



R.182

Q.41

45-1  
1988



مكتبة التراث العربي والإسلامي  
ARAB AND ISLAMIC HERITAGE LIBRARY



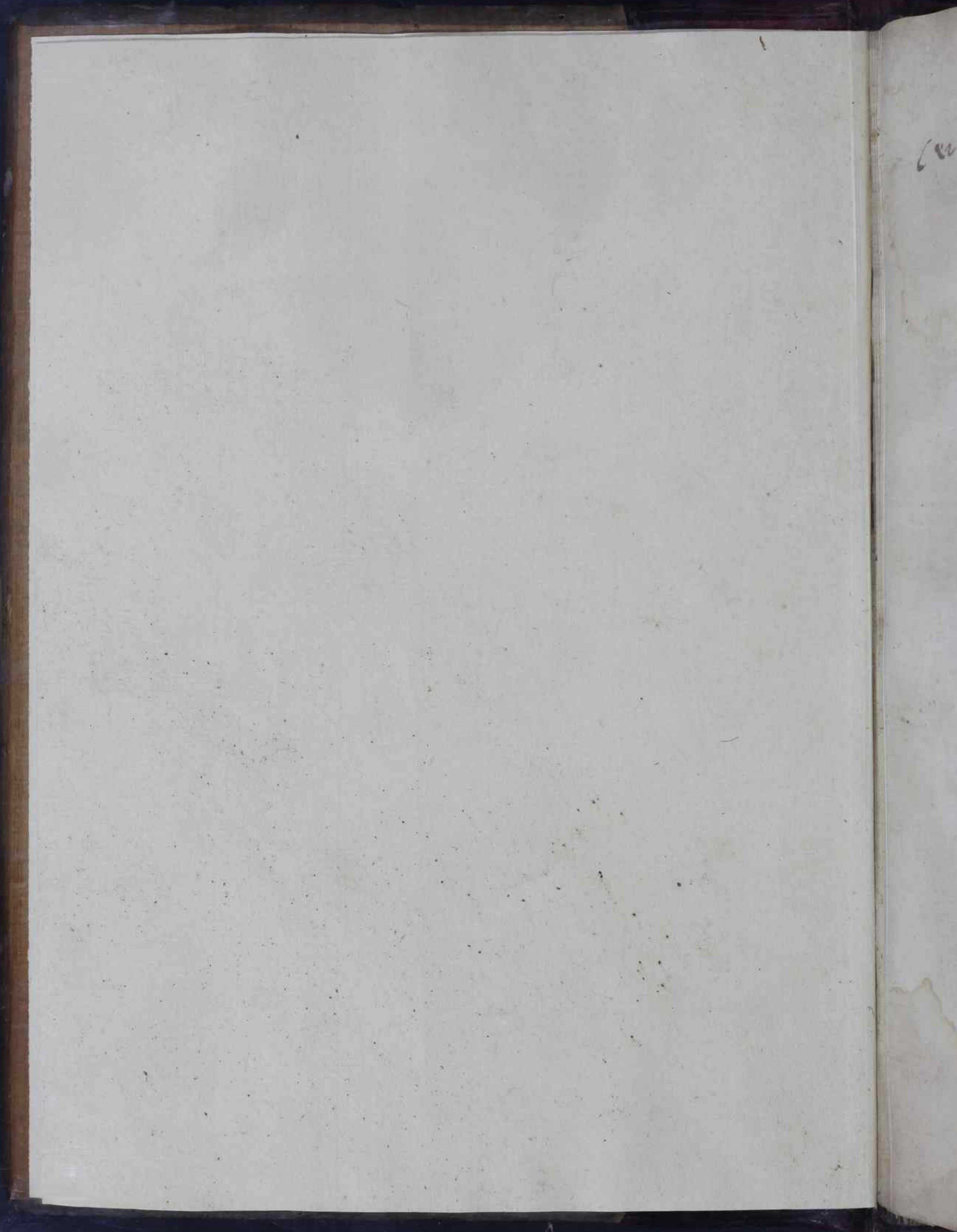



114 - 363/4 Hain 295  
2 h<sup>o</sup> 1-1<sup>o</sup> m<sup>o</sup> p<sup>o</sup> A-C

Coron

2722

N. C. & B. J.

e a d. m.

Quod non est in qui speratur, neque  
tineat.

Henry  
James

Henry

Jattus



<p><b>a</b> Prima alba Incipit ria frigida cognoscitur</p>	<p><b>k</b> scriptionem precipue tudo sputi</p>
<p><b>b</b> nec remaneant frontis De apptia 7 meatus</p>	<p><b>l</b> dolo:em añ. deinde. determinat</p>
<p><b>c</b> vulgares Tertio tremorem melle</p>	<p><b>m</b> rit ex fecibus stercus per quibus sist' mordicatio</p>
<p><b>d</b> peonie suspensa homo 7 sunt</p>	<p><b>n</b> sal aut tractat quart. v. curam</p>
<p><b>e</b> 7 leniunt pius 7 in fronte pertum</p>	<p><b>o</b> oculi hoc uel indirecte ad idem</p>
<p><b>f</b> bei baurach tribuende de vitellis cum ex</p>	<p><b>p</b> in rüptura hoc credimus 7 colature</p>
<p><b>g</b> tandum nam cum mumia Signa</p>	<p><b>q</b> Incipiunt electuarium medicine ad idem</p>
<p><b>h</b> cum aqua ponit color citrinus ditur in tot</p>	<p><b>r</b> violacei zedoarie catio lazuli capitulum</p>
<p><b>i</b> cū modica remaneat quedā pposita</p>	<p><b>s</b> nardi tum in radicum inspulentur</p>

*Incipit de ...*

Incipit  
expositio  
lani de

pla ad se  
sons tra  
pice vq  
cōplac  
co dñi  
implat  
preclari  
to noiat  
Quia i  
luns san  
Ideo b  
In quo  
sit dispo  
quot fun  
gna m  
addem  
egritud  
deus se  
De

Quartu  
Ad pum  
q̄mor. l.  
Lauza  
cepto re  
sic pater  
est subie  
bile ab o  
des 7 egr  
q̄ est den  
te usq̄ ad  
operis 7  
no eou  
tons cā  
imediata  
hoc libro



**Incipit nonus liber Almanforis: cum expositione eiusdem clarissimi doctoris Siliani de nigris de Papia.**

### **Notus timor**

dei preueniat et precipiat opa mea felicitabitur ea: quia omne quod mouetur ab alio mouetur. Ut Aristote. v. phisycorū. Ideo causa mouens me Sillanum de nigris de pa-

pia ad scribendum super nono libro Almanforis tractatu de omnibus egritudinibus a capite usque ad pedes contingentibus est: ut complaceret illustri principi ac etiam magnifico domino Galeacio vice comiti virtutibus imperiali vicario comiti generali virtutibus preclarissimo. et ideo virtutum comes merito noiat et precordialiter mihi dilectissime: Quia in libro Almanforis ponitur modus salutis satis breuis in omnibus egritudinibus. Ideo hunc librum salutis volo nuncupari In quo ordo talis seruabitur. Primo quid sit dispositio explicabitur. Secundo que et quot sunt cause. Tertio que et quot sunt signa manifestabitur et de pronostico aliquid addetur. Quarto modus salutis in omnibus egritudinibus applicabitur quibus omnibus deus feliciter terminus imponat.

#### **De cephalica et emigranea. c. j.**

In principio huius libri quatuor inquirantur. Primum que et quot sunt eius cause. Secundum quis sit libri titulus.

Tertium cui parti phisice supponatur.

Quartum quis sit ordo huius libri ad alios libros. Ad primum dicendum quod cause huius libri sunt quatuor. scilicet efficiens materialis formalis et finalis. Causa efficiens fuit Ras. zacharie filius precepto regis almanforis filii ysaias uel pas: et sic patet quod sit nomen auctoris. Causa materialis est subiectum huius libri. scilicet corpus humanum sanabile ab omnibus egritudinibus a capite usque ad pedes et egrotabile. et sic patet que sit intentio libri: quia est determinare de omnibus egritudinibus a capite usque ad pedes. Causa finalis est duplex scilicet operis et operatoris. Operis est perfecta cognitio eorum que traduntur in hoc libro. Sed operatoris causa est duplex. scilicet mediata et immediata. Causa immediata est per cognitionem eorum que traduntur in hoc libro. Scire curare omnes egritudines contin-

gentes a capite usque ad pedes. Causa mediata est multiplex. scilicet exercitii proprii intellectus. Remanentia eius post mortem in fama uuentum propter obliuionem contingente in senectute. Acquisitio honoris copia amicorum: et sic patet quod sit utilitas libri. Causa formalis est duplex. scilicet forma tractatus et forma tractandi. Forma tractatus est modus quem tenet auctor in libro. scilicet diffinitiuus diuisiuus et cetera. Forma tractandi est diuisio libri in tot capitula quot sunt passionibus de quibus determinat. Ad secundum dicendum quod titulus libri est. Incipit nona pars libri almanforis: quia fuit ille cui precepto fuit factus: et sic patet quid sit nomen libri. Ad tertium dicendum quod supponitur phisice naturali. Ad quartum dicendum quod iste liber est nonus in ordine. Hic enim totus liber habet decem partes. In prima determinat de anathomia corporis humani et membrorum. In secunda parte determinat de signis corporis humani et phisionomie. In tertia de uirtutibus medicinarum simplicium. In quarta de conseruatione sanitatis. In quinta de decoratione. In sexta de preseruacione iter agentium a nocumetis extrinsecis. In septima de chyrurgia. In octaua de cura uenencorum. In nona de omnibus egritudinibus a capite usque ad pedes potestibus accidere. In decima de febribus.

Iuxta rubricam est notandum primum quod egritudo est duplex. scilicet generalis uel uilis et particularis. Aniuersalis dicitur quatuor modis: uno modum predicacionis et sic mala complexio est egritudo uilis. Similiter dicitur uilis solutio continuitatis: predicatur enim de morbo et de figura. Secundo dicitur egritudo uilis uia occupacionis uel continentie: et sic febris dicitur egritudo uniuersalis. Tertio dicitur egritudo uniuersalis uia indifferentie: et sic apostema dicitur egritudo uilis: quia licet apostema sit in uno membro: potest tamen fieri in aliis. Quarto dicitur egritudo uniuersalis uia uirtutis et inferens nocumetum toti corpori: et sic sincopis tremor cordis et appoplexia dicuntur egritudines uiles: quia omnes uirtutes cadunt sub eis. Sed egritudo particularis dicitur per oppositum quatuor modis. Uno modo ratione predicacionis quia non predicatur nisi de uno et sic mala complexio simplex inducta dicitur egritudo particularis. Secundo egritudo dicitur particularis uia occupationis: quia solum unam partem corporis occupat. et sic appoplexia dicitur particularis capitis egritudo. Tertio dicitur egritudo particularis uia indifferentie: quia sic fit in uno membro quod non in alio: et sic appoplexia est egritudo capitis quod non alterius membri: et istis tribus modis capitur ab Auicenna. tertio tamen modo a Ras.



## De cephalea

in isto nono almanforis. Quarto dicitur egritudo particularis uia uirtutis: qz nō infert nocu mentū toti corpori. 7 sic paruus morb<sup>9</sup> qui non ledit oēs uirtutē dicitur egritudo particularis. Secundo notandū circa rubricā capituli cum dicit de cephalea 7 emigranea: qz sex sunt noīa quoz qdlibet iporat doloz capitis. s. Cepha lea: Emigranea: Duū: Clau<sup>9</sup>: Monopagia: 7 passio galeata. Differūt autē: qz Cephalea ē do lo: cōprehendēs totū caput siue magn<sup>9</sup> siue par uus siue breuis siue longus. Emigranea est do lo: capitis existēs in media parte. s. dextera ul si nistra usqz ad radicē oculoz. Duū est dolor: cō phendēs totū caput qn̄ est multū fortis 7 croni cus 7 uidetur qz quis percutiat caput cū baclo. Clau<sup>9</sup> est dolor existēs in altera parte determi nata capitis ut supercilio: et apparet qz caput pūgatur cū clauo uel acu: ut aliqui vulgares di cunt qz sunt fascinati aut incātati. Passio galea ta est dolor: capiti ubicūqz fuerit qn̄ ē i vltimita te siue malicie. Et monopagia est dolor: existens in quarta parte capitis. Sed ultra reperitur so da qz idē est qz dolor: capitis 7 est nomen gn̄ale ad predicta. Ad pposituz Raf. per cephaleaz 7 emigraneā intelligit oēs dolozes alios 7 non curauit de noībus: qz medicina est scia reruz 7 nō nominū seu uocū tertio de accidenti. Tertio notandū qz dolor: capitis pueniens ex sanguie ut plurimū in parte anteriori qz in anteriori pte est rethe miralile cōtextū ex uenis 7 arteriis in quo sanguis retinetur. Sed pueniens ex colera est in parte dextera. naz qz in parte dextera est hists. fell<sup>9</sup> qz est cōtentiu colere a qua cōcatur uersus partē dextrā colera uel uapor: colericus Sed pueniens a mlia est in parte sinistra. Rō qz ibi est splen cōtentiu<sup>9</sup> melācolie a quo mlia cōcatur uel uapor: melācolicus uersus partē si nistrā. Sed pueniens a flegmate ē in parte po steriori. Rō qz pars posterior est frigidior: plus aggregans flegma 7 dī scdm plurimū: qz non semper ita est. Dubitatur vtrū dolente uno uē triculo cerebri oēs alii doleant. Arguitur qz sic dolente stomacho uesica uel matrice aliqū do let cerebrū: ut per experientā patet ergo rē. cō sequētia tenet qz maiorē uicinitatē habet unus uētriculus cū alio qz cerebri cū aliis mēbris. In oppositū arguitur. Una uirtute cerebri lesa alie nō necessario sunt lese: ut dicit Gal. tertio d accidētī 7 Aui. prima tertii g rē. tenet psequētia qz uirtutes nō leduntur nisi ledantur uentriculi Dicendū qz nō: qz mala cōplexio potest esse in uno uentriculo faciens dolozē 7 nō in alio. Itē

qz unus uētriculus potest eē fortior alio expellēs superfluitates debiliori. Ad rationē negatur cō sequētia. Ad probationē dicendū qz licz experte uicinitatis illud deberet eē: tamē propter colli gantiā maiorē ratione ortus neruoz iter cere bri 7 alia mēbra fit plus iste dolor. Secundo dubitatur quis dolor: debet esse periculosior an partis dextre an sinistre. Probatur qz partē de xtre sic paralif. partis dextre est periculosior: si cut dicit Auicē. scda tertii cañ. c. de paralifi igē rē. cōsequētia tenet a simili. In opposituz ar guitur: pars dextera est fortioris uirtutis: ergo partē dextre est minus periculosus cōsequētia tenet: quia uirtus est que curat morbos. anē dens patet: qz in parte dextera est epar qd ē prin cipiū sanguinis 7 humorū ergo signū est qz ps dextera est nobilior. Pro solutione notandū qz morb<sup>9</sup> potest dici periculosus quatuor modis: Uno modo ratōne acuitatis materie 7 malicie accidentiū 7 sic dolor: auris est periculosior i iu uene qz in sene: 7 sic dolor: dextre partē ē piculo sior. Scdo mō qz diurnior: 7 sic dolor: sinistre partē ē piculosior. Tertio mō qz fiat a fortiori cā 7 sic si dolor: dextre partis fiat in discōuenientia particulariū ē dterior. Quarto mō rōe debilita tis uirtutis 7 sic dolor: sinistre partis est deterior siue periculosior: ad rationē non ualet cōsequen tia nec similitudo: qz paralefis fit a materia fri gida 7 cū fit in parte dextera fit cū discōueniētia particulariū: sed nō sic est de dolore capitis: qz potest fieri dolor: a mala cōplexione cū materia uel sine materia. s. fili uel dissimili illi parti. Al.

**Quando rubedo 7 tēsis 7 grauedo in facie 7 oculis cū istis affuerint 7 tactus calidus sentitur 7 pulsus fu erit magnus ex cephalica minutio facien da est in parte in qua est dolor: uel in qua dolor: magis infestat. Silla.**

Sta est nona pars libri Almanforis in qua determinatur de oibus egritudinī cas cōtingentibus a capite usqz ad pe des que diuidūtur in nonagintaquiqz capitula generalia secundū qz de nonagintaquiqz dispo sitionibus determinat partes patebunt per ca pitulū. Primū capituluz qd est de cephalea 7 emigranea diuiditur in duas partes. Primo determinat de eis prout proueniunt a causa in trinseca. Secūdo prout proueniunt a causa ex trinseca. s. propter multā moraz in sole ibi secū da. Si at cephalea. Prima diuiditur in duas primo determinat de eis secūdu qz proueniūt a causa calida. Scdo quādo a causa uel mate

*Medicina est seron-  
tia eoz, et non rom-  
num.*



ria frigida. secunda ibi: **Qd si cū soda.** Pri  
ma i duas. Primo quādo a sanguine. Secun  
do quādo a colera. secunda ibi. **Si autē.** P<sup>ri</sup>a  
in quinqz: quia primo p<sup>ro</sup>mittit signa qñ sit a san  
guine: z ponit curam per flebotomiā. Secūdo  
per unū locale remediū. Tertio per dietam.  
Quarto per medicinā solutiūā. Et quito itera  
to ponit curam per quedā alia localia. secūda  
ibi. **Deide aq.** Tertia ibi. **Eger uero.** Quar  
ta ibi. **Venter aut soluat.** Quinta ibi. **Qd  
si non.** De prima dicit q qñ apparet ista  
signa. p<sup>ri</sup>mū rubedo in facie z in oculis. secūdu  
tensio. tertiu grauedo. quartū q sentitur calidi  
tas ad tactū. quintū quia pulsus fit magnus.  
His signis apparetibus pro cura oportet face  
re flebotomiā de cephalica illius partis in qua  
est dolor. Notandū de ratōne signorū. **Ratō**  
p<sup>ri</sup>mi ē rubedo: quia in tali multus sanguis est  
in cerebro cuius pars cōducitur ad faciem z ad  
oculū. ideo zc. Verificatur secunduz: quia ē  
tensio ratione multitudinis sanguis extendens  
**Ratō** tertii est: quia sanguis ē mult<sup>us</sup> z grauis.  
**Ratō** quarti est: quia sanguis ē calide cōplexi  
onis: ideo caliditate tactui representat. **Ratō**  
quinti ē: quia ppter multitudinē z pntiam san  
guinis isurgit necessitas euentādi maior calidū  
cordis. Subitatur utrū sit fienda flebotomia i  
cephalea i parte i qua ē dolor. Arguitur q non  
per gal. tertio regis auctorū in cōmento illius  
p<sup>ri</sup>s. **Quādo dolor ad spatulas.** Ubi uult q  
fiat flebotomia de parte opposita. Probatur  
ratione: quia per illam fit diuersio materie flu  
entis ad locū doloris. zc. Tertio i corpore  
pōt eē multa repleo: sed illa stante non debem<sup>us</sup>  
incipere a flebotomia cephalice: quia plus attra  
heretur. zc. **P<sup>re</sup>terea** apparentibus signis  
predictis possit cōiungi aliqua causa phibens  
flebotomiā: sicut ipregnatio: etas: debilitas  
virtutis: cōstipatio uentris. In opposituz est  
**Ras.** Pro solutione rationis est notanduz  
q dictum ras verificatur. primo p<sup>re</sup>supposito  
q non sit aliqua causa phibens flebotomiaz.  
secundo verificatur supposito q in corpore nō  
sit repletio magna: quia stante illa ordo flebo  
tomie primo debet eē de saphena illius partis.  
secundo de basilica. tertio de cōi. quarto de ce  
phalica. **Ratō** quia p<sup>ri</sup>s debet fieri flebotomia  
de illa uena que trahit materiā plus ad partes  
distantē z cum hoc euacuet. Item verificatur  
dictū ras. supposito q materia sit pauca fluxa:  
vel pauca sit in fluxu: ita q plus sit intentio ad  
euacuandū qz ad diuertendū. Et fm hoc patz

solutio ad rationes. Ad primā probat tertiu  
dictū. Ad aliuz probat p<sup>ri</sup>mū dictū. Secun  
do dubitatur utrū dolore exite i posteriori pte  
capitis debeat fieri flebotomia de vena frontis  
**Qd** sic arguitur per ypo. quita particula affo  
rismorum. **Posteriora capitis dolentia zc.**  
In oppositum arguitur per ras. qui uult q fle  
botomia debeat fieri de parte in qua est dolor.

Huic rōdetur q uel sanguis faciens dolores  
capitis est in fluxu ad caput seu ad partem po  
steriorē: z sic debet fieri euacuatio in fronte: qz  
intentio ē diuertere p<sup>re</sup>missa tñ vñ. s. d vñ a bra  
chii dextri. vel posito q materia sit modice quā  
titatis: vel sanguis ē fluxus ad partē posteriorē  
z sic non cōuenit: sed debet fieri uentofatio cuz  
scarificatione: quia i parte posteriori nō reperi  
tur vena que flebotomari possit. Secūdo p<sup>ri</sup>n  
cipaliter ē notandū q dolor capitis ē accūs se  
quens malā cōplexionē vel solutōnē continui:  
vel utrūqz. z sic patet q cause doloris sunt tres  
s. solutio continui: mala complexio: vel vtraqz.

Tertio notandū q diuisiones particulares  
doloris capis sunt tredecim. **P<sup>ri</sup>a** est dolorum ca  
pitis. quidam est a causa extrinseca. z quidam  
intrinseca. Cause extrinsece pnt reduci ad unū: z  
sunt. xiii. **P<sup>ri</sup>ma** ē casus uel percussio uel obu  
atio. **Secūda** ē caliditas aeris uel ignis: aut di  
erū caniculariū uel ungtōrū calorū: z filia his.  
**Tertia** ē frigiditas niuis uel aeris uel aquarū.  
**Quarta** ē nimia siccitas aeris uel ungtōrum.  
**Quinta** nimia hūiditas aquarū aut pluuiarū  
aut lacuū aut ungtōrū. **Sexta** ē flat<sup>us</sup> uentoz: et  
maxie meridionaliū aut borealiuz post austra  
les. **Septia** sunt uapores extrinseci eleuati a reb<sup>us</sup>  
fetidis sicut sūt cadauera assa fetida aut ex aro  
manib<sup>us</sup> sicut sūt liliū rose: muscus: aut cū aliqs  
respicit puteos atiquos: aut cavernas pfūdas  
**Octaua** ē supfluus mot<sup>us</sup> siue aialis ut ipet<sup>us</sup> ire:  
aut furoris. aut corpalis sicut cursus: labor: coi  
tus superflu<sup>us</sup>. **Nonā** cā ē sicut sōnus nimi<sup>us</sup> aut  
p<sup>ro</sup>funct<sup>us</sup> z inordinatus z in tpe nō suo z nigilie  
superflue. **Decia** cā balnea superflua z inordi  
ata z sulphurea z filia. **Undecia** cā est inanitō ni  
mia aut comestio superflua z crapula: aut rece  
ptio ciboz fumoz: sicut sunt alleū: uinū forte:  
cepe: fungi fructus. **Duodecia** cā ē terribilis so  
nus sicut tonitruū. **Deciatertia** cā ē nimia capi  
tis coptura. Sed cāe intrinsece doloris capitis  
sunt aut sanguis aut colera aut fla aut malia:  
aut aquositas uel uetositas: uel simplices ul<sup>ter</sup> cō  
posite uel uermes q pnt in capite generari: ut di  
cit Auicē. aucte indoꝝ lz sit de raro cōtingētib<sup>us</sup>



Secūda diuisio pncipalis doloꝝ capitiꝝ. qui  
dā fit a mala cōplone sine materia. s. calida uel  
frigida: sicca ul' hūida simplici ul' cōposita. qui  
dā fit cū materia q̄ ē aut sanguis aut fl'a aut co  
lera aut m'ia uel aquositas ul' uētositas: simpli  
ces uel pposite. Tertia diuisio doloꝝ capitiꝝ q̄  
dam ē morbus per se 7 appellatur qñ q̄s noia  
tus morb' nō pcessit lz fm vitatez pcesserit ma  
la p'p'o uel solutio p'ntuitatē. 7 iō ista diuisio nō  
ē realis s; uulgaris. Quidā ē morb' per accēs:  
7 appellatur qñ talis doloꝝ sequitur a'p'a aut fe  
bre aut alios morbos. Quarta diuisio pnci  
palis doloꝝ capitiꝝ quidā fit per cām p'p'riā in ce  
rebro. ut qñ cā cōiūcta 7 a'ns ē in cerebro nō ali  
unde pueniens. Quidā ē doloꝝ per cōitatē ad  
aliud mēbrū ut qñ uapores ascendūt a stōacho  
uel matrice epate 7 splene. Quinta diuisio pnci  
palis doloꝝ capitiꝝ quidā ab itus: 7 appella  
tur qñ morb' ē subtus craneū. s. in s'ba uel i pā  
nicul' uel uētricul': 7 ē quidā ab e'x. 7 est qñ est in  
partib' cooperientib' craneū 7 in locis uicis ex  
teriorib'. Sexta diuisio pncipal' doloꝝ capi  
tis: quidā cōtinet totuz caput: 7 uocatur cepha  
lea: aut ouū aut passio galleata. Et qdā cōtinz  
partē capitis: 7 si unā medietatē dī emigranea:  
si quartā partē dī monopagia. si miores partē  
dī clau'. Septia diuisio doloꝝ capitiꝝ: quidā  
puenit subito in tēpore sanitatis nullo morbo  
pcedente: 7 h' est ppter multitudinē materie aut  
ppter uentositatē. Quidā paulatī accidit 7 h' ē  
ppter paucitatē dīscrasie. Octaua diuisio pnci  
palis doloꝝ capitis: quidā ē debilis sicut ē i le  
targia. quidā fortis in tantū q' aliqñ frangit cra  
neū: 7 aliqñ inducit spasmuz: aliqñ accidit pue  
ris aliqñ iuuenib'. Nonā diuisio pncipalis  
doloꝝ capitiꝝ: quidā ē qui sigt crism: quidā nō.  
Exemplū p'imi ut si in die cretico aduenerit do  
lor capitiꝝ cū rubedie faciei cū appetitib' lampa  
dum sigt crism per fluxū sanguinis nariū: 7 si  
ueniat cū titilatōe labii inferioris cū dolore ipo  
cūdriz sigt crism per uomitū. Decima di  
uisio doloꝝ capitis: quidā est fortis ad quez cō  
sequitur alius morb' sicut alienatō spasm' uigi  
lie ap'ata. Quidā est ad quez sequitur nullū p'di  
ctorū: quia debilis 7 corp' nō est pparatum.

Undecia diuisio doloꝝ capitis: quidā ē cum  
reumate: 7 est qñ aliqd distillat a capite ad par  
tes determinatas: sicut ad aures oculos na  
res pallatū 7 pect' aut stōachū. Et quidā est sin  
reumate 7 est qñ nullū p'dcorū apparet. Ad  
p'positū ras. solū de oib' his facit tres diuisio  
nes: quarū p'ma est doloꝝ capitis. quidā est re

ens quidā antiqu'. Secūda doloꝝ capitiꝝ qdā  
fit a cā extriseca: quidā a cā intriseca. Tertia do  
lorū capitis: quidā fit per cōitatem: quidā per  
cām p'p'riā. Quarto est notandū pnciplr de  
signis doloꝝ capitiꝝ. si cāc doloꝝ capitis sint extri  
sece distigui pnt per iudicia patientis 7 astatiū  
7 per uisuz 7 per tactū 7 per iuuantia 7 per no  
centia. S; si cause sint intrinsece statū debemus  
cōsiderare si doloꝝ est cū materia: aut sine mā:  
7 distiguitur sic. Si doloꝝ est cū materia habet  
signa. P'rimū g'uitas in capite. 7 rō patet. Se  
cūdū si inclinet caput uelut si oret 7 sbito eleuet  
si tūc sentit se grauez 7 turbatū 7 magis doloꝝ o  
sum: tūc est cū materia. Tertiū signū est qñ su  
perfluitates plures uadūt ad pallatū uel ad na  
res uel ad oculos: s; si doloꝝ sit sine materia ac  
cidunt signa p'traria predictis. Signa g' calidi  
tatis sine materia sunt caliditas 7 inflāmatio.  
iuuamentū ab infrigidatib' 7 puatio capitis g'  
uitatis. Signa frigiditatis sine materia sunt  
paruitas colorū 7 inflāmatōis paucitas extenu  
atōis faciei puatō rubedinis 7 malicia cogitati  
onis. Signa siccitatis sine materia sunt p'ces  
sio euacuationū: aut exercicioꝝ superfluoꝝ uigi  
liarū superfluarū coitus 7 angustia. Signa  
hūiditatis sine materia sunt stupor: lz tū doloꝝ  
nō fiat ex hūiditate sine materia. Sed signa  
doloꝝ ex sanguie sunt calor 7 rubor: apparitio  
uenarū uisibiliū in albedine oculoꝝ. Signa  
doloꝝ ex colera sūt pūctura: mordicatio: sitis: i  
flāmatio: citranitas coloris. Signa doloꝝ  
a fl'ate sunt color uergēs ad albedinē: somnus  
g'uis: multitudo superfluitatū: doloꝝ plixus.

Signa doloꝝ a m'ia sunt paruitas coloris:  
liuor: somnia terribilia: g'uitas 7 pōd': 7 silia.  
sicut etas cōsuetudo temp' cōplexio. Signa  
a uentositate sunt tinitus mot' de loco ad locū

Signa uermiū sunt prurit' in narib' anbeli  
tus setens p'motio iuolūtaria: sentitur in uētre  
corrosio: doloꝝ pūgitū: timor: doloꝝ cū q'escit  
corp'. Signa propter sensibilitatez sunt: quia  
ppter quacūqz cām dolet facile 7 frequēter.

Signa doloꝝ cū reumate cognoscūtur per  
distillatōz per nares aut oculos aut pallatuz 7  
per tussim 7 silia istis. Signa doloꝝ puēicēz  
ppter cām p'p'riā i cerebro sūt: qz doloꝝ ē p'tinu'  
sine iterpellatōe: nocumtū i reliqs operatōib'  
cerebrū sicut tenebrositas i oculo: g'nis sōn': g'  
uitas capitiꝝ cū bōitate dispōis alioꝝ mēbroꝝ.

Signa doloꝝ per cōitatē sūt: qz doloꝝ itendi  
tur 7 remittitur fm q' accidit mēbro cōicātū 7 sic  
accidit doloꝝ cū iterpellatōe. Et si a stomacho



cognoscitur p̄ ḡuitatē stōachi p̄ nauseā p̄ uomi  
tū fastidiū 7 maliciā digōis s̄ si ex colera mole  
statur pl̄ an̄ cibū. si ex st̄ate 7 ml̄ia ḡiatur plus  
p̄ cibū. Intelligendū t̄ q̄ ois dolor capitis  
p̄ueniēs a stōacho a q̄cūq; cā fuerit ē mior̄ ime  
diate p̄ cibū q; cib̄ statī ipedit̄ eleuātōz uapoz  
s̄ si fiat a st̄ate ul̄ ml̄ia p̄ breue tēp̄ magis mo  
lestat. 7 si ex ianitōe lōgo tēp̄ durauit̄ ieiuniū: 7  
si ex colera mediocrit̄is. 7 iō apparet̄ multos  
decrepitos 7 q̄si de dolore capis̄ p̄tinue p̄queri  
h̄ntes repletōis h̄itudinē p̄ comestione alleuia  
ri: 7 ex hoc credētes dolore capis̄ ex ianitōe esse  
cū t̄ illa alleuiatō sit mēdosa: q; p̄ dolor̄ maior̄  
isurgit. Si v̄o fuerit dolor̄ p̄ cōitatē ad epar̄: di  
scernitur p̄pter ḡuitatē i dextro ipocūdrio 7 q; q;  
dolor̄ erit in pte capis̄ dextra. q; illa ps̄ sibi ma  
gis p̄portionatur. S; si dolor̄ fuerit p̄ cōitates  
ad splenē discernitur p̄pter ḡuitatē ipocūdrii si  
nistri: 7 q; dolor̄ ē i sinistra pte capis̄. Sed si ex  
uētre fuerit discernitur p̄pter dolorē i anteriori  
pte capis̄. Et si ex matrice fuerit tūc discernitur  
p̄pter grauitatē in margie sincipis̄: 7 q; plimuz  
ē p̄ ptū: aut aborsū: aut mēstruoꝝ retētōne uel  
paucitatē. s; si ex renib̄ 7 dorso decliat ad ptes  
posteriorē. S; sciēdū ubi materia teneatur i  
mirigis 7 cerebro dolor̄ sentitur p̄ticulariter in  
radicib̄ oculoꝝ 7 tētio. si aut̄ fuerit i p̄niculo te  
gēte craneū sentit̄ ḡuedinē 7 p̄cturā 7 p̄motōz  
s̄b cute i capite. Quito p̄ncipl̄ notandū d̄ p̄  
nostico q; urina uelut s̄biugaliū dolorē capis̄ p̄  
sentē aut futur̄ siḡt. Rō q; siḡt talis urina ebul  
litōz in materia ex q̄ eleuatur uapozes ad caput  
Scdm̄ p̄nosticū urina q̄ i feb̄ib̄ acut̄ cū cri  
si s̄bito efficitur alba 7 tenuis dolorē capis̄ 7 ali  
enatōz siḡt. Rō q; p̄ tale signū siḡtur q; mate  
ria diuertitur ad sup̄iora. Tertū p̄nosticuz  
urina cū circulo grosso apparēte dolorē capis̄  
siḡt. Rō q; siḡt q; i corpe ē multa materia 7 uē  
tosa 7 uiscosa q̄ eleuatur ad sup̄iora. Quartū  
p̄nosticū: urina ḡnulosa ut plimū reuma 7 ca  
pis̄ dolorē siḡt. Rō q; siḡt motū i materia 7 p̄  
mixtiōz materie cū urina. Quitū p̄nosticuz  
ois dolor̄ capis̄ potissime cibū auferēs 7 s̄onuz  
ē mortal̄. p̄batur q; siḡt nocumētū maximū in  
v̄tute aiali rōnali. Sextū p̄nosticū dolor̄ capi  
tis in febre frēq̄nter crisim̄ siḡt. Rō q; siḡt mo  
tū meri ad sup̄iora. v̄n̄ sit aliq̄n̄ cris̄ p̄ fluxū san  
guinis nariū. Septimū p̄nosticum ois dolor̄  
fortis 7 acutus potissime capis̄ oēs opatōz me  
dicinalē ipedit̄ donec sit curat̄ uel mitigat̄. rō  
q; dolor̄ p̄sternit̄ v̄tutē 7 iō mor̄b̄ obliuioni ē  
tradēd̄. Octauū p̄nosticū dolor̄ antiqū ga

leat̄ inter oēs ē pessim̄ 7 difficilioris curatōis.  
rō q; talis ledit̄ totū 7 alterauit̄ totū caput 7 ce  
rebū tēp̄ lōgo. Nonū p̄nosticū dolor̄ acut̄  
sim̄ repētū cū amissioe uocis ē pessim̄. rō q;  
siḡt appopliam. Decimū p̄nosticū dolor̄ ca  
pis̄ cū reuinate ē deterior. rō q; siḡt 7 ipedit̄ ei  
rectā curatōz. Undecimū p̄nosticū ois do  
lor̄ capitis ad quē seq̄tur spasm̄ 7 apostēa fe.  
oculoꝝ educio aut nimia s̄buerio pessim̄ ē et  
mortalis. rō q; siḡt nocumētū ul̄tiatū i cerebro  
Duodecimū p̄nosticū puatō sensatōis i fe. acu  
tis pessimū ē. rō q; siḡt stuporē 7 lesionē mētis:  
iux̄ afforsimū scde p̄ticule. Quicūq; dolētes  
aliqū corpis. **Almansor.**

Deide aq̄ ros. 7 oleū ros. 7 acetū fu  
mans 7 sil̄ mixta agitētur donec unū fiat:  
7 super niuē ifrigidata sup̄ caput fundan  
tur. **Sillanus.**

Hic pōit unū remediū locale dicēs q; p̄  
missa flebotōia d; fundi sup̄ caput oleū ros. et  
aqua ros. 7 acetū sil̄ agitādo ifrigidādo inni  
ue. Notandū q; cā ptis̄ ē triplex. Prima quia  
ista phibēt ascensū sanguis̄ 7 uapoz̄ ad caput  
cū sint rep̄cussua. Secūda cā q; p̄fortāt caput:  
cū sint s̄tptica. mēbz̄ aut̄ p̄fortatū pōt melī ex  
pellere nocumētū. Tertia cā q; alterat̄ cerebrū  
a mala p̄plexiōe cāta a sanguie in utraq; q̄litate  
7 ista sūt frigida sicca 7 s̄tptica 7 debēt miseri:  
ut una opatin̄ p̄ueniat ab eis. 7 fm̄ iordanū d; 3  
ēē t̄m̄ de aceto quātū de aliis: s; fm̄ ras. d; q; r  
ta pars aceti p̄misceri 7 ego h̄ idē credo. s; q; re  
d; ifrigidari cā ē ut p̄pter frigiditatē quā h̄nt  
in se 7 p̄ acq̄sitā cerebz̄ alteretur a mala cōple  
xione calā 7 si nō hēm̄ niuē tepefiāt illa 7 ponā  
tur in puteo: q; tūc frigiditas aque penetrabit  
p̄ partes rarefactas. Secūdo notādū q; si illa  
nō ualerēt possent poni alii succi frigidi 7 sicci:  
ut plātiginis: v̄ge pastoris: solatri: sempuiue: 7  
ḡnatoꝝ. 7 si fort̄ ifrigidare uelim̄ addim̄ ali  
q̄n̄ opiū iusq̄amū mādragoꝝā papauer 7 silia.

S; itelligēdū p̄ cautela q; narcotica debēt  
phiberi nisi st̄ate magna necessitate 7 q̄si dispe  
rata rē. Tertō notādū q; ad idē ualet cerotū  
h̄. R. ceroti al. gal. 3. ii. laua lauatoib̄ plurib̄  
cū aceto ul̄ succo plātiginis ul̄ solatri line caput:  
7 suppone capiti folia salicis ul̄ uis̄ 7 mirabēis  
effectū ei.

Ad idē ualet unguentū populeona  
Ad idē ualet embrocato hec. R. ros. uiolaz  
folioꝝ salicis nenufaris 7 maluar̄ 7 coquātur i  
aq̄ 7 ex alto fūdātur sup̄ caput. Ad idē. R.  
uiolaz siccaꝝ ordei excoꝛicati semis cucurbite  
aut corticū eī aut corticū papaueris seif̄ altee la



ctuce portulace 7 ros coq̄tur i aqua 7 fiat ut supra. Et si v̄tutē resolutiuā q̄ras tūc mellilotū ul' camomillā ad oīum pōdus addas. Ad idēz ual3 suffumigiū ℞. sandal. citrinoy ros. ru. nenufar añ. 3. ii. cāphore. 3. i. spice. 3. 5. ponantur i uase eneo stricti orificiū cū aq̄ ros. q̄tū sufficit obturetur orificiū 7 bulliat sup cinerē: deī de apiatur os 7 accipiatur ei<sup>9</sup> fumus 7 ē exptū.

Et si r̄soluer uolum<sup>9</sup>. ℞. sandoloy ligni aloes ros. añ. 3. ii. floz camomille. 3. iiii. aque ros. quātū sufficit fiat ut supra. Ad idē ualeat capurpurgū ℞. olei uiol. ros. nenufarini cuz modico cāphore 7 naribus iponatur. ul' sic. ℞. opii cāphore añ partes equales dissoluatur in oleo uiol. 7 distilletur in nasum. uel sic ℞. olei de semine cucurbite: olei de salice 7 narib<sup>9</sup> iponatur. Ad idē ualeat odoramentū ℞. olei ros. cū aceto cōquassati. istis in uase positis fiat odoramentū. Quarto notandū q̄ ista cōpetūt actu s̄a maxie in corpore multū raro 7 calido v̄tute exite forti 7 materia multū calida. rō p3. Et notandū q̄ quidā sunt quoy capib<sup>9</sup> modica infrigidatio sufficit sicut capita senuz 7 pueroy mulierū 7 eunuchoy 7 alborū 7 hūido rū 7 alioy oīum h̄ntium caput debile q̄ de facili incurrūt letargiā 7 dolorē capitis. Quinto notandū q̄ illa infrigidatiā nō debēt pōi sup partē posteriōrē: q̄ ibi ē nucha a qua oriuntur nerui v̄n timetur ne nimis ledatur. vnde frigidū nūmicū ē neruis q̄nto affozismoy. Itē q̄ pars posterior ē nimis dura quātū ad os. vnde non penetrant: sed poni debēt super anteriōrē partē. s. supra frontē uel cōmissurā: quia ibi possunt penetrare 7 nō timetur d̄ neruis. **Al.**

**Eger v̄o a carnib<sup>9</sup> 7 uino abstineat 7 comedat adesciā citrinā 7 tapsil 7 herbas frigidās 7 fructus frigidos. Silla.**

¶ Pōnit curā per dietā 7 dicit q̄ eger debet se abstinere a carne 7 uino rē. q̄ multiplicat sāguinē. Secūdo dicit q̄ debet comedere adesciā citrinā 7 tapsil. rō q̄ contrariantur male cōplexioni sanguinis cum sint frigide 7 sicce pplexionis. Tertio dicit q̄ debet comedere olera frigida. s. lactucas portulacas cucurbitas cōditas cū aceto uel agresta uel uino granatoy. rō quia parū generant de sanguine: 7 cū hoc contrariantur sibi saltē in una qualitate. ualeat etiā mica panis lota in aqua frigida cū superponitur uinū de granat: similiter lētes. Quarto dicit q̄ etiā debet comedere fructus frigidos. s. pruna pira persica poma cytonia cocta in prunis. rō q̄ tales fructus p̄trariātur sanguini so

la in una q̄litate. Notādū q̄ adhesia citrina ē cibus factus ex lētib<sup>9</sup> coctis cū aq̄ quibus additur acetū 7 parū croci. sed tapsil ē cibus coctus ex lentibus coctis sine alia mixtōe. Secūdo notandū circa primū dictū q̄ si paties esset debilis posset comedere carnes edi uel pullozū cōditas cū aceto uel agresta uel uino granatoy. Tertio notādū q̄ pot<sup>9</sup> cōueniēs eēt aq̄ decoctōnis berberis ul' prunoy: ul' aq̄ cocta simplex ul' uinū de granatis cū aqua frigida uel uinuz de bile cum q̄druplo aque frigide. **Al.**

**Venter aut soluat ex mirobalanis citrinis 7 prunis 7 tamaritidis 7 zuccaro albissimo. q̄ si ista nō sufficiūt scia malua uisici i aceto posita agitēt quousq̄ ad spissedinē pueiāt d̄ qb<sup>9</sup> epl3 capiti suppoat ex psilio quoq̄ 7 aceto epl3 siēi utile ē. Sil.**

¶ Pōnit curā per medicinā solutiua 7 dicit q̄ euacuatio per secessū debet fieri ex mirobalanis citrinis tamaridis 7 prunis cuz zuccaro albissimo. Notandū q̄ in dolore capitis a sanguine medicina laxatiua ponitur in hac forma ℞. prunoy damascenoy. 3. x. tamaridoy. 3. i. corticū mirobalanoy infusoz in decoctōe predictoy per noctē. 3. i. 5. fricētur de mane fortiter 7 colētur 7 colature addatur zuccari al. 3. i. et mistretur in auroza. Subitatur q̄ ras n̄ docet primo digerere materiā. iuxta affozismū prime pticule. Digesta medicari rē. R̄ndetur q̄ sanguini nō debetur digestio. per Auic. quarto can. fen. prio trac. ii. ca. de cura putriday in generali. Sed statū diceret aliquis uidetur q̄ n̄ cōueniat medicina talis: quia per ipsam nō euaporatur nec euacuatur sanguis peccans faciēs dolorē capitis: iḡ rē. R̄spōdetur q̄ illa ualeat in euacuando coleram modo in dolore ex sanguine aliqua eius pars colericatur. Itē q̄ mūdificatur corpus a superfluitatibus cōibus in stomacho et testinis contentis. **Qd si ista.**

¶ Pōnit iterato curā per alia localia 7 diuiditur in duas s̄m q̄ duo ponit. secūda ibi. Ex psilio quoq̄. De prima dicit q̄ si predicta nō suffecerint: cōuenit ut capiti supponatur emplm sc̄m ex semine maluausci in aceto posito agitando quousq̄ ueniat ad spissitudinē. Rō quia h̄ emplastrū sua frigiditate remouet malā discrasia calidā. 7 quia linitiuū ē mitigant dolorē qd nō faciebant alia que erant sicca. Notādū q̄ recepta hui<sup>9</sup> emplī pōt sic formari. ℞. aceti q̄r̄. i. 5. seis altee q̄ sufficit ad incorporandū fortissime cōquassati: oia misce 7 fiat emplm liquiduz mediocriter. Ex psilio quoq̄. Pōnit secū



locale 7 dicit q̄ utile ē si fiat emplm̄ ex psilio et aceto qm̄ remouet malā discrasia calidā pueni entē ex sanguie. Notandū q̄ psiliū dz eē ite grū 7 nō conquassatū sicut dicebatur de altea. Rō q̄ in centro ē calidū imo cauterizatiuū: ut Auic. ii. cañ. ca. de psilio 7 mucilago eius tolla tur 7 fiat emplm̄. Valet hoc emplm̄. R̄. succū extremitatū uitis cū nascūtur 7 disponatur cuz farina ordei 7 oleo ros. ponatur supra frontem 7 loco extrēitatū uis pōt pōi succus sempuue solatri ul' v̄ge pastoris ul' lactuce 7 silib' zc. **Al.**

Si autē cū istis fuerit i pulsu uelocitas 7 in tactu sentitur caliditas: s̄ nec in facie neq; in oculis fuerit rubedo nec tensio. In p̄ncipio soluat ueter: deide fiant ea q̄ dixi mus. narib' aut oleū inijciat uiolatū: uel oleū cucurbite dulcis: aut nenusaris oleuz aut oleū de florib' salicis: quoz quodlibet sup niue ifrigidatū capiti supfundat 7 nu triat ut p̄diximus. Eger quoq; odoret cā phora 7 aquā ros. 7 salices 7 uiol. 7 his silia. Qd si egritudo mltū inualecat fuma tur opij 7 cāphore vniuscuiusq; quātum pōderat duo grana ordei q̄ dissoluta i olo de salicib' mittatur i nares 7 aures. **Sil.**

Pōnit curā qm̄ cephaea 7 emigranea pro uenerit a materia colerica: 7 diuiditur i quatu or. P̄mo pōnit curā per medicinā laxatiuā. Se cūdo per unctionē. Tertio per dietā. Quarto per odorāntia. Scda ibi. Narib' aut. Tertia ibi. Et nutritat ut p̄dixi. Quarta ibi. Eger v̄o odoret. In p̄ria dicit q̄ in habētib' emi granea 7 cephaea ubi apparēt ista signa. P̄mū uelocitas in pulsu. Secūdu q̄ ad tactū p̄cipitur caliditas. Tertiu q̄ in facie 7 in oculis nō sentitur rubedo nec tensio: arguēdū ē q̄ dolor fit a colera. Secūdo dicit q̄ istis signis appa rētib' dz fieri euacuato per medicinā laxatiuā deide debēt fieri ea q̄ dicētur. Notanduz q̄ rō dictoz sic uerificatur. primuz q̄ colera pec cans cū sit multū calida iducit magnā necessita tē euētandi calidū cordis: q̄ zc. Secūdu ue rificatur q̄ colera cuz sit calida ualde taliter se repñtat tactui. Uerificatur tertiu q̄ colera n̄ est rubei coloris: iō n̄ causat rubedinē. Itē q̄ est pauce quātitatis nō causat extēsiōnē. Se cūdu dictū uerificatur q̄ per medicinā laxatiuā euacuatur colera: iō zc. Uerificatur q̄ntū qd s̄dit: q̄ remedia localia debēt sequi euacuato nē regulariter. 7 iō dz exponi. i primis soluat ur ueter. i. in primis soluat ur ul' p̄i soluat ur: dei de zc. nō ut sonat uocabulū. Secūdo notan

dū q̄ digestiuū debet p̄cedē: q̄ colera nō debz euacuari saltē eradicatiue nisi ipsa digesta 7 dz digestiuum eē tale. R̄. endiuie (cariole lactuce dulcis nouelle añ. **Al.** i. sūmitatus papaueris al. 3. ii. iiii. seinū froz. **Al.** ii. uuay passarū mū dataz. 3. 5. floz uiolaz sandaloz rubeoz oiu3 añ. 3. i. zuccari al. **Al.** i. fiat sirupus clarificatus usq; ad q̄r̄. v. detur. 3. i. 5. cū duplo aq̄ tepide 7 h̄ qm̄ colera ē s̄tilis. 7 si colera eēt grossa ad datur radicū accori 7 ciperi añ. q̄r̄. 5. anisi feni culi seis basilicōis oiu3 añ. 3. 5. 7 non ponatur papauer nec q̄tuor seia fra: q̄ nimis igrossat.

Aliud digestiuū si colera sit s̄tilis. R̄. sirupi endiuie sirupi uiol. sirupi nenusaris oiu añ. q̄r ta pars. 3. i. 5. misce. 7 si colera eēt grossa adde orzacare tātundē p̄posite. Notandū q̄ lūa tiuū pōt eē tale. R̄. floz uiol. nenusar añ. 3. i. floz sticados arabici. 3. ii. q̄ dirigunt respicien do ad caput: prunoz damascenoz nūero. x. ta marindoz. 3. 5. uuay passaz mūdataz ab arill 3. icoricū mirobalanoz citrinoz bene gūsoz ifusoz per noctē i decoctōe p̄dictoz. 3. i. ul' 5. fricētur de mane fortiter 7 colētur: 7 colatur ad datur cassie mūde bñ piguis. 3. i. fiat colatura usq; ad q̄r̄. i. 5. 7 mistretur i auroza. 7 si passio ē forz addatur diagridii. 3. iii. aut ponatur dia prunis. 3. iii. uel electuarii de succo ros. 3. iii.

Ad idē in forma cōfectōis. R̄. electuarii de succo ros. ul' diaprunis. 3. 5. malaxetur cum si rupo nenusario ut dirigat ad caput. ul' addatur aliqd ducēs ad caput ut peonia 7 p̄ficiatur cuz zuccharo in forma dactili. Ad idē in forma pillaruz. R̄. reubarbari. 3. ii. massicis. 3. i. sca monee. 3. i. fiat pillē cum succo rute ul' apii uel uino dof ē. 3. i. 5. cum tēore uirtus. ul' 3. i. 7 me li. Naribus aut. Hic pōit curā per iiectōz: et dicit p̄rio q̄ dz imitti naribus oleuz uiol. aut d cucurbis dulcis: aut de nenusare: aut oleuz de florib' salicis. Scdo dicit q̄ si etiaz applicetur ab eē fundēdo super caput ifratū super niue iu uat. Notādum q̄ rō dictoz ē q̄ olea p̄cā sunt frigida 7 humida iō remouēt malā discra sia cāta; a calore siue applicētur narib' siue ab eē approxientur. Scdo notādus q̄ loco isto ruz potes ponere succos ifrigidates ut ē succ' solatri sempuue lactuce dulcis i qb' ifudatur p̄an' duplicat' ul' stupa canapia ut magis ifrigi dēt. Ad idē v̄z h̄. R̄. lacis mlieris cū albumine ouoz bñ agitetur 7 ifundatur supe canapie 7 ponatur supra frōtē 7 t̄pa. Ad idē v̄z eb:ocatio decoctōnis florum uiolaz. nenusaris 7 foliozū salicis. Ad idem ualet lotio extremitatum et



tibiā facta ex decoctōe uitis salicis nenufaris  
uiol. et quattuor seminū frigidoy. **Et nutria**  
hic pōit curā p odor amēta 7 diuiditur i duas.  
Prō facit h qñ ē debil. Scōdo qñ ē foris dolor  
secūda ibi. **Qd si egritudo.** De pūa dicit q  
patēs d3 odorare cāphorā floīs salicis: uiolas  
aquā ros. 7 silia. rō q: talia cū sint frigida rmo  
uēt malā discrasia a colera. **Notādū** q rece  
pta ras. pnt sic formari. **R.** floz uiol. nēufarū.  
floz salicis añ. 3. i. ros ru. 3. i. cāphore g. ii. ce  
re quātū sufficit ad incorporandū. ul puluerizē  
tur: subtr misce oīa malaxādo cuz aq ros. 7 si  
at pomū i medio pforatū: ul sine cera ponatur  
puluī i pāno lineo ad modū pomi. **Qd si egritudo.**  
Pōit curā qñ dolor ē foris 7 dicit quā  
do dolor ē foris sumatur opii 7 cāphore añ. g.  
ii. dissoluatur i oleo de salicib 7 mittatur i auis  
7 nares: q: foris egritudinē foris cōuenit medi  
cina. **Notādū** q si existis stupefactiuis pce  
der3 nocumētū aliqd d3 poni i pua qzitate ali  
qd eis p rariū ut castoreū croc° cassialignea dis  
solutis i aliquo oleo calido ut camōille ul tyria  
ca. Scōdo notādū q illa olea qñ ponūtur in  
aure debēt pōi i pua quātitate ut due gutte 7 ac  
tu tepida 7 parū debēt stare ne putrefiat. **Al.**  
**Qd si cū p dicit egritudinib° nihil eoz que  
dixim° affuerit: fueritq egritudo antiq in  
pncipio uēter cū pillis cochis soluat: q s  
ego feci. cōfectō pillarū cochiaz. R.** pul  
ueris pigre. 3. x. cologntide. 3. iii. 7 tertiāz  
scamonee. 3. ii. 7. 5. turbit sticados añ. 3. v  
fiāt pille ex istis: 7 sunt doses. x. **Sil.**

Hic pōit curā cephalēe 7 emigranēe qñ fu  
erit a materia frā. s. flatica. 7 diuiditur in duas.  
Prō pōit curā p medicinā laxatiuāz. Scōdo p  
localia. secūda ibi. **Postqz vō.** De pūa di  
cit q cū sōda nō fuerit aliqd eoz q deā sūt d ru  
bedine: 7 egritudo sit cronica supple arguēduz  
ē q materia sit frigida. Secūdo dicit q i tali  
casu pū d3 fieri euacuātō cū pillis cochis qz  
descriptio ē hec. **R.** yerepigre. 3. x. cologntide.  
3. iii. 7 tertiā. scamonee. 3. ii. 5. turbit sticados  
añ. 3. v. fiant pille ex istis. **Notādū** pūo rōe  
deōrū uerificatur p mū: q: materia frigida non  
pōt iducere rubedinē. **Silr** materia frigida cū  
sit difficil resolutōis facit egritudinē cronicā.  
Secūdu vificatur qz pille cochie euacuāt mate  
riā flaticā a capite. Secūdo notādū q mate  
ria frā facies dolorē capis ē duplex: qdā flatica  
7 qdā mlica. flatica ē duplex qdā cū reumate 7  
qdā sine reumate. **Tertō** notandū q materia  
flatica sine reumate añ euacuātōz pū d3 dige

ri. rō p3. **Digestiuū ē h.** **R.** radicū acoricipi  
añ. q. r. 5. aristol. rotūde. 3. ii. iterioz sqle. 3. ii.  
vtriusqz saluie. cetauree mioz maiorane foliozū  
lauri bethōice rute añ. **Al.** i. anisi maratri seīs  
si seleos seīs basilicōis añ. 3. 5. ligricie uuay pas  
saz mūdaz ab arill. 3. i. utriusqz sticados flo  
rū anthos añ. 3. i. aceti. 3. i. mell elci zuccari añ  
**H.** 5. fiat sirup° clarificat° usqz ad q. r. v. cui ad  
de si materia ē frigida multū gariosil. cubebaz  
spice pipis añ. 3. ii. **Ad idē** p paupibus. **R.**  
oximell° ppositi squillitici. 3. i. aq decoctōis sal  
uie uel rosimarini. **Ad idē** solutiū i forma pil  
lulaz. **R.** pillarū cochiaz. 3. ii. pulpe colognti  
de b deli subtr puluerizati añ. 3. 5. misce oīa ma  
laxādo cū sirupo d sticados. fiāt pille dētur i  
troitu lecti. **Ad idē** sb forma decoctōis liqde  
**R.** floz sticados arabici floz boragis buglos  
se añ. 3. 5. uuay passaz mūdaz ab arill. 3. i.  
3. i. zibe. al. seīs basilicōis añ. 3. i. turbit mūdi bū  
gumosi iteri° agarici añ. 3. 5. corticū mirobalāo  
rū kebuloz ifusozū p noctē i decoctōe p dicitoy  
3. i. 5. fricētur de mane fortiter 7 colētur 7 dulco  
rētur cū. 3. i. 5. zuccari: admistretur colatura in  
auroza. **Ad idē** i forma pfectōis. **R.** 3. i. zib.  
3. i. 5. pipis lōgi galange añ. 3. 5. croci masticis  
añ. g. vii. turbit g. vi. diagridii. g. ii. polipodii. 3  
i. cubebaz peonie nucis muscate añ. 3. 5. stica  
dos. 3. i. cū. 3. vi. zuccari: fiat pfectō cū uino cito  
nioz 7 dōf ē. 3. i. ul. 3. ii. **S3** in materia flatica  
reumatica digestiuū d3 ē tale. **R.** saluie folioz  
cipssi añ. **Al.** iii. masticis olibani añ. 3. 5. ligni  
aloes. 3. ii. mell zuccari albi añ. **H.** 5. fiat sirup°  
clarificat° usqz ad ptes. v. q: i materia reumati  
ca frā flatica ppetūt calida stiptica q̄lia sūt p dī  
cta. 7 p ista iuētū ē dyaolibanū. **Quarto** no  
tādū q ras nō pōit curā dolor capis a materia  
mlica. in q digestiuū d3 ē tale. **R.** boragis bu  
glosse radicū accori radicū cypri corticū fenicli  
petrosilini añ. 3. i. iterioz squille q. r. 5. utriusqz  
saluie maiorane folioz lauri bethōice mellisse:  
fūiterre añ. **Al.** i. utriusqz sticados floz āthos  
añ. 3. 5. floz boragis buglosse añ. 3. i. aceti al. 3  
i. mell elci zuccari albi añ. **H.** 5. fiat sirup° usqz  
ad. v. **Ad idē.** **R.** pillaz de lapide lazuli uel  
de lapide armēo. ul pillaz indaz. 3. i. peonie. 3  
5. pfiātur cū sirupo d sticados. **Ad idē** aliō  
in forma pfectōis. **R.** yere ruffini uel yere logo  
dion: lapidis lazuli abluti añ. 3. ii. seīs basalico  
nis. 3. 5. puluēzētur puluerizāda malaxētur cū  
sirupo de sticados 7 ministretur in introitu le  
cti. **Aliud** ad idem in forma confectōnis.  
**R.** diasene. 3. i. nel confectōnis hamech. 3. ii.

Aliud  
buglosse  
uuaris  
sene po  
ii. fiat dec  
tur com  
per nocte  
tur cū. 3  
idē. R. p  
Quin  
medicin  
steris ul  
coctōis n  
i. yerepi  
elci anet  
R. colo  
rach añ  
teria m  
se fūter  
dii epib  
nis. 3. i.  
Po  
tur cap  
minaf i  
7 iuffi  
tū ifesta  
boy añ  
oleo s  
cephal  
b° ē ip  
cap si  
ou: fa  
qz acc  
iponā  
ifus  
dēp  
fre. R.  
cē rutā  
eriā m  
teri ex  
fuerit  
nel cān  
toniā.  
feti nō  
segl ill  
solutiū  
dādū ē  
vna p  
7 sup  
nemē  
aut fig  
dic



Aliud ad idē i forma ligda. ℞. floy boragis  
buglosse sticados arabici añ. ʒ. ʒ. ʒ. ligricie rase  
uuarū passarū añ. ʒ. i. thymi epithi follicorūz  
sene polipodū mōtāi añ. ʒ. ʒ. seīs basilicōis. ʒ.  
ii. fiat decoctō i sero caprio z i decoctōe tēperen  
tur cortices mirabolanoz idoz bñ gumosoz  
per noctē. ʒ. i. fricetur de mane fortiter dulcore  
tur cū. ʒ. ʒ. zuccari z mistretur in auroza. Ad  
idē. ℞. pulueris sene. ʒ. ʒ. cū brodio pulli detur

Quito notādū q̄ ubi n̄ possit patēs sumer  
medicinā laxatiuā per os p̄cēt approxiatio cli  
steris ul' suppositozi z i materia statica. ℞. de  
coctōis malue mercurial' aneti rute fursuris ℞.  
i. yerepigre pulueris zucari añ. ʒ. ʒ. salis. ʒ. ii.  
olei aneti ul' rute. ʒ. iii. Suppositoriū ad idē  
℞. coloquintide. ʒ. i. fell' thauri. ʒ. ii. salis: bau  
rach añ. ʒ. i. p̄ficiatur cū melle. Clistere i ma  
teria mlca. ℞. decoctōis malue uiolaz buglos  
se fūiterre fursuris. ℞. ʒ. cassie. ʒ. i. sene polipo  
dii epithi añ. ʒ. ʒ. olei oliuaz. ʒ. iii. salis cōmu  
nis. ʒ. i. **Almansoz.**

Postq̄ vō ueter solutus fuerit ifūda  
tur caput ex oleo sanbacio z oleo d ben z  
mittat i naref. Eger quoqz odorēt algaliā  
z ifufflet musc' narib'. q̄ si egritudo mul  
tū ifestauēit sumat euforbū z castorei am  
boz añ. vi. ps. ʒ. uni' z dissoluta in pauco  
oleo sanbacio mittat i naref z aures. In  
cephalea vō cala emplm ℞ frōti z tēpori  
b' ē iponēdū cui' hec ē p̄fectō. ℞. se. lactu  
caz sief memithe sandaloz alboz z rube  
ozū: safel rosaz opij: fiat ex eis emplm p'  
q̄z aceto z aq̄ rosata cōspersa fuerit: fronti  
iponāf sup qd mittat pān' aceto z aq̄ ro.  
ifusus q̄ cū calefcūs fuerit itez ifundat z  
desup ponat. **Linimentū vō cephalēe**  
℞. castoreū euforbū pip sinapi stora  
cē rutā marubiū: q̄ siccata z puluerizata z  
etiā tricōizata misceant z cōspgāt uio ve  
teri ex qb' fiat trocis. z desiccēf. cūqz nece  
fuerit ex vno i vino veteri aut oleo costio  
nel camillio dissoluto. fiat frōti emplz ml  
totiēs. B eni emplm oi antiq̄ cephalēe con  
fert nō solū suppositū s̄ etiā auri iiectū q̄  
segf illd tēp' p' q̄z i aliquo d p̄dcis olis re  
solutū fuerit. Egro vō vinū vetus z forte  
dādū ē. Cū aut cephalēa p̄ hebdomadaz  
vnā p̄seuerauerit eger i balneū mittēd' ē:  
z sup caput aq̄ i q̄ camōilla z amarae' z  
nemē z sticados arabicū cocta fuerint sil:  
aut sigillati infundenda ē. **Sillanus.**

Hic pōit curā p̄ r̄media localia z diuiditur

in sex. P̄rio pōit curā per iunctōne z capurpur  
giū. Scdo per odoramētū. Tertio per linimen  
tū. Quarto per balneū. Quito per potū. Sex  
to per embrocationē. Scda ibi. **Eger quoqz.**  
Tertia ibi. **Linimentū vō.** Quarta ibi **Eger**  
**vō.** Quinta ibi. **Dū aut cephalēa.** Sexta ibi  
**Et sup caput.** De p̄ria dicit. p̄rio p' q̄z fuerit  
facta euacuatio per medicinā supra caput debz  
fundi oleū sanbacinū z oleū de been. Notā  
dū q̄ tale locale dz approxiari p̄missa euacua  
tōe. Rō qz tale cū sit calidū attrahit materiaz.  
s̄ p' p̄uenit q̄ remoueat malā p̄plexiōz frām et  
resoluit si parū de materia remāserit z h̄ uel ap  
proximādo ab extra supra frōtē ul' ponēdo i na  
rib'. Scdo notādū q̄ oleū sanbacinū ē ole  
um basilici mioris uel olei floy sanbaci. Ter  
tio notādū q̄ ad idē ualet h̄ cerotum. ℞. olei  
laurini uel nardini. ʒ. ii. addatur castorei eufor  
bū pipis añ. parū cū cera fiat unguētū. ul'. ℞.  
olei de balsamo ul' de castoreo. Ad idē ualet h̄.  
℞. triace ul' mitridati cū succo mēte misce z su  
perpone. expertū ē. **Eger quoqz.** Hic ponit cu  
rā per odoramēta. z diuiditur i tres. P̄rio pōit  
curā qn̄ dolor ē debilis. Scdo qn̄ ē fortis. Ter  
tō pōit iterato curā sode qn̄ fit a materia cala p  
emplm. Scda ibi. **Qd si egritudo.** Tertia ibi  
**In cephalēa.** De p̄ria dicit q̄ patēs dz odo  
rare galliā muscata. Scdo dicit q̄ narib' dz in  
sufflari muscus. Rō aboz: qz illa calefaciūt ce  
rebrū. Notādū q̄ ad idē ualet h̄ pomū. ℞.  
laudāi puri. ʒ. ʒ. ligni aloes storacis calamite añ  
ʒ. i. gariofilozū nucis muscate basilice añ. ʒ. ʒ.  
puluerizetur puluerizāda cū pistello calō misce  
oia cū aq̄ ros. z fiat pomū perforatū i medio: z  
h̄ pro pauperib'. Ad idē nigella ifusa i aceto  
deit̄ excata i pāno lineo odorata. **Qd si egrit**  
**tudo.** Ponit curā qn̄ dolor ē fortior z ē. ℞. eu  
forbū castorei añ. q̄stū ē sexta pars. ʒ. i. dissolu  
tur i oleo sanbacio z mittatur i aures z naref.  
Rō qz fortiter calefaciūt z forti egritudini forz  
cōuēt medicina. **In cephalēa.** Hic iterato po  
nit curā cephalēe a materia cala z dicit q̄ in ce  
phalea a materia cala p̄uenit h̄ emplz. ℞. seīs  
lactucaz sief mēithe sādaloz al. z ru. safel ros  
opij aspergātur aceto z aqua ros. Rō p̄z. **Lin**  
**imentū vō.** Hic pōit curā sode a mā frigida p  
linimentū. z dicit q̄ si unus trociscus qui pon  
tur in littera dissoluatur in uino veteri ul' i oleo  
costino uel camomillino z fronti applicetur: iu  
uat. Secundo dicit q̄ si mittatur de eodez i au  
re iuuat. Ratio utriusqz est: quia tale remedi  
um calefacit cerebrum. P̄rimo notan



dū q̄ descriptio trociscorū ē hec. ℞. castoreum  
euforbiū piper sinapim storacē rutā marubiu3  
siccentur ⁊ puluerizētur aspgātur uino ueteri: ⁊  
fiant trocisci ⁊ exiccantur. Secūdo notandū  
q̄ ad idē ualet hoc emplm. ℞. laudāi puri. ʒ.  
iiii. macis. ʒ. v. milii parū torrefacti. ʒ. i. ʒ. terbe  
tie. ʒ. i. puluerizētur ⁊ misce cū oleo camomillio  
fiat emplm ⁊ applicetur sup̄ cōmissuram capite  
raso. ℞. radicis cucūeris asinini absinthū con  
quassati añ. ℞. ii. aque dulcis oli cōis añ. q̄r  
tū. i. buliant sup̄ cineres calidos usq3 ad consū  
ptionē s̄bitā. fiat emplm ⁊ cū decoctōe fiat em  
brocatio super partē dolentē. Ad idē. ℞. em  
pli apostolicō. ʒ. iiii. malaxetur cū oleo camōil  
lino ⁊ extendatur supra cōmissurā ad quātitatē  
dolentis. Ad idē ualet sacculus talis. ℞. be  
thōice sicce. ℞. i. floz melliloti milii paruz tor  
refacti añ. ʒ. i. floz sticados arabici floz āthos  
añ. ʒ. ii. cōquassentur excepto milio fiat saccul⁹  
ad quātitatē partis dolētis. Ad idem. ℞. be  
thōice sicce rutte sicce añ. ℞. ʒ. floz anthos flo  
rū sticados arabici añ. ʒ. ʒ. cōquassentur ⁊ fiat  
pile⁹ ad formā capitis. Eger uero. Pōnit cu  
ram per potū ⁊ dicit q̄ egro debet dari unum  
potens ⁊ antiquū. Ratio q̄ tale ē caliduz ideo  
remouet malā cōplexionē frigidā. Itē quia ex  
ipso restauratur spūs aiales. Notandum q̄  
uinū debet dari in pauca quātitate ne uinuz re  
pleat nimis caput neq3 cerebrū. Cū aut. Pō  
nit curā per balneū ⁊ dicit q̄ cuz cephalēa stete  
rit per unā hebdomadā eger debet intrare bal  
neū. Notandū q̄ balneū ē duplex. quoddāz  
ē ule quoddā pticulare. Uniuersale est triplex.  
quoddā aereū sicut stuphe ⁊ calefacit ⁊ exiccat.  
quoddā ē balneū ignis. ut ponere patientē in  
furno calido p̄ remotionē panis: uel ponēdo i  
stufa sicca. quoddā ē balneū aque calide ut sul  
phureū: uel partē decoquēdo herbas calidas.  
Sed balneū pticulare eēt suffumigatio scā cuz  
herbis calidis positis in sirupo supra uel ablu  
tio facta cū decoctōe herbarū predictaz supra  
caput. Et supra. Pōnit curā per embrocāz: ⁊  
dicit q̄ supra caput debet fundi decoctio cāmil  
le sansuci sticados arabici. ratio patet. Notā  
dū q̄ ad idēz ualet hec ablutio capitis. ℞. utri  
usq3 calamēti origani sansuci isopi foliorū lauri  
añ. ℞. ii. flozū anthos uel ameos utriusq3 sti  
cados añ. ʒ. i. buliāt in. ℞. vi. aque usq3 quo re  
deant ad. ℞. iiii. ⁊ forti⁹ erit si bulierit in lixiuio  
facto ex cinere sicuū uel uitis uel caulinz. Ad  
idē. ℞. maiorane saluie flozū cāmille foliorum  
lauri sticados añ. ℞. i. buliāt i aqua ut dictū ē

uel lixiuio ⁊ abluatur caput ⁊ fricetur. Ad idē  
ualet suffumigatio hec. ℞. thuris sandarace li  
gni aloes añ. ʒ. ii. ponātur supra carbones ⁊ re  
cipiatur fum⁹ cū panno ⁊ fricetur caput ante ci  
bū cū panis calidis ⁊ pectinetur. Ad idē ual3  
masticatio hec. ℞. mastice uel piperis ul̄ pire  
tri uel cubebarū uel zinzib. ⁊ fiat masticatio et  
salua expuatur. Ad idē ualet gargarisma ℞.  
℞. oximell cū sinapi ul̄ pipe. uel ℞. yerepigre  
cū oximelle squillitico ⁊ distēperetur cū aq̄ sco  
ctionis origani isopi sicce uel piretri. uel. ℞. ye  
repigre distēperate cū decoctōne saluie: uel oxi  
melle squillitico. Ad idē ualet sternutatō taf.  
℞. ellebori al. subtiliter puluerizati. ʒ. i. ⁊ nari  
b⁹ attrahatur. Itē. ℞. castorei uel euforbiū ul̄  
piretri. Ad idē ualet capurpurgū ℞. aq̄  
maiorane. ʒ. ii. ⁊ narib⁹ attrahatur: deinde laue  
tur aqua calida. Ad idē ualet succ⁹ cucūeris  
asinini ⁊ fortiter apperit. Ad idē ualet p̄fectō  
deā aurea alexandrina uel plirisarcoticō uel di  
anthos uel tyriaca uel myrdatū uel diacasto  
reū ul̄ diacozzi ul̄ kebuli cōdit. **Al.**

Qd si cephalia quotidie añ comestōz  
suadat ⁊ p̄ comestionē recedat succurren  
dū ē infirmo añ horā q̄ uenire consueuit  
dando eis bucellas panis i succo granati:  
aut uue acerbe aut hoz siliū ifusas. **Silla.**

Pōnit curā sode proueniētis per cōitatez  
ad stomachū: ⁊ dicit q̄ si dolor capitis accidit  
añ cōestōz ⁊ recedit p̄ cōestōz p̄ cura d3 exhi  
beri bucella p̄is ifusa i uino ḡnatoz: aut agre  
sta ⁊ siliū. Itē q̄ talis dolor puēit p̄pter fluxū  
colere ad os stōachi. s3 si puēiat exhibēdo bu  
cellas p̄is ifusas i succo ḡnatoz añ horā corru  
gādo ⁊ stiptigādo os stōachi. phibet fluxū cole  
re q̄re rē. Notādū q̄ dolor capitis qdā puēit  
p̄pter cām p̄p̄riā exiētē i cerebro: ⁊ d̄ h̄ supra di  
xi. qdā per cōitatē ab alio mēbro ⁊ d̄ isto h̄. S3  
tal p̄ cōitatē pōt puēire a stōacho ul̄ ab epate  
ul̄ a splene. Ad p̄positū itelligi de eo q̄ prouēit  
per cōitatē a stōacho: q̄ sepi⁹ accidit p̄pter ma  
iorē colligatiā. Itē tal dolor pōt puēire a maté  
ria clā ul̄ frigida. Ad p̄posituz ras h̄ pōit curā  
p̄mi. Scdo nota q̄ i cura doloris capiti puēi  
ent q̄ ab alio mēbro duo regrūtur. Unuz ex par  
te mēbri mādāz. Scdm ex parte mēbri recipiēt  
Ex parte mēbri mādāz regrūtur tria. s. euacua  
tō per flebotōiā ul̄ per medicinā ul̄ per clistere  
ul̄ per cauteriū. Scdo alteratō male p̄plonis.  
Tertō phibitō ascēsus uapoz ad caput. Ex par  
te mēbri recipiēt unū regrūtur. s. p̄fortatō capiti  
⁊ h̄ ubi dolor n̄ eēt c̄retic⁹ q̄ ipediēt c̄rib rē. **Al.**

Si at  
sole mo  
frigidu  
nō qu  
da erit  
⁊ fortio  
rimcatu  
oculos  
dende  
quinnu  
Pon  
seci. i. p̄  
tres h̄ q̄  
m. terna  
capitis p  
cura po  
Rano  
lida ind  
secūda  
dānbu  
alterabu  
ueri ⁊ fo  
uel q̄ a  
pōm i  
pōm. E  
sed sup  
q̄ ex die  
⁊ cur  
das et  
Quid  
plenō  
satur a  
Alus e  
est dupl  
cūten  
mēbro:  
teria. ⁊  
stente  
⁊ alter  
mēbri  
pōz ⁊ c  
cōplexi  
mala  
tatē cur  
De si  
utrag  
ribus  
anterio  
infert na



### De scothomia et vertigine.

Si aut cephalaea contingat propter multam in sole moram sufficienter ex oleo rosae et aceto in frigidatis curari poterit que tamen si ex hoc non quieverit ex alijs infrigidatibus curanda erit. Si autem soda adhuc perseverauerit et fortior fiat neque villo modo remoueat et timeatur ne eger visus amittat et aqua ad oculos descendat temporibus arterie sunt incidende et extrahende. hoc tamen quod nunc loquimur est propter nostras intentiones in libro. Sil.

Ponit curam sode puenientis propter cam extrinsecam. scilicet propter multam moram in sole. Et diuiditur in tres scilicet quod tria ponit remedia. secunda ibi. Quae tertia ibi. Si autem. De prima dicit quod si dolor capitis prouenerit propter multam moram in sole tunc cura potest fieri ex oleo rosae et aceto infrigidatis. Ratio quod per hoc remouetur mala discrasia calida inducta a sole: et hoc si sit sine materia. De secunda dicit quod si dolor non cessat ex alijs infrigidatibus fortioribus curari debet. Ratio quod fortiter alterabunt. De tertia dicit quod si soda perseverauerit et fortificetur et sic timor depditionis visus: uel quod aqua fluat ad oculos. tunc arterie temporum sunt incidende quod talis fit ex accensu uaporum. Et subdit quod hoc non pertinet ad hanc partem sed supra ubi determinat de chirurgia. Notandum quod ex dictis potest haberi distinctio dolorum capitis et cura in generali. Dolor capitis est duplex. Quidam est causatus ex causa extrinseca et ille est duplex. Quidam causatur ex rebus inducentibus malam complexionem frigidam et curatur per calida: quidam causatur a solutione continui et curatur per chirurgiam. Alius est dolor causatus a causa intrinseca: et talis est duplex. quidam est causatus per cam propriam existentem in cerebro. quidam per comitates ab alio membro: et talis est duplex. scilicet cum materia et sine materia. Dolor pueniens a materia in cerebro existente et non per comitates curatur per euacuantia et alterantia. Sed pueniens per comitates ab alijs membris prohibetur per prohibitionem ascensus uaporum et euacuando humorem et alterando malam complexionem. Sed dolor pueniens a complexione mala sine materia seu per cam propriam seu per comitatem curatur per alterantia solum etc.

#### De scothomia et vertigine. c. ii. Sil.

Intra rubricam est notandum. primo quod inter scothomiam et vertiginem est conuenientia et differentia conueniunt. Primo quod utraqz causatur ex uaporibus existentibus in spiritibus uisibilibus et in nervis optici ex parte anteriori cerebri. Secundo conueniunt quod utraqz infert nocumentum uisui sensui comitatis et uirtuti ymagi-

natiue. Sed dicitur quod scothomia ex uapore grosso fumoso generatur: existente in uisus spiritibus uisibilibus ipsi mente similitudinem in uirtute seu potentia uisua: et propter hoc uidentur res extra que non sunt ad similitudinem illius rei scilicet coloris et similitudinem illius uaporis et illa species impressa in illo humore crystallino imprimunt in sensu comitatis in imaginatiua quam uidetur quod apparent res extra que non sunt. Et dicitur ideo scothomia a scothos quod est uidere et mia quod est musca quasi uisio muscarum. Sed uertigo est a uapore fumoso existente in uisus spiritibus uisibilibus et uenis et arteriis partis anterioris qui cum mouetur inducit motum in spiritibus propter similitudinem uaporis imprimentis suam similitudinem sui motus in potentia uisua. deinde in sensu comitatis et ymaginatiua: et ideo uidetur ei quod res extra que non mouentur moueantur. Ex his patet quod homo in scothomia non cadit in terram uel raro: et in uertigine sic: uel ut in pluribus. Secundo notandum quod sit uertigo: est enim uertigo quando homo ymaginatur quod res moueatur supra ipsum et quod eius cerebrum et eius corpus inuoluatur quare accidit aliquid quando ut quod non regat se imo quod cadat. Tertio notandum quod uertigo et scothomia possunt capi dupliciter. primo quantum ad originem suam: et sic sunt actio lesa corrupte uisus: quod primo uisus corrumpitur ex illis uaporibus: quod uisui apparet res que non sunt uel extra moueri que non mouentur. Secundo possunt sumi quantum ad earum completionem: et sic sunt actio corrupta uirtutis ymaginatiue: quod uirtus uisua imprimunt in imaginatiuam. Quarto notandum quod scothomia et uertigo magis nocent uisui quam alijs sensibus exterioribus. Prima causa quia nervi uisui sunt propinquiores imaginatiue quam organa aliorum sensuum. Secunda causa quia in scothomia et uertigine est corruptio spirituum et uirtus uisua magis habundat in spiritibus: propter hoc enim nervi optici sunt concaui: ut patet quarto de accidenti et morbo. Tertia causa est uertigo est respiciens motum: quod creditur quod omnia moueantur in gyrum: sed per uisum magis motus percipitur quam per alium sensum: ideo magis appropriatur uisui. Quinto notandum quod uis scothomia et uertigo noientur nomine accidentium: quod sunt actio corrupta uisus: quod scothomia dicitur quasi uisio muscarum: et uertigo dicitur a uerto uertis. possunt tamen dici duplices morbi unus consimilis: quod in complexione fit ratio male complexionis causate a uaporibus in cerebro. Alius est morbus officialis: quod fit opilatio in nervis et uisus spirituum in anteriori parte cerebri. Sexto notandum quod apud medicum tres sunt cause uertigis



## De scothomia

f. p̄mitiua añs ⁊ piūcta. Cā p̄mitiua sunt res ñ naturales multiplicātes uapores i cerebro sicut cibi uaporosi: ut allea cepe ⁊ silia. ⁊ fumosa ut legūia oua frixa uinū nouū mouēi circulariter aspect⁹ ad res lumiosas ⁊ h⁹. Cā añs sunt q̄tuor: hūiores: q̄ ex quol3 hūiore p̄nt eleuari uapores. Cāe piuncte sunt uapores eleuati ab aliis hūiorib⁹ ⁊ si sint grossi sit scothomia. Si v̄o sint subtiles sit vtigo. Septimo v̄o de signis scothomie ⁊ vtigis. Signa q̄n fuerit ex reuolutōe supra ip̄s: uel ex reuolutōe rez sensatay uel ex percussōe manifesta sunt ex re ipsa iducēte. Signa q̄n fuerit ex uapore ḡnato uel retēto in ip̄o cerebro: sunt añcessio doloꝝ capitis tynnitus ⁊ tenebrositas lōga uel fixa añ oc̄os: ⁊ i gustu ⁊ odoratu abbreviatio ⁊ pulsatio i arteriis añriorib⁹ ⁊ spatul. Signa q̄n fiunt a sanguie sunt uene inflate ⁊ facies ⁊ oculi ⁊ caput rubea ⁊ calida ⁊ s̄d nus grauis: ⁊ laxitudo: ⁊ pulsatio i t̄pib⁹: ⁊ uria spissa ⁊ subruffa. Signa ex colera sunt uigilie i flāmatio absq3 multitudie grauitas: ymaginatioes citrie uel auree: urina aurea clara uel citrina. Signa ex flegmate sunt grauitas: timor: pygricia: mltitudo somni: albedo oculoy ⁊ corpis humiditātū mltiplicatio i toto corpe: urina indigesta alba spissa: gulositas ⁊ idigestio. Signa ex mltia sunt grauitas nō multuz intēsa: uigilie: cogitatioes ⁊ ymaginatioes corrupte: uria clara s̄tilis idigesta: capilli nigri. Signa q̄n ueniunt a cerebro passio p̄tinua: nō sentitur nocumtū i aliis mēbris. Signa q̄n per cōitatez passio nō ē p̄tinua nisi q̄n ascēdūt uapores ⁊ sentitur i alto mēbro nocumētū. Signū p̄noscicū isti sūt p̄sanguinei ⁊ amici epilepticoy nec nō appoplecticoy: quare si multiplicant malum regimē cadunt in illas passiones ⁊c. **Alman.**

Um aliqs illud qd añ eū ē circulariter moueri uiderit: ⁊ oculi tenebrescūt ⁊ cadere uoluerit: ⁊ facies ⁊ oculi i eadē hora rubuerit: uene quoq3 q̄ sunt p̄ aures grosse appuerit: ex ip̄is uenis mltitudo faciēda ē. Et uetose i collo ⁊ tibijs sunt ponēde. Qd si p̄dicte uene ñ apparuerit ⁊ facies fuerit rubea: sanguis ex basilica erit m̄uēdus: ⁊ uetose i tibijs sūt ponēde. In hac p̄terea scothomie spē ⁊ i ea quā añ dixim⁹ caput ex oleo ro. ⁊ aceto ē infundendū. Eger quoq3 calida cibaria uita⁹ dz. Ueter quoq3 ex apozimate mirobal. citrinoy qd i. c. de cephalia diximus est soluendus. **Silla.**

Hic Ras. ponit curā scothomie ⁊ vtigis. Et

diditur i duas. P̄rio q̄n fuerit a sanguie. Secdo q̄n a flatu. scda ibi. Cū at nec i facie. P̄ria i duas. P̄rio pōit curā q̄n fiūt a materia sanguinea p̄tēta i cerebro. Secdo q̄n a sanguie p̄tēto in alio mēbro. scda ibi. Qd si p̄dicte. De p̄ma dicit q̄ cū appuerint hec signa. P̄rimū signuz q̄n v̄ circulariter moueri q̄ ē corā se. Secdo q̄ oculi obscurātur. Tertius q̄ uoluerint cadere. Quartū facies ⁊ oculi appent rubei. Quintuz uene q̄ p̄ aures sunt appent grosse supple ex istis signis arguēdū ē q̄ scothomia ⁊ vtigo fiūt a sanguie p̄tēto i cerebro. Secdo dicit q̄ flebotomia dz fieri ex ill uenis. Notādū p̄ rōne dictoy q̄ rō p̄mi ē q̄ p̄pter p̄ntiaz sanguis i cerebro eleuātur uapores mouētes sp̄s uisibiles circulariter: iō appet illud. Secd3 uerificatur q̄ multi uapores cōicatur ad oculos iō obscurātur. Verificatur tertiu q̄ p̄pter motū scm̄ i spiritib⁹ cerebri corp⁹ nō pōt sustētari: q̄ nō ē instrū ul' orgānū p̄portionatū. Verificatur q̄rtū q̄ aliq̄ pars sanguis cōicatur ad alias ptes iō rubificatur. Verificatur q̄ntū q̄ per flebotomiā illay uenarū euacuatur sanguis peccās ⁊ diuertitur l3 tñ diuersio sit pauca ex quo sanguie replētur uene ut d̄r in q̄nto signo. Sciēdū tñ hic q̄ Ras. hic itelligit p̄missa ⁊ p̄supposita flebothomia d̄ cephalica brachū ubi nō sit aliud phibēs. Notādū q̄ dicit Ras i tertio signo. Et cadē uolūit q̄ aliq̄n ē in vtigine casus ⁊ aliq̄n nō: q̄ q̄n passio ē nimis fort⁹ ⁊ ē iferēs nocumētū i pte posteriori q̄ ē p̄ncipiū vtutis memoratiue: sic ē casus q̄re tūc assimilatur epilepsie: l3 sit d̄ria q̄ in epilepsia sit p̄tractio i casu. S3 i vtigine nō ē p̄tractio l3 casus. S3 q̄n ē passio debil⁹: q̄ pauco doloꝝ ⁊ pauco uapoz nō iferēs nocumētū i parte posteriori sic nō ē casus. Et uetose qdē. P̄dit curā per uetosas ⁊ dicit q̄ i cura h⁹ debēt poni uetose i collo ⁊ i tibijs. Rō q̄ per has diuertitur sanguis ⁊ euacuatur. Qd si p̄dicte. Hic ponit curā q̄n scothomia ⁊ vtigo p̄ueniūt a sanguie cōicato ab aliis mēbris: ⁊ diditur i q̄tuor. In p̄ria pōit curā p̄ flebothomiā ⁊ uetosas. Secdo per iunctioz capiy. Tertio per dietā. Quarto p̄ medicinaz laxatiua. Scda incipit ibi. In hac p̄terea. Tertia ibi. Eger quoq3. Quarta ibi. Ueter v̄o. De p̄ma dicit q̄ si nō apparuerit p̄dcā ⁊ facies fuerit rubea dz fieri flebotomia d̄ basilica. Rato q̄ signū ē q̄ sanguis cōicatur ab alio mēbro ⁊ pl⁹ ab epe iō ⁊c. Secdo dicit q̄ uetose sunt ponēde in tibijs. Rō q̄ diuertūt sanguinē ad loca distātia a cerebro. Notādū q̄ sic uetose ualēt i tibijs diuertēdo: ita positō pedū i aq̄



causa ualet diuertendo uapores ad inferiora et sic remouet dolore dubitatur utrum alio humore a sanguine peccate appetat flebotomia. rō p5: q2 si humor eēt admixt' sanguis appetit si n̄ tūc appetit euacuatio cū pharmaco rē. In hac p̄terea. Hic pōit curā scothōie et uertiginis aliūde causate et p̄ cōitate per inunctionē: et dicit q̄ in hac passioe et in alia que fit a materia existente in cerebro: cōuenit ut fundatur sup̄ caput oleū ros. et acetū. Rō quia ista prohibēt ascēsus uaporū ad caput repercutiendo et cōfortando. Secūdo q2 alterat malaz cōplexionē in cerebro. Notandū q̄ dictū Rāf. est uez q̄ passio est in principio uel augumēto et q̄ materia est in fluxu sed in statu et declinatōe q̄ materia est fluxa nō uerificatur dictū Rāf. q2 tunc cōpetit resolutiū sicut embrocatio scā ex decoctioe camomille folioy lauri et similia. Dubitatur utrū medicamē dictū repercutiuū et resolutiū cōpetat. Arguitur q̄ nō: q2 supra mēbrū principale nō cōpetit ponē repercutiua. Secūdo pbatur q̄ nō sit fiendū q2 tūc fieret inflāmatio. Ad primū dicendū q̄ super emūctoriūz cerebri uel alterius principalis mēbrū nō pueniūt repercutiua: h̄ uolunt auctores. sed supra cerebri sic. Ad scōm dicendū q̄ tale ualet in rōe cōiuncte cause et maius sequitur iuuamentū q̄ nocumentū. Eger quoqz. Pōnit curā per dietaz et dicit q̄ eger nō d̄z assumere cibaria calida. Ratio q2 illā ebullitionē inducūt in sanguine ex qua ascendunt uapores ad caput qui sunt causa istarū passionū. Secūda cā: q2 talia nutrientia multiplicāt sanguinē et colerā a quib' isti uapores eleuātur. Notandū q̄ sicut o3 cauē a cibis predictis: ita o3 cauē ab aliis reb' non naturalibus multiplicantib' sanguinē et colerā et ebullitionē et motū inducentib' sicut a supfluo somno supflua uigilia et respicer in fundū a loco alto et sic de aliis. Secūdo notandū q̄ dieta pueniens ē s. q̄ debēt uti lentib' coctis cū agresta cōdit' cū uino granatorū pānico milio et silib': aliq̄ de bent comedē carnes edi pulloz cōditas cum agresta uel aceto et post carnes comedat piruz uel pomū coctū: uel comedat lactucas ul' portulacas cū aceto cōditas. De potu bibat aquā decoctiois berberis uel granoy granatoz: uel bibat aquā zuccari cū psilio: uel bibat uinū debile bñ liphatū. Ueter uero. Pōnit curā per medicinā laxatiuā et dicit q̄ euacuatio fiat cū decoctione mirobalanoy citrinoy de qua dictus est in c. de cephalia. Rō q2 per illā euacuatur colera. Notandū q̄ si uertigo et scothomia fiant a colera cura est ut prouocetur uomit' cū syrupo ace-

toso et aqua calida uel aq̄ decoctiois aneti et semis atriplicis si uomē nō posset bibat decoctionē hanc. R. mirobalanoy citrinoy. ʒ. i. s. pistentur et bulliant in lb. s. aque cū. ʒ. i. prunorū: et accipiātur. ʒ. iii. illius aq̄ et in illa aq̄ addatur. ʒ. iii. syrupi ros. uel uiolati detur añ diem. Ad idē ualet. R. aq̄ casei lb. s. reubarbari. ʒ. i. s. dimittātur in lb. s. aq̄ casei ante diē coletur et detur infirmo. Ad idem R. ʒ. vi. decoctionis prunoy. x. tamarindoy. ʒ. i. ellī de succo ros. ʒ. ii. s. Ad idē. R. tamarindoy māne añ. ʒ. i. dissoluatur cū. ʒ. vi. aq̄ decoctiois prunoy. Al.

**Cū aut neqz in facie rubedo neqz se. cū scothomia fuerit: attendendus est an sit stomachi subuersio et nausea que si affuerit prius vomere cogendus est: deinde de pillis cochis dosis vnaz sumat: et a frigidis abstineat cibus. Sil.**

Hic ponit curā scothomīe et uertigis a materia flegmatica: et diuiditur in duas partes. Primo q̄ est per cōitatez ad stomachū. Secūdo q̄ est per p̄riā cām in cerebro. scda ibi. Si autē neqz. Prima in duas. Primo ponit curā per euacuatioz. Secūdo p̄ dietā. Scda ibi. **Et a frigidis.** De p̄ria dicit q̄ ubi tā i v̄ngie q̄ i scothōia nō fuerit in facie rubedo nec se. o3 cōsiderā an sit stomachi subuersio et nausea: q2 tunc arguēdū est q̄ fit a materia frigida per cōitatez a stomacho. Secūdo dicit q̄ in tali cā debet p̄ri' puocari uomitus: deinde d̄z fieri euacuatio cū pillis cochis. Notandū q̄ nausea est uolūtas uomēdi sine effectū. Subuersio est frequēs uolūtas uomēdi: iō addit frequētā super nausēā. Secūdo notandū q̄ si in scothomia nō est rubedo in facie nec se. est signū q̄ puenit a frigida materia. Sed q̄ accidit subuersio et nausea stomachi: signū est q̄ fit per cōitatez ad stomachū. S3 rō remedii ē q2 per uomitū euacuatur materia cōtenta in stomacho: et q2 pillē cochie euacuāt materiā flegmaticā a cerebro: iō rē. Ad idē ualent pillē auree: imo plus euacuāt a stomacho et capite. Ad idē ualet lb. R. yerepigre. ʒ. s. oximellis compositi. ʒ. i. aque decoctionis yfopi uel zedoarie. ʒ. iii. uel. vi. Ad idem. R. pillarum fetidarum. ʒ. ii. uel. ʒ. i. s. syrupi ros. ʒ. ii. aque mellis. ʒ. iii. et detur in matutinis. **Et a frigidis.** Hic ponit curam p̄ dietā et dicit q̄ d̄z abstinere a frigidis. Ratio q2 frigida augēt materiā flegmaticā. Notandū q̄ dieta cōueniens est. primo q2 debet comedere carnes edi uel castrati paruarū galinarū et perdicū fastianoy et oium auū uiuentiū in arboribus et in pratis et



### De sco. et uertigine.

nō in aquis 7 ut plurimū comedat carnes assatas 7 nō elixas 7 uitellos ouoz cicera fracta far rū 7 risum. De potibus uinū debile 7 stipticum qz propter debilitatē nō fumat ad caput 7 ppter stipticitatē cōfortat stomachū. Bonū autē essz ut biberet aquā mell' loco uini 7 hec dieta ēt eēt cōueniens quādo proueniet a mlia. Notādū qz si v̄tigo 7 scothomia possunt esse 7 fieri a materia existēte in aliis mēbris ut epate uel matrice tñ ut plimuz proueniunt a materia existente i stomacho: qz hic sunt laciores uie: quia materie transeunt per meri 7 yfophagū. Notandum qz medicina uomitiua in tali casu est talis. ℞. radi cū raphani siluestris. ʒ. i. semis atriplicis assari añ. ʒ. ʒ. fiat decoctio in ℔. i. aque quousqz ueniat usqz ad. ʒ. iiii. coletur 7 colatur addatur olei cōis. ʒ. ʒ. croci fortiter cōquassati. ʒ. i. quia fit fortior aceti. ʒ. i. detur in hora calidiori diei post assumptioez cibi unctuosi dof. ʒ. ii. Notādū qz ubi per illa nō sequitur curatio tūc fit cau teriū 7 est tale. ℞. cantaridarū remotis capitibus 7 alis puluerizatarum. ʒ. ii. fermenti. ʒ. ʒ. misse malaxando cū aqua ardēti fiat massa ponatur sup mēbz ad q̄ntatē unī aualane. **Al.**

Si autē neqz aie subuersio neqz nausea fuerint neqz caliditaj signa apparuerint venter ex pillis cochijis multotiens soluat Libaria quoqz frigida oino vitet. Et gargarismus fiat quo flegma deponatur in naribus quoqz ponatur aliquid de his q̄ narrauimus quo caput calefiat. **Sil.**

Hic pōit curā scothomie 7 uertiginis quādo fit a materia frigida propter cam propriā in cerebro: 7 diuiditur in quatuor partes qm̄ pmo ponit curā per euacuationē. Secūdo per dietā. Tertio per gargarisma. Quarto per effusionē in naribus ibi scōa. Libaria quoqz. ibi tertia. Et gargarism' ibi quarta. **In narib'.** De pma dicit qz si subuersio aie 7 nausea nō fuerint nec apparuerint signa caliditatis debet fieri sepe euacuatio cū pillis cochijis. Notādū pro ratiōe dictoz qz quādo nō apparuerunt signa predicta: signū est qz fit a materia frigida patz 7 qz materia est in cerebro 7 nō cōicatur ab alio mēbro. Ratio quare debz fieri euacuatio cū pillis cochijis est qz euacuant materiā flegmaticā a cerebro 7 quare debet fieri sepe euacuatio est: qz amobus factus a tali materia est cronicus: ideo debet fieri sepe euacuatio supposita in digestiōe in materia. Libaria quoqz. Hic pōit curā per dietā 7 dicit qz eger debet uitare cibaria frigida rō qz multiplicat materiā flegmaticā. Notādū

qz nō solū patiens d̄z vitare cibaria frigida: s̄z vlr̄ oia saltē per aliq̄d tps ut per duos dies aut per tres. ℞. qz calor naturalis nō repiens materiā cibalē in quā agit: agit in flegma 7 sic resoluit uel digerit uel puertit in sanguinez. Et gargarisma. Hic ponit curā per gargarisma 7 dicit qz debz fieri per qd̄ attrahatur flegma. ℞. qz tunc euacuatur flegmatica materia a q̄ eleuatur uapores faciētes scothomiā 7 v̄tiginem. Notādū qz dictū ℞. v̄ficatur in corpoz n̄ disposito ad egritudines pulmonis uel ad ptifz 7 hoc uoluit Auicē. tertio cañ. fen. pma trac. pmo. c. gñali de cura egritudinū capitis. ℞. qz per ipm̄ materia trahitur ad pect' 7 ad pulmonē: ideo rē. Secūdo notādū qz gargarisma trahet flegma a capite sic fit. ℞. bethonice yfopi. añ. ℞. i. liquiricie rute uuar passaz mūdatar ab arill' añ. ʒ. i. piretri radicis pyeos recētium añ. quart. i. ʒ. seminis sinapis. seis stasifagrie ʒizib. al. añ. ʒ. ʒ. masticis. ʒ. i. mellis elecī qrt. i. fiat apozima purz 7 clarissimū usqz ad quart. iiii. capiatur duo coclearia singula uice 7 paties teneat in ore diu 7 puiciat extra 7 fiat ante prandiu uel ante cenā. Ad idē ualet masticatio piretri uel masticis. sed qz piretrū habet mordicare linguā igitur ponitur in panno lineo albo 7 ponitur postea supra dētes 7 sic nō sentitur tant' dolor rē. **In naribus.** Ponit curā per imissiōnē in naribus 7 dicit qz in narib' debz poni aliq̄d de eis que dicta sunt que calefaciunt caput p̄z. Notādū qz in naribus pōt poni illud qd̄ puocat sternutationē ut eleborus alb' uel piretrū uel euforbū uel piper 7 tale ualet attrahendo flegma a cerebro 7 euacuando silr̄ ualet: qz cōmouet cerebz 7 sic calefacit. Et silr̄ in narib' pōt poni aliq̄d oleū resoluens 7 calefaciens sic oleū de euforbio 7 cucumere asinino 7 simile. Silr̄ pōt poni puluis talis 7 isufflari nucis muscate uel nigello: 7 per hec intelligēda sunt oia istis similia que debent approximari premissa euacuatiōe. Secūdo notādū qz si scothomia 7 v̄tigo fiant a materia mlica cura d̄z esse talis: qz ℞. nō ponit d̄z esse digestiū tale. ℞. syru pi de epithimo. ʒ. ii. syru pi de fumo terre. ʒ. i. aque boraginis endiuie buglose añ. ʒ. ii. ul' sic ℞. syru pi acetosi simplicis. ʒ. iii. decoctionis thimi epithimi boraginis buglose. ʒ. vi. clarificetur optime p̄ duabus uicib'. Solutiū in forma pillari. ℞. pillaz de lapide lazuli uel armeno. ʒ. i. uel. ʒ. i. ʒ. Ad idē in forma decoctionis. ℞. dyasene. ʒ. ʒ. polipodii. ʒ. i. mirabol' indo rū. ʒ. i. pistentur oia 7 bulliant in. ʒ. vi. aq̄ do



## De frenesi:

nec remaneant. 3. iii. dof. 3. ii. detur i maue añ  
diē. Tertio notandū q cura scothomie 7 vti  
ginis q̄ fit ex vapore generato 7 retento i ipō ce  
rebro. ē cerebrū p̄fortare 7 facere euaporatōm  
cū aqua decoctōis absinthii 7 floz camomille  
vel melliloti maiorane rof. 7 ru. 7 facere ip̄z ab  
stinere ab oibus leguminib⁹ 7 acutis vt cepis 7  
alleis 7 specialr nucibus 7 vio potēti. comedat  
carnes. Comedat post cibū pira cocta vel mes  
pilas: vel coriandrū p̄paratū vel coriandros p̄  
fectos. Quarto notandū q cura ei⁹ q̄ fit pp  
reolutōm ei⁹ supra seipm: vt ex aspectu eorū q̄  
reoluuntur ē q̄scere 7 abstinere a talib⁹ reb⁹  
nocētibus. Uti ēt debet sōno 7 tranqlitate: 7  
abstinere a motu forti 7 intenso.

### De frenesi. Silla.

Irea rubicā notādū q̄ hec pas  
sio pōt q̄drupliciter noiari. P̄  
mo frenesis. Secūdo karabitus.

Tertio sirsē. Quarto apostema  
calidū cerebri. Dicitur frenesis a frenis vel  
pānicul' refrenātibus vt restringentib⁹ sbam ce  
rebri ne soluatur: qa vt plurimū hz fieri in ip̄is  
pānicul' cerebri. Dicitur karabit⁹ a suo accñte  
q̄d ē alienatio: vñ karabitus ē nomē accidentis  
arabicū q̄d interpretatur alienatio mētis. Dicit  
tur sirsē q̄d ē ap̄a cerebri uel capitis quia fit in  
arabico idē est q̄ caput i latino 7 sen. i. ap̄a. Si  
cut birsē ē ap̄a pectoris 7 dicitur a bir q̄ ē pe  
ctus 7 sen q̄ ē apostema: Scdo notanduz q̄  
frenesis ē dñplex. s. v̄a 7 n̄ vera. Vera ē ap̄a ca  
lidū cerebri ad q̄d sequitur mētis aliēatio. Nō  
vera est mala p̄plio calida cerebri ad quā sequi  
tur mētis aliēatio causata a uapore eleuato ab  
aliis mēbris uel a toto corpore sicut p̄z in se. cō  
tinua. Et dicitur parafrenesis a para q̄ ē iuxta  
7 frenes quasi p̄pinqua frenesi q̄ si nō remoue  
retur ille uapor fieret uera: 7 hoc sepe accidit.

Notanduz q̄ si frenesis uera dicatur ap̄a cali  
dū cerebri. nō ē intelligendū q̄ sit quodcūqz ca  
lidū: sed solū illud q̄d est p̄ essencia calim. si illd  
q̄ est de sanguine uel de colera licet i s̄tate 7 me  
lenconia p̄ putredinē acquiratur calitas n̄ tñ ē  
frenesis: sed litargia. Quarto notandum q̄  
tres sūt cause frenesis fm medicos. s. prim̄iua  
añcedens 7 p̄iuncta. P̄mitiua sūt res n̄ natu  
rales multiplicantes sanguinē 7 colerā 7 maxie  
i cerebro: ut cibus calidus: aer calidus magna  
ināitio: uigile superflue mot⁹ superfluous q̄zuis  
sint alie coadiuātēs. ut etas iuuentutis p̄plio  
calida. statio ad solē capite discoperto. Causa  
añcedens ē sanguis uel colera uel utrūqz simil

n̄ faciēs apostema. Causa p̄iuncta sūt illi met  
hūores actu faciēs ap̄a i cerebro. Quanto  
notandū q̄ colera faciēs frenesiz est triplex. s.  
adusta 7 ex tali fiunt maniaci. Colera ru. 7 non  
adusta 7 colera citria: ordo i malitia ē: qz prima  
ē deterior scda: 7 scda tertia. Ratio p̄z. Sex  
to notandū q̄ materia faciēs frenesim. s. sāguis  
uel colera pōt p̄tineri i pāniculis. s. i dura m̄re:  
uel pia m̄re: 7 in sba cerebri. Ordo i malitia de  
terior ē illa. s. que fit in sba cerebri. Scdo illa q̄  
fit ip̄a m̄re. Tertio illa q̄ fit i dura m̄re. Ratio  
p̄z bene speculari. Septio notandū q̄ hz fre  
nesis possit generari i quolibet uentriculo cere  
bri magis tñ generatur i anteriori qm̄ anterior  
uentriculus ē calidior aliis 7 i illo magis agre  
gatur sāguis p̄pter rethe mirabile ibi ex̄is qd  
ē p̄positum ex uenis 7 artariis: 7 ideo i frenesi  
plus leditur uirtus imaginatiua imo pōt esse le  
sa 7 alie n̄. Et dicit Gal. tertio de accidēt: 7 iō  
hz pessimā iaginatioz. Notandū tertio q̄ i fre  
nesi ē fortis mot⁹ 7 sensus debil'. Ratio primi  
qz i frenesi cerebri declinat ad calim 7 siccū pp  
ter materiā frenesis 7 sic nerui motiui fiunt sicci  
ores ad tactū 7 ad motū fiunt uelociiores 7 ma  
gis obediētes nisi deueniant ad tantā siccitatem  
q̄ corrumpantur: 7 cā est ex parte organi. Alia  
cā qz uirtus imaginatiua i perat motiue 7 calidi  
tas excedit multū ideo fortiter mouet: ratio se  
cūdi qz nerui sensitiui sūt humidi plus: ut Auic.  
Prima primi illo La. Bico q̄ deus. Ideo in  
frenesi nimis recedūt a tēperamento iō debilita  
tur sensus: qz mēbrū non exercet suas operatio  
nes nisi cū tēperamēto. Almanfor.

Quando aliquē febris cōclusa  
i uaserit cū forti capitis 7 ocu  
loz grauedie 7 i facie atqz in  
oculis uehēnis fuerit rubedo  
7 capitis dolor 7 horror lumi  
nis affuerit 7 i pulsu uelocitas 7 frequētie  
supfluitas iueniunt. signa frenesis certifi  
ma iudicabunt. Qd si lingua nigra aut ci  
trina fiat. 7 p̄misceat itellectus 7 multuz  
fuerit alienatus. 7 uigilauerit multū. iam  
frenesis p̄fecta erit. Sillanus.

Hic Rasis determinat de frenesi 7 diuidi  
tur i duas. P̄mo ponit signa. Scdo cura. Se  
cunda ibi. Ergo ergo. P̄ma in duas. P̄mo  
ponit signa p̄nostica frenesis seu minus certa.  
Scdo ponit signa demonstratiua seu magis cer  
ta. Scda ibi. Qd si lingua. De prima dicit q̄  
inueniuntur ista signa. P̄imum se. cōtinua p̄  
clusa. Scdm fortis grauedo capitis 7 oculoꝝ.



Tertiū uehemens rubedo faciei ⁊ oculoꝝ. Quartū dolor capitis. Quintū horꝝ luminis. Sextū uelocitas ⁊ frequētia pulsus talia dicuntur signa frenesis certissima. Notandū de rōne signoz uerificatur. Primū. s. febris qñ est continua cōclusa. s. rōne sanguinis ascendētis caput ⁊ apostematis. Uerificatur scđm per idem. Uerificatur tertiū: qz pars sanguinis ascendētis ad caput cōmunicatur ad oculos ⁊ partes faciei ideo rubificantur. Uerificatur quartū. s. dolor capitis rōe male cōplexionis causate a sāguine ⁊ rōne solutionis cōtinui que est i apostemate. Uerificatur quintū quod ē horꝝ luminis. Ratio qz ex lumine magis inflāmatur ⁊ agitur. Ideo apparet cōtrarietas ⁊ displicentia. Uerificatur sextū qz ppter presentia sanguinis augetur necessitas magna cordis euitandi. **Quod lingua.** Hic ponit signa demonstratiua frenesis uel magis certa ⁊ dicit qz si apparuerint ista signa. Primū qz lingua fuerit nigra: aut citrina. Secundū p̄mixtio intellectus: aut alienatio. Tertiū uigilie supflue: tunc frenesis ē p̄fecta. Uerificatur primū ppter adustionem ⁊ caliditatē multā. Uerificatur secundū p̄ inflātionē multā factā i uentriculo medio: unde fit permutatio speciez. Uerificatur tertiū ppter caliditatē que est causa uigiliay. Notandum qz illa signa sunt qñ frenesis ē a materia sanguinea ⁊ p̄ter illa. s. sunt alia. Repletio uenarum habitudo corporis grossa in qua sanguis ē m̄tiplicatus usus rerū. s. generatium sanguinem. abhominatio. s. loquere ⁊ pigricia in ea clamor post suū dormire: extremoz frigiditas ⁊ agitanō ⁊ anhelitus. s. inordinatū urina rubea ⁊ spissa a p̄ncipio. Ratio patet. Secūdo notandum qz si frenesis fiat a colera. Signa sūt uehemens caliditas ⁊ acuitas febris cōtinua alienatio mētis uehemens: Tertium usus ante eam rerum acutay: ut sinapis albi piperis mell: uini acuti: rei false ⁊ similiū. Quartū uelocitas pulsus ⁊ spissitudo. Quintū desiderū attrahendi aerē ultra solitum cōtinue. Sextum citrinitas faciei ⁊ oculoꝝ. Septimū inquietudo. Octauum clamor ⁊ uociferatio. Nonū urina albificatur. Decimū sitis uehemēs. Ratio omnīū patet intelligenti. Sciendū ē hic qz si colera aduratur. Signa hec oīa intenduntur i suo eē ⁊ cum hoc dispositio demonii ⁊ rixa ⁊ inquisitio rez cuz extremis ⁊ oculi turbantur ualde. Tertio notandū qz signoz frenesis: quedā significant frenesiz futurā ⁊ sūt illa que dicta sunt in p̄ia parte. Et qdam presentē ⁊ sunt illa que dicta sunt in parte

scđa. Quarto notandū qz signoz frenesis quedam significant frenesiz salubre ut ē diminutio malay imaginationū ⁊ accidentium ⁊ materie euacuatio. s. p̄ fluxū sanguinis nariū uel p̄ secessum. Unde sequitur alienatio. Quedā significant frenesiz mortale: ut sunt urina aquosa p̄seueras egestiōis retentio ⁊ intesio maloz accidentiuz. Quinto notandū qz hic ē sermo de frenesi i q̄ ē p̄mixtio rōnis qz differentia ē inter stoliditatem: amētia: ⁊ p̄mixtionē rōnis uel alienationem mētis: qz stoliditas ē actio diminuta uirtutis cogitatiue ⁊ fit a frigido. Amētia ē ablatio uirtutis cogitatiue ⁊ fit a frigido ut plurimū. lz eniz fieri posset a calido cū supfluit. ⁊ deicit actu p̄prie uirtutis. Sed alieatio mētis ē actio corrupta: ut quando imaginatur uidere muscas ⁊ alia extra q̄ nō sunt ⁊ fit a calido excedente qñ non deicit actum p̄prie uirtutis. **Alman.**

Ergo igit ante qz p̄dicta cōpleant accidentia ē subueniendū ex sanguinis detractione ⁊ ventris solone cū succo fructuuz. Nutrimētū uero eius sit aqua ordeī sel aut bis i die sumpta p̄m cōsuetudinē quā in t̄p̄e sanitatis habuerit. Caput autē ex orirodino infundendū erit. Qd si multe affuerint uigilie sumas violay sicay. corticū papaueris al. ordeī excorticati. se. lactucay. radicis mādragore omnīū añ. Ad i. q̄ oīa i cucūa plena aqua tā diu coquantur donec aqua rubescat. deide aqua illa dū ē tepida ab alto sup cap fundat. ⁊ sit caput sup ciminile i quo aqua colligatur que i cucuma posita iterū sup caput fundatur. hoc autem omni die multotiens fieri conuenit. Caput p̄terea muliebri lacte adnuxto inungendū erit qd ē i coto posituz capiti ē supperponendū. **Sillanus.**

Hic ponit curā frenesis ⁊ diuiditur i quattuor. Primo ponit curā p̄ euacuationē. Scđo p̄ dietā. Tertio p̄ localia. Quarto iterato p̄ euacuationē. Scđa ibi. Nutrimētū uero. Tertia ibi. Caput at. Quarta ibi. Cū at eger. De prima dicit qz ergo ē succurrēdū ante qz p̄dicta accidentia p̄firmetur p̄ subtractōm sanguis ⁊ p̄ euacuatōm p̄ secessū factā cuz succo fructuum. Notandū qz si a sanguine fiat frenesis tunc fiat subtractio sanguis flobotomando cephalicam extrahēdo usqz ad sincopi exclusiue: ut euacuetur materia peccans si uirtus p̄siterit ⁊ hoc d̄ fieri ante qz cōfirmetur quod ē ad tres uel q̄tuor dies. Si tñ cōfirmatur hoc ē post quattuor dies cōueniens ē ut fiat flobotomia d̄ uena



De frenesi.

frontis uel nasi qz p hanc magis euacuatur materia peccans i capite. fit et subtractio sanguis puocando fluxu sanguinis nariu. fit et subtractio per uentosas positas i spatulis et hoc debet fieri qn no pot fieri flobotomia. Notanduz q si frenesis fit a colera euacuatio dz fieri uel p assumpta per os uel per clistere. Clistere erit tale. ℞. lactucay dulciū. ℞. ii. ordei. mudi. ℞. ii. folioy malue mercurialis: uiolarie añ. ℞. ii. folioy nenusarū. ℞. i. furfurū pugillum. i. olei uiol. qrt. 5. cassie fist. ℞. i. diaprunis. 3. v. fiat clistere usqz ad quart. v. stomacho uacuo ministratur. Ad idē. ℞. uiol. ℞. ii. maluy. ℞. i. prunoy ℞. 5. bulliant et in aqua accipiatur ex aq illa ℞. i. et dissoluantur in ea. ℞. i. tamarindorum māne. ℞. ii. zuccari uiol. ℞. ii. olei uiol. ℞. iii. salis ℞. 5. facta mixtura omniu coletur et tepiduz iponatur. Sed euacuatio sumpta per os ē. ℞. tamarindoy. ℞. i. bulliantur in ℞. ii. aque usque quo ueniat ad ℞. i. 5. coletur et administrantur. ℞. v. p uice. prima ualeat nō solū euacuando sed et alterando. Ad idē. ℞. māne. ℞. i. 5. dissoluantur illa cū. ℞. iii. aque decoctōis prunoy coletur illa aqua et detur ante diem. Sed si materia fuerit adusta addatur cū prunis in decoctōe aq sene fumiterre epithi añ. 3. ii. polipodii. ℞. 5. et cū illa dissoluantur māna et tamarindi. Ad idē ℞. mirobal. citrinoy. ℞. i. 5. prunoy. ℞. ii. pistentur et bulliant in aqua donec medietas sit cōsumpta coletur et colature addantur. ℞. ii. sirupi ros detur ante diē. Si aut materia fuerit adusta loco mirobolanoy citrinoy ponantur cū prunis i decoctione. ℞. ii. mirobolanoy indorum et sup addantur cum hoc sene et epithi añ. 3. ii. et cum sirupo dicto detur ut prius. Ad idem. ℞. reubarbari. 3. ii. aque decoctōis prunoy. ℞. iii. puluerisa reubarbaro et pone i illa aqua tunc addantur cum illis sirupi uiol. ℞. ii. dimittatur totū sic per. xii. horas coletur et detur ante diē. Si aut materia fuerit adusta ponatur in decoctōe cuz prunis sene epithi polipodii añ. 3. ii. Tercio nota q post talē euacuationē secure pot fieri flobotomia de cephalica q est in manu i curuatura brachii uel uentofatio i crurib⁹ uel i spatulis uel apertio saphane. puocatio emoyoida rū: qz licet materia sit colera tñ per illā inflāmatu sanguis ideo rē. Nutrimētū uero rē. Hic ponit curā per dietā et dicit q dieta debz eē talis qz dz sūere aquā ordei sel uel bis i die cuz cōsuetudine q erat tēpore sanitatis. Notandū q ratio predictoy est qz frenesis ē egritudo ualde acuata rōe materie et accidentiū: unde nō

dz distrabi natura a cibo imo dz esse itenta circa digestionem materie: id cōpetit dieta subtil. sicut aqua ordei. Silt ualeat qz infrigidat et hūc etet. laxat uentrē et opilationē apit et mltā iuua menta facit. Silt ualeat succus granatorū ul panis ter i aqua lotus. Notādū scdo q paties frenesiz pot et cibari lactucis et portulacis cōditis cū aceto uel agresta uel cū cucurbi. coctis et ditis cū agresta et si esset debilis cū carnib⁹ pulloy uel edi elixatis cū predictis herbis: uel cum papauere et berberis et granis granatoy et agresta. Caput aut. Hic pot curā per localia et diuiditur in tres secundū q trina ponit remedia. Secūda ibi. Qd si multe. Tercia ibi. Caput preterea. De priā dicit q caput debet ebrocari cū oxirodino et medicamine isfrigidatiuo in quo ponitur acetū et oleū ro. Notandum q ratio dicti est qz tale medicamē est isfrigidatiuum et remotiuū male cōplexionis calide inducite a mala materia: qz a colera peccante. Scdo cōpetit: qz prohibet ascensum uaporū ad caput et id tale solū competit materia existente i fluxu Scdo notandū q in materia sanguinea medicamē ponitur isfrigidatiuū tale. ℞. succi plantaginis. ℞. i. aque ros. quart. i. aceti. ℞. i. misce et capiantur stupe canabine i fufe i istis et presse ponantur in anteriori parte capitis. Ad idē. ℞. succū uirge pastoris uel succū barbe hircine ul ipogsticados: uel succū acetose. Sz i frenesi a materia colerica isfrigidatiuū debet eē hūc etatiuū. ℞. succi lactuce dulcis quart. v. aq. ros. quart. v. aceti. ℞. i. misce. Qd si multe. Hic ponit fm locale cōueniens in cura frenesis maxime itendendo ad uigilias. et dicit q si uigilie fuerint multe sumantur uiol. siccarū corticā rū papaueris al. ordei excocti lactuce dulcis seminū eius corticū mandragore añ. ℞. i. bulliant in aqua deinde embrocetur caput. multū ualeat hoc qz puocat somnū. fiat multotiens ut fortior fiat ipressio. Notandū q somn⁹ pot puocari cum ab extra applicatis et ab intra. Sed applicatoy ab extra. quedā applicatur capiti et quedā collo. quedā testiculis. et quedā pedibus et brachiis. Applicata capiti hec. ℞. lactis mulieris puellā lactantis quart. i. 5. Vitella quattuor ouoy fortiter agitatoy farine papaueris al. quod sufficit misce ad modū unguētū fluxibilis. Ad idē. ℞. cassie lignee. 3. i. opii tebaici 3. ii. croci. 3. i. fiat puluis et i corporetur cuz modico aq ros. et aceti et liniantur tempora et ē forte et expertum. Et applicatur collo. ℞. aq frigidē aque ros. añ. ℞. iii. aceti. ℞. i. 5. in fundantur



pānus lineus duplicatus hoc facit infrigidādo  
cerebrū applicatum testiculis. ℞. aq̄ ros. ʒ. v.  
aceti. ʒ. i. s. infundatur pānus lincus ⁊ applice  
tur testiculis ⁊ mulieribus sub mamill' ⁊ ualet  
q̄ illa mēbra sunt neruosa ⁊ infirata infrigidant  
cerebrū ⁊ sic puocant somnū. Applicantia pedi  
bus brachiis ⁊ cruribus. ℞. decoctōis herba  
ruz frigidarū sicut folioꝝ salicis nenufaz uiol.  
utis lactucay abulantur tibie ⁊ brachia. Ad  
idē. ℞. terre sigillis. q̄r. i. s. malaxetur cuz aq̄  
ros. ⁊ parum aceti ad modum unguenti ungā  
tur planum pedum ⁊ manum. Ad intra in for  
ma cōfectionis aplicate. ℞. cōserue uiol. cōser  
ue nenufarū añ. ʒ. s. semis papaueris albi. ius  
qami añ. ʒ. i. succari al. q̄r. i. sufficit cōficiantur  
⁊ detur cū aqua ordei uel aqua cocti. ⁊ est expi  
mentū Alexandri. Ad idē. ℞. seminis lactu  
ce seis papaueris al. añ. ʒ. s. succari al. ʒ. iiii. si  
at targea grossa: uel puluis addatur semis en  
diuie seminis portulace seis zinzi. seil iusquia  
mi añ. ʒ. i. sed additur zinzi. ut uirtus medicie  
melius penetret ⁊ cicius. Ad idē. ℞. diapapa  
ueris. ʒ. s. Ad idem loc de papauere in forma  
potabili. ℞. sirupi de papauere uel nenufaruz  
ʒ. i. s. cū aqua ros. uel aqua ordei. Ad idem  
℞. lactucis papaueris al. ʒ. ii. aque ros. uel or  
dei. ʒ. s. **Caput preterea.** P̄donit ternū loca  
le ⁊ dicit q̄ caput debet ungi oleo uiol. ad mi  
xto lacte mulieris puellā lactantis infundendo  
coitū in illis de supponendo. Ratio q̄ alterant  
malā cōplexionē. Et si hoc p̄iciatur i nares ē  
mirabile. Ad idē inunctio facta cū oleo ros.  
uel de salice uel de nenufare: uel de papauere uel  
de populeon in quo sit aliqd̄ aceti uel d̄ mādra  
gora uel de iusgamo. Ad idē. ℞. olei mādra  
gore. ʒ. i. s. opii tebaici. ʒ. s. misce ⁊ ponatur in  
tra nares. Secundo notandum q̄ predicta  
maxime ualent materia existente i fluxu: s̄ ma  
teria existente fluxa cōuenit resolutiū. Et unū  
est scindatur catulus lactans ⁊ euisceretur ⁊ po  
natur actu calidus supra anteriore partes capi  
tis. Ad idem. ℞. pulmonē arietis calidū ⁊ ap  
plicetur parti anteriori ⁊ si infrigidatur ponatur  
in aqua calida ⁊ intra manus cōprimatur ⁊ ite  
rum applicetur ⁊ hoc fit multis uicibus. Aliud  
ad idē in forma cōfectionis. ℞. floꝝ camomil  
le aneti maiorane ros. añ. ʒ. i. bulliant in aq̄  
⁊ fiat embrocatio. Ad idē. ℞. uiol. anthos  
melliloti folioꝝ lauri añ. ʒ. i. bulliant ⁊ fiat ut  
prediximus. **Almansor.**

Cum autē eger in principio hui' egrit  
tudinis i uiriū fortitudinē permanere in

uentus fuerit minuendus erit nisi super in  
firmū timueris. Postq̄ eius egritudo mi  
nui ceperit nequaq̄z minuatur. Qd̄ si eius  
uirtus iam dissoluta fuerit ex alio regimie  
preseruetur donec euadat. **Sillanus.**

Hic reuertitur ad ponendū cura frenesis p  
flebotomiā ⁊ diuiditur in duas. P̄mo quando  
est egritudo in p̄ncipio. Secdo quando est in d̄  
clinatione. Secunda ibi. Postq̄ vero. De  
prima dicit q̄ ubi eger reperitur cū fortitudie  
uirtutis in p̄ncipio debet flebotomari nisi sit ti  
mor de i firmo. Dubitatur utrū in p̄ncipio fre  
nesis cōpetat flebotomia. Videtur q̄ non per  
Auic. quarta p̄mi. c. de flebotomia circa p̄ci  
piū. dicit enī q̄ in principio flebotomia penit'  
dimittatur. q̄ humores subtiliat ⁊ fluere facit:  
⁊ sanguis admisceitur eis ⁊ est cuz nihil euacua  
tur ex eo q̄ euacuari oportet. In opposituz  
est ras. Dicendū q̄ in aliquibus casibus pōt i  
principio cōpetere flebotomia. P̄mus casus  
est q̄n humores peccāt sua quantitate. propter  
hoc uerificatur affozismus ille secūde particule  
inchoantibus morbis ⁊c. Secundus casus est  
magnitudo morbi ut in apostemate sicut in sq̄  
nantia frenesi pleuresi ⁊ huiusmodi ut phibea  
tur fluxus ad locū apostematuz ⁊ per p̄ns au  
gmentatio apostematis. Tertius casus ē q̄n  
materia est furiosa tunc enī nō expectatur dige  
stio. Ad auic. dicendum q̄ intelligit ubi mate  
ria peccat n̄ sua quantitate: uel ubi non ē furio  
sa uel nō sit magnitudo morbi ⁊ apostema: uel  
aliter q̄ auic. loq̄tur ibi de eradicatiua. hic vō ē  
fmo de minoratiua. Postq̄ vero. Hic pōit  
curā frenesis in declinatione ⁊ dicit q̄ si egritu  
do fuerit i declinatione nō cōpetit flebotomia  
℞ō q̄ signū est q̄ natura habz dominiū supra  
materia i resoluendo uel i euacuando. Sed na  
tura nō indiget auxilio nisi cū non pōt d̄nari.  
morbo. Secundo p̄ncipaliter dicit q̄ si uirtus  
sit debilitata nō cōuenit flebotomia: sed cōue  
nit p̄seruatio cū alio regimine. ℞ō q̄ debilitas  
uirtutis phibet ab euacuatione. Notandū  
q̄ dictū ℞as debet intelligi de uera frenesi ab  
solute q̄ si in frenesi in declinatione esset signa  
d̄nū sanguinis ut repletio uenarū. posset conce  
di flebotomia. Secundo notandū q̄ debili  
tas uirtutis ē duplex. quedā puenit ex repletioe  
⁊ dicitur debilitas uirtutis accidentalis ⁊ hec  
nō phibet ab euacuatione. Et alia ē debilitas  
q̄ puenit ab euacuatione ⁊ dicitur essentialis ⁊  
talis phibet ab euacuatione. Ad propositum  
est fmo de secunda debilitate ⁊ uirtutis.



## De appoplexia.

## De appoplexia

Sillanus.

Standū circa rubricā. Primo Appoplexia sic diffinitur ab auic. prima tertii. Appoplexia ē ociositas membrorum cū priuatione sensus et motus pp opilationez cōtingentem in oibus uentricul' cerebri et i cur sibus spūs sensitui et motui. Secundo notādū qd appoplexia duo iporat. s. accidens qd ē nocuentū i sensu et motu qd est priuatio sensus et motus: et quantū ad hoc dicitur ociositas. i. priuatio sensus et motus. Secdo appoplexia im portat egritudinis essentia q est cā huius acci dentis et ē opilatio: et quantū ad hoc dixit propter opilationē cōtingentē. Ratio p q appoplexia est morbus official' q opilatio. pōt dici morb' cōsimil': q cōplexio mala frigida ul' cala scdm q cā faciens opilationē causat malā cōplonez calam n' frigidā rē. Tertio notādū q cau se applie sūt tres. s. primitiua antecedēs et cōiū cte. Primitiue sūt res n' naturales materia mul tiplicantes i cerebro. s. sanguineā ul' staticam ut magna crapula. potus nimis uini superflue uigilie debilitas cerebri. potus aque. aer frigid' et humidus pluuie et uenti. Causa antecedēs est f'ra ul' sanguinis nō opilans uentriculos cerebri actu aptus tamen opilare. Causa cōiuncta sūt illi met humores qn actu opilant et tūc est dete rius. aliqui non et tūc ē minus malū. **Alma.**

Um aliquis quasi dormiens iacet et sine somno stertit et cum pūgif n' sentit tūc iā patit' appliaz. **Sill.**

Hic determinat de applia. et diuiditur in q̄t tuor. Primo ponit signa applie. Secdo distin guit appliam quantū ad suas species. Tertio determinat de applia quantū ad terminationē Quarto psequitur ponendo curas. Secunda ibi. Est autē. Tertia ibi. Hec quidam passio Quarta ibi. Cū ergo ista. De prima dicit q qn illa signa apparent. Primū q quasi dor miens iacet aliquis. Secundū q sine sōno ster tit. Tertiu q qn pungitur non sentit. arguēdū ē q talis patitur appliam. Notandum q ra tione dictoz uerificatur primuz: q sicut in dor miente fit opilatio primi uentriculi unde cessat sensus et motus. sic in applia pp opilationez p hibetur ne aer libere attrahatur ul' expellatur ideo facit illū sonū stertorē. Uerificatur tertius pp opilationē pfectā phibetur ne spūs animal' sensibil' transeat ad mēbra. Secdo notādū q signoz applie. quedam sunt pnostica. Et q dā demonstratiua. Pronostica sūt stupor. Uer tigo et dolor capitis. tenebrositas uisus inflatio

uenarū gulie et colli. grauitas et pigritia. Urina plena resolutionib' multis et uariis cuius i sub stātia ē color pallidus. Demonstratiua sūt q posita sūt. Tertio notanduz q signoz appo plexie: quedā sunt mortalia et qdā sunt salubria. Salubria sūt aduent' paralif post appoplexiā Mortalia sūt augmentatio maloz accidentiū speciliater qn cū sternutatorio forti patiens nō sentit nec mouetur. Notanduz quarto q dif ferentia est iter appliam epilepsiā. Sincopin subeth et letargiā cū quib' v' habere magnam cōuenientā. Differunt enī applia et epilepsia: q epilepsia est egritudo partis anterioris appo plexia nō. Secundo appopleticus dū cadit cla mat. epilepticus vō nō. Tertio q in epilepsia ē motus q nerui cōtrahuntur uersus cerebrum i applia uero nō imo fit relaxatio. Quarto dif ferunt q in applia apparet plus priuatio anhe litus. qz in epilepsia. Quinto quia applia tard' terminatur. Epilepsia uero cito. Sed cōueniē tia est: prima ex parte subiecti quia utraqz fit in cerebro. Secundo ex parte materie qz ut plim fiunt ex flegmate. Tertio ex parte aduentus qa utraqz aduenit subito. Sed applia et sincopif differunt: primo qz in appoplexia facies assimil latur faciei hoīs uiui. In sincopi uero facies as similatur faciei hominis mortui rōne reuocatō nis spūs et sanguinis ad cor: et ideo ē magnum dubiū utrū sint uiui uel mortui qz si pungātur non sentiunt: et quasi oēs dicunt q n' debent se peliri nisi post. lxxii. horas et sūt tres dies natu rales. Secudo differunt qz in sincopi deficiūt sūt pulsus et anhelitus in appoplexia uero ut plu rimum reperitur pulsus et et anhelitus. Tertio differunt qz ante aduētū appoplexie caput erit graue: sed nō sic erit ante sincopim. Sed in hoc ueniunt qz i utraqz passione stant sicut corpo ra mortuoz. sed appoplexia et pefocatio diffe runt in hoc qz in pefocatiōe matricis cū aduēt apparet contorsio fortis supra genua: sed in ap poplexia nō. Secundo differunt qz licet hñtes p focationē matricis non possunt respondere: i telligunt tñ et audiunt ea que dicuntur et p' abla tionē illius accidentis recordātur: sed appople tici nō. Sed cōueniunt in hoc qz in utraqz pas sione corpus stat sic priuatum opationibus na turalibus sicut corp' mortuū. Sed appoplexia subeth letargia et cōgelatio differunt: qz subeth letargia et cōgelatione non ē priuatio anhelitus sicut in appoplexia est sal apparet. Secudo differunt: qz habentes letargiā subeth et conge lationē sentire possunt sensibilia excellentia: sed



appopletici non pp maiorem oppilationem. Tertio differat quia subeth letargia et congelatio pueniunt paulatim: sed applia subito. Sed coueniunt in hoc quia in oibus apparet corp<sup>o</sup> insensatu et quasi mortuu. sed subeth seu stupor differt a letargia et congelatione quia i letargia e febris: et in subeth no. Secudo letargia e passio posterioris cerebri. Subeth uero anterioris Tertio quia in letargia e apostema: et subeth n Quarto notandu q ad cognoscendu utru appopleticus sit uiuus uel mortuus signa sut duo Primu ut sumatur cotu carminatum uel lana bene carpiata et naribus et ori apponatur oib<sup>o</sup> fenestris clausis si mouet cotu uel lana adhuc uiuit: si n signu e q e mortu<sup>o</sup>. Secudu signu sumatur ciatus plenus aqua: et oibus i domo gescentibus ponatur supra pectus ul cor: si aliqli ter mouetur e uiuus si non e mortuus: qz si no tunc e signum q cessat motus cordis. Dubitatur quare appopleticus debeat teneri. lxxii. horas ante q sepeliatur. Dicendu q passio e pperacuta ideo si fuerit uiuus apparebit qrtto die aliquod signu si no apparebit facies hois mortui cu egritudo per pacuta terminatur i qrtto die. Secunda ratio qz in tali tpre complerur motus spiritus et humoru in corpore. Tertia ro quia luna in tribus diebus transit unu signum de signis zodiaci: et fm quod e i diuersis signis diuersimode influit: et ideo in tali permutatioe apparebit si sit uiuus. Quarta ratio e quia sic e expertum per experientia. Secudo dubitatur Utru magis uel cui magis accidit applia. An pueris ul senibus. Et pbatur q pueris qz pueris magis accidit appoplexia: ergo et appoplexia pna tenet a simili: qz ut plurimu fiunt a simi materia. An s Auic. prima tertii trac. v. c. de applia. In oppositum e Auic. in dicto loco. Ad ratione negatur pna: et no tenet similitudo et causa e q epilepsia fit a uaporibus eleuatis a materia flatuca ad caput et ad hec requiritur caliditas eleuans et hoc e in pueris. sed appoplexia fit a materia flatuca ut plurimu. Et ad hoc non requiritur caliditas eleuans et hoc plus fit in senibus: quia sunt frigidi naturaliter etc.

vide fonal. l. i. maru  
defferent.

epilepsia, quod  
fuerit appopleticus  
vid. tract. lxxii. m  
cont. maru curat.

**Almansor.**  
Est aut huius egritudinis quantitas fm qz fortiter aut debiliter stertit. si autem spuma ab ore exierit non e ei medicandu. Cu aut parum stertit egritudo est leuioz. hec quide passio aut interficit cito aut in paralium transit. **Sillanus.**  
hic Ras ponit spes applie et diuiditur i du

as. Primo facit hoc. Secundo ostendit per signa cognoscendi que applia sit curabilis et q n Secuda ibi. Si tamen spuma. De prima dicit qz quantitas huius egritudinis e secundum qz fortiter ul debilit stertit. Dubitatur quot sut species appoplexie: et uidetur qz sint quattuor p Ras. in comento secunde particule. s. soluē appoplexia forte etc. Prima in qua anhelitus e puatus. Secunda e in qua e angustiosus et cum stertore. Tertia in qua anhelitus e sine ordine. Quarta in qua e cum ordine. Secundo probatur qz sunt due spes p ypo. in afforsimo soluere appliam etc. s. fortis et debis. Tertio pbatur qz sint tres p Auic. pna tertii. c. de applia. Dicendum qz spes applie possunt distingui multipliciter. Primo ex loco cause: qz causa applie facies oppilatione ul e in uis que sut a corde ad cerebrum et in arteriis appopleticis. Uel i uis que sunt in cerebro ad alia mebra. et sic sut due spes. Secudo possunt distingui ex causa: et tunc distinguendo generaliter ca applie ul e material uel i material. s. mala coplio sine materia et sic sunt due spes. Sed specialiter ca applie pot ee quilibet humor licet sepius sit sanguis uel flegma: et sic eent qttuor spes. Tertio pnt distingui ex manerie: qz applia ul e curabil ul i curabilis: et sic sut due spes. Quarto pnt distingui ex qualitate qz uel fortis uel debilis: et sic sunt due spes et sic distinguit Ras. Quinto possunt distingui ex accidentibus circa anhelitu et tunc s3 Auic. sunt tres spes. Prima in qua sit anhelitus ualde paruus cu stertore interceptus. secunda i q e omnino puatio anhelitus. Tertia in qua suatur anhelitus sine magno nocumento. sed sed3 Ras. essent quattuor: ut dictum e i primo argumento. sed possunt reduci ponendo tres sedm Auic. Aut quattuor fm Ras. Aut duas secundum ypo. qz applia uel e fortis et non curatur. Uel e debilis et curatur non tamen de facili. s3 si fortis. Uel talis e in ultimo in qua non apparent anhelitus. Sed secundum liliu ex pte accidentiu e qdruplex et distinguitur sic. Prima spes e sine omni anhelitu et uoce et spuma et cu sensu et motu. secunda species e quando suspirat cum magna difficultate et e spuma in ore et uox e sicut strangulatoz. Uel inordinatio anhelitus e magna ualde et difficilis. Tertia spes e in qua e suspirandi difficultas et inordinatio et aliquando quiescit. Quarta spes in qua e inspirius: sed non e inordinatio ipsorum nec spuma neqz uox strangulatoz. Quinto possunt distingui ex parte repletiois: quia si oes uentriculi

et meat<sup>o</sup> fur  
species. S  
riente nu  
rio e riq  
tres spec  
ma. Dic  
dicandum  
qz habent  
lis applia  
dum qz  
lano est  
cordis eb  
monis a  
ois et cum  
do notan  
rificatur  
oppilatio  
tur secun  
non est  
sis ponit  
qz applia  
ad paral  
terfici: qz  
suffocand  
qui suspi  
terminan  
et tanta  
uiana. s.  
ralis. s.  
termina  
tra. Ras  
poris  
pars sim

Con  
attende  
rubere:  
deaf qu  
aliquo  
eni san  
bendus  
si ita no  
ditur in  
clusters  
cologne  
ris arch  
quantur  
ad una r  
dia libra  
si cito ex  
tudo cu  
fi et elect



De appoplexia.

et meatus sunt repleti vlt et omnino tunc e maior species. Sed quando replentur cum quadam uarietate tunc e media species. Sed quando repletio e vsq; ad medium est minor species et si sunt tres species et sic patet ad dubium. Si aut spu ma. Hic ras ostendit qn appoplexie non e medicandum et sic e in curabilis. Secundo dicit q; habens appoplexiam si paruz stertit tunc talis applica est leuioz et si potest curari. Notandum q; spuma causatur in applica quando opilatio est magna in viis anhelitus. Unde calor cordis ebullit et facit ebullire humiditatem pulmonis a qua eleuatur materia viscosa ad ptes oris et cum aere comiscetur et fit spuma. Secundo notandum pro ratione dictorum Ras. Verificatur primum: quia tunc significatur maxia oppilatio que non potest remoueri. Verificatur secundum quia tunc significatur q; opilatio non est tanta. Hec quidam passio. Hic Ras ponit modos terminationis applice et dicit q; applica aut cito terminatur ad mortem: aut ad paralysim. Notandum q; applica cito interficit: q; in ea fit oppilatio magna q; est causa suffocandi calidum cordis cito vt patet in illis qui suspenduntur per gulam. Sed aliquando terminatur applica ad paralysim: q; materia n e tanta ideo natura pot expellere ad membra: uicina. s. ad neruos inbibendo i illis et sic fit paralys. Secundo notandum q; paralys ad quas terminatur applica fit ut plurimum in parte dextra. Ratio q; pars dextra e calidior et rarioz in poris vnde est magis apta fluere materia licz pars sinistra sit debilior: et etiam est deterioz etc.

Almansor.

Cum ergo ista accidentia visa fuerint attendendum erit an patientis facies multu rubere: aut denigrari. aut viridis fieri vnde ad queadmodu contingit cu sanguis in aliquo mebro excoartatione retinetur: tunc eni sanguis ex duabus gidegui illico extrahendus erit. aut ex duab' cephalicis. Ad si ita non fuerit imo cu aerem attrahit auditur in pectore oregmo ex hoc clisteri erit clisterizandus. Culus hec e confectio. R. cologntide. buchor mari e centauree minoris. archauite ell. albi: omniu an. .ss. i. coquantur oia in tribus libris aque: donec ad una redeant. deinde colentur et ex media libra huius apozimatis. fiat enema q; si cito exierit fiat iteru donec humoru multitudo cu eo exeat. Maribus quoq; codi et elleborus albus suauiter insusulentur

et est ingeniandum: ut anacardinu cu idro melle: per os ad stomachum multotiens descendere cogatur. quaq; die sel ex quo vnus aurei pondus i potu sumendu est: cuius descriptio e in. c. de paralysi. Sarta go preterea ferrea calefacienda est: et capiti multotiens adeo uicinanda. ut patientis capilli adurantur. Quod si hoc modo non sanatur in medicando plus laborabis. Caput namq; rademus: et ex sinapitrito et castoreo et fortissimo acceto linemus.

Sillanus.

Hic Ras ponit cura applice. Primo quando fit a sanguine. Secundo qn fit a flegmate. Tertio iterato qn fit a sanguine. Secunda ibi. Quod si ita non fuerit. Tertia ibi. In principio aut huius. De prima dicit q; qn appa ruerint signa dicta applice debemus considerare an facies patientis uideatur rubere. An denigrari. Aut uiridis fieri sicut ptingit ex coartate sanguinis q; suple. arguendu e q; fit a sanguine. Secundo dicit q; tunc dz fieri flobotomia duaru uenaz guidet uel duaz cephalicarum. Notandum q; ratio dictoz e verificans primuz q; sanguie retento causatur color rubeus uel uiridis uel niger. Verificatur fm q; per flobotomia dictaz uenaz euacuatur materia faciens appoplexia. Si et post flobotomiam dictaz uenaru fiat flobotomia uene nasi uel frontis adhuc magis euacuaretur materia applice. Secundo notandum q; sanguis fit niger uel uiridis in corpor humano quadrupliciter. Primo p adustionez q; calidu agens in humidu denigrat ut prima primi doctrina q; rta. c. de humoribus. Et patz ad sensu: q; ignis agens in lingua facit carbo nes qui sunt nigri. Secundo per uia mortificatio nis sicut patet de frigiditate extrinseca denigrate man. Tertio qn expellitur extra loca ppria sicut patet qn expellitur per intestina uel p uesi cam: et q; spūs sunt expulsi a sanguine q; sūt causa illustratōis. Quarto rōe constrictōis: quia spūs suffocatur. Ad ppositū in applica e sanguis uiridis ul niger tribus ultimis modis. Quod si ita non fuerit. Hic ponit curaz appoplexie qn fit a state et diuiditur i duas. Prio ponit curā per clistere. Secundo per localia. Secunda ibi. Maribus quoq;. De prima dicit q; dumodo non apparuerint signa sanguis sed cu attrahit aerem: auditur in pectore oreg mon. i. sonus factus ex humiditate statica opilante uia anhelitus suple arguendu e q; appoplexia fit a flegmate. Secundo dicit q; tuc debet



approximari clistere tale. **R.** cologintide bochor  
marie centauree minoris arthanite ell. al. añ.  
**M.** i. coquantur oia in tribus lb. aque donec  
reducatur ad unã coletur ⁊ ex media libra fiat  
clistere. Subdit q̄ si cito exeat clistere fiat iterũ  
donec euacuetur multitudo humorũ. **Notadũ**  
q̄ rasis non ponit curã p̄ digestiuũ q̄ egitudo  
non dat morã ad digerendũ cuz sit p̄peracuta  
Secundũ q̄ per os non p̄t assumi p̄ abla  
tionẽ sensus ⁊ motus: ⁊ p̄ hanc causã nõ posu  
it curã per euacuantia sumpta per os. **Tertio**  
notandum q̄ tale clistere cõuenit quia p̄ ipsũ  
materia flatica euacuatur faciens appliam.  
**Loco illius ualeat hoc.** **R.** centauree minorum  
utriusq̄ saluie rute abrotã origani calcamenti.  
añ. **M.** i. anisi maratri scis silecos seminis ba  
silici añ. ʒ. ʒ. florum sticados arabici cinĩ añ. ʒ.  
i. pulpe colloquintide. ʒ. ii. furfuris pugillum. i.  
mell' anacardi olei costini añ. q̄r̄. ʒ. salisgẽme.  
ʒ. i. ierepigre gal. vi. fiat clistere usq̄ ad q̄r̄. v.  
**Est eni ualde appropriatus in applia.** **Marib⁹**  
**quoq̄.** **Hic** p̄t curã per remedia localia ⁊ di  
uiditur in q̄tuor s̄m q̄ quattuor remedia p̄t  
**Secunda** ibi. **Et est ingenandum.** **tertia** ibi  
**Sartago** preterea. **quarta** ibi. **Quod si hoc**  
**modo.** **De prima** dicit q̄ sternutatio debet fie  
ri in sufflando suauiter in naribus elleborũ al  
bum. **Notandũ** q̄ ualeat istud sternutatorium  
q̄ incitat v̄tutẽ cerebri ad expellendũ materias  
flegmaticã ⁊ mordicat miringas cerebri ratõẽ  
sue acuitatis. **Notandũ** q̄ loco huius ualeat pul  
uis euforbii piretri piperis uel sinapis uel suc  
cus radicis irecos: uel puluis semis nasturcii.  
**Tertio** notandũ q̄ p̄ illa sternutoria debent in  
telligi alia particularia que possunt excitare v̄tu  
tem aialẽ: ut ligature in pedibus coxis ⁊ brachi  
is: fortis fricatio extremorũ duplicatio digitorũ  
cõpressio nasi: clamor fortis. exstirpatio pilloz  
suffumigatio cum galbano ⁊ euforbio. **Est ige  
niandum.** **Hic** ponit curã per aliud locale. s̄. p̄  
sumptionẽ unius p̄fectionis ⁊ dicit q̄ ingenian  
dum ẽ ut patienti faciant descendere ad stoma  
chũ sepe anacardiuũ cuz idromelle. **Secũdo**  
uult q̄ debet sumi sel' i die pondus unius aurei  
cõfectõnis cuius descriptio ponitur in. c. de pa  
ralisi. **Notandũ** q̄ ratio dictorũ ẽ q̄ hec cõfec  
tio ẽ magne caliditatis ⁊ ex illa puenit febris ⁊  
illa cõsumit materiã applie. **Dubitatũ** utrum  
talis sit cõueniens ⁊ arguitur q̄ nõ. q̄ nulla for  
tis medicina cõuenit in applia s̄m Auicẽ. in pri  
ma tertii ⁊ in. c. de paralisi q̄ materia est idige  
sta. **In oppositũ** ẽ **Rasis.** **Idco** dicendum

q̄ medicina potest dici tripliciter. **Primo** rõne  
quantitatis. s̄. q̄ datur i magna quãtitate ⁊ sic  
cassia p̄t dici medicina fortis. **Secundo** rõne  
qualitatis ut diagridiũ. **Tertio** rõne utriusq̄.  
**Ad p̄positũ** in applia cõuenit medicina fortis  
in qualitate debills i quãtitate. ⁊ sic tollitur con  
trarietas. **Secundo** dubitatur utrũ febris con  
tingens in applia sit bonum signũ. **Quod nõ**  
arguitur per Auicẽ. prima tertii. c. 8 appoplexia  
ubi dicit q̄ ẽ signũ mortale. **In oppositũ** argu  
itur febris superueniens spasmo ẽ bonũ signũ  
ergo ⁊c. **Consequencia** t̄z a simili. **Antecedẽs** est  
p̄po. secundo afforissimorũ. **Febrẽ** in spasmo ⁊c.  
**Dicendũ** q̄ febris in applia p̄t duobus mõis  
contingere. **Primo** rõne apostematis: q̄ sit a  
postema cerebri. **Et sic** ẽ mortale signũ. **Secũdo**  
p̄t ẽ febris in applia sine apostemate ut ex p̄  
uocantib⁹ febrẽ ut ponit **Rasis** hic ⁊ sic ẽ bonũ  
q̄ curatur melius applia q̄ se. cõsumit illã ma  
teriã ⁊c. **Tertio** dubitatur utrũ in applia p̄t  
iungi se. **Uidetũ** q̄ non q̄ applia ẽ morbo⁹ per  
peracutus sine se. ut in cõtento secunde particu  
le afforissimorũ. **Acutoz morboz.** **Secũdo** in appo  
plexia cor infrigidatur aliq̄n in tantũ q̄ sequitur  
in sensatus pulsus ⁊ anhelitus ut dictũ fuit er  
go ⁊c. **Consequencia** t̄z q̄ in se. ẽ cordis inflam  
matio. **In oppositũ** ẽ **Rasis** implicite. ⁊ Auicẽ.  
prima tertii. **Dicendum** q̄ applia ut plim nõ  
est se. **Ratio** quia ut plurimũ sit ex materia fla  
tica grossa uiscosa ñ putrida oppilante uentri  
culos cerebri **Secundo** dicendum q̄ in appo  
plexia aliquãdo potest esse se. ratio quia p̄t ẽ  
se. ex materia apostemate unõ accidit putredo  
uel ex materia calida uel ex forti agitatione scã  
in humoribus potest superuenire se. **Ad primã**  
rationem dicendum q̄ **Gal.** intelligit de appo  
plexia que ut plurimum sit a materia flatica ñ  
apostemante. **Ad secundũ** dicendum q̄ cum  
infrigidatione calori cordis per uiā resolutõis  
p̄t stare calor se. **Quarto** dubitatur utrũ ap  
oplexia forti sit aliquũ agendum. **Uidetũ** q̄  
nõ q̄ morituri solis pronosticis sunt dimittẽdi  
**Et in comento** illius afforissimi inchoantib⁹ mor  
bis. **In oppositũ** ẽ rasis ⁊ omnes auctores me  
dicine. **Dicendum** q̄ i applia maior nichil mo  
uere audemus: quia mortale. **Sed p̄** compla  
cere amicis ⁊ cum protestatiõẽ siue pronostico  
p̄t aliq̄d medicus opari. **In minori v̄o** curati  
onis grã p̄t medic⁹ aliq̄d opari. nõ q̄ talis est  
possibilis curatõis s̄m q̄ p̄t **Ras.** ⁊ sic patet  
ad rationes. **Sartago** preterea ⁊c. **Hic** po  
nit curam per unum locale exterius approxima



tū et dicit q̄ sartago ferrea debet igniri et capiti uiciari sic et capilli urantur. ratō quia rōne magne caliditatis acquisite ab igne cōsumitur materia appoplexie. Notandū q̄ talis sartago si sit ad formā capitis ē melior: quia melius attingit. Itē non multum debet approximari ad caput. quia resolveret cerebrum. Item si abraderetur caput esset melius: quia uirtus magis penetraret. **Q̄d si h̄mō.** Hic ponit curā per aliud locale et dicit q̄ si nō curatur appoplexia ex predictis modis adhuc est laborandum et linimentum debet approximari ex sinapi: castoreo et aceto fortissimo. Notandū q̄ ratio est quia tale linimentum ē fortissime caliditatis q̄si in quarto ideo consumit materia. sed ponitur acetum ut uirtus magis penetret. Notandū secūdo q̄ loco illius ualeat hoc. **R.** galbani sera pini oppoponacis añ. 3. ii. sulphuris uiui. 5. i. 5. terbentine. 3. i. puluerizētur puluerizanda et liq̄ fiant liquefienda misce oīa et fiat massa et extendatur supra corium uel sustaneū ad formā capitis. Ad idem ualeat hoc unguentū et est artificialius. **R.** radice accori costi amari añ. 3. 5. fiseleos semen basilici añ. 3. i. olei nardini: olei camomillini olei d̄ lilio añ. 3. ii. uini al. 3. iii. misceantur oīa puluerizentur puluerizanda et liq̄ fiant liquefienda buliant super carbones: usq̄ ad cōsuptōz uini coletur et colature adatur cē quātum sufficit et fiat unguentū et ungetur totū caput et tota spina dor̄si usq̄ ad anū. **Al.**

In priā aut̄ huius passionis spē. post flobotomiā stringēdū fortiter adiutoria ligando supius parū sub cōiunctione iporum cū spatulis et stringas tibias similr. Capiti quoq̄ superfundendū ē oleū ros. et acetū uini et flobotomia faciēda ē pri⁹ in pedib⁹ et postea in nasi extrēitate. **Sill.**

Hic reuertitur ad ponendū curā applie facte a sanguie: et diuiditur in duas. Primo pōit curā per localia. Secūdo p flobotomiā. Secūda ibi **Et flobotomia.** Prima i duas. Primo pōit curā p unū locale. s. p ligaturā. Secundo p inunctōm. Secūda ibi. **Capiti quoq̄.** De priā dicit q̄ in applia facta a sanguie. pri⁹ flobotomiā cōuenit et fortiter strigere adiutoria superius ligādo sub cōiunctōe cōuenit et ligatur coxas. Notandū q̄ cā dictōrū ē q̄ per tales ligaturas attrahitur fortiter sanguis a cerebro ad inferiora pp dolorē q̄ natura currit cū sanguine et spiritu ad locū doloris. Sciendū tñ q̄ non debent longo t̄p̄e stare imo una uice fortiter stringere et statim remouere ut nō fatigetur. Secūdo

notandū q̄ ligaturas debemus intelligere fricationes cōpressiones digitorū genuū nisi auri um: suppositoria clisteria acuta attrahentia materia ad inferiora: uel uentosas cū scarificatiōe positas in coxis et plus ualent q̄ inducūt solutiōne cōtinuitatis et aliquid euacuāt de materia.

**Capiti quoq̄.** hic ponit curā p aliud locale. s. p unctiōne et dicit q̄ super caput d̄z approximari oleū ros. et acetū uini. **Rō** q̄ tale medicamē ē repercussiuum. phibens ascensū sanguinis ad cerebrū et ualeat in p̄ncipio: q̄ qñ materia ē fluxa nō conuenit q̄ retinet materia i cerebro: sed tunc cōpetunt resolutiua. **Et flobotomia.** hic ponit curā p flobotomiā et dicit q̄ flobotomia p̄mo debet fieri in pedibus. s. in saphena. deinde i uenis existentibus i extremitate nasi. Dubitatur q̄ uidetur q̄ ras̄ contradicat sibi ipi q̄ supra i appoplexia de sanguie dixit q̄ d̄z fieri flobotomia guidelul i cephalicis. hic dicit q̄ in saphenis uel extremitate nasi. Dicendū q̄ in appoplexia uliata debet primo fieri flobotomia ex saphanis deinde i extremitate nasi. **Rō** p̄mi ē q̄ sit maior diuersio i illis. Uel n̄ est plectoria et tunc pri⁹ debz fieri flobotomia ex cephalica uel ex uenis guider. ratō q̄ plus euacuāt a loco passionis et ultimo ad euacuandū materiam a loco pfecte est fienda flobotomia de uenis nasi et sic tollitur contradictio. De dieta notandū q̄ rasis non ponit q̄ talis debet esse cōtentus aq̄ or. uel auene uel spelte: uel aqua cicerū uel brodio pulli et carniū edī et gallinarum: et nullo modo bibat uinum. Sed si contentus aq̄ mell que sic fit. **R.** aque. lb. iii. mell. 3. vi. bulliāt ali quantulū sil et colentur. **De subeth.**

## Sillanus.

Notandum circa rubricam et litteram quia in rubrica ponitur subeth et de letargia sequitur in littera et causa fuit: quia proueniunt ex simili materia. s. frigida et humida et eadem est cura utriusq̄. Est tamen differentia quia subeth siue somnus profund⁹: q̄d idem est passio anterioris cerebris. s. sensus cōmunis: sed letargia est apostema posterioris partis. Secūdo i letargia ē febris rōne 'apostematis i subeth vō non q̄ non ē ap̄a. Notādūz q̄d subeth differt a stupore: q̄ i stupore leditur uirtus tactiua neruoz. i subeth vō leditur sensus cōis. Secūdo i stupore est diminutio sensus et mot⁹: et sit in uigiliis. in subeth aut̄ ē ablatio sed non fit in uigiliis. Secundo notandum q̄d sit somnus et diffinitur ab Auic. sic priā tertii trac. quarto. c. pri⁹ somnus est reditus aialis spūs



ab instrumentis sensu ad suu principiu. s. ad  
cor alias ad cerebruz pp qd priuantur organa  
sensu a suis opationib. Tercio notandū q  
somm<sup>o</sup> est qdruplex prim<sup>o</sup> est totaliter naturalis  
vt ille q venit in tpe sanitatis tempore digestio  
nis cibi et talis est triplex. s. fortis mediocris et de  
bilis et suavis. Primus fit ex uaporib<sup>o</sup> prime  
digestionis. Secundus fit ex uaporib<sup>o</sup> secunde dige  
stionis q sūt medii. Tertius fit ex uaporib<sup>o</sup> tertie  
digestionis. Ut in auroza et ideo dicūt cōmuni  
ter uulgares q suaue est dormire in auroza. Ali  
ter est somm<sup>o</sup> totaliter preter naturā et est ille q fit a  
morbo et a mala cōplione frigida uel humida:  
cū materia uel sine materia et qd iste fit a mala  
cōplione frigida et hūda cū materia uocatur  
subeth et fortiter oppilat partem anteriore cere  
bri unde non potest dissolui nisi cū difficultate.  
Alius est somm<sup>o</sup> qui magis appropinquat somno  
naturali sicut somnus q venit post euacuatiōem  
uel labore uel exercitiū nimium. Alius est som  
n<sup>o</sup> qui magis somno preter naturā appropinquit  
qualis est ille qui puenit ex ebrietate. Quarto  
notandū q causa subeth est triplex. s. primitiua  
antecedens et cōiuncta. Primitiua sūt res non  
naturales multiplicantes humore flaticū frigi  
dum uel humidū in corpore uel uaporem ut ci  
bi et potus ad uent<sup>o</sup> peroxissimi frigiditas nimia  
exterior iuducta ex aere seu uento ex narcoticis i  
terius uel exterius applicatis ut opiū mandra  
gora iusquiam<sup>o</sup> et papauer. Causa aūs sunt  
humores frigidi in cerebro habundantes uel ua  
pores existentes in cerebro p se uel p cōmunita  
tem anteq̄ inducant dispositionē. Causa cōiū  
cta sunt illi met humores uel uapores qui actu  
causant dispositionē. Quinto notandū q signa  
subeth sunt somnus grauis cū oculis clausis.  
Ratio est propter oppilationem cōtingentem in  
primo uentriculo quare phibetur ne spūs aia  
lis transeat ad instra sensuū et ideo est cū oculis  
clausis: et si est ex humiditate flegmatica color fa  
ciei tunc declinat ad albedinē et si ex sanguinea  
tunc declinat ad rubedinē et si est ab aliis membris  
tunc cognoscitur ex dolore loci qd ubi est dolor ibi  
est egritudo. Subitatur in q̄ etate maxime ac  
cidit subeth. Videtur primo q in puericia: qd in  
puericia maior est humiditas ergo et. Secun  
do spasmus de repletionem magis fit i pueris er  
go et. Consequētia tenet qd sunt a simili causa  
Antecedens p3. In oppositū est rō hec letargia  
magis fit in senibus ergo et. Consequētia te  
net qd non differunt nisi ex parte loci. Aūs p3  
per experientiam. Sicēdū q subeth magis fit

in senibus. Ratio qd in eis aggregatur flegma  
grossum et innaturale. Ad rationes. Ad pri  
mum dicendum q humiditas i pueris est magis  
naturalis uaporosa et resolubilis ergo et. Ad  
secundū respondetur negando consequentiā et  
ad probationē dicitur q licet sit a simili materia  
tū nerui sunt debilioris uirtutis in pueris ideo  
pōt fieri spasmus talis et nō subeth. Hic possēt  
plurime questiones applicari. Sed qd presens  
liber est plus praticus ideo relinquā et tendā ad  
qōnes praticales et ad praticalia. Almanfor.

**Um aliquis quasi dormiens iacet  
et tamen sentit et mouetur s3 ocu  
los s3m plurimū h3 clausos quos  
tamen dum uocatur cū clamore aperit: s3  
iterū statim claudat iā patit subeth. Silla.**

Hic determinatur de letargia ponendo cu  
ram et diuiditur in duas. Primo ponit signa.  
Secundo curam. Secūda ibi. Qui cum clisse  
ribus. De prima dicit q quando apparuerit  
ista signa. Primū cū dormiens iacet. Secūdū  
q cū homo sentit. Tertium q secūdū plurimū  
tenet oculos clausos. Quarto q cum uocatur  
fortiter aperit oculos: uerū post statim claudit  
eos ex istis signis arguendū est q talis patitur  
subeth. Notandū q letargia est duplex. s. uera  
et non uera. Uera est apostema flegmaticū i par  
te posteriori cerebri. Non uera est apostema cōpo  
sitū ex flegmate et colera: et secūdū q p̄dnatur  
vnus humor uel alter uel eqliter apparēt diuer  
sa signa in facie de hac non loquitur hic. s3 dat  
intelligere q morbus simplex idiget medicami  
nibus simplicibus et compositis compositis. Se  
cūdo notandū q spēs letargie possunt distigui  
ex parte materie: et sic sunt due species. s. flatica  
et hoc est proprie letargia: et melica. Secundo  
pōt distigui ex parte partis in q̄ fiūt et tūc sūt  
tres spēs: qd aut sit i meatib<sup>o</sup> substantie cerebri  
et hoc est ut plurimū. Uel in pāniculis. Uel in  
substantia sed hoc est raro: qd s3a uel melica nō  
pōt bene penetrare in pāniculis pp duriciem  
nec in substantia cerebri pp uiscositatē. In uen  
triculis aut nō sit qd tunc esset applica uel epilep  
sia. Tertio uo possūt distigui ex parte loci et tūc  
uel fiunt in parte posteriori cerebri et hoc est ut  
plurimum. Uel fiūt in medio uel anteriori et h  
est raro. Tertio notandū q apud medicum cāe  
letargie sūt tres. s. p̄mitiua aūs et p̄iuncta. p̄miti  
ua sūt q̄cūq3 res nō naturales multiplicātes hūo  
re flaticum ut cibi pot<sup>o</sup> coadiuuāt et p̄plio s3a et  
humida et etas senectutis et regio frigida et hu  
mida. Causa aūs sunt humores frigidi habū



### De subeth et letargia

dantes in cerebro anteq̄ faciant letargia. Cau-  
sa cōiuncta sūt illi met humores q̄n actu causāt  
letargia. Quarto notandū q̄ ratio signoz ē qz  
uerificatur primum qz in letargia spūs aiāles n̄  
possunt discurre ad organa sensuū exteriorū  
Ideo quasi dormiendo iacet. Secundū signū  
uerificatur qz non ē tanta oppilatio quā possint  
causari sensus et motus ideo sentit et mouetur.  
Uerificatur tertium quia nō p̄nt spūs libere dis-  
currere ad oculos clausos. Uerificatur q̄rtum  
quia non ē tanta oppilatio ut prohibeatur ipsi  
sio in organo auditiuo si sensibile sit excellens.  
Ideo cū fortiter uocatur aperit oculos et statim  
post claudit: qz statim post fit oppilatio phibēs  
transitū spiritū ad oculos. Uterius notan-  
dum qz p̄ter illa signa sūt alia signa. Primum  
signū est obliuio. Secundū signū ē somnus p̄-  
fundus. Ratio primi ē: quia memoria ē mediā  
te sicco. Sed in letargia materia statica frigida  
et humida cōtinetur in parte posteriori cerebri  
in qua sit retentio et memoria ideo etc. Rō secū-  
di ē quia in letargia nocuentū ē magnū in uen-  
triculo posteriori et tale cōmunicatur anteriori  
ideo etc. Item notandū qz signoz letargie q̄dā  
sunt p̄nōstica. Ut sunt grauitas capitis. Ver-  
tigo scothomia et somnus p̄fundus et silita hā-  
bundantia stasis significantia. Quedam sunt si-  
gna demonstratiua ut sūt illa q̄ hic sunt posita.  
Quedā salubria ut sunt diminutio accidentiuz  
euacuatio materie per nasū et per fluxuz uētris  
Quedam uero signa sunt mortalia ut sūt aug-  
mentatio et cōtinuatio accidentiū ut sudor frigi-  
dus retentio egestionis et urine p̄pter obliuio-  
nem et si applicetur sanguisuga sup̄ frontē et nō  
adheret quia significat qz est paucus sanguis  
et si applicetur naribus forte sternutatorium et  
sternutet. **Almansor.**

**Qui cum clisteribus acutis que paulo  
ante nominauimus curandus est. In os  
quoqz ipsius mittemus idromel et labora-  
binus ut descendat ipsum enī nutrimen-  
tum existit eius** **Silla.**

Hic ponit curā et diuiditur in tres ptes.  
Primo ponit curā per euacuationē factā per  
clisteria. Secundo per potū. Tertio per localia  
Secūda ibi. In os quoqz. Tertia ibi. Caput  
p̄terea. De prima dicit qz patiens curandus  
est cū clisteribus acutis de quibus ante dictūz  
ē supra. s. c. de applica. Notandum qz rō dic-  
ti ē quia dicta clisteria incitant naturā ad expel-  
lendū materiā: et attrahunt et euacuant materi-  
am a cerebro. Secundo notandū qz loco cli-

steris cōuenit tale suppositorium forte. **R.** sal-  
gēme castorei puluerizati añ. ʒ. i. conficiatur cū  
melle et fiat suppositorium. Tertio notandūz  
qz si uenter eēt ualde stipticus cōuenit clistere le-  
nitium. Deinde clistere ras. Ratio p̄z. Quar-  
to notandū qz si pōt fieri purgatio debz fieri cū  
isto solutiuo. **R.** ierepigre. ʒ. ʒ. aque mell. ʒ. iiii.  
Ad idem. **R.** pulueris pillularū cochiaz. ʒ. i. ʒ  
sirupi ros. ʒ. ii. aque mellis. ʒ. iiii. misce. In os  
quoqz. Hic ponit curāz per potū et dicit qz d̄z  
exhiberi idromel faciendo qz degluciat ipsum:  
quia ē nutrimentum. Notandū qz idromel est  
duplex quoddā ē pauca cōmissionis in quo po-  
nuntur octo partes aque et una mellis. Sed ta-  
le non cōuenit hic. sed in pleuresi cōuenit scdm  
Gal. et ypo. in p̄mo regiminis acutoz. Quod-  
dam ē multe cōmissionis in quo ponuntur q̄ttu-  
or partes aque et una mell. et de tali ē hic fmo.  
Rō qz habet digerere materiā rōne clitarū mel-  
lis et abstergere. similiter ualet uia nutrimenti.  
quia cum letargia sit morbus acutus et breuis  
ualde conuenit cibus modici nutrimenti. Se-  
cundo notandū qz p̄ idromel d̄z intelligere ali-  
os pot̄ digerentes et euacuantes materiā capis  
de quibus dictum est supra de cephalia. Ideo  
recurras illic.

**Almansor.**

Caput p̄terea usqz ad diatritū p̄mū  
oxirodino infundendus. Post tertiu aut  
diē sternutationē uocabimus. ex hīs que  
nominabimus. Et rademus caput et linie-  
mus ex sinapi et castoreo et aceto. **Silla.**

Hic pōit curā per localia et diuiditur in tres  
Primo ponit curam p̄ locale repercussiuum.  
Secūdo p̄ sternutatoriuū. Tertio p̄ locale resoluti-  
uum. Secūda ibi. Post tres uero. Tertia ibi.  
Et rademus. De prima dicit qz usqz ad tres  
dies d̄z fundi medicamē repercussiuum in quo  
ponitur acetū. Notandū qz si intentio sit ad re-  
percuciendū acetū sit parū. et si ad euigilandum  
acetū sit multū et sic tollitur contrarietas in ter-  
Auic. et serap. Notandum qz tale repercussiuū  
est illud in quo ponitur succus plantaginis aq̄  
ros. et acetum et ratio partis est: quia tale probi-  
bet augmentum apostematis et ascensum ua-  
porum ad caput: et hoc usque ad tres dies quia  
usque ad tres dies materia est in fluxu. sed p̄  
tres dies materia est fluxa: ideo non competit  
repercussiuum sed resolutiuum. Notandum qz  
ad idem ualent fricationes pedum et crurū for-  
tes cū sale et aceto ul sine hīs et ligature. Rō qz  
diuertit. Post tres uero. Hic pōit curā p̄ ster-  
nutatōz et dicit qz p̄ tertiu diē d̄z puocari sternu-



tatio cū his que dicta sūt in. c. de applia qualia sūt elleborus albus castoreū piper. Notanduz q̄ rō dicti est ista q̄ hec incitat naturā ad expellendū materiā staticā cōtentā i cerebro 7 dissoluunt 7 euacuant dictā materiā. sed nota q̄ n̄ cōpetunt nisi post tres dies q̄ ante timendū est q̄ causarent maiorē dissolationē: q̄ nihil d̄ materia ē digestum nec euacuatū: sed postea nō sic timetur. Secundo notandū q̄ si loco illi pulueris dicti sumatur succus auricule murum: uel succus ficie 7 naribus imitatur solus uel mixt<sup>o</sup> cū illis pulueribus mirabile ē in extrahēdo materiā staticā. Tertio notanduz q̄ per illa sternutoria intelliguntur oīa que p̄nt excitare naturā ad expellendū materiā staticā cōtentā scdm̄ caput. Et ligature fortes in brachiis 7 cruribus 7 fricatōes fortes 7 extirpatōes pilloz 7 barbe 7 pectinis 7 aurium uentose dolorose q̄ sūt in somno graui ideo oportet ut excitentur. 7 habeantur tubicine 7 soni fortes non moriantur dormiendo. Ad idē ualet gargarisma factū cuz oximelle cōposito cū aqua decoctōis feniculi ul' isopi uel oximelle squillitico 7 aqua calida.

**Et rademus.** Hic ponit curā p̄ locale resolutiuum. Et dicit q̄ raso capite debet fieri linimētū ex castoreo sinapi 7 aceto. Ratio q̄ ista sūt calida in quarto gradu. ideo resoluunt materiā staticā in posteriori parte capitis cōtentam.

Notandū q̄ loco huius ualet empl<sup>3</sup> ul' unguētum dictū in. c. de appoplexia. Ad idē ualet rubificantiā locū si fuerit ex sinapi uel aceto ul' ex alleis pistatis mixtis cuz aceto. Ad idem ualet si ungetur locus ex oleo de costo ul' de lilio uel de castoreo. Uel si epithimetur cum aqua ardētū uel uite zc. **De congelatione.** Silla.

Standuz circa rubricā. Primo quid sit cōgelatio. Nam congelatio ē passio posterioris partis capitis uel cerebri pp̄ quā homo perdit sensum 7 motum i corpore. Secundo notandum q̄ apud medicos tres sunt cause cōgelationis. s. primitiua aīis 7 cōiūcta. Primitiua sunt res non naturales inducētes forte frigiditātē 7 siccitatem i parte posteriori cerebri sicut potus aque frigide. multa cōmestio fructuum frigidorū ul' infrigidatorum in aq̄ frigida. uinum multum frigidum. uel cibi multum frigidus trāsienis per loca multum frigida. Cā aīis sunt humores frigidi 7 sicci anteq̄ iducāt dispositionē. Cā coniuncta ē mala cōpō frigida 7 sicca cum materia ul' sine materia imobilitās. ul' ingrossās spiritus ita q̄ nō descendunt ad organa sensuum exteriorum unde causarēt

sensum 7 motum.

**Almansor.**

Um aliquis quasi dormiēs iacet 7 non mouetur. 7 licet sint oculi aperti. palpebras tamen non mouet stupidus est siue rigidus. Silla.

Hic determinat de congelatione 7 diuiditur in duas partes. Primo ponit signa. Secundo ponit curā. Scda ibi. **Curandus uero est.** De prima dicit q̄ q̄n̄ apparent illa signa. Primum q̄ aliquis iacet quasi dormiēs. Scd<sup>o</sup> q̄ non mouetur. Tertium q̄ tenet oculos apertos. Quartum q̄ nō mouet palpebras. arguenduz ē q̄ talis est cōgelatus. Notandū q̄ de rōne dictorū signorū. Verificatur: primū. patiens stat q̄si dormiēs: q̄ in congelatione frigiditas ē maxie in parte posteriori unde spūs redduntur imobiles 7 sic non possunt ire ad organa idē zc. Verificatur secundū per uerificationē primi. Verificatur tertium si oculi stant aperti ratione siccitatis: quia sicut humiditas est causa clausionis: ita siccitas est causa apertionis. Verificatur quartum quia non mouentur palpebre ratione siccitatis quia est causa fixationis. 7 ideo tales stant i eadem dispositione in qua erant q̄n̄ aduenit eis congelatio 7 si recti erant stant recti: 7 si scribebant stant sicut scribētes: si respiciēbāt celū stant in illa dispositione: 7 sic de aliisfigurationibus 7 idē uulgares credunt q̄ sint rapti 7 loquuntur cō deo 7 angelis. Scdo notandū q̄ reperitur cōgelatio letargia subeth 7 stupor q̄ uidentur multū cōuenire l̄ differant. Cōgelatio 7 letargia pueniunt. Primo q̄ utraq̄ ē passio posterioris ptis cerebri ul' capitis. Scdo i utraq̄ est ablatio sensus 7 motus. Tertio i utraq̄ est obliuio. Sed differūt quia i letargia oculi sūt clausi. In cōgelatione uero aperti. Scdo letargia fit a materia statica faciente apostema i pte posteriori capitis uel cerebri. Sed congelatio fit a mala complexionē frigida 7 sicca cū materia uel sine materia. Stupor 7 subeth differunt q̄ in subeth magis patitur sensus cōmunis cū somnus sit passio primi sensitui. In stupore magis languet uirtus tactiua que est in neruis. Secundo quia stupor est diminutio sensus 7 motus: ideo potest esse in uigiliis. Sed subeth est ablatio sensus 7 motus: 7 nullomodo potest esse in uigiliis. Stupor 7 congelatio differunt: quia stupor est in uirtute tactiua magis. Congelatio uero in motiua. Secundo in congelatione oculi sunt aperti. In stupore uero non sic.

Subeth 7 letargia differunt. q̄ i letargia est fe. 7 apostema. i subeth n̄. scdo letargia ē passio

posterioris  
ris. Cong  
no est pass  
anterioris  
oculis ape  
Tercio cōg  
sicca cum  
fit a mala  
Curandus  
Hic p  
Primo p  
gelatōm q  
cūdo pon  
ibi. Hoc t  
bens cong  
cū quibus  
cura cong  
runt. Cō  
utraq̄  
contrariū  
q̄ materia  
no in app  
posteriorē  
q̄ quelibet  
Sed differ  
gia debent  
Sed in cō  
do nota  
cine ille d  
cephalee  
curras i  
7 medicis  
ferentia ē  
gia 7 cōg  
fiteū ellō  
euacuat m  
cura ualet  
substantia  
lis sumit  
tūm epith  
gillum. i.  
pererullir  
q̄ ad. 3.  
rū 7 uirtu  
dant puo  
quia plus  
q̄ paruo.  
Hoc t  
caput fun  
forbij. Jp  
forbio. 7  
Hic pon



### De paralisi graui.

posterioris partis capitis. Subeth uero aīrio ris. Congelatio et subeth differunt quia congelatio est passio posterioris partis. Subeth uero anterioris. Secūdo in congelatione patens ē cū oculis apertis in subeth uero oculis clausis. Tertio cōgelatio fit a mala cōplōne frigida ul sicca cum materia ul sine materia. sed subeth fit a mala complexionē frigida et hūida. **Al. Curādus uero ē ex medicis subeth. Sil.**

Hic ponit curā et diuiditur in duas partes. Primo ponit cōuenientiā inter letargiā et congelatōm quo ad curā ex parte medicinarū. Secūdo ponit curā quo ad duo localia. Secūda ibi. **Hoc tamen addito.** De prima dicit quod habens congelatōm debet curari cūz medicinis: cū quibus curatur hīs subeth. Notandū quod cura congelationis et letargie cōueniunt et differunt. Cōuenientia prima est in qualitate: quia utraque est frigida. et cum cura debet fieri per contrarium. Secūdo in fortitudine cū utraqz materia ē grossa difficilis eradicationis. Tertio in applicatione medicinarū quia sup̄a partes posteriorē applicari debent in utraqz medicie. quia quilibet ē passio posterioris partis capitis. Sed differunt quia medicine que cōueniūt i letargia debent ēē appropriatē humori flegmatico. Sed in cōgelatione humori melico. Secūdo nota quod medicine cōuenientes huic sūt medicine ille de quibus dictū est in p̄mo cap̄o i cura cephalē et emigrāe a materia melica. Ideo recurras illuc quia ibi explicātur sirupi cōueniētes et medicine euacuantes. Tertio notandū quod differentia ē inter sternutationes que fiūt in letargia et cōgelatione. Nam sternutatio i letargia fit cū ellō al. et in congelatōe fit cūz nigro quia euacuat meliam. Quarto notandū quod i hac cura ualet hoc clistere. **R. boraginis cum tota substantia buglose cū tota substantia mercurialis sumiterre añ. .i. maratri cuscute añ. .i. timi epithi utriusqz sticados añ. .i. furfuris pugillum. i. olei de lilio mell' q̄r̄. s. salisgēme. 3. i. yererussini ul ieregolodion. 3. vi. clistere fiat ul qz ad. .i. v. plus ul minus s̄z diuersitates corporū et uirtutis et in hoc medici errant qui tantūz dant puo corpori quantū magno et ita d' sirupo quia plus datur de sirupo uni homini magno qz paruo.**

**Almansor.**

Hoc tñ addito ut oleū sambucinū sup̄ caput fundat et in oī libra cuius sit. .i. eu forbij. Ipsi quoqz caput ex castoreo et eu forbio. et oleo sambucino liniat. **Silla.**

Hic ponit curā per duo localia: et diuiditur

in duas partes scdm quod duo sunt localia. Secūda ibi. **Ipsi quoqz.** De prima dicit quod in cura congelationis conuenit fundi sup̄ caput oleum sambucinū sic quod in eo sit eu forbiū ponēdo. **℞. i. olei. .i. eu forbiū.** Ratio quia resoluit materiā. Notandum quod medicina ab extra quod resoluit materiā flegmaticā resoluit et melicam ideo potest ēē eadem. Sed ab itra approssimata alia est medicia quod euacuat flegma et alia que euacuat meliam ut patet. **Ipsi quoqz.** Hic ponit curā per aliud locale et dicit quod caput d'z lini ri ex eu forbio castoreo et oleo sambucino. Ratio quia dissoluit materiā. Notandū quod ad idem ualet embrocatio facta cū decoctōe boraginis buglose sumiterre sticados thimi epithi quia talia hnt p̄prietatē i soluedi materiā melicaz.

**De paralisi graui. Sillanus.**

Notandum circa rubricaz quid sit paralisis. Dicendum quod paralisis est mollificatio neruoz cum ablatione sensus et motus. Per hoc quod dicitur mollificatio differt a spasmō: quia in paralisi est prolongatio neruoz in spasmō uero est abbreviatio secūdū longū quod uis non s̄m latum. Per hoc quod dicitur cū ablatione sensus et motus differt a stupore et tremore quod dicuntur mio: paralisis ut uidebitur in p̄cessu. et id dicitur in rubrica de paralisi graui. Notandū quod paralisis est duplex. s. v̄lis et p̄icularis. Uniuersalis est que medietatē corporis tenet secūdum longū et aliquando ambo latera excepto capite quia si esset in capite tunc esset appoplexia. Particularis ē illa quod in uno membro tantū ē ut in manu uel pede et sic de aliis. Tertio notandum quod cause paralisis secūdū medicos sūt tres. s. Dumitua: Añs: et Cōiuncta. Dumitua est omne illud quod auget humorem flegmaticum in cerebro. Ut sunt res non naturales ut sunt cibi flegmatici pisces carnes porcine et siles eis magna comestio fructuū crapula somnus superfluus et etiam coadiuant complexio frigida et humida: etas frigida. s. senectutis regio frigida et humida. Similiter sunt alie tres extrinsece ut casus percussio neruorum at tractio ruptura et scissio per transuersum. dislocatio ira timor. Añmia frigiditas exterior claudens et comprimens uias caliditas exalās. constrictio. ligatura et sic de aliis. Causa antecedēs ut plurimum est materia flegmatica imbibita in neruis anteqz auferatur sensus et motus.

Cum hoc etiam potest esse sanguis uel melencolia. Causa coniuñcta est materialis: flegmatica actu imbibita existens in porosita



ad<sup>o</sup> neruoz: ratione cui<sup>o</sup> aufertur sensus et motus  
et hoc ut plurimum. Quarto notandum quod inter pa  
ralisim et spasmodum est convenientia et differentia.

Conueniunt primo quia in utraque passione est ab  
latio sensus et motus: et loquor de spasmo in facto  
esse. quia in fieri est motus ut patet. Differunt primo: quia  
in paralisi plangantur secundum longum et minuitur  
secundum latum: quia materia paralisis est fletida aquosa  
quia fluit per porositates ut patet de corrigia made  
facta: sed in spasmo diminuitur membrum secundum  
longum ut patet: augetur secundum latum quia materia est  
grossa viscosa ideo non fluit per porositates me  
mbrum. Secundo differunt quia pars mollificata in pali  
si sequitur partem sanam ratione plangationis in  
spasmo uero pars spasmodata trahit ad se partem  
sanam ratione contractiois. Subiungitur utrum pa  
ralisis sit morbus uel accidens. Dicendum quod  
paralisis potest dupliciter considerari uel quantum  
ad causam que potest esse mala complexio uel compositio  
uel solutio continentis: uel apostema et sic est mor  
bus. Uel potest considerari ratione eius quod sequitur  
et sic est lexio uirtutis motiue: uel extensio membri que  
consequitur et est accidens. Sed dubitatur sta  
tim qualis morbus est: primo modo uel compositio uel  
officialis. Dicendum quod est morbus officialis.  
semp licet et possit esse consilis. **Alman.**

**Um aliquis se mouere non ualet  
aut unus uel plura ex membris mo  
uere non potest atque eorum sensus ami  
sit ipsum paralisis ipsius membri aut ipsoz  
membrorum icurrisse pronunciamus. Sill.**

Hic determinat paralisis et diuiditur in duas  
Primo ponit signa. Secundo curam. Secunda ibi.  
**Quis curam.** De prima dicit: quod cum aliquis non  
potest se mouere et hoc quantum ad uel corpus uel  
unum: uel plura membra mouere non potest et hoc quan  
tum ad particulare. sicut perdit sensum eorum arguen  
dum est illum habere paralisis illius membri uel illo  
rum membrorum. Notandum quod ultra signa predicta  
sunt alia signa paralisis. pulsus est occultus debilis  
frequens inordinatus: uina est alba et tenuis: aliquando  
tamen est multum colorata propter renes non potentes  
segregare. uel ratione doloris uel febriis comunicatis:  
latus infirmum est frigidum sicut si esset in gla  
cie. et sanum sentitur calidum ualde oculus aliquan  
do minoratur. Hec sunt signa paralisis abso  
lute. Signa humorum peccantium si est ex flete  
color est albus in membro. et signa flegmatis in to  
to corpore. Si ex sanguine pulsus est plenus color  
corporeus est rubeus. uene replete totum corpus ple  
num et signa sanguinis precesserunt. Si ex melie  
erit membrum liuidum. et signa melie precesserunt.

Ratio signorum paralisis ratio est. quia in paralisi  
fit opilatio neruorum in originibus et porositatibus  
eorum: unde prohibetur transitus spiritus animalis sensi  
bilis et motui unde perditur sensus et motus in me  
bro uno uel pluribus secundum quod paralisis est uel  
particularis. Tertio notandum quod ratione aliorum si  
gnorum. pulsus est occultus propter frigiditatem: debilis  
propter idem frequens propter prauitatem. inordinatus  
propter debilitatem uirtutis. Uina tenuis alba  
quia materia transit ad cerebrum et ad neruos quod  
subdit patet. latus infirmum est frigidum. ratio quia non  
transit spiritus cuius presentia membrum reddatur ca  
lidum. item quia est presentia materie frigide. Latus sa  
num est calidum ualde quia spiritus qui solebant ire ad  
membrum paraliticatum transeunt ad membrum sa  
num. Oculi aliquando minoratur. Ratio quia in  
parte paraliticata deficit nutrimentum id est et licet  
tamen propter paralisis siue relaxationem apparet ma  
gis preminens sicut manus paraliticata appa  
ret longior sed tamen est plus macra. Sed ratio signo  
rum secundum diuersitatem apparet intuitibus. Quar  
to notandum quod signorum paralisis. quedam sunt pro  
nostica et quedam demonstratiua. Pronostica sunt  
stupor membri et tremor. Demonstratiua sunt si  
gna posita a Rasi et alia posita supra. Quin  
to notandum quod signorum paralisis. quedam sunt salu  
tiferi sicut recuperatio sensus et motus. Secun  
do quod non mouetur neque mutatur membrum a colore:  
que habebat in sanitate. Signa mortalia sunt  
continua ablatio sensus et motus. continua ma  
crefactio membrorum mutatio colorum ad uiri  
ditatem uel macredinem uel nigredinem. Sexto  
notandum quod in membro corporis humani aliquando  
aufertur motus et remanet sensus aliquando au  
fertur sensus et non motus aliquando utrumque aufer  
tur. Causa primi quia spiritus motiuus est grossior  
sensitiuus et maior quantitas requiritur ad motum  
quam ad sensum unde propter oppilationem ali  
quando potest transire spiritus sensitiuus et non  
motiuus. Causa secundi est quia spiritus se  
sitiuus aliquando impellitur per unum neruum  
et motiuus per alium. unde potest fieri opilatio  
in sensitiuus et non motiuo. Causa tertii: quia  
potest fieri opilatio in neruis sensus et motus si  
differantur per diuersos neruos uel in uno si  
differantur per unum neruum. unde prohibetur  
transitus spiritus sensitiui et non motui. Notan  
dum septimo de quibusdam signis pronosticis  
paralisis. uel ad bonum uel ad malum. In sensi  
bus paralisis nunquam uel de difficili curatur ratio  
propter debilitatem uirtutis et. Secundum paralisis  
proueniens ex dislocatione aut nimia neruorum







appropriatus. *R.* interiorum cinamomi elei q̄r̄g. 5. coriandri preparati. 3. i. gariof. galange pipe-  
ris cubebe domesticæ macis nucis mus. añ. 3. i. radice acozi. 3. ii. ligni aloes calami aromatici. añ. 3. 5. grane tinctor. 3. iii. saluie sicce floruz sti-  
cados ara. añ. 3. croci. 3. ii. seminis anisi fenicu-  
li añ. 3. iiii. zuccari albi lb. 5. fiat puluis subtilis  
ponatur i paraside uel alio modo quo placet.

Ad idē. *R.* piperis. 3. ii. 5. gariofo. 3. i. carda-  
momi piperis longi zedoarie añ. 3. i. specie ma-  
cis croci añ. 3. i. fiat puluis et utatur. Ad idē  
ualet diacorus uel accorus cōditus uel diaca-  
stozē uel potio sancti pauli. **In potu uero.**  
Ihic ponit curā per potum dices q̄ patiens pa-  
ralisim debet sumere in potu idromel. i. aquaz  
mell: ratio q̄ digerit materiā et est pauci nutri-  
menti et per idromel possumus itelligere quēcū-  
q̄ sirupū digestiuū materie et debz administra-  
ri loco uini q̄ uinū n̄ cōpetit i p̄ncipio maxime  
i passionib' neruoz ut dicunt auctores q̄ ē ma-  
xime penetratiuū et facit penetrare cibū crudū  
ad neruos et in neruis cōuertitur in acetum qd̄  
maxie ē inimicus neruoz. **Almansor.**

**Abeubra** que q̄z ei' ex oleo costino in-  
ungant. *R.* 3. i. piperis. piperis. eufor-  
bij omniū triū añ. tertiā. 3. i. castorei. 3. 5.  
dissoluant oīa id media libra olei de keiri  
aut de narciso et utet eo. **Sillanus.**

Ihic ponit curā per localia et diuiditur i du-  
as. Primo per inunctōm. Secundo per confe-  
ctionē. Secunda ibi. **Diebus uero quibus.**  
De prima dicit q̄ mēbra paralitica debēt inun-  
gi oleo costino q̄ sic fit. *R.* costi. 3. i. piperis pi-  
piperis euforbii añ. tertiā. 3. i. castorei. 3. 5. omnia  
dissoluantur in lb. 5. olei de keiri: aut d̄ narciso  
aut oleo laurino qd̄ melius ē. **Notādū** q̄ rō-  
dicti ē: q̄ illud oleum calefacit et exicat mēbra et  
p̄fortat neruos et cōsumit materiā flegmaticā i  
bibitā i p̄rositatibus neruoz et remouet ma-  
lā cōplexionē frigidā et humidā q̄ est in paralisi  
et quotidie utor illo oleo. **Scdo** notandum q̄  
ad idē ualet unguentū hoc. *R.* radicez acco-  
zili. costi. añ. 3. 5. piperis piperis euforbii casto-  
rei añ. 3. ii. saluie sicce. 3. iii. floz sticados arabi-  
ci. 3. i. 5. spicenardi sgnati añ. 3. i. succi herbe pa-  
ralitica facta residētia. 3. i. olei de nuce idica olei  
nasturcii añ. quarq̄. i. uini. 3. iii. puluerizanda  
puluerizentur et cōquassāda cōquassentur bul-  
liant s̄l' super cineres usq̄ ad cōsumptōm uini  
coletur et colature addatur cere q̄z̄tum sufficit  
et fiat unguentuz. Ad idē. *R.* bdelii. 3. x. eufor-  
bij. 3. iiii. castorei. 3. iii. serapini. 3. iiii. cere. 3. xv.

olei sambacini ul' olei de kerua. 3. x. bdeliū et se-  
rapinū dissoluantur i aqua rute agrestis sumā-  
tur cū aqua calida et fiat ungtm. At idem ualet  
ungtm arogon nicolai. Ad idē ualet unguētuz  
marciaton nicolai magnū. Ad idē ualet unguē-  
tū dictū in. c. de applia. Ad idē. *R.* cere. 3. iii.  
isopi humide succi rute añ. 3. ii. euforbii piperis  
armoniaci croci olei balsami castorei glutis al-  
boti oppoponacis añ. 3. ii. sigie. 3. ii. 5. olei q̄ suf-  
ficit. Ad idē olei benedicti olei terbenine añ.  
q̄r̄g. i. cere q̄z̄tū sufficit fiat unguentū. Ad idē  
ualet inunctio cum oleo de maiorana ul' iunipe-  
ris uel cum oleo de croco uel de piperibus uel  
cum oleo de gagate uel euz oleo phōz. **Ter-  
tio** notādū q̄ loco olei uel unguenti puenit ta-  
lis ablutio. *R.* saluie sicce. lb. iii. conuassā et  
bulliant in tribus lb. aque puluial' usquequo re-  
deat ad lb. ii. et in finedecoctōis bulliat duabus  
bullitōnibus floz sticados arabici quarq̄. 5. co-  
letur et colature adatur aque marine lb. i. uini  
al. lb. 5. mell' electi quarq̄. i. et ista ē bona ablutō  
in paralisi. **Uel** loco decoctōis saluie et sticados  
capiantur aque distillate eaz. Ad idem ualet  
ablutio mēbra cum aqua ardētī de aqua uite so-  
lum uel mixta cum medietate uini albi et exper-  
tus suz frequēter i doloribus neruoz et speciali-  
ter in uoxe dñi de becharia. **Quarto** notā-  
dum q̄ loco illius ualet hoc emplm. *R.* succi  
rute facta residētia. lb. 5. pulueris stercois colū-  
bini qd̄ sufficit ad icopozanduz misce et fiat em-  
plm liq̄dum et extendatur supra pānuz et pona-  
tur supra mēbrum paralitica et supra neruo-  
rum originē. Ad idē ualet emplm cōpetens i  
appoplexia. Sed addatur gūmi rute agrest. 3.  
ii. **Quinto** notādū q̄ mēbra que debent in-  
ungi uel emplastrari sunt duo i paralisi. i. mem-  
brū paraliticum et mēbrū a quo oriuntur nerui  
et ul' ad illud itendimus uerbigrā si in pede sit  
paralis debet inungi pes et cum hoc spina dor-  
si quātuz ad partē inferiorē iuxta alkatim q̄ ab  
illa oriuntur nerui ad pedes. Similiter si man' 9  
sit paralitica debet inungi manus et tota spina  
colli q̄ ab illa oriuntur nerui ad man'. **Uel** uult  
Zuic. scda terti et Sal. primo de interioribus  
ubi recitat de illo qui cecidit de mula. et medici  
applicabāt medicinā supra partē paraliticā et n̄  
p̄ficiēbat et ip̄e posuit medicinā super originib' 9  
neruoz et curatus fuit. **Sexto** notandum q̄  
talia unguenta et inunctiones possunt applicari  
dupliciter. Primo cum balneo. Scdo sine bal-  
neo. Si sine balneo debent approximari prius  
lacta euacuatōe uniuersali. et iō errāt vulgares

vulgares cō-  
ad infirmū p  
supra mēbr  
do possunt  
us p̄missa  
Notandū  
ralisi est du-  
rale ē balne  
ficiale ē du-  
rius possum  
piendo solū  
petens solū  
uulps inog  
ta fiat balne  
ranus: quia  
materie.  
rificatōe cu  
pita neruo  
unt et erica  
dem locis c  
per idem et  
quot. **Diebus**  
quaz die-  
retri nigelli  
ris oggi ol  
se fende ar  
ragi indū  
mellis añ  
cū: et cum  
medicam  
picie ton  
scorpionu  
et spasm  
prouocat  
non affert  
per. et dies  
ad ipsius  
**Ihic** po  
sectionē su  
mo facit h  
tur et affi  
fiendū em  
sequatur ta  
De prima d  
debent sum  
piperis. 33. m  
piperis oggi  
ficasse arū  
castorei sum  
anacardi. 3.  
le cocto p̄fici



De paralisi graui.

vulgares cõiter ⁊ uetule que statim cū ueniunt ad infirmū ponūt aliqua remedia particularia supra mēbrū non precedente euacuatoe. Secūdo possunt approximari post balneū ⁊ est melius premissa tñ euacuatoe uli qz meli⁹ penetrāt

Notandū septimo qz balneū cõpetens i paralisi est duplex. s. naturale ⁊ artificiale. Naturale ē balneū aque marine uel sulphuree. Artificiale ē duplex. vnus quod fit ex herbis superius positis in sirupo coperiendo balneū ⁊ recipiendo solū fumū. Aliud est balneū speciale cõpetens solū in paralisi. s. ℞. aquā decoctionis uulpis integre extractis uisceribus cuz pelle tota fiat balneū dū uenter paciētis sit bene preparatus: quia aliter possēt eē causa dissolutionis materie. Octauo notandū qz uetose sine scarificatoe cum stricto orificio apposite supra capita neruorum multū iuuāt. Rō quia calefaciunt ⁊ exiccant. Similiter fricationes facte in eisdem locis cū sale uel semine urticae ul' sinapi. rō per idem ⁊ totū post euacuationē fiat diebus aliquot. **Alman.**

Diebus uero quib⁹ quiescit dāde sūt quaqz die. 3. ii. de anacardino qz ℞. 33. piperis nigelle costi melanopipis macropiperis oggij oium añ. 3. i. myrrhe rute sicce asse fetide aristol. baccarū lauri castorei seta ragi indi sinapis gentiane oium añ. 3. v. mellis anacardi. 3. v. unganē cuz oleo nucū: ⁊ cum melle cocto cõficiantur. Hic enīz medicamen ualde confert paralisi: appoplexie torture ⁊ tremori morise moribus scorpionis ⁊ oibus passionibus frigidis. ⁊ spasmo humido. Que cū sumitur illico prouocat sudorē ⁊ isert febrē. qz si sūptus non affert sanitatē eger ab oī medicamēte per. x. dies abstineat excepta diēta. deinde ad ipsius curā redeundum. **Silla.**

Hic ponit curam per aliud locale. s. p confectionē sumptā per os ⁊ diuiditur in duas. primo facit hoc ostendendo effectus qui sequuntur ex assumptione. Secundo ostendit quid sit fiendū cum ex assumptione huius medicine nō sequatur sanitas. secūda ibi. **Qd si sumptū.**

De prima dicit qz in diebus quietis qualibz die debent sumi. 3. ii. de anacardio quod sic fit. ℞. piperis. 33. nigelle costi melāo piperis macropiperis oggi. i. acozi omniū añ. 3. x. myrrhe rute sicce aristologie baccarū lauri sectaregi indi castorei sinapis gentiane omniū añ. 3. v. mellis anacardi. 3. v. ungantur cū oleo nucū ⁊ cū melle cocto cõficiantur. hoc enim medicamē cõfert

multū paralisi appoplexie tremori torture albaras moribus scorpionis spasmo hūido. Et omnibus passioibus frigidis. Secūdo dicit qz cum sumitur tale medicamen prouocat statim sudorē ⁊ febrē. ratio ē: ppter magnā caliditatē.

Notandū qz ratio ē duplex quare ualet hoc medicamen: quia inducendo febrē ⁊ prouocando sudorē consumit materiam flegmaticā ⁊ remouet malā cõplexionē frigidā inductam in paralisi. Similiter qz cõfortat neruos qz ponūtur multa confortantia neruoz. ut costoreū anacardum: ⁊ ita utimur anacardis: quia confortant memoriā confortando neruos. Tertio notandū qz cum medicamē istud sit fortis uirtutis nō debet approximari in paralisi si precedant alia electuaria magis domestica: et de illis est illud quo cõiter utebatur gerard⁹. ℞. pulueres pliris sine musco. 3. 5. interiorū cinamōi electi. 3. i. ligni aloes storacis calamite nucis musca. cubebe domestice añ. 3. v. macis grane tinctorū añ. 3. i. seminis anisi seis feniculi coriandri preparati añ. 3. 5. pserue accori. 3. 5. corticū citri. 3. 3. pserue anthos ul' adianthos pserue sticados arabici añ. 3. ii. aque saluie. 3. v. aque ros. dōe stice quart. i. zuccari al. ℞. i. fiat electuarium in bol' diligenter. Quarto notandū qz ista electuaria ⁊ unguenta que dicta sunt in paralisi cõpetunt qñ tam cā añs qz pucta sunt frigide: qz si essent calide nullo mō puenirent. Subitur utrū illa die qua dantur medicie ppetat electuariū illud. Dicendū qz nō quia medicina solutia trahit ad interiora: sed hoc electuariū trahit ad exteriora. Secūdo quia medicina solutua euacuando debilitat: sed hoc electuarium quia fortis est uirtutis causando febrē debilitat ⁊ sic adderetur debilitas debilitati quod non ē faciendū. **Qd si sumptū.** Hic ostendit qd ē fiendū qñ ex assumptione huius medicine non sequitur sanitas: ⁊ dicit qz debz abstinere ab oibus medicinis per. x. dies excepta diēta. ratio ut uirtus subleuetur. Secūdo dicit qz post redeundū est ad eius curā. Ratio qz uirtus iaz subleuata erit potens ad sustinendū fortitudinem huius medicaminis. **Al.**

**Qd si paralisis ex percussione aut casu enenerit: ⁊ acciderit subito taliter pmanebit nūqz enī sanabit. qz si non repete ex predictis sed paulatim ⁊ molliter inuaserit: loco percussione emplm hoc ē apponendus. Qd. ℞. farina fenu greci semē been semen mahalep. semē resin bdeliū armōi acū adipē anafj cerā oleū de yrinū. ex his**



fiat emplm et supponatur. Sil.

Hic ponit curam palisis facte a causa extrinseca. s. casu uel percussione: et diuiditur in duas. Pri- mo potest seu ostendit quod se habet ad curam quam talis puenit subito. Secundo quam paulatim. secunda ibi. **Quod si non.** De prima dicit quod si palisis ex casu uel percussione pueniat subito talis est icurabilis cum sic permaneat. Notandum quod dictum ras habet uerum nisi ex tali casu uel percussione iducere subito paralisis causaretur dislocatio: quod tunc sufficit reducere membra ad locum: quod propter illud fit ablatio sensus et motus. Secundo notandum pro ratione dicti quia signum est quod puenit a causa multum forti causante a parte uel opilatio in neruis. **Quod si non.** Hic ponit curam quam palisis uenit paulatim et dicit quod si illa paralisis est ex casu uel ex percussione et fiat paulatim in loco percussione debet poni emplm. **R.** Farine fenugreci semen been semen mahaleb semine risini. i. semine petadactali bdellium armoniacum adipem anatis ceram oleum de lilio ex his fiat emplm. Notandum quod ratio dicti est quod habet mitigatum dolorem confortat neruos et resoluit. Secundo notandum quod emplm ponitur in forma sic. **R.** farine fenugreci bdellium armodiaci an. 3. i. pipis al. seis resim an. 3. ii. adipis anatis. 3. 5. oli de lilio uel irini. 3. ii. puluerizetur puluerizanda liquefiant liquifienda misce oia et fiat emplm exte datur supra panem et ponatur supra locum percussum. Ad idem. **R.** myrre oppopoiaci an. 3. v. castorei. 3. iii. eufozbi. 3. ii. olei de lilio olei de narcisco an. 3. ii. cerc. 3. v. puluerizetur puluerizanda et liquefiant liquifienda: misce et extendatur supra panem et ponatur supra locum. Tertio notandum quod in paralisi ex casu uel percussione aliud est ponendum supra locum percussum et aliud in parte superiori iuxta neruum percussum ponendum est quod est dictum: sed in parte superiori dicitur potest repercutiua et si materia fluens sit calida ponenda sunt frigida stiptica qualia sunt mumia bolu ar. sumac. an. 3. ii. cum oleo mirtio fiat emplm et suppone. si uero materia sit frigida ponatur calida stiptica: quia sunt nux cypressi olibanum et incorporetur in uino stiptico. Quarto notandum ut in coquassatione que apparet in toto corpore ualet iduere pelle ouis calida receter excoctata. Dicit gerardus. reco lo quod habet quedam uicinum coquassatum totum et debile et non potuit flebotomari quod senex. lxx. annorum feci quod haberet pelle multonem et inuolutus in eam: erat liberatus in crastinum. Subicitur utrum in paralisi sit incipiendum cum fortibus. quod sic per Rasum qui incipit curam cum fortibus sicut cum pillis fetidis. Secundo sic. In apertate dum timemus suffocatos in

incipimus a principio cum fortibus in paralisi tertia nota: quod paralisis aliam potest suffocare propter uatios motus lacerationem pectoris et diafragmatum. In oppositum est mesue aucte gal. ca. de paralisi. Dicedum quod regulariter in paralisi et in passionibus neruorum non est festinandum cum fortibus a principio. Ratio quod talia agitant materias et deiciunt uirtutes si sunt euacuantia non inuenientia materia aperta. Secundo dicens quod coacte ubi materia paralisis uel spasmi minaretur morte subito propter membrorum abelitus nocumtus possumus incipere a fortibus. Ad rationes. Ad primam dicens quod ras intelligit premissis leuibus medicinis: uel quod illud quod dicit ras non est principium cure nisi coacte. Ad secundam probat secundum dictum. Subicitur secundo cuius lateris palisis sit difficilioris cure an dextri uel sinistri. probatur quod sinistri: quod uirtus in eo est debilior. Nota tertia: quod curam principium est uirtus. Secundo tremor lateris sinistri est difficilioris cure. 3. 7. annis per 35 per Auic. secunda tertium. ca. 8. tremore. et nota tertia a filii. In oppositum arguitur. paralisis dextera lateris fit a fortiori causa: 3. 7. nota tertia per afforismum secunde particule. In morbo minus picitantur egrotantes. annis per 35: quod later dextrum est calidum si sinistro sed paralisis fit a frigida materia. Dicedum quod palisis totius lateris dextri cuius principium incipit a cerebro et nuca est difficilioris cure. Nota ratio quia fit cum discouenientia particularium. Secunda ratio quod per illam debilitatur fons caloris et nutrimenti. s. epar quod situatur in latere dextro. Tertia ratio quod paralisis dextri lateris colligit maiorem partem materie quod dextra pars est rarior et magis suscipiens materia. Secundo dicens quod palisis particularis unius membri tantum ut manus uel pedis dextri lateris in qua seruatur illesa epar cor cerebrum et nucha potest esse facilioris cure. Ad rationes. Ad primam dicens quod alius paribus palisis dextri lateris est difficilioris cure. Ad secundam et tertiam per solutionem per secundum dictum.

**De stupore et tremore. Sil.**

Notandum circa rubicam. Prius quod stupor est diminutio sensus tantum si defferatur sensus per unum membrum et motus per alium sed si ambo per unum neruum. stupor est diminutio sensus et motus. Secundo notandum quod stupor est duplex. quidam est stupor mentis et sic est actio diminuta uirtutis imaginatiue: quia imperfecte imaginatur non autem loquitur et uidetur quod imaginatur: et talis ut plurimum fit a frigiditate. Et quidam est stupor corporis uel membri: et talis est actio diminutio motus. Ad oppositum de secundo est primo.

*Medicamentum hoc admi-  
nistrandum est. Ostendit  
in remota. Spedatolog.  
iam uulnere spiritus huius.  
habet etiam ark copulat*

*Tertio nota  
rati dolore  
naturalis  
turalis no  
lore: quia  
tactus: et do  
ctu. somnu  
e dolor: sed  
si e ablatio  
diminutio  
quod causa  
iuncta. uel al  
impedit tra  
est duplex  
ut in sensu  
exterior: (co  
neruos. A  
nenosi. ue  
narchon. 2  
resoluit  
superflua  
citas comm  
gatur a uel  
stat supra  
facta in ner  
oppellans  
tans. uel m  
mixto de  
quatur rati  
est duplex  
cularis. f  
capite. 21  
quod accidit  
musculos  
et fit tremor  
quod accidit  
gida spari  
tremor: et  
x. alman  
qui e palli  
finitur sic  
et motu  
tus eleuat  
sic. Tremor  
uirtutis ue  
bi uoluntar  
tremor e d  
tio sensus.  
ris e de ill  
tu aut utru  
sanguine  
in parentib*



### De stupore et tremore.

Tertio notandum quod stupor differt a somno in naturali dolore et paralisi. Differt primo a somno in naturali: quia stupor fit in uigilia, sed somnus in naturalis non. Dicendum etiam quod differt stupor a dolore: quia stupor est actio lesa diminuta sensus tactus: et dolor non. Item stupor est nocumentum in tactu. Somnus autem in naturalis non, et in stupore non est dolor: sed differt stupor a paralisi quia in paralisi est ablatio sensus et motus. In stupore uero est diminutio sensus et motus. Quarto notandum quod causa stuporis est triplex. scilicet primitiua aens et coniuicta. uel aliter causa in generali est omne illud quod impedit transitum spiritus ad nervos. Sed in speciali est duplex causa. una paucitas sanguinis et spiritus: ut in senibus. Alia potest esse superflua frigiditas exterior seu interior condensans spiritus et opilans nervos. Alia causa potest esse punctura alicuius aialis uenenosi. uel tactus cuiusdam piscis qui uocatur narchon. Alia causa potest esse superflua caliditas resoluens spiritus: sicut est febris ardens: aut mora superflua in sole aut in balneo aut superflua siccitas conugans nervos. Potest sicut esse strictura ligatura uel compressio sicut accidit quando uinum membrum stat supra aliud. Alia causa potest esse oppilatio facta in nervo a quolibet humore siue sit sanguis opilans sua multitudinem sine siccitate ratione grossitiei seu colera admixtione aliorum: ut plurimum tamen est siccitas. et de hoc persequitur Ras. Circa tremorem notandum quod tremor est duplex. quidam tremor est passio nervorum et est particularis. scilicet factus in manu tamen uel in pede uel in capite. Alius est qui non est passio nervorum et iste quando accidit in febribus ex materia mala sparsa super musculos: et tunc uirtus expulsiva uult expellere et fit tremor et sic est operatio uirtutis expulsive. quandoque accidit ille a causa extrinseca ut ab aqua frigida sparsa super membrum subito et dicitur uilis tremor et de isto utroque non loquitur Ras: sed in x. almansoris ubi tractat de febribus. Sed tremor qui est passio nervorum de quo loquitur Ras: diffinitur sic. Tremor est motus propter naturam oppositum ex motu uirtutis et motu morbi. unde quantum uirtus eleuat tamen morbus depimit. Aliter diffinitur sic. Tremor est dispositio in qua est bellum contentiue uirtutis uoluntarie ad superiora mouentis et morbi uoluntarie ad inferiora depimentis. Alter tremor est diminutio motus sicut stupor est diminutio sensus. Secundo notandum quod causa tremoris est omne illud quod debilitat uirtutem aut instrumentum aut utrumque. Sed in speciali una causa est debilitas sanguinis et spiritus: sicut accidit in conualescentibus et in parentibus ethicis. unde uirtus non potest regere

membrum. Alia causa est accidentia aie: sicut cum aliquis est in alto et perspicit in fundum. et cum aliquis est coram principe terribili sicut fuit nero. uel cum est in aspectu leonis uel ira uel gaudium superfluum. Aliter causa est triplex: primitiua: aens et coniuicta. Primitiua sicut ligatura frigiditas extrinseca: accidentia aie: ira: gaudium superfluum. uel cum quis est in presentia domini terribilis uel fere uel aspectus ad locum profundum: potus uini uel aque frigide: paucitas spiritus uel sanguinis. Alie cause patent. Causa aens est humor flegmaticus parat in bibi in porositatibus membrorum. Alia causa. scilicet coniuicta potest esse materia statica ibibita in porositatibus membrorum: et de tali loquitur Ras. Et quia stupor habet eandem causam quam habet tremor. Iam sicut determinat de cura stuporis et tremoris. Alia causa potest esse oppilatio in membrum sine uicio humorum. ut ex frigiditate definita uel forti ligatura. Dubitatur quare tremor magis accidat capiti quam aliis membris: et pro caput manibus ut patet ad experientiam. Dicendum quod causa est: quia cerebrum est membrum staticum in quo abundat multum siccitas: et quia multe superfluitates conuicantur capiti ab aliis membris. Ad secundam dicendum quod manus sunt prope caput et sunt membra rata satis apta ut ibibatur in eis materia. alia causa quia sunt membra multum distantia a fonte caloris. Item quia sunt plus occurrentia extrinsecis alterantibus quia sunt discooperta. Almansor.

Um aliquis sentit aliquid suorum membrorum: sicut est dispositio pedis cum fit stupidus: dicemus in illo membrum stupore esse. quod propter eius cura non est differenda. quando enim plorat tempus huius egritudinis producit ad palissim. Silla.

Hic determinat de stupore et tremore et dicitur in duas. Primum determinat de stupore. secundo de tremore. secunda ibi. Tremor autem. Primum in duas. primum facit h. Secundo inserit quod cura non est differenda assignando causam. secunda ibi. Quapropter. De prima dicit quod cum in aliquo membrorum est diminutio sensus sicut suplet: cum pes est stupidus signum est quod illic est stupor. Notandum quod cum in membrum aliquis sentit sicut puncturam acus uel fornicarum uel quod membrum sit obdormitatum tunc est signum stuporis. Non propter ex dictis. Notandum quod Ras. non ponit signa tremoris quia patent ad uisum. Dubitatur quare in pedibus sit maior stupor quam in aliis membris. Dicendum quod causa est quia sunt magis remoti a fonte caloris et a membrum a quo pueniunt nervi sensitui: id minus habere debent sensationem. Et hec est causa quare leprosi reperiuntur magis inflati in pedibus etc. Secunda causa



est: quia pedes magis sunt ordinati ad motus  
q̄ ad sensum. Quapropter. Hic infert q̄ cu  
ra stuporis non est differēda. Et dicit q̄ causa  
est: q̄ cū prolongatur stupor ad paralysim tran  
sit q̄ paralisis fit ex eadē materia cū stupore: s̄  
ē maioris quātūtatē: ex hoc patet ratio. No  
tandū q̄ stupor: proueniens a cerebro si cōtinu  
auerit pronosticatur apploplexiam uel epilepsi  
am. Si stupor: in nuca pronosticatur paralysim  
uel spasmū: et ita in aliis mēbris. et aliquādo tre  
mor: in aliis mēbris. sed stupor: i facie pronosti  
catur torturā in facie. **Almansor.**

Curatur autē hec passio ex aliqua parte me  
dicinarū palisis et cum dicta: et unctione  
ex oleo costino. q̄ si inueterauerit passio:  
eger ex pillulis fetidis purgandus est. et cō  
plexio equanda ex nacardio et dicta. **Sil.**

Hic ponit curam stuporis et diuiditur i duas  
Primo ponit curā in generali remittendo nos  
ad curam paralisis. Secūdo in speciali. secūda  
ibi. **Quod si inueterauerit.** De prima di  
cit q̄ curatur stupor: sicut et paralisis ex aliqua  
parte medicinarū et cum dicta et cū inunctione  
ex oleo de costo. Notandū q̄ stupor: curatur  
ex aliqua parte medicinarū sicut paralisis. rō  
quia fiunt ex simili materia. iō rē. Sed non cu  
ratur ex toto cum eadem quia fortiores medici  
ne requirūtur in paralysi q̄ in stupore. nam for  
ti egritudine fortis debetur medicina s̄m gal. i  
cōmento illius affosimi. Ellebor<sup>o</sup> periculosus  
ē carnes sanas h̄ntibus. Similiter in stupore cō  
uenit fortis dicta sicut in paralysi. s̄. declinās ad  
calidum et siccū. rō quia talis dicta cōtrariatur  
materie stuporis que ē frigida et hūida. Similr  
cōpetit inunctio ex oleo costino quia calefacit et  
consumit materiā stuporis. **Qd si inueteruēit.**

Hic ponit curam stuporis in speciali. Et di  
cit primo q̄ si passio inueterauerit cū pillis feti  
dis eger ē curandus. rō quia ex his euacuatur  
materia stātica a corpore que facit stuporē. Se  
cundo dicit q̄ cōplexio ē rectificanda cum ana  
cardina confectione. **Al.**

Tremor: autē ex eisdē curatur ex quibus  
sanatur stupor. **Sillanus.**

Hic ponit curā tremoris et diuiditur in duas  
Primo ponit curam in generali: remittēdo nos  
ad curam stuporis. Secūdo ponit curam i spe  
ciali. secūda ibi. **Sed si ex.** Aliter pōt diui  
di in tres. Primo ponit curā tremoris facti a ma  
teria frigida et remittit nos ad curam stuporis.  
Secundo ponit curā q̄ fit ex potu aque frigi  
de et partes patebunt. De pria dicit q̄ trēor:

curatur ex eisdem ex quibus curatur stupor. rō  
quia habent similes causas: s̄ fortiores sint in  
stupore. Notandū q̄ licet ex eisdē medicis  
possunt curari tremor: et stupor: tñ aliqua sūt ap  
propriata in stupore: et similiter in tremore et pa  
ralysi. de numero quorū alique sunt herbe: aliq̄  
sunt olea: aliqua sunt cibaria: aliqua sunt gume  
Herbe appropriate sunt: sicut trifoliū eupatori  
um et sicados arabicū: et ideo de istis debet fie  
ri bas in oibus receptis clisteriorū et aliorum.

Olea sunt sicut oleū cucumeris asinini: oleum  
de aneto: oleū de adacocha alio noie de sulphu  
re herba mirabilem habens pprietatē in trēo  
re. Cibaria sunt cerebrū leporis assatū inter  
oia. secūda tertū. c. de tremore. Gume sunt ca  
storeū: s̄ ualeat cū hoc in omnibus passioib<sup>o</sup>  
neruorū. Secūdo notandū q̄ in tremore cli  
stere cōpetens ē tale. **R.** centauree minoris utri  
usq̄ saluie rute primule ueris: ipiconis: mercu  
rialis añ. **℞.** i. cartami mūdati. **ʒ.** i. seis rute se  
minis rilos seminis basilici añ. **ʒ.** ʒ. agarici ele  
cti. **ʒ.** v. utriusq̄ sicados añ. **ʒ.** ʒ. surfuris pugil  
lum unū mell electi olei de lilio añ. quantū suf  
ficit salis geme pillarū cochiarū añ. **ʒ.** ʒ. fiat cli  
stere vsq̄ ad quart. v. et similiter ualet in parali  
si et stupore. Notandū tertio q̄ signa tremo  
ris facti a casu uirtutis sunt: quia patēs d̄ eficit  
in quocunq̄ labore et motu et releuatur ex omni  
re nutritibili: et q̄ nullo mō fame pati pōt qm̄ sin  
copizat et tunc tremor: augetur. Signa trēo  
ris ppter usum uini sunt: quia potus aq̄ cōfert  
et abstinere a uino et potus uini de granatis uel  
de agresta multū cōfert. Signa tremoris fa  
cti ppter dominiū hūorū frigidi super mēbrū  
sparsi sunt albedo et mollities corporis: pigruti  
es et ebetudo sensuū. rō patet. Signa tremo  
ris facti ab aliis causis ut ex frigiditate extrinse  
ca et. habentur ex relatu infirmi. **Alman.**

Sed si ex superflui uini potu euenerit  
eger ab ipso erit abstinendus. Similiter si  
aquā que ex niue dissoluitur bibendo hāc  
incurrerit passionē ab ipsa abstineat. et bal  
neū calidissimū ingrediatur in qua tas diu  
morā faciat donec sudz. a quo cū egressus  
fuerit in sole assidue moretur. **Silla.**

Hic ponit curam tremoris in speciali. et di  
uiditur in duas. Primo ponit curam q̄ fit ex  
superfluo potu uini. secūdo q̄ fit ex potu aque. se  
cūda ibi. **Similiter si.** De prima dicit q̄ si  
tremor: cōtingat ex superfluo uino sumpto eger  
debet se abstinere ab illo. rō quia remota cā:  
remouetur et effectus. Notandū q̄ uinū facit

tremorem: q̄  
neruos et cō  
hic ponit  
diuiditur  
tam aque  
balneū.  
tremorē ex  
ipsa. rō qui  
Et balneū  
et dicit prio  
neū calidiss  
morā q̄ su  
tates neruo  
cit q̄ talis  
cōsumitur  
cū tremorē  
ualet ppter  
paralysim  
ii. peonie.  
gaganti et  
et detur in  
et mellis.  
si tremor: fi  
bia. Pro c  
bilibus et a  
bedi ariet  
oium auu  
in aquis et  
dere feru  
biū et cor  
De potu  
test biber  
tum de a  
Tertio  
gia fit leta  
te sine ma  
accidentib

naturale  
inclinati  
nistrā cō  
cum exu  
ut exu  
dum q̄ ca  
sio partis  
ianuē. ut  
una q̄m p



### De tortura oris.

tremorem: quia est maxie penetratōis: 7 pcutit  
neruos 7 cōuertitur in acetū in eis. **Sillr si 7c.**

Hic ponit curā tremoris facti ex potu aque: 7  
diuiditur in duas. **Prō** ponit curā per abstinē  
tiam aque. **Secūdo** per balneū. **secūda** ibi. **Et**  
**balneū.** De prima dicit q si quis incurrerz  
tremorē ex potu aque p cura debet abstinē ab  
ipsa. rō quia remota causa remouetur effectus  
**Et balneū.** Hic ponit curam per balneum  
7 dicit pō q patiens tremorē debet igredi bal  
neū calidissimū: 7 debet in eo tantū contrahere  
morā q sudet. rō quia tunc aquositas p porosi  
tates neruoz expellitur per sudorē. **Secūdo** di  
cit q talis debet assidue morari in sole. rō quia  
cōsumitur 7 exiccatur hūiditas mēbrozū q erat  
cā tremoris. **Notandū** q trocisci d sticados  
ualent ptra oēm tremorem a pprietate 7 cōtra  
paralīsim 7 torturam. **R.** sticados. 3. i. isopi. 3.  
ii. peonie. 3. iii. fiant trocisci cū mucillagine dra  
gaganti 7 melle ros. 7 sit unusquisq aurei unū  
7 detur in auroza cū aqua decoctōnis sticados  
7 mellis. **Notandū** q rasis nō ponit curam  
si tremor fiat a debilitate a uirtutis regēis mē  
bra. **Prō** cura nutriatur carnibus assatis nutri  
bilibus 7 aliqū elixatis ut carnibus pullozum  
hedi arietis annualis caponū pdicū fasianozum  
oium auū niuentium in arboribus 7 pratis 7 nī  
in aquis 7 uitellis ouozū. de herbis possēt cōe  
dere feniculū boraginē 7c. **Confortetur** cere  
brū 7 cor: cum electuariis dictis in. c. de mlia.

De potibus potetur ex aqua mellis 7 aliqū po  
test bibere uinū optimū odesiferū in quo sit tā  
tum de aqua quantū de uino uel plus de aqua.

**Tertio** notādū q cura tremoris facti a letar  
gia sit letargiam remouēdo sed facti a frigidita  
te sine materia sit per calefaciētia: sed facti ab  
accidentibus aie sit remouendo illa accidētia.

#### De tortura oris. Silla.

**Notandū** circa rubricā q tortura oris  
est morbus officialis figurā 7 formaz  
naturalē faciei corūpens. **Aliter** tortura oris ē  
inclinatio oris 7 labioz ad partē dextram uel si  
nistrā cū ipotentia claudendi altez oculos: 7  
cum exufflatione ex latere uno cum percipitur  
ut exufflet aerem uehementer. **Secūdo** notā  
dum q causa torture oris ē duplex. una ē paralī  
sis partis faciei. alia ē spasmus ex repletionē ul  
ianitōe. ut plimū tñ est spasmus d rpletōe. **Al.**

**Um** hominis os contorqē 7 unū  
de oculis suis claudere non ualet  
7 si precipitur ei ut sufflet flat<sup>9</sup> ab  
una tñ parte exire uidetur: ipm tunc ptoz

tionē pati dicimus. **Silla.**

Hic determinat de tortura oris 7 faciei: 7 di  
uiditur in duas. pō ponit signa. secundo pōit  
curam. **secūda** ibi. **Cuius** curam. **De** pzia  
dicit q cū in aliquo apparēt ista signa. **Prōmū**  
q os hoīs contorquetur. **Secūdu** q nō potest  
claudere unum oculum. **Tertius** si picipiatur ut  
sufflet flatus uidetur exire ex una parte: tūc di  
cimus q talis patitur torturā oris. **Notādū**  
de ratione signoz: uerificatur primum q ibi est  
paralīsis unius partis faciei uel spasmus. **Sed**  
in paralīsi ps infirma cadit supza sanam. i spaf  
mo uero pars infirma trahit ad se sanam. ueri  
ficatur secūdu: quia i altera parte faciei ē spaf  
mus uel paralīsis in quibus ē ablatio sensus 7  
motus: iō nō pōt claudere oculum illius ptis.  
uerificatur tertū quia pars ifirma ē debilis. iō  
nō pōt claudere bene labia. **Secūdo** notā  
dum q signū torture ppter paralīsim puenien  
tis sunt debilis motus ppter materiam fluidā  
rela: antē turbatio sensus ppter materia aquo  
sam fluētē ad uiscera sensuū. multiplicatio sali  
ue 7 sputi ppter multitudinē materie aquose. i  
paralīsi sentitur in cute ex utraqz parte leuitas.  
ratio ppter materiam aquosaz que causat mol  
liciem. nō sentitur extensio. p3 per idē. palpebra  
inferior oculi que ē in parte gibbosa ē diuersa.  
rō quia ppter relaxatōnē cadit inferius pellis  
frontis ex parte gibbosa. f. per quaz spuit 7 suf  
flat: 7 extensa absqz rugis: quia ibi ē relaxatio  
que remouet rugas. **Laret** motu usuali: quia i  
paralīsi aufertur motus. apparet q meditetur  
hō 7 aspiciat ad inferiora. causa quia per silia  
relaxatur ad inferiora. **Sed** signa torture pp  
spasmū sunt sensus turbati quodāmodo: qz i ce  
rebro est materia flegmatica grossa que lz per  
turbet non tñ sicut fluida. **Extensio** cutis qz de  
struūtur ruge. **Sed** ptra qz in spasmo sit cor  
rugatio. **Dicitur** q destruūtur merito numeri  
qz alias fuerunt plures. uel destruūtur qz eaz  
fundamentū nō apparet sed latet occultū sō cri  
spatura lacerti faciei duri. rō ppter spasmū q ē  
causa cōtractōis. **Abinozatur** saliuā. rō qz in  
spasmo facto a materia ē maxilla igrossata. sed  
in spasmo facto ex inanitōe patet declinatō cutē  
ad partem colli. rō quia ibi sunt principia mlto  
rum neruozum faciei: si in spasmo mouētur ner  
ui 7 contrahuntur uersus principia. **Alman.**  
**Cuius** curam incipiemus cū solutiōe  
uentris ex pillis fetidis. **Nutrimētū** uero  
eius atqz ipsi<sup>9</sup> potū ordinabimus ut in. c.  
de paralīsi diximus. **Sil.**



Hic ponit curā: et diuiditur in duas. Primo ponit curam torture puenientis ex repletionē. secundo ponit curam puenientis ex inanitione et ex cufat se. secunda ibi. De tortura uero. Prima in duas. Primo ponit curā per euacuatores et remedia per localia. Secundo ostendit quod faciēdū quā predicta facta non cōferunt. secunda ibi. **Quod si passio.** Prima in tres. Primo ponit curā per euacuationē. Secundo per dietam. Tertio per localia. secunda ibi. **Nutrimētū uero.** Tertia ibi. **Egritudine pterea.** De prima dicit quod in cura torture debem⁹ incipere faciēdo euacuationē cū pillulis fetidif. **Notandū** quod pū⁹ incipiendū ē ab euacuatoe: quia raro medicina localia debent approximari: nisi pmissa euacuatoe ut dictū fuit supra. sed ratio dicti est quia predictae pillule euacuāt materiā flaticā faciētem spasmū uel paralysim que sunt cause torture idē rē. Secundo notandū quod atēq; detur medicina laxatiua uel euacuatiua debet pcederē sirupus digestiuus appropriatus in tortura et ē **R.** radicū accorū. ℥. s. zizib. al. nu. mus. añ. ʒ. i. mell. elci q̄r̄. iiii. fiat sirupus clarificatus usq; ad. ℥. i. et detur cū aqua decoctōis saluie. Ad idē ualet sirupus cōpetens in paralysi et in spasmo. Tertio notandū quod medicina laxatiua dē ē talis. **R.** pillarū cochiaz. ʒ. ii. pulpe. colognide bdelii puluerizati añ. ʒ. i. si patiens ē fortis misce malaxando cū idromelle facto cuz aq; ac cori: fiant pillule ad quantitātē cicerū. Ad idē ualent medicine solutiue i cura palisis et spasmi **Nutrimētū uero.** Hic ponit curā per dietam dicens quod nutrimentū. i. cibus et potus debent eē sicut dictum ē in cura paralisis: ubi gra comedat carnes oīum bonarū auium degētū in arboribus et pratis et nō in aquis gallinas gallos: annuales: pullos gallinaz affatos carnes hedoz et castratoz affatas: comedat cibaria ordeī auene spelte et farris et cōdiātur cū puluere qui sic fit. **R.** nucis musca. ʒ. i. piperis lōgi castorei galange añ. ʒ. i. zedoarie. ʒ. i. s. terētur et cribellētur. de potibus sumat aquā mell. rō patet. **Almansor.**

Egro pterea quotidie in mane añq; comedat sinapī cū sirupo aquoso gargarizare faciē⁹ et mittemus euz in domū obscurā et p̄cipiem⁹ ut unā nucē muscātā in parte oris que torta ē teneat. narib⁹ quoq; tūc isufflabimus cōdifi ut sternutatio p̄uocet. Spondiles quoq; colli eius et faciē eius et frontē ex oleo costino iungere cōuenit et ē quotidie de anacardino unī⁹ aurei

podus sumendū. et si passio hoc mō soluta non fuerit ad uētris solutionē et egri p̄seruatione redeundū ē. De tortura uero que nō repente: sed paulatī accidit nō loquimur: ipsa nāq; nō cōtingit nisi i frenesi p̄nitōsa mōte iā iminēte et ē ex siccitate. **Sil.**

Hic ponit curam per localia: et diuiditur i sex. Primo ponit curā per gargarisma. Secundo per mansiones ostēdendo in qua domo dē stare. Tertio per unū quod dē tenere in ore. Quarto per sternutoriū. Quinto per inunctionem. Sexto p̄ p̄fectionē. partes patebunt.

De prima dicit quod debemus facere gargarizare egrū ante comestionē cum sinapī et sirupo acetoso. **Notandū** quod anteq; competat istud gargarisma due cōditōnes requirūtur. Prima quod corp⁹ sit euacuātū euacuatoe vli q; corpe extente pleno fieret attractio maior materie peccantis ad faciē. Secunda cōditio ē quod materia sit fluxa et hoc post tres uel quattuor dies: quod ante q; materia esset fluxa fieret maior attractio materie et flux⁹ materie maior. et rō quare ualē tūc est. quod tale gargarisma subtiliat materiā torturā cū hoc eam euacuat. Secundo notandum quod gargarisma ras pōt sic formari. **R.** seil sinapis q̄r̄. i. s. aceti al. q̄r̄. s. mell. elci q̄r̄. i. fiat decoctio clarificata usq; ad. ℥. i. Ad idē v̄z **R.** radicū accorū q̄r̄. i. aceti. s. i. fiat decoctio parū clarificata usq; ad. ℥. i. Ad idē ualet gargarisma factū ex oximelle sq̄llitico et aq; decoctōis nucis musca. sticados et piretri. **Et mittemus eū.** Hic ponit curā per mansionē ostēdēdo in qua domo dē stare. et dicit quod debet eē dom⁹ obscura: quod uirtus uisua ē debilitata: quod nō h̄z nisi unū oculū: sed per domū luminosāz ampli⁹ debilitaretur et per obscurā iuaretur quod aggregātur spūs. rō quod in domo luminosa aspiciat ad diuersas partes: et in obscuro nō: idē rē. **Notandū** quod p̄o cura torture dē iuberi ut patiens aspiciat in speculo de calibe ut per aspectū ad p̄tes p̄trariā rectificetur eius faciēs et non solū ualet speculū de calibe: uex etiā quodlibet aliud. **Et p̄cipimus.** Hic ponit curā per unū quod dē tenere in ore et dicit quod multū ualet tenere in parte oris que ē torta unā nucē mus. **Notandū** quod ratio dicti ē quia subtiliat sua caliditate materiā et quia confortat neruos et rōne s̄t̄p̄ticitatis confortat membrū. **Notandū** quod ad idē ualēt tales trocisci. **R.** radicū accorū q̄r̄. i. s. zizibe. al. ʒ. i. nucis mus. ʒ. v. puluerizanda puluerizentur et quassanda conquassentur et infundantur in aqua saluie per duos dies et condiantur cuz

melle cleo qd  
deris. ʒ. i. s. ʒ.  
glunatur  
quoz  
dicens qd con  
difi ut puoc  
fils spanale  
est qd per ste  
tortur idē rē  
lent sternut  
trū euocōi  
ci auriculē  
ci castorei p  
ur cū rācal  
per inunctio  
diles faciē  
qd debem⁹  
uoz ad fac  
che in qua  
sed ualet bo  
materiā.  
tale ungent  
al. nucis mu  
ʒ. ii. s. pulue  
p̄quassentur  
ad cōs̄p̄tio  
cere quantū  
tortura.  
quarū. i. r  
añ. ʒ. i. ter  
da liq; fiant  
stea exten  
būbace et  
dilibus.  
ta a paralisi  
ungenta r  
milia: dato  
quia mater  
qd resoluat  
tortura fac  
centur res  
rō quia m  
hoc cōite  
to notandū  
i tortura ca  
lini semgre  
dis anatis.  
s. lilo. q̄r̄.  
mice oia et  
quotidie.  
cens qd ead  
p̄fectione an







z quidam e non pportionatus ad materiam.

Appellatur enim spasmus pportionatus ad materiam qñ sit ppter presentiam materie: uel propter absentiam materie naturalis. s. hūidi radicalis. Sed appellatur spasmus nō pportionatus ad materiam qñ sit ppter spēm nocuenti cerebri cōicatum: unde fit ptractio dato q nō sit ppter neruoz repletionē uel eoz inanitōnem.

Notandū tertio q causa spasmī de repletione ē triplex. s. primitiua añs z cōiūcta. Primitiua sunt res non naturales cōicantes uel multiplicantes hūiditatem in cerebro hūano. s. sfla uel mliam uel sanguinē lz ut plurimū sfla. ut cibi sflatici potus superflu⁹ crapla somn⁹ supflu⁹ quies: z sic de aliis rebus nō naturalib⁹. Coadiuuantes sunt cōplō frigida etas z regio frigida. Antecedens ē hūoz ibibitus in neruis aīe qz faciat ptractionē z ut plimū est sfla lz ēt posset eē mliam uel sanguis uel colera licet raro. Cā pūncta sunt illi met hūozes ibibiti in porositate neruoz qui actu faciūt spasmū. Quarto notandū q causa spasmī de inanitōe sflr est triplex. s. primitiua añs z pūcta. Primitiua sūt res non naturales extrinsece inanientes z psumentes hūiditatem nostri corpis sicut cibi assī angustia ira z tristitia. Causa añs ē mala complexio sicca psumens hūiditatem uel calida z sicca ut febres ardētes sicut causon: uel mliam uel complexio frigida fundata in neruis. Causa pūcta est ipsa mala cōplexio sicca actu inducēs ptractionē in neruis ut patet in corigia posita iuxta ignem uel solē. Quinto notandū q cā spasmī non pportionati ad materiam ē dolor causatus in neruo uel ppter pūcturā cū stilo uel acu uel filibus. uel ppter pūcturam scorpionis uel filibus. uel ppter frigiditatem gēlantē neruum uel lacertū ex quibus contrahitur neruus uersus cerebrū. Sexto notandū q dūa ē inter spasmū epilepsiam z singultū paralysim thethanū z cuzez. Et differūt spasmus z epilepsia: qz in epilepsia ē contractō oīum neruozū i spasmō uero unus mēbri. z quia non cōtingit ex nocumento cerebri: sed ex nucha z sflm q sit in alia z alia parte ita fit ptractio in alio z alio mēbro

Secūdo differūt qz lz i epilepsia sit ptractō sicut in spasmō: postea tñ sit dilatatio. materia consūpta: sed in spasmō nō sit dilatatio nisi fiat euacuatio. Tertio differunt quia epilepsia ē egritudo peroximalis: spasmus uero non. Differunt spasmus z singultus: qz in singultu qui ē passio stomachi qzuis prius fiat cōtractō stomachi: post remoueat per expulsionē ma-

terie siue sit sfla siue uentofitas uel uapor eleuatus ad os stomachi: sed in spasmō non nisi uēiat ad curam. Secūdo differunt quia singult⁹ non ē passio neruozū sed lacertozū ipsius stōachi. sed spasmus ē passio neruozū. Differūt spasmus z paralysim quia in paralysi ē membrū elongatio in spasmō sflm longum abbreviatio. ratio quia materia spasmī ē grossa dilatās neruos z per consequens abbrevians sflm longus sed i paralysi ē materia fluida aquosa subtilis relaxans. Differunt spasmus z thethan⁹ qz thethanus est egritudo officialis prohibēs uirtutem motiuam a contractione neruoz de quoz aptitudine est ut contrahātur propter nocumentum in neruis z lacertis. z spasmus ē egritudo qua mouentur lacerti ad sua pūncipia et inobedientes sunt in dilatatione. Secundo differunt qz thethanus ē proprie quādo lacerti interiores z exteriores equaliter tēduntur z sic membrum ē tensus. sed spasmus dicitur fieri qñ nerui uel lacerti ptractū solū ad unam ptem tñ z sic mēbrū stat ptractū. Conueniunt tamen quia fiunt ex eisdem causis. Differūt spasm⁹ thethanus z cuzez sit a uentofitate grossa dilata te neruos z lacertos: sed thethanus z spasmus fiunt a materia hūo:ali. z cuzez nō est nisi spasmus particularis. s. in oculo uel palpebra z talē appellatur grāphus. tñ solet cuzez seu alcuzez sumi prout ē idem quod spasmus uel thethan⁹

Septio notandū q in spasmō possum⁹ pside rare uel motū malum ptractiū z sic ē accidens uel malam figuram que consequitur ex tali motu uel oppilatōez sic ē egritudo. Et iō aliqui auctores dicunt q ē accidens: aliqui q ē egritudo non ē cura de hoc. Dubitatur i qua etate magis accidit spasmus. Dicendum primo q in puericia. Prima causa ē multitudo hūiditatis existētis in pueris vnde pōt libere fluere ad neruos. Secūda causa ē raritas neruozū z mollicies vnde facilius recipiūt materias. Tertia causa est malicia regiminis vnde generatur humiditas sflatica z ibibitur in neruis. Dubitatur utrū sicut in spasmō aufertur motus ita auferatur sensus. Dicendū q non quia maior quāritas spirituum requiritur ad sensum qz ad motum ideo tē. **Alman.**

Um aliquod membrū alicuius cōtrahitur z ad suam redit originē aut plura ex mēbris. sic disponuntur ipsa spasmata esse pūnciabit⁹. spasm⁹ aut subito aut paulatī iuadit. **Silla.**

Illic determinat de spasmō z diuiditur in

tres. p. imo  
spēs spasmī.  
Spasmus  
De prima  
redit uerū  
uel si plur  
fit spasmus.  
tractio in sp  
contentā in  
at sflm long  
spasmī de re  
to z appare  
mi de inanu  
fione egrita  
cuatōnis sa  
aliis causis  
mi: qdam  
na. p. non  
diminutō  
ua sunt ut  
am ougine  
dam sunt s  
bu z dilat  
spēs spasmī  
qdam paul  
dupl. p. p  
mus i quo  
mesticam  
partibus  
Secūda  
tem posse  
est in ner  
nus. Ter  
z tūc mēb  
ris care z  
res facim  
tur spasm  
Una ē ex  
tibus ner  
sus z aliq  
Secūda  
hūiditatis  
spēs ē a  
bus subit  
riā z tunc  
is frigidit  
ad spasmū  
condensat  
tur. similit  
ditate exp  
Aliqui tñ r  
cunda cā i



## De spasmō.

tres. Primo ponit signa. Secundo notificat spēs spasmī. Tertio ponit curam. Secunda ibi. **Spasmus aut.** Tertia ibi. **Sed spasmō.** De prima dicit q̄ qñ aliquod mēbrū p̄trahitur et redit uersus suū p̄ncipiū. s. uersus cerebrum. uel si plura mēbra sic disponātur dicendū ē q̄ fit spasmus. Notandū causa quare fit contractio in spasmō est p̄pter materiam grossam contentā in neruo que dilatat neruū et abbreviat fm longum. Secundo notādum q̄ signa spasmī de repletōe sunt: quia talis aduēit subito et apparent signa repletōis. S; signa spasmī de inanitōe sunt: quia fit paulatim et ex successione egritudinū euacuantū: et successione euacuatōis facte per medicinā uel per se: et sic de aliis causis. Tertio notandū q̄ signorū spasmī: q̄dam sunt p̄nostica et quedam demōstratiua. P̄nostica sunt ut tremor et stupor membri diminutō mot⁹ per lōgum tēpus. Demōstratiua sunt ut actualis contractō neruorū uersus suam originē cum iēptitudine dilatātōis. Quedam sunt signa salutis ut receptio motus membri et dilatatō eius. **Spasm⁹ aut.** Hic ponit spēs spasmī dicens q̄ spasmus quidā fit subito q̄dam paulatim. Notādū q̄ spasm⁹ diuiditur dupl̄r. P̄mo penes figuram et sic ē triplex. P̄mus i quo nerui contrahūtur uersus partē domesticam uel anteriorē: et est qñ nocumētū est i partibus anterioribus et uocatur antistonus. Secūdus ē i quo contrahūtur nerui d̄sus partem posteriorem uel siluestrem et est qñ nocumētū est in neruis partis posterioris et uocatur p̄stonus. Tertio ē in quo p̄trahuntur ex utraq; pte et tūc mēbrū stat erectū et ē deterior et difficilioris cure et uocatur thethanus: et p̄ tanto auctores faciunt capla disticta. Secūdo mō diuiditur spasmus fm eam: et sic sunt tres spēs spasmī. Una ē ex repletōe. s. ex hūore bibito i porositatibus neruorū ut plimū statico et aliqñ est dispersus et aliqñ aggregatur in una parte et fit ap̄a. Secūda spēs ē ex inanitōe et fit ex transumptōe hūiditātū substātiū mēbrorū paulatim. Tertia spēs ē a rebus inducētibus nocumētū i membris subito et dicitur nō p̄portionatus ad materiā et tunc in generali sunt q̄tuor. Prima ē fortis frigiditas introducta in neruis et reducit ad spasmū de inanitōe. Rō quia illa frigiditas condensat hūiditātē neruorū et sic eam minoratur. similiter etiā in illa p̄densatōe aliquid d̄ hūiditate exprimitur et fluit ad extra et sic minoratur. Aliqui tñ reducūt ad spasmū de repletōe. Secunda cā illius spasmī sunt uermes mordican

tes os stomachi inducendo nocumētū: unde uirtus sentiens contrahitur et ille reducit ad spasmū de inanitione quia ratione contractōis aliquid effluit. Tertia causa est morsus animal uenocosi et reducit ad spasmū de repletione: quia hūiditas mala causata ab illo animali imbibitur in neruis. Quarta causa est dolor: quia uirtus sentiens nocumētū contrahit neruos et talis reducit de per se ad spasmum de inanitione: quia cum nerui contrahuntur: tunc propter dolorem aliquid effluit de humiditate neruorū sed per accidens reducit ad spasmū de repletione. ratō quia ad locū doloris fluūt humores et ibibuntur in neruis. **Al.**

Spasmō autē subito euenienti eadez preparanda ē cura quā in paralisi conferre diximus. In eo tamen fricatōe manū et iunctione ex oleo costino pl⁹ utimur.

Sillanus.

Hic ponit curam spasmī. Primo de repletione. Secūdo de inanitione. Secūda ibi. **Spasmus uero.** De prima dicit q̄ in spasmō de repletione. Primo conuenit cura talis qualis conuenit in paralisi. Secundo dicit q̄ in cura spasmī dicti debemus uti plus fricatione manuum et vnctione ex oleo costino. Notandū q̄ ratio primi dicti est: quia eadem est quasi materia utriusq; s. flegma imbibitum in porositatibus. Ratio secūdi dicti est: quia materia spasmī est grossior: ideo tarde resoluitur ideo indiget medicinis fortibus. Secundo notandū q̄ spasmus de repletione et paralisis conueniunt in cura: quantum ad ea que approximan tur ad intra: quia eedem sunt medicine digestiue et solutiue: Sed differunt quantum ad ea que applicantur ad extra. quia in paralisi solunt conueniunt resolutiua: quia materia est fluida subtilis: et nō timetur q̄ remaneat grossum et remoueat subtile. Sed in spasmō de repletione: quia materia est grossa et uiscosa. Primo utendum est mollificatiuis: deinde resolutiuis: quia si econtra fieret: resolveretur subtile et remaneret grossum et putresceret.

Tertio notandum q̄ unguentum mollificatiuum competens in cura spasmī est. R. mucilaginis: fenugreci: seminis lini: añ. 3. ii. burī sine sale: arungie anatis añ. 3. i. cere modicum liquefiant liquefenda: Et misce et fiat unguentum resolutiuum dictum in caplo de paralisi ita q̄ utatur p̄ duos dies ungtō mollificatio deinde ungueto resolutiuo per duos dies: et sic uadat p̄tinuādo donec materia sit resoluta. Ad



idē ualet cerotus isopi. Ad idē cerotus diate  
feren. Notandus quarto q̄ unguētus reso  
lutiuus p̄petens ē unūz mesue q̄d icipit cerotus  
aliud fortissimūz eiusdē uirtutis ad dissoluēdū  
articulorū duricies. Ad idē unguētus aragon  
descriptōe nicolai. Ad idē unguētus marcia  
ton descriptōe nicolai. Ad idē unguētum de  
bdellio mesue. Ad idē unguētus silagrii mesue  
Quinto notādus q̄ emplastrus mollificatiuū  
p̄petens in cura spasmi ē. R̄. emplm ceroneuz  
descriptōe nicolai q̄d sufficit ad q̄stitatez mem  
bri: mollificat enī multuz duriciē splenis mala  
retur cum oleo sisamio: s̄z apparet michi q̄ hoc  
emplm sit resolutiuum ut uult nicolaus. Ad  
idē ad mollificandum ualet emplm s̄ melliloto  
Ad idem ualet diaquilon. Ad idē ualz ab  
lutio hec. R̄. seīs fenugreci seminis lini seīs ane  
ti añ. quaz. s̄. i. samitatus malue bis malue barbe  
ircine añ. s̄. i. quassentur fortiter buliāt i s̄.  
iiii. aque donec redeant ad. s̄. ii. coletur ⁊ d̄ co  
latura fiat ablutio mēbri: ⁊ postea fiat ablutio  
resolutiua dicta in. c. de paralisi uel uno d̄ mol  
lificatiua alia die resolutiua. Sexto notādus  
q̄ eodem modo pōt fieri de balneo q̄ conue  
nit primo mollificatiuum factuz de herbis p̄di  
ctis: sed in pluri q̄stitate. deinde resolutiuū dcm̄  
in. c. de paralisi. Ad idem ualet hoc quod est  
secretuz resolutiuum. R̄. seīs aneti cōquassati  
s̄. iii. cáiculum uulpis cuiusceratum unūz: buli  
at in sufficienti q̄stitate aq̄ usqz ad ossum sepa  
rationē. fiat balneū in illa aq̄ uel abluatur mē  
bium. Septimo notandum q̄ piguedies ma  
xime appropate in cura spasmi sunt axúgia vul  
pis leonis. Octauo notādus q̄ in cura spas  
mi de repletōe ualet pellis vulpis portata. **Al.**  
**Spasm⁹ uero qui nō repente s̄z suauiter**  
**accidit post febrē aut post multā uētris**  
**soluōne: aut multū uomitū: aut sanguis**  
**fluxū malus ē ⁊ uix curabilis. Silla.**  
Hic ponit curā spasmi d̄ inanitōe: ⁊ diuidi  
tur in duas. Primo oñdit quō se h̄z ad curam  
dū spasmū de inanitōe. Secūdo p̄sequitur po  
nendo curā. secūda ibi. **Quicquid tñ.** De  
prima dicit q̄ spasmus: q̄ nō sit subito sed pau  
latim succedens ad febes uel ad cuacuatiōnes  
per secessuz uel per uomitū uel per fluxū sāgui  
nis talis ē malus ⁊ uix curabilis. Notādum  
q̄ spasmus de inanitōe pōt considerari dupl̄.  
Uno mō in suo principio: ⁊ sic ē curabilis cum  
remedijs applicatis. R̄. quia uirtus in neruis  
adhuc non ē debilis sicut ⁊ ethica in principio ē  
facilis curatiōis ut auic. prima quarti. Secūdo

pōt considerari spasmus de inanitōe quātū ad  
processum. ⁊ sic nō ē curabilis. rō qz consūpta  
est hūiditas naturalis ⁊ facta ē etiam resolutio  
caloris naturalis ⁊ spūs: unde uirtus ē nimis  
debilitata. Ad propositum hic intelligitur se  
cūdo modo. Secūdo ē notandū q̄ spasm⁹  
sequens ad febrē est duplex. Quidam ē de ina  
nitōe ut qñ febris p̄sūpsit hūiditates sbales mē  
broz. Quidā ē spasm⁹ de repletōe ut qñ febris  
ē solū potens ad dissoluēdū hūiditates ⁊ non  
ad resoluendum: sicut solagēs in glatiē dissol  
uit ipsā. Ad p̄positū h̄ intelligitur prio mō. **Al.**  
**Quicquid tñ accidit ei mederi incipiem⁹**  
**Egro nāqz ordeī aquā: ⁊ iura unctiosa ⁊**  
**mollia ministrabimus: ⁊ in aquā dulcem**  
**tepidā ipsuz mittemus ⁊ iungem⁹ ex oleo**  
**uiol. tepido: ⁊ oleo de seibus cucurbitē: ⁊**  
**p̄cipue neruoz radices in qbus spasm⁹ exi**  
**stir. In tina quoqz diu moretur ⁊ ex oleo**  
**uiol. inuugantur. De uino bibat patiens**  
**parū qd tñ multū habeat aque admixtōz**  
**⁊ cibis nutriatur hūidis. Sillanus.**  
Hic ponit curam spasmi de inanitōe qñ ē cu  
rabilis. ⁊ diuiditur in quinqz ptes. Prio ponit  
curam per potū aque ordeī ⁊ p iura unctiosa.  
Secūdo per balneū. Tertio per unctōz. Quar  
to p balneū ⁊ unctionē iterato. Quinto p dietā  
partes patebūt. De prima dicit q̄ in cura d̄  
bemus incipe dare aquā ordeī ⁊ iura unctiosa  
⁊ liquida. Notandū q̄ ad nutrimentuz com  
petens spasm⁹ de inanitōe quicqz p̄ditōes requi  
rūtur. Prima q̄ sit facilis digestionis: qz uirt⁹  
est multū debilis. Secūda q̄ sit facilis penetra  
tōis quia uie sunt multū stricte p̄pter defectuz  
hūozum ⁊ spiritū. quia ibi ē oppilatio attenu  
atoria. Tertia q̄ sit multi nutrimenti. quia facta  
est deperditio hūiditatis sbalis. Quarta q̄ ta  
le nutrimentū sit alteratiuū. quia i mēbus ē ma  
xima siccitas ⁊ ut plimuz caliditas: ⁊ iō d̄z esse  
ut plurimum in frigidatiuum ⁊ humectatiuum.  
Quinta q̄ sit p̄solidatiuum ut fiat melior adhe  
rentia in partibus mēbri ⁊ si non habeat h̄sto  
taliter saltē habeat aliquas uel plures. Secun  
do notandum q̄ ex isto patet quare aqua ordeī  
competat. rō qz ē sbilis penetratōis ⁊ facit di  
gestōis. s̄l̄r ē alteratiua qz ē frigida ⁊ humida.  
⁊ si coquātur i ea cancri fluuiales ul testudies  
nēozales ut docēt auctores bñ ablut: erit bōi nu  
trimenti ⁊ sic erit nutrimentū mirabile ⁊ p̄fectum  
quia hic sunt quinqz conditiōes dicte. s̄z quare  
cōpetunt iura unctiosa: qz sunt facilis digestio  
nis cito penetrantia ⁊ boni nutrimenti ⁊ mlti

ut aqua carni  
quis sint mu  
in spasm⁹ d̄  
que spālter  
sunt facilis d̄  
substantie ⁊ n  
p̄uertitur in  
uinū multū  
clis penetra  
⁊ ideo ualet  
releuatur un  
nis que sic fr  
in uale uitrec  
⁊ claudatur  
aliquis uapoz  
ta aqua ⁊ de  
tas remoue  
de magna.  
⁊ cū carnib⁹  
multum car  
lud quod ex  
atur cū aqu  
gis confortat  
po in uino p  
ponatur in a  
tū confortat  
unus nitell  
filo suspēda  
uase uitreo  
ut aqua b  
tur per tre  
succus qu  
tatem ⁊ tal  
rei. ⁊ uel pl  
cordialis a  
ter alia ē la  
punā. cū q  
tratōis ⁊  
tōe calefat  
⁊ uas in qu  
corrupta  
pides igni  
Quart  
de carnib⁹  
R̄. carnū  
tate suffici  
charo q̄bu  
damōi gari  
cis m̄l. dra  
croci añ. s̄.  
licet. R̄. am  
amigdalaz



## De spasma.

ut aqua carniū & similia. Tertio notandum q̄  
quibus sint multi liquores humidi qui cōueniūt  
in spasma de inanitate tñ inter cetera sūt q̄tuor  
que spāliter cōpetunt. p̄mo oua forbilia: quia  
sunt facilis digestiōis & facilis penetratiōis s̄bit  
substantie & multi nutrimenti: ideo quasi totum  
p̄uertitur in nutrimentū. Secūdu p̄ueniens est  
uinū multū limphatū: q̄ facilis digestiōis fa  
cilis penetratiōis multū nutrimenti & alteratiuū:  
& ideo ualet in sincopi: q̄ cito regenerat spūs &  
releuatur uirtus. Tertiu cōueniens ē aqua car  
nis que sic fit. ℞. gallinā minutim incisam p̄oe  
in uase uitreo & duo coclearia aque ros. & uini  
& claudatur illud uas ne possit exire fumus nec  
aliquis uapor: & ponatur in cacabo in quo buli  
ta aqua & depelli debet gallina ut tota unctuosi  
tas remoueat. Aliter p̄t fieri i debilitate ual  
de magna. habeatur capo & assetur ad partes:  
& cū carnibus portinis lardetur & contūdatur  
multum cum torculari apotheca & exp̄matur il  
lud quod exhibit aqua carnis dicitur & si misce  
atur cū aqua carnis & detur cū illa aqua ē ma  
gis confortatiua. Similiter & meli<sup>9</sup> ponatur ca  
po in uino per diem & conteratur ut dictus est &  
ponatur in alēbico & distilletur & illa aqua ē ml<sup>9</sup>  
tū confortatiua: & qñ patiens est debil<sup>9</sup> addatur  
unus uitellus oui & est res mirabilis. Aliter cū  
filo suspēdantur mēbra pulli nō multū piguis i  
uase uitreo lato & claudatur optie orificiū uasis  
ut aqua buliens nō possit intrare & tūc dimitta  
tur per tres horas uel circa deinde aperiatur &  
succus qui egressus est coletur p̄pter unctuosi  
tatem & tale dī distillatū & si ponantur florēi au  
rei. x. uel plures erit melius adhuc q̄ est magis  
cordialis aqua illa. Quartū p̄ueniens ē lac & in  
ter alia ē lac muliebre: deinde asininū: deinde ca  
pinū. cā quia est facilis digestiōis facilis pene  
tratōis & subtilis nutrimenti consolidatiuū ra  
tōe caseitatis. & si est possibile sumatur ex ubere  
& uas in quo ponitur lac p̄atur in aq̄ calida ne  
corūpatur p̄pter aerē. & si eēt fluxus uētris la  
pides igniti uel calips extinguātur in ip̄o.

Quarto notādū q̄ ad idē ual<sup>9</sup> restauratiuū  
de carnib<sup>9</sup> cū spēbus q̄d cōiter fit per medicos  
℞. carniū pulli uel edi elixatataz usq; ad quā  
titate sufficientē pistentur optie cū brodio & zu  
charo q̄bus addatur spēs infra scripte. ℞. car  
damōi gariofiloz cucubebaz galāge zizib. nu  
cis mus. dragagātū gūmi arabici añ. 3. i. macis  
croci añ. 3. ii. & addantur cū istis spēbus. uide  
licet. ℞. amidi liq̄ricie uuarū passarū pinearū  
amigdalaz dulciū & mūdaz sebesten fisticoz

semen cucurbitarū melonū cucumex papauer  
al. seīs lactuce portulace añ. 3. ii. pēdiay. 3. iii.  
aque buglosse que sufficit ad infundendū zuc  
carū addatur mellisse buglosse spodiū sumach  
corticū citri dactilorū añ. musci parū confician  
tur optie & ponantur in scatula & deaurētur.

Aliud restauratiuū nicolai. ℞. liquiricie ros  
zuccari añ. 3. ii. dragagātū gūmi arabici. añ. 3.  
ii. sandaloz alborū & ru. añ. 3. i. seīs papauēis  
al. 3. iii. succi liquiricie amidi seīs lactuce scario  
le spodiū añ. 3. i. gariofil. 3. 5. seīs cinami zizib.  
storacis añ. 3. 5. croci. 3. ii. penidiū. 3. iii. seminū  
citrullorū cucūeris melonis cucurbite añ. 3. 5.  
seīs citonioz. 3. vi. penidiay amigdalaz sebestē  
añ. 3. i. p̄ficiantur cū sirupo q̄stū sufficit zucca  
ri. ℞. xii. Et in aqua. Hic ponit curā p̄ bal  
neū & dicit q̄ p̄ueniens ē ut balneetur i aqua tepī  
da dulci. Notandū q̄ rō dicti est q̄ tale bal  
neū hūectat per uia irroratiōis: unde p̄hibetur  
resolutio hūidi radical. Secūdo q̄ dilatat por  
ros: unde nutrimentū p̄t melius uēire ad mem  
bra. Secūdo notādū q̄ mora in balneo d̄z  
eē quousq; uene icipiūt tumesceri & nō ultra: q̄  
tunc fieret resolutio & iō medicus tunc d̄z eē p̄e  
sens. Secūdo notandū q̄ loco balnei dulcis  
aque tepide cōpetūt alia balnea. Primū ē aq̄  
dulcis balneū in quo buliant res frigide & hūi  
de ut flores nenusaris uiolay & salicuz: & si ē no  
bilis ponatur res in sacculo ad decoquendum  
ne deturpetur. Secunduz balneū 3 appropatū  
ē balneū lactis & ē mirabile: quia sicut ualet ab  
intra ualet ab extra. Tertiu balneū ē olei cōis  
& p̄ualet duobus balneis p̄cedētibz cauē  
dum est n̄ a caliditate ipsius. Et in unguemus

Hic ponit curā per unctionē dicens q̄ debe  
mus ungere radices neruoz ex oleo uiolato te  
pido uel ex oleo de seibus cucurbite & per illud  
intellext sibi similia: ut oleuz de seibus & oleuz  
de salicibus. rō q̄ tal iunctio p̄hibet exiccato  
nē. Notandū q̄ ad idē ualet hoc unguētum.  
℞. arungie galline arungie anas medulle uiti  
li añ. 3. 5. mucilaginis psiliū mucilaginis draga  
gātū gūmi arabici añ. 3. iii. oli uiolay oli nenu  
faz oli de salicibus añ. q̄r̄. 5. cere q̄stuz sufficit  
liq̄fiāt liq̄fiēda misce oia fiat ungtm̄ quo unga  
tur tota sp̄ia d̄si lz possint ungi alia membra.  
In tina. P̄dit iterato curam p̄ balneuz &  
unguenta ut dictum fuit supra. De uino.

Hic ponit curam per dietam dicens q̄ p̄p  
debet bibere de uino: quod tamen sit mixtum  
multa aq̄. rō patuit supra. Secundo dicit q̄ d̄z  
nutriri ex cibis hūectantibus. rō patet. No



tandū q̄ aqua debet misceri uino ateq̄ patiens bibat per longū tēpus ut fiat bona cōmixtio: et illa aqua debet eē bulita: deinde infrigidata: quia erit melior. Secundo notandū q̄ uinū pōt fieri debile duobus modis. vno mō per admixtionē aque. Secundo infundendo panē calidū in uino: et pro tanto per experientia repitur aliquis qui nō uellet bibere uinū in quo infūdatur panis assatus. Tertio notandū q̄ ras nō ponit curā si sit spasmus p̄portionatus fact⁹ ex punctura nerui. Curatur sic. ponatur desup quasi feruens oleū de euforbio: et fiat emplastr⁹ de euforbio oppoponaco piretro et castoreo et aperiatur locus et cauterizetur euacuatiōe uniuersali precedente. Si uero spasm⁹ ē p̄portionatus ad materiā fiat ex scorpiionibus: aut animalibus uenenosis. detur tiriaca aut mitridatum aut alia medicina que ualeat cōtra uenēnū. At saluia aristologia rotūda zizania bacce lauri et similia. Si spasmus nō p̄portionatus sit ex uulnere et dolore curari pōt ponendo super locum ea que mitigant dolorem ut oleū de camōilla calidū oleū aneti et oleum de semine lini. Ad idē ualet emplm de semine lini farina fenugreci florū camōille semine aneti et radice maluauiſci et debet condiri cū oleis predictis et farina ordeis: et debet poni actu calidū super locum etc.

#### De epilepsia. Sil.

Notandū prius circa rubricas q̄ hec passio diuersis noibus appellatur. aliquñ. n. dicitur epilepsia ab epi qd̄ ē supra: et lesio lesio quasi lesio ptis superioris. scilicet capitis: aliquñ dī morbus caducus q̄ facit cadere ad terrā. Aliquñ dī morbus lunatic⁹: q̄ qdaz peroximant fm motū lune. Aliquñ dī passio ul' morbus infantilis: quia cōcatur multū infantibus et pueris. Aliquādo dī morbus herculeus p̄pter sui fortitudinē ad similitudinē illius hominis quia hercules appellabatur. Aliquādo dī morbus diuinus: uel quia a deo creditur fieri. ul' q̄ locū diuinū possidet. scilicet caput. Aliquādo dicitur morbus pedicon ab impedita pedū operatiōe: q̄ i epilepsia pedes inordinate mouētur. Aliquñ dicitur ieranthon a iera quod ē sensitium: et nothos quod ē nocens q̄si nocens sensitiuus ptibus. scilicet cerebro quod ē membr⁹ sensitiuū p̄pter uirtutes animales. Aliquando dī morb⁹ p̄mensalis: quia frequenter uenit in p̄uuiis plus ex i ordinatiōe in cibis diuersis et uinis: unde eleuatur uapores ad caput facientes peroximū epilepsie. Secundo notandū q̄ epilepsia ē egritudo p̄hibēs mēbra aiata a sensu et motu et ere

ctione nō integre p̄pter oppilationē contingentem in uentriculis cerebri et in meatib⁹ spūs aialis. ita auicē. ait p̄ma terti. Aliter epilepsia est morbus officialis cerebri offendens sensū et erectionē toti corpori cum perturbatiōe motus maxima p̄pter oppilationē in uentriculis cerebri: non p̄ncipalibus. Tertio notandū q̄ epilepsia dupliciter fit. Quedam ē per cām p̄prie in cerebro et dicitur p̄prie epilepsia. Queda p̄ cōitatem ad stomachum et dī analensia. uel per cōitatem ad aliquod aliud extremorū et dī cathalensia. Quarto notandū q̄ epilepsie tres sunt cause. scilicet p̄mitiua añs et coniuñcta. P̄mitiua sūt res nō naturales multiplicates materiā malam in corpore uel in cerebro. uel excitantes materiā malam ut cibi et potus. ul' multitudo ciborū et potuū ut crapula et ebrietas: multitudo ciborum fumosorum ut cepe et allea et fructus et dieta declinans ad frigidum et humidū: superflua quies multus somn⁹ et alie res flaticū humores multiplicantes: quia ut plurimū causa ē f̄sa: scilicet etiam causa p̄mitiua pōt eē mala qualitas horribilis et fetida: uentus australis dissoluendo et borealis cōprimendo. sicut suffumigatio galbani uel apii ul' cornu caprini et sic de aliis rebus excitantibus. coadiuuant etiam regio frigida et humida et etas. scilicet infancie et cōplexio similis. Causa añs ē f̄sa ut plurimū. deinde m̄sa. deinde sāguis. deinde colera lz raro. Causa coniuñcta est malus uapor eleuatus ab illis materia inducens nocumentū in capite. rōne cuius uirt⁹ sentiens nocumentum contrahitur et cōtrahuntur nerui. Et signū q̄ cā coniuñcta sit uapor ē: quia peroxismus ē breuis: quia si causa coniuñcta cēt mā hūoralis peroxismus duraret longo tēpore quia humor non posset resolui nisi tēpore lōgiori et hoc ut plimū. Dubitatur utrū epilepsia sit morbus ul' accidens. Dicedū q̄ si in epilepsia consideramus malū motū spalmosum sic ē accidens. sed si consideramus causam illi⁹ motus que ē oppilatio uentriculorum ul' uiarū sic est egritudo. Et si queratur que egritudo dicatur. respondetur q̄ ē egritudo uiarū et receptaculorū: et sic est morbus p̄positional' licet posset dici p̄morb⁹ sicut p̄siderado malā p̄p̄onē quaz inducit materia faciens epilepsiam. Dubitatur scdo utp̄ i epilepsia ex toto auferatur sensus et mot⁹. Arguitur q̄ sic p̄ gal. tertio d̄ iteriorib⁹ vii. c. sic dicētē. et alia hui⁹ passiois. scilicet signa et accidentia: q̄ compatiuntur nec uident nec audiunt nec aliquo sensu sentiunt neq̄ mēoratur neq̄ intelligunt. p̄firmatur per experientia: q̄a

uidemus epilepsiam  
oppositū ē  
solimoz  
p̄p̄onē  
opplano nec  
sensu et motu  
intgra oppi  
sus et motus  
in se: et sic qu  
tus: quibus  
quos epileps  
oi motu et sen  
cordari habi  
mus habere  
cordatur. S  
tus epilepsia  
cām cōpar  
tus in oi ep  
gre phibēs  
opplano. S  
epilepsia  
Dicedū q̄  
paris qd̄ ē  
mōra et illa  
nam p̄p̄onē  
sensu et motu  
aliquis de  
dicetur. D  
sit de spūs  
lius remon  
lepsia: id ē  
dicuntur  
Dubita  
tur in uer  
siam. Argu  
et ult. ca. E  
epilepsia n  
p̄ns est sim  
mor: salti  
da ratio sit  
si cōuertat  
gal. in cōn  
nutatio fit  
sia parua.  
rioribus. c.  
fuit assigna  
q̄ fm pluri  
cōuertatur  
doctores id  
humor pōt  
nō cōuertat  
stimulare u



## De epilepsia.

uidemus epilepticos esse sine sensu et motu. In oppositum est Auic. p. 1. tertium et Gal. in commento ad forisimorum secunde particule epilepticorum iuuuibus. Probatur per rationem: in epilepsia non est perfecta oppilatio nec completa ergo non ex toto aufertur sensus et motus quia est evidens in diffinitione: non integra oppilatio. Dicendum quod prohibitio sensus et motus consideratur dupliciter. Uno modo in se: et sic quibusdam accidit ablatio sensus et motus: quibusdam est diminutio. ratio quia uidemus aliquos epilepticos ex prauiditate potissimi iacei sine omni motu et sensu: unde uidemus aliquos non recordari habuisse nocentum: sed aliquos uidemus habere leuem potissimum: unde intelligunt et recordantur. Secundo modo prohibitio sensus et motus epilepticorum consideratur in comparatione ad suam causam comparando ad appoplexiam et sic sensus et motus in omni epileptico curabili a potissimo. est non integre prohibitus. ratio quia in epileptico non est perfecta oppilatio. Sed diceret aliquis quod in aliquo epileptico sensus et motus esset ex toto ablati. Dicendum quod si oppilatio non sit integra: tunc illud paruum quod est de spiritu sensitivo et motivo uadit ad membra et illud quod est in uentriculis propter malitiam potissimi non potest exercere operationes suas sensus et motus ut patet. Sed statim diceret aliquis de quodam potissimo appoplexie. sicut dicitur. Dicendum quod non: quia adhuc minus transit de spiritu in appoplexia quam in epilepsia et difficilius remouetur in appoplexia oppilatio quam in epilepsia: id sensus et motus sub hac consideratione dicuntur magis lesi. Ad argumentum per solutum.

Subiungitur tertio utrum humor antequam uertatur in uetositatem uel uapore possit facere epilepsiam. Arguitur quod non per auerois tertio colligitur. c. vlt. ca. Et probatur per rationem suam quia si sic tunc epilepsia non cito accideret et cito dissolueretur: quia non est sicut per experientiam. probatur ratio: quia humor saltem statim non sic cito dissoluitur. Secunda ratio sternutatio non fit ex materia statica nisi si conuertatur in uentum: sed nec epilepsia: quia non est Gal. in commento ad forisimorum septime particule: sternutatio fit: quia patet: quia sternutatio est epilepsia parua. In oppositum est Gal. tertio de interioribus. c. vii. de epilepsia. et illud quod dictum fuit assignando causas epilepsie. Dicendum quod sicut plurimum humor non facit epilepsiam nisi conuertatur in uapore ut probat auerois. et alii doctores idem uolentes. Secundo notandum quod humor potest aliquando facere epilepsiam dato quod non conuertatur in uapore. ratio quia humor potest stimulare uirtute cerebri ad expellendum. uel per

qualitatem uel per quantitatem: sed potest esse causa ut cerebrum contractiue moueatur: et sic erit causa epilepsie. Ad auctoritatem auerois per quod uult sicut dictum. Ad rationes. ad primam negatur quia. Ad argumentum dicendum quod humor uiscosus et grossus in membro laterum uiarum potest cito colligi: et cito dissolui per uiam eliquationis. casus enim flatibus potest cito fieri ad uentriculos: similiter eius expletio per palatum et nares potest cito fieri et conicari neruis et terminari ad paralysim sed hoc sit raro. Ad secundam negatur auerois. Ad probationem dicendum quod Gal. ibi errauit uel quod intellexit sicut plurimum.

Subiungitur quarto: utrum epilepsia fiat in senibus probatur primo quod sic per auerois tertio colligitur. c. vlt. dicit enim quod qui paciuntur hanc egritudinem sunt callidi et humidi: sicut pueri: aut frigidi et humidi sicut senes. Secundo. in senibus contingit frequenter appoplexia. sed ratio. quia tenet persilue auerois est pro. v. affor. sexte particule. appoplexia maxime fit ratio. Tertio in senibus est materia grossa potens facere oppilationem: sed ratio. In oppositum est auic. p. 1. tertio. c. de epilepsia: et habet: nono theorice. c. primo. Dicendum quod epilepsia raro fit in eis. s. senibus. ratio quia in eis est paruus calor incitans ad expellendum materiam. uel ad colligendum quod requiritur in epilepsia. Ad rationes: ad primam negatur auerois. uel dicendum quod loquitur de materia et non facta oppilatione a materia statica. Aliter quod loquitur de epilepsia contractiua facta a uaporibus malignis que sepe fit in senibus et non de epilepsia facta ab humoribus. Ad secundam rationem negatur consequentia. ratio quia ad appoplexiam non requiritur calor motiuus: sed ad epilepsiam sic. Ad tertiam dicendum quod non fit a materia grossa tantum: sed requiritur motor illius mater. c. s. calor et ille non est in senibus. Alman.

Um aliquis cadit in terram et torquetur et commouetur et intellectus amittit dicimus ipsum epilepticum fore. quod si spuma erit per os aut secum mingit aut sperma egreditur aut egestio: passio tunc est grauior et uehementior. Sill.

Iste determinat de epilepsia: et diuiditur in tres. Primo ponit signa. Secundo ostendit per signa quando epilepsia est difficilis. Tertio ponit curam. secunda ibi. Quod si spasimus. Tertia ibi. Si autem. De prima dicit quod cum apparent ista signa. Primum quod quis cadit in terram. Secundum quod contorquetur et mouetur. Tertium quod perdit intellectum arguimus ibi esse epilepsiam.

Notandum quod signorum epilepsie: quedam sunt pro



nostica: et quedam demonstratiua. pronostica sunt uertigo scotthomia incubus. Demonstratiua sunt illa que ponit ras. verificatur primum quia in epilepsia prohibetur spiritus ne descendat et transeat ad membra unde pirtus non potest regere corpus. Secunda causa est nocumentum subito eueniens in cerebro: quare uirtus sentiens nocumentum fugit: id cadit in terram verificatur secundum in epilepsia corpus contorque tur propter nocumentum adueniens subito cerebro et quia non est facta oppilatio totalis. Verificatur tertium: quia illa passio infert magnam nocumentum cerebro propter malos uapores: unde uirtus animi interior non potest suas operationes exercere. Secundo notandum quod ultra signa dicta sunt alia signa. Primum est citrinitas lingue et uiriditas uenarum sub lingua: sub lingua fit uiriditas propter in frigidationem uel mortificationem sanguis partium capitis: et quia pars grossior sanguis continetur sub lingua apparet ibi magna uiriditas que dicitur citrinitas et potest tamen verificari de citrinitate. Aliter quia in epilepsia propter nocumentum in anhelitu fit aliqualis inflamatio in spiritibus et sic colericatur ibi: unde lingua sic tigitur. Secundum signum quia antecedit eum ut plurimum mutatio corporis a complexionem sua: id est quia ex hoc ipsa fit. Tertium est grauitas in capite. scilicet cum est materialis et proprie cum irascitur. ratio quia ira commouet materias et facit eas magis ledere. Quartum est coartatio in motu lingue id est impedimentum in loquela. ratio propter nocumentum cerebri. Quintum somnia mala propter idem. Sextum obliuio propter frigiditatem complexionis cerebri uel propter humiditatem. Septimum pauor de preteritis et timor de futuris propter paucitatem caloris et spiritus: unde non sunt audaces. Octauum est costrictio pectoris propter nocumentum cerebri. Nonum est ira et acuitas ire. et ita non propter seruorem sanguinis: sed quia est paucitas sanguinis et caloris et si fiat aestate ratione humiditatis faciliter fit impressio: quia quadam uilitate animi propter paucitatem caloris existimant se paruipendunt: id appetunt uideant et ista cum signis ras dicantur. Tertio notandum quod signa epilepsie sunt secundum diuersitatem causarum. Signa quoniam fit a sanguine sunt. Primum inflatio uenarum que sunt in collo et gula. Secundum dispositio quasi profectio antecedit. Tertium signum grauitas et laxitas. Quartum multiplicatio saline dulcis. Quintum signum rubedo cum fuscitie quadam in oculis et facie. Sextum uapor calidus sentitur in facie et capite. Septimum urina uidetur spissa et rubea: aliquando subruffa. Ratio propter intelligentibus. Signa quoniam fit aestate sunt urina in qua apparet frequenter aliquid simile uitro liquefacto. Secundum salua spumo

sa multa et grossa. Tertium est pauor et timor. Quartum albedo oculorum et corporis. Quintum pigritia et grauitas. Sextum obliuio: sed somnium quietas complexio regio usus rerum in preterito sunt notanda: quia iuuant ad significandum super materiam egritudinis. ratio patet. Signa quoniam a melle urina pallida subtilis: turbatio sensus: furia desipientia color faciei et oculorum fuscus: siccitas lingue paucitas humiditatum regimen sine dieta multiplicatiua melle: tempus autumnale. Signa quoniam fit a colera sunt color citrinus in facie et in oculis: salua citrina: stoliditas cum furia et motu: urina rubea subtilis et acuta: siccitas lingue et fortis agitatio per lectum: peroxismus breuior.

Signa quando fit a uapore: sunt quia infirmus sentit tinnitum et motum eleuationis uaporum ex aliquo membro et in mulieribus maxime in uentre in matrice propter menstruum retentum preteritum in monialibus uiduis et uirginibus et habilibus ad coitum. Signa quoniam sunt a uermibus sunt signa uermium. scilicet coecitas oculorum odor qui sentitur ex eis. fricatio narium obtenebratio faciei et oculorum palpitatio eorum. Notandum quarto quod epilepsia quando uenit propter causas proprias: signa sunt quia peroxismus adueniens non presentitur: continuus dolor capitis: grauitas et perturbatio sensuum. ratio patet. Signa quando per coitatem sunt. quia presentitur peroxismus dolor sentitur in loco in quo est materia passiois. Et si est propter coitatem admirach cum uentositate: si ab epate cum grauedie partis dextre: si a splene cum grauedie partis sinistre: si a renibus poluit se in peroxismo: si a uesica secus mingit: si ab intestis emittit egodes: si a matrice menstrua sunt retenta: et ita de aliis proportionabiliter. Quinto notandum quod signorum epilepsie quedam sunt signa salutis: quedam sunt signa incurabilitatis.

Signa salutis sunt peroxismi presentatio. Si peroxismatus recordatur et uerecundatur post peroxismum: sed raro aduenit peroxismus: si epilepsia proueniat ante iuuentutem: si proueniat ex malo regimenem. Signa incurabilitatis sunt quoniam non presentitur peroxismus: et quoniam multum durat peroxismus quoniam non uerecundatur nec recordatur post peroxismum: quoniam prouenit post etatem iuuentutis: quando sepe aduenit quoniam parentes sunt epileptici.

Quod si spuma. Hic per signa ostendit quando epilepsia est difficilis: et dicit quod si spuma exit per os et secum mingit. id est emittit urinam in actu peroxismi uel spuma uel egodes tunc signum est quod passio est prauior et difficilior. ratio quia tunc cogitur uirtus expellef uiolenter tale superfluitates et sic euacuat eas

irregulariter: si  
si spuma qua  
dissoluitur  
non que fit  
lectur aer et sic

Si autem  
aliquid ex a  
et ascendit  
copizatur  
sentit illud  
predicium  
hibebit naq  
pore uero q  
cuandam cum

Hic ponit  
mo ponit cu  
fit propter ca  
lepsia. Hic  
quoniam est per co  
membra. Sec  
chum. Secunda  
mo ponit cur  
quoniam in tempore  
ens. De p  
sentit aliquo  
ascendere ad  
oportet ante  
la coicatio  
ascensionem.

uersio ne u  
cum sangu  
per ligatur  
digitorum m  
super collu  
Hic ponit  
tur in duas  
secundo p lo  
De prua di  
euacuandam  
cuat materi  
is debet fieri  
debet fieri  
lepsia per  
euacuandam  
ri cum eis m  
quo coicatur  
at a renibus  
admisceri be  
solu a mē  
si prueniat a  
si a splene lap

Secundo  
mo ponit cu  
fit propter ca  
lepsia. Hic  
quoniam est per co  
membra. Sec  
chum. Secunda  
mo ponit cur  
quoniam in tempore  
ens. De p  
sentit aliquo  
ascendere ad  
oportet ante  
la coicatio  
ascensionem.

uersio ne u  
cum sangu  
per ligatur  
digitorum m  
super collu  
Hic ponit  
tur in duas  
secundo p lo  
De prua di  
euacuandam  
cuat materi  
is debet fieri  
debet fieri  
lepsia per  
euacuandam  
ri cum eis m  
quo coicatur  
at a renibus  
admisceri be  
solu a mē  
si prueniat a  
si a splene lap

Secundo  
mo ponit cu  
fit propter ca  
lepsia. Hic  
quoniam est per co  
membra. Sec  
chum. Secunda  
mo ponit cur  
quoniam in tempore  
ens. De p  
sentit aliquo  
ascendere ad  
oportet ante  
la coicatio  
ascensionem.



## De epilepsia.

irregulariter: id est. Notandum quod in epilepsia fit spuma quia ibi fit difficultas in anhelitu: unde dissoluuntur aliquae humiditates propter inflammationem que fit in membris spiritualibus quibus admiscetur aer et sic expellitur ad os. **Al.**

Si autem eger ante accessionem sentit quasi aliquid ex aliquo suorum membrorum eleuari et ascendendo caput petere: et deinde syncopizatur et cadit. tunc oportet in hoc aequo sentit illud antequam illud accidat membrum quod praediximus a quo procedit fortiter ligare prohibebit namque hoc accessionem venire. In tempore uero quod corpus multotiens erit euacuandum cum pillulis cochleis. **Silla.**

Hic ponit curam et diuiditur in duas. Primo ponit curam quam fit per comitatem. Secundo quam fit propter causam propriam, secunda ibi. **Ad cum epilepsia.** Prima in duas. primo ponit curam quam est per comitatem non determinando ad aliquod membrum. Secundo quam est per comitatem ad stomachum. secunda ibi: **Eger uero.** Prima in duas. primo ponit curam quam est in tempore potissimi. Secundo quam in tempore quietis. secunda ibi. **Tempore uero quietis.** De prima dicit quod si eger ante accessum sentit aliquid ex aliquo suorum membrorum eleuari et ascendere ad caput et cadit et syncopizatur: tunc oportet antequam accidat illud membrum a quo fit illa comitatio fortiter ligare. ratio quia hoc prohibet ascensionem. Secundo quia per ligaturam fit diuersio ne uapores ascendant inducendo dolorem cum sanguine et spiritu corrente ad locum doloris: et per ligaturam intelligit sibi filia: ut compressiones digitorum manus uel pedum: frictiones uentosas super collum sine scarificatione. In tempore uero quietis. Hic ponit curam quam est in tempore quietis et diuiditur in duas. Primo ponit curam per euacuationem secundo per localia. secunda ibi. **Et locus a quo.**

De prima dicit quod tempore quietis corpus est sepe euacuandum cum pillulis cochleis. Ratio quod tales euacuat materia flaticam a cerebro facientem epilepsiam sed debet fieri paulatim et sepe. Notandum quod in epilepsia per comitatem ad aliquod membrum non solum est euacuandum cum pillulis cochleis imo debet admisceri cum eis medicina appropriata illi membro a quo comitatur illa materia. Verbi gratia si pueniat a renibus uel uesica cum pillulis cochleis debet admisceri benedicta ut euacuetur materia non solum a membro recipiente sed etiam a mandante: et si pueniat ab epate apponatur reubarbarum si a splene lapis lazuli epithimum et sic de aliis.

Secundo notandum quod ante illas medicinas de-

bent procedere sirupi digestiui compositi ex medicinis respicientibus membrum cui comitatur. Verbi gratia si pueniat a matrice ex retentione menstruorum debet apponi appropriata contra retentiones menstruorum: ut rubea tinctura et filia. et appropriata cerebro politum montanum isopus. Si a renibus comitatur sanfraga pipinella millefolium petasilon et filia: et sic de aliis membris. **Alman.**

Et locus a quo exoritur passio ex sinapi et pipe et euforbio ac melle anacardi: erit epithiandus et epithia dimittendum erit donec uesice et uesice rupantur: et aqua que in eis est collecta effluat: ipse quoque non cito sit consolidande quinimo dimittende: ut quod in eis colligitur emanet: deinde consolidandus: hoc enim huius egritudinis oio existit salus. Ad ultimum uero uentose cum parua scarificatione superpone utile est. **Sillanus.**

Hic ponit curam per localia: et diuiditur in duas. Primo ponit curam per unum. scilicet epithia. Secundo per aliud locale. scilicet per uentosas. secunda ibi. **Ad ultimum uero.** De prima dicit quod locus a quo oritur passio debet epithiari ex sinapi pipere euforbio melle anacardo. Secundo dicit quod tale epithia debet dimitti super locum quousque uesicetur et uesice rupantur et aequo egrediatur. Tertio dicit quod tales uesice non sunt cito consolidande usque quoquo aqua egrediatur et ultio debent consolidari: quia est certa cura egritudinis. Notandum quod in forma ponitur emplastrum sic. **℞.** scis sinapis piperis euforbii subtilis puluerizatorum an. 3. i. mellis anacardi quantum sufficit ad incorporandum misce oia et fiat emplastrum liquidum uel massa. Secundo notandum quod debet poni supra membrum ad quantitatem orobi uel fabae. Causa partis est causa corrodendi uel cauterizandi locum ex quo sequitur euacuatio male materie que erat causa huius passionis.

Tertio notandum quod per illud cauterium rasum intelligit alia cauteria siue actualia siue potentialia: et unum in forma potest sic poni: et hoc ponunt et comiter utuntur practicanes. **℞.** cataridaz reonis capitibus et aliis. 3. ii. mellis anacardi sermanti an. 3. i. aceti fortissimi quod sufficit ad incorporandum: puluerizanda puluerizetur pone modicum supra membrum in mane donec fiat apulla et postea perforetur cum acu et filo et filum remaneat ut aequo possit extrahi ad placitum. Ad idem. **℞.** sapidis nigri liquidi calcis uiue puluerizate an. 3. ii. misce. Ad idem et fortius. **℞.** cataridaz uetere calcis puluerizate an. 3. i. succi affodilloz. q. sufficit ad incorporandum: misce oia et fiat massa. Cauterium actuale fit cum ferro uel auro exterius ignito: et



per decē dies teneatur locus aptus ut materia expellatur pfecte sic q̄ pōatur circuit⁹. Quarto notandū q̄ cā quare d̄z dimitti super locum donec uesicetur ē: q̄ agens nō inducit actiones in quocūq; spacio t̄pis: iō debet stare loco ⁊ tē pore sufficienti. Notandū quito q̄ cōsolida tuū cōe ē tale. ℞. aristologie rotūde radicum ireos sicce myrrhe olibani sarcocolle añ. 3. i. ceruse lote litargarii. p noctē infusi in aceto añ. 3. 5. olei ros. 3. iiii. cere. q. sufficit puluerizāda pul uerizētur. misce oia ⁊ fiat unguētū. Ad ultimū

Hic ponit curā p aliud locale .i. per uētofas ⁊ dicit q̄ etiā utile ē sup locū ponere uētofas cū leui scarificatōe. Ratio q̄ euacuatur sanguis a mēbro ne fiat cōicatio ad cerebrū: sed debēt po ni uentose cū scarificatōne pauca: quia multuz debilitaret mēbrū ⁊ post uentosas debet p̄for tari. **Almansor.**

Eger uero si añ accessionē nausēā aut tristitiā aut cordis tremorē sentit. ⁊ deide egritudinis accessio sequitur: cogēd⁹ ē m̄l toties uomere ex aliquo uomitu. Deide pi grā in potu sepe accipere cōuenit. Stoma cho quoq; emplm̄ ex spica ⁊ ros. ⁊ masti ce ⁊ cortice thuris cū uino odor. ro ponē dū ē. Nutrimētū vō ei⁹ totū taliter statu endū ē ut pauca sit superfluitatū: sicut ca ro frixa in sartagine: ⁊ caro cocta i gazol. ⁊ cib⁹ qui fit de aue quadā que h̄z in pala to dentes ⁊ uocat taguid ⁊ caro de uola tilibus et edina. **Sillanus.**

Hic ponit curā epilepsie per cōitatē ad sto machū: ⁊ diuiditur i duas. P̄rio ponit curam per medicinas. Secūdo p dietā. sc̄da ibi. **Nu trimentū.** P̄ria in duas. p̄rio ponit curas per euacuationē. secūdo per locale. secūda ibi **Stomacho quoq;.** P̄ria in duas. p̄rio ponit curā per euacuationē per uomitū. deinde per se cessuz. secūda ibi. **Deide.** De p̄ria dicit q̄ si eger sentiat nausēam añ accessionē seu tristitiā aut tremorē cordis: deinde seqtur accessio egritudinis debet cogi ut sepe faciat uomitū. No tandū q̄ ubi eget añ accessionē sentiat nausēā ⁊ Arguitur q̄ epilepsia ē per cōitatē ad stōachū ⁊ tūc rō partis est: quia per uomitū euacuatur stomachus a mala materia a qua uapores ma li ad cerebrū eleuātur. Secūdo notanduz q̄ medicina uomitiua pōt eē talis. ℞. radicum raphani siluestris in qua sit uirtus ellī. 3. ii. ⁊ sic fit perfozetur radix raphāi ⁊ postea ponatur unū frustū ellī al. ⁊ stet per duos dies aut per tres: ⁊ deide remoueat elebo⁹: quia tūc radix ra

phani retinet stutez ellī. ℞. ḡ radices raphāi sic p̄parati. 3. ii. seīs atriplicis seīs rape añ. 3. i. assari. 3. 5. cōquassentur ⁊ buliant in. ℞. 5. aque redeat ad q̄rtē. ⁊ coletur ⁊ addatur colatur zu chari. 3. 5. corticū sanbuci rasi uersus partes su periorē. 3. i. quia quādo raditur uersus partem inferiorē puocat fluxū uentris olei sisami. 3. 5. uel olei cōis loco eius acen. 3. i. accori. 3. i. misce ⁊ admistretur in calidiori hora diei ⁊ sit tepidū ⁊ si ponatur in eo casu ellī ḡ. v. erit fortior.

Tertio notandū q̄ si uomitus non possēt puo cari quia materia declinat ad partē inferiorē stomachi. uel quia etiam os stomachi sit forte. cōpetit tale clistere. ℞. radices yreos. 3. ii. arist. rotūde. 3. 5. cētauree minoz mente absinthū sal uie rute isopi polipodii montani malue mercurial' añ. ℞. i. seīs siseleos ameos seīs aneti dau ci carui seīs basilici añ. 3. i. feminis peonie. 3. i. surfuris pugillū. i. mell' ellī q̄rtē. 5. salis cōis. 3. ii. yerepigre. 3. vi. sicle. 3. i. fiat clistere usq; ad q̄rtē. v. **Deinde.** Hic ponit curā per secessuz ⁊ dicit q̄ ueniens ē in potu sumere pigrā. ℞. o quia euacuat hūores malos existentes in stōa cho sine lesione ut auic. xiiii. tertii trac. v. de cu ra idropis. quod nō inuenitur in alia medicina iō ē utilis idropicis. Notandū q̄ anteq; de tur illa medicina laxatiua debet p̄cedere sirup⁹ digestiuus materie. ℞. radices ireos radices pe onie corticū radicū feniculi añ. quar. 5. aristolo gie rotūde. 3. i. 5. interiorz squille. 3. i. mēte absin thūi añ. ℞. i. 5. polii mōtani isopi uisci quercini utriusq; saluie utriusq; rute añ. ℞. i. anisi ma ratri seīs peonie mūde añ. 3. i. seīs siseleos seīs basiliconis añ. 3. 5. liquiricie rase uuarū passaz mūdatarū ab arill' añ. 3. i. floz sticados arabi ci. 3. i. succi sumiterre uel aque. 3. ii. mellis electi ℞. 5. succari al. quart. iiii. fiat sirupus sufficien ter clarificatus usq; ad. ℞. i. 5. Secūdo notā dū q̄ pigra. gal. ē ualde debilis in euacuatōe sua: iō potest dari talis medicina post sirupum ℞. yerepigre gal. 3. ii. 5. pulpe coloquintide be delii añ. 3. 5. ⁊ si patiens sit fortis. 3. i. mastice. 3. iiii. puluerizāda puluerizētur misceātur oia malaxando cū succo absinthū ad quātitatē cice rū detur in introitu lecti uel iam cena p̄cedēte.

Notandū tertio q̄ post medicinā cōpetit ta le electuariū. ℞. margaritarū electarū. 3. 5. galāge iteriozū cinamomi añ. 3. ii. zedoarie. 3. 5. coriandri p̄parati coralli ru. añ. 3. i. nucis musca. gariosi. cucube domestice ḡne tictozum seīs anisi seīs feniculi añ. 3. xv. sandali aromati ci mastice añ. 3. v. diptami uisci quercini semis

peonie mund  
5. candi. 3. v. o  
um. 3. 5. cō  
bici añ. 3. u  
ri albi. ℞. 5.  
idē. ℞. pulu  
ge pulueris  
ris sine ma  
dri p̄parat  
diti. 3. 5. can  
pinguitū. 3.  
arabici añ. 3.  
3. nec alb. ℞.  
cretum. ℞. 5.  
⁊ p̄cedente  
uantur. 3. ii.  
eo q̄b colet  
machū con  
macho qu  
le approm  
q̄ stomacho  
spica ros. m  
fero. ratio q  
tis ⁊ phibet  
mouet malā  
Notandū q̄  
mastice q̄rt  
3. i. conqua  
xando cū  
nue ad mo  
natur sup  
niter untur  
q̄rtē. 5. oliba  
3. i. 5. ros. ru  
emathūs a  
puluerizant  
pistello calic  
thū fiat em  
trimentū  
cit q̄ nutru  
sicut ē caro  
uera. Not  
caro castr  
uimentū in  
te cū pipere  
no q̄ per ha  
bi. f. f. cū d  
notandū q̄  
dicas peonie  
dam q̄ idem  
d̄z ē calidū  
nō naturalib



De epilepsia.

peonie munde añ. ʒ. ii. corticū citrini cōditi. ʒ. ʒ. candi. ʒ. v. carniū uuaꝝ passarū bene pingui uum. ʒ. ʒ. cōserue ros. ru. cōserue sticados arabici añ. ʒ. iii. aque ros. de damasco. q. ʒ. ʒ. zucca ri albi. ʒ. ʒ. fiat electuariū p. morsellos. Ad idē. ʒ. pulueris diamente pulueris diagan ge pulueris rosate nouello añ. ʒ. i. ʒ. pulueris plū ris sine musco: pulueris diamargariton coriā dri p̄parati coralli ru. añ. x. ʒ. corticū citri con diti. ʒ. ʒ. candi. ʒ. v. carniū uuaꝝ passarum bñ pinguiū. ʒ. i. cōserue ros. ru. ʒ. serue sticados arabici añ. ʒ. ii. aque ros. de damasco quart. i. ʒ. succ. alb. ʒ. i. ʒ. fiat electuariū. Ad idē ʒ. est se cretum Berardi quod facit ieiunio stomacho ʒ. precedente purgatōe. In aqua calida dissol uantur. ʒ. ii. masticis electi ministratur absque eo qđ coletur totū tepidum: qđ inter omnia sto machū confortantia masticā ē elegantius. Sto macho quoq; ʒ. hic ponit curā per unūz loca le approximātū stomacho. s. p. emplm: ʒ. dicit qđ stomacho d̄z approximari emplm factuz ex spica ros. masticē cortice thuris cū uino odori fero. ratio qđ confortat stōm rōne sue stipticitatis ʒ. phibet ascensū uapoz ad caput: similr re mouet malā cōplionē frigidā sicā ʒ. humidam. Notandū qđ emplm i forma pōt sic poni. ʒ. masticis q̄rt. i. spice nardi ros. ru. oblibāi añ. ʒ. i. conuassentur cōquassāda misce oia mala xando cū modico uini odoriferi fiat emplm te nue ad modū scuti extendatur supra coriū ʒ. po natur supra stōm. Ad idē quo Jordan<sup>o</sup> cōmu niter utitur. ʒ. laudamī purissimi masticis añ. q̄rt. ʒ. ʒ. oliban. ʒ. ii. galāge zedoarie ameos añ. ʒ. i. ʒ. ros. ru. sandal. al. ʒ. ru. añ. ʒ. i. mente sicce emathitis añ. ʒ. ii. terbentine. ʒ. i. puluerizāda puluerizentur cōquassāda cōquassentur cum pistello calido oia malaxando cum succo absin thiū fiat emplm ad modū scuti ut dictū ē. **Nu trimentū vero.** Hic ponit curā per dietā: ʒ. dicit qđ nutrimentū d̄z esse paucay supfluitatum sicut ē caro assata i sartagine uel i cassula uel i veru. Notandū qđ carnes cōuenientes sūt sicut caro castrati perdicū fasionoz ʒ. omniū auium uiuentiū in arborib<sup>9</sup> ʒ. pratis ʒ. nō i aquis cōdi te cū pipere longo galāga zedoaria ʒ. croco. ra tio qđ per has non augumētatur materia mor bi. s. flā cū detur nutrimentū sicū. **De potib<sup>9</sup>** notandū qđ d̄z esse aqua decoctōis peonie. s. ra dicis peonie i qua ponitur mel. Secundo notā dum qđ idem quod dicitur de nutrimento. s. qđ d̄z eē calidum ʒ. sicum d̄z itelligi de aliis reb<sup>9</sup> nō naturalib<sup>9</sup> qđ debent tendere ad calidum: ʒ.

sicum: mutando de somno ad uigiliāz: ʒ. muta tio de quiete ad motum. Subitatur. quia uide tur qđ carnes assate non cōueniant: qđ sunt dif ficilis digestionis: ergo ʒ. cōnā tenet: quia uirtus i epilepsia ē debilis pp malitā materie. Dicen dum qđ debet dari in modica quantitate quia tunc est facilis digestionis. **Almansor.**

**Quod si cum epilepsia sensuum affue rit ʒ. debilitas nec aliqua de p̄dictis signi ficalibus inueniatur ergo pillule cochie multotiens sunt tribuende. Et eius cōser uatio subtilianda ʒ. cibaria que diximus danda.** **Sillanus.**

ʒ. ponit curāz epilepsie qñ fit propter cām p priam in cerebro: ʒ. diuiditur in duas. ʒ. primo ponit curā qñ fit a flate. Secundo qñ fit a san guine. Scđa ibi. **Si quis autem.** ʒ. p̄ria i tres ʒ. primo ponit curā per euacuationē. Secundo per dietā. Tertio per localia. Secūda ibi. **Et eius Tertia ibi. Et gargarismus.** De p̄ria di cit qđ si cum epilepsia fuerit debilitas sensuum ʒ. nō inueniatur aliquod de signis p̄dictis su pra: tunc arguendū est qđ fit ppter causam pro priam in cerebro. Secundo uult qđ egro dāde sunt pillule cochi. Notandū qđ ad cognoscen dum qđ epilepsia fit propter cām propriam i ce rebro sunt illa signa qđ ponit Rasis: ʒ. que posi ta sunt in notabilibus ʒ. patet. Sed ratio re medii est qđ pillule cochie euacuant materiā fle gmaticā a cerebro. S̄z quare sepe rō ē: qđ egri tudo est longa ʒ. una uice non potest euacuari materia: quia uirtus non tollerat. Secundo notandū qđ ante exhibitionē istarū pillularūz debet exhiberi talis sirupus. ʒ. ireos radicū accori radicū peonie radicū ciperi: interiorum squille añ. quart. ʒ. aristologie rotunde. ʒ. ʒ. isopi: utriusq; saluie rute maiorane polii mon tani tormētulle uisci quercini añ. ʒ. i. anisi ma ratri seminis siseleos seminis basili añ. ʒ. i. se minis peonie munde. ʒ. ii. liquiritie rase uuarū passarū mundatarum ab aril. añ. ʒ. i. floꝝ an thos floꝝ utriusq; sticados añ. ʒ. i. succi sumi terre uel aque eius. ʒ. ii. zuccari alb. quart. iii. mell. elci. ʒ. ʒ. fiat sirupus diligenter clarifica tus usq; ad. ʒ. ʒ. Notandū tertio qđ pillule co chie quas ponit rasis possunt uigorari sic. ʒ. pillularūz cochiaz. ʒ. ii. pulpe colloquintide bde liū añ. ʒ. ʒ. vel. ʒ. i. si patiens sit fortis. seis peo nie munde. ʒ. ʒ. puluerizanda puluerizentur s̄b tiliter: misce oia cum succo rute ʒ. fiant pillule. multū enī est appropriatus ille succus. Ad idē ualent iste pillule. ʒ. pulpe colloquintide slica



dos castorei omniū añ. 3. i. iere. 3. iiii. agarici. 3. ii. turbit. 3. i. tereantur et conficiantur doſ est a. 3. 5. usq; ad. 3. i. Quarto notandū q; cū p̄ dictis eger d; p̄seruari ante t̄pus i quo d; ueni re p̄oximus et ut plim in uere et autūno et semel i hieme et sel i estate. **Et eius conseruatio.**

Hic ponit curā per dietā: et dicit q; dieta ē subti lianda et cibaria de quibus dictum ē: supra sūt danda. Ratio q; p̄ dietā subtilem natura redi tur magis intenta circa materiā staticā ad resol uendū eā. Ratio secundū ē dicta supra: q; deb; dieta declinare ad calidū et siccū: ita ē intelligē dū ē de aere et aliis silibus. Notandū q; si tē pus eēt pluuiosū debet patiens stare in domo facta sicca per artificiu;: q; in domo ponantur herbe appropiate epilepsie: ut ruta poliu; mō tanum isopus peonia et si ex his cōponatur pul uinar et ponatur ad caput ualet: et formatur sic **R.** isopus utriusq; sticados rute peonie poliu; montani flo; anthos añ. **M.** i. uel añ. 3. i. con quassentur et fiat puluinar ad quantitātē unius palme et medie ex vtraq; parte et teneat s; capi te de nocte.

**Almansor**

**Gargarismus quoq; fieri d;.** Et ster nutatio ex his que diximus puocanda ac naribus peonie puluis subtilissim<sup>9</sup> q; sit si milis alcohpol insuflandus. Si q; aut cū epilepsia infacie et oculis rubedinem ha buerit: et venarū grossitiem: slobotoman dus erit a saphena. Sanguis aut ex carno sitate tibiariū cū ventosis erit extrahēdus Capiti preterea oleū ro. et acetū superfun datur. Et abstineat a uino et a cepis et alle is ac sinapi et porris et apio et fabis: et ca uebit postremo ab oibus fumuz caput as cendentiu et replentē generantibus. Con fectio electuariū quod omni sp̄ei epilepsie remediū affert. **R.** piretri siseleos sticados omniū añ. 3. x. agarici. 3. v. cordumeni re centis et acuti assensende optime aristologie rotundus omniū añ. 3. i. 5. deinde extraha tur succus ex squilla mixtus cū pari quan titate mell: coquatur et conficiatur ex eo sp̄es et fiat electuariū ex quo patiens quo tidie sumet et caueat sibi a cibis grossis.

Electuariū hoc oibus epilepsie sp̄ibus ex cepta una sanguinea quam Gal. noiauit et nos et iā fecimus mentionē opitulatur cui dixit cōferte slobotomiā ex saphena p̄ us et postea ex basilica deide eius regimē fit ex his que sanguinē in corpore minuūt et ipsum infrigidant. **Sillanus.**

Hic ponit curā per localia. a diuiditur i tres f; q; ponit tria localia. **Secunda ibi. Et sternuta tio.** Tertia ibi. **Et naribus.** De prima dicit q; in cura epilepsie p̄petit gargarism<sup>9</sup>. Notandū q; gargarisma p̄petens ē. **R.** radice ireos ra dice peonie squille añ. q̄r. 5. isopi polii mōtāi añ. **M.** i. piretri. 3. ii. seminis staphisargie ma sticis añ. 3. i. ellī al. 3. ii. seie peonie munde. 3. 3. al. añ. 3. v. uuay passay sine arill. 3. ii. acceti 3. 5 melliti quar. i. fiat decoctio clarificata usque ad. **℞.** i. Notandū q; ratio remedii est. q; euacuat materiā staticā existentē i cerebro causa tē epilepsia: et d; fieri p̄cedente euacuatōe vli: sicut et alia remedia p̄icularia ne agitetur plus materia et attrahatur. **Et sternutatio.** Ponit curā p̄ aliud locale. s. p̄ sternutatōm: et dicit qd d; fieri sternutatio cū his q; dixi. s. i cura letar gie et applie. rō q; p̄ hoc icitatur v̄tus ad expel lendā materiā staticā i cerebro cōtentā. No tandū q; hoc sternutatoriu pōt eē tale. **R.** corti cis mediani s̄buci succi sicle succi maiorane fa cta residētia añ. 3. 5. ellebori al. euforbii castorei seie peonie puluerizato; añ. 3. v. misce oia et cū nassali iniiciatur i nares ieiuno stō. **Ac naribus.** Hic ponit curā p̄ aliud locale. s. p̄ isuflatio nē in narib<sup>9</sup> et dicitur caputpurgiu dices q; pul sus peonie subtilissim<sup>9</sup> ut alcohpol d; isuflari i nares. Notandū q; alcohpol ē puluis q; poni tur i oculis. Notandū q; rō dicti ē: q; puluis peonie ualet rōne q̄litas p̄me: et ē calidus: silr rōe q̄litas secunde: q; subtiliat et rōe q̄litas ter tieq; ē a forma specifica. Secōdo notandū q; si isto puluis dissoluatur cū succo rute et narib<sup>9</sup> iniiciatur et erit mel<sup>9</sup>: q; ruta h; p̄prietatē mira bilē i epilepsia. Tertio notandū q; p̄ illas iniec tōes itelligit silia habentia p̄prietatē circa epi lepsia q̄lia sūt balnea odoramēta fomentatōei capitis suffumiga. collo suspēsa qdā oiones et silia. **Odoramētū.** **R.** rute puluerizate stitir 3. i. ponatur i p̄ano lineo forme rotunde et odo ret. Ad idē ualet hoc. **R.** pulueris peonie. 3. i. ponatur i p̄ano vt supra. Ad idē. **R.** succi gū mi rute aggressis. 3. i. farine orde. 3. 5. aceti. q. sufficit ad incorporandū fiat ut supra. **Somēta tio capitis d; fieri cū decoctōe omne herbaruz positay i puluinari in magna quātitate. Balne um de his et pōt fieri i magna quātitate corpo re p̄mūdificatio et post exitū d; dari metrida ti. 3. 5. cū aq; peonie: uel tirtace. Aurea alexātri ne: uel ycre hermetis uel alia hora. s. i sero uel i mane ad quantitātē duay auellanay. Suffumi giū ex radice peonie uel seie ualet. Ad collum**

suspensa. **R.**  
dere et exper  
idē corall<sup>9</sup> ue  
peonia. s. f.  
Oiones sic  
nit os sup a  
Baspar fert  
sar aurū. **R.**  
Soluitur a  
surgit et ph  
tur ad collū  
dicitur q; si  
icianat trib  
siam et audi  
cat sibi sup  
i ieiuniis q  
ete crucis:  
hoc genua  
uel ieiunio  
sup: a capu  
curatur p̄  
nq; ad cau  
Absticatio  
salis armon  
cūlibus mī  
masticetur i  
masticē et ce  
et masticat  
de masticē  
tio. Si qu  
guine: et d  
nē. Secō  
p̄dia in t  
Secūdo o  
rato pōt a  
et hoc per u  
stineat. **R.**  
as qm: **R.**  
cundo per  
p̄ima in d  
cuationē f  
tosas: Sec  
q; si quis h  
oculis et fa  
tomia de sa  
pictoria. p  
ita itelligit  
stant: deū  
uel nasi: de  
euacuant im  
Sanguis. **R.**  
eas i tibus et



## De epilepsia.

suspensa. **R.** lignū crucis: q̄ tale nō pmittit ca-  
dere et expertus sū i filio bassani de laqua. Ad  
idē corall<sup>o</sup> uel smaragd<sup>o</sup> collo suspēsus. Ad  
peonia. s. semen uel radix iuuat collo suspensa.  
Oriones sicut cū aliq̄s ē i portu: si aliq̄s po-  
nit os sup aurē patientis et dicat ter istos vsus.  
Gaspar fert myrrhā thus Abelchion Balda-  
sar aurū. Hec tria q̄ secū portauerit noia iugis  
Soluitur a morbo xpi pietate caduco. Stati-  
m surget et pbatū ē. et dicitur si scribantur et portā-  
tur ad collū q̄ pfecte curatur. ad idē alia oīo et  
dicitur q̄ si pater et mater uel patiens uel amic<sup>o</sup>  
ieiunat tribus diebus et postea uadāt ad eccle-  
siam et audiāt misā et postea sacerdos fidelis di-  
cat sibi supra caput illud euangeliū qd̄ dicitur  
i ieiuniis q̄tuor t̄p̄or̄: et in uigiliis post festū sā-  
cte crucis: Ubi dicit erat spumans et ardens: et  
hoc genus demonii nō eicitur nisi cū oratione  
uel ieiunio: et post q̄ ille sacerdos duote legerit  
supra caput quod scribat et portetur ad collum  
curatur pfecte. zona facta ex corio lupi a capite  
usq̄ ad caudā ualeat. Ad idē si fit decorio asini  
Abasticatio. **R.** piretri. 3. i. 5. staphisargie. 3. ii  
salis armoniaci. 3. 5. cū mastice et cera partibus  
eqlibus misce et fac formulas sicut auellanas: et  
masticetur in ieiunio. Ad idē. **R.** piretrū cū  
mastice et cera incōuenienti quantitate cōmixtū  
et masticatū ualeat. Ad idē ualeat unctio cū oīo  
de mastice uel spica supra caput. Ad idē pectina-  
tio. Si quis. Hic ponit cura epilepsie facte a sā-  
guine: et diuiditur in duas. P̄rio per euacuatio-  
nē. Secūdo per dietā. Secūda ibi. A carne p̄terea  
P̄ria in tres. P̄rimo ponit curā p̄ euacuatiōis  
Secūdo oñdit a q̄bus d̄s abstinere: Tertio ite-  
rato pōit curā epilepsie facte a materia frigida  
et hoc per unā cōfectionē. Secūda ibi: Et ab-  
stineat. Tertia ibi: Electuariū: P̄rima in du-  
as qm̄: P̄rio ponit curā per euacuationē: Se-  
cundo per unū locale: Secūda ibi: Capiti:  
p̄rima in duas qm̄: P̄rimo ponit curā per eua-  
cuationē factā per slobotomiā: Secūdo per uē-  
tosas: Secūda ibi: Sanguis: De p̄ria dicit  
q̄ si quis habuerit ista signa. s. rubedinem in  
oculis et facie et grossitiē uenarū d̄s fieri slobot-  
omia de saphena. Notādū q̄ ubi i corpe sit  
plcetoria. p̄rio d̄s fieri slobotomia de saphena:  
ita itelligit Ras q̄ diuertit ad partē: magis di-  
stantē: deīn de cephalica. deinde de uena frōtis  
uel nasi: deinde de uenis q̄ sunt sub lingua: q̄  
euacuant imediatus materiā cōtentā i cerebro  
Sanguis. Hic ponit curā p̄ uentosas ponēdo  
eas i tibiis et coris. Rō q̄: per eas fit euacuatiō

sanguis et diuersio id̄ etc. Notādū q̄ per istas  
itelligit uētosas positas i spatul et i locis carno-  
sis que magis distrahunt. Capiti. Hic ponit  
curā per unū locale dicens q̄ super caput debz  
poni oleū ros. et acetū. Notādū q̄ quantitas  
d̄s ē tres partes olei et una aceti: et tunc ratio  
remediū ē q̄ ē repercussiuum frigidū et siccum:  
unde p̄hibet ascensū sanguinis ad caput et alte-  
rat malā p̄p̄tionē ip̄ressā a sanguine et p̄petit il-  
lud euacuatiōe p̄missa. Et abstineat. Hec  
ostendit a q̄bus d̄s se abstinere: q̄ a uino cepif-  
alleis sinapi porris apio cauabit. i. caulib<sup>o</sup> ipe-  
rialibus caput habentibus et vlr ab oibus ua-  
porosis que p̄nt replere caput. Ratio p̄s. No-  
tādū q̄ q̄uis ab oibus istis sit generaliter ab-  
stinendū: tñ ē specialiter abstinendū a q̄nq̄ q̄  
a tota spē cōmouent epilepsia. p̄mū ē corium  
capre epar: cornu. Unde epileptici cornu capri  
no suffumiganti statim cadunt. Secūduz ē gal-  
banū ita q̄ nō teneatur nec odozet nec fiat suf-  
fumigiū. Tertiu ē myrrha unde nō fiat suffumi-  
giū. Quartū ē apium. unde recitat Gerardus  
q̄ uidit unum q̄ epilepticus erat q̄ cito uidit  
apiū quod i orto erat statim cecidit epileptic<sup>o</sup>.  
Quito ossa odorata et suffumigata etc. Et elle-  
ctuariū. Ponit iterato curas epilepsie facte a  
materia fra per electuariū: dicens q̄ in tali p̄pe-  
tit electuariū hoc. **R.** piretri siseleos sicados:  
añ. 3. r. agarici. 3. v. cordumeni recentis et acuti  
asse optie aristologie rotūde et lon. omniū añ. 3  
i. 5. deinde extrahatur succ<sup>o</sup> ex squilla et misce cuz  
pari quantitate mell<sup>o</sup> coquantur et fiat ex eis spēs  
et de hoc sumat quotidie patiens. Notādū q̄  
rō dicti ē q̄ hoc elariū calefacit: et resoluit ma-  
teriā epilepsie et p̄fortat caput et ē ultimate v̄tus.  
Ad idē. **R.** margaritarū elctaz. 3. i. gariofilis  
galange nucis mus. cucube domestice añ. 3. 5.  
floy cinamōi. 3. ii. gñe tictoz ligni aloes stora-  
cis calamite añ. 3. 5. sandali calami aromatici  
doronici romāi añ. 3. v. seis peonie mūde utsci  
quarcini diptai añ. 3. i. carnū uuay bene pigui-  
uum. 3. i. p̄serue anthos p̄serue sicados: cōser-  
ue boraginis añ. 3. ii. aque ros. damasc. zucca-  
ri albi añ. 3. i. fiat electuariū. Ad idē. **R.** pluis  
sine musco diamargariton añ. 3. 5. Sed si cēt  
bñ diues loco diamargariton ponatur diābre  
fiat electuariū. Ad idē. **R.** piretri fort q̄r̄. 3.  
diuidatur in frustra parua remolliatur deinde  
cōficiatur cū zuccaro et 33. Sumatur un<sup>o</sup> belus  
stō ieiunio et ante cenā: piretrū enī cōditū per se  
ualet iter oia electuaria. Ad idē. **R.** p̄serue sgl  
le facte ad solē uel supra carbones cuz zuccaro  
d ii



albo et sic sit: habeatur sglia et rimoueat pellic  
exterior que est dura: et sicca pistetur fortiter in mor  
tario et puluis succari comixtus fiat serua sicut  
sit serua ros. ul de uiol. ponantur in uase mun  
do ad sole per quattuor dies. comedatur ieiuno sicut  
de mane uel ante cena: uel fiat supra carbones  
calidos si non possumus expectare. Ad idem. **R.**  
fiseleos aureos tres baccarum lauri. 3. iii. aristolo  
gie rotunde radicis peonie an. au. ii. castorei tro  
cis. sglle. an. au. i. pficiantur cum melle dispumato:  
et da omni die cum aqua mellis uel cum secaniabin facto  
cum aceto sglitico. Ad idem: **R.** piretri fiseleos  
sticados an. 3. x. agarici. 3. v. cordumeti as. ari  
stol. ro. affrodill. ligricie carpobalsami fiat ut  
supra. Ad idem. **R.** peonie. 3. i. macis spice cro  
ci coralloz ru. margaritarum non perforatarum an. 3.  
5. cinamomi nucif. mus. gariofil. 33. piperis lon.  
cardamomi melegete an. 3. ii. ligritie. 3. v. anacar  
di. 3. i. 5. mus. ambre an. 3. vii. terantur optime  
et pficiantur cum melle dispumato bene cocto uel  
cum sirupo bene cocto facto cum. **H.** viii. succari  
eni potum ualeat ad epilepsiam paralysim et spasmodum  
de repletione et seruat memoriā et remouet obli  
uionem sensus ebentes curat. Datur ad modum  
nucis in auroza et post illud bibitur aqua mellis pot  
est dari uolenti ire ad dormiendum. Tertio nota  
dum quod loco huius electuari pot dari puluis talis.  
**R.** interiorum cinamomi elci gariofil. galage nucif  
mus. macis cubebe domestice an. 3. i. omnium  
generum pipis cardamomi: seicis anisi feniculi. seicis  
peonie munde. isopi. sicce. diptami. uisci quercini  
an. 3. i. croci. 3. ii. candi. 3. v. fiat puluis potatur in  
sacculo de aluta. utatur in salsamentis cum omnibus re  
bus: et si detur ante digestionem portat caput.  
Ad idem. **R.** peonie. 3. ii. pentafilon oppopona  
cis an. 3. i. lapidum quod inueniuntur in primo uetri  
culo irundinis cum iciditur quorum unus est unum co  
loris et alter est diuersorum colorum. 3. ii. terantur omnia  
et detur. 3. i. cum uino decoctiois primule ueris uel  
eius radicis: uel cum melle sglitico: et detur semel  
uel bis in ebdomoda. Ad idem. **R.** seicis galli  
trici. 3. 5. uisci quercini. 3. i. tormetille. 3. i. 5. fiat  
puluis de quo dentur. 3. ii. ante aduentum poris  
mi cum aqua decoctiois peonie ualeat eni a proprietate  
Ad idem. **R.** ossium anteriorum partis capitis ho  
minis combustorum seicis peonie munde an. 3. 5. tor  
metille uisci quercini an. 3. ii. fiat puluis et ualeat  
a proprietate. Ad idem. **R.** pulueris cornu cerui  
detur cum uino. Ad idem. **R.** pulueris iecoris  
milui. Ad idem sanguis agni dicit gerardus.  
Ad idem uesica apri cum tota urina exsicetur in  
furmo et detur singulis diebus ad modum fabe

cum oximelle. Notandum quarto quod in cura epi  
lepsie comedere oua coruorum mirabiliter iuuat.  
Idem faciunt carnes irundinum comeste. Ad  
idem cor lupi datum multum iuuat. Ad idem caro  
uulpis iuuat ualde. Quinto notandum quod in  
cura epilepsie succus rute facta residentia cum mo  
dico asse sende iuuat ualde et optime ualeat. Ad  
idem sanguis mustelle cum urina pueri multum ua  
let. Ad idem sanguis edibitus ut dicit se  
rapio. c. d. sanguie. Similiter sanguis testudis  
nemorialis ualeat. Ad idem ualeat ungula asini:  
robusta et in puluerem redacta et cum aceto forti lini  
re caput. Serapio de extremitatibus animalium. Ad  
idem ualeat omne coagulum dissolutum in aceto et  
datum in potu: et specialiter coagulum lepoum: ut  
dicit Serapio de mente aliorum. c. de coagulo.  
Ad idem ualeat epar asini quam comeditur sicut ieiunio  
ut Serapio. Ad idem ualeat fel ursi quam ex eo fit  
cohol Serapio. c. de felle. .Al.

A carne preterea et uino abstineat et bi  
bat rob acetosorum fructuum. capiti quoque su  
pponatur ea que ipsum infrigidant. Silla.  
Hic ponit curam epilepsie a sanguine di  
cens quod dicit se abstinere a carne et uino. **R.** dicit quod  
multiplicat sanguinem. Secundo dicit quod dicit sumere  
succum fructuum acetosorum. scilicet citri limonis agreste et  
granatorum: rō dicit repugnant sanguini utraq; quali  
tate. Tertio uult quod capiti dicit apponi isiantia  
rō dicit phibent ascensum uaporum et alterant malum  
propensionem calidam. Notandum quod si ea que dicta sunt  
non iuuant recurrendum est ad ultimum remedium  
quod est cauterium in parte posteriori si non ualeat fi  
at in commissura. Notandum secundo quod si epi  
lepsia fiat a melia raro contingat: et raro  
contingit: ideo **R.** non ponit curam: procedendum  
est hoc modo. Digeratur primo materia cum si  
rupo dicto supra in cura doloris capitis. puenie  
tis a melia hoc addito quod apponantur illa que  
a tota specie respiciunt epilepsiam: ut isopus ruta.  
polium montanum peonia. Deinde fiat euacuatio  
cum medicinis positis loco dicto. Si uero epilep  
sia fiat a colera quod est raro: et ideo **R.** non  
ponit curam. Digeratur primo materia cum sirupis  
dictis in. c. de cura dolorum capitis puenientis a  
colera hoc addito quod in sirupis ponantur medi  
cie dicte epilepsiam respicientis. deinde fiat euacua  
tio cum medicinis dictis in predicto. c. de euacua  
tionibus colera. Si uero epilepsia fiat a uermi  
bus curanda est cura uermium de qua dicitur in. c.  
determinato. **De incubo Sill.**

Notandum circa rubicam quod incubus idem  
est quod strangulatio. Uel est egritudo qua

hō sentit cū  
sup se cadere  
spūs et inter  
tasse pcedo  
illo separatur  
prima tertio  
tur sic. Inca  
agruas m  
tandū q  
mitua an  
adueniens p  
p quā phib  
militar somn  
unde ascend  
sumi a calor  
sa an sunt  
aliis partib  
si oppilate  
sta uel mell  
i cerebro ex  
oppilatione  
cuis probi  
riota mē  
io primo uic  
piat descen  
pat totū corp  
et id loqur  
ritus totus  
qn dicitur  
Aliqn dicit  
pora. Not  
posino ma  
lia sūt por  
Subitatur  
iacentibus  
cōdi ē cū opp  
steriora del  
no et uigilia  
ad malas p  
appliā fren  
at ad post  
U  
fu  
ci  
ē tardanda  
cū ipsam n  
hic deter  
Prio ponit  
quare cura n  
Sōda ibi. J  
De prima d  
grauē cadere



## De Incubo

hō sentit cū ingreditur somniū fātasma grane  
sup se cadens: 7 cōprimat ipm 7 angustiatur ei?  
spūs 7 interfecatur uox ipius: 7 eius mot? 7 for  
tasse p̄focatur pp̄ poroz oppilationē 7 cū ab  
illo seperatur excitatur subito. Ita ponit Auic.  
prima tertii tract. q̄rto. c. de incubo. Aliter fini  
tur sic. Incubus ē egritudo ul' fantasma corp?  
agruas motū 7 loquellā ipediens. Scdo no  
tandū q̄ fm̄ medicinā tres sunt cāe incubi. s. p̄  
mitiua añs 7 p̄iuncta. P̄mitiua est frigiditas  
adueniens posteriori parti cerebri cōprimat eā  
p̄ quā phibetur spūs ad inferiora descendē. Si  
militer somn? factus sup̄ repletōe cibi 7 potus:  
unde ascendunt fumi grossi 7 mali q̄ nō p̄nt cō  
sumi a calore naturali oppilates cerebriū. Cau  
sa añs sunt hūores habundantes in cerebro 7  
aliis partibus a q̄bus p̄nt eleuari uapores gros  
si oppilates cerebriū: 7 p̄nt esse sanguis colera  
fla uel melia. Causa cōiuncta sunt ipsi uapores  
i cerebro existentes actu ledentes: q̄ causates  
oppilationē i parte posteriori cerebri ratione  
cuius prohibetur descensus spirituum ad infe  
riora mēbra: 7 q̄ primo deficiunt in extremis  
iō primo uidetur patienti q̄ illud fantasma ic  
piat descendere a pedib?: deinde paulatim occu  
pat totū corpus fm̄ q̄ uapores plus occupant  
7 iō loqtur mugiendo petens auxiliū: 7 ē p̄ter  
ritus totus 7 pauidus pp̄ sumū corruptū. Ali  
qñ dicitur q̄ cā incubi ē demon fm̄ uulgum.  
Aliqñ dicit q̄ ē uetula calcās 7 cōprimens cor  
pora. Notandū quāto q̄ hec egritudo siue dis  
positio magis sit i somno q̄ in uigilia: q̄ i uigi  
lia sūt pori apti 7 in somno sunt opilati ideo 7c.  
Subitatur quare accidit multū incub? supine  
iacentibus. Dicendū q̄ cā ē: q̄ talis modus ia  
cēdi ē cā oppilationis faciendo materia ad po  
steriora descendere. Unde tertia primi. c. de sō  
no 7 uigilia dicitur q̄ r̄supine iacere ē maluz 7  
ad malas preparandas egritudines. s. epilepsia  
apliā frenesim incubū: qm̄ superfluitates fa  
cit ad posteriora declinare. **Almansor.**

**Um q̄s in sōno q̄si rē grauē aliqd  
sup se cadere sēserit icubū pati nū  
ciand? ē. In ipius itaqz cura non  
ē tardanda ipse enim epilepsie pambulus  
est ipsam namqz p̄cedit. Sillanus.**

Hic determinat de incubo. 7 diuiditur i tres  
P̄rio ponit signa. Scdo ponit cām p̄nostica?  
quare cura nō ē tardanda. Tertio ponit curaz  
Scda ibi. **In ipius.** Tertio ibi: **Eger quoqz**  
**De prima dicit q̄ cū quis sēt in sōno q̄si rem  
granē cadere super se dicimus talē pati icubū.**

Notandū q̄ in sōno sentitur illa grauitas pp̄  
oppilationē rōe cuius nō pōt uirtus regere mē  
bra. Scdo notandū q̄ signa passionis distigu  
ūtur p̄ iudicia patiēti s̄ signa humorū frequēter  
dicta sūt. **In ipius.** Hic pōit cām p̄nostica?  
7 cām quare cura non ē tardanda: q̄ p̄nostica  
tur epilepsia uel subeth uel aplyaz uel spasmū  
uel paralysim: aut mortē subitā. **Rō p̄z.** Scdu  
do notandū q̄ si incubus pueniat in uigilia est  
deteri?. **rō p̄z** q̄ sit a fortiori cā: 7 si post excitati  
onē sudet sudore frigido 7 sit cū tremore cordis  
est pessimū ratio patet. **Al.**

**Eger quoqz h̄ i colore rube? fuerit 7 ve  
nas habuerit plēas ex saphena erit minu  
end?. Et uetose i carnositate tibiay p̄onen  
de sūt. Eger p̄terea a potu uini 7 rerum  
dultū cōstōe abstinentus erit 7 p̄cipue  
ab oi re q̄ mltū generat sanguinē. Silla.  
Hic ponit curā 7 diuiditur in duas. P̄rio ostē  
dit curā q̄ sit a sanguine. Scdo q̄ sit a flate.  
Secūda ibi. **Qd si huic.** P̄rima in duas. p̄i  
mo pōit curā p̄ euacuatiōm. Scdo p̄ dietā. Se  
cūda ibi. **Eger p̄terea.** P̄rima i duas. P̄rio  
pōit p̄ flebotomiā. Scdo p̄ uetosas. Scda ibi.  
**Et uetose.** De p̄ia dicit q̄ si eger fuerit rube? i  
colore 7 habuerit uēas grossas d̄z fieri fleboto  
mia de saphēa. rō q̄ signū ē q̄ i corpore ē plec  
toria: iō ut fiat diuersio d̄z fieri tal flebotomia  
deinde post de cephalica: deinde post de uena  
frontis uel nasi uel uenay sub lingua: s̄ tñ **Ra  
sis** non dicat in l̄ra. De secūda dicit q̄ uetose  
cū scarificatiōe debent poni in pte carnosa tibia  
rū. **rō p̄z** ut supra in. c. p̄cedēti 7c. **Eger p̄terea**  
Hic ponit curā p̄ dietā dices q̄ eger d̄z se absti  
nere a potu uini 7 a cōstōe rerū dulciū 7 p̄ci  
pue ab oi re mltiplicāte sanguinē: rō q̄ tal die  
ta diminuit sanguinē. **Al.****

**Qd si huic contrariū accidit uenter ex  
pillis cochis multoties erit soluendus. Et  
ei? regimē s̄tiliandū. Exertio quoqz uten  
dū erit 7 mēbra inferiora erūt fricāda. Sil**

Hic ponit curā q̄ puenit a flate 7 diuidi  
tur in tres. P̄rimo ponit curā p̄ euacuatiōz ho  
per dietā Tertio per exercitiū. 7 fricatiōes. Se  
cūda ibi. **Et eius regimē.** Tertio ibi. **Exerci  
tio quoqz.** De prima dicit q̄ si appareat cōtra  
riū eius q̄ dictū est. q̄ nō sit rubedo sed poti?  
albedo 7 nō sit repletio uenay: sepe debet fieri  
euacuatio per secessum cū pillulis cochis. **Rō  
p̄z.** Notandum q̄ ante exhibitionē pillularū  
debet p̄cedere siropus digestiuus flegmatis  
dictus in. c. de epilepsia. **Et eius regimē.** Hic



ponit curā per dietā 7 dicit q̄ eius regimen d̄z  
diminui: rō ut cōsumatur materia flātica 7 d̄z  
declinare ad calidū 7 sicū sicut in dieta epilep  
sie. **Exercitio quoq̄.** Hic ponit curā p̄ exerci  
tū 7 fricatōes: dicens q̄ in cura utendū ē exer  
citiū. Rō q̄ resoluit 7 exccat materiā flāticam.  
Secūdo dicit q̄ mēbra inferiora sunt fricāda. rō  
q̄ per hoc diuertitur materia a partibus capi  
tis. Notandū q̄ per exercitia 7 fricatōes de  
bent intelligi oīa illa q̄ excitant uirtutem ut cla  
mor magnus: ideo talis d̄z habere sociū dilec  
tū q̄ statim cū audit ipsum lamentantes excitet  
eū siue cū fricatione forti siue aspersione faciei:  
cū aqua ros. Secūdo notandū q̄ si incub⁹ fie  
ret a magna frigiditate capitis d̄z inungi caput  
cū oleo castino laurino uel rutaceo 7 silibus et  
si fuerit a nimia repletionē stōi fiat uomitus cli  
stere 7 silia. Tertio notandū q̄ in cura incubi  
cōuenit ut cōfortetur cor 7 cerebrū cum electua  
rio q̄ sic fit. ℞. coralloꝝ offis d̄ cord̄ cerui mar  
garitay non perforatay añ. 3. 5. sūrici cōbusti.  
3. 5. galange cardamōi mellegette mirtilloꝝ pi  
peris longi gay nucis mus. peonie añ. 3. i. 5. ci  
namōi. 3. i. macis croci añ. 3. i. 3. i. zuccari albi. ℞.  
iii. fiat electuariū durū: 7 pōt fieri cū melle me  
li⁹ in hieme. Sumatur mane 7 sero ad modum  
nucis 7 bibatur post illud aliqd̄ aque decoctio  
nis peonie. Ad idem ualet diacameron. Si  
militer 7 diambra. Ad idē ualet si sumatur bis  
in ebdomoda p̄ qualibet uice in auroꝝ. 3. 5. ti  
riace cū. 3. iii. aque decoctionis peonie 7 uidebi  
tur mirabile. Notādū quarto q̄ i tali posset  
ēt fieri cauteriū in anteriori parte capitis i loco  
cōmifure coronalis specialiter post purgatōes  
factas. Quinto notandū q̄ modus cure isti  
us egritudis ē sicut epilepsie. q̄ materia ē eadē  
Nā incubus n̄ ē aliud q̄ parua epilepsia.

#### De melancolia. Sillanus.

Notandū primo circa rubricā q̄ me  
lancolia pōt dupl̄ sumi. Uno mō  
pro hūore melācolico. Secūdo mō  
pro quadā passione cerebri sic noīa  
ta. Ad ppositū hic sumitur secūdo mō. Se  
cundo notandū q̄ mliā secūdo mō dicta capi  
tur dupl̄. Uno mō generaliter: 7 sic est nomen  
generale ad manīā caninā 7 lupinā siue de  
moniacā 7 ad mliā pprie dictā. Secundo  
modo capitur pro mliā pprie dicta solū. Ter  
tio notandū quid sit mliā pprie dicta. nā mliā  
est mutatio extimationū 7 cogitationū a cursu  
naturali ad corruptionē 7 timorē 7 ad maliti  
am ppter p̄lōnem mliā facientē siluestrē spi

ritū in uis cerebri 7 facientē ip̄m timidū ppter  
tenebras ipsius: sicut tenebre extrinsece solitari  
um timere faciūt secūdū q̄ p̄plexio frigiditatis  
7 siccitatis p̄trariātur spūi debilitans ip̄sū 7 sic i  
eo uidetur eē lesio pluriū uirtutū. Quarto notā  
dū q̄ apud medicū tres sūt cause mliē. s. p̄miti  
ua añs 7 p̄iuncta. Primitiua sūt res nō natura  
les multiplicantes mliā ut cibi mlii sicut len  
tes 7 fabe 7 alia legumina carnes antique case⁹  
aules carnes bouine lepōꝝ cuniculoꝝ: uinum  
grossum panis azimus tior 7 tristicia 7 p̄plexio  
frigida 7 sicca. sūtr 7 regio frigida 7 sicca: etas se  
nectutis 7c. Causa añs ē humor mlicus an  
teq̄ actu inducat corruptionē in uirtute estiatia  
ul' imaginatiua. Causa p̄iuncta ē hūor mlic⁹  
existens in cerebro ul' in alio mēbro iducēs cor  
ruptionē in uirtute imaginatiua ul' estiatia.

Quinto notandū q̄ d̄ia est inter manīā ca  
ninā 7 mliā pprie dictā. q̄ mania canina cau  
satur ex mliā generata ex sanguine q̄ diu rema  
net in materia cā adurēs. 7 sic ē in proximo gar  
rulant 7 gaudent rōne sanguis 7 tristatur rōne  
mliē. Alia aut lupina uel mliā lupina catur  
ex mliā causata ex adustione colere: 7 in tali sit  
rira furia 7 agitatio: 7 a uulgarib⁹ d̄z q̄ demon  
intrauit corpus ei⁹: 7 ē passio difficilis ad curā  
dū. Alia pprie dicta causatur ex mliā natura  
li buliente in cerebro: 7 aliqñ catur a mala com  
plexione frigida 7 sicca sine materia l̄s raro ab  
illa: uel ex mliā causata ex adustione alioꝝ hūo  
rū dū tñ caliditas sit separata ab illa materia.

Sexto notandū q̄ melancolia pōt p̄siderari  
dupl̄. Pr̄io mō quantū ad sui originē uel ap  
prehensionē. 7 sic ē actio corrupta uirtutis ima  
ginatiue. uel quantū ad sui p̄plementū: 7 sic est  
actio corrupta estimatiue. Septio notandum  
q̄ mliā pōt fieri dupliciter. uel per causam pro  
pria i cerebro uel per cōitatē: ut quia uapor mli  
cus cōicatur cerebro a mēbris inferiorib⁹: ut a  
corde stō ipocondriis splene renib⁹: 7 a retenti  
onibus mēbroꝝ uel hemorrhoiday. Octauo no  
tandū q̄ spēs melie sūt q̄si infinite. Quidā cui  
timent casū celi supra se. Quidā timēt q̄ terra  
absorbeat eos. Quidā timēt latrones. Qui  
dā ne lopus agreditur eos. Quidā imaginan  
tur res corā oculis suis que nō sunt v̄e. Quidā  
imaginantur se factos eē reges: aut lupos: aut  
demonēs: aut aues: aut insūa artificialia. Qui  
dā ridēt: qdā plorant: quidā abhorrent aquā.  
Quidā ēt mlii illiati fiunt literati: 7 l̄aliter lo  
quuntur. Quidā p̄phetizant: 7 hoc nō uide  
tur reducibile in causas ratōales nobis notas



De Melancolia.

et sunt plures alie spes quas omitto propter multitudinem earum. **Almansor.**

**Um** alicui cogitationes male sine causa acciderint et timor et tristitia in eo preualuerit. melie principium in eo est. **Cuz** autem res ad hoc deuenit ut etiam ea que cogitare ceperit ore proferat verba sua atque actus permisceat: iam melia perfecta est. **Cui** ergo he male cogitationes et tristitia et tribulatio accidunt antequam preualere incipient succurrendus est: quia si preualuerint cura est difficilis. **Sillanus.**

Hic determinat de melancolia: et diuiditur in tres. **Primo** ponit signa. **Secundo** reddit causam quare cum apparent male cogitationes non est differenda cura. **Tertio** ponit curam. **secunda** ibi. **Cui** ergo he. **Tertio** ibi. **Quod** si cum melia. **Prima** in duas. **Primo** ponit signa melie que est in principio. **Secundo** que in sui complemento. **secunda** ibi. **Cui** autem res. **De** prima dicit quod que in aliquo apparent ista signa. **Primo** quod male cogitationes accidunt sine causa. **Secundo** quod timor et tristitia in eo preualent: tunc dicimus quod melia est in sui principio. **Notandum** quod melie tres sunt gradus. **primo** que false imaginatur uel estimat: quod imaginantur illud quod non imaginandum. uel estimat quod non estimandum. **Secundus** gradus est que ore proferunt quod mente concipiunt: quia loquuntur fatue. **Tertius** gradus est que complent ope quod mente conceperunt sicut aliqui melici qui non desinunt ire nunc huc nunc illuc: et ne sciunt quo uadant. et dicitur cuttubuth. **Secundo** notandum de ratione signorum. **Verificatur** primum quod humor melicus repugnat spiritibus sui sibi ingrossando spiritus ex sui qualitate quod frigidus et siccus. **Verificatur** secundum quia sicut homo extrinsecus in membris timet et tristatur. sic spiritus per meliaz et uapores melancolicos obtenebrantur: et ideo est timor et tristitia etc. **Cum** autem res. **Hic** ponit signa melie que est in suo complemento dicens quod que res prouenit ad hoc quod patiens proferat ore que mente concipit. **Sunt** uerba et actus suos permiscet: signum est quod melia est in suo complemento. **Notandum** quod supra **Ras** in precedenti parte posuit primum gradum melie que est male cogitare et false imaginari nunc in hac parte ponit secundum gradum melie qui est proferre ore quod menti concipit. **Secundo** notandum quod signa melie sunt duplicia: quedam sunt pronostica et quedam demonstratiua. **pronostica** sunt timor pusillanimitas extimatio mala timor sine causa: uelocitas ire dilectio solitudinis: tremor et uertigo et sonitus proprie in mirach. **De**

monstratiua sunt que predicta sunt confirmata. **Tertio** notandum quod ratio signorum est. **Primo** timor et pusillanimitas propter tenebrositatem melie uel uaporis melici obtenebrantis spiritus extimatio mala ratione melie imprimentis speciei est tenebrosa. **Timo** et uelocitas scire quod talis incipit esse solitari? et si quis illum a suo proposito diuertit irascitur et quod imaginatur ab omnibus parumpendi est dilectio solitudinis propter obscuritatem melie que mouet ut sit solitarius et non conuersetur cum aliquo et fit aliquando tremor ex uaporibus ascendentibus ad caput et sonitus et tinitus proprie in mirach. propter idem quod ibi eleuatur mali uapores est fastidium propter multitudinem uetositatis subleuantis cibum. **Quarto** notandum quod signa melancollie cerebralis sunt hec. superfluitas cogitationis assiduatio solitudinis inopportunitas ad aliquam rem ut ad terram antecessio in somnitate egritudines cerebri antecedens et non apparet in membris cerebro concipientibus nocumenta.

**Accidentia** sunt ualde magna et continua ratio proprie intelligentibus. **Signa** melancollie per comitatem per totum corpus sunt nigredo totius corporis et arefactio et retentio eius quod consuevit euacuari a splene et a stomacho et hemorrhoidibus et menstruis nehemens nigredo pilorum antecessio ciborum melicollicorum. **Antecessio** febrium putridarum cronica carum et diuersarum. ratio patet. **Signa** melie propter comitatem ad splenem sunt multitudo appetitus propter effusionem melie ad os stomachi. **Paucitas** digestionis stomachi propter firmitatem melie: multitudo rugitus lateris sinistris. **Inflatio** splenis propter uentositates: et hoc non separatur ab eis: quoniam est febris quartana. **Natura** est leuis propter indigestionem. **Signa** melie propter comitatem ad stomachum sunt nauasatiua facietas cum indigestione et repletione in hora digestionis. **Multiplicatio** doloris apud comitatem que quiescit apud digestionem. **Signa** melie propter comitatem ad mirach. sunt grauitas in mirach: et attractio ad superiora nauasatiua inseparabilis: et corruptio digestionis. **Eructio** acetosa. **Sputum** humidum. **Rugitus** et exitus uentositatis. et inueniunt iuuamentum doloris in stomacho: aut iter utrasque spatulas proprie post cibum antequam digeratur. **Signa** que melica passio fit a sanguinea melancollia sunt quod patiens est cum gaudio et risu propter proprietatem sanguinis. non est tristitia uehemens. **Oculi** sunt rubei. **Uene** sunt plene cibi multiplicantes sanguinem precesserunt. **Signa** melie que est a colera sunt: quod est cum saltu et cum furore et cum luppinitate et cum terribili aspectu: et appellatur a quibusdam demonium. **Signa** melie que fit a flatu est cum



pigris paucitate caliditatis et cum quiete.

Signa quando fit a melancholia est cogitatio plurima: audacia minor quam in aliis odium cuius non obliuiscitur et cetera. **Cum ergo**

**Hic** reddit causam quare cum hec male cogitationes apparent cura non sit differenda: et dicit quod cum accidunt male cogitationes tristitia et turbatio succurrendum est antequam incipiant preualere. **Reddit causam:** quia si confirmetur et preualeant cura est difficilis. **Pro** nosticatio fluxus uel uarices quando ueniunt habentibus melancholicam passionem est bonus. **Notandum** quod ratio huius dicti est quia si confirmetur signum est quod facta est fortis impressio in membro principali scilicet in cerebro. **Item** quia talis egritudo fit ab humore melancholico: et talis repugnat curandi ratione substantie: quia est humor grossus: et ratione qualitatis quia est humor frigidus et siccus unde contrariatur calori naturali qui curat morbos.

**Unde quartana curatur difficiliter.**

**Almansor.**

**Quod** si cum melancholia fuerit dolor uentris et inflatio et malus color. et digestio corruptio et uomitus acetosus. et excretionis multitudo. incipienda est cura cum phlebotomia ex basilica: aut saluatella sinistrae manus. **Et** si sanguis visus fuerit niger dimittatur egredi in multa quantitate subtilis autem et rubeus si fuerit restringendus erit illico. **Eger** uero ex rebus liniensibus est nutriendus ut sunt aleffidabegi que sunt ex carne edina et aretina et mittendus est in balneum in quo non diu moretur.

**Sillanus.**

**Hic** ponit curam melancholie et diuiditur in duas. **Primo** ponit curam melancholie prouenientis a splene. **Secundo** a capite. **Secunda** ibi. **Si autem.** **Prima** in quattuor. **Primo** ponit curam per euacuationem. **Secundo** ostendit quibus est utendum post euacuationem. **Tertio** ostendit a quibus est abstinendum. **Quarto** ostendit circa que medicus habet attendere in cura talis melancholie prouenientis a splene. **Secunda** ibi. **De** inde tribus. **Tertia** ibi: **Eger** uero. **Quarta** ibi: **Et studendum.** **Prima** in duas. **Primo** ponit curam per euacuationem factam per phlebotomiam. **Secundo** per euacuationem factam per secessum. **Secunda** ibi: **Post hoc autem.** **Prima** in tres. **Primo** docet facere phlebotomiam. **Secundo**

**do** docet curam per dietam. **Tertio** per balneum. **Secunda** ibi. **Eger** uero. **Tertia** ibi. **Et mittendus.** **De** prima dicit quod si cum melancholia fuerint ista signa scilicet dolor uentris et inflatio: malus color: corruptio digestionis et uomitus acetosus: debemus incipere curam faciendo phlebotomiam ex basilica: aut saluatella manus sinistrae. **Secundo** dicit quod si sanguis fuerit niger debet dimitti fluere seu diminui in quantitate multa. sed si sit subtilis rubeus debet statim restringi. **Notandum** quod et si melancholia possit esse per communitatem ad alia membra scilicet ad cor: quia generat spiritum uitalem turbidum et grossum. **Uel** ad epa uel ad splenem. **Uel** ad matricem. **Hic** tamen ponit curam eius que est per communitatem ad splenem: quia sepius accidit ex quo splenem est receptaculum melancholie et illa cura curantur alie. **Notandum** secundo de ratione signorum melancholie prouenientis a splene. **Primo** est dolor uentris: quia propter abundantiam humorum in splene: et propter coligantiam splenis ad stomachum debilitatur uirtus digestiua stomachi: et sic generantur uentositates que sunt causa doloris et inflationis stomachi: et sic uerificatur primum. **Uerificatur** secundum: quia malus color est propter malitiam digestionis. **Uerificatur** tertium. scilicet corruptio digestionis propter malitiam melancholie habundantis in splene. **Uerificatur** quartum scilicet uomitus acetosus quia melancholia profluit ad stomachum et corrumpitur conuertendo ad acetosum. **Uerificatur** quintum: quia fit multum sputum propter malitiam digestionis ratione cuius generatur multum de phlegmate uiscoso in stomacho. **Tertio** notandum quod ratio remedii est: quia per euacuationem factam ex basilica uel ex saluatella manus sinistrae uel brachii euacuatur sanguis melancholicus qui peccat in splene et si sit niger debet dimitti egredi: quia sanguis melancholicus est niger et grossus et sic euacuatur materia peccans. si sit subtilis restringatur: quia tunc talis sanguis est colericus qui est sicut frenum melancholie et sic non euacuatur materia peccans. **Dubitatur** in habentibus passionem melancholicam peccato melancholie: quare competat phlebotomia cum non peccat sanguis. **Dicendum** quod melancholia magis conuenit cum sanguine: quia est sex sanguis: et quia melancholia non est sic seperabilis a sanguine. **Sed** si dicatur quod sanguis magis contrariatur in complexionem melancholie quam phlegma

ii. Dicendum  
fit tamen ex p  
ant ab eodem  
ex parte euac  
ma propter u  
tur sanguine  
immo egred  
phlebotomia  
pitulo. xx. de  
lancollie de  
manis pro  
curam per d  
ex carne edina  
neratur sang  
restitit melan  
poris et spec  
ci sunt mac

**Notandum**  
intelligere a  
tellos ouer  
nem multip  
nem et bugle

**Hic** ponit  
patiens debe  
rari. **Notandum**  
balneum aqu  
ibi peccat ma  
**Ratio** secun  
magis reio  
caret: et ide  
nam pauca  
balneum o  
ca citus eq  
sem curaba  
balneum in  
collica est tr

**Post hoc**  
qua ego co  
fectio. **De**  
lipodii. 5.  
cados. 5. r.  
thimi creta  
mo in tribu  
nec ad unam  
quod hoc fact  
et illico ab i  
nec infrigid  
fuerint man  
sumant a g  
indi. 5. 6. eff  
antur cum m  
pulle que per



melancollia

ti. Dicendum q̄ licet ex parte complexionis ita sit tamen ex parte multiplicationis non quia fiunt ab eodem calore. Aliter licet sic sit: tamen ex parte euacuationis nō est simile: quia phlegma propter uiscositatē adheret: et non sequitur sanguinē in euacuatione sed melancollia nō immo egreditur cum sanguine: et ideo posuit phlebotomiam: et Aui. etiam quarta primi capitulo. xx. de phlebotomia dicit q̄ homines melancollici debent sepe phlebotomari. et in phlebotomiacis prohibet. Eger vero. Hic ponit curam per dietam dicens q̄ eger debet nutriri ex carne edina et aretina. Ratio quia ex ea generatur sanguis bonus et multe quantitatis q̄ resistit melancollie: et ex quo fit resumptio corporis et specialiter conuenit hoc. quia spleneticis sunt macri propter indigestionem in epate.

Notandum q̄ per illa iura debemus etiā intelligere alia iura ut gallinarum pulloꝝ uittellos ouoꝝ et similia humectantia et sanguinem multiplicantia. De herbis uero boraginem et buglossam comedat. Et mittendus.

Hic ponit curam per balneum: dicens q̄ patiens debet poni in balneo et in eo parus morari. Notandum q̄ ratio primi dicti ē: quia balneum aque dulcis humectat corpus. nam ibi peccat materia per frigiditatem et siccitatem. Ratio secundi est quia si diu staret in balneo: magis resolveret materiam subtilem et sic exsiccaret: et ideo quidam bonus curabat quarta nam paucis diebus: ipse enim administrabat balneum omni die bis ut materia melancollia citius expelleretur in perousimo: et sic infra mensem curabat quartanam. Alia causa est quia balneum inducit letitiam: sed in passione melancollia est tristitia. et cetera. **Al.**

Post hoc autem decoctione de epithimo quā ego composui utatur cuius hec ē confectio. ℞. mirobalanorū indorum. ʒ. x. polipodii. ʒ. v. sene. ʒ. viii. turbit. ʒ. iiii. sticados. ʒ. x. passularū enucleatarū. ʒ. x. epithimi cretensis. ʒ. x. omnia excepto epithimo in tribus ℞. aque coquenda sunt. donec ad unā libram et mediam redeant. cū q̄ hoc factum fuerit addatur epithimum et illico ab igne remoueat et dimittat donec infrigidari ceperint. Cūq̄ infrigidata fuerint manibus fricata colentur. Deinde sumant agarici due tertie. ʒ. i. aloes. ʒ. i. sal indi. ʒ. ʒ. essi nigri q̄rtas. ʒ. vnius et conficiantur cū melle. aut cū iubele. et fiant ex eis pille que per tres horas ante decoctionis

exceptionem sumende sunt postea sumant decoctio. Deinde tribus diebus quiescat In his autem diebus quibus quiescit nutriatur ex eis que precepimus. et in potu sumat uinum subtile et clarum et bene odoriferum. Post hoc quoq̄ iterum soluendus est ut prius. hoc uero ita prediximus tertio iterandum est quarta quoq̄ potio ei danda est. Eger uero ab omnibus qui colerā generant nigram abstinendus est: ut sunt carnes siluestres omnes et caro vaccina et caprina uetuste et fabe. et caro salita et caesus uetus et lentes et precipue lentes et omnia humefactiua. Uinuz preterea grossum labores et uigilias euitet. nec patiat famem nec sitim uino uero subtili in potu utatur et precipiendum est ei ut dormiat Et est studendum in splenis curatione ex his que in sequentibus in capitulo de splenis curatione dicturi sumus que augumentatur. Os quoq̄ stomachi confortandus est. et precipue ex medicinis quarum mentionem in sequentibus facturi sumus egritudines stomachi nominabimus.

Sillanus.

Hic ponit curam per euacuationem factam per secessum. Primo per decoctionem. Secundo per pillulas. Secunda ibi. Deinde sumatur. De prima dicit q̄ post phlebotomiam conuenit decoctio de epithimo que est. ℞. mirobalanorū indorum. ʒ. x. polipodii. ʒ. v. sene. ʒ. viii. turbit. ʒ. iiii. sticados. ʒ. x. passularū enucleatarū epithimi cretensis. an. ʒ. x. omnia excepto epithimo coquantur in ℞. iii. aq̄ donec ad ℞. i. ʒ. reddeant. Cumq̄ hoc factum fuerit addatur epithimum: et omnia ab igne remoueantur illico et dimittantur donec incipiant infrigidari et cū infrigidata fuerint manibus fricata et colentur. De secunda parte ponit descriptionem pillularū: et est. ℞. agarici duas tertias ʒ. unius aloes. ʒ. i. salis indi. ʒ. ʒ. essi nigri quartā. ʒ. unius conficiantur cū melle: aut cū iulepe: et fiant pillule. Subdit q̄ tales sumende sunt per tres horas ante assumptionē potionis uel decoctionis: et debet complere recipi usq̄ ad dies .xvi. et qualibet die anteq̄ detur decoctio pillule. omnes que sunt in recepta sunt sumende per tres horas ante. Notandū q̄ ratio dictoꝝ ē: q̄ tales pille et talis decoctio euacuant phlegma grossius aggregatū rōe debilitatis epatis ppter colligantias cū splene et melia a qua fit principaliter illa passio et quare debent sumi per tres horas ante decoctioꝝ



qz pillule non possunt operari in tam breui tem-  
pore: ideo adueniente decoctione pillule dissoluuntur  
et sicut p[ro]ficiunt unam operat[i]o[n]em. Tertio no-  
tandum q[uo]d hora assumpt[i]o[n]is p[ro]ueniens non d[omi]n[us] e[st]  
in die agitatio[n]is et co[m]motionis materie sicut in  
die porisimi: q[uo]d in illa die non d[omi]n[us] e[st] assumptio  
alicuius medicie. Et Avicenna prima q[uestio]n[e] c. de cu-  
ra putridar[um] in generali. Sed in hora q[ue]tis: q[uo]d  
uirtus e[st] fortis magis apta euacuato[i]. Nota  
du[m] quarto q[uo]d anteq[uam] detur medicina d[omi]n[us] p[re]cede-  
re sirupus digestiuus materie existentis in sple-  
ne et e[st] talis. **R.** radic[u]m feniculi petrosilini acco-  
ri radicis ciperi añ. q[ui]nque. s. radicis rasai radicis  
apii añ. 3. i. radic[u]m corticis capparoz[u]m mediã e  
tamarisci frassini et gemestre añ. 3. s. eupatozii  
calameti absinthii capil. uene. endiuie scariole.  
añ. 4. s. i. anisi maratri cuscute se[is] portulace se-  
minis melonis indi añ. 3. i. liq[ui]tie rase uuaruz  
passar[um] sine arill[is] añ. 3. i. succi boraginis succi su-  
miterre depuratoz[um] añ. 3. ii. floz boraginis bu-  
glosse floz sticados arabici añ. 3. i. mell[is] elci. q.  
iii. succari alb. **H.** s. temperentur cortices i ace-  
to forti p[er] nocte[m] fiat sirupus p[er]fecte clarificat[us] us-  
q[ue] ad. **H.** i. s. administratur cu[m] decoctio[n]e boragi-  
nis floz tamarisci floz sticados arabici añ. 3. s.  
5. thimi epithi folliculoz[um] sene polipodu[m] q[ui]cini  
añ. 3. s. anisi. 3. iii. liq[ui]tie rase uuaruz passaru[m] sin-  
arill[is]. 3. vi. fiat decoctio i sero caprino. et in decoc-  
tione te[m]perentur per nocte[m] corticu[m] mirobalano-  
ru[m] bene gumosoz[um]. 3. i. s. fricentur de ma[n]e for-  
titer et colatur: et colature addatur. et administre-  
tur si e[st] delicatus cu[m]. 3. i. succari al. uel cadi dul-  
cozetur. Ad idem ualent tales pillule. **R.** yere-  
ruffini. 3. iii. lapidis lazuli puluerizati et subtili-  
3. i. misce malaxando cu[m] modico sirupi sumiter-  
re fiant pillule ad quantitate[m] ciceru[m]. Ad idem p[ro]-  
debilib[us] ualet diasene. 3. s. Ad idem p[ro]fecto ha-  
mech. Ad idem pulueris sene. 3. s. cu[m] aqua la-  
ctis. Deinde tribus. Hic ostendit quomodo est  
p[re]cedendu[m] post euacuatio[n]e[m] dicens: q[uo]d post pri-  
ma[m] euacuato[n]em debet q[ui]esce[n]s tribus dieb[us]. **R.** o  
q[uo]d uirtus co[n]fortatur per nutrimentu[m] q[uo]d uirt[us] fuit  
debilitata p[er] medicina[m] et iterato posset laxari.  
Secundo dicit q[uo]d i his tribus dieb[us] d[omi]n[us] uti dieta  
de qua dictu[m] e[st]. **R.** o patet. Tertio dicit q[uo]d i potu  
debet dari uinu[m] subtile claru[m] odoriferu[m]. **R.** o q[uo]d  
generat bonu[m] sanguine[m] et sp[irit]us claros q[ui] contra-  
riantur sp[irit]ibus grossis in melia. Quarto  
dicit q[uo]d iterato post d[omi]n[us] euacuari ut prius: et sic  
quousq[ue] quarta potio sit exhibit[us]. **R.** o q[uo]d mate-  
ria melia e[st] difficil[is] euacuato[n]is: et ideo paulatim  
debet fieri euacuatio. Sed intelligendu[m] e[st] q[uo]d

semp[er] d[omi]n[us] p[re]mitti digestiuum: q[uo]d i chronicis egri-  
tudineb[us] debet fieri paulati digestio et paulatim  
euacuatio et. **Eger vero.** Hic ostendit a quibus  
e[st] abstine[n]du[m]: dicens q[uo]d eger debet se abstinere ab  
oibus generantibus meliam. **Ut** sunt carnes sil-  
uestres o[mn]es: et uaccina caro et hyrcina et magna-  
ru[m] capraru[m] sabe caro silita caseus antiquos le-  
tes p[ri]pue. Similiter olera nisi sint humectati  
ua qualia sunt borago buglossa et silia. **Secun-**  
do dicit q[uo]d d[omi]n[us] abstinere a uino grosso q[uo]d aggre-  
gat meliam et sp[irit]us turbidos. debet abstinere a  
labore et uigiliis q[uo]d exiccant. Tertio dicit q[uo]d  
non debet pati fame[m] nec siti. **r.** o quia i talib[us] dis-  
positio[n]ibus corpus exsiccat[ur]. Quarto dicit  
q[uo]d debet uti uino subtili. **r.** o quia generat sp[irit]u[m]  
subtile et claros qui contrariantur melancolie.

Quinto dicit q[uo]d debet dormire. **r.** o quia cele-  
bratur melior digestio et humectatur corpus.  
Nota q[uo]d studetis non debet uti carnibus salis  
nec alii generantibus meliam: nec uino grosso  
quia ex his generatur nutrimentu[m] grossu[m] et spi-  
ritus grossi humidi turbidi. unde cerebrum non  
bene disponitur ad speculari et studere. **Et est**  
studendu[m]. Hic ostendit circa q[uo]d medicus h[ab]et in-  
tendere i curatione melie p[ro]uenientis a splene:  
dicens q[uo]d debemus attendere in curatione ad  
splene[m] cum hiis de quibus dicitur in. c. de cura-  
tione splenis. **R.** atio quia hec passio p[ri]ncipal[ite]r  
dependet a splene: i[de]o si sple[n] e[st] durus d[omi]n[us] molli-  
cari. Tertio dicit q[uo]d debemus attendere ad sto-  
machum co[n]fortando os stomachi cum hiis q[ui]  
dicuntur in. cade dis[positio]ne stomachi. **r.** atio q[uo]d  
a splene ad os stomachi co[m]municatur melia q[ui]  
infrigidat et debilitat os stomachi: i[de]o conforta-  
ri debet ut prohibeatur receptio melie. **Al.**

Si autem cu[m] melia ea que nominauim[us]  
non fuerit et acciderit post frenesim uel lo-  
ga morã sub sole. aut percussio[n]e in capi-  
te. flebotomia ex cephalica faciẽda e[st].

Sillanus.

Hic ponit curam melancolie cerebralis: et di-  
uiditur in duas. **Primo** ponit curam quando  
fit a materia calida uel a melancolica causata  
per adustionem colere uel sanguinis. **Secundo**  
ponit curam quando fit a melia innaturali.  
**Secunda** ibi. **Si autem.** **Prima** in duas.  
primo ponit curam flebotomiam. **Secundo**  
per localia. **Secunda** ibi. **Et capiti.** De pri-  
ma dicit q[uo]d si cum melancolia no[n] fuerit ea que  
dicta sunt: sed sequatur post frenesim: uel lon-  
gam morã sub sole. **Uel** post percussio[n]e[m] i ca-  
pite. suple arguim[us] meliam e[st] i capite ultio cere

bia a principi  
ca. **R.** o q[uo]d per  
sa añ. et de  
ibi capitur  
tur mania cau  
sanguis uel  
materia: et sic  
satur ex sang  
generat meli  
liditas tam  
longa morã  
uertuntur ad  
dicitur meli  
sanguis et sp[irit]  
mano et adu  
causata a m  
q[ui]nque sirupu  
e[st]. **R.** lacu  
nenufariis r  
sumiterre fo  
sglino. 3. i. p  
at sirupus da  
d[omi]n[us] e[st] tale. **R.**  
nenufariis añ  
arill[is]. 3. s. q[ui]  
3. iii. fiat deco  
te[m]perentur co  
trinoz[um]. 3. i.  
lanoz[um] indoc  
ne fo[m]iter:

Et capi  
regie q[uo]d di  
da ab alto  
de oleu[m] ro.  
et lac multa  
et oleu[m] de f  
muliebre i  
pe mitte[n]do  
piti e[st] sup[er]  
rifer a frigi  
Hic ponit  
mitte[n]do se  
p[re]terea. **R.**  
du cu[m] hiis q[ui]  
du q[uo]d q[ui]us e  
dicto. c. de cu  
sp[irit]ales i man  
toe pedu[m] et ca  
bi. **Secunda** e[st] de  
et floz bor  
Hic ponit curã



bra a principio dicitur fieri flebotomia ex cephalica. **R**o q: per ipsa euacuatur materia q: e causa aña 7 de illa q: est cõiuncta. **N**otandũ q: ibi capitur mltia: ut e cõis ad mania: 7 hic capitur mania causata ex melia causata ex adustõe sanguis uel colere q: diu cã adurens tenetur in materia: 7 sic uenit post frenesiz: q: frenesis causatur ex sanguie 7 colera: 7 qñ uenit adustionẽ generat meliam uel mania: q: diu remanet caliditas tam diu remanet mania. Similiter pp longã morã sub sole aduruntur humores 7 cõuertuntur ad meliaz: 7 q: diu stat caliditas taz diu stat melia. **S**ilr ppter percussionẽ capitis sanguis 7 spũs rõne doloris ascendit 7 fit inflãmatio 7 adustio idẽ. **N**otandũ q: i passioẽ causata a materia melica cõpetit et medicina 7 qñq: sirupus ppetit: 7 sirupus ppetes i mania e. **R**. lactuce scariole altee añ. **A**. i. floz uiol. nenufaris rof. ru. añ. **z**. i. succi boraginis succi fumiterre succi pomoz acetosoz añ. **z**. ii. aconi. sglitici. **z**. i. pro cã piuncta zuccari al. qñ. iii. si at sirupus clarificatus usq: ad. **l**. i. **L**axatiuũ dicitur e tale. **R**. floz boraginis floz uiol. flozum nenufaris añ. **z**. s. uuar passaz mundatarũ ab arilt. **z**. v. epithimi folliculoz sene añ. **z**. i. anisi. **z**. iii. fiat decoctio i sero caprino. 7 i decoctione tẽperentur cortices mirobalanoz indoz uel citrinoz. **z**. i. pro cã antecedente corticis mirobalanoz indoz. **z**. s. **P**ro cã piuncta fricetur o mane fortiter 7 colentur 7 colatura de mane detur **Almansor**.

**E**t capiti studiũ adhibendũ ex reliquo regie q: diximus pprie. **A**qua pterea tepida ab alto loco sup caput fundeda e. **D**e oleũ ro. cũ aceto uini capiti infundaf: 7 lac muliebre desuper mulgeaf. **M**arib<sup>o</sup> et oleũ de semibus cucurbite dulcis. 7 lac muliebre iniiciatur. **I**n balneuz quoq: sepe mittendus e. 7 multũ ex aqua tepida capiti e supinfundendũ. **E**ger et oia que odorifera frigida sunt odorat. **S**illanus.

**H**ic ponit curã p localia. **P**riõ i generali remittedo se. **S**ecũdo i speciali. **S**eda ibi. **A**qua pterea. **D**e pria dicit q: circa caput e antedendũ cũ hũs q: dixim<sup>o</sup> supra i cura frenes. **N**otandũ q: qñuis erũt poneda mltia supradca: ut i p dicto. **c**. de cura frenes: tñ sunt due ablutiones spales i mania. una e ablutio capitis cũ decoctõẽ pedũ 7 capitis mõtonis 7 seis papaueris albi. **S**eda e decoctõ folioz sene: 7 aliqñ cũ seib<sup>o</sup> 7 floub<sup>o</sup> boragis 7 buglosse. **A**qua pterea. **H**ic ponit curã p localia i speciali: 7 diuiditur in

qñq: ptes fm q: qñq: localia ponit. partes partebunt. **D**e pria dicit q: aq tepida dicitur ab alto sup caput fundi. **R**o q: talis hũctat. deide q: reuertitur ad frigiditatẽ ifrigidat 7 sic phibet adustionẽ materie. **D**einde oleũ. **H**ic põit aliud locale: dices q: oleũ ro. cũ aceto dicitur fundi supra caput. **R**o q: e frigidũ 7 stipticũ: 7 sic phibet ascensũ uapoz ad caput 7 adustioẽ i materia. **S**ilr lac mliebris dicitur mulgeri supra caput **R**o q: infrigidat 7 hũctat. **M**aribus. **H**ic ponit curã per aliud locale dices q: narib<sup>o</sup> dicitur i mitti oleũ o seie cucurbite oleũ de salicib<sup>o</sup> 7 lac muliebre. **R**o q: alterat 7 phibet adustionem i materia: 7 ista debet fieri i principio uel i augumẽto qñ nõ e itentio resolutiois. **I**n balneũ. **H**ic ponit curã per aliud locale: dices q: paties dicitur sepe poni i balneo: 7 dicit q: dicitur in eo morari multũ 7 fundi ex aqua tepida supra caput. **R**o q: phibet adustionẽ materie ppter suaz hũiditatẽ 7 resoluerẽ facit pp caliditatẽ ul saltẽ hũctando disponit illã ad resolutõm. **E**ger et. **H**ic ponit curã per aliud locale. dices q: eger et dicitur odorere sia. **U**t sũt rose sandali uiol. rõ q: phibent adustõm materie: 7 q: sũt aromatica confortat caput: 7 p recepta recurratur supra. **c**. de cephalica 7 emigranea 7 ibi patet. **A**l.

**S**i autẽ cũ mltia nihil fuerit eoz q: diximus i principio. matrix uena dextri brachii apparieda erit: 7 sanguis cõsideradus. 7 ut pdiximus faciendũ erit 7 regendũ. 7 post q: hoc regimen ifirmo adhibueris per aliquot dies qescere dimittendus e. deinde ut prius i cura eius incipiendum donec sanitatis fiat restitutio. **S**illanus. **H**ic põit curã mlie cerebral facte a melia naturali 7 diuiditur i duas. **P**riõ põit curã p euacuatoz. **S**o ondit qd siendũ sit i dieb<sup>o</sup> qetis. **S**eda ibi. **I**n dieb<sup>o</sup> v. **P**ria i duas. **P**riõ põit curã p flebotomiã. **S**o p medicinã laxatiuaz. **f**. p pilas. **f**a ibi. **P**ille. **P**ria i duas. **P**riõ põit curã p flebotomiã. **S**o ondit circa qd dicitur e itetio i cura melie. **f**a ibi. **S**tudiũ. **P**ria i duas. **P**riõ mo facit q: dcm e. **S**o ondit qd siendũ p flebotomiã. **f**a ibi. **E**t postq: **D**e pria dicit q: cũ in melia nihil fuerit ex his q: dixim<sup>o</sup> i principio dicitur fieri flebotõia d uena cõi q: d uena matrix brachii. **f**. dextri. **S**o dicit q: dicitur cõsiderari sanguis 7 dicitur fieri ut dictũ e: quia si esset grossus debet dimitti egredi: si subtilis debet restringi. **N**otandũ q: qñ non est aliquid eoz que diximus uel que dicta sunt. signũ est q: puenit a melia naturali 7 cũ hec nõ sit in capite nisi q: cõmunicatur ab



epate uel corde d3 fieri flebotomia totius cor-  
poris. s. de uena cōmuni que respicit partes su-  
periores ut caput 7 inferiores ut cor 7 epar.  
Sed quare d3 fieri flebotomia est ppter cōmix-  
tionē cū sanguine: 7 sic euacuatur sex eius que  
est materia peccans. Sed qre debet inspicere sã  
guis: qz si uideatur niger in magna quantitate  
debet euacuari qz euacuatur materia peccans  
sed si sit subtilis d3 restringi qz nō euacuatur ma-  
teria peccans. Et postq̄. Hic oñdit qd si edũ  
sit post flebotomiã dicens qz post hoc regimen  
d3 quiescere plurib⁹ dieb⁹. Rō ut uirtus suble-  
uetur: deinde ē pcedendũ in cura donec fiat re-  
stitutio sanitatis. Ut ex hoc uellit qz restitutio d̄  
bet fieri paulatiue 7 sepe: qz materia melancoli-  
ca ē difficilis euacuationis. **Almansor.**

**Studiũ vero totũ qz erga melicos est  
obseruandũ ē ut ipingues 7 carnosī fiãt.  
ex quo enī pigues 7 carnosī fuerit illico sa-  
ni erunt.** **Sillanus**

Ostendit circa quod cadit tota intentio me-  
dici in curatōe melie: 7 duo facit. Prio p̄mittit  
hoc: Secundo oñdit qbus p̄ficatur: Secunda  
ibi. **Libi at.** De pria dicit qz tota intentio medi-  
ci i curando melicos ē ut fiant pigues 7 carnosī  
qz si sic: cito fient sani. Rō qz remota ē mala cō-  
plexio frigida 7 sicca que faciebat illam passio-  
nem. **Almansor.**

**Libi aut qui illis cōgruūt sūt caro arie-  
tina 7 edina 7 gallinacea 7 p̄is de simu-  
la. oppirus aut panis nullo mō est eis cō-  
gru⁹. uinũ quoqz subtile 7 clarũ eis cōue-  
niens ē. uinũ vō grossum nō est eis bonũ  
nec nigrũ. lac aut recēter ab uberib⁹ extra-  
ctũ dũ adhuc calet eis cōfert 7 pisces recē-  
tes 7 sisami de zuccaro facti 7 oleo amig-  
dal. P̄terea audire cantilenas 7 gaude-  
re 7 habere ante se res delitōsas 7 dormi-  
re plurimũ cōfert eis. ecōtrario vō cogita-  
re 7 solus morari 7 uigillare maxie nocet  
eis. Pillule que colerã nigrã expellunt de  
qbus datur his q̄ decoctionē fumere neq̄  
unt. R. epithi cretēsis. 3. xx. polipadii aga-  
rici amboꝝ añ. 3. x. elli nigri salis indi abo-  
rũ añ. 3. v. sticados. 3. vii. pulueris ierepi-  
gre. 3. xv. bibat ex eis. 3. iii. In diebus uero  
qbus gescit eger d3 fumere electuariũ qd̄  
uocat lectificans: qd̄. R. mellisse cortic. ci-  
tri gariofil gallie muscate massicis croci.  
ozietalis nucif. mus. cinamomi cardamoi-  
nebere. misch. behēa albi 7 rubei zedoa-  
re dorouici. scis ozimi maioris scis ozimi**

gariofil omniũ añ. partes equales musci.  
quantũ ē decima pars. 3. vnius deinde su-  
matur R. Rebuli. xx. 7 embli. xxx. 7 terantur  
7 in tribus libris aque coquant donec ad  
vñã redeant 7 colentur i colatura vō ad-  
datur mell. lb. i. deinde bulliant donec aq̄  
cōsumpta sit. post ex hoc melle conficiãtur  
spēs p̄dicte qd̄ tũ in pondere sit tripluz  
ad species de quo cū necesse fuerit ad ma-  
gnitudinē auellane fumendũ ē. hoc enim  
medicamen letitiã 7 coloris pulchritudĩ-  
nē 7 digōis bonitatē operatur 7 retardat  
canos. **Sillanus.**

Hic ostendit qbus p̄ficatur dicta intentio:  
7 diuiditur i duas. Prio explicat cibũ 7 potuz  
cōuenientes 7 discōuenientes. Secundo explicat  
quas alias res non naturales. Secunda ibi.

**P̄terea audire. De prima dicit qz cibi cōue-  
nientes sunt caro edina arietina gallinacea 7 pa-  
nis de simula. i. farina frumenti. Rō qz generat  
sanguinē laudabilē p̄trariũ melie. Secdo di-  
cit qz panis opirus. i. azimus nō cōuenit. Rō  
qz ē oppilãs: 7 sic generat malũ sanguinē meli-  
cũ. Tertio dicit qz uinũ clarũ 7 subtile erit p̄-  
ueniens: qz generat spūs subtiles claros cōtra-  
rios melie. Quarto dicit qz uinũ grossũ nō ē  
bonũ. Rō qz ē oppillatiũ generãs meliam.  
Quinto dicit qz lac recēter extractũ ab uberib⁹  
dũ ē calidũ ē bonũ. ratio qz bene nutrit 7 hūec-  
tat. Sexto dicit qz pisces recētes: 7 sisamũ de  
zuccaro factũ 7 oleũ amigdal p̄ferunt. rō quia  
hūectãt. De fo dicit qz audire cantilenas dul-  
ces 7 gaudere 7 habere res delitōsas i sui p̄-  
sentia 7 dormire p̄ferunt: rō qz delectant animã  
7 clarificant spūs 7 sōnus et hūectat. Secudo  
dicit qz cogitare 7 solus morari 7 uigillare maxi-  
me nocent. rō qz exsiccant corpus 7 sunt cã mul-  
tiplicatōis melie. **Pillule.** P̄nit curã per me-  
dicinã: dices qz n̄ ualētib⁹ sũere decoctionē p̄ue-  
niūt pillē euacuãtes meliã q̄ sūt. R. epithi cre-  
tēsis. 3. x. polipo. agar. aboꝝ añ. x. elci. nig. sal-  
idi. añ. 3. v. abo. sticados. 3. vi. ierepigre. 3. xvi  
p̄ficientur cū ydromelle uel sirupo de fumo ter-  
re 7 sumãtur ex eis. 3. iii. Notãdũ qz añ exhibi-  
tionē illaz pillulaz cōpetunt sirupi digestiui di-  
cti in. c. de cura doloꝝ capitis a materia melica  
ideo recuratur illuc. Secudo notãdũ qz post  
euacuationē p̄ueniunt oia particularia dicta lo-  
co allegato supra. s. fricatōnes sacculi fomenta-  
tiones sternutoria 7 similia. Sed fomentatio p̄-  
ueniēs ē. R. folliculorũ sene thym epithi boꝝa-  
gis buglosse añ. 3. i. cōq̄stentur 7 bulliãt duab⁹**

edullitionib⁹  
caput foment  
saci boꝝa  
speciales qu  
um p̄petens e  
gri pulueris  
7 si iste pulu  
fomissimũ u  
lulaz p̄t dan  
ragis bugi.  
q̄rcini agar  
succi boꝝa  
zuccari alb.  
rum clarific  
rupo dyagri  
ad excitandũ  
rob. recēti  
colatura q̄ p  
thi q̄r. 5. an  
una bullion  
latura admin  
noꝝ indop. 3.  
noꝝ siccoꝝ in  
si p̄sumpta cō  
mãne. 3. r. In  
si fiendũ i die  
gens d3 sumo  
R. mellisse e  
massicis cro  
cardamoi: n  
rie dorouici  
riofil. omniũ  
ē decima par  
xx. embli. r  
quantur don  
latura mittat  
aqua p̄sump  
spēs p̄dicte  
spēs de quo c  
auellane sum  
7 coloris pul  
operatur 7 re  
qre hoc elect  
lancolica u  
phionē: melica  
p̄ indigestionē  
dat canos: qz c  
i cereb. Not  
margaritaz el  
a romani becn  
galage nucis m  
piperno longi. c



De Catarro.

ebullitionib<sup>9</sup> i quattuor. ℞. aq̄ in qua decoctōe caput fomentetur. Ad idē fiat fomētatio cū succi boraginis succi sūterre añ. ℞. 5. 7 iste sūt speciales quas tenet Gerardus. Sternutoriūm p̄petens est. ℞. lactis mulieris .5. i. ellī nigri puluerizati. 3. i. misce 7 fiat iunctio in nares 7 si iste puluis distēperetur cum succo sicle erit fortissimū ualde. Tertio notandū q̄ loco pillulaz pōt dari sirup<sup>9</sup> laxatiū talis. ℞. floz boragis bugl. sticados arabici añ. 3. v. polipodii q̄rcini agarici elci añ. 5. 33. scis basilici añ. 3. ii. succi boragis succi sumiterre d̄puratoz añ. 3. i. zuccari alb. ℞. 5. fiat sirupus parū coctus 7 parum clarificatus usq̄ ad q̄r̄. iii. dissoluatur i sirupo dyagridii. 3. 5. 7 sepe ponitur in medicis: ad excitandū uirtutes aliaz medicinarū succ<sup>9</sup> ros. recentū mastiacis añ. 5. iii. Ad idē ualet tal colatura q̄ preferuat a passione melica. ℞. epithi q̄r̄. 5. anisi. 3. iii. p̄quassa 7 ebulliant simul una bullitione in. ℞. i. seri caprini colentur 7 colatura administratur. Ad idē. ℞. mirabolanoz indoz. 3. i. 5. pistentur 7 buliant cū. 3. i. puuoz siccoz in. 3. viii. aque donec medietas aq̄ sit p̄sumpta coletur 7 cū illa colatura adantur māne. 3. x. In diebus uero. Hic ostēdit qd sit fiendū i diebus quietis: dicens q̄ in diebus q̄tis d̄z sumere d̄ electuario q̄ dicitur letificā ℞. mellisse corticis citri gariofiloz gallie mus. mastiacis croci orientalis nucis musca. cinamōi cardamōi: nehere. misch. been alb. 7 ru. sedoarie doronici semis ozimi maioris se. ozimi. gariofil. omniū añ partes equales musci quantū ē decima pars. 3. unius deinde sumatur kebuli xx. emblici. xxx. terantur 7 in. ℞. tribus aque coquantur donec ad unā redeant colentur 7 i colatura mittatur mell. ℞. i. deinde buliat donec aqua p̄sumpta sit postea ex illo melle p̄ficiantur spēs predicte q̄ tamen i pondere sit triplum ad spēs de quo cū necesse fuerit ad magnitudines auellane sumendū ē hoc enim medicamē letitiā 7 coloris pulchritudinē 7 digestionis bonitates operatur 7 retardat canos. Et ex his patet rō q̄re hoc electuariū seu medicamē in passioe melancolica ualet: q̄ p̄fortat cor 7 alterat malā p̄plionē: melicā 7 q̄: euacuat s̄ta qd multiplicatur p̄ indigestionē p̄ mirabolanos kebulos 7 retardat canos: q̄ canicies causatur a s̄ate putrido i cerebro. Notandū q̄ loco h<sup>9</sup> ualet hoc. ℞. margaritaz elctaz. 3. i. iacinti smaragdi dorōi ci romani been alb. 7 ru. añ. 3. i. floz cinamomi galāge nucis mus. macis. 33. al. añ. 3. 5. gariof. piperis longi. cubebe domestice ligni aloes sto

racis calamite semis basilice añ. 3. 5. croci. 3. i. musci boni abze elcte añ. 5. v. corticū citri p̄diti 3. 5. liq̄ritie rase. 3. ii. candi. uuaz passarum sine arill<sup>9</sup> bene pinguiuz añ. 3. iii. succi pomoz dulciū bene deputati. 3. i. p̄serue buglosse boragis añ. 3. ii. aq̄ ros. 3. i. 7 zuccari alb. ℞. i. fiat elctaz Ad idē. ℞. letitie gal. dyaboraginati pliris cū musco añ. q̄r̄. i. misce. Ad idē ualet dia margariton. Ad idē diarodō lili. Ad idē ℞. serici cōbusti. 3. i. coralloz ru. 3. 5. ossis de corde cerui. 3. ii. margaritaz ū p̄fortat. 3. iii. cardamōi. 3. 5. p̄unozū mundatoz liq̄ritie rase isopi añ. 3. ii. nucis musc. gariofil. piperis lōgi. cubebe galāge añ. 3. i. 5. cinamomi. 3. v. macis. croci. añ. 3. i. zuccari. ℞. vi. in hieme vō conficiantur cū mellis dispumati 7 cocti. ℞. iii. 7 addātur in sine mus. 3. ii. Sumatur mane 7 sero ad quantitātē nucis magne: 7 post bibatur aliqd uini al. clari odoriferi: hoc enī electuariūz ultimū ē ad confortandū cor 7 cerebrū 7 animaz gaudē facit 7 uisū rectificat 7 imouet malas cogitātes: rectificat memoriā 7 p̄fortat digōm 7 multiplicat humiditātē naturālē i toto corpore Notandū unū cōe i cura passionis melie q̄ aptio hemorrhoidaz 7 uenaz ani uel puocatiōe sanguinis menstruoz 7 apertio saphene i pede puocatio uaricū i cruribus maxie ualet i cura Scdo ē notandū aliud cōe 7 ultimū remediūm p̄ exhibitionē medicinarū q̄ fiat unū cauteriū i pte anteriori: 7 duo in cornib<sup>9</sup> posteriori b<sup>9</sup> capitis p̄fundādo usq̄ ad os si est possibile dimittatur loc<sup>9</sup> apt<sup>9</sup> usq̄ ad dies. x. p̄ posse 7 sic ḡia Dei finitur egritudo melica. De catarro. Otādū circa rubicā q̄ catarri<sup>9</sup> pōt sumi tripliciter. s. p̄ p̄e magis pp̄ie 7 cōmuniter. Cōiter sumitur p̄ reumate: seu p̄ fluxu materie ab uno mēbro ad aliud vñ cūq̄ fluat: 7 iō dicitur reuma q̄si ruens materia Sed pp̄ie sumitur p̄ fluxu materie a capite ad tria mēbra maxie ad nares ad fauces 7 ad pectus: l̄z possit materia fluere ad neruos ad stōz 7 ad alia mēbra. magis pp̄ie sumitur p̄ fluxu materie a capite ad pect<sup>9</sup> 7 sic distiguitur p̄tra corizā 7 branchium quia i coriza fluit materia ad nares. i branchio ad fauces i catarro ad pect<sup>9</sup>. Et p̄z i his v̄sib<sup>9</sup>. si fluit ad pect<sup>9</sup> dicatur reuma catarri<sup>9</sup>. Ad fauces b̄rach<sup>9</sup> ad nares esto corizā. Ad p̄positū hic sumitur scdo mō catarri<sup>9</sup>. Scdo notādū q̄ catarri<sup>9</sup> pōt fieri tripliciter. p̄io per uia dissolutōis ut a sole ul' a balneo ul' ab aliis reb<sup>9</sup> uaporosis assumptis ut alleis cepis sinapi pipere ex q̄bus dissoluitur mate



ria i capite siue calida siue fra. Secundo pot fieri per uiam copressionis uel cōstrictionis: si cut a frigiditate extrinseca cōstringente ut patet in spongia madefacta si cōstringatur fluit aq̄. Tertio pot puenire ex multitudine materie siue sit colera siue flegma siue ab alio extrinseco agē te. Notandū q̄ apud medicū tres sunt cause catarrhi. s. primitiua antecedens et cōiuncta.

Primitiua sūt tres extrinsece dissoluentes uel cōprimētes: sicut aer frigidus uel calidus. Bal neū morari ad solem: et uentus australis uel bo realis. Similiter cā primitiua sunt res nō natu rales multiplicantes materiā colericā uel fleg maticā. Causa aut sunt humores colerici uel flegmatici atēq̄ causent fluxū a cerebro ad na res uel ad fauces uel ad pecc̄. Cā coniuncta sūt illi humores q̄ fluunt a cerebro ad mēbra infē riora. Dubitatur qui hoīes facilius incurrūt ca tarrū: an hītes caput calidum: an frigidum: Dicendum q̄ hītes caput calidū citi⁹ incurrūt catarrū a causis extrinsecis q̄ hītes cap̄ frum q̄ hīnt poros amplos et latos: id frigiditas ex trinseca citius penetrat: Secundo dicendū q̄ habentes caput frigidum citius incurrūt catar rum et facilius a causis intrinsecis. Ratio quia in ipsis pori sunt clausi: ideo non facilius pati untur a causa extrinseca: sed a causis intrinsecis: quia habent cerebrū debile: unde nutrimentū ueniens ad ipsum non debite cōuertitur i sbaꝝ cerebri: et sic aggregant materiā per indigesti onem: ideo non est mirum si mulieres uadunt capite discoperto magis q̄ uiri q̄ hīnt cap̄ magis frigidū et sic poros hīnt clausos. \* **Almansor.**

**Am caput alicuius in egressiōe bal nei discopertum fuerit aut post ex ercitiū aut post aliud fuerit que aer frigidus et uentus septentrionalis et accidit in naribus et palato pruritus et cō motio et sternutatio.** **Sillanus.**

Hic determinant de catarro: et diuiditur in duas. Primo ponit signa. Secundo ponit curā Secunda ibi. **Mannus tunc.** De prima dicit q̄ ubi caput alicuius in egressiōe balnei: aut post exercitiū uel aliud fuerit discopertū: et fue rit aer frigidus: et uentus septentrionalis. Si in naribus et palato ueniāt pruritus cōmotio et ster nutatio significamus supra catarrū. Notan dum q̄ cā partis est: q̄ i egressiōe balnei uel post exercitiū caput est rare factum et in poris apertū: unde aer frigidus uel uentus septentrio nalis superueniens capiti discoperto caput pe netrat et cōprimit humiditates cerebri: vñ disso

lute inducunt pruritū cōmotionē et sternutatōz et per consequens inducūt catarrū. Notādo scdo q̄ signa catarrhi ex cā calida sunt subtilitas et acuitas materie catarrhi. inflamatio rubedo in facie: asperitas nariū: caliditas uehemens pru ritus: et amaritudo cuz acuitate que sentitur in gula. Signa catarrhi ex materia frigida sunt eminentia oculoz cū albedine et pallore faciei: oppilatio nariū uiscositas et grossities materie fluentis in potentia attrahendi aerē per nasum destructio olfactus rez etc. Ratio p̄. Notan dum tertio q̄ signoz catarrhi: quedā sunt signa tantum: quedā sunt signa de cause. Signa catarrhi calidi que sunt signa tantū: sunt q̄ cap̄ sentitur calidum ad tactum: quando humor de scendit pungit et mordicat: facies uidetur rubea uel citrina. Sed signa que sunt signa et cause sūt cibi assumpti calidi ut cepe allea porri aer ca lidus cōplexio calida etas iuuentutis. Signa catarrhi frigidi que sunt signa tantū: sunt q̄ ca put sentitur frigidū ad tactum q̄ humor descen dit nō mordicat facies apparet palida uel alba. Signa que sūt signa et cause: sūt res extrinsece multiplicantes flegma aquosū uel res compri mētes uel dissoluentes sicut multiplicatio aeris frigidi: cōplexio frigida: etas sicut tps suz. **Al.**

**Mannus tunc calefaciendus ē et capi ti superponendus in quo tamdiu moretur donec eger calorem in capitis profundita te sentiat penetrasse. Deinde nigellam: hodorare incipiat. Et prouocetur sternu tatio. et caueat ne supinus iaceat et come dat parum. A uino quoq̄ oīo abstineat** **Sillanus.**

Ponit curā catarrhi frigidi ubi materia fluit ad pectus. Scdo ponit curā corizie ubi materia fluit ad nares. Secda ibi. Si quid. Prima in duas. Primo ponit curā catarrhi puenientis sū febre. Scdo ponit curam catarrhi prouenientis cū febre. Secda ibi. Quod si neq̄. Prima in duas. Primo ponit curā q̄ passio ē debilis. Scdo q̄ passio ē fortis. Aliter primo ponit cu ram q̄ passio sit a materia frigida. Scdo q̄ sit passio a materia calida. Secda ibi. Quod si passio. Prima in q̄q̄. Primo ponit curā p appositionē pāni calidi supra caput. Scdo p odoramentū. Tertio per sternutationē. Quarto p decubitiū. Quinto per dietam partes pa tebunt. De prima dicit q̄ debet pānus ca lefieri et superponi capiti et debet tantum mora ri q̄ eger sētiat calitātē penetrare usq̄ ad pfunditātē capitis. Rō q̄ pān⁹ p suā calitātē p̄luit

materia et rem  
crebro. No  
di possunt ar  
callos de ma  
forma. R. m  
fit in sartag  
ntate unius p  
patet. Ad  
ponatur in un  
tur sup: a par  
de uilla noua  
hoc unguentū  
agress. castor  
olei ru. quart  
uerisctur et p  
at unguentū  
te anteriori r  
de ericatanū  
in occipito p  
sitas canteru  
dictum in cur  
gida. Not  
or modis. P  
ut per medicū  
per alterantia  
tarro materia  
pncipio. den  
gumento. d  
teria est de  
tur per phil  
p gargaris  
pillulas sub  
onē materie  
materia fluit  
nares. uel per  
ou colli uel m  
strabatur ad  
materiam ad  
materia frigi  
lida. ut sit m  
Ad idē u  
ap̄lli an. 3.  
al. an. 16. 5.  
dū q̄ post in  
no cū pillulis  
pigre. 3. r. col  
u. 5. turbis st  
ad modū cicer  
u. Notandū q̄  
dare panenti  
ne. 33. que sit sic  
siccat. 3. un. liq



materia 7 remouet malā cōplonem inductam i cerebro. Notandū q loco illius panni calidi possunt apponi alia calida resoluentia ut sacculus de milio 7 sale torefactis: 7 pōt poni sic in forma. ℞. milii. ʒ. iiii. salis cōis. ʒ. ʒ. torefiant sil in sartagine uel in tegula 7 sacculus ad quantitatem unius palmi fiat 7 applicetur capiti. ratio patet. Ad idem ualet sal in magna q̄titate ponatur in uino 7 pann⁹ fortiter cōpressus pōatur supra partē capitis 7 ē experimentū arnoldi de uilla noua. rō quia desiccatur. Ad idē ualet hoc unguentū. ℞. stercois colūbini gūme ru. agrest. castorei seis sinapis. añ. ʒ. i. euorbii. ʒ. ʒ. olei ru. quart. i. cere q̄ sufficit puluerizanda pluerizetur 7 quassanda p̄q̄ssentur misce oia 7 fiat unguentū cursibile. ungetur p̄missura i parte anteriori naso capite: 7 est ultie uirtutis 7 ualde exiccatiuū. Ad idē ualet cauteriū factum in occipitio primo: deinde i p̄missura si sit necessitas cauteri. rō p̄. Ad idē ualet emplastrū dictum in cura doloris capitis facti a materia frigida. Notandū q̄ catarrus pōt curari q̄ttuor modis. Primo mō per diminutionē materie ut per medicinā laxatiuā 7 resolutiuā. Secūdo per alterantia 7 ingrossantia materia quia in catarro materia primo est fluida 7 ligda sicut in principio. deinde incipit fieri grossa sicut in augmento. deinde uenit ad mediocritatē q̄n materia est bene digesta sicut in statu. Tertio curatur per phibentia illū fluxū ut si fluit ad pect⁹ p gargarismata phibentia illum fluxū 7 p illas pillulas sub lingua. Quarto curatur p distractiōnē materie ad partē contrariam. uerbi gr̄a: si materia fluit ad pect⁹ distrahatur materia ad nares. uel per cauteriū factum in parte posteriori colli uel nuche. 7 si materia fluit ad nares distrahatur ad os dādo gargarismata trahentia materiam ad os. Notandū q̄ si catarrus fiat a materia frigida d̄s fieri igrossatio p s̄ptica calida. ut sūt mastix olibanū nux cypressi 7 silia.

Ad idē ualet talis sirup⁹. ℞. saluie foliorū cipsi añ. ʒ. i. ligni aloes. ʒ. ii. mell elci succari al. añ. lb. ʒ. fiat sirup⁹ usq̄ ad q̄rt. v. Notandū q̄ post ingrossatiōm materie cōpetit euacuatio cū pillulis choebus que fiunt. ℞. pulueris pigre. ʒ. x. cologintide. ʒ. iiii. 7 tertiā scamonee. ʒ. ii. ʒ. turbiti sicados añ. ʒ. v. fiant pillule grosse ad modū cicerū cū succo rute uel apū doḥ ē. ʒ. ii. Notandū q̄nto q̄ post purgatiōm conuenit dare patientib⁹ cū uadunt dormitū de confetōne. ʒ. ʒ. que sit sic. ℞. ʒ. ʒ. mūdāt nō cocti neq̄ exsiccati. ʒ. iiii. liq̄ritie mūde. ʒ. ʒ. mellegete gario

filis nucis musc. cardomomi añ. ʒ. ii. fiat electuariū cū sirupo facto ex lb. iiii. succari sumatur ad modū nucis: 7 post bibatur uinū limpharū calm actu 7 pōt sūmi d̄ mae. Similiter hoc electuariū ē administratur in itroitu lecti. 7 sic administratū impedit cursum catarrī 7 lenit asperitatē 7 facit totū qd̄ de flate i gutture p̄inctur pectore expellere atq̄ espuere sine difficultate 7 supfluū digitū hora expulsionis inuenitur h̄ ē electuariū confortat stōm 7 oia mēbra nutritiua. Ut ait Guilielmus placentin⁹. Deinde nigellam. Hic ponit curā p odoramēta dicēs q̄ d̄s odorare nigellam. Ratio q̄ cū sit calida 7 s̄ptica h̄s cōsumare materia 7 alterare malā cōplexionem cerebri 7 phibere fluxū: 7 d̄b̄s torefieri 7 poni in pāno lineo i forma rotunda q̄ uirtus magis attinget. Notandū q̄ p nigellā itelligit oia alia cala 7 s̄ptica. Ut ē pluis talis. ℞. ligni oloes storacis calamite añ. ʒ. i. ʒ. i. nucis musc. nucis cypressi olibanū costi sicci añ. ʒ. i. ʒ. i. nigelle torefacte. ʒ. ii. fiat puluis 7 ponatur i pāno lineo i forma rotunda. Ad idē i forma rotunda perforetur pomum 7 impleatur puluere olibanū 7 coquatur pomum sub cineribus calis 7 odoratur: 7 illo cōmuniter utebatur Gerard⁹.

Ad idem. ℞. laudami purissimi p̄assū añ. ʒ. i. ligni aloes storacis calamite añ. ʒ. i. ʒ. i. nucis musc. nucis cypressi plibanū gariofil añ. ʒ. i. ambre electe. ʒ. ʒ. puluerizenda puluerizentur 7 s̄tiliter misce oia cū aqua ros. malaxando 7 fiat pomū perforatū in medio: ut possit penetrare corda per quā teneatur. Sed pro pauperibus fiat sine ambra. Et prouocetur. Hic ponit curam per sternutationē dicēs q̄ i cura catarrī. i. in materia frigida debet prouocari sternutatio. Ratio quia per eam euacuatur materia catarrī 7 diuertitur q̄ non fluat ad pectus. S̄ que prouocant sternutationem dicta sūt supra sepe. Ut eleborus albus piretrū euorbium: 7 sic de aliis. Subitatur utrum sternutatio cōueniat in cura catarrī: probatur quod non per Galienum secundo pronosticorum illa parte. sternutatio uero cum reumate. Secundo per Auic. quinta tertiū. c. de catarro 7 corixia ubi dicit q̄ est nociua. In oppositum est Ras.

Dicendum primo q̄ sternutatio ante digestionem materie 7 euacuationem in catarro est nociua hanc pbant auctoritates alegate 7 rō q̄ cū sternutatio sit fortis. motus attrahit materia aliunde 7 ponit materia i fluxu. Secūdo notandū q̄ sternutatio post digestionē materie 7 euacuationē ē laudabil. h̄ itelligit Ras. pbatur



per rationem: quia significat uirtutē expellētis  
fortitudinem et non malitiā materie. **Et caueat.** Hic ponit curā per decubitū: dicens q̄ pati  
ens debet cauere ne iaceat supinus. Ratio q̄a  
timetur ne per illū decubitū materia fluat ad  
partem posteriōrē: et tunc cū pars posteriōr nō  
habeat manifestos meatus per quos materia  
fluat: timetur ne fluat ad neruos et faciat spas  
mum et paralysim: et ideo patiens d̄ stare cum  
capite alto: ut precipitur in actu pratico p̄pter  
causā dictā: et quia timetur suffocatio etc. **Et co  
medat.** Hic ponit curā per dietā dicens q̄ pa  
tiens debet comedere parum. Ratio q̄ natu  
ra non habens materiā cibalē i quā agat agit  
in materiā catari et sumit eā. Secundo dicit q̄  
d̄ abstinere omnino a uino. ratio q̄ ē uaporo  
sū et cū sit tale calidū dissoluit materiā et auget  
catarrus. Notandum q̄ in cura catarrhi con  
uenit abstinere a somno diurno. precipue post  
cibū: q̄ maior sit euaporatio et retentio in capi  
te. Similiter non debet stare ad solem nec ad  
ignē. Ratio quia dissoluendo materiā augent  
catarrū. Similiter bonū ē abstinerē a uocifera  
tione et clamore et a loquella fm possibilitatem  
Secundo notandū q̄ cibi cōuenientes sūt car  
nes edine arietine castratorum aialum et pullo  
rum et auium degentium in arboribus et pratis  
et non in aquis assando et aliquādo elixando et  
uitelli ouoru. Sed potus conueniens est ut bi  
bat aquā mellē uel aquā decoctōis liquiritie isopi  
et mellis: uel uinū albū debile in quo ponatur  
duplū eius de aqua. Tertio notandū q̄ post  
cibū et potū debet accipere aliquid claudēs os  
stomachi phibens ascensū uaporu: ut corian  
dros preparatos panem assatum et citoniū co  
ctum.

**Almansor.**

**Quod si passio ex appositione panni  
cali alleuiata non fuerit nec minuitur per  
ipsam fiat flobotomia ex cephalica. et sol  
uatur natura ex rebus que non craspant  
sicut hec decoctio quā in potu sumere de  
bet qui tussim patitur et in pectore asperi  
tatem habet et indiget uentris solutōne q̄  
℞. iuiubas. xx. sebesten. xxx. passularum  
enucleatarum. 5. x. uiolearum siccarum. 5.  
iiii. radices liquiritie farcte. 5. v. sic<sup>o</sup> citrias  
x. coquantur in tribus libris aque donec  
redeant ad. i. et colentur et in colatura dis  
soluantur cassie. 3. vi. terreniabi. 3. x. Sil.**

Hic ponit curā quando passio est fortis. Uel  
aliter potest dici q̄ ponit curā quando catarr<sup>o</sup>  
fit a materia calida: et diuiditur in duas. Pr̄mo

ponit curā per flobotomiā. Secūdo per medi  
cinā. Secunda ibi. **Et solnatur.** De prima di  
cit q̄ si passio non fuerit alleuiata uel diminuta  
s. catarrus per appositionē panni calidi d̄z fieri  
flobotomia de uena saphena: aliqui dicunt qd̄  
de uena cephalica. Dubitatur utrum floboto  
mia sit conueniens in cura catarrhi: arguitur qd̄  
non q̄ est causa fluxus humoru ergo etc. Ante  
cedens p̄ quarta p̄mi. c. de flobotomia: et con  
sequencia satis patet. In oppositum est **℞. af.**  
Dicendū primo qd̄ si catarrus fit a cā s̄a quan  
tum est ex parte materie nullo modo conuenit  
flobotomia. ratio q̄ per talem flobotomiā ifri  
gidatur caput et augetur materia catarrhi. Se  
cūdo dicendo qd̄ si i casu premissō sit repletio  
in toto et materia catarrhi sit digesta unde nō sit  
timor de fluxu humoru cōuenit flobotomia  
rōne repletōnis. **℞. o** patet aliter non: q̄ auge  
tur fluxus. Tertio dicendū qd̄ si catarrus fiat a  
materia calida et fluat ab itus ad extra. i. ad na  
res uel ad os: uel liguam uel ad palatum non  
cōpetit flobotomia. rō q̄ distrahit materiā  
et trahit eam ad itra quod non est sciendum.

Quarto notandum qd̄ si catarrus fiat a mate  
ria cala et materia fluit ab extra ad itus sic cō  
petit flobotomia: q̄ per illam fit euacuatio illi  
us materie. et hoc sequitur magis iuuamentu  
q̄ nocumentum et sic patet dubiū. Notandū  
q̄ anteq̄ fiat flobotomia phibeatur fluxus vñ  
dicit **Bordonius** q̄ catarrhi flobotomati ppe  
tuo sunt rauci: et fluxus phibetur p̄ gargaris  
ma et p̄ pillulas retentas in ore et est secretum i  
cura catarrhi. Gargarisma phibens fluxu  
materie calide. **℞.** sirupi de papauere diamorion.  
añ. 3. iii. aque ros. aque dulcis añ. quart. i. vini  
maligranati. 3. 5. misce gargarizetur actu calm  
**Pillule** phibentes fluxum materie calide p̄nt  
ēē tales. **℞.** seminis papaueris al. seis portula  
ce seminis lactuce añ. 3. i. diadragaganti gūmi  
arabici croci añ. 3. 5. et ponitur crocus ad refre  
randū opium amidi penidi añ. 3. i. opii. 5. v.  
puluerizenda puluerizentur misce oia siml<sup>o</sup> cuz  
sirupo de papauere fiat pillule cōpresse ad quā  
titatē parue fabe retineantur in ore. Ad idē  
**℞.** gūmi arabici diadragaganti amidi: succi li  
quiricie seminis citonioru psilii añ fiant pillule  
grosse ad modum fabe cū mucilage psilii et  
teneantur sub lingua. Ad idem. **℞.** succi liquiri  
tie succari al. añ. 3. x. amili draganti amigdale  
rum dulciū excorticatay añ. 3. v. fiant pille gros  
se cū mucilage seminis citonioru et teneantur  
sub lingua. inspissant enim catarrum acutum:

et leniunt asperit  
cicche etc. Et fo  
anam uicinis  
perambos q̄  
sebesten. xxx.  
lap siccar. 3. iii.  
cū citri. 10. 7.  
nec redeat ad  
tar cassie filit. 3.  
q̄ medicina R  
teria calida: qu  
coleri. Secūdo  
test app: orima  
est medicina le  
uet tussim et ali  
planonis. Ter  
fortis debet p  
**℞.** oidei mu  
quart. i. i. i. i. i.  
uiole: flo: ne  
q̄. iii. fiat siru  
cū aqua decoct  
papauere. ℞. i.  
oidei. uel cū aq  
sten. **℞.** oidei  
**℞.** flo: uiole  
da nascenōi.  
at decoctio m  
mande bene  
uel diapranu  
o. detur in a  
puno: 3. iii.  
barbari. 3. iii.  
admis pos  
tur sirupi ros  
estate: tepidū  
pillari. **℞.** m  
cleis. 3. 5. reu  
3. 9. malicia  
cila que psili  
Ad idem.  
malacetur ca  
lule ad quā  
trouu lecti.  
tionē non p̄  
papaueris dia  
cari ros. 3. ii. p  
ii añ. 3. i. et si ē  
xx. misce. Ad  
3. 5. pulueris d  
ru. nemiay añ  
ros. dicit quar



### De catarro

et leniunt asperitatem catarrhi et dicunt pillule bi-  
 chibic etc. Et soluat. Ponit curam per medi-  
 cinam dicens quod dicitur solui uenter cum rebus non exas-  
 perantibus. qualis est hec decoctio. **R.** iuiubas  
 xx. sebesten. xxx. passularum enucleatarum. 3. x. uio-  
 larum siccatum. 3. iiii. radices liquiritie fracte. 3. v. si-  
 cus citrinus. x. coquantur in tribus. **H.** aqua do-  
 nec redeat ad unam coletur et in colatura dissoluatur  
 cassie fist. 3. xii. tereniabin. 3. x. Notandum  
 quod medicina **Raf** ualet in catarro causato a ma-  
 teria calida: quia illa ponit in recepta euacuat  
 coleram. Secundo notandum quod talis medicina po-  
 test approximari sine digestionem precedente: quia  
 est medicina lenitiua et euacuat coleram et im-  
 uet tussim et asperitatem. Ratione lenitatis et a-  
 plationis. Tertio notandum quod si detur medicina  
 fortis debet precedere sirupus digestiuus talis  
**R.** ordeis mundi. 3. iiii. seminis papaueris alb.  
 quart. i. iuiubarum sebesten an. numero. xx. floz  
 uiolearum floz nenufarum ros. ru. an. 3. i. succari al-  
 q. iiii. fiat sirupus clarificatus usque ad. **H.** i. datur  
 cum aqua decoctionis ordeis. Ad idem. **R.** sirupi de  
 papauere. **H.** i. et detur cum aqua decoctionis  
 ordeis. uel cum aqua decoctionis iuiubarum uel sebe-  
 sten. Medicina laxatiua post sirupum est hec.  
**R.** florum uiolearum nenufarum an. 3. i. prunorum  
 damascenorum. x. tamarindorum electorum. 3. i. si  
 at decoctio in aqua in qua dissoluatur cassie fist.  
 munde bene piguis. 3. i. electuarii de succo ros.  
 uel diaprunus. 3. iiii. fiat colatura usque ad quart.  
 v. detur in auroa. Ad idem. **R.** decoctionis  
 prunorum. 3. iiii. et sit feruens. deinde addatur reu-  
 barbari. 3. ii. dimittantur simul per horas. xii.  
 ad minus postea coletur et in illa colatura adda-  
 tur sirupi ros. 3. ii. et detur in auroa frigidum in  
 estate: tepidum uero in hyeme. Ad idem in forma  
 pillularum. **R.** mirobolanorum citrinorum absque nu-  
 cleis. 3. 5. reubarbari. 3. i. aloes scamonee an.  
 3. v. mastice liquiritie. an. 3. 5. fiant pilule cum mu-  
 cilagine psylli uel seis citoniorum dos sit. 3. i.  
 Ad idem. **R.** electuarii de succo rosarum. 3. 5.  
 malaxetur cum modico sirupi nenufarum fiant pil-  
 lule ad quantitatem cicerum admistrentur in in-  
 troitu lecti. Notandum quarto quod post euacua-  
 tionem non potest exhiberi hoc electuarii. **R.** dia-  
 papaueris diadragaganti frigidum an. quart. i. zuc-  
 cari ros. 3. ii. penidiarum cada subtiliter pulueriza-  
 ti an. 3. i. et si est dedicatus addantur foliorum auri  
 xx. misce. Ad idem. **R.** diadragaganti frigidum  
 3. 5. pulueris diadrapaueris. 3. ii. conferue ros.  
 ru. nenufarum an. 3. iiii. cada. 3. i. penidiarum quart. i. aqua  
 ros. elce quart. i. succari albi quar. iiii. fiat ele-

ctuarii. Ad idem diadrapauer. Ad idem dia-  
 rado. Ad idem loch de papauere. Notan-  
 dum quinto quod odorare sepe aqua ros. et attra-  
 here per nares est ualde utile. Ad idem odorare  
 caphoram sepe. Ad idem odorare sandalos  
 uel ros. Ad idem ualet pomum uel puluis di-  
 ctus in cura dolorum capitis a materia calida: id  
 recurratur illuc. Ad idem ualet vaporatio fa-  
 cta ex aqua decoctionis uiole. sic. et ordeis excoctis. et  
 papa. al. et camomille recipiat in os sine instrum.  
 uel cum instrum quod dicitur embotum. et est instrum  
 quo ponitur uinum in uegete post uaporationem  
 unguatur nares cum oleo uiole. Notandum sexto  
 quod in catarro a calida causa diuina appetens est quod  
 comedat succum ordeis farri auene et spelte in quo  
 succo semper ponatur penidum. Comedat ciba-  
 ria facta ex spinachiis cucurbitis atriplicibus  
 portulacis et silibus et si est debilis comedat car-  
 nes hedorum et pullos alteratas et conditas cum por-  
 tulacis cucurbitis et silibus. Si uero sit cum fe-  
 sine sine fe. Potus conueniens est aqua ordeis uel  
 aque decoctionis liquiritie uel succari. uel aqua  
 frigida in qua sit sirupus ros. uel uiole. uel uinum  
 album debile agresta cum duplo eius de aqua fra.  
 In cura catarrhi de materia frigida. Garga-  
 risma prohibens fluxum materie frigide. **R.**  
 myrrhe olibani an. 3. i. nucis cipissi nucismusc.  
 mastice an. 3. 5. fiat puluis et buliat in. **H.** i. ui-  
 ni stiptici donec redeat ad. **H.** 5. coletur et cum co-  
 latura fiat gargarisma. Pille ad idem. **R.**  
 mastice nucis mus. nucis cipissi an. 3. 5. stora-  
 cis calamite olibani an. 3. i. 5. carniui uuarum pas-  
 sarum bene piguium penidiarum an. 3. ii. pulueriza-  
 da puluerizetur et quassanda conquassentur:  
 misce oia cum idiomelle fiat pille compressae ad qua-  
 titate sabbate teneatur sub lingua de die et de nocte.  
 Sirupus digestiuus. **R.** radicum ireos radi-  
 cis enule capane an. 3. i. isopi capilloz uen. recē-  
 tiu an. 3. i. liquiritie rase uuarum passerum sine  
 arillis an. 3. 5. ista ualent pro pectore et capite.  
 Ad prohibendum fluxum catarrhi. **R.** mastice  
 olibani an. quart. 5. nucis mus. nuciscipissi. an. 3. 5.  
 mell ros. quart. iiii. fiat sirupus clarificatus usque ad  
**H.** i. admistretur cum decoctione liquiritie.  
 Medicina laxatiua. **R.** pillarum cochiarum. 3. i. 5.  
 agarici electi pulpe coloquintide an. 3. 5. salisge-  
 me. 3. iiii. puluerizanda puluerizetur subtiliter  
 misce oia malaxando cum idiomelle facto cum  
 aqua saluie fiant pillule ad quantitatem cicerum. de-  
 tur in introitu lecti. Electuarii. **R.** interiorum  
 cinamomi. 3. i. 5. nucis mus. storacis calamite  
 an. 3. i. succari albi. **H.** i. fiat electuarii. Ad



idē pro paupibus transglutiatur tria grana oli  
bani. i. thuris al. omni nocte ⁊ ualet loco electu  
arii. **Almansor.**

**Qd** si neqz flebotōia profuerit neqz  
ventris solutio ⁊ ide ad pectus descende  
rit ⁊ supuenerint tussis ⁊ febris illico fiat  
flobotomia. ⁊ patiens a carne abstineat  
⁊ uino ⁊ in potu sumat aquā ordei ⁊ mu  
raba violatū q̄z diu calor fixus pseueraue  
rit ⁊ tussis fuerit sicca ⁊ aspa. **Silla.**

Hic ponit curam catarrhi puenientis cū fe  
bre ⁊ tussi. ⁊ diuiditur i duas. **Primo** ponit curā  
per flobotomiā. **Secūdo** p dietā. ibi secunda.  
**Et patiens.** De priā dicit q̄ si in cura catar  
ri a materia calida n̄ profuerit flobotomia nec  
solutio uētris ⁊ materia fluat ad pectus unde se  
quatur febris ⁊ tussis statim debet fieri floboto  
mia. **Notādū** q̄ pōt eē q̄ flobotomia ⁊ solu  
tio nō pfuerint ppter multitudinem materie ⁊  
sed q̄a supuenit febris signum ē q̄ materia est  
intra uenas ⁊ tunc cōpetit flobotomia ⁊ hoc q̄n  
materia ē a colera. **Notādū** secūdo q̄ i isto  
casu ubi materia fluit ad pectus ⁊ faciat mala  
accidentia. utile ē distrahere materiam ad ptes  
oppositā uersus nasum: ⁊ ponit fieri sic. **R.** ar  
moniact. 3. 5. piretri s̄tiliter puluerizati. 5. ii. mī  
sce malaxando cū succo radice ireos fiat massa  
⁊ cū gladio accipe modicū ⁊ calefac ad ignē et  
pone in narē ⁊ uidebis aquā cōtinue distillare  
⁊ ē spāle remediū. **Ad idē.** **R.** succi radice  
ireos facta residētia q̄rē i. piretri staphisargie  
añ. 3. i. misce bōbacē in predictis infusioibus  
⁊ ponatur in naribus tepidū ⁊c. **Et patiens.**

**Ponit** curā per dietā dicens q̄ patiens d̄z  
abstinere a carnib⁹ ⁊ uino. rō q̄ augent febrez  
**Secūdo** dicit q̄ in potu debet sumere aquā or  
dei ⁊ muraba. i. sirupū uiol. donec calor ifixus  
pseuerauerit ⁊ tussis fuerit sicca ⁊ aspa. rō q̄ in  
frigidat ⁊ hūectat ⁊ lenit pectus ⁊ ingrossat ma  
teriā ⁊ hoc in materia calida: sed in materia fri  
gida d̄z bulliri cū aqua ordei aliqd capil. uene.  
uel isopi ul' liquiritie. **Notandū** q̄ tussis pōt  
eē sicca duplī. **Primo** ppter malā p̄lōnē pec  
toris sine materia ut in ethica. **Secundo** ratōe  
indigestionis materie quia ē liquida s̄tilis nō  
obediens uirtuti expulsiue. **Ad ppositū** est secū  
do mō ⁊ iō oportet q̄ reducatur ad mediocrita  
tem cū sirupo uiolarum. uel aqua ordei ⁊ sic de  
aliis s̄tilibus. **Almansor.**

**Sed** postq̄ calor geuerit ⁊ tussis mol  
lificata fuerit ⁊ screare inceperit huius de  
coctio quaqz die cū muraba violato dan

da ē donec pectus mūdificetur ⁊ tussis se  
detur ⁊ uox clara reddatur. **Que.** **R.** fic⁹  
citrinas. v. iuiubas. x. sebesten. xx. passula  
rū alban enucleatarū. 3. x. liquiritie excor  
ticate. 3. v. coquatur usqz ad dissolutionez  
⁊ colent deide ⁊ dent oī die. 3. iiii. cū mu  
raba violato. 3. v. **Si** uero tussis inuetera  
uerit diuqz permanferit tūc oñdemus qua  
liter curanda sit cum de tussis cura tracta  
binus. **Sillanus.**

**Ponit** curam catarrhi puenientis cū fe. ⁊ tuf  
si q̄n est in processu plus: cuius signū ē q̄ calor  
remittitur ⁊ tussis apparz hūida quia icipit scre  
are. ⁊ diuiditur in duas. **Primo** facit hoc. **Se  
cundo** ponit curā tussis q̄n inueterata ē n̄ sic rēit  
tit nos alibi. **Secūda** ibi. **Si** uero tussis.

**De** priā dicit q̄ postq̄ calor remissus fuerit  
⁊ tussis mollificata. quia iam incipit screare d̄z  
dari oī die donec pectus mūdificetur ⁊ tussis se  
detur ⁊ uox clara redeat decoctio que talis est.  
**R.** ficus citrinas. v. iuiubas. x. sebesten. xx. pas  
sularū albaꝝ enucleatarū. 3. x. liquiritie excorti  
cate. 3. v. coquatur usqz ad dissolutiōz. dētur ex  
hac colatura omni die. 3. iiii. in potu cū muraba  
i. sirup. uiol. 3. v. **Nota** q̄ iste potus p̄uēt q̄n  
materia ē calida ⁊ q̄n est facta digestio. rō patz  
**Si** t̄n materia eēt frigida indigesta debet addi  
in illa decoctōe capill. uene. ⁊ uue passie ⁊ nō si  
rupus uiolay. **Si** uero tussis. **Hic** pro cura  
tussis remittit nos ⁊ dicit q̄ si tussis fuerit anti  
qua ⁊ diu permanens oñdemus qualiter sit cu  
randa cum tractabimus de cura tussis. **Mo  
tandū** q̄ tussis pōt dici antiqua duobus mōis:  
**Uno** modo rōne multitudinis materie fluēf cō  
tinue. **Secundo** rōne debilitatis mēbri mandā  
tis ut cerebri ⁊ recipientis ut pectoris. **Al.**  
**Quod** si coriza in naribus diu perseuera  
uerit ⁊ non fuerit calor: fluxus erit restrin  
gēd⁹ suffumigādo nars p traiectoriū. **Sil.**

**Hic** ponit curā corize q̄n fluxus materie est  
a cerebro ad nares. ⁊ diuiditur in duas. **Primo**  
i generali q̄n sit a materia frigida. **Secūdo** in  
spāli. secunda ibi. **Qd** si qd p nares. **De** p  
ma dicit q̄ si fluxus i naribus perseuerauerit ⁊  
nō fuerit calor: flux⁹ restrigēdus ē suffumigan  
do nares per traiectoriū. rō ē quia per illam p  
hibetur fluxus materie ad nares ideo q̄ igros  
sant materiam facientes corizam. **Almā.**

**Et** si qd per nares esluit subtile ac acu  
tū ⁊ citrinū fuerit suffumigatio fiat ex sul  
fure prius in aceto infuso ⁊ postea siccato  
aut ex fabis aut ordeo excorticat⁹ ⁊ i aceto

p̄lus infusis  
caro albo ⁊ sa  
lor neqz rubo  
fiat ex costo. a  
tio fluxum re  
hic ponit cur  
in duas. **Primo**  
ē calida. **Secūdo**  
frigida. **Secūdo**  
dicit q̄ si illō  
tū citrinū deb  
prius infuso in  
bis aut ordeo  
aceto infusio:  
partis ē q̄ q̄  
frigiditate rā  
de se sit sic cū  
grossat mate  
res. **Similitē**  
ponuntur in  
tate ⁊ edecat  
grossant mate  
albo: ⁊ de sana  
iō ⁊c. **Nota**  
**Raf** intelligit  
grossū buliat  
per nares. **Qd**  
dicti postū su  
ualet suffum  
farū ⁊ semina  
**Hic** ponit cur  
ria frigida d̄z  
rit in face: fi  
**Et** uerificat  
q̄ ista sunt ca  
frigida ideo  
gationē intel  
tio nigelle po  
uino ⁊ sumu  
facta cum liq  
supra p̄una  
olibano ⁊ p  
suffumigatio  
secundēte a  
⁊ sumptū ser  
tū de asmate  
rura sicub⁹ ⁊  
de isopo. **Qd**  
⁊ myrrha. **Si**  
mēue i practi  
spica retenta  
sublime ⁊ p̄e



## De optalmia

prius infusis et postea siccatis: aut ex zuc-  
caro albo et sandalo albo. Quod si neque ca-  
lor neque rubor in facie fuerit suffumigatio  
fiat ex costo. aut thure hec neque suffumiga-  
tio fluxum restringit. Sillanus.

Hic ponit curam corizze in speciali: et diuiditur  
in duas. Primo ponit curam quam materia fluens  
est calida. Secundo quando materia fluens est  
frigida. Secunda ibi. Quod si neque. De prima  
dicit quod si illud quod fluit per nares sit subtile acu-  
tum citrinum debet fieri suffumigatio ex sulphure  
prius infuso in aceto deinde exiccato: aut ex fa-  
bis aut ordeo exsiccatissimis et exorticatis et prius  
aceto infusis: aut ex sandalis albis et zaccaro. Ratio  
partis est: quod quous sulphur sit calidum: tamen acquirit  
frigiditatem ratione infusiois in aceto et cum sulphur  
de se sit sic cum et ratione aceti quod est siccum in  
grossat materiam et prohibet fluxum humorum ad na-  
res. Similiter faber ordeum exorticate ualeat quam  
ponuntur in aceto quod acquirunt maiorem frigidita-  
tem et exsiccationem unde prohibent fluxum: quia in  
grossant materiam. Similiter potest dici de zaccaro  
albo: et de sandalis: quia infrigidando in grossat  
io etc. Notandum quod si per illas suffumigationes  
Ras intelligit sibi similes. Una est ut sulphur  
grossum bulliat in aceto rubeo et sumus accipiatur  
per nares. Ad idem ualeat suffumigatio aceti per  
dicti positi supra lapidem ardentem. Ad idem  
ualeat suffumigatio facta ex decoctione ordeum neu-  
farum et seminis papaueris albi etc. Quod si neque  
Hic ponit curam corizze in speciali quam sit a mate-  
ria frigida dicens quod si nec calor nec rubedo fue-  
rit in facie: fiat suffumigatio ex costo et thure.  
Et uerificatur spiritus quod talis restringit fluxum. Ratio  
quod ista sunt calida et siccatica et materia fluens est  
frigida ideo etc. Notandum quod per istam suffu-  
migationem intelligit alias similes. Ut est suffumiga-  
tio nigelle posite super tegulam ardentem aspersam  
uino et fumus recipiatur. Ad idem suffumigatio  
facta cum ligno aloes olibano et mastice positis  
supra prunas ita quod puluerizentur omnia excepto  
olibano et patiens recipit fumum illum. Ad idem  
suffumigatio unius illorum tantum. Ad catarrum de-  
scendentem a capite. lutum armenum puluerizatum  
et sumptum serapino de luto ar. et Auicenna. prima ter-  
tiu de asmate. Ad idem decoctio facta ex isopo-  
ruta sicubus et melie si sumatur in potu serapio. c.  
de isopo. Ad catarrum frigidum ualeat olibanum  
et myrrha. Si enim teneatur in ore abscondit fluxum  
mesue in practica. c. de catarro. Ad idem ualeat  
spica retenta in ore et uerificatum et iuuamentum  
sublime et precipue spica nardi. Ad fluxum

catarrhi calidum ualeat suffumigatio facta ex sadara  
ca triturrata et posito puluere in aceto et postea  
superfundetur lapidi ardenti mesue in practica  
De optalmia. Sillanus.

Notandum circa rubricam in generali.  
Primo quid sit oculus. nam sic diffi-  
nitur. Oculus est membrum instrumen-  
tale uisus. Cuius complexio est humida  
in forma rotunda cum quadam planitie ex septem  
tunicis cum tribus humoribus perfecte compositum.  
Sed membrum instrumentale quod est uidentis instru-  
mentum. Dicitur cuius complexio est humida quod in eo do-  
minatur aqua: ut patet per aristotelem in li. de sen-  
su et sensato. et ratione patet quia terra non est a do-  
minio in oculo cum sit grossa. multum enim impe-  
dit transitum specierum uisibilium. nec ignis nec  
aer propter eorum subtilitatem quia de facili resolu-  
rentur. Dicitur cuius forma est rotunda. ratio patet  
ut est magis remotus ab extrinsecis alterantibus  
scilicet nocentibus. Nam forma rotunda est remotior  
a lesione quacumque alia forma ut auero. secundo  
colliget. c. de iuuamentis uirtutis motiue. unde  
ponitur quod antiquitus castellani faciebant tur-  
res rotundas. ut machina non posset eis nocere  
Dicitur cum quadam planicie non ex toto rotun-  
da ut species uisibilium in oculis habeant fixationem: quod si  
est ex tota rotunda species uisibilium non magis ha-  
berent fixationem in angulis quam in alio loco. Dicitur  
ex septem tunicis et tribus humoribus perfecte com-  
positum. et per hoc differt ab oculo cui deficit ali-  
quod illorum ut est in oculo ceci: quia ibi proponatur  
ex his non tamen perfecte ut oculus sani. Secun-  
do notandum de anathomia oculi. Circa quod sciendum  
quod in oculo sunt septem tunicae et tres humores  
situati inter predictas tunicas. Prima uersus  
intra est selerotica quam coniungitur immediate cum tra-  
neo et oritur a dura matrice. Secunda post illam  
est secundina et oritur a pinniculo subtili deo pia-  
matre. Tertia post illam est rethina et dicitur talis quod facta  
ad modum rethe porosa ut possit melius extendi  
ad retinendum humorem uitreum et cristallinum et  
oritur a rethe mirabili cerebri. Quarta est aranea  
fibrilis et diaphana ut non impediatur receptio specierum  
uisibilium in humore cristallino et oritur a rethina  
et sunt sicut due scutelle quam coniunguntur secundum  
orificia includentes in se duos humores. scilicet uitreum  
et cristallinum. Quinta est uuea et est perforata  
et eius foramen dicitur pupilla et est perforata  
ut species uisibiles melius possint pertransire ad  
humorem cristallinum et oritur a tunica secundina  
et recte se habent sicut due scutelle magne que  
coniunguntur et includunt omnia illa predicta. Sex



ta est cornea per quam uidemus et ē ad modū cornu lucidi et oritur a tunica sclerotica et fibrā habent se sicut due scutelle sū officia cōiuncte et exēplum est de hoc sicut de cepe in quo ē tunica superior maior et cōsequētur alia minor et sic quo usq; ueniat ad fundū. Septima et ultima est p̄iunctiua que ē alba et dicitur p̄iunctiua: q̄ p̄iungit totū oculū ab ante cum partibus faciei et oritur a p̄aniculo imediate cooperiente cranium: et dicitur zinziamater. Hūores aut sunt tres. s. albugineus vitreus et cristallinus. situs eorum est. Nam inter tunicā rethinā et araneā continetur humor vitreus et cristallinus est in medio sicut rex in medio regni et cor in medio corporis et ē principaliter pars oculi: quia plus habet de dispositionibus requisitis ad uisionē: quia p̄ clarus et diaphanus. Post cristallinū uersus cerebrū est vitreus quia nutritur ex eo quia uitreus p̄parat nutritiū cristallino. Ad inter nutritiōes et nutritiū non debet cadere mediū. Albugineus uero hūor continetur inter tunicā araneā et uueam: quia est superfluitas cristallini: et propter hoc fuit posita uuea tunica in medio ut nō lederet hūorem cristallinū. Tertio notandū circa rubicā q̄ obtalmia ē apostematio siue inflatio que accidit in palpebris oculorū uel i oculū donec aliqñ cooperit totam rotunditatē oculi. Aliter diffinitur sic obtalmia est ap̄a calidū cōiunctiue oculi naturaliter qñ sit a sanguine uel colera accidentaliter est uel p̄pter putrefactōz qñ sit ab humoribus frigidis. uel p̄pter attractionem hūorū sanguis et spūs ad oculū vñd calesciunt hūores oculi. Quarto notandū q̄ cā obtalmie uel ē extrinseca uel intrinseca. Extrinseca pōt esse: aut a sole fumo uel puluere. Causa intrinseca pōt eē ex fluxu alicuius hūoris simplicis. s. a sanguine flate colera uel m̄lia. uel ab humore cōposito ex his. Aliter pōt dici q̄ causa obtalmie ē triplex. s. primitiua añs et cōiuncta. Primitiua sunt res non naturales multiplicantes aliquē hūorem in corpore ut cibi et pot̄. Similiter pōt eē res extrinseca ut sol fumus et puluis. Causa añs sunt ip̄i hūores in corpore multiplicati apti currere ad oculos. Causa p̄iuncta sunt ipsimet humores qñ actu faciunt. s. apostema i oculis. Notandū q̄ obtalmia ē duplex. s. uera et non uera. Uera ē que causatur a fluxu humorū ad oculū qui ibibūt in porositatib⁹ cōiunctiue causantes apostema. Non uera ē que causatur ex causa extrinseca sine fluxu hūorum ad oculū ut a fumo uel puluere: quia rarificatur humiditas ibi que rarificata occupat maiorē lo-

cum q̄ ante atq; uidetur q̄. ibi sit ap̄a. non sit et talis faciliter curatur: q̄ remota causa extrinseca. Dubitatur in quibus oculis magis fiat obtalmia: an in magnis an in paruis. Dicēdū q̄ in magnis. rō quia ad eos plures superfluitates delegātur ceteris partibus: quia hñt latiores uias. et quia spūs magis disperguntur: et p̄pter hoc peius uident. Dubitatur secūdo: in qua etate magis accidat obtalmia. Dicēdū q̄ in puericia. ratio p̄pter eorū ingluuiē et eorū molliem et eorū tenebrositatē et humiditatem.

Dubitatur tertio in quo tēpore anni magis accidat obtalmia. Dicēdū q̄ in uere rōne caliditatis et humiditatis. Ratōe caliditatis. s. dissoluentis humores congelatos in hyeme: et q̄ aperiantur pori. unde humores sunt magis apti nati fluere ad oculum. Al.

Um ea que in oculis alba sunt in rubedinem mutata fuerint fluxerintq; lachryme et in angulis oculorū lachrymalibus lippitudo collecta fuerit dicemus tunc egrū pati obtalmiā. Et quāto plus sint hominū uehementia: aut ipsorū affuerit minoratio tanto plus erit obtalmie fortitudo aut ipsius debilitas. Deterior aut obtalmia est cū alba oculorū uidetur inflata et adeo eleuata ut oculorū cooperiant nigredinē et palpebre inuersetur. Sillanus.

Hic determinat de obtalmia et diuiditur i duas. P̄rio ponit signa obtalmie. Secūdo curam. secūda ibi. In principio. P̄ria i tres. P̄rio pōit signa absolute. Secūdo pōit signa fortitudinis et debilitatis obtalmie in generali. Tertio ponit signa qñ obtalmia est uitate malitie. secūda ibi. Et quanto. Tertia ibi. Deterior aut. De p̄ria dicit q̄ qñ apparēt ista signa. P̄rimū q̄ alba oculorū sunt mutata ad rubedinē. Secūduz q̄ lachryme fluunt ab oculū. Tertium q̄ in angulis oculorū fuerit collecta lippitudo tunc dicimus egrū pati obtalmiā. Notandū q̄ de rōne signorū. P̄rio alba oculorū mutantur p̄pter fluxū sanguis ad cōiunctiua. rō secūdi p̄pter multitudinē superfluitatis descēditis ad oculū. Ratio tertii causatur lippitudo uel ex pte materie aqueose fluxu ad oculū que nō pōt p̄uerti in nutrimentū et ibidē igrossatur uel causatur ex pte debilitat̄ virtutis nutritiue non potētis p̄uerti nutrimentū in s̄bam oculi: et s̄gt mortē. et de hac nō loquitur ras. Secūdo notandū q̄ signa obtalmie p̄pter sanguinē sunt uehementia rubedis ap̄itio uenarū i oculis:

et in fronte: infla  
loci et grauedin  
p̄iunctiue. ratio  
lera sunt do  
ne: inflatio cum  
tem: curius lac  
tū loca que ta  
minor q̄ in san  
fit a flate sunt  
magna abiq;  
tactu et fit in lo  
do lachrymarū  
gesta: habitudo  
Signa eius q̄  
abiq; rubedin  
tudinis: nigred  
quadam gra  
ligenti. Si  
ca discernunt  
ipsius infirmi  
fortitudinis et  
li: et dicit q̄ qua  
sio accidentis  
remissio: Rat  
dines uelut um  
cidenti. q̄ quan  
cidenti formo  
Dicitur ponit  
mate manue  
alba oculorū  
riant nigred  
Ratio quia  
hibetur tran  
cristallinū ap  
bus donec co  
rate sua. Na  
talmia q̄ sp̄o  
tio et eleuatio  
ut a sole pul  
escit causa em  
accidit in ocul  
coniunctiua  
tis. s. oculi  
bi: et ista est  
apostema call  
forsan cooper  
sicut conuul  
es et rubedo q̄  
ume ualde can  
tasse inuersant  
tos carum et est  
ipsius et illa est



## De optalmia

z in fronte: inflatio magna adueniens cum dolore z grauedine multitudo lachrymaru cu lippitudine. ratio patet. Signa eius que fit a colera sunt dolor cum punctura in modu ac<sup>o</sup> ul spine: inflatio cum rubedine trahetur ad citrinitatem: cursus lachrymaru adurentiu z excoctiuu loca que tangunt: lippitudo z inflatio z tefio minor qz in sanguine. ro patet. Signa eius q fit a flate sunt grauitas non cu ardore. undato magna absqz rubedine que tu si tangitur cedit tactui z fit in loco impressio cum digito. multitudo lachrymaru aquosaru cu lippitudine no digesta: habitudo corporis humida. ro patet.

Signa eius q fit a mlia sunt paucitas inflatio absqz rubedine. diminutio lachrymaru z lippitudinis: nigredo corporis extenuata: dolor cu quadam grauedine et fractione loci. ro pz itel ligenti. Signa eius que fit ex causa extrinseca discernuntur iudicio patientis z reuelatoe ipsius infirmi. **Et quanto.** Hic ponit signa fortitudinis z debilitatis optalmie in generali: z dicit q quanto fuerit maior intensio uel reffio accidentiu: tanto erit optalmia intensior ul remissior. Ratio uia accis insequitur egritudine: uelut umbra corpus. ut gal. tertio de accidenti. q quanto egritudo e fortior: tanto sut accidentia fortiora z ecouerso re. **Deterior aut.**

Hic ponit signa optalmie qn optalmia e ultime malitie. z dicit q deterior optalmia e ubi alba oculoz uidetur inflata z eleuata ut cooperiant nigredine oculoz z palpebre inuersionentur. Ratio quia figt multitudinem humoru unde prohibetur transitus sperum uisibiliu ad huiorem cristallinu apostema calidum quod fit a palpebris donec cooperat duas orbitas cum totalitate sua. Notandum fm. serapione. c. de optalmia q spes optalmie sunt tres. Prima inflatio z eleuatio facta in oculo a causa extrinseca: ut a sole puluere uel fumo z quiescit quando q escit causa extrinseca. Secunda spes eleuatio q accidit in oculo qn currit aliquid d materia ad coniuunctiuu propter debilitatem mebrz recipientis. s. oculi z uirtutem mebrz repellentis. s. cerebri: z ista est deterior prima. Tertia spes est apostema callidum quod fit in palpebris doec forsan cooperit duas orbitas cu totalitate sua sicut corium z sequitur inflatio z dolor durices z rubedo que apparent in oculis z replentur uene ualde cum copertura palpebrarum z fortasse inuersionentur ad exteriora z fit difficilis motus earum z est albedo oculoz altior nigredine ipsius z illa est deterior. **Alman.**

In principio uero curatiois optalmie cephalica e flebotomanda ex manu ul ex brachio partis contrarie in qua e oculus infirmus nisi leuis fuerit optalmia z quanto fortior fuerit optalmia tanto plus e minuendu de sanguine. Deinde ueter ex mirobol. citrinis z tereniabin z succo fructuuz soluendus e. Eger a carne z a uino z a rebus dulcibus abstinere debet z cibum minuire. **Silla.**

Hic ras ponit curam: z diuiditur in duas. Primo ponit curam per euacuatione. secundo per dietam. secunda ibi. **Et eger.** Prima i duas. Prio ponit curam per flebotomia. secundo per medicina. secunda ibi. **Deinde uenter.**

De prima dicit q in principio curationis optalmie debet eger flebotomari ex cephalica manu uel brachii partis contrarie in qua e ocul<sup>o</sup> infirmus. Secundo ponit exceptione nisi optalmia sit leuissima. Tertio dicit q quanto optalmia fuerit fortior: tanto de sanguine debet euacuari plus. Notandum q in optalmia ad hoc ut fiat flebotomia de parte contraria duo reguntur. Primum q in corpore sit magna plenitudo lz auerois z auic. precipiat in hoc casu fieri flebotomiam de saphena eiusde partis. deinde de basilica eiusdem partis. Secundo requiritur q materia sit in fluxu quia materia existete fluxa non competit flebotomia de brachio contrario. unde no copetit diuersio sed euacuato materie peccantis que fit per eandem partem. z sic patet ro primi dicti. Ratio secundi dicti e q si optalmia sit parua per colliria et aquas pot re solui materia optalmie: io no copetit flebotomia. Ratio tertii quia quanto optalmia est fortior: tato fit a pluri quantitate materie ideo plus d materia e euacuandum. Notanduz secundo q uena cephalica que est uena capitis pot capi ul in brachio uel in manu inter pollicem z indicem. Si in manu ul est una uena iter pollicem z indicem. uel in brachio i curuatura: z si ambo sunt infirmi de utroqz brachio fiat flebotomia:

Tertio notandum q post flebotomiaz cephalice partis contrarie uel eiusde copetit flebotomia frontis que est in angulis oculoru. uel de uenis que sunt retro aures imo in optalmia antiqua aliqui sciduntur artarie teporum a chirurgicis. Ro quia p illas imediat<sup>o</sup> euacuatur materia optalmie. Quarto notandum q loco flebotomie copetit uentosa posita in posteriori parte capitis z in parte superiori colli cum icisione uel supra spatulas. Notandum quinto



q̄ obtalmia habet q̄ttuo: tēpora sicut alia apo-  
stemata. s. principium augmentū statū z decli-  
nationē. Principiū eius ē q̄n lippitudo ē aquo-  
sa z subtilis in oculis. Augmentū ē q̄n tal' lip-  
pitudine incipit igrossari z dealbari. status ē quā-  
do ē ingrossata z dealbata z multa claudēs o-  
culos. Declinatio ē q̄n tal' lippitudo incipit dimi-  
nui z cōsumi. Deinde uenter. Hic pōit cu-  
ram per euacuationē factā per medicinā dicēs  
q̄ post flebotomiā uenter debet curari. i. eua-  
cuari cō māma mirobolanis z succo fructuum  
solubiliū. Notandū q̄ dictū ras̄ habet ueri-  
tatē quando obtalmia causatur a materia cali-  
da ut a sanguine uel colera q̄ ille medicine eua-  
cuant colerā: z si cōtingeret q̄ eēt maximus do-  
lor: pōt fieri euacuatio sine digestione p̄cedente  
quia ē materia furiosa rōe accētū: sed si sit par-  
uus dolor: pōt p̄cederē digestiū z tale digesti-  
uū z euacuatū posita sunt supra. c. de dolore  
capitis prouenientis a colera. recurratur ergo  
illuc. Sed si sit a flate cōpetūt digestiū z  
euacuatū posita supra. c. de dolore capitis pue-  
niētis a materia flatuca. Sed si a mlia puenit  
quod raro contingit p̄petunt digestiū z euacu-  
atiū posita supra in dolore capitis prouenientis  
a ml'a. sic tñ q̄ in digestione ponātur herbe ap-  
propate oculis que sunt bethonica uerbena eu-  
fragia celidonia ruta siler montanus feniculus  
**Et eger.** Hic ponit curā per dietā dicens q̄  
eger debet a carnibus se abstinere z uino z re-  
bus dulcibus. Rō q̄ talia multiplicāt hūores  
qui sunt apti descendere ad oculū maxie q̄n ob-  
talmia fit a materia calida. Secūdo dicit q̄ pa-  
tiens debet minuere cibū. Ratio q̄ calor redi-  
tur magis intentus ad consumendū materiam  
Notandū q̄ in obtalmia a materia calida di-  
eta conueniens ē ut comedat lactucas portula-  
cas cucurbitas cōditas cū agresta. uel succum  
farine ordeī auene similiter z spelte cōditis cū  
lacte amigdarū uel agresta uel portulaca. Si  
aut̄ patiens fuerit debilis poterit comedē car-  
nes pulloz z hedi elixatas cum cucurbitis uel  
portulacis uel lactucis p̄ditis cum agresta: uel  
uino de granatis. De potu. Bibat usq̄ ad  
finē aquā ordeī uel aquā decoctōis berberis ul'  
p̄unoz uel aquā mixtā cū agresta uel uinuz de  
granatis. In fine aut̄ pōt bibere uinū albū de  
bile liphatum cū triplo eius de aqua. S; in  
obtalmia de materia frigida. Dieta sit ut pati-  
ens comedat aquā cicez ul' farrū uel farinam  
ordeī uel auene. condīatur cū puluere que sic sit  
℞. cinamomi. ʒ. ii. cardamōi. ʒ. ii. croci. ʒ. i. si

at puluis cribratus. Post dies. v. pōt comedē  
carnes edi pulloz castrati elixatas cū feniculo  
boragine z petrosi. z de potibus bibat aquam  
mellis usq̄ ad dies. viii. uel aquā decoctōis ru-  
bubarū mellis. post uero dictū tēpus pōt bibe-  
re uinū album liphatū. **Almanfor.**

**Ad q̄ ista non sufficerint sief albū i la-  
cte inuencule puellā lactantis fricandus ē  
z in oculis distillandus. Silla.**

Hic ponit curam per ea q̄ approximantur  
ab extra. z diuiditur in duas. Primo ponit cu-  
rā que debet obseruari añ declinationē. Secū-  
do ponit curā quando ē in declinatōe. secunda  
ibi. **Si aut̄ oculus.** Prima i tres. P̄rio ponit  
curā per unū approximandū oculo: z ē coliriū  
secundo docet remouere lippitudinē. Tertio  
ponit curā per quedā alia que cōpetunt in cura  
secunda ibi. **Et lippitudinis.** Tertia ibi. **Et  
eger.** De p̄ria dicit q̄ si predicta non suffice-  
rent in cura: tunc sief album dz fricari in lacte  
mulieris lactentis puellā z distillari in oculum.  
Rō est quia abstergit z mūdificat. Notan-  
dū q̄ sief p̄ colliriū uel trociscus unus dissolut<sup>o</sup>  
in aliquo liquore ex quo fit colliriū. Secūdo  
notandū q̄ alia conueniūt in principio. Alia in  
augumento alia in statu z alia in declinatōe.  
nam in principio p̄petunt repercussiuā habētia  
duas p̄prietates. Prima q̄ non sint nimis for-  
tia ne condensent humore in oculo z ne nimis  
infrigident oculum z alterēt. secunda ut sit dolo-  
ris mitigatiua: z ideo nō cōpetūt sicca nec aspe-  
ra: sed in augmento z statu cōpetunt partiz re-  
percussiuā z partim resolutiuā z nunq̄ matura-  
tiua: quia tunc sanies coroderet tunicas. non  
enī est hic sicut in aliis mēbris. sed in declinatōe  
totaliter p̄petunt resolutiuā. Tertio notādū  
q̄ in obtalmia a materia calida repercussiuā que  
p̄petūt i p̄ncipio: q̄dā sūt simplicia z q̄dā p̄posi-  
ta. Simplicia sūt duo. unū albumēoui fortiter  
agitatū ex quo una gutta i oculū distilletur. secū-  
dum ē lac mulieris puellā lactantis statū ab ube-  
re mulsum ponatur in oculis. Cōposita sūt p̄-  
mū. ℞. aque ros. electe albumē oui fortiter agi-  
tatū z dispūatū misce z fiat colliriū z una gutta  
uel due ponātur in oculo uel in ambobus si fu-  
erit dolor. Ad idem. ℞. mucillaginis seīs ci-  
tonioz uel psilii uel dragagati. ʒ. ii. albumē uni-  
us oui fortiter agitatū z dispūatū lactis mulie-  
ris puellā lactantis. ʒ. i. ʒ. misce z fiat colliriū.  
**Et si est dolor magnus fiat mucillago in aqua  
decoctionis seīs papaueris. Et si dolor ē in ul-  
timo addatur i colliriū opii gra. iii. z ē ualde ex**

portum. Ad  
mirabici. ʒ. ii.  
tur. for. sine  
um z ponatur  
solari florum  
z buliant z in  
plastrū z pon  
idē coquatur  
dentur post co  
rū misceantur  
Silla q̄ cōferū  
sunt. P̄mū.  
abstergit enī  
cōmendatur.  
gaganti añ. ʒ.  
colliriū. A  
nutrite in lac  
at puluis sub  
plaxiali z fat  
fiat colliriū z  
bene preparat  
añ. ʒ. i. aqua  
gutta ponatur  
rum in declina  
de materia ca  
parū fiat deco  
ponatur sup  
manū z fat  
loī. Rō. cam  
uero de ma  
sunt hec. ℞.  
conquassent  
sit actu fric  
locū. In a  
gūmi arabic  
cocolle infuse  
namomi cast  
fiat colliriū.  
cilagine eius  
plastrū z p̄  
℞. camom  
porentar cū  
z nitell. du  
Item in dec  
seu in stufa.  
oloes añ. ʒ. ii.  
celidonie. ʒ. ii.  
buliant in uin  
dū z mittatur  
Ad idem. ℞.  
ʒ. farine fenug  
lidonee. ʒ. ʒ. a



De optalmia

pertum. Ad idem. ℞. ceruse lote. ʒ. viii. gummi arabici. ʒ. iiii. opii dragaganti añ. ʒ. i. terantur fortissime: misce cū albumine oui. fiat collirium 7 ponatur in oculo. Ad idē. ℞. foliorum solatri florum camomille ros. ru. parū pistetur 7 buliant 7 incorporentur cū farina ordeī sit emplastrū 7 ponatur tepidū supra oculum. Ad idē coquatur tria poma ī igne uel in prunis mūdantur post coctionē cū quibus uitella triū ouorū misceantur 7 tepidū ponatur supra locū.

Alla q̄ cōferūt in augmento 7 statu obtalmie sunt. Primū. ℞. lac mulieris ab ubere eiectū abstergit enī mūdificat 7 repercutit 7 mirabilr cōmendatur. Ad idē. ℞. mucillaginis dragaganti añ. ʒ. ii. lactis mulieris q̄ sufficit 7 fiat colliriū. Ad idem. ℞. ceruse lote sarcocolle nutritē in lacte asine opii dragaganti añ. ʒ. ʒ. si at puluis subtilissimus incorporetur cum aqua pluuiali 7 sufficit distēperetur cū lacte mulieris fiat colliriū 7 est secretum. Ad idē. ℞. tucie bene preparate cāphore subtiliter puluerizate: añ. ʒ. i. aqua ros. ʒ. i. uini albi. ʒ. ʒ. misce 7 una gutta ponatur in oculo: 7 ualet in dolore oculorum in declinatōe. In declinatōe v̄o obtalmie de materia calida. ℞. camomille melliloti añ. parū fiat decoctio 7 iponatur spōgia 7 expressa ponatur supra oculū. Ad idē fiant ablutōes manuū 7 facie sepe cum aqua decoctōis melliloti floꝝ camomille 7 ros. ru. In obtalmia uero de materia frigida p̄tentia in p̄ncipio sunt hcc. ℞. ros. ru. florum camomille añ. ʒ. ʒ. conuassentur 7 sit saccus ifundatur ī uino q̄d sit actu frigidū 7 bene expressus ponatur supra locū. In augmento 7 statu. ℞. mucillaginis gummi arabici mucillaginis fenugreci añ. ʒ. ii. sarcocolle infuse in lacte mulieris myrrhe aloes cinamomi castorei subtiliter puluerizati añ. ʒ. ʒ. fiat colliriū. An idē ex farina fenugreci 7 mucillagine eius 7 floribus camōille mixtis fiat emplastrū 7 p̄datur calidū supra oculū. Ad idē ℞. camomille melliloti añ. ʒ. ʒ. pistetur 7 incorporentur cū mucillagine fenugreci dragaganti: 7 uitell. duoz ouorū ponatur supra oculū.

Item in declinatōe d̄z poni patiens in balneo seu in stufa. Ad idē. ℞. sarcocolle. ʒ. x. licii oloes añ. ʒ. ii. spume maris croci añ. ʒ. i. ʒ. succi celidonie. ʒ. iii. terantur subtilissime ut alcohol ul' buliant in uino albo 7 aqua ros. 7 coletur liquidū 7 mittatur in oculū 7 s̄ba grossa super oculū.

Ad idem. ℞. absinthii uiridis. ℞. i. licii. ʒ. ʒ. farine fenugreci. ʒ. ii. sarcocolle. ʒ. x. succi celidonce. ʒ. ʒ. aloes. ʒ. ii. spume maris croci añ. ʒ.

i. misce sil' 7 fiat in forma emplī ponatur calidū supra oculū. uel extrahatur succus uel aqua et oibus pistatis ad inuicem coletur 7 ponatur in tra oculū: Ad idē fiant ablutiones manuū 7 pedū 7 faciei sepe ex aqua calida decoctōis absinthii molliloti floꝝ camomille. Al.

Et si lippitudinis multitudo fuerit in ocul' collecta radius coto inuolnatur 7 ma defiat in aqua 7 cum eo oculus ab illa lip pa mūdetur. deinde puluis albus aspgaf 7 supponendo oculis aliquid ut cotū sua uiter eleuetur sustentet 7 liget. Et eger in domū tenebras mittatur. et ingeniadū quātū possibile ē ut somn' puocet. Laue at tñ ne super oculū isfirmū dormiat 7 ne caput depressum sit sed superius eleuatū Nec uestimentoꝝ capita sint stricta nec in faciez se diu projiciat. Sil.

Hic docet remouere lippitudinē. 7 diuiditur in duas fm q̄ per duo docet remouere. se cūda ibi. Deinde puluis. De p̄ma dicit q̄ si multa lippitudo fuerit in oculo collecta cū radio inuoluto cum coto infuso in aqua mundificetur oculus. Rō q̄ talis aqua habet v̄tutem lenitiuā superfluitatum. Deinde puluis.

Hic ponit curā cū alio dicēs q̄ post ablutionez factam puluis albus d̄z aspgi sup oculo 7 debz suaniter supponi aliquid ut bōbix uel aliud. s. tenta super oculo 7 ligari. Rō quia talis puluis cōsumit superfluitates 7 abstergit. descriptionē uero illius pulueris ponit infra. Notandum q̄ illud quod supponitur 7 ligatur sicut tēta uel cotū debet statim remoueri ne puluis cū sit sic cus noceat oculo. debet etiā remoueri ut dicit gordonius cū lacte mulieris. ratio patet. Et eger. Hic ponit curam per quedā alia dicēs q̄ eger debet mitti in domū tenebras. Rō q̄ de rōne lucis ē attrahere. vnde fieret maior fluxus hūorū ad oculū: 7 rōne luminis spūs disp guntur 7 resoluūtur: unde debilitatur ocul'.

Secūdo dicit q̄ ingeniadū ē q̄ puocetur sō nus. Rō quia calor reuocatur ad intra 7 fortificatur 7 p̄t digere 7 cōsumere materiam. sed hoc debet eē de nocte 7 non de die. Tertio dicit q̄ patiens debet canere ne dormiat supra oculum infirmū 7 non stet cū capite discopto: aut depresso s̄z potius elevato. Rō utriusq̄ q̄ fluerent hūores ad oculos. id si obtalmia fuerit in oculo dextro d̄z iacere super sinistrus si i ambo bus debet iacere supinus: 7 ideo tenētes caput curuū ut plurimū habent oculos humidos.

Quarto dicit q̄ capita seu uestimenta capitis e iiii



non debent esse stricta. Ratio quod propter stricturam fieret dolor circa oculos et sic plus attraheretur de materia. Quia dicit quod patiens non debet diu prosternere super faciem: quia fieret maior fluxus ad oculos. **Almansor.**

Si autem oculus leuior fiat et dolor sedet ac lachryme minuantur flebotomia iam facta et ventre solo. Balneum multotiens ingrediat ex hoc enim passionis relique dissoluetur. **Silla.**

Hic ponit curam quam est in declinatione: et diuiditur in duas. Primo facit hoc. Secundo reuertitur iterato ad curam obtalmie quam predictam non sufficiunt secunda ibi. **Quod si in oculo.** De prima dicit quod si oculus fiat leuior et dolor remittatur et lachryme minuantur flebotomia promissa et solutione uentri patiens debet ingredi balneum. Verificat se quod ex hoc materia que remansit resoluetur. Notandum quod loco huius balnei spongia infusa in aqua decoctionis camomille et melleloti expressa et posita super oculum multum ualet. **Alman.**

Quod si in oculo humorositas et grauedo remanserint puluis citrinus est mittendus. Ex his autem que habent obtalmiam multum conferunt est ut frons et palpebre ex hoc liniantur epithimate. **Quod.** Recipe sic memithe ros. aloes licii sandali ru. faufel. croci orientalis omnium an. partes equales fiant ex eis pille. cumque necesse fuerit resoluantur una ex eis in succo coriandri aut in succo endiuie. aut in aqua ros. et liniatur cum eo si deo voluerit. **Silla.**

Hic reuertitur ad curam obtalmie quando predicta deficiunt et diuiditur in duas. Primo facit hoc. Secundo ponit descriptiones quorundam medicinarum de quibus fecerat mentionem. Secunda ibi. **Sic albus.** Prima in duas. Primum explicat unum quod ualet in declinatione. Secundo unum quod ualet in principio. Secunda ibi. **Ex his autem.** De prima dicit quod si remanserit humiditas et grauedo puluis citrinus erit mittendus in oculum. Descriptionem ponit statim. Ratio quod habet uirtutem absteruam et consumptiuam non tamen debet diu dimitti ne exsicceat oculus. Notandum quod ad idem ualet aqua cuiusdam bideli cum aqua lucrabatur pane suum et cetera. Recipe lapidis calaminaris. 3. 5. tutie quinquies ignite et quinges exticte. in aqua ros. etc. 3. 5. gariofil. numero. xxx. terantur cum 3. ii. mell. uini albi. 16. iiii. puluerizanda puluerizentur et cribellentur subtiliter miscenda. Si esset necessitas magna adde camphore 3. 5. **Ex his autem.** Hic Rasus explicat unum quod

ualet in principio: dicens quod ex hiis ualet haberi obtalmiam. si in principio est ut frons et palpebre liniantur ex hoc epithimate. Recipe sic memithe ros. licii aloes faufel sandal. ru. croci orientalis omnium an. partes equales fiant pille et cum fuerit necessitas dissoluatur cum succo coriandri aut aqua ros. aut celi donie. Notandum quod remedium rasis habet uitatem obseruatis. Primum quod obtalmia sit in principio: quod illa sunt stiptica prohibentia fluxum ad oculum. Secundum ubi materia sit calida: quod illa que ponuntur in epithimate sunt frigidissima stiptica. Tertium quod obtalmia fiat ex fluxu humorum ad oculos descendentiuz per uenas exteriores: quod si per intrinsecas non ualet quod uetus non profundaretur: sed tunc magis ualet odoramenta et alia dicta in. c. de catarro et dolore capitis. Secundo notandum quod loco huius epithimate ualet tale emplastrum quo coniter utitur Gerardus in materia calida. Recipe acacie sanguis draconis: an. 3. i. boli ar. 3. ii. fiat puluis et incorporatur cum albumine oui agitato: fiat emplastrum et applicetur supra tempora. Notandum quod in materia frigida competit tale repercussum ab extra. Recipe aloes myrrhe myrti acacie an. 3. i. mastice olibani an. 3. 5. fiat puluis et incorporatur cum albumine oui bene agitato quod sufficit fiat emplastrum et ponatur supra frontem et tempora. **Almansor.**

Sic albus. Recipe ceruse ablute. 3. x. sarco colle grosse. 3. iii. draga. 3. i. opii. 3. 5. fiant ex eis pille forme lentis similes. Puluis citrinus. Recipe sarco colle grosse. 3. x. aloes. 3. ii. croci. 3. ii. mirrhe. 3. i. licii. 3. ii. et his optietris imittat puluis cum opio fuerit. Puluis albus. Recipe sarco colla alba et pingue que mittitur in lac mulieris que melius est cum alio iuuencule fuerit et dimittat in umbram donec sicceat et terat optie et oib. 3. x. ipsius addatur de sic memithe. 3. ii. que iterum optie trita reponantur et cum opio fuerit in oculum mittantur. **Sillanus.**

Hic ponit Rasus descriptionem medicinarum de quibus dictum est: et diuiditur in tres secundum quod tres ponit descriptiones. Secunda ibi. Puluis citrinus. Tertia ibi. Puluis albus. De prima dicit quod sic albus in forma ponatur sic. Recipe ceruse ablute 3. x. sarco colle grosse. 3. iii. dragagati. 3. i. opii. 3. 5. fiat ex hiis pille siles lenti. Notandum quod illud collirium ualet in augmento et statu obtalmie et non in principio. ratio dea fuit supra. Puluis citrinus. Hic ponit secundam descriptionem et de citrinus. Recipe sarco colle. 3. x. aloes. 3. ii. croci. 3. ii. myrrhe. 3. i. licii. 3. ii. ex his optie trita mittatur puluis cum opio fuerit

Puluis albus  
nem: et di: puluis  
pingue que  
dimittatur in  
tine et oibus. 3.  
3. ii. que iterum  
fuerit in oculum  
dine: et est de q  
De vicer  
O  
pin  
non  
ue  
g causa ulceris  
et extrinseca. E  
trinseca est h  
tunicas. et fit  
propter percuss  
um ulceris ali  
i. distripendo  
ab extra et distri  
primus est de  
Um  
notu  
mar  
bre eleuant  
bis ipso: iuc  
crit ruber: et  
aut in nigre  
ret pustula  
pro curanda  
valde struct  
tionis ipsi fi  
Dicimus ita  
tur hoc est al  
da ut ea que  
dine fiat  
in nigredine  
naq ad istu  
Dic rasis  
ru: et diuidit  
Secundo ost  
ad curatione  
ulcus oculo: et  
coda ibi. Ad h  
Quarta ibi. H  
i oculo appar  
pacho nocua  
chymaru mul  
tur et oculi aper  
bea et si totu  
magis rubere d



## De ulceribus oculorū

**Puluis albus** Hic ponit tertiā descriptōnem: et dicit puluis albus. **R.** sarcocollaz albas et pingue que mittatur in lacte mulieris iuueculæ dimittatur in umbra dōec exiccetur et teratur optime et oibus. 3. x. ipsius addatur sief menithe. 3. ii. que iterū optime trita reponatur et cū opus fuerit in oculū mittatur ad remouendū lippitudinē: et est de quo fecit mentionē supra rasis.

### De ulceribus oculorū. Silla.

Notandū circa rubricam q̄ ulc<sup>o</sup> capitur dupliciter. Uno modo p̄ solutione cōtinuitatis siue sit cū sanie siue sine sanie Secūdo notandum q̄ causa ulceris oculorū est duplex. s. intrinseca et extrinseca. Extrinseca ut casus et percussio. Intrinseca est hūor calidus acut<sup>o</sup> salinus corrodēs tunicas. et sit aliqñ ex successiōe bothorū. Aliqñ p̄pter percussione. Tertio notandū q̄ p̄ncipiū ulceris aliqñ ē interius et dirūpitur exteri<sup>o</sup> i. dirūpendo p̄cedit. Aliqñ p̄ncipiū ulceris ē ab extra et dirūpendo p̄cedit ab intra: et d̄ istis p̄mū est deterius ceteris. **Al.**

Um i oculis fortis dolor et p̄ictō nociua ac pulsus sentiūf et lachrymarū fluit multitudo et cū palpebre eleuant<sup>r</sup> et oculi apertū loca q̄ sunt i albis ipsorū iueniūf rubea. aut cū totū fuerit rubeū: vnus locus magis rubere iueif aut in nigredine locus aliquis alb<sup>o</sup> apparet pustula iam in oculo extorta ē. Ad hanc vō curandā passionē necessari<sup>o</sup> ē medic<sup>o</sup> valde istructus i curis oculorū nos tñ curationis ipsi<sup>o</sup> sumas et aggregationes dicem<sup>o</sup> Dicimus itaqz q̄ vlcera q̄ icōiūcta nascūtur hoc ē i albis oculorū nō adeo sunt timēda vt ea que in cornea hoc ē in oculi nigredine fiūt. Deterius vō vlcerū ē illud qd̄ in nigredine sub pupilla existit eminentia nāqz ad istum est velociter. **Silla.**

Hic rasis determinat de ulceribus oculorū: et diuiditur in quattuor. P̄mo ponit signa Secūdo ostendit q̄lis medicus sit necessarius ad curationē ulceris oculorū. Tertio ostēdit q̄ vlcus oculorū ē deteri<sup>o</sup>. Quarto ponit curā. Secūda ibi. Ad hanc vō. Tertia ibi. Dicimus. Quarta ibi. Horū aut. De p̄ia dicit q̄ qñ i oculo apparēt hec signa. P̄mo fortis dolor et p̄ictio nociua et pulsatio sentiūtur. Secūdo lachrymarū multitudo fluit et cū palpebre eleuantur et oculi aperiūtur alba oculorū apparent rubea et si totū fuerit rubeū vnus locus iuenitur magis rubere q̄z ali<sup>o</sup>. Tertiu<sup>o</sup> qz in nigredie ocu

li. s. in cornea apparet locus alb<sup>o</sup> istis signis arguere dēmus q̄ in oculo ē ulc<sup>o</sup> sine pustula ad quā de necessitate sequitur vlcus. **R.** signorū est p̄ia p̄mi: quia ex materia calida pungitiua catur dolor et p̄ictio nociua. sed pulsatio fit p̄ generationē et augmentatōnem saniei. in cui<sup>o</sup> generatōe fit ebullitio et pulsatio. **R.** d̄ secūdi qz p̄ dolorē ē flux<sup>o</sup> hūorū. und̄ sit flux<sup>o</sup> lachrymarū et multitudo. **R.** d̄ tertii qz rōne doloris fit attractio sanguinis ad cōiūctiuā unde alba oculorū apparent rubea. **R.** ratio q̄rti qz corp<sup>o</sup> dyaphanū d̄ d̄satur sit albus ut apparet de aq̄ gelata et d̄ albūie oui cocto: qz sit dealbatio. s. cornea ē corp<sup>o</sup> dyaphanū et p̄ generatōz vlcis d̄densatur et sic dealbatur. s. qñ sit vlcus in cōiūctiua sit color rube<sup>o</sup>: qz sit extensio in uēis qz attrahitur sanguis cū p̄iūctia sit corp<sup>o</sup> habēs uenas id̄ apparet color rube<sup>o</sup>. Ad hanc vero.

Hic ostendit q̄lis d̄z ē medicus ad curationes vlcerū oculorū dicens q̄ ad curationē necessarius ē medic<sup>o</sup> ualde istruct<sup>o</sup>. Secūdo dicit q̄ ondit sumas et aggregationes curatōis. Notandū qz cā p̄mi ē qz medicus errans i illa passione causat nocumentum magnū. id̄ r̄. **Dicimus ita.** Hic ostendit q̄ vlcus oculorū sit deterius dicens q̄ vlcera que sunt in cōiūctiua: qz in albo oculorū nō sūt sic timēda sicut illa q̄ sunt in cornea. **R.** ratio quia talia vlcera plus distant ab humore cristallino et a pupilla q̄ sūt p̄ncipaliora in uisione. Secūdo dicit q̄ deteri<sup>o</sup> vlcis ē quod ē in nigredine sub pupilla. **R.** ratio qz ē magis p̄pinquū hūori cristallino. **Al.**

Horū aut vlcerum curam cūz flebotomia incipere debemus: et sanguinis extrahere multitudinem s̄m q̄ possibile fuerit. Consequenter autem venter solvendus est. Et eger sibi cauere debet a carne et vino dulci et esse contentus herbis frigidis et in potu sola aqua vti. **Silla.**

Hic ponit curam vlcerum oculorum. et diuiditur in duas. P̄mo facit hoc. Secūdo ponit curam uestigii remanentis post consolidatōnem vlcerum. secūda ibi. Cum autem. P̄ma in tres. P̄mo ponit curam per euacuationem. Secūdo per dietam. Tertio per localia que applicantur ab extra. secūda ibi. Et eger Tertia ibi. In oculo vero. P̄ma in duas. P̄mo ponit curam per flebotomiam. Secūdo per medicinaz. secūda ibi. Consequenter De p̄ia dicit q̄ debemus incipere curam vlcerum oculorum per flebotomiam extrahendo multitudinem sanguinis s̄m q̄ fuerit possibile.



Notandū si sit magna repletio ppetit flebotomia de saphena eiusdē partis deinde de basilica. deinde de cephalica: et si non sit magna repletio sufficit de basilica. Ratio predictorum ē qz per flebotomiā phibetur fluxus humorū ad oculos: qui sit in ulceribus oculorū. Secūdo notandū qz ad idem ualēt uentose posite supra spatulas et i collo cū scarificatōe. **Consequenter autem.** Hic ponit curam per euacuationes per medicinas: dicens qz post flebotomiā uenter debet euacuari. Nota qz illa euacuatio debet fieri cū mirrobalanis māna et succo fructuū solubiliū: qz materia ulcerū ē acuta mordifacina. Ad idē ualēt euacuatio facta cū clisteri. Notandū secūdo qz post euacuationem uniuersalē est pueniens euacuatio per gargarisma et sternutationē facta. **Et eger.** Hic pōit curā per dietam et dicit primo qz eger debet canere sibi a carne et uino dulci. Ratio qz multiplicat humores maxime calidos et acutos qz multiplicati de facili currūt ad locū et augent ulcus. Secūdo dicit qz d3 ē pntus herbis frigidis. Ut sūt spinachia lactuca portulaca cucurbita et endiua. rō qz remittunt acuitatē generando humorē frigidum. Tertio dicit qz i potu d3 uti sola aqua: qz uinū ē uaporosū et eēt cā dissolutionis humorū in loco ulcē. **Al.**

**In oculo vō initio sief albū cū lacte mulieris ē mitiendū. et si pulsus iā alleuari et sedari uidetur sperandū ē qz egritudo soluat sine saniei collectione. Quod si pulsatio pōt sanguis extractionē et ventris solutionē ac sief albi imissionē quiescere nō uidetur parua fiducia i hoc quod dixim⁹ est habenda.** **Sillanus.**

Hic ponit curā ulceris oculi p remedia localia qz approximantur ab extra et diuiditur in duas. Primo ponit curā qn pustula sunt parua. Secūdo qn sunt magna. Secūda ibi. **Qñ fuerit.** Prima i duas. Primo ponit unū locale qz puenit in gnatione saniei. Secūdo ponit aliud quod puenit qn materia cōuertit ad sanie. Secūda ibi. **Est itaqz prima i duas.** Prīo facit qz dictū ē. Secūdo pōit signa qbus d3 cognoscē qn egritudo remouebitur sine collectōe saniei. et qn nō. Secūda ibi qz si pulsus. **De pzia dicit qz i oculo a principio ē mittendū sief albū cū lacte mulieris. rō qz repercussiuū: et sic phibz fluxū materie ad locū ulcē. Quod si pulsus.** Hic ponit signa et docet cognoscē qn egritudo imouebitur sine collectōe saniei ul' qn nō. Prīo dicit qz si pulsatio uidetur alleuari et remitti sperā

dū ē qz egritudo terminabitur sine collatiōe saniei. Secūdo dicit qz si pulsatio uideatur alleuari et remitti meli⁹ et si nō remittitur prīo p flebotomia et solutinnē uentris et missionē sief albi hūda ē parua fiducia. rō pdictorū ē qz pulsatio causatur rōne generatōis saniei ppter bullitōnē humorū acutorū. S3 si pulsatio remoueatur signū ē qz sanies non generatur. **Al.**

**Est itaqz tūc sief de olibano mittendū i oculū et pila aliq oculo supponēda et cū ligatura stringenda añ vō qz hoc eueniat oculus suauiter est ligandus et sine suppositiōe pile et non cesses in oculū de sief de thure sepe distillare donec sanies in pila uideat. Ex quo enī hoc visū fuerit sief de plūbo vti necesse ē vsquequo pfunditas fiat plana et tota raro generef. ea tñ que diximus tunc sunt faciēda cū pustula nō ē magna** **Sillanus.**

Ponit curā per aliud locale quod puenit qn materia cōuertitur ad sanie et diuiditur i duas. Primo ponit curā p mūdificatiua. Secūdo p carnē generatiua. Secūda ibi. **Ex quo enī.** De prima dicit qz qn sanies generatur tūc sief d olibano d3 mitti in oculū. secūdo dicit qz pila oculo ē supponēda et cum ligatura stringenda. Tertio dicit qz tu nō debes cessare mittere uel distillare sief in oculo donec sanies apparet i pupilla. Notandū qz ulc⁹ oculi pōt mūdificari tripliciter: et ita quodlibet ulc⁹. i. primo cū absterfui⁹ ut idromelle facto cū aq pluuiali et mell' ros. colato et qz ponatur pānus duplicat⁹ supra oculū secūdo cā attractōis saniei sicut cū collirio rasis colato et quo ponatur armoniacū quod maxime attrahit imo fm auctores trahit sagittam a corpore. Tertio cū desiccatiuis ut cū puluere trichie dicto supra: et iste tertius mod⁹ ē periculosus. Ad propositum capitur secūdo modo et ponitur ut supra. **Ex quo enī.** Hic ponit curā per carnē generatiua: et dicit qz postqz uisum fuerit erit necesse uti sief de plūbo quo usqz pfunditas fuerit plana et tota caro generetur. Ratio patet quia tale sief est generatiuum carnis et unitiuū qz ē desiccatiuum non supflue et hoc conuenit in generando carnē ad desiccandum humiditatem superflua membrū que impediret generationē carnis. Secūdo dicitur quod ea que dicta sunt: sunt faciēda cū pustula non est magna. ratio quia in uulnē magno requiritur fortius unitiuū quod non est in illo collirio. **Almansor.**

**Quoniam cū magna fuerit. fuerintqz**

qz intra pupil  
ut cū clerfir m  
ad pile quod  
undū. Eger  
debet et a fo

Hic ponit

et diuiditur in

locale. Secūdo

Eger pterere

pustula magn

ei necesse ut in

dam medicam

ter excat hoc

per ingredien

ad suppositio

pterea.

calia: et dicit

mores fluant

tem postero

a fori motu:

lan fluit facit

Cum aut

generata fuer

ne repletus fi

bedo. qz si v

erit grossa. et

rit erit subtil

erit remoue

um illud qz

Si aut iur

curatiōne

bit visione

Hic ponit

solidatiōne u

Primo ponit

remanens ē qz

gnoscere qn u

nē et qn sic. L

quodqz. Tert

dicit qz cum

nerata rema

condensatio

tatē fit albed

rit profundu

io: condensatō

eru sibilis. rō

dū qz p curā

Prīmū ē cicat

bo spmāco

et talis pōt rec

Tertū ē albu

piecte curata



## De vlceribus oculorū

qz iuxta pupillā: aut inferius: ē tūc necesse ut cū eleyfir medicē ne vnea egrediatur ad pile quoqz suppoēm ⁊ ligaturā ē rede undū. Eger preterea semper supinus iacē debet ⁊ a forti motu abstinere. **Silla.**

Hic ponit curam qñ pustula fuerit magna ⁊ diuiditur in duas. Primo ponit curā p vnus locale. Secūdo pōit per qdam alia. secūda ibi **Eger preterea.** De prima dicit q ubi fuerit pustula magna circa pupillam uel inferi⁹ tūc erit ei necesse ut in cura appoxtetur eleyfir. i. quod dam medicamē ne vnea egrediatur. rō qz forti ter exicat hoc colliriū ⁊ fortiter ē unitiū ut p3 per ingredientia. Secūdo dicit q redeūdum ē ad suppositionē pile uel ligature. rō p3. **Eger preterea.** Hic ponit curā per quedaz alia localia: ⁊ dicit q eger d3 iacere supinus. rō ut humores fluant ad partē p̄trariā oculorū. s. ad partem posteriōrē. Secūdo dicit q debet abstinere a forti motu: qz talis dissoluit hūores qui dissoluti fluūt facilius ad oculū. **Al.**

Cum autē caro in loco vlcēris perfecte generata fuerit. uel locus apostematis carne repletus fuerit remanebit ibi i oculo albedo. qz si vlcus profundū fuerit: albedo erit grossa. ⁊ si in superficie tm̄ corneae fuerit erit subtilis. vlcus quoqz si a pupilla fuerit remotū ⁊ steterit sepatim p se vestigiū illud quod redimet nichil mali faciet. Si autē iuxta pupillā qñqz fuerit p vlcēris curationē vestigiū remanens prohibebit visionem. **Sil.**

Hic ponit curā vestigiū remanentis p̄ consolidationē ulcēz seu vulnerū. ⁊ diuiditur i tres. Primo ponit uel docet cognoscere qñ albedo remanens ē grossa ul̄ s̄bil. Secūdo docz cognoscere qñ vestigiū remanens nō ipedit uisionē ⁊ qñ sic. Tertio ponit curā. secūda ibi. **Ulc⁹ quoqz.** Tertia ibi. **Quapropter.** De p̄ia dicit q cum caro fuerit in loco vlcēris pfecte generata remanebit in oculo albedo. Rō qz p̄ condensationē factā in mēbro habente diafanitātē fit albedo r̄c. Secūdo dicit q si vlcus fuerit profundū albedo erit grossio: Rō qz fit maior condensationē: ⁊ si vlcus fuerit sup̄ficiale albedo erit s̄bilis. rō qz nō fiet tāta p̄densatō. **Nota dū qz p̄ curā ulcēz oculorū tria p̄nt remanere.** Prīmū ē cicatrix que nō pōt pfecte curari i mēbro sp̄matico: sed paliari. Secūdū ē color alb⁹ ⁊ talis pōt recipe curā uel magnā paliationem. Tertiuū ē albugo ⁊ qdā supfluitas uuee q nō est pfecte curata seu remota i cura ⁊ est super cor-

neam ⁊ uacatur p̄anus seu tela. ⁊ de hoc determinabitur infra: **Ulcus quoqz.** Hic docz cognoscere qñ vestigiū remanens nō ipedit uisionē ⁊ qñ sic. Primo dicit q si vlcus fuerit remotum a pupilla ⁊ steterit sepatum tunc vestigiū remanens non ipedit uisionē. Secūdo dicit q si vlcus fuerit iuxta pupillā tunc vestigiū remanens post curationē ipedit uisionem. Ratio qz poterit coopire ⁊ restringere foramen pupille. unde non poterunt recipi spēs uisibiles i cristalina. **Al.**

Quapropter tūc utendū est rebus ⁊ medicinis quib⁹ vestigiū quod dixim⁹ abstergi ⁊ deleri possit. **Sief de thure.** ℞. armoniaci sarcocolle amboꝝ añ. 3. v. thuris. 3. x. croci. 3. ii. cōficiant ex mucillagine fenugreci ⁊ fiat ex eis sief. **Sief de plumbo.** ℞. plūbi vsti antimonij tucie ablute: calcucecume nō gūmi arabici dragaganti oium añ. 3. viii. opii. 3. 5. terant ⁊ cū p̄ano sicirino q sit subtilissim⁹ cernat ⁊ cribellētur ⁊ conspergant ex aqua pluuiali ⁊ fiat ex eis sief. **Sief ex quo caro in vlcēribus oculorū generat ⁊ vuee egressio phibetur ⁊ vestigiū subtiliatur.** ℞. cimie ablute tucie ablute ceruse antimoni thuris omniū añ. 3. ii. myrrhe. 3. i. sarcocolle grosse. 3. i. ⁊ 5. sanguis dra. aloes opii añ. 3. i. fiat ex eis sief. **Eleyfir quo est utendum cum timetur ne ex vlcere vuee sequatur egressio** ℞. antimonij ematiij āboꝝ añ. 3. x. acatie 3. iii. aloes. 3. i. terant ⁊ fiant ex eis sif. ⁊ admistrentur apud necessitatem. **Sil.**

Hic ponit curam ⁊ diuiditur in duas. Primo ponit curam in generali. Secūdo ponit descriptionem quarūdam medicinarū. s. collirio um de quibus supra fecit mentionem. secūda ibi. **Sief.** De prima dicit q iam utendum ē medicinis quibus vestigiū remanens possit abstergi ⁊ deleri. **Sief.** Hic ras ponit descriptionem quarūdam medicinarū. s. colliriorū de quibus fecit mentionem. ⁊ diuiditur i quattuor fm q quattuor ponit descriptōes. **Partes partebunt.** De prima dicit q ponit descriptōē sief de thure que talis est. ℞. armoniaci sarcocolle añ. 3. v. thuris. 3. x. croci. 3. ii. aspergantur ex mucillagine fenugreci ⁊ fiat ex eis sief ⁊ istud collirium est mundificans per uiam attractōis: ut dcm̄ fuit supra ⁊ d3 distēpari q̄libz uice cum lacte mulieris. **Sief.** Pōit descriptōē sief de plumbo ⁊ est talis. ℞. plūbi adusti antimonij thucie ablute calcen cecumenon gūmi arabi



ei dragagati oium añ. 3. viii. opii. 3. 5. teratur 7  
cū pāno s̄tilissimo s̄ sirico attaminetur 7 cōsp  
gatur ex aq̄ pluuiali fiat ex eis sief. 7 tale ē carni  
um generatiuū et consolidatiuū in ulcere puo.  
**Sief.** Ponit descriptionem. alterius sief ex  
quo caro in ulceribus oculorū generatur 7 uuee  
egressio prohibetur 7 uestigiū subtiliatur 7 est.  
**R.** clymie ablute tucie ablute ceruse antimoniū  
thuris oium añ. 3. ii. myrre. 3. 5. sarcocolle gros  
se. 3. i. 5. sanguinis draconis aloes opii omniū  
añ. 3. i. fiat ex eis sief cum aqua pluuiali 7 ualet  
ad generandū carnē in uulnere magno: q̄ mul  
tum cōsumit hūiditatē. secundo q̄ ualet ad pro  
hibendū egressionem uuee: quia ē forte unitiuū  
ppter eius stipticitatē. **Eleyfir.** Ponit descri  
ptionē sief dicti eleyfir 7 ē tale. **R.** emathit. anti  
monii amboꝝ añ. 3. x. achacie. 3. iii. aloes. 3. i.  
fiat ex eis sief 7 admistretur apud necessitatem  
eius 7 ualet ne sequatur egressio uuee propter  
eius stipticitatem.

**De his q̄ extrisecus cadūt in oculis. Al.**  
**Amatur resina et per oculū tra  
hatur. et extrahit illud quod in  
oculo cecidit. Sillanus.**

Hic ras̄ docet r̄mouere ea que cadūt i oculū  
ut pilus uel palea dicēs q̄ debet sumi resina. i.  
gūmi pini 7 trabi per oculū quia extrahit quod  
cadi in oculū. ratio dicti est quia resina r̄oe sue  
gūmositatis ē cā ut ea que cadunt in oculis ad  
hereant 7 exeant cum ea. **Notandū q̄ loco  
illius docent auctores lauare oculū cum aqua  
calida dulci. Ad idē ualet sepe mittere lac ab  
uberē in oculū. Secundo notandū q̄ si non  
ualent predicta eleuatur palpebra superior 7 ex  
trahatur cū ungula parua ul corigia gracili ul  
tenaculis 7 inuersetur palpebra superior.**

**De albugine q̄ fit in oculo. Sil.**

**Notandū circa rubricam q̄ sex sunt  
passiones oculorū que inter se hñt  
puenientia 7 dñam. s. nubes tela al  
bugo pānus macula 7 ungula. Cō  
ueniūt in hoc quia pñt fieri ex hūore eodē: 7 ut  
plurimū s̄atico. sed differūt in grossitie 7 s̄tili  
tate in profunditate 7 superficie: quia nubes fit  
ex pauca materia exñte in superficie cornee. Al  
bugo fit ex grossiori materia q̄ tela: iō apparz  
ibi color albus. **Macula** ē ex grossiori 7 pluri  
materia q̄ albugo. 7 ideo semper magis profū  
datur ad itra. **Pānus** fit ex grossiori 7 pluri ma  
teria q̄ aliqua dictarū 7 fit ut plurimū in p̄un  
tina: 7 ē ad modū carnis addite. ras̄ ponit so  
lū curam albuginis 7 ungule quia eadē ē 7 mā**

7 cura aliarū macularū 7 ex idē. curatur. **Al.**  
**Ubugo que in oculis contingit est  
uestigiū post ulcerum curationē  
remanens qñ cōsolidantur. que  
cum in oculis puerorū fit leuior ē ad curā  
dum q̄ cum senibus. Cū enī fit in senib⁹  
fortasse ad sanandū ipossibile est nisi sub  
tilissima fuerit. Silla.**

Hic ras̄ determinat de albugine oculi 7 di  
uiditur in tres. **Primo** ponit quid sit albugo.  
**Secundo** oñdit quando ē facilis curatōis 7 qñ  
difficilis. **Tertio** ponit curā. **Secūda** ibi. **Que  
cum.** **Tertia** ibi. **Hec aut.** **De p̄ia** dicit q̄  
albugo q̄ contingit i oculo ē uestigiū remanēs  
post cōsolidationē ulcerū qñ consolidantur.  
**Que cum.** Hic ponit curā qñ est facilis cu  
ratōis 7 qñ difficilis 7 dicit q̄ ubi albugo fiat  
in oculis puerorum talis est leuior ad curam  
dum q̄ quando puenit in processu etatis. **Rō**  
q̄ hūores ad oculū puenientes sunt magis re  
solubiles 7 tunice oculorū sunt rariores magis  
susceptibiles alteratōis. **Secundo** dicit q̄ si al  
bugo fiat in etate post pueritiā: ut in iuuentute  
uel senectute talis ē ipossibilis curatōis nisi fue  
rit subtilissima. rō q̄ humor faciens albuginē  
ē grossior 7 tunice oculorū sūt duriores. **Quod  
subdit** p̄ q̄ ppter facilitatē 7 subtilitatē reddi  
tur facilis resolutōis. **Notandū q̄ signum  
remanēs post cōsolidatiōis ulceris. Primū** ē ca  
catix 7 de hoc nō ē sermo: q̄ nō pōt durari. se  
cundum ē quedā infectio causata a flate in cor  
nea 7 uocatur albugo 7 de tali ē sermo. **Not  
andū** secundo q̄ albugo curatur ueloci⁹ i pue  
ris q̄ i iuuenibus 7 senib⁹ 7 similiter i iuuenib⁹  
q̄ senibus. **Ratio** ē duplex. **Prima** quia i pue  
ris humores sunt subtiliores q̄ i iuuenibus 7  
senibus: 7 specialiter senibus. licet uirtus sit de  
bilior in senibus quare sunt magis apti resolu  
tioni. **Secūda** cā ē q̄ i pueris oculorū humores  
sunt clari 7 tūice rariores q̄ in iuuenibus 7 se  
nibus: unde maior potest fieri 7 uelocior altera  
tio 7 per consequens curatio. **Al.**

**Hec aut passio ex his medicaminib⁹ cu  
randa ē post q̄ eger balneū ingressus fue  
rit aut faciē sup vaporē aq̄ calide quousz  
rubea sit. enuerit: si tñ ex hoc medicamie  
i uenis rubedo oculi 7 dolor puenierint  
p aliquos dies ab eo gescendū donec oculo  
gescat 7 post ad idē remouendū. **Alie  
dicamen** valde vtile ad albuginem remo  
uendā 7 cito eradicađā ego quoq̄ n̄ vidi  
q̄ ego meli⁹ aut eāle cēt ad albuginē r̄mo**

uendam. **R.** m  
cons magni lace  
añ. partes equ  
donec oium añ  
donec ad q̄rē. r  
bibatur spēs qu  
7 siccentur in u  
spergatur ut pu  
**Qd post**  
7 terantur 7 i  
medicamen n  
fit in remotōe  
medicamen g  
animalium.  
Hic ponit  
7 uaporationē.  
colliriū. **Secū  
ma** dicit q̄ hec  
balneari. uel fa  
teneri aque cal  
do dicit q̄ si ex  
oculo quiescēt  
**Notandū q̄**  
tur debita purg  
p medicinas per  
filla de quibus  
ret maior dissol  
rū 7 p̄io p̄imū  
gmatica gross  
atione ut disp  
cit balneū 7 su  
cit si i aqua co  
dei 7 aue. sit  
perta. rō secu  
sunt cause rube  
eē cā mitigatō  
**Ratio** ut fiat b  
paratio ad rel  
ponit curā per  
cale. s. colliriū  
ad remouendū  
melius nec equ  
7 dō aqua uaso  
magni lacerti.  
partes eq̄les. 7  
amboꝝ añ. 3. x.  
deant ad q̄stam  
quas predicti ita  
in umbra. deind  
pius 7 ericcetur  
cetur 7 teratur 7  
h̄ medicamen g



### De Scabie palpebrarum et sebel.

uendam. ℞. massacumie spume maris: stercois magni lacerti baurach succari hygei oīū añ. partes equales. deinde sumatur accori celi donie oīum añ. partes. x. coquatur in. ℞. i. aq̄ donec ad q̄rtū. redeat et coletur et ex hac aqua imbibatur spēs quas dixim⁹ ita q̄ conficiatur ex ea et siccentur in umbra. deinde iterum terantur et conspergantur ut prius et siccentur. **Almansor.**

**Q̄d postq̄ quater factū fuerit siccentur et terantur et in oculis mittantur. hoc enim medicamen nulli ut p̄diximus comper existit in remotōe albuginis. remouet enim hoc medicamen grossam albuginē etiā ex oculis animalium. Silla.**

Hic ponit curā per unū locale. s. p̄ balneū et uaporationē. Secūdo per aliud locale. s. per colliriū. **Secunda ibi. Medicamen.** De p̄ma dicit q̄ hec passio ē remouēda faciēdo eḡ balnari. uel faciēdo faciē egri supra uapores teneri aque calide usquequo rubescat. Secundo dicit q̄ si ex his pueniat rubedo et dolor in oculo quiescendū ē et post ad idē redeūdū.

Notandū q̄ ante q̄ predicta p̄petat̄ requiritur debita purgatio corporis per s̄botomiam p̄ medicinas per gargarismata p̄ sternutoria et s̄ilia de quibus dictū ē supra. rō patet: quia fiet maior dissolutio. Notandū de rōne dēcorū et p̄rio p̄mi dicti q̄ albugo fit ex materia flegmatica grossa. iō indiget mollificatōe et s̄tiliatione ut disponatur ad resolutionē. sed hoc facit balneū et suffumigatio aque calide. et idē facit si i aqua coquatur malua bismalua palea ordeī et auene. s̄līr aqua decoctionis fenugreci ex p̄ta ē. rō secūdi: quia si balneū et euaporatō sint cause rubedinis et doloris eorū dimissio d̄z eē cā mitigatōnis quod subdit quia ē redeūdū. **Ratio ut fiat bene mollificatio et s̄tiliatō et p̄paratio ad resolutionē. Medicamen.** Hic ponit curā per aliā medicationē seu per aliō locale. s. colliriū dicens q̄ medicamē ualde utile ad remouendū albuginē cito quo non repitur melius nec equale ē. ℞. massacumie. i. aq̄ nitri et d̄z aqua uasorū uiridū spūe maris stercois magni lacerti. baurach succari hygeri oīū añ. partes eq̄les. Deinde sumatur accori celidonie amboꝝ añ. 3. x. coquatur in. ℞. i. aq̄ donec redeant ad q̄rtam coletur et ex aq̄ imbibas spēs quas p̄dixi ita q̄ conficiatur ex ea et siccentur in umbra. deinde iterū teratur et aspergatur ut prius et exiccetur: et postq̄ q̄ter factum fuerit siccentur et teratur et in oculū mittantur: et remouet h̄ medicamen grossam albuginē etiā in oculis

aialiū. Notandū q̄ ratio dicti ē quia h̄ medicamen est absterfium et cōsumptiuū: ut p̄ per materialia ingredientia q̄ nō sunt corrosiua et sic est extra periculū. Notandū secūdo q̄ albugo uel macula aut est recens aut antiq̄. si recens p̄petunt sp̄aliter q̄tuor colliria. Primum q̄ inicitur siue iniectione lac mulieris frequēter et postea puluis s̄tilissimus ossis sepie. Secūdu colliriū ualeat. ℞. succi folioꝝ papaueris ruffi. succi centauree minoris facta residentia añ. 3. i. mell. 3. ii. misce. Ad idē ualeat suc⁹ herbe passerine et ē herba cuius q̄ passeris recuperat sibi uisum. Tertiu ē. ℞. stercois irundinis s̄tilr puluerizati. 3. 5. faui mell⁹ q̄ sufficit ad incorporandū misce et incorporetur cum aq̄ accori: uel eufragie fiat colliriū et ē mirabile. Quartū est quo utitur gerard⁹ cōiter. ℞. spume maris 3. ii. succari albi. 3. i. fiat puluis s̄tilissim⁹. sed si albugo sit antiq̄ d̄z p̄rio mollificari albugo cuius lacte et aqua decoctionis fenugreci: uel malue bismalue palee ordeī uel hauene postea pueniūt colliria. Primum ē ras quod ē summe bonum. Secūdu ē colliriū corticū duorū recentiorū modicum p̄bustorū stercoꝝ lacerte uiridis spūe maris sarcocolle nutrita in aqua celidonie. ceruse lote añ. 3. i. lapidis calaminaris thucie b̄n̄ p̄parate serapi galbani añ. 3. 5. ossis sepie. 3. i. 3. ii. al. añ. 3. i. fellis vulturis. 3. ii. puluerizāda puluerizetur s̄tiliter misce cuius aq̄ celidōie. Tertium est secretū et est aq̄ rosarum facta sub terra: et fit hoc mō. h̄atur olla utrea munda et impleatur floribus rosarum et ponatur s̄ terra in estate calida per. xl. dies. Aqua illa uocatur aqua rosarum. Quartum ē. ℞. florū eris 3. i. thuris. 3. ii. uitrioli uiridis de quo fit incaustrus. 3. 5. spume maris celidonie rute rosarum añ. 3. xi. illa quattuor. s. celidonia ruta rosarum. et accori p̄s̄etur taz diu donec medietas sit cōsumpta coletur et cum illa colatura misceatur puluis aliarū rez et siccentur in umbra et post exiccationē teratur iterū super marmore et fiat hoc q̄ter. in fine autē optime teratur et cribellatur et cum p̄na ponatur super albula. Hoc medicamen p̄fortat uisum et delet albuginē absq̄ dolore et angustia. Notandū tertio q̄ ultimū remediū ē q̄ remoueat albugo p̄ chirurgiam cum acu r̄.

**De scabie palpebrarū et sebel. Sil.**

Notandū circa rubicā q̄ sebel ē morbus officialis causatus ex repletione uenarū oculi et maxime cōiunctiue.

Notandū s̄o q̄ i illo casu seu morbo possūt



eē qnqz morbi officiales. Primo i uia qz oppi-  
latio. Secundo figura qz illud quod d3 cē gib-  
bosum in oculo est planū: uel ecōtra. Tertio in  
quāntitate qz ē additio rei preter naturā. Quar-  
to i numero qz ē aliquid preter naturā supra q  
iunctiua. Quinto i situ quia est insuperficie illō  
quod debet eē in profundo. Notandū tertō  
qz repletio pōt esse per uenas extrinsecas 7 tūc  
est magna i facie 7 rubedo 7 qnqz peruenit per  
uenas intrinsecas 7 tunc non apparet tanta ru-  
bedo. Nota quarto qz scabies ē asperitas  
pua cū rubedine accīs pōt obtalmiā 7 ulcera  
7 existit intrinseca parte palpebre assimilatur:  
cū palpebra cū inuersatur 7 specialiter cronica  
fici sicce scisse uel diuise. Notandū quito qd  
cā huius egritudinis ē plurimū ut egritudo an-  
tecedens ut obtalmia uel ulcus: sed cā eā tenēs  
ē carnositas generata a materia salsa deriuata  
a cerebro per uenas ad oculū. Notandum  
sexto qz sil' Ras' determinat de sebel 7 scabie in  
eodem capitulo: qz per easdem medicinas imo-  
uetur. Dixit tamen Gerardus qz nūqz uidit qz  
sebel curaretur nisi cum ferro. Notandum  
septimo qz signa huius passionis 7 utriusqz ha-  
bentur ex uisu 7 ex tactu 7c. **Almansor.**

**Um palpebre inuersas 7 interius  
apparet rubea 7 aspera 7 scabies  
adest. Et cum super alba oculorū  
7 super nigredine uidet similitudo pāni-  
culi ex uenis rubeis 7 grossis testis adest  
passio que uocat sebel. Hic uero due  
passiones sunt graues 7 cronice 7 uix cu-  
rabiles.** **Sillanus.**

Hic determinat de scabie 7 sebel: 7 diuidi-  
tur in tres. Primo ponit signa. Secundo ostē-  
dit quomodo hee passionēs se habēt ad curati-  
onē. Tertio ponit curā. Secunda ibi. Hic vō  
duo. Tertia ibi. **Patiens.** Prima diuiditur i  
duas. Primo ponit signa scabiei. Secūdo po-  
nit signa sebel. Secunda ibi. **Et cū sup** De  
prima dicit qz cū palpebra inuersatur 7 interi<sup>o</sup>  
apparet rubea 7 aspera tūc ē scabies. **Et cū su-  
p.** hic ponit signa sebel 7 dicit qz cū super alba  
oculorū 7 super nigredine uidetur similitudo pā-  
niculi ex uenis rubeis 7 grossis testis tunc est  
sebel. **He vō due.** Ostendit quomodo se hnt  
ad curā: dicens qz hee due passionēs sūt gues  
7 cronice 7 quasi incurabiles. Ratio qz materia  
ē multa 7 ualde grossa: quare ē difficilis ad re-  
mouendū: iō aliqñ oportet facere icisionē cum  
ferro. **Almansor.**  
**Patiens tñ dum san<sup>o</sup> est flebotomia ex**

brachio 7 fronte 7 ventris solutione vti  
debet. **Et in comestione vitare dactilos 7  
sisamos de melle 7 vitet ebrietatē.** **Sil.**

Hic ponit curā 7 diuiditur in duas. Primo  
ponit curā qñ iste passionēs sūt recētes. Secun-  
do qñ sunt cronice. secūda ibi. **Qd si passio-  
nes.** Prima in tres. Primo ponit curā p eua-  
cuationē. Secūdo per dietā. Tertō per illa que  
approximatur ab extra. secūda ibi. **Et in come-  
stione.** Tertia ibi. **Et qñ nō.** De pma dicit qz  
paties d3 uti flebotomia facta ex brachio 7 frō-  
te 7 solutio ventris. Notandū qz anteqz po-  
natur medicamen in oculo cōpetit flebotomia  
7 solutio ventris ad phibendū fluxū hūorū ad  
oculū. **Et in comestione.** Hic pōit curā per  
dietā 7 dicit qz in comestione d3 euitare dacti-  
los 7 sisanos de melle. rō quia ex istis multipli-  
catur materia 7 ponitur apta ad fluxū ad ocu-  
los. Secūdo dicit qz debet euitare ebrietatem.  
rō quia replet cerebry 7 oculos. **Alman.**

**Et qñ non est plenus sepe ingredi bal-  
neū est ei utile.** **Sillanus.**

Ponit curam per ea que approximantur  
ab extra. 7 diuiditur in duas. pmo ponit p bal-  
neū. secūdo per colliria. secūda ibi. **Et frequē-  
ter.** De pma dicit qz qñ corpus nō ē plenu:  
sepe ingredi balneū ē utile. rō quia subtiliat et  
mollificat materiā 7 disponit eam ad resolutōz  
7 dicitur qñ corpus non ē plenu: quia in corpe  
pleno fieret maior fluxus ad locū. iō 7c. **Al.**

**Et frequenter i mittere oculo sief rube-  
um sil' cōfert. Sief rubeū R. ematitidis col-  
cothar cōbusti ambax añ. 3. iiii. heris. vsti  
3. ii. myrrhe croci amboz añ. 3. i. pipis lon-  
gi. 3. 5. cōspargant ex uino ueteri 7 fiat ex  
eis sief. Hic pterea egritudib<sup>o</sup> confert sief  
uiride. cuius descriptio in. c. de unguia cō-  
tinetur.** **Sillanus.**

Hic ponit curā per colliria 7 diuiditur i du-  
as fm qz duo pōit colliria. secūda ibi. **Hic pte-  
rea.** De pma dicit qz sepe mittē in oculū sief  
rubeū ē utile. rō qz tale ē abster siuū 7 pūptiuū  
Secūdo ponit descriptōz sief p dci 7 ē talis. **R.**  
ematitidis colcothar p busti añ. 3. iiii. eris usti. 3.  
ii. myrrhe croci añ. 3. i. pipis longi. 3. 5. p spgā-  
tur uino ueteri 7 fiat ex eis sief 7c. **Hic pterea.**

Hic pōit curā p aliō sief dices qz i his abab<sup>o</sup>  
egritudinibus confert sief uiride. Descriptio  
ponitur in capitulo de unguia. **R.** 3. iiii. 3.  
iii. colcothar usti. 3. vi. arsenici rubei: spu-  
me maris baurach omnium añ. 3. i. salis armo-  
niaci. 3. 5. amomaci. 3. ii. armoniacū cum succo

rute dissolatur  
at ex eis sief: est en  
illas uenas parua  
ria p dicitur sūt a  
conices unius or  
dantur in aceto f  
centur pulueris  
in oculo. Secun  
ci infusi per noc  
ster coris marū  
añ. 3. ii. fiat collir  
lacte mulierū.  
Qd si pass  
bico fricatione  
non tñ mensu  
bis tractemus  
Hic ponit  
antique dicens  
7 cronice: scabi  
7 sebel indige  
hunc librum no  
supra ad septim  
Notandū qz  
ro albo: uel cum  
maris. uel cum f  
unt plagas 7 fiat  
creat 7 cum eo e  
sa 7 scabiosa re  
motionis mau  
bluatur locas  
ti 7 distilletur  
in pane in ortu  
7 scabiosum. p  
cocolle. 3. i. fac  
añ. 3. ii. croci. 3.  
mortario 7 sup  
puluis. Secū  
spendi cum unc  
7 hoc non bene  
ribus istis. De  
mini mastican  
bumine postea  
citriño dicto: u  
supradictis.  
**De lacte**  
**Q**  
**ma**  
**W**  
**sum**  
goli extrinseci.  
qualibet parte o  
hūous acuti 7 sa



De lachrymalibus cum pruritu

rute dissoluatur et spes ex eo conspergantur si at ex eis sicut est enim mirabile .ro quia conodit illas uenas paruas. Notandum quod ultra colliria predicta sunt alia ualde utilia. Primum est .R. cortices unius oui cum de gallina oritur infundantur in aceto forti per dies .x. et postea deficcantur pulverizentur subtiliter et ponatur puluis in oculo. Secundum collirium .R. salis armoniaci infusi per noctem in succo rute postea siccati stercois muru succari albi subtiliter pulverizati an .5. ii. fiat collirium cum aqua eufragie aut cum lacte mulieru. Alman.

Quod si passiones iste vetuste fiant scabies fricatione indigebit et sebel extractioe non tamen mensure huius libri conuenit ut de his tractemus. Silla.

Hic ponit curam quam predictae passiones sunt antique dicens quod si ille passiones fuerint antiquae et cronice scabies indigebit fricatione cum ferro et sebel indigebit incisione. Secundo dicit quod ad hunc librum non pertinet hic modus cure sed supra ad septimum ubi determinat de chirurgia.

Notandum quod scabies potest curari cum zucchero albo uel cum sale armoniaco uel cum spuma maris uel cum ferro cum quo uentosatores faciunt plagas et fiat talis fricatio quod sanguis inde exeat et cum eo etiam aliquid de illa carne aspsa et scabiosa remoueat. et est melior modus remotionis malicie. post abrasione cum ferro abluatur locus cum aqua calida et aliquanto aceti et distilletur super fricatioe cum melle masticatu in pane in ortu solis ponatur supra locum rasum et scabiosum puluis citrinus qui sic fit. R. sarcocolle .5. succi celidonie sicci .3. iiii. licii aloes an .5. ii. croci .3. i. spume maris .3. 5. terantur in mortario et super marmore cribellentur et fiat puluis. Secundo notandum quod sebel oportet suspendi cum uncinis. deinde incidi cum rasorio et hoc non bene fit nisi per illum qui usus est in operibus istis. deinde ponatur supra locum aqua cimini masticati in pecia. uel uitellus oui cum albumine postea pulverizetur locus cum puluere citrino dicto: uel cum collirio uiridi uel rubeo supradictis.

De lachrymalibus cum pruritu. Sil.

Notandum circa rubricam quod lachrymale est duplex. scilicet maius et minus. Maius sunt duo anguli iuxta nasum. Sed minus sunt duo alii anguli extrinseci. Notandum secundo quod in qualibet parte oculi possit fieri pruritus ratione humoris acuti et salis: tamen in lachrymalibus in

terioribus magis fiunt propter superfluitates acutas et salas descendentes ad ipsos latitudie uiarum existentium in ipsis maiorum. Al.

Adiua tenera sumatur et teratur et fiant ex ea magdaleones parui et ex oleo uiolato inungantur et oculis superponantur. et in hora dormiendi ligentur. rosatum tamen melius est et citius confert. Et si hoc non suffecerit leues absque corticibus et sumac et roru. et granati carnositas sumantur et contrita ex careno conspergantur et more emplastri supponantur. Quod si non suffecerit: prius flobotometur patiens ex cephalica. deinde ex uena frontis et ex uenis que sunt in lachrymalibus angulis. venter quoque frequenter soluatur et multotiens balneum ingrediatur. Sillanus.

Hic determinat de pruritu apparente in lachrymalibus oculorum et diuiditur in tres. Primum ponit curam per unum locale. Secundo per aliud. Tertio ponit aliam curam quam primum non sufficit. secunda ibi. Et si hoc non. Tertia ibi. Quod si non sufficeret. De prima dicit quod uolendo remouere pruritu a lachrymalibus endiua tenera debet sumi et pteri et ex ea debent fieri magdaleones parui et inungi ex oleo uiol. et supponi oculis et in hora dormiendi superligari. Ratio remedii quia ipsum alterat malam complexionem calidam cum sit frigidum et sic remouet acuitatem humoris facientis pruritu. Secundo dicit quod oleum ros. est melius quam uiol. et citius confert: quia est magis repercussiuum: et sic repercutit materiam quod non facit uiolatum. Et si non. Ponit curam per aliud locale quam primum non sufficit ad curam. R. leues sine corticibus sicut ach. ros. ru. et carnositate granati et trita cum careno quod est magis firmum et stipticum. Notandum quod carenum al. rob. i. uinum coctum coiter accipitur per uinum ceruoso: sed spalir suntur per quolibet succo spissato usque ad tertiam partem. et de isto loquitur ras. Quod si non. Hic ponit curam per quedam alia remedia quam predicta non sufficiunt dicens primo quod si predicta non sufficiant patiens debet flobothari de cephalica. ratio quod diuertit a capite et ab oculis humores acuos. deinde petit flobotomia ex uena frontis: et ex uenis que sunt in lachrymalibus ratio quod immediatus fit euacuatio materie acute facientis pruritu. Secundo dicit quod ueter de sepe euacuari cum medicina. scilicet per quam euacuatur humor acutus ut colera uel sfa falsu. Tertio dicit quod prueniens est ut ingrediatur balneum. ratio quod remittit acuitatem humoru. Notandum quod in cura pruritu: l3 rasis



posuerit curam modo predicto est pcedendum  
Primo euacuando cum flobotomia nel cū me  
dicina . deinde cōueniunt predicte medicine fri  
gide approximate ab extra . deinde cōuenit bal  
neum uel spongia sepe ifusa i aqua tepida . Ul  
tio cōuenit ablutō oculi cū aqua celidonie uer  
bene eufragie uel feniculi piūcti uel diuisim .

**De ungula . h Sillanus .**

Notandū circa rubricā q̄ ungula est  
excrecentia media inter carnosam et  
neruosam . Unde ungula ē macula alba i nigre  
dine oculi tendens uersus pupillā aialis cuius  
figura ē ad modū ungule . Notandū secun  
do q̄ ungula ē ex frigida materia coagulata et  
cōdensata i loco que distillat a cerebro . No  
tandū tertio q̄ ungula ē duplex . quedam leuis  
et subtilis nō plurimū prohibens uisionē . q̄dā  
grossa et cronica prohibens uisionē . Notā  
dū quarto q̄ quedā fit incipiendo : ut qñ causa  
tur sine alio morbo pcedēte a materia grossa  
flegmatica . quedam fit per uiam sequele ad ali  
um morbū et dī accidēs ut qñ sequitur ulcus  
cum oculus non perfecte mūdatur a mā . Al .

Um aliquid pāniclo simile ex an  
gulo qui ē ex parte naris oriri vi  
detur et albū oculi cooperire et p  
uenit usq̄ ad nigredinē . generaf passio q̄  
dicitur vngula . Cuius nocumentuz tunc  
soluenduz ē peius cum puenit usq̄ ad ni  
gredinis partē que ē iuxta pupillā . Silla .

Hic ras̄ determinat de ungula : et diuiditur i  
tres partes . Primo ponit signa . Secūdo docet  
cognoscere quando ē parua . Tertio pōit curā .  
secūda ibi . Cuius nocumentū . tertia ibi . Hec  
igitur . De prima dicit q̄ cū aliquid simile pan  
niculo intrinseco pāniculo oculi uidetur oriri et  
albū coopire et puertatur usq̄ ad nigredinem  
signū est q̄ ungula ē in oculo et hoc ex uisu me  
dici pōt cognosci qñ est parua hec passio dicēs  
q̄ qñ hec passio prouenit ad nigredinem iux  
pupillam : tunc talis passio non est parua . ratō  
quia sua grossitie prohibet transitū specierum  
ad cristallinā . Al .

Hec igit̄ passio dum subtilis ē cum sief  
uiridi et sief de calcanto ē medicanda . Si  
autem uetusta fiat et grossa cum ferro est  
euelenda . Sil .

Hic ponit curam : et diuiditur in tres . Primo  
ponit curā qñ est ungula recens et subtilis . Se  
cūdo qñ est antiqua et grossa . Tertio mentionē  
fecerat de sief de calāto et de sief uiridi ponit de  
scriptionē illozū . secūda ibi . Si aut̄ uetusta .

Tertia ibi . Sief . De prima dicit q̄ qñ unglā  
est subtilis et recens curatur cum sief uiridi et cu  
sief . de calcanto . rō quia talia sunt absterfua  
fortiter corosua et consūptua materie . No  
tandū q̄ ante approximationē taluz d̄ purga  
ri caput cum pillis cochuis et cum aliis euacua  
tibus s̄ia . Notandū secūdo q̄ ante pcedā  
colliria sunt approximāda alia debilioza . Pri  
mum . R̄ . stomachū passerū excoctatuz . ʒ . ʒ .  
olei amigdolarū seis bōbacis quod sufficit mi  
sce ad modū unguenti . Secundum . R̄ . uiride  
eris uitreoli salis armoniaci eris adusti añ . ʒ .  
ʒ . triū genozum pipis fragmentozū scutelle ter  
re uiridis sarapini galbani añ . ʒ . i . fellis hircini  
ʒ . ii . puluerizētur s̄tiliter cū succo maiorane et  
modico mellis fiat colliriū . Si aut̄ uetusta .

Ponit curam in antiqua : dicens q̄ si ungu  
la est antiqua et grossa ē remouēda cū ferro . rō  
quia nō posset remoueri cū medicinis ppter ei  
duritē adherentia et grossitiē . Noatnduz q̄  
talis unguula antiqua debet suspendi cū unximis  
et incidi cū rasorio . deinde confortari locus cū  
albumine oui et uitello et oleo ros̄ . mixto . deide  
super locū pōt poni colliriū albū uel rubeū s̄  
descriptionem que statim ponetur . Colliriū al  
bum . R̄ . ceruse lote . ʒ . x . opii . ʒ . i . psilii . ʒ . i . ami  
li . ʒ . ii . mistis cum lacte mulieris uel cū aq̄ ros̄ .

Colliriū rubeū . R̄ . eris usti . ʒ . ii . florum  
eris . ʒ . iii . myrrhe croci añ . ʒ . i . pipis . ʒ . ʒ . terā  
tur et mistis cum uino albo et distilletur p alēbi  
cum . uel terantur oia quater super marmore et  
infundantur in uino quater et exiccentur et i sine  
cribentur cū petia et fiat sief ul puluis rē . Al .

Sief uiride quod p̄fert sobel et scabiei  
et ungule et albugini . R̄ . ʒiniar . ʒ . iii . col  
cothar usti . ʒ . vi . arsenici rubei baurach :  
spūe maris oium añ . ʒ . i . salis armoniaci .  
ʒ . ʒ . amoiaci . ʒ . ii . armoniacū in succo rute  
bis soluatuz et spēs ex eo conspergātuz et fi  
at ex eis sief : ē enim mirabile . Sief de calcā  
to quod cōfert ungule . R̄ . eris usti calcāri  
amboz añ . ʒ . v . ʒiniar . ʒ . ii . salis armoiaci .  
baurach arsenici sublimati oium añ . ʒ . i .  
terātuz et p hebdomadā unam dimittan  
tur . deide fiant ex eis sief et fricetur ungu  
la cum eis . Sillanus .

Hic pōit descriptionē sief uiride : et diuiditur  
in duas . Primo ponit descriptionem sief uiri  
dis . secundo sief de calcanto . secūda ibi . Sief .

De prima dicit q̄ sief uiride q̄d confert sca  
biei et sebel ungule et albugini . ponit sic i forma  
R̄ . ʒiniar . ʒ . iii . colcothar usti . ʒ . vi . arsenici ru

De baurach spūe  
moniaci . ʒ . ii . ar  
tur et spēs ex eo  
Ponit descriptio  
sief ungule . R̄ .  
ʒiniar . ʒ . ii . sal  
limati oium añ  
dam dimittan  
ex eis ungule  
De macula ru  
O  
ocu  
rub  
Se  
ē duplex . sicut  
per cassio . In  
tione cuius rel  
bedine oculi .  
Um  
et re  
git sa  
est : postq̄ est  
hic detem  
tur in duas . P  
Secundo in spe  
De prima dicit  
um et p̄uisionē  
stens est relict  
lutio debet fieri  
quia in tepore  
sanguinis ad  
Sumaf  
moniaci my  
fiant ex eis si  
et in oculo di  
seuerat albug  
ros̄ . cōmiser  
oculo est fug  
Ponit cu  
as . Primo po  
Secūdo ponit  
Secūda ibi .  
bet sumi arse  
ci oium añ . p  
tur in succo co  
Notandū q̄ in  
flum cōuenit p  
botomia cepha  
satis in spatulis  
ter . dāde opo  
sua et ex eis prin  
agatuz una gu



De macula rubea vel alia re in oculo. De lachrymis oculorum.

bei baurach spume maris oium añ. 3. i. salis armoniaci. 3. ii. armoniacu cō succo rute dissoluatur 7 spēs ex eo p̄sp̄gatur 7 fiat sief. Sief. Ponit descriptionem sief de calcanto quod cō fert ungule: R̄. eris usti calcanti amborū añ. 3. i. 3. ii. salis armoniaci baurach arsenici s̄b limati oium añ. 3. i. terantur 7 per unā hebdōa dam dimittantur 7 fiat ex eis sief. deinde fricetur ex eis ungule r̄.

De macula rubea vel alia re i oculo. Sil.

Orandū circa rubricā q̄ macula i oculo rubea non ē aliā nisi sanguis rubeus adherens coniuictiue.

Secundo notandū q̄ causa huius ē duplex. s̄ extrinseca 7 intrinseca. Extrinseca ut percussio. Intrinseca ut multitudo sanguis ratione cuius refudat sanguis extra uenas in albedine oculi. **Almansor.**

Um in oculo ex percussione aut ex re alia punctū rubeū fieri cōtingit sanguis qui ibi est dissoluend⁹ est: postq̄ estuatio quieuerit. Sil.

Hic determinat de macula rubea 7 diuiditur in duas. Primo ponit curam in generali. Secundo in speciali. secūda ibi. **Sūatur.**

De prima dicit q̄ si contingat fieri punctū rubeum ex percussione uel ex re alia q̄ sanguis ibi existens est resoluendus. Secūdo dicit q̄ resolutio debet fieri postq̄ estuatio quieuit. R̄. p̄ q̄ in tēpore estuatōnis fieret maior attractio sanguinis ad locū r̄. **Al.**

Sumas igi arsenici rubei olibani armoniaci myrrha oium añ partes eq̄les 7 fiant ex eis sief q̄ in succo coriandri fricetur 7 in oculo distillent. Quādiu tñ dolor p̄seuerat albumen oui sumendū est 7 oleo ros. cōmiscendū 7 cotū ex eis inuolutum oculo est supponendū. **Silla.**

Ponit curam in speciali 7 diuiditur in duas. Primo ponit unū medicamen resolutiuum. Secūdo ponit curam intendendo ad dolorem. Secūda ibi. **Quādiu tñ.** De prima dicit q̄ debet sumi arsenici rubei olibani myrrhe armoniaci oium añ. partes equales fiat ex eis sief fricentur in succo coriandri 7 in oculū distillentur.

Notandū q̄ in macula rubea q̄ materia ē in fluxu cōuenit primo flebotomia diuersua ut flebotomia cephalice partis contrarie uel uentofatio in spatulis 7 collo. deinde debet liniri uenter. deinde oportet transire ad localia repercusua 7 ex eis primum ē. R̄. albumis oui bene agitati 7 una gutta in oculū distilletur 7 lac mu-

lieris puellā lactā. Ad idē R̄. petias isufas i succo solatri mixto cū albumie oui 7 oleo ros.

Ad idem infundantur petie in aqua decocti onis coriandri i qua dissoluatur bolū ar. 7 psiliū

Ad idē infundatur bōbix in albumine oui 7 oleo ros. 7 superponatur oculo. Si aut matēia sit fluxa intentio ē ad dissoluendū sanguines in oculo exētes. Et ex eis vlr ē istud primum. Sanguis recens colūbi uel turturis si capiatur subala et distilletur in oculū: 7 sui exptus multis uicibus. Ad idem. R̄. olibani salis gēme añ 3. i. puluerizetur 7 distilletur in lacte mulieis 7 fiat colliriū. Ad idē. R̄. aquā raphani distillatā 7 est mirabilis q̄ dissoluit lapidē in remb⁹

Ad idē ualent emplastra. Primum sit de foliis raphani uuis passis mundatis ab arillis 7 stercore colūbino. Secūdo sit ex foliis salicis solū 7 ē specialissimū. Ad idē ualz suffumigatio facta cum aqua decoctōis isopi origani 7 similium. **Quādiu tñ.** Hic ponit curā intēdēdo ad dolorem dicens q̄ q̄diu dolor p̄seuerat albumen oui cum oleo ros. debet misceri 7 superponi. Ratio quia repercussiuū est 7 doloris mitigatiuum.

De lachrymis oculorum. Sil.

Orandum circa rubricā q̄ lachryme sunt duplices. s̄ uoluntarie 7 inuoluntarie. Uoluntarie sunt duplr

Primo p̄pter ratificationē meatum oculi: ut in gaudio. Secundo ex constrictione ut in tristitia. Inuoluntarie fiunt dupliciter. Primo ex magna debilitate contētiue oculorū: 7 de istis non est sermo. Secundo fiunt ex multitudine superfluitatū descendentiū a cerebro ad oculos: ut in habentibus cerebrū humidum. 7 de istis loquitur ras. Secūdo notandum q̄ causa lachrymarū pōt esse incisio ungule uel alterius infirmitatis in oculo existētis: q̄ cū ferro ab oculo remouetur. q̄q̄ pōt esse multiplicatio hūoris acuti: aut falsi: aut hūidi non acuti. Tertio notandū q̄ signa lachrymarū proueniētū ab hūore acuto uel falso sunt pruritus uel ardor: uel inflatio i loco quē lachryme tangunt 7 q̄ stomacho icuino 7 tēpore calido 7 hora calidiori magis ledūtur 7 q̄ usus rerū calidarū acutarū 7 salzarū infestat patientem. rō signorū patet. Signa lachrymarū que nō fiunt a materia calida sunt multitudo lachrymarum spāliter in hyeme 7 tēpore frigido 7 post cibum multiplicatur 7 non sentit dolorem nec inflammationē nec puncturam in oculis nec in partib⁹ quas tangunt. similiter usus rerū hūidarum et



nimius pot<sup>o</sup> uini eas multiplicat. Ratio signorum patet.

**Almansor.**

Um lachrymales oculorum anguli sp<sup>o</sup> humidi videntur patiens quoti die ieiunus ingrediat balneum. Et in oculis istud alcohol mittat. ℞. thutie. 3. x. coralli ru. mirabilis citrini. fricati aloes omnium añ. 3. ii. piperis. 3. 5. fiat ex eis pulvis qui assidue mittatur in oculo. **Silla.**

Hic ponit curam lachrymarum et dividitur in duas. Primo ponit curam per balneum. Secunda per collirium. Secunda ibi. Et in oculis. De prima dicit quod ubi anguli lachrymarum oculorum fuerint humidi patiens omni die debet ingredi balneum. Ratio quia balneum educit materias ad extra et consumit eas etc. Notandum quod dictum Ras verificatur premissa euacuatione. Vnde aliter nocent. Et in oculis. Ponit curam per collirium dicens quod in oculis debet pulvis poni qui sic fit. ℞. thutie. 3. x. coralli rubei mirbalani. citrini fricati omnium añ. 3. ii. piperis. 3. 5. fiat ex eis pulvis qui assidue mittatur in oculum. Ratio quia est pulvis multum desiccatus. Notandum quod lachryme possunt remoueri quattuor modis. Primo cum percussivis: secundo cum attractivis materie ad partem contrariam. Tertio cum euacuationibus. Quarto cum sumptivis materie. Primo cum percussivis sic. ℞. corticis granatorum lentium excorticatarum añ. 3. i. pistentur et incorporantur cum mucillagine dragaganti. Ad idem. ℞. aloes achatie pulveris glandium licii boli ar. gummi arabici añ. 3. i. infundantur in albumine oui vel cum mucillagine dragaganti ponatur super oculos et frontem. Ad idem ponantur petie infuse in succo semperuive vel solatri mixto cum agresta et cum pulvere glandis myrrhe boli ar. Ad idem. ℞. nucis cypressi mumie sanguinis dracois mastice draga. añ. 3. ii. pulverizentur et incorporantur cum albumine oui vel cum mucillagine dragaganti. Ad idem abluantur sepe oculi cum aqua pluuiali decoctionis gallarum myrrhe boli ar. nucis cypressi. sit aqua ablutiois semper calida. Sed cum attractivis curatur lachrymez sic de materia calida cum phlebotomia vel cum ventosis. si sint de materia frigida curatur cum gargarismatibus et cum medicinis trahentibus materiam ad nares de quibus supra dictum est vel cum cauterio facto in occipito vel in loco ubi terminatur digitus medius quem componitur radix palme supra radicez nasi profundando usque ad os: et fit cum ferro. posset tamen fieri potentiale cum cantaridibus: et dimit

ti debet locus apertus usque ad xl. dies. Sed cum euacuationibus curatur lachryme cum phlebotomia ex cephalica quam materia fuerit calida vel cum medicinis euacuantibus materiam a capite quales sunt pille cochie yrapigra et ea que posita sunt supra. c. de soda pueniente ex phlegmate: si materia sit frigida: sed cum consumptivis curantur lachryme et exiccationibus: et de his primus tuchia cum aqua mirti in lachrymalibus ponatur. Ad idem pulvis ossium mirbalanorum kebuloz modicum combustoz cum aqua mirti. Ad idem. ℞. tucie ablute in aqua myrti. 3. i. coralli al. et ru. mirbalanorum kebuloz combustorum modicum sumach gallaz mastice olibani aloes opii omnium añ. 3. 5. pulverizentur subtiliter misce cum aqua infusionis dragaganti et gummi arabici dissolvantur cum aqua mirti fiat collirium.

Ultimum remedium est scindere aliquas veas temporum. sed timendum est de defectu nutrimenti etc.

**De debilitate visus. Sillanus.**

Notandum circa rubricam quod debilitas visus potest causari dupliciter. Primo ex nocumento causato in organo. scilicet in oculo vel in partibus eius. Secundo ex nocumento causato in instrumto ut in spiritibus visibilibus. Primo modo fit ex egritudine contingentibus in oculo ut accidit ex obtalmia et sitibus. Secundo modo fit quinqz modis. Primo modo per raticantia nimis et disgregantia ut lux magna albedo etc. Secundo per spirituum densitatem ut sunt colores nigri tenebre etc. Tertio per consumptiva et resolutiva ut vigilia et abstinentie. Quarto per phibentia transitum spirituum ad oculos ut sunt humores phlegmatici opilantes vias et nervos opticos. Quinto per offuscantia et obtenebrantia ut sunt vapores et fumi grossi. Ad propositum determinat hic Ras de debilitate visus proveniente ex nocumento in instrumto. scilicet in spiritibus tribus ultimis modis dicit

Secundo nota quod triplex est actio lesa visus. scilicet diminuta corrupta et ablata. Diminuta est quam obiectum comprehenditur eo modo quo est sed diminute seu imperfecte. Corrupta est quam obiectum apprehenditur aliter quam est ut patet in scotomia ut quam corripitur debita proportio potentie ad obiectum ut patet in apprehendendo rem nimis splendidam. Actio ablata est quam nihil apprehenditur ut patet in cecis. Ad propositum primo et secundo modo sumitur. Al.

Si cum debilitate visus humilitas signa apparuerint manifesta que in tempore famis et exercitii parumper dissolvantur pille cochie multotiens erunt

tribuende. Ma  
desiccatus est  
gendum est uom  
tui oculis su  
hic determi  
tur in tres. Pu  
sus qui proveni  
venit ex inanit  
i. colliria valen  
pueniente. seca  
Tertia ibi. Lon  
as. Primo pon  
do per localia.  
secunda ibi. P  
ponit curam per  
do per vomitu  
in duas. primo  
per dietam. se  
prima dicit si e  
humiditatis m  
tribuende. T  
sus ppter hūi  
tes sunt quod mult  
nū: et faciente na  
datur quedā hū  
scendens vel u  
parent: emittit  
num spāliter. A  
ltatis visus  
in cerebro fit  
tas. quia infir  
fortificatur cu  
tur cum fame  
sentit allevian  
est ex stomach  
Secundo n  
uenientes qui n  
tio notandum q  
tale digestio.  
feniculi danci  
uarū passari  
rū sticados a  
donie. 3. v. 3u  
sirup<sup>o</sup> clarific  
tandum quod si deb  
ut plurimum cor  
fumi grossi qz  
tunc digestio  
squillam cum  
feniculi: euacua  
stomatias ul' cu  
si debitas visu



De debilitate visus.

tribuende. Nutrimētū quoq; patientis desiccatiuū esse debet. Et eger semper cogendus ē uomere. Pulueres etiam desiccatiui oculis sunt imittendi. Silla.

Hic determinat de debilitate visus: et diuiditur in tres. Primo ponit curam debilitatis visus quā prouenit ex repletionē. Secundo quā prouenit ex inanitōe. Tertio explicat quedā localia s. colliria ualentia in debilitate visus ex repletōe pueniente. secunda ibi. Quid si cum predicta. Tertia ibi. Confectio alcohol. Prima in duas. Primo ponit curā per euacuationē. Secundo per localia. s. per imissionē pulueris i oculū secunda ibi. Pulueres. Prima in duas. Prō ponit curā per euacuationē per secessum. secundo per uomitum. secunda ibi. Et eger. Prima in duas. primo ponit curā per secessum. secundo per dietam. secunda ibi. Nutrimētū. De prima dicit si cum debilitate visus fuerint signa humiditatis manifeste tunc pillule cochie sunt tribuende. Notandū q; signū debilitatis visus ppter hūiditatē a cerebro ad oculos currētes sunt q; multiplicatur post comestionē et somnū: et facientē nauſeā proprie et q; ante oculos uideatur quedā hūiditates aliqñ i modū aque descendētis uel in modū nebulę oculi hūidi apparent: emittūt lippitudinē indigestam post sōnum spāliter. Rō signoz patet. Signa debilitatis visus q; est ppter stomachū absq; eo q; in cerebro sit hūiditas uel aliqua talis infirmitas. quia infirmitas cessat et non sit semp: ideo fortificatur cū est repletio nauſeatiua et destruitur cum fames adest et ieiunium et sobrius citi⁹ sentit alleuatiōē medicamīs mūdificantis quā est ex stomacho q; quā est ex aliis caus. rō patz.

Secundo notandum q; pillule cochie sunt cōuenientes quā materia peccat in cerebro. Tertio notandū q; anteq; dētur dicte pillule cōpetit tale digestiuū. R. radicis accozī corticū radicū feniculi dauci carui seīs syleis añ. 3. i. rof. ru. uuarū passarū ab arill' mūdatarum añ. 3. i. florū sticados arabici floz anthos añ. 3. 5. aq; celi donie. 3. v. zuccari al. mellis electi añ. 3. 5. fiat sirup⁹ clarificatus usq; ad q̄rtē. v. Quito notandū q; si debilitas visus uenit pp stomachū ut plurimū contingit: q; a stomacho eleuantur fumi grossi q; digestio prima sit in stomacho: tunc digestiuū debet esse oximel cōpositum uel squilliticū cum aqua decoctōis siseleos isopi et feniculi: euacuatio fieri debz cū pillis aureis ul' stomaticis ul' cum pigra. Notandū sexto q; si debilitas visus pueniret a materia mīca i ce

rebro debet esse tale digestiuū. R. buglosse boraginis corticū radicis feniculi añ. quart. 5. maiorane. 3. ii. uerbene eufragie rute sicce silēis montani fumiterre añ. 3. i. cuscute seīs feniculi añ. 3. i. seīs syleis sebasici añ. 3. i. 5. liquiritie rase uuarū passarū sine arillis añ. 3. i. thimi epithimi folioz sene añ. q̄rtē. i. aque boraginis aq; fumiterre añ. 3. v. mellis electi zuccari albi añ. 3. 5. fiat sirupus clarificatus usq; ad quart. v. Medicina laxatiua ē talis. R. yere logodiō. 3. 5. malaxetur cū aqua feniculi fiant pille: Nutrimētum. Ponit curam per dietam dicens q; nutrimentū debet eē desiccatiuū. Rato q; ut hūiditates exiccētur et cōsumantur: id cōuenit caro assata. s. castrati pulloz turturū perdicū et fasanoz. De potibus uero utatur aque mellis q; melior ē uino. Notandū q; usus feniculi i oibus suis comestionibus: et ante cenā et post est ualde utilis. et idem ē de siseleos. Et eger.

Ponit curā per euacuationē dicens q; infirm⁹ est cogendus ad uomitū: et maxime quā est debilitas visus ppter stomachū. Rō quia maxime exicat et consumit materiā facientē ipsam et mūdificat stomachū ab hūiditatibus supfluis.

Pulueres. Hic ponit curā per localia. s. p pulueres oculis iponendos dicens q; in oculis debent poni pulueres exiccatiui. s. positi supra. Ratio patet quia exiccant et consumūt materiā facientem debilitatē visus. Almanfor.

Quid si cū predicta egritudine affuerit siccitas et corpis macies nutrimentū erit augendū et uinū in potu est tribuendum ac super caput ipsius aqua tepida fundenda et incuruatio super eam facienda. Balneū preterea ingrediatur i quo tñ nō multum sudet. naribus quoq; oleū d' amigdalibus dulcibus atq; auribus ē imittendum: oculis uo lac adolescentis quaq; die ē iniiciendū. qd etiam frequēter fieri cōuenit. hec quoq; debilitatis visus spēs fortior fit i tpe famis: et cū ueter uacu⁹ fuerit. Silla.

Ponit curā p localia et diuiditur in quatuor fm q; quatuor localia pōit. partes patēt. De pria dicit q; sup caput aqua ē fundenda et incuruatio super ea ē fienda. rō q; hūectat per uiam irroratōis sbam oculi igitur et. Balneū.

Ponit curā per balneū dicens q; patiens debet ingredi balneū non tñ in quo multū sudet. rō q; hūectat totū corpus. rō q; quod sudet quod nō dz multū sudare. q; eēt cā exiccatiōis. Naribus. Ponit curā per aliud locale dicens q; i naribus et aurib⁹ debet mitti oleū d' amigdalibus



dulcibus: rō quia habet humectare cerebrūz 7  
per p̄ns oculos. iō 7c. **Oculis.** P̄ponit curas  
per aliud locale dicens q̄ in oculis debet poni  
qualibet die sepe lac mulieris adolescentis. rō  
quia habet hūctare s̄bas oculoz. **Hec quoq̄**

Hic docet per signa hanc debilitatē uisus co  
gnoscere ex inanitōe dicens q̄ hoc cognoscitur  
ex duob⁹. P̄mū quia fit fortior tēpore famis  
Rō quia fit maior resolutio spiritūū. Secūdo  
q̄ fit fortior q̄ stomachus ē uacuus: p̄t t̄n po  
ni unicū signū. Notandū q̄ signa debilitat̄  
uisus ex inanitōe sunt quia alleviātur tēpore s̄o  
ni 7 post comestione: hora aut famis fit fortis:  
oculi quasi sicci uidētur: sentitur puritus hora  
ieiunii sp̄aliter. rō signozū patet. **Al.**

**Confectio alcohol qd̄ valde acuit visū q̄  
cā hūoris debilitat.** R. tucie ablute 7 sic  
cate. 3. xx. deinde extrahat succus sansue  
viridis 7 per noctez vnā residere dimitta  
tur 7 coletur ex quo tucia cōspersa dimit  
tatur quousq̄ siccetur postea terat. deinde  
sumant. 33. pipis nigri macropipis celido  
nie oīum añ. 3. ii. salis armōiaci. 3. i. cū tu  
tia fuerit. 3. xx. p̄ hec oīa teratūz 7 ex succo  
teneri fenicli cōspgant 7 siccata itez terā  
tur 7 reponant 7 cū necesse fuerit oculis i  
mittat. ad h̄ p̄terea ualde cōfert sief de fel  
libus. **Sillanus.**

Hic explicat quedā alia localia p̄ferētia in  
debilitate uisus ex repletōe 7 diuiditur in duas  
fm q̄ duo explicat. sc̄da ibi. **Ad h̄ p̄terea.** De  
p̄ria ponit descriptōz cuiusdā pulueris. R. tu  
cie ablute exiccate. 3. xx. deinde extrahatur suce⁹  
sāfici uiridis 7 p̄ noctē vnā residere dimittatur  
7 coletur ex quo tucia p̄spersa dimittatur quous  
q̄ exicetur. deinde teratur: postea sūatur pipe  
ris nigri. 33. macropipis oīuz añ. 3. ii. sal' armo  
niaci. 3. i. cū tucie fuerit. 3. xx. pistētur hec oīa et  
teratūz 7 s̄ succo feniculi aspergātur 7 exicētur  
7 itez teratūz 7 reponatūz 7 cū necesse suēt ocl  
lis iūmittatūz. 7 d̄ p̄fectō alchochol quod ualde  
acuit uisū q̄ debilitatur cā hūoz. **Notandūz**  
q̄ in cura debilitatis uisus puenientis ex reple  
tōe ualēt plura alia. P̄mū semel in hebdoma  
da recipere tyriace. 3. i. uel. 5. cū uino uel cū aq̄  
rute uel feniculi 7 ē de meliorib⁹ rebus in debi  
litate uisus 7 p̄seruatōe 7c. **Ad idem.** R. be  
thonice celidonie eufragie isopi pulegū oīuz sic  
corū añ. 3. 5. seis feniculi sileris mōtani anisi co  
riandri p̄pati seis maiorane seis basilici carda  
mōi añ. 3. 5. interior cinamōi. 33. galāge nucis  
mus. añ. 3. 5. garosif. pipis lō. ligni aloes poli

maisticis spicenardi añ. 3. 5. corticis citri p̄diti. 3  
iii. p̄serue boraginis p̄serue anthos añ. 3. ii. aq̄  
ros. aque feniculi añ. 3. v. zuccari albi. q. sufficit  
fiat electuariū in bolis. **Ad idē** mirobalani  
kebuli p̄diti mirabiliter ualent. **Ad idē** electū  
ariū serpentū: ē enī sp̄ale quia pellit superfluita  
tes a cerebro. ideo ualēt in lepra. paratur enim  
sic. remouetur caput 7 cauda 7 coq̄tur in uino:  
post cōficiatur. **Ad idē** usus ramoz rute i ui  
no hora cōestiois iuuat 7 ē expertū. **Ad h̄ p̄te  
rea.** Hic exēplificat secūdū locale: dicens q̄  
in cura debilitatis uisus ex repletionē ualde cō  
fert sief de fellibus. rō quia subtiliat. **Notan  
dū** q̄ sella oīa abstergūt oculū 7 uisum clarifi  
cant. **Ex aialibus** p̄celegatur sel hirci gazel bo  
uis leporis apri ursi testudinis vulpis hedi ca  
pie. **Ex uolatilibus** aquile vulturuz austuris  
ancipitris: 7 oīum uiuentiū de rapina: h̄rūdi  
nū passēz galli 7 perdicū. **Ex piscibus:** sel fa  
brie 7 porci marini 7 sunt iuuamenti multi.  
**Notandū** q̄ per ista intelligit alia. P̄mū aq̄  
celidonie distillata: uerbene eufragie feniculi:  
rute singulariter 7 p̄iuncti. **Ad idem** iniectio  
balsami. **Ad idem** liquor qui currit ex epate  
porci q̄n assatur 7 larde 7 cum pipere longo: et  
ualēt specialiter comestū 7 oculos suffumigan  
do: 7 hoc faciebat gerardus de solo. **Ad idē**  
R. sileris montani maiorane rute celidonie eu  
fragie feniculi añ. 3. i. 5. 33. al. spice nardi pipis  
longi garosif. tutie p̄epate sarcocolle b̄n nutri  
te in lacte ligni aloes añ. 3. 5. puluerizāda pulue  
rizētur p̄quassanda p̄quassentur liquefiant liq̄  
fienda 7 misce i estate calido solo exiēte agitādo  
quotidie sicut zucca. ros. in hyeme uero super  
cineres calidos reseruetur in uase mundo 7 in  
oculis distilletur 7c.

#### **De tumore palpebrarum. Sil.**

**Notandum** est circa rubricā q̄ cau  
sa tumoris palpebrarum ē duplex.  
**Una** est extrinseca ut casus percussio  
rōne cuius fit fluxus humorum ad  
palpebras. **Alia** est causa intrinseca: 7 talis p̄t  
ē materia calida. s. sanguis ul' colera 7 matēia  
f̄ra. s. phla 7 mlia. **Secundo** notandum q̄ si  
gna tumoris sunt eadē cuz signis dictis in .c. s̄  
obtalma que fit ex sanguine colera phlate et  
melancolia. **Almansor.**

**Pithimef ex epithiate quod i ca  
pitulo s̄ obtalma noiāuim⁹. Sil.**

Hic determinat de tumore palpebrarū a cau  
sa extrinseca ut a casu uel percussione in cuius cu  
ra p̄petit emplm doloris sedatiuū ut ē emplm

de uicellis cui ca  
In cura tumo  
colera cōuenit p  
hibet fluxū mu  
tionē. In cura  
petit emplm fa  
li 7 semine cym  
prouenit cōpet  
trifera magna  
7 acci. In a  
p̄mo mollific  
emplastrū uel c  
dalaz dulcium

Q

pil

m

S

longatio coz

positū de tern

q̄ causa multi

tudo causarū

tas cōuertens

multitudo mat

tas palpebrarū

tis ē debilitas

cititas caliditatis

in fumos: pau

rum. Sed cau

tudo materie

J

pil

ann

citius euella

cum ferro a

multi fuerit

cidatur: loq̄

ra p̄tergre

Hic determ

ram: 7 diuidit

q̄n pilus fuer

pili fuerint m

De p̄ria part

quis duo intr

plex. Unus u

ānectatur ali

citius euellatū

terizēt cū fer

q̄ cura huius

duplex. Unus

miscēt cū p

ma adherent u

duos modus ē t



De aqua descendente in oculis.

De vitellis oui cum oleo rosato factū. ratio p3.

In cura tumoris palpebrarū a sanguine uel colera cōuenit predictū emplastrū. rō quia prohibet fluxū mitigat dolorē 7 alterat malā cōplexiōnē. In cura qñ prouenit ex uentositate cōpetit emplm factū ex farina milii 7 aqua feniculi 7 semine cymini. In cura qñ ex phlegmate prouenit cōpetit emplm factū ex tiriaca: uel ex trifera magna 7 aloes cū modico aque feniculi 7 aceti. In cura qñ ex mltia puenit cōpetunt primo mollificantia: deinde resoluentia: 7 post emplastrū uel cerotū mollitiū cum oleo amigdalaz dulcium.

De pilis inuersis.

Standū circa rubricā q triplex est piloz seu in pilis palpebrarū nocumentū. Primum ē multitudo piloz.

Secūdū ē paucitas. Tertiu est pro longatio eoz: unde aliqñ intrat oculū. Ad propositū de tertio itelligitur. Secūdo notādū q causa multitudinis piloz palpebrarū ē fortitudo causarū generantiū pilos ut fortis caliditas cōuertens materiā in fumosos uapores: et multitudo materie ut fumoz uaporuz 7 raras palpebrarū 7 paucitas pilozū. Cā paucitatis ē debilitas causarū generantiū eos. ut paucitas caliditatis non potens puertere materiā in fumos: paucitas materie 7 dēfitas palpebrarum. Sed causa plongationis pilozum ē multitudo materie. **Almansor.**

Si pilus fuerit vnus aut duo alijs pilis palpebrarū cū mastice sunt annectendi aut oleo seni uel radicitus euellant 7 loca a quibus euulsi sunt cum ferro acuto aut acu aduratur. si autē multi fuerit necesse ē aut caro palpebre incidatur: loqui tñ de hoc nostri libri mensura pretergreditur. **Silla.**

Hic determinat de pilis puerfis ponēdo curam: 7 diuiditur in duas. Primum ponit curam qñ pilus fuerit vnus. Secūdo ponit curam qñ pili fuerint multi. ibi secūda. Si autē multi. De pria parte dicit. si pilus fuerit un<sup>o</sup> aut multi quia duo intrantes oculū. Modus cure est duplex. Unus ut cum mastice aut cū oleo d herui anectatur alijs pilis. Secūdus modus ē ut radicitus euellatur 7 loca a quibus sūt diuulsa cauterizetur cū ferro ignito aut acu. Notandū q cura huius ē remotio 7 modus remouēdi est duplex. Unus ut remouentur cū forficibus et misceatur cū pilis palpebrarū 7 cum aliqua gūma adherent ut ē mastix gūma pini rē. Secūdos modus ē ut eradicetur 7 postea ei<sup>o</sup> gñatio

phibeatur. Et phibetur. primo generatio cū cauterio actuali: ut cū acu cauterizetur porus p quē transit ille pilus. Ad idē fiat inunctō cū unguēto facto ex oleo mandragore 7 mucilagine psilii 7 modico aceti 7 cāphore. Ad idem opiū dissolutū cum mastice. si in foramine post eradicationē pōatur cōfert. Si autē. Hic ponit curā qñ pili fuerint multi dicēs primo q qñ multi fuerint necesse ē ut caro palpebre incidatur. Secundo dicit q loqui de hoc non pertinet ad hunc libru: sed ad. vii. in quo determinat de cīrurgia rē.

De aqua descendente in oculis. Silla.

Standū circa rubricā quid sit cataracta. Est eni morbus officialis s. opilatio cāta ex aqua situata inter hūorē albugineū 7 corneā tunicaz

Secundo notādū q cataracta sit ex materia phlegmatica uel mlica descendēte a cerebro ad oculos exite aliqñ inter uueā 7 corneā. Tertio notādū q cataracta sit aliqñ ex uicio cerebri: quia uapores ueniētes a cerebro p nervos usqz inter hūorē albugineū 7 corneā tunicā ibi pden satur ppter frigiditatē oculi: unde cōuertuntur in aquā sicut patet de pluuia qñ a sole eleuatur uapores usqz ad mediā regionē aeris: id in principio uidetur homini q uideat muscas 7 silia.

Quarto notādū q cataracta diuersificatur in quantitate: quia aliqñ est magna opilas pupillā: 7 tunc prohibet uisum. Aliqñ ē parua solum unā partē occupans 7 sic non phibet uisū ex toto. Vel occupat solū partē inferiōrē uel superiorē uel mediā: sicut in medio: 7 tunc oia uidentur sic perforare. Quinto notādū q spēs cataracte sūt tres distinguēdo ex parte sbe. s. sbiti lū grossa 7 mediocris: 7 uocatur cataracta sbiti in principio qñ aqua ē multū liquida: 7 talis nō pōt remoueri acu: sed medicinis ab intra applicatis 7 ab extra. Uocatur qñqz grossa qñ ē antiq 7 aqua ē pgelata multū 7 tal nō curatur acu nec medicinis: 7 ppter adherētiā ad ptes oculi non pōt curari acu. Uocatur autē media qñ talis aqua nō ē multū liquida nec pgelata 7 talis pōt curari cū acu. Notādū sexto q signa ad cognoscēdū q cataracta sit in media dispōne. Primum ē sūptū ex parte coloris uel albi ut margaritaz. Secūdu signum ē si patiens pōt diu minute respicere claritatē loci. Tertium si claudatur ocul<sup>o</sup> infirm<sup>o</sup> 7 fricetur palpebra aliqñ ad sinistram 7 frēqnter 7 apiatur post. si illa aqua dilatetur 7 p<sup>o</sup> redeat ad dispōnē primā. Quartū si claudatur oculus sanus 7 pupilla oculi infirm<sup>o</sup>



mi apparet q̄ dilatatur. Septio notandum q̄ spēs cataracte diuersificantur ex parte loci: quia quedā fit p̄pter opilationē nerui: qua s̄ba oculi et color eius nō uariatur et uocatur gutta serena. Quedam fit p̄pter opilationē factā ex materia in tunicis oculorū. et hec ē duplex. Quedam fit ex aqua descendente que non ē p̄firmata aliq̄n: et aliq̄n ē cōfirmata. Quedā fit ex materia simili aque descendenti: et ē plus grossum generatū in tunicis oculorū et dicitur alchamnat. Octauo notandū q̄ signa aque incipientis descendere sunt q̄ an̄ oculos uidetur uolare aliquid in modū muscarū. rō quia materia que p̄sentatur cristalline faciens illas spēs est subtilis et rara. iō rō. Signa cronice et p̄firmate sunt: quia prohibet uisum. Rō p̄pter grossiciē materie. Secūdo uidetur pupilla cū aspicitur opilita. Rō p̄pter materiā grossam. Tertio uidetur aliquid esse rei extranee in modū tele uel p̄niti: habens colorem extraneū a cornea et uuea i pupilla et modi illius sunt plures: quia quedā est clara: quedam ad modū puris. Signa ei⁹ q̄ in modū puris sunt. Primo q̄n̄ medicus p̄mo uet caput infirmi cōmōtione forti uidet manifeste pus ad inferiora descendere. Rō p̄pter fluxibilitatē et q̄n̄ medicus expitur cū acu de eleuatione si sit cataracta cōfirmata descendit ad inferiora. si nō eleuatur p̄pter spissitudinē suā absq̄ cōglutinatōe s̄be puris. et hec ē dīta manifesta inter pannū et pus. Signa eius que ē p̄ opilationē nerui optici et dī gutta serena. sunt p̄tio q̄n̄ antecessit dolor frontis et oculorū. Rō patet Secundo in s̄ba oculi nō apparet aliqua macula imo uidentur clari. Rō quia opilitio est in neruis et nō in s̄ba oculi. **Almansor.**

**Uandoq̄ uidet̄ alicui q̄ ante se hēat cimices uel alia parua corpora subtilia et radiosa. Quod aliquando cā stomachi aliq̄n̄ ex proprio nocumento ipsius oculi contingit. ideoq̄ differentia inter hec duo cōsiderāda ē. neq̄ pro paruo ē habendū cū hoc accēs euenerit. Ex eo nāq̄ q̄ causa stomachi accidit: non est multum timendum q̄ oculo nocumentum inferat. Ex eo uero q̄ ex proprio uicio oculi contingit valde timendum est hoc enim aque principium existit. hec autem passio dum recens est et in principio cum medicinis curabilis est. sed cum iam ad perfectionē deuenit sanari nō pōt nisi cum icisione et fortasse etiam incisio prodesse non poterit. Silla.**

**Hic determinat de cataracta uel aqua descendente in oculū: et diuiditur i quattuor. Primo ponit signa cataracte incipientis. Secūdo docet cognoscere q̄n̄ hec passio ē curabilis et q̄n̄ nō. Tertio docet cognoscere quādo hec passio prouenit uicio stomachi et q̄n̄ uicio cerebri uel oculi. Quarto pōit curā eius q̄ ē p̄pria oculo. secūda ibi. **hec aut̄ passio.** Tertio ibi. **Qua propter.** Quarta ibi. **Cū aut̄.** Prima in quattuor primo ponit curā cataracte. secundo ponit diuersitatē ex parte cause. Tertio ostendit q̄ hec passio q̄n̄ accidit nō ē p̄cipienda. Et quarto ponit que sit deterior cataracta an facta ex uicio stomachi an ex uicio oculi. secūda ibi. **Qd̄ aliq̄n̄.** Tertio ibi. **Neq̄ p̄ pauco.** Quarta ibi. **Ex eo nāq̄.** De prima dicit q̄ aliq̄n̄ alicui apparet q̄ habet ante se pulices: aut alia corpora parua subtilia et suple. hoc est signū cataracte. rō quia tunc inter corneā et albugineū sunt uapores s̄m quorū grossitiem et subtilitatem uidentur ab extra diuersa q̄ nō sunt. **Qd̄ aliq̄n̄.** Pōnit diuersitatē ex parte cāe dicens q̄ hec passio aliq̄n̄ contingit ex uicio stomachi: aliquādo ex proprio nutrimento oculi. subdit q̄ iō hec dīta ē cognoscenda inter ipsam. rō p̄. **Neq̄ p̄ pauco.** Hic ostendit q̄ hec passio dum accidit nō est paruipendenda. rō q̄ p̄pter ipsā sequitur maximū nocumentū in uisu. sc̄ ablatio: et deinde toti corpori. **Ex eo nāq̄.** Hic ostendit que ē deterior: an facta ex uicio stomachi uel oculi: dicens q̄ si accidat ex causa stomachi nō est multum timendū. rō quia ad mundificationem stomachi sequitur mundificatio illius et remotio illius. s̄ si accidat ex proprio nocumento oculi: est valde timendū. Ratio quia talis proprie dicitur cataracta et non ita faciliter remouetur. **hec aut̄ passio.** Hic ostendit quādo hec passio ē curabilis cum medicinis et quādo nō. Primo dicit q̄ quādo hec passio est recens: quia non ē confirmata: sed in principio tunc est curabilis cum medicinis. Secūdo dicit q̄ quando est cronica tunc non pōt curari nisi cum depositione cū acu: aliquādo non. Rō est dicta supra. Notandum q̄ cura cum acu sic fit corpore mundificato tempore ueris uel autūni: recipiatur acus rotundi capitis et perforetur cornea a parte lachrymali minori uersus inferius et uoluēdo acū fit fouea in tunica coniuctiua et transit illa acus inter tunicam uueam et corneam et caput illius acus ascendit uersus superius et trahitur uersus inferius. et quando est tracta pax̄ quiescat et postea trahat acum. deinde ponat emplm̄ sup̄ lo**

et ex utellis on  
et patiens fiet  
lis clausis. T  
Quap̄  
dilegēt̄ ē in  
imaginatōe  
lo extimadu  
chi et ecouer  
fastidij et in  
to uidet̄. in  
tiora apparet  
cho ē et si ex  
rūt duo p̄teri  
la nō fuerit  
hoc ex stōach  
cibi agregat  
tribue: et si  
tōes p̄dicte  
tm̄ oculo ap  
bus p̄mans  
adesse p̄cipu  
scatio nāq̄ si  
tunc erit sub  
Hic docet  
p̄uenit uicio stō  
secūda ibi. Si  
gnoscēda inter  
rēt ista signa.  
reant s̄m ut  
hora fastidij  
solito et pau  
tū postq̄ ill  
reant duo me  
aliqua contur  
ē h̄c passio  
rū bene inuen  
gna additur a  
uam̄ tūc ē et  
docet cognosc  
dices q̄ si p̄d  
oculū tm̄ et p  
nō appareat  
aque. Subd  
tūc nō erit de  
Cū aut̄  
hibendū ē tr  
at sanguinē  
p̄fices nec oī  
Pōit curā  
duas. Primo  
cūdo p̄sequit  
ut quoq̄.



De cataracta siue aqua descendente in oculis.

cū ex vitellis oui & oleo ros. Alii addūt crocum  
& patiens stet in loco obscuro. vii. diebus ocu-  
lis clausis. **Al.**

Quapropter dīa inter hec duo p̄dca  
dilegēter ē iuestigāda q̄ ē put dicem⁹. Qñ  
imaginatōes q̄ uidēt vtriq; appareēt oculo  
extimādus ē hoc cōtingerē ex vitio stōa-  
chi & ecōuerso. Et cū imaginatōes i hora  
fastidij & in hora male digestiōis pla solī-  
to vidēt. in hora autē famis & laboris pati-  
tiora apparent existiandū ē etiā h̄ ex stōa-  
cho eē & si ex quo iste imaginatōes accide-  
rūt duo p̄terierūt mēses aut & plures i pupil-  
la nō fuerit visa cōturbatio existiandū est  
hoc ex stōacho eē. qñ autē iste imaginatōes  
cibi aggregate fuerūt pillas cochias in potu  
tribue: & si passio oīno remouet: iā existi-  
tōes p̄dicte certificate erunt. Si autē vni  
tm̄ oculo apparuerit & vno mō in horis oī-  
bus p̄manserint existiandū ē vitium aque  
adesse p̄cipue cū in pupilla nō fuerit obfu-  
scatio nāq; si fuerit i pupilla dubitatō iaz  
tunc erit sublata. **Silla.**

Hic docet cognoscere p̄rio qñ hec passio  
p̄uenit vitio stomachi. Secūdo qñ vitio oculi.  
secūda ibi. **Si autē.** De p̄ria dicit q̄ dīa ē co-  
gnoscēda inter p̄dicta. De secūdo dicit q̄ si ap-  
rēt ista signa. Primū imaginatōes p̄dca appa-  
reant fm̄ utriq; oculum. Secūdū & cū hec in  
hora fastidij & male digestiōis appareāt plus  
solito & p̄uiores in hora famis & laboris. Ter-  
tiū postq; ille imaginatōes apparuerūt & p̄te-  
reant duo menses uel tres & in pupilla nō fu-  
erit aliqua cōturbatio uisa. Istis signis arguēdus  
ē hāc passionē eē vitio stōachi. Patet rō signo-  
rū bene iuenti. Notandū q̄ ultra p̄dicta si  
gna additur aliud signū. si aliqñ alleuiatur & ḡ-  
uatur tūc ē ex stōacho. rō patet. **Si autē.** Hic  
docet cognoscere qñ hec passio ē ex vitio oculi  
dicēs q̄ si p̄dicte imaginatōes accidant h̄ vñ  
oculū tm̄ & p̄maneant oī tpe eq̄les. si in pupilla  
nō appareat obscuratio arguēdū ē ibi eē vitium  
aque. Subdit q̄ si fuerit obscuratio in pupilla  
tūc nō erit dubiū. rō hui⁹ p̄. **Almanfor.**

Cū autē passio in oculo p̄pria fuerit p̄-  
hibendū ē infirmo ne cum uentosis minu-  
at sanguinē nec ex brachio: nec comedat  
p̄sces nec oīa que h̄uēctare p̄nt. **Sil.**

Ponit curā ei⁹ qñ ē vitio oculi: & diuiditur i  
duas. Primo ostēdit a q̄bus ē abstinēdū. Se-  
cūdo p̄sequitur ponēdo curā. secūda ibi. **Uen-**  
**ter quoq;.** De p̄ria dicit q̄ si hec passio fue-

rit in oculo p̄pria: p̄hibendus ē ne fiat euacua-  
tio sanguis cū uentosis uel p̄ phlebotomiaz ex  
brachio. **Rō** q̄ hec passio ē ex materia frigida  
& remouendo sanguinē magis infrigidaretur:  
iō rē. Secundo dicit q̄ patiens nō d̄z comedē  
p̄sces nec allea nec alia humectantia: q̄ ex eis  
magis augetur materia cataracte. **Notā**  
dum q̄ dictū **Ras** uerificatur nisi q̄s uellet in-  
grossare cataractā ut acui subiiciatur. iō tūc cō-  
petūt p̄sces sed assati. **Al.**

**Uenter** quoq; frequenter solued⁹ ē ex  
p̄llis cochis. Et eger ex calefactiuis & de-  
siccatiuis nutriend⁹ ē. idromel p̄terea in  
potu est ei tribuendū. **Sillanus.**

P̄rosequitur ponēdo curā & diuiditur i tres.  
Primo ponit curā p̄ euacuatoz. Secūdo p̄ di-  
etā. tertio p̄ localia. secūda ibi. **Et eger.** Tertia  
ibi. **Et i ocul.** De p̄ria dicit q̄ caput ē purgan-  
dū sepe cū p̄llis cochis. rō quia cū illis matēia  
ph̄sica euacuatur a capite facies cataractaz.

Ad idē ualent p̄llē lucis mesue. Ad idē va-  
lent p̄llē sine quibus eē nolo nicolai. Ad idē  
p̄llē de iera magna. **Notandū** secūdo q̄ añ  
exhibitionē p̄llarū p̄petit sirup⁹ digestiū dicit⁹  
in. c. de sbilitate uisus rē. **Et eger.** Ponit cu-  
ram per dietā. Et primo dicit q̄ eger d̄z nutrirī  
ex cibis calefactiuis & desiccantiuis. **Rō** p̄. Se-  
cundo dicit q̄ in potu ē dandū idromel. **Rō** q̄  
uinū ē nimis uaporosum & hoc debet eē tēpore  
sue curationis. **Notandū** q̄ cibi cōueniētes  
sunt carnes castratorū pulloz perdicum fasia-  
norū turturū colūborū & oīum auū uiuentium  
in pratis & non i aquis & plus assata q̄z elixata.  
comedat feniculū & semen eius. condiantur ei⁹  
cibaria cum puluere qui sic fit. **R.** pipis longi  
z. s. cinamomi. z. s. cardamomi. z. iii. croci. z. ii.  
uel. i. s. **Alman.**

**Et in oculis** sief de fellibus mittendus.  
sief de fellibus q̄s p̄ficit aque in principio  
& dilatati pupille & eis qui post occasus  
solis non uidet & tenebrositati uisus que  
est ex hūore. **R.** fell gruis fell sabot fell ir-  
cini fellis ancipitris fell aquile fell p̄dicis  
oīz siccoz vnuz aut plura. sumātur quo-  
q; de oībus. z. x. istoz siccoz euforbij colo-  
quintide serapini oīum añ. z. v. trita agre-  
gētur & cōspēgātur ex succo feniculi tene-  
ri & mittatur in oculum. **Silla.**

Hic ponit curam per localia: & diuiditur i  
duas. Primo in generali: secūdo in sp̄ali ponē-  
do descriptionē quandā sief de fellibus. secūda  
ibi. **Sief.** De prima dicit q̄ in oculis mitten-  
f iiii



dum est sief de fellibus. Ratio qz habet vntes  
fbriliandi z psumendi materiã spãl̄ fel auuū de  
rapina uiuentiū ut aquile. Sief. Hic ponit  
descriptionē sief de seibus z proficit i principio  
aque z dilatatois pupille z eis qui post occasuz  
solis non vident z debilitati uisus que ex hūore  
est. ℞. fellis gruis: fellis saboth piscis fellis vr  
si fellis ancipitris fellis aquile fellis perdicū : oī  
um siccorū unū aut plura sumatur pro oib⁹ . 3 .  
x. istozū siccorū coloquintide serapini euforbii:  
oium añ. 3. i. trita aggregētur z conspergantur  
ex succo feniculi teneri z mittātur i oculū. No  
tandū qz loco huius ualet colliriū ℞. balsa  
mi fellis ancipitris añ. 3. ii. elli al. pipis añ. 3. i.  
conficiātur cū aqua raphani fiat colliriū z oculū  
instilletur. deinde odoret maioranā frēq̄nter.

Ad idē. ℞. fel capre gruis aquile vulturis:  
aut aliquod ex istis z in scutella uitreata misce  
cū. 3. i. tutie. 3. 5. armoniaci. z. 3. 5. floz eris. z. 3  
i. salis ru. z. 3. 5. spūe maris que oia trita z cri  
bellata sint in qua mixtōe addātur succi celido  
nie feniculi rute añ. 3. iiii. uini al. ℞. i. hoc totū  
distilletur p alēbicū. uel dimittatur hoc totū ad  
solē per. xl. dies: postea coletur z itez ponatur i  
uase uitreo ad solē per dies q̄tuor z reseruetur.  
Si aut nō ponatur uinū. exiceatur hoc totū ad  
solē z sit puluis ex oibus qz teritur sup marmore  
in fine dierū. xl. quattuor z ponitur in oculo. ℞  
puluis delet mirabl̄ cataractā. Secūdo no  
tandū qz ras ponit si egritudo prouenit a stōa  
cho curatur cū exhibitōe oximell̄ squillitici ut  
cōpositi. 3. 5. aque decoctionis feniculi isopi. 3.  
iiii. deinde cū euacuatoe facta cū pillis cochus  
uel fetidis uel aureis de octauo in octauū cū di  
eta sicca z cum potu aque mellis.

**De noctilopis. id ē de illis qui post oc  
casionem solis non vident. Sil.**

Arca rubricā ē notandū qz aliqui  
sunt qui bene vident de die z male  
de nocte. z aliqui qui male vident d̄  
die z bene de nocte. Rō utriusqz ē  
nā qñ spūs sunt ualde sbriles z clari bñ uidēt d̄  
nocte z ppe noctē. s. prope occasum solis qz spi  
ritus aggregātur z condēfantur adueniente no  
cte. precipue ē uerū in hñtib⁹ spūs sbriles z pau  
cos. sed male vident de die qz rōne lumis diei  
spūs magis spergūtur ut patet in cartis. s. spūs  
qñ sunt grossi ualde bene vident de die z male  
nocte. qz in nocte ingrossantur nimis. in die vō  
sbriliatur rōne lucis diei. Secūdo notādus  
qz aliqui sunt bñ uidētes a longe z male de ppe  
z illud qñ spūs sunt grossi z multi. z cā ē qz ta

les spūs indigent multo lumine z magno motu  
z hoc est in re que uidetur de longe z nō in re q̄  
uidetur de ppe. Alii sunt qui bene uidēt ppe et  
male longe: z hoc ē qñ spūs sunt pauci z sbriles  
quia non sustinent magnū motū nec magnū lu  
men: idē zc. Alii sunt qui male vident a longe et  
a ppe z illud ē qñ spūs sūt grossi z pauci: qz rōe  
paucitatis nō pñt sustinere magnū lumen. nec  
magnū motū qd̄ requiritur si res a lōge debeat  
uideri z rōne grossitiei indiget sbriliatoe que fit  
per magnū motū z magnū lumen. z hoc nō  
pōt esse si res uideatur d̄ prope. Alii sunt qz bñ  
vident a longe z de ppe z illud est qñ spūs sunt  
clari multi sbriles: qz rōne claritatis z sbrilitatis  
non indigent subtiliari: z sic nō indigent multo  
lumine nec motu: z per pñs bene vident de pro  
pe. sed rōne multitudinis pñt sustinere magnū  
lumen z motū: z idē bñ uidēt lōgica. Al.

**Hoc utile existit epar hircinuz  
scindere z ponere super vnā se  
ctionē piper longū z coopire ip  
suz ex alia sectōe pipe lōgo i me  
dio exite: deide ponere ipsū in furno z di  
mittere ipm̄ donec assef z desiccef z n̄ cō  
buraf. quo facto pip longuz qd̄ in medio  
erat sumaf z bñ teraf cuz pauco musco.  
deinde ex liquore ex epate assato exp̄ssus  
fuerit aspgaf z siccef z in oculū mittatur.  
aut fel caprinū cū melle mixtū in cucuna  
sup ignē coquaf: deide radi⁹ in eo illinit⁹  
imittaf in oculū. Qd̄ aut magis ualet ad  
hoc ē ut sief d̄ fellib⁹ in oculū mittatur. Si  
aut hec nō suffecerit vēter soluať z sāguis  
ex duabus cephalicis z ex frōte minuatur  
z regimen subtilietur. Sil.**

Hic determinat de noctilopis quantuz ad cu  
rā: z diuiditur in duas. P̄mo ponit curā p que  
daz localia. Secūdo oñdit quid fienduz qñ p̄  
dicta nō sufficiunt. secūda ibi. Si aut hec.  
P̄ma in tres fm̄ qz tria localia ponit. secūda  
ibi. Aut fel. Tertia ibi. Qd̄ aut magis. De  
prima dicit qz ualde utile ē facere quod pōitur  
in littera. s. scindere epar caprinuz z ponere sup  
vnā sectōne pip lōguz z ipsuz coopire cum alia  
sectione pipere in medio exite. deinde ponere  
ipsum in furno z dimittere ipsum donec exice  
tur. quo facto piper quod in medio erat suma  
tur z bene teratur cum pauco musco. deide ex li  
quore qz ex epate assato exp̄ssus fuerit cōspga  
tur z siccef z in oculū mittatur. Notādus  
qz rō remedii ē quia sbriliat ppter piper longuz  
z ualet qz epar hircinum iuuat a tota proprietate

te quocunqz mo  
aliud locale dic  
tum in uase sup  
eo linu⁹ mitta  
fel hz uirtutē s  
di z accendi iō  
aliud locale di  
fellibus in oca  
illud intelligit  
tate uisus. idē  
hic ostendit qz  
unt. Et dicit p̄  
fieri euacuano  
materiaphlati  
in spiritibus z  
sanguis ex du  
diminui. Ra  
corpore si sit.  
oculū. Tertio  
Notandū  
non pōt ē ut re  
ua sanguinis q  
lorū z atalium  
non dulce limp  
mixtū cuz succo  
ganto z psilio c  
lem z tunica  
Aprē illos ta  
frigois ē ual  
De

tatio. aliud ē  
naturalis z ac  
pio generato  
nem: z talis fu  
cassione. Uel  
ex inanitōe  
uel ex repletō  
bus tunica u  
strictio ē dup  
turalis semp  
unita. Accide  
s. cum tunica  
quia tunc part  
s. ex humore g  
comeam comp  
Rafis solua  
quod est dilata  
onis et constric



### De dilatatione pupille.

te quocumq; mō sumatur. Aut fel. Hic pōit aliud locale dicēs q; fel capinum cuz melle mixtum in uase super ignē misceatur. deide radius eo linit<sup>9</sup> mittatur in oculū. Rō remediū ē quia fel h3 uirtutē sctiliandi 7 mel h3 uirtutē abstergēdi 7 acendi iō 7c. Qd aut. Pōit curā per aliud locale dicens q; illud plus ualet. s. sief de fellibus in oculis missum. Notandū q; per illud intelligit oīa que dicta sunt in. c. de debilitate uisus. ideo recurratur ad illō 7c. Si at. Hic ostendit quid fiendū qñ predicta nō sufficiunt. Et dicit p̄io q; si predicta nō suffecerint d3 fieri euacuatio per secessum. Rō ut euacuetur materia phlatica a capite que causat grossities in spiritibus 7 turbulentia. Secūdo dicit q; sanguis ex duabus cephalicis 7 ex frōte debet diminui. Ratio ad remouendū plenitudinē in corpore si sit. vnde cōcantur multi uapores ad oculū. Tertio dicit q; dieta d3 subtiliari. rō p3.

Notandū q; de cura illius qui de die uideri non pōt ē ut regatur dieta ipigatiua generatiua sanguinis grossi 7 spissi ut sunt extrēa porcellozū 7 aialium 7 agnorū: 7 bibat uinū rubeum non dulce limphatū: ponat in oculo aquā ros. mixtā cuz succo solatri 7 gūmi arabico 7 dragaganto 7 psilio q; inspissant spūm clarū 7 subtilē 7 tunicas raras 7 oculū reddūt robustum. Apire illos tales in hoc casu sepe in aqua ueri frigoris ē ualde utile. rō p3 de se.

#### De dilatatione pupille. Sil.

Standū circa rubricam q; pupilla idem est quod foramen tunice uuee Notandū secūdo q; in pupilla sit duplex nocumentū. Unum est dilatio. aliud ē constrictio. Dilatio ē duplex. s. naturalis 7 accidentalis. Naturalis est a p̄icio generatōis. Accidentalē sit post generatiōem: 7 talis sit a causa extrinseca ut a casu uel p̄cussione. Uel a causa intrinseca 7 hoc dupl<sup>r</sup> uel ex inanitōe 7 hoc ex fumis mal<sup>r</sup> desicātib<sup>9</sup> uueā. uel ex repletōe. s. ex hūoribus aquosis relaxātibus tunica uueā: de hac ē plus sermo. Sed constrictio ē duplex. s. naturalis 7 accidental<sup>r</sup>. Naturalis semp est ad bonū: quia in eo uirtus est unita. Accidentalē est duplex: ut ex inanitione s. cum tunica est exiccata in omnibus partibus quia tunc partes contrahūtur. Uel ex repletōe s. ex humore grosso exīte inter tunica uueam et corneam comprimētē uueam ab intra.

Rasis solum pōit curam de nocumento quod est dilatio: quia eadem est cura dilatatiōis et constrictiōis quando fuerit a repletōe

Tertio notandū q; signa dilatatiōis ex hūiditate sunt. Primum q; ipsa pupilla uidetur dilata. Secūdu humiditates fluūt per oculū nares 7 palatum. Tertium quia apparēt signa humiditatis cōia in facie capite 7 in oculis. Quartum quia sit subito 7 non paulatim. Ratio p3.

Signa eius que sit a siccitate sunt arefactio oculorum 7 frontis. Secūdu quia hūiditates nec apparent nec fluunt ab oculis naribus 7 palato. Tertium quia paulati sit 7 non subito. rō patet. Signa eius que sit a dolore aut p̄cussione manifesta sunt ex uariatōe ifirmi. Al.

Um pupilla adeo dilatari uidetur ut vndiq; pertingat ad albedinē fueritq; hoc post uehementem cephalē dolorem: parua ē habēda fiducia in eius cura. Silla.

Determinat de dilatatione pupille: 7 diuiditur in duas. Primo ostendit qñ dilatio pupille ē incurabilis. Secūdo pōit curā eius que ē curabilis. secūda ibi. Sed si. De prima dicit q; ubi pupilla. i. foramen uuee dilatetur sic q; proueniat undiq; ad albedinē 7 cōtingat p̄ uehementē dolorem tunc parua fiducia est habenda in cura. Notandū q; ratio dicti est q; signū est q; prouenit ex superflua inanitōe. vnde exiccate sunt humiditates 7 tunice oculorum Ratio patet. Secūdo nota q; si dilatio p̄ueniens ex dolore eēt in principio 7 non eēt multū dilatata curatur ponendo sup oculū lētes ex corticatas pistatas 7 mixtas cū bolo ar. 7 cum puluere mirtillozū 7 aqua ros. 7 uino granatoz 7 succo berberis. Ad idem. R. solatri semp uiue plātiginis misce infundātur in eis 7 ponātur super oculis sepe die 7 nocte. Ad idēz infundātur petie in aq; ros. in q; dissoluta sit tucia: ponatur super oculū. Ad idem ual3 caterin3 positū in posteriori parte capitis. s. in occipitio 7 in anteriori pfundando usq; ad os 7 spāliter post purgationē cū pillis de terra uenientibus ad dolorem capitis. Al.

Sed si dilatio parua fuerit: tunc assidua solutionē ventris ex cochijs multotiens 7 sief si fellib<sup>9</sup> i oculos ē mittēd<sup>9</sup>. Sil.

Stēdit qñ dilatio ē curabil<sup>r</sup> ponēdo curā 7 diditur i duas. P̄io pōit curā ei<sup>9</sup> q; sit a cā itri seca. scdo oñdit quō se h3 dilatio pupille. pueniēs ex p̄cussione q̄stū ad curā. fa ibi. Qd si pupillam. De p̄ia dicit q; si dilatio pupille ē pua pro cura oportet assidua uētris solutionē cuz pillulis cochijs. rō p3. Secūdo dicit q; in oculo debet poni sief de fellibus. Notandū



q̄ ante q̄z dentur pille cochie debet premiti di gestium. **Almansor.**

**Q̄d si pupillā post percussione dilata ri contingat non ē inde timendū: q̄z remo uebitur. Fiat itaqz emplm ex farina faba rū z camomilla z euisco cū vino z aqua Sillanus.**

Hic ostendit quō se habet dilatato pupille p ueniēs a causa extrinseca. s. ex percussione q̄z tuz ad curā. z diuiditur in duas. **Primo** facit h. se cundo pōit curā. secūda ibi. **Fiat itaqz.** De prima dicit q̄ si contingat dilatari pupillā post percussione non ē timendū: z rōnez assignat quia curabitur. **Fiat itaqz.** **Ponit** curāz di cens q̄ debet fieri emplm ex farina fabarūz ca momilla mixtis cum aqua z uino. **Notādū** p̄rio q̄ hoc magis cōpetit in p̄cessu quia abster git z mūdificat. **Notādū** secūdo q̄ h̄ empla strū repercussiuū p̄petit in p̄ncipio. s. tale. **R̄.** fa rine fabarūz farine ordeī añ .3 ii. olei ros. 3. s. unū uitellum oui bene agitatū: cum succo en diuie misce quantū sufficit. fiat emplm. **Ad idem** aqua ros. z succus solatri uel sempniue cū albumine oui ponatur sup oculū. **Tertio** notandū q̄ in p̄ncipio debz phlebotomari ex cephalica partis p̄trarie. **Ratio** patet.

**De fistulis que in angulis lachrymalibus fiunt. Sil.**

**Notādū** ē circa rubricam q̄ fistu la est ulcus sordidū concavū exteri⁹ strictum z interius latū cū calosita te in fundo. **Secundo** notanduz q̄ fistula cātur ex hūoribus male qualitatis flu xis ad oculū in lachrymalis qui hūores ad ocu los fluxi corrodūt carnē lachrymalis anguli et vlcera. deinde generatur calositas. **Vel** pōt fi eri fistula p̄pter ap̄a cerebri non perfecte cura tum. **Almansor.**

**Um** āgulus lachrymalis refudat z cum premitur sanies z vir⁹ ab eo egrediatur fistulaz pati intelli gitur. **Sillanus.**

**Determinat** de fistula lachrymali: z diuidi tur in duas. **Primo** ponit signa. **secūdo** curāz. secūda ibi. **Que** cū cauterio. **De** prima di cit q̄ qñ illa signa apparuerint. **Primuz** q̄ an gulus lachrymalis refudat. **Secundū** cum pre mittitur sanies z uir⁹ ab eo egreditur: arguim⁹ ibi eē fistulaz lachrymalē. **Notādū** q̄ rō si gnoū est. **Verificatur** primū quia in fistula est concavitas interius z strictura exterius. id non egreditur uirus z sanies que generatur in fistu

la: nisi fiat cōpressio in digito. **Almansor**

**Que** cum cauterio curatur de hoc tñ loq plus ē q̄z huic nro libro attineat. **Sil.**

Hic ponit curam fistule. z diuiditur in duas. **Ponit** primo curam per cauteriū. secundo per medicinā. secūda ibi. **Mos tñ.** **De** prima di cit q̄ fistula lachrymalis curatur cum cauterio **Subdit** q̄ loqui de hoc non pertinet hic. **Mo tandū** q̄ in cura illa nihil est melius q̄z cauteri um potentiale. rō stati appebit. **Al.**

**Mos tñ** iam ei adinuenimus medicamē q̄ si adhibitū fuerit ipsam p multos men ses adeo tardare facit vt eger san⁹ videat

**Medicamē** aut illud ē. **R̄.** aloes thuris sarcocolle sanguis draconis balauſtic anti monij alūis oīum añ . partes eāles ziniar quātū est quarta pars vni⁹ fiat ex eis sief. **Cūqz** necesse fuerit fistula in tantū p̄maf vt quicqd saniei in ea cōtinetur egrediat. **deinde** ifirmus super lat⁹ in quo nō ē fistu la iaceat z de p̄dicto sief aliquid dissoluaf in aqua de q̄ i angulo lachrymali tres gut te aut q̄ttuoz itimarizenf magno exñte in tersticio inter proiectionē vnius gutte z al teri⁹: quo facto eger p tres sic iaceat horas **In** mane quoqz seqñti die silz fistula bene p̄maf z fiat eadē cura q̄ p hebdoadam vnaz fieri cōuenit z etiā tam diu donec a fistula nihil egrediat cuz p̄mitur. **Ex** hac nāqz cura locus multis mēſibus siccus per manebit. **De** curis oculoz quātū huic lo co necessariū esse putauim⁹ iam satis dem esse credimus. **Alia** vō q̄ sunt de curis q̄ p ferrū exercenf dimittam⁹: q̄z multis indi gēt medicamib⁹. **Sūt** aut q̄dā ex eis q̄ i lo cis i qb⁹ de decoratōe tractabim⁹ z sanita tis custodia cōtinentur. **Sil.**

**Pōit** curā p medicinā z diditur i duas. **Prī mo** facit h. fo ipōit sinē. fa ibi. **De** curis ocu loz. **De** p̄ia dicit q̄ i fistule cura inētū ē me dicamē q̄d approxiatū sic curabit ut uideatur san⁹. **Secūdo** pōit descriptōz. **R̄.** aloes thuris sarcocolle sanguis dracoīs balauſte antimonij alūis oīuz añ . ptes eāles ziniar quātū ē q̄rta ps ipsi⁹. fiat ex eis sief z cū necesse fuerit fistula i tā tū p̄matur ut q̄cqd saniei i ea p̄tinetur egredia tur. **deide** ifirm⁹ sup latus i quo nō ē fistula iace at z de dcō sief aliqd dissoluatur in aq̄ de qua i angulo lachrymali tres gutte ul q̄ttuoz p̄ucian tur. **Tertō** dicit q̄ h̄ dz fieri p hebdomadaz sic tñ q̄ fiat oī die z q̄ iter unā gutā z aliā cedit spaciū. rō r̄medū q̄z p̄sūt p̄solidat z carnē gñat

Notandū q̄ ca uera z quedā non lidando superior his esset medica quatuor intentō foramen. **Secūda** ē remouere callos ē regeneratio car tentio perficitur i uel cū medalla sa idromelle facta a te z uino s̄pico q̄ se buliant in eo rō dificatione fistule men omi. **Ad** i gia infusa in aqua z modico mellis cauterio. s. ferro cinis. z h̄z possunt **Prima** ē. **R̄.** ar cantaridaz: rem moniaci auripigē s̄niter pulueris p̄uiri uirginis in modico i fistula q̄ rū rute celidone tur z buliant in usqz redeant a tur z una gutta gordonū. **De** tur s̄niter z b mellis. 3. s. uiq̄ guentū. **Ad** i sit repiri acetū litarari s̄niter quātū illa simit donec nigrū z r̄ tente z ponatur dicat fistulā z de generatio carni aloes olibani li s̄niter pulue re quantū suffi **R̄.** pulueris ra dom q̄ ultra d laria in cura fist agrimonie folio p̄uallentur z b sup̄one unius. **Ista** etiā pot ta in quocūqz loc agrimonia cū ord



### De dolore auris

Notandū q̄ cura fistule ē duplex. quedam uera z quedā non uera: sed blanditia z sit cōsolidando superiora quod sit per desiccatiua: z d̄ his esset medicamē rasis. Cura uera perficitur quattuor intentōibus. Prima intentio ē aperīr foramen. Secūda ē mundificare fistulā. Tertia ē remouere callositatē que ē in fundo. Quarta ē regeneratio carnis z consolidatio. Prima intentio perficitur implendo foramen cū gentiana uel cū medulla sanbuci. Secūda intentio fit cū idromelle facto cū melle ros. colato z aqua rute z uino stiptico z si non hētur uinū stipticū per se buliant in eo ros. z si sentiretur ardo: ex mūdificatione fistule distilletur intra fistulā albumen oui. Ad idem fomentetur locus cū spōgia infusa in aqua decoctōnis gallay z sumach z modico mellis. Tertia intentio pōt perfici cū cauterio. s. ferro. Similiter pōt perfici cū medicinis. z h̄ possunt esse multe tñ fiant spālīter aliq̄. Prima ē. ℞. armoniaci attramēti uiridis eris cantariday: remotis capitibus z aliis salis armoniaci auripigmenti calcis uiue alūis añ. 3. i. s̄btiliter puluerizētur z incorporētur cum urina pueri uirginis in umbra z desiccētur z ponatur modicū i fistula quolz mae. Ad idē. ℞. foliorū rute celidonie agrimonie añ. ℞. 5. p̄quassētur z buliant in tribus libris aque ardentis quousq; redeant ad q̄rt. i. 5. coletur z colatura fuerit z una gutta uel due iponātur: z talis sit per gordonū. Ad idē. ℞. 55. al. 3. ii. z puluerizētur s̄btiliter z buliant in uase in quo sit dissolutū mellis. 5. 5. usquequo ueniat ad spissitudinē unguenti. Ad idem. ℞. olei uetustioris qd̄ possit repiri aceti uini boni ueteris z electi añ. ℞. ii. litargiri s̄btiliter puluerizati z cribellati. ℞. i. coquātur illa simul in cazola per diē unā integrā donec nigrū z relucens fiat. deinde de illo fiat tente z ponātur in fistulis. De pprietate enī eradicat fistulā z desiccāt. Quarta intentio q̄ est regeneratio carnis z cōsolidatio perficitur sic. ℞. aloes olibani sarcocolle nutritē in aqua feniculi s̄btiliter puluerizatoz añ. 3. ii. olei ros. 3. ii. cere quantū sufficit z fiat unguentū. Ad idem ℞. pulueris radices ireos. Secundo notandum q̄ ultra duo predicta sunt alia duo singularia in cura fistule. Primū ē potio. ℞. folioz agrimonie folioz rute folioz oliue añ. ℞. ii. p̄quassentur z buliant in. ℞. iiii. uini albi ad cōsūptionē unius. ℞. coletur z colatura admistretur. Ista etiā potio curat oēm fistulam cōtinuata in quocūq; loco fuerit. Ad idēz colligatur agrimonia cū orōe dñica portetur ad collū z cu

rat fistulā. De curis oculoꝝ quātū fuerit necessarium dictum ē. Secūdo dicit q̄ alia q̄ debent curari per ferrū z per chirurgiam hic dimittātur. Tertio dicit q̄ quedā ex eis sunt que continentur in his que dicta sunt de decoratōe z d̄ conseruatōe sanitatis. Notandū q̄ h̄ Rasis nō dicat de dicta debz tñ abstinere a salis acutis z m̄licis z phlegmaticis z uino forti z acuto. rō patet.

### De dolore q̄ fit in aure.

Sil.

Irca rubricā est notādū q̄ triplex est nocumentū qd̄ fit in aure. siue actio lesa auris est triplex. s. diminuta ablata z corrupta. Diminuta est

qñ percipitur sonus sicut ē sed diminute z ē qñ non audit nisi fortiter clamantē. Ablata est qñ nullus sonus percipitur: z uocatur surditas. Corrupta est qñ percipitur sonus extra qui non est. z sic percipitur obiectū aliter q̄ ē. uel qñ corripitur bona proportio ad obiectū ut in sono horribili. uel quādo corripitur bona cōpō mēbri uel bona cōplexio uel bōa unio. Secūdo notandū q̄ causa doloris auris ē duplex. s. mala p̄plexio z solutio continuitatis. Mala p̄plexio est duplex: quedā ē cum materia z quedā ē sine materia ut caliditas frigiditas zc. Mala p̄plexio cū materia faciens dolorem auris est duplex. q̄dam a causa extrinseca ut frigore uel uēto. que dam cātur a causa intrinseca z hec ē duplex: qz quedā est cum apate: z q̄dam sine apate. Sine apate pōt fieri ex quolibet hūore. s. ex sanguine colera phlate z m̄lia z silr cū uētositate. Sz cū apate uel calido uel frigido. sed solutio p̄tinuitatis est duplex. q̄dam causatur a causa extrinseca ut a casu uel percussione. quedam a causa intrinseca. z hec est duplex. qz quedāz cātur ex uētositate ibi exite: ut in tinitu uel sonitu: quedāz a malo humore corrodēte. Tertio notandū q̄ signa doloris auris puenientis a causa extrinseca hētur ex relatione infirmi. Signa doloris auris ex caliditate sine materia sunt: qz p̄tio sentitur calor. secundo qz leditur a calidis. tertio est leuitas. Rō patet. Signa quādo fit a frigiditate sine matēia sunt: quia primo sentitur frigiditas. secundo qz leditur a frigidis. Tertio ē leuitas auris. rō patet. Signa qñ fit a sanguine sine apate sunt rubedo faciei granitas capitis z frontis pulsatio uehemens: inflatio uēarum tēporū z frōtis: sensatio saporis rei dulcis in lingua sine presentia eius. Signa qñ fit a colera sunt dolor acutus mordicatus: citrinitas faciei: et loci: amaritudo lingue. Et uomitus colericus. Ratio patet.



Signa quoniam fit a phlegmate sine apate sunt dolor remissus: grauitas capitis: fuscedo et albedo faciei et loci et insipiditas lingue. ratio patet. Signa quoniam fit a materia sine apate sunt dolor capitis aggrauatus fuscedo faciei et loci insipiditas lingue. ratio patet. Signa quoniam fit ab apate sunt dolor subito adueniens et febris. ratio patet. Signa quoniam fit ab apostemate colerico sunt dolor intollerabilis produciens aliquando ad frenesim et punctura cum mordicatione et vigilis: inquietudo et mala tolerantia patientis: si febris acuta. Signa quoniam uenit ab apate phlegmatico sunt febris leta dolor grauius dolor remissus. ratio patet. Signa quoniam fit a solutione continentis sunt quoniam uenit cum punctura et mordicatione: dolor aurium fortissimus. ratio patet. **Almansor.**

**I** cum dolore qui fit in aure fuerit in facie inflatio et pulsatio ex cephalica erit minuendus. et oleum rosarum. et oleum de floribus salicis tepidum cum pauco aceto est immittendus lac quoque ita calidus ut ex mamilla egredietur immittendus erit multoties. Veteri propterea ex mirabala citrinis et scamonea et aloë uehementer soluantur. quod si modo fit. **R.** mirabala citri. 3. xx. et puluerizate in duabus libris. aque coquantur donec ad duas tertias ueniunt. libris. redeant et colentur. pro his sumantur aloes. 3. i. scamonee. vi. ps. 3. unius aggregetur color rosarum de citoniis et fiat ex eis pilule que per duas horas ante decoctionem sumantur: deinde bibat decoctio. quoniam si dolor non uenerit parum opij in oleo rosarum. resoluti in aure mittatur. **Sillanus.**

**D**eterminat de dolore qui fit in aure et diuiditur in duas. Primum ponit curam eius qui fit ab humoralis materia. Secundo eius qui fit ex uetustate. secunda ibi. Si autem cum. Primum in duas. primum ponit curam eius qui fit a materia calida. secundo eius qui fit a materia frigida. secunda ibi. Cum autem dolor. Primum in duas. primum ponit curam a materia calida pueniente sine apate. Secundo ponit curam eius qui fit cum apate. secunda ibi. **Et si pulsatio.** Primum in duas. primum ponit curam quoniam dolor est de bilis. secundo quoniam dolor ab apate calido est fortis: secunda ibi. Quod si dolor. Primum in duas. quoniam primum ponit curam per phlebotomiam. secundo per medicinam laxatiuam. secunda ibi. **Venter propterea.** Primum in duas. primum facit hoc secundo ponit curam per localia. secunda ibi. **Et oleum rosarum.** De prima dicit primum quoniam si cum dolore qui fit in aure appareat illa signa. Primum inflatio. Secundo pulsatio. arguendum est quoniam fit a sanguine. Secundo dicit quoniam in tali casu debet fieri phlebotomia a cephalica. **Al-**

tandum quoniam ratio signorum patet. sed ratio remedii est quoniam per phlebotomiam factam ex cephalica euacuatur sanguis facies mala propone siue dispone et debet fieri phlebotomia ex cephalica eiusdem partis quoniam intentio est euacuatio sed de cephalica propterea patet quoniam intensio est diuersio. **Et oleum.** Hic ponit curam per localia. et primum dicit quoniam oleum rosarum. et oleum de salicibus cum pauco aceto in aure est mittendum. Secundo dicit quoniam lac calidum ut extrahitur de mamilla sepe auribus est instillandum. ratio utriusque patet. quoniam habent remouere malam propone calidam: et per consequens sedare dolorem. **Et ratio.** Notandum quoniam ad idem ualet iectio albuminis oui bene agitati. **Ad idem ualet oleum uiol. cum modico caphore.**

**S**ecundo notandum quoniam ad iectionem que fit in aure requiritur. Primum quoniam illud quod iniicitur non sit frigidus: quoniam omne frigidus est inimicum nature. Item quoniam non sit calidus quoniam resolveret calorem et aerem naturalis anni. Secundo requiritur quoniam iniiciatur in parua quantitate quod est ne remaneat aliquid intra. Tertio quoniam stet modico tempore quoniam non debet stare ultra tres horas ne illa humiditas conumpatur. Quarto antequam unum iniiciatur aliud expellatur. Quinto quoniam ad hoc ut illud quod iniicitur in aure moretur: patientes iaceat supra partem sanam. Sexto notandum quoniam antequam aliquid iniiciatur corpus sit mundificatum bene dicit propter periculum et coniter sit oppositum et potius procedendum est cum suffumigantibus et emplastris. **Venter.** Ponit curam per medicinam laxatiuam dicens quoniam debet fieri euacuatio cum mirabala citrinis cum scamonea et aloë. Secundo ponit descriptionem que talis est. **R.** mirabala citrinorum. 3. xx. puluerizentur et in. libris. ii. aque coquantur donec redeat ad duas tertias unius. libris. colentur postea sumantur aloes. 3. i. scamonee sexta pars unius. 3. corrigatur cum rosarum. de citoniis et fiant ex eis pilule que per duas horas ante potionem sumantur. Verum est quoniam talis practica non est in usu. Notandum quoniam dictum Rasis maxime uerificatur quando materia est calida colerica. Ratio est quia hec medicina euacuat coleram. Secundo notandum quoniam ad idem ualet euacuatio facta cum aqua decoctionis prunorum tamarindorum mane et similium. vel cum aqua decoctionis prunorum et reubarbari. Tertio ad idem ualent clisteria lenitiua etc. **Quod si dolor.** Ponit curam quando dolor est fortis dicens quoniam nisi dolor quiesuerit parum opij in oleo rosarum. dissoluti debet poni in aure. Ratio quia stupefacit et remouet dolorem: quia remouet sensationem et est cura periculosa.

**Almansor.**

Et si pulsatio  
perseuerauerit  
aut galline ad  
sepe mittat  
ratione indige  
Ponit curam  
uidetur in duas  
cognoscere quoniam  
Cum autem dolor  
redierit et durat  
num in quo adde  
sepe in aure ini  
pulsula que indi  
quoniam in dolore aure  
nit euacuatio per  
brachio uel man  
tulis. deinde eu  
ctis. Secundo  
auris differunt  
tum. Primum in  
percussiva ne ma  
Secundo in man  
debet esse calida  
ris debet esse par  
gal. secto de inge  
terno quoniam quoniam est pu  
ratio sanici. na  
per consequens  
camen mater  
hoc emplastrum  
mucilaginis  
nis angulle de  
an. 3. i. puluer  
sufficit pingue  
diocriter liqui  
poni in aure.  
numero. vi. deco  
num quod in me  
postea comunda  
farina fenugrec  
et flore cambull  
mucilaginis m  
an. 3. iii. incoq  
seis aneti et c  
ri et fiat empl  
Quarto no  
ras non ponit cu  
ri cum pilulis co  
purgantibus. fia  
uentositas in spa  
de spica calidum  
ris supra aure po



### De dolore auris

Et si pulsatio redierit et tribus diebus perseverauerit oleum sisaminum in quo anas aut galline adeps fuerit resolutus in aure sepe mittat ibi namque est pustula que maturatione indiget. Silla.

¶ Donit curam puenientis ex apate calido et dividitur in duas. primo facit hoc. secundo docet cognoscere quoniam est generata sanies. secunda ibi. **Cum autem dolor.** De prima dicit quod si pulsatio redierit et durauerit tribus diebus oleum sisaminum in quo adeps galline sit dissolutus uel anas sepe in aure iniiciatur. Verificat se: quia ibi est pustula que indiget maturatione: Notandum quod in dolore auris ex apate sanguineo primo puenit euacuatio per phlebotomiam ex cephalica in brachio uel manu. uel uentosatio in collo et in spatulis. deinde euacuatio cum medicinis statim dicitur. Secundo notandum quod medicine apatum auris differunt in duobus a medicinis aliorum apatum. Primo in percussiuus. non enim competunt percussiuus ne materia percussiuus ad cerebrum. Secundo in maturatiuis quod maturatiuis aliorum debent esse calida et humida potentia: sed illud auris debet esse parum siccum cum caliditate et humiditate secundum galienum. sexto de ingenio sanitatis. ii. c. Notandum tertio quod quoniam est pulsatio signum est quod ibi est generatio saniei. nam in generatione saniei fit ebullitio et per consequens pulsatio et pro tanto competit medicamen maturatiuum dictum. Ad idem potest fieri hoc emplastrum. **℞.** farine stibis surmenti q̄r̄ss. s. mucilaginis seicis lini fenugreci añ. ʒ. s. pinguetinis anguille dum assatur litargirii ceruse olibani añ. ʒ. s. puluerizetur acetum. ʒ. i. s. olei sisaminum. q. sufficit pinguedinis anatis. ʒ. i. s. fiat emplastrum medicocriter liquidum. et potest applicari ad extra et potest poni in aure. Ad idem. **℞.** radicis maluauisci numero. vii. decoquatur et extrahatur ab eis lignum quod in medio existit et icidatur frustatim: postea contendantur cum pilo et incorporentur cum farina fenugreci et seicis lini et butiro et seicis aneti: et flore camomille et fiat emplastrum. Ad idem. **℞.** mucilaginis maluauisci seicis lini seicis fenugreci añ. ʒ. iii. incorporetur cum cepe lili cocto et cum. ʒ. i. seicis aneti et cum. ʒ. ii. flore camomille. et. ℞. s. butiri et fiat emplastrum et ponatur supra aurem calidum. Quarto notandum quod si fuerit apata frigidum quod raris non ponit curam. Primo cerebrum debet purgari cum pillis cochis: et si corpus fuerit plenum purgatione, fiat phlebotomia de cephalica uel uentosatio in spatulis intra aurem ponatur oleum de spica calidum: uel oleum de amigdalibus amarum supra aurem ponatur emplastrum quod sic fit. **℞.**

capita allei cocta numero quattuor et cepas coctas in prunis uel in igne quattuor pistentur perfecte postquam mundate fuerint et incorporentur in .x. uel .v. uittell. ouorum et. ʒ. iii. butiri uel arugie porcine. Ad idem. **℞.** absinthii cocti et trusi. ℞. s. et incorporentur cum mucilagine seicis lini et fenugreci cum. ʒ. iii. mellis et cum capitibus quattuor allei cocti ponatur supra aurem est enim bonum. **Al.**

**Cum autem dolor quiescerit putredo iam tunc collecta erit. ideoque plus subito ex insperato de aure egreditur.** Sillanus.

Docet cognoscere quoniam sanies est generata dicens quod ubi dolor quiescerit tunc sanies est generata: et signum est quod postea subito egredietur de aure. Notandum quod facta sanie remittitur dolor quia remittitur ebullitio in materia et solutio continentis non sit magna et propter hoc dicitur asserimus secunde particule. Circa generatio nem saniei doloris et febrium magis accidunt etc. **Al.**

**Cum autem dolor in aure fit post fastidiosam facietatem: aut post uentos frigidus oleum in quo ruta aut cepe cocte fuerint in aure distilletur. Et si hoc non suffecerit oleum in quo turbitum coctum fuerit distilletur. aut oleum de lilio sumatur et cuius. ʒ. i. ex ea misceatur euforbii recentis. ʒ. i. h. castorei. ʒ. i.** Silla.

¶ Donit curam doloris facti a materia frigida et dividitur in duas. Primo ponit curam per localia. Secundo per euacuatores. secunda ibi. **Sed si hoc.** Prima in tres secundum quod tria localia ponit. secunda ibi. **Et si hoc.** Tertia ibi. **Aut oleum.**

De prima dicit quod ubi dolor prouenit in aure post fastidiosam facietatem: aut uentos frigidus oleum in quo ruta: aut cepe cocte fuerint distilletur in aure. ratio quia calefacit et consumit materiam etc. **Et si hoc.** Donit secundum locale dicens quod si predictum non sufficiat oleum in quo coctus fuerit turbitum debet distillari in aurem. ratio quia non solum consumit imo etiam euacuat materiam. **Aut oleum.** Donit tertium locale dicens quod sumatur oleum de lilio et unicuique. ʒ. i. de eo misce euforbii recentis. ʒ. i. et castorei. ʒ. i. ratio quod resoluit et consumit materiam. Notandum quod inter alia succus fraxini ita quod ponatur in una petia magna supra ignem et quod distillabit ualere

Ad idem succus rute cum modico mellis.

Ad idem oleum coloquintide ualeat. **Al.**

**Sed si hoc non suffecerit venter ex pillulis cochis soluator. patiens quoque balneum ingrediatur in quo sudet. uinum quoque uetus et fonte ei tribuatur.**

Sillanus.



Ponit curam per euacuationē ⁊ diuiditur in tres. **Primo** ponit curā per euacuationē. **Secundo** per balneū. **Tertio** per potū. **secūda** ibi. **Patiens quoqz.** **Tertia** ibi. **Vinū quoqz.** **De prima** dicit qd si p̄dicta nō sufficiant: venter euz pillis cochis debet euacuari. **Ratio** q̄ signū est qd ibi sit materia que non pōt consumi cum predictis: sed pille cochie euacuant predictam materiā. **Notandū** qd ante approximationē dictarū pillarū debet approximari digestiuum dictum in cura doloris capitis prouenientis a phlegmate. **Patiens.** **Pōit curā** per balneum dicēs qd vinū forte ⁊ antiquū debet exhibēi

**Notandū** qd hoc cōuenit facta euacutōe. rō quia resoluit tunc ⁊ cōsumit residuū materie et remouet malam cōplexionē frigidam. sed ante euacuationē nō cōueniret quia dissolueret materiā in capite: sed tūc cōpetit aq̄ mellis. **Al.**

**Si aut** cum dolore auris sonitus ⁊ tinnitus fuerint atqz ventositas panicus siue miliū i sartagine torrefactū calidū multotiens supponatur. **Auris quoqz** super uapore aque in qua sint cocta metastrū ⁊ sicados arabic⁹ ⁊ sansucus teneatur. **De castoreo** p̄terea ⁊ euforbio in oleo sanbacio dissolutis quoz vnūquodqz quattuor .ḡ. ordei ponderis in aurē mittat. **Silla.**

**Ponit curam** qn̄ dolor auris puenit a uētofitate: ⁊ diuiditur in tres fm̄ qd tria ponit localia. **secūda** ibi. **Auris quoqz.** **Tertia** ibi. **De castoreo.** **De prima** dicit qd si cū dolore auris sit sonitus ⁊ tinnitus ⁊ uentositas: tunc panicu uel milū assatum in sartagine super aurē debet poni. **Notandū** qd panicu uel milū assatur uel torrefit ut aliqua humiditas resoluatur: ⁊ tunc ratio remedii ē quia hoc calefactoriū est exiccantiū: ideo rē. **Ad idem** ualet calefactorium ex fursure ⁊ sale mixtis ⁊ calidis. **Ad idē** ualet sacculus factus ex bethōica sicca. **Auris quoqz.** **Ponit localia** dicens qd auris debz poni supra uaporē aque in qua cocte sint mentastrum sicados arabicum ⁊ sansucus. rō qd talis suffumigatio est causa resolutōnis uentositatis. **De castoreo.** **Ponit curam** p̄ aliud locale: dicens qd de castoreo ⁊ euforbio quātū pōderāt quattuor grana ordei debent poni in oleo sābacinō ⁊ dissolui ⁊ in aurē poni. **Ad idem** oleum de aneto in quo castoreum sit dissolutū aut euforbium. **Ad idē** oleum nardinum ⁊ oīa ista olea. s. oleum sansuci: oleum de ruta: oleum camomille: oleū de amigdalīs amarīs: oleū anetini: oleū laurini: oleū de psilio: oleū d̄ narcī

sco: oleum de persicis: oleū de crisomilt: oleum de ben: oleum de kerua: oleū pugillinū: oleum de cinamomo: oleum de nucibus ⁊c.

**De ulcere quod fit in aure.** **Sil.**

**Notandū** circa rubricā qd causa vlcis ē triplex. **Una** est apostema ex cuius rupturā sanies remansit in aure ⁊ per cōsequēs ulcus. **Secūda** ē hūiditas superflua descendēs a cerebro ad aurem qd digeritur a natura ⁊ in sanie cōuertitur. **Tertia** ē debilitas virtutis imutatiue auris nō potentis cōuētere nutrimentū in sui naturam ⁊ remanet hūiditas ⁊ fit sanies. **Secūdo** notandū qd signa vlcis in aure sunt dolor acutus cum acuitate ⁊ grauedine ⁊ fetor ⁊ qd sanies egreditur a loco. rō patet. **Almanzor.**

**Um plus** ab aure egredif idromel tepidū multotiens in vna die in aure ē distillandū. **Deinde** h̄ medicamen optime faciens ad hoc ē imittendū. qd recipe sarcocolle aloes ⁊ sanguinis draconis thuris squame ferri ziniar: oīa i aceto dissoluant ⁊ in aurez mittant aut liciniū melle illinitū in predictis intigat: ⁊ sic imittatur. **paciens** itaqz ex hoc medicina mine ⁊ idromelle medicetur donec sanus sit. **Sillanus.**

**Hic** determinat de ulcere auris ponēdo curam: ⁊ diuiditur in duas. **Primo** ponit curā per medicamen mundificantiū. **Secūdo** per medicamen consolidantiū. **secūda** ibi. **Deinde hoc**

**De priā** dicit qd vbi sanies egrediatur ab aure multotiens idromel tepidū in vna die est auri b⁹ instillandū. **Notandū** qd auris pōt mundificari a sanie dupliciter. **Primo** cum applicatis ad itra. **Primum** ē idromel. **Secundum** ē succus folioꝝ oliue cū melle. ⁊ dicit auic. qd est ultimū. **Tertiu** ē aqua decoctionis pisciū salzorū. **Quartū** ē vinū decoctōis bethōice. **Quintū** ē succus serpētariē cū melle. **Secūdo** pōt mundificari cū applicatis ad extra trahentib⁹ sanie. **Et una** descriptio ē hec. **℞.** galbani. ʒ. ii. armoniaci trabētie cere añ. ʒ. ʒ. serapi. ʒ. ii. succi cēpe ʒ. i. ʒ. myrrhe castorei añ. ʒ. i. puluerizāda puluerizētur misce oīa malaxando cum oleo laurino ad modū ceroti. **Deinde** h̄. **Hic** pōit curam per medicamen consolidantiū dicens qd post mundificationem debet fieri tale medicamen. **℞.** sarcocolle aloes sanguinis draconis squame ferri: ziniar: thuris: omnia in aceto dissoluantur et in aurem mittantur: Aut liciniū melle illinitum in predictis imergatur.

Notandū qd si  
teria calida cōpetit  
me ferri frige in f  
to acuum inno  
3. vii. cere. q. suffic  
auri iponatur. ac  
aceti ⁊ de colatur  
die. Si materi  
solidatiū. ℞. m  
3. ʒ. olei laurini qd  
sufficit ⁊ fiat ang  
la in aure pūcatū  
ginis. uel unū de  
pertum ē. ℞. unū  
ʒ. misce ⁊ tenta in  
ea que dicta sunt  
do notandū qd si  
sue nouū siue an  
stolorū iuat.

**De sonitu**  
Ira  
aud  
dno  
rens

ini. Quoddā ē re  
stente cōnaturali  
sonitus ⁊ tinnitus  
aure eētē ⁊ ē cō  
cipitur extra eū  
tertio qd causa  
aut iterio. si er  
aurem uolēter  
uomitus curis  
la ebrietas mult  
casus fames an  
trinleca causa est  
ta: sic est crisis au  
cho aut a toto co  
claritate sensus  
aut ppter debilit  
ppter naporem  
ti aerem gener  
dum qd signa  
ca sunt nota et  
do prouenit a ca  
quia uenit cum i  
no a mēbro eōie  
uero per causas  
quia uenit contin  
cumentum. Si  
ui audiri uel cap  
dit infirmū ⁊ non







Ponit curam per euacuationē ⁊ diuiditur in tres. Pr̄o ponit curā per euacuationē. sc̄do per balneū. Tertio per potū. secūda ibi. **Patiens quoq̄.** Tertia ibi. **Vinū quoq̄.** De prima dicit q̄ si p̄dicta nō sufficiant: venter cum pillis cochis debet euacuari. Ratio q̄ signū est q̄ ibi sit materia que non pōt consumi cum p̄dictis: sed pillē cochie euacuant p̄dictam materiā. Notandū q̄ ante approximationē dictarū pillarū debet approximari digestiuum dictum in cura doloris capitis prouenientis a phlegmate. **Patiens.** Pōit curā per balneum dicēs q̄ vinū forte ⁊ antiquū debet exhibēi

Notandū q̄ hoc cōuenit facta euacutōe. rō quia resoluit tunc ⁊ cōsumit residuū materie et remouet malam cōplexionē frigidam. sed ante euacuationē nō cōueniret quia dissolueret materiā in capite: sed tūc cōpetit aq̄ mellis. **Al.**

Si aut̄ cum dolore auris sonitus ⁊ tinnitus fuerint atq̄ ventositas panicus siue miliū i sartagine torrefactū calidū multo tiens supponatur. Auris quoq̄ super uapore aque in qua sint cocta mētastrū ⁊ sticados arabic⁹ ⁊ sansucus teneatur. De castoreo p̄terea ⁊ euforbio in oleo sanbacio dissolutis quoꝝ vnūquodq̄ quattuor .ḡ. ordei ponderis in aurē mittat. **Silla.**

Ponit curam qñ dolor auris puenit a uētositate: ⁊ diuiditur in tres s̄m q̄ tria ponit localia. secūda ibi. **Auris quoq̄.** Tertia ibi. **De castoreo.** De prima dicit q̄ si cū dolore auris sit sonitus ⁊ tinnitus ⁊ ventositas: tunc panicus uel milū assatum in sartagine super aurē debet poni. Notandū q̄ panicus uel miliū assatur uel torrefit ut aliqua humiditas resoluatur: ⁊ tunc ratio remedii ē quia hoc calefactoriū est exiccatiuū: ideo rē. Ad idem ualet calefactorum ex sulfure ⁊ sale mixtis ⁊ calidis. Ad idē ualet sacculus factus ex bethōica sicca. **Auris quoq̄.** Ponit localia dicens q̄ auris debz poni supra uaporē aque in qua cocte sint mentastrum sticados arabicum ⁊ sansucus. rō q̄ talis suffumigatio est causa resolutionis uentositatis. **De castoreo.** Ponit curam p̄ aliud locale: dicens q̄ de castoreo ⁊ euforbio quātū pōderāt quattuor grana ordei debent poni in oleo saba-cino ⁊ dissolui ⁊ in aurē poni. Ad idem oleum de aneto in quo castoreum sit dissolutus aut euforbium. Ad idē oleum nardinum ⁊ oia ista olea. s̄. oleum sansuci: oleum de ruta: oleum camomille: oleū de amigdalibus amaris: oleus anetinus: oleū laurinū: oleū de psilio: oleū d̄ narci-

seo: oleum de persicis: oleū de crisomill: oleum de ben: oleum de kerua: oleū pugillinū: oleum de cinamomo: oleum de nucibus ⁊c.

**De ulcere quod fit in aure.** **Sil.**

Quātū circa rubricā q̄ causa ulcers ē triplex. Una est apostema ex cuius ruptura sanies remansit in aure ⁊ per cōsequēs ulcus. Secūda ē hūiditas superflua descendēs a cerebro ad aurem q̄ digeritur a natura ⁊ in sanie cōuertitur. Tertia ē debilitas virtutis imutatiue auris nō potentis cōuētere nutrimentū in sui naturam ⁊ remanet hūiditas ⁊ fit sanies. Secūdo notandum q̄ signa ulcers in aure sunt dolor acutus cum acuitate ⁊ grauedine ⁊ fetor ⁊ q̄ sanies egreditur a loco. rō patet. **Almansor.**

Um plus ab aure egredif idromel tepidus multotiens in vna die in aure ē distillandū. Deinde h̄ medicamen optime faciens ad hoc ē imittendū. q̄ recipe sarcocolle aloes ⁊ sanguinis draconis thuris squame ferri ziniar: oia i aceto dissoluant ⁊ in aurez mittant aut liciniū melle illinitū in p̄dictis intigat: ⁊ sic imittatur. patiens itaq̄ ex hoc medicina mine ⁊ idromelle medicetur donec sanus sit. **Sillanus.**

Hic determinat de ulcere auris ponēdo curam: ⁊ diuiditur in duas. Pr̄o ponit curā per medicamen mūdificatiuū. Secūdo per medicamen consolidatiuū. secūda ibi. **Deinde hoc**

De p̄ia dicit q̄ ubi sanies egrediatur ab aure multotiens idromel tepidū in vna die est auribus instillandū. Notandū q̄ auris pōt mūdificari a sanie dupliciter. Pr̄o cum applicatis ad itra. Primum ē idromel. Secundum ē succus folioꝝ oliue cū melle. ⁊ dicit auic. q̄ est ultimū. Tertium ē aqua decoctionis pisciū salsoꝝum. Quartū ē uinū decoctōis bethōice. Quintū ē succus serpētarie cū melle. Secūdo pōt mūdificari cū applicatis ad extra trahentib⁹ sanie. Et una descriptio ē hec. ℞. galbani. ḡ. ii. armoniaci trabētie cere añ. ḡ. v. serapi. ḡ. ii. succi cēpe 3. i. s. myrrhe castorei añ. 3. i. pulverizāda puluerizetur misce oia malaxando cum oleo laurino ad modū ceroti. Deinde h̄. Hic pōit curam per medicamen consolidatiuum dicens q̄ post mūdificationem debet fieri tale medicamen. ℞. sarcocolle aloes sanguinis draconis squame ferri: ziniar: thuris: omnia in aceto dissoluantur et in aurem mittantur: Aut liciniū melle illinitum in p̄dictis inmergatur.



## De sonitu: sibilo: siue tinnitu auriū.

Notandū q̄ si sanies ⁊ ulcus pueniāt a materia calida cōpetit tale cōsolidatiuū. ℞. squame ferri frixe in sartagine exticte quiquies i aceto acetum innouando. ʒ. ii. olei ros. q̄rt. i. aceti ʒ. vii. cere. q. sufficit. fiat unguentū ⁊ tēta infusa auri iponatur. uel buliat in oleo ros. ⁊ modico aceti ⁊ de colatura mittatur in aurē una gutta i die. Si materia fuerit frigida puenit tale cōsolidatiuū. ℞. myrrhe. ʒ. ii. castorei aloes añ. ʒ. ʒ. olei laurini q̄rt. ʒ. aceti. ʒ. v. cere quantum sufficit ⁊ fiat unguentū. Si aut sit facta fistula in aure piiciatur sel thauri cū urina puēi uirginis. uel uinū decoctōis olibani albi. ⁊ illud expertum ē. ℞. uini rubei mell' añ. ʒ. ʒ. ellī. al. ʒ. i ʒ. misce ⁊ tenta in eo infusa in aurē mittatur uel ea que dicta sunt in fistula oculi ualēt. Secūdo notandū q̄ sepe purgare ulcus auris omne siue nouū siue antiquū fuerit cū unguento apostolorū iuuat.

### De sonitu ⁊ tinnitu. Silla.

Irea rubricā ē notandū q̄ instrūm. auditus ē duplex. quoddā est descendens a cerebro ad aurē spūm deferens aialem: ⁊ dicūtur nerui auditini. Quoddā ē recipiens ⁊ ē auris cū aere existente cōnaturali in ea. Secūdo notandū q̄ sonitus ⁊ tinnitus ē cōmotio aeris cōnaturalis i aure exīte ⁊ ē corrupta actio auditus: quia percipitur extra esse quod non est. Notandum tertio q̄ causa sonitus ⁊ tinnitus aut est exterior: aut interior. si exterior sic ē oē illud quod mouet aurem uolēter ⁊ cū ipetu sicut uentus reclusus uomitus cursus laboriosus circūuolutio crapula ebrietas multiplicatio ciborū indigestibilium casus fames angustia ⁊ similia. Si causa sit i trinfeca causa est p̄pinqua aut remota. si remota: sic est crisis aut hūores ascendentes a stomacho aut a toto corpore. si p̄pinqua aut ē p̄pter claritatē sensus quia spūs est siccus ⁊ neruus: aut p̄pter debilitatem capitis aut corporis aut p̄pter uaporem grossum ⁊ uentosum qui percutit aerem generalem in aere. Quarto notandum q̄ signa sonitus ⁊ tinnitus a causa extrinseca sunt nota ex iudicio patientis. Signa quādo prouenit a causa remota. uel per cōitatē sūt quia uenit cum interpollatione ⁊ sentitur alteratio a mēbro cōicante. Ratio patet. Signa uero per causas propriam ⁊ propinquam sunt quia uenit continue ⁊ in aliis mēbris non ē nocumentum. Signa quā fit p̄pter debilitatē nerui auditui uel capitis sunt: q̄ omnis sonus ledit infirmū ⁊ non audit nisi sonos bene fortes ⁊

distinctos. Signa quā fit ex acuitate sensus auditus sunt quia fortificantur ⁊ infestat plus tempore ieiunū ⁊ post repletionē minus ledit ⁊ que libet causa parua occurrens sentitur. Signa eius qui fit a uentositate sunt quia sentitur ascēsus ⁊ descensus sicut cum bulit mustū: ⁊ si uēto fitas uergat ab hūiditate uidetur sibi q̄ pluat: ⁊ si uergat ad grossitiem uidetur sonus unūmo lendini. si ad siccitatez uidetur sibi quasi sonus arborū cuz frangūtur. Signa eius qui fit ex repletionē capitis sunt q̄ accidit post stricturas uentis ⁊ post repletionē nauseatiuā. Ratio p̄ Est grauitas capitis ⁊ debilitas auditus. Al.

Et fortasse quāq̄ cōtingit ex subtilitate sensus auditus ⁊ eius claritate cuius signū est q̄ in tēpore famis augetur ⁊ in hora sacietatis ⁊ ebrietatis minuitur que p̄pria nō indiget cura nisi superfluitatez obtineat. Tunc enī de opio dissoluto in oleo smittendū est q̄rtū duo grana ordei pōderāt. Sil.

Hic determinat de sonitu ⁊ tinnitu uel tremitu: ⁊ diuiditur in duas. Primo ponit curas quando puenit ex subtilitate auditus. Secūdo quando ex uentositate. secūda ibi Si aut. Prima in duas. Primo ponit signū distinctiuū quā prouenit a subtilitate auditus. secūdo ponit curam. secūda ibi. Tūc enim. De prima dicit primo q̄ sonitus ⁊ tinnitus aliquā contingunt ex debilitate sensus auditus ⁊ claritate. Rō q̄ quelibet parua causa occurrens sentitur. Secūdo ponit signū distinctiuū dicens q̄ tēpore famis augetur. Rō quia tunc nō ipeditur p̄pter sumositatē sed tpe repletōis diminuitur. rō q̄ tunc aliqui uapores ascendentes reddūt organū auditus magis obtusum. Tertio dicit q̄ talia non indigent p̄pria cura nisi superfluant. Tūc enim. Hic ponit curā quā prouenit ex acuitate sensus dicens q̄ de opio quantum pōderant duo grana ordei in oleo ē ponendū ⁊ i aurē mittendū. rō q̄ ingrossat spūm auditus ⁊ remouet sensum mēbri hoc tñ est piculosū. Notandū q̄ loco dicti remedii ualeat hoc. ℞. opii ʒ. i. castorei. ʒ. i. misce i aceto ⁊ due gutte ponantur in aurē. Ad idē oleū coctū cuz seie papaueris ⁊ mirtilloz distilletur in aurem. Notandum secūdo q̄ dieta in tali est ut comedat lactucas portulacas ⁊ cucurbitas farrū farine ordei ⁊ hauene conditam cū agresta ⁊ rizum. De potibus est uinū liphatum cum aqua decoctionis berberis uel aqua granatorū ul' aqua decoctionis sumach ⁊ agresta. Almanfor.



Si autem hec cum grauedine capitis et auditus debilitate affuerit oleum de scie raphani et oleum de amygdolamaris et oleum rosae in quo castoreum fuerit resolutum sunt immittenda. auris quoque supponenda est vaporum aque in qua sansuc<sup>o</sup> sticados arabicum absinthium mentastrum origanum cocta sint. Et veterum multotiens ex pillis cochleis est solued<sup>o</sup>. Et cibaria minuenda et vinum dimittendum. **Sil.**

Hic ponit curam quam sit a uentositate et diuiditur in tres. Primo ponit curam per localia. Secundo per euacuationem. Tertio per dietam. secundum ibi. Et venter. Tertia ibi. Et cibaria. Prima in duas. Primo ponit curam per iniectionem in auribus. Secundo per suffumigationes. Secunda ibi. Auris quoque. De prima dicit quod si sonitus cum grauedine capitis et debilitate auditus oleum de semine raphani oleum de amygdalis amaris oleum rosae in quo castoreum sit resolutum sunt immittenda. Ratio quia capite purgato illa olea habent resolvere ventositatem. Notandum quod per illa possumus intelligere sibi similia: ut iniectionis aque raphani olei laurini. Ad idem iniectionis succi serpentarie cum melle. Ad idem iniectionis olei de been. Ad idem succi cepe. Ad idem aqua rute posita in aure cum bobice. Ad idem oleum de amygdalis amaris in quo resoluta sit ruta vel aliquid euforbii. Ad idem oleum de spica in quo dissoluatur opium castoreum et euforbium. Ad idem si distilletur acetum de coctionis ellii nigri mesue. Auris quoque. Pone curam per uaporationem dicens quod auribus ponatur supra uaporem aque in qua cocta sint sansuc<sup>o</sup> sticados arabicum mentastrum et absinthium. Ratio quia talis uaporatio est causa dissoluedi uentositatis et debet recipi per cannam uel per aliud instrumentum. Ad idem uinum decoctionis bethonice et experimentum gordonii bonum. Et venter. Pone curam per euacuationem cum pillis cochleis. Ratio quia euacuatur ista a cerebro a quo eleuatur uentositas que est causa sonitus et tinitus. Et cibaria. Hic ponit curam per cibaria dicens quod cibaria sunt minuenda. Ratio quia calor redditur magis intentus circa materiam ad resoluendum eam. Secundo dicit quod uinum est dimittendum. Ratio quia tale est uaporosum et commouet uentositates et uapores. id est et cetera. Notandum quod debet abstineri a poris leguminibus nucibus et silibus omnibus uaporosis et cetera.

**De grauedine auditus. Silla.**  
Notandum circa rubricam quod nocumentum in auditu: aut prouenit a natui

tate: aut post. Si post aut prouenit per uiam crisi aut per crisin uel sine crisi. Si sine crisi: aut est ab intra aut est ab extra. Si ab extra sic est casus uel percussio tonitruum puluis pulices: uel alie res cadentes in aurem. Si ab intra: aut est propter nocumentum in instrum<sup>o</sup> auditus: aut propter compassionem aliorum membrorum. Si propter compassionem aliorum membrorum sicut sunt passionibus capitis aut dentium: aut retentio fluxus et silia. Si propter nocumentum instrumenti auditus hoc est: aut propter spiritum qui prouenit a cerebro per neruum et ossa: aut propter nocumentum quod est in foramine. Si propter spiritum aut ratione quantitatis diminute: aut ratione qualitatis sue. quia est nimis calidus uel nimis frigidus uel nimis grossus. Si propter neruum et ossa hoc est propter tria: aut propter malam complexionem calidam uel frigidam: humidam uel siccam simplicem uel compositam cum materia uel sine materia. Aut propter morbum officialem: sicut est durities oppilatio nerui optici apostema. aut propter morbum comitem sicut est solutio continuitatis. Si propter nocumentum quod est in foramine: aut in locis uicinis. hoc est propter tria. scilicet propter malam complexionem calidam uel frigidam et cetera. Uel propter morbos officiales: sicut est opilatio facta propter saniem: aut humores aut uerucam: aut carnem additam: aut uermes aut apostema et silia: aut propter morbum comitem sicut est solutio continuitatis. Secundo notandum quod de signis si prouenit nocumentum auditus a natura uel causis primitiuis uel aliis egritudinibus capitis uel aliorum membrorum: uel propter crisin: signa sunt manifesta uolenti considerare. Signa si fuerint propter nocumentum quod sit in foramine: ponatur in loco luto et erit manifestus uisui. Signa si fuerint propter nocumenta intrinseca in neruo aut osse aut aliis: ubi est per se iudicium de auditu si est cum materia est cum grauitate capitis et loci. Secundum signum sumitur a iuuantibus et nocentibus: quia omnis discrasia leditur a simili et iuuatur a contrario: et ex his multum deuenitur in cognitionem discrasie: licet oporteat aliquas conditiones attendere quas nunc obmitto. si discrasia fuerit calida sentitur ab intra caliditas et leditur a calidis. si fuerit frigida sentitur ab intra frigiditas et leditur a frigidis: et iuuatur a calidis euacuatione facta. si fuerit sicca adsunt uigilie ut plurimum leuitas capitis. si fuerit ab humiditate est tumor in facie et de facili incurrit reuma et est cum grauitate. si fuerit ab apate est semper dolor magnus et pulsatio et calor et febris saltem effimera. si fuerit ex ulcere est ibi punctura mordicatio et dolor. Tertio no



De grauedine auditus

tandum q̄ ad sciendū experimentū .utrū in au-  
re sit humiditas aut aquositas: aut sanies: aut  
alia res. ℞. spongiā 7 calefiat igne 7 pānus li-  
neus duplicatus calidus supponatur spongie  
7 applicetur auri 7 dormiat desup. Si inueniat  
pānū maculatū est ex illis: si uero non tunc pas-  
sio auris nō ē ex humiditate nec sanie nec aquo-  
sitate: sed ex alia re. Notandū quarto q̄ sur-  
ditas auditas ē duplex: quedā est causata ex le-  
sione organū a p̄ncipio generationis: 7 talis est  
incurabilis. Surditas uero accidentalis est du-  
plex. Quedā ē noua 7 illa ē curabilis: 7 quedā  
est antiqua: 7 ē postq̄ transit duos annos: 7 ta-  
lis ē incurabilis. Notandū quinto q̄ hic ca-  
pitur grauedo auditus uel pro actione diminu-  
ta uel ablata auditus. **Al.**

Um in auditu contingit grauitas  
considerandū est an sit ibi sorditi-  
es qua uocaf̄ cera que fit in aure  
que si inueterauerit mundef̄ cū medicinis  
fm̄ q̄ pdiximus aut cū cura man<sup>o</sup>. Silla.

Hic determinat de grauedine audit<sup>o</sup> 7 diui-  
ditur i quattuor. P̄mo ponit curā q̄ p̄uenit ex  
sorditie q̄ uocatur cera. Secūdo q̄ p̄uenit ex  
repletionē 7 uentositate. Tertio ponit curā quā  
do p̄uenit ex inanitōe. Quarto ponit curā quā  
do p̄uenit post frenesim: 7 remittit nos. Secū-  
da ibi. Si aut̄ sordes. Ibi tertia. Si autem  
auditus. Ibi quarta. Q̄d si post. De p̄ria  
dicit q̄ si in auditu prouenit grauitas cōsiderā-  
dū est: an sit ibi sordities que uocatur cera i au-  
re. secūdo dicit q̄ si fuerit iueterata d̄z euacua-  
ri cū medicinis fm̄ q̄ dictum ē. Aut cū opera-  
tione manuali. Notandū q̄ sordities auri  
aut ē in sup̄ficie 7 sic pōt remoueri cū opera-  
tione manuali. Uel est in profundo 7 sic pōt remo-  
ueri cum medicinis mundificatiuis 7 aperitiuis  
de quibus dictum est. **Almansor.**

Si aut̄ sordes non affuerint. 7 euenerit  
hoc post facietatē fastidiosam que eā p̄ces-  
sit. aut egritudinē acutam auris ponenda  
ē super vaporē aque in qua ea que predixi-  
m<sup>o</sup> cocta fuerit traiectorio iterposito quo  
usq̄ vapor ascendat quod hoc modo fie-  
ri cōuenit. Res aut̄ iste in cucuma habēte  
os acutū coquant̄. deinde traiectoriuz ori  
cucume supponaf̄. 7 ne vapor egredi pos-  
sit pānis inuoluaf̄ 7 auris sup̄ os traiecto-  
ri ponaf̄. Istud preterea sief̄ i aurē mittaf̄  
Q̄d. ℞. cologntide. 3. i. baurach tertiā. 3.  
uni<sup>o</sup> castorei aristof. ro. succi absinthii om-  
niū añ. 3. 5. costi quartā. 5. uni<sup>o</sup> euforbii sex

tā. 3. unius fell̄ vaccini quantū sufficit ad  
predicta conficienda. fiat ex eis sief̄. Cum  
q̄z necesse fuerit sumaf̄ unū i oleo d̄ amig-  
dal̄ amaris resolutū 7 imittaf̄ auri hoc. n  
valde vtile existit dolori phlatico 7 v̄eto-  
sitati 7 sōitui 7 tinitui qui ex grosso fuerit  
7 surditati q̄ ē ex grossis humorib<sup>o</sup>. Silla.

Ponit curā q̄ p̄uenit ex repletionē 7 uētosi-  
tate. 7 diuiditur in duas. P̄mo ponit curam  
p̄ uaporationē. secūdo p̄ imissionē i aurē. secū-  
da ibi. Istud preterea. De prima dicit q̄ si in  
aure nō fuerit sordes: sed grauitas auditus si  
at post facietatē uel repletionē que precessit uel  
p̄ egritudinē acutā auris: debet poni supra ua-  
porationē aque i q̄ ea q̄ dicta sunt. s. sansuc<sup>o</sup> ab-  
sinthii sicados mentastrū organū cocta sunt.  
secūdo ponit modū quo recipi d̄z uapor: quia  
res debent coqui i instrō. s. in uase 7 post circū  
uolui debet uas ne uapor egredi possit 7 auris  
sup̄oficio poni d̄z. Ratio q̄z hic fumus consu-  
mit materiā 7 resoluit uentositatē. Notandū  
q̄ anteq̄z approximetur hoc locale uel aliud d̄z  
premiti euacuatio cū pillulis cochis 7 aīe exhi-  
bitionē pillulaz d̄z premiti sirupus supradict<sup>o</sup>.  
Istud preterea. Ponit curā p̄ iniectionem  
in aurē: dicens q̄ in aure d̄z poni istud sief̄. ℞.  
cologntide. 3. i. baurach tertiā partē. 3. uni<sup>o</sup> ca-  
storei aristof. ro. succi absinthii omniū añ. 3. 5.  
costi quartā partē. 5. unius euforbii sextā partē  
5. i. fellis uaccini quantū sufficit ad conficienda  
predicta fiat ex eis sief̄ 7 cū fuerit necesse unum  
in oleo de amigdal̄ amaris resolutū in aurē  
mittatur. Secūdo explicat inuamenta ei<sup>o</sup> dicēs q̄  
utile ē dolori phlatico 7 sonitui 7 tinitui p̄ueni-  
entib<sup>o</sup> ex uentositate grossa 7 surditati q̄ ē ex hu-  
morib<sup>o</sup> grossis. Notandū q̄ cā remediū ē: q̄z cō-  
sumit uētositatē 7 materiā q̄ ē causa grauitatis  
auditus. Ad idē. ℞. baccay lauri. 3. 5. teran-  
tur 7 buliāt 7 misce cū oleo de lilio 7 ponantur i  
aurē 7 ualent. Ad idē. ℞. oleū laurinum in  
quo sit bullitū spoliū serpentis. Ad idē ole-  
um iuniperis: oleū balsami oleū amigdalaruz  
amararū. Ad idē ualent dicta in. c. preceden-  
ti de sonitu 7 tinitu. Secūdo notandū q̄ p̄  
illa localia intelligere possumus alia. s. garga-  
rismata sternutationes caputpurgia 7 mastica-  
tiones. **Almansor.**

Si aut̄ audit<sup>o</sup> debilitas post ieiuniū vi-  
giliat q̄z cōtingit fuerit q̄z facies extenuata  
7 oculi cōcaui eger balneū sepe igrediaf̄  
Et largiori cibo ac potu utaf̄. Et in sōno  
fiat pfundior. Super caput quoq̄ aquaz



tepidā cū oleo fundat donec sanē. Qd si post frenesim cōtigat ex medicinis primis curet.

Silla.

Hic ponit curā qñ puenit ex inanitione et diuiditur in quattuor. Primo pmittendo signa ponit curā p balneū. Secūdo p dietā. Tertio per somnū. Quarto p embrocationē. Secūda ibi Et largiori. Tertia ibi. Et in sōno. Quarta ibi. Super caput. De prima dicit q si debilitas auditus pueniat post ieiuniū aut uigilias et cū hoc fuerit facies extenuata et oculi cōcaui. p cura d3 sepe ingredi balneū. Notandum q si appareant predicta signa significatur multa cōsumptio spiritūū: talis aut est cā grauitatis auditus. Sed rō remedii ē qz in talibus intensio ē humectatio ppter siccitatē factā: sed hoc facit balneū per uia irrorationis. Et largiori.

Donit curā per dietā dicens q d3 uti dieta in cibo et potu in maiori quātitate. Rō qz ex hoc generatur magis de sanguine et de spū rē. Et in sōno. Donit curā per somnū dicens q d3 plus dormire qz ante: qz somnū bonificat digestionē et humectat corpus. Super caput. Donit curā per embrocationē dicens q d3 sūdi aqua tepida cū oleo supra caput. Rō patet. Qd si post. Donit curā qz uenit post frenesim et remittit nos: dicens q si ueniat post frenesim debeat curari cū medicinis primis. Notandū q post frenesim pōt puenire debilitas auditus dupliciter: uel per cōitatē materie colericę faciētes frenesim ad aures sinthomaticę uel per uia crisis et d3 curari cū medicinis dictis in c. de soda in pncipio libri. Uel pōt fieri ex parte uentositatis et sic ppetunt medicine cōsumptiue uentositatū. Secundo notandū q cura grauitatis auditus ex additione carnis ē ut mundificatur cū ungtō uiridi quod sic fit. ℞. aluminis zucarini floz eris añ. 3. s. mellis. 3. s. incorporētur sil: deinde mundificetur cū ungtō apolo rū qd sic fit. ℞. cere albe resine añ. 3. xliii. opponaci floz eris añ. 3. ii. armoniaci. 3. xliii. aristol. longe thuris mūmie añ. 3. vi. myrrhe galbani añ. 3. iiii. bdeliū. 3. vi. litargiri. 3. viii. infundatur bdeliū i aceto uini postquā frustati icisuz fuerit cōficiatur sic: dissoluatur oēs gūme cum bdelio et cera ad ignē i oleo et postqz oia dissoluta fuerit pfecte coletur totū et tūc addatur pulif aliaz rerū q pnt cōteri et cribellari et agitetur p tinue cum spatula donec infrigidatū fuerit.

De vermib<sup>9</sup> auris et puis aialib<sup>9</sup> i ipaz ingredientib<sup>9</sup> ut sūt pulices et filia.

Silla.

Standū circa rubricam q vmes pnt ee in carne dupliciter. primo ab extra sicut puluis puler uel lapis.

Secundo ab itra ex materia putrefacta in aure cōuertitur a calore naturali: licet putrefactio fiat a calore accidēali et lz ut plurimū vmes generētur in intestis pnt tñ generari in aure et aliis locis. Secundo notādū q signa vmiū sunt titillatio puritus et dolor et casus vermū ab aure et qz medicus aspiciat intra aurem ad solem: tunc enim certe poterit iudicare de v mibus. Ratio patet.

Almansor.

Um i aure fuerit titillatio et purit<sup>9</sup> et dolor deide ceciderit vermes ab aure imittat auri succ<sup>9</sup> menta

stri. aut de foliis persicorū aut oleuz de nucleis ipsoz. aut aloes in aqua dissoluat et imittat. hoc enī vermes auris et pua aialia ingredientia ipsam aut que i ulcerib<sup>9</sup> nascuntur interficiunt.

Sillanus.

Hic determinat de v mibus et aliis aialibus paruis in aure dicens qz ubi i aure fuerit titillatio puritus et dolor: et ceciderit vmes ab aure tunc arguendū ē qz in auribus erunt vmes. Secundo dicit de cura qz in aurib<sup>9</sup> d3 poni succus mentastri uel succus de foliis persicorū. Al aloes in aq dissolutū ul oleū de nucleis persicorū uerificat se qz hec posita in aurib<sup>9</sup> interficiunt vmes et alia aialia parua aurē ingredientia. Notandū q p dicta interficiunt vmes rōne amaritudinis sue. Secundo notandū q ultra pcedā ad interficiendū vmes ualet. Succ<sup>9</sup> ab sinthii. succus lupinoz. succ<sup>9</sup> centauree. succ<sup>9</sup> capperis. succ<sup>9</sup> radice moz. succus radice coriandri. naz si bi uest pprietas mirabil. Distillatio ellī facta cū uino. Oia felle euforbii et hec sunt simplicia cōposita sunt aloes. 3. s. colloqntide agarici. añ. 3. s. terātur et puluerizētur misce cum aq feruenti et distilletur in aurē. Tertio notandum qz educētia vmes sunt primuz qz uas i quo sit lac applicetur auri et patiens decubat supra illam aurē: qz vmes descendunt ppter illā dulcedinē lactis. Ad idē. ℞. uini. 3. ii. mell. 3. iii. olei ros. 3. iii. misce cu3 albumie duoz ouoz et lana infundatur in p dictis ex qz repleatur auris: et patiens decubat supra illam aurē et subito lana extrahatur qz vmes erit extra. Ad idē lana ifusa i melle ponatur in aure et subito extrahatur. Ad idē applicetur auri uentosa: qz extrahit vmes. Ad idē distilletur in aurē hora post horā oleuz tepidum. deinde sternutet cum condisi ellō albo et retineat os et nares ut spūs feratur ad aures



De his que cadunt i aure extrinsecus De fluxu sanguis.

na cum ipetu exhibunt uermes. Ad idē si pulex uel aliud tale aure ingrediatur mittatur in aure capillus uel filum iurici duplicatum applicabitur v̄mis ul' aial ad filū et sic libē extrahetur.

**De his que extrinsecus cadūt i aure Sil.**

Irca rubricā ē notandū q̄ eorū que i grediuntur aure ab extra: quedā sūt i solida s̄ba: ut cicer lapis ꝛc. quedam i s̄ba liquida ut aliqs liquor: ut aqua. Secundo notandum q̄ si aliqs istoz iurat aure ab intrinseco manifestū ē medico per narrationē ifirmi ꝛ per aspectū in aurem cum exponitur ad radium solis.

**Almansor.**

Um aliquid i aure figit oleū tepidū ē imittendū ꝛ patiens balneū ingrediat ibi morā faciens donec corus eius mollificetur. deinde naribus insufflet condisi. ꝛ teneat anhelitus ne sternutatio sequat forsitā enī sic egrediat. Si aut fuerit difficile ꝛ nō exierit erit necesse vt cū ferro auri imisso extrahat. Qd etiā in naribus est faciendum si quid eas igresum fuerit quod extrahi non possit. **Sil.**

Ponit curā eorū que ingrediuntur i aurem ꝛ diuiditur in duas. Primo facit hoc. Secō ostendit q̄ cura nō ē deferenda. Scōa ibi. **Neq̄ hoc.** Prima in duas. primo ponit curā q̄ illud qd ingreditur in aure ē in s̄ba dura. Secūdo q̄ nō est in s̄ba liquida: ut aqua. Scōa ibi. Si aut. prima in duas. primo ponit curā per iniectionē olei in auribus. Secō p iniectionē in naribus. scōa ibi. Deinde. De pria dicit q̄ quādo aliqd figitur in aure oleū tepidū ē imittendū. Rō q̄ ē cā mollificationis: unde res meli' possit egredi. secundo dicit q̄ patiens ingrediēs balneū d̄z contrahere morā donec mollificetur rō p̄z supra. Deinde naribus. Ponit curā p iniectionē in naribus dicens q̄ in narib' debet insufflari cōdisi ꝛ retineri anhelit' ut sequatur sternutatio: q̄ sic egredietur. rō q̄ per illā sternutationē cōmouetur natura ad expellendum supflua ꝛ cū nō possit exire uetus p nares ꝛ os sic illa res egreditur. Si autem fuerit. Hic ponit curā per operationē manūalē: dicens q̄ si fuerit difficile egredi cū predictis erit necessarium ut cū ferro posito in aure egrediatur. scōo dicit q̄ si qd i aure igrediatur qd nō possit egredi idem ē faciendum. **Ab.**

Qd si aq̄ aure intrauerit capite ad ptē auris illius iclinato saliat eger. Qd si non exierit puocet sternutatio vt diximus de oleū tepidū multotiens imittat. **Neq̄**

hoc p paruo est habendum ꝛ precipue si res malam habēs qualitatem ingressa fuerit ex ea namq̄ grauis sequit̄ dolor. **Sila.**

Ponit curā q̄ illud qd ingreditur ē aqua: aut s̄ba liquida: ꝛ primo dicit q̄ si aq̄ ingreditur in aure capite ad aure iclinato saliat eger ꝛ saltet. Rō q̄ cā est ut ingrediatur per motuz ꝛ sitū. Secō dicit q̄ si nō exierit debet puocari sternutatio ut dictū ē supra: Tertio dicit q̄ oleū tepidū sepe ē imittendū in aure. Rō q̄ ē causa lubricationis. Notandū q̄ hec aqua i aure potest remoueri mūdificando aure cūz stilo inuoluto in coto uel pēna subtili munda. Ad idē ponatur in aure cum filo ut possit extrahi spongia marina ul' lana que reperitur i cōchis marinis Uel frustū medule sambuci. Ad idēz ponatur cānula in aure ꝛ aliqua persona extrahat p illā cū anhelitu ꝛ exibat aqua ne detur uacuum ꝛ ē et modus attrahendi v̄mes. Ad idē ponatur cāna in aure ꝛ in cāna ponatur v̄ga ignitaz q̄ cōsumit illā aquā. Ad idem fiat suffumigatio ad aure ex dissoluetibus ut camōilla aniso ꝛ silibus coctis in uino. **Neq̄ hoc.** Ostendit quomodo hec cura nō ē diferenda: dices q̄ q̄si in aure cadit aliqd extraneū nō ē diferenda cura neq̄ p paruo habedū ꝛ precipue si ingreditur res hūs prauā qualitātē. Verificat se: q̄ ex ea sequitur ḡuis dolor ꝛ p p̄ns sequitur ḡuis egritudo **De fluxu sanguinis narium. Silla.**

Standū q̄ fluxus sanguis: nariū ali q̄ nō est arterialis aliq̄ uenalis. Aliq̄ uenit post febres acutas ꝛ post appitionē signoz digestionis ꝛ dicitur ceticus. Ali q̄ ante apparitionē signoz digestionis i febribus acutis ꝛ n̄ acutis. Aliq̄ absq̄ febre sit corpore sano ꝛ pp acuitatem ul' eius multitudinē ul' a casu uel a pcussione. Secō notandū q̄ fluxus sanguis nariū puenit ppter apertionē orificiorū uenaz q̄ sūt in narib' ꝛ hoc ppter tria: aut rōne mēbrū: aut v̄tutis: aut humoruz. si ppter mēbrū cū ē rarū ꝛ laxū. si ppter uirtutē: ut quia expulsua ē forz ꝛ p̄tentatua ē debilis. sed propter humorē: aut quia multus: aut q̄ acut' aut quia aquosus ꝛ subtilis ꝛ iste possūt eē cāe cōmunes in omni eo q̄ egreditur: ut uult Gal. in sexto de accidenti ꝛ morbo. Tertio notadū q̄ fluxus sanguinis narium: aut ē ab extrinseco. aut ab intrinseco. Si ab intrinseco: aut cum crisi: aut sine crisi: sicut in frenesi aut pleuresi: aut apate epatis aut splenis ꝛ aut synocha: aut tertia aut in uariolis ꝛ morbillis et silibus. si sine crisi: aut puenit a capite aut ab epate: aut a



splene. Quarto notandū de signis. Signa distinguuntur inter sanguinē uenale et arteriale: sūt q̄ sanguis arterialis exit a loco cū inundatione et motu tortuoso. sed uenalis nō. Item sanguis arterialis ē ualde subtilis et magis ruber: q̄ uenalis. Itē ad fluxū sanguis arterialis qua si semper sequitur syncopis: in uenali aut nō. Itē arterialis non sic ex omni medicina restringitur et leui sicut uenalis. Itē res que ponuntur super epar nō sic cōferunt in fluxu sanguis arterilis: q̄ ad modū res que ponuntur super cor et tora cē. In uenali uero satis p̄ferunt. Rō p̄. Signa fluxus sanguis cretici sūt q̄ fit post febres et post alias egritudines et post apparitiones signorum digestionis in superfluitatibus et i die aliqua cretica et q̄ dolor corporis precesserit et habitudo satis carnosus existit et colerica urina uisa fuerit citrina et ante oculos apparuerint res rubee ut ignis et post fluxū sēt se alleuiatū manifeste. rō p̄. Signa ei⁹ qui fit ex acuitate sanguinis sunt claritas et subtilitas sanguinis qui egreditur et cū egreditur sētur caliditas uehemēs et q̄ exit paulatim et non subito. Signa eius qui fit p̄ multitudinē sunt q̄ corpus ualde repletū uidetur rubedo faciei et totius corporis et q̄ subito emittitur in quāntitate maxima ad quā sequitur syncopis multotiens et q̄ ante fluxū uisū est patientē uti rebus multiplicatibus sanguinē et q̄ abstinit a coitu et phlebotomia longo t̄p̄e et q̄ dolor capitis uehementis antecessit. Signa q̄n fit fluxus sanguis a mēbris determinatis. si a capite significatur ex dolore uehementi. si ab epate significatur q̄ sanguis fluit a nare dextra. si a splene sanguis fluit a nare sinistra. si ab utroq̄ fluit ab utraq̄. signa q̄n a cā extrīseca: ut calu uel percussione sūt manifesta ex relatione infirmi. Quito notandū de p̄nostico fluxus sanguis: q̄ si puenit propter rethe cerebri uix: aut nunq̄ curabitur. Fluxus sanguinis nariū qui extendit se ultra quattuor. lb. malus et si ultra octa pessimus: et si extendit se usq̄ ad xx. uel. xxiii. nunq̄ uiuere pōt. Et fluxus sanguinis usq̄ ad colorē palidū ducens uel fuscum uiridē uel liuidū pessimus est et mortalis. Fluxus ducens ad syncopā at ē mortalis. Fluxus omis subito ueniēs et cū ipetu ē mortalis. Fluxus omis cū alleuiatione infirmi est bonus. **Alma.**

Ex his que sanguis de naribus fluxū retinet ē succ⁹ albedarogī cuius camphora fuerit i eo dissoluta naribus imissus cōfert enī ei qui hanc passionē in currere solitus ē ante eā iniectus aut

in hora egritudinis. Aut somanē gipsum cinis carte de p̄ano galle sanguinis draconis calx. gezi. et puluerizata naribus insufflentur aut licinius in eis intinctū mittat in nares aut alumen iameni puluerizatus ut alcohol cū amilo eiusdē quantitatis naribus insufflet. Quod si frequenter adhuc manauerit superiores brachiorum partes apud ascellas cū in stita et coxe apud inguina ligentur et testiculi sunt ligandi similiter.

**Sillanus.**

Hic ponit curā fluxus sanguinis nariū et diuiditur in duas. Primo ponit curā q̄ fluxus sanguis non est multū magnus. Secundo quādo excedit. Ibi sc̄da. Si uero passio. P̄ua in duas. Primo ponit curā per quedā localia. Secundo per diuertentia. sc̄da ibi. Quod si ad huc. Prima in tres s̄m q̄ tria ponit que restringunt fluxus sanguis narium. Primum ē succus basilici maioris in quo dissoluatur cāphora et iniatur narib⁹. Rō q̄ camphora cum sit s̄ra ingrossat sanguinē et succus basilici ualet a p̄prietate. sc̄do dicit q̄ ualet gypsus cinis carte p̄ani galle. sanguis draconis calx. gezi. i. calcātū puluerizata narib⁹ insufflentur: aut licinius i eis in tinctū narib⁹ iponatur. rō q̄ generat crustā q̄ ē medicam causticū. Tertio dicit q̄ si alumen iameni puluerizātū subtilissime cū amilo eiusdē quāntitatis naribus insuffletur. uelet rō: q̄ ē p̄glutinatuū stipticū: et iuxta hoc dicit Gerardus q̄ quedā mulier patiebatur fluxū menstruorum et fuerunt ei applicata diuersa remedia et nō poterat restringi et post ei fuit factū balneum de alumine et statim fuit curata. Notandum q̄ fluxus sanguis nariū restringitur sex modis. Primo cū frigidis ut sūt lactuca sempuina solatru plantago aq̄ s̄ra aqua ros. acetū succ⁹ salicis semē iusqami albi opius sanguinaria cauda egna v̄micularis cāphora bursa pastoris. rō q̄ talia in frigidando sanguinē ingrossant: Unde nō ē apt⁹ ad fluxū et ideo bonum ē fundere aquā frigidā ab alto sup caput. s̄tr manutergium isulū in aqua s̄ra uel in aqua ros. et aceto et expressum alligetur collo. Ualet et mirabiliter si sup spatulas aqua frigida ab alto fundatur cum aqua ros. mixta cum modico aceti donec tremat. Ualet et epithima ex p̄dictis positū supra partē a qua uenit fluxus. Uel emplim tale. lb. succi solatri. lb. s. aque ros. quart. s. farine ordeī. q. sufficit fiat emplim applicetur epi si fluit ab illo. sc̄do fluxus sanguis restringitur cum stipticis: sicut sunt acatia corallus rubens.



De fluxu sanguis narium

mumia aloes alumē indicū cauda equia kara  
 be lapis emathitis ypoquistidos bolus ar. ter  
 ra sigill. balauſtie létes galle ſumach ſanguis  
 draconis ⁊ fruct⁹ omniū arborū ſtipticarū: ſicut  
 ſunt pira ſorbe neſpula citonia ⁊ ſucc⁹ foliorum  
 ipſarū uirga paſtoris olibanū ⁊ hoc de ſimplici  
 bus. De ꝑpoſitis aut̄ trociſci ⁊ karabe troci  
 ſci de terra ſigill. rō q̄ illa ſūt ſtiptica ⁊ claudūt  
 orificia uenarū. Valet et̄ hoc emplm̄ poſitum ſu  
 pra frontē. ℞. ſucci plantaginis aq̄ roſ. de ſti  
 pitibus ſi poſſit haberi añ. q̄rſ. i. ſ. aceti. ʒ. i. al  
 bumina duoz̄ ouoz̄ terre ſigill. uel loco eius ar  
 gille q̄d ſufficiat miſce ⁊ fiat emplm̄ mediocri  
 ter liquidū ponatur ſupra frontē ⁊ t̄p̄ra. Ad  
 idē. ℞. ſanguis draconis gūmi arabici aſſi ami  
 li aſſi gūmi rute roſ. acatie ypoqſtidos ſpodii  
 balauſtie boli ar. terre ſigillate lapidis emathi  
 tis coralli ru. karabe añ. ʒ. i. ſ. ſeis papaueris.  
 ſeis portulace añ. ʒ. i. opii. ʒ. ʒ. puluerizēda pul  
 uerizentur ſubtiliter ⁊ icor̄porētur cū ſucco plā  
 taginis. q̄ ſufficit ⁊ fronti ⁊ temporib⁹ applice  
 tur. Ad idē. ℞. mumie ⁊ terratur ⁊ miſcea  
 tur cū tela aranee ⁊ albūie oui ⁊ ponatur cū tē  
 ta in aſo. Ad idē. ℞. aloes cū albūie oui ⁊ i  
 ponatur in nari⁹. Ad idē tenta inſuſa in ſucco  
 plantagis in quo ſit puluis coralli ru. uel lapidis  
 emathitis uel karabe. Ad idē ſuccus caude  
 egne. Ad idē fiat emplm̄ cuz puluē boli ar.  
 albūie oui ⁊ ſucci ſanguinarie ⁊ tēporib⁹ appli  
 cetur. Tertio reſtringitur cum glutinatis ſicut  
 dragagantū gūmi arabicū puluis thuris ſari  
 na uolatil̄ molendini albumine oui ⁊ ſilia. Rō  
 q̄ faciunt adherere ptes ad inuicē ⁊ ut plurimū  
 miſce cū ſtipticis. Quarto reſtringitur cum  
 cauterizantib⁹: ſicut atramentū arsenicū calx  
 uiua ſal armoniacū uitreolū ita q̄ ſi inſuffletur  
 puluis in nares. rō q̄ cauſat cruſtā: ſed ē pericu  
 lū: q̄ ſi fluxus n̄ remouetur ſit maior fluxus iō  
 n̄ ē libenter utendū. Quinto reſtringitur cum  
 hiis q̄ a tota ſpē hoc faciūt hoc ē ſucc⁹ baſilici:  
 ſterc⁹ aſini uel porci ſi odorētur: uel fiat tenta ⁊ ſi  
 ponatur in nari⁹: uel fiat emplm̄: unde dicit ger  
 rardus q̄ ipſe reſtringit fluxū ſanguis mēſtruo  
 rū cū emplō facto ex dictis poſito ſupra pectē:  
 ⁊ ita ſi ponatur in collo matricis. Secūdo reſtri  
 gitur cū diuertentib⁹ ⁊ trahentib⁹ ad partē con  
 trariā ſanguinē ⁊ hoc ſit dupliciter. Primo per  
 phlebotomiā ſaphene uel baſilice. uel p̄ uētoſas  
 poſitas in crurib⁹ ⁊ ſpatulis cū ſcarificatōe. Se  
 cūdo ſit ſine euacuatiōe ut cū uētoſis poſitis ſu  
 pra mēbrū a quo fluit ſanguis ſine ſcarificatōe  
 ⁊ ē remediū forte. Uel cū ligatura reſtringēdo

ptes inferiores ſ. coxas uel teſticulos uel māl  
 las uel fortis tractio aurium. Qd̄ ſi adhuc.  
 Ponit curā per diuerſionē dicens q̄ ſi cū ꝑdic  
 tis remediis ſanguis adhuc fluat ex nari⁹ bra  
 chioz̄ uſq̄ ad aſcellas ⁊ coxe uſq̄ ad ingūia cū  
 ſaſcia ſūt ligande: ⁊ ſiſt̄ teſticuli. rō q̄ ſit dolo  
 rōe cuius currit cū ſanguis ⁊ ſpū ad locū dolo  
 ris ⁊ ſic diuertitur. Notandū q̄ ligatura illa n̄  
 debet multum ſtare: ſed debet frequenter fieri  
 ⁊ ſit maior doloꝝ. **Almanſo.**

**Si uero paſſio inualuerit flebotomeſ  
 cephalica eiufdē partis de q̄ fluit ſanguis  
 Si aut̄ nec hoc modo ſtrict⁹ fuerit magna:  
 uētoſe ſuppōant̄ uētri ab ea parte de qua  
 fluit ſanguis.**

**Medicamen quod uehementis ualet  
 ad ſanguinem conſtringendum.**

**Sumat calx alba ⁊ leuis q̄ utunt̄ auri  
 fices ⁊ ſepe nari⁹ inſuffletur ſine iterpo  
 lutōe ⁊ liciniū albumine oui illinitū ea in  
 uoluaſ ⁊ nari⁹ imittat̄ **Sill.****

**Hic ponit curā q̄ fluxus excidit ⁊ diuiditur  
 in tres. Primo ponit curā p̄ euacuatiōem. ſ. per  
 flebotomiā. Secūdo p̄ diuerſionē. ſ. p̄ uētoſas.**

**Tertio explicat unū locale. Secūdo ibi. Si aut̄.  
 Tertia ibi. Medicamen. De prima dicit q̄  
 ſi fluxus creuerit d̄z fieri phlebotomia d̄ cepha  
 lica eiufdē partis p̄ qua fluit ſanguis. Rō quia  
 per phlebotomiā talē euacuatur ſanguis ⁊ di  
 uertitur ad alium locum ⁊ eſt remediū optimū  
**Si aut̄** Ponit curā per uētoſas. ſ. p̄ diuerſi  
 onē ⁊ dicit q̄ ſi fluxus per phlebotomiā non re  
 ſtringitur tūc uētoſe magne cū ſine ſcarificatō  
 ne debent poni ſupra uentrē ab ea pte a q̄ fluit  
 ſanguis. rō q̄ talis uētoſa attrahit ad ptē cō  
 trariā ⁊ diuertit licet non ſequatur euacuatio.**

**Notandū q̄ oēs auctores laudant has uēto  
 ſas in oī fluxu unde poſita uētoſa magna ſub  
 mamillis curat fluxū menſtruoꝝ iuxta aſſoſif  
 mū q̄rte pticule **Abulieri** ſi uelis mēſtrua. Et  
 poſita ſuper epar curat fluxū ſanguis puenien  
 tē a nare dextra et ſiſt̄ ſupra ſpatulas curat flu  
 xū ſanguis nari⁹. Sill̄ ſi ponantur ſupra um  
 bilicū curat vomitū ⁊ hoc imediū fecit magnū  
 honorē ⁊ laudē in dñā **Urfina** de beccharia uzo  
 re dñi gori. **Medicamen.** Hic explicat unum  
 locale nari⁹ applicandū dicens q̄ ſumatur  
 calx alba et leuis qua utuntur aurifices et ſepe  
 nari⁹ inſuffletur ſine iterpellatōe. Secūdo dicit  
 q̄ liciniū illiniatur in ea et nari⁹ imittatur.  
 ratio quia cauterizat et facit cruſtam.**

**De ulceribus narium **Sillanus.****  
 g iiii



Standū circa rubricaz primo q̄ hic  
capitur ulcus p̄ vulnere: z est duplex  
s. siccum z humidū. Siccū dicitur q̄  
facit crustam. Humidū q̄ fluit humiditas de  
utrisq̄ determinat hic Ras. Secūdo notandum  
q̄ ulcera fiunt in naribus a materia acuta uel  
salsa uel adusta corrente ad nares z descenden  
do ulcerat z ulcera facit in parietibus nasi z sic  
fiunt a cā extrinseca. Tertio notandum q̄ si  
gna ulcerū que fiunt a cā intrinseca sunt: q̄ fir  
mus sentit prurimum z ardorem z acuitatē ī na  
so z cum fricantur partes intrinsece nasi exit sā  
guis z escara z aliq̄ post escaram exit subtile  
aquosū croceuz uel viride uel nigrū. Sed si  
gna quando fiunt a cā extrinseca sunt nota ex  
relatione infirmi zc.

**Almā.**

**Am** in naribus fuerint ulcera z  
oleū z adeps gallinaceus eis imit  
tatur z aquā calidā narib⁹ in ma  
ne multotiens p̄ aliquod dies odoret. Cū  
q̄ pustule egredi ceperint liciniū aceto for  
tū infusū in quo sal sit positū naribus imit  
tat ac super eas acetū z sal siliter ponant  
Siccabuntur enī ex hoc z nō plongabif  
earum moza: Quod si ulcera ibi affuerit  
unguento de cerusa curentur. **Silla.**

**P**onit curā ulcerum narium: z diuiditur in  
tres. Primo docet remouere escarā seu crustā.  
Secundo docet remouere pustulas cū incipiūt  
egredi. Tertio docet remouere ulcera. Secūda  
ibi. Cū q̄ pustule. Tertia ibi. Q̄d si. Prima  
in duas fm q̄ per duo docet remouere. Secūda  
ibi: Et aqua. De prima dicit q̄ ubi sunt in  
naribus escare uel crusta cera oleū z adeps gal  
linaceus debent poni in naribus. Secundo  
dicit q̄ et pueniēs est ut semp per aliquod dies  
de mane sugat aquā calidam naribus. Ratio  
q̄ illa mollificat crustā iō zc. Notādū q̄  
ad idem ualet unguentū tale. ℞. medulle uitul  
li gūmi arabici añ. ʒ. ii. olei sisamini q̄rt. ʒ. cere  
q̄. sufficit fiat unguentū. Ad idē ualet butirum  
ablutū sine sale. Ad idē aqua decoctōis mal  
uauisci: aut aqua decoctōis solatri z malue. Cū  
q̄ pustule. Hic docet remouere pustulas nari  
um: dicēs q̄ cū pustule inceperint egredi licini  
am forti aceto infusū in quo sal ponatur narib⁹  
imittatur z sup eas silr acetū cū sale ponatur.  
Verificat se: q̄ exiccabuntur ex hoc. Notādū  
q̄ hoc medicamē p̄petit q̄ cruste sūt multe ad  
herentes: q̄ tunc p̄petunt mordicantia inter na  
res: q̄ natura tunc illas expellit. Q̄d si ulcera  
Docet remouere ulcera, dicens q̄ si in narib⁹

fuerint illa ulcera debent remoueri cū unguen  
to de cerusa. Notādū q̄ in ulceribus cadit  
duplex intensio prima ē mundificatio cū his q̄  
dicta sunt in. c. de cura ulcerū aurium. Secūda  
intentio est p̄solidatio z hec fit cum ungtō de ce  
rusa: q̄ consolidat. Ad idē ualet hoc unguētū  
℞. ceruse myrrhe litargi calce cumenon gal  
le parum p̄buste alūis añ. ʒ. i. olei. ros. q̄rt. i.  
cere. q̄. sufficit puluerizanda puluerizentur sub  
tiliter misce fiat ungtm q̄ consolidat z desiccet

Ad idem ualet ungtm de mumia thuris z ma  
stice naribus infusum. Ad idem ualet lotio cū  
uino calido decoctōis myrrhe z thuris. Se  
cundo notādū q̄ cum talia ulcera fiant ut plu  
rimū a reumate cerebri. in talibus ante localia  
dicta puenit purgare cerebrum cum pillulis co  
chuis uel pigra uel decoctione appropriata pre  
mittendo digestiū. Tertio notādū q̄ si ulcera  
nasi fuerit a causa extrinseca cura est ut statim fi  
at phlebotomia uel uentosatio in spatulis z po  
natur super uulnus albumē oui mixtum cū pul  
uere camphore. deinde p̄solidetur cum p̄dictis  
**De apostematibus narium. Sillanus.**

Standū ē circa rubricā q̄ tria spa  
ta fiunt cōmuniter intra nares. s. emor  
roides polipus z cancer. Emorroi  
des sunt q̄ intra nares caro mollis oritur z ex  
eis humores fluxerunt z si nares stringuntur  
inueniuntur molles si sanguinē temporalē emi  
serit. si uero sanguinē nō emisit uocatur caro  
mollis si autē pedem uel infistulatōm habuerit  
cum quadā duritie nō ultimata appellatur po  
lipus. si uero durities z solidatē habuerit appel  
latur ficus uel cancer. Secūdo notādū q̄ caro  
mollis est ex materia humida et descendente a  
cerebro que ē conuersa in carnē per uiaz putre  
factionis. similiter z emorroides. Polipus uo  
fit ex materia melica mixta cum phlate q̄ in for  
mam illam z carnem p̄uertitur a caloz accidēta  
li in nata per putrefactionē z corruptionē. Can  
cer uero fit ex melica materia adusta ul' indura  
ta corrente per uenas ex cerebro ad partes na  
si z p̄uertitur in carne z duritiē a caloze accidē  
tali in membro illo z partibus nasi. ultimo ifil  
tratur z inseritur. Tertio notandum q̄ signa  
carmis mollis uel emorroidarum sunt molliti  
es z q̄ nulla sordities ibi reperitur: z humores  
ab eis manant temporaliter z tactus narius ē  
mollis ē cum stringitur a medico. signa polipi  
sunt oppillatio meatus nasi z grossities que ap  
paret in parte posteriori z q̄ figura eius ē sicut  
figura ficus z est ibi durities aliqua z fetor.



## De apertibus et vulneribus interioribus nasi

Signa cancri sunt quae apparent in naso uene nigre plene sanguine mltico et durities ibi quasi ultimata reperitur et fetor intolerabilis est illic: et fetens uirus a loco emanans uiride. aut nigrum aut liquidum currens ut acetum: et sentitur calor in loco cum pulsatione et aliquo dolore. Quarta notandum de prognostico quod caro mollis in naso seu emoroides nasi fuerit infiltrata quod non curatur absque reciduatione: quod radices eorum per chirurgiam remoueri non possunt. Cancer si fuerit in carum culis curam non recipit per chirurgiam: sed potius augetur in qualitate malitia: aut quantitate. **Al.**

Am intus in auribus caro superflua mollis et quasi dissoluta rubea: aut alba exorta fuerit et nares in grossari ceperit ac ex carne predicta repleri cephalica prius erit phlebotomanda. **Sil.**

Determinat de polipo et aliis: et diuiditur in tres. Primo ponit curam carnis mollis polipi et emoroides. Secundo ponit curam cancri quae est possibilis. Tertio docet cognoscere quae passio non est curanda ferro uel acuto medicamine et quae est curanda cum predictis. Secunda ibi.

Uerum cancer. Tertia ibi: Sed quae nares prima in duas. Primo ponit curam per medicinam Secundo per ferrum. Secunda ibi. Hec praeterea. Prima in duas. Primo ponit curam per euacuationes scilicet per flebothomiam. Secundo per localia. Secunda ibi. Deinde licinium. De prima dicit quod ubi caro superflua mollis sit in naribus et quasi dissoluta seu rubea et alba orta fuerit et nares inceperint ingrossari et repleri carne predicta flebothomia debet fieri de cephalica. Ratio quod remouet multitudinem et prohibet fluxum humorum ad nasum et eodem modo appetit medicina. **Al.**

Deinde licinium ex unguento uiridi quod in c de corrodentibus carne nominauimus leniendum et naribus erit imittendum. Si uero illud non suffecerit medicamen acutum quod ibi descripsimus apponatur donec ex toto mundificetur. **Sillanus.**

Ponit curam per localia et diuiditur in duas secundum quod duo ponit. Secunda ibi. Si uero illud. De prima dicit quod post flebothomiam licinium cum unguento uiridi de quo dictum est in cap. de corrodentibus carne. scilicet septimo huius naribus est imittendum. Ratio quod corrodit. Ad idem. **R.** arsenici citrini calcanti floz eris an. lib. 5. argenti uiui lib. salis armoniaci lib. i. terantur subtiliter et infundantur in aqua quae uocatur aqua prima. i. aqua calcis. Ad idem: **R.** alumnis zucarini floz eris an. 5. mellis. 3. u. cribelle

tur et incorporentur simul. Ad idem sepe in die abluatur cum aceto squillitico calido in quo dissoluatur sal et alumen zucarinum. Ad idem infundatur tenta in aceto et prius inuoluatur in puluere qui sic fit: **R.** pulueris affodilloz. 5. 5. racalgar. i. lorosigar. 3. i. misce et ponantur intra nares supra egritudinem. Si uero. Ponit curam per aliud medicamen: dicens quod si medicamen predictum non suffecerit debet poni medicamen acutum descriptum septimo almanf. c. dicto donec ex toto mundificetur. **R.** o patet: quod est fortius corroborans.

**Almanfor.**

Hec praeterea passio quae curatur cum ferro radicitus omnino incidendo. Medici tamen quae in hoc errant. unde ex eorum cura eger maximam incurrit nocentiam: in hoc namque loco cancer plurimum exoritur. **Silla.**

Ponit curam per ferrum et diuiditur in duas. Primo facit hoc. Secundo ponit causam circa hoc. Secunda ibi. Medici tamen. De prima dicit quod hec egritudo aliquando curatur cum ferro incidendo totum radicitus. Secundo dicit quod medici in hac cura sepe errant: quod ex cura eorum generatur sepe cancer: et sic fit maximam nocentiam. Ratio quod haec radices multum fixas in naso: ideo non potest remoueri radix nisi de substantia nasi remoueat. Notandum quod si medicus locum lesus et radices cum stilo ferreo inflamato cauterizaret esset ualde utile et supremum remedium et post uisionem ponere butyrum et albumen oui intra nasum et extra: hora cauterizationis cooperita tota facies et nasum cum panis infusis in aqua et aceto uel aqua rosacea. **Almanfor.**

Uerum cancer quae in hoc nascitur loco nec tollant acutas medicinas: nec incisionem que cum ferro fit: imo indiget ut suaviter tractetur et medicaminibus lenientibus et phlebotomia et ventris solone curetur. Cognoscitur autem an illud accidens sit cancer: quia est durus pringens quae usque ad palatum. Sed cum res sicce sint et dare nec sit in eis aliqua humiditas superflua summope cauendum est ne hec egritudo aut silis: ferro aut acuto medicamine tangatur. Si autem quod in naribus exoritur caro est mollis fluxerintque ex eis humores et cum nares stringuntur inueniuntur molles et cum tanguntur tactus non sentitur solidus non est timendum quod ex medicaminibus acutis et ferro mederi possint. **Sillanus.**

Ponit curam cancri quae nascitur in naribus. Et primo facit hoc. Secundo ponit signa cancri. Secunda ibi. Cognoscitur. De prima dicitur

5 iiii



cit q̄ qñ cancer nascitur in hoc loco nõ tolerat  
acutã medicinã: aut incisionem q̄ cū ferro fit  
Rõ patet. Secũdo dicit q̄ p̄ cura indiget me  
dicinis lententib⁹ et eũone p̄ medicinã euacua  
tiuã et p̄ flebotomiã. Rõ q̄ remittũt dispõnez  
z phibent augmentũ. Notandũ q̄ i cura  
p̄uenit sepe purgare caput in oibus istis egritu  
dinibus decoctõe que sic fit: R̄. mirobalanoꝝ  
indoy. ʒ. i. s. sene epithimi añ. ʒ. ii. penidii. ʒ. iiii  
buliant in. ʒ. ix. aque tãdiũ q̄ medietas sit con  
sumpta: postea coletur z i colatura dissoluatur  
manne tamarindoy añ. ʒ. i. z detur ante diem  
semel in hebdomoda. Ad idem purgetur cū  
pilulis stõaticis alkindi uel fetidis. Cõsuetur  
locus bis in die uel pluries cū oleo ros. mixto  
cū camphora uel cū ungtõ factõ z ponãtur sup  
locũ petie ifuse i succo solatri. Abstineat a legu  
minibus caseo z carnibus z ab oibus reb⁹ ge  
nerantibus mliã z tota itentio sit in multipli  
catõe diete humide. Bibat uinũ limphatum.

**Cognoscit.** Põnit signa cancri dicens q̄  
illud accñs cognoscitur an sit accñs cancri uel  
cancer qñ est duꝝ pertingens qñq̄ ad palatũ

**Si qñ nares.** Hic oñdit qñ nõ est medi  
candũ cū ferro nec cū medicinis acutis z qñ sic  
dicens: q̄ qñ nares fuerint sicce z dure z ñ fue  
rint in eis humiditates aliq̄ue: cauendũ est ne  
hec egritudo tangatur ferro: aut medicina acu  
ta. Rõ p̄. Secũdo dicit q̄ illud qd̄ oritur i na  
ribus si est caro mollis z fluit humiditas z si na  
res p̄stringantur iueniuntur molles z ad tactũ  
non sentitur durities: tũc põt fieri cura cū medi  
cinis acutis z ferro. Ratio patet.

**De diminutione olfatus.** Sillanus

Standũ circa rubricã q̄ triplex e  
actio lesa olfat⁹. s. diminuta quãdo  
n odores percipiuntur sicut sunt: sed  
i perfecte z hoc est cõiter in natura  
hois respectu alioꝝ animalũ p̄pter multaz ce  
rebrũ humiditatem: nã i organo odoratus dñã  
tur ignis: vt dicit Aristotiles in libro de sensu z  
sensato: ideo aialia hñtia cerebꝝ siccz bñ odo  
rant. Alia est actio ablata z est qñ nullus odor  
percipitur. Alia est actio lesa corrupta z e qñ p  
cipitur odor aliter q̄ sit: ut res fetide si percipi  
antur odorifere. Vel econtra. Secũdo notãdũ  
q̄ causa dimintõis odoratus est multa humi  
ditas cerebri. Causa amissionis est p̄pter eius  
oppillationẽ ex hũorib⁹ supfluis z de illa loqui  
tur ras. Cã corruptionis e hũor malus corrup  
tus i organo odoratus ut i carũcul qñ res odo  
rifere percipiuntur fetide. sed qñ res fetide pci

piũtur odorifere cã e phla dulce in loco existẽs  
Tertio notandũ q̄ signa p̄uatiõis odorat⁹ sunt  
phibitio anhelit⁹ z uocis ip̄fectio: z apparet  
oppilatio i naso manifesta cū in naso aspicitur  
ad radiũ sol⁹ z in somno manet cum ore apto.  
Quarto notandũ q̄ p̄uatiõ olfatus q̄ est per  
naturã: aut ciconica multũ nõ curatur. si vò nõ  
fuerit per naturã: aut cronica aliqñ curatur ali  
quando non.

**Almansor.**

Um sensus quo odoranda p̄cipi  
unf missus fuerit nec i narib⁹ caro  
supflua euenerit z aer ita leuiter  
vt p̄i⁹ attrahat z oculi ac sensus natura  
liter existũt narib⁹ erit insufflandus puluis  
adeo subtil⁹ vt alchobol q̄ fiat ex cõdisi z  
artemisia z sale armoniaco. Egro quoq̄  
p̄cipiat ut nares uapori ex aceto calido  
p̄cedenti multotiens apponat. Sillanus.

Põnit curã amissionis odoratus z diuidi  
tur in q̄ttuor fm q̄ q̄ttuor ponit remedia. Se  
cunda ibi. Egro quoq̄. Tertia ibi. Si aut.  
Quarta ibi. Et hoc quidẽ. De prima di  
cit q̄ ubi sensus odorat⁹ fuerit amissus z ñ cre  
uerit i naribus caro supflua z ita leuiter aer at  
trahatur ut p̄i⁹ z oculi ac sensus naturaliter exi  
stũt narib⁹ d̄z isufflari puluis subtilissimus fac  
tus ex condisi z arthanita z sale armoniaco. rõ  
q̄ alterat malã p̄põne z apit oppilatiõnes z uis  
as et puocat sternutationẽ. Notandũ q̄ ex eo  
qd̄ nõ e caro in narib⁹ signũ e q̄ nõ p̄uenit ex  
emoroidibus uel polipo ul⁹ cancro sed ex hũo  
ribus ul⁹ ex frigiditate in meatibus cerebri.  
Egros quoq̄. Põnit curã per aliud locale di  
cens q̄ egro d̄z p̄cipi ut recipiat p̄ nares ua  
pores ex aceto calido p̄uenientes z hoc sepe. rõ  
q̄ hoc medicamen e mordicatiũ et iducit ster  
nutatiõm. ad idẽ sugat p̄ nares multoties i die  
aquã calidã decoctõis melliloti isopi z sticados  
aut aq̄ fũiterre assari z sãbuci. Ad idẽ odoret  
nigellã puluerizatã z sepe recipiat fumũ nigelle  
posite supra carbões. Ad idẽ puocetur sternu  
tatio cū ellõ albo: aut piretro: aut euforbio z si  
milibus.

**Almansor.**

Si aut hec ñ suffecerit narib⁹ isuffletur  
puluis que noiabim⁹ cui⁹ descriptio e. R̄.  
nigelle fell gruis colloq̄ntide ellõ al. oium  
añ. ptes eãles puluerizẽt z ponant i vrie  
cameli arabici quãtitate tãta q̄ cuoperiri  
possint z p̄oant ad solẽ donec siccẽt. de  
ide fiat ex eis sief. cūq̄ necesse fuerit unũ  
ex eis lētis hñs magnitudinẽ i oleo sãbu  
cio itictũ narib⁹ imittat. optimũ. n. ad b



De diminutione et amissione olfactus.

existit. Si autem ex eo quod naribus imitatur fortis sequitur dolor oleum de seie cucurbitae eis imittatur et aqua calida super caput fundatur et sorbeat calida ea quae humentur ut prasianna et quod fit de aqua furfuris et de farina et silia. Et hoc quod est medicamentum admissionem olfactus probatissimum quod sic conficitur. Nigella pulverizetur donec fiat ut pulvis et misceatur cum oleo veteri. deinde eger implet os suum reclinet caput retro quanto plus poterit et tunc ex praedicto medicamine aliquante gutte naribus distillent. Egro quoque praecipiat ut quantum ei possibile est aere extrinsecus iterius attrahere nitatur quod in tribus diebus et tribus vicibus fieri convenit. Si autem mordicatio superuenerit fiat hoc quod praediximus.

Sillanus.

ponit curam per aliud locale: et dividitur in duas. Primo facit hoc secundo docet succurrere quando sequitur dolor ex eo in naribus usus est. Secunda ibi. Si autem ex eo. De prima dicit quod si non sufficiat hoc quod deum est insusletur in naribus hoc medicamentum. Nigelle fellis gruis colloquintide ellii ovis anni partes equales pulverizentur et ponantur in urina cameli arabici tate quantitate quae possint cooperiri ponantur ad solem et siccentur fiat sief ad magnitudinem letis et cum fuerit necesse ponatur unum in oleo de sanbuco et in naribus imittatur: quod est optimum in hoc casu. Notandum quod loco eius valet attractio succi radicis ireos in quo pulvis piretri sit insusus. Ad idem fit iniectio olei nardini in quo euforbiu castoreu et muscu pulverizentur subtiliter et dissolvantur. Si autem. Docet succurrere dolori ex iniectionibus dictarum rerum dices quod oleum de seie cucurbitae in naribus mittatur et aqua calida super caput fundatur. Ratione quod talia remittunt cruditatem et acuitatem rerum praedictarum. Notandum quod ad idem valent omnia quae ifrigidant et humentur approximant ab infra vel ab extra: id est vix panus usus in oleo violae. et applicatio in naso et aqua rosae iniecta in nares. Et hoc quod est

ponit curam per aliud locale dices quod in amissione odoratus medicamentum probatissimum sic fit. nigella pulverizetur donec fiat pulvis misceatur cum oleo veteri. deinde eger implet os suum aqua inclinet caput suum retro quanto plus poterit et tunc ex praedicto medicamine aliquante gutte in naribus instillantur. Ratione quod nigella est apitua et ponitur in oleo veteri ad sedandum dolorem et impletur os aqua frigida ne medicina intrat in os non operatur. Secundo dicit quod egro debet praecipere ut quanto est posse aere exteriori iterum attrahat ad sternutatum et sic facit ad aperitum. Tertio dicit

quod si ante mordicatum superuenerit fiat ut dictum est statim. Notandum ubi peccata materia uideretur in capite debet fieri euacuatio cum pillulis cochleis uel cum pigra. et similibus.

De dolore dentium.

Sillanus

Arca rubricam notandum est primo quod dentium est multiplex diuersitas. Nam quaedam sunt in cingulo et sunt octo. scilicet quattuor inferiores et quattuor superiores capitis generantur ex subtiliori superfluitate ossium capitis. Alii sunt canini et sunt quattuor et generantur ex superfluitate mediocri. alii sunt molares et sunt xx. scilicet x. in parte superiorum et x. in parte inferiorum et generantur ex superfluitate grossa. Secundo notandum quod dentes habent iuuamentum in masticatione et sic praeparat ad meliorem operationem. scilicet ad digestionem stomi et habent iuuamentum ad loquelam aeres retinendo: habent et iuuamentum ad decorum. Tertio notandum quod dentes patiuntur multas dispositiones: quoniam patiuntur dolores: aut in se: aut in suo ligamento: aperta corrosiones perforationes vices motionem congelationem: et sedam eorum coloratum. Quarto notandum quod causa doloris dentium est mala complexio et solutio continuitatis et ista vel ab extrinseco causatur. scilicet a casu vel percussione: vel a uento vel a comestione rei nimis calide vel frigide: vel a potu. uel si quis uolet frangere res nimis duras: vel comedere res duras cum melle coactas. Vel causatur ab intrinseco tunc aut a cerebro: ut quod reuma descendit ad dentes uel gingiuas. aut a nervis uenientibus ad dentes et causat ibi corrosiones vices vel fistulam cancerum aperta et silia. Vomitus et multum nocet et potissime cum fuerit acetosus fumosus acutus: aut putridus corruptus. Quinto notandum de signis si fuerint ex causis extrinsecis hoc potest sciri ex iudicio patientis: aut assistentium et a capite discernitur per dolorem capitis et per grauedinem eius et per reuma quia frequenter fit ex illo. Si ex dentibus et gingiuis manifeste apparet: et si non potest distinguere ex quo dente incipiat dolor. Primo masticare incipiat cum uino dente: postea cum alio donec uenerit ad illum ubi erit dolor intensior et manifestior in eis. Si fuerit a nervo discernitur: quia in aliis nihil apparet. Si fuerit a stoma discernitur per grauedinem et dolorem loci. Signa diuersitatis materiae Si fuerit a sanguine discernitur per tumentum calorem et ruborem. si ex colera discernitur per puncturam et mordicatum. Si ex phlegmate per albedinem et dolorem remissum. Si ex melia discernitur per humidum duritiam et tumentum. si ex humiditate discernitur per grauedinem et saluam multam. si ex siccitate discernitur ex ariditate et siccitate multa. Si ex uentositate discernitur



per pulsationē et motū. Signa pronostica liuor uiriditas et nigredo in dentibus in se. pessimū In dentibus limositas in se. longitudinē egritudinis significat. In febribus continuis si dentes fuerint aridi sicut lignū pessimū ē et mortale. **Al.**

**I**ngiua cū dolore dentiū fuerit sanguinolenta et apostemosa et rubea fueritque apostematio eius pulsatione extrahat sanguis cū uentosis phlebotomia ex cephalica prius facta. **Silla.**

Primo ponit curā quā puenit a materia calida. Secūdo quā puenit a materia frigida. Secūda ibi. **I**ngiua. Prima in duas. Prīo ponit curā per euacuationē. Secūdo per localia. ibi secūda. Deinde in ore. De prima dicit quod si apparuerint ista signa. Prīmū ē ingiua cum dolore dentiū fuerit sanguinolenta et apata seu tumefacta. Secūda quod fuerit rubea. Tertiū quod talis tumefactio sit cū pulsatione supple istis signis arguendū ē quod talis dolor sit a sanguine. Secūdo dicit quod per curā debet extrahi sanguis cū uentosis premissa phlebotomia de cephalica. Tertio notandū quod ratio signorum per se. Sed ratio remedii est: quod primo puenit flebothomia ex cephalica: quod euacuat sanguinem a capite et diuertit a loco doloris et post flebothomiā ulem dictā cōuenit flebotomia particularis de labiis inferioribus uel de uenis sub lingua et cōter fit: sed uentose ppetūt in collo uel sub mēto ad distrahendum materiam et euacuandū. **Almansor.**

Deinde in ore aliquādiu acetum et oleum rosae. teneat postquod eiecerit hoc idem iterū fiat: post hoc oleum rosae in ore teneat. Et si ex hoc non euaserit fueritque pulsatio uehementis et cū inflammatione caphora et piretrū tereant et in radicibus dentiū ponantur. Cūque dissoluta fuerit iterū mittat coctum quoque oleo rosae illinitū supponat. Quod si dolor aliquādiu augumētet et uehementior fiat opii sexta pars. 3. unius in oleo rosae dissoluantur ex quo cotū illinitū radice dentis dolētis adhibeat. Si autē nudū sedes scalpellā dicitur ē locus et sanguisuge supponēde sūt. **Sil.**

Primo ponit curā per localia et diuiditur in duas. Prīo facit hoc. Secūdo ponit per chirurgias. Secūda ibi. Si autē. Prīma in tres secundum quod tria localia ponit. Ibi secūda. Et si ex hoc. Ibi tertia. Quod si dolor. De prima dicit quod panēs dicitur aliquāto tempore sumere acetū et oleū rosae in ore deinde et iterato sumere et teneat in ore oleum rosae et acetū: phibent enim fluxū mitigant materiam et humores et expellūt malā p̄lōnem hūo

rū et mēbris: et proportio sit una pars acetū et tres olei. Notandū quod si fuerit apatio gingiue manifesta perforetur cū flebothomo et post perforationē abluatur ter in die cū uino et aceto decoctionis. aluminis zucarini uel salis uel myrrhe fiat omni die ab extriseco sup mādibula emplm de farina seminis lini florū camomille radicum maluausci et butyro et farina fenugreci mē. 3. iiii. olei de aneto uel camomilla. De p̄p̄ueta te sedat oēm dolorem maturat et finaliter resoluit. Secūdo notandū quod loco remedii **R**asis **U**alet si patiens teneat aquā frigidā in ore uel acetum cum aqua rosae. uel uino granatorū. Uel ualet succus reze frigiday: sicut solatri uermicularis plātiginis sempuue portulace et cucurbitae. Ad idē ualet uinū decoctōis gallay. ab extra ponatur supra maxillā lana succida isusa in oleo rosae. uel uiolay uel de salicibus. Ad idē ualet sacculus de rosae. infusus in aceto uel bullitus in aqua et aceto et exp̄ssus. **Et si ex hoc.**

Ponit curam per aliud locale dicens quod si ex hoc dolor non cessauerit et fuerit inflamatio et pulsatio camphora et piretrū dicitur teri et in radicibus dentiū debet poni et cum dissoluta fuerint iterū ponantur. **R**atio quod piretrum puocat sputū et resoluit materiā. Sed caphora sedat dolores et debent misceri equaliter: et est expertū. Secūdo dicit quod cotū oleo rosae illinitū debet supponi. **R**atio quod mitigat dolores. **Q**uod si dolor. Ponit curā per aliud locale dicens quod si dolor augeatur debet dissolui sexta pars unius. 3. opii cū oleo rosae. et cotū illinitū radice dentium dicitur poni. **R**atio quod stupefacit et remouet ab eo sensum.

Notandū quod olea stupefaciua ualent loco opii sicut sunt mandragora hyusgamus papauer filoniū: attamē addatur cū his aliquid repi mēs malitiā ut crocū cassia lignea et camemilla.

**S**i autē. Ponit curā per chirurgiā siue per operationē manūalē: dicens quod si dolor non remouetur locus est scarificandus. Secūdo dicit quod sanguisuge sunt apponēde. **R**atio utriusque est: quia ex eis euacuatur sanguis a loco a quo fiebat dolor. Notandū quod si dolor fiebat a materia colerica prius dicitur purgari caput cū decoctione p̄u noz manne et reubarbari: puenit etiā clistere lenitiuū: deinde localia dicta. **Almansor.**

**I**ngiua uero si non sanguinolenta fuerit nec apostemosa nec dolor ē cū pulsatione nec in facie fuerit inflatio: aut dolor acciderit post fastidiū ex facietate et p̄ cenā cōderitque ex cibo frigido multum egre soluedus est ex pillulis cochūis. **Sillanus.**



## De dolore dentium

Ponit curā qñ dolor dentium puenit a materia frigida 7 diuiditur in quattuor. Primo ponit curā per euacuationē. Secōdo per medicinas locales. Tertio per dietā. Quarto per operationē manualē. s. per ferrū. Scōda ibi. Et dolentium. Tertia ibi. Preterea. Quarta ibi. Si aut. De prima dicit q si apparuerit illa signa. Primū q gingiua nō fuerit sanguinolenta nec apata. Secundū q dolor non est cū pulsatione. Tertiu q in facie non ē inflatio. Quartū q dolor accidit post fastidiū facietatē 7 cenā. Quintū q comedit de cibis frigidis multum suple. Istis signis arguendū ē q talis dolor fit a materia frigida q phlatica. Secundo pcura uult quod fiat euacuatio cum pillis cochis.

Notandū q ratio signoz patet: sed ratio remedii est. quia pillule cochie euacuant materiam phlegmaticam a capite et dolenti.

Et dolentiū dentiū radices ex hoc medicante fricande sūt q sic fit. ℞. piperum sinapi sceitargi indi baurach piper. 33. 7 ex eis puluerizatis dentiū fricent radices. cotū quoqz i eis illinitū sup dentiū radices ponat. postqz eger os ex aceto in quo piperū 7 mentastrū 7 origanuz fuerint cocta colluerit. A foris preterea panicū siue nullū in sartagine torrefactū sup maxillas ē ponendū. Aut ex piperis puluere mlli cōmixto dens 7 eius radix fricetur. Et si hoc non suffecerit in dentis radicibus hec tiriaca ponat. que. ℞. castorei assi piperis. 33. storacis opii omnium añ. partes equales cōficiant cū melle 7 administrent. Eger preterea p aliquantulū tēris a comestōe abstineat maneatqz famelicus 7 ingrediatur balneū 7 utat motu. Si aut nec sic gescat ferrum ignitū radici dentis multoties apponatur. aut eradicet. Si vero dens corrosus fuerit repleat ex medicaminibus q nominauim⁹ 7 q sūt corrosiua aut extrahantur.

### Sillanus

Ponit curā p medicinas locales: 7 diuiditur i quattuor. s. ibi. A foris preterea. Tertia ibi. Aut ex piperis. Quarta ibi. Et si h. De prima dicit q radices dolentiū sūt fricade ex h medicamine. ℞. piperū sinapi sceitaragi indi piper baurach. 33. puluerizentur. s. uult q cotū eis illinitū s. radices dentiū ponatur. Tertio uult q eger pri⁹ abluatur cū aceto in quo piperum metastrū 7 origanū cocta sūt. rō qz illa psumūt materiā phlaticā existentē i gigiuis. Notaduz q i cura dolorū dentiū a materia fra itentio p

ma ē purgatio capitis. deinde 7 fo phibitō fluxus 7 pficitur sic. ℞. masticis. 3. i. saluie. ℞. i. 2. quassentur 7 bulliant. ℞. 5. aceti uel uini. Si materia sit multū fra uel utiusqz egs partibus quousqz redeat ad qñ. i. coletur 7 ex colatura os abluatur. Ad idē v3 nux muscata nux cupf si. deide itentio ē resolutio 7 pficitur cū eo q ponit ras in līa. Ad idē. ℞. uiaz passay munda tay ab arill dorsoz alleoz. ℞. i. bulliat ut pdicta. Ad idē v3 acetū decoctōis spoliū spentis et hoc v3 a pprietate. s. r. emplm factū de eodem s. r. ualet acetū decoctōis cologntide. Ad idē v3 ualet uinū decoctōis edere. Ad idē collutio oris ex decoctōe radice asperagi. serapio. c. de sparago. s. r. collutio ex decoctōe folioz tamari sci. serapio. Ad idem collutio oris cū decoctōe radice capparoz cū uino uel aceto 7 mastic. ad idē fricatio dentiū cū radice pastinace ualet ad i mensū dolorē. Ad idē radix diptami bene trita tollit dolorē dentiū 7 collutio oris cum eo ex uio. Ad idē si dens hois mortui tangit dentem dolentē tollit dolorē sine dubio. Ad idem masticatio pipis uel piperi ul radice dyptami ul stafisagrie 7 tal' ualet a pprietate. Ad idē collutio oris ex aceto decoctōis ellī. ℞. esue. Ad idē v3 colluctio oris ex decoctōe rane i aceto 7 aq serapio. Ad idē coquatur lumbrici in oleo 7 distilletur ex eo in aurē oppositā dentis dolentis serapio. Ad idē decoctio corticū pini cum aceto qñ colluitur os cū ea. Ad dolorē dentiū Auic.

Ad idem coquatur in aceto stafisagria 7 colluatur os Auic. A foris preterea. Ponit curā per aliud locale ab extra approximātū dicit q miliū in sartagine torrefactū ab extra debz poni supra maxillā. ℞. qz exiccat 7 cōsumit. Aut ex pipis. Ponit curā per aliud locale dicens q cōuenit ut radix 7 dens fricentur ex puluere piperis cōmixto cum melle. Ratio qz abstergit 7 mundificat radices dentis 7 gigiuas a materia. Notandū q loco huius ualet h. ℞. piperi stafisagrie puluerizatoz añ. 3. i. cere al. 3. ii. misce 7 cū modico illius cere dens inuoluitur 7 expertum est. Ad idem ualet semen de stafisagrie positū supra dentem uel stafisagria ipsa. Ad idem ualet epar lacerte uiridis: fructus tamarisci radix cucumeris asinini timal li radix aristol: radix coloquintide 7 illud quod adheret parietibus alueariū apum 7 omnia illa a pprietate siue causa sit calida siue causa sit frigida ualent: 7 hoc suffumigando uel uaporādo uel gargarizando uel sbam coz sup maxillā



ponendo ualde cōserunt etc. **Et si hoc.** Pōnit curā per aliud locale dicens q̄ si predicta n̄ sufficiant radicib⁹ dentiū d̄z imponi tyriaca q̄ sic fit. **R.** castorei asse piperis. 33. storacis opii. añ. partes equales p̄ficiantur cū melle ros. rō patet. Ad idē ualet metridatū approximātū ab intra 7 ab extra. **Eger p̄terea.** Hic pōit curā per dietā dicens primo q̄ eger d̄z aliquā to t̄p̄e abstinere a cibo 7 stare famelicus. **Rō** q̄ calor naturalis uertit se supra materia. **Secundo** dicit q̄ eger d̄z ingredi balneū 7 intelligit stufam. **Rō** q̄ consumit materiā. **Tertio** dicit q̄ eger debet uti motu. **Ratio** p̄z per idem. **Si aut.** Pōnit curā per operatōne manualē: dicens q̄ si dolor non quiescat ex predictis radici dentis sepe debet apponi ferrū ignitum cū cānulla erea uel ferrea. **Rō** q̄ cōsumit materiā. **Secdo** dicit q̄ si non aliter pōt fieri debet eradicari. **Si uero dens.** Pōnit curā dentis corrosi 7 putridi: dicens q̄ si dens sit corrosus 7 putridus d̄z impleri ex medicaminibus q̄ statī dicentur. **Rō** q̄ p̄hibent corrosionem. **Secudo** dicit q̄ si non d̄z extrahi q̄ hoc ē ultimuz remediū. **Notandū** q̄ in cura putrefactōis 7 corrosionis corpus mundetur sicut o3 7 distrabatur materia 7 confortatur membrū mandans. deinde abluat os cū uino decoctionis utriusq̄ calamētū 7 p̄iretri. deinde cōcauitas impleatur cū puluē galle uiridis ras. alūis 7 nitri 7 fiat sibi clausula de galla uiridi 7 resina 7 terbentina. **Ad idē** in foramine ponatur una gutta aq̄ ardentis. **Notandū** secundo q̄ curatio v̄mis i dente est: ut suffumigetur dens ubi ē v̄mis cum opio castoreo 7 semine cepe. **Uel** cū iusqamo et seie sinapi 7 fiat cassula denti. **Ad idem.** **R.** auripi ḡnti radicis cappis radicis coloquinti de equaliter 7 si ex eis fiat suffumigatio. aut de coquantur in uino 7 uinū teneatur in ore. **Uel** puluis in dente ponatur. **Ad idem.** **R.** mirrhe aloes storacis calamite. fiat puluis de aliq̄ portio intus mittatur. **Ad idem** suffumigatio d̄ semine porri cū alkitrā deicit 7 interficit v̄mes. **Ad idem** storax interficit v̄mes 7 p̄fert pulsatōi 7 corrosioni dentiū. **Serapio.** **Notandum** q̄ cura corrosionis dentis. **Si** cā sit calida sit fr̄a stipticia qualia sunt galle sumach balaustie acatie sandali rose coralli ipoquistidos bulliant in aceto 7 fiat gargarisma: aut puluis desuper aspergatur: aut fricatio fiat cū istis. aut cassula: aut emplm 7 ingenietur ois modus quo v̄tus medicaminis possit applicari denti dolenti. **Si** uero causa est frigida. cura ē per calida qualia

ē mastix macis uernix nux mus. nux eupressi folia ipsius storax calamita ambra alumē sal cōmune ciminū anisum assa spica nardi myrrha ruta laudanū. fiat gargarisma cū uino. **Uel** puluis desup aspergatur 7 ita de aliis modis. **Ad idē** ligentur dentes cōmoti cū filo uel lino cum dentibus qui non mouentur infiltrando filū cum dentibus ad moduz sepi: 7 oī die abluantur dentes cū uino calido ne remaneat supfluitas 7 post cōtinue ponatur supra giguas 7 dentes puluis factus de corallo 7 mastice eq̄ liter. **Ad idem** cornu cerui adustum. **Dieta** sit quia abstinere a rebus duris masticalibus 7 a rebus nimis calidis: q̄ dissoluunt ligamēta dētium 7 resoluunt spiritus dentium 7 abstinere a rebus frigidis: quia mortificant. **Utatur** sorbilibus. **Quarto** notandum q̄ cura q̄n fit in dentibus seda coloratio est. **R.** tartari uel greppule uegetis i qua ponatur bonū uinū. 3 .ii. tereatur 7 cribelletur postea fricetur ex isto oī die dētes 7 post fricationē abluantur cū uino calido i hyeme 7 frigido in estate. **Ad idē.** **R.** sal gēme spūe maris alūis zucarini añ. 3 .i. fiat puluis cū quo fricentur dentes. **Ad idē** spuma maris per se uel pumex uel os sepie uel conche marine al. ul' aristol. ro. uel radix cāne uste uel cornu ustū: q̄ quodlibet summe clarificat dentes. **Quinto** notandū q̄ cura difficillis exitus dentis ē ut fricetur gingiua cum butiro uel cū oleo de lilio uel cum pinguedinibus. **Ad idē** cerebrū leporis ualet a p̄prietate. **Ad idē** lac catule ualet a p̄prietate 7 sic fiat fricatio.

#### **De extrahentibus dentibus 7 constrin- gendis.**

**Sillanus.**

**Ica** rubricam notandum q̄ dentes possunt extrahi cum medicinis: aut cū ferro. **Sed** cū medicinis non uidetur posse fieri: licet a multis ponatur. **Almansor.**

**Edicamen** quod cum i dente corroso ponitur ipsius sedat dolores aut ipsum constringit. **Sumatur**

**Ikabilkengi 7 piper 7 trita** ex alkitrāo cōspargantur 7 impleantur ex eo. **Silla**

**Hic** docet extrahere dentes seu ponit curas extractōis dentiū 7 diuiditur i duas p̄mo pōit medicamē q̄ frāgit dētes. **Secdo** docet 7 explicat medicamina extrahētia dētes. **Secda** ibi.

**Medicamen.** **De p̄ma** dicit q̄ medicamē q̄d quū pōitur i dēte corroso sedat dolore ipsius ac ēt frāgit. ē. **R.** kelios. i. herba portulace filis q̄ cū frāgitur lac emittit 7 piper 7 trita ex alkitrāo conspergantur 7 impleantur ex eo. **Al.**



## De extractione dentium

Medicamē qđ dentes debiles ac dolētes q sunt extrahendi eradicat. **R.** cortices radicū celsi z radicū capparis z piretrū z lac titimalli atqz lac anabule z arsenicū ru. z rad. collogntide sumanf z trita ex tanto aceto q eis sufficiat cōspergantur. acetū quoqz p ebdomodā vnā semel i die vt prius addaf. post hoc dētes in circuitu scalpentur z ex p̄dictis decies in die epithimentē donec ad mouendū sint faciles z postqz extrahāf. Aut fiat epithima: ex fece aceti acutissimi p multos dies z postea extrahant. Aut rane fluuiales i oleo coquant donec dissoluant. Cūqz necesse fuerit dentiū radices scalpellent z ex isto multotiens inungantur donec facile moueri possint. postea cum instrumento euellendi dentes euellantur. **Silla.**

Explicat medicinas extrahentes dentes: z diuiditur in tres fm q tres explicat medicinas **Secda** ibi. Aut fiat. **Tertia** ibi. Aut rane.

De prima dicit q medicie extrahentes debiles qui sūt extrahendi sunt he. **R.** corticis radicis mori. corticis cappis piretrū z lac titimalli lac anabule. i. esule arsenicū rubeū z radix cologn tide sumantur z trita ex tanto aceto p̄spergātur q eis sufficiat z dimittātur per ebdomodā z acetū omni die addatur. **Secdo** dicit q dētes i circuitu debent fricari decies in die ex istis p̄dictis z debēt epithimari donec sint faciles ad mouēdum z ita extrahantur. **Rō** qz cōsumit z conodit ligamentum cū quo ligatur dens cuz gingiuis. Aut rane. Explicat alias medicinas dices q rane fluuiales in oleo decoquātur donec dissoluantur z cū fuerit necesse radices dentiū scarificentur z ex isto oleo ungtur multotiens donec possint remoueri. deinde extrahantur cum instr̄o extrahendi dentes. **Notandū** q ad idēz facit hoc. **R.** piretri scamonee elsi al. euforbii. 3. ii. tere z dimittātur i aceto z cū eis tangatur multotiens dens i die postqz fuerit multoties scalpellat. Ad idē ualet semē utrice radix mori z radix celidonie ut dicunt qđā. Ad idē si d3 extrahi scalpellatur: deinde leuiter tāgatur cū puluē euforbii i quo nō ē deceptio: qz eradicat a p̄p̄tate: deinde leuiter extrahatur cū ferro z sū do lore p posse z post abstractionē abluatur loc⁹: cū uino decoctōis myrrhe z uidebis mirabile z quasi statim p̄solidabitur loc⁹ z dolor p̄fecte remouebitur. Aut fiat. Exemplificat aliud medicamē dices q fiat epithima cū fece aceti acutissimi p multos dies. deinde extrahatur. **rō** patz

**Notandū** q emp̄m pueniens ad omnē dolo re dentium ex quacūqz cā fiat qđ ponatur extra sup mandibulā dolorosā sic fit. **R.** xii. radices maluiuisi coquantur bene z perfecte z post decoctionē scindātur z extrahatur ab eis lignum z incidātur frustati z post pistentur ita q post pistatōm in modū axungie p̄uertantur cuz eis misce res istas. **R.** farine seugreci seis lini aneti floz camomille añ. 3. i. farine ordeī. 3. iii. olei d aneto uel de lilio uel de camomilla. 3. iii. pōatur actu calidū supra locū sedat oēs dolores a p̄p̄tate z maturat oēs materiā z ip̄e r̄soluit zc.

**De dentiū cōgelatione z stupore sine malitia.**

**Silla.**

**Notandū** circa rubicā q stupor dentiū puenit ex comestione rep acetosa rū uel rerū habētū stipticitatē uel pūcitatē uel acerbū sapore z similiū. **Almansor**

**Portulaca z amigdale amare masticentur.** Aut his silia. aut fiat fricatō cū sale. **Et masticet cera. Sil.**

**Notandū** curā z diuiditur i tres fz q tria pōit remedia. **Secda** ibi. Aut fiat. **Tertia** ibi. **Et masticetur.** De pria dicit q si portulacaz amigdale amare masticetur remouēt dentiū p̄gelationē z stuporē. **Notandū** q portulaca cū amigdal' amaris ē cā h⁹ qz in portulaca ē multa hūiditas z ibi ē frigiditas cum aliq stipticitate: z in amigdalis ē cū siccitate. cū ergo miscentur masticando temperies nascitur que remouet mortificationē mēbz uiuificando locū z multum iuuat admixtio saluie cū eis in qua ē caliditas actualis cū falsedine et acuitate et nitrositate. **Secdo** notandū q quodlibet per se facit ad curā sed portulaca a p̄p̄tate nō a p̄p̄one. fz amigdale amare faciunt illud per p̄p̄onē que ē cal' a et sicca: qz caliditas confortat calorem in dentibus et remouet frigidum congelans. Sed siccitas consumit humidum superfluum ad qđ iuuat frigidū congelans et cetera. Aut fiat. **Notandū** secundum remedium dicens q cōuenit si fiat fricatio cū sale. **Rō** qz cōsumit humiditates que erant in dentibus causa stuporis. **Et masticet.** **Notandū** tertium remedium dicens q conuenit ut masticetur cera. **Ratio** quia propter uiscositatē et coet conglutinationez. **Notandū** q uinu z caliduz si teneatur in ore aliquantulum. Ad idem si masticentur sex grana piperis hora stuporis dentium et post abluatur os cum uio calido statim remouetur stupor et cetera.

**De mortificatione dentium seu in frigidatione.**



### Sillanus

Irca rubricā ē notandū q̄ cū res fra-  
tangit dentes extingūdo parū cali-  
ditatē quā in dentib⁹ inuēit ledit ⁊ eol  
ad mortificationē aperit ⁊c. **Almansor.**

**Leū calefactū i pāno desup ē po-  
nendū: aut vitellus oui assat⁹ cali-  
dus mltotiens masticef. Aut cali-  
dū pānē mltotiens mordeat. Aut fricatio  
ex balsamo. aut oleo de lilio siluestri. Sill.**

**Ponit curā ⁊ diuiditur in q̄tuor f3 q̄ quat-  
tuor remedia ponit. Scda ibi. Aut. Tertia ibi.  
Aut. Quarta ibi. Aut.** De prima dicit q̄  
oleū calefactū pānū ē desup ponendū. **Rō qz**  
oleū de natura sua mitigat dolorē ⁊ sua actua-  
li calitate remouet frigiditatē. **Aut:** **Ponit fm**  
remediū dicēs q̄ si vitellus oui calid⁹ sepe ma-  
sticetur iuuat. **Rō p3 per idē. Aut.** **Ponit terti-**  
um remediū dicēs q̄ si patiens sepe mordeat  
pānē calidū iuuat. **Rō p3 per idē. Aut.** **Pōit**  
quartū remediū dicēs q̄ si fiat fricatio ex balsa-  
mo: aut oleo de lilio siluestri iuuat. **Rō p3.** Ad  
idē fricatio olei de balsamo. Uel de spica iuuat  
Ad idē retinere in ore unū calidū solū. uel unū  
decoctōis cubebaz. Ad idem si mastix misce-  
tur dentibus ⁊ abluatur post illud uino calido  
confortat ualde.

**De cola idest pustulis que nascunt sub  
lingua:**

### Sillanus.

Irca rubricā ē notādū q̄ passio ipsa  
rū sit aliqñ a materia calida acuta uel  
nō acuta: uel a phlate putrefacto: ali-  
qñ sit a putrefactione in ore ⁊ i dentibus. **Secū-**  
do notādū de signis. Signa pustularū p̄tigētū  
in ore a materia calida uel acuta sūt rubedo in  
ore acuitas ⁊ foris feruor: cū excoctatōe palati  
⁊ lingue ⁊ multitudo pustularū i locis: ⁊ q̄ isir-  
mus rē acutā ⁊ calidā masticare n̄ pōt. Signa  
qñ a phlate putrefacto ⁊ marcido sunt albedo  
pustularū ⁊ latitudo ipaz. inflatio labioꝝ ⁊ gigi-  
uaz multitudo salive cū salsedine de calore.

Signa qñ fiunt a corrosione ⁊ putrefactōe sunt  
corrosio ⁊ putrefactio lingue ⁊ giguaz ⁊ multipli-  
catio salive cū fluxu aq̄. **Al.**

**I pustule fiant rubee fumant au-  
here amili spodii lētū excoctiōn-  
ruz seīs portulace coriandri sicci.  
seīs sene demecha oīm ptes eq̄les cāpho-  
re parū ex his puluerizatis fiat fricatio. ⁊  
cū aceto mixta ⁊ oleo ros. ⁊ aq̄ ros teneā-  
tur. Et sanguis minutio cuz vētosus fiat.**

### Sillanus.

**Ponit curā pustularū in ore uel in lingua: et  
diuiditur i duas. primo ponit curā qñ fiunt a  
materia calida. Secundo qñ fiunt a materia fra-  
Secunda ibi. Albe uero. prima in duas. primo  
ponit curā p localia. Scdo p euacuationē. Se-  
cūda ibi. Et sanguis. prima in duas f3 q̄ duo  
localia ponit. scda ibi. Et cū aceto. De pria  
dicit q̄ si pustule fuerint rubee. **R.** anthere. i.  
semen rosaz al. balaustie amili spodii lentiū ex  
corticatay seīs portulace coriandri sicci seīs sene  
demecha omniū añ. ptes eq̄les cāphore modi-  
cū ex oibus istis puluerizatis fiat fricatio. **Rō**  
**p3.** Et cū aceto. ponit fm locale dicēs q̄ p̄dic-  
ta cū aceto mixta ⁊ oleo ros. ⁊ aqua ros. teneā-  
tur in ore. **Rō qz** p̄solidant ⁊ remouēt malaz p̄-  
plexionē. **Notandū q̄** ulcera oris uel fiunt cuz  
corrosione uel sine. si cū corrosiōe d3 p̄sumi ma-  
teria faciens corrosione. **Medicamē ē tale.** **R.**  
arsenici rubei calcis uiue aluminis gallaz floꝝ  
eris subtilr puluerizatoꝝ añ: 3. i. ifūdatur i ace-  
to modico p unā ebdomodā ⁊ exiccetur de ma-  
ne ponatur supra locū. 3. 5. p horā unā postea  
inungatur locus cū oleo uiol. uel ros. ad sedā-  
dū dolorē. si ulcera sint sine corrosione ⁊ sint  
magna. primo cōuenit mūdificatio cū idrome-  
le colato uel uino in quo sint bullite rose. **fo cō-**  
petit p̄solidatio ⁊ pōt fieri cuz puluere que pōit  
ras. hic uel cū ungtō tali. **R.** ceruse lote amidi  
calcis uiue lote litargiū puluerizati añ. 3. ii. in  
corporētur sil cuz mucilage dragagati ⁊ gūmi  
arabici: ⁊ si scissura sit parua sufficit pulis dra-  
gagati ⁊ gūmi arabici: ⁊ si sit excoziatio v3 pul-  
uis ligni putrefacti ⁊ ē mirabil in excoziatione  
ubicūqz sit. **fo** notandū q̄ ubi pustule p̄dicte  
sunt in p̄ncipio uel in augumēto p̄uenit ut paties  
gargarizet aquā ros. per se uel mixtā cum ace-  
to aquā p̄sili uel prunorum p se uel cum ace-  
to ad idē. **R.** gallaz. 3. i. aq̄ ros. **lb.** 5. aceti q̄r̄  
5. bulliāt ⁊ fiat ablutio. **rō p3.** Ad idē teneatur i  
ore medicamē qd̄ sic fit. **R.** rosaz spodi corian-  
dri sumach lētū excoctatay semis portulace  
seminis cucūeris cucurbite añ. 3. 5. pistentur ⁊  
sil misce ⁊ in sine aliqd cāphore addatur ablu-  
tur p̄ illud os cū aliq̄ dictay aquay ⁊ cū aceto  
Ad idē fiat fricatio cuz puluē boli ar. f3 ubi pu-  
stule sunt i p̄cessu cōuenit hoc medicamē: **R.**  
aluminis zucarini. 3. 5. sirupi compositi. 3. ii.  
aceti. 3. i. aque. 3. iii. buliant simul ⁊ colentur si  
at gargarisma uel collutio oris ⁊ erit ualde uti-  
le ⁊c. **Et sanguis.** **Ponit curā p euacua-**  
tionē dicēs q̄ in talibus d3 fieri euacuatio san-  
guis cū uentosis ⁊ debent poni sub mento.**



Uel saltē circa collum. Ratio patet. Notandum q̄ etiam utile esset si fieret phlebotomia d̄ cephalica.

**Almansor.**  
Albe vero si fuerint pustule cum sale ⁊ melle fricētur sirupus acetosus aut almuri in hore tenentur.

**Sillanus.**  
Ponit curā q̄n fuerit materia frigida ⁊ diuiditur in duas fm q̄ duo localia ponit. Secunda ibi. Et sirupus. De pria dicit q̄ si pustule fuerint albe debēt fricari cū sale ⁊ melle ros. colato: q̄ dissoluunt ph̄a ⁊ abstergunt. Secundo dicit q̄ sirupus acetosus: aut almuri d̄z poni seu teneri in ore. Ratio q̄ mundificat ⁊ abstergit. Ad idē ualet collutio oris cū melle ⁊ alumine uel uitriolo de quo fit encaustrū uel attramentū uel cū oximelle composito mixto cū aq̄ ros uel aqua prunoz. Ad idem teneat in ore mirobalanos citrinū ⁊ piretrū mixtū cū iulep.

Ad idem ualet si abluatur os cū aqua c̄a i qua sit oximel ⁊ alumē zucarini ⁊ post illā abluōne gargarizet mel ros. mixtū cū aqua psili uel cū aqua decoctionis prunoz. Notandum q̄ ante cōuenit ut fiat purgatio cū pillul cochus. cū pigra. uel eum medicamine de turbit. Secundo notandū q̄ cura pustularū que sunt in lingue ⁊ in ore ex corrosione ⁊ putrefactione est ut anteq̄z fiat purgatio prius approximetur medicamē quod sic fit. ℞. aluminis. zucarini florū eris mellis añ. 3. ii. misce p̄da tur hoc medicamē sup locū corruptū. dimittatur aliquantulū postea locus abluatur cū aceto ⁊ aqua fr̄a hoc probauimus longo t̄p̄e. Facta mundificatione ⁊ remota putredie ponatur supra locū mundificatū puluis q̄ sit ex mastice thure ⁊ corallis albis ⁊ in aurora abluatur os cū uino calido ⁊ sic locus consolidabitur ⁊ confirmabitur.

**De gingiuis sanguinolentis. Silla.**

Irea rubricā ē intelligēdū q̄ fluxus sanguinis gingiuarū p̄t fieri a cā extrinseca. s. ex casu uel percussione. Uel a cā intrinseca ⁊ h̄ dupliciter. Uel ex multitudine sāguinis uel ex materia mala acuta pueniēte a cerebro per modū reumatismi corrodentis ginguas ⁊ uenas: ut a ph̄ate salso ⁊ colera ⁊ q̄n antiquatur sit ut plurimū cancer ⁊ sepe cadunt dentes. Ad p̄positū hic loquitur secūdo mō. Secūdo notandum q̄ signa sunt manifesta uisui ⁊ p̄ relationem patientis.

**Al.**

Um ex ginguis sanguis subtil̄ cōtinue manauerit vtriusq̄ arseici. s.

ru. ⁊ citrini calcis gallay alūis omnium ptes sumant̄ eq̄les ex qb̄ puluerizatis et cū aceto mixtis p̄i forment̄ trocisci cūq̄ necesse fuerit ex eis puluerizatis sumatur quātū sexta pars. 3. uni⁹ fricent̄ ex eo optime ⁊ p̄maneat sic parū. deide teneat oleum ros. i ore ē enī hoc mirabile ad hanc egritudinē cūrandā ⁊ putredinē ⁊ herpetē estimoneū q̄n ē in ore. **Silla.**

Ponit curā illi⁹ fluxus dicens q̄ cū ex gingiuis sanguis subtil̄ emanauerit ualet. ℞. utriusq̄ arsenici rubei ⁊ citrini calcis aluminis ⁊ gallarū omnium ptes eq̄les ex q̄bus puluerizatis ⁊ cū aceto mixtis fiant p̄i trocisci ⁊ cum necesse fuerit ex eis sumatur puluerizatis quātū ē sexta ps. 3. uni⁹ ⁊ fricētur ex eo ginguie optie. Secundo dicit q̄ d̄z sic p̄manere p̄az. deinde tenē oleum ros. in ore. Subdit q̄ hoc ē mirabile ad hanc egritudinē remouendā ⁊ putredinē ⁊ herpestiomenū q̄ est i ore. Notandū q̄ i fluxu sanguis causata a corrosione ginguay q̄tuor regruntur. Primo remouere illud totū qd̄ ē corruptū i ginguā. Secūdo bona mundificatio. Tertio bona cōsolidatio. Quarta bona p̄fortatio ginguie ne ulterio⁹ mala materia fluat ad ginguā. P̄ia intentio p̄ficatur cū eo qd̄ ras̄ ponit. Ad idē fricētur ginguie cū puluere affodilloz: mixto cū puluē gnati. s. corticū ei⁹ dimittatur p̄ horā deide abluatur ginguie cū uio calido v̄l aceto. Ad idē fiat tal̄ decoctio. ℞. folioz oliue. ℞. i. 5. radicioz pyreos piretri añ. q̄r̄. i. 55. mastice. añ. 5. 5. mellis el̄ci añ. 3. ii. fiat decoctō clarificata usq̄ ad q̄r̄. iii. cū q̄ ginguie abluatur. P̄a intentio sic p̄ficatur. ℞. aq̄ calc. 3. i. mellis ros. 3. iii. cū p̄anis ifusis i p̄dictis abluatur ginguie cū uio ē decoctōis ros. siccat. Tertia intentio p̄ficatur sic. ℞. olibai aloes sarcocolle sanguis dracois añ. 3. i. subtil̄ puluerizētur ⁊ misce ponatur modicū iter ginguas. Ad idem ℞. laudai mastice añ. q̄r̄. 5. caphore subtil̄ puluerizate. 3. xv. misce malaxado cū aq̄ ros fiat massa extēdatur supra p̄anus lineum ⁊ p̄da tur supra ginguā. Ad idē. ℞. mastice thuris ⁊ coralloz fiat puluis ⁊ ponatur sup ginguas ⁊ p̄ solidat ⁊ idurat ⁊ firmat ginguas. Ad idē valet puluis ossis sepie ⁊ pulis q̄ dealbat dētē abstergēdo. Quarta intentio p̄ficatur sic. ℞. decoctōis folioz cipssi ⁊ p̄anus ifusus in ea ponatur sup ginguas.

**De casu uue**

Irea rubricam est notandum q̄ radices lingue sunt quinque. Primo due amigdale generantes saluam



Secundo est trachea arteria per quam exit aer.  
Tertio est oesophagus per quem intrat cibus.  
Quarto est guttur et spatium medium inter tracheam et oesophagum. Quinto est uuula et est quedam pellicula cooperiens uiam anhelitus et aliam uiam cibi. Secundo nota quod uuula facit duo iuuamenta. unum quod defendit partes pectorales a nocumtis extrinsecis ut a uento uel ab extrinsecis ut a reumate: ideo illi quibus abscinditur fiunt pituitosi. Secundum iuuamentum est: quod facit ad formandum uocem. Tertio notandum quod casus uuule fit aliquando a materia calida currente ad locum: aliquando fit a frigida et humida derivata a cerebri in modum catarrhi. Quarto notandum quod signa casus uuule sunt quando aliquis sentit in gutturo quod non consuevit sentire. Uel in radice lingue et tunc medicus precipit aperire os et linguam: attrahere et extrahere deus ut uideatur uuula oblongata et mollificata: tunc dicendum est illi pati casum uuule. Signa quando fit a materia calida sunt tumor et rubedo loci et quando infirmus sentit in salua sua quandam dulcedinem et eius facies est tota rubea et calida et uene oculorum et frontis apparent: et sunt replete et cum aperitur os infirmus uidetur pendens rubea cum quadam grossitie in summitate eius plus solito. signa fit a materia frigida sunt multitudo humiditatis et quod sentit catarrum descendente et uox eius rauca auditur et color uuule et albus et tota facies cum oculis trahit ad albedinem et cum in ore infirmi aspiciatur uidetur oblongata et pendens ultra debitum. **II.**

Am eger seferit aliquid radici sue lingue insistere aut gutturi et cum iudetur aperire os et extrahere linguam uidetur uuula eius iam esse fluxa et oblongata. ramech et sal armoniacus sumantur et bene puluerizata cum instrumto insufflando super uuulam insufflentur et ex eis in summitate predicti instrumti aliquid ponatur et radici uuule cum eo dirigatur et ipsa cum instrumento parum exterius extrahatur. Aut granatum acetosum cum pulpa sua teratur et fiat ex ea gargarismus. Quod si diu permanserit taliter et oblongata fuerit eiusque pars superior subtiliata et caput eius rotundum fuerit tunc radicaliter incidenda. Cauendum tamen ne antequam ita ut predictimus sit disposita incidatur ex hoc enim sequeret quandoque sanguinis fluxus qui restringi non potest. **Sill.**

Hic ponit curam casus uuule et diuiditur in duas. Primo explicat unam medicinam. Secundo aliam. secunda ibi. Aut granatum.

Prima in duas. Primo ponit curam per medicinam. secundo per operationem manuum. Secunda ibi. **Qd si diu.** De prima dicit quod ubi eger aliquid sentit in radice lingue existere: aut in gutturo et cum ei precipitur aperire os et extrahere linguam uidetur uuula eius esse oblongata. Procura ramech et sal armoniacum sumantur et bene puluerizata cum instrumto insufflando super uuulam insufflentur et in summitate nasi aliquid ponatur et radici uuule dirigatur et ualet quando fit a materia phlegmatica. Ratio quod resoluit materiam phlegmaticam faciente descendere uuulam. Notandum quod cura casus uuule quando fit a materia frigida est ut purgetur primo caput cum pillulis cochis aut cum pig. aut cum medicamine de turbit. Conueniunt et clisteria acuta et leuia. De localibus. Primo ponit gargarisma decoctionis mastice et nucis cinis. Ad idem ualet gargarisma cum robore de nucibus uel cum eius syrupo cum aqua calida. In processu uero gargarizet oximel compositum cum decoctione balaustrum uel rob. Ad idem ualet decoctio sinapis cum modico mellis et aceti. Ad idem dissoluatur uiriolum cum quo fit incaustrum quod uocatur zegi in aqua decoctionis balaustrum aut rob. fiat gargarisma. **R.** alius succorini. **z.** 5. oximel compositum. **z.** ii. fiat gargarisma cum aqua decoctionis balaustrum: aut rosarum. **Aut granatum.** Ponit aliud medicamen quando fit a materia calida dicens quod granatum acetosum cum pulpa sua teratur et fiat gargarisma. Ratio patet. Notandum quod cura casus uuule a materia calida est ut fiat phlebotomia. primo de cephalica manus dextre uel uentofatio in spatulis et collo. fiat et clistere linitiuum de quo dictum est in cura frenesis. De localibus a principio fiat gargarisma cum aceto et aqua rosarum. Ad idem ualet decoctio seminis rosarum et uocatur anthera cum succo barbe hyrcine et modico mellis. Ad idem diamargariton cum decoctione rosarum. uel balaustrum fiat gargarisma ex illo puluere coclear unum appropinquando uuule suauiter. Ad idem fiat gargarisma cum aceto et melle et rosarum. **Qd diu.** Ponit curam per operationem manuum: et diuiditur in duas. Primo facit hoc secundo docet evitare errorem. Secunda ibi. **Cauendum.** De prima dicit quod si uuula diu remanserit et fuerit subtiliata et pars superior oblongata et caput eius rotundum fuerit tunc debet incidere. Notandum quod uuula potest incidere multis modis. primo cum stomo. Secundo cum acu ignea transeunte per canulam. Tertio cum medicamine corrosiuo. secundo notandum quod post incisionem deus fieri gargarisma



De his que ingrediuntur guttur.

cum aqua ros. & aceto. uel cū aceto & aqua decoctionis balaustrarū. Ad idē fiat gargarisma cū aqua decoctionis ireos liquiritie mell & parū aceti.

**De sanguifugis que ingrediuntur guttur.** **Almanzor.**

Um aliquis in gutture suo titillationē senserit & sanguis subtilis inde manauerit extirmandū ē tūc sanguifugā in ore esse & precipue si aquā loci i quo sanguifuge fuerit biberit. **Sillanus.**

De determinat de sanguifugis que ingrediuntur os & guttur: & diuiditur in duas. Prīo ponit signa. Secūdo curas. ibi secūda. Os ergo egri. De p̄ia dicit q̄ cum quis senserit in gutture suo titillationē & sanguis subtilis inde manauerit. arguendū est ibi sanguifugā eē: & precipue si biberit aquā loci in quo sanguifuge sint. Notat dū q̄ ratio si gnorū est: quia ibi est mordicatio p̄pter motū & corrosionem quam faciunt ibi & exit sanguis: q̄ sanguifuge corrodūt & soluūt stinū. **Al.**

Os igitur egri ē aperiendū & lingua extrahenda & inferius premēda & guttur in sole ē aspiciendū & si sanguifuga in loco p̄ pinquo p̄dere uisa fuerit cum forcibus quibus sagitte educunt extrahēda erit q̄d hoc mō fiet. caput a quo pendet ē stringendum & sic trahatur. **Sil.**

Ponit curā & diuiditur in duas. Prīo ponit curam q̄ sanguifuga est manifesta. secūdo q̄ est occulta. secūda ibi. Ad si non. De p̄ia dicit q̄ os egri ē aperiendum & lingua extrahenda & inferius premēda & guttur in sole ī spiciendū. Si fuerit uisa sanguifuga pendere ī loco p̄ pinquo erit extrahenda cum forcibus cum q̄bus sagitte extrahūtur stringēdo caput a quo pendet uel cū unguis. **Alman.**

Ad si nō fuerit manifesta eger multo tiens gargarizet sinapi cū aceto. q̄ de loco in quo ē mouebitur aut fiat gargarismus ex aceto & assa & sale. Nigella p̄terea & sinapis trita insufflēt gutturi. fiat etiā gargarismus ex succo cepe. Si aut p̄ ei ca sum remanserit egro sanguis defudatō fiat gargarism⁹ ex apozimate in quo cortices granati & balaustrie & sumach cocta fuerit & gutturi insufflētur. Puluis ex balaustris & thure & sanguie dracois & amido. **Sil.**

Ponit curā q̄ est occulta & diuiditur ī duas. Prīo facit hoc. secūdo pōit curā flux⁹ sanguis

remanēt p̄ extractionē. sc̄da ibi. Si aut post. Prīa in q̄ng fm q̄ q̄ng remedia pōit. partes patebūt. De p̄ia dicit q̄ si sanguifuga fuerit occulta eger d̄z gargarizare sinapi cū aceto.

De secūda dicit q̄ etiā ualet gargarisma cū aceto assa. De tertia dicit q̄ etiā ualet gargarisma cū aceto & sale. De quarta dicit q̄ nigella & sinapis trita insufflēt gutturi. rō p̄z. De q̄nta dicit q̄ etiā ualet gargarisma ex succo cepe. Ad idē ualet aqua decoctōis alleorum.

Si aut. Pōit curā fluxus sanguis remanēt post calum sanguifuge dicēs q̄ si remāserit flux⁹ sanguis d̄z fieri gargarisma cū decoctōne balaustraz. rō p̄z. Secūdo dicit q̄ etiā gutturi d̄z insufflari puluis ex balaustris thure & sanguine dracois & amido añ. 3. ii. Ad idē aq̄ decoctōis balaustrarū & alūis zucarini restrigit illum sanguinem. **Alman.**

Si aut sanguifuga stōacho anexa fuerit medicamīa quib⁹ v̄mes expellunt ī potu sumant. Ex his ē q̄ sanguifugā erit faciūt ē ut eger balneū ingrediat & morēt in eo donec magnā patiat siti & tūc aquā in frigidatā ī niue frigidissimā. s. in ore aliq̄ diu teneat. cū q̄ tepesieri cepit eā expellat & aliā si mat. sanguifuga enī q̄ng v̄it ad os frigiditatē querendo. **Sil.**

Ponit curā q̄ est in stōacho & diuiditur in duas fm q̄ duo pōit remedia. sc̄da ibi. Ex his De p̄ia dicit q̄ si sanguifuga fuerit anexa stōmacho debēt sumi medicīe q̄bus expelluntur v̄mes. Ad idē ualet aqua decoctōis alleorū absinthii lupinorū asse fetide &c. Ex his. Pōnit aliud remediū dicēs q̄ eger d̄z intrare balneū & morari donec patiatur siti magnā & omū tenere in ore aquā fr̄am imo frigidissimā & dum inceperit calefieri d̄z eam expuere & aliā recipe: quia sanguifuga querēs frigiditatē uēiet ad os Ad idē comedat patiens allea & teneat aquā fr̄am in ore q̄ sanguifuga fugit. Ad idē. R. farine lupinorū turbith sicados polū seis nigelle añ. 3. ii. incorpentur cū succo absinthii & fiat trocisci & sit unusquisq̄. 3. uni⁹ detur stōacho ie iuno cū aqua decoctionis nigelle & uidebis bonum iuuamentum.

De his que ingrediuntur guttur siue sint spine siue aliud extrinsecū: **Al.**

Um aliqd q̄d guttur īgreditur & īngit ī eo aut meri fuerit bonus magnus aut ei file de his q̄ si hnt frustra scissa cōtēta ī eis: aut acuta. cōfert plerūq̄ p̄cutē egrū īu col



lo posterius et multoties. et aqua sepe tra-  
cere fortassis enim descendet inferius. Eger  
quoque balneum ingrediat et oleum multoties  
traiciat. quod si non fuerit magno degluti-  
at bolos. quod si non descenderit inferius quo illi  
simile inferius duci consuevit in os mittat.  
Est autem inferius illud de plumbo quod cum sit re-  
cti simile est longum gibbositate in se habet. Sil.

Ita ponit curam: et diuiditur in tot partes  
quot remedia ponit. secunda ibi. Et  
aqua. Tertia ibi. Eger. Quarta ibi.

Quod postquam. Quinta ibi. Quod si non. De pri-  
ma dicit quod si illud quod ingreditur guttur et infigi-  
tur fuerit bolus magnus uel sibi sile de his que non  
habent frustra sicca et acuta pertere posteri in col-  
lo iuuat. ratio quod ex hoc mouetur res infixata et sic  
preparatur ad expulsionem uel descensum. Et aqua

ponit secundum remedium dicens quod trahere se-  
pe aqua est conueniens et multoties trahere oleum  
ros. ratio quod mollificat et dilatat guttur et oleum lu-  
brificat: quare forte descendet cum lubricationis  
Eger quoque. Ponit tertium remedium dicens  
quod eger de multoties ingredi balneum. Quod postquam

ponit quartum remedium dicens quod eger debet  
transglutire magnos et duros bolos premissis  
istis. ratio quia premet illud cui obuiabunt et sic fa-  
cient descendere. Ad idem ponatur cadela dura  
in meri uel gutture et cum ea ipellatur res inferius  
aut fiat hoc cum tenta subtili plumbea. Notandum  
quod si res illa posset uideri capiatur cum uncinis uel  
tenaculis et extrahatur. Quod si non. Ponit quin-  
tum remedium dicens quod si non descenderit in os debet  
mitti inferius cum quo consuevit duci inferius. et est in-  
strumentum cum quo consuevit duci inferius. et est in-  
strumentum de plumbo perforatum sile rei longa ha-  
bentem gulositatem in se. Notandum quod hoc reme-  
dium ualeat quoniam illa res in gutture fuerit sissa uel in-  
uersa uel fuerit frustrata eo quod tunc aliquid illius  
rei poterit transire per illud foramen et sic extra-  
hetur. Ad idem ualeat si deglutiens patiens ali-  
quam partem spongie marine ligatam cum filo et cum de-  
glutierit uolenter extrahatur. Ad idem ualeat  
gargarisma cum oleo calido et oximelle composito  
uel squillitico mixtis et remollitur res infixata.

De grauedine lingue. Sil.

Irea rubrica est notandum quod grauedo  
lingue est duplex. quedam a natiuitate  
uel quasi et dicitur antiqua et talis non curatur  
quodam modo non est a natiuitate et per con-  
sequens causata a causa accidentalibus: ut a mala materia  
ibibita in nervis et lacertis lingue et talis potest cu-  
rari. Secundo notandum quod causa grauedinis est uel

materia fra ibibita in nervis uel lacertis lingue  
uel mala pro uel mala propositio sequens propter  
febre. unde fit asperitas in lingua et fit exiccatio  
et propter a debilitatur virtus motiua et hoc est signum  
in febribus acutis significans mortem et si uidi in plu-  
ribus que fuerunt mortui in tertia die. uel causa est breui-  
tas ligamenti existit sub lingua. uel causa est ranula que  
est sub lingua et nascitur ad modum carnis habens  
figuram ad modum lingue parue. Tertio notan-  
dum de signis. signa grauedinis lingue ex materia  
frigida ibibita in nervis et ligamentis lingue sunt ipse  
dimeta in lingua et platis mala in dicitur in quibus cadit  
r. et quod audit et alii sensus sunt turbati. et quod ex pla-  
tione sua cum uult loqui subito aut fortiter proferre  
aliquid ultra uoluntatem suam emittit saliuam et hu-  
miditatem ab ore. et est signum paralisis oris. Si-  
gna grauedinis lingue ex se. sunt diminutio loquere et  
quod infirmus uolens attrahere linguam suam non potest  
et adustio cum nigredine et asperitate. Signa gra-  
uedinis lingue propter breuitatem ligamenti sunt quod ei-  
lingua adheret parti inferiori et non potest extra os  
emittere. Signa etiam que sunt propter ranulas sunt quod  
cum eleuatur lingua apparet ibi esse glandula mani-  
feste atque apparet quod ibi sit alia lingua parua et in-  
flatur et emittitur sub mento cum amigdalibus cum  
augmentabitur. Al.

Um lingua absque aliis membris graue-  
dine fuerit passa et eger neque febre  
neque acuta egritudine incurrit sal-  
armoniacum et pipum et sinapi album ac pi-  
retum et stasifagiam et baurach atque organum  
et salidi et nigella et sansue sic sumantur  
et in aqua coquantur et fiat ex eis gargarisma  
Caueat tamen patiens ne ex eo aliquid traiciat:  
aut eger ieiunum multis diebus gargarizet al-  
muri nabari aut fiat gargarisma ex aceto et  
piretro. postquam uero gargarizat cessauerit su-  
mantur sal armoniaci piretri pipis sinapis  
omnes partes equales et ex his bene puluerizantur lin-  
gua diuinitus fricet. Quod si cum lingue grauedine  
auditur aut reliquorum sensuum grauitas fortis  
affuerit fiat egri curatio secundum doctrinam qua  
paralisis curatur. Sil.

Determinat de grauedine lingue: et diuiditur  
in tres. Primo ponit curam grauedinis lingue p-  
uenientis a materia fra. secundo puenientis a fe-  
bribus. Tertio puenientis ex parte ligamenti. secunda  
ibi. Si autem loquela. Tertia ibi. Et si diu. Pri-  
ma in duas. primo ponit curam grauedinis lingue  
absque aliis membris. Secundo ponit curam graue-  
dinis cum aliis membris sensibilibus. secunda ibi. Quod  
si cum lingue. Prima in quatuor secundum quod quatuor localia



## De magnitudine lingue.

ponit. secunda ibi. **Aut eger.** Tertia ibi. **Aut fiat.** Quarta ibi. **Postq̄.** De pria dicit q̄ cum lingua absq̄ mēbris aliis passa fuerit gūe dinē et nō incurrit febrē nec acutā egritudinem sal armoniacū et pip et sinapi al. 33. et pizetū et sta sisagria et baurach et sansucus sicq̄ sumantur et coquātur et fiat gargarisma ex eis. **Rō p̄z.** q̄ cō sumit materiā phlaticā. Subdit etiā q̄ paties caueat ne de dicto medicamie traiciat. rō patet **Aut eger.** Ponit secūdu medicamē dicens q̄ eger debet multis diebus gargarizari alumē nabati. ratō q̄ abstergit et exiccat. **Aut fiat.**

Hic ponit tertiu locale dicēs q̄ fiat gargarisma ex aceto et pizetro. **Rō patet.** **Postq̄.** Pōit quartū locale dicēs q̄ postq̄ cessauerit gargarizare sumatur salis armoniaci piperis pizetri si napolis oīum partes equales et eis bene puluerizatis diutius fricetur. rō patet. Ad idē fiat gargarisma cū decoctione saluie et accozi et facit loqui pueros. **Notādū** q̄ anteq̄z appropinquatur localia p̄dicta debet precedere euacuatio cū pillis cochuis uel fetidis uel cū pigra. uel cū medicamine de turbith. p̄nt etiā fieri clisteria leuia et acuta. **Qd si cū.** Ponit curaz grauedinis lingue cū grauitate alioy mēbroy et sensuū dicēs q̄ si cū grauedine lingue fuerit grauitas audit⁹ et alioy sensuū debet curari fm q̄ curatur paralisis. **Ratio patet.** **Alman.**

Si aut loquela in acutis febrib⁹ aggrauata fuerit et uideris ipsam cū grauitate i loquela extenuatā et abbreviatā et spasmatā aqua calida ab alto super spōdiles dor si et auris p̄ncipia fundat et cū oleo fricetur. **Eger** quoq̄ oleū tepidū in ore tenere debet. **Et si diu** ē ex quo loq̄la sua minui n̄ cessauerit uel et semp cōsiderandū ē an ligamentū quo iserius lingua cōnectit mal⁹ sit q̄z debeat. **Qd si ita fuerit ex eo paruz ē** icidēdū et .33. puluerizatū inuttēdū. **Sil.**

Ponit curā grauedinis lingue pueniēt ex febre: et diuiditur in duas fm q̄ duo r̄media ponit. secūda ibi. **Eger** quoq̄. De pria dicit q̄ si loquela in febrib⁹ acutis fuerit grauata et apparet lingua extenuata et p̄tracta d̄z ifundi aqua calida ab alto supra spōdiles colli et p̄ncipia auris. rō q̄ mollificat et hūectat illas partes. unde sequitur hūectatio et mollificatio in lingua. **Eger** quoq̄. Ponit aliū remediū dicens q̄ oleū tepidū d̄z teneri in ore. rō q̄ hūectat linguā et mollificat: et hoc oleū pōt ēē ros. uiol. onfatinu uel de salicib⁹. Ad idē ualet cādi retēti in ore

Ad idē mulcillago psilii uel seif citonioy i ore

retenta. Ad idē abluatur os cū aqua calida aceto uel melle rosarū et iulep mixtis si fuerit uē tofitas in lingua. Ad idē pruna sicca i ore retenta. s̄l̄r succ⁹ liquiritie. Ad idē tamarindū aut māna. Ad idē fricetur lingua cū cāa plicata hūectando sepe cū aqua zuccari calida uel cū aqua dragagati. **Et si diu.** Ponit curā grauedinis lingue pueniēt ex parte ligamenti dicēs q̄ si diu sit q̄ loquela sit ipedita d̄z p̄siderari an ligamentū quo inferi⁹ lingua p̄nectitur sit maius: q̄ si sic ex eo parū debet p̄oi. Ad idēz ualet alumen r̄c.

**De lingua q̄ adeo crescit ut os egrediat.** **Sil.** Circa rubricā ē notādū q̄ cā magnitudinis lingue ē materia sanguinea uel phlatica: et ut plimū tales materie descendūt a capite. Secundo notādū q̄ signa magnitudinis lingue sūt magnitudo multiplicata fm oēs dyametros: retētio sputi uel saluie in ore et p̄hibitō ei⁹ et difficultas. rō p̄z. Sed signa diuersitatis matēie sūt fm diuersitate materie. s̄. sanguinis et phlegmatis. patet supra. **Al.**

Um contingit linguā adeo inflari ut p̄e magnitudine os egrediat fricanda ē ex cepe aut ex citri acetositate aut cū ribes aut ex granato aceto so donec saliuā multa ab ea fluat s̄ nanq̄z mō d̄tumescit et ad primā redibit mēsurā Si aut nō si fficit fiat fricatio ex sale et aceto. et si nōdū sufficit fiat mūtio ex utrisq̄ cephalicis prius: et postea ex uenis sub lingua. **Sillanus.**

Hunc ponit curā: et diuiditur in duas. P̄rio ponit curā q̄n sit a materia frigida. secundo q̄n sit a materia calida. secūda ibi. **Et si.** Prima i duas fm q̄ duo ponit remedia. secūda ibi. **Si aut.** De prima dicit q̄ q̄n cōtingit linguā inflari ut p̄pter magnitudinē egrediat os. lingua ē fricāda ex cepis: aut ex acetositate citri aut ex ribes aut cum granato acetoso donec saliuā egrediatur. **Ratō** q̄ talia incidūt materiā phlaticā. **Si aut.** Ponit fm remediū dicēs q̄ si h̄ nō sufficiat fiat fricatio ex sale et aceto. rō patet

Ad idē fiat gargarisma ex oximelle squillitū eo et aqua decoctōis castorei seu cū aceto decoctionis rute cipi et pipis. **Notādū** q̄ an p̄uenit purgatio cū pillis cochuis fetidis: aut pigra **Et si nondū.** Ponit curā q̄n sit a materia calida dicens q̄ si non sufficit qd dictuz ē d̄z fieri phlebotomia ex utrisq̄ cephalicis p̄rio. deide ex uēis q̄ sūt s̄ ligna. rō q̄ sit euacuatio s̄gūis



**De glandula que sub lingua nascitur  
et dicitur ranula. Sillanus.**

Ircu rubrica est notandum qd hec  
passio fit a materia húida q in car  
ne pueritur et aliqñ acqritur i loco  
qui e sub lingua forma lingue pue:  
et tunc uocatur ranula et acqrit aliqñ figuram  
rotundá et tunc uocatur nodus uel grossities.

Secúdo notandú qd ranula uel e magne quánti  
tatis uel pue: et illud e f3 multitudiné uel paucita  
té materie. Tertio notadú qd signa ranule sūt  
quia ab utraqz parte lingue uidetur quedá emi  
nentia habens formá lingue. Signa mói sūt  
qz uidetur circa ligamentú lingue ad modum  
auelane et qd ipedit elevationé ad palatú et loq  
lam et comestionem patet. **Al.**

**Um sub lingua gládula nociua fue  
rit in principio ex sale armoniaco  
et gallis fricanda est. Silla.**

Ponit curá ranule qñ e parue quántitatis: et  
diuiditur in duas. Prio ponit curá qñ e in pn  
cipio. Secúdo qñ e antiq. secúda ibi. Si aut.

De prima dicit qd qñ sb lingua fuerit gládu  
la nociua dz si ei fricatio ex sale armoniaco et gall  
et dz intelligi facta scapellatõe. rō p3. **Al.**

Si aut vetusta fiat ex medicamine gi  
gine sanguinoléte fricanda e: qd e medica  
men acutú. Eger aut acetú et salem in ore  
teneat. **Sillanus.**

Ponit curá qñ e antiqua et diuiditur i duas  
fm qd duo pōit remedia. secúda ibi. Eger aut.

De prima dicit qd si fuerit antiqua debet fieri  
ex medicamine gigue sanguinoléto qd e medi  
camen acutú et tale fit ex melle alumine zuccari  
no et flore eris equaliter. De secúda dicit qd eger  
dz tenere in ore acetú et sal. rō p3. Notaduz  
qd si ranula sit magne quántitatis cura e ut incida  
tur et extrahatur p posse. postea fricetur cú zegi  
i. cú alumine secú et aqua calida secú mixta.

**De apostematibus lingue. Al.**

**Sta ex eisdem sunt curáda ex qb  
curáf cola qua nouim<sup>9</sup> et sinátia  
sanantur. Sillanus.**

Hic pro cura apatú accidentiú in lingua ra  
sis remittit nos ad curá apatú et pustularú que  
fiunt in lingua et dicútur alcola et de hoc dictus  
e superi<sup>9</sup> ad plenú. ná conuenit i signis causis et  
curis.

**De squinantia Sillanus.**

Ircu rubrica est notandú primo qd  
uersus radices lingue sunt duo me  
tus quoz unus e uia cibi: et alter e  
uia anhelitus et uocatur trachea ar

teria et caput eius uocatur epiglottis. uia cibi ap  
pellatur meri siue isophag<sup>9</sup>. uia media iter istos  
duos appellatur guttur: sed lingua que e stans  
super istos duos meat<sup>9</sup> ad modú digiti appel  
latur uuula: sed quedam caro addita in radice  
lingue appellatur due amigdale. pars interior  
colli appellatur gula: et est pprie gula et uia ábe  
litus. Pars aut posterior colli quá transit meri  
appellatur ceruix. Secúdo notandú qd squi  
nantia appellatur apá gutturis et partiú uicina  
rum ipediens uiam anhelitus et uiam cibi.  
Tertio notandú de causis qd cause squinatíe uel  
est extrinseca: et tunc pōt eé sanguis colera phle  
gma uel mlia et ordo e ut plimú a sanguine. deide  
a colera: deinde a phlate: demú a mlia et raro  
ualde. Aliqui tñ dicút qd prio a sanguine. secúdo  
a phlegmate. tertio a colera de materia mlia et.  
uel est extrinseca ut casus uel percussio in suffla  
tiones uentoz uel frigiditas comestio quozúda  
fungoz uel uenenozum. Quarto notanduz  
qd spēs squinatíe sūt tres. Una in qua rubor ap  
paret eé in collo et est leuior in qua materia dcli  
nat ad exteriora. Alia e in qua apparet rubor et  
tumor intra ore apto et est deterior prio. Alia e i  
qua nō apparet rubor neqz tumor nec itra nec  
extra et talis e mortalis qz materia e int<sup>9</sup> occulta  
et suffocata. Quinto notadú qd squinata pōt  
terminari tripliciter. Prio qd insensibile resolu  
tioné qñ materia e pauca et sbtilis. et illius signa  
est alleuatio et illa terminatur ifra qtuoz dies.  
Secúdo per puerfioné eius in sanie ut qñ mate  
ria e grossa cuius signú e: qz magis cooperiat  
coopimenta et cú sanies e generata alleniat  
magis. Itē qz fit maior dolor et febris et cú scá e  
remittitur. Tertio p pmutatóné materie ad aliú  
locú cuius signú e diminutio et resolutio absqz  
apitione ad exteriora et tuc materia pōt ad ner  
uos pmutari uel ad partes colli cuius signú e  
dolor et aggrauatio uel tortura. uel pmutari pōt  
ad pulmoné cuius signú e tussis dolor pectoris  
difficultas anhelitus. uel permutari pōt ad cor  
cuius signú e tremor cordis sincopis occupatio  
pulsus. uel pōt permutari ad stomachú cui<sup>9</sup> si  
gnú e nausea uomitus dolor stóachi. Sexto  
notandú de signis. signa qñ fiunt d sanguie sūt  
rubedo faciei et oculozum tensio corpoz totius  
repletio tumor loci et dolor agnatus: dulcedo  
salue: carnositas manifesta corpoz: comestio  
cibozum generantiú sanguiné: difficultas tráf  
glutiendi cibú uel aerem anhelandi equaliter:  
uel inequaliter. Signa qñ ex colera sūt sicut  
inflatio dolor acutus: punctura et mordicatio:



## De squinantia.

colo: citrinus salua amara habitudo corporis magis extenuata q̄s carnosā: antecessio ciborum generantiū sanguinē colericū ⁊ multitudo eoz

Signa quando sunt ex phlegmate sunt multitudo cursus salive raucedo uocis paucitas doloris cum grauedine albedo loci ⁊ faciei: habitudo phlegmatica ⁊ humida: mollities tumor antecessio ciborum generantium humorē phlegmaticū. Signa m̄tie sunt durities liuor tarditas afflictionis ⁊ duratio morbi. Signa q̄n fit a causis primitiuis sunt manifesta per indicia patientis ⁊ per ea que p̄cesserunt. Signa pronostica ad bonū sunt somnus quies alleuiatō doloris bonitas anhelitus facilitas transglutiēdi ⁊ breuiter signozū malozū priuatio. Sed signa pronostica ad malū sunt q̄n squinantia uenit i febribus acutis seu continuis in die critica sinco pis uehemens difficultas anhelitus: difficultas transglutiēdi sic q̄ reūciat potū ad nares: uox catulina ita q̄ uidetur loqui cū naribus: spūa i ore: emissio lingue: colo: liuidus ⁊ niger in lingua oculis ⁊ labiis: frigiditas extremitatū: contractio colli sic q̄ non possit iacere supra dor: suz

Dubitatur quot sunt spēs squinantie: ⁊ probatur per rasim nono cōtinentis q̄ sunt due. secūdo pbatur q̄ sunt tres per ypo.iii. pronosticorū Gal. ⁊ auic. Dicēdū q̄ spēs squinantie p̄nt distinguī spēciali distinctione ⁊ sic sunt due: q̄ cum ap̄ate uel sine. ⁊ sic loquitur rasis dicēdo q̄ sūt due. uel possunt distinguī ex parte accidentium ⁊ sic sunt tres spēs. uel possunt distinguī ex pte materie ⁊ sic sunt quattuor: ut sunt quattuor humores. Uel p̄nt distinguī ex parte musculorum ⁊ sic sunt plures spēs s̄m q̄ loca tam intrinseca q̄ extrinseca sunt diuersa. **Al.**

Um inglutiedo sentitur angustia adest passio que sinantia uocatur

Et eius grauitas aut leuitas s̄m angustie quātitatem deprehendi pōt. Sil

Hic determinat de squinantia ⁊ diuiditur in tres. Primo ponit signa squinantie. Secundo docet distinguere q̄n est debilis ⁊ q̄n est fortis. Tertio ponit curam. secūda ibi. **Et eius grauitas.** Tertia ibi. **Dūq̄ trahiciēdū.** De prima dicit q̄ si in trāsglutiendo sentitur debilitas siue angustia signū est q̄ ibi ē passio que dicitur squinantia. Notandū q̄ ultra illud signū est constrictio anhelitus. ⁊ ratio utriusq̄ ē q̄ rōne materie existentis in uis anhelitus ⁊ deglutōis cibi fit constrictō in illis: vnde fit difficultas i eis Aliud signū quia os remanet apertum ut continue aliquid de aere possit attrahi per uiaz ābe

litus. Et eius grauitas. Docet distinguere q̄n ē fortis uel debilis squinantia dicēs q̄ fortitudo uel debilitas squinantie possit distigui s̄m diuersitatē angustie. uerbi ḡtia si angustia ē fortis squinantia ē fortis. si debilis: debilis. rō quia angustia ē signū squinantie. mō s̄m diuersitatez signozum apparet diuersitas in dispōib⁹. **Al.**

Lūq̄ trahiciēdi angustia fuerit in facie ⁊ oculis rubedo ⁊ repletio i principio curationis cephalica phlebotomez ⁊ gargarismus ex succo granati muzi cū carnositate sua fiat. aut ex rob mali maciani acetosi. aut ex rob mori de semi. **Sill.**

Ponit curam ⁊ diuiditur in duas. q̄ primo ponit curā q̄n squinantia fit a materia calida. Secundo q̄n fit a frigida. secūda ibi. **Si aut.**

De prima dicit q̄ si in facie ⁊ oculis fuerit rubedo ⁊ repletō. istis arguendū ē signis q̄ squinantia ē a sanguie. De secūda dicit q̄ in principio d̄z fieri phlebotomia d̄ cephalica. rō patet.

Notandū q̄ si in corpore fuerit repletō d̄z p̄io fieri phlebotomia de saphena eiusdem partis uel lateris si uirtus p̄sentit. Deinde de uenis q̄ sunt sub palato inferiori: uel que sunt sub lingua rō patet ex supradictis sepe. Ad idem uento se posite in spatulis. **Almansor.**

Et post hoc fiat gargarismus ex aqua rob. in qua sumach fuerit ifusum. q̄ p̄ q̄ per tres dies sic factū fuerit ⁊ ueter ex succo fructuū: sicut prunozū tamarindozum cassie: ⁊ teraniabi solut⁹ fuerit fiat gargarism⁹ ex apoziate ficuū citriaz ⁊ passularū aut ex medulla cassie cū id: d̄elle. q̄ si passio iueterauerit ex gargarismus ⁊ inflatōne fortū medicaminū que dicturi sum⁹ curāda erit. **Silla.**

Ponit curā per localia: ⁊ diuiditur in duas. Primo ponit curā in principio. secūdo in processu. secūda ibi. **Ad postq̄.** De p̄ia dicit q̄ in principio cōpetit gargarism⁹ factus ex succo gnati acetosi cū carnositate sua. uel cum succo pomi maciani acetosi. uel cū succo mori d̄ seni. Secūdo uult q̄ post cōpetit gargarismus de aqua rob. i qua sumach sit ifusum. Ad idē ualet gargarismus ex aqua decoctōis coriādrī sumach gallarū ypoquistidos ⁊ mali gnati.

Ad idē ualet gargarism⁹ factus ex dyamozon ⁊ aqua ordeī. Ad idē ualet gargarism⁹ ex lacte: quia repercutit ⁊ mitigat dolorē. Ad idē ualet gargarismus ex sirupo de papauere dyamozon añ. 3. i. aque rob. 3. iii. Notandū p̄ rōne dictozū q̄ intentio in principio est repulsio



7 prohibitio fluxus materie ad partē gule. s3 h  
perficitur cū gargarismis dictis qui sunt frigidi  
7 stiptici. 7 hoc tēp<sup>o</sup> durat circa tres dies. **Qd**  
**postq3.** Hic ponit curā per localia in pcessu  
7 diuiditur i duas fm q3 duo ponit localia. Se  
cunda ibi. **Qd si passio.** De prima dicit q3  
postq3 factū fuerit p tres dies q3 dictum est de  
gargarismis 7 premissa fuerit euacuatio ex suc  
co fructuū solubiliū: sicut tamarindoz prunoz  
cassie 7 manne cōuenit ut fiat gargarisma ex de  
coctione ficuū siccarū citrinarū 7 uuis passis:  
aut ex medulla cassie fistule cū idromelle. ratio  
patet: quia isti gargarismi digerunt 7 materiā  
maturāt. iō 7c. **Qd si passio.** Ponit secūdū  
locale 7 patet. **Notandū** q3 per illa gargaris  
mata intelligit sibi sila de quib<sup>o</sup> ē primū. **R.** liq  
ritie passulaz mundataz ab arill<sup>o</sup> dactiloz añ.  
3. 5. seis psilii seis citonioz se. papaueris al. añ.  
3. 5. ordeī mundati quar. 5. mellis. 3. ii. fiat deco  
ctio paz clara usq3 ad q̄r. iii. Ad idē. **R.** liq  
ritie isopi mirre añ. 3. iii. terātur 7 misce cū mel  
le ros. S3 ad maturādū ad extra v3 tale ūgtm  
**R.** unguēti de altea q̄r. 5. mucillagis seis psil  
mucila. seis citonioz añ. 3. ii. medulle cassie fistu  
le butiri sine sale añ. 3. 5. fermenti dactiloz pin  
guiū añ. 3. 5. olei uiol. 3. ii. misce 7 fiat unguētū  
Ad rūpenduz a3a p̄petit oximel diureticum  
cum decoctione caricarum fenugreci squille 7 fi  
at gargarisma: aut rumpatur cuz digito aut vn  
gue aut cum ferro. Si post rupturā fiat garga  
risma cuz melle 7 uino. Secundo notanduz  
q3 in squinātia de materia colerica. **Primo** sol  
uatur uenter cū decoctiōe que sic fit. **R.** medul  
le cassie fist. 3. i. māne tamarindoz añ. 3. i. 5. dis  
soluātur oia in. 3. vi. aque decoctōis prunorum  
Ad idē. **R.** māne. 3. i. reubarbari. 3. ii. in aq̄  
fermentati dissoluatur in decoctōe prunoz sicca  
torū sic dimittatur per horā postea coletur. sit  
quātitas aque. 3. vi. Ad idē clistere put deā  
fuit in cura frenesis. deinde fiat phlebotomia d  
cephalica que ē in manu: aut fiat uētosatio i spa  
tulis 7 collo. **His** premissis fiat gargarisma in  
principio cū aqua decoctōis prunoz uel uino d  
granatis. uel cū oxizacra uel cū his de qb<sup>o</sup> ē di  
ctū supra. **In** processū fiat gargarisma. **R.** de  
coctōis prunoz. 3. vi. cassie māne. 3. i. dissoluen  
tur cū predicta aqua 7 ab extra fiat emplm. **R.**  
farine fenugreci seis lini añ. 3. i. seis maluaufci  
malue floz camomille isopi añ. 3. i. olei d ca  
momilla olei de lilio añ. 3. ii. buliant simul usq3  
ad spissitudinē in aqua cum oleis predictis 7 po  
ne calidum super locum: **Al.**

Si aut in facie non fuerit rubedo flu  
xeritq3 ab ore saliuē multitudo 7 eger fue  
rit hūectatus: in principio soluat<sup>r</sup> v̄ter  
ex cochiis. Et fiat ene ma 7 clisteri acuto:  
quod i capitulo de appoplexia nominau  
mus. **Sillanus.**

Ponit curam squinantie qñ sit a materia  
frigida: 7 diuiditur in duas. **Primo** ponit curā  
per euacuatiōē. secundo p localia. secunda ibi.  
**Cū passio tñ.** **Prima** in duas. primo pōit cu  
ram cū medicina laxatiua. secūdo cū clisteri. se  
cūda ibi. **Et fiat.** De prima dicit q3 si signa il  
la apparuerint. **Primū** q3 in facie non sit rube  
do. secūdū q3 fluxerit multitudo saliuē ab ore.  
**Tertiū** quia eger fuerit habitudine frigide uel  
hūide. supple arguendū ē q3 sit a materia fr̄a.  
rō p3. **Secundo** dicit q3 pro cura d3 fieri euacu  
atio cū pillis cochiis: quia euacuāt materiam  
phlicam. **Intelligenduz** tñ q3 d3 premiti di  
gestiuū meri ph̄atice. rō patet. Ad idē ualēt  
pillule fetide. Ad idē ierapigra. uel pilfe de ye  
ra. Ad idem medicamē de turbith. **Et fiat**

Ponit curā per euacuatiōē factam p cliste  
re dicens q3 debet fieri clistere acutū quod pōi  
tur in. c. de appoplexia. **Al.**

Cum passio tñ inceperit fiat gargaris  
mus ex sirupo acetoso. **Silla.**

Ponit curā p localia 7 diuiditur in duas.  
**Primū** i principio. **Secūdū** in processu. secū  
da ibi. Aut cū idromellis. De prima dicit  
q3 cū squinantia de materia frigida fuerit i p̄n  
cipio fiat gargarisma de sirupo acetoso. Ad  
idē ual3 gargarisma supradictū factū ex diame  
ron. uel ex rob nucū uiridiū. Ad idē ualēt pil  
ule iste: **R.** masticis thuris uuarū passarum  
mūdatarū ab arillis storacis calamentū añ. 3.  
ii. terātur 7 p̄ficiātur cū melle 7 teneantur i ore.

**Almansor.**

Aut cū idromelle 7 pipere 7 oximelle  
deinde ex almuri nabati fiat etiaz gargaris  
mus ex idromelle 7 sinapi. De his p̄teia  
que male sinātie confert: ē ut ex uenis que  
sunt sub ligna fiat minutio 7 uētose absq3  
scarificatiōe in collo ponant. Et epithief  
collū ex melle anacardino donec uesice in  
eo generētur. 7 fiat gargarismus cū sina  
pi. 7 fiat gutturi insufflatio ex hoc medica  
mine quod sic fit. Sinapis sal armoniac<sup>o</sup>  
piretrū nitrū assa piper mentastrū suman  
tur 7 ex eis cū idromelle. fiat gargarismus  
**Sillanus.**

Ponit curā per localia in processu: 7 diui



## De tussi

ditur in tot partes quot localia pōit. ptes patēt

De prima dicit q̄ gargarisma factū ex idro melle ⁊ pipere ⁊ oximelle. ⁊ deinde ex almuri nabati ualeat. Rō quia incidit materiā attrahit et euacuat. De secunda dicit q̄ ualeat gargarisma factū ex idromella ⁊ sinapi. Rō ut supra.

Notandū q̄ ad maturandū materiā ualz tale gargarisma. R. radice ireos isopi capilloꝝ uene. añ. .i. liquiritie rase uuarū passarum mūdatur caricarū añ. .v. se. se. lini se. fenugre ci añ. .v. ordei mūdi q̄r. .v. mellis. .v. ii. fiat decoctō paz clarificata usq̄ ad q̄r. .iii. Ad extra. ad idem. R. dyaltee quar. .v. mucillaginif se. lini se. fenugre ci añ. .v. ii. medulle cassie fist. butiri sine sale añ. .v. fermenti dactilloꝝ pinguium añ. .v. i. olei amigdalārū dulciū. .v. ii. fiat ungm̄.

Ad idem rūpendū cōpetit oximel squilliticū fit gargarisma ⁊ rūpatur cū ferro uel cū digi. De his. Pōnit curā per phliam dicens q̄ de his que cōueniunt in cura squinantie ē ut fiat phlebotomia de uenis que sunt sub lingua. rō patet. Secūdo dicit q̄ uentose posite in spatulis ⁊ collo sine scarificatōne conueniunt: quia diuertūt a loco: id ēc. Et epithietur. Pōnit curam per aliud locale dicens q̄ collū d̄z epiti mari cū melle anacardino donec uesice generetur in eo. rō ē q̄ per illud aperitur loc⁹ ⁊ sequitur diuersio ⁊ euacuatiō matēie. Et fiat. Pōnit aliud locale dicens q̄ fiat aliud gargarisma ex sinapi. rō q̄ attrahit matēiā phlicā. Et gutturi. Pōnit aliud locale dicens q̄ gargarisma fiat ex sinapi sale armoniaco pietro nitro: mentastro ⁊ pipere cū idromelle. Notandū q̄ in utraq̄ materia ualeat gargarisma decoctōnis morsus diaboli uel masticatio ex eodem.

Ad idē gargarisma stercoꝝ canis albi ossa comedentis uel irūdinis ul' lupi: uel fiat puluis ex eis ⁊ insuffletur uel misce cū melle ⁊ fiat linimētum super gulā ⁊ collū ualent a pprietate. Ad idē sumatur sila ⁊ pprie tincta in murice ⁊ ē cochiliū marinū cuius sanguine fit tictura p̄foctur cum eo uipera: deinde circumaptetur collū eius qui h̄z ap̄a in gutture: q̄ confert mirabl̄r

Notandū q̄ ultimū remediū ē ut aperietur gula incisione facta inter anulū cāne pulmonis ut possit inspirare ⁊ respirare ⁊ cū squinātia fuerit remota tunc consolidetur ⁊c.

### De tussi. Silla.

Ira rubicam ē notanduz q̄ tussis est motus expulsive naturalis pulmonis coadiunatus p̄ uirtutē aiālē sensibilē ⁊ motiua lacertoꝝ pectoris

pp̄ter nocumentū expellendum. Secūdo notandū q̄ de numero motuū qui nō sunt in p̄scā sanitate. quidam ē pure naturalis ut singultus quidā est uoluntarius purus: ut mot⁹ de latere in latus in febr̄. q̄dam parti naturalis ⁊ ptiz uoluntarius ut tussis: ⁊ de numero istoꝝ q̄dam est in quo naturalis superat uoluntariū ut i tussi. q̄dam econtra ut in egestione. Notanduz q̄ motuū naturaliū q̄dam sunt simplices ⁊ fm naturā: ut ē motus progressiuus. q̄dam sunt cōpositi ⁊ p̄ter naturā ut sternutatio. Et sciendum hic q̄ tussis ē motus appropriatus pectori sternutatio cerebro ⁊ singultus stomacho.

Quarto notandū q̄ tussis ē duplex. q̄daz ē sicca ⁊ quedā humida. sicca h̄z quinq̄ cās. Una ē mala p̄plexio ex̄is in pulmone calida uel fr̄a: quia h̄z ibi nō ut matēia: cogitur natura ⁊c. Secunda causa ē cōplexio dyasfragmatis. q̄ dum pulmo nō pōt p̄fecte dilatari ⁊ p̄strigi ut i ap̄ate gibbi epatis. uel i casu uel percussioe. ul' pp̄ter frigiditatē aeris p̄strigentē. Tertia causa ē materia grossa uiscosa adherens uiuif canne pulmonis ⁊ in partib⁹ pectoralib⁹ rōe cui⁹ nō possit expelli. Quarta cā ē nimia s̄tilitas materie quaz refugit natura q̄ nō pōt eā expellere seu apprehendere taliter ut possit eā expellere. Quinta cā est debilitas uirtutis non potētis expellere materiā. sed tussis humida fit a materia ex̄ite in pectore ⁊ pulmone descendēte ut p̄imū a capite ad pectus p̄ moduz reumatis h̄z possit puenire ab aliis mēbris. Quinto notanduz q̄ causa tussis i generali pōt eē illd̄ qd̄ in cāna ē actu aut i cāna libus inducit nocumentū actu. sed in sp̄ali h̄z nocumentū pōt puenire ul' a caus̄ exteriorib⁹: si cut sunt puluis abus acetosus aut acur⁹ aut sal sus aut u: neuosus uel in potōe sumpt⁹ iducēs nocumentū gutturi: ut aer corruptus uel pestilēntialis. Uel pōt puenire a causis intrinsecis ⁊ h̄z dupl̄r uel per cōitatē. s. cū reuma descendit a capite ad partes pectoris uel a stōacho q̄ mali fumi uadunt ad cānā pulmōis: q̄ p̄primūtur mēbra sp̄alia pp̄ter repletionē stomachi: uel ab epate eodē mō. ul' a splene uel a matrice ⁊ sic de aliis. uel pōt puenire pp̄ter cām pp̄riā. s. pp̄ter nocumentū partuꝝ pectoraliū pp̄riū ⁊ hoc est per malā p̄plexionē calidā uel frigidā humidā uel siccā simplicē uel p̄positam cū materia uel sine materia: sicut ē sanguis ul' colera ul' m̄lla. ul' pōt p̄uenire pp̄ter ap̄a pleure ul' pectoris: sicut est pleuresis uel p̄plemonia: aut sanies uel ulcus. Sexto notandum q̄ signa causarum extrinsecarū sunt ul' indicio astantiū uel egri ul'



per se. Signa quoniam prouenit a capite sunt graue do capitis sputum cum screeatu et sentitur aliquid descendere ad cannam. Signa quoniam prouenit a stoma cho uel ab epate a splene uel ab aliis membris sunt loci dolor et gnedo et signa suar passionum indicentur suo loco. Signa quoniam uenit aut prouenit propter malam complexionem. si propter caliditatez est cum calore et puctura: et leditur a calidis et iuuatur a frigidis. si propter frigiditate signa sunt contraria. si propter siccitate est tussis sicca cum priuatione sputi et cum ariditate et aspitare. si ab humiditate est cum quadam humiditate et mollitie. Signa quoniam prouenit propter apia aut sanie. signa propria sunt que dicentur suo loco. Signa quoniam prouenit a sanguine sunt sputum rubeum dulcedo in ore et alia signa sanguinis. Si a colera sputum citrinum oris amaritudo et alia signa colere. Si a phlegmate sputi multitudo sputum uiscosum et alia signa phlegmatis. Si a mliia sputum uergit ad liuore et gros sicut cum acetositate sriptica et alia signa mlie: lz raro fiat a mliia. Signa pronostica tussis idropiscis ueniens propter idropem est signum perditionis: quia significat materiam idropisis esse auctam adeo quod preimat dyasfragma et spualia eorum. Tussis in senibus et decrepitis si diu durauerit est molesta. ratio quia eorum status est debilis. Tussis nimia et diu perseuerans est mala. ratio quia ducit ad ptisiz uel ethica uel rupturam uene in pectore et ad sputum sanguis et saniei. Tussis omnis cum reumate si durauerit est mala. ratio quia est causa ptisiz precipue si materia descendens fuerit calida et acuta. Tussis omnis auferens sonum et cum aggruatiode et molestia et cum aliis conationibus multis ad expulsionem et cum rubedine oculorum et cum pauca eductioe est mala. ratio quia inducit rupturam. Tussis omnis cum modico conatu et alleuiatiode et ueloci et magna expulsionem et sine labore optima. ratio quia significat fortitudinem uirtutis expulsue et mudificationem pectoris et digestionem materie et obedientiam eius ad exitum. Tussis est maior in nocte quam in die. ratio quia in nocte pori clauduntur et fit decursus materierum ad interiora. sed in die pori sunt aperti et uaporat materia sicut in uigiliis et exercitio et precipue post somnum longum. Al.

Um tussis acciderit fueritque aspa et sicca et cum rubedine et calore: egro murab viol. et ptisana tribuenda erit. fabas quoque excorticatas et spicias cum oleo de amigdalibus dulcibus in coctione accipiat. In ore uero semper tenere debet pillas bichichi. Aque autem quas bibit sirupus viol. est amiscendus. Pille bichichie. ℞. succi liquiritie succari albi amboz an.

3. x. amili draga. amigdalaz dulcium excortiatarum an. 3. v. ex his cum mucilagine se. citonioz conspersis informetur pillule. Sil.

Hic determinat de tussi: et diuiditur in duas. Primo ponit curam quam prouenit a caliditate et siccitate. Secundo quam fit a materia publica. Secunda ibi. Quid si cum. Prima in quattuor. primo ponit curam per dietam. secundo per pillas tenendas in ore. Tertio per potum. Quarto ponit descriptionem pillarum que dicuntur bichichie. secunda ibi. In ore. Tertia ibi. Aque autem. Quarta ibi. Pille bichichie. De prima dicit quod si tussis acciderit et fuerit aspa et sicca et cum rubore et calore egro debet dari succum uiol. et ptisana. ratio quia huectat. Secundo dicit quod debet comedere fabas excorticatas et spinachias cum oleo de amigdalibus dulcibus. ratio patet. Ad idem cibetur cum cucurbita endiua lactuca portulaca carnibus edis et pullo rum alteratis cum predictis lacte farine amidi dragagati. Ad idem ual3 balneum aque tepide solis uel decoctionis uiolarum maluarum maluausci. ratio patet. Ad idem ualet electuarium. ℞. dyapapaueris. 3. i. dyadragagati frigidi dyapenidii sine speciebus succari uiol. an. 3. iiii. dyayris. 3. 5. misce. Ad idem dyadragagantum frigidum.

Ad idem dyapapauer. Ad idem dyapadion sine cinamomo. Ad idem candi de optimo zucchero. Ad idem loch de papauere. Ad idem loch de amigdalibus dulcibus. Ad idem succarum uiolarum uel penidii. In ore. Pone curam per pillas tenendas in ore dicens quod in ore debet tenere semper pillas bichichias quia leniunt partes pectoris. et sciendum est quod si dissoluatur cum aliquo sirupo huectatiuo et bibantur ualent multum. Aque autem. Pone curam per potum dicens quod aquam bibere debet misceri de sirupo uiol. ratio patet. Ad idem ualet aqua ordei sola et si in ea coquantur cantri fluuiales uel testudines nemorales ualet amplius. Ad idem sirupus uiol. Ad idem sirupus de papauere. Ad idem sirupus de iuiubis.

Ad idem sirupus de mirto aut sirupus de cucurbita. Pille bichichie. Pone descriptionem pillarum que dicuntur bichichie. ℞. succi liquiritie succari al. an. 3. x. amidi dragagati amigdalium dulcium excorticatarum oium an. 3. v. ex eis cum mucilagine se. citonioz conspersis informetur pille. Ad idem. ℞. liquiritie. 3. x. se. cucurbitae uel citrulli se. portulace an. 3. v. coficiantur cum mucilagine psylli uel albuie oui fiant pille ad modum cicerum teneantur in ore. Notandum quod in tussi sicca ab extra competat tale unguentum. ℞. mucilagis dragaganti gummi arabici an. 3. ii. as fungie galline medulle uituli an. 3. 5. olei uiola



## De tussi

rum olei amigdalorum dulcium añ. quart. 5. cere quantum sufficit fiat unguentum. Ad idem. **R.** olei uiol. 3. iiii. cere albe quantum sufficit extendatur super pano de fustagno ad quantitates unius palme et duorum digitorum in longitudine et unius palme in latitudine et ponatur supra pectus.

Secundo notandum quod in cura tussis pueniens a materia calida descendente a capite ad pectus competunt ea que dicta sunt supra in. c. de catarro qui fit a materia calida siue sint sirupi: siue electuaria siue pille siue gargarismata. id recuratur illic. **Alman.**

Quod si cum tussi multum affuerit sputum quod cum expuendo expelli non potest nocumentum infert. sed neque febris neque vehemens ventris solutio concomitantur ex his trociscis dandum erit infirmo. **q.** **R.** seis feniculi: seis apii: succi liquiricie capilli ueneris amigdalorum oium partes equales ex his cum mucilagine: seis lini conspersis isomentum trocisci ex quibus. 3. iiii. tribuantur. Decoctione autem qua in hac egritudine utendum est in. c. de catarro iam descriptimus cui tñ. 3. v. capilli ueneris sunt addende. **Sillanus.**

Ponit curam quam prouenit a materia fra et diuiditur in duas. Primo ponit curam quam tussis non est antiqua. Secundo quam est antiqua. secunda ibi.

Decoctione. De prima dicit quod si cum tussi multum affuerit sputum quod cum expelli non potest ferat nocumentum quod si non sequatur febris: nec solutio ventris infirmo dandi sunt trocisci: qui sunt. **R.** se. seni. se. apii succi liquiricie capilli ueneris amigdalorum dulcium: omnium partes equales ex his cum mucilagine seminis lini conspersis formentur trocisci ex quibus. 3. iiii. detur.

Notandum quod isti trocisci debent distemperari cum aqua decoctionis capillorum ueneris uel isopi. et tunc ratio partis est quia trocisci subtiliatur materiam et preparant eam expelli et non permittunt eam liberere pectori. **Decoctione.** Ponit curam per decoctionem dicens quod iam dixit decoctionem qua est utendum in. c. de catarro subdit quod. 3. capilli ueneris sunt addende. Ratio patet. Notandum quod in tali tussi ualet iste sirupus. **R.** radice ireos radice enule campane añ. quart. 5. isopi capillorum ueneris recentius añ. 2. ii. calamenti pipinelle pressi origani añ. 5. seminis lini ass. 3. i. orde mundi quart. 5. liquiricie rase uuarum passarum mundatarum ab arill. añ. 3. ii. mellis et zuccari al. añ. lb. 5. si sit sirupus usque ad. lb. v. et ut sit delicatus preuallet mel. Ad idem. **R.** sirupi liquiricie uel de

isopo. Ad idem ualet sirupus capilli ueneris aut aqua scabiose uel aqua capillorum ueneris.

Ad idem aqua bethonice. Post sirupum uel aquas laxetur uenter cum pillulis de agarico que fiunt sic. **R.** radice lili pressu añ. 3. ii. agazici. 3. ii. turbith. 3. 5. pulpe coloquintide sacocolle añ. 3. i. ierepigre. 3. 5. puluerizetur puluerizanda conuassentur conuassanda et misce omnia cum sirupo capilli ueneris fiant pillule.

Ad idem. **R.** cassie. 3. i. agarici. 3. i. 5. turbith 3. i. 5. salis geme. 33. añ. gra. iiii. cum decoctione capillorum ueneris isopi liquiricie scabiose uiol distemperentur. Ad idem ualet ab extra tale unguentum. **R.** mucilaginis seminis fenugreci mucilaginis seminis lini añ. 3. ii. butiri sine sale 3. i. olei amigdalorum dulcium quart. 5. cere quantum sufficit fiat unguentum. Ad idem dialtea ad intra ualet et confectio dicta dianisum. Ad idem diapenidion cum cinamomo. Ad idem diacalamentum. Ad idem loch de pino. ualet etiam loch sanum et expertum. Ad idem loch squille. Ad idem ficus sicce asse et comeste dactili penidii passe pinee. Secundo notandum quod in cura tussis prouenientis a materia frigida descendente a capite ad pectus competunt illa que dicta sunt in. c. de catarro quam fit a materia frigida: et ideo recuratur illic. **Almansor.**

Quod si tussis antiqua et nocua fuerit adeo ut egrum in nocte dormire non permittat pillule storacine sunt dande que. **R.** myrrhe storacis opii oium añ partes equales in formentur ex eis pille ad lupinorum similitudinem ex quibus una aut due patienti tribuantur. In potu uero sumat sirupum de papauere et comedat remen albi papaueris cum succaro. Qui hanc preterea patitur agritudinem uitet in comestione acetosa salsa pontica acuta atque amara. Sumigiū ad antiquam tussim et sputum fetidum. **R.** aristol. myrrhe storacis galbani omnium partes equales arseici rubei ad pondus oliu: oia puluerizata ex butiro uaccio et spigam ex quibus magdaleones ad pille pue similitudinem isormet et cum nece fuerit in ieiunio ex vino eorum per tralecturium suffumiget eger. **Silla.**

Ponit curam quam tussis est antiqua et diuiditur in duas. Primo ponit curam per pillas. Secundo per suffumigium. Secunda ibi. **Suffumigium.**

Prima in tres. Primo facit hoc. Secundo iterato ponit curam tussis a materia calida per sirupum. Tertio ostendit a quibus debet se



abstinere patiens tussim. secunda ibi. In potu  
Tertia ibi Qui hanc. De prima dicit qd si  
tussis fuerit antiqua et nociua sic qd egru non p  
mittat dormire de nocte egro debet dari pille d  
storace que sunt. R. myrrhe storacis opii oiu  
an. partes equales. formentur ex eis pille ad si  
militudinellupinoz ex quib<sup>9</sup> una. aut due tribu  
antur. ro quia prohibent fluxum materie distil  
antis a capite ad pectus. In potu. Pdit cu  
ram a materia calida per sirupu dicens qd i po  
tu dz sumere sirupu de papauere et comedere se  
men papaueris albi cum zuccaro. ro quia igros  
fat materia et prohibet fluxu et descensum. Qui  
hanc. Hic ponit a quibus dz se abstinere pa  
tens tussim dicens qd dz euitare acetosa salsa po  
tica acuta aerea atqz amara. ro quia nimis per  
cutiunt pectus atqz restringut: Suffumigium

Ponit cura per suffumigiū ad antiquas tus  
sim et ad sputum fetiduz. R. aristol. ro. storacis  
myrrhe galbani oium partes equales arsenici  
ru. ad pondus omniu: oia puluerizentur et buti  
ro uaccino pspargatur ex quibus magdaleōes  
ad similitudinē pille formetur et cū necesse fuerit i  
ieiunio uno eorum suffumigetur eger. Nota  
dum qd hoc suffumigiū plus ualet qn ē sanies et  
qn non ē ualet hoc. R. isopi. A. i. liqritie rase  
uuar passarum an. q. r. i. s. scis fenugreci se .lini  
an. q. r. s. quassentur et buliant in. lb. iiii. aquez  
quousqz redeat ad. lb. ii. s. fiat suffumigatō ita  
ut patiens aperiat os et coopiatu olla bn et fiat  
aliquod foramen per qd patiens recipies fumuz

Pro paupibus ualet suffumigatio liquiritie  
et uuarū passaz. Notandū qd quia tussis est  
passio cōis situs. uolo explicare medicinas que  
ualet ptra tussim in causa calida et sunt uiole:  
sebesten dragagantū gūmi arabicum amilum  
semen papaueris albi iuube moza celsi ordeuz  
mucilago psilii et citōioz: seia quattuor: cōia fri  
gida mundata: semē malue endiuie scariole la  
ctuce portulace cucurbite melones auenatū or  
deatum candi amigdale penidii oleum uiol. ne  
nufaris et silia. In causa vō frigida isopus  
liquiritia radix ireos capilli uene. squilla lilium  
prassū scabiola bethonica sercocolla serpilū ca  
lamentū origanuz orubus fenugrecū semē lilii  
assuz piper assa sulphur semē urtice passule fic<sup>9</sup>  
dactili enula mel zuccaz. Igitur discret<sup>9</sup> medi  
cus iudicat formas uel per modū sirupi uel pdi  
ti uel pillaz uel trociscoz uel unguetoz. uel gar  
garizando uel eplastrando. Accipiat g unū uel  
multa mixta puenientia particulariuz. Et sci  
endum hic qd tres sunt passiones que curantur

cū eisdem materiaib<sup>9</sup>: s. raucedo tussis et asma  
De asmate. Sil.

Ira rubucā ē notādū qd tres sūt  
spēs difficultatis anhelitus. Una i  
attrahendo aerē et hoc fit quia uilli  
longitudinales pectoris sunt debi  
les et uocātur diſinia: et dicitur qd ē difficultas an  
helandi sine sonitu. Secunda spēs difficultatis  
anhelit<sup>9</sup> ē in expellendo aerem: et hoc ē qn uilli  
latitudinales pectoris sunt debiles. pp qd non  
expellitur aer et uocatur asma et dz qd ē difficul  
tas anhelitus cū sonitu. unde dz i uersu. Diſinia  
se celat canit asma morbumqz reuelat. Tertia  
spēs difficultatis anhelitus ē quātuz ad utrūqz  
et hoc ē qn uilli longitudinales et latitudiales pe  
ctoris sunt debiles: et uocatur orthomia: ut p3 i  
uersu. Orthomia quoqz morbo uexatur utroqz  
Abō hic capitur asma ut ē nomen generale tri  
bus egritudinib<sup>9</sup> supra dictis. Secundo no  
tandū qd asma siue difficultas anhelitus habz  
tot causas et easdē quot et easdem causas habet  
tussis: sed sunt fortiores in asmate qz in tussi ab  
solute. id pro his recurratur ad caplm pcedēs  
Hic tñ ras. ponit cura asmatis siue difficultatis  
anhelitus causati ex multitudine phlegmatis ui  
scosi exitis in concantate pectoris uel in porosi  
tatibus pulmonis uel uenarum uel arteriarum  
pulmonis qz ut plurimuz fit ex illa cā. Notā  
dum tertio qd signa asmatis fm diuersitate cau  
sarum possunt haberi ex signis diuersitatis tus  
sis dictis in. c. pcedenti. ideo pro illis recurra  
tur illic. Signa pronostica: asma i senib<sup>9</sup> nū  
qz curatur: aut cum magna difficultate. Ratio  
quia uirtus eorum est debilis: et causa ut pluri  
mum est humor phlegmaticus uiscosus multū  
difficilis eradicationis. Secundum asma quan  
do multum antiquatur nō recipit curationem.  
Tertium qn in asmate anhelit<sup>9</sup> ē paruus tard<sup>9</sup>  
et frigidus ē signum mortis propinque. ratō p3.  
Quartum in asmate anhelitus tremulus et pul  
sus malum. ratio quia significat qd uene pulmo  
nis sunt plene. Ideo timetur de suffocatione.  
Quintum in asmate tussis et sincopis pessimuz  
est. Sextum in omni difficultate anhelit<sup>9</sup> i quo  
patiens sepe ad anhelendam cogitur ad anhe  
litum suscipiendum mortale. Datet quia talis  
anhelitus est prefocatus. Septimuz si asma ue  
nit propter dislocationem spondilium uix: aut  
nunqz curatur. ratio nanqz p3. Octauū asma  
si prouenit propter catarrum et caput est debile  
naturaliter nunqz curatur. Sz itelligēdum ē lb  
qd asma et difficultas anhelitus sunt egritudies



## De asmate

chronice et mouentur peroximaliter. **Al.**

Um aliquis assidue patitur tussis et aerē attrahit quā eadē sit p<sup>o</sup> cursum: aut p<sup>o</sup> uehementē motus et cū iacet supinus ē ei deterius sed euz sedet ē ei melius. Decoctio ei danda ē. **℞.** ficum citrinorū. **ʒ.** x. dactiloz motoz hūiditatem habentiū: seīs apii feniculi capilli ueneris liquiritie isopi p<sup>o</sup>ssi oīum añ. **ʒ.** v. coquētur in tribus. **℥.** aque dulcis donec redeant ad unā et coletur. De hac uo decoctione tribus dieb<sup>o</sup> egro in potu tribuatur cū pondere duoz aureoz huius cōfectionis **℞.** succi liquiritie isopi capilli uene. oīum añ. **ʒ.** x. cordumū pipis amigdalorum amarū aristol. ro. seīs urtice oīum añ. **ʒ.** v. mellis dispumati. **q.** sufficit. hec enī confectio supfluitates que sunt in pectore mirabiliter expellit et ē optima. Danda itaq<sup>ue</sup> ē per hebdomadā unā cōtinuo. Deinde eger postq<sup>ue</sup> comederit sinapī et mel vomere cogend<sup>o</sup> ē et ueter ex his pillis solued<sup>o</sup>. **℞.** agarici gra. ordei. **ʒ.** xviii. coloquintide interioris grana ordei. **ʒ.** vi. elacteterū gra. **ʒ.** iiii. succi liquiritie. **ʒ.** v. fiant ex eis pillē et sufficiūt ad dosim unā. post hoc quoq<sup>ue</sup> iter redeat adhibendā cōfectionē et decoctionē sumēdā et postremo ad vomitū et uētris solutionē ut pri<sup>o</sup>. hoc sepe faciendū ē dōec eger sanitati restitua<sup>t</sup>. Interim tñ a cibis grossis et stipticis et acetosis abstineat. **Sil.**

ponit curam asmatis et diuiditur in quatuor. Primo pōit curam p decoctionē et confectioē. Secūdo per euacuationē. Tertio oñdit a quibus oportet egrū abstinere. Quarto ostēdit quid sit fiendū post euacuationem. secūda ibi. Deinde eger. Tertia ibi. Post hoc. Quarta ibi. Interim tñ. De prima dicit q<sup>ue</sup> cū apparent ista signa. Primo q<sup>ue</sup> patitur tussim. Secūdo q<sup>ue</sup> attrahit aerē uehementer: sicut sit post cursū aut fortē motum. Tertiu cum iacet supinus est ei deterius: et cum sedeat est ei melius. suple arguēdū est q<sup>ue</sup> talis patitur asma. Secūdo dicit q<sup>ue</sup> pro cura debet dari decoctio que ē. **℞.** ficū siccarū. **ʒ.** x. dactiloz multā hūiditatem habentiū seīs apii seīs feniculi capilloz ueneris liquiritie isopi p<sup>o</sup>ssi oīum añ. **ʒ.** ii. coquātur i. **℥.** iii. aque dulcis donec redeant ad unā et debz dari egro de ista decoctōe tribus dieb<sup>o</sup> euz pōdē auri huius p<sup>o</sup>fectionis q<sup>ue</sup> ē. **℞.** succi liquiritie isopi capilli ueneris añ. **ʒ.** x. cordumēi pipis amigdalaz amarū seīs urtice añ. **ʒ.** v. mell dispūati. **q.** suf.

Hec enī p<sup>o</sup>fectio supfluitates q<sup>ue</sup> sūt i pectore mirabiliter expellit et ē optia et dari d<sup>o</sup> p unā hebdomadā p<sup>o</sup>nnue. Notādū p rōe signoz i asma te ē tussis. rō q<sup>ue</sup> i mēbris spūalibus ē res nocia quā natura tēta expeller et sic fit tussis. Secūdo uerificatur q<sup>ue</sup> in asmate p<sup>o</sup> nocuentū in mēbris anhelitus cogitur ad sepe anhelandū. ideo attrahit aerē sicut sit post cursū. Verificatur tertiu q<sup>ue</sup> in asmate cū paties iaceat supin<sup>o</sup> ē deterius q<sup>ue</sup> sit p<sup>o</sup>strictio maior cāne pulmonis et sic aer nō pōt ita bene attrahi et exire sed stando meli<sup>o</sup> intrat aer: iō tē. S<sup>o</sup> rō remedii ē q<sup>ue</sup> talis decoctio ē rerū incidentiū materiā grossam et stiliantiū et sic ipsaz disponentiū ad euacuationē. Notādū q<sup>ue</sup> per ista itelligit eis silia: ut sirupū dcm in c. d. tussi addēdo s<sup>o</sup>lle. **ʒ.** i. Ad idē ualz brodiū galli antiqui cocti cū isopo liquiritia uuis passimūdis ab arillis et seie urtice et seie fenugreci.

Ad idē ualet pomū granatū dulce coctū i cinēibus cū modico zuccari candi sic q<sup>ue</sup> scidatur et ponatur puluis zuccari candi et inoluatur in petra pāni madefacta et parū dimittatur in cinere calido et g<sup>o</sup>na in cacia ponatur et comedantur et ualz mirabl<sup>o</sup>. Ad idē aq<sup>ue</sup> distillata enule campanē. Ad idē si comedatur duo boli d<sup>o</sup> foliis s<sup>o</sup>lle cū ficibus uel zuccaro cādo quoz mane.

Ad idē ualz pulmo uulpis sic<sup>o</sup> pprie. **ʒ.** ii. dētur cū eo q<sup>ue</sup> puenit d<sup>o</sup> potib<sup>o</sup> ē res mirabilis.

Ad idē ualent oīa dicta in. c. de tussi cāta a materia phlitica. Ab extra uero puenit tale eplm. **℞.** dactiloz pinguiū caricaz piguiū añ. **ʒ.** ii. ramozū malue bimalue añ. **ʒ.** v. p<sup>o</sup>quassa fortiter et bubiant. deinde. **℞.** stercois colubarum terentine rasine añ. et misceatur oīa cū mucillagine fenugreci et seīs lini. **q.** suf. fiat emplm et ponatur supra pectus. Ad idē. **℞.** cerotū isopi supponendo lanā calidā. Ad idē unguētum dialtee. Ad idē ualet inunctio facta supra pectus de oleo d<sup>o</sup> lilio et de oleo de ireos ul<sup>o</sup> ex oleo laurino uel ex oleo de aneto tē. Deinde eger.

ponit curaz per euacuationē dicens q<sup>ue</sup> post q<sup>ue</sup> comederit sinapiz et mel debet prouocari ad uomitum et hoc habet ueritatem quando materia ē in stomacho. Ratio quia sinapis et mel soluent materiam ibi existentes et preparant ad vomitum. sed uomitus ualet quia euacuatur materia illa. Secūdo dicit q<sup>ue</sup> debet euacuari cum pillulis que sunt. **℞.** agarici quantum ponderant. **ʒ.** xviii. grana ordei coloquintide interiorum quantum ponderant sex grana elacteterū gra. **ʒ.** iiii. succi ligricie. **ʒ.** v. fiant ex his pillē et sufficiūt ad unā uicē: rō par<sup>o</sup> q<sup>ue</sup> euacuat mām a pectore et ē



intelligendū q̄ in euacuatōe multiplicatō melior  
est pillarū de agarico cuius descriptio stat sic ī  
forma. ℞. agarici. ʒ. iiii. coloquintide: elacterū  
amboꝝ añ. quar. ʒ. unius succi liquiritie añ. ʒ.  
ʒ. fiant ex eis pillule. Notandū q̄ medicine  
mūdicantes pectus ⁊ pulmonē ab humorib⁹  
grossis: aut etiā putridis sunt isopus fm̄ omnē  
modū administratōis ⁊ serapinū proprie cum  
uino ⁊ squilla ⁊ urtica ⁊ se. eius ē multū iuuās  
educit enī hūores grossos sepultos in pectore ⁊  
pulmone ⁊ pprie sorbitiones decoctionis eius ī  
aqua mellis ⁊ ordei ⁊ ficibus siccis ⁊ radix alfe  
sere fm̄ omnē modū administratōis eius ē mi  
rabilis ⁊ decoctio uolubilis cū melle ⁊ similiter  
ireos expellit enī omnē materiam ab eo ⁊ mun  
dificat pectus efficaciter ⁊ plures alie poni pos  
sent. **Post hoc.** Ostendit quid sit fiendū p̄  
euacuationē dicens q̄ iterū debet redire ad su  
mendū decoctionē ⁊ confectionē dictam uel ad  
euacuandum per uomitū donec restituatur sa  
nitas per secessum ut pri⁹ s̄dit q̄ sepe debet fie  
ri. **Interi tñ.** Ostendit a quibus cibis debet  
abstinere dicens q̄ debet abstinere a cibis gros  
sis ⁊ s̄tictis ac acetos. rō quia retinet ⁊ restri  
gunt materiā in stomacho. Notandū q̄ non  
solū d̄z euitare predicta imo multa alia: ut oia  
uentosa ⁊ oia alia multiplicātia ph̄la. Euitet et  
balneū ⁊ somnū super repletionē presertim ī se  
ro. uitet superfluū motū tristitiā ⁊ solitudines

Et notandū q̄ inter cetera coitus ē sibi mor  
talis. Eligat panem bene coctū fermentatū ⁊  
pisatū cū aniso croco cinamomo ⁊ feniculo. car  
nes sint ut plurimū uolatiliūz usualiū nō uiuen  
tiū in aquis. caro vulpis ⁊ hericiū nemozalis et  
potissime pulmones quocunq̄ sumantur. De  
fructibus ficus sicce ⁊ calefacte ad ignē uue pas  
se phisticū dactili pinee amigdale dulces. De  
olerib⁹ borago buglossa feniculus petrosi. ori  
ganūz calamentūz nasturciūz serpillū isopus.

De potibus: aqua mell: uinūz clarum anti  
quū odoriferū bene maturū: sed pauce quātita  
tis. Secūdo notandū q̄ post medicinas di  
ctas ualent suffumigia de q̄bus ē primūz. ℞.  
sulphur citrini arsenici añ. partes equales: fac  
formas similes auelanis cū adipe renū capraz  
aut uacce ⁊ ponatur supra carbōes ⁊ recipiatur  
fumus ad os p̄ traiectoriūz. Ad idē ex croco  
myrrha costo aristol. cassia ⁊ arsenico: fiant for  
mule cum adipe caprino. Ad idē ex arsenico  
⁊ aristol. cū adipe: fiant formule ut pri⁹. Ad  
idē ualet sulphur per os si detur cū ouis sorbi  
bilibus. uel sulphur ⁊ arsenicū cū ouis sorbibi

libus ⁊ melle. Aut arsenicū cū aqua mellis. aut  
pillē cū arsenico ⁊ gūmi pini. Tertio notādū  
q̄ si asma cōtingerit a sanguine cōpetit phlebo  
tomia de basilica: ⁊ si cōtingerit p̄pter retētōz  
emozoidarū aut mēstruoꝝ puocatio eozū ē iu  
uatiua. sed si asma fieret p̄pter materiā descēdē  
tem a capite cura ē intendēda ad caput cū p̄for  
tantibus ⁊ phibentib⁹ fluxū de q̄bus dictū est  
in. c. de catarro: ⁊ cura ē intendēda ad materiā  
retentā in pectore cū his de q̄bus statū dictūz ē  
supra ad capl̄m precedens.

#### De pleuresi. Sillanus.

Ircā rubricā ē notādū q̄ duplex  
est pleuresis. s. uera ⁊ nō uera. Ue  
ra ē ut ap̄a dyasfragmatis ⁊ media  
stini. Nō uera ē duplex. Una ē apo  
stema ext̄is in lacertis pectoris seu carne costaz  
exterior. Alia ē que fit a uentositate. Ad p̄posi  
tū hic intelligit s̄ uera. Secūdo notādū q̄ pleure  
sis q̄daz fit a latere dextro. quedā in sinistro ut  
plurimū fit in dextro. sed q̄ fit ī latere sinistro ē  
p̄iculosior: ⁊ citius terminatur p̄pter p̄pingtatē  
ad cor. Tertio notādū q̄ pleuresi cā pōt eē  
exterior: ut nimius calor: nimū frigus sup̄fluus  
motus: uentus borealis q̄n uenit post australē:  
superfluus potus aque frigide uel uini. Uel  
eē interior: ⁊ tūc cā antecedēs ē repletio capitis ⁊  
totius corporis. Cā cōiuncta ut plurimū ē cole  
ra: deinde sanguis: deide ph̄la: deinde ml̄ia: l̄z  
raro. Uentositas et pōt eē causa l̄z pleuresi non  
uere. Quarto notandum q̄ pleuresis potest  
terminari quinq̄z modis. Primo per resolutio  
nem insensibilē: ut per calefactoria quando ma  
teria est pauca ⁊ subtilis. Secundo per euacua  
tionem sensibilē seu excreaticnē ut per sputum  
quod fit cōmuniter. Tertio per conuersionem  
eius in saniē sicut quando materia ē grossa ⁊ ta  
lis est periculosa: quia tales ut plurimū sūt p̄ri  
fici ⁊ empici ut patet in affozissimo quinte particu  
le. Quicunq̄ plereticū facti zc. Quarto per cō  
uersionem eius ad solyrosum et hoc fit raro: et  
hoc fit per medicinas calidas resoluentes ma  
teriam subtilem et grossam dimittentes quādo  
sunt nimis calide. Quinto per mutationē ma  
terie ad alias partes: sicut aliquando ad cere  
brum ⁊ fit frenesis: Aliquando ad neruos: ⁊ fit  
spasmus: Aliquando ad uias uriales per uēas  
magnas: et aliquando ad intestina. Quinto no  
tandum q̄ pleuresis salubris habet quattor tē  
pora. s. p̄cipiū ī quo nihil expuitur. Augumē  
tū ī quo icipit expuē ⁊ apparēt signa digestōis.

Statum quando sputūz est albū bñ digestū



## De pleuresi

et faciliter expuitur cum facili tussi et alleviatione.

Declinatione quoniam ista incipiunt minui et febris et alia accutia: et illa tempora assignantur distinguendo tempora ex parte digestionis materie: scilicet alia assignantur distinguendo ex parte accidentium et illa cum illis non coincidunt: quoniam principium quoque ad digestionem materie comprehendit augmentum principium et statum quo ad difficultatem accidentium et declinatione quo ad accidentia comprehendit augmentum statum et declinatione quo ad materie digestionem. Sed notandum quod signa propria vere pleuresis sunt quatuor. Primum dolor lateris pungitivus: quoniam ibi est mala complexio et solutio continuitatis. sunt autem hec causa doloris. Est autem pungitivus propter sensibilitatem loci et ex parte materie: quia calida naturaliter vel accidentaliter. Secundum signum est febris continua: quia materia est putrefactiva in locis propinquis cordi. Tertium signum est difficultas anhelitus: quia propter aperturam sequitur compressio pulmonis. Quartum est tussis concomitans: quia aliquid resudat a loco apertis ad canales pulmonis. id est. Quintum signum est pulsus ferrinus quoniam morbus seu aperturam est in membro duro nervoso. scilicet puniculo cooperiente costas: unde fit extensio et durities et fit pulsus ferrinus. Signa materie peccatis si sit colera urina citria et intensa et subtilis. pulsus durus velox et frequens dolor acutus pungitivus multum citrinus color. et alia signa colere discurrendo per res naturales non naturales et propter naturam. Signa si sunt a sanguine sunt urina rubea et spissa: sputum rubeum et pulsus plenus: dolor non sentitur sic cum punctura sed cum quadam grauedine: repletio venarum: antecessio rerum multiplicantium sanguinem. Signa si causa fuerit phlogistica sunt urina apparet palida vel remissa pulsus parvus et mollis et alia signa phlegmatica. Signa si fuerit mliata raro sunt sputum liuidum et paucum: dolor non est intensus nec acutus urina est remissa. et alia signa mliata. Signa pronostica ad malum sunt: si signa predicta pleuresis sunt intensa multum et laboriosa mortem significant: sicut dolor uehemens presternens virtutes difficultas anhelitus addens ad caliditatem: et caliditas ad frequentiam tussis multum laboriosa impediens somnum et cibum: febris fortissima sputum liuidum nigrum viscosum cum laboriosa tussi. similiter si medicus recte operetur per vicia et particularia et patiens per medicinam non allevietur vel non liberetur sed potius aggrauatur est signum pessimum et mortale. Signa pronostica ad bonum sunt sputum album lene et equale cum modica tussi et alleviatione patientis quod cito appareat in principio: et

continuetur proculdubio significat salutem et precipue si alia signa conueniunt: sicut est bonitas somni et appetitus et bona tolerantia et egestio non sit frequens: sed iuncta et equalis et hora consueta et urina uergat ad rubedinem et quandam mediocritatem et cito incipiat facere bonam residetiam. Notandum quod urina in egritudinibus epatis et uenarum certam habet significationem si sit bona siue mala. sed in egritudinibus aliis que sunt extra uenas. si urina est laudabilis bonum signum est sed non certum salutis: quia ex aliis potest periclitari. sed si urina fuerit mala et indigesta et ita de aliis signis malis. Tertium signum est quod eger tendit ad mortem: quia postquam digestio deficit in radice deficit in ramis. **II.**

Um aliquis sub costis suis dolore sentit pungitivum et proprie quoniam sicca patitur tussim et febrem: expedit ut si dolor super partem costarum et furculam tendit fiat minutio ex basilica eius partis in qua est dolor nisi totum corpus multo sanguine repletum fuerit tunc enim ex latere contrario sanguinis detractio facienda est. egritudo quoque si iam per aliquos dies infesta uerit egrum a principio sui phlebotomia a parte dolente facienda est. **Silla.**

Determinat de pleuresi et diuiditur in duas. Primum ponit curam. secundo manifestat ipsam quantum ad nomen. secunda ibi. Hec passio prima in duas. primo ponit curam pleuresis uere. secundo non uere. secunda ibi. Si autem exterritus. Primum in duas. primo ponit curam. secundo docet pronosticari de pleuresi. secunda ibi. Quod si in principio. Primum in duas. primo ponit curam obseruandam antequam incipiat excreare. secundo quando incipit excreare. secunda ibi. Cumque excreare. Primum in duas. primo ponit curam per euacuationem. secundo per dietam. secunda ibi. Quod si eger. Primum in duas. primo ostendit quomodo euacuatio sit fienda per phlebotomiam. secundo per medicinam. secunda ibi. Quod si dolor. De prima dicit quod quando aliquis sub costis suis sentit dolorem pungitivum et patitur febres et sicca tussim: et dolor tendit supra partem costarum et furculam: debet fieri phlebotomia de basilica illius partis cuius est dolor. Secundo ponit exceptionem dicens quod hoc totum debet intelligi nisi corpus totum fuerit repletum multo sanguine: quia tunc phlebotomia debet fieri ex latere contrario. Tertio dicit quod si egritudo infestauerit egrum per aliquos dies a principio suo debet fieri phlebotomia de eadem parte



dolente. Notandum q̄ si in pleuresi corpus fuerit plectoriū. debet fieri phlebotomia ex pte p̄traria dolori: quia si ex eadē fieret traheretur materia ad locū uel ex saphēa eiusdē ptis: quia diuersio sit ad locū satis distātē a loco doloris. Si v̄o corpus nō sit plectoricū uel materia ē in fluxu: et sic phlebotomia d̄z fieri de pte p̄traria: uel materia ē fluxa et sic d̄z fieri de eadē pte. rō quia p̄ria intentio ē p̄hibere fluxū. secūda v̄o ē euacuatio: et sic ex his uerificatur text⁹ Ras. ¶ Secundo notandū q̄ si pleuresis sit a sanguine debet fieri phlebotomia ut dictū ē. ¶ p̄ phlebotomiā ungetur locus cū oleo de camomilla et oleo de aneto mixtis simul et actu calidis. et p̄a tur sup unctionē emplm qd̄ sic sit. ¶ Radicis altee. i. maluauisci cocte et p̄pate. ʒ. iii. uiol. florū camōille añ. ʒ. ii. farine ordeī. ʒ. vi. icorpozē tur et misce cuz oleo de camōilla et oleo uiol. q. sufficit ad faciendū emplm et calidū ponatur sup p̄ia locū. Si ueter infirmi eēt siccus fiat oī die suppositoriū uel clistere lenitiū et eēt melius: et posset aliquib⁹ dieb⁹ mūdificari cū hac medicina. ¶ Mane. ʒ. ii. aq̄ decoctōis uiol. et iunubar. ʒ. iii. Ad idē. ¶ Radicis cassie. ʒ. ii. aq̄ decoctōis p̄dcē. ʒ. iii. coletur et detur añ die i matutis. ¶ Ad si dolor iserius ad p̄te costarū posteriorē tēdit: ueter ex decoctōe quā in. c. d̄ reumatismo descripsim⁹ ē solued⁹. ¶ Ad hēlī tñ ē vt phlebotomia fiat. deinde aqua ordeī cū zuccaro assidue tribuat⁹ et si uideris tussim ei⁹ uehementis siccitatis da ei in diluculo oī die inlep. deinde da ei in potu aquaz ordeī. q̄ si eger fuerit debil⁹ nutria⁹ cū p̄ae et zuccaro. si aut fortis fuerit aq̄ ordeī usq̄ ad diē quartū sufficiat. Silla. ¶ Hic ponit curā pleuresis qñ dolor tendit iserius ad partē costarū posteriorē: et diuiditur i duas. ¶ Primo facit hoc. Secūdo ponit curam per potū. secūda ibi. Deinde aqua. ¶ P̄ria i duas. ¶ Primo facit h. secūdo cōpat phlebotomiā ad farmatiā. secūda ibi. ¶ Ad hēlī tñ. De p̄ria dicit q̄ si dolor tēdit inferi⁹ ad partē costarū iseriorū ueter debet euacuari cū decoctōe quam descripsim⁹. c. de catarro. id̄ recurratur illic. rō q̄ materia talis satis apta ē euacuari per tales medicinā laxatiuā. Notandū q̄ in materia colerica ante solutionē cōpetit tale digestiū. ¶ Radicis endiuie scariole lactuce epatice diptami capillorū ueneris recentiū añ. ¶ Ad. i. q̄ttuor seminū frigidorū seia malue bismalue seīs boraginis mūdā añ. ʒ. ʒ. ordeī mūdī. ʒ. i. liquiritie rase unap passarū ab arillis mūdatarum iuube sebesten

añ. ʒ. i. uiolaz floz nēufaris añ. ʒ. ʒ. zuccari al. ¶ H. i. fiat sirupus usq̄ ad quartū. ¶ Ad idē si sirupus de iuibis. Ad idē. ¶ Radicis sirupi uiol. ʒ. vi. sirupi papaueris sirupi capil. ueneris añ. q̄r. i. misce. ¶ Medicina laxatiua pōt eē talis. ¶ Radicis florū uolarū boraginis buglosse añ. ʒ. ʒ. prunorū damascenoz iuube sebestē añ. ʒ. x. spice nardi. ʒ. ʒ. liquiritie rase unap passaz añ. ʒ. ʒ. fiat decoctio in qua dissoluatur cassiasist. ʒ. i. reubarbari infusi i modico aque ordeī. ʒ. ʒ. uel. ʒ. i. Si patiens sit fortis fiat colatura usq̄ ad q̄r. i. ʒ. de tur in auroza. deinde post euacuatiōē ponatur spongia infusa in aqua decoctōis camomille uiol. uel aneti. Ad idē spongia infusa i aqua calida solū et expressa. Ad idē fiat calefactoriū cū uase eneo muoluēdo p̄antūz lini iplendo uas aqua calida. Ad idē ualet uesica plēa aq̄ calida et loco applicata. ¶ Secundo notandū q̄ in materia phlegmatica p̄petit talis sirupus. ¶ Radicis isopi capil. uene. añ. ¶ Ad. ii. liquiritie rase unarū passarū mundatarū ab arillis añ. ʒ. i. ordeī mundi. ʒ. ii. quattuor seminū frigidorū mundatorū seīs brusci seīs spargi seīs lini seīs fenugre cī añ. ʒ. i. aceti al. ʒ. ʒ. ponitur ad incidendū mel lis elci q̄r. i. zuccari al. quar. iii. fiat sirupus clarificatus usq̄ ad quartū. ¶ et iste cōpeteret si esset colera grossa. Ad idē sirupus de liquiritia si sirupus de isopo et sirup⁹ capillis ueneris. ¶ Medicina laxatiua. ¶ Radicis floz uiol. boraginis buglosse añ. ʒ. i. liquiritie rase unarū passaz mundatarū nb arillis añ. ʒ. i. caricarū. ʒ. ʒ. agarici. ʒ. ʒ. fiat colatura usq̄ ad quartū. i. ʒ. deinde post euacuatiōē ungetur locus cū oleo de camomilla uel de aneto uel de lilio uel de ireos. idē fiat calefactoriū ex flore camomille et melliloto: et pōt fieri hūidum decoquendo in aqua: uel siccū faciendo sacculum de predictis. Ad idem ualet sacculus talis. ¶ Radicis ordeī orobi añ. q̄r. ʒ. ʒ. surfuris pugillum. i. conquassentur et fiat saccul⁹ ad q̄tatem palmi ab utraq̄ parte buliat in aqua et modico aceti expressus superponatur lateri. ¶ Ad idem ualet sacculus ex milio et sale et pl⁹ ualet si materia esset uentosa. ¶ Tertio notandū q̄ si materia esset m̄lia: licet raro accidat debet dari cum predictis pro dirigendo succus boraginis cum tota radice buglosse cum tota radice añ. ¶ Ad. i. Et medicina laxatiua potest fieri cū elfo nigro. uel cum thimo epithimo polipodio sene et similibus. Deinde procedendum est cuz predictis localibus. ¶ Ad hēlīus tamen. ¶ Comparat phlebotomiā dicens q̄ melius est ut fiat phlebotomiā q̄z ut detur farmatiā. rō q̄ meli⁹



## De pleuresi

remouetur materia a loco: quia formatia non sic attingit ad pániculos sicut phlebotomia: l3: quantum est ex parte materiei peccantis appetit formatia. **Deinde da.** Ponit curam per potum dicens quod aqua ordeii cum succaro debet dari continue in potu. rō quia iustigridat hūectat et laxat uentre. **Secundo dicit** quod si uideris tussim uehementis siccitatis appetit dare oī mane in potu iulep uel aquam ordeii. **Tertio dicit** quod si uirtus patientis fuerit debilis debet nutriri cum pane et zucchero. si fortis sola aqua ordeii sufficit usque ad quartum diem: **Notandum** quod in pleurisi a materia calida potus potest esse aqua ordeii uel aqua fontis cum pane succari uel succus malorum gnatorum dulcium cum multa aqua fontis. et ubi est sitis isomnietas et ariditas lingue sirupus uiol. uel nentufarinus uel papaueris cum aqua ordeii aut fontis. et iste potus ualet loco cibi quoniam uirtus est fortis. si est debilis potest uti brodio pulli parui decocti in aqua fontis cum lactucis aut seibus frigidis sine sale coquantur usque ad ossium separationem. potest etiam uti priusana ordeii et farina tritici preparata cum lacte amigdalum et spinachis: et potest uti passulis mundatis amigdalum cucurbitis iuiubis uiol.: et pane lotocum aqua seu uino aquoso debili. sed in materia frigida potest potus esse aqua mellis uel aqua multum zucarata. de cibis ptisana et silia. **Al.**

Cumque scire cepit decoctio quam i. c. de reumatismo notauimus quotidie sumat ante aquam ordeii bibat donec sanetur. **Si autem** febris et acuitas perseveret et eger in excretionem difficultatem patiat de decoctio quam i. c. de asmate notauimus: quod sili est faciendum cum sanici sit excreatio. **Quod si** in principio passionis quod excreatur nigrum: aut uelud citrinum apparet et sic permanserit et se non quienerit nec calor usque in dies. vii. timor sum est et si cum hoc toto aeris attractio non aluiatur et in pectore affuerit orogmo: aut in maxillis rubedo et in oculis labor est mortis propinquus. **Sil.**

Ponit curam quam patiens incipit scire et est egritudo in augmento: et diuiditur in duas secundum quod duo possunt remedia. secunda ibi. **Si autem.** De prima dicit quod cum inceperit scire debet quotidie sumere decoctionem quam diximus in. c. de catarro antequam aquam ordeii bibat: quia mundificat peccatum. **De secunda dicit** quod si se et acuitas perseverauerint: et eger patiatur difficultatem in scire debet dari decoctio quam diximus. c. de asmate: et id est faciendum cum est excreatio sanici. rō quia talis abstergit et peccatum mundificat. **Quod si** in principio.

Hic docet pronosticari in pleuresi dicens quod in principio passionis illud quod sciretur apparuerit nigrum et citrinum et sic continuauerit et non quienerit febris usque ad diem septimum est suspicandum de malo. **Secundo dicit** quod si cum hoc toto non fiat aluiatio in attractioe aeris in pectore et fuerit sonus qui dicitur orogmo: et in maxillis rubedo: et in oculis liuor est primus mortis. **Rō primi** quia si gnū est quod sit ex malitia materie et significatur debilitas uirtutis succubentis: et sic uerificatur secundum dictum. **Al.**

**Si autem** exteri in latere apparuerit rubedo aut apostematio et cum primis locis dolet ponat desuper uetosa aut emplastrum ex sinapi et ficubus et dimittantur ibi donec locus uice retur. **De his uero** quod ex errore stolidorum ad augmentum nocumēti accidit hanc egritudinem patientibus est cum dolore sentit in principio sub costis existimant grossam fore uetositatem: ideoque electuariū diamuscū aut eis silia egro tribuunt. eūque iterficiunt. **Hec passio** uocatur birsen cuius causa est aqua quod oris iterficius ex costis ipocostiorum. **Silla.**

Ponit curam pleuresis non uere: et diuiditur in duas. **Primo** facit hoc. secundo ponit errorem quorundam. secunda ibi de his uero. **De prima dicit** quod si apparuerit in latere exterius rubedo: aut apostematio et cum locus primus dolet: signum est quod est pleuresis non uera facta ex materia contenta in costis extra. **Secundo** uult quod pro cura debet superponi uetosa. rō quia attrahit materiam ad extra plus. **Tertio** uult quod etiam competit emplastrum ex sinapi et ficubus et dimittatur donec locus uice retur. rō quia tunc materia exiit. **Notandum** quod in tali nullo modo potest repercuti. rō quia repercuteretur materia ad intra ad loca mobilia imo nec in pleuresi uera competunt: et si illud est maxime est in principio principiante. si quod prius est et deus dedisset talē gratiam quod principium principians cognosceretur et quod portaret in manu uel in bursa medicinam repercutiuam: sed non uidetur quoniam talia possunt currere: id mirandum quod bonus eben mesue dormiuerit. **Notandum** quod in pleuresi uera non competunt maturatiua nisi quando egritudo prolongatur et non uidemus aliam uiam: quia sanies est periculosa. **De his uero.**

Ponit errorem quorundam dicens quod quidam stolidi medici in cura huius passionis errabant quod cum dolore sentiebatur sub costis in principio egritudinis existimabant grossam fore uetositatem. unde dabant electuarium diamuscum et sibi si similia calida: et sic augebant nocumētum: et



egrū interficiēbant, ratio patet. **Hec passio.**

Est dicit denotationē huius passionis dices q̄  
hec passio vocatur birsen: cuius cā ē ap̄a q̄d ori  
tur interi⁹ in costis ypocūdziorū: unde sicut xir  
sen dī ap̄a p̄aniculoz cerebri: ita birsen dī ap̄a  
p̄aniculorum pectoris.

**De perypneumonia. Sillanus.**

Ira rubicā ē no. q̄ perypneumo  
nia ē ap̄a pulmōis. Sc̄do nota q̄  
perypneumonia pōt terminari quin  
q̄ modis. P̄mo p̄ resolutionē iien  
sibile.

Secūdo per euacuationē sensibilez ut  
per sputū t̄ hoc ē ut plurimū. Tertio per p̄uersi  
onē eius ī sanie: t̄ talis ē piculosa: q̄ cū rūpiur  
ap̄a fiunt p̄isici. Quarto ad solirosim ut cuz re  
soluitur s̄tile t̄ remanet grossus. Quinto p̄ trāf  
missionē materie ad aliū locū. Tertio notādū  
q̄ p̄ipneumonia q̄nq̄ est egritudo per se: aliq̄n  
est sequens aliā egritudinē ut pleuresim t̄ fluxū  
catarrhi.

Quarto notādū q̄ cā p̄ipneumōie  
pōt eē quilibet hūoz: sed sicut pleuresis ut pluri  
mū fit de colera ita p̄ipneumonia ut plimū fit  
de phlate t̄ hoc phla uel fluit ad pulmōnē per  
uenas uel distillat a capite. Quinto notādū  
q̄ signa p̄ipneumonie quando ē egritudo p̄ se:  
t̄ fiat a materia calida sunt febris p̄nua acutis  
sima. rō p̄pter p̄p̄inquitatē materie putrescentē  
ad cor: t̄ caliditatē materie: t̄ pulsus ē undosus:  
q̄ ap̄a est in mēbro molli colligente de matēia  
multū s̄bili. vnde pulsus ē plen⁹ t̄ undosus: dif  
ficultas anhelitus cū suffocatōe ita ut uideatur  
īfirmo q̄ pereat p̄ nimia suffocatōe. rō p̄z. quia  
p̄pter ap̄a opilatū uie pulmonis q̄d attrahi  
tur aer ad euentandū caliditatē cordis: rubedo  
maxia in maxill: q̄ a pulmōe eleuatur uapozis  
retinētes colorē pulmonis q̄ cōicatur p̄ois ma  
xillarū: dolor in anteriori parte pectoris t̄ ī me  
dio duarū spatulaz t̄ talis ē aggrauatiuus rōe  
p̄aniculi suspēdētis q̄ pulmō ē mēbz̄ insensibi  
le de se. rō patet: q̄ pulmō p̄inetur in medio pe  
ctoris t̄ in oī p̄ipneumonia ē materia aggrauāf  
t̄ tussis multa: q̄ in pectore ē mala materia que  
deciditur a mēbro spōgioso in quo continetur  
multus aer t̄ miscetur cū illo uria rubea p̄pter  
se. t̄ materiā: asperitas lingue cū nigredine: quia  
eleuatur multi uapozes t̄ continētur in lingua t̄  
adurūtur: t̄ sic fit nigredo ī lingua. **Signa ei⁹**  
qui fit a materia frigida sūt p̄strictio anhelitus  
cū sonitu in pectore absq̄ aliquo dolore sensibi  
li: lingua ē multotiens absq̄ nigredine. In p̄i  
cipio pulsus ē mollis t̄ rarus. rō signozum p̄z.

Signa q̄n p̄ipneumonia seqtur aliā egritu

dine sunt signa dicta q̄ apparere incipiunt post  
egritudinem precedentē. **Almansor.**

Um homini superuenerit se. t̄ in  
anhelitu tātam patif cōstrictōnē  
ut se p̄focari putet t̄ in maxillis  
ita uehēmēs sit rubedo ut t̄cte uideantur  
t̄ anterior pars pectoris dolet t̄ tussis ad  
est t̄ q̄d cū s̄reatōe emittit existit sp̄uosū  
t̄ ī pectore sentitur grauitas sine p̄uctōne  
t̄ sine calore cui oīa hec accidūt acutum ī  
pulmōe patitur apostema t̄ vocatur hec  
passio p̄ipneumonia. In principio igif  
curatōis ei⁹ basilica ē minuēda. deinde eger  
ex his q̄b⁹ medicaf pleures ē curad⁹. **Sil.**

Determinat de p̄ipneumonia: t̄ diuiditur i  
duas. P̄mo ponit signa. secundo curā. secun  
da ibi. **In principio.** De p̄ia dicit q̄ adhuc  
sunt ista signa. P̄mū q̄ est febris. Secūdu q̄  
ē cōstrictio anhelitus ut putet se suffocari. Ter  
tiū in maxillis uehēmēs rubedo t̄ uideatur tin  
cte. Quartū dolor pectoris in parte anteriori.  
Quintū tussis. Sextus quod emittitur per s̄re  
atū ē sp̄uosum. Septimū in pectore ē grauitas  
sine p̄uctōne t̄ sine calore. cū apparēt hec signa  
oīa: signū est q̄ patitur acutū apostema t̄ uoca  
tur p̄ipneumonia. Rō signoz patet ex dictis.  
**In principio.** P̄ponit curā dices q̄ in p̄inci  
pio debz̄ fieri phlebotomia t̄ cephalica. Rō q̄  
p̄hibet fluxū ad locū. secūdo dicit q̄ post phle  
bothomiā eger debet euacuari cum his cū qui  
bus curatur pleuresis. Rō quia fiunt a simili  
loco: quasi ex consimili materia. ideoq̄ recurra  
tur illic. s. ad. c. precedentis. t̄ ita fit in cibus t̄ po  
tibus sicut dictum est ibi.

**De sanguinis p̄iectōe cū spuro t̄ sine  
vomitu t̄ sine rascatōe. Sil.**

Ira rubicā ē notādū q̄ exit⁹ san  
guinis ab ore pōt p̄ouenire a pluri  
bus locis. P̄mo a cerebro per ut  
am stillicidū t̄ maxie illis qui sūt so  
liti pati fluxū sanguinis nariū. secundo a  
gingiuis. Tertio a palato. Quarto a gutture. Quin  
to a trachea arteria. Sexto a pulmone. Septi  
mo a pectore. Octauo a stōacho t̄ ab aliis mē  
bris īferioribus ut ab epate splene t̄ matrice.  
Secūdo notādū q̄ signa distinctiua quādo p̄  
uenit a dictis locis sunt quādo a cerebro est do  
lor: t̄ grauitas capitis t̄ consueuit exire per nās

Signa distinctiua q̄n a gingiuis sunt q̄ ḡngi  
ue sunt sanguinolente uel ulcerate: t̄ cū fricatur  
sanguificatur t̄ q̄ aduenit absq̄ rascatōne t̄ tuf  
fi t̄ silibus. Signa q̄n a palato sunt q̄ uēit



cū modica rascatione 7 modica tussi 7 q̄ sāguis ē clarus 7 spumofus 7 sine dolore 7 in maxillis apparet alteratio coloris ad rubedinē. Signa q̄ a pectore sunt q̄ uenit cū magna tussi 7 magno dolore 7 sanguis est plenus grossus 7 non sic spumofus. Signa q̄ a stō ul' ab aliis mēbris inferioribus sunt q̄ uenit cū uomitu 7 dolore loci uel mēbri uel ex retentiōe alicuius euacuatiōis cōsueti: ut sanguis mēstrui uel emorroidal'. Signa q̄ puenit ex ruptura uene: quia uenit cū magna quātitate. si uenit ex excoziatiōe cū parua. Tertio notandū de signis pnosticis. Si sputū apparet sub rubeū in pleuresi ul' pperipneumonia bonū. Omne sputū sanguis cū tussi q̄ diu durat ducit ad p̄tissimi. Sputum sāguinis q̄ subito uenit si uadit ad cor cito interficit ppter nimia suā euacuatiōe. Omne sputū sanguis ex excoziatione uix aut nunq̄ curatur. Sputū ex parte fistularū pueniens frequēter reiteratur p̄. Sanguis q̄ uenit cum uomitu sit notabil' quātitatis 7 cū se fuerit mortale ē rē.

Almansor.

Um sanguis cū rascatiōe aut paruo sonitu q̄ fit sine tussi egreditur n̄ ē egro inde timendū. poterit n. sanari gargarizando ea q̄ i. c. de sinantia noiāuimus 7 regimē subtiliando. Silla.

Hic determinat de exitu sanguis ab ore 7 diuiditur in tres. Primo determinat de sputo sāguis cum rascatiōe. Scdo cū exitu sāguis cum uomitu. Tertio de exitu sanguis cū tussi. Scda ibi. Cū uomitu. Tertia ibi. Qd si. Prima in duas. Primo docet pnosticari ex tali sputo sanguis cū rascatiōe. Scdo ponit curā. Scda ibi. Poterit enī. De prima dicit q̄ cū sanguis exit cū rascatiōe: aut paruo sono qui fit sine tussi non ē timendū ex eo. Rō q̄ signū ē q̄ fit a p̄tibus p̄p̄inquis: ut a gula trachea arteria 7 palato: unde medicina p̄solidatiua poterit facilliter applicari. Poterit enī. Ponit curā dicens q̄ sputū sanguinis dentiū poterit curari gargarizando ea que diximus in. c. de sgnātia. Rō q̄ talia medicamina p̄stringunt 7 p̄hibent fluxū sanguinis p̄ hīs recuratur illic. Secundo dicit q̄ curatur subtiliando regimē. Ratio quia natura redditur potens ad retinendū fluxum sanguinis.

Almansor.

Cū uomitu quoq̄ si exit sanguis n̄ magnū affert timorem.

Sillanus.

Ponit curā uomitus sanguis: 7 diuiditur in duas. Primo docet pnosticari. Scdo p̄t curā. Scda ibi. Curat nāq̄. De prima dicit

q̄ si sanguis p uomitū egrediatur nō ē mltum timendū. Notandū q̄ uomitus sanguis causatur dupliciter. Primo ex supfluitate sanguis Scdo rōne male qualitatis sanguis 7 tunc si uenit ante signa digōnis 7 in die crisis non ē timendum. Ad propositum Rasis loquitur de p̄rio uel de ultimo.

Almansor.

Curat nāq̄ hec phlebotomādo. Sill. Ponit curā 7 diuiditur in duas. Primo facit hoc. Scdo ostendit in q̄bus non est operandū Scda ibi. Quibus aut. Prima in duas. Primo ponit curā p phlebotomiā. Scdo ostendit curā p assumptionez per os. Secunda ibi. Et si comederit. De p̄ma dicit q̄ si fiat phlebotomia talis fluxus curatur. Rō q̄ per phlebotomiā sanguis diuertitur ab illo loco 7 operatur per aliū locū. Ad idē ualent uento se posite in naribus. Ad idē puocatio emorroidarum uel menstruorum.

Al.

Et si comederit sriptica sicut sumach 7 succū uue acerbe. In potu p̄terea sumat ex boli armeni gūmi arabici balaustie sanguinis draconis thuris oium añ. partibus equalibus denf ex eo. 3. iii. cū rob simplici de citoniis. Quibus aut solet accidere sanguis exitus cū iterpollatiōe ex quo nullū sentit nocumētū iōq̄ sic ē dimittēd'. Sill.

P̄t curā per assumpta per os: 7 diuiditur in duas fm q̄ duo ponit remedia. Scdo ibi. In potu. De prima dicit q̄ talis uomitus sanguis curatur comedendo sriptica qualia sūt sumach 7 succus uue acerbe. Rō p̄3. Notandū q̄ cibus pueniens ē farina tritici amidū faba fracta lētes cicera fracta rizum costus recē panis azimus p̄dices turtures colūbi. De fructib' utatur sripticis quales sūt neiple sorbe citonia p̄una corna p̄ua. In potu. Ponit scd' remediū dicens q̄ in potu d' sumi boli ar. gūmi arabici balaustie sanguis draconis thuris oibus p̄tibus equales dētur. 3. iii. cum rob de citoniis. Rō p̄3. Ad idē lac coctū cū lapidibus fluuialibus. Ad idē aqua pluuialis ubi ferrum ignitū fuerit extinctū. Ad idē uinū grossuz. Ad idē bibat sepe syrupū de papauere cū aqua de coctionis seīs citoniorū uel mirtillorum. Quibus aut. Ostendit in quibus non ē operandū dicens q̄ in aliquibus solet accidere exit' cū iterpollatiōe ex quo sequitur alleuatiō 7 n̄ nocet 7 i talibus non ē operandū rē.

Al.

Quod si cum tussi superueniat sanguis egressio est timorofum.

Sillanus.

Determinat de exitu sanguis cum tussi 7 diui



ditur in duas. Primo docet pronosticari. Secundo ponit curam. Secunda ibi. Et tamen. De prima dicit quod si cum tussi egrediatur signum est suspectum. ratio quod signum est quod puenit a partibus distantibus ut a pulmone uel pectore: unde timor dicitur. Item quod remedia non possunt sic attingere ad locum  
Almansor.

Est tamen incipiendum in curatio egrum cum phlebotomia basilica. Deinde ex trociscis istis in potu est tribuendum. Quia. R. thuris sanguis draconis amboꝝ añ. 3. iii. et tertia Karabe 3. v. ematitidis terre sigillate amboꝝ añ. 3. x. aluminis. 3. ii. et 5. balaustie. 3. iii. opil. 3. ii. xanerseni. 3. ii. ex his oibus fiant trocisci. et de quibus quotidie unus in potu sumat cum succo osimi maioris aut portulace et si egritudo uehemens fuerit alius circa noctem datus est. Adiutoriorum quoque ac coꝝ partes superiores sunt ligande et extremitates fricande. pectus est precipue si fuerit in eo locus dolens ex predictis trociscis ex aqua et aceto epithimif. Eius propterea cibaria succu uue acerbe et sumach et eis silia admixta habeat. Et patiens supinus iacens de terra sigillata aliquid post aliquid paulatim comedat. Silla.

Ponit curam et diuiditur in duas. Primo ponit curam per phlebotomiam. Secundo per alia localia. Ita ibi. Deinde ex trociscis. De prima dicit quod in cura est incipiendum faciendo phlebotomiam ex basilica. ratio quod propter phlebotomiam sanguis diuertitur a partibus pectoris. Ad idem fiat phlebotomia de saluatella. Ad idem uentose posite in natibus. Ad idem phlebotomia de saphe na. Deinde ex trociscis. Ponit curam per alia localia et diuiditur in quatuor secundum quod quatuor ponit remedia localia: partes patent. De prima parte dicit quod in potu tribuendum est de istis trociscis. R. thuris sanguis draconis amboꝝ añ. 3. iii. et tertia karabe. 3. v. ematitidis terre sigillate añ. 3. x. aluminis. 3. ii. 5. balaustie. 3. iii. opil. 3. ii. xanedsemi. i. reubarbari. 3. ii. ex oibus istis fiant trocisci. et de quibus quotidie unus in potu sumatur cum succo portulace. Subdit quod si egritudo est fortis alius trociscus est datus circa noctem

Ad idem trocisci de karabe: trocisci de terra sigillata. Ad idem. R. mumie masticis boli ar. sanguis draconis añ. 3. 5. teratur et conficiantur: cum succo solatri uel plantaginis. fiant trocisci. 3. unius cum succo portulace. Ad idem. R. conserue ros. uiol. añ. 3. i. triasadali qrt. i. coralli ru. seis portulace seis plantaginis añ. 3. ii. conficiantur ad inuicem cum aqua ros. fiat electuarium. Ad

idem. R. pulueris diadragaganti frigidi. 3. 5. karabe coralli ru. lapidis ematitidis boli ar. añ. 3. 5. sanguis draconis gummi arabici añ. 3. i. seis plantaginis sempuue añ. 3. 5. masticis olibani añ. 3. iii. carniū uuar passar bene pinguiū. 3. i. aqua ros. aqua portulace añ. 3. i. zuccari al. q. sufficit fiat electuarium. Ad idem puluis lapidis ematitidis distemperatus cum succo portulace paulatim transglutiat. Ad idem. R. granorum mirthi seis plantaginis subtiliter puluerizati añ. 3. i. misce cum aqua portulace et paulatim transglutiat.

Ad idem puluis terre sigillate. Ad idem puluis boli ar. Ad idem cauda equina. Ad idem semine mirtilloꝝ. Ad idem sirupus papaueris uel de iuibis uel mirtilloꝝ cum aqua decoctionis seis citoniorum uel mirtilloꝝ. Ad idem ualeat masticatio portulace et succus et corpus et semen et solum expertus quod ualeat a proprietate.

Ad idem succus plantaginis potatus cum modico opii et est ultimum remedium. Adiutoriorum.

Ponit secundum locale dicens quod partes brachiorum et coꝝ superiores sunt ligande et extremitates fricande. ratio quod ex his diuertitur sanguis ad contrarium ratione doloris. Pectus est. Ponit tertium locale dicens quod pectus dicitur ephitimari ex trociscis predictis cum aceto et aqua. ratio quod constringit et prohibent fluxum. Ad idem. R. olei ros. olei mirtilli olei amigdalorum dulcium añ. 3. i. succi citoniorum. 3. i. cere. q. sufficit fiat unguentum. Ad idem. R. pulueris thuris cum albumine oui et suppone.

Notandum quod licet predicti trocisci ualeant ex parte sanguis nocet autem ex parte tussis. quod constringunt et in hoc errant ponentes ab extra pure stiptica: ideo conuenit unguentum dictum. Eius propterea: Ponit curam per alia localia dicens quod cum cibariis dicitur misceri sumach et succus uue acerbe. ratio patet. Ad idem terra sigillata in cibis sumpta etc. Et patiens. Ponit curam per aliud locale dicens quod patiens iacens supinus dicitur paulatim sumere de terra sigillata. quod stiptica consolidant partem a qua fluit san. Ad idem ualent pillule iste posite sub lingua. R. dragaganti seis portulace modicum assati gummi arabici añ. 3. 5. lapidis ematitidis antheze boli ar. terre sigillate. karabe coralli ru. añ. 3. i. mucillaginis psilii. 3. i. 5. puluerizanda puluerizetur subtiliter misce omnia cum aqua portulace et mucillagine psilii. 3. i. fiant pillule et presse ad quantitatem sabe. Ad idem fiant pillule ex puluere boli ar. gummi arabici et psidii cum aqua ordei in infusione dragaganti teneantur sub lingua ut dissoluit transglutiat et transeant ad spumalia. Notandum quod si uena consolidata



## De ptisi

remaneat sanguis in cōcavitate pectoris ppetūt mundificat et inter oīa triacha antiqua ualet cū aqua decoctōis ligritie et capill. ueneris. Secundo notandū qđ in exitu sanguis a pectore: ppetit qđ modica locutio. uitet balneū et exercitiū un salsa acuta et acetosa. Rō p3.

**De ptisi. Sillanus.**

Ira rubricā est notandū qđ ptisis est ulcus pulmonis cū cōsumptōe totius corporis. Secdo notandū qđ cā huius passionis sunt oīa que ulcerant pulmonē et una cā pōt eē materia reumatica decurrens a capite siue fuerit sanguinea siue acuta colerica siue phlegmatica salsa corrosiua: unde sicut guta cauat lapidē sua frequentatōe siue frequentia: ita stillicidū reumaticū pulmonē ulcerat. Secda cā pōt esse apā oris cū rumpitur et uadit ad pectus et nō mundificatur. Tertia cā pōt esse passiones que sunt iuxta clibanū pectoris et nō mundificantur bene sicut est in pleuresi piplemonia sputū sanguis et sanies in pectore aggregata: ut i empimate. Quarta cā pōt eē retēno menstruo rū et emoroidarū et uapor corruptus ascendēs ad pulmonē. Quinta cā pōt eē nimia caliditas exterior et frigiditas rumpens uenas aer uētus et longa mora in cauernis mineraliū et iuxta fornaces ubi funduntur metalla et opari cū argento uiuo et silia que stringunt pectus et pulmonē ledū: sicut aer autūpnalis casus et percussio. Tertio notandū qđ signoz quedā significant pparationē et dispositionē ad ptisim et pōt dici sig pnosticantia ptisim. quedam significant ptisim actu et dicuntur demonstratiua. Sig significatia pparationē ad ptisim sunt habere collū longū eminentiam epiglotti humeros eleuatos pectus strictū et debile cerebrū reumatizās actu. Signa uero que significant ptisim actu: sunt se. ethica lēta: laborant et aggrauantur magis post cibū. tussis et difficultas anhelitus rubedo maxillar: sputū saniosus: pulsus subtilis et strictus: Urina subtilis non multū tincta oleaginea et ppe mortē apparet curuitas unguium casus capilloz: fluxus uentris et retentio sputi. Ratio signoz quia in ptisi pulmo ē ulceratus: unde nō pōt debite euentare calorē cordis: unde calefactū eē ponitur in corde et in oibus mēbris: et tale ē ethica cū consumptione corporis. Verificatur fm qđ in ptisi est se. ethica. si in tali semp sentitur calefactio et aggrauatio p cibum et hoc ē qđ oīs arida caliditas cū irroratur pni ciorē ostendit caliditatē. Verificatur tertiu qđ i ptisi ē materia nociua i pectore que facit tussim

et qđ phibet attractionē aeris facit difficultates in anhelitu. Verificatur quartū: qđ in ptisi ē ulcus in pulmone unde a pulmone eleuantur mali uapores ad maxillas hñtes colores pulmōis Verificatur qntū: qđ in ptisi ē sanies in pulmōe que expulsa facit sputū saniosū. Verificatur sextū: qđ in ptisi ē debilitas uirtutis: et sic fit pulsus subtilis et priuatio humiditatis naturalis et sic fit strictus pulsus. Verificatur septimū: quia in ptisi ē cōsumptio totius corporis: ideo uria sbūlis ē et non multū tincta: qđ pauca colera admiscetur ppter debilitatē expulsiue et priuationes digōis contingentē ex debilitate uirtutis apparet et oleaginea ex liquefactōe pinguedis membrōz que cū liquefit currit ad epar et cum urina miscetur. Verificatur octauū ppe mortē et ē curuitas unguium et sic incuruantur et sic casus capilloz ppter consumptionē humiditatis naturalis: unde radices piloz non pōt conseruari: fit fluxus uentris ppter multaz uirtutis digestiue debilitatē uel naturalis et retentio sputi pp ultimā debilitatē uirtutis expulsiue. Sed notandū circa qntum signū sumptum a sputo qđ est experimentū ad cognoscendū utrum sputum ē saniosū ē. Primo qđ si prouiciatur super carbones et fetet ē saniosū. Secdo piciatur i aq i aliquo in uase: si descenderit ad fūdū est saniosū et ista signa sūt multū notanda in actu practico et ego multoties exptus sum et uerū inueni. Quarto notandū de signis pnosticis. ptisis antiqua nō recipit curā. Prima causa ē qđ ulcus est iā fistulātū et pfundū. Secda cā est quia pulmo est in continuo motu. Tertia cā: qđ ulcus non pōt mūdificari cū tussi: et in tussi ē fortis motus: ideo facit ad dilatationē ulcerū. quarta cā est: quia ulcus est in p:ofundo et uirtus medicinarum non potest attingere et si attingit hoc est cuz modica uirtute. Quinta causa potest eē carentia rerum conuenientium: quia si medicamina sint calida febris augmentabitur cum semp ethica cōcomittetur: et si frigida non poterit penetrare et us si sint sicca desiccabitur corpus et consumetur: cum sicca sint consumptiua. si sint humida opilant et putrefiunt. Lauendū tamen est in p:onosticatione ptisicorum: qđ loquendo moriuntur. Notandum etiā qđ ptisis pōt longo tpe palleari. s. in pueris et in senibus et pinguibus et carnosis et specialiter in mulieribus. Secundū signum est quando sputum ptisci cadit sup carbones et fetet et ē casus capillozum in curuatio unguium pstractio appetitus retentio sputi fluxus uentris: tunc ptisicus app:oximat morti et ē



expeditus.

**Almansor.**

Um alijs diminutionē pati vide-  
tur post tussim ex cronica passiōe  
et sputo sanguis aut saniei pcedē  
tē lac asininū in potu tribuat. Quod si in  
uentri nō poterit caprinū cū pauco zucca-  
ro dandū est cum quo etiam panē sepe co-  
medat. ipsumq; quanto plus pōt loco aq̄  
in potu sumat. Vinū tñ subtile et tempera-  
tū aliqñ ē tribuendū. Nutrimētuz quoq;  
egri sit ex carnibus auū et hedina. Eger  
pterea ante comestione et post balneuz in-  
grediatur qd nō sit calidū sed tepidū et in  
semicupio morā faciat. **Sillanus.**

Hic determinat de ptisi: et diuidit i duas. pri-  
mo ponit curā per ipsuz lac. Secdo ostendit qd  
fiendū quando ex lacte febris generatur. scda  
ibi. Qd si lac. Prima i duas. Primo fa-  
cit quod dictū ē. Secdo ponit canonē obseruañ  
scda ibi. Sūmo opere. Prima in duas  
primo pōit curā per dietā. scdo p balneū. scda  
ibi. Eger prima in duas. Primo ponit curā  
per lac asininū. scdo per uinum. Tertio p cibū.  
secunda ibi. Vinū tñ. Tertia ibi. Nutri-  
mentū. De prima dicit q cum alijs habue-  
rit consumptōm carnis puenientē ex tussi cro-  
nica cū sputo sanguinis. aut saniei suple hoc si-  
gnū ē ptisis. in potu dz dari lac asininū. secudo  
dicit q si lac asininū non reperitur ē dandū ca-  
pinū cū pauco zuccaro cū quo et pōt comedē  
sepe panē. Tertio dicit q ipsū debet sumi in po-  
tu loco aque quantū plus possibile est. De secū-  
da parte principali dicit q uinū subtile et tempe-  
ratū aliqñ in potu ē tribuendū. De tertia dicit  
q nutrimentum egri debz eē auum et hedorū.

Notandum q eoz que ualent i cura ptisico-  
rū: quedā sunt que habent naturā cibi et potus  
quedā sunt que habent naturā cibi et medicine:  
quedā sunt que habent naturam medicine. Ea  
que habent naturā cibi et potus sunt tria. s. lac  
uinū et ptisana. Primo dicamus de lacte. In  
ptisi eni sunt tria. s. ulcus sanies et cōsumptio: ul-  
cus indiget consolidatiuis: sanies mundificati-  
uis: cōsumptio nutrimentis resumptiuis. nūc  
autem sūmus deus creauit omnia ista in lacte:  
In lacte eni ē pars serosa per quā abstergit et  
ibi ē pars casealis per quā consolidat: et ibi est  
pars butrosa per quā nutrit et resūmit. Lac tñ  
mulieris magis conuenit. deinde asinay: deide  
lac caprinū et sicut aialia nutritis in locis altis:  
et siccis: et nutrimentuz sit ordeū bethonica feni-  
culus petrosilinū agrimonia: et aduertatis q si

fit asina nō sit nimis larga nec nimis cōstipata  
nec nimis in ocio nec nimis i labore. Modus  
autē assumendi sit ab ubere: et si nō sit possibile  
habeatur scutella abluta aq̄ calida et sit uacua  
et stet super aliā scutellā plenā aqua calida et mī-  
geatur et sorbeat statim. lac eni citissime corrupi-  
tur: et si times corruptionē bulliatur ad ignem:  
et ponatur parū salis et mellis et sorbeantur et p-  
iciantur in lacte lapides igniti fluuiales: aut fer-  
rū ignitū: et consideret medicus q bene digera-  
tur: ita q post consumptōm nō sentiat tormētes  
nec dolores nec eructatiōes fumosas: aut ace-  
tosas. quoniā sicut cum digeritur facit magnuz  
iuuamentū: ita cum non digeritur facit magnū  
nocumentū. sciendum ē hic q i toto illo tēpore  
quo lac ē in stō nō debet sumi uinum: qm uinuz  
facit coagulare lac i stō: unde transit in naturā  
ueneni: et propter hoc uinum non datur pueris  
purus. Lauendum est et a lacte quando est fe-  
putrida. Secundum q hz naturā potus et ci-  
bi ē uinum: qm abstergit mundificat et nutrit: et  
uoluciter conuertit in spūs et sanguinē. sit ergo  
uinum album claz nō nouum cum multa aqua  
pluuiali. uitetur tñ si sit fe. putrida et cum sumi-  
tur lac ut dictū ē. Tertū aut q habet naturam  
cibi et potus ē ptisana ordei uel aqua ordei ipz  
eni abstergit mundificat et nutrit et in frigidat.  
et potest dari oi hora seruata debita quantita-  
te. Ea autē que hnt uirtutē cibi et medicine sūt  
quattuor. s. zucarum mel de ros. cancri fluuia-  
les ficus sicce et multi alii fructus. De melle itel-  
ligendum ē q abstergit nutrit mundificat: pene-  
trat: iō est uehiculum aliarū medicinarū q ua-  
lent ad spūalia. Si autē eēt febris putrida: aut  
calor fortis posset fieri idromel aquaticū. scdm  
ē zucarum ros. antiquū et quidā nutriunt eos  
cū tali solum et prolongant eos in uita: et hoc di-  
cit Auic. decia tertii. c. de etisi: et si ppter ros. ac-  
ciderit aliqua constrictio. utatur syrupo facto  
s isopo: et si ppter isopū accidat calefactio ut a-  
tur trociscis de camphora et diadragagāto frigi-  
do. Tertium ē cancri fluuiales de quibz no-  
tandum q sunt medicina benedicta ut uolunt  
oēs sapientes. decoquatur ergo in aqua dulci  
donec possint mundari et abiectis iterioribus et  
extremitatibus fortissime abluatur cum lixiuo  
facto cū aqua cineris uinū et post coquatur us-  
q; ad perfectionē in aqua ordei et comedatur sō-  
stantia et potetur aqua decoctōis. Quartū est  
ficus sicce et similes fructus: sicut pinee phistici  
uue passe munde sebestē iuiube. Ea autē q  
hnt naturā medicine. quedā sunt simplices et



quedā ppositite. Simples sunt radix ireos aristologia capillus ueneris recēs isopus orob<sup>9</sup> semē bōbacis semē papaueris fenugrecū z silia. Sed pposita sunt diuersa. Sirupus. primo. **R**adix ireos isopi añ. 3. i. capill<sup>9</sup> ueneris recentis. **M**. iii. quattuor seminū frigidorū mūdatorū seīs endiuie seīs scariole seīs lactuce seminis portulace seīs coriandri seīs papaueris al. seīs malue bombacis fenugreci orobi liqritie mundē uuarū passarū ab arill<sup>9</sup> mundatarū. caricarū iuiube sebestē phisticorū pinearū mundatarū amigdalay excoctatarū ordei mundi añ. 3. ii. decoquātur lento igne lignis siccis de iunipero cū aqua dulci fontis sine fumo addatur mell<sup>9</sup>. **R**. 5. succari al. **M**. ii. fiat syrupus z clarificetur. Uidelicet enī ptificis ethicis z cōsūptis in tussi z asmate: qm̄ abstergit mūdificat lenit nutrit z cōsolidat z ad sanie spuēdā uirtutē fortificat. Sapiens enī medicus pōt accipere unū uel plura ex istis uel pōt facere sirupū uel ellūz uel pillulas uel troci. uel emplm̄ iuxta cōueniētiā particulariū. Ad idē. **R**. radix ireos. 3. ii. capill<sup>9</sup> ueneris recentis isopi añ. **M**. i. ordei mundi quart. i. 5. quattuor se. frigidorū maiorū z minorū mundatorū seīs malue bismalue seīs fenugreci orobi iuiube sebestē añ. 3. 5. liquiritie rase uuarū passarū mundatarū añ. 3. i. mellis electi quart. i. succari al. quart. iii. fiat syrupus pfecte clarificatus cū aqua pluuiali z si in aqua extingatur ferrum ē bonū z fiat usqz ad q̄rt. v. Electuaria calida que mundificāt z abstergunt sūt hec dyayris dyayropus z dyaprassū dyacalamentū dyasqlla loch de sqlla. Electuaria frā sunt hec zucarū rof. zucarū uiolatum diadragagantum frigidū. Uel electuariū resūptiuū diapenideō sine spēbus calidis dyarodō abbatis. siliter trocisci de camphora. Cōposita sunt. **R**. zucarū rof. ueteris karabe margaritarū nō perforatarum ossis de corde cerni sāguis draconis añ. 3. 5. misce sumat mane z sero ad modū nucis. Ad idē bethonica data cūz melle. Ad idē radix ireos recentis isofe p noctē in sirupo rof. 3. ii. diadragaganti frigidi 3. i. candi penidiarū añ. q̄rt. 5. succari al. **M**. i. fiat electuariū totū albū. Ad idē. **R**. carniū testudinis nemozū bene preparatarū. 3. i. misce. Ad idē. **R**. dyayris dyapeinidiō añ. **M**. 5. Ad idē. **R**. conserue rof. rub. quart. 5. pulueris dragaganti frigidi. 3. v. pulmonis uulpis. 3. i. se. feni. puluerizati. 3. 5. succari alb. q. sufficit misce. Ab extra fiat emplm̄. **R**. sūmitatū aneti fenugreci orobi seminis lini ordei da

tilozum pinguiū caricarū aristol. ro. añ. 3. ii. pquassentur z bulliant in aqua: si ē calor fortis misce cūz oleo uiol. si debilis cum anetino fiat emplm̄ z extendatur supra pectus. Ad idēz ualent unguenta resumptiua dicta in. c. de spasmo z alia que ppetunt in ethicis sicut unguētū albū Gal. z unguētū populeon. Nota de cibis ptificorū carnes sūt usualiū uolatiliūz uientium in oratis arboribus z nō in aquis hēdine z uitulline lactantis carnes pullozū utatur testiculis uulpis z pulmone: qz mirabiliter conferunt. cibus de farina cocta cibus de colatura surfurum de simula de farina ordei z farina sabaz lentiū. rizo spelte cicerū auene z amidi conficiantur cum lacte amigdalorū: aut capinarū aut cum brodio pulli coquantur: fm̄ diuersitatem particularium secundū qz uolumus cōglutinare abstergere uel nutrire. Interdum potest uti spinachiis boragine feniculo petrosil. lactuca portulaca melonibus z cucurbitis: z si nō eēt febris putrida utatur ouis sorbibilib<sup>9</sup> z fructibus dictis supra. Idānis sit debite fermentatus cum debita quantitate sal<sup>9</sup> bene coctus. Eger preterea. Pōnit curam per balneum dicens qz eger ante comestione z post comestione debet ingredi balneū quod sit tepidū ualet ad humectandū ante cibū per uiam irrotois sed post ualet: qz attrahit nutrimentum ad mēbra. Secundo dicit qz in uase debet contrahere moram quousqz apparet inflationem uenarū fieri. **Almansor.**

Sūmopere uero cauendū ē ne uenter soluat. Cui tñ si solitus fuerit ex h<sup>9</sup> pulueris bibitione succurrendū ē. Qui. **R**. gūmi arabici spodiū boli armeni seīs mirtini omniū añ. 3. i. fiat ex eis puluis de quo in die. 3. iii. cū sirupo d papauere al. aut rob mirtino dens: huius quoqz pulueris bibitiō oibus uentris cōstrictione indigentib<sup>9</sup> qz tussim patiunt remediū affert cui plurimūqz addunt rilocaracte de siria z bdeliūm de mecha. Quod si lac egro febrez generauerit auferēdū ē ei lac z ptisana quo usqz se. recedat danda. deide lacei denuo tribuat z si febris iterū redierit remoto lacte ptisana est dāda. post cuius recessionē ut prius ad lac est redeundū. hoc aut semper est faciendū cum necessitas urget z uēter sūme cauendū est ne soluat. **Silla.**

Pōnit canonē obseruatiū z diuiditur i duas. Primo facit hoc. Scdo docet succurref fluxui uentris. Secunda ibi. Cui tñ. De prima



Dicit q̄ ualde ē cauendū ne fiat fluxus uentris:  
De fo docet succurrere fluxui uentris: dicens  
q̄ si fiat fluxus uentris est dandū de hoc pulue  
re. ℞. gūmi arabici spodiū boli ar. seis mirti.  
añ. 3. i. fiat ex eis puluis de quo omni die: 3. iiii.  
cū sirupo de papauere al. cū rob de mirto den  
tur. Subdit q̄ aliquādo addatur xilocaratte:  
de siria 7 bdelium de mecha. ℞. o patet. **Qd si  
lac.** Scdo ostendit qd sit fiendū qñ ex lacte fit  
febris. dicens q̄ si lac generauerit feb. ptisana  
quousq; fe. cessauerit danda ē: scdo dicit q̄ p̄  
recessum febris lac ē tribuendū 7 sic ē faciendū  
qñ necessitas urget. Tertio dicit q̄ custodiendū  
est ualde ne fiat fluxus uentris. rō p̄z. **Nota  
dū ē q̄ licet in piplemonia rumpantur ap̄a 7 sit  
ibi sanies 7 ulcus non tñ ppter hoc necesse ē p̄  
tis p̄ tanto: qz i piplemonia ap̄a ē magis i uela  
mine pulmonis qz i sba sui cū ulcus n̄ ē magnū  
7 cū hoc sanies nō ē ppter putrefactōnem i sba  
pulmonis: s; ap̄atis. in ptisi autē putrescit pars  
sbe pulmonis. Scdo notandū q̄ ras nō fecit  
mentionē de empimate qd est dispositio satis p̄  
pinqua ad ptisim qd empima ē sanies i cōcaui  
tate pectoris exns. Tertio notandum q̄ cau  
sa empimatis ē uel catarus descendēs a capite  
ad concavitatē pectoris 7 n̄ expellitur nec p̄ tuf  
sim mundificatur. uñ in sanie transmittatur. ul  
qz ap̄a rumpitur 7 ad cōcauitatē pectoris fluit  
materia sicut in squinantia pleuresi ul piplemo  
nia uel qz humores fluunt a toto corpore ad cō  
cauitatē pectoris. Quarto notandū q̄ signa  
empimatis sunt fe. lenta: sed plus de nocte quā  
de die sup calefactio manuz 7 pedū. tussis cuz  
falsa quiete. Signa ad cognoscendum in qua p̄  
te sit sanies sunt duo. **Primum** q̄ si sanies sit in  
parte dextra 7 iacet supra sinistra parte maior  
dolor: 7 maius pondus sentitur. **Qd si iacet su  
per parte de: tra nō pōt ire ad sinistra ideo i ta  
li decubitu iacet super pāniculū mediastinū di  
uidentē pectus per mediu 7 sic sentitur maius  
pondus qz ecōtra. sm signuz itigatur filū i bo  
lo ar. 7 circuncigatur pectori 7 ubi cicuius exicca  
bitur ibi erit sāies 7 si i utroq; latere fuerit utro  
biq; uerificatur ea q̄ dicta sunt. signa p̄nostica  
**Primum** sanies p̄ sputum sanguis maluz. s; s;  
sanies pectoris si sit multa 7 uirtus fortis pote  
rit expelli pars per tracheam siue per sputū ps  
per uias occultas transit ad stōm 7 expellitur  
per uomitum: pars transit ad epar 7 si ad cōca  
uum epatis ad intestina expellitur. si uero ad  
gibbum ad utas urine. si sanies sit multa 7 vt̄  
debilis suffocat. uel quia materia uadit ad cor****

uel ad uias anhelitus. Si materia fuerit pauca  
7 vtus debilis mundificari pōt in .xl. diebus 7  
si ultra maneat trāsīt ad ptisim. Tertū signū si  
materia saniosa sit uiridis: aut nigra malū est si  
expellitur cū laboriosa tussi 7 fe. nō cessat mole  
stū ē. Quartū signū. si sputū fuerit al. lene cum  
modica tussi 7 alleuiatōe fe. 7 bōitate appetitus  
7 fortitudine vtutis ē signū salutis p̄trariū vō ē  
signum mortis. Sciendū hic q̄ sanies in cō  
cauitate pectoris existens deludit medicū: qz ut  
plm iudicantur ptisici 7 icurabiles 7 sanie mū  
dificata euadūt qd ē medico uituperiū. Consi  
derantur ergo p̄dicta superius de ptisi hec si  
gnificantia. **Quinto** ē notandū q̄ cura empia  
tis satis puenit cū cura tussis applicādo modo  
emplastra mō sirupos modo electuaria mō pil  
luas modo trociscos modo gargarismata: de  
istis oibus dictum ē supra ideo recurratur illic.

#### **De tremore cordis Sillanus.**

**Trca** rubicā ē notandū q̄ tremor cor  
dis ē motus tremulus p̄ter naturāz.

Scdo notandū q̄ cā tremoris cordis  
pōt eē extrinseca uel intrinseca. Sicut sup fluxus  
calor subito superfluū frigus: inangitio supflua:  
7 accidentia aie cū sint i p̄cessu. Uenenū sūptū  
morsus aialium uenenosoz. fe. pestilential. ner  
mes 7 oia q̄ in excessū de vtute cordis. Si cā sit  
intrinseca sic pōt eē ex malitia mēbroz habentiū  
uicinitatem: aut colligantiā cū corde: ut pp pas  
sionē stōi cerebri epatis pulmonis splenis 7 ma  
tricis. Silt̄ pōt eē q̄pter uentositatē: aut ppter  
nūmiū sensū: aut uaporē sāguis corrupti uemen  
tis ad cor: aut a colore p̄latis: aut melancolie  
aut ppter malā p̄p̄onē calām aut ffram cū ma  
teria uel sine materia cum ap̄ate uel sine ap̄ate.  
Tertio notandū de signis cārū. Signa cārū  
extrinsecarū habentur ex iudicio patiētis. Si ex  
passionibus alioz mēbroz discernitur per passi  
ones 7 signa illorū. Si uenit ex v̄mibus pl̄ affli  
gitur ante cibū. si ex sensu 7 raritate aduenit ex  
q̄cūq; facili cā. si ex uentositate cito aduenit 7 ci  
to recedit. si ex caliditate pulsus 7 anhelitus sūt  
ueloces frequētes 7 inordinati. signa si ex sāgui  
ne ē tremor cordis urina ē grossa 7 pulsus sp̄is  
sus facies rubea calor in parte cordis sitis regi  
mē p̄cedens multiplicās sāguinē. si fuerit let̄  
7 liberalis. signa si xx colera. Urina citrina 7 te  
nuis pulsus uelox 7 frequēs sitis nimia color in  
tensus regimē p̄cedens multiplicans colera 7  
si iuuenis animosus: qz cucurrerit 7 laboraue  
rit. signa ex p̄l̄ate. Urina est remissa sp̄issa pul  
sus parū tardus 7 inordinatus somnolent̄ et



De tremore cordis

pusillanimus regimem multiplicans phla. n̄ sit  
phlaticus 7 in hieme. Signa si melia. Si fuerit  
melicus timidus 7 extenuatus i autūno 7 silib?  
signa pnostica si tremor cordis diu durauerit  
significat mortem. scdm signū. si post tremorez  
adueniat uomitus prassinus 7 tremor nō cre-  
cat significat spasmū 7 mortē. Tertiu signum si  
sp̄a aduenit cordi. si magnū 7 calidū interficit  
eodē die. si paruum sicut pustula interficit q̄to  
die. Quartū si uulnus aduenit cordi 7 si in dex-  
tra parte statim interficit si sit magnū. si sit puum  
eodē die. si in sinistra eodem die siue sit magnū  
siue sit paruum. **Al.**

**I**cum cordis tremore fuerit pul-  
sus uelocitas 7 febris eger ex basi-  
lica est minuendus. **Sillanus**

Determinat de tremore cordis: 7 diuiditur i  
duas: Primo ponit curā q̄n puenit a cā cala.  
fo quando sit a causa frigida. Secunda ibi  
Si autem. Prima in duas. Primo ponit  
curam per phlebotomiā. Scdo per localia. fa  
ibi. Et trocisci De prima dicit q̄ si cū tre-  
more cordis fuerit uelocitas pulsus 7 febris:  
tūc arguendū est q̄ sit a causa calida. secundo  
dicit q̄ p cura p̄p̄nit phlebotomia de basilica.  
s. si fuerit a sanguine patet. **Al.**

Et trocisci camphorati cū succo maloz  
acetosoz in potu sunt tribuendi **Ad. R.**  
spodii seīs cucumeris citruli endiuie lactu-  
ce portulace rosaz sandali albi oīm partes  
eql̄es 7 pro uno quoqz pondus aur. uni?  
et eis sumat̄ triū. ḡ. cāphre ordeī pōdus  
ex quibus cū succo matianozū cōfectis. fi-  
ant trocisci de qbus in potu quotidie vn?  
aurei pōdus quaqz die tribuat̄ quod per  
duas ebdomodas fieri cōuenit. Si autem  
hec non suffecerit lac de quo butirū sit ex-  
tractū ad bibendū detur. Ipe uero nutria-  
tur ex pillulis cū aceto 7 succo uue acerbe  
7 ex acetoso. Sirupū p̄cterea acetosum d̄  
zuccaro factum bibat. **Sillanus.**

Ponit curam per alterantia: 7 diuiditur i  
duas. Primo ponit curā per trocis. Secundo  
per dietā. secunda ibi. Ipe v̄o. Prima diuidi-  
tur in duas. Primo facit quod dictū ē. Secun-  
do ponit curā per aliis assumptiuū per os. secū-  
da ibi. Si aut. De primo dicit q̄ in potu sūt  
dandi trocisci de cāphora cum succo malozum  
acetosoz qui sūt. **R.** spodii seīs cucūeris citruli  
endiuie lactuce portulace rosaz sandali al. oīuz  
partes equales pro vno quoqz sit pōdus aurei  
uniuz ex eis sumatur cāphore ad pōd<sup>o</sup> granoz

trium ordeī: ex qbus cum succo macianoz p̄se-  
ctis. fiant trocisci de qbus detur oī die ad pōd<sup>o</sup>  
aurei uniuz. 7 hoc d̄z fieri ad duas hebdoma-  
das. Notanduz q̄ in tremore cordis ex cau-  
sa calida cūpetunt aromatica frigida quozum  
q̄dam sunt simplicia 7 quedā p̄posita. Simpli-  
cia sunt sicut uiole nenusar rose sandali oēs co-  
ralli margarite cāphora os de corde cerui iaci-  
tus smaragdus rasura eboris karabe coriād̄z  
lutū sigillatum acetū agresta succus acetose suc-  
cus ḡnatoz succus acetositatis citri limoniuz ei-  
tranguloz aqua rosaz fruct<sup>o</sup> aromatici sicut ei-  
tonia pira poma lac acetosū. Composita sūt il-  
le p̄fectōes q̄ sunt ex his dimargariton dyaro-  
don abbatis sine sp̄b<sup>o</sup> dyaboraginatus zucca-  
rū ros. aut uiol. dyadragagātū tria sandali aq̄  
ros. manusxpi cū plis 7 mixtura cū his p̄dictis  
facta q̄ cōmuniter utantur medici. confectio ex  
acetosis. **Abesue terocisc.** de uiol. trocis. de cam-  
phora. Ad idē ualet hec confectio. **R.** cōser-  
ue ros. ru. ḡ. ḡ. cōserue buglosse. ḡ. ii. p̄serue ne-  
nufaris. ḡ. ii. electuarū margaritaz. ḡ. i. iacitoz  
saphirorū smaragdoz seīs citri seīs acetose co-  
ralli ru. añ. ḡ. i. oīm sandaloz coriandri p̄para-  
ti spodiū romani been albi 7 ru. añ. ḡ. ḡ. ossis d̄  
corde cerui ifusi i aq̄ ros. ḡ. ḡ. limature auri 7 ar-  
genti. ḡ. ii. pānoz auri numero. **R.** zuccari alb.  
ḡrt. ḡ. puluerizētur s̄tiliter i uase marmoreo si-  
ne igne 7 aspgatur aq̄ ros. Ad idē. **R.** coral-  
loz perlaz iacintoz 7 smaragdoz añ. ḡ. i. s̄tilis  
sine puluerizentur 7 in potu detur parū pro ui-  
ce. **Si aut.** Ponit curā per aliud assump-  
tū p os dicens q̄ si trocisci non sufficiunt lac ex  
quo butirū sit extractū d̄z dari ad bibendū. rō  
qz nutrit 7 alterat. **Ipe uero.** Ponit cu-  
rā p dietā dicens q̄ patiens d̄z nutriri cū aceto 7  
succo uue acerbe condinis. rō quia alterant 7 re-  
staurant. **Sirupum** Ponit curā per siru-  
pū dicens q̄ patiens d̄z bibere sirupū acetosum  
factū cū zuccaro. rō p̄z. Notādū q̄ mlti alii  
sirupi cōueniunt ad idē: sicut sirup<sup>o</sup> de succo li-  
monū sirupus de ribes sirupus ros. sirupus  
uiol. sirup. nenusari<sup>o</sup> sirup. acetosus de succo  
ci<sup>o</sup> sirup. de acetositate citri sirup. acetos. d̄ p̄u-  
ni sirup. acerb. d̄ succ s̄ fructuū sirup. de agresta  
iulep ros. iulep uiol. Ab extra fiat tale ephitia.  
**R.** aque ros. aq̄ acetose añ. ḡ. iii. aq̄ buglosse  
ḡ. ii. coralli ru. sandal. ru. ros. zubez añ. ḡ. i. mu-  
sci amb̄r añ. gra. iii. croci. ḡ. i. aceti. ḡ. i. ḡ. misce  
Ad idem ualent odoramenta dicta in. c. de  
dolore capitis a causa calida proueniente.

**Almansor.**



Si autē cū tremore cordis non fuerit se-  
 trocisci muscati in potu fumanf. **℞.**  
 mastice spice xilaloes ciamomi gariofil.  
 gallie mus. nuc. mus. cubebe cardamomi  
 maioris tubeleth. corticū citri oīm añ. pō-  
 dus vnius aūf. musci sextā. 3. vnius ex his  
 oibus cū uino bñ redolēte cōspis fiat tro-  
 cif. cōferūt sincopi ⁊ tremori cordis. Elec-  
 tuariū diamuscū preciosū qđ ē ad sincopē  
 ⁊ tristitiā cordisq; tremorē ⁊ tepidū faci-  
 ens. **℞.** mastice cinamomi seīs ozimi ma-  
 ioris se. ozimi gariofilati. seīs melisse seīs si-  
 simbrū seīs sanfuci macropipis oīm ptes  
 eq̄les ex qbus oīs puluerizatis. 3. x. fuman-  
 tur margaritarū minutarū coralli rub. cu-  
 bebe sete crude kkarabe been albi ⁊ ru. fo-  
 lli oīm añ. 3. x. musci tubapitici puri. 3. 5.  
 cōficiant cū melle de miroba. **℞.** hoc  
 enī electuariū ad frigiditatē stōi ⁊ digiue  
 egritudinē optimū existit. **Silla.**

Ponit curā tremoris cordis facti a cā fīa: ⁊  
 diuiditur ī duas. Primo ponit curā p trociscū  
 Scđo per electuariū. Scđa ibi. **Electuariū**  
 De prima dicit qđ si cū tremore cordis n̄ fuerit  
 se. tunc arguendū ē qđ fiat a cā fīa. **℞.** o p3. Se-  
 cundo dicit qđ p cura trocisci debent dari qui  
 sunt. **℞.** mastice spice xilaloes cinamomi ga-  
 riofil. gallie mus. cucube cardamomi maioris  
 tubeleth. i. minoris corticū citri oīm añ. pōdus  
 aūf. vnius musci sextā partē. 3. vnius ex his oī-  
 bus cū uino bene redolenti p̄spis fiant troci-  
 sci de gallia muscata. rō p3. **Electuariū.**

Ponit curā per electuariū dicens qđ ad tri-  
 stitiā sincopim ⁊ tremorē cordis. Valet electua-  
 riū diamuscū p̄ciosū qđ ē. **℞.** mastice cinamo-  
 mi se. ozimi maioris se. ozimi gariofilati se. me-  
 lisse se. sisimbrū se. sanfuci macropipis omniū 3  
 añ. ptes equales ex qbus oibus puluerizatis.  
 3. x. sumantur margaritarū minutarū coral. rub.  
 krabe sete crude been al. ⁊ ru. foliū oīm añ. 3. x.  
 musci tubapitici. 3. 5. p̄ficiantur cū melle de mi-  
 robalani kebulis. Subdit qđ et ad frigiditate 3  
 stōi ⁊ debilitatē digestiue optimū existit. **No-**  
 tandū qđ ī cura tremoris cordis a cā fīa p̄petūt  
 aromatica calida: ⁊ istoz quedā sunt simplicia  
 ⁊ quedā p̄posita. Simplicia sunt ambra musc  
 crocus lignum aloex storax calamita. gariofil.  
 cortex citri ⁊ citranguloꝝ nuc muscata. cinamo-  
 mū. semen maiorane ⁊ basiliconis foliū. emila.  
 melissa buglossa boꝝago been albū ⁊ ru. doro-  
 nicū zedoaria. cardamomū. rosamarinus xiloa-  
 loes. ozimū. ex his possunt fieri electuaria: uel

pulueres. aut trociscis uel syrapi. aut sacculi: ⁊  
 pōt cū eis rectificari aer. Cōposita sunt dyam-  
 bria. dyanthos. diacameron. Iulii potio. gallia  
 musc. electuariū lectificās. aromaticū muscatū  
 electuariū de gēmis. dyadaronici confectio de  
 musco cōfectio de xilaloes confectio de citro.  
 electuariū plurisar coticon cortices citri cōditi.  
 conditū de citro conditū de buglossa. Ad idē 3  
 ualet syrupus de corticibꝝ citri. Ad idē iulep  
 tale. **℞.** aq̄ mellisse aq̄ buglosse añ. ℞. 5. zucca-  
 ri al. q̄r̄. iiii. ⁊ fiat iulep usq; ad ℞. i. Ad idē  
 ℞. aque buglosse cū gariofilz ē mirabilis.

Ab extra ualet tale epithima. **℞.** succi melisse  
 succi buglosse facta residentia añ. q̄r̄. iiii. aceti.  
 3. ii. gariofil. 3. i. 5. musci. 3. i. puluerizēda pul-  
 uerizētur misce oia fiat epithima sup mamillam  
 sinistra. Ad idē ualet tale emplm. **℞.** lauda-  
 mi q̄r̄. i. gariofil corticū citri añ. 3. i. musci. 3. i.  
 terbētine. 3. 5. puluerizēda puluerizētur p̄quaf  
 sanda p̄quafsetur cuz pistello calido misce oia  
 malaxādo cū aq̄ buglosse ⁊ fiat emplm ad me-  
 dietatē medii palmi p̄ utraq; parte ponatur su-  
 pra mamillā sinistra. Ad idē pōt fieri sacculꝝ  
 cordialis. **℞.** floꝝ boraginis floꝝ buglosse añ.  
 ℞. i. been al. ⁊ ru. añ. 3. i. croci. 3. i. sete d̄ gra-  
 na. 3. i. gariofil. cinamomi añ. 3. i. 5. pulueris  
 coralloꝝ ru. ros. ru. añ. 3. 5. ossis de corde cerui  
 grani musci ambre parū fiat sacculus in syndo-  
 ne ru. ⁊ cōsp̄gatur aqua buglosse. Sacculus  
 in cā cala. **℞.** floꝝ boraginis uiof. buglos. añ.  
 ℞. i. sandaloꝝ ⁊ coralloꝝ al. ⁊ ru. ros. ru. beē  
 al. ⁊ ru. omniū añ. 3. i. croci. 3. 5. sete. 3. xv. ossis  
 de corde cerui. 3. i. spodii. 3. 5. camphore musci  
 ambre añ. parū ⁊ fiat sacculus in syndone ru.  
 Et q; ras nō dixit de sincopi qđ satis appropin-  
 quat tremori cordis: iō circa materiā sincopis ē  
 notādū: qđ sincopis ē ablatio sēsus ⁊ motꝝ ī toto  
 corpore s̄m maiorē partē pp debilitatē. So no-  
 tādū qđ cāe sincopis p̄nt eē due. s. oē illd qđ facit  
 exalationē caloris ex corde s̄bito: ⁊ oē illd qđ fa-  
 cit ad cōculationē caloris in corde ⁊ ille p̄nt eē  
 intrisece ⁊ extrisece sicut dcm̄ fuit assignādo cās  
 tremoris cordis: q; n̄ differēt nisi s̄z magis ⁊ mi-  
 nus: q; ī tremore cordis sūt remissiores q̄z ī sin-  
 copi. Tertio notandum qđ signoz sincopis.  
 Quedā sūt p̄nostica seu p̄nosticātia sincopi fu-  
 tura. qđdam demonstratiua actu sincopi: p̄nosti-  
 cātia ⁊ sūt trēoz cordis actu ⁊ p̄mutatio coloris  
 faciei ī n̄ naturales colores: p̄mutatō pulsus ad  
 tarditatē ⁊ puitatē ⁊ f̄ritas extrēitatū. **Siq̄**  
 demonstratiua sunt ablatio sēsus ⁊ motꝝ pulsus  
 fomicās ⁊ mortificatio faciei. rō p3. siḡ s̄z diuez



## De collirica passione

sitate causarum patent fin q̄ dictum fuit d̄ signis tremoris cordis. **Signa p̄nostica.** Primum si aliquis longo t̄p̄e patiat̄ur tremore cordis et subito ueniat sincopis expeditum est negocium. Secundum signum si aliquis patiat̄ur longas sincopis et color faciei mutatus sit in liuore uel uiriditate uel in nigreditate nunquam calcabit terram. Tertium si subito ueniat sincopis sine causa manifesta et sincopis fuerit longa consumatum est. Quartum si aliqui cui sincopisanti datum fuerit sternutatorium si cut elleborus et non sternutauerit dum fuerit ei in lecto in naribus nullum ualet consilium nisi quod crux et turribulum portetur. Quarto notandum quod in sincopis que non est mortalis est operandum. Primum fricetur extrema cum manibus et panis asperso: aut cum sale et aceto et quod fiant fricationes et ligatures extremitatum cum dolore. Secundo quod ponantur in aere claro et uocentur proprio nomine aure uoce alta pluribus uicibus. Tertio aspergatur facies aqua rosacea muscata et aqua frigida ab alto cadente. Quarto applicentur naribus aromata calida in frigida sincopis et frigida in calida: et puluerem aromaticum naribus insufflent nisi sincopis esset propter profectionem matricis: et tunc ponatur glabranum aut assa fetida ad nares et inferius ponantur aromata. Quinto adhibendus est uinus cum musco. Sexto aperiantur os cum cultello ligneo et fricentur dentes et lingua cum tiriaca et portione musci. Septimo ponuntur sternutatoria in naribus. et si sternutet bonum est si uero non est malum. In paroxismo non existes si timet in sincopim aut potius se. aut quod uelit facere phlebotomia et alias non fecerit: aut quia patitur tremore cordis et de sibilibus debet sumere aliquod aromaticum. Sumat ergo bonum panem intinctum in aqua citoniorum: aut succo eorum aut uino granatorum: aut aqua rosacea. aut aqua acetose aut citri: aut brodio carniuum: aut sumat aliquid de dyambra uel portione muscata uel zuccaro rosacea. et ita de aliis secundum convenientiam particularium. In aliis partibus procedendum est secundum quod dictum est de tremore.

### De colerica passione. Sillanus.

Iuxta rubricam est notandum quod passio collirica est in qua homo simul in eadem hora eicit per uomitum et per secessum humores et cibaria nihil retinet. Secundo notandum quod hec egritudo aliquando fit ab humoribus frigidis et aquosis in stomacho et intestinis multiplicatis debilitantibus uirtute retentiuam in parte superiori stomachi et in parte inferiori. Aliquando fit ex multiplicatione colere rubee in intestinis et in stomacho mordican-

tis in testina et stomacho: unde excitat uomitum eadem hora et secessum et hec est peior. Tertio notandum quod signa collirice passionis a causa frigida sunt antecepsio nausee et fastidii multiplicatio uento sitatum in uentre et in intestinis ante egritudinem per aliquot dies et quod incipit cum dolore umbilici et punctura eius. deinde aduenit solutio plurima cum uomitu phlatico antecepsio ciborum phlatico rum facientium nausam et fastidium. Signa collirice passionis ex effusione colere rubee ad stomachum: et intestina sunt nausea uehemens: sitis assidua cum bibit aquam frigidam sedatur nausea donec calefit in stomacho. deinde euomit eam et est solutio uentris: et quicquid superfluit donec faciat sincopis et cadit pulsus eius et est cum eo estuatio et mobilitas et inflammatio magna et multoties perturbatio mentis.

### Almansor.

Um punctio et tristitia alicui superuenit assueritque cum ea uel post eam uomitus uel uentris solutio aqua calida multoties in potu tribuat et si adhuc perseverauerit uomitus et uentris fluxus: aqua calida iterum detur sedabitur enim passio

### Sillanus.

Hic determinat de collirica passione et diuiditur in duas. Primum ponit signa collirice passionis. Secundo ponit curam. et illa in duas: quia primum ponit curam quando passio est debilis. Secundo quando passio est fortis. Secunda ibi. Quid si. Prima in duas. Nam primum ponit curam ante declinationem. Secundo in declinatione. Secunda ibi. Cum autem egritudo. De prima dicit quod cum alicui accidit punctura et tristitia et fit cum ea uomitus uel post et solutio uentris. tunc arguendum est quod est collirica passio. Secundo procura dicit quod aqua in potu sepe datur dari. rosacea quod lauat et mundificat stomachum a materia peccante. Tertio dicit quod si uomitus et fluxus uentris: prouenerint iterum datur dari aqua calida: quia remouetur hec passio. Notandum quod per illam quam intellegere debemus omnia illa que mundificant stomachum a materia faciente illam puncturam: et ideo si materia est phlatica conuenit medicina mundificatiua phlatice. Si colerica prouenit medicina euacuatua colore: quia uomitus curat uomitus et fluxus fluxum. et hoc causa euacuandi materiam facientem uomitum uel fluxum. Alman.

Cum autem egritudo quieuerit balneum ingrediatur eger in quo per unius hore spatium moretur. Egressus autem de balneo leuialatur nutrimento deinde dormiat. Silla. Ponit curam in declinatione et diuiditur in duas. primum ponit curam per balneum. secundum per dietam et somnum



Secda ibi. Egressus aut De prima dicit qd collirica passio ubi fuerit remissa uel quieuerit eger debet ingredi balneum in quo dicit morari per spatium unius hore. Rō qz resoluit materiam uel trahit ipsam ad extra et sic diuertitur ab euacuatione etc. Egressus aut. Pōit curā per dietam dicens qd dicitur nutriri post balneum nutrimento facilis digestiois. Rō qz stomachus est debilitatus. Secdo dicit qd deinde eger debet dormire. rō qz fortificat digestiuam et retentiuam stōi et prohibet sensationem male materie et p tanto in euacuationibus restringendis somnus commendatur preter qz in sudore. **Al.**

Ad si vomitus et ventris solo uehementer fiant synthomata terrefacienti supuenerit nō tñ est timendum imo cū medicaminibus q ego noīabo succurrēd. In principio itaqz trocisci de olibano cum aqua et niue et rob granatorū denf semel q iterū sūt et dā di si vomit non cessauerit. Duo quoqz ad iutoria et coxe i supremis ptib⁹ ligent. Et aqua niue ifrigidata sup crura et pedes sūdāf et i ipam et imittant. Uenter quoqz ex sandalis rosas camphora gallia aq̄ ros cōspis epithimēf. Et pānus aq̄ ros. i niue ifrigidata ifusus desup ponat q postqz tepfactus fuerit ē remouēdus et ali⁹ vt p̄us desup mittēdus. Ad potandū aut paulatī tribuat uinū uet⁹ teperatū cū rob granatorū et qñ uomerit iterū tribuat. **Silla.**

Pōit curā qñ passio ē fortis. et primo facit hoc. Secdo ponit descriptōm quarūdā medicinarū de qbus fecerat mentionē. Tertio pōit curā uomit⁹ supflui. Secda ibi. Trocisci Tertia ibi. Si aut uomitus. Prima i duas. Primo ponit curā intendēdo ad uomitum retinendū. Secdo ponit curā uomit⁹ post cessatōz uomit⁹. Sa ibi. Postqz uero. Prima i tot quot remedia ponit ptes patēt. De prima dicit Primo qd si uomit⁹ et flux⁹ fuerint uehementēs et accidētia iducentia timorē non ē tunc recedēdū a cura imo succurrēdū cū medicaminibus q sequūtur. Secdo dicit trocisci de olibano semel sūt dādi cū aq̄ et niue et succo granatorū. Rō qz confortant stōi retentiā. Tertio dicit qd tales trocisci iterū sūt dādi si uomit⁹ nō cessauerit. Duo quoqz. Pōit fm remediū dicens qd adiutoria et coxe debent ligari in ptib⁹ supremis et rō: qd hūores distrahūtur p ligaturā. Et aqua Pōit tertiu remediū dicens qd aqua frigidata in niue dicitur fundi super crura et debent pedes poni i ea. rō qz talis aq̄ ingrossat hūores et sic nō

sūt apti ad fluxū. Sa rō qz ex hoc fortificatur calor i interioribus ppter reuocationē. Uenter quoqz. Pōit quartū remediū dicens qd uenter dicitur epitiari ex sandal ros. cāphora et gallia et cōspis aqua ros. rō qz ifrigidat et alterat malā p̄pōnē et sua stipticitate confortat et iō ualet i materia colerica et nō i materia phlatica. Notandū qd loco illius ualet hoc. R. landami mastice añ. q̄r. 5. olibani. 3. 5. sandal albi et ru. cora. ru. sumach añ. 3. i. anthere acacie ypoqstidos psidie balaustie añ. 3. i. terebentine. 3. i. puluerizēda puluerizētur malaxanda malaxētur misce oia malaxādo cū oleo ros. et fiat emplm ad modū scuti ad quāritatē medii palmi parui ab utraqz parte: et si uomitus sit fortis fiat duo emplā: unū ante aliud vō retro. Ad idē. R. succi plantaginis aque ros. de stiptibus añ. q̄r. i. aceti. 3. 5. mastice olibani añ. 3. 5. farine lētū q. sufficit puluerizēda puluerizātur misce et fiat emplm. Ad idē ungetur stomachus cū oleo de mastice et oleo de ros. et aliquāto aceti. Et pānus Pōit qntū remediū dicens qd pānus in aqua ros. et i niue ifrigidat⁹ ifusus de super ponatur. fo dicit qd cū calefact⁹ ē remouēdus ē et ali⁹ superponēdus. rō remediū qz hz in ifrigidare et sua stipticitate confortare stōm et v3 qñ sit a colera. Ad potandū. Pōit sextū remediū dicens qd paulatī in potu dicitur sumere uinum quātum teperat⁹ cū succo granatorū ratio quia confortant stōm. Secdo dicit qd qñ uomuerit iterū dicitur dari. rō p3. **Almansor** Panē quoqz in succo granatorū infusū cogendū ē fumere cū uino et comedere: qd si vomerit iterū dandū ē ei donec qescat. Ad si sincopis superuenerit muscū cū uino dare cum conueniens ē vī iferēdo et succus carnis edine et pulline cū pauco citoniorū succo et uino mixtus in potu ē tribuēdus. Pulli preterea sūt assandi et ante nares ipsius disperendi thus et dandū ē vt masticet ipsū et paulatī trahūciat et postremo bolū corascenū conditū cū cāphora tribuat. Quicqd autē de h⁹ passionis: cura nunc vsqz diximus donec uomitus sedetur et stomachus cibū recipiat fieri cōuenit. **Sillanus.**

Pōit septimū remediū et pōt diuidi i duas. Primo facit hoc fo docet succurrere sincopi supueniēti. Secda ibi. Ad si sincopis. De p̄ma dicit qd patiens ē cogēd⁹ sumē panē ifusus i succo granatorū cū uino. rō qz ifrigidat of stōi et sua stipticitate confortat retentiā et prohibet



## De debilitate stomachi

fluxū humorū ad stōm specialiter colere. Secundo dicit q̄ si iterū uomerit iterū ē dandū donec q̄scat et retineat. **Ad si sincopis.** Boet succurrere sincopi dicens q̄ si sincopis puenit puenit dare muscū cū uino. **Rō q̄ uiuificat uirtutē uitalē.** scō dicit q̄ ē d̄ dari succus carnis hedine et pulline cū pauco succo citoniorū. **Rō q̄ generat spūs et stōm p̄fortant.** **Pulli.** Ponit octauū remediū dicens q̄ pulli sūt assandi et ante nares disimēbrādi. **Rō q̄ sua aromatiuitate et odore p̄fortant.** **Thus.** Ponit nouū remediū dicens q̄ thus ē dandū ut mastice et paulatim deglutiat. **Rō q̄ ē stipticū et calidū: et ideo ualet in materia frigida plus.** scō dicit q̄ ē d̄ tribui bolus ar. cū cāphora. **Rō q̄ frigidū et stipticū: ideo ualet in materia calida.** Tertio dicit q̄ dictū ē de cura huius passionis usq̄ nunc docet ut uomitu sedetur et ut stomachus possit cibum recipere. **Almansor.**

Postq̄ vero stōachus ipsius recipere poterit nutriendus ē eger et parū vini ueteris in potu sumat bene redolentis et dormire incipiat. Trocisci de olibano ad uomitū dandi. **R. boli coraseni thuris amboꝝ añ. 3. x. cubebe cardamomi amboꝝ añ. 3. ii. et 5. cāphore gallie gar. oīm añ. vi 3. unius fiant trocisci pondere aur. unius huius enī uomitui multū conferunt.** **Rob de malis granatis succus maloz granatoꝝ acetosoꝝ fumant et per noctem. i. aut amplius dimittant donec qd̄ grossū est in fundo resideat et deinde coquat et despumet donec iulep similitudinē habeat in quo ab igne disposito adhuc tñ calido mēte uiridis stipites mittantur et in ipso pmanere pmittant quousq̄ infrigident. Cūq̄ infrigidatū fuerit extrahant ad cuius similitudinē syrupus de citoniis et sirupus de malis macianis fieri cōuenit. Si aut uomitū hora aliqua inualuerit nimis et supfluerit magna uetosa stō superponat. **Silla.****

Ponit curā post cessationē uomitus dicens q̄ postq̄ uomitus cessauerit et poterit eger recipere cibū: d̄ eger nutriri ut subleuetur v̄tus. Scō dicit q̄ parū vini ueteris bene potentis in potu recipere d̄. **Rō q̄ restaurat spiritus.** Tertio dicit q̄ d̄ incipere dormire. **Trocisci.** Ponit descriptōz quarū d̄ medicinarū d̄ q̄ supra fecerit mentionē: et diuiditur in duas scōz q̄ ponit descriptionē duarū medicinarū. Secūda ibi. **Rob de malis granatis** De prima dicit q̄ trocisci de olibano ad uomitum dandi

sunt. **R. boli coraseni thuris amboꝝ añ. 3. x.** hi enī uomitui multū conferunt. **Rob de malis granatis.** Pōit descriptionē rob de granatis et sic sumatur succus granatoꝝ acetosoꝝ et sic p noctē dimittatur donec qd̄ grossū ē in fundo resideat. deinde coq̄tur et despumetur donec habeat similitudinē iulep in quo ab igne deposito tñ calido mēte stipites uirides mittantur et in ipso pmanere dimittatur quousq̄ infrigidetur et cū infrigidatū fuerit extrahatur. Scō dicit qd̄ ad similitudinē h̄ pōt fieri sirupus de citoniis uel de macianis. Ad idem ualet sirupus de agresta: uel sirupus de granis mirti. **Si aut uomitus** Ponit curam dicens q̄ si uomitus aliq̄ hora nimis supfluerit debet supponi stō magna uentosa. **Notandū q̄ in fluxu uentris debet poni supra stōm magna uentosa.** Ratio quia diuertit ad superiora et debet esse sine scarificatōe et recole in una de sancta cristina p restringendo uomitū poni supra umbilicū unam uentosa magna et totā fuisse repletā pinguedine: vñ mortua ē. **De debilitate stomachi.** **Sillanus** Irea rubricam ē notandum q̄ stomachus pōt cōfortari quoz modis. **Primo** per uia alterationis: ut si sit calidus per frigida et eouerso. **Secundo** per uia unio nis partū et fit per stiptica siue calida siue fra. **Frigida** sunt ut citonia pira nespila pruna prunelli et sorbe. **calida** sunt ut mastix olibanū et absinthiū. **Tertio** per uia mundificatōis ei⁹ a malis humoribus et hoc faciunt medicine diuerse: secundū diuersitatē humorū. **Quinto** per uiam nutritatōis: ut per cibos faciles digōnis et boni nutrimenti. **Quinto** per ea que cōueniunt a p̄rietate: ut absinthiū mastix et galāga. **Ad p̄positū** **Raf** in hoc. c. docet p̄fortare stōm primo et fo mō. **Scō** notandū q̄ debilitas stōi ē nō mē dispōis stōi qm̄ nō bene digerit et cōturbat enī cibum uehemēter. **Tertio** notandū q̄ debilitas stōi pōt puenire pp causas intrinsecas aut extrinsecas. **Cause extrinsecas** sūt accidentia aie ut ira: sollicitudo: et tristitia: et filia accidētia: quantitas cibi et potus: addita uel diminuta mala qualitas: uel uetosas: aut cibum inordinate sūpt⁹ q̄ grossū p̄ponitur stili et siles cāe. **Si uo** fuerit p̄pter causas intrinsecas: aut hoc ē pp stōm aut pp alia mēbra: aut pp passiones cerebri sicut ē reuma aut p̄pter passiones cordis: sicut ē tremor: et similia: aut propter passiones epatis: ut quia nimis sibi mittit calidam. **Aut** propter passiones splenis: ut q̄ nimis sibi mittit melliam superfluam. **aut** propter passiones matricis: et sic



de aliis membris q̄ p̄nt mittere supfluitates ad  
stom. Si ppter stom: aut rōe male p̄plonis ca  
lide uel frigide humide uel sicce cū materia uel  
sū materia. Et si cū materia uel cū ap̄ate uel sū  
ap̄ate: aut rōe male p̄plonis. i. paruitatis uel  
magnitudinis 7 male texture uel sitius 7 solutio  
nis p̄tinentis. Quarto notandū q̄ signa de  
bilitatis a causis extrinsecis habētur ex relatōe  
infirmi 7 assistentiū 7 medici industria. Signa  
si fuerit debilitas ex passionibus alioꝝ mēbro  
rū a stō habētur p̄siderando subtiliter omnia  
mēbra corporis: q̄ notitia nō latebit. Signa  
debilitatis stōi ppter malā p̄plonē calidā sunt  
q̄ sentitur calor in stō 7 sitis 7 male digeruntur  
cibaria frigida 7 iuuatur a frigidis: 7 leditur a  
calidis: 7 si est cū hūoris uitio adest pond⁹ aut  
aggrauatio 7 oris amaritudo 7 uomit⁹. Signa  
si fuerit ppter malā p̄plonē frigidam sentitur frigi  
ditas in stō paucitas sitis. digerit male res dif  
ficilis digōnis 7 ut plurimū ē appetitus itēsus  
iuuatur a calidis 7 leditur a frigidis: 7 si est cū  
humoris uitio: adest pondus aggrauatio infla  
tio extensio nausea multiplicatio sputi uelocitas  
descensus cibi absq̄ eius nimia alteratione et  
eructuatio acetosa 7 hoc si sit p̄hā. Si uero ē  
melia est pondus 7 aggrauatio 7 uomitus faci  
ens p̄gelationem in dentibus appetitus pluri  
mus magnitudo splenis sollicitudo tristitia infla  
tio magna. Signa si sūt ppter siccitatē sūt si  
tis nehemēs exiccatio lingue supflua exiccatio  
corporis: iuuamentū cū cibis humidis: nocumē  
tū uero cū siccis. Signa ppter humiditatem  
sūt puitas sitis ledi ab humidis iuuari a siccis  
multitudo saluē 7 sputi. Signa ppositarū ha  
bentur ex simplicibus. Signa q̄ sit ppter ra  
ritatē texture sunt q̄ non inuenitur signū male  
p̄plonis nec signū ap̄atis 7 nō iuuat ciboz per  
mutatio. Signa q̄ ppter ap̄a dicētur in. c.  
sequenti. Signa p̄nostica sunt: primum ois  
in digō stōi ē mala 7 potissime ceibzo. rō p̄mi  
q̄ non rectificatur p̄ aliā digestionez. rō si q̄ ē  
radix fere 7 origo oim egritudinū: sicut epilep  
sie hēterie idropisis 7c. fm. si aliqs in conuale  
sentia patitur digestione 7 habeat os acetosum  
Cauidū ē de recidua 7 q̄ materia putrefiat.  
Tertiū deterior debilitas stōi ē que puenit a ra  
ritate texture stōi. Dubitatur que malarū p̄ple  
xionū stōi sit deterior: tam simpliciū q̄ p̄posita  
rū 7 q̄ sit ordo. P̄io cuius solone ē notandū  
q̄ ille male p̄plexiones operantur uel quantum  
ad alterationē uel lesionē opationis principalis  
membri. i. stōi uel quantum ad curationē. Si p̄i

mo modo sic est frigida complexio inter simpli  
ces deterior: secundo sicca: tertio calida 7 quar  
to humida. Et inter eas compositas. P̄mo  
calida 7 sicca: secundo frigida 7 sicca tertio cali  
da 7 humida. 211.

Um stōi debilitas cū pauca siti 7  
tarda cibi de stō descensione 7 ac  
cido ruptu fuerit: fueritq̄ oia acci  
dentia hec parua nec fuerit uetusta stoma  
chus ex trociscis de ros. ē curadus de qb⁹  
eger quotidie in mane pondus aur. vnius  
7. s. cū. 3. i. decoctōis de seibus sumat  
Decoctio aut de seibus hec ē sumant cimi  
ni nabati 7 ameos bulliant in miua dōcc  
aq̄ fiat rubea. d qua postea cū troc. d ros.  
vt predictū est in potu tribuaf. Troc. vero  
de ros sūt q. 18. pulueris rosaz ru. 3. iii. xi  
loaloes spite mastie. silocassie sgnanti cia  
momi absinthii oim añ. 3. i. conspergatur  
ex uio veteri 7 informent troc. Nutriatur  
vō ex his q̄ cito digerunt 7 paucorū sūt  
hūoz ac paucarū supfluitatū q̄ ēt ex redo  
lētib⁹ 7 seibus sūt cōdita sicut sūt calagie  
7 mutagenat. 3pc quoq̄ ante comestioz  
multo vtaf exercitio 7 aquā minus solito  
bibat 7 post cōestione multū dormiat de  
vino quoq̄ veteri 7 puro parum bibat:  
totāq̄ nutritiōem minuatur. Sillanus.

Determinat de debilitate stōi 7 diuiditur in  
tres: P̄mo ponit curā q̄n p̄uenit a frigidita  
te. Scdo quando a caliditate. Tertio q̄n a sicc  
tate. Scda ibi. Ad si digestiue. Tertia ibi.  
Si aut cū hoc. P̄ma in duas. P̄io pōit  
curā q̄n debilitas stōi est noua. Scdo quando  
est antiqua: secūda ibi. Ad si hec accidentia  
P̄ma in duas. p̄mo ponit curāz per medici  
nas alteratiuas. scdo per dietam. Scda ibi.  
Nutriaf P̄ma in duas. p̄mo ponit curā  
p trociscos de ros. 7 per decoctionē de seibus.  
secundo ponit descriptionē decoctōis de seibus  
7 trociscis de ros. secūda ibi. Decoctio aut.  
De p̄ma dicit q̄ ubi debilitas stōi fuerit cum  
pauca siti tarda descēsiōe cibi d stō 7 eructua  
tōe acetosa cum istis signis arguendū est q̄ de  
bilitas stōi uenit a frigiditate. rō p̄s. scdo dicit  
q̄ ubi predicta signa sunt parua 7 non antiqua  
stomachus debet curari dando in potu trocif  
cos de ros quotidie de mane pondus aut. i. 5.  
cum. 3. i. decoctionis de seibus. Ratio q̄ sūt ca  
lidi 7 s̄ticipi. Ad idē ualent trocisci de ligno alo  
es. Ad idem trocisci de cappis. Ad idem  
trocisci de diarodon. Decoctio. P̄mo de



## De debilitate stomachi

scriptione decoctio de seibus et troc. de ros. et primo ponit prima. scda. Scda ibi. **Troc. uero.** De prima dicit qd decoctio de seibus e. **R.** ciminu nabati ameos et buliant in mwa donec aqua fuerit rubea de qua tribuatur cum trociscis. Scdo ponit descriptionem trocisci de ros. que est. **R.** ros. ru. 3. iii. xilaloos. mastic. spice: xilocassie. sgnanti absinthii oium an. 3. i. cospersantur uino ueteri et fiat troc. Ad ide si detur aq uite. 3. i. i potu pro uice. **Nutria tur.** Ponit cura per dicta dices qd paties o bet nutriri ex his que cito digeruntur. **R.** qd uirtus digestiua est debilis. Scdo dicit qd illa q bus nutritur debent ee paucaru superfluitatus **Tertio** dicit qd talia debent ee condita cu spib redolentibus qualia sunt galaga et alie species stomatice ut pip et 33. gariof. ameos et silia.

**Quarto** dicit qd et ante comestione dz uti exercitio forti uel mltio. ro qd reficit et calefacit. **Quinto** dicit qd dz bibere aqua minus solito. ro quia infrigidat et relaxat stom. **Sexto** dicit qd post comestione dz multum dormire. ro qd iuuat comestione digestionem confortando calore per ei reuocatione. **Septimo** dicit qd d uino ueteri puro dz bibere parum: qd calefacit stoz. **Octauo** dicit qd dz sumere de cibis minus consueto: ro qd uirtus non eet sufficiens digerere magna qstiatem cibi. **Notandum** qd cibi puenietes sut carnes arietum. hedoz. pulloz. auuu. uolatilium ut perdicum. fasianoz. pulloz. columboz. qualarum uel conturnicu et similia et plus affata quae elixatas conditas cum spib perdicis oua forbilia et similes cibi. **Almansoz.**

**Quod** si hec accidentia uetusta fuerint **Electuarium diacimini et diaolibani aboz** an. unius aur. pondus cu. 3. i. ueteris uini puri in potu sumat. **Regimen autem eius** fit ut prediximus. **Silla.**

**Ponit** cura quando forent hec accidentia antiqua et diuiditur in duas. **Primo** ponit cura p ea que approximantur ab itra. s. per confectio nes. **Scdo** per ea q approximatur ab extra. s. per empla et unctones. **Scda** ibi. **Emplm.** **Prima** i tres. **Primo** ponit cura per pfectoes **Scdo** per dicta. **Tertio** ponit descriptione illarum pfectionu. **Scda** ibi. **Regimen.** **Tertia** ibi. **Electuariu.** De prima dicit qd si hec accidentia fuerint antiq electuariu diacimini num dyaolibanu an. pondus aur. unius cu. 3. i. uini ueteris puri in potu sumantur. ro qd illa sut cala et stiptica. **Nota** qd ad ide ualeat alia ut diatrionipipercon diagalanga dianisuz dia

uenta gariofilatu aromaticu ros. aromaticu. gariofilatu aromaticu nardinu electuariuz aromaticu pfectio de seminibus pfectio de ciamo mo electuarium de citro rosata nouella dyaci toniten cum spibus. stonticu calidu zin3ib. coditu cortices citri coditi tragea optima. **Ad ide.** **R.** interioru cinamomi elci. 3. iii. galage. 3. i. aque ros. de damasco. lb. i. fiat electuarium.

**Ad ide.** **R.** 33. al. 3. i. gariofil. interioru cina momi galange an. 3. 5. zedoarie pipis lon. con andri pparati an. 3. i. seis anisi feniculi ameos spice nardi cardamomi macis an. 3. v. corticu citri conditi uuaz passaz bene pinguiu. 3. i. aq ros. de damasco quart. 5. succari al. lb. i. et fiat electuariu. **Ad ide.** **R.** conandri pparati interioru cinamomi elci an. 3. 5. triu generu piperis gaz. galange. 33. al. an. 3. i. seis anisi feniculi an. 3. iii. croci. 3. i. succari albi. lb. i. fiat electuariu. **Ad ide.** **R.** predicta omnia et fiat puluis et eo utatur. **Ad ide.** **R.** cinamomi elci. 3. 5. macis spice an. 3. i. granoru paradisi 3. i. piperis lon. 3. i. cardamoi. 3. 5. floru cinamomi. 3. i. succari al. 3. ii. misce et fiat puluis. **Ad idem.** **R.** garof. macis cinamomi piperis ciperi an.

**Regimen aut.** Ponit curam per dietam dicens qd dieta debet esse dicta e supra: **Alman**

**Electuarium diaciminum.** **R.** cimini carmeni. 3. 5. 33. 3. xx. piperis. 3. x. folioz rute baurach succari albi an. 3. x. hec oia cu mele despumato conficiantur et detur de hoc electuario si uenter strictus fuerit.

**Silla.** Ponit descriptione electuariorum dictarum: et diuiditur i duas. **Primo** ponit descriptionem diacimini ostendedo quando debet exhiberi. **Secundo** ponit discreptionem diaolibani ostendedo quando debet exhiberi. **Secuda** ibi. **Quam si solutus.** De prima dicit qd electuarium diaciminu e. **R.** cimini carmei. 3. c. 33. 3. xx. piperis. 3. x. foliorum rute baurach zuchari albi an. 3. x. hec omnia cu melle despumato simul conficiantur. **Secundo** dicit qd debet dari de hoc electuario si fuerit uenter stipticus ratio quia ciminum si teratur grosso modo laxat uentre. Si subtiliter puocat urinam et e pulchru pbl: **Ad istud pblen.** ita respodetur si ciminu teratur grosso modo ratione grossicie non pot transire nisi p itestina: et ideo tunc laxat uetrem sed si teratur subtiliter tunc melius meli poterit transire p uenas mes aicas ad epar et tuc tra sit ad uias urine un puocat urinam. **Solutio** no placet: quia fortius debet prouocare secessu qua urinam cu subtiliter tritum debet magis et melius



transire per intestina quam per vias urinales  
Quod si solutus fuerit venter electuariū  
diaolibanum est dandū cuius descriptio  
in. c. de ventris solutione continet. Silla.  
Ponit descriptionem diaolibani ostendendo  
quando debet exhiberi: et diuiditur in duas.

Primo facit hoc. Secundo ostendit quid faci-  
endum quando hec non sufficiunt. Secunda  
ibi. Si aut hec. Prima dicit qd si venter fue-  
rit fluxibilis debet dari diaolibanum. ratio pa-  
tet quia sua stipticitate stringit fluxum. Secun-  
do dicit qd eius descriptio continetur in. c. de  
fluxu ventris. Ad idem valet mastix et est bonū  
pro pauperib⁹ et debet transglutire tria. §. de  
nocte et valet in reumate. Al.

Si aut hec nō suffecerint squama ferri cū  
uino tribuat. scorie aut ferri cōfectio hec ē  
℞. seminis apii. seminis feiculi anisi cimi-  
ni ameos amidun origani keisi carui seis  
coriandri melanopipis macropipis ciamo-  
mi thuris spice gar. nucis. mus. ciperi zisi.  
omniū añ. pondus aur. unius scorie aut  
x. oibus sextuplū uini addatur et coquant  
donec ad medietatem redeant et coles de  
inde eger de hoc sirupo postq̄ colabitur.  
pōdus. 3. xxx. quotidie sumat et nutritio-  
nem alleuiet. qd p tres hebdomodas faci-  
at. Caueat sibi ab acetosis et a fructibus re-  
centibus et aqua frigida uinum uero mē-  
surate bibat. Sillanus.

Hic ostendit quid sciendum qn̄ predictum re-  
mediū non sufficit. Et primo facit hoc. Secūdo  
ostendit a quibus d̄z cauere. Secūda ibi. Ca-  
ueat sibi. De p̄ia dicit qd si hoc nō sufficerit  
squama ferri cum uino debet tribui. Rō q̄ ca-  
lescit stōm et p̄fortat et stipticus reddit. Secun-  
do ponit descriptionē que est. ℞. se. apii. se. fe-  
niculi anisi ameos cimini amidi origani keisim  
seis coriandri carui melanopipis macropipis  
spice cinamomi thuris gariof. nucis mus. 35. ci-  
pi oim añ. pondus aut. unius scorie. x. aut. om-  
nibus septupluz uini addatur coquatur donec  
ad medietatē redeat coletur. Deinde de hoc si-  
rupō postq̄ colabitur pōdus. 3. xxx. bibat quo-  
tidie. Tertio dicit qd d̄z alleuiare dietā. rō patet  
Quarto dicit qd hoc ē faciendū per tres ebdo-  
modas zc. Caueat. Ostendit a quibus d̄z  
cauere et dicit qd ab acetosis: rō q̄ auerent flu-  
xum p̄primendo. Secūdo a fructibus recentibus  
q̄ lubricat et augent discrasia. Tertio ab aqua  
frigida: ratio patet. Al.

Emplm qd stōm confortat et calefacit.

℞. storacē spicā squinatū absinthiū cala-  
mus aromaticū mastice ex his cū uio ue-  
teri et succo citonior cōspersis emplm sup  
stōm ponatur. Ad hoc preterea cōfert ut  
stomachus fricando inungat ex oleo qd  
fit ex spica nardi et cipo: aut lana carmina  
in predicto oleo calefacto inuoluto super  
stōm ponatur et cum pāno ligetur. Silla.

Ponit curam per ea que approximantur ab  
extra. Primo facit hoc. Secūdo iterato ponit cu-  
rā per ea que approximantur ab extra. Secun-  
da ibi. Eger quoq̄. Prima in duas. pri-  
mo ponit curā per emplm. Secūdo per unctionē  
Secūda ibi. Ad hoc. De prima dicit qd cō-  
ueniens plurimū calefaciens et p̄fortans stōm ē  
tale. ℞. storacis calamite spice squinanti ab sin-  
thii calami aromatici mastice ex his oibus cū  
uino ueteri et succo citonior p̄spersis fiat emplz  
et supponatur stō. Ad idē. ℞. mastice q̄rt. i  
galange ameos zedoarie añ. 3. 5. mēte sicce ab-  
sintii sicci et uiridis añ. 3. i. terbenine. 3. 5. pul-  
uerizanda puluerizētur p̄quassando p̄quassen-  
tur cū pistelo calido misce oia malaxando cū  
oleo de mastice et fiat emplm ad modū scuti ex  
utraq̄ parte et extendatur supra sustaneū. Ad  
idē sacculus. ℞. mente sicce absinthii sicci añ.  
℞. i. pulueris gar. ameos cinamomi añ. 5. i.  
aspergatur sacculus cū aq̄ absinthii et mente fa-  
cta residentia añ. 3. i. olei mastice quart. i. cere  
q. sufficit et fiat unguentū. Ad idē. ℞. lauda-  
mi. 3. iii. mastice cinamōi gariofil. nucis mus.  
galange spice añ. 3. ii. storacis calāite. 3. i. olei  
nardini olei mastice añ. 3. i. cere. 3. 5. fiat cerotū  
ponatur supra coriū. Ad idē ualet si sup late-  
re calido uel ibrice calido asperfo sup bono ui-  
no ponatur petia lini et sup ea ponatur mastix  
electus et dissoluatur et calidus applicetur stō ad  
modū emplī. Ad idē. ℞. gariofil. mastice  
spice galange pipis longi añ. 3. ii. cere laudami  
armoniaci añ. 3. i. fiat emplm cū oleo de spica.  
Ad hoc. Ponit curā per unctionē dicens qd  
p̄fert ut stomachus fricādo ungetur cū oleo qd  
fit de spica nardi et cipo. Uel qd lana carminata  
i dicto oleo isusa ponatur supra stōm et cū pan-  
no ligetur. Ad idē ual3 i unctio facta cū oleo  
mastice uel de absinthio uel de costo uel lauri  
no uel de enula uel de cinamomo uel de pulegio  
uel de sansucco uel de ruta. Ad idē ualet un-  
guentū. ℞. olei mastice olei absinthii olei spi-  
ce añ. 3. i. pulueris gar. mastice ameos añ. 3. i  
cere. q. sufficit et fiat unguentū. Ad idē ualet  
amplecti infantē nudum bene cōplexionatū: 13



## De debilitate stomachi

precipue et longe melius est amplecti antiquam uentilam. xii. uel. xiii. annorum uel catulum paruum bene pingue. Uel tenere supra stomachum manum calidam uel frictio stomachi ab extra cum aqua uite et sepe suscipitur. Uel infusio panis in predicta aqua et superponatur stomacho. Ad idem panis frumenti calidus bene expressus in puluere mente absinthii mastice cum optimo uino puro.

**Al.**  
Eger quoque uinum ueteris bibat: aut murem aut idromel. **Al.** uia autem hoc modo. fit succus citoniorum murem sumatur et per diem et noctem ut residere possit dimittatur et coles: deinde ei quod clarum est partes due sumantur. zuccari: pars una uini ueteris. i. et incipiat eo quod suauiter et dispumari donec in iuleb similitudine transeat. postea pro una quaque lib. ex toto sumatur. 35. spici. cinamomi gar. omniū añ. 3. i. mastice. 3. ii. oia puluerizata in panno ligentur et itus dum calefactus est mittantur et cum in frigidari ceperit panus extrahatur et exprimat deinde sirupus recondatur. **Silla.**

ponit curam per approximationem ab intra et diuiditur in duas. Primo facit hoc. Secundo ponit descriptionem mure. **Secda ibi. Al.**

De prima dicit quod eger debet bibere uinum antiquum: aut murem aut idromel. **Ratio p. 5.** Secundo ponit descriptionem mure. Sumatur succus citoniorum murem per diem et noctem dimittatur ut residere possit: deinde eius quod clarum est due partes sumantur zuccari: pars una uini ueteris pars. i. et incipiat coqui suauiter et dispumari donec iuleb habeat spissitudinem: postea pro una quaque lib. ex toto sumantur 35. spici. cinamomi gar. riosil. omniū añ. 3. i. mastice. 3. ii. hec oia puluerizata in panno ligentur et dum est calidum dimittantur et cum in frigidari ceperit panus extrahatur et dispumetur deinde sirupus recondatur: quare ualet patet quod fit ex rebus confortantibus stomachum.

Ad idem ualet orimel propositum uel squilliticum.

Ad idem sirupus de mente. Ad idem sirupus de absinthio uel de corticibus citri. Ad idem aqua uite in potu sumpta. Ad idem claretum pro stomacho frigido et uocatur stelladi. **R.** cinamomi gar. añ. 3. ii. piperis melegette galange añ. 3. i. 5. cardamomi. 3. i. zuccari uel mell. q. sufficit ad lib. ii. uini fiat claretum uel stelladia. **Al.**

Quod si digestiue debilitas fuerit cum multa siti et paucorum ciborum appetitu et fetido ructu sirupus acetosus de citonio bibatur. **R.** succi citoniorum acetosorum partem. i. zuccari al. partem. i. aceti clari quartam partem uini us coquantur omnia simul donec inspissent.

Est autem sirupus iste stomachi confortatiuus et ad suas per agendas operationes iuuatiuus et uehementiam incesionis et inflationem que est in stomacho sedat. Egri uero nutritio sit res in qua simul congregantur acetositas et stipticitas ut est caro cum succo uue acerbe cocta et cum malis macianis simul cocta cum ribes et facta ex aluleberi et almo si et illis filia ex cibis. De isto preterea de puluere ut trasglutiat q. **R.** ros. rub. 3. x. spodii. 3. iii. seminis coriandri. 3. v. dosis eius sint. 3. ii. cum succo granati mucii et cum sirupo de citonius acetosis. **Silla.**

ponit curam debilitatis stomachi que fit a causa calida: et diuiditur in tres. Primo ponit curam per sirupum. Secundo per dietam. Tertio per puluerem. Secunda ibi. Egri uero. Tertia ibi. De isto.

Prima ponit in duas. primo ponit curam per sirupum acetosum de citonius. Secundo ponit descriptionem eius. **R.** ibi. Sirupus. De prima dicit quod si fuerit debilitas digestiue cum siti multa et paruo appetitu ciborum et eructatione fetida: tunc ex istis signis arguendum est quod debilitas stomachi est ex caliditate. Secundo per curam dicit quod bibatur sirupus acetosus de citonius. **R.** q. in frigidat et sui stipticitate confortat stomachum calidum. Ad idem ualet sirupus de agresta. Ad idem ualet sirupus de piris uel de persicis. Ad idem sirupus de berberis uel de ros.

Ad idem sirupus acetositas citri. Ad idem sirupus de granatis uel oxizachara. Ualet et sirupus acetosus de succis uel aquis fructuum. **Deluc.**

Ad idem iuleb rosatum. **Sirupus.** ponit descriptionem sirupi acetosi. **R.** succi citoniorum acetosorum partes. ii. zuccari partem. i. aceti clari quartam partem. i. coquantur oia simul. donec inspissentur. **R.** dicit quod ille sirupus est confortatiuus stomachi sedans inflammationem seu sedans uehementiam inflammationis. **Egri uero.** ponit curam per dietam dicens quod eger debet nutriris rebus in quibus est acetositas et stipticitas: ut est caro condita cum agresta et succo eius. Uel cum succo granatorum uel cum alius acetosis. Ad idem ualet arantia: lunones: granata: pruna damascena: lactuca: cocta: portulaca cocta: condita cum aceto uel agresta uel pitana ordei: pira cocta: citonia cocta et amarene. De isto preterea.

ponit curam per puluerem dicens quod detur de isto puluere. **R.** ros. ru. 3. x. spodii. 3. iii. coriandri. 3. v. dos. est. 3. iii. cum succo granati acetosi. Uel sirupo de citonius. Ad idem dyacito oiten sine speciebus calidis triasandali dyarodo abbatis electuarii de persicis acetosis. uel condita



fectio de acetosis: uel confectio de fructibus.  
 Ad idem troc. de spodio. Trocisci dyarodon  
 abbatis troci. de sandalis trocisci de caphora  
 trocisci de berberis. Ab extra emplm. R. succi  
 plantaginis aqua ros. añ. lb. s. aceti. 3. i. sandali  
 al. 7 ru. coralli rubei coriandri pparati añ. 3. ii. se.  
 citonioz seminis acetose añ. 3. i. farie ordei. q. sufficit  
 puluetizanda puluerizetur fiat emplm mediocriter  
 liquidum applicetur ori stoi. Ad idem ungtm. R. oim  
 sandaloz conadri preparati se. citonioz. se. acetose  
 semis. berberis añ. 3. ii. succi citonioz. 3. i. olei ros. 3. iii.  
 puluerizanda puluerizetur buliant fil sup eme  
 res calidos usq; ad psumptione coletur 7 adda  
 tur colature cere. q. sufficit 7 fiat unguentum.  
 Ad idem unctio facta cu oleo ros. uel oleo citio  
 ru uel oleo mirtilloz. Ad idem. R. ros. ru. sa  
 dalis corall. al. 7 ru. se. citri añ. 3. i. coriandri  
 pparati. 3. i. 5. pquassatis fiat sacculus pro sto.

**Almansor.**

Si aut cum hoc qd diximus fuerit i cor  
 pore extenuatio 7 inflatio egro lac 7 aq  
 ordei danda sut. Ipe quoq; ex herbis hu  
 mectantib nutriend e: ut sut lactuce mal  
 ue cucurbite carnes hedoz 7 agnoz lacta  
 tiu 7 pisces recentes. Balneu preterea an  
 teq; comedat 7 postq; comederit 7 tinaz  
 quotidie ingrediat. Et uinu claru valde  
 temoeratu bibat 7 assidue utaf quiete 7  
 motu 7 exercitiu vitet sitq; totu eius regi  
 men sicut eius q corporis grossitiem adipi  
 sci desiderat. Et si cu hac dispositioe infla  
 matio fuerit 7 icensio uehemetissima sto  
 machus ex reb frigidis e liniendus 7 aq  
 ordei dada sitq; ei regime ethica hntis.

**Sillanus.**

Ponit cura debilitatis stoi qn fit a siccitate  
 7 diuiditur in gnq. Primo ponit cura per lac  
 7 aqua ordei. Seco per dieta. Tertio p balne  
 um. Quarto per potu 7 queda alia. Quinto p  
 linimentu ab extra. Seca ibi. Ipe quoq;  
 Tertia ibi. Balneu. Quarta ibi. Et  
 uinu. Quinta ibi. Et si cu hac. Depri  
 ma dicit q si cu his que dicta sunt sit corporis  
 extenuatio suple arguendu e q sit ex siccitate. se  
 cundo p cura uult q detur lac 7 aqua ordeiz ro  
 q; infrigidat 7 humectat 7 lac stati resumit cor  
 pus. Ipe quoq; Ponit cura per dieta  
 dicens q ipse dz nutriri ex herbis infrigidatib  
 7 humectantib: ut sut lactuce malua cucurbi  
 ta 7 citrulli 7 ex carnibus que sut agnoz hedo  
 ru lactantium 7 ex piscibus: ro e q; infrigidant 7

humectant 7 aliq; infrigidant 7 aliqua restaurat  
 corp cito. Ad idem ualeo oia cu uio cocta 7 ru  
 pta 7 dicitur sambaglonu qd mirabilr restau  
 rat corp. Ad idem ius pulli alteratu cu in  
 frigidantib. Ad idem distillatu. Ad idem restaura  
 tiuus quo utuntur pratici de carnib. Ad idem  
 restauratiuu qd dicitur marcipam. Balneu.  
 Ponit cura p balneu ante comestione ut fiat ir  
 rozatio 7 humectatio per uti irrozatois 7 post  
 coestione n tu i mediate ut attrahatur nutrimen  
 tu ad mebra. Et uinu. Ponit cura per potuz  
 7 qda alia: dices primo q dz bibere uinu claz  
 temperatu: ro q; huectat 7 restaurat spiru: fo  
 dicit q dz uti gete: ro q; ges huectat corp. ter  
 tio dicit q dz uitare motu 7 exercitiu ro q; hnt  
 exicare: ite dz uitare coitu. Quarto dicit q; gi  
 me ei dz ee sicut illius qui uult ipinguari. Et si  
 cuz. Sic ponit cura p linimentu ab extra dices  
 q si cu hac dispoe fuerit inflamatio 7 icensio  
 uehemens paties dz liniri cum oleis suis sicut ex  
 oleo ros. uel uiol. 7 silibus. Seco dicit q aq or  
 dei dz dari: ratio patet. Tertio dicit q regimen  
 illius debet esse sicut habentis ethicam 7 cetera.

**De dolore et apostemate stoi. Sillanus**

Irea rubica e notandu de dolore. pri  
 mo q dolor e sensibilitas rei ptrarie su  
 bito 7 fortiter iprimetis. Seco notan  
 du q ca doloris stoi e duplex. f. mala ppleo 7 so  
 lutio continuitatis. Mala pplexio pot ee cala  
 uel fra cu materia uel sine materia cu apate uel  
 sine apate. Sed solutio pntentis pot ee ex uen  
 tofitate extedete in sto exnte. Ad ppositu ras  
 determinat de dolore stoi ex mala pplexione cu  
 materia cu apate uel sine apate 7 no ex mala co  
 plexione sine materia: q; de illo dixit i. c. pceden  
 ti. Notandu q signa doloris causati a mala  
 pplexione cu materia sine apate. d. sut i. c. pre  
 cedenti. Signa doloris causati ab apate stoi si  
 fuerit a colera sunt dolor acutus qui sentitur in  
 ore stoi se. continua 7 amaritudo oris citrinitas  
 coloris sitis maxima urina rubea subtilis. pul  
 sus uelox spissus 7 durus. 7 si fuerit apa in ore  
 stoi destruitur appetitus 7 apparet eminentia  
 i pte posteriori: sit aut fuerit in aliis partib stoi  
 no apparebit eminentia nec nimis magnu nec  
 multu eminens. ro signoz pz. Signa si fuerit a  
 sanguine sunt dolor grauis se. continua sitis ru  
 bedo oculoz inflamatio uenaruz: urina rubea  
 spissa: pulsus uelox spissus 7 mollis 7 alia sitia  
 ut i predicto. c. d. e. Signa si fuerit a phlate sut  
 dolor modicus cu grauedie 7 se. lenta plus co  
 loz albus mollities i tactu cu infrigidatoe mlti



De apostemate stomachi

tudo sputi pulsus paru<sup>9</sup> mollis et spissus: uina  
no multu<sup>9</sup> tincta et spissa. Signa si fuerit a mltia  
sunt dolor cu<sup>9</sup> pondere febris occulta durities lo  
ci: fuscedo i colore. Urina glauca subtil<sup>9</sup> paruus  
et subtilis strictus et duri<sup>9</sup> cogitatioes male supra  
se ipm infonietas mala et inordinata. **II.**

**I**cu<sup>9</sup> dolore stoi adfunt turbatio  
et angustia et nausea egro aq<sup>9</sup> tepi  
da i potu e<sup>9</sup> tribueda et ut uomat  
picipiendu<sup>9</sup>. Et si hoc no<sup>9</sup> suffecerit veter<sup>9</sup> ex  
perapigra soluat. **Ad.** **R.** pulueris ros.  
ru. spice mastice. xilobalsami carpobalsam:  
cinamomi xilocassie asari oim an. 3. v. alo  
es scotrensis dupiu<sup>9</sup> omniu<sup>9</sup> qd<sup>9</sup> bene tritu<sup>9</sup>  
milceas cu<sup>9</sup> medicinis tritis et cu<sup>9</sup> pano ser  
cino subtilissime cribellatis quaru<sup>9</sup> tritura  
tio cu<sup>9</sup> alo<sup>9</sup> fo iteretur cuius dos sit a pon  
dere duoz<sup>9</sup> auf. usq<sup>9</sup> ad. 3. ii. Egro quoq<sup>9</sup>  
quotidie detur panis i uino et succo mali  
granati ifusus et in sirupo acetoso de cito  
niis. **Sillanus.**

**D**eterminat de dolore stoi pueniente a ma  
teria sine apate et diuiditur i duas. Primo facit  
hoc. fo ponit documentu<sup>9</sup> quoddam obseruan  
du<sup>9</sup> fa ibi. **Ad** dolorē. **Prima** i duas. **Primo**  
ponit cura<sup>9</sup> p euacuatoem. fo per dietā. scda ibi.  
**Eg**ro quoq<sup>9</sup>. **Prima** i duas. **Primo** poit cu  
ra<sup>9</sup> per euacuationē per uomitu<sup>9</sup>. fo per secessu<sup>9</sup>.  
fa ibi. **Et si hoc.** De prima dicit q<sup>9</sup> si cu<sup>9</sup> dolore  
stoi adsit turbatio et nasuea suppl. arguendu<sup>9</sup> e<sup>9</sup> q<sup>9</sup>  
fit a materia cala. fo dicit q<sup>9</sup> p cura dz sumi aq<sup>9</sup>  
tepida i sto. **Rd<sup>9</sup>q<sup>9</sup>** leuigat in sto et laxat ipm et  
sic disponit ad uomitum et si no<sup>9</sup> ualet misceatur  
pap<sup>9</sup> de oleo. **Ad idē** fiat decoctio aneti uiol. se.  
atriplis cum sirupo acetoso. **Ad idē** fiat medi  
cina uomitiua. **Et si h.** **Ponit** euacuatiom  
per secessu<sup>9</sup> dices q<sup>9</sup> si no<sup>9</sup> sufficit hoc dz fieri eua  
cuatio per secessu<sup>9</sup> cu<sup>9</sup> ierepigra cuius descriptio  
est recipe pulueris ros. ru. mastice. spice xilo  
balsami carpobalsami ciomomi xilocassie assa  
ri an. 3. v. aloes scotrensis ad duplum omniu<sup>9</sup>  
qd<sup>9</sup> bene tritum cum aliis misceatur medicinis  
bene tritis et cum panno serico subtilissimo cri  
bellentur quarum triturato cu<sup>9</sup> alo<sup>9</sup> duplo ite  
retur **Dof.** e<sup>9</sup> pondus aureorum. ii. **Ratio** reme  
diū e<sup>9</sup>: quia tales medicine euacuant coleram ra  
tione aloes et simili ratione s<sup>9</sup>ta. ratione aliaru<sup>9</sup>  
medicinarum secum mixtarum. **Ad idem.** **R.**  
florum uiol. florum bozbginis an. 3. 5. primo  
rum damascenorum. x. tamarindoru<sup>9</sup> elcōrum  
3. i. uuarum passarum. 3. ii. corticum mirobala  
norum bene gumosorum infusorum per noctē

in decoctioe predictorum. 3. i. fricentur de mae  
et coletur et collature addatur cassie fist. 3. 5. de  
tur in auroza. **Notandum** q<sup>9</sup> ante debet pceder  
syrupus digestiuus talis. **R.** ordei mundi. 3.  
ii. endiue scariole. an. 3. i. quattuor: seminu<sup>9</sup>  
frigidorum mundatorum an. 3. i. florum uiol.  
ros. ru. an. 3. i. uini mali granati. 3. i. succari al  
bi. iiii. quart. **Fiat** syrupus clarificatus us  
que ad lb. i. **Ad idem** ualet orizacara cu<sup>9</sup> aqua  
ordi ul<sup>9</sup> ediuie ul<sup>9</sup> cu<sup>9</sup> aqua frigida **Eg**ro quoq<sup>9</sup>  
**Ponit** curam per dietam dicens q<sup>9</sup> egro debz  
dari panis infusus in succo malorum granato  
rum et siruppo acetoso de cetōis. **Ratio** quia  
ratione stipticitatis confortant stomachum: et  
ratione frigiditatis alterant complexionem ca  
lidam. **Ad idem** ualet succus ordei uel auene:  
et si esset nimis debilis patiens detur aqua pul  
lorum uel hedi decoctacum portulacis lactu  
ctis cucurbitis endiua agresta et uinum de gra  
natis. **Bibat** iulep uel syrupum ros. uel uiol  
uel uinum de granatis uel agresta cum aqua  
decoctiois lactucarum endiue portulace

**Almansor.**

**Ad** si cu<sup>9</sup> dolore ructuum multitudo et  
extensio atq<sup>9</sup> singultus: egro electuariu<sup>9</sup> dia  
ciminu<sup>9</sup> et diacalamentu<sup>9</sup> et alie confectio  
nes que ventositatē consuere quas i. c.  
c. de colica noiabimus danda erunt. **Li**  
baria quoq<sup>9</sup> ei<sup>9</sup> sint calagie et muta getat  
cu<sup>9</sup> se. uini veteris puri paru<sup>9</sup> bibat et utaf  
mtou et ingrediatur balneu. **Sillanus**  
**Ponit** curam doloris stomachi sine apostema  
te facti in materia frigida specialiter quado fit  
a frigiditate: et diuiditur in quattuor. **Primo**  
ponit curam per cosectionem. **Secundo** per die  
tam. **Tertio** per motum et balneum. **Quarto**  
punctionē. **Secunda** ibi. **Libaria** quoque.  
**Tertia** ibi. **Et utaf.** **Quarta** ibi. **Stoachus**  
**De** prima dicit q<sup>9</sup> si cu<sup>9</sup> dolore sit mltitudo eruc  
tuatiois et singl<sup>9</sup> arguedu<sup>9</sup> e<sup>9</sup> q<sup>9</sup> dolor stoi fit a  
uetositate. 2o signoz p3. **Secundo** dicit q<sup>9</sup> pecu  
ra dz dari diacium elec. d calamcto et alie cose  
ctoes dissoluetes uetositate suple quales sut dia  
nifu dyagalaga dyatrio pipeo cosec. d scinibz  
elec. de baccis lauri. **Ad idē** ual3 tiriaca antiqua  
ardete. **Ad idē** v3 aq<sup>9</sup> ardes sola. **Ad idē** ualet  
ab extra faculus de sale et milio torefactis. **Ad**  
idē uetosa sine scarificatioe posita supra stom  
ad idē ual3 unguetu<sup>9</sup> **R.** rute. **Ad.** i. castorei. 3  
ii. anisi. 3. i. aristol. len. 3. ii. uini ru. 3. iii. olei la  
urini. 3. iiii. coquassada coquassetur buliat sup  
cineres calidos usq<sup>9</sup> ad consumptionē uini cole



tur et colature addatur cere. q. sufficit et fiat un-  
guentum. Ad idem valet unctio stomachi facta cum  
oleo de ruta vel de enula: vel de pulegio vel de  
aneto vel laurino: vel de spica vel de kerua. **U**-  
fricatio cum aqua vite et sum expertus. **N**o-  
tandum quod si dolor pueniat a materia statica  
antequam dentur elect. competit talis syrupus. **R**. me-  
te absinthii isopi capill. ueneris recentium an.  
**M**. i. corticis radicis feniculi petroselin. an. qrt.  
s. anisi maratri ameos. an. s. i. liquiritie rase uua-  
rum passay mudatay ab arill. an. s. i. aceti. al.  
s. i. mell. elci. suchari. al. an. **L**. s. fiat syrupus  
clarificatus usque ad qrt. v. Ad idem valet oximel  
simplex squillicum. **M**edicina laxatiua est talis. **R**.  
floy boraginis buglose. an. s. i. anisi. s. ii. liq-  
ritie rase uuaay passay mudatay ab arill. an. s.  
v. polipodii qrcini. s. s. cortic. mirobalanoy bn  
gumosoay infusoay p nocte in decoctioe p dicto-  
rum. s. i. fricetur de mane fortiter et colentur: et  
colature addatur turbith bn gūosi mudi iteri-  
us et exteri. s. i. s. s. i. detur i auroza. Ad idem  
ualet dyarob cum turbith detur. s. ii. uel. s. s. si  
patiens sit fortis. Ad idem dyacitoniten soluens  
sta: Ad idem dyafinitionis. s. iii. Ad idem elect. idi  
s. iii. Si uero dolor stomachi pueniat a mltia co-  
petit talis syrupus. **R**. boraginis cum toto corti-  
ce radicis feniculi petrosel. an. quar. s. interioroy  
sqll. s. i. mete isopi scolopēdrie capill. ueneris  
recentiu. an. **M**. i. ani. maratri cuscute an. s. i.  
liquiritie rase uuaay passay sine arill. an. s. i. ace-  
ti al. s. i. mell. elci. suchari. elci an. **L**. s. fiat siru.  
clarificatus usqz ad qrt. v. Ad idem vs oximel  
sqlliticum cum decoctioe boragis et buglosse. **M**e-  
dicina laxatiua talis est. **R**. floy boragis buglose  
an. s. i. anisi. s. ii. rase uuaay passay mudatay  
ab aril. an. s. i. thimi epithi polipodii qrcini an.  
s. s. corticis mirobalanoy indoy bn gumosoay  
infusoay in decoctione p dictoy p nocte. s. i. cole-  
tur et colature addatur lapidis ar. s. i. detur in  
auroza. Ad idem colectiois amech. s. iii. uel. s. s.  
Ad idem diacitoniten soluens mltiaz mesue. Ad  
idem dyasene. s. s. **L**ibaria uero. **P**onit curam  
doloris stomachi facti a materia frigida dices  
quod cibaria debent esse cum spebus codita ratio  
patet. **S**ecundo dicit quod debet sumere pap uini  
ueteris. **R**atio quia stomachum calefacit et ce.  
**E**t utatur. **P**onit curam p motu et balneu dices  
primo quod debet uti motu. **R**atio quia motus  
calefacit et exiccat. **S**ecundo dicit quod debet igre-  
di balneu. **R**atio p. quia calefacit et pfortat di-  
gestionem et consumit materiam que remansit etc. **A**l.  
**S**tomachus quoque ex oleo de nereide.  
**U**t dixim? i pano i uoluto uaporetur. **S**il.

**P**onit curam p unctionem dicens quod stomachus  
debet ungi cum oleo de spica. **A**l.

**S**i autem cum dolore stomachi fuerit fe. et apia ma-  
nifestum et cum tangitur sentitur caliditas eger  
prius ex basilica phlebotometur et loco do-  
lenti duo supponantur sandali et ro. et cam-  
phora cum aqua ros. et succo citonior. **N**u-  
trimentum uero ei non sit nisi sola ordeii aqua  
et custodiat a carne et uino et colectioibus  
que de melle sunt et bibat succum grano-  
torum nuorum et rob de fructibus frigidis  
**L**iquor caloris uehementia sedata fuerit egro  
cassie fist. cum succo endiuie dissoluta ac bul-  
lura et dispumata ad bibendum des. **S**illa.  
**P**onit curam doloris stomachi prouenientis  
ab apostemate: et diuiditur in duas. **P**rimo po-  
nit curam quando puenit ab apostemate calido.  
**S**ecundo quando puenit ab apostemate frigido  
**S**ecunda ibi. **L**iquor autem. **P**rima i duas. **P**rimo  
ponit curam apostematis calidi non conuersi i duritie.  
**S**ecundo ponit curam apostematis calidi non conuersi i durities  
**S**ecunda ibi. **L**iquor autem. **P**rima i qrtu-  
or. **P**rimo ponit curam p phlebotomia. **S**ecundo p  
unum locale. **T**ertio p dietam. **Q**uarto per medici-  
nam laxatiuam. **S**ecunda ibi. **E**t loco. **T**ertia ibi  
**N**utrimetum. **Q**uar. ibi. **L**iquor caloris. **D**e  
prima dicit quod si cum dolore stomachi fuerit apostema  
manifestum cum tangitur sentitur eger calidus. **S**up-  
ple arguendum est quod apostema sit a sanguine uel colera. **S**e-  
cundo dicit quod cura competit flebothomia facta  
ex basilica. **R**atio patet: quia p flebothomia eua-  
cuatur materia sanguinea directe. si apostema sit  
sanguineum: uel colera i directe si apostema sit cole-  
ricum. quia refrigerat. **E**t loco. **P**onit curam p unum  
locale dices quod sup loco debili. **S**tomacho de sup  
poni epithia de sandalis ros. camphora aqua ros.  
et succo citonior. **N**otandum quod epithia pot pot sic  
i forma. **R**. aq ros. **L**. s. succi citonior qrt. s.  
sandal. al. et ru. an. s. ii. camphore. s. i. pluerizada  
pluerizetur misce oia et ualet a principio: quia est fri-  
gidum stipticum repercussiuum. **A**d idem  
ualet emplastrum de sandalis. ros. farina ordeii  
oleo ros. et aceto. **A**d idem unguatur locus  
cum oleo ros. puro et aceto pap. **I**n augmento et  
vs ualet unguetum hoc. **R**. folioy malue malua  
uischi an. **M**. i. ordeii mudi. s. i. arngie gallie  
anatis et anseris: an. s. i. dactiloy piguū quar.  
s. mucillaginis seminis lini mucillaginis senu  
greci an. s. i. conuassanda coquassentur et mi-  
sce omnia fortiter et fiat emplastrum. **A**d idem  
emplastrum factum de farina fenugreci seminis  
lini et maluauischo et oleo de camomilla et uitel  
a ouorum. **A**d idem. **R**. farine senu greci sem



De dolore stomachi et apostematibus eius.

nis lini aneti camomille. s. florū eius. añ. ʒ. iii. pinguetudinis anatis anseris galline añ. ʒ. i. maluauischi cocti et bene mūdati a ligno intrinseco bene pistati lb. i. coꝛpoꝛentur simul et si inquire retur inspissatio incoꝛpoꝛentur cum farina frumenti uel sigilis et ponantur. ʒ. iiii. mell' et ponatur calidū sup' apostēa. **Nutrimētum.** Pōnit curam per dietā dicens q' nutrimentū non sit nisi sola aq' ordeī rō q' infidat et lenit et preparat. Secundo dicit q' debet cauere a carnibus uino et confectonibus de melle ratio quia calefaciunt et augent materiam apostematis. Tertio dicit q' debet bibere succum granatorū acetosorum et succum de fructibus frigidis ut pīnō rū citionioꝝ. Ratio q' infrigidant et sua stipticitate solum confortāt. **Cumq' calor.** Pōnit curam per medicinā laxatiuā dicens q' si calor nō intēsus imo remissus fuerit et per cōsequēs egritudo fuerit in declinatione egro debet exhiberi cassia fist. dissoluta in succo endiuie. causa est q' nō debet dare medicinam fortem qn̄ est apostēma in stomacho q' non purgaret materiā peccatē: sed agitare t. ideo cōueniunt lenitiua dicta supius: q' nō inducūt dolorē. **Notādū** q' post euacuationē i tali tēpore troscisci de ros. si recipiātur cū iulep ul' sīru. ros. ualēt. **Al.** Cum aut egritudinis dies elongati fuerit et calor oīo geuerit si remanserit apostēa cū duritie ex h' emplo epitiēf loc' q' uio larū siccarum ʒ. x. ros. ru. ʒ. v. spice odori fere. masticis amborū añ. ʒ. iii. cipi sgnāt calāi arōatici omniū añ. ʒ. ii. farie seugre ci. ʒ. xx. florum camomille semis maluauischi. al. farie ordeī omniū añ. ʒ. x. cōspgātur omnia ex mucillagine se. lini. deide locus ex oleo de neriden tepesfacto inūctus emplastratur expdictis p' quattuor horas antequā comedat. Et postq' cibis fuerit digestus et stomachus fuerit euacuatus ex oleo de nereidē cū lana ut diximus uaporef. **Confectio olei nardini simplicis.** lb. i. olei d' ben. lb. i. spice. ʒ. ʒ. masticis costi cipi sgnanti calami aromatici oīm añ. octaua ʒ. i. oīa hec puluerizata in p'dicto oleo posita ad solē per ebdomodā vnam uasis ore clauso dimittātur: deide colent' et expmātur feces et scofe que in manib' remāserit emplis admisceātur optie enī erūt. **Silla.**

Pōnit curā apostematis calidi cōuersi i duritie: et diuiditur i duas. P'imo pōnit curā per emplm. Scōdo per unctionē. Scōda ibi. **Et post quā.** De prima dicit q' si egritudo fuerit prolongata et calor cessauerit si remanserit apā cū

duritie supra stōm d'z pōni emplm. lb. uiof. sic carū. ʒ. x. ros. ru. ʒ. v. spice odoufere masticis amboꝝ añ. ʒ. iii. cipi sgnanti calami aromatici ʒ. ii. farine senugreci. ʒ. xx. floꝝ camomille semis maluauischi. al. farine ordeī. añ. ʒ. x. cōspgantur omnia ex mucillagie semis lini. postea locus ex oleo de spica tepesfacto inūctus emplētur et hoc āte cōestione per quattuor horas ad idem ualeat emplm de melliloto. Ad idē empl' d'z aglon. Ad idē cerotū isopi descriptōe gal. ul' descriptōe philagrii. **Notādū** q' apā calidū potest conuerti in duritatē dupliciter. P'imo per ea que ab extra aplicantur: ut sunt olea fortissima resolutiua partis subtilis et remāet grossum: ideo cessat febris. Secundo ex heorogeni ate materia: Quia primo resoluitur materia subtilis: et ideo ualeat emplm dictum: quia mollicat et resoluit et d'z pōni ante cibationē ut cibis nō ipediatur in digōne. **Et postq'.** Pōnit curā per in unctionē: et diuiditur i duas. P'imo facit hoc. Scōdo pōnit descriptionē olei de spica. Secunda ibi. **Cōfec. olei et c.** De prima dicit q' p' q' cibis fuerit digestus et stomachus euacuatus ungi d'z cū oleo de spica cū lana ut dictum ē: q' scā mollificatōe tale oleū resoluit. Ad idē ualēt olea et ungtā. d. in. c. de cōfortātibus stōz. **Confectio.** Pōnit descriptionē olei nardini qd' sic fit. lb. olei de been. lb. i. spice. ʒ. ʒ. masticis costi cipi sgnanti calami aromatici oīm añ. octauā pte. ʒ. i. hec oīa puluerizata i oleo dicto posito ad solē per ebdomodā ore uasis clauso dimittātur. deinde colentur et extrahantur feces et scofe que in manibus remanserint oleis misceantur quia erunt optime. **Al.**

Cū aut apā in stō inueterauerit troci. d' spica erunt dandi. **Qui.** lb. floꝝ sgnanti silocassie rauesdēi calāi arōatici spice omniū añ. ʒ. iii. croci mirre anisi costi piperis oīm añ. ʒ. i. bdelii varii. ʒ. iii. masticis. ʒ. ii. armoniaci. ʒ. i. isformētur troc. quōꝝ unus q'q' ponderet aur. i. x qbus vn' quotidie cū uino cocto def. **Emplm** quoq' istud fiat q' lb. bdelii mollis. ʒ. x. armoniaci. ʒ. v. se. been se. apii amboꝝ añ. ʒ. x. spice masti. nigri amboꝝ añ. ʒ. v. cere. ʒ. iii. olei de neriden. ʒ. xv. gūme i uino dissoluant'. deide oīa cōiungāt' et fiat ex eis empl'z. Ad dolorē tñ stōi et epatis curandū medic' vald' erudit' est necessari' qui ipsoꝝ diligēter attendat dispōnes. Nos tñ aggregatōnes et sūmas ad hoc cōferentes iā diximus. licet in quantum potuimus in hoc abbreviare mus sermonē. **Sillanus.**



### Sillanus.

Ponit curam apostematis frigidi: et primo per trociscum. secundo per emplastrum. secunda ibi. **Emplm.** De prima dicit quod ubi aqua in stomacho iueterauerit trocisci de spica sunt dandi qui sunt. **R.** floz signanti zilocassie reuedsemi calami romatici oium an. 3. iii. croci mirre costi ai si pipis omniu an. 3. i. bdellii uarii. 3. iii. mastice. 3. ii. armoniaci. 3. i. sometur trocisci quorum unusquisque ponderet auf. i. oi die detur unus cum uino cocto. Ratio quia subtiliant incidunt et resoluunt materiam. **Emptm.** Ponit curam per emplastrum dicens quod debet fieri hoc emplastrum. **R.** bdellii moll. 3. x. spice mastice nigri amborum an. 3. v. cere. 3. iii. olei de neride. 3. xv. gume i uino dissoluantur deinde omnia coniungantur et fiat emplastrum ex eis. Ad idem fiat emplastrum ceroneon quarti. i. 5. malaxetur cum oleo amigdalay dulcium extendatur supra corium ad quantitatem medii palmi ex utraque parte. Ratio quia mollificat subtiliat et resoluit. **Ad doloze** Ponit unum documentum dicens quod ad doloze rem stomachi et epatis remouendum necessarium est habere medicum peritum qui diligenter inuestiget dispositiones. Ratio quia ex errore commisso in istis membris sequitur error in aliis cum in istis fiant digestiones ex quibus nutriuntur alia membra. Secundo dicit quod aggregationes et summas de hoc conferentes iam dixit licet iam abreuauerit sermonem in quantum fuerit possibile. **Notandum** quod in stomacho ex apostemate stomachi potest carni ulcus. Ideo sciendum primo quod ulcus est solutio continuitatis cum sanie. Secundo notandum quod ulcus stomachi fit aut propter rupturam apostematis stomachi. Aut ex materia uenenoza uel acuta ulcerante substantia stomachi aut fit a causa extrinseca. Tertio notandum quod signa significata super ulcus stomachi sunt doloze stomachi in loco in quo ulcus existit et quod est fortio: si comedat res acutas et acetosas et in egestione atque uomitu apparet sanies atque ructus eius uel sanies uel uetositas eius que ex it ab ore fetet et post digestionem alleuiatur a grauitate et doloze. Ratio signorum patet bene intelligenti. Quarto notandum quod ulceris cura quod fit in stomacho est ut mundificetur bene cum aqua decoctionis ordeii que debet dari in auroza uel ante uesperas uel mundificetur cum aqua decoctionis gummi arabici et liquiritie. Aut aqua casei. et in hoc in estate sed in hyeme eisdem horis sumat decoctionis mellis aut ordeii aut aqua decoctionis yfopi squinanti et mellis uel mel rosas

colatum cum aqua cali. Et sit quantitas cuiuslibet qualibet hora. 3. iii. uel. vi. post mundificationem per duas horas ante coestionem sua tur medicamen quod sic fit. **R.** ros. balaustrarum karabe an. 3. ii. boli ar. 3. iii. fiat puluis de quo sumatur bis in die. 3. ii. cu. 3. iii. succi citoniorum uel siruppi cum aqua decoctionis sumac aut mirtilorum uel portulace. Ab extra ponatur supra locum emplastrum quod sic fit. **R.** boli. ar. mumie mirre mastice aloes an. terrantur et incorporantur cum. 3. ii. picis nauallis aut resine fiat emplastrum

### De singultu

### Silla.

Trca rubricam est notandum quod singultus est motus expulsive uirtutis naturalis stomachi incitati a uirtute sensibili propter nocumentum expellendum et dicitur quasi spasmus stomachi. Secundo notandum quod singultus est duplex. quidam est de repletionem. quidam est de inanitione sicut spasmus. Tertio notandum quod singultus et spasmus differunt et conueniunt. Conueniunt primo quia ambo possunt causari ex inanitione et repletionem. Secundo quia sicut spasmus est contractio neruorum uersus suam originem ita singultus est contractio stomachi et partium eius uersus suam originem. Sed differunt quia in singultu est contractio uilorum: et in spasmo contractio neruorum: quia spasmus est passio nerui et singultus est passio uilorum stomachi. Secundo differunt quia in spasmo est ita contractio quod post modum non est dilatatio nisi curetur. Sed in singultu quod prius primo sit contractio tamen postea sequitur dilatatio. Sed in singultu est strarum quia post strictionem sequitur. Quarto notandum de causis singultus. Cause aut sunt intrinsece: aut extrinsece. si extrinsece sunt sicut frigiditas aeris: et hoc potest quare cum nutrit puerorum stomachus nimis ifrigidatur de facili icurrunt singultus: aut nimia repletio cibi et potus corruptio in stomacho: aut assumptio rerum acutarum: sicut piperis etc. Et specialiter quia potest uinum sumitur: quia facit quod imiscetur pipi. si uero singultus fit propter causas intrinsecas. aut hoc est propter stomachum: aut propter alia membra: aut propter aqua capitis: aut casum: aut percussione. Aut fracturam carni: aut propter aqua epatis: aut humores mordicantes acutos pungitinos aut acetosos delegatos a toto corpore ad stomachum: si uero fuerit propter stomachum: aut hoc est propter humores frigidos inuisatos: aut calidos pungitinos: aut propter apostema: aut ulcera: aut propter nimium sensum: aut propter nimiam inanitionem. Quinto notandum de signis singultus. Si fuerit



## De singultu

propter causas extrinsecas manifestatur ex iudicio patientis. Si fuerit propter causas aliorum membrorum aut totius. Si vero propter iudicio patientis. Signa si ueniat ex inanitate sunt: quia uenit post febrem et post longam corporis afflictionem et post labores et post abstinentiam: et post euacuationes longas per secessum uel per uomitum: et non fit subito sed paulatim. Signa si fuerit ex repletione sunt: quia fit subito et absque alia egritudine precedente longa, ante cibum bene se habet et post male: quia si stetit in longa quiete et se impleuit. Signa si fuerit propter humores frigidus in stomacho inuiscatos sunt quia inuatur a calidis et sentitur sitis in stomacho. Signa si fuerit propter humores calidos sunt quia inuatur a frigidis et sentitur calitas punctione et mordicatio in stomacho. Signa si fuerit propter nimium sensum stomachi sunt quia patitur a qualibet re facili singultum. Signa si fuerit propter apertum stomachum sunt febris dolor et nausea et alie uiatur infirmus post uomitum et assellationes magnam. Signa si fuerit propter ulcera sunt quia cum sumuntur acuta et pungitiua tunc sentitur dolor et aggravatio in stomacho. Signa pronostica. Primum singultus in crisi bonis signis apparentibus bonum quia significatur crisis per uomitum. Signa uero signa mala appareant malum: quia significatur spasmus. Secundum singultus eueniens post quacumque euacuationem superfluum siue naturale siue artificiale malum est signum. Tertium si post uomitum singultus non sedatur neque minuatur: sed potius augeatur malum. Uel aperta stomachi uel inanitio sequitur tunc malum est pronosticandum etc.

Almansor.

Um singultus post grossi cibi coestione aut uini valde tempore bibitionem superuenerit aqua calida in qua cimini et menta et mentastrum et papaveris bullierit multotiens in potu est sumenda. Et egro ut dormiat est precipiendum et venter vaporandus et ieiunandum est ei. Cum autem per multos dies a coestione abstinerit iubendum est balneum sepe ingredi. Deinde paucis cibis desiccantibus tamen est alendus sicut sunt galagie et mutagenae cum seminibus et uini parum puri in potu tribuendum. Et si hec non suffecerint trocisci isti dandi sunt qui dicuntur de thure. ℞. thuris. ʒ. v. enuse. ʒ. iiii. metastri foliorum rute sicce amborum an. ʒ. ii. seis sifumbrii. ʒ. iiii. ʒ. isormetur trocisci ex eis pondere aut unius ex quibus unus in die cum apozimate cimini tribuatur. Silianus.

Hic determinat de singultu et diuiditur in du-

as. Primo ponit singultum de repletione. Secundo de inanitate. secunda ibi. Ad si singultus. Primum in quattuor. Primo ponit curam per decoctionem quaedam. secundo per somnum euaporationem et abstinentiam. Tertio per dietam. Quarto per trociscos. secunda ibi. Et egro. Tertia ibi. Deinde. Quarta ibi. Et si hoc. De prima dicit quod ubi singultus uenit post comestiones cibi grossi: aut potum uini ualde mixti aque arguendus est esse propter repletionem a materia frigida. Secundo dicit quod cura datur dari aqua calida in qua cimini et mentastrum et parum thuris bullierit. Ratio quia dissoluit uentositatem et materiam frigidam. Ad idem ualeat si infundatur spogia et expressa leuiter applicetur stomacho. Ad idem ualeat hoc. ℞. diptamidis sicut puluerizati. ʒ. i. tiriace elci. ʒ. i. uini al. cal. ʒ. ʒ. misceatur et ministrantur in potu. et ualeat ad dolorem stomachi fortissimum uenientem a materia uentosa. Ad idem dicitur tamus. Ad idem ualeat aqua ardens: aut olea et uncta et sirupi dicti supra. c. de dolore stomachi. Ad idem perfectiones dicte supra sicut diatriopipe condyciminum. Notandum quod in singultu de repletionem ante predicta prius datur fieri euacuatio cum uomitu et puocatio cum oximelle proposito et aqua radices rasani fortis et seis aneti et sinapis et atripliacis et ceperum uel fiat euacuatio per secessum cum pillulis storacis uel cum pigra. Et egro. Ponit curam per somnum et plura alia: dicens primo quod precipiendum est egro ut dormiat. Ratio quia somnus reuocando calorem est causa dissolutionis uentositatum. Secundo dicit quod uenter est euaporandus. Ratio propter. Tertio dicit quod est abstinentia a cibo. Ratio quia calor uertit se supra materiam frigidam in stomacho exitem et consumit eam. Quarto dicit quod cum fecerit abstinentiam multis diebus datur ingredi balneum. Ratio propter: quia complete et perfecte consumit materiam frigidam facientem singultum. Notandum quod loco uaporationis facte supra stomachum fricatio stomachi ualeat cum aqua ardenti facta. Similiter sacculus factus cum absinthio et menta sicca et puluere cimini. aut ex milio et sale torrefactis. Ad idem fiat suffumigatio ex thure mastice et ligno aloes et panus infumigatus stomacho applicetur et est optimum. Notandum quod cibi conuenientes sunt carnes siluestres usuales pullo: columborum et similes plus assate quam elixir et si elixir sint preparantur cum speciebus et cetera. Et si hec. Ponit curam per trociscos dicens quod si hec non sufficiant debent dari trocisci de thure. Ratio quia sunt calidi dissoluentes uentositatem. secundo ponit descriptionem eorum. ℞. thuris. ʒ. v. enule. ʒ. iiii. mentastri foliorum rute aboz



añ. 3. ii. seis susimbrii. 3. iit. 5. informentur ex his  
troscis ponderis aur. unius 7 detur unus: 7 de  
tur unus in die cū decoctione cinamomi. Ad  
idē electuariū de baccis lauri diaciminū diani  
sum diagalanga diatrionpipeon. Sed iter oia  
ualent gariofil. confortando stomachum 7 con  
sumendo materiam.

**Al.**  
Qd si singultus post se. acciderit fueritq; cū  
eo tribulatio: aut nausea: aut sitis: aut in  
ore siccitas aq̄ calida: ergo multotiens tri  
buēda erit nō tamē repente sed paulatim  
Et si sedatus non fuerit aqua ordeī cū oīo  
de amigdalīs dulcib⁹ detur. Spondilles  
quoq; colli 7 dorsi ex oleo tepido inunga  
tur 7 fricent: Et mucillago psilii cū iulep  
7 succo granati in potu tribuāt. singultui  
preterea 7 sternutationi conferunt retine  
re anhelitū.

**Sillanus**  
Ponit curā singultus cum inanitione 7 pri  
mo facit hoc. Scdo ponit curā 7 reuertitur ad  
ponendū curā singultus de repletionē. Secun  
da ibi. Singultui. Prima in q̄tuor: fm  
q; quattuor ponit remedia. Scda ibi. Et si  
sedatus. Tertia ibi. Spondilles.  
Quarta ibi. Et mucillago. Depia di  
cit q; si singultus pueniat post febrē 7 cū eo fue  
rit turbatio: aut nausea: aut sitis: aut in ore siccitas  
tunc ē arguendū q; singultus sit de inanitione:  
rō p3. Scdo p cura dicit q; aqua cala sepe  
ē danda infirmo nō tñ subito: sed paulatim: rō  
q; h3 humectare. Et si sedatus. Pdit cu  
rā per fm remediū dicēs q; si singultus n̄ fuerit  
remotus d3 dari aqua ordeī cū oleo amigdalā  
rū dulciū: rō p3. Ad idē ualet succus ordeī p  
ditus cū lacte. Ad idē lac calidū fm q; extra  
hitur ab ubere. Ad idē iura carniū pullorū.  
Ad idē vitella ouoz sorbiliū. Ad idē unū  
dulce debilis mixtionis. Spondilles.

Ponit tertiu remediū dicēs q; ualet si fricē  
tur spondilles colli 7 dorsi cū oleo cōmuni uel  
uiolato tepi. rō q; humectat: id plus ualet si un  
gatur totum corpus rē. Et mucillago.

Ponit quartū remediū dicēs q; mucillago  
psilii cū iulep 7 succo granati debet dari i potu  
rō p3. Singultui. Ponit curā iterato sin  
gultus de repletionē dicēs q; in tali d3 puoca  
ri sternutatio. Rō q; ipsa ē motus fortis: id cō  
fortat uirtutē expulsuā stomachi. Secundo di  
cit q; ualet retentio anhelitus: rō q; ex hoc con  
fortatur calor in interioribus: q; est plus potens  
ad resoluendū materiā singultus. Notandum  
q; ad idē ualent accidentia aie subito iducta ex

in puilo ut timor magnus ira gaudiū magnū  
Ratio q; diuertitur mens vtutis aialis sensibil  
que concurrir in singultu. Ad idē uentose su  
pra stōm 7 spondilles sine scarificatōe: rō quia  
resolunt 7 diuertunt. Ad idē fortes fricatio  
nes in extremitatibus facte.

**De appetitu canino** **Sillanus**

Greca rubrica est notandus q; quadru  
plex ē appetitus preter naturā uel ina  
turalis: quidā enī uocatur appetitus  
caninus: quidā bolimus uel uaccinus: quidā  
sincopalis: 7 qdam uocatur appetitus corrupt⁹  
Ad ppositum ras loquitur de primo. Sed seq̄  
de oibus ut placebit. Scdo notandus q; ap  
petitus caninus ē appetitus ifaciabilis deriua  
tus a canibus: q; sicut canes nunq; faciuntur  
donec reuertuntur usq; ad uomitū: ita patiens  
hunc appetitū non poterit faciri. Tertio no  
tandū q; cā huius est duplex. s. caliditas resol  
uens 7 inaniens sicut ē calitas aeris cursus la  
bor uigilie supflue se. precedēs resoluens eua  
cuationē supflua: calitas stōi 7 totū corporis: v̄  
mes existentes in stō 7 intestinis deuorātes cibū  
reuma descendens ad stōm debilitās ptentiuā  
faciens cibū cito descendē: debilitās ptentiuē 7  
fortitudo expulsuē. Dēs iste cause pnt redduci  
ad inanitōem 7 resolutōem. Scda cā principal  
est frigiditas comprimens que agit actionem  
similem succidi. 7 sic inducit contactum 7 sensa  
tionem: 7 ideo qui habent orificium stomachi  
frigidum habent appetitum intensum: 7 ideo  
quanto est frigidius tanto appetitus est intensi  
or nisi ad tactum deueniat q; mortificet 7 deici  
at uirtutem. Tertia causa principalis potest esse  
humor acetosus in orificio stomachi existens si  
cut phla acetosum uel mlia suscitans appetitū  
7 hoc abstergendo humores grossos uiscosos  
in ore stōi impediētes appetitū 7 debilitantes  
digestiuā. Quarto notandū de signis si fuerit  
appetitus caninus ex inanitione scā ex calitate  
aeris ul laboris: ul uigiliis: ul cursu: ul febrē  
pcedētib⁹: scitur ex iudicio patētis ul astantiū.  
Si pp v̄mes scitur: q; apparent signa v̄miū. si  
ppter caliditatē stōi uel totius corporis tūc ē si  
tis 7 tūc cū hoc plurimū ē cōstipatus 7 pilosus  
7 musculosus 7 filia. Et si ppter reuma uel pp  
ter debilitatē contentiuē: uel ppter fortitudinē  
expulsuē est fluxus uentris 7 scitur. Quia  
cibus exit quasi indigestus. Signa si fuerit  
caninus appetitus ppter sam cām. s. ppter fri  
giditatem sunt fluxus uentris paucitas sitis in  
flationes uentositates. Rō p3. Signa si fuerit



## De appetitu canino

propter tertiā cām. s. propter humores acetosū sūt paruitas sitis eructuatio acetosa pura cū mltā humiditate. et si fuerit ex melia ē cū pūicitate et quadā siccitate. ratio patet. **Al.**

**Um** aliq̄s famem assidue patitur et cibus post comestioz adeo grauat. aut uomere: aut per inferiorē regionē ipsū eicere cogatur rizi dandū ē ei q̄ cum coquitur ex liquore qui fluit ab agno qui i furno assatur ipinguat et cauda et ei similia nec n̄ ex oī cibo qui unctuosus ē. Et vinū vetus purū dandū ē d̄ quo quantū poterit bibat. Deinde precipiendū est ei ut euomeat et hoc regimē ē cōseruandum est donec sanetur.

**Sillanus**

Determinat de appetitu canino: et diuiditur in duas. Primo ponit curā eius q̄ fit a materia frigida. Secūdo q̄ fit propter caliditatez resoluentē. **Secūda ibi.** **Ad si** Prima in tres fm q̄ tria pōit imedia. secūda ibi. **Et vinū vetus** Tertia ibi. Deinde precipiendū. De pria dicit q̄ cū quis assidue appetit et sic post cōestione cibus grauat eū ut cogatur eū cibū uomē. aut expellere per secessūz: tunc p̄ cura puenit exhibere rizi quod dū coquitur ipinguat ex liquore qui fluit ab agno qui assatur i furno et si militer cibetur ex omni cibo unctuosus. rō quia talia unctiosa supernant et relaxant os stomachi et fastidiū inducunt. Ad idē ualet oleū uiol. potatū cū sero caprino per plures dies. **Et uinum vetus.** Ponit secundū remediū dicens q̄ uinū antiquū purū quantū ē possibile d̄ sumi. rō q̄ puocat uomitū in magna quantitate natando i ore stomachi et sic destruit appetitū et sic debet dari cū cibo uel post cibū: q̄ melius perficitur illud. Si tñ intentio eēt resolutio d̄ dari ante cibū et in parua quantitate. Deinde precipiendū. Ponit tertiū remediū dicens q̄ ē precipiendū ut fiat uomitus: et sic cum hoc regimine custodiatur donec sanetur. **Al.**

**Ad si** nec cibus eū grauat nec ipm̄ uomit nec per secessū expellit carnes vacine sunt dande et frumentū coctū ut puls et rizi cū lacte et aquā frigidā iu potu sumat et in acre frigido moref. **Hac autē** egritudine laborans nihil acetosū et stipticum nec acutū comedat. sed dulcibus et unctosis solum utatur. **Sillanus.**

Ponit curā quādo fit propter caliditatez resoluentē. Primo facit hoc. Secundo explicat quedā a quibus d̄ cauere. Similiter explicat quedā

que conueniunt. **Secūda ibi.** **Hac autē.** De prima dicit: primo q̄ si n̄ aggrauat patientē nec ipsum expulit per uomitum nec per secessum tūc d̄bēt exhiberi carnes uaccine et frumentum coctū et plures et risum cum lacte uel uinum cum lacte. ratio quia talia sunt difficilis digestiois replēt stomachū et non cito dissoluūtur. Secundo dicit q̄ debet in potu sumere aquā frigidā. Ratio quia alterat malā complexionē calidā que sic resoluit et inanit stōm. Tertio dicit q̄ d̄z morari in aere frigido. rō p̄ dietam. **Hac autē.** Explicat quedā a quibus d̄z cauere et quedāz cōuenientia. Primo dicit q̄ paties hāc dispositionē nō d̄z comedere aliquod acetosū nec pūticū nec stipticum nec acutum. rō quia talia augent appetitū. Secūdo dicit q̄ d̄z solum uti unctuosus. Ratio q̄ deiciunt appetitū. Circa appetitū preter naturalē q̄ dicitur bolismus: ē primo notandū q̄ bolismus ē fames mēbroz cū destructōe appetitus i stō et talis faciat uno solo bolo. Secūdo notandū q̄ bolismus fit ex frigiditate aeris accēns itinerantib⁹ qui exprimit materiā uenarū et mēbroz ad stōm et replet ipsum unde mēbra remanēt famelica et stomachus repletur et sic destruitur appetitus. similiter talis frigiditas mortificat omnem uirtutem stomachi. uel fit ex caliditate dissolūte materiā uenarū et hūorum tñ q̄ humores dissoluuntur et mēbra expellunt ad stōm et destruunt attractionē et appetitum stomachi ut accidit febrientibus et laborantibus. Tertio notandum de signis bolismi. Signa eius cōmunia sūt antecessio frigoris aeris et presertim cū quis i itinere uel alibi i toto corpore sustinuerit magnā frigiditatem: et post habuerit desiderium comedendi et ipsū in breui tempore amittit et exiccatio mēbroz. Signa si bolismus fuerit ex aeris frigiditate et materia in ore stomachi fuerit frigida apparebunt talia scilicet fastidium facietas et uomitus phlegmaticus et uiscosus et ructus acetosus uel insipidus salua trahit ad insipiditatem uel ad acetositatem: et cum hoc sustinuerit frigus in stomacho et i oibus membris ut color totius corporis sit pallidus: aut terreus et urina trahens ad albedinez uel palliditatem: et pulsus ē debilis paru⁹ et frequēs et egestio mollis uiscosa et alba et aliquando dura: q̄z nihil comedit. Signa si bolismus fuerit ex dissolutione uel labore hora uel tempore calido et fuerit in cōcavitate uel in ore stōi colera apparebūt talia. s. amaritudo oris ardor cū exiccatōe lingue et aspitate et sētiatur caliditatem i stō et in oibus membris aliis. Urina subtilis



eū citrinitate eructuatio famosa color corporis  
trahens ad citrinū. Quarto notandū q̄ cu  
ra si fuerit ex frigate aeris cu3 cura ex p̄ntia ma  
terie frigide in stō est ut sumatur bis oī die oxī  
mel p̄positū uel squilliticū cum aqua decoctōis  
galange: deinde purgetur per uomitūz uel per  
secessum cum pillulis fetidis uel stomaticis uel  
cum decoctione facta ex mirobalanis kebulis  
emblicis 7 belliricis. Est enī melior purgatio qz  
remouet materiā 7 stōz p̄fortat 7 s̄pticat 7 cor  
rugat: 7 sic excitat appetitū deinde comedat elec  
tuarium de musco 7 dyambra 7 dyatrion pipe  
reon 7 galangam. Ab extra ungetur loc⁹ añ  
prandium 7 ante cenā cum oleo de mastice 7 d  
spica simul mixtis. Balneetur in aqua decoctō  
nis absinthii melliloti camomille sumach: 7 ty  
riaca aliqñ 7 specialiter post purgatiōem cū ui  
no odorifero. Cibaria sint assata ut plurimum  
Condiantur cum sp̄ibus odoriferis 7 bonis.  
Bibat uinum clarum odoriferū parū s̄pticū  
p̄rum. Si bolismus fiat p̄pter dissolutōm  
7 laborem hora 7 t̄p̄e calidis cum p̄ntia mate  
rie colerice in stō 7 in ore eius sumat sepe uinūz  
de granatis: uel oxizacarā uel agrestā ul' aquā  
frigidam. deinde purgetur cu3 mirobalanis ci  
trinis: aut reubarbaro: aut tamarindis dissolu  
tū in aqua decoctionis prunoz. deinde balnee  
tur infirmus cū aqua decoctōis ros. mirtilloz  
d̄ ediniē. 7 potest balneū ūgatur stōacus 7 totū  
corpus cū oleo d̄ mirto 7 oleo ros. mixtis i q̄  
bus sit aliqd̄ aceti. p̄nt etiam irrorari membra  
7 p̄fortari cū aqua ros. ul' aqua f̄ra. Comedat  
carnes elisas p̄ditas cum agresta uel sumach:  
uel berberis. Confortentur oīa cibaria sua cu3  
rebus odoriferis 7 rebus acetosis. Bibat uinū  
odoriferū clarum bene limphatū uel uinūz de  
granatis cum aqua f̄ra. Circa appetitum q̄  
fames sincopalis dicitur notādū q̄ talis appe  
titus dicitur: qz tale accidens sequitur qd̄ est sin  
copis. Scdo notandū q̄ cā huius appetitus  
est qñ quis h3 os stōi ita debile 7 sensibile q̄ n̄  
pōt tollerare ieiuniū: unde in hora famis si ca  
reat cibo de facili incrrit sincopi. Tertio no  
tandum q̄ signa sunt qñ quis nō tellerat ieiuni  
um imo si tollerat cadit i sincopim. Quarto  
notandū de cura si tales sint actu in sincopi fri  
centur extrema fortiter 7 ligentur ligatōe dolo  
rosa 7 asp̄gatur facies aqua ros. Rō p3: qz oīa  
trahunt calorē ab extra. Sed si non sit actu sin  
copis: sed timor sit de casum utatur in pane in  
suso in uino 7 brodio carniū. Circa appetitūz  
q̄ dicitur corruptus: notandum quod appetit⁹

talis dicitur enormis 7 irrationalis: ut cum q̄s  
appetit comedere res extraneas humane sp̄ci:  
ut cietā uel carbones gypsum lutum glandes:  
pisces 7 carnes crudas. Scdo notandū q̄  
talis appetitus accidit p̄pter hūiores corruptos  
potissime melicos existentes in stō inficiēts sto  
machum 7 sic causantes appetitum 7 fit in pre  
gnantibus ex materia menstruali ad os stoma  
chi redundante que cum sit mltiformis 7 diuer  
sa secundū plurimum diuersimode inficit 7 ua  
riis modis cōturbat locū appetitus. Sed i ali  
is non pregnantibus fit: uel qz menstrua retinē  
tur 7 ad os stōi redundant: uel qz epar 7 splen  
oppilantur 7 redundat humor mlicus ad locū  
appetitus: uel qz in stomacho generantur mali  
humores melici per aduersionem uel ēt in uenis  
sicut fit in quartanis uel p̄st̄aticis de p̄fate sal  
so 7 redundant ad locum appetitus 7 inficiunt  
7 diuersimode turbant. Tertio notandū q̄  
signa huius dispositionis s̄der causas trahun  
tur 7 uerificantur ex modo appetendi diuerso.

Quarto notandū de cura Si appetit⁹ sit cor  
ruptus in pregnantē: cura ē ut cōdat sepe dya  
citonitē cū sp̄ibus non laxatiuis: aut electuariū  
de cardomomo uel diagalāga. Euomat q̄bus  
dat horis post comestione 7 inducā uomitūz le  
uiter p̄ ut fuerit possibile cum aq̄ tepida 7 syrū  
po acetoso. Ungatur os stōi continue cu3 oleo  
de mastice 7 spica mixtis 7 addatur aliquid ace  
ti. Et de carnibus comedat: ut hedi pullozū af  
satas 7 gallinarum perdicū 7 aliarum auisū sil  
uestriū 7 aliqñ comedat de cerebuis hedi 7 arie  
tis assatis 7 elixatis. Bibat uinū odoriferū cla  
rum purū. Si uero appetitus corruptus ē in  
n̄ pregnantē muliere uel uiro sumat ieiuno stō.  
oximel p̄positū cum aq̄ decoctōis cipi ul' carda  
momi. Uel. R. oximell squillitici. 3 i. 5. deinde fi  
at uomit⁹ cū oximele 7 aqua decoctōis sinapis  
seis attriplicis seis aneti ceparū 7 radices rafa  
ni acuti. deinde sumat electarium de cardamo  
mo uel de musco uel dyambra. ungetur stoma  
chus 7 os eius cū oleo de mastice 7 de spica mi  
xtis simul 7 addatur aliquid aceti. Sumat ciba  
ria delectabilia: ut carnes castratorum hedoz  
perdicum sasiānoz pulloz caponū. Bibat bo  
num uinum odoriferum 7 amenum rē.

#### De dolore epatis.

Sillanus  
Circa rubricam ē notandū q̄ epar po  
test dupliciter cōsiderari. Uno modo  
quo ad sui sbām: 7 sic non patitur do  
lore: qz substantia epatis de se nō sentit. Scdo  
pōt cōsiderari quo ad p̄niculum 7 sic patitur



De tussi hepatis dolore

dolorem aggrauatiuū ratione multiplicationis materiei. Secundo notandū q̄ causa doloris epatis ē uel mala cōplexio calida epatis uel frigida rē. uel solutio continuitatis uel ap̄a ul' op̄pilato in epate. Tertio notanduz de signis. si gna si fuerit p̄pter malā cōplexionē calidā sunt. Urina est colerica: egestio tendens ad citrinum appetitus i potu ē augmentatus ⁊ in cibo ē diminutus: pulsus ē uelox ⁊ leditur a calidis ⁊ in uatur a frigidis. ⁊ accidit aliqui uomitibus diuersorū colorum mō citrinus mō liuidus mō uiridis coadiuuant etiaꝫ illa. s. cōplexio calida etaf iuuetutis cibaria calida tempus calidū. Signa si fuerit p̄pter malā cōplexionē frigidam sūt color faciei ⁊ totius corporis albus uel palid⁹ uel liuidus: urina alba uel liuida: pulsus tardus: paucitas sitis: paucitas bone digestionis: egestio liuida declinans ad albedinē: pauci fetoris iuuatur a calidis ⁊ leditur a frigidis: coadiuuat etiaꝫ cōplexio frigida regimen preteritum multiplicationum materie frigide ⁊ similia. Signa male cōplexionis sicce sunt siccitas oris ⁊ ligue ariditas corpis sitis egestio sicca pulsus durus urina s̄tilia. Signa male cōplexionis humide sunt urina spissa egestio hūida paruitas sitis pulsus mollis inflatio faciei ⁊ oculoꝝ mollietates carnis ⁊ ipocūdrion. Signū pronosticū. oēs iste passionēs male in caecitas ⁊ ydropisiz si diu durauerint finaliter terminatur. **¶**

**¶** Um quis male fuerit coloratus: ⁊ cum hoc malam habuerit formā: habueritq̄ dolorem in dextro latere apud costas posteriores ⁊ fuerit ei⁹ malus color citrinus ⁊ fuerit cū hoc in ore siccitas ⁊ sitis uehemens aqua ordeī ⁊ succi herbarū vt endiuie ⁊ solatri ⁊ cuscute cū sirupo acetoso de zuccaro al. facto in potu tribuatur. **¶** Emplm quoq̄ ex duobus sandalis ⁊ ros. ⁊ cāphora ⁊ aqua ros. cū pāno lineo loco supponatur. **¶** Qd̄ hoc mō fiat pann⁹ in predictis inuolutus supponat cūq̄ tepere ceperit remoneat ⁊ ali⁹ loco eius apponat. **¶** In potu preterea sumat granatoꝝ succū ⁊ robub q̄ infrigidare cōsueuerunt. **¶** hic quoq̄ a uino ⁊ a cōfectōibus que de melle sūt sibi caueat ⁊ a cibis calefacientib⁹. **¶** Et sumat trocisc. s̄ berberis

**¶** Qd̄. **¶** succi berberis. s̄. x. se. endiuie seminis citruli portulace oīum añ. s̄. iii. rosarū. s̄. ii. rauet seni. s̄. i. spice. s̄. s̄. informetur trocisci pondere aut̄. vni⁹ ex quib⁹ detur vnus cū sirupo acetoso de zuccaro aut cū

succo granati. **¶** Uenter quoq̄ si necesse fuerit cum succo fructuū soluat: ut sūt pruna ⁊ tamarindi ⁊ zuccaro albo. **¶** Sillanus.

**¶** Determinat primo de dolore epatis. secūdo pro cura ap̄atus epatis remittit nos alibi. secūda ibi. **¶** Si aut̄. **¶** Prima in duas prio ponit curā epatis q̄n sit a caliditate. secūdo q̄n sit a frigiditate. secūda ibi. **¶** Qd̄ si malus. **¶** Prima i duas prio ponit curā per alterationē. secūdo per euacuationē. secūda ibi. **¶** Uenter quoq̄. **¶** Prima in quattuor. prio ponit curā p̄ sirupū. secūdo per epithia. **¶** Tertio p̄ euacuatōz. **¶** Quarto p̄ trociscos. secūda ibi. **¶** Emplm. **¶** Tertia ibi. **¶** In potu. **¶** Quarta ibi. **¶** Et sumat. **¶** De pria dicit q̄ ubi appareāt ista signa. **¶** Prio q̄ fuerit male coloratus. secūdo q̄ habuerit malā hitudinem. **¶** Tertio q̄ habuerit dolorē in latere dextro ap̄d costas posteriores. **¶** Quarto si color eius fuerit citrinus. **¶** Quinto q̄ in ore ipsius fuerit siccitas. **¶** Sexto q̄ fuerit sitis suple arguendū ē q̄ sit a caliditate. rō p̄z. **¶** Secunda pro cura dicit q̄ aqua ordeī ⁊ succi herbarū: ut endiuie solatri cuscute cū sirupo acetoso facto ex zuccaro i potu detur **¶** Rō q̄ talis sirupus deoppilat epar ⁊ ifrigidat

**¶** Ad idē ualet sirup⁹ digestiue materie calide epatis. **¶** R. endiuie nouelle non sicce. **¶** Añ. i. lactuce dulcis rostri porcini utriusq̄ epatice añ. **¶** Añ. quattuor seinū frigidoy sandaloy al. ⁊ ru. añ. s̄. i. uini mali granati. s̄. i. zuccari albi. **¶** s̄. s̄. fiat sirupus clarificatus usq̄ ad. **¶** s̄. **¶** Ad idē ualet orizacare sirupi uiol. añ. quar. i. sirupi endiuie. **¶** s̄. i. misce. si colera sit parū grossa addatur in prio sirupo aceti brusci añ. q̄r. s̄. uel aceti s̄. i. **¶** Ad idē. **¶** R. sirupi acetosi simplicis sirupi endiuie añ. **¶** s̄. s̄. misce ⁊ si uenter sit cōstipatus adde sirupi uiol. s̄. ii. **¶** Si uero colera sit adusta addatur i sirupo borago ⁊ sum⁹ terre. **¶** **¶** De dicina laxatiua materie calide epatis. **¶** R. florū uiol. boraginis añ. s̄. s̄. prunoy damascenoy tamarindoy añ. s̄. s̄. spice nardi. s̄. i. fiat decoctio in aqua in qua dissoluatur cassie fist. bñ piguis s̄. i. reubarbari infusi in modico aque endiuie. s̄. i. fiat colatura usq̄ ad q̄r. i. s̄. uel loco reubarbari ponatur electuarii de succo ros. s̄. iii. ul. s̄. s̄. si patiens sit fortis. **¶** Ad idē. **¶** R. sirupi uiolay. s̄. s̄. aqua ordeī q̄r. i. reubarbari infusi i modico aque endiuie. s̄. i. piloy spicenardi s̄. iii. electuarii de succo rosay. s̄. ii. misce detur totuz tepidū in auroꝝ absq̄ eo q̄ coletur. ⁊ his duob⁹ modis utūtur cōiter practicantes: ⁊ si colera sit grossa ualet q̄ ponatur in predicta colatura loco reubarbari agarici electi ⁊ reubarbari electi



añ. 3. 5. Ad idem dyarob cū reubarbaro. Ad idem pillule de reubarbaro. Notandū q̄ ad oppilatōnez ualet. ℞. sirupi de bisanciis 3. ii. mellis ros. colati. 3. i. aque endiuie aque feniculi aque absinthii añ. 3. ii. fiat iulep pro duabus uicibus detur in auroa. **Emplastrum.**

¶ Ponit curā per epithima ex duobus sandal ros. cāphora 7 aqua ros. in panno lineo supponatur epati. Secūdo dicit q̄ q̄ calefit pān<sup>o</sup> debet remoueri. rō remedii quia infrigidat 7 epar calefactū confortat. Notandū q̄ epithia pōt sic formari. ℞. aque ros. 3. vi. sandal al. 7 ru. 7 ros. ru. añ. 3. i. cāphore. 3. v. puluerizētur oia 7 misceātur cū. 3. i. aceti. Ad idē ualent succi lactuce succi solatri aque endiuie añ. ℞. 5. aqua ros. quar. 5. aceti al. 3. i. sandal al. 7 ru. seif citri puluerizatorū añ. 3. i. misce. Ad idē emplm. ℞. ros. 3. 5. seif papa. al. quar. 5. succi absinthii facta residētia quar. i. succi solatri. ℞. 5. aceti. 3. i. farine ordeī. q̄. sufficit puluerizanda puluerizentur misce oia 7 fiat emplm. mediocriter liquidum. Sed hic sciendū q̄ ista ualent corpore mūdificato q̄ aliter incuniarēt materiā. Ad idē sumatur cucurbita 7 incidatur 7 frustrū ei<sup>o</sup> super epar ponatur. Ad idē cerotū fundalorū mesue ē bonū. In potu. ¶ Pōit curā per potū dicens q̄ in potu debet sumere succū granatorū 7 succos infrigidantes. Ad idē ualet iulep ros. cū aqua endiuie. Ad idē uinuz cri spinū. Ad idē. ℞. aque buglosse aque capilloz ueneris aque endiuie añ. ℞. i. 5. uini malignati. 3. i. zuccari albi quar. iii. fiat iulep. Hic quoq̄. Hic ostendit a quibus debet se abstinere a uino. rō quia calefacit. secūdo dicit q̄ d3 se abstinere a confectōibus de melle ppter idē Tertio dicit q̄ a cibis calefacientib<sup>o</sup>. Notandum q̄ dieta d3 ē talis. comedat succuz ordeī uel auene uel spinachia uel cucurbita cū agresta uel aceto endiuia portulaca persicca pruna acetosa. Si patiens eēt debilis comedat carnes edi pulloz 7 sitta alteratas cū endiuia lactuca uel agresta uel uino de granatis uel succo berbēis uel acetose. Et sumat. ¶ Ponit curam p trociscos dicens q̄ debet sumere trociscos de berberis. rō quia sunt infrigidātes. secūdo ponit d̄criptionē que ē. ℞. succi berbēis. 3. x. seif endiuie seif citrulli seminū portulace oium añ. 3. v. ros. 3. ii. reuadseni. 3. i. spice. 3. 5. iformētur trocisci pondere. 3. unius ex quibus detur un<sup>o</sup> cū sirupo acetoso de zuccaro aut uino de granat.

Ad idē trocisci de cāphora 7 de spodio. Ad idē trocisci de sandalis. Notandū q̄ confec

tiones ad idē ualentes sunt tria sandali dyarodon abbatis stomaticū frigidū zuccay ros. Secundo notandū q̄ medicine simplices infrigidantes epar caliduz sunt endiuia lactuca uiole sandali rose solatru spodiū cāphora quattuor seia frigida maiorana. s. melonū cucurbita cucumeris 7 citrulli acetū aqua ros. aqua endiuie aqua solatri 7 aqua fontiu. Uenter quoq̄

¶ Ponit curā per euacuationē dicens q̄ uēter debet solui cū succo fructuū solubiliū. **Al.**

¶ Qd si malus color qui est cū dolore epatis fuerit albus medius uidet̄ inter eū qui ē cum fluxibilitate 7 eū qui ē cū tumore fueritq̄ cum eo uentris solutio 7 palpebrarū atq̄ extremitatū tumor trocisci d̄rauedseni cū sirupo acetoso d̄ melle i potu dandi sunt. q̄. ℞. spice mastice succi eupatorii succi absinthii semine feniculi anisi oium añ. 3. ii. raueseni. 3. x. informēt trocisci pondere auf. vnus ex quibus vnus in potu oī die tribuantur. Sumatur preterea mastix spica cipi squinātū calam<sup>o</sup> aroma. crocus myrra. deinde myrrha 7 mastix in uino dissoluta cū aliis misceantur: 7 ex eis emplm. epati supponatur. Eger vō a cibis frigidis 7 grossis absteat. **Sil.**

¶ Ponit curā doloris epatis prouenientis a frigiditate 7 diuiditur in quattuor. P̄mo ponit curam per trociscos. secundo per emplm. Tertio ostendit a quibus se cauere d3. Quarto docet q̄dam alia q̄n̄ predicta non sufficiunt. sc̄da ibi. Sumantur. Tertia ibi. Eger. Quarta ibi. Si aut hoc. De p̄ia dicit q̄ si ista signa appareant. s. q̄ malus color cū dolore epatis fuerit albus. Secūdo q̄ fuerit fluxus uētris. Tertiu q̄ fuerit tumor palpebrarū 7 extremitatū suple arguendū ē q̄ dolor epatis sit a frigiditate. rō pat3. Secūdo pro cura dicit q̄ trocisci raueseni cū sirupo de melle sunt dandi in potu. rō q̄ calefaciūt epar 7 incidūt materiā frigidā epatis 7 ipsum confortant. Tertio ponit descriptiones trociscoz de raueseni. ℞. mastice spice eupatorii añ. 3. 5. succi eius seminis feniculi anisi oium añ. 3. ii. raueseni. 3. x. informētur trocisci pondere. 3. unius de quibus in potu un<sup>o</sup> in die detur. Ad idem trocisci de absinthio trocisci de eupatorio. Ad idē trocisci de reubarbaro mes. Ad idem dyacostū mesue. Ad idem confectiones. s. dyacamentū dyanisum dyacinum 7 similes. Sumantur. Ponit curā per emplastrū dicens q̄ sumatur mastice spice ciperi squinanti calami aromatici croci myrre



## De dolore epatis

añ. deinde myrra et mastix in uino dissolutis cum aliis misceantur et ex eis emplastrum epati superponatur. Rō quia calefacit epar. Ad idē emplastrum ceroneon nicolai. Ad idem ualet epithima tale. ℞. succi eupatorii. ℞. i. aceti. ℞. s. ul. 3. iii. spicenardi. 3. i. s. tepesiat et infundatur pannus et supponatur epati. Notandum quod antequam applicetur predicta debet premitteri talis sirupus digestiuus materie phlegmatice. ℞. radice feniculi petrosi. añ. quar. 5. radice apii. 3. i. eupatorii capilli uene. recentium añ. ℞. i. scolopendrie. ℞. i. macis cuscute añ. 3. ii. liquiritie rase uuarum passarum mundatarum ab arillis añ. 3. i. aceti al. 3. i. mellis electi succari al. añ. ℞. 5. fiat sirupus clarificatus usque ad quar. v. Ad idē sirupus de eupatorio. Ad idē sirupus acetosus dyarodō.

Ad idē sirupus de bisantiis. silt et sirupus acetosus compositus. Ad idem secaniabin de key sin: aut senantabin de colo. ℞. medicina laxatiua. ℞. floz boraginis buglosse añ. 3. iii. 33. al. 3. 5. piloz spice. 3. i. agarici electi polipodii quercini añ. 3. 5. fiat decoctio in qua dissoluatur turbitum bene gumosi mundi interius et exterius. 3. i. fiat colatura usque ad quar. v. detur in auroa.

Ad idem ualet dyarob cum turbitum. 3. 5.

**Eger vō.** Ostendit a quibus debet se abstinere et dicit quod a cibis grossis et frigidis. rō p3.

Notandum quod cibi conuenientes sunt sicut sunt carnes pulloz hedoz colubozum perdicis fasinorum et aliarum auium similitum. rō quia sunt facili digestionis et boni nutrimenti et calidi et possunt condiri cum speciebus. **¶**

Si autem hoc non suffecerit trocisci de lacca cum apozimate de radicibus sunt dandi.

Trocisci autem de lacca sunt quod. ℞. lacce raueseni amboz añ. 3. iii. spice se. apii ameos mastice squinanti se. iuniperi amigdalaz amarū costi amari rubee succi eupatorii assari aristol. ro. gentiane oium añ. 3. i. et 5. informetur ex his trocisci cum podere i. auf. Apozima de radicibus. ℞. cortice radice apii feniculi amboz añ. 3. x. se. apii se. feniculi flozis squinanti ameos omnium añ. 3. v. rosarum rubearuz spice odorifere amboz añ. 3. iii. coquantur in. ℞. i. aque donec ad tertiā redeant et def in potu cum predictis trociscis. Si autem apata in epate fiat eozum cura erit ut apatus que in stomacho generantur. **Sillanus.**

Donit curā per aliud quā predicta non sufficiunt. Primo facit hoc. secundo ponit descriptionē illarum medicinarum ibi. Trocisci. De pi-

ma dicit quod si illa non sufficiant debent dari trocisci de lacca cum decoctioe de radicibus. rō quia deducunt materiam phlegmaticam et calefaciunt epar et prouocant urinam. Ad idē ualent dyalacca. silt et dyacucuma et. Trocisci. Hic auctor ponit descriptionē trociscorum de laccha. secundo ponit descriptionē decoctionis de radicibus. secunda ibi. Apozima. De prima dicit quod trocisci de laccha sunt. ℞. lacche raueseni amboz añ. 3. iii. spice se. apii ameos mastice squinanti se. iuniperi amigdalaz amarū costi amari rubee succi eupatorii assari aristol. ro. oium a. 3. i. 5. informetur ex his trocisci poderis. 3. unius. Apozima. Ponit descriptionē decoctionis de radicibus. ℞. cortice radice apii se. feniculi flozis squinanti ameos añ. 3. v. ros. ru. spice odorifere amboz añ. 3. iii. coquantur in. ℞. i. aq donec ad tertiā partē redeant. Si autem. Hic pro cura apatis epatis remittit nos dicens quod si fiat apata in epate talia curantur sicut apata stomachi: et illa est causa quare ras non ponit curā. Aliter potest dici quod ut plurimum est mortale. Notandum circa apata epatis quod quedam sunt in p̄cauo. quedam in gibbo. quedam in lacerto qui est supra epar.

Secundo notandum quod cause apatis epatis: aut sunt interiores aut sunt exteriores. Interiores sunt craspula indigestio stomachi debilitas digestie epatis malitia mudificationis chistis fellis et splenis aggregatio humorum in epate: siue humor sit sanguis siue colera siue phlegma siue melia. Tertio notandum quod signa contra apatis epatis sunt se. continua dolor dextri hypochondrii grauitas et malitia decubitus supra utrumque latus et idē decubunt supra dorsum. malitia coloris et habitudinis. Signa si apata sit in gibbo sunt quod hic sentitur grauitas illic sentitur tensio aput suspensoria et ad tactum percipitur tale apata et precipue in excarnato: tussis sicca malitia anhelitus propter contatē diafragmatis et pulmonis in nocumeto. minoratur urina et quicquid retinetur anhelitus cum apata sit magnum et apparet in figura lunari. Sed apata factum in lacertis super epar apparet in figura oblonga in figura stili: et per hoc apparet differentia inter unum et aliud. Signa si apostema epatis sit in concauo sunt grauitas minor propter sui sustentationē supra stomachum et non est tussis et constrictio anhelitus de quibus est curandum et non tamen cadit sub tactu et coicat miseracis et stomacho ut plurimum: et idē apparet singultus et nausea. Signa apatis calidi sanguinei sunt urina rubea et spissa pulsus magnus latus et mollis color faciei rubeus mixtus fuscedini dolor sub costis aggraua



tius cum pulsatione et motu. habitudo carno-  
sa sanguinea regimen precedens multiplicatiu  
sanguinis: dulcedo in ore. Apostematis cole-  
rici signa sunt. urina ru. acuta pulsus uelox et du-  
rus color faciei et totius corporis citrinus oris ama-  
ritudo et uehementia sitis. Signa apatis phle-  
gmatici sunt urina pallida et spissus pulsus pu-  
er et mollis color totius corporis albus uel liuidus:  
habitudo pinguis et mollis. regimen precedens  
multiplicatiu phlatis: et non sentitur cum duritie.

Signa apatis mlici sunt: quia urina est clara  
subtilis pulsus paruus strictus et durus: color fa-  
ciei et totius corporis fuscus et cinericius et sentitur  
res dura. Pronosticatio fluxus uentris cum  
apate epatis est mortalis: omne apata epatis grauat  
oppilatione: oppilatio indigestione: indigestio  
aquositate et aquositas idropisim. et sic apata epa-  
tis pronosticatur idropisim. Apata duru epatis  
nisi uelociter medicetur a principio pessimum est  
et incurabile. Apostema gibbi terminatur  
tribus modis per sudore per urinas et per fluxu  
sanguinis nariu. Apostema est quod est in conca-  
uo etiam terminatur tribus modis. scilicet per sudore  
per fluxu uentris et per uomitu. Apata gibbi  
est deterius quam apata quod est in concauo ipsi epa-  
tis. Cura apatis in eodem est eadem cura cum apo-  
stema stomachi et conuenit cum cura male disera-  
sie epatis pendentis a materia que cura fit per  
phlebotomia per digestiuu per solutiuu per epi-  
thima per confectiones per emplastra etc.

#### De ictericia. Sil.

Area rubrica est notandu quod ictericia  
est uniuersalis cutis defecatio absque  
ipsius in equalitate. Secundo no-  
tandu quod ictericie tres sunt spes. scilicet ci-  
trina uiridis et nigra. Citrina fit ex expulsioe co-  
lere citrine uel rubee ad ipsam cutim. sed uiridis  
causatur ex expulsione colere prassine ad ipsam  
cutim: quia ipsa colera est uiridis et ambo sunt uitio  
epatis. Nigra fit ex expulsione colere ni-  
gre ad cuti. et hec potest fieri uitio splenis et hoc est  
ut plurimu. nisi potest fieri uitio epatis. Ter-  
tio notandu quod ictericia citrina uel uiridis potest fi-  
eri uel propter mala complexionem epatis calida: uel  
multiplicatur colera in multa quantitate. uel pro-  
pter oppilationem uie chistis fellis. scilicet illius per qua  
trahitur colera. uel illius per qua ad intestina  
mittitur. uel illius per qua mittitur ad stomachu  
et ex istis causis fit ut plurimu: et ideo dixi eas.  
Sed ictericia nigra fit propter splenem. scilicet propter op-  
pilationem factam in meatu per que attrahit me-  
lancolia ab epate: uel per que expellit ad stoma-

chum. uel ad intestina. uel propter caliditates su-  
perfluam epatis: uel uenaru adurentem sanguinem  
sicut contingit in febribus. aliquando contingit per uiam  
crisis. aliquando uero in symptomatis contingit. Quar-  
to notandu quod signa ictericie propter multitudinem  
colere sunt macies totius corporis: grauedo par-  
tis dextre et expellitur uomitu colera uel secessu  
ictericia manente in eodem statu et urina mane-  
at ru. et spissa. Signa si fuerit oppilatio por-  
fellei transeuntis a chisti fellis ad intestina sunt  
quia egestio subito fit alba: difficultas exitus fecis  
ut apparet aliquando uomitus colere et oris amari-  
tudo et sitis et si epas sit debile in expulsione sup-  
fluitatu ad alia loca urina remanet tinctor et spis-  
sa. Signa si fuerit propter oppilationem por-  
uadentis a chisti fellis ad stomachu sunt quod urina  
et egestiones sunt grosse sicut rubee sicut lutu ar-  
menu propter effusionem colere ad intestina et vi-  
as urinales et quod infirmus est absque omni amari-  
tudine oris et sine uomitu colere oio. Signa  
ictericie nigre propter splenem sunt durities splenis  
et grauedo eius et magnitudo et aliquando sunt egestio  
et urina nigra. Signa si fuerit propter epatis ca-  
liditatem et uenaru adurentiu sunt nocumeta ma-  
nifesta in epate et non in splene nisi in processu fi-  
at coicatio. Pronosticatio in ictericia: egestio  
crocea in colore et remissio urie sine aliqua alleui-  
tate et isomnietas et ablatio appetitus sunt signa  
mala ualde et contraria sunt signa bona ualde.

In ictericia si epas sit durus malum est. ratio per se.  
Ictericus ualde non fuit inflatus propter caliditatem  
coleram resoluente et si sic est signum mortale.

In ictericia emorroides inate bonu. Al.

In ictericia fuerit febris succus  
endiuie et solatri et aqua ordeii ego  
in potu tribuatur. Ipse quoque ex  
cucurbita et crisolocana et citrullis et his si-  
milibus herbis frigiditati attinentibus nutri-  
endus est. Et sirupus acetosus ex fortissimo ace-  
to in potu sumat. Epate propterea emplastrum ex  
duobus sandalis est supponendum. Et veteres ex  
succe prunorum et zaccaro soluend. Quod  
si non suffecerint trocisci de caphora cum suc-  
co granatorum dandi sunt. Trocisci de capho-  
ra. ℞. zaccari spodi rosarum rubearum omnium  
an. 3. iiii. seis endiuie seis citrullorum cucurbi-  
te lactuce portulace seminum ex oibus san-  
dalis ru. oium an. 3. i. informentur ex his  
trocisci powder. 3. ii. ex quibus quotidie unum  
cum sexta. 3. i. de caphora detur. Si autem  
eger uenas haberit pleas fueritque diu ex quo  
minutus non fuerit phlebotomies. Sil.



## De icteritia

**D**eterminat de icteritia. Primo ponit curā eius qñ sit a febre. secundo qñ sit sine febre. Tertio reuertitur ad ponēdū curā icteritie qñ sit cū fe. secūda ibi. Qd si. Tertia ibi. Ictericie preterea. Prima in duas. primo ponit curas p medicinas alteratiuas 7 euacuarias. Secūdo ponit curā per phlebotomiā ostendendo quando debet fieri cura per phlebotomiā. secūda ibi **Si aut.** Prima in sex. primo ponit curā per potū. secundo per dietam. Tertio per sirupum. Quarto per epithima. Quinto per medicinas laxatiuam. Sexto per trociscos. partes patebunt per se. **De prima** dicit q si cum ictericia fuerit fe. in potu debet dari succus lactuce solatri 7 aqua orde. rō quia alterant malā cōplexionē calidam ex qua sit icteritia 7c. **Ipsē quoqz**

**P**onit curā per dietā dicens q patiens ē cibandus ex cucurbitis crisolocāna citrullis 7 silibus herbis frigidis: ut sunt endiuiā nouella lactuca scariola condite cum agresta ul' uino granatorū. Ad idē succus orde. Ad idē ualent carnes pulloz uel hedorū condite cuz dcis herbis frigidis uel agresta uel uino granatorū: bibat uinū limphatū ualde debile album claz 7c. **Et sirupū.** Ponit curā per potū dicens q debet sumere in potu sirupū acetosum ex fortissimo aceto. Ad idē ualet sirup⁹ de endiuiā uel de portulaca. Ad idē ualet talis sirupus **R.** endiuiē scariolē lactuce cicoree melliloti añ **℞.** i. scolopendrie capilloz ueneris añ. **℞.** i. pruna nūero. xx. seis melōis cucūeris cucurbite citrulli cipi cappis accori añ. 3. i. pistetur 7 buliant in. ℞. iii. aq̄ donec medieta sit cōsūpta coletur 7 in colatura addantur. ℞. ii. zuccari uel mellis reducatur ad ignē 7 coletur 7 postea sirupizetur 7 ualet maxie si sit icteritia de oppilatōe **Epati preterea.** Ponit curā per epithima dicens q epithima ad epar ex duob⁹ sandalis est approximandū suple cū aqua endiuiē 7 aq̄ ro. 7 ponitur in forma. **R.** aque endiuiē 7 aque rosa. añ. 3. iiii. sandaloz al. 7 rub. añ. 3. i. misce.

**Et venter.** Ponit curā per medicinā laxatiuā dicens q venter ē euacuandus cum succo prunoz 7 zuccaro. rō p3. Ad idem ualet medicine laxatiue dicte in. c. de dolore epatis. iō recurratur illic quia euacuant materiā colericā ab epate. **Qd si non.** Ponit curā per trociscos dicens q si non sufficiant que dicta sūt trocisci de cāphora cū succo granatorū sunt dandī. rō patet. Secūdo pōit eoz descriptiones. **R.** zuccari spodiū ros. ru. oīum añ. 3. iiii. seminis endiuiē seis citrulloz cucurbite portulace seinuz

ex omnibus sandal. ru. omniū añ. 3. i. informetur ex his trocisci pōde. 3. ii. ex qbus quotidie unus cū uino. 3. unius detur. Ad idem tria sandali d' yarodon abbatis. **Si aut eger.** Ponit curā per phlebotomiaz dicens q si eger habuerit uenas plenas 7 fuerit lōgū temp⁹ ex quo non fuerit phlebotomat⁹ tunc debet fieri phlebotomia ex basilica. ratō patet. **℞.**

**Qd si icteritia fuerit sine fe. venter ex his pillis soluat. que. R.** aloes. 3. i. scamonee quartā. 3. vni⁹ ex his cū succo endiuiē confectis fiant pillē 7 sufficient ad dosi. 3. i. deinde denf trocisci de lacchacuz apoziate de radicibus. **Sil.**

**P**onit curam ictericie sine fe. 7 diuiditur in duas. primo facit hoc. secūdo ponit curā intendendo ad defedationē remanentē in oculis. se cūda ibi. **Si aut ictericia.** Prima in duas. primo ponit curam per euacuationē. secūdo p trociscos. secūda ibi. **Deinde dentur.** De prima dicit q si sine fe. fuerit ictericia dz fieri euacuatio cū pillulis istis. **R.** aloes. 3. i. scamonee quartā unius. 3. agarici partes. ii. 3. unius succi eupatorii tertū. 3. unius ex his cū succo endiuiē confectis fiant pillē 7 sufficiunt ad dosim unaz

Ad idem ualent pillē de reubarbaro. **Mo** tandū q si sit sine fe. signū ē q sit a materia mixta. i. colera 7 phlate: 7 tales pillē euacuāt coleram 7 phlegma. Secundo notandū q añ euacuationē ē conueniēs premittere sirupuz acetosum cōpositum. uel sirupū est de bisantiis. **De** inde dentur. **P**ōit curā per trociscos dices q post euacuationē debent dari trocisci de laccha cum decoctione de radicibus. **Rō** qz aperiunt uias urine 7 prouocāt urinā 7 sic euacuāt coleram 7 phlegma. Ad idem trocisci de reubarbaro. Ad idem dyalaccha. Ad idē aq̄ raphani distillata. Ad idēz comestio eupatorii

Ad idem. **R.** succi artanie. 3. iiii. dissolue cū zuccaro 7 coque usqz ad. 3. iiii. 7 est expertū 7 prouocat sudorem. **℞.**

**Si aut ictericia in ocul' remāserit eger fortissimū acetū paulatī olfaciat: 7 balneum ingrediatur. eius quoqz oculis qui ictericiā cum febre patitur aqua ros. mittēda est. Ictericie preterea. ualde cōfert ut eger per. iiii. hebdomadas serū bibat. Silla.**

**P**onit curam defedationis cutis remanētis in facie 7 in oculis: 7 diuiditur in tres fm q ponit tria remedia. secūda ibi. **Et balneum ingrediatur. Tertia ibi. Eius quoqz.** De prima dicit q si defedatio remanserit in ocul' eger



de odorare fortissimū acetū paulatim. Rō quia rōne mordicationis quā inducit in cerebro incitat uirtutem expulsiuam cerebri ad expellendū. Item q̄a subtiliat materiaz et p̄parat ipsam ad expellendum. Et balneum ingrediatur.

Ponit curā per balneū dicēs q̄ de ingre di balneū. Rō q̄a resoluit materiā illā. Ad idem ualet lauare oculos cuz aqua decoctōis camomille: Eius quoq̄. Ponit curam p̄ aliud locale dicēs q̄ in oculis patientis icteritiam de poni si sit cū se. aqua ros. et ualet i p̄ncipio maxime. Rō q̄a ifrigidat et p̄hibet fluxū materiē ad oculos. Ictericie. Reuertitur ad ponendū curam icteritie cū se. dicēs q̄ ualde cōfert ut patiens p̄ tres ebdomadas bibat seru. i. aquā lactis. Rō quia mūdificat sāguinē a cholera adusta: et p̄ tanto ualet. s̄it̄ in scabiosis. Notandū q̄ cura icteritie nigre p̄ficitur sicut cura doloris splenis cū sirupis et medicinis euacuantib⁹ mliam de quib⁹ infra dicetur et cū clisteribus et flebothomia.

#### De idropisi. Silla.

Irea rubricam ē notandū q̄ idropis est egritudo materialis cuius causa est materia exuberans frigida mēbra ingrediēs et crescunt per eam: aut oia mēbra manifesta: aut loca partū in quibus sit regimen nutrimenti et humorum.

Aliter diffinitur sic. idrops ē error uirtutis nutritiue in toto corpore sequēs imutationē uirtutis digestiue in epate. Secundo notandū q̄ species idropisis sunt tres. s. ascites tipanites et iposarcha. Tertio notandū q̄ cause idropisis sunt aut extrinsece aut intrinsece. Extrinsece sūt sicut percussio casus nimia caliditas nimia frigiditas fluxus sanguinis superfluus: aut uētris et sitia. Cause intrinsece aut sunt ab aliis mēbris: aut ab epate. Si ab aliis mēbris tunc sunt ista q̄b⁹ cōpatitur epar: uel cū quibus hz colligantā: ut p̄pter passiones stomachi meseraycarū ul' matricis uesice renū (splenis dyaffragmatif pulmo nis et sic de aliis. si ab epate aut p̄pter morbos cōsimiles sicut sunt mala cōplexio calida ul' frigida et c. Aut p̄pter morbos officiales: sicut sūt oppilatio ap̄a et sitia. aut p̄pter morbū cōmunē sicut ē solutio cōtinuitatis: et hoc in generali. cāe idropisis a scitis in sp̄ali sunt due. s. āns et non coniuncta. Causa āns ē debilitas digestiue epatis non potentis cōuertere chilū in debitos humores et cōuertit ad aquositatē et hec debilitas fit a frigiditate et a caliditate resolvente calorem naturalē. Causa cōiuncta ē aquositas in epate

generata effusa per porositates ad concauitatē que est inter syphac et intestina. Causa idropis tipanitis ē duplex. s. āns et cōiuncta. Causa āns est debilitas uirtutis digestiue mēbroz: undē nutrimentum uel chilos cōuertitur in uentositatē et potest fieri a frigiditate et a caliditate resolvente calorem naturalē: et hec debilitas ē minor ea que generat aquositatē. Causa cōiuncta est uentositas contenta inter syphac et intestina. Causa idropisis iposarce est duplex. s. āntecedens et cōiuncta. Antecedens ē debilitas uirtutis digestiue mēbroz unde nutrimentū cōuertitur ad naturā phlegmatis et nō potest debite uniri membris. Causa coniuncta est materia phlegmatica sp̄sa per membra que non pōt adherere et cōiūgi cū mēbris. Quarto notandū q̄ signa q̄ significant idropisim futuram sunt. Primo q̄n superfluitates que solent expelli per tempus solitum longo tempore retinentur: sicut est sudor: egestio: urina: emorroides: mēstrua et similia.

Secūdo signū ē caesura. i. inflatio faciei. Tertio ē mala coloratō faciei p̄ter solitū. Signa cōia idropis scitis sūt inflatio pedū et oculoz: tumor uentris dolor in latere dextro: sitis diminutio: appetitus cibi: mala coloratio. Signa ascitis sunt grauitas in uentre sensibilis et cum percuitur uenter auditur sonus sicut sonus aque commote: etiam quādo mutatur de latere in latus. et tactus eius est sicut tactus utris pleni aqua et nō magnificantur mēbra omnia sicut in iposarcha. s. collum et extrema alia p̄ter pedes: imo extenuatur. pulsus est paru⁹ frequēs declinās ad duriciem ex tensione uelaminis et aliquando declinat ad mollitiem ex leuitate hūiditatis superflue: urina colorata: quia nō fit sequestratio superfluitatis. Signa tipanitis sunt egressio umblici plurima et tensio mirach in modū tympani et corde et membrorum arefactio et cū p̄cutitur manu uenter sonat quasi uter inflatus non sicut uter plenus aqua et patiens eructationem per illam alleuiatur et per exitum uentositatis. pulsus uelox frequēs et durus: urina ē subtilis non multū tincta habens ampullas magnas.

Signa iposarce sunt uniuersalis inflatio omnium mēbroz et faciei et cum digitis premitur i omni loco corporis apparet pressura et remanet uestigium et nō inflatur uenter nec umblicus ut in tipanite et ascite et plerūqz sequitur fluxus uētris et leuitas nature tendens ad albedinez et fit pulsus undosus et latus et lenis. Pronosticatio ois idropisis in acuta se. malū: fluxus uētris superueniens idropico sine alleuiatione est mor







Ponit curā ascitis quādo uenter ē fluxibilis  
7 diuiditur in tres. Primo ponit curā per trociscos. Secūdo per dietā. Tertio per sirupū. *fa* ibi  
*Eger quoqz*. Tertia ibi. *Et bibat*. De pū  
ma dicit q̄ si uenter fuerit fluxibilis debēt da  
ri trocisci de berberis cū aceto. rō quia alterāt  
malā p̄plōnē calidā: quia sunt frigidi 7 q̄ stipti  
ca sunt p̄fortat epar 7 restringunt fluxū. Ad  
idē trocisci de spodio cū scie acetose mēf. Ad  
idē de sandal mēf. *Eger quoqz*. Ponit cu  
rā per dietam dicēs q̄ eger d̄z nutrirī ex ziber  
gi 7 est modus cibariū facti ex brodio carnis cū  
ouis. Notandum q̄ hic cibus est cōueniēs  
q̄ uenter ē stipticus: q̄ ē satis fluxibilis. *Et bi  
bat*. Ponit curā per sirupū dicēs q̄ paties  
d̄z bibere sirupū de citoniis. rō quia in frigidat  
sua stipticitate p̄stringit. Secūdo dicit q̄ si fuerit  
uehemens solutio uentris solus succus citonio  
rum est dandus. Ratio quia plus constringit  
Ad idem ualet succus plātagnis. *Almansor*.

Si autē cū 7 ac passione nō fuerit ūrina  
rub. nec calor. pille iste dāde sunt. que. *R̄*  
mezercon serapini āboz añ. 3. 5. salis indi  
fimi colūbini amboz añ. sextam. 3. vnus  
pillule enim iste aquam uehemēter descē  
dere faciūt. Trocisci p̄terea de laccha cū  
apozimate de radicibus dandi sūt. empl̄z  
asciti cōueniēs. *R̄*. farine ordeī cipi ster  
coris ouini ueteris baurach boli ar. oīum  
partes equales ex his oībus tritis fiat epi  
thima super uentrē. huius nāqz p̄prietas  
est aque magnā partē exiccare. *Sillan*⁹

Pōit curā ascitis q̄n est sine fe. 7 diuiditur  
in tres. Primo ponit curā per pillulas. Secūdo  
per trociscos. Tertio per empl̄m. *fa* ibi. Trocisci.  
Tertia ibi. *Empl̄m*. De pūma dicit q̄  
si cū ascite nō fuerit ūrina ticta nec calor. debēt  
dari pille q̄ sūt. *R̄*. mezercon serapini añ. 3. 5.  
salis indi fimi columbini añ. sextā partez. 3. uni  
us. Verificatur littera: q̄ pille iste faciūt descē  
dere aquā uehemēter de uentre. Ad idem pil  
lule de alsebran. ad idē pillule de mezercon me  
ser. Ad idē ungtm̄ de arthania rē. Trocisci.  
Dicit q̄ trocisci de laccha cū decoctōe de radi  
cibus sunt dandi. Rō q̄ puocant aquositatez  
p̄ urina. Notandū q̄ sicut ydrops curatur per  
medicinas laxatiuas: 7 ita ē curatur p̄ medici  
nas urine puocatiuas. Et inter alia explicabū  
tur quedā. p̄ria. *R̄*. seri caprini: 3. iiii. spice nar  
di puluerizate. 3. iiii. bulliant simul lēto igne us  
quequo redeāt ad. 3. iiii. coletur 7 colatura ieiū  
nio stō detur. Ad idē. *R̄*. succi calamenti fa

cta residentia. 3. i. Ad idē ūrina caprina in q̄  
bullierit spice nardi. Ad idē ūria pueri i potu  
sumpta. Ad idē ūnū albū decoctōis folio  
rum uel floz anthos. Ad idem trocisci mēfue.  
Similiter ualet dyalaccha. Ad idem diacurcu  
ma. Ualet et cōfectio de mezereon mēf. Notā  
dum q̄ idē ualent ea que ualēt ad dolorē epar  
in cā s̄ra supra dicta. *Empl̄m*. Ponit curā per  
empl̄m dicēs q̄ empl̄m cōueniēs ē. *R̄*. farine  
ordeī cipi stercois ouini ueteris baurach boli  
ar. oīm añ. partes equales. Ex his omnib⁹ tri  
tis fiat empl̄m supra uentrem. Verificat se. q̄  
eis p̄prietas est exiccare magnā partē aque.  
Ad idē empl̄m de stercore bouino uel caprino  
cū ūrina infantis. Ad idē. *R̄*. caricarū pin  
guiū quartz. i. stercois columbini. 3. iiii. masti  
cis spice nardi añ. 3. 5. puluerizāda puluerizen  
tur cōquassanda p̄quassentur misce oia cū ūri  
na capre ad modū empl̄i. Ad idē empl̄m ce  
roneon Nicolai. Ad idē empl̄m relatū ad  
aristarchū quod ponit mēfue. Ad idem. *R̄*  
spicarū allei mundatarū. 3. iiii. 5. storacis bdeliū  
añ. 3. iiii. terbentine. 3. iiii. axungie porcine recē  
tis adipis anseris añ. 3. v. masticis olibani añ.  
3. i. 5. euforbii. 3. i. croci. 3. 5. cere citrine. 3. xii.  
olei nardini 7 ūni odoriferi. q. sufficit. Ad idē  
empl̄m de baccis lauri cū stercore uacarū uel  
caprinarū: 7 est operationis mirabilis. Ad idē  
empl̄m factum de stercore uaccino baccis lau  
ri 7 yreos. Ad idem stercois uacini. *H. i.* 7 bul  
liat cū aqua 7 sale: deinde supra ipsū puluerize  
tur sulphur 7 ponatur supra uentrē. Ad idē bau  
rach empl̄m cū ficibus: ut Auic. secundo cañ.  
c. de baurach. Ad idem fiat exemplū de ostrā  
chisi p̄strictis uel cū conchiliis suis. Ad idem un  
guētum agrippa Nicolai 7 est mirabile. Ad  
idem unguētū atthanie. Notandum q̄ si  
idrops fiat a cā frigida emplāstra p̄dicta p̄nt  
poni supra uentrem 7 supra epar. Sed fiat a cā  
calida tunc emplāstra debent poni supra uentrē  
7 supra epar debet epithima frigidū. *Al.*

Quod si in palpebris et extremitatib⁹  
fuerit apostema molle 7 testiculi aposte  
mantur: facies quoqz ac totū corpus mol  
licie quadam teneatur erit tunc idropisis  
species que iposarcha uocatur. *Sillanus*

Ponit curam iposarce: 7 diuiditur in du  
as. Primo ponit signa. Secundo ponit curas.  
Secunda ibi. *Egro itaqz*. De pūma dicit  
q̄ si apparuerint ista signa. Primo q̄ in palpe  
bris 7 in aliis extremitatibus fuerit apostema  
molle. Secundum q̄ testiculi inflantur. Tertiu



## De idropisi

q̄ facies ⁊ totū corpus mollitie tenetur. Arguē dū ē q̄ sit idropisis que dicitur yposarpha.

Notandū q̄ ratio signoz̄ uerificatur. p̄mū q̄ in yposarpha materia que cōicatur p̄ nutritione ad mēbra fit incōueniens p̄ nutritiōe ⁊ ibi remanens causat tumorē ⁊ mollitiem. s̄. in palpebris ⁊ mēbris extremis. Uerificatur sc̄d̄z quia in iposarpha multa materia fluida p̄blica cōicatur ad testiculos. Et tertiuū uerificatur sicut p̄mum. **Alman.**

Egro itaq̄ hac spē laboranti trocisci de laccha cū apozimate de radicibus sunt tribuendi. ⁊ ueter quaq̄ hebdomada ex pillis d̄ reubarbaro ē soluendus. ⁊ patiens in arena calida ē sepeliendus. Et quoq̄ ē precipiendū ut exercitio utat ⁊ famē ⁊ sitim sepe patiat. **Sillanus.**

Ponit curam iposarphae ⁊ diuiditur in tres.

Primo ponit curā p̄ trociscos. secūdo p̄ medicinas laxatiuas. Tertio per quedā alia. sc̄da ibi. **Et venter.** Tertia ibi. **Et patiens.** De prima dicit q̄ patienti iposarpha trocisci d̄ laccha cū decoctōe de radicib⁹ sunt dādi. rō q̄ icidūt ⁊ s̄bilitant ⁊ euacuant materiā p̄blicā que ē causa iposarphae. **Et venter.** Ponit curā per medicinā laxatiuā dicens q̄ uenter ē euacuād⁹ cū pillis de reubarbaro oī hebdomada. Ad idē ualent medicine laxatiue posite in cura ascitis.

Notandū q̄ ante cōuenit sirupus digestu⁹ dictus in. c. de dolore epatis a materia p̄blica. **Et patiens.** Ponit curā per quedā alia dicens p̄mo q̄ patiens ē sepeliendus in arena calida. rō quia desiccatur. Secūdo dicit q̄ patiens debet uti exercitio. rō q̄ resoluit ⁊ ericcat. Tertio dicit q̄ patiens d̄z tolerare famē ⁊ sitim. rō quia calor acuitur ⁊ redditur magis potēs ad resoluedū materiā p̄blicā. Ad idē ualent balnea naturaliter calida. Ad idē stusa sicca. Ad idē ualeat q̄ ponatur patiens in furno calido. Ad idē ualeat calor solis sic q̄ teneat uentrem discopertū ad solē ubi non sit uētus et q̄ fricetur fortiter. **Almansor.**

Si vō venter inflatus fuerit ac tensus ⁊ cū pcutif sonū reddit ut tipanū. idropisis spē adeē significabit que timpanites dicitur. **Sillanus.**

Ponit curā tipanitis ⁊ diuiditur in duas. Primo pōit signa. secūdo ponit curam: secūda ibi. **Quā q̄ patif.** De p̄ria dicit q̄ si appareant ista signa. Primū q̄ ueter appareat inflatus ⁊ tensus. secūdo q̄ percussus uenter reddit sonū ut tipanū. arguendū ē q̄ ibi sit idropisis tipanites

rō signoz̄ p̄z q̄ in tipanite ē uentofitas extēdes ⁊ causans sonū clarū ut tipanū. **Al.**

**Quā q̄ patif a cōestione olez̄ abstine re debet atq̄ eoz̄ omnium que uentofitas sunt generatiua. Silla.**

Ponit curam ⁊ diuiditur in duas. P̄rio ponit a quib⁹ d̄z abstinere. secūdo ponit curā. secūda ibi. **Ueter quoq̄.** De p̄ria dicit q̄ patiens tipanite debet abstinere a cōestione olez̄ ⁊ generatiuū uentofitate. rō q̄ talia augēt morbū. **Al.**

**Venter quoq̄ oī die ex panico ē uaporādus. ⁊ uentose super uentrē ponēde. ⁊ medicamina tumorē dissoluentia danda sūt ut diaciniū ⁊ electuariū de laccha lauri q̄ in. c. de iliaca noiabimus. eger p̄terea exercitio uti assuescat ⁊ famē pati ⁊ ex coleriis que uentofitate dissoluit: quoz̄ū faciem⁹ mentionē sibi subiiciat. Venter quoq̄ cūz mandili donec incipiat rubere frices. ⁊ ex oleo rutaceo clisterizetur. Sillanus.**

Ponit curā: ⁊ diuiditur in tot quot remedia ponit. partes patent. De prima dicit q̄ ueter est oī die cū panno fricandus siue euaporādus rō q̄ resoluit uentofitate. Ad idē ualeat sacculus de milio ⁊ sale torefactus ⁊ supra uentrē positus. **Et uentose.** Ponit curā per uentofitas dicens q̄ uentose sūt ponēde sup uentrē sine scarificatiōe. rō q̄ per caliditate actualē resolunt uentofitate. **Et medicina.** Ponit curā p̄ confectiones p̄sumētes uentofitate ut diaciniū elcūariū de baccis lauri de quo dicit in. c. de passiōe iliaca ⁊ per has intelligit alias. **Eger p̄terea.**

Ponit curā per abstinentiā ⁊ exercitiū dicens q̄ eger debet assuescere exercitio. Rō q̄ resoluit. Secūdo dicit q̄ d̄z pati famē. rō q̄ ē cā resoluedi uentofitate. **Et ex coliriis.** Ponit curā per suppositoria dicens q̄ debēt poni suppositoria dissoluentia uentofitate de quibus dicitur in fra in. c. de colica. Ad idē. **R̄. salis gēme florū ul' folioz̄ rute añ. 3. ii. ul' 3. 5. castoñ euforbii seīs urtica añ. 3. ii. mell' quātū sufficit ⁊ fiat suppositoria. Ad idē. R̄. cimini baurach se. rute añ. 3. ii. mell' q. suffi. fiat suppositoria. Venter quoq̄.** Ponit curā p̄ fricatiōes uentris dicens q̄ ueter d̄z fricari cū mātili donec incipiat rubē. rō q̄ ē cā ericcatōis ⁊ resolutōis uentofitas. Ad idē v̄z exponē uentrē soli ubi n̄ sit uēt⁹. Ad idē v̄z fricare uentrē cū oleis calis resoluetib⁹ uentofitate ut oleū aneti oleū rute ole. laurinū oleū de kernua ose. d̄ costo ole. d̄ mezereon. **Et ex oleo.**

Ponit curā per clistere dicens q̄ patiens tipanite d̄z clisterizari ex oleo rutaceo. rō patet.



Ad idem. *R.* radice ireos. 3. i. isopi apii ab  
sintu bzae ursine añ. *AB.* i. anisi maratri ame  
os granoz lauri añ. 3. 5. uel. 3. i. Si patiens sit  
fortis mellis electi olei rute quar. 5. salis gême.  
3. i. fiat clistere usqz ad quar. 5. Et nota hic  
unū de yerapigra qz yerapigra ē mirabilis: qz  
euacuat solū malos hūores z bonos dimittit.

Notandū secundo qz in idropisi: si oīa alia  
remedia deficerent ualent duo. Primum ē conti  
nua cōestio epatis lupi uel puluerizādo uel alr  
ualet eni quōlibet a pprietate. Secundū est fa  
cere cauteriū sub umblico per duos digitos uel  
tres ita qz pfozetur pāniculus mirach sed debet  
prius trahi pellis sursum ut orificia amboz pan  
niculoz sibi nō obuient: sed exterior cooptat  
interiorē z oī die extrahere de canula parua quan  
titatē aque. z hoc notabile d3 poni in fine partis  
de cura ascclitis.

#### De dolore splenis.

Ircā rubricā est notandū qz splen po  
test psiderari duplr. Uno mō quātuz  
ad sui substantiā z sic in eo nō ē dolor  
nisi grauatū rōe multitudinis materie. Secū  
do pōt considerari rōe paniculi ipm regentis:  
z sic bene in ipso est dolor. Secūdo notādūz  
qz dolor splenis pōt fieri a mala cōplexione uel  
a solutione continuitatis uel ab utrisqz. Et si a  
mala cōplexione uel sine materia. s. calida z fra  
z. uel cū materia. s. phatica uel mlica uel uēto  
sa z hoc cum apate uel sine apate. Notādūz  
tertio qz splen est mēbrū a natura ordinatū ad  
mūdicandū sanguinē a mlla: id qn corp<sup>o</sup> est  
bñ mūdatū z bñ dispositū bñ stat: z p tāto splē  
ridere facit z qn male aduenit tristitia z multe  
alie passiones male: qm si splen ppter debilita  
tē deficiat in attrahendo generat icteritiā. Sed  
postqz attraxit si deficiat in retinendo causatur  
fluxus uentris. Si uero deficiat in conuertēdo  
nutrimētū tunc catur durities oppilatio ul' apā  
z hoc ē ut plimū. id d3 in vsibus. Cor sapit: pul  
mo loqur: sel pmouet irā. Splen ridere facit:  
cogit amare iecur. i. stōachus ul' epar. Quar  
to notandū qz cause duriciē ul' sunt extrisece ul'  
intrisece. Si extrisece: sic ē multiplicatio ciboz  
z potuū mlicoꝝ sicut ē caseus caules caro sali  
ta legumina z similia: z sifr timor. Si intrisece  
uel pueniunt ab epate multiplicatē mlicū hūo  
rem. uel a splene cū incurrit malā cōplonē cali  
dā uel frigidā debilitantē splenē. Quinto no  
tandū qz signa duritiei oppilatōis z apatis sple  
nis sunt urina remissa z tenuis: durities notabi  
lis in splene: difficultas anhelitus sedul color fa  
cici z totius corporis: tristitia somnia terribilia

timor z similia pertinētia mlie. Sed differentia  
quādo splen apostemat<sup>o</sup> est. est quia durities z  
tumor ē in altera parte tantum: sed in duritie si  
ne apostemate z oppilatōne est per totam regio  
nem. Pronosticatio urina alba tenuis si p̄tinu  
auerit in passionibus splenis multum malum  
est: fluxus sanguinis per inferius ē bonū signū  
in passionibus splenis. Si alicui splenetico  
propria adhibeantur medicamina z non alleui  
atur malum sigt: passio etiam splenis in p̄inci  
pio satis faciliter potest curari: sed cum inuete  
ratur: aut nunqz aut ualde difficulter curatur.

Durities z oppilatio z apostema splenis in  
ducit maciem in toto corpore: z hoc ideo qz ledi  
tur digestiua epatis: unde ideo generantur ma  
li humores quibus non bene nutritur totū cor  
pus. Splen indiget fortiori medicamine cū op  
pilatur: quia sit oppilatio fortior et pl<sup>o</sup> distat zc.

#### Almansor.

I cū dolore splenis fuerit calor:  
z urine rubedo z calor eger ex his  
trosciscis sumat. Troscisci de agno  
casto. *R.* seis agnicasti seis tamarisci abo  
rū añ. 3. x. seis endiuie se. portulace ambo  
rū añ. 3. v. ex his fiant troscisci de quib<sup>o</sup> de  
tur quotidie vnus cum sirupo acetoso de  
zuccaro cuius pond<sup>o</sup> sit. 3. iii. Eger uero si  
repletus fuerit ex saluatella q̄ ē in sinistra  
manu phlebotomes. Splen quoqz ex fru  
stro filtri aceto calido infuso embrocef. et  
obseruetur a rebus dulcibus z cibis gros  
sis. Qd si cū predicta egritudine nō fue  
rit calor egero troscisci de capparis dādi sūt  
Qd. *R.* corticis radice capparise. agni  
casti amboꝝ añ. 3. x. scolopendrie. 3. vii.  
aristol. lon. folioꝝ rute se. nasturcii accorū  
nigelle oīuz añ. 3. iii. armōiaci. 3. iii. armōi  
acum in aceto dissoluat ex quo cetera con  
ficiatur z informetur ex eis troscisci pōderā  
tes. 3. ii. ex quibus vnus cū sirupo acetoso  
de melle z opozimate de radicibus i potu  
sumatur. Si aut splen tensus fuerit z cum  
premitur auditur sb eo rugitus. ex predictis  
troscif. cum opozimate de radicibus ē dan  
dū. z vinū uetus tribuendū z potus aq̄  
minozef quāto plus possibile fuerit. Em  
plastrū ad duritiem z ventositatē que est  
sub splene. *R.* folioꝝ rute. 3. i. baurach mē  
tastri sicci amboꝝ añ. 3. iii. armōiaci. 3. vii.  
armoniacuz in vino ueteri dissoluatur ex  
quo cetera conficiant<sup>r</sup>: z fiat ex eis empla  
strū qd loco supponatur. Silla.



## De dolore splenis

Hic ponit curā doloris splenis: et diuiditur in duas. Primo ponit curā doloris splenis. Secūdo ponit curā duritiei splenis. secūda ibi. **Emplastrū.** Prima in duas. primo ponit curā doloris splenis prouenientis a materia mīca. secūdo quā prouenit a uētositate. secūda ibi. **Si aut splen.** Prima in duas. prio ponit curā doloris splenis quā ē cum fe. secūdo quā ē sine fe. secūda ibi. **Qd si.** Prima in quattuor. prio pōit curam per trociscos. secūdo per phlebotomiam. Tertio per unū locale ab extra. Quarto ondit a quibus ē abstinendū. secūda ibi. **Eger uero** Tertia ibi. **Splen quoqz.** Quarta ibi. **Et obseruetur.** De prima dicit quod si cū dolore splenis fuerit calor et urina rubea et fe. eger sumere debet trocis. s. agno casto. rō quia cōfortāt splenē et remittūt calorem materie putrefacte in splene et debēt dari cū sirupo acetoso et zuccaro. et pondus sit. 3. iiii. **Notandū** quod ante cōpetit sirupus digestiuus qui ē. **R.** corticis radice capparis mūdi corticis radice tamarisci fraxini genestre añ. 3. i. ēdiuie scariolae portulacae siluestris capill. uene. recentiu añ. **℞.** i. quattuor se. frigidoy passulay mūda. ab arill. añ. 3. i. mellis elci quar. i. zuccari al. quar. iiii. tempentur p noctez cortices in aceto et fiat sirupus clarificatus usqz ad quar. v. **Medicina laxatiua.** **R.** prunoy damascenoy tamarindoy floz boragis buglosse añ. 3. 5. uuay passay. 3. 5. aut. 3. iiii. polipodii quercini thimi epithi añ. 3. 5. corticū mirobalanoy indozū bene gūmosoy infusoy p noctez in decoctione predictoy. 3. i. fricētur de mane fortiter et de colatura detur in auroza. uel loco mirobalanoy dissoluatur in colatura dyasene yerepigra añ. 3. ii. **Eger vō.** Pōit curā p phlebotomiā dicens quod si eger fuerit replet⁹ d3 fieri phlebotomia de basilica in parte sinistra quā intentio ē plus euacuatio. Sed si intentio esset plus diuersio d3 fieri phlebotomia s. saluatella sinistre manus que ē inter anularē et auricularē rō p3. **Splen quoqz.** Pōit curā per unū locale ab extra dicens quod d3 epithiari splen ifundendo frustrū filtri in aceto calido. rō qz materia s. btiliat et prepat ad euacuationez. **Et obseruetur.** Ostendit a quibus ē abstinendū dicens quod d3 abstinere a rebus dulcib⁹ et cibus grossis. **Rō** qz generant talē mīciam et oppilāt splenez. **Qd si cum.** Pōit curā doloris splenis quā ē sine fe. dicens quod si cum dolore nō ē febris debēt dari trocisci de capparis: qz sūt calidi s. btiliatini materie melacolicē nō dū putrefacte. Secundo ponit descriptionē. **R.** corticis radice cappa

ris se. agnicasti amboz añ. 3. x. scolopēdrie. 3. vii. foliozū rute aristol. lon. seis nasturcii accozū nigelle oīum añ. 3. iiii. armoniaci. 3. iiii. armoniacū in aceto dissoluatur et ex ea cetera cōficiatur informetur trocisci. 3. ii. ex quibus unus cuz si rupo acetoso de melle et cū decoctione s. radice bus sumatur. **Notandū** quod ante cōuenit sirupus digestiuus materie mīce tal. **R.** radice ireos radice feniculi petrosi. añ. quar. 5. interi oz s. qle. 3. i. corticis capparis fraxini genestre añ. 3. i. capill. ueneris recentium scolopēdrie gariofilate camedrenos camepitheos anthos añ. **℞.** i. anisi maratri cuscute affari seis portulacae añ. 3. i. liquiritie rase uuay passay mūdatay ab arillis añ. 3. i. floz tamarisci boraginis buglosse añ. 3. 5. mellis elci **℞.** 5. zuccari al. quar. iiii. fiat sirupus clarificatus usqz ad quar. v. **℞.** usqz ad. **℞.** i. 5. **Medicina laxatiua.** **R.** floz boraginis buglosse floz tamarisci añ. 3. 5. anisi cuscute añ. 3. ii. thimi epithimi agarici elci añ. 3. 5. uuay passay mūdatay ab arillis. 3. i. fiat decoctio i q. dissoluūtur ierepigra ruffini. 3. ii. lapidis lazuli abluti. 3. 5. fiat colatura usqz ad q. r. i et detur in auroza. **Ad idē** **R.** ierepigre iere ruffini. 3. ii. lapidis lazuli abluti. 3. 5. uel lapidis armeni puluerizati. 3. i. misce malaxando cum sirupo scolopēdrie. fiant pille ad q. titatē cicez. **Ad idē** capparoy scolopēdrie affari lupioz cuscute ciperi endiue añ. 3. ii. epithimi 3. i. ordeii prunoy tamaridoy uiolay. fiat decoctō et in fine decoctōis addātur epithimū et sene. deinde bulliāt p. d. c. res usqz ad p. s. u. t. o. z. tertie part. deide decoctio p. d. c. a. coletur et de colatura sumantur 3. iiii. 5. et dissoluatur in ipsa decoctōne medulle cassiis. 3. 5. pulueris pil. arū de lapide lazuli. 3. 5. **Ad idem** bulliat ruta in aceto forti et filtruz in eo infusuz bene compressum applicetur actu calidū supra splenē. **Ad idē.** **R.** pillarum de lapide lazuli. 3. i. **Ad idē.** **R.** pillarum de lapide armeno uel pillularum inday. **Notandum** quod post euacuationem ualent capparees cōditi cum aceto. Idem faciunt radices apii i aceto cocte cuz aneto. **Ad extra** oleū de frascio oleum de cappis. **Si aut.** Pōit curā doloris splenis dicens quando fuerit propter uentositatem dicens quod si splen fueritensus et cuz premiatur auditur rugitus sub eo significat uentositatē et de trociscis de capparis est dandum. **Ratio** patet. **Secundo** dicit quod uinum antiquum est bibendum. **Ratio** quia resoluit uentositates. **Tertio** dicit quod debet minorari potus aque quantū est possibile. **Ratio** quia generat uentositates.



Notandū q̄ si potat aquā d̄z eē aqua i qua  
 ferrū ignitum sit extinctum. Similiter ualet aq̄  
 decoctōis rute costi cinamomi anisi spicenardi  
 squinanti. Ad idē buliat ruta in aceto forti ⁊  
 filtrū in eo infusum bene cōpressum ponatur ac  
 tu calidū supra splenē. **Emplm.** Ponit cu  
 ram duricie splenis per emplm dicēs q̄ ad du  
 ricie splenis ⁊ uentositatē ualet hoc emplm. **R̄**  
 folioꝝ rute. 3. x. baurach mentastri ficci amboꝝ  
 añ. 3. iii. armoniaci. 3. vii. armoniacū i ueteri ui  
 no dissoluatur ex quo cetera ꝑficiātur. fat ēplm  
 quod ponatur super loco. **R̄** q̄ mollificat re  
 soluit ⁊ consumit uentositatē. Ad idē. **R̄**. ar  
 moniaci bdeliū picis naualis añ. quar. 5. trocisci  
 capparoz seīs sinapis sulphuris alei siluestris  
 stercoris uaccini añ. 3. i. mucilaginis seīs fenu  
 greci: mucilaginis se. lini añ. 3. ii. puluerizanda  
 puluerizētur s̄tiliter ⁊ gūme in aceto fortissimo  
 dissoluātur misce oia malaxando cū oleo lauri  
 no ⁊ fiat emplm. Ad idē emplm s̄ melliloto  
 mesue. Ad idē. **R̄**. succi arthanite uiscositatē  
 que mulgetur ex radice silicis añ. 3. i. succi tha  
 marisci. 3. ii. olei irini. 3. ii. isopi humide. 3. xv.  
 aceti. 3. i. fiat decoctio cōpleta. Ad idē unguē  
 tum tale. **R̄**. radicū malue bismalue radice li  
 liū cepe squille seīs lini seīs fenu greci caricarum  
 piguiū uuarū passarū pinguiū añ. 3. 5. ꝑquassē  
 tur fortiter ⁊ infundantur in aceto forti ꝑ noctē  
 buliant postea in aqua ⁊ iterū conuassentur.  
**Deinde.** **R̄**. unguēti dialtee. 3. ii. arungie anas̄  
 medulle uituli butiri sine sale añ. 5. i. olei amig  
 dalarū dulciū. 3. iii. cere quantū sufficit fiat un  
 guentū ⁊ multū ualet. Ad idē cerotū isopi de  
 scriptōe silagriū. Ad idem unguentū marcia  
 ton unguētū nicolai. Ad idē q̄n spleneticus  
 bibit urinam suam omni mane usq̄ ad dies ali  
 quot sanat splenē. **Notanduz** q̄ medicinalia  
 que habent aspectum ad splenē sunt ireos acco  
 rus aristof. gentiana liliū apium petrosi. utriq̄  
 tribuli cappares agnus castus frasin⁹ genestra  
 tamariscus ⁊ mediane cortices istorū. Similr  
 ebuli sambuci lupuli. vitif absinthiū capif uene  
 ris recens isopus spuilla scolopendria eupatori  
 um cuscute calamentū centraurea bethonica:  
 assarū camedreos camepitheos pānis porcīn⁹  
 anisum maratrū ameos spica nardi squinantū  
 xilob alsamū. **Ualēt etiā** a ꝑrietate pulmo vul  
 pis: uespertiliōis splen asini siluestris: splen pul  
 li eqni siccētur ⁊ puluerizētur: accipiatur unus  
 ex his uel plures.

**De iliaca ⁊ colica passione. Sillanus**

**I**ntra rubricā ē notanduz q̄ intesti  
 norum quedam sunt s̄tilia seu gra  
 tilia. quedam grossa. Subtilia sunt  
 tria. **Primū** est duodenum qd̄ con  
 tinuatur cum stomacho. **Secundū** est ieiunius  
 quod dicitur ieiunium: quia sunt ibi multe uene  
 mehayce sugentes ipsum. **Tertiū** ē yleon: ⁊ i ta  
 li sit iliaca passio ⁊ alio noie dicitur gratie ⁊ iuo  
 lutum: quia habet multas reuolutōnes. ut si ali  
 quid benignum moxetur de chilo attrahatur ꝑ  
 mehaycas. **Intestina** uero grossa sunt tria.  
**Primū** dicitur orbis siue saccu⁹ siue monocu  
 lum. **Secundū** dicitur colon: ⁊ in tali sit passio  
 colica. **Tertium** dicitur rectuz ⁊ ꝑtinuatur cum  
 ano. **Secundo** notanduz q̄ colica passio ē pas  
 sio intestini colon dolorosa cum difficultate exi  
 tus stercoris per inferiora. sed iliaca passio est  
 passio ileon cum cōstipatione uentris ⁊ frequē  
 ti uomitu ⁊ dolore uehementi ac si itestina tere  
 bello perforarētur. **Tertō** notandū q̄ iste passi  
 ones. s. colica ⁊ iliaca conueniunt in signis cau  
 sis ⁊ pronosticis ⁊ curatione aliquantuliter: licz sit  
 d̄tia multiplex ut patebit iſerius. **Cause** ergo  
 istarū passionū aut sunt extrinsece aut intrinsece.  
**Si** extrinsece sunt sicut superfluous potus aq̄ fri  
 gide: assumptio ciborum glossorum stipticoruz  
 sicut caseus durus carnes bouine legumia ne  
 spilla sorbe pira prunelle coctana ⁊ oia que co  
 artant ⁊ corrugant ⁊ oppilant intestina casus ꝑ  
 cussio ruptura: superflu⁹ calor aeris exiccans ⁊  
 resoluens s̄tile: superflua frigiditas aeris con  
 stringens: sicut uentus borealis: superfluū exer  
 citum: labor superflu⁹: relaxatō siphac ⁊ casus  
 intestinorū i bursam: assūptio uenenorū. **Si** cāe i  
 trisece hoc ē uel ꝑpter alia mēbra. s. aꝑa epatis  
 uel mehaycaꝝ uel renū aut uesice gel ꝑpter inte  
 stina. **Si** ꝑpter intestina hoc ē ꝑpter sex causas  
**Prima** ē ꝑpter aꝑa yleon uel colon calidū uel  
 frigidū. **Secunda** ē humor frigidus iuiscatus.  
**Tertia** ē uentositas inclusa. **Quarta** est fex idu  
 rata in testinis. **Quinta** ē uermes inuoluti in ite  
 stinis. **Sexta** ē debilitas uirtutis sensitue ⁊ de  
 bilitas expulsue. **Quarto** notandū de signis si  
 fuerint he passiones ex causis extrinsecis ꝑgno  
 scatur ex iudicio patientis. **Si** uero fuerit ꝑpter  
 alia mēbra habēt alia signa. s. dolorem locoruz  
 ⁊ si per signa illaz passionuz. **Si** fuerint ex aꝑa  
 tibus intestinoruz calidis. signa sunt se. cōtinua  
 dolor sitis grauitas pulsatio. **Si** fuerit ex aꝑati  
 bus frigidis oia sunt remissiora cum grauitate  
 ⁊ mullicie ⁊ inflatione: ⁊ quia precesserunt frigi  
 da ⁊ humida sicut lac pisces ⁊ fructus. **Si** fu



## De illiaca et colica

rit ex fecibus iduratis est dolor grauis et uidetur sibi quod scindatur intestina et precessio causarum idurantium feces sicut caliditas interior uel exterior: uentus uel usus rerum exiccantium humiditate in fecibus. Si uero fuerit ex uentositate inclusa mutatur dolor de loco ad locum cum tortione et rugitu et uidetur sibi quod acus sint incluse in intestinis et quod intestina perforentur terrebello. Si fuerit ex phlegmate inuisicato est cum frigiditate et grauitate et precesserunt ea que multiplicant phlegma. Ratio etiam doloris aliquando fit ibi calor et rubedo et signa et homines indicant quod hec causa sit calida et non est

Si autem fuerint propter uermes dicentur signa uermium in suo loco: et ex his cognoscetur. Si fuerint ex debilitate sensus tunc longe egritudines precesserunt. Quinto notandum quod colica et iliaca differunt in pluribus: quia in iliaca est maior dolor et citius interficit propter sensibilitatem intestini subtilis maioris. Secundo quia in iliaca dolor est magis ambulans uersus dextrum et sinistrum propter circunvolutiones intestini ileon. Tertio quia iliaca passio est magis ab umbilico superiorum. Ratio propter situm intestini. Quarto quia iliaca remediatur magis per assuta per os. colica uero ex clisteri. Ratio propter. Sexto notandum de diuisa que est inter colicam et lapide renum quia multi practici peccant in hoc non distinguentes bene. Prima diuisa est supra ex quantitate doloris: quia dolor renalis est paruus quasi acutus: sed colicorum dolor est magnus. Secunda diuisa sumitur ex loco: quia dolor colicus incipit a parte inferiori dextri lateris et tendit ad superiora sinistri et est uersus anteriora et pectine declinior quam sit ad posteriora: et finaliter incipit a superioribus et descendit paulatim usque ad locum ubi confirmatur et est declinior ad posteriora. Tertia diuisa sumitur ex tempore: quia realis est fortior tempore uacuitatis: et colicorum alleviatur in ea et forte sumitur aliquid. Item colica incipit subito et in breui tempore. renalis uero paulatim.

Quarta diuisa sumitur ex iuuuantibus: quoniam clistere et exitus uentositatis et secum alleviant dolorem colicum: sed non alleviant dolorem renalem alleviatione de qua sit curandum. Item medicine franges lapide alleviant dolorem renalem sed non colicum. Quinta diuisa sumitur ex his que adherent urine: quia in renali precessit urina arenosa ad modum sabule uel arene: deinde fit subtilis: deinde apparent arene: sed in colica non. Pronosticatio passio colica est horribilis et destabilis eo quod stercus emittitur per superiora et adueniunt accenta terribilia et detestabilia: sicut in incopis spasmi frigiditas extremitatum et desipientia: et sunt signa mortalia si continentur: et si accidens minoretur

et medicina supra per os. si descendat ad inferiora bonum est signum. si in colica superuenit uomitus est malum signum: quia signum quod inferior pars est oppilata et stercoza non possunt exire per inferiora timetur quod ne egrediatur per superiora: similiter aduentus malorum accidens est malum signum. **Al.**

Item cum dolore uentris fuerit ipsi constrictio et nausea. sed nec calor nec fe. affuerit ea egro data sunt que uentrem sine uomendi desiderio soluant ut est electuarium de gallia. **℞.** mastice gal. ʒ. ʒ. melanopipis macropipis cinamomi nucis musca. gallie mus. olij an. ʒ. x. scamonee. ʒ. x. postea exprimat citonia acetosa et recetia et succus eorum cum eiusdem quantitate melle misceantur et coquantur usque ad spissitudinem paulatim et conficiantur ex eo medicamentum quod tamen eiusdem quantitate sit cuius spes sunt cuius dosis sit an. ʒ. ii. usque ad. ii. et ʒ. **Sillan.**

Hic determinat de colica et iliaca passione: et diuiditur in quattuor. Primo ponit curam quando puenit a materia phlogica. Secundo quando fit a materia uetosa. Tertio quando fit a caliditate et per consequens a duricie secum. Quarto quando fit ab epate. **Secunda ibi. Quid si.** Tertio ibi. Si autem. Quarta ibi. Cum autem. Prima in duas. primo facit hoc. Secundo docet pronosticari. **Secunda ibi. Huic pretere.** Prima in duas. primo ponit curam quam cum dolore uentris est constrictio et nausea et non febris nec calor per electuarii solutiui. Secundo ponit curam quam non est timor de nausea uehementi per euacuationem per uomitum et per pillas **Secunda ibi. Quid si nausea.** De prima dicit quod si cum dolore uentris fuerit stipticitas uentris et nausea: sed neque febris neque calor: supple arguendum quod fit a materia phlogica: tunc debent dari egro euacuatione non inducenda appetitum ad uomitum: sicut est electuarii de gallia. secundo ponit descriptionem. **℞.** mastice gal. ʒ. ʒ. melanopipis macropipis cinamomi nucis musca. gallie olij an. ʒ. x. postea exprimat citonia acetosa et recetia et succus eorum cum eadem quantitate mellis misceatur et coquantur paulatim usque ad spissitudinem conficiantur cum eis. medicamentum soluit et confortat stomachum ratione speruz. Ad idem dyacitoniren solutiui cum speciebus descriptione mesue uel nicolai. Ad idem brodius antiqui galli in quo cocta sint polipodii quercinum semina anisi usque ad ossium separationem. Ad idem medicina dicta. c. de dolore stomachi a materia frigida. Ad idem confectio delectabilis laxatia Ad idem dyarob cum turbitis. Ad idem electuarii indum. **Al.**



Qd si nausée vehemētia nō fuerit nec eger medicinas vomuerit: pillē iliace sūt dā de. *℞.* coloquintide serapini amboꝝ añ. 3. x. scamonee. 3. iii. ⁊ tertiam isoꝛmēf pillē de quibus vni<sup>o</sup> aurei pōd<sup>o</sup> ē danduz velociter eni passioꝝ dissoluūt iliaca. *Sil.*

Pōnit curam per euacuationē p pillas qñ nō ē timor de uomitu. Et pꝛio facit hoc. secūdo pōnit remedia alta. secūda ibi. Si at passio.

De pꝛima dicit q si nō fuerit uehemētia nau see ⁊ eger nō uomuerit pillas uel medicinas dñt dari pillē iliace. rō qz euacuant materiā pblieā. Secūdo pōit descriptionē. *℞.* coloquintide serapini amboꝝ añ. 3. x. scamonee. 3. iii. ⁊ tertiam. foꝛmētur pillē de quibus pōdus. 3. vni<sup>o</sup> ē danduz qz cito dissoluūt doloꝛē iliacū. Ad idē medicīne dicte in doloꝛe capitis a materia frigida.

Ad idē ierapigra. *Sil.* valet bñdicta. *Al.*

Si aut passio iliaca difficilis fuerit nec medicamina vētris solutiua eis contulerit *℞.* suppone colliriū. Qd. *℞.* salis panis. 3. x. coloquintide interioris scamonee amboꝝ añ. 3. ii. ⁊ 5. fiant ex eis colliria lōga ⁊ supponāf. Et si nō cōtulerint ex enemate leni clisterizef. *℞.* ficus citrinas. v. surfuris quantuz vna manu capi pōt maluauisci. *℞.* i. hec in pāno ligato ⁊ ficle folia. x. induab<sup>o</sup>. *℞.* aque coquant donec ad vnam redeant. deide coles ⁊ ponāf sup eaz baurach pōdus vni<sup>o</sup> auf. olei sisami. 3. i. ⁊ fiat clistere ex eo. Si aut quis forti<sup>o</sup> ⁊ acuti<sup>o</sup> facere voluerit pōdus auf. vni<sup>o</sup> de collirio qd pꝛi<sup>o</sup> diximus admisceat. Clistere uehemēter soluens quo tunc utendū ē cum medicamina nō cōferūt nec vēter soluituz *℞.* coloquintide interioris. 3. x. centauree. 3. v. buthormariē arthamita aboꝝ añ. 3. ii. oīa in trib<sup>o</sup>. *℞.* aque donec ad tertias duas redeāt. coquant ⁊ colenf: deide dissoluāf in ea alchitrā mell' aboꝝ añ. 3. iii. castozeit serapini oppoponac. colliriū qd pꝛi<sup>o</sup> diximus oīum añ. 3. ii. misceant oīa ⁊ dū ē tepiduz fiat ex eo enema ⁊ si squibale exierint itere tur clistere donec exire vidētur. *℞.* nāqz clistere administrari d3 cū res fortissima ē ⁊ pessima ⁊ i colica mala ⁊ ē illa in qua sit nau sea valde uehemēs ⁊ ifirm<sup>o</sup> nō egerit.

Huic pꝛerea egritudini qñqz fetida supuenit eructuatio ⁊ plerūqz stercus p os egrediaf qd cū accidit sepe mortē pꝛēdit. *Sil.*

Pōnit curā per alia remedia: ⁊ diuiditur in duas. Pꝛimo pōnit curā per suppositoria. Se

clūdo per clisteria. secūda ibi. Et si nō. De pꝛima dicit q si passio iliaca fuerit difficilis: et medicīne ventris solutiue nō conferūt: d3 supponi suppositoriū tale. *℞.* salis. 3. x. interioruz coloquintide scamonee añ. 3. ii. 5. fiant suppositoria longa ⁊ superponātur. ratio doloꝛ descendit in inferioribus intestinis: vnde suppositoria plus attingunt ad locū. Ad idē fiant suppositoria cū modico salisgēme esula ⁊ melle ⁊ fiant longa ut plus attingant ad partes supiores.

Et si nō. Pōnit curā per clisteria ⁊ pꝛio pōnit curam per clistere lenitiuū. secūdo per clistē acutū. secūda ibi. Si aut. De pꝛia dicit q si non contulerint suppositoria dicta d3 fieri clistē lenitiuū. ratio qz mollificat ⁊ relaxat: unde materia ē plus apta ad euacuationē. Secūdo pōit descriptionē. *℞.* ficus citrinas. v. surfuris qñtū pōt capi una manu maluauisci. *℞.* i. hec in panno ligata ⁊ folia ficle. x. coquātur in. *℞.* ii. aque donec ad unā redeat. deide coletur ⁊ ponatur baurach pōdus aurei unius olei sisami. 3. i. si at clistere. Si aut. Pōnit curā per clistē acutū. pꝛio unū. secūdo alid. secūda ibi. Clistere.

De pꝛima dicit q si quis uellet facē clistē acutius ⁊ fortius pond<sup>o</sup> auf. unius de collirio qd pꝛi<sup>o</sup> diximus admistretur. Notandum q clistere lenitiuū ponitur alicubi sic in forma. *℞.* malue bismalue mercurialis brāche ursine añ. *℞.* i. caricarū pinguiū nūero. x. seīs fenu greci se. lini se. aneti añ. 3. i. surfuris pugill. i. olei sisami mell' añ. quar. 5. salisgēme. 3. i. uel salis cōis. 3. ii. cassie bene piguis. 3. i. ierepigre. 3. vi. fiat clistere usqz ad qꝛ. v. Clistere. Pōit aliud clistere fortius quo ē utendū qñ medicamina alia non conferūt. *℞.* interiorꝝ coloquintide. 3. x. bucchoꝛmariē arthamite amboꝝ añ. 3. rute mentastri origani añ. *℞.* i. oīa i tribus. *℞.* aq coquātur dūce redeant ad duas tertias. deide coletur ⁊ dissoluatur in ea alkfran mell' añ. 3. iii. castozei serapini oppoponaci colliriū quod diximus oīum añ. 3. ii. misce oīa ⁊ dū ē tepiduz fiat enema. Secūdo dicit q si squibale nō exierint itere tur clistere: qz debent iterari cū res est fortissima ⁊ mala. Ad idem. *℞.* paritarie cētauree minoris origani calamenti montani añ. *℞.* i. anisi cimini cartami mundi añ. 3. i. poli podii quercini turbit bene gūmosi seīs raphai. añ. 3. 5. pulpe coloquintide. 3. ii. surfuris pugill. i. mell' olei rute añ. quar. 5. salisgēme. 3. i. succi ficle. 3. i. fiat clistē usqz ad quar. v. Huic pꝛerea

Docet pronosticari dicens q in hac egritudine aliqñ accidit eructuatio fetida ⁊ aliqñado



## De illiaca et colica

stercus per os egreditur. Secundo dicit quod cum accidunt ista pronosticatur morte. ratio quod signum defec-  
tū virtutis ex hoc maxime accidit quoniam anima est in inte-  
stinis. **Almansor.**

Quod si cum dolore ventris non fuerit ipsius  
strictura: sed inflatio et rugitus et tensio in ven-  
tre existunt. **Confectio de bacis lauri danda**  
**est que.** ℞. foliorum rute siccorum. ʒ. x. ameos ci-  
mini nigelle Keyfiz origani carui alexandri  
amigdal. amararū melanopipis macropi-  
peris metastri dauci accori baccarū lauri ca-  
storei olus añ. ʒ. ii. serapini. ʒ. iii. oppo-  
naci. ʒ. iii. conficiantur cum melle eiusdem ponde-  
ris. cuius dosis sit ut auelana vna aut naba-  
cha multum vicibus. ʒ. i. vini calefacti: aut cum  
apozimate de radicibus. huic confectio in rem-  
ouenda ventositate et dissoluenda nihil equipa-  
rat. **Hoc propterea suppositorium subiiciat quod**  
**fit ventositatis dissolutum.** ℞. cimini foliorum  
rute viridis aboy añ. ʒ. i. buchor marien  
arthanite amboy añ. ʒ. iii. baurach. ʒ. i. con-  
ficiantur ex melle et supponantur cum spogia ul-  
lana. hoc enim dissoluit ventositatem iseri et  
expellit. **Venter quoque assidue ex panno ca-**  
**lido vaporandus est. et eger in tina mittendus.**  
**Si autem hoc non suffecerit ventosa cum igne po-**  
**nenda est. et locus donec rubere inceperit fri-**  
**candus.** **Post hoc iterato fieri conuenit ex**  
**oleo rutaceo et ex alijs oleis calidis. et ex eis**  
**clisterizandus est eger. postquam eis admixta fu-**  
**erint castorei euforbij aboy añ. ʒ. ʒ. hanc ve-**  
**ro solitus pati egritudine dum sanus est caueat**  
**ne vinum aqua mixtum bibat: nec etiam sumat**  
**vinum nisi purum et forte: nec aquam multam bi-**  
**bit: et abstineat ab herbis et lacte et oibus**  
**inflatis.** **Silonium facies illius cum maximo**  
**coartant dolore et timetur ne sincopis su-**  
**perueniat: ventositatem carminat et sonum pro-**  
**cat.** ℞. pipis ameos foliorum rute metastri  
castorei baccarū lauri cimini olium añ. ʒ. i.  
opij madrageze iusgami olium añ. ʒ. ʒ. con-  
ficiantur cum melle eiusdem quantitate detur ex  
eo pondus aut. vnus huic quoque electuario  
addit plerumque scamonee. ʒ. tertia et fit tunc  
medicamen ventris solutiuum. **Sillanus**

ponit curam colice quoniam fit a ventositate: et ita  
illiace: et diuiditur in tot quot sunt partes: et quot  
remedia ponit. partes patebunt. **De prius di-**  
**cit quod si cum dolore ventris non fuerit strictura: sed**  
**inflatio et rugitus et tensio in ventre de dandi confectio**  
**de bacis lauri. ratio quia dissoluit et euacuat ven-**  
**tositatem. Secundo ponit descriptionem.** ℞. foliorum

rute siccorum. ʒ. x. ameos cimini nigelle keyfiz .i.  
leuisticum origanum carui alexandrini amigdalay  
amararū macropipis mentastri dauci melano-  
piperis accori baccarū lauri castorei olium añ. ʒ. ʒ.  
ii. serapini. ʒ. iii. oppoponacis. ʒ. iii. conficiantur  
cum melle eiusdem ponderis. dosis sit quantum una aue-  
lana cum. ʒ. i. vini calefacti: aut cum decoctione cum ra-  
dicibus. **Tertio dicit quod huic confectio pro ventosita-**  
**te remouenda nihil equipatur.** **Ad idem ualens di-**  
**acinum diatriopipereon.** **Silvius ualeat confectio cimi-**  
**ni torrefacti medium coclear de mane. et si non de-**  
**tur ante cenam: et istud est secretum et ualeat pro paupi-**  
**bus. hoc propterea.** **ponit curam per suppositi-**  
**orium. dicens quod debet subiici hoc suppositori-**  
**um.** ℞. cimini foliorum rute uiridis añ. ʒ. i.  
bucchor marien. i. cyclamis athanite amboy  
añ. ʒ. ii. baurach. ʒ. i. conficiantur cum melle et suppo-  
nantur: quod dissoluit ventositatem et expellunt per in-  
ferius. **Ad resoluendum ventositatem. ualeat aqua**  
**uite in qua bulierit ameos et castoreum et aristol-**  
**on.** **Item oleum rute et aneti.** **Item tyriaca**  
**antiqua per os et per extra.** **Item emplastrum de gra-**  
**nis lauri descriptione mesue.** **Item spogia in-**  
**fusa in decoctione reze carminantium. ubi addatur**  
**oleum rute et aneti añ. ʒ. i. ʒ. ierapigra añ. ʒ. i. ʒ. ul-**  
**ʒ. i. disinitois. ʒ. ii. uel. ʒ. ʒ. cassie. ʒ. i. Super sto-**  
**machum ponatur oleum de spica uel de costa in quo**  
**buliant gar. ameos et mastix.** **Item suppositoria**  
**colica ubi addatur salgema agaricus et puluis ie-**  
**repigre. Venter quoque.** **ponit curam per eu-**  
**aporationem factam ad uentre dicens quod uenter euapo-**  
**randus est panno calido.** **Ratio quod actuali caliditate**  
**resoluit ventositatem.** **Ad idem ualeat sacculus de**  
**panico et sale torrefactis. Et eger.** **ponit cu-**  
**ram per balneum dicens quod eger debet intrare bal-**  
**neum. ratio patet.** **Notandum quod balneum quod appro-**  
**ximatur uel est balneum aque dulcis calide uel frigi-**  
**de: et tunc ualeat solum ad mitigandum dolorem: quia**  
**anodium: uel est balneum aque dulcis naturaliter**  
**calide ut sulphureum et cetera. Et plus ualeat dissoluen-**  
**do: uel est balneum artificiale in quo coquantur res**  
**resoluentes ventositatem: ut herbe uel seia. de her-**  
**bis: ut ruta antheos feniculum calamentum pulegi-**  
**um camedreos camepitheos. De seibus: sem-**  
**anisi feniculi cimini rute carui ameos aneti.**  
**Ad idem ualeat spogia infusa in decoctione predicta-**  
**rum herbarum expressa et superposita uentri: et hoc**  
**fiat sepe.** **Ad idem pannus calidus in quo pon-**  
**tur dicte herbe cocte.** **Ad idem uestica impleta**  
**aqua decoctionis herbarum predictarum. Uel**  
**uas eneam plenum aqua predicta circumuolutum**  
**panno calido.** **Ad idem ualeat stupha. Similiter**



ualet suffumigiū factum ex thure mastice ligno  
aloes ⁊ uernice. Ad idem. ℞. seīs lini torre  
facti. ℞. s. cinini par. torrefacti. ℞. i. furfur gross  
pugillū. i. cōquassa ⁊ fiat saccul⁹ vni⁹ palmi lar  
gi ab utraq; parte buliat in aqua uel uino ⁊ for  
titer expressus ponatur supra uentrē: ⁊ debet co  
qui donec uadat piguedo superius. Si aut.

Ponit hic curā per uentosam dicens q̄ si nō  
sufficit quod dictuz est d̄z poni uentosa cū igne  
sine scarificatōe supra uentrē. rō patet: q̄ calidi  
tas actualis resoluit uentositatē. Et locus.

Ponit curā per fricationē dicens q̄ locus est  
fricandus quousq; incipiat rubere. Post hoc

Ponit curam per inunctionē dicens q̄ debet  
fieri inunctio uentris ex oleo rute ⁊ aliis oleis ca  
lidis: sicut sunt oleū de aneto oleū d̄ kerua oleū  
laurinū oleū de enula oleū nardinū oleū de pu  
legio. ratio patet: quia oīa talia dissoluūt uētosi  
tatem. Ad idem emplim de granis lauri.

Et ex eis. Ponit curā per clistere dicens q̄  
eger debet clisterizari cum predictis addendo  
castorei euforbii añ. 3. s. ratio patet. Hanc vō

ostendit a q̄bus sit abstinendū dicens q̄ cō  
suetus pati hanc egritudinem dum est san⁹ de  
bet abstinere a potu uini mixti aqua. ratio quia  
generat uentositatē. sed debet sumi uinuz anti  
quū purum. rō quia est calidum ⁊ siccum resol  
uens uentositatem. secūdo dicit q̄ debet absti  
nere ab herbis lacte ⁊ aliis inflatis. Siloniū

Ponit curā per siloniū dicens q̄ siloniū ua  
let iliatis cum coartatur maximo dolore ⁊ cū ti  
metur ne sincopis superueniat egro ⁊ uentosita  
tem resoluit ⁊ maxime prouocat somnū. Secun  
do ponit descriptionē. ℞. piperis ameos solto  
rum rute mentastri castorei baccarū lauri cinini  
oium. añ. 3. i. mandragore seīs iusquiami añ. 3.  
5. cōficiantur cū melle eiusdē quantitatis detur  
ex eo pondus. 3. unius. Subdit q̄ huic electua  
rio aliqñ additur tertia. ℞. scamonee ⁊ efficitur  
solutiū. Ad idēz ualet sarracei. Notādū  
q̄ stupefactiua nō debent exhiberi nisi qñ n̄ con  
ferunt alia ⁊ debent dari in parua quantitate et  
parum morari. Al.

Si aut cum dolore se. affuerit cassiesi  
stula i succo endiuie bulito ex dispūato dis  
soluta egro ē dāda. ⁊ sirup⁹ uiol. i potu est  
tribuend⁹. ⁊ nutriend⁹ ē ex taphēa cū olo  
de amigdal dulcib⁹ cōdita. ⁊ ex leni cliste  
ri clisterizandus. Sillanus.

Ponit curā colice qñ sit a caliditate febuli: ⁊  
diuiditur i quattuor. Primo ponit curam p me  
dicinā laxatiuā. secūdo per sirupū. Tertio p di

etaz. Quarto per clistere. secūda ibi. Et sirup⁹  
Tertia ibi. Et nutriendus. Quarta ibi. Et ex  
leni. De prima dicit q̄ si cū dolore etiā fuerit  
se. debet dari cassiasist. dissoluta i succo endiuie  
bulito ⁊ despumato. Rō quia ē lenitua ⁊ uacu  
atia colere si sit ibi: ⁊ q̄ remollit feces duras fa  
ctas ppter se. Ad idem ualet māna data. Ad  
idem decoctio prunorū ⁊ tamarindoz cū zucca  
ro. Et sirupus. Ponit curā per sirupū dicens  
q̄ sirupus uiolatus ē dandus in potu. rō q̄ in  
frigidat ⁊ lenit ⁊ sic ualet contra se. Et nutrien  
dus. Ponit curam per dietam dicens quod  
eger ē nutriendus cum taphēa cum oleo d̄ ami  
gdalis dulcibus. rō quia ē cibus lenitiu⁹. Ad  
idem ualent spinachia. Et ex leni. Ponit cu  
ram per clistere dicens q̄ eger debet clisteriza  
ri ex clistere lenituo. Ad idem. ℞. olei mūdi  
quar. i. summitatū malue bismalue herbe uiola  
rie añ. ℞. i. punoz damascenoz sebesten añ.  
nūero. x. seīs melonis mundati se. portul. se. cu  
cūrb. añ. 3. i. furfur pugill. i. olei ros. olei uiol.  
añ. 3. 5. cassiesist. bene piguis. 3. i. electuarii de  
succo ros. 3. v. fiat clistere usq; ad quar. v. Al.  
Cū aut loc⁹ doloris in ventre apparuerit  
grossus ⁊ eger habens apā i principio fle  
bothomef. deinde cassiasist. cū succo her  
barū sepe dādaē. Et sit cibus ei⁹ cui hic do  
lor ex cōsuetudie accidere solet taphēa un  
ctuosa cūz zuccaro ⁊ oleo sisamino: ⁊ ab  
stineat a stipticis ⁊ acetos ⁊ a cibis grossis  
⁊ vētrē strigētib⁹. Qui aut cū h̄ dolore uē  
tositate pati solit⁹ ē. cibet cū calagie ⁊ mu  
tagenat cōditis cū seibus ⁊ abstineat ab  
olerib⁹ ⁊ lacte ⁊ olbus q̄ inflant. Et bibat  
uinū forte ⁊ nō viciatū. aut idromel cum  
spēb⁹ q̄ pro cōdito ponētur ut pip. q̄ dice  
m⁹. Hec est cōfectio ei⁹. ℞. mell mundi. ℞.  
i. aq. ℞. vi. misceant ⁊ coquant diu ⁊ spu  
ment bñ donec fiat ad spissitudinē iuleb.  
Cūq; hoc factū fuerit in vnaquaq; ℞. ex  
eo mittat. 3. ii. puluerizati pipis in panno  
ligati donec appropiuet finis decoctōi  
ei⁹. ⁊ cū infrigidat extrahat pān⁹ ⁊ expri  
mat ⁊ cū necesse fuerit ppinat. Cōfert et  
cui hec passio ex vētositate ⁊ grossa super  
fluitate accidere solet oleū de kerua recēti  
cū apozimate de seibus sūptū. Confectio  
apozimatis de seibus hec est. ℞. ameos ci  
mini cheisim. carui origani nigelle omniū  
añ. pugillū vniū. Istis aut admisceant. ℞.  
iii. aque ⁊ coquātur donec ad. ℞. i. ⁊ 5. re  
deat. de hoc itaq; apozimate sumat. 3. ii.



De illiaca et colica

quibus .3. iiii. olei de Kerua addatur et multis diebus bibatur. Sed si cui dolor iste cum calore supuenerit pruna .xx. et sic<sup>o</sup> citrinas .v. et passulaz enucleataz .3. v. sumatur et coquantur et colatur. deinde cassiasist. i. eo dissoluta coletur cui oleum amigdal. admisceat et sumatur. Et ex apozimate qd i. c. de reumatissimo diximus in potu tribuat Venter vero si multum fuerit sic<sup>o</sup> p<sup>o</sup> dicto apozimate addant polipodii et turpith aboz .ii. et coquantur cum eo et des donec uenter soluat. cum aut solutus fuerit remoueat polipodii et turbit. Confectio ellij qd ventre soluens destruit ventositatem et grauedinem. R. turbit albi fricati et puluerisati .3. xx. succari .3. xxx. 3. x. hui<sup>o</sup> pulueris .3. iiii. ad bibendum tribuat. Pille qd bus cum quis uentre soluere uoluerit una sumere debet que et appetitum excitant et inflationem resoluunt et grauedinem et cibum digerunt. R. mastice .33. cinamomi gar. nerescmic et melanopiperis macropiperis scamonee zucca. violaz oium .ii. 3. i. fiant ex eis pillule ad magnitudinem ciceris et sumat una. mouebit enim semel aut bis. Silla.

Ponit curam colice quam fit ab apate. et diuiditur in quattuor. Primum facit hoc. Secundo reuertitur ad ponendum curam quam fit a uentositate. Tertio quam fit a caliditate. Quarto quam fit a frigiditate. secunda ibi. Qui aut. Tertia ibi. Sed si cui. Quarta ibi. Venter vero. Primum in tres. primo ponit curam per phlebotomiam. Secundo per medicinam laxatiuam. Tertio per dietam. secunda ibi. Deinde. Tertia ibi. Et sit cibus. De prima dicit quod ubi locus doloris apparuerit grossus et huerit apate a principio de se phlebotomia. ratio quod prohibet fluxum materie ad locum apatis et de se fieri a basilica. Notandum quod potest apparere apate si ponatur digitus in ano uel illud instrum quod ponunt chirurgici medici et dicitur speculum. Deinde cassiasist. Ponit curam per medicinam laxatiuam dicens quod debet dari cassiasist. cum succo herbarum. ratio quia lenit et euacuat et ampliat intestina.

Ad idem. R. aque decoctionis endiuie folioz altee malue et cuscute humide. q. sufficit medulle cassiasist. 3. i. olei amigdalaz dulcium. 3. i. Ad idem unguatur locus cum oleo camomille et anethi. Et sit. Ponit curam per dietam dicens quod cibus de se est tapha unctuosus cum zucharo et oleo sifamino. ratio patet quod est cibus lenitiuus. Secundo dicit quod debet se abstinere a cibis stipticis acetosis et grossis stringentibus uentre. ratio quod claudunt

et stringunt intestina et oppilant. Notandum quod clistere quod ualet ad mundificandum est. R. lactis uacini. lb. cassiasist. 3. i. fiat clistere: et sic factum fuit in una die que non assellauerat per .x. dies. Qui aut. Reuertitur ad ponendum curam doloris uentris a uentositate et diuiditur in tres. Primum ponit curam per cibum. Secundo per potum. Tertio per quoddam aliud sumptum. secunda ibi. Et bibat. Tertia ibi. Confert etiam.

De prima dicit quod sicutus pati hanc egritudinem debet cibari cum calagie et mutagenath conditis cum seminibus. ratio quia tales cibi dissoluant uentositatem. Secundo dicit quod debet abstinere ab oleribus et lacte et omnibus inflatis. ratio patet. Et bibat. Ponit curam per potum dicens quod debet bibere uinum potens non mixtum aqua. ratio patet. Secundo dicit quod debet bibere idromel cum speciebus que ponuntur pro condito ut piper. Et ponit descriptionem ydromell. R. melis mundi. lb. i. aque. lb. vi. misceatur et coquantur diu et spumentur bene donec fiat ad similitudinem iulep: et cum hoc factum fuerit in unaquaque lb. ex ea. 3. ii. pipis puluerisati mittatur ligati in panno donec appropinquet finis decoctionis eius et cum ifrigidatur extrahatur pannus et exprimatetur et cum necesse fuerit approximetur. ratio remedium patet: quod dissoluit uentositatem. Ad idem ualet aqua ardens. Ad idem ualet tiriaca dissoluta in uino calido. Confert etiam. Ponit curam per aliud locale dicens quod in tali confert oleum de kerua recenti sumptum cum decoctione de seibus ratio quia resoluit uentositatem. Secundo ponit descriptionem decoctionis de seibus. R. ameos cimini keisim carui origani mgelle oium .ii. p<sup>o</sup> i. istis admisceatur aque. lb. iii. coquantur donec redeant ad. lb. i. 5. Tertio ponit dosim dicens quod sumatur. 3. ii. decoctionis et 3. iii. olei de kerua et sumatur multis uicibus. Sed si cui. Reuertitur ad ponendum curam quam fit a caliditate. Primum per unam medicinam. Secundo per aliam. ibi secunda. Et ex apozimate. De prima dicit quod si dolor uentris supuenerit cum calore detur medicina laxatiua talis. R. pruna .xx. ficus citrinas. v. coquantur et colatur. deinde cassiasist. in eo dissoluta coletur: cui oleum amigdalaz misceatur. ratio patet. Et ex apozimate. Ponit curam per aliam medicinam dicens quod in potu detur de apozimate de quo dictum est in c. de catarro. ratio quod euacuat leniendo materiam calidam. Venter vero. Ponit iterato curam quam dolor uentris fit a phlegmate: et diuiditur in tres. Primum ponit curam per decoctionem solutiua. Secundo per puluerem. Tertio per



pillas. secunda ibi. Confectio electuarii. Tertia ibi. Pille. De pria dicit qd si ueter fuerit multum siccus cu predicta decoctione addatur polipodii turbith amboꝝ añ. 3. ii. coquatur cuz ea 7 dentur donec uenter soluat 7c. Confectio electuarii. Pponit cura per puluerē dicē qd puluis uentrē soluens 7 inflationes dissoluēs 7 grauedinē. ℞. turbith al. puluēizati. 3. xx. 33. 3. x. succari. 3. xxx. doꝝ sit. 3. iii. detur i potu. pos set tñ fieri in forma confectionis. Pille. Pponit cura per pillas dicens qd cum qs uoluerit soluere uentrē debet sumere pillas istas que appetitū excitāt 7 inflationes repimunt 7 grauedinē 7 cibum digerunt. ℞. masticiis gar. 33. nere misch. i. scis peonie anisi melanopiperis: scamo nec uiol. omniū añ. 3. i. fiant pille ad quātitate 3 cicerū: 7 sumatur una qz mouebit sel aut bis.

Notandū qd hec tracea psumit uentositates ℞. 33. al. 3. 5. anisi. 3. ii. conuandri preparati et conditi quar. 5. macis galange cubube domestice nucis musca. subtilissime puluerizate añ. 3. i. gar. in partes diuisoꝝ nūero. xxx. liquicie. 3. v. succari al. quantū sufficit fiat tragea grossa 7 d ipsa detur patienti ad comedendū 7c.

#### De fluxu ventris. Sil.

Ira rubicā ē notandū qd flux⁹ uē tris ē triplex. s. lienteria dissinteria 7 dyarria. Lienteria est fluxus cibalis in eadē qualitate 7 quātitate in qua fuit assumptus. Dyarria ē flux⁹ hūo ralis undecunqz sit siue excortigatione intestiorum. Dissinteria ē fluxus hūo ralis cuz exco riatōe intestinoꝝ. Unde notandū qd flux⁹ uē tris uel puenit ppter causas intrinsecas uel extrinsecas. Si ppter causas extrinsecas aut pp malitiā ciboꝝ aut malū ordinē: aut ppter qlitates uenenosas: aut ppter naturā tēporis 7 cōstitutionē talē. Si uero fuerit ppter causas intrinsecas sic aliqñ pronenit a capite per uim reumatis: aliqñ a stōacho: aliqñ ab intestinis superioribus uel inferioribus: aliqñ a uēis meseraicis aliqñ ab epate: aliqñ a splene: aliqñ a toto corpore: aliqñ a repletionē: aliqñ ab inanitōe: ut in ptisi 7 ethica: 7 aliqñ in febribus pestilentialib⁹ 7 hoc alioꝝ rōne cōplōnis naturalis ut in traulis: aliqñ ex permutatione etatis: ut i afforismo scōde particule. Quibuscūqz iuuenib⁹ exñtib⁹ uētres 7c. Tertio notādū d signis distinctiuis Si fuerit ppter cās extrinsecas 7 puenit a capite. Signa sunt qz puenit plus p⁹ somnū longuz 7 est cōseruās pxiōs 7 cū eo sunt signa catarro rū 7 lexiōis cerebri. si fuerit a stōacho signa sūt

qz non seruāt ordinē nec peroximū certū 7 puenit magis de die qz de nocte 7 ē grauitas uel lesio stōachi 7 dolor 7 egestio indigesta. si fuerit ab intestinis signa sunt qz nō seruāt ordinē 7 puenit magis de die qz de nocte 7 ē dolor intesti noꝝ. si vō uenit a uenis mefaycis distinguitur qz fluxus ē chilosus: qz nō pōt trāsire chilus per mefaycal ppter oppilatōz ipsaz. si vō fuerit ab epate fluxus ē pyodicalis pcpue si ē ex oppilationē: 7 talis accidit frequēt⁹: 7 talis magis deludit medicos. Tertiu signum qz talis magis accidit de nocte qz de die pcpue in hyeme. Aliud signum ē coloris uarietas. Aliud ē sed⁹ color i dextra parte uersus ypocundria. si autē fuerit a splene distinguitur qz ē grauitas splenis 7 fluxus magis mlicus. si fuerit a toto corpore ex oppilatōe poroꝝ exterioroꝝ. vñ superfluitates nō pñt exire distinguitur ex iudicio patientis: qz stetit in aere frigidō: 7 sic de similib⁹ cās. sed si fuerit in corpoꝝ inanis: ut in ptificis 7 ethicis distinguitur: qz fluxus ē liqfactiuus 7 apparet pinguedo in tali fluxu. Sed si fuerit in corpibus repletis. uel sit per uia mūdificatōis totius corpore ut in bona crisi: uel per uia sinthomas ut in mala crisi distinguitur: qz seqtur alleuiatō uel aggrauatio infirmi. si fuerit rōne cōplexiōis naturalis ut in traulis distinguitur ex traulisatōne 7 ex causis fluxibilitatis uētris q ponūtur i pmento afforismi. Quibuscūqz iuuenib⁹ exñtib⁹ 7c. Quarto notandū de causis leutorie in spāli: qz sūt uel extrinsece uel intrinsece. si extrinsece uel ppter naturā ciboꝝ q sunt lubricati. uel ex superfluitate assumpti: uel ppter maluz ordinē in assumptōne ipoz: uel qz cibi uenenosi: uel ppter casum 7 percussionē. Si cās sint intrinsece aut sūt ppter stōachuz 7 itestia: aut ppter alia mēbra. si ppter alia mēbra cognoscitur ex lesione illoꝝ. si ppter stōachū 7 intestina. cā est triplex. Prima ē humor phlic⁹ adherēs superficiē stōachi inducens lubricitatē: unde cib⁹ egreditur indigestus. secunda cā ē colera pūgitua 7 mordicatiua pungēs 7 mordicans stōachum unde excitatur vtus ad expellendū. Tertia cā ē ulceratio stōachi: unde cibus superueniēs stōacho inducit mordicationē: unde excitatur vtus sensibilis sentiens nocumentū ad expellendū. Signa lienterie in spāli si fuerit a causis intrinsecis si fuerit ab aliis mēbris a stomacho habetur ex lesione illoꝝ mēbroꝝ. Si uero fuerit a stomacho. si causa fuerit humor phlicus cognoscitur: quia ē cum eructuatione acetosa: 7 leditur a frigidis. sed si hūo: ē colera ē amaritudo oris



## De fluxu ventris

fitis mordicatio et calor et leditur a calidis. Si  
cā sit ulcera stomachi sentit mordicationē et pū-  
cturas spāliter ex cibi assuptione precipue acuti  
uel acetosi. Pronosticatio. si lienteria uenit  
post dissinteriā mortale. In liēteria oxiremia  
superueniens prius nō existens signū bonum.

Notandū quito de signis et causis dyarie in  
specili. Cause enī dyarie pnt uariari fm modū  
materie: uel ex parte locorū a quibus uenit talis  
materia. si ex parte materie sic cause sūt q̄tuor.  
s. sanguis: colera: phlegma: et mīa: q̄ quilz hu-  
mor pōt facere dyariam. Si ex parte locorū  
a quibus uenit talis materia que causat dyariā  
sic uenit aliqñ a capite ex reumate descēdēte: ali-  
qñ ab epate: uel a splene: aliqñ a matrice uel a  
stomacho: aliqñ a toto corpore. Signa dyarie  
diuersificate ex parte materie sūt. si materia sit  
colerica sentitur in ano ardor et pūctura et color  
eius quod egreditur ē citrinus. substātia eius sit  
fluuida nō uiscosa sitis amaritudo oris: uria ci-  
trina subtilis. et si coniugātur habitudies cor-  
poris colerice cōplexio colerica et etas iuuetuti  
erunt magis certa. Si uero materia phlica  
fuerit in ano nō sentitur ardor nec punctura co-  
lor eius qd egreditur ē albus: s̄ba nō multū flui-  
da nec multū uiscosa priuatio sitis et amaritudi-  
nis: urina alba et s̄bilis. si cōiugātur habitudo  
et cōplexio phlice: et regimē plurimū multiplica-  
tiū phlatis magis erūt certa. Si uero mate-  
ria sit mīca color ei⁹ quod egreditur erit niger  
s̄ba grossa nō uiscosa: et si coniugātur hitudo et  
cōplexio mīce: et regimen p̄teritū multiplicati-  
uū mīe signa erūt magis certa. Si autē mate-  
ria sit sanguinea: color qd egreditur erit rube⁹  
s̄ba mediocris nō uiscosa: et si coniugātur cōple-  
xio sanguinea et hitudo et regimē multiplicatiū  
sanguinis signa erūt magis certa. Signa di-  
arie diuersificate ex parte loci ex quo uenit ma-  
teria talis diarie. si sit a capite sūt signa catarrhi  
et aduenit post sōnū lōgū. Et si fuerit ab epa-  
te et ppter oppilatōnē epatis. signū ē q̄ ē chilo-  
sus et uniformis flux⁹: si ppter debilitatē stutis  
digestiue signū ē quia fluxus est s̄lis loture car-  
nis recentis: si fuerit ppter multitudinē sanguis  
signū ē: quia ē plurimus et nō semper cōtinuus  
et sine dolore: et uenit post egestionē cū modica p-  
mixtōe. si uenit a splene et cū duricie splenis uer-  
get ad nigredinē et apparēt signa mīe. si fuerit  
a mīce erit grauitas matricis et dolor. si fuerit  
a stomacho erit dolor in stōcho et egestio chi-  
losa indigesta. si fuerit a toto corpore cognosce-  
tur: q̄ precessit repletio cibi et potus: uel quia p-

cessit retentio euacuationis cōsue: uel q̄ corp⁹  
parū excitatur et resoluitur et pōt uenire per uia  
crisis bone et hoc cū vtus sit fortis uel per uiam  
sinhōtis et hoc in mala crisi: q̄ materia ē mala  
et uirtus debilis. Pronosticatio nullus flux⁹  
creticus est restrigēd⁹. quod cognoscitur q̄ cō-  
fert et bene fertur ab infirmo. Omnis fluxus  
uentris qui uenit sbito et repente post longā egrit-  
tudinē ē mortalis. Omnis fluxus uentris pue-  
niēs a mīa que proiecta supra terrā ebullit et h̄z  
odorē acetosum ē mortalis. Sexto notādū  
de causis dissinterie et signis in speciali. Cause  
dissinterie aut sunt exteriores aut interiores. Ex-  
teriores sunt aer corruptus cibaria acuta pene-  
trantia sicut allea cepe acetum et silia: et medicia  
ut ē dyagridiū aloes: aut pulpa coloquintide et  
silia. Interiores sūt: uel colera acuta pōgēs  
mordicans et ulcerās: uel phlegma falsū: aut ali-  
us humor acutus adustus: uel aperitō alicuius  
apostematis: et tunc illa materia pōt prouenire  
a diuersis ut dictū est in dyaria: et cognoscitur  
a quo mēbro ueniat per signa dicta. Signa  
si dissinteria fuerit ex causis extrinsecis haben-  
tur ex relatione infirmi. si fuerit a causis intrinse-  
cis et fuerit a colera uel phlegmate falso ex cōsi-  
deratione eius qd egreditur et colore etc. S̄z  
si fuerit ab hūore uel alio mēbro cognoscitur:  
ut supra fuit dictum de diaria. Signa si dia-  
ria fuerit in superioribus intestinis uel in inferi-  
oribus sunt. Si fuerit in superioribus tunc ē ibi  
dolor et grauitas supra umblicū et egestio ē sicut  
lotura quedā: aut rasurū ppter subtilitatē inte-  
stinox et sanguis ē plus mixtus cū egestiōe et cli-  
steria non multū cōferunt: sed assūpta per os.  
Si fuerit in inferiorib⁹ intestinis ē dolor s̄ um-  
blico et grauitas et egestio ē cū quibusdam con-  
tentis sursureis et squamosis: et hoc ppter duri-  
tiē intestinorū illorū et sanguis non ē sic mixtus  
cū egestionē et clisteria plus cōferūt q̄ assūpta  
per os. Pronosticatio: mutatio coloris i dis-  
sinteria ē malū. Si in dissinteria post aurez fini-  
strā appareat pustula similis orobo cū magna  
siti infra. xx. dies morietur. In dissinteria in  
principio fluxus est ad modū loture carnis: et  
postea sicut rasura p̄gamini: et postea sicut que-  
dam frustula carnis. et si fuerit in intestinis supē-  
oribus expeditus ē: et si in inferioribus adhuc  
pōt curari. Omnis fluxus uentris post egritu-  
dinem manente egritudine. Si sit cum mala to-  
lerantia est mortalis. Dis fluxus cū uomitu et  
singultu et cū alienatōe est mortalis. In oī fluxu  
casus appetitus est malū signū. Et si in intestis



subito malū fluxus sanguis uel sanguinolent<sup>9</sup>  
in idropisi émalus ꝛc. **Alma.**

**Um** cibus in stóacho more solito  
nō morat imo citi<sup>9</sup> egredit nō mu-  
tatus nisi pap<sup>9</sup> fuerit cū hoc mor-  
dicatio ꝛ dolor i ventre ꝛ sitis cū quo etiā  
plm<sup>9</sup> adest vētris flux<sup>9</sup> i quo añ cōestōz i  
uenit purulentuz: def egro rob de succo  
uue acerbe: aut de succo riales aut d succo  
gnatorū cū spodiū ꝛ rob. abozum añ. 3. i.

**Trocisci** quoqz de spodio cōstrictiui itē  
deꝛ tribuant. Nutriant vō ex adesia citri-  
na ꝛ pullis cū aceto coctis ꝛ assatis ꝛ cū  
succo uue acerbe possit. In potu vō sumat  
sumach cū aqua ro. deinde nutriat ex cibo  
cui admisceat sumach q vocat sumachia:  
totūqz eius regimen ad hoc pducas vt in  
frigidare possit ꝛ cōstringere. **Silla.**

**Determinat** de fluxu vētris: ꝛ diuiditur i q̄t-  
tuor. Primo ponit curā lienterie. secūdo diarie  
Tertio dissinterie. Quarto tenasmōis. secūda  
ibi. Si vō cibus. Tertia ibi. Qd si ex fluxu.  
Quarta ibi. Trocisci quoqz. De p̄ia dicit  
q si cibus nō moratur in stomacho imo citius  
egreditur q̄ sit digestus ꝛ alteratus suple tūc ē  
licentia. Secūdo dicit q si appareant ista si-  
gna. Primo q fuerit mordicatō ꝛ dolor in stōa-  
cho. secūdū ē sitis. Tertiu quia aliquñ ante cibū  
est fluxus suple purulentus: arguendū ē q lien-  
teria ē ab hūore colerico. ratō signoz patet.

Tertio dicit q pro cura egro debz dari rob de  
succo granatoꝝ cū spodiū rob. añ. 3. i. Rō quia  
ē frigidū et stipticū: unde prohibet ne colera in-  
ducatur tantā mordicationē: unde stimulat expul-  
siuā ad expellendū cibū ante tēpus. Ad idēz  
rob de agresta. rob de berberis rob de ribes:  
rob de sumach. rob de citoniis. Notandum  
q in tali casu cōuenit euacuatiō materie colerice  
ꝛ debet fieri cū medicinis dictis de dolore stōa-  
chi a materia calida pueniente: ꝛ curatur ut su-  
pra. Trocisci quoqz. Ponit secundā medi-  
cinā dicens q trocisci de spodio etiā cōstrictiui  
debent dari. Rō q rōe frigiditatis alterāt ma-  
lā cōplexionē calidā: ꝛ rōne stipticitatis constri-  
gūt uentrē ꝛ debent dari p̄missa euacuatione  
q: nunqz stiptica debent dari ante euacuatiōnē  
quia incrudarent ꝛ constringerent materiam.

Ad idem. R. boli ar. terre sigill. coralli san-  
dali sumach berberis scis citoniorū psidie: ba-  
laustie gallaz accacie ypoquistidos mirtiloz sã  
guinis draconis rob. añ. 3. i. puluerizētur ꝛ mi-  
sce cū succo plantaginis ꝛ succo absinthii. fiant

trocisci: ꝛ cū uti uolueris distēperetur vnus euz  
lacte uaccino uel ouino in quo lapides ardētē  
sunt extincti. Notandū q si ex colera p̄ciat  
ulceratio in stomacho. sicut qñ sanies apparet  
mundificandū ē cum idiomelle ꝛ aqua oz. ita q  
dētur tria coclearia aq mell cum tribus coclea-  
ribus aque ozdei. deinde cōpetit tale consolida-  
tiuū. R. dragagāni gūmi arabici masticis thu-  
ris karabe añ. 3. i. puluerizētur s̄tiliter ꝛ confi-  
ciātur cum succo absinthii ꝛ fiant pille ꝛ capiat  
duas ieiuno stomacho. Rō remediū ē. quia ha-  
bet p̄solidare ꝛc. Nutriat. Ponit curā per  
diētā dicens q patiens lienteria ex colera debz  
nutriri ex adesia citrina: ꝛ per hoc intelligit ci-  
bos frigidos acetosos: ꝛ ppter hoc debet etiāz  
nutriri pullis cū aceto coctis ꝛ assatis ꝛ p̄dit cū  
agresta. rō p̄. Secundo dicit q i potu d̄z sumē  
sumach cū aqua rob. Tertio dicit q etiā d̄z nu-  
triri ex cibo qui uocatur sumachia. i. in quo po-  
nitur sumach. Quarto dicit q totū regimē d̄z  
ēē infrigidās ꝛ constringēs. rō patet q illa faci-  
unt descendē colerā ad iustina ꝛ eā restringūt.

Ad idem. R. sumach quar. 5. cū lacte amig-  
dalarū. Ad idem lac capre inspissatū in deco-  
ctione cum riso touefacto. Ad idē ordeū tor-  
refactum cū lacte amigdalaz: ita q ex eis fiat  
ordeaceum. Al.

Qd si nō fuerit cū eo in uentre mor-  
dicatio neqz qd egreditur pus h̄z admixtus  
sed ē uiscosus ꝛ adest inflatōis paucitas ꝛ  
ructus acidus ꝛ pauca sitis. Egro siela ꝛ  
Unapis ꝛ pisces saliti tribuātur. Deinde co-  
gatur ea uomere sumendo salem ꝛ mel ꝛ  
anetū coctū. Que si non suffecerit medica-  
mē qd expellit phla tribuat: q. R. aloes  
3. i. cologntide iterioris. 3. iiii. salidi. 3. iiii.  
turbith. 3. i. ex his fiat pille ꝛ sufficiūt ad  
dosim. i. Vomitu p̄terea sepe utat. Et  
cibaria qbus utit in almuri p se intiganf  
ꝛ comedat sulcida que sale condiuntur ꝛ  
acrimoniam h̄nt que appetitū prouocare  
consueuerunt. **Sillanus.**

Ponit curā lienterie qñ puenit ab humore  
phlico: ꝛ diuiditur i duas. Primo facit h̄. sc̄do  
ponit curā qñ materia ē euacuata. secūda ibi.  
Si aut cū h̄. Prima in tres. p̄io ponit curāz  
per p̄paratiā materiā ꝛ incidētia. secūdo p eua-  
cuatōz. Tertia per diētā. secūda ibi. Deinde  
cogatur. Tertia ibi. Et cibaria. De p̄ia di-  
cit q si cū lienteria nō fuerit mordicatio i ven-  
tre: uel stomacho ꝛ quod egreditur nō est sani-  
es sed materia uiscosa: ꝛ ē pauca inflatio ꝛ pau-



## De fluxu ventris

ca fitis et eructuatio acetosa suple arguendū est  
q̄ ē a materia acetosa phlica. Secūdo p̄ cura  
dicit q̄ egro debet dari sicla sinapis et pisces sa  
liti. rō quia incidūt materiā phlicā et abstergūt  
et preparent ad euacuationē. Deinde cogat.

Ponit curā per euacuationē: et diuiditur in  
tres. Primo per uomitū. secūdo per secessum.  
Tertio ponit canōn. circa euacuationes uomitū.  
secūda ibi. Que si nō. Tertia ibi. Vomitū p̄te  
rea. De p̄ria dicit q̄ eger debet cogi ad eua  
cuandum dādo ei sal et acetū et mel coctū. rō qz  
uomitū diuertit ab euacuatione per secessū. p̄  
pterea quia p̄ talē uomitū euacuatur materiā fa  
ciens lienteria. Ad idē ualent medicine uomitū  
tue de q̄bus supra dictū est et specialiter ille q̄  
euacuant phlegma. Que si nō. Ponit curā  
per euacuationē que fit per secessum dicens q̄ si  
nō sufficit quod dictū ē conuenit medicina eua  
cuas per secessum. Secūdo ponit descriptionē  
℞. aloes. 3. i. cologntide interioris. 3. iiii. sal in  
di. 3. iiii. turbith. 3. i. ex his fiat pille. Ad idē  
ualēt medicine solutiue posite supra. c. d. doloꝝ  
stomachi pueniente a phlegmate. Vomitu.

Ponit canōn. circa euacuationē per uomitū  
dicens q̄ sepe debet uti euacuatione per uomi  
tum. rō patet. Et cibaria. Ponit curā p̄ di  
etam dicens q̄ cibaria q̄bus utitur debēt intingi  
in almuri quod ē quoddā genus saliamēti. dnt  
etiam comedere sulcida cū sale p̄dita q̄ hnt ace  
tositate: unde puocant appetitū sicut sūt cappa  
res et oliue. rō qz incidunt abstergēdo materias  
phlegmaticam. Al.

Si autē cū hoc qd̄ diximus nihil egre  
ditur superfluū neqz qd̄ expellitur aliqd  
puluerulentū uel phlicū h̄ admixtum.  
Egro vinū forte et pur̄ tribuendum ē. Et  
diaolibanū dandū. ℞. olibani. 3. x.  
pipis ameos spice cheisim anisi nigelle oī  
um añ. 3. ii. balaustie. 3. x. mellis dispūati  
q. sufficit ad cōficiendū detur ex hoc i po  
tu qz stomachū calefacit et uehemēter d̄si  
cat. Apozima quoqz qd̄ in. c. colice passio  
nis noiabimus detur et assuescat in potu  
fumere vinū purū. Si v̄o cibus nō egre  
diatur: sed res subtilis alba et aquosa cum  
qua sunt ea que epatis significant debilita  
tē. egro tribuatur id quod fit de scoria et di  
aolibanū. et electuariū diacalamentū et  
trocisci calefacientes epar quos noiauim⁹  
et electuariū diacalamentū. ℞. folioꝝ ru  
te folioꝝ calamēti siccoꝝ ameos carui chei  
sim. 33. cinamomi macropipis oīum ptes

eql̄es. cōficiātur cū melle cocto et dēf̄ alia  
medicamēta que noiauimus in. c. epatis de  
his que ipsam calefaciūt et cōfortāt. Si  
autē cū p̄dicta egritudine nō fuerit signifi  
catio debilitatis epatis imo quod egredif  
subtile ē et albū et fuerit i stomacho graui  
tas: puluis de malis gnatis ad transglutiē  
dū dand⁹ ē: cuius cōfectio. ℞. ossiuz gna  
toꝝ acetosoꝝ et citrinooꝝ ut alcohol. 3. c. ca  
rui se. coriādr̄i aceto acerrimo infusoꝝ: et  
postea assatoꝝ añ. 3. xx. xillocaracte sūach  
balaustie oīuz añ. 3. x. puluerizētur optie  
et misce et dēf̄ ad trāsglutiēdū. Electuari  
um quoqz qd̄ dē chāzi dēf̄. ℞. arilloꝝ  
passay tritoꝝ ut alcohol. ℞. i. mirtilloꝝ sic  
coꝝ puluerizatoꝝ ut alcohol. ℞. 5. xillocara  
cte nabati balaudie se. tamarisci ameos oī  
um añ. 3. x. cōficiant cū melle de cāna: aut  
cū melle apum optie dispūato et electuari  
um sumat. Si autē quod egredif citrinū  
fuerit et anū mordicat egerqz siti patiat et  
febrē. trocisci cōstrictiui de spodio et aqua  
sauc̄ et ordeidens. Trocisci cōstrictiui de  
spodio. ℞. rosay ru. spodii añ. 3. x. se. ace  
tose sumach balaustie gūmi arabici oīum  
añ. 3. v. iso: mētur trocisci pōdere. 3. ii. quo  
rū vn⁹ cū. 3. i. rob citonioꝝ simplici sumat  
Aqua v̄o sauch ordei ita fit ordeū fractū  
in aqua ipm coopiente buliat dōcc aqua  
inspisset. deinde coles et bibant ex eo. 3. iiii  
cū. 3. iiii. spodii et gūmi arabici eades qua  
titate. Sillanus.

Ponit curā lienterie qn̄ prouent a mala cō  
plexione frigida sine materia: et diuiditur i tres  
fm̄ qz tria remedia ponit. secūda ibi. Et diaoli  
banū. Tertia ibi. Apozima. De p̄ria dicit  
q̄ si in lietera nihil egrediat̄ de materia phli  
ca: tunc egro debent dari uinū purū et potens:  
ut maluasia uel romanica. rō quia calefacit stōa  
chum et exiccat et p̄fortat neruos et uirtutē. Ad  
idē ualz aq̄ ardēs et stelladia. Et diaolibanū  
Pōit secūdū r̄mediū dicens q̄ in tali casu d̄z  
sitr̄ dari diaolibanū. Et pōit descriptionē eius.  
℞. olibani. 3. x. pipis ameos spice keis̄z anisi ni  
gelle añ. 3. ii. balaustie. 3. x. mellis spūati. q. suf.  
ad p̄ficiendū. sc̄do uerificat se: qz calefacit stōa  
chū et ualde exiccat. Ad idē v̄z dymēta diaga  
lāga diazinsi. diationpipeondia citonitē cū spē  
b⁹. Ad idē ualet transglutire tria grana oli  
bani uel mastice et h̄ de nocte in introitu lecti.  
Apozima quoqz. Pōit tertū r̄mediū di  
cens q̄ d̄z dari decoctio de seib⁹ d̄ q̄ dictum est



supra in .c. de cura colice. Ratio quia calefacit stomachum et exiccat. Secundo dicit quod debet assuefacere ad assumendum unius purum .ro p3. Si vero cibis. Ponit curam diarie et diuiditur in duas. Primo ponit curam quam prouenit ab epate: secundo quam a stomacho, secunda ibi. Si autem. De prima dicit quod si non egrediatur cibus sed res subtilis al. et aquosa significat debilitatem epatis proueniens a frigiditytate tunc egro debet dari coactio de scoriam ferri dyabolibanum et trocisci calefacientes epate de quibus supra dictum est. Et electuarium dyacalamentum. Secundo ponit descriptionem dyacalamenti. Recipe foliorum calamenti foliorum rute siccorum amicos carui keusim .33. cinamomi macro piperis omnium ana partes equales conficiantur cum melle cocto. Tertio dicit quod debet dari medicamina alia que diximus in .c. epatis que calefaciunt et confortant epate. Notandum quod rasis ponit curam fluxus uentris proueniens ab epate dupliciter. Primo quam prouenit ab oppilatione epatis quod in tali conuenit dyacalamentum quod est apituum et ducit nutrimentum ad membra. sicut ualet aqua cicerum et petroselinum. Ualent etiam medicamina alia appetitiua ut dyagalanga dyacinamomum. Secundo ponit curam fluxus uentris proueniens ab epate propter debilitatem contentiue epatis: et hoc per medicamina stiptica ut dyabolibanum coactio de scoriam ferri: et ualent quam debilitas prouenit a frigiditytate. si vero prouenit a caliditate proueniunt frigida stiptica ut est triasandalum. Ad idem ualet puluis triasandali puluis dyapenidionum .3. ii. coralli rubei coriandri preparati .3. 5. se. citoniorum se. acetose se. arilloz .3. i. interiorum cinamomi olibanum .3. 7. plerue rosarum. facte ex rosarum siccis .3. i. aque rosarum .3. ii. succari al. quar. iii. fiat electuarium in bolus. Ad idem. Recipe succari rosarum. facti ex rosarum siccis triasandalum .3. ii. diacodion sine speciebus conditi cum pane zucchari .3. ii. et si est delicatus addatur panis aurum .xx. Item in forma potabili ualent puluis mirtilorum datus cum aqua pluuiali uel cum aqua plantaginis. Ad idem. Recipe aque plantaginis aqua rosarum. facte de stipitibus aqua endiuie .3. ii. fiat inlep usque ad .3. 5. Ad idem. Recipe aqua plantaginis .3. ii. cum puluere seicis rosarum. uel antheris .3. i. Si autem. Ponit curam diarie proueniens a stomacho: et diuiditur in duas. Primo ponit curam quam prouenit a phlegmate. secundo quam a colera. secunda ibi. Si autem. De prima dicit quod si curam diaria non fuerit signum debilitatis epatis et illud quod egreditur fuerit sibile album et fuerit grauitas in stomacho supple arguendum est quod fit a stomacho propter materiam phlegmaticam. ratio patet. secundo di-

cit quod puluis de granatis pro cura dandus est in potu. ratio quia confortat digestiuam retentiuam et consumit materiam phlegmaticam. Tertio ponit descriptionem. Recipe ossium granatorum acetosorum assatorum tritorum: ut alcohol .3. i. se. carui coriandri amborum in aceto fortissimo infusorum et post assatorum .3. 20. xilocarate balaustie sumachum .3. i. peruerizentur optime et misceantur et detur puluis conuenit euacuatio materie phlegmaticae et medicina laxatiua est talis. Recipe corticum mirobol. kebulorum modicum combustorum supra tegulam calidam .3. ii. mirtilorum aque ordeum. fiat massa et disteperetur cum sirupo mirtilorum liphato cum aqua pluuiali. Electuarium. Ponit curam per aliud remedium dicens quod conuenit remedium aliud. scilicet electuarium dictum canziquod fit sic. Recipe arilloz passulaz tritorum ut alcohol .3. i. mirtilorum siccorum puluerizatorum: ut alcohol .3. 5. xilocarate nabati balaustie se. tamari sci amicos oium .3. x. conficiatur cum melle apud desputato et fiat electuarium. ratio quia consumit materiam phlegmaticam derelictam post euacuationem. Ad idem ualent alia electuaria calida stiptica deca supra ut dyabolibanum dyagalanga. Ad idem ualet anisum assum auelane asse. Si autem. Ponit curam diarie proueniens a stomacho ab humore colerico: et diuiditur in duas. primo ponit curam. secundo ponit descriptionem medicinarum de quibus facit mentionem. secunda ibi. Trocisci. De prima dicit quod illud quod egreditur fuerit citrinum inducens mordicationem in ano et eger patiatur sitim et se. supple arguendum est quod diaria fit a stomacho propter coleram in eo exites. ratio patet. secundo dicit quod pro cura debet dari trocisci de spodio constrictiui et aqua sauch ordeum. ratio patet. quod constringunt et infrigidant. Sed diceret aliquis aqua ordeum laxat uentre. Dicendum dupliciter. Primo quod ualet euacuando coleram lauando. Aliter quod ordeum debet esse torrefactum et assum: quia tunc fit illa aqua stiptica. Notandum quod primo debet dari talis medicina colere euacuata. Recipe corticum mirobol. citrinorum bene gummo formam reubarbari modicum combusti super tegulam calidam .3. i. cubebe boli ar. .3. 5. draganti gummi arabici modicum torrefacti .3. ii. fiat puluis et incorporentur cum sirupo mirtilorum et fiat massa et administretur ut dictum est in alia medicina. Trocisci. Ponit descriptionem. primo trociscorum de spodio. Secundo aque ordeum. secunda ibi. Aqua uero. De prima dicit quod Trocisci de spodio constrictiui sic fiunt. Recipe rosarum. spodii .3. x. seminis acetose sumach balaustie gummi arabici oium .3. x. in



## De fluxu ventris

formetur troscisci pondere. 3. ii. quoru un<sup>o</sup> cum 3. i. de rob citonio: u<sup>o</sup> simplici sumatur. Aqua vo. **¶** Dicit descriptione aque orde<sup>i</sup> dicens q<sup>o</sup> sic fit. **¶** Ordeu<sup>o</sup> cu<sup>o</sup> aqua i<sup>o</sup> pluz cooperiete buliat donec inspissetur aqua. deide coletur z bibatur. 3. iiii. ex ea cu<sup>o</sup> 3. iiii. spodu<sup>o</sup> z gum<sup>i</sup> arabici i eade<sup>o</sup> quatitate zc. **¶** Al.

**¶** Q<sup>o</sup> si ex fluxu ventris euenerit excoziatio puluis de bolo ad transglutiendu<sup>o</sup> detur. Qui **¶** pul. 3. xx. seminis plantaginis. 3. x. gum<sup>i</sup> arabici boli ar. aboz añ. 3. iiii. psiliu<sup>o</sup> affetur z gum<sup>i</sup> z boluz puluerizentur z comisceantur z sumant<sup>o</sup> in potu ex eo in mane. 3. iiii. cu<sup>o</sup> rob de citoniis z circa noctem tantudem. **¶** Lib<sup>o</sup> vo eius sit pulmentu<sup>o</sup> factu<sup>o</sup> cum granis granatoz z passu<sup>o</sup> cum aqua z aceto z cibis factus cu<sup>o</sup> succo uue acerbe z sumach z raphea cui admiscetur suc<sup>o</sup> sumach z his filia cibaria. **¶** Sil.

**¶** Ponit curam dissinterie z diuiditur in tres. **¶** Primo ponit cura<sup>o</sup> per pulueru<sup>o</sup>. **¶** Secundo per dietam. **¶** Tertio per trosciscos. **¶** secunda ibi. **¶** Libus vo **¶** Tertia ibi. **¶** Troscisci. **¶** De prima dicit q<sup>o</sup> si ex fluxu prouenerit uentris excoziatio dz fieri puluis boli ar. ad transglutiendu<sup>o</sup>. ratio quia infri gidat z constringit: z ideo ualet si excozicatio fiat a materia colerica. **¶** Secundo poit descriptione pul. de bo. ar. **¶** psilii. 3. xx. se<sup>i</sup>s plantaginis. 3. x. gum<sup>i</sup> arabici boli ar amboz añ. 3. iiii. psiliu<sup>o</sup> affetur z gum<sup>i</sup> z z bolu<sup>o</sup> puluerizetur z comisceantur z sumantur de eo in potu de mane. 3. iiii. cum rob de citoniis z circa nocte tantudem.

**¶** Libus uero. **¶** Ponit cura<sup>o</sup> per dietam dicens q<sup>o</sup> cibus eius debet ee pulmentu<sup>o</sup> factum de gra<sup>i</sup>s granatoz z passulis cum aqua z aceto. **¶** Et sif<sup>o</sup> succus factus cu<sup>o</sup> uuis acerbis. i. cibus fact<sup>o</sup> cu<sup>o</sup> ipsis z sumachia. i. succus sumach z similia. rō patet. **¶** Secundo ponit descriptione trosciscoz de balaustis. **¶** **¶** gallaru<sup>o</sup> siliquanz se<sup>i</sup>s tamarisci nabati olibani balaustie oium añ. partes equales gum<sup>i</sup> arabici opii amboz añ. partes equales informetur troscisci ponderis. 3. ii. s<sup>o</sup> quib<sup>o</sup> unus cu<sup>o</sup> uino sumatur. Si non fuerit calor neq<sup>o</sup> se. z si se. fuerit tuc cu<sup>o</sup> rob de citoniis aceto sis. **¶** Notandum q<sup>o</sup> cura dissinterie pficitur: uel cu<sup>o</sup> medicinis uel cu<sup>o</sup> dieta. Si cu<sup>o</sup> medicinis uel tales approximatur ab intra uel ab extra. s<sup>o</sup> ab intra uel per superius. s. per os uel per inferius. s. per anum. hec sunt clisteria quoz quedaz sunt lauatiua tm: quedam lauatiua z abstersiua quedam constrictiua. z quedam consolidatiua. z q<sup>o</sup> dam similiter superposita ab extra approxima

ta sunt diuersa: sicut ligare extrema superius: fricare mebra extrema: sessio in decoctoe rerum stipticarū emplastrum factum supra uentre<sup>o</sup> positum. uentose sine scarificatōe supra uentre<sup>o</sup> posite: ablutio pedum z tibiaram ex decoctōe radicis salicis de oibus discutia incipiens a dieta

**¶** Dieta ergo sit q<sup>o</sup> debet uti cibus dipticis constrictiuis de quibus sunt oēs cibi assati spaliter in ueru<sup>o</sup> z pulli perdicis turtures fasiani pullus coctus in aqua in qua ponitur citonium in uentre<sup>o</sup> pulli ul<sup>o</sup> gna sumach ul<sup>o</sup> rizuz torrefactus uel mirtilloz z decoctuz cu<sup>o</sup> lacte: z similiter fiat ex milio. **¶** Itē letes cocte in duabus aquis z postea in aceto. **¶** Itē fabe cocte cu<sup>o</sup> aceto. **¶** Itē lac in quo lapides candentes z ardentis extiguntur. sif<sup>o</sup> calibs. **¶** Itē caseus recens sine sale.

**¶** Itē caseus antiquus ualet multu<sup>o</sup> du fuerit bullitus in pluribus aquis dulcib<sup>o</sup> donec salsedo cessauerit. et de istis pot<sup>o</sup> uti quocūq<sup>o</sup>. uel per se z uidi assari aliqliter. uel triturando z ponedo cu<sup>o</sup> irzo in rasolis uel similibus cibus. **¶** De potib<sup>o</sup> unū nigrū stipticu<sup>o</sup> aqua ferrata aquam sumach. s. decoctōis uel mirtilloz. **¶** Sequitur nūc de medicinis. z prio de his q<sup>o</sup> approximatur ab intra. **¶** Et prio per infer<sup>o</sup>: ut de clisterib<sup>o</sup>. **¶** Clisterere lauatiuū solū fit cu<sup>o</sup> aqua decoctōis orde<sup>i</sup>.

**¶** Clisterere lauatiuū z abstersiuū fiat cu<sup>o</sup> aq<sup>o</sup> decoctionis orde<sup>i</sup> z melle ros. colato ul<sup>o</sup> cu<sup>o</sup> uluere zuccari. **¶** Clisterere constrictiuū sic fit cu<sup>o</sup> stipticis s. cu<sup>o</sup> succo plātaginis cu<sup>o</sup> succo tassi barballi cu<sup>o</sup> succo achacie. i. prunelloz paruo<sup>o</sup>z addedo s<sup>o</sup> cinere papiri cōbusti z uitellos duoz ouoz assatos duos. possit et addi puluis trosciscoz s<sup>o</sup> balaustis ul<sup>o</sup> trosciscis s<sup>o</sup> achacia uel s<sup>o</sup> ypogstidos uel de terra sigill. uel fiat ex succo plātaginis cum bolo armeno. **¶** Clisterere solidatiuū sic fit. **¶** **¶** gallaru<sup>o</sup> nō perforataz sumach boli armeni añ. 3. ii. sepi renū caprarū quart<sup>o</sup>. 3. i. uitellos duoz ouoz coctos succi plātaginis facta residēna. 3. i. fiat clisterere cu<sup>o</sup> aqua pluuali uel cu<sup>o</sup> aq<sup>o</sup> decoctōis sumach: z teneat ipsū satis paties. **¶** Ad idē. **¶** **¶** lētiū excozicataz milū nel pānici excozicati ros. balaustie gallaz oium añ. **¶** **¶** i. buliant in trib<sup>o</sup>. **¶** **¶** aque donec ueniat ad cōsuptōz medietas: deide coletur z sumatur ex ea. 3. x. in fū datur i ea olei ros. 3. i. cineris papiri. 3. i. adipis byrci. 3. 5. uitellū unū oī assati. **¶** Deide medicie q<sup>o</sup> approximatur ab itra sūt snpositiua z talia sūt ex stipticis. z quoz addūt stupefactia: s<sup>o</sup> q<sup>o</sup>. **¶** **¶** se. iusqami albi opii papaueris spodu<sup>o</sup> balaustis z turis ptes eqles ualēt q<sup>o</sup> igrossāt materia<sup>o</sup> z prouocant somnū qui ē melioz res



que sit: quia aufert sensationē. Ad idem. **R.** thuris seīs lini croci añ. 3. i. fiant licinia cū silis

Sequitur de medicis q̄ approximatur supi<sup>o</sup> s. per os. Sirupi sūt. Sirupi de citoniis: sirupus de piris: sirup<sup>o</sup> pro talibus. **R.** zuccari. **℞.** v. aque pluuiialis ul' ros. **℞.** 5. in q̄ coquatur mirtilli. 3. i. ros. sumach achacie ypoquistidos balaustrarū spodiū añ. 3. 5. sorbarū nō maturarū x. nespiloz uiridiū. v. prunozū imaturatorū. x. liquiricie dragaganti gūmi arabici añ. 3. 5. teranda teratur et buliant donec ad. **℞.** i. redeant. postea coletur et itez ponatur supra ignē cum predicto zuccaro donec ad spissitudinē ueniat et fiat sirupus. Ad idem cōmisce pulueres boli ar. cum succo plantaginis et detur per os. **R.** ob sūt rob de citoniis rob de sumach rob mirtilloz: rob de piris: Succisunt: succus solari: succus plātaginis succus achacie et silū stipticoz. De puluerib<sup>o</sup> puluis de granis mirti: puluis sūach puluis de granis granatoz et de terra sigill. et similiū rerū stipticaz ex q̄bus pōt fieri puluis.

De trociscis. Trocisci balaustraz: troc. de kara tro. de terra sigill. troc. de ypoqsti: trocif. de achacia: trocisci de spodio. troc. de opio troc. s. papauere muscati. De confectōibus. pfectō dyacitonitē sine spēbus et dz dari un<sup>o</sup> bol<sup>o</sup> ante prandiū et ante cenā zuccarū ros. antiquū trisā dali electuariū de granis mirti mesue electuariū de ros. eiusde. Confectio talis. **R.** trocisci de karabe puluerizatoz. 3. iiii. lapidis ematitū. 3. i. sanguis draconis boli ar. añ. 3. 5. seminis plātaginis seu: endiuie añ. 3. 5. zuccari q̄tū sufficit fiat cōfectio. Itē parū tiriace noue ul' filonii uel athanasie. Sed notandū circa approximationē stupefactiuozū q̄ non debent approximari nisi qñ alia nō iuuant. sed in approximatione ordo dz eē ab extra priō: secūdo ab intra: et priō per inferiūs. s. per supi<sup>o</sup>. s. per os.

De pillis s̄o pillē stiptice nicolai. Itē **R.** balaustraz perfidie mirtilloz simphiti sanguis draconis boli ar. achacie ros tartari uel cartai ypoquistidos sumach croci gallie musca galle cinamomi spodiū macis gūmi arabici añ. 3. i. opii tebayci. 3. i. 5. temperentur cum succo cimaz mirti et plantaginis fac pillas in modū orobi daix. uel. xi. Ad idē pillē de opio: pillē s̄o sandaraca: pillē de mandragora. Sequitur de approximationis ab extra. De ligaturis ad extrēa superiora. Ad brachia etiam fiunt que diuertunt de fricatōibus mēbroz exteriorū. s. cū pānis patet: quia trahūt ad extra et sic diuertunt. De balneo in quo debet sedere usqz ad umbilicū:

et dz sessio et sit cum decoctione rerū stipticarum s. foliozū citoniozū piroz nespuloz sorbarum et cornuloz sumach galle mirti cupule glandium rose sicce et similia. De epithimate. Epithia ad uentrē pōt fieri ex decoctione predictaz rez fundendo petias et ponendo supra uentrē. Itē ex succis constrictiuis: ut plantagine et similiū uel decoctione sumach uel mirtilloz addendo de puluere trociscozū s̄o terra sigill. et. De uentione pōt fieri ex oleis predictis uel oibus similibus. Ad idem. **R.** olei ros. olei mirtilloz: olei citonioz olei mastice añ. 3. 5. gallarū ros. balaustrarum mirtilloz boli ar. sanguinis draconis mastice añ parū cere quantū sufficit fiat unguentum. De uentosis sine scarificatione supra uentrem positis ponēdo unā supra umbilicū: et duas a lateribus. patet quia diuertūt ad exteriora et debent dimitti quantū ē possibile: et hoc testatur auic. decimasexta tertū de fluxu oīum modozū dicens q̄ fuit exptus: q̄ si dimittatur quattuor horis restringūtur. De ablutōne pedum et tubiarum fiat cū radice filicis: et si fiat cū decoctione rerū stipticarū non ē malum.

De emplastris supra uentrem. emplm s̄o galliamesue quod ē duplex. Unū. s. cum fluxus ē cuz signis frigiditatis. Aliud uero cū ē cū signis caliditatis. Ad idē emplm diafiniconis alexandri qd̄ ponit mesue: et medicus industriosus pōt formare alia s̄m intentōes diuersas. Ad idē fiat emplm cū puluere boli armeni albūie oui: et modico aceti. Ad dēda sunt hec duo. Primum ē coagulū leponis et est spālissimū detur. 3. i. cū succo plantaginis ante prandiū et ante cenā. Secundū spālissimū ē somnus. Notandū hultio q̄ si fluxus uētris uenit a caliditate debent dari s̄a stiptica: quoz quedā sunt simplicia: et q̄dam pposita. Si uero fluxus uenerit a frigiditate debēt dari calida stiptica: et illoz quedā sunt simplicia: qd̄a pposita. Simplicia frigida sūt balaustraz galle sumach achacie ros. berberis semē citonioz: cortices citonioz: cortices granatorū lutum sigillatū: lutū armenū: spodiū ypoquistidos semen acetose semen plantaginis grana uuarū succus ypoquistidos grana granatoz fructus stiptici: ut mora imatura prunelli imaturi sorbe nespila cornula. Cōposita s̄o sūt dcā supra: ut trisandali dyacodiō zuccaz ros uet<sup>o</sup>. Simplicia dcā sūt nux muscata pōa cipssi et solia thus myrra et laudanū storax calāta ābra ameos: ciamomū assū: et anisū assū et silia. Cōposita s̄o calā sūt ut dyabolibanū: dyamēta dyacinamomū et his silia. Al.



De fluxu ventris

Trocisci quoque de balaustris quibus cum ni-  
mie conferat diarrie dandi sunt cum fluxus fue-  
rit superfluo siue habeat sanguinem admixtum  
siue non. Recipe gallarum siliquarum nabati se. ta-  
marisci olibani balaustris omnes partes equales:  
opii gummi arabi. amboz ann. parte. 5. infor-  
mentur trocisci powder. 3. ii. ex qbus. i. cum vi-  
no sumat. si neque calor affuerit neque febris  
si si se. affuerit cum rob de citonius acetosum su-  
mat qui tunc dandi sunt cum ventris fluxus su-  
perfluo fuerit. Confectio trociscis ad tenas-  
mon qui tunc dandi sunt cum caloris absencia  
fuerit et ventositas erit nociua et sonit. Recipe  
seis iusquiami al. se. aneti se. feni. oliuz ann.  
3. v. ameos. 3. ii. 2. 5. opii. 3. iii. se. apii. 3. x.  
fiat trocisci de qbus powder. i. aur. i. potu su-  
mat. Confectio electuarii de storace q anti-  
quo fluxu ventris confert ac tenasmon cum ne-  
que febris neque calor affuerit sed aderit ven-  
tositas nociua dada erit. Recipe castorei opii  
assari stora. liquide myrrhe se. iusquiami  
nigri thuris olium partes equales mell. q. suf-  
ficit ad speru confectione cul. dosis sit. 3.  
ii. uel. iii. Si aut postq tenasmon. x. tra-  
sierit dies non visa fuerint medicamina co-  
ferre et eger super pectine sentit dolore rede-  
undum est ad clistere. q. Recipe panici excorticati  
rizi excorticati lentiu excorticatarum rof. sic-  
caru balaustris cupularu glandiu oliuz ann.  
Ab. i. oia in tribus libris aque coquantur do-  
nec ad. i. 7. 5. redeant. deinde colent. dein-  
de sumant ceruse cineris papii aboz ann.  
3. i. boli ar. 3. 5. vitell. oui unius assati durit:  
olei rof. 3. 5. ex his oibus in predicto apozia-  
te fricando dissolutis clisterizet eger semel  
aut bis. Ad si tenasmon fuerit logi tps i  
quo non egredif sanguis: s; rasura alba mu-  
cilagini silis medicamen putredis qd in. c.  
putridaz ginguarum noiauum dandum est ex  
quo in apoziate eozq noiauum fricatio et  
dissoluto clistere sel. aut bis fiat. Qd si ex  
ventris fluxu i uentre uehemens puctio secuta  
fuerit clistere fiat ex oleo rof. tepido. si at  
nullo mo mordicat clisteri ex illo medica-  
mine addat multoties donec sanet. Epitima  
d quo veter cum fluxus uehemens est et uir-  
tus depilitata liniendus est. Recipe gallie achacie  
cipi mirte gallaz cipsi thuris ann. ex oibus  
bis vino veteri: aut succo citonioz cospse  
liniat veter huic quoque qnqz addit panis  
coctus de sisia. Si aut cum hac egritudine  
fuerit calor: epithia fieri conuenit ex duobus

sandalis et rof et bolo ar. et faufel et gall et  
pane biscocto cum succo macianoz aut cito-  
nioz aut mirtino. Ad si eger uehemen-  
ter patiat tenasmon et sepe vadit ad sella et  
nihil tamen egredif colliriū istud subiciatur  
est enim mirabile ad sedandum tenasmon. Coli-  
rium. Recipe thuris licii croci gummi arabici  
ann. 3. i. opii. 3. ii. isormes colliria et suppo-  
nantur. Sillanus.  
Ponit curam tenasmonis: et diuiditur i tres.  
Primo facit hoc. secundo reuertitur ad ponendum  
cura fluxus ventris. Tertio ponit cura tenasmo-  
nis per colliriū. secunda ibi. Qd si ex. Tertia ibi  
Colliriū. Prima in tres. primo ponit per tro-  
ciscos. secundo per confectiones. Tertio per clistere  
secunda ibi. Confectio. Tertia ibi. Si autē. De  
prima dicit q si tenasmon fiat a uentositate et non  
sit ibi calor debent dari trocisci tales. Recipe seis ius-  
quiami al. se. aneti se. se. olium ann. 3. v. ameos. 3.  
ii. opii. 3. iii. se. apii. 3. x. fiant trocisci de qbus pon-  
dus aurei unius i potu sumatur. rō quia dissol-  
uunt uentositate et aliquid stupefaciunt. Consec-  
tio. Ponit cura per confectione dicens q in te-  
nasmon cum non est se. nec calor nec cum fluxu uen-  
tris antiquo confectione conuenit de storace et ponit  
descriptione. Recipe castorei opii assari storacis liq-  
de se. iusquiami nigri myrrhe et thuris oliuz ann  
partes equales mell. q. sufficit ad speru confectione  
dosis sit. 3. iii. uel. ii. ut in trociscis. Si autē.  
Ponit cura per clistere dicens q postq tenasmon  
transuerit. x. dies et non visa fuerint medicami-  
na conferre et eger super pectine dolore sentit rede-  
undum est ad clistere constrictiuū. qd est. Recipe panici  
excorticati rizi excorticati lentiu excorticatarum  
rof. siccaru balaustris cupularu glandiu ann.  
Ab. i. i. fo. iii. aq coquantur donec redeat ad. lb  
i. 5. coletur. deinde sumatur ceruse cineris papi-  
ri amboz ann. 3. i. bo. ar. 3. 5. vitell. unius oui as-  
sati et duri olei rof. 3. 5. ex his oibus in predicto  
apozimate fricando dissolutis clisterizetur eger  
sel. uel bis. rō remedii patet: qz mitigat dolorem  
et costringit fluxu. Qd si tenasmon. Ponit  
cura tenasmonis antiqui dicens q si tenasmon fu-  
erit longi teporis in quo non egrediat sanguis  
sed rasura al. similis mucilagini debet dari me-  
dicamen dictum in. c. de cura ginguaruz. putri-  
darum dissolueno in decoctione rez predicta-  
rum ex his faciendo clistere semel aut bis. Ra-  
tio quia consolidat. Qd si ex uentris.  
Reuertitur ad ponendum curam fluxus uen-  
tris. Et diuiditur in tres. Primo ponit curam  
per clistere. Secundo per emplastrū qd ualet



sue fiat a causa frigida sue calida. Tertio per  
epithia quod ualet qñ fluxus fit a cá calida. se  
cúda ibi. Epithia. Tertia ibi: Si aut cú B.

De prima dicit q si ex fluxu uétris sequatur  
in uentre mordicatio uehemens d3 fieri clistere  
ex oleo ros. tepido. rō quia mitigat mordicatō  
nem. Secúdo dicit q si nō sit mordicatio ex illo  
medicamine multotiens ē addendū donec sit sa  
nitas. Epithia. Ponit curā per epithia  
qđ ualet in utraq; cá. s. calida 7 frigida dicens  
q si fluxus uétris superuenerit 7 uirtus fuerit d  
bilitata uenter debet siniri epithiate qđ est. R.  
gallie archacie ciperi mirte gallarū cipressi thu  
ris oium añ. partes eqles ex his oibus uino ue  
teri: aut succo citonior cōspersis linitur uéter  
Rō quia cōfortat 7 cōstringit. Subdit q aliquñ  
huic additur panis biscoctus de siria. Si aut.

Ponit curā per epithia qñ flux<sup>o</sup> fit a cá cali  
da dicens q si cú hac egritudine fuerit calor cō  
uenit epithima factū ex duobus sandalis 7 ros  
7 bolo ar. faufel gall 7 pane biscocto cú succo ti  
tonior 7 macianorū 7 mirtino: qz infrigidat et  
cōstringit. Qđ si eger. Ponit curā tenasmo  
nis per colliriū dicens q si eger ualde patiatur  
tenasmonē 7 sepe uadat ad ascellā 7 nihil egre  
diatur debet supponi colliriū tale. R. licit thu  
ris croci gūmi arabici oium añ. 3. i. opii. 3. ii. in  
formetur colliria 7 mirabilia sunt. rō qz quo sūt  
ualde stiptica. Ad idē. R. achacie thuris ba  
laustie gūmi ara. sanguis dra. boli ar. añ. 3. i.  
teratur 7 cōficiatur cú succo plantagis uel sola  
tri 7 formetur ad modū ossis dactili. Notan  
dū circa tenasmonē q tenasmonē ē uoluntas ni  
mia egerēdi cú modico uel nullo effecto. Se  
cundo notandū de causis tenasmonis q ē multi  
plex. Una ē mala cōplexio frigida inducta i te  
stino recto. 7 hoc pōt fieri sedendo super res fri  
gidas: ut super lapides frigidos 7c. Secúda cá  
est uētositas exis in intestino recto inclusa. Ter  
tia ē hūo: calidus imbibitus in intestino recto.  
Quarta causa ē humor phlaticus uiscosus ibi  
bitus in porositatibus intestini recti. Quinta cá  
ē apā illi<sup>o</sup> intestini. Tertio notandū d signis  
tenasmonis in generali. Signa tenasmonis  
sunt frequentia assellatōis paucitas emissionis  
pressio magna cú appetitu assellandi. dolor eti  
am circa anū. Signa tenasmonis ppter malā  
plexionē frigidā factā a causis predictis extrin  
secis habētur ex iudicio patētis 7 reuelatōe ei<sup>o</sup>

Signa si fuerit ppter uentositatē sunt rugit<sup>o</sup>  
inflatio 7 extensio. Signa si fuerit ppter hu  
more calidū inclusum sunt dolor mordicatus

pungitiu<sup>o</sup> arsura 7 pñtura 7 iuuatur a frigidis  
7 leditur a calidis. Signa si fuerit ppter hūo  
rem phlicū ibibitum sunt quia sentitur frigus 7  
iuuatur a calidis 7 leditur a frigidis 7 expellitur  
humor mucillaginosus. Signa si fuerit ppter  
ulcus intestini recti sunt: quia ibi ē maximus  
dolor cú aliquid intronittitur 7 exitus saniei ab  
intestino. Signa si fuerit ppter apā sūt quia  
sentitur si tágitur cú digito tumor notabilis: Et  
ita ē si est ppter emoroidas. Pōt etiam conti  
gere ppter feces duras: 7 scitur: qz diu ē q non  
assellauit. Pōt etiam contingere ppter medici  
nas laxatiuas 7 scitur ex relatōe patientis.

Pronosticatio. Tenasmon si diu durauerit per  
ducit ad colicā 7 iūacā 7 ad insomniatē 7 debi  
litatē uirtutis 7 ad passionem capitis 7 malitiaz  
tolerandi. Quarto notadū de cura s3 diuer  
sitatē cansarū. Si tenasmon fuerit a mala cō  
plexione frigida inducta a causis intrinsecis. cu  
ra est ut sedeat in balneo aque dulcis calido et  
ungatur locus cum oleo laurino 7 similibus ca  
lidis apitiuis. Ad idem ualent panni calidi  
positi ad anum. similiter spongia infusa in deco  
ctione camomille. si uero fuerit a uentositate in  
clusa in intestino recto: cura est per troc. 7 confe  
ctiones de quibus dixi rasis parū ante. Ad  
idem ualet balneū in quo sedeat si i eo fuēit bu  
lium anthos isopus organū calamitum ane  
tum semen anisi semen feniculi. Ad idem ua  
let clistere factum ex oleo rutaceo. uel ex decocti  
one predictarum rerū carminantium uentosita  
tem cum oleo rutaceo. Ad idem ualet spōgia  
infusa in decoctione predictarū rerum 7 calida  
posita supra anum 7 omnia ualētia in colica ex  
uentositate. Si fuerit ex humore calido ibi  
bito in intestino recto cura est ut purgetur cum  
clisteri dicto in. c. de colica. 7 postea infundatur  
filtrū in aceto calido 7 fortiter expressum appli  
cetur ano 7 circuitus ani ungetur oleo ros. 7 al  
bumine ouī. Et ualet etiam unguentum aut em  
plastrum aut saccellatio facta ex rebus frigidis  
calidis tamen actu. Ad idēz buliat fursur cú  
aqua in aceto 7 uino per equales partes et exp  
matur 7 desuper ponatur. Uel spōgia infunda  
tur uel pannus ano applicetur. Ad idem fiat  
balneum ubi sint rose camomilla. Uel ex his  
fiat sacculus factus ex fursure 7 milio torrefact.  
Ad idem ungetur ex oleo ros. 7 assungia gal  
line. Si fuerit ab humore mucillagioso pur  
getur cum clisteri dicto in. c. de colica quando  
prouenit ab humore phlegmatico. deinde ifun  
datur spongia in uino decoctōis seīs fenugreci



### De difficultate urine.

femini lini & caulium rubeorum & applicetur ano post expressionem fortem. Ad idem sacculus factus ex his super quo patiens sedeat.

Ad idem fiat sacculus ex sale & milio: uel de fure bullitus in uino rubeo puro. uel fiat cum aniso & maratro. Ad idem filtrum balneatum in uino puro & aspergatur puluer rute anisi maratri ponatur intra crura ita quod comprehendat anchas.

Ad idem fiat inunctio cum oleo laurino & de castoreo & de ruta & potest fieri emplastrum de his.

Ad idem fiat fomentatio uel cathaplasma ex tasso barbasso ita quod ponatur succus & herba simul.

Ad idem fiat balneum ubi sit isopus antheos calamentum olibanum uterque sticados. & postea teratur illa dicta & fiat emplastrum. Ad idem suffumigatio facta cum pinea confracta super carbones uel cum sulphure & subito iuuatur aut cum thure aut uernice aut myrrha. Ad idem cortex arboris pini quoniam ponitur sicut emplastrum curat & nil melius eo. Serapio. Si fuerit ex ulcere intestini recti: cura est ut mundificetur prius cum uino & melle. deinde consolidetur cum unguento facto ex oleo ros. dragaganto gummi arabico aloeloto mastice thure & cera noua. Si fuerit ab apate calido cura est ut superponatur a principio teta de bobice: uel de panno lini mollis infuso in oleo ros. & albumine oui. In augmento iuuatur si fiat unguentum ex pinguedine galline mucillagine seis lini oleo amigdalay dulcium. Ad idem fiat unguentum ex arungia galline farina recentiuolatili molendini & modico mellis. Si fuerit ex apostemate frigidum cura est ut in principio fiat hoc medicamentum. ℞. succi apii succi caulium an. ʒ. i. olei camomille olei ros. an. quart. ʒ. miscantur & tenta infusa superponatur. sed in augmento addatur ad maturandum seminis lini fenugreci an. ʒ. ʒ. & semper admistratur calida.

Si uero est propter emoroidas cura est cura emoroiday & de ista dictum fuit supra. si uero sit propter duritiam fecum. primo fiat clistere lenituum & mollificatiuum factum ex decoctione malue bismalue olei uiol. deinde fiat clistere addatur blietes ierapigra. Notandum hic quod infra scripta ualent in tenasimone a quacumque causa fuerit. ℞. se. fenugreci se. lini bismalue melliloti camomille summitatis caulium. an. ʒ. iii. conuassa & buliant sit in aqua & spongia intingatur in illa aqua & exprimat & super locum applicetur. sicut si sit sessio in predicta decoctione. Ad idem emplastrum factum de uittello oui camomilla altea mucilagine seis lini et fenugreci. Ad idem allea bulita per modum emplastrum superposita ano. Ad idem porrum elixatum

cum butiro uaccio oleo ros. & pauca cera fiat unguentum & superponatur. Ad idem collirium ros. quod deum fuit supra & ponitur quoniam alia non conferunt.

### De difficultate urine

Trica rubrica est notandum quod triplex est nocuentum in emissione urine. scilicet actio lesa diminuta corrupta & ablata. Uocatur actio lesa diminuta quando urina non potest expelli nisi diminute & in longo tempore & per interualla & dicitur diffuria. Sed ablata est quando nullo modo potest expelli & uocatur suria. Sed corrupta est quando expellitur guttatim & uocatur: stranguria. unde uersus. Egrum guttati stranguria mingere cogit. Impedit ad tempus diffuria suria semper. & sic patet quod diffuria est uoluntaria retentio urine. Secundo notandum quod causa retentionis urine quedam est naturalis & quedam innaturalis. Naturalis sicut in sudore uel fluxu uentris. Sed innaturalis uel puenit a causa intrinseca uel extrinseca. Si ab extrinseca aut propter flatum uentris borealis aut propter potum aquam frigidam uel balneum uel quod sedit longo tempore super marmore: aut lapides frigidos. aut propter frigidam applicatam super umbilicum sicut narcotica & silia: aut casus et percussio. Si puenit a causa intrinseca uel ab aliis membris aut a uesica. Si ab aliis membris tunc costringitur urina & retinetur uoluntarie: aut propter passionem misticis: aut propter passiones testiculorum aut propter itestia. aut quod feces sunt nimis idurate aut propter passiones renum: sicut est apud lapidum & silia: aut propter passiones epatis ut cacesia idropisis: aut propter passiones cerebri sicut est mania mela ubi obliuisceretur mingere: aut propter passiones neruorum cum sunt mollificati: aut spasmati: aut fit propter passiones totius corporis sicut est febris acuta febris liquefactiua que fit dissicans & conuulsas. Si puenit a uesica aut est propter passiones animales aut naturales. Si animales et cum hoc aliquis est in loco nobili et non uult remouere se: et tunc repletur uesica & superius dilatatur & constringitur inferius. ideo cum est in loco non uenerabili nihil potest exire propter coartationem foraminis. si propter passiones naturales uesice: hoc fit tripliciter: aut propter morbos confimiles sicut mala complexio calida & sicca in se. & hoc fit raro. uel mala complexio frigida: & hoc fit frequenter: aut fit propter morbos officiales sicut oppilationes puenientes ab humore uel sanie uel lapide aut uentositate aut carne superflua: aut uerucha uel similibus: aut fit propter morbum coe sicut in ulceribus. Tertio notandum quod signis signa difficultatis emissionis urine sunt manifesta



Sed signa causarū habentur per hunc modum  
Si enī causē sint extrinsece habentur ex iudicio  
patientis. Si intrinsece et fuerint ab aliis mem  
bris distinguntur ex signis passionū aliorū mem  
brorū que p̄cesserūt et postea sequitur strāguiria  
Si uero fuerit a uesica discernitur per dolorem  
loci: quia ubi dolor ibi egritudo. Sed si fuerit  
p̄pter passiones animales habentur ex iudicio pa  
tientis. Sed si fuerit p̄pter passiones naturales  
uesice: et si ex mala cōplexione calida lz raro tūc  
discernitur: quia ē febris et ardor. Si ex frigida  
tūc ē ibi frigus et priuatio ardoris. Si est p̄pter  
morbos officiales et si ex ap̄ate et tunc est ibi tu  
mor et febris. Si ex lapide p̄cesserūt arenule.  
Signa si ex uentositate dolor est extensius et in  
flatus. Si ex humore p̄cessit urina turbida  
et hūorosa et grossa et sic de aliis causis confide  
rando pōt sapiens medicus uenire ad cognitiō  
nem. Si p̄pter morbum cōem. s. ex ulcere cogno  
scitur: quia p̄cessit sanies et punctura. P̄dono  
sticatio. ablatio urine si diu durauerit mortem  
significat. **Almansor.**

Ubi urina minuitur et ex toto reti  
netur nec tumor apparet in femo  
re nec grauitas nec dolor in renib⁹  
sentitur: succurrendū est ex medicamentis  
urine prouocatiuis que notauimus. quorū  
vnius confectio. ℞. seīs ap̄i nitri rubee ti  
ctorū seīs olisatri se. iuniperi assari ameos:  
spice amigdalaz amaraz añ. 3. xx. se. melo  
nis. 3. x. cataridaz quaz capita et ale absce  
sa fuerint. 3. i. armoniaci. 3. iiii. armoniacuz  
in uino dissoluatur et alie spēs ex eo consp  
gatur ex quibus fiat pille magne ex quibus  
sumat ab. i. 3. usq; ad tres. hoc enim medi  
camē ualde cōfert corpi cū dissolutionem  
et laxationē patit et iposarce ad expellēda  
oīa accidētia causa quorū corpus desiccari  
oportet. q̄ si cōtingat mingēdi difficultas  
ex casu uel percussione in femore uel in ano  
uel in eorū circuitu eger ex basilica minuaf  
deide aqua calida loco sepe supfundatur  
et usq; ad spatium medii dici ex oleis fricet.  
Egro quoq; precipiatur ut urinam expel  
lere nitatur. **Sillanus.**

Determinat de difficultate urine et diuiditur  
in quinq; Primo ponit curā quando p̄uenit ex  
debilitate expulsue. Secūdo q̄n̄ prouenit ex ca  
su et percussione. Tertio q̄n̄ prouenit ex oppilati  
one. Quarto si prouenit ex lapide. Quinto ostē  
dit que generaliter cōpetunt in difficultate urie  
scda ibi. Ad si contingat. Tertia ibi. Si aut.

Quarta ibi. Si aut. Quinta ibi. Ad difficul  
tatem. De prima dicit q̄ q̄n̄ urina minuitur  
aut ex toto retinetur et non apparuerit in femo  
tumor neq; grauitas neq; dolor in renib⁹ senti  
tur suple arguēdū est q̄ sit ex difficultate expul  
sue. rō p̄. P̄dono cura dicit q̄ ē succurrendum  
cum medicamentis urinā prouocantib⁹. ratō  
quia talia iuuant uirtutē expulsuā ad expellen  
dum. Tertio ponit descriptionē unius medica  
minis. ℞. seīs ap̄i nitri rubee tictorū olisatri se  
minis iuniperi assari ameos seīs feniculi spice  
amigdalaz amaraz oīum añ. 3. xx. se. melo  
nis. 3. x. cataridaz quarū capita et ale absce  
sa fuerint. 3. i. armoniaci. 3. iiii. armoniacuz in uino  
dissoluatur et alie spēs ex eo conficiatur ex qb⁹  
fiūt forme auelanis similes ex quibus sumatur  
añ. 3. usq; ad. 3. iiii. **Hoc enim.** P̄dono iuamē  
ta medicamentis dicens q̄ ualde cōfert corpi  
habenti dissolutionē et laxationē et iposarcā et ad  
expellēdū oīa accidentia causa quorū cōtingit  
corpus exiccari. Ad idem ualeat electuarium  
ducis dentur. 3. ii. i. ieiunio et postea bibat unū  
album uel brodiū cicez. **Qd si contingat.**

P̄dono curā difficultatis urine q̄n̄ p̄uenit ex ca  
su uel percussione dicens q̄ si contingat difficul  
tas mingēdi ex casu uel percussione in femore:  
aut in ano: aut p̄tibus circūstantib⁹ debet fieri  
phlebotomia d̄ basilica. rō quia diuertit sāgu  
nē ne fluat ad locū. Secūdo dicit q̄ aqua calida  
loco sepe supfundatur. rō quia ē causa disso  
lutionis sanguis in loco coagulati. Tertio dicit  
q̄ debz fricari ex oleo usq; ad spatium medii dici  
rō quia talia olea. s. calida resoluūt. Quarto  
dicit q̄ egro ē precipiendū ut nitatur mingere.

Ad idem ualeat emplm̄ de mastice et myrrha.

Ad idem sacculus de absinthio bullitus in ui  
no fortiter cōpressus ualz multū in percussione. **Al.**

Si aut mingēdi difficultas cōtingat  
uesica existente plena et extensa et sic hoc  
post sanguis uel puris mictū medicamēta  
q̄ trūbos sanguis uel puris qd̄ in uesica ge  
neraf soluere et eliquare cōsueuerūt dāda  
sūt. Cōfectio medicamēti qd̄ sanguis uel pu  
ris trūbos q̄ in uesica fiūt dissoluētis. ℞.  
cordumēi myrrhe rubee d̄ q̄ tingit. seīs iu  
niperi armoniaci asse fetide añ. armoniacū  
dissoluaf et isormētur pille ex eis: ex aliis  
spēbus ex eo cōfectis de quibus quater in die  
sumat cū apozimate de seibus qd̄ notauim⁹.  
Simpus etiā acetosus ex forti aceto fa  
ctus multoties def. P̄dono siringā p̄terea in  
mittat aq̄ in uesicā in qua dissolut⁹ fuerit



### De difficultate vrine

sal aut aq̄ cineris. Et ista ē confectio aque que fit de cinere. ℞. cinerem de glāribus cinerē z vitibus cali. calcē his oibus admisceat tñ aque vt ex ea cooperi possint z dimittat sic per tres dies. deinde colentur z p siringā inuiciat in vesicā. Herba quoq̄ croci ortulāi z sula cocta supponant. Tinā preterea assidue ingrediatur i aqua sit aq̄ i q̄ cocta sit camomilla sticados arabicus. sanfucus sisimbriū: uel in aq̄ extremitates caulii z sula z simus colūbinus cocta fuerint z sedeat in ea q̄ diu poterit. Et ex herbis istis sic coctis fiet emplm siue epithima sup femur z ptes ei circūadiacētes. Et dū in tina morat sumat ea in potu q̄ vrinā puocant. Et si hec oia nō pferit ad instrumentū quo vrina puocat redeū dū ē. Si at mīgēdi difficultas post lapidif signa affuerit eger supin⁹ iacet z pedes ei⁹ diu z diuersis modis z fortiter q̄ciēdi sūt. Et si vrinā n̄ egressa fuerit oportebit ut cū instrō curet p qd̄ mēbro imissū sit impulsio. Cauendū tñ ē ne vge imittatur cū ē ap̄a. Ad difficultatē vō vrine vald̄ confert sepe ingredi tinā z ungere locū ex oleo z medicamina vrinā puocātia i potu sumere z abstinere a nutritibus acetosis z grossis. Pōnit curam quādo difficultas urine prouenit ex opilatione. z diuiditur in tot partes quot remedia ponit. partes patent. De prima dicit q̄ si difficultas mingendi cōtingat vesica existēte plena z extensa: sit z hoc post inictū sanguis z faciei debēt dari medicamina que cōsueuerūt liquar aut dissoluere trūbos sāguinis: aut pus qd̄ in vesica fuerat. Ratio patet. Secundo illius medicāinis pōit descriptionē. ℞. cordumēi rebee de qua tingitur seminis iunipi armōiaci añ partes equales armoniacū dissoluatur z in formentu: pille ex aliis spēbus ex eo cōfectis de quibus quater i die sumatur cū decoctione de seminibus de qua dictū est supra. Notandū q̄ vesica potest impleri tribus primo ex vrina quādo homo moratur iter nobiles z i hoc p̄ualet ut homo decubat supra uentrē z supra pectiem z q̄ sic fricetur q̄ vrina uadat per inferius z uie inferiores dilatentur. Secūdo potest impleri ex humoribus z ut plurimū ex s̄tate descēdēte quāuis potest esse sanguis ul' colera licet raro: z tunc cōpetit medicamen ras. Tertio potest impleri ex lapide z de illo determinat inferius. **Sirupus.** Pōnit curā p sirupū dicēs q̄ detur sirupus frigidus: Ratio q̄ apit z dilatat uias

Ad idē uinū decoctionis radicis filipendule datū in potu est ualde expertū. Ad idē ℞. seis feniculi capilli ueneris scolopēdrie seminis cucurbite melōis cucumeris lactucar endiuie cicoree añ pistentur z buliāt i aqua z dulcoretur cum zuccaro z fiat sirupus ualde aquosus. Ad idē dyacalamētum mesue detur. ʒ. ii. uel ʒ. i. cū uino. Ad idē ualēt alii potus puocatiui urine: quorū unus est oximel squilliticū administratū cū aqua cicerū. ru. z seminis melonū. Ad idē. ℞. pilorūspice nardi. ʒ. ii. cantaridaz remotis capitibus z aliis. ʒ. ʒ. fiat puluis subtilis z detur cū decoctione cicez ru. z semine melonum. Ad idē aqua rasani si potetur: z similiter omēs potus qui cōset ut in fractura lapidis qui infra dicētur. **Per siringam.** Pōnit aliud medicamen dicēs q̄ per siringā debet poni in uesica aqua in qua dissolutū sit sal: ut aqua cicerū: quia mordacitas erit z icitat expulsuā ad expellendum. Secūdo ponit descriptionē illius aq̄: ℞. cinerē de filice cinerem de vitibus. caly z est herba qua utuntur tinctorēs. calcis hūis oibus admisceantur tantum aque: ut ex ea cooperi possint z dimittantur per tres dies. deinde colentur z p siringā i vesica ponantur z inuiciantur. Ad idē ualēt si per siringā inuiciatur oleū scorpionū in quo carnes sunt dissolute z colate. **Herba quoq̄.** Pōnit aliud remediū dicēs q̄ herba croci ortulani z sula. i. herba arthetica. cocte debent superponi. Ratio q̄: tales herbe sunt aperitiue. Ad idē ℞. folioz rute. ℞. ii. cōquassa z torrefiat p̄z in patella cū oleo amigdalaz amaraz uel scorpionū z superponantur pectini. Ad idē lapaciū decoq̄tur i uio ul' aq̄ uel frixū in patella cum oleo amigdalaz ul' scorpionum. Ad idē ℞. paritarie senaonum saxifragie dyptai. an. ℞. i. seminis feniculi anisi añ. ʒ. ʒ. bulliant in aqua uel uino albo: deinde predite res exprimantur z inuoluantur p̄ano lieo z apponantur pectini. deinde spongia infundatur in p̄dicta decoctione z expressa ponatur supra locum z si ex p̄dicta decoctione impleatur vesica z loco applicetur multum ualēt z ex hūis potest fieri balneū. **Tinam.** Pōnit aliud remediū dicēs q̄ patiens debet ingredi tinā in qua sit aqua decocta cū camomilla sticados arabico sanfuco sisimbriū: uel aqua in qua extremitates caulii z sula z simus colūbinus cocte fuerint z debet sedere in dicta decoctione. Ad idē balneū aque decoctionis apii petros. paritarie z herbe marine z cōuiter pataui utuntur isto. **Ex herbis.** Pōnit aliud remediū dicēs q̄ ex



herbis dictis coctis fiat emplz s; femur 7 ptes  
circústatel. Ad id. ℞. arúgie catuli arúg. catti  
añ. 3. i armóia. 3. 5. olei d lilio. 3. ii. olei scópi.  
3. i. cere modicú fiat ungtm cū quo ungtur pe  
cté 7 loca circústantia. Ad idé fiat ungtm ex  
oleo balsami 7 oleo ros. 7 cera. Ad id fiat inun  
ctio ex oleo de scorpionibus ul' d amigdal' ama  
ris ul' de lilio ul' de his silib'. Ul' ex olo d cera  
sis uel oleo balsami. uel de granis citri 7 citran  
guloz ul' de pipibus. Notádú q ista pticu  
laria debét fieri pmissa euacuatoe p clistere 7 p  
mediciná cū benedicta 7 yera 7 silibus. Scdo  
notandú q sunt duo q in oi casu urinas p uene  
rút puocare. Unú é arungia cuniculi 7 pellis  
ei' supra pectiné 7 vgam applicata. Scdo é ci  
mices siue uini siue mortui ponantur supra cap  
vge 7 ponantur i sacculo 7 sacculus iduatur uir  
ge. Et dñ. Pōnit aliud remediú dicens q cuz  
paties moratur i tinta dz sumere puocantia uir  
ná. rō p3. Et si hec. Pōit iterato unú remedi  
um dicens q si pdicta non sufficiat é reuertédú  
ad supra dictú cū quo urina puocatur. s. siring  
gá. Si aut. Pōnit curá difficultatis urine qñ  
puenit ex lapide. Et primo facit hoc. Scdo po  
nit can. obseruandú. Scda ibi. Lauendú tñ.  
De prima dicit q si fuerit difficultas mingendi  
post signa lapidis eger dz iacere supin' 7 pedes  
ei' diu 7 diuersis modis sūt pstrahendi uel cōcu  
tiendi fortiter: rō q; é cá: ut lapis descendat. Se  
cundo dicit q si uria n fuerit egressa oportebit  
q cura fiat cū instrō per qd imissú in mēbro fi  
at expulsio. Notandú q i tali cnra tria sunt  
iuuantia: Prímú é ut digitus lógus ponatur in  
ano 7 q uesicá pprimat sic q eradiceatur lapis  
a collo uesice. Scdm est ut paties stet supinus  
7 eleuetur ei' anche 7 crura cōcutiantur añ 7 re  
tro quousq; lapis descendat. Tertíú é cū instrō  
dicto. Lauendú. Pōnit can. obseruanduz di  
cés q cauedú é ne siringa ponatur in membro  
cū sit ibi apa. rō q; induceret magnú dolorez 7  
sic attraheret materiá ad locú. Ad difficulta  
té. Ostendit q generaliter ppetunt i difficul  
tate urine dicés q ualet sepe igredi tiná. fo iun  
gere sepe loca ex oleis. Tertio sumere i potu p  
uocantia uriná. Quarto abstinere a cibis ace  
tosís 7 ponticis 7 grossis. Ratio patet. No  
tandum q loco hoz ciborum ualét radices be  
ne cocte de petrosilino.

#### De lapide.

#### Sillanus

Standú circa rubicá q lapis é mor  
bus officialis in numero addito pter  
naturá. Scdo notandú q lapis aliqñ

gnatur in uesica. Aliqñ in renib'. aliqñ in cōcá  
uitatibus licet raro. ut in pulmone. Tertio notá  
dú q cá gnationis lapidis in renib' ul' in uesica  
est duplex. qdá materialis qdá efficiens. Ab a  
teriales sūt humores phlancici grossi uiscosi exi  
stentes in renib' ul' uesica. Cá efficiés é duplex  
qdá é imediata. ut ealitas renú 7 uesice agens  
in materiá grossá resoluendo subtile 7 remanet  
grossú 7 petrificatur. Quedá é mediata 7 talis  
é duplex: qdá intrinseca. ut debilitas stōi 7 epa  
tis rōe cuius generantur humores grossi qdá  
extrinseca: sicut potus 7 cibus grossi aer turbi  
dus repletio ois res n naturalis generás hūo  
res grossos. Quarto notandú q differētia  
é inter lapidē renú 7 uesice q; lapis uesice é albi  
or durior 7 maior 7 generatur plus i etate pūe  
rilli. Lapis vō renum est rubicundior mollior 7  
minoris quántitatis 7 gnatur plus in senib' 7 iu  
uenib'. Quinto notandú q signa lapidis exiit  
in uesica sunt illa q ponit ras. Prímum q eger  
fricat sepe vga 7 manuttractat. Scdm q erigi  
tur vga. Tertíú q urina egreditur cū difficulta  
te 7 dolore. Quartú q intestinú rectum aliquá  
do egreditur. Signa lapidis existētis in renib'  
sunt q ponit Ras. Prímú q; cum difficultate  
mingendi sentit dolore uehementé in renibus 7  
emunctoiz. Scdm q; h3 nauséa. Tertíú q; h3  
stipticitaté uentris. Sitr sentit dolorez in spina  
dorsi 7 in anchis. Sitr uidetur sibi q pūgatur  
Pronosticatio cū urina é spissa turbida cū are  
nis multis 7 cito efficitur tenuis cū dolore illaz  
partíu pculdubio significat lapidē generari  
Si post generationē lapidis adueniant multe  
arene cū urina spissa significat dissolutónē lapi  
dis. Lapis renú 7 uesice é morbus hereditari'  
similiter 7 lepra ac podagra rē. Al.

Um eger uirgá sepe fricat 7 man  
tractat ipsa quoq; frequenter eri  
gitur 7 subtiliaz 7 urina idifficili  
ter 7 cū dolore egreditur in qua egritudie  
fortassa 7 longaon exit lapis in uesica eé  
significatur. si aut eger cū difficultate min  
gendi sentit uehementé dolore in renibus  
7 in unguibus 7 nauséa 7 uétris constricti  
onē in renibus lapis eé monstraf. Silla.

Determinat de lapide: 7 diuiditur in duas.  
Primo ponit signa lapidis uesice 7 renú. scdo  
ponit curá. fa ibi. Lapidí. Príma in duas. p  
mo ponit signa lapidis uesice. scdo renú. scda  
ibi. Si aut eger. De prima dicit q cum lapis  
est in uesica apparent ista signa. prímum quod  
eger fricat sibi sepe uirgá. s. radice 7 manu sibi



De lapidē uesice ⁊ renum.

ractat eā. Rō q; talis lapis h; aspitātē ⁊ inducit puritū ⁊ titillationē in radice uirge: fm v̄ ga aliqñ erigitur. Rō q; calor uesice ē debilis ⁊ aggregat uentositatē que est cā erectōis v̄ge. Tertium q; urina distillatur difficulter ⁊ cum dolore egreditur. rō primi q; ppter oppillatōz Rō si q; ppter aggrauationē factā a lapide i locis illis. s. i. pectine. Quartū aliqñ erit intestinū rectū dū assellat patiens. rō ē cōpressio egi ppter nocuentū lapidis. Si autē eger. Ponit si gna lapidis in renib⁹ dicēs q; si lapis sit in reni b⁹ appent illa signa. primū q; difficulter migūt. rō ppter oppillationē uenaz qbus transit uia Scdm ē dolor in renib⁹ ⁊ emunctōis ppter oppillatōm factā in locis illis. An si sit in dextro r̄ne ascēdit dolor ad epar. si sit i sinistro dolor descēdit plus i feri⁹. Lā h⁹ pōt eē: q; ren in parte dextra plus ascēdit q; i parte sinistra ⁊ hoc ppter colligantiā. Tertiu signū ē nausea. rō q; cōpatitur stomach⁹. Quartū signū ē cōstrictio uētrif rō ppter cōstrictionē intestinoy. **II.**

Lapidi uero q; ē in uesica confectio hec utilis existit ⁊ ē optima ad frangenduz lapidē cū fuerit uetust⁹. Ego quoq; iaz fregi cū eo magnū lapidē i miori spatio quā xl. dierū. **℞.** carpobalsami semis rafani se. olixatri cortic. radice oppopōaci. corticū radice capparis amigdalaz amararū dāpno cochie sgnanti cipi spice inde cassie lignee saculo cōdrion. harmel. genciane aristof. ro. assari cordumeni armoniaci serapini bdeli pipis acori añ. gūme dissolute sufficienti balsamo malaxentur ⁊ ex eis alie species conspergāt ex quibus informetur pille ⁊ sumātur ex eis inde. 3. i. cū apozimate de seminibus. Quādoq; septima pars unius. 3. de cinere scorpionū cū eis datur. Cinis uero de scorpionibus hoc mō fit. scorpiones sumātur ⁊ in ollam nouam positi os habentē oppillatū super laterculū in furno mittant i quo non sit nimius calor neq; uehemēs ⁊ sint in. vi. horarū spacio. deinde extracti pluerizētur ⁊ reponantur. Eger uero nutriat ex aqua ciceris ⁊ calagie ⁊ mutagenat: ⁊ abstineat a lacte ⁊ caseo ⁊ ab aliis nutrimentibus grossis. ⁊ ingrediat tinā ubi sit aqua in qua cocta sint folia caulium ⁊ sula bageries ⁊ mentastrū ⁊ fumus columbicus ⁊ medulla croci ortulani. Femur etiam sepe iūgat ex oleo scorpiōis ⁊ iūmittat v̄ge. **℞.** aristof. ro. geciāe ciperi cortic. ra-

dic. capis añ. 3. i. hec omnia in lb. i. olei de amigdal' amaris posita ad solē per ebdomadā unā dimittat ⁊ colēf ⁊ p unaq; lb. ex eo adiungantur ei scorpiones. x. ⁊ totū i uas cuius os oppillatum fuerit missū ad solem p duas septimanas moref deinde colatus reponatur. Est enim optimū ⁊ mirabile. de quo guttati quotidie i uirga mittendum est postq; eger egreditur de tina. Quod si lapis magnus fuerit non inuenitur aliud remediū nisi ut cum incisioe extrahatur. de hoc tamen loqui huius nostri libri modum excedit. **Sillanus.**

Ponit curā lapidis ⁊ diuiditur i duas. Primo ponit curā lapidis existētis in uesica. Scdo in renib⁹. Scda ibi. **Lū aut.** Prima in duas. Primo ponit curā qñ lapis n̄ ē magn⁹. Scdo ponit curā per chirurgiā qñ lapis ē magn⁹. Secunda ibi. **℞.** si lapis. Prima i tres. Primo ponit curā per medicinas assumptas per os. Scdo per dietā. Tertio per ea q; exteri⁹ approximantur. Scda ibi. **Eger uero.** Tertia ibi. **Et ingrediatur.** Prima i duas fm q; duas ponit medicinas. Scda ibi. **℞.** De prima dicit q; i lapide uesice dz dari ista cōfectio q; dicitur q; ē utilis ad frangendū lapidē cū lapis fuerit magn⁹ ⁊ antiqu⁹. Scdo testatur se fregisse lapidē in miori tpe. xl. diebus. Tertio ponit descriptōnē. **℞.** carpobalsami se. rafani dauci oxilatri. i. se. macedonici. Corticū radice oppopōacis corticū radice cappis amigdalaz amaraz dāno cochie. i. saxifragie sgnanti cipi spice ide cassie lignee sacculo cōdrion. i. scolopendrie harmel geciāe aristof. ro. cordumeni armoniaci serapini bdeli assari accori oim añ partes eq̄les gūme sufficienti balsamo dissolute malaxentur ⁊ ex eis alie spēs p̄spargātur ex qb⁹ informētur pilule ⁊ sumātur ex eis in die. 3. i. cū apozimate d se. **℞.** Ponit medicinā aliā dicēs q; qñq; dz dari cū p̄dicto medicamine. vi. pars. 3. i. de cinere scorpionū. Scdo ponit descriptōnem cinis scorpio. q; sic fit. **℞.** scorpiōes ⁊ in olla noua positi hñte os oppillatū s̄ laterculum in furno ponātur ubi n̄ sit uehemēs ignis stēt ibi per spatū. vi. horarū. deinde extracti puluerizentur ⁊ reponantur. rō isti⁹ ē: q; incidunt ⁊ s̄bilitant lapides in uesica. Ad idē. **℞.** crete marie mili sol' cicerū añ. 3. i. 5. sanguis yrci bñ p̄parati. 3. ii. lapidis spōgie lapidis iudaici añ. 3. i. se. melonū mundatoz. 3. i. saxifragie. 3. i. zuccari al. q. sufficit fiat electuariū. Ad idē comedātur duo boli crete marine quolib; mane madefacte aceto in



quo sit uinū album et cū isto fregi lapidē i q̄dā muliere. Ad idē ualēt si comedētur oī mae tres rotule radice rafani siluestris. Ad idem ualēt auis que dicitur caudatremula quocunq; mō comesta ul' i puluere si affetur ul' elixata ul' affata. **Eger vō.** Pōit curā per dietā dicēs q; eger d; nutriri ex aqua cicey et calagie et muta geāt et sūt cōdīmīta facta ex speciebus. Rō quia cōprimūt et dilatant. Secūdo dicit q; d; abstinere a lacte et caseo et ab aliis cibis grossis. Ratio q; augmētāt materiā staticā que ē causa augmētī lapidis et oppilatiōis uiaz urie. **Et igrediat** Pōnit remedia ab extra et diuiditur i duas ul' tres. Primo ponit curā p balneū: Secūdo per iunctionē. Tertio p imissionē in uirgā. **Secūda ibi** **Femur etiā.** Tertio ibi. **Et imitat.** De priā dicit q; eger d; ingredi tinā in q̄ sunt cocta folia caulū et scicla et berēgesif. i. una spēs abrotāi et mētast; et simus colūbinus et medulla scīs croci ortulāi. Rō q; mollificat lapidē subtiliat et incidit et apit uias. Ad idē ual; balneū d; coctōis malue bismalue abrotāi paritarie certe marie scīs altee fenugreci et scīs lini istud. n. mollificat sedat et apit: et frangit lapidē. **Femur etiā:** Pōnit curā p iunctionē dicēs q; femur et pecten debēt ungi ex oleo de scorpiōib; q; ualet p q̄litate p̄prias et a p̄prietate et p̄ual; si fiat q̄n exit a balneo. **Notādū** q; añq; fiat unctio ex oleo scorpiōnū ual; utile ē mollificare cū emp̄o q; sic fit. **R.** malue bismalue scīs altee scīs lini caricay p̄gūiū butiri recentis añ q̄rt. s. olei amigdalay d̄lcū q̄rt. i. cōquassa fortiter et extēde supra pannū et pōatur supra locū et postea inungatur cū oleo de scorpiōib;. **Et imittatur.** Pōnit curā p imissionē i uirgā et cū eger egrediat balneus. Rō patet. Secūdo pōit d̄scriptionē olī de scorpiōib;. **R.** aristol. ro. gēciāe capi corti cū radice cappis oīum añ. s. i. hec omnia in lb. i. olei amigdalay amaray ad solē posita p ebdomadā dimittantur et colētur et exprimātur et pro unaquaq; lb. ex eis addātur. x. scorpiōes et rotus in uas cuius os sit obturatus sit positus ad solē per duas ebdomadas moretur deinde coletur et reponatur ē. n. optimus et mirabile d; quo quotidie inungatur. **Ad si lapis.** Pōit curā per chirurgiā dicēs q; si lapis ē magn; nō reperitur aliud remediū nisi per incisionē extra hēdo lapidē. Subdit tamē q; hoc nō pertinet hic determinare: sed ad chirurgicos expertos. **Notādū** q; lapis aliq̄n ē ad magnitudinē oui colūbe et uidi plures et ē cnericius durus cū asperitate. **Et sciendū** q; icisio d; fieri intra anū

et uirgam i collo uesice q; est carnosus deinde debet consumi

211.

**Cū autē in renibus fuerit lapis eger frequenter igrediat balneū: Et renes et illa ex oleis inungat et ea que calefaciūt locū desup cum pāno ponantur: ut sunt ea que noiāuimus: In potu quoq; sumantur ea que lapidem frangunt**

Sillanus

Pōnit curā lapidis existentis in reib; et primo anteq; lapis descendat in uirgā. Secundo pōit curā ei; quādo ē in uirga. Secūda ibi. **Si autē**

Prima in q̄tuor s; q; pōit q̄tuor remedia.

Secūda ibi. **Et renes.** Tertio ibi. **Et ea q̄.**

Quarta ibi: **In potu.** De priā dicit q; cū lapis

fuerit in reibus eger d; sepe igredi tinā: Rō q; tale balneus uirtute herbay aperit uias et dilatat:

De secūda dicit et renes et p̄lia ungan-

tur oleis: De tertia dicit q; super locū ponā-

tur ea que locū calefaciunt: De q̄rta dicit q;

in potu dentur ea que frangunt lapidē: **Notā-**

**tādū** q; curatō lapidis ē triplex quedā p̄serua-

tua: quedā mitigatiua doloris et quedā uerū cu-

ratua: **Preseruatua** sit cū bona dicta qua

phibetur generatio materie grosse uiscose stati-

ce que est materia lapidis sit etiā cū euacuatio-

nib; factis per uomitus et per secessus et p̄ per-

clistere in quo sit benedicta **Cura mitigatiua**

dolorum est ut utatur balneo in quo sit malua

bismalua semen altee semē lini tribuli marini et

cāpestris anisi cumini omniū añ lb. s. et embro-

cetur loc; frequēter et cadat aqua supra pectinē

ab alto: et post exitum a balneo utatur qualib;

uicetyriaca usq; ad. s. i. cum brodio cicey et sit

tyriaca noua. Ad idē emplm qd; ponatur su-

pra pectinem. **R.** malue bismalue scīs altee scīs

lini caricarum pinguum butiri recentis. añ. s.

i. fiat emplm et si non mitigatur dolor prouoc-

tur uomitus cum semine rafani et semine atripli-

cis aut cum mediano cortice sambuci: aut cum

nuce uomica aut fiat clistere i quo sit yerepigna

**Cura lapidis uere curatiua ē per ea que appro-**

ximantur intra et ab extra. Si ab intra. aut in

forma dactili ul' pulueris uel cōfectiōis. Si ab

extra uel in forma balnei uel embrocationis ul'

empli uel unctionis uel de similibus. Ego inci-

piam ab hīs et primo que approximātur ab in-

tra i forma potus sirupus. **R.** sparagi bruschi

gminis añ q̄rt. s. scolopendrie cum radicibus

crete marne capill' ueneris tribuli marini saxi

fragie pinpinelle millefolii. añ. **Ad.** i. cicerum

ru. s. ii. aceni squillitici. s. i. zuccari albi mell' ele-

cti añ. lb. s. fiat sirupus clarificatus usq; ad



De lapide uesice ⁊ renum.

¶ **Q**rt. **¶** Ad idē. **℞** aque saxifragie. **℥**. ii. aque lupini aque rafani aque feniculi aque pentafilon añ. **℥**. i. dulcorentur cū zuccaro ⁊ ponatur sanguis hirci cinamōi electi milii solis. añ. **℥**. i. puluerizētur ⁊ agitētur cū predictis aquis fiat colatura ⁊ clarificetur l modū stelladie. Ad idē **℞**. aque saxifragie aque peritarie aque pentafilon aque senationū aque feniculi aque rafani aque capill ueneris. Ad idē **℞** aque mecedonici milii solis seminis apii petrosilini añ. **℥**. ii. seminis genestre. **℥**. iii. anisi feniculi añ. **℥**. ii. pistentur simul ⁊ in duabus qrt. uini bulliāt usq; ad cōsumptionē tertie partis. Ad idē **℞**. radices graminis pentafilon radices saxifragie oii gami pulegii paritarie senacōnū oium añ ptes. ii. dauci radici apii radices feniculi radices sparagi radices bruschi radices endiuie capill ueneris añ partis. i. camedreos cameptheos leuistici oium añ. partis. **℥**. dimittantur bullire i tina cū musto deinde dimitte exire mustū ⁊ sit dof. oium simul in una brēta uini **℞**. i. bonū ⁊ quādo exiuit cū eo mustū misce spēs infrascriptas ⁊ accipe omnes in una pecia: ⁊ post pone in uno uegeticulo ⁊ dimitte sic bullire in uino. **℞**. floz ciāomi. **℥**. **℥**. ga. melegete galange nucis musca: cardamoni spice ameos anisi feniculi seminū comunium frigidoz oium añ. **℥**. iii. pluerizāda pluerizentur omnia ponūtur in saculo ⁊ hoc dicitur unum artificiale apropiatum. Ad lapidem renū in pulueris forma ⁊ ē pluis regine. **℞** reubarbari costi xilobalsai reuontici carpobalsai. añ. **℥**. **℥**. spice. **℥**. **℥**. accori cināomi pencedominon melanopiperis saxifragie. añ. **℥**. ii. gariofill ciperi dragagati alexādie camedros ameos sparagi basilconis urtice se. citri seminis genestre quattuor seminū frigidoz mandragore añ. **℥**. **℥**. cassie lignee polii croci sqnantu bdelii leuistici masticis amomi yreos nastucci. añ. **℥**. iii. granorum milii solis se. feniculi petros. sileris mōtani cardamomi cinamomi anisi euforbii añ. **℥**. ii. **℥**. i. epatis leōis balsamite sanguis hirci pentafilonis añ. **℥**. i. **℥**. cantaridaz. **℥**. **℥**. piretri pipinelle ligue auis pulegii añ. **℥**. iii. **℥**. **℥**. ligitie. **℥**. **℥**. **℥**. brionie fragarie turbith se. malue atriplicis aristol. ro. centauree maioris folioz. lauri añ. **℥**. i. **℥**. **℥**. **℥**. leucopipis saxifragie añ. **℥**. i. litargirii graminis siseleos aristol. lonhermodacilloz añ. **℥**. **℥**. **℥**. lapidis lincis lapidis gagatis armeni spongie ⁊ lazuli añ. **℥**. i. dof est **℥**. i. cū uio subtili: aut aqua diuretica. Ad idē lapis spōgie iudaic cinis scorpionis puluerizatus cinis leporis pbusti cinis ouoz gallie post

q; euacuate sūt a pull' cinis auicule q̄ uocatur caudatremula sanguis hirci bene pparat' lingue spentis. s. illa q̄ ualet ptra uenenum puluis lūbricoz terrestriū cū exiccatur ⁊ oia ista ualēt a ppriate ⁊ additur aq̄ rafani q̄ ualē a ppriate: ⁊ pōt dari qlibet per se ul' mixtus ⁊ hoc cū brodio cicez ru. uel cū aqua rafani uel cū aqua apropiata. In forma pfectōis dentur iustini. **℥**. ii. cū ribola uel maluauisia uel cū uino i quo sit coctū milii sol' ⁊ saxifragia Ad idē filoātropi litontripō Ad tō nefre catarticū. i. renes purgans Nicolai. Ad idē adrianū Nicolai Ad idē electuariū de cinerib' Nicolai. Ad idē. **℞**. cineres scorpionū. **℥**. ii. cantaridarū abscisis capitib' ⁊ aliis. **℥**. i. sanguis hirci exiccati. **℥**. ii. ciceris uitri caulii nō trāsplantatoz ciceris leporis cineris auis caudatremule cinerū ouoz ex qb' exiuerūt pulli añ. **℥**. iii. lapidis iudaici lap. inuēti i felle bouis lapidis spōgie pipis dauci carui se. altee gūmi arabici se. saxifragie milli sol' siseleos carpobalsami xilobalsai spice nardi capill ueneris recētū quattuor seminū frigidoz añ. **℥**. i. p̄ficiantur cū melle ros. q. sufficiat ⁊ fiat cōditū ⁊ utatur eo ad quantitātē duarū auellanarū mane ⁊ sero cū aqua decoctōis cicerū ⁊ tribuli marini. Ab extra apropiata fiat iunctio i renibus ⁊ pectine cū oleo de scorpionibus uel de lilio uel de amigdalibus amaris uel de cerasis uel de granis citri ⁊ citrangulorū uel de pipibus. Balneum embrocatio emplm fiat sicut i cura difficultatis urie.

Almansor

Si aut lapis ceciderit ⁊ i uirga obstaculū fecerit aqua cala ab alto distillādo ei supfundat donec rubere uideat: deinde oleu tepidū guttati super inciāf ⁊ si necesse fuerit iugatur ⁊ ex hoc mouebit lapis ⁊ exibat. Ad si magnus ⁊ angulosus fuerit necesse est ut vga iserius incidatur ⁊ extra batur.

Sillanus

¶ **P**onit curā lapidis qñ descendit i vgam. Primo diuiditur i duas. Primo ponit curā qñ lapis non ē multū magnus qñ posset egredi per vgam. Secōdo ponit curā qñ lapis est ualde magnus qñ non posset egredi per uirgam. Secōda ibi. **Q**d si magnus. De prima dicit q si lapis descendat i vgam aqua calida distillando fundatur ab alto donec uideatur rubere. **℞** op̄ per idem. Tertio dicit q si necesse fuerit debet sugi per foramē vge. **℞** Ratio q; ex tali successione fit fortis attractio lapidis. **Q**d si magnus. **P**onit curā qñ lapis descendit i vga ⁊ ē magnus dicens q si lapis ē magnus ⁊ nō pōt dīcē



dere necesse est ut uirga inferius incidatur et sic extrahatur et postea consolidetur.

**De apostemate quod fit in renibus uel uesica.** Sillanus.

Standum circa rubricam quid sit apostemata renum uel uesice. Secundo notandum quod causa intrinseca apostematum renum et uesice aliquando est calida et aliquando est frigida secundum quod materia diuersa potest fluere ad renes uel uesicam uel ibi congregari. Sed causa extrinseca potest esse casus uel percussio uel inepta equitatio et similia. Tertio notandum quod signa apostematis renum sunt quia dolor est in diuerso aggrauatius et impeditur urine transitus scilicet permixta cum qua est rigor et horripilatio. Signa apostematis uesice sunt: quod apparet tumor manifestus in pectine. Dolor itensius sicut mulieris parturientis maxime si materia sit calida quod declarat se et dolor acutus. Si uero materia sit frigida dolor et se sunt remissiores et urina mingitur cum difficultate. Signa si apostema sit in rene dextro dolor ascendit usque ad epa. Si in sinistro descendit usque ad uescam. Pronosticatio talia apostemata in senibus sunt difficilia ad curandum et possunt terminari tripliciter. Primo in sensibilibus: ut quando materia est pauca. Secundo per uersionem materie in saniam. Tertio per conuersionem eius ad scelyrosim cuius signum est se erraticum et frequens mictus urine et quando mouetur uidetur quod habeat aliquid suspensum in illis locis. Aperta renum indicat ydropisim si non cito curatur. Al.

De apostemate quod fit in renibus et uesica concomitantibus febris permixta quam non est uehementis caloris cum qua est horripilatio et rigor et frequens mictus et dolor in inferioribus costis et grauitas et cum impellitur uidetur quod aliquid ibi sit suspensum. Sil.

Determinat de apostemate quod fit in renibus et uesica: et diuiditur in duas. Primo ponit signa secundo curam. Secunda ibi. Cum itaque hec signa.

De prima dicit quod apostemata que sunt in renibus et uesica sequuntur hec signa. Primum est febris permixta que non est multum calida in qua est horripilatio et rigor propter materiam putrescentem in loco apostematis si est permixta quod summi non continuantur semper ad cor propter nimiam distantiam. sed non est uehementis caloris: quia materia putrescit in loco satis distante a corde et si sit in uesica propter frigiditatem membri. sed est horripilatio et rigor ratione male materie pungitiue a qua eleuatur summi pungitiui supra dorsum. secundum signum est frequens mictus. Ratio patet. Tertium est dolor in inferioribus

ribus dorsum. Ratio patet. Quartum cum mouetur et pellitur uidetur egro quod aliquid sit suspensum ibi. Ratio patet. Al.

Cum itaque hec signa uisa fuerint eger ex basilica minuatur eius partis in qua grauedinem et dolorem sentit. Loco quoque emplastrum ifrigidantia supponatur et si egritudo sic dissoluta fuerit bonum erit. Si autem febris et dolor et grauitas perseuerauerint et uisum nimium et frequenter egrediantur significatur ibi pus colligi. Emplastrum igitur est tunc super dorsum ponendum ex camomilla se. lini oleo sisamino surfuris conspersis. Est ergo precipiendum ut in tina sedeat. Si autem eger minxerit pus seia quam noiabimus in. c. de ardore urine sunt danda donec pus minuatur deinde troscisci dens quos in. c. de mictu sanguinis et puris noiabimus. Aperta uero quod fit in uesica debet concomitari se. conclusa et difficultas mingendi et disuria et femoris et uirge dolor et tunc eger ex basilica minuendus est et fiat huius egritudinis cura que admodum predictimus. Est autem quando renum apostema non puenit ad saniam imo transit in duritiam cuius grauitas in renibus sine febre perseuerat. Est ergo clisterizandus ex mucillagine fenugreci et se. lini et apozimate camomille et caulium et melliloti et maluaui sci et surfuris. Et uomat frequenter. Renibus quoque superponatur emplastrum: ex his que noiabimus et si uisum minui uidetur urinam puocantia dentur. Hoc quoque pro paruo non est habendum: quia ex eo peruenitur ad idropisim. Silla.

Ponit curam et diuiditur in duas. Primo facit hoc. Secundo ponit causam obseruandum. scilicet ibi. Hoc quoque. Prima in quatuor. Primo ponit curam apostematis renum a principio ante conuersionem materie in saniam. secundo ponit curam in processu quando materia uertitur ad saniam. Tertio ponit curam apostematis uesice. Quarto ponit curam apostematis renum quando materia conuertitur ad duritiam. scilicet ibi. Si autem se. Tertia ibi. Aperta. Quarta ibi. Est autem. Prima in duas. Primo ponit curam per phlebotomiam. secundo per unum locale. scilicet emplastrum. scilicet ibi. Loco quoque. De prima dicit quod ubi non fuerint signa predicta eger debet phlebotomari ex basilica illius partis in qua sentit dolorem et grauitatem. ratio quia prohibet augmentum apostematis diuertendo materiam et euacuando: sed que re ab eadem parte: quia sufficit una diameter. scilicet ab inferiori ad superius. Loco quoque. Ponit



De ardore urine

curam per unum locale. s. per emplm dicens q loco debent supponi empla in frigidantia. Rō quia prohibent fluxū materie ad locū a principiō. Scōdo dicit q si egritudo dissoluatur sic erit bonum signū. Notandū q si apostema sit calidū emplm debet esse tale. R. ros. ru. ʒ. i. s. i. s. portulace semis papaueris al. añ. ʒ. ʒ. olei qrt. i. aque ros. ʒ. ʒ. farine ordeī. q. sufficit pluerizā da puluerizetur misce oia z fiat emplm medio criter liquidū. S3 si materia fuerit frigida a pīcipio ppetit emplm tale. R. succi absinthii. lb. ʒ. olei ros. camomille añ qrt. ʒ. farine ordeī. q. sufficit misce oia z fiat emplm. Si aut. Ponit curā quādo generatur sanies z diuiditur i tres. Primo ponit signa generationis saniei. Secūdo pōit quoddā emplm q facit ad generatōne saniei. Tertio ponit curā post generatōne saniei. Scōda ibi. Est ergo Tertio ibi Si aut eger De prima dicit q si febris z dolor z grauitas p seuerauerit z uria miuti z fr̄qnter eḡdiatur ar. ē supra gn̄ationē sāiei. rō qz i gn̄atōe saniei plus agit calor in materiā z agit z cōmouet z fit maior febris z dolor z grauitas. Sed quare minutim z frequenter eḡditur urina: Ratio p3 qz in generatōe saniei fit maior acuitas i materia z plus stimulant. Est ergo. Pōit emplm maturatiū z generatiū sāiei dicens q debz poni emplm supra dorsum factū ex camomilla se. lini fursurib<sup>o</sup> oleo sisamino cōsp̄sis. Ad id̄ ep̄lz maturatiū i ap̄ate calō. R. mal. bismal. añ. lb. ʒ. caricaz piguiū qrt. ʒ. medulle cerui ul' uili. ʒ. i. ul. ʒ. i. ʒ. olei z farine tritici. q. sufficit cōquassanda cōquassentur fortiter misce oia z fiat emplm. Emplm maturatiū in ap̄ate frigidō. R. caricaz pinguiū. ʒ. ii. radices lilii qrt. ʒ. mucillaginis fenugreci mucillaginis seminis lini. añ. ʒ. ʒ. olei sisamini qrt. i. ydromellis pauce cōmixtōis qrt. i. ʒ. farine tritici. q. sufficit cōquassanda cōquassentur fortiter misce z fiat emplm. Si aut eger. Ponit curā per ea que debent approximari post generationem saniei dicens q si eger minxerit saniem debent et dari semina que dicentur. c. de ardore urine donec minuatur Dicit scōdo q deide debēt dari trocisci de qb<sup>o</sup> ifra dicitur. c. smictu sāg uis z sāiei. Rō qz illi mūdificāt uias uriales a sanie z rēitunt acuitatem. Apha uero. Ponit curam apostematis quod fit in uesica. Primo p̄mittit signa. Secundo ponit curā. Scōda ibi Est aut De p̄ia dicit q ap̄a uesice sequūtur illa signa Primum est se. conclusa. Secundum ē difficultas mingendi z dysuria. Tertium ē dolor v̄ge

z femoris. Ratio p3. Et tunc dicit q eger debz phlebotomari ex basilica. ratio patet ut supra. Secundo dicit q alia cura. s. per localia debz esse ut dictum est de cura apostematis renum. ratio patet per idē. Est autem. Ponit curam quando apostema cōuertitur ad duritiē: z diuiditur in duas. Primo p̄mittit signū. Secundo ponit curā. Scōda ibi. Est ergo. De prima dicit q apostema renum: aliquando cōuertitur ad duritiē: z signum distinctiū est: quia grauitas perseverat in renibus sine febre. Ratio p3: quia resolutū est quod erat subtile euapo rable z remansit grossum. Est ergo. Ponit curas z diuiditur in tres. Primo ponit curā per clistere. s. per euacuationem per uomitū. Tertio p̄ emplm. Secunda ibi. Et uomat. Tertia ibi. Renibus quoqz. De prima dicit q eger debz clisterizari cum mucillagine seminis lini z fenugreci z decoctōe caulium camomille melliloti z maluauisci z fursuris. rō qz tale ē mollificatiū Et uomat. Ponit curā per uomitū dicens qd debz uomere frequenter. rō qz diuertit a loco. Renibus quoqz. Ponit curā per emplm dicens q renibus debz supponi emplm ex his que dicta sunt. s. ex mollitiuis. rō p3. Secundo dicit q si urina apparet minui debent dari puocantia urinam. Ratio patet quia ex ea p̄uenitur ad ydropisim: qz tale apostema debilitat renes: unde non possunt trahere aquositate ab epate z sic remanens resudat ad concauitatem uentris z causat ydropisim zc.

De ardore urine.

Sillanus

Notandū circa rubricā quid sit ardor urine: p3 quia ē acuitas z mordicatio quedā ipsius urine. Scōdo notandū q causa ardoris urie ē duplex. Una est permixtio humorū calidorū cum substantia urine z est colera uel ph̄sa salsum quando transit per uias renum uel urine. Alia cā est ulcus existens i uis urine: unde cum urina transit per loca inducit ardorem. Ad propositum primum capitur hic

Tertio notandū q signa ardoris urie habentur ex iudicio patientis. pronosticatio talis pronosticatur super ulcere in uis urine seu urinalibus pp excoiatōz quā idueit uria acuta. Al.

Uum eger dū migit sentit ardore z punctionē i uirga a salis acetosis z acutis abstinentus ē z nutritus est ex taphais leibus z zibzebezi z eorū similibus. Hec quoqz medicina danda ē ei. R. se. melonis excorticati. ʒ. xxx. citrulli cucurbite portulace papaueris albi



seminū añ. 3. iiii. seminis iusquiami albi  
3. ii. zuccari albissimi ad pōdus oīum pul  
ueris horū quotidie. 3. iiii. i mane alte .iiii.  
circa noctē cū. 3. i. sirupi uiol. aut iuleb su  
matur. Hec ergo egritudo n̄ ē pūpēdēda  
quia cū sit mansua 7 pseuerans pueni  
unt ex ea i uesica 7 i instrumentis uirinali  
bus ulcera.

Sillanus.

Ponit curā ardoris urine: 7 diuiditur i du  
as. Primo ponit curā. Secōdo ponit cañ. pnoſti  
cū. Scōda ibi. Hec ergo. Prima in duas. Pri  
mo facit quod dictū est. Secundo ponit curā  
p medicamen. Scōda ibi. Hec quoq;. De pri  
ma dicit q̄ si eger in emissionē urine sentit pun  
ctionē 7 dolorē d̄z abstinere a salsis 7 acutis 7  
acetosis. Rō quia augent ardorē in urina 7 d̄z  
uti cibis humidis. ut ptisana non colata spina  
chia lactuca 7 portulaca 7 silibus. Rō quia re  
mittunt acuitatē. Hec quoq;. Ponit curā per  
unū medicamē dicens q̄ d̄z dari unūz medica  
men quod ē. R̄. se. melonis excocti. 3. xxx.  
se. citrulli se. cucurbite se. papaueris albi oīum  
añ. 3. iiii. se. insquiami. 3. ii. zuccari albissimi ad  
pondus oīum de puluere horū quotidie i potu su  
mat in mane. 3. iiii. 7 totidē in nocte uel circa cū.  
3. i. sirupi uiol. uel iulep. Ad idē. R̄. seminū  
cōmuniū frigidōz. 3. iiii. se. portulace iusqami  
papaueris albi liquiritie passularū añ. 3. i. zuc  
cari. 3. i. 5. fiat targea. Ad idē lac amigdalaz  
cum aqua decoctionis se. melonis. Ad idēz  
ualet iniectio per siringam albuminis oui bene  
agitati. Ad idē. R̄. mucilaginis se. psillii se.  
citoniōz añ. 3. i. lactis mulierū uel asine i uirgā  
per se piete. Ab extra ualet emplm hoc. R̄.  
sandali al. 7 ru. sumach spodiū myrtilloz añ. 3.  
ii. achacie ipoquiffidos añ. 3. i. 5. succi plantagi  
nis aque ros. añ. 3. i. farine ordet. q. sufficit pul  
uerizanda puluerizentur misce oīaz fiat emplz  
mediocriter liquidum. possent etiam addi duo  
albumia ouoz. Ad idem ualet pānus dupli  
catus infusus in albumine oui bene agitati 7 la  
cte mixtis 7 positus supra locū. Hec ergo. Po  
nit cañ. obseruandū dicens q̄ hec egritudo nō  
est paruipendenda. quia cum antiquatur pro  
ueniunt ulcera i uesicā 7 instrumentis urine.

De mictu saniei uel sanguis. Sillanus.

Notandum circa rubricam q̄ sāguis  
apparens in urina: aliquando proue  
nit ab epate: aliquando a renibus: ali  
quando est purus: aliquando impurus: aliqñ  
cum sanie aliquando sine sanie. Secundo notā  
dum q̄ causa mictus sanguinis est: aliquando

interior: aliquando exterior. Si exterior ē sicut  
casus percussio superflua coitus exercitum ni  
mium superflua ciboz 7 potus repletio: dimi  
sio alicuius fluxus soliti sicut mēstruozuz emoz  
roidarum 7 mutilatio membri. Si uero causa  
sit interior hoc est ppter habundantiā humoz  
aut ppter acuitatē: aut pp aquositatē uel uento  
sitatē. Uel ulcus uel apā uel ppter debilitatē  
renum 7 uesice 7 sic de aliis. Aliquādo puenit  
per uia crisis 7 mūdificationis: aliquando p ui  
am lynthoatis. Tertio notandū de signis distin  
guentib⁹ si puenit ab epate est sine dolore quia  
epar nō sentit 7 est pur⁹ nisi sit ex debilitate epa  
tis 7 est mixtus cum urina. Si a uesica tūc est  
dolor i pectine 7 est trūbosus seperatus ab uri  
na. Si puenit multus 7 subito significat ruptu  
ram uene. Et quādo paulatim significat corosio  
nem uel resudationē uel paruā apertionem. Si  
puenit sicut lotura carnis recētis significat de  
bilitatem epatis. Si ppter repletionē prouēit  
discernitur ex habitudine. Si puēit ppter acui  
tatē humorum discernitur ex ardore. Si uero  
prouēit ex aliis causis cognoscitur ex signis apo  
stematum renū 7 uesice dictis supra. Si proue  
nit per uiam mūdificationis tūc discernitur  
ab alleuatiōe. Si per uia fistulo. tūc discernitur  
ex grauitate. Pronosticatio oīs fluxus sanguis  
rubei 7 mundi si sit mltus est malus fluxus san  
guinis ex uesica tardi⁹ curatur q̄z ab aliis mē  
bris. Sāguis apparens in urinā longo tēpore  
pessimus est q̄ significat ulcera fraudulenta in  
corpore. Quarto notādum de mictura saniei  
q̄ mictus saniei est propter ulcera in renib⁹ exi  
stētia 7 uesica. Uel ē a mēbris superioribus: sicut  
pp rupturā pleureksis 7 piplemonie uel apatis  
epatis 7 sic de aliis. si uero pp ulcera i renibus  
uel i uesica sic ē cā uel interior uel exterior. si exte  
rior ē sicut percussio plaga casus coitus superflua  
medicines acute 7 nimis diuretice 7 similia. si cā  
sit interior ē. ul' pp apā male curatū 7 male mū  
dificatū: uel ppter humoz abundantiā: ul' pp  
malā qualitātē. uel pp grossitiem 7 uentositatē  
uel uiscositatē unde adheret: uel pp lapidem  
cū ibi dissoluitur. Quinto notandū q̄ si sanies  
ueniat a mēbris superioribus discernitur p lesio  
nē illaz partiū. Si a renib⁹ 7 uesica discernitur  
ex loco doloris. Si a renibus dolor ē in renib⁹  
7 dorso: Si a uesica dolor ē i pectine. Sed si sit  
a cā intrinseca discernitur ex relatione infirmi. si  
ab intrinseca facilliter discernitur bene cōsiderā  
ti. Pronosticatio. Ulcera renū facillius curātur  
q̄z ulcera uesice: q̄ ren mēbrū ē carnosū: 7 uesi  
ca ē mēbrū n̄ carnosū. Ulcera renū 7 uesice diu



De mictu sanguinis et saniei

turna nūq̄ curatur q̄ fistulata sūt i istis a uāis  
promissionibus desistamus. **Al.**

Um aliquis pp casum uel percus  
sionem sāguinem minxerit ex ba  
silica minuat. Et trocisci q̄ dicun  
tur trocisci de Karabe tribuant. **Qui. R.**  
Karabe gūmi tremule arboris añ. 3. v. ba  
laustie ppogstidos añ. 3. ii. 2. 5. olibani. 3. ii  
se. apii opii añ. 3. i. formen trocisci ponde  
re aur. i. ex qbus unus i die cū apozimate  
sumach tribuat. Ad comedendū vō tri  
buanē carnes cocte cuz sumach 7 carnes  
cocte cū succo uue acerbe. Abstineat a nu  
trientibus acutis 7 salsis. Loco uero p̄cus  
sionis superponat emplm ex bolo armēo  
7 achacia 7 aloē 7 litio cōfectis cū aceto  
7 aqua. Si aut sanguis mictus euenerit  
post comestione ciboz acutoꝝ: aut potum  
uini acuti phlebotomef eger. trociscos d̄  
Karabe in potu sumat 7 eodem quo dixi  
m<sup>o</sup> gubernet regimine. Pus vō si mixerit  
egro trocisci isti dandi sunt. **Qui. R.** seis  
melonis citrulli cucurbite absq̄ corticib<sup>o</sup>  
oim añ. 3. xx. boli ar. gūmi arabici thuris  
pinguis sanguis draconis oim añ. 3. x.  
opii. 3. iii. se. apii. 3. ii. infoꝝmentur trocisci  
pondere 3. ii. ex qbus oī die un<sup>o</sup> cum siru  
pi de papauere tribuant. 3. i. in potu. Vir  
ge quoq̄ ex isto collirio imittat. Collirius  
de cerusa. **R.** ceruse sarcocolle olibani gū  
mi arabici opii sanguis draconis oim par  
tes equales fiant ex eis colliria 7 per sirin  
gam prius fiat inieccio ex ydromelle 7 mi  
gat eger 7 post ei<sup>o</sup> egressionē fiat iterū in  
ieccio istius colliri dissoluti in lacte asine.

**Sillanus.**

Determinat d̄ mictu sanguis 7 saniei: 7 diui  
uiditur i duas. P̄mo ponit curā mictus sāguis  
qñ puenit a causis extrinsecis. Secdo saniei. Se  
cūda ibi. Pus vō. P̄ua in duas. P̄mo ponit  
curā mict<sup>o</sup> sanguis qñ puenit a causis extrinse  
cis. Secdo qñ puenit pp comestione ciboz acu  
toꝝ uel potū uini antiq. Secda ibi. Si aut. P̄i  
ma i q̄ttuor. P̄mo ponit curā per phlebotomi  
am. 2<sup>o</sup> per troci. Tertio p̄ dietā. Quarto p̄ em  
plm. 5<sup>o</sup> ibi. Et trocisci. Tertia ibi. Ad come  
dendum. Quarta ibi. Loco uero. De prima  
dicit q̄ qñ q̄s minxerit sanguinē ppter casū uel  
p̄cussione d̄ fieri phlebotomia d̄ basilica. **R.**  
q̄ diuertit materiā ne fluat ad loca renū ul<sup>o</sup> ue  
sice. Et trocisci. Ponit curā p̄ trociscos dicēs  
q̄ debēt dari in potu trocisci de karabe. rō q̄

sunt frigidi 7 stiptici 7 a pprietate restringūt sā  
guinē. 2<sup>o</sup> ponit descriptionē. **R.** karabe gūmi  
tremule arboꝝ amboꝝ añ. 3. v. balaustiaz p̄po  
gstidos amboꝝ añ. 3. i. infoꝝmentur trocisci pō  
deris aur. unius ex qbus oī die cū decoctōe su  
mach tribuatur. Ad idē ualent trocisci de kara  
be positi supra: c. de sputo sanguis 7 admistrē  
tur cum aq̄ plātaginis. Ad comedendū. P̄mo  
nit curā dicēs q̄ ad comedendum debent dari  
egro cocta cū succo uue acerbe. rō q̄ ingrossāt  
sanguinē 7 remittunt ebullitōm. 2<sup>o</sup> dicit q̄ d̄b̄  
abstinere a cibis acutis 7 salsis. rō p̄ 3. Loco  
uero: Ponit curā per emplm dicens q̄ loco p̄  
cussionis d̄ superponi emplm factū d̄ bolo ar.  
achacia aloē 7 litio cōfectōis cū aceto 7 aq̄ ros  
Ratio patet: quia est stipticum 7 consolidatiuū  
Ad idē emplm factū ex foliis plātaginis portu  
lace 7 tempuue cōquassatis. Si aut sanguis  
Ponit curā mictus sanguis puenientis post  
comestione ciboz acutoꝝ: aut potū uini antiq:  
dicēs q̄ si mict<sup>o</sup> sanguis fiat modo dicto d̄ fie  
ri phlebotomia. rō q̄ sunt frigidi 7 stiptici. 2<sup>o</sup>  
dicit q̄ eger debet regi ut dictū est supra. No  
tandū q̄ mictus sanguis quidā ē nouus 7 tunc  
sufficit quod ē dictū per ras. Alius ē antiquus  
7 tūc sufficit mūdificare 7 uias urinales a sāgui  
ne 7 tūc medicina mundificatiua uesice ē. **R.** ca  
pill. ueneris. **℞.** iii. liquiritie rase. 3. i. seminis  
melonis quart. 5. zuccari albi mellis electi añ.  
quart. iii. fiat sirupus clarificatus usq̄ ad. **℞.** i.  
administretur cū decoctione seminis melonis  
Ad idē. **R.** folioꝝ pentafilon. **℞.** iii. zuccari  
albi q̄rt. iii. fiat sirupus clarus usq̄ ad q̄r. i. uel  
℞. i. 7 administretur cū decoctōe folioꝝ planta  
ginis. mundificat eni 7 consolidat 7 ē. **℞.** Be  
rardi 7 nunq̄ inuenit defectū. Ad idē p̄ paupe  
ribus sufficit comedere. **℞.** ii. pentafilon. d̄ ma  
ne. Pus uero. Ponit curā inictus saniei 7 di  
uiditur i duas. p̄mo ponit curā per trociscos.  
Secdo per colliriū debēt imitti per siringā. Se  
cūda ibi. Virge quoq̄. De prima dicit q̄ si  
eger mingit sanie debent dari trocisci isti. **R.** se  
minū melonū citrulli angurie cucurbite omniū  
absq̄ corticib<sup>o</sup>. 3. xx. boli ar. gūmi arabici thu  
ris pinguis sanguis draconis oim añ. 3. x. opii.  
3. iii. seminis apii. 3. ii. infoꝝmentur trocisci pon  
deris. 3. ii. ex quibus omni die unus cuz sirupo  
de papauere. 3. i. tribuatur. Ratio quia tales  
trocisci alterant malā complexionē qualitatiue  
que ē in ulcere mundificant ulcus 7 consolidāt  
7 hoc in ulcere renum requiritur. Notandum  
q̄ in ulcere renum 7 uesice: aliqñ admistrātur.

notandum



mundificantia et solidantia per se aliqui simul.  
Mundificatiuum. ℞. se. melonis mundati se. al  
tee se. solatri añ. 3. iiii. amigdal. amara se. citru  
li capill. ueneris recentiu radicis ireos ligritie  
rase. 3. i. 5. se. baucie se. apu añ. 3. i. zuccari albi  
℞. i. fiat electuariu per bolos. et de istis pot fieri  
si sirupus si ppletur quantitas: et talis sirupus ad  
ministretur cu decoctoe se. melonu. Ad ides  
sunt aqua ordey ydromel: aqua ficu decoctio  
ysopi prassii capill. ueneris recentiu et lac. Et  
solidatiuum est. ℞. consolide maioris et minoris  
añ. 3. ii. sanguis draconis thuris mastice boli  
ar. añ. 3. i. reubarbari assari achatie myrti. 3. 5  
spice nardi. 3. 5. zuccari albi. q. sufficit fiat elec  
tuariuz per bolos et de istis pot fieri sirupus si  
dupletur quantitas. Ad ides. ℞. ligritie rase  
3. ii. capill. ueneris recentiu foliozu arnoglosse  
i. plantagis añ. ℞. ii. cucumeris cucurbite ci  
truli idi añ. 3. i. se. papaueris albi se. altee mucil  
lagis se. citoniozu añ. 3. 5. dragati gummi arabi  
ci. 3. iii. reubarbari ros. ru. añ. q. 2. 5. zuccari al  
bi q. 2. iii. fiat sirupus clarificatus usq ad. ℞. i.

Ad ides cauda egna sumpta itus et extra. sed  
simplicia sunt bolus ar. sanguis draconis mir  
ra spodiū rose cauda egna et similia: et inter oia  
ualet potus lactis caprim. Na ualet loco cibi et  
potus et medicie. Urge quoq. Pponit curam  
per colliriū quod iponitur per siringā: dicens q  
per siringā debet poni colliriū de cerusa. Ratio  
qz consolidat. scdo ponit descriptionē. ℞. ceru  
se sarcocolle gummi arabici olibani opii sanguis  
draconis oim añ. partes equales fiant ex huius  
colliria. Tertio dicit q d3 prius fieri iniectio per  
siringam ex ydromelle. deide d3 mingere eger.  
post egressionē d3 fieri iniectio illius colliri dis  
soluti i lacte asinino. Notandū q d3 medi  
cus modo cu consolidatiuis modo cu mudifica  
tiuis modo cu mitigatiuis pcedere et sic reitera  
re quousqz fuerit cura completa.

**De fluxu urine.** Sillanus.

Quādū circa rubricā q dyabetica pas  
sio ē imoderata urine emissio uel effus  
sio. Scdo notandū q cā huius passio  
nis. Uel ē supflua caliditas renum attrahens  
aquositate ab epate et epar a stō et hoc ē ut pluri  
mū. Uel cā ē frigiditas renū et totius corporis  
mortificans et paralyticans: unde nō pmittit cō  
tineri urinā. Tertio notandū q signa huius pas  
sionis sūt manifesta qñ uria mingitur i magna  
quantitate et frequēter. Signa vō fm diuersitate  
causaz variantur. Si fiat a caliditate sentitur  
caliditas in renib⁹ et dolor et punctura et magna

sitis. Si ex frigiditate sentitur frigiditas in reni  
bus et extremitatibus et leditur a frigidis et inua  
tur a calidis. Pmonstratio: si hec passio cō  
tinuauerit maceratur corpus et debilitatur et de  
ducitur ad perditionem. ℞. ii.

Um eger multū urine emittit et in  
emissione ardoze nō sentit aut mi  
git i sōno suo nec patitur sitis nec  
corporis extenationē scurrit ea que urinā  
cōstringūt dāda sunt. Medicamen reti  
nes urinā. ℞. gladiū. 3. i. olibai. 3. xxx. se.  
mīs coriāndri sicci boli armēit gummi arabi  
ci añ. 3. x. fiat ex eis pluis de quo in mae. 3.  
iii. et circa noctē totidē ad transglutiendū  
dēf. Ad si cū hac egritudine sitis fuerit ua  
lidissima clamosa et aqua que bibis cito  
egrediatu aqua ordey cū psilio detur. Et  
nutriatur cū succo uue acerbe et sumach  
et similibus horū nutriētū. et cū cibo qui  
fit de sila ordey et masal et rob acetosū da  
ei i potu et prohibeatur a labore et cū mu  
liere cōcūbere. Isti quoqz troscisci in potu  
fumanf. ℞. spodiū. 3. x. lactuce se. portu  
lace añ. 3. xv. coriāndri sicci. 3. i. se. ros. ru.  
boli armeni añ. 3. v. balaustie. 3. ii. cāpho  
ze. 3. 5. fumatur in potu cū succo granati  
acetosi. Herbe et frigide terantur et super  
renes ponantur. Et caueat sibi a cibis ca  
lidis et uino et ab oibus que urinas puo  
cant. Illud aut quod ex nimio stolidozū  
erroze puenit ē: qz dant in hac egritudine  
medicinas calidas: unde illico ducūt ipz  
ad pntim.

Sillanus

Pponit curā fluxus urie: et diuiditur i duas.  
Prio ponit curā qñ puenit a frigate. Secūdo  
qñ puenit a calitate. Scdo ibi. Qd si cū. De  
prima dicit q si eger emittit multā urinā et i eius  
emissione nō sentit ardoze uel mingit in somno  
et nō patitur sitim nec extenuatione corporis su  
ple arguendū est q sit a frigiditate et humidita  
te relaxante villos uesice. Scdo dicit q p cura  
debēt dari restrigētis urinā: et tūc pōit unū me  
dicamē q ē. ℞. gladiū. 3. i. olibai. 3. xxx. se. cori  
andri sicci boli ar. gummi arabici añ. 3. x. fiat de  
hūis puluis detur. 3. iii. de mane et tantūde circa  
noctē. Ad extra v3 emplm. ℞. laudai mastice  
añ. 3. ii. ligni aloes storacis calāite galāge se. ci  
tonioz añ. 3. i. terbentie. 3. i. puluerizāda pulue  
rizetur cōquassāda pssentur cū pistello calido  
miscē oia malaxādo cū succo mēte et fiat emplz  
tenue ad quantitatem medii palmi ab utraqz p  
te extendatur supra corium et applicetur pectini



De Vermibus q generantur in ventre.

Ad idem ℞. succi mente. ℞. i. olibani masti-  
eis. añ. ʒ. ʒ. nucis cipressi. ʒ. ii. galage ligni alo-  
es añ. ʒ. i. pulueris cinamomi. q. sufficit et si est  
paup ualet puluis camini assati et fiat emplm.  
Ad idē unguatur loca femoris et uirga et partes  
adiacentes cū pleo de lilio ul' de costo i quo dis-  
soluantur castoreū bolū armenium mastix mu-  
mia mirra. Ad cū si. Pōit curā fluxus uri-  
ne qū puenit a caliditate: et diuiditur in duas.  
Primo facit hoc. Secūdo pōit erroē quorūndā  
stolidoz. Secūda ibi. Illud aut. Prima i tres  
Primo pōit curā p ea que approximantur ad  
intra. Secūdo p ea que approximantur ad extra  
Tertio ostēdit a qb' dz abstinere. Secūda ibi.  
Herbe et. Tertia ibi. Et caueat. Prima in  
tres. Primo pōit curā p potū. Secūdo p die-  
tam. s. p cibū et quedā alia. Tertio p trociscos.  
Secūda ibi: Et nutriatur. Tertia ibi. Isti  
quoq. De prima dicit q si cū fluxu urie fue-  
rit fortissima sitis et aqua que bibitur cito egre-  
ditur credendū ē q sit a caliditate. Secūdo di-  
cit q pro cura debet dari aqua ordei cū psilio.  
Ratio qz remittit caliditatē renū. Ad idē ua-  
let syrupus uiol. ul' iulep uiol. cū aqua frigida.  
Et nutriat. Pōit curā p dietā dicens q dz  
nutriri cū succo uue acerbe et sumach et similib'  
et cibo factō de simila ordei et similib' cibis fri-  
gidis. Similiter ualet lac acetos. malal. i. Rō  
qz omia illa infrigidāt et alterant malā cōplexio-  
nē calidā et p hos intelligit similes cibos et fruc-  
tus frigidos et stipticos ut sūt nespile sorbe pru-  
melli et cornule et caueat labore et coitu. Ratio  
qz talia calefaciunt renes. Sitis quoq. Pōit  
curā p trociscos dicens q dnt sumi trocisci isti  
qui sunt ℞. spodii. ʒ. x. seminis lactuce seminis  
portulace añ. ʒ. xx. coriandroz siccoz ros. ru-  
boli armeni oium añ. ʒ. v. balaustiaz. ʒ. ii. cam-  
phore. ʒ. ʒ. sumantur in potu cū succo granati  
acetosi. Ratio qz sunt frigidi. Ideo alterant cō-  
plexionē calidā et stiptici: ideo claudūt uias uri-  
ne. Ad idē tria sandadali. Ad idem diaro-  
don abbatis. Herbe et. Pōit curā p ea que  
approximantur ab extra: dicens q herbe frigi-  
de terantur et super renes ponantur sicut sunt  
lactuca portulaca solatrum sempuua et similia  
Ad idē folia uitis folia salicis cucurbita et fruc-  
tus q dicitur anguria simil' cucurbitis p frustra  
incisus. Ad idē ℞. ungueti populeo qrt. i. olei  
ros. olei mādragore añ. ʒ. ʒ. mucillaginis psilii  
ʒ. ii. aceti. ʒ. i. cere paz fiat unguetū. Ad idē ℞.  
succu lactuce dulcis succu solari. añ qrt. i. ʒ. aq  
ros. qrt. i. aceti. ʒ. ʒ. papaueri albi. q. sufficit mī

ſce oia et fiat emplm mediocriter liquidū. Ad  
idē petia plūbi i mltis locis pforata ifūdatur i  
aceto p noctē et pōatur sup renes. Ualet religio-  
sis et cōtinētib' q nō affectāt coitū. Et caueat.  
Dñdit a quib' dz cauere dicens q dz abstinē  
a cibis calidis et a uio et ab oib' urinā generāti-  
b'. Rō qz augēt fluxū urie. Illud aut. Pōit  
erroē quorūndā stolidoz. dicens q aliqui stolidi  
i cura huius passionis dāt medicinas calidas vñ  
egz pducūt ad ptisim et ethicā et.

De Vermibus q generantur i ventre. Sill.

Ircā rubricā ē notādū q v̄mis gene-  
ratur ex putredie i corpe hūano sicut  
et generatur v̄mes et musce et alia aialia  
sibi silia et sic p3 q sit cā efficiens. So notā q cā  
efficiēs v̄miuz ē duplex. s. remota et imediata.  
Remota ē oē illud q generat hūorē cruduz sic  
repletio nauseatiua coitus sup flu' post cōestio-  
nē mltā repletio fructuū et sic de aliis. Cā ime-  
diata ē materia statica cuz putr̄sit i intestis sup-  
iorib' generatur v̄mes lōgi et rotūdi et appellā-  
tur lōbuci. Si i lōgāde ul' recto gūratū quidā  
parui et rotūdi sicut sunt uermes qui repiūtū  
i caseo. S3 i itestinis mediis generatur uermes  
curti et lati et uocatur ascarides ul' cucurbiti qd  
idē ē. Tertio notādū d signis q signoz uermiū  
qdā sumūtū a sōno qdā a uigilia. A sōno. pu-  
mo quādo gariūt i sōno et patiūtū sudorē et ma-  
sticat sicut si h̄rēt i ore cibū et habēt et sōia teri-  
bilia et excitantur terribiliter et cū i quietudine.  
signa sūpta i uigilia sunt qz patiūtū fricatiōem  
mordicatiōez nasi et oculoz cōcavitates et alena-  
tiones et dolorē i uētre et clamorē et emissionē sa-  
liue egreditur lingua et exiccatur os pl' d die qz  
de nocte et h̄nt anhelitū fetidū et amāz: aliqñ ei-  
ciūtū p nares os et p inferiora. Pō dz q aliqñ p-  
forāt itestia et exeūt ex et ē stupor: audiū si uerz ē et  
psueuerūt sequi terribilia accidētia sicut ē mate-  
ria epilepsia appetitus cāin' et bolūm' sincopis  
iliaca passio et colica et epas passioes et sūt cū sti-  
pticitate uētris ut plurimū. Et si sūt i intestis su-  
piorib' ascēdit dolor et i lōgitudine sētūt quedā  
prurimum quasi continuū sicut si formice essent  
in ano. Si sunt i itestinis mediis causatur  
ibi dolor in medio loco. Pronosticatio.  
Uermes frequentius generatur in pueris aut  
in gulosis et circa autumnū. Uermes in febu-  
bus aut sunt in principio aut in medio aut infi-  
ne. Si i principio aut sūt uiui aut mortui. Si uiui  
malū signū ē qz signū se. pestilētiālē et malā coru-  
ptōz. Si mortui bonū sig. ē qz signū mundificat-  
iōz. Si i sic appet et sūt uiui bonū ē sig. qz uēiūt.



tunc ratione mundificationis. Si vero mor-  
tui malum est signum: quia significat hoc esse ex  
malitia materie. Si vero appareret in medio sepe  
malum est signum siue uiui siue mortui appareat quia  
se. coicans vermes semper est malum: quia consumit nu-  
trimentum uermium et auget putredinem ex qua ge-  
nerantur vermes et ita angustiantur et magis mo-  
uentur et sic patiens magis molestatur. **Alman.**

**U**t hoc nocumento solitum est ledi a ci-  
bis grossis et unctuos sibi cauere  
dicitur. et quotidie antequam comedat su-  
mat bucellas aliquas cum sinapi et almuri. H-  
enim ipsos generari prohibet. Si vero eos ge-  
nerari contingat non conuenit nisi ut expellantur  
Medicamentum ascarides expelles: burugi ex-  
corticati eum ualde famelicus est eger. 3. vii. su-  
man. Medicamentum magnam expelles lubri-  
cos. R. burugi excorticati turbith se. nil.  
oim partes equales lupinorum nasturcii cambil.  
an. parte media suman. ex eo in potu. 3. vii.  
prius tamen bibat eger lac mox ut mulctum fuerit  
per tres dies et deinde die quarta dietet se. et de  
dicto medicamine in lacte adhuc calido ut est  
mulctum dissoluto aceto dum est ualde famelicus  
bibat. Vermes vero minuti qui in ano sunt per  
generat pruritum in eo: et ideo cum fricat an-  
expelluntur cum coto quod ex oleo abluto inuo-  
lutum imittat: aut imittat cum oleo de griso  
mil. aut succo mentastri autem inuoluatur  
ex parua quantitate aloes et felle uaccino  
et superponatur. **Sillanus**

Determinat de uermibus: et diuiditur in duas.  
Primo docet preseruare a uermibus. Secundo potest curam  
quoniam sunt generati. Ita ibi. Si vero eos. De prima dicit  
quod ille qui est presuetus ledi a uermibus dicitur cauere a cibis gros-  
sis et unctuos. r. q. talia generant materiam uermium  
Secundo dicit quod ante coestum dicitur sumere bucellas aliquas  
cum sinapi et almuri. r. q. icidunt et presumunt phla-  
quod est materia generandi uermium. Si vero eos. Potest  
curam quoniam vermes sunt generati et diuiditur in duas. Nam  
primo potest curam generandi uermium qui generantur in testi-  
nis superioribus et mediis. Secundo qui generantur in longade  
Ita ibi. Vermes vero. Primum in duas scilicet quod duo po-  
nit in media. Ita ibi. Medicamentum. De prima dicit  
quod si contingat vermes generari non uenit aliud nisi quod  
expellatur et tunc potest unum medicamen dicens quod  
eger suat. 3. vii. burugi excorticati cum est ualde fa-  
melicus. Burugi est quoddam semine nigrum sicut pipi  
quod asporatur de seni. De secunda potest aliud remedium  
R. burugi excorticati turbith nil oim partes equales  
les lupinorum nasturcii cambil oim an. partes equales  
sumatur ex eis in potu. 3. vii. Secundo dicit quod prius dicitur

bibe lac per tres dies. deinde quicquid die quarta de  
predicto medicamine cum lacte dissoluto bibat.  
R. d. p. 3. Nota quod cura uermium predictorum perficitur  
per simplicia et per composita. Simplicia quodam sunt calida  
quodam sunt frigida. Simplicia calida: quodam sunt que interficiunt  
tamen: quodam sunt que interficiunt et educunt extra. Simpli-  
cia calida que interficiunt sunt absinthium folia lauri  
nucleus persici ruta metastrum costus amarus centau-  
rea prassium lupini amari menta radix enule. g.  
lauri exiccata abrotanum anisum. semine apii nigella  
assay ciminum nasturcium amigdale amare dyap-  
tami pulegium aleu fella aialium. Simplicia uero ca-  
lida que interficiunt et educunt extra sunt aloes succus  
preos succus cucumeris asinini agaricus pulpa co-  
logintidie cartamus succus enule recentis et Auic. c.  
de cura uermium dicit quod si sumatur. 3. iii. extrahit  
eos sine nocumeto et est mirabile. Simplicia frigida in  
uermibus sunt semine coriandri sumach ypopogonidos:  
lutum sigillatum: lotum magra et est spes terre mirabilis  
se. portulace ediuile amare. lactuce amare se. sa-  
licis se. caulium tribuli arnoglossa sicca se. atripli-  
cis oleum onfatiuum in multa quantitate: sumptum interficit  
eos propter magnam amaritudinem educit ex-  
tra propter uiscositate et est utendum istis diuersimodis  
Si est se. utendum est frigidis et si non est se. utendum est calidis et  
sunt materia composita. Composita que approximantur  
quodam interficiunt et educunt extra et talia approxi-  
mantur uel ab extra uel intra. Si ab intra uel in foia  
potest uel pulueris uel decoctionis uel pillarum uel suppo-  
sitorum uel clisteris. Si ab extra uel in forma unguenti  
uel emplastrum uel epithimium uel sacculi uel de psyllibus.  
de singulis discurre. Et primo in forma potest. Si  
rupus acetosus simplex cum aqua absinthii uel alicuius  
decoctionis simplicis calidi uel frigidi. Ad idem fit aqua  
mirabilis contra vermes. R. sumach terre sigill. ipo-  
gostidos acacie oim an. 3. ii. et bulliant in qua uel  
quod ad consumptionem medietatis et de ea suman-  
tur in potu et ita de aliis potest fieri decoctio cum  
uino. Ad idem. R. uini albi. lb. i. s. absinthii  
3. i. nigelle. 3. i. conquassata nigella et absinthio  
tantum bulliant quod uenit ad medietatem deinde  
coletur dosis sit. 3. i. s. pro uice. Ad idem. R.  
radicis graminis sumach fiat in aqua decoctio  
et utatur illa. In forma pulueris. R. corian-  
dorum preparatorum seminis apii preparati.  
an. 3. i. s. ossis de corde cerui combusti. 3. vi. co-  
rallozum. 3. i. ciamomi electi. 3. s. croci. 3. i. aga-  
rici. 3. s. floruz boraginis et buglosse an. 3. i. s. li-  
gni aloes. 3. s. calami aromatici. 3. s. margarita-  
rum. 3. s. dyptami armoniaci limature eboris se-  
rici combusti an. 3. ii. foliorum auri numero. viii  
succari. 3. vi. ex his fiat puluis subtilissimus.



De morroidibus q generantur in ventre.

Ad idē ℞. cornu cerui cōbusti. 3. i. seīs peo  
nie semis apii semis coriādri seīs caulii nigelle  
seīs plātaginis. añ. 3. 5. seīs endiuie. 3. i. dyptai.  
3. i. sandali corraloz margaritaz añ. 5. vi. zuc  
cari pōdus oium 7 fiat plis subtilissimus. Ad  
idem ℞. rasura cornu cerui paz torefacti. 3. ii.  
coriādroz pparatoz. 3. i. 5. dyptai. 3. i. 5. terf  
sigill. 3. i. fiat plis subtilissim<sup>o</sup>. Ad idē ℞. cor  
nu cerui adusti. 3. i. seīs coriādroz. 3. 5. aloes.  
3. 5. terantur subtilissime 7 datur i potu cū syru  
po acetoso. Ad idē apii puerizatū ē ualde bo  
nū. Ad idē rasura cornu cerui datus i potu ex  
cludit uermes serapio. In forma cōfectois.  
℞. cornu cerui cōbustus. 3. i. seīs peoie seīs co  
riādri pparati seīs apii seīs caulii nigelle seīs  
plātagis seīs ediuie. añ. 3. 5. dyptai. 3. 5. herbe  
marie. 3. i. sandali coraloz rubeoz margaritaz  
añ 5. v. zuccari. 3. vi. fiat cōfectio. Ad idē tiria  
ca. Ad idē yerapigra 7 cū h suml educit extra.  
Ad idē aloes cū melle datū. Ad idē succi enule  
3. iiii. In forma pillaz. ℞. pillaz cōium fm  
diuersitates corpoz aliqñ unā aliqñ ii. aliqñ iii.  
sz diuersitatē 7 sic ultra 7 sūt mirabiles: qz uer  
mes iterficiūt 7 educunt. In forma clisteris  
Primo fiūt clisteria acuta cū yerapi. 7 silibus.  
In forma suppositoꝝ. fiāt suppositoria ex melle  
7 aloes ul' ex carne salsa: ut lardone. Ab extra  
approximata i forma ūgueti. ℞. aloes absinthii  
olei psicoꝝ olei amigdalaz amaraz olei masti  
cis olei spice. añ. 3. 5. 3. ii. acacie ppoquistidos  
terre sigill. lupinoꝝ añ. 3. i. aloes yerepigre añ  
3. 5. nigelle gallie musc. abrotani fell' tauri ligni  
aloes añ. 3. i. cornu cerui cōbusti. 3. ii. seīs endi  
uie. 3. i. cū cera fiat unguētū pro stomacho. Ad  
idē ℞. olei de absinthio olei myrtilloꝝ añ. 3. 5.  
pulueris aloes enatici coriādroz pparatoꝝ ter  
re sigill. nigelle oium añ. 3. v. uini citonioꝝ fell'  
uaccini cere paz fiat unguētū. Ad idē ℞. ole.  
absinthii olei psicoꝝ olei mirtilloꝝ ros sumach<sup>l</sup>  
coralloꝝ aloes gallie muscate añ. paz cū pauca  
cera fiat unguētū 7 ē mirabile. Ad idē ℞. rute  
cū farine lupinoꝝ absinthii aloes fellis bouini  
añ. 3. i. bulliāt i aceto 7 oleo amigdalarū ama  
rarū 7 oleo rute oium añ ptes eqles cere quatū  
sufficit fiat unguētū. Ad idē ℞. ungueti agrip  
pa Nicolai 7 iungue uentrē 7 ē mirabile. De  
oleis ual3 oleū persicoꝝ olū amigdalarū ama  
rarū oleū de absinthio. In forma emplī. ℞.  
mēte absinthii añ. 3. ii. cetauree mioꝝ agarici  
añ. 3. 5. aloes. 3. ii. aceti. 3. ii. aque ros. 3. i. fari  
ne lupinoꝝ ad pōdus oium fiat emplm 7 pōa  
tur supra stōacu. Ad idē ℞. farie lupinoꝝ succi

absinthii succi psicarie succi mēte succi folioꝝ  
persici 7 succi seu uini citonioꝝ añ. 3. ii. pulueris  
terre sigill' coriādroz pparatoꝝ nigelle farine  
lupinoꝝ mastice mirtilloꝝ aloes epatici. añ. 3.  
5. fell' uaccini. 3. i. corraloz ru. 3. i. misceatur cū  
modico uini rubei odoriferi. Ad idē ℞. mē  
te absinthii farine ciceꝝ ru. aloes fell' uaccini añ  
3. iiii. bulliāt i aceto 7 oleo amigdalarū amaraz  
infūdatur petie 7 ponatur supra stōachu añ : 7  
retro. In forma sacculi ℞. mēte plegii absi  
nthii mētastri ru. abrotai ros arnoglosse añ. Ab  
5. terrantur grosso mō ponatur i saculo 7 appo  
natur stōacho 7 uētri. In forma odoramēti  
℞. panē assū 7 assatū 7 ifundatur i aceto fortis  
simo 7 adoratur. Ad idem nigella odoratur.

**Uermes uero.** Pōit curā uermiū q sūt i lon  
gatione: uel intestino recto 7 dicit q uermes  
minuti q fiunt i ano cuius signū ē qz generatur  
pruritus in ano uñ cū fricatur anus expellun  
tur tunc coctū ex oleo abluto iuolutū imittatur  
aut ex oleo de crisomill: aut succo mētastri uel  
inuoluatur ex parua quāitate aloes 7 felle uac  
cino 7 superponatur. Ad ad idē ualet suppo  
sitorum de carnibus salis: qz icitatur expliua

Ad idē suppositoꝝ de melle: sz subito extra  
batur Ad idē clisterie cū lacte i quo sit lac cū  
yerepigra ul' cassia qz dicit. Ad idē ℞. abro  
tai absinthii añ. Ab. i. seīs cicute seminis cimini  
ass' seminis apii. añ. 3. i. seminis alexadrini. 3.  
ii. surfuris. p. i. mell' persicoꝝ amaroz añ. qz.  
5. salis cōunis. 3. ii. yerapi. 3. v. succi folioꝝ por  
ri. 3. i. fiat clistere usqz ad qrt. v.

De morroidibus fistulis 7 ragadiis q i  
in ano fiunt

Sillanus

Standū circa rubicā q emoroydes  
quedā sunt manifeste sicut que appa  
rēt in orificio ani ad oculū: quedā sūt  
occulte iter anū que non possunt uideri nisi di  
giti ponatur interius. Et istarū ambesūt dupli  
ces: ut quādo sanguis emanat ab eis 7 a ul'gari  
bus pprie dicuntur emoroydes: qdā sunt sur  
de: ut quādo nihil emanat ab eis. Secūdo notā  
dum q triplex ē gēus emoroydarum: quedā di  
cuntur ueruciales 7 sunt extrisece existētes i ano  
qdā dicūtur morales qz hnt similitudinē cū moro  
7 sūt extrisece i ano causate a sāguie: Alii addūt  
aliā specie dicētes q alie sunt sicut uesice 7 fiūt  
ass'ate licet raro: Alie dūtur uueales 7 hnt colo  
rē uue bñ mature causate a sāguie mlico: 7 sic  
p3 cā itriseca ipazū emoroidarū sz cā extriseca  
ē sicut acceptio medicie acute pungitiue 7 silia.  
Ter. no. q signa emoroidaz extrisecaꝝ sūt māi  
festa ad uisū: quia eminentes extra 7 ad tactū:



Signa earū q̄ sunt p̄funde sūt dolor 7 gutas  
intra anū 7 difficultas egerēdi 7 veri⁹ signū est  
inuersare lōgāō 3 cū uentosa magna abiqz icifi  
one: 7 tunc aspcūs intestini inuersati idicabit ue  
ritatē imediate supra egritudinē. Signa quā  
do sunt ab hūorib⁹ frigidis: qz sentitur dolor  
p̄turbatō 7 ḡuitas in uētre. Si sint ex hūori  
bus calidis sc̄itur p̄ctura circa anū ac si pate  
retur tenasmonē: 7 p̄sueuerūt p̄ illa acc̄na con  
sequi discoloratio faciei 7 grauitas coxatu.

Pronosticatio fluxus emorroidaz si ē t̄pus  
p̄sueuat a mult̄ egritudinib⁹ m̄licis sc̄is ex hūo  
ribus adustis sicut ē s̄ilia ml̄ia lepra idropisis  
moisea malū mortuū q̄rtana passio splenis.

Cū emorroides p̄sueuerūt fluere 7 nō fluunt:  
imo oīo cessant sūt cā idropisis 7 t̄sis. Omnes  
emorroides sūt difficil̄ curatōis. p̄rio qz illa p̄f  
est enormis 7 rugosa 7 n̄ p̄t sic iuestigari cā. fo  
qz illa p̄s ē multū s̄sibil̄. Tertio qz tal̄ ē semita  
multaz s̄fluitatū 7 q̄si p̄tinuaz. Quarto qz est  
mēbrū frigidū n̄ h̄ns v̄tutē. Alterius notā d̄  
fistulis ani. Primo qz fistula ē ulc̄ strictū supe  
rius latū inferi⁹ sordidū 7 p̄cauū cū callositate i  
mēbro. Sec̄do notā de fistulis ani qz q̄dam  
sūt penetrātes 7 q̄dā nō. Tertio notā qz fistu  
la i ano cātur ex materia melica uenenoisa adu  
sta decurrēte ad intestinū longatōe q̄ ip̄m cor  
rodit 7 ulcerat 7 parit per t̄pus fistulā i loco. cā  
tur ēt p̄pter ap̄a emorroidas 7 s̄ilia. Quarto  
notā qz signa fistule penetrātis sūt qz feces exe  
unt per fistulā 7 uētositates māifeste 7 māifesta  
tut chirurgico cū imiserit tētā in fistulā 7 tractaue  
rit eā iuenit tentā p̄fundari usqz ad longaones  
7 si digit⁹ ponatur i ano n̄ poterit b̄n̄ p̄strigi un  
digz. Q̄n̄ fistula penetrauerit itestinū oīo icura  
bilis ē: 7 si ē curabil̄ timēdū ē ualde de larcato  
Alteri⁹ ē notā p̄ncipal̄ de ragadiis ani qz ra  
gadii ani sūt fissure i ano sine t̄uore. Sec̄do nō  
ē notā d̄ causis. Cā ragadiaz p̄t eē q̄ntuplex  
Prima dissinteria. ha cā p̄t eē feces dure que  
trāseūtes per anū inducūt magnū dolorē 7 sc̄is  
surā 7 solonē p̄tinui. Tertia cā p̄t eē calitas et  
siccitas orificii ani sc̄indētis anū. Quarta cau  
sa p̄t eē ap̄a ani 7 emorroides q̄n̄ rumpūtur  
Quinta p̄t esse aliquid exterius sc̄ndel̄ 7 rum  
pens. Tertio notandū de signis ragadiaruz  
ani. Signa sunt dolor 7 ardor cū sc̄isuris appa  
rentibus 7 qz ex eis emanat uirus nigrū: aut ru  
beum: aut fetens ualde 7 uiride. Pronostica  
tio. Ragadii sūt difficilis consolidatōis 7 cura  
tionis p̄pter causas superi⁹ allegatas de emor  
roidibus. 211.

Um sanguis recēs sine dolore p̄ i  
feriorē fluit regionē iterpollato t̄p̄  
t̄p̄e n̄ ē cōstrigendus nisi patiens  
debilitet a multis. n. passionibus exinde li  
berat. Si aut̄ ex eo debilitet 7 indiget cō  
strictōe trocisci d̄ Karabe cū succo sumach  
denf. In comestōe quoqz sumat sumachi  
am 7 cibū qz cū succo uue acerbe fit ex his  
silia de illis q̄ nutriētia sūt. Si v̄o multuz  
debilitet nutriat cū succo carnis cui pluri  
mū admisceat succus citoniorū 7 uinum.  
Uinū quoqz bibat stipticum. Et sup̄ epar  
ponatur emplm̄ de spica q̄d in. c. de epa  
te noiāuim⁹. Et si ista nō suffecerint. Cō  
fectio de scoria ferri def. Q̄d. ℞. miroba  
lanoz indoz beliricoz 7 embilicoz oīum  
añ. 3. v. spice s̄gnanti cipi. 33. pipis olibani  
ameos oīm añ. 3. ii. scozie infuse in aceto p̄  
ebdomodā unā 7 postea torrefacte. 3. xv.  
cōficiantur oīa cū melle dispumato quod  
fuerit coctū cū apozimate embilicoz sicut  
in. c. de mela noiāuimus de quo quotidie  
ad uucis magnitudinē sumat. hoc namqz  
emorroidaz 7 mēstruoz sanguinē cōstri  
git fluxui quoqz vētris longi t̄p̄is remedi  
um affert. Si aut̄ in ano orit̄ alqd̄ promi  
nēse xtra ex quo magnus prouenit dolor  
nec ab eo fluit aligd̄ succ⁹ cepe cū pauca la  
na: aut sel uaccinū supponat. Supposito  
riū quoqz longū de ciclamine subiciat qz  
paties p̄ totā teneat noctē: 7 si cōtigat egre  
di remittat̄ donec infrigidet: 7 egrediatuz  
sanguis. Cū aut̄ dolor uehementissim⁹ fue  
rit 7 ap̄a magnū i ano phlebotomef eger  
Et ep̄l̄ h̄ suppoat: sedat. n. emorro. dolo  
rē cū adest ap̄a cū eis. Q̄d. ℞. mellilotuz  
camomillā q̄ tā diu in aq̄ coquant̄ donec  
dissoluant̄ deinde sumat̄ ex aq̄ decoctio  
nis earū quātū una manu capi p̄t uitellus  
oui assati unus croci. 3. i. opii. 3. ii. sc̄is lini  
triti fenugreci maluausci oīm añ. ℞. i.  
cōficiantur oīa ex rob̄ i quo bdeli. 3. iii. fue  
rint dissolute 7 folia supposita: postqz sup  
ficiens ex oleo sisamitū in quo adeps gal  
linace⁹ fuerit dissolutus: aut anatis inūcta  
fuerit i ore empl̄i supponatur duz adhuc  
sit tepida. Alia confectio dolorē 7 ap̄a se  
dans. Lepe albū optime coctū terat̄ 7 cū  
butiro uaccino misceatur ut mollescat 7  
tepefactum ano in quo est apostema su  
perponantur: hec enim dolorem sedat ue  
hementem. Sillanus.



De emorroidibus fistulis et ragadiis ani.

Determinat de emorroidibus fistulis et ragadiis ani: et diuiditur in tres. Primum determinat de emorroidibus. Secundo de ragadiis. Tertio de fistulis. Secunda ibi. Cum uero in ano. Tertia ibi. Fistule uero. Prima in tres. Primum ponit curam quam emorroides sunt fluentes docendo restringere. Secundo ponit curam quam sunt surde non fluentes docendo apire. Tertio docet sedare dolorem haec ibi. Si autem in ano. Tertia ibi. Cum autem dolor. Prima in duas: Primum ponit curam quam emorroides fluunt et non sunt restringende. Secundo ponit curam quam indiget restrictioe. Secunda ibi. Si autem

De prima dicit quod cum sanguis reces fluit per anum cum interpollatioe talis non est restringendus nisi patiens debilitetur et uerificat se: quod patiens liberatur et preseruatur a multis egritudinibus malis de quibus dicitur. R. p. Si autem. Ponit curam quam indiget restrictioe: et diuiditur in quatuor. Primum ponit curam per troiscos. Secundo per dietam. Tertio per emplastrum. Quarto per presectioes. Secunda ibi. In comestione. Tertia ibi. Et super epar. Quarta ibi. Et si ista. De prima dicit quod si ex fluxu emorroidum patiens debilitetur debet dari troisci de karabe cum decoctioe sumach. R. q. sunt fri et stiptici et consolidant a proprietate restringentes sanguinem. Ad idem pilule de bdelio. Ad idem pilule de sandaraca. In comestione. Primum ponit curam per dietam. Et primum dicit quod in comestione debet sumere sumachiam et cibum qui sit ex succo uue acerbe et osilia. R. q. tales cibi sunt stiptici et igrossant sanguinem et claudunt uias et restringunt. Secundo dicit quod si patiens multum debilitetur debet uti succo carnis cui adiungitur succus citoniorum et uinum. R. q. magis subleuat uirtute et restringit. Tertio dicit quod debet bibere uinum stipticum. R. p. Et super epar. Ponit curam per emplastrum dicens quod super epar est ponendum emplastrum de spica de quo est dicitur cap. de epate. R. q. stipticum est confortat epar et prohibet fluxum ab epate. Notandum quod super anum debet poni hoc emplastrum. R. aloes succotrini sanguinis draconis pilorum leporis subtiliter puluerizatorum an. 3. ii. tele aranee. 3. ii. albuminis oui bene agitati. q. sufficit ad incorporandum et extendendum super panem et applicetur ano. Ad idem. R. succi plantaginis. 3. ii. aqua rosae. 3. 5. pulueris sumach. q. sufficit ad incorporandum misce omnia et fiat emplastrum mediocriter liquidum. Ad idem per pauperibus ungetur ex oleo rosae. uel mirtio uel puluis sumach sumatur cum oleo et applicetur ano. Ad idem sedeat in aqua decoctiois gallae balaustiarum sumach myrtillorum et filiius. Uel fiat decoctio in uino stiptico: uel fiat fomentatio ex tasso barbasso decocto in uino. Et si

ista. Primum ponit curam per presectioem dicens quod si ista non suffecerit debet dari presectio de scorria ferri. Secundo ponit descriptioem. R. mirobal. indo. belliricorum eblicorum an. 3. v. spice signanti capi. 33. ameos peris olibani oim an. 3. ii. scorrie ferri infuse in aceto per ebdomodam unam et torrefacte postea. 3. xv. conficiatur. misce cum melle distillato quod sit coctum apozimate eblicorum sicut dictum est. i. c. de mliia Tertio ponit inuamtu dicens quod hoc escarium restringit sanguinem emorroidum et menstruum. Sicut restringit fluxum uentris antiquum. R. p. Si autem in ano. Ponit curam quam emorroides sunt surde docendo apire eas et diuiditur in duas secundum quod duo ponit remedia. Secunda ibi. Suppositorium. De prima dicit quod si in ano emorroides fuerint apparentes. et extra prominentes et non fluit aliquid tunc succus cepe cum pauca lana debet supponi: aut fel taurinum. r. q. talia apperunt emorroides et uenas emorroidales ubi est materia retenta. Suppositorium. Primum aliud remedium dicens quod debet supponi suppositorium longum de cyclamine quod patiens debet tenere tota nocte. Secundo dicit quod si potest egredi debet remitti donec scindat et egrediatur sanguis. Ad idem. R. succi cucumeris asinini stafilagrie an. conficiantur cum melle fiant suppositoria. Ad idem. R. pulpe cloquide. 3. iii. amigdalum amararum. 3. iiii. fiant licinia longa. Ad idem. R. olei psicorum amarorum quart. 5. medulle crisomilloz dorisorum alleoz an. 3. i. fiat unguentum cum cera. q. sufficit et ponatur cum tenta. Ad idem suppositio facta ex radice ireos apit orificia emorroidum. Ad idem. Ad idem panis porcinus. Ad idem inuectio cum oleo psicorum uel de crisomillis: uel de amigdalum amaris. Notandum quod emorroides possunt aperiri cum foliis ficus et fricetur locus ex eis a parte aspera donec lac egrediatur. Uel cum succo cyclaminis uel cepe. Sicut uel si fricetur locus cum lana uel panis infuso in medicamine quod est. R. aloes succotrini subtiliter puluerizati. 3. iii. foliorum leuistici 3. i. misceatur. Sicut possunt aperiri cum stomo et ut non claudatur ungetur locus cum unguento in mediate dicto. Similiter possunt aperiri cum sanguilugis appositis ad emorroides cum una canna concaua ne uadant ad alium locum etc. Cum autem dolor. Docet sedare dolorem emorroidum: et diuiditur in duas. Primum docet per phlebotomia. Secundo per emplastrum. De prima dicit quod quando apostema fuerit uehemens et magnus in ano debet eger phlebotomari. Ratio quia diuertit ne materia fluat ad locum. Et emplastrum. Primum seu docet sedare per emplastrum: et diuiditur in duas secundum quod duo



ponit. Secunda ibi. Ad dolorem. De prima dicit qd ad sedandum dolorē emorroidaz dbz superponi emplm qd ē. ℞. mellilotū camillā diu coctā in aqua donec dissoluatur: deinde sumatur ex aq decoctōis eaz q̄tū una manu teneri potest utellus oui assati croci. 3. i. opii. 3. ii. seminis lini triti seminis fenugreci maluaui schi añ. ℞. i. conficiantur omnia ex rob i quo sit bdelii 3. iii. dissolute ⁊ folia superposita post quā eoz superficies ex oleo simsamino in quo adeps anatis mixta fuerit more emplī superponantur dum sint tepida ratio quia resoluūt ppter camomillam stupefaciūt ppter opium. mollificant ⁊ maturant ppter arungiā anatis cum bdelio. Ad idē ℞. mucillaginis seminis lini añ. 3. ii. butiri sine sale sepi renū capraz añ. 3. 5. vitellus unius oui ros. xii. cere modicū fiat unguentū. Ad idē ℞. florū malue camomille añ. 3. ii. seminis fenugreci seminis lini añ. q̄rt. 5. conquassa simul ⁊ buliant omnia in aqua in qua patiens teneat anchas: aut spōgia fortiter compressa infusa i p̄dicta aqua applicetur ano uel ex p̄dictis fiant sacculi longi ⁊ stricti buliāt ⁊ non superponātur. **Alia cōfectio.** Idē alī ud sedans dolorē dicens qd cepe albū optie coctū teratur ⁊ cū butiro uaccino misceatur: ⁊ molefiat ⁊ tepesactū ano suppōatur q̄ resoluūt uehemēter dolorē Ad idē ponū elixatū p̄fectū cū butiro. Ad idē ℞. liacias cū testa ⁊ cōbure i fornace ⁊ pluerizata ⁊ aspgatur q̄ statī dolor sedatur. Ad idē v3 suffumigatio scā cū bdelio ⁊ adipe xirbi cāelini. ad idē ūctio facta cū oleo semis lini d̄ p̄ficis ul̄ crisomil̄ ualet. **Notādū** qd iter oia folia caulū sedāt dolorē Ad idē inctio cū adipe anatis ē maximī iuuamēti. **Al.**

Cū vero i ano ragadias habuerit patiens q̄ cū ledunt cū ipsius vēter sicq̄ ē pillis de bdelio vtaf: q̄. ℞. mirobal. ni. Rebul. amboz añ. 3. x. serapini. 3. iii. nasturcii al. 3. ii. bdeli al. moll ⁊ piguis. 3. xv. dissoluaf bdeliū i succo porroz ⁊ ex eo cōficiāf alia ⁊ isormēf ex eis pille ⁊ sumaf ex eis frequenter ab. 3. i. vsqz ad. 3. iiii. Locus vō si adustionē patiaf ex ungtō de cerusa iungatur si aut̄ n̄ sētif i eo adustio vngaf ex ungtō q̄ fit ex adipe q̄ i gibo cameli iuenif ⁊ bdelio qd sic fit. ℞. cere citrie olei sisamini adipe anatis medulle cruris vaccini adipif q̄ li i gibo cameli bdelii oim pres eq̄les bdeliū pri<sup>o</sup> mucillagie se. lini dissoluaf: deinde oia misceanf: hoc enī optimū existit. Si aut̄ eger ragadias i ano habuerit p̄fūdas

a qb<sup>o</sup> fetēs virus fluxerit medicamē acutū qd i. c. de vulnerib<sup>o</sup> descripsim<sup>o</sup> ei suppōatur qd eger p̄ duos dies patiaf. Et si i eis aliqd remaneat qd resudet medicamē iterū apponaf qd eo vsqz fiat donec locus siccef ⁊ n̄ resudet: qd si ea q̄ ibi sūt eminecia extra ⁊ p̄dētia fuerint i tñ ut areseāt ⁊ nigrescāt butirū tepidū multoties supfundaf donec nigredo ab eo remoueatuz Si aut̄ resudatio reuersa fuerit acutuz medicamē iterū ibi appōaf: ⁊ si n̄ resuaderit es vngtō de cerusa curef. Est et̄ q̄n emineces emorroides extra curanf cū ferro cauterizando: loq̄ tñ de hoc plus ē quā hui<sup>o</sup> nri libri modus reqrat: fistule vō generātur i ano velociter: qm̄ figura ei<sup>o</sup> facit eē il lud necessariū. Que aut̄ utriqz penetrantes: aut n̄ penetrātes. Cū aut̄ p̄forate sunt vtrinqz stercus egredif ex eis ⁊ vētositas Si aut̄ n̄ egredif stercus neqz vētositas n̄ ē penetrās ab vtraqz pte. Loq̄ vō de eius cura p̄fecte plus ē q̄z hic noster liber expectat. Sed qz oēs fere hoīes semp maximuz icurrunt errore in cura ei<sup>o</sup>: vñ ⁊ maximū icurrunt nocumentū nos excitabim<sup>o</sup> eos ad hoc qd huic egritudini congruū erit: ⁊ oīdemus q̄liter a p̄dicto errore se custodiānt ⁊ dicemus qd si fistula utriqz p̄forata cū ab ano imota fuerit nullo mō ferro tangenda ē ⁊ incisioe enī ferri constringit stercus inuoluntarie egredi. Est et̄ aliud q̄ re fistula ab vtraqz p̄forata ferro tāgi nō dz: qz toto t̄p̄e vite egrū sic p̄mācre poterit nō magnū faciens nocumentū neqz pueniet ex ea aliū nisi resudatio ⁊ fluxus. Si qd ab ea fluxerit acutuz fuerit ⁊ mordicatū ⁊ fetidū habuerit odorē cui<sup>o</sup> et̄ quātitas quotidie augeaf erit fistula putrida ⁊ cū h̄ herpetestiomeno cui ex medicamine acuto ⁊ ex eo qd cōplet oia succurrenduz est anteqz dilatef ⁊ magnificef. Cū aut̄ non resudauerit nisi parū neqz eius quantitas quotidie augeaf neqz magnificeatur neqz odor: ibi augumētatus fuerit nō ē in ea ali quid qd sit timendū nisi resudatio ⁊ fluxus que medicari pōt donec siccef ⁊ detumescat ⁊ non resudet per longū tempus Si aut̄ resudatio redierit medicamen p̄dictū adhibeatur: Et hoc modo poterit blādiri per totū tempus vite egrī ⁊ n̄ nocebit: ℞. modus adhibendi huic egritudini medicamen ex colliro quod i. c. de fistula



De emorroidib<sup>9</sup>: fistulis & ragadiis ani

oculi noiāuimus. sumas & optie teras & si  
stula prematur dōec q̄quid in ea cōtinet  
egrediat̄ & si radi<sup>9</sup> eā igredi poterit iuol  
nas coto: deinde ex p̄dicto medicamē p<sup>9</sup>  
q̄ mollificatū fuerit intictus in fistulam i  
mittat̄. si v̄o in ea minime radi<sup>9</sup> igredi po  
terit dissoluat̄ medicamen in aqua & sub  
leues cora egrī supposito pluinari & eo su  
pino iacente p̄dictū medicamen distillā  
do sup̄stulā fundat̄ & fiat hoc in mane  
& circa noctē & tres dies & sedeat in aqua  
de curcuma & laues ex ea. Sillanus.

¶ Ponit curā ragadiarū que sunt in ano & di  
uiditur i duas. p̄rio facit hoc. secūdo reuertitur  
ad ponēdū curā emorroiday marie q̄n̄ suēt pu  
tredo. secūda ibi. **Qd̄ si in ea.** Prima in duas  
p̄rio ponit curā ragadiarū q̄n̄ nō sunt p̄funde  
nec saniose. Secūdo q̄n̄ sunt tales. secūda ibi.  
**Si aut̄.** Prima i duas. p̄rio pōit curā per eua  
cuationē q̄n̄ uēter ē stipticus. secūdo per localia  
secūda ibi. **Locus v̄o.** De prima dicit q̄ q̄n̄  
patiens hūerit ragadias in ano ledentes eū cū  
uēter ē stipticus d̄z uti pillis de bdelio q̄ sūt. **Re**  
**mirobal.** nigroz kebuloz emblicoz. añ. 3. x. se  
rapini. 3. iii. nasturcū al. 3. ii. bdeliū moll' & albi.  
3. xv. dissoluatur bdeliū in succo ponorū & ex eo  
cōficiat̄ alia i formētur pille & ex eis sumatur  
frequēter ab. 3. i. usq; ad. iii. rō q; iste pille pro  
pter mirobalanos euacuant & cōsolidāt p̄pter  
bdeliū. **Notādū** q̄ meli<sup>9</sup> eēt si daretur medi  
cine laxatie uel fierent clisteriaq; mirobalāi cō  
stringunt post laxationē. deinde cōsolidetur loc<sup>9</sup>  
cū unguēto p̄solidatiuo & cerusa dicta superius  
sepe: & sic facit gerardus. **Locus v̄o.** Pōit cu  
rā q̄n̄ i loco sit adustio. secūdo q̄n̄ iloco non est  
adustio. secūda ibi. **Si aut̄ nō.** De pria dicit  
q̄ si in loco fuerit adustio d̄z fieri inunctio cum  
unguento de cerusa. rō q; ē ifrigidatiuū & cuz h̄  
p̄solidatiuū. **Si aut̄ nō.** Ponit curā q̄n̄ i lo  
co non est adustio dicens q̄ debet inungi cū un  
guento qd̄ sit ex adipe que in gibbo cameli in  
uenitur & bdelio & sic fit. **Re.** cera citrine olei si  
samini adipis anatis medulle cruris uacci adi  
pis q̄ ē in gibbo cameli bdeliū oīum añ partes  
eql̄es. bdeliū p̄ri<sup>9</sup> in mucilagine seīs lini dissol  
uatur deinde misceantur q; hoc optimū existit.

**Notādū** q̄ loco adipis q̄ in gibbo cameli  
reperitur ualet cepe capraruz uel assungia galli  
ne & iungatur scissure. eodē mō ualet i scissuris  
manuū. Ad idē **Re.** dragagāni gallay añ. pluēi  
zētur cū sepo caprino uel bouino & pauco olei  
ros. misce & fiat unguentū. Ad idē suffumiga

tio facta cū bdelio p̄fecto cū adipe. Ad idem  
terbentine. 3. ii. adipis anatis olei uiolati añ. 3.  
ii. mucilaginis dragagāni. 3. i. cere citric. 3. i. dra  
gagāni puluerizati. 3. ii. fiat unguētū &c. **Si aut̄**  
eger. Ponit curā ragadiay q̄n̄ sūt p̄funde &  
saniose dicens q̄ si eger hūerit in ano ragadias  
p̄fundas a qb<sup>9</sup> egreditur uir<sup>9</sup> fetēs d̄z superpōi  
medicamē acutū quod scripsit in .c. d̄ ulcerib<sup>9</sup>  
oculoz & d̄ polipo. rō q; corodit: iō p̄sumit māz  
saniosaz uel furiosaz. Scōdo dicit q̄ si i eis allq̄  
remanet qd̄ r̄sudat: iterū d̄z pōi medicamē. & h̄  
fac donec loc<sup>9</sup> exicetur & nō resudet. Ad idē  
ualet cerotū uiride positū in eodē. c. deinde loc<sup>9</sup>  
p̄solidetur cū unguēto d̄ cerusa. **Qd̄ si ea.**

¶ Ponit iterato curā emorroiday sp̄āiter: & di  
uiditur in duas. P̄rio ponit curā per medicinā  
Secūdo per cyrurgiā. secūda ibi. **Est etiā.** De  
prima dicit q̄ si emorroides fuerint: extra p̄mi  
nentes & p̄dentes & fetentes in tantū q̄ arescūt  
& nigrescant d̄z sepe supponi butirū tepidū do  
nec nigredo remoueatur. Secūdo dicit q̄ si re  
sudat uirus fetens medicamē acutū ibi pōatur  
Tertio dicit q̄ si nō resudat uirus fetēs curetur  
cū unguēto de cerusa. rō q; p̄solidat. **Est etiā.**

¶ Pōit curā per cyrurgiā dicēs q̄ curatur ali  
q̄n̄ cauterizando cū ferro. secūdo dicit q̄ h̄ non  
pertinet ad istū locū: s; ad septimū almāoris.

**Notādū** q̄ emorroides p̄nt remoueri per  
incisionē earū ita q̄ totaliter incidātur q̄n̄ sunt  
antique cū ferro. s. cū forcib<sup>9</sup>. Secūdo p̄nt iei  
di sine dolore cū filo de serico uel cū pilis equi &  
ifundātur in aq̄ in q̄ cāphora fuit dissoluta: v̄n̄  
nō sentitur dolor stupefaciēdo mēbz & p<sup>9</sup> incisi  
onē ponatur empl̄m factū ex uitell' ouoz & oleo  
ros. ad sedandū dolorē postea p̄solidetur unguē  
do locū cū unguēto p̄solidatiuo qd̄ sit cū cerusa  
lota aloē mastice thure sāgūis dracōis oleo ro.  
& cera: **Fistule.** Ponit curā fistulay q̄ fiūt in  
ano: & diuiditur in tres. P̄rio p̄mittit quō se ha  
bēt fistule ani quātū ad generationē. Secūdo  
pōit diuersitatē fistulay. Tertio p̄fertur ponēdo  
curā. scōda ibi. **Que aut̄ utriq;.** Tertio ibi. **Lo  
qui v̄o.** De pria dicit q̄ fistule i ano cito ge  
nerātur & discernitur ex figura ei<sup>9</sup>. **Que autē  
utriq;.** Ponit diuersitatē eay dicēs q̄ tales  
aut sūt penetrātes aut nō. Scōdo dicit q̄ penetrā  
tes distinguūtur ex eo q̄ egreditur de loco fistule  
sterc<sup>9</sup> & uētositas. s; si nō sūt penetrātes tūc nō  
egredietur ab eo nec stercus nec uētositas. **Lo  
qui v̄o.** P̄fertur ponēdo curā fistularū  
ani: & diuiditur in duas. P̄rio pōit intentōnē su  
am. scōdo p̄fertur eā. scōda ibi. **Et dicem<sup>9</sup>.** De



prima dicit q̄ loquendo de cura fistule p̄fē trā  
sit metas hui⁹ libri. De secūda dicit q̄ fere oēs  
homines maximū incurrunt errorem in cura hu  
ius passionis. unde maximū sequitur nocumē  
tū. Et hic ipse intendit excitare nos illud explicā  
do qd̄ ē cōgruū in cura huius p̄pter quod pos  
sumus cauere a dicto errore. Et dicemus.

Prosequitur et diuiditur in duas. Pr̄io p̄mit  
tit documentū obseruandū in cura fistule pene  
trantis. secūdo ponit curā illius per medicinas  
ibi. Si aut̄ illud. De pr̄ia dicit q̄ fistula pe  
netrans ab utraq̄ parte si fuerit distās ab ano  
nō ē tangēda aliquo mō ferro et rōnez assignat  
q̄ ex incisione facta cū ferro cōtingit sterē egre  
di iuoluntarie. Rō quia lacertus cōstringēs et  
dilatans ē incisus. secūda causa q̄ talis fistula  
toto tempore uite. s. egri sic permanere pōt non  
inducēs magnū nocumētū nec puēit ex eo ali  
ud nisi resudatio et fluxus. Si aut̄. Pōit cu  
ram fistule saniose: et diuiditur in duas. q̄ pr̄io  
ponit curā in generali. secūdo in sp̄ali. secūda  
ibi. Modus. Pr̄ima in duas. primo pōit in  
generali qm̄ fistula ē saniosa et profunda. secūdo  
qm̄ ē pauca. secūda ibi. Cū aut̄ nō. De pr̄ia  
dicit q̄ si illud qd̄ egreditur a fistula fuerit mor  
dicatiuū et acutū et fetidū et quāntitas cōtinue au  
geatur talis fistula erit saniosa et cum herpesho  
meno. Secūdo dicit q̄ in cura talis succurrē  
dū est cū medicamine acuto et cū eo quod perficit  
itentiones oēs anteq̄ dilatetur. De secū  
da dicit q̄ si fistula non resudat nisi parū et q̄nti  
tas nō augetur quotidie nec malus ē dolor: tūc  
debet medicari cū medicamine exiccatiuo dōec  
exiccetur et detumescat et non resudet aliqd̄ lōgo  
tēpore. Tertio dicit q̄ si resudatio reuertatur  
debet exhiberi medicamen acutū et sic blandiri  
toto tempore egri. Modus. Pōit curāz i  
sp̄ali: et diuiditur i duas. Pr̄imo explicat medi  
camē ponendo modū approximatis. secūdo  
ostendit quid fiendū qm̄ nō pōt approxiari mō  
predicto. secūda ibi. Si vō. De pr̄ia dicit q̄  
debet exhiberi medicamen factū ex collirio: de  
quo dictū est in cura fistule oculi. et hoc d̄z fieri  
donec egrediatur quod in fistula p̄tinetur. secū  
do dicit q̄ si tenta pōt ingredi innoluatur radi⁹  
coto ex predicto medicamine iniucto et mittatur  
in fistulaz. De secūda dicit q̄ si radius non  
pōt ingredi in eam dissoluatur medicamē in aq̄  
et debet s̄bleuari coxa egri supposito puluinari:  
et infirmo supino iacente p̄dictū medicamē d̄z i  
fundi sup fistulā distillādo et d̄z fieri de mane et  
circa noctē per tres dies. Dicit etiā q̄ debet se

dere in aqua de curcuma et lauari ex ea. No  
tandū q̄ cura fistule penetrantis ē ut totū corp⁹  
mundificetur cū pillis fetidis: aut ex decoctione  
mirobāl. indoꝝ kebuloꝝ sene epithimi sumiter  
re dulcorata cum succaro ros. ueteri. deinde to  
ta fistula mundificetur usq̄ ad longanē cū un  
guēto uiridi facto ex melle ros. et aluie succoti  
no et flore eris mixtis et tritis equaliter: aut ex  
pulvere affodilloꝝ et dilatetur os fistule cū tēta  
de spōgia: aut cum medulla cāne mellite aut cū  
teneritate aristologie rotūde et cū scm̄ fuerit cau  
tēzetur loc⁹ usq̄ ad p̄sūdū. deīn rēoneatur cru  
sta cum butiro. deinde incarnetur illud cū pul  
uere thuris minuti rotūdi et in fine cōsolidetur  
cū puluere nucis cipressi etc. Cura fistule nō  
penetrantis ē ut mundificetur locus cū unguēto  
uiridi dicto uel cū puluere affodilloꝝ et dilatetur  
os ut dictū ē et possit cauterizari: quia cauteriū  
omnē remouet malā cōplexionē mēbri et dissol  
uit materias corruptas et tentas in mēbro et stri  
git fluxū sanguis. Medicamen ualde bonū  
ad fistulā ani. ℞. acci vini fortissimi clari olei  
ueterustioris qd̄ possit inueniri añ. ℞. i. litargiri  
puluerizati et cribellati. ℞. s. coquatur ista dōec  
nigrū et lucens fiat deinde ex eo fiant tēte ℞ enis  
ualde exiccet absq̄z mordificatōe et p̄solidat pla  
gas recētes et vulnera et ulcera āntiqua cōsolidat  
et mundificat. Ad idē. ℞. aloes sarcocolle thu  
ris sanguinis draconis aluie zucarini añ. ℞. i.  
florū eris. ℞. ii. fiant ex eis sief cū succo sumiter  
re et reponatur tā diu q̄ indurescāt et cū necesse  
fuerit pōatur unū in fistula et pōatur oi die usq̄  
ad. vii. dies mundificat enī d̄ proprietate fistulā  
et finaliter consolidat.

#### De egressione ani et m̄ricis. Sil.

Notandū circa rubricā de exitu ani  
q̄ cū exitus ani ē duplex. Una ē re  
laxatio lacerti seu musculi retinētis  
feces: hoc ab hūore relaxate lacer  
tuz. Alia cā ē a p̄a intestini faciens ipsuz descēdē  
Secundo notandū q̄ signa exitus ani p̄pter  
relaxationē sūt: q̄ per imissionē cū digito pōt i  
ingredi anus sine dolore. Signa exit⁹ ani p̄  
a p̄a sunt q̄ itestinū nō ingreditur nisi ipellatur  
cū digitis: dolor loci cū eminētia māifesta et cū  
duritie. Tertio notandū circa rubricā d̄ exitu  
m̄ricis q̄ exitus m̄ricis ē duplex. s. cā extrinseca  
et intrinseca. Extrinseca ē sicut casus et percussio  
superflu⁹ coitus sessio super lapidē frigiduz uel  
statio in aqua frigida uel unctio cū unguētis fri  
gidis. Cā intrinseca ē uel a p̄a m̄ricis et sic exit ex  
tra uel relaxatio uel mollificatio siue palissis: et



De egressione ani & matricis

hoc uel ab hūore ibitō in p̄cauitate m̄ricis ul' p̄pter fluxū hūiditatis aquose ab aliis mēbris ad matricē. Quarto notandū q̄ signa exit' ma- tricis ad extra p̄pter relaxationē sūt multitudo hūiditatis fluentis a uulua mollities mēbrorū & laxitas. Signa exitus p̄pter ap̄a sūt dolor intrinsecus & aliqñ febris: febris & aliqui duri- ties. Prognosticatio exitus matricis extra nū q̄ uel difficulter curatur. **Alman.**

Um anus extra egreditur carens ap̄ate & ita disponitur q̄ si impel- latur igredif ceruse balaustie gal- larū aluis antimoniū olum partes suman- tur equales & in p̄suere redigant: & super ex olo ros. calefacto inunctū p̄suerizentur & anus intromittat & constringat qd̄ tñ fieri conuenit postq̄ eger a sella reuersus fuerit ne eū cito ad sellam surgere sit neces- se. Sumatur et̄ galle balaustie cupule glan- diū folia mirri & coquant in aqua donec rubea fiat & sedeat i ea & lauet ex ea. Qd̄ si anus qui apostemosus est ingredi minī me pōt eger aquā calidā frequenter ingre- diaf & in ea sedeat & ungat anū ex cera & oleo camomillino: aut anetino donec igre- diaf. Cūq̄ intromissus fuerit ex his q̄ no- minauimus curef. Uulua preterea si egres- sa fuerit similiter erit medicanda Est tñ necesse ut fortiter ligetur & ut egra semper supina iaceat & coxa superius eleuet. **Sil.**

Beterminat de exitu ani & m̄ricis: & diuiditur in duas. Primo ponit curā exitus ani. Secūdo matricis. secūda ibi. Uulua p̄terea. **Pria** i du- as p̄m q̄ duo pōit remedia. secūda ibi. Sumā- tur. **Se** p̄ria dicit q̄ cū anus extra egreditur & sine ap̄ate cuius signū ē. quia si digit' impellit ingreditur tūc debet anus supspargi puluē tali **R.** ceruse balaustiaz gallarū antimoniū aluis oliū añ. partes equales puluerizētur & super anū prius oleo ros. salis iniūctū ponatur. dei- de anus intus mittatur & stringatur. rō q̄ talis puluis ē stipticus sed oleo inungitur ut meli' re- tieatur puluis sup anū. **Ad idē. R.** sumach ʒ. ʒ. gallarū anthere nuciscipressi myrrhe oliba ni añ. ʒ. i. fiat puluis cum quo smapizetur itesti- nū: sed prius inungatur oleo ros. **Sumantur**

Ponit aliud remediū dicens q̄ sumatur cu- pule gladiū galle balaustie folia mirri: coquan- tur in aqua donec fiat rubea & sedeat in ea & ex ea lauetur. rō q̄ sunt stiptica. **Ad idē** fiat bal- neū de foliis nucis cipissi. **Ad idē** ualet sessio si fiat in decoctōe achacie ul' seīs myrri tassibar

bassi uel caude equine. **Notandū** q̄ in cūra perfecta d̄z p̄cedere balneū: deinde inunctio deinde puluis. **Qd̄ si anus.** Ponit curā exi- tus ani qñ sit p̄pter ap̄a cuius signū: q̄ nō pōt ingredi p̄pter p̄pressionē digiti eger d̄z ingredi aquā calidā & sedere in ea. Secundo dicit q̄ debet inungere anū & cera & oleo camomille ul' aneti. ratio q̄ illa mollificant & sedant dolores.

**Notandū** q̄ balneū eoz que cōpetūt in exi- tu ani ē eorum q̄ mollificant: ut malua bismal- ua fenugrecū semen lini & anetū. **Siliter** solum balneū aque dulcis ualet i hoc casu. **Uulua p̄terea.** Ponit curā exitus matricis dicens q̄ si matrix egrediatur extra eodē mō ē curanda. Secundo dicit q̄ tñ ē necesse ut fortiter ligetur & egra iaceat supina & coxa superius eleuetur. rō p̄imi. q̄ eadē uidetur cā exit' ani & matricis **Rō** secundi q̄ in tali situ matrix melius ascēdit ad locū suū. **Notandū** q̄ ad exitū matricis ad extra sex p̄ ordinē regrūtur. **Prio** uentose. **Secundo** suffumigatō. **Tertio** balneū. **Quar- to** unguentuz. **Quinto** suppositoriū. **Sexto** em- plastrū. **Abod'** ē ut dicetur de oibus per ordi- nē. **Uentose** sint tres. Una pōatur supra umbli- cū. sed alii dicunt s̄b māmilla: & una ab utroq̄- latere & sit ut matrix ascendat ad locū suū ul' ad superiora. **Suffumigatio** habeat ollā paruā in q̄ sint carbones igniti & supponatur puluis talis. **R.** camomille achachie radices bistorte añ. ʒ. iii. psidie balaustie añ. ʒ. ii. asse fetide. ʒ. i. masticis olibani galbāi añ. ʒ. ii. ʒ. nucis cipis gal- laz folioz mirri añ. ʒ. v. & cū isto d̄z f̄cipi sum' circūtegēdo p̄anis ollā ne fumat ascēdat ad na- res sed d̄z tenere aliq̄ odorifex ante eas. & tūc ratio remediū ē. quia ex fetidis est p̄positū faciē- tib' m̄ricē ascēdē & stipticis p̄hibētib' descen- sum & d̄z fieri uentosis exn̄tibus. **Balneum** sit tale. **R.** ro. ru. quar. ʒ. mirri radices tassibar bassi añ. **AB.** i. tormētille radices bistorte ante- re masticis olibani añ. **AB.** i. succi matricarie succi lauendule añ. q̄r. ʒ. asse fetide q̄r. i. cōqual- sentur & in sacculo ponatur. buliant in modico uini stiptici & s̄bmergatur. rō per idēz ut supra.

**Unguentū** cuz quo d̄z inungi orificiū matri- cis uel uulue int' & extra & renes. **R.** olei myrri ni olei de lilio olei masticis añ. ʒ. ii. ʒ. asse fetide radices bistorte tormētille añ. ʒ. iii. cere. q. suffi- fiat unguentū ut supra. **Suppositoriū** ul' p̄f- sariū in dura s̄ba positū in collo matricis. **R.** asse fetide. ʒ. i. puluerizentur puluerizāda misce- malaxādo cum oleo mirtino. fiat masa de qua fiat suppositoriū. rō ut supra. **Emplm** quod



## De superfluitate mēstruorū constringēda

Imediate debet pōi super uulua ne itēz accedat  
℞. gūmi pini. 3. ii. thuris masticis añ. 3. i. nucif  
cipressi. 3. 5. liquefiant i olla noua cū oleo d ma  
stice fiat emplm. Ali idē. ℞. masticis quar.  
i. olibani. 3. 5. nuciscipressi gallarū mirtulloz añ  
3. i. psidie balauſtie añ. 3. 5. terbentine. 3. i. pul  
uerizanda puluerizētur conquassanda quassē  
tur cū pistello calido misce oia sit malaxādo cū  
oleo fiat emplasty tenue ad quātitatē unius pal  
mi parui in longitudine 7 mediū i latitudine extē  
datur supra pānū. Ultimo notādū q̄ i cura  
huius passionis ualet uomitus qui trahit ad su  
periora

### De superfluitate mēstruorū p̄strigēda. Sil.

Irca rubicā ē notādū q̄ mēstrua  
fluūt naturaliter qualibet reuolutō  
ne aut renouatione lune sēc. secūdū  
q̄ conuenit etati mulierū 7 aliis p̄ti  
cularibus 7 durata diebus trib⁹ usqz ad. vii. se  
cūdū diuersitates cōplexionū 7 q̄n mēstrua  
currunt in quātitate qualitate 7 ordine tunc sūt  
mulieres sane caste 7 secunde. q̄n autilla mutā  
tur tunc sunt egrotatiue incontinētes 7 steriles:  
7 si generant ibecilles 7 morbosos generāt pue  
ros. superfluūt ergo aliq̄n p̄ter naturā 7 sunt  
cā morboz. Secundo notandū q̄ causa sup  
flui fluxus aut ē intrinseca aut extrinseca. Si ex  
trinseca sicut casus 7 percussio aborsus partus  
inaturalis magnitudo nēmia uirge. ragadie in  
vulua mulierum. Si causa intrinseca aut p̄pter  
ūtutē aut p̄pter mēbra: aut p̄pter hūo:em. Si  
p̄pter ūtutē hoc ē p̄pter ūtutē expulsuā 7 mūdi  
ficationē toti⁹ 7 sic ē ad bonū quātū ē ex h: aut  
ē p̄pter ūtutis debilitatē contētine 7 hoc ē malū  
Si fuerit p̄pter mēbrū hoc ē quia mēbrū ē rap  
molle laxū mollificatiuū latū 7 apertū. Si fu  
erit p̄pter humorē h: ē qz peccat rōe nimie q̄nti  
tatis 7 nō pōt cōprehendi in uasis: aut rōe q̄li  
tatis male: ut quia nimis subtilis calidus uene  
nosus salsus acutus mordicatiu⁹ putrid⁹ aut fri  
gidus aquosus s̄tilis. Tertio notandū de si  
gnis si fuerit a causis extrinsecis hētur ex iudicio  
patientis si diligens inquisitor uelit eā medicus  
Si vō fuerit p̄pter cās intrinsecas 7 fuerit cum  
ūtute forti tunc ē cū bona coloratione tolerātia  
7 alleviatione. S3 si fuerit ex debilitate ūtutis  
tunc mulier ē discolorata 7 debilis 7 male tole  
rat. si fuēt ex mēbro cognoscitur ex hitudie cor  
poris. si ē pilosa extenuata macilenta 7 de facili  
passibilis. si fuerit ex hūo:ū quātitate cognosci  
tur ex plectoria: qz uene sūt plene. si fuerit ex hu  
moris peccantis qualitate. s. caliditatis tuc ē ca

lor: sitis mordicatio 7 cognoscitur ex colore. si fu  
erit ex sanguine color: mēstruorū p̄uenitur ad al  
bedinē. si ex colēa rēdit ad curritatē. si ex phle  
gmate ad albedinē. si ex m̄lia ad liuorē 7 nigre  
dinē 7 est optimū signū ad distiguendū. Pro  
nosticatio fluxus mēstruorū supfluis ducit ad  
egritudines p̄suptiuas. s. ad idropisim: p̄sim:  
ethicā: dolorē do:si: 7 passiones stomachi. s. de  
bilitatē digestiue ablationē appetitus 7 filia.

Confectio pro retentione mēstruorū. ℞.  
zuccari ros. 3. ii. lupidis emathitis trocisc. de  
charobe trocif. de terra sigill. et trocisc. de spo  
dio añ. 3. i. misceantur 7 pouātur in scutella par  
ua 7 deauretur. Unguentū ad idē. ℞. olei  
masticis olei absinthū añ. 3. 5. olei mirtulloz. 3. i.  
pulueris masticis. 3. i. puluis troc. de karabe.  
troc. d. terrafigil. boli armēi lapidis emathis añ  
3. 5. cēi paz fiat ungtm addas aceti. 3. 5. Al.

Pro superfluis mēstruis cōstrin  
gendis: trocisci de charabe per  
hebdomadā vnā sunt dandi. qd  
si non cōtulerint cōfectio de scoria def. Et  
fiat minutō ex basilica. Uentose quoqz ad  
māmillas apponātur. Et in comestione ci  
bis vtatur s̄pticiis. Et hoc medicamē egra  
sibi subiciat. qz. ℞. olibani balauſtiarum  
gallarū antimoniū achacie aliūis oīuz par  
tes equales. puluis horum optime tritorū  
cum pauca lana subiciatur. Semur ue  
ro 7 dorsum ex epithiatibus que in .c. de  
fluxu vētris noiāuim⁹ epithietur. Et sede  
at in aqua de curcuma. qz si ista nō contu  
lerint ex alio pessario acuto fiat immisio 7  
maneant in vulua. Silla.

¶ Ponit curam quando mēstrua superflu  
unt: et diuiditur in tot quot remedia ponit. par  
tes patebūt. De prima dicit qz pro superflu  
is mēstruis restringendis debent dari trocisci  
de karabe per unam hebdomadā cum aqua  
plantaginis. Ratio: quia sunt frigidi.  
Ideo alterant: et sunt s̄ptici: ideo restringunt  
uas 7 a forma specifica restringunt sanguinem  
fluentē. Ad idem ual3 potare. 3. i. coralloz  
cum. 3. i. aque plātaginis ante prandiū 7 tantū  
de nocte. Ad idem pillule facte ex trocif s̄p  
ticis 7c. Qd si nō. Ponit aliō remediū di  
cēs qz si non cōtulerit debet dari cōfectio d sco  
ria ferri. rō patet. Et fiat. Pōit aliud reme  
dium dicens qz conuenit phlebotomia facta de  
basilica. ratio quia diuertit 7 euacuat aliunde:  
7 tūc si peccet sanguis competit phlebotomia di  
recte. si alius humor conuenit phlebotomia



De retentione menstruorum et eorum puocatione

indirecte. Uentose quoque. Pōit aliud remedium dicens quod uentose debent poni ad mammillas. scilicet sub eis. rō quia propter colligantiam mammillarum cum matrice diuertunt ad superiora materiam et est remedium forte et familiare et sepe expertum. Ad idem ualet ligare brachia: quia etiam diuertit materiam ad superiora. Et in comestione.

Pōit aliud remedium scilicet per dietam dicens quod in cibo debet comedere stiptica sicut risus lentes far coctum carnes assatas unum grossum stipticum. ratio patet. Et hoc Pōit aliud remedium dicens quod debet subici talis puluis. R. oli bani balaustie gallarum antimonii acacie aluifolium an. partes equales puluerizentur subtiliter et cum lana supponatur. Ad idem R. foliorum plantaginis. ℞. s. conquassa et supponatur.

Ad idem succi plantaginis. ℞. s. troc. karabe ℞. s. misce et coletur et excoletur et ex colatura iniciatur in matricem. Ad idem suppositorum ex acacia et succo sanguinarie et supponatur. Ad idem et est secretum uinctio stercois asinini et ualet a proprietate. Semur hō. Pōit aliud remedium dicens quod semur debet epithimari ex epithimate de quo dictum est supra. c. de cura fluxus uentris. ratio patet quia constringit. Ad idem fiat epithima ex succo plantaginis et trociscis de karabe etc. Ad idem ualet emplastrum de sterco re asini recenti factum. Ad idem ℞. succi plantaginis. ℞. i. aque ros. q. r. i. aceti. ℞. s. coralloz rubeorum karabe lapidis emathis boli ar. mirtilloz cupularum glandium olibani an. 3. ii. terre si gil. q. sufficit puluerizanda puluerizentur misce oia sicut duo empla unum ante et aliud retro. rō patet. Et sedere. Pōit aliud remedium dicens quod debet sedere in aqua de curcuma. et est balneum factum ex radice rubeae tictorum et radix cum qua tinguntur panni: Ad idem ualz aqua mirti et corticis radice ulmi et corticis radice quercus: et aliorum stipticorum sicut sunt cortices granatorum balaustiarum glandes lentes folia nespilorum citoniorum piroz: Ad idem ualet balneum aque decoctiois aluminis puluerizati et est experimentum uetularum infallibile. Notandum quod predicta remedia ualent multum quando fluxus est de sanguine colerico unde si predictus sanguis sit aquosus competit balneum et emplastra facta per res calidas et stipticas ut olibanum mastix nux cypressi uernix laudanum myrrha storax calamita anisus assu et his similia. et hec sunt simplicia calida et stiptica. Sed frigida et stiptica sunt camphora acacia spodium coriandrum sanguis draconis san-

dali lapis emathis ypoquistidos bolus ar. cupule glandium sumach galla mirtus balaustia plantago quinqz semina frigida sanguinaria et similia. Ad hunc. Pōit aliud remedium dicens quod si predicta non sufficiant: debet dari pessarium aliud acutum et diu teneri in uulua. ratio patet.

De puocatione menstruorum. Silla.

Arca rubricam notandum quod menstrua currunt naturaliter ab anno. xiiii. usque ad. xxxv. uel. l. uel. lx. aliquando citius: aliquando tardius: secundum diuersitatem complexionum et aliorum particularium. Sed retinentur aliquando naturaliter ut infra annum. xii. et ultra. lx. aliquando retinentur preter naturaliter ut in temporibus medus. Et sciendum quod menstrua plus deficiunt in mulieribus quam sperma in uiris. Secundo notandum quod menstrua fluunt secundum etatem lune: puellis fluunt in prima quadra: iuuenibus in secunda. Sed illis siue magis processerunt in tertia quadra: et aliis in ultima. et ex hoc possumus percipere quod iuuenes debent phlebotomari in noua luna et senes in antiqua: quonia ars imitatur naturam et ideo bene dicitur. Luna ueteres: iuuenes noua luna requirit. Tertio notandum quod menstrua retinentur preternaturaliter propter causas extrinsecas: aut intrinsecas. Si propter extrinsecas: aut propter nimium exercitium fame accidentia anime nimiam pinguedinem febrem pituitis ydropisim cycatricem in uulua et his similia. Si propter causas intrinsecas uel ratione uirtutis hoc est propter aliquam de malis complexionibus debilitantibus uirtutem: ut mala complexio calida cum excedit: aut frigida humida uel sicca: unde debilitant expulsiuam et non expellit superfluum: aut ratione membrum: aut quia os strictum corrugatum oppilatum clausum: sicut est matrix et officina uenarum. Si propter humorem uel propter quantitatem uel qualitatem humorum: ut quia sanguis erit nimis grossus uiscosus frigidus et sic de aliis. Si propter causas intrinsecas ratione uirtutis discernitur. Quarto notandum de signis. Si fuerit retentio menstruum propter causas extrinsecas facilliter cognoscitur ex iudicio patientis. Si propter causas intrinsecas ratione uirtutis discernitur ex signis malarum complexionum quod si sit mala complexio calida ibi est sitis pulsus uelocitas urina intensa et alia signa caliditatis. Si uero sit mala complexio frigida mulier est discolorata: inolenta. cum paucitate sitis pulsus



tarditas urina remissa. Si ratione membri cognoscitur ex habitudine. s. si est pinguis superflue uel nimis extenuata. si propter apostema uel cicatricem in matrice. Si ratione humorum discernitur propter qualitatem: ut q. sanguis est uiscosus grossus frigidus et cognoscitur ex habitudine: superflue pinguis uel ex regimine preterito multiplicante humores grossos et uiscosos causantes oppillationem. Pronosticatio: si menstrua retinentur preter naturam medicus potest pronosticari alteram ex his passionibus: aut multas. s. mania melia caligo et epilepsia ad hoc quantum ad cerebrum: sed quantum ad spiritualia membra pituitis tussis suffocatio: sed quantum ad naturalia nausea ydropisis: et quantum ad membra inferiora podagra. Al.

Um ex retentione menstruorum magna sequitur passio trocisci. de myrrha dentur. Quod. R. myrrhe. 3. iii. lupinorum optime tritorum. 3. v. foliorum rute mentastri pulegii ceruini rubee de qua tingitur asse serapini oppoponacis. omnium an. 3. ii. informantur trocisci ponderantes. 3. ii. ex quibus detur in die unus cum aqua in qua semen iuniperi coctum fuerit. hoc namque medicamen adeo uehementis existit in prouocandis menstruis ut et fetum excutiat si qua eo sepe utatur. Ventose quoque sub curuature poplitis sunt ponende et phlebotomia ex saphena facienda est postremo quoque uentose fetori sunt supponende. Si prouit curam retentionis menstruorum: et diuiditur in tot quot remedia ponit partes partebunt. De prima dicitur quod cum ex retentione menstruorum sequitur magna lesio tunc debet dari trocisci de myrrha. Ratio patet quia incidunt materiam uiscosam subtiliant aperiant: et mundificant matricem et sic etiam confortant expulsiuam. Secundo ponit descriptionem. R. myrrhe. 3. iii. lupinorum optime tritorum. 3. v. foliorum rute mentastri pulegii ceruini rubee de qua tingitur serapini asse oppoponacis omnium an. 3. ii. informantur trocisci ponderis. 3. ii. ex quibus detur unus in die cum aqua decoctionis iuniperi. Tertio dicitur quod hoc medicamen est ita potens in prouocatione menstruorum quod etiam ualet ad extrahendum fetum. Notandum quod in prouocatione menstruorum quedam approximantur per superius quedam per inferius: et quedam ab extra. Approximata per superius. super os R. rubee tinctorum maioris. 3. ii. leuistici spargi graminis radice ciperi

an. qrt. 5. fiseleos. 3. ii. mellisse. Ad. ii. arthimi sie sauiue ualeriane pulegii calamenti an. Ad. i. xilobalsam caronballami an. 3. i. spicenardi. 3. 5. liquiritie rase uuarum passerum mundataz an. 3. i. florum anthos florum sticados arabici an. 3. i. mell elci. R. 5. succari al. qrt. iii. fiat sirupus clarificatus usque ad lb. i. 5. detur cum brodio cicerum. Ad idem. R. sauiue pulegii et rubee maioris an. partes equales fiat decoctio cum uino albo subtili detur ad bibendum. Ad idem. R. trisere rubee maioris an. 3. 5. seminis fiseleos. 3. iii. seminis fenugreci faseolorum rubeorum cicerum nigrorum an. partem. 5. coquantur in lb. 5. aque quousque redeat ad partem i. coletur et colatura cum modico zuccaro administretur et multum aperit. Ad idem ualet aqua distillata rubee maioris et est multum fortis. Ad idem ualet usus trisere sine opio quolibet mane cum aqua cicerum uel cum uino albo. Ad idem. R. cassie lignee. 3. ii. troci. cassie an. 3. i. puluerizentur subtiliter et detur ad bibendum cum uino in quo bulierit sauiua et subito prouocat. Ad idem puluis cassie lignee cum uino datus. Ad idem. R. mirrhe castorei storacis: omnium an. aur. i. sauiue cinamomi amboruz an. an. 5. conficiantur cum melle dos. e. aur. ii. si detur cum uino est melius. Ad idem. R. sauiue. 3. ii. asse armoniaci rubee an. 3. i. 5. fiant pilule et sunt auz. Ad idem troci. 3. ii. uel. i. detur ad bibendum. Similiter dyacalameti. 3. i. ualet et dyacinamomum cum rubea tinctorum. Ad idem cordumeni triti. 3. i. Approximanda per inferius. p. uulua sunt suffumigia. R. coloquintide. quam uis cuius recipiat fumum super carbones ponendo cum instio et statim prouocat. Ad idem fiat suppositorium cum asse serapino et euforbio. Ad idem supponatur euforbium cum aceto et statim prouocat. Ad idem fiat suppositorium ex asse fetida armoniaco et serapio uel ex sola asse. Ad idem suppositorium ex trisera magna et puluere aloes et massice. Ad idem itigatur cotum in oppopobalsamo et supponatur. Ad idem. R. radice genciane pulegii regalis an. 3. ii. nigelle. 3. i. carniui ficui carnicarum. q. sufficit ad incorporandum puluerizenda puluerizetur misce oia cum succo maiorane et fiat massa et ligetur in ultio cum filo ut possit extrahi. hoc pessarium non infert dolorem in collo matricis et Berar. eo ualde utebatur. Ad idem. R. radice genciane. 3. ii. se. stasifagrie cologintide nigelle an. 3. i. 5. carniui ficuum siccarum. q. sufficit ad incorporandum oia misce cum succo mercurialis fiat massa et potest fortificari cum ello euforbio.



**De ragadiis et fissuris que fiunt in uulua:**

Ad idem. **R**. benedictæ.  $\frac{3}{5}$ . stasifagrie co-  
loquintide nigelle puluerizatarū añ.  $\frac{3}{5}$ . i.  $\frac{3}{5}$ . misce  
malaxado cū succo cucumeris asinini.  $\frac{3}{5}$ . i. succi  
mercurialis q̄rt.  $\frac{3}{5}$ . misce et fiat suppositoriū de  
bombace infuso supponatur. Ad idē. **R**. ra-  
dicis ru. maiores radices capi añ. q̄rt.  $\frac{3}{5}$ . succi ar-  
themisie isopi sanie calamēti pulegi mōtāi añ  
**M**. i. seminis siseleos.  $\frac{3}{5}$ . i. nigelle.  $\frac{3}{5}$ . ii. pulpe co-  
loquintide.  $\frac{3}{5}$ . mell. olei de lilio. añ. q̄rt.  $\frac{3}{5}$ . succi  
arthemisie.  $\frac{3}{5}$ . i. benedictæ.  $\frac{3}{5}$ . vi. fiat pessariū. Et  
iniiciatur in matricē ad modū clisteris duabus  
uicibus: Ad idē galbanū. Ad idē ungula  
asini ul' steruus asini: Uel oculi pisciū salitoriū  
a proprietate ualent. Ad idē buccormariē  
i. panis porcini. Ad idē supponatur radix  
serpentarie. Ab extra approximada p balne-  
um. **R**. arthemisie sauine añ. **M**. iii. malue bis  
malue brance ursine añ. **M**. i. seis feniculi seis  
petrof. anisi aneti assari dauci. añ.  $\frac{3}{5}$ .  $\frac{3}{5}$ . floz ca-  
momille floz sambuci floz anthos utriusq̄ sti-  
cados. añ.  $\frac{3}{5}$ . i. fiat sacculus sup quo sedeat i bal-  
neo et illud apit uias et mollificat. Ad idē un-  
guentū **R**. mucilaginis semis lini semis fenu-  
greci añ.  $\frac{3}{5}$ . i. butiri sine sale.  $\frac{3}{5}$ . ii. arungie galli-  
ne anatis et anseris medulle uituli. añ.  $\frac{3}{5}$ .  $\frac{3}{5}$ . olei si-  
samini olei amigdalay dulcium añ.  $\frac{3}{5}$ . v. fiat un-  
guētū quo unguatur ante et retro. Ratio quia  
mollificat et dilatat et debet pcedere alia reme-  
dia. Uentose quoq̄. Ponit aliud remedium  
dicens q̄ uentose sunt ponende i curuatura po-  
plis. Ratio q̄ trahit sanguinem ad inferiora.

Ad idē ligature dolorose in coxis et fricatio-  
nes fortes. Et flebothomia. Ponit aliud re-  
medium dicens q̄ flebothomia ē fieda d saph-  
na. Ratio q̄ ppter colligantiā quā habet cum  
matrice trahitur sanguis ad inferiora et hoc fa-  
ciunt moniales et alie nolentes impregnari.  
Postremo. Ponit aliud remediū dicens q̄ ul-  
timo ualēt uentose si superponētur femori. Ra-  
tio patet. Notādū q̄ i prouocando mēstrua  
prius debet fieri purgatio comūis mulieri secū-  
dū exigentiā humoz p̄cantiū deinde appropia-  
re diuertica et puocatiua mēstruoz. Simpli-  
cia materialia sunt rubea maior: arthemisia ori-  
ganū calamentum diptamus anisum maratrū  
ciminū siseleos spicanardi squinatū calamus  
aromaticus myrrha assa oppoconacū piretz  
cuscute castoreū fella nigella muscus serapitū  
coloquintida pipa assay: sauina: iunipus: radix  
apū: brusci semē sparagi: scolopēdrie et ista sūt  
calida. Sed frigida materialia sunt ista simpli-  
cia scariola semina quattuor: comunis frigida.

f. melonis cucurbitū cucu. et citruli semē endiue  
semen lactuce semen scariole. Et ex hiis potest  
fieri pessarium emplm: unguentū: puluis: oleū  
potio: ul' balneū: ul' quodcūq̄ aliud cū similia.

**De ragadiis uulue. Sillanus.**

Ira rubricam est notandum q̄ raga-  
die sunt quedā scissure cū quibusdam  
eminētis carnosus a quibus cū frica-  
tione cū uirga non per se emant sanguis. Se-  
cundo notandū q̄ causa ragadiarum matricis  
aut est extrinseca aut intrinseca. Si extrinseca ut  
casus et percussio et partus innaturalis et grossiti-  
es uirge uiri ipositio medicaminis acuti: sicut  
est nigella et similia. Sed intrinseca est sicut ru-  
ptura apostematis humores acuti corrosiui et  
sanies que egreditur. Tertio notandū q̄ cau-  
sa ragadiay si sunt extrinsece signa habētur ex  
iudicio patientis. Si intrinsece et sunt ex ruptu-  
ra apostematis cognoscitur ex sanie que egredi-  
tur et que p̄cesserunt signa apostematis matri-  
cis que dicuntur: si aut sunt ex humoribus acu-  
tis corrosiuis est ibi calor dolor et p̄ctura mor-  
dicatio et inquietudo: et si sunt ex exterioribus d̄  
facili discernitur ex exētibz et ex dolore et ex  
ipositione speculi i uulua: q̄ tūc apparent si fue-  
rint ragadie ul' ulcus ul' uerruca. P̄uonosti-  
catio ragadie uulue sunt difficilis curationis et  
specialiter si sunt ex profundo.

**Al.**  
Et curande sunt ex medicamine  
de ragadiis añ. Pessariuz quoq̄  
ex adipe anatis et isopo et ceroto  
et medulla curis ceruini mixtis  
cum cera dissolute in oleo de lilio. aut nar-  
ciscino subiiciatur. si neq̄ febris neq̄ acu-  
itas affuerint. Quod si illud fuerit cū calo-  
re et acuitate oleum ros. adhibeatur. Ex  
ungto quoq̄ de cerusa similiter fiat pessa-  
rium. si aut calor fuerit uehemētior: suma-  
tur succus portulace. semperuiue lactuce  
aut mucillago psilii et fiat tabula de plum-  
bo similis marmoris in qua teruntur colo-  
res habens in circuitu labium paruum et  
ponatur in ea aliquid de predictis succis:  
et cum pistello plumbeo adeo super ipsas  
moueatur: ut de plumbo predicto liquori  
multum misceatur et inspissetur succus ex  
quo fiat pessariū postq̄ oleū ros. ei admī-  
xtum fuerit et supponatur hoc enim medī-  
camen cancro uulnerato q̄ ē i matrice op-  
timū existit et aliis ei filibus. Sillanus  
Ponit curam et diuiditur in duas. P̄mo  
ponit curam in generali. Secundo in speciali.



Secunda ibi. **Pessariū.** De prima dicit q̄ ragadiematrix sunt curande sicut ragadie que sunt in ano. Ratio quia eadē ē causa ⁊ loca sunt propinqua. **Pessariū** Pōit curā in speciali ⁊ diuiditur in duas. Primo ponit curam quando non est acuitas s̄o q̄n ē acuitas ⁊ fe. siue calor. **Ad si.** De prima dicit q̄ debet subici pessarium factum ex adipe anatis yfopo croco ⁊ medulla cruris cerui mixtis cum cera dissoluta cum oleo de lilio: aut narcis co posito q̄ non sit febris neq̄ acuitas. Ratio quia glutinat scissuras ⁊ non timetur de caliditate. **Ad si.** Pōnit curam quando est calor ⁊ acuitas. Et primo dicit q̄ si ragadie sint cū dolore ⁊ acuitate oleum ros. debet approxima- ri. Ratio quia remittit calorem ⁊ acuitatem. Secundo dicit q̄ pessariū debet fieri ex unguēto de cerusa ratio patet: quia alterat malam p̄plexionem ⁊ consolidat. Tertio dicit q̄ si calor fuerit maior debet sumi succus portulace ul' mu- cillago seminis psilii que fuerit dissoluta super plumbo sic q̄ de plumbo dissoluatur aliquid admiscendo oleum ros. quia magis alterat ⁊ p̄solidat. Subdit q̄ hoc medicamen ualeat etiam cancro uulnerato qui est in uentre. Notan- dum q̄ ragadie si sunt extra ualeat unctio solū. Si sint intra ponatur tenta. Si uero sunt in cō- cauo uulue ponatur pessarium. Secundo notā- dum q̄ ad remouendum ardorem ualeat suppo- sitorium de bombice infuso in aqua ros. uel in aqua plantaginis. Ad idem ualeat ablutio cū aqua calida solum. Ad idem balneus decoc- tionis rerum frigidarum: ut mirtillozum ros. lentium ⁊ similia. Ratio patet. Tertio notan- dum q̄ ante cōsolidationem ualeat decoctio yfo- pi cum melle: aut ydromel cum radice yreos. Consolidatiuum in forma unguenti potest esse tale. **℞.** dragaganti gūmi arabici infusorum i aqua ros. aloes ceruse lote olibai loti sanguis draconis añ. ʒ. i. litargiri. ʒ. ʒ. olei ros. ʒ. ii. cere quantū sufficit puluerizenda puluerizentur s̄- tiliter misce omnia simul ⁊ fiat unguentum con- solidatiuum. Ad idem in liquida substantia ad iniciendum in matricem potest esse tale. **℞.** ceruse lote aloes olibani sanguinis draconis. boli. ar. añ. ʒ. ii. conquassentur ⁊ bulliant in .℞. ʒ. lactis caprini donec redeat ad q̄r. i. coletur ⁊ colatura iniciatur in matricem.

**De apate quod fit in matrice. Sillanus**  
Irea rubricam notandum q̄ causa apostematis matricis est duplex. s. ex- terior sicut casus ⁊ percussio superflu<sup>9</sup>

coytus abortus innaturalis obstetrix cum est i- docta ⁊ similia. Aut causa ē interior sicut est re- tentio menstruorū retentio spermatis retentio humoris acuti ad locum descendens: sicut est sanguis colera phlegma uel melia uentositas uel aquositas simplicia uel composita. Secū- do notādū q̄ signa apostematis calidi i matri- ce sunt fe. dolor uehemens inter umbilicum: ⁊ pectinem renum ⁊ yliorum uigilie ⁊ inquietudo difficultas urine ⁊ egestionis ⁊ frequentia pul- sus dolor capitis ⁊ oculorum propter continui- tatem ⁊ coligantiam: difficultas anhelitus do- lor stomachi ⁊ nausea. Signa apostematis frigidi omnia accidētia sūt remissa. Si ap̄a sit conuersum ad duritiem cognoscitur: quia re- uertitur fe. quia resolutum ē subtile ⁊ grauitas ⁊ duricies in pectine. **Prognosticatio** omne apostema matricis est difficilis consolidatōnis ⁊ specialiter quāto magis ap̄oquinat ad itra **Almansor.**

**I** cum ap̄atibus istis adest calor ⁊ febris flebothōia ex cephalica fiat. Et patiens aqua ordei nutriā- tur. Et liniantur renes ⁊ femur ⁊ ilia ⁊ su- mē ex epithimate apostematis calidi ⁊ in- frigidetur locus quantum possibile est. Si uero postquā febris ⁊ acuitas quieue- rit ⁊ remanserit ex apostemate calido ali- quid exit unctionibus liquidis curetur: ⁊ mulier iu huiusmodi liquidis sedeat do- nec mollescat ⁊ maturetur. **Pessarium** mollificans dura apostemata matricis: ⁊ conferens doloribus i ea factis ⁊ paulatī ea quiescere faciens. **℞.** adipis anatis me- dulle cruris cerui uel medulle cruris uacci bdeli moll' croci uitelli oui assati fecis olei de seminibus: fecis olei de lilio oium añ. partes equales dissoluantur i uio aut rob ⁊ fiat ex eis pessarium est enim optimum ad sedandum dolorem ⁊ mollificandum duritiem matricis. **Patiens** preterea sede- at in aqua in qua coquantur fenugrecū: ⁊ camomilla ⁊ mellilotum ⁊ caulium ex- tremitates sigillatim aut omnia simul.

**Sillanus.**

Pōnit curam apostematis matricis. Et p̄io quando est calidum. Secundo quando est conuersum ad selirosim ⁊ duritiem. Secunda ibi. Si uero. Prima in tres. Primo pōit curā per flebothomiam. Secundo per dietam. Ter- tio per unum locale. Secūda ibi. Et patiens. Tertia ibi. Et liniatur. De prima dicit q̄ q̄



## De ulcerib<sup>9</sup> que fiunt in matrice et ei<sup>9</sup> cancro

cum apostemate matricis sit calor et febris debet fieri flebotomia de basilica. Ratio quia prohibetur fluxus trahendo materiam aliam et euacuando eam. De secunda dicit quod patiens debet nutriri aqua ordei. Ratio quod remittit caliditatem et febrilem. De tertia dicit quod debent lini et epithimari femora et renes et alia ex epithimate apostematis calidi et infrigidari locus in quantum est possibile ratione ardoris. Notandum quod in cura apostematis matricis quantum ad localia a principio extrahatur succus plantaginis et coletur: et tepidus iniciatur in matricem et frequenter. Deinde aqua decoctionis gallarum lencium balustiarum sumach ros. et sandal. iniciatur in matricem: deinde mundificetur matrix cum decoctione psopi absinthii mell. ros. uini albi et lacte coletur et colatura iniciatur per pessarium. Deinde utatur isto unguento. **R.** dragaganti gummi arabici infusorum ceruse lote litargiri amidi sanguinis draconis boli ar. ros. ru. an. 3. i. corticis eris. 3. ii. olei. ros. et cere. q. sufficit. Et si unguentum non posset attingere locum decoquantur ista omnia in lacte cum oleo ros. coletur et colatura per pessarium iniciatur. deinde si carnem uolueris regenerare fiat unguentum de aloes mirrha et thure sacorcolla sanguinem draconis litargirio et thutia lota cum oleo ros. et cera fiat unguentum coquatur in lacte et coletur et iniciatur cum instrumento. Si uero. **P.**onit curam apostematis matricis quando est coheresum ad duritiam et diuiditur in duas secundum quod duo ponit remedia. **S.**cda ibi. **P.**atients preterea. De prima dicit quod postquam acuitas quieuit et remansit durities debet esse cura iniciendo in matricem aliqua liquida mollitina. Secundo ponit descriptionem unius pessarii quod est. **R.** adipis anatis medulle cruris cerui medulle cruris uacini bdellii molis croci uitelli oui assati fecis olei de lilio an. partes equales dissoluantur in uino uel rob et fiat pessarium causam assignat: quod sedat dolorem et mollificat duritiam matricis. **P.**atients. **P.**onit aliud remedium dicens quod patiens debet sedere in aqua in qua sint cocta fenugrecum semen lini canomilla mellilotum extremities caulium: quia mitigat dolorem et mollificat. Ad idem balneum de lilio conquassato.

**De ulceribus que fiunt in matrice et eius cancro.** **Sillanus.**

**T.**rea rubricam est notandum quod ulcus matricis est solutio facta in matrice cum sanie: sed cancer est apostema durum mlicum. Secundo no-

tandum quod cancer fit a materia mlica adusta in filtrata et inserta in uenis circundantibus locum que expirant superfluitates mlicas. Tertio notandum quod signa cancri sunt quia incipit ad modum ciceris uel fabe et uene apparent circa locum sue natiuitatis nigre uel liuide et fit continue augmentatio cum duritie et calore et pulsatione in loco quousque in loco ulceretur. tempore uero ulcerationis emanat ab eo uirus uiride uel nigrum fluens ut acetum uel aqua et fetet fetore ex eunte a cadauere quod est in uia putrefactionis et facit deambulationem continuam. **P.**ronosticatio ulcera matricis possunt curari. Sed cancer in matrice impossibilis est cure uel difficillime.

**Almansor.**

**U.**m a uulua fluxerit sanies spissa aut uirus tenue si ex propinquo manat loco: neque fuerit ibi profunditas fetida: neque putrida sumenda sunt aloes et mirrha et sanguis draconis: et sacorcolla atque olibanum et loco superponenda donec consolidetur. Si autem ex loco manauerit remota est pessario quod nominauimus in capitulo de sanguine et sanie fiat prodignia. Si autem quod fluxerit est fetidum odorem habens malum ex pessario secundo acuto fiat iniectio postquam locus mundificatus fuerit ex aqua et melle uictis per instrumentum eneam. Si uero cum hoc quod fluit fuerit puncto et dolor et apostema durum quod tactu discernitur sumo pere cauendum est ne aliquo acuto medicamine tangatur. Sed fiat iniectio ex cum frictione plumbi quam diximus. aut ex unguento de cerusa. Et flebotometur ex basilica: et custodiatur ab omnibus que coleram nigram signunt et semenibus et speciebus que pro condimento admiscetur cibus.

**Sillanus.**

**P.**onit curam ulceris matricis et diuiditur in duas. **P.**rimo ponit curam quando est in reteritibus. **S.**o qn e i iteriorib<sup>9</sup>. **S.**a ibi. **S.**i at

**D.**e prima dicit quod cum a uulua uel matrice exit sanies spissa uel uirus subtile si fuerit in loco propinquo debet supponi aloes sanguis draconis mirrha sacorcolla et olibanum. Ratio quia est consolidatiuum. Sciendum tamen quod debet premiti mundificatiuum cum ydromelle factum. Si autem.



Ponit curā qñ est in interiorib⁹: ⁊ diuiditur in tres. Primo ponit curam qñ illud quod fluit non ē multū fetidū. Secūdo qñ est multūz fetidū. Tertio qñ ē multū durū. secūda ibi. Si autē Tertio ibi. Si uero. De prima dicit q si sanies fluat ex loco remoto ⁊ profundo debet fieri iniectio cū eo qd noiaimus in. c. de sanie ⁊ sanguine. Secūdo dicit q si illud quod fluit ē fetidū hñs malū odorē debet fieri ex pessario acuto iniectio premissa euacuatione uniuersali ⁊ pmissa mūdificatōne loci cū idiomelle. rō patet. Si uero. Ponit curā qñ apā ē durū ⁊ p cōsequens cancer. Et p̄io dicit q si cum eo quod fluit sit punctio ⁊ dolor ē apostema durū quod discernitur ad tactū. Primo cauendū est ne aliquo medicamine acuto tāgatur. rō quia auget malitiam. secūdo dicit q debet fieri iniectō cū fricatione plūbi de qua dixit: aut ex unguento de cerusa. rō quia remittit acuitatē. Tertio dicit q debet fieri phlebotomia ex basilica. rō quia diuertit ne materia fluat ad locum. Quarto q debet cauere ab oibus multiplicantibus melā coliam. ⁊c.

#### De prefocatione matricis. Sil.

Standū circa rubricā q prefocatō matricis est ascensio matricis ad superiora usq; ad dyasfragma. Secūdo notandū q cause prefocationis matricis sunt hūores uentosi existētes i matrice qui accidunt ex spermate retēto. ⁊ hoc accidit potissime uiduis que cōsueuerūt coire ⁊ mō nō coeunt ⁊ puellis adultis que carent uiris uel etiam accidit ex corruptione hūorū in matrice.

Tertio notandū de signis qñ mulier d̄z icurrere prefocationē matricis patitur scotomiā et uertiginē ⁊ dolorē capitis ⁊ sentit res ascendentes ad superiora ⁊ sentit supra uentrē manus cōpressa ⁊ tenet genua flexa: ⁊ si uocetur p̄prio nomine bene audit ⁊ intelligit: sed nō pōt respōdē ⁊ post peroxismū de oibus recordatur. Differt ab epilepsia: quia hic nō ē spuma i ore. Differt etiā ab appoplexia: q; hic nō ē tanta difficultas anhelitus. Differt a litargia: quia hic non ē febris. Pronosticatio licet species prefocatōis matricis sint multe tñ illa que ducit ad difficultatē anhelitus est peior: ⁊ si cum hoc peroxism⁹ eēt longus frequēter moriuntur: ⁊ hoc iam uidi

Utrū in prefocatione sit mortua actu discernitur sicut in appoplexia ⁊ cyato pleno aqua posito supra pectus et ex coto carminato supra nares.

Allmanfor

qm̄ mēstrua per longū spacū tēporis retenta fuerint. aut mulier a cōmixtiōe uiri diu abstinerit ⁊ ualde affectauerit ⁊ euenerit grauitas ⁊ dolor in inferioribus partibus femoris ⁊ seferit qñ aliqd sursū trahi apte sumis fortasse p̄ ista supuenit ei sincopis ⁊ qñ mortua cadet. ppendi quoq; uix poterit q ipa attrahat aerē uel habeat pulsū ⁊ forsitan p̄focabitur ⁊ morietur ⁊ fortasse sanabitur laboriose tñ. hec itaq; passio illico ut euenerit curanda ē cui⁹ cura ē ut pedes fortiter fricent ⁊ ligent ⁊ ventosa magna sūni superpōat ⁊ obstetrici quoq; precipiantur ut digitū oleo bene redolente inungat ⁊ in circuitu oris vulue dū est int⁹ bene cōmoueat. Narib⁹ preterea condisi insuslēt ⁊ circa aures ipsius uoces clamādo p̄ferantur ⁊ nihil qd bene redoleat olfaciat imo redolētia ⁊ algalia remoueant ⁊ pectē ⁊ ei⁹ inferiora ex eis ep̄thimēt et narib⁹ malū reddentia odorem applicent. ut sterc⁹ castoreū et sulfur. Cū autē sanitati restituta fuerit ex hoc medicamine curet ne egritudo redeat. Qd si hec egritudo post mēstruorū uenerit restrictōne ea denf q mēstrua puocant et i pedibus fiat minutio et uēto se in eis apponant. si aut post longam uiri disūctionē contingat ex quo etiam sepe accidit incipiat uiri consuetudinē habere aut obstetrici iteret illd qd sepe dixim⁹ i oī pauco tempore aut medicamīa q minuuēt sp̄ma denf q̄ predixim⁹ et denf trocisci de mirrha quos in. c. de mēstruis prouocandis nominauimus.

Silla.

Determinat de prefocatione matricis: ⁊ diuiditur i tres. P̄io ponit signa prefocatōis matricis. secūdo ponit vnū documentū. Tertio pōit curam. secūda ibi. Et forsā. Tertio ibi. Cū suscura ē. De p̄ia dicit q qñ apparent ista signa. Primum q mēstrua fuerint longo tpe retenta uel talis mulier abstinet a coitu ⁊ ualde affectaret. Secundum est grauitas ⁊ dolor in parte inferiori suminis. Tertium quia sentit qñ aliquod sursū eleuari a parte suminis ⁊ postea speruenit sincopis ⁊ cadit quasi mortua. uñ uix pōt ppendi q habeat anhelitū uel pulsū arguere debemus super prefocatōne matricis. rō signorū patet. Et forsā. Ponit unū documentū dicens q cū hec passio aduenit subito est curanda. uerificat se quia uel p̄focabitur ⁊ morietur: uel de difficili sanabitur. Ratio quia nō



### De mola matricis

pōt stare longo tempore sine anhelitu: Et eius cura. Pōnit curā et diuiditur in tres. Prio ponit curā qñ ē in actu p̄focationis. Secundo docet p̄seruare qñ p̄ouenit ex retentiōe mēstruo:ū. Tertio docet p̄seruare qñ p̄ouenit ex abstinētia uiri et affectz eū. secūda ibi. Cū autē Tertia ibi. Si autē. Prima in tot quot remedia ponit. partes patent. De p̄ia dicit q̄ cura est ut pedes fortiter fricētur et ligentur. ratio quia fit diuersio ad inferiora. Secundo dicit q̄ debet p̄cipi obstetrici ut inungat digitū oleo bene redolenti sicut ē oleū de lilio et ipsum p̄moueat i circuitu oris uulue: rō q̄ inducit t̄nllatōnē in loco et hoc facit aliquale diuersionē et incitatur matrix ad descendēdū inferius. Quarto dicit q̄ debet p̄uocari sternutatio ponēdo in naribus puluere ellī albi: rō quia in sternutatione fit fortis motus: unde fit cōpressio ad inferiora. Quinto dicit q̄ debent p̄ferri uoces magne fortiter clamando iuxta aures. ratio q̄ expergefatio et motus spiritūū ad exteriora fit.

Sexto dicit q̄ non debet odorare aliis odoriferis: sed pectent et inferiora debent ex eis epithimari. Septio dicit q̄ debet narib⁹ applicari reddētia malū odorē: qualia sūt assa fēda galbanū castoreū fursur pluma cōbusta et solea fotulariū cōbustorum et capilli p̄bush. Secūda rō q̄ matrix currit ad aromatica et fugit fetida et in collo matricis debēt poni aromatica. Notandum q̄ odorifera que ponūtur in collo matricis sunt muscus ambrā et ille puluis. R. storacis calamite ligni aloes gar. añ. ʒ. i. musci ambrę añ. ʒ. i. ʒ. fiat puluis et ponatur in panno lineo et supponatur: et si ista nō suffecerint supponantur supposito:ia acuta dicta in. c. de p̄uocatione mēstruo:ū: quia talia trahunt ad inferiora. Cū autē. Hic docet p̄seruare mulieres qñ p̄focatio p̄ouenit ex retentione mēstruo:ū: dicens q̄ cum mulier fuerit restituta sanitati ubi timor sit de aduentu post retentionē p̄o p̄seruatione dentur puocantia mēstrua. Secūdo fiat p̄hebotomia in pedibus: q̄ de saphenis.

Tertio apponatur uentose in coris. ratō q̄ omnia puocant mēstrua ut dictum fuit superius. Si autē. Docet p̄seruare mulieres qñ p̄ouenit ex abstinētia uiri dicens q̄ si cōtingat p̄focatio ex abstinētia uiri longo tēpore incipiat uti uiro. rō patet. Secundo dicit q̄ obstetrici debet fricare orificium uulue cu3 digito iuncto ut dictum fuit et doc sepe fiat. ratio quia incitat ad expulsionē superfluitatum. Tertio dicit q̄ debet dari medicia que minuit sperma

ut ruta agnuscastus et silia. Quarto dicit q̄ datur trocisci de myrrba. ratio quia mirabiliter puocant mēstrua et sperma. Notandū q̄ rasis non facit mentionem de p̄cipitatione matricis p̄cipitatio ergo matricis est: quia matrix declinat uersus alterā partē. si ad superiorē dī p̄focatio: si ad inferiorē casus ut dictum est. Secundo notandū q̄ p̄cipitatio matricis accidit p̄pter causas extrinsecas ut ē casus percussio nimis coytus sessio super lapide frigido. uel in aqua frigida uel iniectio ex aliquo frigido. Uel accidit p̄pter causas intrinsecas: et tūc accidit aut a paralysi uel mollificatione neruo:ū et lactorum et concursu aquosarū humidaz uersus matricem uel p̄pter hūiditatem aqueam. Tertio notandū q̄ signa p̄cipitationis matricis sunt quia extenditur dolor in altero lateru3 et grauedo. et si passio fuerit occulta obstetrici debet p̄dere digitū in collū matricis et si foramen intrinsecū matricis est ex directo alterius man⁹ intrinsece nulla est p̄cipitatio et si est tortuosum tūc est p̄cipitatio uel dislocatio. P̄dionosticatio si diu steterit dislocata matrix de difficili curatur aut nunq̄ et pessime si exit extra. Cura si p̄ouenit ex repletionē prius purgāda ē matrix. deinde est ponenda uentosa in latere p̄trario que sit magna p̄cedente balneo aque dulcis tepide. ratio quia mollificat et uentosa trahit ad mediū

Deinde ponatur alia uentosa super umbilicū cum reducta sit ad locū naturalē. deinde fiat suppositoriū factum ex cera longum et grossum ad quantitatem sex digitorū ad modum uirge et ungetur ex oleo de lilio: ut sustineat corpus matricis. Ponatur eplm stipticus supra matricem dictum in. c. de p̄uocatione mēstruo:ū.

Balneum confictiū matricis. R. folia q̄rcus folia nespiloz folia sorbe summitates beda guar folia cipressi in quantitate. M. i. pro quolibz summitatuz myrti ualeriane nepite añ. M. ii. fiat sacculus super quo sedeat in balneo. Ad idē ualet suppositoriuz istud. R. nucis cipressi gallay nō perforatarū querci floz squinati florū cameleonte uel camomille añ. ʒ. ʒ. ro. rube. ʒ. ii. piloz leporis. ʒ. ʒ. fiat puluis ponatur i panno lineo raro ad longitudinē unius digiti et ei⁹ grossitiem infundatur in uino decoctionis floz camomille calido et supponitur.

De mola matricis. Sillanus. Quidā circa ru. q̄ mola matricis est duplex: q̄dam uera et ē frustū cernis enomis et q̄si sine figura. h̄ nō uera ē q̄dā uentositas aggregata i m̄rice ul' aquositas iducēs inflatōz



Secundo notandum q̄ mola causatur ex mltitudine sanguinis menstrui mulieris quando currit in matricem cum carentia seminis uiri ⁊ posito q̄ eēt semen uiri ⁊ non esset potēs unde non posset fieri embrio sed generatur quidam globus emormis ⁊ credunt mulieres se eē pregnantes ⁊ tamen non sunt. Tertio notandū q̄ mola assimilatur ipregnatōi ppter multa. Primo q̄ menstrua retinentur. Secundo q̄ ueter est tumefactus. Tertio q̄ sentitur motus sicut i pregnantibus. Quarto quia māmille indurantur. Quinto quia cadit appetitus. Sexto discoloratur mulier. ⁊ hec omnia sunt in pregnatib⁹

Sed distinguentia inter ipregnationē ⁊ molam sunt quia non est ordinatus motus in mola sicut in pregnatione: quia res inanimata. Secundo quia uenter est durior in mola nec sic trahibilis sicut in pregnatione. Tertio quia non fit motus de latere in latus nisi cum compressione ⁊ uolentia. sed in pregnantē non sic est: q̄ mola est res inanimata. Quarto in mola pedes ⁊ manus sunt molles ualde ⁊ apparēt digiti breues: in pregnantē uero non. Quinto in mola n̄ est mulier ita habilis ad mouendum sicut in uera pregnantē. Sexto quia ut plurimū in nouē mensibus discernitur fetus: sed in mola non est tempus determinatū. Pronosticatō. Mola uniuersaliter ē difficilis cure. naz aliquādo stat quattuor annis: aliquā stat usq̄ ad terminū uite ⁊ non recipit curam. Aliquando vō egreditur quoddam frustum carnis. aliquando sanguis multus. aliquā uētositas multa. patet ⁊c. Al.

Uteribus plerūq̄ accidit passio ex qua pregnantū dispositionis similitudinē incurrunt. uenter nā q̄ crescit ⁊ discolorate fiunt ⁊ retinēt mēstrua: motus tamen q̄ est in hac egritudine nō est vt motus infantis licet q̄q̄ de suo mouet loco cū duriter tangit. ad ultimum vō cū angustia ⁊ dolore frustum carnis in forme ac si pareret emittitur. plerūq̄ uero solū modo uentositat ⁊ humorū multitudine emittuntur ⁊ deinde minuūt ueter ⁊ remouent accidētia. Postq̄ uero temp⁹ preterierit in quo scitur puerū debere moueri si adesset troscisci de mirrha dādi sūt ⁊ apozima de seminibus ⁊ oleū de resina ad bibendū. ⁊ pessariuz ex ruta ⁊ mentastro ⁊ alia pessaria predicta i. c. de alleviatione partis sunt imittenda doses quoq̄ de pillulis fetidis frequenter tribuēde sūt cum hoc enim cito euadunt. Silanus.

Determinat de mola ⁊ diuiditur in duas. Primo ponit cōuenientiā quā habet mola cū fetu ⁊ dīam. secundo ponit curam. secūda ibi. Postq̄ uero. Prima in duas. primo pōit cōuenientiā. secūdo dīam. secūda ibi. Alhorus.

De prima dicit q̄ in mulierib⁹ aliquā accidit passio hīs similitudinē cum ipregnatōe: ⁊ hoc q̄ uenter tumescit ⁊ sūt discolorate quia retinētur mēstrua sicut in pregnatibus. De secūda ponit dīam dicēs q̄ motus q̄ fit in hac egritudine n̄ est sicut motus infantis: quia solū mouetur dū duriter fit cōpressio sed fetus mouetur ad utrā q̄ dīam p se. Secūda dīa ē q̄ i mola ad ultimū egreditur frustum carnis nō figuratū cū angustia ⁊ dolore. ⁊ aliquā sola uētositas. Deinde minuūt ueter ⁊ remouētur accidentia. rō p̄. Post q̄ vō. Pōit curā mole ⁊ diuiditur i tot quot remedia ponit. partes patēt. De pria dicit q̄ postq̄ sentitur tēpus in quo fet⁹ d̄ moueri trāsiuisse usq̄ ad decē menses ⁊ nō mouetur: tunc troscisci de myrrha sunt dādi. rō q̄ puocant ⁊ aperiūt. De secūda dicit q̄ etiā uenit decoctio de seibus. rō q̄ apit s̄tiliat ⁊ puocat. De tertia dicit q̄ oleū de balsamo ē dandū ad bibendū. De quarta dicit q̄ d̄ fieri pessariū de ruta ⁊ mentastro. Siliter ualent alia pessaria dicta i. c. de alleviatione ptus. De quinta dicit q̄ de pillulis fetidis frequēter est tribuendū. rō q̄ sunt ualdē fortes in hoc. Notādū q̄ predicta etiā ualēt ad extrahendū fetū siue sit mortu⁹ siue uiuus ⁊ ulcera predicta sūt alia. Primū suffumigatō facta ex ungula asini ⁊ ualet a p̄puctate. Ad id suffumigatio facta ex laudano: uel ex myrrha galbano ⁊ castoreo. Ad idē suppositoriū ℞. ellī nigri stasifagrie aristologie rō. pulpe: colozitide armōiaci añ. 3. ii. fell' bouini. 3. i. puluerizanda puluerizētur dissoluātur in succo arthimise misce ⁊ fiat suppositoriū. ex istis posset fieri pessariū in forma liquida ⁊ mittere in matrice.

Ad idē pessariū factuz ex oppoponaco ⁊ aristof. rō. cū succo arthimise ⁊ extendatur super aluptam ad quātitatē unī palmi ⁊ duoz digitorū. Ad idem ℞. succi rute. ℞. 5. myrrhe puluerizate. 5. iii. pulpe colozitide. q. suf. misce oia ⁊ fiat empl̄z mediocriter liquidū ⁊ ponatur supra uentres calidū. Ad idē ℞. galbani. 5. ii. infundatur cū lacte caprino. 3. i. 5. ⁊ statim expellatur ⁊ hoc ad difficultatē parti⁹. Secūdo notandū q̄ oia predicta ualent ad difficultatez partus ⁊ ultra hoc ualent alia approxiata ab intra ⁊ quedam approxiata ab extra. Ad intra approxiata. ℞. pulueris corticis cassicifist. 5. vi.



De mola mificis. De sterilitate et prohibitione impregnationis

cum uino albo et cum brodio cicerum rubeorum

Ad idem. ℞. myrrhe costi storacis calamite añ. ʒ. ʒ. armoiaci electi sauiue añ. ʒ. i. ʒ. fiat puluis. Ab extra. Primū est agrimonia cum radice et radix ponatur versus matricē et cum peperit remoueat ne matrix descendat et exeat. Ad idē magnes alligatus coxe. Ad idem coral lus rubeus alligatus coxe cum radice uersus matricem. Ad idē radix serpentarie. Ad idē smaragdus alligatus coxe. Ad idē cyclamen si fuerit alligatum super femur parturiētis facit cito parere Serapio. similiter capis aquile. Ad idē. ℞. assari castorei subtiliter puluerizatorum añ ʒ. i. detur cum decoctione cicerū rubeorum. Ad idem puluis siseleos.

De sterilitate mulieris et prohibitione impregnationis. Sillanus.

Standū circa rubricā quod sterilitas idē est quod prohibitio impregnationis

Alterius notandū de causis sterilitatis: quod sterilitas aut accidit ex parte

mulieris aut ex parte uiri aut ex parte utriusque. Si ex parte mulieris: aut accidit propter causas extrinsecas aut intrinsecas. Si propter extrinsecas aut quia mulier potauit aquā in nimia quantitate uel quia continuat cibaria nimis acetosa uel mala uel accidit propter accidentia anime: ut sunt ira timor et tristitia: uel accidit cum post coitum saltat uel nimis uelociter mouetur: uel est mulier malitiosa que cepit aliqua sterilitate facientia. Si autem est propter causas intrinsecas tunc accidit propter membra generationis uel propter totum corpus. Si propter totum corpus hoc est uel propter passiones notas et manifestas cerebri cordis epatis splenis uel stomachi quod menstrua sunt retenta: uel quod nimis fluunt: uel quod nimis pinguis: uel quod puella est uel uetula. Si autem fuerit propter membra generationis mulieris uel propter matricē tunc accidit illud: uel propter morbos compositionales uel similes sicut est mala complexio calida uel frigida humida uel sicca uel opposita ex his: uel propter morbos officiales: ut uerruca emorroides: aut piguedo in officio intrinseco: aut strictura aut nimia laxitas: aut amplitudo aut oppilatio aut tortura aut propter solutionē utinui uel ulcus. Si fiat sterilitas ex parte uiri uel accidit propter causas extrinsecas uel intrinsecas. Si propter causas extrinsecas sunt sicut superfluous coitus potus aque frigide uel nimia frequentia et usus ciborum acetosorum uel alterius male qualitatis. uel quod est puer uel decrepitus uel crapulator uel ebriosus uel quia uinitur superfluo coitu uel propter accidentia anime uel quod fastidatus uel quod superstit quod steri-

lia. si propter causas intrinsecas aut propter totum corpus aut propter membra generationis uiroꝝ. si propter egritudines membrorum principalium aut nobilium uel eis adiacentium: sicut cor cerebrum epas stomachus splen. uel quod bene iuueniles uel guides post aures sunt icise. uel quia nimis pinguis uel nimis extenuatus. si propter membra generationis tunc accidit. uel propter morbos compositionales: sicut propter malā complexionē spermatis et testiculorum calidam uel frigidam humidam uel siccam uel ex his compositam: uel accidit ex morbis officialibus: ut quod uirga est nimis longa uel nimis breuis uel quia mollificata uel spasmodica et testiculi similiter uel quia testiculi non sunt aut foramen uirge est tortuosum. Uel accidit propter morbos communes. sicut propter solutionē continuitatis uel ulcus. si autem fuerit sterilitas propter utrumque: quia ambo conueniunt in malitia complexionis: uel quia disconueniunt et malitia est nimis intensa: quare semina non possunt se contempere uel corrigere ad iuicem. uel quia unus anticipat emissionem seminis ante alium: quia simul debent emittere semina. Uel accidit sterilitas propter membra quoniam non sunt proportionata: ut quia matrix est nimis ampla et concava et uirga est nimis breuis. Secundo notandum de signis. signa sterilitatis propter causas extrinsecas sunt manifesta ex iudicio patientis. Signa sterilitatis propter egritudines totius corporis uel membri principalis sunt nota ex signis aliarum egritudinum que precesserunt. Et si signa sterilitatis ex malitia complexionis calide sunt quod urina est intensa et circa genitalia est multitudo pilorum calor et puctura et appetitus ad coitum. uel uelox emissio seminis dilectatio nimia: menstrua citrina et sunt calida tactu et sunt animose: pulsus uelox sitis uelocitas in motibus et in omnibus suis actibus. Signa sterilitatis ex malitia complexionis frigide sunt opposita. quod urina est remissa: paucitas pilorum: paucitas desiderii ad coitum paucitas menstruorum et eorum albedo: tarditas emissionis seminis modica dilectatio in coitu pulsus tardus paucitas sitis: pigritia in motibus. Signa sterilitatis ex mala complexionē sicca: mulier est extenuata parum uel nihil emittit de semine in coitu. urina pauca tenuis: labia uulue arida et sicca. Signa ex mala complexionē humida sunt matrix humida et post menstrua remanet humida et quasi semper exit a matrice quoddam liquidum aquosum et fluidum et non delectatur in coitu: et matrix est humida et liquida sic quod non potest retinere semē et hec causa plurimum prouocatur frigiditati.

Signa ad cognoscendum utrum mulier sit para



ad recipiendū. Primum ē suffumigetur mulier i  
ferius cū aromatis et tūc si penetrat odor usq;  
ad nares parata ē conceptōi: et si non penetrat:  
tūc ē ibi oppilatio phibens transitū suffumigi:  
et hoc experimentū ualet in uermib<sup>9</sup>. Scdm ex  
perimentū supponat mulier dorsū allei aliquali  
ter quassatū et cōsideret si iuenit saporē et odo  
rem eius i ore: q; tūc ē parata conceptōi. si nō:  
et hoc ē ad sciendū utrū in ea ē oppilatio. Terti  
um experimentū q; proiciatur duo spermata in  
aqua et quodcūq; natat in aqua ex parte illius  
ē defectus. Quarto piiciatur due urine super la  
tucā et ex eo ē defectus cui<sup>9</sup> urina exiccat. Qui  
tum experimentū sumatur quicq; grana frumēti  
septem ordeī et septē fabaz ponatur in uase ter  
reo et mingat super ea un<sup>9</sup> aboz et dimittatur se  
ptē diebus tūc si grana nascūtur nō ē sterilitas  
in illo et. Sextū sumatur aristol. aur. i. etatur  
et pficiatur cū melle et superponatur cū lana suc  
cida a mane usq; ad meridiē i ieiuno. si tūc dul  
cessit salua eius recipiet masculū. si amarescit est  
recipiens feminā: et si nō alteratur non ē recipiens  
neq; pgnās et. Signa sūpta ab uzina sūt uri  
na in pncipio ē habēs colorē citrinū clara decli  
nās ad albedinē uel ad colorem yreos et sup ip  
sam apparet aliquid simile nubibus et quodcū  
q; sit in ea apparet: sicut cotū carminatū et etiaz  
cū eo sunt granula ascēdentia et descendētia: s;  
in fine ipregnatōnis apparet rubedo: et qñ mo  
uetur urinale uria pregnātis cōturbatur. Sed  
alia signa ipregnatōis sūpta ab aliis sunt: quia  
retinētur mēstrua et pstermitur appetit<sup>9</sup>. Disco  
loratur mulier: māmille indurātur: uenter tumi  
dus fit: et ultimo sentitur motus embrionis.

Signa masculinitatis: mulier est melioris co  
loris et plurime leuitatis et agilitatis et mūdioris  
faciei et melioris appetitus et quietior accidenti  
um et sentit grauitatem lateris: et qñ mouetur fe  
tus mascul<sup>9</sup> mouetur a latere dextro et mamilla  
dextra prius ingrossatur et prius fluit lac ab ea.  
et lac eius est grossum et uiscosus: et fit pulsus ei<sup>9</sup>  
dexter plen<sup>9</sup> uehementior et frequentior: et qñ mo  
uetur a loco mulier prius mouet pedē dextruz  
q; sinistrū: et cū egreditur sustētatur pri<sup>9</sup> supra  
manū dextrā et ē oculus ei<sup>9</sup> dexter leuior ueloci  
orūq; motus. Pronosticatio: mulier secūda  
magis uiuit sana: sed citius canescit et ātiquatur  
Mulier sterilis magis pseruat iuuentutē suam  
sed est magis egrotatiua q; q non est sterilis.  
Cura. Potādū de cura sterilitate ex malitia  
plexionis male calide si particularia pueniant  
In primis fit phlebotomia de basilica. deinde

de saphena: deinde utatur d sirupo ros. ul uiol  
uel de endiua. deinde purgetur cū trisera sarra  
cenicha et reubarbaro. deinde fiat stufa cū her  
bis frigidis. deinde utatur rubea trocif. deinde  
utatur zuccaro ros. triasandal. et dyadagagan  
to frigido. deinde odorēt ros. cāphorā sandalos  
aquā ros. deinde pessarium fiat de stercore et de  
matrice leporis et semē mercurialis cuz modico  
melle ros. et cōtinuet ordeatā et panē ordeī nō so  
lū per dies: sed et per menses et per annos: et si  
fuerit necesse utatur piscib<sup>9</sup> squamosis de aquis  
mundis. utatur coriādis et salsamēto et utatur  
lacte acetoso et ordinētur sex res nō naturales i  
gradu opposito donec calor ex pdictis ad tēpe  
ratū sit reduct<sup>9</sup>. S; si sterilitas puenit pp fri  
giditatē et hūiditatem eius cura est ut digeratur  
materia per hūc modū. ℞. rubee maior arthi  
mesie sauiē añ. ℞. s. folioz mente folioz absin  
thii sūmitatū origani calamenti añ. 3. ii. sgnāti  
spice nardi calami arōatici añ. 3. ii. anisi mara  
tri ameos siseleos añ. 3. iii. mellis ros. ℞. ii. fiat  
sirupus. Et matēia digesta cū tali solutio eua  
cuetur. ℞. benedictē theodoricon emperifhicon  
añ. 3. iii. esule mastice añ. 3. i. s. misce et fiat pil  
lule. Ad idē pille fetide. Deinde fiant stufe et  
in stufa ponatur ea q; i sirupo ponūtur et i exitu  
stufe detur auree alexādrine metridati añ. 3. i.  
misce et fiat multis uicib<sup>9</sup>: deinde mundificetur  
matrix. ℞. sirupū cū aqua decoctōis absinthii  
myrrhe coloquintide et misce et piiciatur. 3. iii. i  
matricē et deinde utatur isto electuario. ℞. pul  
ueris trisere magne sine opio: pulueris stomati  
con pfortatiui cōserue cytraguloz añ. 3. i. ligni  
aloes ambre gresie añ. 3. ii. musci. 3. ii. zuccari  
al. q. suf. fiat electuariū. Ad idē si nō fuerit fe  
cunda. ℞. testiculū dextrū uerris si uult mascu  
lū et sinistrū si uult femellā et desiccetur i umbra  
et puluerizetur et ℞. limaturā eboris seīs sisele  
os matricis leporis et coaguli eius añ. et fiat pul  
uis et utatur illo puluere mane et sero cū brodio  
cicerū aut carniū aut uino al. pōt poni puluis  
liquiritie aut zuccari. Et si sterilitas ex hūidita  
te lubricate et lubricitate matricis. cura ē ut pur  
getur cū pillis factis ex pulpa coloquintide tur  
bith hermodactalis. et 33. mixtis et incorporat  
cū uino in quo sit mastix dissolutus. utatur vo  
mitu facto ex aqua decoctōis radice rapha  
ni acuti seminis aneti seminis atriplicis: et sina  
pis silt et cepaz i q. 3. i. oximell<sup>9</sup> ppositi dissolu  
tur. Recipiat sumum factum ex pipere eufor  
bio storace uel ex similibus fiat pessarium tale.  
℞. myrrhe aloes mastice thuris olibani nu



## De sterilitate et prohibitione impregnationis

eis cypressi et foliorum eius blanche bifancie ligni  
 aloes galange ceduarie nucis mus. aliis sūach  
 eupularū glandiū añ. 3. i. cōficiātur cuz oximel  
 le squillitico: fiant pessaria et supponātur et tene  
 antur una hora. Ordinētur sex res nō natura  
 les gradu opposito donec hūiditas et lubricitas  
 ad tēperamentū redeant. Si sterilitas pūcit  
 ex siccitate utatur isto pessario. ℞. cerebi cerui  
 et uituli butiri uaccini sine sale et adipis caprarū  
 cere et mellis quantū sufficit fiat pessaria et sup  
 ponātur. Ad idem tāge sepe os matricis cū  
 adipe anatis anseris et galline mixtis ad iucez  
 et liquefactis fiant ex his pessaria et initiatur in  
 matricē sepe. Et quasi oī die sedeat in balneo de  
 coctionis maluauisci florū camomille fenugre  
 ci malue boraginis et lingue bouine. Utatur ele  
 ctuariis restauratiuis et ipinguatibus. Sumat  
 iura gallinarū et auū pinguiū cū uitello oui et  
 puluere cardamomi et troci. Dormiat et q̄scat  
 et sic de aliis hūectantibus sicut in leticia et gau  
 dio. Si sterilitas sit ex uentositate utatur lāua  
 tione facta ex decoctione ameos amomi carui  
 cimini pulegii calamenti siseleos et utatur pulue  
 re istarū spērū misce cū pipere longo. Et appo  
 nantur ea que consumūt uentositatē per modū  
 emplastri ante et retro. Pessaria suppositoria  
 emplastra suffumigia clisteria et balnea ex his  
 fiat in quibus sit ruta et semen eius nasturcium  
 anisum ciminū anetū castoreū agnuscastus et si  
 milia sumat sepe electuaria calida et dyagalāga  
 dyaciminū et tangat sepe os matricis cū oleo d  
 costo uel spica et oleo balsami et ē melius in quo  
 pōatur aliquid siseleos et pulueris peonie. si at  
 sterilitas sit ppter pinguedinē matricis tunc pes  
 sarizetur cū aurea alexandrina et tyriaca et sale  
 et milio et nucis cypressi et nitro torrefiat et fiat pes  
 saria et saccellationes. Fiat ieiuniū et dieta s̄bil  
 et pauci nutrimenti et exiccatiua: et cōpetit ira tri  
 sticia sollicitudo uigilie plurime durus decubit⁹  
 et similia. Si vō sterilitas sit ppter structurā orifi  
 cii matricis balneetur sepe cū decoctōe bismal  
 ue palee ordeī et auene. Fiat pessaria et paulatim  
 ingrossentur de apio aniso cymino et melle. Et  
 si fuerit necessariū fiat multa pessaria de stagno  
 quedā parua: et quedā magna et inoluātur in la  
 na et aragon et supponātur ut sint ita grossa q̄ fi  
 at quasi quedā uiolentia. Si sterilitas sit ppter  
 nūmiā amplitudinē orificii matricis: balneetur  
 in aquas stipticas: ut sūt caude eqne plantagis  
 sumach myrtilloz nucis cypressi masticeis thu  
 ris galle boli ar. eupularū glandiū et similia: et  
 ex istis pōt fieri pessariū. Ad idēz abluat os

vulue et sedeat per horā in aqua calida decocti  
 onis gallaz nucis cypressi et gūmi arabici et ime  
 diate remoueat et exccat os vulue cuz petta li  
 nea mūda et pōatur circa ipsaz uulua et circa os  
 eius petia lini in re que sic fit. ℞. galle nucis mu  
 scate añ. 3. iii. gar. 3. i. uini stiptici aliquatū et  
 ad ignē calefiant. Notandū q̄ ea q̄ ualent  
 a p̄prietate ad conceptionē et p̄parant mulierez  
 ad p̄cipiendū sunt semē baucie qm̄ teritur et po  
 tatur cū uino odorifero et ei⁹ radix comeditur:  
 et hoc p̄tinue usqz ad duos mēses. Ad idē d̄tur  
 i potu urina elephantis. ualet enī a p̄prietate et  
 mirabilē ad ip̄regnationē. Ad idē bibat mu  
 lier de rasura ebous q̄ ē maximi iuuamenti.  
 Ad idē semē siseleos et ē expertū et datur mu  
 lierib⁹ secunda in potu ut multiplicet generatō  
 nē. Ad idē in forma pessarii. ℞. ameos tera  
 tur et misceatur cū medulla ossis cerui: aut uitu  
 li et supponatur cuz licinio uel lana ante horam  
 coitus die p̄rio uel tertio p̄ purgatōnē mēstruo  
 ruz. Ad idē coagulū leporis qm̄ miscetur cū  
 butiro cocto et supponatur. Ad idē stercus le  
 poris cū oleo ros. mixtū et sup̄datur cū licinio  
 Ad idē supponatur succus peonie seie ul' ma  
 uisic et misceatur cū puluere seie eiusdē et ē mira  
 bile. Ad idem fiat suppositoriū de selle gazel  
 li masculi et supponatur cū eo aliqd de testicul  
 uulpis et stercois eiusdē. Ad idē suppositio  
 fellis uulpis et leporis et leonis añ. pond⁹ tertie  
 3. vii. Ad idē suppositio stercois leporis  
 Et notandū q̄ oīa illa que supponūtur i vul  
 ua cā impregnatōis plus ualent in die quarto  
 post purgatōnē q̄ aliis tēpōibus quāuis i oī  
 bus ualeant t̄pibus. Optimū pessariū ē illud  
 qd̄ sit de oleo de been et de oleo balsami et oleo  
 d̄ lilio. Colliriū bonū fiat de mastice myrra  
 galla castoreo et oleo nardino. Expimentuz  
 qd̄ faciebat gulielmus t̄pē suo mūdificabat mu  
 lierē ante mēstruationē cū aq̄ mirobal. kebulō  
 rū ros. ru. et dulcorabat ip̄am cū succaro ros.  
 ueteri et dabat de illa aq̄. 3. iiii. uel cuz uino stip  
 tico rubeo añ die per horā et faciebat sel' ul' bis  
 anteqz mēstrua acciderēt et p̄ purgatōnē men  
 struoz mulier oīb⁹ dieb⁹. v. p̄mis p unā horā  
 sedeat in aq̄ decoctōis ros. ru. gallaz balaustia  
 et radicis peonie pistaz grosso mō: et cū exbat d̄  
 aq̄ itrabat lectū et exccabat ei⁹ uulua cū pāno li  
 neo mūdo et stati imediate supponebat cū cāde  
 la ul' licinio d̄ balsamo cū puluē peonie. et oī die  
 p mēse i ortu sol: ul' stōacho ieiuno cōedebat d̄  
 semē siseleos. 3. ii. uel per se uel mixtas cum  
 ameos. Et in hoc inuenit miracula plus alijs.



Experimentū qđ fecit domina de la turre tē  
pore quo fuit cū dño martino de laturre z bene  
succesit sibi. Primo faciebat tale balneū. ℞.  
mirtilloz ros. añ. ℞. s. corticis mádragoze. ℞.  
s. corticū galle uel ualeriane. ℞. iii. buliant oia  
ista aliquatū postqđ fuerit pistata grosso mó  
cum duab<sup>9</sup> stulis aque in qua ferrarij extingūt  
ferruz ignitum z in illa cū fuerit tepida sedeat  
continue mulier cū fuerit purgata a suis men  
struis per dies. ix. oī sero cū uadit dormitū. cū  
intrauerit lectū supponatur sibi cādela intra os  
matricis que sic fit. ℞. olei ros. ℞. i. musci. ℞. vi.  
ambze pondus granoz. xx. puluis cortici man  
dragoze puluerizate cū petia lni. ℞. s. miscean  
tur oia ista. Ultima vō die sui méstrui in auro  
ra diei sumat trifere magne. ℞. s. cū uino rubeo  
calido. z hoc faciebat de q̄rto in quartuz: oī tñ  
mense donec ipregnabatur: qđ absqđ dubio si  
fuerit possibile hñe filios cū tali homine ipgna  
bitur. Experimentū aliud probatū per ipsuz  
si possibile fuerit qđ medicina ad ipregnationez  
poterit prodesse hec pderit. ℞. corticis mádra  
goze peonie agnicasti ro. ru. piperis lōgi cassie  
lignee añ. ℞. s. pistentur grosso mó z buliant in  
uino rubeo odorifero qđ sit. ℞. vi. taz diu qđ re  
soluatur. ℞. ii. coletur z de illo uino bibat muli  
er in auroza diei. ℞. iiii. z ℞. s. trifere magne d̄ qđ  
to in quartū pterqđ in diebus in qb<sup>9</sup> hēbat mé  
strua. deinde oī sero cū uadit dormitū pterqđ  
in tpe méstruoz sedeat in aqua qđ sic fit. ℞. ℞.  
ii. aque ferrarioz in qđ extingūt ferrū ignitū z i  
ea buliāt hec. ℞. arthumisie paparis albi cori  
cum mádragoze agnicasti ro. ru. peonie z cassie  
lignee añ. ℞. s. pistetur grosso mó. omni sero sa  
ciens ipam tepidā z sp herbe dimittatur in aq.

#### De hernia eminentia z ruptura. Sil.

Irca rubicā ē notanduz qđ hernia  
est duplex. quedā inguinalis: z que  
dā testiculoz. z hec ē multiplex: qa  
quedā ē uentosa quedā uaricosa: qđ  
dā intestinalis: z quedam hūoralis. Inguinal  
ē tumor apprens in iquine. Sed hernia testicu  
lorū est tumor apprens in testiculis. Scđo  
notandū de causa hernie aut crepature: qđ aut  
fit ppter causas extrinsecas: aut intrinsecas. si  
cause fuerint intrinsece: ut sunt casus z percussio  
aut labor: exercitiū coitus uox alta: z hoc p<sup>9</sup> ni  
miā repletionē: qđ tunc de facili rūpitur syfac. si  
militer ppter cursū laboriosū z tussū laborio  
sam. Si ppter cām intrinsecā tūc fit inguinalis  
ppter relaxationē syfac. unde itestina uel zirb<sup>9</sup>  
descendūt z cātur eminentia in loco. sed hernia

testiculoz cātur ex uentositate in bursa testiculo  
rū z aquosa ex aquositate z carnosā ex carnos  
itate addita testiculis z uerrucosa ex sanguie mlī  
co replete uenas z sunt uarices grosse. sed ite  
stinalis fit ex descensu intestinoz in burfaz testi  
culozū. sed hūoralis fit ex descensu hūozū phlī  
corum. Tertio notandū de signis. si hernia  
est uentosa ē rugitus z mouetur uentositas de  
una parte ad aliam: z ē leuitas respectu aliarū  
z fit sonit<sup>9</sup> ad modū timpani. si ē aquosa ē mollī  
ties aquosa z cito cedit tactui. si ē carnosā uide  
tur testicul<sup>9</sup> tūefactus sine dolore z duritie. si vō  
fuerit uaricosa ē dura oblongata ad modum  
uaricum uel rugarū. si fuerit intestinalis reuer  
titur satis de facili si iaceat supin<sup>9</sup>. si fuerit hūo  
ral discernitur: qđ corp<sup>9</sup> ē repletum sine dolore  
etiā z cedit tactui z ē mollis media iter carnosā  
z aquosam. Sz dñs inter relaxatōz z rupturaz  
ē qđ cū aliquis ē supra pede suos z impellit abe  
litū uersus inferiora. si de facili ad impulsiones  
anhelitus descēdit ē ruptura. si nō est relaxatō.

Pronosticatio ois ruptura de facili curatur  
a pncipio precipue in pueris. uaricosa ē difficil  
curatōis. sed intestinalis postqđ ē antiq̄ uidetur  
incurabil<sup>9</sup> nisi p cyrurgiā z lz multa pmittatur  
pauca a medicis attenduntur. Alman.

Um aliquis in mirach vētris ha  
buerit eminentiā qđ cū supinus ia  
cuerit z cū leuiter digitis loc<sup>9</sup> cō  
pressus fuerit remouet z cū sederit redibit  
passio adest qđ ruptura dī. Qui hoc itaqđ  
patitur sibi cauere debet ne post cōcessionē  
moueat neqđ cōdat fabas z hoc pncipue  
neqđ faseolos neqđ lentes neqđ olera neqđ  
aliquē cibū inflatiuū. Studere etiaz d̄z ut  
eius uenter sp sit mollis. hoc nāqđ regine  
possibile ē ipsuz euadere dolorē. Loco pre  
terea aliquod semp ponendū est obstacu  
lum. z stringendus z pprie cum se moue  
re uoluerit. Grossus quoqđ si fuerit z ven  
trem habuerit grauem non debet uti mo  
tu: nisi uenter prius sub umblico ampla cī  
gatur fascia. Emplastrum ad rupturaz  
℞. gallarum cipressi partes. ii. myrrhe ci  
peri sanfuci gallarum achacie olibani gū  
mi arabici: oium añ. partem vnam gūme  
prius in uino soluantur et aggregetur cuz  
eis reliqua z super rupturam egro supino  
iacente ponatur z stringatur loc<sup>9</sup> z nō sol  
uaf vsqđ ad tres ul septē dies. postea egro  
supio iacēte soluaaf. z illo eiecto d̄ eodē em  
plastro suppoaf ex ℞. n. phibet ampliari.



De hernia et ruptura.

In ruptura aut testiculorum pellis osei augmentatur quod fit aut propter uentositatem aut propter aquam que ibi congregatur: aut quia intestina descendunt ad locum illum. Si uero propter intestinorum descensum contingat erit grauis et dolorosus et sentiet dolorem cum tangetur. Taliter itaque patiens sicut predictum regendus est et emplastrum predictum superponendum est et locus ligatura assidue stringendus est. Ruptura enim cum non stringitur dilatatur et augmentatur semper. Si autem cause aque fiat locus apparet lucidus et tersus huic itaque confert epithimari epithimate quod in .c. de idropisi notauimus. Aqua uero in hac egritudine plerumque petit inferiora et fluit inde unde eger per aliquod tempus sanus efficitur sed postea redit egritudo. postquam ergo aqua fluxerit curandus est eger ex cauterio et medicamine acuto. ex hoc enim proorsus curabitur nec redibit egritudo. de hoc tamen loqui plus est quam hic nosker exigat liber. Cum autem hec egritudo uentositatis causa contingat locus fricandus est et ex oleo sambucino in quo castoreum et euforbiu dissoluta fuerint inungendus et ex eodem intus in uirgam guttatim distillandus est. **Sillanus.**

Determinat de hernia et diuiditur in duas. Primum ponit signa: secundo curam. secunda ibi. **Qui hoc itaque.** De prima dicit quod si aliquis habuerit eminentiam in mirac uentris et cum supinum iacuerit et locus digitis pressus fuerit remouebitur et cum sederit redibit passio arguendum est quod est ruptura et per consequens hernia. **Qui hoc itaque.** Ponit curam primo in generali. secundo in speciali. secunda ibi. **In ruptura.** Primum in duas. primo ostendit a quibus debet se abstinere. secundo ponit curam in generali. secunda ibi. **Loco preterea.**

De prima dicit quod habens herniam debet se cauere ne post coestione moueatur. ratio patet. Secundo debet sibi cauere ne cibum comedat inflatum ut fabas faseolos lentas et silia. ratio patet. **Loco preterea.** Ponit curam in generali et diuiditur in duas. primo facit hoc. secundo applicat unum remedium. secunda ibi. **Emplastrum.** De prima dicit quod loco debet superponi aliquod obstaculum ut brachale et constringi et proprie cum uult sermonem facere et proferre. ratio quod prohibet descensum. De secunda explicat unum remedium. scilicet emplastrum. et ponit descriptionem. **Re.** gallarum cipressi partes .ii. mirte ciperi sansuci gallarum achacie olibani gummi arabici. parte unam gume prius dissoluantur

in uino et aggregentur cum eis relique medicine et super rupturam egro iacente supino ponatur et stringatur locus et non soluaturs usque ad tres uel quattuor dies. ratio patet. hoc emplastrum est scriptum et unitiuum partium. **Ad idem.** Re. gluminis piscium. .3. ii. colosonie. .3. i. s. picis naualis armoniaci an. .3. i. incidantur per frustra et infundantur per diem et noctem in .3. iii. aceti albi. et .3. ii. olei de mastice liquefiant in patella colentur et colature ad datur mastice thuris boli ar. sanguis draconis mumie gumi arabici seicis fenugreci subtiliter puluerizatorum an. .3. iii. misce diu agitando fiat emplastrum. **Ad idem.** Re. corticum trium solidarum uisci quercini an. .3. s. mastice olibani aloes an. .3. ii. sanguis draconis boli armeni gallarum nucis cipressi dragaganti subtiliter puluerizatorum .3. ii. misce diu agitando fiat emplastrum. **Ad idem.** Re. radicum trium consolidarum an. .3. s. mastice .3. ii. acacie balaustie an. .3. s. pilorum leporis .3. iii. uisci quercini. .3. i. picis naualis. .3. ii. cere noue. .3. v. puluerizanda puluerizentur liquefienta liquefiant misce oia malaxando cum oleo rosato. fiat emplastrum et ponatur super loco rupture et postea brachale desuper ligetur ut supra

Notandum quod in ruptura ista supra per os ualent. Primum quod patiens sumat quolibet die de mane in potu. .3. i. pulueris radice ualeriane cum uino. Secundum est nasturcium integrum administratum cum uino. Tertium est radix burse pastoris minutissime incisa administrata cum uino. Quartum est unum cum decoctione nuciscipressi. bibitum. Quintum est pes colubinus et pes cameleonte puluerizentur et potentur. Sextum est scrofularia in potu supra. Septimum est pluis utriusque solidi dat in potu. Octauum est pluis candegne et suc ei. **In rup.** Ponit curam in speciali. primo ponit curam in flatu testiculorum. hoc ponit curam per unam diuersitatem. hoc ibi. **Si uero propter** prima dicit quod in ruptura pellis osei augmentatur propter uentositatem et aquam que ibi congregatur. Si uero propter ponit curam quod ponit propter descensum testiculorum. hoc quod ponit propter aquositate. hoc quod ponit propter uentositatem. hoc ibi. **Si autem.** tertia ibi. Cum autem de prima dicit quod si contingat in flatu testiculorum propter descensum testiculorum erit grauis et dolorosa et sentiet dolorem cum tangetur propter sensibilitatem testiculorum. hoc dicit quod patiens est regendus hoc quod dicitur est in ponendo epistima supra locum. deinde stringendo cum brachali. ratio quod si non stringitur dilatatur ruptura. postquam dicitur introduci testia. ratio patet. **Si autem.** Ponit curam quod est propter aquositate dicit quod si fiat propter aquam loco apparet lucidus. ratio patet. hoc dicit quod in talibus ponit epithimari dictum in capitulo de idropisi. Tertio dicit quod aliquam aquam petit inferiora et ponit ut fiat



cauterizatio. ratio ut aqua non redeat iterum.

Notandum q̄ i hernia aquosa primo conuenit emplastrum uel fomentatio talis. ℞. siseleos cimini añ. ʒ. i. florū camomille melliloti añ. ʒ. i. cōquassentur 7 buliant in ℥. iiii. aque quousq̄ redeat ad ℥. ii. coletur 7 cū colatura tali fiat fomentatio. deinde facta fomentatiōe cōpetit tale emplastrū stipticum i radice testiculoꝝ. ℞. massicis quar. i. nuciscipressi. ʒ. ʒ. dragagati gummi arabici añ. ʒ. ii. puluerizāda puluerizentur. cōquassanda cōquassentur misce omnia malaxando cū pistello calido 7 cum oleo rosato fiat emplastrū perforatū i medio per quod possit intrare uirga 7 ponatur i radice testiculoꝝ quia prohibet ne materia fluat 7 illa debet p̄ cauterium. Cū autē. Ponit curam quādo ē propter uentositatem dicens q̄ locus est fricādus cum oleo sambacino in quo castoreum 7 zoforbium fuerint dissoluta. ratio quia dissoluit uentositatem 7 resoluit. Secundo dicit q̄ de eodez est distillandum in uirga guttatim 7 ponatur in radice testiculoꝝ. ratio per idem patet.

Ad idem ualet sacculus de surfure 7 cimino bulitus in uino albo. ratio quia resoluit. Ad idem emplastrum hoc. ℞. succi ebuli uiui al. an. quar. ʒ. farine fabarum .q. sufficit fiat ēplastrum. Ad idem fiat emplastrum ex ruta cimino agnocasto calamento baccis lauri sāsūco 7 storace. ratio patet. Ad idem sedeat in aqua decoctionis predictarū rerū. Cura hernie carnosae quia rasis non ponit est. ut in p̄io mollicetur cum emplastris 7 gumis 7 pinguedinibus. deinde applicentur emplastra 7 unguenta resoluentia dicta. S; alio modo pōt curari per chirurgiā sic scindendo pellem cum rasario 7 excarnando ipsas a carnositate 7 tunc eleuetur tota carnositas cum suis radicibus fm q̄ fuerit possibile. 7 postea continuetur pellis cū sutura et confortetur locus 7 consolidetur. Cura hernie humoralis est sicut cura aquosae 7 uentosae 7 fatis dictum est de illis.

#### De podagra sciatica et artetica. Sil.

Notandum circa rubricam q̄ inueniuntur ista nomina gutta artetica podagra ciragra 7 sciatica. Gutta est nomē generale 7 ita artetica ad omnem dolorem factū in iuncturis siue pedis siue manuum siue ancharum. Podagra dicitur quando materia est compulsa in ligamentis et lacertis pedum. Ciragra uero quando materia est compulsa in ligamentis et lacertis manuum. Sciatica uero quando materia fluit ad

loca ancharum in loco qui appellatur v̄tebrūz licet etiam sciatica possit fieri ex mala complexione. Secundo notandum de causis harum passionum q̄ causa aut est interior aut exterior. Si exterior sicut est caliditas nimia dissolvens. aut nimia frigiditas condensans aut ocium nimium aut retentio alicuius quod consuevit fluere. aut nimiam exercitiū p̄ saturitatē aut coitū nimius precipue post repletionem aut crapula uel nimia repletio cibi 7 potus. Si causa fuerit interior uel prouēit ex abundantia humorū sicut sanguis phlegmatis colere m̄lie siue sint simplices siue p̄positi. Aut ex parte mēbrū quia rarūz lapsum amplū dilatātū in uis suis aut foraminib; aut ex parte uirtutis ut quia mēbrū est debile 7 hoc a natura ut quia filius podagrīci 7 hoc per accidens. Tertio notandū de signis si dolor arteticus fuerit sine grauedine ē mala cōplexio sine materia. Si autē cum grauedine ē mala cōplexio cū materia. Signa cū prouenit a sanguine sunt color rubeus dolor magn; intensū extēsiū 7 pulsatiū. uria spissa rubea pulsus magn; plen; quod magis t̄pe matutinali affligit. cōplexio sanguinea etas adolescentie uite suauitatis tēpus ueris p̄cessit gaudiū 7 regimē sanguine multiplicans. signa tñ debiliter sumūtur a colera q̄ materia ē int; p̄funda. Signa q̄n p̄uēit a colera sunt dolor acutus penetratiuus multū intēsius color citrin; urina colorata 7 tenuis: egestiones colerice pulsus uelox tact; calidus 7 precipue p̄tacula patiens 7 ē coleric; iuuenis q̄ cucurrit 7 laborauit 7 tēpus ē calidū. s. estas 7 p̄cessit regimē multiplicans colerā 7 magis affligit hora mot; colere. s. hora diei. Signa q̄n p̄uēit a flegmate sūt dolor modic; 7 color nō ē mutāt; de quo sit curādū uria rēssa uel spissa egestio mucillaginosa 7 ē tactu frigid; 7 ē phlētice 7 senex tēp; hyemale 7 p̄cessit regimē multiplicatiuū flag; 7 ē hō mali regis 7 diues. Signa q̄n p̄uēit a m̄lia lz raro p̄tingat sūt dolor modic; patiens et tenuat; urina rēssa 7 tenuis 7 ē m̄lie in p̄plexione. tēp; autūnale 7 p̄cessit regimē multiplicatiuū m̄lie. Signa q̄n p̄uenit a uentositate sunt dolor extēsiū sine grauedine 7 p̄cessit regimē multiplicatiuū uentositatis. Sciendū circa p̄dca q̄ i cognitōe cause decipiunt medici plusq̄z i aliis v̄bigia passio iūcturaz erit a mā fra 7 approximātim; fra. 7 iuuabūt. s. stupefaciēdo mēbrū 7 dolore sedādo. 7 ex his credim; q̄ cā sit cala lz sit fra. s. lz aliquādo erit ecōtra. s. cā erit calida et approximabimus calida et iuuabunt exalando: si corpus non fuerit plectorium. Et ex



## De podagra sciatica et artetica

hoc credimus quod causa sit frigida: licet sit calida: et sic sumus decepti. Secunda deceptio potest alicui quod in sua materia fluit ad iuncturas et tunc inducet dolorem magnam et fiet attractio colere: et sanguinis ad locum et apparebit rubedo et caliditas exterius et creditur quod materia sit calida cum tamen sit frigida: consideretur ergo locus quo ad tactum: et si complexio consuetudo et etas et aer et tempus anni conueniunt in caliditate probabile esse uideatur quod materia sit calida et sic per oppositum quod materia sit frigida. Pronosticatio omnes iste passiones ut plurimum sunt hereditarie et precipue podagra: Urina spissa multum uelut subiugaliu aut uerices sunt cura huius egritudinis: Sciatica et podagra cum sunt curate de facili propter modicam occasionem reuertuntur propter sinus membri et latitudinem meatuum et in aliis iuncturis non sit. Dolor arthriticus non inducit spasmodum quod non est in cordis et neruis sed est in ligamentis. Eunuchi non podagrizant neque clauis fiunt. scilicet quantum ex parte coitus sed ex aliis sic. Inter omnes dolores iuncturarum sciaticus dolor est maior licet alii dicant quod podagricus: quod fluxus humorum sit maior et coartatio et compressio maior. Dolores arthritici ducunt in membro maticum et tenuitate. Dolores iuncturarum frequentius accidunt in uere propter humores qui tunc mouentur qui fuerunt aggregati in hyeme. Secundo plus fiunt in autumno propter inordinationem temporis et regiminis. Al.

Um in iuncturis fuerit dolor et apud  
Et locus cum tangitur fuerit tactu  
calidus et color rubeus eger si do  
let in dextro pede et dextra manu phlebotometur in sinistra et si in sinistra ex dextra est flebothomandus et locus ex hoc medicamine eleniendus. Epithima Ros. ru. sandali faufel scief memithe boli armeni apii omnium partes equales ex istis in aqua et aceto dissolutis fiat epithima psillium quoque aceto infusum in carta missum supponatur et cum tepuerit mutetur et loco eius aliud supponatur.

Silanus.

Determinat de passionibus iuncturarum et antequam deueniatur ad textum. Notanda sunt quedam generalia obseruanda in cura harum passionum. Nam si passio sit ex mala complexione tantum conueniunt solum alterantia: et si ex materia tunc digeratur prius: deinde materia euacuetur et si materia est simplex ponantur simplicia: et si materia est composita componatur et diuersimode secundum diuersitatem componendum: deinde consideremus an materia sit frigida et tunc non pone

mus nimis calida quod materia traherent ad locum et resolveretur subtile. Si materia sit calida non ponantur nimis frigida: quod condesant materia nimis et hoc nisi cogeret nos uehementia doloris et tunc ponantur repressa et parum mouetur. Deinde consideretur de flebothomia: quod non conuenit a principio: quod reddit humores fluxibiles nisi materia esset sanguinea et alia particula conueniunt. Deinde considerentur medicine laxatiue: quod non dentur soutes a principio. sed si dentur sit hoc in parua quantitate. Deinde considerentur balnea aque dulcis: sed in declinatione possunt fieri sulphurea et ex aqua marina. Deinde considerentur cauteria unguenta et emplastra: quia nullum remedium locale fiat nisi corpore mundificato et bono regimine supposito: nisi malitia accidens nos cogeret ad hoc: quare stupefacientia ponatur. Deinde confortetur membrum mandans ut non mittat materia et membrum cui mandatur ut non recipiat. Deinde diuretica considerentur quod non appetunt a principio: quod faciunt materia fluere ad locum. Deinde considerentur medicamina que imutari debent. Deinde considerentur uomitus: quod mirabiliter iuuat ante cibum et post. Deinde considerentur cibaria que debent declinare ad grossitiam ne humor de facili currat ad locum. Huius generaliter uisus ratio determinat de podagra sciatica et artetica: et diuiditur in duas. Primo ponit curam quam sit a caliditate. Secundo quam sit a frigiditate. Secunda ibi. Cum autem. Prima in duas. Primo ponit curam passionis quam est plenus. Secundo docet preseruare ne adueniat. Secunda ibi. In tempore. Prima in duas. Primo ponit curam quam materia est in fluxu. Secundo quam est fluxa. Secunda ibi. Cum autem. Prima in quatuor. Primo ponit curam per phlebotomiam. Secundo per localia. Tertio per medicinam laxatiuam. Quarto per dietas partes patebunt. De prima dicit quod quam in iuncturis dolor affuerit et apud uel inflatura et locus ad tactum fuerit calidus et color rubeus arguendum est quod sit a materia calida. Ros signorum per se: secundo per curam dicit quod si dolor fuerit in pede dextro de se fieri phlebotomia de brachio dextro. et si in sinistro de sinistro. Ros per se: quod prohibet fluere sanguinem ad locum euacuando et diuertendo materiam. Notandum quod in podagra non uenit phlebotomia nisi in sanguinea. aliter enim subtiliat humores et eos facit fluere per corpus. Et locus. Pone curam per localia et diuiditur in duas per se quod duo localia ponit. Secunda ibi. Psillium. De prima dicit quod locus est epithimandus ex hoc medicamine. Ros. rub. sandal. faufel scief memithe boli ar. opii



an. partes eqles & istis in aceto & aqua dissolutis  
 fiat epithima rō q̄ phibet fluxum repercutien  
 do. De scōa dicit psiliū in aceto infusū & i panis  
 imissum supponatur. Rō q̄ alterat malā com  
 plexionē. Notandū q̄ in podagra calida re  
 peritur duplex emplm. Unū quod ponitur cir  
 ca locū ad phibendū fluxū & debz eē totaliter  
 stipticus. Aliud qd̄ ponitur supra locū erit aut  
 parti dolorū sedatiuū. Prīmū emplz. R. mir  
 tilloz sumach boli ar. añ. ʒ. ʒ. sandali albi & rū.  
 acacie: pfidie balaustie gallaz an. ʒ. i. aque ros  
 plantaginis añ. ʒ. i. olei ros. ʒ. i. aceti. ʒ. i.  
 farine ordeī aut lentiū. q. sufficit puluerizanda  
 puluerizetur misce oia & fiat eplm mediocriter  
 liquidū. Ad idē. R. sandal. al. & ru. amidi.  
 ceruse lote añ. ʒ. ii. se. papaueris. ʒ. ʒ. camphoz  
 ʒ. i. olei ros. ʒ. i. butiri sine sale ʒ. i. mucilla  
 ginis se. psili. ʒ. i. vitelli dnoꝝ ouoꝝ agitatu  
 puluerizāda puluerizetur misce oia & fiat eplz  
 Ad idē. R. olei ros. quart. i. aceti. ʒ. i. agitē  
 tur fortiter adiuicē ungetur enī locus: q̄ mult  
 tū dolorē mitigat & phibet fluxū humorū.  
 Ad idē. R. pulueris iusqami parū calefacti su  
 pra tegulā & calidus supponatur. Ad idē fri  
 cetur locus cū aceto tanto. Ad idē lac mulie  
 ris multū supra locū uel cūz petia ualet. Ad  
 R. lactis uaccini. lb. ʒ. opii puluerizati. ʒ. ʒ. pa  
 nis siliginis fortiter p̄quassati. q. sufficit fiat enu  
 plastrūz mediocriter liquidū. Ad idē si lima  
 tur cū sanguie menstruo tollit dolorē Serapio  
 Ad idem ungetur locus ex oleo ros. uel de  
 mirto uel de nenufare. Ad idē epithietur lo  
 cus cum succo solatri uel semperuue uel plata  
 ginis uel omnibus simul. **Al.**  
 Venter preterea ex apozimate mirobal.  
 & hermodactil. soluat. Apozima. R. mi  
 robal. citri. ʒ. xv. pulueris turbith fricati:  
 polipodii amboꝝ añ. ʒ. iii. sene se. sumiter  
 re añ. ʒ. iii. hermodactili al. se. endiuie se.  
 apii ros. oim añ. ʒ. ii. coq̄ in tribus libris  
 aque donec ad unā redeant deide maibꝝ  
 fricent & colent & bibantur cū succari ta  
 burzet. ʒ. x. Si qs autē apozima fastidiaue  
 rit pillas istas sumat q̄ in lecto iacētes sur  
 gere & scidere faciunt & pedibus ambula  
 re: pill q̄ non ualentes icedere faciunt sur  
 gere. R. aloes. ʒ. i. scamonee ʒ. i. ʒ. i. ros.  
 ru. tritay sextā. ʒ. i. hermodactili albi. ʒ. ʒ.  
 informent ex eis pille q̄ erunt dos. i. Eger  
 uero nutriat ex cibis fr̄is & stipticis & ab  
 stineat a uino & cōfectiōibus q̄ ex melle fi  
 unt & carne. Cū autē apatis calor geuerit

& eius inflāmatio ex his q̄ calor apatum re  
 soluit reliqas curet. Quoz unū. R. cerā  
 in oleo de lilio resolutā cui admisceat mu  
 cillago fenugreci & se. lini deide terantur  
 simul donec uniant & fiat ex eis epithia.  
 Sillanus.  
 Ponit curam p̄ medicinā laxatiuā: & diuiditur  
 i duas scōz q̄ duas pōit. Scōa ibi. Si qs aut  
 De prima dicit q̄ venter debet solui ex decoctio  
 ne mirobalanorum & hermodactilorum. Et  
 ponit descriptionē R. mirobal. citrioz. ʒ. xv.  
 pulueris turbith fricati polipodii. añ. ʒ. iii.  
 hermodactili albi seminis endiuie seminis apii  
 ros. añ. ʒ. ii. sene seminis sumiterre. añ. ʒ. iii. co  
 quantur in. iii. lb. aque donec ad unā redeat.  
 deinde manibus fricentur & bibatur cū succari  
 taberzet. ʒ. x. q̄ euacuat colerā. Ee secunda di  
 cit q̄ si quis non ualet sumere medicinā p̄dictā  
 in forma decoctionis sumat pillas que faciūt  
 surgere & ambulare nō ualentes. Et ponit de  
 scriptōm. R. aloes. ʒ. i. scamonee ʒ. i. ptē. ʒ. i.  
 ros. ru. tritay. vi. partē. ʒ. i. hermodactili alb. ʒ.  
 ʒ. cōficiatur ex his pille q̄ erunt dos. i. pilla. rō  
 ut supra. Notā q̄ si peccet colera sine alio hūo  
 re p̄petit p̄ digestiū hoc. R. endiuie. lb. iii.  
 ros. ru. ʒ. ʒ. oim sandal. ʒ. i. zuccari al. lb. i. si  
 at sirup. clarificatus usqz ad ʒ. v. Pōt fieri la  
 xatiuū tale. R. electuarii de succo ros. ʒ. v. ul. ʒ.  
 ʒ. qd̄ ē appropriatū iuncturis. Ad idē. R. cari  
 earū piguiū. ʒ. i. uel. ʒ. ʒ. uuay passay mūdāta  
 rū. ʒ. v. cortic. mirobalano. citrioz infusoz p̄  
 noctē in decoctōe p̄dictoz. ʒ. i. fricētur de māe  
 fortiter & colētur & colature addatur electuarii  
 de succo ros. ʒ. ii. fiat colatura usqz ad ʒ. i. &  
 detur in aurora. Eger vō. Ponit curā p̄ dietā  
 dicēs q̄ eger dz nutriri ex cibis fr̄is & stipticis  
 Rō q̄ rōe stipticitatis claudūt uias & rōe cali  
 tatis reprimunt colerā. Scōo dicit q̄ dz absti  
 nere a uio & p̄fectiōibus de melle & carne. rō qz  
 talia multiplicāt colerā. Notā q̄ pot̄ pōt eē  
 aque ordeī uel aq̄ decoctōis prunoꝝ uel aq̄ fra  
 cū uino granatoꝝ. Cū autē apatis. Pōit curā  
 q̄ materia ē fluxa dicens q̄ ubi calor remissus  
 fuerit tunc admistretur ea q̄ resoluūt: rō quia si  
 gnū ē q̄ materia ē fluxa: rō ponit descriptionē  
 R. cerā i oleo de lilio resolutā cui admisceatur  
 mucillago fenugreci & se. lini. deinde teratur sil  
 donec misceantur. fiat inunctio. Rō qz molli  
 ficat & resoluūt. Ad idē. R. floꝝ camomille mel  
 liloti añ. ʒ. ʒ. ros. ru. ʒ. i. se. fenugreci se. lini añ  
 ʒ. ii. surfuris pugillū. i. p̄quassetur & bulliant in  
 lb. ii. aq̄ dulcis quousz redeāt ad ʒ. iii. colētur



De podagra sciatica et arteticha

et colature additur aceti albi. ʒ. ʒ. et fiat fomentatio. Ad idem emplastrum factum ex semine fenugreci semine lini aneti mastice incorporati cum maluatico decocto et mundificato a ligno interiori et pistato cum hiis addantur. ʒ. ii. unctuositas vel piguedinis anatis anseris et galline: hec. n. sedant dolorem et resoluunt absque attractione: Al

In tempore autem sue icolumitatis et proprie circa tempus in quo egritudo euadere consuevit et quam maxime in uere assuescat flebotomia et uentris solutione et ex his que coleram expellunt ru. Et a potu uini absteineat et a comestione eorum que ex melle conficiuntur et a carne et sint eius cibaria acetosa et stiptica et his similia ex his que infrigidant. Membra autem que hanc consueuerunt incurere passionem minus solito labore pati assuescant et precipue cum tempus inuasionis timent et cum corpus fuerit plenum et uene plene et fuerit diu ex quo neque minutus neque solutus fuerit

Sillanus.

Docet preseruare a podagra ut non eueniat. Primo per euacuationem. Secundo per dietam. Secunda ibi. Et a potu uini. De prima dicit quod tempore sue sanitatis et precipue illo tempore quo consuevit egritudo sua uenire et maxime in uere dicitur flebothomia et euacuatione per secessum cum eis que euacuant coleram: ratio quia cum istis materia euacuatur: que si retineretur faceret podagram. Et a potu. Docet preseruare per dietam dicens quod debet cauere a uino et confectionibus de melle et similiter a carne: ratio quia multiplicat materiam que esset causa podagre. Secundo dicit quod cibaria debent esse acetosa et stiptica infrigidatiua. Ratio quia non sunt apta ad fluxum. Tertio dicit quod membra que consueuerunt incurere egritudinem hanc debent fatigari minus solito et precipue cum coniungitur tempus inuasionis et cum corpus fuerit plectonicum et uene plene: et diu fuerit quod non fuerit flebothomatus nec euacuat. Ratio quia motus calefacit illa membra. Al

Cum autem cum dolore iuncturarum neque calor neque rubor in colore fuerit fueritque eger frigide complexionis et locus tactu sentitur frigidus in principio curationis eius pilule maiores de hermodactylis satirion meisabara omnium an. ʒ. v. ierapi. ʒ. x. eglogntidis ceta. mi. ʒ. ʒ. an. ʒ. v. euforbii. ʒ. ii. turbit. ʒ. x. sectaragi indi zinzibe. sinapis pipis castorei oium. ʒ. i. informetur ex eis pilule ex quibus a duabus. ʒ. et. ʒ. aut. ʒ. iii. sumant. hec namque pilule valde conferunt: quia non ualentes surgere in

cedere faciunt. Epithima ad podagram frigidam. ʒ. castorei storacis liq. de euforbii mirrhe aloes achate oium partes equales ex his oibus uino ueteri admixtis fiat epithima. Cum itaque dolor uenerit succurrat patienti ex distillatione misceatur aqua calida ab alto et inunctio fiat ex oleo de lilio. Et emplastrum de bdelio molli et storace ac fenugreco et seis lini et armoniaci supponat. Quod si modo conficiatur armoniacum et bdelium in uino ueteri resoluatur et alia omnia eis admisceantur ex quibus fiat emplastrum et supponat. hec namque egritudinis species est que in lapidis duriciem transit et reddit membra et iuncturas fugis similia. Quia propter hanc habens passionem a fastidio et ab aqua frigida et a cibis grossis absteineat et a frequenti ebrietate custodia tur et precipue precipue cum satur fuerit neque balneum ingrediatur neque exercitum post comestionem uinum preterea uetus et purum bibat eis quoque dum sanus est utatur que urinam prouocare consueuerunt. Silla.

Ponit curam podagre proueniens a materia frigida et diuiditur in duas. Primo ponit curam per medicinam: Secundo per dietam. Secunda ibi. hec namque. Prima in duas. Primo ponit curam per euacuationem. Secundo per localia. Secunda ibi. Epithima. Cum ista. De prima dicit quod ubi cum dolore iuncturarum non fuerit calor neque rubor et eger fuerit frigide complexionis et ad tactum sentitur frigus. arguendum est quod a frigiditate. Secundo dicit quod pro cura debent dari pilule de hermodactylis maioribus que sunt ʒ. hermodactilos satirion meisabara et est spes tum mali. an. ʒ. v. ierapi. ʒ. x. coloquintide centaurie minoris. an. ʒ. v. euforbii. ʒ. ii. turbit. ʒ. x. sectaragi indi zinzibe sinapis pipis castorei an. ʒ. i. formentur pilule. et dos. eius est a. ʒ. ii. usque ad. ʒ. iii. Ponit inuamentum: quia hec pilule faciunt surgere non ualentes ambulare. Ratio quia euacuant materiam sticticam: et cum hoc habent stipticitatem et claudunt uias ne humores possint descendere. Secundo notandum quod atque fiat talis euacuatio conuenit digestiuum hoc. ʒ. saluie pumule ueris yue an. ʒ. ʒ. i. zuccari albi. ʒ. i. fiat sirupus clarificatus perfecte usque ad. ʒ. v. et conuenit materia existente in fluxu. Si materia existente fluxa conueniunt sirupus talis. ʒ. accori geciane an. ʒ. ii. aristol. ro. ʒ. i. ypericon saluie yue pumule ueris herbe artetice foliorum lauri camedreos camepitheos. an. ʒ. ʒ. i. anisi maratri se. pedie an. ʒ. i. seis ba



siliconis cinamōi. añ. ʒ. ʒ. liquiritie rase uuarū  
passarum mundatar. añ. ʒ. i. utriusq; sticados  
floy anthos añ. ʒ. i. aceti squillitici. ʒ. i. mell' lb  
ʒ. ʒ. succari qrt. iii. fiat syrupus clarificatus usq;  
ad lb. i. ʒ. Sed laxatiuū fit tale. ℞. turbith  
bene gūmosi iterius ⁊ exterius. ʒ. ʒ. hermodac  
tiloy ellcōp. ʒ. ii. dyagridii. ʒ. ʒ. massicis. ʒ. ʒ.  
succari. ʒ. i. fiat pluis ⁊ detur qrt. pars plueris  
una uice ⁊ potest fieri i pillis. Ad idē ℞. pil  
lulaz artheticaz. añ. ʒ. i. misce ⁊ formetur pille  
ad quātitatē cicep ⁊ detur. ʒ. iii. i introitu lecti.  
Ad idē pluis hermodactiloy alboz mundato  
rum. ʒ. ii. turbith. ʒ. i. dyagridii. ʒ. iii. zinzibe.  
ʒ. ii. succari. ʒ. ii. icor: potetur ad iuicē. **Epithi  
ma.** Ponit curā p localia. Et p̄io ponit unū  
locale qñ materia ē in fluxu. Sc̄do admīstrat lo  
calia materia iā fluxa. Sc̄da ibi. **Cū itaq;**  
De prima dicit q; ad podagrā frigidā ualet epi  
thima hoc. ℞. storacis liqde castorei euforbii  
mirte aloes omniū añ partes equales: ⁊ ex eis  
oibus cum uino ueteri mixtis fiat epithima. ⁊c.  
Notandū q; in podagra fra ꝑpetit duplex em  
plm. Pr̄mū d̄z poni circa locū doloris ⁊ debz  
ēē empl̄z stipticū. ℞. nucis cipressi mirrhe ma  
ssicis thuris añ. ʒ. ʒ. gūmi arabici dragaganti.  
añ. ʒ. iii. aque saluie. lb. ʒ. aq; ros. ʒ. i. aceti. ʒ. ʒ.  
farine nucis cipressi. q. sufficit misce oia prius tñ  
puluerizata ⁊ fiat emplm mediocriter liquidū  
⁊ pōt poni supra locū facta euacuatōe. Aliud  
empl̄z d̄z poni supra locū qd ē mitigatiuū seda  
tiuū ⁊ resolutiuū. ℞. mucillaginis fenugreci se.  
lini. añ. ʒ. i. butiri sine sale quart. ʒ. ʒ. olei sisamini  
olei ros. añ. ʒ. ii. cineris radicis caulii. ʒ. ʒ. cere  
q. sufficit fiat emplm uel ungtm. Ad idem ua  
let sacculus ex semine lini ꝑquassato q; sacculus  
fit bullitus in aq; ⁊ fortiter ꝑpressus. Ad idē  
vz emplm de stercore uaccino recenti: ⁊ ē expei  
mentū rusticoz. Ad idē. ℞. fenugreci ꝑqssa  
ti. ʒ. ʒ. aceti qrt. i. bulliāt diu siml' ⁊ i fine decoctō  
nis addatur mell' qrt. ʒ. ⁊ fiat emplm ex radice  
sp̄entarie melle ⁊ stercore capraz. Ad idē q̄ttu  
oz uitella ouoz bñ agitata pulueris hermodac  
tili. ʒ. iii. misce ⁊ fiat emplm. **Cū itaq;** Pōit cu  
rā qñ materia ē fluxa dicēs Pr̄mo q; cū dolor  
fuerit remissus fiat distillatio ab alto cū aq; cali  
da. rō q; resoluit ⁊ mollificat: Sc̄do vz iunctio  
sc̄a ex oleo d̄ lilio. Tertio dicit q; vz ēpl̄z de bde  
lio molli ⁊ storace ⁊ se. fenugreci ⁊ se. lini ⁊ armo  
niaco ⁊ fiat hoc mō. armoniacū ⁊ bdeliū in uio  
ueteri dissoluātur ⁊ cū eis alia misceātur ⁊ fiat  
emplm. Ad idē. ℞. armoniaci oppoponacif  
galbani distemperatoz i aceto añ. ʒ. i. picis na

ual' qrt. ʒ. misce malaxādo cū oleo costio fiat em  
plm ⁊ extēdatur supra coriū. Ad idē vz somēta  
tio aq; dulcis cū decoctōe uulpis itegre. Ad idē  
vz somētatio aq; sulphuree naturaliter uel artifi  
cialiter talis Ad idē ℞. folioz maiorāe rute  
añ. lb. i. floy anthos floy camomille utriusq;  
sticados. añ. ʒ. i. conquassentur ⁊ buliāt i aqua  
cū qna fiat fomentatio. Ad idē oleū uulpinū  
oleū costinū oleū uipaz. Ad idē ℞. diaculon  
qrt. i. malaxetur cū oleo costio ⁊ extendatur su  
pra coriū. **U' ℞.** fecis olei de semine lini mucil  
laginis fenugreci piguedinis anatis medle cru  
ris uituli olei de radice cucumeris asini pigue  
dis gallie armōiaci oim añ. paz dissoluatur ar  
mōiacū cū aliquo oleoz ⁊ cū cera qd sufficit fi  
at unguentū. Ad idē balneū si decoquatur uul  
pis in oleo. Ad idē euaporatio cū decoctione  
de sticados. Sciēdū q; oia ualēt euacuata ma  
teria cū clusteribus medicinis ⁊ uomitu q; mltū  
ualet in hoc casu. **Hec nanq;** Pōit curā per  
diētā dicens q; debet abstinere a fastidio ⁊ ab  
aq; frigida ⁊ a cibis grossis ⁊ frēqnti ebrietate  
Ratio quia augēt materiā. Sc̄do dicit q; dū  
est san' debet uti exercitio. Ratio q; exiccat ⁊  
resoluit. Tertio dicit q; debet abstiere a coitu.  
Ratio q; debilitat iuncturas ⁊ facit lubricare  
materiā ⁊ ipam reddit aptā ad fluxū. Quarto  
dicit q; non d̄z ingredi balneū. Ratio q; dissol  
uit. Quinto dicit q; nō d̄z se exercitare post co  
mestione ratio patet. Sexto dicit q; uinū debet  
esse pur ⁊ antiquū. Ratio q; calefacit ⁊ exiccat  
⁊ resoluit ⁊ debet fieri in declinatōe. Septimo  
dicit q; debet uti prouocantibus urinā. Ratio  
q; superfluitas reuatica expellitur p urinā. **Al.**  
**Dolor vō qui sciaticus uocaf ē q; ab an  
cha p corā totam usq; ad genu in longitu  
dinē ptendit. qñq; ē in longitudine ad v  
ge similitudinē extensus: p crus usq; ad pe  
dē descendit ⁊ tunc si in cōplexione dñat  
fuerit calor ⁊ i uirina tictura ex basilica ma  
nus eiusdē partis prius minutio faciendi ē  
deinde ex sciatica. Sillanus.**  
Ponit curā sciaticae passiōis: ⁊ diuiditur in  
duas. Pr̄mo facit hoc. Sc̄do docet preserua  
re a tali passiōe. Sc̄da ibi. **Taliter p̄terea Pr̄i  
ma i duas.** Pr̄io pōit curā qñ fit a materia cali  
da. Sc̄do qñ fit a materia frigida. **Secūda ibi  
Si aut.** De prima dicit q; dolor sciaticus ē ille  
qui ab ancha per coram totam usque ad longi  
tudine extenditur per crus usq; ad pedes per  
silitudinē uirge. Sc̄do dicit q; si fuerit i cōple  
xione dñuz caloris ⁊ uria tincta: arguendum



De podagra sciatica et arteticha

est qd fit a caliditate. Tertio pro cura dicit qd pmo d3 fieri phlebotomia de brachio eiusde pti: deinde d3 fieri ex sciatica. Rō qz phlebotomia prima plus diuertet qz euacuet et scda pl<sup>o</sup> euacuat.

Almansor.

Si aut egri cōplexio frigida fuerit et color fuscus sepe puocandus ē nomitus ex apozimate rafani cū sirupo acetoso. Coxa quoqz ac pedes. et crus ex oleo in quo castoreum et euforbiū et storax sunt resoluta iungantur assidue.

Sillanus

Ponit curam quando fit a materia fra: diuiditur in duas. Primo ponit curā per medicas. Secdo per cauteriū. Scda ibi. Si egritudo. Prima in duas. Primo ponit curā quando dolor non ē mansiuus. Secdo qñ ē mansiuus. Scda ibi dolor i coxa. Prima i duas. Primo ponit curā per uomitū. Secdo per unū locale. Scda ibi. Coxa quoqz. De prima dicit qd si cōplexio egri fuerit frigida et color fuscus arguendū est qd fit a frigiditate. Rō p3. Secdo dicit qd p cura d3 uomitū puocare cū decoctione rafani et sirupo acetoso. Rō qz diuertit materiaz et euacuat multū ideo ualet in passionibus membrorū inferiorū et d3 fieri euacuatio cū pillulis fetidis et hermodactilis. Coxa quoqz. Pōit curā per unū locale dicens qd coxa et crus debēt inungi cū oleo in quo castoreū euforbiū et storax sint dissoluta. Rō qz resoluit materiā sciaticae passionis. Et sciendū qd solū cōuenit materia existente fluxa et non quando materia ē in fluxu et prius ppetūt mollificatiua ut sit apta materia ad resoluendū. Ad idē ungetur locus ex oleo de lilio uel de spica uel de costo uel de uulpino: uel de laurino. Ad idē emplastretur locus uel anchā cū emplō facto ex maluausco pparato et farina fenugreci et seīs lini mixtis et incorporatis cū butiro et cū pinguedinibus auīū. Ad idē ungetur loc<sup>o</sup> melle et puluerizetur semē nasturci: qz aufert dolorē Serapio. Notandū qd materia existente i fluxu debet inungi locus olō ros. uel mirtino uel de absinthio fortiter calido tangendo locū cū pēna suauiter. Ad idē locus epithimetur cū succo solatri et sempuue et absinthii. Ad idē emplastretur locus cū eiusdē herbis decoctis et pistatis et incorporatis cū farina seīs fenugreci seīs lini et ordeī cū aliquo predictorum oleorum. Ratio patet. Al.

Quod si dolor i coxa mansiuus fiat eger ex almuri nabati et baurach clisterizet et ex enemate acuto quod i. c. de appoplexia notauimus. Collirium quoqz ex cyclamie

et colognida factū suppositū. qd eo usqz fieri cōuenit donec eger excoziationē icurrat ex ea enī dum accidit plerūqz cōsequit sanitas. Si aut passio inueterauerit: sapis sumatur et cū fimo columbino eiusdē quantitatis teratur et ex apozimate ficuū conficiantur ex quibus coxe emplm superponatur quod tā diu dimittat donec in loco uesice plene aqua fiant et scidant et fluat aq que in eis ē: et uaporef locus cū aqua calida. deinde eger per aliquot dies quiescere dimittat: et si nondū sanitati restitutus fuerit ad hanc eadē curā redeundum est. Qd si egritudo ualde mansiua fuerit et longi temporis et timetur ne uertebū resiliat: aut egressus fuerit. locus ex instrumēto quod rote assimulat cauterizandus est: et intendatur cū coctura super caput anche apud coxe principiū ponenda huius inde rei sermocinatio istius nostri operis metas trascēdit. Taliter preterea patiens in tpe sospitatis uomere cōsuescat et soluere uentrem et regimen subtiliare et a cibis grossis et frequenti ebrietate abstinere. Sillanus.

Ponit curā qñ dolor ē mansiuus. Primo facit hoc. Secundo qñ est antiquus. Secunda ibi. Si aut. Prima in duas. Primo ponit curā per clistere. Secdo per suppositorium. Scda ibi. Colliriū quoqz. De priā dicit qd si dolor in coxa fuerit mansiuus eger d3 clisterizari ex almuri nabati et baurach et ex clisteri acuto de quo dictū est in. c. de appoplexia. Rō qz talia clisteria distraunt et euacuant materiā phlaticā grossā. De sa dicit qd d3 supponi colliriū factū ex cyclamine et colognida et debēt talia fieri donec eger incurrat excoziationem: quoniam aliquando sequitur salus. Si aut. Ponit curam quando hec passio est antiqua dicens primo qd si hec passio fuerit antiqua debet sumi si naps cum fimo columbino eiusdem quantitatis et teri et confici cum decoctōne ficuum et fieri emplastrum et superponi. Tertio dicit qd tā diu debent dimitti donec uesice sint in loco et aqua impleantur et scidantur et fluat aqua. Ratio patet. Quod si egritudo etc. ponit curā per cauterium dicens qd si egritudo fuerit mansiua et longi temporis et timetur ne uertebum egrediatur foras: aut fuerit egressum locus est cauterizandus cum instrumento quod simillatur rote et ponatur supra ancham: quia consumit materiā existentem inter uertebū et pxi



dē. Et subdit q̄ hoc nō ptinet ad hūc locū. **Ta**  
**liter.** Docet preseruare a dicta passione dicens  
q̄ existētes in t̄p̄e sanitatis debēt uti eūatiōe p  
uomitū 7 per secessum 7 subtiliare regimē 7 ab  
stinere a cibus grossis 7 a frequenti ebrietate.  
**Ratio patet.** **De gibbositate Silla.**

**Q**uādū circa rubricā q̄ triplex est gib  
bositas: quedā sit uersus ptē interiorē  
quedā uersus partē posteriorē seu ex  
teriorē q̄d cōtingit ut plurimum: quedā sit uer  
sus utranq̄. s. anteriorē 7 exteriorē dextrā 7 si  
nistā. **Secundo notādū q̄ causa gibbositatis**  
**ē duplex. s. intrinseca 7 extrinseca.** **Extrinseca:** ut  
casus 7 percussio. **Intrinseca** fit qm̄ ligamēta spō  
dillium colli 7 spatulaz relaxantur: aut imple  
tura materia currente illuc. **Uel ppter ap̄a na**  
**tū in loco:** ul ppter uentositatē mouentē 7 ipel  
lentē ipsa ossa 7 facientē resilere de loco uel pro  
pter spasmū de inanitione. **Tertio notādū**  
**q̄ signa gibbositati ppter relaxationē sunt gra**  
**uitas 7 mollificatio corporis 7 regimen p̄teritū**  
**Signa qm̄ fit pp̄ ap̄a sūt dolor i dorso siue in lo**  
**co aecedens cū febris acutis 7 . magnitudo**  
**pulsus.** **Signa ppter uentositatem sunt qz infir**  
**mus sensit cōmotionē 7 tensionē p lōgū tēpus**  
**in dorso antequā ueniat gibbositas.** **Signa qm̄**  
**ppter spasmū de inanitione sunt quia apparet**  
**iu corpore cōsumptio 7 extenuatio.** **Pronosti**  
**catio gibbositas post eius cōfirmationē a qua**  
**cūqz causa cōtingat non potest curari.** **Sed in**  
**principio sic.** **Si gibbositas uenit propter asma**  
**7 tussim interficit ante iuuetutē iuxta afforismū**  
**serte perticule quicūqz ex asmate gibbosi fiunt.**  
**Gibbositas que sit uersus inferius est mortal.**

#### **Almansor.**

**U**m gibbositas fieri incipit pille  
maiores de hermodactilis dande  
sunt 7 oleū de rasum cū apoziate  
de seibus sepe sumēdū. **Loc⁹** quoqz ex olo  
sābacio i quo storax ligda 7 castōeū 7 eu  
fōbiū resoluta sint frēq̄nter inūguēdis 7  
a cibus frigidis 7 grossis abstinēdū. **Aqua**  
**ēt calida i q̄ cocta sunt mētastrz 7 sāsucus**  
**7 sticados arabic⁹ ab alto sup locū distillā**  
**da ē. dñi frēq̄ns fricatio 7 inūctio ex olis**  
**calidis faciēda ē. Ad si his q̄ hāc patitur**  
**egritudinē puer fuerit balneū solūmō 7 i**  
**unctiones sufficiūt ex his q̄ dixiūs. Sil.**

**P**onit curam gibbositatis que sit ppter re  
laxationem. **Secdo pōit curā eius que sit ppter**  
**ap̄a. Secūda ibi. Si aut.** **Prima in quattuor**  
**Primo ponit curam laxatiuā. Secūdo p iun**

**ctionē. Tertio p dietā. Quarto p embrocatio**  
**cationē 7 unctionem partes patent.** **De pri**  
**ma dicit q̄ cum gibbositas incipit debent fieri**  
**dari pille de hermodactil.** **Ratio quia euacuat**  
**materiam staticam que est causa relaxationis.**  
**Ad idē pille fetide uel cochie.** **De secunda dicit**  
**q̄ est sumēdū oleum de pentadactilis cū de co**  
**ctione de semimbus. Locus.** **Pōit curā per**  
**unctionē dicens q̄ locus est unguēdus ex oleo**  
**sambacino i quo storax liquida 7 castoreū 7 eu**  
**forbium sint dissoluta. Ratio qz talia dissoluūt**  
**7 subtiliant materiā staticā. Ad idē emplm**  
**quod sit de bdelio oppoponaco armoniaco 7**  
**serapino dissolutis in uino mixtis 7 in corpora**  
**tis cū pinguedinib⁹ auuū 7 farina fenugreci 7**  
**seis lini. Et a cibus. Pōnit curā p dietaz dices**  
**q̄ est abstinēdū acibus frigidis 7 grossis. Rō**  
**pz. Aqua ē. Pōnit curā per embrocationem**  
**7 inunctionē dicens q̄ aqua in qua decocta sunt**  
**sansucus mentastrū sticados arabicū d3 distil**  
**lari ab alto supra locū. Rō qz calefacit 7 resol**  
**uit. Secundo dicit q̄ post d3 fieri fricatio foris**  
**7 frequens inunctio ex oleis calidis. Tertio di**  
**cit q̄ si ille qui patitur hāc egritudinē fuerit pu**  
**er balneū solū 7 unctiones ex his q̄ dicta sunt**  
**sufficiunt sepe numero absqz aliis medicis. Al.**

**S**i aut cum gibbositas incipit effuerit fe  
bris a p̄dicto regie oīo abstinēdū ē. **s3 apo**  
**zia ex herbis factū cū cassia. i potu ē tribu**  
**endū. Phlebotomia quoqz ex basilica faciē**  
**da est. 7 empla uehementia loco superpo**  
**nenda sunt. Sillauus.**

**P**onit curā qm̄ fit ab ap̄ate uel qm̄ ē febris:  
7 diuiditur in duas. **Primo ponit curā in gene**  
**rali. Secdo in speciali. Secda ibi. s3 apozia.**  
**De prima dicit q̄ si fuerit febris qm̄ gibbositas**  
**incidit ē abstinēdū a p̄dicto regimine: qz ca**  
**lefacit 7c. s3 apozia. Pōnit curā in speciali.**  
**7 diuiditur i tres. Primo ponit curā per medi**  
**cinam. Secdo per phlebotomiā. Tertio p unū**  
**locale. Secda ibi. Phlebotomia. Tertia ibi.**  
**Et empla. De prima dicit q̄ d3 dari in potu**  
**cassiasist. cū decoctione herbarū frigidarum.**  
**Ratio patet: qz euacuat leniendo 7 alterando.**  
**De secda dicit q̄ debet fieri phlebotomia ex ba**  
**silica. Rō qz diuertit 7 euacuat. De tertia dicit**  
**q̄ empla sunt superponenda loco. Notādū**  
**q̄ in principio d3 ungi locus ex oleo ros. ul mix**  
**tino 7 emplari locus ex ros. mirtis sandal. 7 sa**  
**rina ordeī 7 silibus. In declinatōe ungetur lo**  
**c⁹ cū oleo de camomilla f aneto f de lilio 7 p̄a**  
**tur supra locū ep̄l3 factū ex maluausco p̄pato**



## De Uaricibus

Farina fenugreci et se. lini pinguedinibus auis  
s. anseris anatis et galline. et ultimo possunt addi  
propter maiorem resolutionem et fortificationem loci ar  
moniacum bdelium oppoponacum dissoluta in oleo  
de camomilla et mixta cum aliis rebus deinde  
fortentur spondiles posteriores et ossa pectoris  
cum ligaturis plumaceolis et sustentaculis factis  
ex stupa madefacta et peciis inuolutis in albumine  
oui positis et locatis super emplastrum dictum. Ponan  
tur postea a stelle fortiter compressae ut bene tene  
ant ne spondiles possint amplius dislocari. Se  
cundo notandum quod si gibbositas fiat a uetustate  
te. Cura est ut a principio procedatur cum rebus car  
minantibus uentositatem et specialiter post purga  
tionem: uel cum pillulis fetidis uel de hermodactylis.  
supra locum ponatur emplastrum factum ex pullegio  
calameto origano carui cimino farina lupinorum  
semine lini et fenugreci mixtis et incorporatis similibus  
Sicut armoniacum cum oleo de costo uel de lilio be  
ne mollificatum perfecte operatur in hoc: quod resoluunt uen  
tositatem et ossa suis propriis locis firmat exicando  
loca leuia. Ultimo ponatur emplastrum quod fit ex sina  
pi stercore colubino et sicibus siccis et incorpora  
tis simul etc. **De uaricibus Sillanus.**

Notandum circa rubricam quod uarices sunt  
uue grosse uirides uel nigre plene san  
guine melancolico inuolute super crura ap  
parentes et hoc fit causa uaricum. Signa sunt  
manifesta ad sensum. Prognosticatio. Uarices  
non bene recipiunt curam. **Al.**

Uenae uene grosse et plene et diuerso  
modo curuatae et uirides in crura ap  
paruerint egritudo que uitis uoca  
tur adesse significat. Hec autem egritudo fre  
quentius accidit his qui multum pedibus labo  
rare consueuerunt et qui cibaria que cole  
ram nigram generant sepe sumunt. **Silla.**

Determinat de uaricibus et diuiditur in tres  
Primo docet cognoscere uarices: Secundo ostendit  
a quibus magis accidunt. Tertio ponit curam  
Secunda ibi. Hec autem. Tertia ibi. In principio.  
De prima dicit quod ubi uene grosse et uirides ple  
ne et diuersimode curuatae in crura apparuerint  
Signum est quod sunt uarices. De secunda dicit quod  
hec egritudo frequentius accidit consuetis itinere  
rare uel ferre onera et frequenter utentibus ci  
bariis multiplicantibus meliam. **Al.**

In principio itaque curationis huius pas  
sionis basilicam minuere conuenit. Et uentrem  
et his que coleram educunt nigram soluere  
quorum mentionem fecimus in. c. de melia hec  
autem sepe facienda sunt. Et ab omnibus a quibus

## De elefancia

meliam patientes custodiunt in hac egritudo  
tudine abstinendum. Postquam uero hoc regnum  
diu adhibitum fuerit ex uenis quam in crura  
apparuisse diximus minutio fiat a quibus  
sanguis tam diu fluere dimittatur donec  
quicquid in eis est euacuetur. Deinde huiusmodi patientes  
coleram nigram expellentibus utatur et ex  
basilica minuatur et caueat sibi ab omnibus  
que coleram generant nigram. **Sillanus**

Ponit curam uaricum. Et primo quando sunt in prin  
cipio. Secundo quando sunt in declinatione uel in processu.  
Secunda ibi. Postquam uero. Prima in tres. Pri  
mo ponit curam per phlebotomiam. Secundo per medi  
cinam laxatiuam. Tertio ostendit a quibus est absti  
nendum. Secunda ibi. Et uenter. Tertia ibi. Et  
ab omnibus. De prima dicit quod in principio  
ueniens est facere phlebotomiam de basilica. Ratio  
quia prohibet ne fluat sanguis ad partes inferio  
res. De secunda dicit quod conueniens est soluere uen  
tre cum euacuantibus soluentibus melicam de quibus  
dictum est supra. c. de melia: Subdit quod ista sepe sunt  
fienda. Ratio patet. Postquam uero. Ponit curam  
quando est in processu dicens quod si passio sit in processu fiat  
phlebotomia ex uenis que sunt in carne tantum quod  
euacuetur totum quod est contentum in eis. ratio quod mate  
ria existente fluxa conuenit euacuatio etc. Secundo  
resumit quoddam dictum dicens quod patientes uentrem  
euacuantibus meliam et fiat phlebotomia a ba  
silica et abstinere a multiplicantibus meliam.  
Notandum quod aliqui sunt utentes cauterio. Sed  
si fiat debet fieri in uena superiori a qua omnes alie  
oriuntur secundum longum: deinde de emplastro stipticum  
supra cauterium poni et supra alias uenas uenit  
emplastrum factum ex farina lupinorum cum aqua decoc  
tionis tamarisci: aut emplastrum de fimo caprino et  
uino etc. **De elefancia. Sillanus**

Notandum circa rubricam quod elefancia  
est duplex: quedam est large dictum:  
ut quedam inflatio manuum uel pedum  
a quacumque re causetur: siue a percussione: siue a  
casu: siue a fluxu humorum: et de tali non determi  
nat quia de facili curatur. Alia est elefancia pro  
prie dicta et causata ab humore multum grosso  
phlegmatico uel melancolico uiscoso inbibito in  
porositatibus pedum uel manuum et sic patet causa.  
Secundo notandum quod signa elefancie ex sanguine  
melico grosso sunt caliditas loci ad tactum tene  
brositas in colore. asperitas loci et aliquid ex emi  
nentiis et exitus sanguis nigri ex locis cruris uel  
pedis uris spissa et tenebrosa et usus rerum gene  
rantium sanguinem grossum. Signa elefancie ex flate ue



hementer grosso sunt grossitudo cruris et pedis absque rubedine et intensa asperitate loci et tactus loci uidetur frigidus absque caliditate ad minus intensa et non habet eminentes pustulas ut superior. pronosticatio postquam fit mansua non curatur sed in principio bene potest curari. **Al.**

hec passio postquam mansua fuerit incurabilis est. Cum autem incipit si ei subueniatur et ut dicitur medicata fuerit aut sanata aut malet sic nihil addes. **Sil.**

Determinat de elefancia. et diuiditur in duas. Primo ostendit quam est curabilis et quam incurabilis. Secundo ponit curam. Secunda ibi. Cum ergo. De prima dicitur quod postquam hec passio fit mansua: est incurabilis. Ratio quod propter antiquitatem illius morbi debilitatus est calor naturalis pedis qui erat debilis. Similiter quod talis passio fit ex humoribus grossis infiltratis non de facili remouibilibus. Secundo dicitur quod si fuerit in principio et medicetur ut dicitur uel curatur uel prohibetur eius augmentatio. ratio quia tunc uirtus est fortis et uiuatur per medicinas. **Al.**

Cum ergo pedis grossities augeri uideatur et color obfuscaris: uene quoque que uites uocantur apparere ceperint eger quotidie cogendus est uomere et custodiendus ab ambulatione et statione et uenter uomitu precedente ex pillis maioribus de hermodactilis soluedus est deinde ad uomitum redeundum per illud huius quoque multotiens fieri oportet. Eger preterea a cibis grossis est abstinendus: et tibia a calcaneo incipiendo sursum usque ad genu strigenda: aut tamen constrictio epithimada est ex aloë et mirra et achatia et ypoquistidos et alumine cum aceto forti dissolutis. ex basilica quoque manus contrarie partis minutio facienda est neque erectus stet nisi pes strictus ligatus fuerit neque epithima ullo modo dimittat. uomitu quoque frequenter utatur. Quod si paruus intercesserit spatium a precedenti uomitu et appetit gescere uapora ipsius cum seminibus caulium et sticados arabico cinere de uitis et lupinis et mentastro et stercore caprino et farina fenugreci et liniatur et ex aqua ciceris per spatium unius diei: aut duorum. Ipse enim huius egritudinis maximam resoluit partem ad quod leniorem reddit. **Sillanus**

Ponit curam et diuiditur in sex. Primo ponit curam per uomitum. secundo per secessum. Tertio per dietam. Quarto per ligaturam. Quinto per phlebotomiam. Sexto per uaporaciones partes patebunt. De prima dicitur quod ubi grossities pedis

uidetur augeri et color obfuscaris et uene que dicuntur uarices apparere ceperint. tunc eger cogendus est uomere. ratio patet. Secundo dicitur quod dicitur cauere a deambulatione. ratio patet quod est causa fluxus humorum inferiorum. De secunda dicitur quod debet fieri solutio uentris cum pillulis de hermodactilis maioribus et hoc facto prius uomitu. ratio quod euacuant materiam phlegmaticam et melicam grossam. De tertia dicitur quod eger dicitur se abstinere a cibis grossis. ratio patet. De quarta dicitur quod tibia a calcaneo incipiendo usque ad genu strigenda est: ratio est. quod prohibet ne humores descendant. Subditur quod ante constrictionem et ligaturam dicitur epithimari ex aloë mirra accatia ypoquistidos et alumine uel bolo ar. cum aceto forti dissolutis. ratio quod perstrigit et prohibet fluxum materie ad inferiora. De quinta dicitur quod est fienda phlebotomia manus contrarie partis et hoc quam est in principio: et fit a sanguine melancolico. Ideo quod diuertit. secundo dicitur quod non debent stare super pedes. ratio quod humores deicuntur. Tertio dicitur quod dicitur uti frequenter uomitu. ratio patet. De sexta dicitur quod euaporatio dicitur fieri cum decoctione caulium sticados arabico cinere de uitis et lupinis et nitro et stercore caprino et farina fenugreci: et liniatur etiam ex aqua ciceris per spatium unius diei uel duorum. ratio quod resoluit et exiccat. Ad idem ualet si pes uel crus frequenter teneatur in stufa sicca facta ex renibus resoluentibus: sicut sunt ebulus laurus ruta et silia.

De ulceratione renium que exteri sunt in cute. **Sil.** Notandum quod ulcera renium sunt duplicia. quedam intrinseca facta in subiecto renium uel in lacertis eorum qui uocantur lumbi et de istis dictum est supra. Alia sunt extrinseca et sunt manifesta sensui et de istis prosequitur ras. **Al.** Um aliquis longo tempore supinus supra dorsum iacet loca renium plurimumque rubent et mala ibi fiunt ulcera.

**Sillanus**

Notandum quod ras hic determinat de ulceribus exterioribus renium. et diuiditur in duas. Primo assignat causas generationis eorum. Secundo ponit curam. Secunda ibi. Cum ergo. De prima dicitur quod cum aliquis longo tempore iacet supinus supra dorsum loca renium fiunt rubea et fiunt ibi ulcera. ratio patet. **Alman.**

Cum ergo loca ista rubere cum augmento uisa fuerint milium siue panicum: aut folia salicis sub eo sternenda sunt et ipse si die multotiens est eleuandus. Loca quoque que rubent aqua rosae super niuem infrigida rosanda sunt et flabellanda. **Ad.**



si calor perseverauerit imponat epithimia & alu-  
brati qd̄ l.c. de apatibus noiauimus. Et si  
uesice & ulcera ibi exorta fuerit ex unguen-  
to de cerusa curentur. Silla.

Ponit curā & diuiditur in duas. Primo po-  
nit curā ruboris apparētis añ ulceratōm. Se-  
cundo ponit curā ulceratōis. Scdā ibi. Et si.  
De prima dicit q̄ ubi loca apparuerint rubere  
miliū ul̄ panicū ul̄ folia salicis sūt s̄ ea sternē-  
da. Rō q̄ alterāt malā p̄p̄onē. De sa dicit q̄  
loca p̄dicta sūt roranda aq̄ ros. & siabellāda p̄  
Scdo dicit q̄ si calor perseverauerit d̄z apponi  
epithima dēn̄ in. c. de apatibus p̄z. Ad idē v̄z  
ungtm̄ albū gal. uel ungtm̄ populeon ul̄ folia  
uitis infusa in aq̄ ros. uel folia salicis. Ad id̄ fru-  
stra cucurbite. Similt̄ & lamina plūbea perfo-  
rata. Et si. Ponit curā ulceratōis dicēs q̄ si ue-  
sicā & ulcera sūt orta debēt curari cum unguen-  
to de cerusa. Ratio patet quia consolidat

De dolore q̄ fit i mēbris manifestis. Silla.

Q̄randū circa rubricā q̄ dolor in ex-  
tremitatib⁹. s. manib⁹ uel pedibus po-  
test causari uel a cā exteriori uel iterio-  
ri sicut a casu uel percussione & silibus. Si ab i-  
teriori uel a mala p̄p̄one cum materia uel sine  
materia. Cū materia ut calida uel frigida. Cū  
ap̄ate uel sine ap̄ate uel a solutōe cōtinuitatis.  
Ad p̄positū. Ras̄ ponit curā q̄ fit dolor a ma-  
teria cala uel fra. Scdo nota q̄ doloris proue-  
nientis a materia cala. signa sunt rubedo calor  
pruritus &c. Et si sit cum duritie & timore loci  
ap̄a calidā futurū significat. Sed signa q̄ fit  
a cā frigida sunt priuatio rubedinis & caliditatis  
& stupor & suscedo grauitas & fornicatio. Hec  
cum affuerint paralysim uel mortificationem si-  
gnificant caloris. Al.

Um dolor in manu aut i pede fit  
eger interrogāndus ē si ex percussione  
hoc ei accidit aut si aliqd̄ sup̄ ipsū  
mēbrū cecidit aut si sup̄ ipsum diu iacuit  
aut si cōtingit ex causa extrinseca. Silla.

Determinat de dolore q̄ fit in mēbris extre-  
mis. s. in pedibus uel manib⁹ & diuiditur in du-  
as. Primo docet inuestigare q̄ fit a causis exte-  
rioribus. Scdo pōit curā q̄ fit a cā intrinseca  
Scdā ibi. Si aut̄. De prima dicit q̄ ubi dolor  
fit in manu uel pede d̄z interrogari eger si acci-  
dit ex percussione uel si aliquid cecidit supra mē-  
brum uel si diu iacuerit supra membrum sicut  
prouenit a causa extrinseca. Al.

Si aut̄ ab exteriori cā n̄ cōtingerit loc⁹ do-  
lens cōsiderāndus ē an sit magis rube⁹ quā

reliquū corp⁹ aut̄ n̄. si enim toto corpore ru-  
bicūdius fuerit ex cali ap̄atis medicamine  
curāndus erit: et si mēbrū neq̄ fuerit calidū  
neq̄ rubeū. sed iā quotidie obfuscat & sic  
catur aq̄ cala ab alto sup̄ ipsū distilanda  
ē & ex oleo & cera resoluta iungēdus & di-  
mittēdus sic donec dolor sedeatur. Silla.

Ponit curā primo q̄ fit a cā calida. Scdo  
q̄ fit ab exiccatione mēbri. Tertio ponit curā q̄  
fit a materia frigida. Scdā ibi. Et si. Tertia ibi  
Q̄d si. De prima dicit q̄ si dolor nō fiat a cau-  
sa exteriori d̄z considerari locus dolēs an sit ru-  
bicondior reliquo corpore. q̄ si sic d̄z curari ex  
medicamine ap̄atis calidi. s. cū oleis frigidis &  
oleo ro. uel uiol. & silibus. Notandū q̄ i tali  
casu cōuenit flebotomia. Et si dolor fuerit i pe-  
dibus fiat flebotomia de manib⁹ & ecōuerso  
Et si ponit curā q̄ fit ex siccatōe dicēs q̄ si mē-  
brū nō fuerit rubeū uel calidū sed quotidie ob-  
fuscat & exiccatur d̄z distillari aq̄ cala ab alto  
Ratio quia humectat deinde ungere ex oleo &  
cera dissoluta patet &c. Al.

Q̄d si locus grossior uideat̄ & tactu ē fri-  
gidior sētatur frequenter erit fricāndus & aq̄  
cala in q̄ sansucus & camo. & sicados ara-  
bicus cocta fuerit ab alto ut dixim⁹ sup̄ ip-  
sū erit distillāda & ex oleo de Keiri citrio i-  
ungēdus. Regimē quoq̄ subtiliādū erit  
Ipe uero utatur exercitō & i balneo sudet  
si aut̄ ista nō suffecerint ueter̄ ex his soluat̄  
q̄ hūiditates educunt. Mēbrum preterea  
si tactu sentitur frigidū fricetur prius & d̄  
inde iungatur ex oleo costino & s̄abucio  
& oleo de been tepidis & his similibus.

Q̄d si ista nō suffecerit ex unguētis que in  
capitulo de paralysi nominauimus iungē-  
dus erit donec sanetur Sillanus

Ponit curā q̄ fit a materia fra. & diuidi-  
tur i tres. Primo ponit curā per q̄das localia.  
Scdo per cūonē. Tertio iterato per localia. Sa  
ibi. Si aut̄. Tertia ibi. Mēbrū: P̄ria in duas  
P̄rio pōit curā per duo localia. s. fo per dietā.  
Sa ibi. Regimē. De p̄ria dicit q̄d si loc⁹ appare-  
ret grossior & ad tactū frigid⁹ erit sepe fricāndus  
ut fiat rarificatio poroz deinde d̄z fieri embro-  
catio ex aq̄ decoctōis camom. s̄asuci & sicados  
arabici. rō q̄ resoluit materiā fram. fo dicit q̄  
d̄z iungi cū oleo de keyri citrio. Ad idē ex olo  
costio uel de lilio & silibus. rō p̄z. De sa dicit  
q̄d regimē & dieta d̄z s̄bilitari quo ad quantatē  
rō p̄z ut calor naturalis reddatur potētior ad  
resoluendū. fo dicit q̄d d̄z uti multo exercitio.



Tabula capituloy dñi Sillani sup nono Almansoris

rō q: calefacit z resoluit. Tertio dicit q: d3 suda  
re i balneo. rō p3. Si aut. Pōit curā p eūonē  
dicēs q: si ista mō dca n̄ sufficiāt d3 fieri eūo cū  
medicinis euacuātib⁹ materiā phlaticā vbi gra  
cū pillis de hermodactilis ul fetidis ul medica  
mine de turbit. Adēbrū vō. Pōit iterato cu  
rā p localia dicēs q: si mēbrū sēntur frigidū d3  
fricari. deinde iungi ex oleo costio z sāvucino z  
de been z sitibus. Scōdo dicit q: si n̄ sufficit d3 i  
ungi cū unguētis de qbus dem̄ ē in. c. de parali  
si donec se q̄tur sāitas. Rō q: sūt fortioris v̄tūf.

Cap. de cephalea z emigranea.	fol.	.i.
Cap. de scotomia z uertigine.	fol.	.vi.
Cap. de frenesi.	fol. viii.	ca. de applia fol. x.
Cap. de subet z litargia.	fol.	.xii.
Capitulū de congelatiōe	fol.	.xiii.
Capitulum de paralesi.	fol.	.xiiii.
Cap. de stupore z tremore.	fol.	.xvi.
Capitulum de tortura oris	fol.	.xviii.
Capitulum de spasma.	fol.	.xviii.
Capitulum de epilepsia	fol.	.xxi.
Capitulum de incubo	fol.	.xxv.
Capitulum de mellancolia	fol.	.xxvi.
Capitulum de catarro	fol.	.xxx.
Capitulum de obtalmia	fol.	.xxxiii.
Cap. de ulceribus oculoy	fol.	.xxxvi.
Cap. d̄ his q̄ extrinse. cadūt i ocul.	fol.	.xxxvii.
Cap. de albugie q̄ fit i oculo	fol.	.xxxvii.
Cap. de scabie palpe. z sebel	fol.	.xxxviii.
Cap. de lachrymalū pruritu	fol.	.xxxviii.
Capitulum de ungula	fol.	.xxxviii.
Cap. de macula ru. i oculo	fol.	.xl.
Cap. de lachrymis oculoy	fol.	.xl.
Cap. de debilitate uisus	fol.	.xli.
Cap. de tumore palpebray	fol.	.xli.
Capitulū d̄ pilis iuersis	fol.	.xlii.
Cap. de aq̄ descēdēte i oculis	fol.	.xlii.
Capitulum de noctilopis	fol.	.xliii.
Cap. de dilatatione pupille	fol.	.xliiii.
Cap. de fistulis in angul lachrymalū	fol.	.xliiii.
Capitulum de dolore auris	fol.	.xlv.
Cap. de ulcere q̄ fit in aure	fol.	.xlv.
Cap. de sonitu z tinitu auriū	fol.	.xlvii.
Cap. de grauedie auditus	fol.	.xlvii.
Cap. de v̄mibus auriū z puis aiali.	fol.	.xlviii.
Cap. de hiis q̄ extrinse. cadūt i aurē	fol.	.xlviii.
Cap. de fluxu sang. narium	fol.	.xlviii.
Cap. de ulceribus narium	fol.	.l.
Cap. de apatibus narium	fol.	.l.
Cap. de diminutione olfatus	fol.	.li.
Cap. de dolore dentium	fol.	.lii.
Cap. de extractione dentū	fol.	.liii.

Cap. de p̄gelatione dentū	fol.	.liiii.
Cap. de mortificatiōe dentū	fol.	.liiii.
Capitulum de chola.	fol.	.liiii.
Cap. de gingiuis sanguinolēt	fol.	.lv.
Capitulum de casu tuue	fol.	.lv.
Cap. d̄ sāguisugis q̄ bibūtur	fol.	.lvi.
Cap. de hiis q̄ intrant gutur	fol.	.lvi.
Cap. de grauedine lingue	fol.	.lvi.
Cap. de magnitudine lingue	fol.	.lvii.
Cap. de ranula q̄ nascitur sub lingua	fol.	.lvii.
Cap. de apatibus lingue	fol.	.lvii.
Capitulum de squinantia	fol.	.lvii.
Ca. de tussi	fol. .lviii.	Ca. d̄ asmate. f. lxx.
Capitulum de pleuresi	fol.	.lxi.
Cap. de peripleumonia	fol.	.lxiii.
Ca. de sputo sang.	fol. .lxiii.	Ca. d̄ p̄tisi fol. lxx.
Cap. de tremore cordis.	fol.	.lxv.
Cap. de collirica passione	fol.	.lxviii.
Cap. de debilitate stōi	fol.	.lxviii.
Cap. de dolore z apate stōi	fol.	.lxxi.
Cap. de singultu	fol.	.lxxiii.
Cap. de apetitu canino	fol.	.lxxiii.
Cap. de dolore epatis	fol.	.lxxv.
Cap. de yctericia	fol.	.lxxvii.
Capitulum de idropisi	fol.	.lxxviii.
Cap. de dolore splenis	fol.	.lxxx.
Cap. de illiaca z colica passione	fol.	.lxxxi.
Capitulum de fluxu uentris	fol.	.lxxxiii.
Cap. de difficultate urine	fol.	.lxxxviii.
Capitulum de lapide	fol.	.lxxxv.
Cap. de apate qd̄ fit i renib⁹ uesica	fol.	.lxxxvii.
Capitulum de ardore urine	fol.	.lxxxviii.
Cap. de mictu saniei uel sang.	fol.	.lxxv.
Cap. de fluxu urine	fol.	.lxxxviii.
Cap. de v̄mib⁹ q̄ i uētre generātur	fol.	.lxxv.
Cap. de emorroidi. sist. z raga. i ano.	fol.	.lxxxvi.
Cap. de egressiōe ani z mūcis	fol.	.lxxxviii.
Cap. de supfluitate mēstruoy	fol.	.lxxxviii.
Cap. de prouocatiōe mēstruoy	fol.	.c.
Cap. de ragadiis uulue	fol.	.ci.
Cap. de apate qd̄ fit in m̄rice	fol.	.ci.
Cap. d̄ ulcerib⁹ z cācro m̄ricis	fol.	.cii.
Cap. de p̄focatiōe m̄ricis	fol.	.cii.
Cap. de mola matricis	fol.	.ciii.
Cap. de sterilitate z phibitiōe ip̄regna.	fol.	.ciiii.
Ca. de hernia z ruptura	fol.	.cv.
De podagra z sciatica.	fol. .cvi.	d̄ gibositi. cviii.
De uaricib⁹.	fol. .cx.	de elephācia fol. cx.
Cap. de ulceratiōe exterius in cute renū	fol.	.cx.
Cap. de doloribus membroy exterioroy.	fol.	.cxi.

Imp̄ssum Venetiis per Bernardinū de tridi  
no āno dñi. M. cccclxxxiii. die. xxx. marcii



**Incipiunt recepte magistri Petri de T<sup>o</sup>  
Signano super nono Almanforis.**

**I**n descriptione receptarū conuenientū p̄grue nono Almanforis talis ordo seruetur. Primo in vniuersali dicentur digestiua humorū tam simplicia q̄z p̄posita. Secūdo dicentur euacuatia illoz appropriata tam simplicia q̄z p̄posita. Tertio

dicetur digestiuū cuiuslibet humoris et illius educiuū siml: Quarto ponetur doses solutiūoz Quinto dabitur modus p̄paratōis eoz. Sexto dicetur medicine simplices a p̄pate mēbris nūi corporis digestiue et solutiue cuiuslibet humoris et ducētia vtutes eaz ad mēbra p̄ticularia. Septimo dicetur solutiua simplicia et p̄posita a determinatis mēbris. Octauo dicetur medicie mēbro rū p̄ticulariū calefactiue et insidatiue tā simplices q̄z p̄posite. Nono incipiā ponē curas cuiuslibet egritudinis iuxta ordinē auctoris adendo p̄nue aliqs p̄prias et p̄ticularēs f̄ceptas utiles et exptas

Decimo graduabo medicias usitatas adēdo aliqs p̄ticularēs opationes eaz et expōnes quozūdam cōmuniū uocabulorū in medicina

**Tractat<sup>o</sup> prim<sup>o</sup> d̄ digōe humorū. Digerētia colaz**  
**Medicine simplices digestiue colē sunt hec**  
viola: rosa. endiuia: lactuca: sempuina: portulaca  
citrulus: cucurbita: seia cōia f̄ra. f. cucurbita melo  
nis: cucumeris et citruli: f̄adalus: spodiū: cāphora  
berberi<sup>o</sup> iusgam<sup>o</sup>: scariola: epatica: capillus uene  
ris: aqua: acetuz: succus granatoz et succi frigidi  
papauer lentigo: aque nenusar et similia.

**Cōposita digerētia collerā cōia. Sirupus**  
acetosus simplex et p̄posit<sup>o</sup>: oxizachara sirup. uio  
latus. Sirupus rosatus. Zuleb rosatus et violat<sup>o</sup>  
Sirup. de endiuia. Sirup. de nenusare. Sirup. d̄  
fructib<sup>o</sup>. Et siles sirupi datur cū aq̄ cala simplici  
ul cū d̄coctōe simpliciū p̄dictoz. Et qz zuccaz pa  
rū tendit ad calitatē qz q̄si tēpatū ē in calitate et f̄i  
tate et zuccarū ru. est calidū in f̄o gradu et iō siru.  
ōes et maxie debētes digeref colam fiunt cū zuce.  
al. et bono et nō cū ru. Et pōt de nouo p̄poni talis  
sirup. **R.** endiuie lactuce portulace añ. **℞.** i. iiii.  
seminū frigidoz añ. **℞.** i. s. papaueris al. **℞.** i. ii. floz  
uiolaz berberoz floz nenusaris rosaz ru. añ. **℞.** i. i.  
zuccari. **℞.** i. fiat sirup. q̄ ē satis alteratiuus. Et si  
uelles h̄re aliquā s̄tiliatōm cū hoc adde radices  
acori caparoz anisi feni. maratri se. basiliconis et  
f̄ilia. **Pōt fieri et sirup. digestiuus colere et et edu**  
tiu<sup>o</sup> illi<sup>o</sup> ut uidebitur i tertia pte p̄ncipali ifra. Ali<sup>o</sup>  
siru. optim<sup>o</sup> **R.** se. cōiuz. iiii. f̄ioz. **℞.** ii. floz uiolaz  
nenusaris rosaz ru. añ. **℞.** i. endiuie scariole lactu  
ce añ. **℞.** i. sumitatu papaueris al. **℞.** i. s. uini gra

natoz. **℞.** iiii. zuccari. q. sufficit acetosetur cū ace  
to uini granatoz et fiat sirup. Alius et breuior. **R.**  
sirupi uiolati. **℞.** i. sirup. rosati. **℞.** s. s. f̄ sirupi endiuie  
ul sirupi nenusaris ul acetosi simplici. **℞.** s. s. f̄ oioi  
zacare. **℞.** s. s. d̄etur ut supra. Nota qz sirup. ubi pōi  
tur multū acetū s̄tiliat et iō qn̄ uis alteratōm et s̄  
tiliatōz utere eo. Et quāto acetū ē magis acetosū  
et de s̄tilliozi uio et potētiozi tāto magis s̄tiliat.

**Digerētia phlegma. Medicine simplices.**  
digestiue phlatis sūt pulegiū origanū calamentū  
saluia maiorana mēta satiregia spillū ruta qnqz  
radices. f. radix feni. apii petros. spagi brusli seis  
anisi feniculi bedeguar yfopus pip. 35. gariofil. ca  
pillus ueneris mel acetū s̄gliticū s̄gla. Et p̄nt qua  
si enumerari medicine oēs cale et sicce. sed ḡia bre  
uitatis dimittantur et sufficiant.

**Medicine cōposite phlatis digestiue sūt ori**  
mel simplex et p̄positū mel ro. oximel s̄gliticuz. Si  
rupus de eupatorio. Sirup. herodis cui<sup>o</sup> d̄scriptō  
hec ē. **R.** s̄gla. **℞.** i. se. feni. 35. anisi piretri yfopi.  
ciamōi gariofiloz costi acori añ. 3. i. pipis amomi  
cimtni añ. 3. ii. dauci leuistici ameos cordumeni.  
añ. 3. x. aceti fortis. **℞.** i. s. mellis. **℞.** ii. hec oia ifū  
datur i aceto et bulliāt ad sufficientiā et postea cola  
et addatur supra dcm mel dispumatū et spēs ponā  
tur i sacculo et usui reseruetur. Valet qn̄ phlā est  
grossū ualde. Valet et ydromel d̄scriptōe mesu  
Et sirup. de calamento. Et sirup. de prasio. hic et  
ē sirup cōis et bonus. **R.** qnqz radicū radices ra  
fani añ. 3. ii. se. apii. 3. ii. se. feni. anisi petrosilini ca  
rui thimi epithimi añ. 3. s. seminū cōiuz frigidoz  
añ. 3. i. s. scolopēdrie capilli ueneris añ. **℞.** i. flo  
rū boragis rosaz uiolaz añ. 3. i. cū bono zuccaro  
fiat sirupus. Dantur isti sirupi cum aqua calida  
uel cum decoctione predictorū simplicium.

**Digerētia melaz. Medicine simplices di**  
gestiue melie sūt borago buglosa thimū epithimū  
caparus tamariscus scolopēdria uinū aromaticū  
balneū dulce gaudiū ligritia pasule polipodium  
gramēcamedreos cuscute asarū gētiana lupinus  
acor<sup>o</sup> spica nardi agn<sup>o</sup> castus amigdale amare lu  
puli fumisterre sicla cicorea rosmarin<sup>o</sup> pes locuste  
et ē spēs zedoarie semē rafani cācer marin<sup>o</sup> nigel  
la pipinella et hiis similia.

**Cōposite sūt iste oximel s̄gliticuz mel ro. Si**  
rup. acetosus simplex et p̄positus. Sirup. de fumo  
terra et alii. Et hic sirup<sup>o</sup> maxie v3 in digōe melie  
facte per adustōnē. et cū eo mlto curauit a quarta  
na seq̄nte alias febres. **R.** cale dule. i. cicoree laue  
dule. i. anthos pipinele lupuloz qnqz solii trifoliū  
lingue arietis capilli ueneris endiuie cū suis radi  
cibus boraginis fumisterre radice buglose et floz  
boragis et fumisterre epatice bedeguar quercule  
maioris et minoris corticū radicū caproz recētū  
corticū radicū tamarisci scolopēdrie cū radicib<sup>o</sup>



añ. 3. ii. prunorum sebesten añ nūero .35. sene cuf  
cute timi epithimi feniculi añ. 3. 5. liquiritie passu  
larum sticados añ. 3. ii. predicta bulliant in aqua  
simplici. ℞. vi. usq; ad mediū demum colentur ⁊  
collature addatur succi buglose succi prunoz dul  
ciū añ ℞. i. 5. dissoluatur in eis succaz ℞. ii. mell  
ros. ℞. 5. ⁊ fiat sirup⁹. Et ex his simplicibus mul  
tos potes syrupos pponere ⁊ predicti syrupi dari  
debent cū aqua calida ul' cū decoctione p̄dictozū  
Et nota q̄ thimus ⁊ epithimus nunq; debent po  
ni i ebullitione cum aliis rebus q; virtutes eoz exi  
rent in fumos sed qñ decoctioes facte sunt debēt  
aponi cū decoctione ⁊ cum manibus bene fricari  
malasando: ⁊ primo mō virtutes remanebunt in  
decoctionib⁹: Electuarium solutiū. ℞. plueris  
benedicte. 3. i. exule ermodatilorum añ. 3. ii. alo  
es. 3. ii. mastice.

Tractatus scdus d̄ solitiuis. Soluentia coleram

Solutiua simplicia. colē aloes scamonea absin  
thium eupatorium lupulus mirobalani citrini fu  
mus terre. Reubarbar⁹ aqua casei succus ros. ca  
siasist. viola tamaridi p̄ua māna psiliū esula ca  
pilli veneris hasce volubil' succus violaz ⁊ hui' silia

Composita. electuarium de succo rosato. pille  
cuiuslibet materie dyagridiate: ⁊ nota q̄ medicie  
vsitate compositę purgantes colaz ēt alios humo  
res purgant. Quia p̄cedentes magistri uidentes  
simul colerā cōiter dñari i corporib⁹ humāis cō  
posueit colaz cū purgātib⁹ ph̄la sicut dyarob cū  
reubarbaro c⁹ recepta hec ē. ℞. turbit al. gumosi  
camulosi. 3. i. 33. 3. 5. reubarbari. 3. i. spice 3. 5. cia  
mōi gariofil. añ. 3. ii. galange piperis longi maci.  
añ. 3. i. dygridii. 3. iii. zuc. albi 3. xvi ⁊ cū uio cito  
nioz fiat p̄fectio siml' medicias purgātes. Al̄bedi  
cie purgās colam ℞. uio larū florū boragis añ 3  
i seis lactuce scariole portulace tamaridozū añ 3  
5 seminū cōiuz 3 ii iuiubarū sebestē añ nūero xx  
prunozū nūero. xx. scolopēdrie lactuce scariole ca  
pilli ueneris epatice malue mercurialis fiat ex his  
decoctio ⁊ i ea dissoluatur mirobalanoz citrinoz  
3. v. reubarbari. 3. ii. succi casie fistule. 3. i. 5. tamar  
idoz. 3. 5. sirupi niolati. 3. i. oīa simnl misceantur ⁊  
stēt siml' per diē ⁊ postea colētur ⁊ exprimātur ali  
qualiter ⁊ dētur i auroza hec medicina ē exhiben  
da delicat' i qb⁹ colā maxie dñatur ⁊ i t̄p̄e extiuo  
maxie ⁊ corporib⁹ mltū colericis ⁊ ē. i. dof. alia me  
dicia. ℞. p̄ua nūero octo tamaridoz. 3. i. ⁊ hoz  
decoctio cū aq̄ fiat in q̄ ifundatur. 3. i. mirobala.  
citrinoz p̄ diē ⁊ noctē ⁊ bñ exprimātur ⁊ colētur ⁊  
colature addatur succari al. 3. i. dētur in auroza ē  
eni leuis multū. Ad id alia cōis. ℞. uio larū endi  
ue lactuce añ. Al̄. 5. p̄ua nūero. v. tamaridoz  
seminū cōiuz passulaz capilloz ueneris floz bora  
gis añ. 3. ii. fiat hozū decoctio cū sufficienti aqua  
Et p̄dicte decoctōi addatur casiesist. 3. i. electuarii

De succo rosaz. 3. ii. ul' reubarbari. 3. 5. spice. 3. i.  
⁊ omnia misceantur cum cinamomo ⁊ aromatize  
tur ⁊ dētur totum in substantia.

Soluentia ph̄la. Al̄bedicie simplices eductiue  
ph̄latis mirobalani kebuli embilici bilirici salgē  
ma cologntida turbith agaric⁹ sticados yreos be  
en sarcocolla serula cucumer asinin⁹ hermodactil  
li euforbiū s̄gla asarū poliū urtica. 33. aq̄ caulium  
succaz ru. eupatoziū pip isopus sicca oppopona  
cū aristologia cartamū cetaurea serapiniū ellorū  
sābuc⁹ anacard⁹ p̄retrū polipodiū lactuca aloes

Lōposita blancha teodorico anacardinū bñ  
dcā stomatico laxatiū paulinū ierapigra pille az  
tetice pille fetide pille auree pille euforbiū pille co  
chie pille sine qbus eē nolo pille de hermodactil  
maiores ⁊ miores ⁊ silia. Decoctio purgās ph̄la  
℞. scolopēdrie eupatozii capilli ueneris añ. Al̄.  
i. seis anisi feniculi agarici cuscute petrosil. car  
tami turbith se. apii sene añ. 3. ii. fiat ex eis decoctō  
cui addatur bñdicte mirobalanoz chebuloz añ.  
3. 5. oīa siml' maneāt per diem demū colentur ⁊ de  
tur i auroza ⁊ ē una dof cois. Electuariū meū  
sollēne quo utoz. ℞. ciamōi optimi ⁊ electi gario  
fil. nu. mus. añ. 3. 5. macis. gardamōi ligni aloes:  
añ. 3. i. 33. 3. i. turbit opti. 3. vi. diagridii. 3. iii. zuc  
cari. ℞. 5. distēperatū cū uio citonioz c⁹ dof ē a. 3  
iii. usq; ad. iii. 5. ⁊ purgat ph̄la p̄ncipalr ⁊ aliqd  
colē. Et uitādū t̄p̄e magni est⁹ ē sed i oī alio t̄p̄e  
mirabile ē. Dyarob cū turbit. ℞. turbit al. gūo  
si ⁊ canulosi. 3. i. 33. 3. 5. cinamōi gariofil. añ. 3. ii.  
galāge piperis longi macis. añ. 3. i. diagridii. 3. iii.  
succari. ℞. i. fiat p̄fectio cū uio citonioz ⁊ aq̄ dof  
cōis ē. 3. 5. Dyarob cū agarico. ℞. agarici. 3. i.  
salgēme. 3. iii. spice. 3. iii. 5. cinamomi gariofil. ga  
lāge macis. añ. 3. ii. dyagridii. 3. iii. polipodii. 3. i.  
5. succari albi. ℞. 5. ⁊ cum uino citonioruz ⁊ aqua  
cōmuni fiat confectio cuius dosis est. 3. 5

Soluentia meliam. Al̄bedicie simplices soluētēf  
meliam sūt epithimū sticados mirobalai nigri ke  
buli polipodiū esula lapis lazuli lapis armen⁹ ca  
lamentū montanū sene fumusterre castasist. uolu  
bilis maior lupulus eleborus niger sal indus car  
tamus salgēma ⁊ similia.

Lōposita catarticū iperiale dyasene iera ruffi  
ni yera logodion teodoricon empisticon ypoqsti  
dos ⁊ similia. Decoctio soluens meliam. ℞. sene  
thimū epithimi cuscute añ. 3. i. polipodii. 3. iii. flo  
rum boraginis. 3. i. uio larum. 3. 5. prunoz nūero  
xxx. passulaz. 3. i. se. anisi feniculi petrosilini apii.  
añ. 3. 5. scolopēdrie capilli ueneris camedreos eu  
patozii añ. Al̄. i. fiat ex eis decoctio ⁊ in ea dissol  
uantur mirobalanoz indozum. 3. iii. kebulorum  
diasene añ. 3. iii. succi casie fistule. 3. i. lapidis lazuli  
ablati. 3. ii. stēt oīa simnl per diē postea colētur  
⁊ dētur in auroza ⁊ est dosis una ⁊ magna.



Electuariū qđ pđt dari in oibus egritudinib<sup>9</sup>  
 i qđ<sup>9</sup> ē faciēda uis eūo: 7 in p̄stipatis ad p̄serua  
 tōm sanitaſ añ 7 post cibū 7 euacuat colas 7 phla  
 7 meliam: 7 mūdificat sāguinē 7 lenit pect<sup>9</sup> 7 fmo  
 uet uentositatē. ℞. sene casie tamaridoꝝ reubar  
 bari uiolaz polipodii añ. ʒ. ʒ. ʒ. ʒ. liqritie munde peni  
 diariuz cādi añ. ʒ. ʒ. ʒ. ʒ. oia buliāt in decoctōe prius  
 scā de polipodio. ʒ. ʒ. ʒ. 7 collata p̄ter casia 7 tama  
 ridos candi 7 reubarbari 7 dcāz decoctōm sirupi  
 ʒa cū sufficienti zuccaro: postea adde reliq̄ 7 fiat el  
 lectuariū. Electuariū aliud. ℞. pulueris bñdicti  
 ʒ. ʒ. i. esule hermodactilloꝝ añ. ʒ. ʒ. ʒ. aloes. ʒ. ʒ. ii.  
 confici cum. ℞. i. mellis.

Soluētia humores adustos. ℞. medicie simplices  
 solutic hūoꝝ adustoz sūt he aq̄ casei sene miroba  
 lai idi sumusterre uolubil lupul<sup>9</sup> reubarba. 7 sifia  
 Composite sunt sicut medicine ex hūis compo  
 site dicit dyascene dyareubarbarū 7 similia.

Soluētia aquositate. ℞. medicie simplices edu  
 cētes aquositate sunt turbit aloes capilli ueneris  
 salgēma euorbiū kerua aristof. cētaurea cucūer  
 asininus succus corticum eius 7 similia.

Compositae sunt pilule agregatiue 7 p̄posite ex istis  
 simplicib<sup>9</sup> i capitulis p̄ticularibus dare habebis.

Soluētia aquā citrinā. ℞. medicie simplices edu  
 cētes aquam citrinā sunt p̄reos agaric<sup>9</sup> cucūer ali  
 nin<sup>9</sup> serapinum mezereon esula es ustrū 7 similia.

Compositae sūt pilule de mezereon 7 sifēs p̄posite  
 de predictis 7 clare habebis in c. de ydropisici.

Purgātia sāguinē. ℞. medicie simplices purgā  
 tes sāguinē sūt castasi. mana tamaridi terenabi  
 iuube borago capilli ueneris epatica scolopēdia  
 cibalaria sempuina v̄micularis uiole. v. spēs miro  
 bal. berberis malua agrestis serum caprinū.

Composita decoctio lenitiua mundificat sāguinē  
 a phlate 7 a cola 7 a melia 7 iō q̄si in principio cu  
 iuslibet fe. p̄petit. ℞. uiolaz floꝝ boragis añ. ʒ. ʒ. i.  
 puuoz nūero. xxx. sebestē. xx. capilli ueneris sco  
 lopēdie scariolē añ. ℞. i. se. cōiu. ʒ. ʒ. i. mirobal.  
 citrinoz idoz kebuloz 7 embilicoz añ. ʒ. ʒ. iii. 7 fiat  
 decoctio 7 in ea ponātur casiesi. sirupi uiolati añ.  
 ʒ. ʒ. ʒ. m̄ne. ʒ. ʒ. ʒ. 7 stet p̄ diē demum coletur 7 detur  
 in auroꝝa 7 est dosis una leuis.

Tractatus tertius de digerentibus 7 soluenti  
 tibus simul 7 primo colere

Digestiua hūoꝝ 7 solutiua simul. Et p̄mo colē  
 ℞. puuoz sebestē añ. nūero. c. tamarindoz. ℞. i.  
 mirobala. ʒ. ʒ. iii. succi ros. recentiū. ʒ. ʒ. iii. m̄ne ca  
 siesi. añ. ʒ. ʒ. iii. fiat ex istis sirup. cuz aq̄ 7 zuccaro 7  
 postea funde sr illū aceti. ℞. ii. succi granatoꝝ. ℞.  
 ʒ. ʒ. ʒ. decoq̄ cū facilitate demū accipe diagridū bōi  
 ʒ. ʒ. vi. tere 7 ziga i pāno s̄tili 7 pice in sirupo 7 dco  
 q̄ semp fricando pānū usqz dum proficiatur ei<sup>9</sup> d  
 coctō mesue distinctōe. vi. dof eius ē. ʒ. ʒ. iii. l'circa  
 Digestiū phlatis 7 solutiū simul. ℞. radi.

feni. petrof. graminis scolopēdie ēdinie añ. ℞.  
 i. radice ireos isopi añ. ʒ. ʒ. ii. capill. ueneris. ℞.  
 ii. hec buliāt in aq̄ sufficienti ebullitōe prima d̄mū  
 adatur ista grosso mō p̄uerizata 7 buliāt simul.  
 Scōa ebullitōe. ℞. mirobalanoꝝ kebuloz. ʒ. ʒ. i.  
 agarici. ʒ. ʒ. ʒ. sal gēa. ʒ. ʒ. ii. polipodu. ʒ. ʒ. ii. turbit op  
 ti. ʒ. ʒ. añ. ʒ. ʒ. iii. deinde liquefiat i ea stomachos laxa  
 tiuū. ʒ. ʒ. i. 7 cū zuccaro fiat syrup<sup>9</sup> lōgus fm artem  
 dof. est. ʒ. ʒ. iii. Eodē mō sumatur aliud digestiū  
 flatis d̄ supradictis in prima parte 7 dum ē in suo  
 fieri ad ignē ponatur solutiū 7 flegmat quo uult  
 euacuare tñ correctū ut infra dicitur 7 ligatū in pe  
 tia i dco digestiū phlatis quousqz demū digestiū  
 um sit perfecte coctum postea sirupizetur 7 cum  
 aceto acetosetur 7 usui seruetur.

Digestiua melie 7 solutiua. ℞. radice caparo  
 rū tamarisci añ. ʒ. ʒ. i. radice. v. graminis añ. ℞. i.  
 endiue scolopē. añ. ℞. ʒ. ʒ. sumiterre scabiose lapa  
 cii acuti añ. ℞. ii. cuscute. ʒ. ʒ. ii. uiolaz boragi. bu  
 glo. añ. ʒ. ʒ. i. buliant i sufficienti aq̄ p̄ria bulitura 7 i  
 fa bulitōe adatur folliculoꝝ sene mirobalanoꝝ in  
 do. añ. ʒ. ʒ. i. thimi ephiti añ. ʒ. ʒ. ʒ. ʒ. thimū 7 epithimū  
 lauētur 7 fricētur in dca decoctōne postea adatur  
 eletuariū de succo ros. dyacatolicon añ. ʒ. ʒ. i. 7 cum  
 zuccaro fiat sirup. longus f̄z artē dof ē. ʒ. ʒ. iii. ul' cir  
 ca. E nota q̄ hos sirupos potes uariare fm q̄ ua  
 rias solutiua uide per te ipsum.

Tractatus quartus de dosibus solutiū  
 simplicium primo

Nunc q̄rto ponēde sūt dof solutiū n̄ oim f̄z  
 usitatoꝝ magis: 7 primo simpliciu fo p̄positay.  
 Scamonee dof ē a trib<sup>9</sup> granis usqz ad. xii. Reu  
 barbari dof ē a. ʒ. ʒ. i. usqz ad. ʒ. ʒ. iii. in decoctōe est a  
 ii. usqz ad. ʒ. ʒ. iii. casiesi. ē a. ʒ. ʒ. ʒ. usqz. ii. hermodanili  
 a. ʒ. ʒ. i. usqz. a. ʒ. ʒ. iii. agarici a. ʒ. ʒ. i. usqz. ii. in decoctōe  
 a. ʒ. ʒ. ii. usqz ad. ʒ. ʒ. iii. lapidis armeni n̄ loti dof ē a. ʒ. ʒ. ʒ.  
 ulz ad. ʒ. ʒ. ʒ. 7 loti a. ʒ. ʒ. i. usqz. ii. lapidis lazuli loti dof  
 ē a. ʒ. ʒ. i. usqz. ii. sed n̄ loti a. ʒ. ʒ. ʒ. usqz ad. ʒ. ʒ. i. sene dof  
 ē. ʒ. ʒ. ii. usqz. iii. isule aut a. ʒ. ʒ. iii. usqz a. ʒ. ʒ. i. polipo  
 dii dof ē a. ʒ. ʒ. ii. usqz. vi. mirobal. citrinoz dof ē a  
 ʒ. ʒ. ii. ad. ʒ. ʒ. v. infusoz ē a. ʒ. ʒ. v. usqz ad. ʒ. ʒ. x. kebuloz 7 indo  
 rū dof ē a. ʒ. ʒ. ii. usqz ad. ʒ. ʒ. iii. infusoz a. ʒ. ʒ. iii. usqz ad. ʒ. ʒ. x.  
 emblicoz dof ē a. ʒ. ʒ. i. usqz. v. infusoz a. ʒ. ʒ. v. usqz  
 ad. ʒ. ʒ. xii. Hec sunt dof medicinarū maioꝝ 7 minorū  
 fm sūiaz mesue. Et nota q̄ melius ē infra s̄stite  
 q̄ exq̄sissime euacuare pon<sup>9</sup> a testētis minou q̄  
 maioꝝ. Scōdo nota q̄ hāz medicinarū aliqñ ali  
 q̄ dantur in s̄ba aliqñ datur solū earum ifusiones  
 aliqñ ponūtur i decoctōibus et colantur. Quan  
 do dantur in substantia: requiritur minoꝝ q̄stias  
 q̄ qñ pouūtur i decoctōib<sup>9</sup> q̄ magna ps uadit  
 i fumū ergo maioꝝ requiritur quātitas in decoctōe  
 7 qñ ponūtur in ifusione quātitas minoꝝ requiritur  
 Qñ medicine solutiue infunduntur debēt p<sup>9</sup> tps  
 debitum ifusiones colari cū pāno line ul' stamna  
 ʒ ii

De medicam  
 Coroz. v. r. a.  
 Agropyri.  
 Stenyl. vel  
 Qualiforum  
 Jo. Kanc. med  
 Logice  
 Madan. Sul  
 Matt. qum. Curt  
 Bonet. of. v. r. f.  
 Bar. Bolam.  
 Alentogman.  
 Centulm.  
 Thom. as.  
 Carbo.  
 Alebim. d. m.  
 Aboy. d. letum.  
 Scotop. an.  
 Coquilatum  
 H. apse. s. y. r.  
 ch. r. r. r. r.  
 medecament  
 purgantia  
 vide solum  
 d. o. p. m. de  
 p. r. o. s. r. b. e. r.  
 medicam



De don e sed  
 et fal. vide  
 Mare Gatti  
 Nayram de  
 Fode sanguis

7 digitis bñ exprimatur virtus medicinarū ut vir-  
 tus medicine remeneat in liquore 7 sba abicienda  
 est 7 iste modus soluēdi valde tutus est.

Dosis compositorum usitatorum.  
 Diarob cū turbit dosis ē a. 3. ii. 5. ad. 3. vi. dia-  
 rob cū reubarbaro dosis a. 3. ii. 5. usq3 ad vi. Ele-  
 ctuarii mei dosis ē a. 3. ii. 5. usq3 ad v. Diarob cū  
 agarico dosis ē a. 3. ii. 5. usq3 ad. vi. Electuarii  
 de succo ro. dosis ē a. 3. ii. usq3 ad. 3. 5. diaptunis  
 dosis ē ab. 3. 5. usq3. i. yerepigre comuis dosis est  
 ab. 3. 5. usq3 ad. 3. i. Bñdē dose ē ab. 3. 5. usq3 ad. i  
 3. Blāce dosis ē a. 3. ii. usq3 ad. iiii. Stomaticū la-  
 xatiuū ab. 3. 5. ad. i. Teodorici anacardi ab. 3.  
 5. usq3 ad. i. Pauli ab. 3. iii. usq3 vi. pill'az artetica  
 ru3. 3. i. pillē. de hermodatilis. 3. i. pillē auree. 3. i  
 pillē cocie. 3. i. Catartici iperialis ab. 3. 5. usq3 ad  
 ii. Diasene ab. 3. 5. usq3. i. ier rufya. 3. i. 5. usq3 ad  
 iii. yereogodion a. 3. ii. usq3 ad. iiii. Teodoricon  
 ipisticō a. 3. iii. usq3 ad. vi. Et nota q̄ hee medicie  
 dū aproximāt p̄ euacuatiōe hūoz dñt dari cū aq̄  
 decoctōis rez respicientiū hūoz quos uolumus  
 euacuare q̄ ex se sunt idifferētes q̄li ad mēbrum  
 qd'libz 7 q̄si ēt ad hūozs fm n̄ sic ad hūozū sicut  
 ad mēbra ut dictū ē in secundo capitulo.

Tractatus q̄ntus d̄ p̄paratiōe medicinarū sim-  
 plicium predictarum.

Bādus ē modus p̄paratiōis medicinarū simpliū  
 p̄dictaz 7 q̄ Añel. i suo d̄ cōsolatiōe aplā fecit do-  
 ctunā id cū breuitate trāseuudū ē. Dico ergo q̄  
 scamonea q̄n p̄paratur de quoqtur i citōio 7 da-  
 tur cū sirupo. ro. ul' cū zuccaro ro. ul' violato aut  
 aqua decoctōis mastice aut citoniorum aut miro-  
 balanozū citrinozū. Reubarbarū p̄paratur cum  
 sero capno i quo bulita fuit spica nardi aut cū bo-  
 no uino 7 datur cū aliquo ipsozū. Et in estate da-  
 tur cū aqua endiuie. Cassia fistula datur cū deco-  
 ctōe cōi. Turbit p̄paratur cū tertia pte 35. 7 datur  
 cū melle ro. colato l' n̄ colato l' cū aqua passularū  
 nec d3 ml'tū p̄teri. Agaricus p̄paratur cum tertia  
 pte salgēme ul' 35. Et datur cū melle ro. col. 7 d3  
 ml'tū p̄teri. Hermodatilis p̄paratur cū mastice  
 cinamomo .35. añ pt. v. 7 miscetur: postea datur  
 cū oximele ul' melle ro. col. lapis armenus sic p̄-  
 paratur primo terratur in uase lapideo ul' metalli-  
 no deide lauetur cū aqua d'ci uigefics terrēdo de-  
 mum lauetur d'cies cum aqua ro. 7 datur cum dia-  
 boriginato 7 aq̄ buglose 7 uino odorifero lapis la-  
 zuli p̄paratur ut lapis armenus. Sene p̄paratur  
 cū. 35. salgēme añ. deinde datur cū decoctōe boza-  
 gis buglose uiolaz mastice. gariosil'. cardamomi.  
 polipodiū p̄paratur cū aniso feni. gariosil'. cinamo-  
 mo amio. 35. demū cū aq̄ mellis datur aut passu-  
 laz. mirobalai p̄paratur cū amigdal' dulcib' aut  
 passulis seie feni. 7 spica 7 datur cū sero caprino  
 seu succo sumi terre l' cū decoctōe cōi. Et sufficiāt

hec ppter breuitatē. Si uis ulterio' q̄re in Añelue  
 Tractat' .vi. de medicis simplicib' ducentibns  
 vtutes digestiuorum 7 solutiouum ad membra.

Medicie simplices ducētes vtutes digestiuoz  
 7 solutiouoz ad mēbra i qb' 7 aqb' uolum' digerē 7  
 euacuare hūozes dicētur nūc. nā digestia 7 cūati-  
 ua p̄dca vlt' idifferēter euacuāt a quocūq3 mēbro  
 p̄ admixtionē igi' mediciaz simpliciu dicendaz di-  
 gerēt sic hūozes i una pte corporis q̄ n̄ i alia. Et  
 silt' euacuabūt sic ab una pte qd' n̄ ab alia vbigra  
 Oximel digerit ph'la absolute 7 n̄ plus i una pte  
 corporis quā i alia s3 per admixtionē cū nō. mus-  
 peonia cubebis sic digerit ph'la i capite q̄ n̄ i aliis  
 mēbris. Et si detur cum caparibus 7 tamarisco di-  
 gerit in splene 7 sic de aliis mēbris 7 id he. medici-  
 ne appellari pnt medicie appantes l' p̄ticularizāz.

Ducētes ad cap. Medicie igi' ducētes uirtutes  
 digestiuoz 7 solutiouoz ad caput sunt iste nux mus-  
 ficados cubebe peonia poliū maiorana balsam'  
 lignū ei' semē ei' anacard' thus castoreū foliū lau-  
 danū mellilotū acor' lignuz aloes myrrha came-  
 dreos camepitos squilla spica nardi gentianaz  
 yfop' gna pini pipe serapinū. Ducētes ad pect'  
 Medicie ducētes ad pect' 7 pulmonē sunt yreos  
 yfop' ligritia passule capll'. uene. tqla amigdal'. g.  
 pini plimo uulpis prasiū mel zuccarū dragagātuz  
 psiliū fenugre. ordeū croc' ameos cordumēi sacul  
 caulū ius galli antq' nasturciuz xilaloes auela.  
 oppoponacū mirra scrapinum raphan' afodilus  
 aristol'. olibanū liliū. Ducētes epar. Medicie du-  
 cētes vtutes aliaz ad epar sūt spica sgnatū eupato-  
 riū sunusterre cuscute ēdiuia absinthiū lactuca aq̄  
 ordeī sādali spodiū asarū fenicul'. amfū amigdale  
 amare foliū dauc' cinamomū spagi aq̄ cicerū ka-  
 medreos arnoglossa uolubil' yreos laur' aq̄ casei  
 sqlla uinū dulce poliū. Medicie recētes al' in stō:  
 Medicie retinentes vtutē aliarū i stō q̄ n̄ idigēt  
 medicis ducētib' vtutē aliaz ad eū sūt hec galāga  
 coctana mala ḡnata mastice mirt' 7 q̄si oia stitica  
 Ducētia ad splē. Medicie q̄ faciūt uenire ad splē  
 sūt tamariscus scolopēdria caparis rubea tintoz  
 sqlla asaz scordeon dauc' calamētū spica buchor  
 marien cortices salicis salgēma sal idus acor' yre-  
 os prasiū absinthiū eupatoriū anisū feni. cuscute  
 agn' castus camepithes amigdale amare. Ducē-  
 tes ad renes 7 uesicā. Medicie q̄ ducūt ad fnes  
 7 uesicā sūt saxifragia miliū solis petrosilinū mace-  
 donicū catarides radices gnq3. f. feniculi petrosi.  
 apii spagi brusci. iiii. seia fza. f. cucurbite melonif  
 cucumeris citruli. Ducētes ad matricē. Medici-  
 ne que ducunt ad matricem sunt plēgecum cala-  
 mētū sauina iuniper' matricaria mozella ruta pi-  
 piella milefoliū pētasilon ruta myrrha saluia mē-  
 ta rubea tinctoz lupini 7 oēs ducētes ad fnes 7 ue-  
 sicā ēt ducūt ad matricem. Ducētes ad iūcturas



**M**edicine q̄ ducūt ad iūcturas sūt: sqlla asa: 33. accoꝝ. poliū oppoꝛnacū aq̄ porri succ<sup>o</sup> cauliū cordumēi scordeō cādreos camepitos amomū

Tractat<sup>o</sup> septim<sup>o</sup> d̄ medicis euacuātib<sup>o</sup> a quo libet mēbro. Et p̄rio a capite. Nūc dicēde sūt medicine euacuatiē a quol<sup>z</sup> mēbro simplices 7 p̄pōsite a capite euacuātes medicine simplices sūt iste. cologntida agaric<sup>o</sup> sticados aloes la. lazuli lapis az men<sup>o</sup> epithim<sup>o</sup> sqlla sal id<sup>o</sup> kebuli indi.

Lōpōsite sūt hec. yerapigra biacha yera logo dion theodoricō anacardinū pillē cocie. pillē auree: pillule de yera.

Soluētia a pectore. **M**edicine simplices euacuantes a pectore 7 pulmōe sūt he. Agaric<sup>o</sup> isop<sup>o</sup> volubil<sup>o</sup> sar cocolla cassia fistula yreos cologntida.

Lōpōsite sūt. Paulimū dyasene pillē d̄ agarico descriptōe mesue q̄s hēs isra. c. d̄ tussi. Electusū meū sup<sup>o</sup> descriptū i sc̄da pte. **M**edicine simplices.

Soluētia a stōacho. **M**edicine simplices euacuantes a stō 7 ab intestinis sūt he. Absinthiū aloes mirobalani. Et oēs medicine solū lenitiē siue labificatiē 7 ēt compressiue.

Lōpōsite sūt. Dyaprunis stōaticō laxatiuum atarticū impiale yerapigra pillē d̄ yerapigra pillule stōaticē descriptōe mesue. Et ē hec recepta. **R.** turbith. 5. x. mastice. 3. iiii. ros. 3. iii. aloes boni ad pondus oīum confice cum succo absinthii. 7 in omni tpe ualent. dosis est. 3. i.

Soluētia ab epate. **M**edicine uacuatiue ab epate simplices. Agaric<sup>o</sup> aqua casei uolubil<sup>o</sup> maior lupul<sup>o</sup> reubarba. succ<sup>o</sup> cro. absinthiū fum<sup>o</sup> terre: eupatoriū mirobolani citrini tamaridi yreos mezereon serapinum sarco colla.

Lōpōsite. Dyaprunis trifera saracenicā. pillē de reubarbaro descriptōe mesue: quaz hec ē fcepta. **R.** reubarbari. 3. iii. succi ligricie succi absinthii mastice añ. 3. i. mirobal. citrioz. 3. iii. 5. perepigre. 3. x. seis apū feniculi añ. 3. 5. trociscoz dyarodon. 3. iii. 5. p̄fice cū aqua feniculi. Dof ē. 3. i. datur in sero cum aqua casei.

Soluētia a splene. **M**edicine simplices euacuantes a splene. Agaric<sup>o</sup> sene epithimus eleborus niger calāmentum montanum.

Lōpōsite sūt dyasene: pillē idi descriptōe hali ut recitat mesue. 7 sunt multū singulares: quoz recepta hec ē. **R.** mirobol. idoz elli nigri añ. 3. v. agarizi lapidis lazuli loti p̄fecte scolopēdrie salis indi añ. 3. iiii. succi eupatoriū spice añ. 3. ii. gariofi. 3. i. yerepigre. 3. xii. fiant pillē cū succo apū. Dof ē. 3. vii. dantur cum aqua casei.

Soluētia a iuncturis. **M**edicine euacuantes a iūcturis 7 mēbris remoz ut réibus 7 uesica simplices sunt. hermodatil<sup>o</sup> turbith 7 oppoꝛnacū sal gema sal indū serapinū eusozbiū centaurea cu

cumer afrain<sup>o</sup> elebor<sup>o</sup> niger polipodiū sarco colla

Lōpōsite sunt he. Ellm de succo ro. benedicta hermodatilata. pillē de benedicta. pillē artetice. katarticū ipiale. Et notādū q̄ nō solū p̄dicte medicine euacuāt a p̄dictis mēbris sed ēt p̄nt euacuare a quolibet mēbro si detur cū medicinis habentib<sup>o</sup> uirtutē ducendi solutiua uel v̄utes eoz ad mēbrū a quo uis euacuare.

Tractatus octauus de medicinis p̄fortatis c<sup>o</sup> libet mēbrū. Et p̄rio capitis. Nūc dicēde sūt medicine mēbroz p̄fortatiē calide 7 frigide simplices 7 p̄pōsite. et p̄mo de calidis.

Calide medicine simplices p̄fortātes caput sūt iste. Salvia ruta maiorana betonica peonia satregia camomilla serpillū pulegiū calamentū siler montanū feniculi<sup>o</sup> lignū aloes xilobalsamum carpobalsamū foliū thus laudanū folia lauri sticados melegetes sqlla nux muscata cubebe ābra muscus mellilotum.

Lōpōsite sunt. Aurea alexandrina. Pliris arcticō diacastoreō dyarodō iulii diatof cū musco

Frigide medicine simplices caput p̄fortātes sūt Papauer albū iusqam<sup>o</sup> lactuca viola cāphora: mādragoz folia mirti folia salicis acetum.

Lōpōsite sūt succaz rosatū uiolatū dipapauer

Confortantia pect<sup>o</sup> 7 pulmonē. **M**edicine simplices calefaciētes pect<sup>o</sup> 7 pulmonē. Isop<sup>o</sup> marzbiū yreos enula cāpana camōilla radix altee uua passa sqlla lignū balsami mirra serapinū liliū capilli ueneris liquiricia spica 7c.

Lōpōsite sūt. dyacalamentū dyaprasia dyapopopus dyaris lohoc de pino 7 similia.

**M**edicine simplices isfrigidātes pect<sup>o</sup> 7 pulmonē sūt iuiube sebestē dragagatū gūmū arabicum: amidū se. papa. amigdale dulces uiole cādī mora celsi sandali succarum.

Lōpōsite infrigidātes. dyapapauer dyadragatū dyapenidiuz sine spēb<sup>o</sup> zucca. ro. zuc. uiof. Lōfortāna cor. **M**edicine simplices q̄ cor p̄fortāt 7 calefaciūt. melisa borago enula cāpana gario. cardamomū rosmarinū lignū aloes ābra musc<sup>o</sup> os d̄ corde cerui croc<sup>o</sup> mēta abe been cortex citri doronici cubebe ozimū gariofilatū polium.

**M**edicine simplices tēpantes cor q̄ ēt sūt tēpata sūt he. iacici<sup>o</sup> saphir<sup>o</sup> smaragd<sup>o</sup> belirici anz argentum buglossa.

Lōpōsite calefaciētes cor sūt. dyamargariton dyacinamomū cordiale dyamargaritō plizifar<sup>o</sup> oticō dyaboraginatū. Electuariū letificās uide in c. d̄ m̄tia almāsois dyātos. Elcūariū d̄ lapidib<sup>o</sup>

**M**edicine simplices isfrigidātes cor cāphora uiola margarite coralli rasura ebois pōa odorifēa rose spodiū sandali oēs karabe nenufar lutū sigillatū coriandrum.

Lōpōsite sūt. dyarodō abatis sine spēb<sup>o</sup> zuc



chaz rosatū ⁊ uiolatū sirup⁹ uiolat⁹ ⁊ nenufar⁹:  
 tria sandali man⁹ xpi perlatū. trocisci de bolo ar  
 meno. Troc. de cāphora. Cōfortātia stōachū  
 Mēdicie simplices stōm calefaciētes sūt mēta  
 saluia maiorana absinthiū marubiū anisū fenicu  
 lū ciminū mastix galāga gariofil⁹. 33. cinamomū  
 macis squilla spica rasan⁹ fenugrecū. Cōposi  
 te sūt. Diatrion pipereō diagalāga rosata nouel  
 la mel ro. col. nō col. dianisū diacimimū diacala  
 mentū ⁊ silia. Mēdicie simplices stōm infrigi  
 dantes sūt. rosa uiola plātago lactuca cucurbita  
 melones portulaca cucūeres citrulli mala gñata  
 acetosa citonia pira agresta acetū ⁊c. Cōposite  
 sūt. diacitonitē cū zuccaro sine spēbus zuccaz ro.  
 uiolatū siru. ro. uio. ⁊ triasādali. Cōfortantia  
 epar. Mēdicie simplices calefaciētes epar. spi  
 ca sgnatū cinamomū assay eupatoriū absinthiū  
 sum⁹ terre radices qnqz capill⁹ ueneris se. se. ani  
 si carui ameos costū. Cōposite sūt diaciminū  
 diacosta rosata nouella dianisū diacalamentum.  
 Mēdicie simplices infrigidātes epar sūt. en  
 diuia lactuca portulaca epatica uiola scia earum  
 aq̄ ordei sandali solatrū spodiū cāphora q̄ttuoz  
 semia frigida aqua ro. aqua endiuie acetū berbe  
 ris ⁊ silia. Cōposite sūt triasādali zuccaz ros.  
 uio. ⁊ silia. Cōfortātia splen. Mēdicie sim  
 plices calefaciētes splenē sūt. caparis tamariscus  
 cicoza scolopēdria aristologia cortex median⁹ fra  
 fini cortex radicū genestri borago buglossa nastur  
 ciū calamentū armōiacū calam⁹ aromatic⁹ ruta  
 thim⁹ epithimus amigdale amar aq̄ frasseni ani  
 si feni. carui ameos radices qnqz sglia acetuz sgl  
 liticū agn⁹ cast⁹ lupin⁹ bdeliū castoreū. Cōposi  
 te sūt. diacaparīs diacalamētū diaciminū ⁊ silia.  
 Mēdicie simplices infrigidātes splenē sūt la  
 ctuca endiuia semina earū sandali spodiū quattu  
 or scia fra acetū. Cōposita sūt diabozignatus  
 triasādali ⁊ silia. Mēdicie tpatē cfe q̄ pnt admī  
 strari p nocumto stōi epa splenis fellis ⁊ itestino  
 rū ⁊ sūt iste. cāomilla mellilotū radix lilii borago  
 nenufar⁹ sum⁹ terre capillis uenēis ⁊ scolopēdria  
 Cōfortātia renes. Mēdicie simplices cale  
 faciētes renes. saxifragia miliū solis petroselinū  
 macedonicū eruca semē ei⁹ urtice cucube brodiū  
 cicez rubeoz radices qnqz spica nardi spica celti  
 ca squinatū peritaria senatōes dauc⁹ iuniper⁹ gra  
 na pini ⁊ silia. Cōposite sūt. diacalamētū elcūa  
 riū ducis siloātropos. Mēdicie simplices infrigi  
 dātes renes sūt nenufar. se. lactuce portulace en  
 diuie papauer albū vga pastoris scia cōia fra q̄t  
 tuoz psiliū uinū citonioz plātago ⁊ silia. Cōpo  
 site sunt. sirup⁹ nenufar⁹ sirup⁹ acetosus stōaticū  
 frigidum. Et omnia splenē ⁊ epar infrigidantia.  
 Cōfortantia matricē. Mēdicie simplices cale  
 faciētes matricē sūt artemisia ruta saluia sauina:

assa rubea tictoz iunipus pulegiū mentastrū cala  
 metū myrrha oppoponacū lupini spica sgnantū  
 galia cinamomū calam⁹ aromatic⁹ papinū ⁊ omf  
 simplices calefaciētes renes decē. Cōposite sūt  
 q̄ dicte sūt supra. Mēdicie simplices infrigidā  
 tes matricē ⁊ pposite sūt eadē cū medicinis simpli  
 cibus ⁊ ppositis infridātib⁹ renes. Cōfortātes  
 iūcturas. Mēdicie simplices calefaciētes iun  
 cturashermodactil. ypicon sglia armoniacū asa  
 rū castoreū euforbiū storax liqda mirra nasturciū  
 sterc⁹ uaccarū origanū calamētū sinapis. ḡ. pini  
 cortex radicis caparorū artetica camōilla enula:  
 galia rasan⁹ ruta papinū Cōposite sūt pfectio a  
 nacardina electuariū diamarte oximel iuliani oxi  
 mel sgliticuz. Mēdicie simplices infridantes  
 iuncturas sūt solatrū sempuua lactucas endiuia  
 mirt⁹ mucillago psili acetuz aq̄ ro. bolus armen⁹  
 apium. Cōposite sūt eedē cū infridantib⁹ renes  
 q̄ dicte sunt. ⁊ et sirupus de seibus frigidis. sirup⁹  
 limonuz ⁊ similia.

Tractatus non⁹ de cura egritudinū particula  
 riū a capite usqz ad pedes fm rasis. ⁊ p̄tio d̄ soda

Hunc nono descēdēduz ē ad receptas particu  
 larius egritudinuz sequēdo ordinē capitulorum  
 almāsozis ⁊ p̄tio dicem⁹ ea q̄ p̄petunt in supremo  
 uentriculo aialuz. P̄mo ḡ dicem⁹ receptas cō  
 ueniētes i. c. sode. ⁊ q̄n ē a cā calida p̄ma ē r̄cepta  
 ras q̄ sic p̄poni d̄z. R̄. aque ros. olei ro. añ. 3. ii.  
 aceti. 3. 5. ⁊ quassentur sil⁹ ⁊ capiti apponātur. ⁊ no  
 ta q̄ q̄n rasis noiat acetū cuz aliis medicinis liq  
 dis de aceto d̄z soluz sumi q̄rta pars. Et hec re  
 gula vitatē h̄z in oibus dicēdis h̄z possit sumi quā  
 titas maior. No. fo q̄ qz medicine posite a rasi  
 sunt magis appropate aliis: iō medicus semper  
 d̄z ab illis incipere ⁊ q̄n ille deficiunt ponātur alie  
 similes illis quas ponit rasis saltē in v̄tutē.

Euacuatiuum colē rasis sic ordinari pōt. R̄.  
 prunoz damascenoz nūero. x. tamarindoz. 3. i.  
 corticū mirobal. infusoz i d̄coctōe prunozū per  
 unā noctē. 3. i. ⁊ in mane misce ⁊ cuz māib⁹ fricen  
 tur bñ ⁊ coletur p̄ ea addatur zuccari albi. 3. 5.  
 ⁊ dētur ad bibenduz in auroza cala. Et si ifundā  
 tur mirobalāi citrinū per noctē ⁊ p̄moduz exp̄ma  
 tur ⁊ dētur aq̄ ad bidēdū multuz ualet. silr d̄ pru  
 nis ⁊ tamarindis. Emplm ras sic ordinatur.  
 R̄. aceti q̄rtuz. i. 5. se. altee. q. suf. ad inco:porādū  
 ⁊ misceātur ⁊ fiat ēplm liqduz aliq̄z ⁊ extēdatur  
 super pāno ⁊ capiti apponatur. Et no. q̄ pericu  
 luz ē magnuz ē multuz fria apponē parti capiti  
 postēiori h̄z n̄ ē sic d̄ parte an̄iori. Cura si cā so  
 de sit colera. Digerētia colerā in capite faciētē  
 sodā. R̄. d̄ sirupis digeretib⁹ colerā in p̄ia pte et  
 addo sirupuz d̄ nēufare qz v̄tutē portat ad caput  
 uel illos sirupos distpa cū d̄coctōe aliquoz sipli  
 ciū portānū v̄tutē ad caput d̄cōrū in. vi. pticula.



Ad idē. ℞. orizachare sirupi endiuie si. nenu-  
fariis añ. ʒ. ʒ. misce ad inuicē ⁊ detur cū decoctōne  
aliquoz simpliciu portānū v̄tutē ad caput q̄ ēt sit  
f̄ia. Ad idē. ℞. seinū cōiuz q̄ttuoz f̄roz. ʒ. ii.  
f̄roz uiolaz nēufaris ro. ru. añ. ʒ. i. endiuie scario  
le lactuce añ. ℞. i. sumitatū papauēis al. ʒ. ʒ. ui  
ni ḡnatoꝝ. ʒ. iii. ⁊ cū succaro fiat sirup⁹ ⁊ cuz ace  
to uini ḡnatoꝝ acetosetur. Soluētia colerā a ca  
pite. ℞. medicie d̄ scrips̄ supi⁹ i f̄a pte h̄ntes sol  
uē colerā q̄ icepit. medicia hec purgās colerā cui  
addas sticados. ʒ. ii. qz dirigit eā ad caput. Alie  
medicie ibi descripte optie sūt si addatur aliquid  
q̄s dirigit ad caput. Ad idē. ℞. electuarii d̄ suc  
co ro. ʒ. ʒ. uel diaprunis. ʒ. ʒ. distēpetur cū sirupo  
nenufarino ⁊ detur in auroꝝa. Epithima infri  
gidās. ℞. aq̄ ro. ʒ. ii. aceti. ʒ. ʒ. ⁊ quassētur optie  
⁊ fiat epithima sup pte coronali capis. Ad idē  
p̄dictis pōt addi succ⁹ solatri portulace sempuive

Ad idē mucilago psilii cū aceto multū ualz oī  
bus morbis capitis calidis. Et no. q̄ añqz ponā  
tur illa f̄ia debēt euacuātes p̄cessisse stāte capite  
repleto. D̄doriferū p̄fortās cerebz ab extra ra  
sis frigidū talr fiat. ℞. f̄roz uiolaz salicis uel ne  
nufaris añ. ʒ. i. ro. rube. ʒ. ʒ. cāphoze. ʒ. i. cere. q.  
sufficit ⁊ fiat pomū cū aq̄. ro. Et meli⁹ ē si fiat sine  
cera ⁊ pōatur i sindōe illa puluerizata ⁊ sepe asp  
sa cū aq̄ ros. Ad medicamē apponēdū p̄ ipositi  
onē narcoticoz i nares uel aures ad remouēduz  
stuporē q̄ seq̄ possz ⁊ p̄uēt cuiqz mēbro cui appo  
sitū fuerit narcoticū. ℞. cassilignee. ʒ. i. pulueri  
zetur ⁊ misceatur cū oleo ⁊ i nares uel aures mit  
tatur p̄ emissionē narcoticoz. Et si stupor fuerit i  
duct⁹ misceatur cū castore. ʒ. ʒ. croci. ʒ. i. ⁊ dissol  
uatur cassilignea cū istis in oleo de costo ⁊ mitta  
tur i aures uel nares. Cura si cā sode sit ph̄a.

Digerētia phlegma i capite qm̄ nō distillat i so  
da a cā f̄ia. ℞. radicū accozū ciperi añ. ʒ. i. aristo  
logie ro. ʒ. ii. iteriois s̄ḡlle. ʒ. i. utriusqz saluie cē  
tauree m̄iois maiorane folioꝝ lauri betōice rute  
añ. ℞. i. anisi maratri se. siseleos baxilicōis añ  
ʒ. ʒ. ligritie rase uuaz passaz mūdatur ab arillis  
añ. ʒ. i. utriusqz sticados f̄roz anthos. añ. ʒ. i. ace  
ti albi. ʒ. i. mellis ⁊ succari albi añ. ℞. ʒ. fiat siru  
pus f̄m artē. ⁊ si materia foret multū f̄ia p̄nt addi  
iste spēs. s. gariofiloz cubebaz piperis añ. ʒ. ii. et  
fiet multū acut⁹ ⁊ delectabil. Ad idē ali⁹ sirup⁹  
℞. siru. de sticados. ʒ. i. mell ro. co. ʒ. ʒ. misce.

Ali⁹ qm̄ matēia ē mltū grossa ℞. oximell⁹ p̄po  
siti sirupi d̄ sticados oximells s̄ḡllitici añ. ʒ. ʒ. sūa  
tur cū. ʒ. iii. aq̄ decoctōis sticados nucis musca.  
saluie añ. ʒ. ii. succari rubei. ʒ. ii. ⁊ digeritur cum  
digestis i pria pte dcis. uide ibi. Digestiuum  
ph̄las distillāz a capite. ℞. saluie f̄roz cip̄ssi añ.  
℞. iii. masticis olibāi añ. ʒ. i. nucis mus. nucisci  
pressi añ. ʒ. ʒ. ligni aloes. ʒ. ii. mell succari añ. ℞.

ʒ. fiat sirup⁹ f̄m artē. Et no. q̄ stiptica calida p̄fert  
in isto casu quoz tabulā. xi. c. uidebis p̄ ordinem.

Sirup⁹ ualēs passionib⁹ capitis f̄ris ⁊ neruoz  
℞. saluie sticados folioꝝ lauri calamētū isopo ori  
gani sansuci mēte radicū accozū feni. petrosili. spa  
gi endiuie añ. ℞. ʒ. passulaz mūdaturū granoz  
pini seinū cōium rosaz apii anisi añ. ʒ. ʒ. cubeba  
rū seinū peonie gariofil. nucis musc. añ. ʒ. i. ʒ. spi  
ce. ʒ. ʒ. cinamomi piperis calami arōatici añ. ʒ. ʒ. ʒ.  
ligricie caparoz añ. ʒ. iii. et decoctōe p̄ dcōz cuz  
melle ⁊ succaro sufficētū fiat sirup⁹. Et si uis q̄ sit  
soluēs ad de cartami polipodii hermodatiloꝝ añ  
ʒ. ʒ. agarici. ʒ. vi. salisgēme. ʒ. ʒ. turbit. ʒ. ii. ⁊ i pe  
na ligata buliāt cū p̄dcis ⁊ acetosetur cū aceto  
s̄ḡllitico. Euacuatiuū phlegmatis a capite. ℞.  
pillaz cochiarū. ʒ. ii. pulpe cologntide bdelii añ.  
ʒ. i. p̄ficiātur cū sirupo de sticados ul aq̄ saluie et  
fiāt pille ad mod⁹ p̄ceꝝ ⁊ detur ʒ. i. qz sūt fortes.

Ad idē. ℞. pillarū cochiarū. ʒ. ʒ. pillarū d̄ ye  
rapigra. ʒ. ii. reficiātur cū siru. de sticados ⁊ fiant  
Ad idē. ℞. pillarū elefagiay pillarū aurearū  
pillarū de aloes ⁊ sūt appropate. dosis ē. ʒ. i.

Ad idē. ℞. f̄roz sticados arabici f̄roz boragis  
buglosse añ. ʒ. i. passularū mūdatur ab arill. ʒ. i.  
ʒ. ʒ. se. baxiliconis añ. ʒ. i. anisi. ʒ. i. agarici turbit  
mūdatur iteri⁹ ⁊ exteri⁹ añ. ʒ. ʒ. corticū mirobalāo  
rum kebuloz infusozū per noctē i decoctōe p̄ dcō  
rū. ʒ. i. ʒ. fricētur de mane fortiter ⁊ colētur ⁊ den  
tur in auroꝝa. Ad plz qz nimis fortia ē sufficeret  
tertia pars ei⁹ i una dosi. Ad idē. ℞. yerepigre  
ʒ. vi. agarici. ʒ. i. spice croci añ. ʒ. i. salgēme ḡna  
ii. dissoluātur p̄dcā cū decoctōe sticados nucis  
mus. saluie añ. ⁊ ē dosis cōis. Ad idē. ℞. mell  
ro. co. sirupi de sticados añ. ʒ. iii. agarici. ʒ. ii. tur  
bith. ʒ. ʒ. ʒ. spice gra. iii. salgēme ḡ. ii. yerepigre  
ʒ. ʒ. dissoluātur p̄dcā cū decoctōe imediate dicta  
⁊ p̄pinētur calida i auroꝝa. Pille cochie f̄z al  
mansore. ℞. pulueris pigre. ʒ. v. cologntide. ʒ. iii  
⁊ tertiā partē scamonee. ʒ. ii. ʒ. turbith sticados añ  
v. ʒ. fiāt pille cū sirupo sticados. D̄os ē ut supra.

Et nota q̄ in puluere pigre de qua intendit h̄ ras  
que est f̄m gal. nec ingreditur aliquid solutiuum  
nisi aloes oīa alia sunt ad p̄fortanduz ⁊ alioꝝ solu  
tiuz malitiā reprimendā: scamonea autē pōitur  
ad incitandū v̄tutem. Pille cochie galiēni ⁊ q̄si  
equaliter purgat colerā ⁊ ph̄a. ℞. aloes masticis  
cologntide scamonee succi absinthii partes equa  
les et fiant pille. Pomum caliduz cōfortatiuū  
cerebri frigidū. ℞. laudani. ʒ. ʒ. ligni aloes stora  
cis calāte añ. ʒ. i. gariofilo. nucis mus. seminis ba  
siliconis añ. ʒ. ʒ. ⁊ cum aqua ro. in qua sit aliquid  
de musco fiat pomum. Et si addatur de ābra plus  
ualet. Item nigella torrefacta ligata in panno  
ualet si odoratur. Et nota q̄ muscus ambra croc⁹  
et similes medicine q̄ ingrediuntur medicinas cō



positas in parua quantitate semper debet distem-  
perari cum magna diligentia cum liquoribus uer-  
bi gratia si. ℞. i. musci ingrediatur unū pomum prio  
distemperetur cū modicissima aqua et bene et po-  
stea dupletur aqua illa quousque fuerit bene diste-  
perata et iterum aqua dupletur.

Cura si cā sode sit melancolia. Digestiuum  
melancolie existens in capite facietis sodam: ℞.  
boraginis buglosse añ. ℞. i. radice accori radice  
cipi cortice radice feniculi petrosi añ. ℞. i. iteioz  
squille. ℞. i. saluie sanfuci maiorane foliorum lauri  
bethonice mellisse fumiterre añ. ℞. i. anisi mara-  
tri se. basiliconis añ. ℞. i. semis liquiritie rase uua-  
rum passularum mundataruz ab arillis. ℞. i. utri-  
usque sticados florum anthos añ. ℞. i. florum bora-  
ginis: florum buglosse añ. ℞. i. acetii. ℞. ii. mellis  
succhari añ. ℞. i. fiat sirupus diligenter fm arte

Ad idem. ℞. sirupi de epithimo oximell sim-  
plicis añ. ℞. vi. fiat decoctio cum aqua boraginis  
saluie sticados nenufaris et detur in mane.

Euacuantia melancoliam capitis. ℞. yere ru-  
fi. ℞. ii. yere logodion lapis lazuli bene abluti. ℞.  
ii. se. basiliconis. ℞. i. et cū siru. de sticados. fiat pil-  
lule. cuius dosis ē. ℞. i. uel circa. Ad idem ℞.  
florum boraginis sticados arabici añ. ℞. i. liquiri-  
cie rase uuarū passarū mundatarū añ. ℞. i. thimi  
epithi polipodu quercini folliculorū sene añ. ℞. i.  
anisi seminis basiliconis añ. ℞. ii. fiat decoctio i se-  
ro caprino et i nocte infundatur cortice mirobol.  
indorū bene gumosorū. ℞. i. diasene. ℞. ii. cassi-  
stule. ℞. i. et in mane coletur et est una dosis.

Si uis alias medicinas solutiuas. Recurr ad  
secundam partem. Et si uis componere sirupos  
alios a predictis digerentes humores i capite po-  
tes sumendo simplicia respicientia caput calida  
ad digerendum humores frigidos frigida ad di-  
gerendum humores calidos et facere decoctionē  
et demū sirupizare fm artem. Itē. ℞. tiriace  
auree alexandrine añ. ℞. ii. misce et detur cum mo-  
dico boni uini hoc multum ualet et det bono mae  
Medicina extrinseca in soda frigida emplm  
fm Rasim leue. ℞. laudani. ℞. iiii. marubii. ℞. v.  
miliū modicum torrefacti. ℞. i. s. terbentine q̄stum  
sufficit ad incorporandum et emplastrum fiat seu  
cerotum cum oleo camomillino.

Potest ex his etiaz fieri sacculus et ponatur su-  
pra comisurā sagitalis et prohibet cursuz humidi-  
tatur ad partes inferiores et oculos. Possunt eti-  
am alia addi si uolumus. Item ualet etiaz em-  
plastrum rasis sed est multum forte quia ingredi-  
untur ipsum calida in quarto.

Aliud et mediocre. ℞. radicum cucumeris asi-  
nini absinthii añ. ℞. ii. aque dulcis olei añ. quātū  
sufficit buliant simul super prunas usque ad consu-  
ptionem tertie partis. Et de decoctione fiat embro-  
catio: et de sba fiat emplastrum. Auicē. mirabilr

commendat eum.

Sacculus contra sodam frigidam leuis. ℞.  
bethonice sicce. ℞. i. florum boraginis melliloti  
miliū modicum torrefacti añ. ℞. i. florum anthos  
sticados arabici añ. ℞. ii. conquassentur et fiat sac-  
culus. Alius sacculus fortior ℞. bethonice sicce:  
rute añ. ℞. i. florum anthos. sticados arabici  
añ. ℞. i. seminis basiliconis seminis rute añ. ℞. i.  
conquassentur et fiat sacculus.

Et nota q̄ rose nec alia medicina simplicia sti-  
ptica non competunt in predictis emplastris siue  
sacculis q̄ prohibent resolutionem et confortent.

Ad idem sacculus factus ex milio torrefacto  
cum quarta parte salis et floribus camomille. ua-  
let multum.

Ad idem ℞. sticados camomille calamenti  
maiorane foliorum lauri añ. ℞. i. foliorum sene-  
nucis cipressi corticum citri añ. ℞. ii. cubearum:  
nucis muscati gariofilorum añ. ℞. i. macis spice ci-  
peri calami aromatici añ. ℞. ii. piperis nigri. ℞. i.  
cum predictis pulverizatis fiant duo sacculi pro  
capite. Et si uis fortius calefacere: addatur ster-  
cus columbinuz sinapis añ. ℞. iii. castorei cuscorbii  
añ. ℞. i.

Unctio fiat cum oleo de lilio nardino costio  
de castoreo camomillino anetino. Et cū predic-  
tis pulueribus et cera potest fieri unguentum: et  
caput ungetur.

Embrocatio etiam potest fieri ex decoctione  
predictorum et embrocare caput.

Item lotio cum aqua uite multum ualet.

Sacculus calefactiuus et resolutiuus mate-  
rie frigide. ℞. corticum citri nucum cipressi añ.  
℞. i. s. sticados camomille maiorane folliculorum  
sene ana. ℞. i. s. nucis muscate cubearum gariofi-  
lorum spice ana. ℞. i. s. stercozis columbini sinapis  
ana. ℞. i. s. laudani ro. ana. ℞. ii. et fiat sacculus  
Doneda in lixiuo de quo caput lauatur. ℞.  
sticados florum camomille folliculorum sene folio-  
rum lauri: assari maiorane: ana. ℞. i. s. terantur  
aliqua liter. Suffumigatio.

Suffumigium fiat ex thure ligno aloē: mastice:  
nuce muscate storace calamita.

Vomitus cum aqua rasani: et oximelle pro-  
uocetur.

Gargarisma fiat ex decoctione mastice: aco-  
ri liquiritie passularum ana. ℞. i. s. isopi yreos ana  
℞. ii. piretri saxifragie zinziberis sinapis ana. ℞. i. s.  
conquassentur.

Listeria confortantia.

Listeria conferentia dicentur capitulo de pa-  
lisi et epilepsia.

Lapm de scotomia et uertigine.

Diuertentia quando est de materia frigida  
Lauterium potentiale. ℞. cantaridarū absicis  
alis et capitibus et cum fermento misceantur et cū



aceto vel aqua vite et ponuntur post aures in occi-  
pitate ad diuertendum: quoniam in tibiis: quoniam in naribus.

#### Vomituum.

Vomituum bonum. **R.** radicem unam rafa-  
ni et in ea infige ellebori nigri aliquas partes: et  
stent per noctem: demum extrahere partes elebo-  
ri a rafano et buliat rafanum in aqua et coletur:  
et colature addatur croci. **℞.** i. aceti. **℞.** iiii. et dentur  
duo coclearia et plus ual3 si fiat assumpto cibo per  
duas horas.

Et si uis digerere materias que sunt in capite re-  
currere ad receptas prime partis.

Et si uis euacuare recurrere ad receptas. c. de ce-  
phalea et emigranea et ad receptas que dicuntur in  
capitulo de paralisi.

Digerentia. **R.** sirupi de sticados. **℞.** i. oximel  
**℞.** s. fiat decoctio simplicium ducentium ad caput

#### Euacuatiua

Euacuatiua. pillule cochie pillule de yerapigra  
Galieni et similia.

Clisteria conferentia in hac passione dicuntur  
capitulo de epilepsia et paralisi.

Gargarismata et caputpurgia sunt conferentia  
in declinatione. Gargarisma deponens phlogos a ca-  
pitate quod pertinet solum illis qui non sunt passi ad passio-  
nes pulmonis potest esse tale. **R.** betonice yfopi an.  
**℞.** i. liquiritie rase pasulay mundatay ab aril an.  
**℞.** i. piretri radice ireos recentis an. **℞.** i. se. saxifra-  
gie. **℞.** 33. an. **℞.** s. masti. **℞.** i. mellis. **℞.** ii. fiat apozima  
usque ad assumptionem tertie partis et fiat bis in die  
mane et sero et teneat patiens in ore diu postea eici-  
at ualeat ad deponendum phlogos a capite. Item ad idem  
piretrum positum in uino albo uel aqua calida uel in  
uolutum in pano lineo subtili ne mordicet retentum in  
ore ualeat ad deponendum phlogos a capite. Ad idem. **R.**  
sinapis origani piretri pipis longi saluie an. **℞.** s.  
i. buliant in uno urceo aque usque ad assumptionem  
medietatis et coletur. Ad idem. **R.** piretri pipis ma-  
cropiperis. **℞.** 33. an. **℞.** ii. sinapis. **℞.** vi. macis. radice  
preos calamenti acozi an. **℞.** iiii. buliant in aqua ur-  
cei. i. usque ad assumptionem medietatis et colature ad-  
datur yerepigre mellis an. **℞.** i. et fiat gargarisma.

Caputpurgia. **R.** aque maiorae. **℞.** i. aceti squi-  
liti. **℞.** ii. et misceantur. Ad idem. **R.** aceti squiliti  
ci. **℞.** i. pulueris origani piretri macropiperis sina-  
pis an. **℞.** s. misceantur et est forte. Ad idem et est ex-  
pertum. **R.** solia herbe que uocantur morsus ga-  
line. i. pipinella minor. et fricentur nares nam inde  
faciet fluere humiditatem. Et nota quod in caputpur-  
giis et gargarismis debet poni aliquid salis ut cere-  
brum stumulet. Et si foret oppilatio magna appo-  
nant baurach uel de comuni in maiori quantitate.

Sternutatoria. **R.** rute siluestris condisi an.  
**℞.** ii. puluerizentur et cum pena sufflentur in nares

Ad idem. **R.** nigelle sinapis condisi an. **℞.** i. i. u. sa-  
lis. **℞.** i. puluerizentur et cum pena sufflentur in nari-

bus educit materias et calefacit cerebrum. Quando  
autem est a causa calida primo fiat phlebotomia  
a uena cõi postea a cephalica ultio de uenis frontis

Ventosatio in spatulis et in natis etiam pertinet  
Euacuentur et digerantur humores cum predi-  
ctis in prima parte et secunda.

Dimittantur omnia calefacientia sanguinea ac  
etiam multiplicantia illum.

Etiam uomitus in hac calida causa ualeat.

Clistere. **R.** decoctionis foliorum uiole mal-  
ue blitis mercurialis metretam unam olei uiola-  
ti. **℞.** iiii. casie yerepigre an. **℞.** i. salis parum et fiat cli-  
stere comune.

#### Capitulum de frenesi.

In frenesi et in aliis morbis peracutis sicut in  
nania sinocha colicha et similibus incipimus a  
solutiuis sepe quia periculum est in mora. Quan-  
doque tamen exhibemus digestiua quia materia  
expectat digestionem uel quia facta sit minoratio.

Digerentia coleram in frenesi digestiua ergo  
frenesis sit digestiua colere sicut sirupus uiola-  
tus uel sicut sirupus nenufarinus uel sirupus de  
papauere albo et etiam de papauere nigro propter  
somnia.

Soluentia colera. Solutiua colere in frenesi de-  
bet fieri. **R.** solutiui alicuius colere descripti in se-  
cunda parte et misce cum aliquibus ducentibus  
ipsum ad caput de eis que dicta sunt in sexta par-  
ticula l'umas de solutiuis dictis ducendum a capite in  
vii. parte recipientibus coleram.

Clistere lenitiuum. **R.** decoctionis malue blitis  
mercurialis uiole: um ordei florum nenufaris me-  
tretam unam trifare saracenicæ. **℞.** i. diaprunis. **℞.** i.  
s. olei uiolati. **℞.** iiii. salis parum et fiat clistere.

Nota quod tamarindi ualent multum quia alterant  
et euacuant causam quando ille passiones uel alie  
cõsimiles sunt a causa calida. Et nota quod frenesis  
est de sanguine medicine posite ab extra debent  
esse frigide et sicce quoniam aut de colera sic et hũide.

Ephuma in frenesi de sanguine. **R.** succi plá-  
taginis. **℞.** i. succi burselpastous aque ros. an. **℞.** s.  
iii. aceti. **℞.** ii. et in istis infundantur pecie et ponan-  
tur super parte anteriori capitis. Ad idem. **R.** uio-  
larum lactucarum ordei fracti mundati an. **℞.** i.  
corticu papaueris radice mandragore nenufaris  
an. **℞.** s. se. usquamus papaueris lactuce an. **℞.** s.  
camemille melliloti malue an. **℞.** s. ex sufficiẽti  
decoctioe horum fiat embroca ab alto super cõtura:  
coronali cum spongia et infusa in ea et hoc cõpetit in  
quocumque tempore. Ad idem. **R.** succi semper-  
uive succi lactuce succi portulace succi solatri an.  
**℞.** s. aque rosate. **℞.** iiii. aceti. **℞.** ii. misceantur et fi-  
at ut supra hoc etiam prouocat somnum maxime  
si apponatur succi papaueris. **℞.** iiii. Si uis narco-  
ticare adde de oppio et succo mandragore et si suc-  
ci non habentur accipiantur aqua que sunt in labico. Et si uis



emplm facere adde ad predcas aquaa farie ordei quantum sufficit et cu oibus predictis fiat emplm Et nota q ista fria utraqz solu ppetunt in pncipio qz qn materia fluxa e et pfirmata frenesi ppetut re solutiua ul' resoluētia cu repercussiuis. Catulus puus lactans reuiferat' positus super caprie raso ualz multu. Et si uis somnu inducē sca euiferatio ne catuli pone intus catulu de pulue iusqami p totu et appone capiti. Ad id v3 columb' scissus p dorius. Sitr gallus sitr pulmo arietis si capiti apponatur et qn pulmo infrigidatur itez calefac bn in aq calida et reaponatur et ualet. Et hec ualent i qcuqz frenesi qz resoluunt materia apas. Embroca et optia e. Et hec decoctio qz resoluunt qz qz uis aliqua calida apponatur. R. uiolearum melliloti malue anthos foliorum lauricorticum papauer' an. .ii. buliant in aqua et fiat decoctio.

Ungtm ad sonu. R. lactis mulieris lactantis puella .iii. albumina .iiii. ouozu fortiter agitato rum farine papaueris albi q sufficiat aceti fortissimi .i. et ponatur i pano et capiti aplicentur. Et si uis potes cera aponē et facē ungtm. Ad ides. R. olei mandragorati nenafarati rosati ungti populeon an. .v. puluis iusqami mandragore corticu nenufaris an. .v. cere .q. sufficit et fiat unguentū. Ad idē et e fortius. R. iusqami .i. opii tebaici .ii. croci .v. et incorporetur cu modico aq ros. et aceti et liniatur frons. Ad idē aq rosata cu aceto infrigidando testiculos inducit somnu sitr infridādo collu inducit somnu. Sed mulierib' infridādo mamillas inducit somnu. sitr infridando manus et pedes. Ad id. R. terre sigill' .iii. misceatur cu aq ro. et aceto in modū ungti et nō sit actu fridum et solu pedes ungas et puocat somnu. Electuariū ad sonu. R. pserue uiolaz pserue nufaris an. .v. se. papaueris albi .i. se. iusqami .i. zuccari .q. sufficit et misceantur oia sicut zucearū ro. et datur cu aq ordei oi die. Tragea ad somnu. R. se. lactuce se. papaueris albi an. .ii. se. endiuie se. portulace .v. an. .i. iusqami .i. se. panis zuccari .iii. et fiat tragea grossa. Ad id. R. se. papaueris .i. se. lactuce se. portulace an. .v. se. iusquiami .i. cucube masticis an. .v. zucca .iii. et fiat tragea et hec magis appropriatur capiti. Ad id lac papaueris in cibis suis in mane et in sero e bonu. Item pillē de opio sunt fortis et sic fiunt. R. opii croci cassie lignee an. partes eqles detur una pro uice uel due ad plus et dantur in casib' ultis. Et nota q in frenesi si non e aliud q prohibeat prio phlebotomia de cephalica deinde phlebotomia uenas frontis et appone sanguifugas aut puoca sanguine per nares aut uetosas ad spatulas. Et scias q nil melius e in frenesi qz emoroidas puocare puocatio autē emoroidarum habebitur in .c. suo uide ibi. Et ualent scarificatio aurium et e util' in

extremitatibus. **Capitulum de applia.**

Bistrabentia humiditates a capite excitantia vtutes ligature extremoru fricatōnes eozūde. Extertio digitor. pstrictio nasi sternutatio clamores suffumigatio cu bdelio galbano et sumilia.

Suppositoria et clisteria. R. mellis cocti .q. sufficit et addatur puluis euforbii salgēme uel uitri dyagridii yerepigre cologntide agarici an. ptes equales et fiat suppositoria longa et grossa. Item fiant et suppositoria ex felle bouis et sapōe albo cu melle et sine melle et ualet in paralisi epilepsia spasmo tremore et stupore et tortura. Itē. R. agarici euforbii oppoponaci an ptes equales et cuz mele fiat suppositorium.

Clistere. R. centauree cologntide an. .v. polipodii mercurialis an. .i. anisi feniculi cimini an. .v. sene .iii. rute camomille an. .i. sicuum siccarum numero .x. cartami thimi epithimi an. .v. fiat decoctio lenta excepta thimo et epithimo de quibus fiat ut supra cui addantur olei rute .v. agarici turbit .v. an. .i. yerepigre .i. salis parum et fiat clistere Et aliquantū forte

Ad ides. R. camomille rute aneti salnie organicalamenti centauree minoris an. .v. cologntide .v. sticados surfuris sicle mercurial' an. .v. carthami .i. fiat decoctio ex predictis cui addatur olei d castoreo .v. yerepigre .iii. mellis .v. salisgēme .i. agarici .v. bndicte .v. et fiat clistere et hoc forte est. Ad idem. R. anisi maratri seise xifeleos seminis basilicōis an. .v. centauree minoris saluie rute abrotani calamenti origani an. .i. sticados arabici colognt. an. .v. surfuris .v. fiat decoctio cui addatur mell' anacardi .v. oli de ruta .iii. salgemme .v. yerepigre .i. elfori .iii. et fiat clistere et e forte. Et si uis clisteria leuiora recuras capitulo de paralisi et reperies leuiter soluentia mediocriter et fortiter soluentia

Stenuare faciētia. R. pdisi .iii. piperis al. et nigri castorei an. .v. rute capestris .i. puluerizentur simul et naribus insufflentur. Ad idem R. nigelle sinapis an. .v. aloes .ii. puluerizentur simul et hoc extrahit humiditates per nasum et est leue. Ad ides. R. piretri .v. sinapis ana .i. puluerizentur simul plus agitat qz educat.

Ad id. R. coloquitiid clebozi albi an. .i. castorei .v. nigelle sinapis piperis an. .ii. puluerizentur et naribus insufflentur et est forte multum naz exiccat et superfluitates educit ad extra per nares

Emplastrum Rasis est utile et potest sic fieri. R. sinapis .vi. castorei .ii. aceti .i. et cu cera oleo de costo : uel de castoreo : uel de euforbio et fiat unguentum uel emplastrum magdaleon.

Ad idem. R. galbani serapint oppoponacis an. .ii. euforbii se. sinapis castorei triū generuz piperis an. .ii. sulphuris .i. terbetine .ii. gu



me liquefiant cū oleo de costo 7 fiat magdaleon 7  
extende super corio facto ad formā capitis 7 ē me  
dicamen multū calidū 7 exiccatiuū.

Unguentū. ℞. piperis euforbii castoii  
añ. ʒ. i. sulphuris. ʒ. i. s. accori costi añ. ʒ. ʒ. s. siseleos  
se. basiliconis añ. ʒ. ii. squinati. ʒ. ii. succi rute olei  
nardini olei camōille olei de lilio añ. ʒ. ii. cere. q.  
sufficit aceti parum 7 fiat unguentū 7 est ualde de  
cens in hoc casu. Ad idem. ℞. euforbii pipēis  
isopi calami aromatici costi castorei glutinis ali  
bat oppoponacis. añ. ʒ. iii. storacis. ʒ. i. s. cere ci  
trinei quantū sufficit 7 cū oleo antiquo ul' d' costo  
uel oleo calido fiat unguētū. 7 si addi pōt olei de  
balsamo. ʒ. ʒ. s. adhuc erit melius. hoc unguentū  
est ualde solenne. 7 nota ipsum q' ipsum sum ex  
pertus multotiens.

Capitulū de subet letargia et congelatione.

Primo instandus ē ad diuertendū. Et q' i' sō  
no nō profundetur 7 iō fiant ligature 7 fricatōes  
extremitatū. plicatio digitorū p'orsio nasi depila  
tio barbe 7 pectinis. clamores magni. ducātur in  
tristitiā. 7 uideant res que p'ristari hnt. etiā fiant  
sternutationes cū predictis in .c. de appoplexia.  
fiant etiā suppositoria 7 clisteria acuta cū predictis  
in .c. de appoplexia. 7 fiant unguenta 7 emplastra  
predicta i' .c. de appoplexia. Et nota q' ista for  
tia nō cōueniunt sic in p'ncipio s' precedāt aliqua  
euacuatua per uomitū uel secessum uel fiat aliqd  
clistere leue d' scriptū in .c. de paralisi. Ad utus fiat  
cū candela uel pēna uel manu. Itē detur decoc  
tio raphani cum oximel simplici 7 uomat. Itē de  
tur uomitiuū scriptū in .c. de scotemia 7 uertigie

Euacuetur cū pillis cochuis uel pillis de yera  
pigra. S. uel aliqua alia medicina descripta in ca  
pitulo de paralisi. Et nota q' iste due passiones  
s. subet 7 litargia q' conueniunt in cā l' differant  
ex parte situs: q' litargia est passio partis postero  
ris cerebri. 7 subet ē passio partis anterioris. curā  
tur eodē mō 7 cū eisdē medicinis. Congelatio  
uero ē passio partis posterioris: sed ē a cā frigida  
7 sicca 7 iō in cura eius l'z miscere aliqua humida  
cum calidis 7 in cura cuiuslib' 3 passionis medicie  
debent eē fortes q' sūt de materia grossa. No  
tandus tñ q' frigidiora pnt applicari ab extra pti  
āteriori q' 3 parti posteriori 7 calidiora pferūt pl'  
in congelatōe q' subeth.

Embroyca ad caput. ℞. sticados rosmarini ru  
te origani maiorana folioꝝ lauri isopi calamenti  
buliāt in aqua sufficienti usq' ad p'sūptionē medi  
etatis 7 fiat ab alto embroycatio ex predictis. et po  
test fieri sacculus.

Lapurpurgiū fiat cū aqua maiorane: 7 possu  
mus facere bulire in ea aliqua calida de predictis  
sicut sticados rutam 7c. Et si egritudo perseue  
ret ut digestionē indigeat recurrere ad caplin de so

da p' digestiuis 7 sūt euacuatis isto mō. quia sūt  
berth 7 litargia sūt ut in plurib' a materia p'blica.  
℞. digerētia phlegma 7 euacuante illud. Et q'z  
p'gelatō si ē cū materia sit a materia fra 7 sicca.  
℞. digerētia materiā m'licā 7 euacuante illam.  
Clistere i' p'gelatōe. ℞. mercurial' sūterre mellis  
se sene polipodu boragis buglossē anisi maratri  
añ. ʒ. i. s. s. s. s. s. fiat decoctō in aq' suf  
ficienti 7 coletur 7 addatur colatur' yere rufini ye  
re logodion añ. ʒ. ʒ. s. olei rute. ʒ. iii. salis paruz 7 si  
at clistere. Clisteria p'ferētia i' hac passioe dicētur  
i' .c. de paralisi 7 epilepsia.

Caplin de paralisi tremor' tortura 7 spasmo d' re  
pletōe. In cura paralisi 7 aliaz egritudinū neruo  
rū mltiplices medicie p'ferūt q'z receptas tibi sag  
plene scribā. Nota tñ q' in p'ncipio a leuioib'  
ē ichoādū i' fine vō a fortioib' i' medio mediocri  
b' ut auic. p'ria sen. tertii. c. d' cura egritudinū ca  
piti. Medicie p'ferētes sūt solutia digestia cliste  
ria p'fortātia nēuos assūpta p' os: ungtā epla oia  
balnia stufe ebroyce. puocātia febrē: euaporatoꝝ  
gargarismata capurpurgia uetose phlebotomia  
sternutoua: pillule. de omnib' dicta.

Medicie soluētes sūt triū modoz q'dā leuiter  
soluētes q'dā fortiter q'dā medio mō. In p'ncipio  
p'petūt leuiter soluētes quaz q'dā sūt pillē: q'dā  
elcūaria: q'dā p'fectōes: q'dā potōes. quedam pul  
ueres incipiendo a pillulis.

Pillē leuiter soluētes: sūt pillē almāsoꝝ d' scui  
pte i' .c. d' dolore stōachi 7 sūt leuiter soluentes ibi  
ponētur eaz rcepta. 7 doꝝ eaz 7 utiles ualde sūt.

Pillē alie cōes q' ēt sūt utiles tpe pestilēne. ℞.  
ligni aloes calai arōanci xilobalsami gar. nucis  
mus. ʒ. ʒ. spice galāge croci cināomi carpobal. car  
damōi absinthu mēte apii petro. feni. sileris mon  
tani leuistici añ. ʒ. ʒ. s. myrrhe. ʒ. ii. reubar. ad pon  
dus oiuꝝ: aloes epatici ad pōd' reubar. 7 aliarū  
reꝝ 7 cū bono uino fiāt pillē grosse ad modū ci  
cep. doꝝ ē añ. ʒ. i. usq' ad. ii. Et hec ē p'fortāt mē  
bria nalia alia 7 uitalia. Pillē alie cōes. ℞. mur'  
croci añ. ʒ. i. aloes. ʒ. ii. fiāt pillē grosse ad formā ci  
cep. doꝝ ē. ʒ. i. usq' ad. ʒ. ii. Pillē mediocriter  
soluētes. ℞. arōanci fapi oppopōacis castoii ba  
chay lauri sticados zedoarie macis anisi mastice.  
feni. cardamōi. ʒ. ʒ. ciamōi spice nar. gar. galāge:  
nucis. mus. cubebe croci xiloaloes squati. v. gñm  
mirobal. añ. ʒ. i. turbith. ʒ. iii. aloes ad pondus  
oiuꝝ spice cū succo saluie ul' maiorāe musci ʒ. iii.  
7 fiāt pillē. doꝝ ē a. ʒ. i. usq' ad. ʒ. i. s. Pillē alie  
fetide Almā. i' illo. c. ℞. puluēis pigre. ʒ. x. cologn  
tide itēioꝝ. ʒ. v. euforbii. ʒ. ii. s. castorei pipis affe  
fapini oppopōaci seitaragi idi. ʒ. i. castie sinapis  
añ. ʒ. i. cetauree mionis elacterii. succi cucumeris  
asini ana. ʒ. v. gumme in succo rute dissolua  
tur: et alia ex eis conficiatur: fiant pillule.



Earū dos ē añ. 3. 5. usq; ad. i. 5. et hec regrūt dige  
 stionē i materia q; solūūt satis et multū. **Pille**  
 alie etiā sūt que arabice appellātūr et multū ualēt  
 in dolore capitis quātūcūq; fuerit antiquus. **R.**  
 aloes. 3. iii. mirobalanoy citrinoy kebuloy ēbli  
 coy beliricoy indoy masticis dyagridii assari ro.  
 añ. 3. i. croci. 3. i. castorei. 3. iii. p̄ficiātūr cū succo  
 caulii et fiant pille. **Dos** earū ē. 3. 5. usq; ad. i. 5.  
**Expertus** sum maxime in dolore capitis antiquo  
 nec multū soluunt. **Pille** artetice alie sūt q; ap  
 p̄p̄antur ad arteticā fr̄am. **R.** ermodatiloꝝ tur  
 bit agarici añ. 3. 5. cassielignee spice nardi gario.  
 xilobalsami carpobalsami. 3. 5. macis galange  
 asse fetide se. feni. saxifragie se. spagi brusci ḡnoꝝ  
 solis rosay salii gēme añ. 3. 5. aloes; ad pondus  
 oium p̄ficiātūr cū succo feni. **Dos** ē. 3. ii. usq; ad  
 3. iii. **Pille** alie securiores et per me multū ex  
 perte. **R.** mirobalanoy citrinoy. 3. x. aloes. 3. ix.  
 33. 3. ii. pipis nigri et longi añ. 3. i. sinapis. 3. ii. ce  
 terae salis indi coloquintide añ. 3. ii. pendion. 3. iii  
 tēpera cū succo porri et fiant pille. **Dos** ē. 3. i. usq;  
 ad. i. 5. **Pille** alie de serapino. **R.** se. apii se. ar  
 meli añ. 3. i. serapini bdelii añ. 3. ii. pere. 3. iii. pul  
 pe coloquintide agarici añ. 3. i. turbit. 3. vi. fiat  
 pille cū succo feniculi. **Dos** ē añ. 3. ii. ad. 3. iii.  
 Sūt etiā pille de agarico. et pille aggregatue  
 uide a mesue descriptōe. ix. et iste sufficiāt. **Pil**  
 lule fortiter soluentes. **R.** euforbii cologntide  
 agarici serapini bdelii añ. 3. ii. aloes. 3. v. masticis  
 3. ii. spice cū succo porri et fiant pille. **Dosis** ē añ.  
 3. 5. usq; ad. 3. i. Earū usus nō placet q; educēdo  
 intestina excoꝝiant et nimis calefaciūt fm̄ mesue.  
**Pille** fetide maiores fm̄ mesue. **R.** aloes tur  
 bith añ. 3. vi. serapini armōiaci oppopōacis bde  
 lii se. armel. mirabolani coloquintide iterioris añ  
 3. iii. scamonee. 3. ii. cassie hermodat. sebza casto  
 rei euforbii agarici añ. 3. i. cinamomi croci carda  
 momi spice añ. 3. 5. gume infūdantur in aqua por  
 ri facta ad capellū fiat pille grosse aliquātulū. **do**  
 sis ē añ. 3. ii. usq; ad. 3. iii. **Pille** herofaldine  
**R.** hermodatiloꝝ. 3. ii. aloes. 3. ii. 5. dyagridii. 3.  
 i. cologntide. 3. ii. euforbii turbit añ. 3. ii. 5. **Dosis**  
 añ. 3. i. usq; ad. ii. **Nō** placēt q; solutua nō sunt  
 bene coniecta: **Pille** de oppoponaco f3 mesue  
 distinc. ix. niles sunt in paralisi spāliter et sūt forti  
 ter soluentes et usus earū ē tutior q̄ usus pillarū  
 de euforbio uide ibi. **Alias** receptas possēs po  
 nere: sed ista sufficiant. **Electuaria** solutua leui  
 ter: **R.** cinamomi macis nucis musc. gariofil. añ.  
 3. i. 33. 3. ii. accori. 3. iii. turbit. 3. 5. mellis quātūz  
 sufficit et fiat electuariū. **Electuariū** aliud fm̄ me  
 sue alcali boni saporis. uide distic. iii. **Dos** ē añ. 3  
 ii. ad. iii. **Electuariū** dyafinico ad idē descrip  
 tū a mesue disti. iii. et appellat eū p̄fectio de dactil  
 bonū et expertū p̄ me. **Dos** ē añ. 3. iii. usq; ad. 3.

vii. et eo utoz audacter. **Confectio** de mania ex  
 inuentione. B. posita a mesue distinc. iii. mirabl̄  
 ual3. uide ibi. **Serapigra** Nicolai etiā ē d̄ istis  
 sed quia amara nō pōt rūpi in forma electuarii:  
 oportet q; distempetur. et iō ponā ipsam cū potōi  
 bus mediocriter solventib⁹. **Et** nūeretur inter  
 ista dyacassiasistula. cuius hec ē descriptio. **R.**  
 prunoy uiolay añ. lb. 5. buliant in sex. lb. aq; uisq;  
 ad p̄sūptionē medietatis et addātūr colature m̄ae  
 cassie fistule añ. lb. i. tamaridoꝝ. 3. iii. buliāt usq;  
 ad spissitudinē demū addātūr candi puluerizati.  
 3. iii. penidii. 3. iii. succari. lb. i. sirupi uiol. lb. i. 5  
 fiat electuariū. **Dos** ē añ. 3. i. usq; ad. 3. i. 5. et ē  
 medicia p̄ delicatis. **Electuaria** medio mō sol  
 uentia. **Primū** sit electuariū meū superi⁹ descriptū  
 in secūda parte de solutiuis p̄h̄atis. **Aliud** ē dia  
 citonitē fm̄ mesue di. iii. uide ibi. **Diasene** ual  
 de bonū **R.** nucis musca. galange gariofilii folii  
 macis ligni aloes cardamomi pipis longi. 33. cia  
 momi añ. 3. i. sene turbit añ. 3. i. 5. auelanay mū  
 dataz a cortice exteriori. 3. iii. mellis quātū sufficit  
 et fiat electuariū isto mō. recurētūr auelane et ico:  
 porētūr cū melle: ad ultimū vō addātūr aromata  
**Dos** ē añ. 3. vi. usq; ad. 3. i. **Electuariū** ad idē  
 qd̄ d̄ cesaris et hūozes purgat a longe et citā opa  
 tionē facit. **R.** macropiperis. 33. scamonee turbit  
 añ. 3. ii. se. apii ameos piretri salis tabatset añ. 3  
 i. succari. 3. ii. fiat electuariū cū uino citonioꝝ. **do**  
 sis ē añ. 3. iii. usq; ad. 3. v. **Alia** dimittātūr in lb  
 ordine. et hec sufficiāt **Electuaria** forma. **Sera**  
**hermetis** fm̄ mesue disti. iii. **Dos** ē añ. 3. ii. usq;  
 ad. 3. iii. **Sera** cologntide fm̄ rasis. uide in me  
 sue di. iii. **Dosis** añ. 3. ii. usq; ad. 3. iii. **Aliud** qd̄  
 mirabile ē in passionibus neruoy maxie in palisi  
**R.** castorei mirobalanoy citrinoy añ. 3. ii. aloes  
 3. i. 5. asse mirre euforbii añ. 3. ii. 3. i. folii cinamo  
 mi calami aro. 33. tamarisci nitri galbani sgnāti  
 spice oppoponacis reubarbari serapini storacis  
 calāite añ. 3. i. 3. 5. saxifragie dauci maratri pau  
 cedani apii petrosili storacis rubee sanguinis dra  
 conis thuri cardamomi maiorane añ. 3. iii. agari  
 ci masticis salis armo. zedoarie añ. 3. 5. satiregie  
 isopi camedreos pulegii origani balsamite mēte  
 aquatice brāce ur sine basiliconis ditami rute seis  
 aristologie longe et rotūde lauri succi caulis agre  
 stis assari saluie bdelii añ. 3. 5. epithimi polipodii  
 carpobalsami añ. 3. i. radicū laureole caparozū  
 anacardoꝝ sauiue gentiane corticū mandragore  
 añ. gra. xi. absinthii yreosiañ. 3. v. mellis. q. suf.  
 et fiat electuariū. **Dosis** ē añ. 3. ii. usq; ad. 3. iii. p̄  
 fermentationem duozū mensū et detur cū aliqua  
 decoctione respiciente mēbrū a quo uis euacuar  
 etiāz materiā quā uis euacuare. **Hic** etiā possēs  
 enūerari electuariū quod diamarte d̄: posū ab  
 Auicē: p̄o canone tractatu primo; cuius dosis est



añ. 3. ii. usq; ad. 3. iiii. **A**dvertēdū ē q; cū medi-  
cinis oib; sicut ē turbit; agaric; reubarbar; pnt  
fieri medne fortiter soluetes multiplicado q;titatez  
earū. 7 eaz; usus ē magis tur; q; facē alia medici-  
nalia ita fortia q; sp; sumūtur cū piculo 7 iō uitāda  
sūt quāto plus fieri pūt. **C**ōfectōes leuiter sol-  
uētes. p; quo scias q; oia elcūaria p;dcā pnt redu-  
ci i formā p;fectōnū si fiāt cū zuccaro bono 7 q; nō  
bñ pnt tot pulueres icōpari o; q; dosis sit maior.  
**D**iarob; cū turbit; in hoc ualet multū. **R**. tur-  
bit; albi camillofi 7 gūmofi. ʒ. ʒ. cināomi gario.  
añ. 3. ii. galange piperis macis añ. ʒ. i. diagridii.  
ʒ. iii. zuccari al. lb. i. 7 cū uino gñatorum aq; sim-  
plici añ. fiat p;fectio. **D**osis añ. ʒ. iii. usq; ad. ʒ. iiii.  
**I**te diarob; cū agarico c; recepta hēs in ʒa pte  
de medicis solutis. 7 hec sufficiāt l; multa possēt  
addi. **C**ōfectiones medio mō soluentes potes  
addē de solutis 7 minuē de aliis nō solutis i rece-  
pta diarob; cū turbit; sicut addē turbit; 7 diagridi-  
um 7 minuere alia. **R**. turbit;. ʒ. iii. ʒ. iii. ʒ. iii.  
ʒ. i. diagridii. ʒ. vi. cināomi gar. galāge pipis añ.  
ʒ. ii. macis. ʒ. i. zuccari. q. suf. cū aq; simplici 7 uio-  
citōicoz; añ 7 fiat p;fectō. **S**ilr; sit diarob; cū reu-  
barbaro 7 u; qñ mā foret mixta ex phlate 7 colēa  
**R**. reubarbari turbit; añ. ʒ. iii. ʒ. iii. ʒ. i. galāge  
piperis añ. ʒ. i. croci macis spice añ. ʒ. i. zuccari  
lb. iiii. uini citonioz;. lb. ii. fiat p;fectō. dosis ē a. ʒ.  
iii. ad. vi. pnt ēt addi diagridū. ʒ. iiii. 7 erit fortius  
**D**iarob; cū sene. **R**. sene mūde. ʒ. i. cināomi gar.  
macis masti. añ. ʒ. ʒ. diagridii. ʒ. ʒ. 7 cū zuccaro  
fiat p;fectō cū uino gñator;. dof; ē ab. ʒ. ʒ. usq; ad  
ʒ. vii. 7 hec sufficiāt. **P**nt ēt fieri alie p;fectōes  
fortiter soluetes sicut diarob; cū turbit; 7 mezere-  
on scāonea cologntida. **D**iarob; cū turbit; 7 eufor-  
bio bdelio 7 silib;. ʒ. q; nō sūt i usu dimitto d;cri-  
ptōnem. **E**t meli; ē ēt reducē i forma ellii q; meli;  
p;fuātur 7 p;portōnātur ad iuicē 7 ēt meli; fermentā-  
tatur. **P**otōnes leuiter solutie. **R**. cassie. ʒ. i.  
distēperetur cū decoctōe cōi 7 aromatizetur cū cia-  
momo. **D**ecoctō cōis sic fit. **R**. orde; ʒ. iiii. pu-  
noz; nūero. xii. liqritie tamaridoz; anisi feni. añ. ʒ.  
ʒ. aq;. lb. iiii. buliant sil; usq; ad p;suprō; 7 tertie ptis  
lēto igne. **A**lia potō. **R**. bñdēē. ʒ. i. distēperetur  
cū decoctōe cōi 7 arōatizetur cū cinamomo. **A**lia  
potō 7 ē magis appropata istis passioib;. **R**. yer-  
pigre. ʒ. i. distēperetur cū decoctōe cōi 7 arōatizetur  
cū cinamomo. **A**d idē cassiefistule. ʒ. ʒ. ellii solu-  
tium mei d;scripti i ʒa parte d; medicis. ʒ. ii. ʒ. distē-  
peretur cū decoctōe cōi 7 arōatizetur cū cinamo-  
mo. **E**t nō. q; cuilibet p;dcāz; potōnū pōt addi  
ʒ. i. ellii de succo rosaz; 7 pl; 7 citi; faciunt operati-  
onē suā. nā ellii de succo ro. affe pap; soluit ʒ; so-  
lutua cito facit solue. ē eni calcar aliaz; mediciaz;  
ut ait mesue. **P**otōes medio mō soluetes 7 uo-  
cātur medicine salutare. **R**. cassie. ʒ. i. agarici.

ʒ. i. ʒ. cināomi añ. ʒ. ʒ. infūdatur agaric;. ʒ. ʒ. cina-  
momū in melle ro. co. in mortario per diē. i. et bñ-  
tere cū pistello reubarbari. ʒ. i. spice. ʒ. ʒ. reubar-  
barum 7 spica infundantur in uino bouo ul; sero  
caprino uel aqua endiuie per diem. **D**eide fiāt ex  
pressiones bone 7 ʒa abiciatur 7 cassia distēpere-  
tur cū dicta expressione 7 decoctōne cōi cui adda-  
tur salis gēme. ii. grana 7 aromatizetur cū ciamo-  
mo et detur calida. hec medicina cōsueuit cōiter-  
ducere sex uicibus 7 purgat melācoliam caput pe-  
ctus renes matricē 7c. **E**t educit a neruis 7 maxie  
si dimissa decoctōe cōi distēperetur cū decoctōne  
respicientium neruos. **E**t diuersificatur quia quā-  
doq; additur ellii d; succo rosaz;. ʒ. i. quādoq; su-  
mitur. ʒ. i. cassie. quādoq; sumitur de agarico 7  
reubarbaro añ. ʒ. ʒ. 7 hec fiant fm; dispōnes cor-  
porū. **E**t tēpore quo reubarbarum erat in bono  
foro multum utebar hac medicina.

**P**otio alia. **R**. benedictē. ʒ. ʒ. uel. ʒ. vi. tur-  
bit;. ʒ. i. ʒ. iiii. ʒ. ʒ. distemperetur cum decoctione  
cōmuni addatur salis gēme pōd;ns granorum. v.  
turbith. ʒ. ʒ. ʒ. iiii. ʒ. i. salis gēme pōderis quat-  
tuor granorum distēperetur cum decoctione com-  
muni uel decoctione rerum portātium uirtutē ad-  
neruos sicut decoctio sticados peonie artetice pa-  
ralitice foli et filiiū. **P**nt multe alie filēs d;scribi.

**D**ecoctō cōmuni ex prunis liquiricie ordeo  
passulis et tamarindis.

**P**otiones fortes. **R**. yere hermetis. ʒ. vi.  
distemperetur cum decoctione polipodii sene cen-  
tauree cinamomi prunorum orde; 7 addatur ele-  
ctuarii succi ro. ʒ. ʒ. et aromatizetur.

**A**d idem **R**. yere coloquintide. ʒ. i. distempe-  
retur cum decoctione cōmuni 7 aromatizetur cū  
nuce muscata. **A**d idem. **R**. seminis anisi feni  
culi petrosili. apii añ. ʒ. ʒ. sene thimi añ. ʒ. ii. ʒ. ii.  
passularum. ʒ. i. agarici coloquintide serapiui añ  
ʒ. ii. caparoz;. ʒ. iii. turbit;. ʒ. i. esule. ʒ. i. meze-  
reon. ʒ. ʒ. polipodii cartami ana. ʒ. v. fiat ex eis  
decoctio lento igne et coletur: et colatur; adda-  
tur chatartici imperialis. ʒ. i. benedictē. ʒ. ii. aro-  
matizetur cū cinamomo. hec medicina licet for-  
tis sit propter multa solutua que ingrediuntur:  
tamen hec solutua resoluuntur in fumū; propter  
ebullitionem. et ideo uirtus eius remittitur.

**E**t scias q; quando uolumus fortes medicinas  
melius est eas sumere in forma pillularum. quia  
propter longam moram quam in stomacho tra-  
hunt attrahunt humores a remotis. **E**t quan-  
docunq; contigerit pillulas transglutiri non pos-  
se. pistentur et tribuantur in apozimate appropi-  
ato humori 7 membro a quo uis euacuare.

**P**uluis leuiter soluens. **R**. aloes. ʒ. i. myr-  
rhe mastice añ. ʒ. ʒ. cināomi gar. añ. ʒ. ii. croci. ʒ. i.



zuccari ad pondus omnium et fiat et puluis dosis  
est ad libitum usque ad .3. s. Nota quod aloes qua  
to magis est lotus tanto magis confortat stoma  
chum et tanto minus soluit et quanto minus est lo  
tus tanto magis soluit et minus stomachum con  
fortat. Alius quod satis est in usu et datur in quocumque ete  
te et quacumque hora quia etiam datur cum cibis. **R.**  
sene .3. iii. ciamoi .3. i. tartari .i. fecis uini .q. adetur  
pientibus uasis .3. i. puluerizetur et fiat puluis si uis ad  
de succari ad pondus oiuus dosis est ad placidum usque  
ad .3. s. Alius et est ultimus. **R.** sene epithimi passu  
laru floy boraginis polipodii recentis an partes equ  
les triturerentur postquam polipodiu fuerit exiccatum et  
cribeletur. Datur cum succaro in estate in hieme cum  
melle dosis est ad placidum usque ad .3. s. Pulueres  
medio modo soluentes. **R.** turbit optimi et elci sine cor  
tice exteriori .3. i. suc .3. i. 33 .3. s. puluerizetur et mi  
sceatur dosis est a .3. ii. usque ad .3. iii. datur in mane cum  
aqua calida. Et si uis ex eo operatione fortiozem exhibe  
re cum decoctioe dactilloy hermodactilloy et cina  
moui. Iste pluis mirabilis prodest gutosis. **Alius.** **R.**  
soliculoy sene .3. viii. ciamoi .3. ii. gariofil .3. s. tar  
tari .3. v. diagridii .3. s. siue .3. v. et fiat puluis dosis  
est a .3. i. usque ad .3. iii. et soluit bene. Alius purgans  
phlaca maxie de stodo et epate. **R.** turbit .3. ii. 3. ii. ke  
buloy eblicoy an .3. ii. 33 .3. ii. s. ameos domesti  
ci .3. ii. suc .al. 3. ii. fiat puluis dosis est a .3. i. usque ad  
3. iii. Alius maxie efficacis in gutis et passioibus ner  
uorum frigidis. **R.** hermodactilloy .3. xii. s. turbit  
scamonee an .3. x. mirrhe folii an .3. s. 33 gariofil  
aristologie lon. et rose. sparagi bruschi anisi apuis  
an .3. ii. s. fiat puluis. Datur in mane cum aqua calida  
dosis est a .3. i. usque ad .3. i. s. Alius quo ego utor ma  
xie efficacis. **R.** 33 .3. s. an .3. ii. salisgemes .3. s. tur  
bit .3. i. succari ad pondus oiuum eius dosis est a .3. i.  
usque ad .3. iii. Multi alii possunt fieri et de diuersis so  
lutiuis quod bene forent securi ex eo quod solutiua non  
bene corriguntur in istis plueribus id predicti sufficiant  
quod sunt securi ualde et possunt eis uti secure et tute  
Et nota quod turbit nunquam debet multum pteri ne adhe  
reat stodo et semper debet secum .3. amisceri. Agaric  
autem semper bene pteri oportet.

Pulueres soluentes piculosi sunt et id dimittendi  
Abodus tamen aponendi sunt talis. **R.** diuidi .3. iii.  
diagridii .3. i. s. 33. piretri kebulorum citrinorum  
emblicorum mastice spice xilaloes sandali albi et  
rubei an .3. i. succari ad pondus oiuus. Eius dosis  
quatuordecunqz parua periculosa est similiter potest  
fieri de hermodatilo euforbio assa fetida et simili  
bus. Alius. **R.** diagridii .3. s. turb .33 .3. iii. elebo  
ri albi foliorum mezereon correctorum an .3. i. s.  
succari ad pondus oiuus et fiat puluis. Dosus est a  
3. s. usque ad .3. s. et est periculosus. Et hec sufficiant de  
dictis solutis in dictis passionibus

Digestiua in predictis passionibus et primo sirupi  
Digestiuu principale est sirup. de sticados s3 mef.  
distinctioe .vi. Et datur cum decoctioe portante utu  
te ad mebru ubi est materia. Aliud. **R.** cinamomi  
gariofil. nu. mu. galange spice nardi xilobalsami  
carpobalsami xilocassie amoi carui salsucci masti.  
sqnanti celtice anisi fenicu. api assarii petrosi. stica  
dos dauci cuscute eupatoui saluie herbe palis se.  
aneti costi acozi cipi an. ptes equales fiat decoctio et  
cum melle sirupizetur et paru musci addatur et fiat  
sirup. longus quo utatur sine alia decoctioe maie  
et sero stodo ieiuno .3. iii. p. qlibet uice. Ite nota quod li  
cet oximel digerit in talibus passionibus secundum  
mesue distinctioe .vi. **R.** zinnian .3. s. folii folioruz  
saluie et reliqua uide ibi. Dosus est .3. ii. cum calida mane et  
sero. Aliud quod dicitur sirup. herodis. **R.** sqlle  
H. i. 33. se. anisi feni. piretri isopi cinamoi gariofil  
costi acozi an .3. i. pipis cinami amoi an .3. ii. dau  
ci ameos leuistici carui an .3. x. aceti fortis .H. i. s.  
mellis .H. ii. hec oia infundantur in aceto et buliant  
ad sufficientiam postea cola et addatur supradictum  
mel dispuatum et spes ponatur in sacculo et usui rfer  
uetur. Dosus .3. ii. cum decoctioe portante utate ad me  
bru ubi est materia. Puluis digestiuus in predictis  
passionibus. **R.** cinamoi .3. iii. 33 .3. ii. pipis .3. i.  
mirtiloy .3. i. s. galage nu. mus. folii cardamoi me  
legete gariofil. an .3. ii. sileris motani .3. iii. cufra  
gie rute sicce celidonie an .3. ii. s. cribelatur bene zuc  
cari ad pondus oim et fiat puluis. Dosus est .3. ii. da  
tur in mane stodo ieiuno cum bono uino. Et diarado  
abaq digerit materia phlatica si datur stodo ieiuno  
dosus est .3. s. Hic possent poni oes sirupi digeretes  
materia phlancas ponit in .c. de soda s3a uide  
ibi per te illa.

Confortantia ueros assumpta per os con  
ferentia factis euacuationibus. Electuarium a  
nacardinum descriptum a rasi capitulo de parali  
si et prouocat febrem et facit sudorem uide ibi dos  
est a .3. i. usque ad .3. ii. ieiuno stomacho potest bibi pa  
rum uini subtilis sicut ribolium. Aliud et est potio mi  
rabilis que potest dari omni mane a principio usque  
ad fine siue purgatio precesserit siue non que exicca  
do digerit et resoluit et neruos confortat. **R.** yue ani  
si foliorum rute an .3. ii. buliant cum tribus. H.  
aque usque ad .H. i. s. et coletur cuius colature. **R.**  
3. iii. tiriace atique .3. i. misceatur simul et datur sto  
maco ieiuno .33. conditum sumptum stomacho ieiu  
no etiam ualet et bibere parum post predicta deco  
tione sine tiriaca proficit multum. Acozi condi itez  
cetera ualent et omni hora possunt approximari et  
diuntur sicut .33. uide mesue distinctioe quarta.

Ualet etiam dyacalamentum diatrion siperi  
on uide descriptiones a Mesue distinctioe pri  
ma. Tiriaca antiqua passionibus neruorum us  
de materia s3a ualet. Dyaciminu et ualet et quasi



oēs pfectōes calide. Et possunt cōponi addendo aromata plus et min⁹ put fuerit necessitas.

De clisteribus lenitiuis. ℞. brodii carniū. ℞. ii. olei. ℞. iii. casie ul' zuccari. ℞. i. melis ro. colati. ℞. ii. salis pay et fiat clistere et si uis sume de brodio i minori quātitate. Aliud. ℞. decoctōnis malue blitis mercurial' fursuris. ℞. ii. olei camomille. ℞. iii. salis pay casie uel benedictie. ℞. i. fiat clistere potest et addi uitellus un⁹ oui ul' duoz. pnt addi i decoctōe anisi feni. cimini camomille et silia et remaneant cōia et pferunt i principio. Clisteria media. ℞. decoctōis centauree polipodii malue camoil le blitis fursuris cartami anisi feni. cimini orbate añ. ℞. i. s. olei rute. ℞. iii. benedictie yerepigre añ. ℞. i. melis ro. co. ℞. ii. salis parum et fiat clistere.

In his possumus addere fenugrecuz altea melli lotū sic⁹ siccas et silia et remanēt medio mō soluentia. Et nota qd quātitas clisterioz d3 eē h3 quātitate corporis cui approximatur nā i corpore pue quātitate d3 eē parue quātitate. Clisteria fortia. ℞. cetauree polipodii cologntide añ. ℞. i. cartami. ℞. iii. anisi. fen. petro. cimini orbate seio. aneti ameos añ. ℞. v. malue mercurialis pitarie calamēti mōtani origai rute pulegii añ. ℞. i. ficuū siccarū nūero. x. fiat decoctio lenta i. ℞. iii. aq usq ad p̄sūptionē tertie partis et coletur et colature addatur olei rute. ℞. iii. b̄ndictie casie añ. ℞. i. salgēme. ℞. ii. agarici turbit añ. ℞. i. et fiat clistere. alia pnt fieri ualde fortia qd n̄ eē utēdū nisi sit necessitas maḡ.

Ungtū de euforbio mirabile. ℞. olei antiqui multū. ℞. i. ceī ru. ℞. ii. liō fiat cera cū oleo ad ignē et cūciatur de s̄ euforbii. ℞. i. castorei. ℞. s. et fiat ungtū hoc enī mirabile ē in passionib⁹ neruoz et exp̄tus sū. Aliud. ℞. serpetes sicut sūt bisse et apu tatis capitib⁹ et caudis spacio. iiii. digitoz et iteriorib⁹ deiectis fac frustra duoz digitoz et p̄de i olla uitr̄eata h̄nte i medio unū fundū perforatū super quo ponatur illa frustra: deide pone ollā in caldario pleno aq̄ buliēte quousqz distilletur piguedo ad fundū postea depone ollā ab igne et. ℞. illius piguedinis. ℞. ii. succi cetauree. ℞. s. radicū caparorū piretri euforbii castorei añ. ℞. s. cere. q. sufficit et fiat ungtū et multuz v3 gutis et dolorib⁹ neruoz h̄ et mirabilē i p̄fortatōe neruozum olea omnia.

Olea cala i h̄ ualent sicut oleū de costo e⁹ recepta uide a rasi. c. de paralisi. Oleū laurini. Oleū anacardinū. Oleū de lilio. Oleū de piperibus et silia has q̄tuor receptas uide a mesue distinctōe xii. Oleū ulpinū mirabilē ē et operatur uis mesue.

Ungtū optimū. ℞. succi saluie. ℞. i. absinthii maiorae apii añ. ℞. s. bachaz lauri iuniperi castorei añ. ℞. vi. marciaton olei laurii añ. ℞. ii. cere ru. ℞. v. aceti paruz et fiat ungtū et ē utile ualde.

Emplm de sinapi optimū uide r̄ceptā a mesue distinctōe. xii. Et recorderis eleuare ipaz de hora

in horā ad uidendū opationem ne nimis ulceret. Empla oia in. c. de applia utilia sunt in hoc casu. Balnea stufe embroce et epithimata cōferunt sed plus p̄fert stufa i paralisi quā balneū qz stufa pl⁹ p̄sumit qz dissoluat balneum et econuerso.

Fiat stupha ex arthimisa mentastro marubio ruta origano paraletica nasturcio et in exitu stufe detur tyriace antique. ℞. i. iste herbe possunt poni in stupha super prunis in aqua buliente et sic interius sine alio.

Embrocatio admistranda super caput et loca neruosa. ℞. floz camomille. ℞. s. yue folioz saluie eupatorii sansuci sicados añ. ℞. iiii. decoquantur in quattuor. ℞. aque usqz ad. iiii. fiat embrocatio. et ē pot fieri sicut eplm cum herbis istis.

Ad idē ℞. camoille sicados eupatorii sansuci origani folioz lauri añ. partes equales fenugreci v3 partē mediā et coq̄tur et fiat embrocatio.

Epithia et rasis descriptū in. c. d gutta ad guttā frigidā ualet in hoc casu.

Balnea natural' cala sicut sulphurea alumina nosa ferea et silia multū ualent qz exicāt illas materias et p̄fortant neruos. sed p̄mittēde sūt euacuationes et alia requisita. Balneū in quo bulierit catulus uulpis emiscrat⁹ et canis multū ualet.

Et ualet balneū aque maris qz exiccat maxie si non balneatur caput. Fiant et alia balnea artificiosa cum aqua dulci q̄ predictorū uirtutē h̄nt. Nam in aqua dulci ponūtur ad balneandū res que exiccant et neruos confortant sicut sulfur sinapis et stercus colūbinū sal cinis pulegiū sicados artetica paralitica et p̄similia. et extinguitur ferrū ignitum. neqz predicta diu buliant qz uirt⁹ resoluatur herbarū. Et nota qd post balneationē standū est in loco ubi bene sudare possit: qz aliter materie agitate per balneū ire ad extrēa et lederēt neruos. Et nota qd post sudorē et balneationē assumere aliquid de predictis p̄ferētib⁹ neruos optimū est. et per istū ordinē uidi multa bona sequi.

Prouocantia febrē et de his cū quibus qz periculū est aliquid p̄uocare febrē maxie corpore recepto: ideo s̄tiliter insistēdū ē. Prouocantia febrē duplicia sunt. nā q̄daz sumātur per os: et que dam approximatur ab extra. Assūpta per os sūt sicut electuaria calida sicut triaca atiqua metrida tū p̄fectio anarcardina scripta supra i. i. c. assa fetida castoreū sinapis q̄ datur simplicia uel mista ad duplum cum melle. Que exterius approximantur sunt sicut olea calida multum. Et h̄ speciale est. ℞. olei petrolei siue de costo siue laurini. ℞. i. canum leonis. ℞. iiii. buliant dicte carnes in frustra incisa parua quousqz dictum oleum sit consumptum secundum tertiam eius.

Aliud ad idē. ℞. alic⁹ oleo p̄decōz. ℞. i. ouoz formicaz. ℞. iiii. et buliant simul usqz ad consumptōz



tertie ptis. Ad idē aliud. ℞. alicui<sup>o</sup> olei p̄dcoz  
℞. i. pipis p̄iretri euforbii añ. 3. 5. puluerizentur  
7 bulliāt i p̄dicto oleo usq; p̄sumptōm tertie ptis  
Modus operandi ē iste iungas pulsus brachioz  
7 tempoz ex isto oleo aliq̄liter calefacto 7 ēt emuc  
toria sicut s̄b ascellas post aures 7 inguina 7 ypo  
pundriū destrū 7 sinistrū 7 uiris pudibūda 7 mū  
lierib<sup>9</sup> māmillas sepe i die. Aliter pone illū cu  
ius febrē puocari i uno loco bene calido 7 da co  
medē res calidas sicut aleatā uel sinapismū i ma  
gna quātitate ul' piperatū cū bono uino 7 potēti.  
7 post modū cū aliquo p̄dictorum oleorum facial  
unctionem in omnibus locis p̄dictis.

Euaporatoria bōa sūt 7 maxie qñ euaporātur  
collū spondilia pars capitis posterior: ceruix facies  
mēbruz paraliticū. Et istud ē solemne ualde. ℞.  
yue asse calamenti sticados saluie añ. 3. ii. aceti.  
℞. 5. aque. ℞. iii. buliāt siml' ad p̄sumptōz medie  
tatis demū sumatur lapis molendini 7 igniatur 7  
phiciatur de dicta decoctōe s̄r lapide ignito 7 eua  
poratur mēbrū 7 post euaporatōm p̄dicte herbe  
ponatur s̄r mēbro euaporato 7 dimittatur per mo  
dū emplī 7 s̄bsequetur effect<sup>9</sup> optimus. Et expet<sup>9</sup>  
sū sepe nā vtus p̄fundatur 7 icidit 7 resoluit hūo  
res 7 iō multū v3 i sciatica. Valet ēt euaporatiuū  
factū de p̄dictis herbis bulitis in aq̄ si s̄r fumo te  
neatur locus lesus coopert<sup>9</sup> bñ p̄anus. hoc ēt ualz  
si super lapide p̄dicto ponatur solum acetū. Et  
est sciendum q̄ post fumigationem debet stare in  
loco calido propter sudare posse.

De gargarismatibus 7 cappurgiis. Nota q̄  
gargarismus fit ad. 7. intentōes. P̄mo ad alterā  
dū ut. ℞. p̄iretri sinapis stasifagrie acoz añ. 3. i.  
pipis. 33. añ. 3. 5. buliāt in aq̄ 7 coletur 7 addatur  
colature salis armōiaci castorei añ. 3. i. 7 fiat gar  
garisma 7 v3 ad exiccādū humiditates i ore existe  
tes. Aliud. ℞. radicū acoz. 3. ii. p̄iretri. 3. iii. si  
napi. 33. añ. 3. i. nu. mus. 3. iii. 5. aceti. 3. ii. mell. 3.  
iii. aq̄. ℞. ii. buliant oīa siml' usq; ad p̄sumptōm  
Itē. ℞. aceti s̄glitici. ℞. 5. origani p̄iretri macro  
pipis sinapis añ. 3. 5. puluerizentur s̄btiliter 7 mi  
sceātur 7 fiat cappurgiū. Secdo fit ad eucanan  
dū ut. ℞. castorei. 3. i. p̄anis porcini piperis bau  
rach pulpe cologntide euforbii felis taurini s̄btilr  
exiccati añ. 3. ii. oīa puluerizētur s̄btilr cui<sup>9</sup> plueris  
accipe. 3. ii. aq̄ maiorane. ℞. 5. 7 fiat cappurgium  
mirabilr enī cap̄ purgat. Et si uis leui<sup>9</sup> illo fac oīa  
ēqliter bulire siml' 7 cola. Et aq̄ maiorāe utere p  
gargarismo. Aliud. ℞. sinap. 3. 5. mel. 3. ii. ace  
ti. 3. vi. buliant lente ad ignē ad p̄suptōm medieta  
tis deinde accipe h<sup>9</sup> decoctōis postq; colatū suēt  
3. i. aq̄. 3. iii. 7 fiat gargarisma. Tertio fit gargarī  
zatio ad abstirgendū materias de ptibus gulle.  
Quarto fit ad p̄stringendū ul' ad p̄pingenduz ca  
tarū. Quinto fit ad p̄positas itētōes. Cappurgiū

℞. euforbii castorei añ partes eqlēs dissoluātur  
in oleo ros. in quo bulitū ē costum 7 de eo distille  
tur in nasum 7 multuz exicabit 7 bene succedet ei.

Aliud. ℞. cologntide radicū filce nigelle gra  
noz armel añ. partes eqlēs buliant in aq̄ maiora  
ne 7 coletur 7 fiat cappurgiū. Alia si uis quere  
in. c. de applia uide ibi.

De phlebotomia 7 uentosis. Raro p̄petit phle  
botomia in egritudinib<sup>9</sup> neruoz 7 si accidat eueni  
re qz cā sit ex sanguine tunc p̄petit phlebotomia di  
uersiua per angulum unū ut si paralisis sit in bra  
chio lateris dextri fiat in sinistro ad p̄tes inferiores  
Et aliqñ p̄tingit fieri per āgulos duos ut si paralī  
sis eēt in brachio dextro fiat in sinistro pede 7 in  
hoc operetur prudentia medici.

Uentose sepiissime p̄ferūt nā aliqñ conferūt ad  
euacuatiōm materiei causātis paralīsim 7 tunc cō  
petit scarificatio 7 maxime qñ materia fluit ex uen  
tositate. Et quāto materia fuerit p̄fundior tāto fi  
at scarificatio p̄fundior. Alii p̄ferunt ad attrahen  
dū spūs ad mēbra paralitica postq; scā ē euacua  
tio 7 tunc n̄ fiat scarificatio qz spūs attracti per uē  
tosas exalarēt 7 euacuarētur imo o3 qz fiat appo  
sitiō alicui<sup>9</sup> qz faciat crustā ut spūs illic attracti per  
maneāt. Et p̄fortetur locus lesus ex sui calitate 7  
hec crusta fiat aspergēdo picē nauale s̄r mēbro uē  
tosato uel aliā gūmam. Et debēt apponi uentose  
cū multo igne 7 h̄e capita ualde stricta 7 s̄bito el  
leuari 7 cū elleuate fuerint aspergē de puluere p̄e  
dicto ut hec sufficiant in curis egritudinū neruoz

In qbus nota qz materia facies spasmus gros  
sior uideretur materia faciente paralīsim 7 qz tur  
bit euacuat a se phla s̄bile 7 si misceatur cum. 33.  
euacuat phlegma grossum iō maior quantitas.  
33. d3 amiseri cum turbit in cura spasmī qz in cu  
ra paralīsis. In tremore v3 a p̄petatū eupatoz  
um sticados gariofilata perforata castoreū. In  
fine paralīsis post uentosa in mumia sumac sarco  
cola cuz oleo mirtino. Nota qz pellis ariens v3 ul'  
bos ul' equ<sup>9</sup> ul' aliud aial uiuum s̄bito euisceratū  
in cura dictaz egritudinū. In cura spasmī de ina  
tōe in scō eē nō curatur s̄r tñ in p̄ncipio. Libaria  
debēt h̄e p̄dictōes qnq; p̄ qz cura perficitur. P̄ri  
ma qz sint facilis digōis. Secda qz sit facil' penetra  
tōnis. Tertia qz sint mlti nutrīnti. Quarta qz sint  
alteratiua p̄plonis qz s̄ra 7 hu. Quattuor sunt ci  
baria p̄ncipalia primū oua sorbilia. s̄m uinū ml'  
tum limfatum. tertium aq̄ carnis. q̄rtuz lac spāli  
tatis mulieris 7 postea asine. Triplex ē balneum  
p̄ferens primuz aq̄ dulcis in quo bulierint herbe  
frie 7 hu. uiole salicis nenufaris. s̄m lactis. tertiu  
decoctōis carui. Et inter alia humetācia 7 p̄hibē  
tia qz maxime p̄fert piguedo spinā ē hoc. ℞. asun  
gie anseris galine medule uituli añ. 3. 5. mucillagi  
nis psili dragaganti gūmi arabici añ. 3. iii. olei



violacei olei nenusaris añ. ʒ. ʒ. cere .q. suffi. aceti parū et fiat unguentum.

Capitulum de epilepsia.

Digerētia in epilepsia ʒ. rute utriusq; saluie; maiorane isopi sicce añ. ʒ. ʒ. radicū yreos acco ri ciperi interioris sq̄lle ameos uisci quercini poli onigai calamētū aristologie ro. añ. ʒ. ii. semi. anisi maratri siseleos se. basiconis se. peonie añ. ʒ. iii. liquiricie mūdare passulaz mūdaturū añ. ʒ. i. nu cismusca. cubebaz piretri añ. ʒ. i. floz anthos sti cados radicū fēiculi brusci añ. ʒ. ʒ. succi absinthū succi sumiterre añ. ʒ. i. ʒ. cū melle 7 succaro suffici entibus fiat sirup⁹ q̄ aceto setur paz cū aceto sq̄ litico 7 p̄pinetur cū decoctūe peonie rute nucismu scate. Et si uelles eius caliditate remittere eidē sca rirole coriandri recētis seinū cōium añ. ʒ. ʒ. Itē pōt sumi de sirupis p̄dicis digerētib⁹ p̄hlegma i p̄tima parte uel deis in. c. de paralisi 7 cū decoctō ne rerū ualentū a p̄prietate epilensia p̄ponē. Et nota q̄ regulariter p̄gēdus ē epilētic⁹ in āno sex uicibus; bis in uere bis in autūno; sel in estate sel in hyeme. Et no. ē q̄ q̄n p̄odi sūt in aduentu lune uel in augumēto ē signū q̄ materia ē hūida. 7 q̄n ueuiunt in declinatōe lune ē signū q̄ ē fra.

Res ualentes a p̄prietate p̄tra epilensia p̄oia suspena collo uel interi⁹ assupta. Itē ruta frequē ter odorata 7 succus ei⁹ cū modice asse fetide. Itē uiscus querciu⁹ i collo suspē⁹. Itē isop⁹. Itē poliū montanū. Itē coriū lupi maxie caude 7 capitis. 7 fiat ex hac pelle zona 7 silt⁹ zona de couo asini. Itē sanguis mustele cū urina infantis 7 couo ei⁹ Itē piretrū cū melle mixtū. Itē semper nard⁹ in collo suspēsus. Itē coagulū leporis potatū. Itē ossa capitis hūani 7 maxie partē anterioris adusta et puluerizata. Itē legātur uersus ad aurē epilēti ci. Gaspar fert myrrhā thus melchior balthisar aurū. Hec tria q̄ secū portauerit noia regū. Sol uitur a morbo xp̄i pietate caduco.

Lōfortantia 7 p̄ferētia scā purgatōne. tiriaca mitridatū aurea alexadrina pliris arcotico nicho lai dianthos diamargariton mesue ellin de gēis mesue accozi p̄diti. Aliud. ʒ. pulueris diamāst plueris diagalāga plueris rosate nouelle añ. ʒ. i. ʒ. pulueris arcotico sine musco pulueris diamar gariton coriādrī preparati coralli rubei añ. ʒ. ʒ. cor ticū citri p̄diti. ʒ. i. ʒ. candi. ʒ. v. carniū uuarum passularum. ʒ. i. confue ro. ru. conserue sicados arabici añ. ʒ. ii. aq̄ ro. quātū sufficit succari. ʒ. ii. fiat ellin. Aliud 7 meli⁹. ʒ. aque calide. ʒ. iii. pulueris mastice. ʒ. ii. misceātur sil⁹ 7 nō colētur 7 potētur oī mane ieiuno stōacho q̄n epilēsia pro uenit ex stō 7 ē res singularis. Aliud. ʒ. mar garitarū mūdaturū. ʒ. i. gar. galāge nucismusc. cu bebe d̄ oestice añ. ʒ. ʒ. floz ciam. ʒ. ii. ḡne tictoz ligui aloes storacis calamite. añ. ʒ. ʒ. sandali aro

matici serici crudi doronici romani añ. ʒ. v. se. pe onie uisci querciu⁹ diptai añ. ʒ. i. cariū uua 7 pas sarū pinguiū. ʒ. ʒ. p̄serue anthos p̄serue sicados arabici p̄serue boragis añ. ʒ. ii. succari. ʒ. i. ʒ. cu3 aqua rosata fiat electuar iū Aliud. ʒ. puluēis artoticon sine musco diamargariton añ. ʒ. ʒ. diā bre. ʒ. ii. musci. ʒ. ii. 7 fiat electuariū. Puluis optim⁹. ʒ. cinamōi gar. galāge macis nucis mu scate cubebarū. ʒ. ii. triū genex pipis cardami se. anisi feniculi se. peonie isopi sicce dirami uisci quē cini. ʒ. i. croci. ʒ. i. candi. ʒ. v. succari sm tertiā par tē oium 7 fiat puluis de quo utatur i cibis 7 omni mō. Puluis ualens a forma specifica. ʒ. gali tina. ʒ. ʒ. uisci quercini. ʒ. i. tormētule. ʒ. i. ʒ. 7 fiat p̄ uis de quo admistrētur. ʒ. ii. ante aduētū paximi cū aqua decoctōis peonie. 7 nota bñ. Ut sic. ʒ. ossiū capitis hūani de parte anteriori p̄bustozū se minis peonie añ. ʒ. ʒ. tormentile uisci quercini añ. ʒ. ii. 7 fiat puluis. Soluentia in epilepsia. pillu le cochie pilse de yerepigra pilse fetide yera diaco loquintidos yera hermetis yera galiēni. Vel sic. ʒ. yere galiēni. ʒ. ii. ʒ. pulpe cologntide bdeli añ. ʒ. ʒ. mastice grana. iii. se. peonie. ʒ. ii. cū succo ru te fiant pillule grosse ad formā cicercis. d̄ ossis ā. ʒ. i. sine. ʒ. ii. Res que mouēt epilensia odorare galbanū uel fomentatio apii uel cornu capri cō busti: oia hec mouēt epilensia. 7 ē cepe aleū p̄e rum sinapis fabe uinum 7 fumātia ad caput.

Digerētia ligature extremoz p̄torisio digitoz 7 p̄prie paruozum tractio nasi auris 7 similiū.

Lauteria cōferētia super cōmissurā coronales uel in parte posteriori 7 sunt remedia que deberēt fieri q̄n alia nō ualent. Primum ē emplastruz ra sis quod sic fieri debet. ʒ. sinapis piperis eufor bi puluerizatorum subtiliter añ. ʒ. i. mellis ana cardini quantum sufficit ad incorporanduz 7 fiat emplastrum liquidū et fluidum. Item fiat cau terium cum melle anacardino 7 cantaridib⁹ absi sis alif 7 capitibus et fermento 7 aceto fortissimo. Item pōt fieri ex p̄dictis sine melle anacardino

Item pōt fieri ex calce uiua et sapone nigro añ 7 cum succo affodiolorum incorporetur. Aliud 7 est mirabile et cito operatur. ʒ. corticum ouozū et cortices primo cōprimātur manu et post lauen tur et fricentur pluribus uicibus cum pluribus aquis abuciendo cortices fursuraceos. Secundo lauentur cum aceto forti eodē modo. Tertio sumat ur terra de qua fit olla in qua uitriolum liquefit 7 fiant duo urceoli se inuicē claudentes 7 pōatur ad ignem uitriariorum et stent per unā diē 7 unaz noctem, deinde auferātur 7 resoluātur in puluere cortices p̄dicti cuius pulueris sumatur. ʒ. i. argē ti sublimati. ʒ. i. 7 cum pistello cito misceātur 7 sta tim post addatur saponis albi tendentis ad nigre dinē. ʒ. i. 7 bene cum pistello conuassetur. demū



sumatur supra manum et cum salina balota sua fiat. **N**ōt etiam fieri cauterium actuale cum ferro ignito uel argēto uel auro. Et nota q̄ taliter fiat cauterium q̄ nō proueniat ad pāniculū cooperientem craneū et teneatur cauteriū apertum saltē per dies quattuor et melius ē si stabit p̄ decē.

**U**nguentū ad consolidandū cauterizationem **R**. aristologie yreos myrrhe olibani sarcoColle añ. ʒ. i. ʒ. dragagati gūmi arabici sāguis dracōis añ. ʒ. ceruse lote litargū ii infusi in aceto per noctē añ. ʒ. ii. olei ro. ʒ. iii. cere quātum sufficit et fiat unguentum. **I**te ualet unguētū de cerusa.

**P**ro uomitiuis q̄n epilepsia ē a stomacho fcur re infra caplō d̄ apentū canno. **P**ro clisterib⁹ in epilentia et suppositoꝝ silr recurras supra ad cristeria mediocriter et fortiter soluētia descripta i capitulo d̄ paralisi. Et ad suppositoria fortia d̄ scripta in. c. de subet. **A**liud et ē p̄p̄iū in epilentia **R**. radice yreos aristologie ro. añ. ʒ. ʒ. cetaurce minoris mente ab sinthii saluie rute isopi polii mōtani malue blii mercurialis añ. ʒ. i. se. siseleos se. aneti anisi carui se. baxiliconis añ. ʒ. ʒ. se. pedie ʒ. i. fursuris pugillū unū. oia simul buliant in aq̄ sufficienti et colētur et colature addatur olei rute. ʒ. iii. mellis. ʒ. ii. salis cōis. ʒ. ii. yerepigre. ʒ. i. et fiat clistere. **P**ro sternutatoris recurre supra capitulo de appoplexia q̄ ibi sūt multa et bona in hoc casu **P**ro gargarismis et caput purgūis recurre supra ad caplū de paralisi s̄z semper addat peoniam et rutā et aliqd̄ de appropatis p̄tra epilentiam.

**O**dorifera in epilentia. **R**. rutte sicce s̄t̄r pluerizate. ʒ. i. ponatur in pāno lineo in forma rotūda et odoretur q̄ h̄z v̄tutē subtiliandi. **A**d idē. **R**. gūmi rute agrestis. ʒ. i. farine ordeī. ʒ. ʒ. aceti. q. suf. ad incorpandū et fiat magdaleon et odoretur.

**R**es a q̄bus spāliter ē cauendū. **P**rimū ē corium capre et cornu eius et ei⁹ epar neq̄z d̄z h̄a suffumigatō alicui⁹ p̄cedōz. **S**ecūdū ē suffumigatō galbani et retentio eius in ore. **T**ertiū suffumigatō myrrhe. **Q**uartū ē apū unū potens et silia.

**C**apitulum de incubo **C**ura incubi fit cura epilentie et cū eisdē medicis cū q̄b⁹ curatur epilentie curatur incub⁹. uide i. c. p̄cedētī.

**C**apl⁹ de melācolia. **M**elācolic⁹ ē triplex s̄. male existimās male p̄ferēs ore q̄d existiat et opere exequēs q̄d existiat et oium ponatur hic cura.

**S**irupi digerētes i passione melācolica. **R**. radicū petrosili senī. ag. apū endiuie capilli ueneris ligue ouine camedreos cāepitheos ab sinthii mellisse añ. ʒ. ʒ. floz boragis buglosse sticados uiolaz añ. ʒ. i. se. anisi carui ameos siseleos sādaloz rosaz ciperi berberis cuscute sgnāti añ. ʒ. iii. ligricie rase et mūdare passularum mūdaz añ. ʒ. v. timi epithimi polipodii senī. añ. ʒ. ii. mirobal. citrioz kebuloz indoz añ. ʒ. iii. gar. ciamōmi se. ba

siliconis añ. ʒ. i. myrrhe croci añ. ʒ. i. punoz nūe ro. x. succi boraginis succi sumiterre añ. ʒ. iii. et cū zuccaro sufficiētī fiat sirup⁹ et acetosetur aceto uini uel aceto sglitico. **A**li⁹ siru. q̄n m̄lia ē in splene descript⁹ in. c. de dolore splenis uide ibi q̄ optim⁹

**A**li⁹ siru. q̄n m̄lia ē facta per adustionē. **R**. endiuie scariole lactuce añ. ʒ. i. floz uiolaz floz nenufaris ro. ru. añ. ʒ. i. succi boraginis succi sūi terre succi pomoz acetosoz siue siluestriū añ. ʒ. ii. aceti sglitici. ʒ. i. et cū zuccaro fiat siru. datur cuz rebus portatib⁹ v̄tutē ad caput et splenē si ibi ē radix. **S**oluētia in passione m̄lica. **R**. pillaz idarū descriptōe hali. ʒ. ii. pillarū aggregatūaz. ʒ. ʒ. incorporētur cū succo boragis silr et fiat. xi. et ē una dosis. **D**ecoctō epithimi rasis cum pillis quas ponit q̄ pille p̄i⁹ debēt dari añ per. iii. horas et p̄ elapsis trib⁹ horis d̄z dari decoctio epithi q̄ talis ē. **R**. mirobal. indoz. ʒ. x. polipodii. ʒ. v. ene. ʒ. viii. turbit. ʒ. iii. sticados passulaz mundataz epithimi crethēsis añ. ʒ. x. oia excepto epithio i trib⁹ libris aque decoquātur donec redeant ad. ʒ. i. ʒ. postea addatur epithimū et illico ab igne deponatur. **C**unq̄z infrigidata fuerit manib⁹ fricata et coletur. **P**ille que d̄nt dari per tres horas añ di ctā decoctionē. **R**. agarici. ʒ. ii. aloes salis idi añ ʒ. i. elli nigri partē q̄rtā unī. ʒ. et cū melle ul iulep fiant pille. dosis ē. ʒ. i. **P**ille et rasis descripte circa finē sc̄di capli ualet in h̄. **P**ille alie. **R**. yere rufini. ʒ. iii. lapis lazuli b̄n̄ abluti. ʒ. i. misceatur et cū modico sirupi d̄ fumoterra fiat pille. doz ʒ. i. ʒ. **A**līe d̄cie **R**. floz boraginis tamarisci sticados arabici passularū añ. ʒ. v. decoquātur i sero caprio et colētur et colature ifundatur mirobo. ʒ. ii. per noctē et in mane dulcoratur cū zuccaro et p̄pinetur calida. et si uolum⁹ medicinā fortiorē addere possum⁹ folliculoz sene. ʒ. iii. i decoctōe et et d̄ polipodio et et d̄ alius medicis soluētib⁹ m̄liam.

**D**ecoctio optia q̄ p̄seruat hoiez a m̄lia et lepra et multis aliis malis dispōib⁹ et epithi. ʒ. i. anisi ʒ. ii. parū buliant lento igne in sero caprio. ʒ. ʒ. coletur et colature addatur zuccari. ʒ. i. et p̄pinetur in mane. x. dieb⁹ cōtinuis. **A**pproximāda capiti ab extra q̄n cerebrū ē siccū. fiat epithima siue lotō ex decoctione pedū et capitis castrati et se. papaue ris albi. **I**te ualet decoctō folliculoz sene et floz boraginis buglosse timi epithi añ. Et fiat lotio capitis. **I**te fiat embrocatoz decē superi⁹ in. c. de frenesi. **I**te. **R**. succi boraginis succi sumiterre añ. ʒ. ʒ. et fiat fomentatio ad caput. **S**ternutatoria uide supra. c. d̄ appoplexia. **E**lectuaria p̄ferētia in passione melācolica. **E**lectuariū raf descriptū in fine capli multū ualet ei⁹ recepta hec est **R**. mellisse corticū citri gario. galiemuscate croci oriētalis mastice ciamōi nucifuscate cardamōi nucifuscate loco ei⁹ ponitur spica ben al. et rub.



gedoarie dozonia se. ozimi maioris se. ozimi .gari  
ofila añ. musci quātū ē pars decima unī part. d  
mū sumatur kebuli. xx. emblici. xxx. 7 teratur 7 in  
tribus libris aq̄ coquatur donec ad unā redeant  
7 coletur 7 in colatura ponatur mellis. ℞. i. demū  
buliant donec aqua p̄sūpta sit 7 post ex hoc melle  
p̄ficiatur predicte spēs q̄ t̄m sit in pondere triplū  
ad spēs 7 usui seruetur. dosis ē quātitas unī aue  
lane. Et letitia coloris pulchritudinē bōitatē dige  
stionis p̄curare ad caniciē retardat. Electuari  
um de lapidus etiā ualet diamuscum ēt ualet lenifi  
cans cor ēt ualet. oīa a mesue ponūtur. uide ibi.

Capitulū de catharro. Digerētia q̄ mā  
est frigidā fluens ad pect̄. ℞. radicū yreos enu  
le añ. 3. i. isopi capilli ueneris añ. ℞. i. liquiritie  
passularū mūdatur añ. 3. i. masticeis olibani añ  
3. i. nucismuscate nuciscipressi añ. 3. 5. 7 cum zucca  
ro fiat sirup̄ cuius dētur 3. ii. cū decoctōe cōtra  
tussim. 3. iii. quā ponit rasis recepta cuius est hec.  
℞. iuiabas. xx. sebeni. xxx. passularum enuclea  
tarū. 3. x. uolarū siccarū. 3. iii. liquiritie incise s̄ti  
liter. 3. v. ficus citrinos nūero. x. coquatur in libris  
tribus aque quousq̄ ad unā redeāt 7 coletur.

Alii sunt sirup̄i digerētes mām frigidā a capite  
fluentē ad pect̄ qui descripti sūt supra cap̄o d̄ do  
lore capitis. uide ibi. Soluētia materiā frigidā  
de capite. pillē cochie hoc faciūt. Silt̄ pillē de ye  
rapigra. Galieni ēt medicie quasi oēs descripte in  
capitulo de paralisi: uide ibi. Alia medicina pōt  
ēē ista. ℞. pillē cochiarū. 3. i. 5. agarici. 3. 5. pulpe  
cologntide bdellii añ. 3. 5. salisgēme ḡna tria pul  
uerizētur s̄tiliter 7 misceātur 7 cū idromelle scō  
cus aqua saluie incorpentur 7 sint pillē grosse ad  
quātitatē ciceris. dosis ē. 3. i. 5. Electuariuz ad  
ministrandū in sero in introitu lecti. ℞. cinamōi  
electi. 3. i. 5. nucismuscate storacis calamēte añ. 3.  
5. ligni aloes masticeis olibāi añ. 3. i. liquiritie pas  
sularū enucleataruz añ. 3. i. candi. 3. 5. zuccari. q̄  
sufficit 7 fiat ellm̄ 7 zuccarū liquefiat cum decocti  
one ad pectus superius descripta. dosis est. 3. 5.

Itē trāsglutitur in sero q̄ intratur in lecto tria  
grana thuris albi adeo ē utile q̄ non est sibi com  
par stante catharro grosso. Pomū laudani et  
sacculus ad caput 7 unguentū. ℞. laudani purif  
simi. 3. i. ligni aloes storacis calamite olibani añ.  
3. 5. nucismuscate nuciscipressi sandarice añ. 3. i. ni  
gelle cinamomi gariofi. añ. 3. ii. galiemuscate. 3. 5  
myrrhe spice masticeis costi añ. 3. i. abze. 3. 5. mu  
sci grana tria puluerizanda puluerizētur 7 qual  
sentur cum aqua ro. 7 uino odouifero 7 modice ce  
re fiat pomum. Itē ex maiori parte predictorū  
potest fieri sacculus ad caput. Itē posset  
fieri sacculus ex duabus partibus milii torrefac  
ti 7 una parte salis. Aliud odoramentum. ℞.  
ligni aloes storacis calamite añ. 3. i. 5. nucismusc.

nuciscipres. olibani costi añ. 3. i. nigelle torrefacte.  
3. ii. puluerizētur 7 ponātur in pāno lineo i forma  
rotunda 7 odorētur. Unguentū exccatiū iun  
ctio capite prius raso. ℞. stercois colūbini rute  
agrestis semi. sinapis castorei añ. 3. i. euforbii. 3. 5.  
olei rute quantū sufficit aceti parū 7 fiat unguētū

Alia unguenta ceroti 7 emplastra 7 sacculos q̄  
re supra. c. de dolore capitis. Sirup̄i digerē  
tes de materia calida de catarro. ℞. ordei. 3. 5. se  
minis papaueris al. 3. i. iuiubarū sebesteni añ. xx  
florum uolarū floru nenusaris ro. rube. añ. 3. i.  
zuccari quātū sufficit 7 fiat sirupus 7 dētur de eo  
3. ii. cum decoctōe ordei. 3. iii. 7 dētur in mane ca  
lidus uel dētur cū decoctōe predicta ad pectus.

Si uis alios recurre ad primā partē de sirup̄is  
digerētibus colerā. Soluentia in catharro ca  
lido. Pille de reubarbaro describende infra: de  
cuius recepta ponit rasis: uide ibi. Alia medici  
na pōt ēē ista. ℞. floz uolarū floru nenusaris añ  
3. i. prunorū nūero. x. tamarindorū. 3. 5. 7 fiat de  
coctio in aqua in qua dissoluatur medulle castie  
stule. 3. i. Electuarii de sacco rosaz. 3. iii. uel dya  
prunis. 3. iii. 7 coletur 7 dētur mane calida. Alia  
℞. electuarii de succo rosaz. 3. 5. dissiperetur cuz  
decoctione ad pectus superius descripta 7 dētur  
bono mane calida Si uis altas medicinas sol  
uentes catharrū requiras ad secūdā partē ubi  
inuenies multa. Electuariū cōpetēs in cathar  
ro de materia calida. ℞. diaprunis diadragaz añ  
n. 3. i. zuccari rosati. 3. ii. penidiarū candi añ. 3. i.  
7 misceātur cū sirupo de nenusare 7 fiat electuariū

Uel aliter sic. ℞. pulueris diadragagati. 3. 5.  
pulueris diaprunis. 3. ii. candi. 3. i. penidiarū. 3. iii.  
zuccari quātū sufficit 7 fiat electuariū. Odou  
ferū in catharro calido. ℞. rolarū rubearū san  
dalorū al. 7 ru. añ. 3. ii. floru nenusaris floru uio  
larū añ. 3. 5. spodu. 3. 5. cafére gra. iii. boli armeni  
nucismuscate añ. 3. ii. 7 cū aq̄ rosa. 7 glutie gūmi  
arabici 7 cera alba 7 fiat pomū odouferū. Ca  
purgū trahens materias per nares. ℞. ar  
mōiaci. 3. 5. piretri subtiliter puluerizati. 3. ii. misce  
antur cū succo yreos 7 d̄ eo modicū calefacto ad  
igné trahantur per nares 7 mirabiliter trahet ca  
tharrum per nasū. Uel aliter sic. ℞. succi yre  
os. 3. 5. piretri staphisagrie añ. 3. ii. puluerizētur  
7 misceantur et sūatur bombix infusus in istis te  
pidus 7 ponatur in nares 7 tenetur diu. Sacu  
lus. ℞. milii partē. viii. salis partē. iii. 7 fiat saccu  
lus unius palmi. Uel aliter ℞. boni unū ℞.  
ii. salis. ℞. i. 7 buliant simul parū deinde pōatur  
in uino 7 calidus capiti apponatur.

Capitulum de oculis. 7 pumo de obtalmia.

Dicto de receptis conferentibus capiti et par  
tibus eius propter passiones eis superuenientes  
distinctas s̄m unum quodq̄ capitulum. Tunc di



endum est de receptis que competunt membris  
oculis a cerebro que sunt in eo ppter passiones eis  
superuenientes 7 pto oculis. Et pto capto. No  
ta primo q tardare administratōne medicaminū  
ad oculos usq ad tres dies ē utile q: aliqñ añ so  
le euacuatiōes sufficiūt uniuersales 7 particularis  
in cura obtalmie. Nota q septē sunt herbe ocul  
appropate portantes vtutē digestiuoz 7 solutioz  
ad oculos. s. betōica berbena eufragia celidonia  
siler montanū feniculus 7 ruta. Et iō qñ uolum⁹  
digerere materiā phlegmaticā sūme digestiuum  
unū ex eis que hēs supra in. c. de dolore capitis p  
uenientis a phlate 7 adde de predictis herbis. Et  
ad materiā mlicā simplr digestiuū. ibi sūme 7 ad  
de de predictis herbis. Silr fiat d. coherica. Et idē  
mod⁹ seruetur de solutuo. Et nota q diuersiōes  
debent eē continue. s. ligando pedes 7 torquendo  
digitos fricando extrema 7 filia. Nota regulā q  
nūq̄ debet puocari sanies in oculis q: statim fie  
ret corrosio i oculis 7 tunicis eius. Repercussi  
ua cōferentia in pncipio obtalmie calide duo sūt  
simplicia repercussua que ppetūt in principio ob  
talmie. Primū est albumen oui dispūatū. Secun  
dū ē lac mulieris ab ubere sūptū. Et scias etiaz q  
lac abstergit rōe sue fositatis 7 iō i oi tēpore ppe  
tit. Et nota q repercussua nūq̄ debēt eē ita fra  
q̄ densent materiā in oculo. 7 iō succus solatri n̄  
est pferēs. Scdo q nō sit magne siccitatis ne do  
lorē inferant. Hoc ē est repercussiuū pferēs in  
principio ppositū. ℞. aque ro. ʒ. i. albuīs unius  
oui conquassati 7 dispūati miscēatur sil 7 una gut  
ta uel due distillētur in oculū. Aliud. ℞. muc  
laginis psilii. ʒ. ii. albumen unius oui miscēantur  
cū lacte mulieris lactantis mulierē q: frigidū est.  
et si ē dolor magn⁹ fiat mucilago cū decoctōe pa  
paueris 7 faldella bōbacia in eadē medicina po  
natur infusa super oculū 7 sepe moueatur cū desic  
catur. Et si dolor esset in ultima malitia addatur  
opii gra. iiii. Uel sic 7 uocatur sief albū. ℞. ce  
ruse lote. ʒ. viii. gūmi arabici. ʒ. iiii. opii dragagā  
ti añ. ʒ. ʒ. terātur 7 cribellētur sūtiliter 7 cū albūie  
fiat sief. De isto facit intentionē ras i. c. isto d quo  
cū lacte mulieris distēperato super lapide paruo  
d barberiis fiat coliriū. Ali⁹. ℞. achacie san  
guinis draconis. añ. ʒ. i. boli armeni. ʒ. ii. fiat pul  
uis 7 incorporetur cū albumine oui bene agitati 7  
fiat emplastrū super partibus circūstantib⁹ oclō  
qñ materie fluant ad extra. Aliud ad frontem  
7 supercilia. ℞. achacie sanguinis draconis añ.  
ʒ. ii. fiat puluis 7 incorporetur cū albumine oui agita  
ti quātū sufficit. Et nota q phlebotomia cephalice  
brachii oppositi in principio ppetit. 7 si necesse  
est reiterare phlebotomiā fiat ex cephalicis utri  
usq̄ man⁹. Et si materia ē fluxa fiat laqueatō ue  
narū tēporum. 7 aliqñ apponimus sanguisugas

frontis 7 uentosas super nuchā cū scarificatōe. et  
si illa non sufficiunt facimus cauteriū super p̄mis  
suram coronalē. de his plene habetur in. c. de epi  
lensia. uide ibi. Conferentia agumento 7 statu  
obtalmie calide quasi sunt eadē quia in statu nun  
q̄ conferunt maturatua 7 hec sunt. Primū est  
lac mulieris ab ubere sumptus. Item. ℞. mu  
cilaginis seugreci mucilagis dragagāti. añ. ʒ. ii.  
lactis mulieris quantū sufficit 7 fiat coliriū. Ali  
ud. ℞. ceruse lote. ʒ. ii. sarcocolle nutritie in lacte  
asine dragaganti opii añ. ʒ. ʒ. gūmi arabici croci  
añ. ʒ. ʒ. fiat subtilissimus puluis 7 incorporetur cū  
aqua pluuiali 7 tēpore administratōis distēperetur  
cum lacte mulieris. Et nota q aq̄ pluuialis mul  
tum ualet ex sui subtilitate in passionibus omniū  
oculorum. Aliud ualens dolori oculorū. ℞. tu  
cie bene preparate cāphore subtilissime pulueriza  
tis. ʒ. i. aque rosate. ʒ. i. uini albi. ʒ. ʒ. 7 anteq̄  
in oculo pōatur d̄z agitari cāphora ut melior fiat  
p̄missio 7 pro uice ponatur in oculo gutta una uel  
due. hec medicina dolorē repercutit 7 mitigat 7 re  
soluit.

Coliriū ad oculos qd̄ repiri in margine libri  
et est secretum magistri petri. ℞. succi feniculi. ʒ.  
iiii. aque rosate. ʒ. xx. mellis boni 7 clari. ʒ. xv. mi  
sccantur 7 ponantur in ampulla de uitro munda  
7 stet tribus mensib⁹ ad solē p̄tinue remouēdo sū  
dum. 7 hoc fiat sepe. postea de illo colato pone in  
oculo 7c.

Epithima rasis quo epithimentur frons 7 pal  
pebre habenti obtalmiā in quocunq̄ tēpore. ℞. sief  
memite rasis aloes licii sandali rubei faufel. i.  
anelana indica croci ouētalis añ. partes equales  
fiant ex his pillule. Et cū necesse fuerit resoluator  
una ex eis ex succu coriandri uel endiuie aut cum  
aqua rosata et fiat epithima.

Puluis citrinus rasis. ℞. sarcocolle. ʒ. x. alo  
es croci añ. ʒ. ii. myrrhe. ʒ. i. licii. ʒ. ii. puluerizētur  
simul 7 cribellentur 7 ualet in fine obtalmie.

Puluis albus rasis. ℞. sarcocolle albe 7 pi  
guis que in lacte mulieris mittatur 7 dimittatur i  
umbra donec exiccetur 7 optime teratur 7 omnib⁹  
x. ʒ. ipsius addatur sief memite. ʒ. ii. que iteruz tri  
ta optime reponantur. 7 cum opus fuerit in oculū  
mittantur 7 mirabiliter mitigat dolorē.

Conferentia in declinatione obtalmie sunt hec  
℞. spongiam infusam in aqua decoctionis came  
mille 7 melliloti 7 eaz exprime 7 super oculo pone

Nota q medicinarum oculi alii sunt alteratie  
frigide ut succi solatri uirge pastoris endiuie lactu  
ce mucilago psilii aq̄ rosate. Alie calide ut mu  
scus piper accorus celidonia. Alie constrictue  
ut memite aloes crocus rose. Alie exiccatiue  
ut tucia anthimonium climia. Alie lententes si  
cut lac mulieris 7 albumen oui mucilago psilu fri



catio lazuli. Alie maturatiue sicut aqua feniculi uene crocus. Alie resolutiue sicut sarcocolla aq feniculi. Alie stupefactiue sicut succus pomorū mandragore papaneris opiu. Et nota q̄ eua cuationes uniuersales ⁊ specialiter a capite ⁊ phlebotomia sepe debent reiterari nec una uel duab⁹ stare contentus et hoc non solum debet fieri i p̄ncipio. Sed etiam conferunt in augmento statu ⁊ declinatione. In p̄ncipio obtalmie frigide hec p̄ferūt. ℞. sacculū rosarum rubearum conuas fatarum. ʒ. i. et infunde in uino albo actu frigido et exprime et pone super oculum. Item sief de spica dissolutum in lapide barberii cum aqua feniculi iniectum in oculum optimum est: cuius receptam infra habebis statim. Epithia siue emplastru ad frontem ⁊ palpebras. ℞. aloes succi citrini myrre achacie añ. ʒ. i. masticis olibani añ. ʒ. i. fiat puluis et incorporetur cu albumine oui agitati quantum sufficit ⁊ fiat emplastru. Euacuaciones uniuersales fiant cum pillulis cochuis pillulis de yerapigra et yeragaliēni et simulum uide in .c. de dolore capitis digenrētia ⁊ uacuantia plene. In augmento competit istud ⁊ in statu qñ materia est frigida. ℞. gūmi arabici mucilagis fenugreci añ. ʒ. ii. sarcocolle nutritie in lacte mulieris spice nardi myrre cumamoni aloes castorei s̄tilissime puluerizati añ. ʒ. ʒ. misceantur ⁊ fiat colirium cū lacte mulieris. Feniculus tunc competit quolibet approximasset fit ex eo emplastrum cu nitello oui et cum predictis etiam ualet. In declinatōe obtalmie frigide hec conferunt. ℞. dno de bet poni patiens in balneo. Item lauetur cum bono uino. Item potatio uini. Item spōgia predicta infusa i aqua camemille melliloni hec omnia super oculo sunt ponenda. Hic inferi⁹ per ordinem scribentur medicine rasis ad oculos propter non repetere que sunt pluribus passionibus conferentes. Sief albu rasis quod dicitur sief primum. quia ante omnes medicinas ad oculum ponitur et descriptus est superius in folio precedēti ubi est hoc signum.

Epithima frontis constrictiuum est descriptus superius ubi est hoc signum.

Mulus citrinus est descriptus supra ubi ē hoc signum aliud.

Sief thuris siue de ture. ℞. thuris. ʒ. x. armōiaci sarcocolle. ʒ. v. croci. ʒ. ii. fiat sief ⁊ utere cu lacte mulieris cum fuerit sanies in oculis ad modū lunule citrine. maturat enim ⁊ consolidat ulcera oculorum.

Rasis capitulo de ulceribus oculorum Sief de plumbo. ℞. plūbi usti antimoni tucie ablute calceumenon. i. es ustum uel feces metallorum: gūmi arabici añ. ʒ. v. opii. ʒ. ʒ. ⁊ fiat sief. cu aqua

pluuiali uel albumine oui. ⁊ utere cum aqua rosata ⁊ albumine oui quando sanies nō est in cornea ul pupilla et quando intendis ulcus consolidare ⁊ repleri carne. Rasis capitulo de ulceribus oculorum. Sief generatiuum carnis. ℞. climie ablute tucie ablute ceruse anthimoni thuris añ. ʒ. ii. myrre. ʒ. i. sarcocolle. ʒ. i. ʒ. sanguinis dracōis aloes opii añ. ʒ. i. fiat sief ⁊ utere cum albumine oui uel aqua feniculi facit carnē generare ⁊ phibet enim egressione uue ⁊ uestigium subtiliat. rasis in capitulo de ulceribus oculorum.

Sief alexre. ℞. anthimoni sehedemagi id ē lapidis emantis añ. ʒ. x. acacie. ʒ. iiii. aloes. ʒ. i. ⁊ fiat sief cum succo rubi: ⁊ administretur cu albumine oui ⁊ aqua ros. in oculis distillando cum lapide barberii ualet ut sief precedens. Rasis capitulo de ulceribus oculorum.

Sief rubeus lapidis emantis colcotar combusti añ. ʒ. ii. myrre croci. añ. ʒ. i. piperis longi. ʒ. ʒ. aspergatur ex uino ueteri ⁊ fiat sief. ras. .c. de scabie siue sebel. Sief uirid. ℞. uiride cris. ʒ. iiii. colcatar. i. uirioli usti. ʒ. vi. arsenici usti baurach spume maris añ. ʒ. i. salis armōiaci. ʒ. ʒ. amonici dissoluatur in succo rute ⁊ spēs eis conspergantur ⁊ fiat sief. ras. .c. de ungula. Sief contra maculam rubeā. ℞. arsenici rubei olibani myrre amoniaci añ. partes equales fiat sief cum succo colandri cum quo distilletur in oculo quousq̄ dolor p̄seuerauerit. rasis. .c. de macula rubea. Alcohol contra lachrymas ⁊c. ℞. tucie. ʒ. x. coralli rubi mirobalanorū citrinorum siccatorum aloes añ. ʒ. ii. piperis. ʒ. i. ⁊ fiat puluis subtilissimus. rasis .c. de lachrymis. Alcohol contra uisus. ℞. tucie ablute ⁊ exiccate. f. quinquies ignito ⁊ extrahite in urina pueri uirginis: deinde iterū ignita ⁊ p̄extincta in aqua ro. ʒ. xx. deinde extrahatur succ⁹ sancti uiridis et per noctem residere per mittatur ⁊ coletur ex quo tucia consperfa dimittatur quousq̄ exiccetur ⁊ postea teratur. demum sumatur piperis nigri ⁊ macropiperis zinziberis celidonie añ. ʒ. ii. salis amoniaci. ʒ. i. postea oia terantur et succo teneri feniculi conspergantur ⁊ siccata iterū terantur et reponantur et cum necesse fuerit ponatur in oculum sief. rasis. .c. de debilitate.

Sief. de fellibus. ℞. fellis gruis fellis saboth fm quosdam est piscis habens rostru longum. fm alios est lucius fellis hircini accipitris aquile perdicum omnium añ. unū. siccu quousq̄ pro omnibus. ʒ. x. illorum succorum euforbii colequintide serapini añ. ʒ. i. trita aggregentur ex succo feniculi ⁊ ponantur in oculo emeti. i. illius qui nō pot̄ uidere post occasum solis ⁊ ualet aliquater in p̄ncipio dilatationis pupille. Rasis capitulo de aqua descendente in oculū. Sief menute. ℞. memute. ℞. iii



camebreos corticum thuris myrrhe aloes sarco  
colle atramenti aristologie rotunde añ. 3. i. teran  
tur sicut alcohol 7 utere.

Capitulū de ulecribus oculorum.

Stant primo euacuationes uniuersales 7 phle  
botomie fm modū sepius dictū superi<sup>o</sup> 7 reiteren  
tur sepe ac ēt diuersimode diuersiones. Primo  
ponitur sief albū dissolutū cū lacte mulieris. Et si  
nō confert ponitur sief de thure cū lacte mulieris  
7 fila de bōbace posita super oculo donec sanies  
sit egressa. Tertio poitur sief de plūbo ad gene  
randū carnē 7 si egreditur uuca amiscetur sief de  
alixiri. Quarto utimur medicinis remouētib<sup>o</sup>  
uestigiū. et dicētur .c. de albedine. Nota q<sup>o</sup> tri  
bus modis extrahitur sanies de oculo. p<sup>o</sup>rio cū ab  
sterfuiis sicut cū ydomelle facto cū aqua pluuiā  
li 7 melle ro. col. 7 pāno lini madefacto i deo idro  
melle tepido. Secūdu<sup>o</sup> ē cū attractiuis sicut sief d  
thure quod mirabiliter attrahit adeo q<sup>o</sup> sagittas  
attrahit ad se 7 hoc maxie ē rōne amōiaci. Tertio  
cū desiccantibus sicut ē cū puluer<sup>o</sup> tucie exticte plu  
ries. Emplastrū cū mucilagib<sup>o</sup> q<sup>o</sup> maxie ual<sup>o</sup>  
in his ulceribus. R. se. lini fenugreci añ. 3. 5. 7 pte  
rantur bñ 7 misceatur cū lacte asine uel mulieris  
quantū sufficit 7 dimittitur per duas horas 7 po  
stea ab eis distrahātur mucillagies cū pegia linea  
sbūli forti 7 cū eis misceatur aliqd croci; q<sup>o</sup> matu  
rat 7 resoluit. Et si uis ipm facere cū aliquali rep  
cussione adde de mucilagine psilii. et si uis cū ali  
quali p<sup>o</sup>strictione pone de mucilagine citrinoz cū  
eis. he eni mucillagines debēt poni super oculum  
cū sanies fuerit in cornea tam diu q<sup>o</sup> sanies fuerit  
euacuata et resoluta et nō ulteri<sup>o</sup> pōendo semper  
de sief de thure sicut dictū ē ter uel q<sup>o</sup>ter in die fm  
q<sup>o</sup> fuēit necessariū 7 sic dbēt euacuari ulcēa oculo  
rum. Et nota q<sup>o</sup> hec egritudo ē periculosa 7 est  
difficilis cure qñ prouēit auariolis.

Capitulū de his que cadunt in oculo.

Ducere gūmā pini per oculū in hoc ualet. et  
lauare oculū aqua calida 7 etiam lac mulieris ab  
ubere mulctū ualet. etiam si necesse ē aperto oculo  
lo capiatur cū tenaculis paruis 7 leuibus.

Aliud. R. bethonice berbere celidonie eufra  
gie isopi pulegii.

Capitulum de albedine que ē in oculis.

Nota q<sup>o</sup> albedo ueniens ppter cicatricē curaz  
nō recipit nota sed quādā paltationē. Befedatio  
proueniens ab hūore phlegmatice uel alio modo  
purgato bene recipit curā 7 hoc melius in pueris  
q<sup>o</sup> in senibus. Et scias q<sup>o</sup> hec egritudo nūq<sup>o</sup> cura  
tur nisi beneficio chirurgie. si albedo est subtilis et  
in corporibus teneribus assiduatur euaporatō cū  
aquis calidis 7 balneis 7 sepe administratō sit pul  
ueris post puluerizationē huius pulueris. R. sar  
cocolle albe succari tabar 7 spūa maris añ. partes

equales fiat puluis 7 puluerizetur super oculū et  
iterū administretur stercus lacerte sarcocolle can  
di alexandrini añ. 7 puluerizetur 7 puluerizat cō  
ferunt super oculū. Item puluis ossis sepie cū la  
cte mulieris puluerizatus multū ualet. Item ua  
let succus lingue passeris 7 est herba cum qua irū  
dines uisum recuperant. Itē. R. stercoris irundī  
num exiccati. 3. 5. saui mellis. q. i. uf. ad incorpora  
dum misceatur 7 distēperentur cū aqua feniculis  
uel saxifragie 7 fiat colliriū. Itē. R. spume maris  
3. ii. succari. 3. iii. et fiat puluis subtilissim<sup>o</sup>. Et no  
ta q<sup>o</sup> albugo sepe debet mollificari cū lacte mulie  
ris ab ubere uel cū mucilagine fenugreci cū deco  
ctione malue 7 bismalue. postea debent medicari  
cū medicamine rasis cui nullū pōtēē ppar sibi in  
bonitate. Aliud ē 7 ualens ē aqua rosismarie  
facta sub terra 7 fit sic habeatur uitrū mundum 7  
impleatur floribus rosmarini 7 obtusetur 7 pona  
tur in estate sub terra. xl. diebus magni est<sup>o</sup>.

Capitulum de sebel et scabiē. Primo opor  
tet facere corporis mūdificationē cū phlebotōia  
solutione uentris 7 uentofatione 7 aliis diuersiuis  
Et si ē antiquata o<sup>o</sup> ut fricetur ocul<sup>o</sup> cū folio fici  
ut sanguis egrediatur uel cū alio faciente euacua  
tionē illius sanguinis deinde lauetur ocul<sup>o</sup> cū ace  
to 7 aqua rosata 7 emplastretur cū uitello oui et  
oleo rosato. Coliriū basilicon. 7 si res nō ē ita  
antiquata utatur colirico basilico cui<sup>o</sup> ē hec recep  
ta. R. climie. 3. x. aloes. 3. viii. pipis macropipe  
ris ziniar. i. erugo eris. 5. iiii. baurach. 3. iii. gar  
damōi gar. spice añ. 3. i. salis amoniaci. 3. i. 5. mu  
sci. 3. i. caphore. 3. 5. 7 teratur 7 fiat sief 7 admistre  
tur qñ necesse fuerit cū lacte mulieris. Aliud co  
liriū quod remouet puritū 7 scabiē oculo<sup>o</sup> et  
confert sebel 7 tenebrositati uisus de quo dicit isa  
ach q<sup>o</sup> uēditur pondere auri ppter eius excellenti  
as. Coliriū q<sup>o</sup> uēditur pōdē auri. R. tucie em  
blico<sup>o</sup> añ. 3. i. antimoni aur. ii. croci memite añ. 3.  
i. cāfore aur. 5. galiemuscate dauic. i. salis amonia  
ci. 3. i. teratur p<sup>o</sup>strictōe bona in uase lapideo mūdo  
7 puce super eā aquā pluuiālē in qua ifusi fuerit  
per dies duos ex mirobalanis nigris ciciter. 3. ii.  
postq<sup>o</sup> fuerint p<sup>o</sup>triti demū cola aquā 7 infunde ex  
ea parū super medicinā 7 dimitte exiccari demū  
funde de aq<sup>o</sup> p<sup>o</sup>redcā 7 fiat sicut pri<sup>o</sup>. 7 paulisper ef  
fundendo 7 triturādo usq<sup>o</sup> ad toti<sup>o</sup> aq<sup>o</sup> p<sup>o</sup>siptōnez  
deinde fiat colliriū cū aq<sup>o</sup> rosata 7 uino albo ul<sup>o</sup> si  
fiat alcohol sbūlissim<sup>o</sup> 7 admistretur ubi oportet.

In hoc ēt ualet coliriū rubeū 7 coliriū uiride.  
Rasis. uide ibi. Aliud auicēne. R. corticū uni<sup>o</sup>  
oui recētis dū administratur agaliā 7 infundatur  
in aceto forti. ix. diebus postea exiccetur 7 sbūlissi  
me puluerizetur 7 de illo puluē in oculo pōatur.

Et nota q<sup>o</sup> bonum est uti continue reb<sup>o</sup> mollifi  
cantibus ptes ocli sicut decoctio fenugreci 7 filii



**Capitulū de lachrymis cū puritu.** Epitima ad frontē rasis descriptū in. c. de obtalmia in augumēto de cā callida p̄fert. Aliud ualens ad dolorē oculorū 7 lachrymas. ℞. lanā nō lotā 7 cōburatur 7 ei cinerē diligēter ter 7 ex eo cū albūie oui sup frōtē 7 tēpora lauētur 7 statī m̄ae fluxū et lachrymaz tollit 7 āputat. Aliud optimū ad lachrymas 7 tenebrositatē. ℞. succi granatorū acetosorū cocti usq; ad medietatē 7 colati. ℞. s. demū pone super ipsum sief memite aloes boni puri licii croci añ. 3. ii. multe. i. idromellis qd̄ sit ex uino aq̄ 7 melle dauich. ii. demū pone i uase nitreo 7 obtura orificiū ei 7 dimitte ad solē diebus q̄tuor: et utere in oculis mane 7 sero. est enī exptū bonum.

Aliud conferens ardori asperitati egritudinibus affuetis calidis 7 ei qui patitur descēsū colē: 7 ei cui uidetur uua res due. ℞. sarcocolle in lacte nutritie mulieris dieb<sup>9</sup> plurib<sup>9</sup>. 3. iiii. dragagāti albi olibani scorie ferri margaritarū nō perforatarū añ. 3. tres spice inde climie argēti auri añ. 3. i. 5. amidi ceruse añ. 3. ii. tucie sbrubee. 3. iiii. tere oia 7 ibibe cū aqua ro. sic cōterēdo demū fac exiccari demū 7 ibibe in succo granatorū acetosorū fiat sicut prius demū cū aqua solatri demū pone cāphore. 3. i. 3. u. chari tabarzet. 3. i. 5. demū tere ultia p̄tritōe 7 fiat sief 7 utere cū aqua ro. 7 albūie oui 7 lactis mulieris. Aliud pannū corrodēs sanguinē 7 pruritū remouens ab oculis 7 lachrymas stringit. ℞. tucie alexandrine. 3. i. tere optie in mortario in. ℞. i. optimi uini albi acerbi 7 mitte aliquātulū de decō uino cū dicta tucia 7 duc optime p̄terendo 7 semp̄ adde parū uini 7 iterū duc bene 7 tātū sic fiat quo usq; totū uinū intromittatur. postea mittas in uase rami 7 fac bulire ad ignē aliq̄liter 7 p̄ remoue ab igne 7 adde aloes epatici optie puluerizati. 3. ii. duc bene. 7 cū fuerit bene fricatū pone i ampulla 7 usui reserua. 7 cū necesse fuerit pone duas uel tres guttas i oculo 7 stet supinus p̄ duas horas.

Et nota q̄ in hac positōe sicut in aliis oculorū p̄cedūt euacuationes phlebotomia diuersiones et silia sepe superi<sup>9</sup> dicta.

**Capitulū d̄ ungnula.** Ungule cura melior ē denuatio ei<sup>9</sup> cū ferro si grossa ē 7 residuū ei<sup>9</sup> cōsumē cū reb<sup>9</sup> astrigētib<sup>9</sup> 7 abstergētib<sup>9</sup> 7 conouis sicut ē sief uiride 7 sief de calamēto posito a rasi. Si uero subtilis ē fiat sine ferro cū p̄dictis 7 aliis leuiozib<sup>9</sup> sicut sūt ista. ℞. stōacoꝝ passerū scorticarū. 3. i. olei medule seīs bōbaci q̄ sufficit ad icorporādū misceatur ad modū unguēti liq̄di Aliud. ℞. uiride eris nitrioli salis amōiaci eris usti. añ. 3. i. fellis yrcini. 3. ii. puerizetur sbrubr 7 oī succo maiorāe 7 modico mell<sup>9</sup> fiat coliriū. et nota q̄ illa p̄cedunt euacuationes phlebotomia diuersiones 7 similia sicut in aliis.

**Capitulū de macula rubea oculorū uel d̄ alia re**

In principio hui<sup>9</sup> p̄petūt euacuationes phlebotomia diuersiones 7 silia uetosationes in spatul<sup>9</sup> 7 epitima ad frōtē. ℞. as̄ descripte supi<sup>9</sup>. c. d̄ obtalmia alia ēt repcussiuā q̄ ponūtur in obtalmia calida i principio 7 augumēto supra oculū cū bōbace: sicut bol<sup>9</sup> armen<sup>9</sup> lutū sigilatū chimolea cū albūie oui

Secūda cura p̄ncipiū. s. augumēto 7 statu distil letur in oculū sanguis pulli colūbini aut turturis 7 capiatur de sbr<sup>9</sup> ale dextre 7 sit recēs. ēt ual3 aq̄ raphani distillata in oculū tepida. Et ab extra ponatur ēplastrū de foliis raphani 7 passulay cū modico stercoris colūbini 7 fiat euaporatio cū reb<sup>9</sup> resolutis in. c. d̄ obtalmia dict<sup>9</sup>. s. fenugreco camōilla melliloto rosos 7 silib<sup>9</sup>. In fine pōatur i oculo coliriū gabriel 7 forū illo ē sief sabeth.

Sief p̄ferēs macule rubeae. ℞. thuris myrrhe croci 7 amoniaci añ. 3. i. arsenici. 3. 5. 7 fiat sief cū aq̄ feniculi admistretur. Aliud p̄ferēs bonum. ℞. thuris p̄te. i. 7 tere ultra p̄tritōne 7 sūde super ipm ex aq̄ pluuiali in q̄ sint dissoluti salis masse sal amōiaci 7 sal gēme añ. ptis i<sup>9</sup> p̄te tertiā p̄terratur 7 distiletur m̄ae 7 fo. Sief sabeth. ℞. arsenici loti 7 sblimati d̄mū loti 7 fricati cū aq̄ coriādri. 3. iiii. sarcochole pipis amōiaci lapis lazuli. añ. 3. i. distiletur 7 dissoluatur amōiacū i aq̄ dissolutū sit ex sale amōiaci. 3. 5. 7 fiat sief 7 uter cū lacte m̄igris

**De lachrymis.** Nota p̄ lachryme magis cōtīgūt oculis magnis q̄ p̄uul 7 maxie capiti exnti hūido. Et nota factis euacuationib<sup>9</sup> phlia ex diuersitatibus. p̄mo ad tempora 7 ad frontem repercussiuā conferunt que dicta sunt i ca. d̄ obtalmia

Secūdo r̄soluita sicut h̄ ēplm̄ positū sup p̄mis surā. ℞. laudāi. 3. i. amōiaci. 3. i. masticis. 3. v. mīliū mūdātū torrefactū 3. ii. misceatur cū oleo cāemilio 7 fiat ēpl3 i lōgitudine palmi 7 latitudine q̄tuor digitorū. Tertio p̄ferūt exiccata. ℞. tucie. 3. ii. puluerizetur 7 cū aq̄ myrrhe ad oculū pōatur for titer exiccat. Uel sic. ℞. pulueris ossiū mirobal. kebulorū p̄bustorū 7 cū aqua mēte fiat coliriū. Uel sic. ℞. tucie ifuse 7 ablute cū aq̄ mirti. 3. i. coralli albi 7 rubei ossiū mirobalanorū kebulorū p̄bustorū sumach gallay aloes masticis olibani opii añ. 3. i. puluerizetur sbrubr 7 cū aqua ifusionis dragagāti 7 gūmi arabici fiat coliriū. Itē ualet i h̄ coliria descripta superi<sup>9</sup> d̄ lachrymalib<sup>9</sup> 7 puritu. uis̄ ibi

**Capitū de uisus debilitate.** p̄remissis euacuationibus sepe reiteratis 7 phlia si expediret diuersionib<sup>9</sup> sepe reiterat̄ administrari pōt triaca 3. i. 5. cū aqua feniculi stō ieiuno. Itē mirobalani kebuli p̄diti quacūq; hora ualet dici. Aliud ℞. bethonice berbene celidonie eufragie isopi pulegii siccori añ. 3. 5. sileris mōtāi se. feniculi anisi coriādri p̄epati se. maiorāe se. basilicōis macis cardamōi añ. 3. 5. cinamōi. 33. galāge nucismusc. añ. 3. i. pipis lōgi aloes foliū masticis spice nardi añ.



℞. 5. corticū citri. 3. iiii. ꝑserue boraginis ꝑserue an  
thos añ. 3. ii. zuccari. q. suf. 7 cuz aqua ro. 7 aqua  
feniculi fiat electuariū de quo sepe utatur. doꝛ est  
3. i. uel. 3. i. pro uice. uel circa etiā oculo ponēd<sup>o</sup> ē  
liquor qui egreditur ab epate hircio assato i quo  
sunt posita multa grana pipis longi et bene ꝑfor  
tat uium. Triaca cū aqua feniculi multū ualē  
dosis ē. 3. i. etiā ualet suffumigiū ad oculos factū  
ex decoctione uapoz 7 epatis hircini. Itē 7 h  
plus aliis ualet aqua distillata celidonie feniculi  
berbene eufra. maio. rute singlariter lꝑmiste po  
site in oculo ēt ualet coliriū ras qd ē superi<sup>o</sup> descri  
ptū 7 ē alcocol ꝑtra uisum. Itē hoc ualet. ℞. si  
leris mōtani maiorane eufra. rute celi. feniz añ. 3. i  
5. 33. spice nardi pip. lōgi gar. tuicie bōe ꝑpate sar  
cocolle nutritē i lacte. ligni aloes añ. 3. 5. fellis an  
guille fellis ācipitris fellis hircini de quolz unum  
balsami. 3. ii. mell' ros. co. 3. 5. puluerizētur liq' fiat  
miscantur in estate i sole calido ꝑtinue agitādo. 7  
si fuerit hyems fiat sup ꝑrunas 7 reꝑuetur in uale  
nitreo 7 ocul' instilletur.

Capitulū de pilis iuersis. Pili iuersi curan  
tur. v. mōis. s. adherētia ul' iuiscatōe cauterio or  
die cū acu abreuiatōe palpebre ꝑlectōe 7 euulsio  
ne ꝑhibētū. Nota q' fel ericii 7 sāguis ei<sup>o</sup> cū ca  
stozzo 7 erugie ferri ad inicē icoꝑata 7 fducta ad  
formā filiū lēti ul' squamis pisciū ꝑhibz gñatōne  
piloꝝ maxie si euulso pilo distēperetur cū salia ho  
mis ieiuni 7 ꝑoatur super loco unō euul<sup>o</sup> ē pil' ho  
ra una 7 mitigat dolorē. Tumor palpebre etenī  
iuersatō curatur cū chirurgia seꝑndo curatiū pal  
pebre. Nota palpebre curātur icidēdo cutiz 7 ap  
ponēdo gñū sal' 7 nitri ubi nata stabat 7 ꝑ modū  
d'sup d' albuie oui 7 cimio. ista oia hñt ꝑpleu cū ci  
rurgia. ideo ulterius dicendum.

Capitū d' aq' d'scēdēte i ocl'z. In cura imagina  
mi significatō kataractas 7 initū aq' ad ocl'os. ꝑrio  
ordietur dieta. s. euacuetur cū appropaz 7 ꝑble  
botōetur si expedit 7 diuertatur. tertō ꝑfortetur  
uisus cū his q' deā sūt. c. d' d' bilitate uisus. uid' ibi  
Quarto admistrētur d' ifrascriꝑt' medicis clarifi  
cātib<sup>o</sup> 7 resoluētib<sup>o</sup> māz i ocul' extēte sicut ē coliri  
um scñ ex aqua maiorane feniculi rute rosaz. cō  
fortātia tñ cū cināomo pipe lōgo spica nucis mus.  
7 ultio ponatur sic de fellib<sup>o</sup> scriꝑt' h a rasi supra  
rubricā. Aliud ℞. fellis ancipitris balsami añ  
3. ii. electuarii albi pipis añ. 3. i. puluerizētur 7 cū  
aq' raphāi fiat coliriū. Aliud ℞. fell' hircini asse  
fetide. 3. i. ꝑoitur i pāno lineo mūdo 7 fricetur s'bt  
liter quousqz totū dissoluatur demū addatur bal  
sami. 3. i. 7 fiat coliriū. Aliud ℞. sal' amōiaci op  
popōaci añ. 3. i. distēperētur cū lacte mulieris 7 fi  
at coliriū. Et nota q' oia dicta in. c. ungule mul  
tū ualēt 7 odorare maioranā ē res singularis mul  
tū. Si aut cataracta ꝑfirmata foret cū acu d'pōi  
oz scis euacuatōib<sup>o</sup> 7 aliis adhibitiōe cū suēt

d'pōita sup ocl'z ꝑoatur ēpl'z scñ d' uitello oui ꝑqf  
satū olo ro. l' uiol. 7 stet i loco obscuro 7 ātro rēo  
tis ab oi motu aie 7 corpis ꝑ dies. ix. 7 utatur. ꝑfor  
tātib<sup>o</sup> uisū 7 maxie colurio d'scripto i d' bilitate uis<sup>o</sup>  
curatur ēt itra balāis ꝑdis 7 alia faciat q' mandat  
auic. uideas ꝑ te. Nota aspice acute i oclis asini  
fmōct cataractā 7 ē qd dā mirabile auenzoar.

Capitū d' dilatōe pupille. Fiat ꝑ euacuatōs  
ꝑles. 7 fiat ꝑtie diuersiōes sic cautēiū apte ꝑstēio  
res laque<sup>o</sup> i ocl'os scarificatō auriū 7 filia. 3. fiat to  
lerātia sāes. q' rto admistrētur f'soluētia hūozē extē  
tē i ocl'ō faciētē dilatatōz sicut alcohol ex felle edi  
cū succo scī. 7 pauco sale amōiaci aut ex felle hirci  
aut ex felle testudis aut ex capitib<sup>o</sup> irūdinū adusto  
rū 7 ēt fiat ex melle cū succo celidōie 7 ē exptū. sup  
frōtē vō ꝑoantur ēpla 7 epithimata repercutiua  
7 resoluētur ac etiam super oculū.

Capitū d' fistul' q' i āglis lacrialiū sūt. Nota q'  
ruta ē d' reb<sup>o</sup> mirabilib<sup>o</sup> ad hāc egritudine 7 ꝑpe  
scō ēpl'ō ex ea cū exp'ssiōe gñatoꝝ sanās. In hac  
cura q' tuoz ꝑ ordinē sūt obsuāda. ꝑmū q' fiat am  
pliatō ulcēis sic q' f' dū uideāt 7 h' fit cū spōgia ul'  
medulla sābuci l' tritici l' rasozio. scd'z q' mortifice  
tur caro calosa q' ē i fūdo q' ē radix fistule 7 h' fit cū  
cautēio actuali l' potēiali sic h. ℞. arseici ru. attri  
mēti cataridaz abscis alis 7 capitib<sup>o</sup> calcis uine sa  
lis amōiaci alūif añ. 3. i. puluerizētur 7 icoꝑentur  
cū uria pueroz v'gis 7 d'siccetur ad umbriā 7 modū  
cū ꝑoatur i fistula quolz māe 7 ꝑ ea mūdificetur  
loc<sup>o</sup>. Aliud bonū. ℞. 33. 3. iii. uiride eris. 3. i. pl'ue  
rizētur s'bt' 7 buliāt i aceto. 3. 5. usqz quo uēiant  
ad spissitudine 7 unguātur tēte 7 ponātur i fistula

Aliud. ℞. folioꝝ rute agrimonie celidonie añ  
℞. 5. cōquassentur 7 buliāt in. ℞. 5. aque uite uel  
rute usqz quo redeāt ad medietatē 7 coletur 7 d' co  
latura due gutte uel tres ꝑnt poni qualibet die in  
fistula. Tertio ē mundificatio 7 id fit cū idromelle  
facto ex aq' rute 7 melle rosa. co. 7 ēt cū uino cl'ō sti  
ptico n' l' ripticato cū rosis. Quarto ē carnis rege  
neratō 7 ꝑt fieri cū isto medicamie. ℞. aloes oli  
bāi sarcocolle nutritē i aq' sciculi añ. 3. ii. olei ro. 3  
ii. cere. q. suf. 7 fiat ungtm 7 ꝑt fieri cū puluē radi  
cū yreos. Aliud 7 mltū ualē i fistula. ℞. folioꝝ  
agrimōie folioꝝ rute añ. ℞. ii. ꝑq'ssentur 7 buliāt  
i. iiii. ℞. uini 7 coletur 7 q'libz die ꝑoatur i fistula

De doloꝝ auris. ℞cepte adiecte tractatui egrit  
udinū auris s'z ordinē noni almāsoꝝis 7 ipi<sup>o</sup> capi  
tuloz. ꝑmū ē d' dolore q' fit i aure. Circa illd' ca  
pitulū no. ꝑ q' sex sūt ꝑditōes obsuāde i his q' in  
ciūtur i aure. ꝑma q' istd' n' sit mltū calidū nec fri  
gidū s'z tepidū. s'a q' sit i pua q'z tirate. tertia q' stet  
paruo tempore: quia sufficit morari per tres ho  
ras. Quarta q' antequā aliquid euacuetur pumuz  
sit expulsū. Quinta d'uz aliquid inicitur paties  
stet in latere sano. Sexta q' locus sit bene mundū  
ficatus cū dentissimis ꝑpter tortuositatē auris.



Nota q̄ repressiva nūq̄ p̄petūt ap̄atib⁹ au. q̄ re-  
 pcutēt ad cerebrū. So maturatiua ap̄atū s̄ debēt  
 h̄c v̄tutē exiccatiuā aliq̄l̄r ad p̄uatōm au. ut ait  
 g. v. de ingēto sanitatē p̄tra illū medicū. **Ad**aturat  
 materie cale. **R.** farine frum̄ti. q. suf. mucilaginis  
 fenugreci mucilagis se. lini añ. 3. s. piguedis gal.  
 l' aguilē cū asatur. 3. ii. litargiri ceruse olibai plue  
 rizator añ. 3. i. aceti. 3. i. s. olei sisfami. q. suf. mi  
 sceatur 7 fiat aliq̄l̄r liq̄dū ep̄l̄s. Et si materia fuerit  
 fra p̄atur plus de mucillagib⁹ 7 loco ping. gal.  
 ul' aguilē piguedo anaḡ l' uulturis. itē q̄ materia  
 fra sit ep̄lin de cepe decocto s̄ cinerib⁹ cuz butiro  
 q̄ materia ē fra h̄ v̄z 7 ē exp̄imētū mef. **R.** colo  
 q̄ntide. 3. i. buliat i oleo. 3. vi. ul'z redeat ad. ii. 7 d̄  
 illo oleo mitte. ii. gutas i au. itē succ⁹ ligni frasi. cū  
 p̄ditur supra carbōes frasinū 7 dissoluitur succus  
 ille 7 reseruetur i nase 7 ponatur t̄p̄e necessitatis  
 ii. gutte l' i. 7 exp̄imētū ē mirabile. itē. **R.** succi ru.  
 3. ii. mel. 3. i. casto. 3. ii. misceatur ad ignē lētū ex  
 pertū ē auic. **Balneū** i quo igreditur si materia sit  
 fra sit cū herbis. s. de sticados camo. cimi. baucif  
 lauri q̄n cā doloris ē uetositatē fit saccul⁹ ex betōi.  
 sicca 7 mltus v̄z. Silt saccul⁹ ex aniso 7 cimi. 7 d̄z  
 torefieri. Ad id q̄n dolor mltū ifestat. **R.** olei. 3. i.  
 opii. 3. i. tria casie ligne. 3. ii. croci. 3. i. 7 misceatur  
**Itē** filoniū cū oleo ro. ul' cū lacte q̄n dolor ē frid⁹  
 cū sibilo. **R.** olei de amig. ama. 3. i. olei de casto.  
 3. s. musci. 3. iii. misceatur 7 fiat iunctio. **Itē** v̄z ad  
 idē ole. nardinū ole. costinū ole. de lilio ole. de ru  
 ta 7 p̄t addi butirū b̄n lotū 7 adeps galie ul' an  
 seris. 7 i h̄ valēt lūbrici terrestres 7 v̄mes q̄ stāt s̄  
 urceis si asetur 7 puluerizētur 7 misceatur cū oleis  
 p̄dictis. Aliud. **R.** calam. absinti cinamo. oriza.  
 salsuci floz lauri añ. **M.** i. cimi. anisi aneti añ. 3. s.  
 teratur parū 7 ex eis decoct̄ aliq̄l̄ter i aq̄ sit eua  
 poratio ad au. **Emplm** anadinū 7 q̄si sedatiuum  
 cuiuscūq̄ doloris. **R.** radice altee folioz camo.  
 melliloti uiolaz siccaz añ. **M.** s. sabaz farina oz  
 dei añ. 3. ii. olei camomi. olei amig. dulciā añ. 3. i  
 s. 7 fiat fm artem emplm 7 ē bonū 7 conueniens

**Capitulum de uulnere quod fit in aurem.**

**R.** armoniaci terbentine cere añ. 3. s. serapini. 3.  
 ii. succi cepe. 3. i. s. mirre casto. añ. 3. i. misceantur  
 oia cū oleo laurino. **Emplm** mūdificās sanie ab  
 aure. **Succ⁹** folioz oliue cū mele i iect⁹ i aure pur  
 gat eā a saie 7 ē exp̄imētū auic. **Itē** aq̄ decoctio  
 nis pisciū salitor ul' oliuaz salitaz idē facit iniecta  
 i au. ad id uinū decoctū cū beto. ad id oximel q̄n ē  
 materia mltū fra. **Ungtū** ē mūdificatiuū ulceris  
 mūdificata saie. **R.** squa. ferri friti i sartagie exti  
 ete q̄nges i aceto s̄ r̄nouādo acetū. 3. ii. olei ro. ce  
 re añ. 3. i. 7 fiat ungtū de quo tēta iungatur 7 po  
 natur i aurē. Ad id. **R.** squa. ferri p̄parate buliat  
 i oleo ro. ii. p̄tiū 7. iii. aceti. 7 d̄ colatura ponatur  
 ii. ul' iii. gute in aurē. **Ungtū** p̄solidatiuū p̄ferens  
 q̄n puēit a materia fra. **R.** mire casto. alo. añ. 3.

**Solei** lau. 3. i. aceti. 3. s. cere. q. suf. 7 fiat ungtū. ad  
 id si fistula sit scā i au. **R.** mel. 3. s. uini ru. 3. ii. mi  
 sceatur 7 cū tēta ifusa i p̄dcis mittatur i aurē. Et i  
 h̄ v̄z uria pueror v̄gis cū fele tauri. Et oia q̄ dcā  
 sūt i fistula lachry mali ponatur liciniū cū fele tau  
 ri 7 ponatur i aure. Ad id 7 forti⁹ **R.** scoie ferri. 3.  
 s. fricatur cū aceto i sartagie. x. 7 p̄ modū auri p̄  
 pietur paz ad itra. Ad id q̄n ē dolor. **R.** uini po  
 tentis. 3. ii. aq̄ pisciū salitor. 3. i. s. fundatur i aurē  
 q̄n ē ueniēs 7 ē dolor cū saie.

**Hic** p̄est ea q̄ dcā sūt i. c. de dolore auris. **Suf**  
 fumigiū scm̄ de stipitib⁹ sabaz i aq̄ mltū remouet  
 tinitū 7 sonitū auris q̄n causatur a materia fra su  
 mosa. Ad id v̄z p̄scripta i folio p̄cedenti. uide ibi  
 aliq̄n euenit sibil⁹ 7 sonit⁹ ex acuitate s̄sus audit⁹ 7  
 tūc destilla oleū ro. decoctū i aceto forti ualid.

**Aidem** ualet lac mulieris. Ad idē grano  
 rum pini. 3. s. casto. 3. ii. terre utriusq̄ cuz aceto 7  
 tepidū distilla i aurē. Et q̄n fiet ex uetositatē gros  
 sa fiat ista suffūigatio. **R.** aneti calam. oriz. salsuci  
 rute sticados camomil. floz lauri añ. **M.** i. buli  
 ant i aq̄ sufficenti 7 fiat euaporatōes ad foramina  
 auris p̄ instrū debitū. **Purgatōes** s̄ p̄mittatur.

**Caplm** de gūedie audit⁹. **Oleū** laurinū in  
 iectū i aurē q̄n puēit ex repletōe. **Silt** oleū amig  
 dalaz amaraz. **Silt** oleū balsai ole. iuniperi. Et  
 nota q̄ ponē gutā olei sinapis de. iii. i. iii. diē i au  
 rē n̄ audiens liberat eū. **Sen.** narrat i suis p̄siliis  
 q̄ curauit q̄ndā iuuenē a surditate nā fecit euz uti  
 pillis arcoticō postea distillauit i aurē mirā cum  
 ole. sapi. 7 lau. Ad id distilletur i au. ea q̄ h̄nt di  
 soluē 7 resoluē hūores crudos sicut sūt mel sel sal  
 capre succ⁹ rug. ole. aneti. 7 silia. Et nota q̄ purga  
 tōes 7 diuersiōes continue sūt in hoc maxie neces  
 sarie 7 ideo non sunt dimittende

**Capl̄s** ad extrahēdū v̄mē de aure. **R.** uini  
 3. ii. mel. 3. iii. olei ro. 3. iii. misceatur cuz albumi  
 nib⁹. ii. ouoz demū lana ifundatur i p̄dcis 7 iplea  
 tur au. de ista lana postea s̄ ista lana extrahatur  
 de au. 7 p̄ paciēs acubat sup au. p. ii. horas. aliō  
**R.** olei de absinth. olei amig. ama. añ. 3. i. pulue  
 rizētur aloes mistū 7 i au. pone f3 regulas p̄dcas  
 Ad id v̄z distillatio cucūeris asinini i au. 7 si adipo  
 natur diagridi meli⁹. **R.** succ. cucūeris asinini. 3.  
 ii. diagridi. 3. i. misceatur 7 gutati ponatur.

**Capl̄s** de hūis q̄ figūtur i aurē ab exteriorib⁹  
**Appositio** uetose magne capiēt totā au. extra  
 hit oēs rē de au. Ad extrahēdū aquā de aure apo  
 sitio saculi facti ex reb⁹ exiccātib⁹ sicut cimio aniso  
 7 siltib⁹. itē abulare sup uno pede capite icliato s̄  
 au. in q̄ existit aq̄. ad idē q̄n̄z sufficit fusio ole. cali  
 doz sicut olei camomi. olei ane. de amig. amaris  
 Ad idem fiat euaporatio auri cum floribus camo  
 mille semini lini in aqua.

**Capitulū** de sanguine ex naribus. **Sanguis** flu  
 ēs ex naribus restringitur sex modis. **Primo**



per in frigidanciam ex quibus sanguis ingrossatur sicut lactuca sepe uiua aqua rosae et acetum et sitia et si expedit adatur optimum. Jusquiamus mandragora et similia. et ideo. Ad idem pannus lineus infusus in aqua et aceto et expressus expositus archacolum multum ualet. Similiter in frigidam spatulas ac etiam in frigidare epar multum ualet. Emplastrare etiam frontem ex frigidis et tempora. Secundo modo restringitur cum stipticis sicut a cacia ypoquistidos bolo armeno corallo lapide emantites terra sigillata: de aliis quia restringunt orificia uenarum. Et ideo ualet hoc emplastrum. **R.** succi plantaginis aque rosate an. 3. iii. aceti. 3. 5. albumina duorum ouorum terre sigillate quantum sufficit misceantur et fiat emplastrum liquidum aliquantulum. Valent trocisci ex puluere constrictiuo et cetera. **R.** recepta scribitur a **A.** hesue et est talis. **R.** sanguinis draconis gummi arabici asati anteferi. feminis rosarum acacie ypoquistidos spodiū balaustie boli armeni terre sigillate emantites coralli rub. an. 3. i. 5. feminis papaueris feminis portulacae cornu ceruini adusti cineris galarum nuceis cassi an. 3. i. puluerizentur subtiliter et incorporentur cum succo plantaginis et fiant trocisci possunt etiam reduci in formam emplastri et super tempora apponantur. Tertio modo restringitur coagulatiuis conglutinando orificia uenarum sicut tus mastix dragagantum farina uolatil in molendino terra aranea et similia et hoc misceatur etiam cum frigidis et magis adhereant. Quarto modo restringitur cum restringentibus a forma specifica sicut stercus asininum succus eius cinis eius interiectus stercus porcinum carabe: portulacae: menta: et eius succus qui diu stetit in in claustro tella araneae. Et nota quod omnem fluxum sanguinis stercus asininum restringit quocumque modo appropinquetur: siue emorroidalis sicut sic ex uulnere et maxime succus stercoris. Quinto restringitur fluxus sanguinis narium cum distrahentibus siue interueniat euacuatione ut phlebotomia cefalica siue epatica uel safene uel uene magne que est in spatulis uel alterius uene in parte diuersa siue euacuetur ut cum uento posita supra membro a quo prouenit fluxus siue sit epar siue splen et cum ligamentibus exteriorum sicut brachiorum cosarum mamillarum testiculorum et per apositionem uiticarum fortiter pungentium ad extrema et sub aselis et aliis partibus corporis. Sexto modo restringitur fluxus sanguinis cum cauterizantibus inducendo crustam super orificia uenarum a quibus manat sanguis sicut atramentum arsenicum calx uiua insufflando eam in nares etiam ferrum ignitum si caute ponatur alumen operatur a qualitatibus et forma specifica et etiam cauterizat multum facit laudes **Aluc.** de balneo alumioso in restringendo menstrua

**Emplastratio fiat et inunctio in temporibus et fronti ex gypso et albumine oui commistis. Item sanguis draconis boli armeni terre sigillate an. pillorum leporis ustorum et cum albumine oui misceatur et fiat stuellum. Item scia maior aposita super epar ipsum constringit.**

**Capitulum de uulneribus que fiunt in interioribus partibus narium.**

**R.** Recipe medulle uitelli oui dragaganti gummi arabici an. 3. ii. olei sisamini. 3. i. cere quantum sufficit et fiat unguentum. Ad consolidandum ualet unguentum de cerusa scripto a **Niccolao.** Ad idem. **R.** olei amigdalorum dulcium. 3. i. olei rosati. 3. 5. butiri loti adipis galine mucilaginis dragaganti an. 3. ii. cere quantum sufficit et fiat unguentum ad remotionem escare. Ad idem quando egritudo est fortior parum. **R.** ceruse. 3. i. 5. merdasegi. 3. 5. plumbi adusti abluti contriti. 3. 5. aceti parum cere quantum sufficit et cum sufficienti oleo mirtino fiat unguentum.

**Capitulum de emorroidibus que nascuntur in naribus et polipo.**

Hec sunt corrosiua polipis et carnis molis. **R.** arsenici citrini et calcis uiue et floris eris an. lb. 5. argenti uiui. lb. 5. salis amoniaci. 3. ii. omnia terrantur et bullant in aqua et talis reseruata redduntur corrosiua. Et sunt alia corrosiua sicut canteria potentialia etiam aqua in qua calx sit extincta si in ea extinguitur argentum uiuum est corrosiua. Remouens dolorem post cauterium est uitellus oui cum oleo rosato mistis rosis. Ad idem est utile calcis uiue et exticte arsenici citrini an. 3. ii. colcotar floz eris aluis an. 3. i. galax balaustiaz an. 3. ii. terratur predicta in mortario creto et cum aceto forti multum et trituratone forti multum fiat trocisci et cum necessitate fuerit ut uno illoz trociscoz distemperando et pone cum lino in nares. Aut puluis insuffletur in nasum Ad idem de expertis. **R.** atramenti et puluerizentur subtiliter mane et sero insuffletur in nares.

**Capitulum de amissione odoratus.**

Succus yreos cum puluere piretri vs in amissione odoratus ab opilatoe iniectus in nares. Item oleum nardinum in quo fuerit de puluere euforbii uel castorei uel musci uel de oibus silibus. Ad idem. **R.** sansuci camomille folioz lauri calamiti sticados an. lb. 5. yreos nigelle an. 3. ii. et cum aqua decoctionis predictarum fiat caputpurgium. Ad idem. **R.** pillarum dyacastorei. 3. i. dissoluatur in succo rute aut sicchle et fiat caputpurgium. Et solum succi predicti ualet.

Ad idem. **R.** nigelle coloquintide elebori albi azimi piperis ana partes equales et fiat puluis et insuffletur in nares. Odozare nigellam torrefactam in pano lineo ligatam multum ualet.

Ad idem. **R.** storacis calamite nucis muscate cubearum gariofili nigelle ligni aloes spice cina



moni ambre musci et cum laudano sufficienti fiat pomum ut supra dictum est. Ad idem fiat suffumigium ad nases de camemilla et melliloto ruta origano bulis. in aquis et uino simul.

#### Capitulum de dolore dentium.

Phlebotomia uenarum labiorum in dolore de materia sanguinea ualet premissa tamen phlebotomia uniuersali hoc medicamentum utile est. **R.** masticis. 3. i. saluie. **M.** i. buliant in bono uino. **℞.** donec reddeat ad quartam partem. Et si dolor fuerit de materia frigida. si uero de materia calida buliat in aceto communiter tamen ponitur de aceto quantum de uino euacuat ratione masticis phlegma mucilaginosum siccificat ratione saluie. Aliud. **R.** passularum mundatarum a suis botriis 3. i. dolosorum mundatarum an. 3. i. buliant in uino et aceto an. 3. iii. et coletur ualet quia euacuat.

Item acetum decoctionis spoli serpentis ualet

Item emplastrum factum de spolio serpentis ualet et mirabile. Item acetum decoctionis coliquintide ualet quia euacuat phlegma. Item ualet uinum decoctionis edere. Item uinum decoctionis ase uel casie et sumiterre. Medicamentum solene. **R.** piretri seminis saxifragie subtiliter puluerizatorum an. 3. i. cere albe. 3. iii. misceantur si mul et dens dolorosus ponatur in illa cera mitigat acuitatem et alia euacuat phlegma. Item ualet sacculus de semine saxifragie. Item ualet radix diptami a tota specie et ideo masticata similiter et radix celidonie in dente coroso ubi est omnis.

Ex semine iusquiami uel cum semine porri uel seminis sinapis multum ualet in dente coroso ubi est humor putridus et corruptus. Debet fieri modificatione cum medicina aliqua de predictis demum ponatur aliquid de aqua ardenti. Puluis conueniens ad remotionem defecationis demum. **R.** ossis sepie conchalarum marinarum albarum spuma maris nitri aluminis aristologie rotunde radices cane uste ozdei usti sulfuris husti cinamomi piperis longi omnia puluerizentur et misceantur cum melle et postea fricentur dentes. Item aqua que distillat a uite quando inciditur si ex ea dentes lauentur mitigat dolorem dentium. Ad idem et est expectum lauri ter in mense cum uino cum quo bulita sit radix titimali preseruat dentes a dolore

#### Capitulum de dentibus extrahendis et stringentibus

Lac titimali malasatum cum pasta uel cera facta cassula denti coroso corodit ligamentum dentis sic quod per se cadit. Ad idem. **R.** lactis titimali. 3. 5. radices abrotani. 3. iii. radices titimali. 3. ii. mellis quantum sufficit et incorporatur ad ignem et ponatur supra dentem. Medicamentum constrictiuum dentium. **R.** aluminis turis masticis galanarum cipressi florum rois marini an. partes equa-

les buliant in aqua pluuiali in uino sufficienti et lauentur dentes ex eo tepido. Ad idem. **R.** cornu cerui usti salis usti myrrhe uste an. 3. ii. et cum mele fiat decoctio de qua liniantur gingiue a parte intrinseca et extrinseca. Et nota quod debet sibi cauere ab omni masticatione et a tangendo ipsum cum manu uel lingua.

#### Capitulum de congelatione dentium.

Liquiritia et succus eius remouet congelationem dentium si masticentur. Ad idem masticatio portulace et eius seminis contriti infusi in aqua

Ad idem masticatio amigdalarnum dulcium.

Item lotio dentis ex aqua salita calida. item ex lacte asinino. Item ex decoctione aristologie longe ualet abluendo. Ad idem lotio dentium ex decoctione granorum lauri.

#### Capitulum de dentibus qui dolent cum aere frigida tanguntur.

Quodlibet oleum actu et potentia calidum dolorem dentium predictum remouet. Ad idem. **R.** granorum lauri aristologie 10. alumis an. partes equales buliant in uino sufficienti et sepe ex eo calido lauentur dentes. Ad idem et fortius sumatur predicta decoctio et adatur yerepigre. 3. i. et ex calida lauentur dentes et continuetur per horam. Ad idem ualet si coluantur bene cum tiriaca bona et antiqua et diu stetur quod non aponatur aliquis liquor ibi. Ad idem dyasinapismus si teneatur in ore. Ad idem ualet si ungantur dentes cum oleo de sinapi et sumatur predictum oleum et cum cera fiat cassula una dentibus multum ualet. Et nota quod medicamina dentibus aponenda non debent esse multum calida actu.

#### Recepte de egritudinibus oris et lingue.

Capitulum primum de ulceribus oris et pustulis in lingua.

#### Capitulum de ulceribus oris.

Absterfio gingiuarum fit cum ydromelle facto ex melle ros. uel cum nio ru. in quo sint rose bulite. Puluis quem hic ponit ras solidat. Medicamentum corrodens materias corruptas in ulceribus. **R.** arsenici rubei calcis aluminis galanarum florum eris subtiliter puluerizatorum an. 3. i. infundantur in modico aceti per ebdomadam unam et excietur et istius medicine ponatur. 3. i. per unam horam super locum ulceratum et postea inungatur locus cum oleo rosato ad sedandum dolorem et post modum iteretur quousque materia sit tota presumpta. medicina consolidans. **R.** galanarum 3. i. aq. rosate. **℞.** 5. buliant simul usque quo quarta pars sit presumpta et coletur et cum colatura fiat ablutio. Et nota quod comedere persica remouet et fetorem puenientem ex stoma. Et quando ulcera non sunt multum profunda ualet decoctio scia in uino ex istis. **R.** rasu re pgamiei aluis galanarum an. partes equales et buliant.



Ad idem colutio oris ex mele rosato colato misto cum decoctione copularum glandium galorum corticum granatorum et similia.

Capitulum de fluxu sanguinis ex gingiuis.

Lotio corodens malam carnem ginguaz. ℞. florum oliue. ℞. i. s. piretri et radicum añ. quartū. unū yreos. 33. albi masticis añ. 3. s. mellis electa. 3. ii. fiat decoctio clarificata usq; ad quartas tres.

Lotio mundificans ginguas. ℞. aque camomille. 3. i. mellis rosati colati. 3. iii. misceantur et cum panno infuso i predictis abluantur ginguæ ul' lauentur cū uino decoctiois rosaz. Regenerans carnem qñ bene fuerit mundificate. ℞. oliban ligni aloes sarchochele sanguinis dracōis subtiliter puluerizatoz añ. 3. i. misceatur simul et de illo ponatur modicū in ginguia. Ad idem et etiam confirmans dentem secundum Auicennam. ℞. laudani masticis añ. 3. i. camphore subtiliter puluerizatorum grana. vi. misceantur malafando cum aqua rosarum et fiat masa et extendatur super pannū et ponatur sup ginguas. Hic puluis positus super ginguas corodit carnem malam et mundificat bonā: regenerat carnem et confortat ginguas. ℞. aluminis iameni. 3. ii. salis costi. 3. i. puluerizentur et ponantur super ginguas. Pannus diffusus in aqua distilata foliorum cipressi super ginguas confortat auget eius partes unit.

Colutio oris prohibens fluxum sanguinis ex ginguis. ℞. balaustiarum aluminis rosarum arnoglose copularum glandium plantaginis añ partes equales buliant in uino rubeo sufficienti et sufficiat. et colatur os ex eo et optime ualet quia confortat ginguas et restringit sanguinem inde fluētes et cetera. Ad idem ualet colutio ex decoctione galarum et foliorum oliue rosarum lenti un capitum rosarum et corticum granatorum.

Ad idem ℞. piretri radiceis lili añ. 3. i. luntatum galarum non perforatarum balaustiarum añ. 3. ii. terrantur subtiliter et ginguis asperguntur et cum eo fricentur. Ad idem ualet si ex predictis sumptis in dosi maiori fiat decoctio in uino rubeo cum quarta parte aceti et ex ea fiat colutio oris. Et si est ibi ulcus perfundum addatur aluminis due partes et fiat decoctio. Similiter cum dicta decoctione potest poni mel rosatum colatum pro mundificatione saniei ab ulcere.

Capitulum de casu uuulue.

Quādo est a materia calida facta phlebomia et euacuatione uniuersali i principio cōpetūt repercussua sicut ista. ℞. decoctionis gallarū. 3. iii. dyamozon. 3. ii. misceantur et fiat gargarisma prohibet dilatationem. Item in augumēto competit medicamen rosarum factum ex galis et sale amoniaco tritis simul. Item decoctio re-

percussua facta ex decoctione citri seminis rosaz cum succo barbe yrcine et modico aceti in principio prohibet dilatationem. Item gargarisma thuris masticis nucis cipressi cum dyamozon.

Quādo est materia frigida in processu ualet hoc gargarisma saluie seminis sinapis añ. 3. iii. buliant in aqua sufficienti et coletur et addatur colature melis rosati colati. 3. iii. et fiat gargarisma.

Ad idem ualet gargarisma factum ex oximele sinapi molito cum aceto añ. partes equales.

Ad idem ualet pro eleuatione eius hoc. ℞. balaustiarum aluminis añ. partem unam camphore partes 5. ponatur cum instrumento in uuulam.

Ad idem. ℞. anthere. 3. i. succi barbe yrcie 3. 5. buliant in uino et ex eo fiat collutio oris.

Ad idem. ℞. galarum partes duas salis amoniaci partem mediam puluerizentur et ponatur ad uuulam. In infantibus linitio sinapis ex galia adusta cum aceto multum ualet.

Capitulum de sanguisugis et aliis que ingrediuntur.

Decoctio facta ex rebus amaris interficit sanguisugam et eā facit remoueri ab adherentia gargarizando. Item medicine ex solutione interficiant si fiat gargarisma. Item puluis restrictuus sanguinis consuetus ualet ad restringendū sanguinem postq; sanguisuga fuerit remota et est. ℞. pulueris sanguinis draconis terre sigillate. aloes pillozum leporis añ. fiat puluis et ponatur cum instrumento in gutture ubi sit apc sita sanguisuga si uideri poterit. Ad idem pro tollendo adherentiam sanguisuge. ℞. aleorum lupinorū coloquintide añ. partes i. nigele part. 5. sinapis partem. i. 5. buliant omnia in aceto uniu sufficienti et coletur et colature addatur salis amoniaci. 3. iii. et fiat gargarisma. Ad idem succus salicis gargarizati ex proprietate. Ad idem ualet gargarismus cum aceto et asa fetida.

Ad idem ualet si pix liquida misceatur cum aqua et fiat gargarisma.

Ad idem ualet masticatio aleorum et aperto ore stetur ad solem aposita aqua frigida ante os.

Capitulum de his que in guttur ingrediuntur siue sint spine siue sit os.

Modus extrahendi spina potest esse tribus modis. Primus ut ligetur filus in capite canipe recentis et qd illa canipa transglutinetur et non mastitentur fortiter ne una pars as alia sepe retur et quando fuerit in gutture subito extrahantur. Et quia canipa est uiscosa ideo talis spina infingitur ibi et extrahitur cum canipa. Uel fiat decoctio cum canipa et inde fiat gargarisma. Secundus modus est qd capiatur de spongia in parua quātitate et ligata cū filio i puaquātitate



transglutiatu r subito inde extrahatur sic cum  
spongia extrahetur spina. Tertius modus  
est ut fiat emplastrum de mucilagibus seic lini  
cu butiro r medulla cassie r oleo amigdalio d'ci  
ualet multum. Ad idem ualet si percuciatu r in  
collo fortiter. Ad idem ualet si uomat fortiter post  
cibum sumptum r sepe. Ad idem si fiat garga  
risma cum rob uue i quo decocte uue sicce ul' sic?

Ad idem ualet si ficus transglutiatu r ligata cu  
filo modice masticata r inde subito extrahatur cu  
dicto filo. Ad idem transglutiatu r aliqua corda  
duplicata r inde extrahatur debito modo.

#### Capitulu de grauitate lingue.

Premiantur euacuatoes capitis r phlebotomia  
si expedit fricare linguam cum salua si expedit fa  
cit loqui cicius r competit pueris r etiam quado  
lingua paralicatur. Gargarisma factum ex de  
coctione saluie psopi acoi ualet ad faciendum lo  
qui. Piretrum ligatum in panno si aliquo  
masticetur ualet sed si masticetur sine panno pu  
stulas facit in ore. Ad idem ualet oximel squilli  
ticum quando ex eo coluitur os. Ad idem R. co  
disi. 3. i. enforbii. 3. 5. puluerizentur simul r cum  
eis fricentur lingua. Ad idem. R. salis armo  
niaci piperis sinapis baurach. 33. saxifragie origa  
ni sansucci salis naptici an. parte. i. puluerizentur  
subtiliter r aque calide misceantur r fiat gargaris  
ma dieb' cotinuis r est res expta. Ad idem R. me  
lis rosati colati. 3. ii. salis gême. 3. ii. misceatur r lin  
gua sepe colluatur.

Capitulu de lingua q' adeo tumescit q' os egreditur

Gargarisma ex decoctione yreos sinapis pire  
tri r similiu ualet in hoc. Puluis fricatus sup lin  
gua factus ex pipe. 33. piretro r silibus ualet. Ad  
idem gargarisma factu ex decoctione datiloꝝ ficu  
passularu cu uino dulci. Ad idem. R. oximelis sqil  
litici. 3. iii. rob uini. 3. iii. misceatur r fiat gargaris  
ma ptinu. Ad idem decoctio fenugreci passularu  
seniculi radicis lilii ficu cui addatur melis rob.  
colati. 3. iii. r fiat gargarisma continuum.

Capitulu de glandula s' lingua r uocatur ranula.

Trocisci positi a Rasi in. c. d. pustula que nasci  
tur in lingua sut crozodetes hanc glandula q' e apa  
ex phlata. Ad idem. R. origani pluci corticu grana  
toꝝ salis an. ptes eqles puluerizetur r cu eis fri  
cetur lingua infantis r est res experta. Etiam so  
la fricatio cum sale aliquando sufficit.

Capitulu de ambabus apostematibus i lingua

Gargarisma factu ex decoctioe piretri se. urti  
ce yreos multu ualet i hoc. Nota si tn apa e cum  
calitate tunc frigida ppetunt r si cum frigate cala  
Et nota q' in passionibus lingue multum ualet  
phlebotomia uenarum eius ualet.

#### Capitulum de squinantia.

Recipe in principio quado materia est calida  
gargarismus ex succo lactuce v3 a complexioe et  
a forma specifica. Item gargarism' ex decoc  
tione galarum sumac r dyamozon. Ites gar  
garismus ex decoctione mirtilorum ualet. Itē  
R. sirupi de papauere dyamozon an. 3. 5. aque  
rosate. 3. ii. misceantur r fiat gargarismus. Si  
militer ualet tenere pillulas in ore prohibent de  
scensum reumatis calidi que posita sunt in capitu  
lo de catarro. Ad idem. R. aque rosate. 3.  
iiii. aceti. 3. i. misceantur r gargariza. Ad idem  
rob uini in aqua rosata similiter si ponantur uini  
granatorum. In augmento. R. liquiritie  
rase uuarum passarum mundatarum ab arilis.  
an. 3. 5. caricarum pinguium. 3. i. seminis psilli se  
minis citoniorum seminis papaueris albi an. 3. 5  
ordei mundati quart. 5. melis. 3. ii. fiat decoctio  
parum clarificata usq3 ad consumptionem medie  
tatis r coletur. Ad idem. R. dyamozon. 3. ii.  
melis rosati co. 3. i. fiat decoctio ficuum liquiritie  
ordei passularum datilorum r fiat gargarisma

In statu competit oximel dyureticum r rep  
cutitur materia. Unguentu ab extra matura  
tuum. R. mucillaginis seminis psilli seminis cito  
morum an. 3. ii. medulle caseifistule butiri sine sa  
le an. 3. 5. fermenti caricaru pinguium an. 3. i. ul'  
3. i. olei uiolati. 3. ii. misceatur r unguentum fiat

In squinantia frigida in principio quado ma  
teria est frigida grossa competit gargarismus s' b  
tilissimus sicut iste. R. radicis yreos. 3. 5. isopi ca  
pilli ueneris recentis an. 4. i. liquiritie rase una  
rum passarum e nucleatarum caricarum an. 3. i.  
seminis fenugreci seminis lini an. 3. 5. ordei mun  
dati quartum. 5. melis electi. 3. ii. fiat decoctio pa  
rum clarificata usq3 ad quartos. iii. In statu  
ad rumpendum competit oximel squilliticum ma  
turatum ab extra. R. unguenti dialtee quart.  
5. mucillaginis seminis fenugreci seminis lini an.  
3. ii. medulle caseifistule butiri recentis sine sale an  
3. 5. fermenti caricarum an. 3. i. olei amigdaru  
dulcium 3. ii. misceantur. Pillule superius  
descripte contra reuma frigidum retente in ore  
ualet in principio squinantie. Gargarismus ex de  
coctione morsus dyaboli continue ualet. Ad  
idem. R. oximelis compositi. 3. 5. dyamozon. 3.  
5. fiat decoctio ficuum passularum yreos psopi  
mirti r apponatur modicum croci. Et si decoctio  
fiat sine piretro pipere sale r armoniaco r nitro  
erit gargarisma ualde fortius aliquo predictoru

#### Capitulum de tussi.

Abaturatiuuz in tussi sicca calida r aspera sut  
sicut sirupus uiolatus sirupus de papauere de iu  
iubis aque decoctionis ordeu uiolarum liquiritie  
passularu sebesten succ. al. Luatiuu i tali passione



**R.** medulle castefistu.  $\mathfrak{z}$ . i. s. distemperentur cum  
 predicta decoctione et addatur in decoctione pruna  
 tamarindi an.  $\mathfrak{z}$ . s. seminum comunium papaveris ca  
 pilli ueneris an.  $\mathfrak{z}$ . ii. Confectiones ualentes dya  
 dragagantum lac dyapapauer penidii liquiritia  
 pillule bichechie rotunde sub lingua in tusi sicca  
 et aspersa. Unguentum in tusi sicca et calida. **R.**  
 mucilaginis psili mucilaginis dragaganti gummi  
 arabici an.  $\mathfrak{z}$ . ii. asungie galine medule uitulli an.  
 $\mathfrak{z}$ . s. olei uiolati olei amigdalorum dulcium an.  $\mathfrak{z}$ . r.  
 s. cere quantum sufficit et fiat unguentum. Ad  
 idem. **R.** olei uiolati cere albe an. quantum suffi  
 cit et fiat sparadrapus ad longitudinem unius pal  
 mi et ad latitudinem medii et ponatur supra pectus  
 In tusi frigida phlegmatica quando materia est phleg  
 matica grossum in pectore ex causa tussis ualeat iste siru  
 pus. **R.** radicis yreos radicis enule campane an.  
 quart. s. yfopi capilli ueneris recentis an. **℞**. ii.  
 serpilli calamenti origani psili. **℞**. i. anisi fenicu  
 li seminis urticae orobi seminis fenugreci seminis  
 lini assii an.  $\mathfrak{z}$ . i. ordei mundati quar. s. liquiritie ra  
 se nuarum passularum mundatarum ab arilis an.  
 $\mathfrak{z}$ . ii. melis succari an. **℞**. s. fiat sirupus clarificatus  
 usque ad quart. ii. Item ualeat sirupus de orobo  
 uel de yfopo et est extensor bonus. Item sirup.  
 de liquiritia et sic fiat. **R.** sirupi de yfopo.  $\mathfrak{z}$ . i. de  
 liquiritia.  $\mathfrak{z}$ . s. fiat decoctio liquiritie ordei datilorum  
 passularum cum succaro. Item sirup. de prasio ori  
 mel squilliticum pillule de agarico secundum descriptio  
 nem mesue et auicenne cum quibus debet purga  
 ri post sirupum. **R.** radicem lilii radicem fenicu  
 li an.  $\mathfrak{z}$ . i. agarici.  $\mathfrak{z}$ . i. turbit.  $\mathfrak{z}$ . s. pulpe coloquinti  
 de sarcocole an.  $\mathfrak{z}$ . s. yere pigre galieni.  $\mathfrak{z}$ . ii. pul  
 uerizentur et fiant pillule cum succo capillorum ue  
 neris et administrantur in introitu lecti. Un  
 guentum ad pectus quando est tussis humida de  
 materia phlegmatica in pectore. **R.** mucillagi  
 nis fenugreci mucilaginis seminis lini an.  $\mathfrak{z}$ . ii.  
 olei amigdalorum dulcium cere quantum sufficit  
 et fiat unguentum et fiat sparadrapus in quantita  
 te ut supra. Ad idem ualeat bombix bene car  
 minatus et madefactus in oleo amigdalorum dul  
 cium et calefactus ad ignem. Suffumigium  
 ad idem. **R.** yfopi. **℞**. i. liquiritie passularum  
 mundatarum ab arilis quartum. i. s. seminis fe  
 nugreci seminis lini an. quartum. s. buliant in  
 quattuor libris aque usque quo redeant ad duas  
 libras et fiat cum tractione dicta in capitulo de  
 eatarro. Confectiones conuenientes loch de  
 pino dyapenidon loch sanum et expertum est dya  
 prasium. Et est fortior aliis loch de squilla dydris  
 ut puto salamonis. Item ius galli antiqui  
 cum quo bulliant semina cartami yfopus yreos  
 passularum seminis urticae. Item a porpiate

multum ualeat hoc scilicet enula erocus pulmo  
 uulpis bene lotus cum uino et exiccatus et detur  
 $\mathfrak{z}$ . ii. cum bono uino dulci uel cum decoctione pre  
 dicta.

Capitulum de asmate.

Astatuarius materie asmatis quando est  
 grossa phlegmatica sirupus de yfopo sirupus  
 de prasio oxmel squilliticum cum aqua decoctio  
 nis passularum yfopi et cetera. Item ad idem  
 ius galli cum bulliant semina cartami yfopus yre  
 os passule semina urticae cum aqua melis aut ad su  
 pradicta aqua. Item ualeat pulmo uulpis ut  
 supra. Confectiones bone in hoc loch de pi  
 no loch sanum et expertum: loch de squilla dya  
 prasium dydris enula omni modo et erocus quia  
 ambo ualent a forma specifica. Ad idem. **R.**  
 liquiritie.  $\mathfrak{z}$ . i. uue passule. **℞**. s. capilli ueneris. **℞**  
 i. melis. **℞**. i. s. coquantur iste res in. **℞**. viii. aque  
 usque quo remaneat. **℞**. ii. et cum illa aqua tempe  
 retur uinum suum. Ad idem summatur:  
 malum granatum dulce et diuidatur in quattuor  
 partes et in medio ponatur de succaro albo pul  
 uerizetur et pomum claudatur et ponatur sub cine  
 ribus demum grana predicti pomi postquam ste  
 terit sub cineribus aliquantulum eiciatur in uno ua  
 se et cum cocleari capiatur in ore et teneatur labedo  
 pectus mirabiliter clarificat uocem et confert tussi.

Ad idem sumatur ordine duo boli foliorum  
 enule campanae cum ficibus maturis siccis.

Ad idem si eorum panis scilicet coctus cum  
 aniso feniculo et croco. Unguentum siue em  
 plastrum supra pectus. **R.** datilorum pinguium  
 caricarum pinguium an.  $\mathfrak{z}$ . ii. radicem malue ra  
 dicem bismalue an. quart. s. conuasentur forti  
 ter et bulliant in aqua. Demum. **R.** stercois  
 columbini termentine rasine an.  $\mathfrak{z}$ . i. miscantur  
 omnia in mucillagine psili seminis lini quantum  
 sufficit et fiat emplastrum et ponatur super pectus.

Equantia pillule almansois hic descripte.

Ad idem pillule de agarico ualent multum.

Capitulum de pleuresi.

Quando est in principio de materia uento  
 sa uel subtili pauca uel aquosa calefactorium fac  
 tum ex duabus partibus milii et tertia salis mul  
 tum ualeat si fiat sacculus et ponatur super dolore  
 Et ualeat si fiat decoctio cum spongia.

In pleuresi colerica uel sanguinea digestuum  
 ueniens in principio. **R.** sirupi uiolati.  $\mathfrak{z}$ . i. sirupi  
 de liquiritia.  $\mathfrak{z}$ . s. cum duplo aque decoctionis or  
 dei uiolarum iuiubarum et succaro. Item  
 syrupus de papauere ualeat saltem propter uigi  
 lias. Ad idem aliud. **R.** endiuie scariole epa  
 tice latuce dulcis capillis ueneris recentis. an. **℞**.  
 i. iiii. seius frigidorum mundatorum seio male bismalue







eū aqua portulace ⁊ fiat bichichie in forma lupini  
 Sirup. p̄strictiuus. ℞. granorū miri sumac ⁊ of.  
 balaustrarū antere copulay glandiū galay aca  
 tieppogstidos añ. ʒ. ʒ. sandalorū al. se. citoniorū  
 ipodii añ. ʒ. ii. dragagati gūi arabici boli ar. san  
 guis draconis añ. ʒ. i. ʒ. terre sigill. masti. añ. ʒ.  
 iii. turis papaueris albi. ʒ. ii. ʒ. lapidis emat. ʒ. ʒ.  
 succi plantaginis uini citoniorū añ. ℞. ʒ. dispumē  
 tur succi ⁊ colentur ⁊ facta decoctōne cum aq̄ plu  
 uiali ⁊ zuccaro al. sufficienti fiat sirup. Purgatio  
 cum pharmaco. ℞. pillay de agarico. ʒ. ii. pillarū  
 cochiarum. ʒ. i. p̄ficiatur siml. Resoluētia sāgu  
 nem postquā fuerit uena p̄solidata remanente in  
 p̄cauitate pectoris. ℞. tiriace antiq̄. ʒ. i. ʒ. ʒ. tur. cū  
 ʒ. iii. decoctōis liquiritie ⁊ capill. ueneris. Ad idē  
 ℞. tiriace antiq̄. ʒ. i. aceti. ʒ. i. aq̄ ros. ʒ. ii. ⁊ misce  
 antur ⁊ c. Ad idē aq̄ scabiose vʒ. Et nota q̄ si spu  
 tū puēt a corruptōe p̄mo scā phlebotomia dʒ  
 fieri purgatio eius q̄ ē cā conuulsionis. sʒ isti raro  
 ul' nunq̄ euadunt. Adhedicamē ultimū i oi fluxu  
 sanguis. ℞. piretri al. usq̄ami añ. ʒ. v. terre sigil  
 late opii añ. ʒ. ii. se. canapis croci añ. ʒ. i. ʒ. i. ca  
 storei spice euforbii piretri margaritarū n̄ perfora  
 tarū karabe zedoarie dronici añ. ʒ. i. capho. ʒ.  
 vi. p̄fice cū mele ros. coto. q̄. sufficit. Dof. ē a. ʒ. ʒ.  
 usq̄ ad. ʒ. i. cū aq̄ plantag. ʒ. i. ʒ. uini s̄tilissimū. ʒ. ʒ.  
 Capitulum de ptisi.

Sirupus ualēs ptisis catarosis sanguinē spuē  
 tib. ℞. liq̄rite. ʒ. ii. capilli uene. ʒ. i. añ. papauē.  
 al. pl̄monis uulpis se. cōmʒ f̄iorū ros. uiolay se. se.  
 fenculi croci puluerz canerorū fluuialiū adustorū  
 añ. ʒ. vi. isopi sicce. ʒ. i. v̄ge pastoris plātāgis añ.  
 Ad. ʒ. se. citoniorū se. malue iuubarū añ. ʒ. ii. cube  
 bay nu. mus. añ. ʒ. i. passulay. ʒ. ʒ. p̄cidū ⁊ zucca.  
 q̄. sufficit ⁊ fiat sirup. cū aqua pluuiali ul' s̄otis cla  
 ri ⁊ detur i auroza. Purgatio cum pharmaco quā  
 do cēt necessaria sed euitanda quāto plus potest.  
 ℞. pillay de agarico. ʒ. ii. pillulay cochiarū. ʒ. ʒ.  
 incorporentur pillule. Loch ualēs ptisis ⁊ cōtum  
 ptis ⁊ educēs saniē ⁊ pect̄ mundificans. ℞. se. se.  
 papaueris albi spodu se. lini torrefacti croci amig  
 dalay dulciū añ. ʒ. iii. amidi gūmi arabici draga  
 gati se. citoniorū se. citulorum añ. ʒ. vi. granorū na  
 sturci croci amigdalay amararum sabay añ. ʒ.  
 i. ʒ. p̄cidiorū. ʒ. v. dissoluātur penidiū cum aq̄ s̄otiū  
 ⁊ fiat loch. P̄ctus ualēs ptisis loco lactis mundi  
 ficans pect̄ ⁊ p̄solidans ulcus. ℞. radice yreos  
 ʒ. ii. p̄sopi capilli ueneris recentium añ. Ad. i. or  
 dei mundati quartū. ʒ. i. q̄tuor se. friorū maioꝝ ⁊  
 minoꝝ se. malue se. bōbactis mundatorū se. fēugre  
 ci iuubarum sebesten añ. ʒ. ʒ. liq̄rite rase uay  
 passarum mundatarum ab aril. añ. ʒ. i. mel' elec  
 ti quartum. i. zuccari alias quartos. iii. fiat siru.  
 cum aqua pluuiali. Electuarium ad idē. ℞. radi  
 cis yreos recentium infusorum per noctem in siru

po rosato. ʒ. ii. pulueris dragagati. ʒ. i. candū p̄i  
 diorum añ. quart. ʒ. zuccari. ℞. i. fiat electuarium  
 Et p̄t poni carniū testudinis nemoralis p̄para  
 torū beñ quart. i. mūdatarū ab arilis. ʒ. ʒ. fiat ele  
 ctuariū. Ad idē. ℞. rosa. ru. q̄rt. ʒ. capillorū uene  
 ris. ʒ. ʒ. passularū pl̄ueris dragagati. ʒ. v. pl̄ueris  
 pulmonis uulpis. ʒ. i. fenculi puluerizati. ʒ. ʒ. zuc  
 cari. q̄. sufficit ⁊ fiat sicut zuccarū ros. Unguenta  
 danda. c. de ethica Ab extra app̄ximanda vʒ i  
 hoc casu. Itē ualet electuarium restauratiuū de  
 scribendum in capitulo de ethica.

Capitulum de tremore cordis ⁊ sincopi.

In causa calida tremoris trocisci antorū q̄ di  
 cuntur cāphorati ualent maxie dati cū aqua ros.  
 Electuariū ad idē. ℞. p̄serue rosarū ru. ʒ. ʒ. p̄ser  
 ue nenufaris p̄serue buglose añ. ʒ. ii. margaritarū  
 ʒ. i. iacintorū safirorū smaragdorū se. citri se. ace  
 tose corali rubei añ. ʒ. i. sandalorū s̄borū couan  
 dri preparati spodu doronic. been al. ⁊ ru. añ. ʒ.  
 ʒ. ossis de corde cerui infusi. ʒ. ʒ. aq̄ ros. limature  
 auri ⁊ argē. añ. ʒ. ii. puluerizētur puluerizāda ⁊  
 fiat sicut zuccarū rosatū sine igne. Sacul' cordial'  
 ab extra fiat ex istis pl̄uerib' ⁊ sindone ⁊ ḡisa. Epi  
 thima. ℞. aq̄ rosate aq̄ nenufaris añ. ℞. i. succi  
 pomorū acetosorū facta residentia. ℞. ʒ. aq̄ bug  
 losse aq̄ melisse añ. ʒ. iii. aceti. ʒ. i. sandali seminis  
 citri seminis acetose añ. ʒ. i. camphore. ʒ. ʒ. pulue  
 ris rosarū. ʒ. ii. ʒ. ⁊ fiat epithima. Odoratiuum  
 sūme odoratiuum factuz dictū in. c. de cura dolo  
 ris capitis puenientis a causa calida. Sirupus  
 ualens in hoc ⁊ uleb. ℞. aq̄ rosate succi pomorū  
 acetosorū aq̄ buglose añ. quart. i. zuccari. ℞. ʒ. si  
 at uleb usq̄ ad. ℞. i. sirupus uiolatus sirupus ne  
 nufaris sirup' de acetosa sirup' acetosus sirupus  
 rosat'. In tremore ⁊ sincopi a cā frigida troci  
 sci antorū ⁊ sua p̄fecta diamuscum. Ad idem. ℞.  
 margaritarū. ʒ. i. doronici been al. ⁊ ru. ʒ. ʒ. florū  
 cinami macis. galange melise añ. Ad. i. gariofilo  
 rum cybebe buglosse melisse. añ. ʒ. ʒ. sandali seri  
 ci crudi grana tinctoz ligni aloes storacis calami  
 te se. basilicōis añ. ʒ. ʒ. radice buglose. ʒ. i. cro  
 ci. ʒ. ʒ. corticū citri cōditi añ. ʒ. ii. liq̄rite. ʒ. ʒ. cādī  
 ʒ. x. carniū uay passarū bene pinguium. ʒ. i. aq̄  
 buglose. ʒ. ʒ. aq̄ melise succi pomorū dōlciū aque  
 rosate de damasco añ. ʒ. ʒ. musc. abre añ. ʒ. i. zuc  
 cari. ℞. ʒ. ⁊ fiat electuariū. Ad idē ualet diamarga  
 rita dyacameron simplex uel mixtū. Electuari  
 um de margaritis semper ualet in quocūq̄ t̄p̄e  
 ⁊ sincopi ⁊ quasi in quacūq̄ causa. ℞. doronici  
 corticum citri florū boraginis rosarum rubea  
 rum been albi ⁊ rubei corolorū rubeorum limatu  
 re eboris añ. ʒ. ii. spodu macis. gallie muscate ka  
 rabe ossis de corde ceeui sandalorū rubeorū añ.  
 ʒ. i. ʒ. se. basiliconis florū morelle melise conā  
 dri cinamomi cubebe cardamomi zedoarie spice



nardi ligni aloes sete pbuste croci añ. 3. i. miroba.  
omniū. 3. 5. margaritarū argēti sfoliati añ. 3. 5. be  
rilicorū iacitorū smaragdorū saphiroz añ. 3. i. mel  
lisse buglosse añ. 3. ii. abze. 3. 5. caphor. 3. i. musci  
3. 5. succi pomoz redolentiū dispūati succi buglos  
se añ. 3. ii. 7 cuz succaro sufficiēti 7 aque rosate et  
buglosse fiat cōfectio ponēdo super. ℞. i. zuccari  
pro qualibet. vi. 3. in pulueris predictoz. **℞.**  
aque buglosse. 3. ii. pulueris gar. 3. 5. malua  
sie. 3. i. 7 misceatur 7 potetur sūmo mane p unam  
hebdomadā oī die. **Ad idē. ℞.** aq buglosse  
mellisse añ. ℞. 5. zuccari. 3. iii. fiat iuleb usqz ad ℞.  
i. Epithia 7 eplm saccul<sup>o</sup> 7 sirup<sup>o</sup>. **℞.** aq mel  
lisse aque buglosse añ. ℞. i. aceti. 3. ii. gariofi. 3. ii.  
croci. 3. i. musci. 3. i. puluerizētur 7 fiat epithia cū  
sacculo. **Ad idē. ℞.** laudani quar. i. corticū ci  
tri gar. 3. i. musci electi. 3. i. termētine. 3. 5. 7 cū aq  
buglosse fiat emplastrū 7 ponatur tenue ad quan  
titatē un<sup>o</sup> palmi super cor fiat saccul<sup>o</sup> de predictis  
puluerib<sup>o</sup> in sindone de grano. **Sirupi calefa  
ciētes ualēt. sirup<sup>o</sup> de absinthio 8 mēta 7 filia.**

**Capitulū de passione colerica. ℞.** rosarū ba  
laustie galiemuscate añ. ℞. i. 5. mēte acacie mirte  
thuris añ. 3. i. absintū ipogstidos ciperi gar. ma  
sticis añ. 3. 5. coralloz alboz 7 rubeoz spice añ. 3.  
i. panis usti. 3. 5. caphore. 3. 5. teratur p dicta qzof  
so mō 7 bulliat cū uino citoniorū aq rosate añ. 3. vi  
uini nigri sūptici. 3. viii. aceti. 3. ii. 7 cū spōgia infu  
sa 7 expssa fiat stōi fomentatio. et de predictis fm  
ebullitionē pōt fieri optime ad stōachū 7 pōt de  
p dictis fieri saccul<sup>o</sup> ad stōm. **Inunctio siue em  
plastrū siue saccul<sup>o</sup>. ℞.** olei mastici olei citonio  
rū olei mirtini añ. 3. 5. pulueris rosaz coralloz ru.  
mēte añ. 3. 5. gariofiloz mirti añ. 3. ii. misce 7 cuz  
modico aceti 7 cere. q. suf. fiat unguētū. **℞.** pōt fi  
eri ēt in forma eplastri. **Ad idē ℞.** laudāi masti  
cis añ. quar. 5. olibani. 3. 5. sandaloz rubeoz 7 al  
borū coralloz ru. sumach berberis añ. 3. i. ante  
rie acacie ypogstidos balaustie añ. 3. 5. termētine  
3. i. 7 cū oleo rosato fiat emplastrū ad modū scuti  
7 ponatur un<sup>o</sup> a parte añ 7 aliū a parte p<sup>o</sup> 7 ex op  
posito stōachi 7 inuolutio pānoz frigidorū infuso  
rū in aqua frigida reuolutoz circa guttur. **Ad  
idē. ℞.** succi plantaginis aque rosate. q. suf. 7 fiat  
emplm. **Experimētū mulierū panis 7 pi  
stetur cui addatur pulueris mastici. 3. ii. 7 fiat sac  
culus 7 calefact<sup>o</sup> ad ignē ponatur super stō. **Si  
rup<sup>o</sup> ualēs ad uomitū. ℞.** sirup<sup>o</sup> de mēta mine si  
ne spēb<sup>o</sup>. 3. 5. trociscoz de thure h descriptoz. 3. i.  
aq ad duplū 7 calefactū detur in mane. **Remē  
dia auctoz sunt spālia 7 singularia spāliter uētosa  
tio diacitoniten sine spēb<sup>o</sup> p<sup>o</sup> cibū retinet uomitū  
Similiter coriādrum preparatū post cibū.****

**Capitulū de his que stōachū cōfortant 7 cibo  
rū pficiunt digestionē. In debilitate stōachi a**

cā frigida: cōfectōes calide stomatice diaciminū  
diagalanga diacynamomū dianifuz diacitoniten  
cū spēbus diatriō pipereon fm melue pliris arco  
ticon diaolibanū. 33. conditū tragea facta ex. 33.  
cinamomo gariofilis aniso 7 couandro. qñqz ad  
ditur muscus cū multo succaro. **Ad idē. ℞.** ci  
namomi. 3. ii. 33. nucismuscate cardamoi galange  
gariofi. añ. 3. i. macis ligni aloes añ. 3. 5. anisi. 3. i.  
pelliculaz intrinsecarū stōrū gallinarū bñ abluto  
rū cū uino bono 7 efficatorū. 3. iii. zuchari al. ℞.  
ii. ex his fiat cōfectio solida. **Ad idē. ℞.** cina  
momi. 3. iii. galange. 3. i. aque rosate odorifere. 3.  
i. zuccari quantū sufficit 7 fiat pfectō 7 bñ restau  
ret appetitū 7 ea utere in delicatis. **Ad idē. ℞.**  
33. 3. i. gariofi. galāge añ. 3. 5. piperis coriandri p  
parati añ. 3. i. se. anisi se. feni. ameos spice nardi  
cardamoi añ. 3. i. 3. 5. corticū citri conditi. 3. i. liq  
ricie rase. 3. ii. candi. 3. 5. passularū mūdatarū ab  
arillis. 3. i. aque rosa. odorifere quartū. 3. zuccari  
quantum sufficit 7 fiat cōfectio. **Puluis stōa  
chum cōfortans frigidū. ℞.** coriādrū cinamoi añ  
3. 5. trū generū piperis galāge gariofiloz. 33. añ  
3. i. 5. anisi feminis feniculi añ. 3. iii. croci. 3. i. zuc  
cari albi ad pōdus omniū fiat puluis. **Ad idē  
℞.** cinamomi electi 7 rasi. 33. añ. 3. vi. galāge flo  
rū cinamomi añ. 3. iii. liquiritie rase 7 recentis. 3.  
ii. 5. gariofilozum. x. ii. nucismuscate. 3. i. ma. of car  
damomi piperis magni añ. 3. 5. zuccari ad pōdus  
omniū et fiat puluis. isto utoz multum digerentia  
materiā frigidā stomachi **℞.** oximellis simplicis  
uel cōpositi. 3. i. mellis rosati co. 3. 5. aque absintii  
nel feniculi. 3. iii. approximetur calidū. **Ad idē  
sirupus de absinthio sirupus de menta sirup<sup>o</sup> de  
sumoterre 7 silēs. **Ad idē ℞.** mēte apū absintii  
capill' ueneris añ. ℞. i. anisi maratri ameos añ.  
3. i. corticū radices feniculi petrosilii añ. q. r. 5. ligri  
tie rase passulaz añ. 3. i. aceti. 3. i. mellis electi zuc  
cari añ. ℞. 5. fiat sirupus. **Euacuantia materiā  
frigidā in stō. ℞.** yerepigre. 3. i. turbith. 3. 5. 33.  
3. i. sumatur 7 distēperetur cū decoctōne cōmuni  
7 aromatizetur cū cinamomo. **Ad idē pillē de  
agarico pillē de yerapigra pillē inde descriptōne  
hali auctoritate mesue. Stomaticū laxatiuū sto  
machū frigidū confortatiuū ab extra emplastruz  
7 unguētū rasis ēt ex igrediētibz emplastrū si  
fiat sacculus. **Ad idē. ℞.** masticis galange ze  
doarie ameos añ. 3. 5. mēte sicce absinthii sici añ.  
3. 5. termētine cere añ. 3. 5. 7 cū oleo de mastice fi  
at empl<sup>o</sup>. **Ad idē. ℞.** olei masticis olei 8 absin  
thio añ. 3. i. olei mirtini. 3. 5. gar. cinamoi galāge  
añ. 3. 5. ligni aloes. 33. añ. 3. i. cere. q. suf. aceti pa  
rū 7 fiat ungtm. 7 cū p dictis pōt fieri cerotū addē  
do mastice. **Ad idē. ℞.** aq mēte aque absinthii  
maluasie añ. ℞. i. pulueris gariofilozum: mente  
cinamomi: ligni aloes: galange ana. 3. i. et fiat****



epithima cum quo epithimetur stō cum filtro.  
**A**liqua de citoniis descriptōe auctoz multū ualet  
 Itē v3 amplecti infantē nudum ad debilitatez  
 Digestiue 7 hīe saceluz de pluma bñ minuta. **A**d  
 idē. **R**. bachay lauri mastice añ. 3. i. cinamomi  
 ligni aloes ciperi sandaloz cubebay añ. 3. 5. men  
 te absinthii ros. ru. añ. 3. i. 3. i. spice macc. ora. rub  
 añ. 3. i. gale muscate. 3. i. galāge calami aromati  
 ci thuris cimini añ. 3. ii. laudani. 3. ii. 7 cum suffi  
 ciēti quantitate rasine 7 modico olei mastice fiat  
 cerotuz super corio subtili extenso ad moduz scuti  
**D**igerētia materiā melicā in stō liqritie passu  
 lay añ. 3. i. boraginis buglosse corticis radicuz se  
 ni. anili maratri cuscute añ. 3. 5. 33. 3. vi. mel. zuc.  
 añ. lb. 5. 7 fiat sirup. fm artē. **A**d idē oximel sqli  
 ticum aproximatum cum aq boraginis. **V**ide  
 supra medicinas soluētes meliaz qz ille hic ualeat  
**I**n stō dbili a cā cala pfectōes frie stomatice tria  
 sādali zuc. ru. uiolatum. **D**iacitonitē sine spēbus  
 7 quasi stomatice tēperate. aromaticum rosatum  
**R**osata nouella. **D**iarodō abatis. **D**igerētia  
 materiā colericā in stō sirup. uiolat<sup>o</sup> sirup. rosat<sup>o</sup>  
**O**xizacara sirup. de berberis 7 ille magis dpmittit  
 caliditate alius. sirup. acetosus simplex. sirup. de  
 endiuia. **A**d idē. **R**. ediuie scariolē lactucay añ.  
**A**lb. 5. se. cōiuz frioz. 3. i. absinthii. **A**lb. i. rosaruz  
 uioloz añ. 3. i. ordeī mūdāt. **A**lb. i. uini gñatorū  
 3. iiii. aceti. 3. ii. zuc. q. suf. 7 fiat sirup. clarificatuz  
 fm artē. **E**uacuātia materiā colicā de stō. **A**de  
 dicine purgātes colerā tā simplices quā pposite.  
**C**ōfortantia stōz calidū ab extra aproximatū zc.  
 succi plātaginis aq ros. añ. lb. 5. aceti. 3. i. sanda  
 loz ru. al. cora. ru. coriandri pparati añ. 3. ii. se. ci  
 tonioz se. acetose añ. 3. i. farine ordeī quartū. i. 7  
 fiat emplm 7 caue ne diu teneatur. **A**d idē. **R**. sā  
 daloz al. 7 ru. coriandri pparati se. acetose berbe  
 ris citonioz añ. 3. ii. succi citonioz. 3. ii. olei masti.  
 3. iiii. puluerizētur puluerizēda 7 buliat lēte super  
 calidū cinerē usqz ad psumptionē succi 7 coletur 7  
 colature addatur cere. q. suf. 7 fiat ungtm 7 de h  
 ungas stōm 7 ē medicamē notabile. **A**d idē fiat  
 saculus ex illis pulueris. **A**d idē. **R**. aq ros. aq  
 endiuie mēte. lb. i. uini citonioz acetosoz. 3. ii. san  
 daloz al. 7 ru. coriādrī pparati coraloz ru. rosay  
 ru. añ. 3. ii. cimarum absinthii añ. **A**lb. 5. 7 fiat epi  
 thima siue fomentatio.

**Capitulum de dolore 7 apostemate stōci.**

**D**igerētia 7 euacuātia quascūqz materias exi  
 stētes in stō hite sūt immediate supra 7 iō n̄ repe  
 tunt. **E**mplz 7 apatis cali. **R**. sandaloz ru. alb.  
 ros. añ. 3. ii. plātaginis portulace absinthii añ. 3. i.  
 5. farine ordeī. 3. ii. camphore. 3. i. olei rosati olei  
 citonioz añ. 3. i. 5. predicta ad inuicē buliat 7 fiat  
 emplm in principio in augmento fiat predictum  
 emplm cui addatur malue. 3. i. mastice sgnanti

3. i. 5. asungie galine anatis. añ. q. sufficit. **I**n sta  
 tu fiat predictū emplasty cui addatur apii dactili  
 fenugreci bdelii ace. an. ex omnibus fiat emplm.

**A**d idē **R**. rosay uiolay. añ. **A**lb. i. cipi sgnati  
 sandal. al. 7 ru. añ. 3. ii. camemille meliloti absin  
 thii. añ. **A**lb. i. farine ordeī. 3. 5. radicū maluaui  
 schi. **A**lb. i. oli. spice. 3. i. olei ros. 3. ii. 7 fiat emplm  
 fm artē. **E**mplm in principio apostematis  
 duri 7 frigidū 7 etiā ualet in processu. **A**d idē  
**R**. camemilli meliloti cināomi polii aneti. añ. 3. 5  
 absinthii spice. añ. 3. iiii. mastice. 3. ii. aloes. 3. 5.  
 thuris. 3. iiii. radicū altee. 3. ii. olei ros. 3. iiii. 7 fiat  
 emplm cū mucilage altee. **E**t dum fuerit i acu  
 mētatio ul' statu adde amoniaci oppopōacis sto  
 racis. añ. 3. 5. adipis galie anseris. añ. 3. i. olei de  
 spica. lb. 5. 7 fiat emplm qd ē resolutiuū ualde.

**I**tē emplm de meliloto h3. **A**desue v3 i oi tēpore  
**A**ditigātia dolorē a cā frigida 7 uētositate. **C**ar  
 minātia uētositatē ut pfortatiōes calie predictē in  
 mediate supra aq rute carmiata alexādrini cuius  
 bec ē receta. **R**. ciāomi eli. 3. ii. 33. 3. i. 5. gariofilii  
 3. galāge. 3. 5. nucis mus. 3. vi. cardamōi. 3. iiii. ma  
 cis. 3. ii. piperis. 3. 5. folii. 3. ii. cimini. 3. i. 5. croci. 3  
 iiii. succari. 3. iiii. 7 puluis subtilissimus dentur cū  
 bono uino calido. **A**d idē fomentationes calie  
 ab extra sacul' ex sale 7 milio. **U**entositatem su  
 pra umblicū 7 sumer. **E**t nota qz decoctio mastice  
 7 ei' asuptio pseruat stōachū a malis egritudib<sup>o</sup>

**Capitulum de singultu.**

**I**n singultu de repletōe pot<sup>o</sup> cōferētes 7 cōfec  
 tōnes stranutoria hēs supra. c. de applia recur  
 ibi. **A**qua quā nominat auctor mltuz v3. **I**tē aq  
 rute supradicta in mane stō ieiuno. **I**tē hoc uinū  
**R**. diptami sbtilr puluerizati. 3. iiii. triace. 3. i. mi  
 sceatur 7 cū bono uino distēperetur 7 v3 in omni  
 dolore stōi. **I**tē. 33. conditū v3. **I**tē. **R**. spice sq  
 nati calami aromati aili maratri mēte absinthii  
 costi añ. 3. i. croci ligni aloes gariofil. añ. 3. ii. ma  
 sti. 3. i. 5. rosay. 3. i. 5. opu coriandri pparati se. pa  
 paueris casie ligne añ. 3. 5. cū mucilage pñlu in  
 formētur troisci ul' si uis cū zuc. fiat pfectio. **A**b  
 extra aproximāda sūt epla ungtā cala deā in pce  
 deti. c. filtr 7 sacculi. **I**tem appositio uētose supra  
 stōm. **I**tē fomētatio cū aq rute. **I**n singultu de in  
 natōe cura sicut curatur ethie<sup>o</sup> cū humectantib<sup>o</sup> 7  
 restaurantib<sup>o</sup>. **P**illē mltū ualētes in singultu a cā  
 cala. **R**. spodu ediuie portulace ligni aloes añ. 3  
 i. 5. pulpe tamariadoz añ. 3. 5. ranēi electi. 3. i. cō  
 ficiantur cum aceto in forma pillarum.

**Capitulum de appetitu canino.**

**I**n frigidātia cā ppetunt calefaciētia 7 extiguē  
 tia ul' extergentia materiā frigidā de ore stōi deā  
 in. c. de his q stōm pfortāt. **I**tē ualēt hec pillē. **R**.  
 turbit al. 7 mūdi agarici añ. 3. i. spice. 33. añ. 3. 5.  
 p uice stō ieiuno. **I**tē aq rute in h v3. **I**tē diacimi



tū in h̄ v̄z tē res singularis. Itē uinū antiquum purū t bonū mltū in hoc v̄z. In cā cal'a rob de granatis multū ualet t oīa frigida sūptica phibētia dissolutionē in mēbris ac ēt ualet ea q̄ d cā sūt in cā calida de his q̄ s̄d achū p̄fortant. Facientia uomere. R̄. radicū raphani siluestris in qua sit uirtus eleborū. 3. ii. t sic sit. R̄. radicē t p̄fora t in foramine illo ponatur suppositouū eleborū t ponitur raphan' in terra t stat per. xx. dies. uel. xl. t tunc remanet v̄tus elebori t remouetur s̄ba ellī t sit elebor' albus. Et tunc. R̄. radicis eius raphani sic preparatū. 3. ii. scīs atriplicis sinapif añ. 3. i. asa rū. 3. 5. p̄quassentur t buliāt in. ℞. i. 5. aq̄ dulcis quousq̄z redeat ad q̄rtā partē t coletur t colatur addatur succi mediam corticis s̄abuci rasi uersus partē superiorē. 3. i. q̄ q̄n raditur v̄tus partē anteriorē puocat uomitū olei sisamini. 3. 5. t bibant tepidū. Ad idē. R̄. oximellis simplicis. 3. ii. aq̄ decoctōis raphani. 3. iii. misceatur t sumatur tepidū. Ad idē. R̄. aceti. 3. iii. aq̄ decoctōis aquori raphai se. atriplicis. 3. iii. t bibatur tepidū. Ad uita solidiora t fortia possent fieri s̄ illa sufficiant. Capitulū de dolore epatis t apate in inflatōne epatis. Sirupi orizachara sirup' d̄ endiuia si rup' rosat' uolat' sirupus acetosus simplex. Ad idē ℞. lactuce scariolē rostri porcini utriusq̄ epatice añ. ℞. i. endiuie. ℞. iii. q̄ttuor cōiū s̄ioruz añ. 3. i. sandaloz al. t ru. 3. i. vni. 3. i. zuccari. q. suf. t fiat sirup' d̄ decoctōe p̄deoz t si cēt cū colera grossa addatur radices feniculi petro. spargi brusci t gramini t acetosentur. Euacuātia. detur medicia purgā colerā respitēs epar ut supra. Ad idē reubarbarū quolibet v̄z. Ad idē ℞. cassie fistule. 3. i. electuari de succo rosaz. 3. ii. 5. distēpentur cū aq̄ endiuie. Itē ualet diarob cū reubarbaro. Cōfectōes ad idē triasādali zuccaz rosatū uolatū diarodon sine sp̄b' t filia. Epithia unguēta t eplāstra. ℞. aq̄ endiuie. ℞. i. aq̄ ros. aq̄ solatri añ. ℞. 5. aq̄ absinthii. 3. iii. succi lactuce accōñ añ. 3. iii. pulueris sādaloꝝ al. ℞. ru. spodiū s̄gnāti rosaz ru. añ. 3. ii. cāphore. 3. ii. fiat epithi ma. Empl' ad idē ℞. farine ordeī. ℞. 5. ro. ru. 3. ii. se. papa. albi. 3. i. succi absinthii sine residētia succi solatri añ. 3. iii. aceti. 3. i. t cū oleo ro. fiat emplastrū. Unguētū. ℞. olei ros. 3. ii. olei uiolati olei de spica añ. 3. i. aceti. 3. 5. pulueris ro. spodiū s̄gnāti sandali al. ru. añ. 3. i. cinamomi. 3. 5. cāphore. 3. ii. cere. q. suf. t fiat unguētū. In frigiditate epas p̄scōes. Cōfectōes oēs calefaciētes sūt ēt calefaciētes epar ut diagalāga diacinū diacostū dialacca t filia. Digestiū. ℞. radicis scī. petro. apū sp̄gi brusci añ. 3. 5. eupatorii. 3. i. anisi maratri cucute añ. 3. iii. scolopēdrie dianthoz gariofilate añ. ℞. i. t cū zuccaro fiat sirup' t acetosetur. Ad idē sirup' de eupatorio calamēto d̄ sumoterre oximel p̄positū sirup' d̄ bisantiis sirup' de acetosē cō

positus. Euacuātia diarob cū turbith electuarū solutiū descriptōe superi'. c. ii. pille aggāga tue de agarico t euacuātia phlegma ab epate. Epithia eplm unguētū in cā sia. ℞. aceti. 3. ii. succi eupatorii sine residētia. ℞. ii. spice ciamomi añ. 3. i. 5. t fiat epithia pōt addi aq̄ absinthii. ℞. i. 5. Emplm. ℞. farine ordeī. 3. ii. floꝝ camōille mel lilote añ. ℞. 5. mucilagis altee. 3. v. ciperi s̄gnāti mastice spice añ. 3. ii. sandaloz ru. calami arōati ci eupatorii absinthii añ. 3. ii. spodiū. 3. i. croci. 3. 5. aceti. 3. 5. oli ro. 3. i. sicuū siccaꝝ nūero q̄ttuor. olei de absinthio olei nardini añ. 3. ii. t fiat eplm in duricie epatis. Unguētū ℞. olei rosan. 3. 5. olei de absinthio olei nardini añ. 3. i. sandaloz al. t ru. spodiū s̄gnāti cimmi añ. 3. 5. cinamomi. 3. i. eupatorii calami aromatici añ. 3. ii. mastice spice añ. 3. i. croci. 3. 5. cere. q. suffi. aceti pap. t fiat unguentum.

Capitū d̄ ictericia. In ictericia ex opilatōe Sirup'. ℞. scolopēdrie ligue ceruicē endiuie epatice absinthii cicoree añ. ℞. 5. cuscute. 3. i. se. cōiuz floꝝ boragis buglosse añ. ℞. i. capilloꝝ uenēis radicū feniculi petro. brusci añ. ℞. 5. t cū zucc. si at sirup' fm artē q̄ arōatizetur cū isto puluē. ℞. foli spice lace cassie lignee añ. 3. ii. ligetur i pāno lineo t buliāt in sirupo.

Capitū d̄ idropisi. Digestiū i idropisi a caliditate epas. ℞. lupulloꝝ sumiterre eupatorii scolopēdrie cicoree añ. ℞. i. Lēdiue scariolē ortulane t siluestris añ. ℞. ii. se. cōiuz floꝝ lace spice nardi absinthii radicū apū añ. 3. 5. spodiū sandaloz ru. añ. 3. i. 5. rosaz. 3. ii. aceti albi. 3. iii. cū zucc. al. sufficienti fiat sirup' circa. ℞. i. 5. Ad idē ℞. endiuie scolopēdrie capil. uene. añ. ℞. ii. feniculi. se. petrosi. cuscute añ. 3. 5. spice nardi spice celtice añ. 3. ii. zucc. q. suf. t fiat siru. s̄z artē. Soluētia i idropisi cū calate epas. ℞. floꝝ boragis sumiterre uoloz añ. 3. 5. higrine mūdare inuibaꝝ passulaz absinthii añ. 3. ii. p̄uā nūero. viii. spice nardi. 3. i. fiat decoctio i sero capno t i decoctōe pōatur mirobal. citri noꝝ. 3. 5. fricetur t coletur t extrahantur medulle cassie fistule p̄guis. 3. i. reubarbari elei. 3. i. t oīa misceatur. Ad idē ℞. seri capni. ℞. 5. radicū ire os scētū mūdaz a comice. 3. 5. buliat sil ad p̄sū p̄tōz tertie p̄ t coletur t addatur colatur zucc. 3. 5. electuari d̄ succo ro. 3. i. Ad idē ℞. radicū p̄of succi scētū scā r̄sidētia. 3. i. t bibāt solū ul' cū zucc. t ēt pōt sumē cū ouo s̄orbili i modico seri capni. t mltū v̄z t exptū ē. Ad idē. ℞. floꝝ laureole pluēi zator. 3. 5. isūdatur p̄ duos dies nales i succo citonioꝝ t aceto añ. p̄ ea icorpenentur cū sirupo ros. t fiat massa d̄ q̄ pōt dari ad pōd'. x. floꝝ ordeī. t ē medicia fort'. Ad idē t ē medicia optia. ℞. sirupi rosati. 3. ii. aq̄ decoctōis folioꝝ laureole. 3. iii. t arōatizetur cū ciamomo t cū illa d̄apitur infir



**m<sup>o</sup>g** dicit se laxatiuū nolle sumē. Ad idē. **R.** radīcū yreos rēctiū mūdātay a cortice añ. **℞. s.** 7 si at dcoctō 7 cū illa dcoctōe fiat siru. cū zuc. l' melle 7 iste siru. sufficit i laxādo uētrē 7 ē mltū util'. Ad idē. **R.** succi prasi depurati 7 cū zuc. l' melle sirupi zetur 7 detur mae pte 7 mirabl' u3. Ad idē. **R.** pill'arū d' reubarbaro. **℞. ii.** pill'ay agg'gatiarū. **℞. s.** icozpentar: l' adde pill'arū d' mezereō. **℞. i.** 7 sūt fortes. Curatō idropisis p urinā. **R.** seri capū **℞. iiii.** spice nardi. **℞. iiii.** buliāt sil' lēto igne ulq3 ad p'uptō3 q'rtē p' 7 detur oī mae colatn' p duos di es nā spica nardi iter cetera puocat uinā. Ad idē **R.** succi calamti scā r'fidētia 7 potetur i mae. Ad idē urine hoīs. **℞. iiii.** oī mae potata ē v3. Ad idē **R.** urie capne. **℞. iiii.** spice. **℞. s.** mell'. **℞. s.** parū bu liāt 7 potetur i mae. Ad idē uinū dcoctōis floz āthos multū v3. **Cōfectō.** **R.** spērū p triasāda' spēz p diaradō añ. **℞. iiii.** 7 cū zuc. fiat pfectō. In idropisi scā cū magnis opilatōib' epat' 7 splēis 7 maxie i asclite. **R.** radīcū scī. apū petro. brusī ēdi uie añ. **℞. s.** squāti cuscute liqrine calamti origa ni yreos añ. **℞. s.** absinthii rōf. zuccari bedeguar capill'. uenēis añ. **℞. vi.** floz buglosse anisi feni. eu patorū añ. **℞. s.** reubarbari masticiis agarici añ. **℞. ii.** spice folii asari añ. **℞. i.** seinū cōiuz milū sol' dau ci añ. **℞. iiii.** sūiterre pulegii sandaloz ru. 7 al. añ. **℞. i.** 5. epasādip puluēiz añ. **℞. s.** 7 si uis i futuro p'ple ne adde capparoz scolapēdie corticū3 tamarisci corticū radīcū capparoz corncū medianoz frāfai añ. **℞. s.** thimi epithi añ. **℞. ii.** polipodii. **℞. i.** 5. et hāz dcoctōe sufficiēt i aq' fabroz cū. **℞. i.** zuccari 7. **℞. ii.** mell' fiat siru. 7 acetosetur cū aceto boni ui ni aut cū aceto ifusionis mezereō. **Pillē** ad idē sūt pillē aggregatiē pillē d' reubar. pillē mezereō trocisci d' lacha trocisci d' eupatorio trocisci de ab sinthio. **Cōfectōnes** dialaca diacucurma diarō dō abaq'. **Emplz** ad idē. **R.** olibāi masticiis myr re añ. **℞. i.** g'natōz lauri. **℞. ii.** cipi costi añ. **℞. i.** 5. s'ē coris capraz 7 ouū puluerizatay 7 exiccatoz añ. **℞. iiii.** surfuris sal' nitri añ. **℞. i.** puluerizētur p'dcā 7 cū melle ispissētur 7 fiat ēplz. Ad idē ēplz d' mel liloto ē puēis. Ad idē ungetur cū oleo sisticoz vl' amigdalaz amaraz. Ad idē ficū caricarū pin guiū. **℞. i.** sticados stercois colūbi. **℞. iiii.** spice nar di masticiis añ. **℞. s.** 7 cū uria capre 7 modico mell' fiat sicut ēplaz. In tipanite fiat ut supra 7 fiat cristeria carminātia.

**Caplz** d' dolore splēis. **Digētia** qñ mā ē cl'a **R.** corticū radīcū caparoz mediāi corticis tama risti geneste añ. **℞. i.** ēdiuie scariole portulace scolo pēdie capil. uene. rēctiū añ. **℞. i.** q'rtuoz seinū cō munū floz mūdatorū se. portulace se. apū se. brusci se. spgi añ. **℞. i.** mell' eli q'r. i. zuccari. q. sus. 7 fiat si rup' pus tñ isūdātur i aceto cortices p diē. Ad idē v3 siru. acetosus oximel simplex 7 silia. **Sol uētia** qñ ē a mā cl'a. **R.** floz tamarisci floz boza

gis floz buglosse añ. **℞. s.** vuarum pasarū mūdātā rū ab arill'. **℞. i.** anisi. **℞. ii.** polipodii q'rē opithi. **℞. s.** corticū mirabol'. idozū ifusozū per noctē i dcoctōe p'dictarū. **℞. i.** sicētur d' mae fortiter 7 coletur 7 colatura admist' atur d' mae i auroza. uel loco mi robalanozū dissoluatur in colatura diafene yera rufini añ. **℞. ii.** Et nota q' bibē cū uasis scis ex li gnio tamarisi p'uat ab egritubib' splēis 7 aliis ac cidētib' mal' supuēientib' splēi auēzoar. **Dige rētia** qñ mā est fia. **R.** radīcū yreos radīcū3 ac cozi corticū radīcū feniculi petro. añ. q'r. i. iterioz sq'lle. **℞. i.** corticū radīcū caparoz medianoz corti cū tamarisi frāfai 7 geneste añ. **℞. i.** scolopēdie capil. uene. f'cēt' sanamūde gariofilate comedicos camepiteos adiātoz añ. **℞. i.** anisi maratri cuscute asari se. portulace añ. i. liqrine rase vuar' pas sarū mūdātārū ab arill' añ. **℞. i.** mell'. **℞. s.** zucca ri. **℞. ii.** fiat sirup'. Ad idē oximel p'positū oximel sq'lliticū sirup' d' eupatorio siru. d' calamti siru. d' scolopēdia 7 silia. Ad idē siru. d' script'. c. d' idro pisi pueniēte a fortib' opilatōib'. Ad idē qñ est mica 7 cāt' mliam. **R.** corticū radīcū feni. petro. radīcū accozi radīcū cipi añ. **℞. i.** radīcū rasam ra dīcū apū añ. **℞. s.** corticū caparoz mediāi corticis tamarisci frāfai geneste añ. **℞. i.** germādie scolo pēdie añ. **℞. i.** 5. eupatorū calamti absinthii capil. uene. ēdiuie scariole añ. **℞. i.** anisi baratri cuscute se. portulace feni. melonis añ. **℞. i.** blacte spice nardi sq'nāti e. basilicōis añ. **℞. ii.** liqrine pas sularū mūdātārū añ. **℞. i.** succi boragis succi sumi teri añ. **℞. ii.** flozū boragis flozū buglosse sticados arabici añ. **℞. i.** 5. 7 cū zuc. 7 melle añ. fiat sirup' et acetosetur cū aceto uini i quo p' steterit radices i fufe p unā noctē. **Soluentia** qñ ē mā fia. **R.** ta marisci flozū boragis buglosse añ. **℞. s.** anisi mara tri cuscute añ. **℞. ii.** thimi epithi agarici elci añ. **℞. s.** passularū mūdātārū ab arill'. **℞. i.** 7 fiat dcoctio 7 in dcoctōe dissoluatur yera rufini. **℞. ii.** lapidis la zuli nonies ab luti. **℞. s.** fiat colatura vni' cian. Ad idē. **R.** yera rufini. **℞. ii.** lapidis lazuli nonies ab luti plūēizatorū. **℞. i.** 5. misceātur cū sirupo p'dcō ul oximelle p'posito 7 fiat pillē. **Dosis** ē. **℞. i.** **Cōse ctōes** diacaparīs diacalamti diaciminū 7 silia.

**Unguetū 7 ēplazra.** **R.** mucilagis se. lmi senu greci añ. **℞. i.** adipis gallie anfis anaf' añ. **℞. vi.** bu tyri loti asungie porcine sine sale medulle bouine añ. **℞. s.** puluēis corncū tamarisi salicis scolopēdie corticū mediāi frāfai corticū radīcū caparozum foliozū rute calamti sicci añ. **℞. ii.** olei d' caparib' **℞. iiii.** aceti parū cere. q. sus. 7 fiat ungtm'. **Emplz** ad idē. **R.** armōiaci bdellii picis naual' añ. **℞. i.** cor ticū caparozū se. sinapis scordeon stercois uacci ni stercois ouio exiccatozū añ. **℞. i.** 5. mucilaginis fēugrea se. psilii añ. **℞. i.** pluerizētur puluerizāda 7 in forti aceto dissoluatur gūme 7 cū oleo laurio fiat ēplm'. Ad idē. **R.** radīcum malue bism alue



radicū lilii cepe sille se. li. se. fenugreci caricarū pi  
guiū uuarū passarū sine arill' an. 3. 5. infūdatur in  
aceto p noctē 7 postea buliat in aq̄ camēille lento  
igne 7 oia ponātur i sacculo 7 super splenē pōatur  
mirabiliter remouet duriciē splēis. Epithia ad  
idē. R. oximellis simplicis. H. i. corticū caparorū  
3. 4. absinthii. 3. i. puluerizētur 7 cū oximelle buli  
ant 7 epithietur cū filtro. Ad idē. R. unguēti di  
altee asungie anas medullā uituli butiri sine sale  
an. 3. i. olei amigdalārū dulciū. 3. iiii. cere. q. suffi.  
aceti parz 7 fiat unguētum.

**Capitulum de colica.** Digerentia mān p̄licas  
faciētē colicā ul' iliācā sirup' d' absinthio siru. d' ca  
lamito oximel sgllicū oxiel p̄positū 7 silia. Sol  
uētia. R. cinamōi. 3. ii. nucismuscate ligni aloeg.  
spice cardamōi macis añ. 3. 5. masticis bacharū  
lauri macropiperis añ. 3. ii. scamonee p̄parate. 3  
iii. turbit optimi. 3. vi. 33. 3. q̄ttuor zuccari. 3. iii. si  
at p̄fectio solida. dosis ē. 3. iii. usqz ad. 3. iiii. Ad  
idē. R. diasinicon. 3. 5. uini. 3. ii. misceātur sil. hec  
ē leuis 7 quoz tpe pōt app̄oxiari. Ad idē. R.  
electuarii mei supi' d' scripti. c. ii. 3. 5. 7 detur s̄bito

Ad idē. R. yerepigre magne. 3. i. turbit. 3. 5. 33  
3. i. distēpentur cū. 3. iii. boni uini uel d̄coctōe cōi

Ad idē. R. turbit. 3. i. 33. 3. i. masticis. 3. 5. zuc  
cari ad pōd' oiu3 fiat puluis. Ad idē. R. pillay  
ilicay. 3. i. l. 3. 5. ul. R. diacitonitē solutiui uel cū  
spēb' 3. 5. Cōscōes diaciminū diaterō pipeon  
diagalāga dianisū diacalamitū pliris circoticon  
tragea cōis 7 silia. Itē triaca mitridatū cū bono  
uino. Ad idē dolorē multū ifestātē. R. triace. 3  
i. trifere. 3. 5. filonii. 3. i. misceātur detur cū uino.

Ad idē p̄ paupib' aleū cōestū f' ciminū torrefa  
ctū parz cū bono uino añ. 7 da p' cibū. Clisteria  
7 ē ceteris media melior 7 ē suppositoria. R. seis  
anisi cimini aneti bachay lauri ameos feni. carui  
añ. 3. 5. ouigāi calamiti rute añ. 3. 5. foliorū ficie  
mercurial' cāemille cētauree minoris añ. 3. 5. ca  
stori. 3. i. 5. fursuris. 3. 5. i. cardamōi polipodii  
añ. 3. iii. agarici. 3. i. 5. buliāt p̄cā sufficiētē 7 co  
lētur 7 addatur colature olei rute olei aneti añ. 3.  
ii. sal' cōis. 3. i. yerepigre cassiefistule añ. 3. 5. mell'  
3. i. 5. 7 fiat cristē fortiter multū q̄ n̄ fiat nisi i mag  
necessitate. Ad idē ius galli d̄crepiti atiq̄ cū de  
coctōe cartami polipodii cimini aneti cētauree an  
si feni. añ. 3. ii. 7 addatur cassiefistule yerepigre  
añ. 3. i. olei rute. 3. iii. 7 fiat cristē 7 ē optimū 7 est  
s̄t lenē. Itē ualēt suppositoria de melle loga et  
acuta cū agarico 7 oppopōaco ul' exula salgēma  
7 stercore muris. Clister mollitiū stante fece sic  
ca. R. decoctōis malue maluauisica blinis mercu  
rial' se. lini fenugreci añ. 3. 5. i. ficuū sicay nūero  
v. anisi feni. añ. 3. 5. fursuris. 3. 5. sal. 3. 5. yerepi  
gre cassiefistule añ. 3. i. oli rute. 3. iii. 7 fiat clistere

Ad idē. R. paritarie abrotāi cētauree minoris  
calamiti ouigani mercurial' añ. 3. 5. i. anisi cimini

cartami añ. 3. i. polipodii. 3. i. turbit serapini añ.  
3. ii. fiat decoctō cui addatur cassie yerepigre añ.  
3. i. olei rute olei anetini añ. 3. ii. sal' parz 7 fiat clister

**Emplastrū unguēta 7c.** Saccul' ex sale 7 mi  
lio caloctus 7 suppositus. Ad idē uētose magne  
7 pōite supra umblicū. Itē spōgia ifusa i d̄coctōe  
p̄dictoz in clisterib'. Itē saccul' ex se. lini cimio  
torrefacto 7 surfure grosso. Itē balnea cū3 her  
bis predictis. Itē eplāstra ex predictis. Item  
unguenta. Quando est materia calida sirupus  
violatus sirupus de endiua sirupus acetosus:  
orzachara 7 silia. Soluētia colerā in hoc ualēt

Clistere ad mollificādū q̄n ē a p̄a. R. lact' uac  
cini. 3. i. cassiefistule. 3. i. 7 fiat clister. Itē emplz  
ex mollitiuis q̄n ē dolor ab ap̄ate multū v3. Tra  
cea carminās uētositatē 7 phibēs eā ḡnari. R. 33  
3. 5. anisi coriādu p̄parati añ. 3. ii. galāge cubebe  
dōestice nucismuscate añ. 3. i. gariofi. 3. iii. ligritie  
3. v. zuccari ad pōd' oium. puluerizētur puluēizā  
da 7 incidētur incidēda 7 fiat tragea.

**Capitulum de fluxu uētris.** Frigide medicie sim  
plices stiptice sūt iste sumach berberis ypoq̄stidos  
balaustia gala acacia rose gūmi arabicū lutū ar  
menū lutū sigillatū spodiū assū cāphora ḡna gra  
natoz semē portualce acetosa coriādrū arnoglof  
sa portulaca ābra mirti antere sandali coralli san  
guis dracōis se. papaueris cauda eqna cōigola  
lābusca plātago suc' ei' semen ēt maxie assuz 7 si  
milia. Fruct' s̄i stiptici citonia sorbe excula pira  
siluestria manā siluestria cornula agresta mora im  
matura. Sirupi stiptici s̄i rob citonioz sine spē  
b'. Rob de ribes rob d' agresta rob de cornib'  
sirup' mirtin' sirup' rosat'. uel sic. R. aq̄ plātagi  
nis aq̄ endiue aq̄ ros. 7 cū zuccaro fiat sirup' si  
ue iuleb. Emplm meū singulare. R. succi escu  
loz succi sobay succi corticuz ḡnatoz succi balau  
stiaz añ. 3. ii. p̄unoz sine ossib' nūero. xxx. uini ci  
tonioz uini rubei añ. 3. 5. olei mirtini olei citōi  
oiz añ. 3. 5. plūeis masticis colofonie antē aca  
cie siligis añ. 3. i. sāguis dracōis terre sigilate boli  
armeni añ. 3. 5. mediani corticif castaneaz. 3. vi. ce  
re. q. i. acetū parz fiat emplm. Emplm s̄m stip  
ticū p̄fortatiuū ptu3 circūstātū. R. succi plātagi  
nis uitz unū a 3 rob. acetū añ. 3. i. sumach berbēis  
añ. 3. 5. miroba. oiz boli armēi añ. 3. ii. coral. ru  
sandalo. al. 7 ru. āthere masticis añ. 3. i. psidie ba  
laustie gallay añ. 3. 5. farine létu3. q. i. pulueri  
zetur s̄bitū 7 fiat eplz mediocriter liqdū v3 mira  
blū q̄ fluxū iūgitur mala clitas. Trocisci s̄i stip  
tici trocisci d' spodio cū se. acetose trocisci d' berbē  
nocisci d' balaustie troc. de terra sigillata troc. de  
karabe troc. de ramich troc. de bolo armēo.

Cōscōes stiptice 7 s̄ie zuccay rosatū atiquū tri  
asādali diacitonitē sine spēb' man' xpi cū lapidi  
b'. uel sic fiat. R. sādaloz al. 7 ru. diarodō abba



tis an. 3. ii. coralloꝝ ru. coriádrí p̄pati an. 3. 5. se.  
 acetose se. citonioꝝ an. 3. i. cinamóí. 3. 5. p̄serue ro  
 sa. ru. siccaꝝ 3. 5. aq̄ ro. 3. ii. succari q̄stú sufficit si  
 at electuariú. **M**edicie simplices cale 7 stiptice ci  
 minú assú ameos anisú thus mirra storax mastix  
 nux mus. nux cip̄ssi laudanú reubarbaz assuz ab  
 sinthii méta lignú aloes cipi gario. case<sup>o</sup> uet<sup>o</sup> assa  
 f<sup>o</sup> ablato sale p̄ multá abluioné. Coagulú edi et  
 leporis. **C**oscódes cale diagalága diaciminú dia  
 cinanomú diacitonit<sup>e</sup> cū sp̄b<sup>o</sup> tiriaca metridiam  
 ta. **E**mplastr<sup>o</sup> calidú. **R**. anisi cimini nasturcii  
 assatoꝝ masticeis olibái añ. 3. iii. succi absinthii. 3.  
 i. 5. aq̄ ro. uitz unú aceti fortissimi. 3. i. farie nucis  
 cip̄ssi. q. suf. puluerizétur puluēizáda 7 misceátur  
 7 fiat empl<sup>3</sup> aliq̄liter liq̄dú. **S**irup<sup>o</sup> cū fēi. sine se.  
 v3. **R**. rob de achacia rob de ḡnis mirti rob d̄ ci  
 toniis añ. 3. 5. pulueris boli armēi se. rosa. añ. 3.  
 5. buliát sil<sup>o</sup> 7 sirupizétur 7 utatur cū cibo 7 extra ci  
 bú qz v3 p̄tra fluxú 7 febrē. **M**edicie euacuans  
 stipticádo p̄serēs fluxui colēico. **R**. miroba. citri  
 nozú. 3. i. 5. kebuloz idoz añ. 3. i. reubar. 3. i. 3.  
 i. dragagati. 3. 5. isúdátur i uino citóioꝝ. 3. ii. aq̄  
 ediuie. 3. i. p̄ diē 7 noctē 7 mane expriatur 7 colatu  
 ra p̄pinetur. **A**d idē. **R**. miclete. 3. vi. trociscoꝝ  
 spodii. 3. i. misce cū aq̄ pluuiali 7 p̄pinetur i mane  
**M**údicat̄ia ulcera cū disinteria p̄ sup̄i<sup>o</sup>. **R**.  
 idronfell. 3. iii. aq̄ ordeí. 3. vi. detur sepe i diē stō  
 ieiuno. **E**t bonú ē clistē lauatiuú. **C**osolidat̄ia ul  
 cera scá múdicat̄oe. **R**. gūmi arabici masti. thu  
 ris karabe añ. 3. ii. isozmetur cū siru. rof. l̄ cū fuc  
 co absinthii 7 fiat sicut pillē 7 sumátur. v. stō ieiúo  
 oī diē sel<sup>o</sup> aut bis. **A**d idē succari ro. 3. i. 5. elcúa  
 riú p̄stricti iseri<sup>o</sup> d̄scribēdi. 3. vi. dragagati. 3. ii. tro  
 cisci d̄ terra sigillata. 3. i. icorpef 7 def stō ieiúo. 3.  
 i. p̄ uice. **T**rocisci expti 7 opti p̄tra oēs fluxú 7 fe  
 brē. **R**. thuris ságuis dracóis añ. 3. ii. 5. boli armēi  
 3. i. emati<sup>o</sup> terre sigil. 3. v. balaustie. 3. i. 5. spice cia  
 mói añ. 3. i. opii. 3. i. karabe. 3. i. 5. 7 fiat trocisci. 3.  
 i. cū succo portulace aut aq̄ cisterne. 7 aliq̄n addi  
 alúis. 3. i. 5. 7 h̄ qñ má fuerit húida mltú 7 qz p̄stri  
 gút sputú ságuis i illo ca. feci mētónē. **E**t scias qz  
 i singlo trocisco solú ingredif d̄cianona ps. 3. i.  
 opu 7 secure dari p̄nt. **N**ota qz ista simplicia in  
 quocúqz q̄si fluxu p̄serút p̄mú coagulú edi l̄ lepo  
 ris 7 def añ p̄rádiú. 3. i. 7 cená cū. 3. 5. aq̄ plátagif  
**S**ecúdu ē case<sup>o</sup> atiqu<sup>o</sup> a quo butiz totú 7 sal fue  
 rit réotú 7 d̄3 minuti icidi 7 d̄cies cū aq̄ cala lana  
 ri malaxádo ip̄m 7 postea exicce<sup>o</sup> 7 quolibz valet  
 appropiatú. **T**ertiu ē tiriaca recēs. 3. i. cuz aqua  
 plátagif. **Q**uartú ē nasturciú assú admistref cū  
 aq̄ pláta. aut lacte capno 7 daf bis i diē stō ieiúo  
 3. i. **Q**uitú létes cocte i duab<sup>o</sup> aqs 7 p<sup>o</sup>ea assate i  
 patella cū modico aceto 7 piguedie castrati 7 def  
 loco cibi. **I**dē faciūt sabe p̄pate. **S**extú ē dyaci  
 tonit<sup>e</sup> sine sp̄b<sup>o</sup> añ cibú. **S**eptimú ē lac capnus  
 a quo butiz ē extractú i quo sint exticti lapides flu

uiales ardētes l̄ calida ul ferrú. **S**ecdo notádu  
 qz tria sūt remedia singularia q̄ p̄serút exteri<sup>o</sup> ap  
 pxiata i quocúqz fluxu. **P**rimú ē appositó h<sup>o</sup>  
 uetose super umblicú. **E**t si flux<sup>o</sup> fuerit foris ponaf  
 3. i. i. circa umblicú 7 a quol3 alio latē alia. **S**e  
 cúdu ē balneú rute qz multú diuertit. **T**ertium  
 ablutó pedú 7 tibiay cū decoctōe illi<sup>o</sup> herbe que  
 uocat<sup>o</sup> calcatrepa 7 ē ypericó 7 plus v3 si lotó fiat  
 usqz ad coras 7 lotó radicis salicis 7 cosdumói v3  
 loco illi<sup>o</sup>. **C**listeria lauata in fluxu fiat ex aq̄ or  
 dei. 3. i. aq̄ mell. 3. iii. uel fiat ex aq̄ ordeí cū mel  
 le ro. co. **A**d idē. **R**. ordeí. **M**. u. rof. **M**. i. flo  
 rú camemille. **M**. 5. fiat decoctó 7 colatur addaf  
 succari al. 7 ru. 3. i. 7 si uis qz sit sedatiuú doloris  
 aq̄ datur olei ro. 3. iii. sepi capraz. 3. i. 5. **C**listeria  
 stiptica p̄solidatiua. **R**. gallay n̄ perforataꝝ sūac  
 boli armēi añ. 3. i. dragagati gūmi arabi. añ. 3.  
 ii. succi pláta. scá f̄sidētia. 3. vi. adipis sp̄n capraz  
 f̄cēf. 3. ii. uitellú uni<sup>o</sup> oui 7 fiat clistē cuz aq̄ pluu  
 ali ul aq̄ ferrea 7 sit clistē i sūma. 3. i. **A**d idē **R**.  
 butiri recētis. 3. vi. ságuis drachóis. 3. ii. 7 fiat cli  
 stē. v3 in q̄cunqz disinteria. **C**lister. **R**. rof. mir  
 re balaustiaz copulay gládiú rizi gallay sūac añ.  
**M**. i. buliat i aq̄ cisterne 7 decoctois ipsi<sup>o</sup>. **R**. 3. i.  
 i. succi plátagis. 3. ii. olei mixti. 3. i. 5. uitellú unius  
 oui assati sepe capraz. 3. i. pulueris dracóis gūmi  
 arabici assí boli armeni masticeis añ. 3. 5. carte bō  
 bacis p̄buste. **M**. i. 7 fiat clistere.

**C**aplm d̄ tenasmonē. **I**n cura tenasmonē no  
 qz tenasmo ē nimia uolútas egerēdi cū modico ul  
 nullo effectu. **R**. decoctois fenugreci fursuris cau  
 liú añ. **M**. i. uná megetá 7 calefiat 7 p<sup>o</sup>ea isúdaf  
 filtz 7 eger sedeat supra eo exp̄sso ab aq̄. 7 v3 siru  
 p<sup>o</sup> ex ill<sup>o</sup> calidif fiat saccul<sup>o</sup> 7 sedeat eger sup eo. **A**d  
 idē somtató tassibarballi l̄ cataplasmató. **S**uf  
 fúigúu optiz p̄tra téasmonē. **R**. folioꝝ piroꝝ elcu  
 loꝝ citóioꝝ san. d̄a. boli armēi balaustiaz terre si  
 gillate. buliát oia i uino 7 uadat ad aselá cū asela  
 uit p̄ria uice añ qz icipiat se exp̄mē accipiaf lapis  
 qz sit calefcús igne fortiter 7 p̄uciaf d̄ isto uío sup  
 lapidē 7 p̄oaf lapis sb scáno sb ano 7 icipiat añ<sup>o</sup>  
 illú napozē calidú 7 sic fiat oi uice p<sup>o</sup> qz p̄ria uice  
 exalant añ qz icipiat p̄mē. **L**icinia lōga p̄solidá  
 tia 7 dolorē sedátia. **R**. thuris opti mirre acacie  
 se. iusqami se. papa. al. gūmi arabici añ. 3. ii. croci  
 boli armēi añ. 3. 5. puluerizétur 7 fiat licinia cū adi  
 pe capraz ul castrati. **A**d idē. **R**. croci thuris gū  
 mi ara. añ. 3. i. opti. 3. i. 5. 7 cū albúie oui fiat lici  
 nia lōga. **E**lcúaria p̄strictia. **R**. ḡnoꝝ mirte ba  
 laustiaz rosay corticú ḡnatoꝝ añ. **M**. 5. sūac se.  
 acetose se. plátagis antē berberis sandal. alború  
 masticeis spodii añ. 3. ii. se. papa. al. 3. iii. anisi se. en  
 diuie cipi thuris añ. 3. i. 5. coriádrí isusi i aceto cia  
 momi coralloꝝ ru. añ. 3. 5. acacie ypoqstidos ami  
 di cip̄ssi gūmi arabici assí añ. 3. i. terátur terenda  
 7 sufficiēter predicta coquátur i aq̄ cisterne deide



inspissent cū succaro albo ⁊ fiat electuariū. possz  
addi d̄ uio ḡnatoꝝ pap. Alio. ℞. gallaz balau  
stiaz cupulaz gladiū corticū ḡnatoꝝ añ. 3. i. 5. teri  
figil. carabe sada. al. ⁊ ru. bo. armēi sāgui. dra. tu  
ris mastice se. papa. al. gūmi arabici assi psilii af  
si margaritaz nō p̄forataz añ. 3. i. auelanaz assa  
taz ḡnozuz uue añ. 3. i. spodiū cinamomi añ. 3. 5.  
ramich rof. cipēi añ. 3. ii. spice nardi carui p̄pog  
stidos añ. 3. 5. liature eboris l'acuz. 3. i. ⁊ cū zuc  
caro albo sufficiēti fiat p̄fectō solida. Expiūtuꝝ  
sumatur assis de arboꝝe q̄ d̄i p̄pls ⁊ bñ calefiat  
⁊ ano nudo sedeat super ea ⁊ qñ assis icipit tepescē  
hēaf alia cal'a ⁊ sic tā diu fiat quousqz sētiat calo  
rē ad itra ⁊ si n̄ hētur illa arboꝝ sumaf de abiete.  
Capim d̄ difficultate migēdi. P̄rio nota car  
mē illd̄. Strāgur guttatiz sur nil disurqz p̄ horaf.  
Difficultas urine qñqz puēit a cāu ⁊ p̄cussioe  
⁊ qñqz ex d̄bilitate expulsue. qñqz a r̄pletōe. ⁊ illa  
repletō qñqz ē ex r̄tētōe urie lōga ut cū qs diu ve  
recūdia retinuit urinā. qñqz ex hūozib' l' sanie qñz  
ex lapide. Si ē ex casu ⁊ p̄cussioe fiat p̄rio phlebo  
tōia basilice ⁊ fiat clistē. fiat effusio aq̄ clē i qua ca  
mōlla mellilotū rof. bulierint ⁊ ab alto sup loco  
percusso p̄ duas horas puicaf. p̄ ea unqaf loc'  
cū isto ungtō. ℞. mirre mastice añ. 3. i. olei rof.  
3. i. olei anetini. 3. 5. cere. q. suf. ⁊ fiat ungtm̄. Ad  
idē v3 saccul' d̄ absinthio bulit' in uino albo exp̄s  
sus posit' supra femur ⁊ loco percusso. Ad̄detur  
ifirmo q̄ sepe cōef migē. Si v̄o fuerit ex repleti  
one urie tūc d̄cūbat sup uētrē ⁊ p̄p̄mat fortiter pe  
ctē qz tūc ps iserior aperif cū uria eḡidif. S3 si  
ex r̄pletōe hūozū l' sanie l' sāguis fuerit he medi  
cie p̄ferūt. Ad̄edicie p̄posite diaspgon litōtripō  
ustuū nicolai. tiriaca añq̄ metridatū. Ad̄edicie  
simplices aq̄ spagi aq̄ saxifragie rafani ius cicēz  
rubeoz cū radicib'. v. aq̄ limonū v3 p̄tra r̄nū ⁊ ve  
sice lapidē. Puluis optim' d̄ quo sūatur cuz li  
quore diuretico. 3. i. p̄ uice. ℞. seinū apii petro.  
peōie se. genestre saxifragie añ. 3. ii. se. fēi. anisi ca  
rui añ. 3. 5. seinū cōiū. 3. 5. milii sol. 3. i. spice cina  
mōi añ. 3. i. liq̄ritie. 3. iii. succari albi. 3. i. 5. fiat ex  
his pluis s̄btilissim'. No. ip̄z qz optim' ē ⁊ eo pōt  
uti p̄tinue. Balneū siue sc̄icupiū. ℞. folioꝝ cau  
liū matuauisci cresonū siue senacionū paritarie ar  
tetice floꝝ camōille floꝝ apii petro. radicū eozūde  
añ. Ad̄. iii. fiat balneū. Clistēia fiāt ex p̄dcis her  
bis ⁊ i colatura addatur bñdcē. 3. ii. cassiesistule ie  
repigie añ. 3. 5. olei rute. 3. iii. ⁊ fiat clistē. Unguē  
tū optimū. ℞. olei d̄ sc̄opioib' olei costini olei d̄  
lilio olei aneti añ. 3. 5. adipis anaf. 3. 5. paritarie  
saxifragie añ. 3. i. puluēis cimicū. 3. iii. cere. q. suf.  
aceti pap̄ sit ungtm̄. Expiētia accipe totū zirbū  
thauri un' recēs siue bouis iunēis p̄sci ⁊ illud cale  
fac ad ignē ⁊ calidū sup p̄oe femou ⁊ ē mirabile i  
puocādo urinā. Ad̄ idē v3 herba q̄ nasc̄ sup sū  
dū nauū stātū i aq̄ salsa cocta i uio s̄btili albo po

sita sup femur. Ad̄ id̄ si ponātur cimices iter pel  
lē ⁊ carnē v̄ge. No. q̄ artetica ab itra ⁊ ab extra  
approxiata mltū ē puocatia. No. q̄ oia frāgen  
tia lapidē q̄ dicētur i seq̄nti ca. ualēt ad puocatōz  
urie ⁊ p̄dcā i illo ca. ⁊ dicebātur ualēt ēt p̄tra lapi  
dē. Aq̄ diuretica mḡū Tadei q̄ mirabil' ē i puōe  
urie ēt frāgēdo lapidē ⁊ rēouēdo dolorē idoloꝝ si  
p̄scē fiat q̄ raro p̄tigit ⁊ ē mltū medicia mea. ℞.  
cresoni. Ad̄. ii. radicū. v. añ. Ad̄. i. radicū rafani  
enule p̄cedini cipi accoꝝi yr̄igi macedōici radicis  
felicis radicū ualō bōe albe ⁊ nigre t̄reteāt cicēis  
aratici palis pipielle añ. Ad̄. i. milii sol' ḡmis utri  
usqz scolopēdrie capil. uene. saxifragie leuistici po  
lipodii p̄picon mellisse pitarie aristof. eufragie be  
tōice caul' agrestis cicōree politrici citrac adiātī ca  
medreos cāepiteos herbe apii añ. Ad̄. ii. pilosele  
ēdiuie radicis melote siluestris añ. Ad̄. i. nasturcii  
filopēdrie rute siluestris saxifragie maioris extrēi  
tatū uif' albe corticis genestre corticuz radicis ru  
bee tribuloꝝ maioꝝ añ. Ad̄. ii. siseleos iusgami ti  
mi epithi polipedii añ. 3. ii. milii sol'. 3. iii. ameos  
leuistici sene cuscute seinū cōiū añ. 3. ii. celtice ga  
lāge spice añ. 3. 5. anisi seni. añ. 3. iii. cimini cineris  
scorpionū añ. 3. i. se. apii rof. añ. 3. ii. lapidis lici  
lapidis spōgie lapidis hoif l' porci añ. 3. i. nucleoz  
ceresoz ⁊ p̄scioꝝ ⁊ corticū cācroꝝ adustoz stercō  
ris gallie stercoꝝ colūbi s̄galle añ. 3. i. ossis mādi  
bule lucii sāguis leporis sāguis hirci añ. 3. iii. se.  
genestre se. nasturcii añ. ℞. 5. saxifragie sicce. ℞. i.  
⁊ ex oib' istis fiat aq̄ p̄ istū mod'. ℞. oēs radices  
per se ⁊ minuti icidas ⁊ tere cū pistello pap̄ eas et  
p̄oe ad capellū ⁊ distilla ⁊ fua p̄ se. demū accipe se  
mina ⁊ lapides sil' ⁊ fac puluere ⁊ ifūde i trib' ur  
ceis uini albi s̄btil' ⁊ p̄oe ad capellū ⁊ fac distillare  
℞. modū oēs istas tres aq̄s accipe ⁊ sil' misceas  
⁊ usui refua. Uex si addatur cū lapidib' aq̄ nitri.  
3. i. adhuc fiet fortōz sūat d̄ ea uitz unū l'. 3. iii. et  
p̄l' t̄pe necessitat' s3 sit sp̄ stōach' a cibis uacu'. et  
ēt h̄ntes calculū utūtur t̄pe sāitaf ⁊ i p̄suatōe a do  
lore ilioꝝ. nā i h̄ ē potissima. Et no. q̄ suffumiga  
tio cū pelle hirci in r̄tētōe urie dissoluit eā si n̄ fue  
rit p̄cedēs ab ap̄ate l' lapid' uā obturatib' auēzoar.  
Lapi. d̄ lapide renū ⁊ uesica. Valētia p̄tra la  
pidē a p̄petate lapis iudaic' cinis sc̄opiois lapis  
spōgie lapis lici leporis usi cinis testaz ouoz a  
qb' egressus ē puluis sāguis hirci aq̄ rafai cauda  
tremula quocūqz mō sūpta. Et no. q̄ q̄ usus fu  
erit cōedere urticas securabitur ab arenul' ⁊ ḡnati  
one lapidis ⁊ ē d̄ exp̄s anēzoar. Sirup'. ℞. sco  
lopēdrie capil. uene. tribuli marini saxifragie cre  
te marie pipinelle milii sol' leuistici ēdiuie añ. Ad̄.  
i. radicū sp̄gi brusci petro. rafani ḡmis añ. 3. i. se  
minū siseleos seinū altee seminū sennugreci anisi se  
ni. añ. 3. 5. se nū cōinz. 3. i. liq̄ritie mūdare passula  
rū mūdaz añ. 3. i. ciceꝝ ru. Ad̄. i. spice nardi. 3.  
L iiii



ii. aceti sgllici. 3. ii. mellis electi zuccari albi. a. lb  
i. 7 fiat siru. 7 datur. 3. ii. p uice cu. 3. iii. aq rasai  
f alia d pdcis i ca. pcedeti. Elcuaru. R. elcuaru  
ducis elcuaru litotipod an. 3. ii. misceatur detur. 3.  
i. cu aq aliq diuretica d pdcis. Aliud. R. cinamoi  
33. an. 3. 5. spice. 3. 5. cardamoi. 3. i. gari. nucifmu.  
eipi sgnati anisi an. 3. i. piperis logi 7 nigri an. 3.  
ii. se. melonum. 3. i. lapidis spogge lapidis iudaici  
mete uste lapidis licis an. 3. ii. crete marie. 3. i. 5.  
saxifragie. 3. 5. milii sol. 3. ii. 5. se. macedonici xilo  
balsami carpobalpami anisi petrosi. an. 3. ii. ligri  
tie. 3. 5. radicu spargi. Al. i. 5. 7 cu. lb. iii. zuccari  
fiat elcuaru. pus debet incidi radices 7 decoq cu  
zuccaro 7 pistari agitando. deide spes addaf. Aliud  
forte mltu. R. pulueris scorpioidis usti uitri usti ci  
neris radicis cauliu cineris leporis sanguis hirci  
cineris corticu ouoz a qb pull e egressus lapis  
iudaici gar. nucifmus. accoz. 3. i. se. petrosi. dauci  
pulegi gummi arabici se. altee pipetis an. Al. i. 5. la  
pidis spogge lapidis renal hudi an. 3. ii. pulueri  
zetur pdca 7 pficiatur cu melle. dosi e. 3. ii. cu ali  
qua aq diuretica. Nota q i cura lapidis oz ad  
mistrari mollificatia ne lapis magni idurescat ex  
approxiatoe uini hntiu fragedi. Emplm molli  
tiu qd approxiari dz. R. malue bismalue se. al  
tee se. lini ficu caricaz piguii butiri recet an. 3.  
i. olei amigdaloz. 3. ii. 7 ex oib fiat eplm 7 ponaf  
supra renes si ibi e lapis ul in femore si in uesica e  
lapis 7 stet per die media. 7 illo remoto inungaf  
oleo scorpionu l'infra scripto ungt. R. olei scor  
pionu. 3. iii. lapidis spogge cineris caude tremule  
lapidis iudaici an. 3. 5. cere. q. suffi. 7 fiat ungtm.

Balneu mollitiu 7 mitigatiuum doloris. R.  
malue bismalue pitarie abrotani crete marie se. al  
tee fenugreci se. li. an. 7 buliat pay i aq sufficeti p  
balneo 7 cu egredif inungaf ungtō supradco.

Puluis ad ide optim. R. saxifragie anisi pe  
trosi. piperis apti milii solis se. spgi an. tere oia et  
cribra 7 cu melle misce 7 da bibē colear unū cuz  
aq cala 7 e optim 7 expert p me. Ad id. R. cori  
giule. 3. 5. cicez ru. 3. ii. seinu melonu n mudatoz.  
3. i. buliat in. lb. i. aq dulcis usquo redeat ad. 3.  
vi. 7 detur. 3. ii. p uice cu modico zuccari sto ieiūo  
7 v3 ptra renulas. Puluis. R. sanguis hirci exic  
cati. 3. i. def cu aliqua diuretica aqua. Et no. q  
sic pparaf sanguis hirci. pzo abef hirc cu herbis  
stiliatiuis 7 icisuis sicis pipinella saxifragia scia  
melonu 7 silia. postea decoletur hirc pm sanguis  
7 ultim dz abici lz secudus retineri 7 exiccari ad  
umbra: icidi minuti sicut sūt trocisci 7 usui refue  
tur. Et no. q aliqui lapis i uesica claudit foramē  
uesice ut nil possit egredi d urina 7 tuc sūt tria re  
media. Primum e ut poatur digit in ano 7 ppria  
ur uesica sic q lapis retrocedat int 7 remoneaf  
d uia urine. Secudu q paties stet superius 7 q  
elcuet crura 7 pstrigatur an 7 retro usquo lapis

descendat ad fundu uesice. Tertiu e q siringa  
liniatur oleo amigdalaru dulciu 7 imponaf per  
collum uirge sic q pellat lapide ad intra 7 e bonu  
ualde sed bene ponatur siringa.

Lapi. de apate in renibus 7 uesica pferes in pu  
mo qn e d materia calida. R. mucilaginis psiliu  
mucilaginis se. citonioru an. 3. ii. olei ro. 3. ii. aq  
endiuie. lb. 5. se. portulace se. papa. al. an. 3. 5. fari  
ne orde q sufficit 7 fiat emplm mediocriter liqui  
dum cum. 3. 5. aceti. Si sit in puo materia frigi  
da hoc pferit. R. pulueris rosaru absinthu an. 3.  
ii. olei ro. olei camomille olei amigdalaru dulciu  
an. 3. i. 5. floru camomille melliloti an. 3. 5. farine oz  
dei farine frumeti an quatu sufficit 7 fiat emplm.

Emplastru maturatiuu quado e de matēia ca  
lida. R. radicu altee malue an. Al. 5. ficu cari  
caru piguiuz. 3. i. medulle cruris uituli butiri adi  
pis anatis an. 3. 5. olei camomellini olei amigda  
larum dulciu an. 3. i. 5. floru camomille melliloti  
an. 3. 5. farine orde frumenti an. q. suf. 7 fiat epla  
stru. Sed si fuerit de materia frigida hoc cofert  
ad maturandu. R. piguii ficu caricaz. 3. ii. ra  
dicis lilii. 3. i. mucilaginis nugreci uel. se. lini an.  
3. 5. olei amigdalaz dulciu ydomell pauce coesti  
onis an. 3. i. farine tritici. q. suf. 7 fiat emplm. Ad  
ide ualet emplm de melliloto fm mesue. Scā ma  
turatoe pferunt mudificantia 7 cosolidatia q oia  
scribetur in capitulis imediate sequentibus.

Lapi. de ardore urine. Nota q ardor urine  
prouenit a duplici ca. una q qn urina e acuta roe  
colere permixte uel phlegmatif salis 7 de illo loqf  
hic. Alia ca pot ee qn e ulcus in uesica 7 in uis  
urine quia licet non sit urina acuta transiens per  
ulcus ardore causat et de illo loqtur infra. Pul  
uis rasis optim 7 expertus e sepe per me 7 v3 ml  
tu. Itē ualet sirup uiolat cu aqua melonu  
uel cu aqua eius multu ualet si detur i potu sto  
ieiuno. Itē ualet sirup uiolat cu aqua melonu

Emplm sandaloru al. 7 ru. spodu sumac mirtil  
loru an. 3. ii. acacie ypoquistides an. 3. i. seminis  
portulace seminis cucumeris se. cucurbitae an. 3. i.  
5. succi plantaginis aque rosate an. 3. ii. farine oz  
dei quatum sufficit 7 fiat emplastrum 7 ponatur  
ad renes 7 supra pectē. Puluis seminu lactuca  
ru 7 portulacarū cuz zuccaro e medicina experta  
cuidā uiro antiquo anno incurrit ter uel quater  
istum morbum 7 liberatur in duobus diebus et  
de eo sumit cum omni cibo et in omni suo potu in  
magna quantitate 7 est. l. annoru calide 7 sicce co  
plexiois i oib mebris ei 7 qn excoziatur i capite  
vge. ia feci appoi stuelu ifusu i aq rosata i q liqfa  
ctu fuit apiu 7 stati cessauit dolor. Lapi. de mi  
ctu sanguis 7 saniet 7 p pus d ulcēib renu 7 uesice  
7 uiaz urie. No. q mict sanguis lz possit pcedē a  
uesica reib epate 7 aliis mebris. ras b solū ponit  
cura qn pcedit a reib uesica. Nota q trocisci d



karabe sūt sri stiptici cō glutinātūi 7 a p̄betate re stringūt sang. p eius simplicia. Nota q̄ cū habūt i. karabe lapis ematites 7 coralus v3 a p̄betate i restringēdo sang. undecūq3 fluat. Trocisci alkē gi sūt ultimi iuuātū i antiquo mictu sang. 7 i ulcēri b̄ renū 7 uesice 7 uia3 urine nā p̄mo remittūt ma lā p̄p̄onē calāz acutoz hūozū q̄ sri. fo mundifi cāt ulcēa pp apitia q̄ sūt i eis ut se. apū. tertio p̄so lidātia ulcera p̄pter p̄solidātia q̄ sūt in eis 7 bol⁹ arme. olibanū sang. dra. gūi arabici q̄ tria reperi unē i oi ulcēre receptā uis mesue. daf un⁹ p uice stō ieiuno cū aq̄ melonū l mucilage se. cōiuz l cū lacte capno l cū aq̄ plantag. Daf ēt cū. 3. ii. siru. de papa. 7 aq̄ ordei. Trocisci de terra sigill. ēt ua lēt 7 daf cū aq̄ plātag. Ungtū ad res 7 ēt ad uis cā. R. olei ro. 3. ii. olei mirtini suci plātag. añ. 3. 5 trocisci d̄ terra sigill. trocisci d̄ karabe añ. 3. i. ace ti. 3. ii. cere albe q̄ sufficit aceti parum 7 fiat un gtm̄. Aln̄ regrif in antiquo mictu sang. prius mūdificare p̄ ea p̄solidare. Mūdificatiua solū 7 mūdificatiua sil 7 p̄solidātia ecce per ordinē. siru. mūdificās solū. R. capil. uene. recētū. M. iii. li grūie mūdiate. 3. i. se. melo. mūdiate. 3. i. mel 3uc. añ. 3. i. 5. fiat siru. fm artē lōgus. De eo daf. 3. iiii quolib3 māe. Ali⁹. R. capil. uene. recētū folioz arnoglose añ. M. ii. se. melōis mūdiate. 3. ii. se. cu cūeris se. cucurbite citruli mundati añ. 3. i. se. pa paueris al. se. citonioz se. altee añ. 3. i. 5. succ. mel q̄ sufficit 7 h3 artē fiat sirup. Banf. 3. ii. cū aqua melonū. Electuriū mūdificās 7 bonū. R. se. me lōis mūdiate. 3. i. allēgi se. altee añ. 3. iiii. amigdala rū amaray se. citruli capil. ueneris. recētū se. yreos orobi lignitie mūdiate. añ. 3. i. 5. se. lactuce apūbau cie añ. 3. ii. 7 cū zuccaro fiat electuariū. Daf. 3. i p uice bis i die cū aq̄ melonū 7 sine illa. Electua riū p̄solidās. R. p̄solide maioris 7 minoris añ. 3. iiii sang. dra. boli ar. thuris masti. añ. 3. ii. acacie mir rbe añ. 3. 5. piloz spice nardi. 3. i. dragaganti gūi arabici añ. 3. ii. 7 cū zuc. fiat electuariū. pōt ēt fie ri sirup. ex istis si res duplēt ul̄ triplēt. Sirupus mūdificās 7 p̄solidās. R. folioz pentafiloz. M. iii. succ. q̄ sufficit 7 fiat siru. i. lb. def. 3. ii. cū aq̄ plātag. 7 ē remediū optimū 7 uelociter iuuam̄tuz p̄stat. Ad id sirup. fact⁹ ex decoctōe folioz agrio nie floz plātag. añ. cū zuc. Electuariū ad id. R. lignitie mūdiate. 3. ii. se. melonū mūdiate. 3. 5. se. ci truli cucurbite mūdiate. se. papauē. al. 3. i. allēgi añ. 3. i. cinami. mirtilloz añ. 3. 5. dragaganti gūmi arabici ifuloz p noctē in aq̄ ro. amig. dulciū exco ticatay pineay mūdiate. añ. 3. 5. mel ro. co. 3. i. aq̄ ro. aq̄ plātag. añ. 3. ii. succ. q̄ suf. 7 fiat electuariū Et nota q̄ lac caprinū quomōcūq3 sumaf ceteris p̄ualet 7 marie si sumatur cū uno trocisco alkakē gi. 3. i. Mā quidā nobilis etatis. xxxix. ānorū nel circa ex solo medicamine isto fuit liberat⁹ de ulce ribus coli uesice a sex mēsi3bus citra. Sirigamus

in ulceribus uesice primo cū mūdificans sicut mel aqua aq̄ ordei decoctio yreos 7 silia. Scdo aponi m⁹ p̄solidātia sicut puluis sang. draco. boli ar. ter re sigillate 7 similiū 7 istum puluerē ponim⁹ cū3 la cte uel aliquo liquore. Et nota q̄ uia v̄ge ē tortuo sa 7 id caute 7 sine uolentia stringentur in ulcera.

Cap. de cura emissionis urine uoluntarie.

uoluntarie

Emplm̄ siue cerotum. R. laudani mast. añ. 3. ii. olibanū nucis cipressi añ. 3. ii. ligni aloes stora. calamite galange cinamomi añ. 3. i. terbetine. 3. ii oia misceantur cū3 pistelo 7 cū succo mēte fiat em plastrū q̄ aponit in forma ceroti super corio p̄o tur super pectē pilis picis abrasis ne accidat euul sio pilorum in remotiōe. Ad idē 7 plus v3 i polu cionē. R. succi mēte. lb. 5. masticeis olibanū añ. 3. 5. nu. cipssi. 3. ii. ligni aloes galange añ. 3. i. pulue ris cinamomi q̄ inficit. Et si ē pauper ponatur ci mini assi loco cinamomi 7 fiat emplz mediocriter liquidū. Et pōt fieri in forma unguēti cum cera 7 modico aceto 7 inungatur pecten. In diabetica passiōe a calitatis renū. R. ungti populeon olei ro. olei nenufaris olei mirtini añ. 3. 5. acacie. 3. ii. turis. 3. i. ypogstidos laudani añ. 3. i. galarū. 3. 5 mucilage p̄silii. 3. i. 5. aceti. 3. ii. cū cera fiat ungtm̄ Ad id v3 ad polutōm plastrā plūbi i multz locis perforata ifusa per noctē unā 7 diem i aceto posi ta sup̄ a renes 7 fit i clericis q̄ in spermate habun dāt mltuz. aliud ungtm̄. R. succi lactuce portula ce solatri añ. 3. i. 5. aque ro. 3. i. aceti. 3. 5. farie pa paueris al. 3. i. cere quantum sufficit de quo fiat unguentum 7 inungantur renes

Ca. de v̄mib⁹ q̄ i ano 7 uētre gnerāf. Simpli ces med. calē iterficiētes v̄mes alo. turbit cologn ti. oia ḡna felū spāl̄ fel lup. tau. nucglea. p̄sicozū lupi. amig. ama. cetaurea costū absinthiū ciamo ru. yreos enu. ale. po. se. cauliū abrota. gētia. p̄st. grami. calām. santo. siue sticados. 3. i. lauri lūbriici tereyres agrimo. 7 se. alexādrinū. cōiter p̄ualet datur. 3. i. uel. 3. i. 7. 5. cū uino tēpore frigido 7 cū aliquo succo frigido t̄pore calō q̄ calefacit multū M̄edicie fr̄ie terra sigillata coriandrū succi plan tag. radicū arboris granati sumac ypogstidos se. portulace ēdiuia lactuca amara granata acetosa pomū aranciū ḡna citri filigo cornu cerui ustū lac asine oia acetosa q̄ icidūt 7 sbtiliāt materiā q̄ est cā v̄mū ul̄ materia v̄miū rē. Inungaf circa um bilicū cū oleo petrolei v3 p̄tra v̄mes q̄ eos iterfi cit. ab extra ungtm̄ optimū circa ūbilitū. R. olei de absinthio olei michael scoti olei fel taurini ace ti añ. 3. 5. terre sigillate. 3. ii. ossis de corde cerui. 3. i. yere pigre alo. añ. 3. i. 5. farie lupinozū. 3. 5. cere q̄ suf. 7 ungtm̄ fiat. Ad oleū michael scoti p v̄mi bus optimū. R. abrotani dōestici. 3. ii. absinthiū 3. ii. corticis laureole. 3. i. sticados. 3. iiii. gētiane 3. i. uermiculozum. 3. iiii. persicarie. 3. iiii. pomi granati corticum radicū cāne añ. 3. iiii. gramiē



3.iii. poli idi. 3.ii. 5. saue. 3.ii. ligue auis. 3.ii. 5. ra  
 dicum bachay lauri añ. 3. 5. alo. 3. i. oia buliāt in  
 oleo 7 aceto 7 p<sup>o</sup> ea p<sup>o</sup> uetur tradatur usui cuz fue  
 rit necesse. Aliud. 11. fermēti. 3. i. croci. 3. i. aceti  
 qd̄ sufficit 7 liq̄ fiat de quo iungatur tipora ac etiā  
 loc<sup>o</sup> medi<sup>o</sup> in parte superiori capiti ubi ē cōmissura  
 nā mltum v3 ad repmēdum 7 resoluēdum uapo  
 res ascēdēt ad eo q<sup>o</sup> repmit accidētia mala vmiū  
 optie significat subet 7 silia. Ad idē inungantur  
 nares sil<sup>o</sup> cum furcula gutturis cum tiriaca antiq̄  
 ul<sup>o</sup> ierapigra. Ad id v3 13. epl3 qn̄ ē febris 11. suc.  
 vmiclaris. 3. ii. suci folioy p<sup>o</sup>fici añ. 3. i. aceti felis  
 thauri añ. 3. 5. aloes pl<sup>o</sup>pe cologntide. se. alexādri  
 ni añ. 3. i. oli amigdalay amaray. 3. ii. farine lupi  
 noy q<sup>o</sup> suf. 7 fiat epl3. Unguētū p<sup>o</sup>uetū mihi. 11.  
 ligni aloes croci añ. 3. ii. farie lupinoy. 3. 5. felis  
 thauri. 3. i. yerepigre. 3. v. olei amigd. amaray ul<sup>o</sup>  
 michaelis scoti. 3. i. terre sigillate cornu cerui hu  
 sti sumac añ. 3. iii. ce<sup>o</sup> q<sup>o</sup> sufficit aceti formisimi. 3.  
 ii. 7 fiat ungtm̄. Lōposita tiriaca antiq̄ pille d̄ alo  
 es ierepig. aq̄ gramis distilata ē. n. optim<sup>o</sup> potus  
 Ad id qn̄ ē febris. 11. orde. 3. iii. se. gal. gramis  
 añ. 3. i. buliāt in aq̄ sufficiēti us3 ad p<sup>o</sup>uptiōm ter  
 tie part3 7 coletur 7 de illa detur ad potādū 7 adi  
 tar parū aceti n̄ nocet. Et si vmes sūt i ano fiat su  
 positoriū de reb<sup>o</sup> molestātib<sup>o</sup> expulsuā sicut d̄ car  
 nib<sup>o</sup> v<sup>o</sup> salit. Et clistē lauatiū 7 reductiū. Et no  
 ta q<sup>o</sup> sup<sup>o</sup> debēt amara dari vmi<sup>o</sup> 7 p<sup>o</sup> iseri<sup>o</sup> admi  
 nistrari dulcia 7 cliste. de lacte. Confectio p<sup>o</sup>ueta  
 mihi. 11. ligni alo. 3. 5. 33. macis. añ. 3. i. cornu cer  
 ui vsti. 3. 5. mēte marubii zedoarie añ. 3. i. 3. 5. 3. 5. 3. 5.  
 cari al. 11. ii. dissoluātur p<sup>o</sup>dcā in decoctōe lupino.  
 7 red. graminis 7 fiat formule parue.

Cap. de emoroidib<sup>o</sup> fistul<sup>o</sup> 7 ragadiis q̄ i ano  
 fiūt. Ad fluxū sang. restringendū trocisci de kara  
 be 13. melue dati cū decoctōe sumac sanguine3 re  
 stringūt optie. Ad idē v3 electuariū de scoriza ferri  
 almāsois 13. sumatur in paruā quātitatē q<sup>o</sup> mltū  
 restringūt Ad id trocisci d̄ karabe 13. almā. ab ex  
 tra. Ad id. 11. aloes turis sang. draco. bo. arme.  
 pilozū lepois sbitir incisorū añ. 3. ii. puluerizētur  
 p<sup>o</sup>dcā d̄mū accipe telā araneā molēdini 7 cū albu  
 mine oui p<sup>o</sup>dcā misceātur 7 liniatur loc<sup>o</sup> vñ sang.  
 emanat cū illo medicamine sel<sup>o</sup> restrinxi sang. flu  
 entē ex arteria incisa s̄b gēu a parte d̄oestica tibie  
 per. iii. dies n̄ poterit 2stringi a medicina q<sup>o</sup> p<sup>o</sup>ue  
 rat cure lucrato sui duca. xii. 7. x. brachia pāni pul  
 chri ex curialitate patient3. Ad idē 11. balaustia  
 rū ros. galarū nu. cipressi sumac corticuz. 3. mirti  
 acatie turis añ. 3. 5. p<sup>o</sup>q̄scētur aliquātulū 7 buliāt i  
 uio nigro stiptico 7 aq̄ añ. parit<sup>o</sup> eqlib<sup>o</sup> 7 fiat ca  
 thaplasma l<sup>o</sup> fomētatio cū spōgia. ad idē. 11. olei  
 ro. 3. ii. sumac mirti añ. 3. i. cere. q. suf. aceti paruz  
 fiat ungtm̄ 7 inungatur loc<sup>o</sup>. ad aperiēdū emoroi  
 das 7 sang. fluat. Nota q<sup>o</sup>. v. modis aperiuntur  
 moroidas ut inde fluat sang. Primo 7 ē securi

or cū slobotomo ut n̄ claudatur q<sup>o</sup> factr p<sup>o</sup>solidan  
 tur. Inungatur isto ungtō q<sup>o</sup> ē 11. olei persicorum  
 3. ii. medule crisolomilorū corticū alcorum añ. 3.  
 ii. cere. q. suf. aceti paruz 7 fiat ungtm̄. Scdo ape  
 riatur cuz sanguifugis per aliquā cānā ut n̄ uadāt  
 per alia loca q<sup>o</sup> ille euacuat s̄g. melicū ut ait au.  
 fen. iii. pūmi canonis in hoc differunt a uento  
 sis. Tertio modo aperiuntur cum foliis ficus  
 ul<sup>o</sup> cepe ita ut fricetur cū istis foliis sotiter a pte ex  
 teriori us3 quo incipiat emittē sāguinē 7 ē cōis mo  
 d<sup>o</sup> mliey. Quarto mō cū eo q<sup>o</sup> pōit Rasis ut pān<sup>o</sup>  
 d̄ lana infūdatur in succo cepe 7 locus fricetur qa  
 ille succus ē mltū aperiūus 7 ideo aperit. Quin  
 to mō conoz aperire cū isto unguēto. 11. aloes su  
 co trini sbitir pluerizati. 3. ii. felis thaurini. 3. i. ace  
 ti. 3. ii. misceātur simul 7 cum lana ul<sup>o</sup> filtro i isto li  
 quore infuse fricetur locus. Aliā medicinā ponit  
 rasis 7 est expertum uide ibi. Ad mitigandum  
 dolorē emoroiday. Nota q<sup>o</sup> tribus mōis sedatur  
 dolor emoroidarum. s. resoluēdo materiā minorā  
 do materiā 7 molificādo 7 stupefaciēdo 7 multū  
 v3 emplm̄ hoc rasis ca. de epate q<sup>o</sup> dicitur emplm̄  
 de epate. 11. spice masticis ciperi sgnanti calami  
 aromatici croci mēte deinde mastix 7 mēta in uino  
 dissoluto cum aliis misceantur 7 ex hūis omnibus  
 fiat emplm̄. Ad idem. 11. mucilaginis fenugreci  
 mucilaginis. se. lini añ. 3. ii. butiri sūi sale sepi sūū  
 cap. añ. 3. i. viteli unius oui. olei. ro. 3. ii. cere mo  
 dicū 7 fiat unguētū. Ad id. 11. folioy lingue auis  
 folioy lingue canis folioy malue añ. 11. ii. se  
 nugreci seminis lini añ. conuascētr 7 buliant in  
 aqua demū ponatur spongia infusa in illa aqua 7  
 exp<sup>o</sup>sa ponatur in ano. Uel fiat sacul<sup>o</sup> ex dictis her  
 bis 7 ponatur in ano. Ad idē oli d̄ crisolomis. 3. i.  
 olei ro. 3. 5. pinguedinis anas butiri loti. añ. 3. iii.  
 bdelū in p<sup>o</sup>dicto oleo dissoluti. 3. ii. cere. q. suf. 7 fiat  
 unguētū mole. Ad idē qn̄ ē dolor mltum infestās  
 11. diaglon. 3. i. olei ro. 3. 5. viteluz uni<sup>o</sup> oui croci  
 opii. añ. 3. i. misce inungatur loc<sup>o</sup>. Ad idē qn̄ ma  
 xim<sup>o</sup> dolofē. 11. opii. 3. i. dissoluatur in aqua ro.  
 d̄inde accipe stuellum d̄ bōbace 7 infundam dicta  
 aqua postea apone ano 7 teneat modicum 7 sta  
 tiz cessabit 7 sepe sui expertus. Et nota q<sup>o</sup> lauare  
 anum cuz aq̄ tepida dulci phibet euenire emoroi  
 das. Ad ragadias in ano n̄ saniofas. Si sunt cuz  
 adustiōe v3 ungtm̄ de cerusa. si sunt sine inflāma  
 tōe v3 13. 11. mucilaginis psili. 3. i. piguedinis ga  
 line recēt. 3. i. 7. 5. vitelū uni<sup>o</sup> oui croci. 3. i. oia mi  
 sceātur 7 iungatur loc<sup>o</sup>. ad ragadias sāiofas apo  
 ne medicame corrosiuū pri<sup>o</sup> descriptū. c. d̄ polipo  
 p<sup>o</sup>ca p<sup>o</sup>solida cū sātes cessauēt cū ūguēto d̄ cēusa  
 Et seda dolorē cū medicina descripta. c. de polipe  
 uid̄ ibi iceptas. ad emoroidas aparētes putridas  
 no. q<sup>o</sup> tales emoroide pūt curari pluribus mōis  
 primo p<sup>o</sup> aptionē uenay 7 d̄ illo dem̄ ē. aliomō  
 dolorē sedādo 7 d̄ illo et dem̄ ē tertio mō q<sup>o</sup> icida



tur totaliter et tunc prius purgetur totum corpus aut phlebotometur spatium quoniam sunt noue quae quoniam sunt anti- que prius debent restringi postea incidi et hoc fit multis modis. Uno modo sine dolore quasi accipe filum sirci et pillum eoque forte et infunde in aqua rosae in qua fuerit dissolutum modicum opii et albuie oui et olei rosae. et cum illo frica emoroidas multas uicibus. nam rosae fritatis non percipitur dolor propter scissuram illius filii. et isto modo curo et verrucas. hoc ligatur si sunt pueri in radice si sunt magne in medio et sic strigatur donec incidatur. Tertio modo inciduntur cum forficibus et desuper ad mitigandum dolorem ponitur emplastrum de vitelo oui et olei rosae. pro ea intenditur ad solidandum cum hoc unguento. Unguentum ad solidandum praedictum. Recipe ceruse lote alo. loti mastice. turris sanguis. drachma. an. 3. 5. olei rosae. 3. i. 5. cere. q. suff. accendi parat et fiat unguentum. Quarto modo incidatur cum medicis causticis et est magis periculosum. Recipe uide heis anacardii subtiliter pulverizati an. 3. i. et misceatur ad id versus medicamentum corrosiuum descriptum. c. de polipo. Ad fistulas anni fistula est uel procauum sordidum strictum exterius et interius apertum cum calositate infuso. primo ergo ita ponatur medicamentum corrosiuum dea super pro solidatione et intendendo mundificandi. Et si expedit mitigantia doloris iam haec caueas incisionem cum ferro ut dicitur

Cap. de egressione anni et mris. Egressio anni fit a duplici causa prima ab humiditate molificata siue flatu lacertos retinuos sectum et tunc cum digito potest introduci. hoc ab apate anni inducete grauitate et tunc cum digito non potest introduci. Pluis apones super intestino egresso non apato. Recipe suac. 3. 5. galax ante nu. cipssi olibani an. 3. i. pulverizet sub subtiliter et purgatur cum oleo rosae. itestinum et pro ea addat puluis iste super eo circumquaque et fiat sic omni uice que egredietur itestinum. Ad id versus balneum sem de praedictis imo ergulr fiat primo balneo hoc iungat oleo rosae. et. iii. aponat pluis. quoniam egredietur anni cum apate fiat balneum cum aqua ca. bulita cum camo. meliloto mal. bisinal. se. lini fenugre. aneto pro ea ungas cum oleo. aneti. postea aspgat d pulue praedictis. Ad exitum mris. Nota triplex est sit non naturalis mris. s. ascensus et uocat procatio mris. Ad latet et uocat precipitato. Ad exitum et uocat exitum et de illo ultio est hic dicendum hoc triplex est causa humitatis ibibite in mris redetes paletica. ha apate facies causa sui grauitate descendit. Tertia multitudo superfluitatum deicende tium ad procauitate mris. Nota dicitur fieri purgatio totius corporis cum medicis respicietibus tales superfluitates et cum uoitu que est melior euo que fieri possit et si expedit et flebo. diuersua. hoc ponant tres uentose magne una potest super ublico ha i late sinistro versus pectus. iii. i late dstro. g. una potest sub mal. Tertio fiat suffumigatio ad mris cum isto pulue. Recipe tormetile acacie rad. bistorte an. 3. iii. psidie balaust. an. 3. ii. galage nu. cipssi folioy mirte an. 3. v. et fiat pluis et aspgat super carbdei ita ut non percipiat ipse odorem et fiat uetof adhuc permanetibus. Quarto odor et redolentia sibi grata sicut muscus ambra uiolae et

stia. Quinto balneet se in aqua bulita cum istis. Recipe. ro. ru. mirti rad. tasibarba an. 3. ii. tormetile rad. bistorte ante mast. olibani an. 3. 5. mrisarie kalédu le sicce an. 3. i. ase fetide. 3. v. pascenf pascanda et radi. et herbe buliat in aqua fabaz sufficiet. Alia liget in saculo uno et ille buliat in uino stipico postea misceat unum cum illa aqua et fiat balneum. Sexto cum egredietur balneum iungat ouisum mris int et ex et circa renes hoc ungt. Recipe. ole. mirtini ole. de lilio. olei. de masti. an. 3. ii. ase fetide radi. bistorte tormetile an. 3. ii. cere. q. suff. et fiat ungtm. Septimo potest sibi suppositorium uel pesarium tale in colo mris pro exitu a balneo. Recipe. ase fetide. 3. i. mastice. turris se. mirte galage nu. cipssi an. 3. i. pulverizet subtiliter et cum oleo. mirtino fiat masa. Octauo utat isto ceroto quasi prius posito ab ubilico. s. usq ad uulua. Recipe. gumi pini. 3. ii. thuris mastice. an. 3. i. gumi cipssi 3. 5. liqfiat oia cum oleo de mastice et fiat cerotum lo gu usq ad quantitate unum palmi et latum ad quantitate medii palmi. Ad id. Recipe. mastice. 3. i. olibani. 3. 5. nu. cipssi galax mirtiloy an. 3. i. psidie balaust. an. 3. 5. terbe. 3. ii. et cum oleo masti. fiat cerotum in quantitate praedicta.

Cap. de cura fluxus mstruoy. Nota. q fluxus mstruoy superfluoy accidit ex tribus primo quoniam mebrum est raro dilactatum et apertum et relaxatum natr uel percussione. hoc quoniam est multitudo uel acuitas et fluxibilitas humoy quod hoc cognosci ex receptado eius in panno et lotioe panni pro et anni exccatdm inspiciat color que citrinus arguit sang. colicum albedo phlaticu liuiditas aquosum. Tertio ex debilitate retine et fortitudie expulsiue. Et in plib ex roe acuitate sang. Et id primo purget cola cum mirobal. citrinis. Ad medicie posite. c. de uoitu sang. de fluxu sang. nariu et de mictu in hoc versus. Recipe. pulueris coralo. ru. 3. i. aq plátaginis 3. iii. misceat et potetur quoniam uadit dormitus nulla cena procedete et est res mirabilis experta. Ad idem Recipe. sirupi mirtilorum. 3. ii. aque plantaginis. 3. iii. et potest quando uadit dormitum nulla cena procedente. Suppositoria et peseria quoniam sang. est colericus. Recipe. folioy plátag. 3. i. qualescetur et supdatur et sic solus. Ad id trociscoy de karabe 3. io. mesue. 3. ii. succi plátag. 3. i. miscetur et fiat pesarium. ad id versus sterco asini reces ipositus mris. Empla ad id. Recipe. succi plátagi. lb. i. aq eiusde. lb. 5. aceti. 3. ii. coral. ru. karabe lapidis ematiy boli ar me. mirtiloy copularu gladiu olibani an. 3. i. terre sigilate. 3. i. farine orde. 3. iii. et cum oleo mirti et oleo citoniorum oleo rosato an. partes equales fiant duo empla et unum ponatur pectini a parte ante aliud a parte post supra renes. Et ex istis potest fieri balneum. Nota quod fluxus iste etiam potest puenire ex emoroidibus mris et tunc curatur sicut curantur emoroides anni.

Capitulum de puocatione mstruoy et fetus mortui et huius que faciunt ad coceptionem. Nota quod re



tentionis est triplex per oppositum cause fluxus menstruum. Syrupus ad menstrua puocanda et que per os assumuntur. ℞. rubee. ʒ. ii. radi. sparagi brusci radi. ciperi añ. ʒ. i. neptite ualeriane saune calaniti pulegi. añ. ℞. i. melisse. ℞. ii. se. siseleos. ʒ. ii. xilobalsami carpobalsami se. melonum mundatorum añ. ʒ. i. spice nardi. ʒ. ʒ. liqritie rase uuar passarum mundatarum ab arilis añ. ʒ. ʒ. mell. ell. zuccari añ. ℞. ʒ. fiat syrupus huius arte logus de quo sumat o mane. ʒ. iii. hora pgrua. Cum sumpsit decem de illo sirupo sumat benedicta distemperata cum decoctioe rubee tictorum in dosi debita ut bene purgetur. Post purgationem oie mae summat unum utrumque aqua rubee tictorum distillate ad capellum. Item utatur oie mae de artemisia duos bolos añ pradiu per logum tepus Item ut trisare magne sem opio quantitat. ʒ. i. cum brodio cicerum v3 mltum. Item potus iste si pti nuetur bis in die et pro uice. ʒ. iii. mltum v3 ℞. ra. rubee tinctorum maioris. ʒ. ʒ. seminis sichleos se. fenugreci faselorum cicerum nigrorum añ. ℞. i. buliat in aqua sufficiens usque quo redeat ad quatuor par. et coletur et decoctetur colatia illa cum zuccaro et est mltum ualida in hoc. Balneum. ℞. artemisie saue añ. ℞. iii. foliorum costi dulcis foliorum malue bismalue brace ursine añ. ℞. ii. se. malue bismalue se. baucie se. lini fenugre. cuscute se. sinapis se. lauedule se. siseleos añ. ʒ. i. ʒ. se. petrosili se. se. aneti asari dauci añ. ʒ. ʒ. floz camo. floz sabuci floz anthos sticados añ. ʒ. i. seia ligetur in saculo conqstate et oia buliat paru in aqua sufficiens et sup saculo sedeat mlier in deco balneo. Defaria quodamodum dure sbe. ℞. rad. gentia. pulegi regal añ. ʒ. ii. nigelle. ʒ. i. carniu ficu. q. suf. ad incorporadu aqua scetur pascenda et cum modico mercurial fiat masa et illo multum utatur quia non iducit ardore ne excoiationem aliquam sicut faciunt alii coiter et foris fieret masa si fieret cum succo cucu. asini. Ad id et foris. ℞. radi. gentia. ʒ. ii. cologntide nigele añ. ʒ. i. ʒ. carniuz ficu. q. suf. ad incorporadu et fiat masa cum succo mercurial ul cucu. asini. Ad id. ℞. benedict. ʒ. ʒ. cologntide nigele añ. ʒ. i. misceatur cum succo cucu me. asini et pot fortificari cum ellio alb. Defaria liqda. ℞. succi cucu. asini. ʒ. ʒ. succi mercurial. ʒ. ii. misceatur et itromittatur bobix et iponatur uulue. Aliud et v3 est ad ipgnatōm. ℞. radic. rubee maioris radic. cipi añ. ʒ. ii. artemisie yfopi saue calame. pulegi mercurial añ. ℞. i. se. siseleos. ʒ. i. nigelle. ʒ. ii. pulpe cologntide. ʒ. ʒ. mel. olei de lilio. añ. ʒ. ii. succi artemisie. ʒ. i. benedict. ʒ. vi. fiat pesariu sufficit p tribus uicibus. Emplastrum. ℞. benedict. ʒ. ʒ. turbit. ʒ. ii. nigele. ʒ. iii. melis. ʒ. ʒ. et fiat emplastrum quod aponatur in officio uulue. Et iterum fiat aliud super pectus quod huius mollificare ut h. ℞. mucilagis se. lini fenugre. añ. ʒ. i. butiri sine sale. ʒ. i. asungie galie asungie anas asungie anbis medule uituli añ. ʒ. ʒ. armo. ʒ. ii. olei amig. dul. olei sisami. añ. ʒ. i. cum

modico cere fiat unguentum de quo inungatur ab umbilico et parte retro. Flebotomia saphene post iterioris multum v3 silr et uetose. Hora quod nigela et euforbiu propter acuitatem eorum iducunt regadias in matrice facit. Ad puocandu fetu mortuu nota quod ex tribus agnoscat quod fetus est mortuus. Primo ex motu mulieris de latere ad latem quia sic fetus mouetur quia non quod heret ligamenta. Secundo ex fetore mulieris in odore anhelu nam post tres dies fetet. Tertio ex longa retentione manum calefacte in aqua calida supra uentre quia si fetus non mouetur est signum mortis et in huius atete agas. Experita. ℞. galbani. ʒ. ii. lactis caprini. ʒ. i. dissoluitur galbanum in lacte et detur ad potandu mirabiliter puocat. Defariu ad id. ℞. ellou nigri saxifragie aristol. ro. buchor marine. ʒ. laure ole pulpe cologntide armoni. añ. ʒ. ii. felis tauri. ʒ. i. dissoluitur armoni in succo artemisie et fiat suppositiuum ex illis. Cerotum ad id fiat cerotum ex galbano dissoluto in succo artemisie ad quantitate unius palmi et duorum digitorum in longitudine. Ad id et foris. ℞. succi rute. ℞. ʒ. mirre. ʒ. iii. cologntide quod sufficit et fiat cerotum ut prius. Ad facile partus faciendus sumat pgnas cuius transierit octo menses cuius dicit sic sicas continue pignas a tas añ pradiuz et cenam. In illo tempore ascendant et descendat sepe scalam. Tertio aliam intret balneum aqua dulcis ubi sint malue bismalue in parte pdcō. Ad facilem partus in actu post ad intra. ℞. castie. ʒ. iii. buliat in bono ui. al. subtili sufficiens usque ad psumptōm medieta tis et coletur et detur utrumque unum cum aqua cicez et est secuz et eo utatur et addo cina. Ad id. ℞. asari casto. añ. ʒ. i. pluerizetur subtili et detur cum brodio cicez rub. ℞. ad id. ℞. mire casto. stora. calai. añ. ʒ. ʒ. cia. electi saue añ. ʒ. ʒ. fiat pluis et incorporatur cum mele ad modum pillay detur una pro uice de hora in hora. Decubat mlier sup uentre geib flexis et explicatis ubi publico et puocetur sternutatō l'uomit quia facile fetus expellitur. Nota quod si agrumōia ligetur coxe prope uulua puocat fetu. silr et magnes imo si teneatur in manu. silr coral. ru. aligat coxe destre. silr et crocus pquassat et de eo sem sicut nux aligata coxe. Ad ita gatia dolore post partum. ℞. cam. se. lini pascetur et fiat sacul' et calefactus in ui. calido potatur supra uentre. ad id. ℞. cepe al. unum coctur in cinere ca. ut pistetur demum misceatur secum butirum uaginum sine sale et extedatur supra panum et applicetur uentri. Cap. de huius que faciunt ad pceptōm. Et hec sunt utilia quibus in pertinencia et id no. quod tria faciunt ad pceptōm purgata matrice ut supra. Primum est dletatio uiri cum muliere et huius faciat diasatrod. Et huius est optimus ellariu in puocando coitu. ℞. pulueris diasatrod. ʒ. ʒ. galage. ʒ. ʒ. be al. et ru. se. bautie se. cepe añ. ʒ. i. caudaz sticorum. ʒ. ʒ. p sine sticados arabici corticu citrini conditi añ. ʒ. ii. cerbelorum pascet colubaz paru asatorum añ. ʒ. i. sisticorum mundatorum. ʒ. ii. et cum zuccaro fiat electuarium de quo comedat unum coclear ante prandium et ante cenam quia ua



dit dormitū. Et adde in illo mulieris pulueris tri  
fere magne sine opio. 3. i. Ad id auelane p̄dite cū  
zuc. 7 modico. 33. Ad id. 33. p̄ditū. Balneū ad p̄  
fortandū retētiuā matricis. ℞. sumitātū mirre 2e  
cent. ℞. iiii. folioꝝ ualeriāe nepite melise artemi  
sie añ. ℞. i. ros. ru. ℞. 5. p̄q̄sec̄tur 7 fiat balneū  
postq̄ fuerit a mēstruis mūdificata 7 detur. 3. i.  
Et d̄ illo puluere m̄ae 7 sero sumat i exitu balnei  
℞. testiculoꝝ leporis exicator. 3. 5. se. siseleos se.  
artemise se. mercurial̄ añ. 3. i. rasure eboris. 3. iiii.  
zuccari ad pond̄ oim 7 fiat puluis 7 parū bōi ui  
ni odoriferi bibat p̄ 7 fiat h̄ per dies tres p̄tinue  
Et posset fieri cū solo puluē misto cū uino. Et p̄  
tres dies ponatur hoc pessariū añq̄ uiro piunga  
tur. ℞. testiculoꝝ leporis ligni aloes rasure eboris  
añ. 3. ii. cōficiatur cū aq̄ decoctōis cameleonte su  
perponatur colla matricis. Et q̄n uult se uiro con  
iungē amoyeat 7 tūc uiro piungatur p̄missis que  
auic. docet p̄mittē ut mulier bene apetat. Et nota  
q̄ emissio sei ē i matrice stet uir strictus cū mulie  
re per t̄ps p̄ modū uoluat se ad lat̄ 7 iponat istō  
pessariū. ℞. galle nō perforate. 3. i. sgnati. 3. 5. pul  
uerisētur 7 fiat saculus oblung. cū pano lineo ra  
ro 7 s̄bili. Balneū restrictiuū coli matricis ē istō  
℞. folioꝝ quercus folioꝝ sorbe folioꝝ nespillorū  
armoniaci sumitātū betōice gariof. cip̄ssi añ. ℞. i.  
sumitātū ualariāe nepite añ. ℞. ii. buliant her  
be i aq̄ sufficiēti 7 reliq̄ ligētur i saculo 7 ēt buliāt  
cū dco balneo. Ad idē. ℞. nu. cip̄resi galarū nō  
perforatarū galarū querc̄ florū sgnati floruz ca  
meleōte añ. 3. 5. ro. ru. 3. ii. pilloꝝ leporis. 3. 5. fiat  
puluis 7 pōatur i pano lineo raro ad longitudinē  
uni⁹ digiti 7 ei⁹ grossitiē 7 ifūdatur i uino decoctio  
nis florū camo. 7 i exitu balnei ipōatur collo ma  
triciis 7 fricetur. Nota q̄ si uir h̄z v̄gaz parūā d̄z  
ponē pluuiar s̄b ano mulieris 7 si h̄z eā nimis lō  
gā d̄z ponē pluuiar s̄b ei⁹ comis. Et añq̄ se iūgat  
ad actū icitet b̄n mulierē ad coitū osculādo t̄gē  
do b̄n mamillas 7 fricādo pitoneā 7 ē loc⁹ medi⁹  
iter anū 7 uuluā. De ludo ligue taceo p̄pter ho  
nestatē. Cūq̄ fuerit m̄lier cala q̄ cognoscitur ex  
ei⁹ anhelitu pmutato 7 q̄si balbuciendo loq̄tur se  
uir actui expōat 7 sit hora q̄ p̄pleta p̄ma digestio  
ē. Et uir emictat magnā quātitatē se. 7 id d̄z raro  
coyre q̄ stare per dies. xv. ul̄ circa. De h̄is 7 aliis  
script̄ loq̄r i meo tractatu de dispōib⁹ mēbroꝝuz  
gnatiuorū. Exp̄mētū. ℞. pulueris ueretri tanri  
b̄n exiccati pulueris mēte añ. p̄fite cum mele 7 da  
mane 7 sero. 3. i. mulieri q̄n uadit dormituz. Elec  
tuariū de margarib⁹ descriptū ab auic. sen. xxi. c.  
de p̄teruatōe aboꝝ: sus p̄hibet aborsum quocūq̄z  
t̄pre uide ibi receptā 7 iuuamēta. Electuariuz de  
margarib⁹ s̄m auic. sen. xxi. c. de regimine v̄li pre  
gnant̄. ℞. margaritarū n̄ p̄foratarū piretri añ. 3. i.  
33. mastice. añ. 3. iiii. zedoarie dronici se. apii caste

cardamo nel tapfie mu. mus. cinamo. añ. 3. ii. beē  
al. 7 ru. pipis macropipis añ. 3. iiii. cinamomu. 3. v.  
zuccari albi ad pondus omnium 7 plus fiat elec  
tuarium dosis est coclear unum

#### Capitulū de ragadiis uu'ue 7 ulcerib⁹ ei⁹

Pessariū mundificatiuū ulceris putridi matri  
cis. ℞. p̄sop. absinthli añ. ℞. i. buliant i aq̄ inf  
ficiēti 7 tūc sumatur uit. unū melis ro. co. 3. iiii. 7  
miscetur 7 iniciatur i matrice. Ad id decoctio  
pyreos cū mele. Consolidatiuū. ℞. dragagati gū  
mi arabici isusozū in aq̄ rosacea ceruse lote oliba  
ni sanguis dracōis añ. 3. i. litargiri. 3. 5. olei ros.  
3. ii. cere. q. sus. 7 fiat ungtm. Ad id. ℞. ceruse alo  
es olibani sāguis dra. boli ar. añ. 3. ii. p̄quascetur  
7 buliant i. iiii. ℞. lact̄ caprini usquequo redeat ad  
medietatē 7 coletur 7 iniciatur in matrice. d̄ re  
mouendū ardorē v̄z bombix isusus in oleo ro. ℞.  
iii. aqua plantaginis 7 similia 7c.

Capitulū de cura apatis matricis. Scias  
q̄ hic p̄petūt medicamina eadē 7 eodē mō q̄ dca  
sūt i. c. de apatib⁹ renū 7 uesice 7 id̄ ibi recurras.

Capitulū de ulcerib⁹ 7 cancrib⁹ q̄ sūt i matrice  
Nota q̄ i plus se h̄z ulcus q̄z cācer q̄z ubi cancer  
ibi ulcus 7 nō ecōuerso. Q̄n ulcus ē sine cancro  
ea q̄ dicta sūt in. c. de ragadiis hic p̄petūt. Si aut̄  
ē cācer malū acutū p̄petūt s̄z oꝝ p̄cedē cura palea  
tina 7 modicū se ipedire q̄z morib⁹ ē icurabit 7 ma  
rie in tali loco

Capitulū de suffocatōe matricis. Nota q̄  
hec passio causatur ex spermate r̄tēto sicut i uidu  
is uel ex sāguie mēstruo r̄tēto 7 i illa nūq̄z sit spu  
ma i ore ligatio extremitatū 7 fricatio eorū dē edu  
ctio rerū acutarū ad extrema ipositio digiti i uul  
ua 7 p̄motio labioꝝ uulue cū eo v̄z. Et iseri⁹ fiant  
odoramēta placibilia superius odoramēta displi  
cibilia m̄sc⁹ ipositus in pano lineo 7 aposit⁹ colo  
matricis mltū v̄z. Ad idē. ℞. ligni aloes stora  
cis calamite gariofil. añ. 3. i. musci ambre añ. 3.  
i. fiat pluis 7 ponatur in pano lineo 7 suponatur

Ad idē ualet supositoria dicta in ca. de retētoe  
mēstruoꝝ. Ad idē p̄cipitationē m̄ricis ea que  
dicta sunt ad exitū matricis 7 ani hic p̄ferūt maxi  
me quādo ē ab hūiditate molificāte 7 silr balnea  
7 empl̄a stiptica dicta in ca. de fluxu mēstruoꝝ 7  
ēt dca ca. d̄ p̄ficiētib⁹ ad ipregnationem recur̄ ibi  
Et sp̄alr̄ illud balneū q̄ icipit balneū restrictiuū  
coli m̄ricis. ℞. folioꝝ querc. 7 sequēs pri⁹ tam̄  
fiat purgatio cū benedicta 7 siru. descripto sup̄  
in ca. de puocatōe mēstruoꝝ.

Capit̄ de mola m̄ricis quocūq̄ mod⁹ distigu  
tur mola v̄a ipgnatō nō pinguedine. p̄rio q̄ fetus  
p̄. xxx. dies mouetur ad q̄libz partē corporis 7  
mola nō mouetur p̄ se s̄z aliq̄z p̄tē. fo pedes 7 ma  
n⁹ aliquādo molestāt defectū calozis naturalis q̄  
non est in vera ipgnatione. Tertio q̄ mulier in  
mola non est fortis sed debilis: ideo non potest



moueri. Quarto qz i mola ueter durior e qz i vo  
pceptu. Quinto fet<sup>o</sup> portatur tpre determinato sed  
mola n. Desariu eductu mole. R. elebori alb.  
oppoona. an. 3. ii. fel tauri. 3. ii. puluerizetur 7 si  
at suppositoium 7 multu vs. Ad id vs q dicta sunt  
i puocatoe mestrudoy 7 i eductoe fetus mortui 7 si  
uis fortius ade elleboru. 3. ii.

Capitulum de hernia sine ruptura.

Emplm ad rupturam intestinale. R. glutinis pi  
sciu colofonie an. 3. ii. picis naualis. 3. i. 5. incidat  
tur p frustra 7 ifundatur i olo mastice 7 aceto an  
eqliter quatū sufficit p die 7 nocte postea liq fiat  
i patella 7 coletur 7 colatur addatur mastice thu  
ris boli armeni sanguinis dracois: dragagati fenu  
greci sbuliter pluerizatoz an. 3. ii. 7 misceatur diu  
agitado 7 fiat emplm. Ad idē radices triu plo  
liday fabe inuerie uisci qrcini sanguis dracois boli  
armei galazum nu. cipfi gu arabici an. 3. i. aca  
cie psidie balaustie an. 3. 5. pilozu leporis. 3. iii. se  
pi pici. 3. i. pi. naualis. 3. ii. coronoue. 3. v. 7 cu olo  
ro. fiat emplm 7 dz poni sup loco 7 apostea apoi  
brachale. Et nota qsi datur. 3. 5. radi. ualerae pl  
uerizate cu bono uino mltu ualet. Somentatio  
ad hernia aquosam R. rute agni casti origai ca  
lameti an. Ad. i. anisi maratri scis rute seis suile  
os an. 3. i. floz camomille melilon an. 3. ii. 7 qssa  
tur 7 buliat i trib<sup>o</sup> lb. aq usqquo reddeat ad lb.  
duas 7 coletur 7 ppetit ad resolutione aq. Em  
plm qd ppetit postqz resoluta fuit aq ne reddeat  
R. masti. 3. i. nu. cipfi. 3. 5. dragagati gu arabici  
an. 3. i. 7 cu olo rob fiat emplm. Saculus ad her  
nia uetosā. R. furturis 7 amini an. 7 fiat saculus  
7 buliat in bono uino albo 7 calid aponatur bur  
se. emplz ad idē R. suci kebuli uini albi an. 3.  
ii. olei camomilini. 3. iii. melis ro. co. 3. i. farine fa  
baz q sufficit 7 fiat emplm. Regime quo gen  
til dicit se curasse mltos dicit ab hernia intestinali  
Et ia sui exptus 7 bn successit pmo accipiatur pel  
lis unius castrati spilata 7 triturrata optie 7 pona  
tur ad capellu 7 ex aq distillata inuiguatur loc<sup>o</sup> 7  
stati supius aponatur hoc empla R. pi. naualis  
aloes iusqami aristologie loze been croci radices  
anagalis maioris an. 3. ii. cere albe colofonie an  
3. i. 5. litargiru galbai mastice galaz cipfi armo  
niaci mumie sanguis dracois oppoona an. 3.  
i. boli armeni. 3. iii. 5. gipfi mirre thuris termete  
an. 3. ii. 5. uisci quercini lb. i. sanguis humai. lb. i.  
7 fiat emplm cu decoctoe pellis castrati depilati  
7 radice malnaz apponatur 7 ide n remoueat  
nisi qn renouatur. Et fiat hoc electuariu de quo  
sumat mane 7 sero in quantitate nteis cu uio sbili  
R. radice psolide maioris 7 minoris an. lb. 5. bo  
li armeni sanguis dracois mumie an. 3. i. radice  
brusi herbe 7 radice salipendule an. 3. iii. galazu  
cipresi. 3. 5. sang. dra. 3. ii. radice figuli salamois

7 sancte marie cucurbite agrestis an. 3. ii. radice  
spargi. 3. iii. colofonie. 3. ii. radice nucleoz. lb. ii  
saturegie. 3. ii. pillaz leporis. 3. u. fiat electuariuz  
Et sumat de illa aq distillatois die 7 nocte. R. ra  
dice psolide maioris 7 minoris caude egne an.  
lb. i. rad. milceto. lb. ii. cresois rad. cucurb. agre  
stis an. lb. ii. herbe 7 radice silpedule an. lb. 6.  
radice malnaz. lb. ii. fiat aqua per distillationem  
7 semper iaceat supin<sup>o</sup> 7 curabitur in. xxxix. dieb<sup>o</sup>

Capitulum de podagra siatica 7 artetica

In gutta cala duplici medicina utimur una cir  
ca locu doloru ne materia fluat ad locu doloru su  
alia sup loco doloroso. Prima e. R. sumac mirti  
loz boli ar. an. 3. i. sandali al. 7 ru. acacie galazu  
pedie balaustie an. 3. i. aque ro. aq plantaginis:  
an. 3. i. 5. olei ro. 3. iii. aceti. 3. i. farine lentiu ul<sup>o</sup>  
dei q sufficit 7 fiat emplm. Emplz sup loco dolo  
roso mitigado. R. lact uacini. lb. 5. opu. 3. i. pas  
siliginis fortissime pquassati q sufficit 7 fiat eplm  
mediocriter liqdu. Ad idē. R. sandaloz al. 7 ru.  
amidi ceruse lote an. 3. ii. se. papaueris al. 3. 5. cam  
phore. 3. i. olei ro. 3. iii. butiri sine sale. 3. i. 5. uite  
loz duoz ouoz bn agitatoz 7 cu cera fiat emplm  
Ad id. R. olei ro. 3. ii. aceti. 3. i. aguetur 7 locus  
iungatur. Ad id folia iusqami calefacta sup regu  
la 7 posita sup locu doloru mitigat. Ad id fricetur  
locus foriter cu aceto fori. Et nota qsi fiende sunt  
euacuatoes respectu colere 7 maxie cu medicis al  
maioris qz prima e hic. Somentatio q debetur in  
declinatoe gute. R. floz camo. melilon an. Ad. i.  
ros. ru. Ad. i. 5. se. fenugre. se. lini an. 3. ii. fursuris  
pugillu buliat i aq sufficienti sufficienti q sit. lb. i.  
usq ad sruptione iii: ptis 7 coletur 7 colature ad  
datur aceti al. 3. ii. Ad gutta frasz sut et. ii. medicie

Una circa locum alia supra: prima e: R. nu.  
cipresi mire mastice thuris an. 3. 5. dragagati gu  
mi arabici an. 3. ii. aq saluie. lb. 5. aq. ro. 3. i. ace  
ti. 3. 5. fabe letu q sufficit 7 fiat emplaz. Em  
plastra conferentia in pmo mitigatia doloru. R.  
mucilaginis. se. lini seugreci an. 3. i. butiri sin sale  
3. ii. oli. sisamini olei ro. an. 3. i. 5. radice cauliu.  
3. 5. cere quatū sufficit 7 fiat unguentuz 7 inunga  
tur locus gute. Ad idē vs saculus factus de semie  
lini pquassatus bulitus in aqua 7 expresus posit<sup>o</sup>  
super loco gutoso. Ad idē ualet stercus uacinu  
recens positu super loco doloroso. Ad idē. R.  
se. seugreci pquasati lb. 5. aceti. 3. ii. buliat i aqua  
diu 7 in sine addatur mellis. 3. iii. 7 fiat emplaz.

Ad id. R. uitellos duozu ouoz pulueris her  
modatiloz an. 3. 5. misceatur sil 7 ponatur sup lo  
co. Ad gutta frigidā qn e in declinatoe resolutiua  
7 remolitiua. R. diaqlon cu gumis 7 molificetur  
cu oleo costio 7 exteditur sup locu. Ad idē. R. ar  
mo. opopo. galbai reperator. i aceto an. 3. i. pic.  
nauas. 3. 5. malefecetur oia 7 cu oleo costio fiat em  
plz. Ad id ungtm d ranois 7 e expertu bonu. R.



sepi ranarū. ʒ. i. s. butiri agripe añ. ʒ. i. olei camo.  
olei aneti. olei casto. añ. ʒ. ii. olei ro. ʒ. iii. olei de  
costo termētū añ. ʒ. ii. cere al. ʒ. i. euforbii. ʒ. i. ra  
sine. ʒ. ii. et fiat ungtm̄ et iungatur loc⁹. Oleū de  
ranis p̄ gutta quo utebatur dñs guido d̄ canosa  
p̄ suis gutt. ʒ. ranarū excorticatarū nūero. xxxix.  
i olei. ʒ. vi. buliāt fortiter i cacabo bono copto ul  
q̄ quo rāe liq̄sant et faciliū p̄frāgātur et ad p̄sū  
ptōz medietatē olei demū accipiātur et pistētur for  
titer cū ossib⁹ oib⁹ q̄bus pistat̄ iterū ponātur in p̄  
dictū oleū et aliquātulū buliāt demū dimittātur i  
frigidari oleū cū eis postea exprimātur per unaz  
petiā lineā ualde fortiter et refuetur oleū et inunga  
tur locis guttos hoc ē q̄d mirabile et expertū. Ad  
idē v̄z balneū sulfureū. Ad idē v̄z oleū costinū  
ad idē. ʒ. folioꝝ lauri rute maiorane añ. ʒ. i. s.  
floy camo. floy anthos utriusq̄ sticados añ. ʒ. i. s.  
p̄quassentur et buliāt i aq̄ sufficiētī et sufficiēt̄ cum  
aq̄ fiat fometatio. Pro purgatoib⁹ fiendis i p̄io  
recure ad p̄ma capi. ubi docetur digeri et euacua  
ri humor q̄libet de pse. De sciatica Rasis ponit  
curā p̄pletā uide ibi. Empl̄z. ʒ. pulueris hermo  
dactiloz. ʒ. ii. melliloni. ʒ. i. camo. ʒ. s. ro. ru. ʒ. iii.  
croci. ʒ. i. uitellos. vi. ouoz farine orobi. ʒ. ii. aceti  
ʒ. i. s. icor̄porētur oia cū aqua decoctōis gramif  
Et fiat emplm̄ ad omnē dolorem arteticum.

Caplm̄ de gibositate. In p̄ncipio stādū ē ad  
euacuationē medicie relaxātis musculos cū hīs  
q̄ p̄misimus et cū aptiuis icisuiuis leniētib⁹ uētre  
i etate pueritie facim⁹ mollificatiā sepe et p̄ modū  
aponim⁹ empl̄a p̄stringētia ut m̄bra ad suū r̄deat  
scitū postq̄ uidim⁹ gibositatē. Et fiat molificatio  
per dies nouem. Emplastrum stipticū et restrigēs  
aponatur supra spōdiles et iaceat puer supinus.  
Caplm̄ de uaribus. Nota q̄ circa uarices so  
lū itendo ad euacuationē melie. Et utoz phlebo  
tomia neq̄ aliquid circa uarices opoz q̄ n̄ sunt i  
pediri alicui⁹ i uita. si tñ curare uelles fiat cauteriū  
supra uarices fm̄ longū uene a qua uarices oriū  
tur et post modū pone empl̄z stipticū supra ne ma  
terie nouēter fluant ad uarices. aut pone emplm̄  
solū factū ex farina lupinorū et bono uino et silib⁹  
et atēde ad supiora mēbra mādatia ip̄a em̄dādo.

Caplm̄ de elefancia. Elefancia causatur ex  
hūore grosso et uiscoso ibibito phlegmatico et me  
lancoilico. Et curatur cū uomitu spisso et phlebo  
tomia et emēdatur p̄us mēbra naturalia. Mo. lin  
gua ariet̄ empl̄a posita sup elefanciā augumtū p̄  
hibet et detume cere facit. Similiter lutum sigila  
tum distemperatum cum aceto forti p̄peratē h̄z  
iungtō mēbro tñ cura h̄ est tediōsa nisi i p̄ncipio  
et maxie sit medietatē sensatione ut dicit rasis. Et  
pone empl̄a stiptica que supra sunt dcā n caplo.  
de podagra frigida. Resoluētia sunt sic. oleū de  
Resoluētia sūt sicut oleū de castoreo et sulphur

cū rasina pini et aceto: curat eā si p̄tinuetur supra  
mēbrū postea fāsientur.

Capitulū de ulceratōe renū que fit exteri⁹ i cu  
te. ʒ. Preseruat̄ quis cū oleo ro. mixto cū ace  
to parum. Si autem adsit ulcera unguenta frigi  
da admini strēt̄ur exiccatiua sicut unguentum de  
cerusa et similia.

Caplm̄ de dolore q̄ fit i manifestis mēbris.  
Anodina dcā superi⁹ et pluries in hoc p̄ferūt oleū  
camomillinū anetinū de seie lini fenugreci flos ca  
momille se. aneti et farie ordei et hi⁹. Tñ si ē pur  
gatio necessaria p̄mittēda ē ex p̄i⁹. Et si sola ma  
la p̄plexio sit p̄traria appōatur alteratiua. Em  
plastrū mitigatiuū cuiuscūq̄ doloris. ʒ. uitellos  
ouoz. v. opii. ʒ. ii. olei camemilini mice panis q̄tū  
ʒ. ad malaxādū et fiatē plm̄ bñ molle et applicetur  
membro dolenti.

Contra lūbricos. ʒ. abrotani d̄ oestici. ʒ. i. ab  
sintū. ʒ. i. s. corticū laureole sticados añ. ʒ. s. gētia  
ne. ʒ. vi. serūcelo. ʒ. i. s. p̄ficarie. ʒ. ii. cētaurē maio  
ris et mioris añ. ʒ. i. radicū mou. ʒ. ii. corticū radi  
cū p̄fici corticū radicū arōdimis añ. ʒ. i. s. ḡmie. ʒ  
ʒ. polū mōtani. ʒ. i. et ʒ. ii. saune. ʒ. i. lingue auis.  
ʒ. i. ʒ. i. bichaz lauri aloes. ʒ. s. bulliant in oleo et  
aceto usq̄ ad aceti p̄sūptōnē et de hoc iunge uētre  
et renes. expertū et bonū. Ad tinitū auriū et d̄bi  
litate auditus. ʒ. elebori albi castorei costi añ. ʒ. s.  
ii. rute nitri pipis lōgi añ. ʒ. i. ʒ. i. deide accipe suc  
ci radices q̄ comeditur succi p̄oni olei d̄ spica olei  
camōille olei amigdalarū amaraz olei aneti añ.  
ʒ. i. euforbii. ʒ. s. coquātur oia usq̄ ad succoz p̄sū  
ptōnē et de hoc tepido distillet in anrē. ʒ. ʒ. ʒ. ʒ.

Ad difficultatē urinādi. ʒ. alkēkegi. ʒ. s. mal  
uasiē fialā unā deide distills p̄ alēbicū et de illa aq̄  
ponas. ʒ. i. uel. ʒ. i. s. in uno ciato lactis seinū cōi  
um cali et da in potu. Liciniū ad tesnasmonem  
ʒ. murte corticū thuris croci opii gallaz corticuz  
ḡnatoꝝ baulustaz gūmi arabici añ. ʒ. s. terantur  
st̄biliter et p̄ficiātur cū succo plātagis et albūie cui  
Epithia cordiale. ʒ. aque rosate aq̄ buglossē  
añ. ʒ. iii. aq̄ mellisse. ʒ. ii. pulueris utriusq̄ sandal  
rosarū rubeaz corticum citri añ. ʒ. i. s. ligni aloes  
ossis de corde cerui añ. ʒ. i. cāphoze croci añ. ʒ. s.  
q̄nq̄ additur puluis basilicōis et puluis electuariū  
d̄ yemis fm̄ diuersas itentōes. ʒ. Nulle in doloꝝ  
renali ex lapide. ʒ. sp̄erū diaolibani ʒ. i. pillarū  
allefanginarū pillarū de serapio añ. ʒ. s. agarici  
p̄parati. ʒ. i. s. lapidis lincis. ʒ. ii. incorpōretur cū  
aqua cressonū aut paritarie et fiant pillule. v. pro  
diagma: et sunt efficacissime.

Excellentissimi doctoris dñi Petri de Tuffigna  
no Recepte sup nono Almanfous: feliciter finit  
Impresse Venetiis per Bernardinū de Tridino  
Anno dñi. M. cccc. lxxxiii. Die. xxx. M. artii.





مكتبة التراث العربي والإسلامي  
ARAB AND ISLAMIC HERITAGE LIBRARY



cc  
10/11/14  
2/1/193

FSSS/ISL  
SKING



