



# MONITORUL OFICIAL

## AL

### ROMÂNIEI

Anul XIII — Nr. 701

PARTEA I  
LEGI, DECRETE, HOTĂRÂRI ȘI ALTE ACTE

Luni, 5 noiembrie 2001

#### SUMAR

Nr.	Pagina	Nr.	Pagina
HOTĂRÂRI ALE GUVERNULUI ROMÂNIEI			
1.055. — Hotărâre privind condițiile de introducere pe piață a mijloacelor de măsurare.....	1-8	1.079. — Hotărâre privind alocarea unei sume din Fondul de rezervă bugetară la dispoziția Guvernului, prevăzut în bugetul de stat pe anul 2001, pentru județul Timiș .....	15
1.071. — Hotărâre pentru aprobarea bugetelor de venituri și cheltuieli pe anul 2001 ale agenților economici din domeniul transportului feroviar care funcționează sub autoritatea Ministerului Lucrărilor Publice, Transporturilor și Locuinței.....	8-9	1.080. — Hotărâre privind alocarea unei sume din Fondul de rezervă bugetară la dispoziția Guvernului, prevăzut în bugetul de stat pe anul 2001, Consiliului Local al Municipiului Câmpulung Moldovenesc, județul Suceava, pentru realizarea lucrării „Reabilitarea rețelei de încălzire termică a municipiului“ .....	16
1.073. — Hotărâre privind organizarea și funcționarea Institutului Român de Studii Internaționale „Nicolae Titulescu“.....	9-10	1.081. — Hotărâre privind transferul pachetului majoritar de acțiuni al Societății Comerciale „CET“ — S.A. Brăila în proprietatea privată a municipiului Brăila, județul Brăila.....	16
1.075. — Hotărâre privind organizarea și funcționarea Ministerului Integrării Europene.....	11-14		
1.078. — Hotărâre privind alocarea unei sume din Fondul de intervenție la dispoziția Guvernului.....	15		

## HOTĂRÂRI ALE GUVERNULUI ROMÂNIEI

### GUVERNUL ROMÂNIEI

#### HOTĂRÂRE

#### privind condițiile de introducere pe piață a mijloacelor de măsurare

În temeiul prevederilor art. 107 din Constituția României și ale art. 17 din Ordonanța Guvernului nr. 20/1992 privind activitatea de metrologie, aprobată și modificată prin Legea nr. 11/1994, cu modificările și completările ulterioare, și având în vedere prevederile Legii nr. 20/1993 pentru ratificarea Acordului european instituind o asocieră între România, pe de o parte, și Comunitățile Europene și statele membre ale acestora, pe de altă parte, semnat la Bruxelles la 1 februarie 1993, cu modificările ulterioare,

**Guvernul României** adoptă prezenta hotărâre.

#### CAPITOLUL I

#### Dispoziții generale

Art. 1. — Prevederile prezentei hotărâri reglementează condițiile de introducere pe piață și/sau de punere în funcțiune a măsurilor, aparatelor de măsurat, componentelor, sistemelor și echipamentelor de măsurare, denumite în

continuare *mijloace de măsurare*, precum și a dispozitivelor auxiliare ale acestora, prevăzute în normele de metrologie legală CEE.

Art. 2. — (1) Se admit introducerea pe piață și/sau punerea în funcțiune a mijloacelor de măsurare și a dispozitivelor auxiliare, prevăzute la art. 1, cu respectarea prevederilor prezentei hotărâri, a normelor de metrologie legală

CEE sau a cerințelor prevăzute în instrucțiunile de metrologie legală și a normelor de metrologie legală în vigoare.

(2) Introducerea pe piață și/sau punerea în funcțiune a unui mijloc de măsurare sau dispozitiv auxiliar prevăzut la art. 1 nu poate fi împiedicată, interzisă sau limitată, dacă acel mijloc de măsurare sau dispozitiv auxiliar poartă marcajele CEE prevăzute în anexele nr. 1 și 2, aplicate conform prevederilor prezentei hotărâri, sau dacă este fabricat într-un stat membru al Uniunii Europene și poartă marcajele CEE corespunzătoare.

(3) Marcajele CEE simbolizează conformitatea mijloacelor de măsurare sau a dispozitivelor auxiliare cu cerințele prevăzute în prezenta hotărâre și în normele de metrologie legală CEE; evaluarea acestei conformități se realizează prin metode de control metrologic, respectiv prin aprobare de model CEE și/sau verificare inițială CEE.

(4) Importatorul va informa Biroul Român de Metrologie Legală cu privire la mijloacele de măsurare sau la dispozitivele auxiliare fabricate într-un stat membru, introduse pe piață și/sau puse în funcțiune în România; importatorul va transmite Biroului Român de Metrologie Legală, dacă este cazul, o copie de pe certificatul aprobării de model și informații privind autoritatea care a efectuat verificarea inițială CEE, responsabilă de aplicarea marcajelor corespunzătoare acesteia.

## CAPITOLUL II

### Aprobarea de model CEE

Art. 3. — (1) *Aprobarea de model CEE* este decizia care confirmă faptul că un anumit tip de mijloc de măsurare sau dispozitiv auxiliar corespunde prevederilor prezentei hotărâri și normelor de metrologie legală CEE.

(2) Aprobarea de model CEE se realizează conform prevederilor din prezentul capitol și din anexa nr. 1.

Art. 4. — (1) Aprobarea de model CEE a mijloacelor de măsurare sau a dispozitivelor auxiliare este condiție pentru acceptarea prezentării acestora la verificarea inițială CEE, dacă normele de metrologie legală CEE prevăd utilizarea ambelor metode de control metrologic.

(2) Acordarea aprobării de model CEE permite introducerea pe piață și/sau punerea în funcțiune a mijloacelor de măsurare sau a dispozitivelor auxiliare, dacă normele de metrologie legală CEE nu impun și realizarea verificării inițiale CEE.

(3) Normele de metrologie legală CEE pot excepta o categorie de mijloace de măsurare sau de dispozitive auxiliare de la aprobarea de model CEE, mijloacele de măsurare sau dispozitivele auxiliare din acea categorie fiind supuse direct verificării inițiale CEE.

Art. 5. — (1) Biroul Român de Metrologie Legală acordă aprobarea de model CEE pentru mijloacele de măsurare sau dispozitivele auxiliare care sunt conforme cu prevederile prezentei hotărâri și ale normelor de metrologie legală CEE.

(2) Producătorul de mijloace de măsurare sau de dispozitive auxiliare va informa Biroul Român de Metrologie Legală cu privire la orice modificare sau completare a modelului căruia i s-a acordat o aprobare de model CEE.

(3) În cazul în care modificările sau completările aduse unui mijloc de măsurare sau dispozitiv auxiliar căruia i s-a acordat o aprobare de model CEE influențează ori ar putea influența rezultatele măsurărilor sau condițiile prevăzute pentru utilizarea mijlocului de măsurare sau a dispozitivului auxiliar, este necesar să se obțină o nouă aprobare de model CEE.

Art. 6. — Producătorul de mijloace de măsurare sau de dispozitive auxiliare ori reprezentantul autorizat al acestuia, persoană juridică cu sediul în România, solicită Biroului Român de Metrologie Legală acordarea aprobării de model CEE.

Art. 7. — (1) În cazul în care un mijloc de măsurare sau un dispozitiv auxiliar corespunde cerințelor prevăzute în prezenta hotărâre și în normele de metrologie legală CEE, Biroul Român de Metrologie Legală emite solicitantului certificatul aprobării de model CEE.

(2) În cazul în care aprobarea de model CEE nu este urmată de verificarea inițială CEE sau în situația în care normele de metrologie legală CEE prevăd în mod explicit această obligație, marcajul aprobării de model CEE, prevăzut în anexa nr. 1, se aplică de către solicitant, pe răspunderea acestuia, pe fiecare mijloc de măsurare sau dispozitiv auxiliar care este conform cu modelul aprobat.

(3) În cazul în care aprobarea de model CEE este urmată de verificarea inițială CEE, solicitantul poate să aplice marcajul aprobării de model CEE, prevăzut în anexa nr. 1, pe mijlocul de măsurare sau pe dispozitivul auxiliar care este conform cu modelul aprobat.

(4) În cazul în care în normele de metrologie legală CEE este prevăzută exceptarea de la aprobarea de model CEE, producătorul poate, pe propria răspundere, să aplice pe mijloacele de măsurare din această categorie marcajul de exceptare de la aprobarea de model CEE prevăzut în anexa nr. 1.

(5) Producătorul de mijloace de măsurare sau dispozitive auxiliare ori reprezentantul autorizat al acestuia, persoană juridică cu sediul în România, ia toate măsurile necesare pentru a preveni aplicarea pe mijloacele de măsurare sau pe dispozitivele auxiliare a simbolurilor ori inscripțiilor care pot fi confundate cu marcajele CEE.

(6) Inscripționările aplicate pe mijloacele de măsurare sau pe dispozitivele auxiliare, conform prevederilor normelor de metrologie legală CEE, se redactează în limba română.

Art. 8. — Aprobarea de model CEE este valabilă pentru o perioadă de 10 ani. Termenul de valabilitate poate fi extins pentru perioade succesive de 10 ani. Numărul mijloacelor de măsurare sau al dispozitivelor auxiliare care se fabrică în conformitate cu modelul aprobat nu este limitat.

Art. 9. — Mijloacele de măsurare care sunt în funcțiune și care au termenul de valabilitate al aprobării de model CEE expirat pot fi prezentate la verificarea inițială CEE chiar dacă nu s-a obținut extinderea termenului de valabilitate al aprobării de model CEE.

Art. 10. — Dacă se folosesc tehnici noi la construcția și funcționarea mijloacelor de măsurare sau a dispozitivelor auxiliare, Biroul Român de Metrologie Legală poate acorda o aprobare de model CEE cu efect limitat, dacă erorile tolerate sunt mai mici sau egale cu cele prevăzute în normele de metrologie legală CEE.

Art. 11. — Termenul de valabilitate al certificatului aprobării de model CEE cu efect limitat este de 2 ani și se poate extinde până la cel mult 3 ani.

Art. 12. — Aprobarea de model CEE cu efect limitat poate conține următoarele restricții:

a) limitarea numărului de mijloace de măsurare sau de dispozitive auxiliare care se pot produce conform modelului aprobat;

b) obligația de a comunica Biroului Român de Metrologie Legală locul de instalare a mijloacelor de măsurare sau a dispozitivelor auxiliare;

c) restricții privind utilizarea mijloacelor de măsurare sau a dispozitivelor auxiliare;

d) restricții speciale privind tehnicile noi utilizate.

Art. 13. — (1) Biroul Român de Metrologie Legală poate să retragă o aprobare de model CEE pe care a acordat-o, în următoarele situații:

a) mijloacele de măsurare sau dispozitivele auxiliare pentru care a fost acordată aprobarea de model CEE nu sunt conforme cu modelul aprobat sau cu prevederile normelor de metrologie legală CEE;

b) cerințele metrologice specificate în certificatul aprobării de model CEE sau prevederile art. 12 nu sunt respectate;

c) aprobarea de model CEE s-a acordat fără a fi respectate cerințele prezentei hotărâri și normele de metrologie legală CEE.

(2) Biroul Român de Metrologie Legală retrage o aprobare de model CEE pe care a acordat-o, dacă mijloacele de măsurare sau dispozitivele auxiliare fabricate în conformitate cu un model aprobat prezintă deficiențe care le fac neutilizabile conform scopurilor propuse.

(3) Mijloacele de măsurare sau dispozitivele auxiliare exceptate de la verificarea inițială CEE, neconforme cu modelul aprobat sau cu normele de metrologie legală CEE, se supun prevederilor alin. (1), dacă producătorul avertizat de Biroul Român de Metrologie Legală cu privire la neconformitate nu elimină neconformitățile constatate într-un termen stabilit de organul constator.

### CAPITOLUL III

#### Verificarea inițială CEE

Art. 14. — (1) *Verificarea inițială CEE* constă în examinarea mijloacelor de măsurare noi sau recondiționate și în stabilirea conformității lor cu modelul aprobat și/sau cu cerințele din normele de metrologie legală CEE aplicabile.

(2) Verificarea inițială CEE a unui mijloc de măsurare se poate realiza atât prin examinare individuală, cât și printr-o altă metodă, dacă normele de metrologie legală CEE conțin prevederi în acest sens.

Art. 15. — (1) Biroul Român de Metrologie Legală efectuează verificarea inițială CEE conform prevederilor prezentei hotărâri și ale normelor de metrologie legală CEE.

(2) Verificarea inițială CEE se realizează conform prevederilor din prezentul capitol și din anexa nr. 2 și se certifică prin marcajul de verificare inițială CEE.

(3) Biroul Român de Metrologie Legală poate să efectueze verificarea inițială CEE și în cazul mijloacelor de măsurare, cu aprobare de model CEE acordată într-un stat membru al Uniunii Europene.

Art. 16. — Verificarea inițială CEE este valabilă din momentul acordării ei până la finele anului următor celui în care a fost aplicat marcajul de verificare inițială CEE, dacă normele de metrologie legală CEE nu prevăd o perioadă mai mare.

Art. 17. — La examinarea unui mijloc de măsurare supus verificării inițiale CEE se determină:

a) dacă mijlocul de măsurare satisface cerințele tehnice și constructive prevăzute în normele de metrologie legală CEE;

b) dacă mijlocul de măsurare a primit aprobare de model și este conform cu modelul aprobat, când este cazul.

Art. 18. — Verificarea inițială CEE se referă la:

a) caracteristicile metrologice;

b) erorile tolerate;

c) construcția mijlocului de măsurare, astfel încât acesta să garanteze stabilitatea caracteristicilor metrologice în condiții normale de utilizare;

d) prezența inscripțiilor și a plăcuțelor pentru marcaje sau a prevederilor pentru marcajul verificării inițiale CEE.

Art. 19. — În cazul în care mijloacele de măsurare au corespuns la verificarea inițială CEE, pe fiecare mijloc de măsurare se aplică, sub responsabilitatea Biroului Român de Metrologie Legală și în conformitate cu anexa nr. 2, marcajele de verificare inițială CEE.

Art. 20. — În cazul în care pentru o categorie de mijloace de măsurare nu este impusă verificarea inițială CEE și mijloacele de măsurare îndeplinesc cerințele normelor de metrologie legală CEE, producătorul, pe propria răspundere, aplică pe mijloacele de măsurare din acea categorie marcajul aprobării de model CEE pentru mijloacele de măsurare exceptate de la verificarea inițială CEE, prevăzut în anexa nr. 1.

### CAPITOLUL IV

#### Sancțiuni

Art. 21. — (1) Încălcarea dispozițiilor prezentei hotărâri atrage răspunderea materială, civilă, disciplinară, contractuală sau penală, după caz, a celor vinovați.

(2) Constituie contravenții și se sancționează după cum urmează:

a) nerespectarea prevederilor art. 5 alin. (2) și ale art. 7 alin. (5), cu amendă de la 25.000.000 lei la 50.000.000 lei;

b) nerespectarea prevederilor art. 2 alin. (4) și ale art. 7 alin. (2), cu amendă de la 50.000.000 lei la 100.000.000 lei.

Art. 22. — Constatarea contravențiilor și aplicarea sancțiunilor se fac de către personalul împuternicit de Biroul Român de Metrologie Legală să exercite controlul metrologic al statului.

Art. 23. — Contravențiilor prevăzute la art. 21 li se aplică prevederile Ordonanței Guvernului nr. 2/2001 privind regimul juridic al contravențiilor.

### CAPITOLUL V

#### Dispoziții finale

Art. 24. — Biroul Român de Metrologie Legală motivează refuzul de a acorda sau de a extinde aprobarea de model CEE, retragerea unei asemenea aprobări, precum și refuzul efectuării verificării inițiale CEE. Aceste decizii sunt făcute cunoscute părților implicate.

Art. 25. — Dacă normele de metrologie legală conțin cerințe de control metrologic al mijloacelor de măsurare aflate în funcțiune mai puțin severe decât cele prevăzute în normele de metrologie legală CEE, cerințele mai puțin severe pot servi drept criterii de control metrologic.

Art. 26. — Normele de metrologie legală CEE se aprobă prin ordin al ministrului industriei și resurselor și se publică în Monitorul Oficial al României, Partea I.

Art. 27. — Normele de metrologie legală CEE se modifică ori de câte ori este necesar pentru adaptare la progresul tehnic.

Art. 28. — Anexele nr. 1 și 2 fac parte integrantă din prezenta hotărâre.

Art. 29. — Prevederile prezentei hotărâri intră în vigoare la un an de la publicarea ei în Monitorul Oficial al României, Partea I.

PRIM-MINISTRU  
ADRIAN NĂSTASE

Contrasemnează:  
Ministrul industriei și resurselor,  
**Dan Ioan Popescu**  
Ministrul integrării europene,  
**Hildegard Carola Puwak**

## APROBAREA DE MODEL CEE

### 1. Solicitarea pentru aprobare de model CEE

1.1. Cererea, documentația și corespondența în legătură cu solicitarea aprobării de model CEE pentru mijloace de măsurare sau dispozitive auxiliare se redactează în limba română.

1.2. Cererea conține următoarele:

— denumirea/numele și sediul/adresa producătorului sau ale reprezentantului său autorizat, persoană juridică cu sediul în România;

— categoria de mijloace de măsurare sau de dispozitive auxiliare;

— domeniul în care se intenționează să fie utilizat mijlocul de măsurare sau dispozitivul auxiliar;

— caracteristicile de măsurare;

— denumirea comercială sau tipul, dacă este cazul.

1.3. Documentația necesară examinării se prezintă în două exemplare și conține:

a) descriere privind:

— construcția și modul de utilizare a mijlocului de măsurare sau a dispozitivului auxiliar;

— dispozitivele de protecție care asigură funcționarea corectă;

— dispozitivele pentru reglare și ajustare;

— locurile destinate pentru aplicarea marcajelor de verificare și, acolo unde este cazul, a sigiliilor;

b) desene de ansamblu și, dacă este necesar, desenele de execuție ale componentelor importante;

c) schemă de funcționare și, după caz, fotografii.

1.4. Cererea este însoțită, după caz, de certificatele aprobărilor de model primite anterior și de documentația care a stat la baza emiterii acestora.

### 2. Examinarea în vederea obținerii aprobării de model CEE

2.1. Examinarea cuprinde:

a) studiul documentației și încercarea modelului în laboratoarele Biroului Român de Metrologie Legală, în laboratoarele autorizate de acesta sau la locul de fabricație, livrare ori instalare;

b) numai studiul documentației prezentate, în cazul în care caracteristicile metrologice ale modelului sunt cunoscute în amănunt.

2.2. Examinarea va acoperi toate performanțele mijlocului de măsurare în condiții normale de utilizare. În aceste condiții mijlocul de măsurare sau dispozitivul auxiliar trebuie să își păstreze caracteristicile metrologice impuse.

2.3. Natura și scopul examinării prevăzute la pct. 2.1 pot fi menționate în normele de metrologie legală CEE.

2.4. În scopul executării încercărilor pentru acordarea aprobării de model CEE Biroul Român de Metrologie Legală poate cere solicitantului să îi pună la dispoziție atât etaloane și mijloace materiale necesare, cât și personal pentru asistență.

### 3. Certificatul aprobării de model CEE și marcajul aprobării de model CEE

3.1. Certificatul aprobării de model CEE conține rezultatele examinării și alte cerințe pe care trebuie să le îndeplinească

nească mijlocul de măsurare sau dispozitivul auxiliar. Certificatul aprobării de model CEE este însoțit de descrieri, desene și diagrame necesare pentru identificarea modelului, precum și explicații privind funcționarea lui.

3.2. Certificatul aprobării de model CEE pentru un dispozitiv auxiliar va menționa și:

a) tipurile de mijloace de măsurare la care poate fi atașat sau în care poate fi încorporat dispozitivul auxiliar;

b) condițiile generale pentru funcționarea în ansamblu a mijloacelor de măsurare pentru care este aprobat modelul dispozitivului auxiliar.

3.3. Marcajul aprobării de model CEE este litera  $\mathcal{E}$  stilizată, în interiorul căreia se adaugă:

a) în partea de sus simbolul literal al României, RO, și ultimele două cifre ale anului în care s-a acordat aprobarea de model CEE;

b) în partea de jos numărul de identificare al aprobării de model CEE, stabilit de Biroul Român de Metrologie Legală.

3.3.1. Un exemplu de marcaj al aprobării de model CEE este:

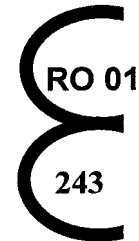

3.4. Marcajul aprobării de model CEE cu efect limitat conține alături de litera stilizată  $\mathcal{E}$  și litera P, plasată înaintea acesteia, având aceleași dimensiuni ca și litera stilizată  $\mathcal{E}$ .

3.4.1. Un exemplu de marcaj al aprobării de model CEE cu efect limitat este:

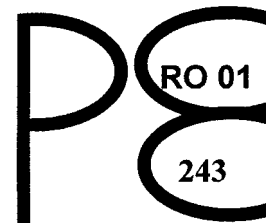

3.5. Marcajul de exceptare de la aprobarea de model CEE este identic cu marcajul de aprobare de model CEE, cu mențiunea că litera stilizată  $\mathcal{E}$  este inversată simetric față de o axă verticală.

3.5.1. Un exemplu de marcaj de exceptare de la aprobarea de model CEE este:



3.6. Marcajul aprobării de model CEE pentru mijloacele de măsurare sau dispozitivele auxiliare exceptate de la verificarea inițială CEE constă în marcajul de aprobare de model CEE amplasat într-un hexagon.

3.6.1. Un exemplu de marcaj al aprobării de model CEE pentru mijloacele de măsurare sau dispozitivele auxiliare exceptate de la verificarea inițială CEE este:

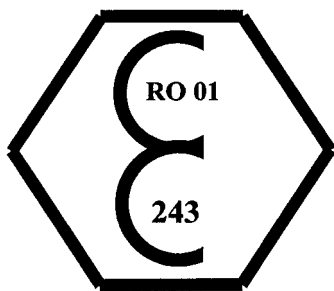

3.7. Marcajele menționate la punctele anterioare și aplicate de producător în conformitate cu prevederile prezentei hotărâri trebuie să fie amplasate în locuri vizibile pe fiecare mijloc de măsurare și pe toate dispozitivele auxiliare supuse verificării, într-o manieră lizibilă și indestructibilă. Dacă aplicarea marcajelor presupune dificultăți tehnice, se pot stabili excepții de la regulă prin normele de metrologie legală CEE.

#### 4. Păstrarea modelului

În cazurile menționate în normele de metrologie legală CEE Biroul Român de Metrologie Legală poate să solicite păstrarea la sediul său a unui model pentru care s-a acordat aprobarea de model CEE. În locul acestui model Biroul Român de Metrologie Legală poate să solicite, prin mențiuni explicite în certificatul aprobării de model CEE, păstrarea la sediul său a unor părți ale modelului, a unor machete sau a unor desene.

#### 5. Comunicarea aprobării

Biroul Român de Metrologie Legală transmite solicitantului originalul certificatului aprobării de model CEE. La cerere Biroul Român de Metrologie Legală transmite solicitantului copii de pe rapoartele de evaluare metrologică.

*ANEXA Nr. 2*

### VERIFICAREA INIȚIALĂ CEE

#### 1. Prevederi generale

1.1. Verificarea inițială CEE se poate executa în una sau mai multe etape, de obicei două.

1.2. Verificarea inițială CEE se execută conform prevederilor normelor de metrologie legală CEE.

1.2.1. Verificarea inițială CEE se execută într-o singură etapă, dacă mijloacele de măsurare se pot transporta la locul lor de instalare fără ca în prealabil să fie necesară demontarea lor.

1.2.2. Verificarea inițială CEE se execută în două sau mai multe etape în cazul mijloacelor de măsurare a căror funcționare corectă depinde de condițiile în care sunt instalate sau utilizate.

1.2.3. Prima etapă a procedurii de verificare inițială CEE permite evaluarea asigurării conformității mijloacelor de măsurare cu modelul aprobat sau, în cazul mijloacelor de măsurare exceptate de la aprobarea de model CEE, a conformității cu cerințele prevăzute în normele de metrologie legală CEE aplicabile.

#### 2. Locul verificării inițiale CEE

2.1. Pentru verificarea inițială CEE care se execută într-o singură etapă locul verificării inițiale CEE este stabilit de Biroul Român de Metrologie Legală, dacă normele de metrologie legală CEE referitoare la mijloacele de măsurare care trebuie să fie verificate într-o singură etapă nu specifică altceva.

2.2. Verificarea inițială în două sau în mai multe etape se execută astfel:

a) ultima etapă a unei verificări inițiale CEE se execută la locul de instalare;

b) celelalte etape ale unei verificări inițiale CEE sunt executate conform prevederilor pct. 2.1.

2.3. În cazul în care verificarea inițială CEE nu se face la sediul unui laborator de metrologie al Biroului Român de Metrologie Legală, acesta poate să ceară solicitantului:

a) să îi pună la dispoziție etaloane, mijloace materiale necesare, precum și personal pentru asistență;

b) să îi prezinte o copie de pe certificatul aprobării de model CEE, dacă este cazul.

#### 3. Marcajul de verificare inițială CEE

Marcajele de verificare inițială CEE sunt următoarele:

3.1. Marcajul de verificare inițială CEE, care este compus din:

a) litera „e”, care conține în partea de sus simbolul literal al României, RO, urmat de numărul de identificare a subdiviziunii teritoriale a Biroului Român de Metrologie Legală responsabile pentru verificarea inițială CEE, și în partea de jos numărul de identificare a laboratorului de metrologie care realizează verificarea;

b) ultimele două cifre ale anului verificării, înscrise într-un hexagon.

3.1.1. Un exemplu de marcaj de verificare inițială CEE este:

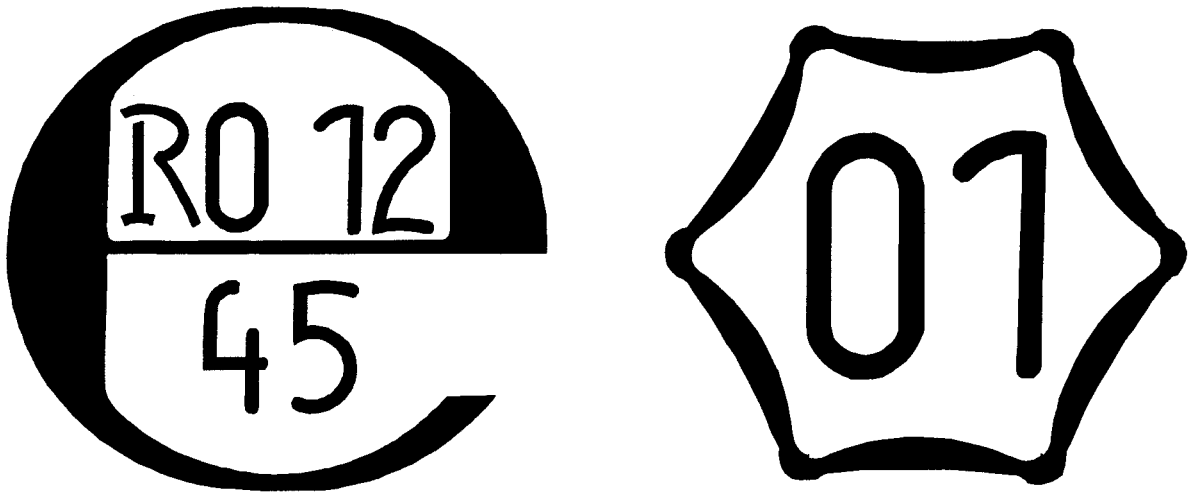

Dimensiunile marcajului „e”, ale cifrelor și ale literelor „R” și „O”, exprimate în unități relative față de diametrul cercului circumscris literei „e”, sunt prezentate în figura următoare:

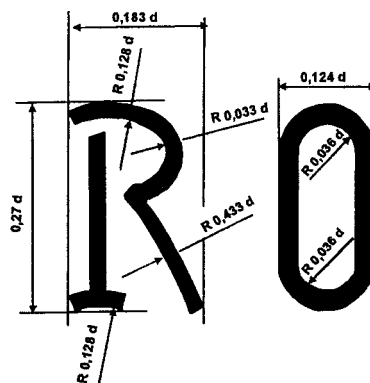
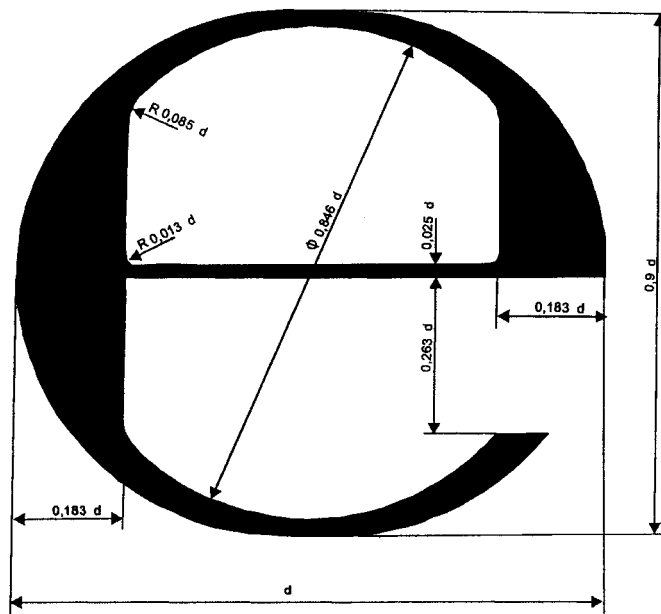

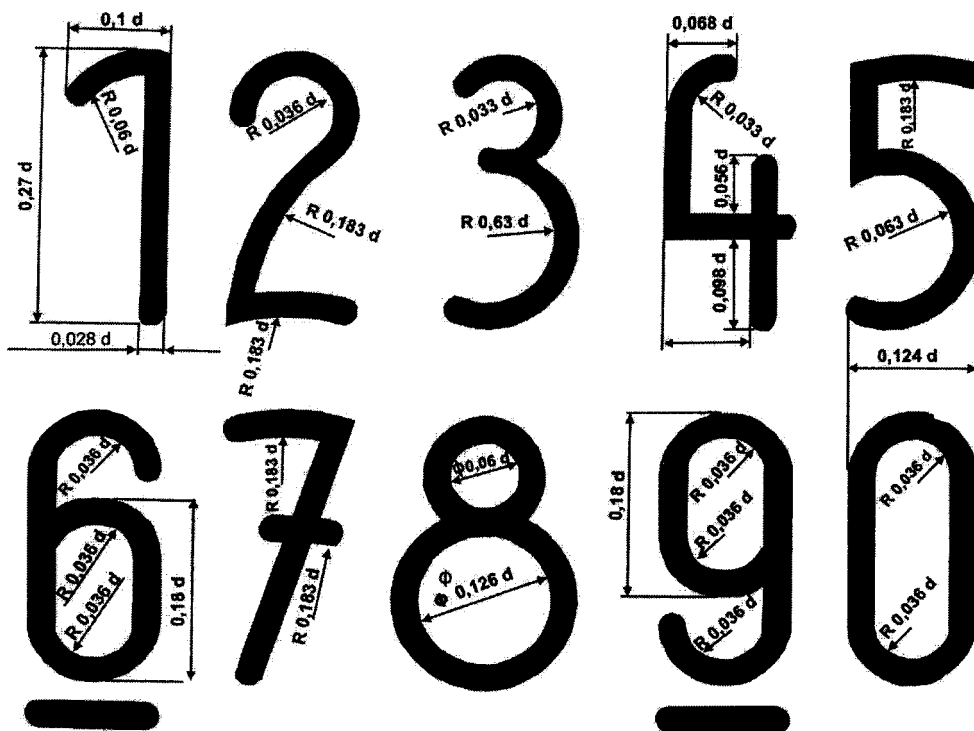

Diametrul cercului circumscris literei „e” sau hexagonului poate avea una dintre următoarele valori: 1,6 mm, 3,2 mm, 6,3 mm, 12,5 mm.

Forma și dimensiunile hexagonului și ale cifrelor cu care se completează hexagonul, exprimate în unități relative față de diametrul cercului circumscris hexagonului, sunt prezentate în figura următoare:

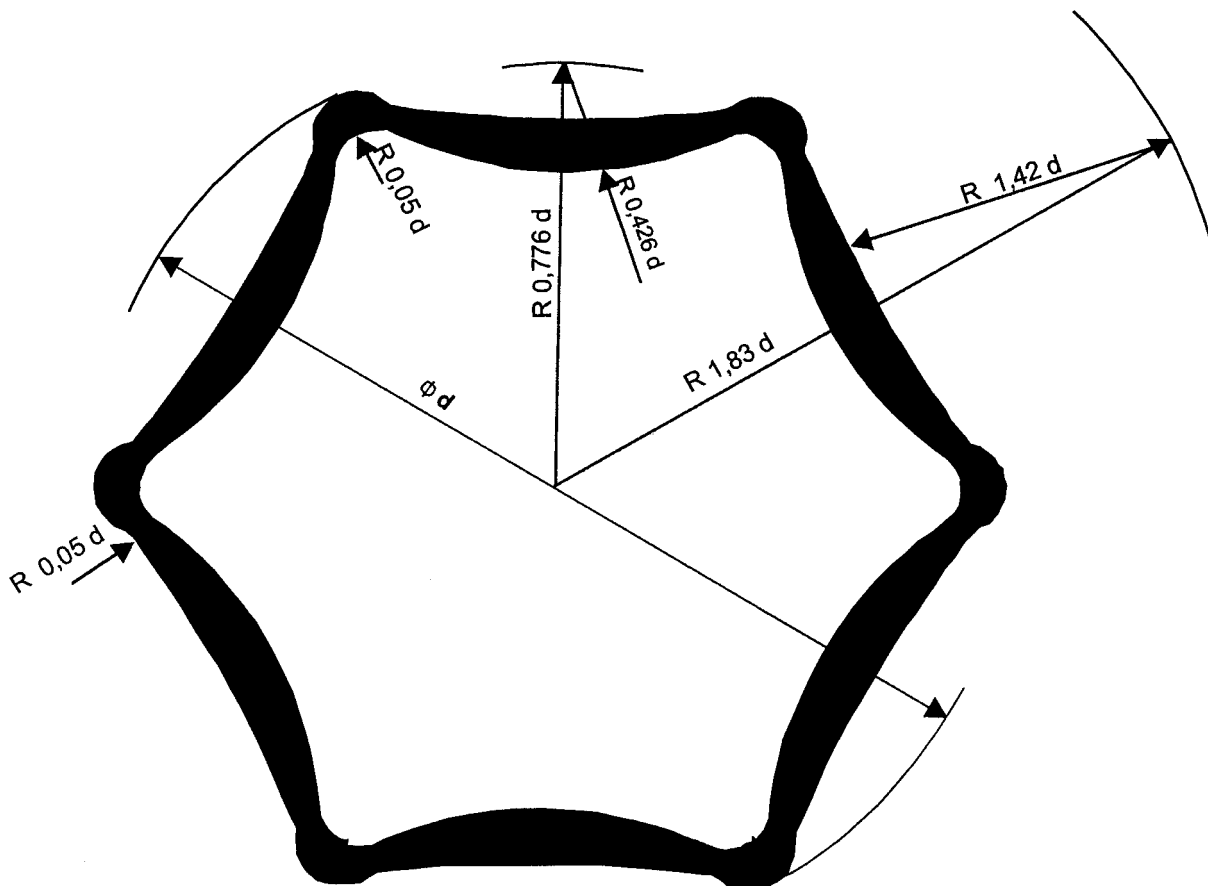

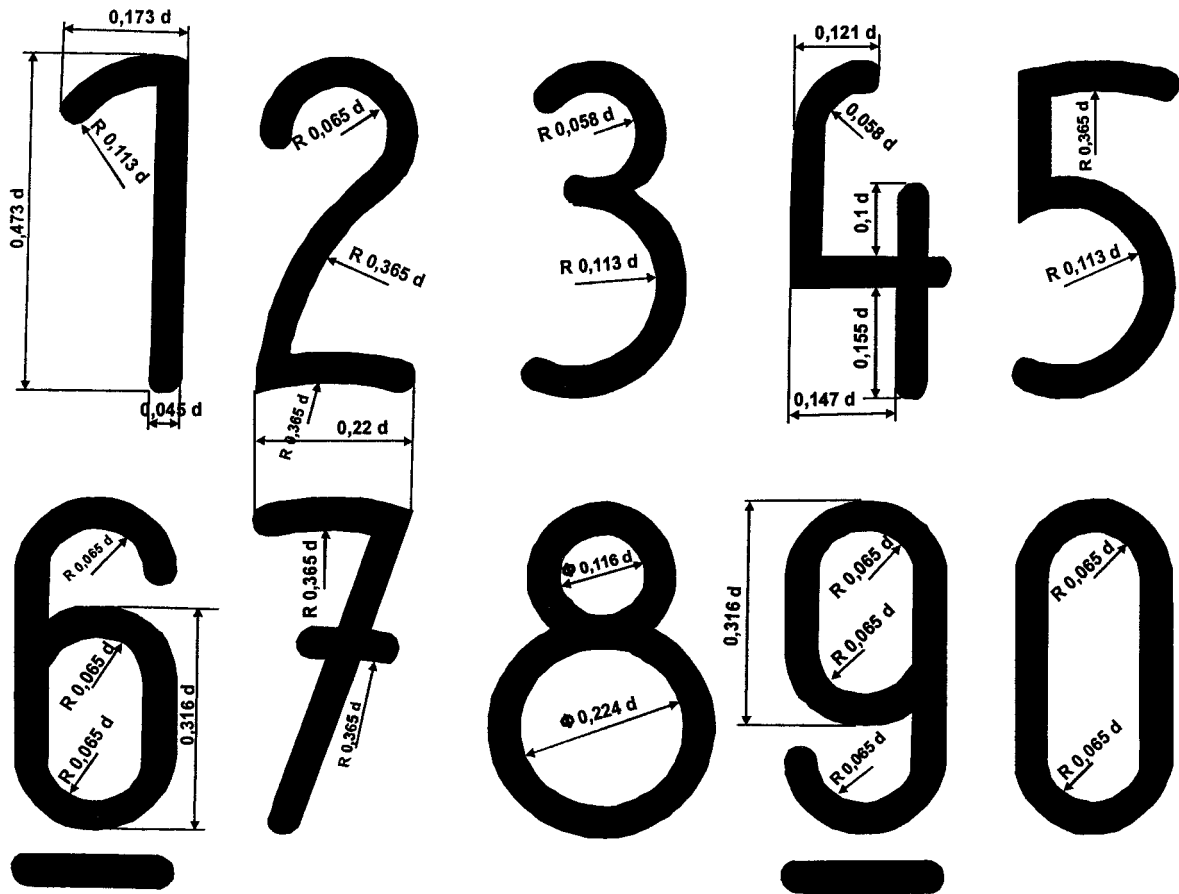

3.1.2. Marcajul de verificare inițială CEE se aplică în locul stabilit pe mijlocul de măsurare după ce acesta a fost complet verificat și i s-a recunoscut conformitatea cu cerințele normelor de metrologie legală CEE.

3.2. Marcajul de verificare inițială CEE parțială. Acest marcaj conține numai litera „e”, conform prevederilor pct. 3.1 lit. a), fiind utilizat și ca sigiliu în toate cazurile și în locurile menționate în normele de metrologie legală CEE.

3.2.1. Dacă verificarea inițială CEE se efectuează în mai multe etape, marcajul de verificare inițială CEE parțială se aplică pe mijlocul de măsurare sau pe componente ale mijlocului de măsurare care îndeplinesc și în alte locuri decât locul de instalare condițiile stabilite pentru utilizare, pe locul unde se aplică ștampila cu data sau pe orice alt loc specificat în normele de metrologie legală CEE.

## GUVERNUL ROMÂNIEI

### HOTĂRÂRE

#### pentru aprobarea bugetelor de venituri și cheltuieli pe anul 2001 ale agenților economici din domeniul transportului feroviar care funcționează sub autoritatea Ministerului Lucrărilor Publice, Transporturilor și Locuinței

În temeiul prevederilor art. 107 din Constituția României, ale art. 48 alin. (2) din Legea bugetului de stat pe anul 2001 nr. 216/2001, precum și ale art. 3 alin. (2) din Ordonanța de urgență a Guvernului nr. 79/2001 privind întărirea disciplinei economico-financiare și alte dispoziții cu caracter financiar,

Guvernul României adoptă prezenta hotărâre.

Art. 1. — Se aprobă bugetele de venituri și cheltuieli pe anul 2001 ale Companiei Naționale de Căi Ferate „C.F.R.” — S.A., Societății Naționale de Transport Feroviar de Marfă „C.F.R. Marfă” — S.A., Societății de Servicii de Management Feroviar „S.M.F.” — S.A., Societății Naționale de Transport Feroviar de Călători

„C.F.R. Călători” — S.A. și Societății de Administrare Active Feroviare „S.A.A.F.” — S.A., care funcționează sub autoritatea Ministerului Lucrărilor Publice, Transporturilor și Locuinței, prevăzute în anexele nr. 1—5\*) care fac parte integrantă din prezenta hotărâre.

\*) Anexele nr. 1—5 se comunică persoanelor juridice interesate.



Art. 2. — (1) Cheltuielile totale aferente veniturilor înscrise în bugetele de venituri și cheltuieli reprezintă limite maxime și nu pot fi depășite decât în cazuri justificate și numai cu aprobarea Guvernului, la propunerea Ministerului Lucrărilor Publice, Transporturilor și Locuinței, cu avizul Ministerului Muncii și Solidarității Sociale și al Ministerului Finanțelor Publice.

(2) În cazul în care în execuție se înregistrează depășiri sau nerealizări ale veniturilor totale aprobate, agenții economici prevăzuți la art. 1 pot efectua cheltuieli totale proporțional cu gradul de realizare al veniturilor totale.

Art. 3. — Nerespectarea prevederilor art. 2 constituie contravenție și se sancționează cu amendă de la 10.000.000 lei la 50.000.000 lei.

Art. 4. — Contravenția se constată și amenda se aplică de organele de control financiar ale statului, împuternicite potrivit legii, persoanelor vinovate de nerespectarea prevederilor prezentei hotărâri.

Art. 5. — Contravenției prevăzute la art. 3 i se aplică prevederile Ordonanței Guvernului nr. 2/2001 privind regimul juridic al contravențiilor.

PRIM-MINISTRU  
**ADRIAN NĂSTASE**

Contrasemnează:

Ministrul lucrărilor publice,  
transporturilor și locuinței,  
**Miron Tudor Mitrea**

Ministrul finanțelor publice,  
**Mihai Nicolae Tănăsescu**

Ministrul muncii și solidarității sociale,  
**Marian Sârbu**

București, 25 octombrie 2001.  
Nr. 1.071.

## GUVERNUL ROMÂNIEI

### HOTĂRÂRE

#### privind organizarea și funcționarea Institutului Român de Studii Internaționale „Nicolae Titulescu“

În temeiul prevederilor art. 107 din Constituția României,

**Guvernul României** adoptă prezenta hotărâre.

Art. 1. — (1) Institutul Român de Studii Internaționale „Nicolae Titulescu“, denumit în continuare *Institutul*, înființat prin reorganizarea Institutului Român de Drept Internațional, Studii și Relații Internaționale, conform art. 10 din Hotărârea Guvernului nr. 21/2001 privind organizarea și funcționarea Ministerului Afacerilor Externe, cu modificările și completările ulterioare, se organizează potrivit prezentei hotărâri.

(2) Institutul este un for independent de analiză, cercetare, prognoză și dezbateri în domeniul dreptului internațional și relațiilor internaționale, având ca obiectiv prioritar susținerea demersurilor României de promovare a interesului național, îndeosebi în domeniul integrării euroatlantice.

(3) Institutul cooperează, pe proiecte specifice, cu alte instituții guvernamentale, cu Academia Română, Fundația Europeană „Titulescu“ și cu alte organizații neguvernamentale de profil.

Art. 2. — (1) Institutul are personalitate juridică și funcționează în coordonarea Ministerului Afacerilor Externe.

(2) Institutul are sediul în municipiul București, str. Pictor Mirea nr. 11, sectorul 1, clădirea fiind pusă la dispoziție de Ministerul Afacerilor Externe, în condițiile legii.

Art. 3. — (1) Institutul are ca atribuții principale:

a) efectuarea de studii pe teme de drept internațional și relații internaționale de interes prioritar pentru politica externă și pentru activitatea diplomatică a României, în special referitoare la integrarea europeană și euroatlantică;

b) organizarea de dezbateri pe teme actuale ale politicii externe și relațiilor internaționale;

c) studierea principalelor fenomene și tendințe ale relațiilor internaționale contemporane și formularea de sugestii privind poziția României față de acestea;

d) elaborarea de analize și lucrări de sinteză pe teme prioritare de politică externă, precum și de studii de fundamentare a unor inițiative și acțiuni întreprinse de România pe plan internațional, însoțite de strategiile aferente;

e) efectuarea de studii privind aspectele și implicațiile politice, economice, sociale, culturale și juridice ale integrării României în structurile europene și euroatlantice, dezvoltarea relațiilor de bună vecinătate și a cooperării regionale, efectele globalizării, evoluția proceselor democratice, drepturilor omului și statului de drept;

f) organizarea de reuniuni științifice (conferințe, seminarii, simpozioane, mese rotunde), cu participare națională și internațională, pentru examinarea unor probleme din domeniul relațiilor externe ale României, în plan politic, economic și de securitate;

g) publicarea, împreună cu Ministerul Afacerilor Externe, în condițiile legii, a unei serii de documente de arhivă reflectând momente semnificative ale politicii externe și activității diplomatice românești;

h) dezvoltarea cooperării cu alte instituții de profil din România.

(2) Analizele și lucrările prevăzute la alin. (1) lit. d) și e) se efectuează la solicitarea Ministerului Afacerilor Externe sau pe bază de contracte încheiate de Institut cu celelalte instituții solicitante.

Art. 4. — Institutul va publica trimestrial „Romanian Journal of International Affairs“, va edita un anuar de drept și relații internaționale, lucrări monografice, studii și referate, prelegeri și rapoarte de conferințe, culegeri de documente internaționale, serii documentare și de informare.

Art. 5. — Institutul stabilește relații de colaborare cu institute similare din alte state, efectuează schimburi de publicații, organizează reuniuni științifice în colaborare cu acestea, poate lua parte la manifestări științifice, poate invita personalități marcante din țară și din străinătate să conferențeze sub auspiciile sale.

Art. 6. — Institutul poate iniția și participa la proiecte de cercetare sponsorizate sau cofinanțate de centre, institute și fundații de cercetare din țară și din străinătate, precum și de organizații internaționale guvernamentale și neguvernamentale.

Art. 7. — (1) Activitatea Institutului este condusă de un președinte cu rang de director general, iar în lipsa acestuia, de directorul general adjunct, numiți prin ordin al ministrului afacerilor externe.

(2) În activitatea sa președintele este ajutat de un Consiliu director.

(3) Președintele Fundației Europene „Titulescu“ îndeplinește funcția de președinte de onoare al Institutului.

Art. 8. — (1) Președintele reprezintă Institutul în relațiile cu terții.

(2) În absența președintelui Institutul este reprezentat în relațiile cu terții de directorul general adjunct.

Art. 9. — Structura organizatorică a Institutului, componența Consiliului director și atribuțiile membrilor acestuia se stabilesc prin ordin al ministrului afacerilor externe.

Art. 10. — (1) Colegiul academic este format din personalități din România și din străinătate, din domeniile cercetării politice, economice și juridice, din mediul academic, reprezentanți ai Ministerului Afacerilor Externe, specialiști din domeniul dreptului internațional, relațiilor internaționale și politicii externe, desemnați de președintele Institutului pe baza consultării cu președintele de onoare. Membrii Consiliului director fac parte de drept din Colegiul academic.

(2) Colegiul academic se întrunește, de regulă, la începutul fiecărui an pentru a examina și a aproba programul de cercetare și de acțiuni științifice pe anul în curs, precum și raportul de activitate pe anul precedent, prezentate de Consiliul director.

Art. 11. — (1) Personalul Institutului Român de Drept Internațional, Studii și Relații Internaționale se transferă, conform prevederilor legale, la Institutul Român de Studii Internaționale „Nicolae Titulescu“.

(2) Numărul maxim de posturi din Institut este de 35.

(3) Salarizarea personalului se face potrivit pct. I din anexa nr. 1, anexei nr. V/2 și anexei nr. VI/1 la Ordonanța de urgență a Guvernului nr. 24/2000 privind sistemul de stabilire a salariilor de bază pentru personalul contractual din sectorul bugetar, aprobată prin Legea nr. 383/2001, cu modificările și completările ulterioare.

Art. 12. — Angajații Institutului pot efectua stagii de specializare în străinătate, beneficiind de burse de studii sau de alte forme de sponsorizare, în condițiile legii.

Art. 13. — Pentru buna desfășurare a activității Institutul va putea angaja colaboratori, în condițiile legii.

Art. 14. — Institutul poate dobândi bunuri mobile și imobile din donații sau din alte surse, în condițiile legii.

Art. 15. — Patrimoniul Institutului Român de Drept Internațional, Studii și Relații Internaționale va fi preluat fără plată de Institutul Român de Studii Internaționale „Nicolae Titulescu“, prin protocol de predare-primire, în termen de 30 de zile de la data intrării în vigoare a prezentei hotărâri.

Art. 16. — (1) Institutul este finanțat din venituri extra-bugetare și din alocații de la bugetul de stat prin Ministerul Afacerilor Externe.

(2) Sursele de obținere a veniturilor extrabugetare sunt: programe de asistență externă, sponsorizări și donații ale unor persoane fizice și juridice din țară și din străinătate, precum și venituri rezultate din contribuții obținute din desfășurarea unor contracte de cercetare și alte activități specifice.

PRIM-MINISTRU  
**ADRIAN NĂSTASE**

Contrasemnează:

Ministrul afacerilor externe,  
**Mircea Geoană**

p. Ministrul educației și cercetării,  
**Radu Damian**,  
secretar de stat

Ministrul finanțelor publice,  
**Mihai Nicolae Tănăsescu**

Ministrul muncii și solidarității sociale,  
**Marian Sârbu**

## GUVERNUL ROMÂNIEI

## HOTĂRÂRE

## privind organizarea și funcționarea Ministerului Integrării Europene

În temeiul prevederilor art. 107 din Constituția României și ale art. 26 și 40 alin. (1) din Legea nr. 90/2001 privind organizarea și funcționarea Guvernului României și a ministerelor,

Guvernul României adoptă prezenta hotărâre.

Art. 1. — (1) Ministerul Integrării Europene se organizează și funcționează ca organ de specialitate al administrației publice centrale, în subordinea Guvernului, care asigură fundamentarea și coordonarea procesului de pregătire a aderării României la Uniunea Europeană, precum și conducerea negocierilor de aderare.

(2) Ministerul Integrării Europene este minister de sinteză, cu personalitate juridică.

(3) Ministerul Integrării Europene are sediul în municipiul București, str. Apolodor nr. 17, latura Nord, sectorul 5.

Art. 2. — Pentru realizarea obiectivelor din domeniul său de activitate Ministerul Integrării Europene exercită următoarele funcții:

a) **de strategie**, prin care se asigură elaborarea strategiei de punere în aplicare a Programului de guvernare în domeniul integrării europene;

b) **de reglementare**, prin care se asigură elaborarea cadrului normativ și instituțional pentru realizarea obiectivelor strategice din domeniul său de activitate;

c) **de reprezentare**, prin care se asigură, în numele statului sau al Guvernului României, reprezentarea pe plan intern și extern în domeniul său de activitate;

d) **de autoritate de stat**, prin care se asigură urmărirea și controlul transpunerii reglementărilor comunitare în legislația națională, precum și aplicarea și respectarea reglementărilor legale privind organizarea și funcționarea instituțiilor care își desfășoară activitatea în subordinea sau sub autoritatea sa;

e) **de administrare**, prin care se asigură administrarea patrimoniului său, potrivit dispozițiilor legale.

Art. 3. — Ministerul Integrării Europene are următoarele atribuții principale:

a) coordonează raporturile ministerelor și ale altor organe de specialitate ale administrației publice centrale române cu instituțiile Uniunii Europene și cu statele membre ale acesteia în procesul de aderare la Uniunea Europeană;

b) asigură, sprijină sau coordonează, după caz, îndeplinirea obligațiilor care decurg din dispozițiile Acordului european instituind o asociere între România, pe de o parte, și Comunitățile Europene și statele membre ale acestora, pe de altă parte, ratificat de România prin Legea nr. 20/1993 și denumit în continuare *Acordul european*, precum și activitățile desfășurate de partea română în cadrul instituțiilor create prin acest acord;

c) conduce și coordonează activitatea Delegației naționale pentru negocierea aderării României la Uniunea Europeană, precum și procesul negocierilor de aderare în ansamblul său, prin corelarea acțiunilor sale specifice cu ministerele și cu celelalte autorități ale administrației publice;

d) fundamentează și coordonează procesul de pregătire a aderării României la Uniunea Europeană, îndeplinind următoarele atribuții specifice:

1. elaborează, împreună cu ministerele și cu celelalte organe de specialitate ale administrației publice centrale și

locale, propuneri privind politica guvernamentală de integrare europeană a României;

2. colaborează cu Ministerul Dezvoltării și Prognozei în vederea elaborării Programului național pentru aderarea României la Uniunea Europeană și a altor programe care vizează pregătirea pentru aderare și urmărește transpunerea în practică a acestora;

3. avizează, prezintă și susține în relația cu instituțiile Uniunii Europene, împreună cu ministerele implicate, Programul național pentru agricultură și dezvoltare rurală, Programul național de dezvoltare, precum și alte programe;

4. avizează tratatele, acordurile, convențiile și alte înțelegeri internaționale, pe care le propun spre încheiere ministerele și celelalte organe de specialitate ale administrației publice centrale și locale, cu Uniunea Europeană, cu statele membre ale Uniunii Europene, cu statele candidate pentru aderarea la Uniunea Europeană sau cu entități aflate sub jurisdicția acestora;

5. avizează propunerile de strategii sectoriale de pregătire pentru aderarea României la Uniunea Europeană;

6. asigură președinția și secretariatul părții române la lucrările Comitetului de asociere prevăzut de Acordul european;

7. asigură președinția și secretariatul părții române în subcomitetele de asociere prevăzute de Acordul european, colaborând cu ministerele și cu celelalte autorități ale administrației publice centrale în pregătirea acestor subcomitete;

8. coordonează elaborarea documentelor de raportare a pregătirilor pentru aderarea României la Uniunea Europeană;

9. asigură secretariatul Comitetului interministerial pentru integrare europeană;

e) urmărește asigurarea compatibilității și coerenței diferitelor programe și acțiuni guvernamentale în materie de dezvoltare, restructurare și reformă cu obiectivele aderării la Uniunea Europeană;

f) coordonează și monitorizează utilizarea asistenței financiare nerambursabile acordate României de Uniunea Europeană și statele membre ale acesteia și îndeplinește rolul de coordonator național al asistenței în relația cu Uniunea Europeană și statele membre ale acesteia, asigurând:

1. stabilirea, împreună cu Ministerul Dezvoltării și Prognozei și cu Ministerul Finanțelor Publice, în concordanță cu Programul de guvernare, a priorităților dezvoltării, pe baza cărora ministerele vor elabora propunerile de proiecte de finanțare din fondurile de preaderare;

2. programarea asistenței financiare, prin stabilirea de priorități, împreună cu celelalte instituții guvernamentale interesate, precum și elaborarea de programe indicative cu donatorii, în concordanță cu Strategia Guvernului de reformă economică și socială și pe baza solicitărilor primite de la instituțiile și organizațiile beneficiare;

3. colaborarea cu secretarii de stat pentru integrare europeană și relații externe din ministere, care răspund de coordonarea elaborării proiectelor cu asistență financiară din partea Uniunii Europene în domeniul specific de activitate

și care participă la corelarea acestora cu prioritățile naționale și sectoriale;

4. cooperarea, împreună cu instituțiile publice competente, cu organismele statelor donatoare, în vederea stabilirii eligibilității proiectelor pentru finanțare;

5. cooperarea în derularea proiectelor cu instituțiile beneficiare, în vederea evitării blocajelor, suprapunerilor, paralelismelor și a asigurării convergenței cu Strategia Guvernului;

6. crearea și exploatarea sistemului informatic de monitorizare și evaluare a programelor de asistență financiară;

7. organizarea Comitetului comun de monitorizare România—Uniunea Europeană, a asistenței, a subcomitetelor sectoriale și asigurarea secretariatelor acestora;

g) asigură coordonarea, raportarea, monitorizarea și evaluarea Programului special de preaderare pentru agricultură și dezvoltare rurală (SAPARD), realizând:

1. organizarea Comitetului de monitorizare a Programului SAPARD și asigurarea secretariatului acestuia;

2. stabilirea, împreună cu instituțiile implicate, a indicatorilor de monitorizare și configurația bazei de date specifice;

3. constituirea, la nivel național, a sistemului de colectare și de prelucrare a informațiilor necesare procesului de monitorizare și evaluare a Programului SAPARD;

4. informarea Comitetului de monitorizare asupra progreselor implementării măsurilor și submăsurilor din program;

5. întocmirea de rapoarte lunare asupra modului de derulare a Programului SAPARD;

6. evaluarea periodică și finală a Programului SAPARD;

7. elaborarea, pe baza informațiilor primite de la instituțiile implicate în Programul SAPARD, a rapoartelor anuale și finale privind derularea acestuia;

8. participarea la procesul de diseminare a informațiilor și de conștientizare a opiniei publice cu privire la Programul SAPARD;

9. îndeplinirea altor atribuții, conform prevederilor Acordul multianual de finanțare în vederea implementării Programului Național de Aderare a României (P.N.A.R.);

h) coordonează programarea și asigură monitorizarea Instrumentului pentru politici structurale de preaderare (ISPA), asigurând:

1. coordonarea, la nivel național, a activităților privind derularea Programului ISPA;

2. organizarea Comitetului de monitorizare a Programului ISPA și asigurarea secretariatului acestuia;

3. evaluarea și avizarea strategiilor sectoriale pentru Programul ISPA;

4. evaluarea, avizarea și transmiterea la Comisia Europeană a aplicațiilor în vederea finanțării acestora prin Programul ISPA;

5. monitorizarea implementării proiectelor ISPA în conformitate cu prevederile memorandumurilor de finanțare;

6. evaluarea și transmiterea rapoartelor de monitorizare la Comisia Europeană;

7. îndeplinirea altor atribuții conform prevederilor memorandumurilor de finanțare;

i) urmărește, în colaborare cu Ministerul Afacerilor Externe, procesul de reformă a instituțiilor și politicilor Uniunii Europene și propune măsurile care decurg din acestea pentru autoritățile române;

j) colaborează cu Ministerul Afacerilor Externe la organizarea reuniunilor informale ale miniștrilor de resort ai statelor membre ale Uniunii Europene și ai statelor candidate la aderare, în funcție de calendarul și de tematica stabilite de Consiliul de Afaceri Generale al Uniunii Europene;

k) avizează în mod obligatoriu proiectele de acte normative care urmăresc armonizarea legislației naționale cu

cea comunitară. Inițiatorii proiectelor de acte normative vor include în mod obligatoriu în cuprinsul documentelor de prezentare și motivare a proiectelor mențiuni exprese privind denumirea reglementărilor comunitare armonizate, dispozițiile acestora care sunt transpuse în cuprinsul respectivelor proiecte, precum și indicarea măsurilor viitoare de implementare;

l) coordonează evaluarea gradului de compatibilitate a legislației naționale în vigoare cu actele normative comunitare și formulează propuneri în vederea accelerării procesului de armonizare și implementare;

m) propune Guvernului, în vederea susținerii în fața Parlamentului, lista cuprinzând actele normative prioritare, însoțită de fundamentarea necesară, în vederea accelerării procesului de aderare la Uniunea Europeană;

n) inițiază măsuri și participă, împreună cu instituțiile de profil, la elaborarea programelor menite să sprijine pregătirea profesională a funcționarilor publici, precum și a agenților economici, în domeniul integrării europene;

o) stabilește, împreună cu ministerele și cu celelalte organe de specialitate ale administrației publice centrale și locale, sistemul de date, informații și raportări periodice privind reflectarea evoluției integrării europene, pe care le supune analizei și, după caz, aprobării Guvernului;

p) asigură informarea, sub forma unor publicații periodice, asupra evoluției procesului național și european de integrare și urmărește promovarea valorilor și a spiritului european în cadrul societății civile;

q) organizează, împreună cu Ministerul Informațiilor Publice și cu celelalte organe de specialitate ale administrației publice centrale și locale, după caz, acțiuni pentru familiarizarea opiniei publice din România cu efectele procesului de aderare;

r) promovează, în colaborare cu Ministerul Afacerilor Externe, strategia de informare, comunicare și imagine în statele membre ale Uniunii Europene și în statele candidate la aderare privind evoluția procesului de pregătire a României pentru aderare;

s) asigură dialogul social pe problemele integrării europene cu organizațiile patronale și sindicale, reprezentative la nivel național, potrivit legii;

ș) îndeplinește orice alte atribuții din domeniul său de activitate stabilite prin acte normative.

Art. 4. — Ministerul Integrării Europene supune dezbaterei Guvernului, semestrial, rapoarte privind negocierile cu Uniunea Europeană, stadiul pregătirii pentru aderare, modul de utilizare a asistenței financiare nerambursabile, evaluarea gradului de armonizare a legislației române cu reglementările comunitare, precum și măsurile corespunzătoare.

Art. 5. — Ministerul Finanțelor Publice informează Ministerul Integrării Europene asupra desfășurării procesului privind asistența financiară acordată României de Uniunea Europeană și gestionată prin Fondul Național și agențiile de implementare și furnizează ministrului integrării europene toate datele pe care acesta le solicită.

Art. 6. — (1) Ministrul integrării europene conduce activitatea Ministerului Integrării Europene, reprezintă ministerul în raporturile cu celelalte ministere, cu alte autorități publice și organizații interne și internaționale, în justiție, precum și cu persoane fizice și juridice române și străine. Ministrul integrării europene este ordonator principal de credite și îndeplinește atribuțiile generale prevăzute la art. 53 din Legea nr. 90/2001 privind organizarea și funcționarea Guvernului României și a ministerelor.

(2) Ministrul integrării europene este președintele părții române la reuniunile Comitetului de asociere România—Uniunea Europeană, conducătorul delegației României la

Conferința de aderare la nivel interministerial și președintele Comitetului interministerial pentru integrare europeană.

(3) În exercitarea atribuțiilor sale ministrul integrării europene emite ordine și instrucțiuni, în condițiile legii.

Art. 7. — (1) Ministrul-delegat, negociator-șef pentru aderarea României la Uniunea Europeană, este membru al Guvernului, înlocuitor de drept al ministrului integrării europene.

(2) Ministrul-delegat, negociator-șef pentru aderarea României la Uniunea Europeană, este șeful Delegației naționale pentru negocierea aderării României la Uniunea Europeană.

(3) Organizarea, atribuțiile și componența Delegației naționale pentru negocierea aderării României la Uniunea Europeană sunt stabilite prin hotărâre a Guvernului.

Art. 8. — (1) Ministrul integrării europene și ministrul-delegat, negociator-șef pentru aderarea României la Uniunea Europeană, sunt ajutați de 4 secretari de stat numiți prin decizii ale primului-ministru, precum și de secretarul general al Ministerului Integrării Europene, numit în condițiile legii.

(2) Secretarii de stat exercită atribuțiile delegate de ministrul integrării europene.

(3) Secretarul general al Ministerului Integrării Europene are atribuțiile și responsabilitățile prevăzute la art. 49 alin. (2) din Legea nr. 90/2001. Acesta poate îndeplini și alte însărcinări prevăzute de Regulamentul de organizare și funcționare a ministerului ori încredințate de ministrul integrării europene.

(4) Atribuțiile compartimentelor din aparatul Ministerului Integrării Europene se stabilesc prin regulamentul de organizare și funcționare, care se aprobă prin ordin al ministrului integrării europene.

Art. 9. — (1) În structura organizatorică a Ministerului Integrării Europene funcționează direcții; în cadrul direcțiilor, prin ordin al ministrului, pot fi constituite servicii și birouri.

(2) Structura organizatorică a Ministerului Integrării Europene este prevăzută în anexa nr. 1.

(3) Numărul maxim de posturi este de 100, exclusiv demnitarii și posturile aferente cabinetelor miniștrilor.

(4) Statul de funcții și structura posturilor pe compartimente, încadrarea personalului, modificarea, suspendarea sau încetarea raporturilor de serviciu se aprobă prin ordin al ministrului integrării europene.

Art. 10. — (1) Pe lângă ministrul integrării europene funcționează, ca organ consultativ, Colegiul Ministerului Integrării Europene.

(2) Componența și regulamentul de funcționare ale colegiului ministerului se aprobă prin ordin al ministrului.

(3) Colegiul ministerului se întrunește, de regulă, trimestrial sau ori de câte ori este nevoie, la cererea și sub președinția ministrului, pentru dezbaterile unor probleme importante privind activitatea ministerului.

Art. 11. — Ministerul Integrării Europene este încadrat cu funcționari publici cu funcții specifice ministerului, alți funcționari publici și cu personal angajat cu contract individual de muncă.

Art. 12. — (1) Comitetul interministerial pentru integrare europeană este organul operativ de lucru care coordonează, analizează și dezbate documentele elaborate de instituțiile cu responsabilități privind aderarea la Uniunea Europeană și discută orice alte probleme legate de bunul mers al proceselor de pregătire a aderării.

(2) Comitetul interministerial pentru integrare europeană este constituit din secretarii de stat pentru integrare europeană din ministere și responsabilii din celelalte instituții cu atribuții în domeniu.

(3) Comitetul interministerial pentru integrare europeană analizează și rezolvă punctual problemele apărute în

derularea programelor de pregătire a aderării la Uniunea Europeană și realizează planificarea curentă și de perspectivă a acestor activități.

(4) Comitetul interministerial pentru integrare europeană se întrunește lunar, la inițiativa președintelui acestuia.

(5) La lucrările Comitetului interministerial pentru integrare europeană, care se desfășoară în plen și în grupe de lucru, la convocarea președintelui acestuia, pot fi invitați miniștri, reprezentanți ai partenerilor sociali, ai societății civile și ai altor grupuri de interese.

Art. 13. — (1) În coordonarea activității diplomatice a Misiunii permanente a României pe lângă Uniunea Europeană Ministerul Afacerilor Externe se consultă permanent cu Ministerul Integrării Europene.

(2) Ministerul Integrării Europene desemnează, cu avizul Ministerului Afacerilor Externe, prin ordin al ministrului, dintre specialiștii săi, consilieri și/sau experți care își vor desfășura activitatea în cadrul Misiunii permanente a României pe lângă Uniunea Europeană, pentru îndeplinirea atribuțiilor specifice ale acestuia, privind negocierea aderării României la Uniunea Europeană, pregătirea pentru aderare și armonizarea legislației române cu reglementările comunitare.

(3) Personalul prevăzut la alin. (2) își desfășoară activitatea sub îndrumarea comună a ministrului afacerilor externe și a ministrului integrării europene. El este supus autorității șefului misiunii diplomatice, fiind investit atât cu atribuții de consiliere a acestuia, cât și cu atribuții stabilite de Ministerul Integrării Europene.

(4) Pe durata misiunii lor funcționarii publici desemnați de Ministerul Integrării Europene să își desfășoare activitatea în cadrul Misiunii permanente a României la Uniunea Europeană sunt detașați la Ministerul Afacerilor Externe, potrivit legii.

Art. 14. — (1) Ministerul Integrării Europene poate desemna, cu avizul Ministerului Afacerilor Externe, pe lângă ambasada României din țara care deține președinția Uniunii Europene, pe durata acesteia, un reprezentant din rândul personalului său pentru a informa sistematic, prin intermediul șefului misiunii diplomatice, asupra pozițiilor președinției Uniunii Europene. Pe durata misiunii sale reprezentantul Ministerului Integrării Europene este detașat la Ministerul Afacerilor Externe.

(2) Începând cu anul 2002, în cadrul ambasadelor României din țările membre și candidate la Uniunea Europeană, Ministerul Integrării Europene va desemna, cu avizul Ministerului Afacerilor Externe, câte un reprezentant al său, prin detașare la Ministerul Afacerilor Externe, care va informa permanent despre evoluțiile ce se înregistrează în aceste țări în domeniul integrării europene.

Art. 15. — Numărul maxim de posturi pentru personalul detașat, necesar desfășurării activităților prevăzute la art. 13 alin. (2)–(4) și la art. 14, este de 5 posturi și, respectiv, de 4 posturi.

Art. 16. — (1) Ministerul Afacerilor Externe și Ministerul Integrării Europene vor informa periodic ambasadele României din țările membre și candidate la Uniunea Europeană asupra stadiului pregătirilor în vederea aderării României la această organizație.

(2) Ambasadele prevăzute la alin. (1) vor informa Ministerul Afacerilor Externe și Ministerul Integrării Europene cu privire la activitățile și inițiativele privind integrarea europeană, întreprinse de țările membre și candidate.

Art. 17. — Ministerul Integrării Europene coordonează, în numele Guvernului, activitatea Institutului European din România, prevăzut în anexa nr. 2.

Art. 18. — Stabilirea numărului maxim de autoturisme și a consumului lunar de carburanți se face potrivit dispozițiilor legale în vigoare.

Art. 19. — Anexele nr. 1 și 2 fac parte integrantă din prezenta hotărâre.

Art. 20. — Pe data intrării în vigoare a prezentei hotărâri se abrogă Hotărârea Guvernului nr. 14/2001 privind organizarea și funcționarea Ministerului Integrării Europene, publicată în Monitorul Oficial al României, Partea I, nr. 16 din 10 ianuarie 2001, cu modificările ulterioare.

PRIM-MINISTRU  
**ADRIAN NĂSTASE**

Contrasemnează:

Ministrul integrării europene,  
**Hildegard Carola Puwak**

Ministrul afacerilor externe,  
**Mircea Geoană**

Ministrul administrației publice,  
**Octav Cozmâncă**

Ministrul finanțelor publice,  
**Mihai Nicolae Tănăsescu**

Ministrul muncii și solidarității sociale,  
**Marian Sârbu**

București, 25 octombrie 2001.  
Nr. 1.075.

ANEXA Nr. 1

Numărul maxim de posturi = 100

(exclusiv demnitarii și posturile aferente cabinetelor miniștrilor)

**MINISTERUL INTEGRĂRII EUROPENE**

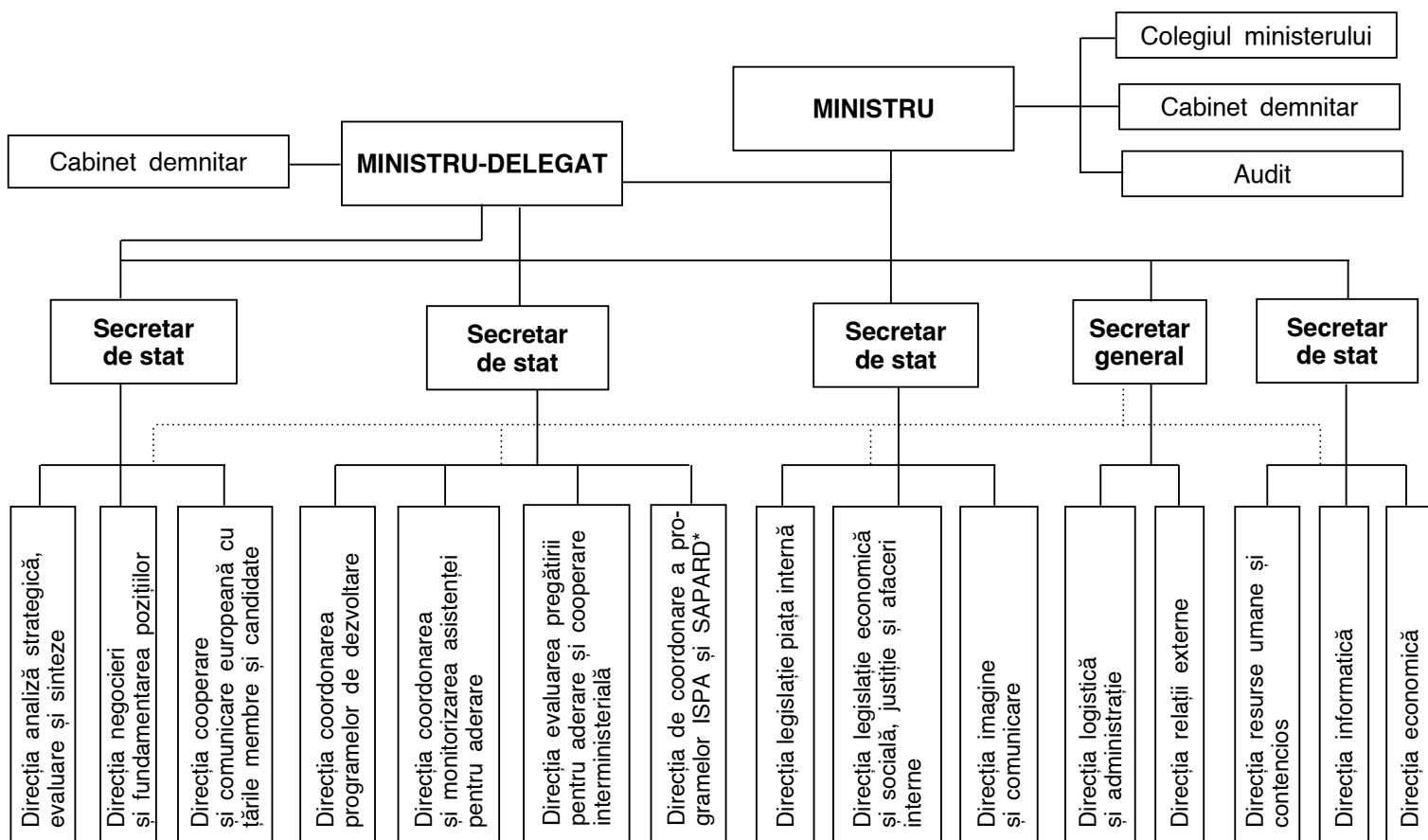

\*) În cadrul direcției funcționează, în baza Hotărârii Guvernului nr. 339/2001, Autoritatea de Management pentru Programul SAPARD.

ANEXA Nr. 2

**Instituții aflate în coordonarea Ministerului Integrării Europene**  
— Institutul European din România.

## GUVERNUL ROMÂNIEI

## HOTĂRÂRE

## privind alocarea unei sume din Fondul de intervenție la dispoziția Guvernului

În temeiul prevederilor art. 107 din Constituția României, ale art. 20 din Legea nr. 72/1996 privind finanțele publice, cu modificările ulterioare, precum și ale art. 22 lit. b) din Legea bugetului de stat pe anul 2001 nr. 216/2001,

**Guvernul României** adoptă prezenta hotărâre.

Art. 1. — Se aprobă alocarea sumei de 1.425.000 mii lei din Fondul de intervenție la dispoziția Guvernului, prevăzut în bugetul de stat pe anul 2001, pentru refacerea părții afectate de accidentul tehnic produs la Școala generală cu clasele I-VIII și Grădinița din comuna Târnova, județul Caraș-Severin, precum și pentru punerea în siguranță a acestora.

Art. 2. — Cu suma prevăzută la art. 1 se suplimentează bugetul local al comunei Târnova, județul Caraș-Severin, la capitolul „Venituri cu destinație specială”, subcapitolul

„Venituri din fondul de intervenție”, respectiv la capitolul „Cheltuieli cu destinație specială”, subcapitolul „Cheltuieli din fondul de intervenție”, iar utilizarea sumei respective se face de către ordonatorul principal de credite, potrivit dispozițiilor legale, din sumele puse la dispoziție prin organele teritoriale ale Ministerului Finanțelor Publice.

Art. 3. — Ministerul Finanțelor Publice este autorizat să introducă modificările corespunzătoare în structura bugetului de stat pe anul 2001.

PRIM-MINISTRU  
**ADRIAN NĂSTASE**

Contrasemnează:  
Ministrul administrației publice,  
**Octav Cozmâncă**  
Ministrul finanțelor publice,  
**Mihai Nicolae Tănăsescu**

București, 25 octombrie 2001.  
Nr. 1.078.

## GUVERNUL ROMÂNIEI

## HOTĂRÂRE

privind alocarea unei sume din Fondul de rezervă bugetară la dispoziția Guvernului,  
prevăzut în bugetul de stat pe anul 2001, pentru județul Timiș

În temeiul prevederilor art. 107 din Constituția României, ale art. 20 din Legea nr. 72/1996 privind finanțele publice, cu modificările ulterioare, precum și ale art. 22 lit. a) din Legea bugetului de stat pe anul 2001 nr. 216/2001,

**Guvernul României** adoptă prezenta hotărâre.

Art. 1. — Se aprobă suplimentarea sumelor defalcate din impozitul pe venit, pentru echilibrarea bugetelor locale pe anul 2001, cu suma de 2 miliarde lei, pentru județul Timiș, din Fondul de rezervă bugetară la dispoziția Guvernului, prevăzut în bugetul de stat pe anul 2001, și alocarea acesteia Consiliului Local al Orașului Sânnicolau Mare, județul Timiș, în vederea realizării obiectivului

„Modernizare și re tehnologizare centrală termică din orașul Sânnicolau Mare, județul Timiș”.

Art. 2. — Utilizarea sumei prevăzute la art. 1 se face de către ordonatorul principal de credite, potrivit dispozițiilor legale.

Art. 3. — Ministerul Finanțelor Publice este autorizat să introducă modificările corespunzătoare în volumul și în structura bugetului de stat pe anul 2001.

PRIM-MINISTRU  
**ADRIAN NĂSTASE**

Contrasemnează:  
Ministrul administrației publice,  
**Octav Cozmâncă**  
Ministrul finanțelor publice,  
**Mihai Nicolae Tănăsescu**

București, 25 octombrie 2001.  
Nr. 1.079

## GUVERNUL ROMÂNIEI

## HOTĂRÂRE

**privind alocarea unei sume din Fondul de rezervă bugetară la dispoziția Guvernului, prevăzut în bugetul de stat pe anul 2001, Consiliului Local al Municipiului Câmpulung Moldovenesc, județul Suceava, pentru realizarea lucrării „Reabilitarea rețelei de încălzire termică a municipiului“**

În temeiul prevederilor art. 107 din Constituția României, ale art. 20 din Legea nr. 72/1996 privind finanțele publice, cu modificările ulterioare, precum și ale art. 22 lit. a) din Legea bugetului de stat pe anul 2001 nr. 216/2001,

**Guvernul României** adoptă prezenta hotărâre.

Art. 1. — Se aprobă suplimentarea sumelor defalcate din impozitul pe venit, pentru echilibrarea bugetelor locale pe anul 2001, cu suma de 2 miliarde lei, pentru județul Suceava, din Fondul de rezervă bugetară la dispoziția Guvernului, prevăzut în bugetul de stat pe anul 2001, și alocarea acesteia Consiliului Local al Municipiului Câmpulung Moldovenesc, județul Suceava,

pentru realizarea lucrării „Reabilitarea rețelei de încălzire termică a municipiului“.

Art. 2. — Utilizarea sumei prevăzute la art. 1 se face de către ordonatorul principal de credite, potrivit dispozițiilor legale.

Art. 3. — Ministerul Finanțelor Publice este autorizat să introducă modificările corespunzătoare în volumul și în structura bugetului de stat pe anul 2001.

PRIM-MINIȘTRU  
**ADRIAN NĂSTASE**

București, 25 octombrie 2001.  
Nr. 1.080.

Contrasemnează:  
Ministrul administrației publice,  
**Octav Cozmâncă**  
Ministrul finanțelor publice,  
**Mihai Nicolae Tănăsescu**

## GUVERNUL ROMÂNIEI

## HOTĂRÂRE

**privind transferul pachetului majoritar de acțiuni al Societății Comerciale „CET“ — S.A. Brăila în proprietatea privată a municipiului Brăila, județul Brăila**

În temeiul prevederilor art. 107 din Constituția României și ale art. 21 alin. (2) din Legea serviciilor publice de gospodărire comunală nr. 326/2001,

**Guvernul României** adoptă prezenta hotărâre.

Art. 1. — Se aprobă transferul pachetului majoritar de 79,96% acțiuni din capitalul social al Societății Comerciale „CET“ — S.A. Brăila, reprezentând un număr de 1.515.516 acțiuni nominative în valoare de 25.000 lei fiecare, din proprietatea privată a statului și din administrarea Autorității pentru Privatizare și Administrarea Participațiilor Statului în

proprietatea privată a municipiului Brăila, județul Brăila, și în administrarea Consiliului Local al Municipiului Brăila.

Art. 2. — Transferul pachetului de acțiuni potrivit art. 1 se face pe bază de protocol de predare-primire încheiat între părțile interesate, în termen de 30 de zile de la data intrării în vigoare a prezentei hotărâri.

PRIM-MINIȘTRU  
**ADRIAN NĂSTASE**

București, 25 octombrie 2001.  
Nr. 1.081

Contrasemnează:  
Ministrul administrației publice,  
**Octav Cozmâncă**  
p. Ministrul Autorității pentru Privatizare  
și Administrarea Participațiilor Statului,  
**Iacob Zelenco**,  
secretar de stat  
Ministrul finanțelor publice,  
**Mihai Nicolae Tănăsescu**

EDITOR: PARLAMENTUL ROMÂNIEI — CAMERA DEPUTAȚILOR

Regia Autonomă „Monitorul Oficial”, str. Izvor nr. 2–4, Palatul Parlamentului, sectorul 5, București, cont nr. 2511.1–12.1/ROL Banca Comercială Română — S.A. — Sucursala „Unirea” București și nr. 5069427282 Trezoreria sector 5, București (alocat numai persoanelor juridice bugetare).

Adresa pentru publicitate: Centrul pentru relații cu publicul, București, șos. Panduri nr. 1, bloc P33, parter, sectorul 5, tel. 411.58.33 și 411.97.54, tel./fax 410.77.36.

Tiparul : Regia Autonomă „Monitorul Oficial”, tel. 490.65.52, 335.01.11/2178 și 402.21.78, E-mail: ramomrk@bx.logicnet.ro, Internet: www.monitoruloficial.ro