

72-153

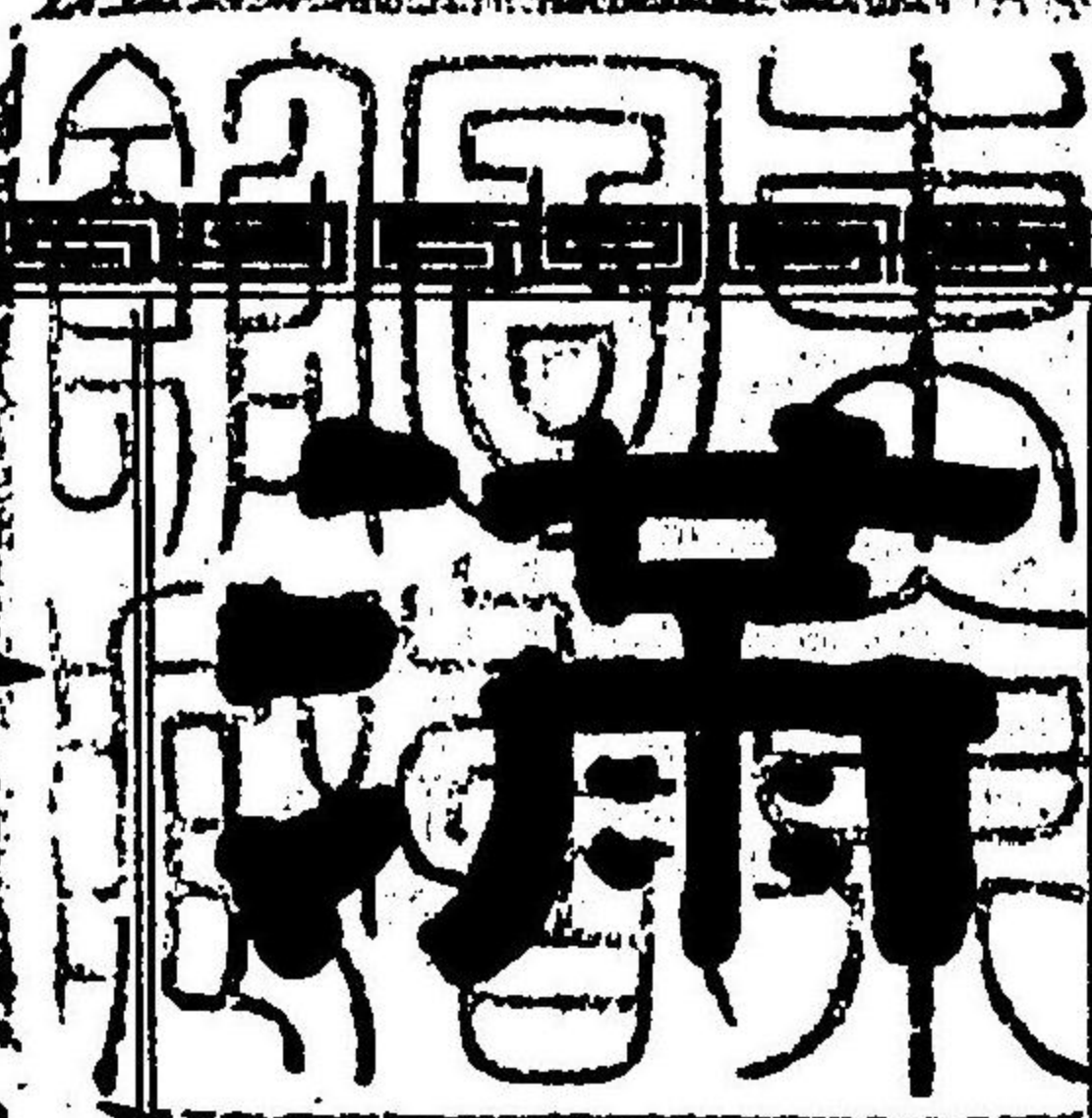

滿洲地誌 全

參謀本部編纂課編輯



版權所有 參謀本部

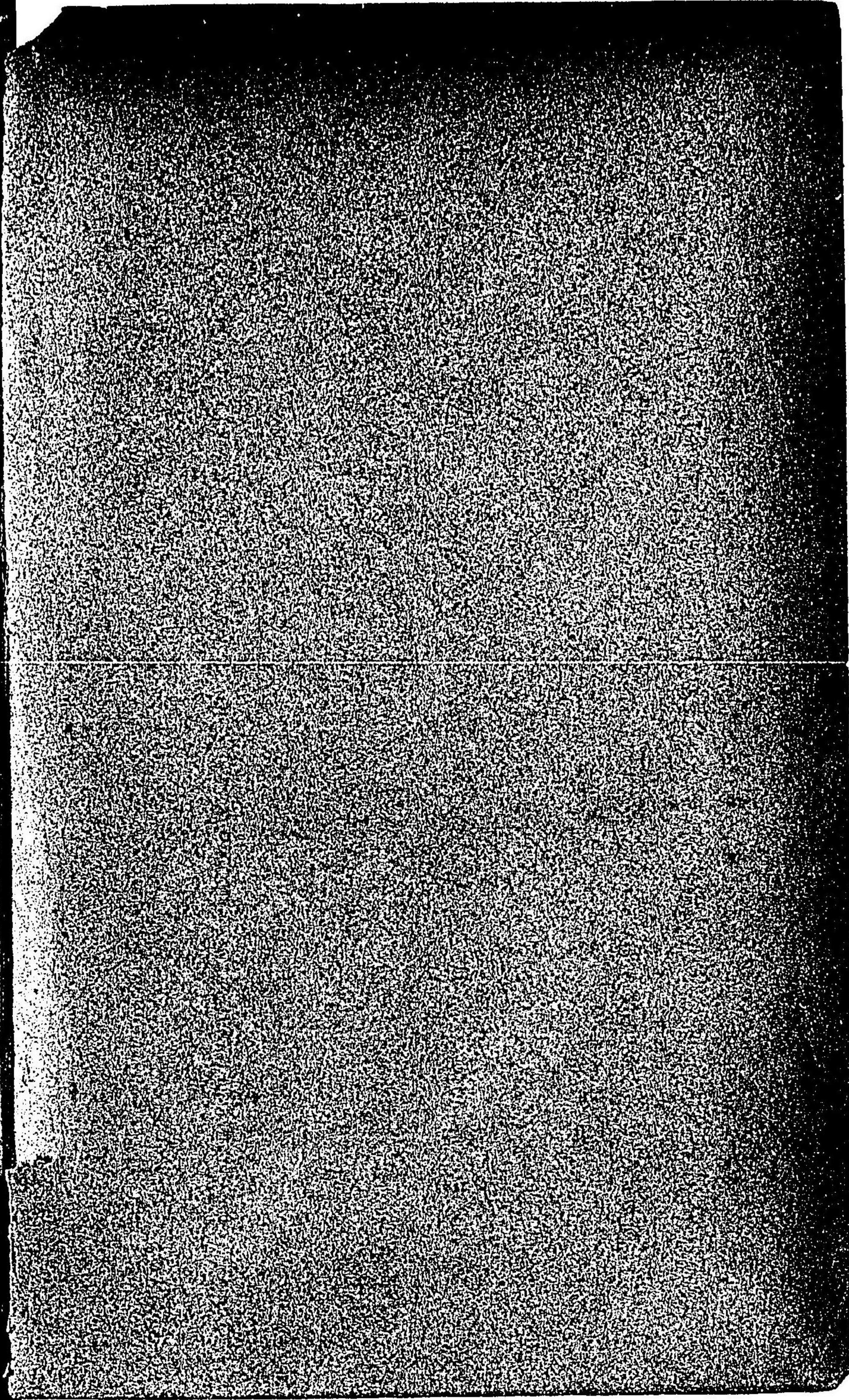

緒言

滿洲ハ清國創業ノ地ニシテ之ヲ東三省ト稱シ支那東部ノ藩屏タリ其盛京省ノ如キハ古來ヨリ支那ノ移住民多ク人口凡ソ八百萬ヲ有シ言語風俗實ニ支那本部ト異ナルナシ吉林黑龍江二省ノ如キハ輓近ニ至リ露領ト接壤セシヨリ兵備ニ殖民ニ支那政府ハ鉅額ノ資力ヲ費シ大ニ經營スル所アリタリ今ヤ軍事方ニ急ナリ彼地山川風土人情物産一切ノ事ヲ知悉スルハ最モ緊要トス乃チ此書ヲ翻刻シテ衆人ニ頒ツ所以ナリ

明治二十七年十月

編者識

滿洲地誌目次

滿洲盛京省 吉林省 黑龍江省

位置
分界

山脈

江河

湖澤

海岸
半島 嶼 港 灣 角

氣候

物產
動物 植物

風俗

政體

宗教

一頁

二頁

三十四頁

六十七頁

七十四頁

百十四頁

百十八頁

百三十八頁

百七十頁

百七十九頁

製造	百九十二頁
貿易	百九十七頁
區分	二百十一頁
道路	二百十八頁
電信	二百六十九頁
都府	二百七十頁
陸軍	三百六頁
史畧	三百三十四頁

滿洲地誌

參謀本部編纂課編輯

滿洲ハ支那版圖ノ最東部ニシテ其地不規三角形ヲナシ北緯三十八度
 四十分ナル金州半島ノ旅順岬ヨリ起リ五十三度三十分ナル黑龍江ノ
 右岸ニ屬スル額穆爾河口ニ至ル東經百十七度五十分ナル呼倫池ノ西
 北ヨリ百三十五度二十分ナル黑龍江ト烏蘇里江ノ會合スル處ニ至
 其牙界西ハ内外蒙古ニ接シ東ハ烏蘇里江及ヒ松阿察河興凱湖ヲ以テ
 露領ノ沿海州ニ界シ南ハ圖們鴨綠ノ二江ヲ以テ朝鮮國ニ界シ北ハ黑

位置
 分界
 廣袤

龍江ヲ以テ露領ノ西墨爾州ニ界シ西北ハ額爾古納河ヲ以テ露領人後
貝加爾州ニ界シ西南ハ黃海及ヒ渤海ニ濱シ長城ヲ以テ本部支那ニ接
ス其面積凡六萬三千六百六十二方里トス現今施政ノ便宜ニ因テ邊境
外內蒙古ノ地ヲ以テ滿洲ノ疆内ニ合スルモノアリ其他黃海ノ北部及
ヒ遼東灣ノ諸島皆滿洲ニ屬セリ

山脈

滿洲全地ノ山脈ハ興安嶺及ヒ長白山ノ二大部ヨリ幹別スルモノニ係
ル其黑龍江省内ニ於テ西北ヨリ東南ニ亘ルモノヲ興安嶺山脈トシ吉
林盛京兩省内ニ於テ東北ヨリ西南ヲ充タスモノヲ長白山山脈トス又
盛京省ノ西南部ニアル山脈ハ陰山山脈ノ東端ヨリ分支スルモノニシ
ヌ之ヲ松嶺山脈ト云フ

興安嶺山脈ハ亞細亞東部ノ最大山脈ニシテ露人ハ之ヲ稱シテ牙布勒

喀威成ハ斯丹諾威ト云フ即チ支那人稱スル所ノ外興安嶺ナルモノナ
リ此山脈ハ凡ソ北緯四十五度ヨリ六十七度ノ間ニ跨リ東經百零八度
ヨリ百七十六度ノ間ニ奔馳シ蒙古及ヒ滿洲ヨリ露領ノ後貝加爾亞墨
爾亞古德沿海ノ各州ニ蔓延シ長サ凡ソ八百里北氷洋ニ注入スル諸河
ト東太平洋ニ屬スル河流ヲ分水界ヲナスモノナリ其方向ハ東北ヨリ
西南ニシテ西ハ露領後貝加爾州ト外蒙古接界ノ地ニ起リ貝加爾湖及
ヒ勒那河ト黑龍江水域ノ分界ヲナシ東北ニ綿亘シテ白令海峽ニ達ス
此間數多ク支脈ヲ發シ諸河ノ水域ヲ分テリ此山脈平均ノ高度ハ二千
尺乃至三千尺ニシテ雪線ニ達スルモノナシ然レ其中部及ヒ東部ハ傾
斜急峻ニシテ交通路ニ乏ク且山脈ノ谷地ハ千古未消ノ氷田ヲ有シ人
類ノ跋涉セサル地多シ其支脈ノ滿洲ニ連亘スルモノヲ分ツテ興安嶺
伊勒呼里山小興安嶺トス

興安嶺 支那人之ヲ内ハ本部支那直隸省ノ北部ニ於テ陰山脈ニ接ス
興安嶺ト稱スル海喇喀山ヨリ起リ遼河ノ水源ヲ東北ニ走リ内蒙古ノ地ヲ充タシ洶
爾河ノ水源ニ至リテ索岳爾濟山トナル此山ノ西部ハ直ニ沙漠ニ傾向
セリ此ヨリ黑龍江省ノ界ニ入り綽爾河ト喀爾喀河ノ水源ヲ分チ穆克
圖爾山トナリ雅克嶺ニ接ス雅克嶺ヨリ北ヲ支那人總稱シテ内興安嶺
ト云フ其山勢弓形ヲナシ嫩江ノ水源ヲ圍繞ス之ヲ分ツテ東興安嶺西
興安嶺ト稱ス

西興安嶺ハ黑龍江省ノ西部ニ在テ嫩江ト額爾古納河ノ間ニ盤礴シ其
北端ハ伊古克達ノ地ニ於テ伊勒呼里山ニ連レリ
伊勒呼里山ハ東北ニ支脈ヲ發シ黑龍江ノ右岸ニ達ス其本脈ハ西北シ
テ黑龍江ヲ踰ヘ露領ニ入り達瑚爾山脈ニ接續シ什勒喀河ノ黑龍江ト額
爾古納河ノ間ヲ西南ニ奔波シテ後貝加爾州ノ地ニ蜿蜒ス外蒙古ノ境

界ニ近ツキ阿土綽倫山アリ敖嫩河ノ上流ニ於テ綽功土山アリ
綽功土山ハ興安嶺山脈中ノ最高峯ナリ露人ハ達瑚爾山脈ヲ以テ牙布
勒諾威山脈ノ南支トス

東興安嶺ハ黑龍江省ノ東部ニ於テ北ヨリ南東ニ亘リ愛琿墨爾根齊々
哈爾等ノ地ヲ充タセリ東興安嶺ハ西興安嶺ニ比スレハ高峻ナル山嶺
少ク且愛琿ヨリ墨爾根ニ通スル道路ノ如キハ甚タシキ高低ヲ見ス其
峯頂ハ大抵一樣ニシテ波濤ノ澎湃トシテ奔馳スルカ如シ東興安嶺ノ
南端ニ於テ烏雲和爾冬吉ト稱スル有名ナル噴火山アリ此ヨリ東スル
モノヲ小興安嶺トス

小興安嶺ハ東北ヨリ西南ノ方向ニシテ黑龍江ヲ踰ヘ卓倫奇河ノ上流
ニ至リ道斯哈達ニ接ス小興安嶺山脈ハ其長サ凡ソ百四十里餘ニシテ
平均高度ハ興安嶺ニ伯仲シ二千尺乃至三千尺其高峯ニ於テモ五千尺

ヨリ過ルモノナシ黒龍江流ノ此山脈ヲ横斷スルノ處ハ凡ソ四十七八里ノ間ニシテ河身ハ狹隘ナル峡谷トナリ江水ハ激湍ヲナシテ流過セリ

長白山ハ滿洲南部ノ地ニ磅礴スル最大山彙ニシテ其高峯ハ一萬尺乃至一萬一千尺ニ達シ四時常ニ雪ヲ戴キ且峻峻ニシテ登攀シ難キ處多シ此山彙ヨリ分支スル山脈ハ吉林盛京二省ノ地ヲ形勢セリ此又分ツテ小白山完達山長白山千山ノ四トス

長白山ヨリ東北シテ蟠結スルヲ平頂山トス此ヨリ少ク西北シテ爾牙嶺哈達トナルモノヲ小白山山脈トシ其東北シテ大嶺トナルモノヲ完達山山脈トス小白山ハ瑚爾哈河ト松花江ノ間ニ挺秀シ其本脈及ヒ支脈ハ吉林三姓齊齊塔子各地ヲ充テ其勢ハ緩漫ニシテ北及ヒ西方ニ傾キ終テ平原ト一様大ニ至レリ此山脈ハ高峻大ラスシテ一般ニ

森林ニ富シ且滿洲移住民ニ最モ適當ナル地トス

完達山山脈ハ瑚爾哈河ト興凱湖ノ間ヲ走リ黒龍江ト烏蘇里江ノ會合點トス黒龍江ヲ躍ヘ完達山トナル此山脈ノ北端黒龍江ヲ躍越スル處ハ總テ樹木ノ森林ヲ以テ之ヲ覆シ其東部烏蘇里江ニ向ヘルノ部分ハ殖民ニ便ナル地多シト雖モ尙ホ寂寞ナル無人ノ境トナレリ

長白山ハ滿洲ノ南部ニ秀拔シ南ハ朝鮮國ノ疆界ヲナシ松花鴨綠圖們三大江ハ濼瀾發源シ西シテ黒龍嶺吉林哈達等ノ諸嶺ヲナル吉林哈達ニ至テ其北ニ吉林連山ヲ稱シ奉天府ヲ北ヨリ吉林府ノ南ニ綿延シ東北ヨリ西南ノ方向ヲナシ松花江ヲ躍テ小白山ニ接ス長白山ヨリ小白山ニ連屬スル部分ヲ長白山ノ本脈トス其一ハ西南シテ盛京御界ニ入ル者ヲ千山山脈トス

千山山脈ハ遼陽州ノ南ニ聳立シ其支阜分樹海城蓋平復州等ノ地ヲ充

タシ金州半島ヲナシ遼ニ渤海ヲ踰テ登州半島トナル又盛京省ノ西半
 即チ遼河水域ノ東部ニ連ル所ノ山嶺ハ直隸省ノ北內蒙古ノ地ヨリ東
 南ニ奔波スル陰山山脈ノ一支ニシテ之ヲ松嶺山脈ト云フ其內四千尺
 ニ達スルノ高峯アリ

滿洲北部即チ黑龍江省ノ地ヲ充塞スル諸山脈ハ支那人ノ所謂內興安
 嶺ニシテ今露國地理學者ノ稱述スル所ニ因リ興安嶺伊勒呼里山小興
 安嶺等ノ三部ニ分ツ或ハ伊勒呼里ヲ以テ興安嶺ニ合シ論述セシモノ
 アリ歐洲人稱スル所ノ興安嶺ハ其本脈及ヒ支脈ヲ併セテ之ヲ云ヒ其
 名稱ハ支那人古來ヨリ稱呼スル所ニ本ツク而テ支那人稱スル所ノモ
 ノハ大興安嶺山脈ノ一部ヲ指名スルモノト雖モ其內自ラ區別アリ大
 清會典ニ興安嶺ヲ二部ニ分チ墨爾根愛輝呼倫貝爾等各城ノ地ニ屬ス
 ル一帶ノ山脈ヲ總稱シテ內興安嶺ト云ヒ嫩江水域ノ左右ニ因リ分ツ

テ東西ノ興安嶺ト稱セリ其蒙古ノ東北部ヨリ黑龍江水域ノ北部ニ亘
 ル興安嶺ヲ外興安嶺ト云フ此名稱ニ因リ黑龍江省ニ屬スル山脈ヲ以
 テ其本脈ト區別スルカ爲メ亦之ヲ內興安嶺ト云フ

小興安嶺ノ名稱ハ未タ支那地誌中ニ於テ之ヲ見ス但シ興安嶺ノ一支
 タルヲ以テ露人殊ニ其名ヲ附與セシモノナランカ又支那地誌ニ此山
 脈ヲ道斯哈達ト記セシモノアリ道斯哈達ハ黑龍江城ノ北數十里ニア
 ル大ナル山彙ニシテ露人亦卓倫奇嶺山脈トモ稱ス其卓倫奇河ノ水源
 ヨリ起ルヲ以テナリ

興安嶺山脈ハ內蒙古克西克騰部ノ西多倫諾爾ノ東北ニ於テ陰山山脈
 ヨリ接續スル海喇喀山ヨリ起リ遼河ノ水源ヲ東北ニ走リ阿巴哈納爾
 部ノ東南ニ至リ默爾哲嶺及ヒ阿爾噶靈圖山トナリ又西北シテ喀拉坎
 山トナル喀拉坎山ハ東阿魯科爾沁部界ニ連リ西ハ浩齊特部界ニ亘ル

又北シテ蘇克蘇爾山トナリ其東ハ札魯特部界ニ接シ西ハ烏珠穆沁部
ニ連ル此山脈ノ西部ハ直ニ沙漠ニ傾斜スルヲ以テ之レカ爲メ西方ニ
向ヒ注流スル河水ハ濶シテ數小ノ湖水ヲナシ或ハ沙地ニ湮没ス蘇克
蘇爾山ヨリ東南ニ且ル支脈ハ太布蘇圖湖ト察罕湖ノ間ニ於テ音爾巴
爾山特里野山等トナリ其ヨリ山脈次第ニ低平シテ科爾沁部ノ平原ニ
達セリ

蘇克蘇爾山ヨリ少シク東シテ烏哈納嶺トナリ海爾河ノ水源ヲ北走シ
テ呼倫貝爾城ノ南ニ至リ索岳爾濟山トナル索岳爾濟山ハ此山脈中最
モ高峻ナル山嶺ニシテ西ハ外蒙古車臣汗部界ニ接シ南ハ烏珠穆沁部
界ヨリ科爾沁部界ニ交ル乾隆帝嘗テ興安嶺ニ登リ曰ク杭愛阿爾泰右臂
ヲ舒ヘ索岳爾濟左肩ニ憑ルト亦其高峻ナルヲ言フナリ索岳爾濟山ヨ
リ東スルモノハ烏珠穆沁部河ト桂勒爾河ノ間ニ蜿蜒シテ胡蘇臺山必郎

烏山察巴齊拉庫哈達等ノ諸山トナリ又索岳爾濟山ヨリ東北シテ厄伯
爾阿魯塔爾穆克圖爾等ノ諸山嶺トナリ喀爾喀河ト綽爾河ノ分水嶺ヲ
カシ雅克嶺ニ接ス其穆克圖爾山ヨリ西スルモノハ喀爾喀河ト海拉爾
河ノ間ヲ走ツテ呼倫貝爾城ノ南ニ達セリ

水道提綱記載スル所ニ據レバ哈達漢河ノ南ヲ多羅烏哈達トシ西ヲ賽
漢嶺トシ其西北數十里ヲ雅克山トス皆廣大ナリト又曰ク綽爾河ハ阿
爾他拉奇嶺ノ東麓ニ至リ折テ東南流シ雅克嶺ノ南方支阜ニ隨ヒ曲々
シテ南流シ其北岸ハ雅克山ニ直リ南岸ハ達乞兔山ニ直ル皆連峯相ヒ
延テ東南シ綽爾河ハ此兩山ノ間ヲ出テ平地ニ流ルト此ニ由テ之ヲ考
ルニ讖敏雅爾綽爾等各河ノ分水界ヲナスモノハ皆雅克嶺ヨリ東南ニ
分派スル支山ナラヘシ

雅克山ヨリ北ハ總稱シテ興安嶺ト云フ其山勢北ヨリ東南ニ向ヒ弓形

ツナシ嫩江ノ水域ヲ圍繞セリ西ハ額爾古納河ノ諸支流ト嫩江右岸ノ諸支流ヲ發源シ北ハ瑚瑪爾河ノ右岸ヲ充タシ東ハ黑龍江ト嫩江ノ左岸ニ於ル諸支流ノ分水界ヲナシ黑龍江省ノ全地ヲ組織セリ
露國地理學者ノ説ク所ニ據レハ興安嶺ハ其袤サ百六十里餘橫凡ソ九十里乃至百里ニシテ到ル處森林ニ富マサルハナシ且ツ其山嶺甚タ高峻ナラヌシテ高峯ハ凡ソ五千尺乃至六千尺ニ至ル其東西皆傾斜急峻ニシテ處々斷崖絕壁ヲナスモノアリ之ニ反シ其峯頂ハ尖銳秀拔ナルモノ少ク一望平坦ニシテ其形勢恰モ海波ノ奔馳スルカ如シ此山脈ハ經過シ得ヘキ處少トセス現今道路ヲナセシモノ三條アリ第一ハ甘河ヨリ瑚瑪爾河ニ通スルノ徑路ニシテ此徑路ハ額爾古納河畔ニ居住スル哈薩克人及ヒ通古斯人等ノ熟知スル所ナリ第二ハ海拉爾河ヨリ諸嫩河ニ通スルノ徑路ニシテ此徑路ハ輕車ヲ通スルヲ得ヘシ第三ハ海

拉爾河ノ一支流ヨリ雅爾河ニ通スルノ徑路ニシテ此路線ニ當リ齊ハ哈爾城ヨリ呼倫貝爾城ニ至ル驛站ノ設置アリト云ヘリ
此山脈ノ北半ニ於テ有名ナル山峯ヲ列記スルニ西興安嶺ニ屬シテ諾敏河ノ水源ニ勒忒庫勒山アリ之ヨリ東南シテ諾敏河ト雅爾河ノ間ニ額爾魯爾山アリ又呼裕爾河ト都布庫爾河ノ間ニ查克達里山アリ東興安嶺ニ屬シ哈羅爾河ト中科河ノ間ニ烏雲厄哈達山アリ達巴庫地方ノ北ニ莽賈哈達山アリ墨爾根城ノ東北ニ古寧阿山汪安山等アリ
伊勒呼里山脈ハ西興安嶺ノ西北部ナル伊古克達ノ地ヨリ起リ瑚瑪爾河ト額爾古納河ノ水源ヲ北走シテ什勒喀河ト額爾古納河ノ會合點ニ達ス其支脈ハ東北シテ額穆爾河旁烏河等ノ間ヲ走リ黑龍江ノ右岸ヲ充タス此山脈ハ興安嶺ト同ク甚タ高峻ナル山嶺ヲ有セス大概森林鬱茂野獸繁殖シテ達瑚爾人及ヒ鄂魯春人ノ獵場ニ屬セリ此山脈ヨリ愛

瑯城ニ通スルノ一徑路アリ總テ此山脈ハ探討者少ナキヲ以テ未タ其
形勢ヲ世上ニ報告スルモノ甚タ乏シク且支那地誌ニ於テモ各山嶺ノ
名稱ヲ附スルモノナシ唯伊勒呼里ヲ以テ總稱トナスニシテ
伊勒呼里山脈ノ北端ヨリ西シテ額爾古納河ヲ踰ヘ露領ニ入ルモノヲ
露人稱シテ達瑚爾山脈ト云フ此名稱ノ由テ起ル所ヲ考察スルニ額爾
古納河及ヒ什勒喀河水域ノ地ヨリ黑龍江及ヒ嫩江主流ノ水域ニ屬ス
ル地方ハ概シテ達瑚爾人ノ棲息スルモノ多キヲ以テ其名ヲ附與セシ
モノナルヘシ露人ノ黑龍江省ヲ指名シテ達瑚爾亞ト云フカ如キモ亦
之ニ由レリ露人ハ達瑚爾山脈ヲ以テ牙布勒諾威山脈ノ南支トセリ達
瑚爾山脈ハ後貝加爾州尼布楚地方ニ蜿蜒シ其方向ハ西南ヨリ東北ニ
シテ二派ニ分レ一ハ額爾古納河ト什勒喀河合流ノ處ヨリ西南シテ噶
齊墨爾河ト什勒喀河ト分水界ヲナシ一ハ噶齊墨爾河ト額爾古納河ト

間ヲ西南シテ克魯倫河及ヒ敖嫩河ノ上流ヲ走リ阿土綽倫山トナリ外
蒙古ト露領ノ境界ニ秀拔シ敖嫩河ノ上流ヲ踰ヘ綽功土山トナリ外蒙
古ノ界ニ入り肯特山ニ接ス綽功土山ハ八千二百五十九尺ニシテ興安
嶺山脈中第一ノ高度ヲ占ムルモノナリ
小興安嶺山脈ノ名ハ露人ノ附與セシモノニシテ支那人ハ古來ヨリ之
ヲ東興安嶺ト呼ヘリ此山脈ハ北緯四十八度ヨリ五十四度ニ至リ其長
サ凡ソ百六十八里餘其方向ハ北東ヨリ南西ニシテ高度ハ平均二千尺
乃至三千尺其高峯ハ四千尺乃至五千尺ニ至リ一モ雪線ニ達スル山嶺
ナシ露領ノ亞墨爾州ニ在テハ黑龍江左岸ノ支流ナル卓倫奇河ト庫魯
河及ヒ阿穆功河ノ上流ヨリ黑龍江ヲ踰ヘ滿洲界内ニ至レリ其露領ニ
アル部分ニ於テハ草木暢茂スト雖モ其高峯總テ突兀トシテ樹木アル
モノナシ其山脈ノ黑龍江ニ横斷セラルハノ間ハ凡ソ三十四五里ニシ

ヲ烏伊河ハ此部内ニ於テ會合ス其傾斜左岸ハ急峻ニシテ右岸ハ稍緩漫ナリ之カ爲メ河流ハ壓迫セラレ極メテ狹隘ナル豁谷トナレリ

滿洲界内ノ小興安嶺ハ二脈ニ駢行シ尙東南ヨリ西北ノ方向ヲ取リ南ハ松花江ノ左岸ヨリ北ハ黑龍江ノ右岸ニ至リ西ハ嫩江ノ左岸ニ達ス

黑龍江省ノ東南部即チ愛琿墨爾根各城ノ地ニ交錯シテ其廣サ二十五里乃至四十里ノ間ニ蜿蜒シ森林及ヒ茂草ニ富ミ銀葉樹樹クシテ潤葉樹多シ此山脈ニ屬スル山嶺ノ大ナルモノハ黑龍江ト吞河ノ間ニ佛思亭山及ヒ喀木尼山アリ吞河ノ源ヨリ西シテ呼蘭河ノ水源ヲナスモノヲ吞爾窩集ト稱シ樹林森鬱ニシテ最モ水量ニ富メリ且黑龍江右岸ノ支流ナル遜河科爾芬河烏伊河等ノ分水界ヲナセリ又伊椿河ノ南ニ察哈爾庫山アリ又山脈ノ西端嫩江水域ニ接スルノ地ニ於テ烏雲和爾冬吉山アリ此ヨリ北シテ遜河ノ南源ナル占河ト嫩江ノ左支流ナル納默

爾河和爾冬吉山ハ此地方ニ於テ有名ナル噴火山ナリ此地方ハ納默爾河畔ニシテ墨爾根城ノ東南凡ソ六里地勢ハ伊太利國那不爾ノ富列苦里原野ニ彷彿タリ康熙六十年ノ夏季ニ當リ俄ニ火焰ヲ噴出シ日夜鳴動シテ間斷ナク其轟聲七里乃至十里ニ達シ石片及ヒ硫黃ヲ噴出シ其近傍ハ積テ一山ヲナスニ至レリ噴火ノ初メハ周圍凡ソ四五里ノ間大氣蒸熱ヲ極メ之ニ近ケハ忽チ窒息スルニ至ル之ヲ以テ他ノ山頭ヨリ其景況ヲ眺ミ得ルニ過キス凡ソ一年餘ニシテ噴出ノ勢漸次ニ消滅セリ爾後今ニ至リ噴火セシヲ聞カス

露人威尼古氏ノ考察スル所ニ因ルニ噴火地方ナルモノハ一般ニ大ナル湖水及ヒ海岸ニ接スルノ地ニ多クモノタルヤ必セリ此地方ハ東日本海ヲ距ル凡ソ二百五十里北貝加爾湖ヲ距ル凡ソ三百里ニシテ此ノ

如キ噴火地アルハ怪シムヘキモノト謂ハサルヲ得ス然ルニ之ヲ土人ニ聞クニ此噴火地方ニ於テ凡ソ四五里周圍ナル湖水アリシト云フヲ以テスレハ現今嫩江水域ノ東部地方ニ數小ノ湖水散點スルモノヲ合シ古昔ハ嫩江水域ヲ包括スル大ナル湖澤地タリシヲ證スルニ足ルヘシト云ヘリ

吉林省ノ全地ヲ組織スル山脈ハ皆長白山ヨリ分支スルモノニ係レリ露人威尼古氏ノ説ク所ニ據レハ長白山至高ノ峯頂ハ松花鴨綠圖們三江水源ノ近傍ナリト傳フレモ現今ノ報告ニハ右三江ノ水源地方ニ於ルモ特別ニ高峻ナル尖峯アルモノニアラス其峯頂ハ平坦ニシテ高原ヲナシ中央ニ湖水アリ今吾人ノ探討スル所ヲ以テスレハ長白山ノ數峯ハ一般ニ雪線ニ達スルヤ否ヤヲ證明シ難シト云ヘリ又英國學士維廉孫ノ記スル所ニ據レハ長白山ノ高峯ハ一萬尺乃至一萬二千尺ニシ

テ四時常ニ雪ヲ戴ケリト云フ大清一統志ニ康熙十七年及ヒ二十三年大臣ヲ遣ハシ長白山ニ登リ其形勢ヲ視セシム山嶺圓形ヲナシ積雪體然其上ニ陟ルニ及ヒ五峯環峙シテ府ノ如ク南一峯稍下リテ門ノ如シ其中ニ潭アリ周圍凡ソ一里山ノ四周百泉奔注ス即チ三大江ノ由テ發源スル所ナリトアリ支那地圖ニ就テ之ヲ考ルニ長白山ノ名ヲ附スル山嶺中最モ高峻ナルモノハ三江ノ源ヲ發シ朝鮮國ト疆界ヲナスモノナルヘシ朝鮮國ニ於テハ白頭山又ハ白山ト稱シ支那ニ於テモ古名太白山又ハ白山ト稱ス遼志及ヒ金史ニ於テ初テ長白山ト稱セリ其名クル所以ハ四時雪ヲ戴キ長ヘニ白キヲ以テ之ヲ表稱セシモノナルヘシ長白山ノ高度ハ雪線ニ達スルヤ否ヤハ確定シ難シト雖モ興安嶺ノ高峯中ニ於テ一モ之ニ及ブモノナシ且此山脈ハ數百年ノ森林ヲ以テ之ヲ覆ヒ山脈ノ北端ハ殆

ノ最大山梁ニシテ吉林盛京兩省ノ地ニ磅礴シ其地形ヲ作成スルノ首
幹タルヘシ

長白山ハ吉林省ノ南部ニ聳結シ滿洲語ニテ歌爾敏商堅阿隣ハニニ
ト云フ歌幹ヲ分テ東北スルモノハ圖們江源ト松花江北源ノ間ヲ走リ
黒山嶺トナリ南スルモノハ朝鮮國界ニ入り飯山トナリ西スルモノハ
鴨綠江ト松花江南源ノ間ヲ經テ費德里山ニ接ス其西スルモノハ長白
山ノ西脈トス費德里山モ亦高大ナル山梁ニシテ其周圍凡ソ六十里而
テ南北ニニ支ヲ發シ北スルモノハ佛思亭山トナリ圖們江ト松花江ノ
間ヲ走リ南スルモノハ帽兒山トナリ鴨綠江ト佟佳江ノ水域ヲ界シ兩
江合流ノ處ニ達ス帽兒山ハ頗ル樹林ヲ有シ直隸地方ニ輸出スルノ木
材多クハ此ニ取レテ費德里山ハ西北シテ佟佳江ノ源ヲ發スル伊爾哈

雅範山及ヒ熱林嶺トナリ圖們江ノ水源ヲ繞リ吉林哈達トナリ西南シ
テ歌爾敏商堅阿隣ニ達ス

夫清一統志ニ長白山ノ南支峽嶽磅礴シ分レテ兩幹トナリ其西南指ス
ルモノハ東鴨綠江ニ界シ西佟佳江ニ界ス山盡ル處ニ於テ兩江會セリ
其西ヨリシテ北ニ亘ル數十里其衆水ノ分ル所ヲ以テ舊志ニ總テ之ヲ
分水嶺トナス西シテ興京ノ地ニ至リ茂樹深林天ニ幕シ日ヲ曠スルモ
ノ土人呼テ納蘇窩寨トナス此ヨリ西シテ興京ノ地ニ入り啓雲山トナ
ル納蘇窩寨ヨリ北シテ一阜トナテ表テ十里餘ナルモノヲ歌爾敏商堅
嶺トナス復西指シテ英額邊門ヲ入り天柱陸業ノ二山トナリ廻旋盤曲
地ニ因テ名ヲ立テ山トナリ嶺トナルモノ一ナラス要スルニ皆此山ノ
支臂ナリト云ヘリ

露國人製スル所ノ地圖ヲ按スルニ奉天府ノ北ヨリ東北シテ吉林城近

傍ニ達スル山脈ヲ吉林山脈或ハ吉林連山ト云フ其長白山西脈中ニ於
ル吉林哈達ヨリ起ルヲ以テ指名セシモノナルヘシ吉林山脈ハ東北及
ヒ西南ノ方向ヲ取り遼河ト松花江ノ水域ヲ分界セリ吉林哈達ヨリ東
シ土門河ト哈達河及ヒ渾河ノ分水嶺ヲナスモノハ歌爾敏朱墩嶺哈達
山等ノ諸山嶺ニシテ興京ノ東北ニ盤錯シ其北スルモノハ朱家莽喀嶺
薩哈亮山等ニシテ胖色城ノ北ヨリ圍場ノ地ニ達ス此ヨリ東北シテ所
尤母阿隣山庫勒嶺馬烟嶺等トナリ土門河ノ左支流ト赫爾蘇河伊通河
等ノ分水界ヲナシテ小白山トナリ吉林城ノ南ヨリ松花江ヲ踰ヘ小白
山山脈ノ庫達山ニ接ス其哈達山ヨリ西スルモノハ二脈トナリ一ハ赫
爾蘇河ト哈達河ノ間ヲ走リ一ハ哈達河ト渾河ノ間ニ蟠リ開原鐵嶺奉
天各府縣ノ地ヲ充クシ遼河ノ左岸ニ達ス
露人ノ此山脈ヲ論スル所ニ據レハ吉林連山ハ位置ヲ長白山ト駢行ニ

占有シ吉林城ノ近傍ニ於テ松花江ノ爲メニ一タヒ山脈ヲ横絶セラレ
其ヨリ松花江ト瑚爾哈河ノ中間ニ至レハ更ニ之ヲ小白山ト稱ス又吉
林ヨリ奉天府ノ間ニ蜿蜒スル山脈ハ果シテ小白山南西ノ山脈タルヤ
否ヤハ未ク確言スル能ハス然ルニ松花江ノ河式ヲ見ルニ吉林城ノ上流
及ヒ下流地方ニ於テハ兩岸ヨリ山嘴來リ迫ツテ俄ニ流域ヲ狹壓スル
ニ至レリ松花江左岸ノ山脈ハ甚タ高キモノニアラス之ヲ以テ奉天府
ヨリ吉林府ニ通スル道路ハ大概山脈ノ中腹ニ於テシ且北流スル所ノ
數小川ヲ踰ルモノトスト云ヘリ
水道提綱ニ據ルニ吉林哈達ハ興京ノ東北凡ソ二十五里英領城ノ東南
凡ソ八里其山高峻ニシテ綿亘シ長白山ヨリ西シテ費德里山ニ至リ折
レテ西北シ倭佳江源ノ山トナリ又西シテ黒林嶺トナリ又西シテ吉林
哈達トナル其間連峯斷ヘスト又曰ク土門河ノ西源古溝河ハ英領城ノ

東南數里ナル歌爾敏朱墩嶺ニ發源シ胖色城ノ東南ヲ經テ朱魯莽喀嶺ノ北麓薩哈亮山ノ南麓ヲ過ク又曰ク庫勒嶺ヨリシテ北ハ連峯斷ヘス北ヲ薩龍嶺トナシ又北ヲ伐什蘭哈達トナス又北ヲ商尖哈達トナシ又北シテ始メテ沙漠トナルトアリ

以上ノ諸説ニ據テ考察スレハ吉林連山ナルモノハ土門河ノ水源ヨリ東西ニ奔波シ東ハ小白山山脈ニ連接スルモノタルヤ必セリ吉林城ノ南ヨリ巴顏俄佛洛邊門ニ至ル凡ソ北緯四十三度ヨリ四十四度ノ間ニ於テ松花江ハ此山脈ノ溪谷ヲ流過スルカ爲メニ或ハ山脈ノ連續ヲ斷テシモノ、如シ然ルニ水道提綱ノ記スル所ヲ見ルニ馬烟嶺ノ北ニ亦小白山アリ吉林城ノ南ヲ距ル凡ソ八里ト云ヘリ松花江ノ西岸ニ於テ此名ヲ付スルモノアルハ其山脈ノ小白山ニ連續スルヤ亦其一證トナスニ足ルヘキカ

小白山山脈ハ長白山ノ東北幹ナル平頂山ヨリ起リ其方向ハ西北ヨリ東南ニシテ松花江右支流ト瑚爾哈河左支流ノ分界ヲナセリ平頂山ヨリ西北シテ瑚爾哈河ノ一源ナル勒福成河ト松花江ノ支流ナル富爾哈河ノ水源ヲ分テ爾牙蠻哈達トナリ額多力城ノ西ニ至リ北シテ色齊窩集トナリ推屯河ノ源ヲ發シ小白山トナツテ一大盤結ヲナシ瑪延海潤拉發等諸河ノ水源ヲ發ス

大清一統志ニ據ルニ小白山ハ齊古塔ノ西北凡ソ六十餘里巖岫嶽嶺氷雪夏日ニ至リ消セストアリ小白山ヨリ數派ノ支脈ヲ發シ北シテ瑚爾哈河ト瑪爾河ノ間ヲ走ルモノハ米占海潤富達米薩爾布書蘭阿木蘭昂巴等ノ各窩集トナリ此窩集嶺ノ巔ハ山ト同名ノ各川流ヲ發シ皆瑚爾哈河ニ注ク此地ハ古來未タ斧斤ヲ容レサルノ大森林ヲ有ス其松樹多キヲ以テ或ハ稱シテ松林ト云フ其察巴拉河匪克圖河ノ間ヲ充タスモノ

ヲ馬晏窩集ト云フ西北阿勒楚喀河ト拉林河ノ間ニ綿延スルモノヲ活龍窩集及ヒ磨稜梭峇庫ノ諸山トス其西南スルモノハ拉林河ノ發源ナル拉林山ヨリ那穆窩集嶺康達山等トナリ吉林城ノ南ヨリ松花江ヲ臨ヘ吉林連山ノ小白山ニ接續ス

露人威尼古氏ノ述フル所ニ據レハ小白山山脈ハ松花江右岸ノ支流及ヒ瑚爾哈河左岸ノ支流ヲ發源シ本脈及ヒ支脈ハ殆ント兩河中間ノ地ヲ填充シ徐々トシテ北方及ヒ西方ニ向ヒ其傾斜甚タ緩漫ナルニ至レリ此山脈ノ峯頂ハ一般ニ高峻ナラス皆覆フニ良好ナル森林ヲ以テシ且溪谷ニ茂草及ヒ小林ヲ有セリ元來小白山ハ位置ヲ滿洲ノ中央ニ占メ最モ先キニ開化ニ進ムヘキ地方ナルヲ以テ今後支那本部ヨリ移住スル人民ハ松花江ノ左岸ヨリ小興安嶺ノ南部ニ播衍スルニ至ルヘシ此山脈ニ屬スル道路ニシテ吉林ヨリ齊古塔ニ達スルモノハ小白山ト

長白山山脈ノ連續スル所ノ岡阜ヲ超過セリ又伯都訥ヨリ三姓ニ通スル道路ハ殆ント平坦ナリト云ヘリ

完達山山脈ハ噶哈里河發源スル所ノ大嶺ニ起ル大嶺一ニ興安嶺ト稱ス黑龍江省界内ニ在ルモノト異ナリ長白山ヨリ東北凡ソ三十里餘ニシテ黒山トナル即チ圖們江ノ支流海蘭河源ノ發スル所ナリ黒山ノ北ヲ平頂山トナス此ヨリ兩幹ニ分レ西北スルモノハ爾牙蠻哈達トナリ東北スルモノハ英額嶺トナル英額河此ニ發ス此ヨリ活渾山馬爾胡里嶺トナリ大嶺ニ接續ス此間ノ山嶺ハ皆長白山ノ東北幹ヨリ連亘綿延シテ松花圖們瑚爾哈等各大河ノ水源ヲ分蓄スル滿洲西南部ノ一大分水嶺ナリ又大嶺ヨリ東南シテ綏芬河流域ヲ經テ露疆ニ入り海岸ヲ東奔スル山脈ヲ錫赫特山ト稱ス高大ナル山脈ニアラスト雖モ尤モ峻峻ニシテ海岸ニ枕ム處ハ斷崖懸絶スルモノ多シ

完達山山脈ノ方向ハ西南ヨリ東北シテ珙爾哈河ト興凱湖ノ間ヲ走リ
黒龍江ト烏蘇里江ノ會合點ニ達ス此間ニ在ル大小ノ山嶺皆古塔城ノ
東ニ在テ珙爾哈河右支流ノ水源ヲナスモノヲ塔克通克商尖必拉寒花
蘭圖黑忒林ノ各窩集トス皆森林ニ富ミ殊ニ松樹ノ大樹林ヲ有セリ五
河嶺ハ穆稜河ノ發源ニシテ其左岸ヲ繞リ察庫蘭嶺トナリ完達山ニ接
ス東北シテ諾羅河右岸ノ地ヲ充タスモノヲ納丹哈達拉山トシ其左岸
ノ地ヲ走ルモノヲ鄂爾和拉山トナス終ニ黒龍江ト烏蘇里江合流ノ處
ヲ踰ヘ露領ノ完達山ニ連ル完達ノ名ヲ附スルノ山彙ニアリ一ハ穆稜
河ノ北ニ秀拔シ一ハ黒龍江ノ北庫魯河ト卑倫奇河ノ間ニ在テ東西ノ
方向ニ綿亘スル山嶺ナリ
完達山脈キ亦他ノ山脈ト同ク森林ニ富ミ其北端ハ傾斜緩漫ニシテ覆
フニ構樹林ヲ以テシ南方ニ向テ部分ハ森林殊ニ多シ其黒龍江水岸ニ

枕ム所ハ二處ニシテ峻巖危立シ江流激衝セリ山嶺甚ク峻峻ナラサル
ヲ以テ松花江ノ水域ニ屬スル窩肯河ト烏蘇里江ノ支流ナル諾羅河ノ
間ニ在ル徑路都滿河ト齊爾欽河ノ間ニアル徑路穆稜河ノ上流ニ沿ヘ
ル徑路錫布庫里河ノ上流ニ沿ヘル徑路綏芬河ノ上流ニ沿ヘル徑路等
ノ如キハ皆經過シ易キ道路ナリ
盛京省ノ山脈ハ長白山ノ一幹西南シテ金州半島ヲ形成シ黃海ヲ踰ヘ
テ登州半島トナル此山脈ヲ稱シテ千山或ハ遼東嶺ト云フ其遼河水域
ノ西部ハ總テ低平地ニシテ即チ奉天平原ナルモノナリ
千山山脈ハ盛京省ト吉林省ノ境界ニ位置スル長嶺子^{一ニ歌爾欽失}
リ起リ北ハ庫爾諾窩集ニ接シ南ハ納爾窩集ニ接ス長嶺子ハ長白山南
幹ノ一嶺綿亘シ此ニ至リ各河ノ分水嶺ヲナシテ興京ノ北ニ秀拔スル
モノナリ此ヨリ西南シテ渾河ト佟佳江ノ間ヲ奔リ甜子堡ノ北ニ至リ

摩天嶺トナル千山ハ遼陽州ノ南凡ソ十里ニシテ奇峰疊嶂峭壁巉峨タ
 リ少シク西シテ遼陽海城蓋平各州縣ノ地ニ盤錯シ黃海北岸ト遼東灣
 ニ注入スル諸河ヲ發源セリ
 大清一統志ニ據ルニ此地方ニ於テ分水嶺ト稱スレモノ四アリ其一ハ
 鐵嶺縣ノ東南三十里ニアリ少貝河柴河此ニ發源ス其二ハ鳳凰城ノ西
 北凡ソ二十里ニアリ響水河通遠堡河俱ニ此ニ發源ス其三ハ蓋平縣ノ
 東十三里ニアリ東分水嶺ト名ク綿亘斷絕東南シテ蓋平縣境ニ入ル其
 四ハ海城縣ノ東南十五里ノ處ニアリ之ヲ南分水嶺ト名クト是即チ此
 山脈ノ方向中ニ於テ山嶺ノ最モ著シキモノナリ
 山東通誌ニ千山山脈ノ由テ起ル所ヲ記載スルモノアリ之ヲ摘記シ以テ
 其形勢ヲ示サントス康熙帝曰ク古今九州ノ山脈ヲ論スルモノ但言フ
 華山ヲ以テ虎トナシ泰山ヲ以テ龍トナスト地理家モ亦僅ニ泰山ハ東

方ニ特起シ左右翼ヲ張リ障籬ヲナスト云フ未タ泰山ノ龍何ノ處ニ於
 テ發脈スルヲ根究スルモノナシ朕細ニ形勢ヲ考ヘ深ク地脈ヲ究メ人
 ヲ遣シ海ニ航シ測量セシムルニ泰山ハ實ニ長白山ニ發龍スルヲ知ル
 ナリ長白ハ吉林省ノ南ニ綿亘シテ山ノ四圍百泉奔注シ松花圖們鴨綠
 三大江ノ源ヲナセリ其南麓分レテ二幹トナリ一幹ノ西南指スルモノ
 ハ東鴨綠江ニ至リ西佟佳江ニ至ル大抵朝鮮ノ諸山皆其支裔ナリ其一
 幹ハ西北シテ納線窩集ニ至リ復タニ支ニ分レ北支ハ盛京ニ至リ天柱
 隆業ノ二山トナリ折レテ西シテ醫巫閭山トナル西支ハ興京ニ至リ啓
 運山トナリ蜿蜒シテ千山トナリ磅礴起頓シ樹嶺重疊金州旅順口ノ鐵
 山ニ至ル龍脊時ニ伏シ時ニ現ル海中ノ隍城鼉磯諸島皆其發露スル所
 ナリ而テ山東登州ノ福山丹崖山トナリ海中ノ伏龍是ニ於テカ陸起シ
 西南行スル百三十餘里結テ泰山トナリ穹崇盤屈シテ五嶽ノ首トナル

之レ古今未タ説キ及ハサル所ニシテ或ハ海ニ界スルヲ以テ疑ヒヲナ
スモノアリト雖モ其形理確然トシテ據ルヘキモノアリ夫レ山勢聯屬
スル之ヲ喻ヘ龍ト曰フ其形氣ノ到ラサルナキヲ以テナリ今風水家ノ
説ニ過峽アリ界水アリ渤海ハ泰山ノ大過峽ノミ地理説ニ曰ク江ニ傳
リ海ニ放ツト則チ長白山ノ龍海ニ放ツテ泰山トナルヤ固ヨリ宜ク泰
山ノ體位ヲ以テ之ヲ證スヘシ泰山ハ西南ニ向ヒ東北ニ背セリ若シ函
谷ヨリシテ來ルト云ヘハ泰山豈龍ノ西ヨリ來リ反テ西面スルモノア
ランヤ是又理ノ明白ニシテ曉リ易キモノナリ脈ヲ按シ以テ表裡ヲ尋
テ謹テ泰脈ヲ以テ本トシ左右翼衛ヲ以テ支トナシ次第ニ之ヲ詳述ス
ル左ノ如シ泰山ノ脈ハ遼東ノ旅順口ヨリ海ヲ渡リ南北隍城、大小欽、龍
磯、高山、長山等ノ諸島トナリ陸ニ登リ遼寧縣境ニ入り左翼ヲ棲霞縣ノ
翠屏山トナシ芝罘口ニ至リ芝罘山トナリ右翼ヲ棲霞縣ノ香山トナシ

西北テ黄河營ノ海口ニ至リ海岬島トナリ其中ヲ正脈トナシ東北ニ居
テ西南ニ遠スト云ヘリ是ニ由テ之ヲ觀レハ支那ニ於テ古今未タ地理
ヲ以テ學術トナシ研究スルモノ少シト雖モ其記載スル所大概歐洲人
論スル所ト太々逕庭ナキヲ見ル之レ其實地ニ就キ探究スルノ誤ラサ
ルヲ知ルヘシ

松嶺ハ遼河水域ノ西ニ蜿蜒シテ黄海ノ濱岸ニ連ル山嶺ノ總稱ニシテ
陰山部ノ東端ヨリ起ル所ノ支脈ナリ直隸省ノ北部内蒙古ノ地ニ於ル
海喇喀山ヨリ東南ニ分支シ或ハ七老圖山脈ト稱セリ平泉州、建昌縣及
ヒ承德府ノ界内ニ於テ老哈河、大凌河、灤河等ノ分水界ヲナスモノヲ大
衍、卯金ノ諸嶺トス此ヨリ盛京省ノ界内ニ入り其山岳ノ高峻ナルモノ
ヲ舉レハ山海關ト寧遠州ノ間ニ松嶺アリ又寧遠州ト大凌河ノ間ニ紅
羅山、乾柴嶺、十三山等アリ又凌河ノ東ニ牽馬嶺、醫巫閭山アリ此嶺嶺中

或ハ四千尺乃至五千尺ニ達スルモノアルヘシ然ル其山趾ハ直ニ海濱ニ臨ミ巖礁ヲナスモノニアラス遙ニ海濱ヲ距リ沿岸ハ處々溪壑ノ地形ヲナシ殊ニ大凌河以東ノ如キハ全ク平坦ナル海岸地トナレリ

江河

凡ソ滿洲全部ノ水域ヲ區分シテ黑龍江、松花江、遼河ノ三部トシ又朝鮮國ノ國界ヲナスモノヲ鴨綠、圖們ノ二江トシ條約港ヲ有スルヲ遼河トス滿洲北部及ヒ中部即チ黑龍江、吉林二省ノ河流ハ大概黑龍江ノ下流ニ總匯スト雖モ其上流烏斯奇斯圖、列爾喀ヨリ以下松花江ト會合スル地點ニ至リ大ナル支流ヲ領スルモノハ此江ノ左岸ニ在テ牙布勒諾威山脈即チ外興安嶺ヨリ發源スルモノ多シト雖モ其右岸滿洲疆内ヨリ注入スル河流ニ於テハ額爾古納河、瑚瑪爾河ノ二流ヲ以テ大ナリトス黑龍江上流ニ屬スルノ水域ハ只滿洲北部即チ黑龍江省内ニ在テハ凡

ソ三分ノ一ニ過キスト雖モ黑龍江ハ清、露兩國ノ一大界線ニシテ其關係スル所尤モ大ナリ之ニ反シテ松花江ハ滿洲全部ニ於テ凡ソ三分ノ二ヲ領セリ東西内興安嶺ヨリ發スル所ノ河流ハ總テ松花江ノ北派ナル嫩江ニ注入シ此水域中ニ在テ墨爾根、齊齊哈爾、呼蘭等ノ市城ヲ有シ其南派即チ松花江ノ本流ハ長白山ノ東北幹ニ發シ西北シテ嫩江ヲ納レ折テ東流シテ黑龍江ニ合ス其支流タル瑚瑪爾哈河ノ如キハ最大ニシテ長白山ノ北幹ニ發シ北流シテ吉林省ノ中央ヲ灌溉ス又吉林、三姓、齊齊哈爾等ノ市城皆其本流及ヒ支流ニ瀕セリ此ヲ以テ滿洲ノ北部及ヒ中部ノ水域ハ概シテ松花江ニ屬スルモノト謂フテ可ナリ咸豐ノ末年北京條約ニ因テ黑龍江下流ノ地ヲ以テ露國ニ割讓セシヨリ海口ノ要領ヲ占斷セラレ松花江ノ通運ニ於テ許多ノ利益ヲ失ヒ滿洲ニ於テ海ニ通スルノ便益ヲ占ムルモノハ只遼河ト鴨綠江ノ二アルノミ

黒龍江ハ亞細亞東部ノ一大江ニシテ其源流ハ二河ヨリ成ル一ハ露領
 後貝加爾州ノ南ニ秀拔スル緯功土山ノ北ヨリ發スル所ノ因戈達河ト
 一ハ外蒙古ノ北部ニ盤錯スル肯特山ヨリ發スル所ノ敖嫩河ニシテ此
 二河合シテ什勒喀河トナル即チ黒龍江ノ上流ナリ露人ハ因戈達河ヲ
 以テ本源トナシ支那人ハ敖嫩河ヲ以テ本源トナス
 因戈達河ハ緯功土山ノ北ニ發源シ露領後貝加爾州ノ首府ナル智多ニ
 至リ東北ノ方向ニ流下シ敖嫩河ニ會シテ什勒喀河トナル智多府ハ智
 多河ト因戈達河ノ會合點ニ位置シ人口千五百アリ因戈達河ハ此府ヨ
 リ以下ニ於テハ其幅百二十尺乃至二百尺急湍奔流河中ニ砂石ヲ堆積
 シ河岸ニ屹立スル巖石ハ水流ニ突出シ岸畔ハ樹木繁茂シ林下ハ秀美
 ナル巖ヲ生セリ小舟及ヒ筏ヲ浮ヘテ智多府ニ航行スルヲ得ヘシト雖
 凡水流淺ク急湍多キ以テ最モ危難ナリ

敖嫩河ハ外蒙古喀爾喀界内肯特山ノ西支或勒爾几嶺西北ノ小肯特山
 ノ東麓ニ發ス小肯特山ハ土人呼テ阿即格肯特山ト云フ山南ヲ外蒙古
 喀爾喀ノ地トシ山北ヲ露領トナス發源ヨリ東北ニ曲流シ露領後貝加
 爾州ニ入り數多ノ支流ヲ納レ尙東北シテ因戈達河ニ會シ什勒喀河ト
 ナル
 敖嫩河ノ沿岸ハ處々大森林ヲ有シテ松樹最モ多シ此森林ハ甚タ深濶
 ニシテ數丁ニ亘ル處樹ナカラス河流ニ沿フテ東方ニ到ル遠キニ從ヒ
 樹木稀疎トナリ尙東シテ北折屈曲スル所ニ至リ樹林全ク盡キ其傾流
 甚タ著シカラスト雖凡花剛石水流ヲ壓迫シ什勒喀河ニ會スル所ニ至
 レハ其幅尤モ狹小トナリ兩岸ニ樹木ヲ有シ灌木散生スルノ曠原ニ連
 レリ
 什勒喀河ハ即チ黒龍江ノ上流ニシテ因戈達河ト敖嫩河ノ會合シテ曰

リ以下ヲ稱スルモノナリ水道提綱ニ什勒喀河ノ名ナシ兩河合シテヨ
 リ以下ヲ黑龍江トナストアリ
 什勒喀河ハ其上部ニ於テ急湍及ヒ洲嶼多ク大ナル舟ヲ通スルヲ得ス
 其左岸ハ丘山隆起シ柳樹ヲ生シ右岸ハ低地ニシテ沮洳多ク其左支流
 ナル尼布楚河ハ佳良ナル森林ノ低地ヲ經過シテ北方ヨリ什勒喀河ニ
 入ルニ布楚府ハ其左岸ニアリ
 尼布楚府ハ尼布楚河ノ左岸北緯五十一度五十八分東經百十六度四十
 分ノ處ニシテ河口ヲ距ル凡ソ一里ニ過キス其初ハ什勒喀河岸ニ殖民
 セシニ河水屢溢流シ水害ヲ蒙ルコト少ナカラサルヲ以テ現今ノ處ニ移
 民セリ尼布楚府ハ康熙二十八年即チ西曆千六百八十九年清露兩國黑
 龍江地方疆界ノ條約ヲ結ビシ處ニシテ歷史上關係ヲ有スルノ地ナリ
 人口凡ソ五千人貿易商業最モ盛ナリ

什勒喀河ノ南岸ニ鑛物製造所アリ銀及ヒ鉛ヲ出ス又什勒金斯科製革
 所アリ此處ニ至リ小舟ヲ通スヘシト雖モ少シオ大ナル舟ハ河底ニ膠
 シテ通スル能ハス又喀拉河ノ會スル處ニ金礦アリ此處ハ基々狹隘ニ
 シテ兩岸ニ石炭質ノ丘陵峙立シ樹林鬱蒼タリ
 什勒喀河ハ格爾必齊村ヨリ烏斯奇斯圖列爾喀ニ至ル凡ソ五十八海里
 ノ間ハ更ニ村落ナシ山上ニ銀葉科ノ樹木繁茂シ山勢河岸ニ迫ツテ一
 帶ノ卑濕地ヲナスノミ北岸ニ注入スル最末ノ支流ヲ珠爾多哈ト云フ
 河岸ハ此處ヨリ以下ニ至リ少ク變遷ノ形狀ヲ現ハシ烏斯奇斯圖列爾
 喀戍衛所ノ近傍北緯五十三度零二十分東經百二十一度三十分ノ處ニ
 於テ額爾古納河ニ合ス此ヨリ以下ヲ黑龍江トナス露人稱シテ亞墨爾
 ト云フ
 額爾古納河ハ外蒙古喀爾喀界内ノ肯特山ニ發スル克魯倫河及ヒ貝爾

池ヨリ來ル鄂爾順河等ノ呼倫地ニ滙スルモノヲ受ケ北流シテ清露ノ
疆界ヲナシ左岸ニ托羅海城アリ又東北流シテ右岸ニ和倫河、讓里爾肯
河等ヲ納レ左岸ニ烏羅布河、噶齊穆爾河等ヲ納ル東シテ什勒喀河ニ會
ス

黑龍江ハ額爾古納河ト什勒喀河ト合シテヨリノ名稱ニシテ此ヨリ以
下左岸ヲ露領トシ右岸ヲ支那領トス額爾古納河ト合スル處ニ長洲ア
リ青草繁茂シ灌木其間ニ雜生ス岸上ノ山ハ高峻ニシテ繁葉科及ヒ蕨
薇科ノ樹木之ニ生シ巖岨ヲ以テ黑龍江ニ迫ル烏斯奇斯圖列爾喀ヨリ
珊瑚爾河合流ノ處ニ至ル凡ソ三百二十海里餘此沿岸ニ二種ノ通古斯
人アリ之ヲ鄂魯春及ヒ瑪涅克爾ト云フ左岸ノ諸山ハ漸ク江岸ニ遠カ
リ其間ニ於テ廣濶ナル平地ヲナシ繁葉科ノ樹木之ニ生ス右岸ノ山ハ
峻峻ノ巖岨ヲ以テ江岸ニ沿ヒ屈曲シテ溪谷ヲナシ數多ノ河流之ニ由

テ發セリ其山嶺ハ高峻ニシテ江岸ヲ距ル次第ニ遠ク遂ニ曠野ニ連接
ス江流ハ漸ク分派シテ洲嶼ヲナシ近岸ハ沙磧ニシテ其餘ノ地ハ草木
鬱蒼タリ

黑龍江左岸ノ烏爾吉河ヨリ以下ハ江身漸ク廣シ然ル兩岸ノ形狀ハ固
有ノ性質ヲ變セス右岸ハ山質ニシテ左岸ハ卑低地ナリ雅克薩兵村ノ
邊ニ至リ江水ノ分派尤モ多ク其間ノ洲嶼ハ青草被覆シ兩岸ノ山ハ相
ヒ隔離シテ分岐多シ雅克薩ハ清露歷史上ニ在テ關係ヲ有スルノ地ナ
リ其右岸額穆爾河來リ會ス水流急ニシテ魚類多シ
此近傍ヨリ以下春水ノ漲溢スルニ際スレハ洲嶼ハ水中ニ没シ壞崩ス
ルト多シ亦水底ニ沈没セシ喬木ハ水勢ノ爲メ水面ニ突出スルヲアリ
土人之ヲ呼テ巴爾西ト云フ此巴爾西ハ江中ニ於テ甚タ多シ黑龍江ハ
此ノ如キ形狀アルヲ以テ他ノ河江ト其性質ヲ異ニセリ

左岸ノ俄爾幾那兵村ヨリ以下ハ兩岸再々山嶺トナリ山上ニ落葉松繁茂ス右岸ハ處々溪谷ヲナセリ此邊ヨリ江流再々廣ク左岸ノ阿諾索控古里錯控烏沙古控三兵村三十八海里ノ間ハ江ノ幅尤モ廣ク其間左岸ニ於テハ卑低地延長シテ林木アルヲ見ス右岸ハ尙山質ヲ帶ヒ水崖甚ク高シ左岸ノ烏沙古控兵村以下ハ兩岸共ニ卑低地ニシテ江中ハ青嶼浮出シ水面ヲ點粧ス然レ珊瑚爾兵村ニ至リ江岸又山質トナリ峻嶇ヲ以テ直ニ江流ニ枕ム植物ハ甚ク少ナシ其右岸ヨリ珊瑚爾河注入ス河畔ニ珊瑚克爾人多シ

左岸ノ哈薩克維奇兵村ヨリ以下江流ハ西ニ向ツテ屈折シ兩岸共ニ峻嶇トナリ又東南ニ轉シ次ニ北方ニ向ツテ流ル其狀恰モ繩ヲ結フカ如シ其結合セタル所ハ一海里半乃至二海里ニ過キヌシテ哥爾薩古控兵村ト相ヒ對ス此兩兵村ノ間ハ直徑一海里半ニ過キサレトモ其屈曲ニ

沿フトキハ十四海里ニ至ル

未タ左岸ノ額喀的里諾兵村ニ至ラサル所ヨリ黑龍江ノ流域甚ク廣ク殊ニ右岸ノ巖嶮已ニ絶ル所ヲ以テ尤モ廣シトス是ヨリ黑龍江ノ風景佳絶ニシテ青嶼沙洲江心ニ散布シ一嶼ヲ過レハ一嶼又碧水ノ上ニ浮出ス交互併列恰モ翠鳥ノ群ヲナシテ青空ニ翔ルカ如シ遂ニ最後ノ一嶼ヲ過キ去レハ蒼天水ニ接シ目ヲ兩岸ノ曠野ニ聘スルヲ得ル尤モ快裕ヲ覺フ上流ヨリ此處ニ至ル凡ソ五百海里ノ間ハ兩岸ノ巖嶮江流ヲ挾ミ且諸洲嶼ノ爲メ眺望ヲ遮蔽セシヲ以テナリ此ヨリ精奇里河口ニ至リ黑龍江ハ平地ニ因テ流レ兩岸ノ山ハ江岸ヲ距ルヲ甚ク遠ク伯拉照夫珠斯克府ヨリ以下黑龍江岸ノ風景ハ稍心ヲ慰ムヘキモノアレトモ樹木全ク絶ヘテ沙漠ノ形狀ヲ帶フ但左岸ヲ以テ甚シトス左岸ハ精奇里河ノ黑龍江ニ合スル所ヨリ更ニ沙磧トナル精奇里河口ハ廣

潤ニシテ黒龍江ニ二倍ス植物ハ尙甚タ稀ニシテ矮小ノ灌木ニ過キス
 然ル右岸黒龍江城ニ近ツクニ随フテ風景漸ク快豁トナル此城ハ伯拉
 照夫琛斯克府ヲ去ル二十五海里トス又此府ノ對岸ニ薩哈連烏喇及ヒ
 其他ノ村落アリ左岸ニ於ル露領ノ兵村ハ十八海里及ヒ三十海里ヲ隔
 テ配置セリ卓倫奇河ハ左岸ノ平原ヨリ黒龍江ニ注入スル屈指ノ大河
 ニシテ其河口ノ廣サハ少ク精奇里河ニ讓レリ河口ノ兩岸ハ樹木繁茂
 シ鄂露春人獸獵ノ處トス又鄂露春人ノ一種必拉爾ト名クル種族住居
 セリ
 伯拉照夫琛斯克府ヲ距ル凡ソ百四十海里卓倫奇河口ノ斯古伯里琛兵
 村ニ至レハ江岸ノ卑低地已ニ絶ントシテ漸ク佳景ノ小興安嶺ニ接近
 ス哈薩吉那兵村ヲ距ル十里ニシテ左岸ニ哈拉河アツテ來リ注シ此
 河ハ卓倫奇河ト共ニ斯丹諾威山嶺ニ發シ二河ノ相ヒ距ル七里ニ過キ

ス此ニ至リ右岸初テ小興安嶺ノ一支突出スルヲ見ル山上ハ綠樹繁茂
 セリ此ヨリ上流凡ソ二百五十海里ノ間ハ卑低地ニシテ風景索莫タリ
 シカ小興安嶺ノ間ニ入ルニ至リ大ニ心目ヲ慰ムルニ足ル然ル左岸ハ
 尙卑低地ニシテ右岸ニ比スレハ矮人ノ巨人ニ對スルカ如シ左岸ニ近
 接シテ數嶼アリテ狹隘ナル水道トナレリ小興安嶺ハ數多ノ小嶺ニ分
 レ本脈ハ直ニ河岸ニ迫リ險峻ノ巖岨ヲナセリ
 左岸ノ巴錫固控兵村ハ黒龍江水小興安嶺ノ谷地ヲ流下スル風景中ニ
 在リ此兵村ハ黒龍江岸ニ於ル兵村中ノ人民多キモノニシテ殆ント九
 丁餘ニ連ナレリ此兵村ニ近接シテ小興安嶺ノ一支盤延セリ巴錫固控
 兵村ヲ過クレハ黒龍江ハ全ク小興安嶺ノ壓搾スル所トナリ其廣サ僅
 四丁餘ニ過キス故ニ江水ハ恰モ障壁ノ間ニ在ル如ク流勢急速ニシテ
 深サ三十尺乃至三十五尺トス峽ヲ出レハ山勢緩漫ニシテ江身漸ク廣

シ兩岸ニ狹小ノ平地ヲ有シ樹木甚ク繁シ故ノ前後ニ各洲嶼アリ左岸
 ニ近接ス小興安嶺ノ支脈ハ各個ノ巒峯トナリ圓錐形ヲナシ相ヒ連接
 シテ遠ク内地ニ退ケリ
 小興安嶺ハ左岸伯里喀爾伯控兵村以下二海里半ヲ過クレハ峻峻ノ勢
 北漸ク衰ヘ黑龍江ト離隔シテ滿洲ノ地ニ退キ嶺脈此ニ至テ全ク絶
 カ如シ額喀的里納尼古里斯斯克兵村ヨリ兩岸ノ小興安嶺ハ連綿タル山
 脈トナリ遠ク内地ニ走ル是ヨリ以下ハ黑龍江ノ兩岸曠野トナリ江身
 擴張シテ十丁餘ニ達ス此近傍ニ瓦爾喀人住居セリ古控樹尼那兵村ヨ
 リ二十海里ノ下流ニ於テ松花江ニ合セリ
 松花江ハ黑龍江ト直角ノ形ヲナシ其水量黑龍江ニ讓ラザルヲ以テ滿
 洲人ハ里龍江來テ松花江ニ注入スルモノトナセリ黑龍江ハ松花江ト
 合シテ江身大ニ廣クシテ卑平延長ノ洲嶼江心ニ露出シ分流甚ク多ク

其中航路トナルヘキモノアリ兩江ノ會合點ヨリ十海里ノ左岸ニ的珠
 涅控兵村アリ此ヲ露領兵村中最南ニ位スルモノトス此ヨリ黑龍江ハ
 漸ク北方ニ向ヒ尼古來斯克府ニ至ルマテ其方向ヲ變セス
 斯の巴諾控兵村ヨリ以下黑龍江ハ其水流瀾漫シテ其狀湖澤ノ如シ前
 後皆島嶼アツテ恰モ陸地ノ如ク之ヲ望メハ巒巒トシテ其際涯ヲ認ム
 ハカラス黑龍江ハ其形狀常ニ同シカラヌシテ凡ソ五十海里毎ニ其性
 質ヲ變セリ
 諾歌羅德斯喀牙ハ黑龍江ノ左岸ニ配置スル兵村ノ終リトス哈巴羅夫
 喀府以下兩岸ノ地總テ露領ニ屬ス哈巴羅夫喀府ハ伯拉烈夫琛斯克府
 ヲ距ル四百六十海里尼古來斯克府ヲ距ル亦殆ント之ニ均シ
 烏蘇里江ハ二派ニ分レテ黑龍江ニ合ス其第一派ハ分流ニシテ左岸ノ
 士巴斯喀牙兵村ヲ距ル遠カラナルノ地ニ在テ合流シ第二派ハ即本流

ニシテ士巴斯喀牙兵村ヲ距ル凡ソ二十海里ノ下流ニ在テ會合ス此兩派ノ間ニ於テ卑低ノ長沙島ヲ作成ス此沙島ハ極メテ大ナリト雖モ其地質ハ總テ荒廢ノ沙石タリ

黑龍江ハ烏蘇里江ト合シテヨリ直ニ方向ヲ轉シ幾ント矩形ヲナス其狀恰モ烏蘇里江ノ急流ニ壓迫セラレテ然ルモノ、如シ而シテ烏蘇里江ノ碧流ハ黑龍江ノ黃流ト相ヒ混セサルコト久シ

黑龍江ハ烏蘇里江口ヨリ以下江身擴張シ其兩岸ハ曠野地方ヲ出テ森林地ニ入り山質ヲ帶ルモノ稀ナリト雖モ洲嶼ノ多キハ猶上流ニ於ルカ如シ然モ其洲嶼ハ上流ニアルモノニ比スレハ更ニ大ナリ此邊ハ下流ヨリ來ル暴風常ニ波濤ヲ激怒スルコト恰モ海中ニ於ル如シ

哈巴羅夫喀府ヨリ五十海里ヲ下レハ兩岸共ニ峻山連亘シ山峯ハ銳尖ニシテ深林之ヲ隱蔽シ數ノ河岸ニ迫レリ洲嶼ハ植物稀疎ニシテ過半沙

磧ヨリ成リ且波濤之ニ激シ以テ其周岸ヲ壞崩ス之カ爲メ江岸及ヒ江心ハ一定ノ形狀アルヲ見ス其痕跡ノ著シキモノハ歌里斯喀牙兵村ノ前面ニ在テ嘗テ其長サ一里半餘ナルモノアリシモ今ハ全ク水中ニ陷没スルニ至レリ

黑龍江ノ下流部ハ總テ荒涼ノ風景ヲ帶ヒ右岸ハ松林鬱蒼タリ此松林ハ下流ニ至ルニ隨ヒ漸ク高地ニ連ル然モ此種ノ樹木稀少トナルニ隨ヒ樺及ヒ落葉松沿岸ノ全地ニ密殖シ綠葉相ヒ連リ蒼色闊然タリ

黑龍江ハ北方ニ屈折シテ流下セシヨリ兩岸ハ已ニ寒帶ニ近キ地方ノ風色ヲ帶ヒ冥霧斷開スル時ニ於テ山頂遙ニ明光ヲ發スル所アリ

索費斯克近傍ニ在テ右方ノ分流ハ奇集湖ニ向ヒ屈曲シ左方ノ分流ハ右方ノ分流ヨリ深ク麻林斯克ノ下流二十五海里ノ處ニ於テ右方ノ分流ト合流ス此邊ニ至リテハ支流溝渠縱橫交錯シテ殆ント蛛網ノ形狀

ヲナス其地勢ハ甚タ低ク廣サ四五海里ニ亘ル若シ之ニ奇集湖ヲ合ス
 ルトキハ黑龍江之水ノ廣サ十餘海里ニ及フヘシ奇集湖ハ春夏ノ二季
 黑龍江ノ水流湖中ニ充溢シ其水面ノ深サ時トシテ二十五尺ニ達ス此
 時ニ於テハ汽船モ亦自在ニ湖中ヲ航行スルヲ得ヘシ
 麻林斯克近傍ノ地ハ一般ニ沼澤ノ性質アルヲ以テ農業ノ爲メ將來ノ
 隆盛ヲ期スヘカラス黑龍江ハ此ニ至ツテ鞏固海峽ニ近接シ江流ニ連
 續セル奇集湖ト的喀士德里灣トノ中間ナル地ハ凡ソ五里ニ過キサレ
 ヘシ
 露人某ノ説ニ麻林斯克中ヨリ下流阿穆功河ノ黑龍江ト會シテ錫赫特山
 脈ヲ貫流スル處ニ至ルノ地形ハ往古一大湖水ニシテ歲ヲ歷ルノ久キ
 湖水ハ漸ク減消シ或ハ山岳ヲ穿ツテ海ニ注入シ其一部分ハ蒸發シテ
 乾涸セシヲ信スルナリ此ノ如キ凹地ノ變化ハ阿墨利加洲ノ老連吉河

及ヒ必列那河ニ於テ之ヲ實見スルヲ得ヘシト此説ハ蓋シ右岸ノ奇集
 湖喀大湖伊俄梅湖左岸ノ宇土伊里湖等ノアルヲ以テ益確證スルニ足
 ルヘシ

黑龍江ハ其下流部即チ麻林斯克及ヒ尼古來斯克府ノ間ニ於テ全ク河
 流ノ本質ヲ失フノ狀アリ波濤ハ恰モ海洋ニ於ルカ如ク烟霧常ニ四塞
 スルヲ以テ天氣ハ海上ノ徵候ニ同シ故ニ海魚ノ類ハ都伊爾及ヒ麻林
 斯克近傍ニ至ルマテ遊泳セリ黑龍江ハ都伊爾ノ高崖ヨリ屈曲シ流勢
 急速ニシテ其深サ三百尺餘ニ達セリ

黑龍江ハ多巴布兵村ヨリ東方ニ向テ流下ス此地半年ハ常ニ暴風多ク
 黑雲天ヲ覆ヒ空中冥濛トシテ物ヲ見サルニ至ル又江上暴烈ナル海風
 吹キ來リ爲メニ白波ヲ掀搖シ水烟濛々トシテ兩岸ニ充塞ス河流ノ中
 央ニ長大ナル島アリ公士垣丁諾布爾斯克ト名ク此島ノ方位ニ沿フテ

同名ノ砲臺アリ之ヨリ遙ニ尼古來斯克府ヲ望ムヘシ黑龍江ハ此都府
 ヲ距ル數里ニシテ北方ノ的巴布岬ト南方ノ布倫克岬トノ間ヲ過キ陸
 哈連島ニ對シ健駟海峡ニ入ル其兩岸ハ一般ニ高隆ノ地ニシテ樹木鬱
 茂シ江口ハ沙洲甚タ多ク航行尤モ危險ナリ
 黑龍江ハ水源ヨリ烏斯奇斯德列爾喀ニ至ルヲ上部トシ之ヨリ以下烏
 蘇里江ニ至ルヲ中部トシ其以下江口ニ至ルヲ以下部トシ之ヲ論セ
 リ其長サ凡ソ千五百海里ノ間ニ於テ其性質ヲ變スルヲ三回ナリ上流
 部因戈達河ハ什勒喀河ノ河岸ト其狀ヲ同フス其地方ハ興安嶺ノ支山
 蟠延シ殖民ノ爲メ便利ナルノ地ハ殊ニ少シ諸山ハ大概江岸ニ迫リ時
 ニ或ハ之ト駢行スルヲアルモ江岸ヲ距ル遠カラス山嶺ノ江岸ト駢行
 スルトキハ稀ニ延長ノ卑低地ヲナスト雖モ其卑低地ハ狹隘ナルモノ
 トス其注入スル支流ハ皆溪澗ノ小流ニシテ大河少シ且其河岸ニハ村

落稀ナリ格爾必齊河ヨリ烏斯奇斯德列爾喀ニ至ルノ間ハ村落絶テ無
 ク鉞葉科ノ樹木繁茂シ山勢河岸ニ迫ツテ一帶ノ卑低地ヲナスノミ
 烏斯奇斯德列爾喀ヨリ瑚瑪爾河口ニ至ルノ距離ハ三百五十海里ニ過
 キス必々古控兵村ヨリ以下烏蘇里江ノ注入スル所ニ達スル凡ソ四百
 九十海里ニシテ此里數中曠野ニ由テ流ル、部分ハ四百十海里小興安
 嶺ヲ横斷スルノ部分ハ八十海里餘トス
 黑龍江ニ注入スル諸河ハ其中流部ノ上流部ニ比スレハ長大ニシテ水
 量ニ富ミ且其數亦多シ此部分ハ總テ樹林少ナシト雖モ小興安嶺ノ間
 ニ於テハ柵、胡桃、黑樺等ノ樹木繁茂セリ小興安嶺以下ハ黑龍江再ヒ空
 漠ノ野ニ由テ流レ松花江及ヒ烏蘇里江ノ間ハ黑龍江畔最モ美良ナル
 地タリ松花及ヒ精奇里兩河口ハ其距離廣濶ニシテ滿洲人ノ住居スル
 甚タ多ク且昔時ヨリ支那流配人ヨリ成リシ殖民アリ

黑龍江下流部ノ形狀初メ五十海里ノ間ハ江流空野ヲ出テ林地ニ入り急ニ北方ニ折レ次ニ東北ニ向ヒ洲嶼駢列ス江岸ハ銀葉科ノ樹木繁生シ大澤巨浸河岸ニ散布セリ

黑龍江名稱ノ各異ナルモノヲ記スルニ露人ハ亞墨爾ト稱ス什勒喀河ト額爾古納河ノ會合點以下ヲ指名スルモノナリ又支那人ハ松花江ヨリ以下ヲ稱シテ混同江ト云ヒ滿洲人ハ之ヲ薩哈連烏拉ト云フ支那及ヒ滿洲人ノ思惟スル所ニ據レハ黑龍江ハ混同江即チ松花江ノ支流ナルモノトス其河流ノ方向正シクシテ且水量ノ多キヲ以テナリ又黑龍江ノ上流ニ住スル鄂魯春人及ヒ瑪涅克爾人ハ之ヲ什勒喀ト呼ヒ其中流ニ居住スル瓦爾喀人ハ之ヲ滿可ト呼ヒ費牙喀人ハ之ヲ摩穆ト稱セリ

黑龍江ハ冬日ニ至リ奇異ノ狀ヲ顯出セリ此江ノ結氷ハ甚タ厚ク兩岸

ノ溪水其氷面ニ流出スルモノ亦終ニ結氷シテ氷層ノ厚サ殆ント三倍ニ及フ又地底ノ温泉又ヒ氷底ノ蒸發氣ハ發泄スル所ナキヲ以テ氷層又凌キ爲ルニ氷面ニ凸處ヲ生シ高低アツテ平坦ナラス又温泉及ヒ蒸發氣ノ爲メ氷層融解セル所ハ多ク江岸ノ灌木叢生セル處ニアリ之カ爲メ冬季モ一面ノ堅氷ト見做ス可ラス此ノ如キ氷解セシ所ハ黑龍江中尤モ多シ又温泉アレトモ其温度少ナキ所ハ結氷融解セサルモ甚タ薄シ降雪之ヲ覆フトキハ樞行者認識スル能ハス誤テ屢之ニ陷ルモノアリ

松花江ハ滿洲中部ノ大江ニシテ吉林省ノ東北部ニ於テ黑龍江ニ合シ滿洲ノ北部及ヒ中部ノ地ヲ灌溉シ非常ノ屈曲ヲナセリ其上流二派ニシテ北派ヲ嫩江ト云ヒ南派ヲ松花江ノ本流トス

松花江一名混同江滿洲語ニ數源アリ皆長白山ノ北支ニ發シ鴨綠江

源ノ北ニアリ大小圖拉庫河合シテ北流シ又和通集河ト會シ西北ニ流下ス之ヲ東源トナス其南源ヲ額赫諾因河ト云ヒ東源ト僅ニ一岡ヲ隔ツ三音諾因河ト合シ北流シテ東源ト合ス二源已ニ合シ北流シテ托哈那兒渾河合流ノ處ニ至リ土人之ヲ稱シテ松隈里烏喇ト云フ又盛京吉林兩省ノ交界ナル吉林哈達ヨリ發スル所ノ土門河ニ會シ更ニ水量ヲ增加シ西北流シテ馬烟河ノ合スル處ヨリ凡ソ四十海里ヲ流下シテ吉林府ニ至リ城ノ南ヨリ其東北ヲ繞ル此處河身ノ濶サ凡ソ六丁餘ニシテ河水汪洋タリ

吉林府ハ春夏ノ交支那船ノ物貨ヲ搭卸スル尤モ多ク松花江ノ一大碼頭ニシテ俗ニ船廠ト稱セリ同治四年ノ比露國ノ汽船黑龍江ヨリ派リ此地ニ來泊セシコアリト云フ河流ハ吉林府ノ北ヨリ西北流シテ景州鄂佛羅囉ノ西北ヲ過キ又打牲烏喇城ノ西ヲ經テ巴顏俄佛洛邊門ヲ出

テ內蒙古ノ地ニ入り它賴照驛ノ南ヲ經テ伊通河ニ合シ白都訥廟ノ南ヲ過キ北稍東北シテ北緯四十五度三十五分東經百二十四度五十二分ノ處ニ至リ嫩江ニ會ス發源ヨリ此ノ處ニ至ル凡ソ四百六十海里トス嫩江ハ松花江ノ北派ニシテ其源ヲ伊勒呼里山ノ西南ニ發シ東南流シテ伊什肯河及ヒ訥約爾河ト合シ莽賈哈達ノ西南ヨリ達巴庫地ノ北ヲ經過シ折テ墨爾根城ノ北ヲ過キ又拉哈站ノ西北ヲ經テ齊々哈爾城ノ西ニ至リ折テ東南シ內蒙古科爾沁部ニ入り庫魯站ノ西南ヲ經テ洵爾河ニ會シ東南シテ郭爾羅斯後旗界ニ於テ松花江ニ合ス此處伯都訥廟ノ北稍西凡ソ十三里餘ニシテ伯都訥站ヲ距ル四里トス此邊江ノ濶サ五六丁ニシテ水深二十尺以上ニ及ヘリ

松花江既ニ嫩江ニ合シ水量益增加シ此處ヨリ江流曲折シテ更ニ其方向ヲ東北ニ轉シ呼蘭廳ノ南ニ至リ呼蘭河來リ會ス此邊ノ地勢ハ內蒙

古ヨリ遼東セル平原ニ屬シ江身廣濶ニシテ水流散漫シ處々淺洲ヲ生シ舟行甚タ困難ナリ此ヨリ三姓城ノ北ニ至リ右岸ヨリ瑚爾哈河來リ會シ左岸ニ巴藍河ヲ納レ水口十字形ヲナセリ三姓ヨリ下流尙東北ノ方向ヲ取リ河水漫流シテ無數ノ沙洲ヲナシ札匪堡ノ北北緯四十七度四十五分東經百三十二度四十分ノ處ニ至リ黑龍江ニ會ス嫩江ノ會合點ヨリ此ニ至リ凡ソ六百海里トス

維廉孫氏ノ說ニ松花江ハ嫩江ニ合シテヨリ東ニ向ヒ漸ク轉シテ東北ニ向ヒ黑龍江ニ合ス此ヲ黑龍江ニ合スト謂ハンヨリ寧ロ黑龍江來テ松花江ニ入ルト謂フテ可ナリ何トナシハ二江相ヒ會スルノ後ニ於テ江流ノ方向ハ尙依然トシテ東北流シ且其水量モ亦黑龍江ニ讓ラス故ヲ以テ松花江ヲ本流トナスニ不可ナカルヘシト云ヘリ其水域ニ就テ之ヲ觀察スルモ稍其然ルヘキヲ信スルナリ

遼河ハ滿洲西部ノ大河ニシテ古來ヨリ此河流ニ因テ遼東ノ地名尤モ著明ナリ其水域ハ內蒙古東部及ヒ盛京省ノ東南部ヲ有シ遼東灣ニ於ル海運ノ便ヲ占領セリ其上流東西二派アリ其一ヲ西喇木倫河又潢河ト云フ即チ西派ニシテ大ナリ其二ヲ赫爾蘇河ト云フ即チ東派ニシテ小ナリ

西遼河ハ其源ヲ內蒙古克西克騰部界内ノ赫爾賀爾洪ノ地ニ發シ七老圖山脈ヲ以テ濼河ノ水域ヲ分チ東北流シテ西喇木倫河ト云フ折テ東流シ巴林部ノ南境ヲ過キ喀喇木倫河ト會シ阿祿科爾沁部ノ南翁牛特部ノ北ヲ過キ沙原中ヲ流下シ老哈河ニ會シ水勢益盛ナリ此ヨリ尙東北シテ札魯特部ノ南界奈曼部ノ北界ニ至リ折テ東南流シ分レテ二派トナリ數里ヲ經テ復タ合シ喀爾喀二旗ノ北ヲ經テ東流シ科爾沁左翼境ヨリ東南シテ東遼河ニ會ス

東遼河一名赫爾蘇河ハ其源ヲ長白山ノ西北支ナル庫爾諾窩集ニ發シ西北流シテ赫爾蘇驛ノ西ヲ過ルヲ以テ赫爾蘇河ト稱ス赫爾蘇河ハ盛京ヨリ吉林ニ通スル官站ニシテ人口頗ル多シ此ヨリ鴉哈河ニ會シテ赫爾蘇邊門ヲ出テ折テ西南流シ昌圖府ノ北ヲ過キ邊外北緯四十二度四十二分東經百二十三度三十五分ノ處ニ至リ西遼河ニ會ス

二源既ニ合シ東南流シテ盛京省ノ疆内ニ入り俗ニ巨流河ト稱ス開原縣ノ西境ヲ過キ南シテ鐵嶺縣ノ西半里許ノ處ヲ流下シ盛京ノ西北境ヲ經過シテ養息牧河ニ會シ巨流河司ノ東ヲ過ク巨流河司ハ北京ヨリ盛京ニ至ルノ官道ニシテ遼河ノ西岸ヲ距ル半里許此邊河水涸落スルトキハ水面廣サ凡ソ二十間ニ過キス水色頗ル濁濁セリ西南流シテ遼陽州ノ西境ニ至リ渾河ニ會ス渾河ハ支流中最モ大ニシテ一ニ小遼河ト云フ其水勢遼河ニ亞クヲ以テナリ此ヨリ以下遼河ノ水量ヲ増加ス

ル更ニ大ニシテ流勢尤モ急ナリ其速力一時間凡ソ六海里此ヨリ營子口ヲ經テ遼東灣ニ入ル其全長凡ソ三百六十海里トス

營子口ハ河口ノ上流凡ソ十三海里ノ東岸ニ位置ス此港ハ支那極東ノ條約港ニシテ其貿易漸次旺盛ニ赴クノ勢アリ營子口ヨリ六海里ノ下流西南角ニ砲臺アリ遼河ハ年ヲ閱シ次第ニ淤塞スルノ景狀ヲ顯セリ今ヲ距ル凡ソ百五十年前ニ在テハ鐵嶺縣ノ西七里半ナル馬風口ニ支那船ヲ通セリ又七十年前ニ在テハ巨流河舖ヲ以テ停船ノ處トナセシモ現今ハ營子口ノ上流凡ソ十海里ノ處ニ至レハ船體ノ稍大ナルモノヲ通シ難シ維廉孫氏ノ説ニ遼河ノ淤塞スルハ全ク水勢ノ急激ニ因テ沙泥ノ堆淤スルニ由ルノミナラス上流ノ土地高起スル因由アルニ本ツクモノナラント云ヘリ

遼河口ハ西南ノ方位ニ向テ開キ河口ノ幅凡ソ一千八百尺トス西岸ハ

沙泥ヨリ成リシ淺洲ニシテ其長サ凡ソ三里蘆葦之ヲ覆ヒ乾潮ノ際ハ其全面ヲ露出セリ東岸ハ總テ沮洳濕鹵ノ地ナリ之ヲ開墾シテ曬鹽場トナスモノ多シ潮汐乾滿ノ差ハ平均十六尺トス其差ノ大ナルヲ以テ船舶ハ潮期ヲ待テ出入スルヲ常トス

鴨綠江ハ朝鮮ノ西北境ト滿洲トノ分界ヲ畫スル江流ニシテ左岸ハ朝鮮右岸ハ支那領トス源ヲ長白山ノ南麓ニ發シ南流シテ數小水ヲ受ケ折テ西流シ左岸ニ盧川江ヲ受ケ又折テ西北シ南ヨリ長津江來會ス右岸ハ費德里山等ニ發スル所ノ十二道溝ヨリ頭道溝ニ至ルノ水ヲ受ケ折テ西南流シ帽兒山ノ東麓ヲ經テ右岸ニ栗子溝河以下數多ノ小流ヲ受ケ朝鮮ノ渭源郡及ヒ楚山府ノ西北ヲ過キ佟佳江西北ヨリ來リ會シ水勢稍大ナリ此ヨリ南流シテ又西南ノ方向ニ屈曲流下シ碧潼郡及ヒ昌城府ノ西ヲ經テ右岸ニ駿河來會シ南流シテ九連城ノ東ヨリ義州ノ

西ヲ經テ黃海ニ入ル

鴨綠江ノ下流九連城近傍ヨリ安東縣ニ至ル右岸即チ滿洲地方ハ山陵ヲ距ル凡ソ半里乃至一里ノ間ニ出入シ沿岸水濕ノ低地ハ多ク樹藝シテ遷移ノ農民各處ニ散在スト雖モ其數少シ江ノ左岸即チ朝鮮地方義州ヨリ下流ノ地ハ漸ク丘岡ヲ變シテ卑濕地トナリ各處ニ人家散點シ小村落ヲナス左岸ハ江流ヲ距ル一里ノ處ヨリ起テ無數ノ峯巒連亘シ低平地ノ背後ヲ覆フ右岸即チ滿洲地方ノ丘陵ニ比スレハ高峻ニシテ往々樹林ノ蒼々タルヲ見ル江流ハ老龍頭ノ東ニ於テ駿河ヲ合シ其ヨリ二派ニ分レ凡ソ六海里ノ下流安東縣ノ南端ニ於テ復タ合ス此處一洲嶼ヲナシ之ヲ江心ト云フ此邊江身凡ソ十四五丁江岸稍高シト雖モ險トナスニ足ラス江底泥土ナレトモ其名ニ背カス水色鴨綠ノ如シ光緒ノ初年沙河子ニ安東縣ヲ置ケリ又大東溝ハ鴨綠江右岸ノ一港ニシ

テ流下スル木材此處ニ輻湊ス安東縣ヨリ下流滿洲地方ノ丘岡ハ江岸ヲ距ル十丁ヨリ五六丁ニシテ其山麓ト江岸ノ間ナル卑濕地ハ夏時概シテ車ヲ通スル能ハス然レ高隴ノ上下一般ニ樹藝セリ此ヨリ凡ソ十ニ三海里ノ下流三道藍坨ニ至リ其左岸朝鮮地方モ之ニ異ナルナク丘陵漸ク低クシテ恰モ防水ノ爲メニ設ケタル堤塘ノ如シ

鴨綠江ハ安東縣ニ於テ合流セシヨリ以下殆ント西南ニ向テ流レ三道藍坨ノ南ニ於テ丘岡ニ激シ更ニ東南ニ轉シテ灣曲ヲナス此處江身頗ル大ニシテ大約二海里餘アリ此灣曲セル内部ニ村落アツテ帆檣林立ス之レ即チ三道藍坨ナリ此ヨリ江流正南ニ向ヒ大東溝ノ東大約三海里ノ處ニ至リ海ニ入ル江口ニ對シ張島ト名クル小島及ヒ五六ノ石礁アリ江口ヲ距ル凡ソ四海里許トス江水ハ此島ニ當ツテ二派ニ分レ一ハ朝鮮地方ニ沿ヒ一ハ此島ノ西北ニ沿フテ海ニ入ル朝鮮地方ノ水道

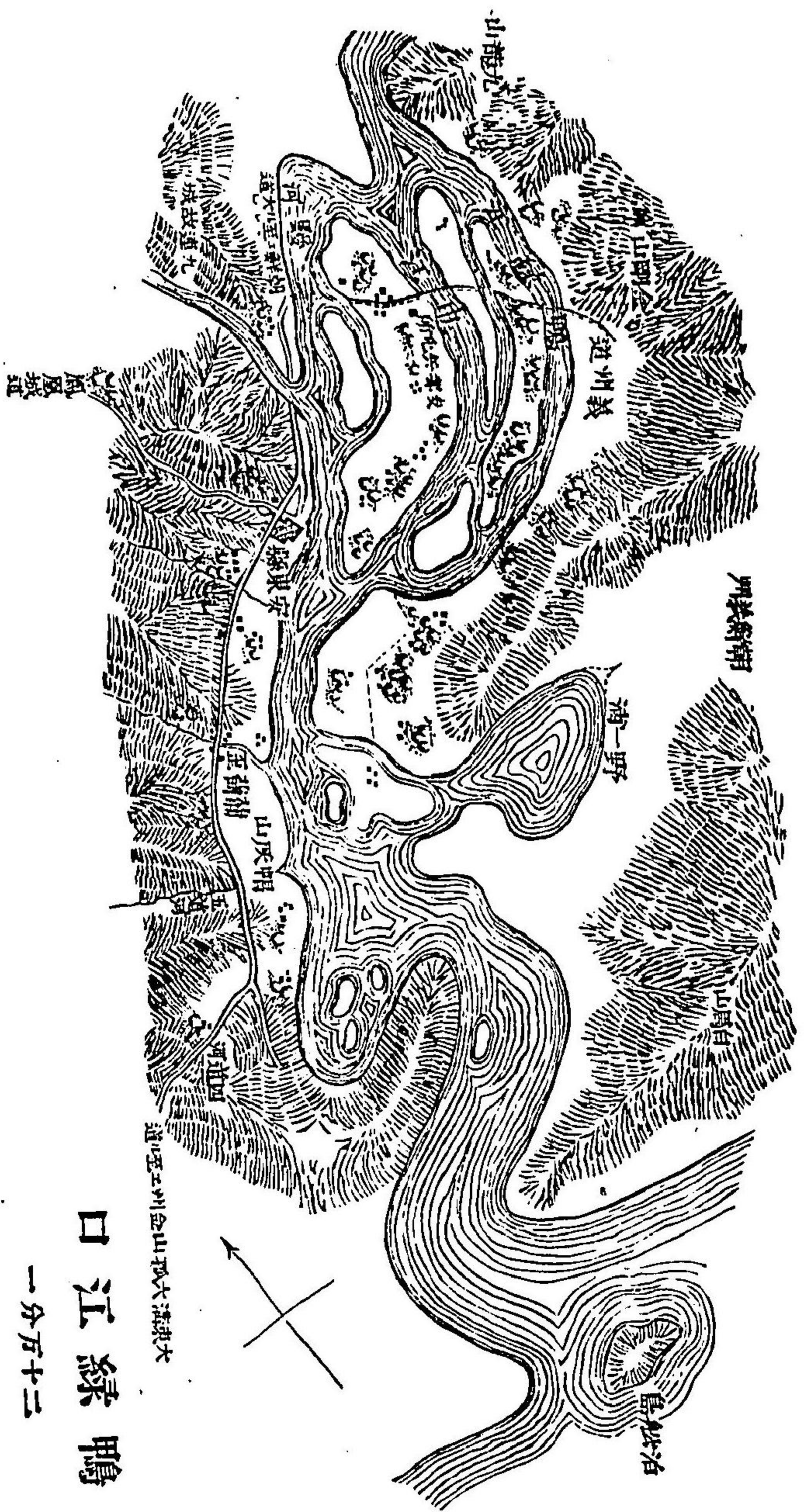

鴨綠江口

一分五十二

尤モ深シ此邊退潮ノトキ張島ノ近傍ハ皆沙泥地トナリ只江水ニ派ニ
分レ島ヲ抱テ流ル、ヲ見ルノミ其水勢急ナルヲ以テ上流三十海里ノ
安東縣近傍ト雖凡船舶ハ潮汐ノ時ニアラサレハ上下スル能ハサルナ
リ
圖們江ハ朝鮮ノ東北境ト支那滿洲及魯爾沿海州トノ分界ヲナス江流
ニシテ其源ヲ長白山ノ東麓ニ發シ之ヲ圖們トムン色シク禽ニ源ニ發ス河ト云フ東流
シ折テ東北スル五十海里西北來ノ一水ヲ受ケ東南シテ西南ヨリ來ル
ノ水ヲ受ク又東北流スル四十海里左岸ニ三小水ヲ受ク之ヨリ稍東シ
テ小圖們河アリ西北ヨリ來リ會ス之ヲ圖們江ノ別源トス長白山支峯
ノ東麓ニ至リ屈曲北流シ右岸ニ數小水ヲ納レ朝鮮茂山府ノ西北ヲ經
テ平地中ヲ流下スル六十海里ニシテ南來ノ三水ヲ受ク會寧鐘城ノ二
府皆南岸ニ濱ス會寧ハ滿洲人ト朝鮮人ノ貿易場ニシテ毎年結氷ノ後

市ヲ開クノ制規ナリシカ近時兩國ノ協議ニ因リ定期ノ開市ヲ廢シ自由ニ貿易スルヲ許ルセシヨリ會寧一處ノミナラス沿江ノ各府滿洲ノ商人來寓セサルモノナキニ至レリ長白山支峯ノ南麓ニ至リ噶哈里河アリ西北ヨリ來リ合シ水勢漸ク大ナリ其南對岸ハ即チ朝鮮ノ穩城トス折テ東南流シ殆ント半圓形ヲナシ琿春城ノ南ニ至リ琿春河アリ東北ヨリ來リ會ス又東シテ朝鮮慶興府ノ東北ヲ經テ遂ニ日本海ニ入ル噶哈里河ハ興安嶺ノ支山ヨリ出テ英額嶺呼潭山等ヲ以テ瑚爾哈河水域ヲ分隔シ海蘭布爾哈圖諸河ノ水ヲ合セ圖們江ヘ入ル其水量ノ盛ナル幾ント圖們ニ比セリ

圖們江ハ穩城ヨリ朝口ニ至ル凡ソ四十海里其間深淺廣狹固ヨリ一定ナント雖モ概シテ之ヲ分テハ穩城以西ハ其河式淺狹ニシテ慶源以東ハ深廣ナリ慶興ノ前面ニ在テハ幅二千四百尺乃至三千六百尺ニシテ

處々洲渚ヲナシ水深十二尺乃至二十四尺トス或ハ淺灘ニシテ徒涉スヘキ處アリ此ヨリ以下露領ト朝鮮トノ疆界ヲナセリ鐘城近傍ニ在テハ其幅千二百尺乃至二千四百尺淺灘頗ル多シ江底沙石ニシテ水色清澈ナリ其沿岸ノ地ハ一般肥沃ニシテ右岸ハ稍樹木ニ富ミ左岸ノ支那領及ヒ露領ニ屬スルノ地ハ輒近ニ至リ人口繁殖スルモノアルヲ見ル薩約爾佛喀村ノ如キハ西曆千八百八十五年清露境界勘査委員ノ認定スル所ニ因テ遂ニ支那領トナレリ

湖澤

滿洲ニ在テ湖澤ヲ有スルノ地ハ黑龍江省内ニ於テ嫩江水域ト其下流松花江ニ合スル近傍ノ低地及ヒ興安嶺ノ西麓トシ又吉林省ニ於テハ瑚爾哈烏蘇里ノ二河域ニ屬スル低地トス此數處ハ土地ノ形勢ニ因リ其景狀ヲ異ニシ吉林省ニ屬スル部分ハ動植物ノ繁殖殊ニ著シク豐饒

ノ地ト稱スヘシ然ル黒龍江省ニ屬スル部分ハ礫碕及ヒ沙漠ニシテ不
 毛ノ地多シトス是ヲ以テ其湖澤モ亦自ラ形質ヲ異ニシ數多ノ小湖ト
 ナリ或ハ密封シ或ハ流出シテ河流トナリ又數河ヲ納レテ大湖トナル
 モノアリ湖ノ最モ大ナルモノヲ呼倫池フレンチ與凱湖ウカイノ二トス
 呼倫池一名枯倫泊又庫楞湖又潤溱海子ト稱ス黒龍江省呼倫貝爾城ノ
 西ニアリ東南貝爾池ヨリ分流スル所ノ鄂爾順河及ヒ西肯特山ヨリ發
 スル所ノ克魯倫河ヲ納レ北岸ノ湖口ヨリ流出シテ額爾古納河トナリ
 黒龍江ニ會ス此湖ハ未タ其景況ヲ詳カニセシモノナキヲ以テ其概畧
 ヲ記載スルニ過キス水道提綱ニ據ルニ西南ヨリ東北ノ長サ凡ソ三十
 五里東西ノ濶サ凡ソ十六里湖ノ正面ニ巴柳爾臺山アリ其東北岸ニ近
 ツキ噶爾巴爾山アリ正北ニ敖勒即塞克忒山アリ湖口ハ東北角ニ於テ
 二支ニ分レテ流出シ一支ハ噶爾巴爾山ノ西北地ニ於テ海拉爾河ニ會

シ一支ハ正北流シテ敖勒即塞克忒山ノ東麓ヲ通過ス之ヨリ數里ニシ
 テ二支復タ合ス湖面ハ水量尤モ多ク常ニ白波ノ隱々タルヲ望メリ
 與凱湖ハ西曆一千八百六十年即チ咸豐十年北京條約ニ因テ定メシ烏
 蘇里江地方ノ疆界線ニ當リ湖ノ北半ハ支那ニ屬シ其南半ハ露領ニ屬
 セリ湖水ノ全面ハ楕圓形ヲナシ北ニ擴張シテ南ニ縮小シ其南端ハ缺
 陷シテ一灣ヲナセリ南北ノ長サ凡ソ二十里東西ノ濶サ凡ソ十五里最
 深ノ處ハ十四五尺ニシテ最淺ノ處ハ五六尺ニ過キス湖底ハ砂泥ニシ
 テ其中種々ノ有機物殘遺セルモノアリ湖岸ノ形狀ハ東方及ヒ南方ノ
 涯岸ニ濕淤地アリ此濕淤地ハ大松阿察河ノ平地ト相ヒ連リ其間泥濘
 淺水ノ小湖散布シテ跋涉ス可ラサル處多シ總テ南方及ヒ東方ハ小松
 阿察河口ニ至リ濕淤地アリテ全ク湖岸ニ迫リ芦葦茂生ス勒富河口ヨ
 リ小松阿察河口ノ南二里ノ處ニ於テハ湖岸ニ小山屹立シ大松阿察河

口ヨリ北ニ至レハ砂石ヨリ成リシ高隴アツテ濕淤地ヲ分界ス隴ノ廣
サ二三十尺ニ及フ此高隴ハ大松阿察河口ヨリ起リ濕淤地内ト諸隴ト
合シ漸ク巨大トナリ遂ニ大小湖間ノ地峽ニ連亘シテ穆稜河ニ至ル
達巴庫湖一名小興凱湖ト云フ大興凱湖ノ北ニアリ其間大ナル陂隴ア
リテ之ヲ分界ス隴ノ廣サ凡ソ一丁半乃至二丁高サ二十五尺乃至四十
尺或ハ六十尺ニ達スル處アリ此隴上ハ樹林繁茂シ湖ノ長サ十里廣サ
一里乃至三里ニ至リ大興凱湖ノ如ク水甚タ淺シ其尤モ淺キ處ハ歩シ
テ渉ルヘシ大小兩湖ヲ分界スル一帯ノ林隴ニ沿ヘル湖岸ハ淤泥ニシ
テ芦葦茂生ス兩湖ハ曾テ一湖ナリシカ南西ノ風多キヲ以テ漸次ニ土
泥ヲ堆積シ遂ニ現今ノ地峽ヲ作爲セシモノタルヘシ此地ノ土人曰ク
故老ノ説話ニ據レハ初メ兩湖ノ間ニ於テ小嶼屏立セシニ風浪ノ爲メ
土泥ノ堆積スルニ因テ小嶼ハ相ヒ連續シテ地峽ヲナセリト然レ現今

尙ホ出水ノ多キトキニ及ヘハ兩湖相ヒ連續スルヲアリト云ヘリ
興凱湖ノ西岸ハ東岸ト其性質ヲ異ニシ山地ノ景狀ヲ帶フ然レ穆稜河
口及ヒ烏札胡河口ノ間ニ於テ唯兩山アルノミ是山ハ少ク湖岸ヲ距リ
テ捫河口ヨリ南ニ奔波シ其狀恰モ波浪ノ起伏スルカ如ク遂ニ沙石及
ヒ粘土ノ斷岸トナリテ湖上ニ臨ム其高サ七十尺ヨリ二百尺ニ至ル烏
札胡河及ヒ捫河口ノ間ニ於テハ其山趾湖岸ニ遠サカルヲ二里半ニ及
ヒ其間平地ヲナセリ此平地ハ濕淤或ハ草野ニシテ霖雨ノトキハ總テ
水ノ浸涵スル所トナル西岸ノ山ハ連亘シテ數支ニ分レ北ハ湖域ト穆
稜河域ヲ分界シ南ハ綏芬河域ヲ分界ス此山支ヲ以テ清露兩國ノ疆界
ヲナセリ
興凱湖ニ注入スル支流八河アリ南及ヒ西ニ多クシテ北及ヒ東ニハ各
一河アリ皆水量ニ富メリ勒富河ハ其最大ナルモノニシテ河口ヨリ二

十海里ノ間ハ航行スヘシ湖水ヲ發洩スルノ河流ハ大小松阿察河ノ二
 アルノミ此ノ如キ多量ナル河水ヲ納ルハ大湖ニシテ水量ノ少ナキハ尤
 モ怪レムヘキニ似タリ然レ此湖水ハ非常ニ蒸發シテ乾燥スルヲ以テ
 水量ヲ消失スルヤ明ナリ湖水ノ淺キヲ以テ船舶ノ通行自在ナルヲ得
 ス然レモ暴風ノ起ルトキハ波浪激怒シテ湖水濁濁シ小汽船ハ全ク湖
 中ニ駛航スル能ハス故ニ大松阿察河口ニ於テ湖上ノ安靜ヲ待ツヲ數
 日ニ及フコアリ

湖水ヨリ流出スル松阿察河ノ河口ニ處アリ其一ハ小ナルヲ以テ小松
 阿察河ト云フ此河口ハ大松阿察河口ノ南三里ニ於テ流出シ凡ソ二里
 ヲ流過シテ本河ニ合ス大松阿察河口ニハ巨大ナル松樹アリ凡十里ノ
 間鬱蒼タル林ヲナシ河西ノ諸山ニ於テモ亦繁生ス湖口ノ北五里ノ處
 ニ至レハ潤葉樹繁茂セリ此松樹ハ烏蘇里地方及錫赫特嶺ニ於テハ甚

稀ニ見ル所ナリ

湖水ハ其温度甚タ下カラスシテ魚類頗ル多シ且湖底ハ砂石淤泥相ヒ
 混シ湖岸モ亦淤泥或ハ砂石ナルヲ以テ魚類ノ生育ニ適シ魚鱒生長ノ
 爲メ尤モ便利ナルハ此湖ノ如キ他ニ其比類ヲ見サル所ナリ毎年三月
 湖面氷解ノ期ニ至レハ魚群烏蘇里江ヨリ松阿察河ヲ經テ此湖ニ上ル
 ヲ以テ湖中魚類ノ充物スルコト夥多ナリ之レカ爲メ汽船進行ノトキ車
 輪ノ運轉ニ因テ遊魚ヲ殺スコト多ク時々魚ノ飛躍シテ甲板ニ落ルコト
 リ其大ナルモノハ鱒魚及ヒ潜龍魚ニシテ其量目百二十貫其長サ一丈
 五尺ニ及フモノアリ此ノ如キ淺水ノ湖ニシテ大魚ノ生育スルハ亦タ
 奇ト云フヘシ魚類ノ群集饒多ナレトモ之ニ因テ土人ニ與フル所ノ利
 益ハ甚タ寡シ蓋シ此地ニ於テハ漁業未タ進マス湖ノ西岸及ヒ松阿察
 河口近傍ノ住民ハ只之ヲ捕テ日用ノ食料ニ供スルニ過キサレノミ

滿洲ノ海岸ハ朝鮮國ニ境界スル鴨綠江口ヨリ金州廳旅順岬ニ至ル大
約三百三十六海里此ヨリ一大灣形ヲ成シ直隸省ノ山海關ニ達スル大
約二百四十海里沿海ノ名稱ハ鴨綠江口ヨリ旅順岬ニ至ル一帶ノ海ヲ
黃海ト曰ヒ其西北ヲ渤海ト稱ス又渤海ヲ分ツテ二トナシ東北ニ灣入
スルモノヲ遼東灣ト曰ヒ西ニ灣入スルモノヲ直隸灣ト曰フ
遼東灣ノ西北岸ハ山海關ヨリ起ツテ遼河口ニ至ル此一帶ノ海岸ハ總
テ山峯多シ山海關ヨリ曲折シテ東北ニ向フ凡ソ六海里ニシテ廟角ニ
至リ此ヨリ曲折シテ北ニ向フ三海里又折レテ東北ニ向ヒ沙角ニ至リ
又轉シテ北東ニ向フ凡ソ十海里其間ノ沿岸ハ總テ山麓ニシテ低角多
ク外面ハ石行遠ク列シテ海中ニ散布ス廟角ノ高サハ百二十尺ニシテ
此角ヲ距ル東北五海里乃至七海里ニ三處ノ低角アリ第一角ハ沙隴ニ

シテ第二角ニ近クノ處海底深淺一ナラス三角ハ石崖ニシテ其東ノ
低沙山ニ小廟アリ石崖ニ近キ處數石散布セリ又其東ハ湖水ニ通スル
ノ水道ニシテ小船之ニ通スヘシ此水道ヲ距ル以東五海里ノ處ニ土砲
臺アリ此邊ハ總テ沙岸ニシテ其陸地ニ數座ノ高山駢列シ東ヨリ迤邐
トシテ西ニ向ヘリ其山嶺ノ東南端ヲ非石爾山ト云フ高サ一千八百尺
此ヨリ以北四海里ノ處ニ尖峯アリ又高サ一千八百尺トス
尖峯以東ノ海岸ハ平沙原ニシテ其東南角ノ高サ十尺ニ及フモノヲ沙
角トナス上ニ小廟アリ沙角ノ西南鋪ヒテ海ニ入ル其長サ凡ソ八海里
之ヲ渴廬塞爾淺灘ト云フ沙角ヨリ以南三海里乃至六海里ノ間ハ此淺
灘ノ最モ廣潤ナル處ニシテ海水之ヲ激シテ常ニ白浪ヲ起シ潮勢甚タ
迅速ナリ且此邊ノ海岸ハ泊船ノ處多クシテ又東北及ヒ西面各方ノ風
ヲ避クヘシ

沙角ヲ距ル東北十四海里ニシテ瓦倫角アリ角上ノ岡阜ハ高サ百七十尺東北ノ半面ハ陡岸ニシテ其内ニ鎮市アリ釣魚臺ト曰フ沿岸ニ民家多シ又東北ニ司突老某島一名菊島アリ高サ二百尺其東南岸ハ陡界ニシテ四周石多ク島間ニ廟宇アリ此島ト瓦倫角トノ間ヲ直隸灣ニ通スルノ水道トス其北ハ淺澳ニシテ澳ノ北岸ヨリ瓦倫角ニ至ルノ間丘陵アリ高サ七十尺乃至一百尺其長サ六海里トス此一帶ノ沿岸ハ海底甚タ平坦ナリ

司突老某島ヨリ東北ニ向フ一帶ハ曲折セル低海岸ニシテ凡ソ五海里南寧遠角ニ至ル其東北二十海里ニシテ北寧遠角ニ至ル南北二角ノ間ハ泥平灘ニシテ前面ニ馬鞍桃花等ノ數島アリ海岸ヨリ凡ソ二十海里以内ノ陸地ニ二山アリ一ハ高サ二千尺ニシテ瓜山ト曰ヒ一ハ高サ一千八百尺乃至二千尺ニシテ峯頭平頂ナルモノヲ棹山ト曰フ其東北ニ

克勒倫司山アリ高サ一千三百九十尺此山ノ支峯ハ皆尖銳ニシテ伸テ南寧遠角ニ至ル其内最モ高キモノ八百尺又稍低キモノ五百尺其南面ノ低峯上ニ一塔アリ又北寧遠角ニ冠冕山アリ高サ一千零九十尺トス桃花島ト陸岸ノ間ヲ寧遠平灘トナス其内ニ水道アリ濶サ二百四十尺水深四尺乃至六尺此平灘ハ沙ト泥質トニ因テ成リ退潮ノトキハ水面ヲ出ル一尺乃至三尺平灘ノ南最モ大ナル露石ヲ大猫石ト曰フ此ヨリ以南又數小石アリ潮水漲ルトキハ則チ隠ル以テ航海者ノ記認スヘキ處ナリ

桃花島ヨリ以北凡ソ八海里ニシテ獵角ニ至リ此角ヨリ北寧遠角ニ至ル長サ凡ソ三海里此沿岸ニ三處ノ低山排列シ其北ニ向フ處ニ大石行アリ獵角ノ上部ハ陡山ニシテ高サ八百二十尺其北面沙澳ノ陸岸ハ平原タリ一帶ノ陡山沙澳ノ東角ヨリ東ニ向ヒ排列シテ海岸ヲ作成セリ

又嶺角ノ東北ニ葫蘆島アリ海岸ニ石行多シ葫蘆島ト陸岸ト相ヒ對スル處ハ低窄頸ヲナシ南面ヨリ之ヲ視レハ陸岸ト相ヒ連接スルモノ、如シ

葫蘆島ト葫蘆島角ノ間ヨリ北ニ向フモノヲ錦州澳トナス澳首ハ低山突出シ分レテ二澳ヲナス其突出部ニ一塔アリ即チ此澳ノ目標トスヘシ澳ノ西南部ハ甚々淺ク泥灘アツテ突出部ヨリ葫蘆島ニ向ヒ遠ク鋪テ海ニ入ル澳ノ北部モ亦淺シ潮水退盡ノトキ陸岸ヲ距ル一海里ノ處ハ水深六尺ニ至ル又澳ノ北半ニ老河口アリ河口以東ニ大家村アリ此村ヲ距ル西南一海里許ニ露石アリ此澳ハ錦州府ヲ距ル凡ソ二十海里トス

錦州澳ノ東北角陸岸ヲ距ル二海里ノ處ニ司特拉他島アリ此島ノ北ニ沙頭アツテ陸岸ニ連接ス司特拉他島ヲ距ル北東六海里ニ海首山アリ

高サ五百五十一尺之ヲ遼東灣北首ノ目標トナス此山ヲ距ル凡ソ六海里ニシテ陸岸曲折シ東ニ向ヒ之ト駢行スル數帶ノ山峯ハ迤邐トシテ東北ニ向フ一凡ソ三十海里此山峯以東ハ廣大ナル曠原ニシテ之ヲ奉天平原トス

海首山ヲ距ル東北五海里ノ處ニ小凌河口アリ河口外ハ平淺ナル泥灘トス又海首山ヲ距ル東四海里ニシテ小凌河ニ通スルノ水道アレトモ淺クシテ小艇ノ外進行スルヲ得ス此ヨリ東ヲ大凌河口トス司特拉他島ヲ距ル以東凡ソ二十二海里河口外ニ淺亘灘アルヲ以テ河口ハ西ニ向テ放流セリ河口外ノ東南ニ淺沙灘アリ西ニ向ヒ海ニ入ル八海里之ヲ蓋州淺灘ト曰フ淺灘南界ニ沙尾アツテ東南ニ向ヒ伸テ海ニ入ル十六海里ニシテ遼河口ニ至ル此淺灘ノ淺深一ナラス其間ノ水道ハ深サ十八尺乃至二十四尺トス

遼東灣ノ東北岸ハ旅順角ヨリ起ツテ遼河口ニ至ル旅順角ノ突端ニ位
 置スル老鐵山ノ西南角ヨリ北ニ向フ一帶ハ皆陡山ニシテ沿岸曲折シ
 凡ソ十四海里ノ間ニ二澳アリ南ニアルヲ鳩澳ト曰フ澳内ノ水深二十
 四尺西風ヲ除キ各方ノ風ヲ避クヘシ北ニアルヲ魯以沙澳ト曰フ鳩澳
 ヲ距ル五海里澳口ニ小島アリ澳内ノ水深二十四尺ノ處ハ又西風ヲ除
 キ各方ノ風ヲ避クヘシ魯以沙澳ヲ距ル西四海里ニシテ石島アリ高サ
 四百尺其南角ニ石行アリ列シテ海ニ入ル凡ソ七百六十尺トス
 老鐵山ノ西北角ヲ距ル六海里ニシテ鐵島アリ高サ七百五十尺四周皆
 石崖アリ此島ヲ以テ會灣ノ南界トナス老鐵山ノ北面ヲ總稱シテ會灣
 ト曰フ灣口甚タ濶ク凡ソ二十六海里東ヨリ西ニ至ル長サ二十海里灣
 首ニ石角アリ伸テ灣内ニ入り二澳ヲ分隔ス其南ヲ金州澳ト曰フ澳首
 甚タ淺シ此澳首ト大連灣トノ間ナル地峽ハ僅ニ二十四五丁トス其北

ヲ亞當司港ト曰フ會灣内ハ數多ノ小島アルヲ以テ碇泊スヘキ處少ナ
 カラス

會灣ノ沿岸南各連生角ヨリ起テ劈頭ニ至ルノ間ハ一帶亂形ノ山崖ニ
 シテ其長サ十四海里劈頭ヲ距ル西南八海里ノ處ニ石行アリ潮少ク退
 クトキハ即チ現ル劈頭以北ノ沿岸ハ總テ石崖ニシテ其東南二面ノ小
 澳内モ亦石行多シ劈頭ヨリ海岸曲折シテ東ニ向ヒ金州澳首ニ至ル此
 一帶ノ海岸ハ皆隱險ナシ

金州澳ハ甚タ淺クシテ水底泥質タリ澳口外ニ細沙灘アリ非石波恩島ヨ
 リ南ニ向ヒ鋪テ澳内ノ水道ニ入ル濶サ凡ソ八丁長サ凡ソ二里水深十三
 尺トス澳首ハ平原ニシテ三生山ノ麓ニ近ツキ金州廳ノ城垣アリ城垣ニ
 近キ處ハ總テ泥灘ニシテ滿潮ノトキニアラサレハ岸ニ上ルヲ得ス澳ノ
 北ニ二峯アリ一ヲ阿司班峯ト曰フ高サ七百二十尺ニテ鑰匙峯ト曰フ高

サ五百九十尺非石波恩島ハ凸圓形ニシテ高サ二百九十尺此島ノ海ニ向
 フ一面ハ石崖タリ凡ソ亞當司港ニ航スルモノハ此島ニ向テ經過スヘシ
 鑰匙峯以北ニ淺澳アリ俗理温ト曰フ内ニ一小島アツテ二澳ヲ分隔ス
 北澳ハ南澳ニ比スレハ稍深シ此澳ノ西北口ハ即チ亞當司港口ノ南角
 ナリ此角ノ正面ニ近ツキ門島アリ其海面ニ向フノ石崖二峯ヲ成セリ
 亞當司港ノ北岸ニ細沙灘アリ南ニ向テ海ニ入ル十二海里港口ニ對ス
 ル沙灘ノ水深ハ七尺乃至九尺其餘ハ十二尺乃至十三尺惟非石波恩島
 ノ西北ハ水深十六尺ニシテ長サ凡ソ一海里トス亞當司港ハ長サ十八
 海里ニシテ内ニ水道アリ濶サ千二百尺乃至四千八百尺滿潮ノトキ船
 体吃水二十尺乃至二十一尺ノモノハ通行スルヲ得ヘシ
 合峯島ノ脊角ト倍德門島ノ間ヲ董家口澳ト云フ倍德門島ノ南面ハ陡
 石崖ニシテ此島ノ北面ヲ沙山澳ト爲ス澳ノ南半ニ石行アリ列シテ海

ニ入ル沙山澳以内ハ一帶ノ沙山ニシテ此澳ノ北角ヲ以テ葫蘆山澳ノ
 南角トス其角上凸圓山アリ以テ標識トナスヘシ
 葫蘆山澳ハ濶サ六海里水深四十五尺海底泥沙質タリ其西南ハ護風ノ
 處ナシ其北半ハ西北風ヲ避クヘシ澳ノ南面ニ一島アリ分隔シテ二澳
 ヲナス澳ノ東北ニ大島アリ景杭島一名長興島ト曰フ此島ハ葫蘆山澳
 ト復州澳トヲ分隔スルモノナリ葫蘆山澳以北ノ陸岸ハ甚タ高起スル
 ヲ以テ陸岸ヲ距ル二十五海里ノ間ハ海面ヨリ之ヲ望ムヘシ景杭島ノ
 西南角ハ即チ葫蘆山澳ノ北角ニシテ此角ノ西岸ニ陡石崖アリ十二海
 里ヲ距テ海面ヨリ之ヲ望ムヘシ景杭島ノ北峯以北ニ山アリ高サ一千
 三十尺其東面ハ陡崖ニシテ遠ク之ヲ視レハ島ノ如シ之ニ因テ相列
 ナル所ノ低岸ハ遠見スルヲ能ハス
 景杭島ノ北角ヲ距ル六海里ニシテ高サ二百四十尺ノ山アリ石行角ト

曰フ此山ニ近キ所ハ共ニ陡界ヲ成ス之ヨリ海岸ハ曲折シ東南ニ向フ
 二海里ニシテ小澳ヲナス此澳首ヨリ又曲折シテ東北ニ向フ六海里四
 雷^{レイ}尼^ニ角ニ至ル之ヲ復州澳ノ南角トナス此角ハ圓石崖ニシテ高サ四百
 尺此角ヨリ石行アツテ東北ニ向ヒ海ニ入ル一海里又四雷^{レイ}尼^ニ角ノ東北
 ヲ距ル十二海里ニシテ棹角アリ其間ニ石淺並ニ露石多シ
 復州澳ノ北ニ山アリ其形砲台ノ如シ最モ西ニ向フモノ圓錐形ヲナシ
 高サ五百三十尺此山ノ東南ヲ距ル遠カラスシテ之ヲ見レハ二奇形ノ
 平頂山ヲナス其山麓突出シ海岸ニ向フ所ヲ砲台頭角トス此角ヲ距ル
 二千四百尺ニシテ小石島アリ之ヲ官帽石ト曰フ
 砲台頭角ヲ距ル南西八海里ニシテ復州角ニ至ル角上ニ高サ百尺ノ平
 頂山アリ復州角ト四雷^{レイ}尼^ニ角ノ間ヲ復州澳ノ口トナス澳ノ濶サ十二海
 里水深七十五尺棹角ノ北ニ小島アリ高サ一百十尺方島ト曰フ棹角ト

此島ノ間ハ濶サ二海里餘水深十尺ヨリ十五尺ニ至ル之ヲ復州ニ通ス
 ル水道トス

砲臺頭角ヨリ曲折シ東北ニ向フ四海里ニシテ高サ五十六尺ノ斜陵ア
 リ格拉西^{コラシ}司^シ角ト曰フ此二角間ノ海岸ニ沙山アリ海面ヨリ最モ識別シ
 易シ沙山ノ後面ニ雙峯山アリ高サ一千二百尺雙峯山ノ南ニ向フモノ
 奇形ヲナセリ又格拉西^{コラシ}司^シ角ヨリ曲折シテ稍東ニ偏シ窄長ノ澳ヲナス
 其澳ノ沿岸ハ低フシテ山多シ陸岸ヲ距ル遠カラサル所ニ二桅船石ア
 リ二桅船石ヲ距ル東北五海里ニシテ低石崖アリ馬^マ高^{カウ}温^{ウエン}ト曰フ
 馬^マ高^{カウ}温^{ウエン}ヲ距ル五海里ニシテ山嘴伸テ海ニ入ル四海里之ヲ疊^{マク}克^ク司^シ握^グ爾^{ニル}
 角ト曰フ高サ九百七十尺其南ヲ墨^{アイ}倫^{ロン}澳トナス此角ノ陸岸ハ皆平原ニ
 シテ海岸ヲ距ル十二海里ヨリ十四海里ニ至リ一帶ノ高山アツテ海岸
 ト平行スル凡ソ三十海里其内高サ二千尺乃至三千尺ナルモノアリ墨

克司^{グリス}握爾角ノ東北六海里ニシテ沙頭アリ高サ四百四十尺山陂ニ積沙
 多シ必^ビ登淺灘ノ外面ヨリ此沙頭ヲ視レハ識別シ易シ必^ビ登淺灘ハ長サ
 二十二海里ニシテ海浪常ニ之ヲ激セリ沙頭ヲ距ル西北九海里ノ處ハ
 此淺灘ノ最外ニシテ尤モ危險トス沙頭ノ北部ニ馬^マ勒^レ澳アリ其北ノ海
 岸ニ一角アリ角上ニ數山アリ其内二山ノ南ニ向フモノ高サ一百六十
 尺形ヲ馬鞍ノ如シ萬息^{マンシツ}蒼馬鞍山ト曰フ遠ク之ヲ視ルニ四周ノ陸地ヲ
 見ル能ハス此山ヲ距ル東面二海里ニ大方臺アリ
 萬息^{マンシツ}蒼馬鞍山ノ東北十海里ニ臺山アリ高サ四百二十尺山嶺ニ二臺ア
 ルヲ以テ識別シ易ク故ニ臺山ト曰フ臺山ノ後面ニ山峯ノ稍高キモノ
 アルヲ見ル山峯ノ西北ニ近ツキ一小島アリ小島ヲ距ル二海里ニ石淺
 アリ伸テ海ニ入ル小島ヨリ以北水深十五尺ノ處ヲ石淺ノ末尾トナス
 臺山ノ東北ヲ蓋州角トス此角ハ臺山ニ比スレハ稍低シ角上ニ臺アリ

角後ニ一帶ノ山アリ高サ七百尺其内ニ尖峯アリ高サ八百五十尺蓋州
 海岸ニ近ツキ淺灘アリ東北ヨリ西南ニ至リ長サ七海里蓋平縣ノ城垣
 ハ海岸ヲ距ル十海里トス蓋州角ノ北陸岸ヲ距ル三海里ノ處ヲ小船ノ
 碇泊場トナス蓋シ蓋平縣ニ通スルノ水道ハ頗ル淺キヲ以テナリ
 蓋州角ヨリ北遼河口ニ至ルノ間ハ總テ淺亘ノ輭泥トス遼河口外ノ水
 道ハ兩旁ニ泥灘アツテ伸テ海ニ入ル四海里乃至六海里河口ノ東角ハ
 南ニ向フ二海里乃至四海里東角ノ西南ヲ距ル七海里ノ處淺亘ノ外界
 トナス水深三十五尺乃至四十五尺水道ノ中界稍淺キ處ハ長サ二海里
 ニシテ水深僅ニ四尺蓋シ遼河口ノ水道ハ老鍊ナル引水者ヲ撰ハサレ
 ハ行進シ難シ
 黄海ノ北岸ニ屬スル部分凡ソ北緯三十九度三十分東經百二十二度三
 十分ノ畢利河口以東鴨綠^{ヤムク}江口ニ至ルノ海岸ハ未タ實測セシモノナキ

ヲ以テ其形勢ヲ詳ニスルヲ得ス此部分ニ於ル一帶ノ海岸ハ總テ沙灘
 ヲナシ濶サ四海里乃至二海里餘トス海面ハ數多ノ列島アツテ東西ニ
 連續ス陸地ノ山峯ハ海岸ヲ距ル二海里乃至十海里ニシテ大莊河ヨリ
 以西ハ丘岡漸ク大ニシテ山峯延亘セリ其海ニ朝スル河流ハ數多アリ
 ト雖モ大洋河ノ外一モ舟楫ヲ通スヘキモノナク大概小流ニシテ稍河
 名ヲ知ルニ足ルモノハ畢利河大莊河小洋河等ニ過キサレノミ此海岸
 ニ屬スル各港ハ鴨綠江口ニ大東溝アリ大洋河ニ大孤山アリ大莊河ニ
 莊家口アリ又青堆子皮子窩等ノ五港ニシテ大孤山ヲ以テ大トシ皮子
 窩之ニ次ク然モ皆泊船ニ便ナル埠頭ニアラス
 光祿島西北ノ陸岸ヲ鹽大澳ト曰フ澳内ニ小島並ニ石行多シ澳首ハ一
 帶ノ高山ニシテ其間ニ河口アリ五湖門ト曰フ鹽大澳ノ南ニ山嘴アリ
 伸テ海ニ入ル高サ六百尺其陸岸ニ三帶ノ山アリ其内一帶ヲ尾角ト曰

フ南面ニ石崖アリ長サ五六丁石崖ニ近キ處ハ潮勢最モ迅速ナリ其山
 嘴ト陸地ト相ヒ連ル所ハ窄沙頭ヲナス沙頭ニ近キ處ヲ三帶山ノ最モ
 東ナルモノトス其西ナルモノ高サ一千尺尾角ヲ距ル西南六海里ノ山
 麓ハ低石岸ニシテ前面ニ石行並ニ小島多シ尾角ノ北岸曲折シテ西北
 ニ向フ三海里ノ處ヲ五湖門トス東面ニ沙角アリ沙角以西ノ山麓ハ圓
 錐形ノ低山ニシテ延テ五湖門ノ西岸ヲナス其西北十四海里ヲ距テ高
 駝山一名關山アリ高サ一千五百八十尺最モ識別シ易シ
 尾角ヲ距ル西南十六海里ニ石アリ舌ノ如ク前伸スルモノヲ石角ト曰
 フ最高ノ處ハ高サ一百五十尺石角ヨリ以西六海里ノ陸岸ニ一帶ノ山
 アリ其中高サ九百尺ニ至ルモノアリ山ノ東尾伸テ海ニ入り陡角ヲナ
 ス此角ト石角トノ間ヲ石突理某澳トナス澳首ハ低沙岸ニシテ中ニ小
 島アリ沙岸ノ西界石崖ニ近キ處ニ溪口アリ

大連灣以東ニ二大澳アリ東ヲ深澳ト曰ヒ西ヲ克爾澳ト曰フ二澳ノ東南ハ風ヲ避ル處ナシ澳首ハ甚タ淺ク夏季ハ海浪多ク東ヨリ來ルヲ以テ泊船ニ便ナラス克爾澳ハ水深十五尺乃至二十五尺ノ處ニ至テ船ヲ泊スヘシ

大連灣ノ西口角ヨリ曲折シ南西ニ向フ二海里南口角ニ至ル此角ニ近キノ水道ハ陂界ヲナシ内ニ低小島アリ小島ノ四周ニ石行アツテ深淺一ナラス此一帶海岸ニ小沙澳アリ沙澳ニ近ツキ劈形ノ小島アリ其斜面ノ東ニ向フモノヲ旁島ト曰フ此島以内ハ常ニ海浪疊激セリ

大連灣ハ其長サ八海里灣首ハ三小澳ヲナス一ヲ勿多理亞澳ト曰ヒ一ヲ船澳ト曰ヒ一ヲ手澳ト曰フ又東ニ小澳アリ阿丁澳ト曰フ皆英人ノ附セシ名ナリ夏季ハ東岸ノ間ニ於テ風ヲ避クヘシ又西口角ト南北三山島ノ間ニアル水道ハ濶サ五海里又南北兩島間ノ水道ハ濶サ一海里

北三山島ト東口角ノ間ニアル水道ハ濶サ二海里總テ此水道内ハ大概隱險ナシ北三山島ヲ距ル十四丁ニシテ泥灘アリ又南三山島ヨリ東面十二三丁ニシテ泥灘アリ水深三十尺トス天氣晴爽ノトキハ陸岸ニ高サ二千二百十尺ノ三生山ヲ見ルヘシ

勿多理亞澳内ノ水深ハ十五尺乃至二十七尺水底泥質タリ大連灣首ノ陸岸ハ前ニ伸テ舌ノ如シ其東ヲ手澳トス船体吃水十尺ニ過キサルモノハ此澳内ニ碇泊スルヲ得ヘク阿丁澳モ亦大船四五艘ヲ泊スルニ足ルヘシ

旁島ノ西ヲ干布力焉澳トス澳口ノ濶サ十丁東面ニ南口角アリ西ニ亂形ノ尖山アリ此處ノ長サ一海里餘澳口以東ニ石行アリ之ヨリ以内ハ水深十五尺トス干布力焉澳以西ノ海岸ハ陡山並ニ石山多ク曲折シテ西南ニ向フ六海里石崖アリ伸テ海ニ入ルノ處ヲ小濱島シヤロビン一名比トス海

岸ハ小澳ヲナス後面ニ高山アリ石崖ト陸地ト相ヒ連ナル處ハ低頭ヲ
 ナシ上ニ同名ノ鎮市アリ比頑崖ノ東角ヲ距ル一海里乃至二海里ニ五
 小島アリ海岸ハ低石崖ヲナス比頑崖低頭ノ兩面ニ小沙澳アリ一ヲ東
 口ト曰ヒ二ヲ西口ト曰フ比頑崖ノ陡岸ヨリ曲折スル八海里又折テ西
 南ニ向フ二海里ニシテ鮮生角ニ至ル鮮生角ヲ距ル二海里ノ處ヲ阿爾
 沱爾港トス港ノ濶サ九百尺港口以東ニ山アリ高サ四百尺此山ト鮮生
 角ノ間石崖ニ近キノ沿岸ニ石行アリ列シテ海ニ入ル五六丁阿爾沱爾
 港ヨリ曲折シテ西南ニ向ヒ五海里ニシテ老鐵山頭ニ至ル是ヨリ又曲
 折シテ西北ニ向フ三海里ニシテ老鐵山ノ南岸ヲナシ轉シテ北西ニ向
 ヘリ老鐵山ハ高サ一千五百尺ニシテ關東山ニ對シ西南ノ方向ヲナス
 是ヨリ以南ハ總テ遼東灣ノ東岸ニ屬セリ
 黃海北岸及ヒ遼東灣ニ數多ノ列島アリ其鴨綠江口ヲ距ル西南二十海

里ニアル三島ハ西ヲ鹿島ト曰ヒ中ヲ小嶺島ト曰ヒ東ヲ大嶺島ト曰フ
 此島ハ盛京省ト朝鮮國ノ海ヲ分界スルモノナリ
 波爾邪爾列島ハ盛京省海岸ノ最東北ニアリテ一名ヲ布藍得列島ト曰
 フ其内最モ大ナルモノヲ無産島トス山峯アリ高サ千尺其頂分レテ兩
 峯ヲナシ其南角ニ尖石アリ無産島ノ東北十海里乃至十二海里ニシテ
 將軍石アリ之ヲ列島ノ最東トス
 海洋島ハ波爾邪爾列島ノ東南ニアリテ凸形ヲナス南ヨリ北ニ至リ長
 サ四海里高サ三百三十尺四周ニ石崖多シ其南面ハ破碎セル陡石崖ニ
 シテ其北西ノ一面ヲ象登港トス港口ハ凡ソ八丁ニシテ長サ二海里港
 口ノ北角ニ陡山アリ所倚頭ト曰フ南角ハ較低シ又石陂アリ伸テ海ニ
 入ル船舶ハ恒ニ港内水深十七尺乃至二十五尺ノ處ニ至テ碇泊セリ港
 内ニ小溪アリ潮水漲スルトキハ小船ハ直ニ溪口ニ至テ淡水ヲ取ル

ヘシ港首ニ小市アリ又荷葉山ト曰フ
 五馬島ハ海洋島ノ西北十四海里又外長山列島ノ東北十三海里ノ處ニ
 アリーニ洋島ト曰フ島上ニ圓錐形ノ山峯アリ高サ六百尺此島ノ北及
 ヒ東北ノ二面ヲ距ル一海里乃至二海里ノ處ニ四個ノ小石島アリ
 外長山列島ハ大連灣ノ東四十六海里ノ處ニアリ長子大小鶴子搭連多
 沙等ノ五島ヲ以テ總稱ス小鶴子島ハ海洋島ノ西十二海里列島ノ最モ
 東ニアルモノトス南半ニ山峯アリ高サ六百尺東北角ニ高石崖アリ西
 北角ニ長斜陂アリ角外ニ凸石アリ此處潮流最モ疾シ島ノ西面ニ二石
 澳アリ大鶴子島ハ小鶴子島ヲ距ル西南一海里此二島ノ間ハ穩便ノ水
 道ニシテ水深八十五尺乃至百尺大鶴子島ハ東角ヲ除キ餘ハ皆陡岸ニ
 シテ南角ニ陡山アリ高サ六百尺山麓ニ高石ノ斷崖アリ南角ノ南凡ソ
 八丁ニシテ方錐石アリ高サ一百二十尺小鶴子島ヲ距ル一海里ニシテ

尖石アリ其頂分レテ二トナリ最北ニ向フモノ高サ五十尺大鶴子島ノ
 西北ニ塔連多沙ノ二島アリ此二島ヲ外長山列島ノ最モ北ニ向フモノ
 トス此二島ハ東西ニ駢列シ相ヒ距ル甚タ近シ二島ノ間ニ小島並ニ石
 行アツテ航行スヘカラス多沙島ヲ距ル西南三海里ニ長子島アリ一名
 ヲ伊家島ト云フ之ヲ列島中ノ最モ大ナルモノトス内ニ二峯アリ高サ
 八百尺二峯ノ間ハ低谷ニシテ東北低岸ノ間ハ分レテ二澳ヲナス南岸
 ニ近キ處ハ陡界トス長子島ノ北ニ露石一行アリ列シテ水道ニ入ル石
 行ノ附近ニ石淺多シ長子島ヲ距ル凡ソ八丁ノ處ニ蕩石アリ此險ヲ除
 キ外長山列島間ノ水深ハ九十尺乃至百尺ニシテ別ニ危險ナシ
 裏長山列島ハ三個ノ大島ト數個ノ小嶼トヲ以テ總稱ス東ヨリ西ニ至
 テ長サ五海里其最モ東ニ在ルモノヲ八岔島ト曰フ搭連島ヲ距ル北八
 海里ニシテ此二島間ノ水深ハ八十五尺乃至百二十尺八岔島ニ近キ處

ハ搭連島ノ近傍ヨリモ深シ其東角ハ陡石ノ斷崖ヲナス八岳島ノ最モ
 高キ處ヲ六百尺トス八岳島以西ニ數小嶼アリ小嶼ノ西ニ又一大島ア
 リ此各島嶼ヲ以テ大澳ヲナセリ澳口ニ黒石アリ高サ七十尺黒石ノ西
 北ニ蕩石アリ大島ノ南ニ近ツキ林島アリ高サ二百尺乃至三百尺林島
 ノ西角ヲ距ル三海里ニ亂形ノ高露石アリ林島ノ北ニ又女瑠石アリ
 光祿島ハ裏長山列島ノ西ニ當リ東北ヨリ西南ニ至リ長サ六海里長子
 島ノ西北ヲ距ル十八海里ノ處ヲ此島ノ南角トナス角上ニ山峯アリ高
 サ九百尺形チ圓塔ノ如シ南面ニ陡崖アリ山峯ヲ距ル南一海里ノ處ニ
 石山多シ此島ノ南角ニ近ツキ九壘石アリ又東南岸ノ澳内ニ數石アリ
 南角ヲ距ル東北五海里ニ圓島アリ高サ二百尺圓島ニ近ツキ又長窄形
 ノ石島アリ東南ヨリ西北ニ至リ長サ二海里此間ニ石行アリ二島ヲ連
 テテ一トナス圓島ノ西北三海里ノ處ヲ光祿島ノ東北角トナス此角ヨ

東ニ向フ五海里ニシテ裏長山列島ニ至ル此ヨリ以北小嶼並ニ露石多
 ク光祿島ノ山嶺ニ上リ一望指定スヘキモノ二十五個アリ又光祿島ノ
 西北ニ平原アリテ此島ノ西北角ヲナス角ニ近キノ沙嘴ハ倫拍島ト稱
 ヒ連ル倫拍島ハ高サ二百尺ニシテ陸岸ヲ距ル大約六海里トス
 石島ハ遼東灣ノ東岸露以沙澳ヲ距ル四海里ノ所ニアリ高サ四百尺其
 南角ニ石行アリ列シテ海ニ入ル一千八百尺又西角ヲ距ル凡ソ八丁ニ
 シテ一石アリ湖水退盡ノトキハ水面ニ露出セリ
 鐵島ハ老鐵山ノ西北角ヲ距ル六海里ニアリ一名西侯山ト曰フ高サ七
 百五十尺四周ニ石崖アリ此島ヲ以テ會灣ノ南界トス
 非石波恩島ハ金州澳ノ北ニアリテ凸圓形ヲナス高サ二百九十尺東南
 面ハ石崖ニシテ又西北面ニ石角アリ凡ソ亞當司港ニ向テ行クモノ此
 島ニ近テ經過スヘシ又亞當司港ノ南角ニ近ツキ門島アリ其西面ニ向

フノ石崖ニ二峯アリ

木其生島ハ會海ノ西南ニアリ高サ二百十尺此島ヲ距ル東北三海里ニ
密爾納島アリ高サ一百八十尺二島以外ニ數小島並ニ露石アリ故ニ此
水道ハ駛行スルニ便ナラス木其生島ノ西北凡ソ八丁ニ小島並ニ石行
アリ小島ヨリ南ニ向ヒ伸ヒテ海ニ入ル此島ト石行ト相ヒ連テ列島ヲ
ナセリ密爾納島ノ東角ヲ距ル一千二百尺ニシテ一石アリ之ヲ列島ノ
最モ東ニ向フ危險ノ處トナス

理本島ハ密爾納島ノ東北十二海里ニアリ其東面ニ額勿勒司島アリ皆
低山ニシテ起伏スル海浪ノ如シ高サ一百尺乃至一百五十尺二島ニ近
ツキ數小島並ニ石行アリ理本島ト額勿勒司島間ノ水道ハ濶サ三千六
百尺内ニ二尖石アリ
考分島ハ額勿勒司島東角ノ北二海里ノ處ニアル平頂ノ小島ナリ高サ

一百尺此島ニ近キノ水道ハ皆陡界ヲナセリ

低平島ハ理本島ノ西角ヨリ東北六海里ニアリ高サ二十尺西面ヨリ之
ヲ視レハ劈裂ノ狀ヲナス低平島ヲ距ル東北二海里ニ低石島アリ弗雷
色島ト曰フ高サ凡ソ百尺上ニ小塔アリ此島ト北方陸岸ト相ヒ連ル處
ニ高沙隴アリ

三角形島ハ會海ノ北岸ニ於ル圓錐頭山ノ東南ニアリ高サ一百八十尺
合峯島ハ董家口澳ノ南ニアリ高サ九百尺以テ數澳ヲ分隔ス其南岸ハ
長サ五海里ニシテ陡界ヲナシ惟圓角ト脊角トニ各石行アリ伸テ海ニ
入ル凡ソ一千二百五十尺トス

倍德門島ハ脊角ノ西北ニアリ一名蓮花島ト云フ其南面ハ陡石ノ斷崖
ニシテ其北角ヲ沙山澳トス其北ニ葫蘆山島アリ一名花椒島ト曰フ其
東北面ヲ葫蘆山澳トス

景杭島ハ葫蘆山島ト董家口澳トノ北方ニアリ一名長興島長サ十二海里幅四海里餘此島ヲ以テ沙山葫蘆山ノ二澳ト復州澳トヲ分界セリ景杭島ノ西南角ハ即チ葫蘆山澳ノ北角ニシテ此角ノ西岸ニ陡石ノ斷崖アリ十海里乃至十二海里ヲ距テ海面ヨリ之ヲ視ルヘシ此島ノ北岸ニ山アリ高サ一千零三十尺其東面ハ陡界ヲナシ遠ク之ヲ望ハ別ニ一島ヲナスモノ、如シ

司突老某島ハ遼東灣ノ西北岸瓦倫角ノ東北ニアリ一名菊花島ト曰フ高サ二百尺東南面ヲ陡界トナス四周ニ石多シ東岸ニ廟宇アリ廟宇ヲ距ル六百尺ニシテ小澳ヲナス全島廣サ四千八百尺ニ過キス

桃花列島ハ寧遠平灘ノ外面ニアリ其最モ大ナルモノヲ桃花島ト曰フ一名筆架山東北ヨリ西南ニ至リ長サ三海里陸岸ヲ距ル凡ソ六海里島中ニ深谷アリ遠ヨリ之ヲ視レハ分レテ二トナルカ如シ南面ハ高サ六

百尺ニシテ陡岸ヲナシ北面ハ高サ七百二十尺東岸ニ近ツキ石岐アリ形チ新月ノ如シ潮水退盡スルトキハ數石アツテ水面ニ露出ス其南ニ向フモノヲ馬鞍島トス高サ一百二十尺四周陡界ヲナス南角ニ石行アリ列シテ海ニ入ル一千八百尺桃花島ノ西南ヲ距ル三千六百尺ニ小島アリ高サ百二十尺四周陡面ヲナス桃花島ノ東北ニ平島アリ高サ八十尺四周ニ石崖アリ此北角ニ近ツキ露石アリ高サ六十尺遠ヨリ之ヲ視レハ風帆ノ如シ

司特拉他島ハ錦州澳東北角ノ陸岸ヲ距ル一海里ノ處ニアリ一名層島ト云フ潮水退盡スルトキハ沙頸アツテ陸地ニ連接ス此島ノ長サ凡ソ一海里島上ニ四個ノ圓山アリ最モ高キモノ二百五十尺西面ニ陡崖アリテ石層ヲ分露ス故ニ層島ト曰フ

皮子窩ハ北緯三十九度二十分東經百二十二度十二分ニ位シ西南金州

麻ヲ距ル二十五里滿洲ニ於テ營口及ヒ大孤山ニ亞ク所ノ海港トス港
口ハ東南隅ニ面シ滿潮ノトキハ海水直ニ市街ニ通スト雖モ退潮ノト
キハ四海里以上ノ汐瀉ヲ現ハシ爲メニ船舶ノ入港ヲ障碍ス故ニ船舶
ノ大ナルモノハ皆六海里以外ノ處ニ投錨セサルヲ得ス汐瀉ノ爲メニ
船舶ノ寄港ヲ碍クルハ此邊ノ地方一般皆然ラサルナシト雖モ此港ハ
前面ニ十七個ノ島嶼羅列シ凡ソ二海里ニシテ馬鞍島アリ六海里ニシ
テ裏長山列島アリ十二海里ニシテ光祿島アリ之カ爲メ波濤ヲ遮ルニ
ヨリ遠ク望メハ殆ント一大岬角ノ突出シテ海面ニ連亘スルカ如シ黃
海ノ沿岸ニ於テハ亦良港ト云フヘシ
海邊ニ沿テ東西ニ走レル一條ノ市街アリ其西北部ハ山脚ニ接シ人口
凡ソ八千物貨輻湊商業繁華ノ地ナリ南方ニ輸出スルモノハ豆油豆餅
高粱等トス商賈ノ大ナルモノハ雜貨雜穀ノ問屋ニシテ質舖之ニ亞ク

人民ノ常食ハ麥粟玉蜀黍高粱等ノ雜穀ニシテ南邊ヨリ輸入ノ米穀モ
亦食ス住民ハ山東ヨリ移轉セシモノ多クシテ風俗頗ル惡シ上海地方
ヨリ來ル船舶ハ大ニシテ沙船ト稱シ山東地方ヨリ來ル者ハ稍小ニシ
テ登遊ト稱ス
此地ハ金州廳ノ管スル處ニシテ同廳ヨリ派遣ノ官吏七八名アリ牧民
ノ事務ヲ司ル土人之ヲ西門ト稱ス又防海ノ爲メ洋鎗馬兵及歩兵此ニ
駐ス
大孤山港ハ北緯三十九度五十分東經百二十三度四十四分ニ位シ滿洲
南海岸第一ノ良港ナリ平坦廣濶ナル海濱ヨリ大洋河ヲ溯ル凡ソ六海
里ニシテ懸巖ノ突兀ナル二峯アリ之ヲ大孤山ト云フ即チ此港ニ名ク
ル所以ナリ其南麓ニ市街アリ東南ハ大洋河ニ枕ミ河流ハ深濬ナル一
水路ヲ通スト雖モ沙洲多クシテ爲メニ大船ノ入港ヲ障碍ス是ヲ以テ

レトモ北方ハ大孤山タイクシヤンニ靠リ山峯突兀全山巖骨ヲ現ハシ傾斜殆ント垂
直ニシテ歩兵ト雖モ攀登スル能ハス東南ハ大洋河ノ流ヲ帶ヒ舟筏ヲ
豫備セサレハ踰ユヘカラス南ハ六海里ヲ距テ江口アリ滿潮ノ沙渚ニ
上ル僅ニ二海里トス江口ニ二小島アリ鹿島ト名ケ一小灣ヲナス之ヲ
鹿島灣ト稱ス
營子口、條約港ニシテ北緯四十度四十三分東經百二十二度十分東北
牛莊城ニウチヨウリンヲ距ル一里半ナル遼河ノ左岸ニ位シ河口ヲ距ル大約十三海里
奉天府ノ咽喉ナリ歐洲人ハ之ヲ牛莊ニウチヨウリント稱ス然モ牛莊ニウチヨウリンハ牛莊城ニウチヨウリンノアル
所ニシテ此地ノ稱ニアラス通シテ之ヲ營口イェンカウト云ヒ又沒營口メツイェンカウト稱ス分
レテ兩街トナリ西方即チ下流ニアルモノハ土人ノ市街ニシテ人家多
ク之ヲ西營子イェンシヤウト稱ス東方即チ上流ニアルモノハ外國人ノ居留地ニシ
テ之ヲ東營子イェントウト稱ス此ニ鎮海營ヲ置クヲ以テ此地ヲ稱シテ鎮海營ト

云ヒ土俗又沒溝營ト名ツク
 遼河ニ屬スル港口ハ往昔營子ノ上流三十海里白華溝ト名クル地點ニ
 アリシカ河底年々埋没シ大船ヲ容ル、能ハサルヲ以テ遂ニ營口ノ上
 流二十海里ノ田莊臺ト名クル右岸ノ地ニ移リシモ爾來此地亦埋没ス
 ルニヨリ復ヒ營口ノ上流十五海里ナル興隆臺ト名クル左岸ノ地ニ移
 ル爾後又河底埋没シ道光三年ニ至テ終ニ今ノ營口ニ移レリ即チ西營
 子ノ天后廟俗ニ西大内ニ碑アリ以テ此事ヲ記セリ
 往昔此地ハ一般遊牧民ノ居處ニシテ天幕ヲ張テ生活セリ其小團結ヲ
 名ケテ窩棚ト稱ス此天幕ヲ連張セシ窩棚ハ其形チ恰モ軍營ヲ連スル
 ニ似タリ因テ營子ノ名アリト云フ此地ニ一ノ潮水溝アリ退潮ノトキ
 ハ干溝トナリ滿潮ノトキハ海水其溝ヲ覆没ス然モ潮水更ニ窩棚ヲ損
 フトナシ是ニ由リ土俗之ヲ沒溝營ト稱ス其風水ヲトシテ間、又此ニ家

居ヲ移スノ民アリ是レ即チ小部落ヲ成スノ始ニシテ實ニ道光三年ノ
 比ナリ數十年ヲ經テ咸豐十年英佛兩國天津ノ條約ニヨリ本港ヲ開キ
 爾來同治、初年此ニ各國ノ互市場ヲ開クニ當リ鎮海營ヲ置キ弁兵ヲ
 駐屯セリ
 咸豐年間ニ在テハ尙此地ニ於テ盜賊橫行シ不穩ノ境界ナリシカ當時
 盛京將軍崇實此ニ五千ノ兵ヲ置クニ方リ警察能ク行レ盜賊跡ヲ匿ク
 シ終ニ靜穩ノ地トナレリ遼河ノ埠頭ハ屢、其位置ヲ轉シ現今ノ營子口
 ニ於ルモ尙確定シ難ク其形勢ヲ以テ之ヲ推究スレハ亦數十年ナラス
 シテ下流五海里ノ雞爪子溝ト名クル右岸ノ地ニ移轉セサルヲ得サル
 ニ至ルヘシ
 東西營子ハ人家連續シテ河流ノ左岸ニ沿布セリ南ハ蓋平縣ニ至ル凡
 ソ八里餘皆曠漠タル水濕ノ荒地ニシテ下流ハ海口ニ至ルマテ凡ソ十

二海里ノ間蘆葦繁茂シ泥澤ナラサレハ鹹鹵ノ荒地ニシテ一望際ナク更ニ水土ノ限界ヲ認メ難シ

遊河ハ營子口上流二十海里ノ田莊臺ニ於テ灣曲ヲ成シ之ヨリ下流五海里候家油房ニ至リ又灣曲ヲナシ漸ク西ニ向テ流ル營口ノ下流二海里ノ處ニ人家五十戸アリ之ヲ東弓灣ト名ツク此ニ馬兵及ヒ步兵ヲ屯シ提督駐劄シテ之ヲ管ス又下流三海里ノ雞瓜子溝ニ於テ灣曲ヲナシ南ニ向テ流下ス此處ヲ西弓灣ト名ク其下流五海里ノ地ニ一土壘ヲ繞ラシ長サ凡ソ六十六尺周圍凡ソ四百九十五尺ノ長方形ヲナス即チ海岸砲臺ナリ此位置ハ卑低ナル水濕ノ海濱ニアリト雖モ下流數海里間ハ河身ヲ縱射シ兼テ河口ニ入ラントスル船舶ヲ砲擊スルヲ得ヘシ營子口ハ人口凡ソ一萬アリ商賈ノ大ナルモノハ油房ニシテ豆類及ヒ麻子類ヨリ油ヲ搾リテ各地ニ輸送ス其大ナルモノ二十戸每家雇夫百

餘名ヲ使役シ牲口牛馬百餘頭ヲ飼養シ毎年五六萬兩ヲ賣買ス輸出品ノ重ナルモノハ豆油、豆餅、豆子、獸皮及ヒ人參等ノ藥材ニシテ輸入品ハ綢緞、南紙、陶器、砂糖及ヒ洋布等ノ洋貨トス製鹽場ハ蓋平縣ノ管轄ニシテ二道溝、三道溝ニ收稅局ヲ置キ其本局ハ頭道溝ニアリテ佐領一員ヲ以テ之ヲ管セシメ又鹽旗廠黃旗廠ニ分局ヲ置キ以テ脫稅ヲ防ク總テ盛京道ノ總轄ニ歸シ其賣買ハ營子口ニ於テセリ冬季三個月ノ間ハ車輛ノ往來最モ多ク東北ノ各地ヨリ本港市街ニ入ルモノ一日數百輛ヲ算スヘク東ハ鴨綠江岸東北ハ吉林黑龍江ノ兩省西北ハ內蒙古一帶ノ地ヨリ皆雜穀ヲ積ミ來リ歸途必ス鹽ヲ裝載セリ故ニ食鹽ノ仲買ナルモノ一千餘人ノ多キニ至レリ内地船舶ノ南方ヨリ來ルモノハ沙船最モ多シ

大連灣ハ北緯三十八度五十分東經百二十一度四十分其名稱ハ數灣連

下ニ在リ即チ此邊ノ高山ニシテ歐洲人ハ散布屯士必克ト名ケ支那人
ハ大黒山ト稱セリ
西曆一千八百六十年即チ咸豐十年英佛同盟軍ノ北京ニ逼リシトキ英
艦ノ第一ニ占領セシハ此灣ナリ此處ニ於テ糧食等ヲ整ヘ遂ニ北塘ニ
向テ開戦セリ此地ハ大氣清爽ナリト雖モ淡水ニ乏シク且村落中井水
極メテ寡ナキカ故ニ飲料ニ供スヘキ水ヲ欠ケリ因テ同盟軍ノ上陸ス
ルニ際シ坑道兵ノ士官之ヲ指令シ數處ニ井ヲ穿タシメタリト云フ
近來此灣ノ防禦ニ着手シ砲臺ヲ築キ天津ヨリ勇兵ヲ分派シ且水雷營
ヲ置キ四隻ノ運送艦ヲ以テ天津ヨリ朝鮮國仁川港ニ渡航スルノ外每
月二次大連灣旅順口及ヒ山東威海衛等ノ三處ニ巡航シ糧食機械ヲ運
搬シ以テ接濟ヲナサシム此三處ニ於ル軍費ハ十年ヲ期シ毎年三十萬
兩ヲ發給セリト云フ

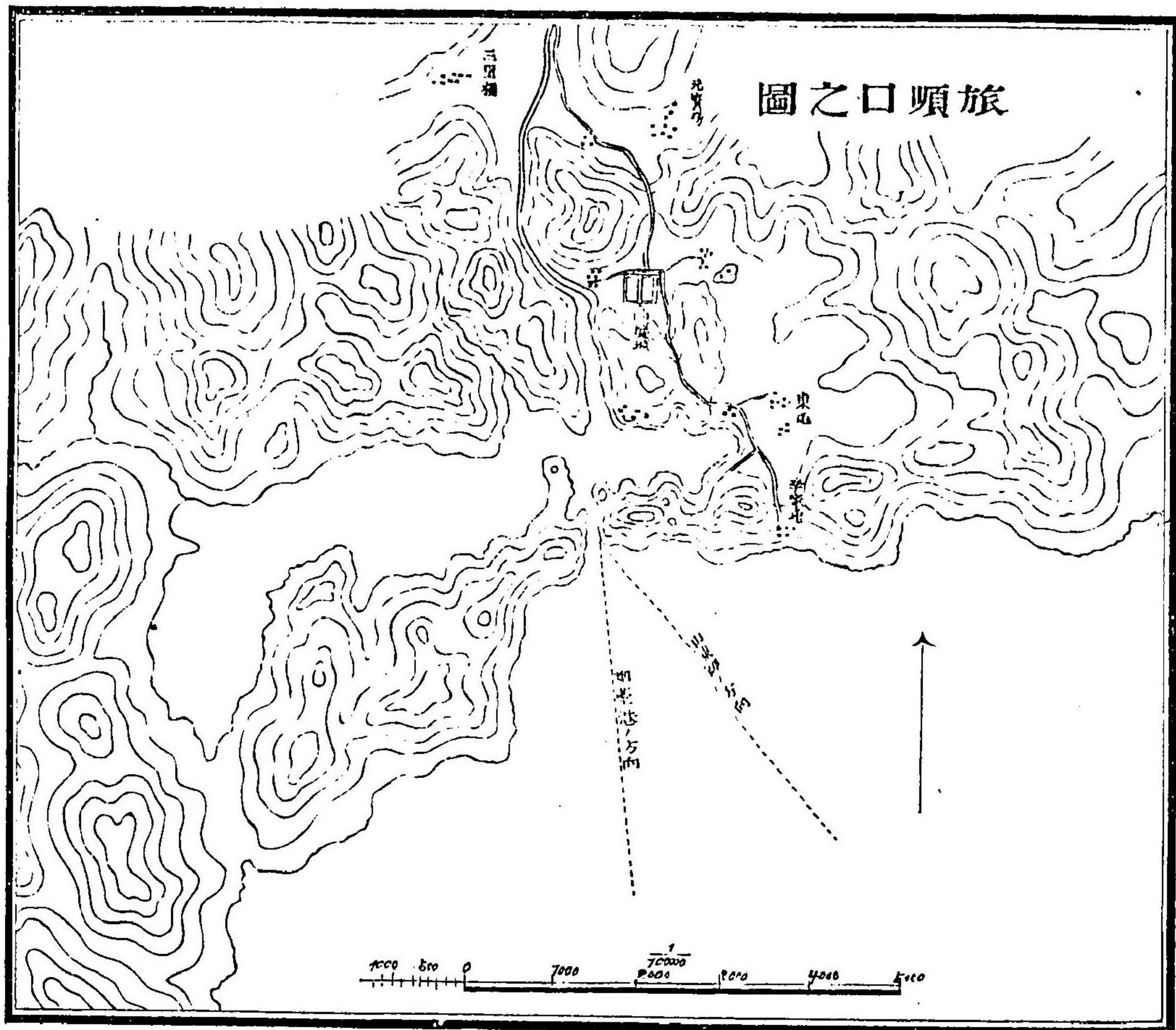

旅順口ハ黄海北岸ノ軍港ニシテ清國北洋艦隊ノ碇泊處ナリ旅順岬ノ東北部ニ位置シ港口ハ東南ニ面シ其廣サ凡ソ二丁半餘港内東北長サ凡ソ三海里南北廣サ凡ソ十四丁ニシテ西部ハ最モ廣ク中部ハ狹ク東部ハ又稍廣ク港口ハ中央ニアリ水深ハ退潮ノトキト雖モ三十尺ニ下ラス港口ノ兩岸ハ其形海蟹ノ兩腕ヲ曲ケタル如ク犬牙交錯セリ東岸尖端ノ山上ニ砲臺アリ此山ヲ黄金山ト名ク水面上ヨリ凡ソ二百五十尺ニシテ巖石ヨリ成レリ西岸モ亦數個ノ砲臺アリ此港ハ從來官設ノ碼頭ニシテ商賈ノ物貨ヲ揚卸スルコトヲ禁セリ然ルニ晚近官ノ許可ヲ得ルモノハ税額ヲ納附シテ物貨ヲ揚卸スルヲ得ルニ至ルト云ヘリ

半島ノ大ナルモノヲ金州半島トス盛京省金州廳ニ屬シ遼南シテ海面ニ伸出ス袤サ凡ソ七十里廣サ凡ソ二十五里ニシテ島端ヲ旅順岬トス

岬角

半島ノ東岸ハ即チ黃海ノ北岸ニシテ旅順岬ヨリ曲折シ東北ニ向ヒ轉
シテ東ニ向フ大連灣以東ハ裏長山列島ヲ以テ點綴シ二三ノ港澳アリ
其西北ハ即チ遼東灣ノ東南岸ニシテ凡ソ蓋平海角ヲ以テ半島ノ首頭
トナシ西南旅順岬ニ至ルノ間ニ大ナル灣澳アリ總稱シテ會灣ト云フ
其南ニアルヲ金州澳トス澳首ト大連灣首トノ間ハ半島ノ地峽ニシテ
其距離僅ニ二十四五丁トス千山ヨリ蜿蜒スル所ノ山脈半島ノ金地ヲ
組織シ金州廳ノ南ニ三生山アリ高サ二千百十尺半島ノ突端ニ在テ秀
拔スルモノハ老鐵山ニシテ高サ一千五百尺亦東岸ニ傍フテ高サ二千
五百尺乃至三千尺ノ高峰アリ
岬角ノ大ナルモノハ金州半島ニ旅順岬アリ山東ノ芝罘港ヲ距ル凡ソ
六十海里岬角ノ東岸ニ旅順口アリ黃海北岸ノ軍港ナリ旅順口ノ海岸
ヨリ曲折シテ西北ニ向ヒ凡ソ五海里ノ處ヲ老鐵山ノ最角トス即チ旅

順岬角ニシテ老鐵山ハ海面ニ突出シ金州半島ノ西南方ヲ充タスモノ
ナリ旅順岬ノ一帶ハ總テ山列ニシテ陡岸ヲナシ轉折シテ北ニ向ヒ遼
東灣ノ東岸トナル凡ソ沿岸十四海里ノ間ニ二澳アリ南ヲ鵠澳ト云ヒ
北ヲ魯以沙澳ト云フ

氣候

滿洲ノ氣候ハ寒暑共ニ甚ク夏季ハ華氏ノ七十度乃至九十度ノ熱
度アリ冬季ハ五十度乃至零度以下十度ニシテ河流ハ大概十一月下旬
ニ至テ結氷シ三月中旬ニ至ラサレハ融解セス因テ此地一年ノ氣候ヲ
考フルニ冬季最モ長クシテ夏季之ニ亞キ春秋最モ短シク種類ハ二個月
ヲ出テスシテ成熟シ九月下旬ニ至レハ成ク倉庫ニ入ルヲ得ヘシ冬季
ノ來ルニ當テハ概テ雪風ヲ以テ初トシ次テ朗晴ノ天氣トナリ漸ク嚴
寒凜冽ノ候ヲ來シ雨水絶テ無ク時々降雪ノ霏々タルアリ雖モ亦行

旅ニ障害ヲ與フルニ至ラス蓋シ人若シ暖衣ヲ重製セハ旅客ハ最モ愉
快ヲ得ルノトキナルヘシ何トナレハ冬期ハ湖河沼澤等總テ堅氷至ル
ヲ以テ縱横ニ跋涉シテ妨ケナケレハナリ亦此時節ハ車行甚タ便ナル
ヲ以テ豆類等ノ物産ヲ津港ニ運送スルヲ常トス其間土地ノ形勢ニ因
テ多少ノ變易無キニアラス例之ハ山中ニ於テハ夏熱冬寒共ニ甚シカ
ラサルカ如ク且遼東海岸ノ數處ハ常ニ濕氣多キカ如キ是ナリ蓋シ山
嶺高峻ニシテ雲霧ヲ帶ヒ大ニ濕氣ヲ來スニ外ナラス又遼河ノ水域ニ
至テハ土地平坦ニシテ太陽之ヲ乾燥シ夏ハ溫素ヲ反射シテ暑熱強ク
冬ハ溫素ノ放發スヘキモノナクシテ寒氣甚シ然レ其中最惡ノ位置ナ
ル營子口ノ地ニシテ尙人身ノ健康ニ妨ケナシト云フ
威尼古氏滿洲氣候ノ概略ヲ論シテ曰ク滿洲ハ佛蘭西及ヒ伊太利ト同
帶ノ位置ヲ占メ且亞細亞大陸ノ中ニ於テ雨水ニ不足ナキ沃土ニ屬セ

リ因テ其景況ヲ推察スルニ殖産ニ富メル地方ナリト謂ハサルヘカラス
 況ヤ又其實際ヲ目撃スルニ殖産極メテ夥多ナルニ於テヲヤ然モ滿洲
 ノ氣候ニ至テハ固ヨリ伊太利及ヒ佛蘭西ト日ヲ同フシテ語ルヘカラ
 ス滿洲内部ノ氣象ニ就テハ未タ實驗書ナキニ因リ滿洲ト歐洲ノ寒暖
 果シテ幾度ノ差違アルヤ詳ニスル能ハスト雖モ其滿洲ト隣接スル地
 方ノ寒暖最低度ヲ比較スルニ尼布楚^{ネーチン}ハ北緯五十一度五十二分ノ地ニ
 シテ列氏ノ三度二分白拉^{フョウ}昭夫^{ウレチン}琛^ス斯科^クハ北緯五十度二十分ノ地ニシテ
 零度二分波西^{ボシ}圖^トハ北緯四十二度四十五分ノ地ニシテ四度四分盛京^{セウキョウ}ハ
 北緯四十一度五十分ノ地ニシテ十度一分此ニ因テ滿洲ノ氣候ヲ推考
 スルニ歐羅巴西部ノミナラス我本國歐洲ト同地帯ノ地方ヨリモ全ク
 九度ヲ低下スルハ決テ疑ヲ容レサル所ナリ現ニ我本國ノ歐洲ニシテ
 彼得^{ペートル}薩^サ領^{リョウ}德^{トク}斯^ス科^カ府^フノ北ニ至ラサレハ白拉^{フョウ}昭^{ウレチン}夫^ス琛^ク斯^ク科^ク及ヒ愛^{アイ}渾^{ウン}墨^{モク}爾^{ニル}根^{ケン}

近傍ノ如キ氣候ニ遇フコ能ハス滿洲ノ北部即チ北緯五十一度以北ハ
 十月下旬ヨリ四月下旬ニ至リ全ク六個月間冬季ノ氣候ヲ有セリ加之
 ナラス彼ノ伊太利ノ中部及ヒ南部ト地帯ヲ同フスル盛京地方ニ於テ
 ハ夏季ニ至レハ甚タ暑熱ヲ極メ冬季ハ一箇月半乃至二箇月間地上ニ
 雪ヲ止ムルヲ見ルヘシ
 滿洲東北部ノ氣候ハ他ノ同帯ノ地ニ比シ總テ沍寒甚ダシキハ概シテ
 森林沼澤ヲ有シ人烟稀疏未タ開拓セサルノ地十分ノ八九ニシテ幾分
 ガ其氣候ノ不良ナルニ源因スルヲ知ルヘシ而テ滿洲ノ地形ニ於テ固
 ヨリ氣候ノ不良ヲ來ス所以ノモノアリ黑龍江水域ノ景狀タル周圍ニ
 山脈ヲ繞ラシ北ハ斯丹^{スダン}諾威^{ノクヱ}即チ外興安嶺ノ山脈アリテ黑龍江水域ト
 勒^レ那^ナ河^カ水域ヲ分界シ西ニ錫^{シク}赫^{ツク}特^{トク}山脈アリテ日本海ト界シ南ニ長白山
 アツテ障壁ヲナシ東ニ興安嶺アツテ蒙古ノ疆界ヲナセリ此ノ如キ地

勢ハ其南北高低ノ不平均ヨリ氣候上ニ不良ヲ來ス尤モ大ナリ其故ハ斯丹諾威嶺ノ高度ハ三千尺ニ過キスシテ長白山ハ一萬二千尺ニ及ヘリ此ノ如キ差違アルヲ以テ斯丹諾威嶺ハ北方悉伯里ヨリ來ル烈寒ヲ防ク能ハス之ニ反シテ崔巍秀拔ナル長白山ハ本部支那ノ低地及ヒ黃海ヨリ來ル溫度ヲ壅塞スルニ足レリ

物産

滿洲ハ其土地豐饒ナリト雖凡只人烟稀少ニシテ其富裕ヲ利用スル能ハス今天然ノ物産タル植物動物礦物三種ニ就キ其一斑ヲ舉ントス滿洲全部ノ山峯ハ覆フニ森林ヲ以テシ平地ハ到處草木ヲ生セサルハナシ就中森林ノ繁茂セル地方ハ黑龍江省ニアツテハ内興安嶺伊勒呼里山及ヒ小興安嶺佛思亭山克爾克爾圖山吉林省ニアツテハ長白山費德里山小白山完達山其盛京省ニアツテハ吉林哈達長嶺子千山及ヒ

植物

錦州ノ松嶺子等ナリ伊勒呼里山ハ銀葉樹ノ森林多ク唐松落葉松新羅松赤松白松水松杜松樅ノ類ヲ生ス内興安嶺ノ東方殊ニ嫩江ノ壑域ニ至レハ銀葉樹中ニ青楊白楊槐樺椴黑樺白樺菩提樹桑棗榆等ノ闊葉樹ノ雜植スルヲ見ル又東漸シテ小興安嶺ニ至レハ稍闊葉樹多シト雖凡又榆樹及ヒ野葡萄茉莉花榛樹山薔薇等數種ノ灌木アリ佛思亭山ノ腹部モ亦矮少ナル灌木多シト雖凡其中間塞子樹ヲ殖生セリ此ノ如ク林木灌木ノ種類ハ甚タ多クシテ殊ニ諸山ノ斜面風ヲ遮ルノ處或ハ水流ノ浸灌スル溪間ニ於テ繁茂セリ總テ此地ノ植物ハ生殖甚タ盛ニシテ林木灌木ノ諸種一處ニ雜殖シ灌木ハ密叢ヲナシ蔓性ノ植物其間ニ蔓延ス而テ殊ニ繁茂スルモノハ葡萄ニシテ或ハ地面ニ蔓延シテ恰モ綠色ノ莖ヲ布クカ如ク或ハ灌木林木ニ纏綿スルノ狀熱帶地方ノ蔓草ノ如シ

勢ハ其南北高低ノ不平均ヨリ氣候上ニ不良ヲ來ス尤モ大ナリ其故ハ斯丹諾威嶺ノ高度ハ三千尺ニ過キスシテ長白山ハ一萬二千尺ニ及ヘリ此ノ如キ差違アルヲ以テ斯丹諾威嶺ハ北方悉伯里ヨリ來ル烈寒ヲ防ク能ハス之ニ反シテ崔巍秀拔ナル長白山ハ本部支那ノ低地及ヒ黃海ヨリ來ル温度ヲ壅塞スルニ足レリ

物産

滿洲ハ其土地豐饒ナリト雖凡只人烟稀少ニシテ其富裕ヲ利用スル能ハス今天然ノ物産タル植物動物礦物三種ニ就キ其一斑ヲ舉ントス滿洲全部ノ山嶽ハ類フニ森林ヲ以テシ平地ハ到ル處草木ヲ生セサルハナシ就中森林ノ繁茂セル地方ハ黑龍江省ニアツテハ內興安嶺伊勒呼里山及ヒ小興安嶺佛思亭山克爾克爾圖山吉林省ニアツテハ長白山費德里山小白山完達山其盛京省ニアツテハ吉林哈達長嶺子千山及ヒ

植物

錦州ノ松嶺子等ナリ伊勒呼里山ハ銀葉樹ノ森林多ク唐松落葉松新羅松赤松白松水松杜松樅ノ類ヲ生ス內興安嶺ノ東方殊ニ嫩江ノ壑域ニ至レハ銀葉樹中ニ青楊白楊槐樺椴檜黑樺白樺菩提樹桑葉榆等ノ闊葉樹ノ雜植スルヲ見ル又東漸シテ小興安嶺ニ至レハ稍滿葉樹多シト雖凡又榆樹及ヒ野葡萄茉莉花榛樹山葛薇等數種ノ灌木アリ佛思亭山ノ腹部モ亦矮少ナル灌木多シト雖凡其中間塞子樹ヲ殖生セリ此ノ如ク林木灌木ノ種類ハ甚タ多クシテ殊ニ諸山ノ斜面風ヲ遮ルノ處或ハ水流ノ浸灌スル溪間ニ於テ繁茂セリ總テ此地ノ植物ハ生殖甚タ盛ニシテ林木灌木ノ諸種一處ニ雜殖シ灌木ハ密叢ヲナシ蔓性ノ植物其間ニ蔓延ス而テ殊ニ繁茂スルモノハ葡萄ニシテ或ハ地面ニ蔓延シテ恰モ綠色ノ莖ヲ布クカ如ク或ハ灌木林木ニ纏綿スルノ狀熱帶地方ノ蔓草ノ如シ

人ノ常食ハ粟、稷、黍、蜀黍、玉蜀黍、大麥、小麥、蕎麥等ナリ

粟ハ小米ト云ヒ稷ハ糜子米ト呼ヒ晚ク種子ヲ播キ早ク成熟スルニヨリ尤モ滿洲ノ季候ニ適セリ稷ノ粘着スルモノヲ黍トナス之ヲ大黃米ト呼フ以テ釀酒ノ用ニ供スルヲ得ヘシ蜀黍ハ高粱ト呼ヒ需用尤モ廣ク各地皆醸シテ燒酒トナス蜀黍ノ粘着スルモノヲ粘蜀黍ト呼フ粘稻即チ糯米ハ亦大米ト呼ヒ與ニ各地ニ産セリ

黃海沿岸ノ各地ハ農業尤モ盛ニシテ産額亦多シ凡ソ春和ノ候ニ至レハ大麥小麥ヲ播種シ六月上旬ニ至テ成熟ス其南方ニ於テハ麥類收穫ノ後尙豆類ヲ播種シ九月ニ至テ成熟ス大概麥類播種ノ後ニ次テ直ニ播種スルモノハ粟、玉蜀黍、馬鈴薯等ナリ此地方ハ總テ一歲二次ノ收穫トナス且又多ク早稻ヲ産セリ

棉ハ錦州、海城、遼陽及ヒ蓋平、熊岳、開原、鐵嶺等ノ各州縣地方ニ於テ産出

セリ尤モ地味ニ適シ品位色澤頗ル良好ナリ且需要愈多キヲ以テ從テ産額愈増加セリ四月下旬ニ播種シ十月ニ至テ之ヲ摘ム其法方ハ種子ヲ下スノ前ニ當リ一タヒ液體ノ肥料ニ浸漬シ後チ更ニ耕耘灌漑ノ勞ヲ加ヘス只天候如何ニ放任スルノミ

豆類ハ滿洲中ニ於テ收穫ノ多量ヲ占メ到ル處産出セサルナシ麻及ヒ亞麻ハ尤モ能ク成育シ其纖維ヲ以テ良好ノ綱繩ヲ製出ス養蠶ハ復州、金州ノ近傍ニ於テ其業ヲ營ムモノアリ蘭綉ハ海蓋、復金等ノ州縣ニ於テ産出スルモノ其質良好ナリ蓋靛ハ奉天府以北即チ開原、鐵嶺ヨリ吉林省一帶ノ地ニ産シ南方ニ向テ輸出ス收穫ノ時ニ至レハ運載ノ車馬日ニ絡繹セリ

罌粟ハ數年前滿洲ニ於テハ嘗テ見サリシモ近年ニ至リ阿片ヲ嗜好スルモノ日ニ増加セシヨリ需用益多ク到ル處罌粟ヲ植ヘサルナク之カ

人ノ常食ハ粟、稷、黍、蜀黍、玉蜀黍、大麥、小麥、蕎麥等ナリ

粟ハ小米ト云ヒ稷ハ糜子米ト呼ヒ晚ク種子ヲ播キ早ク成熟スルニヨリ尤モ滿洲ノ季候ニ適セリ稷ノ粘着スルモノヲ黍トナス之ヲ大黃米ト呼フ以テ釀酒ノ用ニ供スルヲ得ヘシ蜀黍ハ高粱ト呼ヒ需用尤モ廣ク各地皆醸シテ燒酒トナス蜀黍ノ粘着スルモノヲ粘蜀黍ト呼フ黏稻即チ糯米ハ亦大米ト呼ヒ與ニ各地ニ産セリ

黃海沿岸ノ各地ハ農業尤モ盛ニシテ産額亦多シ凡ソ春和ノ候ニ至レハ大麥小麥ヲ播種シ六月上旬ニ至テ成熟ス其南方ニ於テハ麥類收穫ノ後尙豆類ヲ播種シ九月ニ至テ成熟ス大概麥類播種ノ後ニ次テ直ニ播種スルモノハ粟、玉蜀黍、馬鈴薯等ナリ此地方ハ總テ一歲二次ノ收穫トナス且又多ク早稻ヲ産セリ

棉ハ錦州、海城、遼陽及ヒ蓋平、熊岳、開原、鐵嶺等ノ各州縣地方ニ於テ産出

セリ尤モ地味ニ適シ品位色澤頗ル良好ナリ且需要愈多キヲ以テ從テ産額愈増加セリ四月下旬ニ播種シ十月ニ至テ之ヲ摘ム其法方ハ種子ヲ下スノ前ニ當リ一タヒ液體ノ肥料ニ浸漬シ後チ更ニ耕耘灌溉ノ勞ヲ加ヘス只天候如何ニ放任スルノミ

豆類ハ滿洲中ニ於テ收穫ノ多量ヲ占メ到ル處産出セサルナシ麻及ヒ亞麻ハ尤モ能ク成育シ其纖維ヲ以テ良好ノ綱繩ヲ製出ス養蠶ハ復州、金州ノ近傍ニ於テ其業ヲ營ムモノアリ蘭納ハ海養復、金等ノ州縣ニ於テ産出スルモノ其質良好ナリ藍靛ハ奉天府以北即チ開原、鐵嶺ヨリ吉林省一帶ノ地ニ産シ南方ニ向テ輸出ス收穫ノ時ニ至レハ運載ノ車馬日ニ絡繹セリ

罌粟ハ數年前滿洲ニ於テハ嘗テ見サリシモ近年ニ至リ阿片ヲ嗜好スルモノ日ニ増加セシヨリ需用益多ク到ル處罌粟ヲ植ヘサルナク之カ

種アリ共ニ食料ニ必要ナルモノトス豆餅ハ各地ニ輸出シテ肥料ニ供セリ

豆類ハ大小豆綠豆、豌豆、蠶豆、豇豆、菘豆、菜豆、刀豆、雲豆等ナリ菜蔬類ハ韭、葱、蒜、芥、芹、藕、波稜菜、蔓菁、萵苣、蘿蔔、胡蘿蔔、黃瓜、南瓜、甜瓜、瓠瓜、絲瓜、冬瓜、葫蘆、茄子等トス菓實類ハ松子、榛子、山榧、梨、桃、朱櫻、杏、栗、葡萄、棗、無花果等ナリ

人參ハ産出ノ藥草中尤モ高價ニシテ就中野生ノ人參ヲ以テ貴重トス毎年清明消雪ノ比ヨリ數百人群ヲナシ深山幽谷ニ入り危險ヲ侵シテ之ヲ搜索ス蓋シ支那人ノ思考スル所ニ由レハ野生ノ人參ハ人工ヲ以テ栽培シタル人參ニ比スレハ其効驗神妙ナルモノトス毎季採取者一名ノ平均凡ソ四十根トナシ其十五根ハ之ヲ自家ニ貯ヘ服用ニ供シ其餘ノ二十五根ハ人參舖ニ販賣ス長サ四寸一分餘ナルモノハ一個ヲ米

銀一弗乃至二弗ニ賣却ス故ニ採取者ハ各自收入スルトコロノ金額多キハ五十弗ニ及フモノアリ此收額ヲ以テ冬季ノ活計ヲ營ムト云フ又時トシテハ長サ六寸七分餘ノ人參ヲ採取スルヲアリ之ヲ最良ノ品位トス

人參種植者ハ烏蘇里江邊ノ谷間ニ多ク又吉林府ノ東南部ニ多シ培養法ハ通例種子ヲ蒔キ或ハ其根ヲ植ユ其法方甚タ鄭重ヲ極ム夏日ハ天幕或ハ樹枝ヲ用ヒテ日光ノ炎熱ヲ防キ莖葉ヲ保護スル爲メ精密ニ支柱ヲ施シ雜草ヲ除去シ屢之ニ澆澆ス植付ノ翌年ハ其根小ナリ三年ヲ經テ漸ク適宜ノモノヲ得ヘント雖モ支那人ハ又更ニ數多ノ年月ヲ經テ之ヲ採リ其莖及ヒ葉ヲ除去シ其根ヲ熱湯ニ浸シ後チ之ヲ乾枯ス一根毎ニ皆紙片ヲ以テ包被スルモノトス

人參圃ハ長サ七十尺餘幅八尺餘ニ區畫シ且土質ハ漆黒ニシテ鬆輭ナ

ル地ヲ以テ好シトス春季篩子ヲ以テ土ヲ沙汰シ園圃ヲ作リ根ヲ植ヘ
秋季ニ土ヲ聚積シ冬至ニ及ンテ其蓋被ヲ除クヲ以テ降雪園圃ヲ埋ム
ルニ至ル園圃ノ四周ハ悉ク柵籬ヲ繞ラシ晝夜看守者ヲ置テ之ヲ看守
セシム

吉林省敦化縣近傍ニ官設ノ人參園アリ官吏一員民兵四十名ヲ置テ之
ヲ保護ス又吉林城中ニ檢參局アリ以テ各地ノ產品ニ檢印課稅シテ後
ヲ賣買ヲ許ス

滿洲語ニ人參ヲ稱シテ額爾和^{フルホト}多ト云フ蓋シ植物中ノ貴重品ト云フ義
ニシテ且起死回生補血強壯消毒ノ奇効アリトス歐洲醫學士ノ實驗ニ
因レハ此植物中ニ含有スルモノ此ノ如キ効用ナク其性質尋常藥草ト
異ナルナシト然ル亦曾テ支那ニ在留セル宣教師及ヒ醫學士中ニ於テ
或ハ支那人ノ說ニ服スルモノアリ此說ヲシテ訛傳ナカラシメハ巨額

動物

ノ金貝ヲ抛テ人參ヲ購求スルモ亦深ク異シムニ足ラサルナリ

滿洲ニ産スル藥品ハ凡ソ茯苓、五味子、細辛、白附子、黃精、玉芍藥、金線、重樓、
葉耳、百合、木通、澤蘭、地丁、甘草、桔梗、五加皮、龍膽草、貝母、牛蒡子、柴胡、半夏、防
風、薄荷、麝香、熊膽、虎骨膠、鹿茸、五靈脂、牡蠣、葛根等ナリ

滿洲ニ産スル鳥類ハ鷄、雉、鵝、鴨、鶴、雁、鶻、雀、鴉、燕、鴿、鳩、鴉、鷹、鷂、鵲、鸛、鶴、
鷓、鴒、百舌、雲雀、鷓鴣、鷓鴣、鷓鴣等ナリ

獸類ノ中虎ハ深林ニ多クシテ屢、人畜ヲ害スルアリ此地ノ虎ハ印度ノ
孟加拉^{シカル}地方ニ於ルモノト種類ヲ同フシ頭部ヨリ尾端ニ至ル凡ソ九尺
餘アリ虎皮ハ到ルトコロ市邑ニ鬻クモノ多キヲ以テ山中虎ノ夥多ナ
ルヲ知ルニ足ル虎ノ出没スルハ北緯五十一度ノ地ヲ限ルト雖モ或ハ
時ニ食餌ヲ求メテ五十五度ノ地ニ至ルヲアリ熊ハ林中ニ棲息シ土人
ノ恐怖スルハ虎ニ異ナラス豹モ亦多シ臭猫、鼬、狐ノ類ハ到ル所之ナキ

ハナシ又深林ニ狼多シ野猪ハ處々ニ棲息セリ
 黒龍江地方ニ産スル織毛獸類中貂鼠ヲ以テ最モ價直アルモノトス其
 毛皮ハ織軟ニシテ金色ヲ具スルモノヲ貴フ通古斯人ハ錢貨ヲ以テ通
 用スルコトナク貂鼠ノ毛皮一枚ヲ以テ一位ノ量目トナシ以テ獸皮ノ價
 額ヲ定メ貿易上ニハ一般普通ノ貨幣ニ代用セリ
 清國政府ハ從來山林ノ伐採ヲ禁シ之ヲ保存シ以テ貂鼠ヲ繁殖セリ毛
 色ハ種々ニシテ一様ナラス黒色、鮮褐色、赤色、黄色等アリ只毛皮ノ濃淡
 ニ從ヒ價額亦同カラス故ニ老練ノ鑑定者ハ某地ニ産シ若クハ某河邊
 ニ獵セシ等一目シテ鑑定スルヲ得ヘシ且貂鼠ハ棲息スル所ノ森林ニ
 ヲリ毛色ヲ異ニス其松杉樹林ニ産スルモノハ毛皮最モ暗黒ヲ帶ヒ品
 格亦貴ク白楊樹林ニ棲息スルモノハ毛色稍鮮明ニシテ品格亦之ニ次
 ク落葉松樹林及ヒ五葉松樹林ニ産スルモノハ毛皮鮮明ヲ帶フルヲ以

テ品格最モ賤シトス貂鼠ニ次テ毛皮ノ貴重ナルモノハ栗鼠、松鼠トス
 松鼠ノ毛皮ハ貿易品ノ一ニシテ他國ニ輸出スルモノ多シ
 其他山羊、黃羊、密狗、貂、熊、鹿、狼、狐、狸、麝、獐、鼠、兔類等アリ就中麝ヨリ
 ハ麝香ヲ取リ鼠類即チ貂鼠、銀鼠、灰鼠、松鼠等ハ毛皮ヲ取ル殊ニ獸皮ハ
 此地物産中ノ大宗ニシテ本部支那人ハ此地ヨリ出ルモノヲ以テ頗ル
 貴重トス
 家畜ハ馬、騾、驢、牛、羊、豚、犬、猫ノ類アリ馬ハ鉢小ニシテ強壯ナリ騾ハ能ク
 辛勞ニ耐ヘ西班牙産ノ騾ヨリモ良好ナリ牛ノ大ナルモノヲ耕作ニ使
 用ス羊ハ大ナル尾毛ヲ有シ頗ル癡鈍ナリ犬ハ獵ニ用ユヘク鋭敏ニシ
 テ吠叫尤モ恐ルヘシ然ルモ勇猛ナラス
 滿洲ハ巨大ナル河流沼澤多キヲ以テ殊ニ魚類ヲ産スル少ナカラス今
 其種類ヲ擧クレハ鯉、魴、鰻、鱒、細鱗魚、烏子魚、發綠魚、鱸、鱧、鱉、鱉、鱉、鱉

等ナリ就中鯉魚ハ興凱湖ヨリ松阿察河烏蘇里江ニ生育シ其大ナルモノハ八尺餘ニ及ヒ尤モ美味ナリ俗ニ鱒鯉ト云ヒ又阿金魚ト云フ且其骨ハ乾燥シテ食物トナスヘシ發綠魚鱒鱒鱒ハ其形鯉ニ類シ頗ル大ニシテ四五十斤ニ至ルモノアリ此等ノ魚類ヲ總テ俗ニ鱒子魚ト云フ鮭鮫モ亦數十斤ニ至ルモノアリ其他小魚類枚擧ニ暇アラズ魚群ノ通過尤モ多キハ松阿察河ニシテ毎年解氷ノ後即チ三四月蒸汽船進行ノ際ニ當レハ車輪ニ觸レテ死傷スルモノ多シ是ヲ以テ滿洲ノ江河ハ其魚類ニ富メル一般ヲ知ルニ足ルヘシ鮭魚ハ土人食物ノ必需品ニシテ土人ノ之ヲ捕獲スル頗ル多ク其時期ニ至レハ小河流ハ總テ鮭魚充塞シ逸シテ岸上ニ簸揚シ自ラ枯死スルモノ多シト云フ三姓以北ノ土人ハ鮭魚ノ皮ヲ製シテ夏時ノ衣服冬時ノ鞋ニ作り之ニ繡縫ヲ施ストキハ尤モ美麗ナリ

礦物

蛇晰蝎蝮蛇蛙ノ類亦多シ羽蟲ハ嫩江以西ノ山野ニ蟻多シ晴天ニシテ嵐ナキ時又雨後殊ニ多シ行人此處ニ到レハ常ニ慮帳ヲ張リ其口ヲ開キ蟻ノ來テ悉ク此中ニ飛ヒ入ルヲ待チ帚ヲ以テ之ヲ撲殺セシ後チ始テ飲食スルヲ得ヘシ馬牛ヲ蝨セハ血流レテ全軀盡ク赤シ馬ノ逸シタルヲ深草ノ間ニ求ムルトキ蟻集テ山ノ如ク高キヲ見レハ其必ス蝨死セラレタルヲ知り之ヲ棄テ、顧ミス土人ハ之ヲ防クニ樺ノ油ヲ以テス

鐵ハ多ク遼陽州ノ東北凡ソ一里ナル撒馬集近傍ニ産出シ其他處々ニ産セリ其ノ質堅ク磨シテ光澤アリ鍛鍊シ以テ又トナスヘシ此數處ノ産出ハ以テ全部ニ給スルニ餘アルヘシ又金州半島ノ海面ニ一島アリ鐵山島ト云フ此島ハ磁石鐵ヲ含有シ船舶之ニ接近スレハ羅針ニ變動アリ此磁石鐵ハ山東海岸ノ磁石鐵ト相ヒ連絡スト云フ

盛京省ハ從來礦物ニ富メリ錦州開原興京ニ金礦アリ遼陽海城復州岫巖一帶ノ地ニ鐵礦アリ且遼陽ノ本溪湖牛心臺王于溝紅臉溝ノ數處ハ無烟煤ヲ産シ且運輸ノ便ヲ占ム往時地方官ヨリ諸礦ノ開採ヲ禁シ只鐵礦ノミヲ開キ諸人ノ需用ニ供セントセリ其文ニ曰フ奉天府金銀銅鐵等ノ礦久シク開採ヲ禁スレモ竊掘尙ホ多シ恐ラクハ其中匪類潛藏シテ事端ヲ生スルニ至ラン本溪湖等ノ處出產ノ鐵ハ居民犁鋤ノ必需トナス須ク禁止スル勿ルヘシ其外遼陽屬ノ黃波羅峪開原屬ノ打金廠等ノ處ハ均シク錦州大悲嶺ノ例ヲ照シテ永ク開採ヲ禁スヘシト是ヲ以テ其諸礦ニ富メルヲ見ルヘシ

歐人某ノ說ニ盛京地方ノ炭礦ハ各處ニ蔓延セリ現ニ盛京ノ南北部ハ共ニ石炭ノ供給民間ニ洽チシ產地ノ著明ナルモノハ遼陽城ノ東北馬家溝及ヒ柵西富等ノ地ニシテ炭質頗ル良好產額亦多シ復州ノ南一里

許ナル沿海ニ炭礦アリ此地船舶ノ便ニヨリ山東省ニ輸出スル尤モ巨額ナリ其他炭質ノ美良ニシテ聲價アルモノハ北緯三十九度三十分東經百二十一度五十分ニ當ル字羅トス又老礦ハ金州廳ノ南西ナル杏園島或ハ金州廳ノ東南大連灣ノ海濱及ヒ大洋河ノ東岸ニアリ

泥炭ハ金州半島ノ東部ニ多ク皮子窩一帶ノ海岸ニ於テハ每家ニ之ヲ用ヒ皆園内ニ堆積セリ且道路ニ沿テ數里ノ泥炭沼アリ之ヲ採取シテ乾燥セシメンカタメ高壁ノ如ク堆積スルモノアリ炭色ハ眞黑色ニシテ毫モ他色ナシ

滿洲ニテ有名ナル砂金產出ノ地三處アリ第一ハ黑龍江省ノ北部即チ露領雅克薩ノ對岸瑚瑪爾河近傍抽特哥ト稱スル地ニアリ第二ハ吉林省ノ東北三姓城ノ東四十餘里ニアリ又其南ニ在ルヲ泰平滿ト云ヒ其北三里ニ在ルヲ皮溝兒ト稱ス第三ハ松花江ノ上流吉林府ノ南三十餘

里ノ地ニアルモノ是ナリ抽特哥ハ光緒九年露人ノ新ニ發見スルモノニ係ル抽特哥トハ鄂魯春人ノ語ニシテ金ト云フ義ナリ其砂金ヲ産スル地處ノ面積ハ幅凡ソ百二十尺長サ凡ソ五里ニシテ已ニ採掘シタル部分ハ長サ凡ソ二里半トス最モ多ク金ヲ含メルモノハ四貫三百六十匁ノ沙中ニ凡ソ一匁三分五厘九毛ヲ出シ其少キモノハ一分三厘五毛ニ過キスト雖凡之ヲ平均スレハ四貫三百六十匁ノ沙中ニ七分四厘七毛ノ金ヲ出セリ金ヲ含メル土質ハ凡ソ一丈餘ノ泥炭層下ニアリテ深サハ四尺八寸餘アリ爾來露人ノ國疆ヲ越テ竊ニ淘汰スルモノ日ニ増加シ其冬季ニ至リ無慮七千餘人ノ多キニ達セリ其產出高ハ殆ント露領阿墨爾州金礦四個所ノ年額ニ數倍セリ光緒九年阿墨爾全州ニ於テ淘汰シタル砂金ハ合計八百五十三貫零九十匁二分零八毛此實價四百三十三萬一千八百三十三弗ニ過キス然ルニ抽特哥ニ於テ每一人採取

スル所ノ日額ヲ五匁五分トシ之ヲ七千人トスルトキハ實ニ三十八貫五百匁トス今假ニ百匁ヲ二百弗トスルトキハ一日ノ產額七萬七千弗一ヶ月ノ產額二百三十一萬弗ノ多キニ達スヘシ以上ハ光緒九年冬季露人カ開鑿シタルトキノ實況ナリ其後支那政府ヨリ露人ノ採掘ヲ禁シ砂金淘汰機械ヲ購求シ開礦ノ舉アルニ至レリ

銀礦ハ北緯四十度二十分東經百二十二度十分盛京省熊岳河以西ノ諸山及ヒ他ノ數處ニアリ銀礦ノ位置及ヒ產額等未タ詳細ヲ究ムル能ハサレトモ巖石ノ性質ト山脈ノ向背トヲ觀察シ以テ之ヲ山東及ヒ朝鮮等ノ地質ニ比較セハ亦礦物ニ乏シカラサルヲ知ルニ足ルヘシ山脈ノ方向北ヨリ南シ或ハ東北ヨリ西南スルヲ見レハ日本臺灣及ヒ呂宗諸島ノ地脈ヲ連絡スルヤ明ナリ且露國領土伯滿氏ノ說ニ因レハ滿洲山脈ハ彼ノ南北亞米利加安地及ヒ落基二山脈ノ連亘スル子午線ト一帶

ナルヲ以テ亞細亞東方山脈ノ形勢タル米國ノ大山脈ト其創造ノ同時
 ナルヲ推知スヘシ是ニ由テ之ヲ觀レハ東西半球ノ異ナルアリト雖
 其大陸ニ於ルノ礦物ハ相ヒ符合セサルヲ得ス石炭鐵各種ノ如キハ支
 那及ヒ米國ヲ以テ世界ニ冠タルモノトシ且英領班古伯爾島ノ磁石鐵
 ハ北支那地方ノ夥多ナル磁石鐵ニ對比シ北亞米利加哥倫比亞及ヒ加
 里佛爾尼亞ハ大平洋ノ對岸ト殆ント緯度ヲ同フス而シテ西藏及ヒ陝
 西省並ニ楊子江ノ上流ニ於テ金礦ヲ有スル實ニ多シ陝西省ノ人民ハ
 金砂ヲ河流中ニ索ムルヲ以テ業トスルモノアリ又接近ノ悉比里各地
 及ヒ山東省朝鮮日本等ハ總テ金礦ニ富マサルナキカ如シ

風俗

滿洲ノ西南部即チ遼河水域ノ東西ニ在テハ古昔ヨリ漢人ノ棲息スル
 モノ多キヲ以テ其風俗全ク本部支那ト異ナルモノナシ縱令ヒ施政上

此地ヲ以テ滿洲ニ屬スト雖モ終始本部支那ノ一部分タルヲ免レス清
 國ノ始祖長白山ノ北ニ興リ滿洲全部ヲ捲席シ各要衝ノ地ニ城塞ヲ設
 ケ弁兵ヲ屯駐セシメシヨリ野民住居ノ地變シテ都府トナリ爾後本部
 支那ノ罪人ヲ移謫シ且山東直隸ノ各地ヨリ流徒スルノ居民次第ニ増
 殖シ處々村落ヲナシテ耕作職工賣買ノ業ニ從事シ自然ニ殖民移住ノ
 新疆ヲ關ケリ此ニ於テ言語文字及ヒ其他風俗慣習ニ至リ多數ノ漢人
 ニ變化セラレ滿洲ノ風習ハ漸ク消滅スルニ至レリ而テ瑚爾哈河ノ下
 流松花江ノ兩岸ヨリ黑龍江畔ノ草林河會流ノ處ニ住スル瓦爾喀人即
 チ漢人ノ貢紹部ト稱スルモノ又黑龍江ノ兩岸及ヒ嫩江ノ右岸ニ住ス
 ル達瑚爾人烏蘇里綏芬等各河ノ水域ニ住スル鄂魯春人額爾古納河ノ
 東岸ヨリ興安嶺東麓ニ住スル索倫人等ハ漢人ノ所謂打牲部落ト稱ス
 ルモノナリ此種族ハ古來ヨリ野民ノ風習ニ安シ未タ本部支那ノ流風

ニ馴致セス現今尙ホ野民ノ風ヲ免ル能ハサルモノアリ

滿洲ノ風俗ハ古昔肅慎氏ノトキヨリ楛矢石罈ヲ以テ世ニ著ル、一古史ニ見ヘタリ爾來數千年ノ沿革ヲ經ルト雖モ其人民驍勇ニシテ射騎ニ長シ遼金及ヒ清ノ如キ皆此地ニ興リ本部支那ヲ統御スルニ至リシハ皆驍勇ノ卓絶スルモノニ因ラサルハナシ初メ清帝ノ滿洲人ニ於ル制規ハ射騎ヲ以テ常職トナシ此術ニ嫻習セサルモノハ旗籍ニ列スルヲ得サラシメ現今ニ至リ風俗漸ク本部支那ニ馴致スト雖モ一般滿人ノ武術ヲ習ヒ兵籍ニ列スヘキ制規ハ今尙ホ依然タリ

ウルクヤムシ維廉孫氏ノ説ニ滿洲ハ滿漢ノ二人種ナリト雖モ此地ハ元來滿洲人ノ本國タルヤ論ヲ待タス然モ本部支那人漸ク其國ヲ去テ北方ニ轉移シ今日ニ至テハ專ラ山東省ノ移民多キニ居ル實ニ現狀ニ就テ滿漢人ヲ比例セハ或ハ漢人三名ニシテ滿人一名ニ當ル又甚シキハ漢十人滿一

人ノ地ナキニアラス且此ノ如ク殘存セル僅少ノ滿洲人ハ皆既ニ農業及ヒ他ノ職業ニ從事シ風俗漸ク漢人ト混淆シ判別シ難キニ至ル滿人ノ中老年ナルモノハ今尙ホ滿語ヲ解スルヲ得ルト雖モ必ス兼テ漢語ヲ善クセリ少年輩ニ至テハ專ラ漢籍ヲ以テ教育スルヲ清國一般ノ制規ト同シ唯二三ノ地方ニ於テ漢籍ニ次テ滿字ヲ教授スルモノ無キニアラス是實ニ罕レニ見ル所ロニシテ滿洲語ノ如キハ今將ニ地ニ墜ントスルノ勢ヒアリ則チ漢人ヲ以テ國民ノ大半ヲ組織シタルヨリ自ラ其本國ノ風俗ヲ導クニ因ルモノナラント云ヘリ

滿洲人男女ノ風俗タル男子ハ支那一般ノ制ニ倣ラヒ分別スル所ナシト雖モ婦女ハ裹足ノ惡習ナク衣裳ハ長クシテ鞋ニ至リ其玉笄ヲ戴キ白粉ヲ拍チ臙脂ヲ點スル等ハ漢人ニ同シク而シテ老幼男女總テ煙草ヲ嗜ミ行路ト雖モ長キ烟管ヲ携帶セリ近年ハ殊ニ阿片ヲ嗜喫スルヲ

日ヲ逐テ増加スルニ至レリ家屋ノ構造ハ石磚木材ヲ用ヒ瓦或土瓦茅
 藁ノ類ヲ以テ之ヲ蓋ヒ高閣層樓少クシテ矮小粗造ナルモノ多シ屋内
 ニハ炕ヲ築キテ其上ニ坐臥ス炕ヲ造ルノ法方ハ土塊ヲ用ヒ底裏ハ空
 洞ニシテ飯菜ヲ炊クノ火燄直ニ炕底ヲ潜リテ烟突ニ出ツ其土塊ハ火
 氣ノ爲メ燒焦シテ暖氣坐上ニ透リ信宿ヲ經テ冷ヘス故ニ五寒凜冽ノ
 時ト雖凡別ニ暖爐ヲ要セス又屋外ニ衡門ヲ設クルハ家々皆然リ
 滿洲人ハ尤モ粗樸ニシテ衣物食器ノ外他ノ玩物ヲ好ムモノ少ク又各
 都府ト雖凡街市ニ酒館ノ設ナシ康衢及ヒ道路ノ傍ニ於テ石或ハ木板
 ヲ以テ小祠ヲ作り山川及ヒ種々ノ神ヲ供祭ス祠前ハ華表ノ如キモノ
 ヲ設ク寺廟佛閣多シト雖凡之ヲ信スルモノ稀ナリ葬儀ハ多ク佛式ヲ
 用フ

一般ノ敬禮ハ最モ重キヲ跪拜トシ之ニ次クヲ揖禮トシ又之ニ次クヲ

拱手トス言語ハ總テ漢語ノ通セサル處ナシ滿語ハ處ニ因リ滿文學校
 ヲ建テ之ニ就キ學習スト雖凡普通言語ノ用ヲナサス殆ント贅物ニ屬
 セリ唯滿洲官吏互ノ應接ニ限り國風ヲ保存スル爲メ滿洲語ヲ用ユル
 一アリ滿洲ハ各都府ヲ除キ村落ノ大ナルモノ少ク處々ニ小村ノ散布
 スルアルノミ然凡其位置結構甚タ齊整シ他日人民繁殖スルニ至ルモ
 區畫ヲ變スルニ至ラサルヘシ人民ノ性情ハ尤モ淳厚ニシテ各鄉村ニ
 鄉約ナルモノアリ本部支那ノ保甲ト同シ此鄉約ナルモノハ專ラ人民
 ノ訴訟ヲ理シ且納稅ノ事務ヲ管ス其他各都府往來ノ路上ハ站官ヲ以
 テ鄉村ノ人民ヲ管セリ
 烏蘇里江^{ウスリ}綏芬河^{スイフン}及ヒ琿春^{ハンチン}等ノ近傍ニ住スル漢人ハ自ラ稱シテ番子^{バン}ト
 云フ番子ノ稱何レニ由テ起ルヤヲ知ラヌ元來滿洲東部ノ土人ハ瓦爾
 喀^{ワカ}及ヒ鄂魯春^{ロクセン}ノ種族ニシテ寡少ノ人民アリシノミ世祖鼎ヲ北京ニ定

メシヨリ以來本部支那ノ罪人ヲ此地ニ謫流シ其子孫尙茲ニ居テ占メ
 或ハ人參ヲ搜索シ昆布ヲ苜取シ菌茸ヲ培養スル等各種ノ業ヲ營ミ之
 ニ續テ山東直隸等ノ省ヨリ漸次ニ移轉セシモノモ亦少シトセス漢人
 ヲ土着寄留ノ二種ニ分ツ土着ノ人民ハ永住シテ多クハ耕作ヲ業トシ
 白石ヲ供ヘ牛ヲ使用シ穀類ヲ脱壳シ或ハ之ヲ粉末ユス其準備モ亦全
 ク具足セリ其近傍ノ耕地ハ能ク闢ケ勞役ヲ好ムノ成功ヲ見ルヘシ高
 梁ノ登熟ハ多額ニシテ一家ノ貯藏ハ一年ノ供給ニ欠乏スルノ患ナシ
 其他蠶豆玉蜀黍大小麥等ヲ播種一菜園ハ胡瓜蘿蔔蒜韭胡椒及ヒ烟草
 等ヲ耕作シ又人參ヲ栽培スルモノアリ
 烏蘇里綏芬等諸河流ノ谷地ニハ耕作人居住スルノ外獵人アツテ常ニ
 獸獵ヲ業トス其家屋即チ房子ハ甚タ小ニシテ獸類ニ富メル林間ニ構
 造シ以テ出獵ニ便ニス獵人ハ大抵獨居或ハ數人同居シテ村落ノ景況

ヲナス房子ノ構造ハ通例四角形ニシテ稍長ク屋蓋ハ稿ヲ以テ之ヲ葺
 キ兩方ノ傾斜甚タ急ナリ壁ハ先ニ疎染ヲ結ヒ其内外ニ粘土ヲ以テ塗
 リシモノユシテ其厚サ二三寸陽面ニ二三ノ窓ヲ開キ其間ニ出入スル
 ノ戸口ヲ作ル戸口ノ上半部ハ窓口ノ如ク常ニ白紙ヲ張り内部ハ住人
 ノ多少ニ因テ廣狹一ナラス通例房子ノ長サハ六間乃至七間ニシテ其
 内雇夫ヲ使役スルモノハ内部ニ障屏ヲ設ケ主人ト雇夫ノ居室ヲ異ニ
 ス房内ハ土間ニシテ天井ヲ設ケス凡ソ二尺餘ノ高サニ粘土ヲ以テ床
 ヲ作り蓋ヲ以テ編ミタル席ヲ布キ之ニ坐臥ス此臥床ハ大概一處ニ設
 クレモ或ハ二處ニ設クルモノアリ又一方ニ竈アリ鐵鍋ヲ用ヒテ食物
 ヲ調理ス竈ノ火烟ハ臥床ノ底下ヲ通シ臥床ニ暖氣ヲ充タシテ屋外ニ
 出ツ又房子ノ中央ニ爐ヲ穿チ炭火ヲ灰中ニ埋メ暖氣ヲ保護ス冬日ハ
 爐側ニ坐シ或ハ烟草ヲ薰シ或ハ茶湯ヲ喫ス房内高サ七八尺ノ處ニ數

本ノ桿ヲ横ヘ靴獸皮衣服及ヒ穀類ノ種子ヲ紙袋ニ入レテ之ヲ釣リ又
 臥床ナキ方ノ壁側ニ種々ノ家具ヲ配置ス房内ハ常ニ臭氣及ヒ烟氣絶
 ヘス烟氣ハ爐ヨリ生シ臭氣ハ其桿ニ釣リ下ケシ物ヨリ生ス蓋シ烟筒
 ノ制全カラサルヲ以テ烟氣半ハ房内ニ充塞スルニ因レリ住屋ノ外家
 畜ヲ豢ヒ穀類等ヲ蓄フル處ノ小屋アリ房子ノ外面小屋ナキ方ハ柵ヲ
 繞ラシ門ヲ構フ其中神廟ヲ建ルモノアリ扉ハ格子戸ニシテ其内ニ神
 像ヲ安置シ種々ノ供具アリ旌旗香爐燭臺等ナリ元來獨居ノ生活ハ暗
 愚ナル番子ノ性質ヲシテ貪婪ノ人トナラシム故ニ稍謙讓ノ風アルモ
 ノヲ見ル極メテ少シ總テ鄙吝ニシテ金錢ヲ貪ルノ外他念ナシ是即チ
 番子ノ性質ナリ其職業勞役ヲナスモ唯其口腹ヲ飽カシメ餘瀝ノ金錢
 若干ヲ求ルノ外其他ハ一モ經營スルコトナシ
 番子ノ衣服ハ季候ニ因テ其類甚タ多ク詳細ニ之ヲ記述シ難シ總テ木

綿ヲ以テ製シタル長潤ノ衣ヲ着ク其色ハ大概藍色ナレト或ハ灰色ナ
 ルモノアリ靴ハ獸皮或ハ魚皮ヲ以テ製シ甚タ狹長ニシテ靴頭ハ其裏
 皮表面ニ旋レリ冬時ハ靴ノ裏ニ烏喇草ノ乾枯シタルヲ入レ柔和ニシ
 テ温暖ナラシム頭上ニ卑低ノ帽ヲ戴キ腰ニ烟袋ヲ帶ヒ冬時ハ獸毛ヲ
 表面ニセル短衣ヲ着ケ帽ハ毛皮ヲ以テ廣キ周縁ヲ附ス皆貂皮或ハ稀
 レニ鹿類ノ毛皮ヲ用フ番子モ郷約ノ制アリ年限ヲ定メテ之ヲ撰擧シ
 各交代セシム其外一部ノ長アツテ各村ノ郷約ヲ統轄ス是亦公撰ニ出
 テ竊盜及ヒ其他ノ重罪ヲ裁判セリ
 什勒喀河ト額爾古納河ト相ヒ會スルノ處ヨリ瑚瑪爾河ノ黑龍江ニ注
 入スル所ニ至リ凡ソ十六里乃至二十里ノ間ニ於テ鄂魯春人及ヒ瑪涅
 克耐人アリ漢人ハ一般ニ打牲部或ハ鄂魯春人ト呼フ鄂魯春人ハ騎乘
 ノ爲メ北鹿ヲ使用シ瑪涅克耐人ハ馬ヲ用フ此地方人民ノ衣服風俗人

情ハ滿人ヨリ其影響ヲ及ス_ト益顯著ナリトス又一般ニ鄂魯春人及ヒ
 瑪涅克爾人ノ土音ハ貝加爾湖畔及ヒ勒那河域ニ住スル北部通古斯人
 ノ方言ト稍同一ナレトモ其内幾分ノ區別アルヲ見ル
 鄂魯春人及ヒ瑪涅克爾人ハ概シテ軀幹短小ニシテ長大ナルモノ稀ナ
 リ又鉢格一般ニ肥大ナラスシテ手足甚タ細キカ故ニ幼兒ノ形態ニ至
 リテハ腹部突出スルヲ以テ殊ニ其醜惡ナルヲ見ル鄂魯春人ノ顔面ハ
 平扁ニシテ頰廣ク鼻大ニシテ尖突シ口大ニシテ唇薄シ眼睛黑色或ハ
 茶褐色ニシテ小ナリ頭髮漆黒ニシテ多ク鬚髯薄クシテ黑色ナリ是其
 瑪涅克爾人ニ區別スル所ナリ衣服ノ貴重ナルモノハ綿布ノ長衣ヲ着
 ケ毛皮或ハ半身ノ短裘ヲ表衣トシ長靴袴革ヲ穿ツヲ以テ美服トス然
 凡時トシテハ長靴ヲ用ヒスシテ之ニ代フルニ北鹿皮ヲ以テ脛脚ヲ纏
 フモノアリ又獸皮或ハ馬毛ヲ以テ組織シタル裝帶ニテ短衣ヲ締結ス

裝帶ニ鐵制ノ具ヲ附シ日常ノ用品ヲ帶附ス即チ烟管燧石耳爬鬚子及
 ヒ美麗ナル口袋等ナリ此諸品ノ外裝飾セル硝子及ヒ支那通用ノ鏡ヲ
 附飾シ其一端ニ伊里土西克ト名クル奇異ナル裝置具ヲ以テ鐵具ヲ保
 持ス男子ハ左手ノ拇指ニ鐵環ヲ嵌メ拳闘ノ要器トス老人ハ獨リ鬚髯
 ヲ蓄ヘ前額及ヒ頤頰ノ毛髮ヲ剃去シ辮髮ヲ背後ニ垂ル
 女子ノ衣服ハ其裝飾男子ト同シト雖凡唯女子ハ利刀ヲ帶ヒサルノミ
 又婦女子ト雖凡喫烟ヲ好ム_ト男子ニ讓ラス故ニ喫烟ノ爲メニ要用ナ
 ルモノハ悉ク常ニ携帶スルモノナリ冬月ニ至リテハ皆共ニ長裘或ハ
 短裘ノ類ヲ着用セリ
 鄂魯春人及ヒ瑪涅克爾人ハ行獵ノ生計ヲ營ムト雖凡常ニ一定ノ永住
 居宅アリテ時々歸宅セリ其遷徙ノトキニ於テ唯些少ノ獵獲ハ馬或ハ
 北鹿ニ馱載セシム故ニ鄂魯春人及ヒ瑪涅克爾人ハ馬北鹿及ヒ犬ヲ以

テ有用ノ家畜トス此種族ハ常ニ圓筒形ニ構造シタル帳幕ニ居住セリ
 其製柱梁ヲ設ケ樺樹支ヲ以テ之ヲ包被シ屋ノ上部ハ北鹿皮ヲ以テ之
 ヲ包ム其實主待遇ノ禮ハ初メ賓客ヲ帳幕ニ迎ヘ後チ之ヲ其深室ニ誘
 引ス蓋シ婦女子ハ之ニ入ルヲ禁セリ北亞米利加銅色人種ニ於ル風習
 ノ如ク先ツ烟草ヲ嚙シ以テ之ヲ待ツ此帳幕ノ内部ハ貝加爾湖近傍ニ
 住スル通古斯人ノ住居ト全ク同一ニシテ異ナル所ナシ此人種ハ皆共
 ニ手巾ヲ用ヒスシテ樺樹皮ヲ用ヒ又樺樹皮ヲ以テ籠及ヒ他ノ諸品ヲ
 製造セリ
 瑪涅克爾人ハ漁獵ヲ以テ業トス其漁舟ハ輕便ナル小艇ニシテ六尺及
 至八尺ノ飯匙狀ナル楫ヲ以テ巧ミニ之ヲ運轉ス其舟ノ大小ハ乗者ノ
 員數ニ準シテ之ヲ異ニシ外國ハ樺樹皮ヲ以テ之ヲ包被シ其舳艫共ニ
 進退スルヲ得セシム瑪涅克爾人ノ家毎ニ木桿アリ獸肉及ヒ魚肉ヲ

乾曬スルカ爲メニ供用ス其帳幕ヨリ少シク隔テ物品貯蓄所ヲ設ケ水
 草ヲ逐フテ遷徙スルトキニ於テ不用ノ諸品ハ悉ク之ニ載ス此貯蓄所
 ニ藏メタル物品ハ決シテ他人ノ掠取スルナキヲ以テ其家主再ヒ歸リ
 來ルト雖モ物品ハ一モ損失スルヲナシ鄂魯春人及ヒ瑪涅克爾人ハ弓
 矢ニ代フルニ火器ヲ用ヒ驚クヘキ手鍊ヲ以テ之ヲ施用ス飛燕ト雖モ
 尙オ彈丸ニ應シテ匿下セリ此土人ハ毛皮ヲ得ンカ爲メニ北鹿熊麂貂
 栗鼠等ヲ獵獲シ此獸類ノ肉ハ乾燥シテ食料トナス蓋シ外國人ハ之ヲ
 食シ得ルモノナシ又糸ニ連貫シテ乾曬シタル百合ノ類ハ此土人ノ佳
 味トスルモノナリ
 鄂魯春及ヒ瑪涅克爾人ハ一夫一婦ヲ娶ルヲ常トス其婚嫁ノ年齢ニ至
 ルマテ幼年ヨリ家中ニ養ヒ置キ或ハ下婢ノ名義ヲ以テ嫁娶スルモノ
 アリ死亡者ハ常ニ帳幕ノ近傍ニ埋葬シ墳墓ノ上邊ニ四方形ノ小屋ヲ

建テ或ハ只、麻庇ノミヲ設ケ以テ風雨ヲ覆フ此小屋ハ黑龍江下流ノ通
 克斯人ノ如ク種々ノ彫刻物ヲ以テ之ヲ裝飾スルアリ鄂魯春及ヒ瑪涅
 克爾人ハ春夏二季ノ漁業ヲ以テ最大利益ヲ得ルノキトス許多ノ魚類
 中腔魚ヲ以テ第一ノ巨獲トナス時トシテ四貫目餘ノ魚鱈ヲ有スルモ
 ノアリ瑪涅克爾人漁獲スル所ノ魚類ハ或ハ各自ノ食用ニ充テ或ハ之
 ヲ鬻キ平均得ル所ノモノ魚類四貫目ヲ以テ黑麥粉六貫目ヲ得ヘシ又
 漁具ハ精工ナル魚叉ヲ以テス天氣晴朗ノ日漁夫中ノ一人河上ノ突屹
 タル岩上ニ攀チ以テ鯉魚ノ通過スルヲ窺フ其同業者皆漁具ヲ裝置シ
 漁舟ヲ放テ河上ニ浮ヒ其指揮ニ從テ游魚ヲ追蹤シ長キ草紐ヲ結付シ
 タル魚叉ヲ投シテ之ヲ釣シ潛心注意シテ以テ之ヲ河岸ニ引キ寄せテ
 捕獲セリ瑪涅克爾人ハ漁獵ノ術一般ニ巧ナリト雖ヒ鄂魯春人モ亦獸
 獵ニ於テ毫モ之ニ讓ラス鄂魯春人ノ粟鼠ヲ獵獲スルニ數百頭中一モ

銃丸ノ頭部ニ中ヲサルモノナシ其獸類ヲ獵獲スルニ種々ノ法方ヲ設
 ク其一ヲ舉クレハ自發ノ機具ヲ設置シタル弓矢ノ如キ是ナリ獸類ノ
 斃死ヲ速ニセントスルトキハ其矢頭ニ毒ヲ附ス故ニ毒氣全身ニ及ヒ
 腐敗ヲ來スト速カナリ鄂魯春人ハ其腐敗シタル獸肉ヲ食用シテ更ニ
 不長ノ結果ヲ覺ヘス中部黑龍江邊ニ住スル瓦爾哈人モ亦此自發弓ヲ
 施用ス元來黑龍江畔ニ住スル通古斯人ハ一般ニ相ヒ近似スル風俗人
 情ヲ存スルヲ以テ其各人種中ニ於テ其區別ヲ附スル最モ難シトス
 黑龍江ノ右岸愛琿近傍ノ地ニ住スル鄂魯春人ハ他ノ鄂魯春及ヒ瑪涅
 克爾人ト大ニ異ナル所アリ開進ノ階級モ遙ニ數等ノ高度ニアリ他ノ
 行獵人種ト異ニシテ土着永住セリ支那風習ノ此人民ニ影響スル最モ
 顯著ニシテ唯、衣服其他ノ生計風俗ノミナラス宗教上ノ思想ニ於テモ
 亦開進スルモノトス是清國創業ノトキニ於テ滿洲人ニ降り八旗ニ編

制セラレ滿洲人ト同一ノ待遇ヲ受ケシモノ多キニ因レリ其住居ノ近傍ハ家畜及ヒ群馬ヲ牧養シ又二輪ノ運送車ヲ使用ス蓋シ其車輪ハ車軸ト共ニ旋轉スルモノナリ家居ノ周圍ハ菓木園及ヒ菜圃ヲ繞ラシ所在廣濶ナル耕地ニ麥類ヲ培養シ之ヲ用ヒテ麵包^{チミン}製スル等他ノ鄂魯^{チミン}春人ノ未タ嘗テ知ラサル所ナリ此住民ハ支那人ノ如キ衣服ヲ服シ男子ハ長衣ヲ着ス又潤袖ナル襪衣ノ如キモノヲ着ス其他漢人ノ服用スル袴ヲ用ヒ皮或ハ布片ヲ以テ靴底ヲ作りタル長靴ヲ用フ又男子ハ辮髮ヲ背後ニ垂レ滿洲風ノ帽ヲ戴キ男女共ニ喫烟スルヲ好メリ男子ハ腰間ニ方形ノ囊ヲ帶ヒ常ニ食箸燧石等ヲ納ムルモノアリ此地ノ家屋ハ種々ノ形狀アリ或ハ圓錐形ノ帳幕アリ或ハ尋常ノ家屋アリ帳幕ハ屋脊ヲ樺樹皮及ヒ茅茨或ハ樹枝ヲ以テ之ヲ葺キ或ハ網籠ノ如キモノヲ以テ之ヲ蓋フモノアリ粘土ヲ以テ造レル家屋ハ全ク之ト相ヒ異ナ

ルモノアリ又大豆烟草菜蔬ヲ培種スル所ノ畦圃ニ木造ノ小屋ヲ建テ圓圃ノ中央ニ粘土ヲ以テ造作シタル家屋ヲ建ツ其家屋ノ長サ概シテ三四間アリ屋宇ハ茅茨ヲ以テ之ヲ葺キ二個ノ牖窓ヲ開キ透明ナル紙ヲ糊貼シ以テ日光ヲ引ク暖室爐ハ大ニシテ其暖氣ヲ全室ニ及ホシ且其上ニ炊鍋ヲ置クモノアリ達瑚爾人ハ通常耕作牧畜ヲ以テ生業ヲ立ルト雖モ其最モ重大ナルモノハ漁業ヲ以テ第一トス之ニ因テ常ニ粗造ナル平底小舟ヲ專用シ漁業ハ網釣^シ釣^ルノ三具ヲ用フ達瑚爾人ハ一般ニ佛教ヲ奉スト雖モ全ク薩滿教ヲ奉セサルニモアラス故ニ達瑚爾人ノ居宅ハ外面ニ小堂ヲ作り偶像ヲ安置ス其前部ニ香爐ヲ具ヘ屋上ニ奉祀スルトキニ於テ掲出スヘキ桿ヲ設ク此桿ノ尖端ニ肉食獸ノ頭蓋ヲ懸ケ或ハ之ニ旌旗馬毛等ノ諸品ヲ裝飾シ其前面ニ祭典物及ヒ香爐ヲ載セタル案ヲ置ク參詣ス

ルモノハ地ニ俯シテ祈禱ヲナセリ
 三姓地方ニ於テ松花江ノ兩岸烏蘇里江岸及ヒ穆稜河ノ烏蘇里江ニ注
 入スル處ニ至リ皆瓦爾喀人ノ居住スル處トス露人瑪克氏ハ此人種ヲ
 區別シテ兩種トナセリ即チ烏蘇里江口ニ至ルノ地ニ住スルモノヲ和
 禪人トナシ其穆稜河畔ニ繁殖スル所ノモノヲ吉連人トナセリ
 瓦爾喀人ハ溪流及ヒ小川ヲ通スル廣濶ナル山谷或ハ山岳ノ傾斜或ハ
 山麓ヲ以テ平野ヲ周擁スル所ニ於テハ必ス村落ヲ配置スルヲ見ル然
 凡夏月ノ住居ハ之ニ反シテ多クハ河岸ノ低地ニ建設セリ冬月ノ住居
 ハ皆粘土ヲ以テ外圍ヲ塗リ夏月ノ住家ハ樺樹皮ヲ以テ之ヲ作ル瓦爾
 喀人ノ村落ハ大小一般其規模形狀等悉ク同一ニシテ相ヒ異ナル所ナ
 シ恰モ雞卵ヲ並ヘテ之ヲ見ルカ如シ此ノ如キ村落アル所ニ於テハ必
 ス常ニ魚類ヲ乾曬スル場所アリ木桿ヲ橫架シテ冬月ニ貯藏スヘキ魚

類ヲ乾曬セリ元來此地ニ於テ産スル魚類ハ費牙喀人漁獲スルモノト
 其種類同一ニシテ異ナルナシ即チ鱒及ヒ鯉魚是ナリ瓦爾喀人冬月ノ
 食物ハ乾魚及ヒ黍ヲ以テ最良トス
 瓦爾喀人夏日居住スル所ノ帳幕ハ常ニ河岸ニ瀕シタル低地ニ建立シ
 冬月ニ至リテ他ノ獵業ニ至便ナル場所ニ轉徙ス然凡高隆ナル山地ニ
 於テハ夏日ノ住家ニ冬日ノ住家ヲ増設シ枯草ヲ混和シタル粘土ヲ以
 テ之ヲ塗ルモノアリ此住家ノ構造ハ達瑚爾人及ヒ滿洲人ノ住家ト更
 ニ異ナルヲナシ即チ牖窓ハ大ニシテ紙ヲ貼シ四壁ノ各隅ニ寢床アリ
 藁席ヲ以テ之ヲ包被シ下方ヨリ管ヲ通シ火熱ヲ傳フル等是ナリ寢床
 ノ傍ヲニ一家眷屬ノ多少ニ準シ三四個ノ木炭ヲ入ル、凹窪ノ處アリ
 總テ瓦爾喀人ハ男女老幼ヲ問ハス大ニ煙草ヲ嗜好シ煙草ナケレハ殆
 ノト生存ス可ラスト云フニ至ル故ニ瓦爾喀人村落ノ園圃ハ滿洲産ノ

煙草ヲ栽培シ其青葉ヲ以テ園中無上ノ裝飾トナス瓦爾喀人村落ニ於テハ時トシテ漢人ノ畫キシ粗惡ナル額ヲ懸クルモノアリ貴重ノ貂皮二三枚ヲ以テ交換スト云フ

瓦爾喀村落中ニ於テハ往々標柱ヲ建設セリ其頂ハ人頭ノ如キモノニ兩眼鼻口ヲ刻シ其表面ハ上部ヨリ下部ニ至リ悉ク粗惡ナル動物ノ形象ヲ刻ス又標柱ノ四邊ニ人頭ト臆想スヘキ木偶ヲ以テ之ヲ支持ス又其左右ニ二條ノ桿ヲ建ツ其一ハ鳥類ノ形象ヲ彩色シ其一ハ四足動物ノ如キモノヲ形象セルモノアリ瓦爾喀人ハ常ニ豚ヲ飼養スト雖モ他ノ通古斯人地方ニ於テハ絶テ見ザル所ナリ然レ此動物ハ唯魚類ノミヲ日常ノ食物トナスカ故ニ其体肉ニ嫌厭スヘキ臭味ヲ生シ食用ニ供ス可ラス又瓦爾喀人ハ鼠ヲ防ク爲メ滿洲人持チ來ル所ノ猫ヲ屋内ニ飼養ス滿洲人ハ猫兒貿易ノ利ヲ失フヲ嫌ヒ瓦爾喀人ニ賣却スル猫兒

ハ其繁殖ヲ防ク爲メ牝牡ヲ交ヘスト云フ

瓦爾喀人ハ皮膚黃土色ニシテ顴骨秀出シ一目シテ滿洲人ト相ヒ異ナルヲ知ル又此人民ハ種々ノ玩弄物ヲ嗜好スルノ甚タシキヲ以テ亦大ニ滿洲人ト異ナレリ且男子ト雖モ耳朶ニ環ヲ貫クヲ風アリ蓋シ此耳環ハ銅ヲ以テ之ヲ製シ美麗ナル寶石ヲ鑲嵌セルモノアリ婦人ノ耳環モ亦之ト異ナルナシ小女ハ之ヲ耳朶ニ貫カスシテ鼻ニ貫クヲ常トスルハ殊ニ異シムヘシトス然レ其他ノ事情ニ至リテハ皆滿洲人ト同一ニシテ頭髮ノ前部ヲ剃去シ長キ辮髮ヲ背後ニ垂レ滿洲人ト同一ノ衣服ヲ着セリ瓦爾喀人ノ容貌ハ一般ニ穩和ニシテ粗惡ナル衣服ヲ着シ男子ハ鬚髯少ク殊ニ強悍ノ風アリ小兒ハ容貌最モ愛スヘク婦女ハ常ニ羞耻ノ狀ヲ現ハシ語音舒長ナリ此人種ノ特異ナル徵證トス

黑龍江畔ニ居住スル瓦爾喀人ハ常ニ漁獵ニ從事シ獲ル所ノ禽獸魚類

百六十
ヲ以テ年々三姓ニ運ヒ他ノ緊要ナル物品ト貿易ス三姓ノ商人ハ此住
民ノ形狀等ニ因テ之ニ種々ノ名稱ヲ附シ長髪子或ハ魚皮套子ト稱セ
リ烏蘇里江及ヒ小興安嶺ニ屬スル黑龍江畔ニ住スル瓦爾喀人ハ大抵
衣服ノ製家屋ノ建築等ハ滿人ヨリ傳習シ滿人ノ家屋ト異ナルナシ唯
屋外ニ木造ノ小屋ヲ建テ乾魚ヲ貯藏スルヲ以テ異リトス此近傍ニ住
スル瓦爾喀人ノ敬ハ滿人ノ數ヨリモ多カルヘシ瓦爾喀人ハ總テ慈愛
心アツテ眷屬ノ間甚タ親密ナリ父母ノ子ヲ愛スル甚タ深シ子ノ兩親
ニ於ルモ亦同シ他ヨリ美味ノ食物ヲ得レハ必ス其幾分ヲ眷屬ニ分配
シ又其兄弟ノ外ヨリ歸ルアレハ實ニ欣喜ノ情ヲ以テ之ヲ迎ヘ老幼皆
之ニ面シ各相ヒ赴テ其壯健ヲ祝ス又老衰シテ職業ヲナス能ハサルモ
ノハ子弟之ヲ保養シ尊敬ノ意ヲ失ハス
婦人ハ常ニ屋内ニ在テ小兒ヲ看護シ男子ハ外出シテ職業ヲナセリ總

テ瓦爾喀人ハ平和ヲ好ムノ性アツテ大罪ヲ犯スモノナシ竊盜ヲナス
モノ殆ント稀ナリ此邊ノ瓦爾喀人ハ他ノ人種ニ比スレハ薩滿教ヲ信
スルヲ稍少シ夏漁冬獵ヲ以テ職業トナスト雖モ村落ニハ園圃ヲ有シ
種々ノ野菜及ヒ煙草ヲ栽培セリ
漁業ハ河水融解スルトキ初テ之ニ從事ス是時ニ當リ細小ノ氷片疊々
トシテ流下スルヲ以テ魚類皆水淺ニ入ル然モ水層増加シテ大網ヲ用
ユルニ便ナラス故ニ圓罟ヲ用ユ此圓罟ニ一條ノ網ヲ附シ之ヲ挽ケハ
漸次ニ收合スルヲ以テ魚類皆罟中ニ入ル然ル後靜ニ小舟ヲ盪シ之ヲ
挽キ罟中ノ魚ヲ捕フ此方法ニテ魚ヲ捕ル尤モ多シト云フ秋季河水氷
結セントスレハ水層減少スルニヨリ大網ヲ用テ之ヲ捕フ又土語ニ斯
那齊斯ト稱スル漁具ヲ用ユ斯那齊斯ハ長キ大繩ヲ以テ本網トナシ二
尺乃至三尺ヲ隔テ長サ二尺五寸許ノ小繩ヲ結ヒ其端ニ大ナル釣ヲ附

シ釣ノ上ニ木片ヲ附ス是ハ樺ノ上皮或ハ塞子樹ヲ以テ作リタルモノ
 ナリ本網ニハ石ヲ縛シテ水底ニ沈マシメ木桿ヲ河底或ハ河岸ニ植テ
 網ノ兩端ヲ縛ス故ニ本網ハ水底ニ沈ミ釣ハ木片ト共ニ小細ノ長サニ
 應シテ水中ニ浮起ス是漁具ハ魚ノ通過尤モ多キ處ニ備フ此斯那齊斯
 ヲ見認メ易キ爲メニ水上ニ大浮標ヲ出ス此ノ如キ漁具ヲ以テ魚ヲ捕
 フルハ魚ノ河流ニ溯ルモノ其木片ヲ見ルトキハ之ニ戯レントシテ釣
 ニ掛ルヲ以テナリ小魚ハ引キ上ルニ容易ナレトモ若シ鱒魚或ハ鯉魚
 ノ目方八十貫或ハ百二十貫以上ナルモノハ手鍊ナル漁人ニアラサレ
 ハ引キ上ル能ハス此ノ如キ大魚ヲ獲ルトキハ別ニ引キ上ル爲メニ鈎
 ヲ用ヒ繩ト共ニ河岸ニ引キ上ルモノナリ黑龍江及シ其支流ニ於テハ
 皆此漁具ヲ用フト雖モ要スルニ全備ノモノニアラス魚類ノ多キ所ニ
 於テ使用スルヲ得ルノミ固ヨリ此釣ニ掛ルモノハ千百中ノ一ノミ

夏時ハ殊ニ魚又ヲ以テ魚ヲ捕ヘリ魚又ハ三齒尖ヲナスモノニシテ鐵
 ヲ以テ製シ之ニ長サ二十尺乃至二十四尺ノ柄ヲ附シ緩フシテ動搖シ
 易カラシメ柄ノ先ニ長キ小繩ヲ繫キ之ヲ保持ス魚類ノ水中ヲ通過ス
 ルヲ熟視シテ之ヲ投スルニ齒尖魚背ニ透リ木柄ト共ニ動搖ス是ニ於
 テ大魚ハ跳躍シテ逃ント欲スルモ其堅固ナル繩ヲ斷ツ能ハス遂ニ水
 中ヨリ引キ上ルニ至ル瓦爾喀人ハ此魚又ヲ使用スルヲ甚タ巧ミニシ
 テ之ヲ以テ魚ニ投スルニ的中セサルモノ殆ント稀ナリ
 瓦爾喀人ハ水邊ニ棲居スル多キヲ以テ一種ノ小舟ヲ發明セリ之ヲ名
 ケテオモロト云フ此小舟ハ長サ二十五六尺乃至二十尺廣サ二尺五六寸
 ニ過キス兩端ハ高ク水面ニ出ツ船底ハ堅固ナル木質ニテ之ヲ造リ樺
 ノ皮ヲ以テ被覆シタルモノナレハ甚タ輕ク櫂ノ運轉自在ニシテ進退
 快駛ナリ然レ之ヲ使用スルニハ大ニ手鍊ヲ要セリ瓦爾喀人ノ盪槳ニ

巧ナルハ一本ノ長櫂ヲ以テ舟ヲ前後ニ進退スルニ其快駛ナル飛鳥ノ如シ若シ徐行ヲ要スルハ長櫂ヲ捨テ鋤ノ如キ小櫂二本ヲ兩手ニ取リ徐ルク之ヲ使ヘハ小舟ハ靜カニ水面ヲ走レリ

瓦爾喀人漁業急忙ノ時季ハ九月中旬鮭魚ノ上ル候トス土名ニ此魚ヲ給打ト云フ漁人ハ網及ヒ魚叉等ノ漁具ヲ携ヘ競フテ河岸ニ赴キ漁獲セシ魚ヲ以テ全年間眷族并ニ犬ヲ養フノ食料トナス此時白尾鷹群集飛翔シ河上ノ死魚或ハ河岸ニ投棄スル魚肉ヲ食フアリ犬ハ冬時ノ糧行ニ驅使シ且獵業ノ使役ニ供スル爲メ必用ナルモノナリ貯蓄ノ魚ヲ製スルハ婦人ノ業ニシテ其方法ハ魚ヲ割キ太陽ニ曝シテ乾魚トナシ更ニ鹽ヲ用ヒス之ヲ名ケテ由個爾伊ト云フ其臭氣實ニ甚タシ河水氷結スルノ後ハ瓦爾喀人ノ壯者ハ貂ヲ獵スル爲メ皆山林ニ入ルヲ以テ漁業ヲ廢セリ唯家ニ殘リシ老人及ヒ婦人アツテ河水ヲ穿テ釣ヲ垂

ル、ノミ釣ニハ赤キモノ或ハ綿羊ノ皮ヲ付シテ餌ニ代用ス氷上ニ坐シ桿ヲ把テ常ニ之ヲ上下シ餌ノ靜止セサランコトヲ欲ス多獲ノ日ハ四五貫目ヨリ八九貫目ヲ得ルト云フ然ル耐忍ト健全トヲ要ス何トナレハ朝ヨリ夕ニ至リ寒風ニ當ツテ氷上ニ坐シ且寒氣ノ甚キトキハ勒窩米爾氏寒温儀零下二十度ニ下ルヲ以テナリ

魚漁ノ外瓦爾喀人ノ爲メニ重要ナル職業ハ獸獵ニシテ就中貂ノ獵ヲ最トス此獵ハ降雪ノ初ヨリ殆ント冬末ニ至ルヲ以テ河水氷結シ地上白雪ヲ堆スルノトキニ當リ天幕食料等ノ準備ヲナス其眷族ハ家ニ遺シ皆輕便狹小ナル雪車ヲ備ヘ食料及ヒ其他ノ要品ヲ積載シ獵犬ヲ驅ツテ之ヲ挽カシム通例組合ノ人數獵場ニ來集スルヲ待テ之ヲ數部ニ分テ諸處ノ溪谷ニ分去シテ各其獵場ヲ撰定ス夜ニ至レハ天幕ヲ張リ組合ノ人數ハ毎夕此天幕ニ集リ合宿シ天明ニ至レハ互ニ出獵スルヲ

以テ常トス瓦爾喀人出獵ノトキ常ニ信仰スル所ノ神ヲ供祭セリ其神
ハ太古ノ人ニシテ之ヲ貌爾罕ト云肖像ヲ紙或ハ木板ニ畫キ彩色ヲ施
ス獵場ニ至レハ每組ニ木柱ヲ以テ天幕ヲ張り其中ニ貌爾罕ヲ掲ケ之
ヲ祭テ巨獲アラシム所ル若シ巨獲アルトキハ猪或ハ麝ヲ殺シテ報
謝ノ祭ヲナス此時ニ當リ神像ニ燒酎ヲ灌キ獸脂及ヒ麥飯ヲ供シテ其
報謝ノ辞ヲ述フ

初冬ハ降雪尙少キヲ以テ獵夫ハ皆犬ヲ使用シテ貂ヲ探リ犬ハ貂ノ樹
上ニアルヲ見レハ高ク吠テ獵夫ノ此ニ來ルヲ待ツ其時貂ハ大抵樹ヲ
傳フテ逃走スルヲ甚タ速ナリ然レ其犬ハ決シテ之ヲ認メテ失ナハス
必ス其跡ヲ追ヒ吠ヘテ遂ニ貂ノ停止スル樹ニ至ル獵夫ハ犬ノ知ラセ
ニ因リ其樹ヲ伐リ倒シ之ヲ獵ス此時貂ハ穴中ニ走リ或ハ岩下ニ匿ル
穴中ニ入りシモノハ之ヲ掘リ岩下ニ匿ルモノハ烟ヲ薰シテ之ヲ出

ス貂ヲ獵スルトキ若シ他ノ諸獸ニ逢ヘハ亦之ヲ獵ス獵夫ノ爲メ尤モ
害ヲナスモノハ虎ニシテ動モスレハ獵犬ヲ斃シ又獵夫ノ寢臥スル天
幕ニ迫ルヲアリ故ニ瓦爾喀人ハ虎ヲ畏ル、一實ニ鬼神ノ如ク若シ虎
ヲ見ルトキハ其身邊ヲ距ル遠シト雖レ輒チ膝ヲ屈シテ其救助ヲ祈リ
且其足趾ヲ拜シ以テ其猛威ヲ散センヲ願フ

降雪多キニ至レハ獵犬ヲ使用スルヲ甚タ難シ故ニ瓦爾喀人ハ他ノ方
法ヲ以テ貂ヲ獵ス冬春ノ交ニ當レハ貂ハ出游ヲナシ牡ハ牝ヲ求メ牝
ハ牡ヲ求メンカ爲メ其足趾ヲ追テ走り相ヒ續テ一線ノ路ヲナセリ故
ニ瓦爾喀人ハ其路上ニ弓ヲ伏セ置キ通過ノ貂之ニ觸ルレハ則チ其伏
矢自發シテ貂ヲ貫カシム此方法ヲ用フルトキハ捕獲尤モ多クシテ獵
夫ノ勞ヲ省ケリ蓋シ獵夫ハ唯一晝夜ヲ隔テ一回之ヲ巡視スルノミ其
餘ハ常ニ天幕ノ中ニ坐臥セリ其外又便宜ノ一方アリ其方法ハ貂ノ性

質ニ因テ考フルニ總テ貂ハ倒木アルニ逢ヘハ必ス之ニ由テ行クノ僻アリ瓦爾喀人ハ此性質アルヲ知リ貂ノ足趾最モ多キ場所ヲ撰ヒ倒木上ニ通路ヲ作り其上ニ丸木ヲ懸ケ魚肉或ハ獸肉ヲ置キ以テ餌トナス貂ノ此ニ來ルモノ必ス倒木ノ上ヲ走り通路内ニ入り其餌ヲ食スレハ忽チ設置ノ丸木ニ壓殺セラル、所トナル此方法ハ總テ烏蘇里江近傍土人ノ使用スルモノニシテ亦狸及ヒ兔ノ類ヲモ捕フト云フ

瓦爾喀人ノ獵獲物及ヒ貯藏品等ニ關シテ甚タ正直ナル行アリ獵夫ノ出獵スルヤ其帳幕内ニ獵獲スル所ノ貂及ヒ食糧ヲ入レ置キ一人モ之ヲ看護スルモノナシ同業ノモノ屢此無人ノ帳幕ニ來ルイアレトモ未ダ曾テ一品ヲモ盜ミ去ルモノナシ唯其風習ニ因リテ帳幕ニ人無シト雖凡自ラ食物ヲ需メ飽マテ之ヲ食フヲ得ル然凡敢テ之ヲ携ヘ去ラス獵夫ノ外他人ノ帳幕ニ來ルモノ其品ヲ盜ミ去ルトキハ品主必ス之ヲ

搜索シ銃ヲ以テ之ヲ擊殺セリト蓋シ此懲戒ハ獵夫ニ影響ヲ及シ其ヲシテ竊盜ヲナサ、ラシムルモノナルヘシ

瓦爾喀人ノ貂ヲ獵スル爲メ陸路ヨリ出行スルモノハ冬末家ニ飯リ又水路ヨリ出行セシモノハ河水ノ融解スルヲ待テ販路ニ就ケリ各人ノ獵獲ハ毎年其數ヲ同フセス獵獲ノ少ナキ年ハ貂皮五六枚ニ過キス其多キ年ハ十五枚或ハ二十枚ニ上レリ年々貂ノ増減アルハ驢鼠及ヒ猪山羊ノ如ク遷移ヲナスヲ以テナリ蓋シ是遷移ヲナスハ其土地ニ於テ種々ノ理由アルニ係ル例之ハ地面已ニ氷結スル後降雪アルトキハ地ヲ掘ルニ便ナラサルカ爲メ他ノ便ナル地ニ移リ又金松ノ實熟スルトキハ諸方ノ驢鼠其處ニ群集シ貂モ亦之ニ次キ來集シテ其菓實ヲ食フ等ノコアレハナリ

瓦爾喀人ハ其獵獲ノ貂皮ヲ以テ漢人ニ對スル負債ヲ償ヘリ初メ漢人

ヨリ借受ルモノハ火藥、鉛、麥、烟草、塩等ノ諸種ニシテ之ヲ償フ爲メ盡ク其獵獲セシ貂皮ヲ與ヘサルヲ得ス已ニ其舊債ヲ拂ヒ又來年ニ於テ困苦ヲナセル獵獲物ヲ抵當トシテ漢人ニ前借スルヲ以テ常ニ其負債ノ爲メニ役使セラル、モノ、如シ瓦爾喀人ハ他人ニ賣ルトキハ高價ヲ得ヘシト雖モ必ス漢人ニ賣與セサルヲ得ス漢人ハ自己ノ鑑定ヲ以テ其價ヲ定メ一枚ノ貂皮ハ凡ソ七十錢以下トス又漢人ハ物品ノ負債ヲ償フ爲メ其貂皮ノ幾枚ヲ露商ニ與ヘ其餘ハ各地ニ發售セリ

政体

滿洲ハ清太祖創業ノ地ニシテ其制度モ亦舊規ヲ存シ自ラ本部支那ト同シカラサルモノアリ天命十年太祖遼陽ヨリ都ヲ盛京ニ遷シ以テ滿洲首善ノ區トナス爾後世祖都ヲ北京ニ遷シ盛京ヲ以テ留都トナシ奉天府ヲ建ツ順治十五年始メテ府尹ヲ設ケ爾來官制及ヒ縣治ノ沿革ス

ルモノ少ナカラスト雖モ未タ其大體ヲ改ムルニ至ラス其初メ三省ニ於テ將軍各一人ヲ置キ其下ニ副都統、城守尉、總管、協領等ヲ分置シ八旗人ヲ管轄セシム清國政府ハ八旗人ヲ稱シテ旗人ト云フ其他ノ人民即チ本部支那人ノ如キハ總テ民人ト稱シテ區別シ以テ旗人民人ハ一般ニ種族ヲ區別スルノ稱トナレリ

盛京省ハ故明ノ諸衛ヲ廢シテヨリ府、廳、州、縣ヲ置キ地方ノ職官ヲ定メ之ヲ治センメ府尹ノ管轄ニ屬セリ然モ其初ハ未タ滿洲ヲ區分シテ三省トナサス嘉慶十七年定ムル所ノ大清會典ニ據ルニ留都ヲ盛京ト曰ヒ其東ヲ吉林ト曰ヒ又北ヲ黑龍江ト曰ヒ是ヲ東三省トナストアリ之滿洲ヲ分ツテ本部支那ノ制ニ倣ヒ三省トナセシモノナリ盛京省奉天府ハ三省中ノ首府ニシテ將軍及ヒ府尹衙門ノ外戶、禮、刑、兵、工ノ五部衙門アリ此五部ハ大宗ノトキニ於テ創設セシ舊規ヲ存シ滿洲三省ニ屬

スル五部ノ事務ヲ司ル猶北京ノ六部ト異ナルヲナシ但其權限ノ狹少ナルノミ現今ニ在テハ滿洲ノ人民漸ク繁殖シ新設ニ係ル府、廳、州、縣アリ就中盛京省ノ如キハ本部支那ニ倣ヒ漸ク地方ノ制ヲ改正スルニ至レリ此ニ滿洲ニ設置スル職官ヲ記スル左ノ如シ

將軍

三省ニ各一員ヲ置キ每省ノ旗人ヲ統轄シ副都統ヲシテ其事務ヲ輔ケシム從前滿洲ノ將軍ハ旗人ノミヲ統轄シ其他ノ民人ハ總テ奉天府尹ノ管轄ニ屬スルノ制タリシモ光緒元年盛京將軍ニ限リ兵部尙書兼都察院右都御史管理兵刑兩部兼管奉天府府尹事務總督奉天旗民地方軍務兼理餉銀ノ任ヲ帶ヒ本部支那ノ總督ニ均シキ權限ヲ有シ軍民人ヲ統轄スルニ至レリ將軍衙門ニハ主事及ヒ筆帖式等ノ官吏數名ヲ以テ事務ヲ分掌セシム

五部

五部衙門ハ盛京省奉天府ニ設ク各部皆尙書ヲ置カス其次官タル侍郎一員ヲ置ク郎中員外郎主事筆帖式等ノ屬員數十名ヲ置キ事務ヲ分掌セシム

戶部

諸稅及ヒ出納ノ事ヲ掌ル

禮部

陵寢及ヒ祭祀ノ事ヲ掌ル

兵部

軍事及ヒ郵驛其他官吏銓除ノ事ヲ掌ル

刑部

八旗及ヒ民人其他邊外蒙古刑法ノ事ヲ掌ル

工部

陵寢衙門陣營其他營繕ノ事ヲ掌ル

奉天府尹

都察院右副都御史ヲ加銜シ行巡撫事ノ任ヲ帶ヒ三省ニ於ル府、廳、州、縣ヲ管轄シ民人ノ事ヲ掌ル府丞ハ府尹ノ事務ヲ助ケ提督學政ヲ兼任シ教育ノ事ヲ掌ル以下同知、通判、教授、經歷、司獄、巡檢、大使等ノ屬員アリテ事務ヲ分掌セシム

道員

三省ノ各地ニ駐札スル道員四缺アリ府尹ニ屬シ其節制ヲ盛京將軍ニ受ク奉錦、山海關、兵備道及ヒ奉天驛巡道ノ二員ハ奉天府ニ駐札シ奉天東邊兵備道ハ盛京省ノ鳳凰城ニ駐札シ吉林分巡道ハ吉林省ノ吉林府ニ駐札ス

打牲烏拉總管

內務省ノ特派スル所ニシテ吉林省ノ打牲烏拉城ニ駐札シ松花江ニ在テ採珠ノ事ヲ掌ル

驛站正監督

滿洲各驛站ノ事ヲ掌リ副監督一員其事務ヲ助ク又驛丞數員アリ各驛ニ分駐ス

三省ニ於ケル府、廳、州、縣ノ數左ノ如シ

盛京省

府三 奉天府 錦州府 昌圖府

直隸廳一 鳳凰廳

散廳三 新民廳 金州廳 興京理事廳

州五 遼陽州 復州 寧遠州 義州 岫巖州

縣十四 承德縣 海城縣 蓋平縣 開原縣 鐵嶺縣 廣寧縣 懷德縣 奉化縣 錦縣 康平縣 安東縣 寬甸縣 通化縣 懷仁縣

吉林省

府二 吉林府 長春府

廳四 雙城廳 伯都訥廳 賓州廳 五常廳

州一 伊通州

縣二 敦化縣 農安縣

黑龍江省

廳二 呼蘭理事廳 綏化理事廳

將軍ノ管轄スル三省各城ニ副都統以下ノ武官ヲ置キ土着ノ八旗人ヲ統轄セシム之ヲ駐防ト云フ本ト軍隊ノ配置ニ因ルモノト雖モ年月ノ久キ旗人繁殖シ或ハ農商其他ノ職業ヲ營ミ民人ト異ナルナキモノア

リ只其籍八旗ニ係ルノミ旗人ノ制令ハ民人ト異ナリ副都統ノ下ニ協領アリ協領ノ下ニ佐領アリ佐領ニ充タサル少數ヲ管スルヲ防禦ト云フ皆各城地ニ分配ス之ヲ以テ一地方内ニ於テモ旗人ヲ支配スル武官ト民人ヲ支配スル文官トヲ並ヘ置クモノアリ滿洲三省ニ配置スル各城ノ職官左ノ如シ

盛京省

副都統四 盛京副都統 金州廳副都統 興京副都統 錦州副都統

城守尉及ヒ防守尉九 開原城城守尉 遼陽城城守尉 鳳凰城城守尉

岫巖城城守尉 廣寧城城守尉 牛莊城防守尉 蓋州城城守尉 熊岳

城防守尉 復州城城守尉

吉林省

副都統六 吉林府副都統 寧古塔城副都統 伯都訥城副都統 三姓

城副都統 阿勒楚喀城副都統 琿春城副都統

黑龍江

副都統六 黑龍江城副都統 齊齊哈爾城副都統 墨爾根城副都統

呼蘭城副都統 呼倫貝爾城副都統 興安城副都統

駐劄滿洲文武官等表

官	武	官	文	品
	將軍			正一品
	副都統		侍郎	從一品
	總管	城守	府尹	正二品
	參領	協領		從二品
手管水	佐領	防守	道驛巡備	正三品
			知府	從三品
	防軍		郎中	正四品
			員外	從四品
手管水	前鋒	校尉	主事	正五品
			堂主	從五品
			司庫	正六品
			經歷	從六品
			學正	正七品
			訓導	從七品
			主簿	正八品
			司獄	從八品
			典史	正九品
			使庫	從九品
			式單帖	未入品

宗教

滿洲ニ於ル宗教ハ薩滿教ヲ除キ古今ヲ論セス大抵本部支那ヨリ東漸セシモノナリ薩滿教ハ通古斯種族ノ一般ニ奉信スルモノニシテ現今露領ノ東部悉比里ヨリ黑龍江及ヒ烏蘇里江城ノ野民中ニ在テハ甚タ勢力ヲ有スルモノナリ然レ滿洲ニ歸化セシ索倫達瑚爾及ヒ喀瓦爾人等ニ於テハ漸ク滿洲ノ風習ニ變化セラルヘヲ以テ薩滿教ヲ奉信スルモノ亦減少スルニ至レリ

佛教ノ滿洲ニ弘通セシハ高勾麗國ノトキニ於テ西域ノ僧ヲ聘シ佛教ヲ弘通セシメシヲ以テ始トス即チ漢土ノ晉代ナリ爾後滿洲ニ國ヲ興セシ渤海遼金ノ諸代ニ於テモ佛寺ヲ建設シ僧侶ヲ尊敬セシハ歴史中ニ見ヘタリ其道教ニ於ルモ亦然リ唐代ニ在テ高勾麗ニ入リシヨ亦歴史ニ見ヘタリ現今人民ノ此二教ヲ奉信スルモノ甚タ稀レナリ是レ清

國ノ制ニ僧侶及ヒ道士等ノ輩人民ヲ聚集シテ募化スルヲ禁スルニ由ルモノナランカ之ニ反シテ喇嘛教及ヒ回回教ハ滿洲ニ於テ最モ弘通スルモノトス

喇嘛教及ヒ回回教ノ滿洲ニ入りシハ其何年代ナルヤヲ詳ニスル能ハスト雖モ清ノ太祖ノトキニ於テ西藏ノ達賴喇嘛ヨリ每歲曼珠師利皇帝ト稱シ丹書ヲ獻シ尊敬ヲ表シ滿洲國ト最モ親密ナリシヲ以テ其蒙古ニ於ルト一般滿洲人ノ崇仰スル所トナレリ

回回教ハ清帝ノ甚タ崇敬セサル所ナリト雖モ敢テ之ヲ禁止セス信仰スル者ノ自由ニ任セリ回回教徒ノ滿洲ニ多キモノハ東干派ニシテ露國某氏ノ説ニ回回教ハ蓋シ政府ヨリ此教徒ヲ滿洲地方ニ移殖セシモノナラント云ヘリ未タ其實否ヲ知ラスト雖モ支那北部ニ於テハ殆ント回回教徒ノ居住セサル所ノ地ナシ之ヲ以テスレハ滿洲ニ限リ政府

ヨリ移殖セシモノニアラス唐宋時代以後西部ヨリ漸ク支那東部ニ移住セシモノナリ回回教徒即チ東干人ノ容貌ハ漢人ト甚タ異ナル所ナシ其異ナル所ハ勇壯ナル氣質ヲ具シ節儉ヲ主トセリ歐洲ニ於ル猶太教徒ノ如ク他宗ノモノト相ヒ混交スルヲ嫌ヘリ東干人ノ最モ多ク居住スル所ハ吉林伯都訥阿勒楚喀三姓等ニシテ殊ニ阿勒楚喀ニ於テハ住民ノ四分一以上ハ皆東干人ニシテ其族千八百戸餘アリテ到ル所其宗教ノ寺院ヲ建テサルハナシ此東干人ハ滿洲人ト支那人トニ於テ親睦ナラス動モスレハ爭鬪ヲ起スヲ常トス支那人ハ往々回回教徒ニ復仇シ及ヒ寺院ヲ破毀スルニ至レリ

耶蘇新舊教ノ如キモ滿洲ニ布教スル已ニ數十年ヲ經過スト雖モ未タ太々盛ナルニ至ラス

薩滿教ハ現今東部悉比里亞古德人等ノ奉信スル所ノモノニシテ滿洲

ニ在テ索倫達瑚爾瓦爾喀人等ハ薩滿教ヲ奉信セシモノナリ北盟錄ニ據ルニ金ニ女巫嫗ヲ薩滿或ハ珊蠻ト曰フトアリ之ヲ以テスルニ金ノトキニ於テハ滿洲ノ人民猶ホ薩滿教ヲ奉信セシモノナリ此ニ薩滿教ノ概略ヲ記スヘシ

薩滿教ハ自然此人民ノ間ニ現出セシモノカ或ハ他ノ人民ヨリ傳來セシモノカ之ヲ確定スル能ハサレトモ亞古德人ノ言ニ因レハ未タ薩滿教ノ行レサルトキハ所謂宗教ナルモノ有ルナク始メテ宗教ヲ傳ヘシハ即チ薩滿教ナリト然レ彼ノ薩滿ハ何レノ處ヨリ其教ヲ授リシヤ又其現出セシハ何レノ時代ナルヤ亞古德人モ亦之ヲ詳ニスル能ハス薩滿ハ即チ豫言者ナリ病氣ヲ祈禱シ及ヒ其他奇怪ノ託宣ハ薩滿之ヲ魔鬼ニ受ク薩滿ノ精神身軀ハ總テ此魔鬼ニ附屬スルモノトス薩滿ノ說ニ主神ハ全世界ヲ統治シ無量ノ知能ヲ有シ其形體ヲ現スル

ナク最上ノ天ニ坐シ地上ニ係ルモノハ皆其小神ヲ驅使スト云フ薩滿ハ天ヲ分ツテ七層トシ造物主ハ最高ノ天ニ住シ其他ノ百神ハ皆其以下ノ諸天ニ住ス

諸善神ヲ亞伊ト云ヒ諸惡魔ヲ亞巴綏ト云フ人ノ靈魂モ亦更ニ之ニ異ナルヲナシ唯其善惡ノ行事ニ因テ性質ヲ變スルノミ善惡ノ行事ニ因テ諸天ニ住スルモ亦各階級アリ惡行ノ甚タシキモノハ無底ノ地獄ニ墜ルモノトス

薩滿教ハ三界ヲ立テ上界ヲ巴爾蘭由爾查ト云フ即チ天ナリ中界ヲ額爾土土伊都ト云フ即チ地ナリ下界ヲ葉爾羌珠幾牙幾ト云フ即チ地獄ナリ上界ハ諸神下界ハ惡魔ノ住所中界即チ地ハ嘗テ淨地ナリシカ今ハ人類ノ繁殖スル所トナル中界ノ人死去スルトキハ其靈魂ハ生前ノ行事ニ因テ他界ニ轉遷ス

魔鬼ハ罪人ヲ罰スル爲メニ此世界ヲ司トルモノナレトモ其威ヲ振フ
 テ虐行ヲナスヲ恐レ造物主ハ他ノ諸神ヲ遣ハシ其惡行ヲ防遏シ人民
 ヲ保護セシム魔鬼ハ主神ノ命令ヲ實施スル所ノ冥使ニシテ即チ人民
 ノ罪惡ヲ罰スル神劍ナリ然レ魔鬼ハ善ヲナスノ能力ナキヲ以テ薩滿
 ハ常ニ主神ニ向ツテ平和ノ事ヲ祈願スルヲ多シ
 薩滿ハ魔鬼ノ奴隸ニシテ未來ハ惡魔トナル然レ其靈魂ノ未タ身軀ヲ
 離レサルトキハ將來ヲ覺リ人心ヲ察シ病氣ヲ平癒ス而テ種々ノ惡事
 ヲナス等ノ事ハ皆魔鬼ノ託宣ヲ受クルナリ薩滿ハ中界ニ住スト雖レ
 上下兩界ニ通スルヲ得ヘシ若シ需要ノ事アルトキハ魔王ノ委託ニ因
 テ上界ニ上リ下界ニ降ルヲ得ヘシ若シ惡事ヲナサント欲スルトキハ
 別ニ禮式ヲ用ヒス直ニ地獄ニ向ツテ其欲スル所ノ神ヲ呼フ而テ其神
 ハ薩滿ノ命ニヨリ人ニ向ツテ害ヲ加フ

薩滿ハ各上古ヨリ其祖先ノ系圖ヲ持セリ其始祖ハ地獄ニ在テ其子孫
 ヲ以テ魔王ノ護衛トナシ而テ其子孫ハ魔王ニ親近ナルヲ以テ其援助
 ヲ請フヲ得ル薩滿教ノ説ク所ニ據レハ人ノ靈魂ハ生前ノ行事ニ因
 リ死後ハ鬼神トナルヘキ作用アリト云フ又生存ノトキト雖レ夢寐ノ
 間ハ靈魂肉体ヲ離レテ處々ヲ徘徊ス人ノ病ニ罹ルハ即チ其靈魂游飛
 ノトキ魔鬼之ヲ捕獲スルナリ若シ捕獲スル久シキトキハ其人必ス死
 ス然レ薩滿ハ之ヲ魔鬼ニ祈願シテ其靈魂ヲ反シ其病氣ヲ平癒セシム
 ルヲ得ル故ニ奉信者ハ病氣ノトキ常ニ薩滿ニ依頼ス薩滿ハ其祈願ニ
 因テ病人ノ平癒スルトキハ其報酬ヲ受ク若シ平癒セサルトキハ口實
 ヲ設ケテ曰ク獻祭魔鬼ノ意ニ適セサルニ因リ其靈魂ヲ反サ、リシト
 夢寐ノ間靈魂其肉体ヲ離レテ遠隔ノ地ニ遊フトキハ魔鬼ノ捕獲スル
 所トナラスト雖レ往々歸路ニ迷ヒ其體殼ヲ失シテ所々ヲ搜索シ遂ニ