龍安府輿地志目録

卷二上
疆域
圖考
沿革
形勢
山川

龍安府志卷之二上輿地 目録 終

龍安府輿地志

疆域

易曰建國親侯書載郊圻封守龍郡地居邊境勢控番夷舊志謂永平爲藩漢之衝壩底扼松茂之要疆界畛域自宜釐然以經之周禮大司徒之屬以及夏官司險諸職土地之圖莫不周知以捍固牧圉非細務矣爲志疆域

疆域

四川通志龍安府至

京師一萬一千二百四十里舊志龍安府至　京師五千五十里

在四川省治北少東六百五十里東西距五百一十里南北距八百里東至綿州直隸州界三百六十里西至松潘廳小河營界一百五十里南至綿州安縣界三百里北至甘肅文縣界五百里東南至劍州界三百二十里西南至茂州直隸州界五百五十里東北至甘肅文縣李子壩交界二百二十里西北至黃洋關番地界一百二十里

平武縣

附郭東西距三百九十里南北距四百三十里東至江油縣界二百四十里西至小河營界一百五十里南至石泉縣界二百一十里北至甘肅階州文縣界二百一十里東南至江油縣界二百二十里西南至石泉縣界二百二十里東北至甘肅階州文縣界二百二十里西北至松潘廳屬小河營界一百五十里

江油縣

在府東二百六十里東西距二百九十里南北距六十里東至保寧府劍州界二百里西至石泉縣界九十里南至彰明縣界四十里北至平武縣界二十里東南至綿州梓潼縣界九十五里西南至彰明石泉二縣界九十里東北至平武縣界二百五十里西北至平武縣界一百三十里

石泉縣

在府西南三百二十里東西距二百一十里南北距二百五十里東至伏羌堡平武縣界一百二十里西至水甕子巖灣茂州直隸州界九十里南至塔子巖交綿州安縣界一百里北至黃土溝茂州直隸州界一百五十里東南至香水紫山彰明縣界一百二十里東北至白池口平武番寨一百二十里西南至大巖坊綿州安縣界六十里西北至白細口茂州番寨界一百里

彰明縣

在府東南三百二十里東西距一百五十里南北
距四十里東至中壩場江油縣界二十里西至小
壩關綿州安縣界一百三十里南至高廟子綿州
界二十五里北至馬頭山江油縣界十五里東南
至石莊溝綿州界二十五里西南至桂花園安縣
界四十里東北至鼈屏山江油縣界三十里西北
至蓋池山江油縣界三十里

龍安府圖

陝西寧羌州界
古鼎文縣界
嘉陵江
龍洞
白水江
好溪河
金山鋪
廣元縣
黃沙江
昭化縣
嘉陵江
青川縣
青川嶺
古城
涪江
龍門山
白支河
舊州
石門山
平通堡
煽績溝
寶圖山
五子山
梓潼河
武連河
武連驛
劍州
小江河
江油
中壩
彰明
東河
梓潼縣
西河
蒼溪縣
保寧府
南部縣
涪水

弓積口
黃勝關
三倉堡
潭臘營
雪山頂
雪臺頂
松潘廳
東勝河
廳河
北定關
平番營
平定關
五鰲山
疊溪營
黑水河
孟華河
魏門關
茂州
洞口
小河營
木瓜河
木瓜墩
水進舖
永進河
空峒山
仙女山
永泉關
白馬河
墠塔堡
鎮龍堡
龍安府
平武縣
黑水溝
乾坡溝
大印堡
藥叢山
小江河
大魚口
草坝
三面山
小圍口
雲風山
石泉
永平河
坝底堡
坝底河
神溪河
都琪河
石板河
綿州
安縣
茶

平番縣圖

陽地隘
文縣交界
姚家渡塘
分水嶺與陝西交界
橫仕梁塘
麒麟觀塘
王馬房塘
清塘
白楊埡塘
馬岸閔塘
高村塘
蔡字溝塘
青川坡
分水嶺塘
好溪沉塘
喬庄塘
沐浴堪塘
與昭化交界
五里埡塘
東
茶堪場
泉塘
大佛灘場
黑水溝塘
新道塘
舊州塘
煽鉄溝塘
平通塘
彈子堪塘
白石鋪塘
白石鋪與江油趙盤埡交界

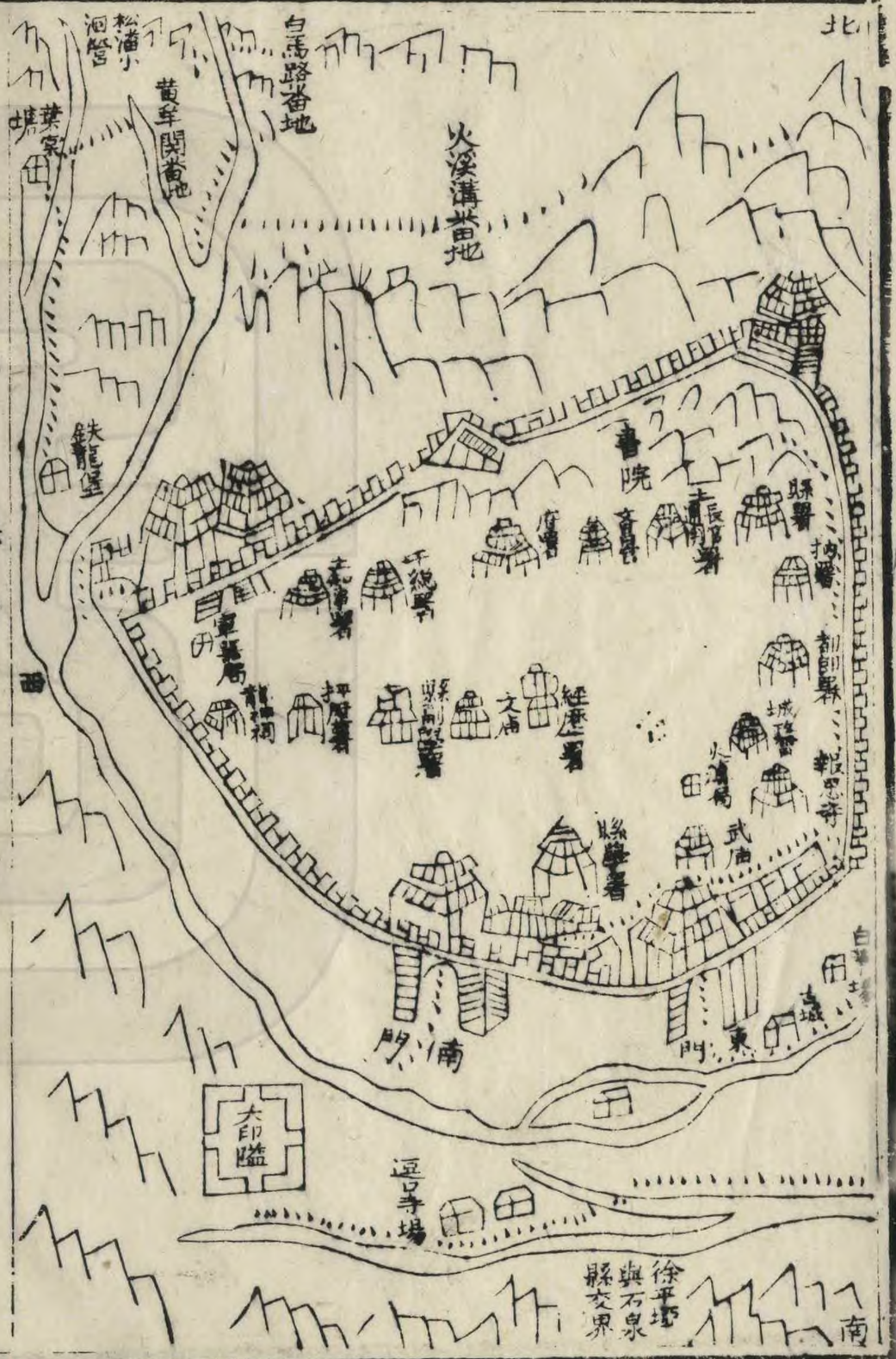

龍安府志 卷二 輿地圖考 二十四

江油縣圖

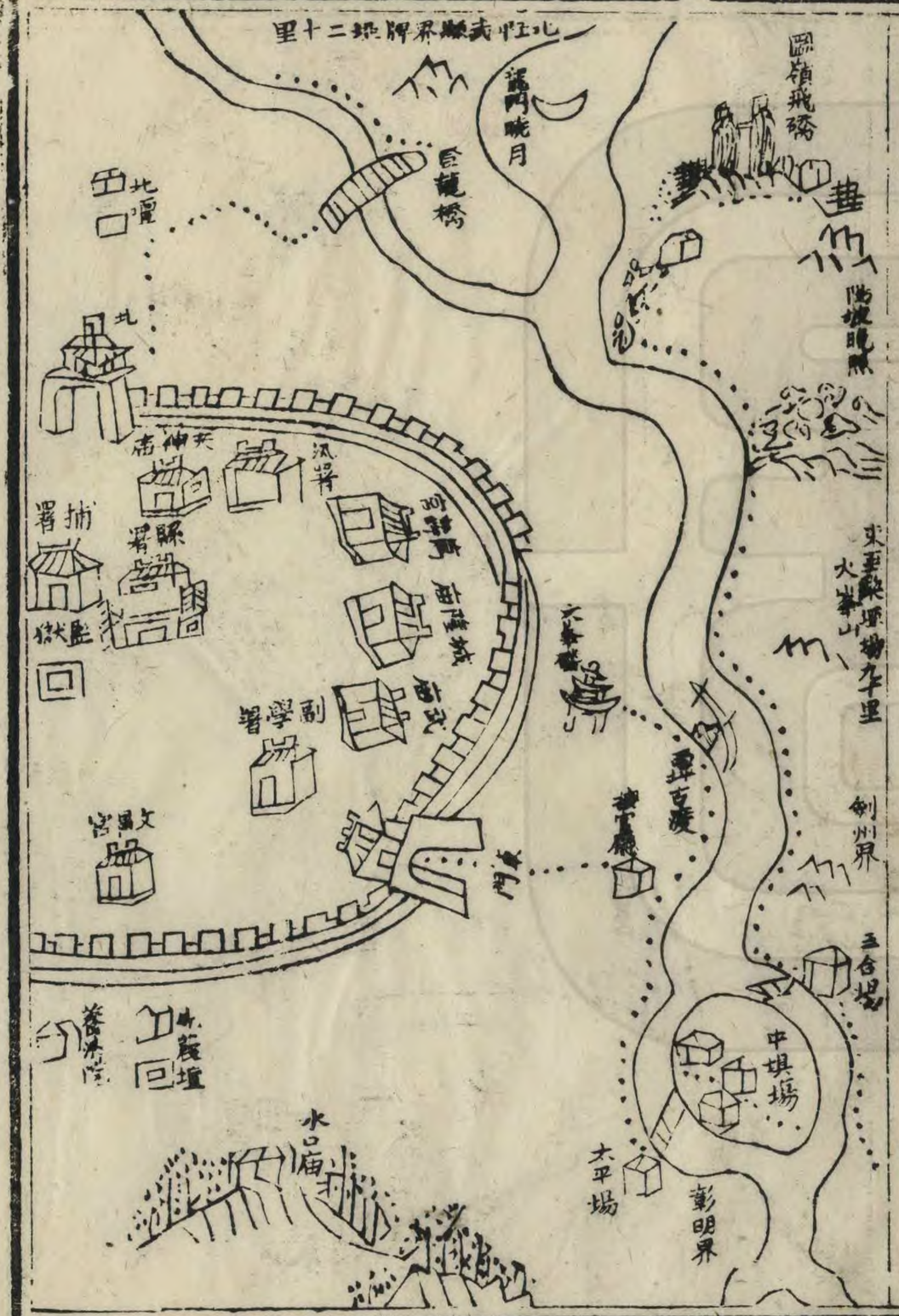
北江武縣界牌堰二十里
龍門曉月
巨龍橋
圖嶺飛磷
陽坡晚照
北壇
北
天神廟
汛署
捕署
縣署
監獄
副學署
文昌宮
東門
劍州界
三合場
中垻場
太平場
彰明界
水口廟

龍安府志　卷二　輿地　圖考　三六

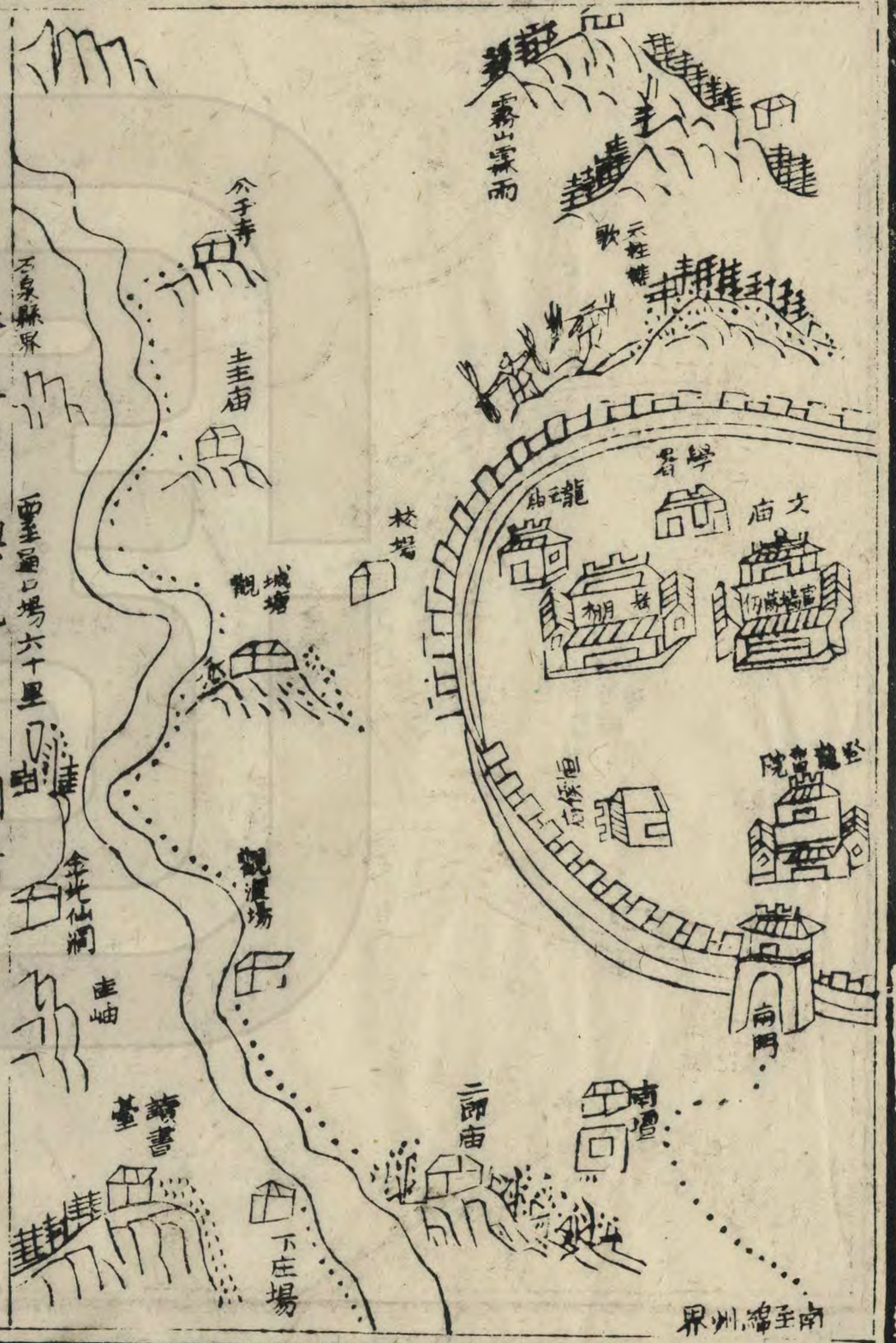

后宋縣圖

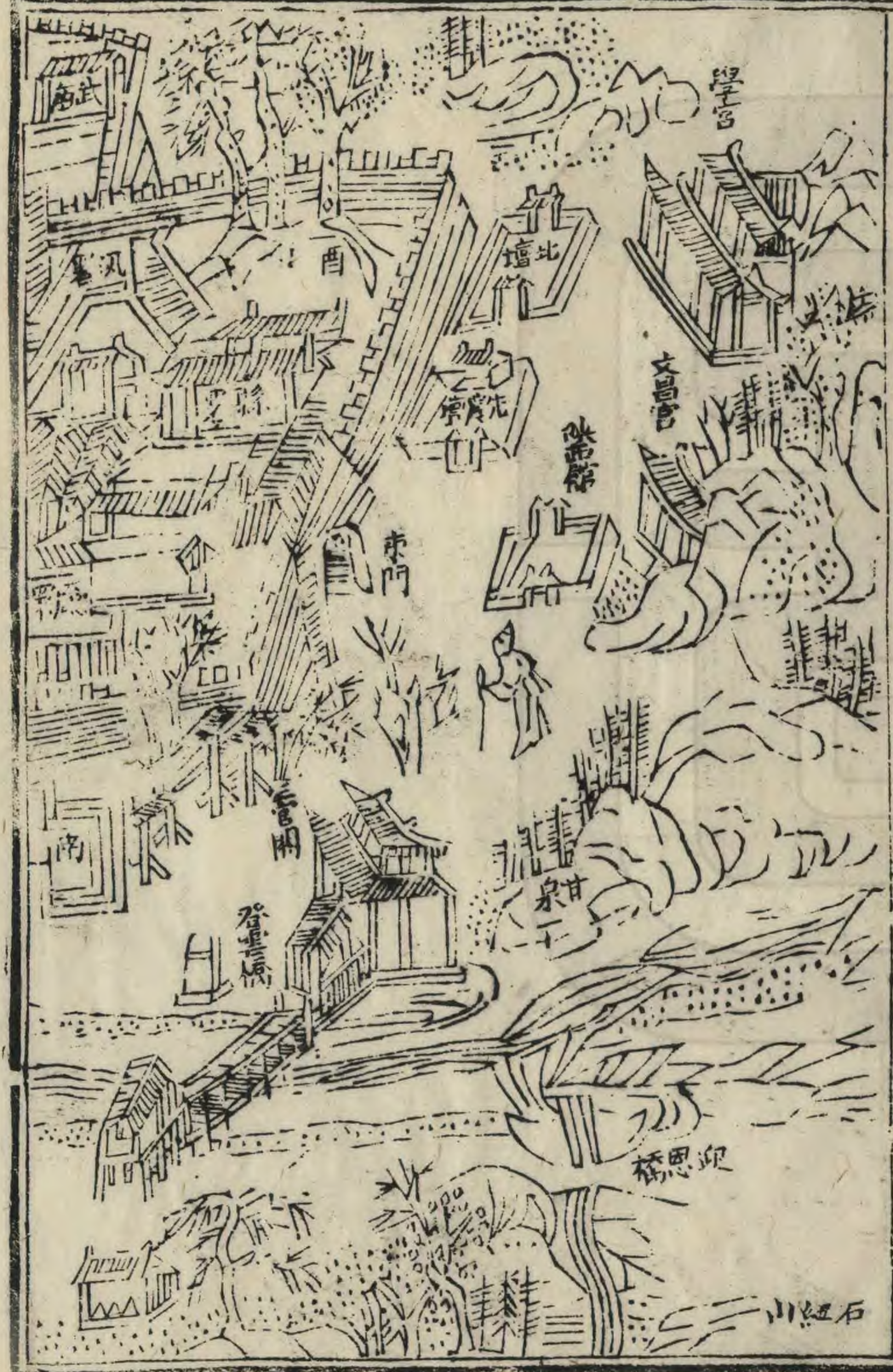

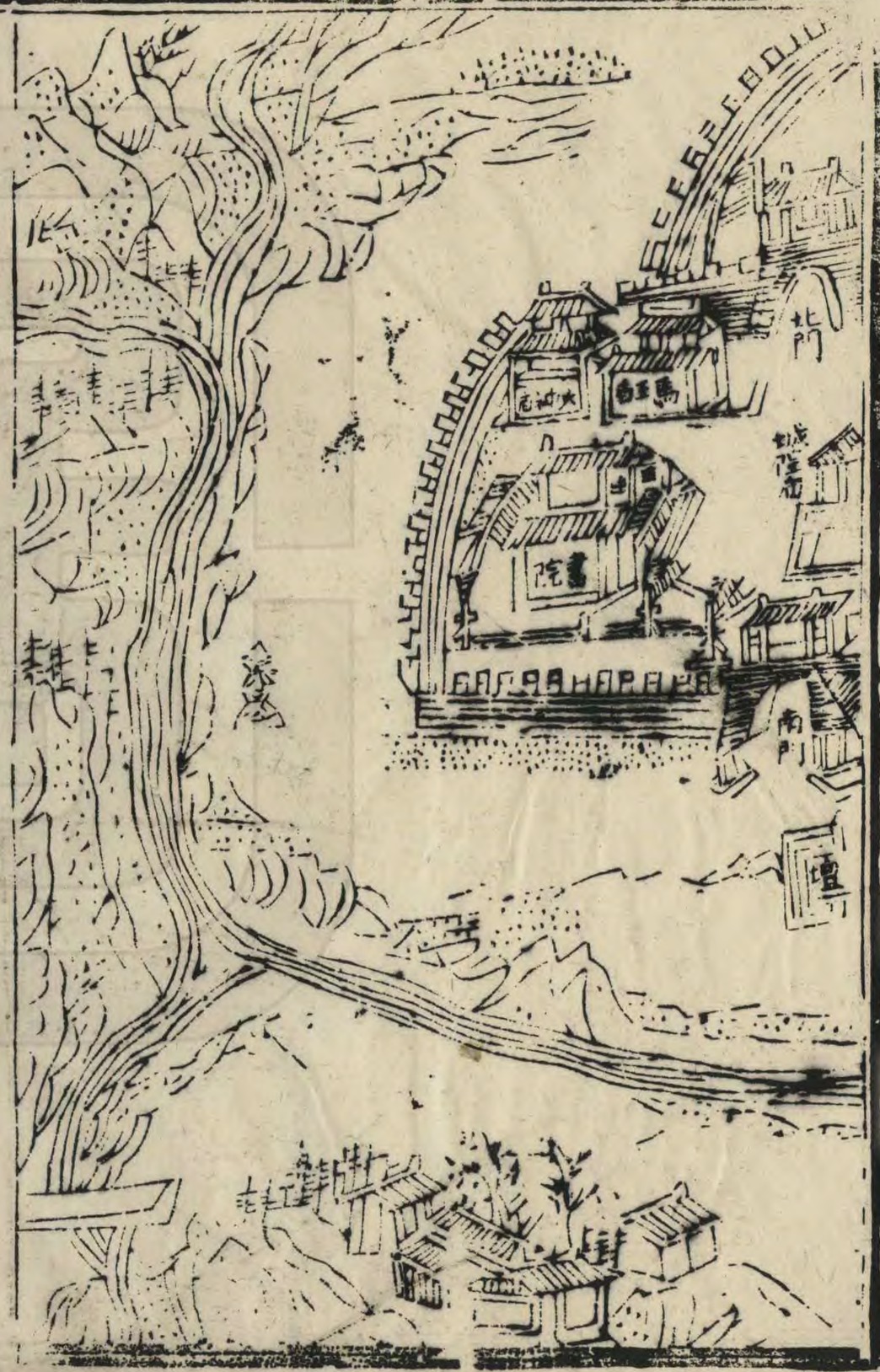
北門
南門
壇

乾隆縣圖

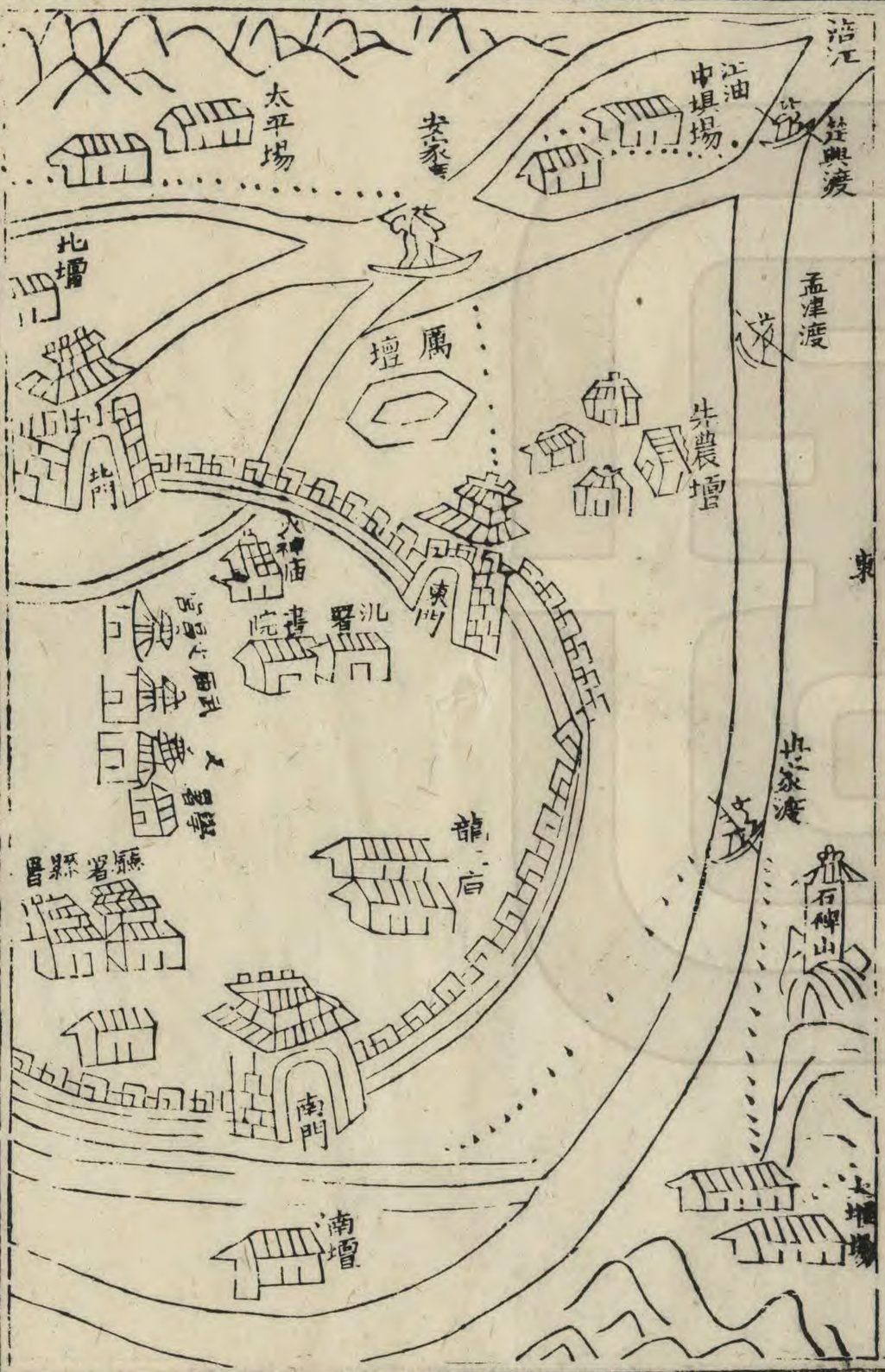

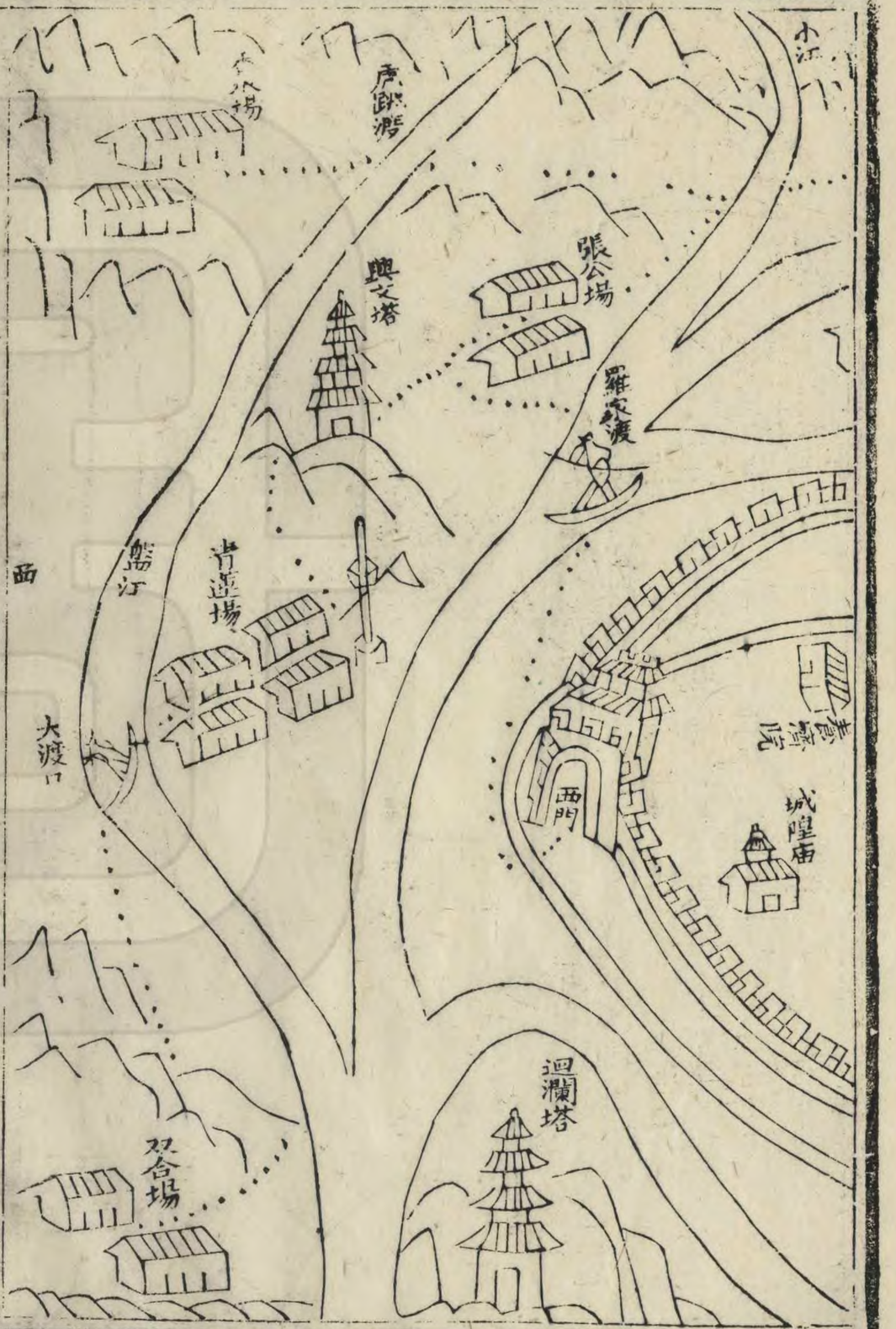
小江
虎跳灣
興文塔
張公場
羅家渡
西
盤江
青蓮場
大渡口
西門
城隍廟
迴瀾塔
双合場

長官司管轄番寨圖

北
倉營高寨
擦脚寨
摩天嶺
北雄關
瓦舍寨
竹埡子
木瓜寨
交昔寨
好子寨
木作寨
昔蜡寨
六洞寨
鉄蛇關
青川城
土長官汛防所
陽地隘
平武高村塘
至文縣鉄炉寨交界距府城二百八十里
龍安府城
平武古城塘
平武白草塘

北至南坪營屬物各寨交界距府城四百五十里
額利寨
水牛寨
喇嘛寺
多籍寨
彭信寨
蛇入寨
獨日頂寨
舍那六寨
閔坪寨
陳家寨
黃羊關
土通判汛防所
水泉關
平武水進堡
平武鉄龍堡
梧堂關
西至松潘青折堰交界距府城三百九十里
至平武小河汛鉄龍堡交界距府城二十里

土知事管轄番寨圖

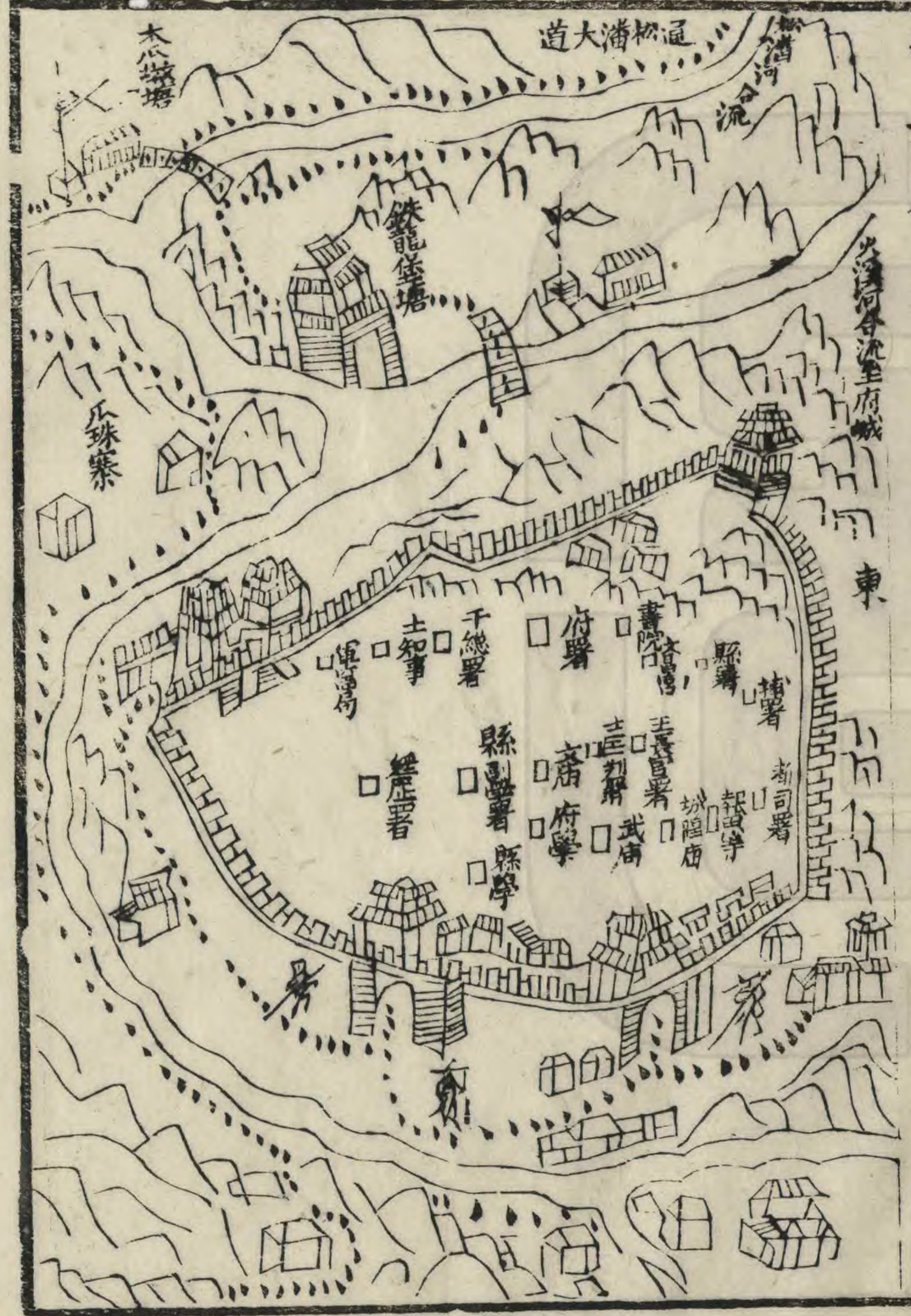

通松潘大道
松潘河合流
鉄龍堡塘
瓜珠寨
東
千總署
土知事
府署
書院
文昌宮
縣署
捕署
都司署
經歷署
縣副學署
府學
武廟
城隍廟
縣學

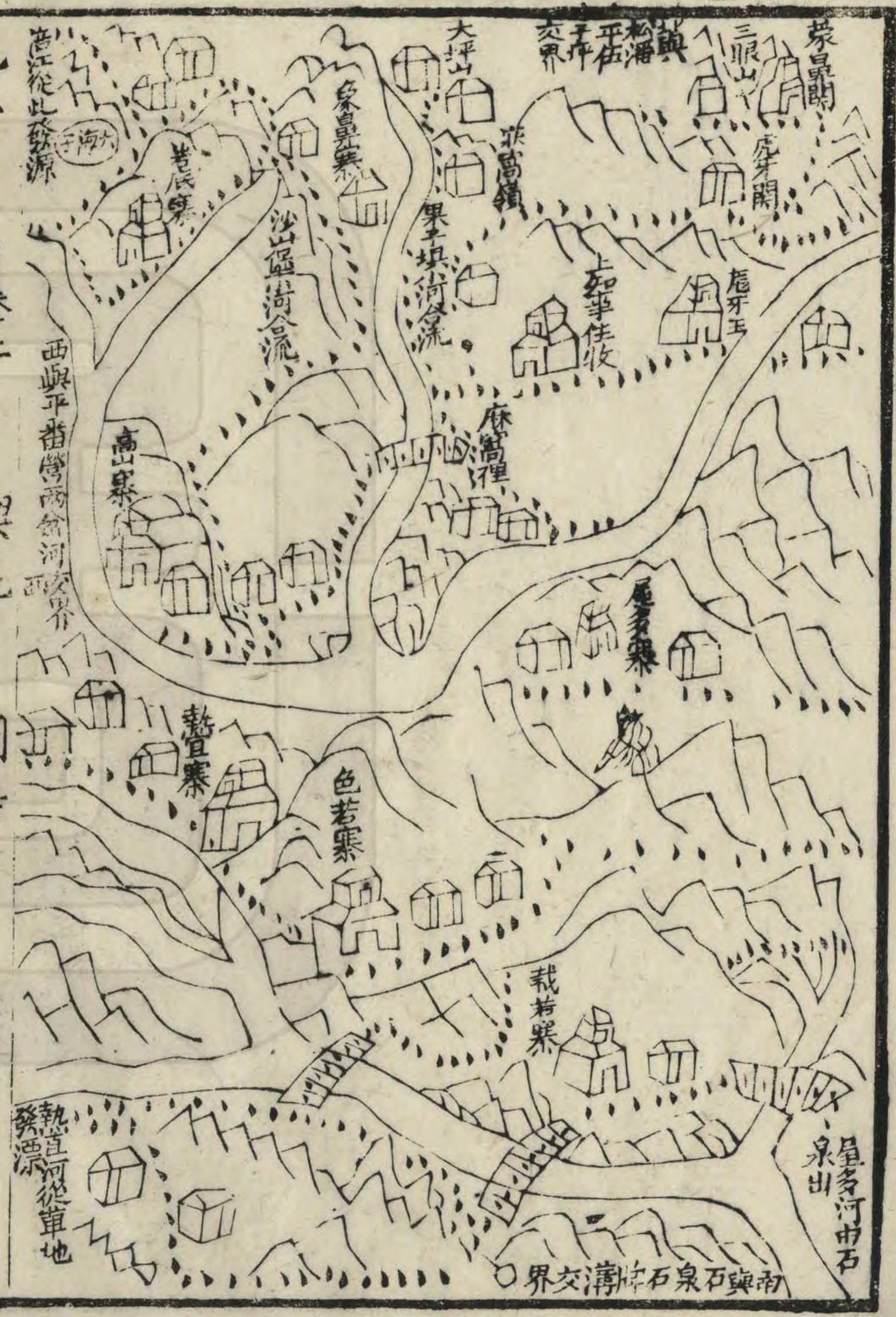
蒙鼻關
三眼山
虎牙關
虎牙王
上知事住牧
麻窩裡
大坪山
象鼻寨
沙山堡河合流
果子壩河合流
高山寨
色若寨
栽若寨
執直河從草地發漂
南與石泉石牌溝交界
屋多河由石泉出

龍安府輿地志

建置沿革

秦廢封建滅蜀置巴蜀二郡漢初因之武帝元光二年開西南夷置汶山郡以府爲郡所自始自是或郡或州或軍代有改置逮明嘉靖四十五年改州爲府治屬四川布政使司

皇朝因之志建置沿革

龍安府沿革表

漢	三國漢	晉	宋齊	梁	魏周	隋	唐五代	宋	元	明
廣漢郡地陰平郡地	龍州江油平武郡				龍州靈應龍州江油				龍安府	
	郡	初廢郡大業初改置	郡		郡				洪武六年仍曰龍州	
	後魏置郡西魏置州	義寧初改龍門郡尋曰西龍門郡	初曰西龍門郡貞觀初曰龍門州天寶初復曰江油郡至德初改靈應郡乾元初改曰龍州屬劍南道		政和中改政州紹興初復名屬利州西路寶祐六年徙				徙治青川所屬四川布政司宣德七年改宣撫司嘉靖末改置府	

禹貢梁州之域周秦氐羌地漢爲廣漢郡剛氐道後漢置廣漢屬國都尉三國漢江油戍地改屬陰平郡晉因之宋齊俱屬梁州北陰平郡梁時有楊李二姓分據其地稱藩于梁明統志爲楊傑李龍遷所據後魏孝武帝置江油郡西魏廢帝二年置龍州按隋書地理志魏置龍州于陰平縣後周始徙江油而平武郡下仍云西魏置龍州隋開皇三年郡廢大業初改州爲平武郡義寧初改爲龍門郡尋曰西龍門郡唐貞觀元年改龍門州唐書地理志初爲羈縻屬茂州垂拱中爲正州按季吉甫元和郡縣志貞觀元年改爲龍州據唐書地理志貞觀元年曰龍

門州至乾元元年始更名
龍州疑係郡縣之訛 天寶元年復曰江油郡
至德二載改靈應郡乾元元年改曰龍州屬劍南
道五代因之宋仍曰龍州江油郡政和五年改曰
政州紹興五年復曰龍州屬利州路元亦曰龍州
屬廣元路舊府志元至正中升龍州爲元帥
府尋改爲宣慰司而元志不載 明洪
武六年仍曰龍州屬四川布政司二十二年改龍
州軍民千戶所尋復爲州宣德七年改爲宣撫司

嘉靖四十五年改置龍安府屬四川布政使司

皇朝因之屬四川省領縣二平武
石泉時江油併入平武康

熙元年復設江油縣屬焉雍正七年新收松潘衛
九年復收彰明縣時領縣四衛一乾隆二十七年
松潘改衛爲直隸廳今止領縣四舊設松龍道一
員久裁知府一員教授一員訓導一員經歷一員舊
設參將一員乾隆四十三年裁都司一員乾隆四十
三年設守備
一員乾隆四十三年裁千總二員乾隆四十三年裁去一員今屬成綿
龍茂道分巡

平武縣沿革表

兩漢	三國漢	晉	宋齊	梁	魏周	隋	唐武	宋	元	明
剛氐道	剛氐道	省								
屬廣漢郡 蜀漢江油 後漢屬廣成地屬陰漢屬國 平郡	平廣縣 蜀漢置屬陰平郡	平武縣 太康元年更名屬陰平郡	平武縣 荒廢 宋屬北陰平郡	平武縣 魏置兼置廢郡更名建陽郡	平武縣 魏屬龍州屬平武郡	平武縣 貞觀八年省	奉興縣 初屬沙州貞觀初省	方維縣 初屬沙州貞觀初省	江油縣 西魏改置州郡治	江油縣 郡治
				馬盤縣 魏置兼置屬平武郡	馬盤縣 清川縣 魏置兼置屬平武郡	清川縣 初復置至元二十二	清川縣 屬龍州天端平後廢年省	江油縣 州治	江油縣 寶祐六年與州俱徙	平武縣 洪武二十二年徙州
										來治嘉靖末為府治
										萬歷十八年置縣

龍安府志 卷之二上 輿地 沿革 三六

漢置剛氐道屬廣漢郡後漢屬廣漢屬國都尉三國漢江油戍地分置平廣縣屬陰平郡晉太康元年更名曰平武宋屬北陰平郡齊因之梁時為氐豪所據西魏改置江油縣為江油郡治尋為龍州治隋為平武郡治唐宋為龍州治寶祐中隨州徙治今江油縣界元以江油縣省入龍州又徙治武都鎮明洪武二十三年復移州于今治嘉靖四十五年改州為府萬歷十九年復置平武縣為府治

皇朝因之併有江油縣地康熙元年復設江油縣雍正

三年撥西南地入石泉八年又撥縣讓里地入江油九年撥縣五壩地入彰明今編戶二里隸龍安府所屬置知縣一員教諭一員訓導一員分駐縣丞一員明月關巡檢一員久裁分駐主簿一員典史一員把總一員分防青川汛今裁改外委外委二員一分防平武汛乾隆四十二年設一分防苻溪汛乾隆九年設

青川分駐縣丞

漢剛氐道地置馬盤縣兼置馬盤郡隋初郡廢縣屬平武郡唐屬龍州天寶初改爲青川縣宋初因

之端平後廢元初復立至元二十一年省入龍州明洪武四年改置青川守禦千戶所

皇清順治十六年裁千戶所與儒學併歸平武雍正九年設縣丞分駐焉

大印山分駐主簿

嘉慶七年因縣南遼闊撫字難周遂奏設主簿分司其地

江油縣沿革表

兩漢	三國漢晉	宋齊	梁魏閒	隋	唐宋	元	明
剛氏道地	平武縣地		龍州江油縣地				
					寶祐六年建置龍州及江油縣	龍州	江油縣

漢剛氏道地晉以後爲平武縣地西魏以後爲龍州江油縣地 寰宇記取江以稱邑 宋寶祐六年始徙龍州于今縣界仍置江油縣爲治元至元二十二年省縣入州至正中遷州治于武都與教鎮屬廣元路 明洪武六年州移還今府界十年併故地入梓潼縣十三年復置江油縣屬劍州嘉靖四十五年改屬龍安府

皇朝因之順治年間併入平武康熙元年復設縣於舊治編戶二里雍正八年撥平武讓里地入焉隸龍

安府所屬置知縣一員教諭一員訓導一員舊設
主簿一員今裁分駐巡檢一員典史一員千總一員
今裁把總一員
中壩分駐巡檢
雍正七年因該地商賈駢集奏設巡檢分司其地

石泉縣沿革表

兩漢 三國漢 晉 宋齊 梁 魏周 隋 唐代 宋 元 明

汶江道地 汶山郡地

石泉軍

政和中置軍寶祐初徙廢

石泉縣 石泉縣 石泉縣 石泉縣

貞觀八年置屬茂州 熙寧中改屬綿州政 屬安州 初屬成都府嘉靖末

北川縣 北川縣 永徽二年省 和七年爲石泉軍治 改屬龍安府

周置屬北部郡 屬汶山郡 寶祐初仍屬綿州

漢蜀郡汶江道地晉爲汶山郡地後周爲汶州北川縣地唐貞觀八年分置石泉縣名勝記縣有甘泉洌崖上刻甘泉古蹟四字縣因以名屬茂州宋熙寧九年改屬綿州政和七年於縣置石泉軍宣和三年廢軍仍屬綿州七年仍復置軍寶祐中移軍治龍安元升軍置安州以石泉屬之明初屬成都府嘉靖四十五年改屬龍安府

皇朝因之雍正三年割平武西南之地及安縣西北之地益石泉於是編戶三鄉隸龍安府所屬置知縣

一員教諭一員新裁訓導一員舊設主簿一員今裁巡檢一員今裁典史一員守備一員今裁把總一員撫彝分駐壩底堡彈壓一員青片番夷十一寨

彰明縣沿革表

兩漢	三國漢	晉	宋齊	梁	魏周隋	唐初	宋	元	明
涪縣地	漢昌	漢昌縣	漢昌	昌隆	昌隆	昌明縣	彰明縣	彰明縣	彰明縣
	縣	縣	縣	縣	縣	屬綿州先	天初更名		
	晉末移治屬巴西郡				西魏更屬金山名郡	天武德初分置顯武縣神龍初更名興聖開元初省入	後唐更名彰明		

龍安府志 卷之二 上輿地 沿革 附

本漢廣漢郡涪縣地晉孝武僑置漢昌縣屬巴西郡宋齊因之西魏廢帝改昌隆縣唐先天元年避廟諱改曰昌明後唐改爲彰明縣宋元因之屬綿州明屬成都府

皇朝順治十六年併入縣州雍正六年復置屬縣州九年改屬龍安府撥平武五壩之地增入置知縣一員訓導一員典史一員把總一員新裁改外委

龍安府輿地志

形勢

登高山臨流水覽平曠闢荆榛重險如門華裔若堰城市殷軫村落寥廓四時之氣候各殊一日之陰晴迥異富媲產物以蕃育地靈鍾英以崛奇其載籍易簡而淵深其詞章博雅而宏備不必訪古于玉笥無須探秘于羽陵爲志形勢

形勢

龍安府

平武縣附郭

郡連氐羌境帶靈山其地四塞山川重阻峭壁雲棧聯屬百里五關設險六閣懸崖控扼東南藩籬西北地據上游崆峒延袤而積雪川源風洞涪江委曲以拖藍夷夏襟喉川蜀保障關隘相接四塞厄固

江油縣

天山拱翠涪水瀠洄居巴蜀之上游通松龍之要道匡山西峙岡嶺東臨北倚天柱南列翠屏涪江曲折以瀠洄武都坦夷而肥美雖非扼塞險要之區而水繞山環亦松龍之要道也

石泉縣

神禹故鄉蜀都要地兩水合流四山環拱西接汶山北控吐蕃控制西夷藩籬內郡永平別漢番之土壤壩底扼松茂之咽喉問籌邊而山高可望讀峒嵸而水利可開且也斜偏鵝項徑折羊腸大小馬鬃岡連鐵背雖彈丸小邑有四塞之固焉

彰明縣

北接漢中東環涪水龍門遙鎮于東北紫嶺雄峙于西南涪江中瀉而左旋盤江紆迴而右抱四壁拱秀儼若錦屏三水環清宛若玉帶控松龍之門戶扼潼綿之咽喉

山川

李白作蜀道難以諷嚴武陸暢作蜀道易以美韋皐地勢之難易在人不在天也龍郡屬川北岡聯嶺峙峆岈巀嶭湍流下駛澎滲蕩潏一夫禦之三軍無所逞其雄覆簣防之逸足不能踰其阻鼓萬頃之奔濤百里震吞凌數仞之巨石千峯倒壓爲志山川

龍安府輿地志

山川

平武縣附郭

東皋山在縣東五里上有古禪寺

金鳳山在縣東十五里其土赤色日光照映形如金鳳故名

九龍山在縣東五十里其地峻險前距鐵蛇關抵番界一山九嶺疊聳如龍故名

左擔山在縣東北一百八十里魏志鄧艾入江油左擔山詣綿竹華陽國志自景谷有步道經江油左擔山出涪鄧艾入蜀所經也方輿勝覽自文州界青塘嶺至龍州一百五十里自北而南者石肩不得易所負故謂之左擔路鄧艾束馬懸車之處舊志在縣東一百八十里今七里關是也

熬盤山在縣東一百八十里白溪口

長春山在縣南渡涪江東五里

伏龍山在縣南渡涪江東二十里蜿蜒蟠伏如龍

君子山在縣南渡涪江東三十里

龍陽山在縣東南三十五里山勢如龍起伏向陽上有潛龍閣

響崖山在縣東南一百里一名鳴水山產錫元和志在江油縣東八十里出錫方輿勝覽鳴水山在江油縣東南上有飛泉觸石響應山谷即此

箐青山在縣東南六十里重峯疊嶂樹木森鬱北通青川南溪水出此流入白水又名靖軍山蜀漢孔明曾置軍於此遺址尚存

弩牙山在縣東南一百六十五里寰宇記在龍州東南一百三十四里高三千七百丈以形如弩牙故名

石門山在縣東南六十里梁書太寶中氐酋楊法琛據黎州附魏益州刺史武陵王紀遣楊乾運討之拔劍閣法琛保石門唐志利州景谷縣西有石門關即此元和志在江

油縣東一百三里有石門戍與氐羌分界去仇池城四百餘里左思蜀都賦云緣以劍閣阻以石門顧野王輿地志云石門在褒中之北漢中之西今按其山兩邊石壁相對望之如門鄧艾伐蜀至此

龍血山在縣東南接劍州界一名龍穴山元和志陰平縣龍血山亦曰龍象巖在縣北五十里絕壁高巖萬有餘丈有四石龍在石壁間昔者羣龍共鬬四龍疲極嘔血死因化爲石堪充器物但不耐風日綿布四五里土人取之今龍像猶存石不復入用寰宇記在陰平縣東北五十里宋齊于此置龍穴戍

馬閣山在縣東南接梓潼縣界寰宇記在陰平縣北六十里北接梁山西接岷峨昔魏將鄧艾入蜀從景谷路射龍州江油縣至此懸崖絕壁乃束馬懸車作棧閣方得通路因名

十八隴山在縣東南舊唐志陰平縣有十八隴山寰宇記在縣西南五十里高千餘丈岡巒連屬有十八隴因名六隴在縣界十二隴在彰明縣界

鎮南山在縣南渡涪江七里山峯正對府治故名

藥叢山在縣南二十里多產藥材或訛爲落叢東西溪皆出此北流入涪江明統志在城南十里山中產牛夏巴戟等藥

延賢山在縣南渡涪江二十里

羊角山在縣南九十里寰宇記在龍州南九十里兩峯崛起如羊角狀產錫詳見江油縣石人山

天池山在縣南一百三十里

馬頭山在縣西南十里以形似名上有西嶽廟

太平山在縣南渡涪江三里

西雪山在縣西三百里以春夏常有積雪故名

羊昌山在縣西北十五里山崖層疊羊昌關卽在其上

仙女山在縣西北九十里相傳有仙女靚粧遊戲於此故名名勝志仙女洞在治南江村口山勢盤旋巖洞深邃水自中出百里流入劍南

故老相傳風日晴和遙見仙女靚粧游行巖上或理髮或浣衣于洞竅中隱顯不常人蹟罕到洞中石乳融結狀甚奇怪色如碧玉取可供玩

崆峒山在縣西北二十五里崖谷深險直接番界

不通行人自雪山中嶺分派迤逦層疊突兀崢嶸
以形似平涼之崆峒故名（寰宇記在龍州西二百
丈西接松州交川縣界土人謂之崆峒山）五十一里高二千五百
火風山在縣北十五里山勢聳峭時有風震撼林
木其麓即箭樓山擁抱府城一名旗山
馬盤山在縣東南一百十里其形似馬盤旋而上
後魏馬盤縣以此名

化豹山在縣東北十五里山勢高聳限隔番寨
羊盤山在縣東北六十里石徑九曲如羊腸然
兩垭山在縣東北七十里山嶺分峙兩垭路通青
川廣昭等處
大業山在縣東北馬閣水出此（寰宇記在龍州南
八十里高九百丈）
陰洞潛穴氣蒸成川有飛泉下流
一百里入劍州陰平縣合白澤水
老君山在縣東北廢青川所南二十里
丁平山在縣東北廢青川所北二里元平章丁世
珍擊叛番屯兵于此因名
大雄山在縣東北一百二十里（明統志在青川所
北十里山形峻峭
迺出羣山即
北雄關也

瓔珞山在縣東北廢青川所西二十里

飛龍山在縣東北廢青川所東三十里相近東山有北溪出其下經明月關入涪相近又有醍醐山〔九域志〕青川有醍醐水

界山在縣東北三百里甚巍峭中通洞子灣

牛心山〔方輿勝覽〕在縣西一里梁李龍遷卒葬於山側武后時鑿斷山脉明皇幸蜀有老人蘇坦奏龍州牛心山國之祖脉今日蒙塵乃則天掘鑿所致明皇命刺史修填如舊未幾誅祿山明統志在府東南一百二十里形同牛心此條通志誤入江油縣今改正　按至德二年升龍州爲都督府號靈應郡皆以志神功也後僖宗幸蜀宗子李特請遣道士醮山祈福禮有加焉後改其郡曰聖縣名皆本此

蓋山在縣東南二百里山勢險峻

童子山在縣東南一百五十里

太平山在縣西三里其麓有毘盧龍泉二寺

箭樓山在縣北城枕其半面上建文昌閣桂林書院綠梅庵爲一府勝概

烈婦崖在縣東南一百三十里海棠鋪上舊名興文閣山路盤陡下臨急湍明永樂五年生員嚴庸妻袁氏哭夫自溺于此詔旌之故名

土門埡在縣東北廢青川所北九十里與甘肅文縣接界又北五十五里卽文縣之旋麻閣也

雞石（全蜀志餘）在龍安府舊壩官道左黑石白文其狀如雞首尾冠目儼然俱備

鷹石（全蜀志餘）龍安平夷鋪有奇石如鷹蒼羽白項黑嘴行者望之以爲奇觀

石鏡在縣東二百里通壩寺前隔溪道傍有石光

明如鏡

涪江在縣城南自松潘廳小河流入又東南入江

油縣界（漢志涪水出剛氐道徼外南至墊江入漢）過郡二行千六十九里（水出剛氐道徼外東南流逕涪縣西又東南與建始水合水又東南流屈而東南流入涪涪水又東南經江油戍北又東南經南安郡南又西逕廣漢五城縣爲五城水又西至成都入江元和志涪江油城東水出金寶宇記江南流經州城東又經江油城東水在江油縣北一里自松州嵓峒山下出流入州界又南入綿州霍志涪水源出松潘衛風洞頂與龍泉由小河入縣界東南流一百三十里合火溪河又二十里至縣西折經縣南又東分爲二派復合爲一又名金盤溪向東曲流五十里合故城高村二河又轉南二百二十里會衆溪水入江油縣界又南逕縣東五十二里入彰明縣界分爲二派一派過城東一派過城西流十里至縣南復合爲一又南會石泉河入綿州界

火溪河在縣西北二十五里一名白馬河源出白馬路西番界源流最遠經天生橋胡空關至垂虹橋入涪

木瓜河在縣西一百六十里源發象鼻關至木瓜
坪銕索橋入涪水又官渡河在縣西源發赤山關
竹絲嶺至冷浸廟壩入涪
古城河在縣東三十里源發鐵蛇關出羊盤溝至
古城入涪江
高村河在縣東五十里源發大黃坪番界出高村
經大壩至白草鋪入涪
果陽河在縣東一百四十里源發甘肅文縣碧玉
山東南流經青川下流入白水江
白水江在縣東北與甘肅文縣流入又東南入劍
州昭化縣界水經注白水自陰平嶺北與羌水合
南又東有龍川水出西南雍溪東北注之又東合
空冷水傍溪西南窮谷即川原也又東南與南五
部水會又東南經建陽郡東而北與一水合又東
南至白故城舊志在縣東三百二十里發源漳臘
公哈口經南坪文縣至強家坪入平武界東流一
百三十里入昭化縣界合嘉陵江魏鄧艾入蜀作
浮橋於此

青漪江在縣南源出藥叢山平羌崖一名平通河
又名小江河即古廉讓水也東南流一百七十里
過江油西至彰明縣西合涪江宋書范柏年梓潼
涪人明帝因問卿

上有貪泉否柏年曰臣居梁益之地有廉水讓水不聞有貪泉帝嘉之即拜蜀郡太守〔元和志〕廉水經昌明縣東北讓水出縣北平地〔寰宇記〕廉水讓水一名長江水東北自龍州江油縣流入彰明縣界一云此水飲之使人廉讓故名〔舊志〕小江河源出縣藥叢山平羌崖其西有大印河東南流合爲一又南七十里入江油縣經縣西又四十里入彰明縣東流十里至城南入涪江〔按〕以讓水爲小江河廉水爲石泉河〔明統志〕謂廉水在彰明縣西五里讓水在縣北十里據元和志寰宇記則二水皆自縣北來與石泉河無涉也

大印河在縣南一百四十里源出蜂園溝石泉白草番界東南流合爲一又南七十里至水江河入涪江

石泉河在縣東南二百三十里自石泉界流入東南流七十里合水沙溪至彰明縣界又東南十里至縣南入涪江

水沙溪在縣南源出水沙壩東南曲流六十五里入石泉河

梓潼水在縣東南源出山溪又東南入梓潼縣界一名馬閣水一名岐江水〔元和志〕陰平縣有岐江水下流即梓潼水也東流經縣西南五里〔寰宇記〕馬閣水在龍州東一百五十里源出大業山東南流入陰平縣界〔明統志〕潼江水源出莒溪〔冊記〕本平武縣之山溪也

青川溪在縣東又東經劍州入昭化縣界即古清水也水經注清水出平武郡東北南經平武城而屈經其城南又經平樂郡東南屈而南經南陽僑郡東北又東南經小劍戍北又東南經新巴郡東北又東南經始平僑郡南又東南經清水出啼狐山澗五丈東南入利州界其水清美亦曰酗酴水方輿勝覽又作醍醐水在青川縣北元統志源出西番界東南流經青川所南又東南經府東一百二十里下流合白水入嘉陵江醍醐即啼狐也舊志源出清潭嶺合白雄關山溪下流二十里至青川城東轉南又由昭化縣界入白水

鄧家渡河在縣南一百九十里發源玉壘山經流

鄧家渡至青蓮壩漫波渡入涪江

國朝魏裔曾詩江隨峽裏轉百折到龍州古渡明殘照孤村橫小舟林猿啼澗水山鳥噪荒邱太白今何在空聞樵牧謳

明月泉在縣東南一百七十里

濺珠泉在縣東南一百七十里自石崖瀉出噴激如珠

湧布泉在縣南一百七十里其泉自層巒疊嶂飛流千尺蒲翰有龍陽十景記其十景曰朝陽洞龍門峽明鏡潭瀑布泉濺珠泉明月泉太白臺巢雲閣躡翠亭雲根亭

靈湧泉在縣東三十里白山腰流出民資灌溉

金盤溪在縣東南三百里溪旁多沙石色如金

東溪在縣東十里發源藥叢山北流入涪江

西溪在縣西十五里發源藥叢山東流入涪江

南溪在縣東南一百九十里發源箐青山經流通壩入白水江

清河溪在縣東十五里冬溫夏凉大旱不涸飲之清香

水簾洞在縣東三百二十里洞崖高峻飛泉下垂千尺如簾然

靈異洞在縣東南一百六十里大業山下水由山崖噴出民資灌溉

范公井在城東報恩寺內明正德十六年經歷范輅鑿 胡澧有記

王氏井在城東正統六年宣撫僉事王璽鑿

康公井在城南前明世職康公鑿

進士井在城東前明進士王溥鑿

清真井在城東清真寺內乾隆五十八年鑿

參府井在城內舊參府署

書院井在城內龍門書院前

曉佛井在城東曉佛寺內

醍醐井在箭樓山麓水味香冽四時浮澤如露

江油縣

捧珠山在縣東五里

永隆山在縣東十里上有文昌祠爲昔人會講遊息之處

龍頭山在縣南五里以形似名

太華山在縣西北四十里三峯奇秀有似西嶽上有太華觀

玉枕山在縣西十里上有川主廟

大匡山在縣西三十里一名大康山又名戴天山名勝志縣西三里有山接彰明界高聳亭亭形如匡字此大匡山也又南二十里點燈山即彰明之小匡山也上有太白祠吳曾漫録云白嘗讀書於大小康山

天倉山在縣西四十里接平武界一名乾元山上有天倉洞太乙眞人洞明葉松有遊天倉洞記

石人山在縣西北一名天池山按寰宇記天池山在龍州南一百三十里高九十二丈上有池周圍二十三步其水常滿號曰天池本名石人山天寶六年勅改靈液山

觀霧山在縣北十里霧起即雨以分陰晴極驗上

有鐵瓦殿相傳普賢大士所建

國朝朱樟有詩

鳳朝山在縣東一百里高數十丈形如飛鳳環繞縣治

天柱山在縣北十里山小而高形如立柱鹿苑大師道場

竇圖山在縣東北十里兩峯突立插天唐彰明主簿竇子明隱于此山故名五代杜光庭有記圖同篇判竹圖以盛穀韻收一先攷宋三朝政要圖音垂伯顏伐宋自陽羅轉戰至焦山返圖山與竇圖別

三臺山在縣西南十里

點燈山在縣南二十里一名小匡山上有李白讀書臺夜有光如燈方輿勝覽二十里又龍門山在縣東北

白魚山在縣北五里相傳有二魚導水至山中飛去故名

玉案山在縣北一里明統志在府東南一百五十里山頂有白石如玉案

火烽山在縣東二十五里舊名翠屏山

紫龍山在縣西五里舊有感雨亭

馬頭山在縣南三十里

[illegible]在縣東七里[illegible]名

[illegible]在縣西南二十里[illegible]池後

石聖[illegible]在縣東南十里上有大士石像

太乙洞在天倉山又名金光洞洞中石粉如麵可食洞深窅不可窮究相傳昔有好事者深入七日火不繼而出見一鐵船云

仙人洞在圖山竇眞人修道處一在觀霧山了然和尚結廈於此洞口有桂四季開花

風洞在縣北其深莫測邑有風災由此而出土人持豚酒祭之

龍門洞在縣北七里中有龍床石笋泉流入涪江

百滙洞在縣西二十七里潭水淵碧歲旱禱雨輒應

朝陽洞在縣北十五里寰宇記在州南八十里高九百丈陰洞潛穴氣蒸成川有飛泉下流一百里入陰平縣合白櫸水

九龍洞在太乙洞內下臨深崖歲旱取洞水少許祈雨屢應傍有倒垂蓮花石竈

涪江在縣北一里自平武縣流入又南經縣東五

十二里入彰明界元和志南流經龍州城東又經
松州崆峒山下出下流江油城東其水出金寶宇記
入龍州界又南入綿州
雍村河在縣西南二十里又名平通河俗名小江
河其流自平武界來經縣西又四十里從北而南
至彰明界入涪江
石盤河在縣東二十五里
滙溪在縣西十五里源出寶圌山下流至石舍巖
村河合流

龍潭溪在縣東六里源出寶圌山下流至石舍巖
入於涪
金盤溪在縣南方輿勝覽縣南至綿州以此溪爲
界明統志在府東南二百里溪旁多沙石黃如金色故名舊志自平武縣流入縣又
南經縣東十二里入彰明縣界
失鶴池在大匡山下
金魚池在縣東魚皆金色池水四時不涸
天生池在縣東六里水極清冽居人資其灌溉
鯉魚池在縣東池深產魚
神水泉在縣東五里味甘不竭
龍子溝在縣東五里水四時不涸

石泉縣

圓頭山在縣東四十里山峯甚圓層巖陡壁泉鳴如雷中有山岫空濶容數百人士人嘗避兵於此

石城山在縣東南一里

石紐山在縣南一里有二石結紐每冬月霜晨有白毫自石紐出射雲霄山麓有大禹廟〔名勝志〕帝王世紀以爲縣納有莘氏胸臆坼而生禹於石紐郡人以禹六月六日生是日熏修裸享歲以爲常

蜀山寰宇記〕史記黃帝子昌意娶蜀山氏女卽此

蓍頭山在縣南一里望之蒼然上有天齊閣俯瞰山峯秀抜江水瀠洄邑之勝境

鳳凰山在縣北一里下有二水合流形如飛鳳

三面山在縣北六十里上有龍湫徑不及四寸而水不絶

棲鷄山在縣東北城外爲縣之祖山山形肖鳳宇又名酉山林木秀蔚上有平岡稱勝境焉

千佛山在縣西百里三峯鼎峙上出重霄陽其巔俯視川西如指掌上有寺覆以鐵瓦有龍湫禱雨輒應

雲峯山在縣北四十里峭壁峻絕五峯參差上有
貞武觀土人春秋奉祀時見五色霞光下爲永平
堡
鐵丁山在縣西六十里疊嶂深林相傳昔時常聞
內有馬嘶人語朝暮奏樂聲因以丈許鐵釘釘之
四磊山在縣東五十里四山對峙如柱下有龍湫
素龍山在縣東北二十里羣山聳翠中一山素白
如龍頭角鱗爪儼然開朗則晴陰霧則雨
望崇山在縣東北一里疊翠起伏環擁縣城其麓

爲學宮
九龍山在縣北二十里山勢嶙峋排列九嶺如龍
起伏狀第五嶺下即刳兒坪禹生於此血石滿溪
李白書禹穴二大字鐫於山頂
雪峯山在縣北四十里甚高峻冬有積雪經夏不
消望若銀屏
金字山在縣東二十里列嶂如屏岡巒聳翠
甘泉在縣南二里山畔鐫甘泉古蹟四大字縣因
以名下又有泉水自石罅中流出冬溫夏涼味甘

且冽

湔水在縣西一里自茂州流入經石泉縣南又東至彰明西南入涪江即古石密水也〔元和志〕石密水在縣南一里〔明統志〕在縣治舊志〕湔水有二源東源出玉壘山東南至江陽江界合壩底土司山一出茂州界沈公嶺東流入縣喇嘛生番入縣界溪又五十里至縣西一出甲竹而二水合流爲石東南流一百六十里合衆山溪平武縣界又東南泉河經縣城南又東四十里入界又東南十里流七十里合水沙溪入彰明縣至縣南入涪

水源洞在縣西三十里小溪村上有龍祠禱雨輒應

漁溪河在縣東二十里

龍安水在縣東南源出三面山合諸山溪之水東流入安縣界亦名安昌水文同梓州中江縣新隄記云水出龍安龍爬山初若二帶其深纔漸車東至神泉與諸谷瀵水合始大

白泥河在縣東五十里岸上有金錢壩有眞武廟廟前紫柏一株約二十圍相傳常有紅蛇繞樹伐之復生無刀斧痕

瀑布泉在縣西四十里石壁峭絕泉水下瀉如練

彰明縣

蕨山寰宇記郡國志云山上有鍾乳穴十九又西岸有自然石塞其下流水上有一懸石似磬擊之有聲可聽

常山舊志自東北蜿蜒而南控于涪口又有馬觀山石碑山龍距山華嘴山皆其別麓也

孟津山在縣東南一里寰宇記自十八隴山向縣東南一里西魏自讓水鄉移縣於孟津鄉即此

獸目山在縣北五里有百滙龍潭上下凡三潭其水常流產茶土人謂之獸目茶

靈臺山在縣北二十里隋志昌隆縣有靈臺山寰宇記在縣北一名天柱山高四百丈即漢張道陵昇仙之所又郡國志云臺山天柱巖下有一桃樹高五丈外皮似桃內心似松道陵與王長趙昇試法於此四百餘年桃不朽有碑

太華山在縣東北三十里與江油縣接界羣仙錄載黃奉先移家入此山廣栽牡丹開時望如錦帳

附子山在縣西北四十里接綿州安縣界產附子

石磬山在縣西寰宇記在縣北自戴天山西向迤接長三十里李膺記云西有石室方一丈三尺下有流泉味甘內有懸磬擊之聲聞數里四面石床高一丈

北茫山唐志在昌明縣

豆界山寰宇記九州記云高五百丈上有百神池並祠廟

天倉洞在縣北五十里洞有三極險架石爲橋以
渡
涪水在縣南一里
寰宇記涪水自江油縣流入縣南去縣一里
派過城東一過城西流十里至縣城南復合爲
一又南會石泉河入綿州界
香溪在縣西唐貞觀七年醴泉出今香溪堡入安
縣界
甘泉井在縣西南五里其味甘冽
博濟井在縣城內

龍安府輿地志目錄
卷二下
城池
公署
關隘塲鎮鄉團附後
津梁
祠廟
陵墓義塚附後
寺觀
古蹟
金石
風俗

城池

管子謂城大而田野淺狹者其野不足以養民城大而人民寡少者其民不足以守城而龍屬之城不甚大民不甚少野足以養之民足以守之矧能懷德爲城被澤爲池有不恃巖險以爲固者歟然觀於神農之教云石城十仞湯池百步城池之興也久矣以城之爲言盛也池之爲言治也羣若金湯亦足以覩郡國盛而人民治也志城池

城池

龍安府平武縣 附郭

漢唐宋元設州有土城明洪武七年土知州薛文
勝始建治于青川二十三年土知州薛繼賢奏遷
今治週以木柵宣德五年土知州薛忠義奏築磚
城高一丈八尺周匝九里三分計一千六百七十
四丈門四東迎暉南清平西通遠北拱宸外環以
濠東關設迎恩樓西關設鎮羌樓三面瀕涪江北
枕箭樓山

江油縣

昔治在舊州附郭宋徙雍村郎舊縣壩元時遷于武都
即今治明天順六年典史姜綱始築土城成化初知
縣桑時用馬月輝相繼修完建永安長寧二門正
德中同知段溥甃以石高一丈五尺周三里計五
百四十丈門二永安長寧嘉靖初巡撫許廷光展
修萬歷初知縣葉自新修益牆垛知縣安祚復豐
厚環以濠明末圮

國朝雍正元年知縣彭阯修築改永安門曰昇東長寧

門曰拱北乾隆初年知縣魏文楊輔相繼修二十四年拱北樓圮知縣瞿緝曾重建復補修東南二樓易其額東曰近光南曰迎薰北曰拱極三十三年知縣臧敬增修堞口三十六年知縣廖方舉復補修嘉慶十一年秋雨連綿城圮一百二十餘丈十二年知縣陳覆慶嵩補修

石泉縣

宋紹興中知軍魏禧奏築土城元末燬于兵明天順四年羌番攻劫縣治居民奔竄茂州衛指揮曹敏請于朝副使劉清都指揮何洪知成都府事席貴相度修築始砌以石高一丈五尺周四里三分計七百十四丈池深五丈廣三尺門三曰阜民曰鎮遠曰宏文東南北三門依山西面臨江萬歷中知縣鄧士達重修

國朝乾隆十七年知縣崔錀縮舊址修築高一丈四尺周二里計三百七十丈三門各建以樓名悉如舊

彰明縣

舊有土城明成化乙酉流寇燬之縣丞邱鼒復築高一丈二尺周一里八分計三百三十四丈池深四尺有東南北三門正德庚午知縣姚文道重修易之以石嘉靖辛丑知縣黨宗正增高一丈五尺建敵樓及捲洞嘉靖庚申知縣程曉重修明末兵燹木石無存

國朝雍正七年知縣韓擢汪煜先後修葺乾隆二十一年司事者議塞北門二十五年復開又增開西門通築女牆更標其額東曰春融篆竹西曰雲蔚青蓮南曰瀾澄江渚北曰翠挹龍門嘉慶四年知縣馬元龍周起瑤張宏軒改建高一丈二尺周四里四分計七百九十五尺有奇門四東曰開泰南曰擁薰西曰來爽北曰瞻闕外環以壕

公署

古者官司判事書名曰署名未聞官舍以署名者自署者位之表劍于國語或爲曰處敷政之宮判事署名故以署名官舍乎厥後或曰粉署或稱蘭署而官舍莫不以署名爲人上者高處公堂臨莅兆民發號施令均於是乎在必當夙夜冰兢無忝厥職乃不至貽誚鵷梁所以宣德達情者曲悉部屋自有退食委蛇之風度矣志公署

公[illegible]

龍安府[illegible]六年知府 錫[illegible]昌建二十

二年知[illegible]乾隆五十六年知府[illegible]

芬重修道光十九年知府鄧存詠重修

經歷署在府署右 久用

庫在府署內 今無

常平倉在府署 今無

獄在儀門外西 道光十九年重修建

儒學教授署在府署南

訓導署在府署南

龍安營都司署在府治東 道光十七年都司李昶重修

龍安營千總署在府治西 道光十七年千總魯占鰲補修

龍安營外委署在府治東

土長官司署在府治[illegible]

土通判署在府治東

土知事署在府治西

平武縣署在府治東明萬歷十八年知縣李邦魁
李僚相繼建修知縣向大有增設月臺門塾
國朝康熙六年知縣楊柱朝重建乾隆二十六年知縣
梁肯堂補葺道光二十年知縣蘇鼎甲補葺
縣丞署在縣東北一百里青川城
主簿署在縣南一百四十里大印山嘉慶七年設
典史署在縣署左
獄在儀門外西
常平倉分貯縣城青川城舊州三處

社倉分貯大印山黑水溝白草塲三處
儒學教諭署在縣治東南
訓導署在縣治西
公善堂在城內新街道光二十年知縣[illegible]置
龍門書院在縣治西道光十六年知縣[illegible]重
修有記
養濟院在縣治東

江汕縣署在城東南康熙六年知縣詹履道建
隆三年知縣魏文修葺五十二年知縣陳慶嵩重
修
巡檢署在縣南三十里中壩場雍正九年巡檢徐
源建
典史署在縣署右乾隆十一年典史江和建
庫在縣署內
獄在儀門外西
常平倉　監倉　社倉分貯城鄉共四十二所
儒學教諭署在城西北
訓導署在城東門內
城守把總署在城北
學院行署在城內西北乾隆九年新設
登龍書院在縣署右乾隆二十二年知縣瞿緝曾
增修道光二十年知縣桂星移建城北學道街
普濟堂在南門外道光十八年知縣李鄉穀增修

石泉縣署在城東宋紹興初知軍事魏禧重建明洪武四年主簿盧子亨重修宣德四年知縣康維政增修

國朝康熙六年知縣劉曰珩重建四十六年知縣朱栽重修

典史署在縣署右

庫在縣署右

獄在儀門內西

常平倉在儀門內東

儒學訓導署在城東一里

城守把總署在城北

西山書院在縣署西乾隆三十年知縣姜炳章建

彰明縣署在城西雍正七年復設九年知縣韓文
撝建
典史署在縣署左雍正十年典史俞世楫建
庫在縣署內
獄在縣署內
常平倉在縣署右
監倉在縣署右
社倉分貯四鄉共二十七所
儒學訓導署在城西北
城守把總署在城東北
火藥局在把總署後
營房堆卡雍正十一年知縣朔建一在縣西南十五里
漫波渡一在縣東南十五里太平場
養濟院在城北乾隆四十五年建嘉慶十五年知
縣李友竹增修
青蓮書院在城東南乾隆十九年知縣胡整修建

關隘

王公設險以守國因山爲障臨谷爲寨棚地爲防慎固封守不忘警備是故區域有關以別疆界阨塞有關以遏寇盜要衝有關以詰奸宄按地形勢而扼其吭也以通省言之北有劍門爲限東有魚復爲阻劍門又以漢中武都爲屏蔽無漢中武都則劍閣不足恃矣魚復以秭歸夷陵爲保障無秭歸夷陵則魚復不足賴矣龍郡之北界甘省以摩天嶺爲扼要內有北雄關鐵蛇關則知摩天嶺又爲二關之外捍矣志關隘

關隘場鎮附

平武縣附郭

羊腸關在縣西北十里羊昌山通鐵蛇關道

石虎關在縣西北六十里

舊關在縣西北一百七十里明統志永樂間置

鐵蛇關在縣東十里

北雄關在縣東北一百三十里明統志在青川所北接甘肅文縣界稍南爲羌舍壩相近又有控夷關萬歷中增置邊防考青川所北十里有大雄山峻出雲表即北雄關也近又設控夷關墻垣營壘完固堪守稍前爲羌舍壩乃熟番保之住種地其衆性弱易馴按輿地

廣輿考有思曩安撫司設于此

天險關在縣西北二十里

和平關

大魚關

黃羊關在縣西北一百二十里

梧桐關在縣北二十里

馬轉關在縣東七十里

摩天關在縣東北一百九十里魏遣鄧艾蹤蜀由此

麒麟關在縣東二百二十里

梧空關在縣西北四十里

龍門關在縣西明隆慶中知府郭孔道置

明月關在縣東北廢青川所東五里明置巡檢司

今裁

杲陽關在縣東明初傅友德伐蜀下文州進拔青川杲陽關是也

棧閣在縣東方輿勝覽江油左擔路上涪水崖壁上共有六閣曰青崖曰蟇頤曰石回曰七里曰東閣曰石城又縣有二閣曰猿背曰黃林明統志鄧艾伐蜀置秦隴等閣道十二洪武十

一年設松潘衛又置飛仙等閣道二十五處名勝志陰平修路記云龍安棧閣在府東者凡八曰石城曰佛崖曰麻園曰蟇頤曰黃陵曰三店原曰七里曰飛仙在府東南者凡三曰石回曰興文曰猿臂在府東北者凡二曰秦隴曰東閣在府北者凡九曰金鼓曰芭蕉曰楮株曰盧崖曰天井曰桑坪曰兜索曰木蕋曰飛泉在府西北者凡十五曰金匱曰桐油曰龍鳳曰胡空曰黃埂曰劉村曰鵞頂曰禪峰曰石門曰仙女曰馬桑曰溪壩曰黑水曰羅溪曰羊腸舊志興文閣在府東南二十里海棠舖山路盤束下臨急湍置閣其上以通行旅又南巖閣在府東六十五里明正德初修築平坦可行

七里閣在縣東南四十里

盧崖閣在縣東南四十五里正德初盧公修築

朱仙閣在縣東南一百五十里

東閣在縣東南一百七十里

石關隘在縣東南一百十里

大印隘在縣南一百四十里主簿駐此

青川鎮在縣東北一百二十里郎故青川所今

武縣丞駐此

芍藥戍在縣東北九十里明統志在府南九十里本名樺溪戍唐永徽中改名

石門戍在縣西南七十里兩石如門故名蜀都賦註以岩門後人設偏戍

白草寨在縣西南四百里一名白草壩番寨也

邊防考白草番隸李土通判在府西南四百里東抵石泉約七十里西抵南路生番南抵茂州番北

抵平武縣境蓋唐吐番贊普遺種也上下白草凡十八寨部曲素強恃其險阻往往剽奪爲患嘉靖二十五年大征用兵三萬七千一由龍州一由石泉一由曲壩底所斬獲甚多事平增雙溪大魚永平奠邊諸堡革撫賞斷監茶永塞入龍之路于是壩底河西風村等十一寨永平河東白草等十七寨局數百里男女數千人相率來降許其送子讀書歲輸糧蠟爲編氓走馬嶺一帶爲八村自一化以至以至平十村也射溪溝一帶爲十村由平一村八化村也村立一長長卽舊番牌之號又有風村立一長卽舊番牌之號又有風村等二十寨尙存舊名亦同時歸附者事在萬曆十七年

木瓜寨在縣西北二百里近小河所番寨也

邊防考木瓜番隸土知事在府上游近小河千戶所境土迫促種類不蕃雖有五寨約男女不過二三百人先是統于薛氏受其歲賞嘉靖二十三年許歲至小河領勾引白草番反爲之鄉導事平止

賞不得度大魚關

白馬寨在縣北三百里番寨也
邊防考益州記曰江水自白馬嶺迴行二千餘里至西陵縣又百二十里而至北亭龍洞又八十里至西陵縣北部即龍州也白馬嶺即白馬番地隸土通判在府正北三百里北通階州文縣西抵漳臘其生番號黑人延袤數百里碉房不計其數有名色可考者凡十八寨寨多不過四五百人少可百人而已設有散牌總牌等名目以約束之起番僧番舍諸號以誘化之法甚密也嘉靖元年白馬跳梁用兵五千分五路而進一由三舍堡一由北雄關一會兵陝西文縣入大劍之而喘息聽命矣按冊說有白馬路土通判在縣西北八十里

兎舍壩在縣東北青川所東五里舊有巡司戍守
控夷關稍前爲熟番保之在種地

附場鎮

雙鳳場在縣東三十里 仙鳳場在縣東五十里
回龍場在縣東一百二十里 仁義場在縣東一百六十里
悅來場在縣東二百二十里 雙龍場在縣東一百五十里
金場在縣南一百七十里 永通場在縣南二百里
高場在縣北五十里 忠義場在縣北一百五十里

青川屬

高橋寺在署東七里 高村場在署北四十

僑樓壩在署東二十五里
大石壩在署北九十里
樂安寺在署東七十里
關庄壩在署北十里
苧溪場在署東六十里
孔溪場在署東十里
茶壩場在署北二百里
蝦蟆場在署東十里
永磨溝在署東二百五十里
街子場土簿財處
大印山屬
永興場在署東七十里
中興場在署東一百五十里
三合場在署東北九十里
雙合場在署南八十里
仁義場在署西二十里
時興場在署北四十里
曲河場在署北七十里
三鍋石在署東四十里
觀音場在署北一百八十里
大佛灘在署北一百八十里
磽庄場在署東一百二十里
黃坪觀在署東一百二十里
板橋場在署東一百五十里
姚家渡在署東二百八十里
觀音殿在署東二百五十里
興隆場在署東三十里
桂溪場在署東一百里
復興場在署東一百四十里
興隆場在署東北八十里
福興場在署東南七十里
永興場在署北二十里

設立鄉團五十八處

高橋寺　橋樓壩

三鍋石　樂安寺

苻溪　喬庄

孔溪　板橋場

上馬坊　騎馬場

觀音殿　羅家壩

姚家渡　黑水溝

壩子裡　高庄壩

舊州　何家壩

石坎子　平溪

嚮岩壩　煽鐵溝

平驛舖　白石舖

橋頭寺　三聖廟

平通　桂溪

乾溪　沙窩子

舊堡子　水田河

小壩子　作房河

李家壩
鎖江橋
豆口寺
水晶站 原名水進後人以地產水晶石故名
葉塘
么耳壩
徐塘堡
高村
廟溝地
曲河
大佛灘
觀音場
麻陽池
大邱山
都壩河
水進堡
土城子
貫嶺上
古城
白草
大石壩
黃平觀
茶壩
關庄壩

江油縣

馬蹄關在縣東南十里竇子明遇仙之處又縣境舊有鬼門關兩路險迫暴風中出

涪水關在縣東華陽國志平武縣有關尉先王時置唐覽江油有十二關曰江油縣有涪水關方輿勝川縣北十五里曰秦隴在青川縣曰木蕊在楮林涪水距城一里曰秦隴在青率在青川縣曰木蕊在楮林曰三店原去州三十餘里餘不盡載明統志關在江油縣東涪水上

油溪鎮九域志江油有油溪都行二鎮乾坡一寨

中壩場在縣南三十里界接彰明太平場水陸通衢商賈輻輳爲江油門戶雍正七年設有巡檢司

皇塘垭在縣東一百三十里通劍州西南要路

亂石垭在縣東一百二十里路通劍州梓潼要道

關垭子在縣東一百四十里通劍州武連驛嘉慶五年德將軍勦賊于此

張村垭在縣東八十里嘉慶五年德將軍札營于此今土壘尚存

李家營在縣東一百三十里順治年間李明廷率衆協拒獻賊于此

雙河場在縣東二十里爲朝陽硝硐要路

梨坵場在縣東八十里界通梓潼中壩重華經行要路

乾口在縣東三百里兩山壁立中通一徑接三奇山磺廠要路

麻柳場在縣東北二百里沿溪一徑山深林密形勢最爲險要

黃連橋在縣西北八十里通天倉山金光洞硝廠並石泉通口彰明香水諸場又接中壩場

雁門場在縣東二百四十里東爲昭劍平陝要路

中和場在縣東六十里

人和場在縣東八十五里

新興場在縣東四十里

雙板場在縣東九十里

龍泉場在縣東三十里

三星場在縣東六十里

安順場在縣東一百十里

吉安場在縣東一百七十里

六合場在縣東一百九十里

石嶺場在縣南十五里
新店場在縣南四十里
三合場在縣南三十七里
義興場在縣南六十里
東安場在縣東六十里
東寶場在縣東一百二十里
興發場在縣南七十里
復興場在縣東一百二十里
興隆場在縣東一百六十里
龍安府志卷之二下 輿地 關隘 三
會龍場在縣南二十五里
順發場在縣東七十里嘉慶六年設
中和寨在縣東四十里嘉慶五年冉賊逼境武舉許學夔貢生陳世閻趙一清同唐友寬王玉唐宗道等捐修石墻高二丈周圍二里開二門北曰迎恩東曰安靖設鐵炮四位過山鳥四十桿
寶子寨在縣東一百五十里嘉慶五年冉賊圍寨三日秋毫無損
人和寨在縣東三十五里龍頭廟嘉慶五年任佐同里人修地最險石壁天成嘉慶五年賊匪數萬圍寨不能破
金寶寨在縣東七十里嘉慶五年鄉人避
長生寨在縣東北十里寶圖山賊札寨于此岸生楊崑處士
永清寨在縣東五十里馬蹄岡山趙斑同里人修

設立鄉團三十六處

東路
陽亭壩
三星場
雙河場
東安場
新興場
復興場
稱平場
黎垭場
金山場
六合場
安順場
灌壩
南路
興發場
中壩場
三合場
龍泉場
海棠舖
孫家溝
雙板場
東包場
仙鵝場
中和場
人和場
雁門場
興隆場
龙店子
高泉山
五都壩
石嶺場
義興場

新店場
西路
舊縣壩
下庄壩
北路
趙盤壩
唐封壩
通口場

石泉縣

奠邊關在縣東十七里番人出入要路

石板關在縣西五里郎威番城之外障

土雄關在縣西北五里

大方關在縣東北八十里左鄰白草番寨

松嶺關在縣西北八里今呼曲頭嶺明統志郎磨龍安縣西北廢關也

曲山關在縣東五十里

永平堡在縣東二十里設在山崖形勢斗峻控制

白草諸番隘口由永平西三里爲奠邊關關南里許爲火草坪坪北十五里爲萬安堡堡東二十里爲嘉定堡舊俱爲屯守地

奠酒垭堡在縣西其相近又有平番赤土諸堡皆控扼白草番之處明嘉靖三十四年白草等一十八寨番蠻聚衆于羊角白泥之間攻犯平番奠酒二堡截占漩坪以阻石泉粮路撫臣張時徹督偏師何鄉勦平之

復土堡在縣西北十里邊防考在縣西北稍南爲青岡各相去十里許介二

堡之間有青泗口路通壩底河東河西白草青片
諸生熟夷
壩底堡在縣西北四十里與茂州接界其地東抵
東寧堡西連白草番南距石泉堡北通青片堡明
成化後爲由壩底而戍守要地南十五里爲石板
關關東十五里爲石泉堡又東五里爲白邱墩壩
底將分兵戍守
大印堡在縣東北設在山阜巍然天險亦白草番
出沒之要路也堡西二十里爲茆堆堡又西五里
爲山茅堡山茅東三十里爲徐塘堡徐塘北三十

里爲伏羌堡伏羌北六十里爲大方關關與大邱
相首尾俱爲控扼要地
青岡堡在縣西二十里爲白草番出沒要路
雙溪堡在縣東北八十里爲白草野猪窩高雞諸
羌出入要路
大方堡在縣東北八十里左鄰白草番寨
伏羌堡在縣北一百里與白草諸羌總鄰明時以
重兵守之
石門鎮在縣北一百二十里

赤珠山寨在縣西北百五十里
寶珠古寨在縣北一百二十里二寨爲番蠻出入要口昔特立此以隔限之今故址尚存焉
青泗口在縣西北五十里通白草路徑
大魚關上至雙溪堡十里北城周五十四丈
徐塘堡上至舊州五十里下至山茅堡五十里城周六十七丈
山茅堡上至徐塘堡五十里繚垣三十三丈
鎮印墩在山茅堡之西
茅堆堡上至山茅堡四十里城周四十丈密邇白草番巢
龍坪墩在大印堡河西
凹寨墩在大方伏羌二堡之間
絕番墩地名箭竹垭
河亮口梨樹坪番出入要地
振番墩在大艾林之印板岸村
觀化墩在木崖村
熹帝墩屬于新建走馬湖村

嘉平墩在石碧坡村
新平墩舊平番堡前村
喜豐墩在旋頭溪
喜安墩在柏楊嶺村
喜隆墩在羊角村
通审墩在會通口
枇杷墩在枇杷嶺之陽
白印墩即白印堡下至青岡堡十里墩高二丈七
尺

喜悅墩 回頭嶺墩 船頭坪墩
魚灘子堡 爛柴灣堡 二堡皆明天順四年置
鑽子堡 擂鼓坪堡 叱壇堡
徐坪垭堡 以上四堡俱嘉靖年間毀廢

附三鄉

富谷鄉
甘泉鄉
護水鄉

設立鄉團十二處

東路

永平堡

南路

橋首場

西路

青崗堡

北路

伏土堡

梓桐廟

龍藏場

小壩底

片口場

外白場

廟頭壩

漩坪場

彰明縣

小壩關在縣西一百六十里左帶汶江右控羅浮

青崠四圍儼如雉堞舊曾設戍防茂州番人出茶

坪今廢城跡尚存

太平場在縣東北十五里

漫波渡場在縣西南二十里郎青蓮場

興隆場在蚕絲庵縣西一百二十里

復興場在青蓮鄉　小壩關場

雙合場在縣西二十五里

香水場在河西三十五里

龐家場在河西十里易名張公場

大壕塘在柳壩縣東二十里

設立鄉團二十四處

萬安團在城內立牌頭四十二名

中正團在河中五里橋院寺立牌頭二十名

義興團在河中四里白家堰立牌頭十五名

積昌團在縣東二十里石牌山牌頭二十二名

安民團在縣東十五里文家橋牌頭十八名

清平團在縣東二十五里水井壩牌頭二十四名

清靖團在縣東二十五里大堰場牌頭十六名

仁義團在縣東二十五里廻龍寺牌頭十四名

興讓團在縣西五里普照寺牌頭十八名

永昌團在縣西二十五里永興寺牌頭二十三名

濟公團在縣西十五里龍門寺牌頭三十八名

公正團在縣西十五里青蓮場牌頭四十名

清鎮團在縣南一百二十里興隆場牌頭二十四名

致公團在縣南一百六十里桐車寺牌頭二十二名

青鄉團在縣南一百四十里白家卷牌頭三十二名

忠信團在縣南一百四十里興讓寺牌頭二十八名

永盛團在縣南一百六十里獅子院牌頭十六名

二合團在縣南一百二十里仁興場牌頭十八名
長盛團在縣北四十里香水場牌頭十二名
合興團在縣北四十里東禪寺牌頭二十五名
榮華團在縣北十五里法華寺牌頭十名
平安團在縣北二十五里雙合場牌頭十八名
永順團在縣北十里福集寺牌頭十名
太平團在縣北十五里太平場牌頭三十名
共計牌頭五百四十五名每團有團首一名
甲長一名保正一名

津梁

爾雅曰析木謂之津天文志曰梁爲天橋說文曰津水渡橋水梁也廣雅云獨木之橋曰榷曰杓即今之畧杓也龍郡與甘省之文邑毗連烽烟有警雖山谿小徑猶剗而削之以杜小醜之出入而況地當兩省之衝有不利斷岸之嵯峨狂瀾之洶湧以限戎馬之足而固吾圉者哉今撫綏有道兵氣銷而豐年兆妖星墜而泰階平聚五方之人致百物之精道坦蕩而免徒涉無不慶舟楫之利與梁之成也志津梁

平武縣附郭

通滙橋在縣東四十里

白石溝橋在縣東南二百八十里明萬歷開知府孫延重修

龍橋在縣東明統志在府治東龍歸寺相對

通駟橋在縣東二十里明統志在府東南二百里

清平浮橋在縣南門外明萬歷二年知府鄭孔道

津

垂虹橋在縣西北二十五里舊名永濟橋以鐵索架板爲之路接小河所鐵龍堡明洪武中土官薛文勝以篾纜架橋永樂初薛忠義置鐵索六條長十五丈架板爲橋名曰垂虹俗名鐵索橋洪武十五年都御史鍾復建二亭于上

天生橋在縣西北十九里通羊洞寨河水奔險中有三巨石如柱居民架木爲橋

高橋在縣東北廢青川所西南五里

永安橋在青川城西一里

伏龍橋在縣東三百四里

白草鐵索橋在縣東五十里白草舖明時建高三
丈餘長十三丈寬六尺上通松龍下達省城
德寧橋在縣東三十里夏秋溪水漲發行人病涉
高陞鐵索橋在縣東五十里前明建高三丈長十
一丈寬七尺餘道通陝甘
國朝嘉慶九年邑武庠張廷誨率子武生祿三次倡修
橋高三丈許長十五丈上建樓閣
靈橋在大印山向係鐵索道光十六年主簿劉輔
廷勸捐改建桃木橋

豆口寺鐵索橋
涪平渡在南門外明萬歷間知府鄭孔道建浮橋
於此
國朝初設立官船爲西南要渡嘉慶間知縣靖厚欽捐
三年一易永不派及民間有記
廉置地一分收佃修船
安平渡在城西嘉慶九年署府黃爲琳十三年知
府奎保先後捐修
明月渡在縣東一百二十里舊州通省要道士民
捐修設有義渡

江油縣

仙女橋在縣南五里昔竇子明修道遇仙女處

合江橋

新龍橋在縣東七十里乾隆三十九年張崇臣建

作新橋

雙鎖橋在縣東一百里梓潼劍州要道嘉慶元年建

定遠橋

楊安橋在縣東六十里乾隆二十七年楊鳳山建

新貴橋

世音橋在縣東七十里乾隆二十五年建

濟慰橋

張家橋在縣東五十里乾隆三十五年張以才建

積慶橋在縣東七十里嘉慶十二年建

種德橋

知心橋在縣東六十里乾隆三十五年建橋近心珠寺因以知心名

迎龍橋

香林橋在縣東五十里乾隆三十四年建

豐樂橋

姜公橋在縣南二里因知縣姜炳章修堰故名

猪市橋在東關外今廢

登龍橋在縣北十里通龍安路

南家橋在縣南二里

伍家橋在縣南二里監修

高龍橋在縣南二里監生廖漸富修

蘭桂橋在縣北關外嘉慶四年徐永川以得子獨力建修故名

呂家橋

小溪橋在縣東八十里邑人何章獨力建修

興隆橋在縣東七十里乾隆三十九年李良才募修

神龍橋在縣東八十里梓潼要道邑人何章獨力建修

新興橋

彰江橋在縣東六十里上通梓劍下通綿安乾隆三十二年李順玩募建

通濟橋在縣東四十里

萬安橋在縣東六十里

廻龍橋

公濟橋在縣南二十里嘉慶七年修

永安橋

熊家橋在縣南三十五里乾隆三十年庠生熊瑀建

瞿家橋在縣東十里乾隆二年貢生瞿南來建修嘉慶九年生員瞿成已重修

龍漩橋

日新橋

復永橋

廖家橋在縣東二十里

砥柱橋在縣東三十里

現龍橋在縣東四十五里嘉慶元年建

登岸橋在縣東七十里李正鳳弟兄建

任家橋

高板橋在縣東五十里

二星橋

三多橋在縣東二十里邑人浙江上虞縣典史倪文昭建

復興橋

雨河橋

運興橋在縣東新店場側乾隆四十七年建

待全橋

天成橋在縣東二十一句任如突領修

八洞橋在縣東五十里西寺埠

永定橋在縣東九十里舊名倒石橋爲江梓交界

雙龍橋在縣東二十里

龍潛橋在縣東三十里龍泉場中下有碧波潭

天生堰橋一在治東檢石壩一在治南撈坪壩

雙河橋

龍潭橋在縣東五十里邑人王志綱修

小龍橋在縣東七十里王志綱修

柳堰橋

天生橋在縣東北六十里正德十五年建

養善橋在縣東五十里側有點江亭

余家橋在縣東二十五里

福星橋在縣東三十里牌方壩嘉慶十三年鳩工建修旁監惜字爐音寺僧源樞

永豐橋在縣南三里

石佛橋在縣南七里

萬年橋在縣南二十五里邑庠生趙宜昌修

黃連橋在縣西北八十里

安鳳橋在縣南二十里

西平渡在縣東關外半里許

安平渡在縣北關外半里許

馬家沱渡在縣東中壩場距城三十里接彰明界

江村渡在縣北六十里

雍村渡在縣南二十里

繆家渡在縣南二十里一名官渡

觀音灘渡在縣南四十里

潘家渡

李德智渡在縣南二十五里

張村渡在縣東八十里通梓潼路

龍門渡在縣東二里

中壩場河堤在縣東四十里知縣[illegible]嘉慶十三年巡檢徐[illegible]

中壩猪市河堤在縣東四十里乾隆四十七年知縣劉德[illegible]

北關外河堤在縣里許乾隆五十九年知縣陳慶嵩修

石泉縣

登雲橋在縣東南百步卽索橋

迎恩橋在縣東南一里

張公橋在縣南二里

竝濟橋在縣北二里

上下索橋在縣東十五里縣之要津

漩平橋在縣東二十里

雙板橋在縣東二十里

大石橋在縣西南五里

豐安橋在縣西南二十里

復興橋在縣西南跨曹山

老溪橋在縣西二十五里

石龍橋在縣東三十里

石洞橋在縣西三十五里

樂睦橋在縣西五十里

文瀾橋在縣北十里以竹緪爲之冬以船渡

白水溪渡在縣東十五里

廟子灘渡在縣東二十里

楊柳舖渡在縣東二十五里

茅壩渡在縣東五十里

鄧家渡在縣南七十里水勢甚急難以泊岸舟通安綿岸北通江彰

通口渡在縣東一百一十里過此即江油界此係

通江彰龍梓安綿入省大道水勢至此合流波濤

洶湃如過山水陡發往往多阻嘉慶二十一年署

令袁詩燕捐建萬安橋春成冬易二十四年邑令

周建屏建修橋樓石柱滾木至今行人賴之

香水渡舊名水渡堰交彰明界

彰明縣

永鎮橋在縣東北十五里

上溪板橋在縣西八里

五里橋在縣東

興福橋在縣北七里

迴瀾橋在縣西五里轉巖山下雍正十年知縣韓

摺建有碑記

魯班橋在縣南二十五里高峯寺下只三巨石作

梁天然渾合傳云非班不能因以名焉明王明善

重修有記

濟步橋明楊福建有記

誌文橋　雙合橋　陳家橋　樂善橋

楊家橋　雙安橋　新石橋　大興橋

白家橋　永清橋　豐樂橋　李家橋

志道橋　便濟橋　利便橋　同善橋

樂濟橋　普便橋　太陽橋以上俱在河西

安瀾橋　觀瀾橋　永豐橋　高石橋在河中

河中　興隆橋　樂濟橋在河中

六合橋　復興橋　重興橋　慶興橋
桐梓橋　邊河橋　文家橋　中興橋
三元橋　會元橋　普濟橋　卧龍橋
雍家橋　伍家橋　張家橋　川主橋
高家橋　龍門橋　上元橋　中元橋
寶會橋　龍會橋　董家橋河東　東興橋
楊白橋　迴龍橋　鹽井橋　觀音橋
拱石橋　永興橋　七星橋　太白橋青蓮鄉
大興橋　接龍橋在黃土鄉
眾濟橋　鎮水橋在小壩關　昭通橋
從新橋　圓山橋　同升橋　大直橋在五郎溝
古孟津渡在南門外　安家渡在北門外
羅家渡在西門外　趙家渡在東門外
馬家沱渡　德智渡俱在上游　高峰渡　李家渡
鏵嘴渡俱在下流　漫波渡在盤江之下　虎跳渡在盤江之上
巴陽渡　石盤渡　法華渡在盤江之中權
龍家場渡　嚴家渡俱小江通衢之渡

祠廟

古者祠廟之設所以崇德報功也禮記謂鬼神之德其盛矣乎又謂明則有禮樂幽則有鬼神故左右民者王政也陰隲下民者鬼神也鬼神王政相爲表裏邇其來久矣我

國家至治馨香格于上下祀典所頒凡先聖先賢及忠孝節烈之倫其有功德于民者罔不建祠立廟令有司春秋致祭俾皆得所憑依誠盛典也志祠廟

龍安府輿地志

祠廟

平武縣

文廟在府城西北詳見學校

崇聖祠在明倫堂東

名宦祠在　文廟東

鄉賢祠在　文廟西

忠義祠在　文廟門東

飭孝祠在　文廟門西

社稷壇在西城外

神祇壇舊名山川壇在南城外

先農壇在東城外

關帝廟在下臺卧龍壩北有醍醐水

城隍廟在城北

東嶽廟在縣西南十里馬頭山

文昌祠在城北

赤帝廟在城東北

五顯廟在城東

龍神祠在城西北
呂真君廟在城內
昭忠祠在城隍廟內
厲壇在城外西北
三義廟在城南東北
張桓侯廟在城東北
漢烈婦李氏祠在舊州祀漢守將馬邈之妻
武侯寺在縣東一百七十里宋知州洪咨夔毀鄧
艾像更祀武侯告其民曰毋事仇讐而忘父母

土主廟卽李龍遷祠在縣東南牛心山上明洪武
間改封李公廟宋常百祥有記
唐元宗廟在縣東二十里天寶末年明皇幸蜀經
此
忠義祠在城東祀明代死難宣撫司僉事王爍
貢公祠在府東祀明知府黃國華
沈公祠在城東一里中壩祀明知府沈鎖
馮公祠在箭樓山頂祀知縣馮泰治
王公祠在城東祀知府王藻圖

文廟在城內西南 詳見學校
崇聖祠在 文廟北
名宦祠在 文廟東
鄉賢祠在 文廟西
節孝祠在 文廟戟門外道光二十年修
關帝廟在城東 乾隆二十年知縣桂星重建 五年知縣瞿緝曾改建道光二十年知縣魏文建道光二十年知縣桂星移建城隍廟在城東
龍王廟在城西
張桓侯廟在城南 乾隆四年知縣魏文建道光二十年知縣桂星重建
火神廟有二一在城北 合祀 馬神一在東關外
魁星閣在東門城樓
土主祠在紫龍山祀 梁李龍遷志載封龍州土主
川主祠在玉枕山

先農壇在東郊
文昌廟即今登龍書院道光二十年知縣桂星移建城西學道街

東嶽廟在寶圖山知縣朱樟有記

禹王宮在南郊

天后宮在城北

萬壽宮在城北

忠義祠在城內北街

昭忠祠在城內

桂香祠在永隆山

謫仙祠在匡山有李白讀書臺

顯濟廟在縣西四十里

厲壇在北郊

石泉縣

文廟在縣東一里

崇聖祠在　文廟北

名宦祠在　文廟東

鄉賢祠在　文廟西

昭忠祠距　文廟百步

節孝祠在　文廟鄉賢祠右

關帝廟在縣北門月城內

社稷壇在縣南

龍安府志　卷之二下　輿地　祠廟　三十

神祇壇舊名山川壇在縣北

先農壇在縣東

城隍廟在縣西

厲壇在縣北

龍神祠在縣西南後移建西北隅

文昌祠在城東後建於前明　文廟故址

東嶽廟在縣東南

大禹廟在縣東南石紐山下邑人以禹六月六日生是日裸享歲以爲常宋計有功有記

魏侯祠在縣雞棲山下宋史子申有記

真武廟在北門城樓

火神廟在縣西北隅

馬祖廟在縣西隅

二郎廟在縣北三十里九龍山下

朱文公祠在西山書院後堂

五通廟在縣城內

神馬廟在縣東

何公祠有三一在縣城一在壩底堡一在永平堡

祀明都督何卿

土主廟在縣治左

奎閣在望崇山

水源洞廟在縣西二十里

彰明縣

文廟在縣東南

崇聖祠在　文廟北

名宦祠在　文廟東

鄉賢祠在　文廟西

昭忠祠在城北

節義祠在　文廟側

關帝廟在縣城北

社稷壇在縣南

龍安府志　卷之二十　輿地　祠廟　五二

先農壇在縣東

神祇壇舊名山川壇在縣北

城隍廟在縣城西

厲壇在縣東北

文昌宮在縣城北

魁星閣在西門城樓

火神廟在縣城東北

龍神廟在縣城南

大禹宮在縣西漫波渡一在縣北太平場

太白祠一在城內青蓮書院一在漫波渡
泗王廟一在漫波渡一在興隆場
張桓侯廟在縣北太平場
李膺祠在水月亭

陵墓

周官巖冢人之掌墓大夫掌凡邦墓之地域正位辨等請度泣宻誠重其事也然非生前功德在人聲華垂世雖吉葬牛眠高封馬鬣下鋼三泉旁置萬祀亦安能動人景慕哉桓司馬爲石槨仲尼目之曰不如速朽之爲愈也代遠年湮其没于荒榛蔓草爲幸矣龍屬屢遭兵燹豐碑古碣危露隴阡尤有令人過墓生敬者司馬遷封禪書尚載墓以衣冠況爲其人首邱之地耶故志陵墓

平武縣 附郭

梁李龍遷墓在縣東南一百二十里梁武陵王使龍遷築城於牛心山卒葬山側

宋羅仁羅先墓在縣東鼇盤山兄弟兩侍郎合葬人呼爲雙鳳侍郎墓

許鼐墓在縣治牛心山官至尚書

孫貴墓在縣東五里

明任待制墓在縣東北夏家溝名無攷

袁烈婦墓在縣東南一百二十里生員嚴庸之妻與夫合葬墓前有旌表坊

薛嚴墓在縣東十五里謝村

薛文勝墓在縣東五里長春山勝襲龍州知州以平夷功陞安撫司卒葬此

薛忠義墓在縣東三十里琴臺山以平番功加宣撫司卒葬此

國朝丁山墓在縣東三里木栗城山官河北鎮總兵歸葬此

李應貴墓在縣南三里臺子山官福建汀州鎮總

兵征海寇陣亡

諭賜祭葬

王樹政墓在縣東五里長春山官通江教諭

倪丕文墓在縣東一里官南江訓導

王理墓在縣東三十里奉親山官會理州訓導

張其瀚墓在縣西南三里鎮坪山官湖南武陵縣知縣

附義塚郡城四隅遠近艹義塚年遠無考者不贅

河坎山經歷凌九河捐廉置地一段

木泥城原係古義塚後爲豪民侵佔北阿一隅知縣華廷標責而贖之其餘地招佃爲貧民施棺之用

江油縣

唐陳該墓在縣治寶圖山附唐陳子昂銘君諱該字自潁州遷蜀矣曾祖某祖某考永貴皆養高不仕君少好學能屬文上元元年州貢進士對策高第釋褐授將仕郎其明年制敕天下大儒司屬少卿楊守納薦君應詞彈文律對策高第勅授茂州石泉縣主簿開耀元年制舉太子舍人司議郎太府少卿元知讓應制薦君於朝堂對策高第敕授隆州蒼谿縣主簿垂拱四年又應制學綜古今對策高第敕授懷州河內縣尉凡歷所職皆以清廉仁愛著聞有周革命天授二年恩敕自河內追入閤供奉居未期年不幸遇疾於神都積善坊考終厥命時年六十三歸葬於寶圖山之陽原禮也古人有云飾顏夷之行不逢青雲之士而聲名磨滅者有之矣嗚呼我陳君敦懿元默浩淸溫良馴道執怨好古博學恂恂瑀瑀行高職卑不改其操學優祿薄不怨於天四舉有道三歷下位晏如也非諄諄淑人其誰能涅此而不渝哉夫知命可謂君子矣丹書不藏於天府青史不昭於方册於戲一絕故老之口孰知夫子之賢哉吾與君族人也能服美其德尚矣昔子雲稱李元常璿叙令伯皆歿而不朽後世稱之斯非若人之徒歟吾豈默而無述其銘曰閭閭君子好斯文兮縟藻盤章潛鄉雲兮棲遲下位允升聞兮金署玉堂見吾君兮鸞階漸漸期子氛兮鐘鳴漏盡竟蘭焚兮儒行墨節將何云兮恭承遺言立石人兮金刻丹書記歲辰兮青龍甲午銘茲墳兮

明張文葵墓在縣西三十里下莊壩官刺史

張樂鄉墓在縣西三十里下莊壩官刺史

文理墓在縣治金盤溪官江油縣知縣

國朝洪略墓在縣北五里天柱山官驍騎將軍

李廷明墓在縣東八十里長坪官昭勇將軍

孝子甯愚墓在縣東十五里宏坪塲

魏文墓在縣南二里土主廟側官江油縣知縣

臧敬墓在縣北三里公子寺側官江油縣知縣

附義塚

許家山 縣南縣丞羅瑞士施

金廠地 縣南一里

老人窩 縣西劉文成施

柏樹灘 陳國榜施 大嶺坡 羅節婦施

梨樹垭 縣東四十里郎文治施

二郎廟 縣南五里曹開極施

公子坪 縣北二里

栢楊溝 縣南二十里趙宜昌施

黃泥窪 縣東廖朝陽施

土主廟 縣西

三又河 縣東

棬子嶺 縣東王朝柱施

石泉縣

明孝子李嘉墓在縣東奎星山下

附義塚共六處

曹山坡　李姓捐置

漩坪　張懷仁捐置

擂鼓坪　貢生牟紹宗捐置

通口　生員趙殿魁同弟捐置

縣北三里近威番故城

壩底堡

彰明縣

漢李膺墓在縣西北三十里石馬山荒谷中寰宇記在州西南四十里膺涪城人爲益州太守卽作益州記者縣志彰人相傳時曾於石馬山荒谷中見有巨碑題漢校尉李元禮之墓地在城西北三十里而龍門寺之得名亦以元禮故綿州志則載在南北朝之李膺墓在治西南二十五里陳謀論曰余初過龍門寺卽問寺所由名僉曰以地近李膺墓故且謂石馬山曾有題碣竊高山之仰企也然不能無疑既而閱綿志則有同名之公輔實宅彰境綿彰密邇其傳必有所自矣若元禮潁川人也而鬻於党錮之獄其不得窆於斯明矣卽果有題碣恐亦好事者之所爲耳及細閱范史有膺之門人景顧者梓潼人也其父毅責其不與師難因自表免歸當膺罹患時妻子徙邊門生故吏皆被株連顧獨無恙或者激於無歸我殯之義以扞其所在

致死之誠是殆未可知與夫元禮顯氣盈天下論首邱第有墓之鄉人皆景仰興起人心爲茁淺余歷觀古來一人而兩傳其地者每竝存不鳴條蒼梧莘野首陽其較著者矣則一地而兩傳其人亦無庸致疑也

唐李月圓墓在縣西二十里隴西院旁係大白之妹

明張百歲墓在縣西二十里涂家濠官文林郎

張北滇墓在縣西二十里涂家濠官學正

張南滇墓在縣西二十里涂家濠官登仕郎俗名狀元墓據碑記係狀元劉若宰所題

貢尚志墓在縣東十里鏵嘴山由進士歷官至寶

南曲靖府知府

苟誠墓在縣東十里官郎中

譚公墓在縣西長江村有嘉靖碑刻知縣譚公之墓

張警銘墓在縣東官同知

龐揚墓在縣西十五里石牛溝之東碑刻明知縣

龐公名揚之墓

吳指揮墓在縣西一里吳家村

王霈墓在漫波渡官壩子官南部縣訓導

義塚在縣南一里歷年久遠無考

寺觀

釋氏之居曰精舍曰道場曰寺道家之居曰神叢曰宮曰觀蜀俗好事鬼神以故釋寺道觀所在皆是堂祀雄深巖壑幽邃城郭林藪中時見鳥企鱗次結瑤搆瓊不僅梓州之兜率錦里之青羊恢宏棟宇也即龍郡之精舍法壇亦不乏焉雖曰習俗使然抑亦先王神道設教之遺意也愚夫婦藉以警省生其敬畏未可概以火書廬居視之志寺觀

寺觀

平武縣附郭

報恩寺在縣東明正統四年僉事王璽奏建

龍歸寺在縣南五里旁有龍淵相傳有龍潛其中

觀音寺在縣西

佑聖宮在縣北宣德甲寅宣撫薛忠義建

毘盧寺在縣東三十里

華嚴寺在縣東四十里康熙六年重建

朝陽寺在縣東三十五里

天寧寺在縣東四十五里古城宋景明元年建

石牛寺在縣東九十里青川所

元眞觀在縣東一里

玉虛觀在牛心山宋紹興間建重樓複閣爲一方

巨觀宋郭郊有玉虛觀賜書記

仙鶴觀在縣西南

無極觀在縣東

玉靈觀

樂安寺在縣東

觀音閣在縣東三里康熙六年知府翁佶建

太清宮在縣南五里

藥叢山寺在縣南三十里山出重霄積雪經年不化相傳普賢修道處嘉慶三年銅鑄普賢像一尊

真武宮在縣內東明正統間建

清哲宮在縣東十里東皋山麓

白頭宮在縣東一百二十里

三清宮在縣西一里

永豐寺在縣西北二十里

曉佛寺在城內東明永樂間土官薛忠義建

張仙百子祠在箭樓山頂康熙間知縣馮泰治建

三纂山寺在縣東一百四十里

五臺觀在縣東一百五十里山頂有真武像

奎星閣在縣東三十里古城巽乾埡鄉耆薛宗程建閣架通衢洵稱雄峙

印把寺在大印山

竹占寺在大印山東四十里

豆口寺在大印山東三十里

菩提寺在縣東南四百里埤礦福果山正德十六年宣撫司薛台鄉仁里民嚴永倖等捐建

江油縣

觀音寺在縣南五十里

香林寺有二一在縣南二里明正德十二年建一在縣西二十五里乾隆十八年建

大明寺在縣西南三十里有李白讀書臺宋宣和間建 本朝朱樟有詩

天竹寺在縣北四十里

三峯寺在縣西十里

牟尼寺在縣北四十里

迎恩寺在縣東二里

高 寺在縣南六十里

雲巖寺在寶圖山唐乾符間建

中和寺在大匡山明饒旭有重修中和寺碑記

龍宮寺在縣東北四十里換石壩

石佛寺在縣南五里大河灣崖上石壁俱鐫佛像

白家寺有二一在縣南三十里一在縣東北六十里

羅漢寺在縣南三十七里明正德間建鑄有鐵佛
鐵龍神像各一尊
白土寺在縣東八十里
神水寺在縣東八里有泉出寺中因名
善覺寺在縣東二里
淨土寺在縣東三十里
彌陀寺在縣南二十五里明永樂十二年建
天尊寺在縣南三十五里明宏治十三年建
南山寺在縣東三十五里
回龍寺在縣東三十里
東林寺在縣東三十里宋重和元年建
金輪寺在縣南三十里
心珠寺在縣西六十里
貝經寺在縣東四十里
白巖寺在縣南五十里
金寶寺在縣東八十里
妙明寺在縣北六十里
米山寺在縣東四十里即興福院明季獻賊之亂

衆姓避難於此嘗聚米如山故名

巖門寺在縣北六十里

普照寺在縣北一百里

永壽寺在縣東八十里

寒柏寺在縣東八十里

因明寺在縣西三十里

東林寺在縣東三十里曹家堰

寶子寺在縣東一百五十里

福壽寺在縣東一百二十里

福泉寺在縣東一百二十里

石磬寺在縣南三十里

香懃寺在縣東五十里

五福寺在縣北五十里

龍泉寺在縣東三十里

虎頭寺在縣東五十里

福巖寺在縣東六十里

報恩寺在縣東五十里

菩提寺在縣東五十里

永安寺在縣東三十里

觀音寺在縣東一百二十里東南五十里在縣東四十里北六十里

雁門寺在縣東北一百八十里

興福寺在縣東六十里

景德寺在縣北五十里

大悲寺在縣西二十五里

聖泉寺在縣東北七十里

金龍寺在縣東七十里

天門寺在縣東七十里

天輪寺在縣東七十里

聖水寺在縣東八十里

永珠寺在縣東八十五里

福巖寺在縣東七十里

茅庵寺在縣東一百二十里

黃龍寺在縣東四十里

草堂寺在縣南六十里

禪林寺在縣東七十里

佛盛寺在縣北七十里
興善寺在縣東八十里
淨舍寺在縣東一百二十里
清虛觀在寶圌山元泰定間建唐朱灣有寶宇明
仙壇詩又僧海明有詩
龍王觀在縣西二十五里
龍潭觀在縣南二十五里高山特立上有蓮池
太華觀在太華山毛真人修煉處明楊慎有詩
崇正觀在縣南四十里
蘇家觀在縣北三十里
通真觀在縣北四十里
樂道觀在縣東五十里
世音觀在縣南五十五里
舍真觀在縣東一百里
廻龍觀在縣東四十里
中清觀在縣東七十里
高堂觀在縣西五里昔聞有孝子爲母而建故名
龍子觀在縣東三十里佛座下有泉禱雨輒應

烏龍觀在縣東六十里

三清觀在縣東四十里

文昌宮一在縣南中壩場一在縣西永隆山

南華宮在東門外

海濟院在縣東八十里

覺皇院在縣東八十里

金頂院在縣東六十里

石室院在縣東三十里

武安院在縣東一百五十里

廣福院在縣東五十里

福嚴院在縣東五十里

藥師院在縣西十五里

覺華院在縣東一百二十里

本覺院在縣南五十里

安樂院在縣南一百里

三教院一在縣東三十里一在縣東一百六十里

樂靜菴在縣北三里白魚山明成化間僧照空建

邑舉人辛和有重修樂靜菴記

天池庵在縣南三十五里
石家庵在縣東五里
石佛庵在縣東九十里
青龍庵在縣東南六十里
白雲庵在縣東八十里
大明庵在縣西三十里
法雲庵在縣東三里
指月庵在縣南三十五里
楊家庵在縣南三十里有銅佛一尊
鄭家庵在縣南四十里
觀音庵在縣西三十里
香林庵在縣南四十里
龍頭廟在縣東三十五里
東嶽廟一在縣東六十里一在縣南四十里
重石廟在縣東五十里累石三重上見仙女山
二郎廟在縣西十里
水口廟在縣西二十里
皇統廟在縣東一百二十里

八角廟在縣東二十五里
梨埒廟在縣東八十里
白廟子在縣南五十里
瑩華廟在縣南三十里
太皇廟在縣東八十里
射洪廟在縣東四十里一名白鶴寺
寶真廟在縣東北十里
鵓公廟在縣北五十里
龍家廟在縣北五十里
上清廟在縣東九十里
三聖廟在縣東九十里嘉慶五年鄉人避賊于此因名三聖寨
嗣祿廟在縣東八十里
龍興廟在縣南二十五里
五顯廟在北門外
泗洲廟在縣東十里
觀音堂在縣東一百二十里

石泉縣

廣南寺在城南隅縣志下有海眼夏秋雨後潮聲如鳴鉦鼓

護國寺在縣西七十里

古佛寺在縣西南八十里

温泉寺在縣東三十里

報恩光孝寺在縣治有段文昌題王惠元書周鴈歲通天碑其石擊之清亮全類玉音

白泥寺在縣東六十里

青蓮寺在北二十里

元通寺在縣南六十里

龍窟寺在縣東八十里

海廻寺在縣西一百里

玉皇觀在縣北六十里

三清觀在縣城南隅

雲峯觀在縣北四十里

白雲庵在縣北二十里

三官閣在縣南登雲橋岸

川主廟一在壩底堡一在鐵釘山

神馬廟在壩底堡西北四十里
河瀆廟在縣西北四十里
三清廟在縣西北四十里
火神廟在通口場

彰明縣

連雲廟　舊名登仙觀在縣東五里前有古柏二株供俸　女昌像無碑記相傳登仙觀吳指揮射殺妖蟒填黃雲洞修廟神像座側仍砌小洞每三四月有清泉湧出嘉慶十二年士民捐修

皇德院　在縣東十八里石碑山之麓後殿建自明正德二年前殿建自

國朝康熙三十八年後僧廣恒重修兩廊

寶珠庵　在城東十里明成化十二年建庵外有青石其形如珠故名

國朝雍正七年李惠章重建乾隆四十九年李子聯重修

妙光寺　在縣西北二里

橋院寺　在縣北二里康熙七年修有記

龍安府志　卷之二下　輿地　寺觀　嵩

禪林寺　在縣北三十里明天順二年建鑄有古鐘一口

香水寺　在縣西雲鳳山

木觀音寺　在縣南

三教院　在縣西十五里明景泰元年建

法華寺　在縣西三十里明宏治十三年建

空庵在　縣城內香火寺僧得悟每歲施藥濟病後

壽百餘歲

玉皇觀　在縣東

東嶽廟　在縣東十五里大殿前明隆慶五年建中殿前殿乾隆初年重修

寶輪寺在縣東十里常山之麓舊址如輪因名
環秀庵在縣東十五里右水繞左曲折如畫前明
觀音寺在縣東二十五里明宏治三年建
嘉靖間建嘉慶七年重修
靈集觀在縣北二十里明宏治五年呂靜然建嘉
文昌宮在縣北二十二里明嘉靖間建雍正十三
靖三十五年重修
年重修
慶興寺在縣北二十里康熙三十二年白玉桂建
蟠龍庵在縣東二十里明初龐氏建乾隆三年僧
玉白重修
喻家觀在縣東二十里明宏治間建乾隆二十四
年僧寂澄重修
三清宮在縣東三里明宏治間建

大會院在縣八里雍正三年建嘉慶元年士民
增修
大乘寺在縣北十五里明萬歷間建乾隆四十一
年修寺左三百步卽廉泉
元妙觀在縣西二十五里嘉慶七年建修
火神廟在縣北十五里乾隆三十二年建
龍鳳庵在縣東十五里明隆慶六年建乾隆二十
三年重修
隴西院在縣南十五里青蓮場奉太白像
楊家庵在縣北七里有古柏一株
月愛寺在縣西十五里建自唐代寺前有老陰堂
七星井一口
龍門寺在縣西十五里寺外有放生池僧普鑑建
水月亭于上規模幽雅

竹林寺在縣西十里康熙二十九年僧定光重建
真武觀在縣西十五里嘉慶十一年重建
彌陀寺在縣西三十里
永興寺在縣西六十里乾隆三年僧如玉重建
柏林寺在縣西十五里康熙三十年建
太平寺在縣西六十里明萬歷十三年建康熙十七年重修
報國寺在縣西五里明景泰元年建雍正二年僧顯真補修
龍泉寺在縣西三里明宏治二年建乾隆十二年僧普惠補修
普照寺在縣西十里元至正間建明天順元年重修順治元年僧照愷補修

興福寺在縣西三十里明宏治十三年建
蔣池寺在縣西四十里
寶光寺在縣西四十里
靈雲寺在縣西六十里康熙五年僧明德重修
東山寺在縣西六十里相傳宋狀元蘇易簡捨地爲庵乾隆年間僧翠然重修
蘇溪庵在縣西三十里
蓮峯寺在縣西七十里
高峯寺在縣南十五里康熙四十六年僧海月重修有記
西林寺在縣西四十里

魯班寺在縣南三十里明洪武十三年建
洪道觀在縣南三十里明隆慶六年建
大慈庵在縣西二十里
天寶寺在縣西十五里
報恩寺在縣西二十里
聖水寺在縣西四十里
廻龍寺在縣西十五里
越山觀在縣南二十里
龍潭寺在縣南二十五里
白家庵在縣西一百三十里明龍州宣撫司魏氏
廣鑄鐵龍神像一尊
寶勝寺在縣西一百三十里雍正三年重修
筒車寺在縣西一百六十里雍正九年建乾隆四十二年重修
蠶絲庵在縣西一百二十里
張家庵在縣西一百四十里
馬鞍寺在縣西一百三十里康熙七年重修
馬洪庵在縣西一百三十里
土主廟在縣西一百三十里舊名祝禧寺乾隆間白塔寺僧海潮建
明珠庵

興讓寺

三泉寺

趙家庵 俱在縣西漢昌壩

東禪寺

寶峯寺

興發寺 俱在縣西六十里

臨濟寺

清齋宮 俱在縣東二十里

淨室堂

羅漢洞在高峯鎮

古蹟

時代已更風徽云邈追遠軌於當年憶芳蹤于今日山巔水湄尚留餘芬高臺曲榭都爲陳迹後之人瞻堂宇摩碑碣攬舊物誦篇章凡名公觴詠之地高人弋釣之所猶低徊久之輒不忍去龍郡之最著者神禹誕生於石紐李白讀書於匡山揚清風于上烈垂令聞而不已奚間夫三賢之堂二老之閣文翁石室子雲元亭之名千一省者乎感不絕于余心溯古人之風與山高而水長志古蹟

平武縣 附郭

龍州故城「一統志在縣東南元和志龍州秦漢及魏不置郡縣魏景元四年鄧艾征蜀自陰平行無人之地七百餘里鑿山通道造作橋閣山高谷深至爲艱難艾以氈自裹推轉而下將士皆攀木緣崖魚貫而進先登至江油卽其地也晉於此置平武縣西魏平蜀于此立龍州并置江油郡江油縣以屬焉東至利州四百里東南至劒州三百二十里北至松州三百二十里南至綿州三百二十里西至文州三百三十里寰宇記州在涪水南一里方輿勝覽龍州城梁李龍遷所築去江油東北三里蓋卽隋唐州城也舊志宋寶祐六年徙治雍村在今江油縣界明洪武六年土知州薛文勝創設州于青川所二十二年知州薛繼賢又徙治盤龍壩箭樓山之麓卽今治今有平武城古蹟」

在府西三十里蓋故州也或曰在今府東南去江油縣東北三里誤蓋今府東南一百二十里涪城西有故城名舊州壩遺址尚存疑卽魏所置明統志謂在江油縣東北三里元和志涪江經州東又經江油城東蓋唐時州縣分治明統志所云三里非恐亦無據唐許棠李洞項斯有詩宋邵稽仲有或指卽縣言舊志謂故城在府西以在東南者爲七言絶句一首

故剛氐道在縣東漢置屬廣漢郡季漢屬陰平郡晉省「按」剛氐爲涪水所出今涪水實出府西則府境爲故剛氐道無疑元和志通典惑於鄧艾傳之說遂以龍州爲漢魏無人之地後人又以府爲漢陰平縣地皆誤

馬龍廢縣在青川境內建置無考

平武故城在縣東北故剛氐道地〔一統志〕蜀漢置平廣縣屬陰平郡晉改曰平武梁末李文智據此自立爲藩王西魏仍爲平武縣而別置江油縣龍州治馬隋亦曰平武縣屬平武郡唐貞觀八年省入江油〔按〕水經注平武城爲清水所經今清水在府東北界舊志以爲城在府西三十里誤

陰平故城〔舊志〕在縣東南一百五十里劍州界詳見梓潼縣

方維故城在縣東北〔一統志〕西魏置秦興縣并置建陽郡隋開皇初郡廢改縣曰方維屬平武郡唐武德四年改屬沙州貞觀元年省爲鎮入景谷〔水經注〕白水經建陽郡東九域志文州曲水縣有方維鎮〔縣志〕方維城在今縣東二百二十里

青川故城在縣東北九十里漢剛氐道地〔一統志〕後魏置馬盤縣兼置馬盤郡隋開皇三年郡廢縣屬平武郡唐屬龍州天寶元年改爲青川縣宋端平三年廢元初復置至元二十二年省入龍州明洪武四年改置青川守禦千戶所並置思曩安府司[illegible]四川都司嘉靖四十五年改屬龍安府

國朝順治十六年併入平武〔寰宇記〕青川縣在龍州北一百里〔舊志〕青川所城在府東北百二十里周二里當白草蕃後路東抵白水陽平關接陝西寧羌州界西通白馬路抵龍安南至椒園堡北通青塘嶺達階文秦蜀襟要地也

江油廢縣〔一統志〕凡有四蜀漢置江油戍爲鄧艾伐蜀路在今江油縣東西魏分平武置江油縣爲龍州治隋唐因之在今府東南宋寶祐中隨州移治雍村在今江油縣西北元至正中又隨州移治武都興教鎮在今江油縣東北明洪武十三年始復置縣於今治東北去劍州二百里

吏隱堂在舊州俻廳宋僉判趙宗延有詩一首司
馬光范鎮和之
止止亭在縣治宋太子中允宇文之邵建知縣楊
恒有記
清暉樓〔一統志〕在府治內宋元符間張覺民有
賦
迎恩樓在縣東門外半里
鎮羌樓在縣西門外半里
龍遷樓〔一統志〕在縣東一百七十里梁大通三
年李龍遷建後郡人圖其像於樓元末州
治盡燬
樓猶
存

桂香樓在縣東二十里
巢雲閣在府治內
忠正堂在舊州俻廳宋建有范鎮司馬光像
望闕亭在府治內明隆慶間知府龍慶雲建久圮
駐馬亭在縣東二里石壁繪關帝駐馬像
棧閣在縣東鄧艾寇蜀置秦隴等閣道十二處
笮橋在疊溪營北以竹篾爲索架北江水
芍藥戍在縣南九十里本名櫟溪戍明永樂中改
明月關在縣東北廢青川所五里

濯纓亭在縣治明嘉靖二十六年參政宋宣建久圮萬歷三年參將胡大賓重建

翠峰亭在縣東牛心山側

東皐亭在縣東三里萬歷二十一年推官焦宗會建

蹁翠亭 一統志在府治北層崖疊嶂中郡人登覽處爲龍陽十景之一

太白臺在縣東南一百五十里牛心山側方輿勝覽在屬太白與江油尉嘗遊於此宋州守史祈書贈尉詩刻石

江油縣

江油故城 統志凡有四季漢江油戍在今縣東魏景元中鄧艾先登至江油是也其戍尋廢西魏分平武置江油縣爲西隋唐因之宋貫祐六年隨州移治雍村在今縣西北元至元二十一年併入龍州至正中又隨州治武都興教鎮在今縣東北明洪武初併入梓潼十四年始置縣于今治屬劍州嘉靖十四年改歸龍安附采許醇民謠龍陽古昔惟荒野石險山深甲天下始聞魏將征蜀時閣道通川有來者緣崖伐澗營居止風景宇將他郡比地稀平陸少稻粱菽麥蕎麻而已矣此土瘠薄不出穀稅廩不踰三百斛我朝設官屯戍兵供億常于左綿督

雍村 統志在縣西北宋進士雍繁孫所居故名宋末嘗移縣治于此舊志又有興教鎮屬武都鄉元時州縣所治接縣界東接劍州廢武連本劉宋所置武都郡鄉蓋以故郡爲名也古蹟

古廳在縣治內 縣志宋淳熙八年建元至正中國朝知縣朱樟建取李太白溪雲入古廳句爲名

飛天藏在寶圖山舊志重葺明季兵火惟此獨存

介福樓在縣土主祠內元至正中建

微風樓在縣東門外今廢

停驂樓在縣東十里明知縣葉肖新建今廢

超然亭在縣北寶圖山係寶真人故蹟明萬歷間

推官朱仲廉建舊名寶圖亭明戴仁有記

感雨亭在縣南紫龍山麓明知縣余槐禱雨有應

民建亭祀之今圮

桂馥軒在縣治內知縣王士頴建軒前老桂幹聳花繁數百年物也

太白臺在縣治太白與江油尉往來故有臺在尉廳鏬有太白詩像

遊仙臺在縣北竇圖山

讀書臺在縣南小匡山一在縣西大匡山皆李白讀書處前蜀杜光庭有詩

鐵冕殿在縣北觀霧山相傳普賢大士募建

浩然亭在縣東三十五里朱櫻修建

點江亭在縣東五十里楊家壩養善橋側高一丈三尺許四層

文筆石在縣東一百二十里天生石笋筆立巖畔高二丈五尺許圓八尺餘隱隱有字

千家膏雨坊在東關爲知縣王士頴建今廢

石泉縣

石泉故城〔元和志〕縣西至茂州一百二十里本漢汶江縣地唐貞觀七年置屬茂州〔宋史〕政和七年靜州夷寇邊攻茂州窒隴東道以孤石泉成都守孫羲叟上言石泉爲邑界綿茂之間道里濶遠緩急不相應非有兵扼其衝要不足以捍外患於是詔改石泉爲軍寶祐後徙廢

北川故城〔一統志〕在縣西三十里本汶江縣地後周置北川縣屬北部郡隋屬汶山郡唐永徽二年省入石泉

威蕃城在縣西三十里〔一統志〕唐穆宗時吐蕃寇邊東川節度使王涯上言蜀有兩道直擣賊腹一由龍州青川以抵松州一由綿州威蕃柵抵棲雞城皆險要地宋孫羲叟既立石泉爲軍德陽人張上行言於羲叟曰去石泉三十里威蕃亭即唐之威蕃柵也宜先築堡寨以禦其來然後建軍調兵以圖之於是遂城其地

刳兒坪〔舊志〕在九龍山第五峰下地稍平濶石上有跡儼如人坐卧狀相傳即聖母生禹遺跡縣石紐山有禹穴李白書禹穴二字刻石壁上

國朝李蕃有禹穴辨

石紐村在縣西北當時爲廣柔縣地考三國譙周蜀本紀禹本汶山郡廣柔縣人生於石紐即此

按大禹黃帝五世孫名文命黃帝生昌意昌意生顓頊顓頊生鯀鯀娶於有莘氏之女名脩已見流星貫昴遂有孕而生禹於石紐村堯時洪水方割四岳舉鯀治之九載績用弗成於是舜舉禹使嗣父業禹乃勞身焦思居外十三年三過其門不入平水土受舜禪以水德王曰夏歷年四百

禹穴在縣北九龍山下澗谷幽險人跡罕到

血石在禹穴下石皮如血染以滾水沃之氣腥能催生

採藥亭在大業山相傳大禹採藥處其地藥氣觸人往往不可到

威蕃亭在縣北二里唐時建今改爲演武場

甘泉亭在縣南半里泉水甘美崖書甘泉二字

望雲亭在縣治後舊爲魏侯祠知縣胡桐更今名

活民亭在縣北泉水清洌知縣李茂元建

愛山亭在縣南一里取杜甫爲愛丈人峯之句爲名誓水柱在縣西四十五步河岸柱高丈許圍五尺前人恐水衝縣治立此誓之一統志謂在縣西四十五里非

營樓在縣城西北隅嘉靖初兵備僉事戴鰲守備

何定建共一百二十間榜曰虎士營

赤珠寨口在縣西一百五十里以限西番界

寶珠寨口在縣北一百二十里以限北番界

彰明縣

彰明故縣〔一統志〕凡三徙宋志巴西郡有漢昌縣齊因之隋志金山郡領昌隆縣唐屬綿州〔元和志〕縣南至州七十里本漢涪縣地晉孝武自白沙戍移漢昌縣僑治于此仍屬巴西郡後魏廢帝改爲昌隆縣先天元年避諱改曰昌明後唐又避諱改曰彰明〔寰宇記〕縣初在清廉鄉梁大同四年移讓水鄉魏移孟津里唐建中元年移于舊縣即今里也宋元明皆因之

國朝順治十六年併入綿州雍正七年復置〔一統志〕在縣西南唐武德三年分昌興聖廢縣隆縣置顯武縣神龍元年改曰興聖開元二年併入昌明尋分巴西涪城萬安三縣地復置二十七年復廢

詩遘鄉〔舊志〕在縣南接江油縣北界一名漫波渡相傳李白母浣紗于此有鯉躍入籃中食之遂孕而生白

李白宅在縣南二十里碑刻猶存宋楊遂有記

粉竹樓在縣西南十五里李白爲其妹月圓築遺址猶存

蘇易簡故宅在縣清溪碑碣故址明代尚存又蘇溪寺相傳蘇狀元所捨云今圮

文光亭在縣南元時建今圮

折柳亭在縣西北今圮

蓮花池在城外南山之陽地形盤屈如蓮

青蓮池在縣西南二十里天寶山下李白宅傍池
產青蓮宅二里許爲隴西院亦以白得名
七星井在縣西十五里唐時鑿
蒹泉在縣北十里太平場大乘寺左側
讓水在縣西五里名小江源出平武之平羌巖
石洞俗名羅漢洞在涪江之澌洞口細瀑長濺相
傳爲秦隱士黃奉先遺跡
漢王臺在縣西北三十五里相傳漢王駐兵于此
龍門洞在縣西三十五里相傳以漢李膺得名
甘泉井在縣西南五里龍泉寺左其味甘洌
高堆子在河中十三里相傳漢王曾駐兵於此
興文塔在縣南二里常山之巔
迴瀾塔在縣西南十里太華山巔李調元有記
天生橋在縣西二十里獸目附子二山相隔里許
中橫一山陡起兩巒窅宛如覆鍾側爲大路其下溪
水穴地而過東流入小江天雨水漲則浪湧濤坼
不可以舟楫渡獨此一處履如平地誠爲天造津梁
故山以橋名

金石

吉金樂石所以紀功德昭示來世也夏鑄金鼎周作嘉量呂望銘功于庸器以至昆吾仲山鑄績于庸器以至咸留其物而文之以辭俾後尊彝盉虧盤匜刀劍之人考鏡有資望古遹集景慕前賢之典型云爾匪徒雀篆鵠碑競誇博雅也志金石

龍安府

平武縣附郭

牛心山靈異碑〔碑目考〕在牛心山之顯濟廟即李龍遷廟也廟碑不載撰人姓名

呂純陽道貌碑〔碑目考〕在牛心山相傳純陽眞筆

宋御製封二郎神碑〔碑目考〕在玉虛觀今祇存御筆手詔四字

米芾碑〔碑目考〕在玉虛觀大書眞武靈應眞君六字

御書樓碑在古龍州宋高宗賜書帖於玉虛觀守臣高英建樓藏之郭郊爲之記碑尚存

唐李白詩碑在牛心山有宋太守史祁記

太白臺碑在牛心山有宋太守史祁記

明月關碑在古龍州久佚府經魏雲琯搜得之復立字半剝落

翠峯亭詩碑宋楊熹題在玉虛觀久佚府經魏雲琯得之復立

明月潭石刻在舊州明月渡上石壁刻有李白與字文通詩今已剝落

范公井碑明府經范輅開兵備胡澧作記有碑

見龍崖古刻在城東二里石壁橫涪江上明知府鄭孔道題

銅鐘在報恩寺明天順五年土僉事王鑑鑄重一千二百觔

銅磬在報恩寺明天順五年土僉事王鑑鑄形如劈瓦重二百觔

銅觀音像在報恩寺高四尺前明鑄
銅普賢像在縣南三十里藥叢山寺嘉慶三年邑
人捐貲鑄高四尺
鐵東嶽像在縣南十里馬頭山廟高五尺明時鑄
鐵玉皇像在縣東十五里謝村高四尺前明鑄
鐵城隍像在城內高五尺前明鑄
真武道貌碑在牛心山俱吳道子筆
太白真形碑在牛心山俱李跡磨滅不可識
孔明碑在摩天嶺字跡磨滅不可識

江油縣

宏眞觀古碑碑目考在縣南一百三十里太華山之登臺觀不載撰人姓名

匡山碑碑目考鐫李白出山詩或云在江油縣

遊天蒼洞記穴碑碑目考在太乙洞明嘉靖中保寧府同知葉松撰

米元章碑在城隍廟宋米芾書李白題江油尉廳詩

寶圌山詩碑在縣東北圌山碑有二俱明嘉靖間胡恒佘坤題

重修樂靜庵碑在縣西十五里明邑人辛和撰

海墁碑在寶圌山明清霞道人撰

寶圌山詩碑在山下田中有亭覆焉國朝四川學政聶銑敏題

圌山殘碑一刻恬和子馬朝陽書人間天上存大刻邑進士戴仁詩不全

讀書臺詩碑在縣南明嘉靖郭文涓題

李白詩碑米元章石刻在縣城內

蛟龍碑在圌山不全

藕斷絲連碑在圌山鐵索橋下知縣劉德欽題

武功碑在縣東三十里水石堙嘉慶五年參贊大臣德楞泰擒賊冉添元處

銅佛像在縣南三十里楊家庵前明鑄

鐵佛像在縣南三十七里羅漢寺前明鑄

鐵龍神像在縣南三十七里羅漢寺明正德間鑄

鐵佛像鐵碑在縣南五十里本覺院乾隆五十六年鑄
鐵五顯像在北門外五顯廟高丈餘掘堰得之朝代年月無考

石泉縣

禹穴碑〔碑目考〕南二十里夏禹實生於此鐫古隸楷字較古篆絶大二大字於石壁又有李白所書二大亦在九龍山石壁距篆文碑約里許

岣嶁碑〔碑目考〕在縣南一里石紐山下禹廟前大石紐篆書在石紐村山石上書人姓氏無考

萬歲通天碑在報恩光寺唐王惠元書隂文呂題永平堡古碑字多磨滅不可識

開平鎮古碑字半剝落不可識

明都督何卿平定青片白草紀功碑在走馬廟

彰明縣

太白像石碑在縣青蓮書院

米元章書太白贈江油尉詩碑在青蓮書院模糊不能識

古石幢在縣東五里之蓮花池上高二丈許圍尺上有文昌像建自前代字跡模糊

文昌鐵像在縣西二十里大慈庵高六尺許前明崇禎間羅姓夫婦鑄

龍神鐵像在縣西一百三十里白家庵明正德十五年龍州宣撫司魏必廣鑄

五顯鐵像在縣火神廟明洪武年間鑄

龍安府輿地志

風俗

舊志云龍安民俗務農工業刀耕火種人性質直不競詞訟桑麻艱苦士崇文行而凿俗之牧羊養蜂披氈佩刀亦附載焉粗舉大端錄其梗概固不必倣應劭風俗周處士風沈瑩水土諸書繁稱博引也虞書正德利用厚生成三事周禮和親安平康樂爲一書行人輶軒所採胥闾政教亦以見我朝仁漸義摩俗盡醇樸隋書所云剛勁之風安知今不

遠勝于古耶志風俗

風俗

龍安府

平武縣 附郭

務農工業刀耕火種人性質直俗尚剛勁隋書地理志

巖居谷處少平陸鮮穀稻仰食于綿劍 許酇序

尚儉樸服詩書 縣志

牧羊養蜂 郡國志

習祖秦俗士知尚文 青川志

江油縣

尚儉務農不競詞訟士有古風人無侈靡 舊志

士重科名人敦禮讓農勤稼穡女務桑麻工役効趨事之忱商賈恥逐末之競飲食衣服不尚浮華喪祭冠婚惟遵禮制無淫聲俚曲之戲嚴祈禳賽會之條敬老尊賢稱兒觥而介壽歲時伏臘剥棗栗以娛賓 縣志

石泉縣

桑麻艱苦士崇文行舊志

民無告訐之習工無淫巧之技女無艷冶之粧士無飾非之智舊志

畜牧耕稼俗尚靜約人性質直禮義漸興縣志

彰明縣

儉而不奢俗猶近古通志

地僻人勤風淳習樸縣志

附

樂史太平寰宇記所載

龍州風俗與劍州同然山高水峻人多瘤癡聾盖山水之氣使然也

國立中央圖書館珍藏