

# 津浦鐵路旅行指南

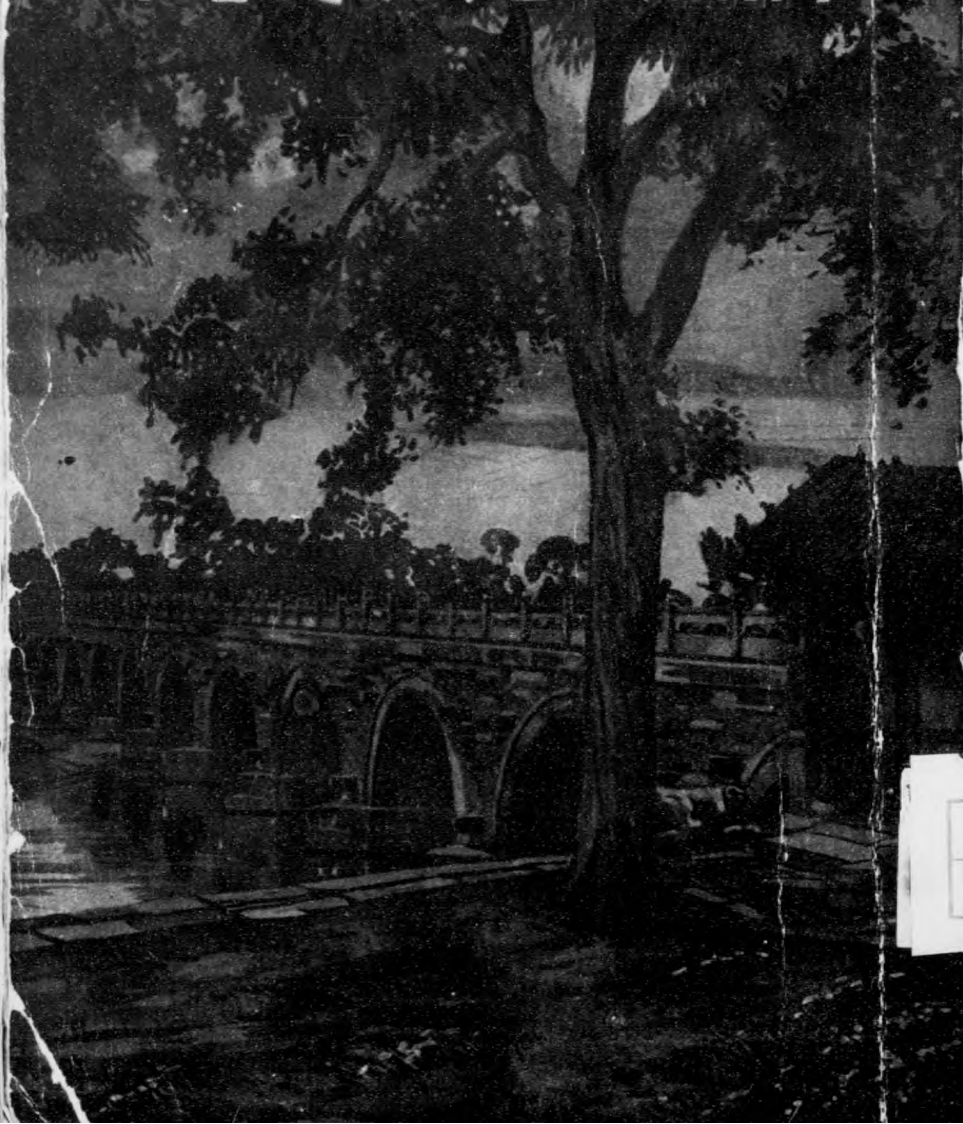

690  
724

津浦鐵路旅行指南序

津浦鐵路指南一書創始於丙辰距今九更寒  
暑中間且四易版皆有增益日月不居且又三  
年矣風景不殊河山如故而開車之時刻行車  
之次數停車之地點隨車保衛之職務時有  
變更與夫一地物產之盛衰百貨運輸之多寡  
以及本路營業之發展月異而歲有不同非重

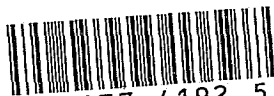

3 0477 4192 5

211111

#07864

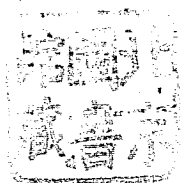

加刑訂憲以昭信實而資游攬也爰屬局員以  
照前例廣續補修圖說致掇不厭茲詳書既  
成乃為之序曰夫古人紀游之作紀程之編皆  
於經行之道詳叢道里記其風俗坐臨之地費  
為歌詠寫其狀況然或窮年累月備嘗險阻  
始達彼岸去從幽探險游踪所至僅在於一山  
一水之間而已今則二子僻里之名勝三四行省

之土物者備載於一篇之中抑且賓館之懋息  
舟車之僱賃南北習尚之異宜一開卷而莫不瞭  
如指掌俾好游者於臨眺之頃得據以為參攷之  
資照賈者亦得知物之情狀而獲交易之利豈有裨  
於世豈淺鮮哉然則是書也直足為文人攷古之需  
商業經營之助其毋以紀程紀游諸作一例視之也可

中華民國十三年十一月廿江唐德萱序





津浦鐵路旅行指南序

地理游記之書著述夥矣願繹其旨趣類皆出乎  
覽勝者之所為於周行之示無與也自鐵路興而  
大地之狀況為之一變咫尺萬里已由恆言而成  
為事實若非有一種記載將古今之勝蹟遠近之  
風土綜其全而擷其要則周游者乃如冥行擷埴  
普於所趨其何以豁奇眸而擴臆乎國有鐵路

向有旅行指南之作其書畧與游記相近而稍易其  
例指導旅客為用尤宏甲子孟冬學庸始副芷江  
唐日新局長來治津浦適本路旅行指南第五版  
編印成帙視前編實多所增修夫津浦一路貫通  
南北於吾國地理上實為隩區神皋都邑相屬其  
間如聖賢遺蹟秦嶽奇觀尤足令人起景仰之思  
增游觀之興因以稽諸圖籍證諸聞見比擬而排

次之固非若尋常記述僅供游覽者之叅攷已也矧當世界隸通商工業日益發展故書中於地方之華僑物產之盈虛以及途程之如何規畫價章之如何訂定尤三致意焉所願于斯編者觸類旁通譬肌分理凡有涉于阜財敏政諸端皆運以精心持以毅力使國家事業敷衍光大藉以協助本路之進行期與東西各國之軌政相頡



願此則學庸冕之思所企望於靡盡者爾

中華民國十三年十一月福山王學庸序





津浦鐵路管理局局長  
唐德萱君



長 局 副 局 理 管 路 鐵 浦 津  
君 庸 學 王

# 津浦鐵路旅行指南目次

序

目次

頁數

凡例

一三

小史

一五

規章摘要

中華國有鐵路客車運輸通則

一九

第一節 總綱

一九

第二節 旅客票價及座位

二一

第三節 發售客票

二三

第四節 退還票價辦法

二四

第五節 旅客之隨從僕役

二五

第六節 車票之有效期間

二五

第七節 預定座位包房車輛

二五

第八節 中途下車

二七

津浦鐵路旅行指南 目次

一

津浦鐵路旅行指南 目次

第九節 旅客行李	二七
第十節 專用列車及專用車輛	三三
第十一節 優待旅行團體	三四
第十二節 包裹	三七
第十三節 運送易壞物品	四〇
第十四節 運送危險厭惡或違禁物	四一
第十五節 保險	四一
第十六節 運送牲畜	四二
第十七節 運送笨重物件	四四
第十八節 運送金銀貨幣及其他有價證券	四五
第十九節 鐵路暨收貨人之責任	四七
中華國有鐵路定期乘車票發行規則	四九
中華國有鐵路回數乘車票發行規則	五一
中華國有鐵路旅客聯運規章摘要	五三
聯運車站	五三
來回票	五五

中國週遊票	六二
退還票價辦法	六九
中途提取行李辦法	七一
稅關檢驗鐵路聯運旅客行李規則	七三
運送包裹代客交貨收價章程	七四
中日聯運旅客簡章	七五
客票種類	七五
客票效期	七六
孩童	七六
半途下車	七六
退還票價	七七
預定睡床等	七七
行李	七七
行李損失之賠償	七九
稅關查驗行李	八〇
客脚并行李運價	八〇
權度換算表	八一

本路客車餐點煙酒價目表……………八三

圖

津浦鐵路全鋼客車平面圖

包車平面圖

頭等客廳車平面圖

頭等臥車平面圖

二等臥車平面圖

三等臥車平面圖

津浦鐵路全圖

附國內聯運路線圖

表

津浦鐵路里程及客票價目表

附寬濟枝路里程及客票價目表

臨棗枝路里程及客票價目表

特別快車加價票價目表

臥車床位票價目表

## 津浦鐵路行車時刻表

附兗濟枝路行車時刻表

臨棗枝路行車時刻表

寧浦間往來輪渡時刻表

## 附與本路銜接各路行車時刻簡明表

京奉鐵路行車時刻簡明表

膠濟鐵路行車時刻簡明表

隴海及汴洛鐵路行車時刻簡明表

滬寧鐵路行車時刻簡明表

## 各站概略

天津	.....	一
天津總站	.....	一一
天津西站	.....	二二
楊柳青車站	.....	三三
良王莊車站	.....	四四
附良陳枝路	.....	五五



津浦鐵路旅行指南 目次

六

陳唐莊車站	二七
獨流鎮車站	二七
靜海縣車站	二八
陳官屯車站	二九
唐官屯車站	三〇
馬廠車站	三一
青縣車站	三二
興濟車站	三四
姚官屯車站	三五
滄州車站	三六
甄河車站	三八
馮家口車站	三九
泊頭車站	三九
南霞口車站	四一
東光縣車站	四二
連鎮車站	四三
安陵車站	四六

桑園車站	四七
德州車站	四八
黃河涯車站	五一
平原縣車站	五三
張莊車站	五五
禹城縣車站	五六
晏城車站	五七
桑梓店車站	五九
濼口車站	六〇
附黃台橋車站	六四
濟南府車站	六六
白馬山車站	八七
黨家莊車站	八七
固山車站	八八
張夏車站	九〇
萬德車站	九一
界首車站	九四

津浦鐵路旅行指南 目次

泰安府車站	九四
東北堡車站	一一七
大汝口車站	一一七
南驛車站	一一九
吳村車站	一二〇
曲阜車站	一二一
兗州府車站	一三七
附兗濟枝路	一四〇
孫氏店車站	一四〇
濟寧州車站	一四一
鄒縣車站	一四三
兩下店車站	一四七
界河車站	一四八
滕縣車站	一四九
南沙河車站	一五〇
官橋車站	一五一
臨城車站	一五二

附臨棗枝路	一五四
山家林車站	一五四
鄒塢車站	一五五
齊村車站	一五五
棗莊車站	一五七
沙溝車站	一五九
韓莊車站	一五九
利國驛車站	一六一
柳泉車站	一六二
茅村車站	一六三
徐州府車站	一六四
三鋪車站	一七〇
曹村車站	一七一
夾溝車站	一七二
李家莊車站	一七三
符離集(一名福履集)車站	一七四
南宿州車站	一七五

津浦鐵路旅行指南 目次

西寺坡車站	一七七
任橋車站	一七七
固鎮車站	一七八
新橋車站	一七九
曹老集車站	一七九
蚌埠車站	一八一
長淮衛車站	一八四
門台子車站	一八四
臨淮關車站	一八六
板橋車站	一八八
小溪河車站	一八八
石門山車站	一八九
明光車站	一九一
小卞莊車站	一九一
管店車站	一九二
三界車站	一九三
張八嶺車站	一九四

沙河集車站	一九四
滁州車站	一九五
担子街車站	二〇〇
烏衣車站	二〇〇
東葛車站	二〇一
花旗營車站	二〇三
浦鎮車站	二〇三
浦口車站	二〇五
下關車站	二〇八
南京	二〇九

津浦鐵路旅行指南 目次

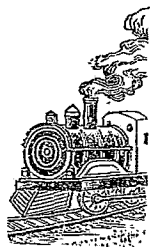

# 天津會英樓飯莊

本樓設在天津南市華樓南建築寬大  
房屋聘請京都名廚極力研究務求精  
美對於京魯各種烹調無不齊備兼選  
中外各種佳釀以備  
貴客光顧所有外會紅白喜事皆可備  
辦至於房屋之寬潔伺應之周至定邀  
諸公之許可謹此奉聞敢希  
亮察

天津會英樓謹啓

電話  
帳房三九八五號  
後院三八八五號



# 直隸井陘礦務局廣告

本局在直隸井陘縣橫澗村地方開辦煤礦迄今二十餘載所產烟煤俗稱老井陘煤久已膾炙人口灰分極少熱量充裕自煉清水焦炭炭質地純潔最合鑄煉之需均經中外著名化驗師證明各鐵路工廠輪船長期訂購刻因供不應求已另闢新井增加產額如蒙  
賜顧請就近向敝局分銷或代銷處接洽

總局 天津特別一區漢口路一號  
電話南局一三六一號

分銷處 天津 舊俄界河沿電話南局一二七八  
北京 崇文門外東月燈電話南局三零六一

保定南關外 石家莊南區 鄭州

漢口 皇經堂 上海 四川路六十六號電話中央四四五九

代銷處 天津五 豐台 西沽 桑園 北京西站二 永定門

涿縣 通州二 琉璃河 北河店 固城二 漕河 徐水二 于家莊 方順橋

望都二 清風店二 定州二 石家莊二 柳辛莊 正定 辛安 東長壽

新樂 寨西店 高遷村 獲鹿 寶壩二 高邑 內邱 宮莊 鄭州 鄆城

在上開地點外如有年能銷煤達二千噸以上願為敝局代銷者無不歡迎章程函索即寄

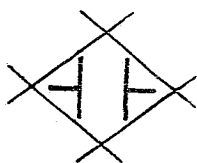

# Astor House Hotel Ltd.

TIENTSIN

---

The leading Hotel in best position of town

facing Victoria Park.

Excellent Table and Service.

Every room with bath or hot and cold water.

December 1924 : Opening of our New Wing

provided with the latest comforts.

---

*Telegrams:*

Astor Tientsin

*Management:*

Ernest Lutz

請注意專售國貨之商店  
天津國貨售品所

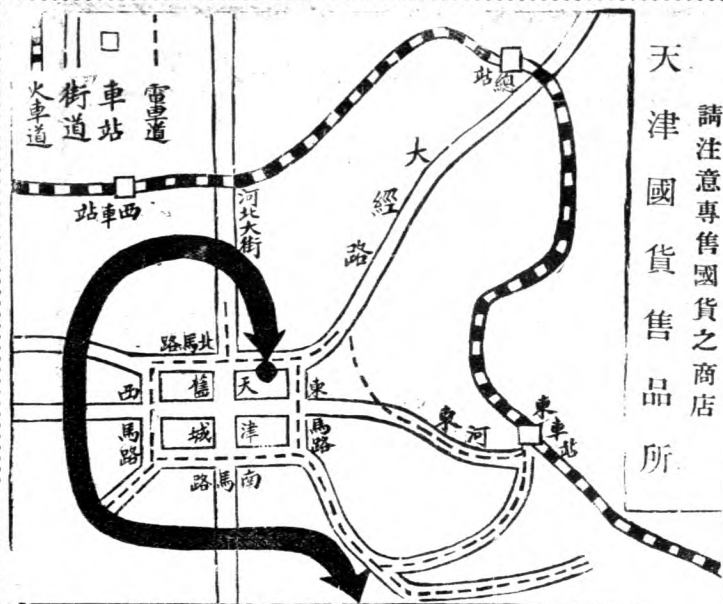

本所專售國貨舉凡穿戴飲食旅行器用陳設等各品無不俱備

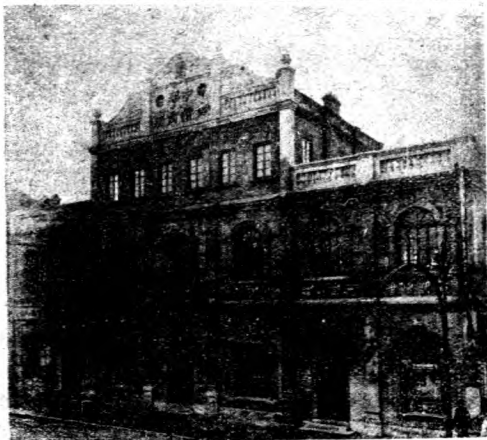

開設天津北馬路路南外埠函購  
交郵代寄另備貨目蒙索即贈

# 敬告 旅行諸君

旅行諸君，想閣下是很匆忙的！您不是給朋友代捎東西嗎？現在有一家專賣國貨的鋪子，共有四千多樣：吃的，嗑的，穿的，戴的，用的，無一不備；並且印有貨品目錄。外埠函購，由郵局收價亦行。您何妨到這鋪子裏去買啊！又省錢，又省事，又省光陰，豈不好嗎  
要問這鋪子是什麼字號：就是

天津北馬路國貨售品所

電話

樓上一九三三

樓下二一四九

CHENG HSING YEE. TIENTSIN

北 謙 祥 益 記  
京 謙 祥 益 保 記  
天 謙 祥 益 保 記  
津

# 綢緞洋廣皮貨莊廣告

本號開設北京前門外廊房頭條東首路北天津估衣街東首路北歷有年所專售各種綢緞紗羅顧繡禮服純毛吡吱呢絨布疋各口皮貨國貨以及化粧等品粗細夏布雨衣大氅無不齊備揀選物質精益求精核定價格外從廉童叟無欺信用昭著久蒙賜顧諸君交口相贊自當益加勉勵仰答 惠顧之雅意焉外埠函購均可郵寄特此敬告

北京電話南局

樓上四零零六  
樓下一百九九

號

發行部一八五九號

天津電話總局

樓上二九三二  
樓下一四一八

號

發行部六百二十號

# 凡例

- 一 本路旅行指南屢經刊製是編爲第五期一切體例大致仍舊惟各站狀況時有變遷茲又詳細調查逐加修正所載各條較前編尤爲精確
- 一 國有鐵路客運規章久已統一近年經交通部修正公布通行各路之客車運輸通則以及定期票回數票各規定本路均一律適用今皆列於編內至國內聯運中日聯運各事件皆爲旅客所宜知故亦一併摘要編載期供省覽
- 一 本路路綫全圖用彩色精印裝入并附國內聯運路綫略圖以便檢閱
- 一 本路各站里程客票價目以及行車時刻均皆列表編載備查其與本路綫銜接各路之時刻表亦經摘要附載以便下車後經行他路各旅客知所適從
- 一 國有鐵路現均改用公里本編各表所列皆係公里數目另於各站概略欄內站名之下註明華里數目以期醒豁
- 一 各站概略所載古蹟名勝以距車站一百華里以內者爲限再遠則概從闕略其所列載亦皆經實地調查參諸圖籍期無訛漏
- 一 各地方之物產出入交通聯絡以及旅館之設備代步之價值凡爲旅客貨商應知事項皆據各站調查現在實況分條列入附於各車站古蹟名勝之次
- 一 天津青 路起訖地點濟南爲山東省會南京與浦口僅隔一江比之他站均較繁盛故所叙

列各事丁

四.

一 編內插圖係編招致拍照專家就沿綫古蹟名勝撮取照片精製銅版共計一百六十餘幅以增閱者興趣且可爲遊覽者之指導焉

一 是編付印時各處之官廳局所間有遷移旅館等處時有新設及閉歇者容或未及改正至於一切文字則由編輯人逐細校勘仍恐有一二訛誤之處閱者諒之

# 津浦鐵路小史

## 一 敷設之緣起

津浦鐵路實權興於清光緒二十二年容閎發起籌辦津鎮鐵路之議路綫本擬自直隸之天津中貫山東至江蘇之鎮江時以正在經營京漢鐵路大幹綫之際鉅款難得故不果行至光緒三十三年始與德英兩國訂立借款合同並從直魯蘇皖四省紳民之請改由天津築至浦口而津浦鐵路之名以出三十四年購地興工分爲北段南段以山東嶧縣所轄之韓莊地方爲兩段之區分點北段歸德國工程司承築南段歸英國工程司承築韓莊以北共又畫爲十分段每分段長一百三四十里不等韓莊以南劃爲三大段段分六區計十八區每段約長二百二十里併力程功至宣統三年十月兩段工程在韓莊接軌南北溝通於是二千里之幹綫乃臻完全並與原訂合同內路工四年之期限亦無差忒云

## 二 建築之增進

本路於清光緒三十四年六月初二日舉行全路開工典禮於天津爲建築發軔之始南北兩段工程以次進行宣統元年八月勘定天津首站次年十一月與京奉鐵路聯軌三年八月南段完工十月北段完工兩段於韓莊接軌路工於以告竣而其間經過困難不可殫述如天津首站問題浦口購地問題以及黃河加寬橋洞淮河改建架橋種種爭議歷久始決至宣統元二年皖北之大水辛亥革命軍興之騷動於阻礙路工爲尤甚黃河橋凡十二空長一千三百公尺於民國元年十一月落成淮河橋凡九空長一千八百七十餘英尺於宣統三年四月落成其他橋梁涵洞咸按地形之所宜分別築造幹綫八十二車



站先後成立所有站房月臺車盤水塔諸建築亦均次第告成枝路凡三曰臨棗枝路爲棗莊之礦務而設也曰兗濟枝路爲濟寧之商務而設也曰黃台橋枝路爲魯省之鹽務而設也而良王莊陳唐莊間一段枝路與築最早專供運輸路料者也並以本路接軫滬甯隔江相望乃於浦口下關兩岸建築碼頭設置渡江輪船送迎旅客另備輪駁輸運行李貨物南北交通遂相縮合近年營業發達一切建築逐漸展拓既因預防水患墊高蝦蟆窪路隄復添建李家莊長淮衛等車站五處以謀行車交錯之便其各站之天橋雨棚月台柵欄貨棚貨棧岔道等項亦皆以次修齊更爲修造車輛擴充浦鎮機廠展築各處車房添建浦口電氣廠暨存車棚且於濟南泰安曲阜三處自建新式旅館所以利運輸便行旅者蓋已不遺餘力矣

### 三 運輸之概略

在清宣統二年春本路始開陳唐莊至德州工程料車搭掛二三等客車出售工程車票是爲營業之萌芽後乃兩段工事分途並進至三年全路通車其間與他路聯軌訂立各種合同條件皆關於運輸之最要者也民國建元行通車式各種列車密於鱗次三年添開特別通車每星期往返各開一次旋以乘客稀少停駛改於每日尋常快車加掛睡車一輛以便行旅後因旅客又見擁擠遂自八年三月起每日添開上下行特別快車各一次其尋常快車及津濟濟徐徐浦間各次列車亦迭經改訂行車時刻以期與聯運各路互相銜接繼又因聯運會議籌辦直達客車乃與京奉路局協商妥洽自十年起將第一二次特別快車改爲京浦間直達特別快車仍於每日開行所有聯運一切事項亦隨時積極進行客運業務駸駸乎日有進步近更鑒於上年臨城事變於行車安全方面極力圖維編練保安警隊裝設望遠電燈

多派便裝警探於車站上隨在密訪以安行旅至貨運事項亦以次漸進各項章程價目既經按合時勢遞予變更以利路便商爲主旨近數年國有鐵路各項營業規程逐漸統一交通部頒布之貨車運輸通則本路亦加訂附則一體通行並改用公里公釐開辦運貨負責暨貨物聯運添購各項車輛置備大號渡輪一切規模日益展拓至裝卸貨物搬運行李以及代修岔道出租貨棧各事亦皆研求改進諸臻妥洽營業前途頗具發展之象焉

#### 四 管理之更迭

本路創設之初一切管理全權統之於總公所民國元年八月幹綫工程漸次完竣遂將總公所裁撤於交通部路政司內設立津浦鐵路事務所後又歸併司內管理十二月部令取消南北段工程局設總局於天津並設分局於浦口二年又由部中規定暫行職制迭飭改組三年乃參酌情形變通增改於天津設管理局置總務帳務車務工務機務港務電務庫務地務醫務警務十一處又於濟南浦口分設辦事處遴員任務以謀統一五年交通部訂定國有鐵路局編制通則本局奉令擬訂編制專章依通則第四條之規定設總務處車務處工務處機務處會計處將原設各處事務分別歸併公布實行六年因工務處并無管轄工程司及處理工務之實權呈請裁撤於總務處添設考工地務兩課分司其事九年八月裁撤駐津事務所十年三月籌設浦口電氣廠十一年七月裁撤駐浦事務所八月設警察處置第一二二三課將警備隊改編警察分全路爲三總段十九分段各置段長統之十二年六月將三課名義裁撤而於總務處文書課內添設警務股專司辦理關係警務各項文件七月設港務辦公處置文牘港務兩課十三年三月改警察處爲警務處改編第一第二保安大隊隨車防護以衛行旅五月設材料處置第

一 第二兩課暨文具庫并以原屬總務處之濟南浦口陳唐莊三材料廠改隸之一切局務無論鉅細皆加整飭煥然改觀焉

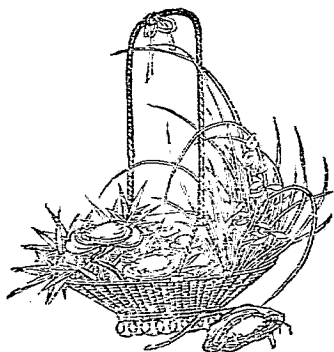

# 天津浙江興業銀行營業廣告

各種存款

定期存款  
分三個月六個月一年三種

特種定期存款  
分二年三年四年五年四種

通知存款  
通知期限分三天七天半月一月

往來存款  
存款用途款簿取款用支票

隨時存款  
憑摺存取

囑託存款  
分整存零付零存整付二種

儲蓄存款  
活期存取

各種放款

抵押 押匯 貼現

匯兌

國內國外均可通匯並於上海杭州漢口鄭州北京天津奉天哈爾濱各地備有活支匯票便利旅客支用

信託保管

露封保管  
期限分三個月半年一年三種

保管箱租用  
保管箱分甲乙

丙丁戊己六種租期  
限分三個月半年一年

(總行) 上海北京路  
(分行) 杭州三元坊 漢口歙生路 北京施家胡同  
天津法租界二十一號路

(支行) 奉天大西門內 哈爾濱正陽街南三道街口  
(分理處) 大連愛宕町 鄭州車站後

(儲蓄分處) 天津南開中學校內

天津分行電話經理室南局五一號營業室南局一三四六號

各種存款及信託保管均有詳章可向本行索取

# 新華儲蓄銀行廣告

本銀行於民國三年創辦資本總額五百萬元已收一百八十五萬一千七百元公積金七十八萬元專辦儲蓄兼營商業銀行業務並得受政府委託辦理特種儲蓄事項其種類分列於下

- |            |      |
|------------|------|
| 定期存款       | 活期存款 |
| 抵押放款       | 貼現放款 |
| 分類儲蓄       | 流通儲蓄 |
| 公共儲蓄       | 四季儲蓄 |
| 各處滙兌       | 收解款項 |
| 買賣證券       | 兌換貨幣 |
| 各種詳細章程函索即寄 |      |

## 總辦事處

北京廊房頭條胡同  
電話南局 二三一〇

## 北京分行

北京廊房頭條胡同  
電話南局 一八四〇  
二二〇四

## 天津分行

法租界中街七號路  
電話南局 三三七  
八四一

## 上海分行

天津路鴻仁里  
電話中央四七二四

# 天津新華儲蓄銀行各種儲金

## 職員 工人儲金

一職員儲金專為提倡各衙警局所學校教會公司洋行工廠商號及一切公私機關在職人員存儲現款而設 二工人儲金專為提倡各業工人存儲現款而設 三職員儲金以一元為起碼工人儲金以五角為起碼或定期存入或隨時存入均聽存戶自便 四儲金期限不預先訂明以免存戶中途有急需取回時吃虧利息 五儲金利息按存入期間之長短而自初存之日起至取回之日止凡存滿一年以上者週息八厘 二年以上者週息八厘半 三年以上者週息九厘 四年以上者週息九厘半 五年以上者週息一分 六儲金存摺可在本行押款中途因故停止存儲仍然照常生息 七外埠存戶儲金一經匯到立將存摺寄奉此外優點尚多本行印有詳章函索即寄

## 公共儲金 四季儲金

一月儲十二元者以二十元為滿額六元者以十元為滿額三元者以五百元為滿額 一預繳一年以上者預扣利息 一十四年滿期即行還本并加利息 一得獎滿額後還本與未到期還本均另表定之但未滿二年者不得取回 一繳滿二年以上中途停繳不即取回原本者到期後照數發還不折不扣 一每月在儲金內提出二成半即(四分之二)充作獎金歸儲金人享有 一得獎號碼平均十號內必有一號 一陽歷每月二十日在北京當眾開籤任人參觀詳細章程隨便索閱

一每季繳納五十元者以一千元為滿額每季均有得獎一千元之希望 一每季繳納三十元者以六百元為滿額均有得獎六百元之希望 一每季繳納十元者以二百元為滿額每季均有得獎二百元之希望 一得獎者即為滿額照章還本不再續繳並無零碎小獎 一凡二百號內每季必有一號得獎每年必有四號得獎五年之內必有二十號得獎是即平均十號內必有一號得獎 一不得獎者五年期滿(即二十季)即行還本 一每年陽歷三六九十二月二十日在北京當眾開獎任人參觀

# 新華儲蓄銀行廣告

本銀行於民國三年創辦資本總額五百萬元已收一百八十五萬一千七百元公積金七十萬八千元專辦儲蓄兼營商業銀行業務並得受政府委託辦理各種儲蓄事項其種類分列於下

定期存款  
活期存款  
抵押放款  
貼現放款  
分類儲蓄  
流通儲金  
公共儲金  
四季儲金  
各處滙兌  
收解款項  
買賣證券  
兌換貨幣  
各種詳細章程函索即寄

## 總辦事處

北京廊房頭條胡同  
電話南局二三一〇

## 北京分行

北京廊房頭條胡同  
電話南局 一八四〇  
二二〇四

## 天津分行

法租界中街七號路  
電話南局 三三七  
八四一

## 上海分行

天津路鴻仁里  
電話中央四七一四

# 天津新華儲蓄銀行各種儲金

## 職員 工人儲金

一職員儲金專為提倡各衙署局所學校教會公司洋行工廠商號及一切公私機關在職人員存儲現款而設 二工人儲金專為提倡各業工人存儲現款而設 三職員儲金以一元為起碼工人儲金以五角為起碼或定期存入或隨時存入均聽存戶自便 四儲金期限不預先訂明以免存戶中途有急需取回時吃虧利息 五儲金利息按存入期間之長短而自初存之日起至取回之日止凡存滿一年以上者週息八厘 二年以上者週息八厘半 三年以上者週息九厘 四年以上者週息九厘半 五年以上者週息一分 六儲金存摺可在本行押款中途因故停止存儲仍然照常生息 七外埠存戶儲金一經匯到立將存摺寄奉此外優點尚多本行印有詳章函索即寄

## 公共儲金 四季儲金

一月儲十二元者以二千元為滿額六元者以一千元為滿額三元者以五百元為滿額 一預繳一年以上者預扣利息 一十四年滿期即行還本并加利息 一得獎滿額後還本與未到期還本均另表定之但未滿二年者不得取回 一繳滿二年以上中途停繳不即取回原本者到期後照數發還不折不扣 一每月在儲金內提出二成半即(四分之二)充作獎金歸儲金人享有 一得獎號碼平均十號內必有一號 一陽歷每月二十日在北京當眾開籤任人參觀詳細章程隨便索閱

一每季繳納五十元者以一千元為滿額每季均有得獎一千元之希望 一每季繳納三十元者以六百元為滿額均有得獎六百元之希望 一每季繳納十元者以二百元為滿額每季均有得獎二百元之希望 一得獎者即為滿額照章還本不再續繳並無零碎小獎 一凡二百號內每季必有一號得獎每年必有四號得獎五年之內必有二十號得獎是即平均十號內必有一號得獎 一不得獎者五年期滿(即二十季)即行還本 一每年陽歷三六九十二月二十日在北京當眾開籤任人參觀



# 天津松竹樓

本樓開設在天津南市大街坐南向  
北已歷二十餘年客秋建築新式高  
大樓房屋內裝飾精潔研究外洋衛  
生美術特聘各省名師專造異樣菜  
蔬奇巧點食精益求精物美價廉久  
蒙各界 諸公惠顧今將各色菜蔬  
格外減價以酬雅意務祈惠臨請嘗  
試之須知言之不謬也

# 規章摘要

## 中華民國有鐵路客車運輸通則

交通部第三次修正中華民國十三年一月一日實行

### 第一節 總綱

第一條 本通則於國有鐵路之客車運輸均適用之

國有鐵路得參照各本路情形酌定附則但不得與本通則抵觸并須呈部核准

本通則於旅客聯運除另有規定外亦適用之

本通則自實行之日起所有從前客車運輸各項規則一概作廢

第二條 所有國有鐵路現時概用中國海濱時刻爲準（較日本鐵道通用時刻遲一點鐘較中東鐵路早二十三分鐘）

第三條 列車開到時刻均由行車時刻表刊布之

行車時刻鐵路應以力求準確爲主但因事故不能擔保無稍遲緩

第四條 各車站須備左列各項規章俾便衆覽或揭示之但已失效用者應即時撤去

(一) 客車運輸通則

(二) 行車時刻表里程表

(三) 客票價目表

(四) 其他公衆須知各項章程規則

第五條 車站月台上除乘車之旅客外閑人不得入內所有旅客於入月台時必須呈驗客票

凡接送旅客之人欲入月台者須呈驗月台票

月台票效用時間以該次列車到達停駐之際爲限持票人一經離開月台即行收票

第六條 凡患疫症或患傳染病或患神經病者未經該管車務處長特別許可概不載運

第七條 凡旅客非持有正式車票概不得擅進各車乘車旅行但經受有相當職權之鐵路人員許可

給予憑證者不在此限

第八條 旅客於驗票時須將車票交出查驗且須在到達車站或在車內交還收票人凡不遵照辦理者即按第十五條之規定加收車費

第九條 旅客或他人無論因何情由受傷或斃命者鐵路不負責任亦不賠償

旅客當列車行動時不得有憑倚或開啓車門及登車或下車之行動

第十條 無論何種槍械旅客不得攜帶上車惟獵槍用箱匣裝置緊固者不在此例

第十一條 旅客不得自車窗中拋擲空瓶或錫鐵罐等各種物件以免有傷及沿綫工作鐵路員役人等之事

第十二條 旅客不得擲棄煙捲煙葉或自來火之餘燼或易燃之物於車中地板上或座位上或車窗

縫內

第十三條 鐵路員役暨客商概不准授受酬金

第十四條 鐵路執事人等如有越禮慢客及疏忽情事可即報告車務處長以便查辦

第十五條 如旅客在鐵路上無票乘車或越站或越級乘車或在中途轉坐高等車或票已撕破致票上號數日期難以辨認或不肯將車票交與鐵路員司收回者鐵路應向該旅客補收尋常單程票價並按票價之半數加收罰金

倘起程地點有可疑之處其票價及罰金均照該次列車發軔之站起算  
倘旅客不服此等處罰得將當日情形函請該管車務處長查明如果有多罰之處一經查明當將多罰之款退還

鐵路對於無票乘車又不遵章補票之人有遣之下車之權

第十六條 凡旅客繳付前條之補費時須向收費人索取補價票此項補價票或在到達車站或在車上應繳還收票人倘旅客欲將補費之事向車務處長有所陳訴者須將前項補價票號數叙於訴函之內

第十七條 旅客毀壞車上裝置物件者須照修配價目賠償

第十八條 計算票價運費及其他各費時凡遇零數爲五分或不及五分者概作五分計算在五分以上一角以下者概作一角計算

第十九條 凡已經奉部核准之票價及運費等項價目表中如須修改者應先呈部核定奉准後方能實行

## 第二節 旅客票價及座位

第二十條 尋常旅客座位計分三等

所有各等客票之顏色規定如左

頭等客票 本路用紅色 聯運用黃色

二等客票 本路用白色 聯運用綠色

三等客票 本路用藍色 聯運用棕色

第二十一條 凡孩童未滿四歲者免收票價其已滿四歲至十二歲以下者減半核收凡已滿十二歲及十二歲以上者照付全價

第二十二條 凡旅客乘坐特別快車者於購票時應各按情形另購特別快車加價票或特別快車加價及床位票

孩童欲留床位者必須購有孩童票方准照留並須照付床位全費惟孩童兩人合用一床位者得合購床位票一張

凡孩童已滿四歲至十二歲以下者其特別快車加價應減半收取已滿十二歲及十二歲以上者應收全價

頭等客票附帶床位者各大車站皆有出售但持尋常頭等票或相當乘車證者須另購床位票方可估用床位

凡預定尚未繳款之床位俟至開車前十分鐘如原客並不估用即可另行位置他客

所有特別快車加價費規定如左

每經行一百公里或不滿一百公里 頭等 六角 二等 三角 三等 一角五分

所有床位費規定如左

每床位每夜（頭等三元  
二等二元）

### 第三節 發售客票

第二十三條 旅客至遲須於所定開車之時刻前十分鐘到站購票方免延誤

第二十四條 每次客車開行前售票時間大站至少二小時小站至少一小時惟終點大站及重要各站須常開一窗以售客票

聯運客票得於先一日在聯運車站購買

第二十五條 各大站均於初次搖鈴（車開前五分鐘）後停止售票各小站均於車到月台後停止售票

第二十六條 旅客須於未離開票房窗口時自行查閱所購車票及交付款項如有錯誤立即更換過後概不承認

第二十七條 乘車票概按本列車之座位多少發售收費

第二十八條 旅客已購乘車票而車上業無座位得於該票有效期間以內用以乘坐隨後開行之列車惟須將事實通知站長並將車票交由站長簽字倘旅客欲輟其旅行而於開車後一點鐘內向站長聲明者當將票價退還

乘車票遇有遺失或誤置不得向鐵路索還票價

第二十九條 旅客已購乘車票而車上業無座位如願改乘次等座位者事後得向車務處長或合法

代表索還所付之票價與所乘次等座位票價相抵所贖餘之票價惟該旅客當時須先向車上驗票員或稽查員或車守索取字據以資憑證

第三十條 旅客如欲改乘高等座位得向中途車站站長或車上驗票員聲請加付票價改乘高等車座惟須索取正式收據為憑否則仍須照章補票

#### 第四節 退還票價辦法

第二十一條 所有退還票價辦法規定如左

(甲) 未用之車票 旅客已經購票或上車後如因患病或其他原因不克即乘該次列車前往者須有充分之延誤理由可立即告知站長簽字以便改乘最近之他次相當列車否則須另購車票其或不能旅行者經站長簽字為憑得按後列辦法請求退還票價

(乙) 退還票價 所有已購未用之單程票或來回票以及過期或未過期之回程票概不退還票價其有特別情事者不在此限臥車票或特別快車加價票票價除非連同所購尋常車票請求退還票價外概不退還其係中途停止旅行之客欲退回未用地段之票價須在停行之站親自告知站長簽字為憑惟退還票價如係未用之回程票以有效期間終了之日起算如係停行之乘車票以簽字之日起算均在十日以內向車務處長接洽辦理

(丙) 退還計算法 凡車票未經全用請求退款者其已經行之路應按該路單程尋常票價由原付票價內扣除後將所餘之款再按(丁)項折扣後繳還之

(丁) 退款之折扣 凡屬本條准退之款當按退還之數扣除百分之十但其數不得超過洋十元倘

退票原由答在鐵路方面者得免扣減

第五節 旅客之隨從僕役

第三十二條 中外旅客之僕役隨其主人在同等車位乘坐者其僕役亦應按照所坐等級購票

第三十三條 僕從車票務須交給僕人自行收執以便查驗

第六節 車票之有效期間

第三十四條 尋常單程票之用於一路者其有效期間除另有規定者外短程者即以售票之日爲限

長程者則限於原列車行畢路程爲止

第三十五條 遊覽票及星期來回票限定地點出售者其有效期間刊明票上

來回票不得轉授他人其來回兩半張如有持用錯誤應照第十五條之規定補繳票價

第三十六條 旅客欲購任何兩站間之定期票及回數票得直向車務處長或站長依照條件購買

此項乘車票應依照交通部所頒行之規則發售

第三十七條 無論何種客票不得轉售他人

第七節 預定座位包房車輛

第三十八條 旅客如須預定客車座位必須在二十四小時前向車務處長或段長或站長接洽如

有空座當可照辦

旅客於白日旅行如須預定頭等客車房間者得函達車務處長或段長或站長接洽倘與運輸情形

尚無窒礙亦可照辦惟至少須購四人客票



遇臥車內有空房時旅客一人或一人以上得預定臥房房間留為專用除照人數購普通票外尚應查照未佔用之床位若干另付客票半價並須依照房內床位之數另付床位費例如房內有床四架旅客一人預定獨用該旅客除以全價購買普通客票一張又以半價購買普通客票三張外應另付床位費四份如旅客二人預定該房獨用則除以全價購買普通客票二張又以半價購買普通客票二張外應另付床位費四份其餘仿此

旅客所預留之座位或包房如須繳付特別快車加價時其佔用之包房或床位須按全價繳付加價費其未佔用之床位或包房則按半價繳付加價費

第三十九條 凡團體旅行欲定用車輛全輛者倘運輸情形尚無窒礙亦可照辦惟每車至少應購後開客票之數但無論定用何種車輛其每車應收票價最少仍以三十五元為起碼

每頭等客車一輛 至少須購頭等客票二十份

每二等客車一輛 至少須購二等客票三十五份

每三等客車一輛 至少須購三等客票五十份

每混合車全輛 至少須按該車各等照前定應購客票之數減半購用

如實在旅行人數超過以上之規定票數仍應照實在人數核收票價

如定用臥車應按車內床位數日照購尋常客票並另加床位費

凡定用車輛至遲須在四十八小時前預向車務處接洽並繳付每車定洋十五元倘屆時不用除在開車二十四小時前通知取銷外概不退還定洋

凡按本條情形定用車輛爲便利旅客起見如經車務處長特別許可得在中途各站及到達站停留但須照六十一條核收延期費

#### 第八節 中途下車

第四十條 凡持聯運票之旅客其路程在二路以上者所經沿途各車站遇有停車車站准其中途下車惟下車地點若非車票所指到達之末站則須將車票送交站長簽字以備繼續行程之用否則車票失其效力不能繼續乘車以完未畢之路程

#### 第九節 旅客行李

第四十一條 各主要車站之行李房除另有通告外均應逐日開門辦公收發行李包裹牲畜等類

聯運行李如物主已將驗關等事辦妥可於先一日在聯運車站登記託運

第四十二條 行李房於每次列車開行前五分鐘停止辦公

第四十三條 行李之界說如左

(甲) 凡旅客所穿之衣服及旅行時隨身應用之物均作爲行李如非實在行李應否由客車載運須由站長核定凡報運之件不在行李界說以內者應按包裹規則辦理行李無論裝在箱內或裝在網籃行囊帽盒等件之內其裝束之法必須易於辨認方爲合法

(乙) 易燃物品爆炸物品易壞物品裝有流質之包件及危險物品如實彈槍械摩托腳踏車之屬易致損害者他如不能搬入車內或不能作爲商品運輸各件除特別商定辦法外均不得認作行李掛號運送

(丙)金銀及金銀塊白金紙幣貨幣重要文件有價證券貴重寶石珍珠及其他貴重物品即如珠寶花邊貴重綉花美術品如圖畫肖像銅器古物等項概不得作為尋常行李運送但可以作為保險行李運送(參看第四十七條)

第四十四條 笨重物件如坐椅圈椅肩輿彩輿竹榻尋常臥榻傢俱食籃雙輪腳踏車摩托腳踏車三輪腳踏車人力車小孩車手推小車及其他笨重物件每件重量在一百公斤(合二六·七·五斤)以上者概不作行李論當照表列該項物件之特別運價收費

凡未經列入表內各件則按包裹規則收費

第四十五條 提包文書箱氈毯枕頭鋪蓋及其他一切細小隨身行李能置於車座上之擱物架或座位下不致妨碍他客者旅客可隨身攜帶入車自行照管并負意外之責除以上各物外均不得攜帶入車凡旅客攜帶入車之行李設遇危險情事概由旅客自行負責鐵路不負責任

第四十六條 所有行李必須捆紮堅固封鎖完密以防損壞遺失等情且必須將舊有簽條除去

第四十七條 鐵路運送行李其掛號辦法規定如左

(一)尋常行李

(二)保險行李

(甲)凡行李中裝有貴重物品如第四十三條之丙項列舉各件均應聲明價值掛號保險於掛號保險之前必須由行李保險司事查驗內容與旅客所聲明者是否符合

(乙)保險行李應收保險費如左

鐵路依照旅客所聲明之價值每一百元或不及一百元每運行一百五十公里或不及一百五十公里應收保險費二角五分至少以一元爲起碼

凡裝有貴重物品之行李如不保險倘有遺失時當照尋常行李辦理

(三)行李中裝有危險物品或違禁物品概不承受掛號及保險

第四十八條 所有旅客之行李均須過磅如未超過左列重量准予免收運費

頭等旅客 八十公斤(一百三十四斤)

二等旅客 六十公斤(一百斤半)

三等旅客 四十公斤(六十七斤)

孩童購買半票者其行李重量當按其等次照上列各數減半免費

(甲)行李超過上列重量者以二十公斤(三十三斤半)爲單位計算運費不及二十公斤者亦作

二十公斤計算

所有超過准予免費重量之行李其運費無論何種列車每公里每二十公斤(三十三斤半)概

收銀洋二厘

(乙)凡持聯號之乘車票所帶行李得以合併計算免費重量但持有不同等之乘車票不在此例

(丙)凡行李由尋常客車或專車載運如因件數過多須裝行李車一輛或不止一輛而又不便過磅

者每二十噸車一輛起碼須作十二公噸收費其他容量之車輛以此比例類推

(丁)如旅客預定車位其所帶行李當照所付票價之張數核算免費之重量

(戊) 免費行李之重量僅得於客車未開之前報裝付費時要求核定之如行李不於開車之前報裝付費當運抵到達車站或中途車站時須照實在重量核收運費除有重行報裝行李之情事外不得免費

(己) 持來回票者其往返兩程之行李均准照章免費

(庚) 所有掛號行李自掛號之時起當由鐵路照管惟旅客如欲將行李送至車上座位所在之處或行李房相近之過磅處者須由旅客自雇車站腳夫搬送

(辛) 持有聯運乘車票之旅客在中途下車後欲將其行李重行報運時亦得照常免費

(壬) 如有演劇音樂馬戲游藝等團體購買減價乘車票旅行者其所帶行李之免費重量准照尋常旅客加倍如有逾量若由客車裝運者准照尋常行李運價減半核收若由貨車裝運者准照尋常運價四分之一核收

馬戲隊所用牲畜亦照尋常運價減半核收

第四十九條 凡行李交由鐵路運送者須用中文或英文或法文標明姓名地址等項其不能用普通方法標明者應於每件上繫以牢固之牌籤詳細標明之包裝不牢固或不詳細標明之行李除旅客聲明遇有意外情事由其自己完全負責外鐵路可拒絕不代運送

旅客須於行李上標明姓名及到達站名倘有疏忽不照此辦理致將行李遺存在站由後開列車運送者不得與以免費重量並須照尋常行李運價收費

第五十條 行李概憑繳回之行李票交付如被持有該行李票之人冒領無論發生何種情事鐵路概

不負責倘旅客不能交出行李票必須覓一般實舖戶或有信用之人繕具取保領件證書方得提取行李否則須待總局查明後始能交由旅客領取

行李照章僅得在掛號之到達車站交付但遇有特別情事及稅關章程所許可得由旅客請求在中途車站憑行李票提取旅客倘以此種辦法爲便利則距交付行李地點以外所有未運路程之運費概不退還

旅客至到達站提取行李如車站未能交付時得請求車站將已到站提取行李日期及時刻爲之登記

第五十一條 旅客得將行李暫寄站長處代爲保存每天或不滿一天每件應收囤存費銀元一角行李交站時當發給行李寄存票一紙以憑取件鐵路憑票交付後卽不負保存責任

凡掛號行李運至到達站經過二十四小時後仍無人提取每件每天或不滿一天須付囤存費銀元一角

第五十二條 行李運到後如六個月以內未經來站提取該項行李應卽當衆拍賣鐵路當將售得之款除扣去囤存費及用費外記入旅客帳內

第五十三條 遇有行李或物件因物主之疏忽遺在鐵路之候車室或車上時如由本路發電查詢或電示辦法其電費須由物主預付但行李遺失情事並非旅客之咎當由站長電達免收電費

第五十四條 旅客於列車出發或到站時不得由車窗提取行李倘因此致客車損壞者應受處罰

第五十五條 遇稅關稅局檢驗行李時旅客須預先注意檢驗地點並親自到場照料

第五十六條 凡行李自預計到達之日起經一個月尚未運到者認爲遺失

業已認爲遺失之行李倘復查出者鐵路設知旅客住址應卽通知該旅客接到此項通知後得於七日內向到達車站或掛號車站要求提取免付一切用費惟已受有賠償者須照數付還如旅客於相當期內不來提取鐵路可按照第五十二條之規定處理之

第五十七條 凡交由鐵路管理之尋常掛號行李如有遺失或損壞鐵路所負賠償責任最大之限額如左

(甲)無論何等旅客衣箱或皮包或皮箱每只最多以一百元爲限

(乙)無論何等旅客鋪蓋每捆最多以三十元爲限

(丙)網籃全件遺失每件最多以十元爲限但籃中所裝物件如有遺失鐵路不負責任

鐵路對於保險行李所負賠償責任最大限額無論何等旅客衣箱或皮包或皮箱每只均以二百元爲限

凡尋常或保險掛號行李之遺失如非因天災或特別事變者則要求賠償時一經證實卽行照付

鐵路對於行李無論尋常或保險所負遺失或損壞之責任係自收受掛號發給物主正式收據之時起至按照第五十條將行李交給原主時爲止

凡由脚夫搬運上車下車或運至行李房掛號或由月台運送或由行李房運出一經點交物主鐵路概不負責

行李自交給物主後如查有短少情事鐵路亦不負責

第十節 專用列車及專用車輛

第五十八條 旅客如需專用列車至少須於需用之四十八小時前函商車務處長或車務段長

第五十九條 旅客如需專用列車其專車費除應繳之票價與運費外單程每公里應收銀圓二元回程每公里二元如往返兩程在二十四點鐘以內每公里應收銀圓二元五角

專用列車費至少以銀圓一百元起碼

凡旅客人數頭等及一百人或二等及二百人或三等及三百人者得免收專車費倘專車乘客所持客票不同等者應按下列折合法計算

三等客票三張或二等客票二張作頭等客票一張

三等客票二張作二等客票一張

第六十條 凡專用列車在中途停車或不照原定時刻開行致鐵路因此受有損失者每小時或不滿一小時應收延期費銀圓十元

旅客如預先函知更改原定開行時刻以免鐵路受有損失者准予免收延期費

第六十一條 倘旅客欲定包車花車以備單程之旅行須於二十四小時前預先函商車務處長或車務段長或在就近車站商諸站長均可其租費如左

一花車 每公里銀元三角五分至少以五十元起碼

二包車 每公里洋二角五分至少以三十五元起碼

三小號包車 每公里洋五分至少以二十元起碼



除上列車租外旅客仍照人數按頭等計算票價僕從照人數按二等計算票價床位臥具本為車中所有之設備不另收費但包車附掛於特別快車者應照繳特別快車加價費

如專用車輛欲在中途車站停留以應旅客之便利應與車務處長特別訂定方准照辦每停留一小時或不及一小時應每車收費銀圓一元但每次停留每車收費至少以五元為起碼

第十一節 優待旅行團體

第六十二條 發給團體票須按照後開條件辦理

(甲)如遇團體合羣旅行其票價應按尋常價目照後開成數核減

二十人團體

單程減百分之十

來回減百分之二十

二十一人至四十九人團體

單程減百分之十五

來回減百分之三十

五十人至九十九人團體

單程減百分之二十

來回減百分之四十

一百人以上團體

單程減百分之二十五

來回減百分之五十

但按照上列減折辦法計算每等每客最少應收車費如下

頭等 一元

二等 七角五分

三等 五角

(乙)團體旅行須有二十人或二十人以上方准購買團體減價票至團體二字之意義係指團內之人俱屬一家或一會一社或同一機關由同處啓行到達同一地點其旅行目的亦相同所乘車位

又係同等方可稱為團體旅行

購買團體票時必須由團體代表簽字或蓋章於一星期前函致車務處長並將左開各款列明

一 代表姓名住址職位

二 其他團員姓名住址

三 擬乘何等車位

四 旅行目的

五 由何站起至何站止

六 何日起程何日回轉

七 團體旗上有何標識

團體旅行擬乘第幾次列車必須確定並在通知書內敘明如有回程改期必須先一日由代表知照回程起行車站站長否則車上無位鐵路不負責任

倘所請發售團體減價票之函件有疑義時鐵路得拒絕出售

(丙) 團體票有效期間由車務處長按照後開條件決定之

(一) 持單程團體票者其有效期間按時刻表內最慢客車時刻外每路程三百公里或不滿三百公里得加一天在此期限內須畢其行程

(二) 持來回團體票者其有效期間按時刻表內最慢客車時刻加倍外得加十五天在此期限內

須畢其來回行程

(丁)持團體票者其行李免費重量與同等普通客票相同

(戊)持團體票者如乘特別快車或雷臥車床位時應照章繳納全價不得核減

(己)團體票既經售出之後若非交通梗阻不得退還票價即係交通梗阻不能旅行亦必於團體票未滿期限之前請求退還票價方能允准

第六十三條 凡演劇音樂馬戲游藝等團體乘車旅行帶有比賽性質者其人數在六人以上如係單程得按普通票價減去百分之二十如係來回得減去百分之四十

其餘一切辦法除另有規定外仍應照第六十二條之規定辦理

第六十四條 學生旅行減價券

(甲)凡正式學堂學生無論大學中學小學如遇假期旅行或為求學起見或為游覽名勝其人數在十人以上者如係單程得按普通票減去百分之二十五如係來回得減去百分之五十如遇教員同行時亦得照減

(乙)凡購前項減價票應由校長於一星期前用通知書送達車務處長詳細叙明人數及車位等第旅行目的起訖車站地點以及往返日期等項以便預備通知書必須鈐用校印並由校長親自署名蓋章

(丙)如通知書有可疑之點車務處長得拒絕出售減價券

(丁)如通知書一經核准應由車務處長發給正式減價憑照由旅行人持向車站按照核減之數付欸換取車票

(戊)如旅行學生年齡未滿十二歲者仍可照甲項核減之數再行減收半價

## 第十二節 包裹

第六十五條 凡包裹內並無包存貴重物品如金銀銀塊白金紙幣貨幣重要文件有價證券寶石珍珠暨其他裝飾花邊繡貨及美術品如書畫古像古銅器古玩者得按照本通則後開普通包裹規則及價目核收運費

第六十六條 凡託運之包裹至重以六十公斤(一〇〇・五斤)至大容積以三百立方公寸爲限如有超過上列限度不便裝運者鐵路得拒絕運送

第六十七條 凡包裹內裝質輕體笨各物者除按第七十四條核收運費外加收半價  
質輕體笨各物如左

美術花卉	電燈泡	時辰鐘	人形玩具	陶器	電具	折合屏風	玻璃盆
漆器	紙製器具	燈類	醫藥用具	模型	樂器	留聲機	留聲片
照相機件	磁器	縫紉機	招牌	草帽	中外玩具	打字機	時辰表
木架							

第六十八條 包裹須按件數核收運費其有兩包或數包捆成一件者亦可照一件計算

第六十九條 凡包裹內藏有違禁物品者概不收受運送

第七十條 凡包裹內藏有危險或厭惡或易壞物品者應按本通則所定承運各該項物品辦法運送之

第七十一條 凡包裹內藏有貴重物品如第六十五條所載者必須聲明物品名目價值並按第七十五條之規定照繳保險費方可承運

倘包裹裝有貴重物品而照普通包裹託運者如有遺失鐵路概不負責

第七十二條 凡託運包裹必須包捆堅固並用中文或英文或法文詳細標明收貨人之姓名住址其不能用普通方法標明者應於每件上繫以牢固之牌籤詳細標明之

第七十三條 凡包裹欲由某次列車運送者至遲須於該次列車開行前三十分鐘送到車站

第七十四條 包裹運價每一公斤（一・六七五斤）每五十公里核收銀元二釐五毫其起碼運價在本路運送者銀元二角五分聯絡運送者銀元一元

第七十五條 凡託運包裹須保險者應由寄貨人向車站索取保險價值聲明書（站帳式 1(12)）詳細填明交由鐵路查驗相符方可按照保險運送

保險包裹每件以保至價銀二百元為限其保險費每保銀一百元每一百五十公里或不及一百五十公里者核收銀元二角五分至少以一元為起碼

第七十六條 凡未經保險之包裹遺失或損壞時鐵路應照查實價值負責但每件所負之最大責任以銀元三十元為限

凡運送包裹無論曾否保險鐵路所應負之責任均以收到包裹出具收據之後為始以運到後將貨點交換回收據時為止若提回之後包裹內容查有短少情事鐵路概不負責

第七十七條 起運車站所給寄貨人之包裹收據（站帳式 1(14)）及（站帳式 1(15)）係為證明貨主之

證據寄貨人應寄交收貨人俟貨運到車站時由收貨人在此項收據上正式簽字交付站員以憑提  
取

倘因包裹收據遺失致將包裹誤付執有此項收據之人鐵路不負責任

倘包裹收據遺失收貨人如覓有妥當保人或殷實舖保簽具取保領件證書（站帳式17）鐵路亦可  
將包裹照付

第七十八條 凡存放站內未經提取或因包面所註地址錯誤或欠明白致鐵路無從交付收貨人或  
包面註明（存放車站待領）字樣或因寄貨人或收貨人之意思或便利或因寄貨人或收貨人之疏  
忽將包裹存留鐵路站內等情自該包裹運到為始在七天內免收囤存費逾七天後每天或不滿一  
天每件收囤存費一角

第七十九條 凡包裹運到後鐵路不負通知收貨人之責倘於前條所規定七天免費限期以內不來  
提取不得藉口並未通知希冀免收囤存費

第八十條 凡包裹運到久不提取亦未接有貨主通知如何處置鐵路得將此等包裹當衆拍賣所得  
之款除扣去囤存費及一切費用外其餘賸之款應代貨主暫為保存

第八十一條 凡包裹內藏有易壞物品者鐵路因恐其朽爛起見得酌量情形變賣或銷燬之毋庸知  
照貨主

第八十二條 包裹起運後距預計應到期限滿一個月其到達車站仍不能交出如考其緣由應歸鐵  
路負責者寄貨人得按損失條款要求賠償如於要求賠償後將包裹查出而賠償之款尚未交付者

鐵路當立即知照寄貨人或收貨人並即停付賠款

如交付賠款後於一年內將包裹查出者鐵路當立即知照寄貨人或收貨人由貨主於十五天內退還賠款一面將包裹提去

如遇本條所載事件發生時貨主得請求將包裹在起運站或到達站交付免收一切費用

第八十三條 鐵路運送包裹對於繳納關稅釐金或其他內地釐稅及物件被稅關釐局扣留無論發生何種情事概不負責

第八十四條 凡運送包裹自某站至某站鐵路可代客交貨並代收物價其詳細辦法可向站長查詢

第十三節 運送易壞物品

第八十五條 凡鮮魚鮮果冰菜蔬肉死家禽獵獲品蜜餞菓品本國醃菜及市售食品等欲由客車運送者須照普通包裹運價收費由貨主自負危險責任

第八十六條 凡前條物品之包捆外面必須黏貼「易壞物品」字樣一經運到到達地點收貨人應即從速卸取（參看第七十九條）若因運送或遲取致有損失情事鐵路概不負賠償之責

凡前條物品欲由客車運送者必須用箱籃或相當之法裝貯每件重量不得逾六十公斤（一〇〇〇・五斤）如每件重量在六十公斤以上者應由貨車或客貨混合車運送照普通運貨價收費

水亦可裝箱或裝包或整塊輸運其重量限制與前項同

第八十七條 花草樹秧等以陶器或其他種物件裝置者應照普通包裹運價核收運費其危險責任由貨主自行擔負

第八十八條 凡運送易壞物品或經收貨人拒絕收受或因運到指定地點後不在相當期內提取者或因收貨人之姓名及住址註載不明者或因天災事變及其他意外情事不能交付者鐵路無須知照寄貨人或收貨人得將此項物品自行變賣所賣之價值除扣去運費及其他費用外將所餘之數付給收貨人即與交貨無異

#### 第十四節 運送危險厭惡或違禁物

第八十九條 凡爆炸物品及易燃流質品或由此種流質所製成之物品暨易於損耗或含毒之化學品及其他危險或厭惡物品概不得由客車裝運

但遊歷鎗械若每包重量不逾十五公斤（二十五斤）者得按照普通包裹運輸條件及運價由客車運送

影戲片如經妥為裝以木箱或鐵箱者可由客車運送按普通包裹價加倍核收運費惟每件重量不得過十五公斤（二十五斤）並須預為接洽一經運抵到達站後收貨人即須從速卸取

第九十條 凡裝運貨物鐵路常事員可疑有危險厭惡或違禁物品者得將該包件拆開查驗

第九十一條 如旅客不遵定章擅自攜帶危險或厭惡物品至鐵路界內或交由鐵路裝運則因此物品發生損失傷害或殘害情事須由該旅客負責並依照法律辦理

#### 第十五節 保險

第九十二條 凡包裹內裝有貴重物品價值在一百元以上二百元以內者無論作為包裹或行李可向站長接洽由鐵路保險運送



凡保險包裹裝有貴重物品價值逾二百元者物主須於交運該項包裹二十四點鐘以前函告車務處長以便飭令路員特加謹慎此項函件得由站長轉呈車務處長或遇必要時得用電信報告

第九十三條 物主或寄貨人如欲將託運包裏保險須先行向車站索取價值聲明書(站帳式1) (1)

自行填明物件價值名色內容以及保險數目交由車站當事員司由該員司隨同物主當場查驗相符即於該包裹封面加蓋車站圖章(物主如欲加蓋自己圖章亦可照辦)開具保險收據註明重量價值物名運價保險費數目交給物主收存俟運至到達車站時即憑該收據取貨

第九十四條 凡保險包裹封及捆束時應用一切器具概由物主自備該項物件經路員按照前項規則檢驗後重行捆束是否完固應由物主負檢查之責鐵路在到達車站提交時可將保險包裹隨同物主代表重行啟封查驗

#### 第十六節 運送牲畜

第九十五條 凡起運牲畜須於二十四小時前通知並須於列車開行前一小時將牲畜送到車站

第九十六條 凡牲畜之裝卸均由物主或其代表自行辦理且於運送時應由物主自負危險責任

凡運送牲畜鐵路不負供給飲料或餵飼之責倘與鐵路職員商辦應另收代辦費

第九十七條 旅客列車裝運活牲畜價目如左

#### 活牲畜名目

#### 價目條件

牲畜裝具須堅固合於內容重量之  
用又便於移動者

照普通包裹價目及其條件

野禽獸

運價須特別商定

犢

牛

牝牛及小牛跟隨

鷄鴨

犬

驢

小野禽獸裝具須堅固合於內容重  
量之用又便於移動者

山羊

野兔家兔

大馬

騾

小馬

家禽鷄鴨等器具須堅固合於內  
容重量之用又便於移動者

活牲畜如係由專備裝馬之車裝運須照表定之價加半核收

第九十八條 凡押運牲畜之人應照普通三等旅客核收票價

第九十九條 凡飛禽等如裝置太擠致互相踐踏者鐵路可拒絕不運

第一百條 犬祇能在車守車內裝運並須戴領圈鍊條嘴套

每頭每公里運價銀元一分至少一元起碼  
每頭每公里運價銀元四分至少四元起碼  
每頭每公里運價銀元四分至少四元起碼  
見家禽價目

每頭每公里運價銀元一分至少一元起碼  
每頭每公里運價銀元二分至少兩元起碼

照普通包裹運價及其條件

每頭每公里運價銀元五釐至少五角起碼  
見小野禽獸運價

每匹每公里銀元五分至少以五元起碼

每頭每公里四分至少以四元起碼

每匹每公里四分至少以四元起碼

照普通包裹運價及其條件

旅客不得携犬入客車若係自包專用車輛則不在禁止之列

第一百〇一條 如活牲畜或飛禽運至到達車站時收貨人拒絕提取則到達車站應即電知起運車站通知寄貨人倘寄貨收貨兩方面既經通知後仍不提取鐵路可將此等貨物變賣

第十七節 運送笨重物件

第一百〇二條 空盒空箱空籃空瓶等（用箱籠或籃籬裝好）欲由客車運送者概按尋常包裹運價及其條件收費辦理

第一百〇三條 凡車輛等欲由客車運送者概歸物主擔負危險責任其運價如左

物品 每輛每公里之運價 每輛起碼運價

汽車 三角如同一物主有二輛以上合裝 三十元

兩輪馬車 八角 十元

四輪馬車 一角 十五元

兩輪腳踏車 二分 五角

三輪腳踏車 三分 七角五分

摩托腳踏車 八分 三元

人力車 四分 四元

小孩車 二分 二元

抬轎 八分 十二元

彩輿

八分

十二元

第一百〇四條 凡汽車馬車欲交由某次列車運送者必須於該次列車開行之二十四小時以前先行通知鐵路並於三小時前將所託運之物送到車站

第一百〇五條 凡汽車及摩托腳踏車須於託運以前將該車之油櫃傾瀉無餘洗濯潔淨使不至發生蒸汽

第一百〇六條 凡靈樞欲由客車運送者概歸物主担負危險責任並須有負責之人按照所乘車等購用客票隨車運送照料起卸

凡交由鐵路承運之靈樞木質包裝必須堅固完密否則鐵路可拒絕承運  
運送靈樞須預先通知以便布置否則鐵路不能担保由某次列車運送

靈樞由客車運送者每具運價按頭等票價加倍核收至少以五元為起碼如需專用車輛運送者除照付運價外應加收車租如下

花車每公里收費三角五分

三等客車或行李車每公里收費二角五分

棚車每公里收費一角五分

第一百〇七條 凡空棺欲由客車運送者每具運價按頭等客車加半核收至少以三元為起碼

第十八節 運送金銀貨幣及其他有價證券

第一百〇八條 金銀貨幣及其他有價證券由客車運送概歸物主担負危險責任其運價如左

津浦鐵路旅行指南 規章摘要

客車運輸通則 運送金銀貨幣及其他有價證券

四五

(甲) 貨幣或金或銀及金葉等按價值每千元或不滿千元照下列運價計算

路 程 運 價

一百五十公里以內 一元

一百五十公里以上三百公里以內 一元八角

三百公里以上四百五十公里以內 二元一角

四百五十公里以上六百公里以內 二元四角

六百公里以上七百五十公里以內 二元六角

七百五十公里以上九百公里以內 二元七角五分

九百公里以外每一百五十公里或不滿一百五十公里者應加收運費一角

(乙) 鈔票(已通用或已簽字預備發行者) 公債票股票及其他流通證券郵票印花稅票等應按

貨幣等運費價率十分之一核收運費以一元為起碼

(丙) 銅幣應照三等貨運價加半計算(即比照貨車裝運銅幣運價加收百分之五十)

(丁) 凡計算紋銀或銀塊運價每銀一兩應作銀圓一元四角計算若係金塊金葉每金一兩作銀圓

五十元計算

(戊) 鈔票(已通用或已簽字預備發行者)及其他各種流通證券等須各按其票面價值計算

(己) 已作廢之鈔票公債票及其他已作廢之流通證券等一經路員查驗屬實應照普通包裹計算

運價凡新鈔票及其他證券等尚未簽字發行者亦照此辦理

(庚)郵政明信片亦照普通包裹之運價計算

第一百〇九條 凡旅客攜帶銀錢入客車者無論多寡均應自負危險責任其免收運價之數不得過銀元五百元在五百元以上者須照上列價目照付運價如經查出隱匿不報除照收運價外並須加收運價之半作為罰金

#### 第十九節 鐵路暨收貨人之責任

第一百十條 凡鐵路一切運費除經與車務處長訂有記帳特別辦法外皆須預先照付但保險費一項無論如何皆須預付

各項運費俱應繳納現款若非會與車務處長先期接洽所有支票滙票期票概不收受

第一百十一條 凡客車運送之包裹牲畜及貨物等鐵路既收受代運如有短欠運費囤存費或其他用費等款鐵路可將該項物品扣留以待所欠各款清償倘於相當期內未能清付欠款鐵路可將該項物品拍賣或用其他方法變賣之以變賣所得之款抵償所欠款項及其他各項費用

第一百十二條 鐵路承運包裹牲畜或貨物除本規則內另有規定外均歸物主自行擔負危險責任鐵路雖承認關於運輸上等責任亦祇能以規則內所載各款為限

鐵路以運輸業者之地位擔負規則內所載之責任收受包裹牲畜或貨物時當以收受完畢出具鐵路正式收條交給物主或寄貨人後為負責之始以運至到達車站於二十四小時內由提貨人提取時為運輸業者責任終止之期倘於二十四小時以內或特別規定較短時期以內未經提取則限期屆滿以後鐵路祇能以囤棧人之地位繼續照料應收棧租或准予免收均照規則規定辦理

第一百十三條 凡貨物由鐵路存棧者其責任之限制與鐵路所規定運貨責任之限制相同如有損失其所應得之賠償亦以規則所規定者為限倘貨物損失係出於天災事變及其他意外情事非人力所能抵抗者鐵路概不担任賠償

第一百十四條 凡託運之物件無論作為包裹或作為行李或作為其他物品報運倘包裝不固標籤不明或各物合裝自相碰撞致多損壞或裝桶綻裂致多滲漏或因發酵或因蒸發及其他相類之損失不在本規則所規定責任以內者鐵路概不負責

第一百十五條 凡左列貴重物品或包裹中裝有此項物品其價值超過本通則所規定之普通責任者非將該項物品之價值種類及性質逐一聲明並付足保險費及運費取回鐵路正式保險收據如有損失鐵路不負責任茲將貴重物品列左

(一) 金銀幣或金銀塊及已經製成或未製成者

(二) 電鍍器皿

(三) 鑲有金銀質之衣料及花邊等類

(四) 珍珠寶石玉品金玉裝飾品琥珀翡翠玉石等類

(五) 鐘表及各種時計

(六) 國家證券及印花票等

(七) 滙票期票錢票支票及抵押券之類

(八) 圖表字畫及契券之類

(九) 油畫鋼板印刷品石印印刷品雕刻品相片及其他美術品

(十) 美術陶器雕刻像及磁料玻璃或大理石所製各項物品

(十一) 織成或未織成之各項絲貨或全絲或半絲製成之件

(十二) 圍巾花邊及皮貨類

(十三) 閎藥之類

(十四) 象牙紫檀珊瑚及檀香木

(十五) 麝香檀香油及製香水用各種油質

(十六) 樂器及科學儀器

(十七) 羽毛

(十八) 其他各項貴重物品鐵路得於單內隨時斟酌增補之

凡存棧包裹內如裝有右列貴重物品者鐵路概不負責

### 第一百十六條

無論普通或保險包裹遇有損失已經鐵路負責認賠者其應付賠償之額不得逾於

物品之實在價值或其所受損害之實在程度惟損失程度無論如何其賠償最大之額仍須照本通

則所定者辦理至證明實在價值損失之責任應由請求賠償者於索賠時證明之不得以起運時聲明保險之數為準

## 中華國有鐵路定期乘車票發行規則

第一條 定期乘車票由旅客向各鐵路管理局所屬之車務處購取其在外站購取者由各該站站长



轉向車務處請發

第二條 定期乘車票分爲左列四種

- 一 一個月定期乘車票
- 二 三個月定期乘車票
- 三 六個月定期乘車票
- 四 十二個月定期乘車票

第三條 定期乘車票之等級分別顏色如左

- 一等 紅色
- 二等 白色
- 三等 藍色

第四條 定期乘車票之車價依照各該鐵路普通客票價由各路局體察情形分別時期久暫路程遠近酌擬折扣呈部核定宣布施行如遇修改時亦應照此辦理

凡學生購買定期乘車票時准按尋常定期乘車票減收半價其在十二歲以下者准按尋常定期乘車票價核收四分之一

第五條 旅客得按照第二條之規定購買定期乘車票其通用期限得隨時填明但均以填發之次日起算

第六條 定期乘車票之使用除國家機關外均以記名式爲限如有借用情事經鐵路查出除將該票

沒收并不退還票價外得照該票總價向當時持用人收取三分之一之罰款

第七條 定期乘車票在通用期限內如運費有增減時旅客不得向鐵路索取所減之數鐵路亦不得向旅客索取所增之數

第八條 持用各等定期乘車票者所帶行李如逾各該等規定免費重量時仍照普通旅客定章收費

第九條 除天災事變及其他特別原因停車至三日以上外持票人無論如何緣由不得因未用該票而向鐵路索取一部分之票價

前項因事停車在三日以上時應從第四日起算至開車之前一日止照購買該票原價按日核計退還購票者

第十條 定期乘車票遺失時應速覓妥實鋪保出具切結向車務處聲明作廢

如因遺失乘車票聲請補發時須繳納補發費一元

第十一條 持有定期乘車票者應於通用期限經過後一星期內將該票送還原發售之車務處

第十二條 凡購取定期乘車票者除國家機關外須開明姓名職務年齡住址并附以一方寸之半身

相片送交發售該票之鐵路車務處或車站

第十三條 持票人應遵守本路一切章程

## 中華國有鐵路回數乘車票發行規則

第一條 回數乘車票由各鐵路局依附表所定印訂成冊分爲十回及二十回兩種

第二條 回數乘車票分爲三等其紙色如左

一等紅色 二等白色 三等藍色

第三條 回数乘車票之適用期間自發行之日起算十回者以五十日爲限二十回者以一百日爲限逾期無效

第四條 回数乘車票依各路各站普通旅客票價以左列折扣發售

十回 九五折

二十回 九折

第五條 回数乘車票之使用每次以一人爲限

第六條 持回数乘車票者如用床位或乘坐特別快車應照章繳費所帶行李如超過定額應照通常旅客定章收費

第七條 回数乘車票由查票人照章剪驗收票時由收票人就原冊循序截取一張若持票人自行撕去者其撕去之票作爲無效

第八條 持回数乘車票者須依指定地段乘車如中途下車時仍截取一張有越過票上所載地段者應照章補價

第九條 回数乘車票一經發售概不退換

第十條 回数乘車票在適用期限內如票價有改訂時鐵路概不追繳及退還

第十一條 回数乘車票如有遺失不再補發

第十二條 持回数乘車票者應按票面等級乘坐如願越等級時應照章補價

# 中華國有鐵路旅客聯運規章摘要

## 聯運車站

聯運各路限在左列各該路之主要車站發售頭二三等之聯運客票

京漢路

漢口大智門

漢口江岸

郟城縣

許州

鄭州

新鄉縣

衛輝府

彰德府

邯鄲縣

順德府

高邑縣

石家莊

正定府

定州

保定府

高碑店

琉璃河

長辛店

坨里

豐台

北京前門

汴洛路

洛陽東站

鄭州

開封

隴海西路

觀音堂

隴海東路

開封

商邱縣(歸德府)

徐州府

道清路

清化

焦作

道口

正太路

津浦鐵路旅行指南

規章摘要

國內旅客聯運規章

聯運車站

津浦鐵路旅行指南 規章摘要 國內旅客聯運規章 聯運車站

太原府 榆次縣 陽泉

京綏路

綏遠 豐鎮 大同府 陽高縣 張家口 宣化府

新保安 康莊 南口

京奉路

北京正陽門 豐台 天津總站 天津東站 唐山

營口 奉天南滿站 奉天瀋陽城

津浦路

天津東站 天津總站 滄州 泊頭鎮 德州

泰安府 兗州府 濟寧州 滕縣 棗莊

南宿州 蚌埠 臨淮關 明光 滁州 浦口

膠濟路

青島 濰縣 博山 周村

滬甯路

鎮江 常州 無錫 蘇州 上海

滬杭甬路

松江 嘉興 杭州

附註 承運代客交貨收價包裹以標有・之各車站爲限

### 來回票

第一條 左列各站發售頭貳等來回票應按單程票兩張之票價減收四分之一

漢口(京漢路)

該站之來回票終年出售其有效期間以一個月爲限售票站爲正太路之太原府

新店(京漢路)

該站之來回票每年自四月一日起至十一月三十日止爲售票時期其有效期間直至售出該票之本年十一月三十日爲止售票站如左

京漢路

漢口大智門  
鄭州  
新鄉縣

汴洛路

洛陽東站  
開封

隴海東路

商邱縣(歸德府)

正太路

太原府

梁格莊(京漢路)

該站之來回票終年出售其有效期間以一個月爲限但自京漢路之北京前門石家莊兩站所售者以十二日爲限售票站如左

京漢路

北京前門  
石家莊  
天津總站  
天津東站

正太路

太原府

京綏路

張家口

京奉路

濟南府

膠濟路

青島

滬甯路

上海北站

滬杭甬路

杭州

津浦鐵路旅行指南

規章摘要

國內旅客聯運規章

來回票

北京前門(京漢路)

該站之來回票終年出售其有效期間以一個月為限售票站如左

汴洛路 洛陽東站 開封 道清路 精化 焦作 道口 正太路 太原府

滬甯路 上海北站 滬杭甬路 杭州

洛陽東站(汴洛路)

該站之來回票終年出售其有效期間以一個月為限售票站如左

京漢路 漢口大智門 北京前門 道清路 焦作 正太路 太原府

京綏路 張家口 京奉路 天津總站 天津東站 津浦路

膠濟路 青島 滬甯路 上海北站 滬杭甬路 杭州

太原府(正太路)

該站之來回票終年出售其有效期間以一個月為限售票站如左

京漢路 漢口大智門 北京前門 京綏路 張家口 京奉路 天津總站 天津東站

津浦路 濟南府 浦口 膠濟路 青島 滬甯路 上海北站

滬杭甬路 杭州

南口(京綏路)

該站之來回票終年出售其有效期間以一個月爲限但自京綏路之北京西直門站所售者以十日爲限售票站如左

京漢路

漢口大智門  
鄭州

汴洛路

洛陽東站  
開封

正太路

太原府

京綏路

北京西直門

京奉路

天津總站  
天津東站

津浦路

濟南府

膠濟路

青島

滬甯路

上海北站

滬杭甬路

杭州

張家口(京綏路)

該站之來回票終年出售其有效期間以一個月爲限但自京綏路之北京西直門站所售者以十日爲限售票站如左

京漢路

漢口大智門

正太路

太原府

京綏路

北京西直門

京奉路

天津總站  
天津東站

津浦路

濟南府

膠濟路

青島

滬甯路

上海北站

滬杭甬路

杭州

大同府(京綏路)

該站之來回票自五月一日起至十月三十一日止爲售票時期其有效期間以一個月爲限但自京綏路之北京西直門站所售者以十三日爲限售票站如左

京漢路

漢口大智門

正太路

太原府

京綏路

北京西直門

京奉路

天津總站  
天津東站

津浦路

濟南府

滬甯路

上海北站

滬杭甬路

杭州

津浦鐵路旅行指南

規章摘要

國內旅客聯運規章

來回票



北京正陽門(京奉路)

該站之來回票終年出售其有效期間以一個月為限售票站如左

膠濟路 青島 滬甯路 上海北站 滬杭甬路 杭州

天津總站及天津東站(京奉路)

該兩站之來回票終年出售其有效期間以一個月為限售票站如左

京漢路 漢口大智門 鄭州 新鄉縣 石家莊 道清路 清化 焦作 道口 正太路 太原府

北戴河(海濱站)(京奉路)

該站之來回票每年自五月一日起至九月三十日止為售票時期其有效期間直至售出該票之本年十月三十一日為止但於北戴河海濱枝線停止行車後僅能適用往來於幹線之北戴河售票站如左

京漢路 漢口大智門 正太路 太原府 京綏路 張家口

京奉路 北京正陽門 天津總站 天津東站 津浦路 濟南府 浦口 滬甯路 上海北站

滬杭甬路 杭州

凡遊客欲至北戴河者其在相當時期無論何路何站應出售遊歷來回票倘遇未售來回票之站應由車務處長酌核情形給予特種紙票或同樣之空白票填寫其減價及有效期間均照向售來

回票之站辦理

秦皇島及山海關(京奉路)

該兩站之來回票每年自五月一日起至十月三十一日止爲售票時期其有效期間直至售出該票之本年十月三十一日爲止售票站如左

京漢路

漢口大智門

正太路

太原府

京綏路

張家口

京奉路

北京正陽門  
天津總站  
天津東站

津浦路

濟南府  
浦口

滬甯路

上海北站

滬杭甬路

杭州

天津東站及天津總站(津浦路)

該兩站之來回票終年出售其有效期間以一個月爲限售票站如左

膠濟路

青島

滬甯路

上海北站

濟南府(津浦路)

該站之來回票終年出售其有效期間以一個月爲限售票站爲滬甯路之上海北站

泰安府及曲阜(津浦路)

該兩站之來回票終年出售其有效期間以一個月爲限但自津浦路之天津浦口兩站所售者以十四日爲限自濟南府所售者以十二日爲限售票站如左

京漢路

漢口大智門

汴洛路

洛陽東站  
鄭州

隴海東路

開封

津浦鐵路旅行指南

規章摘要

國內旅客聯運規章

來回票

津浦鐵路旅行指南 規章摘要 國內旅客聯運規章 來回票

六〇

正太路 太原府 京綏路 張家口 京奉路 北京正陽門

津浦路 天津總站 濟南府 浦口 膠濟路 青島 滬甯路 上海北站

滬杭甬路 杭州

東葛(津浦路)

該站之來回票終年出售其有效期間以一個月為限售票站如左

京奉路 北京正陽門 滬甯路 上海北站 滬杭甬路 杭州

浦口(津浦路)

該站之來回票終年出售其有效期間以一個月為限售票站為京漢路之北京前門及京奉路之

北京正陽門

青島(膠濟路)

該站之來回票終年出售自五月至八月售出者其回程有效期間至當年九月三十日為止其餘

月份售出者以一個月為限售票站如左

京漢路 漢口大智門 汴洛路 洛陽東站

正太路 太原府 京綏路 張家口 京奉路 開封 商邱縣(歸德府)

津浦路 天津總站 浦口 滬甯路 上海北站 滬杭甬路 杭州

蘇州及上海北站

該兩站之來回票終年出售其有效期間以一個月為限售票站如左

汴洛路 洛陽東站 鄭州

隴海東路 開封 正太路

太原府

京綏路 張家口

京奉路 北京正陽門 津浦路

天津東站 天津總站 濟南

膠濟路 青島

杭州(滬杭甬路)

該站之來回票終年出售其有效期間為一個月售票站如左

汴洛路 洛陽東站 鄭州

隴海東路 開封 正太路

太原府

京綏路 張家口

京奉路 北京正陽門 津浦路

天津東站 天津總站 濟南

膠濟路 青島

第二條 持有來回票之旅客得照持用尋常客票辦法在中途下車停留

附註 參看客車運輸通則第八節

第三條 來回票應用聯票式票之上端并須印有來回票字樣

無論任何兩站間遇有需要之情形得另印特別快車來回遊覽票以備發售其票價應按尋常來回遊覽票價核收外另加往返兩程特別快車附加費此種特別快車來回遊覽票應加印紅色直綫以

津浦鐵路旅行指南

規章摘要

國內旅客聯運規章

來回票

示區別

一 聯單式來回遊覽票應用紅字加印條文如左

此票如因在中途折程下車致有一部未用非經照章交由該站站長證明概不退還票價

第四條 來回票票價之內應加入印費大洋五分向旅客收回

第五條 凡持用來回遊覽票之旅客如於有效期內未能使用後半張之回程票全部或一部分者該票不得展期此等旅客須另購尋常車票畢其行程至原票未用部分之票價可按照退還票價章程請求退還

中國周遊票

第一條 減收票價之中國周遊票分左列兩路徑

一 北京—漢口—輪船—上海—南京—天津—北京  
二 北京—天津—南京—上海—輪船—漢口—北京

中國周遊票由上列範圍以外各車站售出者應加收由售票站至範圍以內最近地點之來回票價  
(參看第六條第二票價表)

第二條 中國周遊票應在左列各站發售

京漢路

北京(前門) 石家莊 新鄉 鄭州 漢口(大智門)

正太路

太原府

京奉路

北京(正陽門) 天津總站 天津東站 奉天(城站)

奉天南滿站

京綏路

張家口 大同府

津浦路

天津總站 天津東站 濟南府 浦口

膠濟路

青島

滬甯路

上海(北站) 南京

滬杭甬路

杭州

第三條 中國周遊票祇有頭二等兩種出售

第四條 中國周遊票之有效期間應以兩個月爲限自售票之日起算

持有該項車票之旅客必須於所持車票有效期間最後一日之夜午以前畢其行程過期作廢即須

津浦鐵路旅行指南

規章摘要

國內旅客聯運規章

中國周遊票

按照當時所行路程之尋常票價一倍半核收車費  
 第五條 中國周遊票應用冊本式其顏色規定如左

頭等 黃色  
 二等 綠色

票本分左列甲乙二種之組合

- 甲 頭等火車票與特等輪船票
- 乙 二等火車票與特等輪船票

中國周遊票得由與鐵路訂有合同之遊歷事務經理處代售

第六條 該項周遊票價屬於鐵路方面者應按尋常票價減收百分之三十外加輪船方面漢口上海間之特等槍位尋常票價全價洋五十元

中國周遊票價如左

鐵	段	別			
		尋常票價	周遊票價	尋常票價	周遊票價
北京 或 天津間 豐 台		頭等火車票與特等輪船票	二等火車票與特等輪船票	尋常票價	周遊票價
		四元五角	三元五角	二元八角	一元九角五分

總共周遊票價	印費	輪船方面	方		天津浦口間
		上海漢口間*	漢口與北京 豐台或豐台	上海南京 (北站)間	
		五〇〇〇	四六八〇	九二〇	三八二〇
一一九四五	三〇	五〇〇〇	三二八〇	六四五	二六七五
		五〇〇〇	三二二〇	四六〇	二五四五
九五二〇	三〇	五〇〇〇	二一八五	三二五	一七八五

\* 特等船價

† 歸售票路帳

凡票由周遊範圍以外各車站售出者除上列周遊票價外應加收左表所列之來回票價

津浦鐵路旅行指南

規章摘要

國內旅客聯運規章

中國周遊票



津浦鐵路旅行指南 規章摘要

國內旅客聯運規章

中國周遊票

六六

售 票 站	段	別	頭		二		等
			尋常票價	來回票價	尋常票價	來回票價	
正太路	太原府	太原府與石家莊間	二三元	一六元	一二元	八九元	分
			三四分	四〇分	二七〇分	九〇分	
京綏路	大同府	大同府與北京間	三五元	二五元	二三元	一六元	分
			七〇分	〇〇分	三八〇分	六七〇分	
京奉路	奉天	奉天天津間	一八元	一三元	一二元	八元	分
			六〇分	〇五分	二四〇分	七〇分	
膠濟路	青島	青島與濟南府間	二八元	二〇元	一四元	一〇元	分
			六〇分	〇五分	四四〇分	一〇〇分	
滬杭甬路	杭州	杭州上海(北站)間	一〇元	七元	六元	四元	分
			〇〇分	〇〇分	六〇分	六五分	

孩童周遊票價火車與輪船方面均照半價核收外加印費三角

右兩表所列尋常票價以備依照本章第九條規定計算退還票價時之用

### 第七條 行李免費重量規定如左

鐵路方面 頭等八十公斤（二百三十四斤）  
二等六十公斤（一百零半斤）

輪船方面 三百五十英磅或四十立方英尺

孩童付孩童票價者其行李免費重量應照上列各數減半旅客行李可以直接運送之各段如左

奉天漢口間

漢口上海間

上海奉天間

行李之掛號及短程之轉運均歸旅客自行料理

第八條 持有該項周遊票之旅客如欲乘坐特別快車或佔用床位者須按照各該路現行規章繳納特別附加費

第九條 持有中國周遊票之旅客如中途倦遊欲將該票未用部分之票價取還者必須於該票有效期間內具函向發售該票之路聲請其算還辦法應按本章第六條表內所列之尋常票價計算該票已經用過各段之全段票價旅客雖於某一段并未完全經行亦應照全段計算此外再加票之印費洋三角加總後與原付之票價相減減得之數是為應行退還之數

第六條第二表內所列票價係兩次路程之票價如票係由周遊範圍以外之車站售出而由售票站

至周遊路徑以內最近地點之一段路程僅經行一次者算還票價時應照該表所列之票價折半計算

倘經行各段之尋常票價超過原付之票價即無票價退還

第十條 持有周遊票本之旅客其出發路程先過漢口抑先過浦口均得自行選定但於購票時及旅行第一段路程時必須聲明意向以便檢收應收之票不致錯誤

南京上海間之一段路程乘坐火車或搭輪船亦聽旅客自便換取火車票之憑證可向輪船公司索取

第十一條 票本內各聯票須依次使用自票本之前面起或自後面起則按旅客選定之出發路徑先過漢口抑先過浦口爲定前程應用之聯票如有失誤則全本之票均作無效

凡由票本取下交出查驗之票應即作廢

第十二條 中途停留辦法與尋常聯運票現行辦法相同

附註 參看客車運輸通則第八節

第十三條 凡票本之後均附有由周遊路徑以內各站至路徑以外各名勝地點各路段之減收票價憑證旅客如將該種減價憑證連同票本呈驗購買附加於周遊票之來回票應按照尋常票價減收百分之三十

但發售此項周遊票之鐵路對於本路支綫不附減價憑證

減價憑證僅適用於左列六支綫

正太路 石家莊至太原府往返

京綏路 北京至南口往返

京綏路 北京至張家口往返

京漢路 高碑店至梁格莊往返

膠濟路 濟南府至青島往返

滬甯路 上海至蘇州往返

第十四條 周遊旅客如未預定輪船艙位以至輪船抵埠時無相當艙位者可改乘他等艙位或改搭下班輪船

周遊票內漢口上海間之輪船聯票旅客須於上船之先持向揚子江各輪船公司換取輪船票

第十五條 左列行駛揚子江之各輪船公司業已同意加入發售此項周遊券辦法之內

(一) 怡和輪船公司

(二) 日清輪船公司

(三) 招商輪船公司

(四) 太古輪船公司

### 退還票價辦法

第一條 持有中國周遊票或來回票或普通票或其他各種國內聯運票之旅客如在中途停止前進欲取還各該票未用部分之票價者必須在停止前進之處親自到站聲明將票交由站長簽註凡請

還票價之請求書須自聲明之日起十日內寄投最初起程之路或停止前進之路

第二條 退還一部分用過之票價應由該票價內扣除（一）票之印費如須扣除者照扣（二）該票已經使用各路段之全段普通票價該旅客雖於某一段內并未完全經行亦應照全段票價減扣減得之差數再扣去百分之十是為退還之票價

第三條 已經經行各路段之普通票價如超過所付之票價者即無票價退還

第四條 依第二條之規定所減扣之百分之十應歸退還票價之路所有退還票價之原由其咎如在鐵路方面者此項百分之十即不得減扣

第五條 車票如係由經售處售出者則必須向發售該票之經售處請還票價

第六條 退還票價之路於准許退還票價之先必須商得各關係路之同意旅客如尚未行出最初起程之路路線以外者得由該路車務處處長核辦毋庸商請他路同意而該票之未用部分於呈送鐵路清算所之報告書內應即作註銷之票據報

退還之數如僅五十元或在五十元以下者得逕行退還毋庸商諸其他關係各路惟該路車務處處長必須慎為查察確知該項請求係屬真實方可退還票價以免關係各路同受欺騙  
各項退還之票價無論其係商得他路同意然後退還或係由退還票價之路自行核辦者均須按月將各路所應攤還之票價等項用一種表式清單報告鐵路清算所及其他關係各路

附註（一）參看中國周遊票章程第九條

（二）車票如因水災等情路線中斷未曾使用退還票價辦法

(甲) 聯運旅客如因天災經由一路或多路送回起程地點者應免收送回之車費并將票價完全退還

(乙) 旅客如改道前進者則僅將確未使用部分之票價退還

### 中途提取行李辦法

(甲) 旅客於報運行李時聲明在中途車站提取行李之辦法

旅客如欲將行李掛號至中途車站提取者可以照辦其出發車站之行李司事必須出具行李票按照該旅客所持客票等次核定行李免費重量開列行李票上如有逾限重量即照該旅客所欲掛號運往之車站核收運費並於旅客所交閱之客票上蓋戳如下

行李運至 車站

倘旅客在中途車站請將行李掛號運至終止之站者該中途車站之行李司事如見客票上蓋有上項戳記即可承認准將上項行李重新掛號如有逾限重量應照章核收未畢行程之運費并須於行李票上標明該旅客所持客票之詳情

(乙) 旅客在中途聲明提取行李之辦法

旅客有欲在鐵路允可停車之站中途下車而下車地點尚未達行李掛號運往之站者倘所帶行李係由同一列車裝運在中途提取并不至發生無謂之耽擱則得於下車之前一停車地點預先知照車守提取行李如遇有此等情車站長應向旅客收回行李票註明某年某月某日行李在某站卸下等字樣且須查驗該旅客所持之車票并詢問是否隨後仍須繼續進行未畢路程倘仍須繼續前進

者即將該行李票留存在站旅客將行李交回時須重行過磅倘重量超過行李票原載重量須另出行李過量之附加票一張并應收取此項行李運至行程終止車站逾限重量之運費如交回之行李重量較起程時原有之重量爲輕則原付之運費概不退還但新重量須註明行李票上

倘旅客於所持車票有效期間以內不復繼續進行者該行李票應由站長繳交總局所有已付之未曾經行路程之運費概不退還

(丙)旅客在中途車站提取行李一部分之辦法

旅客如欲在中途車站提取行李一件或數件者亦可照辦惟須將全份行李卸下所有該旅客不欲提取之行李即留存在站直至該旅客重行乘車時爲止如此辦法旅客必須將所持車票及行李票交出查驗由站長在行李票上簽註如下

行李 件計重 公斤 業於民國 年 月 日在站提取

註明後仍將行李票交還旅客倘旅客復將前項行李交回運往行程終止之車站須將此項行李票交出查驗由站長將全份行李重行過磅如重量加多或須加收運費者須另給行李附加票一張如重量較輕於起程時原有之重量並不將原收運費退還但新重量須註明行李票上站長并應於原有行李票上註明此項行李於某日由某列車運往行程終止車站等字樣所有寄存該項行李之囤存費應按照當事之路定章核收

(丁)旅客中途在車上提取行李一部分之辦法

旅客如欲提取行李一件或數件自行照管者可以照辦惟須將客票及行李票交出查驗行李票上

由行李司事簽註如下

行李 件計重 公斤 在 站提出由旅客自行照管運至到達站

### 稅關檢驗鐵路聯運旅客行李規則

一 聯運旅客行李只有封鎖或捆紮之衣箱箱籠皮包包裹等件乃認爲聯運行李應准中途免驗但釘固或用螺旋釘鈐固之箱隻不能認爲掛號聯運行李

二 所有掛號聯運行李在邊界者當由海關人員檢驗凡在上海北京漢口及其他起行暨來到可以掛號之要站應由中國捐局人員檢驗倘查有應稅貨物夾帶在內應由各關局分別徵收相當之稅並發給稅單爲據所有掛號聯運行李入中華境內時應由邊界海關於檢驗後粘貼簽條俾可保護該行李直至到達地點沿途不再檢驗但前項掛號聯運行李至到達地點或邊界後應由該管關局照章檢驗至各關局所用此項簽條式樣應歸一律

三 中華國有鐵路如由他路綫或其他鐵路公司交運或由本路自己承運掛號聯運行李應由該路嚴重看管除在邊界或運至到達地點外若未經海關允許不得將行李交與旅客或在中途關啓

四 該路局應按照他路或他公司交運之聯運行李票或自發之行李票具造清單將此項掛號票之號碼及行李之形式逐一列明俾易辨識此項清單應交起行到達及邊界之關局查閱天津常關所派之關員或在站上或在車內供職者亦可隨時取閱

五 旅客手携行李及未經掛號之行李由邊界出入者於行程中海關得隨時檢驗

六 本規則定於六年一月一日施行但此項規則爲暫行試辦如有不合時宜或與稅收利益有關即



須修改

### 運送包裹代客交貨收價章程

第一條 託運包裹時寄包裹人須將每包物品及其實在價值填具一報告書託收之貨價不得超過下列限定之數每包最大重量不得過六十公斤(即一百零半斤)每包最大價值不得過二百元包裹內如裝有珠寶鑽石及金銀等類者必須保險方代運送

第二條 託運包裹時應發給寄包裹人憑單一張到達站於交付包裹之前須按照代客交貨收價通知書所載之款數如數收足至用於此項運輸之單據即用尋常運送包裹加蓋紅色之C. O. D. 三大字母以示區別

第三條 到達站一經收到此項包裹應即隨時通知收包裹人請其於七日內如數交款取貨

收包裹人交款後到達站應即於次日用交貨收價通知書通知起運站此項通知書須照路務重要信件投遞

第四條 起運站收到交貨收價通知書後應即趕將代收之款如數交付寄包裹人換回有署簽收據之憑單

第五條 如有代客交貨收價之包裹已經交出而貨價尚未如數收取者其損失應由交貨之路負責

第六條 此項包裹由起運站起運後所託代收之貨價不得更改

第七條 此項包裹於運到之七日內如收包裹人不來領取時到達站應託由起運站向寄包裹人詢問處置方法并函知到達站以憑辦理如收包裹人於七日後方來取貨者應按照逾限日數收取圍

存費每日大洋一角此項囤存費即歸代收貨價之路所有

第八條 除包裹運費照章核收外應按聲明之包裹價值向寄包裹人收取佣金每洋一元核收一分以二角五分爲起碼并依照普通規則不及五分者以五分計算自五分至一角均以一角計算餘類推

此項佣金無論據何理由概不退還

第九條 代客交貨收價之佣金由起運路及到達路均分之

第十條 聯運各路代客交貨收價包裹之運輸帳目每月結算一次由鐵路清算所辦理之

附註 承運代客交貨收價包裹之車站可參閱聯運站單

## 中日聯運旅客簡章

單程來回聯運客票 所有往來中華國有鐵路南滿鐵道或日本鐵道經由朝鮮或上海各要站之聯運乘車票皆有出售

周遊票 周遊路線係環行中華國有鐵路南滿鐵道日本鐵道以及聯絡之航綫此項周遊票可向出售聯運乘車票各站購之

陸遊票 此票適用於橫濱與上海及橫濱與漢口之往返間並與各該輪船公司之外洋客票相聯帶者可向行駛中日口岸之輪船公司購之

團體票 凡的確之團體在十人或十人以上者當環行中華國有鐵路南滿鐵道及日本鐵道或仍由原程而歸者可向起程之鐵路預先接洽減收客脚

茲將聯運規章摘要條列於左俾執有上列客票者得資備考

### 客票效期

- 一 各項客票之有效期間均各註明票面其計算方法自售票之日起算為一日至效期之末日半夜為止
  - 二 所有客票須載明發行日期否則不認為有效長聯式與冊本式客票如有不按路程序排列者亦無效
  - 三 如有將票撕下呈驗者即不認為有效
  - 四 所有客票及長聯式或冊本式客票均不得移轉他人持用
  - 五 所有聯運乘車票除陸遊票外祇得乘坐尋常客車如欲乘坐特別快車或用睡床須另繳各項附加費
  - 陸遊票可乘坐各項客車惟持票人用床位時須另繳床位費
- ### 孩童
- 五 幼孩在四歲以下者准予免費運載童子在十二歲以下者應收童子客腳約合冠者客腳之半數如孩童要用睡床仍須繳床位全費如兩孩用一睡床准予祇繳一睡床之費
- ### 半途下車
- 六 持有聯運乘車票之旅客於經行途中毋論何站凡客車停止所在皆得折程停行凡中途停行之旅客應將原有客票呈交站長按各本路定章署名為證

如有未請站長署名者則其餘未經旅行各段之客票俱爲無效

### 退還票價

七 旅客因預料不及之情事中途棄程不行欲索回未用部份之票價須請棄程所在之站長或輪船公司之經理在票上署名爲證嗣於該票有效期內函向原購該票之鐵路輪船公司或代售聯運乘車票之經理處索取

八 鐵路仍有權推却退還客脚之請求如客位係預先留用或未照上列條件辦理鐵路可不承認如此請求

九 此項客脚一經核准退還則應於原付之客脚內先將經行各區間所應收之普通客脚扣除如有餘賸即爲退還之數各區間之客票一經用過一部分者則認爲全部份俱經用過其退還之票價按當日發行時之兌換率計算(參閱第十九條)

旅客如中途棄程不行則行李運脚概不退還

### 預定睡床等

十 如欲預定特別快車之座位及床位者應向起票車站預繳應付之費方能代爲包定

### 行李

十一 持有聯運票旅客之行李得於左列重量免費運送

鐵路暨下關釜山間之聯絡輪船限制如左

頭等客

八十公斤

津浦鐵路旅行指南

規章摘要

中日聯運旅客簡章

退還票價

預定床位等

行李

七七

二等客

六十公斤

三等客

四十公斤

上海日本口岸間之輪船限制如左

頭等客

四〇立方英尺或三五〇磅

二等客

三〇立方英尺或二五〇磅

三等客

二〇立方英尺或一五〇磅

上海漢口間之輪船限制如左

特等客

四〇立方英尺或三五〇磅

二等洋艙客

三〇立方英尺或二五〇磅

頭等華艙客

二〇立方英尺或一五〇磅

孩童付孩童客脚者准予上列重量之半數免費運送

鐵路對於逾量之行李係以每五公斤計算運價之單位（不及五公斤者亦按十磅算）運價可向

車站詢問

十二 行李可由出售聯運票之車站逕行註冊起票運至該旅客所持乘車票到達之車站為止除逾

量收費外不另收費

旅客欲將行李註冊運至左列車站之一者如該站係在該旅客所持乘車票路線以內者可聽旅客

自便其運送條件須於起票時向站查明

東京 橫濱 名古屋 京都 大阪 三宮 神戶 下關 門司 長崎 釜山 南大門  
仁川 平壤 鎮南浦 安東 奉天(南滿路) 旅順 大連 遼陽 長春 瀋陽 (京奉  
路) 新民 錦縣 山海關 天津 北京 南口 張家口 石家莊 鄭州 漢口 濟南  
徐州 浦口 南京 上海(北站) 杭州

十三 旅客於行李交站註冊時應收回行李收據一紙註明包件情形重量逾限運脚等俟抵達站時將行李收據繳交車站收回行李

十四 如有行李囤存到達車站超過該路章程所定免費期限以外者應照該路定章繳納囤費

十五 鐵路對於物主不來取之行李有權依照本路定章處分之

### 行李損失之賠償

十六 註冊行李之損失如有超過左列數目者鐵路不負責任

日本鐵道及南滿鐵道之朝鮮線

不分等第每客以一百日金爲限

南滿鐵道之滿洲線

頭等客行李每半公斤以日金二元二五爲限

二等客行李每半公斤以日金〇・七五爲限

三等客行李每半公斤以日金〇・二五爲限

### 中華國有鐵路

津浦鐵路旅行指南 規章摘要 中日聯運旅客簡章 行李損失之賠償

不分等第每客以銀元一百元爲限

倘不能查出應由何路負責時適用起程路上最高限額之規定

### 稅關查驗行李

#### 十七

稅關查驗行李時旅客須親自到場料理

查驗鐵路旅客行李之稅關地點開列如左

華關 天津總站 山海關 安東

日關 安東並釜山下關間輪船上

#### 十八

旅客行李經過安東關者其報關職務可委託南滿鐵道代辦果欲如此辦理當向出售聯運乘車票之車站索取請託單自行填明

南滿鐵道收到此項請託單時當代客照料該行李報關一切事務並如有須納稅款者亦由該路墊付所有墊付之稅款應由物主於到達車站索取行李時即行繳還

### 客脚並行李運價

#### 十九

所有單程來回暨周遊各票價及行李運價得依照日金與銀元兌換價率之漲落隨時修改在出售聯運乘車票之車站示衆周知

#### 二十

凡未經前列各條特別規定者則各該路或輪船公司章程適用之



## 權 度 換 算 表

長 度			
萬 國 權 制	1 公 寸.....	3.125 華 寸.....	3.937 英 寸
	1 公 尺.....	3.125 華 尺.....	3.280 英 尺
	1 公 里.....	1.736 華 里.....	0.621 英 里
營 庫 平 尺 制	1 華 寸.....	0.32 公 寸.....	1.259 英 寸
	1 華 尺.....	0.32 公 尺.....	1.049 英 尺
	1 華 里.....	0.576 公 里.....	0.357 英 里
呎 磅 制	1 英 寸.....	0.254 公 寸.....	0.793 華 寸
	1 英 尺.....	0.304 公 尺.....	0.952 華 尺
	1 英 里.....	1.609 公 里.....	2.793 華 里
量 重			
萬 國 權 制	1 公 斤.....	1.675 斤.....	2.204 磅
	1 公 鐵.....	16.755 担.....	0.984 噸
營 庫 平 尺 制	1 斤 .....	0.596公 斤.....	1.315 磅
	1 担 .....	0.596公 鐵.....	0.058 噸
呎 磅 制	1 磅 .....	0.760 斤 .....	0.453 公 斤
	1 噸 .....	17.024 担 .....	1.016 公 鐵



## 注 意

本編所載客車運輸通則暨發售定期票回數票各章程係由交通部公布施行所有本路客運事項均皆適用至關係貨運事項另有國有鐵路貨車運輸通則津浦鐵路貨運附則暨國有鐵路貨車運輸責任通則津浦鐵路收受及裝運負責貨物辦事細則於貨運一切辦法暨運價等項均皆詳載刊印成冊客商欲知詳細可向本局車務處及各車站隨時取閱

# 本路客車餐點煙酒價目表

## 各種餐點價目

早餐

每客洋七角五分

午膳

每客洋一元二角五分

晚膳

每客洋一元五角正

熱冷肉食

每碟洋三角

麪包夾肉

每打洋五角

茶及麪包餅干

每客洋三角

咖啡或茶或可可或諸古律加糖鑲牛奶

每盃洋一角五分

紅茶

每盃洋五分

## 各種煙酒價目

香賓酒(胖茉莉)

大瓶 洋七元  
小瓶 洋四元

車利

每盃洋三角

把德溫

每盃洋三角

紅酒

大瓶 洋一元  
小瓶 洋七角半

霍克酒

大瓶 洋二元五角  
小瓶 洋一元五角

白酒

大瓶 洋二元五角  
小瓶 洋一元五角

白蘭地(老牌三星)

每盃洋三角

白蘭地(立口)

每盃洋五角

爲司干

每盃洋三角

金酒

每盃洋三角

萬磨夫(法國)

每盃洋三角

萬磨夫(意國)

每盃洋三角

津浦鐵路旅行指南 本路客車餐點烟酒價目表

八四

密酒(糖姆)

每盃洋三角

密酒(立口沙)

每盃洋三角

薄荷酒

每盃洋三角

克木

每盃洋三角

長瓶馬頭牌皮酒

每小瓶洋五角

皮酒

每小瓶洋三角

波德酒

每小瓶洋四角

汽水上海泌灤水廠

每瓶洋二角

嫩薑水

每瓶洋二角

鹹水爲四格

每盃洋三角半

檸檬水

每瓶洋二角

桑子汽水

每瓶洋二角

石薑水

每瓶洋二角

苦水

每瓶洋二角

清涼水

每瓶洋三角

令納物克托力雪茄

每枝洋一角

三炮臺紙煙

每包洋三角

依求伯生紙煙

每枝洋三分

三炮臺紙煙(五十枝)

每聽洋七角半

依求伯生紙煙(一百枝)每聽洋二元五角

附記一 餐費出入無論零整一律用大洋計算如用小洋應即帖水

附記二 第一至第四次三等客車車役售賣茶水每天每壺不論添水若干次定價銅元

十二枚每半天每壺不論添水若干次定價銅元六枚不得多索若客人不願用茶不准

強售三等車內并不准售賣熱手巾

附記三 第一二次特別快車之餐車不售賣零星華式菜品

# 天津同陞和帽莊廣告

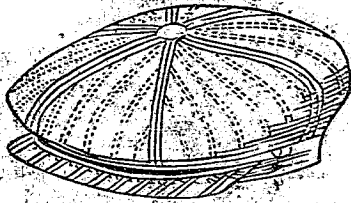

毛呢嘍便帽

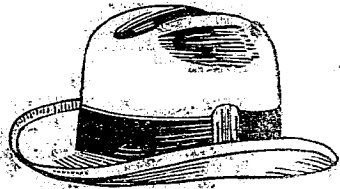

西洋細呢毡帽

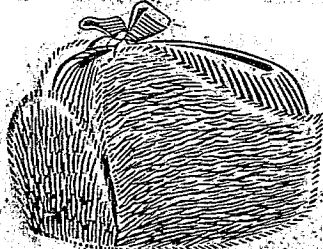

水獺海龍各種皮帽

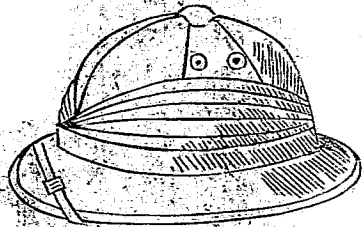

自造白帆布通帽

本號開設天津已歷多年自造  
 最高庫紗庫緞小帽毛呢嘍嘍  
 便帽夏季時式草帽白通帽及  
 冬令海龍貂獺洋灰鼠各種皮  
 帽定辦西洋細呢毡帽凡屬帽  
 品無美不備樣式翻新材料純  
 實久蒙  
 各界諸君所嘉許不勝感激之  
 至今特將各帽之工作悉心研  
 究議定價目格外克己以副  
 諸君之雅意如外埠函購或  
 駕臨惠顧無任歡迎也

開設天津估衣街

電話總局三三三

電話總局一七六零號

天 津  
明 湖 春 濟 南 飯 莊

坐 落 南 市 廣 興 太 街 廣 興 里 內

電話總局五零四九號

本莊開設以來業將十載生意興隆久爲各界交口稱贊每日嘉賓式宴門前之車馬如雲好客咸臨冠蓋之往來似水菜兼葦素敢云五味俱調價格低廉靡不十分克己且品物備陳南北不限一方烹調參酌中西悉從客便至屋宇之宏敞則爽塏高明安排之精良則鼎彝典重而特別房間琳琅滿壁窻明几淨頗宜詩酒歡場畫古花新更是唱酬雅地凡屬開筵設席飛觴醉月請嘗試之方知言之不謬也

本莊主人謹啟

# 大豐麵粉有限公司

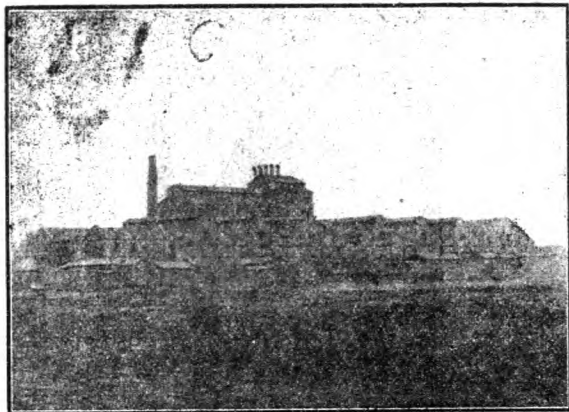

本公司由美國名廠購置磨麵機器  
請專門技師精製鶴鹿牌麵粉品質優  
美成色潔白開單有年營業發達使仲  
願主價格從廉零整批發個全優厚廠  
設天津河北趙家場北依津浦函站南  
面運河運輸便利裝車備船均可代辦  
此佈



# 天津大成油漆顏料公司

本公司為振興國貨提倡實業起見在天津東車站東新唐  
口建廠聘用德國專門技師採取本國材料精製各色磁漆鉛



油各種顏料除津埠法界及北馬  
路均已設立分銷外外埠如濟南  
上海南京杭州均在籌備價廉物  
美躉批零購皆極歡迎諸公請認  
明商標梧鳳牌號為幸

電報掛號 七三四六

電話南局五七九

天津分銷處 法界海大道二十六號路  
北馬路沈家胡同口

天津代銷家 北馬路白衣庵胡同內  
志成號及各五金號

上海代理家 美界北山西路  
德安里晉昌號

# 元祥鴻記茶莊

本號向在閩皖各省採辦上等紅綠極品名茶不惜鉅資焙製精潔頗蒙時譽茲爲擴充營業起見今將各種名茶格外加薰重窰馥郁襲人以及京莊小葉其味尤濃整批零售無不從廉以副顧客之雅意倘蒙賜顧駕臨天津河北大胡同中間路西詳認敝號花牌樓商標無任歡迎之至

電話總局二仟九百一十四號



天津裕元紡織股份有限公司廣告

本公司創辦以來已歷多年紡機七萬錠織機一千台所製松鶴商標各種棉紗及飛虎牌號各種布疋顏色之潔白紉度之堅強性質之柔和紋理之細密凡經試用者無不交口贊許遐邇咸知茲爲酬答主顧起見紗則分外加工並添贈小把布則逾格求精亦增重分量而且批價從廉出貨尤速預定之貨到期必交如蒙惠顧無任歡迎

本公司設天津海河岸小劉莊

營業部 電話 二七七

總管理處 南話 一五八八

事務部 局 八〇七

工廠 二五二六

公事房 一七一六

松鶴齋南紙局

本齋開設天津大胡同路西自製  
石青硃砂絹箋冷金圍屏描金貢  
牋各種詩箋湖筆徽墨八寶印泥  
端歛雅硯漂淨顏料精裱冊頁屏  
對蘇裱名人字畫紈摺雅扇牋簡  
帖套各色南紙一應俱全士商賜  
顧方知言之不謬也

松鶴齋南紙局謹啓



**SPEND YOUR SUMMER VACATIONS IN NORTH  
MANCHURIA !**

**WHY ?**

**BECAUSE** the sun there is less scorching than in China.

**BECAUSE** at CHALANTOON you will find a pleasant, cool river bathing, shadowy alleys, beautiful mountains, tennis and football courts, riding, fishing and hunting possibilities.

**BECAUSE** you will find a merry company at CHALANTOON.

**BECAUSE** utmost care will be taken of you.

**BECAUSE** you will get excellent meals, supplied by the  
**WAGONS LITS COMPANY.**

**SEASON 1924 from June 1 to September 15**

Monthly rates for furnished rooms from M. \$60.00-M. \$100

Monthly rates for meals (table d'hote) from \$60.-M. \$110

Children pay half these rates.

For further particulars please apply to:

**THE INTERNATIONAL SLEEPING CAR CO., HARBIN,**

39 Kitaiskaya Street.

Tel. addr. "SLEEPING"

# The International Sleeping Car Company

Operating sleeping and dining car services on the

## CHINESE EASTERN RAILWAY.

3 daily trains between Changchun and Harbin provide good connections for passengers coming from China to North Manchuria.

One daily train between Harbin and Manchuli.

Two trains per week between Harbin and Vladivostok.

**PASSENGER AGENTS FOR RAILWAY AND STEAMSHIP COMPANIES.**

**TICKETS OBTAINABLE TO ALL PARTS OF THE WORLD AT NOMINAL RATES AT ITS AGENCY :**

**HARBIN, 39, Kitaiskaya Street. Tel. Address "SLEEPING"**

Other Agencies in the Far East:

Harbin, 42 Soongary Prospect. Kiosk on the Station.

CHANGCHUN, Kiosk on the Station, or 15, Nihon Bashi cori.

VLADIVOSTOK, 27, Aleutskaya Street.

Manchuli, Kiosk on the Station.

FUCHIATIEN, 15, Main Street.

上海商務印書館分設  
北京

# 京華印書局

行指南本局代印

完	設	精	印
全	備	美	刷

此期津浦鐵路旅

## For up-to-date Printing

Please Come to us

*The Commercial Press Ltd.,*

*Peking Branch Works*

'HU' FONG' CHIAO,

PEKING

Phone S.O. 138, 691 & 2775

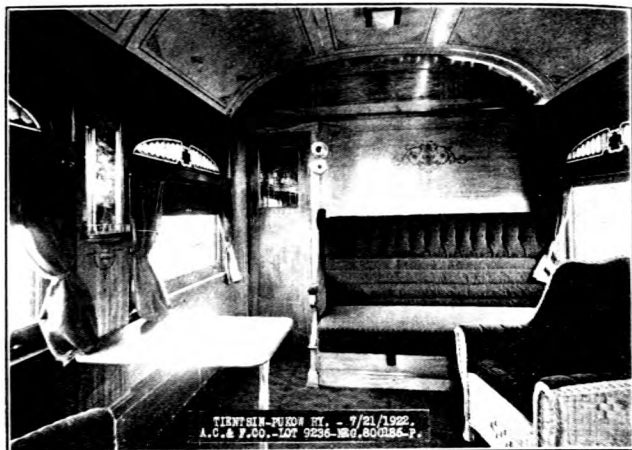

包 車 客 廳

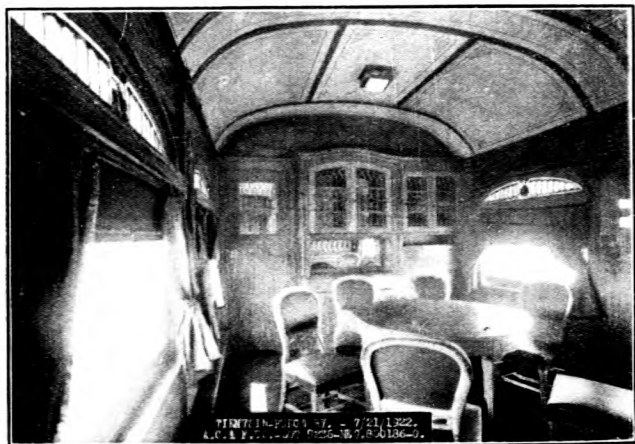

包 車 餐 室



頭等客車客室

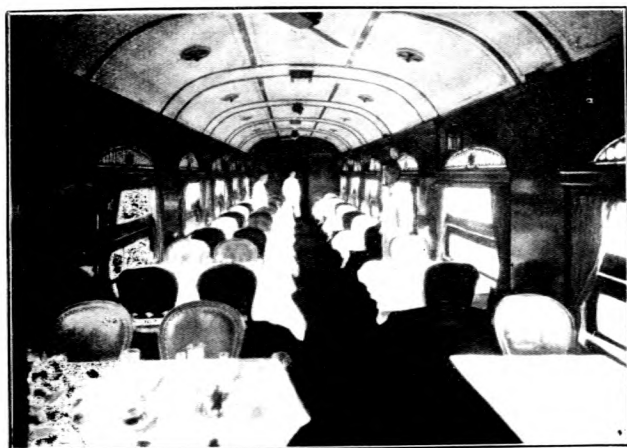

頭等餐車

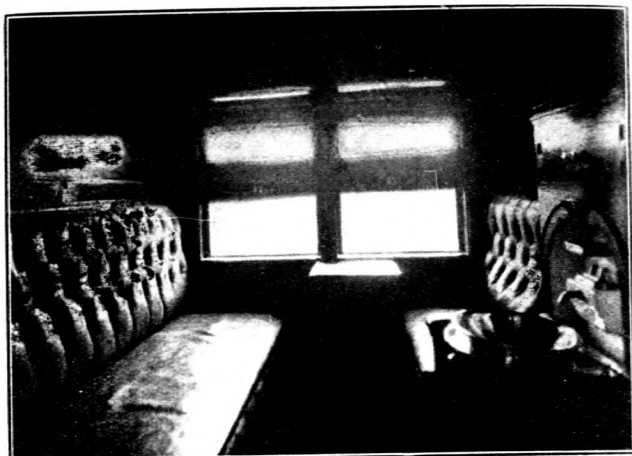

頭等客車臥室

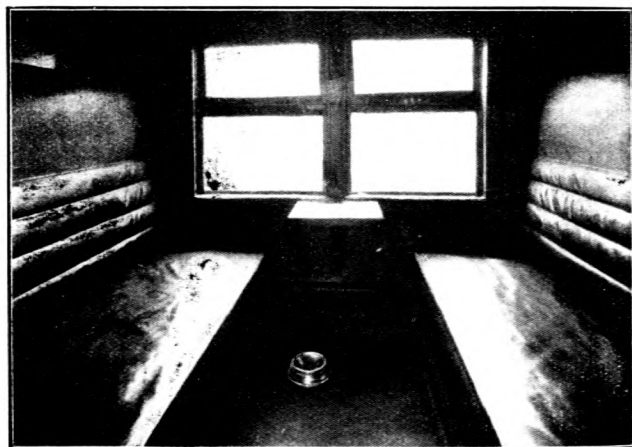

二等客車臥室



包 車 浴 室

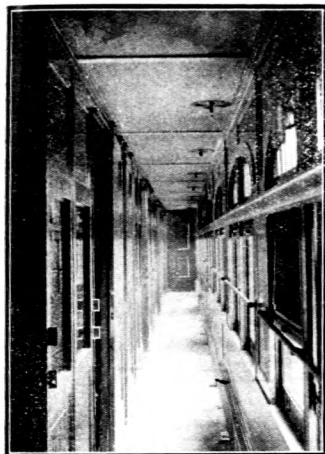
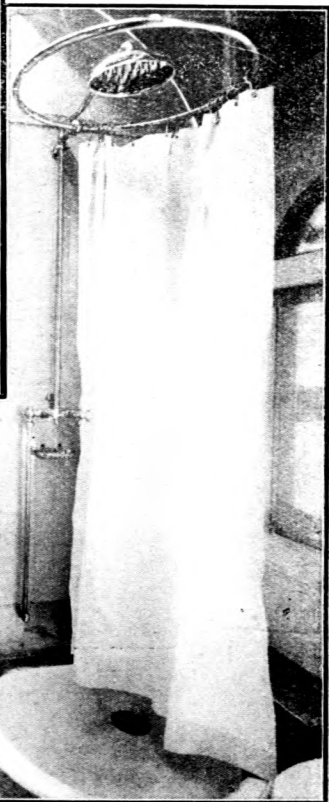

頭等臥車走廊

# 圖面平車客鋼全路鐵浦津

Nos. 4 & 5

圖面平(號山泰)車包

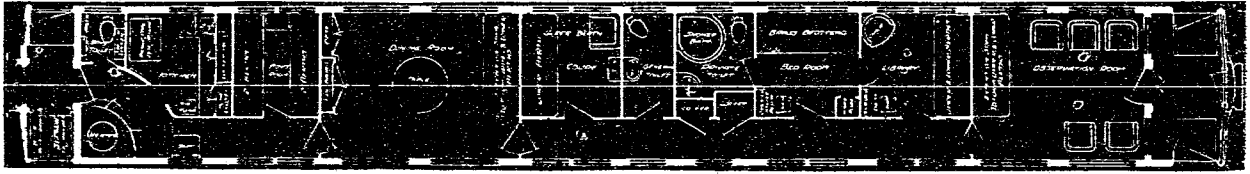

Nos. 206-210

圖面平車廳客等頭

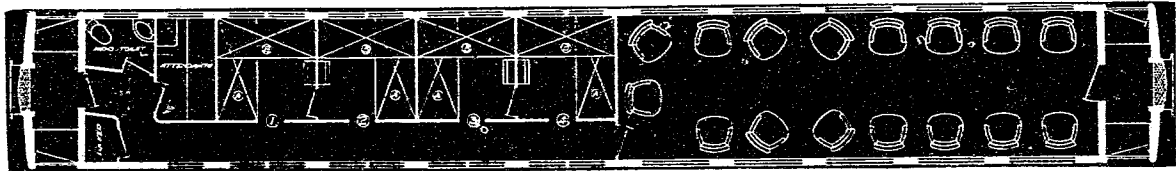

A, 下鋪

B, 上鋪

Nos. 556-565

圖面平車臥等頭

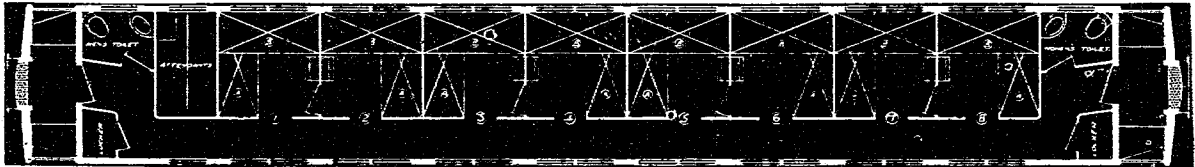

A, 下鋪

B, 上鋪

Nos. 806-815

圖面平車臥等二

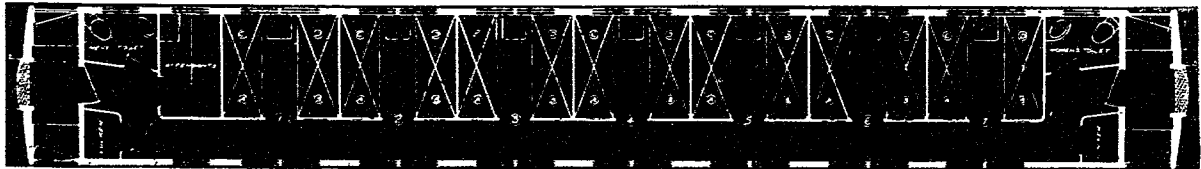

A & B, 下鋪

C & D, 上鋪

Nos. 4401-4410

圖面平車臥等三

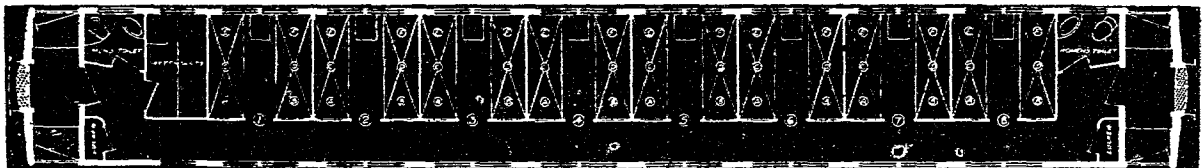

A & B, 下鋪

C & D, 中鋪

E & F, 上鋪

# 津 浦 鐵 路 全 圖

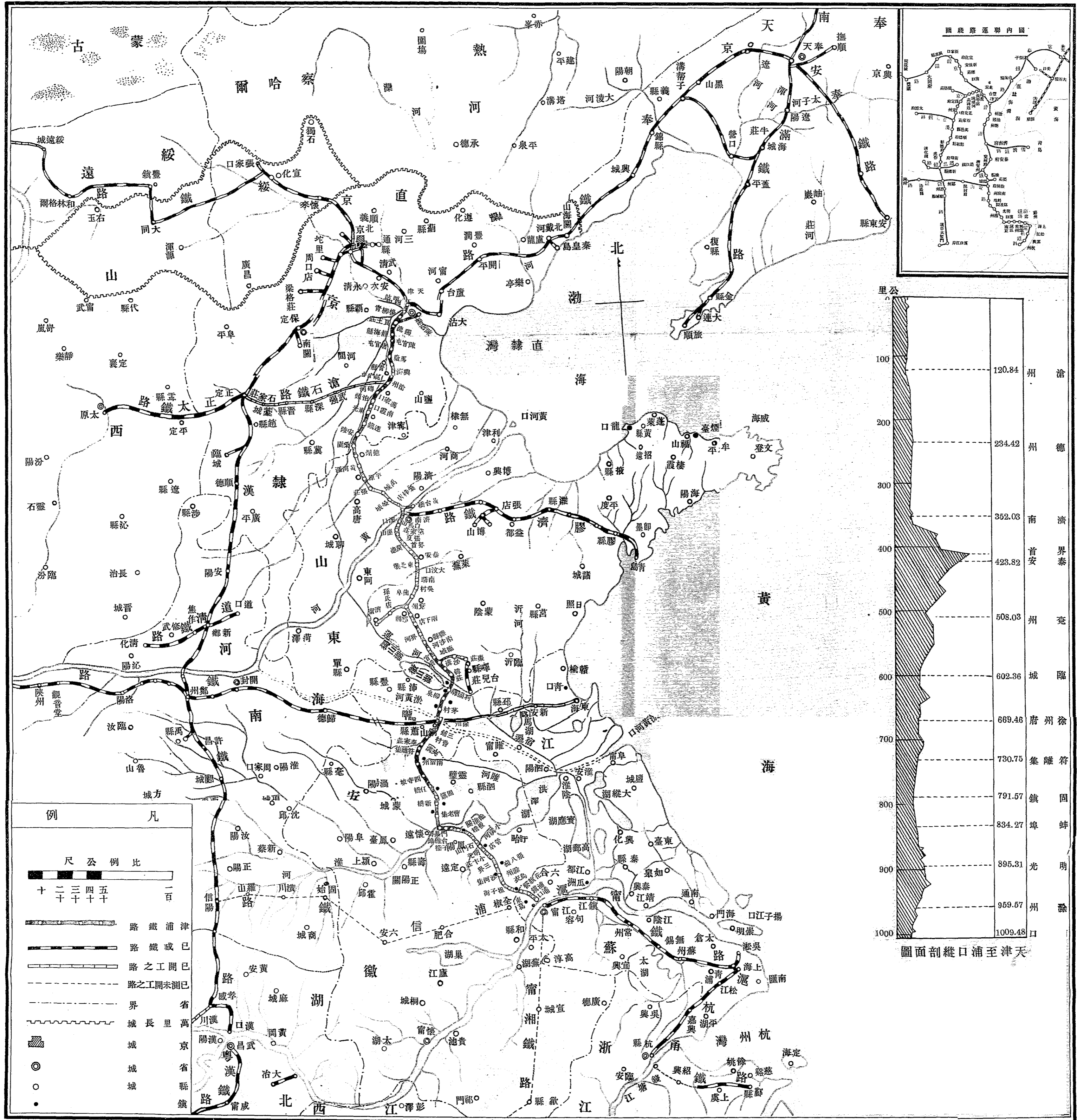

高 等 國 貨

# 鑽 石 牌 香 烟

此烟罐內多  
 半附有獎券  
 諸君購烟一罐有多得  
 一罐至四五罐之希望



中 國 南 洋 兄 弟 烟 草 公 司

新詩經

投我以木瓜。

報之以金馬。

非報也。

永以為好也。

金馬牌香烟

高等國貨



中國南洋兄弟烟草公司

新詩經

投我以木桃。報之以香草。匪報也。永以為好也。

投我以木李。報之以大喜。匪報也。永以為好也。

大喜牌香烟

高等國貨

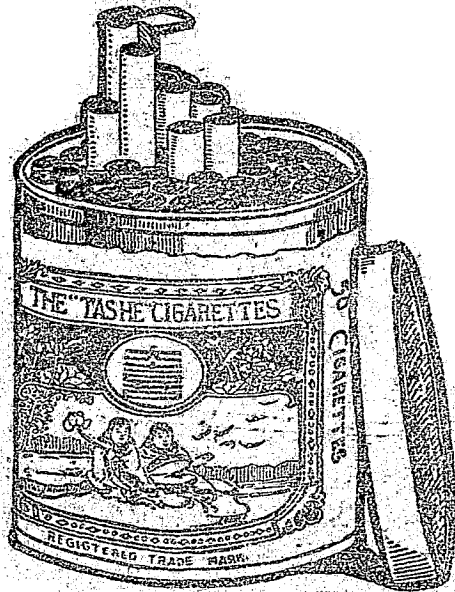

中國南洋兄弟烟草公司

高 等 國 貨

# 大 長 城 香 烟

可  
換  
贈  
品

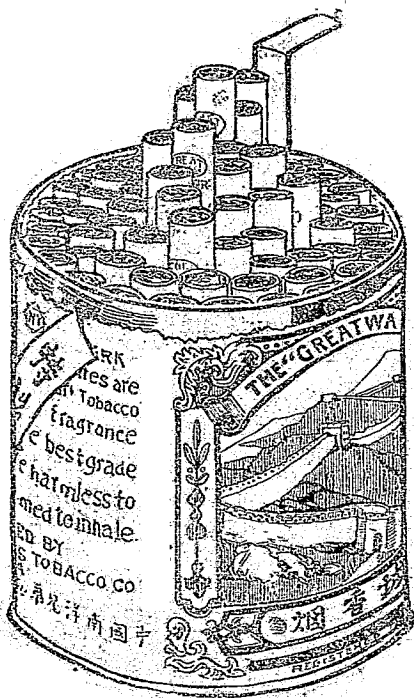

內  
有  
獎  
券

中 國 南 洋 兄 弟 烟 草 公 司

# 天 津

## 記 五 金 行

老 仲 廣 告

本行創設天津日租界開口大街自運各  
國名廠銅鐵錫鉛鋼大小五金材料機器  
工俱零件油漆藥料電器料器毡絨布  
雜貨等品名目繁多不及細載舉凡鐵路  
礦務船塢工程機器鐵工紡織麵粉陸海  
軍工廠應需一切材料無不俱全物美價  
廉如蒙 賜顧零整批發均極歡迎

本行華文電報掛號五〇七一

電話總局 三三五九



# 交通銀行廣告

本行創設於前清光緒三十四年股本總額二千萬元專辦存

款放款滙款貼現及國外滙兌等業務並奉政府特許代理國庫發行鈔票北京及各省各商埠均有分行或通滙機關如蒙

惠顧無任歡迎

總 張 謇

副 王 徵

理

天津分行經理江世德

協 錢 永 銘

襄 張 書 銘

電 話

經理室  
營業室

南局

一八〇〇  
一七九〇  
一八二〇〇

行址法界五號路  
電報掛號六六三九

THE SHINGMING TRADING CO., CHINA

IMPORT



EXPORT

TIENTSIN

SUPPLIERS OF RAILWAY AND MINING MATERIALS

商 德

行 洋 民 新

啓者本行在津成立以來六載于茲專辦進出口經理生熟貨等久爲中外官商所讚許茲以營業發達及擴充起見特登報端俾殷實客商或資本家有所創設工廠購置機械或其他交易等請移 駕至敝行面商接洽一切其價目等無不格外克己焉茲將出進口貨草述如下進口營業如鐵路・礦務・電氣・工程・等界之一切應用機件無不全備他如大小五金布疋呢絨及雜貨等一經定購無不按期繳貨不悞客用 出口營業類如山貨毛類等凡關中國內地生產品無不交易之有志實業者請注意焉

天津新民洋行告白

# 中興煤礦公司廣告

本公司向在山東嶧縣棗莊地方開辦煤礦現又添開新井及湯莊陶莊分礦各一處所有產煉各種煤焦歷經中外著名礦師化驗灰輕磺少礞長性堅極合輪船鐵路工廠一切機器鍋爐之用是以津浦滬甯隴海各大鐵路常年購運同聲贊許他若山東境內暨運河長江一帶各工廠亦均紛紛訂購如荷賜顧請就近向下列本公司各廠接洽辦理無不歡迎

津浦北段分廠共十二處

臨城 滕縣 鄒縣 兗州

曲阜 濟甯 泰安 濟南

禹城 平原 德州 桑園

津浦南段分廠共五處

韓莊 徐州 宿州 蚌埠

浦口

滬甯路線分廠共四處

上海 無錫 鎮江 常州

運河一帶分廠共四處

馬頭 界首 清江 宿遷

本公司台棗路線分廠共三處

嶧縣 泥溝 台莊



津浦鐵路里程及客票價目表

中華民國十三年一月一日重訂

Main table with columns for '由天津至下關' and '由下關至天津', listing stations like 天津總站, 天津東站, 楊柳青, etc., with distance and fare details.

附註北京正陽門至天津總站計一三五〇七公里

Table for '由兗州至濟寧' and '由濟寧至兗州', listing stations like 兗州府, 濟寧州, 孫氏店, etc., with distance and fare details.

Table for '由臨城至棗莊' and '由棗莊至臨城', listing stations like 臨城, 棗莊, 山家林, etc., with distance and fare details.

注意 本路第一次特別快車每日由北京正陽門開赴浦口第二次特別快車每日由浦口開赴北京正陽門凡乘特別快車者除按等次購買尋常快車客票外每人須另購特別快車加價票若須床位另按等次購買床位票如持聯運客票及來回遊歷票乘特別快車者亦須另購加價票

### 京奉鐵路行車時刻簡明表

站名	開列車類	到		開	
		到	開	到	開
奉天城	北京至山 海關常 快車			五、四三	八、二五
山海關	北京至山 海關郵務 車			五、四三	八、二五
天津總站	北京至天 津常 快車			九、一三	一、〇五
北京正陽門	北京至天 津常 快車			九、一三	一、〇五
天津總站	北京至天 津常 快車			九、一三	一、〇五
天津總站	北京至天 津常 快車			九、一三	一、〇五
奉天城	北京至天 津常 快車			九、一三	一、〇五

### 膠濟鐵路行車時刻簡明表

站名	開列車類	到		開	
		到	開	到	開
濟南	北京至山 海關常 快車			六、五〇	三、二〇
周村	北京至山 海關郵務 車			四、二六	一、一五
青島	北京至天 津常 快車			四、二二	八、四三
高密	北京至天 津常 快車			二、二五	六、四一
坊子	北京至天 津常 快車			二、二二	六、四一
濰縣	北京至天 津常 快車			二、二二	六、四一
青島	北京至天 津常 快車			二、二二	六、四一
周村	北京至天 津常 快車			二、二二	六、四一
濟南	北京至天 津常 快車			二、二二	六、四一

### 隴海及汴洛鐵路行車時刻簡明表

段別	車站	開列車類	到		開	
			到	開	到	開
隴海西路	觀音堂	第一次			五、〇〇	一、一五
		第五次			九、〇〇	一、〇〇
汴洛鐵路	洛陽東站	第三次			五、一五	一、四三
		第七次			七、二〇	一、二七

### 滬甯鐵路行車時刻簡明表

站名	開列車類	到		開	
		到	開	到	開
南京	北京至山 海關常 快車			二、二一	三、四三
鎮江	北京至山 海關郵務 車			二、二一	三、四三
常州	北京至天 津常 快車			一、〇五	二、二九
無錫	北京至天 津常 快車			九、五九	一、〇二
蘇州	北京至天 津常 快車			八、五九	一、一四
上海	北京至天 津常 快車			七、〇〇	九、三〇

注意 表內時刻紅字係指午後黑字係指午前

站名	開列車類	到		開	
		到	開	到	開
奉天城	北京至天 津常 快車			九、一〇	一、四〇
山海關	北京至天 津常 快車			九、一〇	一、四〇
天津總站	北京至天 津常 快車			九、一〇	一、四〇
北京正陽門	北京至天 津常 快車			九、一〇	一、四〇
天津總站	北京至天 津常 快車			九、一〇	一、四〇
天津總站	北京至天 津常 快車			九、一〇	一、四〇
奉天城	北京至天 津常 快車			九、一〇	一、四〇

站名	開列車類	到		開	
		到	開	到	開
濟南	北京至天 津常 快車			六、一〇	一、一〇
周村	北京至天 津常 快車			三、四四	一、〇三
青島	北京至天 津常 快車			三、三九	一、〇一
高密	北京至天 津常 快車			二、五八	九、二五
坊子	北京至天 津常 快車			二、四三	八、五五
濰縣	北京至天 津常 快車			二、二八	六、三〇
青島	北京至天 津常 快車			二、二八	六、三〇
周村	北京至天 津常 快車			二、二八	六、三〇
濟南	北京至天 津常 快車			二、二八	六、三〇

段別	車站	開列車類	到		開	
			到	開	到	開
隴海西路	觀音堂	第四次			七、〇〇	一、一〇
		第二次			九、三〇	一、一〇
汴洛鐵路	洛陽東站	第四次			九、四五	一、一三
		第二次			九、四五	一、一三

站名	開列車類	到		開	
		到	開	到	開
南京	北京至山 海關常 快車			三、〇〇	六、四五
鎮江	北京至山 海關郵務 車			三、〇〇	六、四五
常州	北京至天 津常 快車			一、二五	四、三一
無錫	北京至天 津常 快車			一、一五	四、二一
蘇州	北京至天 津常 快車			九、二〇	五、二九
上海	北京至天 津常 快車			七、四〇	三、五〇

THOS. COOK & SON

隆 濟 通

旅行部

代售寰球輪船鐵路各種客票  
預定外洋輪船艙位火車臥鋪

銀行部

電滙信滙兌換各國幣鈔發售旅行  
支行

轉運部

輪運行李貨物起卸堆存客貨代報  
關稅

遠東總行 上海二馬路外灘十五號

北京 長安街北京飯店

英界中街六十三號

天津

電話南局四五六

天津估衣街西口路南

# 敦慶隆

綢緞呢絨  
布疋棉紗

# 莊添售皮貨廣告

本號因謀主顧之便利起見 特添售各種皮  
貨 聘請高等技師 專在東西口自做各種  
灘羊羔皮真正米珠骨種羊寒羊衣料 並備  
有貂貉狐鼠虎豹熊狼等皮 海龍水獺 大  
警領袖 軍警老羊褲袄 工精料美 隨意  
挑揀 包管退換 定價劃一 外埠函購  
可以郵寄

電話 樓上五八一 樓下四七四



天 津 怡 泰 印 務 局 法 界

電 話 南 局 一 千 三 百 四 十 八 號

本局開設以來歷有二十餘載向運歐美名廠紙料文具用品承印中英法俄等文件書籍五彩石印如風景



格額外克己以副 惠顧諸君之雅意為荷蒙 賜顧請移玉本局面議或致函電商訂無任歡迎特此佈告

圖畫花卉翎毛山  
水人物各種商標  
彩票銀票股票匯  
票機器裝訂外國  
賬簿製造機皮圖  
章雕刻各種鋼版  
鋼版鉛版凹凸版  
井白鑄華洋鉛字  
花邊零件特製膠  
水并接辦和華墨  
水公司精製各種  
紅藍黑墨水零整  
批發所有各種機  
器均用電力迅速  
非常久遠各界同  
聲稱贊營業日益  
發展本主人不惜  
工費加添新式機  
器特聘各科專門  
師傅技師悉心研  
究精益求精且價

Telephone No. 1348 S.

**E-TAI,**  
**TIENTSIN.**

Telephone No. 1348 S.

**PRINTERS, Book-binders, Stationers, Embossers,**  
**Lithographic Colour Printers,**

**and**

**Rubber Stamp Manufactures, &c., &c.**

**also**

**Proprietors of the Lee Hua Ink Factory.**

Rue du Baron Gros, French Concession.

# 北 洋 印 字 館

本館專售各國紙張華洋文具承印中外新聞報紙各樣  
書籍大小帳簿新樣股票鈔票番紙五彩套印各種仿單  
並聘到留學歐美著名工廠畢業技師承做鉛版石版銅  
版玻璃版象皮圖章西法精刻金銀器皿精繪各種美術  
畫品均能訂期不悞

設在天津(舊德界)特別第一區小白樓無錫路十三

號電話一千零二十四號

北京什仿院電話東局七百四十二號

# PEIYANG PRESS

Letterpress  
Lithographic  
Copperplate  
Collotype

# Printers

Bookbinders

Account Book Manufacturers

Engravers-Designers.

TIENTSIN

Telephon. 1024



PEKING

Telephon E. O. 742

# CHIH TSUNG HSING KEE & Co.,

GENERAL PRINTING OFFICE,

ESTABLISHED, 1915.

GENERAL LITHOGRAPHIC AND LETTERPRESS PRINTING.

Book-Binders, Stationers, Account Book Manufacturers, India Rubber  
Stamp Makers, and Copper Plate Makers. etc., etc.

HIGH CLASS PRINTING A SPECIALITY.

All orders promptly executed at Moderate prices, Estimates furnished  
on application free of cost.

No. 26 Rue du Marechal Foch, French Concession, Tientsin.

TELEPHONE No. 1265.

## 局務印記興中致

本局開設天津法租界二十六號  
路天增里北專印中外書籍賬簿  
大小名片滙票鈔票股票單各樣仿  
單時式廣告五彩商標各種信封  
信紙裝釘各樣洋書鉛印石印一  
概俱備並運各國筆墨紙張繪圖  
器具膠水墨水新式墨水瓶筆架  
書釘別針學堂應用文房四寶無  
不全備特請名師精做象皮圖章  
銅板戳記貨真價廉格外克己零  
整發莊定期不悞凡蒙官商學  
各界賜顧者望祈駕臨敝局面議  
是幸

電話一千二百六十五號

本局主人謹啓

天 津  
義 生 織 襪 工 廠

本廠開設十有餘載特請最優工  
師專織各色光紗純毛男女時襪  
精細毛衣純毛暖帽各種毛絨手  
套毛線圍巾工精物美顏色鮮明  
大小尺寸無不齊備零整批發定  
期不誤門市零售訂價格外尤廉  
如蒙 惠顧無任歡迎

總 工 廠

天津河北買家大橋旁

電話總局第三五五七號

第 一 分 銷 處

北馬路北海樓樓上

電話總局第四八三四號

第 二 分 銷 處

北馬路第一商場樓上北面

電話總局第四二四一號

第 三 分 銷 處

南市商場樓下西南角

暫借電話總局第三三九號

# 華璧臣先生潤例

楹聯 四尺六元 每加一尺加二元 以八尺爲度 八尺以上另議 三

尺與四尺同 喜壽聯加倍 長聯加倍 五言加半 楹聯以七八

言爲度過八言照長聯計

屏幅 每幅照楹聯算 均以兩行爲度加一行加一倍

中堂 照楹聯加倍 以四五行爲度

扇面 拾元 冊頁同 以尺方爲度再大另議 以上均行書楷書另議

大字 尺內每字二十元 二尺內每字三十元 三尺內每字五十元 再

大另議 營業牌匾無論大小每字一百元

碑版 每字一元

劣紙不書 不正當文字不書 不得同意文字不書

不在潤例者不書 不書雙款

先潤後字 隨封加一 一月繳件不誤

所有潤件均由天津鑄店街文美齋南紙局代收代交北京上海由中華書局代

收代交此外各埠統由文美齋代轉郵費照加外埠之件以收到寄出之日計算

如有不經由文美齋中華書局交來者

倘有假冒及遺失原件潤款無人負責

甲子孟春月訂

# THE SHANGHAI COMMERCIAL & SAVINGS BANK, LTD.

Established on 1915

Paid up Capital \$2,500,000.00 Reserve Funds \$500,000.00

Head Office: 9 Ningpo Road Travel Dept: 97 Szechuen Road

Sub-Branches:

15 Szechuen Road 206 Boundary Road

S H A N G H A I

## BRANCHES

So chow	Hanchow	Tientsin
Wusih	Changsha	Peking
Changchow	Nantungchow	Tsinanfu
Chingkiang	Hankow	Fengpu
Nanking	Chifoo	Linhu-ikuan

## CORRESPONDENTS

New York	Berlin	Penang
Chicago	Hamburg	Melbourne
San Francisco	Brussels	Honolulu
Seattle	Amsterdam	Manila
London	Zurich	Tokyo
Paris	Singapore	Kobe
		Yokohama

## DEPARTMENTS

Banking Dept.	Travel Dept.
Savings Dept.	Foreign Dept.
Trust Dept.	Godown Dept.
Credit Dept.	Safe Deposit Boxes

Railway Tickets issued and Reservations made for principal stations of all the Chinese Government Railways and Steamships. Tickets sold for different Ports by our.

## TRAVEL DEPARTMENT

### TELEPHONES

Head Office: C8750  
Tientsin Office: H.O. 5034

General Manager,

K. P. Chen



# 鼎章照像館

電話總局一八八號

本館開設天津日租界旭  
街歷有年所拍照工做以  
及材料無不求精求新並  
經理各國名廠旅行遊景  
拍照快盒兼做玻璃版印  
刷品如蒙  
賜顧無任歡迎

# 天津熙來大飯店

電話總局 三六一〇八號

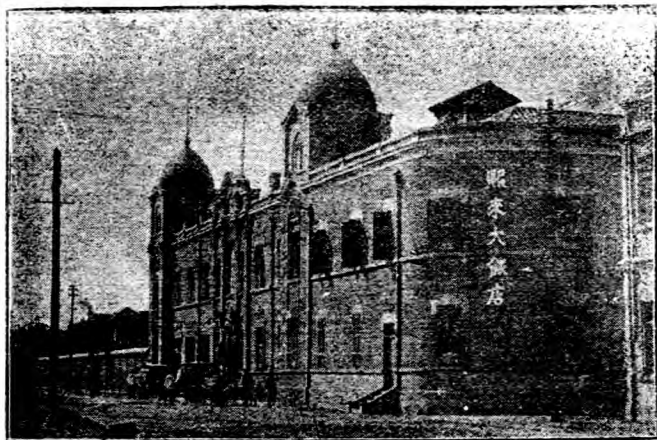

本飯店自開幕以來深荷各界贊許茲為酬謝惠顧諸君起見特於旅舍傢私及一切食用菜點大加研究精益求精務使盡善盡美以副 惠顧之隆情焉

## 注意真實的十大特色

- 一設於十教畝花園之中花卉滿目空氣清新
- 二地方寬敞有拍球散步之場
- 三與大羅天遊園相連住客遊園本飯店有遊園入場券贈送
- 四分設男女浴室住客不另收費女客另有女傭招待
- 五分設中西菜館並備南北名廚零餐便飯晚餐宴會均適宜
- 六暖氣管冷熱水盆住房無一不備三元四元五元六元各房均各設電話夏天並有電風扇備用
- 七同住不另加價如加滿臥具者自二元房租以上者每份加洋五角其未及二元者每份祇照房租加二五伸算
- 八僱用汽車馬車東洋車均有公道定價可免車夫詭索之弊
- 九喜慶禮堂會議廳大小均備大者可容數百人十旅舍有一元二元三元四元五元六元之分伺候一律週到當差房飯每天祇收洋八角

天津日界熙來大飯店謹啟

# 天津大羅天遊園

電話總局三六零七號

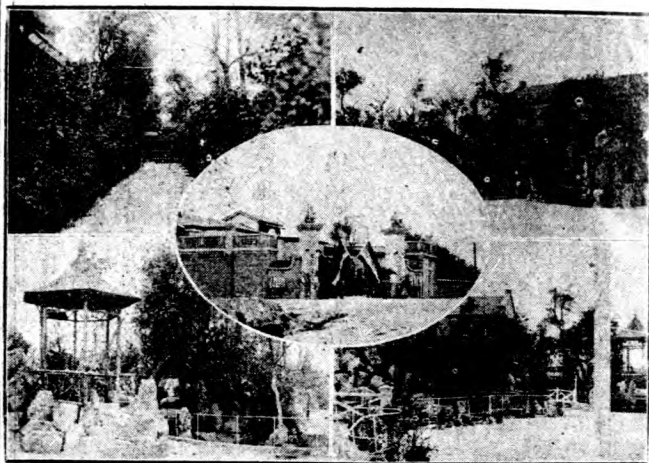

本遊園設於日租界宮島街西首樹蔭葱蘢花卉滿目凡石山池沼亭閣樓臺以及電影場大戲場新劇場雜耍場無一不備極完美足娛視聽誠娛樂之名區消閒之勝境也餘如大菜館咖啡館中菜館素菜館等食品清潔陳設精雅此不獨裨益於衛生即請客宴會亦得其所謂予不信盡請惠臨當知其言之不謬也

# 中 華 實 業 售 品 處

本工廠向以提倡國貨挽回利權為宗旨自創辦以來對於織造無不悉心研究日新月異類如人造絲提花織品用棉仿毛織品一切花素愛國布久蒙各界歡迎行銷各省曾在上海南京漢口皆立有分莊茲為擴充營業起見爰於本埠北馬路設立售品處添辦各種國貨綢緞顧繡一切國產竭力搜羅名目衆多不及細載零整批發價值格外從廉倘蒙愛國同胞賜顧當知言之不謬也

總批發處天津北馬路

分莊

上海二馬路天和公棧內  
南京馬巷同春棧內  
漢口大董家巷萬盛公棧

總工廠天津侯家后江又胡同

第一分廠天津侯家后四合軒東

第二分廠天津柵店街西口路南

第三分廠天津西門外黃家馬號

第四分廠上海斜橋湖北會館旁

染電工廠天津西頭北閣外迤西

# 各站概略

## 天津

天津之地在禹貢爲冀州之域周屬幽州春秋爲燕國秦爲上谷郡漢爲漁陽郡唐爲范陽郡宋爲燕山至明始有天津衛之名清仍之雍正朝改衛爲州又升州爲府民國時改正地方行政區域去府之一級留附郭本縣於是天津縣遂與諸縣齊同焉

### 境域

天津縣面積東西廣七十餘里南北長一百二十里東瀕海南與靜滄二縣鄰西北二面全以京兆各縣爲界其縣城當北緯三十九度零九分東經一百十七度十五分位於北京東南相距二百四十里白河諸水匯流其間七十二沽錯列可數又以海岸線平直航路適宜中外商貨鳥集鱗萃輪船出入前後銜接各國於城外皆有居留地以資營業慶宇彌望日臻繁榮駸駸乎與世界各大都會相埒焉

### 市區

天津市區有華界與租界之分在華界內依警察區可



天津北馬路

分爲五 (一)東區 東自海河沿岸西迄城內鼓樓南北大街南起日本租界北至獅子林迤近本區以南市大街爲商務最盛之地次爲東北兩條馬路再次爲宮南宮北二街此街南北係以天后宮爲起算點 (二)南區 南自南關外北至北馬路東至鼓樓大街西至雙廟區內所包含之南北西三面馬路最稱繁盛西門以外地勢靡下殆無足言 (三)中區 東起大胡同隨白河沿岸以至道橋由此往西至趙家場折而南至雙廟街又折而東以北馬路爲標準與東南兩區分界此區有南運河直貫其中市街最盛者爲估衣街鍋店街次爲針市街再次爲河北大街至侯家後一帶舊日頗稱繁華至今則日見寥落 (四)北區 由金鐘河以東經水梯子浮橋舊址與舊奧界(即特別二區)及義俄租界相接復由京奉路線以東折回直至新開河沿岸至第一橋經緯路至大經路是爲北區 (五)西區 由天津



日 本 租 界 旭 街

公園前門起沿金鐘河岸至金鋼橋西折沿白河北岸至津浦西站又北經山西沽大學校法政學校以西各處折回新開河與北區相接是爲西區以上北西二區均與河流及鐵路之線相接兩區內河北一帶經緯各路規式最爲齊整

在天津有租界之國凡八在海河西者爲日本法英德界在海河東者爲奧義俄比界茲按國度略叙於下 (一)英租界 東起海河沿岸西至中國本界南北在德法二租界之間商業之盛在本埠稱最 (二)法租界 在日本租界之南英租界之北東至海濱西接華地游天津者多豔稱紫竹林所謂紫竹林者卽指法界其地昔有觀音寺宇因以得名現在基址已無可指認矣 (三)日本租界 東起海河沿岸西至海光寺南接法租界北至東南城隅界內旭街商店林立北部與華界南市大街相接爲冶遊徵逐之地最稱繁喧 (四)奧租界 在海河沿岸之東京奉路線之西

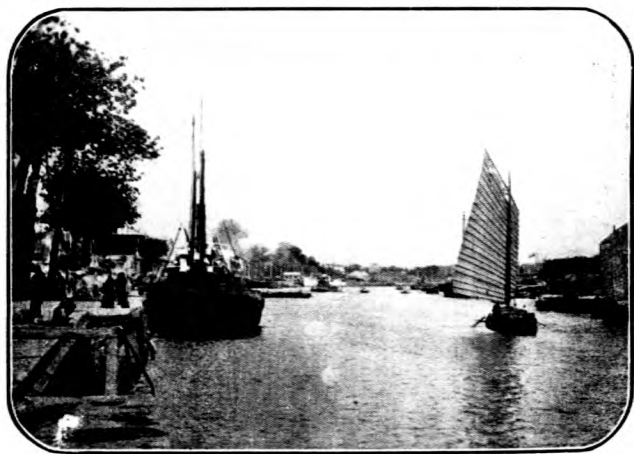

海河風景

南接意租界北至三岔河口俗名其地曰河東以其在海河之東也此租界現已歸中國接管改爲特別第二區隸屬於天津特別區市政管理局 (五)義租界 自奧租界之南部起至俄租界之北部止東西在京奉路線及海河正流之間市面本甚蕭條近則中外流寓者在界內建築屋宅極爲整潔 (六)俄租界 在義租界之南海河沿岸之東京奉路線之西北現已歸中國接管改爲特別第三區隸屬於天津特別區市政管理局 (七)比租界 在法租界之南地名大直沽 (八)德租界 在英租界之南現已歸中國接管改爲特別第一區隸屬於天津特別區市政管理局

### 古蹟

#### 水西莊

在城西三里芥園查氏別墅地過百畝昔

爲津門園亭之冠中有攬翠軒枕谿廊數帆臺藕香

榭花影菴碧海浮螺亭泊月舫繡野簾一犁春雨諸

勝其地址今爲河神廟尙存

#### 鈴鐺閣

建自唐貞宗時中有藏經全卷清光緒間

燬於劫火至今遺跡猶存

#### 鼓樓

天津城內舊有東西南北四街中爲鼓樓不

知建自何時但考之縣志明永樂二年築城或亦爲

爾時所建上諺以鼓樓礮臺鈴鐺閣爲天津三寶鈴

鐺閣既燬於劫火礮臺城垣亦以庚子條約限制拆



天津鼓樓



除今惟此樓巍然獨存邑人爲保存古蹟起見近更重  
加修葺煥然一新

海光寺

在城南建自明代今爲日本人駐兵之所

明費宮人故里

在東門內今名大費家胡同明末

李自成犯京師宮人被獲謗稱宮主圖刺自成詎自成  
以賜其將一隻虎因於成婚之夕刺殺之自刎殉國今  
世有刺虎雜劇演其事

### ★名勝

天津公園

在河北大經路與日緯路相對初名勸業

會場袁大總統任直督時所建嗣改爲天津公園當門  
山石鬱巒瀕臨蓮池上有大士像手持寶瓶汲水倒瀉  
池內頗具奇觀園內周圍馬路中設園塢有長廊曲榭  
小橋流水亭臺掩映花木扶疎又有土山可以登眺濃  
蔭足以避暑每當春秋佳日夕陽在山裙屐翩躚啜談  
花底洵具勝况夏間附設餐館茶社開演露天電影中  
外士女夕間羣往納涼四周岑樓高聳有圖書館商品  
陳列所等設備可資覽玩其後爲直隸省議會

津浦鐵路旅行指南 各站概略 天津



天津公園 (其一)

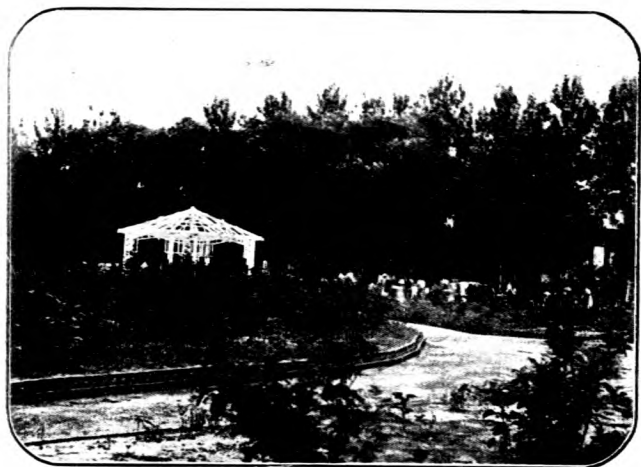

(其二) 園 公 津 天



(其三) 園 公 津 天

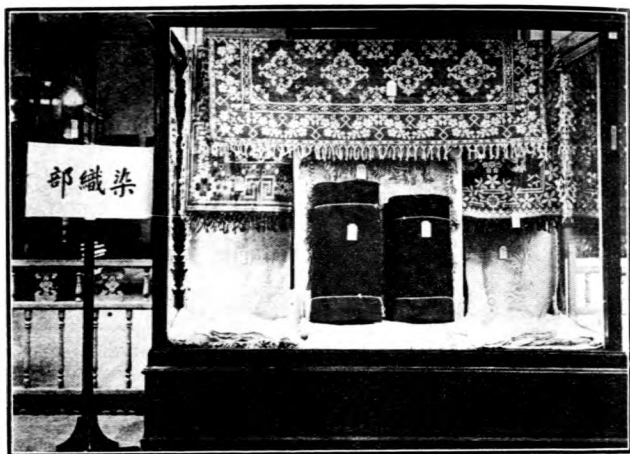

(一其) 所列陳品商隸直

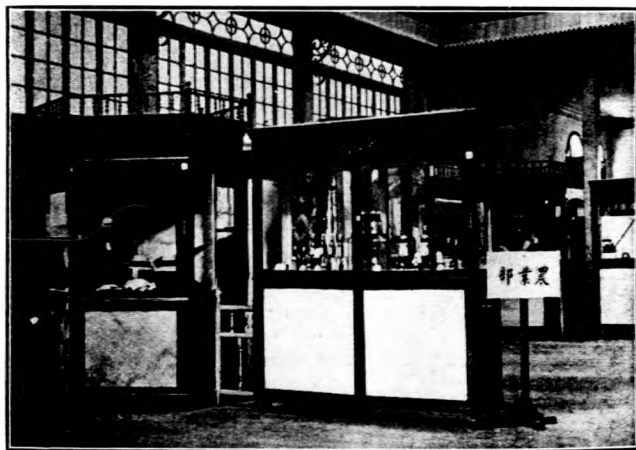

(二其) 所列陳品商隸直



直隸省會議會



天津博物院

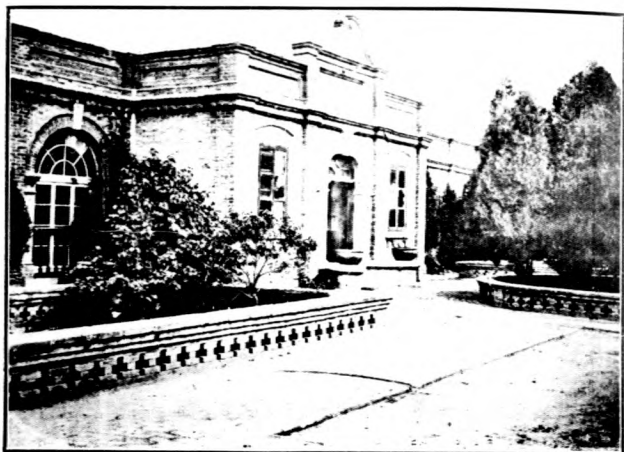

直隸工業試驗所



直隸農事試驗場(其一)



(二其) 場 驗 試 事 農 隸 直

### 天津博物院

在新車站東其中陳列古物分天然歷史二部天然部凡二千八百餘件歷史部凡九千三百餘件斑剝陸離古色盎然大足爲考古之助每日下午一鐘至五鐘半爲入覽時間（各佳節紀念日之次日及星期一休息）入覽券每張售銅元十枚童子半價並印行考古書籍數種有篋室般器類纂秦書八體原委秦書集存國文探索一斑鉅鹿宋器叢錄漢黨鋼刻石殘字暨各種陳列品說明書等隨時出售以供博學好古者探討焉

### 農事試驗場

在新車站東袁大總統督直時創辦種植園一區考驗樹藝以講農事入民國後乃就其地分設農事試驗場工業試驗所博物院等農事試驗場內計分蠶桑病蟲作物園藝苗圃等五股試植百穀蔬菜研究蠶桑林畜以爲直省各屬縣農事楷則年來成績頗佳

### 李公祠

在金鋼橋西係清直督李文忠公鴻章專祠其間堂宇宏敞亭臺曲折石橋橫亘水木清華每屆夏



(三其) 場 驗 試 事 農 隸 直

日柳絲拂檻荷香襲衣士女駢集品茗清談洵避暑之勝境也

**天后宮** 在金華橋迤南宮北大街每逢舊歷正月陳售新年物品遊人如織相傳謂三月二十三日為天后生日故自三月初一日起香火尤盛

**城隍廟** 在城內舊歷四月初一日至初八日各處來進香者頗多

**玉皇閣** 在城東每年重九津人藉作登高之舉

**福壽宮** 在城西小稍直口附近每年舊歷三月初三日為廟會

**峰窩藥王廟** 在城南三十五里峰窩村每年舊歷四月二十八日為廟會都人士女咸往進香沿途車騎絡繹不絕

**藥王廟** 在城西亦以每年四月二十八日為廟會

**賽馬場** 一在南門外為中國紳商賽馬之地一在英租界營門外西國人士於茲賽勝每屆春秋賽期官商士女出資購票前往觀覽者頗多



(一其) 祠 公 李

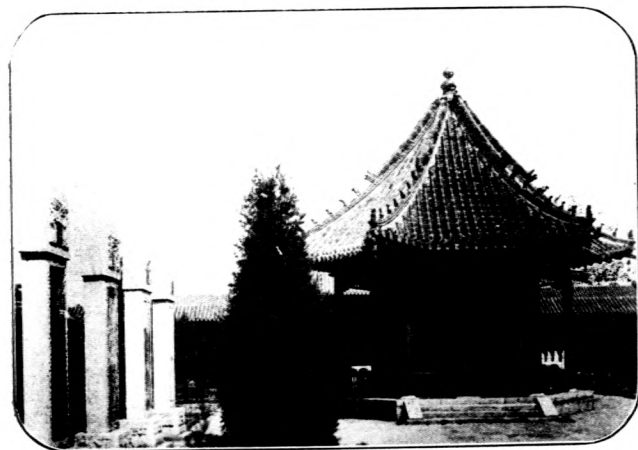

(二其) 祠 公 李



官廳局所

督理直隸軍務善後事宜公署	河北金鋼橋	直隸省公署	河北金鋼橋
直隸交涉公署	河北月緯路	直隸全省警務處	金湯橋西
直隸財政廳	河北月緯路	長蘆鹽運使署	城內倉門口
津海關監督公署	河北黃緯路	直隸菸酒事務局	河北省公署西
直隸高等審判廳	河北省公署西	直隸高等檢察廳	河北省公署西
直隸教育廳	河北公園內	直隸實業廳	河北新車站東
天津鎮守使署	東門內	津海道尹公署	新車站東
天津地方審判廳	高等廳內	天津地方檢察廳	高等廳內
天津縣公署	北門內大宜門口	天津警察廳	金湯橋西
天津地方審判廳分庭	南馬路	天津地方檢察廳分庭	南馬路
直隸河務局	河北地緯路	北洋防疫處	河北大王廟
整理棉業籌備處	特別二區	天津造幣廠	河北大經路
長蘆稽核分所	鹽運使署內	官硝總廠	河北獅子林
天津常關	東北城角	直隸印花稅處	河北三馬路
津浦鐵路商貨統捐局	河北大經路	直隸統稅第一徵收局	北馬路
直隸統稅第二徵收局	東車站	直隸統稅第二徵收局	新車站

津浦鐵路旅行指南 各站概略 天津

一四

第一區菸酒事務分局	東門內	屠宰稅徵收總所	北馬路獅子胡同
天津平市官錢局	宮北大獅子胡同	北洋行營務處	城內經司胡同
直隸陸軍測量局	河北宙緯路	陸軍部無線電報津局	大經路
北洋印刷局	河北獅子林	直隸教育總會	河北公園內
直隸圖書館	河北公園內	直隸通俗圖書館	東馬路
直隸工業試驗所	新車站東	直隸商品陳列所	河北公園內
紅十字會	河北大王廟	北洋鐵工廠	河北窰窪
開灤礦務局	英租界	井陘礦務局	英租界
直隸郵務管理局	東車站	郵務甲附局	英界小白樓
郵務乙附局	日租界旭街	郵務丁附局	俄界老龍頭
郵務第一支局	東馬路	郵務第二支局	針市街
郵務第三支局	西南城角	郵務第四支局	南市大街
郵務第五支局	河北賈家大橋	郵務第六支局	河北大街
郵務第七支局	城內鼓樓西大街	郵務第八支局	舊奧界大街
郵務第九支局	驢市口大街	郵務第十支局	新車站旁
郵務第十一支局	英界中街	郵務第十三支局	英界小白樓
郵務第十四支局	南市廣興大街	郵務第十五支局	日界旭街

電報總局

法租界

電報分局

河北人和里

電報分局

宮北信成里

電話局

開口

京奉鐵路管理局

新車站旁

津浦鐵路管理局

新車站旁

⊙學校 (止錄中學以上暨各種特殊學校其各小學校太繁不備錄)

北洋大學校

西沽

南開大學

八里台

直隸第一師範學校

河北新開河

直隸公立法政學校

河北新開河

直隸公立工業專門學校

河北黃緯路

直隸公立美術學校

特別一區

海軍醫學校

法租界海大道

直隸甲種水產學校

新車站東

公立電報學校

城內戶部街關帝廟

天津甲種商業學校

東馬路

省立第一中學校

城西鈴鐺閣

南開中學校

南開

覺民中學校

崑緯路

滙文中學校

南關下頭

扶輪中學校

河北律緯路

西開中學

老西開

新學書院

法界海大道

同文書院

海光寺

直隸第一女子師範學校

河北天緯路

競存女學校

日租界

普育女學校

城內鼓樓西

南開女學校

南開

達仁女學校

河北大經路

競修女學校

河北宇緯路

中西女學校

南門外

嚴氏私立女子中學校

四棵樹

津浦鐵路旅行指南 各站概略 天津

報社

益世報

小洋貨街

大公報

日界旭街

河北日報

南市廣興大街

泰晤士報(漢文部)

法界四號路

時間報

南市建物大街

新民意報

南市東興大街

華北新聞

南市廣興大街

大中華商報

南市永安大街

天津日日新聞

日本租界旭街

醒鐘報

河北金家窩西口

啓明日報

南市榮業大街

天津時報

南市榮業大街

直隸公報在北洋印刷局印行教育廳有教育公報實業廳有實業叢刊京奉津浦鐵路亦皆各有公報由本局發行此外各機關各學校多刊有會報校報又有單張小報報社數處不備錄

醫院 (私立醫院甚多不備錄)

直隸省設醫院

河北獅子林

海軍醫學校醫院

法界海大道

天津女醫局

東門外磨盤街

銀行

中國銀行

法界八號路

交通銀行

法界五號路

直隸省總銀行

東北城角

農商銀行

法界七號路

中南銀行

英界中街

中孚銀行

法界八號路

金城銀行

英界中街

金城銀行天津支行

東馬路

大陸銀行	法界六號路	大陸銀行分行	大胡同
中國實業銀行	英界	東陸銀行	英界海大道
浙江興業銀行	法界二十一號路	北京保商銀行	北馬路
山東銀行	宮北大獅子胡同	東萊銀行	宮北大獅子胡同
齊魯銀行	鍋店街	山東工商銀行	北馬路
山西省銀行	針市街	河南省銀行	宮北大街
察哈爾興業銀行	單街子	五族商業銀行	估衣街
東三省銀行	法界八號路	熱河興業銀行	宮北新街
上海銀行	東馬路	新華儲蓄銀行	法界七號路
北京商業銀行	法界六號路	天津興業銀行	法界六號路
鹽業銀行	法界八號路	勸業銀行	法界戒酒樓
邊業銀行	法界巴黎路	殖業銀行	法界四號路
大業銀行	東馬路	大生銀行	北馬路
聚興誠銀行	法界七號路	明華銀行	法界四號路
懷遠銀行	法界八號路	北洋保商銀行	北馬路
滙豐銀行	英界中街	麥加利銀行	英界中街
花旗銀行	英界中街	美豐銀行	法界七號路

津浦鐵路旅行指南 各站概略 天津

中華懋業銀行

法界七號路

華俄道勝銀行

英界中街

東方滙理銀行

法界七號路

華法銀行

法界八號路

華比銀行

英界

華義銀行

法界七號路

橫濱正金銀行

英界中街

中華滙業銀行

英界海大道

各省會館

中州會館

河北大經路

山西會館

估衣街

江蘇會館

城內義倉大街

安徽會館

河北金鋼橋西

浙江會館

東門內戶部街

閩粵會館

針市街

廣東會館

城內鼓樓南

雲貴會館

河北字緯路

商業會所

直隸商會聯合會

東南城角

天津總商會

北馬路

商學公會

浙江鄉祠

天津工商研究總會

東馬路

醫藥研究總會

北門西

錢業公所(公估局)

北門內只家胡同

旅館(各租界內旅館以稍大者爲限)

永和棧

新車站旁

天津大旅館

新車站旁

福合棧

新車站旁

富同棧

新車站旁

高陞棧

人和里

悅來棧

人和里

第一棧  
復泰棧  
人和棧  
連陞棧  
新和棧  
公合旅館  
名利棧  
大有棧  
河北旅館  
同源棧  
福來棧  
三義客棧  
金臺旅館  
平安旅館  
中西旅館  
復興客棧  
新旅社

人和里  
人和里  
人和里  
新大路  
新大路  
樂仁里  
大經路  
大經路  
大經路  
大經路  
大經路  
大經路  
元緯路  
元緯路  
地緯路  
地緯路  
日本租界旭街

福順棧  
天和棧  
天泰棧  
四合義旅館  
寶聚祥客棧  
老泰安棧  
復昌棧  
中和旅館  
福星棧  
福祿棧  
蓬來客棧  
德元棧  
泰隆棧  
醒華旅館  
金星旅館  
保陽旅館  
德義樓飯店

人和里  
人和里  
新大路  
新大路  
樂仁里  
大經路  
大經路  
大經路  
大經路  
大經路  
大經路  
元緯路  
元緯路  
地緯路  
二經路  
日本租界旭街

津浦鐵路旅行指南 各站概略 天津

息游別墅

日本租界旭街

樂利旅館

日本租界旭街

熙來大飯店

日本租界明石街

雅園飯店

日本租界蓉街

中華旅社

日本租界蓉街

國民大飯店

法界花園旁

長春棧

法界四號路

長發棧

法界四號路

中國旅館

法界

佛照樓

法界

羣賢旅館

老車站

大同旅館

老車站

泰安棧

老車站

連陞棧

老車站

附外國飯店

北洋大飯店

法界七號路

裕中飯店

法界七號路

義利飯店

法界六號路

大來飯店

法界領事路

利順德飯店

英界中街

皇宮飯店

英界中街

華俄飯店

舊俄界大馬路

常盤飯店

日界壽街

茶樓

華樓

南市

玉壺春

南市

青蓮閣

南市

北洋商場

北馬路

大羅天

日界

張園

日界

陶園

特別一區

上海茶樓

西馬路



此外小茶館甚多不備錄大羅天張園陶園擇地清曠追暑最宜夏秋間開演戲劇電影雜耍購票往遊者極衆至於飯館則以南市一帶爲最多球房浴室所在多有南市之玉清池華園新華池日本租界旭街之新園皆有二層樓一切設備無不完美爲浴室之極優者

### 戲園

新明大戲院

日本租界旭街

大舞臺

南市榮業大街

第一臺

南市東興大街

廣和樓

南市東興大街

昇平茶園

南市榮業大街

中興舞臺

北門內

東天仙茶園

特別二區大馬路

興華茶園

河北元緯路

普樂茶園

河北三條石大街

天桂茶園

河北大街

另有一種茶園專用歌妓唱各種戲曲以中華(日界旭街)同慶(日界開口)華樂(南市)權樂(南市)羣英(南市)爲最著各園附近鱗次櫛比均係樂戶又燕樂昇平茶園亦在南市專演十樣雜耍

### 電影園

平安電影園

英界馬場道

天津電影園

日本租界旭街

開達電影園

日本租界

光明社

法界

新新戲院

法界

華新電影園

法界

天昇電影園

舊俄界

上平安電影園

南市

上權仙電影園

南市

## 天津總站

本路與京奉鐵路聯軌實始於清宣統二年十一月當時兩方訂立公共車站聯絡軌線合同舉行聯軌典禮依合同所定河北新車站站台房屋軌道岔道均由京奉路建築租給津浦使用附有地圖二紙兩路接聯處有紅色甲字爲誌甲字迤西往南即在津浦權限之內京奉赴西沽一段路線由津浦路機車拖帶往來合同內所謂河北新車站卽今之天津總站是也地當縣城東北距北門舊址約六里有奇聯軌以後兩路脈絡貫通客商諸稱便利計總站月台四座其第一月台歸本路下行車專用第二月台歸本路上行車專用與京奉截然劃清其後因總站地點距租界仍遠又與京奉東站(卽老龍頭車站)聯絡每日上下行列車均以東站爲起訖地點初由京奉東站票房經售本路客票嗣因東站搭客上下甚繁乃自行設立票房近年第一二次特別快車直達北京均由總站開赴東站復行折回然後行駛焉

▲物產 鹽 棉紗 火柴 麵粉 愛國布

▲輸出品 煤運往津濟段內各站每年十五六萬噸煤油運往濟南者爲多此外如肥料銀元棉紗布疋等輸出亦夥

▲輸入品 米 鮮果 羊皮 棉花 土布 麵粉 生銀

▲代步 汽車每小時雇價銀圓三元半日十五元全日約二十八元左右馬車單程約一元有奇每六小時二元人力車由站至東北城角約銅元十數枚電車藍牌(自北大關經日法租界至老車站)黃牌(自北大關至法界海關)紅牌(北大關至老車站)每人銅元二枚至六枚白牌(圍城)二枚



# 天津西站

(天津縣轄)

距天津總站九里五三

本路敷設之初總站問題紛囂最盛南開設站一說經多次勘駁乃行取消當路線修至德州之時始定於隄頭地方設立總站東與京奉聯軌即今之所設西站是也此處在城之西北約四里許背子牙河南運河地點既屬高曠市場亦能銜接帆船船交集輪轆相擊水陸形勢皆占優勝焉

▲輸出品 棉紗每年運往泊頭唐官屯等站約三千噸 茶葉 布疋 鐵鍋 紙張 糖 廢鐵每年運往濟南約二千噸 肥料 雜貨

▲輸入品 米 雜糧由浦口蚌埠徐州濟寧州等站運入每年約二萬噸 鮮果 棗 牛皮 花生油 豆油 芝麻油 花生 白薯 棉花 豬 牛 竹 木料 又由泊頭東光桑園德州等站運入家禽每年約七百公噸蛋約二千公噸

▲交通 本站北里許即子牙河水路至勝芳鎮九十里至文安縣霸縣約百日至雄縣約一百五十里至安新縣約二百里至清苑縣約二百八十里

▲旅館 北營門有忠義客棧 萬祥客棧 華鑫客棧 老四合義棧等每人每日宿費銅元三十餘枚飯食自備河北大街有永昌客棧 興盛客棧 三和客棧 福春棧 雲集棧常住買賣客商  
▲代步 由本站至北門雇用人力車價約銅元二十餘枚其至各國租界可由北門乘坐電車價銅元五六枚又站北子牙河之大紅橋設有津保小輪已開至安新縣屬之新安鎮二日可到頭等票價洋一元餘若包乘民船每隻每日約需銀元四元



(一其) 站 西 津 天



(二其) 站 西 津 天



# 楊柳青車站

(天津縣轄)

距天津總站三十五里二三

本路總站既與京奉接軌其南下之路當時本勘有甲乙丙三線丙線係由隄頭村東南沿新開河隄岸而西渡北河單流之處繞北營門外一村之東南隅過城濠西折而上北圩牆即循牆基取勢行五六百米達入蝦蟆窪以達楊柳青因此線優點較多遂採用之楊柳青在津城之西三十里地瀕運河航線最稱便利為本路必須設站之地

## 古蹟

**當城** 在鎮北十里即宋志之當城砦也咸平中議者以北河可涉宜有城守以備邊圉遂築城其地謂之當城至今猶存

**呂彭城** 在鎮東北九里許相傳彭越呂布皆嘗屯兵於此

## 名勝

**文昌閣** 離車站約三里明代所建崇禎七年重修軒宇峨然春秋士女往游者甚衆

**楊柳青渡** 渡近丁字沽西面沿隄一帶多植楊柳風景絕佳故名自此渡東北可達韓家墅

▲物產 麻 豆 高粱 柳杆 榆柳木 紙畫

▲輸出品 麻運往泰安每年約三百噸 豆 高粱運往濼口每年約三百噸 柳杆 榆柳木 紙畫

▲輸入品 以煤為大宗自天津運入每年約二千噸上下麪粉自濟南運入約五百噸花生油輸入亦

夥

▲交通 由車站至天津北營門外陸路三十六里強水道有西河環其西北運河注其東南河至津埠

路程與陸路里數相等西河可通保定計程二百五十餘里沿河文安縣屬之勝芳鎮頗有名距站七十里有小火輪可通

▲旅館 有濟興德小客店一家每人每日宿費銅元數枚

▲代步 有人力車由車站至街內雇資每次約銅元十數枚至天津約銀圓半元小火輪至勝芳鎮每人銅元四十五枚

## 良王莊車站

(靜海縣轄)

距天津總站五十九里八六

自楊柳青車站至此計程二十四里有奇本路幹線未定時由津南下皆經過陳唐莊等站及路線決定乃以楊柳青爲南下之正幹線兩站之間有運河以爲衣帶須渡河始能達也此莊在靜海縣北三十里距獨流鎮最近(便道僅五六里)住民需要各物即往購買故本莊市况極爲僻路車站在莊南一里許

▲物產 本莊製蒲包銷售各處又距站十五里炒米店地方產紙畫甚多惜不知改良耳

▲輸出品 蒲包運往天津滄州泊頭濟南等處每年約計一二百噸紙畫亦運往津濟等處每年約計二三百噸以冬末春初爲最多

▲輸入品 蒲草每年約數十噸

▲交通 由站至勝芳鎮四十餘里至獨流鎮等處甚近行人多徒步往來冬季則乘冰牀銅子三四枚

可達

▲旅館 莊內僅有小客店數家如高升店馬家店每人每日膳宿費約銅元三十枚

▲代步 有轎車及大車由車站雇至獨流鎮約需銅元四十枚

## 附良陳枝路

本路興修之始以首站地點久未決定陳唐莊地濱海河便於運料乃從陳唐莊至良王莊先修枝線於陳唐莊傅家村各設一站開行工程料車附載搭客泊天津首站通車之後此枝路遂停售客票專供輸運路料之需傅家村車站至民國七年八月裁撤

## 陳唐莊車站

(天津縣轄)

自幹線良王莊車站至此計程四十四里有奇濱臨海河交通便利本路購買外洋材料多於此地交貨運往幹路應用惟概不承運客貨



## 獨流鎮車站

(靜海縣轄)

距天津總站六十七里一九

自良王莊車站至此計程七里有奇爲本路車站距離之最近者鎮在靜海縣北二十里濱臨南運河有潮河(卽界河宋遼以此河爲界故名)於此處與之相合亦航路之要線也車站在鎮東四里

## 名勝

津浦鐵路旅行指南 各站概略 陳唐莊 獨流鎮

文昌閣 建自明代於清光緒二十六年焚燬於民國六年重修

▲物產 酒 醋 蕪麻 土碱 鮮魚 高粱 蒲 葦 米 菜蔬 蒲席 葦席 蒲包

▲輸出品 酒 醋 蒲包 葦席 冰 土碱 蒲席 魚 蝦 蠶 雜貨 蕪麻運往德州黃河

滙濟南等處每年約一千噸菜蔬運往浦口等站約百餘噸

▲輸入品 以煙煤爲大宗每年約五六千噸花生油(冬季最多)芝蔴油豆油自濟南大汶口等站輸

入每年約三萬公斤 土布自濟南輸入約二萬公斤又有花生 山查 柿餅 煙葉 雜貨

▲交通 西距運河三里西北至大清河七里西南至子牙河六里由車站至勝芳鎮二十餘里距良王

莊站甚近行人多徒步往來冬季則乘冰床需銅元三四枚

▲旅館 鎮內有小店二處每人每日宿費約需銅元二十枚

▲代步 由車站至鎮約四里每輛車一輛車價約需銀元三四角人力車每次約需銅元二十枚



## 靜海縣車站

(直隸)

距天津總站八十二里七一

自獨流鎮車站至此計程十五里有奇此處路線均作彎形靜海一縣卽金之靖海考金史地理志明昌四年以清州窩子口(一曰溫口寨)置靖海縣至明時始改靖爲靜云南運河在城西距車站三里半



## 古蹟

鳳凰台 在縣西五里

閱台 在運河西四十里



**移輿寺** 在城西二十四里曹家瘡痘村創自唐時歷代葺補廟殿上今猶存銅佛一尊高二丈有餘

▲物產 此縣地多近海無甚出產其農產物僅足供給本地之用

▲輸出品 蘆席 蕨麻每年運往濟南濰口等站約一百四五十噸

▲輸入品 煤自天津輸入年約一千五百餘噸 土布自濟南泊頭等站運來約四萬公斤 豆油自

平原連鎮等站運來約三萬餘公斤 花生自張莊黃河涯運來約三萬公斤 花生油 雜貨

▲交通 車站距城二里距子牙河二十五里

▲旅館 城內有小客店數家每日房費約銅元十枚

▲代步 由車站至城內雇用轎車需銀元二角人力車需銅元十數枚



## 陳官屯車站

(靜海縣轄)

距天津總站一百三三六三

自靜海縣車站至此計程二十里有奇此處路線隨靜海車站而下仍作彎形地當縣城西南爲水陸通衢車站在其東約四里許

### 古蹟

**臥佛寺** 寺濱運河在本村之北距車站七里殿宇頽殘內中尚有銅佛九尊立像者高四丈其一則

臥於殿前高二丈許

▲物產 棗 白菜 小麥 粉條 家禽 雞蛋 葦蓆

▲輸出品 家禽 粉條 白菜運往天津以冬季爲多 桃 雜糧

▲輸入品 運到之煤每年約二百餘噸又有洋布雜貨等

▲交通 本站地傍運河夏秋時有船往來天津滄州間冬季封河則有冰床往靜海縣唐官屯每人約需銅元五枚

▲旅館 僅有極小之客店數家 每日宿費銅元五枚

▲代步 每次客車到達時村中有敞車一二輛至站候雇車製寬大可容十餘人每人由站至鎮內計費銅元三四枚

間有轎車至站雇價需銅元二十枚雇驢每次銅元十枚



## 唐官屯車站

(靜海縣轄)

距天津總站一百二十四里五三

由陳官屯車站至此計程二十一里村臨運河去車站約三里

古蹟



臥佛寺銅佛

煙墩台 距車站四里相傳爲周幽王與褒姒觀望烽火之臺

玄壇廟 在本村之前街距車站二里許有古石獅二頭

### 名勝

文昌閣 距車站半里許今建立兩等小學校

▲物產 白麪 高粱 雜糧 白菜 蘿蔔

▲輸出品 白麪 高粱運往濟南泰安等站年約五六百噸 白菜蘿蔔運往徐州蚌埠浦口等站約

各二百餘噸 牛皮 棉花 棉紗 土布

▲輸入品 花生油豆油 由固鎮連鎮平原運來年約二三百噸 芝麻由棗莊固鎮兩站運來每年

一百餘噸 麪粉由濟南運來每年五六百噸 棉紗由天津運來每年一千七百餘噸 水果

煤 洋線 洋布

▲交通 運河泊船處距站三里餘夏季有船隻往來上可至天津等處下可至德州等處又由減河可

通小站距車站一百十里

▲旅館 無

▲代步 由車站雇騾車至鎮內每人需銀元一角五分至小站雇車需銀元二元餘乘船每人銅元二

十枚



## 馬廠車站

(青縣轄)

距天津總站一百三十七里三八

自唐官屯車站至此計程十二里有奇此地為縣城西北十八里距運河八里向為一小村落自清光緒三年置有勝軍十餘營迨後改編陸軍遂為廣續駐兵之地因軍隊之便利成一小市街住民多以畜牧為業貿易上絕少注意故現今於商務上尚無何等關係云

▲物產 雜糧 白麪 白菜 西瓜 番芋

▲輸出品 番芋 粉條 雞 魚

▲輸入品 煤 鮮果 軍械

▲交通 本村之北有新河係前清周武壯公盛傳用兵時所開東通大沽小站此河係分引運河之水

注 入小站等處用以灌溉稻田者車站距人和鎮十二里距大城縣五十里

▲旅館 站旁有極小之客店二家每人每日宿費銅元二三枚

▲代步 由車站雇轎車至人和鎮需銅元六十枚至本村五十枚又可騎驢雇價適當車價三分之一



## 青縣車站

(直隸)

距天津總站一百五十四里九七

自馬廠車站至此計程十七里有奇此縣在周時為清國唐屬蘆臺軍地宋置乾寧軍乾寧縣後改軍曰清州金改縣為會川元改州為清寧府明初改為青縣屬河間府清代升天津衛為天津府因改屬天津府民國初元廢府制仍前縣名未改車站距縣城二里許在運河之東

### 古蹟

盤古溝 在縣南十五里舊時滹沱河由此東折出鮑家嘴歸運河相傳盤古氏之墓在水中為石棺

築以鐵鎖昔曾有人見之云溝之北岸有盤古廟

盤古廟 今稱盤古寺在盤古溝北之盤古村橋西明弘治十六年重修垣牆周數百丈中爲盤古殿

殿前月臺高丈餘寬廣數畝有石柱二高及二丈大可合圍石質晶瑩光鑑人影前有盜照壁一座雕鏤人物極爲工細又有接引佛殿三教堂等廟貌閎深建築雄偉惜歲久失修殿宇頽圯今邑人方議重建云

老鴉隄 在縣東南舊築隄於此防運河泛溢以形似故在汴將葛從周敗劉仁恭處也

神隄 在縣南運河堤上有柳數百株明永樂間知縣王彬以河決盡沒民居痛不能救投水而死屍

漂入縣甬道官民憐之遂置祠堤上名曰神堤

峭帆亭 在縣城北蘆臺故城中

### 名勝

周公祠 在運河西岸建自清光緒十五年內祀周武壯公盛傳現祠內立有孔教支會及縣農會其

旁有縣立高等小學校

▲物產 草帽瓣 通心粉 白菜 白薯 雜糧 棉花 生牛皮 雞 雞蛋

▲輸出品 草帽瓣 雜糧 雞運往天津年約二百噸 雞蛋運往天津濟南等處年約六百餘噸

▲輸入品 煤自天津運來年約五百餘噸

▲交通 由車站往大城文安河間等縣有轎車每輛雇價由一元至三元

▲旅館 站旁祇有小客店每人每日宿費銅元二三枚東關外距車站二里餘有天陞棧四合棧每日

房費銅元十枚食費另加

▲代步 由站雇轎車至城內約需銅元三十枚騎驢價甚廉



興濟車站

(青縣轄)

距天津總站一百八十里三三

自青縣車站至此計程二十五里有奇地在運河東岸當青縣城東南三十里距車站里許本爲一縣金初屬滄州大定六年改屬清州元至元二年併入會川縣後復置屬清州明初仍屬滄州清順治六年併入青縣遂爲一村鎮云其地五日一集每逢集期附近村鎮住民往來絡繹

### 古蹟

豐臺 在鎮東有高臺名豐臺或以爲望歲而作遺址猶存青縣縣志豐臺夕照爲興濟廢縣八景之一今縣東四十里有豐臺堡

流佛 在鎮北銅質立像高一丈六尺明正德四年運河盛漲像立水中隨流而至抵開口不去村衆乃登諸岸建寺以供奉焉

娘娘墳 車站之下有明代弘治皇后之父母並其祖先之墳墓故謂之娘娘墳昔時圍以石欄並建石像頗資觀感今則零落山邱僅存遺蹟矣

▲物產 草帽辮 草帽 粉條 牛皮 鹹魚 雞蛋 小麥 雜糧 豬毛

▲輸出品 草帽辮運往天津濟南等處年約三百六十噸 草帽 鹹魚 豆 雜糧每年約六百噸 豬毛

▲輸入品 棉紗 洋布 土布 洋線 煤年約二百四十噸 煤油約三百噸 菸捲由天津運來年約四千公斤

▲交通 東南爲往山東惠民等縣孔道河路有小汽船每逢本鎮集會之期有所謂集船者於河中來往甚便

▲旅館 由站至鎮南北均有小店每人每日宿費銅元二枚飯費二十枚鎮內有舊式客店數家

▲代步 由車站至鎮內雇乘大車每人需銅元二十枚



## 姚官屯車站

(滄縣轄)

距天津總站一百九十四里一八

自興濟車站至此計程十三里有奇地在滄縣之北相距二十里又有西花園一村在此站之西

### 名勝

石碑

距車站北二十里許之張娘娘河前有石碑一方壁立數十尺遠望之似爲二方亦幻觀也

▲物產 雜糧僅足供本地之需要 草帽瓣 草帽

▲輸出品 車站附近馬落坡地方之草帽瓣產額頗巨每年銷售之數約值六七萬元惟刻下仍由河道運送各處改由車運者尙尠

▲輸入品 以烟煤爲大宗由天津運入每年約計三百六七十噸又木料自南段各站運入每年約百餘噸

▲交通 由此地北至天津南至德州車馬均便並有小汽船可通至天津滄縣等處



滄 州 鐵 獅

◎ 滄州車站 (直隸)

距天津總站二百九里七九

自姚官屯車站至此計程十五里有奇此地漢時爲渤海郡晉仍之後魏始置州領郡三縣十二隋初改名棣州唐爲滄州景城郡領縣七宋併爲領縣五元明因其名曰滄州皆有領縣清以之屬天津府民國行政區域廢去府制又改州爲縣於是滄縣遂與他縣相同車站距城四里

✽ 古蹟

馬落坡 在城東北世傳小秦王逐鹿落馬處

望海市臺 在城東四十里周穆王乘八駿東

游海上築之以望海市故名

鐵獅 在舊州城(舊城在今城東南四十里)

內係鑄以鎮城者高約二丈長亦如之仰首歛尾有號空之狀在清時已經傾倒提督梅東益修置之又有鐵驢半就泯滅



盟亭 在城南寰宇記盟亭古燕齊之界二國嘗盟於此故名

水月寺 在城北明嘉靖中鑄大佛三尊高一丈六尺今存寺中

趙武靈王墓 在舊州城東南隅先有古墓高二丈唐貞元十二年增築外城掘得銘云是六國時

趙武靈王墓遂置祠祭焉

包孝肅祠 在小南門外舊歷四月地方官民咸往致祭祠前有蘆草水塘其間蛙皆白項不鳴相傳

爲孝肅在境督漕時署前池蛙亂鳴剪一紙枷以禁止之故至今蛙猶白項而不鳴云此種怪誕之談只可目笑存之並有包公轎一頂現存舊分司署內云係孝肅當日所乘紳民留之以爲紀念者

聞遠樓 在城內俗名鼓樓樓居正中試一登臨可以俯瞰全市景物闡紛列萬瓦青冥實津南之

鉅觀也

### 名勝

朗吟樓 在南關運河之濱每至夏日郡人多游息宴樂於此

▲物產 滄酒 滄鹽 小麥 雜糧 草帽瓣 海魚 紅棗 冬菜 生牛皮

▲輸出品 小麥 雜糧 草帽瓣 羊毛線 紅棗 冬菜 生牛皮 牛肉 鹹魚 土布 雞蛋

▲輸入品 煤每年共約三千餘噸 煤油 白灰 麵粉 麻糖 紙烟 洋貨 棉紗 雜貨每

年共約四千餘噸

▲交通 距直隸鹽山縣九十里獻縣杜生鎮五十里山東樂陵縣十二里又本站西有撻地鎮在運河

東岸開有小河併於石碑河入海其入海處曰祁口距本站一百四十里產魚蝦頗富多由船運至

本站附近各處銷售

▲旅館 站旁有恩德店 馬家店 萬順棧每人每日房費銅元數枚若單住一間每日約大洋二角  
飯費另加城內有福星棧 福源棧 義興德 天興店等房飯費與站旁各客棧同

▲代步 由車站入城約三里雇用轎車每輛約需銅元三十枚至舊城四十里雇價二元至鹽山縣九  
十里約六元



## 甄河車站

(滄縣轄)

距天津總站二百三十二里五〇

自滄州車站至此計程二十二里有奇站西二里有甄河鎮路線至此作彎形

### 古蹟

八角井 在鎮東五十里五龍塘井身週圍約四丈許水黃綠色

▲物產 小麥 雜糧 芝麻 白麵 豆油 豆餅 紅棗 梨 土布

▲輸出品 白麵年約九十餘噸 雜糧三十餘噸 豆餅約八十噸 梨約五十噸 鮮魚 鹹魚

雞 雞蛋

▲輸入品 石料每年約二十噸 木料約六十噸 花生約四十噸 黑豆約百餘噸 煤 雜貨

▲交通 由站至南皮縣城四十五里至甄河鎮約二里均祇陸路可通至捷地鎮陸路約十二里水路

約十五里

▲旅館 鎮內有楊家店每人每日宿費銅元五枚飯費二角

▲代步 本村內無車可雇由站至南皮縣城每車一輛雇價二元

## 馮家口車站

(南皮) 距天津總站二百四十六里一六

自甄河車站至此計程十三里有奇站臨河流相去二里路線自甄河而下仍作彎形

### 古蹟

搬倒井 距馮家口西十八里許黃遞舖廟內有一井水甚甘其口傾斜而下相傳此井係漢光武飲

水時所搬倒者井旁有掛甲樹一株今已枯槁

鐵佛 車站東八里捨女寺莊西南廟前有鐵佛一尊向南立高約二丈

▲物產 玉米 小米 高粱 紅棗 小麥

▲輸出品 小麥 玉米 小米運往濟南徐州年約四五百噸 紅棗運往天津年約二百噸左右

▲輸入品 烟煤由天津運來年約一千二百噸 石料由濟南運來約二百噸 木料由晏城運來約

三百噸 雜貨

▲交通 東至半壁店早程八里東南至南皮縣早程三十里南至泊頭早程四十里水程七十里

▲代步 由車站至半壁店雇車需價銅元五十枚乘驢約二十餘枚至南皮縣雇車需價銀元一元乘

驢約銅元七十枚

## 泊頭車站

(南皮) 距天津總站二百七十七里九七

自馮家口車站至此計程三十一里有奇泊頭夾河爲鎮河以東屬南皮河以西屬交河東岸爲路線所經站距河二里許距縣城二十五里西岸則鴻商富賈坐列販賣極目一望塵宇齊平亦沿河諸村之較稱繁榮者路線仍作彎形

### 古蹟

遇士亭 在南皮縣西北三里相傳漢暴勝之爲直指使者遇雋不疑處

觀臺 在縣東見寰宇記實則觀台在城北四里官道之西袁譚築之以資遊觀又名袁公台

金博寺 在鎮內有明人重修金博寺碑記

周尹吉甫墓 在縣西三十里高三丈古老傳云墓有樹二株自有墓以來卽有此樹柯條鬱茂不覺

其老俗呼長年樹清翁方綱奉勅遣祭此墓有詩十六韻

雋不疑墓 在縣東南二里高五丈魏太祖因不疑塚爲固以攻袁氏因亦名曹公固

晋石苞墓 在縣南十三里高二丈

唐賈耽墓 在縣東有權德輿銘

### 名勝

此鎮夾河成市岸柳排列柔條踈地翠掩青每當春夏之交嬾嬾向人頗助遊興

▲物產 雜糧 棉花 土布 藥材 雞 雞蛋 梨 白菜 蘿蔔 西瓜 紅棗 蕨麻 牛皮

牛骨 頭髮 火柴

▲輸出品 土布每年運往濟南等處約千餘噸 雞暨雞蛋每年運往天津約四千噸 梨每年運往

天津上海等處約三萬噸 白菜蘿蔔運往南京上海等處每年約三百噸 牛皮 火柴 生油  
藥材

▲輸入品 烟煤每年由棗莊唐山輸入約一萬噸 棉紗由濟南天津輸入約五千噸 麵粉由濟南  
天津輸入約二千噸 鮮薑白麻山查花生柿柿餅由濟南泰安等處輸入約三千噸 紙烟 菸  
葉 顏料 煤油 雜貨

▲交通 東至南皮二十五里西至交河五十里至獻縣九十里至河間一百二十里又本站迤西六十  
里之建橋鎮爲商貨蕃集之地均由陸路可通

▲旅館 德盛棧 萬盛棧 泰來棧 四合棧 合成棧 益成館等每日房費二三角不等飲食另  
計每人每日約四五角

▲代步 以轎車爲多由本站至南皮縣雇價銀一元至交河縣二元至獻縣三元至河間五元  
計每人每日約四五角



## 南霞口車站

(東光縣轄)

距天津總站二百九十五里八三

自泊頭車站至此計程十七里有奇站在運河之西二里餘距縣城廿里按巡警區域實在北區之地面  
名勝

藥王廟 房家寺 距車站東二十里王家集有藥王廟又車站東北之房家寺每屆舊歷四月廟  
會遠近貿易者均齊集赴會

▲物產 雜糧 棉花 梨 李 棗 桃 杏 油 蜂蠟 火雞 雞蛋 牛皮 腿帶 花生

牲骨

- ▲輸出品 棉花 梨每年約三百噸 鮮果 油 火雞 雞蛋 牛皮 腿帶 棉花子 牲骨
- ▲輸入品 煤由天津運入年約二百餘噸 木料 石磨 雜貨
- ▲交通 自車站至東光縣十八里站西運河每至夏秋兩季船隻往來極夥由站搭船至天津每人約需五角左右

▲旅館 站旁祇有小客店數家宿費每人每日銅元四五枚飯費隨時另議

▲代步 由本站雇騾車至霞口鎮每輛約銅元十數枚



## 東光縣車站

(直隸)

距天津總站三百一十二里六〇

自南霞口車站至此計程十六里有奇站距運河碼頭里許路線多作彎形東光一縣係漢時所置歷代因之無甚更改城內貿易頗為寥落惟四鄉之鄭莊金莊夏莊辛莊劉莊常莊馬莊秦村王效店安樂屯燈明寺各種土貨多入城販賣稍為生色

### 古蹟

魏文帝燕友台 在縣北二十里魏文帝築此臺以燕友故名燕友台亦名射雉台

竇氏青山 在縣之西北三十五里水經注即漢文帝竇后父少翁塚也遭秦之亂魚釣隱身墜淵而死景帝立后遣使填以葬父起大墳於觀津城東南故名號曰青山

### 名勝

天胎山 在城南又名天台坡陀蒼秀頗具奇觀

二郎岡 在城西南隅半里許岡不甚大密植松柏夏日登臨足以避暑

普照寺鐵佛 城內有普照寺每年於舊曆十一月二十三日起集廟會七日寺內佛像以純鐵鑄

成高約三丈爲唐代故物現雖殿宇頽殘遠近之人前往觀仰者尙絡繹不絕云

▲物產 棉花 梨 小棗 豆油 雜糧 棉花子 雞 雞蛋

▲輸出品 棉花每年輸出約一千五百噸 豆油約三百噸 梨運往蚌埠浦口約三百噸 雞 雞

蛋 雜糧

▲輸入品 煤二千餘噸 木料五百噸 麵粉八百噸 黑豆黃豆共千餘噸

▲交通 運河船行至津須三日之程泊船處離站二里由站陸路至王家集二十五里建橋鎮三十五

里秦村鎮二十五里燈明寺三十五里

▲旅館 孟家店馬家店高家店均在西關距站甚近每人每日宿費銅元十枚飯費另計

▲代步 由車站至城內雇車約需銅元五十枚至王家集秦村約銀元一元至建橋鎮燈明寺約一元

四五角



連鎮車站

(東光縣轄)

距天津總站三百三十一里四九

自東光縣車站至此計程十八里有奇路線仍作彎形本路北段靜海平原之間因地形之限量彎路最爲袤長此站實爲曲線之中點也站距運河二里許有三義廟在其中爲由站至鎮必由之處運河至此

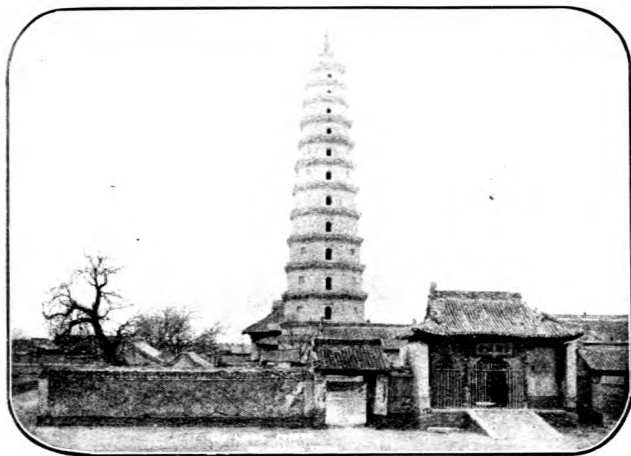

無量塔

東西岸隄以外地皆低窪故此鎮俗名連窩鎮市與河正相接每歲雨水稍多河水漲溢修護路隄最爲不易在清宣統三年焦家隄運河決口此站附近路隄已曾受損傷云

### 古蹟

**山雨樓** 在吳橋縣治明知縣劉鉞建邑人范

景文有詩句云山雨樓空鐘罷響蓋指此也

**柏園** 在吳橋縣南三里許大河南畔明副憲

李省齋建舊志所謂南園花木者是也

**廣川台** 在景州城東上有傑閣舊爲官僚游

憩之所元穆尹呂思誠移董子祠於此因名

**自來鐘** 在寧津縣城隍廟旁相傳自明代有

此鐘不知從何而來故名自來鐘亦名飛來鐘

距車站七十里

### 名勝

**無量塔** 在景州城內古開福寺唐尉遲恭重

修高二十餘丈徑三丈餘塔端有七星劍一塔



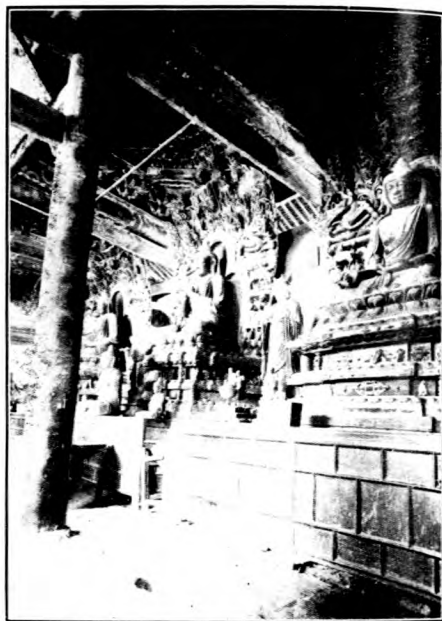

古 開 福 寺 佛 像

內有古井一名曰東海海目

▲物產 豆餅 豆油 花生

花生油 芝蔴 芝蔴油

棉花 棉花子 菸葉 粉

條 粉皮 白麪 雜糧

▲輸出品 豆餅每年六百餘噸

豆油七百餘噸 棉花九百

餘噸 棉花子二百餘噸

花生油二百餘噸 芝蔴油

二百餘噸 雜糧六百餘噸

粉皮粉條各約二十餘噸

菸葉約八十噸 綿線帶三

十餘噸 生牛羊皮七十餘噸 雞蛋八十餘噸

▲輸入品 煙煤二千六百噸 煤油一千一百餘噸 麪粉一千一百餘噸 綿紗一千一百餘噸

木料約六百噸 白灰約五百噸 豆二百噸 空簍二百二十噸 石料百餘噸 磨石百餘噸

紙烟百餘噸 蘇袋約八十噸 鮮魚約三十噸

▲交通 界連四縣曰吳橋曰東光曰甯津曰景縣復爲往阜城武邑兩縣之大道鎮屬吳橋管轄惟車

津浦鐵路旅行指南 各站概略 安陵

四六

站尚在東光界內阜城距站七十里甯津距站七十里景縣距站五十里吳橋縣城距站四十里

▲旅館 有福盛店 王家店 任家店 孫家店 劉家店 胡家店 安家店 陳家店 曲家店  
秦家店等每人每日宿費約需銅元三四枚不等飯費另加惟房屋一切未甚美備又有守信標局  
等專代客商運送貨物兼寓客商每人每日宿費約需銅元五枚

▲代步 有騾車及驢兩種由車站至阜城甯津景縣武邑等處騾車每乘需價約二元八九角乘驢約  
需價一元二角至吳橋車價約需二元乘驢約需一元



# 安陵車站

(吳橋縣轄)

距天津總站三百五十六里五三

自連鎮車站至此計程二十五里鎮在縣城西北二十里車站之後即運河相去二里此地市面凋敝約  
四十五戶所種穀物僅供本處之用住民除佃於附近村莊外俱以零販小業爲生每逢舊歷三八兩日  
有集所售者僅粗製品而已有實習工場一所規模初具

▲物產 棉花 小麥 牛羊皮 雞 雞蛋

▲輸出品 棉花每年約六百噸 牛羊皮三百噸 雞蛋二百噸 鐵鍋等運往天津濟南兩處以冬  
季爲多

▲輸入品 煙煤 木料 石料

▲交通 車站距安陵鎮約二里距景縣二十里距吳橋二十五里

▲旅館 鎮內有客店數家每人每日膳宿費三角

▲代步 由車站雇騾車至安陵鎮需價二角至景縣吳橋約需一元

## 桑園車站

(德縣)  
轄

距天津總站三百六十九里二五

自安陵車站至此計程十二里有奇此站爲本路入山東省之第一站路線作彎形地濱運河去鈞盤(九河之一)舊河會合之處甚近亦頗繁盛

### 古蹟

老君堂四古松 枝幹蒼勁上懸大鐵鐘一個由來甚古相傳因河水漂流自懸於樹上者

孫贖廟 在柘鎮之東南三十里廟中有石青牛一頭身長六尺餘名曰神牛本處土人多往崇拜男

女若有頭痛目眩者云向牛首按之即可立愈其迷信殊可哂也

▲物產 棉花 雜糧 菸葉 花生 花生油 西瓜 雞 雞蛋 獸皮(牛馬騾驢) 羊毛 土布

▲輸出品 雜糧運往天津每年約二萬餘噸 棉花運往天津濟南約萬餘噸 生皮(如牛馬等皮)

運往濟南浦口約千餘噸 雞蛋運往天津濟南約千餘噸 西瓜運往天津約七百噸 各種粗

式生鐵貨

▲輸入品 煙煤每年約萬餘噸 麪粉由濟南運來約五千噸 雜糧由濟南濟甯徐州運來約一萬

五千噸 洋油 洋布 紙張 中外棉紗 土鹽 糖及其他雜貨

▲交通 西至景縣二十五里王前寺五十里龍華鎮七十里武邑縣九十里棗強縣一百十里冀縣

百六十里衡水縣一百二十里大辛集二百四十里東至吳橋縣十八里甯津縣七十里小店七十里德平縣一百十里西北至孫鎮五十里阜城縣七十里東北至鑿子鋪十五里雙劉店十八里于家集二十五里梁家集四十里東南至楊家寺二十五里岔河四十里邊連鎮六十里西南至第六屯十五里小劉鎮十八里劉智廟三十五里

▲旅館 人和棧 義和棧 福陞棧 天和棧 中華客棧等均在河東 福興棧 鴻順標局 大通標局 守信陸軍公司等均在河西每人每日宿費銅元二枚飯費另計

▲代步 由站至鎮內雇用騾車約需銅元十數枚至吳橋車價一元景縣一元五角寧津二元五角德平三元武邑三元如乘標車至棗強每人車價一元東鹿一元八角大辛集二元約五日至石家莊共需銀元五元



## 德州車站

(山東)

距天津總站四百六里九八

自桑園車站至此計程三十七里有奇爲本路兩車站距離之最遠者車站距城里許在城之西南按德州在周春秋時屬齊重邱邑漢爲安慮縣晉析置東安陵縣隋又析置將陵縣元升爲陵州明移德州治此清代此州屬濟南府民國以來依修正各省行政區域通例改爲獨立之縣其地轄接運河去省城又近商船往復雲帆盪轉擊汰之聲鎮日相聞百貨至集稗販爭趨要射時利無有滯留實濱河之勝區也本路至此仍作彎線

魯古蹟

董子讀書台 舊在德州學宮內明正統間知縣韋景元掘地得石刻詢其故址而復焉石白如玉字畫尤古勁蓋隋碑也萬歷間移西門外台址距今車站僅半里許

魏高植墓 植字子建元魏司徒高肇之子官濟青刺史清康熙間城北第六屯河岸因雨拆裂得一石碑高寬皆三尺厚一寸碑字僅可辨氏名官爵末署神龜元年字樣

永慶寺 唐貞元元年建內有大鐘本在蓮河西岸明永樂十年僧古峰移建城內州署後弘治間鑄有銅鼎三

將軍寨 明將常遇春克德州大將軍徐達會兵於此因名遺址在南門外

十二連城 明燕王棣反建文帝命李景隆至德州合兵五十萬以討之進軍河間韓觀築連城十二於衛城東北以護倉儲遺址今在城北門外

津浦鐵路旅行指南 各站概略 德州



德州車站

鐵佛寺

在東關明弘治年建佛像高一丈八尺

雁塔

在城東南隅明萬曆中修城時建塔凡三層腹開如屋壁上納石鑄甲乙兩科姓名清康熙中

重修復納二石以續之

廻龍壩

在大西門外明萬曆四十年知州孫森築因河淤而廢今碑尙存

李公隄

在小西門外清康熙五十七年巡撫李樹德築其後河徙隄潰而碑尙存

落星坡

在城東董家閣清乾隆三十年張鈞埋星石於此因名

見可園

在城內爲李源所築中有四清館上題青未了三字有清第一科榜首傅以漸書

### 名勝

濯錦園

在城北郭園枕河流峯巒洞壑各呈奇景係明程司空紹別墅石刻字徑尺許內有貽燕堂

啟秀坊詠駿亭皆董其昌書鵝羣榭王鐸書園之北爲窺園城西二里爲南園有會心亭

振河閣

閣在西門城樓明萬曆中修城時建飛閣於上登高一眺烟火萬家俯瞰鐵道蜿蜒如蛇遠

望衛水帆檣入畫新建之兵工廠卽在目前煙窗三五排列相間汽煙縹緲半入空際實有盪胸生層

雲之妙一州勝景此爲最已

廣川橋

卽浮橋也亦名德州橋王元美詩云春風綠遍德州橋卽此

古槐堂

在南門內清康熙間孝廉李升舊居也有古槐一株老幹槎枒清陰可愛相傳爲唐時物

兵工廠

距站里許係清光緒年所立規模頗稱寬廣其建築均仿外國式類別部屋密若蜂房工徒

衆多出品堅利在中國除一二大製造廠外此爲最有名者

▲物產 西瓜 梨 棉花 豆油 牛皮

▲輸出品 棉花運往濟南天津每年約三千噸 羊毛運往天津約二千五百餘噸 牛皮運往天津約一千噸

▲輸入品 煙煤自棗莊運來每年約七千噸 紙煙自天津運來年約七百噸 茶葉暨糖自天津運來約各六百餘噸 大米自明光滁州張八嶺三站運來年約二百餘噸

▲交通 州境在直魯二省之界距濟南省城二百五十里城小而固周圍十里分五門東曰長樂東至陵縣六十里東北至德平一百十里南曰朝陽南至恩縣七十里（南門外有大道二東南至平原縣）西曰聚秀運河距城三里許渡河有大道三正西至衡水一百二十里西北至景縣六十里西南至故城縣三十五里至鄭家口六十里至大營鎮一百十五里至南宮縣二百零五里西北曰廣川亦通景縣北曰拱極今廢其大道至吳橋五十里自民國十二年歲杪自德州西南至南宮縣一路開駛汽車每日往返一次客商稱便

▲旅館 車站旁有鴻賓棧每人每日房飯費五角又有萬通棧 人和棧 復來棧 復和棧等每人每日房飯費二三角不等

▲代步 由車站雇驛車至城內每輛約需銅元五十枚汽車至故城縣車價每人四角五分鄭家口八角五分大營鎮一元七角五分南宮縣三元二角



## 黃河涯車站

（德縣轄）

距天津總站四百二十八里五九

自德州車站至此計程二十一里有奇黃河涯之名因站東數武有一古河土人云舊日黃河由此經流以入於海故名

### 古蹟

陳公隄 在車站之西十里此隄甚長南至河南之滑縣北至直隸之慶雲宋天喜五年河決滑州州

牧陳光佐築隄防水西趨至今猶有陳公隄之名

趙王河 在車站之東十餘里漢武帝開屯氏三瀆一支使由平原之東路口北趨入海以殺水勢北

宋時漕運自此河入汴故名

### 名勝

崇興寺 站西三里有僧寺曰崇興寺清雍正五年僧人本旺修前有大雄殿後有千佛閣禪經舍前

後數十間

黑龍潭 趙王河畔有黑龍潭每逢亢旱鄉人在此禱雨輒應清同治年間知州蔣樹屏於河上立一

廟至今往來者不衰

▲物產 花生 花生油 山芋 黑黃豆 豆油 芝蔴 芝蔴油 大麥 小麥 小米 鮮果

西瓜 瓜子 雜糧 生牛皮

▲輸出品 花生每年共約三千餘噸 花生油每年約三四百噸 山芋每年約四五百噸 西瓜桃

梨瓜子每年共約二百餘噸多運往天津濟南等處

▲輸入品 煤每年約千餘噸 肥料每年約一千二百噸 石槽 石磨 石灰



▲交通 由站西至故城縣四十里西南至恩縣五十里東至陵縣五十里均由陸路可通站西十八里四女寺地濱運河航路極便



## 平原縣車站

(東)

距天津總站四百六十六里三〇

自黃河滙車站至此計程三十七里有奇亦爲路站距離之較長者地在周時屬齊至六國爲趙公子勝之封邑置縣最古於今未改戰國之桑邱城漢之鄒城繹幕城咸在境內縣城之東北二里爲車站路線至此作彎形去運河流域漸遠將向東南以趨於黃河流域焉

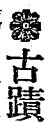

## 古蹟

桑邱城 在縣西距車站約二十餘里史記韓世家文侯七年伐齊至桑邱城即此也

平原故城 按今平原縣城係北齊時改建其在漢時則爲平原郡今縣城西南張官店尙有平原郡

故城距車站三十二里

漢舞陽侯樊噲墓 距車站二里有奇在城南迤東濠畔有大塚相傳爲漢樊噲墓明知縣李嘉瑞

立有碑記清康熙二十七年縣紳朱泗濱重建

韓信營 在縣南里許相傳漢將韓信夜渡平原襲齊歷下軍此其故營也

桃園驛 在車站西北約十五里有桃園村因蜀漢先主官茲土時與關張二人結義得名明永樂十

八年置桃園驛後又一再遷徙在城西南隅改名新驛約距站三里

魏少府管輅墓 在縣西南商家廟地方之南有地名周家寨其西有大塚相傳爲魏管輅墓俗呼

曰神仙墓墓南有輅莊距車站二十里

淳熙寺 在西門外距站約四里寺中有塔隆然相傳爲李唐時所建今僅存半截

顏魯公祠 在東門內距站二里明弘治十五年知縣朱良建萬歷十六年知縣劉思誠重修有誌銘

可考按魯公在唐時爲平原太守安祿山反河朔盡陷公增兵擊賊城賴以全士民久而不能忘也

張仙橋 在都富營北距車站二里許清順治末年縣紳張德貴所建因漢張良辟穀於此故名

### 名勝

鬲津橋 九河之次鬲津居末此橋在西關外距車站約三里有餘舊有題鬲水飛虹四字之石坊一

興泉寺 在縣西二十里馬頰河東岸上有柏千株頗具奇景寺下有黑龍潭其深莫測

畦樂園 在城西郭家莊爲董思敬別墅園中芍藥幾二十畝皆購自遠方頗多異種

二如園 一名承淵圃在新橋西距站約二十里與馬頰河瀕近亭臺掩映花木清森濕漾波光近接

### 几席

千佛塔 在城北七里許此塔西鄰崔家廟村東倚路軌雖無千佛可紀然古隄旋崎螺旋形曲繞其勝

景有足觀者係清康熙年間所建

▲物產 以棉花花生花生油雜糧爲大宗

▲輸出品 棉花花生雜糧及線貨運往濟南者爲多

▲輸入品 洋布 洋線 煤油 煙煤 石料 石灰 食鹽等物

▲交通 車站附近無水道可通陸路至恩縣二十五里距車站西北六十里爲運河碼頭有地名蔡莊

可直達天津

▲旅館 站旁有泰和棧每人每日食宿費約銀元六角城內有同義園房飯稍優

▲行步 惟驛車一種由車站至城內需銅元二十枚



## 張莊車站

(禹城縣轄)

距天津總站四百九十八里三七

自平原縣車站至此計程三十二里張莊在城之西北三十五里

### 古蹟

舊趙王河 禹城縣志所云宋運河故道也此河由平原入禹城經黎吉寨北經平原之水務莊復由

禹城境北入陵縣其下游即鉤盤河爲九河之一距站六七里

十里望 亦名禹王亭高十餘丈形如覆盆上有禹廟舊傳爲夏禹治河時築此以望水勢者在車站

之南約二十里

### 名勝

黎吉寨 此寨距站約三里由金元明以迄於清皆置官驛爲南北往來所必經自鐵路通車後行旅

漸稀然五日一集男女雜運商品駢列猶稱勝地也

▲物產 雜糧 小麥 棗 梨 花生 花生油 花生餅 芝蔴 黃豆 綠豆 木料

▲輸出品 雜糧 梨 小麥每年約七百噸 花生仁約兩千噸 花生油 木料

▲輸入品 烟煤每年約四百噸 糖 紙 火柴 掃帚 煤 煤油

▲交通 附近不通河道由陸路至黎吉寨約六里至禹城縣約二十餘里至臨邑縣七十里

▲旅館 車站附近僅有隆盛館雙盛棧每人每日宿費銅元十枚膳費另計

▲代步 有騾車與驢二種騾車至黎吉寨僱價二角五分至臨邑縣二元五角僱驢約需一元



## 禹城縣車站

(東)

距天津總站五百二十二里一九

自張莊車站至此計程二十三里有奇此地周初爲祝國後屬齊祝柯地漢置祝柯縣至唐始改名爲禹城站在城西六里半

### 古蹟

禹廟 在西門內不知建自何代明萬歷二十七年及天啓四年兩次重修

興雲寺 在縣西郭外尙係唐時所建其中殿宇僧舍甚多久占一邑之勝明嘉靖二十一年及崇禎十年兩次重修

三皇廟 一名藥王廟在縣之西關此廟開始相傳爲元時名宦劉公治績良善曾在廟旁築室集業醫者勸課之廟內增祀先醫故又名藥王廟

岱嶽廟 在城南里許規模本甚宏敞殿下有明洪武年間及弘治嘉靖萬歷諸朝重修諸碑

學宮 內有唐吳道子宣聖像石刻最有名又大成門內有宋先賢朱子耕雲餉月石刻

野井新亭 在城東里許距站六里明邑人于鑿掘地得古井構亭其上遂以野井新亭名焉非春秋時之野井也

### 名勝

泰禹樓 在城內文廟之東高十餘丈無級可登內有巨鐘爲金泰和二年所鑄款識精美堪供賞鑒

鐘重數千鈞聲聞三十里

禹迹亭 在城西南隅現改爲山西會館四圍遍植樹木青葱森爽有蟠株盤幹之懿

▲物產 小麥 雜糧 黑絮 棉花

▲輸出品 小麥每年約六千噸運往天津濟南黑絮運往浦口小麥雜糧棉花多運往天津濟南泰安

等處每年輸出額視本地之豐歉以爲伸縮

▲輸入品 食鹽 煤炭 雜貨每年約二百車上下

▲交通 車站附近無河道由陸路至高唐約八十餘里至在平博平均約百餘里

▲旅館 站旁僅有小客店數家每人每日宿費約需銅元二枚伙食自備

▲代步 由站至城雇驛車每次銅元五十枚往來各村鎮每里需銅元六七枚乘驢及小手車價較廉

新設禹東汽車公司開駛汽車車價由禹城至高唐博平每人一元至東昌三元八角至惠民四元



## 晏城車站

(齊河縣轄)

距天津總站五百五十四里一八

自禹城縣車站至此計程三十二里地在齊河縣城西北里許本爲九省通衢濱臨黃河亦有名之市鎮

也車站距鎮一里

### 古蹟

津浦鐵路旅行指南 各站概略 晏城

晏子祠 在鎮之東距齊河縣城二十五里晏城本爲齊大夫晏嬰之采邑故應有祠本在鎮北因黃

河冲壞於清道光時移於金華寺側金華寺又有戰國齊王后無鹽氏故宮

舊高唐 在齊河縣西六十里之倫鎮距站六十五里卽綿駒之故里也齊威王使盼子守高唐趙人

不敢漁於河亦即此地

耿濟渡 在齊河縣東一里之大清橋距站二十五里漢耿弇拔祝阿濟渡於此故名

飲馬池 齊河縣北八里莊漢淮陰侯下齊過此飲馬舊有坊今廢

唐槐 在齊河縣文廟內相傳爲唐時所植樹已半枯惟皮潤處夏間猶豐茂成陰距站二十五里

大安寺 在齊河縣西北五十里倫鎮相傳蘇東坡曾過此祈嗣而生邁距站三十里

狀元碑 在鎮西二神廟內明楊守勤過此夜夢朱衣二神告以闡中所作遂狀元及第後自撰碑記

距站止一里

千楸園 在齊河縣城西南隅距站二十五里爲明大司馬房守士之園園內有太湖石銘又有楸樹

千株清景可悅

### 名勝

黃河 在齊河縣東門外距站廿五里本爲夏禹所濬濟水故道舊名大清河至清順治八年黃河決

金龍口衝入濟河故道入於海水勢浩淼一望無際爲商船雲集之所風帆林立密於蜂房洵鉅觀也

徒駭河 在齊河縣西十八里距站四十五里河出東昌高唐經禹城臨邑濟陽等縣東入於海爲禹

疏九河之一自黃河北徙此河往往涸竭多成農田焉

長嶺 距站三十里盤旋迤邐宛若環維之狀

慈恩寺 在齊河西三十里距站二十里元皇慶年間建有磚塔七層

▲物產 小麥 雜糧 花生 榆木料 草紙

▲輸出品 小麥每年約一百噸 雜糧約五百噸 花生仁約二百餘噸 榆木料約二千噸 豆餅

牲骨

▲輸入品 瓷器 石料 白灰 煤 煤油 食鹽 雜貨

▲交通 東南至齊河縣二十五里越黃河及長清縣界至濟南七十里南行至長清之張夏北行至禹

城之大橋往來絡繹不絕如由齊河乘黃河船上可達河南及濟甯等處下可達濟陽齊東利津等處惟往來皆用舢板頗涉危險行旅皆有戒心又由本站西南行至高唐九十里夏津一百十里由本站至臨邑一百里

▲旅館 站旁有茂盛店富茂棧惠和棧大公館每人每日食宿費三角其他小店每人每日食宿費約

銅元十餘枚鎮內有高陞店三合店等數家

▲代步 有騾車及驢二種由站雇驢至齊河縣城每次約需銅元四十枚



## 桑梓店車站

(齊河縣轄)

距天津總站五百七十九里三九

自晏城車站至此計程二十五里有奇村在縣城之東北三十里車站在村之西南一里

▲物產 花生 木料 梨 沙果

▲輸出品 花生每年約二百噸 木料約一千噸 梨約三百噸 沙果約三百噸

▲輸入品 烟煤 焦煤 硬煤 菸梗 農具

▲交通 黃河距站二十餘里如丁家口等處皆有渡船

▲旅館 車站附近並無客店惟齊河縣城內有福星棧一家每人每日食宿費約銀元三角

▲代步 由站至各村雇驢每里約需銅元二枚



## 灤口車站

(歷城縣轄)

距天津總站六百一里七〇

自桑梓店車站至此計程二十二里有奇兩站之間原設有鵲山一站爲運送黃河橋工石料及客商渡河停頓之所民國二年因全橋告成鵲站全歸無用遂行撤廢灤口因係灤水入河之口故名按水經注灤水北爲大明湖西即大明寺寺東北兩面側湖此水便成淨池云云是灤水爲濟南風景穿插之最要者車站在市之東北約二里許路線由此渡河實爲第一站

### 名勝

鵲山 與灤口遙遙相對距黃河北岸約三里巨石巉巖遠望如鵲故名鵲山或曰扁鵲曾鍊丹於此山也濟南以北諸山多聳然特立獨此山橫列於屏風焉

華山 在灤口東九里許與鵲山相望如華萼然一名金輿山左傳齊頃公與晉郤克戰於鞍齊師敗績逐之三周華不注卽此山也不音附附注戎服山形似之李白詩昔我游齊都登華不注峯此山何峻拔嶽秀如芙蓉此山中間有呂子祠



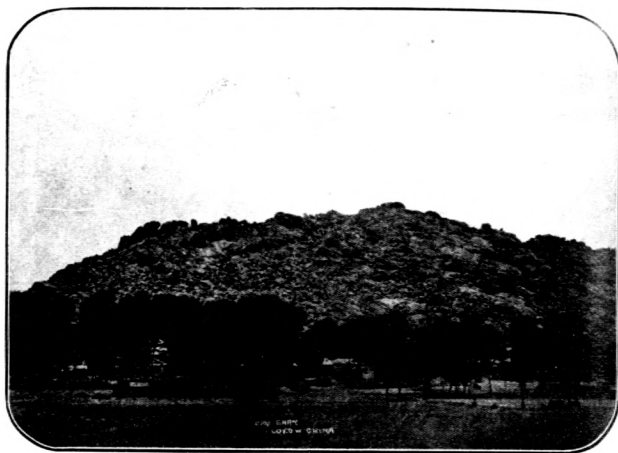

山 鵲

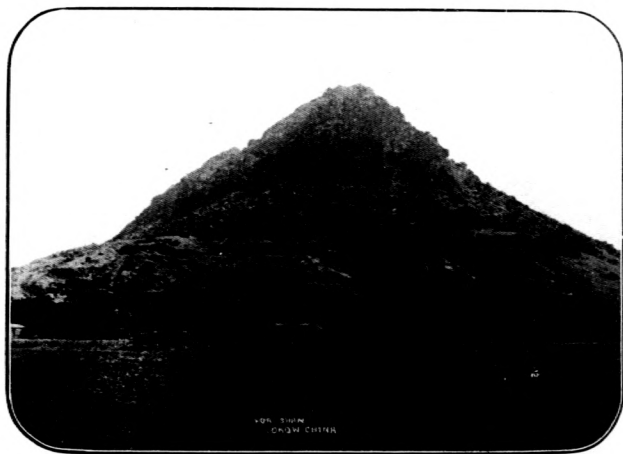

山 華



黃河橋正面



黃河橋側面

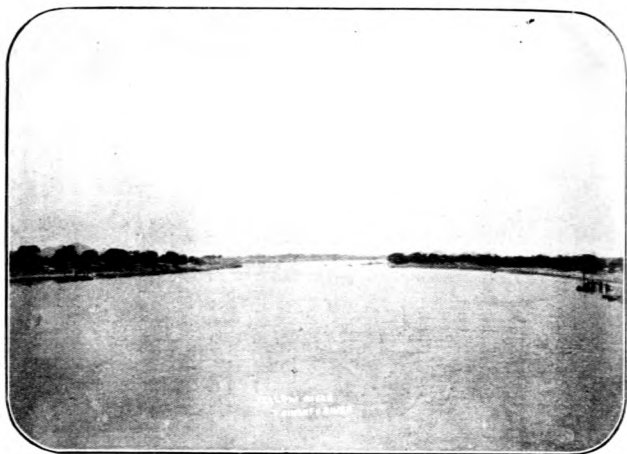

黃 河 風 景

標山 在灤口南五里餘雄峙道旁形如建標

山頂有玉皇廟

藥王廟 在灤口西南約七里許有山名藥山

上有藥王廟

黃河鐵橋 橋長一千三百公尺起自北岸之

鵲山訖於南岸之灤口爲本路最艱鉅之建築

物巍然煥然橫起於洪濤巨浪之上旅客在車

中四望足以開拓意興蕩滌翬塵每遇早夜經

行尤增勝概

▲物產 小麥 豆 雜糧 黑棗 菜蔬 鮮

魚 柿 柳杆

▲輸出品 柳杆運往山家林棗莊一帶每年約

四千噸運往泰安大汶口南驛約八百噸

黑棗運往浦口約七千五百噸 豆子運往

桑園東光一帶約五百噸吳村約一百噸

棉花子運往張莊約二百噸 鮮魚運往天

津約一萬公斤左右 小麥約二百噸 柿

約五十噸

▲輸入品 煤油自天津東西兩站運來每年約共七千餘噸 煤約二百噸

▲交通 站北即黃河站南即小清河均距站里許至齊河東阿濟陽等縣可由黃河前往若至羊角溝

可由小清河均有民船可通

▲旅館 東陞棧 高陞店等均在濼口鎮東圩門外每人每日房飯費五角

▲代步 由站雇小手車至濼口鎮銅元十枚至濟南府約三十枚人力車約需四十枚

## 附黃台橋車站

(歷城縣轄)

距天津總站六百十五里二四

自濼口車站至此計程十三里有奇此枝路專爲運鹽而設係就清濼輕便鐵路(山東運署所修)舊線舍彎取直循黃河隄壩經過趙家莊迤南間接與幹路相連於民國二年六月修竣通車濼口車站岔道先時亦展至碼頭與河岸鹽垣緊接於是小清河南北岸鹽由枝站至濼口再分途運銷各處皆稱利便

## 名勝

黃臺山 在站北里許元人張養浩墓在此山之陽

匡山 在站西里許齊乘云奎山北有匡山世傳太白讀書於此杜甫詩所謂匡山讀書處頭白早歸

來也俗稱此山爲筐山以山形似筐故名

▲物產 鹽 小麥 豆子 高粱 花生 辣椒 蒲菜 茭白 葦草 藕 石料 葦席 木料  
▲輸出品 鹽 藕 石子 雜糧 蘆葦 葦席 花生 鹽爲輸出之主要品自壽光樂安兩縣之

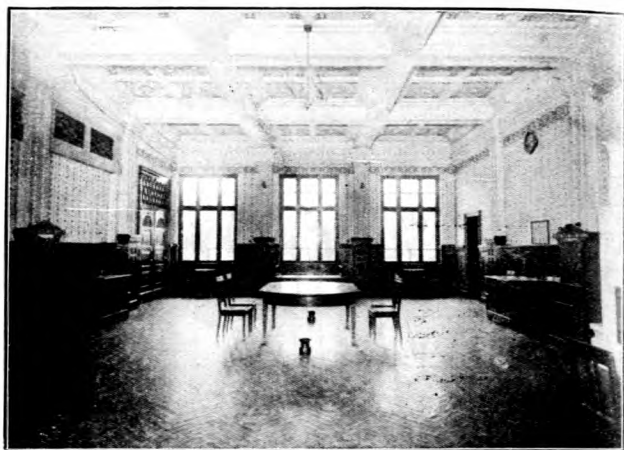

濟南車站頭等候車室

王岡官台兩塢由小清河起運到站再由火車運銷濟西岱北暨江蘇之豐沛蕭陽銅山並安徽之渦陽河南之歸德等處每年輸出約五萬公噸 樹幹產自齊東縣亦由河路來站轉銷棗莊中興公司煤礦每年約運二千公噸 蘆葦運往良王莊獨流約一千公噸 藕運平原禹城約近一千公噸

▲輸入品 糖蘿蔔自德州泰安等站輸入每年約二千五百公噸 蘇油良王莊楊柳青運入約一千公噸 肥料由天津總站棗莊濟寧州等處輸入約一千公噸 其餘碱及豆餅棉花煤油等輸入亦夥

▲交通 車站在小清河上游北岸小清河至羊角溝入海船舶往來不絕

▲旅館 站旁有小客店數家每人每日食宿費銅元五十枚

▲代步 由站乘人力車至濟南需銅元十五枚

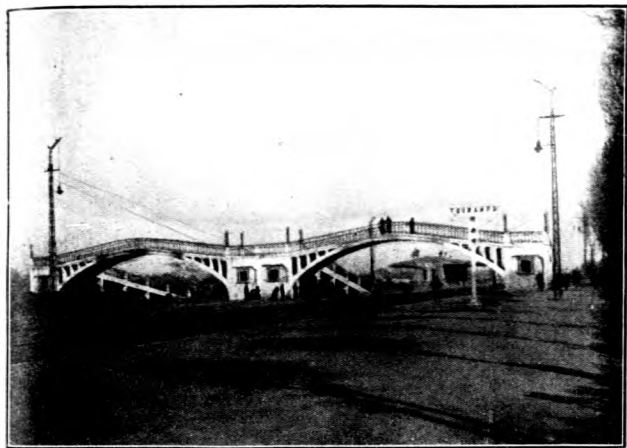

(一其) 站 車 府 南 濟

乘手推小手車價較廉

濟南府車站(山東)

距天津總站六百一十一里一六

自濼口車站至此計程九里有奇爲山東省會按  
濟南在禹貢爲青州之域春秋戰國爲齊地秦爲  
齊郡漢初爲濟南國景帝時分郡四後魏曰齊州  
唐曰臨淄宋曰興德元改濟南路明清皆爲濟南  
府民國廢府留縣所謂濟南府者實止歷城一縣  
祇以習俗相沿其名稱未之或改耳歷城設縣於  
漢景帝之二年至元魏時列爲首縣至今仍之昔  
人有歷下山水甲齊魯泉甲天下二語兼以土風  
清和人物英多遊其地者咸推爲北省之最云城  
周十二里共四門建自魏晉至明時屢加修葺頗  
爲完固站在城西約五里與新開之商埠相接

古蹟

明德藩故宮 明順天元年建宮面南山負

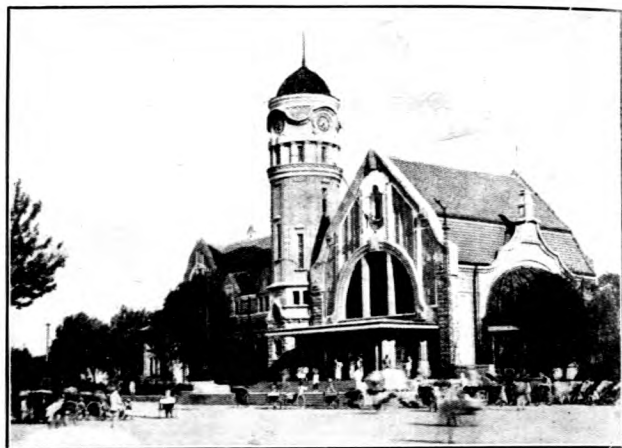

濟南府南車站 (其二)

百花洲宮中泉眼以數十計皆澄澗見底石子如礫蒲然清周中丞有德因此宮改建撫署今之督軍公署亦即在此處中有白雲珍珠濯纓灰泉等泉實攬歷下七十二泉之勝

**終軍村** 在城南五十里古名終翁聚今名終公集村外並有軍墓軍爲漢人字子雲年十八上書言事武帝拜爲謁者

**陳遵投轄井** 西門外工業專門學校爲東漢陳遵故宅中有井遵性好客客欲去輒投其車轄於井井旁有漱玉金線等泉水均芳冽

**秦叔寶宅** 在西關五龍潭距城約半里許距站約四里叔寶名瓊唐封爲胡國公子孫以鐵冶爲業世稱鑄鐵秦家宅內有碑書曰唐秦叔寶故宅明巡撫黃克纘建霖雨亭今設中西總醫院於此

**羅士信宅** 在城內羅家胡同有羅姑井相傳爲士信故宅士信在唐爲鄴國公

### 宋張揆宅

在城東王舍人莊有讀書堂乃宋龍圖侍郎張揆舊隱處也石刻讀書堂三字係蘇東坡所題後移於縣學內范純仁有張揆侍郎讀書堂七律詩一首亦經石刻

### 明李攀龍宅

在西關柴市路南攀龍爲明代有名詩人世稱爲滄溟先生有滄溟集三十二卷白雪樓詩集十卷今人猶稱其讀書處爲白雲樓云又有祠在趵突泉東偏

### 明王萃故宅

在西關趵突泉西有金碑載歷下有七十二名泉萃居望水之上二十年因名其堂爲二十四泉草堂

### 釣魚臺

在城東南黑虎泉前懸崖高峭俗傳爲太公垂釣處

### 北渚亭

在大明湖之北水關之西有小園傳爲北渚亭故址

尚有古屋數椽修竹數十竿譚

濟南遺文者以晁無咎之北渚

亭賦爲最瑰麗

### 唐百花隄

在城內大明湖南

宋曾子固蘇子由皆有百花隄詩卽登北渚亭之徑也今城內

尚有百花橋

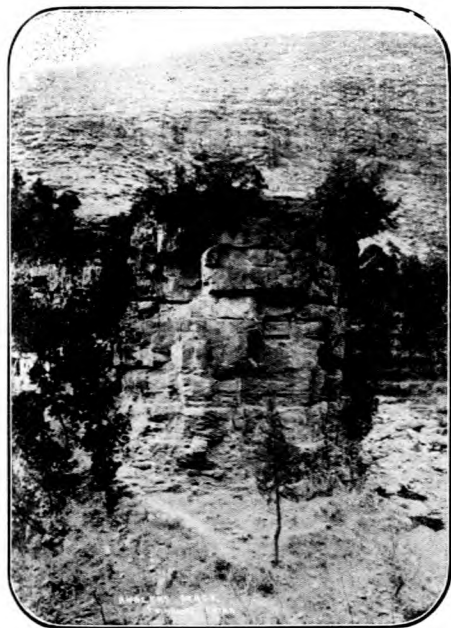

釣 魚 臺





歷 下 亭

歷下亭 在城內大明湖唐杜甫陪李北海宴

歷下亭詩有句云海右此亭古濟南名士多今  
嵌刻於門首此亭不知建於何時按杜詩之意  
則此亭當在唐以前或云卽水經注所謂池上  
客亭也爲城中勝遊之處清鐵保題聯云四面  
荷花三面柳一城山色半城湖亭旁有水香亭

今廢

宋百花臺 百花臺一名南豐臺宋曾子固有

百花臺詩煙波與客同尊酒風月全家上采舟  
莫問臺前花遠近試看何似武陵遊今之百花  
橋北水中土阜卽此臺故址也

白雲樓 在城內龍神廟樓爲元張宏所建其

家人張養浩有白雲樓賦至清雍正年間改爲  
龍神廟

白雪樓 白雪樓本爲明代李于鱗先生讀書

處于鱗卽世子孫霽落嶺南葉公夢熊遊宦歷  
下捐俸起樓臺於濼源隙地仍題白雪之名非



千 佛 山

其舊也此樓今在城西趵突泉之東

江家池 在西關中西總醫院旁距站四里明

鳳翥石 石高丈餘在舊藩署大堂前甬道中

央玲瓏剔透頗具奇觀

舜廟 在城內舜皇廟街廟之東廡旁有井曰

舜井水極甘冽汲者萃焉又縣南有歷山爲泰山支麓相傳即舜所耕之歷山今省城南門名

曰舜田門城內又有歷山頂歷山街等街

閔子祠 閔子祠有二一在城東五里閔子墓

宋熙寧七年濟南太守李肅之建一在東門內大梁隅首明萬歷年間知縣張翼明所建

曾子祠 在城南千佛山半崖北枕城垣距站

約八里祀宋太守曾文定公鞏今移祀城內張公祠側清道光七年歷城縣知縣湯士培重修

杜康泉 在舜廟西廡下世傳康汲此以釀酒

名勝

千佛山 在城南約四里距站約八里或云千佛二字乃仙祇二字之訛音也上有古剎樹木葱鬱四時游蹤相屬而敞亭曲榭連甍接宇堪備憩息游讌之用俯視省城歷歷在目北望黃河蜿蜒如帶每遇舊歷重陽都人士女咸駢集焉

楸山 在千佛山之南山頂有石植如杵故名楸山

大明湖 在城內有西湖之名考水經注濼水北爲大明湖西卽大明寺寺東北兩面側湖此水便成淨池也池上有客亭左右楸桐負日俯仰日對魚鳥水木明瑟可謂濼梁之性物我無違矣今至其地見夫百泉匯注彌望平淼面積數十頃徧植菰蒲荷柳之屬古厯亭在其中夾夏秋間景色最優誠勝境也

七十二泉 散見於城內外均不出三里去車站均不出五六里各有石誌惟珍珠等泉前園



大 明 湖

入撫署即在今之督理公署內

趵突泉

在西門外距站約四里爲濼水之源趙孟頫詩云濼水發源天下無平地湧出白玉壺泉有三皆上突數尺歎溢如珠汨汨有聲石壘方池北爲呂仙廟香火極盛南有四面亭爲游人品茶憩息

之所舊歷二七日爲集期游者尤多內有清高宗御碑因遭火患碎焉

蓮子湖

在城北二里其地名北園西陽雜俎云蓮子湖周環二十里湖中多蓮花又魚船掩映晷曷疏布遠望若珠網浮杯也

龍洞寺

在城東南由車站前

洞

(一其)

往大道四十餘里小徑約三十里寺在山腹有宋代石碑巍然植立厥後代有修作四面懸崖立壁高聳雲霄游客騷人雅有題詠寺之右卽龍洞相傳曾有龍潛此遇旱禱雨輒應洞橫穿山腰約半里游人秉燭南入而北出中極幽邃飛蝠如鴉洞口就石刻有神像高二丈許上多楓樹霜後紅葉彌望皆是洵妙



境也

佛峪

在龍洞寺之東南四里距站三十餘里四面雲山視龍洞尤勝泉出山腰垂作瀑布石壁鑿詩處甚多自春徂秋游屐不絕

開元寺

在城東南約十里距站約十五里寺爲六七百年古刹長廊短榭景極清幽春夏花木饒麗時有游人讌集

鐵公祠

在大明湖西北隅祀明忠臣鐵鉉靖難兵起鉉守濟

南屢困成祖遂遭殘害後人爲

之立祠以旌其節此處在歷下

祠堂中爲最古形勢因其得地

本高故所眺之處既平且遠門

聯有云事君以忠見危授命爲

臣不易殺身成仁清佛倫撫東

有聲建祠於其東邊曰佛公祠

閻文介公祠

在鵲華橋東爲大明湖南岸祀清東撫閻公敬

銘內有三層閣極高可以遠眺

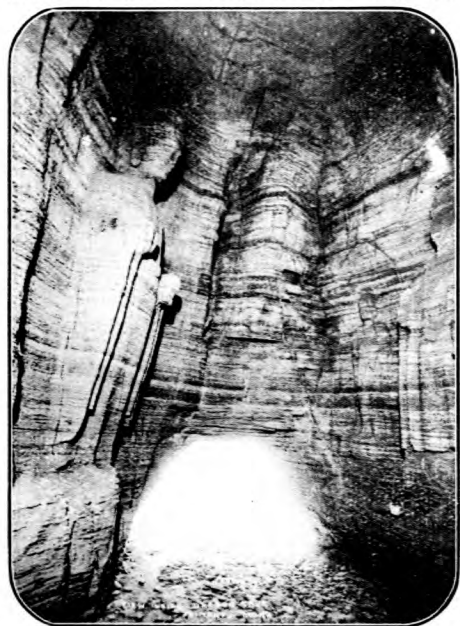

(二其) 洞 龍

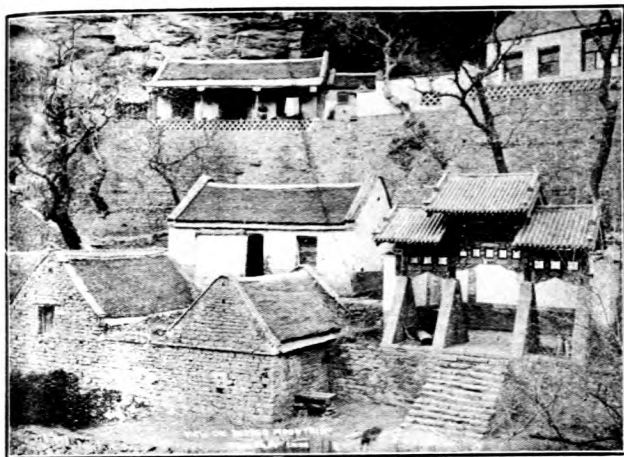

峪

佛



祠

公

鐵



李 文 忠 公 祠

李文忠公祠 在大明湖西南隅文忠名鴻

章於清同治朝平捻匪張總愚等光緒中葉又  
蒞東省巡視黃河功德所在奉敕建祠祠宇偉  
麗除享堂外有長廊曲榭及水心亭玻璃廳等  
處可供游玩

張公祠 在大明湖東北隅清光緒中葉張勤  
果公曜撫東功德在民歿後敕建專祠列入祀  
典有油畫遺像軀幹豐偉望之知非常人

丁公祠 在趵突泉東隣祀清名臣丁葆楨舊  
爲尙志堂書院景物頗稱幽勝後改山左公學  
現併入工業學校內

周公祠 在西門外地名東流水水色深碧冬  
時不凍夏植荷花祠建於清宣統元年內祀周  
公盛波隣近有戴太常祠

匯波樓 卽北門城樓氣勢高敞遠對千佛山  
近瞰大明湖北望附郭村閭禾陸蔬圃均可入  
繪夏季登樓納涼者甚多

公園 在商埠三馬路中間緯四路南首爲商

埠局所拓治有船廳玻璃亭八角亭等處近東圍牆有土山雨後登臨可以遠眺南山煙巒蒼秀風景殊佳園內四時花木甚繁有商品陳列館萃賣場西菜館茶社運動場暨休息室諸設備夏日遊人甚盛門券每人銅元五枚

北極廟 在北城內迤西大明湖上明成化間德藩所建

山東圖書館 在大明湖西南隅爲從前貢

院舊址背湖面山頗饒形勝中有海嶽樓上下六十間爲儲藏圖書之所有宏雅閣儲藏古物暨教育用品有金絲榭儲藏歷代古碑石有碧琳瑯館爲裝潢書帖之所有明漪舫爲閱書遊息之地東北瀕湖於土山上建浩然亭又於其南建影爽台用以眺遠且引湖水自東南入園北入於湖頗極曲折幽勝之致門券每人銅元三枚

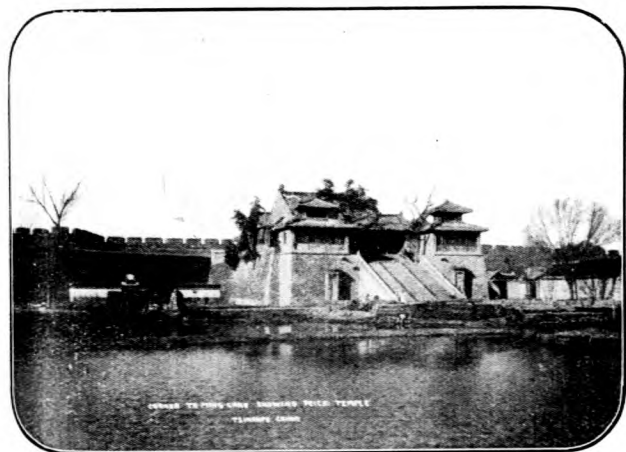

北極廟





山東圖書館

- ▲物產 棉花 花生 栗子 山芋 菱 蒲菜 藕 茭白 鮮果
- ▲輸出品 花生仁 烏棗 棉花 雜糧 菜蔬 麪粉 火柴 鮮果
- ▲輸入品 煤 煤油 小麥 棉線 棉紗 洋布 洋貨 棉花 紅白糖 米 雜糧
- ▲交通 陸路東通章邱縣爲赴登萊青濰縣煙臺大路若由膠濟鐵路直通青島僅一日程南經肥城泰安蒙陰等縣爲通清江浦王家營大路又經長清濰陽等縣爲赴兗州濟寧開封徐州大路西經禹城平原等縣爲赴京津保大路北經濟陽等縣爲赴武定府大路水路有大清小清二河大清河距站十里卽古之濟水如濟南濟寧濟陽皆以此得名自清咸豐間黃河北徙齊濟經曹縣濮州范縣陽穀壽張東阿平陰長清齊河歷城濟陽惠民齊東蒲臺利津等縣黃河之名旣著而濟

水之名遂掩黃河中船舶往來絡繹不絕下行多糧船上行多鹽船小清河直通省城西門距站約三里下流亦入東海來舟多載蓆葦紫草亦有鹽船在黃臺橋枝站卸貨後多由本路車運間有仍歸船運者乃因其引地之所宜耳

▲代步 有汽車每輛每小時雇價四元 馬車每小時雇價一元 騾車每輛每日需銀元二元 人力車最便每里約銅元三枚至五枚路之遠者則雇值較廉每日約銅元七八十枚由站雇至城內約須十餘枚至商埠約須五六枚 手推車宜於載物每輛可裝四五百斤雇價每里銅元八枚至十枚

官廳局所(官辦之銀行醫院工廠附)

督理山東軍務善後事宜公署	院前大街	山東省長公署	布政司街
山東交涉公署	四馬路	山東財政廳	學院街
山東教育廳	運署前	山東實業廳	運署前
山東鹽運使署	運署前	山東全省菸酒事務局	按察司街
山東高等審判廳	普利門外	山東高等檢察廳	普利門外
山東全省警務處	縣東巷	濟南道尹公署	貢院內
山東省會警察廳	府門前	歷城縣公署	縣門前
濟南地方審判廳	普利門外	濟南地方檢察廳	普利門外
山東河務局	魏家莊	市政廳	大馬路

工藝局	釣突泉前門	教養局	正覺寺街
山東稽核分所	緯四路公園後	濟南監獄	普利門外
徵收局	縣東巷	督銷局	鹽運使署內
憲兵教練所	辛莊	陸軍第五師	辛莊
兵工廠	新城	陸軍測量局	南營
教育會	貢院牆根	陸軍消防隊	大馬路
化學礦質局	東關山水溝	山東圖書館	貢院後
商品陳列館	公園內	森林局	公園內
山東郵務管理局	暫移三大馬路	魯豐紡紗廠事務所	緯五路
電話局	南城根	電報局	寬厚所街
紅十字會	富官街	電燈廠	西門外第一虹橋
中西總醫院	西關五龍潭	陸軍醫院	南營
中國銀行	緯二路	中西分醫院	舜皇廟街
山東銀行	院西大街	交通銀行	院西大街
山東銀行商埠分行	二馬路	省議會	晏公廟
軍械庫	縣城隍廟街	省農會	東園子外
山東印花稅處	金菊巷	第四十七旅	皇亭門內

津浦鐵路旅行指南 各站概略 濟南府

八〇

徵收局

二馬路

農事試驗場

大槐樹

官硝局

小緯一路

膠濟車站

緯三路北首

官礦局

普利門外

緝私統領部

鹽道街

山東工業試驗所

桿石橋

憲兵司令部

公園後

小清河工賑局

榜棚街

造幣廠籌備處

三馬路

山東財政廳庫券事務所芙蓉巷

電報局

津浦站

軍法科

縣東巷

籌賑處

省公署內

⊙學校(止錄中學以上暨各種特殊學校)

齊魯大學

新建門外

第一師範學校

西門大街

省立女子師範學校

毛家坊

法政專門學校

桿石橋

農林專門學校

東關外

工業專門學校

趵突泉前門東

商業專門學校

城內黃華館

礦業專門學校

東關山水溝

醫學校

城北楊莊

甲種商業學校

桿石橋

女子蠶桑學校

南新街

女子職業學校

東城根

第一中學校

貢院後

東文學校

緯三路

正誼中學校

閻公祠

育英中學校

桿石橋

報社

齊美報社  
簡報  
大東日報  
商務報社  
山東時報  
大公日刊  
民言報  
山東法報  
全民週報社  
國貨月刊社  
大魯日報  
民聲日刊  
晚報社  
通俗報  
益智報  
山東民報  
新濟南報

后宰門  
后宰門  
后宰門  
熨斗隅  
院後街  
院西大街  
南城根  
天地壇  
后宰門  
寬厚所街  
布政司小街  
府門前  
府東大街  
布政司小街  
洋樓後街  
西公界  
壽佛樓後

平民日報  
濟南日報  
山東新聞報  
青島新報  
魯聲報  
工商報  
大民主報  
齊魯民報  
晨鐘報社  
教育週報  
海石新聞  
正俗報  
濟南午報  
警監週刊  
民意日報  
消閑日報  
魯春秋

緯一路  
二馬路  
三馬路  
緯二路  
三大馬路  
四大馬路  
公祥街  
三里莊  
緯四路  
貢院牆根  
鞭指巷  
小緯六路  
魏家莊  
西公界  
保安巷  
玉斌府  
西城根

津浦鐵路旅行指南 各站概略

濟南府

津浦鐵路旅行指南 各站概略 濟南府

市報

新魯報社

斜陽報社

西關小北門

製錦市街

丁家崖

山東益世報

山東公報處

縣東巷

省公署內

醫院

濟南醫院

醫學校附設醫院

三條齒科醫院

津浦路醫院

東海醫院

緯七路

鞭指巷

三馬路

十王殿

緯三路

齊魯醫院

華瀛醫院

燕魯醫院

美國醫院

北海醫院

東新街

三馬路

緯四路

東關山水溝

緯一路

各省會館

奉直會館

江蘇會館

浙閩會館

廣東會館

院後開口

寬厚所街

寬厚所街

緯一路

中州會館

皖江公所

湖廣會館

江西會館

榜棚街

貢院後

布政司小街

鐵柱宮街

商業會所

濟南商會總會

鹽當公所

富官街

王爺祠

商埠商會

引網公所

二馬路

運署內

福德會館(錢業會館)

高都司巷

慈善公所

尹家巷

錢行公所

公園後

商業公所

普利大街

糧行公所

津浦站

◎旅館(商埠)

津浦鐵路賓館

本路爲便利中外旅客

在濟南遊覽起見就十王殿分局舊址改建

津浦鐵路賓館一區於民國十一年九月開

幕地點適中交通便利屋宇華麗飲饌精潔

所有枕褥浴室電燈電扇暖氣自來水諸設

備無不完美每日早午晚三膳概係西餐每

人每日膳宿費共收銀圓六元(詳章俱見

後頁廣告)并附售本路出版各項書籍如

旅行指南泰山道里記暨沿線名勝風景照

片明信片等件開幕以來嘉賓蒞止甚荷贊

譽當地官紳假館飲讌者尤衆

廣仁善局

都司門口

歷城縣鹽務公會

鞭指巷

交易公所

緯五路

商業研究所

緯五路

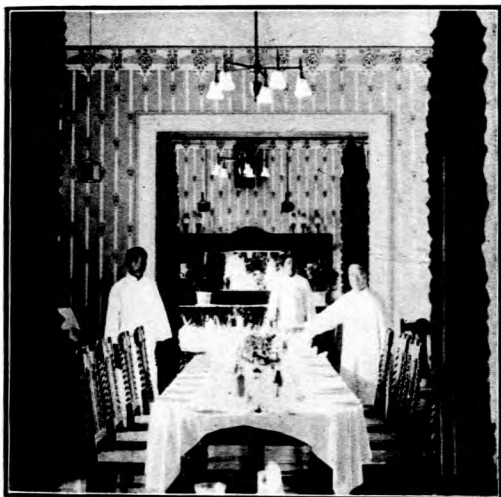

濟南賓館(其一)

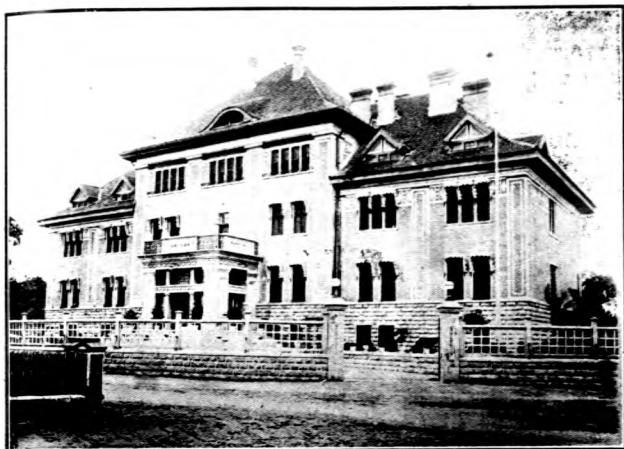

(二其) 館 賓 南 濟



(三其) 館 賓 南 濟



津浦鐵路實業

一 本賓館濟南泰安曲阜三處膳宿價目及遵守章程概歸一律

一 凡旅客住宿本賓館須先就本賓館登明錄按照填寫以資鄭重

一 本賓館旅舍不分等級每客每日計洋六元如有同住每客加洋四元膳費一應在內

本賓館備有普通室專備旅客携來僕從住宿每日每人洋一元(膳費在內)惟旅客如欲令其同室住宿者須按旅客同住例計算

一 旅客膳宿費每五日須結清一次惟未携行李者應每日預付

一 本賓館旅客餐膳一律定有時間如逾時用膳須按另售計價(詳列另表)

一 凡本賓館膳宿價目無論何人概不折扣亦不記帳

一 凡旅客於規定時間以外用膳或夜間一時以後須用點心者均須預先知照



一 本賓館浴室專供旅客自身應用如有外客就浴每位應納費一元

一 本賓館餐膳另售或旅客邀宴賓朋者餐膳價目另表詳列

一 本賓館設備有汽爐冷熱水管及電燈等類概不收費惟夏季如用電扇每日收費五角至夜十二時為限逾時加費照一日計(曲阜汽爐電燈暫缺)

一 本賓館濟南泰安設有理髮室理髮價洋五角整容價洋二角

一 公共觀瞻旅客均應注意勿得赤膊跣足自損品格

一 陳設品物無論鉅細如有損污須按值賠償

一 別家肴饌非經本賓館許可不得入門俾重衛生

一 旅客行李中如夾有違禁品及有礙衛生妨害公安者均不得携入

一 旅客携帶婦女或小孩投宿者應向本賓館登明錄記明

一 公文要件珍貴物品須交本賓館帳房保管否則本賓館不負責任

一 本賓館於每晚一點鐘後即行閉門不得任意喧嘩以重公安

一 除以上各條外凡雅片賭博及其他違法等事幸勿嘗試其餘若官廳取締旅客各項規則亦須一律遵守

## 西餐價目及開飯時刻

西餐	早茶	午食	大餐	茶點
開飯時間	晨八點 至十點	午十一點 半至下午 二點	晚七點 至十點	晚一時後 概不預備
菜色	菜五碟外加 麵包咖啡	菜大小六種 外加麩包鮮 果咖啡	菜大小七種 外加麩包咖 啡鮮果	各種洋式點 心牛奶紅茶 可可咖啡
每位價目	七角五分	一元二角 五分	一元五角	三角

宴會菜面議酒價格外從廉

## 代步價目

### ▲濟南

汽車以一點鐘為單位每點鐘計洋四元

人力車以一點鐘為單位每點鐘計洋二角

### ▲泰安

遊山肩輿每一乘與夫至少三名山頂來回

計洋三元如欲增加與夫每名加洋一元

山頂來回以當日為限如隔日始回須照二

### 日計算

### ▲曲阜

騾車每遊覽一次來回收價二元

以上與車均係代客僱用並非本賓館自

備然為畫一及免爭擾故特訂定價如上

法天  
界津

# SHANG-LEE

## PRINTING HOUSE

Express & Lithographic Printers

Book-Binders & Stationers

French-Concession TIENTSIN.

祥  
利  
印  
務  
局  
廣  
告

電 話 南 局 六 百 八 十 三 號	招 徠 如 承 賜 顧 無 任 歡 迎	迅 速 依 期 不 誤 價 值 克 己 以 廣	齊 備 機 械 善 良 藝 術 精 美 起 貨	鉛 印 橡 皮 圖 章 銅 版 鋼 版 俱 皆	仿 單 洋 式 賬 簿 股 票 商 標 石 印	各 國 紙 料 承 印 中 西 文 件 書 籍	本 號 批 發 中 外 文 房 用 品 歐 美
--	--	--	--	--	--	--	--

# 精 美 國 貨

## 天 津 造 胰 公 司

營業部設在天津東海城角  
電話總局九百九十四號

本公司新發明松樹牌雪  
花牌雙十紀念牌三種香  
皂氣味清香久為各界  
諸君贊許如蒙  
光顧或函購無任歡迎

## 自 製 各 種 胰 皂

製造部設在天津大紅橋西  
邵家園子電話總局九百號

北 京 分 號

前門外觀音寺  
路北電話南局  
二百二十二號  
——  
東安市場內  
路西電話東  
局八十三號

天 津

晉 陽 樓 飯 莊

南 市 華 樓 前

(電 話 總 局)

四 千 六 百 零 九

二 千 四 百 八 十 二

Chin Yang Lo Restaurant

Tel. No. H. 2482, 4609

Hua Lo Chien, Tientsin

本飯莊自開設津埠以來久蒙中外各界人士贊許咸稱屋宇寬敞潔淨器具雅緻完美所備酒食材料均揀選最新鮮者並聘請著名庖師巧製各樣時菜包辦上等酒席滋味務求純美定價格外公道雖在津埠飯店林立之地本莊竟能首屈一指緣本莊營業向以信用爲本故生意異常發達深望各界諸君惠然肯來一嘗試之方知言之不謬也

本莊主人謹啓

天 津  
慶 源 隆 五 金 行

本號電話總局六百十五號電報掛號七一二七號

本行自運各國五金各種洋釘螺絲帽公母螺釘鐵墊圈薄厚  
火箱紫銅板紫銅棍黃銅板黃銅棍方元扁鐵等生熟胡麻油  
各牌雜色鉛油鋅油火酒松節油栢油各種棉紗頭名目繁多  
不及備載以及路礦工程機廠紗廠應用材料各種五金雜貨  
無不俱全如蒙

仕商光顧貨高價廉零整批發格外克己如有定期之貨至期  
不悞特此露佈

本行開設天津老鐵橋東大口河沿馬路坐南便是

# 濟南膠東製革廠廣告

本廠開設濟南北壇東首歷有年所以化學新法製造種種皮革久蒙各界歡迎茲爲提倡國貨挽回利權起見又從天津青島等處聘請最優技師精作男女靴鞋西式旅行皮箱以及提包手夾軍裝用品凡屬皮件應有盡有或欲指樣定作亦莫不仰承 尊意又在城內商埠設立售品處兩所專售本廠所出一切皮件定價格外從廉以答愛國諸君之雅意如荷惠顧不勝歡迎之至

本廠住址濟南北壇東首

一千八百七十二

第一售品處城內大布政司街中間

電話

一千二百九十三

第二售品處商埠緯四路二大馬路南

一千七百八十四



# CHIAO TUNG TANNERY WORKS,

TSINANFU, SHANTUNG, NORTH CHINA.

---

We established the said works for years, at the eastern side of North Temple, Tsinanfu.

All skins tanned by the newly invented processes and welcome by every body when finished.

For the sake of restoring economic rights, we have employed experts from Tsingtao and Tientsin to manufacture SHOES and BOOTS for both sexes, Travelling Suit Cases and Hand Bags and articles for military purposes.

Orders welcome and attended promptly.

Prices charged moderate.

**SALES DEPARTMENT :**

Ta Pu Chin Tze Street, Inside City, Tsinanfu.

濟南雲慶  
金店

總號 商埠二馬路中  
分號 城內院西大街

本店開設濟南已歷有年發兌天字加煉十足條錠葉金赤金紋銀珠寶鑽石包金鍍金一切時樣首飾中西品物貨高價廉遐邇咸知兼收各路礦砂荒金買賣各國金幣金票所有交易格外公道並備五色精緻禮券以便各界酬酢送用如蒙賜顧無任歡迎

電報掛號 一九八七  
話號碼 〇一四〇〇六

# CHING YUEN JEWELLERY CO.

TSINANFU, SHANTUNG, NORTH CHINA.

---

Dealers in Pure Gold Bars, Ingots Leafs Solid Gold and Sycee,  
Pearls Gems and Diamonds,

Gold gilded and Electro gold ornaments of every descriptions.  
Prices charged moderate.

Purchasers of Gold dust and Gold ingots; and Exchangers of  
Gold Coins and Bank-notes of any nations in the world. Prices  
paid very moderate.

Telegraph Register 1987

HEAD OFFICE Road II, Tsinanfu.

Telephone Nos. 0802 & 1406

BRANCH OFFICE Yuen Hsi Street, Tsinanfu.

悅來公司	大馬路	鴻昇棧	大馬路
天成棧	大馬路	鴻發棧	大馬路
來陞棧	大馬路	公聚棧	大馬路
泰東棧	大馬路	東陞客棧	大馬路
長發棧	大馬路	迎賓旅館	大馬路
德國石泰巖飯店	大馬路	豐順客棧	大馬路
中西旅館	三馬路	日本山東館	大馬路
日本初音館	三馬路	名利棧	四馬路
膠濟鐵路旅館	膠濟站	日本鶴家館	八馬路
聚賢棧	十王殿	中和飯店	十王殿
寶聚祥	緯一路	太源棧	緯一路
日本金水旅館	緯二路	高陞棧	緯一路
萬蚨樓	昇平街	福照樓	緯二路
佛照樓	昇平街	金臺旅館	昇平街
連陞棧	緯四路	泰安旅館	緯四路
泰豐旅館	緯四路	大東棧	緯四路
		慶昇棧	緯八路

津浦鐵路旅行指南 各站概略 濟南府

◎旅館(城內各處)

連陞店

鞭指巷

吉祥店

鞭指巷

青雲店

鞭指巷

泰陞客棧

鞭指巷

德盛店

鞭指巷

順興店

鞭指巷

益興店

鞭指巷

高陞店

府學門前

聚豐店

鞭指巷

斌興店

鞭指巷

同陞店

后宰門

同興客棧

后宰門

泰來棧

后宰門

裕昇棧

后宰門

忠昇店

縣東巷

陞官店

縣東巷

福興店

縣東巷

福昇店

縣東巷

濟安旅館

皇親巷

商埠各旅館除外國飯店外每人每日膳宿費一二元不等城內各店每人宿費約二三角膳費另計

◎戲園

新舞臺

三馬路

上舞臺

緯三路

慶商舞臺

緯五路

大舞臺

歷山街

富貴茶園

翟家牌坊

小廣寒

三馬路

商樂舞臺

新市場



# 白馬山車站

(歷城縣轄)

距天津總站六百二十三里一〇

自濟南府車站至此計程十二里而弱白馬山在濟南府城西南十五里爲玉函山之支峰清宣統三年本路因路工用石於山前設站采運以濟工需比年四外農民移居車站附近者日衆漸成村落民國十二年三月因循當地紳民之請開始出售客貨各票近更增修月台添築岔道駁駁與其他小站齊進焉

▲物產 石料 石灰 雜糧 山果 菜蔬

▲輸出品 石料暨石灰每年輸出一萬餘噸 雜糧 山果 牛 豬

▲輸入品 雜貨

▲交通 東北至濟南府城十里至商埠六里西北至長清五十里南至峨眉山十二里石房峪八里興

隆山二十里均由陸路可通

▲代步 有人力車二把手小車暨驢



# 黨家莊車站

(長清縣轄)

距天津總站六百三十四里七二

自白馬山車站至此計程十一里有奇此莊爲長清縣之一小村在縣城西南約三十里地殊寥落無甚可紀車站距莊里餘

▲物產 白灰 柿子 柿餅 小麥 豆 木棒

▲輸出品 白灰運往禹城平原晏城等站每年約千餘噸 柿餅運往天津浦口每年約三百噸 木

棒運往棗莊煤礦每年約百餘噸

▲輸入品 煙煤 焦炭均由濟南棗莊兩處運來每年約百餘噸

▲旅館 莊內有小客店每人每

日食宿費約銅元五十枚

▲代步 有手推小車由站至莊內雇價約銅元八枚

# 固山車站

(長清縣轄) 距天津總站六百五十七里八八

自黨家莊車站至此計程二十三里有奇此地距長清縣三十五里在城之東南車站在莊之東南里許路線由此至泰安皆傍山而行

## 名勝

長清塔 在縣城內西北隅距站三十五里高約十餘丈共九層金盤寶鐸煥爛雲表

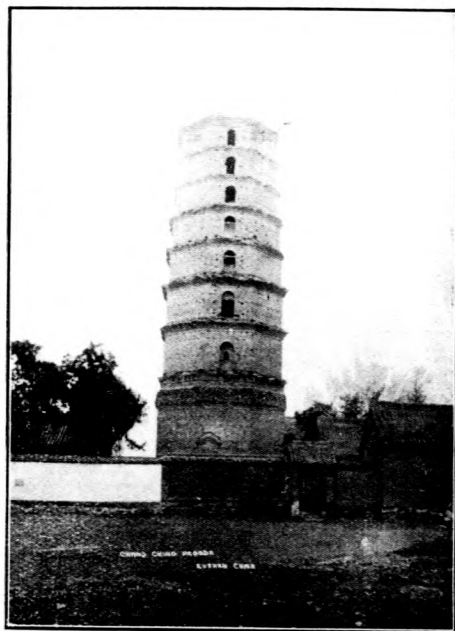

長清塔



會 仙 山

會仙山 在站西北里許連山松柏最爲古秀  
盤路險隘艱於登攀上有玉皇殿夏日到此道  
暑者不少

五峯山 在站之西南距站十六里五峯並峙  
古柏迴繞山中寺廟甚多巨石峨峨清泉瀼瀼  
有內八景外八景之名載在縣志洵一方之勝  
地也

▲物產 山果 柿餅 羊皮 羊毛 豬毛

土布 雞 雞蛋 小麥

▲輸出品 柿子每年約一百噸 柿餅三十噸

土布十噸 雞蛋五萬公斤 小麥二百噸

木料二十噸

▲輸入品 煤 鹽 雜糧 農具 洋油 雜

貨 豆餅

▲交通 由站西北至長清三十五里西南至五  
峯山十六里南至肥城縣六十里陸路可通  
黃河在本站西五十餘里春夏之間有船可



通濼口等處

▲旅館 車站距莊內里許有韓家店每人每日  
宿費銅元二十枚飯費五十枚

▲代步 有小車或驢由站至長清縣城雇價約  
銅元八十枚至五峯山約五十枚至肥城縣  
約一百五十枚



# 張夏車站

(長清縣轄)

距天津總站六百六十九里九〇

自固山車站至此計程十二里地在方山之東去  
城五十五里方山云即水經之玉符山上有六泉  
曰黃龍白露獨孤雙鶴卓錫石龜讀齊乘者皆能  
詳之站在鎮東三里許路線仍傍山而行

## 名勝

### 透明洞

在盤龍山臥虎嶽之內距站十五里

此洞由山之西北直通東南長約二里許洞外  
徑路巖絕不易步行洞內乃見平坦夏日涼風

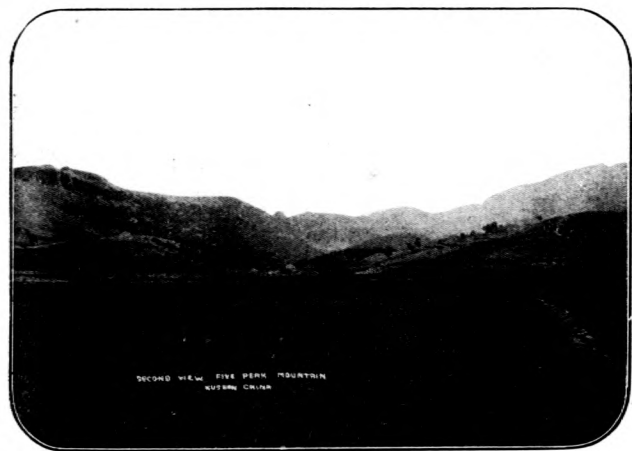

五 峯 山

徐引境地幽勝遊客多戾止焉

**饅饅山** 在站之西南五里以形得名此係俗稱考之輿圖當即格馬山也

**雙泉菴** 距站里許菴內有雙泉長流不息

▲物產 核桃 梨 杏 柿 柿餅

▲輸出品 核桃年約一百二十噸 柿三百五十噸 柿餅四百五十噸多運往天津及濟南以北各

站

▲輸入品 煤 雜貨 雜糧

▲旅館 村內有小客店數家每人每日宿費銅元十枚飲食自備

▲代步 有小車及驢由站至張夏鎮雇價約需銅元五六枚至縣城約銅元百枚



## 萬德車站

(長清縣轄)

距天津總站六百九十三里

自張夏車站至此計程二十五里有奇此地名萬德店西與肥城爲正切線在長清之東南境距城約八十里山路盤紆頗欠齊平站在村東約一里

### 名勝

**靈巖寺** 靈巖山卽方山在此站之東北十八里山上有臺名麗經臺山下有泉名甘露泉此寺建築

頗古內有唐天寶元年靈巖寺碑殿宇複沓銘刻林立磴道穰磊綿亘數里清高宗南巡曾駐蹕於此近時中西人士往遊者輒流連歎賞不置四時之景夏秋尤佳寺西建有九級浮圖升頂望之則山巒



靈 巖 山



(其一) 靈 巖 寺

環抱松柏繁蔭其他奇花怪石錯雜點綴實爲天然勝境

▲物產 核桃 栗子 柿餅 桃 梨 雜糧

麻子油 乾草 羊毛 木料

▲輸出品 小麥年約二千噸 花生約三百噸

柿約二百噸 柿餅約二百噸 核桃約二

百噸 花生仁約一百噸 桃約五十噸

▲輸入品 鹽 酒 煤油 煤 雜貨

▲交通 西北通肥城縣四十里來往客人甚夥

北通長清縣因山路崎嶇行人頗感困難河

道不通

▲旅館 車站旁有馬家店 常家店 錦林居

每人每日房飯費約銅元八十枚街內有客

店十餘家每人每日宿費銅元三十枚

▲代步 由車站至村內雇小車每輛銅元十枚

至靈巖寺五十枚如雇驢約四十枚至肥城

約八十枚

津浦鐵路旅行指南 各站概略 萬德

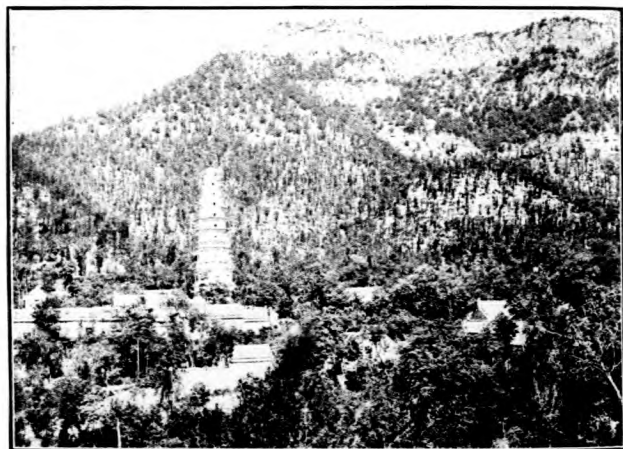

(二其) 寺 巖 靈

# 界首車站

(長清縣轄)

距天津總站七百十二里八八

自萬德車站至此計程十九里有奇此地為長清泰安兩縣交界之點故名界首居泰山之陰東望正峯計有四十餘里實為禮山孔道每年春末夏初香客如雲從前來往者經行磴道甚以為苦自路線開通蓋無人不稱為便利云

- ▲物產 麥 高粱 柿 柿餅 花生 麻
- ▲輸出品 麥 高粱 柿 柿餅 花生 麻
- ▲輸入品 煙煤 焦炭 鹽 雜糧
- ▲交通 不通河道距車站十二里有大辛莊地方為入兗州及曹州大道分歧之處
- ▲代步 手推車 驢 取價甚廉

# 泰安府車站

(山東)

距天津總站七百三十五里八〇

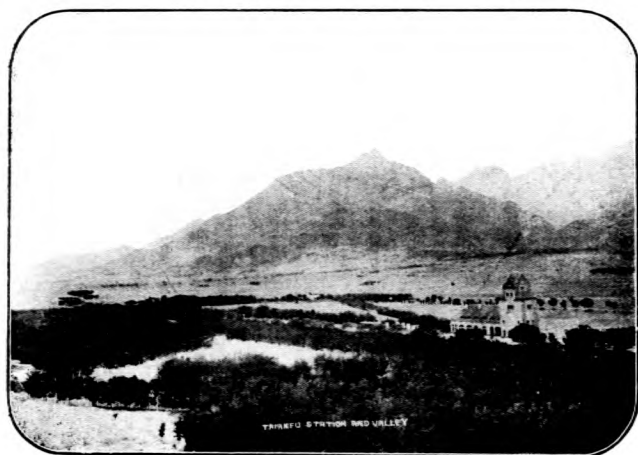

泰安府車站

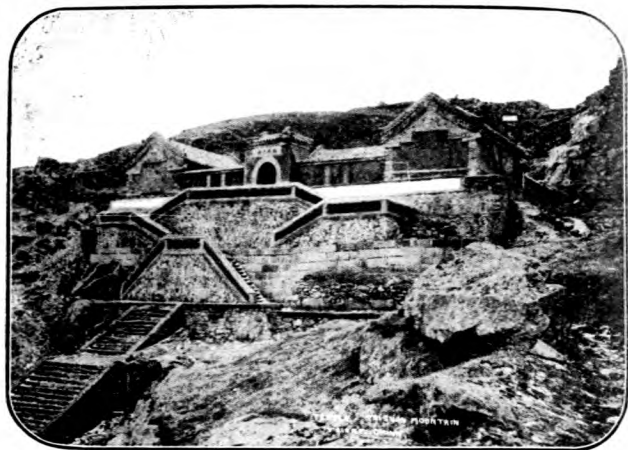

廟子孔山泰

自界首車站至此計程二十三里泰安府爲禹貢  
兗州之域春秋時爲齊之南境魯之北境秦屬齊  
郡漢爲博嬴奉高三縣地屬泰山郡北魏改博縣  
曰博平隋改博平曰博城改奉高曰岱山又改博  
平曰汝陽唐於縣置東秦州又析置梁父肥城嬴  
岱四縣後改博城曰乾封宋改曰奉符金初爲秦  
寧軍尋改爲泰安州清雍正十三年始升爲府又  
置泰安等縣屬之民國廢府存縣沿用其名秦岱  
爲中國五嶽之首即在境北嵯峨百里俯視諸山  
皆成培塿爲路隸內之第一名勝

❁ 古蹟

周明堂舊基 城東北佛峪寺傳爲明堂舊  
基考明堂爲古帝王巡狩朝諸侯之所封禪書  
曰天子從禪還坐明堂今則僅有遺蹟凡所謂  
上圓下方三十六牖七十二戶半皆不可考矣  
孔子廟 在岱頂孔子崖下秦岱爲衆山宗主  
孔子爲羣儒宗主建廟於此足起後人之景仰

柳下惠故里 在城東南柳里村村外有柳子墓又城內舊參將署西有柳子祠

岱廟 在城內西北隅爲漢時所建其制初爲遙參門又有遙參亭亭後爲岱廟坊北爲廟城堞方三里高三丈門八中有歷代帝王碑及秦碑漢柏唐槐等物並有溫涼玉圭一具係清乾隆三十六年所供獻以其上溫下涼故名

廟內碑碣以秦之泰山刻石爲最古惟屢經劫火剝蝕幾盡其後歷代石刻按年代先後敍列於左以便考古者之探索

唐謁岱嶽題名殘碑

宋天貺殿碑銘

宋東嶽天齊仁聖帝碑銘

宋岱廟鐵桶記

宋錢伯言游覽記碑

宋重修東嶽廟碑

金重修東嶽廟碑

元長春觀碑

明御製東嶽除封號文碑

明御製東嶽祝文碑

明重修東嶽廟碑



岱廟漢柏



岱廟極峻殿



岱廟唐槐



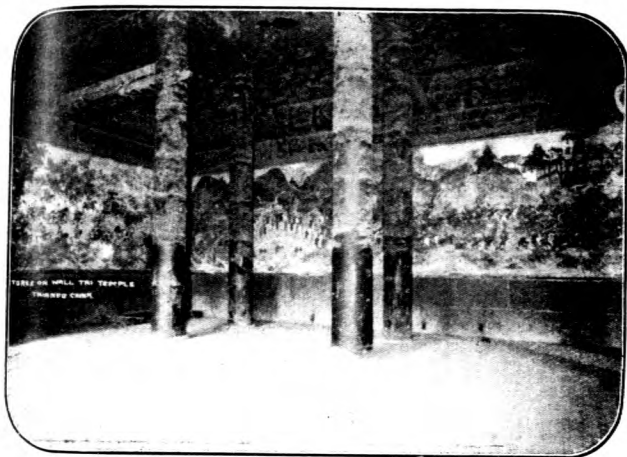

岱廟畫壁

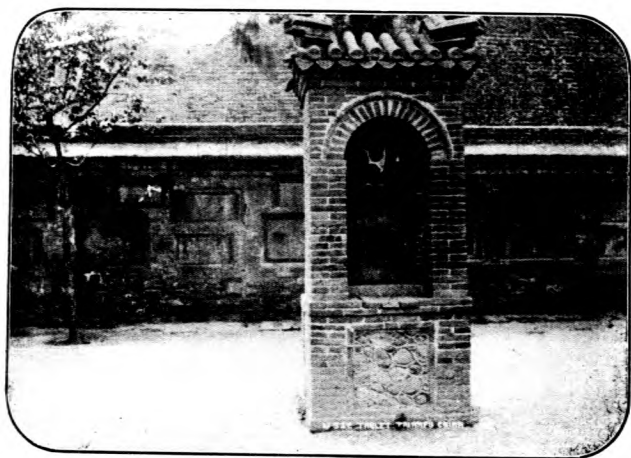

岱廟秦碑



岱宗坊

漢武帝社首壇 在城西南社首山考漢武

帝太初元年冬十二月親禪高里祠后土望祀

蓬萊幾至殊廷此山爲禪高里之處社首壇即

在其地山陽又有石刻宋真宗禪社首壇頌

唐宋封祀壇 二壇均在城南關外演武廳

之東南

宋孫石胡三先生祠 在城內普照寺考石

介字守道號徂徠先生少時與孫明復胡安定

同讀書泰山攻苦食淡以學行相切劘故後人

爲之立祠又有孫石二先生祠亦在城內

靈應宮 在城西南二里餘爲明時所建舊名

乾元觀後改天書觀後又改今名殿內有高可

丈許之銅像十尊殿外有閣其椽瓦皆係銅鑄

並有銅像七尊約高七尺俗稱此處爲銅廟

岱宗坊 在府城北門外一里登岱者自此始

坊創於明隆慶年間其後漸圯至清雍正八年

重建坊額係篆書



玉 皇 閣

### 名勝

泰山 自車站西北行約六七里即至岱頂盤

紆巖鬱隆崇峯翠瑤簞玉笏森列無際實爲宇內之鉅觀其中一邱一壑皆可記載累幅未能盡也茲敘其最著者如左

玉皇閣 在岱嶽峯下爲登岱必經之路廟貌不甚宏敞樹木陰森遮蔽天日殿前有廳可以眺遠俯視城市歷歷在目內有行厨遊山者取食甚便

王母池 卽古之羣玉庵內祀王母宋皇祐間煉師龐歸蒙居之賜紫服廟東有呂公洞傳爲呂公題詩石壁有虬對詩頂禮揮筆點其額遂化龍飛去洞北爲虬在灣岱史所稱王母池是也殿內石刻以後梁小蓬萊題名北宋安隆題名爲勝

一天門 一天門坊在玉皇閣北明參政龍光題清康熙間重建自岱宗坊至此四里是入盤



池 母 王

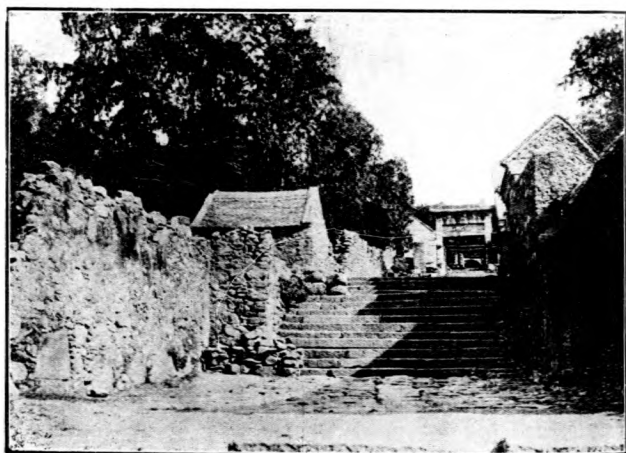

門 天 一



斗 宮 燒



經 石 峪



迴馬嶺

道之始

**斗姥宮** 此宮爲斗姥所在地其內亦有行厨爲遊山者所取資

**經石峪** 在斗姥宮東北宋陳國瑞題名石經

谷石坪廣畝許古刻隸書金剛經於上字大如斗不記姓名年號殘毀過半明王世懋輩疑爲宋元人筆而無所指實按北齊武平時梁父令王子椿好內典嘗於徂徠山刻石經二俱隸書字跡古勁與此如出一手是經或亦子椿書耶

**水簾洞** 經石峪北有石梁約十丈餘橫臥坡

上水自石上倒捲而下清潔如練旁鑄水簾二字故名右有一亭亭後有巨石高丈許鑄龍泉枕三字亭外坡上石刻暴經石三字每字約八尺許其旁石崖如屏風刻高山流水四大字并紀遊詩字均蒼勁可辨名人手筆也

**迴馬嶺** 以此嶺形勢斗絕清高宗登山至此迴轡故有迴馬之名上有御製迴馬嶺詩三首

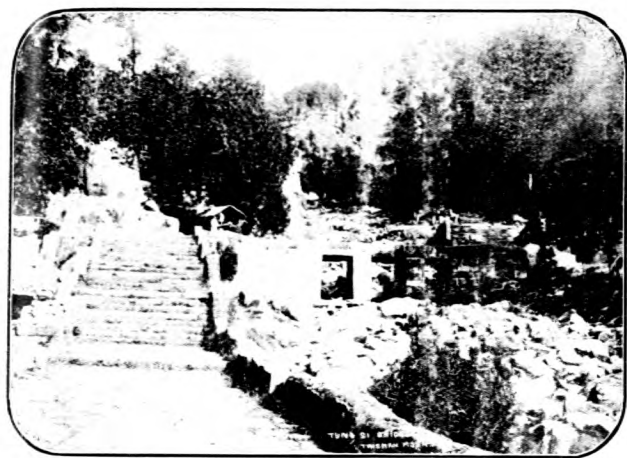

橋 西 東

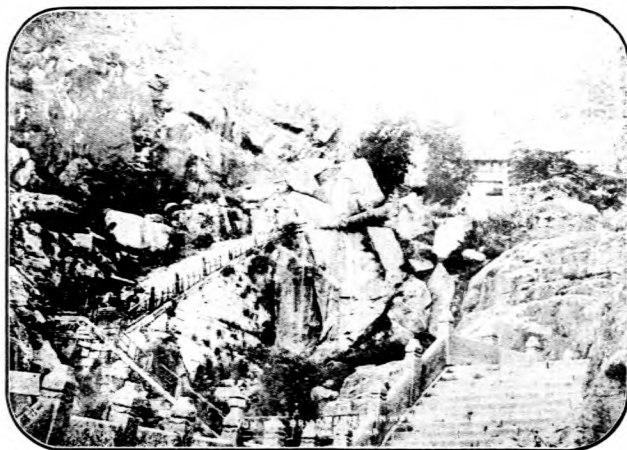

橋 步 雲

東西橋 在斗姥宮之上雲步橋之下古柏森  
森排列無數曲徑蜿蜒依山傍水沿途石刻甚  
多又名柏洞

雲步橋 飛瀑巖下爲護駕河又名銀河複道  
行空故有雲步之稱焉

御帳岩 在岱南有秦五大夫松秦始皇封秦

山風雨暴至休於樹下因封其樹爲五大夫言

松者始於應劭之漢官儀五大夫爲秦爵之第

九級後人沿譌襲謬遂謂爲松之封大夫者五

耳唐人詠松詩有不羨五株封之句

對松山 亦曰萬松山以此處之松樹排立兩

旁遙遙相對因名松厄於石不能大以雲氣蘊

濕而生枝皆作蛟虬形

碧霞宮 在岱南廟貌闊深祀碧霞元君每年

陰歷三四月間登岱進香者絡繹不絕頗極一

時之盛廟外即南天門十八盤路泰山以此處

爲最陡絕磴道兩旁有鐵索粗如兒臂香客步

津浦鐵路旅行指南 各站概略 泰安府



五 大 天 松





對 松 山



岱 頂 遠 望



南 天 門



十 八 盤

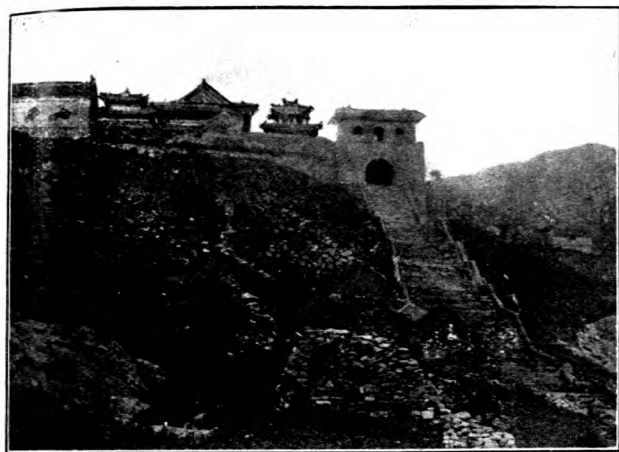

碧 霞 宮

行輒攀緣而上

**大觀峯** 一曰彌高巖有唐玄宗開元十四年岱嶽觀題名詩刻在石壁上世謂之磨崖碑高二丈九尺寬一丈六尺七寸并有御製八分書及題額字徑五寸額字徑一尺九寸清康熙乾隆二朝題詠勒於此崖之西

**玉帝觀** 舊稱太平頂亦名玉皇頂有玉帝觀即古太清宮也大殿前有數石高約三尺許圍以石欄名曰泰山絕頂石相傳此處爲泰山絕頂乃歷代登封之所其下爲東嶽廟廟東爲青帝宮又玉帝觀之東有孔子小天下處碑亦曰孔子崖崖下即文廟也

**秦始皇無字碑** 在玉帝觀大門外小坡下高一丈五尺五寸南北面各寬三尺六寸東西側各厚二尺四寸碑上微狹於下頂似幢蓋而跌爲土壅或曰石表或曰神主或言其下有金書玉簡當是石函色黃白堅瑩無苔蘚非嶽之

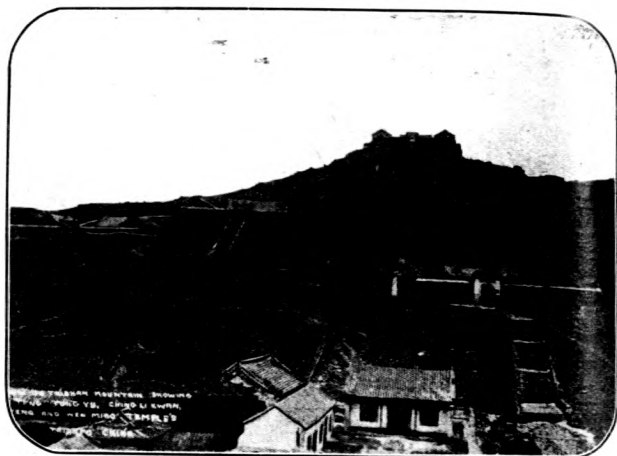

觀 帝 玉

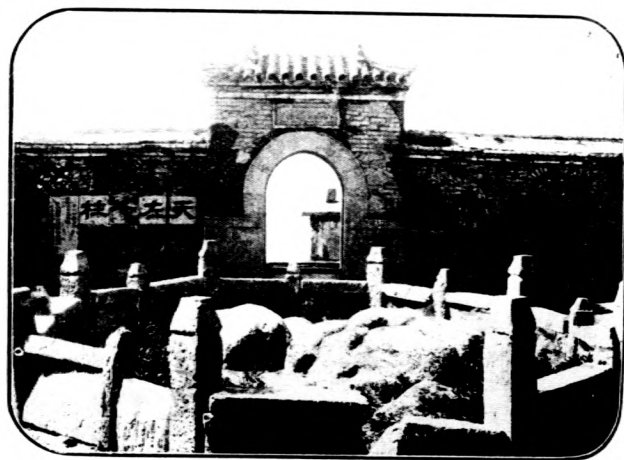

石 頂 絕 山 泰

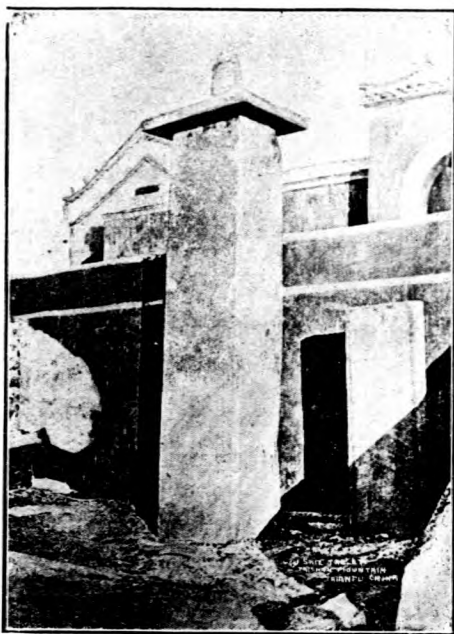

所有世傳爲秦始皇無字碑

日觀峯 岱頂有三峯時立東

曰日觀每於雞鳴時觀海上日

出西曰秦觀可以望長安又西

曰月觀對日觀而言俗訛爲越

觀謂可以望會稽非也

後石塢 羣山突起古松萬株

廟在天空山根有黃花洞有靈

異泉有蓮花洞此處風景絕佳

距岱頂頗近

普照寺 此寺位於泰山之麓

爲唐宋時古刹自金大定年奉

勅重建額曰普照禪林有勅牒石刻泐於殿壁殿下有古松高出簷際虬枝屈曲下垂去地數尺相傳

六朝松其形曰龍頭鳳尾

高里山 在城西南三里餘即史記封禪書所稱之社首山山極小上有塔其東北有廟內供閻羅鄧

都陰曹七十二司等神像歷代碑記數百座廟內有亭曰對岱亭以其正對秦山也夏間納涼甚佳

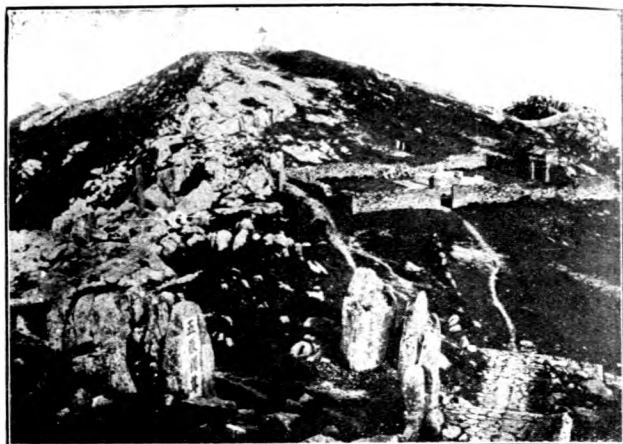

日 觀 峯

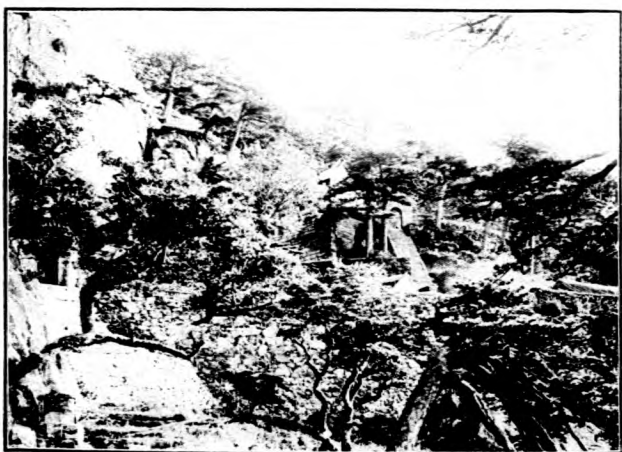

後 石 隄

仙人橋 日觀峯南爲愛身崖

舊稱舍身崖崖西爲仙人橋兩

崖戍削中三石銜接如梁



丈人峯 在泰山絕頂西里許

狀如老人軀儂

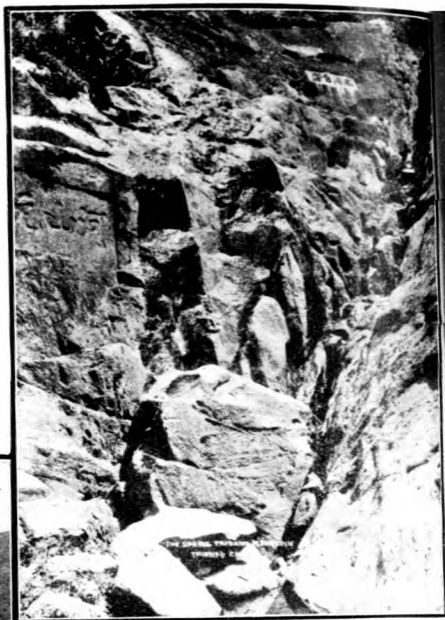

黑龍潭

在岱東百尺崖瀑瀉

若垂帶爲天紳泉下滙爲黑龍

潭沈碧無底



護駕泉

御帳坪前爲飛瀑巖瀑水

懸流若濺花鋪玉而下曰護駕泉又名

銀河清聖祖御製百丈崖觀瀑詩即此



**傲徠山** 此山與岱頂相望近視之其高似與

岱頂相等其實止得其半故俗諺云近看傲徠

高遠看傲徠搭在泰山半腰

**扇子崖** 傲徠山下有小山遠望似扇狀有元

始廟祀元始天尊

▲物產 花生 花生油 豆油 白麪 紅果

柿餅 核桃 梨 牙棗 白菜 土茯苓

藥材 牲骨 牛皮 牛油 鮫 山絲

▲輸出品 花生仁花生油豆油為大宗多運往

浦口花生仁每年約三百車花生油豆油約

各三四十車又紅果柿餅每年約各四五十

車多運往德州泊頭滄州等處牲骨每年約

十餘車皆運往天津此外如梨牛皮及白麵

土茯苓等輸出亦夥

▲輸入品 雜糧每年運到約五百車 豆餅約

三百餘車 食鹽約二百車 煤炭約百餘

車 雜貨則多以零擔運入

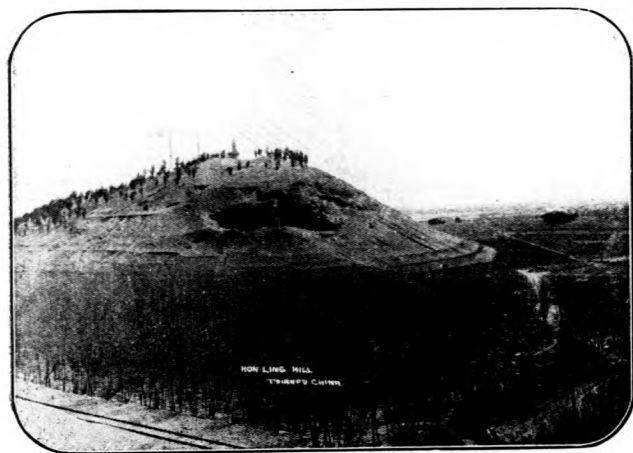

高 里 山



(一其) 館 賓 安 泰

▲交通 車站距各山及琪遊覽之處皆不甚遠

雇用本地山轎即可往遊遠如西至天明店三十里至肥城九十里西南至夏張四十五里南至馬兒莊三十五里東至水北六十里至萊蕪縣一百十里均由陸路可通

▲旅館 本路於車站左近設有津浦鐵路泰安賓館一區建築閎麗設備完美冬置汽爐夏裝電扇及電燈電鈴冷熱水管等項應有儘有臥具一切尤極精美附設浴室閱報室花園蔭植四時花木景物清幽足供遊憩旅客進膳設有大餐間所備西式餐點亦稱清潔租金每位每日收洋六元同房加住一位加洋四元餐膳不另收費旅客遊踪莅止授餐適館便利良多此外西關有成興棧 金源棧 泰安棧等城內有泰來棧 大陸棧等

▲代步 雇用山轎登泰山往復二日約需銀元五六元人力車小推車暨驢無定價



(二其) 館 賓 安 泰

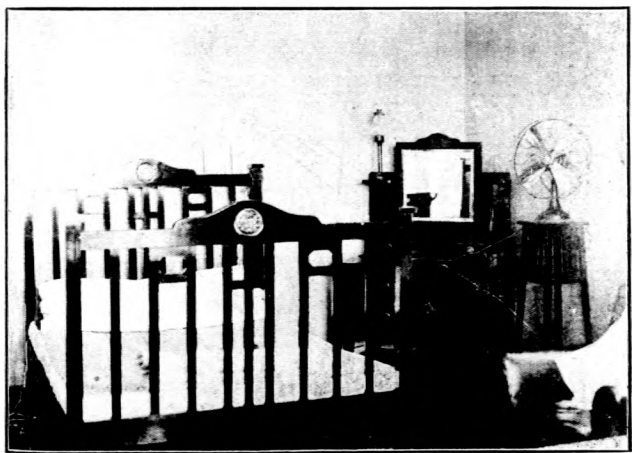

(三其) 館 賓 安 泰

泰安之泰山曲阜之孔廟極名勝  
古跡之大觀爲諸君所欲瞻仰者  
本路爲便利行旅起見特就兩處  
設立鐵路賓館已經開幕諸君倘  
欲往該處遊覽而預定房間祈與  
各大站或車中車隊長接洽是荷

For the convenience of Tourists Visiting Mount Taishan, the most famous of the Five Sacred Mountains in China, and Chufou, the Birth and Burial Place of Confucious, this Railway has, regardless of expenses, erected two modern Hotels, with comfortable acomodations at Taianfu and Chufou.

On account of the limited number of rooms at the above Hotels, it is advisable to make reservations before hand either through the Station Master at any of the big Stations or by arranging with the Guard on Express or Mail Trains.



## 東北堡車站

(泰安縣轄)

距天津總站七百五十九里三四

自泰安府車站至此計程二十三里有奇地爲山下一小村在大汶河之北約五里荒落無甚可紀附近村莊有滿莊婁德南留北留等處惟滿莊貿易稍盛餘均不及

### 名勝

**波羅山** 山內有寺觀七十二處頗堪遊覽惟近爲萑苻出沒之區遊人多於農隙結隊前往

▲物產 小麥 黃黑豆 穀 高粱 花生 花生油 白麪

▲輸出品 白麪 花生仁 花生油 料貨

▲輸入品 豆餅 粉條 糖 紙 魚 鐵器 豬毛 草席 雜貨

▲交通 距南留十五里距滿莊十八里距茅茨三十五里距婁德七十里距天保寨七十五里

▲旅館 村內有得盛店每人每日宿費銅元五枚膳費另計

▲代步 雇用小推車至泰安約價銅元五六十枚至滿莊三十枚至村內十枚



## 大汶口車站

(泰安縣轄)

距天津總站七百八十四里四八

自東北堡車站至此計程二十四里有奇此地瀕大汶河又曰汶陽鎮向爲繁盛之區中經兵燹日見寥落設站通車以後稍復舊觀惟本地無大富商大宗貿易多是天津濟南青島烟台販客在此購收各糧土貨者過站卽爲大汶河橋共八空長三百六十米達亦本路一大橋也

### 古蹟

唐竹溪六逸遺跡 在徂徠陽二聖宮唐李白客任城與孔巢父韓準裴政張叔明陶沔居徂徠山

日沈飲號竹溪六逸

宋徂徠先生石介故里 在徂徠北橋溝村介居徂徠山下以易教授人稱徂徠先生今汶河岸

石氏先塋在焉有康定二年石刻之先塋表介墓亦在其地又徂徠北讀書堂爲徂徠書院舊址

元居士許衡演易齋 在徂徠二聖宮衡爲元代理學名家此齋卽其講演易理之處也又居士

麻茂之貧樂巖亦在二聖宮

### 名勝

大汶河 發源於秦山之麓在車站南水清而甘天然之石層疊成片有蝙蝠燕子蝴蝶魚蛇樹木各

形狀鬚翅分呈枝葉顯露其中蝠燕二種最多分黑色灰色二種爛然可觀土人稱爲燕子石嵌以木

邊可作屏鏡又有二種一曰螃蟹石石作方形色灰每一石上有天然紋如蟹作黃色多少不等東省

多購之用補硯屏及插屏一曰秀花石以極精之工磨礮成物其花紋能分五彩其質亦精細異常瑩

澈如玉

徂徠山 在站東三十五里巨石巉巖一上三十里山名甚古亦曰尤徂前代文人墨客多居於此山

之東今有光化寺寺內石刻如北齊之經元代之碑頗足供好古者之搜探焉

靈應泉 在站東北十八里自平地湧出有縈莎漱蘚之致

▲物產 花生 蠶 麻 花生油 梨 豬

- ▲輸出品 花生仁每年約二萬噸 薑三百噸 麻六百噸 花生油六千餘噸 豬
- ▲輸入品 豆餅 雜糧 棉花 藥材 茶葉 糖 鐵 紙 煤油 估衣 雜貨
- ▲交通 婁德鎮距站五十里天寶寨距站亦五十里
- ▲旅館 僅有小店每人每日食宿費銅元三十枚
- ▲代步 由站雇小推車至鎮約需銅元十枚



## 南驛車站

(寧陽縣轄)

距天津總站八百零五里〇五

自大汶口車站至此計程二十里有奇南驛在寧陽縣城之東北七十里爲一小村鎮五日二市較之附近各地猶近繁盛站北八里之齊寧地方自清光緒間開有煤礦名曰華豐公司產額尙富其他小礦亦不少

## 古蹟

**義姑廟** 在站東孔家村二里許此廟不知建於何年內供素女像相傳春秋時齊人伐魯有民婦於急難中棄子救姪魯君高其義號爲義姑後人爲之立廟廟內有古柏一株大可數圍望而知爲千百年前遺物也

## 名勝

**鳳凰山** 在站之西南十五里從前開有金鑛因辦理不善經官封閉

▲物產 小麥 白麪 花生 薑 棗 柿餅 烟煤



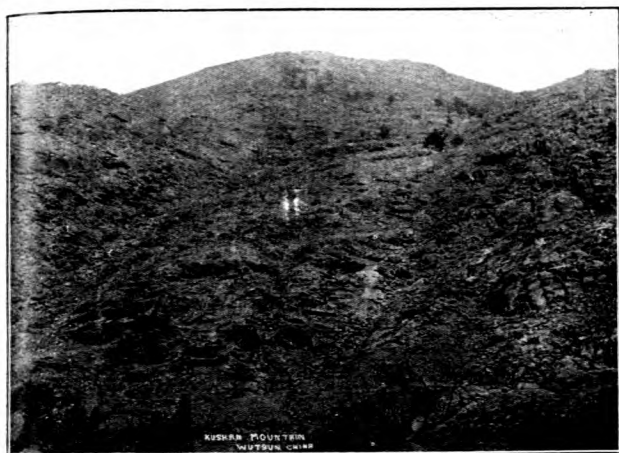

九 山

▲輸出品 煙煤每年二萬餘噸 薑二千噸

花生及花生仁七百餘噸 柿餅約二百噸

桐木百五十噸 梨約八十噸 雞蛋四十

噸 棗三十噸 白麵二十噸 豬二百餘

頭

▲輸入品 豆餅每年運入約二千餘噸 鹽約

一千八百噸 高粱約一千噸 糖 布

雜貨等輸入亦夥

  
**吳村車站** (曲阜縣轄)

距天津總站八百三十五里二八

自南驛車站至此計程三十里有奇地甚荒落洙

泗間一小村也在曲阜城西北二十六里

✿ **名勝**

**駝羅山** 在村之東北距站二十里有奇亂峯

絕礪青翠層互上有石門寺每逢舊歷三月十

五日爲廟會之期登最高峯可望泰嶽之頂

### 九山

在站北十五里有九峯與駝羅相連青縹之色互相掩映中有一洞可藏千人相傳爲顏子洞

### ▲物產

白麵 雜糧 花生 紅棗 梨 柿餅 香椿 金銀花 (泗水產)

### ▲輸出品

白麵 花生 花生仁 梨 棗 柿餅 香椿芽

### ▲輸入品

雜糧 鹽 煤油 各種鐵器 零星布疋 零星雜貨

### ▲交通

東通泗水縣城計程四十里至費縣一百里

### ▲旅館

站旁有小客店每人每日宿費銅元五六枚

### ▲代步

有小推車雇至泗水縣約需銀元一元至費縣約三元



## 曲阜車站

(山東)

距天津總站八百九十四里六八

自吳村車站至此計程十七里有奇曲阜本爲上古建都之地其後周公封焉漢置魯縣魯恭王亦都其地隋初曰汝陽後改名曲阜宋改曰仙源至清代復用舊名此縣爲聖賢生長釣游之地宗風國粹騰照今古瞻眺遺跡者蓋莫不深景仰之思焉今城凡五門正南曰仰聖門(外門畧畧萬仞宮牆四字)東南曰崇信門北曰延恩門東曰秉禮門西曰崇魯門本路車站在城西北十八里路線多作彎形

### ●古蹟

### 古魯國城

在今縣城外周回延袤十數里凡十二門正南曰稷門南左曰章門南右曰雩門正北曰

圭門北左曰齊門北右曰龍門正東曰建春門東左曰始明門東右曰鹿門正西曰史門西左曰歸德門(當時學者多由是門入故有此名)西右曰麥門今城西北隅有古城村相傳爲古魯城城之門牆



至聖廟金聲玉振坊

不甚可考猶隱有數段土垣邑人或謂爲舊址云

**舊縣** 在今城圩之東三里即曲阜舊城基也明嘉靖初年始徙今城按寰宇記稱聖廟在曲阜縣西三里聖林在曲阜縣西北六里以今證之均不誣

**周魯泮池** 在城之東南隅行宮占地數畝白蘋漾碧頗饒清景中最小洲短隄連岸左有三石上刻乾隆泮池證疑一篇云確係魯宮之舊今皆傾圮惟亭榭柱礎猶有存者

**周公廟** 在城東北二里即魯論語所稱之太廟現有東野氏世守之有謂此地爲少昊氏故宮者有謂爲漢魯靈光殿者皆未見明確云

**周公臺** 在周公廟之西里許或謂爲泮宮臺一曰書雲臺俗云釣魚臺臺北有水即泮水也  
**至聖廟** 即文廟在縣城中央爲闕里故宅規模闊遠堂宇深邃正南之門爲金聲玉振坊門



奎 文 閣

又二門榜曰大中門宋仁宗御筆也三門曰同文門其後爲書樓樓後御路東西兩碑亭次大成門次杏壇壇之後卽正殿殿榜爲宋仁宗御製飛白書徽宗崇寧二年詔殿名大成共九間前後左右爲聖系各殿考聖廟初於魯哀公十七年漢魏唐宋遞相延飾金元明清累有增修廟庭碑刻之盛不可殫述茲記其最著者如左奎文閣卽書樓是爲藏賜書之所高七丈四尺面闊九丈內深五丈五尺前面警簷俱石柱閣兩旁各有使門三間門左右各有屋十五間歷朝碑文在奎文閣後碑亭共十三座內四座爲清御碑餘爲漢唐宋元金明諸碑最有名者爲漢永壽二年魯相韓勅碑延熹七年泰山都尉孔宙碑建寧二年魯相史晨碑建寧四年博陵太守孔彪碑北魏正光三年魯郡太守張猛龍碑唐開元七年修孔子廟碑天寶元載兗公頌碑宋太平興國八年重修文宣王廟碑大中



大 成 殿

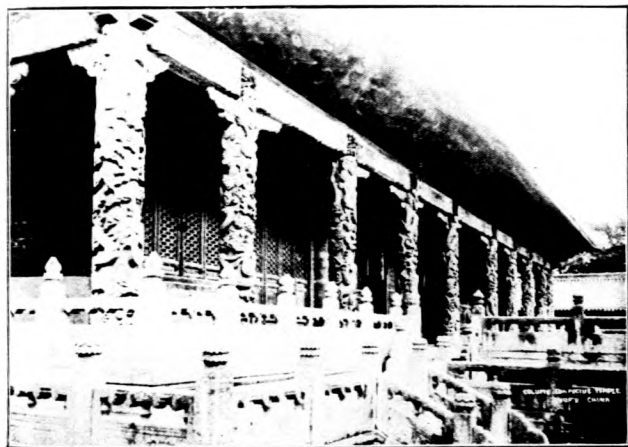

大 成 殿 雕 柱



杏

祥符二年孔廟賜物碑及孔廟勅牒碑金承安二年重修至聖文宣王廟碑元大德十一年闕里宅廟落成後碑至大四年仁宗祭告宣廟碑延祐七年祭孔廟碑

大成殿在杏壇北共九間兩簷高七丈八尺面闊十三丈五尺內深八丈四尺前面用盤龍石柱技術頗精妙兩山及後簷俱用鑄花石柱詔蓋黃琉璃瓦簷下設眾壘正殿設至聖孔子像南向四配十二哲分侍於旁兩廡在殿左右各五十間祀先賢先儒

壇

崇聖祠在大成殿東有孔子故井井西爲魯壁卽漢之魯恭王懷孔子舊宅間金石絲竹之聲者其地有金絲堂藏歷代樂器明李東陽有金絲堂銘序

杏壇在大成殿前卽先聖講道之遺址漢明帝幸孔子宅亦嘗御此命皇太子諸王說經於堂上後世常以爲殿宋天監中四十五代孫孔道

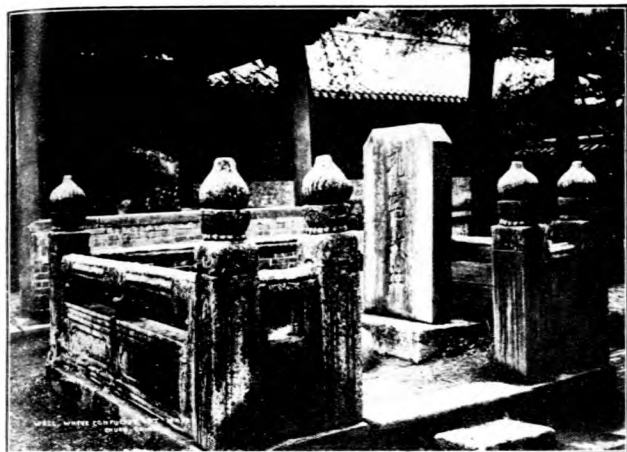

孔 宅 故 井

輔監修祖廟增廣殿庭移大殿於後因講堂舊址甃爲壇環植以杏

先師手植檜在大成殿左側按闕里志夫子手植檜三株有兩株在贊德殿前高六丈餘圍一丈四尺其文左者左紐右者右紐其一株在杏壇東南隅高五丈餘圍一丈三尺其枝盤屈世謂之再生檜晉永嘉三年枯死隋義寧元年復生其後數枯而復榮明弘治十五年又燬於火尙有餘幹清雍正十年生新條至今猶存

### 顏子廟

在聖廟東北約六百步門外大坊三聯曰復聖廟內有陋巷井亭及陋巷故址碑井極古亭亦玲瓏正殿之右有白虎皮松大可四五圍覆陰如蓋階下有顏樂亭相傳顏子嘗鼓琴於此更有退省亭清乾隆御製詩碑在焉

### 至聖林

在城北二里許距站約二十里面洙背泗兩旁松柏相對植立南爲神道碑次爲萬古長春坊左右碑亭二明萬歷二十二年巡撫

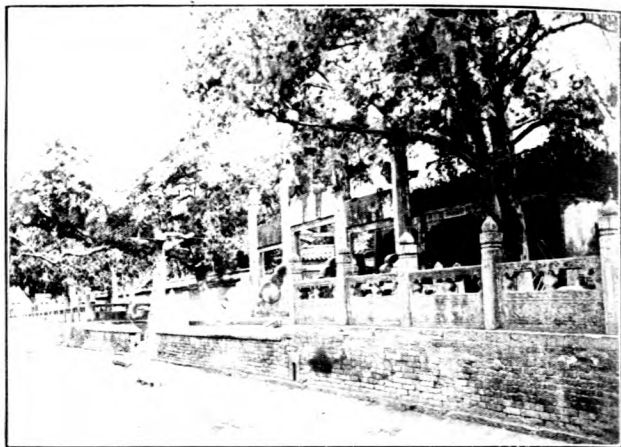

廟 聖 復



殿 聖 復





井 巷 陋



亭 樂 顏



復聖廟白虎皮松

鄭汝璧及巡撫連標所題次爲至聖林坊東西列垣如翼坊外有村或曰卽孔里也其北爲至聖林樓門門以內東爲宋真宗肇路西爲洙水橋橋北爲享殿門左爲思堂前爲思堂門門之北爲享殿甬道中置一石鼎旁列兩翁仲左執笏右按劍并元豹二角端二華表二後有古楹相傳爲子貢所手植殿之北稍西爲至聖墓馬鬣長封石壇猶在又有二碑其一卽爲宋宣和

之舊碑左爲子思墓右爲仲魚墓聖裔諱墓多在東南子貢廬墓處則在西側聖墓上生蒼草旣凋復青一叢五十莖恰符大衍之數又有所謂文蟲者形似蟬而小每至春時卽鳴於樹杪若琴瑟笙簧之奏焉至聖墓東有三亭最北爲宋真宗駐蹕亭其南二亭則清聖祖高宗齋沐處也又洙泗書院在聖林東二里許相傳爲孔子自衛反魯設教之所書院有重門中爲正殿

### 顏子林

在城東南十餘里防山之陽有碑篆曰魯竟國復聖公墓明嘉靖年間所立墓前石楠二株



至 聖 林 古 墓 長 春 坊



至 聖 林 坊



橋 水 洙



亭 蹕 駐

至 聖 墓



津浦鐵路旅行指南 各站概略 曲阜

子 思 墓



伯 魚 墓

可三四十圍傳是顏子手植

**嬰相圃** 在聖廟西約一百二十步元泰和四年衍聖公孔元措築臺於中割其西爲儒學東仍爲圃

以存古蹟垣外石碑一明御史郭本所題

**舞雩臺** 距城南約二三里許一名雩壇水經注所謂雩門南隔水有雩壇者是也道左西向側立一

碑壇基面南高二丈餘旁有老柏七株西南隅有石刻明萬歷十一年吳同春所題鳳翔千仞四字又

後數步爲聖賢樂趣碑旁題小

字有聖賢樂趣不在山水之間

等語

### 名勝

**防山** 在縣東二十五里周九

里高三里望之如防俗曰筆架

山山北十里有啓聖王墓卽禮

記檀弓所謂防墓是也俗曰梁

公林其東南隅則聖兄孟皮之

墓在焉

**甌山** 一名九仙山又名九峯

山在縣北四十五里山有九峯



山之北有白雲洞南有黑龍潭

龍門山 卽石門山山上有石

門寺元時名全真觀明永樂間改名玉泉寺峯巒幽邃雜以紅

樹蒼藤足資遊覽

泗水 發源於泗水縣東陪尾

山源有泉四四泉同發因以爲

名西流至其縣北八里合爲一

流經曲阜等縣以達濟寧禹貢

所謂泗濱浮磬即指此明吳寬

有詩云四源同一水古河因以

名望之渺千頃永日汪洋清蕩

搖鄒嶽山映帶兗州城餘波入漕渠資國功匪輕本路所設之泗水橋在站南三十餘里橋有九空共長二百七十公尺亦路橋之稍大者

沂水

在城南二里卽曾點所云浴乎沂者是也發源尼山之智源溪諸泉入之西流至縣境入於泗

洙水

在泗水之東北山泗水縣境西流至孔林之墓門外有洙水橋橋南建石坊坊左右有下馬碑

達泉

在城東南三里左傳魯鍼季酰偃叔歸及達泉而卒卽其地也魯侯作宮於其上曰泉宮金時

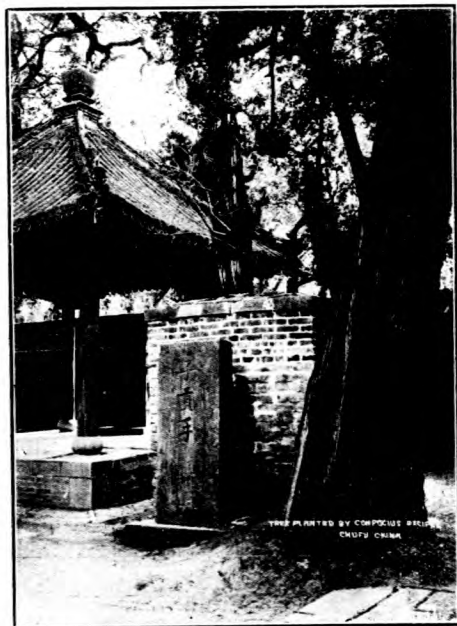

子貢手植楷



(一其) 館 賓 阜 曲

立大明禪院後改爲龍王廟是泉之西南與縣境諸泉相會汎濫難呈漣漪在目

▲物產 小麥 豆 高粱 芝蔴 花生 花

生油 粉條 粉皮 柿餅 香椿芽 秫

席 香稻米 龍鬚菜 楮木(或作杖或

作如意)

▲輸出品 小麥 豆 白麪 花生仁 芝蔴

粉條 粉皮 柿餅 香椿芽 秫席 香

稻米 席帽 菸葉

▲輸入品 煤 鹽 糖 棉紗 洋線 洋布

紙 鐵器 煤油 雜貨

▲交通 車站附近不通河道站西九十餘里則

有運河北入黃河南達鎮江等處又自站至

汶上甯陽泗水東平等縣均由陸路相通

▲旅館 本路於車站內設有津浦鐵路曲阜賓

館一所建築陳設概從中國舊式莊麗典雅

足以發揚吾國固有之文明旅客之瞻仰聖



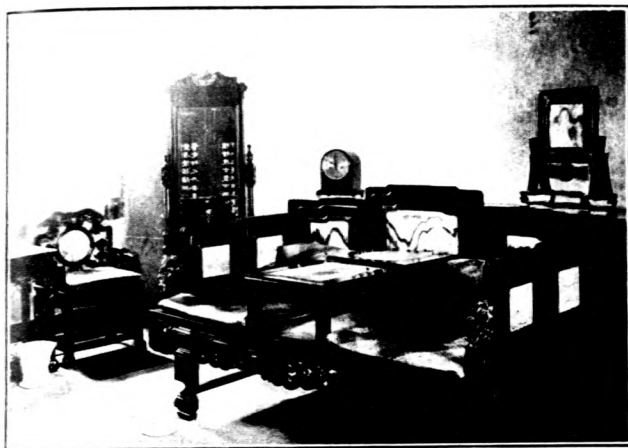

(二其) 館 賓 阜 曲

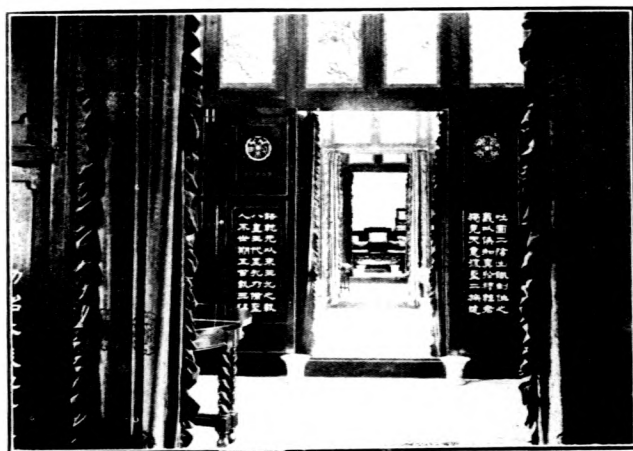

(三其) 館 賓 阜 曲

蹟者於焉息止便利良多膳宿費每人每日六元各項詳章概與濟南泰安兩賓館相同（參看八四頁後賓館廣告）此外站旁有義和客貨棧 同豐客貨棧價值較廉爲往來客商棧止辦貨之處城內有斌陞店 鴻陞店 順興店 萬順店 大興店等

▲代步 由站至城內雇轎車每次銀元一元五角若雇小推車每次八九十枚



## 兗州府車站

（山）

距天津總站八百八十二里

自曲阜縣車站至此計程二十九里府境兼禹貢徐兗二州之域春秋魯地戰國屬楚秦爲薛郡漢曰魯國曰山陽晉曰魯郡隋唐曰兗州宋曰泰寧曰襲慶元明爲兗州府其附郭之縣曰滋陽縣本魯負瑕邑漢爲瑕邱縣宋曰瑕縣後名爲嶧陽明改嶧爲滋清仍之民國廢府存縣此車站卽在縣城之東一里許

## 古蹟

**忠孝賢祠** 在西關外所祀神像中座者係太公次伯夷叔齊次管仲鮑叔左檀祀狄梁公右檀祀岳鄂王四壁圖二十四孝及龍逢比干漢朱雲等像

**韋園** 在城內漢丞相韋賢受詩於瑕邱江公因築台於此爲就業之所

**石佛寺靈石** 寺在城北二里建於隋時中祀大石佛像殿前爲聖水井井有靈石方不盈尺一面刻咒水變成甘露真言未刻大宋淳化五年五月五日記

**青蓮閣** 在站東黑風口龍王廟內其地卽李青蓮所謂魯東門者

**嶽雲樓** 舊爲兗州城樓在城東門內府河北岸杜詩所云南樓縱目初卽此地也後樓燬遂呼其故

基爲杜甫臺

岳武穆廟

在城西二里殿前鑄有秦檜夫婦鐵像

名勝

府城

周十四里高三丈原春秋魯負瑕迤東之故城明洪武間建魯王府因舊規陋陔始拓今城城東北隅有寶塔十三級高二十餘丈爲隋興隆寺故跡宋王禹偁撰有碑記今以興隆塔影爲兗州八

景之一城內外共有十六橋十

四泉東帶魯郭南襟鄒嶧北枕

秦岱洵重鎮也

嶽山

在城西南三十里高約

一里廣三里自東北起一峯迤

邐而西斷而復續至西端又突

起一峯形如覆盂春夏之交松

柏繁茂間以桃李頗呈偉觀

泗河

在城東五里距車站之

南約里許發源於泗水縣境之

陪尾山四泉同沸故名(參照

曲阜縣車站下列泗水)西

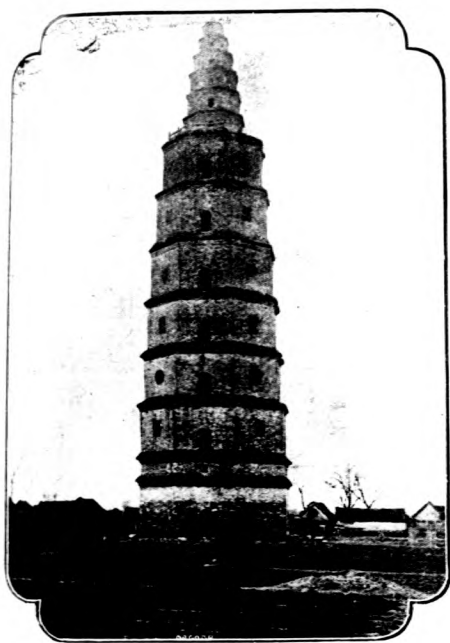

與隆寺塔

流過曲阜縣北入滋陽縣境折而南經龍王店  
裴家院高家廟各村又經古城東至金口壩爲  
泗河之經流壩上迤西有閘曰黑風口引支流  
入城是謂府河其經流出縣境經鄒縣至濟寧  
魯橋閘入會通河

又城南里許距站西南約三里有泗水橋長七  
十餘丈廣二丈餘橋孔十五明萬歷間魯憲王  
所建石工堅緻與本路泗水鐵橋互相輝映

沂河 在城東五里發源於曲阜縣尼山西北  
智源溪（參照曲阜車站下所列沂水）西流  
過其縣南有雩水自東南來注之迤邐以至滋  
陽境之金口壩與泗河相會

府河 此河爲泗之支流在城東五里曰金口  
壩過泗水入黑風口跨其上有九仙橋橋之北  
有龍王廟水出口西流分作二支一經城東門  
繞城折而南而西越南門復折西北爲城河一  
由東涵洞流入城西涵洞流出城經府署前

津浦鐵路旅行指南 各站概略 兗州府

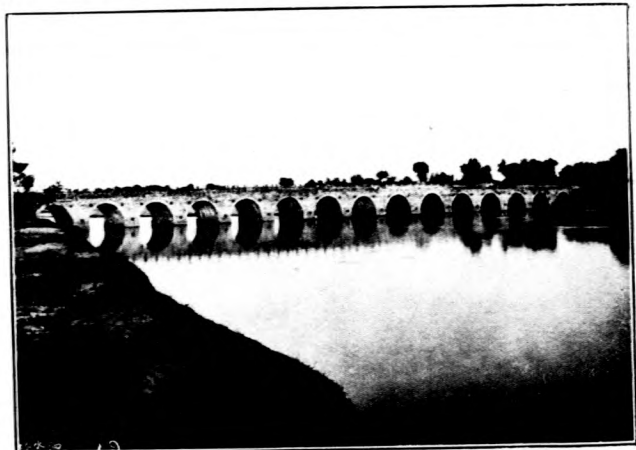

泗 水 橋

謂之府河

天仙行宮 在城內興隆寺左本爲明魯王府所建年久失修清光緒年間又由知縣李兆霖重修香

火雲集每至舊歷四月十八遠邇畢至

▲物產 花生仁 煙葉 蒲包 穀糧 雞蛋 蛋粉 土絹 土布

▲輸出品 黃豆 麥 花生仁 柿餅 紅棗 煙葉 蒲包 穀糧 雞蛋 蜜木（即柳樹幹專

供煤礦架密用）

▲輸入品 鹽 煤 煤油 糖 紙 茶葉

▲交通 泗河沂河不能行船由站西北六十五里入濟甯界始有運河

▲旅館 站旁有四合棧 鴻陞棧 寶元棧 魁元棧 大同棧 連升棧等數家每人每日膳宿費

銀元五角

▲代步 由車站至城雇轎車每輛約需小洋三角小車每輛約二角

## 附兗濟枝路

由兗州至濟甯共長五十七里有奇濟甯距運河沃壤爲山東西境最適於貿易之區故設此枝路車站

二曰孫氏店曰濟甯州



### 孫氏店車站

（濟甯縣轄）

距天津總站九百十五里二八

自兗州府車站至此計程三十三里有奇地屬濟寧在城西二十里舊歷逢二八日皆有市集

▲物產 煙葉 雜糧 小麥

▲輸出品 煙葉·黃豆·豆餅 小麥 (多運往濟南上海)

▲交通 西二十里即運河車站距孫氏闢五里

▲旅館 有小店每人每日食宿費銅元二十枚

▲代步 由站雇手推小車至孫氏闢約需銅元十數枚



## 濟寧州車站

(東)

距天津總站九百三十六里七四

自孫氏店車站至此計程二十一里此地一周爲任邾二國漢置任城縣元隸濟寧路明爲州屬兗州府清因之乾隆二十九年升爲直隸州民國改爲縣與所屬之縣相同濟寧歷爲重要之地方與紀要謂南通江淮北連河濟控邳徐之津要扼宋衛之咽喉實非侈語也枝路由兗州至此爲東西線

## 古蹟

承匡山 在城東南七十里相傳爲女媧氏生處下有女媧氏陵廟

樊子故里 在城北十里傳爲樊遲所居名赧稼村又曰樊垞今訛爲韓垞樊子祠在城內關帝廟街

任子故里 在城東先賢村相傳爲任子不齊所居 任子祠在東關劉家莊

鄭均莊 在城南十里漢議郎鄭均告歸章帝東巡幸其舍今名東鄭莊

太白酒樓 在城南上李白客任城時縣令賀知章觴之於此有太白樓詩刻署唐大歷二年今尙在

南池

在南門外運河岸唐杜甫與許主簿遊覽泛舟處也中有少陵祠並石刻各詩多係甫所作後

有清乾隆年御碑三座碑前有三空石橋橋之左右有柏二株

會通河

即今運河會通二字之名起於元代蓋當時創開此河以通漕運者

鐵塔寺

寺在城內有鐵塔一座藏漢五鳳二年鏤斗銘福平五年銅銘

名勝

晉陽山

在城西南三十里一名縉雲山山有古寺北瞰諸湖西連九十九峯漕河繞其左陟巔登眺

頗稱大觀隋唐宋元之磨崖題字造象碑文不可殫述此山之北有彭子山俗名白嘴山又城西二十

里之曠山與彭子山對峙

兩城山

在城東南五十里此山分合如兩城南陽湖蓄其趾馬陵牛來二山拊其臂登高而望澄波

萬頃羣峯初霽潑黛若沐漁歌樵唱與山風水聲時相答焉

鳳凰臺

在城西十里相傳有鳳凰集此故名濟甯舊志作風化臺屹然一邱突起湖壖周圍皆荷花

洩香四溢風夕倍勝

蘆溝泉

在城東南七十里爲濟甯境內之最上泉出兩城店土中南北泉頭五長十八里明英宗實

錄名蘆家溝泉亦曰兩城泉

南旺湖

爲濟甯運河之上源占三縣之地在濟甯境爲其一部分此湖之東分爲二跨汝流南北南

曰蜀山北曰馬踏三湖其初則一湖也全形北高而南下面積甚廣爲東省最有名之湖又有南陽湖

在州城西五十里湖旁小山羅列無數

▲物產 小麥 豆 豆餅 雜糧 煙葉 冬菜 花生 苜蓿 蒜 梨 櫻桃 麻 藕 蒲  
菱 茨實 木瓜 金波酒及各種藥酒

▲輸出品 小麥 雜糧 麵粉 麥麩 麩 豆 豆餅 雞鴨蛋 蛋粉 鮮魚 金魚 山藥  
梨 茶葉 牛羊皮 羊毛 牲骨 煙葉 白麻 柳條 蒲包 荷葉 靛青 牡丹花栽

硝 土布 柏木 楊木

▲輸入品 煤油 火柴 棉紗 紙 紅白糖 鹽 竹竿 杉杆 磁器 煤 紅土 藥材

▲交通 由站至金鄉嘉祥魚台寧陽汶上單縣等處陸路可通水路則可通長溝南陽等鎮又由本站  
至曹州府陸路二百四十里近已有汽車通行

▲旅館 車站附近有大東棧 新旅社 萬福來棧 連陞棧 鴻昇棧等數家城內有聚賢棧 三  
裕棧南關有德豐棧以上各客棧每人每日房飯費銀元四角

▲代步 由站至城雇人力膠皮車需銅元十五枚手推車價稍廉雇轎車每輛約需銅元五十枚

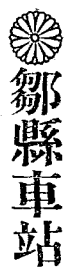

### 鄒縣車站 (山)

距天津總站九百六十六里九三

自幹路兗州府車站至此計程三十五里爲本路兩站距離較長之線車站在城西二里許鄒縣於周爲  
邾國後改爲騶秦置騶縣唐改騶爲鄒歷代因之地爲聖賢生長釣游之鄉遺蹟不可勝紀

### 古蹟

伏羲畫卦處 城南嶧山之五華峯相傳爲伏羲畫卦處有八卦石嶧山古蹟甚多有孤桐觀卽禹





(一其) 廟 子 孟

實所稱之嶧陽孤桐又有仰山亭爲孔子讀書處嶧山書院爲始皇勒石處秦御路爲始皇羊車登嶧處鄒公峯爲漢太尉鄒慶避難處

昌平山 在城東三十五里與尼山相距五里山下有昌平鄉蓋鄉取山爲名史記孔子世家孔子生魯昌平鄉陬邑卽其地也

四基山 在城東亞聖孟子墓在焉考孫復孟廟記景祐四年孔道輔知兗州訪孟子墓得於鄒縣東三十里四基山因其墓旁建廟今名孟墓所在地爲山頭村又孟子父母墓在馬鞍山下臯村

姬王城 在城南二十里嶧山之右有鄒姬王城舊址

小邾子故城 在嶧山間清宣統三年本路建築至此掘地見故城址以兗州志考之知爲小邾子故城

萬章故居 在城南十里萬村章墓亦在其地



(二其) 廟 子 孟

匡衡墓 在城東四十里衡爲

漢東海郡丞縣人遷居鄒之羊

下村今城東匡莊有衡墓

匡喆梵語 在城北五里鐵山

陽石崖北周大象元年刊梵語

於此又城北之岡山城東北之

葛山皆有大象二年磨崖各種

名勝

尼山 在城東六十里本名尼

邱山因避聖諱去一字此山即

顏母所禱之地山脈自泰山蜿

蜒而來有五峯連峙謂之五老

峯中峯卽尼山也高凌霄漢頂上石皆作輪網紋中有至聖廟旁有尼山書院下有坤靈洞北有中和  
壑其流爲智源溪沂水出焉溪上有觀川亭山之東三里曰顏母山以隔沂水有顏母井及祀堂遺址

今猶在焉

孟子廟 在南門外其中黛柏參天皆宋宣和年間所植內有天震井及孟子真像廟西爲亞聖府由

南門而東有三遷故址之坊坊側有孟母斷機處子思作中庸處再東爲斷機堂外有孟子洗硯池內



(其三) 廟 子 孟

有孟子曝書臺及秦漢元明清諸碑

**嶧山** 在城南二十里自麓至頂計八里秦始皇與魯諸儒生議刻石頌秦德卽此山也高秀特出絕少土壤怪石成疊森峭萬狀最高之峯爲五華峯有玉帝洞帝座下孔穴俗傳與海相通外有石井泉水空涌謂之曰聖水并其他歷代祠墓及碑篆題詠甚多真岱南之奇觀也

**鳧山** 在城南五十里與嶧山對峙其狀如鳧魯頌所稱保有鳧繹者卽此

▲物產 小麥 花生 雜糧 煙葉 靛汁

紅棗 梨 香椿芽 蠶絲

▲輸出品 花生仁 花生油 小麥 雜糧

煙拐 梨 山查 香椿芽 紅棗

▲輸入品 食鹽 棉紗 煤油 煤 棉花

豆餅 紅白糖 紙煙

▲交通 站西北十七里爲運河

▲旅館 城內有義和棧每人每日膳宿費四角

▲代步 由車站至城內可雇小手車約需銅元十五枚至孟子廟約二十餘枚



## 兩下店車站

(鄒縣)  
轄

距天津總站九百三十七里二〇

自鄒縣車站至此計程二十里有奇兩下店在縣城東南約二十五里輿圖作二家鋪蓋音義之轉也車站在其東北約一里

## 古蹟

紀王城 距車站東三里乃春秋時邾文公遷都處有故宮遺址今僅存邱墟每至夏間經大雨冲刷

有古銅等器出現

## 名勝

南陽湖 在車站西南七十里此湖南連徐州北接濟寧西臨曹州運河亦與相通清淺之處廣植蓮

藕每至盛夏紅衣翠扇逸趣橫生

玉皇宮 距車站約四里許在嶧山五華峯下每歲之首開香火會一月為期魯豫蘇皖各省來此進

香者絡繹於道臨時開設店肆不下數百家附近居民率多結隊遊覽頗極一時之盛

▲物產 小麥 豆子 高粱 芝蔴 白麪 花生 花生油 菸葉 粉皮 粉絲 山查 棗

梨 葡萄 石榴 香椿芽 全蠟

▲輸出品 小麥 豆子 高粱 芝蔴 花生 菸葉 山查 棗 梨

▲輸入品 煤炭 雜貨 紅白糖 煤油 洋線 鹽

▲代步 由站至街內道路崎嶇旅客多徒步至鄒縣城乘手推小車每人需銅元二十餘枚其由兩下店至濟寧或南陽湖每人需銅元八九十枚



### 界河車站

(滕縣轄)

距天津總站九百六十里七五

自南下店車站至此計程二十三里有奇此地為縣城北四十里有河一道東西線相延河南為滕縣界河北為鄒縣界故曰界河車站在村南二里

### 名勝

鳧山湖 在界河西五十里湖中產魚甚多南北皆通運河近年湖水較小行船不便然採藍藻綠藻頗饒景趣

饒景趣

張真人廟 在東郭村即張真人道陵之廟廟西有仙柏一形圓如蓋蔭一畝餘

龍山 在車站南約十里晴雲橫嶺適於瞻眺

▲物產 小麥 花生 高粱 黑黃豆 花生油 豆油 高粱酒 山查 紅棗 梨 石榴 薑

▲輸出品 小麥 花生 高粱 黑黃豆 花生油 豆油 山查 紅棗 薑

▲輸入品 棉紗 煤油 火柴 紅白糖 紙煙 煤 炭 鹽

▲交通 附近無著名城鎮至東郭四十里至大塢三十五里至池頭集同至香城三十里至寧陽店十

八里土貨交易在此數處最多

▲代步 由站至村內雇驢約需銅元十枚



# 滕縣車站

(東山)

距天津總站九百八十七里三四

自界河車站至此計程二十六里有奇此縣在周爲滕薛小邾三國地漢置蕃縣隋改爲滕縣宋爲滕陽軍金改爲滕州元以後復爲滕縣焉車站在城西相距里許

## 古蹟

伏義廟

在城西北染山上廟內有廟碑二一係後唐長興四年所立一係金大定二十五年重修時

所立

殷微子墓

在縣南九十里微山之陽墓前有漢建始元年所立墓碑匡衡題仁參箕比四字書法雄

渾端巖

張子房墓

在微子墓南二里墓基周圍約畝餘明嘉靖癸未南直巡按朱衣立有碑記墓側有酸棗

樹大皆數圍枝如虬龍非近代物每逢夏季遊人多集飲於此

滕文公祠

在城內學宮殿宇尙完好

## 名勝

大谷小谷山

在城西南四十里雙峯秀起有劍卓筆立之觀

龍泉寺塔

在城東金盤寶鐸聳立雲端與郭外諸峯遙相映照

微山湖

在城南九十里微山在湖中央故名此湖下通徐邳萬頃茫然沈竿續臺其深莫測乘景泛舟足助詩興湖之西北隅曰留城傳是張子房受封處昔年遇有陰霧水面即見此城如蜃樓海市時

至中秋皓月流天湖中印千百月影故有微湖夜月之名縣志列爲八景之一

▲物產 小麥 小米 紅糧 黑豆 黃豆 鮮薑 水梨 蘋果 山查 花生 花生油 土布  
滕絹(頗著名)

▲輸出品 小麥 紅糧 鮮薑 水梨 花生 花生仁 花生油 土布 絹

▲輸入品 煤 煤油 棉紗 洋布 糖

▲交通 西南七十里霞鎮有運河碼頭

▲旅館 站旁有交通旅館泰來棧等每人每日食宿費銀元二角至五角

▲代步 由車站至城內雇騾車約需銅元三十枚小推車約十枚



南沙河車站

(滕縣轄)

距天津總站一千零二里三九

自滕縣車站至此計程十四里有奇地在縣城之南一名灑河春秋時魯取邾田以灑水爲界即此車站  
在村西約二里餘

### 古蹟

漢宮 在站西南六七里按漢武帝嘗幸泰山瑯琊等處諸郡國皆除道路設宮寢此即公丘侯劉順

繕治望幸之宮也又光武帝亦曾臨幸有清涼臺今爲清涼寺

### 名勝

狐貽山 在站東十五里一名目台山按春秋魯襄四年邾人伐鄆臧孫紇救鄆侵邾敗於狐貽

者即此

玉花泉 狐貍山之東南有落鳳山者其勢起伏如波與雲湧相傳昔有鳳凰落此山前有玉花泉甘

潔可愛

▲物產 小麥 高粱 雜糧 花生 粉條 豆粉 燒酒 山藥 棗 葡萄 土布 石硯

▲輸出品 花生 粉條 豆粉 雜糧 燒酒 土布 牛皮 石硯

▲輸入品 煤 鹽 棉紗 煤油

▲交通 至霞鎮六十里

▲旅館 有小客店每人每日宿費銅元五枚火食自備



## 官橋車站

(滕縣轄)

距天津總站一千九里九五

自南沙河車站至此計程十八里有奇地在滕縣之東南約四十五里車站在村西約三里

## 古蹟

陶山 在站東南相距約三十里即華采山因陶朱公隱此改名陶山山之上有一井不可窺窺者不盈

歲輒死又有鳥巢井上金喙黑色見則大水山後爲薛河中有釣魚臺高一丈五尺迭經大水不損土

人云是范蠡釣魚處也山下河邊平澤爲范蠡湖

薛城 在站南一里戰國時齊孟嘗君田文所築其周圍基址至今猶存向東有孟嘗君墓聞有開掘

者內如宮室以銅鐵鑄壁叩之有聲云



毛遂墓 在站西約百步清宣統三年春間本路工程築至墓前掘一碑審爲遂墓唐時改葬者並得

一足脛長大倍於常歷督工者命仍掩之仍樹碑墓前防風之骨專車定非誣已

### 名勝

老君山 在站東南四十里懸崖鑄十八羅漢像望之如坐雲霧中山上有洞洞下有泉泉下有池皆

以老君名之

蠶母山 在站東三十餘里凡桑葉經霜則落獨此山不落

▲物產 小麥 高粱 豆 花生 梨 山查 蘋果 煙葉 草帽 牛皮

▲輸出品 小麥 高粱 豆等雜糧每年輸出約三千餘噸 花生米運往浦口年約二百餘噸 山

查 煙葉 草帽 牛皮 各種水果運往浦口者年約三百餘噸

▲輸入品 食鹽年約四百餘噸 煤約二千餘噸 煤油約六七十噸 香末約一百噸 棉紗 紙

紅白糖 麻袋年約千担左右

▲交通 站西南三十里夏鎮跨運河南岸船隻甚多北通津濟南達鎮江

▲旅館 站旁有小飯店二家每人每日食宿費約五角

▲代步 由站雇驛車至夏鎮約需銀元二元



## 臨城車站

(滕縣) 轄

距天津總站一千四十五里七六

自官橋車站至此計程二十五里有奇地在滕縣之東南約七十里車站在鎮南約二里許

## 古蹟

奚仲墓 在站東北十二里奚山之巔墓旁有奚仲祠墓東灰谷堆並有商仲虺之墓

冉子墓 距奚仲墓不遠又名伯塚社蓋冉伯牛之墓也旁有冉有墓考冉有爲季氏宰與齊師戰于

郎郎地屬滕境有墓在此理或然歟

戚城 在車站迤西夏鎮距站二十五里周圍四里通志云漢高祖寵姬戚氏家此高祖爲之築城故

名或云戚姬定陶人定陶有戚氏村此則高祖長陽郡時曹相國參爲戚公之地也未詳孰是

## 名勝

白山 黃山 在站西十里兩山並立巖崖高聳白山之石潔白如玉叩之有聲黃山之石色黃其

土亦黃見者莫不稱奇

青山 在站東北十里因所產之石皆青色故名青山又以衆山環繞當推此山爲領袖故又名千山

頭山中有白雲朝陽二洞明魯王重修廟宇今猶完整雕甍畫棟層樓傑閣曲廊復徑松柏陰森雖盛

暑不啻暮秋故有千山秋爽之目夏季前往避暑者甚多舊歷九月有會商買雲集頗極殷盛

臨山 在站東里許此山產玉故土人多習玉工亦有以山中之石鑿鑿爲硯者

蟠龍河 在青山之下距站東北五里許蟠繞如龍中有眼皆水勢所蟠其深莫測南流入車站西旁

南明河內

漏汁河 距站里許發源於匡山之坳水勢西延或伏或現泉流正出冬夏皆溫繞入臨城之北與蟠

龍河相併入於南明河

### 十字河

在站西南約十五六里河之側爲沙山沙山者因前開河時挖挑沙土堆積成山高數丈可植禾稼上有禹王臺蓋念禹治水之功而築也河水東南流里許過彭口閘直入微山湖

▲物產 糧食 花生 水果 湖魚 羊皮 羊毛

▲輸出品 糧食 花生 麻 水果 煤炭 羊皮

▲輸入品 煤油 糖 紙料 紙煙 洋線

▲交通 由站旁南明河乘船經十字河卽入運河可通南北各省

▲旅館 站旁有高陞棧 三合棧 連陞棧 鴻昇棧等每日房飯費五角

▲代步 由站雇轎車至夏鎮需銅元五十枚

## 附臨棗枝路

由臨城至棗莊共長五十六里棗莊有中興煤礦公司產額豐富爲東省最大之礦當路線中心故設此枝路以取運輸之便利云車站四曰山家林曰鄒塢曰齊村曰棗莊



### 山家林車站

(嶧縣轄)

距天津總站一千七十里四〇

自臨城車站至此計程二十四里有奇地在嶧縣西北五十里車站距山家林約三里此地附近多係山嶺物產尙稱富饒惟客商來往多稱不便祇因中興煤礦公司開設分礦請求代修岔道故於民國六年十一月間添設此站

△物產 煤 雜糧 石料 山查 柿餅 棗 栗子 鑿刀 廢繩 牛皮  
▲輸出品 煤每年約九萬噸 雜糧 石料 山查 鑿刀  
▲輸入品 鐵 木料 雜貨

## 鄒塢車站

(嶧縣)

距天津總站一千七十八里八九

自山家林車站至此計程八里有奇地在嶧縣城西北五十餘里車站在鎮南約二里

### 名勝

圓山 在車站附近此山之石可以製磨

▲物產 石磨 豆餅 燒酒 雜糧

▲輸出品 石磨 刀石 干子土 豆餅 燒酒 雜糧

▲輸入品 紅白糖 白布 方木 棉紗 煤油 鹽 紙 雜貨

▲旅館 鎮內有小客店數家每人每日宿費銅元十數枚飯費另計

## 齊村車站

(嶧縣)

距天津總站一千九十五里三六

自鄒塢車站至此計程十六里有奇地在嶧縣城西北約三十里雖一小村亦甚殷庶舊歷每二七四九等日有一大市集車站在村南約二里有王家村與站相連屬

### 古蹟

津浦鐵路旅行指南 各站概略 鄒塢 齊村



許 由 泉

金界樓 在嶧縣城西十五里青檀山巔距車

站約二十五里相傳爲宋金分界之處岳武穆曾於此樓養目樓高數丈羣山環列前有舊寺下有泉礪石上仙檀盤根布蔭其他古木枝幹相樛

名勝

許由泉 在嶧縣城西北十里一曰許池泉距車站約二十里其地有大嶺橫起嶺之南有泉數十最勝者爲此泉綠波歎發秀色可觀又有珍珠泉吞吐如珠鍋泉形若沸鼎篩泉有篋揚之狀金花泉映日作金碧色諸泉之後有荀卿寺亭臺遺跡足資搜探

▲物產 砂缸 缸 盆 矸子土 紅土 雜糧 山果 柿餅 豆餅 燒酒 煤

▲輸出品 水果運往浦口蚌埠每年約百餘噸 砂缸運往徐州兗州共四五百噸 紅土運往徐州數十噸 矸子土運陳唐莊三百噸

又花生 雜糧 廢繩輸出亦夥

▲輸入品 紙烟 洋布 土布 棉花 棉紗

木料 茶葉 魚蝦 糖 鹽

▲代步 由站雇單輪小手車至村內約需銅元六七枚

# 棗莊車站 (嶧縣轄)

距天津總站一千一百里三八

自齊村車站至此計程五里地在嶧縣城西北約二十五里車站又在莊西北約三里中興煤礦距站亦約三里此礦產煤額每日二千噸自枝路修通與公司訂有售煤運煤及互用車輛各合同行之數年極稱便利

## 古蹟

蘭陵古郡 在嶧縣東五十里距站七十五里 晉置蘭陵郡舊時極稱繁盛今猶為巨鎮造河有名

津浦鐵路旅行指南 各站概略 棗莊

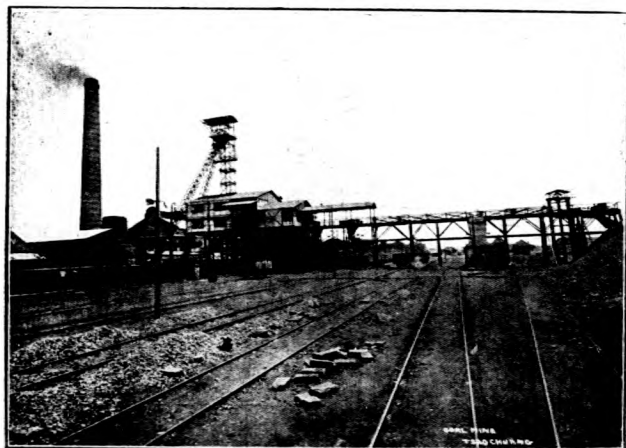

中 興 煤 礦

匡丞相祠 祠有二一在嶧縣城東一在縣西南三十里匡丞相墓左其城東之祠係宋宣和年間承

縣令牛邦光所建皇甫白牧有記墓左之祠常思誠有記清乾隆年間知縣張玉樹重修

二疏祠 在嶧縣城東四十里明宏治五年按察使趙鶴齡建嘉靖十年兵備僉事李士允命知縣李

孔曠修

### 名勝

永水 在嶧縣西漢有承縣元和志承縣以西北永水得名廣韻承只影切蒸上聲嶧縣八景永水環

烟是其一也

白米泉 在站東南三十八里水濃如米汁其味清甘飲之足沁心脾

▲物產 煤 焦炭 花生 紅糧 小麥 芝蔴 豆油 豆餅 核桃 石榴 柿餅 棗仁 蕨

麻 草帽瓣 金銀花 雞蛋 牲骨

▲輸出品 雜糧 花生 豆油 豆餅 核桃 柿餅 牛皮 水果 雞蛋 煤 焦炭 以煤及

焦炭爲大宗每年約運出六十餘萬噸

▲輸入品 煤油 鹽 棉花 棉紗 紙 土布 鐵器 雜貨 密木輸入甚多每年約一萬餘噸

專爲煤礦架窰之用

▲交通 站南約九十里至台莊卽爲運河碼頭由站經中興公司自修鐵路至嶧縣銅元四十枚至泥

溝八十枚至台莊一百二十枚

▲旅館 站旁有同陞棧 同裕公等每人每日食宿費六角



# 沙溝車站

(滕縣)

距天津總站一千五十九里四八

自幹路臨城車站至此計程十三里有奇地在城南約九十里車站則在鎮西約一里半

## 古蹟

二疏故里 在站南十八里之拖犂溝爲漢疏廣疏受二大夫故居莊外有石碑上刻漢二疏故里五字旁有土阜相傳爲二疏散金臺也

▲物產 小麥 高粱 芝蔴 豆子 花生 魚 蝦

▲輸出品 小麥 高粱 豆子 花生 魚

▲輸入品 食鹽 土布 雜貨

▲交通 站西八里鄰山村係晉郟超故里有運河一道北通濟甯南達清江浦

▲代步 有大車小車及驢三種



# 韓莊車站

(嶧縣)

距天津總站一千八十六里八九

自沙溝車站至此計程二十七里有奇地在嶧縣西南約六十里瀕微山湖爲運河諸閘之總匯通過豐沛蕭場各縣北連濟甯南貫清江爲本路南北段工程之接點處車站在莊之東北約三里許

## 古蹟

漢袁安舊治 即今陰平集城隍猶存清乾隆年間縣令張玉樹題碑表道距站東北二十五里





湖 口 風 景

劉伶古臺 按晉書劉伶傳伶沛人游於嵎遂終焉臺在亂山中係一巨石石之下有劉伶墓明賈夢龍題碑距站東北七十里

✻ 名勝

湖口 在韓莊之西首距站西南三里東接漕河西臨大湖雙闌洩水帆檣林立縣志以湖口觀魚爲八景之一

君山 此山一名報犢嶺高可數千仞東去海三百里日出時海水吞吐上下倏明倏滅具有海天浴日之象前人比之秦山日觀峯云距站東北一百里

▲物產 雜糧 花生 山果 蓮蓬 蓮子

魚蝦 野鴨 煙葉 牛皮

▲輸出品 雜糧 花生 鮮魚

▲輸入品 木料 竹 鹽 煤 煤油 雜貨

紙煙 洋布 棉紗 糖 茶葉 大米

▲交通 西臨微山湖直通豐沛蕭碭縣境東南

至台兒莊八十里西北至夏鎮七十里皆有碼頭貨物經河運者多由此數處裝卸東北至嶧縣六十里爲由徐赴沂之孔道又北可通濟甯南可接清江

▲旅館 莊內有三義旅館鼎成旅館每人每日房飯費四角

▲代步 由站至莊內有單輪小車每輛約需銅元七八枚至嶧縣城約大錢一千五六百文



## 利國驛車站

(銅山縣轄)

距天津總站一千一百里四九

自韓莊車站至此計程十三里有奇地在銅山縣境東北與山東嶧縣境相錯爲山東江蘇兩省交界之地輿圖作利國司當微山湖之尾南望張果山位置形勢頗爲佳勝車站在其附近之東馬山西馬山有鐵礦產額甚豐前曾經人開採繼而停辦現今復有探勘者

## 古蹟

奉聖寺 距站二里有餘在利國嶧之東南寺前有古銀杏一株相傳曹操曾繫馬於此

鐵山 在車站西南鐵礦甚多土人不知開採輒取山上石鍛鍊成鐵每遇大雨後取山中石沙亦可

鍊鐵山下有鐵牛出自土中形如牛相傳爲狄青鑄軍器之餘鐵

## 名勝

眞珠泉 在車站東南二里此泉脈係正出水清且溫由石竇飛湧皆成爲珠名曰眞珠泉

▲物產 雜糧 小麥 花生 豆餅 魚 鴨 絨 野鴨

▲輸出品 雜糧 小麥 花生 豆餅

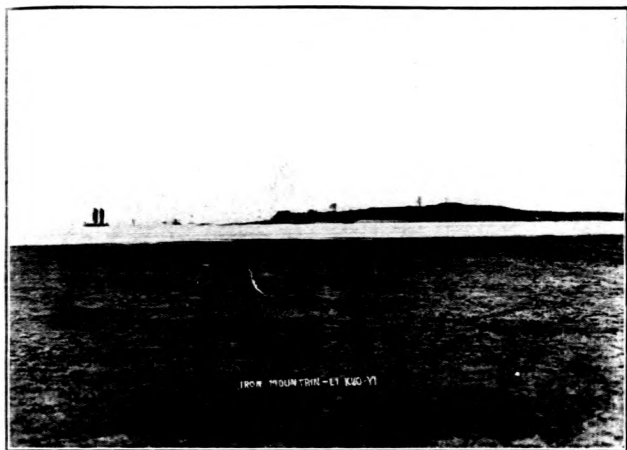

鐵 山

▲輸入品 竹 木 鹽 雜貨

柳泉車站 (銅山縣轄)

距天津總站一千一百二十五里

六一

自利國驛車站至此計程二十五里有奇地在銅山縣城東北仍接微山湖之尾車站西北二里有柳泉自平地湧出其脈甚清故名曰柳泉輿圖則作柳前鎮云站東三十里賈汪地方有一煤礦公司每年採煤額甚豐自礦至站築有輕便鐵路

古蹟

十戶城 在站東距站里餘土人云係元代武

甯王之弟所封之邑今碑記已不完全

乾隆行宮 在鎮之東南距站十里今已泯滅

▲物產 小麥 高粱 黃豆 綠豆 花生

芝蔴 煤 棉花 牛皮 魚 土布

▲輸出品 小麥 高粱 黃豆 綠豆 花生

煤年約二十萬噸

▲輸入品 鐵器 鹽 雜貨 麻袋

▲交通 東通淮河 西通微山湖 餘皆山道

▲旅館 有小店每人每日宿費銅元十枚

▲代步 有騾車驢小車三種

## 茅村車站

(銅山縣轄)

距天津總站一千一百四十二里三三

自柳泉車站至此計程十六里有奇地距縣城約二十五里與附近之前官山後官山前王家莊後王家莊均富於農產物車站在村南約二里

## 名勝

峒山 距站六里山上古剎皆係數百年前所建山下古洞最稱深邃其前石室整潔遊者甚多若探

其究竟惟絕幽鑿險之士方肯深入也

▲物產 小麥 高粱 黃豆 綠豆 豆餅 棉花 瓜子 花生

▲輸出品 小麥 高粱 黃豆 綠豆 豆餅 棉花 瓜子 花生 油 酒

▲輸入品 杉木 柏木

▲交通 西至運河十六里

▲代步 驢及小車

津浦鐵路旅行指南 各站概略 茅村

徐州府車站 (蘇江)

距天津總站一千一百六十二里

二六

自茅村車站至此計程二十里徐州爲九州之一由來甚古其境域與禹貢正同夏以後爲大彭氏國春秋爲宋地戰國屬楚秦置彭城縣項羽自稱西楚霸王都此漢曰徐州自晉迄於清初皆因之雍正十一年升爲府民國廢府存縣此地乃只指銅山一縣區境因以狹小然觀其襟帶沛泗聯絡數省呂梁湖在其東南奎河在其西南形勢最稱勝要車站在城東約三里自隴海鐵路開徐線成開行列車出售客貨各票此站乃係起點之處故兩路關互之事日見繁密中國北部兩大幹路之聯絡斯爲嚆矢矣

古蹟

彭祖樓 水經注曰城之東北角起層城於其



徐州府全城景

上號曰彭祖樓地理志曰彭城縣故彭祖國也  
世本曰陸終之子其三曰錢是爲彭祖其樓之  
側襟汴帶泗東北爲二水之會聳望川原極目  
清野斯爲佳處矣

**燕子樓** 俗傳在城西北隅舊志謂在張尙書

舊第中唐白居易詩序徐州故張尙書有愛妓  
曰盼盼善歌舞尙書旣歿舊第中有小樓名燕  
子盼盼念舊不嫁居是樓十餘年幽獨塊然因  
同張中素續之同題三絕句云至宋以後題詠  
尤多

**黃樓** 在城東北隅宋蘇軾爲守時增築徐城

以捍水作樓臺以黃土曰士實勝水嘗與客遊  
其上此樓於清同治十一年重修今猶完整  
**劉猛將軍祠** 建於清初其址在雲龍山東  
規模宏大惟廟貌不甚完整云

### 名勝

**子房山** 漢張子房辟穀處在城東南與車站

津浦鐵路旅行指南 各站概略 徐州府

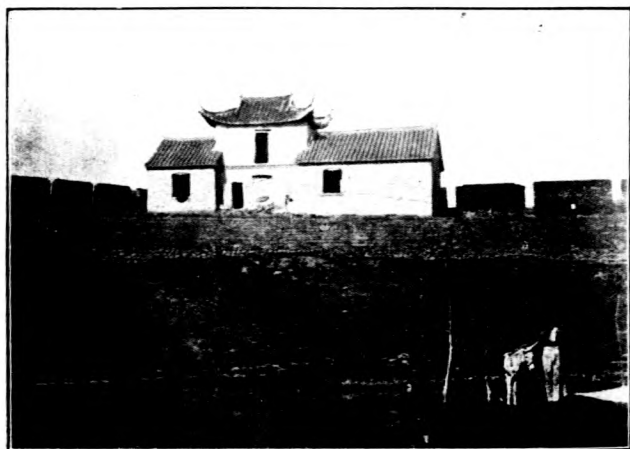

樓 子 燕



黃 樓

相對其高百重烟鬟連紆乘車者適過其下挹  
彼風景最足開拓胸襟焉

**雲龍山** 唐張天翼退隱處在城南二里峯巒  
峭立石磴回環墨客詩人多吟詠於此試登絕  
頂萬家人烟歷歷在目

**放鶴亭** 建自唐代張天翼當時山人畜有二  
鶴朝放暮歸故以放鶴二字名其亭亭在山巔  
盤旋於上四顧悠然

**快哉亭** 在城東南隅形如彈丸風景清雅水  
繞如帶細柳拂簷亭外荷花數畝與香風橋相  
通時至盛夏遊人咸集昔蘇東坡來守是邦因  
地之幽以建是亭名曰快哉洵非虛語

**荆山橋** 石橋長三百六十餘丈大小四十餘  
洞在城東北三十里跨荆山河清康熙間邑紳  
張膽所建大學士張玉書爲之記

▲物產 小麥 高粱 黃豆 芝蔴 棉花  
花生 瓜子 酒 油 豆餅 牛羊皮



(一其) 山 房 子



(二其) 山 房 子



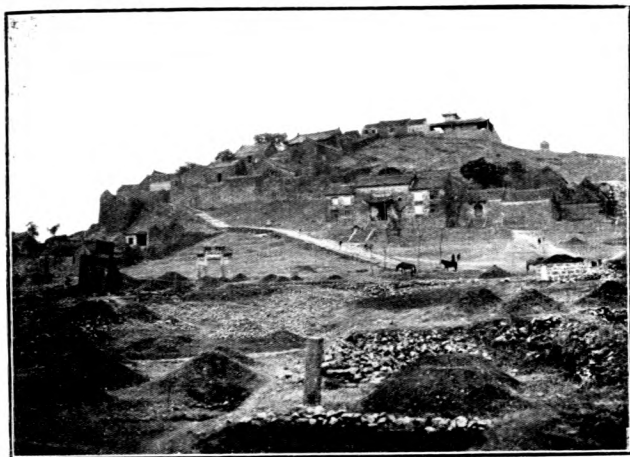

雲 龍 山

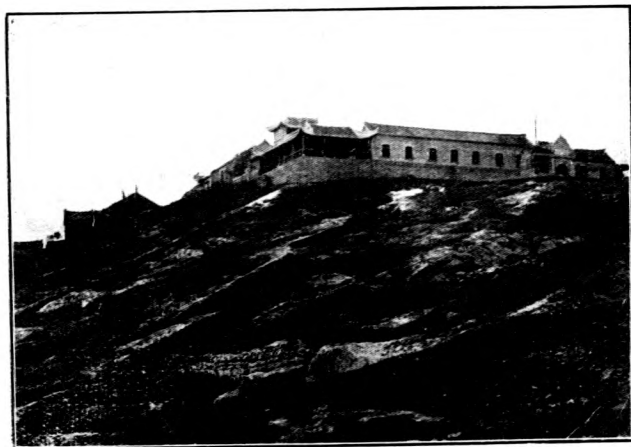

放 鶴 亭



快 哉 亭

▲輸出品 大米 小麥 高粱 黃豆 芝蔴

棉花 花生 瓜子 蒜蔴 金針菜 酒

油 豆餅 羊皮 牲骨

▲輸入品 紅白糖 海帶 綿紗 紙 火柴

煤油 綢緞 布疋 雜貨

▲交通 西至蕭縣西北至豐沛碭山東北至邳

州東南至靈璧睢甯均由陸路可通又由城

東行百五十里至王家圩爲運河碼頭南溯

清江北達魯直航行均便近年隴海鐵路開

徐段通車津浦京漢兩路線藉以銜連西接

汴洛更可溝通陝豫

▲旅館 站旁有迎賓大旅社 津隴旅館 招

商旅館 大金台旅館 華昌旅館 交通

旅館 津浦旅館 楓林旅館 蘇合旅館

江東旅館 中西旅館 德華旅館 中州

旅館 長發旅館 江蘇旅館 大方棧等

城內有迎賓旅館 中華旅館 彭城旅館

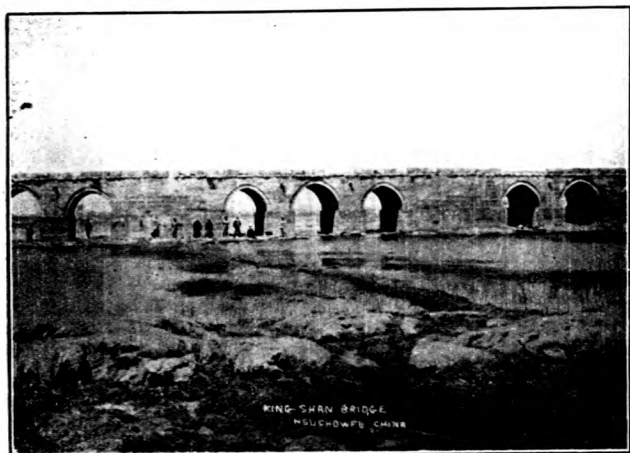

荆 山 橋

蓬萊旅館 同春旅館 大觀園 萬華樓  
等每日房費由六角至一元飯費在外

▲代步 由車站至城內有人力膠皮車需銅元七八枚騎驢甚便每次銅元四枚尚有四人肩輿亦可雇用每次銅元八十枚

  
**三鋪車站** (銅山縣轄)

距天津總站一千一百八十九里

四三

自徐州府車站至此計程二十七里有奇在地縣城南三十里俗名三堡車站在其東三里餘

  
**古蹟**

**聖人廠** 在車站西南十里城西山頂有宣尼遺像廟後有曬書廠傳是孔子周流遇雨之處

**飛來佛石像** 在車站西十餘里相傳從前大風之夕自空中飛來石像一座故曰飛來佛

## 名勝

**龍泉寺** 在車站西南十里廟宇百餘間西南北三面環以大山中有清泉水分流竹樹千餘畝高人隱士嘗託足於此

**天門寺** 在車站西十餘里東南北三面懸崖如壁高與雲齊惟缺一西面其形如門名曰天門中有天門寺四周有古木千餘株大皆數圍松檀居多枝柯分作龍鶴形每至夏秋之間虹消雨霽即呈奇景雖在百里外亦能遙望而得之

**無眼泉** 在車站西北十餘里自平地噴出清泉故名無眼泉其西南均有大山環繞與山下之銀坑泉霧豬泉醴泉諸水匯而入於奎河

▲物產 小麥 高粱 黃豆 青藤 青菜 花生 豆油 豆餅 燒酒 梨 石榴 石料  
▲輸出品 小麥 高粱 黃豆 青菜 花生 豆油 豆餅 鮮果 石料  
▲輸入品 木料 肥料 砂缸 石磨 煙葉

▲旅館 站旁有小客店每人每日宿費銅元二枚  
▲代步 由車站至各處多有乘四輪牛車者尙有小車及驢亦可雇用



## 曹村車站

(蕭縣轉)

距天津總站一千二百五里三三

自三鋪車站至此計程二十六里此地南鄰皖界北接徐郡爲往來之衝祇以山嶺綿亘河流缺少故民風尙近樸儻自路線通行稍稍進化矣

### 名勝

**皇藏峪** 在站西十五里峭壁嵯峨半坡有一寺名曰皇藏禪房十餘間頗爲靜潔四圍樹木布蔭數

里即茲避暑甚多樂趣寺後有二洞其一亦名皇藏相傳漢平帝曾避新莽之亂於此

▲物產 小麥 高粱 黃豆 芝蔴 花生 鮮果 白菜

▲輸出品 小麥 高粱 黃豆 芝蔴 花生 鮮果 白菜 瓜子 酒 油

▲輸入品 煙葉 煤 木料 煤油 糖 雜貨

▲交通 三面環山附近數十里均無河道西至蕭縣六十里

▲旅館 站旁有潁州旅館津浦旅館三義旅館高昇旅館每人每日宿費二角膳費另計

▲代步 有騾車及小推車



### 夾溝車站

(宿縣轄)

距天津總站一千二百三十九里七〇

自曹村車站至此計程二十四里有奇此地爲本路入安徽境之第一站車站在夾溝西南里許

### 古蹟

**閔子墓** 距車站東北二十里許閔子鄉墓山之南四圍繚以石垣內植松柏甚多其前爲閔子祠明

李化龍黃鞏張延登清周開農方孔一皆有閔子祠詩清沈鵬孫致武元副皆有閔子墓詩

**白果樹** 距車站西北二里許古廟前有白果樹一株高約六七丈大可數圍廟外碑刻甚多皆係明

清二朝所建者惜碑文殘缺不能詳其年凡矣

▲物產 小麥 高粱 黃豆 綠豆 芝蔴 鮮果 菜蔬

▲輸出品 以小麥高粱黃豆芝蔴爲大宗高粱黃豆多往大汝口泰安濟南等處芝蔴直運天津浦口

其次則大米白菜紅薯等

▲輸入品 糖紙 煤 煤油 鹽

▲交通 距站西南四十餘里徐家口有河道北通運河南達清江

▲代步 有單輪人力車四輪牛車價頗廉



## 李家莊車站

(宿縣) 轄

距天津總站一千二百五十三里九六

自夾溝車站至此計程十四里有奇地在縣城北四十里係一小村車站距村半里民國九年九月設站  
十年一月一日開始出售客貨等票

## 古蹟

褚遂良閣 褚莊集距站里許相傳唐褚遂良曾寄居於此其閣至今猶存

▲物產 小麥 高粱 黃豆 綠豆 芝蔴 花生 瓜子 油 雞蛋 牛羊皮

▲輸出品 小麥 高粱 黃豆 綠豆 芝蔴 花生 瓜子 油 雞蛋 牛羊皮

▲輸入品 木料 煤油 鐵器 火柴 紙煙 煙葉 棉紗

▲交通 由站至褚莊集一里至張家樓三里雇乘大車每里約需大錢百文

▲旅館 車站附近暨村內皆無客店只褚莊集有客店數家每人每日宿費一角飯費另計



## 符離集車站

(宿縣)  
轄

距天津總站一千二百六十八里六六

自李家莊車站至此計程十四里有奇一名福履集地本楚邑戰國策楚南有符離之塞秦置縣屬泗水郡漢封路博德爲侯國屬沛郡王莽改曰符合晉廢魏置斛城縣地形志斛城縣有扶離城當即符離之轉晉北齊移斛城縣於古符離城復爲符離縣隋唐以下遞有更置元併入宿州卽今符離集之地在城東北二十里車站在村北五里

### 古蹟

禹廟 在城南五里睢河岸唐白居易曾築臺於此今有碑記可證清乾隆年間於廟前修建龍廳  
臥佛寺 在站東南四里爲一古寺明天啓清乾隆光緒年間曾經三次重修均有碑記

### 名勝

高皇山 在站西五里與靈嫗山天馬山艾山諸脈連絡直上一里許有漢高帝古廟故名清陶樹登  
高皇山遠眺詩有亂石如羝臥夕陽之句

大谷山 在車站正北八里山前有玉帝廟三楹此山甚小形如穀堆上有銀苗故名大谷山

黃花洞 在車站正東五里有洞有泉明萬歷年間修觀音像於其上樹木重疊泉水潺潺頗饒清趣

睢河 在站南五里與禹廟相連絡由站而東十五里通順河集又十五里通灰古集又十五里通文

昌集又三十里通時村等鎮卽入靈璧界由站而西十五里通古饒集又十五里通趙集又二十五里

通睢溪口

▲物產 黃豆 芝蔴 小麥 高粱 麻 香油 雞 雞蛋 西瓜 高粱酒 梨 柿 石榴

煤

▲輸出品 黃豆每年運出二萬餘噸 小麥二千餘噸 高粱二千餘噸 芝蔴五百噸 麻 白菜

西瓜 水果 豆油 豆餅 高粱酒 雞 蛋黃 蛋白 煤約十四萬噸

▲輸入品 糖 紙 錫箔 桐油 火油 棉紗 煙葉 鐵器 蔴袋 木料 雜貨

▲交通 由站東至黃花洞五里西至睢溪口五十五里陸路可通水路湖睢河至烈山普益公司煤礦

約五十里

▲旅館 站旁有春臺旅館 瀛洲旅館每人每日食宿費大錢一千文

▲代步 有騾車至睢溪口約需大錢三千文



# 南宿州車站

(徽安)

距天津總站一千二百九十二里三一

自符離集車站至此計程二十三里有奇此地古為宿國秦為符離縣三國時魏置蕪縣唐置宿州歷代仍之民國改州為縣車站在城東約里許地勢卑下

## 古蹟

▲隋隄 考州志隋煬帝欲觀揚州瓊花自汴開河經宿與靈璧至泗長一千三百里以便舟楫兩旁築隄種柳工未竟而祚移今其隄尚名隋隄明萬歷二十九年知州馬獻圖以黃水時浸城址乃於城北

東西接隋隄築護城新隄一道綿亘數里城始免水患今與隋隄不復辨



二忠祠 在東門甕城內祀唐張巡許遠明萬歷間知州崔維嶽建唐代安祿山之亂巡入睢陽與遠合兵固守賊將尹子奇引兵圍城中之食巡殺愛妾享士城陷與遠等三十六人皆被殺故後人立祠祀之

扶疏亭 在北城上蘇東坡守徐日常遺墨竹於宿州刺史刺史鑄諸石構亭貯之名曰扶疏元季燬於兵明時復行修築清康熙間繕葺如舊

### 名勝

相山 在城西北九十里下有漢相縣城故址因名山高五里周十二里稱境內巨鎮爲諸山之宗上有古祠漢碑三百有五率殘斷不可讀晉太康五年詔諸侯祀界內山川沛國令郭卿建廟銘曰巍巍相山盤紆穹崇上應房心與天靈冲興雲播雨稼穡以豐山有白雲洞秘霞洞小仙洞玉柱洞石屋滲水崖諸勝境自相山而東南十三里有炭山又二里曰邱疇山

蓮花湖 在城東北八九里池甚廣闊中多菱荷

▲物產 小麥 豆 高粱 芝蔴 芝蔴油 牛羊皮 雞 雞蛋

▲輸出品 小麥 豆 高粱 芝蔴 芝蔴油 牛羊皮 雞 雞蛋

▲輸入品 紅白糖 紙 雜貨 煤 煤油 棉紗 布疋 木料

▲交通 附近不通河道轉運多用牛車殊爲不便西北距站九十里之睢溪口商務較盛所造油酒多由宿州站運出至亳州二百四十里均由陸路可通

▲旅館 站旁有新華旅館 城內有交通旅館 中心旅館 瀛寰旅館 大通旅館等每人每日房

飯費五角

▲代步 由站至城內雇人力車需銅元十枚騎驢銅元六枚二人肩輿約需六十枚雇騾車至睢溪口約需三元至亳州需八元

## 西寺坡車站

(宿縣)

距天津總站一千三百二十里九

自南宿州車站至此計程二十八里有奇在城南與圖作水池舖一作水池集爲一小村車站在村東四里計

▲物產 大麥 小麥 高粱 豆子 芝蔴

▲輸出品 高粱多運往徐州以北各處小麥芝蔴及各種豆子運往南京上海等處每年約二百噸

▲輸入品 鹽 紅白糖

▲交通 站北四里水池舖舊有官路爲南北通衢站西南二十里地曰蘄鄉爲陳涉故鄉今滄河從此起點通入淮河

▲代步 有單輪手推小車每里雇價約銅元六枚

## 任橋車站

(宿縣)

距天津總站一千四百四十七里九五

自西寺坡車站至此計程二十七里地在城東南七十五里車站距任橋集七里介乎沱滄二河之間附近村鎮富於農產物祇以運輸不便故貿易未見發達近年有慈善團體開濬沱河欸緝中止如能繼續

興工與滄河並通行船隻此地可日見繁榮焉

### 古蹟

**泰山廟塔** 明嘉靖間泰山廟任道姑募化數千金建造一橋以利行人州牧嘉其功因名任橋以彰

厥善後道姑坐化即於廟前立墓今遺塔猶存

▲物產 大麥 小麥 高粱 豆子 芝蔴 蔴油 牛皮 牛骨 豬 雞蛋

▲輸出品 雜糧多運往泰安濟南等處芝蔴豆子蔴油雞蛋豬牛骨運往浦口無錫上海等處每年約

二千噸以三四五等月爲最多

▲輸入品 鹽 煤 木料 茶葉 紙張 紅白糖 棉紗 雜貨

▲交通 距車站十二里有滄河可行船下至五河口

▲旅館 站旁有小客店每人每日宿費銅元三枚飯費另計

▲代步 由站雇單輪小車至村內約需銅元十數枚至湖溝集約銅元四十枚



## 固鎮車站

(靈璧縣轄)

距天津總站一千三百七十四里二五

自任橋車站至此計程二十六里有奇此地爲古穀陽鎮漢時曾置爲縣屬沛郡魏書地形志穀陽郡治穀陽城太和中置鎮金設西固鎮在縣西南九十里介沱滄二河之間爲一稍大村鎮車站在鎮西二里

### 古蹟

**霸王城** 在固鎮之西約十二里距車站約十里爲項羽屯兵之壘

- ▲物產 高粱 黃豆 綠豆 芝蔴 芝蔴油 豬
- ▲輸出品 雜糧 芝蔴 芝蔴油 豬運往浦鎮
- ▲輸入品 棉紗 布 紅白糖 煤油 木料 雜貨
- ▲交通 附近有滄河下通五河縣可至鎮江又由站至靈璧縣城陸路可通
- ▲旅館 鎮內有滄濱旅館 三益棧每人每日房飯費五角
- ▲代步 由站至縣城雇膠皮人力車約需一元五角雇轎約需三元



## 新橋車站

(靈璧縣轄)

距天津總站一千四百里二一

自固鎮車站至此計程二十六里志圖作新馬橋地臨澥河距縣城一百里亦一小村鎮也車站在其東南約三里

- ▲物產 小麥 高粱 綠豆 香油 芝蔴 菸蔴 煙葉
- ▲輸出品 麥 高粱 香油 菸蔴 煙葉 豬 魚
- ▲輸入品 鹽 糖 木料 棉紗
- ▲交通 澥河在站東北二里餘春夏乘船可溯澥入淮入秋水淺航行不便
- ▲代步 由站至縣城可用手推小車或騎驢雇價約需一元有奇



## 曹老集車站

(懷遠縣轄)

距天津總站一千四百二十四里二四

自新橋車站至此計程二十四里此站原係旗站地在澠河之南澠河之北距縣城四十里在城之東北方車站則在村之東南約五里車站西南新建市鎮一處名澠河鎮每旬逢二五八十日會集一次附近一帶田產物悉彙於此商務遂漸發達本路近徇其地商民之請試售客票貨票

### 古蹟

禹墟 距站約七十里水經注禹墟在塗山西南又溪水引瀆注禹墟漢書地理志注應劭曰禹所娶塗山侯國也有禹墟懷遠舊志禹墟宋時謂之禹會村見東坡詩今禹村岡當塗山南麓

柴王城 懷遠縣志崇寧寺東南有土壘周圍約四五里俗名柴王城蓋周顯德時南征屯兵處或云龍亢舊城非也今四面爲叢葬之處

### 名勝

塗山 說文作僉山在淮東與荆山夾淮並峙由懷遠縣城至山麓五里雙峯峻聳西峯建禹廟東峯爲無量佛殿山勢西蹙於淮而連延於東其西南麓有小塗山頗坦迤文筆峯建焉直西陡下山半有佟妃祖墓面荆山迎淮水左有象嶺右有獅子山獅子山之麓卽下洪也

荆山 在懷遠縣城西南一里山突起旁無附麗之者或云其脈自平阿山迤邐而來頗斷續不可尋也平阿山在縣城西南六十里與鳳臺分界

▲物產 小麥 高粱 芝蔴 黃豆 綠豆 棉花 山芋

▲交通 陸路由站東北一百十里通靈璧縣東二十里至王莊集水路則站西有澠河上游四方湖古鎮雙溝蘇家集太平集湖家口等處貨物皆由船運到站

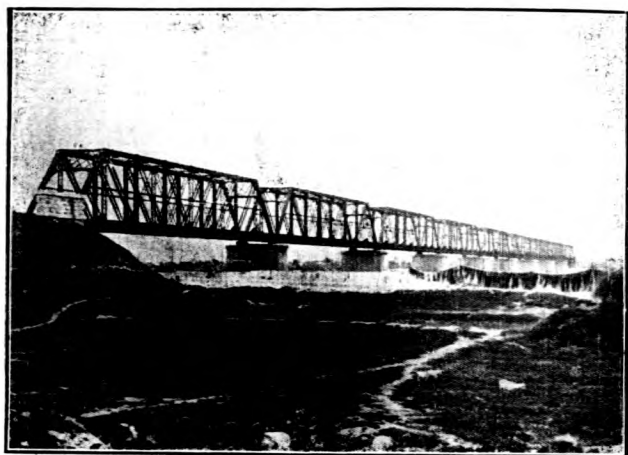

淮 河 鋼 橋

蚌埠車站 (鳳陽縣轄)

距天津總站一千四百四十八里

三九

自曹老集車站至此計程二十四里有奇地在鳳陽縣城西北二十五里古時曾於此采珠後名蚌埠集一作蚌步集爲淮水入縣境之處與靈璧相接南岸屬鳳陽北岸屬靈璧淮流湯湯帆楫連接縣境錯列貿易頻繁實爲巨鎮更自民國二年皖省軍事長官駐節其地市面日益發達近則康衢銜接傑閣雲連儼然成一都會矣車站迤近有淮河鋼橋計長一千八百七十六英尺共有九空宛如長虹倚空爲本路南段橋工之最大者

古蹟

禹王宮 距站約二十餘里地爲鳳陽懷遠兩縣交界處此宮不知建自何時明高歷清乾隆年間兩次重修廟貌不甚闕敝大殿前有古柏

二株枝幹蒼古大可數十圍護  
以石欄相傳為大禹治水時手  
植四千餘年物也

### 棲巖寺

在鳳陽縣城西北三

十里距站約二十里寺在白石  
山中俗名白石寺有石室相傳  
宋高宗嘗賜御書於此今尚存

### 名勝

#### 白石山

鳳陽西境有二山一

曰東魯山一曰西魯山相傳魯  
肅曾屯兵於此西魯山之西曰

白石山離縣城二十里

#### 蚌山

在蚌埠旁此山之西有張公山為懷遠東境荆山塗山之落脈

#### 石燕湖

在白石山北山水匯為湖湖東北有溝七里至長淮衛入淮

#### ▲物產

小麥 大米 黃豆 芝蔴 芝蔴油 豆油 茶葉 煙葉

#### ▲輸出品

大米每年運銷濟南天津等處約五千餘噸 火柴運銷濟南德州浦口約三千五百餘噸

茶葉運銷雲莊濟甯州暨天津兗州間各大站四千餘噸 小麥輸出四千餘噸 芝蔴一萬六千



禹王宮古柏

餘噸 豆八萬四千六百餘噸均運往浦口轉至無錫上海等處 煙葉約一千噸 懷遠大通煤礦公司之煤每年輸出額三萬噸亦運往浦口分銷

▲輸入品 以煤油麵粉紙糖雜貨爲大宗多由浦口運來 煤油每年運入約一萬三千餘噸 麵粉二萬七千餘噸 紙三萬餘噸 糖二萬四千餘噸 雜貨一萬二千八百餘噸 他若符籙集運來之煤約三萬六千餘噸 天津運來之雜貨洋貨二千數百噸 濟南運來之鐵器瓷器玻璃器及線貨共約三千餘噸 桑園濟南滕縣徐州府等處運來之鮮貨菜蔬果品約一千二百餘噸

▲交通 淮河航路所經極長上通正陽關下入洪澤湖帆船小火輪均可通行陸路有轎車汽車可赴懷遠縣等處

▲旅館 市內有東亞旅館 大東旅館 岑樓大旅社 交通旅館 大觀樓 第一樓 淮陽旅館

淮穎旅館 昇平旅館 津浦旅館 皖江旅館 東來旅館 惠來旅館 三鳳旅館 華陽旅館

館 新華旅館 寶豐旅館 皖春樓等房費由三角至一元八角膳費另計

▲代步 淮河內駛行之小火輪由蚌埠東行至臨淮關者有通濟公司之通濟號小輪每人票價二角由蚌埠西行開往正陽關者有利通利濟二公司之小輪數艘由蚌埠至懷遠每人票價銅元十五枚至壽州每人煙篷一元三角二分客艙一元九角八分房艙二元六角四分至正陽關每人煙篷一元六角八分客艙二元五角二分房艙三元三角六分 陸路有淮北長途汽車公司之汽車由蚌埠直達亳州每人票價九元七角六分 本埠代步有人力車及汽車二種汽車每點鐘雇價三元由站雇人力車至街內約需銅元七八枚





## 長淮衛車站

(鳳陽縣轄)

距天津總站一千四百六十一里八一

自蚌埠車站至此計程十三里有奇地居淮河南岸黃泥山之陽鎮距站約七里當鳳陽縣城西北二十五里舊名粉團洲亦曰長淮集昔爲糧運要衝明初有指揮使駐之清置長淮衛守備一員乾隆十五年併入宿州衛本路工程時代即在黃泥山采取石礎近就其地設立車站以備錯車并徇當地紳民之請定名曰長淮衛站於十一年二月開始營業

### 古蹟

#### 十四王妃墓

在粉團洲淮河南岸白塔灣距站約八里餘乃明太祖先代之墳後有天下追封爲王與王妃並建塋域以祀有小白塔一座及石人石獸等物今無一存者

#### 明尙書單安仁墓

在長淮衛西

#### 長淮衛城隍廟

明初長淮衛指揮使建今圯

#### ▲物產

小麥 大米 芝蔴 黃豆

#### ▲輸出品

小麥 大米 芝蔴 黃豆

#### ▲輸入品

煤 糖 鹽 雜貨



## 門台子車站

(鳳陽縣轄)

距天津總站一千四百七十四里四八

自長淮衛車站至此計程十三里有奇地當縣城東北十五里淮水在其北



明陵

### 古蹟

**龍興寺** 在車站東南十五里距城北一里許  
周圍地址二十餘里相傳明太祖曾在此寺爲  
行童今寺雖傾圮古物尙多有明太祖龍興寺  
碑銅鑊銅鐘鼓又有明太祖像

**明陵** 在車站南二十餘里距鳳陽城南十八  
里爲明太祖父陵明史禮志仁祖墓在鳳陽縣  
太平鄉洪武二年薦號曰英陵後改稱皇陵設  
皇陵衛並祠祭署奉祠考鳳陽新書皇陵有土  
城一座中有甃城一座內有皇城一座其間享  
殿具備碑亭二座祠祭署鋪舍數百間松柏數  
百株石人馬數十對崇禎八年張獻忠破鳳陽  
盡遭焚燬今存者惟二碑及石人馬而已

▲物產 黃豆 菸葉

▲輸出品 黃豆 菸葉每年運往江南及徐州一  
帶者約三千餘噸

▲輸入品 煤 紅白糖 洋布 紙 雜貨

▲交通 淮河

▲旅館 有門臺旅館 久豐旅社 華英旅社每人每日房飯費約七角左右

▲代步 由站雇小轎至鳳陽城約需銅元一百枚雇人力車需四十枚雇驢需二十枚



臨淮關車站

(鳳陽縣轄)

距天津總站一千四百九十里五二一

自門台子車站至此計程十六里有奇在縣城東二十里本爲蕭梁臨淮舊城之地南北官道之所經也濱臨長淮交通便利便商貨往來殆無虛日與蚌埠相望水程六十餘里軌線既通尤爲直截

❁古蹟

開元寺 在南門內距車站二里有奇俗名莊臺寺因寺在莊子臺前得名其實此寺係唐玄宗開元

年間詔天下州縣各建一大寺以爲紀念者也寺內有二井東西相對俗傳爲龍鳳井清雍正年間改

爲學宮

南華堂 在開元寺後其內藏莊周南華經明嘉靖十三年楊榮創建後燬於火至萬歷年間臨淮知

縣賈應龍重建清康熙二年孫儻祖重修並將樓之形式繪圖勒石今樓雖廢而碑猶存足供考古者之取證焉

小鼓樓 距車站里許在路線之北創建最早相傳鍾離子建國時所造今樓廢已久僅存臺基下有

圓洞可通行人臺上現建文昌宮一所爲文人聚集之處

❁名勝

鹿塘 在臨淮南埂長十餘里鳳陽諸塘雨集易盈旱則易涸惟此塘周圍廣遠深一二丈風日晴和

波汶如穀輕鷗出沒漁艇縱橫夕陽遠山極目無際

禪窟寺 在臨淮南距車站七十里羣山環抱岡巒疊翠遠隔塵壑內有玉蟹泉水清潔夏寒冬溫

中有小石色白如玉作蟹形能在水面游泳實天然之盛景也且地勢宏敞多自生橡樹不獨可供眺

覽並足爲企業家之所資焉

雲居寺 南距車站四十里在離山上近颺羣峯遠眺平野最足開拓心胸

槎枒寺 在方山之麓距車站五十里四山圍繞中有林泉之勝

▲物產 大米 小麥 黃豆 綠豆 莞豆 赤豆 雜糧 芝蔴 花生 牛皮 牲骨 雞蛋

其特別產物曰水魚無鱗刺色白味美又有一種鱸魚其腹內往往有珠卽禹貢所稱蠙珠是也產

淮河上下僅二十里之地他處則無

▲輸出品 大米 小麥 黃豆 綠豆 芝蔴 花生 瓜子 牛皮等以麥豆芝蔴爲大宗 又鳳

陽火柴亦多輸出

▲輸入品 鹽 糖 布疋 綢緞 紙 洋貨 煤油 煤炭 木料 竹頭 火柴材料 雜貨及

麻袋等

▲交通 臨淮關至鳳陽縣約陸路十八里乘轎或人力車或騎驢均可至五河縣約水路七十里有小

火輪可通至定遠縣約陸路八十里須用驢轎

▲旅館 新旅社 天保棧 隆商棧 蓬萊棧 泰安棧 招商棧 名利棧等房費由二角至五角

津浦鐵路旅行指南 各站概略 臨淮關

飯費在外

▲代步 由站至鎮已修有馬路人力車尙爲便利雇至鎮內約需銅元十枚至鳳陽城約四十枚小火輪至五河每人一角五分至五角



### 板橋車站

(鳳陽縣轄)

距天津總站一千五百八里五九

自臨淮關車站至此計程十八里距縣城約三十六里在塔山鹿湖之間爲一小村住民甚稀

▲物產 米 小麥 豆 高粱

▲輸出品 米 小麥 雜糧

▲輸入品 雜貨

▲交通 由站至黃家灣二十五里地濱淮河農產甚富惜無官道故往來頗不便利



### 小溪河車站

(鳳陽縣轄)

距天津總站一千五百二十四里五一

自板橋車站至此計程十六里地在鳳陽東境距縣城八十里濱臨小溪河本爲一村在河西岸年來始組織市街尙未發達



### 古蹟

君調壩 在車站南六里係明太祖所築故號曰君調壩

烹牛釜 在君調壩南有一土山鄉人相傳明太祖徵時屠牛於此山上有烹牛釜四面皆石中有小

泉其流潺潺

### 名勝

#### 千層石

站西有一山澗產千層石上作松形儼若圖畫可供賞玩

#### ▲物產

農產物以米麥爲大宗之蔬黃豆綠豆等次之畜產物以豬爲大宗雞鴨等次之

#### ▲輸出品

大米年約五百餘噸 小麥五百餘噸 豬運往浦口約一千五百餘噸

#### ▲輸入品

紙 糖 布疋 煤油 煤 火柴 雜貨 木料

#### ▲交通

由站至燃燈寺十四里至安子集二十里至紅心驛總鋪均四十里至大溪河八里運貨多由

陸路小溪河則下通泗縣五河睢寧靈璧等縣平時水淺夏秋生漲可通大船

#### ▲旅館

南街口有南陽旅館每人每日宿費二角膳費三角

#### ▲代步

由車站雇車至燃燈寺約需銅元五十枚至大溪河約二十枚乘小船每人五枚



## 石門山車站

(鳳陽縣轄)

距天津總站一千五百三十六里五六

自小溪河車站至此計程十二里地當鳳陽縣城東境距城約七十里在石門山中民國九年九月設站  
十年一月一日開始出售客貨各票

### 古蹟

#### 燃燈寺

在站西南十二里相傳爲燃燈道人修真處過者輒於夜色溟濛之際恍見萬點繁星

#### 香爐港

在站西五里相傳明太祖兒時疊石爲壇搏土爲爐以車輻版作平天冠以碎版作笏南向

津浦鐵路旅行指南 各站概略 石門山

令羣兒羅拜呼萬歲今港側土阜云卽安爐處也

### 名勝

**石門山** 在站東南四里爲塗山支脈兩山如門山半有狼洞頗隘北下爲石門澗境絕幽曠澗左右

有圓石二各徑三丈餘叩之音如鑼鼓曰鑼鼓石濱於淮山內勝蹟頗多所謂板橋玩月石洞看雲柳塘垂釣梅寺聽經狼腰疊翠燕尾流丹兒窩寶石仙榻奇葩山中之八景也

**花園湖** 石門山四十里之水俱歸此湖從小溪入淮湖周廻百餘里四面港汊甚多蘆荻叢密饒魚

蝦之利每當夕陽西下欸乃漁歌如相酬答境况幽絕

**第二種畜試驗場** 距站東八里民國四年農商部設所畜牛羊均購自歐美年來繁殖益多繞

塲槐柳數萬株翳蔽天日牛羊出沒其間風景如繪

▲物產 大米 小麥 芝蔴 黃豆 豬

▲輸出品 大米 小麥 芝蔴 黃豆每年共約千二百噸 豬約一千頭

▲輸入品 竹 木 雜貨共約百餘噸

▲交通 由站西至安子集二十里南至燃燈寺十二里至定遠縣九十里北至浦子岡二十里至五河

縣八十里東至馬家岡三十里至盱眙縣百二十里

▲旅館 車站附近小客店每人每日食宿費約銅元三四十枚燃燈寺等各鎮有客棧每人每日房飯

費約需銀元四五角

▲代步 由站雇小車至燃燈寺約需銅元二十枚至大溪河需三十枚



# 明光車站

(盱眙縣轄)

距天津總站一千五百五十四里三六

自石門山車站至此計程十七里有奇地近池河車站距鎮約二里許在山路鑿通之處

## 古蹟

### 李墓

明太祖之娣嫁於李姓並葬此墓在站南六里時人謂之李墓西人旅行獵此者多攝影以去

### 都梁宮

隋代建都梁宮三百六十所此其一也在盱眙縣城外惟年久失修僅存舊址

### 望夫石

相傳有女子望夫不歸化為石在盱眙縣東南

### ▲物產

稻米 大麥 小麥 豆 芝蔴 瓜子 雞 魚 野味 牛皮

### ▲輸出品

稻米 大麥 小麥 豆 芝蔴 瓜子 雞 魚 野味 牛皮

### ▲輸入品

木料 糖 紙 酒 紙煙 菸葉 竹頭 煤油 洋布 煤 白灰 鹽

### ▲交通

水路可通盱眙縣及淮河洪澤湖等處

### ▲旅館

有光明旅館 通商旅館 集賢棧 一樂園 聚慶旅館 招商旅館 交通旅館 中西旅館每人每日房費自三角至一元

▲代步 由站至市內已修有馬路來往者多乘膠皮人力車每次銅元四五枚至盱眙縣有民船往返

每次約需船價二元



# 小卞莊車站

(宿縣轄)

距天津總站一千五百六十七里七一



自明光車站至此計程十三里有奇地在縣城東北約九十里於民國九年九月設站十年一月一日開始出售客貨各票

▲物產 大米 雜糧

▲輸出品 大米每年一百二十餘噸 雜糧一百五十餘噸

▲輸入品 雜貨



## 管店車站

(盱眙縣轄)

距天津總站一千五百八十三里四五

自小卞莊車站至此計程十五里有奇地爲一小村傍池河極爲荒落村中有集每十日三次以相交易車站因山爲之用人力鑿通不甚平坦

### 古蹟

釣魚臺 在縣西十八里距管店八十里相傳爲隋煬帝所造明汪廣洋有釣魚臺詩

### 名勝

嘉山 在縣城西南一百五十里距站三十里山頂有雙峯聳峙千尺一石橫空成橋名曰仙橋中有

石床石磴可供坐臥每逢夏雨瀑布下垂如簾

仙人洞 在管店東南五里有一山山旁有仙人洞內有仙牀洞門石松天然圖畫足稱妙蹟

玻璃泉 在盱眙縣第一山下有石龍石虎噴水入池涓涓不斷可以釀酒可以烹茶騷人墨客多藉

此處以資吟望

- ▲物產 大米 小麥 高粱 芝蔴 藥材 花生 菸葉
- ▲輸出品 稻子 大米 小麥 花生 雜糧
- ▲輸入品 糖 紙 煤油 芝蔴油 雜貨 木料 生鐵
- ▲交通 附近不通河道至盱眙縣陸路約一百里
- ▲旅館 車站附近有小客店二家每人每日食宿費四角
- ▲代步 由站至盱眙縣雇用小轎約需銀元三元上下



## 三界車站

(滁縣轄)

距天津總站一千六百三十七里七七

自管店車站至此計程二十里有奇兩站之間有池河橋為本路南段較大之橋過橋即為三界車站站距村約八里此地為滁縣及盱眙鳳陽三縣境界相錯之處故名曰三界村墟寥落住民稀少蓋一荒僻之區也

- ▲物產 大米 小麥 豆 芝蔴 花生 瓜子 藥材
- ▲輸出品 大米 小麥 豆 芝蔴 花生 瓜子 藥材
- ▲輸入品 土布 煤油 雜貨 木料 竹 石粉
- ▲交通 由站至定遠盱眙二縣均約一百二十里至池河鎮天長集岱山鋪均約四十五里皆係陸路
- ▲旅館 站旁有三新旅館 濟泰旅館每人每日房金四角膳費另計
- ▲代步 由站至村內雇用小車約需銅元三十枚小轎需八十枚至池河鎮天長集岱山鋪雇用小車

均需銀元一元

## 張八嶺車站

(滌縣轄)

距天津總站一千六百二十五里四二

自三界車站至此計程二十一里有奇地在城北約五十里四面皆山路徑難行住民約二百戶車站距村里許

▲物產 以米麥爲大宗芝蔴雜糧次之

▲輸出品 茶 小麥 玉米 芝蔴 綠豆 黃豆 雜糧 藥材

▲輸入品 鹽 糖 紙 煤油 木料 火柴 水果 雜貨

▲交通 由站至許嘉山十二里至黃泥岡十五里至自來橋四十里均係旱路距站七十里方有河道

上通盱眙下通六合

▲旅館 車站附近有大新棧每人每日房金銅元四十枚

▲代步 驢馬甚稀祇有手推小車



## 沙河集車站

(滌縣轄)

距天津總站一千六百四十二里二六

自張八嶺車站至此計程十六里有奇此處有沙河在車站東北半里以河底多白沙故名

### 古蹟

白米山 在站西南八里山上 一寺云是元代所建寺後有一洞相傳當時洞內有米層出不窮足供

寺僧取用現時僅存地基並無米出其說甚涉怪誕未足深信

▲物產 米 小麥 豆 芝蔴 花生 玉米

▲輸出品 米 小麥 豆 芝蔴 花生

▲輸入品 煤油 鹽 紅白糖 紙 土布 麻袋 雜貨

▲交通 由站北十五里至黃泥岡西二十五里至朱龍橋西南二十五里至滁州均由陸路通行

▲旅館 站旁有小飯鋪每人每日宿費銅元數枚食費另計

▲代步 只有手推車每日雇價需銅元一百枚



## 滁州車站

(徽)

距天津總站一千六百六十五里九二

自沙河集車站至此計程二十三里有奇此地春秋時爲吳楚之交戰國屬楚秦爲九江郡漢初隸淮南東晉曰南譙北齊曰北譙唐宋元明曰滁州清改直隸州而仍其名領縣二民國仍其名而改爲縣不領他縣焉前人稱環滁皆山西南諸峯尤美今過其地林巒錯列川谷迴繞信爲匪虛縣內人民殷闐風俗淳厚貿易事業日見繁榮論其地形縮甯皖二省亦要區也車站在東門外里餘

## 古蹟

清流關 在城西形勢峭峻宋太祖以周師破李景兵十五萬生擒其將皇甫暉姚鳳於此

懷嵩樓 在城內唐李德裕貶滁時作懷嵩賦於此又名北樓又名贊皇樓

醉翁亭 在州南琅琊山醴泉上距站七里宋歐陽修建有醉翁亭記亭之側有六一泉



亭 翁 醉

豐樂亭 在瑯琊山亦歐陽修建下有幽谷泉

修寄謝絳詩有滁陽幽谷抱山斜之句

茶仙亭 在瑯琊山宋紹聖中瑯琊寺僧爲州

守曾鞏建取杜牧誰知病太守猶得作茶仙之

句命名

### 名勝

瑯琊山 在城西南距車站約十里晉瑯琊王

嘗駐此因名秀麗偉拔爲淮東奇觀下有瑯琊

溪謂之釀泉又有明月池望日臺諸勝

龍蟠山 在城南山皆峭壁立石爲門上有虎

跑泉桃花澗偃月洞洞側多刻名人題詠

側菱山 山在城西三十里有真珠泉遊山

者撫掌則泉水濺射有如跳珠

菱溪 在城東本名苻溪吳避楊行密諱改李

漬苻溪新亭記牧滁之三月得古溪郡之東北

有廢亭乃卜於亭是咨是謀泊六旬有六日新

亭就由是四時之氣成象不絕雖羊公覘溪曷



亭 樂 豐



亭 仙 茶



山 瑯 瑯

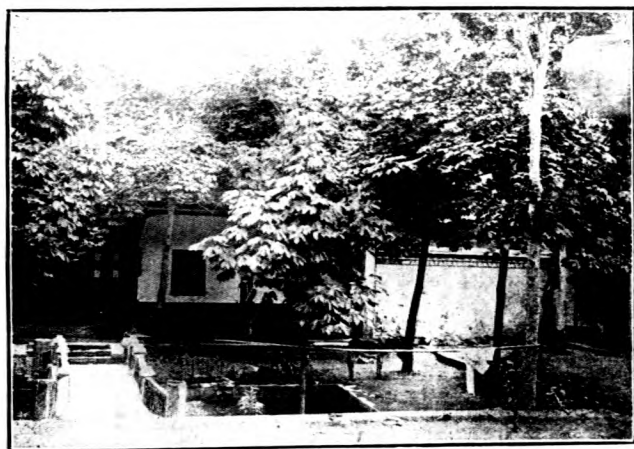

池 月 明



右有塔曰大聖塔

### 開化禪寺

在榔琊山唐大歷中刺史李幼卿與僧法琛建賜號寶應周顯德中廢宋乾德二年重建太平興國三年賜今額藏累朝御書清道光間重修規模宏麗山門內一池即明月池

▲物產 大米 小麥 玉米 芝蔴 雜糧 藥材

▲輸出品 大米豐年輸出約一萬噸尋常約五六千噸 雜糧約千餘噸

津浦鐵路旅行指南 各站概略 蘇州

菱

足以加其勝矣又菱溪石爲吳將劉金故物歐陽文忠得之白塔民朱氏因移立醉翁亭南

西澗

在城西俗名烏土河章

應物詩所謂獨憐幽草澗邊生  
上有黃鸝深樹鳴者即詠此也

溪

石屏路

在縣境梅堯臣詩尋

常畫屏多畫山何意此山還作  
屏峭排直下幾千尺下有石路

石

莓苔青

南橋

在南門內元至元間太

守劉琪拓治之易名通濟橋



▲輸入品 煤 煤油 豆油 食鹽 水果 紙菸 雜貨

▲交通 距站半里許在縣之東關外有一河通至浦口惟冬令水淺不能行船陸路至來安縣四十里至全椒縣五十里

▲旅館 車站附近有來賓旅館 蓬萊旅館 城內有中華旅館 滁陽旅館每人每日宿費自銀元三角至一元不等飯食自備

▲代步 由站至城乘人力車約價銅元十數枚至瑯琊山醉翁亭等處來回約銀元五六角至來安全椒等縣雇籐轎每乘二元有奇



### 担子街車站

(轄滁縣)

距天津總站一千六百八十里八九

自滁州車站至此計程十五里地在滁縣東南係一小村落東濱沙河約四里車站在村北里許民國九年九月設站十年一月一日開始出售客貨各票

▲物產 米 麥 高粱 豆 芝蔴 花生 雞 鴨 雞蛋 藥材

▲交通 站北三里高家壘站西南里許林莊又五里陡崗子均滁縣轄站東四里渡沙河地名伏家灣為來安縣境站西南十五里腰鋪鎮為全椒縣轄境均由陸路可通惟道路崎嶇難行

▲旅館 村內有小店四五家每人每日房飯費約需銀元二三角



### 烏衣車站

(轄滁縣)

距天津總站一千六百九十五里

自担子街車站至此計程十四里有奇車站在鎮外里許爲皖境路線之末站

### 名勝

桑根山 在全椒縣西北考寰宇記梁立南譙州居桑根山之西山下有二隱曰南隱曰中隱曰北隱

相去各十餘里古隱者所居有石室

▲物產 大米 小麥 魚 鴨 雜糧

▲輸出品 大米 小麥 魚 鴨 雜糧

▲輸入品 鹽 煤 煤油 布疋 紙菸 雜貨

▲交通 車站附近有滁河與大江相通由站至浦口水程約百餘里陸路由站至全椒縣四十五里

▲旅館 鴻賓樓旅館 大新旅館 新民樓旅館 三星旅館 德星旅館每人每日房費五六角不

等飲食在外

▲代步 由站雇轎至全椒縣約需二元五角雇船至浦口約需三元左右



## 東葛車站

(江浦縣轄)

距天津總站一千七百一十一里六一

自烏衣車站至此計程十六里有奇地爲江浦縣邊隅距縣城約四十里東南皆山與安徽全椒縣境相接又有西葛鎮與之相對隔一滁河約五里車站距東葛鎮約四里三處並峙形如鼎足東葛比西葛商業較優附近之安果河陳家市等村富於農產物

### 名勝

津浦鐵路旅行指南 各站概略 東葛

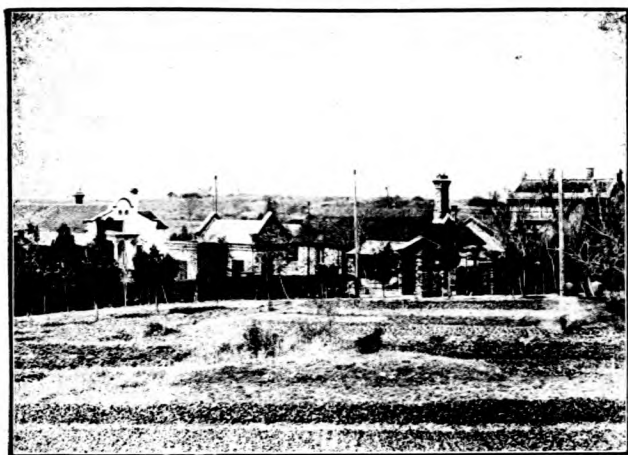

湯 泉 旅 館

伏龍山 在鎮之西南又有黃土嶺

煤山 內有煤礦尙未開採距車站約二十里

溫泉 在湯泉鎮距站約二十五里泉經煤山

而出境地清絕自古歷代帝王時往遊豫名人

題詠甚夥附近景物清幽足資遊眺山林豐蔚

富有煤鐵硫磺等礦東西人來遊者躡趾相接

其溫泉屢經西醫考驗謂係有益衛生可謂中

國最良溫泉設有旅館浴室旅行者多赴煤山

及此處遊覽

▲物產 大米 豆 小麥 花生 芝蔴 魚

蝦  
▲輸出品 大米 小麥 魚 蝦

▲輸入品 雜貨

▲交通 滁河經過本鎮以入於長江延袤五十

餘里航運極便

▲旅館 湯泉旅館在湯泉鎮開幕未久房屋建

築純係西式規模齊整設備周密溫泉浴室

尤爲完美中西人士多往投止

▲代步 由車站雇轎至湯泉鎮約需銀元一元有奇雇驢約五角至江浦縣雇轎約需三元五角雇驢約需一元



### 花旗營車站

(江浦縣轄)

距天津總站一千七百三十里六一

自東葛車站至此計程十九里此地任江浦縣城東北相距三十餘里爲濱江一小村商業不甚發達

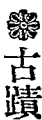

### 古蹟

烏江

在江浦縣城西南十五里距車站三十五里西楚霸王項羽死於此地建有霸王祠



### 名勝

珍珠泉 在江浦縣城東北三十里距車站九里大丁山之下自平地出泉與揚子江相通附近二十里之內田畝資以灌溉其水作淡碧色澄澈照人

▲物產 米 小麥 芝蔴 黃豆 棉花 鴨

▲交通 距車站三里餘板橋集地方有滁河俗名新河便於航行可經六合以達鎮江等處

▲代步 自站乘驢至浦鎮每次需銀元一角五分



### 浦鎮車站

(江浦縣轄)

距天津總站一千七百四十六里三二一

自花旗營車站至此計程十五里有奇地在江浦縣城東北三十里卽宋之安陽渡也其地原名浦子口

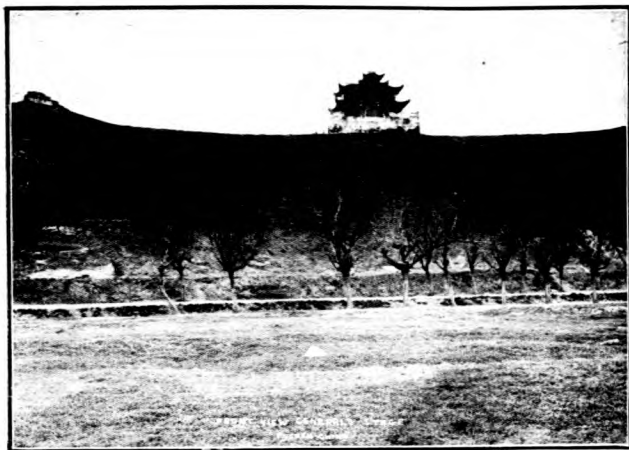

中 敵 臺

亦曰浦口本路建設之始因別於浦口江岸車站而名此站曰浦鎮遂有今稱明初置江浦縣治於此舊城猶存車站即在城東接金湯門商肆林立貿易繁盛站之兩旁溪泉交流蘆荻叢生頗饒幽勝之致

### 古蹟

**浦子口城** 在江浦縣城東北三十里明洪武四年立應天衛命指揮丁德築城於此周十四里有奇凡七門曰攀龍廣儲金湯附鳳朝宗拱極萬峯九年置縣治於此二十四年移縣治於曠山之陽(即今縣治)而城如故爲南北津渡要衝清嘉慶間知縣王頴重修浦子口城屢經兵燹今已漸就傾圮矣

**中敵臺** 在浦鎮城東南浦子山上距站里許舊號尺五天俯瞰江天萬彙在目俗傳爲韓信將臺者誤也臺上有樓三楹年久頽廢民國二年重修煥然一新

瓢兒井 在浦鎮城東距站六里傳是西楚霸王取水處其井上容一瓢故名

晉王塔 在浦鎮城東山上距站六里

▲物產 大米 棉花 桂花 銀花 瓢兒菜 明黨參 丹參 沙參 魁粟

▲輸出品 大米 棉花 布疋 桐油 糖 紙 靛 牛皮 雜貨

▲輸入品 雜糧 豆油 芝蔴 芝蔴油 水果 家禽 牛 豬

▲旅館 江北第一樓 鳳台旅館 中華旅館等每人每日房飯費由四角至一元

▲代步 由站雇人力車至東門市約需銅元二十餘枚至江浦縣城約需銀元一元至六合縣約二元



## 浦口車站

(江浦縣轄)

距天津總站一千七百五十二里五七

自浦鎮車站至此計程六里有奇此地濱臨大江俗稱江口在江浦縣城東二十里北距浦子口城七里弱原屬荒洲本路勘設之始以浦子口城距江岸較遠地勢狹隘不便運輸乃於此購地培墊建設車站爲本路南端之終點地形優勝與南京僅隔一衣帶水實能貫通南北縮轂水陸故其名頗著比年開建商埠造端宏大尙無端倪而路站規撫逐漸展拓所有月台雨棚渡輪碼頭以及貨棧貨棚等所以利便客貨運輸諸設無不美備又爲旅客之渡江計爰定輪渡辦法自置汽船往來渡運新置澄平渡輪一艘計長百五十五英尺寬三十一英尺艙深十二英尺吃水八英尺載重五百二十四噸能容八百五十餘人每小時可行十三海里既速且穩開駛以來乘客交口稱便焉

## 古蹟

津浦鐵路旅行指南 各站概略 浦口

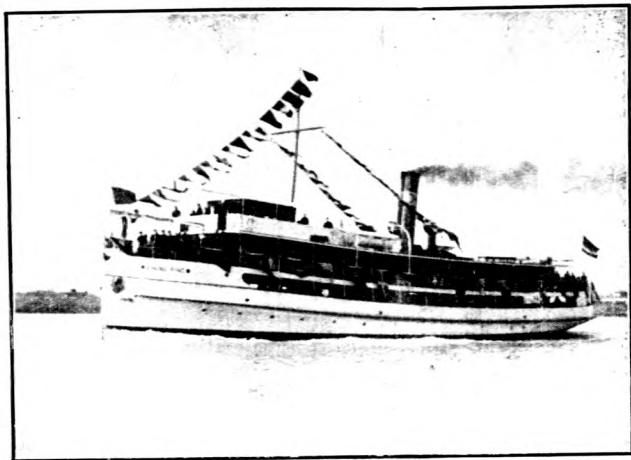

輪 渡 平 澄

緒落山 在江浦城西南六十里又西南十里

曰四潰山相傳項羽敗走至東城漢兵追之羽依山爲陣

湯泉 在縣西南三十五里舊志云梁昭明太

子嘗浴此呼爲太子泉明太祖賜名香泉上有松二株昭明太子手植

### 名勝

駱駝嶺 在縣東北二十五里江浦境內諸山

惟此嶺距車站較近

▲物產 大米 蘆葦

▲輸出品 瓷器每年約五萬噸 竹桿約二萬

噸 紙約四萬噸 茶葉約三四萬噸 棉

紗約二三萬噸 大米輸出亦夥惟近年江

蘇省禁運出境故各站運輸甚少

▲輸入品 雜糧每年約十萬噸 黑棗約三四

千噸 梨約萬餘噸

▲交通 東北距江浦縣城三十里沿江而上距



(一其) 岸 江 口 浦



(二其) 岸 江 口 浦



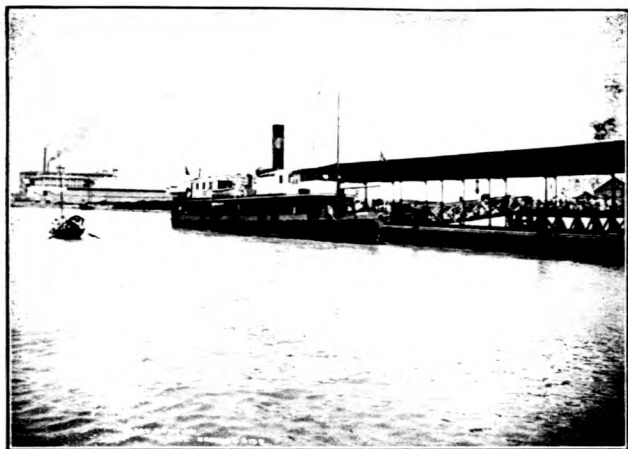

下 關 渡 輪 碼 頭

蕪湖一百八十里沿江而下距鎮江亦一百八十里車站東北半里許有小河一道夏季潮水漲發時帆船可通至滁州

▲旅館 站旁有交通旅館 惠商旅館 永發旅館 中華旅館 新華旅館 華洋旅館 招商旅館 大安棧等每日房費約一元上下飯費另加

▲代步 由站雇人力車至浦鎮約需銀元二角



**下關車站**

(江甯縣轄)

自浦口車站渡江至南京下關江岸為本路下關車站在南京儀鳳門西此站東距滬甯鐵路南京站里許

▲物產 花素緞 絲 藥材 板鴨 白花百  
台 豆腐乾

▲交通 本站距滬甯站極近各次快車開到時刻均與滬甯客車銜接渡江後即可登車購

用聯運票者本路渡輪並於浦口及煤炭港（滬甯路南京江邊站）間往來接送非常便利至於輪船碼頭亦均在下關設棧長江輪船往來上海漢口間每日經過數次其小輪上可至北河口大勝關烏江和州采石太平蕪湖下可至六合大河口十二圩鎮江揚州等處

▲代步 城內外之交通有甯省鐵路可由下關江口直至中正街馬路通行之處馬車人力車隨地可雇取價極廉汽車每一點鐘雇價四元

## 南京

南京在禹貢爲揚州之域春秋時爲吳地戰國屬越後屬楚始置金陵邑秦改秣陵漢屬丹陽郡孫吳自京口移都於此曰建業東晉建都曰建康宋齊梁陳因之至隋置蔣州唐置江甯郡嗣改昇州後梁改金陵府南唐李氏都之改江甯府宋復爲昇州後改建康府元爲建康路尋改集慶路明初定都於此曰應天府成祖遷都於燕曰北京遂以應天爲陪都而稱曰南京俗至今仍之清爲江甯府置上元江甯兩首縣其城而治民國初元曾於此建臨時政府其後廢府存縣更併上元於江甯爲江蘇省之首都今城即明初京城倚山面江周七十六里有奇門十有三廣大過於北京其地控引二浙襟帶江淮虎踞龍蟠氣象雄偉宋張魏公謂東南形勢莫重建康洵非虛譽田野沃饒舟車便利自下關開作商埠日益華富蘭殷闐壘檣雲接至今於軍事商業上均以爲南北樞紐焉

### 古蹟

明太祖陵 卽孝陵俗稱皇陵在朝陽門外鍾山之陽明太祖與馬皇后合葬於此懿文太子祔於左

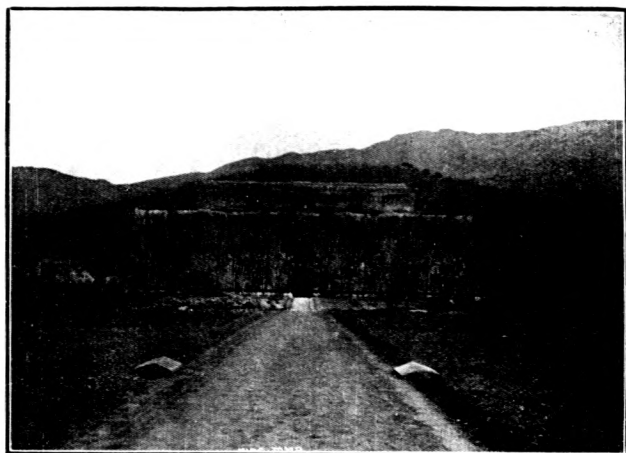

(一其) 陵 孝 明



(二其) 陵 孝 明



雨 花 臺

陵前翁仲石馬分別排列殿址尙存有屋六楹  
內懸明太祖畫像廣頰長顎體貌雄偉近年由  
朝陽門至陵修築馬路頗稱平坦弔古者多往  
遊焉

明故宮 在洪武門內俗稱皇城頰垣殘壁一  
片荒涼辛亥之役盡成焦土惟宮殿遺址土人  
尙能指點方孝孺血蹟碑至今猶存

雞鳴寺 接近北極閣正當六朝宮後疑即梁  
之同泰寺遺址明洪武二十年改建曰雞鳴寺  
有施食臺又有望湖亭憑虛閣試登絕頂全城  
在望寺後有白衣觀音樓樓枕臺城可類眺後  
湖全景

雨花臺 在聚寶門外梅岡上（即南門外距  
城約一里許）梁武帝時雲光法師講經於此  
致天雨花故名臺旁有泉稱南京第一泉雨後  
石卵出土五色斑斕可供玩具俗名雨花石其  
最佳者有山水人物諸形殊不易覓也

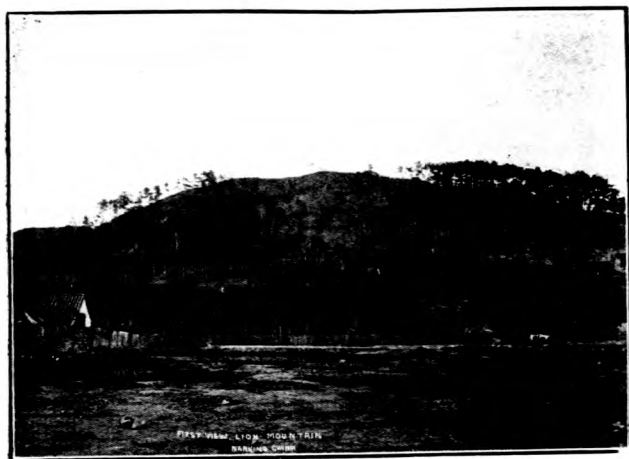

獅 子 山

半山寺 在南京洪武門內東北隅有謝安墩

王安石宅安石詩所謂我名公字偶相同我屋公墩在眼中是也每逢春秋之季有水從半山石孔流出狀若瀑布甘冽可口遊人多飲譙於此

### 名勝

鍾山 在朝陽門外周六十里其高一百五十

八丈一名金陵山一名蔣山一名紫金山諸葛武侯常謂鍾阜龍蟠帝王之宅今攬其形勢盤紆巖鬱布跨郭郭洵不虛也

獅子山 即盧龍山在儀鳳門內明太祖克陳友諒親樹旌麾督戰於此建康志稱周廻一十二里高三十六丈單椒孤立石磴盤旋因其山連石頭開鑿爲固以比北地盧龍故名明初改名獅子山太祖擬建閣江樓其上命宋濂作記樓迄未建清光緒初沈文肅公以城大難守擬截西北而郡人以盧龍在外恐以資敵爲詞而



湖 後

止旋築砲臺於山巔派兵駐守實爲金陵城北形勝惟以要塞所在遊人不得登臨

**清涼山** 在水西門內山上有清涼寺寺左有清涼臺本南唐翠微亭舊址清代重建亭仍舊名與北極閣對峙可遠眺大江每歲重陽彼都人士往登高者甚衆

**棲霞山** 卽攝山在太平門外山有棲霞寺齊永明間僧紹捨宅爲寺唐名棲霞南唐改名妙因宋改名普雲明洪武賜名棲霞寺今仍舊名有大石佛古銅佛法鐘銀杏諸古蹟今均遺失山有千佛巖疊浪巖天開巖般若臺明月臺珍珠泉白鹿泉白雲庵紫峯閣諸勝距城及下關較遠遊人均由鐵路前往

**後湖** 卽玄武湖在豐潤門外本爲宋代蔣陵舊湖清時新加開濬者周圍約四十里其中有舊洲新洲龍引洲蓮花洲諸勝夏秋之交遊人泛小舟於湖中採菱藕爲戲山水明秀頗有西湖風景

**秦淮河** 自通濟門西上水門入經東水關大中橋西至淮清橋南至利涉橋爲六朝名勝之區畫舫如雲兩岸旅舍酒家亦極繁盛



秦 淮 河

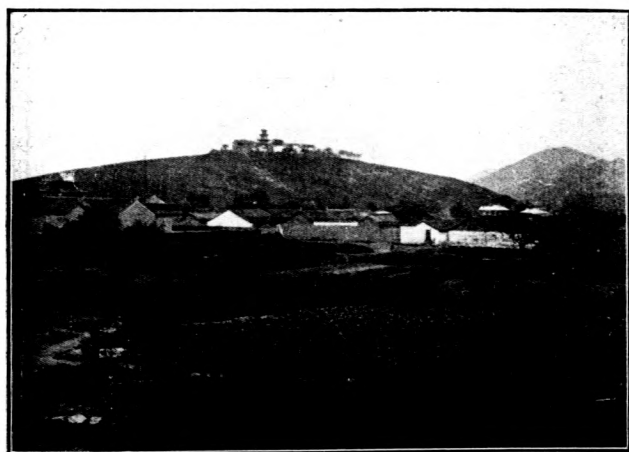

北 極 閣



莫 愁 湖 (其一)

北極閣 在城內鼓樓東方山上閣旁有塔高

四五丈臨水面山登塔一望可覽全城及大江

後湖諸景

莫愁湖 在水西門外約二里許馬路已通道

途平坦車馬均可直達湖植蓮藕花時香氣襲

人湖上有勝蔘樓相傳明太祖與魏國公徐達

弈戲以湖乞爲魏國賜莊故名樓上今猶懸魏

國像其後爲鬱金堂祀盧莫愁右爲曾公閣祀

清曾文正公國藩兒女英雄成足爲湖山生色

秀山公園 在城內復城橋東爲蘇督齊公燮

元捐資拓建民國九年蘇前督英威上將軍李

純(字秀山)爲國殲身齊督繼任拓地建園所

以樹峴山之碑作召棠之蔭經營三載近始竣

工地勢宏闊景物清幽有英威閣前建英威銅

像暨紀念碑有遺書室度齋遺書真蹟又有歷

史博物館通俗圖書館音樂亭逍遙遊茶飯館

等設置遊人甚盛





(二其) 湖 愁 莫



(三其) 湖 愁 莫

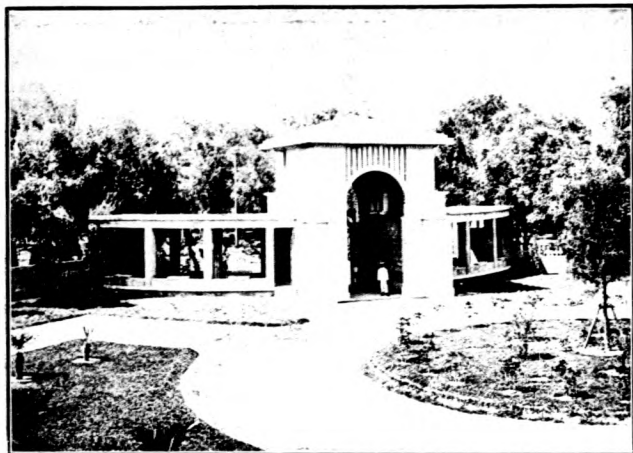

(一其) 園 公 山 秀



(二其) 園 公 山 秀



(三其) 園 公 山 秀

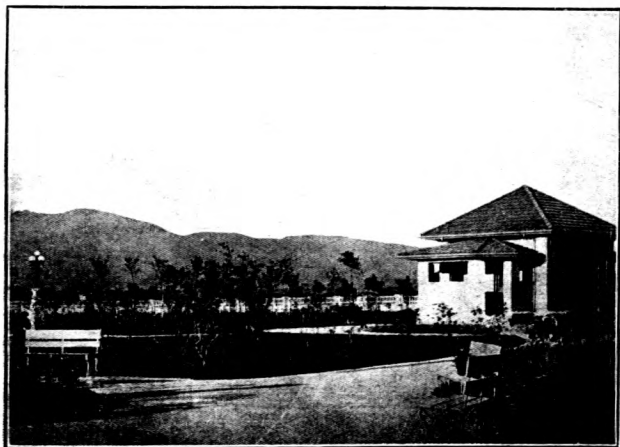

(四其) 園 公 山 秀

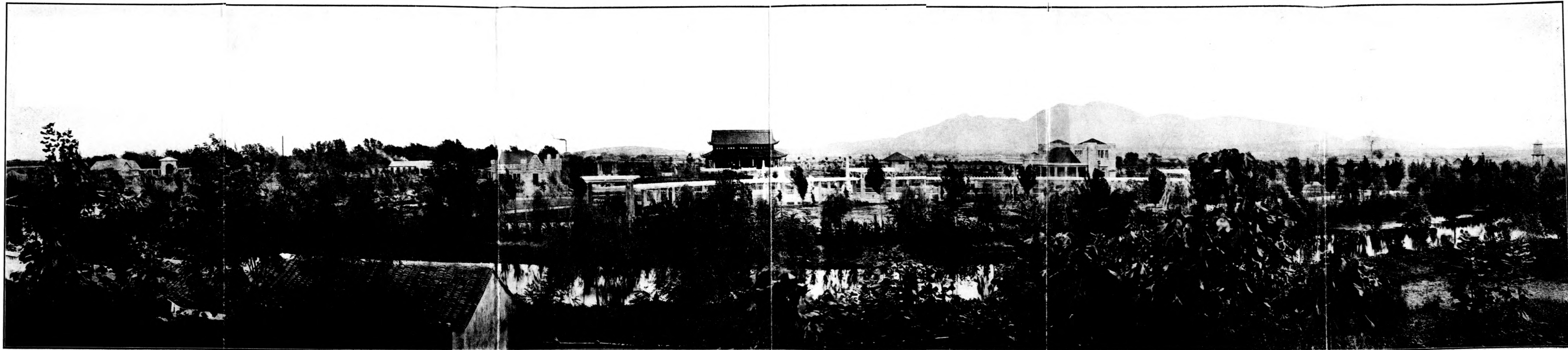

景

全

園

公

山

秀

●官廳局所(官辦之銀行工廠附)

江蘇督軍公署	督署街	江蘇省公署	司署口舊藩署
江蘇交涉公署	獅子橋	江蘇財政廳	奇望街
金陵關監督公署	獅子橋	江蘇全省菸酒事務局	東牌樓
江蘇教育廳	中正街後	江蘇實業廳	中正街李相府內
江蘇全省警務處	珠寶廊	江蘇省會警察廳	珠寶廊
江寧鎮守使署	花牌樓	憲兵司令部	碑亭巷
海軍總司令行署	儀鳳門內	第六師司令部	府西大街老江寧府
江寧地方審判廳	大夫第	江寧地方檢察廳	大夫第
金陵道尹公署	中正街	江寧縣公署	三坊巷
金陵關	下關大馬路	南京造幣廠	下浮橋
清理官產處	考棚巷	江蘇印花稅處	大倉園
台營官地局	奇望街	官紙印刷廠	奇望街
釐捐局	早西門	木釐局	上新河
穀米局	早西門	機器局	南門外
江蘇陸軍測量局	大石橋	軍械局	早西門
長江艦隊統部	下關北安里	糧服局	虎賁倉

津浦鐵路旅行指南 各站概略 南京

- |                    |       |          |        |
|--------------------|-------|----------|--------|
| 江蘇教育總會             | 夫子廟   | 旗民善後工藝廠  | 皇城內    |
| 第一工藝廠              | 下關考棚  | 貧民工藝院    | 昇平街    |
| 軍警事務所              | 花牌樓   | 馬路工程局    | 復成橋    |
| 浦口商埠局              | 三元巷   | 下關商埠局    | 下關惠民橋  |
| 江蘇郵務管理局            | 下關大馬路 | 南京郵務總局   | 下關惠民橋  |
| 郵務分局               | 大功坊   | 郵務分局     | 花牌樓    |
| 電報總局               | 狀元境   | 下關電報局    | 鮮魚巷莊家弄 |
| 電報分局               | 鼓樓    | 電燈廠      | 西華門外   |
| 電話總局               | 舊遊府街  | 電話分局     | 儀鳳門口   |
| 中國銀行               | 珠寶廊   | 中國銀行兌換行  | 下關鮮魚巷  |
| 交通銀行               | 中正街   | 浦口交通銀行   | 下關大馬路  |
| 江蘇省銀行              | 坊口街   | 江蘇省銀行兌換所 | 惠民橋西   |
| 鹽業銀行               | 惠民橋西  | 海軍病院     | 儀鳳門外   |
| 江蘇鐵路局              | 無量巷   | 江寧下關掣驗局  | 老江口    |
| ◎學校(止錄中學以上暨各種特殊學校) |       |          |        |
| 東南大學               | 大石橋   | 建業大學     | 龍蟠里    |
| 高等師範學校             | 大石橋   | 第四師範學校   | 門窗橋    |

海河工程學校

中正街

法政專門學校

紅紙廊

第一中學校

八府塘

第一女子師範學校

馬府街

第一農業學校

三牌樓

第一工業學校

復成橋

海軍雷電學校

鹽倉橋

金陵大學校

鼓樓

金陵中學校

乾河沿

陸軍教育團

督軍署後

金陵女子大學校

復成橋

滙文女子中學校

乾河沿

明德女子中學校

四眼井

鍾英中學校

南捕廳

高等師範附屬中學校

北極閣

南京中學校

祁家灣

警官傳習所

李相府後

暨南學校

篩家巷

報社

大江南日報

虹橋羊皮巷

南京日報

碑亭巷北石板橋

新中華報

大夫第

立言報

貢院東街

新政聞報

小石壩街

大中華日報

金陵關

南京日報

東牌樓西首

社報

東牌樓

寧報

丁官營

江蘇日報

門西小門口

各省會館

奉直會館

細柳巷

山東會館

斗門橋

津浦鐵路旅行指南 各站概略 南京

中州會館

糯米巷

山西會館

顏料坊

安徽會館

油市大街

江西會館

評事街

福建會館

油市大街

浙江會館

四象橋

湖北會館

細柳巷

湖南會館

釣魚台

四川會館

八條巷

兩廣會館

邀貴井

四明公所

儀鳳門外

◎商業會所

南京商務總會

中正街

商埠商會

下關

地方公會

復成橋

義農分會

北極閣

◎旅館(城內各處)

華洋旅館

督署街

江南大旅社

奇望街

交通旅館

中正街

寧臺旅館

中正街

甯中旅館

中正街

惠中旅館

中正街

大同旅館

中正街

孟淵旅館

中正街

春來旅館

中正街

新安旅館

中正街

鳳臺旅館

門帘橋

大觀樓

門帘橋

南洋第一旅館

四象橋

南洋旅館

四象橋



招商旅館  
 全安棧  
 魁元棧  
 秦淮旅館  
 臨淮旅館  
 百利飯店  
 瀛洲旅館  
 啓華旅館  
 第一旅館  
 長安棧  
 招商旅館  
 金陵旅館  
 中華旅館  
 江安旅館  
 明新旅館  
 老長發棧

◎旅館(下關)

四象橋  
 大行宮  
 大行宮  
 貢院東街  
 利涉橋  
 商埠街  
 江邊  
 江邊  
 江邊  
 江邊  
 江邊  
 大馬路  
 大馬路  
 大馬路  
 大馬路  
 大馬路  
 大馬路  
 大馬路

全安棧  
 三元棧  
 大方棧  
 新新旅館  
 第一旅館  
 花園飯店  
 大新旅社  
 華洋旅館  
 蕭家客棧  
 金臺旅館  
 春台旅館  
 華商旅館  
 萃華旅館  
 天樂旅館  
 建業樓旅館  
 新長發棧

四象橋  
 大行宮  
 東牌樓  
 花牌樓  
 利涉橋  
 江邊  
 江邊  
 江邊  
 江邊  
 江邊  
 大馬路  
 大馬路  
 大馬路  
 大馬路  
 大馬路  
 大馬路  
 大馬路



天 津  
中 國 北 方 木 材 總 行

本行設在天津義國租界河沿  
電報掛號第八八三三號

本行自運本國奉天安東紅白松榆柞  
椴楸等木以及閩粵湘鄂等省所產各  
種木料電杆兼運東西洋柚木松木紅  
板等貨專備路礦機廠工程建築採擇  
應用貨高質美種類齊備零整批發定  
價公道如蒙賜顧即請惠臨面議或賜  
電話快信自當立即奉覆

賑房電話第一二六三號  
貨棧電話第一〇六〇號

# THE NORTH CHINA LUMBER CO.

ITALIAN BUND, HOTUNG,  
TIENTSIN.

---

**Chinese & Foreign Lumber Merchant.**

---

Special Suppliers for Antung Pine and Oak Wood, Nara and Tamo;  
Fukien, Kwangtung, Hunan and Hupeh Lumbers; Foreign Teak Wood;  
Oregon Pine, Japanese Wood and Singapore Planks.

Selected Qualities and Suitable Sizes for Railways, Mining and  
Constructors Requirements.

---

Tel. Address : "8833 TIENTSIN."

Telephone No. 1263 Office.

Telephone No. 2060 Lumber Yard.

# 祥泰木行公司廣告

敬啓者敝行創設以來歷有年所向蒙

各界嘉許故敝行自向各地採選優良木料零整批發務求盡善盡美以副

諸公雅意也今將各色木料詳列如左

美國松木 企口地板 板條 板片 安東紅松 杉松 柞木 榆木  
 水曲柳 黃柏梨 椴木 板條 日本柞木又名亞克 榆木 白楸 桂木  
 福州檉木 板條 板片 漢口皮篙 菲律賓紅木 新加坡紅木 以  
 及各種柚木 硬木無不俱全

總行 上海

分行 北京 天津 漢口 長沙 九江 蕪湖 南京 徐州 蚌埠

濟南 鎮江 甯波 福州

經理處 杭州 嘉興 湖州 蘇州 常州 常熟 無錫 江陰 仙女廟

保定 滄州 泊頭鎮 勝芳鎮 潘家莊 蘆台等處

機器鋸木廠設在 上海 漢口 福州

電報掛號英文 LUMBERCO.

# The China Import & Export Lumber Company, Limited.

Telegraphic address—"LUMBERCO"

HEAD OFFICE & Principal Distributing Yards at Shanghai, China.

Branches and Yards at:

Tientsin, Tsinanfu, Hsuehowfu, Pengyu, Nanking, Chinkiang,  
Wuhu, Kiukiang, Hankow, Changsha.

Agencies at:

Hangchow, Kashing, Huchow, Soochow, Wusieh, Changchow,  
Kiangyin, Changshu, Siennumiao.

Sawmills at:

Shanghai, Foochow & Hankow

中華民國十三年十月刊行

版權所有

編輯兼

發行處

分售處

印刷處

定價大洋六角

津浦鐵路管理局總務處編查課

本路各次快車飯車

濟南泰安曲阜鐵路賓館

各大書坊

北京前門外虎坊橋

京華印刷書局

電話南局六一九三一八

