

26

CHINESE - JAPANESE LIBRARY OF  
HARVARD - YENCHING INSTITUTE  
AT HARVARD UNIVERSITY  
DEC 17 1940

2520/4486 b

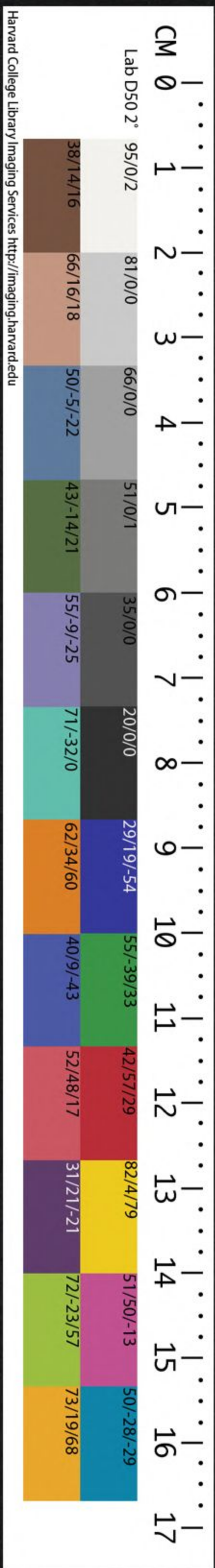

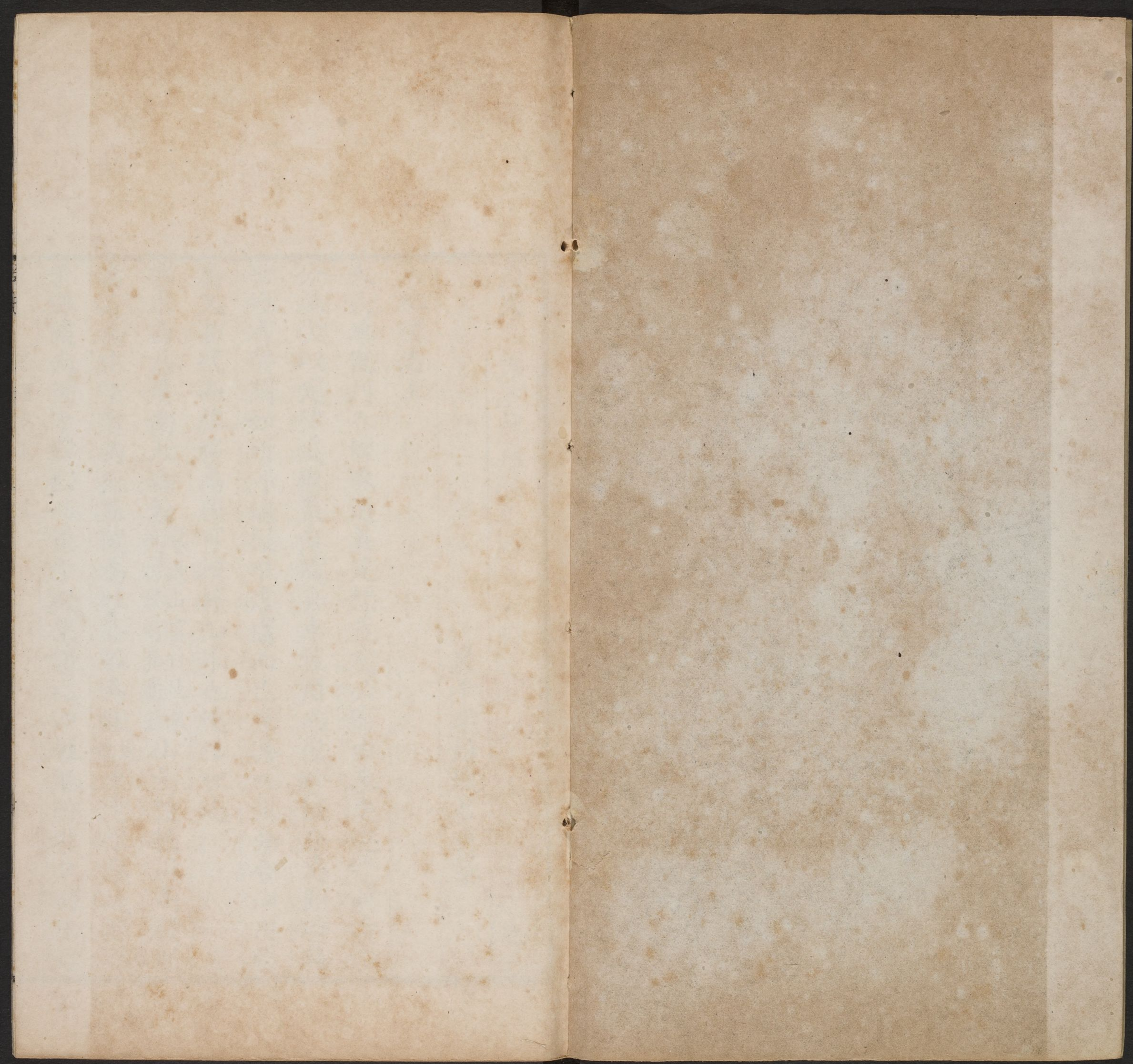

尚史

哈佛大學漢和  
圖書館珍藏印

志三

地理志上

夫天地既判人智參通其建標荒度必有由來矣迨乎黃帝推

分星次以定律度取象渙隨舟車致用而後畛域分焉顧時移

世短書契闕如所可論擬唯唐虞而已至其九州分合山川附

屬又易代而推移焉固可按籍而求也述地理志

地東西為廣南北為輪家語山書曰地東西為緯南北為經山為積德川為積刑

高者為生下者為死丘陵為牡谿谷為牝禮周東至于泰遠西至

于邠國南至于濮鈇北至于祝栗謂之四極觚竹北戶西王母

日下謂之四荒九夷八狄七戎六蠻謂之四海距齊州以南戴  
日為丹穴北戴斗極為空桐東至日所出為太平西至日所入  
為大蒙太平之人仁丹穴之人智大蒙之人信空桐之人武爾  
禹使豎亥步自東極至于西極五億十選選萬九千八百步淮南  
子禹使大章步自東極至于西極二億三萬三千五百里七十  
五步詩含神霧天地東西二億三萬三千里南北二億一千五  
百里天地相去一億五萬里四海之內則東西二萬八千里南北二萬六千  
里出水者八千里受水者八千里山海經諸子稱神農之王天下  
也地東西九十萬里南北八十五萬里而他說稱日月所照三  
十五萬里考諸子所載神農之地過日月之表近為虛誕及少  
吳氏之衰九黎亂德其制無聞洎顓頊之所建帝嚳受定則孔

子稱其地北至幽陵南暨交趾西蹈流沙東極蟠木日月所照  
莫不底屬帝王史記鄒衍云所謂中國者天下八十一分之一  
不得為州數中國外如赤縣州者亦謂之九州有裨海環之如  
一區中者乃為一州如此者九都有大瀛海環其外此謂八極  
而天地際焉淮南子墜形之所載六合之間四極之內昭之以  
日月經之以星辰紀之以四時要之以太歲天地之間九州八  
極何謂九州東南神州曰農土正南次州曰沃土西南戎州曰  
滔土正西兪州曰并土正中冀州曰中土西北台州曰肥土正  
北濟州曰成土東北薄州曰隱土正東陽州曰申土九州之大  
純方千里九州之外乃有八殫亦方千里自東北方曰大澤曰  
無通東方曰大渚曰少海東南方曰辰區曰元澤南方曰大夢  
曰浩澤西南方曰渚資曰丹澤西方曰九區曰帛澤西北方曰  
大夏曰海澤北方曰大冥曰寒澤凡八殫八澤之雲是雨九州  
八殫之外而有八紘亦方千里自東北方曰和邱曰荒土東方  
曰棘林曰桑野東南方曰大窮曰衆女南方曰都廣曰反戶西  
南方曰焦僥曰炎土西方曰金邱曰沃野西北方曰一目曰沙  
所北方曰積冰曰委羽凡八紘之氣是出寒暑以合八正必以  
風雨八紘之外乃有八極自東北方曰方土之山曰蒼門東方

地理志卷三上

曰東極之山曰開明之門東南方曰波母之山曰陽門南方曰南極之山曰暑門西南方曰編駒之山曰白門西方曰西極之山曰閭闔之門西北方曰不周之山曰幽都之門北方曰北極之山曰寒門凡八極之雲是雨天下八門之風是節寒暑八紘八殞八澤之雲以雨九州而和中土太玄經九地一沙泥二澤三征崖四下田五中田六上田七下山八中山九上山博物志地以名山為輔佐石為之骨川為之脈草木為之毛土為之肉三尺以上為糞三尺以下為地又曰崑崙山北地轉下三千六百里有八玄幽都方二十萬里地下有四柱四柱廣十萬里地有三千六百軸犬牙相舉尚書考靈曜地有四遊冬至地上北三萬里夏至地下南三萬里春秋二分則其中矣地常動不止如人在舟舟行而人不覺○按四柱四遊之說殊荒誕蓋地形如丸積氣浮之而四時太陽循乎赤道故至有南北是四柱不知地四遊不知天

泰山為東嶽博物志泰山一曰天孫東方萬物始成故知人生報功告成必于岱宗命之長短五經通義一曰岱宗言王者受命易姓東方萬物始交代處華山為西嶽西山經華山一名太霍山為南嶽荆州記衡山南嶽也至軒轅以瀟霍之山為其副故爾雅云霍山為南嶽蓋因其副焉郭璞注霍山在廬江郡潛縣

別名恒山為北嶽風俗通恒常也萬物伏北方有常亦謂常山天柱白虎通北方為常山者陰終陽始其道常久故曰嵩高為中嶽白虎通中央居四方梁山晉望也爾雅周職方常山

氏掌九州州有名山為地鎮冀州其鎮山曰霍山注即太岳與廬江者別

并州其鎮山曰恒山東北幽州其鎮山曰醫無閭正東青州其

鎮山曰沂山河東兗州其鎮山曰岱山河南豫州其鎮山曰華

山東南揚州其鎮山曰會稽正南荊州其鎮山曰衡山正西雍

州其鎮山曰嶽山周禮岱宗謂之泰山天柱謂之霍山華山謂之

太華常山謂之恆山外謂之崕嵩岫嶺謂之衡山蜀山謂之崕

山吳山謂之開山薄落謂之開頭土高有石山山產也石柘也

豕腫也嶽确也凡天下名山五千二百七十出銅之山四百六

十有七出鐵之山三千六百九十崑崙虛有三山閭風板銅玄  
圃其高萬一千一百一十里一十四步二尺六寸博河圖崑崙

十二樓河水出焉大荒西經赤水之後黑水之前有山曰崑崙  
之丘有神人面虎身有尾水經崑崙墟在西北去嵩高五萬里  
地之中也其高萬一千里河水出其東北陬史記崑崙甚高三  
千五百餘里日月所相避隱為光明者也博物志崑崙從廣萬  
一千里神物之所生聖人神仙之所集五氣  
雲氣五色流水其泉東南流入中國名為河天下名山八三在

夷五在中國華山首陽山太室山少室山東太山此五山黃帝  
之常遊史淮南子何謂九山會稽泰山王屋

陳有宛丘郭璞注在陳郡陳縣晉有潛丘在太原淮南有州黎丘在壽天

下有名丘五其三在河南二在河北說者多以州多寃營為河  
當之殆別有傑大者五但未詳其名號耳東陵隗南陵息慎西陵威夷中陵朱滕北

陵西隄鴈門是也陵莫大于加陵梁莫大于溴梁墳莫大于河

墳爾雅禹所謂八陵者也

魯有大野郭璞注高平鉅野縣東北晉有大陸鉅鹿北秦有楊陁扶風汧

宋有孟諸梁國惟陽縣東北楚有雲夢南郡華容縣吳越之間有具區

吳縣南太湖齊有海隅海濱燕有昭余祁太原鄆陵縣北鄭有圃田滎陽中牟

縣西圃田澤周有焦護扶風池陽禹所謂十數者也周有八數冀

州楊紆并州昭餘祈幽州獫養青州望諸即孟諸兗州大野豫州

圃田揚州具區荊州雲菅雍州弦蒲周禮

水自河出為澨釋名作雍沛濟為楚汶為瀾洛為波漢為潛淮為潞

江為沱過為洵潁為沙汝為墳博雅水自渭出為江河淮濟為

地理志卷三上

四瀆四瀆者發原注海者也河出崑崙虛色白所渠并千七百一川色黃百里一小曲千里一曲一直爾雅江出岷山濟出王屋

淮出桐栢博物志河之出崑崙虛也山海經崑崙山有青河白河赤河黑河環其墟其白水出

其東北陬屈向東南流為中國河博雅崑崙墟赤水出其東南陬河水出其東北陬洋水出其西北陬弱水出其西南陬東

流潛行地下至規期山北流分為兩源一出葱嶺一出于闐其

河復合河注蒲昌海復潛行地下南出積石山西南流又東廻

入塞燉煌酒泉張掖郡南與洮河合過安定北地郡北流過朔

方郡西又南流過五原郡南又東流過雲中西河郡東又南流

過上都河東郡西而出龍門汾水從東入河河東即龍門所在至華陰潼關與

渭水合又東廻過砥柱山名陝州東河北陝縣三縣界及洛陽孟津所在至鞏縣與

洛水合成臯與濟水合又東北流過武德與沁水合至黎陽信

都信都冀州絳水所在鉅鹿之北遂分為九河又合為一河而入海經水九

河者徒駭太史馬頰覆蒲胡蘇簡絜鉤盤鬲津也爾雅崑崙山東

流千里至規期山北流千里至積石山邠南千里入龍首山間

抵龍門首南流千里抵龍首至卷重山東流貫砥柱觸闕流山

西距卷重山千里東至雒會東流至大岷山東流過洛水至大

陸孝經援神契河者水之伯上應天漢呂氏春秋古龍門未闢

呂梁未發河出孟門大溢逆流名曰洪水禹乃決流疏河為彭

澧之漳所活者千八百國桓譚新論四瀆之源河最高而長從

高注下其流激迅故為平地災害江之出岷山也其源若甕口可以濫觴在益

州建寧滿江縣潛行地底數里至楚都遂廣十里名為南江初

在犍為與青衣水汶水合至洛縣與洛水合東北至巴郡與涪

水漢水白水合東至長沙與澧水沅水湘水合至江夏與沔水

合

合至潯陽分為九道潯陽記九江者白鳥江蟬江烏土江東會

于彭澤經蕪湖名為中江東北至南徐州名為北江而入海山海

經三江者大江南北江也岷山大江所出岷山南江所出東

注大江岷山北江所出東注大江○按禹貢漢水出嶓冢其流

東匯彭蠡又東為北江江水出岷山其流東迤北會于滙又東

為中江孔安國注左合漢為北江會彭蠡為南江岷江居其中

也韋昭注三江松江錢塘江浦陽江沈懷遠南越志廣信江始

安江鬱林江亦為三江江之別又有郾江任豫益州記亦曰涪

是又三江之在吳越者江之別又有郾江任豫益州記亦曰涪

水汶江益州記源出墊江崔鴻西京記水經仇池過晉壽山

合汶江王輪阪下墊江崔鴻西京記水經仇池過晉壽山

柳江緣江記西浙江山海經出三天子都地理志出新安黟縣

與岷江相涉松江劉澄之揚州記吳縣濟之出王屋也風俗通

至錢塘入海松江有松江自吳入海濟之出王屋也風俗通

常山房子縣贊皇山此別是一水初名沈水東出温縣西北始

應氏以為流入河南之濟者非是

名濟水又東南流當鞏縣之北而南入河與河並流過成臯晉志

濟自大伾入河與河水鬪而東流溢出為滎水東流過陽武及封丘縣北又東

過宛朐縣南至定陶縣南又東北流與荷水會東至乘氏縣西

分而為二其一東北流入鉅野澤過壽張西與汶水合又北過

穀城縣西又東北過盧縣北過臨濟縣南又東北經樂安縣南

而入海其一東南流過昌邑縣北金鄉縣南至方輿為荷水過

沛縣東北至下邳而入淮淮之出桐栢也山海經淮水出餘山

水經淮水出南陽平氏縣胎簪山東北過桐栢山餘山在朝陽東義鄉

其源初則涌出復潛流三十里然後

長驚東北經大復山從義陽郡北東過江夏平春縣北又東過

新息縣南期思縣北至原鹿縣南與汝水合又東過廬江安豐

新息縣南期思縣北至原鹿縣南與汝水合又東過廬江安豐

新息縣南期思縣北至原鹿縣南與汝水合又東過廬江安豐

新息縣南期思縣北至原鹿縣南與汝水合又東過廬江安豐

新息縣南期思縣北至原鹿縣南與汝水合又東過廬江安豐

新息縣南期思縣北至原鹿縣南與汝水合又東過廬江安豐

新息縣南期思縣北至原鹿縣南與汝水合又東過廬江安豐

新息縣南期思縣北至原鹿縣南與汝水合又東過廬江安豐

新息縣南期思縣北至原鹿縣南與汝水合又東過廬江安豐

新息縣南期思縣北至原鹿縣南與汝水合又東過廬江安豐

新息縣南期思縣北至原鹿縣南與汝水合又東過廬江安豐

新息縣南期思縣北至原鹿縣南與汝水合又東過廬江安豐

新息縣南期思縣北至原鹿縣南與汝水合又東過廬江安豐



縣與決水合東北至九江壽春縣東與潁水合壽春縣北與淝水合又東至當塗縣北與渦水合東北至下邳淮陰縣與泗水

合東至廣陵淮浦縣而入海水經八流亦出名山渭出鳥鼠水經注渭

水出首陽山渭首亭禹貢嶓冢導漾東流為漢又為南谷山在鳥鼠山西山海經漢

出鮒水經洛出熊耳水經洛水出上洛縣地理志出陽山地理志出陽

出燕泉水經出梁縣勉鄉西天息山地理志出高陵山亦言泗地理志出

出陪尾山海經泗水出吳東北水經出魯下縣北山地理志出地理志出

謂之媯亭山陪尾蓋斯阜矣溜出月台山海經陽山留水出沂出泰山水經

沂山亦或云臨樂山志水遼水黑水江水淮水赤水經濁漳水出上

周職方氏掌九州州有川浸冀州其川漳水水經濁漳水出上

其浸汾潞水經汾水出太原并州其川虜池嘔夷其浸涑易幽

州其川河沛穉養其浸菑時青州其川淮泗其浸沂沐兖州其

川河沛其浸盧維豫州其川熒雒其浸波澆揚州其川三江其

浸五湖荊州其川江漢其浸潁湛雍州其川涇汭其浸渭洛周禮

中古之地但有九州禹治水作貢亦因其舊曰冀州三面距河

雍河之東濟河惟兖州東南距濟海岱惟青州東北至海海岱

及淮惟徐州東至海南至淮海惟揚州北至淮東荆及衡陽惟

荊州東距南條荆河惟豫州西南至南條華陽黑水惟梁

州東距華山之黑水西河惟雍州西距黑水所謂九州攸同是

也及舜即位以冀青地廣分冀為幽并分冀東恒山之地為并

地理志卷三上

幽州分青為營分青之東北所謂肇十有二州是也尚漢書堯遭

分絕為十二州使禹治遼東為營州既而復為九州殷時九州有幽營無青

之水既平更制九州梁爾郭璞注周時九州有幽并無徐梁周輿地志周成王時以

冀州為幽并河圖九州殊題水泉剛柔各異青徐角羽集寬舒

遲人聲緩其泉酸以鹹荆揚角徵會氣漂輕人聲急其泉酸以

苦梁州商徵接剛勇漂人聲騫其泉苦以辛兗豫宮徵合平淨

有慮人聲端其泉甘以苦雍冀合商羽端馱烈人聲捷其泉辛

周

周地柳七星張之分野也有河南雒陽穀成平陰偃師鞏緱氏

周人巧偽趨利貴財賤義高富下貧熹為商賈不好仕宦漢博物

志周在中區西阻嶠谷東望荆山南面少室北背太嶽三河之分雷風所起四險之國也

秦

秦地于天官東井輿鬼之分壑也其界自弘農故關以西京兆

扶風馮翊北地上郡西河安定天水隴西南有巴蜀廣漢犍為

武都西有金城武威張掖酒泉敦煌又西南有牂柯越嶲益州

其民有先王遺風好稼穡務本業有鄠杜竹林南山檀柘號稱

陸海為九州膏腴漢博物志秦前有藍田之鎮後有胡苑之塞

魏

魏地觜觿參之分野也其界自高陵以東盡河東河內南有陳

留及汝南之召陵潁疆新汲西華長平潁川之舞陽鄆許僞陵

河南之開封中牟陽武酸棗卷俗剛彊多豪傑侵奪薄恩禮好

生分河東土地平易有鹽鐵之饒漢博物志魏前枕黃河背漳  
之寶浮  
池之淵

### 韓

韓地角亢氏之分野也得南陽郡及潁川之父城定陵襄城潁  
陽潁陰長社陽翟郟東接汝南西接弘農得新安宜陽土陘而  
險山居谷汲其俗夸奢上氣力好商賈漁獵藏匿難制御也漢書

### 趙

趙地昴畢之分野也得趙國北有信都真定常山中山又得涿  
州之高陽鄭州鄉東有廣平鉅鹿清河河間又得渤海郡之東  
平舒中邑文安束州成平章武河以北也南至浮水繁陽內黃

斥邱西有太原定襄雲中五原上黨丈夫相聚游戲悲歌忼慨  
起則椎剽掘冢作姦巧多弄物漢博物志趙東臨九州西瞻恒

險至于潁陽  
涿鹿之野

### 燕

燕地尾箕分野也東有漁陽右北平遼西遼東西有上谷代郡  
雁門南得涿郡之易容城范陽北新城故安涿縣良鄉新昌及  
渤海之安次樂浪玄菟亦屬焉其俗愚悍少慮輕薄無威亦有  
所長敢于急人漢博物志燕却背沙漠進臨易水西至君

### 齊

齊地虛危之分野也東有菑川東萊琅邪高密膠東南有泰山

城陽北有千乘清河以南勃海之高樂高城重合陽信西有濟南平原齊地負海島鹵而通魚鹽之利其士多好經術矜功名紆緩濶達而足智其失夸奢朋黨言與行謬虛詐不情

漢書

魯

魯地奎婁之分野也東至東海南有泗水至淮得臨淮之下相睢陵僅取慮地恆民衆頗有桑麻之業亡林澤之饒俗儉嗇愛財趨商賈好訾毀多巧偽喪祭之禮文備實寡然其好學猶愈于他俗

漢博物志魯前有淮水後有岱嶽蒙羽書之向洙泗之流大野廣土曲阜尼丘

宋

宋地房心之分野也得沛梁楚山陽濟陰東平及東郡之須昌

壽張其後得山陽陳留其民厚重多君子好稼穡惡衣食以致

畜藏

漢博物志宋北有泗水南迄淮書過有孟諸之澤碭山之塞

衛

衛地營室東壁之分野也得東郡及魏郡黎陽河內之野王朝

歌後徙濮陽其俗剛武上氣力其失奢靡嫁取送死過度

漢博物書

志衛南跨于河北得洪水南過漢上左通魯澤右指黎山

楚

楚地翼軫之分野也得南郡江夏零陵桂陽武陵長沙及漢中

汝南後東徙于陳有江漢川澤山林之饒民食魚稻以漁獵山

伐為業信巫鬼重淫祀

漢博物志楚後背方城前及衡嶽左則書彭蠡右則九嶷有江漢之流險阻之

也國

吳

吳地斗之分野也得會稽九江丹陽豫章廬江廣陵六安臨淮其民好用劍輕死易發東有海塩章山之銅三江五湖之利豫章出黃金然堇堇物之所有取之不足以更費江南卑濕丈夫

多天漢博物志吳左洞庭右彭蠡後濱書長江南至豫章水戒險阻之國

粵

粵地牽牛婺女之分野也得蒼梧鬱林合浦交趾九真南海日

南後滅吳兼并其地漢博物志東越通海處南北尾間之間三書江流入南海通東治嵩海深險絕之也

南越之國與楚為鄰五嶺已前至于南海負海之邦交趾之土謂之南裔

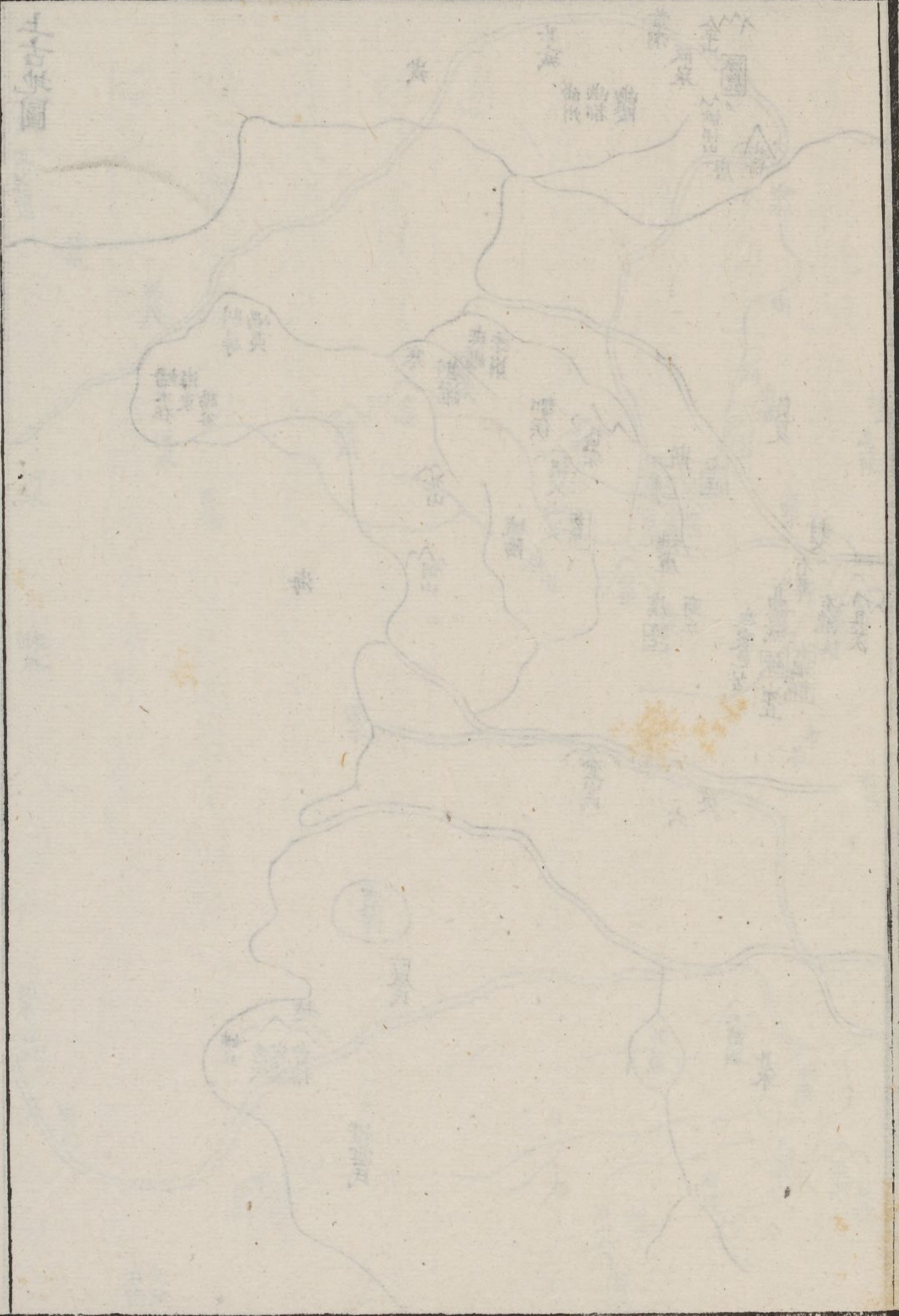



自上古迄戰國州土因革川流變移繁碎不足縷晰今援土訓之制用圖分畫俾鉤索如指掌有疑義異聞間疏厥源至如形勝阨塞攻守必爭會盟所及亦網舉之

伏羲氏都陳炎帝都陳一曰曲阜黃帝都涿鹿

在上谷言涿郡者誤

少昊

都曲阜高陽氏都帝邱高辛氏都亳堯都平陽舜都蒲坡夏都安邑

雞頭山括地志云一名空同山在原州平陽縣西輿地志云空同或即雞頭山酈元云大隴山異名按雞頭山狀如雉頭故名亦在原州非空同隴山在華亭亦非雞頭也

歷山雷澤括地志云蒲州河東縣雷首山一名中條山亦名歷山雷澤在濮州雷澤縣今兗州亦有歷山雷澤因漁澤而得名其上有舜廟蒲州近是

舜南撫交趾北發

索隱北發當云北戶

西戎析枝渠廋氏羗北山戎發息

慎東長島夷四海之內咸戴帝舜之功按此文北發之北是西字之訛息慎上發字當移山戎之上當云南撫交趾西發西戎析枝渠廋氏羗北發山戎息慎東長島夷索隱說誤

鳴條孔安國云在安邑之西鄭玄云南夷地名括地志以為廬州樂縣有巢湖即南巢淮南子曰桀與妹喜同舟浮江奔南巢之山而死

太昊葬陳宛邱皇甫謐曰在南郡或曰在山陽高平之西女媧

葬晉趙城炎帝葬長沙黃帝葬橋山地理志曰在上郡同陽縣  
 括地志曰在寧州羅川縣東子午山顓頊葬頓邱皇覽曰在東  
 郡濮陽頓邱廣陽里山海經曰葬鮒魚山之陽九嬪葬其陰在  
 澶州或曰葬高陽高辛葬頓邱皇覽曰在頓邱臺陰野或曰葬  
 邠陽古莘國也又曰葬滑堯葬城陽穀林皇覽曰在濟陰劉向  
 曰在濟陰邱隴山舜葬九疑皇覽曰在零陵營浦縣禹葬會稽  
 湯葬汾陰皇覽曰在汾陰亳縣北東郭吉州

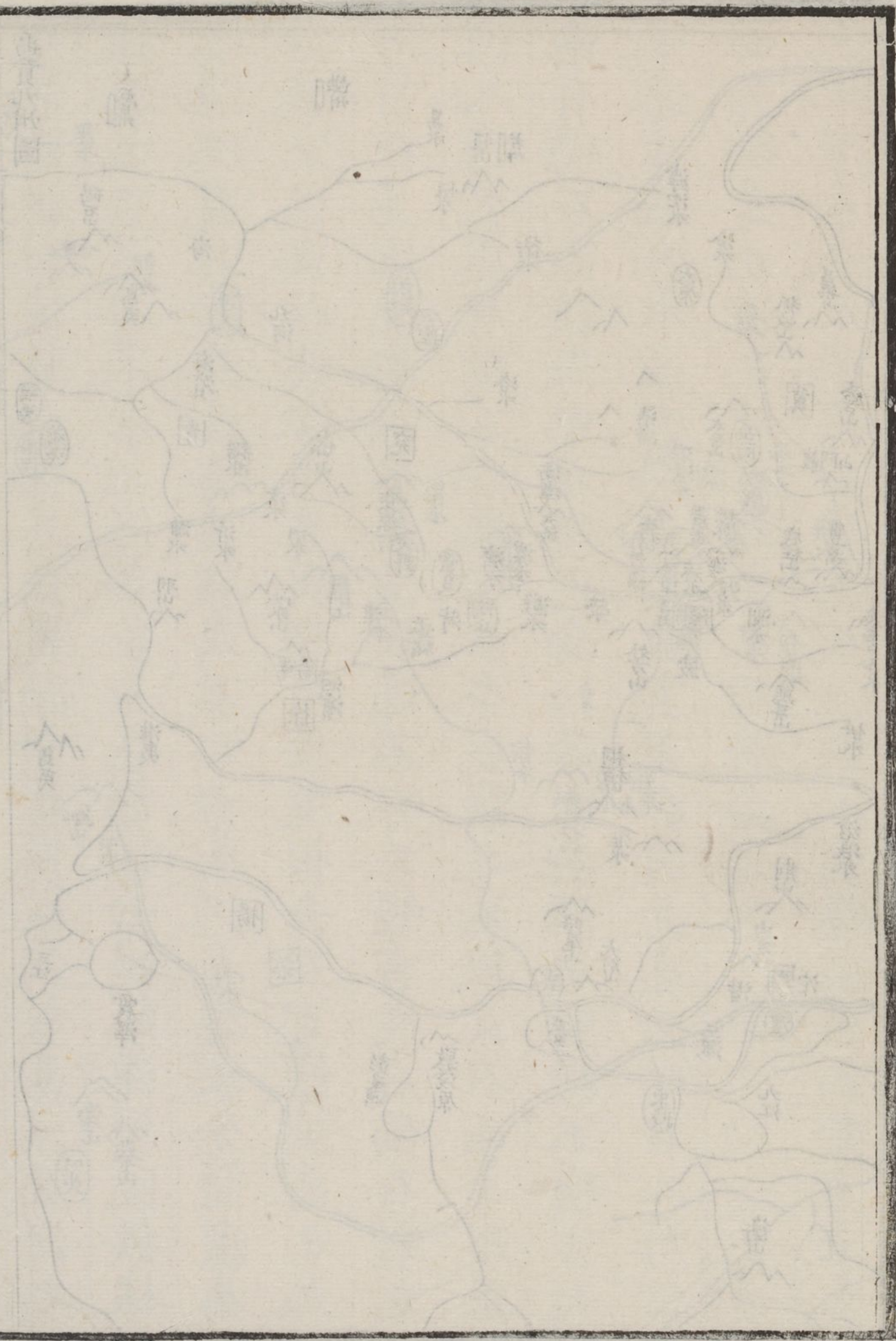



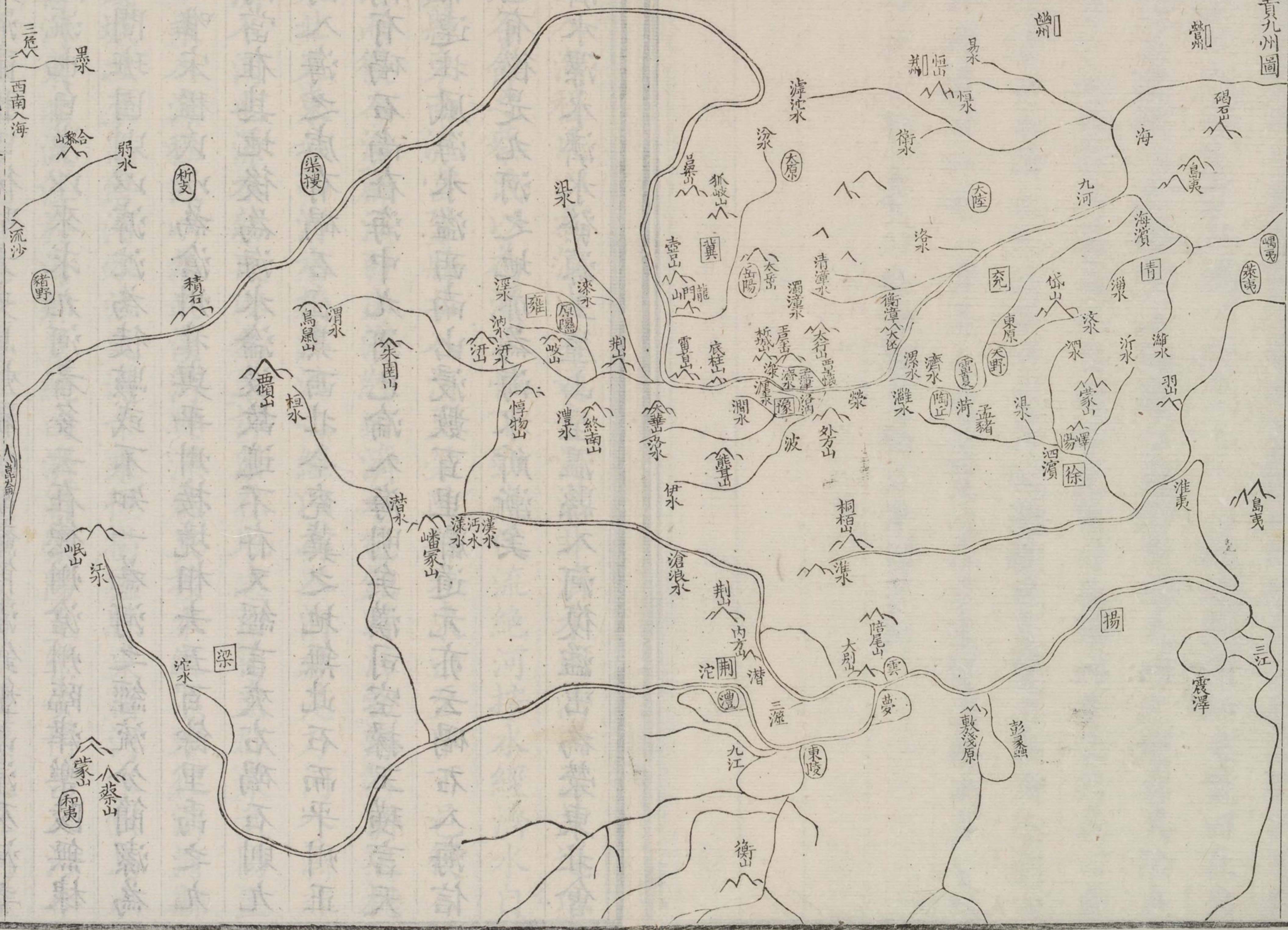

九河爾雅曰徒駭太史馬頰覆蒲胡蘇簡潔鉤盤鬲津及河之經流也自漢以來求九河者多云在德州滄州臨津樂陵無棣之間班固則以滹沱為徒駭或不知一為河之經流分簡潔為二唯宋程氏以為滄州北與平州接境相去五百餘里禹之九河當在其地後為海水淪沒故迹不存又經言夾右碣石則九河入海之處有碣石在其西北今兗冀之地無此石而平州正南有碣石尚在海中九河已淪入海明矣漢司空掾王璜言天常連北風海水溢西南出浸數百里酈道元亦云碣石入海信而有徵是九河之地亦為海水所漸矣

濟水漯水濟水發源王屋山至溫縣入河復溢出為滎東北會汶入海程氏以為溢出者適會河溢非濟水因濟而溢故還以元名命之蔡氏以為濟水性下勁疾伏流絕河按水經濟水自溫縣東南流當鞏縣北入河至滎陽縣北東出至甲下邑復入河而後入海酈注引山海經曰濟水絕鉅野注勃海入濟琅槐東北又東北而河水枝津注之經以為入河非是乃河入濟非濟入河也漯水蔡氏以為未詳所在地志曰出東郡東武陽至千乘入海程氏以為此漢河與漯殊異按水經濟漯水徑清河縣故城北至高唐河水注之過千乘徑楊墟縣東商河水出焉而商河東北流注於海郭景純曰濟自滎陽至樂安博昌入海今河竭濟水仍流不絕經言入河二說並失河於濟漯之北別流

注海今所輟流者惟漯水耳按二說是濟水未嘗復入河而漯  
 水為商河所奪其流中絕故不知所在也  
 黑水地志出捷為郡南廣州汾關山水經出張掖雞山南至燉  
 煌過三危山南入南海唐樊綽云麗水古之黑水程氏曰麗水  
 狹小不足為界西珥河與漢志葉榆水相貫其流正趨南海漢  
 開滇舊其地有古黑水祠是西珥河為黑水也  
 雲夢澤名方八九百里跨江南北華容枝江江夏安陸皆其地  
 也

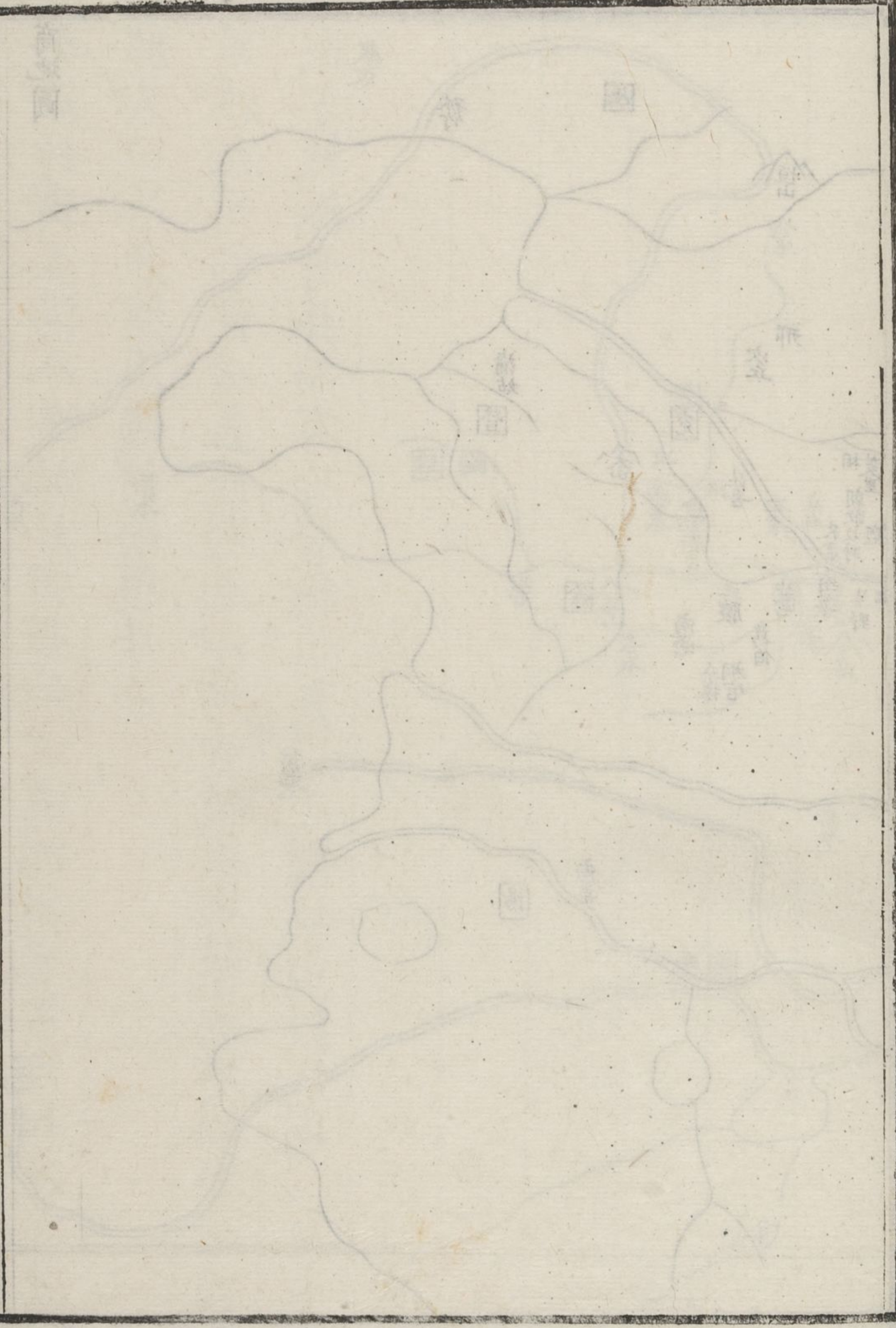



鬼方

玁狁

幽

霍山

涿

邢

冀

蒲姑

管

兗

岱

徐

取

湯墓

桐

鳴條

傳

岩

桑

林

相

朝歌

野

野

野

野

野

野

野

野

野

野

野

野

野

野

野

野

野

野

野

野

野

野

野

野

野

野

野

野

野

野

野

野

野

野

野

野

野

野

野

野

野

野

野

野

野

野

野

野

野

野

野

野

野

野

野

野

野

野

野

野

野

野

野

野

堯

圃

淮

水

南

亳

揚

山

衡

河

水

渭

水

崇

崇

山

洛

水

濶

濶

山

岳

野

野

野

野

野

野

野

野

野

野

野

野

野

野

野

野

野

野

野

野

野

野

野

野

野

契始封商至湯八遷始居西亳仲丁遷囿河亶甲居相祖乙居邢又曰居耿盤庚遷河南復居亳

爾雅九州郭注云蓋殷制也以禹貢較無青梁而有幽營以周職方較無青并而有徐營損益夏周之間故曰殷制也

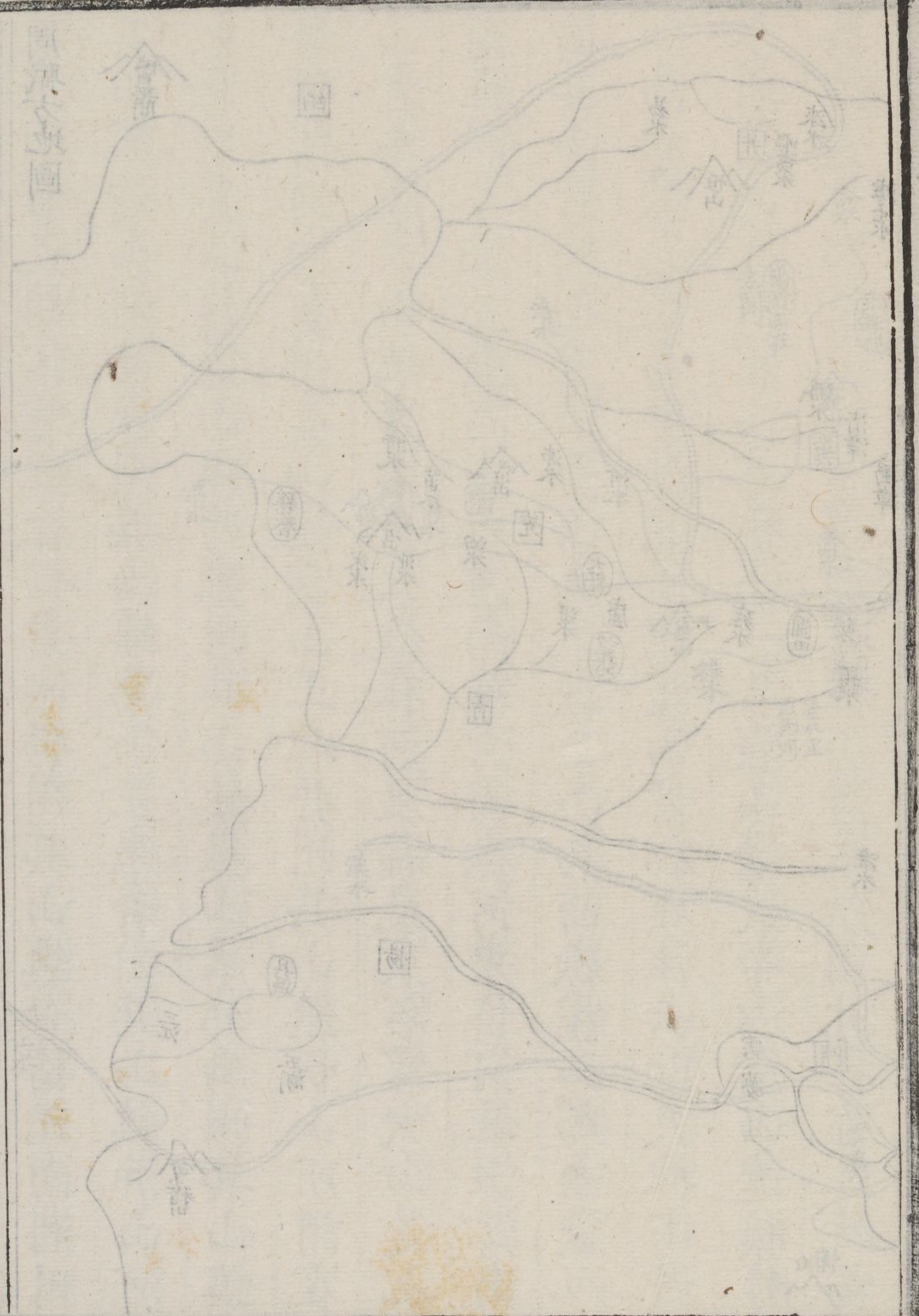



五嶽周官九鎮不言五嶽曰東南揚州其山鎮會稽正南荊州其山鎮衡山河南豫州其山鎮華山正東青州其山鎮沂山河東兗州其山鎮岱山正西雍州其山鎮嶽山東北幽州其山鎮醫無閭河內冀州其山鎮霍山正北并州其山鎮恒山所謂霍山者為霍太山地里志云太嶽在河東縣晁東名霍太山是也爾雅則專舉五嶽而言曰河南華河西嶽河東岱河北恒江南衡其山皆同也至曰泰山為東嶽華山為西嶽霍山為南嶽恒山為北嶽嵩高為中嶽此所謂霍山者郭璞注云即天柱山潛水所出而又曰霍山本衡山一名霍山漢武帝以衡山遼曠移其神天柱邢疏云注所謂即天柱山潛水所出此據作注時為

言其經之霍山即江南衡也按此是周官之霍山為霍太山爾雅之霍山為衡山也又爾雅之舉五嶽也初曰河南華河西嶽河東岱河北恒江南衡云者是以華山為中嶽蓋西周都雍雍近華故以華為中嶽也繼又曰泰山為東嶽華山為西嶽霍山為南嶽恒山為北嶽嵩高為中嶽云者蓋王城宅洛洛近嵩故以嵩高為中嶽也各從二京之所近以為之中以定四方非前後異文也

金仁山曰按李氏心傳辨周禮五嶽謂周都豐鎬則華山乃中嶽嵩高不得為中嶽嵩高之為中嶽蓋東遷之後也今以此說推之禹貢冀州有太嶽謂之霍太山則堯都冀州當以

太嶽為中嶽爾雅河西嶽周禮雍州其山鎮嶽山即禹貢岍山又名吳嶽然則唐虞之際當以岍山為西嶽霍太山為中嶽而東岱南衡北恒爾按二說良是至李氏以嵩高為中嶽為東遷之後是斷爾雅不得為西周書或未必然也

十藪周官有九曰東南揚州其澤藪具區正南荊州其澤藪雲夢河南豫州其澤藪圃田正東青州其澤藪望諸河東兗州其澤藪大野正西雍州其澤藪弦蒲正北幽州其澤藪獫狁養河內冀州其澤藪楊紆正北并州其澤藪昭餘祈爾雅十藪曰魯有大野晉有大陸秦有楊陁宋有孟諸楚有雲夢吳越之間有具區齊有海隅燕有昭余祈鄭有圃田周有焦護鄭立於楊紆注

云所在未聞於弦蒲注云在汧邢昺爾雅疏云地理志汧吳山古文以為汧山北有蒲谷鄉弦中谷雍州藪今注亦云在汧然則周禮弦蒲即此楊陁也此說非是按周官與爾雅之藪同者有七何獨於雍之弦蒲取冀之楊紆以名弦蒲乎且弦蒲即為楊陁周官不得云雍藪弦蒲又云冀藪楊紆也竊以幽州獫狁推之獫狁在徐賈公彥疏云周時幽州南侵徐州之地然則楊紆在冀雍州獨不可東侵冀州之地乎是秦之楊陁即周官冀之楊紆不得以弦蒲為楊陁也而雍之弦蒲在汧冀之楊紆則未知所在爾

波滢廬維周官為豫兗之浸鄭注云波讀播按禹貢有波水無



播又云盧當作雷即雷夏在城陽西維當作雍泝水至蒙為澼  
按禹貢有澼無盧盧水在濟陽郡盧縣如本文解亦得鄭注似  
曲澼澼不許以盧為澼

此水出於崑崙之墟東流於海也  
此水出於崑崙之墟東流於海也  
此水出於崑崙之墟東流於海也  
此水出於崑崙之墟東流於海也  
此水出於崑崙之墟東流於海也  
此水出於崑崙之墟東流於海也  
此水出於崑崙之墟東流於海也  
此水出於崑崙之墟東流於海也  
此水出於崑崙之墟東流於海也  
此水出於崑崙之墟東流於海也

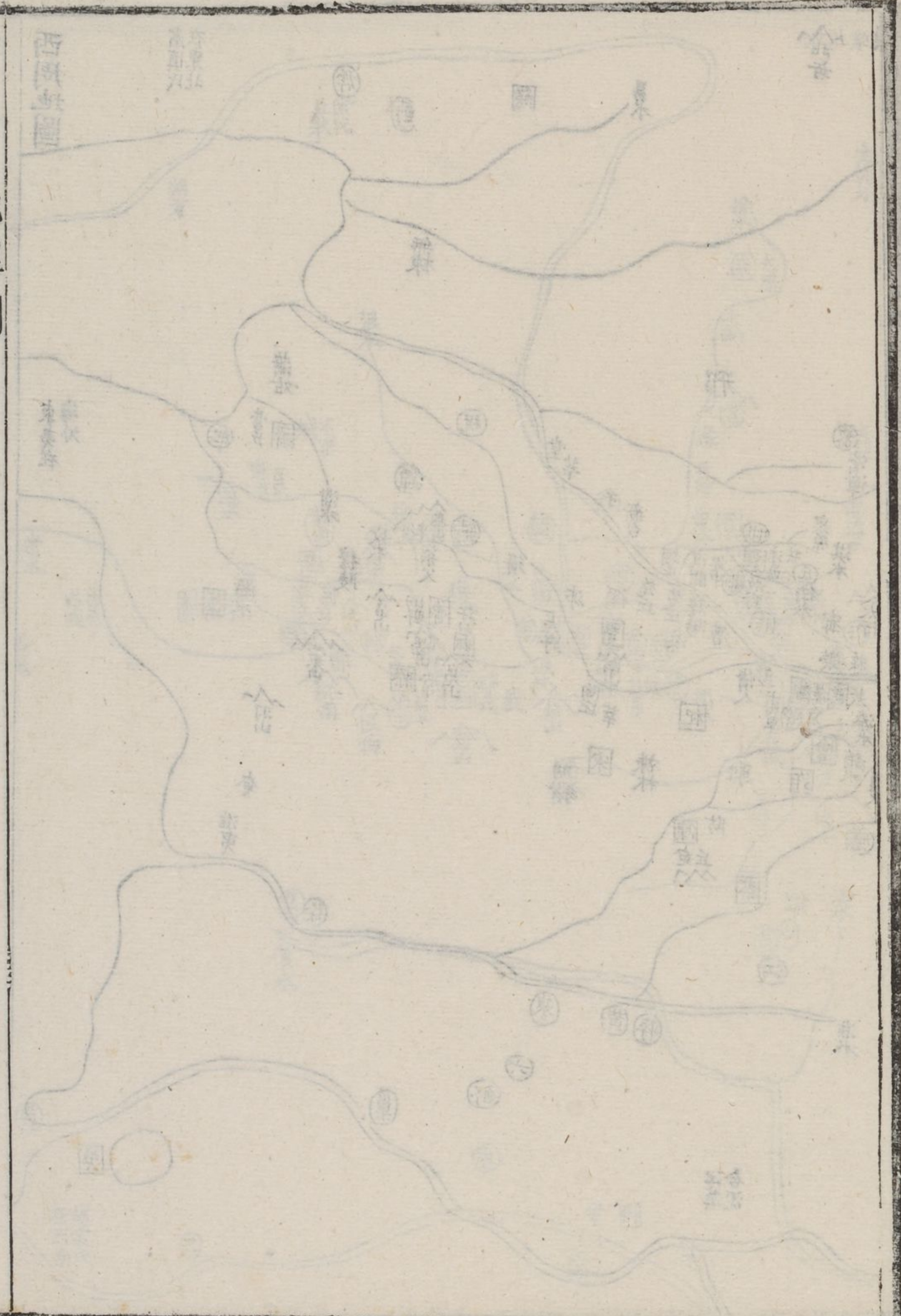

肅慎氏  
在東北

東夷在  
海外

狄北

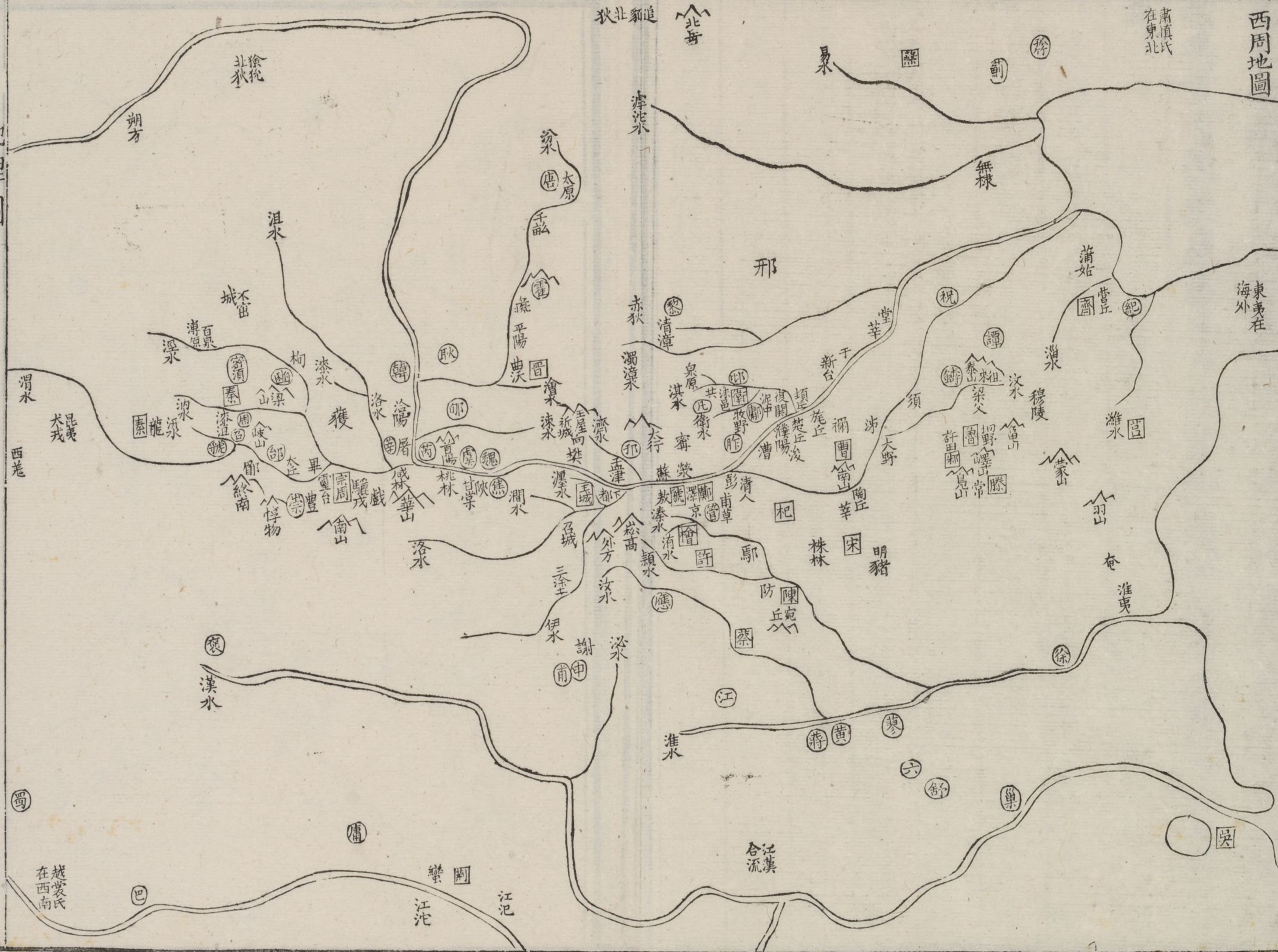

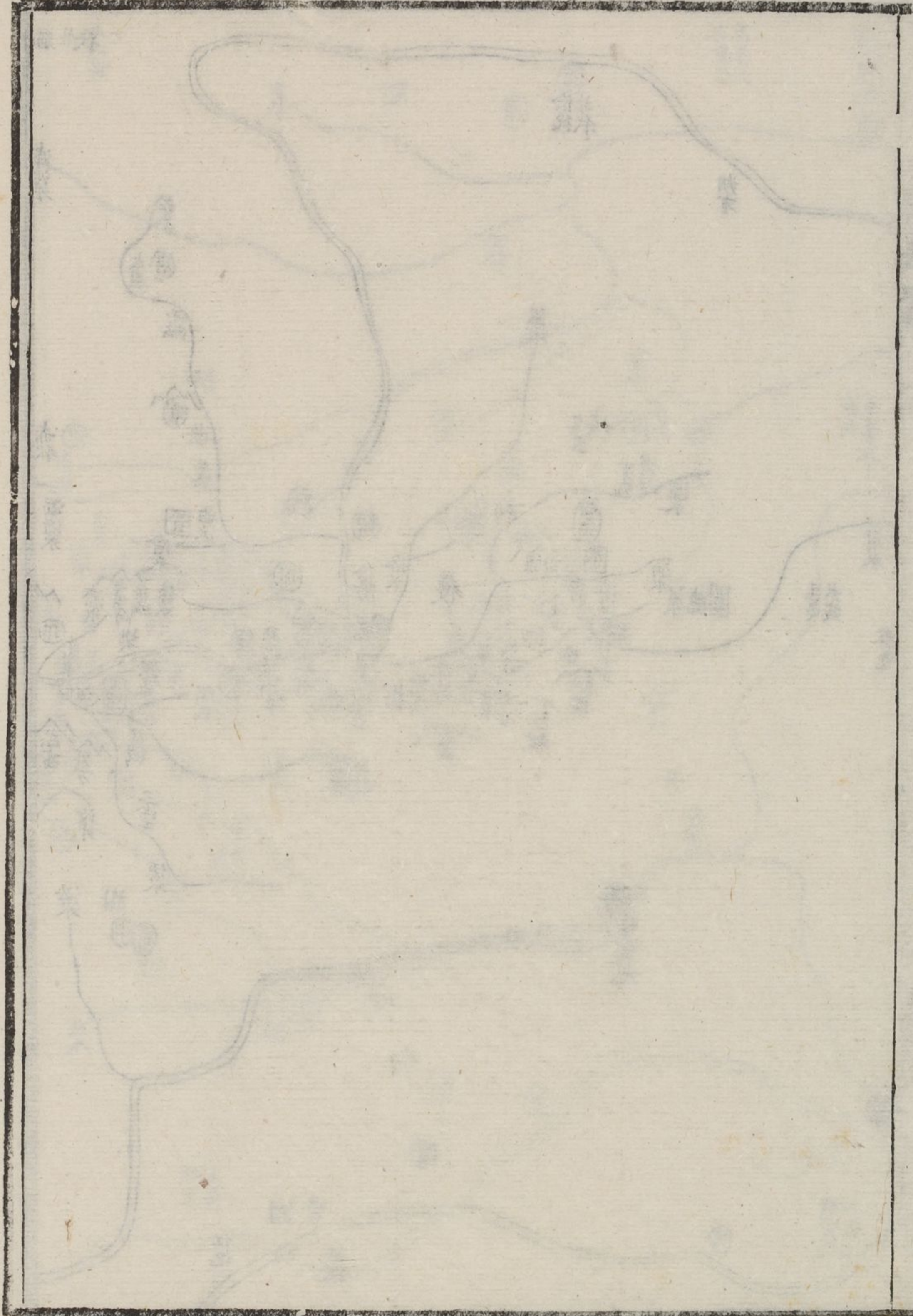

香

春秋地圖

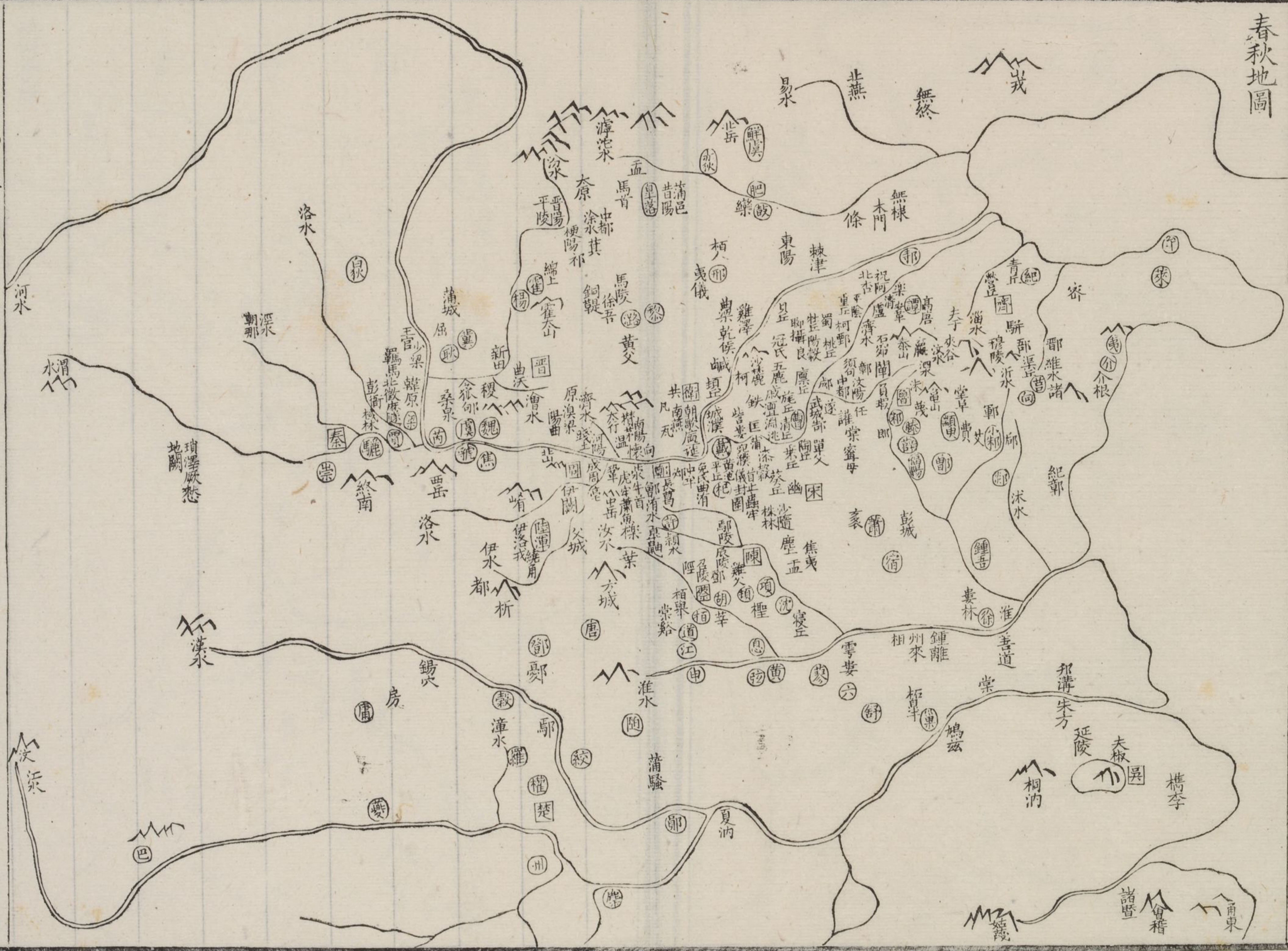

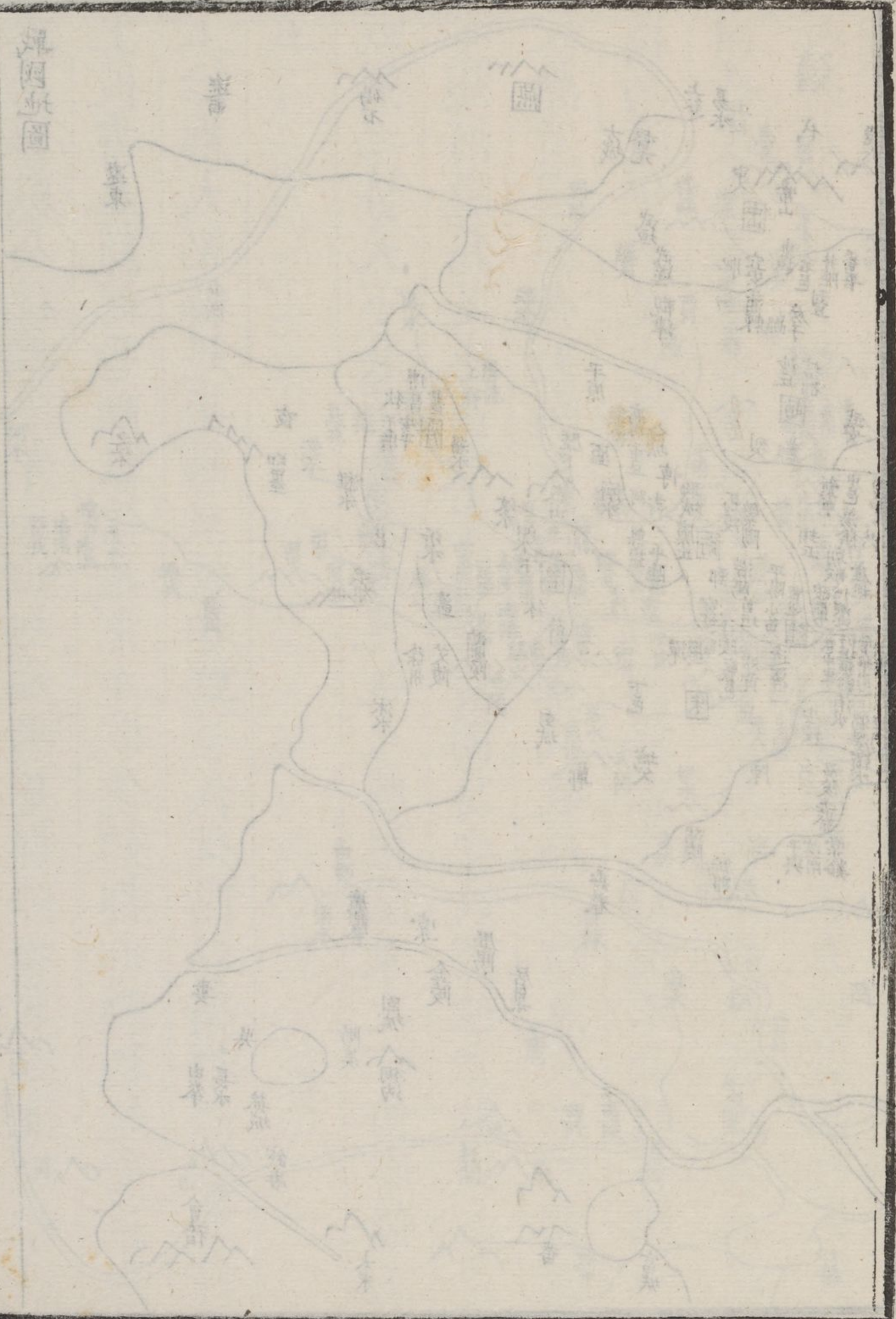
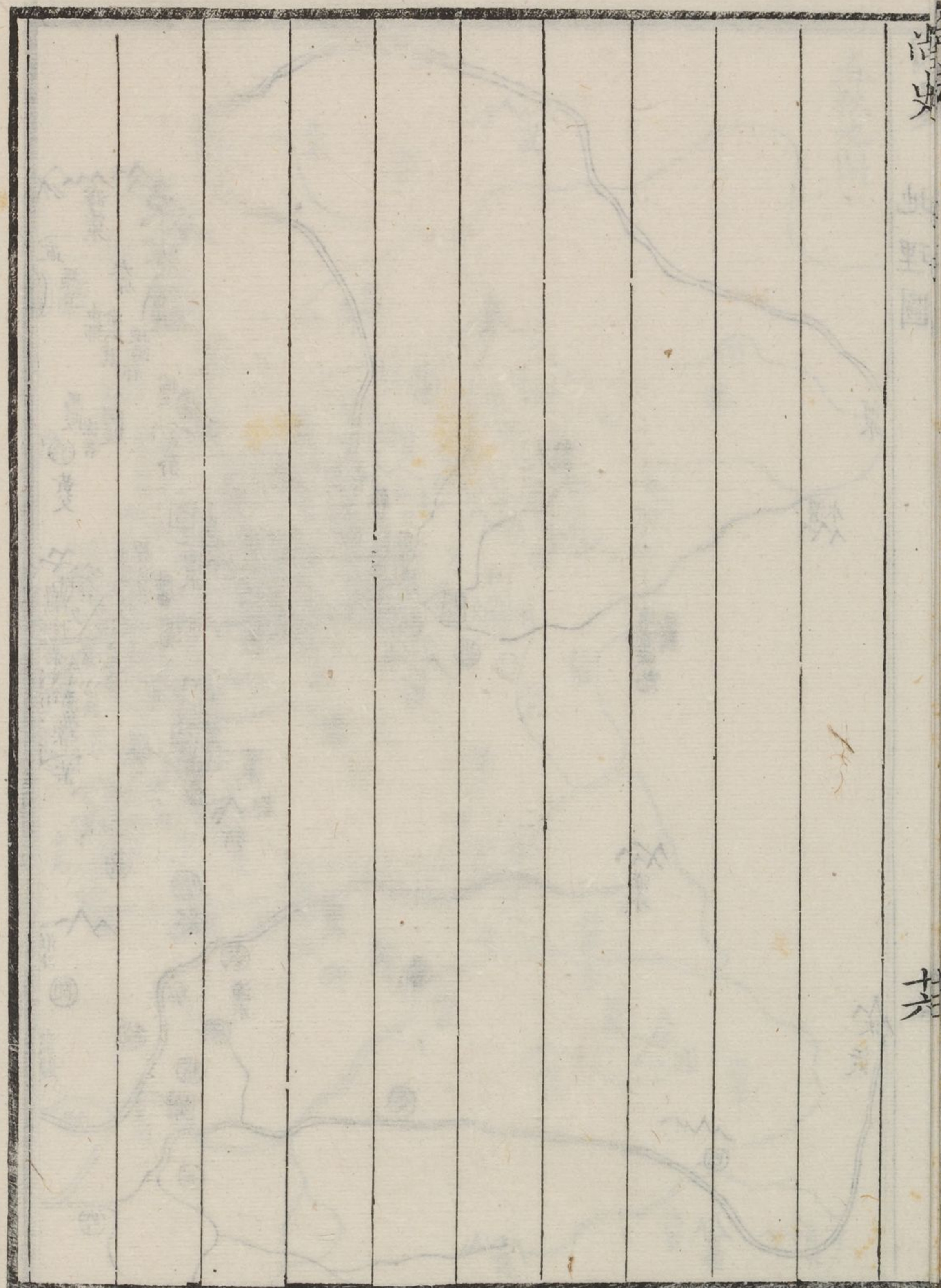

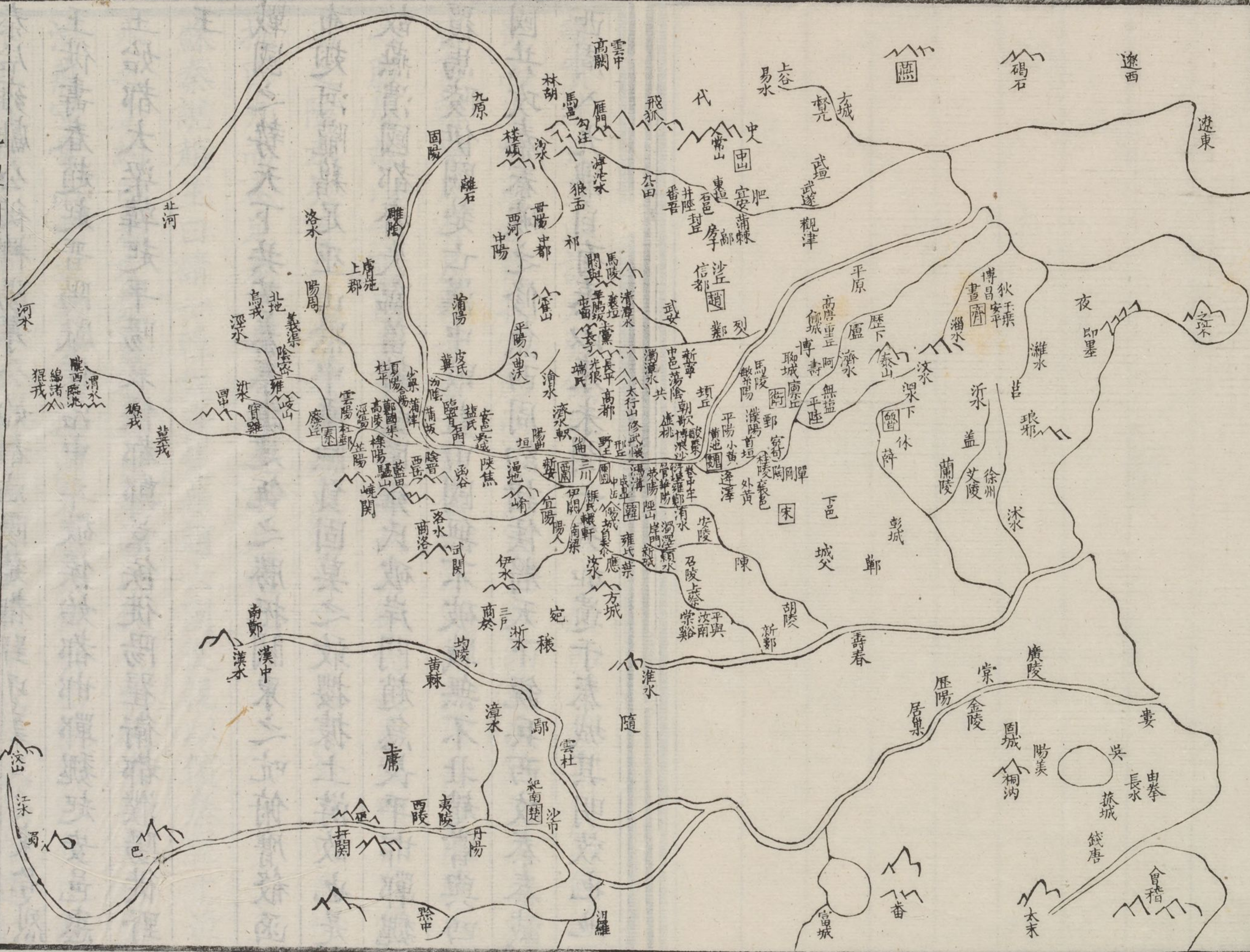

秦居雍獻公徙櫟陽孝公始都咸陽楚都郢項襄王徙陳考烈  
王徙壽春趙起晉陽獻侯治中牟敬侯始都邯鄲魏起安邑惠  
王始都大梁韓起平陽哀侯都鄭景侯徙陽翟衛都濮陽徙野  
王

戰國之勢天下共苦秦秦踞建瓴之勝扼關東之吭俯膺殺函  
布翅河隴藉足巫山黔中乘險負固莫之敢撓據上游故也是  
故燕潰國都齊失臨菑韓受圍雍氏破岸門趙急長平邯鄲魏  
覆馬陵伊闕楚亡漢中敗藍田國無不破戰無不北趙嘗與四  
國共攻秦秦破之修魚西周約諸侯將天下銳兵西攻秦秦滅  
西周入九鼎自有秦以來未聞一矢加遺于秦城其明效也地

勢實然又重以詐力張儀取西河收上庸而楚魏削司馬錯滅  
蜀而巫黔通甘茂拔宜陽而二周震范雎納遠交近攻之說釋  
齊事韓得尺有尺得寸有寸蠶食之漸寢以及廣兵力既強人  
心服屬故以一隅困天下而有餘及其欲得意盈魚肉黔首殺  
函之險未失百二之重故在而魚爛自中土崩于外且以天子  
抗匹夫而不足是又明地勢之不足恃也天下之公亦其然也  
蘇秦說趙王曰請一韓魏齊楚燕趙六國從親以儼秦盟于洹  
水之上約曰秦攻楚齊魏各出銳師以佐之韓絕食道趙涉河  
漳燕守常山之北秦攻韓魏則楚絕其後齊出銳師以佐之趙  
涉河漳燕守雲中秦攻齊則楚絕其後韓守成臯魏塞午道宜

西夔州東有山名子午嶺南北直相  
 當北山是子南山是午共為子午道  
 趙涉河漳博關燕出銳師  
 以佐之秦攻燕則趙守常山楚軍武關齊涉渤海韓魏出銳師  
 以佐之秦攻趙則韓軍宜陽楚軍武關魏軍河外齊涉渤海燕  
 出銳師以佐之諸侯有倍約者五國共伐之秦必不敢出兵函  
 谷關以害山東矣班彪嘗論之曰從約者天下之心亦其勢也  
 以天下之心行天下之勢如水就下孰能禦之其所不可者諸  
 侯之心不一或見小利而相侵或修小怨而相伐或眩于名實  
 為橫人所恐喝使諸侯之智少靈于連雞則秦人自保之不給  
 安能圖併吞之舉耶說殊是雖然父子天屬兄弟同氣或有時  
 而疑諸侯反覆其不相保不待智者而知之矣當是時使韓守  
 宜陽塞轅轅築伊闕扞緱氏楚封武關備南鄭壁方城魏控皮  
 氏室汾陰蒲阪趙崇離石絕西河屯馬邑雁門燕扼雲中九原  
 塹滹沱鄙林胡樓煩六國各嚴其圉西鄉而戒教養安集內紓  
 其力禦詐以信破讒以忠杜傾危之口斥縱橫之術誠能如是  
 雖亡秦不足于以禁秦之帝為有餘矣



尚史 地理志卷三下

尚史 襄平李錯鐵君甫纂 志三

地理志下

王制曰王者之制祿爵公侯伯子男凡五等天子之田方千里公侯田方百里伯七十里子男五十里不能五十里者不合于天子附于諸侯曰附庸又曰八州州二百一十國天子之縣內九十三國凡九州千七百七十三國天子之元士諸侯之附庸不與班固曰周蓋千八百國而太皞黃帝之後唐虞侯伯猶存周室既衰諸侯轉相吞滅數百年間列國耗盡至春秋時尚有數十國蘇軾列國圖得百二十四國夫自西周至東周裁三百五十年不應

尚史 地理志卷三下

吞滅遂至十九蓋王制之說度其九州之所容非必州有其國  
實如其數也朱子曰恐只是如此今論次其經傳所見者凡百  
七十五國然其封建大國而式微厥終者如毛畢膺上爵鄆郟  
有始實附庸終已不振者如蕭極鄆鄆有蠻夷荒遠史不及載  
者如鼓潞鮮虞世系莫攷歲月無紀不可為世家列傳上同二  
十一國故附之于地理志首先王後尚德也次姬姓尊周也次  
諸小國次蠻夷界別也其有名德之臣并附著之如隨季梁虞  
以見材無不具云

宿

宿風姓太皞之後杜預注東平無塩縣男爵平王四十九年隱公元年魯及宋

人盟于宿桓王四年七年宋及鄭平盟于宿五年八年夏六月宿男

卒名謚無攷莊王十三年莊公十年宋人遷宿春秋杜預注宋彊遷秋之而取其地

任

任風姓杜預注任城縣

顓臾

顓臾風姓杜預注泰山南武陽縣東北魯附庸國封以為東蒙主東蒙山名冉求

所謂固而近于費者是也魯論

須句

須句風姓任宿顓臾須句風姓也實司太皞與有濟之祀杜預注東郡須昌縣西北四國封近于濟故世祀之須句之女為魯莊公夫人是為成風生僖

公襄王十三年僖二十一年邾人滅須句須句子奔魯成風為之言

于公曰崇明祀保小寡周禮也蠻夷猾夏周禍也若封須句是

崇皞濟而脩祀紓禍也明年公伐邾取須句反其君既而邾復

滅之三十二年文七年公復伐邾取須句左傳

紀

紀姜姓神農之後杜預注東莞劇縣侯爵莫詳其始封平王四十九年

隱元年紀人伐夷五十年二年紀魯昏大夫裂繻如魯逆女冬伯姬

歸于紀莒魯有怨冬十月裂繻莒子盟于密魯故也齊紀有怨

桓王十三年桓五年齊侯鄭伯朝于紀欲以襲之紀人知之謀于

魯明年魯侯會紀侯于成冬紀侯如魯朝請王命以求成于齊

魯告不能十六年八年周祭伯逆王后于紀明年紀季姜歸于京

師二十一年十三年魯侯紀侯鄭伯及齊宋衛燕戰齊宋衛燕敗

績莊王二年十七年魯侯會齊侯紀侯盟于黃平齊紀也四年莊元

年齊師遷紀邾鄆齊欲滅紀故徙三邑之民而取其地六年三年紀季紀侯弟以鄆

入于齊鄆紀邑在齊東安平縣紀季入齊為附庸紀于是乎始判七年四年春三月紀

伯姬卒紀侯不能下齊以與紀季夏紀侯大去其國齊葬紀伯

姬十五年十二年紀叔姬歸于鄆惠王十二年二十九年冬十二月紀

叔姬卒明年秋八月葬紀叔姬左傳雖滅叔姬能守節歸鄆賢之故書卒書葬

向

向姜姓神農之後杜預注譙國龍亢縣東南有向城莒子娶于向向姜不安而

歸平王五十年隱二莒人入向春秋魯別有向邑名桓十六年冬  
公及齊侯平莒及郟莒人不肯公伐莒取向杜預注向莒邑東  
海承縣東南有向城遠疑也○按漢志向在沛郡龍亢屬豫莒  
在城陽屬充沛相近莒人入向或遂取而有之宣四年伐莒  
取向所謂向者蓋即沛郡龍亢之向非東海承縣之向城也

焦 呂

焦姜姓杜預注弘農武王克商封神農之後于焦大呂姜姓詩

呂即甫書呂刑禮記作甫刑而史伯曰當成周者南有荆蠻申

孔氏以呂侯後為甫侯是也

郟

郟姜姓炎帝之後帝嚳元妃郟氏女也說文堯以棄有功于民復

封于郟詩注大雅即有郟家室是也漢書注在陝西西安

南燕

南燕姑姓黃帝之後杜預注東桓王二年隱五衛人以燕師伐

鄭鄭敗燕師于北制莊王三年桓十周公黑肩欲弑莊王而立

王子克王殺周公克奔燕周惠王時燕伯曰仲父仲父黨王子

頹惠王二年莊十王子頹伐王不克而奔衛衛師燕師伐周立

子頹明年鄭伯執燕仲父以王處于櫟又明年入王殺王子頹

左傳

密須 闕鞏 阮

密須姑姓世本黃帝之後也詩注密須在寧州杜闕鞏亦國名地

詳大雅所謂密人不恭敬距大邦侵阮祖共王赫斯怒爰整其

旅以過祖旅是也籍談曰密須之鼓與其大路文王所以大蒐也闕鞏之甲武所以克商也唐叔受之以處參虛左傳阮亦國名

詩注在涇州

### 祝 薊

祝姞姓東海郡祝其縣武王克商封黃帝之後于祝封帝堯之後于薊

大呂氏春秋祝紀作鑄薊作黎

### 鄭

鄭已姓漢書注少皞之後漢州郡志秦為鄭郡漢屬東海郡子爵莒鄭相怨定

王二年宣四年魯侯齊侯平莒及鄭莒人不肯魯伐莒簡王二年

成七年吳伐鄭鄭成三年八年晉魯齊邾會伐鄭與吳成故景王十九年

昭十六年齊伐徐徐成徐子及鄭人莒人會齊侯盟于蒲隧二十年

十七年鄭子如魯朝魯侯與之宴叔孫婁問焉曰少皞氏鳥名官

何也鄭子曰吾祖也我知之昔者黃帝以雲紀故為雲師而雲

名炎帝氏以火紀故為火師而火名共工氏以水紀故為水師

而水名大皞氏以龍紀故為龍師而龍名我高祖少皞摯之立

也鳳鳥適至故紀于鳥為鳥師而鳥名鳳鳥氏歷正也鳳知天時故以

名歷正玄鳥氏司分者也玄鳥燕也春分來秋分去伯趙氏司至者也伯趙伯勞夏至

鳴冬青鳥氏司啟者也青鳥鶻鷗立丹鳥氏司閉者也丹鳥鶻鷗雉立秋

來立冬去以上四祝鳩氏司徒也祝鳩鶻鷗性孝故鳴鳩氏司

馬也鳴鳩王鳴鷺而有別鳴鳩氏司空也鳴鳩鶻鷗性平均爽故為司空平水土

尚史地理志卷三下

鳩氏司寇也夾鳩鷹也鷺故鷓鳩氏司事也鷓鳩鷓鷓春來五冬去故為司事

鳩鳩民者也五雉為五工正雉五種賈逵曰西方曰鷓雉攻木之工伊洛之南曰翬雉設五色之工利器用正度量夷民者也

九扈為九農正扈九種賈逵曰春扈鳩鷓相五土之宜趣民耕種夏扈竊玄趣民耘苗秋扈竊藍趣民收歛冬

扈竊黃趣民蓋藏棘扈竊丹為果驅鳥行扈啗晷晷為民驅鳥宵扈嘖嘖夜為農驅獸桑扈竊脂為蠶驅雀老扈鷓鷓趣民種

麥令不得晏起扈民無淫者也自顓頊以來不能紀遠乃紀于近為民

師而命以民事則不能故也仲尼聞之見于郊子而學之敬王

三十五年哀十年吳子會魯侯邾子邾子伐齊南鄙左傳後事不載

有施 有蘇

有施喜姓之國有蘇已姓之國韋昭注史蘇曰夏桀伐有施有施

人以妹喜女焉殷辛伐有蘇有蘇人以姐已女焉國語

遂遂遂媯姓舜之後杜預注濟北蛇丘縣東北僖王元年莊十年齊人滅遂而戍之

五年十七年遂因氏領氏工婁氏須遂氏四族遂之彊宗饗齊戍卒醉而

殺之齊人殲焉左傳

鄆鄆鄆國語如姓夏禹之後杜預注琅邪鄆縣子爵莫詳其始封魯鄆為昏

襄王六年僖十四年季姬歸寧魯侯止之以鄆子之不朝也夏季姬

及鄆子遇于防使鄆子如魯朝七年十五年季姬歸于鄆明年季

姬卒淮夷病鄆冬十二月諸侯會于淮城鄆不果而還十一年

尚之 地理志卷三下

十九年 宋公曹人邾人盟于曹南鄆子會盟于邾宋公使邾人執

鄆子用之于次睢之社定王十六年宣十年秋邾人戕鄆子于鄆

十八年成二年鄆人及諸侯楚人盟于蜀簡王十四年襄元年晉伐

鄭諸侯次于鄆以待晉師晉師自鄭以鄆之師侵楚焦夷及陳

靈王三年四年魯屬鄆冬邾人莒人伐鄆魯救鄆四年五年秋鄆會

諸侯于戚魯以屬鄆為不利使鄆大夫聽命于會五年六年莒人

滅鄆左傳

鄆

鄆妘姓或曰妘姓妘姓禹之後杜預注琅邪開陽縣景王二十一年昭十年鄆

人籍稻籍蓋履行之邾人襲鄆鄆人將閉門邾人羊羅攝其首焉斬得

門者遂入之盡俘以歸鄆子曰余無歸矣從帑于邾邾莊公反

鄆夫人而舍其女鄆夫人宋向戌之女也明年宋伐邾取蟲乃

盡歸鄆俘左傳

莘

莘妘姓夏啟封支子于莘史郡國志郟陽南有古莘國散宜生記為文王求有莘女以獻紂即此括

地志在同州河西縣南二十里伊尹賢湯使人請之有莘氏有莘氏不可湯于

是請取婦為婚有莘氏喜以伊尹為媵送女呂氏春秋及周文王取

有莘之長女生武王是為太妘列女傳

檜

檜妘姓祝融之後朱熹注在豫州外鄭桓公將襲檜先問檜之

尚史 地理志卷三下

良臣與其名姓擇檜之良田賂之為官爵之名而書之因為設壇塲郭門之外而埋之釁之以雞豶若盟狀檜君以為內難也盡殺其良臣桓公襲檜遂取之韓非子

鄆

鄆妘姓祝融之後仲任氏之女為鄆夫人為鄭武公所滅韋昭注鄆之亡也由仲任是也國語

偃陽 鄆路

偃陽妘姓祝融之後杜預注彭子爵靈王九年襄十年諸侯會于

偃陽及諸侯之師圍偃陽弗克夏五月滅之以偃陽子歸獻于

武宮謂之夷俘諱俘中國故謂之夷使周內史選其族嗣納諸霍人霍晉邑令

居霍奉妘左傳鄆路妘姓之別封韋昭注史伯曰妘姓鄆鄆路偃陽

曹姓鄆莒皆為采衛國語

昆吾 蘇 顧 温 董

昆吾蘇顧温董並已姓祝融之後韋昭注商頌韋顧既伐昆吾夏

桀是也史伯曰已姓昆吾蘇顧温董董姓醜夷秦龍則夏滅之

國語周別有蘇温見後

大彭 豕韋 諸稽

大彭彭姓陸終第三子名篋封于大彭謂之彭祖彭城是也豕

韋諸稽其後別封也韋昭注史伯曰彭姓彭祖豕韋諸稽則商滅

之國語



舟人

舟人禿姓國名彭祖之別封也注韋昭史伯曰禿姓舟人則周滅

之國語

斟灌 斟尋

斟灌斟尋二國名夏同姓諸侯仲康之子杜預注樂安壽光縣東南故有灌亭北海

平壽縣東南有斟亭魏絳曰澆用師滅斟灌斟尋氏是也左傳

觀 扈 姚 邳

觀國名在頓邱衛縣扈國名在始平扈縣啟與有扈戰于甘之

野是也姚邳二國名姚未詳邳在下邳縣杜預注趙武曰夏有觀扈

商有姚邳是也左傳

亳

亳契所封國周公曰三亳阪尹是也尚帝王世紀梁國有三亳書南亳在穀熟即湯都北

亳在蒙即景亳湯所受命地偃師為西亳即盤庚所徙

蓼六

蓼六並臯陶後杜預注蓼安豐蓼縣六廬江六縣襄王三十年文五年六人叛楚

即東夷秋楚成大心滅六冬楚子燮滅蓼魯臧孫辰聞六與蓼

滅曰臯陶庭堅不祀忽諸德之不建民之無援哀哉楚別有蓼

國義陽棘陽縣東南湖陽城楚盟貳軫鄖人將與隨絞州蓼伐楚師者是也

左傳

摯 疇

摯疇並任姓奚仲仲虺之後大任之家韋昭注疇摯之國由大任

是也國語

虞

虞姬姓公爵大王子仲雍之後曰周章章弟亦曰虞仲武王克

商封虞仲于周之北故夏墟徐廣曰河東太陽縣桓王十八年桓十年虢公

來奔初虞公之弟虞叔有玉虞公求旃弗獻既而悔之曰周諺

有之匹夫無罪懷璧其罪吾焉用此其以賈害也乃獻之又求

其寶劍叔曰是無厭也無厭將及我秋遂伐虞虞公出奔共池

惠王十九年僖二年晉荀息請以屈產之乘與垂棘之璧假道于

虞以伐虢晉侯曰宮之奇存焉宮之奇虞大夫對曰宮之奇之為人也

懦而不能彊諫且少長于君君暱之雖彊諫不聽乃使荀息假

道于虞虞公許之且請先伐虢宮之奇諫不聽遂會晉師伐虢

滅下陽二十二年五年晉復假道于虞以伐虢宮之奇諫曰虢虞

之表也虢亡虞必從之晉不可啟寇不可翫一之謂甚豈可再

乎諺所謂輔車相依唇亡齒寒者其虞虢之謂也公曰晉吾宗

也豈害我哉對曰大伯虞仲大王之昭也大伯不從是以不祀

虢仲虢叔王季之穆也為文王卿士勲在王室藏于盟府將虢

是滅何愛于虞且虞能親于桓莊乎其愛之也桓莊之族何罪

而以為戮不唯偏乎親以寵偏猶尚害之况以國乎公曰吾享

祀豐潔神必據我對曰臣聞之鬼神非人實親唯德是依故周

書曰皇天無親惟德是輔又曰黍稷非馨明德惟馨又曰民不  
 易物惟德繫物如是則非德民不和神不享矣神所憑依將在  
 德矣若晉取虞而明德以薦馨香神其吐之乎弗聽許晉使左傳  
 宮之竒出謂其子曰虞將亡矣唯忠信者能留外寇而不害除  
 闇以應外謂之忠定身以行事謂之信今君施其所惡于人闇  
 不除矣以賄滅親身不定矣夫國非忠不立非信不固既不忠  
 信而留外寇寇知其釁而歸圖焉已自拔其本矣何以能久吾  
 不去懼及焉以其帑適西山國語曰虞不臘矣在此行也晉不更  
 舉矣冬晉滅虢師還館于虞遂襲虞滅之執虞公及其大夫井  
 伯或即百以媵秦穆姬左傳  
 里奚

虢

虢有二曰西虢

杜預注弘農陝縣東南有虢城

曰東虢

滎陽縣漢志又有北虢北虢在太陽東虢在滎

陽西虢

虢仲虢叔王季之子也武王封仲于西虢封叔于東虢

大按虢叔封東虢鄭滅之所謂虢叔死焉者是紀也大紀以仲封東虢叔封西虢誤今更之

鄭滅東虢惟西

虢公之後是為虢文公

虢仲虢叔虢文公並見西周傳

文公之後曰虢公忌父

事平王平王四十九年

隱元年

鄭以王師虢師伐衛平王將畀忌

父政會崩桓王立忌父始作卿士于周虢公醜者亦曰虢仲即

虢公林父亦為桓王卿士桓王八年

十一年

鄭以虢師伐宋大敗

宋師十六年

桓八年

王命林父立晉哀侯之弟緡于晉十七年

林父伐曲沃十八年

十年

林父譖其屬大夫詹父于王詹父有辭

以王師伐虢林父出奔虞已而復之僖王四年莊十年王使林父

命曲沃伯以一軍為晉侯惠王元年十八年林父朝王王饗醴命

之宥賜玉五穀馬三匹林父使原莊公逆王后于陳三年二十

子頹之難王出居鄭鄭伯見虢叔按傳有虢仲虢公虢叔杜預注虢仲即虢公林父虢叔虢

公之子韋昭國語注以虢叔為虢公林父二說異曰盍納王乎虢公許諾四年二十一年鄭

伯將王自圍門入虢叔自北門入殺王子頹及五大夫王巡狩

于虢林父為王宮于珽與之酒泉請器與之爵九年二十六年侵晉

冬又侵晉十三年三十一年王命林父討樊皮入樊執樊仲皮歸于

京師十五年三十二年有神降于莘林父使祝應宗區史噐享焉神

賜之土田史噐曰虢其亡乎吾聞之國將興聽于民國將亡聽

于神神聰明正直而壹者也依人而行虢多涼德其何土之能

得閔公二年林父敗犬戎于渭汭舟之僑虢大夫曰無德而祿殃

也殃將至矣左傳林父夢在廟有神人面白毛虎爪執鉞立于西

阿公懼而走神曰無走帝命曰使晉襲于爾門林父拜稽首覺

召史噐占之對曰如君之言則蓐收也天之刑臣也天事官成

言禍福各以官象成也林父使囚之且使國人賀夢舟之僑告其諸族曰

衆謂虢亡不久吾乃今知之君不度而賀大國之襲于已何瘳

吾聞之曰大國道小國襲焉曰服小國敖大國襲焉曰誅民疾

君之侈也是以遂于逆命今嘉其夢侈必展是天奪之鑒而益

其疾民疾其慙天又誑之大國來誅出令乃逆宗國既卑諸侯

遠已內外無親其誰云救之吾不忍俟也以其族適晉國語十九

年僖二晉滅虢下陽林父敗戎于桑田二十二年五年晉滅虢林

父奔京師左傳

管

管叔鮮文王子武王母弟也封于管杜預注滎陽京縣東北括地志鄭州管城縣 管

叔鮮誅死無後史記世家

毛

毛叔鄭武王母弟也封于毛毛地未詳公爵毛叔鄭見西周傳其後

毛伯為襄王卿士襄王十六年僖二十四年王子帶以狄師伐周大

敗周師獲毛伯後毛伯衛亦為襄王卿士二十六年文元年王使

毛伯衛如魯錫文公命頃王元年九年毛伯衛如魯求金葬襄王

定王十三年宣十五年王孫蘇與召氏毛氏爭政王札子殺毛伯衛

及召戴公毛伯過周大夫過之族毛得殺過而代之毛得黨王

子朝敬王四年昭二十六年晉師克鞏子朝及召氏毛伯得奔楚左傳

邾

邾叔武武王母弟也封于邾杜預注東平剛父縣西南有邾鄉桓王二年隱五年

邾人侵衛秋衛師入邾七年十年邾不會王命伐宋冬齊人鄭人

入邾十一年桓三年魯侯會杞侯于邾莊王十一年莊八年魯及齊

圍邾邾降于齊頃王時邾大子朱儒自安于夫鍾邾邑國人弗徇

徇順 頃王四年文十二年春邾伯薨邾人立君大子以夫鍾與邾邾

亦邠 奔魯魯侯以諸侯逆之簡王時有成肅公史記邠叔武作

也 為王卿士簡王八年成十年劉康公成肅公會晉伐秦成肅公

受賑于社不敬劉康公曰成子惰棄其命矣其不反乎五月成

肅公薨于瑕後有成簡公亦為卿士景王十年昭七年衛襄公卒

告喪于周且請命王使成簡公如衛弔且追命襄公曰叔父陟

恪在我先王之左右以佐事上帝余敢忘高圉亞圉二圉周魯

別有邠為孟氏邑桓王十四年桓六年魯侯會紀侯于成杜預注

山鉅平靈王十五年襄十年齊圍邠孟孺子速徼之注邠孟是也

縣東南傳左 霍

霍叔處武王母弟也封于霍杜預注永安縣惠王十六年閔元年

晉滅霍傳左

聘 聘季載武王母弟也封于聘索隱載名季字聘季載有馴行成

王時周公舉為周司空以佐成王治有令名于天下史記其後

世無所見

邠

邠叔武王之弟也封于邠杜預注濟陰城武縣東南有其後有

邠子襄王十二年僖二年邠子如魯朝簡王十三年成十年楚鄭侵

城邠取幽邱同伐彭城納魚石傳左邠時為宋邑蓋為宋所滅矣

尚史 地理志卷三下

尚史

尚史

尚史

畢

畢公高武王之弟也封于畢杜預注長安縣西北畢公高見西周傳其後畢萬為魏之先

原

原叔武王之弟也封于原原地無攷其後有原莊公是為原伯惠王

元年莊十年使原莊公逆王后于陳三年二十一年王子頹入成周王

居鄭子頹享大夫樂及徧舞鄭伯曰哀樂失時殃咎必至子頹

歌舞不倦樂禍也明年鄭伯納王殺子頹鄭伯享王于闕西辟

樂備以王復辟享禮亦備六代之樂原莊公曰鄭伯效尤其亦將有咎五月鄭

伯卒襄王時有原伯叔帶以狄師伐周獲原伯又有原伯貫者

周守原大夫襄王十七年僖二十五年晉文公平叔帶之難與之陽

樊温原攢茅之田原不服晉侯圍原原降遷原伯貫于冀又有

原襄公者周大夫定王十三年宣十五年王孫蘇與召氏毛氏爭政

明年晉使士會平王室王享之原襄公相禮焉又有原伯絞亦

周大夫景王十五年昭二十二年原伯絞虐其輿臣使曹逃輿衆曹原羣也

輿人逐絞而立其弟跪尋絞奔郊原伯魯者亦周大夫魯人會

葬曹平公原伯魯與之語不說學魯閔子馬曰周其亂乎原氏

其亡乎敬王七年昭二十九年周討子朝之黨殺原伯魯之子左傳

雍 鄆 郇

雍叔封于雍杜預注河內山陽縣西鄆叔封于鄆杜預注始平鄆縣東郇叔封于郇

尚史 地理志卷三下

漢志扶風桐邑並武王之帝也其後世皆無所見

邠 應 韓

邠杜預注河內野王縣西北有邠城應杜預注襄陽城父縣西南韓杜預注河東郡界並武

王之子也宣王時命韓侯為侯伯其後晉滅以為邑以賜桓叔

之子萬是為韓萬韋昭國語史伯曰武王之子應韓不在其在

也注晉乎言應韓其時雖存其興者當在晉

凡

凡杜預注汲郡共縣東南有凡城伯爵凡蔣邠茅胙祭皆周公之亂也厲王時

凡伯作板之詩以刺王作瞻卬召旻之詩以刺幽王詩序桓王時

凡伯為周卿士戎朝于周發幣于公卿凡伯弗賓桓王四年

隱七年 王使凡伯聘魯還戎伐之于楚邱以歸左傳

邠

邠杜預注廣平襄國縣侯爵桓王元年隱四年衛人殺州吁逆公子晉于邠

二年五年曲沃以鄭人邠人伐翼惠王十五年莊三十二年狄伐邠十

六年閔元年齊人救邠遷邠于夷儀明年齊師宋師曹師城邠襄

王八年僖十六年邠侯會諸侯于淮十年十八年邠人狄人伐衛圍莒

圃十一年十九年衛伐邠邠無道明年齊人狄人盟于邠謀衛難

十七年二十五年衛滅邠殺邠侯國子左傳

祭

祭地未詳伯爵祭公祭公謀父見西周傳平王時祭伯為周卿士

地理志卷三下



平王四十九年隱元年祭伯如魯桓王十六年桓八年祭伯如魯逆

王后于紀惠王六年莊二十三年祭叔如魯聘穀梁作左傳鄭別有祭

杜預注陳留長垣縣東北有祭城

蔣茅胙

蔣杜預注弋茅杜預注高平昌胙杜預注東郡燕陽期思縣茅邑縣西有茅鄉胙縣西南有胙亭始終並無所

見

邶鄘

邶鄘宋熹注商紂所都武王克商分自紂城朝歌而北謂之邶

南謂之鄘邶以封紂子武庚鄘管叔尹之衛蔡叔尹之以監殷

民謂之三監漢書

隨

隨漢東姬姓國杜預注南陽隨縣桓王十四年桓六年楚侵隨使蓬章求

成于瑕以待之瑕隨地隨人使少師董成少師隨大夫有寵者董正也正二國之成也

鬬伯比曰漢東之國隨為大隨張必棄小國小國離楚之利也

少師侈請羸師以張之熊率且比曰季梁在何益季梁隨賢臣鬬伯

比曰以為後圖少師得其君楚毀軍而納少師少師歸請追楚

師隨侯將許之季梁止之曰天方授楚楚之羸其誘我也君何

急焉臣聞小之能敵大也小道大淫所謂道忠于民而信于神

也上思利民忠也祝史正辭信也今民餒而君逞欲祝史矯舉

以祭臣不知其可也隨侯曰吾牲牲肥腍粢盛豐備何則不信

對曰夫民神之主也是以聖王先成民而後致力于神故奉牲以告曰博碩肥脂謂民力之普存也謂其畜之碩大蕃滋也謂其不疾疫蠹也疾蠹皮毛疥癬也謂其備脂咸有也奉盛以告曰絜粢

豐盛謂其三時不害而民和年豐也奉酒醴以告曰嘉粟旨酒

謂其上下皆有嘉德而無違心也所謂馨香無讒慝也故務其

三時修其五教親其九族以致其禋祀于是乎民和而神降之

福故動則有成今民各有心而鬼神之主君雖獨豐其何福之

有君姑脩政而親兄弟之國庶免于難隨侯懼而脩政楚不敢

伐十六年八年少師有寵鬪伯比曰可矣讐有釁不可失也夏楚

子合諸侯于沈鹿黃隨不會楚子伐隨軍于漢淮之間季梁請

下之弗許而後戰所以怒我而急寇也少師謂隨侯曰必速戰

不然將失楚師隨侯禦之望楚師季梁曰楚人尚左君必左無

與王遇且攻其右右無良焉必敗偏敗衆乃攜矣少師曰不當

王非敵也弗從戰于速杞隨地隨師敗績隨侯逸鬪丹獲其戎車

與其戎右少師隨及楚平楚子將不許鬪伯比曰天去其疾矣

謂少師見獲而死隨未可克也乃盟而還莊王七年莊四年楚子伐隨卒

于楠木之下鬪祈屈重除道梁澐澐水名時秘王喪故為奇兵開道梁水營軍臨

隨隨人懼行成鬪祈以王命入盟隨侯且請為會于漢汭而還

襄王十二年僖二十二年隨以漢東諸侯叛楚冬楚伐隨取成而還敬

王十四年定四年吳入郢楚子奔隨吳人從之謂隨人曰周之子

孫在漢川者楚實盡之天誘其衷致罰于楚而君又竄之周室何罪君若顧報周室施及寡人以獎天衷君之惠也漢陽之田君實有之隨人卜與之不吉乃辭吳曰以隨之辟小而密邇于楚楚實存之世有盟誓至于今未改若難而棄之何以事君執事之患不唯一人若鳩楚竟敢不聽命吳人乃退二十六年哀元年隨侯及諸侯圍蔡左杜預注隨世服于楚不通中國及免昭傳王楚人德之使列于諸侯故得見經隨後事無攷

滑

滑姬姓國都費

杜預注河南緱氏縣

伯爵僖王四年

莊十年

滑伯及諸侯同

盟于幽襄王十二年

僖二十年

滑人叛鄭而服于衛鄭人入滑滑聽

命師還又即衛十六年

二十四年

鄭伐滑二十五年

三十年

秦將襲鄭

鄭有備滅滑而還

左傳

息

息姬姓國

杜預注汝南新息縣

侯爵桓王八年

隱十一年

鄭息有違言息侯伐

鄭鄭戰于竟息師大敗而還蔡哀侯娶于陳息侯亦娶焉息媯

將歸過蔡蔡侯曰吾媯也止而見之弗賓息侯聞之怒使謂楚

子曰伐我吾求救于蔡而伐之莊王十三年

莊十年

楚敗蔡師以

蔡侯歸僖王二年

十四年

蔡侯繩息媯以語楚子

繩譽也

楚子如息

以食入享遂滅息以息媯歸

左傳

榮

榮姬姓國榮地無攷榮伯事成王孔氏書傳周同姓成王既伐東夷

肅慎來賀王俾榮伯作賄肅慎之命書序其後為榮夷公韋昭注榮國名

夷謚好利厲王近之芮良夫諫不聽卒以榮公為卿士既而諸侯

不享流王于彘國襄王時有榮叔襄王二十九年文四魯成風

卒王使榮叔如魯歸含且賵左傳

### 芮 彤

芮杜預注馮翊臨晉縣伯爵芮伯為成王司徒彤伯為宗伯彤地無攷其後世無所見

同受顧命立康王孔氏書傳芮伯之後為芮良夫見西周傳桓王時

有芮伯萬桓王十一年桓王芮伯萬之母芮姜惡芮伯多寵人

逐之出居于魏芮更立君十二年四年秦師侵芮敗焉冬王師秦

師圍魏執芮伯萬以歸將納萬以困芮十七年九年芮伯及諸侯伐曲沃

明年秦納芮伯萬于芮左傳

### 魏 駘 岐

魏姬姓國杜預注河東河北縣駘功縣所治釐城及魏芮

畢並在西土夏世以后稷功受此五國為西土之長惠王十六

年閔元晉滅魏賜畢萬左傳駘岐後世無所見

### 隗 楊

隗地未詳楊並姬姓國史伯曰當成周者西有晉隗霍楊魏芮

### 耿

耿姬姓國杜預注平陽皮氏縣東南有耿鄉惠王十六年閔元晉滅耿賜趙夙

左傳

密

密姬姓國

韋昭注安定陰密縣近涇

密康王事恭王恭王游于涇上密康公

從有三女奔之其母曰必致之于王夫獸三為羣人三為衆女

三為衆王田不取羣公行下衆

禮國君下卿位遇衆則式

王御不參一族

一父子也

夫祭美之物也衆以美物歸女而何德以堪之王猶不堪

况爾小醜小醜備物終必亡康公弗獻一年王滅密

國按齊桓語公取密

姬生懿公豈恭王滅密而未絕其祀歟又莒有密邑城陽淳于縣東北有密鄉

荀賈梁

荀侯爵賈伯爵

荀賈地未詳

梁伯爵

杜預注馮翊夏陽縣

嬴氏國荀賈莫詳其

氏及始封桓王十七年

桓九年

荀侯賈伯梁伯及虢仲芮伯伐曲

沃惠王二十三年

僖六年

晉公子夷吾奔梁梁伯妻之梁嬴孕過

期卜招父

梁太卜

與其子卜之其子曰將生一男一女招曰然男

為人臣女為人妾故名男為圉女為妾襄王十年

十八年

梁伯益

其國而不能實也

無民以處之

命曰新里秦取之梁伯好土功亟城

而弗處民罷而弗堪則曰某寇將至乃溝公宮曰秦將襲我民

懼而潰十一年

十九年

秦取梁梁亡

左傳

荀賈後事無攷

鄧巴

鄧

杜預注潁川召陵縣西南有鄧城漢志南陽鄧縣

侯爵曼姓

韋昭注

巴

杜預注巴郡江州縣

子爵

桓王十年

桓二年

蔡侯鄭伯會于鄧始懼楚十五年

七年

鄧侯吾離

如魯朝十七年九年巴子使韓服告于楚請與鄧為好楚子使道

朔大將韓服聘于鄧鄧南鄙鄧人攻而奪之幣殺朔及服楚讓

于鄧鄧人弗受夏楚鬪廉帥師及巴師圍鄧鄧大夫養甥聃甥

救鄧三逐巴師不克鬪廉橫衝其師于巴師之中而北鄧人逐

之背巴師而夾攻之鄧師大敗鄧人宵潰莊王九年莊六年楚子

與巴人伐申過鄧鄧祁侯祁曰吾甥也止而享之騅甥聃甥養

甥請殺楚子鄧侯弗許三甥曰亡鄧國者必此人也若不早圖

後君噬齊其及圖之乎圖之此為時矣鄧侯曰人將不食吾餘

對曰若不從三臣抑社稷實不血食而君焉取餘弗從是年楚

子伐鄧僖王四年十六年楚復伐鄧滅之初楚與巴人伐申也驚

巴師巴人叛楚而伐那處取之遂門于楚楚閻敖游涌而逸楚

子殺之惠王元年十八年閻敖之族為亂巴人因之以伐楚大敗

楚師于津匡王二年文十年巴人及楚人秦人滅庸敬王四十三

年哀十年巴人伐楚圍鄆楚敗之于鄆左傳後事不載

胡 沈

胡杜預注汝陰縣沈杜預注汝南平並楚屬國子爵襄王二十

八年文三年晉會諸侯伐沈沈潰以沈服楚也靈王二十六年襄

十七年晉楚弭兵盟于宋諸侯請交相見明年胡子沈子朝于晉

景王七年昭四年胡子沈子會楚子于申秋會伐吳遂滅賴八年

五年沈子會楚子伐吳十四年十一年楚滅蔡遷胡沈于荆十六年

十三年楚平王即位復胡沈敬王元年二十三年吳伐州來楚以諸侯之師救州來戰于雞父吳獲胡子髡沈子逞十四年定四年胡子豹會周劉子諸侯于召陵侵楚沈人不曾晉使蔡伐之夏蔡滅沈吳之入楚也胡子盡俘楚邑之近胡者楚既定胡子又不事楚曰存亡有命事楚何為多取費焉二十五年十五年楚滅胡以胡子豹歸左傳

頓

頓杜預注汝南南頓縣楚屬國子爵靈王三年襄四年楚人使頓間陳而侵伐之冬陳人侵頓景王七年昭四年頓子會楚子于中秋會楚伐吳遂滅賴八年五年頓子會楚伐吳敬王元年二十三年吳伐州來楚

以諸侯之師救州來吳敗頓胡沈蔡陳許之師于雞父十四年定四年頓子會周劉子諸侯于召陵侵楚頓子牂欲事晉背楚而絕陳好二十四年十四年楚師陳師滅頓以頓子牂歸左傳

江黃

黃杜預注汝南弋陽縣嬴姓國江杜預注汝南安陽縣楚與國桓王十六年桓八年楚子合諸侯于沈鹿楚地黃隨不會楚讓黃伐隨惠王二年莊十年巴人大敗楚師于津楚子還隨伐黃敗黃師于踏陵十九年僖二年江黃服于齊江人黃人及齊侯宋公盟于貫二十年三年江人黃人會齊侯宋公于陽穀二十一年四年江人黃人及魯伐陳襄王三年十一年黃人不歸楚貢楚人伐黃黃人恃諸侯之睦于齊也

不共楚職曰自郢及我九百里焉能害我四年十二年楚滅黃二

十八年文三年楚圍江晉伐楚以救江明年楚滅江齊別有黃莊

王二年桓十七年魯侯會齊侯紀侯盟于黃注黃左齊地傳

羅 郢 貳 軫 絞 州 蓼

羅熊姓國杜預注宜城縣西山中後徙南郡枝江縣漢羅縣郢杜預注

夏雲社縣東南有郢城貳軫絞地並州華容縣東南杜預注南郡蓼杜預注義陽棘陽

七國皆近楚桓王十九年桓十七年楚將盟貳軫郢人軍于蒲騷郢

將與隨絞州蓼伐楚師楚敗郢師于蒲騷卒盟而還二十年二十

年楚伐絞軍其南門大敗之為城下之盟而還楚伐絞之師分

步于彭水名羅人欲伐之使伯嘉謀之三巡數之明年楚伐羅羅

與盧戎兩軍之大敗之定王六年宣八年楚滅蓼左傳他國後事無

所見州別有國州公如曹者是為淳于公蓼別有國臯陶之後

近楚之蓼音了臯陶之蓼音陸並別見

夔 賴 權 越

夔熊姓國杜預注建平秭歸縣楚之別封也夔子不祀祝融與鬻熊楚人

讓之對曰我先王熊摯有疾鬼神弗赦而自竄于夔吾是以失

楚又何祀焉襄王十八年僖二十六年楚滅夔以夔子歸賴亦近楚

國地未詳景王七年昭四年楚以諸侯伐吳遂滅賴賴子面縛銜璧

士袒與櫬從之造于中軍楚子親釋其縛受其璧焚其櫬遷賴

于鄢權亦近楚國杜預注南郡當陽縣東南有權城楚武王克之以為邑後遷

地理志卷三下



權于那處左傳越亦芊姓之別國韋昭注史伯曰芊姓夔越不足命

是也國語

舒庸 舒鳩 舒庸 宗巢

舒杜預注盧庸杜預注舒鳩舒庸地並未詳皆偃姓宗地未詳巢杜預注盧

江六縣東亦羣舒之屬皆楚屬國也惠王二十年僖三徐人取

舒頃王四年文十羣舒叛楚楚執舒子平及宗子遂圍巢六年

十四年楚莊王即位成嘉將襲羣舒使鬬克公子燮守而伐舒及

蓼鬬克作亂而罷匡王二年十六庸人帥羣蠻以叛楚麋人亦

將伐楚于是申息之北門不啟楚人謀徙于阪高為賈曰不如

伐庸于是使盧戢黎侵庸及庸方城庸人逐之囚子揚窻戢黎官屬

楚又與之遇七遇皆北唯裨僚魚人實逐之唐三庸人曰楚不

足與戰矣遂不設備楚子分為二隊以伐庸遂滅庸定王六年

宣八年楚以衆舒叛故伐舒滅之舒庸人以楚師之敗于鄢陵也

簡王十二年成十道吳人圍巢伐駕圍釐虺杜預注楚四邑蓋

子平之役遂滅宗巢而為邑遂恃吳而不設備楚襲舒庸滅之靈王二十三

年襄二十吳召舒鳩人舒鳩人叛楚楚子師于荒浦使讓之舒

鳩子敬逆楚使而告無之且請受盟乃還二十四年二十舒鳩

人卒叛楚伐之及離城舒鳩城吳人救之楚敗吳師遂圍舒鳩舒

鳩潰滅舒鳩敬王十二年定二吳使舒鳩氏誘楚以師伐吳吳

潛師于巢軍楚師于豫章敗之遂圍巢克之左傳

唐

唐杜預注義陽安昌縣東南有姬姓韋昭注侯爵定王時有唐惠

侯定王十年宣十二年惠侯為楚左拒以從晉上軍敗晉師于邲惠

侯之後曰唐成公敬王時成公如楚朝有兩肅爽馬楚令尹囊

瓦欲之弗與三年止之敬王十三年定三年唐人或相與謀請代

先從者許之飲先從者酒醉之竊馬而獻之囊瓦囊瓦歸唐侯

竊馬者自拘于司敗曰君以弄馬之故隱君身棄國家羣臣請

相夫人以償馬必如之唐侯曰寡人之過也二三子無辱皆賞

之明年唐侯及吳子蔡侯伐楚遂入郢十五年五年秦師救楚敗

吳師秋滅唐左傳

弦道栢

弦杜預注弋陽子爵道杜預注汝南栢杜預注汝南西及江黃

皆弦姻也江黃道栢方睦于齊弦子恃之而不事楚又不設備

惠王二十二年僖五年楚滅弦弦子奔黃楚靈王之滅蔡也遷道

于荆平王即位乃復之左傳栢事無所見

申房

申杜預注在方城內姜姓宣王之舅出封于謝尹吉甫作詩以送之詩序

幽王亦娶于申生太子宜臼幽王廢申后誣太子申侯與犬戎

殺幽王驪山下而立宜臼史記房防縣即房國近楚國莊王九

年莊六年楚伐申其後遂滅之以為邑楚靈王又遷申房于荆平

地理志卷三下

五

王即位皆復之左傳

麋 桐

麋地未詳楚屬國頃王二年文十年楚子會諸侯于厥貉麋子逃歸

明年楚子伐麋敗麋師于汭渚潘崇復伐麋至穴錫汭渚穴錫並麋地

匡王二年十六年楚大饑戎伐楚庸亦叛楚麋人帥百濮夷也聚于

選將伐楚楚出師伐庸麋及百濮乃罷桐亦楚屬國杜預注廬江舒縣西

南有敬王十二年定二年桐叛楚左傳後事並無所見

厲 英氏 郟

厲杜預注義陽隨縣北有厲鄉英氏地未詳郟杜預注本在商密後遷南郡郟縣皆楚與國也

襄王七年僖十年楚伐徐齊師曹師伐厲以救徐楚敗徐于婁林

明年齊復伐厲不克救徐而還九年十七年齊人徐人伐英氏報

婁林之役郟秦楚界上小國十七年二十五年秦晉伐郟楚以申息

之師成商密都別邑商密降秦其後郟叛楚即秦又貳于楚三十

年文五年秦人入郟左傳

崇 黎

崇地未詳秦與國匡王五年宣元年晉欲求成于秦趙穿曰我侵崇

秦急崇必救之吾以求成焉冬晉侵崇秦弗與成黎杜預注上黨壺關縣

有黎亭漢志東郡黎縣注黎侯國侯爵赤狄潞子奪黎氏地定王十三年宣十五年

晉滅潞畧狄土立黎侯而還左傳

蘇 温 陽

蘇忿生為武王司寇封蘇國書傳温杜預注河亦司寇蘇忿生之

後桓王八年隱十一年王取鄔劉為邠之田于鄭杜預注河南緱氏

北有劉亭為邠而與鄭人蘇忿生之田温原締樊隰邠攢茅向盟

州陘隄懷杜預注原沁水縣西締野王縣西南樊名陽樊野王

縣西有地名向上盟盟津州州惠王二年莊十年蘇子奉王子頽

伐周不克出奔温蘇子叛周即狄又不能于狄襄王二年僖十年

狄滅温陽杜預注東近齊國惠王十七年閔二年齊人遷陽蓋偏徙之

左傳晉別有陽河外

州 穀 檀

州杜預注都淳于公名實是為淳于公桓王十三年桓五年州公

如曹明年春州公自曹如魯朝度其國危遂不復其國穀杜預注

陽筑陽縣北伯名綏桓王十五年桓七年穀伯如魯朝檀地未詳伯名達

封于河左傳穀檀後事無所見

極 鄆 項 邾 於餘丘 牟 葛

極地並魯附庸國項杜預注汝邾杜預注任城兗於餘丘地未詳

皆小國也平王五十年隱二年魯無駭帥師入極莊王五年莊二年

魯公子慶父帥師伐於餘丘襄王九年僖十年魯滅項簡王元

年成六年魯取鄆靈王十二年襄十三年魯取邾牟杜預注泰葛杜預注梁

國寧陵縣東北並魯附庸國桓王二十三年桓五年牟人葛人如魯朝惠

王二十二年僖五年魯公孫茲聘于牟因娶焉左傳

蕭 鄣

杜預注沛郡蕭縣

宋附庸國鄣

杜預注東平無鹽縣東北有鄣城

紀附庸國也惠王

六年莊二十三年

蕭叔朝魯侯于穀襄王二十二年

僖三十年介人侵蕭

定王十年宣十二年

楚伐蕭蕭人囚熊相宜僚及公子丙楚子曰勿

殺吾退蕭人殺之楚子怒圍蕭蕭潰遂滅蕭

襄十年楚鄭圍蕭注宋邑蓋楚滅蕭

而不能有其地

惠王十三年

莊三十年齊人降鄣

杜預注小國孤左危不能自固也傳

夷 戴 譚

夷杜預注城陽莊武縣

小國平王四十九年

隱元年

紀人伐夷戴

杜預注陳留外黃縣

東南戴城戴音再

小國桓王七年

隱十年

宋衛入鄭蔡人從之伐戴鄭圍

戴克之取三師譚

杜預注濟南平陵縣西南

亦小國齊桓公之出也過譚譚

不禮焉及其入也諸侯皆賀譚又不至莊王十三年

莊十年齊滅

譚周別有夷僖王四年

莊十六年

晉伐夷執夷詭諸

注夷左采地傳

中山

中山

鮑彪注漢為國有盧奴北平北新城唐深澤苦陘安國曲逆望都新城

不知其所出與始封

威烈王十八年魏文侯欲殘中山

國策有魏伐中山假道于趙事蓋即此也當魏文侯十七

年是威烈王十八年

常談莊

趙人謂趙桓子曰

魏并中山是無趙矣公何不

請公子傾魏君女

以為正妻因封之中山是中山復立也中山君

饗都士大夫司馬子期在焉羊羹不遍子期怒而走于楚說楚

伐中山中山君亡有二人挈戈而隨其後者中山君顧謂二人

子奚為者也二人對曰臣有父嘗饑且死君下壺殮臣父臣父

且死曰中山有事汝必死之故來死君也中山君喟然歎曰與不期衆少其于當厄怨不期淺深其于傷心吾以一杯羊羹亡

國以一壺殮得士二人犀首立五王秦韓燕而中山後持立之後復

猶疑齊謂趙魏曰寡人羞與中山並為王願與大國伐之以廢

其王中山聞之召張登而告之登曰君為臣多車重幣臣請見

田嬰中山君遣之齊見嬰子曰臣聞君欲廢中山之王與趙魏

伐之過矣中山恐必為趙魏廢其王而務附焉是為趙魏驅羊

也非齊之利也豈若中山廢其王而事齊哉田嬰曰奈何張登

曰今君召中山與之遇而許之王中山必喜而絕趙魏趙魏怒

而攻中山中山必恐為君廢王事齊是君廢其王而立其國賢

于為趙魏驅羊也田嬰曰諾張丑曰不可臣聞之同欲者相憎

同憂者相親今五國相王也負海齊也不與焉是欲皆在為王而

憂在負海今召中山與之遇而許之王是奪四國而益負海致

中山而塞四國四國寒心必先與之王而故親之是君臨中山

而失四國也且張登之為人善以微計薦中山之君難信以為

利田嬰不聽果召中山君而許之王張登因謂趙魏曰齊欲伐

河東何以知之齊羞與中山並為王甚矣今召中山與之遇而

許之王是欲用其兵也豈若令大國先與之王以止其遇哉趙

魏許諾果與中山王而親之中山果絕齊而從趙魏或又曰齊

閉關不通中山之使其言曰我萬乘之國也中山百乘之國也

何侔名于我欲割平邑以賂燕趙出兵以攻中山藍諸君中山相患之張登曰請令燕趙固輔中山而成其王事遂定公欲之乎藍諸君曰此所欲也曰請以公為齊王閔而登試說公藍諸君曰願聞其說登曰王之所以不憚割地以賂燕趙出兵以攻中山者其實欲廢中山之王也王曰然然則王之為費且危夫割地以賂燕趙是強敵也出兵以攻中山首難也王行二者所求未必得如用臣之道地不虧而兵不用中山可廢也王必曰子之道奈何藍諸君曰然則子之道奈何張登曰王發重使使告中山曰寡人之所以閉關不通使者為中山之獨與燕趙為王而寡人不與聞王苟舉玉趾以見寡人請亦佐君中山恐燕趙

之不已據也今齊之辭云必遁燕趙與王相見燕趙聞之必怒絕之王亦絕之是中山孤孤何得無廢以此說齊齊王聽乎藍諸君曰是則必聽矣此所以廢之何在其所以存之張登曰此王所以存者也齊以是辭來因言告燕趙而無往以積厚于燕趙燕趙必曰齊之欲割平邑以賂我者非廢中山之王徒欲離我于中山而已親之也雖百平邑燕趙必不受也藍諸君曰善遣張登往燕趙果輔中山而王事遂定趙主父欲伐中山使李疵觀之李疵曰可伐也中山之君所傾蓋與車者而朝窮閭隘巷之士者七十家主父曰是賢君也安可伐李疵曰不然舉士則民務名不存本朝賢則耕者惰而戰士懦若此不亡者未之

有也國策又曰司馬喜使趙為已求相中山公孫弘陰知之策中山君出司馬喜御公孫弘參乘弘曰為人臣招大國之威以為已求相于君何如君曰吾食其肉不以分人司馬喜頓首于軾曰臣自知死至矣君曰何也曰抵罪君曰行吾知之矣居頃之趙使來為司馬喜求相中山君大疑公孫弘弘走出又曰司馬喜三相中山中山君之姬陰簡難之田簡謂司馬喜曰趙使者來屬耳獨不可語陰簡之美乎趙必請之君與之即公無內難矣君弗與因勸君立之以為正妻陰簡之德公無窮矣果令趙請之君弗與司馬喜曰君弗與趙趙必大怒大怒則君必危矣然則立以為妻固無請人之妻不得而怨人者也策又作陰姬與江姬爭為后事同而說少異不再錄

徐 鍾吾

徐嬴姓杜預注下邳僮縣東南漢志臨淮徐縣即淮夷也成王伐淮夷書序徐即淮夷宣

王亦命方叔伐淮夷詩徐方既同是也惠王九年莊二十六年魯宋

齊伐徐徐後附齊二十年僖三年徐人取舒楚與國襄王七年十五年

楚伐徐諸侯之大夫救徐冬楚人敗徐于婁林九年十七年齊人

徐人伐英氏報婁林之役三十二年文七年徐伐莒簡王三年成八年

年 巫臣通吳于晉始伐徐徐遂嘗附吳景王七年昭四年楚子合

諸侯于申執徐子以徐子吳出而貳于吳也明年楚子以諸侯

及徐人伐吳九年六年徐大夫儀楚聘于楚楚執之逃歸楚伐徐

吳人救之十五年十二年楚子伐徐十九年十六年齊侯伐徐徐行

成徐子及邾人莒人會齊侯盟于蒲隧賂以甲父之鼎二十二

年十九年邾人邾人徐人會宋公同盟于蟲敬王五年二十七年吳光

弒王僚公子掩餘奔徐公子燭庸奔鍾吾鍾吾地未詳小國也八

年三十年吳使徐人執掩餘使鍾吾人執燭庸二公子奔楚吳子



怒執鍾吾子遂伐徐防山以水之滅徐徐子章禹斷其髮攜其夫人以逆吳子吳子唁而送之使其邇臣從之遂奔楚楚救徐弗及遂城夷使徐子處之左傳成周北別有徐赤狄也見後

萊

萊姜姓杜預注東萊黃縣東夷小國定王五年宣七年齊魯會伐萊靈王

元年襄二齊侯伐萊萊人使大夫正與子賂風沙衛以索牛馬

索簡擇好者皆百匹齊師乃還左傳

介根牟

介杜預注琅瑯陽根牟杜預注琅瑯陽並東夷國襄王二十一年僖

年十九介葛盧如魯朝魯侯在會舍于昌衍之上饋之芻米冬介

葛盧以未見魯侯復如魯朝介葛盧聞牛鳴曰是生三犧皆用

之矣其音云問之而信定王七年宣九年魯取根牟左傳

蜀 羗 髳 微 彭 濮 奄 濮 姑 肅慎

蜀羗孔安國注髳微孔安國注彭孔安國注濮孔安國注在江

建寧郡南有濮夷皆蠻夷戎狄也武王伐商及庸蜀羗髳微盧彭濮人

至牧野作牧誓尚書庸上庸盧盧戎並別見奄羸姓康成注在淮

志兗州曲阜縣奄蒲姑漢志在琅邪姑幕杜預注肅慎杜預注

三十並夷國也成王時淮夷及奄叛成王東伐殘奄作奄薄姑

薄姑即蒲姑按史記成王殘奄遷成王既伐東夷肅慎來賀

王賜榮伯作賄肅慎之命書左傳景王曰蒲姑商奄吾東土也

均史地理志卷三下

也 北土

鄭瞞

鄭瞞漆姓地未詳長狄國在夏為防風氏殷為汪芒氏頃王三年

文十一年鄭瞞侵齊遂伐魯魯敗狄于鹹獲長狄僑如殺之埋其首

于子駒之門初宋武公之世鄭瞞侵宋宋敗狄于長丘獲長狄

緣斯僑如先齊襄公之二年桓十六年鄭瞞伐齊齊獲榮如埋其首于

周首之北門衛人獲簡如晉之滅潞也獲焚如宣十五年鄭瞞由是

遂亡左傳焚如僑如之弟榮如焚如之弟簡如其季弟以魯年推

之僑如焚如蓋皆百有餘歲

白狄

白狄杜預注故西河郡有白部胡狄別種襄王二十五年僖三十三年

狄伐晉晉敗狄于箕獲白狄子定王六年宣八年白狄及晉平

會晉伐秦簡王四年成九年秦人白狄伐晉靈王十七年襄十一年白

狄如魯二十七年二十八年白狄朝于晉傳曰宋之盟故是白左

肥 鮮虞 鼓

肥杜預注鉅鹿下曲陽白狄國都昔陽左杜預注樂平沾鮮虞

山杜預注中姬姓之在狄者韋昭注鼓杜預注鉅鹿下白狄別種景

王十五年昭十二年晉假道于鮮虞遂入昔陽滅肥以肥子緜臯歸

鮮虞聞晉師之悉起也而不警邊且不脩備晉侵鮮虞及中人

鮮虞聞晉師之悉起也而不警邊且不脩備晉侵鮮虞及中人

杜預注中山望都縣西北有中人城驅衝競驅衝車與狄爭逐大獲而歸十八年十五年晉

伐鮮虞圍鼓克之以鼓子鳶鞮歸國語作宛支既獻而反之二十四

年二十一年鼓叛晉屬鮮虞明年晉襲鼓滅之以鼓子鳶鞮歸左傳令

鼓人各復其所非察勿從鼓子之臣曰夙沙釐以其孥行軍吏

執之辭曰我君是事非事土也名曰君臣豈曰土臣今君是遷

臣何賴于鼓晉荀吳召之曰鼓有君矣爾止事君吾定爾祿爵

對曰臣委質于翟之鼓未委質于晉之鼓也臣聞之委質為臣

無有貳心委質而策死古之法也君有烈名臣無畔質敢即私

刑以煩司寇而亂舊法其若不虞何荀吳言于頃公與鼓子田

于河陰使夙沙釐相之國語敬王十三年定三年鮮虞人敗晉師于

平中獲晉觀虎明年晉伐鮮虞又明年晉圍鮮虞晉范中行氏

叛二十六年哀元年鮮虞伐晉救范氏取棘蒲二十八年三年晉荀

寅奔鮮虞齊會鮮虞納荀寅于栢人三十一年六年晉趙鞅伐鮮

虞左傳

潞 洛 泉 徐 蒲 臯落氏

潞杜預注上黨潞縣隗姓韋昭注赤狄別種子爵潞子嬰兒之夫人晉景

公之姊也潞相酈舒為政而殺之又傷潞子之目定王十三年

宣十五年晉侯將伐之諸大夫不可伯宗曰必伐之狄有五罪不祀

一也者酒二也棄仲章潞賢人而奪黎氏地三也虐我伯姬四也

傷其君目五也晉侯從之敗赤狄于曲梁滅潞酈舒奔衛衛人

歸諸晉晉人殺之

左傳

洛泉徐蒲並赤狄隗姓史伯曰當成周者

杜有路洛泉徐蒲

國語

又有臯落氏亦赤狄別種惠王十七年

閔二年

晉獻公使大子申生伐東山臯落氏

左傳

戎

杜預注陳留濟陽縣東南有戎城

氏羗別種平王五十年

隱二年

魯侯會戎于

潛戎請盟魯辭戎朝于周凡伯弗賓桓王四年

七年

王使凡伯聘

魯還戎伐之于楚丘以歸十年

桓二年

曾侯及戎盟于唐惠王元

年

莊十年

戎侵魯曾追戎于濟西三年

二十二年

齊人伐戎九年

二十六年

魯侯伐戎

左傳

蠻氏 盧戎

蠻氏

杜預注河南新城縣東南有蠻城

戎別種蠻氏亂又無質

質信也

楚聞之景

王十九年

昭十六年

楚誘戎蠻子嘉殺之遂取蠻氏既而復立其子

敬王二十九年

哀四年

楚圍蠻氏蠻氏潰蠻子赤奔晉陰地

杜預注河南

南山北自上雒以東至陸渾

楚師臨上雒請于晉晉士蔑乃致九州之戎將

裂田以與蠻子而城之且將為之卜蠻子聽卜遂執之與其五

大夫以畀楚師于三戶楚司馬偽致邑立宗以誘其遺民而盡

俘以歸近楚又有盧戎南蠻也楚屈瑕伐羅羅與盧戎兩軍之

是也

左傳

陸渾

陸渾 杜預注居秦晉西北之陸渾

允姓戎襄王十四年

僖二十二年

秦晉遷陸渾

地理志卷三下

之戎于伊川今遂為陸渾縣定王元年宣三年楚子伐陸渾之戎簡王元

年成六年晉衛鄭及伊維之戎陸渾蠻氏侵宋陸渾子貳于楚晉

將伐之景王二十年昭七年晉使如周請有事于維與三塗維維水三

塗山名在陸渾南偽請祭山川以襲陸渾秋晉師涉自棘津使祭史先用牲于維陸

渾人弗知師從之遂滅陸渾陸渾子奔楚伊維舊有戎襄王三

年僖十一年周王子帶召揚拒泉臯伊維之戎同伐京師入王城焚

東門秦晉伐戎以救周秋晉平戎于王明年齊使管夷吾平戎

于王使隰朋平戎于晉左傳

無終

無終杜預注右北平無終縣山戎國子爵靈王三年襄四年無終子嘉父使

孟樂如晉因魏絳納虎豹之皮以請和諸戎晉從之使魏絳盟

諸戎景王四年昭元年晉荀吳敗無終及羣狄于大原左傳

氏

氏西羗商頌自彼氏羗莫敢不來享莫敢不來王毛正義氏羗詩在秦隴之

西前漢志隴西郡有氏道羗道二縣

鬼方

鬼方蓋夷國名種與地未詳高宗伐鬼方三年克之周易

武子伊川... 定王... 楚... 晉... 及伊... 之... 使... 子... 武子... 子...

武子... 伊... 之... 使... 子... 武子... 子...

武子... 伊... 之... 使... 子... 武子... 子...

武子... 伊... 之... 使... 子... 武子... 子...

武子... 伊... 之... 使... 子... 武子... 子...

武子... 伊... 之... 使... 子... 武子... 子...

武子... 伊... 之... 使... 子... 武子... 子...

武子... 伊... 之... 使... 子... 武子... 子...

