



内田正雄纂輯

輿地誌略

三篇

明治八年三月三日官許

修静館



亞非利加洲全圖

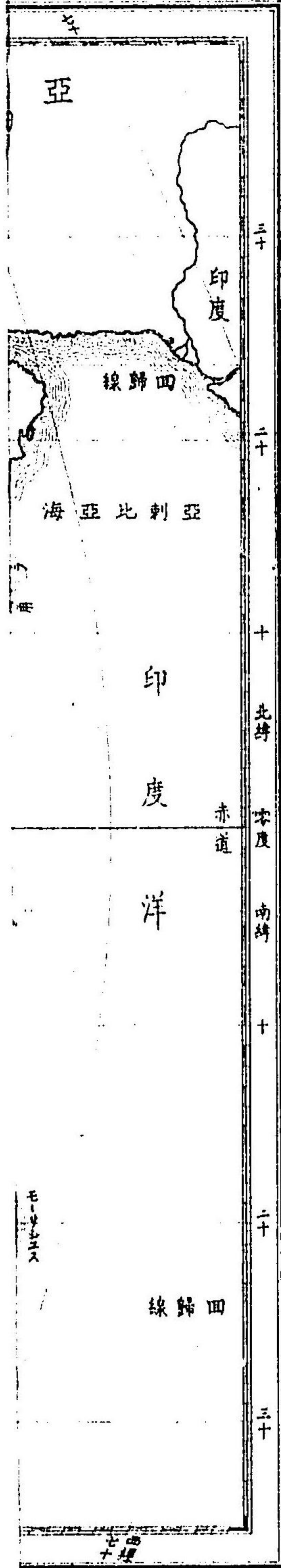

輿地誌略三篇

初丁

特70

亞非利加洲全圖

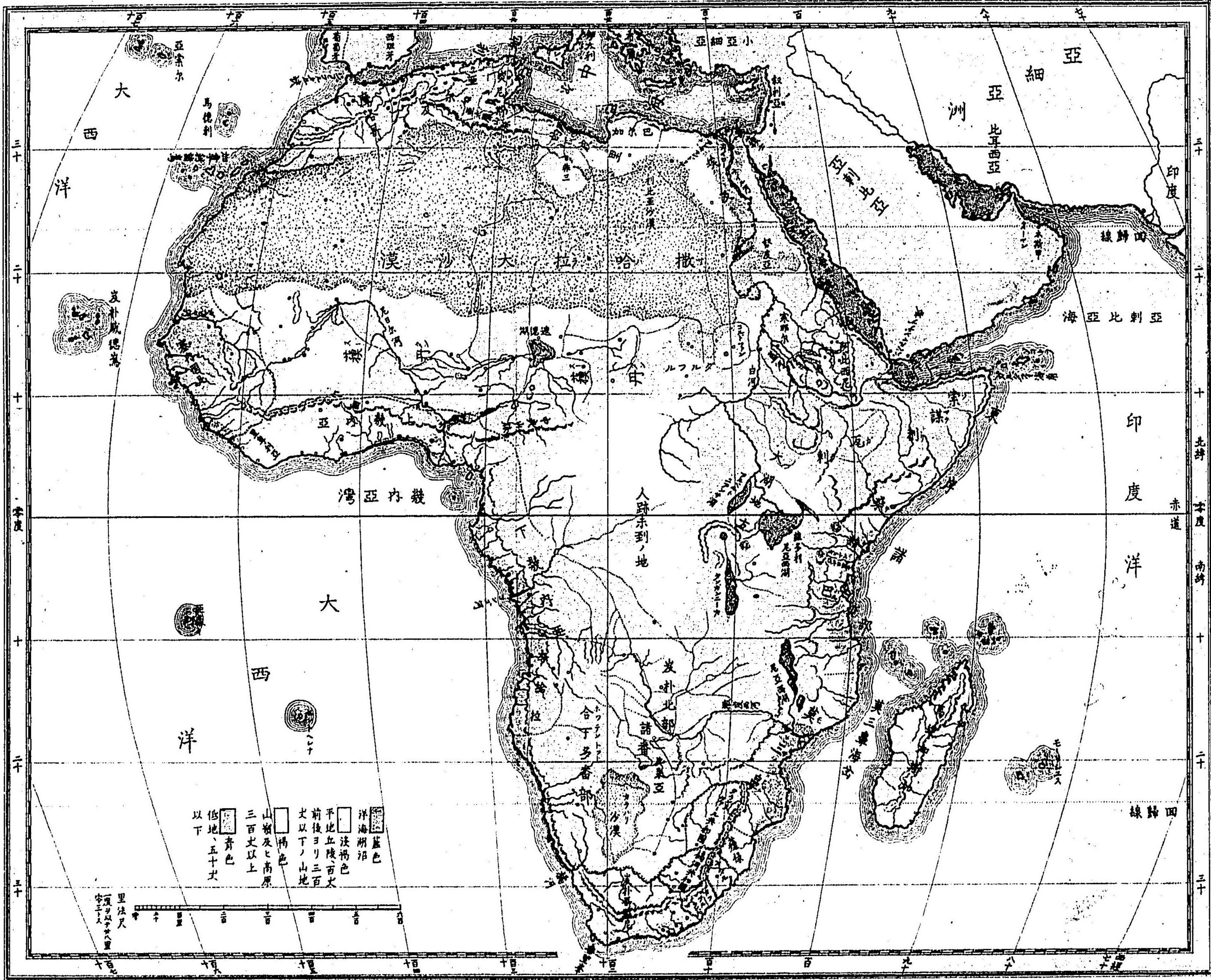

輿地誌略三篇 初丁

亞非利加洲之部上

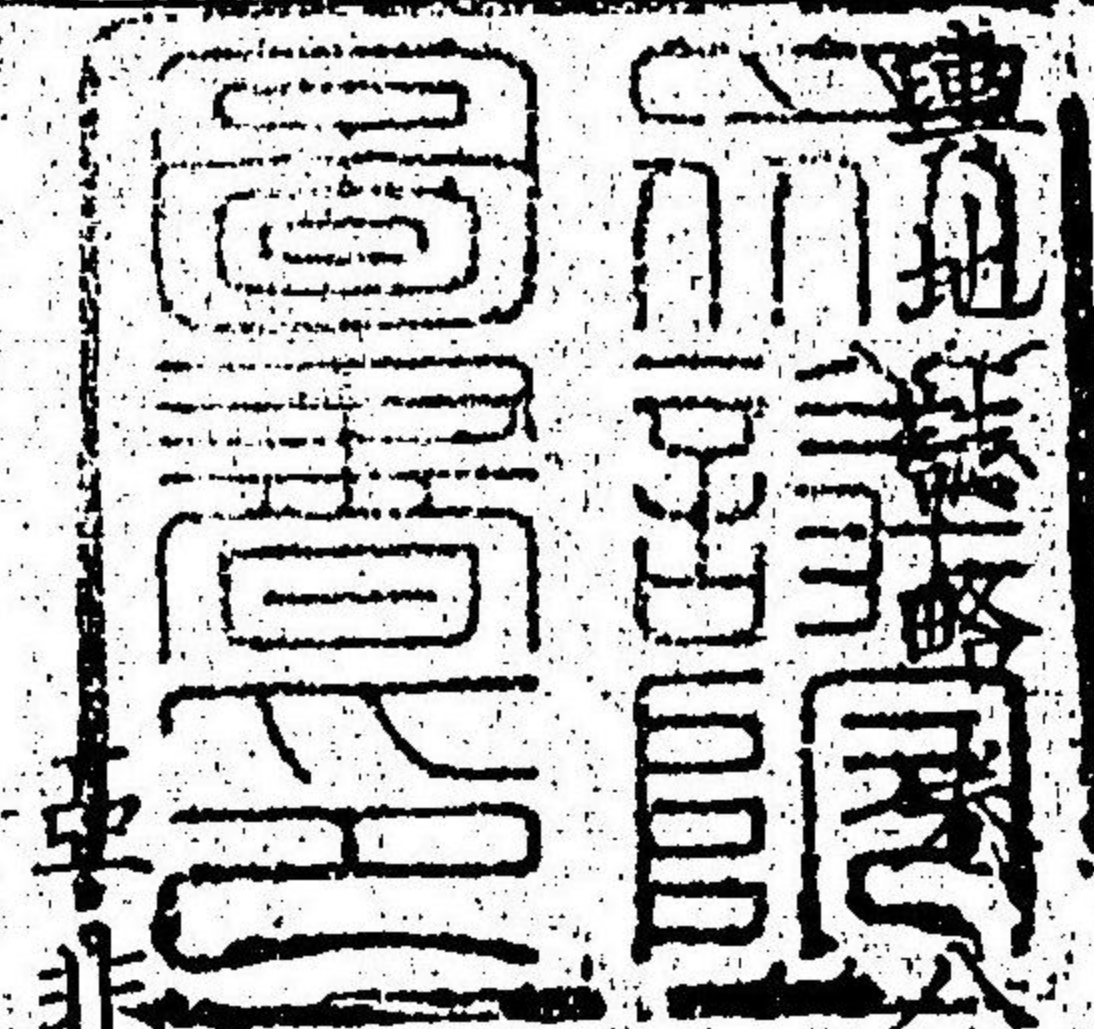

亞非利加洲總論

内田正雄 纂輯



全洲ノ地形北部ハ濶大ニシテ斜ニ南方ニ至ルニ隨ヒ
 漸ク陝隘ト為リ直ニ一海角ヲ以テ終ル又東北ハ蘇士
 ノ地峽ヲ以テ僅ニ亞細亞洲ニ連リ北ノ方地中海ヲ隔
 テ、歐羅巴洲ニ對シ日拉太峽ヲ限リテ西班牙ト咫尺
 ス其西面ハ盡ク大西洋ヲ繞ラシ東岸ハ紅海ヲ帶テ印
 度洋ニ濱シ南端ノ海角ハ即喜望峰ニシテ南大洋ニ突出
 ス都テ南大洋ノ周圍其位置南北兩半球ニ跨リテ北緯

三十七度二十分ヨリ南緯三十四度五十分ニ達シ西經八十八度二十八分ニ起リ今百五十七度廿三分ニ終ル長南北二千五十餘里幅其廣キ處千八百八十餘里有テ幅員ノ總計百九十四万零三百方里ニ下ラズ即歐羅巴洲ノ三倍ニ均ク亞細亞大陸ノ三分ニヨリモ大ナリ○洲内人口ノ總計未ク之ヲ確定スル能ハズト雖モ近世諸家ノ推算スル所皆一億八千八百万ニ下ラズトス但往昔ノ形勢ヲ詳ニセザルヲ以テ皆七八千万ニ過ギズト臆定セレモノナリ地勢赤道下ノ近傍ヨリ北緯ニ在ル所ノ土地ハ平坦ニ概シ沙漠ニ屬シ赤道以南ハ大半高原ニシテ亦處々ニ沙漠ノ地ヲ雜ヘ大ナル湖沼少カラズ又海岸ハ低地多ク

或ハ猪澤泉濕ノ地瘴煙ヲ蒸發スル所多シ○本洲沿海ノ周圍六千五百五十餘里アリ但半島海灣等ノ類凸凹ヲ為スト少キヲ以テ其面積ノ大ナルニ較レバ海岸甚長ラズト謂ベレ亦川流ノ數僅少ニノ間大河有リト雖モ殊ニ其舟楫ヲ通ズ可キ水脈ニ至テハ此洲ノ如ク稀ナルモノ有ラズ山脈ノ主眼ナルモノ其一ヲ亞太臘山脈ト名ケ地中海濱ト沙漠トノ間ニ互リテ直ニ西岸ニ達ス其西端摩洛哥ノ部内ニ於テハ峯巒殊ニ高峻ニシテ大亞太臘ト稱ス其二中央山脈ト名ケ幾内亞灣ノ邊ヨリ内地ニ連互スル大山脈ニシテ著名ナル高峰數多アリ其西部ノ一

派ヲ剛山脈ト名ケ幾内亞ト蘇丹ノ間ニ蟠屈ス又此山脈ノ内地ニ分派スルモノ未^タ其極マル所ヲ詳ニセズト雖モ是直ニ東岸ニ達シ亞比西尼ノ山脈ニ連續スル者ナリト云フ其三西南山脈ト名ケ下幾内亞ノ海岸ヲ繞リテ南部ノ諸山ニ連シ其四東南山脈ト稱シ南端ハ喜望峰ノ邊ヨリ起リ東南ノ海岸ニ從テ亞丁ノ海灣ニ達シ稍ク低下ス其間桑給巴ノ内地ニ於テ「キリマンディ」ト名クル高峰有リ但近世初テ檢出スル所ニシテ絶頂常ニ冰雪ヲ冠シ直立ニ千零六丈ニ達ス即洲内第一ノ高山ナリ近傍又其五東北山脈ト名ケ亞比西尼ノ諸山ヲ帶ビテ紅海ヲ濱ニ浴ヒ漸ク蘇士ノ地峽ニ達ス

江河ハ尼羅河ヲ以テ洲内ノ第一トス古代ヨリ殊ニ著名ナル大川ニメ源ヲ赤道下ニ發シ努皮亞埃及ヲ過ギテ地中海ニ注グ其長一千四百餘里有リ之ニ次テ西岸ニ尼日爾河アリ水源剛山ノ南面ニ出テ内地ヲ東北ニ繞リテ更ニ南ニ趨キ終ニ幾内亞灣ニ注グ其他西岸ニ於テハ塞内加河岡比亞河公額河橘河等アリ又東岸ニ於テハ撒皮西河ヲ以テ著名ナリトス○湖水ハ古ヨリ洲内ニ稀ナリト傳唱セシカ近来東部南部ノ内地ニ於テ數箇ノ大湖ヲ檢出スルニ至レリ即尼亞西單加尼加維多利亞西阿麥多尼亞西等是ナリ又蘇丹ノ内地ニ差德湖アリ且西北ノ諸部小ナル鹹湖多シ○島嶼ハ馬

達加斯加ヲ以テ最トス其他大ナル者有ラズ即馬德拉、
 亞索利加拿利、皆西北岸、炭朴威德、西三厄利那、亞森、
 大西岸中、桑給巴、東南、毛里西、不爾奔、馬連加、
 島アリ、本篇中皆其近キ所ノ海、附記ス

沙漠ノ洲内ニ在ルモノ殊ニ廣大ニノ北緯ノ平地幾十
 ノ八九ヲ被ヘリ其最著名ナルヲ以テ單ニ大沙漠ト稱
 又撒哈拉ト名ク、亞利比語ニノ沙磧即西ノ方大西洋
 ノ濱及岡山ノ麓ヨリ東ノ方埃及努比亞ニ達シ其長一
 千有餘里ニ下ラズ而ノ北ハ突尼斯、亞爾及等ノ内地ヨ
 リ直ニ北緯十五六度ノ邊ニ互リ直徑四百六七十里ニ
 出入ス其面積ノ總計凡四十二万方里ニシテ概略歐羅

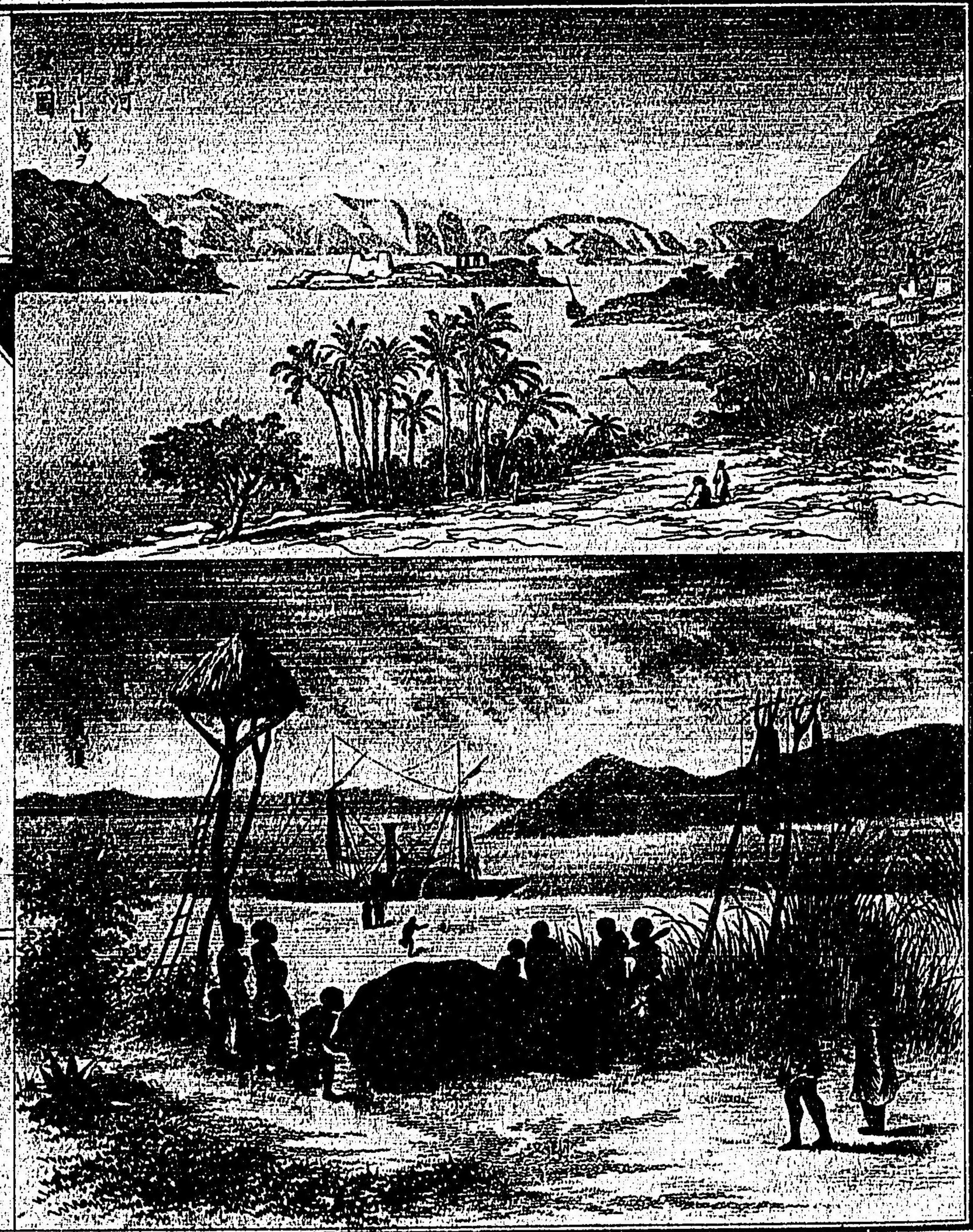



隊商駱駝ニ乗ル
沙漠中ヲ旅行スル圖



巴全洲ノ三分ノ二ニ均レ其西部的波里ヨリ蘇丹ノ間
 ラ一ニ「サハルト」名ケ殊ニ細沙ニ属レ且鹹湖多レ又東
 部ハ埃及沙漠及努皮亞沙漠等ト稱レ同國ノ疆内ニ連
 互レ或紅海ノ濱ニ達ス又埃及ノ西南ヲ利比亞沙漠ト
 名ク皆撒哈拉ノ一部ナリ又喜望峯ノ内地ニ○沙漠ハ
 中周歲雨降ルコト無ク日光赫々トシ其乾燥ノ甚キト常
 ニ朝露ヲ見ズ漸ク内部ニ入ルルハ四望沙漠トシ恰大
 洋中ニ在ルカ如ク既ニ山川草木無ク又絶テ鳥獸等ノ
 一動物ヲ見ズ駝鳥、鸞、蛇ノ類沙漠中ニ産スト實ニ日月
 星辰ノ外眼ニ障ルモノハ只時トシテ巉巖丘陵ヲ散見
 スルニ過ギス殊ニ炎熱酷烈ニシテ水ニ乏キニ因リ跋

涉スルノ甚困難ナリ陰翳ノ處ト雖モ温熱百十八度ニ至ル然レ處々稀ニ
 水泉ノ湧出スル所有リ之ヲ「オアセス」ト名ケ以下皆泉地ト為ス
 周邊稍草木ヲ生ズ其大ナル者ニ至テハ近傍宜ク耕種
 スベク土人ノ村落ヲ為セルモノ有リ其光景正ニ沙海
 中ノ島嶼ト稱スベキナリ凡テ此沙漠中ヲ往來スル者
 ハ皆磁針ヲ以テ其方向ヲ定メ先泉地ノ在ル所ヲ尋テ
 テ飲料ヲ汲ミ貯ヘ遙ニ又他ノ泉地ニ向テ程ヲ兼テ以
 テ僅ニ性命ヲ維持スルヲ得ベシ故ニ旅客皆此泉水ヲ
 以テ沙漠中ノ至寶ト稱ス蓋北岸諸邦ノ商價數百人常
 ニ隊ヲ結ビ貨物食糧ヲ駱駝ニ負ハシメ遠ク内地ノ諸
 番ト貿易ヲ通ズル者アリ之ヲ隊商ト名ク然ルニ適此

沙漠ヲ過ルニ方ノ大風起ルニ會フ片ハ满天ニ細沙ヲ
 捲上ゲ頃刻ニノ全隊ノ人畜ヲ埋没シ更ニ其痕跡ヲモ
 遺ササルニ至ルコト有リ又「シヤント」名ル東南ノ熱風起
 ル時ハ乾燥殊ニ甚レク或ハ人々携帶セル革囊中ニ貯
 フル所ノ水ヲ蒸發シテ微モ遺サズ旅客ヲシテ大ニ困苦
 セシメ或ハ渴ニ死セシムルコトアリ
 氣候ハ赤道中央ヲ互ルヲ以テ熱帶中ニ在ルノ地四分
 ノ三ニ過グ又埃及突尼斯等ノ諸邦ハ驗温儀一歳ノ中
 數七十九度ニ出入シ又忽チ寒冷ニノ霜雪ヲ見ルコトアリ温帶ノ地ト雖
 モ同緯度ノ他洲ニ比スレハ甚温暖ニ屬ス且各地皆乾
 濕ノ二候ニ分ヤチ半歳ハ非常ニ乾燥ニシテ雨降ルコト

無ク半歳ハ大雨霖ヲ為シテ密濕殊ニ甚レ

洲内ノ區別ハ概未開ノ邦土及ビ野蠻ノ部落相錯雜ス

ルニ因リ盡ク國名ヲ以テ分ツ能ハズ故ニ或ハ土地ノ

總稱ニ從ヒ之ヲ左ニ掲ク即東北ヨリ西岸ヲ回リ南端

ヨリ東岸ニ循ヒ以テ順序トス

○埃及附努皮亞東北隅ニ在リ土耳其ノ外蕃ト○阿

比西尼埃及ノ南ニ隣レ敷

○巴爾巴利埃及ヨリ西大洲北岸ノ終極○的波里

土耳其ノ半○突尼斯全○亞爾及屬ス○摩洛哥

○撒哈拉即巴爾巴利ノ南ニ在ル大沙漠

○塞内岡比西岸ニ在リ數多ノ小邦ニ區別ス

○蘇丹大沙漠ヨリ南部ノ内地ヲ云フ大小數多

○幾内亞塞内岡比ノ南ニ在リ又大小數多ノ邦國ニ

○合丁多幾内亞ノ東南ヲ云フ

○埃朴哥羅尼本洲ノ南端ニ在リ即英國ニ屬ス○加弗

○勒蘭英領ノ間ニ在

○埃朴北部諸番埃朴哥羅尼ノ内地ヲ云

○東岸諸部埃朴哥羅尼ヨリ東北ノ海○莫三鼻葡國

○乘給巴獨立ノ支丹ス○牙蘭及○索謀利諸酋長

ス領

○馬達加斯加大陸ノ東南ニ在ル大

○大湖地方阿比西尼亞ノ南ニ在リ

洲内主眼ノ邦國ハ特埃及ヲ以テ最トス其形勢風俗固

ヨリ文明ノ諸國ニ比スル能ハスト雖モ亦以テ半開中

ノ上國ト稱スベレ之ニ次テ摩洛哥西北及桑給巴東等

ノ小邦有リ政俗共ニ埃及又馬達加斯加ハ輓近大ニ政

制法度ヲ改革シ漸次歐洲各國ノ交通ヲ開クヲ以テ應

ニ後來ノ進歩ヲ期スベレト雖モ未盛大ニ至ラズ其他

土人ノ邦土ヲ分領スル者大小數多有リ殊ニ幾内亞ヤニア蘇

丹等ノ内地ニ於ル其首領自ラ王ト稱シ概許万ノ兵卒

ヲ擁シテ威カヲ近隣ニ振ヒ獨立スル者多ト雖モ皆夷

狄ノ風習ニ安ジ未邦國タル體裁ヲ為スニ至ラズ常ニ

裸體跣足ニノ抄掠ヲ行ヒ殘忍固陋ノ慣習ヲ改ムルモ

ノ無レ又其小ナル者ニ至テハ纔ニ數村ヲ領レ或ハ曠

野ニ遊牧スルニ過ギズ但此未開ノ人民概皆血統相傳

部下ヲ擅制ス且門閥ヲ重スルノ風習殊ニ南土ノ内地

アリテ野民ト雖モ又自貴賤ノ別アリ

合丁多等ノ如キハ土人全ク穴居ノ野蠻ニノ果實蟲蟻

ヲ食トシ殆人獸ノ別ヲ為レ難キ者アリ○海岸處々歐

洲各國ノ屬地アリ其政法凡俗ヨリ教育製造等ニ至ル

テ前ニ云諸邦ト情然此非常ニ盛大ナル者アラバ只英

國ノ所領ケ、ア、ラ、バ、ニ、イ、ル、所、領、地、亞爾及ノ如キハ殊

ニ樞要ノ地ニノ貿易多ク稍其威ヲ稱スベシ其他西岸

及東南岸ニ於テ英佛西葡和蘭等ノ所轄ニ屬スルノ地
 數多アリ又西北海岸ノ諸島西班牙葡荷○製造貿易ノ
 盛ナル亦埃及イリプトヲ第一トス其鐵道既ニ二百九十餘里ノ
 落成セリ又蘇士スエズノ溝渠ニ於ル固ヨリ歐人ノ力ト需用
 ニ關スト雖モ之ニ因テ應ニ本土ノ繁榮ヲ増加スベシ
 次テケイプ哥羅尼ゴロニアノ中纜ニ二十里許ノ鐵道ヲ造營セル
 ノミニソ其他未レ此設有ル所無レ
 人種ハ大率以日阿伯種黒ニ屬スト雖モ亦許多ノ種族
 ニ區別シ從テ言語ノ分派甚多シ但此部及東北海岸ノ
 住氏ハ元來黑人ト別種ニシテ大ニ亞細亞種歐羅巴種ト
 混交ス殊ニ中古嘗テ回教法王ノ板圖ニ歸ヒシヨリ亞

刺比人ラビヤ土耳其人韃靼人等夥ク遷徙シ或ハ固有ノ土人
 及黑人ト混淆セル雜種ヲ為セリ今專ラ埃及人イリプト努皮亞
 人阿比西尼亞人アビシニヤ巴爾巴利人バルバリ等ノ別アリ○西岸ヨリ東部
 ノ内地ニ互リ北大沙漠ノ中ヨリ南緯十五六度ノ邊ニ
 至ル迄ノ土人ハ本來黑人ノ純種ニシテ肌膚暗黒幾墨
 ノ如ク頭髮鬃縮シテ唇厚ク口吻前ニ突出ス蘇丹スーダン幾内
 亞等ノ如キ殊ニ黑人國ノ稱アリ然レ各部ノ土人互ニ
 小異有リテ其區別亦頗ル多シ○南部ノ土人ハ之ヲニ
 種ニ大別ス蓋共ニ黑人ノ一派ニ屬スト雖モ骨格膚色
 還テ大ニ異ナル所アリ種ニロチ名ク其一合丁多ト名ケ西南
 ノ海濱ヨリケイプ哥羅尼ゴロニアノ内地ニ住ス骨格狀貌最醜惡

ヲ極メ開化甚汚下ニ屬ス波シヌト稱スル者即其ニ加
 弗勒フト名ケ東岸瓦蘭索謀利ノ邊ヨリ西ハ下幾内亞ノ
 界ニ連ナリ南ハ岌朴哥羅尼ニ接スル地方ノ土人ナリ
 骨格大ニ前者ト同ジカラズ又馬達加斯加島ノ土人ハ
 甚南洋諸島ノ土人ニ類似シ巫來種ト以日阿伯種相混
 ゼルガ如キ者ニノ大ニ大陸ノ黑人ト殊異ナリ
 宗教ハ北部ヨリ東南岸ニ至ル迄皆專回教ヲ奉ズ言語
刺比語ヲ用ル者多シ故ニ風俗制度概土耳其亞刺比等ト歸趣ヲ
 同クス其他自各部各種ノ尊崇スル所アリテ或ハ水火
 木石獸畜蛇鱷等ヲ祀リ事ヘテ以テ神ト為スノ類ニメ
 其主旨固ヨリ淺陋言フニ足ラズ甚ニ至テハ入ヲ屠ル

ノ祭典アリノ下ニ詳ナリ○又歐洲各國
 殘忍非道ニ侵染セル者甚多シ就中奴隸ノ賣買ニ於ル
 現今尚幾内亞蘇丹等ニ盛ニノ亦普ク東南ノ諸邦ニ行
 ル蓋各部互ニ鬪争ノ人畜ヲ掠奪シ其擒ニスル所ヲ以
 テ奴隸ト為シ自驅逐使役スルノミナラズ之ヲ市場ニ
 賣買シ專貿易品ニ供ス埃及等ノ如キモ近年迄此賣即南
 北亞米理加洲ニ居ル許万ノ黑奴ハ皆此洲ヨリ輸出セ
 ルモノニノ歐人モ亦嘗テ之ヲ貿易シ非義ノ利ヲ營ミ
 シ者多カリレガ西、葡兩國ヲ以テ甚シトス近來全ク此輸出ヲ廢絶
 スルニ至レルハ蓋英米兩國ノ力多キニ居ル尚下章ニ又
 西岸ノ諸邦君主貴族及其親戚ノ歿スルハ必部下ノ

奴隸及臣妾數百人ヲ墓前ニ殺シ以テ葬禮ヲ行ヒ或ハ
 生ナガラ之ヲ埋メテ殉死セシムルヲ常トス其盛ナル
 祭典ニ於テハ實ニ一舉數千人ヲ斬首スルニ至ルテア
 リ又雨ヲ祈リ年ヲ禱ルニ無幸ノ人民ヲ殺メ犧牲ト為
 シ鬼神ニ供スルモノ比々之有リ昔ノ地誌中土人常ニ人肉ヲ食フヲ記
 セリ但祭典ノ時人ノ生血ヲ啜ル等ノ有リ本殺戮ヲ
 ト雖モ敢テ人肉ヲ以テ食糧ト為スニハ非ラズ
 以テ美事ト為スニ因リ貴者ノ屋宇及ビ家具ノ如キ往
 々人ノ頭顱骸骨ヲ以テ飾ト為ス者亦少ナカラズ其殘
 忍ノ風習ヲ為ス各部互ニ淺深有リト雖モ幾内亞ノ如
 キ殊ニ甚トス抑開化ノ域ヲ隔ル此ノ如ク既ニ人類
 ノ本性ヲ滅メ自獸畜ニモ比スル能ハサルハ勝テ歎ス可

キノ益其國ニ生レテ其俗ニ安ジ學ブ無ク教ル無ク
 總テ智覺ノ及ボス所耳目ノ觸ル、所更ニ之ヲ他ニ導
 クモノ有ラザレバ誰カ能ク其非ナルヲ知、人民ノ不
 幸亦甚レト云フベレ開化未ダ金カラザル國民ノ如キ
 亦然リ今日ノ善トスル所將來果
 々其惡ナルヲ知ル可ク是皆知識ノ消長ニ關スル所
 ニノ昔日ノ昔ク美事ト賞セレモ今日正ニ其非ナル
 ヲ悟ルニ至、然賦性素ヨリ惡ナルニ非、ズ既ニ歐
 洲諸大家ノ說ニモ黑人ノ性質智慮初ヨリ白人ニ劣ル
 ト云フ、ハ未曾テ其證有ズト云ヘリ然、ハ則此洲人民
 ノ開化ニ於ル他日應ニ如何ナル地位ニ進歩スベキヤ
 未預言フ可ラズ

本州東北ノ一部埃ハ世界最古ノ邦國ニノ夙ニ其富强

ヲ稱レ製造工藝ノ名ヲ擅ニセリカカ爾達額ノ如キモ亦然
 二上古已ニ國亡ビ北部ノ沿岸盡ク轉ノ羅馬ノ板圖ニ
 歸セリ其後回教兵ノ興ルニ及ビ北岸ノ全部ヲ平定セ
 ルノミナラズ更ニ内地ニ侵入ノ教化風俗ヲ一變セシ
 一羅馬ニ比スレバ更ニ大ナリ然レ是唯北部ヨリ東北
 岸ニ從事セルノミニノ中古ノ終ニ至ル迄世人未嘗テ
 其他ヲ知ラカリシガコロンブス閣龍ノ時ニ至リ次第ニ西北ノ海
 岸及諸島ヲ檢出ス既ニノ葡國專カク盡シテ西洋ヲ搜
 索シ終ニ此大陸ノ南端ヲ發見シ三百八十初テ東洋ニ
 通ズルノ海路ヲ開キシヲ以テ爾來漸ク全洲ノ周圍ヲ
 知ルニ至レリ其後歐洲ノ各國處々ニ殖民ヲ為シ土人

ト貿易ヲ通シ從テ内地ノ形勢風俗ヲ窺フヲ得但幾内
 亞蘇丹等ノ如キハ英佛ノ諸家自危險ヲ冒シ之ヲ經歷
 セル者前後少カラザルニ因リ近世次第ニ其人物風土
 ノ詳ヲ得ルト雖モ南上及東南ノ内地ニ至テハ嘗テ之
 ヲ探ル者無ク其人ノ有無ヲモ臆想スル能ザリシガ
 輒近リビサトン氏英人奮勵シテ撒皮西河上流ノ地方ヲ
 跋渉シ甲比丹スベキグラバルス等ノ諸家又ナイ羅ノ
 河源ヲ搜索セシニ因リ大湖地方ノ如キ始テ世人ノ聞
 知スル所ト為レリ然レ上地ノ廣大ナル固ヨリ其詳ヲ
 盡ス能ス殊ニ下幾内亞ノ東部數十万方里ノ地ニ至テ
 ハ未善ク足跡ヲ達スル者有ズノ我々タル山嶺濛々々

ル川流一モ其名ヲ知ルニ由無し
 鳥獸及一切動物ノ種類甚衆多ニノ且巨大猛烈ナルヲ
 五洲中ノ最ト稱スベシ蓋其大獸巨蟒ノ夥シキハ氣候
 暖熱ニノ深林廣野人跡ノ未達セザル處多キニ因ル就
 中獅子象犀河馬之獵狗獅牛鱷魚等ノ如キ人常ニ其一
 ヲ見ルモ猶戰栗セザル者稀レナリ況ヤ洲内ニ於テハ
 百千群ヲ為レテ山野ニ横行スルヲヤ珠ニ鱷魚ノ川澤
 ニ群集スル宛モ鱷魚ノ隊ヲ為スニ異ナラズ次ノ諸圖
 ヲ看テ其景況ヲ想知スベシ又豺狼殊ニ其狀虎ニ似タル者有リ麋鹿
 猿猴鸚鵡等ノ種類甚夥シテ都テ飛潛獸蛇ノ奇種絶テ
 他洲ニ其類ヲ見ザル者多レ○獅子ハ一ニ獸中ノ王ト

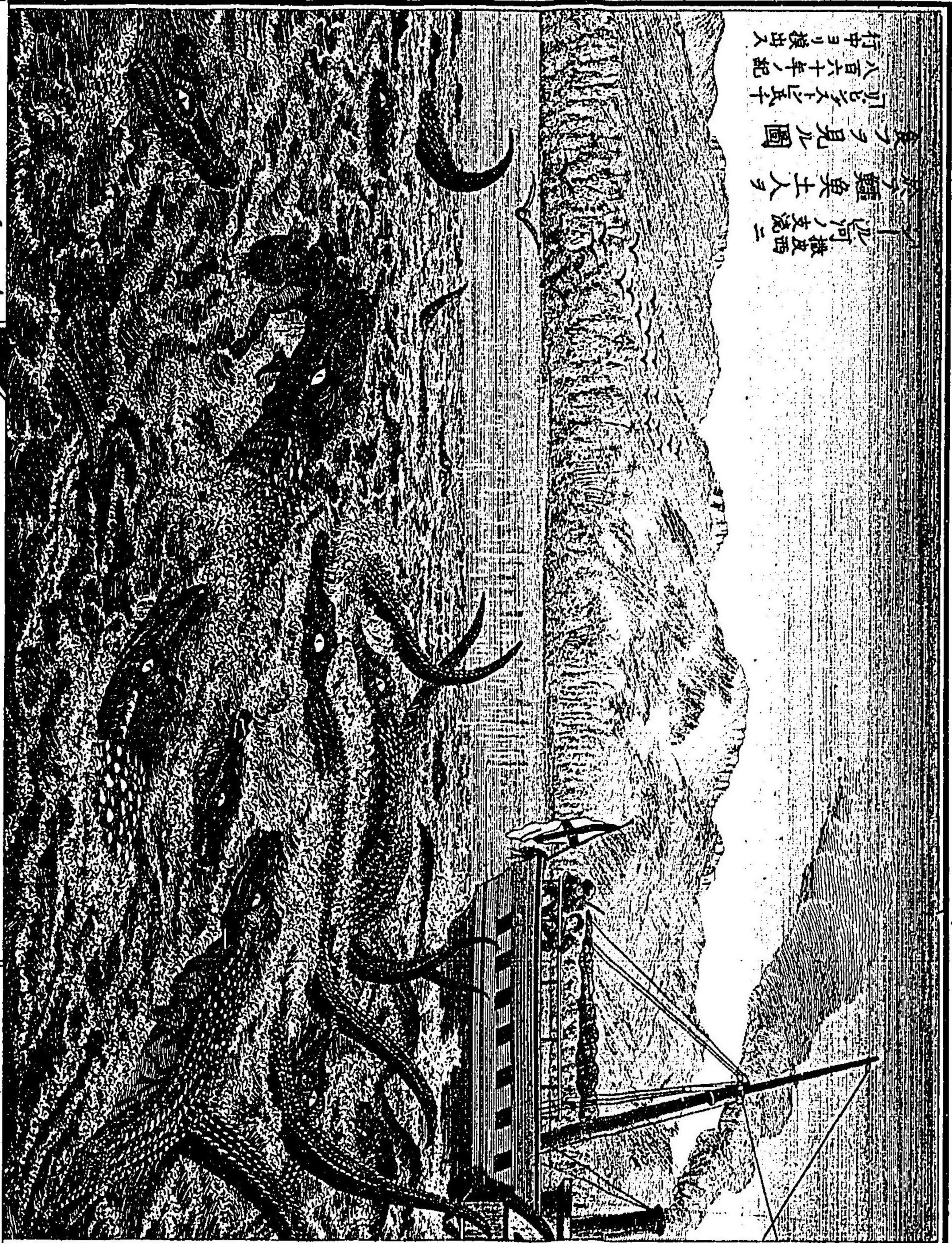

一ノ河津及西
 六ノ鱷魚土人ヲ
 見ルノ圖
 八百六十年ノ紀
 行中ヨリ模出入

玄堂録山模写

稱レ其猛烈ナルヲ普ク人ノ知ル所ニ稀ニハ亞細亞
ノ西部ニ産スト雖モ此洲ノ如ク衆多ナル處アラズ殊
ニ赤道以南ニ産スル者軀幹更ニ長大ニノ七尺ニ至ル
有リ全軀黃褐色ニソ頭頸共ニ蒙茸タル鬃髮ヲ被ノ面
貌極テ猙獰爪牙銳利巨眼雷ノ如ク暗夜善ク物ヲ視百
獸敢テ敵スル無レ掌ヲ擧テ一搏スレバ牛馬ノ頸骨之
カ為ニ碎ケ土人亦往々其禍ニ罹テ死スル者有リ只此
獸炬火ヲ懼ルヲ以テ内地ニ旅行スル者皆野宿ニ火
ヲ焚キテ之ヲ防グ時ハ深夜四周ニ群獅ノ吼聲ヲ聞ク
モ善ク安眠スルヲ得ベト云フ○河馬ハ專此洲内ニ
夥クノ更ニ他邦ニ産セズ大象ニ亞グト雖モ亦獸類中

ノ巨大ナル者ナリ高五尺ニ近ク形狀極テ肥満ニノ豚
 ノ如ク腹下地ヲ距ル僅ニ數寸、口唇平匾ニノ甚濶大且
 短キ巨牙ヲ具ヘ眼小ニ鼻廣ク面貌最醜惡ナリ全體暗
 黒ニノ毛無ク皮革ノ厚ニ三寸利刀モ之ヲ刺ス能ハズ
 此大獸常ニ水邊ニ住レ能ク水底ニ潛伏ス只其運動ノ
 遲キヲ以テ陸地人ヲ害スル少シト雖モ水行屢舟ヲ覆
 スト有リ殊ニ南土ノ川澤ニ群集ス土人ノ獲ル時ハ
 皆其肉ヲ食ヒ其牙ノ所用ニ充ツ又尼羅河ノ上流ニ多シ○之臘狗
 一名豹駝亦此洲内ニノ産スル奇異ノ大獸ナリ全躰
 茶褐色ノ斑紋ヲ具ヘ蹄鬣及ニ小角有リ形狀瘦癯鹿ニ
 類シ甚美強ナリ但其頸非常ニ長クシテ頭ヲ昂ルルハ



高一丈八尺ニ至ル最大ノ亞刺比馬ト雖セ尚其半ニ達
 スル能ハズ蓋獸類中ノ最高ナル者ナリ 前圖ハ英人バ
 フ獵セルキ ○獅牛ハ多ク南部ニ産ス全體赭黒色軀幹
 巨大ニノ頭ニ鬃髮ヲ蒙リ衝突極メテ激猛ナリ ○犀ハ
 洲内ニ産スル者鼻上ニ二角有リ形狀殊ニ偉大ニノ自
 ラ印度種ト別有リ又華驢ノ一種ニシテ斑紋全ク虎ノ
 如キ馬有リ「ゼブラ」ト稱ス又「ゴリラ」ト名クル猿類ノ最
 大ナル者有リ高六尺ニ達シ骨格酷人ニ近似ス即幾内
 亞ノ條下ニ圖ヲ示ス ○鯨魚ノ猛烈ナルハ既ニ前篇ニ
 モ記セルカ如ク能ク牛馬麋鹿ヲ捕リ往々人ヲ喰フニ
 至ル洲内各部川流渚澤ノ濱百千群集ノ潛ニ餌ヲ待テ

リ故ニ跋涉スル者最危シト謂フベシ此洲ニ産スル者
 鼻短クノ嘴有ラス形狀酷ク蝸ニ類シ長八九尺ヨリ二
 三間ニ至リ殊ニ大ナルハ五間餘ニ達ス 土人鯨魚ノ害
 ヲ被ル故也
暇アラズ適撒皮西河ノ支流ニ於テ英人
 ノ之ヲ目撃セル真圖アリ模ソ前ニ出ス
 禽鳥ノ種類此洲亦最偉大ナル者ヲ産ス即駝鳥ノ如キ
 高七尺ヨリ八尺ニ至リ脚高ク嘴短ク頭小ニノ首頸累
 膚ヲ見ハセリ全體黒白ノ軟羽ヲ被リ 但雌ハ全体
 灰白色ナリ 翼短
 クノ飛揚スル能ハズ然レ脛脚極メテ健剛ニノ足趾唯ニ
 枝恰蹄ノ如ク其走ルヲ甚疾クノ駿馬モ之ニ及バズ且
 力極メテ強ク能ク人獸ヲ蹴倒シ殺傷ヲ被ラシムルニ至
 ルアリ又馬達加斯加島ニハ更ニ駝鳥ニ數倍セル大

鳥アリ世界中之ニ及ブ者無シ則本島ノ條下ニ詳記ス
 植物ハ氣候暖熱ナルヲ以テ椰樹食糧ニ供ス檳榔芭蕉
 等到ル處ニ叢生シ禾穀ハ一歲兩度ノ登登アル處有リ又
 北緯ノ地ハ概樹木稀ナリト雖モ西岸及ヒ東南諸部ハ
 殊ニ森林鬱茂シ年曆最古ノ大樹多シ即バオバゴ樹ト
 名ル者ニソ皆三四千歳ヨリ或ハ六千歳ヲ閱セル有リ
 木理ニ因テ之ヲ確定又加拿利島ノ中所謂龍血樹ナル
 者アリ世界中第一ノ古樹ト稱ス卷末ニ○其他動植ノ
 奇異ナルモノ算ルニ暇アラズ今紙數限アルヲ以テ姑
 之ヲ他書ニ讓ルト雖モ尚洲内各國ノ條下ニ於テ其二
 三ヲ附記ス

埃及イヒプト附阿比西尼アビシニア

大洲ノ東北角ニ位シ北ハ地中海ニ面シ西北ハ的波里
 ニ界シ西ハ内地ノ方利比亞沙漠ニ連テ其境界ノ定マ
 ル所ヲ知ラス東ハ紅海ノ濱ニ沿フテ蘇士ノ地峽ニ跨
 リ南ハ阿比西尼ニ接ス努比亞、哥多番亦此國ニ屬其長
 南北五百九十里幅二百十餘里ニ出入ス其北部ヲ埃及
 ト稱シ南部ヲ努皮亞ト名ク全國ノ幅負今尚精算ヲ缺
 クヲ以テ諸家ノ說盡ク符合セズト雖モ槩略十一万零
 八百方里餘人口七百四十六万五千有リトス但埃及ノ
 部ノミヲ舉ル片ハ其幅負二万八千方里ニ滿ズメ人口
 ハ四百三十万ニ過グ

埃及及努及亞阿比西尼全圖

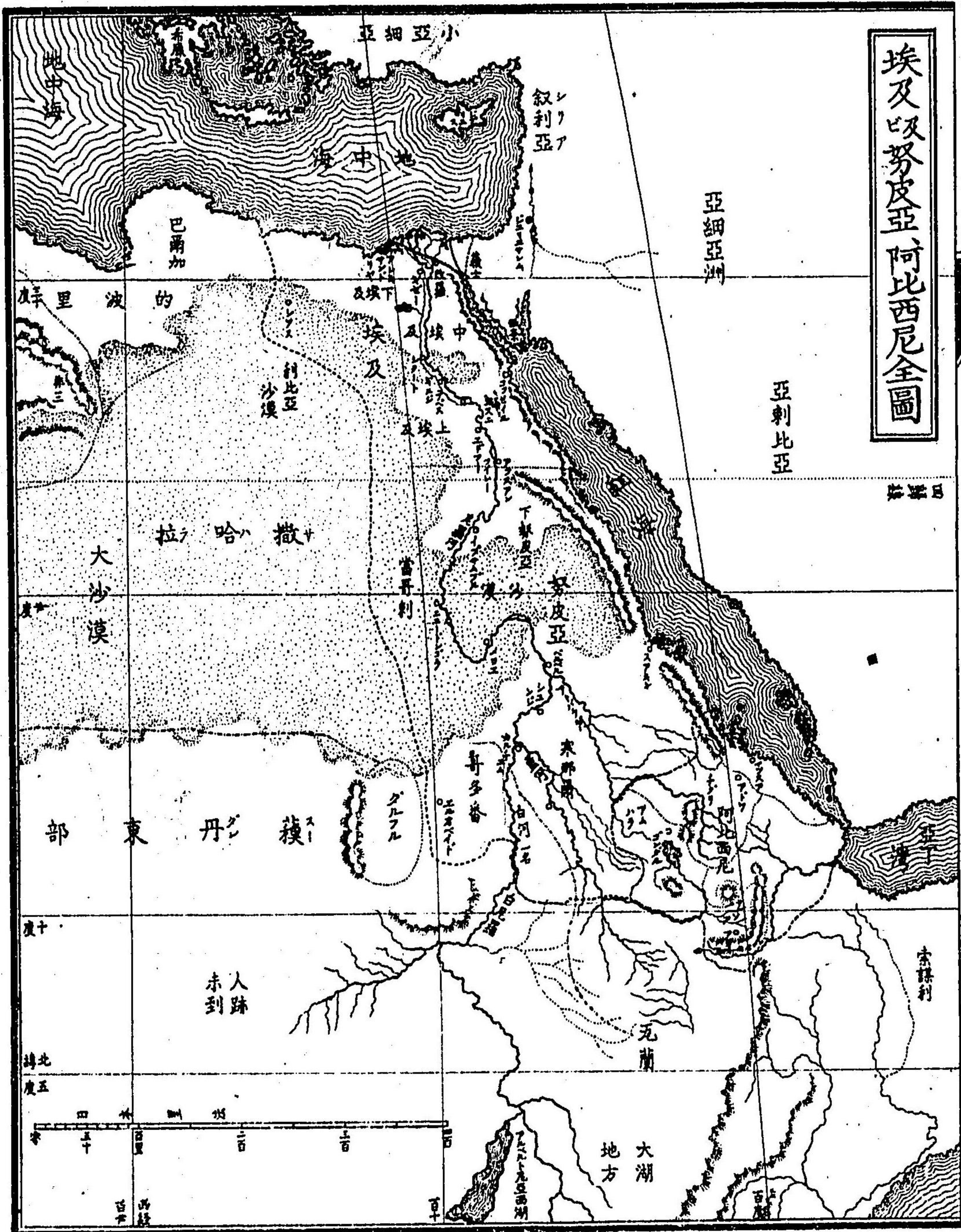

埃及ノ部ハ古来之ヲ三部ニ大別ス即上埃及中埃及下埃及及是ナリ地势概平坦ニノ沙石ノ高原ニ属シ東部ハ山嶽連亘ニ尼羅ノ大河全國ヲ貫キテ南ヨリ北ニ流レ直ニ地中海ニ注グ其兩岸及ヒ下流三义ヲ為スノ處都テ低平ニメ地味極テ豊饒ナリ然レ其他ハ皆沙磧磽确ノ曠野ニシテ更ニ水脈無ク且周歲雨降ラズノ到ル處巉岩突兀タル丘陵ヲ見ルノミ樹木稀ニノ其森林ノ如キハ全シ國內ニ缺ク所トス故ニ尼羅河ノ水利ヲ得ザルノ地ハ更ニ開墾ニ適セズ東部西部沙漠ノ中間湧泉ノ地有リテ近傍稍耕種スベント雖モ甚大ナル者有ラズ今其不毛ノ地ヲ除キテ適用ノ地ヲ算計スルハ纔

カニ二千五百二十方里ニシテ全國十二分ノ一ニ過ギ
スト云フ

此國中古以來土耳其ノ版圖ニ歸シ今ニ至リ尚半屬國
ノ名有リト雖モ其實ハ曾テ之ニ依頼スルニ非ラス蓋
六十年前ヨリ副王来希麦亞黎全ク邦土ヲ平定シテ自
ラ獨立ノ狀ヲ為シ位ヲ子孫ニ傳ヘ敢テ土耳其ノ羈縻
ヲ受ケス然レモ尚每歲百六十二万田ノ貢ヲ納レ且事
有ルニ臨ミ徵兵ヲ出スヲ免レズ○政制ハ君主擅治ニ
レテ絶テ平民ノ權無ク其政廳ハ文武各四名ノ高官ニ
專任シ皆副王ノ命ヲ奉メ法令ヲ宣行シ万機ヲ處置ス
此ニ屬シテ三局ノ宰相有リ即チ會計内國外國ノ事務

ヲ分課ス又其歲入歲出ノ如キ更ニ世ニ公布セザルニ
因リ其實ヲ詳ニセズト雖モ近来算スル所三千三百六
十萬圓ニ出入スト云フ陸軍ハ二万四千五百人海軍ハ
運漕船ヲ合セテ六十九艘有リ

此國世界ノ舊國ニシテ其人民ノ夙ニ繁殖セレハ印度支
那等ト孰カ前後ナルヲ知可ラズ殊ニ上古ニ於テハ人
煙最稠密ノ地ニノ無比ノ昌盛ヲ極レテ現ニ其遺物ニ
就テ之ヲ證スベシ蓋奕世ノ變革ニ因テ終ニ四部ノ一
邦ト為リ爾來其人種及言語風俗ニ至ル迄概土耳其亞
刺比等ト趣ク同クレ更ニ固有ノ風物ヲ存セズト雖モ
尚域内ヲ跋涉スルニ處々絶大ナル都城ノ廢趾殘蹟有

テ壯宏ナル石造ノ宮殿堂塔臺榭門闕等累々相望シ其
 數ノ夥キ每舉スルニ暇アラズ或過半砂土ニ埋没ノ破
 壞多キ者アリ或善ク形狀ヲ備具ノ傾倒セザル者アリ
 且其彫鐫セル圖畫篆文歴々磨滅ニ至ザルヲ以テ其皆
 三四千年以上ノ築造ニ係ラ知ル就中門非斯及德伯斯
 ノ京城ノ如キハ其墟趾ニ就テ密ニ之ヲ檢スルニ嘗テ
 人口數百万ニ達セレ富威ノ大都會タリシト更ニ疑テ
 容ル能ハズ但此國ノ最隆盛ナリシ年代ヲ稽ルニ實ニ三
 千二三年前ヨリ以上凡千餘年間ニ在テ既ニ其極ニ
 達セシ者ナリ彼希臘ノ如ハ歐洲ニ於テ開化ノ矯矢々
 リト雖其未寥々國ヲ成ザルノ頃此國既ニ學術工藝ノ

譽ヲ專ニ尋テ之ヲ彼ニ傳播セリ雅典ノ都ノ如ク此國ノ移民之ヲ創建ス
 又猶太ノ鼻祖耶哥伯嘗テ迦南ニ遊牧レ終ニ其部衆ヲ
 率テ城内ニ移住セシト有リ而ノ所羅門猶太國ノ王ノ碑
 文中其功德ヲ賞讚レテ才智洵ニ埃及人ニ劣ズト云ノ
 語有如キ皆以テ此國上代ノ形勢ヲ回想スルニ足ル然
 ニ星霜推遷リテ文物蕩然其傳ヲ失フノミナラズ民種
 モ亦其遺類ヲ詳ニスル能ハザルニ至シハ舉テ慨歎スベ
 トス但其上古ノ歴史ニ於ル本土ノ古書及希臘諸名
 家ノ記録有リ且石文ノ象形字ニ至ル迄尚古ノ學士心
 フ潛テ講究シ大ニ事實ヲ詳ニスルヲ得タリ然レ其年
 紀諸家ノ說往々符合セズノ始祖ノ王ノ子トスノ如キ或

五千七百餘年前ニ在リトシ、日耳曼ノ學士「レ」ノ「レ」或、
 四千八百餘年前トス、普通歴史概テ之ニ從フ其他教説有、
 故ニ爾下ノ年紀從テ異同ヲ生ズ蓋古書ノ支干ヲ缺ト
 前後傳ヲ失フノ代有テ以テナリ、尚下ニ○前ニ云フ上
 代築造ノ現リ存スル者ヲ檢スルニ皆其規模ノ非常ニ
 雄大ナルヲ駭歎セザル無レ就中石塚ノ極テ大ナル者
 有リ「ピラミッド」ト名ク、都テ三角ノ平面ヲ以テ外邊ヲ為
 石塚ト譯セル全體大石ヲ重疊ノ之ヲ造リ形狀圖ノ如
 ハ字義ニ非ズ、練瓦ノ者アリ所謂世界七奇
 ノ一ニ算スル所ニ其數七十餘箇北緯二十九度ヨリ
 三十度ノ間ニ在リ皆三千二三百年ヨリ以前ノ築造ニ

ギセ「」大石塚
高八十間一尺

日耳曼斯德位堡ノ高塔
七十七間餘

加里福厄ノ大樹ウエルグトニヤ
五十三間餘

大石塚ノ圖

側ニ他邦ノ高塔大樹ヲ并ビ描キレハ其
高低ヲ比較スルニ便ナラシムルノミ

今内部諸石室ノ圖

甲ニ室、乙ニ地室、丙ニ地下室
ト名ク成テハ空氣筒、已ハ
外装ナリ

日本西京
東寺ノ五層塔二十九間

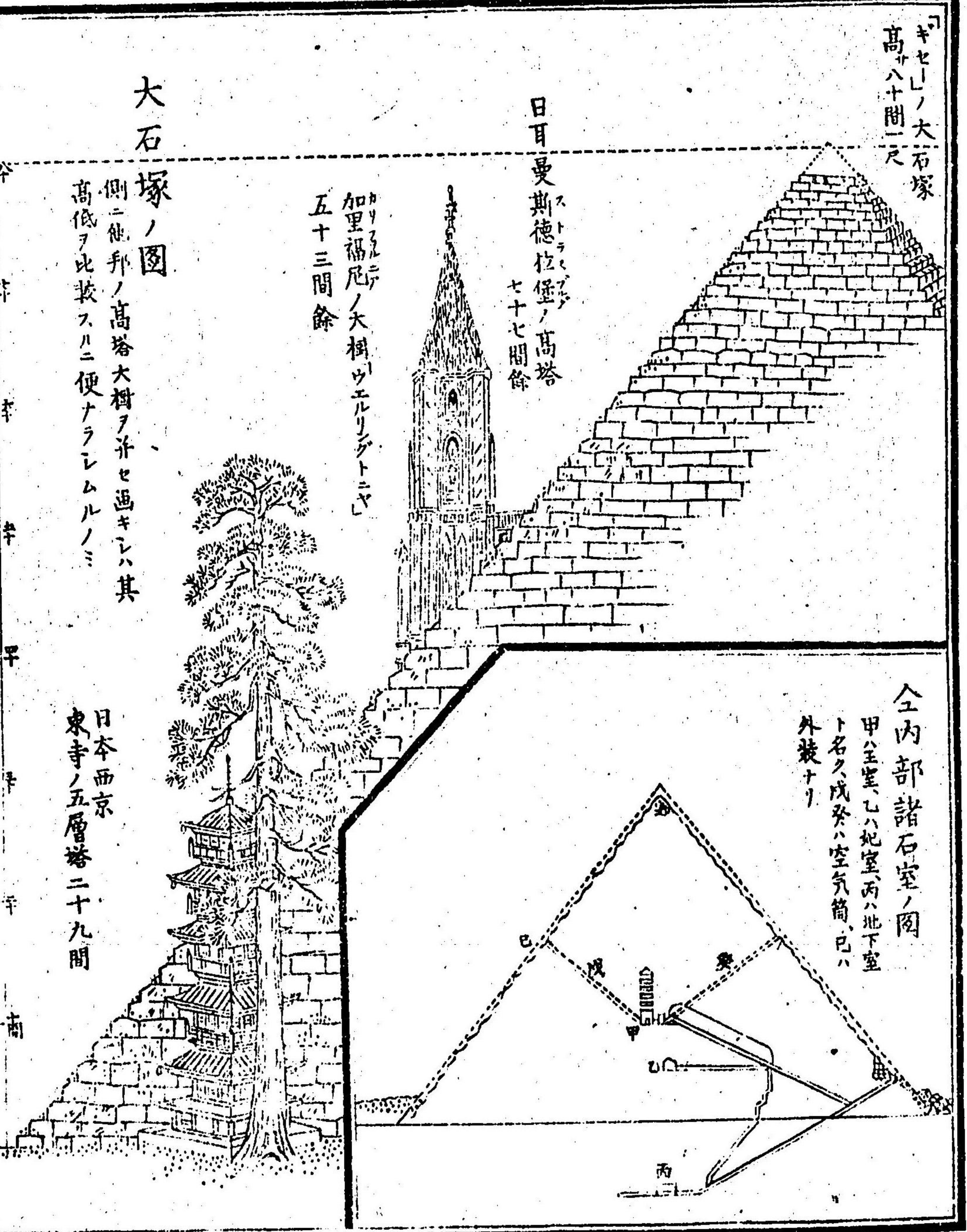

レテ其ヨリ以降ノ製無シ其中殊ニ有名ニシテ最大ナルハ尼羅河ノ西岸門シネ非斯上古盛大ノ都城ナリノ近傍ギギニ在ルモノ三箇是ナリ基礎皆方正ニノ四面三角形ヲ為シ相併立ス其一高サ直立八十間一尺基礎ノ一邊百二十七間二尺有リテ平地ト五十一度半ノ斜角ヲ為セリ蓋世界中築造ノ高峻ナル者はヨリ大ナルアラヌ即チケヲブ王ノ墳墓ニシテ四千三百七十餘年前或云五ノ築造ニ係ル實ニ當時十万人ヲ役レ三十餘年ヲ経テ始メテ落成ニ至レル者ト云フ令其内外ノ規模ヲ驗スルニ當初人カヲ用ル莫大ニシテ經營ノ最至難ヲ極メタリレ事情ハ實ニ意想ノ及ブ所ニ非サルヲ知ル○抑此

築造何ノ用タルヤ昔人ハ之ヲ疑惑ニ或ハ天象ノ測量ニ用ヒシ等ノ説有リト雖モ輒近内部ヨリ石棺及ビ石ニ刻セル古文ニ就テ突世帝王ノ名ヲ檢出スルニ至ルヲ以テ全ク其墳墓タルヲ疑フ容レズ又石塚ノ内部ニ於テ地下ニ設タル室有リ長七間四尺幅四間三尺高一間五尺基礎ヨリ斜ニ降ルヲ五十三間ノ下ニ在リ又上ニ一室有リ俗ニ妃室ト名ケ畧中心ニ位ス長二間五尺幅三間一尺高二間二尺餘有リ又斜ニ上ノ方ニ登ル片ハ更ニ大ナル室有リ王室ト名ケ長五間四尺餘前ニケヲブ王ノ石棺ヲ安置ス又此室ノ上ニ小室五層ヲ設ク又第二ノ大石塚ハトリス王ノ建設スル所ニシテ已

異世詩田 卷ノ 介壽食 主 多 字 官

ニ破壊ニ属ス其第三ハ「マンカラ」王ノ造營スル所高三十六間ニ尺有リ近傍尚六箇有リ皆破損多シ其他「アブ」セルノ地ニ五箇「サカ」ノ地ニ十一箇アリ皆相駢立シテ珠ニ著名ニ属ス○「ヌバ」ノ地ニ「ト」名クル石標有リ四面ニ古文ヲ彫鏡ス其長皆十間ニ出入セル一巨石ニシテ其數甚夥シ「ム」キソルノ地ヨリ其一ヲ佛京巴黎ニ移セシト既ニ二篇ニ出ス

○此國上古ノ俗皆死シテ魂魄ノ滅セザルヲ信ジ其遺骸ヲ永世ニ傳フルヲ尚ベリ故ニ上下貴賤皆力ヲ是ニ用ヒ就中貴者ノ遺骸ニ至ツテハ珠ニ丁寧ヲ極メ之ヲ彩色シタル箱ニ納メ復ヒ石棺中ニ藏ス今「ヌバ」ノ古墳中ヨリ得ル所ヲ檢スルニ腹内臟腑ヲ去ツテ香料ヲ

填テ布ヲ以テ全體四肢ヲ巻キ或ハ之ヲ彩色セルモノ依然トシテ毀損セス面貌亦全ク存ス之ヲ「ム」ト名ケ歐洲諸國ノ博物館ニ藏スルモノ多シ三四十年前ノ面リ視ルヲ得ルハ寔ニ奇ト謂フベシ因テ之ヲ熟鑿スルニ全ク方今ノ人種ト大ニ異ナル有ルヲ知ル又其墳トモ己ニ其傳ヲ失ヘリ

人種ハ洋教ノ古傳ニ據ルニ上世ノ國民實ニ剛ノ第二子ノ後裔タルヲ記セリ所謂「ム」ノ猶能ク存スルヲ以テ其面貌骨格ヲ檢スルニ全ク黑人ト別種ニシテ亞細亞内地ノ種属タルヲ疑フ容ス然レ今世之ト同種ノ人民ヲ見サル者ハ蓋累世他種ト混メ漸本色ヲ失フニ至レルノミ今農工ノ中「コ」ト名ル種族十五万許

アリ既ニ混和ニ屬スト雖モ是即チ古代ノ人種ニ係ル
 ト云ク現今人種ノ主ナルモノハ亞刺比人土耳其人ニ
 ンテ其他ハ希臘人猶太人及ヒ半黑人ト混ゼル種屬等
 ナリ又各府歐洲ヨリ移住セル者亦少ナカラス蓋千二
 百餘年前一旦回教法主ノ領地ニ歸セレヨリ教法風俗
 言語等皆一變シ國語ハ亞刺比語ヲ用ヒ教法ハ回教ヲ
 奉シ其他衣服飲食家屋寺院ヨリ日用ノ禮節上下男女
 ノ交際ニ至ルマテ概チ皆土耳其ト歸趣ヲ同クス
 氣候ハ乾燥甚シク暑熱殊ニ堪ヘガタク夏月温度ノ中
 數八十五度ナ
 リ周歲雨至ツテ稀ニシテ常ニ霜雪ヲ見ズ既ニ四季ノ
 區別無ク只溫暖ト暑熱ノ二候ニ分ツノミ毎ニ風沙眼



伊羅市街之圖

吉堂林山撰

ヲ撲テ行人ヲ惱マシ就中西南ノ熱風ノ如キハ大ニ人

ノ健剛ヲ害ス又厄羅河水ノ干退スル頃ハ國內普ク熱

病眼病痢病等行ハレ大ニ人民ヲノ憂苦セシム上古ノ遺物等

ク久シク存スルヲ得ルハ大氣ノ非常ニ乾燥ナルニ依ルト云フ

産物ハ硝石曹達海鹽大理石其他石類多シ及ヒ木綿麻藍青砂

糖煙葉鴉片穀類等ニシテ其量甚ダ多カラズ殊ニ鑛物

ニ乏シク曾テ錢石炭ノ類ヲ産セザルヲ以テ大ニ製造

ヲ開クニ便ナラス域内獅子犀象等ヲ産セス努皮亞ノ部内ニ至ルハ鱷魚河馬等厄羅ノ

上流ニ夥多ナリ

貿易ハ歐洲ヨリ東洋ニ通スルノ要路ニ當ルヲ以テ殊

ニ繁榮ナリ加之輓近蘇士ノ地峽ヲ開鑿セシムニ因リ商

船郵船ノ往来更ニ至便ヲ得輸出入甚夥シ然レ大半皆
 此國ヲ經過ノ遠ク他邦ニ輸送スルモノナリ○陸路ノ
 貿易ハ所謂隊商カサシノ運輸スル所ニシテ皆數百ノ駱駝ヲ
 將キテ深ク内地ニ往来ス皆國産及ヒ歐洲ノ製物ヲ齎
 シテ象牙、沙金、獸皮、木膠、駝鳥羽等ト交易レ得ル所頗多
 シ但近世迄ハ殊ニ黑人ノ奴隸ヲ以テ主眼ノ貿易品ト
 為レシナリ國內各府從來久シク賣奴ノ市場ヲ設ケレカ廿五年前ヨリ之ヲ廢絶ス
 ナイル
 尼羅河ハ上古ヨリ著名ナル大川ニシテ國內ノ食ヲ瞻
 スモノ正ニ此川ノ漲溢シテ土壤ヲ潤澤スルノ利ニ依
 レ但毎歲必六月ヨリノ河水漸ク増シ終ニ兩岸ニ汎溢
 シテ田畝ヲ没スルヲ數十日村落ノ景宛然島嶼ヲ海中

ニ見ルカ如ク舟楫相往来シテ話説皆豐凶ノ事ニ及ブ
 但水ノ高下ヲ見テ預之ヲトスルヲ得レバナリ乃水退ク片ハ其跡一面ニ粘土
 ノ如キ者ヲ遺レテ田畝ヲ被ヒ沃澤ヲ洽クスルガ故ニ
 更ニ人カヲ費サズレテ尺土モ膏腴ナラザル無レ實ニ
 是天工妙用ノ培養ト云可ノミ且出水ノ候毎歲少シモ
 其期ヲ差ヘス下埃及ノ如キ六月廿五日ヨリ水増シ九
 十日ヲ經テ最高ニ達ス凡平水ヨリ上ル三丈六尺此ニ
 至リ靜止スルヲ十二日是ヲ過レハ漸々減シ十一月ニ
 至リ全ク常水ニ復ス其期日ヲ誤ラサルヲ符節ヲ合ス
 ルガ如ク以テ宜ク歷日ニ代フヘシ只其水ノ高下毎歲
 必同一ナラズ若レ常度ヨリ高キ數尺ナルキハ村家皆

竈ヲ喪ヒ家畜ヲ流亡スト雖モ其必豐歲ナルヲ知ル若
 シ又之ニ反シテ低キヲ數尺ナルキハ農民皆菜色アル
 ラ免レス此一奇事已ニ上古ヨリノ常ニ著名ナル所ニ
 シテ其狀態今ニ至テ少シモ變ヤス泥土ノ質タルヤ植
物ノ腐朽セルモノ
 ナリ而シテ其每歲地面ヲ被フ蓋其原因上流熱帶ノ地
 百年ニシテ六寸ニ至ルト云フニ於テ歲々定期ノ霖雨アルニ依ル○此河ノ下流改羅
 府ノ近傍ニ至リ數多ノ分流ヲ為シ其主脈東西ニ派ニ
 分レ皆共ニ地中海ニ注グ東ヲダミテ西ト名ケ
西ヲロセテト稱ス其地三
 角形ヲ為スヲ以テ殊ニ「デルタ」ト通稱ス極テ豐饒ナル
 部分ナリ川ノ三又ヲ為スモノヲ常ニ「デルタ」ト稱ス希
臘文字ノ第四アルト唱フルモノ全ク三角
形ナレ又此川ノ上流ハ努皮亞ヌビヤヲ亘リ處々ニ瀑布ヲ為
 バナリ

ノ奔下スル所有リ北緯十五度ノ地ニ於テハ二川ノ會流
 スル處ニシテ其一ヲ白尼羅ト名ケ其二ヲ藍尼羅ト呼
 ビ共ニ久シク水源ヲ詳ニセス實ニ行路艱難ノ地ニシテ
 古來之ヲ探ルモノ稀ナリシガ近來ニ至リ甲比丹アビダンヨリ
 ク氏及ヒ「グ」ラ「ド」氏共ニ英人初メテ之ヲ跋渉シ稍其源ヲ確
 定スルヲ得タリ但白尼羅ハ本流ニシテ赤道直下ノ大
 湖維多利亞ニヤンガ西ヨリ發シ藍尼羅ハ支流ニシテ阿比西尼
 ノ山中ニ出ヅ二川或白河
藍河氏稱ス
 埃及ハ古來之ヲ上中下ノ三部ニ區別スルヲ前ニモ記
 セルガ如シ即北隅ノ地中海ニ濱スル地方ヲ下埃及又
 部氏稱スト稱ス其尼羅ノ最下流ニ在ルヲ以テナリ又
 以下準之

ノ地ヲ其ヨリ南ヲ中埃及トシ次テ努皮亞ニ接スル地
 方ヲ上埃及トス但下埃及ハ域内ノ要部ニシテ田園及都
 會ノ地多ク次第ニ南ニ趣クニ從ヒ僻陬ニ属ス○國內
 都會ノ地人口一万以上ニ至ル者總テ十一箇ニ過キズ
 其八箇ハ皆下埃及ニ在リテ餘ハ上埃及ニ一箇努皮亞
 ノ中ニ箇ヲ算フ但改羅ヲ以テ京城トシテ亞勒散得黎ヲ
 以テ第一ノ貿易場トス共ニ下部ニ在リ
 首府改羅ハ此國ノ京城ニシテ人口二十五万七千アリ
 亞非利加洲内第一ノ大府ニシテ北緯三十度三分西
 經百八度二十四分尼
 羅河ノ東岸ヲ距ル半里ニ滿ズ蓋九百年前回教ノ兵此
 地方ヲ蠶食シ始テ基ヲ建テレヨリ奕世法王ノ都タリ

故ニ府内無數ノ堂宇高塔全ク亞刺比ノ製ニ模擬シ參
 差林立シ赤白交錯ニ加之蒼々タル椰樹檳榔ノ園林外
 部ヲ繞リ遠望極テ奇景ナリ然レ市街ハ概瓦軌ヲ以テ
 疊ニ或泥土ヲ以テ塗造セル倭屋多クノ道路至テ隘ク
 但トスベシト名クル平地ノニ稍廣潤ニシ心氣ノ快ナ
 ルヲ覺ユ又幽暗ナル市店中土産遠來ノ百貨ヲ陳列シ
 各般ノ人種賣買ニ從事ノ頗ル繁雜ナル有リ道路都テ
 驢馬駱駝ヲ使用シテ人ヲ載セ物ヲ運輸ス其人種風俗
 等皆以テ旅客ノ眼界ヲ新ニスト謂フヘシ殊ニ日没後
 稍晚涼ニ至ルキハ都人皆道路ニ徘徊シ服飾面貌百般
 趣ヲ異ニシテ雜沓織ルガ如ク行商ノ茶菓飲料ヲ賣ル

聲四境ニ喧シクシテ頗ル奇異ノ觀ヲ為セリ府内主眼ノ築造ハ數多ノ寺院回教ノ學舎諸術藝ノ學校及ヒ副王ノ第宅等ナリ又新營ノ博物館アリ專ラ此國ノ古物ヲ貯フ○府外東ノ方「モカタム」ト名ル山有リ山腹岩石ノ上ニ當リ古城趾尚存ス嘗テ回教兵ノ築シ所ナリ之ニ登リ西方ヲ望ムキハ全府ヲ脚下ニ見下レ尼羅ノ河脈漾々繞屈シ黄赭ノ沙漠中一帶ノ白布ヲ曝スカ如ク椰樹ノ林蒼々トシテ兩岸ニ連リ直ニ古改羅府ノ尖塔ヲ望ミ其後面ニ「ギギ」ノ大石塚亭然トシテ高ク聳エ眼界遠ク利比亞ノ沙漠ニ終ル其眺望極メテ佳ナリ又東ノ方ハ黄赭ノ沙地一面ニ蘇士ニ連リテ其間回教法王奕世ノ墳

墓アリ北ハ三义ノ沃地ニシテ田園都ヲ蒼緑ノ色ヲ見ハセリ○近郊「ベリ」モポリスト名クルノ地寥々荒蕪ノ小村ナレバ上古ハ著名ナル都會ニノ古跡甚タ多シ彼猶太ノ祖約色弗ノ在昔来リ住セシ地ニレテ「ピ」タゴラ「ヘ」ロド「ス」等ノ如キ希臘諸名家ノ嘗テ經歷ノ委シク當日ノ景境ヲ記載セシ處ナリ今破壊セル貧屋ノ間ニ二基ノ石標有リ高十間ヨリ十一間半ニ至ル其一「オ」シ「セ」ン一世ノ建ル所ニノ國內最古ノ石標ナリト云古人ノ詠詩中彼摩西ノ幼時此石ノ下趾ニ於テ戯遊シテ「オ」ント云ハ語アリ其年代ヲ案スルハ實ニ然ラン
○東洋ヨリ歐洲ニ来往スル者應ニ改羅府ニ宿シ驢馬ヲ雇テ容易ク彼大石塚ヲ一覽スルヲ得ベシ同所ヨリ

ギギニ至ルノ路程、纔ニ一里半ニ過ギス古改羅人口四
千本府
 往昔兵火ニ罹リテ經テ直ニ尼羅河ヲ渡ルニ河中口ダ
 今ノ地ニ遷レリテ佳良ノ屋宇多シ對岸ハ即
 島アリ庭園咖啡店相連リテ
 キギニソ古代ハ繁榮ノ都會ナリレガ今ハ僅ニ寥寥々々
村落ヲ存ス此邊中埃及ニ屬スト雖モ改羅
 此ニ附記ス已ニ近ク大石塚ヲ望ムニ三箇駢立ノ峯巒
 ノ如ク其大氣ノ透朗ナルニ依テ了々咫尺ニ在ルカ如
 シ然レモ其實尚數十町ヲ隔ツルナリ又驢馬ヲ驅ツテ
 進前シ殆五六町ノ距離ニ達スル迄ハ全體平滑ニ磨
 ケルカ如シト雖モ其基址ニ接近シテ之ヲ視ルキハ巨
 石階ヲ為シテ重疊シ稜角皆破壞シテ甚ダ磊砢タリ第
 一ノ石塚ハ基址ヨリ頂マテ斜ニ昇ルテ二百六階其長

大石塚
ライオン

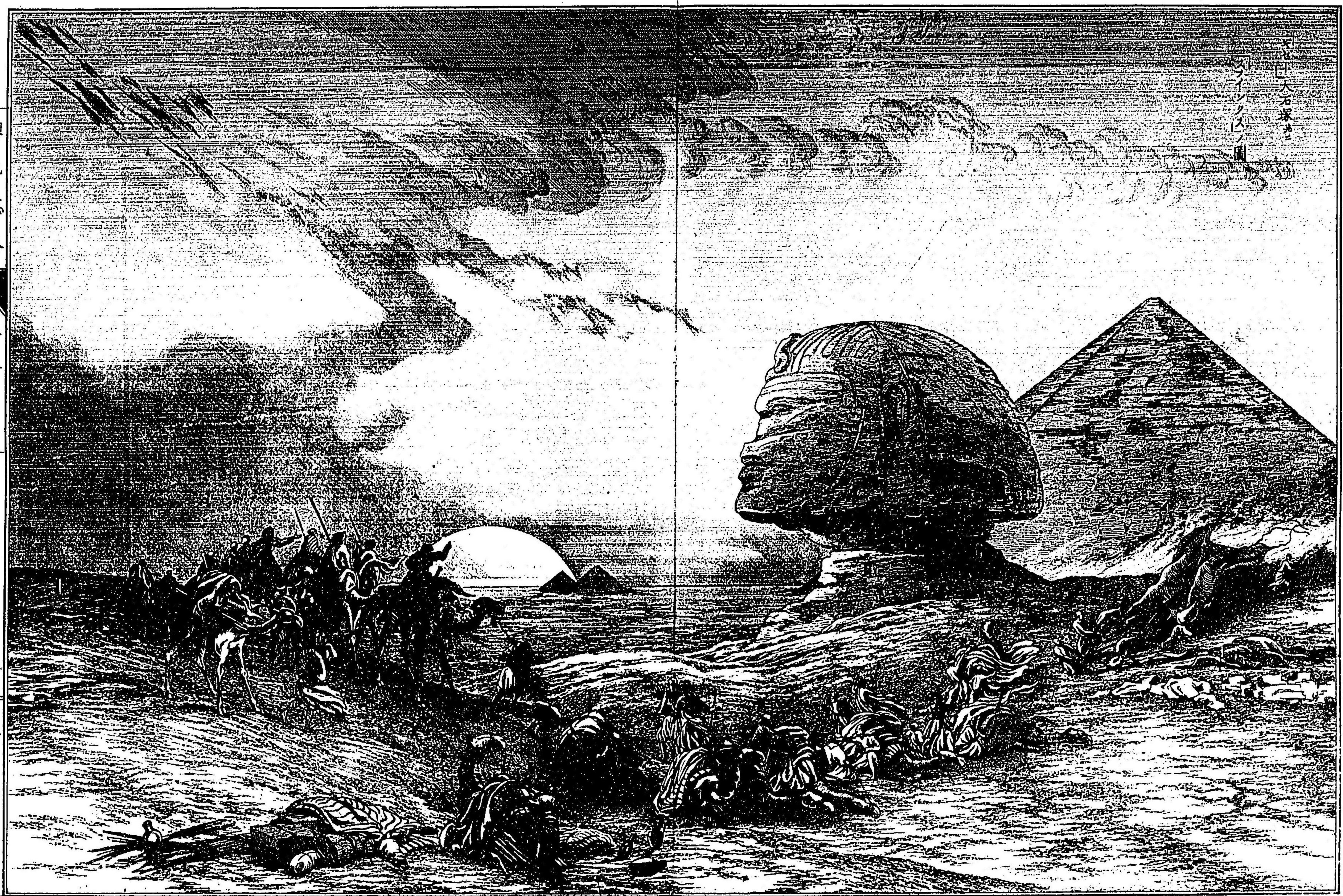

中九全本

百二十四間有リ頂上ニ達スルハ四望開達ノ黄赫ノ
沙漠遠ク地平線ヲ垠リ渺々蒼天ト合ス此ニ登ル者先
其建築ノ絶大無双ナルニ驚キ且創建年紀ノ最久遠ナ
ルヲ歎スベシ抑帝王ノ貴尊ヲ恃ミ其嘗テ民ノ膏血ヲ
盡シテ此非常ノ土功ヲ起シ以テ遺跡ヲ不朽ニ藏セシ
モ今ハ空ク寂莫タル沙漠ノ中ニ残リテ一人善ク之ヲ
祀ル者ナク人世ノ榮枯一瞬幻夢ノ如キニ感ノ心ノ動
サハル者稀ナリ是帝今世ニ在テ特然ニ非ズ彼上古ノ
ピタゴラス^{名家}希臘ノ及歴山大王ノ如モ亦嘗テ親ク此ニ
登臨セシリアリ必之同一ノ感慨ヲ起セシ者ニノ數
千年前ノ昔日ヨリ人皆既ニ希世ノ舊物タルヲ駭歎セ

其其他歷代諸名家ノ踪跡セシ者莫ルニ暇アラズ實ニ
 世界無双ノ名勝ト謂フベシ又内部ニ入りテ數箇ノ石
室ヲ通覽スルヲ得ベシ其
 製作尺度已ニ前ニ出又之ト並ケル第二ノ石塚ノ前面
ニ「ス」ゴク「スト」名ル奇物アリ巨大ナル佛頭ノ如モノ
 土中ヨリ突出セルヲ見ル元來大石ヲ刻鏡ノ造ル所ニ
 係リ人頭獅身ノ神獸ヲ表セル者ニノ其狀蹲踞スト雖
 大半砂中ニ埋リテ肩ヨリ以下全ク見ス其頭ノ周圍十
 七間、高略五間餘現ス所躰ノ長八間餘アリ嘗テ沙土ヲ
穿テ之ヲ搜
 索セシ「ア」アリ高九間ニ尺○近傍「マ」トラヘン「リ」ト名ル
全身ノ長廿八間四尺アリ
 小村アリ即古代ニ於テ有名ナル京城門非斯ノ遺跡ニ
 シテ彼「マ」子「ス」王ノ創建セル所ナリト云フ其德伯斯ノ

衰ヘタル後ハ殊ニ國內第一ノ盛都ト稱セリ然ルニ三
 千二百餘年前ニ至リ漸ク衰頽セシガ後八百餘年ヲ經
 テ復ヒ大ニ繁榮ヲ極メレナリ今存スル所其遺物甚多
 シ就中「メ」子「ス」王ノ宮殿「ア」イ「ン」ス「ス」及ヒ「ア」ピ「ス」共ニ神ノ
名ナリ
 等ノ神堂有リ皆大石ヲ彫刻メ之ヲ造レリ其規模頗雄
 大宏壯ナリ又「ラ」ソ「ス」二世ノ石像アリ高十二間四尺輓
 近砂中ヨリ檢出セル所ナリ○亞勒散德黎ハ地中海濱
ニ在リ人口十六万四千國都ニ亞テ樞要ノ都會ナリ二
 千二百年前馬基頓國歷山大王ノ創建ニ係ルヲ以テ此
 名ヲ命ス其後羅馬ノ版圖ニ入りシヨリ當時其至大ノ
 領内ニ於テ殊ニ第二ノ都會ト稱セラレ京城羅馬ニ亞

デ大ニ其富盛ヲ綴ニセリ後屢盛衰有リト雖モ久ク貿易ノ首場ニシテ殊ニ近世歐洲ヨリ東洋ニ通スルノ要地ニ係リ外國ノ公使皆此ニ滞在シ且此國ノ海軍場タリ府内著名ノ書庫有リテ多ク希世ノ古書ヲ藏ス蓋羅馬及ヒ回教兵ノ嘗テ此府ヲ攻畧セシキ其書大半ヲ燒失スト雖モ今尚他國ニ比類ナキ上古手寫ノ珍書ヲ藏ス就中猶太古傳即旧約書ノ原本ナリノ如キハ耶穌ノ降生ヨリ二百八十五年前此地ニ於テ筆寫セルモノナリ○蘇士スエズハ紅海ノ西北角ニ位シ改羅カイロヨリ東ノ方七里有半ニ在リ往昔ハ至小ノ荒村タリシガ其後改羅及ヒ亞勒散得アレキサンド黎カイロト錢路ヲ連テシテ以テ人煙大ニ増加レ今ハ幾ント

一万五千餘口ニ至レリ殊ニ歐洲ノ商家移リ住スル者多ク精麗ナル歐風ノ屋宇旅館等軒ヲ駢ベ又貿易及ヒ汽船郵船ヲ管スル種々ノ會社有リ其氷ヲ製スル會社ノ如キハ殊ニ大ナリトス此地飲料ノ水絶テ無キヲ以テ往時盡ク之ヲ改羅ヨリ運輸セシガ近來溝渠ヲ通シテ之ヲ尼羅河ヨリ引クヲ得タリ又此處ノ地峽ヲ鑿開シテ地中海ト紅海ノ水路ヲ通スルニ至リシハ近來ノ一大事業ニシテ船舶直ニ歐洲ヨリノ東洋ノ諸國ニ往來シ大ニ世界ノ交通ヲ便スルヲ得即地峽ノ長廿九里半有リテ地中海ヨリノ入口ヲボールカイドト名ケ紅海ノ方ハ直ニ蘇士街ヨリス蓋上古比耳西大派士王ノ世

嘗て此處ヨリ溝渠ヲ穿テナイル尼羅河ニ通シ其ヨリ地中海ニ通ゼシト有リト言ヒ傳フレ既ニ久シク廢物ニ屬シテ其用ヲ為サバナポレオンリシカ拿破崙一世ノ埃及ヲ征セシキ夙ニ此事業ヲ起サンコトヲ企テ近年ニ至リ次第ニ是ヲ實地ニ施スヲ得タリ即チ十三年前ニ業ヲ創メ千八百九十三年七月ヨリ郵船商船ノ往來ヲ開ケリ概畧皆五晚近全ク之ヲ落成ス佛人ノ社ヲ結ビテ成功セシ者ニ其費七千九百二十萬圓ニ至レリ○其他又羅塞他人口一萬八千達迷也人口三萬七千等下埃及中ノ要地タリ殊ニ達迷也大ハ國內第三ノ都會ニシテニ尼羅河ニ濱シニ韋華ノ製造甚盛ナリ上埃及ノ中ニ於テハレトヲ以テ主府トス人口二萬

五千七百アリ改羅カイロヨリ以南第一ノ市場ニメ内地ニ貿易ヲ通ジ街坊亦改羅ニ次デ頗ル繁榮ナリ○亞德非エトピア人口二千許ナイル尼羅ノ左岸ニ在リ紺布木綿土器等ヲ製出ス又古代ノ遺物多ク殊ニ二箇ノ寺院アリ其結構華美世人ノ賞譽スル所ナリ其一長六十六間餘幅二十五間院中許多ノ堂室ニ分ツ又前面ニ巨大ノ石門有リ高十九間四面皆古文圖畫ヲ鏤刻ス其創建二千五百餘年前ニ在リテ此國ノ古物中ニ於テハ年代ノ近キモノニ屬スト雖モ○ケ子人口五千二百有リアラビヤ亞刺比及ビ内地ニ貿易ヲ通スルノ要地タリ此近傍南ノ方ニ古代著名ノ京城德伯斯テベスノ遺跡有リ所謂希臘人ノ百門都城ト名レ者ニレテ現今存スル所ノ遺

物ニ就テ其當時ノ位置廣狹ヲ推窮スル片ハ實ニ曩者
 絶大富盛ノ都城タリレト最人意ノ表ニ出ル者ト謂フ
 ヘシ蓋其創立ノ年代未詳ニ確定スル能ハスト雖ヒ奕
 世ノヲテラヲ猶帝王ト云フニ同シ此國上代ノ尊称ナリ駐駕ノ地ニシテ其繁榮
 ノ極ニ達セシハ三千三四百年前ヨリ以降凡五百餘年
 間ニ在リトス其後終ニ比耳西亞ノ兵ヲ蒙リ全都大ニ
 荒廢セリ此大城元來尼羅河ノ兩岸ニ跨テ九箇ノ都邑
 ヲ合シ各一區ヲ為者ニシテ其較著ナルハ東岸ニ「カルタ
 ヲ」及「ムキソ」此ノ兩區有リ又西岸ニ「グルナ」及「メジ」ト
 ア「ブ」等ノ數區有リ皆共ニ夥ク巨大ノ築造物ヲ存ス就
 中其驚愕スベキハ「カルタ」及「ムキソ」此ノ地ニ在ル神

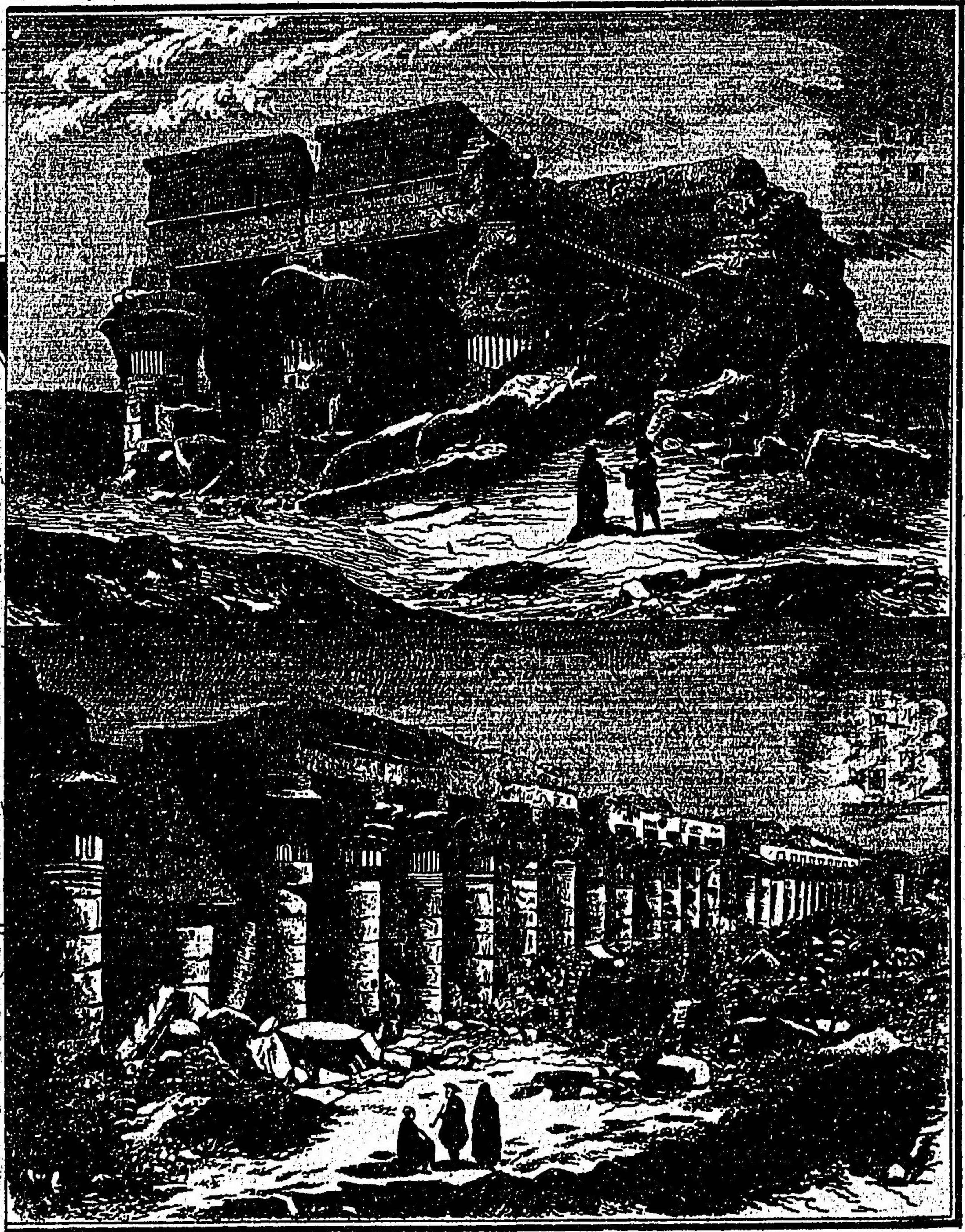

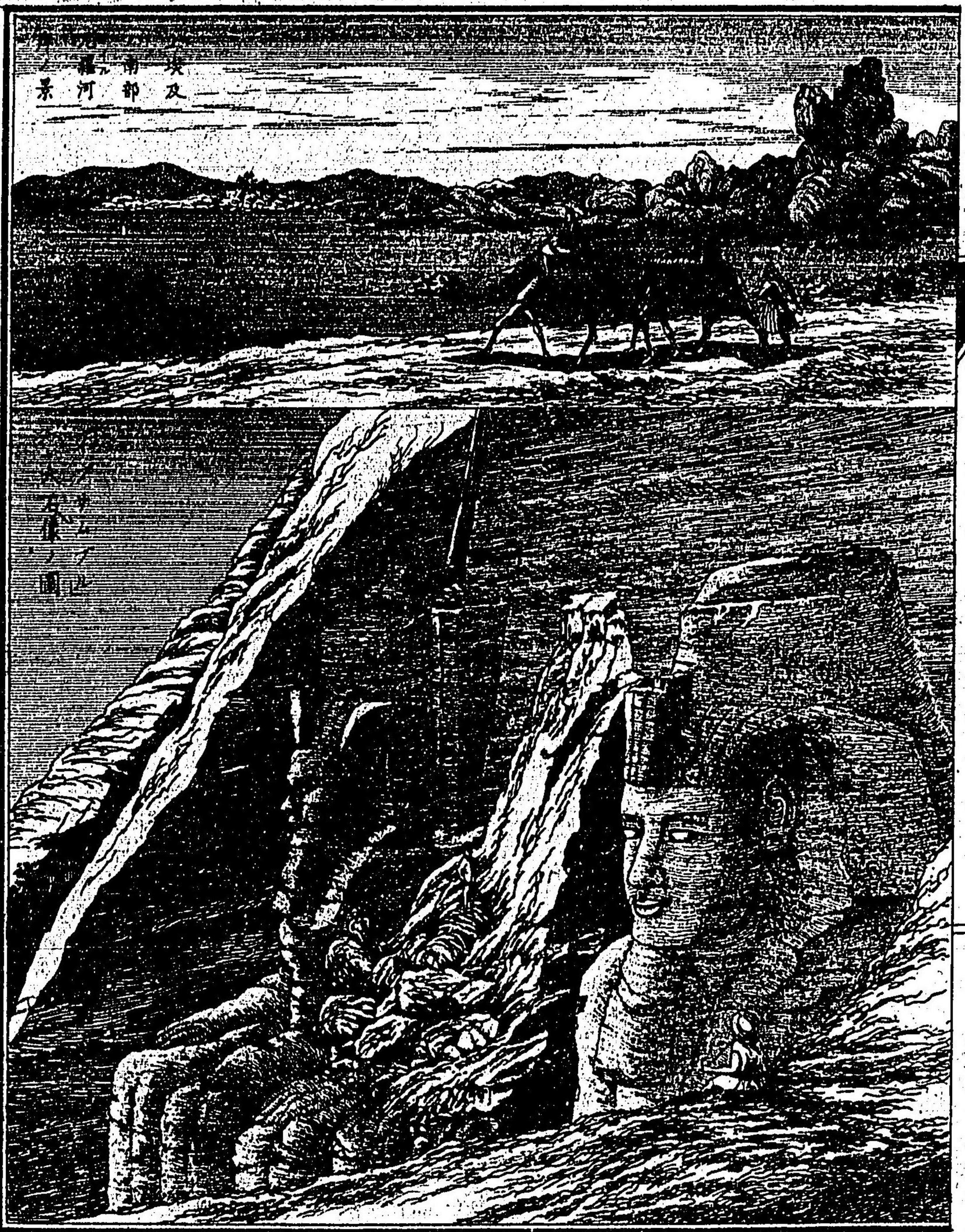

及部河景

堂宮殿石門石標「ス」等ニノ其數幾許ナルヲ知
 ラス殊ニアメン「ラ」ト名クル土神ノ堂宇ノ如キハ實ニ
 巨宏無比極美ノ造營ト稱スヘレ又「グル」オノ中絶大ノ
 一石像有リ甚々破壊ニ属ス都テ此邊地中ヨリ古物ヲ
 掘出ス「多ク」方今歐洲各國ノ博物館ニ貯フルモノハ
 概テ此地ヨリ得ル所ニ係ル又尼羅上流ニ「オ」島ア
 リ「オ」島ア壯麗ナル築造夥ク存ス○其他「エ」スニ「ア」
 「ア」等ノ地亦古跡多シ又紅海ノ濱「コ」ツセイ「ル」ノ海港ア
 リ亞刺比ト貿易ヲ通スル都會ニ「テ」人口二千五百ア
 リ
 尼羅河ノ西部ハ即利比亞沙漠ニノ處々有名ナル泉地

有リ椰樹椰子ト名檳榔及菓樹叢生レテ林ヲ為シ遠ク之ヲ望ムハ真ニ沙海中ノ嶋嶼ト称スヘシ殊大泉地ト名ルモノ德伯斯ト畧同緯度ノ地ニ在リテ南北四千里許ノ間數十ノ村落有リ又改羅ト同緯度ニ當リ最モ内地ニ於テレワスト名クル一處清泉并ニ塩池アリ人口掃ナレモ著名ナル靈水太陽泉ト名及ヒ軍神ノ堂宇有リ嘗テ歴山王ノ経歴セシ名勝ナリ

努皮亞ハ埃及ノ南ニ接シ尼羅ノ上流ニ在ル一大部ニテ東南ハ亞比西ニ界シ西ハ大沙漠ニ連テ境界分明ナラズ其幅負ノ推算哥多番ヲ合セテ大凡六万七千二百万方里トス然レ人口纔四十五万五千ニ過ギス或云四十

万故ニ人煙甚寥々タル地方ト謂フベシ地勢平坦ニシテ大半沙漠ニ属シ巉岩磽确タル丘陵處ニ連亘ハ部内藍河白河ノ合流スル處ニシテ河脈ノ近傍總テ豊饒ナリ氣候ハ其熱帶中ニ在ルヲ以テ炎煖殊ニ酷烈ナリト雖モ夏月ハ百十度ニ至ル埃及ニ比スレバ甚々人ノ健剛ヲ害スルヲ鮮シ○産物ハ藍青煙草沙糖木綿椰樹等ニシテ川流ノ近傍草木鬱茂シ南部ハ殊ニ猛獸鱷魚ノ巢窟ニ属ス犀象河馬豹駝等ヲ産ス

此國一ニ以テ日阿伯亞ノ稱有リ元來以テ日阿伯亞ハ黑人國ノ総称ナリト雖モ嘗テ希臘人等專ラ此國及ヒ亞比西ニ目スルニ因テ殊ニ其名ヲ附セリ上古ハ埃及諸

王ノ版圖ニ屬セシガ其衰フルニ及ビ土侯兵ヲ舉テ獨
 立シ一時強盛ニ趣キ其サバコ王ノ如キ北侵ノ埃及ヲ
 蚕食シ暫ク之ヲ領セシテ有リ後百年又埃及王ニ逐ハ
 レ終ニ又比耳西ノ版圖ニ歸シ乾庇西ノ世ニ在リ更ニ歷世ノ沿
 革ヲ累テ久シク數多ノ土侯ノ分領スル所ナリシガ
 二百六十餘年前ニ於テ埃及副王之ヲ平定シ部内ニ鎮
 臺ヲ置キ今ニ至リ之ヲ管轄ス
 人種ハゴプス黑人及亞刺比人土耳其人等ノ後裔ニシ
 半其混和セル者ニ屬ス國語ハ方今專ラ亞刺比語ヲ用ヒ
 宗教亦回教ヲ奉ズ風俗淺陋ニシテ文化開ケズ到ル處
 僻境多シ其村落ノ如キ概テ皆四肢ヲ以テ度量ニ代用

ス例ハ穀類ノ賣買ニ於ル之ヲ兩手ニ盛リテ其斗升ニ
 代ヘ布帛ノ如キ帛ヲ用テ其尺度ヲ定ルノ類ナリ其他
 推テ知ル可シ○南部塞那爾及ヒ哥多番等ノ土人ハ全
 ク黑奴ノ種屬タリ三百六十餘年前ニ於テハ此種屬頗
 ル強大ヲ為シ嘗テ白尼爾ニ沿テ北侵シ努皮亞ノ全部
 ヲ蠶食セシテ有リ
 域内ノ區分奕世沿革有リト雖モ通例地誌ノ載スル所
 ニ隨ハバ之ヲ大別シテ下努皮亞ドンゴラ當哥刺ゴラメロセナル塞那爾
 及哥多番ノ五部ト為ス都會ノ地人口三千以上ニ至ル
 モノ纔七箇塞那爾ノ中カルモラムラヲ以テ首府トシ埃及
 ヨリ總督ヲ置キ部内ノ政務ヲ總管セシム此府人口ニ

万五千尼羅河ニ臨ミ許多ノ製造局有リ且内地貿易ノ要路ニ當リ以テ隊商ノ往来常ニ絶バ○下努皮亞ノ中尼羅ノ西岸ニ接シ「イブサハブル」ト名ル荒村アリ上古岩石ヲ穿鑿メ造ル所ノ寺院ニ箇ヲ存ス且「ラメシ」王ノ石像四箇アリ其高各十間五尺域内第一ノ大像ニメ其奇觀ナル最著顯ノ遺物ナリ○當哥刺ノ中新當哥刺人口六千アリ内地ノ貿易多シ且大ナル藍青ノ製造所アリ官ノ所轄ニ係ル其他「ベルベル」人口九千有リ近傍主眼ノ都會トス○「メロエ」ノ中「シ」人口一万一千有リ又河岸「ア」ニ「下」名クル小村中上古ノ遺物ヲ存ス其數頗ル夥シ殊ニ宏壯ナル神堂及ビ大石塚等アリテ甚

著名ニ属ス「哥多番」ハ最西南ノ一隅ヲ云フ部内沙漠ノ僻地ニノ土人纔ニ處々ノ泉地ニ賴テ村落ヲ為スニ過

ラス其中益阿皮ノ如キハ數村ヲ合テ人口二万餘アリ

部内沙金象牙木膠ノ産出多シ此ヨリ西ハ蘇丹ト名ケ殊ニ未開ノ番部ニノ之

ヲ跋涉セラル者少ナレ尚九卷ヲ參看スベシ

阿比西ニ直ニ努皮亞ノ東南ニ接シテ紅海ノ南端ニ

濱レ西南ハ人跡ノ稀ナル内地ニ連リテ其境界ヲ詳ニ

セズ然レ尺其幅員ノ概算ヲ得ルニ乃四万一千二百方

里ニノ人口四百五十餘万ニ出入ス域内數多ノ侯伯有

テ邦土ヲ分領シ埃及ノ屬地少シト雖モ土地相連ヲ以

テ今此ニ附記ス蓋此國古代ヨリ久シク一強國ヲ為セ

シガ二百餘年前ニ至リ大ニ分裂シテ許多ノ小邦ヲ為シ
 爾來數多ノ土侯之ヲ分領シテ五ニ獨立ス其中主タ
 ルモノ的給勒亞迷哈拉チグリアムハハラノ薩馬拉等是ナリ其他又小
 ナル部落ヲ領スル者多シ○地勢大半皆高原ニシテ海
 面ヲ抜クヲ際略八百丈ニ下ラス殊ニ山脈連亘シテ數
 派ヲ為レ其高峯雪際ニ聳エテ千六百丈ニ達ス故ニ河
 脈極メテ多ク皆尼羅ニ注グ就中其主派藍尼羅ブルーニールノ如キ
 ハ源ヲ南部ノ山中ニ發レ直ニ西南隅ヲ繞グリテ努皮
 亞アニ入ル又湖水多クデンベンベ湖ノ如キハ周回頗ル大
 ニレテ殊ニ藍尼爾ノ源ト稱ス○氣候ハ熱帶ノ内ニ在
 リテ甚赤道下ニ接近スト雖モ土地ノ高低ニ從ヒ寒温

著シ殊異ナリ其溪間及海濱ノ地ハ周歲酷熱最堪ヘ難
 ク高原ノ地ハ温和ニレテ山中ハ甚寒冷ナリ且六月ヨ
 リ九月ニ至ル迄陰雲四塞ハ霖雨常ニ降注ノ宛瀑布ノ
 如ク人家幾戸扉ヲ開ク能ハズ○產物ハ甚ダ夥多ニシ
 テ金銀鍍鉛及各種ノ寶石ニ富メリ就中石塩ノ如キハ
 的給勒ノ平原ニ於テ地ヲ穿ツ數尺ナシバ隨處盡ク雪
 白純料ノ品種ヲ出レ其夥キヲ實ニ量ルベカラズ其他
 象牙麻布皮革家畜穀類等ノ產出多シ殊ニ土壤極メテ
 豐饒ニシテ田畝皆一年ニ三度ノ登有リ然レモ上虐ニ
 下惰ニシテ良田還テ荒蕪ニ屬スルモノ多シ且域内盡
 森林鬱茂レ草木皆榮ヲ競フテ發生ス故ニ禽獸蕃息レ

テ獅子象犀河馬豹駝鱷魚巨蟒等山野到ル處ニ遍子シ
 人種ハ數多ノ種族ニ區別ス即土人ハ以日阿伯種ニ属
 スト雖モ骨格自西岸ノ黑人ト同カラズ且概他種ト混
 ゼル者ナリ又亞刺比人猶太人ニ係ルモノ至ッテ多ク
 都テ其種属ニ因テ部落ヲ別異ス又南部ノ住民ハ瓦蘭
 ト名ル黑人ノ一種ニシテ殊ニ昏蒙ノ野蠻ニ属ス言語
 ハ自ラ固有ノ邦語ヲ用ヒ海岸ハ概皆亞刺比語ヲ用フ
 教法ハ其種族ニ從テ又各異ナリト雖モ是ヨリ先キ千
 五百年前耶蘇教初メテ此國ニ流傳セシヨリ 中古更ニ
 通セルヲ以テ同國ヨ国民ノ之ヲ奉スル者多シ風俗都
 リ時ニ之ヲ宣教セリ
 テ固陋ニシテ文化開ケズ暴戾殘酷ニシテ淫逸俗ヲ為

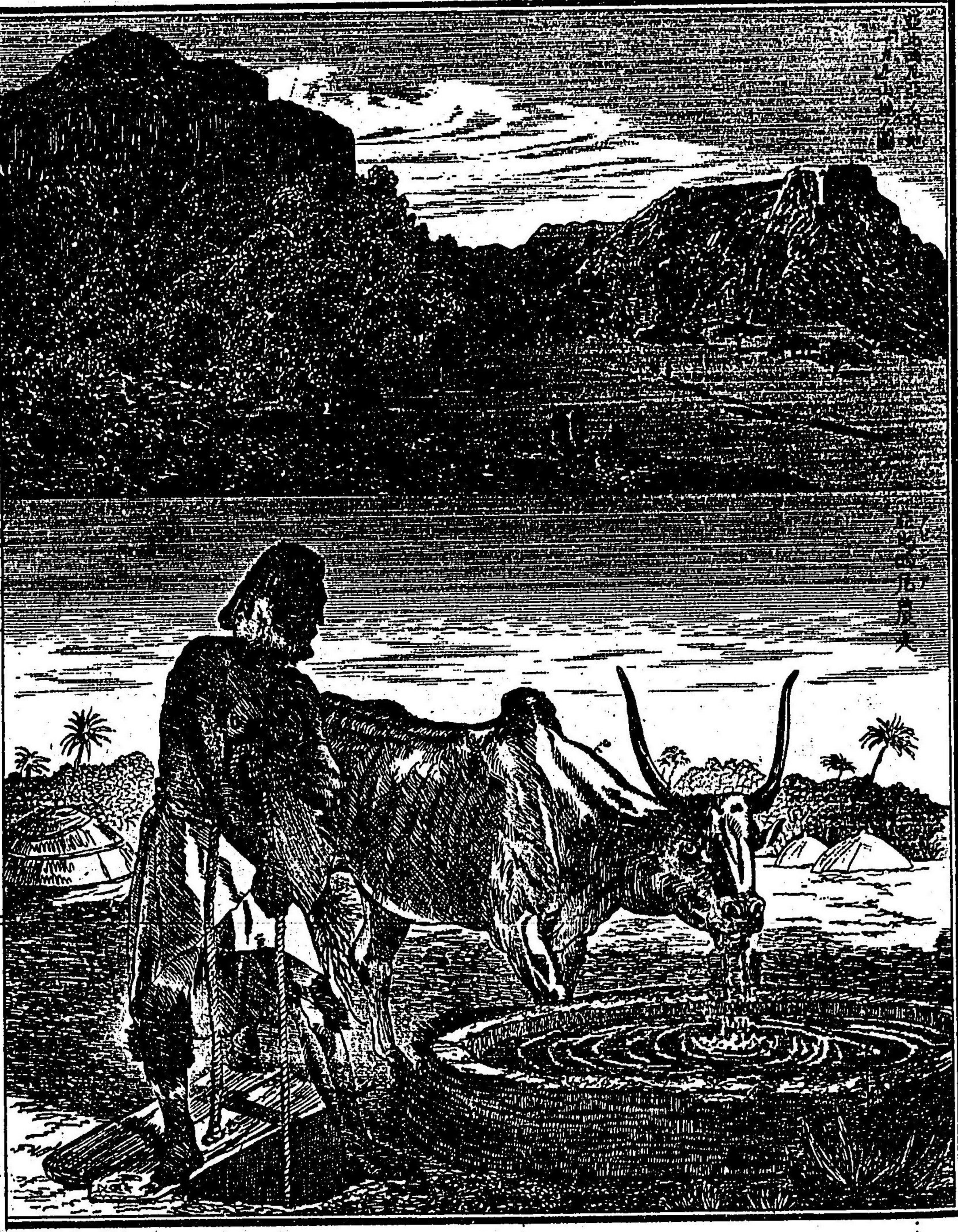

東地誌略 卷八 作書館

シ賣奴ヲ以テ市場ノ奇貨トシ人命ヲ輕ズルト土芥ノ如ク刑法皆主領ノ意ニ任シテ其生殺ヲ擅ニス此國往昔ハ全土一王ノ統轄セシ所ニシテ千三百餘年前ニハ殊威カヲ近隣ニ振ヒ亞刺比ノ海岸ヲモ併セ領セシトアリ然ルニ奕世ノ變亂ヲ經ルノ後九百餘年前猶太ノ貴族此國ニ入リテ從來ノ王家ヲ倒シ自ラ位ニ登リ遂ニ之ヲ子孫ニ傳ヘ以テ近代ニ至ル其間オスマン葡國ト交通多ク大ニ其風化ヲ蒙レリ然モ輓近又邦土ノ分裂スルニ及ビ國勢萎靡シテ振ハズ政制教化ノ如キモ固ヨリ論スルニ足ル者無シ前ニ云フ風俗ヲ見テ推知スベシ

「アドラ」ハ的給勒ノ首府ニシテ人口八千アリ隊商ノ往來多ク貿易ノ要地タリ又「アキム」ハ往昔全國ノ首府ニシテ耶蘇教ノ寺院數箇有リ現今ハ荒敗セル村落ト為リ人口四千許ニ過ギズ○公達コンダハ亞迷哈拉ノ首府ニシテ人口七千ニ過グ往昔ハ更ニ繁榮ナリシ所ナリ○昂コバルハ人口一万五千ソノ首府タリ此邊都テ海面ヨリ高キト八百二十丈國內ノ良地ニ係ル氣候和煦温暖ニシテ最人ノ健剛ニ適ス○馬薩亞港ハ紅海ニ濱ス薩馬拉中ノ都會ニシテ人口一万二千アリ此地埃及ニ屬スルヲ以テ其總督ノ所轄ニ係ル

埃及畧史古史ノ世ニ存スル及ビ遺物ノ考證スベ

キ皆此國ノ如ク舊シキ者有ラズ只其歴數諸家ノ
 說相符合セザル者ハ古文ノ支干ヲ缺クト王家ノ
 系統變改スルノ際更ニ傳記ノ存セサル代アルヲ
 以テ其前後ノ代ノ詳ナルアルモ往々之ガ為ニ年
 紀ヲ確定スル能ハザルナリ故ニ近世ノ史家此國
 上古ノ歴史ヲ序スルニ於テ先首トシ王家ノ系統
 ヲ舉ゲ傍ラ年表ヲ附記スルヲ要トス蓋始祖ノ王
 「メ子ス」ノ世ヨリ比耳西亞ノ版圖ニ歸スルマデ凡
 三千年其間王家ノ系統二十九度變革シ尔來今日
 ニ至ルマデ常ニ他邦ニ伏屬シ或ハ獨立セシコ有
 リト雖モ皆固ヨリ自國ノ系統ニ非ズ殊ニ古代ノ

人種ハ漸ク他族ト混ジ終ニ其遺類ヲ詳ニスル能
 ハザルニ至レリ乃チ太古ヲ神代ノ世ト號シ之ニ
 次デ地神ノ世有リ然レモ當時ノ說荒誕ニシテ信
 ズ可キ者少ナレ而シテ建國ノ始祖「メ子ス」王ノ時
 世ハ畧五千七百餘年前ニ在リトス或曰四千八百
 此王ノ世都ヲ門非斯ニ定メ初テ尊バ所ノ神祇ヲ
 定ム此代及ビ第二系合セテ五百五十餘年其盛衰
 興亡甚ダ分明ナラズ第三ノ系統ヨリ以下其遺物
 ノ現ニ存スル者アルヲ以テ事跡ノ確證ニ備フベ
 キモノ多シ且紅海ノ北部西奈ノ地方ヲ合セ領シ
 銅山ヲ開キシモ亦此時代ニ係レリ第四系ハ五千

二百餘年前ニ始マリ二百八十餘年ノ間相連續ス
 其ケヲ「ス王ノ如キ嘗テ巨万ノ土功ヲ起シ大石
 塚ヲ造營ス即チ「ギゼ」ノ地ニ存スル者是ナリ此
 王暴戾ニシテ大ニ民ヲ虐セシト雖モ當時國勢盛
 シナルヲ以テ遂ニ亞刺比アラクビヲ合セ領ス嗣王數世又
 屢大石塚ヲ造營ス此頃門非斯メンフェイスノ京城最モ隆盛ノ
 時代ニシテ工藝農業等大ニ開ケ百物皆榮ヲ競ヘ
 リ蓋シ其遺物ヲ檢シテ以テ當時ノ富盛ヲ徵スベ
 シ又此代ニ編成セル所ノ古史有リ奕世諸王在位
 ノ年數及ビ其事跡ヲ記載ス只其殘缺甚シキヲ惜
 ムノミ第五系ヨリ以下中埃及上埃及ヲ合セ領セ

シヲ以テ其遺物各部ニ散在ス第七系ヨリ以下第
 十二系ニ至ルマテ凡五百年事實甚ダ分明ナラス
 シテ古書ノ說符合セザル者多シ其間門非斯メンフェイスト徳
 伯斯ベスニ兩王并立セシト有リト見ユ但シ第十二系
 ハ古史遺物共ニ正ク存シテ事實最モ明白ナリ即
 チ「アメ子ム」一世ヲ以テ創業ノ君トシ嗣テ「アシ
 ル」テセシ一世立ツ此代ニ大飢饉有リ又兵ヲ出シ
 テ以日阿伯亞イテオビヤノ種屬ヲ征伏セシトアリ同二世在
 位ノ時彼猶太ユダノ苗祖耶哥伯ヤコブ此國ニ遷徙セシト云
 フ即三千六百年前ニ在リ尔後數世ノ間各部ニ都
 府ヲ開キ城郭宮殿及ヒ數多ノ大石塚ヲ造營セシ

事等其所傳頗ル詳ナリ又第十三系ヨリ以下第十
 六系ニ至ルノ間ハ事跡甚ダ錯雜レテ其詳傳ヲ得
 ス或ハ「オクソ」スト名クル民種亞細亞ヨリ侵入シ
 テ下埃及ニ國ヲ建テ或ハ域内凶裂シテ諸王并立
 セシ「ア」リ第十七系ニ至リ全國初テ統一ニ歸シ
 「ア」ノ「ヌ」一世及ヒ嗣王頻リニ努皮亞ノ地方ヲ
 征服シ大ニ德伯斯ノ都府ヲ修治ス其後「ト」トメス
 三世ノ時ニ至リ富強比無ク此國最モ繁榮ノ極ニ
 達シ叙利亞、米所波太迷亞亞細亞ノ内ヲ平定シ旌旗ノ
 向フ所之ニ抗スル者無ク亞西里亞、巴庇倫、非尼
 西キ及ヒ地中海ノ諸島并ニ南部ノ諸番以「日」阿伯亞皆

貢ヲ納レテ半バ此國ニ伏属ス此王ノ代ハ三千三
 百餘年前ニ在リテ
 古書ノ信ス可キモ多シ 次テ數世ノ間數小亞細亞ノ征討レ
 或ニニ「ニ」微城ヲ攻撃セシ「レ」有リ殊ニ「ラ」メセス二世
 ノ如キハ有名ノ君ニレテ大ニ叙利亞ノ諸邦合從
 ノ兵ヲ破リ尽ク以「イ」日阿伯亞ヲ征伏シ又海軍ヲ起
 レ更ニ法度ヲ改革ス是三千百九十餘年前ニ在リ
 第十九系以下ハ緊僧官國權ヲ擅ニシ内亂四起シ
 國內大ニ紛擾セリ第二十二系ノ時數猶太ト戰フ
 交ヘ耶路撒冷ヲ攻ムルニ戰車一万二千輛ヲ出セ
 レ「レ」アリ然ニ以日阿伯亞ノ種族南侵ノ國ヲ建テ
 其王「カ」バ「コ」終ニ全土ヲ平定スルニ至ル然レ久シ

カラスメ土侯兵ヲ舉ケ此侵敵ヲ驅除シ終ニ十二諸侯同盟メ域内ヲ分領ス其後第二十六系ノ初世「アサミチキス」立ツニ及レテ遂ニ之ヲ統一シ次デ「チヨ」二世ノ時大ニ土功ヲ起シ「スエス」ノ地峽ヲ鑿開セシト欲シ壯丁十二万ノ命ヲ損シテ尚其業ヲ終ルヲ能ハズ其後大ニ猶太ト交戦シ旋テ「アサ」里「ア」王「チ」ブ「カ」ド「チ」サルノ為メニ破ラレ次第ニ「ア」細「ア」ノ屬地ヲ失ヘリ次テ「アマ」シ「ス」王ノ時「バ」耳「レ」西「ア」ノ兵端ヲ開キ尋テ二千三百九十年前大ニ其王「カ」乾「カ」陀「カ」西ノ為メニ破ラレ邦土緊畧其版圖ニ歸ス其後「バ」耳「レ」西「ア」王「カ」流「カ」士一世又大舉メ此國ノ内地ヲ平

定セリ但第二十八二十九系ノ如ハ僅ニ土壤ヲ擁シテ之ニ抗敵シ或稍土地ヲ回復スルノコト有リシト雖モ終ニ全ク「バ」耳「レ」西「ア」ノ版圖ニ歸シテト「バ」○此國「バ」耳「レ」西「ア」ノ版圖ニ属シ百九十餘年ヲ歴タル後彼「マ」基「セ」頓「カ」國「バ」歷「カ」山「カ」大「カ」王ノ四方ヲ征討スルニ當リ二千二百年前ヨリ終ニ其平定スル所トナリ大ニ制法風俗ヲ改メ且其「ア」勒「カ」散「カ」得「カ」黎「カ」府ノ如キ此時同王ノ建築セル所ニシテ直チニ其名ヲ命ジタルナリ然ルニ「バ」歷「カ」山「カ」王卒シ至大ノ板圖忽チ分裂スルニ及ヒ此國其將帥「バ」伯「カ」德「カ」羅「カ」墨ノ管下ニ隸属ヒシカ終ニ獨立シテ國ヲ建テ且大ニ學校製造局書庫博物

館ヲ開キ言語風俗之ガ為ニ丕變ス次デ數代ヲ傳
 へ數度ノ内訌ヲ經タルノ後彼有名ナル女王アリ
 夫、パツラノ代ニ至リ羅馬三傑ノ亂アリ時ニ女王
 自ラ安多尼約ヲ助ケテ屋多唯ト大ニアク古ムニ
 會戰シ前三年軍敗レ終ニ全ク羅馬ノ版圖ニ入ル此
 王ハ今古絶世ノ美人ナリト云フ軍敗ル、後羅
 馬兵ニ擒ニセラレ其醜辱ヲ被ラントヲ懼レ遠ニ
 自ラ毒蛇ニ其後羅馬東西ニ分ル、ニ及ヒ此國東
 羅馬ノ版圖ニ歸セシカ紛擾常ニ已マバ殊ニ千二
 百三十年前ヨリ回教兵ノ為ニ掠奪セラレ忽チ其
 領地ニ歸シ回教ノ副法王都城ヲ改羅ニ定ム蓋回
 人ノ侵入ハ唯土地ヲ蠶食スルノミニ非ス併セテ

殖民ヲ事トス故ニ當時亞刺比及ビ亞細亞各部ノ
 人民夥シク遷徙シ教化風俗ヲ一變シテ終ニ今日
 ノ形勢ヲ基セルニ至レリ然ルニ回教法王ノ威權
 二百餘年ニシテ衰へ部下ノ將帥等兵力ヲ擁シ互
 ニ自立シテ位ニ上リ相篡奪シテ交國ヲ建テ動亂
 久シク止マズ終ニ「マメ」ノ種属此國ヲ統一ス
 蓋「マメ」ノ多クハ奴隸ノ義ニシテ本韃韃ノ民種ナリ
 シカ其強猛ナルニヨリ嘗テ之ヲ贖収シ編制シ兵
 團ト為シ者當時既ニ數萬有リ其隊長漸ク兵權ヲ
 得テ終ニ國ヲ建ルニ至リシナリ尔後系統數變革
 有レト亦皆此種属ノ頭領タルモノ交位ニ上リ其

興地誌略

卷八

四六

修淨官

中威力有ル者ハ小亞細亞ノ地方ヲ蠶食スルニ至
 ル然ルニ土耳其ノ勢漸威ナルニ當リ三百五十餘年
 前遂ニセリハ一世ノ為ニ平定セラレ邦土全ク土
 耳其ノ版圖ニ歸ス時ニマメリクノ種属亦之ニ伏
 属セシト雖モ尚久ク勢力ヲ有セリ其後八十年前
 佛國大騷亂ノ時拿破侖^{ナポレオン}勃那巴^{ボナパルト}的精兵四万ニ將
 トシテ襲来リ忽此國ヲ蠶食ス乃チ其大石塚下ノ
 戦争ノ如キハ味ニ著名ニ属ス此時土耳其ヨリモ
 亦軍ヲ出メ佛兵ニ抗シ漸之ヲ攘ヲ得ク^リ就中來
 希麥亞黎^{ヘクトア}ナルモノ戦功有リ且策畧ヲ以テ此國ヲ
 伏從セシメ從テ副王ニ封セラシシガ大ニマメリク

クノ種属ヲ屠殺シ其餘類ヲ努皮亞^{ヌビヤ}ニ逐ヒ遂ニ國
 權ヲ掌握シテ大ニ海陸軍ヲ擴張シ更ニ學校ヲ開
 キ製造耕種ノ業ヲ鼓舞セシカバ國勢漸ク振ヒ因
 テ自立シテ本府ノ命ヲ奉セズ終ニ三十六年前ハ
 三公然ト土耳其ニ叛キ兵ヲ舉テ叙利亞^{シリア}ヲ蠶食ス
 此ニ於テ土耳其ヨリ兵ヲ出シ征討スト雖モ副王
 少シモ屈撓セス大ニ之ヲ討破リ益跋扈ヲ逞ウス
 然ルニ歐洲各國土耳其ニ左袒シテ其間ニ周旋セ
 シヲ以テ終ニ叙利亞^{シリア}ノ侵地ヲ復シ歳々本府ニ貢
 フ納レ土耳其ノ藩國タル可キヲ約シテ和ヲ講ス
 ルニ至ル然レドモ來希麥亞黎^{ヘクトア}爾來永ク此國ニ君臨

シテ位ヲ子孫ニ傳フルヲ決定セリ乃二十年
 其卒スルニ及ビ相傳ヘテ今代ニ至ルマデ凡テ五
 代タリ又二年前土耳其ノ許可ヲ以テケシ
 口ノ位ニ登ル即國王ト云フニ同シ

○巴爾巴利

○的波里 ○突尼期 ○亞爾及 ○摩洛哥

埃及ヨリ以西大洲北岸ノ總稱ニシテ南ハ撒哈拉
 ノ大沙漠ニ接シ北ハ地中海ニ濱シ西ハ大西洋ニ
 臨ム其面積ノ概算十五万二千方里ニシテ人口一
 千万ニ滿タズ都テ此地方在昔ヨリ屢分合沿革有
 リシト雖モ方今全ク四部ニ分ツ曰的波里曰突尼
 斯共ニ土耳其ノ屬國ニシテ副曰亞爾及領ニ屬ス
 曰摩洛哥獨立國是ナリ但レ古代ニ在テハモリタ
 ニヤ「ヌミジヤ」シレナイカ「亞非利加本部等ト称セ
 シ地方ナリ又方今巴爾加非三蘇斯等ト名クルノ

シ海角ニ終ル其支派各部ニ連延屈起スト雖モ都
 テ東部ハ甚高峻ナラス次第ニ西部ニ至ルニ後ヒ
 正ニ連嶽ノ雪際ニ聳ルヲ見ル且全土川流稀ニメ
 絶テ大ナル者有ズ又内地ハ鹹湖多シ

此地方都テ曩昔回教法王ノ版圖ニ歸シテヨリ教
 化風俗盡ク此ガ為ニ一變シ更ニ本土ノ風ヲ存ス
 ル者無シ故ニ奉スル所皆回教ニシテ言語ハ亞刺
 比語ヲ用フ的波里突尼斯ハ多ク土耳其語ヲ用ヒ
 ○人種ハ古来互ニ混交セル者多シト雖モ尚次ノ
 種類ニ區別ス曰バルバ利人内地ノ曠野曰ムール
多クハ都會曰ベイズオン亦内地ノ野民ニシ曰猶
スノ地ニ住ス

太人曰土耳其人曰黒奴土人ニ非ズ皆蘇丹等
 其ヨリ其他歐洲ヨリ移ル所ノ人種ハアルゼンチン亞爾及中殊ニ佛
 人多シ蓋上古ヨリ非ア尼亞ア西亞人希臘人羅馬人等前
 後交殖民ヲ為シ次テ回教ノ侵入ニ因テ又亞細亞
 ヨリ數多ノ民種遷徙セルカ故ニ上ニ舉ル區別ノ
 如キモ其血脈甚相混交セル者多シ
 域内ノ人民風俗兇暴ニシテ文化開ゲズ近代マデ
 專ラ海賊ヲ以テ業ト為セリ故ニ通常殘暴ナル者
 ヲ指レテバルバ利ト称ス但猶夷狄ト云フカ如ク
 元来ハ上古希臘人ノ專ラ外蛮ヲ目シテ云ヒシ語
 ナリ

各邦部内ノ事實逐次之ヲ左ニ舉ク但東ヨリ西ニ
順序ヲ立ルモノナリ

○的波里

巴爾巴利ノ東隅ニ直ニ埃及ノ西ニ隣シ南ハ利比亞
沙漠及非三ナリニ接ス其幅員ノ概略五万七千八百
方里ニシテ人口七十五万アリ域内ヲ四州ニ分カツ即
的波利、美蘇拉達、加達美、ベンガレ是ナリ又東部ヲ巴
加ト名ク半ハ此國ニ屬スト雖モ別ニ首長ノ專轄ニ屬
スル部落多シ

此國土耳其ノ屬國ニシテ副王アリ之ヲ管領ス政廳常
ニ置所ノ兵卒一万餘概本國ヨリ駐扎スル者ナリ以テ

土人不虞ノ騷擾ニ備フ教化風俗都テ土耳其ニ近似シ
政令亦副王ノ專制ニ任ス

地勢山脈少ク海岸平坦ニシテ東部ハ高原ニ屬ス但西
南ニ亞太臘ノ山脈アリト雖モ高四百餘丈ニ過ギズ部
内川流少ク周歲雨降ルヲ稀ナリ然モ露多シテ善ク耕
植ニ適ス殊ニ土壤肥沃ニ穀類菓物ノ産出頗ル夥多
ナリ惜ラクハ政令風俗其宜ヲ得サルヲ以テ蔗蔗ニ屬
スルノ地多シ唯羊馬及ヒ驢馬ニ至テハ古來ヨリ著名
ノ良種タリ

國內都會ノ地僅々算フルニ足ラス的波里府ハ西部ノ
海岸ニ在リ人口一万六千市街荒敗セル小都會ナリト

雖モ副王ノ住スル所ニシテ專ラ隊商ヲ用テ内地ト貿易ヲ通ス其他ハ舉ベキノ都會アラズ又バル加ノ中ベシガシ人口五千人人口六千等アリ

此國古代ハ非ネ尼亞レ西亞ヤノ領セル所ナリシカ後羅馬ノ版

圖ニ歸シ更ニ三府國トリボリクテノ名アリ蓋國內ニ繁盛ナル都府

三箇有リレヲ以テノ故ナリ曰「ウァー」曰「チ」曰「バ」降テ三

百十餘年前ニ至リ更ニ轉シテ土耳其ノ領地ニ入りシ

ト雖モ騷擾常ニ止マズ或ハ獨立シテ其羈絆ヲ脱セシ

ト有リ然ルニ百五十年前土耳其トルキ人再ビ之ヲ鎮定シテ

遂ニ現今ノ形勢ニ至レリ

非三の波里トリボリノ内地ニ連ル僻壤ニシテ其境界ヲ定メズ

概略南ノ方北緯二十四度ニ達ス人口總テ十五万アリ

或ハ云フ七万五千ト未タ其詳ヲ得ス部内皆砂地ニシテ絶テ川流無ク土

人寥寥泉地ノ便ニ依頼シテ僅ニ村落ヲ為スノミ駱駝

及良馬ヲ産ス又猛獸駝鳥等多シ○土人ハ其色暗黒黒

奴ニ類シテ骨格此ト殊異ナリ但バル巴利種ト亞刺比

種ノ混ザル者トス風俗兇暴野鄙ニシテ更ニ開化ニ向

ハズ木ムル素ソダト名クル小邑アリ人口二千八百其屋宇ノ

建築等僻地ニ比スレバ稍佳良ト謂フベシ常ニ隊商ノ

往來多ク奴隸ノ販賣ヲ以テ主トス○此地羅馬ノ世嘗

テ其征伏スル所トナリ中古以來土侯之ヲ分領シ或ハ

土耳其ニ朝貢ス然レ反復常ナラス二十餘年前土耳其

ヨリ兵ヲ出シテ全ク之ヲ平定シ終ニ的波里ニ隸屬ス
 ○突尼斯

的波里ノ西ニ接シテ直ニ西ノ方亞ル及ニ界ス其幅負
 七千六百七十方里ニシテ人口九十五万ヲ算ス地勢峻
 峻ニ屬シ亞太臘ノ山脈部内ニ亘リ頗ル高峻ナリ又西
 北部ノ海岸ハ巉巖屹立シテ數多ノ澳入セル處アリ殊
 ニ大ナルヲ突尼斯湾ト名ケ其兩端ノ海角ヲ崩及ヒ巴
 朗哥ト號シ此大洲ノ最北端トス又東部ノ海濱ハ低平
 ナル沙地ニシテハマメト及ヒサベスノ二海湾有リ氣
 候和煦ニシテ肥田沃野多シ故ニ耕種ノ術拙陋ニシテ作
 ニ怠惰ナリト雖モ菓蔬百穀得ル所夥シク牛羊馬駱駝



新府

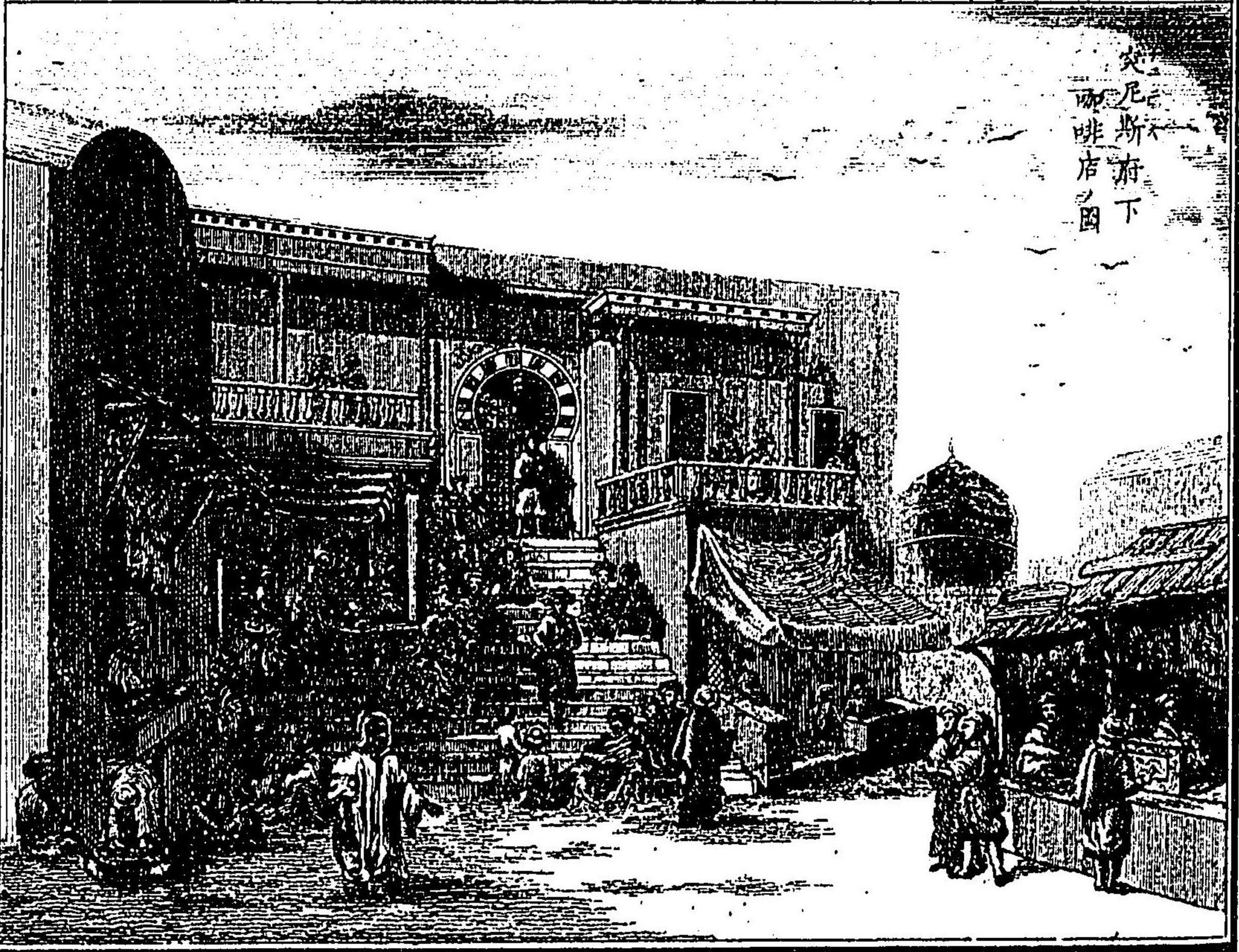

突尼斯府下
咖啡店之圖

ノ良産ニ富メリ其他海塩硝石鉛水銀蜜蠟珊瑚等ノ産
出^ナ勘^ナカラス且海岸處々都會ノ地製作場有リ殊^ナ突^ナ尼^ニ
斯^ス府^ニ威^ナナリ

人種ハ亞刺比人土耳其人ヲ以テ主トス其他雜種ニ係
ルモノ有リ内地ハ巴尔巴利種ノ部落多シ○此國上古
加^カル^ル達^ダ額^ゴノ本部ニシテ當時近海ノ屬地ヲ合セテ至強
ノ大國ヲ為シ威力久シク羅馬ト頡頏セリ其ヒブルニ
及^シン^デ羅馬ノ版圖ニ歸シ又許多ノ沿革ヲ經テ三百十
餘年前ヨリ土耳其ニ屬シ世襲ノ副王之ヲ領セシガ内
訖紛起シ政權替弛シテ^ニタ^ビ亞^アル^ル及^シニ屬セリ然ルニ
六十餘年前副王^ハム^ダ兵ヲ興シテ之ニ抗シ終ニ獨立

シテ國ヲ建テ傳ヘテ令代ニ至ル然レハ歲々貢ヲ土耳
 其ニ納レ且徵兵ヲ出スヲ猶他ノ半屬國ト同シ其政令
 風俗固ヨリ回部ノ國ナルヲ以テ善ナラザルモノ多シ
 ト雖モ近來漸ク舊弊ヲ改革シテ下民亦少ク自由ヲ得
 ルト云フ

突尼斯府ハ全國ノ首府ニシテ 北緯三十六度四十六分
西經百二十九度三十六分

分 巴尔巴利中第一ノ都會ナリ人口十五万許貿易ノ盛

ナルヲ亦洲内ノ第二ニ居ル 亞勃撒得
ニ亞ガ 毛布麻布紅帽皮

革ノ製造盛ナリ府外ニ副王ノ殿宅アリ亞刺比風ノ規

製ニレテ頗ル宏麗ヲ縱ニス此府ヨリ東北四里餘彼上

古ニ著名ナル加爾達額府ノ遺跡アリ其隆時ニ當テハ

嘗テ人口七十万ニ過ギ最モ富盛ヲ極ム然ニ後羅馬ノ

元帥西比揚ノ攻撃ヲ蒙リ防戦ニ年ヲ經テ城陷ル 前百
四十六

然レ居民死ヲ決シテ尚郭内ニ接戦スルヲ六日街衢流

血ヲ漲スニ至ル既ニシテ羅馬ノ兵火ヲ放チ終ニ全府

ヲ燒夷スルニ及シテ其火十七日消セザリシト云フ○

加卑斯人口三万アリ著名ノ海港ナルヲ以テ此國ノ東

岸ヲ加卑斯灣ト名ク○モナスナル人口一万二千東部

樞要ノ港ニシテ毛布及許多ノ製作場アリ貿易多シ○

ケールワレ入口五万有リ其他舉グ可キノ都會少ナシ

又國內處々古代ノ遺跡ヲ存ス就中羅馬ノ世築造セル

堂宇觀戲場等宏壯驚クベキ者アリ

加^カ爾^ル達^タ額^ゲ國^クハ本^ホ非^ヒ尼^ニ西^シ亞^ヤノ女王^{クイーン}「^ド」内^{ウチ}亂^{ラン}ヲ避^ヒケ
 其^カ徒^ドト共^ニ此^ノ國^ニ進^シ来^リ始^メテ建^ツル所^ニシテ略^ス
 二^ニ千^ニ六^ニ百^ニ餘^ニ年^ニ前^ニ在^リ當^ノ初^ニ此^ノ地^ニ上^リ陸^セセシキニ
 人^ト議^シテ大^キサ^シ牛^ノ皮^一枚^ニ均^シキ土^ノ地^ヲ買^フン
 フ約^シ既^ニシテ其^ノ皮^ヲ剪^テ細^ク條^ト為^シ意^ニ外^ニ大^キ
 ナル地^ヲ劃^シ取^リシト云^フ爾^後數^ニ百^ニ年^ニ間^ノ事^蹟
 沿^テ華^北邊^トシテ考^據スバキ無^シニ千^ニ二^ニ三^ニ百^ニ年^ニ前^ノ
 頃^ニ於^テハ國^勢已^ニ隆^盛ヲ極^メハメ近^ク隣^ヲ征^伏シ
 漸^ク地^中海^ノ諸^島西^班牙^ノ海^岸等^ヲ領^シ大^ニ希
 臘^ト西^バ里^島ヲ争^ヒ數^ニ戰^鬪有^リ次^デ羅^馬ト戰^端
 フ開^キ百^ニ十^ニ八^ニ年^ニ間^ニ三^ニ回^ノ大^ニ戰^ヲ為^シ終^ニ之^カ

為^ニハボ^サル是^ヲ「^ビ」ラ^クノ役^ト名^ク但^レ初^メ度^ノ戰^ハ
 争^ハ二^ニ千^ニ百^ニ三^ニ十^ニ二^ニ年^ニ前^ニ在^リ此^ノ時^ニ西^々里^等ノ屬^地
 地^ヲ割^テ後^ニ講^和シ第^ニノ戰^争ニハ此^ノ國^ノ將^帥漢^ニ
 尼^ニ巴^ニ亞^ニ爾^ニ伯^ニ山^ニヲ越^テ羅^馬ノ本^部ヲ襲^ヒ連^戦之^ニ
 捷^テ大^ニ以^テ太^利ノ地^ヲ攻^略ス然^レモ羅^馬ノ兵^別ニ
 此^ノ國^ニ襲^来リレカバ軍^大ニ敗^レ盡^ク屬^地及^テ兵^器
 フ奪^ハレ以^テ漸^ク和^ヲ講^ス第^ニ三^ニ回^ニハ國^力既^ニ
 振^ハズ強^敵忽^チ城^ニ逼^リ防^戦利^{アラ}スメ終^ニ城^ヲ
 陷^ル即^チ本^文ニ記^スルカ如^シ

○亞^{アル}爾^ゼ及^フ

元^来土^耳其^ノ半^屬國^ナリシガ三^十八^年前^ヨリ全^ク佛

國ノ領地ニ歸シ本國ヨリ鎮臺ヲ置テ部内ヲ統管セシメ更ニ内地ヲ伏屬シテ稍ク幅員ヲ増加スルニ至レリ其位置突尼斯ト摩洛哥ノ間ニ介リ内地略三十度ニ達ス其幅員四万三千三百方里ニシテ人口二百九十二万二千有リ其中十七万許ハ歐人ニ係ル其他ハ亞刺比人猶太人バルバ利人等ナリ○地勢概テ山嶺高原ニ屬シ内地ハ沙漠ニ連ル殊ニ山南ハ都テ高原ニレテ鹹湖多ク土人僅ニ泉地ニ依テ部落ヲ為セリ○國産ハ銅鉄鉛等ノ礦物多ク佳馬良材ニ富メリ

域内ヲ三州ニ區分ス即君斯丹丁、阿尔日耳、阿蘭是ナリ各州ノ首府皆州名ト同レ其他人口一万ニ出入スルノ

都會五箇ニ過ギズ此國佛國ノ所領ニ屬スルヲ以テ市街亦歐風ノ築造多ク外觀頗隣邦ト同シカラス

亞尔日耳府人口五万三千城内政廳ノ在處ニノ大惣督常ニ此ニ駐劄ス府外堅固ノ炮台ヲ備ヘ常ニ兵ヲ屯レテ軍備ヲ嚴ニス蓋府ノ状景大ニ歐風ニ則レリ○君斯丹丁府人口三万五千有リ貿易繁盛ノ都會ニシテ革類ノ製造多シ○阿蘭府人口三万四千奈西班牙人ノ開キシ地ニシテ堅牢ノ外郭ヲ圍ラセリ

内地ノ曠野ハ全ク水ニ乏シキヲ以テ古來開墾スル能ガリシガ近年佛國工部ノ學士精密ニ地勢ヲ鑿シ井ヲ鑿ツテ大ニ清泉ヲ湧スノ術ヲ施シ處々不毛ノ地ヲ化

阿爾日耳
海上ヨリ望ムノ圖



アトリノ景
亞爾及ノ内地
ニ在リ

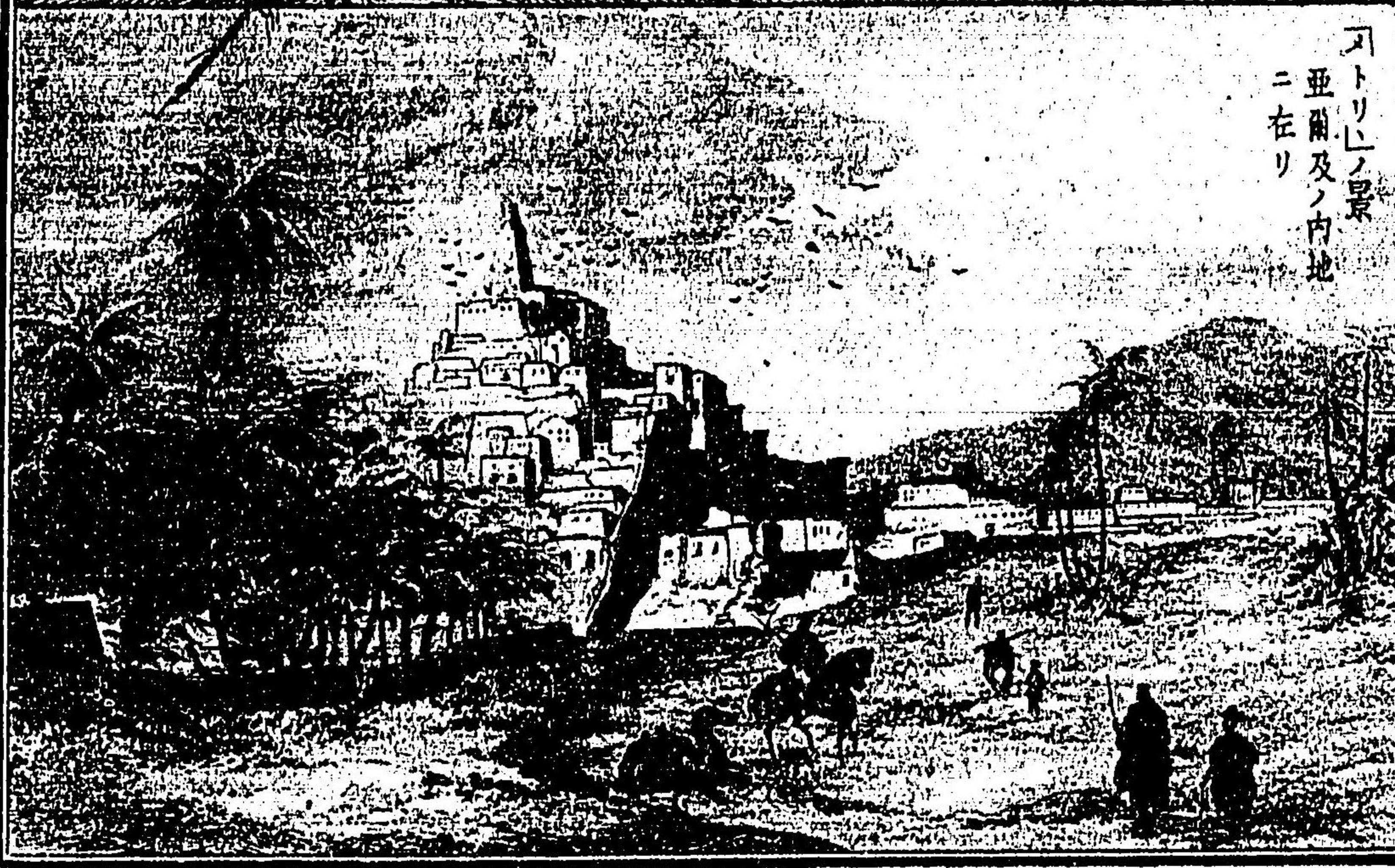

レテ沃土ニ至ラレム其功用最廣大ナリ土人之ヲ仰テ
神術ト称ス

此國往昔ハ上下舉テ海賊ヲ業トシ毎ニ各國ノ商船ヲ
抄掠シテ貨財ヲ畧奪スルノ俗ヲ為セシテ殊ニ隣邦ヨ

リモ甚シトス蓋古代ニ於テハ羅馬ノ版圖ニ入り次テ
汪德羅ノ名種ニ侵入セラレ又九百三十餘年前ヨリ回教

法王ノ領地ニ歸シ二百年ヲ経更ニ分裂シテ數多ノ小
邦ヲ為セリ降テ彼西班牙ニ於テ回教人ヲ驅逐スルニ

當リ西國畧史ヲ參看スベシ其徒皆遁レテ此國ニ歸入セシカハ從
テ西班牙ノ兵ヲ蒙リ數戰鬪アリ然ニバルハロサナル

者本希臘ノ人土耳其ノ麾下ニ属シテ海賊ヲ為シ頗ル威力

アリレガ當時此國ニ来リ千五百西國ノ侵敵ヲ攘ヒ土侯
 ヲ伏從セレメ終ニ王位ニ即キ半ハ土耳其ニ属ス尔来
 數世近海ニ抄掠シテ大ニ各國ノ商船ヲ殘害セリ因テ
 英佛西蘭等ノ數國數兵ヲ出シテ之ヲ征セシテ有リ然
 レ氏數百年ノ間其害止マズ其勢漸ク猛烈ニシ終ニ復
 土耳其ニ貢セズ七八十年前ノ頃ハ西葡瑞典等ノ數國
 潛ニ稅ヲ納レテ其抄掠ヲ免レシテ有リ此惡習久シテ
 改ラズ終ニ三十八年前ニ至リ佛國大舉シテ之ヲ征シ
 全ク此海賊國ヲ平定ス然レ當初佛將ノ國民ヲ御スル
 苛酷ナルニ因リ人心騷擾スルニ乘ジ土人ノ貴族「アブ
 デルカデル」兵ヲ舉テ阿蘭府ニ據リ漸次ニ近隣ヲ伏属

セシメ自立シテモリス文丹ノ位ニ即キ大ニ佛兵ト交戦シ互
 ニ勝敗有リ既ニ其勢強盛ニ趣キ佛國之ヲ戡定シ難
 ク一度和ヲ講セシカバ「アブデルカデル」已ニ獨立ノ勢
 アリレカ再干戈ヲ尋テ敗戦レ摩洛哥ニ依頼メ更ニ佛
 兵ト戦ヘリ然レ窮蹙メ終ニ降ル千八百其後山民ノ紛擾
 有リシト雖モ佛兵忽チ之ヲ平グ次第ニ政法ヲ改革シ
 漸ク民心ヲ統攬メ日ニ靜寧ニ趣クヲ得タリ

○摩洛哥

大洲ノ西北角ニ位シ地中海ノ咽喉ヲ擁レテ大西洋ニ
 濱ス其幅員ノ概算四万三千六百方里人口三百二十万
 小称ス或ハ云フ閩土山地多ク即亞太臘山脈ノ西端域

内ニ於テハ殊ニ高峻ニ達シ其^リルチ^ニ峯^ニ登^ルベ^ルテド
 ラ峯等ノ如キ直立一千百餘丈ニ過ギ常ニ冰雪ヲ冠ス
 又東部西部ハ平地ニ属シテ到ル處川流指ヲ屈スルニ
 遑^ララス殊ニ^アハラ^レ河ノ如キハ巴尔巴利中ニ冠タリ
 氣候ハ山陰ノ地暖^和ニシテ東南ハ酷熱嚴寒冬夏著ク
 變交ス部内雨至^テ稀ナリ○人種ハ前數邦ト同シ但^シム
 ル^ニ亞^リ刺^ヒ比^ト人ノ雜種ニメ歐人至^テ少ナレ
 此國^{バルバ}利中ニ於テ全ク獨立ノ一邦ニシテ國君ヲ
 支^シ丹^ト稱シ專治ノ政體ニ因襲レ法令只舊例ニ從ヒ聞
 君主ノ意ニ任^テ之ヲ變改スルヲ得故ニ最^モ殘酷ニメ更
 ニ律令ノ典籍ニ載スルモノ有ラズ陸軍ニ万餘大半皆

賣奴ノ黑人ヲ用^フ又船艦有^リト雖モ近世ハ至^テ減少
 セ^リ上下人民ノ風俗汚下ニシテ學術開ケズ固ヨリ論
 スルニ足ル者ナシ然^レモ製造諸品ノ巧ナルハ古ヨリ之
 ヲ稱譽ス殊ニ其^ナ革^ノ如キ柔軟ニシテ五彩艷麗最廣
 ク世界ニ傳播ス^摩洛^哥革^ト稱シ^佩囊^及其他國內產物
 甚ダ多ク菓穀綿麻砂糖烟葉家畜及ビ金銀銅鐵寶石等
 ニ富メリ但鉛錫石鹽等ハ產スル所夥シト雖モ之ヲ得
 ルノ術拙キヲ以テ未ダ盛大ヲ稱スル能ハス
 域内ヲ四部ニ大別ス即^モ摩^ロ洛^哥本^部非^ス蘇^ス達^非勒^是
 ナリ都會ノ地人口一万ニ過グルモノ十三箇アリ又内
 地ハ土人ノ自^ラ部落ヲ為セルモノニシテ半^ハ支^丹ニ属ス

ルアリ風俗殊ニ野蠻ニ近キ者多シ
 摩洛哥府ハ國ノ西南ニ在リ北緯三十一度四十五分
西經百三十二度十三分人
 口八万許或ハ云周回二里半繞ラスニ郭壁ヲ以テス高
 三丈餘アリ郭内空地多ク街衢汚穢ニシテ屋頂匾平ナ
 ル人家皆泥土ヲ以テ塗造シ其製甚粗惡ニメ概荒敗シ
 更ニ觀ニ足ラス只回教ノ堂宇六箇壯麗奇巧ノ築造ニ
 係ル又皮革ノ製造局有リ此府六百餘年前ニ於テハ最繁
 榮ナル大都會ニメ人口七十万ニ充テリ然ルニ尔来大
 ニ衰廢ス又郭外南ノ方二里餘支丹ノ第宅アリ高樓殿
 閣巨大ニシテ其製頗ル華麗ヲ極ム○非斯府同州ノ人
 口八万有リ許多ノ製造局繁殷ニシテ國內ノ第一ニ居

レリ然レ往昔ハ殊ニ人煙稠密ナル大都會ニシテ其富
 盛今日ノ比ニ非ス今尚府内ニ回教ノ堂宇三百六十箇
 ヲ存ス以テ昔日ノ形况ヲ推知ス可シ○其他美幾内斯
 人人口ラバト人口タンジ人口一人口摩人口牙多人口ニ人口タ人口ロ人口ダ
 ント人口一人口千人口等ノ都邑アリ
 地中海ノ門口ニ方リシト名ル小都會アリ人口八
 千ニ過ギズ海岸丘陵ノ上ニ建築ス巉岩聳起シ兀然ト
 シテ正ニ西國ノ日ラ巴拉ラ太ラト相對峙ス其距離纔ニ七里
 古代ハ此海門ヲヘルキルス神ノ柱ト称セリ此地ニ
 百廿餘年前ニ於テ西班牙ノ所轄ニ歸シ今ニ至リ同國
 ヨリ戍兵ヲ屯シ且洲内屬地兵備ノ總督ヲ置ケリ

此國亦堂回教法王ノ版圖ニ歸レ其政教風俗ヲ一變セ
 シト近隣ノ諸邦ニ同ジ然ニ其威權衰ヘ三百五十六年
 前ノ頃ヨリ遂ニ獨立ノ邦國ヲ為シ隨テ國勢ヲ隆興シ
 疆域ヲ擴メ南ハ丁不各都ニ達ス蘇丹ノ中然ニ内訌相
 尋キ二百二十年前ヨリ分裂ノ數邦並立チ互ニ相吞噬
 セレガ達非勒ノ貴族ムラメヘ多ト之ヲ統一シテ支丹
 ノ位ニ即キ以テ政權ヲ子孫ニ傳フ即チ今代君主ノ家
 系ナリ其後更ニ四隣ヲ蚕食シ暫ク亞ル及ノ西部ヲ併
 セ領シ南ハ幾内亞ノ海岸ニ達セシトアリ然レ習俗兇
 暴ニシテ從來海賊ヲ為スノ風止マザリレガ六七十年
 前ヨリ之ヲ禁制シ政令稍改革スル所アリ又アブデル

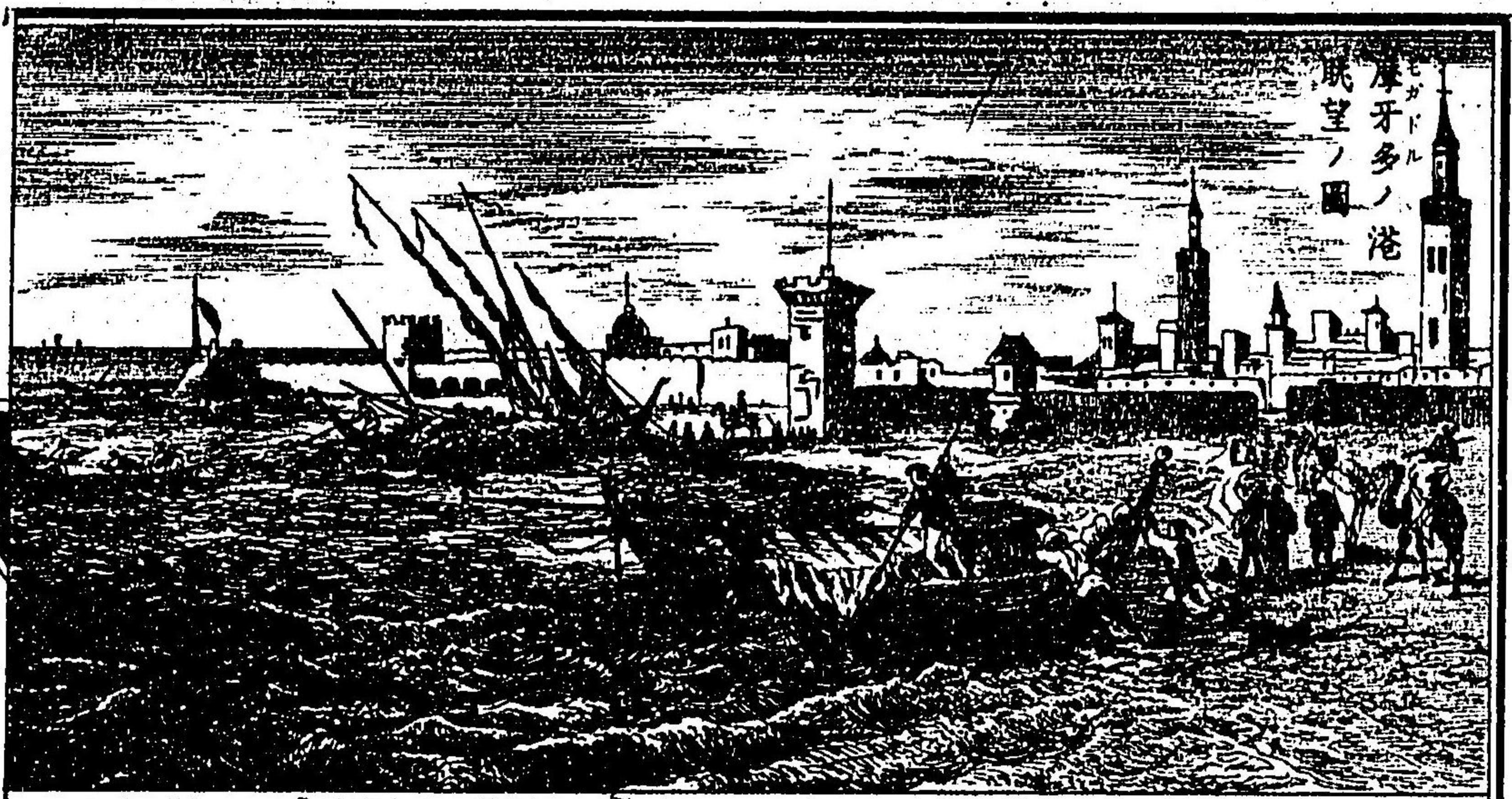

摩牙多ノ港 眺望ノ圖



摩洛哥國人 風俗ノ圖

德内黎非嶋龍血樹ノ圖 説附録ニ詳ナリ



カデルト連合セルヲ以テ佛國ノ兵ヲ蒙リ防戦數利ヲ失ヘリ近年千八百六〇又西班牙トノ和親破レ連戦敗屢ノ後許多ノ償金ヲ出シテ漸ク成ヲ行ヘリ

巴尔巴利略史 上古ノ土人ヲ「モリ」及ビ「ヌミジヤン」

等ト名ク「モリ」ハ都ヲ西北部ニ住ス其地ヲ「ムリタ」是ナリ「ヌミジヤン」ハ東部及ビ内地ノ住民ナリ又海岸ハ「非尼亞」人處ニ殖民ヲ為セシヨリ稍ク都會ノ地ヲ開ケリ就中同國ヨリ遷徙セシ人民ノ一部今ノ突尼斯ニ於テ「加尔達額國」ヲ為シ更ニ近隣ヲ合セ領シテ富强ヲ綴ニスルニ至ル又希臘人地中海ノ周邊ニ移住スルニ當リ亦此國ノ海岸ニ於テ屢々都會ノ地ヲ開

ケリ次デ加尔達額ト羅馬ト戦争大ニ起リ其第二ノ和睦以来各部概略羅馬ノ所領ニ歸シ加尔達額ノ凶ブルニ及ビ全土盡ク羅馬ノ版圖ニ入り隨テ以太利ヨリ移住スル者多ク此ニ於テ州郡ヲ畫レ都府ヲ建設シ次第ニ内地ヲ征伏レテ域内大ニ繁榮ス此頃築造セル所ノ殿閣堂宇觀戰場等今尚處々ニ存スルヲ以テ當時富盛ノ景況ヲ稽フルニ足ル其後羅馬東西ニ分クニ及ビ此國西羅馬ニ属シ其衰フルニ及ビ各部ノ總督互ニ自立レテ相吞噬ス故ニ歐洲居民大遷徙ヲ為ニ至リ其侵入ノ野民ヲ防クテ能ハス終汪德羅^{汪德羅ノ名種ニ}攻敗レ邦土尽ク之

ニ歸ス^{四ニ}汪德羅^{汪德羅ノ名種ニ}既ニ此國ヲ平定スト雖モ政令苛害ニレテ民心ヲ得ズ百年ヲ経テ更ニ東羅馬ノ將帥^三バソリサ^五スノ平定スル所トナリ^三又百餘年ヲ経ルノ後回教ノ兵^{アラビヤ}亞刺比ヨリ埃及ヲ掠略シ破竹ノ勢ヲ以テ直ニ此國ニ侵入シ^{六四七}以下威力猛烈ニシテ之ニ抗スル能ハズ全土皆之レガ為ニ併セラレ内地ノ野民ニ至ル迄伏属遺ス所無シ然ルニ百數十年ヲ経ルノ後^{八百年ノ頃ヨリ}各部ノ總督互ニ自立レテ法王ノ命ニ從ハズ種々ノ系統交位ヲ借レ凡五百年間域内分裂シテ互ニ相魚肉レ其盛衰興亡殆ト舉ルニ暇アラズ其結末六百年前ニ至リ

亞^{アル}及阿^ア蘭^{ラン}、^{ギア}「^ア」^{テンズ}等ノ數國ト為リ互ニ雄
 ヲ一方ニ稱セリ時ニ西班牙王^{アリック}非立ニ世同三世漸
 邦土ヲ復メ自國內ノ田人ヲ夷滅シ餘類ノ此國ニ
 逃ル者ヲ追テ數米糞スルニ會之ト戰テ互ニ勝敗
 アリ是ヨリシテ回教ノ人民海上ニ出テ歐洲ノ船
 舶ヲ掠畧スルヲ事トシ舉國遂ニ海賊ヲ業トスル
 ノ習俗ヲ養成セリ次テ域内尚數多ノ動亂沿革ヲ
 經、亞^{アル}及突尼斯、的波里ハ皆上耳其ニ歸レ或ハ半
 屬國ト為リ摩洛哥ハ獨立ノ支丹立チ亞^{アル}及ハ其
 後佛國ニ屬スル等總テ本文ニ舉グルガ如シ

○

附錄

摩^モ洛^ロ哥^コヨリ大洲ノ西岸ニ沿フテ塞^セ内^チ岡^ガ比^ビニ

達スル迄凡四百里ニ近キ海岸荒漠ノ瘠土ニシテ
 細沙滿地ヲ蔽ヒ更ニ國ト名クベキモノ無ク歐洲
 諸邦亦開拓ノ意ヲ屬セバ只稱ニ土人ノ部落ヲ為
 スモノ疆内數箇アルノミ總テ此地方ヲ「^サヘル」ト
 名ク即撒哈拉大沙漠ノ西端ナリ○撒^サ哈^ハ拉^ラノ大沙
 漠ハ此洲總論中ニ於テ既ニ其形象幅員等ヲ論セ
 リ概無人ノ境ニ屬スト雖モ處々ノ泉地ニ依テ土
 人ノ部落ヲ為ス者亦少ラズ其大ナルハ數村落ヲ併
 セ人口數千ニ充テ隊商休憩ノ小邑ヲ為スモノア
 リ固ヨリ僻陬ニシテ其土壤ノ廣大ナルニ比スレ

八入煙至少ノ地方ナリト雖モ沙漠中ノ人口ヲ總
 計スル片ハ概畧百餘萬ニ達スベシ 或ハ云フ四百
 万ト皆臆度ノ
 概算 ○人種ハ概バル巴利人亞刺比人 「トル」
 ト混ズ等
 ノ或黒人ト混ゼル者亦多シ教法ハ皆回教ヲ奉ズ
 ○部落ノ最大ナルハ近傍巨多ノ土壤ヲ合領スル
 モノアリ非三ノ如キ已ニ前ニ舉グ 的波里ノ條下
 ニ見ユ即大沙
 漢ノ一又ガダマ 人口三千、的波里
 ヲアト詳、摩洛
 ノ南ニ在リ部内アガ 等共ニ沙漠ノ北部ニ在リ而
 ノ「トル」
 入口七千、非三ト
 アスベン「トル」
 部内アガ
 人口七千ニ過ク
 ト「トル」
 南ニ在リ等遠
 ニ南方ニ隔
 在シ蘇丹ニ接ス其他小ナル者尚數多アリ ○隊商

ノ駱駝ニ駕レテ遙ニ沙漠ニ来往スル危險ノ情狀
 亦己ニ總論中ニ記セリ其主タル行路ニ條有リ其
 一摩洛哥ヨリ「モ」アト「フ」過ギテ「丁」不各都ニ達ス其
 二非三ヨリアガジ「ス」ヲ經「丁」不各都及ビ「ニ」日ルノ
 下流ニ達ス其道路暑氣ノ甚キト跋渉易ラザルト
 ヲ以テ行程一日七里餘ニ過ギス且遙ニ泉地ヲ尋
 子休憩スルヲ以テ往復時日ヲ費ス最多シ

○西北岸諸島

摩洛哥ヨリシテ西ノ方洋中亞索利及ビ馬德辣ノ諸島
 有リ 亞索利島ハ通常
 歐洲ノ中ニ屬ス 共ニ數多ノ小島ヲ合セ称スル所
 ニシテ 葡國ノ所領ニ屬ス其本國一近キヲ以テ已ニ五

卷ニ附記セリ○又肇洛哥ヨリ西南ノ方加拿利島有リ
 西班牙ニ属ス數多ノ小島中稍大ナルモノ七有リ其海
 岸ニ近キハ纔ニ二十六七里ニ過ギズ之ヲ總計スルニ幅
 員六百三十八方里人口二十三万有リ氣候和煦ニシテ
 産物多シ穀類油葡萄酒等但暖風ノ大沙漠ヨリ吹来ルモノ殊
 ニ動植ヲ害ス○七島ノ中テ子德内黎非島ヲ以テ第一トス
 人口八万五千之ニ亞テ大加拿利島中ノ都會ナリ及
 巴馬島アリ諸島皆火山質ノ峯巒突兀トシテ高ク聳エ
 常ニ冰雪ヲ冠ス殊ニ德内黎非峯ノ如キ本島ノ西南亞
 太臘ノ山峯ヨリモ高ク一千二百十八丈ニ達シ海上四
 十里外ヨリ眺望スルヲ得可シ蓋其小島中ニ屹立ノ山

脚直ニ蒼海中ヨリ突起シ近傍肩ヲ比ルノ峯巒無キヲ
 以テ景色最モ奇絶ナリ○同島オロクワト名クルノ地
 世界中最古ノ大樹有リドラギル龍血樹ト名ク本名ドラセナタ
 汁ヲ取テ布ヲ染ハ本百合属ノ一種ニシテ小ナルキハ弱草ニ等
 ク葉長ク一莖數百ノ小白花ヲ發シ大ニ生長セルモノ
 近海及印度諸島等ニ産スト雖モ此地ノ如ク最古絶大
 ナル者アラズ其太サ地上二三尺ノ處ニ於テ周圍七間
 半更ニ根ニ近キ處ニ於テハ八間四尺有リ然レ其高十
 三間半ニ過ギズ四百七十年前ニ於テ適當テ記載セシ
 所ヲ以テ相比較スルニ其周圍及ヒ中心ノ空虚等少シ
 モ今日ト異ナル無シ其發生ノ年代ヲ考窮スルニ實ニ

39770

9600
6200 8

六千年ニ過グト云フ此洲内又ハバツグト名ル所ノ大
 近世^トヒンボルト^ト氏^日耳曼名ノ此^地ニ遊ビ親シク記載
 セルヲ以テ殊ニ世界著名ナル者トナレリ馬真ノ圖ア
 セリ出

奥地誌略卷八終



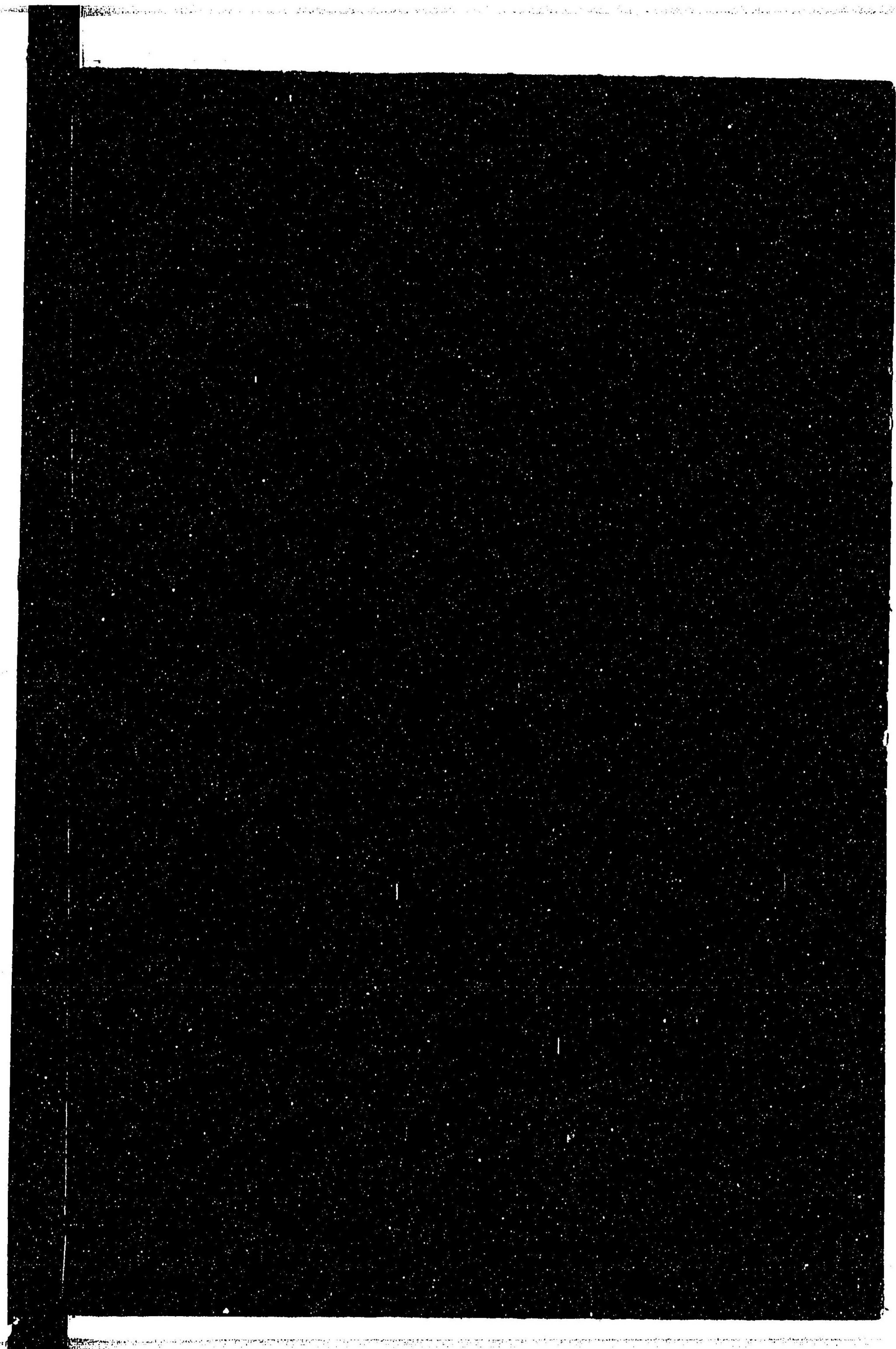

特70
77

