

وزارت کشور



آمار عمومی

گزارش مشروح حوزه سرشماری

جاسک

نهاد رهنمون

مرکز آمار ایران
آرشیو اطلاعات آماری

۱۳۳۸

فهرست

HA
Favoyl
دانشگاه تهران
۱۳۳۵
۵۷۱۲-۵

صفحه	عنوان	شماره جدول
۷	در شهر جاسک	
۸	در بقیه نقاط حوزه سرشماری جاسک	
	۱۱- تقسیمات عمده مشاغل برحسب سن و جنس در جمعیت شاغل بکار از ده ساله بیالا	
۹	در کل حوزه سرشماری جاسک	
۱۰	در شهر جاسک	
۱۱	در بقیه نقاط حوزه سرشماری جاسک	
	۱۲- طبقات مشاغل برحسب وضع اشتغال و جنس در جمعیت شاغل بکار از ده ساله بیالا	
۱۲	در کل حوزه سرشماری جاسک	
۱۳	در شهر جاسک	
	۱۳- طبقات عمده فعالیت صنعتی برحسب سن و جنس در جمعیت شاغل بکار از ده ساله بیالا	
۱۴	در کل حوزه سرشماری جاسک	
۱۵	در شهر جاسک	
	۱۴- طبقات فعالیت صنعتی برحسب وضع اشتغال و جنس در جمعیت شاغل بکار از ده ساله بیالا	
۱۶	در کل حوزه سرشماری جاسک	
۱۷	در شهر جاسک	
	۱۵- تعداد نفقات خانوار برحسب تعداد افراد با سواد در هر خانوار	
۱۸	در کل حوزه سرشماری جاسک	
۱۹	در شهر جاسک	
	۱۶- در بقیه نقاط حوزه سرشماری جاسک	
۲۰	در کل حوزه سرشماری جاسک	
۲۱	در شهر جاسک	
	۱۷- در بقیه نقاط حوزه سرشماری جاسک	
۲۲	در کل حوزه سرشماری جاسک	
۲۳	در شهر جاسک	
	۱۸- نوع ساختمان برحسب نوع تصرف در واحدهای مسکونی	
۲۴	در کل حوزه سرشماری جاسک	
۲۵	در شهر جاسک	
	۱۹- در بقیه نقاط حوزه سرشماری جاسک	

صفحه	عنوان	شماره جدول
۱۱	مقدمه	
۱۲	توضیحات	
۱۳	تعاریف	
	۱- جمعیت برحسب جنس در شهر - دهات و سایر نقاط مسکونی حوزه سرشماری جاسک	
۱۴	۲- مشخصات برجسته دهات کثرت از ۵۰۰۰ نفر در حوزه سرشماری	
۱۵	۳- جمعیت برحسب جنس و سن	
۱۶	در کل حوزه سرشماری جاسک	
۱۷	در شهر جاسک	
	در بقیه نقاط حوزه سرشماری جاسک	
۱۸	۴- وضع زناشویی برحسب سن و جنس در جمعیت از ۱۰ ساله بیالا	
۱۹	در کل حوزه سرشماری جاسک	
۲۰	در شهر جاسک	
	در بقیه نقاط حوزه سرشماری جاسک	
۲۱	۵- وضع سواد برحسب سن و جنس در جمعیت از ده ساله بیالا	
۲۲	در کل حوزه سرشماری جاسک	
۲۳	در شهر جاسک	
	در بقیه نقاط حوزه سرشماری جاسک	
۲۴	۶- آخرین مدرک تحصیلی برحسب سن و جنس در جمعیت از ده ساله بیالا	
۲۵	در کل حوزه سرشماری جاسک	
۲۶	در شهر جاسک	
	در بقیه نقاط حوزه سرشماری جاسک	
۲۷	۷- وضع مذاهب برحسب جنس	
۲۸	در کل حوزه سرشماری جاسک	
۲۹	در شهر جاسک	
	در بقیه نقاط حوزه سرشماری جاسک	
۳۰	۸- توزیع جمعیت بقیه در کل حوزه سرشماری بنفیک شهرستان پاکستان محل تولد	
۳۱	۹- چگونگی محل تولد برحسب سن در جمعیت بقیه	
۳۲	در کل حوزه سرشماری جاسک	
۳۳	در شهر جاسک	
	در بقیه نقاط حوزه سرشماری جاسک	
۳۴	۱۰- وضع فعالیت اقتصادی برحسب سن و جنس در جمعیت از ده ساله بیالا	
۳۵	در کل حوزه سرشماری جاسک	

۷۲
۱۲۱

فهرست

HAN
KAYOT
114
1330
1330
1330

شماره جدول	عنوان	شماره جدول	عنوان
1	در شهر جاسک	1	مقدمه
2	در بقیه نقاط حوزه سرشماری جاسک	2	توضیحات
3	11- تقسیمات عمده مشاغل برحسب سن و جنس در جمعیت شاغل بکار از ده ساله بیلا	3	تعاریف
4	در کل حوزه سرشماری جاسک	4	جمعیت برحسب جنس در شهر - دهات و سایر نقاط مسکونی حوزه سرشماری جاسک
5	در شهر جاسک	5	2- مشخصات برجسته دهات کثرت از 5000 نفر در حوزه سرشماری
6	در بقیه نقاط حوزه سرشماری جاسک	6	3- جمعیت برحسب جنس و سن :
7	12- طبقات مشاغل برحسب وضع اشتغال و جنس در جمعیت شاغل بکار از ده ساله بیلا	7	در کل حوزه سرشماری جاسک
8	در شهر جاسک	8	در شهر جاسک
9	در بقیه نقاط حوزه سرشماری جاسک	9	در بقیه نقاط حوزه سرشماری جاسک
10	13- تقسیمات عمده فعالیت صنعتی برحسب سن و جنس در جمعیت شاغل بکار از ده ساله بیلا	10	وضع مواد برحسب سن و جنس در جمعیت از ده ساله بیلا :
11	در کل حوزه سرشماری جاسک	11	در کل حوزه سرشماری جاسک
12	در شهر جاسک	12	در شهر جاسک
13	در بقیه نقاط حوزه سرشماری جاسک	13	در بقیه نقاط حوزه سرشماری جاسک
14	14- طبقات فعالیت صنعتی برحسب وضع اشتغال و جنس در جمعیت شاغل بکار از ده ساله بیلا	14	آخرین مدرک تحصیلی برحسب سن و جنس در جمعیت از ده ساله بیلا :
15	در کل حوزه سرشماری جاسک	15	در کل حوزه سرشماری جاسک
16	در شهر جاسک	16	در شهر جاسک
17	در بقیه نقاط حوزه سرشماری جاسک	17	در بقیه نقاط حوزه سرشماری جاسک
18	15- تعداد نفقات خانوار برحسب تعداد افراد باسواد در هر خانوار	18	وضع سواد برحسب سن و جنس در جمعیت از ده ساله بیلا :
19	در کل حوزه سرشماری جاسک	19	در کل حوزه سرشماری جاسک
20	در شهر جاسک	20	در شهر جاسک
21	در بقیه نقاط حوزه سرشماری جاسک	21	در بقیه نقاط حوزه سرشماری جاسک
22	16- تعداد نفقات خانوار برحسب تعداد افراد شاغل بکار در هر خانوار	22	وضع بدنه برحسب جنس :
23	در کل حوزه سرشماری جاسک	23	در کل حوزه سرشماری جاسک
24	در شهر جاسک	24	در شهر جاسک
25	در بقیه نقاط حوزه سرشماری جاسک	25	در بقیه نقاط حوزه سرشماری جاسک
26	17- منابع خانگی :	26	توزیع جمعیت مقیم در کل حوزه سرشماری شبکه شهرستان یا کشور محل تولد
27	در کل حوزه سرشماری جاسک	27	1- چگونگی محل تولد برحسب سن در جمعیت مقیم :
28	در شهر جاسک	28	در کل حوزه سرشماری جاسک
29	در بقیه نقاط حوزه سرشماری جاسک	29	در شهر جاسک
30	18- نوع ساختمان برحسب نوع تصرف در واحدهای مسکونی :	30	در بقیه نقاط حوزه سرشماری جاسک
31	در کل حوزه سرشماری جاسک	31	19- وضع فعالیت اقتصادی برحسب سن و جنس در جمعیت از ده ساله بیلا
32	در شهر جاسک	32	در کل حوزه سرشماری جاسک
33	در بقیه نقاط حوزه سرشماری جاسک	33	

۷۲
۱۳۳۰



وزارت كشور

آمار عمومی

سرشماری عمومی ایران
گزارش حوزه سرشماری جاسک
مقدمه

در آبانماه سال ۱۳۳۵ (نوامبر ۱۹۵۶) دولت شاهنشاهی ایران اولین سرشماری عمومی خود را انجام داد .
سرشماری در روز دهم آبان (اول نوامبر) شروع و تا روز ۲۵ آبان (۱۵ نوامبر) در کلبه نقاط کشور با نظم رسید .

جمعا ۲۶۸۳۶ مأمور سرشمار و سرپرست مأمورین در سرشماری شرکت کرده و با مصوبیت داشته که بشام خانوارهای کشور مراجعه و اطلاعات لازم را در باره هر فرد خانوار کسب نمایند . اغلب مأمورین سرشمار و سرپرستهای آنان از معلمین مدارس و شاگردان کلاسهای متوسطه (کلاسهای بازده و دوازده) بودند .

رواستیهای احوال هر حوزه سرشماری که قبلا خود در تهران تعلیمات کافی دیده بودند کلاسهای جهت تعلیم مأمورین سرشماری در محل تشکیل داده و برای جلب همکاری مردم تبلیغات محلی بعمل آوردند و نیز در جمع آوری اطلاعات حوزه تصدی خود نظارت داشتند . اجرای هر شش عمومی کشور بصیغه قسمت سرشماری اداره کل آمار عمومی که خود تهیه کنند برنامه سرشماری بود واگذار شد .

نتایج کامل سرشماری طی یک رشته نشریات آماری برای هر حوزه منتشر خواهد شد و نیز یک خلاصه سرشماری عمومی منتشر خواهد گردید . این گزارش که راجع به حوزه سرشماری جاسک میباشد یکصد و نوزدهمین گزارش از یک سری گزارشهای شاهنشاهی است که برای تمام حوزه های سرشماری پس از استخراج اطلاعات منتشر خواهد شد .

توضیحات :

کل جمعیتی

کل جمعیت سرشماری شده حوزه سرشماری (۵۵) جاسک ۲۳۶۶۵ نفر جمعیت نسبی در هر کیلومتر مربع ۲ نفر بوده در شهر جاسک جمعیت ۱۰۷۸ نفر و بقیه با ۲۲۵۸ نفر در سایر نقاط واقع در حوزه سرشماری جاسک که کمتر از پنجاه نفر جمعیت داشته سرشماری شدند .
جدول شماره ۱ - کل جمعیت را به تفکیک تعداد مردان و زنان بقم شهر جاسک و هر یک از نقاط کمتر از پنجاه نفر نشان میدهد .
بعضی از مشخصات برجسته دهات

حوزه سرشماری جاسک دارای ۸۶ دهه کمتر از پنجاه نفر بود که از آن ۱۱ دهه دارای شورای دهه و ۷۵ دهه دارای مدرسه دولتی یا ملی و فقط ده مسجده داشته در ۱۱ دهه یک یا چند راه وجود داشت در ۸ دهه قسمتی یا همه زمینها را باغی یعنی متعلق به مالکین کشاورزان در ۸ دهه قسمتی زمینها متعلق به مالکین کشاورزان است .
این اطلاعات در جدول شماره ۲ منصلانشان داده شده است .

- * - مناسب آنستکه برای فهم صحیح این توضیحات در مورد درجات صفحات مربوط به شماریفه که بعد از توضیحات آمده است دقت شود .
- ** - به منظور استخراج نتایج سرشماری عمومی تمام کشور به ۱۱۹ منطقه تقسیم شده که حوزه سرشماری جاسک یکی از آنهاست حد و دایره حوزه سرشماری جاسک در شهرستان مطابقت نداشته و شامل دهستانهای بیابان - شرقی - جاسک - بوده است .

ب
 نقشه تراکتی به جهت ...
 در سرشماره بندر جاسک

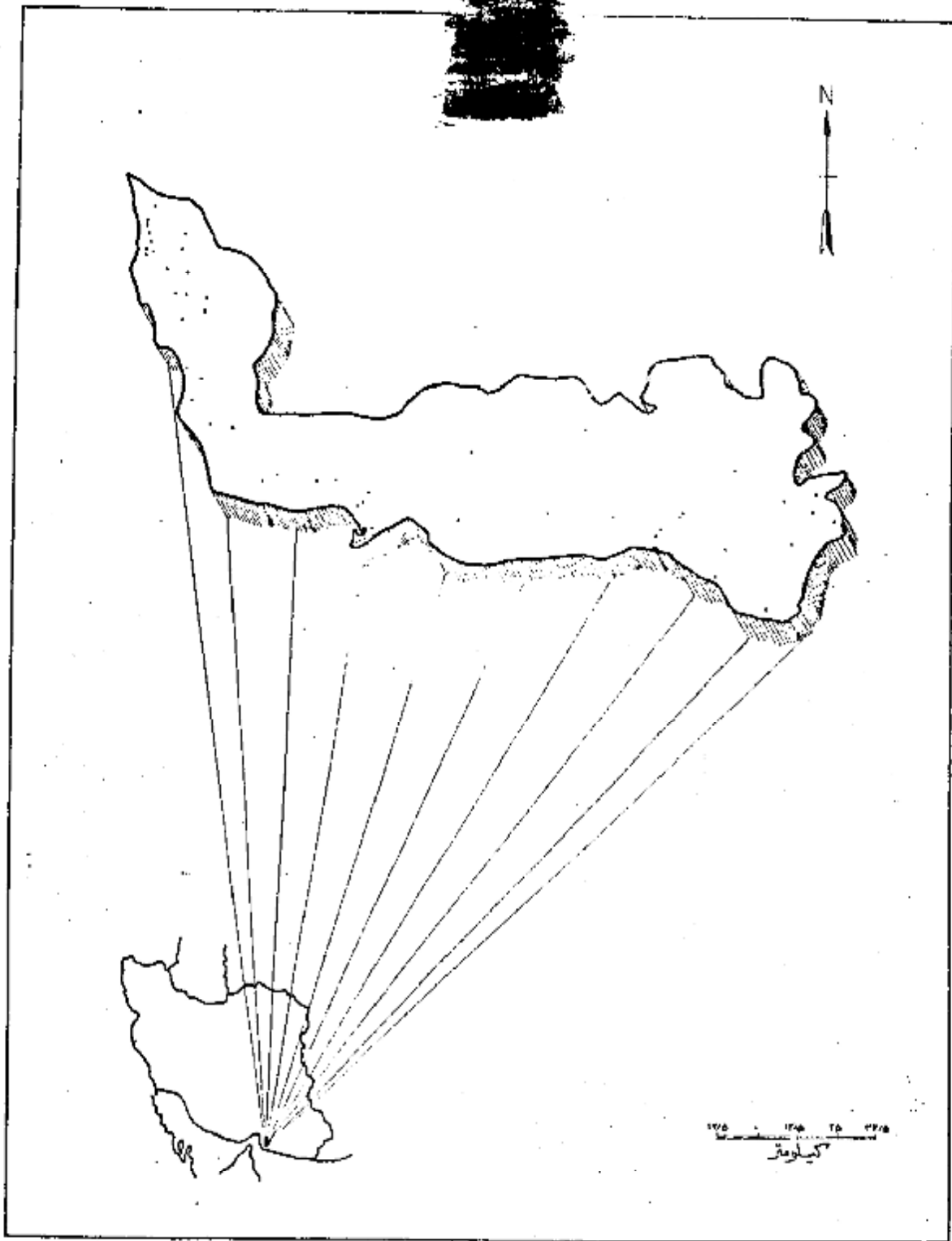

مَرَقَطَه نَمَائِنْدَه . . . ۵ مَرَا سَت .
 جَمْعِيَّتِ كَل جَوْرَه سَر شَمَارِه جَاسَك . ۳۳۶۶۵
 جَمْعِيَّتِ سَ شَهْر جَاسَك . ۱۰۷۸

اگرچه در این حوزه سرشماری تعداد مردان بیشتر از زنان بود ولی اختلاف قابل توجهی در نقاط مختلف این حوزه وجود داشت در ۶۱ محل تعداد مردان از تعداد زنان بود در ۴ نقطه تعداد مرد بزرگتر از تعداد زنان و فقط در ۲۱ نقطه تعداد مردان کمتر از زنان بود. در کل حوزه سرشماری ۱۲۱۲۱ نفر مرد و ۱۱۵۴۱ نفر زن داشت. این از یاد مردان بزرگان تقریباً در کلیه سنین دیده میشود.

در اکثر نقاط حوزه سرشماری میان سن مردان بیشتر از میان سن زنان بود. میانگین مردان زنان ترا در حدود ۱۶ سال برای کل حوزه سرشماری بود. ۲۲ سال برای شهر جاسک بود.

جدول شماره ۳ - جمع کل نفوس حوزه سرشماری جاسک بر حسب سن و جنس طبقه بندی شده اند نشان میدهد این جدول حاوی اطلاعات مشابه برای شهر جاسک و بقیه نقاط حوزه سرشماری جاسک است.

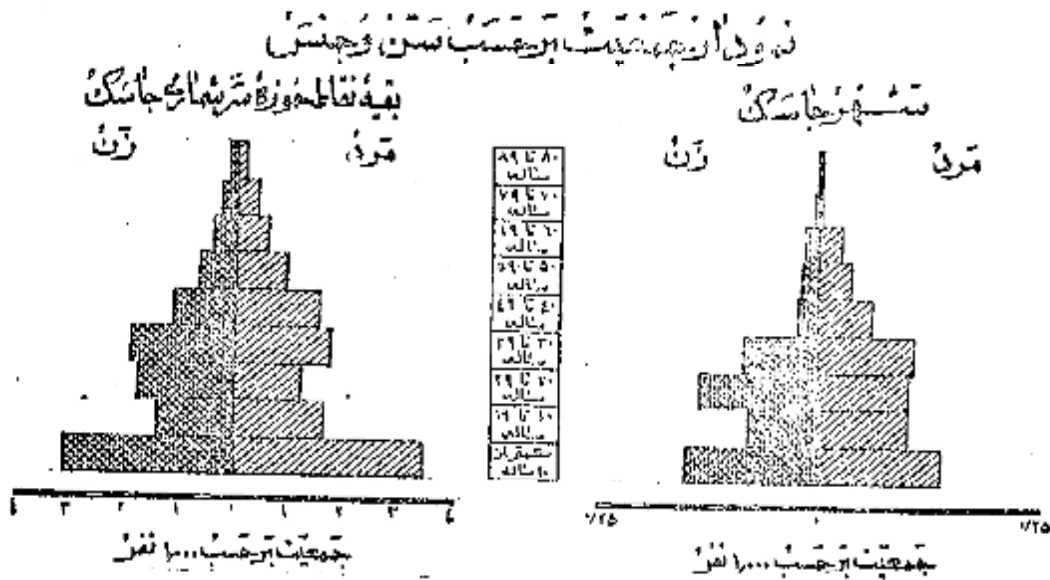

وضع زنان شوش

در جمعیت از ۱۵ ساله به بالای اکثر نقاط حوزه سرشماری جاسک نسبت زنان دارای همسر بیشتر از مردان دارای همسر بود. در کل حوزه این نسبت برای زنان درصد و برای مردان ۶۹ درصد بود سایر نسبتهای وضع زنان شوشی برای زنان در حوزه سرشماری جاسک تقریباً عبارت بود از زنان بیوه ۱۸ درصد زنان بی همسر ۲۴ درصد زنانیکه اصلاح ازدواج نکرده بودند ۸ درصد و نیز سایر نسبتهای وضع زنان شوشی برای مردان نشان میدهد که ۴ درصد همسرشان فوت شده و ۱ درصد همسرشان طلاق گشته و ۲۵ درصد بقیه اصلاح ازدواج نکرده بودند.

بطور کلی حد متوسط سن شوهران بیشتر از حد متوسط سن همسرانشان میباشد زیرا مردان جوان در سنون پائین بحکم دختران جوان کمتر از دواج میکنند اما همچنین نسبت بین زنان بیوه که مراتب بیشتر از مردان زن بود میباشد تأیید میکند. در گروه سنی ۱۵ تا ۲۴ ساله فقط ۱۰ درصد از مردان همسر داشتند و در ۶۴ درصد از زنان دارای همسر بودند از طرف دیگر در گروه سنی ۲۵ ساله به بالا فقط ۸ درصد از مردان همسرشان فوت شده بود در حالیکه ۲۰ درصد از زنان بیوه و این اختلاف این حقیقت را میرساند که بطور متوسط سن شوهران در تراز سن همسران است.

جدول شماره ۴ - وضع زنان شوشی جمعیت ۱۵ ساله به بالا بر حسب سن و جنس در حوزه سرشماری جاسک نشان میدهد و حاوی اطلاعات مشابه برای شهر جاسک و بقیه نقاط حوزه سرشماری میباشد.

نمودار وضع زنان شوشی بر حسب جنس در جمعیت از ۱۵ ساله به بالا

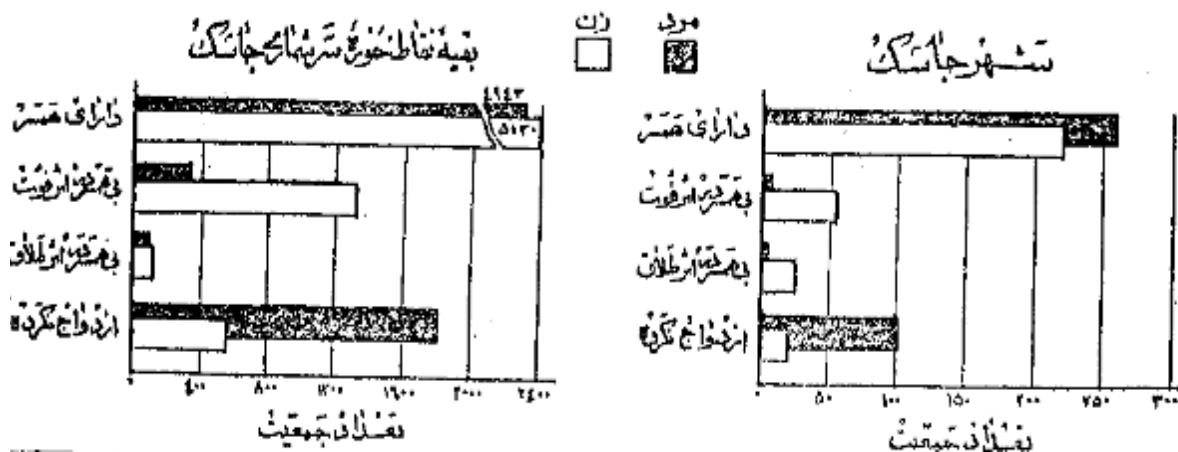

در تمام نقاط حوزه سرشماری جامک نسبت مردان با سواد بطور قابل ملاحظه‌ای از زنان با سواد بیشتر بود. چهار درصد از مردان و کمتر از درصد از زنان ۱۰ ساله به بالا در خواندن و نوشتن بودند. نسبت افراد با سواد در شهر جامک ۲۷ درصد بود از مردان و بقیه نقاط حوزه سرشماری قادر به خواندن و نوشتن بودند. افزایش امکانات تحصیلی در سالهای اخیر مخصوصاً برای بانوان از اینجا معلوم میشود که نسبت افراد با سواد در بین خردسالان بیش از بزرگسالان است نسبت اشخاص با سواد در کل حوزه سرشماری برای افراد کمتر از ۱۰ ساله ۱۴ درصد و برای افراد ۱۰ تا ۲۰ ساله ۲۱ درصد بود پیشرفت‌های اخیر در باسواد کردن بانوان در موقع مقایسه نسبت زنان جوان با سواد به زنان مسن با سواد بخوبی مشهود میشود چنانکه کثرت از درصد از زنان ۱۰-۱۹ ساله و فقط ۲ نفر از زنان ۴۵ ساله به بالا با سواد بودند. در بین مردان ۱۰-۱۹ ساله ۶ درصد و در بین مردان ۴۵ ساله به بالا ۲۳ درصد با سواد وجود داشت.

جدول شماره ۵۰ - وضع سواد جمعیت حوزه سرشماری جامک را که بر حسب سن و جنس طبقه بندی شده است نشان میدهد و حاوی اطلاعات مشابه برای شهر و بقیه نقاط حوزه سرشماری جامک است.

نمودار مربوط به باسوادها بر حسب سن و جنس در جمعیت آن ده ساله به بالا
شهر جامک
بقیه نقاط حوزه سرشماری جامک

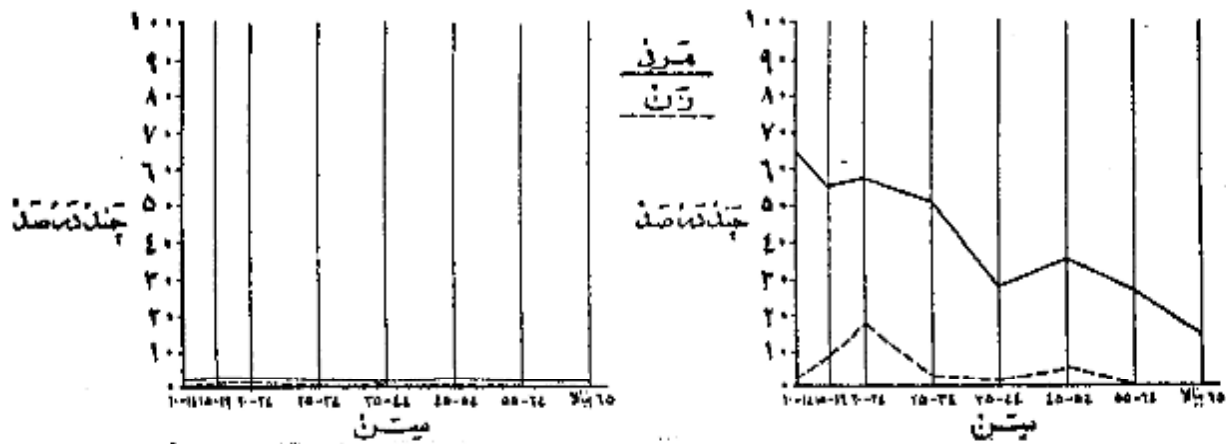

نمودار وضع آخرین مدرک تحصیلی بر حسب جنس جمعیت آن ده ساله به بالا

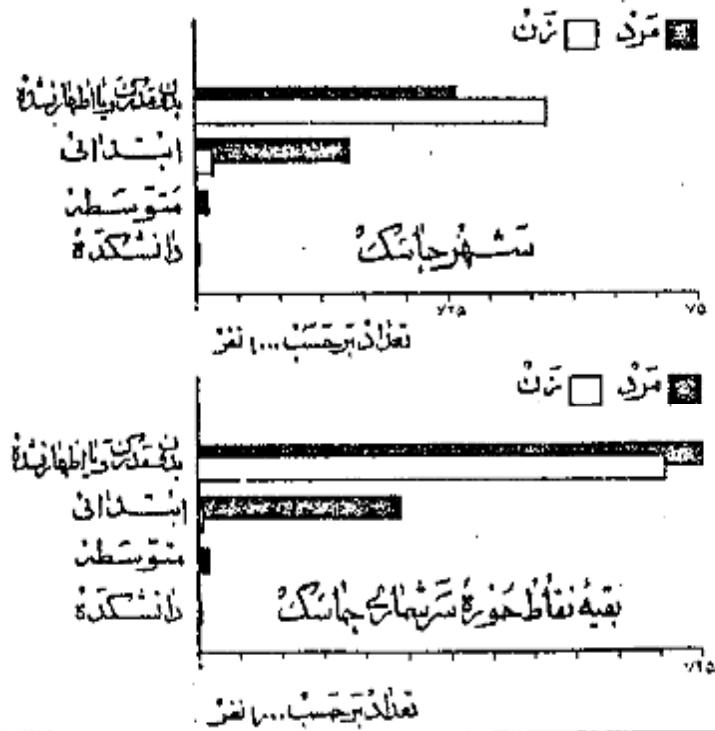

تحصیلات

از جمعیت ۱۰ ساله به بالا ۲۲ درصد در کل حوزه سرشماری ۲۳ درصد در شهر جامک یا چند سال از تحصیلات رسمی را تکمیل نموده بودند. در حدود ۸ درصد در حوزه سرشماری و ۸ درصد در خود شهر تحصیلات ابتدائی (۸) را پایان رسانده بودند. نسبت افراد بکه تحصیلات بیشتری داشتند در کل حوزه جامک چنین بود: ۱ نفر تحصیلات متوسطه را تمام کرده و نیز ۴ نفر سه سال یا بیشتر دوره دانشکده را تکمیل کرده بودند.

امکانات تحصیلی برای مردان بطور قابل توجهی بیشتر از زنان بود. است و این موضوع از مقایسه نسبت مردان به زنانیکه یک یا چند سال مدرسه دیده اند بخوبی مشهود میشود نسبت کسانیکه یک یا چند سال تحصیل رسمی دارند عبارتند از ۳ درصد برای مردان و کمتر از درصد برای زنان. میان سه سالهای تحصیلی برای مردان ۵ سال و برای زنان ۴ سال بود.

جدول شماره ۶۰ - آخرین مدرک تحصیلی جمعیت ده ساله به بالا را در کل حوزه سرشماری نقاط حوزه سرشماری جامک بر حسب سن و جنس نشان میدهد.

۸ - کسانیکه مدرک یکی از کلاسهای متوسطه یا دانشکده را داشتند مسلماً دوره (ابتدائی) را با تمام رسانده و در اینجا جزو آن عده از کسانی حساب شده اند که مدرسه ابتدائی را تمام کرده اند.

مذهب

نزدیک به ۱۰۰ درصد افراد حوزه سرشماری جاسک مسلمان بودند و در شهر جاسک کلیه افراد مسلمان بودند و نسبت کم باقیاننده شامل مسیحیان - کلیه و سایر مذاهب میباشند *

جدول شماره ۷ وضع مذهب جمعیت کل حوزه و شهر و بقیه نقاط حوزه سرشماری جاسک را که بر حسب جنس طبقه بندی شده اند نشان میدهد *

نمودار وضع مذهب مختلف در جمعیت حوزه سرشماری جاسک

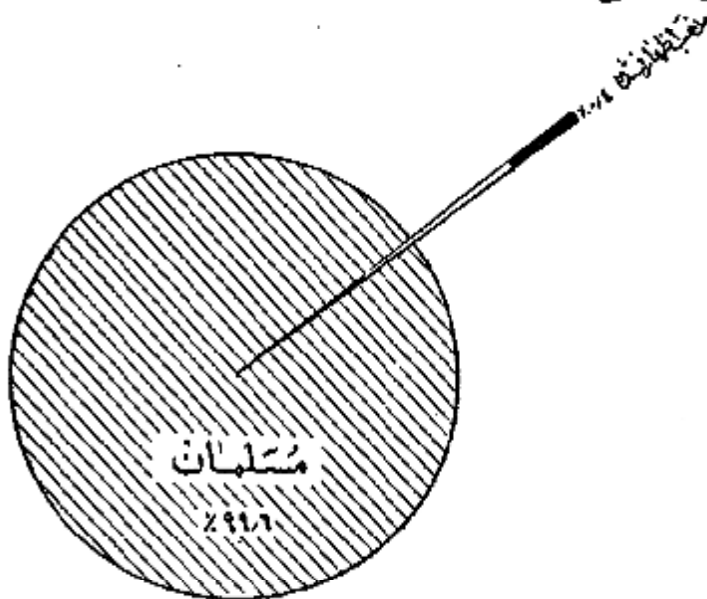

محل تولد

نود و نه درصد از کسانی که در حوزه سرشماری جاسک مقیم بودند در داخل حوزه مزبور و ۱ درصد در قسمتهای دیگر ایران و تنها عده بسیار کمی هم در خارج از ایران پدید آمده بودند جمعیت متولد در خارج از این حوزه سرشماری ۲۵۱ نفر بود که از آن عده ۱۱۷ نفر در بندر عباس و ۲۰ نفر در جاه بیجا و ۲۳ نفر در بستان و ۱۷ نفر در کرمان و ۱۰ نفر در بندر لنگه و ۱۰ نفر در تهران و ۶ نفر در لرستان و ۵ نفر در زاهدان و بقیه متولدین سایر شهرستانها یا خارجی بودند *

متولدین خارج از کشور ۲ نفر که ۲ نفر متولد پاکستان ۱ نفر متولد عربستان سعودی و هر ۳ نفر خیم شهر جاسک بودند *

نسبت کسانی که هم متولد و هم مقیم در این حوزه سرشماری بودند در سنین مختلف تفاوت مختصری داشت بعبارت دیگر ۹۲ درصد از کسانی که سنشان ۱۵ تا ۱۹ سال بود و ۹۹ درصد آنها نیکه سنشان کتر از ۵ سال بود متولد و مقیم حوزه سرشماری جاسک بودند *

جدول شماره ۸ ساکنین حوزه سرشماری جاسک را بر حسب شهرستان و پاکستان محل تولد نشان میدهد *

جدول شماره ۹ ساکنین از اطلاعات مزبور بتفکیک سن در کل حوزه و شهر و بقیه نقاط حوزه سرشماری میباشد *

شاغلین و بیکاران

هشتاد و هشت درصد یا ۸ هزار نفر از مردان ده ساله به بالای ساکن حوزه سرشماری جاسک بکار اشتغال داشتند *

در شهر جاسک ۸۳ درصد یا ۵۲ هزار مردان بکار مشغول بودند *

از تمام مردان بین ۲۵ تا ۵۹ ساله ۹۹ درصد بکار اشتغال داشتند و این رقم بزرگترین نسبت مردان شاغل بکار در سنین مختلفا نسبت مردان در جستجوی کار در کل حوزه سرشماری ۱ درصد و در شهر ۴ درصد بود *

نسبت مردان نیکه نه شاغل بکار و نه در جستجوی کار بودند در کل حوزه در یازده درصد و در شهر جاسک ۱۲ درصد بود اکثریت این افراد غیر فعال را در سنین پانچین و شصتین تشکیل میدادند *

در بین زنان از ده ساله به بالا که حوزه سرشماری جاسک سکونت داشتند ۷۰ درصد خانه دار و غلط ۲۰ درصد شاغل بکار بودند و تنها ۱ نفر در جستجوی کار وجود داشت رقم زنان شاغل با در هر گروه سن نشان میدهد که زنان جوان بالنسبه بیشتر در سنین قبل از ازدواج بکار مشغول بودند و حال آنکه در سنین ازدواج و پیش از آن بکار بیشتر شاغل بودند *

بودند *

دینیزده بیشترى ارزتان سن تروشايد زتان بيو براي تامين معاش خود ... مال داشته .

جدول شماره ۱۰ - وضع فعاليت اقتصادى جمعيت از ساله بالا بر حسب سن و جنس در كل حوزه و شهرونيه نقاط حوزه سرشمارى جاسك نشان ميدهد .

نمودار مربوط به وضع فعاليت اقتصادى در جمعيت از ساله بالا بر حسب جنس

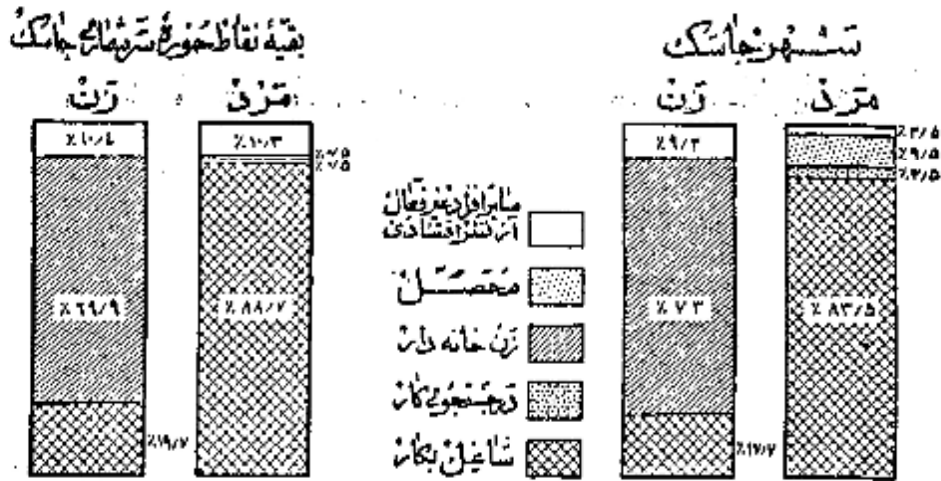

نمودار مربوط به كار طبقات فعال از نظر اقتصادى بر حسب سن و جنس جمعيت از ساله بالا سرشماری جاسك

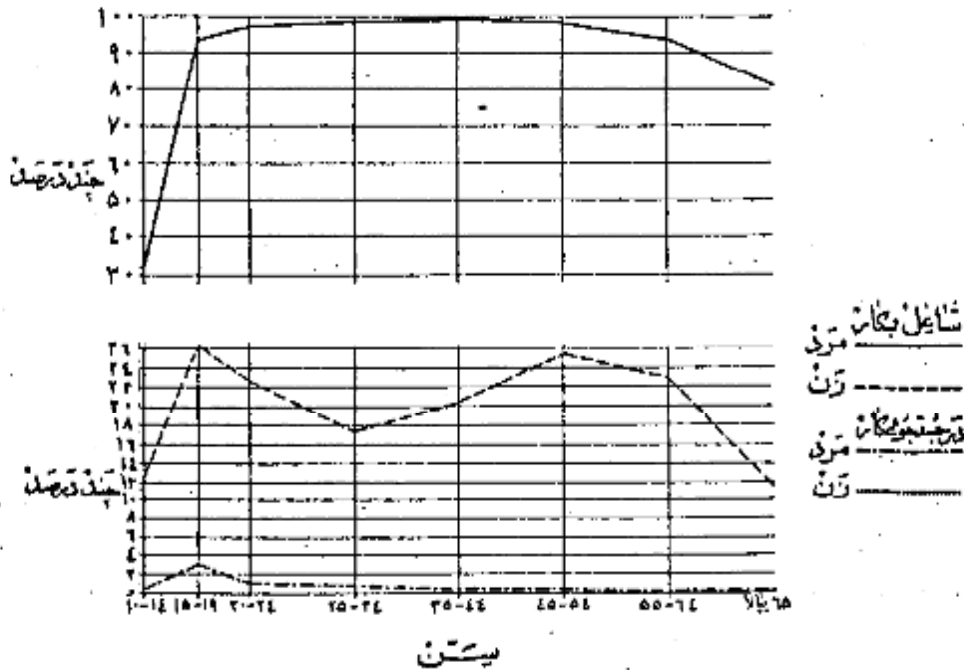

وضع اشتغال

در حوزه سرشماری جاسک جمعاً تعداد ۶ هزار نفر از افراد ده ساله بالا اظهار کرد بودند که بکارهای سوله شده اشتغال دارند. از این گروه شش هزار و یک درصد مزد بگیر بوده و برای کار فرمایان غیر دولتی کار می‌کردند و ۱ درصد مستخدم دولت و ۱ درصد کار فرمای بودند که یک یا چند نفر کارگر در استخدام داشتند و ۵۶ درصد عهده دار انجام کار خود بودند بدون اینکه کارگری در استخدام داشته باشند و ۸ درصد هم کارگر خانوادگی بودند که بدون دریافت مزدی در کارگاههاییکه تعلق بخانواده خریدارشان داشت کار می‌کردند.

نمودار وضع اشتغال در جمعیت از ده ساله بالا از حوزه سرشماری جاسک

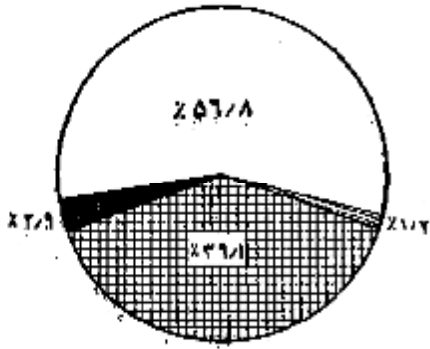

شغل

هفتاد و چهار درصد از مردان شاغل بکار حوزه سرشماری جاسک اظهار کرده بودند که شغل زراعت و ۶ درصد به حمل و نقل ۸ درصد به خدمات (سوسپا و ۳ درصد به حرفه های صنعتی و ۱ درصد به فروش و ۵ درصد بقیه بکارهای گوناگون دیگر از قبیل مشاغل امور اداری و مشاغل حرفه ای و فن و استخراج معدن و غیره اشتغال داشتند. نسبت و بیع درصد از زنان شاغل بکار در حرفه های صنعتی ۲۱ درصد به خدمات (سوسپا و ۱ درصد به زراعت و تعداد کم بقیه بکارهای دیگر اشتغال داشتند. در میان زنان و مردان شاغل بکار عده ای که در مشاغل حرفه های صنعتی کار می‌کردند جزو پست از آنهایی بود که اشتغال بکارهای دیگر داشتند.

جدول شماره ۱۱ نسبتهای عده شاغل را بر حسب سن و جنس در جمعیت شاغل بکار از ده ساله بالا در کل حوزه و شهر و بقیه نقاط حوزه سرشماری جاسک نشان میدهد.
جدول شماره ۱۲ با تفصیل بیشتری حاوی طبقات مختلف مشاغل بر حسب جنس و وضع اشتغال در جمعیت شاغل بکار از ده ساله بالای کل حوزه سرشماری و بقیه جاسک میباشد.

نمودار نسبتهای عمده مشاغل بر حسب سن در جمعیت از ده ساله بالا از کل حوزه سرشماری جاسک

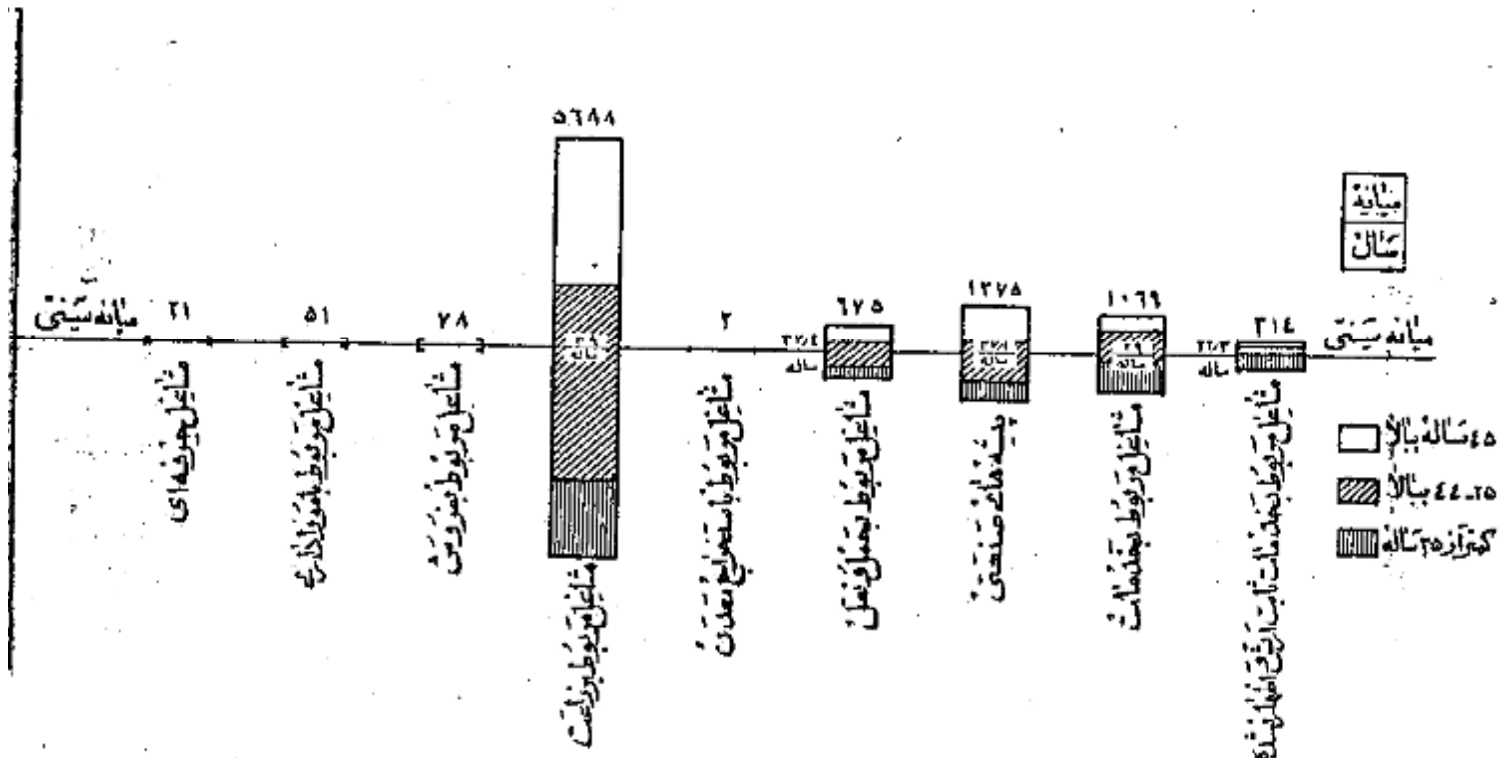

فعالیت دسته جمعی صنعتی

شصت و دو درصد از شاغلین بکار در کشاورزی و ۱۳ درصد در تولیدات صنعتی و ۱۲ درصد در خدمات (سروسها) و ۸ درصد در حمل و نقل و ۱ درصد در تجارت و ۱ درصد بقیه در ساختمان و برق و استخراج معدن سایر امور صنعتی فعالیت می‌نمایند. این تسهیلات بین شهر جاسک و بقیه نقاط حوزه سرشماری مینور خصوصا در فعالیتهای کشاورزی و تجارت مختلف بود بطوریکه در شهر جاسک ۱۸ درصد در کشاورزی و ۹ درصد به تجارت اشتغال داشتند در حالی که در بقیه نقاط حوزه این ارقام برای کشاورزی ۶۶ درصد و برای تجارت کمتر از ۱ درصد بوده است.

جدول شماره ۱۲ تقسیمات عبده فعالیت صنعتی جمعیت شاغل بکار از دهه ساله بیلا را در کل حوزه و شهر و بقیه نقاط حوزه سرشماری جاسک بر حسب جنس و جنس نشان می‌دهد.

جدول شماره ۱۴ با تفصیل بیشتری شامل فعالیت صنعتی جمعیت شاغل بکار بتفکیک جنس و وضع اشتغال برای حوزه سرشماری و شهر جاسک میباشد.

نمودار سه گانه عمده صنایع جمعیت از دهه ساله بیلا بر حسب جنس و حوزه سرشماری شهر جاسک

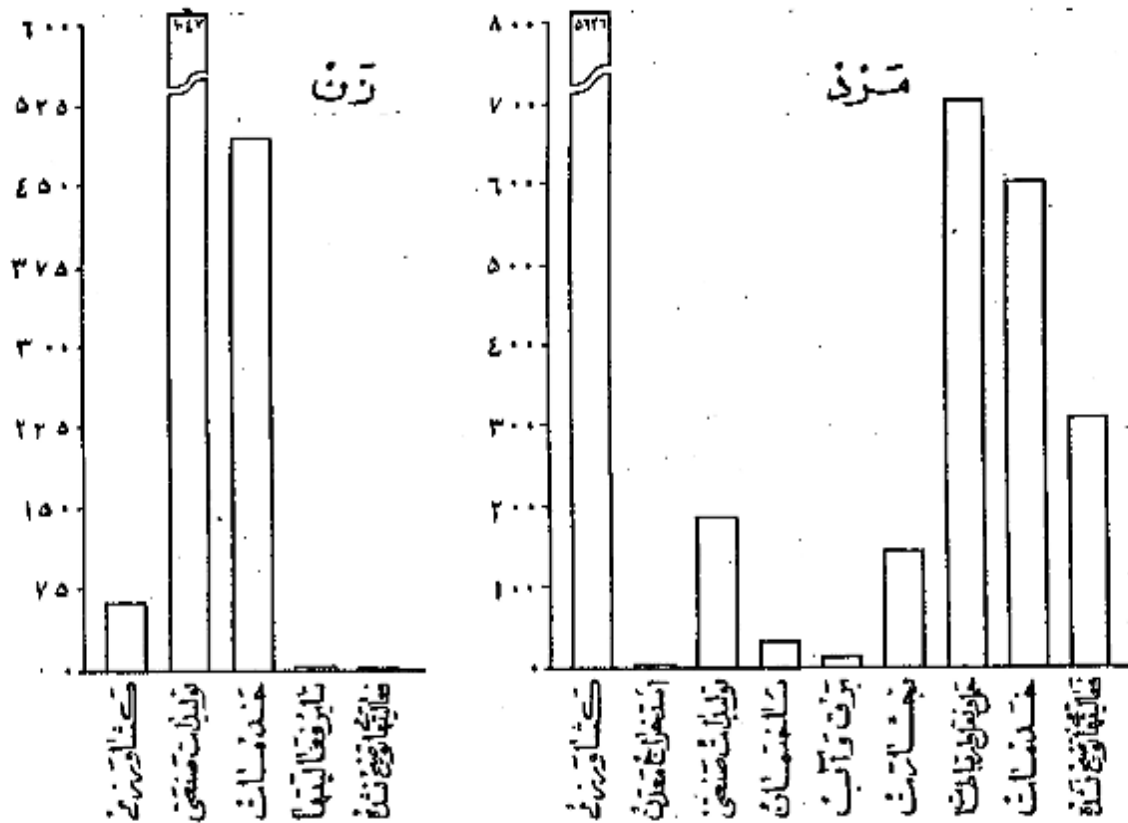

خانوار

خانوارهای سرشماری شده در حوزه سرشماری جاسک ۵۶۱۵ خانوار بود که از این عدد ۹۱۱ خانوار در شهر جاسک و ۴۷۰۴ خانوار در بقیه نقاط حوزه سرشماری شده بودند. میان نفوس خانوار در کل حوزه سرشماری و همچنین شهر جاسک ۴ نفر بود. در ۳ درصد خانوارهای حوزه سرشماری جاسک فقط یک نفر با سواد وجود داشت و در ۲ درصد خانوارها دو یا چند نفر با سواد بودند و در ۹۵ درصد خانوارها کسی قادر به خواندن و نوشتن نبود. ۷ درصد خانوارهای کل حوزه سرشماری اظهار نموده بودند که هیچکس از افراد خانوار آنها شاغل بکار نیست و ۶۱ درصد اظهار کرده بودند که فقط یک نفر شاغل بکار در بین انفراد خانوار وجود دارد و ۲۵ درصد بقیه اظهار کرده بودند که دو یا چند نفر از افراد خانوار آنها بکار اشتغال دارند.

جدول شماره ۱۵ خانوارهای کل حوزه و شهر و بقیه نقاط حوزه سرشماری جاسک را بتفکیک تعداد نفوس و با سواد در خانوارشان می‌دهد.

جدول شماره ۱۶ حاوی طبقه بندی خانوارها بر حسب نفوس آنها و تعداد افراد شاغل بکار در هر خانوار است.

صنایع خانگی

نقط ۸۱۴ خانوار از ۶ هزار خانوار حوزه سرشماری جاسک اظهار کرده بودند که برای دریافت مزد با استفاده شخصی بساختن و تولید بعضی محصولات صنایع خانوادگی در داخل خانه اشتغال دارند. در این خانوارها ۹۲۳ کارگاه صنایع خانگی وجود داشت که از این تعداد ۱۵ کارگاه در داخل شهر جاسک بود.

مهمترین این صنایع در شهر جاسک پنبه و برنج پاک کنی و آساکرون فلاس و تهیه و تولید مایون و شمع بود .
جدول شماره ۱۲ انواع صنایع خانگی و شهر و بقیه نقاط حوزه سرشماری جاسک نشان میدهد .

نمونه‌های انواع صنایع خانگی حوزه سرشماری جاسک

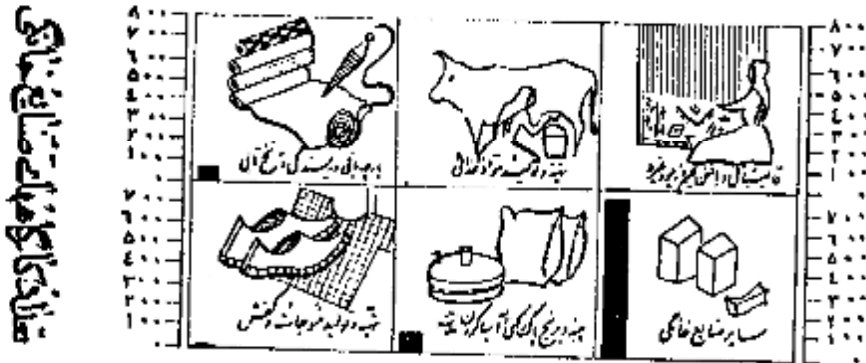

انواع صنایع خانگی

نوع ساختمان و وضع تعرف

تقریباً ۵۲ درصد از واحد های مسکونی در حوزه سرشماری از چوب ساخته شده بود و این نسبت برای شهر ۱۲ درصد بود و همچنین ۳۱ درصد در کل حوزه و ۲۱ درصد در شهر جاسک از حصیر ساخته شده بود مصالح حده ای که در ۵ درصد از واحد های مسکونی کل حوزه و ۴۳ درصد از واحد های مسکونی شهر جاسک بکار رفته بود از خشت بود چند درصد باقیمانده از واحد های مسکونی کل حوزه گلی و سنگی و آجری و چادری و آجر و خشتی بودند . نود و هفت درصد ساکنین حوزه سرشماری اظهار کرده بودند که مالک منزل مسکونی خود هستند ۱ درصد اظهار کرده بودند که در منازل اجاره ای ساکن میباشند ۱ درصد اظهار کرده بودند که در منازل سکونت دارند که متعلق به خودشان نیستند و در زمین حال اجاره هم تعمیرات آنند . در شهر جاسک ۱۶ درصد از خانوارها اجاره نشین بودند در صورتیکه در بقیه نقاط حوزه سرشماری فقط ۲ خانوار اجاره نشین وجود داشت .

جدول شماره ۱۸ ساختمان و وضع تعرف واحد های مسکونی را در کل حوزه و شهر و بقیه نقاط حوزه سرشماری نشان میدهد .

نمونه‌های واحدهای مسکونی برحسب نوع مصالح ساختمان

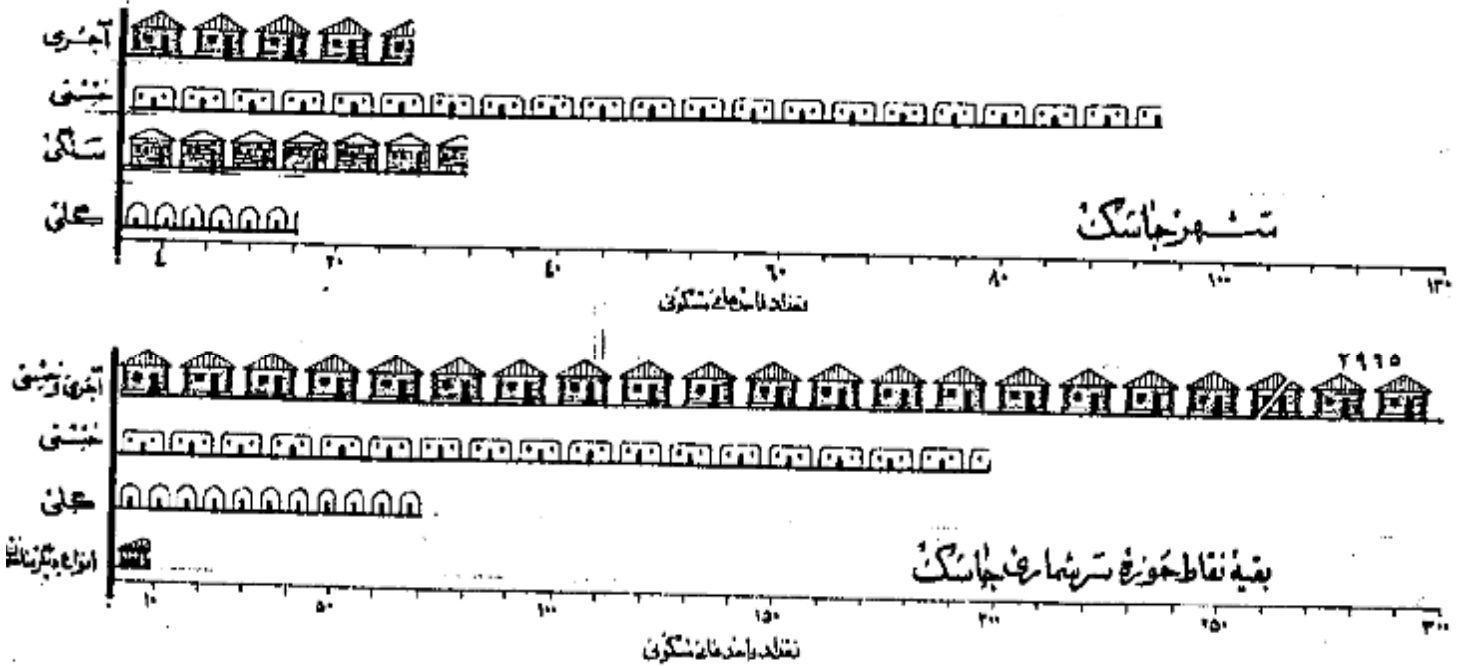

تعاريف

پرستشنامه ده

در موقع سرشماری مأمورین سرشماران متوجه اشتباهات و غلطی در پرستشنامه نفوس پرستشنامه دیگری برای دهات پراکنده پاسخ هائیکه گد خداوند رغباب آوریش سفیدان معمل
مهدان نه تکمیل نمایند . این پرستشنامه حاوی سئوالاتی راجع به مشخصات کلی ده بشن زير بود :

شورای ده

شورای ده مطابق قانون مصوب ششم مرداد ۱۳۲۵ عبارت از هیئتی است که بمنظور بهبود امور اجتماعی و عمرانی دهات از میان اهالی ده انتخاب میشوند .

مدارس ده

مدارس ده دولتی و ملی هستند که در صورت اول بوسیله وزارت فرهنگ و در صورت دوم توسط مردم اداره میشود .

درمانگاهها یا تاسیسات بهداشتی

در مانگه یا تاسیسات بهداشتی ده در ساختمان یا ساختمانها یا اطاقاتی قرار گرفته و بوسیله پلنیا چند پزشک یا پزشکیار - پرستار یا ماما برای درمان بیماران و لاعلیات
مقدماتی درمانی بیماران یا مجروحین تاسیس شده . این تاسیسات رایگان یا پولی در دسترس عموم قرار دارد .

حمام عمومی

حمام عمومی عبارت از محلی است که بمنظور استحمام عموم ساخته شده .

مسجد

مسجد ساختمان یا اطاقی است که لفظ برای ادای نماز و سایر مراسم مذهبی اختصاص دارد .

بازار

بازارها یا گزیده یا بازار بر پایه های مذهبی - فرهنگی و غیره است که تعدادی از آن در تاریخ سرشماری در دهات مورد استفاده بوده است .

خالصه اجات

خالصه اراضی آیر یا باغی است که دولت مالک آن شناخته میشود و از آن بهره برداری نمیکند .

املاک نوقده

املاک نوقده عبارت از املاکی است که بنا بر درخواست صاحب ملک یا قانون در دسترس استفاده عمومی یا مصارف خاص قرار داده شده است .

زمینهای متعلق به مالکین کشاورز

این تعریف شامل املاک متعلق به مالکینی است که خود یا همزراعت مشغول به کشاورزی هستند .

زمینهای متعلق به مالکین غیر کشاورز

این تعریف شامل املاک متعلق به مالکینی است که خود یا همزراعت مشغول به غیر کشاورزی هستند .

املاک جنگلهای غیر دولتی

این تعریف شامل املاک متعلق به موسسات غیر دولتی است مانند شرکتها - موسسات تعاونی - انجمنها .

بیانه

بیانه یکی از سه سنجش آماری است که اعداد ریاضی بیک موضوع آماری را از نظر شمارش بد قسمت مساوی تقسیم مینماید و خود در مرکز این تساوی قرار میگیرد . این ترتیب مثلا
بیانه سن ۲۱/۷ سال در شهر تهران جمعیت را بد قسمت تقسیم مینماید بطوریکه از میان ۱۵۱۱۰۸۶ نفر جمعیت شهر تهران ۷۵۶۰۱۱ نفر در گروههای سنی بالاتر
از ۲۱/۷ سال و ۷۵۶۰۱۱ نفر دیگر در گروههای سنی کمتر از ۲۱/۷ سال قرار میگیرند .

در شهر تهران بیانه سالهای تحصیلی ۶/۵ سال است یعنی نیمی از کسانی که دارای مدرک رسمی تحصیلی هستند (۲۱۱۰۵۹ نفر) تحصیلاتشان بالاتر از ۵/۵ سال
و نیمی دیگر (۲۱۱۰۵۹ نفر) تحصیلاتشان پایین تر از ۶/۵ سال است .

در شهر تهران بیانه تعداد نفقات خانوار (۱/۱) سنجهایی است که نیمی از خانوارها (۱۶۶۷۱۱ خانوار) نفقاتشان بیش از ۱/۱ و نیم دیگر (۱۶۶۷۱۱ خانوار) نفقاتشان
کمتر از ۱/۱ است .

میانگین (حد متوسط) که غیر از میانگین دیگری است عبارت است از حاصل تقسیم جمع کل یک گروه عددی بر تعداد دستجات آن گروه و بطور این نباید
بجهت رقم بیانه را با رقم میانگین (حد متوسط) اشتباه کرد .

سن

طبقه بندی سن بر اساس سن مشخص در موقع سرشماری قرار دارد که در پاسخ سئوال (چند سال دارید) تعیین گشته . در مواردیکه پاسخ دهنده قادر بدادن پاسخ
نبرد مأمور سرشماره دستور داشت سن او را بر حسب ظاهر حال تخمین زند .

زبان‌شنوی

طبقه بندی وضع زبانشنوی مربوط به وضع زبانشنوی در متون سرشاری است که چهار دسته تقسیم شده است :

دارای همسر - بی همسر در انفرقت - طلاق واقع شده - و هرگز ازدواج نکرده .

سواد

در طبقه بندی سواد تقسیمات زیر رعایت شده :

الف - کسانی که یکی از زبانها میتوانند بخوانند و بنویسند به تنگنک آنهاست که تحصیلات رسمی ندارند یا ندارند .

ب - کسانی که فقط میتوانند بخوانند .

ج - کسانی که نمیتوانند بخوانند و بنویسند .

با سواد در این نشریه شامل قسمت الف در طبقه بندی بالا است .

تحصیلات

آخرین مدرک تحصیلی عبارت است از گواهینامه ای که برای پایان رساندن آخرین سال مدرسه ابتدائی متوسطه یا دانشکده داده شده یا کارنامه ای که شخص را قادر میسازد که تحصیلات خود را در کلاس بالاتر ادامه دهد با این طریق اگر تحصیلی در سال پنجم متوسطه شرکت کرده ولی در امتحانات مربوطه مردود شده باشد جز آنهاست که سال چهارم را تکمیل کرده اند طبقه بندی میشود . همچنین یک محصل ۱۲ ساله که در تاریخ سرشاری در سال ششم ابتدائی بوده جزو افرادی محسوب شده است که سال پنجم دبستان را پایان رسانده اند .

طبقه بندی مدارس ابتدائی با متوسطه بر اساس طبقه بندی رسمی دولتی قرارداد دارد . آنهاست که تحصیلات قدیمی دارند یا تحت نظر معلم خصوصی یا در مدارس غیر رسمی تحصیل نموده اند یا اضافه کسانی که اصلاً تحصیل نکرده اند جز دسته " مدرک تحصیلی رسمی ندارند یا درجه تحصیلی خود را اظهار نکرده اند " طبقه بندی شده اند .

مذهب

طبقه بندی مذهب بر اساس پاسخ به سؤال " مذهب شما چیست؟ " بعمل آمده است .

شهرستان محل تولد

افرادیکه درین حوزه سرشاری زندگی میکردند ولی در سایر شهرستانها متولد شده بودند بر حسب شهرستان محل تولد خود طبقه بندی شده اند . طبقه بندی حوزه سرشاری مجاور شامل شهرستانهایی است که با این حوزه سرشاری هم مرز اند . و حوزه های سرشاری غیر مجاور نیز شامل کلیه شهرستانهای دیگر که با این حوزه مرز مشترک ندارند میباشد . نام شهرستانهای مجاور و غیر مجاور در جدول ۸ ذکر شده است .

کشور محل تولد

متولدین خان از کشورهای همسایه کشورهای زیر طبقه بندی شده اند :

آلمان - افغانستان - آمریکا - انگلستان - ایتالیا - پاکستان - ترکیه - چکسلواکی - روسیه (اتحاد جماهیر شوروی) - سوئد - سوئیس - سوریه - عراق - عربستان سعودی - فرانسه - لبنان - لهستان - مصر - هندوستان - یونان .

متولدین در کشورهای دیگر تحت عنوان " متولدین در سایر کشورها " نشان داده شده .

وسع فعالیت اقتصادی

مقصود از فعالیت اقتصادی فعالیتی است که بهره ای برای اجتماع از آن حاصل شود و یا سبب اینکه از افراد نه ساله به بالا به سؤال " شغل فعلی شما چیست؟ " پاسخ داده طبقه بندی فعالیتهای اقتصادی را نشان میدهد .

افراد فعال از نظر اقتصادی از دو دسته تشکیل میشوند دسته ای که شاغل بکارهای اقتصادی هستند و دسته ای که قادر باینجام کارهای مفید از نظر اقتصادی هستند ولی در جستجوی کار میباشند .

بانوان خانه دار و محصلین و مثالهم در دسته غیر فعال (از نظر اقتصادی) طبقه بندی شده اند زیرا فعالیت این افراد تاثیر مستقیمی در وضع اقتصادی ندارد .

شغل

طبقه بندی مشاغل حاوی انواع مشخص کارهاست که موضوع فعالیت روزانه اشخاص میباشد مرئوس از اینکه در چه محیطی یا در چه نوع فعالیت های دسته جمعی

صنعتی انجام وظیفه میکنند مثل کسانی که در فعالیتهای دسته جمعی صنعت نساجی و بانوسازی و حامل و نقل و با سایر فعالیتها شغل حسابداری دارند .

در مواردیکه شخص دارای دو یا چند شغل مختلف باشد بر حسب شغلی که از آن بیشتر بهره برداری میکند طبقه بندی شده است .

طبقه بندی مشاغل بر اساس طبقه بندی قراردادی بین المللی مشاغل (S. I. C.) تنظیم گردیده و شامل ۶ دسته تقسیمات عمده و ۲۱ دسته طبقات مشاغل میباشد مشاغل مربوط با امور خدمات (سرویسها) شامل فعالیتهایی است که به منظور حفاظت و حراست مال و جان و همچنین انجام خدمات شخصی نسبت بفرود یا گروهی از افراد

انجام میشود.

خدمات شخصی شامل مناقضی مانند خدمتگزاری در خانه ها و در دستگاری اداری و در مهمانخانه ها میباشد از قبیل شغل نوکری - کلنتی - پیشخدمتی - آشپزی - سرایداری و امثال آنها - شاغلین امور خدمات (سروسها) مسکن است در خدمت دولت یا غیر دولت باشند.

خدمات ارتش فقط شامل افرادی است که بطور ثابت در ارتش خدمت میکنند - مشمولین بر حسب شغل و در زمان قبل از احضار خدمت در ارتش ماند طبقه بندی شده اند.

لحاظ دسته جمعی صنعتی

طبقه بندی فعالیتهای دسته جمعی صنعتی شامل انواع مختلف فعالیتهای اقتصادی است که نتیجه آن تولید محصول و انجام خدمت میباشد و بوسیله افراد و یا گروه معینی از اشخاص اداره میشود هر دسته از تقسیمات عددی بر طبق فعالیت صنعتی شامل مشاغل مختلفی میشود. مثلا یک کارخانه نساجی مسکن است هم باربر و هم انباردار هم مهندس و هم ماشین نویسی در استخدام داشته باشد که کلیه این اشخاص را مشاغل مختلفی که دارند در فعالیت دسته جمعی صنعتی نساجی طبقه بندی میشوند.

طبقه بندی فعالیتها بر اساس طبقه بندی قراردادی بین المللی فعالیتهای دسته جمعی اقتصادی (I.C.B.2) تنظیم گردیده است و شامل ۱ دسته تجاری عمده و ۱۰ دسته طبقه فعالیت صنعتی میباشد.

وضع اشتغال

وضع اشتغال بر اساس رابطه شغل یا سطح دهنده با کارگران زیر دست یا سرپرست به چند طبقه تفکیک شده که عبارتند از: کارگری - کارکنانیکه برای خود کار میکنند - مستخدمین دولت - مزد بگیران - کارکنان خانوادگی بدون مزد.

کارفرمای کسی است که کار خود را شخصا اداره میکند و با چند نفر یا بیشتر از کارآموزان بدون مزد در استخدام دارد.

شراکتیکه یک بوسه انتفاعی را اداره میکنند و در ضمن کارکنانی در استخدام دارند جزو کارفرمایان (طبقه بندی شده اند).

کارکنانیکه برای خود کار میکنند عبارتند از کسانی که شغل خود را شخصا اداره کرده و تازگی در استخدام ندارند یا از کارگران خانوادگی و کارآموزان بدون مزد و کارگری در استفاده میشوند.

کارمند دولت کسی است که برای یکی از ادارات دولتی کار میکند و شامل افراد حقوقی بگرام از کارمندان دولتی میباشد.

مزد بگیر عبارتست از کسی که برای کارفرمای مستقل کار کند و در مقابل اجرتی بصورت نقدی - جنسی - حقوق ماهیانه - حق کمیسیون - انعام یا مزد بنا بر قرارداد کار انجام داده در بابت نماید.

کارکنان خانوادگی کسانی هستند که برای یکی از اعضای خانواده خود بدون دریافت مزد کار میکنند و در عوض مسکن یا غذا یا سایر امکانات زندگی دریافت میکنند.

خانوار

خانوار بطوریکه در فن سرشماری تعریف شده عبارت است از کلیه افرادی که قطع نظر از بستگی آنها با رئیس خانوار در یک واحد مسکونی زندگی میکنند بدین ترتیب خانوار شامل رئیس خانوار - همسر او - فرزندان - والدین یا سایر خویشاوندان یا همسایان با خدمتگاری میشود که در یک واحد مسکونی با آن خانوار زندگی کنند.

واحد مسکونی عبارت از بنا یا ساختمانی است که بوسیله یک خانوار برای زندگی کردن مورد استفاده قرار بگیرد و ممکن است خانه یا آپارتمان یا جاده یا پاشی از انواع دیگر واحد مسکونی باشد. انتخابیکه در بهارستانها - زندانها - مدارس - پرورشگاه و بنیادین - هتلها - مؤسسات - قرارگاهها و سایر واحد های مسکونی عمومی بصورت مسدود است یا خانوار زندگی نمیشوند جز خانوار محسوب نشده اند.

صنایع خانگی

در مواردیکه کالایی در منزل بطور فردی یا استفاده بطور مرتب ساخته میشود و خانوار مرتبطه در طبقه بندی خانوارها طبقه دارای صنایع خانگی بودند محسوب میشوند. برای ساختن این کالاها بزودی هیچیک از اعضای خانوار در پرداخت نمیشود. صنایع خانگی که بطور مشخص تفکیک شده عبارت از قالی - کلم - زبلو - و جاجیم باغسی و تصدای - بستنی و نانهای - پسته آوردن اینهم - پنبه پاک کنی و غیره بود. خانوارهایی که پیش از یک صنعت خانگی دارند بر حسب هر یک از صنایع مربوطه طبقه بندی شده اند.

صنایع دستی

صنایع دستی بر اساس صرف ساکنین خانوارها مسکونی بر حسب مصالح عمده ای که در آن بکار برده بود بوسیله سرشار مشخص گردید. طبقه بندیهای بکار رفته عبارت است از تمام آجر - تمام گچ - آجر و گچ - گچ - چوب - سنگ - چادر - حصیر و مصالح دیگر - در ساختمانها طبقه مصالح بطور مختلط بکار رفته طبقه بندی واحد های مسکونی بر حسب مصالحی است که در ساختمان بیشتر مصرف داشته.

وضع مصرف

وضع مصرف بر اساس صرف ساکنین خانوارها مسکونی در وضع سرشماری تعیین گردید. طبقه بندی وضع مصرف عبارت از ملکی - اجاره ای و غیر ملکی میانی است. طبقه اجاره ای شامل واحد های است که ساکنین آن مالک منزل نبودند برای استفاده از آن مبلغی نقدی یا جنسی بطور منظم بپردازند و طبقه غیر ملکی میانی شامل واحدهایی است که ساکنین آن نه مالک مسکن هستند و نه در برابر استفاده از آن وجه نقد یا جنسی بپردازند.

مَشْرُوحٌ جَدِّ أَوْلُ

۴۴ - ۴۴ - ۴۴ - ۴۴ - ۴۴

۱۹۰۱ - ۱۹۰۱ - ۱۹۰۱ - ۱۹۰۱ - ۱۹۰۱

جدول شماره ۱ - جمعیت بر حسب جنس در شهر ده هات و دیگر نقاط مسکونی حوزه سرشماری جامک: آبانماه ۱۳۳۰ (نوامبر ۱۹۵۱)

شهر - ده - سایر نقاط مسکونی	مرد وزن	مرد	زن	شهر - ده - سایر نقاط مسکونی	مرد وزن	مرد	زن
جمعیت کل حوزه سرشماری جامک	۲۳ ۶۶۵	۱۲ ۱۲۱	۱۱ ۵۴۴	بقیه نقاط کثرت از پنج هزار نفر			
مرکز حوزه سرشماری و نقاط پیش از پنج هزار نفر				طاهری	۸۸۷	۲۵۲	۲۳۴
جامک	۱۰ ۷۸	۵۶۰	۵۱۸	عبد	۱۴۲	۷۷	۶۵
نقاطیکه کثرت از پنج هزار نفر جمعیت دارند و				کاشی	۱۵۲	۷۸	۷۵
گوشک	۱۸۴	۶۵	۸۹	بکرتان	۳۱۵	۱۴۷	۱۷۸
ازکیر	۳۴۲	۱۲۳	۱۷۹	کرتی	۱۰۴	۲۱۳	۱۹۱
انجین	۱۹۵	۱۰۸	۸۷	کلینیان	۱۸	۱۰	۸
حل	۱۰۳	۵۲	۵۱	کلیرک	۷۹	۴۳	۳۶
بزرک	۲۰۶	۱۹	۱۰۷	کیمارک	۱۳۲	۷۰	۶۳
بلوچی	۷۰	۳۶	۳۴	کوه مبارک	۲۱۷	۱۱۳	۱۰۴
بنفگرمیان	۲۲۵	۱۰۸	۱۱۷	کویک	۱۰۶	۵۹	۴۷
پرمادی	۱۲۷	۷۵	۵۲	کپوتی	۷۸	۳۹	۳۹
بیاهی	۲۴۹	۱۲۶	۱۲۳	کمانی	۱۰۰	۵۳	۴۷
باند اران	۴۳	۲۳	۲۰	کابریک	۳۲۸	۱۷۸	۱۵۰
بزاویر	۲۲۴	۱۵۹	۱۶۵	کابریک	۳۱	۱۶	۱۵
پیشک	۴۴	۲۱	۲۳	کابریک	۲۱	۱۱	۱۱
تار	۴۳	۲۲	۲۱	کابریک	۵۸۰	۳۰۶	۲۷۴
تیشکن	۱۰۱۹	۵۱۹	۴۷۰	کشان	۲۱۸	۱۱۹	۱۰۲
جامک کهنه	۲۲۲	۱۲۴	۹۸	کشتا	۱۲۸	۶۳	۵۷
کین	۸۲	۴۵	۳۷	گوشک	۱۲۰۹	۶۳۳	۵۷۳
کین بالا	۱۵۹	۸۶	۷۳	گوشک	۳۱۱	۱۵۲	۱۵۹
نالی	۴۸	۲۸	۲۰	گوشک	۱۲۳	۶۱	۵۴
حصار	۱۷۳	۸۴	۸۹	گوشک	۳۸۸	۱۹۴	۱۹۴
خرگوشی	۲۷	۱۳	۱۴	گوشک	۲۰۷	۱۰۶	۱۰۱
دارازتل	۳۰	۱۸	۱۲	گوشک	۴۰	۲۱	۲۱
رایک	۷۶	۳۹	۳۷	گوشک	۳۵۲	۱۷۷	۱۷۵
ریک	۱۷۹	۹۴	۸۵	گوشک	۴۱۴	۲۰۴	۲۱۰
زیات	۴۲	۲۴	۱۸	گوشک	۴۱۱	۲۰۴	۲۰۷
زراکوه				گوشک	۳۱۱	۱۷۱	۱۴۰
مندیج	۳۱۱	۱۰۲	۱۱۴	گوشک	۱۲۲	۶۳	۵۷
سوزه	۳۱۱	۱۶۵	۱۴۶	گوشک	۳۲	۱۷	۱۴
سورگرم	۱۲۸	۷۵	۵۳	گوشک	۱۲۲	۶۳	۵۷
سوران	۶۱۵	۳۱۴	۳۰۱	گوشک	۴۱۴	۲۰۴	۲۱۰
سود				گوشک	۴۱۱	۲۰۴	۲۱۰
سورجاه	۲۳۱	۱۱۶	۱۱۵	گوشک	۲۲۸	۱۳۱	۱۱۷
سول	۲۲۸	۱۱۸	۱۱۰	گوشک	۱۲	۷	۷
سهران	۱۴۷	۷۳	۷۱	گوشک	۲۰۴	۱۱۱	۱۱۳
سپرک	۱۳۶۵	۷۱۵	۶۵۰	گوشک	۳۰۱	۱۵۲	۱۴۸
سیکوشی	۳۶۵	۱۷۳	۱۹۲	گوشک	۱۲۷	۶۳	۵۷
شهرنو	۴۶	۲۳	۲۳	گوشک	۲۲۸	۱۳۱	۱۱۷
تیشکن	۱۷	۶	۱۱	گوشک	۱۲	۷	۷
شیراه	۲۰۷	۱۰۵	۱۰۲	گوشک	۱۲۸	۶۳	۵۷
لوران	۱۷۱	۶۵	۷۹	گوشک	۱۲۸	۶۳	۵۷

۰۱۰۱ ۱۵۶۰۶۴

جدول شماره ۲ - مشخصات برجسته نقاط یک کشتزار پنج هزار نفر جمعیت دارند در حوزه سرشماری جاسک، آبانماه ۱۳۳۵ (نوامبر ۱۹۵۶)

تعداد دهات	مشخصات برجسته ده	تعداد دهات	تعداد دهات	مشخصات برجسته ده
۸۶	مجموع نقاط کشتزار پنج هزار نفر	۸۶	۷۵	رادپو ۱ دهاتی که رادپو ندارند و با اظهار کرده اند
۱۱	رای ده	۱۱	۱۰	دهاتی که ۱ تا ۹ رادپو دارند
۱	ری : سایر موسسات فرهنگی :	۱	۱	دهاتی که ۱۰ تا ۹ رادپو دارند
۱	دهاتی که فقط مدارس دولتی دارند	۱	-	دهاتی که ۱۰ رادپو و یا بیشتر دارند
۳	دهاتی که فقط مدارس ملی دارند	۳	۱	وضع تصرف زمین (تمام ده و یا قسمتی از ده)
-	دهاتی که مدارس دولتی و ملی دارند	-	۱	خالصه
۸۶	دهاتی که موسسات فرهنگی ندارند	۸۶	-	موقوفه
-	داری یادمانگاه و یا سایر موسسات بهداشتی	-	۸۶	متعلق به مالکین کشاورز
-	حمام عمومی	-	۸	متعلق به مالکین غیر کشاورز (اربابی)
۳۷	مسجد	۳۷	-	متعلق به بنگاههای غیر دولتی

در مواردیکه جمع کشتزار ۱۰۰ باشد چند درصد نشان داده نمیشود

جدول شماره ۲ - وضع زناشویی بر حسب سن و جنس در جمعیت از ۱۵ ساله بیالای حوزه سرشماری جاسک - آبانماه ۱۳۳۵ (توابع ۱۱۵۱)

(سن اظهار نشده نیز جز جمع سنین از ۱۵ ساله بیالا منظور شده است)

ازدواج نکرده	بی همسر		دارای همسر		جمع	سن و جنس
	در اثر طلاق	در اثر فوت	چند درصد	تعداد		
۱۹۱۶	۸۴	۲۳۹	۶۹/۰	۵۲۰۱	۷۰۴۰	جمع از ۱۵ ساله بیالا
۶۸۲	۱	-	۱/۴	۱۰	۶۹۲	۱۹- ساله
۴۸۸	۵	۶	۱۹/۵	۱۲۱	۶۹۷	۲۰- ساله
۵۲۱	۲۳	۴۱	۶۳/۱	۱۶۴	۱۰۸۴	۲۱- ساله
۱۶۸	۲۳	۲۲	۸۶/۷	۱۷۱۱	۱۹۷۴	۲۲- ساله
۳۹	۱۳	۶۷	۶۱/۰	۱۱۹۹	۱۳۱۸	۲۳- ساله
۱۳	۸	۵۲	۸۶/۱	۵۹۷	۶۷۰	۲۴- ساله
۲	۷	۴۲	۸۷/۱	۳۶۹	۴۲۰	۲۵- ساله
۲	۲	۴۰	۷۴/۱	۱۳۱	۱۷۵	۲۶- ساله
۱	۲	۱۹	"	۶۲	۸۴	۲۷- ساله
-	-	-	"	۲	۲	۲۸- ساله بیالا
۵۸۷	۱۴۴	۱۳۶۸	۷۱/۸	۵۳۵۰	۷۴۴۱	جمع از ۱۵ ساله بیالا
۳۹۰	۶	۱۰	۴۰/۶	۲۷۷	۶۸۲	۱۹- ساله
۱۱۹	۲۳	۱۴	۸۲/۳	۷۲۴	۸۸۰	۲۰- ساله
۶۳	۴۴	۶۴	۶۱/۲	۲۰۷۹	۲۲۸۰	۲۱- ساله
۱۰	۲۵	۱۵۸	۸۷/۲	۱۳۱۴	۱۵۰۷	۲۲- ساله
۳	۲۵	۳۰۷	۶۳/۱	۵۹۳	۹۲۸	۲۳- ساله
۱	۱۲	۴۳۴	۴۴/۵	۲۲۲	۴۹۹	۲۴- ساله
۱	۴	۲۷۰	۲۵/۳	۲۳	۳۶۸	۲۵- ساله
-	۲	۱۶۵	۱۵/۲	۳۰	۱۱۷	۲۶- ساله
-	۲	۸۶	۱۵/۴	۱۶	۱۰۴	۲۷- ساله بیالا
-	۱	-	"	۲	۳	۲۸- ساله بیالا
۱۰۱	۵	۶	۶۱/۷	۲۵۸	۳۷۰	جمع از ۱۵ ساله بیالا
۴۷	-	-	-	-	۴۷	۱۹-۱ ساله
۳۴	۱	-	"	۱۷	۵۲	۱۹-۲ ساله
۱۶	۱	۱	"	۶۱	۷۹	۲۰-۱ ساله
۴	-	۴	"	۸۵	۹۳	۲۰-۲ ساله
-	۱	-	"	۵۰	۵۱	۲۱-۱ ساله
-	۱	۱	"	۳۹	۴۱	۲۱-۲ ساله
-	۱	-	"	۴	۵	۲۱-۳ ساله
-	-	-	"	۲	۲	۲۱-۴ ساله
-	-	-	"	-	-	۲۱-۵ ساله بیالا
-	-	-	"	-	-	۲۱-۶ ساله بیالا
۲۰	۲۴	۵۵	۶۹/۰	۱۲۰	۳۱۹	جمع از ۱۵ ساله بیالا
۱۵	۱	۱	"	۱۶	۳۳	۱۹-۱ ساله
۲	۴	۲	"	۵۶	۶۴	۱۹-۲ ساله
۳	۶	۷	۸۴/۴	۱۰۳	۱۲۲	۲۰-۱ ساله
-	۲	۶	"	۳۳	۴۵	۲۰-۲ ساله
-	۲	۶	"	۱۰	۲۱	۲۱-۱ ساله
-	۲	۲۱	"	۲	۲۵	۲۱-۲ ساله
-	-	۷	"	-	۷	۲۱-۳ ساله
-	-	۲	"	-	۲	۲۱-۴ ساله
-	-	-	"	-	-	۲۱-۵ ساله بیالا

بیمه جدول شماره ۴ - وضع زیان‌شوی بر حسب سن و جنس در جمعیت از ۱۵ ساله بی‌الای حوزه سرشماری جاسک : آبانماه ۱۳۳۰ (توامبر ۱۹۵۱)
 (سن اظهار نشده نیز جزء جمع سنین از ۱۵ ساله بی‌الا منظور شده است)

ازدواج نکرده	بی همسر		دارای همسر		جمع	سن و جنس
	در انزطلاق	در اثر فوت	چند درصد	تعداد		
۱۸۱۵	۷۱	۲۲۲	۶۸/۱	۴۹۴۲	۷۱۷۰	بیمه نقاط حوزه سرشماری جاسک
						مرد
						جمع از ۱۵ ساله بی‌الا
۶۳۵	۱	-	۱/۶	۱۰	۶۴۶	۱۹ ساله
۴۵۱	۴	۶	۱۸/۳	۱۰۴	۴۶۸	۲۰ ساله
۵۰۵	۲۲	۴۰	۶۲/۳	۶۳۸	۱۵۰۵	۲۱ ساله
۱۶۴	۲۳	۶۸	۸۶/۱	۱۶۶۶	۱۸۸۱	۲۲ ساله
۲۹	۱۲	۶۷	۹۰/۷	۱۱۴۹	۱۲۳۷	۲۳ ساله
۱۳	۷	۵۱	۸۸/۷	۵۵۸	۶۶۶	۲۴ ساله
۲	۶	۴۲	۸۸/۰	۲۳۵	۴۱۵	۲۵ ساله
۲	۲	۴۰	۷۱/۶	۱۲۹	۱۷۲	۲۶ ساله
۱	۲	۱۹	*	۶۲	۸۴	ساله بی‌الا
-	-	-	*	۲	۲	ن اظهار نشده
۵۶۷	۱۲۰	۱۳۱۳	۷۱/۱	۵۱۳۰	۷۱۳۰	جمع از ۱۵ ساله بی‌الا
						زن
						جمع از ۱۵ ساله بی‌الا
۲۷۵	۵	۶	۴۰/۲	۲۶۱	۶۵۰	۱۹ ساله
۱۱۷	۱۱	۱۲	۸۱/۱	۶۶۸	۸۱۶	۲۰ ساله
۶۰	۳۵	۸۷	۹۱/۶	۱۹۷۶	۲۱۵۸	۲۱ ساله
۱۰	۱۹	۱۵۲	۸۷/۶	۱۲۸۱	۱۴۶۲	۲۲ ساله
۳	۲۳	۲۹۸	۶۴/۳	۵۸۳	۹۰۷	۲۳ ساله
۱	۱۰	۲۴۳	۴۶/۱	۲۲۰	۴۷۴	۲۴ ساله
۱	۴	۲۶۳	۲۵/۸	۶۳	۳۶۱	۲۵ ساله
-	۳	۱۶۳	۱۵/۱	۲۰	۱۶۵	۲۶ ساله
-	۲	۸۶	۱۵/۱	۱۶	۱۰۴	ساله بی‌الا
-	۱	-	*	۲	۲	ن اظهار نشده

در مواردیکه جمع کمتر از ۱۰۰ باشد چند درصد نشان داده نمیشود *

۰۹ - ۰۸ - ۰۴ - ۰۳ - ۰۱ - ۰۱ - ۰۱

جدول شماره ۵۵ وضع سواد بر حسب سن و جنس در جمعیت از ده ساله بیالای حوزه سرشماری جاسک: آبانماه ۱۳۳۵ (تیرماه ۱۹۵۶)
(من اظهار نشده نیز جز جمع سنین از ده ساله بیالا منظور شده است)

آنهایکه وضع سواد شان اظهار نشده	نمیخوانند بخوانند و نویسند	فقط نمیتوانند بخوانند	میتوانند بخوانند و نویسند (با سواد)			جمع کل	سن و جنس
			تحصیلات رسمی ندارند	تحصیلات رسمی دارند	چند درصد		
							کل حوزه سرشماری جاسک
							مردون
۱۴۹	۱۶۱۵۶	۱۱۶	۱۰۶	۲۸۹	۲/۸	۳۹۵	جمع از ده ساله بیالا
۱۲	۱۷۰۱	۱۵	۴	۵۷	۳/۸	۶۱	۱۴-۱ ساله
۱۲	۱۳۰۴	۸	۲	۵۰	۳/۸	۵۲	۱۹-۱ ساله
۱۸	۱۴۰۷	۱۲	۷	۵۶	۴/۲	۶۳	۱۴-۲ ساله
۴۷	۳۷۰۷	۲۴	۲۰	۶۶	۲/۲	۸۶	۳۴-۱ ساله
۲۹	۳۳۷۷	۱۹	۲۳	۳۳	۱/۶	۵۶	۴۹-۱ ساله
۱۷	۲۱۶۵	۱۷	۲۲	۱۵	۲/۱	۴۷	۵۴-۱ ساله
۶	۱۱۲۹	۱۳	۱۲	۱	۱/۸	۲۱	۱۴-۲ ساله
۸	۱۳۲۳	۸	۶	۳	۰/۷	۹	ساله بیالا
-	۵	-	-	-	-	-	ن اظهار نشده
							مرد
۶۷	۸۰۴۱	۷۱	۱۷	۲۷۱	۴/۳	۳۶۸	جمع از ده ساله بیالا
۸	۹۳۸	۱	۴	۵۶	۱/۰	۶۰	۱۴-۱ ساله
۲	۶۴۰	۳	۲	۴۶	۱/۱	۴۸	۱۹-۱ ساله
۶	۵۵۹	۶	۲	۴۷	۷/۱	۴۹	۲۴-۱ ساله
۱۵	۱۴۷۵	۱۳	۱۸	۶۳	۵/۱	۸۱	۳۴-۱ ساله
۱۶	۱۸۸۷	۱۶	۲۳	۳۲	۲/۸	۵۵	۴۹-۱ ساله
۱۳	۱۲۴۶	۱۴	۳۰	۱۵	۲/۴	۴۵	۵۴-۱ ساله
۴	۶۳۳	۱۲	۱۲	۱	۳/۱	۲۱	۶۴-۱ ساله
۳	۶۶۱	۶	۶	۳	۱/۳	۹	ساله بیالا
-	۲	-	-	-	-	-	ن اظهار نشده
							زن
۸۲	۸۰۸۵	۴۵	۹	۱۸	۰/۲	۲۷	جمع از ده ساله بیالا
۴	۷۷۱	۱۴	-	۱	۰/۱	۱	۱۴-۱ ساله
۱۰	۶۶۴	۵	-	۴	۰/۶	۴	۱۹-۱ ساله
۱۲	۸۴۸	۶	۵	۶	۱/۶	۱۴	۲۴-۱ ساله
۳۲	۲۲۳۲	۱۱	۲	۳	۰/۲	۵	۳۴-۱ ساله
۱۳	۱۴۹۰	۳	-	۱	۰/۱	۱	۴۹-۱ ساله
۴	۹۱۹	۲	۲	-	۰/۲	۲	۵۴-۱ ساله
۲	۴۹۶	۱	-	-	-	-	۶۴-۱ ساله
۵	۶۶۲	۲	-	-	-	-	ساله بیالا
-	۳	-	-	-	-	-	ن اظهار نشده
							شهر جاسک
							مردون
-	۵۳۸	۴۱	۲۶	۱۸۱	۱۶/۶	۲۱۰	جمع از ده ساله بیالا
-	۵۲	۱۲	-	۳۶	۳۶/۰	۳۶	۱۴-۱ ساله
-	۴۷	۴	-	۲۹	*	۲۹	۱۹-۱ ساله
-	۶۹	۶	۲	۳۹	۳۵/۳	۴۱	۲۴-۱ ساله
-	۱۴۹	۸	۴	۴۰	۲۱/۹	۴۴	۳۴-۱ ساله
-	۱۰۶	۴	۶	۲۲	۲۰/۳	۲۸	۴۹-۱ ساله
-	۴۸	۴	۱۲	۸	*	۲۰	۵۴-۱ ساله
-	۵۳	۲	۵	۶	*	۱۱	۶۴-۱ ساله
-	۱۴	۱	-	۱	*	۱	ساله بیالا
-	-	-	-	-	-	-	ظهار نشده

بقیه جدول شماره ۵ - وضع سواد بر - سن و جنس در جمعیت از ده ساله بیالای حوزه سرشماری جاسک : آبانماه ۱۳۳۵ (توامیر ۱۱۰۶)
(سن اظهارنشده نیز جز جمع سنین ازده ساله بیالای منظور شده است)

آنها نیکه وضع سوادشان اظهارنشده	نمیخوانند بخوانند و بنویسند	نقطه نمیتوانند بخوانند	میتوانند بخوانند و بنویسند (با سواد)				جمع کل	سن و جنس
			تخصیلات رسمی ندارند	تخصیلات رسمی دارند	چند درصد	جمع با سواد		
-	۲۲۱	۸	۲۵	۱۶۴	۴۴/۷	۱۸۹	۴۲۳	شهر جاسک سرزن جمع ازده ساله بیالا
-	۱۸	-	-	۳۵	*	۳۵	۵۳	۱۴-۱۰ ساله
-	۲۱	-	-	۲۱	*	۲۱	۴۷	۱۶-۱۵ ساله
-	۲۱	۱	-	۳۰	*	۳۰	۵۲	۲۱-۲۰ ساله
-	۲۸	۱	۳	۳۷	*	۴۰	۷۹	۲۴-۲۵ ساله
-	۶۴	۲	۶	۲۱	*	۲۷	۹۳	۳۴-۳۵ ساله
-	۲۹	۳	۱۱	۸	*	۱۹	۵۱	۴۴-۴۵ ساله
-	۲۹	۱	۵	۶	*	۱۱	۴۱	۶۴-۵۵ ساله
-	۶	-	-	۱	*	۱	۷	۶۵ ساله بیالا
-	-	-	-	-	-	-	-	سن اظهارنشده
-	۳۱۲	۳۳	۴	۱۷	۵/۷	۳۱	۳۶۶	زن جمع ازده ساله بیالا
-	۳۴	۱۲	-	۱	*	۱	۴۷	۱۴-۱۰ ساله
-	۲۶	۴	-	۳	*	۳	۳۳	۱۶-۱۵ ساله
-	۴۸	۵	۳	۳	*	۱۱	۶۴	۲۱-۲۰ ساله
-	۱۱۱	۷	۱	۳	۳/۳	۴	۱۲۴	۲۴-۲۵ ساله
-	۴۲	۲	-	۱	*	۱	۴۵	۳۴-۳۵ ساله
-	۱۹	۱	۱	-	*	۱	۲۱	۴۴-۴۵ ساله
-	۲۴	۱	-	-	-	-	۲۵	۶۴-۵۵ ساله
-	۸	۱	-	-	-	-	۹	۶۵ ساله بیالا
-	-	-	-	-	-	-	-	سن اظهارنشده
۱۴۹	۱۵۰۵۸۸	۷۵	۷۷	۱۰۸	۱/۲	۱۸۵	۱۰۱۹۷	مرکز جمع ازده ساله بیالا
۱۲	۱۶۵۷	۳	۴	۲۱	۱/۵	۲۵	۱۶۹۷	۱۴-۱۰ ساله
۱۲	۱۲۵۷	۴	۲	۲۱	۱/۸	۲۳	۱۲۶۶	۱۶-۱۵ ساله
۱۸	۱۳۳۸	۶	۵	۱۷	۱/۶	۲۲	۱۳۸۴	۲۱-۲۰ ساله
۱۷	۲۵۵۸	۱۶	۱۶	۲۶	۱/۱	۴۲	۳۶۶۳	۲۴-۲۵ ساله
۲۹	۳۲۷۱	۱۵	۱۷	۱۱	۰/۸	۲۸	۳۳۴۳	۳۴-۳۵ ساله
۱۷	۲۱۱۷	۱۳	۲۰	۷	۱/۲	۲۷	۲۱۷۴	۴۴-۴۵ ساله
۶	۱۰۷۶	۱۱	۷	۳	۰/۹	۱۰	۱۱۰۳	۶۴-۵۵ ساله
۸	۱۳۰۹	۷	۶	۲	۰/۶	۸	۱۲۳۲	۶۵ ساله بیالا
-	۵	-	-	-	-	-	۵	سن اظهارنشده
۶۷	۷۸۱۵	۶۳	۷۲	۱۰۷	۲/۲	۱۷۹	۸۱۲۴	مرکز جمع ازده ساله بیالا
۸	۹۲۰	۱	۴	۲۱	۲/۶	۲۵	۹۵۴	۱۴-۱۰ ساله
۲	۶۱۹	۳	۲	۲۰	۳/۴	۲۲	۶۴۶	۱۶-۱۵ ساله
۶	۵۳۸	۵	۳	۱۷	۳/۳	۱۶	۵۶۸	۲۱-۲۰ ساله
۱۵	۱۴۳۷	۱۲	۱۵	۲۶	۲/۷	۴۱	۱۵۰۵	۲۴-۲۵ ساله
۱۶	۱۸۲۳	۱۴	۱۷	۱۱	۱/۵	۲۸	۱۸۸۱	۳۴-۳۵ ساله
۱۳	۱۲۱۷	۱۱	۱۹	۷	۲/۱	۲۶	۱۲۶۷	۴۴-۴۵ ساله
۴	۶۰۴	۱۱	۷	۳	۱/۱	۱۰	۶۲۹	۶۴-۵۵ ساله
۳	۶۵۵	۶	۶	۲	۱/۲	۸	۶۷۲	۶۵ ساله بیالا
-	۲	-	-	-	-	-	۲	سن اظهارنشده

* در مواردیکه جمع کل کمتر از ۱۰۰ باشد چند درصد نشان داده نمیشود *

بایه جدول شماره ۵- وضع سواد بر حسب سن و جنس در جمعیت از ده ساله بیالای حوزه سرشماری ماسک : آبانماه ۱۳۳۵ (شماره ۱۶۵)

(سن اظهار شده در سرشماری جمعیت از ده ساله بیالا مصر شده است)

آمار شبکه وضع سواد شان اظهار نشده	نمیخوانند بخوانند و نویسند	نقطه میتوانند بخوانند	یتوانند بخوانند و نویسند (با سواد)			جمع کل	سن و جنس
			تحصیلات رسمی ندارند	تحصیلات رسمی دارند	چند درصد		
							باقیه نگاه حوزه سرشماری ماسک
							جمع از ده ساله بیالا
۸۲	۷۷۲۴	۱۲	۵	۱	۰/۱	۶	۷۸۲۳
۴	۷۳۷	۲	-	-	-	-	۷۴۳
۱۰	۶۳۸	۱	-	۱	۰/۲	۱	۶۴۰
۱۲	۸۰۰	۱	۳	-	۰/۴	۳	۸۱۶
۲۲	۲۱۲۱	۴	۱	-	-	۱	۲۱۵۸
۱۳	۱۴۴۸	۱	-	-	-	-	۱۴۶۲
۴	۶۰۰	۲	۱	-	۰/۱	۱	۶۰۷
۲	۴۷۲	-	-	-	-	-	۴۷۴
۵	۶۵۴	۱	-	-	-	-	۶۶۰
-	۳	-	-	-	-	-	۳

جدول شماره ۶- آخرین مدرک تحصیلی بر حسب سن و جنس در جمعیت از دهه ساله بیلابی حوزه سرشماری جاسک، آبانماه ۱۳۳۰ (توامبر ۱۳۵۶)
 (سن اظهار نشده نیز جزو جمع سنین ازدهه ساله بیلابی منظور شده است)

شماره اظهار	از ۲۰ ساله بیلابی						از ۱۰ تا ۲۰ ساله				جمع ازدهه ساله بیلابی	آخرین درجه تحصیلی و جنس
	۱۰-۱۵ ساله	۱۵-۲۰ ساله	۲۰-۲۵ ساله	۲۵-۳۰ ساله	۳۰-۳۵ ساله	جمع	۱۰-۱۵ ساله	۱۵-۲۰ ساله	۲۰-۲۵ ساله	جمع		
۵	۱۳۴۵	۱۱۶۰	۲۲۲۲	۳۴۴۸	۳۷۹۸	۱۱۹۸۳	۱۴۴۴	۱۳۲۶	۱۷۴۰	۴۵۱۰	۱۶۴۹۸	کل حوزه سرشماری جاسک مرد و زن اشخاصیکه مدرک تحصیلی رسمی ندارند و یا درجه تحصیلی خود را اظهار نکرده اند
												سالهای ابتدائی
-	-	-	۱	۲	-	۳	۸	۱	۵	۱۴	۱۷	سال ۱ ابتدائی
-	-	۴	۵	۵	۵	۱۹	۶	۵	۱۵	۲۶	۴۵	سال ۲ ابتدائی
-	-	-	۳	۱	۶	۹	۷	۱۲	۲۴	۴۳	۵۲	سال ۳ ابتدائی
-	۲	۱	۲	۱۸	۲۷	۲۷	۱۱	۸	۶	۲۵	۵۲	سال ۴ ابتدائی
-	-	-	-	۵	۱۲	۱۷	۴	۷	۳	۱۴	۲۱	سال ۵ ابتدائی
-	۱	۳	۱	۱۳	۲۱	۳۱	۱۴	۱۴	۴	۳۲	۷۱	سال ۶ ابتدائی
												سالهای متوسطه
-	-	-	-	۱	۲	۳	-	۱	-	۱	۴	سال ۱ متوسطه
-	-	-	-	-	-	-	۳	۱	-	۴	۴	سال ۲ متوسطه
-	-	۱	۱	۲	۱	۵	۱	-	-	۱	۶	سال ۳ متوسطه
-	-	-	-	-	-	-	۱	۱	-	۲	۴	سال ۴ متوسطه
-	-	-	-	-	-	-	-	-	-	-	-	سال ۵ متوسطه
-	-	-	-	-	-	-	-	-	-	-	-	سال ۶ متوسطه
												سالهای دانشگاه
-	-	-	-	-	-	-	-	-	-	-	-	سال ۱ دانشگاه
-	-	-	-	-	-	-	-	-	-	-	-	سال ۲ دانشگاه
-	-	-	۱	-	۲	۳	۱	-	-	۱	۴	سال ۳ دانشگاه
-	-	-	-	-	-	-	-	-	-	-	-	سال ۴ دانشگاه و بیشتر
												مرد
۲	۱۷۶	۲۶۱	۱۳۰۴	۱۹۴۲	۱۵۲۱	۶۱۰۴	۵۷۳	۶۱۷	۹۵۱	۲۱۷۱	۸۲۷۷	اشخاصیکه مدرک تحصیلی رسمی ندارند و یا درجه تحصیلی خود را اظهار نکرده اند
												سالهای ابتدائی
-	-	-	۱	۲	-	۳	۷	۱	۵	۱۳	۱۶	سال ۱ ابتدائی
-	-	۴	۵	۴	۴	۱۷	۶	۵	۱۵	۲۴	۴۱	سال ۲ ابتدائی
-	-	-	۳	۱	۴	۸	۵	۱۰	۲۳	۳۸	۴۶	سال ۳ ابتدائی
-	۲	۱	۲	۴	۱۸	۲۷	۹	۶	۶	۲۱	۴۸	سال ۴ ابتدائی
-	-	-	-	۵	۱۲	۱۷	۴	۷	۳	۱۴	۲۱	سال ۵ ابتدائی
-	۱	۳	۱	۱۳	۲۰	۳۸	۱۲	۱۴	۴	۳۰	۶۸	سال ۶ ابتدائی
												سالهای متوسطه
-	-	-	-	۱	۲	۳	-	۱	-	۱	۴	سال ۱ متوسطه
-	-	-	-	-	-	-	۳	۱	-	۴	۴	سال ۲ متوسطه
-	-	۱	۱	۲	۱	۵	۱	-	-	۱	۶	سال ۳ متوسطه
-	-	-	-	-	-	-	۱	۱	-	۲	۴	سال ۴ متوسطه
-	-	-	-	-	-	-	-	-	-	-	-	سال ۵ متوسطه
-	-	-	-	-	-	-	-	-	-	-	-	سال ۶ متوسطه
												سالهای دانشگاه
-	-	-	-	-	-	-	-	-	-	-	-	سال ۱ دانشگاه
-	-	-	-	-	-	-	-	-	-	-	-	سال ۲ دانشگاه
-	-	-	۱	-	۲	۳	۱	-	-	۱	۴	سال ۳ دانشگاه
-	-	-	-	-	-	-	-	-	-	-	-	سال ۴ دانشگاه و بیشتر

بقیه جدول شماره ۶- آخرین مدارک تحصیلی بر حسب سن و جنس در جمعیت از ده ساله بیابا و حوزه سرشماری جاسک پاباناه ۱۳۳۵ (شماره ۱۱۵۶)
(سن اظهار نشده نیز جزء جمع سنین از ده ساله بیابا منظور شده است)

سن اظهار شده	از ۲۵ ساله بیابا						از ۱۰ تا ۲۴ ساله				جمع از ده ساله بیابا	فردین درجه تحصیلی و جنس کل حوزه سرشماری جاسک
	۱۰-۱۵ ساله بیابا	۱۶-۲۰ ساله	۲۱-۲۵ ساله	۲۶-۳۰ ساله	۳۱-۳۵ ساله	جمع	۲۴-۲۰ ساله	۱۹-۱۵ ساله	۱۴-۱۰ ساله	جمع		
۳	۱۱۹	۱۹۹	۱۲۸	۱۵۰	۲۲۷	۵۸۷	۸۷۱	۶۷۹	۷۸۹	۲۳۳۹	۸۱۲۱	صیغه مدارک تحصیلی رسمی بدون درجه تحصیلی خود را رنکرده اند
-	-	-	-	-	-	-	۱	-	-	۱	۱	۱- ابتدائی
-	-	-	-	۱	۱	۲	۲	-	-	۲	۴	۲- ابتدائی
-	-	-	-	-	۱	۱	۲	۲	۱	۴	۶	۳- ابتدائی
-	-	-	-	-	-	-	۲	۲	-	۴	۴	۴- ابتدائی
-	-	-	-	-	-	-	-	-	-	-	-	۵- ابتدائی
-	-	-	-	-	۱	۱	۲	-	-	۲	۳	۶- ابتدائی
-	-	-	-	-	-	-	-	-	-	-	-	متوسطه
-	-	-	-	-	-	-	-	-	-	-	-	۱- متوسطه
-	-	-	-	-	-	-	-	-	-	-	-	۲- متوسطه
-	-	-	-	-	-	-	-	-	-	-	-	۳- متوسطه
-	-	-	-	-	-	-	-	-	-	-	-	۴- متوسطه
-	-	-	-	-	-	-	-	-	-	-	-	۵- متوسطه
-	-	-	-	-	-	-	-	-	-	-	-	۶- متوسطه
-	-	-	-	-	-	-	-	-	-	-	-	دانشگاه
-	-	-	-	-	-	-	-	-	-	-	-	۱- دانشگاه
-	-	-	-	-	-	-	-	-	-	-	-	۲- دانشگاه
-	-	-	-	-	-	-	-	-	-	-	-	۳- دانشگاه
-	-	-	-	-	-	-	-	-	-	-	-	۴- دانشگاه و بیشتر
-	۱۵	۶۰	۶۰	۱۱۶	۱۱۱	۴۱۶	۷۷	۵۱	۶۰	۱۹۴	۶۰۸	صیغه مدارک تحصیلی رسمی بدون درجه تحصیلی خود را رنکرده اند
-	-	-	-	-	-	-	-	-	-	-	-	۱- ابتدائی
-	-	-	-	-	-	-	۸	-	۳	۱۱	۱۱	۱- ابتدائی
-	-	۲	۴	۳	۴	۱۳	۶	۳	۸	۱۵	۲۸	۲- ابتدائی
-	-	-	۱	۱	۲	۴	۵	۶	۱۷	۲۱	۳۵	۳- ابتدائی
-	-	۱	-	۲	۸	۱۱	۶	۱	۳	۱۰	۲۱	۴- ابتدائی
-	-	-	-	۳	۷	۱۰	۴	۴	۳	۱۱	۲۱	۵- ابتدائی
-	۱	۲	۱	۱۱	۱۹	۲۹	۶	۱۱	۲	۲۲	۵۱	۶- ابتدائی
-	-	-	-	-	-	-	-	-	-	-	-	متوسطه
-	-	-	-	-	۲	۲	-	۱	-	۱	۳	۱- متوسطه
-	-	-	-	-	-	-	-	۱	-	۱	۱	۲- متوسطه
-	-	۱	۱	۲	۱	۵	۱	-	-	۱	۶	۳- متوسطه
-	-	-	-	-	-	-	-	۱	-	۱	۱	۴- متوسطه
-	-	-	-	-	-	-	-	-	-	-	-	۵- متوسطه
-	-	-	-	-	-	-	-	-	-	-	-	۶- متوسطه
-	-	-	-	-	-	-	-	-	-	-	-	دانشگاه
-	-	-	-	-	-	-	-	-	-	-	-	۱- دانشگاه
-	-	-	۱	-	۲	۳	-	-	-	-	۳	۲- دانشگاه
-	-	-	-	-	-	-	-	-	-	-	-	۳- دانشگاه
-	-	-	-	-	-	-	-	-	-	-	-	۴- دانشگاه و بیشتر

بقیه جدول شماره ۶- آخرین مدرک تحصیلی بر حسب سن و جنس در جمعیت از دهه ساله بیلاهی حوزه سرشماری جاسک آبانماه ۱۳۳۵ (نوامبر ۱۹۵۶)
(سن اظهار نشده نیز جزو جمع سنین از دهه ساله بیلاهی منظور شده است)

سن اظهار شده	از ۲۰ ساله بیلاهی					جمع	از ۱۰ تا ۲۰ ساله			جمع	جمع از دهه ساله بیلاهی	آخرین درجه تحصیلی و جنس
	۱۰-۱۵ ساله بیلاهی	۱۶-۲۰ ساله	۰-۵ ساله	۱-۴ ساله	۵-۹ ساله		۱۰-۱۵ ساله	۱۶-۲۰ ساله	جمع			
۵	۱۳۳۰	۱۱۰۰	۲۱۱۸	۳۳۴۲	۲۱۴۷	۱۱۵۶۷	۱۴۶۷	۱۲۷۵	۱۱۷۶	۴۳۱۸	۱۵۸۹۰	بقیه نقاط حوزه سرشماری جاسک مردون تفصیلاً بحد درج تحصیلی رسمیت دارند و با درجه تحصیلی خود را ظهارت کرده اند
-	-	-	۱	۴	-	۳	-	۱	۶	۳	۶	سال ۱ ابتدایی
-	-	۲	۱	۲	۱	۶	۲	۲	۷	۱۱	۱۷	سال ۲ ابتدایی
-	-	-	۲	-	۳	۵	۲	۳	۷	۱۲	۱۷	سال ۳ ابتدایی
-	۲	-	۲	۲	۱۰	۱۶	۵	۷	۳	۱۵	۳۱	سال ۴ ابتدایی
-	-	-	-	-	-	-	-	-	-	-	-	سال ۵ ابتدایی
-	-	۱	-	۲	۷	۱۰	۵	۳	۲	۱۰	۲۰	سال ۶ ابتدایی
-	-	-	-	-	-	-	-	-	-	-	-	الهای متوسطه
-	-	-	-	-	-	۱	-	-	-	-	۱	سال ۱ متوسطه
-	-	-	-	-	-	-	-	۲	۱	۲	۳	سال ۲ متوسطه
-	-	-	-	-	-	-	-	-	-	-	-	سال ۳ متوسطه
-	-	-	-	-	-	-	-	-	۱	۱	۱	سال ۴ متوسطه
-	-	-	-	-	-	-	-	-	-	-	-	سال ۵ متوسطه
-	-	-	-	-	-	-	-	-	-	-	-	سال ۶ متوسطه
-	-	-	-	-	-	-	-	-	-	-	-	الهای دانشکده
-	-	-	-	-	-	-	-	-	-	-	-	سال ۱ دانشکده
-	-	-	-	-	-	-	-	-	-	-	-	سال ۲ دانشکده
-	-	-	-	-	-	-	-	۱	-	۱	۱	سال ۳ دانشکده
-	-	-	-	-	-	-	-	-	-	-	-	سال ۴ دانشکده و بیشتر
۲	۶۷۰	۶۲۶	۱۲۶۱	۱۸۷۰	۱۴۷۹	۵۹۰۶	۵۵۱	۶۲۶	۱۳۳	۲۱۱۰	۸۰۱۸	مرد تفصیلاً بحد درج تحصیلی رسمیت دارند و با درجه تحصیلی خود را ظهارت کرده اند
-	-	-	۱	۲	-	۳	-	۱	۲	۳	۶	سال ۱ ابتدایی
-	-	۲	۱	۲	۱	۶	۲	۲	۷	۱۱	۱۷	سال ۲ ابتدایی
-	-	-	۲	-	۳	۵	۲	۳	۷	۱۲	۱۷	سال ۳ ابتدایی
-	۲	-	۲	۲	۱۰	۱۶	۵	۶	۳	۱۴	۳۰	سال ۴ ابتدایی
-	-	-	-	۲	۵	۷	-	۳	-	۳	۱۰	سال ۵ ابتدایی
-	-	۱	-	۲	۷	۱۰	۵	۳	۲	۱۰	۲۰	سال ۶ ابتدایی
-	-	-	-	-	-	-	-	-	-	-	-	بهای متوسطه
-	-	-	-	۱	-	۱	-	-	-	-	۱	سال ۱ متوسطه
-	-	-	-	-	-	-	-	۲	۱	۳	۳	سال ۲ متوسطه
-	-	-	-	-	-	-	-	-	-	-	-	سال ۳ متوسطه
-	-	-	-	-	-	-	-	-	۱	۱	۱	سال ۴ متوسطه
-	-	-	-	-	-	-	-	-	-	-	-	سال ۵ متوسطه
-	-	-	-	-	-	-	-	-	-	-	-	سال ۶ متوسطه
-	-	-	-	-	-	-	-	-	-	-	-	الهای دانشکده
-	-	-	-	-	-	-	-	-	-	-	-	سال ۱ دانشکده
-	-	-	-	-	-	-	-	-	-	-	-	سال ۲ دانشکده
-	-	-	-	-	-	-	-	۱	-	۱	۱	سال ۳ دانشکده
-	-	-	-	-	-	-	-	-	-	-	-	سال ۴ دانشکده و بیشتر

بقیه جدول شماره ۶- آخرین مدرک تحصیلی برحسب سن و جنس درجه و مرتبه از ساله بیالای حوزه سرشماری جاسک آبانماه ۱۳۳۰ (نوامبر ۱۹۵۱)
(سن اظهار نشده نیز جزو جمع سنین ازده ساله بیالا منظور شده است)

سیر اظهار	از ۲۰ ساله بیالا						از ۱۰ تا ۱۴ ساله				جمع ازده ساله بیالا	آخرین درجه تحصیلی و جنس
	۱۰-۱۵ ساله	۱۱-۱۵ ساله	۱۲-۱۵ ساله	۱۳-۱۵ ساله	۱۴-۱۵ ساله	جمع	۱۰-۱۴ ساله	۱۱-۱۴ ساله	۱۲-۱۴ ساله	جمع		
۳	۶۶۰	۴۷۴	۹۰۷	۱۴۶۶	۲۱۰۵۸	۵۶۶۱	۸۱۶	۶۴۹	۷۴۳	۲۲۰۸	۷۸۷۲	بقیه نقاط حوزه سرشماری جاسک زن شخصیکه مدرک تحصیلی رسمی دارند و یا درجه تحصیلی خود را ظهار نکرده اند
												البهای ابتدائی
												سال ۱ ابتدائی
												سال ۲ ابتدائی
												سال ۳ ابتدائی
									۱	۱	۱	سال ۴ ابتدائی
												سال ۵ ابتدائی
												سال ۶ ابتدائی
												البهای متوسطه
												سال ۱ متوسطه
												سال ۲ متوسطه
												سال ۳ متوسطه
												سال ۴ متوسطه
												سال ۵ متوسطه
												سال ۶ متوسطه
												البهای دانشکده
												سال ۱ دانشکده
												سال ۲ دانشکده
												سال ۳ دانشکده
												سال ۴ دانشکده و بیشتر

۱۱ ۰۴۵ ۰۳۹ ۰۰۵ ۰۱ ۰۱

جدول شماره ۷- وضع مذهب برحسب جنس در حوزه سرشماری جاسک آبانماه ۱۳۳۰ (نوامبر ۱۹۵۱)

مذهب اظه ر شده	سایر مذاهب	زرتشتی	یهودی	سیحی	مسلمان	جمع	جنس
							کل حوزه سرشماری جاسک
۸۷	-	-	۱	۱	۲۳ ۰۷۵	۲۳ ۶۶۵	مرد وزن
۴۳	-	-	-	-	۱۲ ۰۷۸	۱۲ ۱۲۱	مرد
۴۴	-	-	۲	۱	۱۱ ۴۶۷	۱۱ ۵۴۴	زن
							شهر جاسک
-	-	-	-	-	۱ ۰۷۸	۱ ۰۷۸	مرد وزن
-	-	-	-	-	۵۶۰	۵۶۰	مرد
-	-	-	-	-	۵۱۸	۵۱۸	زن
							بقیه نقاط حوزه سرشماری جاسک
۸۷	-	-	۲	۱	۲۲ ۴۶۷	۲۲ ۵۸۷	مرد وزن
۴۳	-	-	-	-	۱۱ ۵۱۸	۱۱ ۵۶۱	مرد
۴۴	-	-	۲	۱	۱۰ ۶۶۱	۱۱ ۰۲۶	زن

۱۰۰۱۰۴۴۱۵۷۱۱۰۴۷

شماره ۸ - توزیع جمعیت هم حوزه سرشماری جامان، پتیکه، شهرستان یاکشور محل تولد : آبانماه ۱۳۲۵ (نوامبر ۱۹۵۶)

شهرستان یاکشور محل تولد	تعداد	چند درصد	شهرستان یاکشور محل تولد	تعداد	چند درصد
کل جمعیت حوزه سرشماری	۲۳ ۶۶۵	۱۰۰ / ۰	خوی	-	-
متولدین در این حوزه سرشماری	۲۳ ۲۹۲	۹۸ / ۱	داراب	-	-
متولدین در سایر شهرستانها	۲۴۸	۱ / ۱	دامغان	-	-
متولدین در کشورهای خارجی	۳	-	درگر	-	-
محل تولد اظهار نشده	۲۱	-	دزفول	-	-
جمع متولدین در شهرستانهای مجاور	۵۳	-	دشت کرگان (گنبد کاووس)	-	-
پران شهر	-	-	دشت مینان (سوسنگرد)	-	-
چابهار	۳۰	-	دشتی و دشتستان	-	-
سبزواران	-	-	دماوند	۲	۱ / ۰
پناب	۲۴	-	رامهرمز	-	-
جمع متولدین در شهرستانهای غیر مجاور	۱۶۵	۱۰۰ / ۰	رشت	-	-
بادان	-	-	رضایه	-	-
باده	-	-	رفسنجان	۲	۱ / ۰
مل	-	-	زابل	۲	۱ / ۱
راک	-	-	زاهدان	۵	۲ / ۱
رد بیل	-	-	زرنج کرمان	-	-
ردستان	-	-	زنجان	-	-
رسماران (اهر)	-	-	ساری	-	-
سمنان	۴	۲ / ۱	ساره	-	-
سیگرد	-	-	سبزوار	۲	۱ / ۰
هواز	۳	۱ / ۱	سبزواران (چیرفت)	-	-
ران شهر	-	-	سراب	-	-
لام	-	-	سراوان	-	-
بل	-	-	سقز	-	-
فت	-	-	ستان	۱	۰ / ۵
جنوب	-	-	سندج	۲	۱ / ۰
وچرد	-	-	سیرجان	-	-
دره بلوی	-	-	شادگان	-	-
دور عباس	۱۱۷	۶۰ / ۰	شاه آباد غرب	-	-
دولنگه	۱۰	۵ / ۱	شاهرود	-	-
سهر	-	-	شاهی	-	-
بهبان	۲	۱ / ۰	شاهیندژ	-	-
شهر	-	-	شوشتر	-	-
چند	-	-	شهرضا	-	-
فر	۲	۱ / ۰	شهباز	۳	۱ / ۱
تاجام	-	-	طیس	-	-
تاجیکه	-	-	طوالش (خمسه)	-	-
تاجیکوگی	-	-	فردوس	-	-
روسه (اتحاد جماهیر شوروی)	-	-	نریدن	-	-
سوند	-	-	نسا	۱	۱ / ۰
سوئیس	-	-	قوینات	-	-
سوریه	-	-	نیریز آباد	-	-
عراق	-	-	قائن	۲	۱ / ۰
عربستان سعودی	۱	۰ / ۵	قروه	-	-
فرانسه	-	-	قرین	-	-
لیتوان	-	-	قصر شیرین	-	-
لهستان	-	-	قم	۵ / ۱	۱۰
مصر	-	-	توجان	-	-
هندوستان	-	-	کازرون	۱	۰ / ۵
یونان	-	-	کاشان	-	-
سایر کشورها	-	-	کاشمر	-	-
محل تولد اظهار نشده	۲۱	۸ / ۷	کج	-	-
شهرستان اظهار نشده	۲۱	-	کرمان	۱	۱ / ۰
شهرستان یاکشور اظهار نشده	-	-	کرمانشاه	-	-

رقم این شهرستان جز "متولدین در شهرستانهای مجاور" نشان داده شده است

جدول شماره ۱- چگونگی محل تولد بر حسب سن در جمعیت بقم حوزه سرشماری جاسک - آبانماه ۱۳۳۰ (شماره ۱۱۱۰)

محل تولد اظهارنده	سن تولد بر حسب ازگشود	متولدین در سایر حوزه های سرشماری		متولدین در این حوزه سرشماری		جمع	سن
		بیجا و این حوزه	مجاور این حوزه	چند درصد	تعداد		
		۱۲۰	۵۳	۲۸/۱	۲۳۳۱۳	۲۳۶۶۵	کل حوزه سرشماری جاسک
							کلیه سنین
							کثرتاز ۵ ساله
							کثرتاز یکساله
							۱- ۴ ساله
							۵- ۱۴ ساله
							۱۵- ۲۴ ساله
							۲۵- ۳۴ ساله
							۳۵- ۴۴ ساله
							۴۵- ۵۴ ساله
							۵۵- ۶۴ ساله
							۶۵ ساله بیالا
							سن اظهار نشده
							شهر جاسک
		۱۰۰	۴۰	۲۱/۷	۹۳۵	۱۰۷۸	کلیه سنین
							کثرتاز ۵ ساله
							کثرتاز یکساله
							۱- ۴ ساله
							۵- ۱۴ ساله
							۱۵- ۲۴ ساله
							۲۵- ۳۴ ساله
							۳۵- ۴۴ ساله
							۴۵- ۵۴ ساله
							۵۵- ۶۴ ساله
							۶۵ ساله بیالا
							سن اظهار نشده
							بقیه نقاط حوزه سرشماری جاسک
		۱۰	۱۳	۱۱/۸	۱۲۴۵۸	۲۲۵۸۷	کلیه سنین
							کثرتاز ۵ ساله
							کثرتاز یکساله
							۱- ۴ ساله
							۵- ۱۴ ساله
							۱۵- ۲۴ ساله
							۲۵- ۳۴ ساله
							۳۵- ۴۴ ساله
							۴۵- ۵۴ ساله
							۵۵- ۶۴ ساله
							۶۵ ساله بیالا
							سن اظهار نشده

- در مواردیکه جمع کثرتاز ۱۰۰ باشد چند درصد نشان داده نمیشود.

جدول شماره ۱۰- وضع فعالیت اقتصادی بر حسب سن و جنس در جمعیت از ده ساله به بالای حوزه سرشماری جاسک: آبانماه ۱۳۳۵ (تاریخ ۱۱۰۶۱۱)
 (سن اظهار نشده نیز جزو جمع سنین از ده ساله به بالا شمرده شده است)

غیر حاضر در شمار اقتصادی			وضع از نظر اقتصادی				جمع کل	سن و جنس
مرد	زن	جمع	در جستجوی کار	شاغل بکار	بند درصد	جمع		
کل حوزه سرشماری جاسک								
مردان								
۱۰	۲۶۷	۷۵۵۵	۵۸	۹۱۷۳	۵۵/۰	۹۲۳۱	۱۶۷۸۶	
۱۸	۱۹۴	۱۳۷۸	۲	۴۱۷	۲۳/۳	۴۱۹	۱۷۹۷	
۶	۵۰۱	۵۲۷	۱۹	۸۳۰	۱۱/۷	۸۴۹	۱۳۷۶	
۱۱	۱۷۸	۶۹۱	۷	۸۰۲	۵۳/۶	۸۰۹	۱۵۰۰	
۱۵	۱۸۷۱	۱۸۶۵	۱۸	۱۹۵۱	۵۱/۰	۱۰۲۶۹	۳۸۶۴	
۲۴	۱۱۸۶	۱۲۱۰	۶	۱۲۶۵	۶۵/۲	۱۲۷۱	۳۴۸۱	
۲۷	۶۲۹	۷۰۶	۴	۱۰۳۶	۶۸/۶	۱۰۴۰	۲۲۴۶	
۳۷	۲۸۶	۲۲۳	۱	۷۴۵	۱۳/۸	۷۴۶	۱۱۶۶	
۴۲	۲۱۳	۲۲۵	۱	۶۲۲	۴۶/۲	۶۲۳	۱۳۴۸	
-	-	-	-	۰	-	۰	۰	
۰/۵	۳۲/۰	۳۱/۲	-	۳۵/۶	-	۳۷/۵	۳۴/۶	
سرد								
۸۵۵	-	۹۳۲	۵۷	۷۵۵۸	۸۱/۱	۷۶۱۵	۸۵۴۷	
جمع از ده ساله به بالا								
۱۳۳	-	۶۸۹	۲	۳۱۶	۴۱/۶	۳۱۸	۱۰۰۷	
۴	-	۲۴	۱۱	۶۵۱	۱۶/۷	۶۶۰	۶۹۳	
۱۰	-	۱۱	۸	۶۰۲	۶۸/۶	۶۰۹	۶۲۰	
۱۰	-	۱۱	۱۷	۱۵۵۶	۱۹/۳	۱۵۷۳	۱۵۸۴	
۱۲	-	۱۲	۶	۱۶۵۶	۱۹/۶	۱۶۶۲	۱۶۷۴	
۱۳	-	۱۲	۴	۱۳۰۱	۱۹/۰	۱۳۰۵	۱۳۱۸	
۳۱	-	۳۱	۱	۶۳۰	۱۹/۱	۶۳۱	۶۷۰	
۱۳۴	-	۱۳۴	۱	۵۴۴	۸۰/۳	۵۴۵	۶۷۹	
-	-	-	-	۲	-	۲	۲	
۱۳/۶	-	۱۳/۶	-	۳۸/۳	-	۳۸/۱	۳۶/۶	
زن								
۸۵۵	۵۷۶۷	۶۶۲۳	۱	۱۶۱۵	۱۹/۳	۱۶۱۶	۸۲۳۹	
جمع از ده ساله به بالا								
۲۹۵	۳۴۴	۶۸۱	-	۱۰۱	۱۲/۸	۱۰۱	۷۹۰	
۲	۵۰۱	۵۰۱	-	۱۷۹	۲۶/۲	۱۷۹	۶۸۳	
۱	۱۷۹	۶۰۰	-	۲۰۰	۲۲/۷	۲۰۰	۸۸۰	
۵	۱۸۷۱	۱۸۸۴	۱	۳۹۵	۱۷/۴	۳۹۶	۲۲۸۰	
۱۲	۱۱۸۶	۱۱۹۸	-	۳۰۹	۲۰/۵	۳۰۹	۱۵۰۷	
۲۴	۶۲۹	۶۹۳	-	۲۳۵	۳۰/۵	۲۳۵	۹۲۸	
۳۷	۲۸۶	۲۸۴	-	۱۱۵	۲۳/۰	۱۱۵	۴۹۹	
۴۲	۲۱۳	۲۹۱	-	۷۸	۱۱/۷	۷۸	۶۶۹	
-	-	-	-	۰	-	۰	۰	
۵۶/۲	۳۲/۰	۳۱/۶	-	۳۳/۶	-	۳۳/۴	۳۲/۷	

در مواردی که جمع کل کمتر از ۱۰۰ باشد چند درصد و میان نشان داده نشده است.

بقیه جدول شماره ۱۰ - وضع فعالیت اقتصادی بر حسب جنس و جنسیت از دهه سالک بیالای سن و جنسیت، جامک، آبانماه ۱۳۳۰ تا ابر ۱۳۳۱ (سن اظهار نشده نیز جز جمع همین از دهه سالک بیالا منظور شده است)

فعال از نظر اقتصادی		فعال از نظر اقتصادی					جمع کل	سن و جنس	
م	م	جمع	در حد ۱۰ سالگی	شامل زنان	چند درصد	جمع			
<u>شهر جامک</u>									
<u>مردان</u>									
۱۹	۱۰	۲۶۷	۲۵۶	۱۰	۱۱۸	۵۴/۱	۴۳۳	۷۸۹	جمع از دهه ساله بیالا
۱۹	۳۴	۲۲	۷۶	۱	۲۳	۲۴/۰	۲۴	۱۰۰	۱۰-۱۴ ساله
-	۵	۹۰	۲۵	۲	۴۶	"	۵۵	۸۰	۱۵-۱۹ ساله
۲	-	۵۵	۵۷	۱	۵۸	۵۰/۱	۵۱	۱۱۶	۲۰-۲۴ ساله
۱	۵	۱۰۵	۱۰۷	۲	۹۰	۴۶/۸	۹۴	۲۰۱	۲۵-۲۹ ساله
۲	-	۳۹	۴۱	-	۱۷	۷۰/۳	۱۷	۱۳۸	۳۰-۳۴ ساله
۳	-	۱۴	۱۷	-	۵۵	"	۵۵	۷۲	۳۵-۳۹ ساله
۱۳	-	۱۱	۲۴	-	۴۲	"	۴۲	۶۶	۴۰-۴۴ ساله
۶	-	-	۴	-	۷	"	۷	۱۶	۴۵ ساله بیالا
۷	-	-	-	-	-	-	-	-	سن اظهار نشده
"	"	۲۸/۱	۲۶/۱	"	۲۴/۲	-	۲۴/۱	۲۹/۱	بانه سن
<u>مرد</u>									
۱۵	۱۰	-	۵۴	۱۰	۲۵۳	۸۷/۰	۳۱۸	۴۲۳	جمع از دهه ساله بیالا
۵	۳۴	-	۲۴	۱	۱۳	"	۱۴	۵۳	۱۰-۱۴ ساله
-	۵	-	۵	۱	۲۲	"	۲۲	۴۷	۱۵-۱۹ ساله
۱	-	-	۲	۱	۴۲	"	۵۰	۵۲	۲۰-۲۴ ساله
-	۱	-	۱	۲	۷۰	"	۷۸	۷۹	۲۵-۲۹ ساله
۲	-	-	۲	-	۳۱	"	۳۱	۱۳	۳۰-۳۴ ساله
۱	-	-	۱	-	۵۰	"	۵۰	۵۱	۳۵-۳۹ ساله
۳	-	-	۲	-	۳۸	"	۳۸	۴۱	۴۰-۴۴ ساله
۲	-	-	۱	-	۵	"	۵	۷	۴۵ ساله بیالا
-	-	-	-	-	-	-	-	-	سن اظهار نشده
"	"	"	"	"	۳۰/۱	-	۳۰/۱	۳۲/۱	بانه سن
<u>زنان</u>									
۲۴	-	۲۶۷	۳۰۱	-	۶۰	۱۷/۸	۶۰	۳۱۱	جمع از دهه ساله بیالا
۱۴	-	۲۲	۲۷	-	۱۰	"	۱۰	۴۷	۱۰-۱۴ ساله
-	-	۲۰	۲۰	-	۱۳	"	۱۳	۳۳	۱۵-۱۹ ساله
-	-	۵۵	۵۵	-	۱	"	۱	۶۴	۲۰-۲۴ ساله
۱	-	۱۰۵	۱۰۶	-	۱۶	۱۳/۱	۱۶	۱۲۲	۲۵-۲۹ ساله
-	-	۳۹	۳۹	-	۱	"	۱	۴۵	۳۰-۳۴ ساله
۲	-	۱۴	۱۷	-	۵	"	۵	۷۱	۳۵-۳۹ ساله
۱۰	-	۱۱	۲۱	-	۴	"	۴	۶۵	۴۰-۴۴ ساله
۷	-	-	۷	-	۲	"	۲	۱	۴۵ ساله بیالا
-	-	-	-	-	-	-	-	-	سن اظهار نشده
"	"	۲۸/۱	۲۸/۷	"	"	-	"	۲۸/۲	بانه سن

-۱- در مواردیکه جمع کل کمتر از ۱۰۰ باشد چند درصد و میان نشان داده نشده است

بخش جدول شماره ۱۰ - وضع فعالیت اقتصادی بر حسب سن و جنس در جمعیت از ده ساله بیابالی حوزه سرشماری جاسک و آبانامه ۱۳۳۵ (توامبر ۱۹۵۶)
(سن اظهار نشده نیز جزو جمعیت از ده ساله بیابالی منظور شده است)

تفریقهای از تراز اقتصادی				وضع از تراز اقتصادی				جمع کل	سن و جنس
ماتریه	توسیل	از شاندهار	جمع	درجه جنسبوی	شامل بکار	چند درصد	جمع		
۱ ۷۷۱	۵۱	۵ ۵۰۰	۷ ۷۷۱	۴۳	۸ ۷۵۵	۵۵/۰	۸ ۷۱۸	۱۵ ۹۹۷	بخش نقاط حوزه سرشماری جاسک مردوزن جمع از ده ساله بیابالی
۹۰۱	۶	۳۷۱	۱ ۳۰۲	۱	۳۹۱	۲۳/۳	۳۹۵	۱ ۶۹۷	۱۴- ساله
۶	۵۰	۳۸۱	۵۰۶	۱۰	۷۸۱	۶۱/۳	۷۹۴	۱ ۲۹۶	۱۵- ساله
۱	۱	۳۹۱	۳۹۲	۶	۷۹۱	۵۱/۶	۷۵۰	۱ ۳۸۴	۲۴- ساله
۱۴	-	۱ ۷۷۱	۱ ۷۸۸	۱۵	۱ ۸۶۱	۵۱/۶	۱ ۸۷۵	۳ ۶۶۳	۳۴- ساله
۲۹	-	۱ ۱۴۷	۱ ۱۶۹	۶	۲ ۱۶۸	۶۵/۳	۲ ۱۷۴	۲ ۳۴۳	۴۴- ساله
۷۱	-	۶۳۵	۶۸۹	۱	۱ ۴۸۱	۶۸/۳	۱ ۴۸۵	۲ ۱۷۴	۵۴- ساله
۳۳۱	-	۳۷۵	۳۹۹	۱	۷۰۳	۶۳/۸	۷۰۴	۱ ۶۰۳	۶۴- ساله
۵۰۳	-	۳۱۳	۴۱۶	۱	۶۳۵	۴۶/۲	۶۱۶	۱ ۳۳۲	ساله بیابالی
-	-	-	-	-	۵	#	۵	۵	نظاری نشده
۱۴/۶	۶۵	۳۳/۱	۳۱/۵	#	۳۷/۷	-	۳۷/۷	۳۱/۱	سن
۸۴۰	۳۷	-	۸۷۷	۴۲	۷ ۴۰۵	۸۹/۲	۷ ۳۴۷	۸ ۱۲۴	مردوزن جمع از ده ساله بیابالی
۶۳۸	۳۳	-	۶۷۰	۱	۳۰۳	۳۱/۱	۳۰۴	۶۵۴	۱۴- ساله
۴	۱۴	-	۱۸	۱۰	۶۱۸	۶۷/۲	۶۳۸	۶۴۶	۱۵- ساله
۸	۱	-	۹	۶	۵۵۳	۹۸/۴	۵۵۱	۵۶۸	۲۴- ساله
۱۰	-	-	۱۰	۱۳	۱ ۴۸۲	۹۹/۳	۱ ۳۹۵	۱ ۵۰۰	۳۴- ساله
۱۰	-	-	۱۰	۶	۱ ۸۶۵	۹۹/۵	۱ ۸۷۱	۱ ۸۸۱	۴۴- ساله
۱۲	-	-	۱۲	۱	۱ ۲۵۱	۹۹/۱	۱ ۲۵۵	۱ ۶۶۷	۵۴- ساله
۳۶	-	-	۳۶	۱	۵۹۲	۹۴/۳	۵۹۳	۶۴۹	۶۴- ساله
۱۳۲	-	-	۱۳۲	۱	۵۳۱	۸۰/۴	۵۴۰	۶۷۲	ساله بیابالی
-	-	-	-	-	۲	#	۲	۲	نظاری نشده
۱۳/۳	۱۳/۳	#	۱۳/۱	#	۳۸/۵	-	۳۸/۱	۳۷/۱	سن
۸۶۱	۱	۵ ۵۰۰	۶ ۳۶۲	۱	۱ ۵۰۰	۱۱/۷	۱ ۵۵۱	۷ ۸۷۳	مردوزن جمع از ده ساله بیابالی
۲۸۱	-	۳۷۱	۶۵۲	-	۹۱	۱۲/۲	۹۱	۷۴۳	۱- ساله
۲	۱	۴۸۱	۴۸۳	-	۱۶۶	۲۵/۵	۱۶۶	۶۵۰	۱- ساله
۱	-	۶۱۱	۶۱۲	-	۱۹۱	۲۳/۴	۱۹۱	۸۱۶	۲- ساله
۶	-	۱ ۷۷۱	۱ ۷۷۸	۱	۳۷۱	۱۷/۶	۳۸۰	۲ ۱۵۸	۳- ساله
۱۲	-	۱ ۱۴۷	۱ ۱۵۹	-	۳۰۳	۲۰/۷	۳۰۳	۱ ۴۶۲	۴- ساله
۱۲	-	۶۳۵	۶۷۷	-	۲۳۰	۲۵/۱	۲۳۰	۹۰۷	۵- ساله
۸۸	-	۳۷۵	۳۶۳	-	۱۱۱	۲۳/۳	۱۱۱	۴۷۴	۶- ساله
۳۷۱	-	۳۱۳	۶۸۴	-	۷۶	۱۱/۵	۷۶	۶۶۰	ساله بیابالی
-	-	-	-	-	۲	#	۲	۲	نظاری نشده
۶۰/۶	#	۳۳/۲	۳۳/۱	#	۳۳/۱	-	۳۳/۱	۳۳/۰	سن

واردیکه جمع کل کمتر از ۱۰۰ باشد چند درصد و بیان نشان داده نمیشود.

جدول شماره ۱۱- تقسیمات عمده مشاغل بر حسب سن و جنس در جمعیت شافل بکار از ده ساله بیلای حوزه سرشماری جاسک: آبانماه ۱۳۳۵ (توامبر ۱۹۵۶)
(سن اظهارنده نیز جزو جمع سنین از ده ساله بیلا منظور شده است)

سن اظهار شده	۱۰-ساله ببلا	۱۰-۱۴ سال	۱۵-۱۹ سال	۲۰-۲۴ سال	۲۵-۲۹ سال	۳۰-۳۴ سال	جمع از ده ساله بیلا	تقسیمات عمده مشاغل و جنس کل حوزه سرشماری جاسک
<u>مرد</u>								
جمع شافلین								
	۲۱۲	۲۲۸۱	۴۲۱۶	۸۰۲	۸۳۰	۴۱۲	۱۱۲۲	
۲	۲	۴	۱۲	۱	-	-	۲۱	مشاغل حرفه ای - فن و کارهای مربوط بآن
-	۱	۲۳	۲۶	-	۱	-	۵۱	مشاغل مربوط با مواد آری و منشی گری و امور مربوط بآن
-	۴	۱۹	۴۶	۷	۲	-	۷۸	فروش و مشاغل مربوط بآن
۱	۴۸۳	۱۵۵۴	۲۶۱۸	۳۷۲	۳۱۰	۲۱۱	۶۸۸	مشاغل مربوط به زراعت و جنگلیانی و شکار و ماهیگیری
-	-	-	۲	-	-	-	۲	امور مربوط با استخراج معدن و استخراج سنگ و حفاری
-	۲۲	۱۸۰	۳۵۵	۶۳	۳۸	۱۲	۶۲۵	مشاغل مربوط بحمل و نقل
۱	۷۱	۳۱۷	۵۸۳	۱۲۳	۱۶	۶۶	۱۲۷۵	حرفه های صنعتی و عملیات تولیدی و مشاغل من و ربط بآن
۱	۲۷	۱۵۳	۴۴۳	۱۴۳	۱۱۱	۱۱۲	۱۰۶۱	مشاغل مربوط بانجام خدمات (سروسها)
-	۴	۲۱	۸۲	۹۲	۱۱۲	۳	۳۱۴	مشاغل مربوط به خدمات ثابت ارتشی و مشاغل کسه دقیقا مشخص و یا اظهار نشده
<u>مرد</u>								
جمع شافلین								
۲	۵۴۴	۱۱۳۱	۳۵۱۲	۶۰۲	۶۰۱	۳۱۶	۷۵۵۸	
۲	۲	۴	۱۲	۱	-	-	۲۱	مشاغل حرفه ای - فن و کارهای مربوط بآن
-	۱	۲۳	۲۶	-	۱	-	۵۱	مشاغل مربوط با مواد آری و منشی گری و امور مربوط بآن
-	۴	۱۹	۴۶	۷	۲	-	۷۸	فروش و مشاغل مربوط بآن
-	۴۸۱	۱۵۴۳	۲۶۴۷	۳۶۴	۳۷۷	۲۱۱	۶۲۳	مشاغل مربوط به زراعت و جنگلیانی و شکار و ماهیگیری
-	-	-	۲	-	-	-	۲	امور مربوط با استخراج معدن و استخراج سنگ و حفاری
-	۲۲	۱۷۹	۳۵۵	۶۳	۳۸	۱۶	۶۲۳	مشاغل مربوط بحمل و نقل
-	۱۹	۵۱	۹۳	۱	۲۰	۲۸	۲۲۸	حرفه های صنعتی و عملیات تولیدی و مشاغل مربوط بآن
-	۱۱	۸۳	۲۴۱	۶۷	۱۰۱	۵۸	۵۶۱	مشاغل مربوط بانجام خدمات (سروسها)
-	۴	۲۱	۸۲	۹۲	۱۱۲	۳	۳۱۳	مشاغل مربوط به خدمات ثابت ارتشی و مشاغل کسه دقیقا مشخص و یا اظهار نشده
<u>زن</u>								
جمع شافلین								
۳	۷۸	۳۵۰	۷۰۴	۳۰۰	۱۷۱	۱۰۱	۱۶۱۵	
-	-	-	-	-	-	-	-	مشاغل حرفه ای - فن و کارهای مربوط بآن
-	-	-	-	-	-	-	-	مشاغل مربوط با مواد آری و منشی گری و امور مربوط بآن
-	-	-	-	-	-	-	-	فروش و مشاغل مربوط بآن
۱	۲	۱۱	۲۱	۹	۱۳	۸	۶۵	مشاغل مربوط به زراعت و جنگلیانی و شکار و ماهیگیری
-	-	-	-	-	-	-	-	مور مربوط با استخراج معدن و استخراج سنگ و حفاری
-	-	۱	-	-	-	۱	۲	مشاغل مربوط بحمل و نقل
۱	۶۰	۲۶۸	۴۹۰	۱۱۴	۷۶	۳۸	۱۰۴۷	حرفه های صنعتی و عملیات تولیدی و مشاغل مربوط بآن
۱	۱۶	۷۰	۱۹۳	۷۶	۹۰	۵۴	۵۰۰	مشاغل مربوط بانجام خدمات (سروسها)
-	-	-	-	۱	-	-	۱	مشاغل مربوط به خدمات ثابت ارتشی و مشاغل کسه دقیقا مشخص و یا اظهار نشده

بقیه جدول شماره ۱۱ - تقسیمات عمده مشاغل بر حسب سن و جنس در جمعیت شافل بهارزاده، ساله بیلای حوزه سرشماری جاساک: آبانماه ۱۳۳۵ (نوامبر ۱۹۵۶)
(سن اظهارکننده نیز جزء جمع سنین ازده ساله بیلای منظور شده است)

سن اظهار کننده	۱۵ ساله بیلای	۱۵-۱۹ ساله	۲۰-۲۴ ساله	۲۵-۲۹ ساله	۳۰-۳۹ ساله	۴۰-۴۹ ساله	جمع ازده ساله بیلای	تقسیمات عمده مشاغل و جنس
								<u>شهر جاساک</u>
								<u>مردون</u>
-	۷	۱۷	۱۸۷	۵۸	۴۶	۲۳	۴۱۸	جمع شاغلین -----
-	-	۲	۸	۱	-	-	۱۱	مشاغل حرفه ای - فنی و کارهای مربوط بآن -----
-	-	۱۲	۱۵	-	۱	-	۲۸	مشاغل مربوط با امور اداری و منشی گری و امور مربوط بآن -----
-	۱	۸	۲۲	۴	۱	-	۳۶	فروش و مشاغل مربوط بآن -----
-	-	۱۵	۴۲	۹	۹	۱	۷۶	مشاغل مربوط به زراعت و جنگلبانی و شکار و ماهیگیری -----
-	-	-	-	-	-	-	-	امور مربوط با استخراج معدن و استخراج سنگ و حفاری -----
-	۲	۲۵	۲۳	۲	۱	۳	۵۶	مشاغل مربوط بحمل و نقل -----
-	۱	۱۱	۱۳	۲	۸	۸	۴۳	حرفه های صنعتی و عملیات تولیدی و مشاغل مربوط بآن -----
-	۳	۲۳	۵۹	۱۸	۲۵	۱۰	۱۳۸	مشاغل مربوط بانجام خدمات (سروسها) -----
-	-	۱	۵	۲۲	۱	۱	۳۰	مشاغل مربوط به خدمات ثابت ارتشی و مشاغل کسبه دقیقاً مشخص و با اظهار نشده -----
								<u>سرد</u>
-	۵	۸۸	۱۶۵	۴۹	۳۳	۱۳	۳۵۲	جمع شاغلین -----
-	-	۲	۸	۱	-	-	۱۱	مشاغل حرفه ای - فنی و کارهای مربوط بآن -----
-	-	۱۲	۱۵	-	۱	-	۲۸	مشاغل مربوط با امور اداری و منشی گری و امور مربوط بآن -----
-	۱	۸	۲۲	۴	۱	-	۳۶	فروش و مشاغل مربوط بآن -----
-	-	۱۵	۴۲	۹	۹	۱	۷۶	مشاغل مربوط به زراعت و جنگلبانی و شکار و ماهیگیری -----
-	-	-	-	-	-	-	-	امور مربوط با استخراج معدن و استخراج سنگ و حفاری -----
-	۲	۲۵	۲۳	۲	۱	۳	۵۶	مشاغل مربوط بحمل و نقل -----
-	۱	۸	۱۱	۱	۴	۴	۲۹	حرفه های صنعتی و عملیات تولیدی و مشاغل مربوط بآن -----
-	۱	۱۷	۳۹	۱۰	۱۶	۴	۸۷	مشاغل مربوط بانجام خدمات (سروسها) -----
-	-	۱	۵	۲۲	۱	۱	۳۰	مشاغل مربوط به خدمات ثابت ارتشی و مشاغل کسبه دقیقاً مشخص و با اظهار نشده -----
								<u>زنان</u>
-	۲	۱	۲۲	۱	۱۳	۱۰	۶۵	جمع شاغلین -----
-	-	-	-	-	-	-	-	مشاغل حرفه ای - فنی و کارهای مربوط بآن -----
-	-	-	-	-	-	-	-	مشاغل مربوط با امور اداری و منشی گری و امور مربوط بآن -----
-	-	-	-	-	-	-	-	فروش و مشاغل مربوط بآن -----
-	-	-	-	-	-	-	-	مشاغل مربوط به زراعت و جنگلبانی و شکار و ماهیگیری -----
-	-	-	-	-	-	-	-	امور مربوط با استخراج معدن و استخراج سنگ و حفاری -----
-	-	-	-	-	-	-	-	مشاغل مربوط بحمل و نقل -----
-	-	-	-	-	-	-	-	حرفه های صنعتی و عملیات تولیدی و مشاغل مربوط بآن -----
-	۲	۲	۲۰	۸	۹	۶	۵۱	مشاغل مربوط بانجام خدمات (سروسها) -----
-	-	-	-	-	-	-	-	مشاغل مربوط به خدمات ثابت ارتشی و مشاغل کسبه دقیقاً مشخص و با اظهار نشده -----

بینه جدول شماره ۱۱ - تقسیمات عمده مشاغل بر حسب سن و جنس در جمعیت شغل بکار از دهه ساله بیایای حوزه سرشماری جاسک و آبانجان ۱۳۳۰ تا ۱۳۳۱ (۱۳۳۱)
(سن اظهار نشده نیز جزء جمع سنین از دهه ساله بیایا منظور شده است)

سین اظهار شده	۱۰-ساله بیایا	۱۱-۱۰- ساله	۱۲-۱۱- ساله	۱۳-۱۲- ساله	۱۴-۱۳- ساله	۱۵-۱۴- ساله	جمع از دهه ساله بیایا	تقسیمات عمده مشاغل و جنس
								<u>بینه نقاط حوزه سرشماری جاسک</u>
								<u>مردوزن</u>
	۱۱۶	۲۱۸۱	۱۰۲۶	۷۴۱	۷۸۴	۳۹۱	۸۷۵۵	جمع شاغلین
۲	۲	۲	۱	-	-	-	۱۰	شاغل حرفه ای - فنی و کارهای مربوط بآن
-	۱	۱۱	۱۱	-	-	-	۲۳	شاغل مربوط با مورد اداری و منشی گری و امور مربوط بآن
-	۳	۱۱	۲۴	۳	۱	-	۴۲	روشن و مشاغل مربوط بآن
۱	۴۸۲	۱۰۳۹	۲۱۴۶	۳۶۴	۳۸۱	۲۱۸	۵۶۱۲	شاغل مربوط به زراعت و جنگلیانی و شکار و ماهیگیری
-	-	-	۲	-	-	-	۲	مور مربوط با استخراج معدن و استخراج سنگ و حفاری
-	۲۰	۱۰۵	۳۳۲	۶۱	۲۷	۱۴	۶۱۹	شاغل مربوط با حمل و نقل
۱	۷۸	۳۱۱	۵۷۰	۱۲۱	۸۸	۵۸	۱۲۲۲	حرفه های صنعتی و عملیات تولیدی و مشاغل مربوط بآن
۱	۲۴	۱۳۰	۳۸۳	۱۲۵	۱۶۶	۱۰۲	۹۳۱	شاغل مربوط با انجام خدمات (سرسپا)
-	۴	۲۰	۷۷	۷۰	۱۱۱	۲	۲۸۴	شاغل مربوط به خدمات ثابت ارتش و مشاغل کسه دقیقا مشخص و با اظهار نشده
								<u>سوز</u>
۲	۵۲۱	۱۸۱۳	۲۳۴۷	۵۵۲	۶۱۸	۳۰۳	۷۲۰۵	جمع شاغلین
۲	۲	۲	۱	-	-	-	۱۰	شاغل حرفه ای - فنی و کارهای مربوط بآن
-	۱	۱۱	۱۱	-	-	-	۲۳	شاغل مربوط با مورد اداری و منشی گری و امور مربوط بآن
-	۳	۱۱	۲۴	۳	۱	-	۴۲	روشن و مشاغل مربوط بآن
-	۴۸۱	۱۰۳۸	۲۱۰۵	۳۵۵	۳۶۸	۲۱۰	۵۵۱۲	شاغل مربوط به زراعت و جنگلیانی و شکار و ماهیگیری
-	-	-	۲	-	-	-	۲	مور مربوط با استخراج معدن و استخراج سنگ و حفاری
-	۲۰	۱۰۴	۳۳۲	۶۱	۲۷	۱۳	۶۱۲	شاغل مربوط با حمل و نقل
-	۱۸	۵۱	۸۲	۸	۱۶	۶۴	۱۶۱	حرفه های صنعتی و عملیات تولیدی و مشاغل مربوط بآن
-	۱۰	۶۶	۲۲۰	۵۷	۸۵	۵۴	۴۸۲	شاغل مربوط با انجام خدمات (سرسپا)
-	۴	۲۰	۷۷	۶۹	۱۱۱	۲	۲۸۳	شاغل مربوط به خدمات ثابت ارتش و مشاغل کسه دقیقا مشخص و با اظهار نشده
								<u>زن</u>
۳	۷۶	۳۴۱	۶۸۲	۱۱۱	۱۶۶	۶۱	۱۰۵۰	جمع شاغلین
-	-	-	-	-	-	-	-	شاغل حرفه ای - فنی و کارهای مربوط بآن
-	-	-	-	-	-	-	-	شاغل مربوط با مورد اداری و منشی گری و امور مربوط بآن
-	-	-	-	-	-	-	-	روشن و مشاغل مربوط بآن
۱	۲	۱۱	۲۱	۱	۱۳	۸	۶۵	شاغل مربوط به زراعت و جنگلیانی و شکار و ماهیگیری
-	-	-	-	-	-	-	-	مور مربوط با استخراج معدن و استخراج سنگ و حفاری
-	-	۱	-	-	-	۱	۲	شاغل مربوط با حمل و نقل
۱	۶۰	۲۶۵	۴۸۸	۱۱۳	۷۲	۳۴	۱۰۳۳	حرفه های صنعتی و عملیات تولیدی و مشاغل مربوط بآن
۱	۱۴	۶۴	۱۷۳	۶۸	۸۱	۴۸	۴۴۱	شاغل مربوط با انجام خدمات (سرسپا)
-	-	-	-	-	-	-	-	شاغل مربوط به خدمات ثابت ارتش و مشاغل کسه دقیقا مشخص و با اظهار نشده

کتابخانه مرکز آمار ایران
شماره ۲۲۴۷

۳۶ - ۴۲ - ۴۴ - ۵ - ۲۸ - ۲۵ - ۳ - ۱ - ۱

جدول شماره ۱۴ - طبقات مشاغل بر حسب وضع اشتغال و جنس در زمینه کشاورزی و دامپروری در سال ۱۳۳۵ (توامبر ۱۹۵۶)

وضعیت اظهاریافته	کارکنان خانوادگی بدون مزد	مزد بگیر	مستخدم دولت	کارکنانیکه برای خود کار میکنند	کارنمایا	جمع شاغلین	تفصیلات مشاغل و جنس
۲۱۲	۷۰۲	۲۸۲۸	۱۱۳	۵۱۵۴	۵۴	۹۱۲۳	کل حوزه سرشماری جاسک مردوزن جمع از ده ساله به بالا
-	-	۳	۱۴	۴	-	۲۱	مشاغل حرفه ای - فنس و کارهای مربوط بان
-	-	-	۲	-	-	۲	افضل مربوط به طبع طبی و بهداشتش و امور مربوط بان
-	-	-	۵	-	-	۵	افضل مربوط به تعلیم و تدریس و سایر امور مربوط بان
-	-	-	۱	۲	-	۳	افضل حقوقی که شامل قضات و وکلای دادگستری و دفتر خانه های رسمی نیز میباشد
-	-	۳	-	۱	-	۴	افضل مذهبی امور غیره و مقام الشفاعة
-	-	-	-	۱	-	۱	افضل هنری - نویسندگی و سایر مشاغل تفریحی
-	-	-	۶	-	-	۶	بر مشاغل حرفه ای و فنس و امور شاه آن
-	-	۲	۴۸	-	۱	۵۱	مشاغل مربوط با امور اداری و فنس گری و امور مربوط بان
-	-	-	۱۵	-	۱	۱۶	فل مد بریت و اندازه کردن امور (بجز کشاورزی)
-	-	۲	۲۳	-	-	۲۵	ن گری و مشاغل دفتری و کارهای مربوط بان
-	-	۵	-	۶۷	۶	۷۸	فروش و مشاغل مربوط بان
-	-	۵	-	۶۴	۱	۷۰	فروش در بینگامها و منازعه ها
-	-	-	-	۲	-	۲	فروش دوره گرد ها
-	-	-	-	۱	۵	۶	فروش و مشاغل مربوط بان
۱	۶۵۷	۸۷۹	-	۱۱۲۶	۱۵	۵۶۸۸	مشاغل مربوط به زراعت - جنگلبانی - شکار و ماهیگیری
-	۶۰۹	۴۴۳	-	۳۸۲۹	۲۲	۴۹۰۳	ل زراعتی
-	-	۱	-	-	-	۱	ل مربوط به شکار و ناله گذاری
۱	۴۸	۳۶۲	-	۲۱۶	۳	۷۱۰	ل مربوط به ماهیگیری
-	-	-	-	۱	-	۱	ل مربوط به جنگلبانی از جمله قطع اجازا
-	-	-	-	-	-	-	هائیکه در زراعت و شکار و ماهیگیری و جنگلبانی مشغول نار هستند
-	-	۷۳	-	-	-	۷۳	
-	-	۲	-	-	-	۲	در مربوط با استخراج معدن و استخراج سنگ و حفاری
-	-	۲	-	-	-	۲	م مربوط به چاه کنی
-	۸	۴۵۳	۱	۱۹۲	۲۱	۶۷۵	مافل مربوط به حمل و نقل
-	-	۳۳۶	-	۳۱	۲۱	۳۸۸	م مربوط به کشتیرانی و قایق رانی
-	-	-	۱	-	-	۱	م مربوط برانندگی و سائط نقلیه موتوری
-	-	-	-	-	-	-	م مربوط برانندگی و سائط نقلیه ایکه بوسیله حیوان بده میشوند (مانند گاری و درشک و غیره)
۱	۸۱	۴۴۱	۱	۷۵۱	-	۱۲۷۵	نه های صنعتی و صنایع تولیدی و مشاغل مربوط بان
-	۲۶	۴	-	۸۳	-	۱۱۳	م مربوط به نساجی (غیر از قالی بافی)
۱	-	-	-	-	-	۱	م مربوط بقالی بافی
-	۱	۱۳	-	۱۸	-	۲۲	م مربوط به تهیه پوشاک و محمولات چرمی و فابریک
-	۴۲	۳۶۷	-	۶۰۵	-	۱۰۱۴	م مربوط بسید سازی و چاروسازی و ماهوت پاک کن سازی
-	-	۱۰	-	۵	-	۱۵	م مربوط بساختن اشیا چرمی و کارهای مربوط بان
-	۱۲	۱۰	-	۳۱	-	۶۱	م مربوط به فلزکاری
-	-	-	-	۱	-	۳۱	ساختن و کارهای مربوط بان که در جای دیگر بندی نشده

بقیه جدول شماره ۱۲ - طبقات مشاغل بر حسب وضع اشتغال و جنس در جمعیت شاغل بکار از دهه ساله میلادی حوزه سرشماری جاسک : آبانماه ۱۳۳۵ (نوامبر ۱۹۵۶)

اهلبار و غیره	کارکنان خانوادگی بدون مزد	مزد بگیر	مستخدم دولت	کارکنانیکه برای خود کار میکنند	کارفرما	جمع شاغلین	طبقات مشاغل و جنس
							کل حوزه سرشماری جاسک
							بقیه مردوزن
							شاغل مربوط به ماشینهای مستقر جراثیمال و مشاغل مربوط به عملیات مکانیکی ماشینهای ساختمانی مستقر
		۲	-	-	-	۲	شاغل مربوط به ساختن مواد شیمیائی و کارهای مربوط بآن
		۱	-	-	-	۱	شاغل مربوط به تهیه مواد غذایی و دخانیات
		۳	-	-	-	۳	مله هائیکه در پیشه های دشمنی مختلف برای تولید محصولات و عملیات مربوط بآنها کار میکنند
		۱	۱	-	-	۲	شاغل مربوط بانجام خدمات (سرویسها)
	۱	۱۰۱۵	۳۸	۱۰	-	۱۰۶۴	
							شاغل مربوط به خدمات معالجه، و حراست و نگهبانی
			۲۸	-	-	۲۸	خدمات خانگی و شخصی و کارهای مربوط بآن
		۱۸۸	-	۶	-	۱۹۴	شاغل خدمات متفرقه
		۱۸	-	-	-	۱۸	مله هائیکه در مشاغل مربوط به خدمات کار میکنند
		۶	-	۴	-	۱۰	شاغل مربوط به خدمات ثابت ارتشی و مشاغل که دقیقاً مشخص و یا اظهار نشده اند
		۳۸	۱۱	۴	۱	۵۴	خدمات ثابت ارتشی
							شاغل که دقیقاً مشخص و یا اظهار نشده اند
		۲	-	۱	۱	۴	مله هائیکه در جای دیگر طبقه بندی نشده اند
		۳۶	-	۳	-	۳۹	
							جمع از دهه ساله به بالا
	۶۸۴	۱۹۳۷	۱۱۳	۴۰۱۳	۵۰	۷۵۵۸	
							مشاغل حرفه ای - فنی و کارهای مربوط بآن
		۳	۱۴	۴	-	۲۱	شاغل مربوط به علوم طبی و بهداشتی و امور مربوط بآن
			۲	-	-	۲	شاغل مربوط به تعلیم و تدریس و سایر امور مربوط بآن
			۵	-	-	۵	شاغل حقوقی که شامل قضات و وکلای دادگستری و دفتر خانه های رسمی نیز میباشد
			۱	۲	-	۳	شاغل مذهبی امور خیریه و عام المنعمه
		۳	-	۱	-	۴	شاغل هنری - نویسندگی و سایر مشاغل تفریحی
				۶	-	۶	سایر مشاغل حرفه ای و فنی و امور مشابه آن
		۲	۴۸	-	۱	۵۱	مشاغل مربوط بامور اداری و منشی گری و امور مربوط بآن
							مشاغل مدیریت و اداره کردن امور (بجز کشاورزی)
			۱۵	-	۱	۱۶	منشی گری و مشاغل دفتری و کارهای مربوط بآن
		۲	۳۳	-	-	۳۵	فروشنده و مشاغل مربوط بآن
		۵	-	۶۷	۶	۷۸	فروش در بینگاهها و مغازه ها
				۶۴	۱	۶۵	فروش دوره گرد ها
				۱	۵	۶	مشاغل مربوط بآن
	۶۳۶	۸۵۴	-	۴۰۱۱	۲۱	۵۶۲۲	مشاغل مربوط بزراعت - جنگلهائی - شکار و ماهیگیری
							مشاغل زراعتی
	۵۱۳	۴۳۷	-	۳۸۱۶	۱۸	۴۸۶۴	مشاغل مربوط بشکار و تله گذاری
		۱	-	-	-	۱	مشاغل مربوط به ماهیگیری
	۴۳	۳۱۳	-	۲۱۴	۳	۲۶۹	مشاغل مربوط به جنگلهائی (از جمله قطع اشجار)
				۱	-	۱	مله هائیکه در زراعت و شکار و ماهیگیری و جنگلهائی مشغول بکار هستند
		۲۲	-	-	-	۲۲	

بقیه جدول شماره ۱۴ - طبقات مشاغل بر حسب وضع اشتغال و جنس در جمعیت شاغل بکار از دهه ساله بیابلی - وزه سر شماری جاسک : آبانماه ۱۳۳۵ (نوامبر ۱۹۵۶)

طبقات مشاغل و جنس	جمع شاغلین	کارفرما	کارکنانیکه برای خود کار میکنند	مستخدم دولت	مزد بگیر	کارکنان خانوادگی بدون مزد	وضعیت اظهار نشده
<u>کل حوزه سر شماری جاسک</u>							
<u>بقیه سرود</u>							
امور مربوط با استخراج معدن و استخراج سنگ و حفاری	۲	-	-	-	۲	-	-
اغل مربوط به چاه کنی	۲	-	-	-	۲	-	-
مشاغل مربوط به حمل و نقل	۶۷۳	۲۱	۱۶۱	۱	۴۹۰	۸	-
غل مربوط به کشتیرانی و قایق رانی	۲۸۶	۲۱	۳۰	-	۳۳۵	-	-
غل مربوط برانندگی وسائط نقلیه موتوری	۱	-	-	۱	-	-	-
غل مربوط برانندگی وسائط نقلیه ایکه بوسیله حیوان کشیده میشوند (مانند گاری و درشکه و غیره)	۲۸۶	-	۱۶۱	-	۱۱۷	۸	-
حرفه های صنعتی و عملیات تولیدی و مشاغل مربوط بان	۲۲۸	-	۱۲۸	۱	۶۲	۳۶	۱
غل مربوط به نساجی (غیر از قالی بانی)	۱۰۲	-	۷۷	-	۲	۲۳	-
غل مربوط بقالی بانی	۱	-	-	-	-	-	۱
غل مربوط بتهیه پوشاک و محدودلات چرمی و قشاق	۲	-	۱	-	۱	-	-
غل مربوط بسید سازی و حار سازی و ماهوت پاک کن سازی	۱۰	-	۵	-	۴	۱	-
غل مربوط بساختن اشیا چوبی و کارهای مربوط بان	۱۵	-	۳۹	-	۱۰	-	-
غل مربوط به فلزکاری	۶۱	-	۳۹	-	۱۰	۱۲	-
غل ساختمانی و کارهای مربوط بان که در جای دیگر طبقه بندی نشده	۳۱	-	۱	-	۳۰	-	-
غل مربوط بماندنیهای مستتر چراغقال و مشاغل مربوط به عملیات مکانیکی ماندنیهای ساختمانی مستتر	۲	-	-	-	۲	-	-
غل مربوط بساختن مواد شیمیایی و کارهای مربوط بان	۱	-	-	-	۱	-	-
غل مربوط بتهیه مواد غذایی و دخانیات	۱	-	-	-	۱	-	-
هائیکه در پیشه های صنعتی مختلف برای تولید محصولات و عملیات مربوط بانها کار میکنند	۲	-	-	۱	۱	-	-
مشاغل مربوط بانجام خدمات (سروسها)	۵۶۹	-	۸	۳۸	۵۱۹	۴	-
ل مربوط بخدمات محافظت و حراست و نگهبانی	۳۸	-	-	۳۸	-	-	-
انتخابی و شخصی و کارهای مربوط بان	۵۰۱	-	۵	-	۱۹۳	۳	-
ل خدمات متفرقه	۱۷	-	-	-	۱۷	-	-
هائیکه در مشاغل مربوط بخدمات کار میکنند	۱۳	-	۳	-	۱	۱	-
مشاغل مربوط بخدمات ثابت ارتش و مشاغل که دقیقاً مشخص و یا اظهار نشده اند	۳۱۳	۱	۴	۱۱	۳۸	-	۲۵۹
ت ثابت ارتشی	۱۱	-	-	۱۱	-	-	-
ن که دقیقاً مشخص و یا اظهار نشده اند	۲۶۳	۱	۱	-	۲	-	۲۵۹
هائیکه در جای دیگر طبقه بندی نشده اند	۳۹	-	۳	-	۳۶	-	-
<u>تفصیل</u>							
مع از دهه ساله بیابلی	۱۶۱۵	۴	۶۴۱	-	۹۰۱	۶۸	۱
اغل مربوط بزراعت - جنگلبانی - شکار و ماهیگیری	۶۵	۴	۱۵	-	۲۵	۲۱	-
زراعتی	۳۹	۴	۱۳	-	۱	۱۶	-
مربوط ب ماهیگیری	۲۶	-	۲	-	۱۱	۵	-
غل مربوط به حمل و نقل	۲	-	۱	-	۱	-	-
مربوط به کشتیرانی و قایق رانی	۲	-	۱	-	۱	-	-

بقیه جدول شماره ۱۱ - طبقات مشاغل بر حسب وضع اشتغال و جنس در جمعیت شاغل بکار از ده ساله بیالای حوزه سرشماری جاسک : آبانماه ۱۳۳۵ (نوامبر ۱۹۵۶)

طبقات مشاغل و جنس	جمع شاغلین	کارفرما	کارکنانیکه برای خود کار میکنند	مستخدم دولت	مزد بگیر	کارکنان خانوادگی بدون مزد	وضعیت اظهار نشده
کل حوزه سرشماری جاسک							
بقیه زن							
بقیه های صنعتی و عملیات تولیدی و مشاغل مربوط بان	۱۰۲۷	-	۱۲۳	-	۳۷۹	۴۵	-
مربوط به نساجی (غیر از قالی بافی)	۱۱	-	۱	-	۲	۲	-
مربوط به تهیه پوشاک و محصولات چرمی و قماش	۳۰	-	۱۷	-	۱۲	۱	-
مربوط به بسند سازی و چاروسازی و ماهوت بان کن سازی	۱۰۰۹	-	۶۰۰	-	۳۱۳	۴۱	-
مربوط به تهیه مواد غذایی و دخانیات	۲	-	-	-	۲	-	-
اغل مربوط به انجام خدمات (سروسها)	۵۰۰	-	۲	-	۴۹۶	۲	-
ت خانگی و شخصی و کارهای مربوط بان	۴۹۸	-	۱	-	۴۹۵	۲	-
خدمات متفرقه	۱	-	-	-	۱	-	-
ائیکه در مشاغل مربوط به خدمات کار میکنند	۱	-	۱	-	-	-	-
اغل مربوط به خدمات ثابت ارتشی و مشاغل که دقیقاً مشخصه ریا اظهار نشده	۱	-	-	-	-	-	۱
که دقیقاً مشخصه ریا اظهار نشده اند	۱	-	-	-	-	-	۱
شهر جاسک							
مرد و زن							
ع از ده ساله بیالا	۴۱۸	۱۱	۶۲	۶۶	۲۵۸	-	۲۱
اغل حرفه ای - فنی و کارهای مربوط بان	۱۱	-	-	۹	۲	-	-
مربوط به علوم طبی و بهداشتی و امور مربوط بان	۲	-	۲	۲	-	-	-
مربوط به تعلیم و تدریس و سایر امور مربوط بان	۳	-	-	۳	-	-	-
مذهبی امور خیریه و عام المنفعه	۲	-	-	۲	-	-	-
شاغل حرفه ای و فنی و امور مشابه آن	۴	-	-	۴	-	-	-
اغل مربوط به امور اداری و منشی گری و امور مربوط بان	۲۸	-	-	۲۷	۱	-	-
مدیریت و اداره کردن امور (بجز کشاورزی)	۴	-	-	۴	-	-	-
ری و مشاغل دفتری و کارهای مربوط بان	۲۴	-	-	۲۴	۱	-	-
تر و مشاغل مربوط بان	۳۶	۶	۲۸	-	۲	-	-
فروشی در بینگاهها و مغازه ها	۳۱	۱	۲۸	-	۲	-	-
روشی و مشاغل مربوط بان	۵	۵	-	-	-	-	-
اغل مربوط به زراعت - جنگلی - شکار و ماهیگیری	۷۶	۳	۶۰	-	۵۳	-	-
زراعت	۹	-	۹	-	-	-	-
مربوط به ماهیگیری	۶۷	۳	۱۱	-	۵۳	-	-
اغل مربوط به حمل و نقل	۵۶	۲	۴	۱	۴۹	-	-
مربوط به کشتیرانی	۵۴	۲	۲	-	۴۹	-	-
مربوط به براندگی وسائط نقلیه موتوری	۱	-	-	۱	-	-	-
مربوط به براندگی وسائط نقلیه اینکه بوسیله حیوان	۱	-	۱	-	-	-	-
یده میشوند (مانند گاری و درشکه و غیره)	۱	-	-	-	-	-	-

بقیه بند اول شماره ۱ - طبقات مشاغل بر حسب وضع اشتغال و جنس در جمعیت: اقل بکار از ده ساله بیالای حوزه سرشاری، جاسک، آبانماه ۱۳۳۵ (نوامبر ۱۳۳۵)

طبقات مشاغل و جنس	جمع شاغلین	کارفرما	کارکنانیکه برای خود کار میکنند	مستخدم دولت	مزد بگیر	کارکنان خانوادگی بدون مزد	وضعیت اظهارنشد
<u>شهر جاسک</u>							
<u>بقیه مردوزن</u>							
حرفه های صنعتی و صنایع تولیدی و مشاغل مربوط بآن	۴۳	-	۶	۱	۲۶	-	-
ماغل مربوط به تهیه پوشاک و محصولات چرمی و قشایر	۱۲	-	۵	-	۷	-	-
ماغل مربوط به سید سازی و جابرو سازی و ماهوت پاک کن سازی	۱	-	۱	-	-	-	-
ماغل مربوط به ساختن اشیا چوبی و کارهای مربوط بآن	۱	-	-	-	۱	-	-
ماغل ساختمانی و کارهای مربوط بآن که در جای دیگر طبقه بندی نشده	۲۵	-	-	-	۲۵	-	-
ماغل مربوط به تهیه مواد غذایی و دخانیات	۲	-	-	-	۲	-	-
ه هائیکه در پیشه های صنعتی مختلف برای تولید محصولات و عملیات مربوط بآنها کار میکنند	۱	-	-	۱	-	-	-
مشاغل مربوط بانجام خدمات (سروسها)	۱۳۸	-	۴	۲۶	۱۰۸	-	-
اغلی مربوط به خدمات محافظت و حراست و نگهبانی	۲۶	-	-	۲۶	-	-	-
مات خانگی و شخصی و کارهای مربوط بآن	۱۰۱	-	۴	-	۹۷	-	-
اغل خدمات متفرقه	۷	-	-	-	۷	-	-
ه هائیکه در مشاغل مربوط به خدمات کار میکنند	۴	-	-	-	۴	-	-
مشاغل مربوط به خدمات ثابت ارتشی و مشاغلی که دقیقاً مشخص و یا اظهار نشده اند	۳۰	-	-	۲	۷	-	۲۱
مات ثابت ارتشی	۲	-	-	۲	-	-	-
فلی که دقیقاً مشخص و یا اظهار نشده اند	۲۱	-	-	-	-	-	۲۱
هائیکه در جای دیگر طبقه بندی نشده اند	۷	-	-	-	۷	-	-
<u>سرد</u>							
جمع از ده ساله بیالای	۳۵۳	۱۱	۵۷	۶۶	۱۹۸	-	۲۱
مشاغل حرفه ای - فنس و کارهای مربوط بآن	۱۱	-	-	۱	۲	-	-
ل مربوط به علم طبی و بهداشتی و امور مربوط بآن	۲	-	-	۲	-	-	-
ل مربوط به تعلیم و تدریس و سایر امور مربوط بآن	۳	-	-	۳	-	-	-
ل مذهبی امور خیریه و عام النفعه	۲	-	-	۲	-	-	-
مشاغل حرفه ای و فنس و امور مشابه آن	۴	-	-	۴	-	-	-
مشاغل مربوط باامور اداری و منشی گری و امور مربوط بآن	۲۸	-	-	۲۷	۱	-	-
مادپرست و اداره کردن امور (بجز کشاورزی)	۴	-	-	۴	-	-	-
گری و مشاغل دفتر و کارهای مربوط بآن	۲۴	-	-	۲۳	۱	-	-
دش و مشاغل مربوط بآن	۳۶	۶	۲۸	-	۲	-	-
فروسی در بنگاهها و مغازه ها	۳۱	۱	۲۸	-	۲	-	-
روسی و مشاغل مربوط بآن	۵	۵	-	-	-	-	-
اغل مربوط به بزراعت - جنگلسانی - شکار و ماهیگیری	۷۶	۳	۲۰	-	۵۳	-	-
زراعتی	۹	-	۹	-	-	-	-
مربوط به ماهیگیری	۶۷	۳	۱۱	-	۵۳	-	-
ل مربوط به حمل و نقل	۵۶	۲	۴	۱	۴۹	-	-
مربوط به کشتیرانی و قایق رانی	۵۴	۲	۳	-	۴۹	-	-

بقیه جدول شماره ۱۶ - طبقات مشاغل بر حسب وضع اشتغال و جنس در جمعیت مشاغل بکار آزرده - آله بیالای حوزه سرشماری جاسک : آبانماه ۱۳۳۵ (نوامبر ۱۹۵۶)

طبقات مشاغل و جنس	جمع مشاغلین	کارفرمایان	کارکنانیکه برای خود کار میکنند	مستخدم دولت	مزد بگیر	کارکنان خانوادگی بدون مزد	ضمیمه اظهارشماره
<u>شهر جاسک</u>							
<u>بقیه مرد</u>							
مشاغل مربوط برانندگی وسائط نقلیه موتوری -----	۱	-	-	۱	-	-	-
مشاغل مربوط برانندگی وسائط نقلیه ایکه بوسیله حیوان کشیده میشوند (مانند گاری و درشکه و غیره) -----	۱	-	۱	-	-	-	-
حرفه های صنعتی و عملیات تولیدی و مشاغل مربوط بان	۲۹	-	۱	۱	۲۷	-	-
مشاغل مربوط بسبب سازی و جواروسازی و ماهیت پاک کسین سازی -----	۱	-	۱	-	-	-	-
مشاغل مربوط بساختن انبیا چوبی و کارهای مربوط بان	۱	-	-	-	۱	-	-
مشاغل ساختمان و کارهای مربوط بان که در جای دیگر طبقه بندی نشده -----	۲۵	-	-	-	۲۵	-	-
مشاغل مربوط بشبه مواد غذایی و دخانیات -----	۱	-	-	-	۱	-	-
مله هاییکه در پیشه های صنعتی مختلف برای تولید محصولات و عملیات مربوط بانها کار میکنند -----	۱	-	-	۱	-	-	-
مشاغل مربوط بانجام خدمات (سروسها) -----	۸۷	-	۱	۲۶	۵۷	-	-
مشاغل مربوط بخدمات محافظت و حراست و نگهبانی --	۲۶	-	-	۲۶	-	-	-
خدمات خانگی و شخصی و کارهای مربوط بان -----	۵۰	-	۱	-	۴۹	-	-
مشاغل خدمات متفرقه -----	۷	-	-	-	۷	-	-
مله هاییکه در مشاغل مربوط بخدمات کار میکنند -----	۴	-	-	-	۴	-	-
مشاغل مربوط بخدمات ثابت ارتشی و مشاغلی که دقیقاً مشخص ریا اظهار نشده اند -----	۳۰	-	-	۲	۷	-	۲۱
خدمات ثابت ارتشی -----	۲	-	-	۲	-	-	-
مشاغلی که دقیقاً مشخص ریا اظهار نشده اند --	۲۱	-	-	-	-	-	۲۱
مله هاییکه در جای دیگر طبقه بندی نشده اند -----	۷	-	-	-	۷	-	-
<u>زن</u>							
جمع آزرده ساله بیالا -----	۶۵	-	۵	-	۶۰	-	-
حرفه های صنعتی و عملیات تولیدی و مشاغل مربوط بان	۱۴	-	۵	-	۹	-	-
مشاغل مربوط بشبه پوشاک و محصولات چرمی و قماش --	۱۲	-	۵	-	۷	-	-
مشاغل مربوط بشبه مواد غذایی و دخانیات -----	۲	-	-	-	۲	-	-
مشاغل مربوط بانجام خدمات (سروسها) -----	۵۱	-	-	-	۵۱	-	-
خدمات خانگی و شخصی و کارهای مربوط بان -----	۵۱	-	-	-	۵۱	-	-

جدول شماره ۱۳- تسهیلات عمده فعالیت صنعتی بر حسب جنس و جنس در جمعیت شامل بکار از ده ساله به بالای حوزه سرشماری جاسک: آبانماه ۱۳۳۵ (توامبر ۱۹۵۶)
 (سن اظهار نشده نیز جزو جمع سنین از ده ساله به بالا منظور شده است)

سن اظهار نشده	۱۵ ساله به بالا	۱۵-۲۴ ساله	۲۵-۴۴ ساله	۴۵-۶۴ ساله	۶۵-۱۰۹ ساله	۱۰-۱۴ ساله	جمع از ده ساله به بالا	تسهیلات عمده فعالیت صنعتی و جنس
<u>کل حوزه سرشماری جاسک</u>								
<u>مردوزن</u>								
۵	۶۲۲	۲۲۸۱	۴۲۱۶	۸۰۲	۸۳۰	۴۱۷	۹۱۷۲	جمع شاغلین
۱	۴۸۲	۱۰۵۲	۲۶۶۶	۳۷۵	۳۹۱	۲۱۹	۵۶۶۱	کشاورزی - جنگلبانی - شکار و ماهیگیری
-	-	۱	-	-	-	-	۱	استخراج معدن و استخراج سنگ
۲	۷۱	۳۱۴	۵۶۸	۱۲۱	۱۰	۶۲	۱۲۳۶	تولیدات صنعتی و نوسازی
-	-	۸	۱۴	۱	۴	۴	۳۱	ساختمان
-	-	۴	۱	-	۲	-	۱۵	برق - گاز - آب و سروسپای بهداشتی
-	۴	۱۹	۴۶	۷	۲	-	۷۸	تجارت (کلی و جزئی)
-	۲۵	۱۲۲	۳۷۰	۶۴	۴۰	۱۸	۷۱۰	حمل و نقل - انبارداری و ارتباطات
۱	۲۷	۱۶۶	۴۶۳	۱۴۵	۱۸۹	۱۱۱	۱۱۰۲	خدمات (سروسپای)
۱	۴	۲۳	۷۷	۸۱	۱۱۲	۳	۳۰۹	فعالیتهاییکه باندازه کافی توضیح نشده
<u>سرد</u>								
۲	۵۴۴	۱۹۲۱	۳۵۱۲	۶۰۲	۶۵۱	۳۱۶	۷۵۵۸	جمع شاغلین
۱	۴۸۱	۱۰۴۲	۲۶۴۸	۳۶۵	۳۷۸	۲۱۱	۵۶۲۶	کشاورزی - جنگلبانی - شکار و ماهیگیری
-	-	۱	-	-	-	-	۱	استخراج معدن و استخراج سنگ
-	۱۹	۴۶	۷۸	۸	۱۴	۴۴	۱۸۹	تولیدات صنعتی و نوسازی
-	-	۸	۱۴	۱	۴	۴	۳۱	ساختمان
-	-	۴	۸	-	۲	-	۱۴	برق - گاز - آب و سروسپای بهداشتی
-	۴	۱۹	۴۶	۷	۲	-	۷۸	تجارت (کلی و جزئی)
-	۲۵	۱۲۲	۳۶۹	۶۴	۴۰	۱۷	۷۰۷	حمل و نقل - انبارداری و ارتباطات
-	۱۱	۶۶	۲۷۲	۶۱	۶۹	۵۷	۶۰۴	خدمات (سروسپای)
۱	۴	۲۳	۷۷	۸۸	۱۱۶	۳	۳۰۸	فعالیتهاییکه باندازه کافی توضیح نشده
<u>زن</u>								
۲	۷۸	۳۵۰	۷۰۴	۲۰۰	۱۷۹	۱۰۱	۱۶۱۵	جمع شاغلین
-	۲	۱۱	۲۱	۳۰	۱۳	۸	۶۵	کشاورزی - جنگلبانی - شکار و ماهیگیری
-	-	-	-	-	-	-	-	استخراج معدن و استخراج سنگ
۲	۶۰	۲۶۸	۴۹۰	۱۱۳	۷۶	۳۸	۱۰۴۷	تولیدات صنعتی و نوسازی
-	-	-	-	-	-	-	-	ساختمان
-	-	-	۱	-	-	-	۱	برق - گاز - آب و سروسپای بهداشتی
-	-	-	-	-	-	-	-	تجارت (کلی و جزئی)
-	-	-	-	-	-	-	-	حمل و نقل - انبارداری و ارتباطات
-	-	۱	۱	-	-	۱	۳	خدمات (سروسپای)
۱	۱۶	۷۰	۱۹۱	۷۶	۶۰	۵۴	۴۹۸	فعالیتهاییکه باندازه کافی توضیح نشده

جدول شماره ۱۲- تقسیمات عمده فعالیت صنعتی بر حسب سن و جنس در جمعیت شاغل بکار از ده ساله بیالای حوزه سرشماری جاسک و آبانماه ۱۳۳۵ (توامبر ۱۹۵۶)
(سن اظهار نشده نیز جزء جمع سنین ازده ساله بیالا منظور شده است)

سن اظهار نشده	۶۵ ساله بیالا	۶۰-۶۵ ساله	۵۵-۶۰ ساله	۴۵-۵۵ ساله	۳۵-۴۵ ساله	۱۵-۳۵ ساله	جمع ازده ساله بیالا	تقسیمات عمده فعالیت صنعتی و جنس
								شهر جاسک
								مردوزن
-	۷	۲۷	۱۸۷	۵۸	۱۶	۲۳	۴۱۸	جمع شاغلین -----
-	-	۱۵	۴۲	۱۰	۹	۱	۷۷	ریزی - جنگلیاتی - شکار و ماهیگیری -----
-	-	-	-	-	-	-	-	خراج معدن و استخراج سنگ -----
-	۱	۵	۲	۱	۴	۴	۱۷	دات صنعتی و توسازی -----
-	-	۶	۱۰	۱	۴	۴	۲۵	نتان -----
-	-	۱	۴	-	۱	-	۶	گاز - آب و سروسهای بهداشتی -----
-	۱	۸	۲۲	۴	۱	-	۳۶	رت (کلی و جزئی) -----
-	۲	۲۹	۳۱	۲	۱	۳	۶۸	ونفل - انبارداری و ارتباطات -----
-	۳	۲۲	۷۲	۱۹	۲۵	۱۰	۱۶۱	مات (سروسها) -----
-	-	۱	۴	۲۱	۱	۱	۲۸	لیتهائیکه باندازه کافی توضیح نشده -----
								مرد
-	۵	۸۸	۱۶۵	۴۹	۳۳	۱۳	۳۵۳	جمع شاغلین -----
-	-	۱۵	۴۲	۱۰	۹	۱	۷۷	ریزی - جنگلیاتی - شکار و ماهیگیری -----
-	-	-	-	-	-	-	-	خراج معدن و استخراج سنگ -----
-	۱	۲	-	-	-	-	۳	دات صنعتی و توسازی -----
-	-	۶	۱۰	۱	۴	۴	۲۵	نتان -----
-	-	۱	۴	-	۱	-	۶	گاز - آب و سروسهای بهداشتی -----
-	۱	۸	۲۲	۴	۱	-	۳۶	رت (کلی و جزئی) -----
-	۲	۲۹	۳۱	۲	۱	۳	۶۸	ونفل - انبارداری و ارتباطات -----
-	۱	۲۶	۵۲	۱۱	۱۶	۴	۱۱۰	مات (سروسها) -----
-	-	۱	۴	۲۱	۱	۱	۲۸	لیتهائیکه باندازه کافی توضیح نشده -----
								زن
-	۲	۹	۲۲	۹	۱۳	۱۰	۶۵	جمع شاغلین -----
-	-	-	-	-	-	-	-	ریزی - جنگلیاتی - شکار و ماهیگیری -----
-	-	-	-	-	-	-	-	خراج معدن و استخراج سنگ -----
-	-	۳	۲	۱	۴	۴	۱۴	دات صنعتی و توسازی -----
-	-	-	-	-	-	-	-	نتان -----
-	-	-	-	-	-	-	-	گاز - آب و سروسهای بهداشتی -----
-	-	-	-	-	-	-	-	رت (کلی و جزئی) -----
-	-	-	-	-	-	-	-	ونفل - انبارداری و ارتباطات -----
-	۲	۶	۲۰	۸	۹	۶	۵۱	مات (سروسها) -----
-	-	-	-	-	-	-	-	لیتهائیکه باندازه کافی توضیح نشده -----

۲۶ - ۳۸ - ۳۳ - ۲۵ - ۳۰ - ۱ - ۱

شماره ۱۳ - تقیبات عمده فعالیت صنعتی بر حسب سن و جنس در جمعیت شافل بکار از ده ساله بیابای حوزه سرشماری جاسک - آبانماه ۱۳۳۵ (تیرماه ۱۳۵۶)
 (سن اظهار نشده نیز جزء جمع سنین از ده ساله بیابا منظور شده است)

سن اظهار نشده	۶۵ ساله بیابا	۶۴-۶۵ ساله	۴۴-۴۵ ساله	۲۴-۲۵ ساله	۱۹-۲۰ ساله	۱۴-۱۵ ساله	جمع از ده ساله بیابا	تأسیسات عمده فعالیت صنعتی و جنس
								<u>بقیه نقاط حوزه سرشماری جاسک</u>
								<u>مردوزن</u>
۵	۶۶۵	۲۱۸۴	۴۰۲۹	۷۴۴	۷۸۴	۳۶۴	۸۷۵۵	جمع شافلین
۱	۴۸۲	۱۵۲۸	۲۶۲۷	۳۶۵	۳۸۲	۲۱۸	۵۶۶۴	کشاورزی - جنگلبانی - شکار و ماهیگیری
-	-	۱	-	-	-	-	۱	استخراج معدن و استخراج سنگ
۲	۷۸	۲۰۹	۵۶۶	۱۲۰	۸۶	۵۸	۱۲۱۹	تولیدات صنعتی و نوسازی
-	-	۲	۴	-	-	-	۶	ساختمان
-	-	۳	۵	-	۱	-	۹	برق - گاز - آب و سرویسهای بهداشتی
-	۳	۱۱	۲۴	۳	۱	-	۴۲	تجارت (کلی و جزئی)
-	۲۲	۱۶۴	۳۳۹	۶۲	۳۹	۱۵	۶۴۲	حمل و نقل - انبارداری و ارتباطات
۱	۲۴	۱۳۴	۳۱۱	۱۲۶	۱۶۴	۱۰۳	۴۴۱	خدمات (سرویسها)
۱	۴	۲۲	۷۳	۶۸	۱۱۱	۲	۲۸۱	فعالیتهاییکه باندازه کافی توضیح نشده
								<u>سرد</u>
۱	۵۳۱	۱۸۴۳	۲۳۴۷	۵۵۳	۶۱۸	۳۰۳	۷۲۰۵	جمع شافلین
۱	۴۸۱	۱۵۲۷	۲۶۰۶	۳۵۵	۳۶۶	۲۱۰	۵۵۴۹	کشاورزی - جنگلبانی - شکار و ماهیگیری
-	-	۱	-	-	-	-	۱	استخراج معدن و استخراج سنگ
-	۱۸	۴۴	۷۸	۸	۱۴	۲۴	۱۸۶	تولیدات صنعتی و نوسازی
-	-	۲	۴	-	-	-	۶	ساختمان
-	-	۳	۴	-	۱	-	۸	برق - گاز - آب و سرویسهای بهداشتی
-	۳	۱۱	۲۴	۳	۱	-	۴۲	تجارت (کلی و جزئی)
-	۲۲	۱۶۳	۳۳۸	۶۲	۳۹	۱۴	۶۳۹	حمل و نقل - انبارداری و ارتباطات
-	۱۰	۷۰	۲۴۰	۵۸	۸۳	۵۳	۴۹۴	خدمات (سرویسها)
۱	۴	۲۲	۷۳	۶۷	۱۱۱	۲	۲۸۰	فعالیتهاییکه باندازه کافی توضیح نشده
								<u>زن</u>
۳	۷۶	۳۴۱	۶۸۲	۱۹۱	۱۶۶	۶۱	۱۵۵۰	جمع شافلین
-	۲	۱۱	۲۱	۱۰	۱۳	۸	۶۵	کشاورزی - جنگلبانی - شکار و ماهیگیری
-	-	-	-	-	-	-	-	استخراج معدن و استخراج سنگ
۲	۶۰	۲۶۵	۴۸۸	۱۱۲	۷۲	۳۴	۱۰۳۳	تولیدات صنعتی و نوسازی
-	-	-	-	-	-	-	-	ساختمان
-	-	-	۱	-	-	-	۱	برق - گاز - آب و سرویسهای بهداشتی
-	-	-	-	-	-	-	-	تجارت (کلی و جزئی)
-	-	۱	۱	-	-	۱	۳	حمل و نقل - انبارداری و ارتباطات
۱	۱۴	۶۴	۱۷۱	۶۸	۸۱	۴۸	۴۴۷	خدمات (سرویسها)
-	-	-	-	۱	-	-	۱	فعالیتهاییکه باندازه کافی توضیح نشده

۰۲۶ - ۰۲۵ - ۰۲۴ - ۰۲۳ - ۰۲۲ - ۰۲۱ - ۰۲۰ - ۰۱۹ - ۰۱۸ - ۰۱۷ - ۰۱۶ - ۰۱۵ - ۰۱۴ - ۰۱۳ - ۰۱۲ - ۰۱۱ - ۰۱۰ - ۰۰۹ - ۰۰۸ - ۰۰۷ - ۰۰۶ - ۰۰۵ - ۰۰۴ - ۰۰۳ - ۰۰۲ - ۰۰۱

جدول شماره ۱۴ - طبقات فعالیت صنعتی بر حسب وضع اشتغال و جنس در جمعیت شامل بکار از ده ساله بیایای حوزه سرشماری جاسک : ۱۳۳۵ (نوامبر ۱۵)

وضعیت اظهارنشد	کارکنان خانوادگی بدون مزد	مزد بگیر	مستخدم دولت	کارکنانیکه برای خود کار میکنند	کارفرما	جمع شاغلین	طبقات فعالیت صنعتی و جنس
							<u>کل حوزه سرشماری جاسک</u>
							<u>مردوزن</u>
	۲۶۲	۲۸۳۸	۱۱۳	۱۰۴	۵۴	۱۱۷۳	جمع از ده ساله بیالا - - - - -
۱	۶۵۷	۸۸۴	-	۴۱۲۴	۱۵	۵۶۱۱	کشاورزی - جنگلیان - شکار - ماهیگیری - - - - -
-	۶۱۰	۵۱۹	-	۳۸۲۷	۲۲	۴۹۷۸	سوات کشاورزی و دامی - - - - -
-	-	۱	-	۱	-	۲	شیرینی و قلع و انجبار - - - - -
۱	۴۷	۳۶۴	-	۲۱۶	۳	۷۱۱	بگیری - - - - -
-	-	-	-	-	۱	۱	استخراج معدن و استخراج سنگ - - - - -
-	-	-	-	-	۱	۱	خراج معدن غیر فلزی و سنگ که در جای دیگر طبقه بندی نشده اند - - - - -
-	۸۱	۴۰۶	-	۷۴۱	-	۱۲۳۶	توليدات صنعتی و نوسازی - - - - -
-	-	۳	-	-	-	۳	ت مواد غذایی (غیر از آنا میوهها) - - - - -
-	۲۶	۴	-	۸۳	-	۱۱۳	ت نساجی - - - - -
-	۲	۱۲	-	۱۷	-	۲۱	ت کفش باری و سایر پوششها و اشیا ساخته شده از منسوجات - - - - -
-	۴۱	۳۷۷	-	۶۱۰	-	۱۰۲۸	ت چوب و چوب پنبه (بغیر از صنعت بیل) - - - - -
-	۶	۴	-	۳۰	-	۴۰	ت محصولات فلزی (بغیر از ماشین آلات و لوازم حمل و نقل) - - - - -
-	۱	۱	-	۱	-	۲۱	ت غیره - - - - -
-	-	۳۰	-	۱	-	۳۱	ساختمان - - - - -
-	-	۱۵	-	-	-	۱۵	رق - گاز - آب و سروسهای بهداشتی - - - - -
-	-	۱۵	-	-	-	۱۵	سروسهای بهداشتی - - - - -
-	-	۵	-	۱۷	۶	۷۸	ارت - - - - -
-	-	۵	-	۱۷	۶	۷۸	جزئی - - - - -
-	۱	۴۶۳	۲۰	۱۹۶	۲۲	۷۱۰	بنال و انبارداری و ارتباطات - - - - -
-	۱	۴۶۳	۷	۱۹۶	۲۲	۶۹۷	ونقل - - - - -
-	-	-	۱۳	-	-	۱۳	تات - - - - -
-	۵	۹۹۴	۱۲	۱۱	-	۱۱۰۲	خدمات (سروسها) - - - - -
-	-	-	۸۲	-	-	۸۲	ات دولتی - - - - -
-	-	۷	۱۰	۳	-	۱۰	ات اجتماعی و خدمات تجاری و صنعتی و ساختمانی - - - - -
-	-	-	-	۲	-	۲	ات تفریحی - - - - -
-	۵	۹۸۷	-	۶	-	۹۹۸	ات شخصی - - - - -
۲۶۱	-	۴۱	۱	۶	-	۳۰۹	عالیهائیکه باندازه کافی توضیح نشده - - - - -
							<u>سروک</u>
	۲۶۱	۱۹۳۷	۱۱۳	۴۰۱۳	۵۰	۷۵۵۸	جمع از ده ساله بیالا - - - - -
۱	۶۳۶	۸۵۹	-	۴۱۰۹	۲۱	۵۶۲۶	کشاورزی - جنگلیان - شکار - ماهیگیری - - - - -
-	۵۹۴	۵۱۲	-	۳۸۱۴	۱۸	۴۹۳۸	ولات کشاورزی و دامی - - - - -

بقیه حدوداً شماره ۱۴ - طبقات فعالیت صنعتی بر حسب وضع اشتغال و جنس در جمعیت شاغل بکار از ده ساله به بالای حوزه سرشماری سال ۱۳۳۵ (توامبر

وضعیت اظهارنشده	کارکنان خانوادگی بدون مزد	مزد بگیر	مستخدم دولت	کارکنانیکه برای خود کار میکنند	کارفرما	جمع شاغلین	طبقات فعالیت صنعتی و جنس
							<u>کل حوزه سرشماری جاسک</u>
							<u>پایه سرد</u>
-	-	۱	-	۱	-	۲	جنگلیانی و قلع اشجار
۱	۴۲	۳۴۶	-	۲۹۴	۳	۶۸۶	ماهیکیری
-	-	-	-	-	۱	۱	استخراج معدن و استخراج سنگ
-	-	-	-	-	۱	۱	استخراج معدن غیر فلزی و سنگ که در جای دیگر طبقه بندی نشده اند
-	۳۶	۲۷	-	۱۲۶	-	۱۸۹	تولیدات صنعتی و نساجی
-	-	۱	-	-	-	۱	صنعت مواد غذایی (غیر از آشامیدنیها)
-	۲۳	۲	-	۷۷	-	۱۰۲	صنعت نساجی
-	۱	۱۴	-	۱۰	-	۲۵	صنعت چوب و چوب پنبه (بغیر از صنعت میل)
-	۶	۴	-	۳۰	-	۴۰	صنایع محصولات فلزی (بغیر از ماشین آلات و لوازم حمل و نقل)
-	۶	۶	-	۱	-	۲۱	صنایع متفرقه
-	-	۳۰	-	۱	-	۳۱	ساختن
-	-	۱۴	-	-	-	۱۴	برق - گاز - آب و سرروسهای بهداشتی
-	-	۱۴	-	-	-	۱۴	باوروسهای بهداشتی
-	-	۵	-	۶۷	۶	۷۸	تجارت
-	-	۵	-	۶۷	۶	۷۸	نارت کلی و جزئی
-	۶	۴۶۲	۲۰	۱۹۴	۲۲	۷۰۷	حمل و نقل و انبارداری و ارتباطات
-	۹	۴۶۲	۷	۱۹۴	۲۲	۶۹۴	ل و نقل
-	-	-	۱۳	-	-	۱۳	بازاات
-	۳	۴۹۹	۹۲	۱۰	-	۶۰۴	خدمات (سرروسها)
-	-	-	۸۲	-	-	۸۲	مات دولتی
-	-	۶	۱۰	۳	-	۱۹	مات اجتماعی و خدمات تجاری و صنعتی و ساختمانس
-	-	-	-	۲	-	۲	مات تفریحی
-	۳	۴۹۳	-	۵	-	۵۰۱	مات شخصی
۲۶۰	-	۴۱	۱	۶	-	۳۰۸	فعالیتهایکه با اندازه کافی ترویج نشده
							<u>زن</u>
۱	۶۸	۹۰۱	-	۶۴۱	۱	۱۶۱۵	جمع از ده ساله به بالا
-	۲۱	۲۵	-	۱۵	۱	۶۵	شاووزی - جنگلیانی - شکار - ماهیکیری
-	۱۶	۷	-	۱۳	۱	۴۰	یات کشاورزی و دامی
-	۵	۱۸	-	۲	-	۲۵	یری
-	۴۵	۳۷۹	-	۶۲۳	-	۱۰۴۷	لیدات صنعتی و نساجی
-	-	۲	-	-	-	۲	مواد غذایی (غیر از آشامیدنیها)

به جدول شماره ۱۱ - طبقات فعالیت صنعتی بر حسب وضع اشتغال و جنس در جمعیت شاغل کار از دهه اول بهای جزیره سرشماری جامع به آبانماه ۱۳۳۵ (توامبر ۱۹۵۶)

وضعیت اطمینان	کارکنان خانوادگی بدون مزد	مزد بگیر	مستخدم دولت	کارکنان برای خود کار میکنند	کارفرما	جمع شاغلین	طبقات فعالیت صنعتی و جنس
							کل جزیره سرشماری جامع
							بقیه زن
-	۳	۲	-	۶	-	۱۱	تعمیرات ساختمانی
-	۲	۱۲	-	۱۷	-	۳۱	تعمیرات ساختمانی و سایر پوششها و اشیاء ساخته شده از مسوجات
-	۶۰	۳۶۳	-	۶۰۰	-	۱۰۰۳	تعمیرات چوب و چوب پنبه (بجز از صنعت میل)
-	-	۱	-	-	-	۱	برقی - گاز - آب و سرویسهای بهداشتی
-	-	۱	-	-	-	۱	سرویسهای بهداشتی
-	-	۱	-	۲	-	۳	حمل و نقل و انبارداری و ارتباطات
-	-	۱	-	۲	-	۳	پست و نقل
-	۲	۱۱۹	-	۱	-	۱۲۲	خدمات (سرویسها)
-	-	۱	-	-	-	۱	مات اجتماعی و خدمات تجاری و صنعتی و ساختمانی
-	۲	۱۱۴	-	۱	-	۱۱۷	مات شخصی
۱	-	-	-	-	-	۱	فعالیتهاییکه باندازه کافی توضیح نشده
							شهر جامک
							مردان
۲۱	-	۲۰۸	۳۶	۶۲	۱۱	۳۳۸	جمع از ده ساله به بالا
-	-	۶۹	-	۲۰	۳	۹۲	کشاورزی - جنگلهای - شکار - ماهیگیری
-	-	-	-	۹	-	۹	سوات کشاورزی و دامی
-	-	۵۴	-	۱۱	۳	۶۸	پخت و پز
-	-	۱۱	-	۶	-	۱۷	صنعتی و بنوسازی
-	-	۳	-	-	-	۳	مواد غذایی (بجز از آشامیدنیها)
-	-	۷	-	۵	-	۱۲	تعمیرات ساختمانی و سایر پوششها و اشیاء ساخته شده از مسوجات
-	-	۱	-	۱	-	۲	تعمیرات چوب و چوب پنبه (بجز از صنعت میل)
-	-	۳۵	-	-	-	۳۵	ساختمان
-	-	۶	-	-	-	۶	برقی - گاز - آب و سرویسهای بهداشتی
-	-	۶	-	-	-	۶	سرویسهای بهداشتی
-	-	۲	-	۲۸	۱	۳۱	تجارت
-	-	۲	-	۲۸	۱	۳۱	رث کلی و جزئی
-	-	۵۳	۱	۴	۲	۶۰	حمل و نقل و انبارداری و ارتباطات
-	-	۵۳	۳	۱	۲	۶۰	پست و نقل
-	-	-	۱	-	-	۱	اطاعات

بقیه جدول شماره ۱۱ - طبقات فعالیت صنعتی و حرفه‌ای و خدماتی و غیره در شهرستان و بخش در جمعیت شاغل بکار از دهه ساله بیابالی - حوزه سرشماری حاکی از آبانماه ۱۳۳۵ (نوامبر ۵۶)

وضعیت اظهارنده	کارکنان خانوادگی بدون مزد	مزد بگیر	مستخدم دولت	کارکنانیکه برای خود کار میکنند	کارفرما	جمع شاغلین	طبقات فعالیت صنعتی و حرفه‌ای و غیره
-	-	۱۰۰	۵۷	۱	-	۱۶۱	شماره جانش بقیه مردوزن خدمات (سرویسها)
-	-	-	۲۹	-	-	۲۹	خدمات دولتی
-	-	۳	۸	-	-	۱۱	خدمات اجتماعی و خدمات تجاری و صنعتی و ساختمانی
-	-	۹۷	-	۱	-	۱۰۱	خدمات شخصی
۲۱	-	۷	-	-	-	۲۸	فعالیتهاییکه باندازه کافی توضیح نشده
-	-	-	-	-	-	-	مرد
۲۱	-	۱۹۸	۶۶	۵۷	۱۱	۳۳۳	جمع از دهه ساله بیابالی
-	-	۵۴	-	۲۰	۳	۷۷	کشاورزی - جنگلبانی - شکار - ماهیگیری
-	-	-	-	۱	-	۱	محصولات کشاورزی و دام
-	-	۵۹	-	۱۱	۳	۷۳	ماهیگیری
-	-	۲	-	۱	-	۳	توليدات صنعتی و نساجی
-	-	۱	-	-	-	۱	صنعت مواد غذایی (غیر از آبنامیدنیها)
-	-	۱	-	۱	-	۲	صنعت چوب و چوب پنبه (بغیر از صنعت میل)
-	-	۲۵	-	-	-	۲۵	ساختن
-	-	۶	-	-	-	۶	برق - گاز - آب و سرویسهای بهداشتی
-	-	۶	-	-	-	۶	آب و سرویسهای بهداشتی
-	-	۲	-	۲۸	۶	۳۶	تجارت
-	-	۲	-	۲۸	۶	۳۶	جارت کلی و جزئی
-	-	۵۳	۱	۱	۱	۶۸	حمل و نقل و انبارداری و ارتباطات
-	-	۵۳	۳	۱	۱	۶۱	مل و نقل
-	-	-	۶	-	-	۶	تجارت
-	-	۹۱	۵۷	۱	-	۱۵۰	خدمات (سرویسها)
-	-	-	۹۱	-	-	۹۱	خدمات دولتی
-	-	۳	۸	-	-	۱۱	خدمات اجتماعی و خدمات تجاری و صنعتی و ساختمانی
-	-	۹۶	-	۱	-	۹۸	خدمات شخصی
۲۱	-	۷	-	-	-	۲۸	فعالیتهاییکه باندازه کافی توضیح نشده
-	-	-	-	-	-	-	زن
-	-	۶۰	-	۵	-	۶۵	جمع از دهه ساله بیابالی
-	-	۱	-	-	-	۱	توليدات صنعتی و نساجی
-	-	۲	-	-	-	۲	مواد غذایی (غیر از آبنامیدنیها)
-	-	۷	-	-	-	۷	توليدات نساجی و سایر پوششها و اشیاء ساخته شده از نسوجات
-	-	۵۱	-	-	-	۵۱	خدمات (سرویسها)

۳۵۰
۰۲۷ - ۰۲۶ - ۰۳۸ - ۰۱ - ۰۱

جدول شماره ۱۵- تعداد نفرات خانوار بر حسب تعداد افراد با سواد هر خانوار در حوزه سرشماری جاسک : آبانماه ۱۳۰۵ (نوامبر ۱۹۲۵)

تعداد خانوار بر حسب تعداد افراد با سواد					هیچ		کلیه خانوارها		نفرات خانوار
انفرایبیشتر					تعداد	چند درصد	تعداد	چند درصد	
۳ نفر یا بیشتر	۲ نفر	۱ نفر	چند درصد	جمع	تعداد	چند درصد	تعداد	چند درصد	
۸۳	۴۸	۱۷۷	۱۰۰/۰	۳۰۸	۱۰۰/۰	۵۳۸۷	۱۰۰/۰	۵۶۹۵	کل حوزه سرشماری جاسک
----- مجموع خانوارها -----									
-	-	۱۲	۳/۱	۱۲	۳/۱	۲۱۱	۳/۱	۲۱۳	خانوار ۱ نفری
-	۱	۱۲	۴/۲	۱۳	۱۸/۲	۱۸۰	۱۷/۴	۱۹۳	خانوار ۲ نفری
۷	۲	۲۱	۱۲/۷	۲۹	۲۲/۷	۱۲۴۵	۲۲/۲	۱۲۶۴	خانوار ۳ نفری
۱۷	۱	۲۳	۱۹/۲	۵۹	۲۱/۰	۱۱۳۰	۲۰/۱	۱۱۸۱	خانوار ۴ نفری
۱۸	۶	۲۷	۱۹/۸	۶۱	۱۴/۸	۷۹۹	۱۵/۱	۸۶۰	خانوار ۵ نفری
۱۵	۱۲	۱۶	۱۴/۰	۴۳	۹/۴	۵۰۵	۹/۶	۵۴۸	خانوار ۶ نفری
۶	۸	۱۲	۸/۸	۲۶	۴/۷	۲۵۲	۴/۱	۲۷۸	خانوار ۷ نفری
۷	۳	۱۲	۷/۱	۲۲	۲/۵	۱۳۲	۲/۷	۱۵۴	خانوار ۸ نفری
۵	۲	۶	۴/۲	۱۳	۱/۱	۵۷	۱/۲	۷۰	خانوار ۹ نفری
۸	۴	۸	۶/۵	۲۰	۱/۸	۹۶	۲/۰	۱۱۶	خانوار ۱۰ نفری یا بیشتر
■	■	۴/۱	-	۵/۰	-	۳/۷	-	۳/۸	میانگین نفرات خانوار
----- شهر جاسک -----									
۲۸	۲۷	۶۲	۱۰۰/۰	۱۱۷	۱۰۰/۰	۱۰۲	۱۰۰/۰	۲۱۹	مجموع خانوارها

-	-	۸	۶/۸	۸	۹/۸	۱۰	۸/۲	۱۸	خانوار ۱ نفری
-	۱	۵	۵/۱	۶	۱۷/۶	۱۸	۱۱/۰	۲۴	خانوار ۲ نفری
۱	۲	۱۷	۱۷/۱	۲۰	۲۰/۶	۲۱	۱۸/۷	۴۱	خانوار ۳ نفری
۳	۴	۱۱	۱۵/۴	۱۸	۲۲/۵	۲۳	۱۸/۷	۴۱	خانوار ۴ نفری
۵	۴	۱۴	۱۶/۷	۲۳	۹/۸	۱۰	۱۵/۱	۲۳	خانوار ۵ نفری
۵	۷	۲	۱۲/۰	۱۴	۸/۸	۹	۱۰/۵	۲۳	خانوار ۶ نفری
۲	۵	۱	۷/۷	۶	۲/۱	۳	۵/۵	۱۲	خانوار ۷ نفری
۴	۱	۱	۵/۱	۶	۳/۱	۴	۴/۶	۱۰	خانوار ۸ نفری
۲	۲	۲	۵/۱	۶	۱/۰	۱	۳/۱	۷	خانوار ۹ نفری
۵	۱	۱	۶/۰	۷	۲/۱	۳	۴/۶	۱۰	خانوار ۱۰ نفری یا بیشتر
■	■	■	-	۴/۸	-	۳/۶	-	۴/۲	میانگین نفرات خانوار
----- بقیه نقاط حوزه سرشماری جاسک -----									
۵۵	۲۱	۱۱۵	۱۰۰/۰	۱۹۱	۱۰۰/۰	۵۲۸۵	۱۰۰/۰	۵۴۷۶	مجموع خانوارها

-	-	۴	۲/۱	۴	۳/۸	۲۰۱	۳/۷	۲۰۵	خانوار ۱ نفری
-	-	۷	۲/۷	۷	۱۸/۲	۹۶۲	۱۷/۷	۹۶۹	خانوار ۲ نفری
۶	۱	۱۲	۹/۶	۱۹	۲۲/۸	۱۲۰۴	۲۲/۳	۱۲۲۳	خانوار ۳ نفری
۱۴	۵	۲۲	۲۱/۵	۳۱	۲۰/۶	۱۱۰۷	۲۱/۰	۱۱۴۸	خانوار ۴ نفری
۱۳	۲	۲۳	۱۹/۹	۳۸	۱۴/۹	۷۸۹	۱۵/۱	۸۲۷	خانوار ۵ نفری
۱۰	۵	۱۴	۱۵/۲	۲۹	۹/۴	۴۹۶	۹/۶	۵۲۵	خانوار ۶ نفری
۳	۳	۱۱	۸/۱	۱۷	۴/۷	۲۴۹	۴/۱	۲۶۶	خانوار ۷ نفری
۳	۲	۱۱	۸/۴	۱۶	۲/۴	۱۲۸	۲/۶	۱۴۴	خانوار ۸ نفری
۳	-	۴	۳/۷	۷	۱/۱	۵۶	۱/۲	۶۳	خانوار ۹ نفری
۳	۳	۷	۶/۸	۱۳	۱/۸	۹۳	۱/۶	۱۰۶	خانوار ۱۰ نفری یا بیشتر
■	■	۵/۱	-	۵/۱	-	۳/۷	-	۳/۸	میانگین نفرات خانوار

■ در مواردیکه جمع کسراز ۱۰۰ باشد چند درصد میانگین نشان داده میشود.

۰۱ ۰۱ - ۳۵ - ۴۴ - ۴۵ - ۴۶

جدول شماره ۱۶- تعداد نفرات خانوار بر حسب تعداد افراد شاغل بکار هر خانوار در حوزه سرشماری جاسک و آستانه (۱۳۷۰ تا ۱۳۷۱)

تعداد خانوار بر حسب تعداد خانوار شاغل بکار							کلیه خانوارها		نفرات خانوار
انفرایبیشتر				میچ			تعداد	چند درصد	
۲ نفر یا بیشتر	۲ نفر	۱ نفر	چند درصد	جمع	چند درصد	تعداد	چند درصد	تعداد	
۳۱۰	۱۰۸۷	۳۱۰۳	۱۰۰/۰	۵۳۰۰	۱۰۰/۰	۳۹۵	۱۰۰/۰	۵۶۹۵	کل حوزه سرشماری جاسک
مجموع خانوارها									
-	-	۹۵	۱/۸	۹۵	۳۲/۴	۱۲۸	۳/۹	۲۲۳	خانوار ۱ نفری
-	۱۴۵	۷۲۱	۱۶/۳	۸۶۶	۳۲/۲	۱۲۷	۱۷/۴	۱۹۳	خانوار ۲ نفری
۳۸	۲۵۴	۱۰۰	۲۲/۵	۱۱۹۲	۱۸/۲	۷۲	۲۲/۲	۱۲۶۴	خانوار ۳ نفری
۶۰	۲۵۲	۸۳۱	۲۱/۷	۱۱۵۱	۲/۶	۳۸	۲۰/۹	۱۱۸۹	خانوار ۴ نفری
۷۳	۱۷۷	۵۹۳	۱۵/۹	۸۴۳	۴/۳	۱۷	۱۵/۱	۸۶۰	خانوار ۵ نفری
۴۳	۱۱۹	۳۷۵	۱۰/۱	۵۳۷	۲/۸	۱۱	۹/۶	۵۴۸	خانوار ۶ نفری
۳۵	۷۰	۱۷۲	۵/۲	۲۷۷	۰/۳	۱	۴/۹	۲۷۸	خانوار ۷ نفری
۱۹	۲۹	۱۰۶	۲/۹	۱۵۴	-	-	۲/۷	۱۵۴	خانوار ۸ نفری
۱۳	۱۶	۴۱	۱/۳	۷۰	-	-	۱/۲	۷۰	خانوار ۹ نفری
۲۹	۲۵	۶۱	۲/۲	۱۱۵	۰/۳	۱	۲/۰	۱۱۶	خانوار ۱۰ نفری یا بیشتر
۵/۳	۴/۱	۳/۸	-	۳/۹	-	۲/۱	-	۳/۸	میانہ نفرات خانوار
شهر جاسک									
۲۱	۳۹	۱۳۸	۱۰۰/۰	۱۹۸	*	۲۱	۱۰۰/۰	۲۱۹	مجموع خانوارها
-	-	۱۲	۶/۱	۱۲	*	۶	۸/۲	۱۸	خانوار ۱ نفری
-	۱	۱۷	۹/۱	۱۸	*	۶	۱۱/۰	۲۴	خانوار ۲ نفری
۱	۶	۲۶	۱۸/۲	۳۶	*	۵	۱۸/۷	۴۱	خانوار ۳ نفری
۱	۸	۲۶	۱۹/۲	۳۸	*	۳	۱۸/۷	۴۱	خانوار ۴ نفری
۵	۸	۱۶	۱۶/۲	۳۲	*	۱	۱۵/۱	۳۳	خانوار ۵ نفری
۳	۶	۱۴	۱۱/۶	۲۳	-	-	۱۰/۵	۲۳	خانوار ۶ نفری
۳	۳	۶	۶/۱	۱۲	-	-	۵/۵	۱۲	خانوار ۷ نفری
۳	۱	۶	۵/۱	۱۰	-	-	۴/۶	۱۰	خانوار ۸ نفری
۲	۳	۲	۳/۵	۷	-	-	۳/۲	۷	خانوار ۹ نفری
۳	۳	۴	۵/۱	۱۰	-	-	۴/۶	۱۰	خانوار ۱۰ نفری یا بیشتر
*	*	۳/۱	-	۴/۱	-	*	-	۴/۲	میانہ نفرات خانوار
بقیه نقاط حوزه سرشماری جاسک									
۲۸۹	۱۰۴۸	۳۷۶۵	۱۰۰/۰	۵۱۰۲	۱۰۰/۰	۳۷۴	۱۰۰/۰	۵۴۷۶	مجموع خانوارها
-	-	۸۳	۱/۶	۸۳	۳۲/۶	۱۲۲	۳/۷	۲۰۵	خانوار ۱ نفری
-	۱۴۴	۷۰۴	۱۶/۶	۸۴۸	۳۲/۴	۱۲۱	۱۷/۷	۱۹۹	خانوار ۲ نفری
۳۷	۲۴۸	۸۷۱	۲۲/۷	۱۱۵۶	۱۷/۹	۶۷	۲۲/۳	۱۲۲۳	خانوار ۳ نفری
۵۹	۲۴۴	۸۱۰	۲۱/۸	۱۱۱۳	۹/۴	۳۵	۲۱/۰	۱۱۴۸	خانوار ۴ نفری
۶۸	۱۶۹	۵۷۴	۱۵/۹	۸۱۱	۴/۳	۱۶	۱۵/۱	۸۲۷	خانوار ۵ نفری
۴۰	۱۱۳	۳۶۱	۱۰/۱	۵۱۴	۲/۹	۱۱	۹/۶	۵۲۵	خانوار ۶ نفری
۳۲	۶۷	۱۶۶	۵/۲	۲۶۵	۰/۳	۱	۴/۹	۲۶۶	خانوار ۷ نفری
۱۶	۲۸	۱۰۰	۲/۸	۱۴۴	-	-	۲/۶	۱۴۴	خانوار ۸ نفری
۱۱	۱۳	۳۹	۱/۲	۶۳	-	-	۱/۲	۶۳	خانوار ۹ نفری
۲۶	۲۲	۵۷	۲/۱	۱۰۵	۰/۳	۱	۱/۱	۱۰۶	خانوار ۱۰ نفری یا بیشتر
۵/۳	۴/۰	۳/۸	-	۳/۹	-	۲/۰	-	۳/۸	انہ نفرات خانوار

* در مواردیکه جمع کمتر از ۱۰۰ باشد چند درصد و میانہ نشان داده نمیشود.

۴۸ - ۴۶ - ۴۰ - ۴۱
جدول شماره ۱۷ - منابع خانگی در حوزه سرشماری جامک - آبانماه ۱۳۳۵ (نوامبر ۱۹۵۶)

چند درصد	تعداد	صنایع خانگی	چند درصد	تعداد	صنایع خانگی
-	-	تهیه و تولید مواد غذایی	-	-	کل حوزه سرشماری جامک
۱۰۰/۰	۹	روغن کنس نباتی (غیر خوراکی)	۱۰۰/۰	۱۳۳	جمع صنایع خانگی
-	-	تهیه و تولید صابون و شمع	-	-	تهیه و تولید قالی و گلیم و زلیلو و غیره
-	-	سایر صنایع خانگی	۰/۴	۴	پارچه بافی و ریسیدن و عمل آوردن نخ
-	-	میانگین تعداد صنایع خانوار در خانوارهاییک	۷/۰	۶۵	پنبه و برنج پاک کنی و آسیا کردن غلات
۱/۰	۱/۰	دارای يك صنعت یا بیشتر هستند	۱۰/۱	۱۴	تهیه و تولید منسوجات و گلشن
-	-	بقیه نقاط حوزه سرشماری جامک	۰/۸	۷	تهیه و تولید مواد غذایی
-	-	جمع صنایع خانگی	۰/۴	۴	روغن کنس نباتی (غیر خوراکی)
۱۰۰/۰	۹۱۸		۶۹/۳	۲۴۷	تهیه و تولید صابون و شمع
-	-		۱۲/۰	۱۱۲	سایر صنایع خانگی
۰/۲	۲	تهیه و تولید قالی و گلیم و زلیلو و غیره	-	-	میانگین تعداد صنایع خانوار در خانوارهاییک
۶/۸	۱۲	پارچه بافی و ریسیدن و عمل آوردن نخ	-	-	دارای يك صنعت یا بیشتر هستند
۱/۱	۸۸	پنبه و برنج پاک کنی و آسیا کردن غلات	-	-	شهر جامک
۰/۸	۲	تهیه و تولید منسوجات و گلشن	-	-	جمع صنایع خانگی
-	-	تهیه و تولید مواد غذایی	-	-	۱۵
-	-	روغن کنس نباتی (غیر خوراکی)	-	-	۲
۷۰/۵	۲۴۷	تهیه و تولید صابون و شمع	-	-	۳
۱۲/۱	۱۱۲	سایر صنایع خانگی	-	-	۶
-	-	میانگین تعداد صنایع خانوار در خانوارهاییک	-	-	-
-	۱/۱	دارای يك صنعت یا بیشتر هستند	-	-	-

۵- در مواردیکه جمع کمتر از ۱۰۰ باشد چند درصد نشان داده نمیشود.

۵۶ - ۴۵ - ۴۴ - ۵۹ - ۹ - ۹

جدول شماره ۱۸ - نوع ساختمان بر حسب نوع تصرف در واحدهای مسکونی حوزه سرشماری جاسک، آبانماه ۱۳۳۵ (نوامبر ۱۹۵۶)

وضع تصرف اظهار شده	خانه غیرملکی مجانی	خانه اجاره‌ای	خانه ملکی		جمع	نوع ساختمان
			چند درصد	تعداد		
۱۳	۷۱	۳۸	۱۷/۰	۵ ۵۲۳	۵ ۲۶۵	کل حوزه سرشماری جاسک مجموع واحدهای مسکونی
۱	-	-	-	-	۱	آجری
-	-	-	-	۲	۲	آجر و خشتی
-	-	-	-	۲	۲	چادری
۱۶	۲۶	-	۱۸/۶	۲ ۹۴۴	۲ ۹۱۱	چوبی
۱۵	۱۸	۱	۱۸/۵	۲ ۲۰۱	۲ ۹۳۵	حصیری
۱	۲۱	۲۹	۸۲/۵	۲۴۱	۲۶۲	خشتی
-	۴	۶	-	۲۴	۳۴	سنگی
۲	-	۲	-	۸۲	۸۶	کلی
-	-	-	-	-	-	انواع دیگر
۲۸	۲	-	-	۱۲	۵۲	اظهاری نشده
-	۲۳	۳۵	۷۳/۵	۱۶۱	۲۱۶	کل حوزه سرشماری جاسک مجموع واحدهای مسکونی
-	-	-	-	-	-	آجری
-	-	-	-	-	-	آجر و خشتی
-	-	-	-	-	-	چادری
-	۲	-	-	۲۴	۲۶	چوبی
-	۱	-	-	۴۷	۴۸	حصیری
-	۱۶	۲۷	-	۵۱	۶۷	خشتی
-	۴	۶	-	۲۱	۳۱	سنگی
-	-	۲	-	۱۴	۱۶	کلی
-	-	-	-	-	-	انواع دیگر
-	-	-	-	۴	۴	اظهاری نشده
۱۳	۶۸	۳	۱۷/۱	۵ ۳۶۲	۵ ۴۷۱	بقیه نقاط حوزه سرشماری جاسک مجموع واحدهای مسکونی
۱	-	-	-	-	۱	آجری
-	-	-	-	۲	۲	آجر و خشتی
-	-	-	-	۲	۲	چادری
۱۶	۲۴	-	۱۸/۷	۲ ۹۲۵	۲ ۹۶۵	چوبی
۱۵	۱۷	۱	۱۸/۵	۲ ۱۵۴	۲ ۱۸۷	حصیری
۱	۵	۲	۱۶/۰	۱۶۰	۱۶۸	خشتی
-	-	-	-	۳	۳	سنگی
۲	-	-	-	۶۸	۷۰	کلی
-	-	-	-	-	-	انواع دیگر
۲۸	۲	-	-	۱۸	۴۸	اظهاری نشده

در مواردیکه جمع کمتر از ۱۰۰ باشد چند درصد نشان داده نمیشود.

مرکز آمار ایران
آرشیو اطلاعات آماری



وزارت کشور

امارت عمومی

سرشماری عمومی ایران
گزارش حوزه سرشماری دشت کرگان
مقدمه

در آبانماه سال ۱۳۳۵ (نوامبر ۱۹۵۶) دولت شاهنشاهی ایران اولین سرشماری عمومی خود را انجام داد.

سرشماری در روز دهم آبان (اول نوامبر) شروع و تا روز ۲۵ آبان (۱۰ نوامبر) در کلیه نقاط کشور با تمام رسید.

چون ۲۹۸۳۶ مأمور سرشماروسرسرست مأمورین در سرشماری شرکت کرده و با موفقیت داشتند که تمام خانوارهای کشور بر اجماع و اطلاعات مورد نیاز را درباره هر فرد خانوار کسب نمایند. اغلب مأمورین سرشماروسرسرستهای آنان از معلمین مدارس و سایر افراد کلاسهای متوسطه (کلاسهای پسرانه و دوازده) بودند.

روستایان و احوال هر حوزه سرشماری که قبلا خود در تهران تعلیمات کالی دیدهبودند کلاسهای جهت تعلیم مأمورین سرشماری در محل تشکیل داده برای جلب همکاری مردم تبلیغات محلی بعمل آوردند و نیز در جمیع آوری اطلاعات حوزه تعدادی خود نظارت داشتند. اجرای سرشماری عمومی کشور همواره قسمت سرشماری اداره کل آمار عمومی که خود تهیه کننده برنامه سرشماری بود را گذارند.

نتایج کامل سرشماری طی یک رشته نشریات آماری برای هر حوزه منتشر خواهد شد و نیز یک خلاصه سرشماری عمومی منتشر خواهد گردید. این گزارش که راجع به حوزه سرشماری دشت کرگان میباشد پنجاه و چهارمین گزارش از این سری گزارشهای مشابهی است که برای تمام حوزه های سرشماری به تفصیل پس از استخراج اطلاعات منتشر خواهد شد.

توضیحات :

کل جمعیت

کل جمعیت سرشماری شده حوزه سرشماری (۵۵) دشت کرگان ۱۲۰۱۲۳ نفر جمعیت نسبی در هر کیلومتر مربع ۸ نفر بوده در شهر دشت کرگان جمعا ۱۸۳۴۷ نفر در نقاط دیگر که دارای ۵۰۰۰ نفر یا بیشتر جمعیت (۵۵۵) بودند ۱۶۸ نفر و بقیه با ۱۰۷۴۱۸ نفر در سایر نقاط واقع در حسیزه سرشماری دشت کرگان که کمتر از پنجاه هزار نفر جمعیت داشتند سرشماری شدند.

جدول شماره ۱ - کل جمعیت را به تفکیک تعداد مردان و زنان طبق شهر دشت کرگان و نقاط دیگر که دارای ۵۰۰۰ نفر یا بیشتر جمعیت بودند و همچنین نقاط کمتر از پنجاه هزار نفر را نشان میدهد.
بعضی از مشخصات برجسته دهات

حوزه سرشماری دشت کرگان دارای ۳۷۰ ده کمتر از پنجاه هزار نفر بود که از آن ۱۴۸ ده دارای شورای ده و ۱۰۳ ده دارای مدرسه دولتی یا ملی و فقط ۴ ده با ۱/۱ درصد از مجموع دهات دارای درمانگاه یا موسسات بهداشتی دیگر بودند. دو بیست و شصت ده مسجد داشتند ۳ ده دارای گرمابه عمومی بودند در ۱۴۴ ده یکتا چند راه پیوسته وجود داشت در ۶۰ درصد از دهات تقسیمی یا همه زمینها را با این معنی متعلق به مالکین غیر کشاورزان و تنها ۳۴ درصد دهات تقسیمی یا همه زمینها متعلق به مالکین کشاورزان داشت.
این اطلاعات در جدول شماره ۲ مفصلان نشان داده شده است.

• مناسب آنستکه برای فهم صحیح این توضیحات در مورد رجعات صفحات مربوط به تعاریف که بعد از توضیحات آمده است دقت نمود.

• بعد از استخراج نتایج سرشماری عمومی تمام کوره ۱۱۹ منطقه تقسیم شده که حوزه سرشماری دشت کرگان یکی از آنهاست حدود این حسیزه سرشماری با حدود شهرستان دالانگ نداشته و شامل دهستانهای آتابای - جعفریای - کورگلان بوده است.

• نقاطی که دارای ۵۰۰۰ نفر جمعیت یا بیشتر بودند عبارتند از کوهستان میباشند.

نقشه تراکم جمعیت حوضه آبریز دشت گرگان

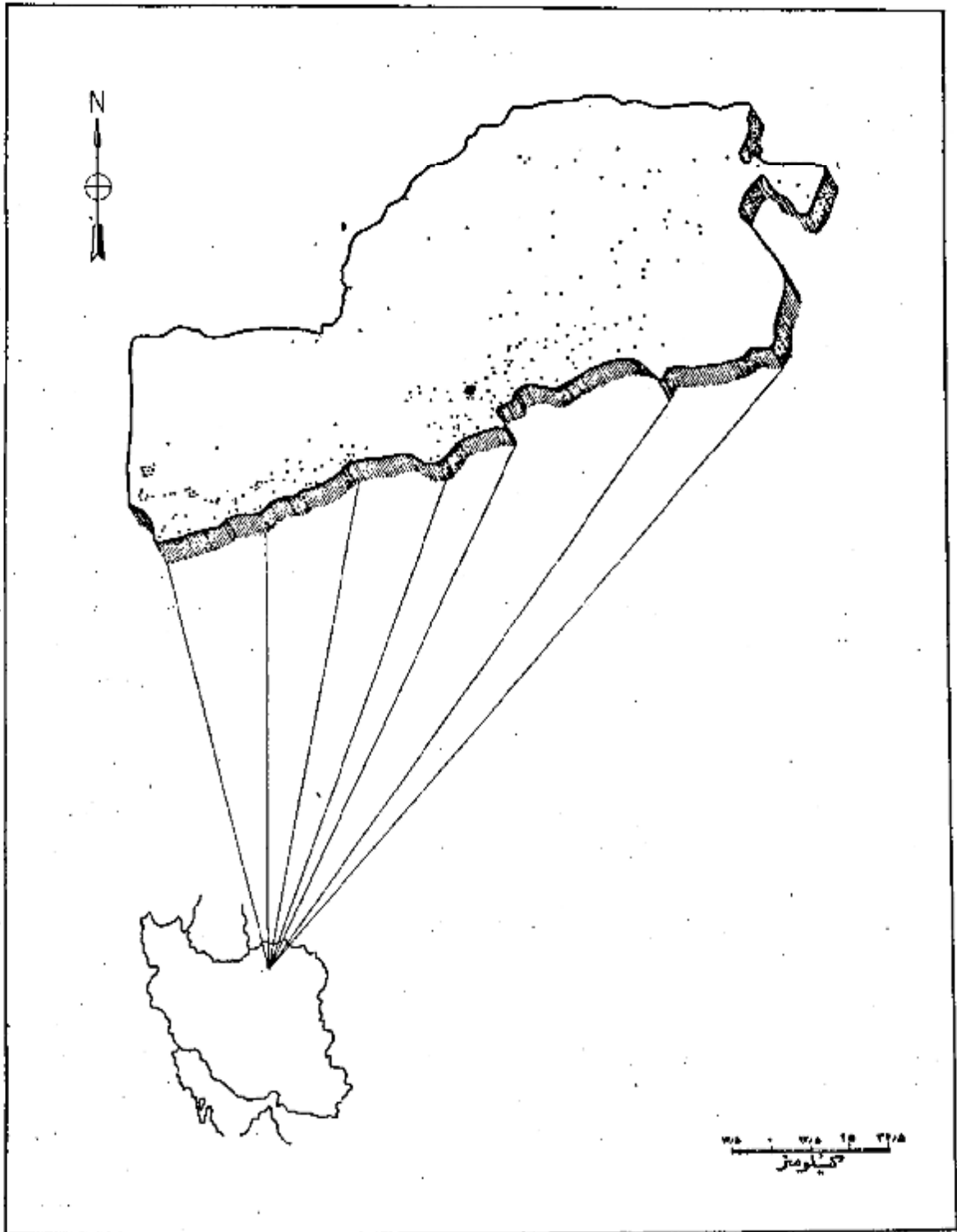

ارتفاع میانگین ... نفر است
 جمعیت کل حوضه آبریز دشت گرگان ۱۳۰۹۳۳
 جمعیت شهر دشت گرگان ۱۸۳۴۷

اگرچه در این حوزه سرشماری تعداد مردان بیش از زنان بود ولی اختلاف قابل توجهی در نقاط مختلف این حوزه وجود داشت در ۲۴ محل تعداد مردان بیش از تعداد زنان بود در ۱۳ نقطه تعداد مرد و زن مساوی و در ۱۱ نقطه تعداد مردان کمتر از زنان بود. در کل حوزه سرشماری ۶۷۸۱۵ نفر مرد و ۶۲۰۳۸ نفر زن وجود داشت. این از دید مردان بزرگان در کلیه سنین دیده میشود.

در اکثر نقاط حوزه سرشماری میان سن مردان بیشتر از میان سن زنان بود. میان سن مردان و زنان تفاوت در حدود ۲۰ سال برای کل حوزه سرشماری در حدود ۲۱ سال برای شهر دشت کرگان بود.

جدول شماره ۲ - جمع کل نفوس حوزه سرشماری دشت کرگان را که بر حسب سن و جنس طبقه بندی شده اند نشان میدهد. این جدول حاوی اطلاعات مشابهی برای شهر دشت کرگان و کوهپایان و بقیه نقاط حوزه سرشماری دشت کرگان است.

نمودار جمعیت بر حسب سن و جنس

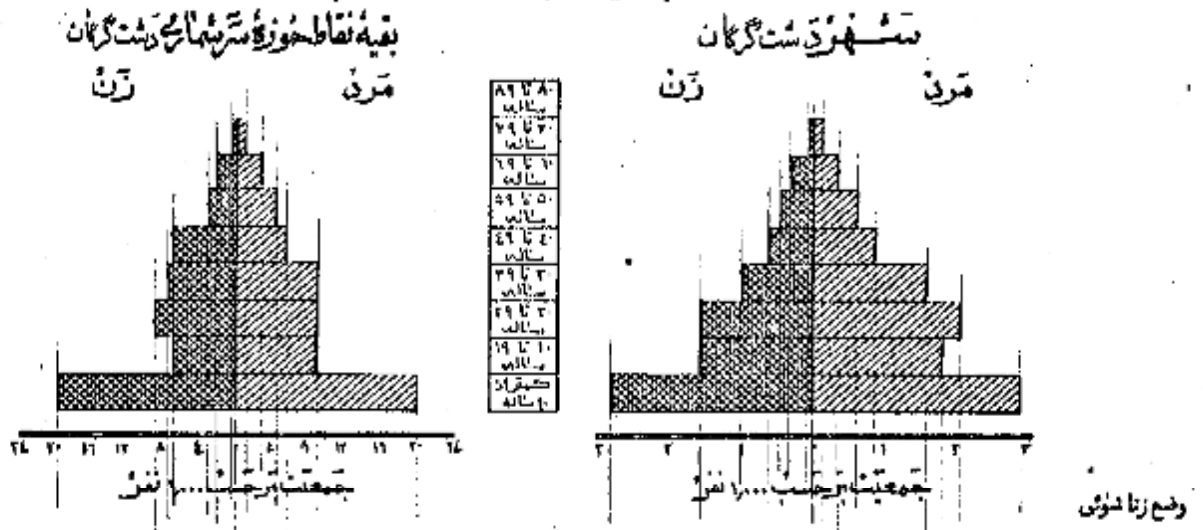

در جمعیت از ۱۵ ساله به بالای اکثر نقاط حوزه سرشماری دشت کرگان نسبت زنان دارای همسر بیش از مردان دارای همسر بود. در کل حوزه این نسبت برای زنان ۸۴ درصد و برای مردان ۷۵ درصد بود سایر نسبتهای وضع زناشویی برای زنان در حوزه سرشماری دشت کرگان تقریباً عبارت بود از زنان بیسره ۱۳ درصد زنان بی همسر و از طلاق کمتر از ۱ درصد زنانیکه اصلاً ازدواج نکرده بودند ۴ درصد و نیز سایر نسبتهای وضع زناشویی برای مردان نشان میدهد که ۴ درصد همسرشان فوت شده و کمتر از ۱ درصد همسرشان را طلاق گرفته و ۲۲ درصد بقیه اصلاً ازدواج نکرده بودند.

بطور کلی حد متوسط سن شوهران بیشتر از حد متوسط سن همسرانشان میباشد زیرا مردان جوان در سنین پایین همسر دختران جوان کمتر از ازدواج مینمایند و این امر را همچنین نسبت بین زنان بیوه که بر حسب بیشتر از مردان زن مرده میباشد تأیید میکند. در گروه سنی ۱۵ تا ۲۴ ساله فقط ۳۲ درصد از مردان همسر داشتند در صورتیکه ۸۷ درصد از زنان دارای همسر بودند از طرف دیگر در گروه سنی ۱۵ ساله به بالا فقط ۸۸ درصد از مردان همسرشان فوت شده بود در حالیکه ۴۳ درصد از زنان بیوه بودند. و این اختلاف این حقیقت را میرساند که بطول متوسط سن شوهران تا از سن همسران است.

جدول شماره ۴ - وضع زناشویی جمعیت ۱۵ ساله به بالا بر حسب سن و جنس در حوزه سرشماری دشت کرگان نشان میدهد و حاوی اطلاعات مشابهی برای شهر و کوهپایان و بقیه نقاط حوزه سرشماری میباشد.

نمودار وضع زناشویی بر حسب جنس در جمعیت از ۱۵ ساله به بالا

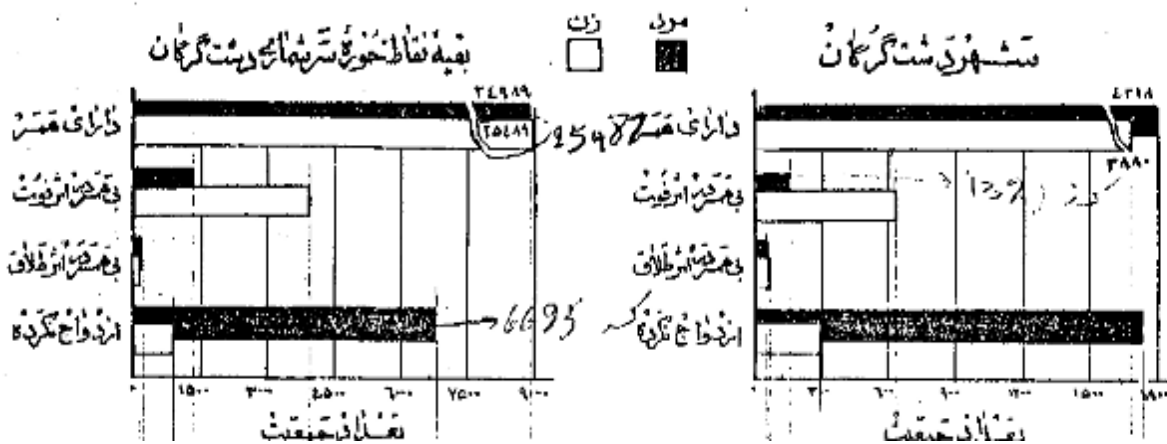

در تمام نقاط حوزه سرشماری دشت گرگان نسبت مردان با سواد بطور قابل ملاحظه‌ای از زنان با سواد بیشتر بود. بانزده درصد از مردان و درصد از زنان ۱۰ ساله بی‌اقتدار خواندن و نوشتن بودند. نسبت افراد با سواد در شهر دشت گرگان ۲۸ درصد بود در نقاط دارای بیش از ۵۰۰ نفر نسبت اشخاص با سواد ۱۶ درصد فقط کثرت از درصد از مردم نقاط کمتر از ۵۰۰ نفر قادر خواندن و نوشتن بودند.

افزایش امکانات تحصیلی در سالهای اخیر مخصوصاً برای بانوان از اینجمله معلوم میشود که نسبت افراد با سواد در بین خردسالان بیش از بزرگسالان است. نسبت اشخاص با سواد در کل حوزه سرشماری برای افراد کمتر از ۶۰ ساله ۱۹ درصد برای افراد ۱۰ تا ۱۹ ساله ۲۰ تا ۲۹ ساله ۲۰ درصد بود پیشرفت‌های اخیر در با سواد کردن بانوان در موقه مقایسه نسبت زنان جوان با سواد به زنان مسن با سواد بخوبی مشهود میشود چنانکه ۴ درصد از زنان ۱۰ تا ۱۹ ساله و فقط کمتر از ۱ درصد از زنان ۴۰ ساله به بالا با سواد بودند. در بین مردان ۱۹ تا ۲۹ ساله ۲۳ درصد و در بین مردان ۴۰ ساله به بالا ۷ درصد با سواد وجود داشت.

جدول شماره ۵ - وضع سواد جمعیت حوزه سرشماری دشت گرگان را که بر حسب سن و جنس طبقه بندی شده است نشان میدهد و حاوی اطلاعات مشابه برای شهر کومیشان و نیمه نقاط حوزه سرشماری دشت گرگان میباشد.

نمودار مربوط به باسوادها بر حسب سن و جنس در جمعیت آن ده ساله به بالا

بقیه نقاط حوزه سرشماری دشت گرگان

شهر دشت گرگان

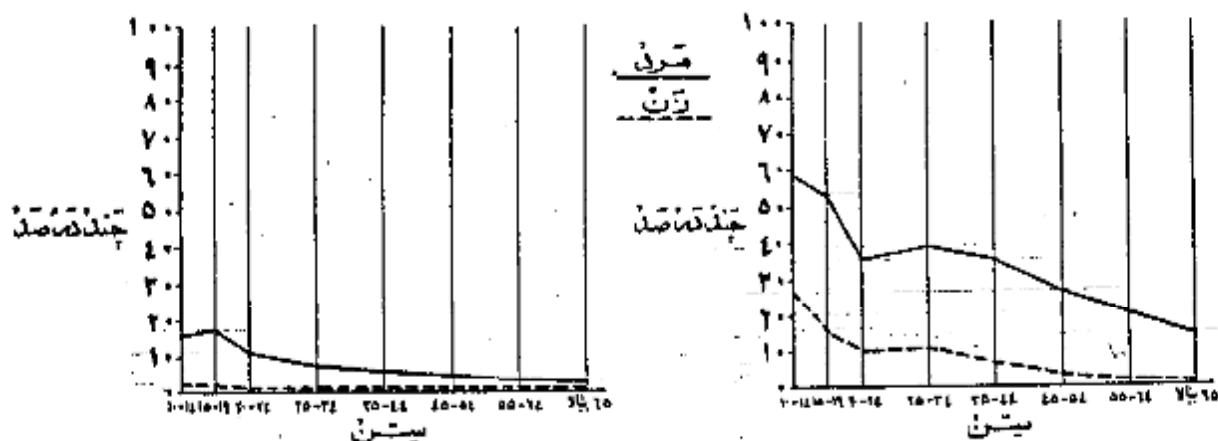

تحصیلات

نمودار وضع آخرین مدرک تحصیلی بر حسب جنس جمعیت آن ده ساله به بالا

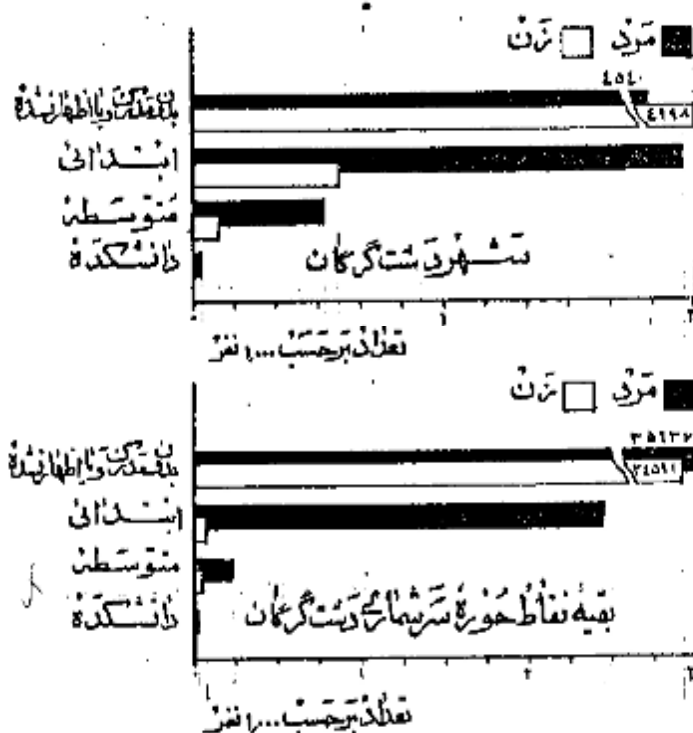

از جمعیت ۱۰ ساله به بالا ۷۲ درصد در کل حوزه سرشماری و ۲۵ درصد در شهر دشت گرگان یک یا چند سال از تحصیلات رسمی را تکمیل نموده بودند. و در حدود ۳ درصد در حوزه سرشماری و ۳ درصد در خود شهر تحصیلات ابتدائی (۵) را به پایان رسانده بودند. نسبت افراد یک تحصیلات بیشتری داشتند در کل حوزه دشت گرگان چنانکه بود. کمتر از ۱ درصد تحصیلات متوسطه را تمام کرده ۳۲ نفره سال یا بیشتر و به دانشگاه را تکمیل کرده بودند البته این نسبتها برای شهر دشت گرگان قدری بیشتر بود.

امکانات تحصیلی برای مردان بطور قابل توجهی بیشتر از زنان بوده است و این موضوع از مقایسه نسبت مردان بزرگسالان که یک یا چند سال مدرسه دیده اند بخوبی مشهود میشود نسبت کسانی که یک یا چند سال تحصیل رسمی دارند عبارتند از ۱۱ درصد برای مردان و ۲ درصد برای زنان. میان سالهای تحصیلی برای مردان و زنان تقریباً برابر یعنی نزدیک به ۶ سال بود.

جدول شماره ۶ - آخرین مدرک تحصیلی - جمعیت ده ساله به بالا در کل حوزه سرشماری دشت گرگان بر حسب سن و جنس نشان میدهد.

نودونه درصد افراد حوزه سرشماری دشت کرگان مسلمان بودند و در شهردشت کرگان هم این نسبت ۱۷ درصد بود و نسبت کم باقیمانده شامل مسیحیان کلیسای - زرتشتیان و سایر مذاهب می‌شد . درین مسیحیان نسبت مرد به زن بیشتر از سایر مذاهب بود .
جدول شماره ۷ - وضع مذهب جمعیت کل حوزه و شهروبقیه نقاط حوزه سرشماری دشت کرگان که برحسب جنس طبقه‌بندی شده نشان می‌دهد .

نمودار وضع مذهب مختلف در مجموعه دشت کرگان

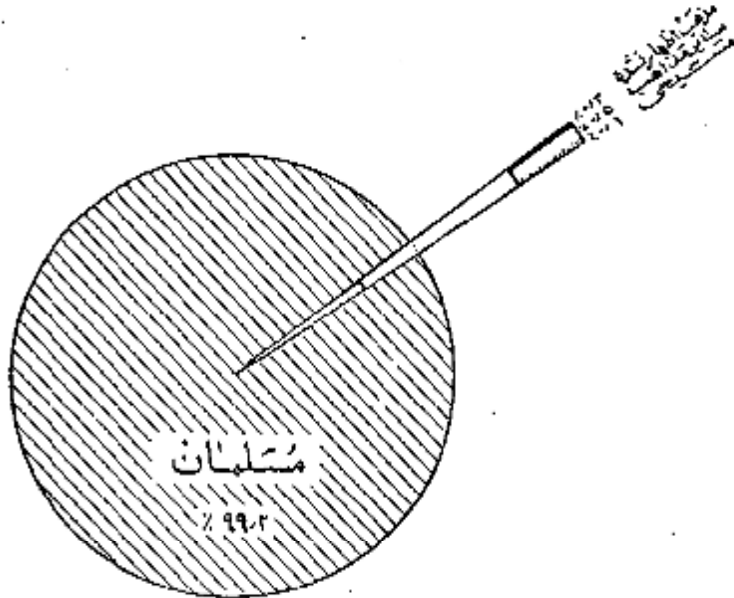

محل تولد

هشتاد و هشت درصد از کسانی که در حوزه سرشماری دشت کرگان مقیم بودند در داخل حوزه مزبور و درصد در شهرستانهای مجاور و در صد در شهرستانهای مجاور و درصد در قسمتهای دیگر ایران و تعداد بسیار قلیلی هم در خارج از ایران بدنیا آمده بودند جمعیت متولد در خان از این حوزه سرشماری ۱۶۰۴۲ نفر بود که از آن ۲۳۱۷ نفر در زابل و ۱۴۸۰ نفر در مشهد و ۱۴۶۵ نفر در سراب و ۱۳۵۴ نفر در تربت جام و ۱۳۰۰ نفر در شاهرود و ۱۰۱۷ نفر در کرگان و ۶۳۹ نفر در قوچان و ۶۰۵ نفر در جنوب و بقیه متولدین سایر شهرستانها یا کشورهای خارجی بودند . از متولدین در خارج از کشور بیش از همه ۷۷۴ نفر متولدین روسیه شهری و ۱۱ نفر متولدین افغانستان و ۷ نفر متولدین ترکیه بودند ۲۱۳ نفر از متولدین در خان از کشور مقیم شهردشت کرگان ۵۸۴ نفر در بقیه نقاط حوزه سرشماری مقیم بودند .

نسبت کسانی که هم متولد هم در این حوزه سرشماری بودند در سنین مختلف تفاوت مختصری داشت به عبارت دیگر ۸۱ درصد از کسانی که سنشان ۱۵ تا ۲۱ سال بود و ۹۵ درصد آنها نیکه سنشان کتر از ۵ سال بود متولد و مقیم حوزه سرشماری دشت کرگان بودند .
جدول شماره ۸ - ساکنین حوزه سرشماری دشت کرگان بر حسب شهرستان و اکثر محل تولد نشان می‌دهد .
جدول شماره ۹ - حاکی از اطلاعات مزبور است که سن در کل حوزه و شهروبقیه نقاط حوزه سرشماری میباشد .

شاغلین و بیکاران

هشتاد و دو درصد یا ۳۷ هزار نفر از مردان ده ساله بالای ساکن حوزه سرشماری دشت کرگان بکار اشتغال داشتند . در شهردشت کرگان ۷۷ درصد یا ۵ هزار نفر از مردان بکار مشغول بودند . از تمام مردان بین ۲۵ تا ۵۴ ساله ۹۷ درصد بکار اشتغال داشتند و این رقم بزرگترین نسبت مردان شاغل بکار در سنین مختلف بود . نسبت مردان در جستجوی کار در کل حوزه سرشماری ۲ درصد و در شهردشت کرگان ۳ درصد بود نسبت مردان نیکه نه شاغل بکار و در جستجوی کار بودند در کل حوزه در حدود ۱۶ درصد و در شهردشت کرگان ۱۱ درصد بود اکثریت این افراد غیر فعال را در سنین پائین محدلین تشکیل میدادند . در بین زنان از ده ساله ببالا که در حوزه سرشماری دشت کرگان سکونت داشتند ۸۶ درصد خانه دار و فقط ۵ درصد شاغل بکار و ۱ نفر در جستجوی کار بودند .

رقم زنان شاغل بکار در هر گروه سن نشان میدهد که زنان جوان بالنسبه بیشتر در سنين قبل از ازدواج بکار مشغول بودند و حال آنکه در سنين ازدواج و پرورش فرزند کمتر شاغل بکار بودند.

جدول شماره ۱۰ - وضع فعاليت اقتصادي جمعيت از ده ساله ببالا بر حسب سن و جنس در کل حوزه و شهر و بقیه نقاط حوزه سرشماری دهشت گران نشان میدهد.

نمودار مربوط به وضع فعاليت اقتصادي جمعيت از ده ساله ببالا بر حسب جنس

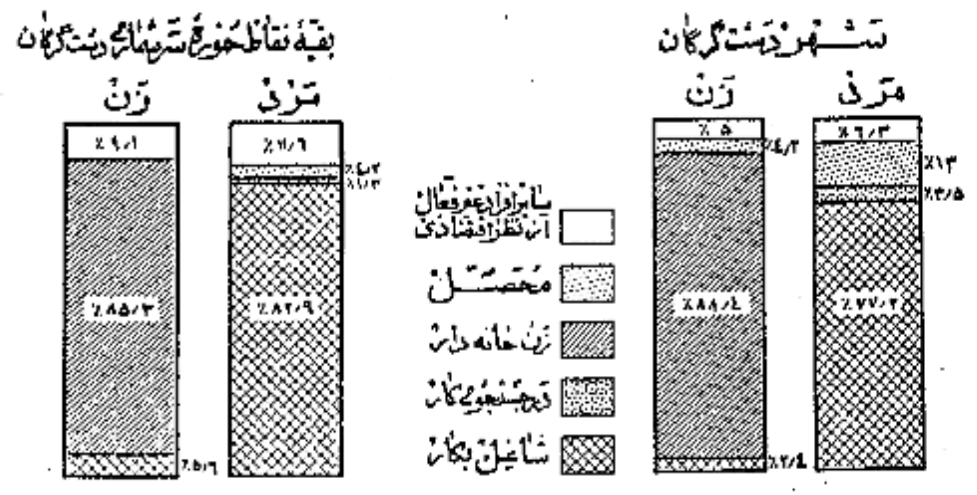

نمودار مربوط به بکار و طبقات فعال از نظر اقتصادي بر حسب سن و جنس جمعيت از ده ساله ببالا در حوزه سرشماری دهشت گران

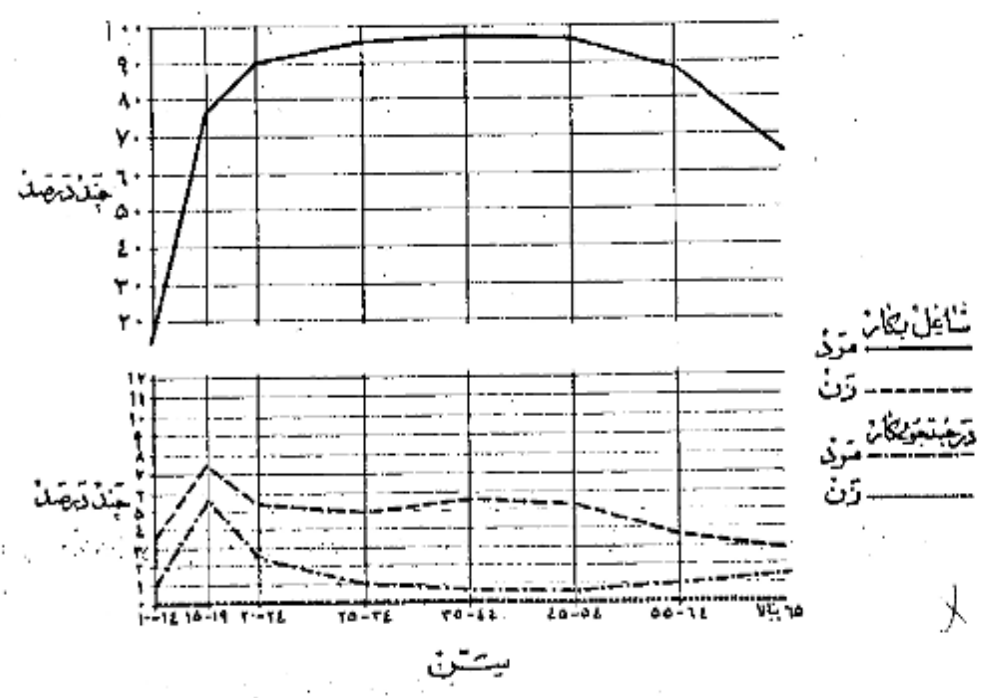

در حوزه سرشماری دشت کرگان جمعا تعداد ۲۱ هزار نفر از افراد در ساله بیالایا شمار کرد میوند که بکارهای سودمند اشتغال دارند . از این گروه

نمودار وضع اشتغال جمعیت از ساله بیالایا حوزه سرشماری دشت کرگان

شاملین ۲۵ درصد مزد بگیر بوده و برای کار فرمایان خرید و فروش کار میگردند و ۳ درصد مستخدم دولت و کثرت از ۱ درصد کار فرمای بودند که یک با چند نفر کارگر در استخدام داشتند و ۶۰ درصد همده دار انجام کار خود بودند بدون اینکه کارگری در استخدام داشته باشند و ۸ درصد هم در خانوادگی بودند که بدون دریافت مزدی در کارگاههاییکه تعلق بخانواده خودشان داشت کار میکردند .

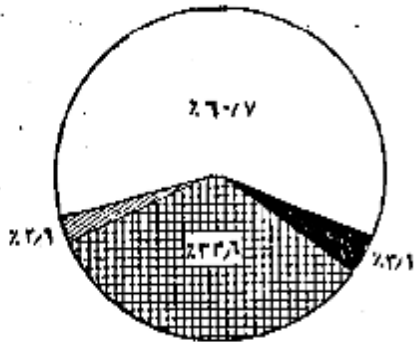

شکل

هفتاد و هشت درصد از مردان شاغل بکار حوزه سرشماری دشت کرگان اشهار کرده بودند که بشغل زراعت و ۵ درصد به پیشه های صنعتی و ۵ درصد به فروشندگی و ۳ درصد به حمل و نقل و ۱۰ درصد به خدمات (سرویسها) و ۱۰ درصد بکارهای گوناگون دیگر از قبیل مشاغل حرفه ای و امور اداری و استخراج و کارفرمایان خانوادگی بزرگ خود کار میکنند .

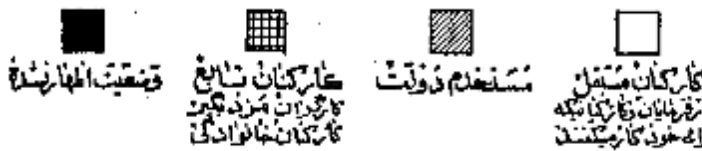

چهار و ده درصد از زنان شاغل بکار در پیشه های صنعتی و ۴۵ درصد به زراعت و ۵ درصد به خدمات (سرویسها) و ۱۰ درصد به حرفه ای و ۱۰ درصد بقیه بکارهای دیگر اشتغال دارند که در میان زنان مردان شاغل بکار در مشاغل حمل و نقل و پیشه های صنعتی کار میکردند جوانتر از آنها می بودند که اشتغال بکارهای دیگر داشتند سن مردان و زنان شاغل بکار و اموری که مستلزم تعلیمات و تجربیات بیشتری بود مانند مشاغل حرفه ای و فن و امور اداری دارای بیشترین افراد است که بکارهای دیگر اشتغال داشتند .

جدول شماره ۱۱ - تقسیمات عمده شاغل را بر حسب سن و جنس در جمعیت شاغل بکار از ساله بیالایا حوزه و شهرستانی نقاط حوزه سرشماری دشت کرگان نشان میدهد .
جدول شماره ۱۲ - با تفصیل بیشتری حاوی ابعادات مختلف شاغل بر حسب جنس و وضع اشتغال در جمعیت شاغل بکار از ساله بیالایا کل حوزه سرشماری شهرستان دشت کرگان میباشد .

نمودار تقسیمات عمده شاغل بر حسب پیشه در جمعیت از ساله بیالایا کل حوزه سرشماری دشت کرگان

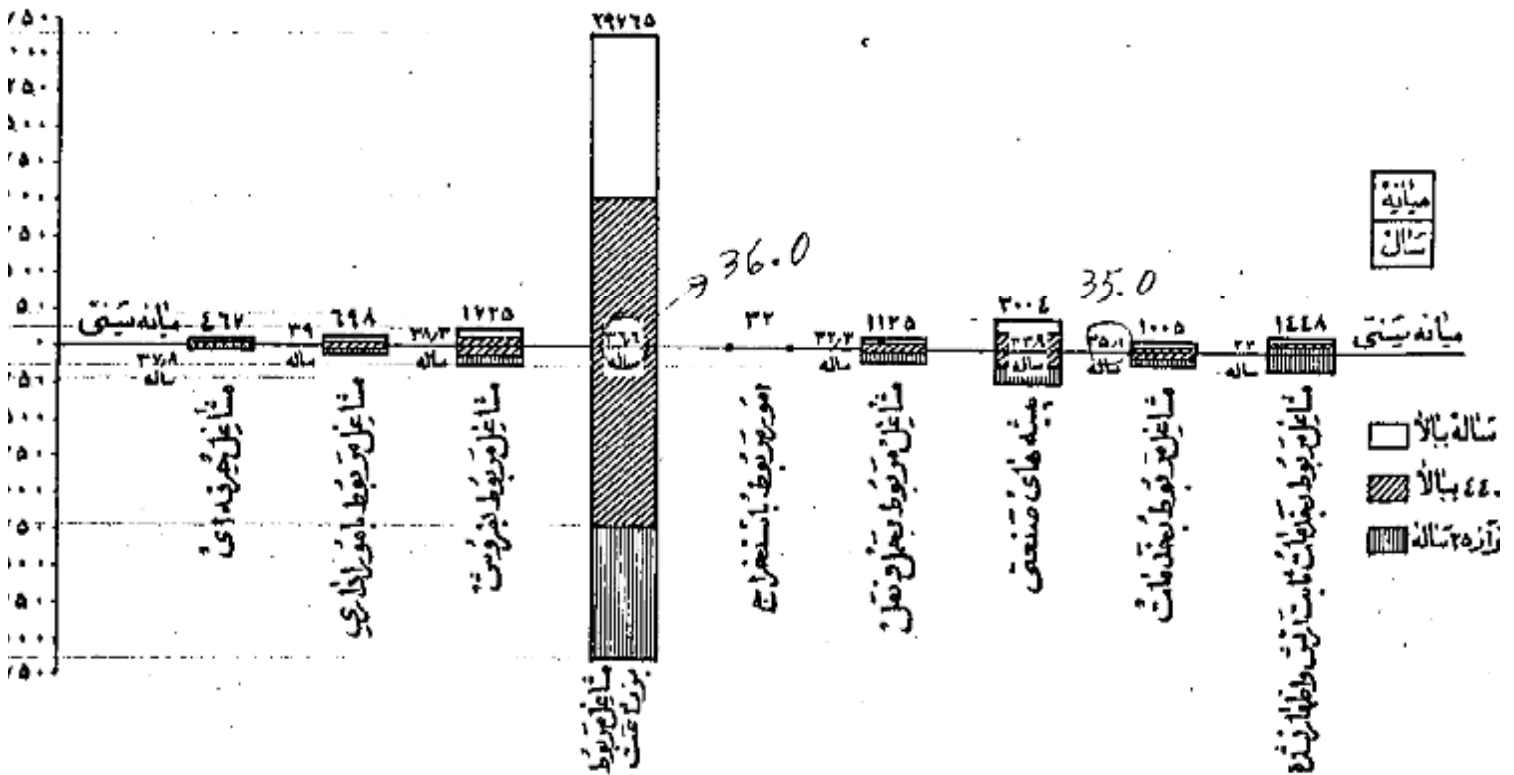

فعالیت دسته جنس صنعتی

هنگام و هفت درصد از شاغلین بکار در کشاورزی و ده درصد در تولیدات صنعتی و ده درصد در تجارت و ده درصد در خدمات (سرویسها) و ۲ درصد در حمل و نقل و ۶ درصد بقیه در ساختمان برق و آب و گاز سایر امور صنعتی فعالیت نمودند و این نسبتها بین شهرستان گرجان و بقیه نقاط حوزه سرشماری منتهی به خصوص در فعالیتهای تجارت و کشاورزی مختلف بود. بطوریکه در شهرستان گرجان ۲۱ درصد در تجارت صنعتی و ۱۷ درصد به کشاورزی اشتغال داشتند در حالیکه در بقیه نقاط حوزه این ارقام برای تجارت ۲ درصد و برای کشاورزی ۸۷ درصد بوده است.

جدول شماره ۱۳ - تقسیمات همده فعالیت صنعتی جمعیت شاغل بکار از ده ساله بالا ازاد رکمل حوزه و شهرستان بقیه نقاط حوزه سرشماری دشت گرجان بر حسب سن و جنس نشان میدهد.

جدول شماره ۱۴ - با تفصیل بیشتری شامل فعالیت صنعتی جمعیت شاغل بکار بینگیک جنس و وضع اشتغال برای حوزه سرشماری و شهرستان گرجان میباشد.

نمودارهای عمده صنایع جمعیت آرد ده ساله بالا بر حسب جنس در حوزه سرشماری دشت گرجان

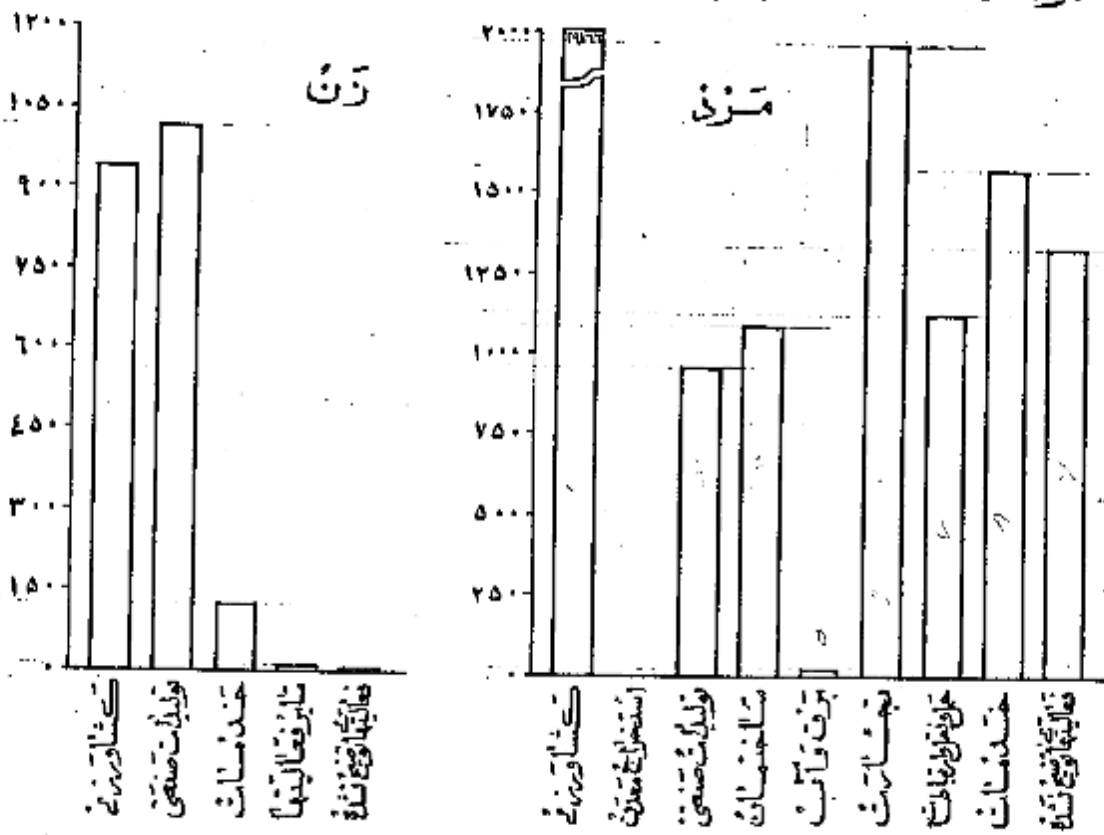

خانوار

خانوارهای سرشماری شده در حوزه سرشماری دشت گرجان ۲۶۶۷۱ خانوار بود که از این عده ۳۱۸۰ خانوار در شهرستان گرجان و ۲۲۹۹۱ خانوار در بقیه نقاط حوزه مزبور سرشماری شده بودند. میانه نفرات خانوار در کل حوزه سرشماری و همچنین شهرستان گرجان هفت بود در ۱۱ درصد خانوارهای حوزه سرشماری دشت گرجان فقط یک نفر سواد وجود داشت و در ۶ درصد خانوارها دو یا چند نفر سواد بودند و در ۸۳ درصد خانوارها کس قادر به خواندن و نوشتن نبود. هفت درصد خانوارهای کل حوزه سرشماری اظهار نموده بودند که هیچک از افراد خانوار آنها شاغل بکار نیست و ۷۰ درصد اظهار کرده بودند که فقط یک نفر شاغل بکار بود بین افراد خانوار وجود دارد و ۲۴ درصد بقیه اظهار کرده بودند که دو یا چند نفر از افراد خانوار آنها بکار اشتغال دارند.

جدول شماره ۱۵ - خانوارهای کل حوزه و شهرستان بقیه نقاط حوزه سرشماری دشت گرجان را بینگیک تعداد نفرات و عده سواد در خانوار نشان میدهد.

جدول شماره ۱۶ - حاوی طبقه بندی خانوارها بر حسب نفرات آنها و تعداد افراد شاغل بکار در هر خانوار است.

صنایع خانگی

فقط ۵۶۱ خانوار از ۲۷ هزار خانوار حوزه سرشماری دشت گرجان اظهار کرد بودند که برای دریافت مزد با استاد شخصی بساختن و تولید بعضی محصولات صنایع خانگی در داخل خانه اشتغال دارند. در این خانوارها ۵۴۷ کارگاه صنایع خانگی وجود داشت که از این تعداد ۱۳۶ کارگاه در داخل شهرستان گرجان بود.

مستثنی این صنایع در کل حوزه سرشماری و همچنین شهرد شنکرگان تهیه و تولید قالی و گلپوش و غیره بود.
جدول شماره ۱۷ - انواع صنایع خانگی رادر کل حوزه سرشماری و شهروبقیه نقاط حوزه سرشماری دشت کرگان نشان میدهد.

نمودار انواع صنایع خانگی حوزه سرشماری دشت کرگان



انواع صنایع خانگی

نوع ساختمان و وضع تصرف

تقریباً ۹۳ درصد از واحدهای مسکونی در حوزه سرشماری از چادری بود این نسبت برای شهر ادرصد بود و همچنین ۲۰ درصد در کل حوزه و ۱ درصد در شهر دشت کرگان از حصیر ساخته شد. مورد صالح عمده ایکه در ۱۸ درصد از واحدهای مسکونی که در کل حوزه و ۱۳ درصد از واحدهای مسکونی که در شهر دشت کرگان بکار رفته بود از گسل ساخته شده بود چند درصد باقیمانده از واحدهای مسکونی کل حوزه از آجری و چوب و سنگی و غیره ساخته شده بود ۸۹ درصد مالکین حوزه سرشماری اظهار کرده بودند که مالک منزل مسکونی خود هستند ۲ درصد اظهار کرده بودند که در منازل اجاره‌ای ساکن میباشند ۷ درصد اظهار کرده بودند که در منازل مسکونی دارند که متعلق به خودشان نیست و در همین حال اجاره همین نمیبورند از آن در شهر دشت کرگان ۷ درصد از خانوارها اجاره نشین بودند و در سایر نقاط در بقیه نقاط حوزه سرشماری فقط ۶ درصد در منازل اجاره‌ای زندگی میکردند.
در حوزه سرشماری دشت کرگان نسبت مالکین ساکن خانه های آجری و سنگی بیش از مالکین ساکن در انواع دیگر واحدهای مسکونی بود (۹۰ درصد) و در بقیه نقاط بزرگترین نسبت مالکین (۹۱ درصد) در خانه های خشتی اقامت داشتند.
جدول شماره ۱۸ - ساختمان و وضع تصرف واحدهای مسکونی رادر کل حوزه و شهروبقیه نقاط حوزه سرشماری نشان میدهد.

نمودار واحدهای مسکونی برحسب نوع مصالح ساختمانی

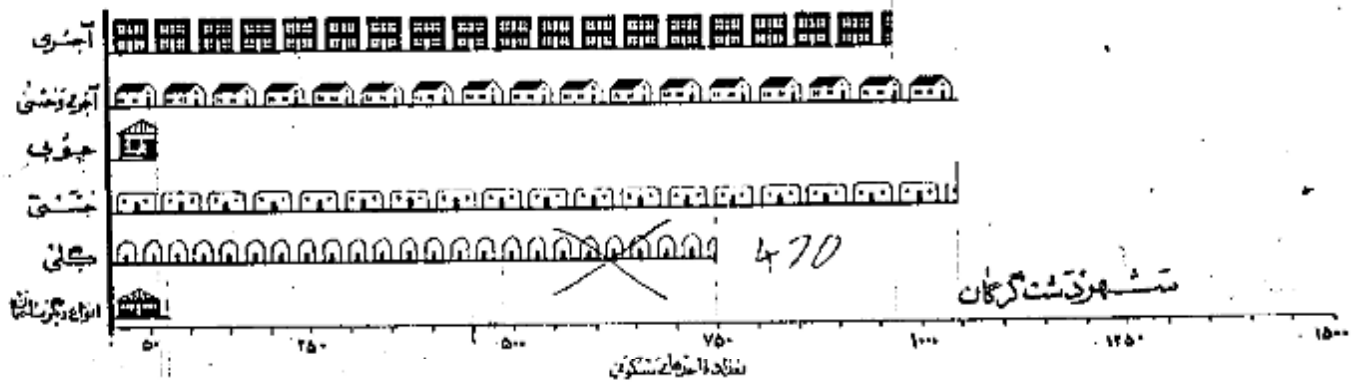

شهر دشت کرگان

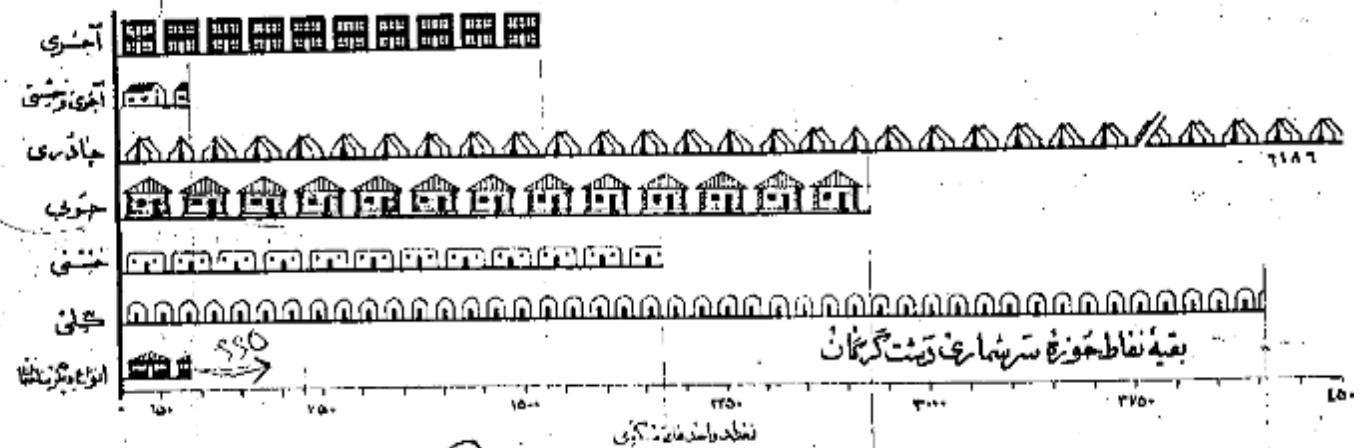

بقیه نقاط حوزه سرشماری دشت کرگان

نامه ده

در موقف سرشماری مابین سرشماره ستورده اشتمد علاوه بر سرشنامه نفوس سرشنامه دیگری برای دهات برانخذ پاسخ هائیکه که خداود رفیاب اویش سفیدان حاصل
ند تکمیل نمایند . این سرشنامه حاوی سئوالاتی راجع به مشخصات کلی ده شرح زير بود :

ده

شورای ده مطابق قانون مصوب ششم مرداد ۱۳۲۵ عبارت از هیئتی است که بمنظور بهبود امور اجتماعی و عمرانی دهات از میان اهالی ده انتخاب میشوند .

مردم

مردان و زنان و بچه ها و معلولین هستند که در صورت اول بوسیله وزارت فرهنگ در صورتی که توسط مردم اداره میشود .

بناها و تاسیسات بهداشتی

در مانگا و بناهای بهداشتی که در ساختمان (یا ساختمانها) با اطلاق قرار گرفته و بوسیله بانک یا پزشک یا پزشک یا پرستار یا ماما برای درمان بیماران و اعمالیات
تی درانی بیمارانی یا مجروحین تاسیس شده . این تاسیسات را بنگان یا بولن در دسترس مردم قرار دارد .

عمومی

تمام عمومی عبارت از محلی است که بمنظور استحمام عموم ساخته شده .

مسجد ساختمان با اطلاق است که فقط برای ادای نماز سایر مراسم مذهبی اختصاص دارد .

بنگاههای گیرنده اخبار و برنامه های مذهبی - فرهنگی و تفریحی است که تعدادی از آن در تاریخ سرشماری در دهات مورد استفاده بوده است .

مخارج

خالصه اراضی دایر یا باغی است که دولت مالک آن شناخته میشود و از آن بهره برداری میکند .

موقوفه

ملاك موقوفه عبارت از املاکی است که بنا بر درخواست صاحب ملك یا قانون در دسترس استفاده عمومی یا معارف خاص قرار داده شده است .
ی متعلق بملکین کشاورز

بن تعریف شامل املاك متعلق بملکینی است که خود یا مرزوات مشغول بپاشند .

ی متعلق بملکین غیر کشاورز (ارباب)

بن تعریف شامل املاك متعلق بملکینی است که خود بزراعت مشغول نیستند .

بنگاههای غیر دولتی

بن تعریف شامل املاك متعلق به موسسات غیر دولتی است مانند شرکتهای - موسسات تعاونی - انجمنها .

بانه پیش از سه سنجش آماری است که اعداد وابسته بیک موضوع آماری را از نظر شمارش و قسمت سازی تقسیم بنماید و خود در مرکز بزرگ، تسوی قرار بگیرد با این ترتیب مثلا
نی ۱۱/۷ سال در شهر تهران جمعیت را بدو قسمت تقسیم بنماید بطوریکه از میان ۱۰۱۲۰۸۲ نفر جمعیت شهر تهران ۷۰۶۱۰۱۱ نفر در گروههای سنی بالاتر
۲۰ سال و ۷۰۶۱۰۱۱ نفر در گروههای سنی کمتر از ۲۰ سال قرار بگیرند .

در شهر تهران بانه سالهای تحصیلی ۶/۵ سال است یعنی نیمی از کسانی که دارای مدرک رسمی تحصیلی هستند (۲۱۱۱۰۹۱ نفر) تحصیلاتشان بالاتر از ۶/۵ سال
دیگر (۲۱۱۱۰۹۱ نفر) تحصیلاتشان پایین تر از ۶/۵ سال است .

در شهر تهران بانه تعداد نفقات خانوار ۱/۱۴ است یعنی که نیمی از خانوارها (۱۶۶۲۱۹۱ خانوار) نفقاتشان بیش از ۱/۴ و نیم و بزرگتر (۱۶۶۲۱۹۱ خانوار) نفقاتشان
۱/۴ است .

انگین (حد متوسط) که غیر از میانگین دیگری است سنجش آماری است عبارت است از حاصل تقسیم جمع کل یک گروه عددی بر تعداد دستجات آن گروه و بنا بر این نباید
رقم بانه را با رقم میانگین (حد متوسط) اشتباه کرد .

نه بندی سن بر اساس سن شخص در موقف سرشماری قرار دارد که در پاسخ سئوال (چند سال دارید؟) تعیین گشته . در مواردیکه پاسخ دهندگان در دادن پاسخ
در سرشماره ستورده داشت سن او را بر حسب ظاهر حال تعیین زند .

زناشویی

طبقه بندی وضع زناشویی مربوط به وضع زناشویی در موقع سرشماری است که چهار دسته تقسیم شده است :

دارای همسر - بی همسر در اثر فوت - طلاق واقع شده و هرگز از و اج نکرده .

سواد

در طبقه بندی سواد تقسیمات زیر رعایت شده :

- الف - کسانی که بیگانه می‌توانند بخوانند و بنویسند بجز آنهاییکه تحصیلات رسمی دارند یا ندارند .
 - ب - کسانی که فقط می‌توانند بخوانند .
 - ج - کسانی که نمی‌توانند بخوانند و بنویسند .
- با سواد در این نشریه شامل قسمت الف در طبقه بندی بالاست .

تحصیلات

آخرین مدرک تحصیلی عبارت است از گواهینامه ای که برای پایان رساندن آخرین سال مدرسه ابتدائی متوسطه یا دانشکده داده شده یا کارنامه ای که شخص را قادر می‌سازد که تحصیلات خود را در کلاس بالاتر ادامه دهد باین طریق اگر محصلی در سال پنجم متوسطه شرکت کرده ولی در امتحانات مربوطه مردود شده باشد جز آنهاست که سال چهارم را تکمیل کرده اند طبقه بندی میشود . همچنین يك محصل ۱۲ ساله که در تاریخ سرشماری در سال ششم ابتدائی بوده جزو افرادی محسوب شده است که سال پنجم دبستان را پایان رسانده اند .

طبقه بندی مدارس ابتدائی یا متوسطه بر اساس طبقه بندی رسمی دولتی قرار دارد . اشخاصی که تحصیلات قدیمی دارند یا تحت نظر معلم خصوصی یا در مدارس غیر رسمی تحصیل نموده اند با اضافه کسانی که اصلاً تحصیل نکرده اند جزو دسته " مدرک تحصیلی رسمی ندارند یا درجه تحصیلی خود را اظهار نکرده اند " طبقه بندی نشده اند .

مذهب

طبقه بندی مذهب بر اساس پاسخ پستوال " مذهب شما چیست؟ " بعمل آمده است .

شهرستان محل تولد

افرادیکه درین حوزه سرشماری زندگی میکردند ولی در سایر شهرستانها متولد شده بودند بر حسب شهرستان محل تولد خود طبقه بندی شده اند . طبقه بندی خود را سرشماری مجاور شامل شهرستانهای است که با این حوزه سرشماری هم مرز اند . و حوزه های سرشماری غیر مجاور نیز شامل کلیه شهرستانهای دیگر که با این حوزه مرز مشترک ندارند میباشد . نام شهرستانهای مجاور و غیر مجاور در جدول ۸ ذکر شده است .

کشور محل تولد

متولدین خارج از کشور بر حسب کشورهای زیر طبقه بندی شده اند :

- آلمان - افغانستان - امریکا - انگلستان - ایتالیا - پاکستان - ترکیه - چکسلواکی - روسیه (اتحاد جماهیر شوروی) - سوئد - سوئیس - سوریه - عراق - عربستان سعودی - فرانسه - لبنان - لبنان - مصر - هندوستان - یونان .

متولدین در کشورهای دیگر تحت عنوان " متولدین در سایر کشورها " نشان داده شده .

وضع فعالیت اقتصادی

مقصود از فعالیت اقتصادی فعالیت است که بهره ای برای اجتماع از آن حاصل شود و یا سخباتیکه از افراد ده ساله به بالا پستوال " شغل فعلی شما چیست؟ " تحصیل شده طبقه بندی فعالیتهای اقتصادی را نشان میدهد .

افراد فعال از نظر اقتصادی از دودسته تشکیل میشوند دسته ای که شاغل بکارهای اقتصادی هستند و دسته ای که قادر باینجام کارهای مفید از نظر اقتصادی هستند ولی در جستجوی کار میباشند .

بانوان خانه دار و محصلین و متاهلین در دسته غیر فعال (از نظر اقتصادی) طبقه بندی شده اند زیرا فعالیت این افراد تاثیر مستقیم در وضع اقتصادی ندارد .

نخل

طبقه بندی مشاغل حاوی انواع مشخص کارهاست که موضوع فعالیت روزانه اشخاص میباشد صرف نظر از اینکه درجه محیط یا درجه نوع از فعالیت های دسته جمعیتی تحت انجام وظیفه میکنند مثل کسانی که در فعالیتهای دسته جمعی صنعت نساجی و بانوسازی و با حمل و نقل و یا سایر فعالیتها شغل حسابداری دارند .

در مواردیکه شخص دارای دو یا چند شغل مختلف باشد بر حسب شغلی که از آن بیشتر بهره برداری میکند طبقه بندی شده است .

طبقه بندی مشاغل بر اساس طبقه بندی قراردادی بین المللی مشاغل (I.C.O.) تنظیم گردیده و شامل ۹ دسته تقسیمات عمده و ۲۰ دسته طبقات مشاغل میباشد . مشاغل مربوط بامور خدمات (سروسها) شامل فعالیتهاست که بمنظور حفاظت و حرارت مال و جان و همچنین انجام خدمات شخصی نسبت بقرد یا گروهی از افراد

انجام میشود .

خدمات شخصی شامل مشاغل مانند خدمتگزاری در خانه ها و در دستگاه های اداری و در بیمارخانه ها میباشد از قبیل شغل نوکری - کفنی - پیشخدمتی آتیزی - سرایداری و امثال آنها . شاغلین امور خدمات (سرویسها) مسکن است در خدمت دولت یا غیر دولت باشند .
خدمات ارتشی فقط شامل افرادی است که بطور ثابت در ارتش خدمت میکنند . مشمولین بر حسب شغل و در زمان قبل از احضار خدمت در اربود مانند طبقه بندی شده اند .
مالیات دسته جمعی صنعتی

طبقه بندی فعالیت های دسته جمعی صنعتی شامل انواع مختلف فعالیت های اقتصادی است که نتیجه آن تولید محصول و یا انجام خدمت میباشد و بوسیله افراد یا گروه معینی از اشخاص اداره میشود . هر دسته از تقسیمات عددی یا طبقات فعالیت صنعتی شامل مشاغل مختلفی میشود مثلاً يك کارخانه نساجی ممکن است هم بازرگانی هم مهندسی و هم ماشین نویسی در استخدام داشته باشد که کلیه این اشخاص یا مشاغل مختلفی که دارند در فعالیت دسته جمعی "صنعت نساجی" طبقه بندی میشوند .

طبقه بندی فعالیت های دسته جمعی اقتصادی (1.5.1.6) تنظیم گردیده است و شامل ۶ دسته تقیماً
۱-۶ و ۱-۶ دسته طبقات در طبقه بندی صنعتی میباشد .
نوع اشتغال

وضع اشتغال بر اساس رابطه شغل یا سطح دهند و با کارگران زبردست با سرپرست به چند طبقه تقسیم شده که عبارتند از : کارفرما - کارکنانیکه برای خود کار میکنند .
مزد بگیران - مزد بگیران - کارکنان خانوادگی بدون مزد .
نارمیاکسی است که کار خود را شخصا اداره میکند و یا چند نفر را بخواه از کارآموزان بدون مزد در استخدام دارد .
تیرناتیکه يك مرسه انتظامی را اداره میکند و در ضمن کارکنانی در استخدام دارند جزو (کارفرمایان) طبقه بندی شده اند .
تارکنانیکه برای خود کار میکنند عبارتند از کسانی که شغل خود را شخصا اداره کرده و کارگری در استخدام ندارند یا از کارگران خانوادگی و کارآموزان بدون مزد در کار خود
مغایه میکنند .

کارمند دولت کسی است که برای یکی از ادارات دولتی کار میکند و شامل افراد حقوق بگیران از کشورهای دیگر میباشد .
مزد بگیر عبارتست از کسی که برای کارفرمای مستقل کار کند و در مقابل اجرتی بصورت نقدی - جنسی - حقوق ماهانه - حق کسب و معاش - انعام یا مزد متناسب مقدار کار
جام شده دریافت نماید .
تارکنان خانوادگی کسانی هستند که برای یکی از اعضای خانواده خود بدون دریافت مزد کار میکنند و در عوض مسکن یا غذا یا یا اما اشکای نقدی دریافت میدارند .

نوع
خانوار بطوریکه در فن سرشماری تعریف شده عبارت است از کلیه افرادی که قطع نظر از بستگی آنها با رئیس خانوار در يك واحد مسکونی زندگی میکنند بدین ترتیب
نوع نامی رئیس خانوار - همسر او - فرزندان - والدین یا سایر خویشاوندان یا همسران یا خدمتگاری میشود که در يك واحد مسکونی با آن خانوار زندگی کند .
واحد مسکونی عبارت از فضای است که بوسیله يك خانوار برای زندگی کردن مورد استفاده قرار میگیرد و مسکن است خانه یا آپارتمان یا چادر یا یکی از انواع دیگر واحد مسکونی
باشد . اشخاصیکه در بیمارستانها - زندانها - مدارس - پرورشگاه یشمان - هتلها - مؤسسات - قرارگاهها و سایر واحد های مسکونی عموم بسر میبرند و بصورت
خانوار زندگی نمیکند جزو خانوار محسوب نشده اند .

بج خانگی
در مواردیکه تالاری در منزل بمنظور فروش یا استفاده بطور مرتب ساخته میشود خانوار مربوطه در طبقه بندی خانوارهاییکه دارای صنایع خانگی بودند محسوب گردید .
ساختن این کالاها بزودی بهیچیک از اعضای خانوار پرداخت نمیشود . صنایع خانگی که بطور مشخص تقسیم شده عبارت از قالی - گلیم - زبلو - و جاجیم با نسو و
دمالی - ریسندگی و بافندگی - بعمل آوردن ابریشم - پشم پاک کنی و غیره بود . خانوارهایی که بیش از يك صنعت خانگی دارند بر حسب هر يك از صنایع مربوطه
بندی شده اند .

ساختمان
نوع ساختمان واحد های مسکونی بر حسب مصالح عمده ای که در آن بکار گرفته بود بوسیله سرشمار مشخص گردید . طبقه بندیهای بکار گرفته عبارت است از تمام آجر - تمام
آجر و خشت - گل - چوب - سنگ - چادر - حصیر و مصالح دیگر - در ساختمانهاییکه مصالح بطور مختلط بکار گرفته طبقه بندی واحد های مسکونی بر حسب
صن است که در ساختمان بیشتر مصرف داشته .

سرو
وضع تعرف بر اساس تصرف ملکین سرو واحد مسکونی در موقع سرشماری تعیین گردید . طبقه بندی وضع تصرف عبارت از ملکی - اجاره ای و غیر ملکی میباشد است .
طبقه اجاره ای شامل واحد ناشی است که ساکنین آن مالک منزل نبود مو برای استفاده از آن مبلغی نقداً یا جنسی بطور منظم میپردازند و طبقه غیر ملکی همانی است که
ناشی است که ساکنین آن نه مالک هستند و نه در برابر استفاده از آن وجه نقد یا جنس میپردازند .