# اطلاعات

چهارشنبه بیست‌وهفتم امردادماه ۲۵۳۵
بیست‌و یکم شعبان ۱۳۹۶
شماره ۱۵۰۸۹ـ تکشماره ۱۰ ریال

۸۰ صفحه

## اوامر شاهنشاه برای رفع مشکل مسکن

برای کارمندان دولت باید خانه سازمانی ساخته شود

بفرمان شاهنشاه :

# تربیت بدنی منحل شد

گسترش باشگاه های ورزشی و کمك به آنها درسراسر کشور

## تاتشکیل وزارت جوانان وورزش، تشکیلات ورزشی در وزارت آموزش و پرورش تمرکز یافت

## شهبانو: به‌سرمایه‌گذاری فرهنگی باید توجه بیشتر بشود

درصفحه ۳

گزارش امیرعباس هویدا نخست‌وزیر وعبدالمجید مجیدی بحضور اعلیحضرتین

در صفحه۶۷

## سارقین ازراه نقب یک بانک را خالی کردند

میلیونها دلار پول وجواهر بسرقت رفت

افراد پلیس فرانسه درحالیکه لباس‌کاربرتن دارندمشغول‌بیرون آوردن وسایل کار دزدانی‌هستند که در تعطیلی‌آخر هفته توانستند از راه کانال فاضلاب و یک تونل خیابانی وارد یکی‌ازشعبه های بانک سوسیته ژنرال فرانسه در ایل سن‌لوئی شده و ۱۹۱ جعبه حاوی پول نقد و جواهرات را خالی کنند . این دومین باراست که دزدان فرانسوی با استفاده‌از یک شیوه واحد توانسته‌اند در مدت کوتاهی به دو شعبه از این بانک دستبرد بزنند . عکس رادیوئی یونایتدپرس درصفحه ۲

## ۳۰۷ محکوم دادگاههای نظامی و ۱۴۱۷ زندانی آزاد شدند

در صفحه۴

## تغییرات وسیع دراتاق اصناف پایتخت

در صفحه ۴

## سرنوشت تحصیلی دانش آموزان نظام قدیم

در صفحه ۴

## زائران حج

یك بیمارستان صد تختخوابی درعربستان دایر میشود

در صفحه ۶۹

## اخطار به‌مستأجران ومتصرفین اراضی آستان قدس

جناب عبدالعظیم ولیان نیابت تولیت آستان قدس رضوی

نظر به اینکه حفظ حقوق مشروع آستان قدس رضوی مورد توجه وعلاقه خاص ما بوده ومیباشد، بموجب این فرمان مقرر میداریم ما در هر مورد که به تشخیص شما درگذشته در زمینه واگذاری اراضی آستان قدس رضوی به اشخاص (اعم از حقوقی وطبیعی) تامین منافع وحقوق مشروع آستان قدس رضوی بهر علت مطمح نظر مسئولان امر واقع نشده ویا اشخاصی (اعم از طبیعی وحقوقی) بدون پرداخت حقوق مشروع آستان قدس رضوی به اراضی متعلق به آن تجاوز نموده اند با استفاده از کلیه امکانات نسبت به استیفای حقوق مشروع آستان قدس رضوی چه از طریق توافق وچه از راه فسخ قراردادهای تنظیم شده اقدام لازم را انجام ونتیجه اقدامات را بما گزارش نمائید . کلیه دستگاههای انتظامی وسازمانهای دولتی وبخصوص مراجع قضائی مکلفند در اجرای این فرمان همکاریهای لازم را ما نظر شما انجام دهند. کاخ سفید سعدآباد . بتاریخ دهم تیرماه ۲۵۳۵ شاهنشاهی

نیابت تولیت آستان قدس رضوی اقدامات وسیعی را برای استیفای حقوق این آستان مقدس آغازکرد و طی یک اطلاعیه به کسانی که زمین های متعلق به حضرت رضا «ع» را در اختیار دارند دو ماه مهلت داد دیون خود را بابت اجاره و یا تصرف این اراضی بپردازند . همچنین به‌کسانی‌که اراضی‌متعلق به آستان قدس رضوی را بدون تنظیم سند رسمی متصرف شده‌اند اخطار شده است سریعا برای تنظیم قرارداد رسمی اقدام کنند .

در پایان مهلت دو ماهه ، از کسانیکه دیون خود را نپردازند ویا برای تنظیم سند اقدام نکنند ، خلع تصرف‌خواهد شد .

متن اطلاعیه بشرح زیر است :

در اجرای فرمان مطاع اعلیحضرت همایون‌شاهنشاه آریامهر در زمینه استیفای حقوق مشروع آستان‌قدس رضوی که بشرح زیر شرفصدور یافته بودباکسب اجازه از پیشگاه مبارک ملوکانه اطلاعیه‌ای‌بشرح‌زیر از طرف‌عبدالعظیم‌ولیان‌نیابت تولیت عظمی و استاندار خراسان منتشرشد:

### اطلاعیه

در اجرای فرمان‌مورخ دهم‌تیر ماه سال ۲۵۳۵ اعلیحضرت همایون شاهنشاه آریامهر در زمینه استیفای حقوق حقه و مشروع آستان قدس رضوی‌و برای‌آنکه‌رابطه‌حقوقی‌متصرفین و مستاجرین اراضی متعلق‌به حضرت‌ثامن‌الحجج‌علی‌بن‌موسی الرضا علیه آلاف‌التحیه و الثناء با آستان قدس رضوی با موازین انصاف وعدالت‌منطبق و در عین حال به تبعیت از منویات ذات مبارک شاهانه کمک به طبقات کم در آمدنیز ملحوظ نظر قرار گرفته باشد و در هر حال تکلیف متصرفین و مستاجرین این اراضی(اعم از اشخاص طبیعی‌و اشخاص حقوقی) در قبال فرمان مطاع ملوکانه روشن باشد مراتب مشروحه‌زیررا‌باطلاع‌مستاجرین و متصرفین اراضی آستان قدس‌رضوی در مناطق مختلف مملکت میرساند:

۱ـ کلیه مستاجرین‌و متصرفین فعلی اراضی‌شهری‌آستان‌قدس رضوی که حق تقدیمی زمین مورد تصرف و یا مورداجاره خود راقبل‌ویا بعدازواگذاری اراضی دروجه آستان قدس رضوی پرداخت‌نموده‌اندمادام که براساس شرایط مندرج‌در اسناد واگذاری اراضی رفتار نمایند بطور کلی‌ازشمول‌فرمان مطاع ملوکانه خارج میباشند.

۲ـ مستاجرین و متصرفین فعلی اراضی‌شهری‌آستان‌قدس رضوی(اراضی‌واقع‌درمحدوده رسمی فعلی شهرها) که با در دست داشتن‌اسناد رسمی‌قطعه زمینی بمساحت‌پانصد مترمربع و یا کمتر از این مقدار را در تصرف دارند مادام که‌براساس شرایط‌مندرج‌دراسنادو اگذاری این قبیل اراضی رفتار نمایند از شمول این فرمان خارج و بعبارت دیگر از نظر کمک به مردم کم درآمد مستاجرین ویا متصرفین این قبیل اراضی از پرداخت حق تقدیمی به آستان قدس رضوی معاف خواهند بود.

۳ـ مستاجرین و متصرفین فعلی اراضی شهری آستان قدس رضوی (اراضی واقع‌در محدوده رسمی فعلی شهرها) که مساحت زمین مورد تصرف آنها بیش از پانصد متر مربع بوده وحق‌تقدیمی‌زمین‌متصرفی را قبل و یا بعداز انجام‌معامله دروجه آستان قدس رضوی پرداخت ننموده‌اند باید حق تقدیمی عادلانه‌ای را نسبت به مازاد سیصدمترمربع‌و متناسب با ارزش زمین مورد تصرف‌در تاریخ تنظیم سند واگذاری،به تشخیص کمیسیون پنج نفری مرکب از روسای شهربانی و ساواک و معاون سیاسی استانداری‌و دادستان و رئیس ثبت شهرستان به آستان‌قدس رضوی پرداخت نمایند.

٤ـ مستاجرین‌ویا متصرفین فعلی اراضی واقع در حومه شهرها که حق تقدیمی اراضی متصرفی را قبل و یا بعد از واگذاری اراضی مورد تصرف به آستان‌قدس‌رضوی پرداخت ننموده‌اند باید با توجه به موقعیت و نوع بهره برداری از این قبیل اراضی و متناسب با ارزش زمین مورد تصرف‌در تاریخ تنظیم سند واگذاری،به تشخیص کمیسیون پنج نفری مندرج در بند ۳ این اطلاعیه حق تقدیمی مربوط به زمین مورد تصرف خود را به‌آستان قدس رضوی پرداخت نمایند.

۵ـ اشخاصی که بهر علت بدون تنظیم سند رسمی اجاره اراضی آستان قدس‌رضوی‌را چه در داخل و چه در خارج از محدوده شهرها تصرف یا روی‌آنهااحداث‌اعیانی‌نموده‌اند و یا ایادی متلقای از این اشخاص در تاریخ صدور این اطلاعیه این قبیل اراضی و اعیانیهای مستحدثه‌رابهرترتیب در تصرف دارند بایدبا مراجعه به‌استان قدس‌رضوی نسبت‌به پرداخت حق تقدیمی و مال‌الاجاره زمین‌مورد تصرف‌خود که به تشخیص کمیسیون سه نفری مرکب از معاون سیاسی استانداری و یا فرمانداریکل‌و دادستان و رئیس اداره ثبت شهرستان ، مرکز استان ویا فرمانداریکل تعیین میگردداقدام نمایند تا ترتیب تنظیم و مبادله سند رسمی اجاره باآنهاداده شود.

٦ـ مستاجرین و متصرفین اراضی آستان قدس رضوی موضوع بند های ۳و٤و٥این اطلاعیه و یا نمایندگان رسمی آنها مکلفند حداکثر ظرف مدت دو ماه از تاریخ انتشار این اطلاعیه ضمن‌مراجعه‌به آستان قدس رضوی در مشهد و یا دفتر نمایندگی آستان قدس رضوی درتهران(خیابان‌گاندی خیابان ۲۳) و دریافت‌و تکمیل و تسلیم فرم های چاپی که در اختیار آنها قرارخواهد گرفت حق تقدیمی زمین مورد اجاره و یا تصرف خود را که بر اساس مندرجات این اطلاعیه تعیین میگردد در وجه آستان قدس رضوی پرداخت نمایند.

۷ـ آندسته از مستاجرین و متصرفین‌اراضی آستان‌قدس رضوی که ظرف مهلت مقرردر بند ٦ این اطلاعیه بهر علت‌با مراجعه به آستان قدس‌رضوی در مشهد و یا دفتر نمایندگی آن در تهران و دریافت و تکمیل و تسلیم فرم های چاپی تهیه شده نسبت به تعیین‌ترتیب پرداخت حق‌تقدیمی زمین‌مورد اجاره و یا تصرف خود اقدام ننمایند، در خاتمه مهلت مقرر مستنکف ازپرداخت‌حقوق‌عادله و مشروع متعلق به حضرت علی ابن‌موسی‌الرضاعلیه‌السلام شناخته شده و آستان قدس رضوی در اجرای‌فرمان مطاع مورخ دهم تیر ماه ۲۵۳۵ اعلیحضرت همایون شاهنشاه آریامهر نسبت بفسخ اسناد مربوط و خلع ید ازمتصرفین اقدام لازم راانجام خواهدداد.

عبدالعظیم ولیان
نیابت تولیت عظمی و آستان قدس رضوی


## اطلاعیه سینما کاپری

برای ساعت‌های نمایش فیلم ایرانی

«برهنه تاظهر باسرعت»

بمناسبت استقبال شدید تماشاگران‌عزیز از فیلم «برهنه تاظهر باسرعت» و رفاه عموم جهت تهیه بلیط ـ روزهای پنجشنبه و جمعه دوسانس اضافی در سینما کاپری به نمایش در می‌آید

سانسهای روز پنجشنبه ۱۱ صبح ۱ـ ۳ ـ ۵ـ ۷ـ ۹ـ ۱۱ بعدازظهر

سانسهای روز جمعه ۹ـ ۱۱صبح ۱ـ ۳ـ۵ـ ۷ـ ۹ بعدازظهر



جمعیت شیروخورشید سرخ اصفهان

آگهی پذیرش دانشجو

صفحه ۵



دعوت برای‌شرکت درمصاحبه ورودی دانشکده مهندسی مکانیك شرح در صفحه ۷۰



آگهی مسابقه ورودی دوره‌های لیسانس وفوق لیسانس رشته مشاوره وراهنمای دانشگاه تربیت معلم در صفحه ۷۱


بانهایت تاسف درگذشت شادروان یدالله ایزدگشسب در اصفهان را باطلاع بستگان ، دوستان و آشنایان میرساند . مجلس ترحیم آن مرحوم روز پنجشنبه ۲۸ر۵ر۲۵۳۵ ازساعت ۸ الی۱۱ صبح در خیابان حکیم‌نظامی مسجد پاچنار برگزار خواهد شد .

خانواده ایزدگشسب

جناب آقای دکتر آرام معاونت ارجمند اجرائی ودرمانی وزارت بهداری‌و بهزیستی

بانهایت مسرت انتصاب شایسته آن خدمتگزار صدیق شاهنشاه آریامهر را درمقام والای معاونت وزارت‌صمیمانه شادباش و تهنیت عرض میکنیم .

دکتر عسگری ،دکتر دلاوری، دکترحمزه

یادبود

روز پنجشنبه ۲۸مرداد ماه ۲۵۳۵ از ساعت ۷٫۵ بعداز ظهر مجلس یادبودی به‌یاد شادروان سیروس منصوری به نشانی زیر منعقد خواهدشد . حضور دوستان وآشنایان آن مرحوم باعث تسلی خاطر ماخواهد بود. آدرس بلوار الیزابت خیابان هماکوچه یکم شماره ۱۲.

ایرن منصوری


عالیترین کاشی خارجی

تایل سرام خیابان روزولت مقابل سینما دیاموند ۲۴۵ تلفن ۸۳۰۲۲۴



چاپ بیست سال شاهنشاهی پهلوی ۲۵۳۵

# ادبیات هر ملت آئینه خواست‌ها وجلوه گاه اعتقادات مردم است

منابع تدوین تاریخ روحیات ملت ایران کدام‌است؟ چون‌ازفرازونشیب‌ها، جنگها،شکستهاو پیروزیهابگذریم وبه این بیاندیشیم که اگر بجای تاریخ‌این زیروبم‌ها، بخواهیم تاریخ روحیات‌ملت ایران را بنویسیم ، آنگاه منابع این تاریخ چه‌خواهند بود و جهان بینی ایرانی ، فلسفه ایرانی و خلق‌و خوی مردم ایران در کجا منعکس شده است؟ آیا دراین صورت راهی جز مراجعه به آثار نویسندگان و شاعران کشورمان وجود دارد ؟ آیا نه اینکه آثار آنان بهترین جایگاه انعکاس روحیات، جهان بینی، طرز تلقی و خلق‌و خوی ایرانی است ؟

آری، ادبیات‌هرملت، آئینه‌خواستها و اعتقادات آن‌ملت است .شاعرایرانی در واقع‌زبان‌مردمی بوده‌است که‌برصحنه پهناور این سرزمین به دنیا آمده ، نسل دیگر را پرورده و درخاك‌پایدار آن فرو خفته‌اند . شعر او نشان دهنده استمرار شگفت این‌جهان بینی ایرانی است .

اما مردم ایران یکبار دیگر نیز خود یکصدا به سرایش سرودی برخاست که‌ریشه درهمان‌سنت شکوهمندداشت و در هلهله رعدآسای این سرود بودکه همه آن تاریخ جهان‌بینی واقعیت‌گرفت و منعکس شد . در روز قیام ملی ۲۸ امرداد ۲۵۱۲ شاهنشاهی، این ملت ایران‌بودکه‌برپای‌همه‌آن‌شعرهاوسرودها نوشته‌ها صحه گذاشت... و اکنون در سالروز آن لحظه بزرك تاریخ، یکبار دیگر بر همفکری و همصدائی شاعران ایرانی نظر می‌افکنیم که از فراسوی سال‌ها و روزها، از دل تاریخ پرافتخار این مرزوبوم ، پیوند جاودانی ملت ایران را با آئین شاهنشاهی خویش یادآور می‌شوند. این صدای تاریخی ملت و سرود وجدان هوشیار مردمی است که‌ازسراسر سالهای شاهنشاهی با مردم امروز سخن می‌گویند .

به نوای دلکش این سرودهم‌آهنك‌بسیار گونه ، در صفحات این روزنامه ، گوش فرا داریم .

برزیدنت جرالد فورد که ناظران احتمال میدهنددر کنوانسیون‌امشب کانزاس سیتی بعنوان نامزد حزب جمهوریخواه معرفی خواهد شد.پس‌از خروج از هتلی در کانزاس سیتی برای طرفداران خود دست تکان میدهد . رئیس جمهور امریکا که برای حضور در کنوانسیون حزب‌جمهوریخواه به کانزاس‌سیتی آمده است دیشب در میهمانی مجان‌رودنی، رهبر اقلیت مجلس نمایندگان امریکا که به افتخار او برپا شده بود شرکت کرد. «عکس رادیوئی ازآسوشیتدپرس»

## امشب فوردبنامزدی ریاست جمهوری انتخاب میشود

کانزاس‌سیتی ـ آسوشیتدپرس‌ـ جرالدفورد رئیس جمهوری‌امریکا درحالیکه به آستانه پیروزی در مرحله جاری مبارزات انتخاباتی خود رسیده و ممکن است از طرف حزب جمهوریخواه نامزد ریاست جمهوری شود و دیروز گفت به‌این نکته خوشبین است که نیروی طرفداران وی برای شکست دادن بکسانی‌که میکوشند تااورا بعقاش کردن قبل‌از موقع هویت نامزد معاونش مجبورکنند کفایت کند .

فورد دیروز تنها به تعداد انگشت شماری از آراء دیگر نمایندگان کنوانسیون ملی حزب جمهوریخواه نیازداشت تا بتواند از طرف این حزب به نامزدی ریاست جمهوری انتخاب شود محاسبه‌ای که روز گذشته بوسیله خبرگزاری‌آسوشیتدپرس انجام گرفته نشان داده است که ۱۱۲۷نفرازنمایندگان کنوانسیون حزب جمهوریخواه از فورد و تنها ۱۰۳۶ نفراز آنان از رقیب جمهوریخواه وی رنالدریگان پشتیبانی میکنند .

کنوانسیون حزب جمهوری‌خواه کمقرار است بین فورد و ریگان یکی را به نامزدی ریاست جمهوری انتخاب کند امشب در کانزاس‌سیتی گشایش خواهد یافت.

# جنبلاط: تا آخرین نفس ازکوه لبنان دفاع میکنیم

## جنگهای شدیددر کوه لبنان

بیروت ـ خبرگزاری فرانسه ـ رویتر ـ آسوشیتدپرس‌ـ شهر بیروت دیروز یکی از سخت ترین روزهای جنگ را پشت سر گذاشت در حالیکه نبرد واحد های توپخانه محافظه‌کاران و نیروهای ترقیخواه در جبل‌لبنان ادامه‌داشت دهها گلوله توپ کالیبر بزرگ برروی بخشهای اعیان نشین شرق و غرب بیروت که درست سه ماه است از آب وبرق محروم شده فرو ریخت .

انفجار گلوله‌ها درتمام مدت روز در خیابان های پایتخت ادامه داشت .

باغرا رسیدن شب گلوله باران بخش های مشرق و مغرب پایتخت شدت بیشتری پیداکرد و شش نفر از غیر نظامیان‌که در تاریکی شب بخانه های خود بازمی‌گشتند کشته شدند و چهارده نفر دیگر زخمی گردیدند .در بخش مدرن صحرا، در مغرب بیروت پنجاه گلوله کالیبر بزرگ منفجر شد در حالیکه شدید ترین نبرد های چند هفته‌اخیر درطول خط مرزی، سی کیلومتری دو بیروت درگیر شده بود .

در منطقه جبل‌لبنان نیروهای محافظه‌کار کوشیدند باچند حمله عمومی دهکده های مسیحی نشین را که در اشغال نیرو های فلسطین و ترقیخواهان است پس بگیرند ولی بگفته منابع فلسطینی ترقیخواهان کلیه حملات راست‌گرایان را دفع کردند.

رادیو محافظه‌کاران گزارش داد که نیرو های سوریه به پیشروی در راه بیروت و دمشق ادامه داده بدروازه های یک شهر کوچک در ۲۰ کیلومتری مشرق بیروت رسیده‌اند . منابع فلسطینی ضمن تکذیب‌این گزارش اظهار داشتند که نیروهای سوریه دراین منطقه به مانور های مشکوکی دست زده اما هنوز بسوی پایتخت پیشروی نکرده‌اند.

حزب ناسیونال لیبرال کامیل شمعون دیشب به نیرو های فلسطینی اولتیماتوم داد که هرچه زودتر مواضع‌خود را در جبل‌لبنان تخلیه کنند.

کامیل شمعون پس‌از ملاقات با سلیمان فرنجیه به خبرنگاران گفت اگر فلسطینی هااین اولتیماتوم را رد کنند مابزور آنها راوادار خواهیم کرد که مواضع خود را در جبل‌لبنان تخلیه کنند.

ابوصالح عضو کمیته مرکزی سازمان آزادی بخش فلسطین دیشب در یک مصاحبه مطبوعاتی اعلام داشت مقاومت فلسطین اولتیماتوم کامیل شمعون را رد کرده و تا آخرین نفس از مواضع خود در این منطقه دفاع‌خواهد کرد .

در صحنه سیاست دیروز فعالیت هائی در بیروت‌جریان داشت ابوزید معاون وزارت امور خارجه لیبی بعد از ظهر دیروز با اعضای شورای سیاسی ترقیخواهان ملاقات‌کرد.

## مداخله الجزایر ولیبی

یاسر عرفات رئیس کمیته آزادی بخش فلسطین‌تلفنی باسرهنگ قذافی تماس گرفت.گفته میشود لیبی و الجزایر تصمیم گرفته‌اند برای اجرای قرارداد سوریه و فلسطین و برقراری آتش‌بس در لبنان مداخله کنند .

از سوی دیگر قراراست الیاس سرکیس رئیس جمهوری منتخب درآینده نزدیک برای ملاقات بارهبران سوریه بدمشق برود.

ناظران سیاسی اظهار امیدواری میکنند که با روی کار آمدن سرکیس‌راه حلی برای بحران لبنان پیدا شود.

کمال جنبلاط رهبر ترقیخواهان لبنان بعد از ظهر دیروز در جلسه فوق‌العاده شورای مرکزی نهضت ملی آخرین تحولات اوضاع را به اطلاع رهبران جهگرا رسانید.

در این جلسه ابوزید معاون وزارت امور خارجه لیبی نیز شرکت داشت .

کمال جنبلاط در پایان این جلسه اظهار داشت که نهضت ملی لبنان تنها بخاطر آرمان فلسطین نبرد نمیکند بلکه برای نجات دموکراسی لبنان و آرمان اعراب پیکار میکند.

کمال جنبلاط رهبر چپ‌گرایان لبنان اعلام کرد که علیه نیروهای مسیحیان دست راستی وارتش سوریه که میکوشند مسلمین و فلسطینی‌ها را از نواحی کوهستانی شرق بیروت عقب‌برانند تاپای مرگ خواهد جنگید.

جنبلاط گفت : ما حتی یک وجب عقب نشینی نخواهیم کرد و از مواضع کوهستانی‌خود تا مرگ‌دفاع خواهیم کرد چون برای ما این نبرد عبارت از جنگ‌مرگ و زندگی است.

## نماینده عرفات : شوروی باید بین سوریه وفلسطین یکی را انتخاب کند

قاهره ـ خبرگزاری فرانسه ـ ابوشراره فرستاده‌ویژه‌سازمان آزادیبخش فلسطین بخبرنگار خبرگزاری خاورمیانه در بلگراد گفت که یاسر عرفات‌بزودی‌ازشوروی‌وکشور های‌سوسیالیستی دیگر و همچنین از یوگسلاوی دیدن خواهدکرد.

عرفات در مسکو پیرامون اقداماتی که باید شوروی برای بازداشتن سوریه از اقدام علیه سازمان مقاومت فلسطین بعمل آورد با رهبران کرملین گفتگو خواهد کرد.

فرستاده سازمان آزادیبخش گفت شوروی باید بین رژیم دمشق که علیه نیروهای ملی در منطقه عربی توطئه میکند و نهضت آزادی بخش فلسطین که پیشقراول مبارزه عرب است یکی‌را انتخاب کند.

## یادداشت شوروی به امریکا درباره محاصره چپ‌گرایان لبنان

واشنگتن ـ خبرگزاری فرانسه ـ وزارت امور خارجه آمریکا اعلام داشت‌که اتحادشوروی‌یادداشتی درباره محاصره دریائی احتمالی علیه ترقیخواهان لبنان به آمریکا فرستاده است .

سخنگوی وزارت امور خارجه آمریکا حاضر نشد درباره جزئیات این یادداشت توضیحی بدهد .

از سوی دیگر رادیوی ترقیخواهان لبنان که صدای آن در نیکوزیا شنیده شد گفت سفیر شوروی درلبنان دیروز ابراهیم‌قولیات رهبرسازمان(مرابطون) طرفدار ناصر را پذیرفت ومدتها درباره آخرین‌تحولات اوضاع لبنان با وی به گفتگو پرداخت .

### بیش‌از ۵هزارنفر کشته و هزاران نفر مجروح شدند

# زلزله یک‌جزیره فیلی‌پین‌را باساکنانش بزیر آب برد

مانیل ـ رویتر ـ زلزله‌ای‌بزرگ و طوفانی که امواج سهمگین را به ارتفاع ۱۰ پادردریابحرکت درآورد بیش از ۵ هزارنفر رادر فیلیپین کشته و هزاران نفر دیگر را مجروح و خانه‌خراب کرده است .

وقوع چنین بلیات طبیعی بزرگی تاکنون در کشور فیلیپین سابقه نداشته است .

کانون زلزله‌ای که از آن صحبت میشود در زیر آبهای دریای سلب در جنوب فیلیپین قرار داشته و در ساعت ۱۹ر۳۰ روز دوشنبه (بوقت تهران) روی داده است .

تلفات جانی بطور عمده ناشی از طوفان بزرگی است کدهمراه زلزله در نواحی جنوبی‌فیلی‌پین بحرکت درآمد و در سر راه خود بسیاری از جزایر را به زیر آب فرو برد از آنجا که یورش امواج طوفانی یکی دو ساعت پس از زلزله و هنگامی بوقوع پیوست‌که مردم درخواب بودند تلفاتی که در نتیجه‌طوفان ببار آمد بسیار سنگین‌تر است.

فردیناند مارکوس رئیس‌جمهور فیلی‌پین دیروز وضع نواحی پرجمعیت جنوب‌کشور و مخصوصا جزیره بزرگ میندانائو وجزایر سولو ، بازیلان و تاوی را فوق‌العاده اعلام کرد . میندانائو بین از جزایر دیگر از زلزله و طوفان آسیب دیده است درجزیره تاوی که با صدها نفر ساکنانش بکلی بزیر آب فرو رفته است دهها خانه و مدرسه و بناهای ادارات دولتی ویران شده‌اند.

قدرت زلزله فیلیپین را در حدود ۷٫۸ درجه در سطح بین‌المللی ریشتر گزارش داده‌اند. حتی در مانیل پایتخت فیلیپین‌که ۵۰۰میل دورتر از کانون زلزله قرار داشت تکانهای نسبتاسختی احساس شد ولی هیچ نوع آسیب جانی یا مادی ببارنیامد.

رئیس اداره هواشناسی و ژئوفیزیک فیلی‌پین دیروز هشدار داد که ممکن است چندین زلزله کوچک دیگر نیزدرجریان نشست کردن و جابجا شدن خاک ها و صخره در نواحی مختلف و مخصوصا در مناطق زلزله زده حادث گردد ولی ازمردم‌خواست که زیاد دستخوش نگرانی‌نگردند.

بسیاری از قربانیان زلزله و طوفان را افرادی تشکیل میدهند که‌هنگام‌فرارسیدن‌مصیبت‌درخواب بوده‌اند ویا در خانه های خود حضور داشته‌اند.

در کنار ساحل جزیره‌ای بنام نوول سورتا دیروز اجساد ۱۷۵ نفر از قربانیان طوفان که در امواج غرق شده‌اند بدست آمده است .

در سال جاری این دومین فاجعه طبیعی است که برفیلی‌پین نازل شده است . در ماه گذشته نیز طوفان در این کشور روی داد که ۲۰۰ نفر را به قتل رساند و بیش از ۸۰ میلیون دلار خسارت مالی ببار آورد .

در چین زلزله بزرگی که دوشنبه شب اخیر بخش باختری چین را به لرزه درآورده و مرکز آن دریک شهر ۳ میلیون نفری قرار داشته ممکن است بسیار وخیم‌تر از آنچه که قبلا تصور رفته است بوده باشد و تلفات وخسارات بسیار زیادی ببار آورده باشد.

از طرف منابع رسمی چین تاکنون حتی وقوع زلزله پریشب مورد تائید قرار نگرفته است.

## تشنجات‌کره زمین، زلزله ، طوفان وسیل جان میلیونها نفر را بخطر انداخته است

لندن ـ رویتر ـ سلسله تکان های سختی که مبداء حرکت آن از قسمت زیر پوسته زمین بوده است دیروز هزاران نفررا در فیلی‌پین به‌قتل رسانده و هزاران نفر دیگر را محکوم به مرگی کرده است که از این پس انتظارشان را میکشد ، اکنون تشنجات زمین ،لرزه ، طوفان و سیل میلیونها انسان را بخطر انداخته است در جنوب فیلی‌پین حرکات تشنج‌آمیز پوسته زمین باعث وقوع زلزله و طوفانی گردیده که حداقل بیش از ۲۰۰۰ نفر را به قتل رسانده است.

درجزیره گوادلوپ واقع در کارائیب فرانسه ۷۰ هزار نفر از مردم را از خانه‌هایشان خارج کرده‌اند و اکنون انتظار میرود که نواحی تخلیه شده شاهد غلیان نیرومندی در کوه آتش‌فشان‌ناحیه مذکور باشند که‌قدرت آن معادل انفجار چند بمب اتمی است.

دیروز دانشمندان باهلیکوپتر بطرف کوه آتش‌فشان سوفسیر در گوادلوپ حرکت‌کردند و از نزدیک درباره آتش فشان مطالعه کردند .

از مدتی باینطرف طوفان هائی در آبهای کارائیب فرانسه حادث شده که بر مصائب ۷۰ هزار نفر مردمی که خانه‌هایشان را تخلیه کرده‌اند افزوده است.

### در کنفرانس غیر متعهد ها

# ویتنام خواستار برقراری روابط‌دوستانه باامریکاشد

کلمبو ـ آسوشیتدپرس ـ عده‌ای از رهبران شرکت‌کننده در پنجمین کنفرانس سران کشور های غیر متعهد جهان‌در جلسه دیروز کنفرانس درکلمبو اظهاراتی کردند که انعکاس جهانی یافت از جمله «فام‌وان دونگ نخست‌وزیر ویتنام‌اعلام کرد کشوروی خواستاربسط‌وگسترش مناسبات اقتصادی‌بادنیای‌سرمایه داری بوده ومایل است‌مناسبات خود با ایالات‌متحده را بحال عادی درآورد . نخست‌وزیرویتنام در سخنرانی مبسوطی در برابر سران کشورهای‌غیر متعهددست دوستی بسوی واشنگتن‌درازکرد. از زمان پایان گرفتن جنگ هندوچین این برای نخستین بار است که ویتنام جنوبی در یک اجتماع بزرگ شرکت‌می‌جوید .

در جلسه دیروز کنفرانس جمهوری خلق‌کره ویاناما‌آ مریکا رابشدت آماج حملات ونکوهش های خود قراردادند . اما درعین حال سخنان ملایم نخست‌وزیر ویتنام بخصوص اظهار تمایل‌وی مبنی بردوستی با آمریکا از رویداد های مهم کنفرانس کلمبو بود .

«پاک سونگ چون» نخست‌وزیر کره شمالی از کنفرانس سران ۸۵ کشور غیر متعهد خواست‌به آمریکا در مورد خارج ساختن نیروها وسلاح های هسته‌ای‌اش‌از کره جنوبی فشار وارد آورند . وی گفت آمریکا ۴۰۰ هزار سرباز و هزار کلاهک اتمی در کره جنوبی دارد «عمرتوریجوس» رهبر پاناما از کنفرانس غیر متعهد ها خواست از پاناما در قبال خواست این کشور مبنی‌بر پایان گرفتن کنترل آمریکابر پاناما پشتیبانی به‌عمل آورد .

در جلسه دیروز کنفرانس پرزیدنت حافظ اسد رئیس جمهوری سوریه نیرو هاوعوامل متخاصم باملت عرب رامسئول جنگ خانگی لبنان معرفی کردو خاطر نشان ساخت سوریه از هیچ کوششی در فروخواباندن جنگ خانگی لبنان‌فروگذارنکرده است .

رئیس جمهوری سوریه از پاسخ‌گوئی مستقیم به سخنان انورسادات خودداری‌کرد.سادات در آئین گشایش کنفرانس‌ضمن نطق مفصلی سوریه را بخاطر حضور در لبنان‌موردحمله وانتقاد قرارداده تاکید کرده بوددست سوریه از لبنان باید کوتاه شود.

اسد در جلسه دیروز گفت، ما با کشور همسایه و دوست لبنان روابط حسنه داریم و با احساس مسئولیت ودر پاسخ به درخواست های طرفهای متخاصم از همان ابتدای جنگ تمامی‌منعی ومجاهدت خود را در پایان‌دادن به‌این جنگ بکار بسته‌ایم .

**اسد گفت:لحظه‌ای که‌سوریه در لبنان دست به مداخله‌نظامی زد یک میلیون لبنانی ،فلسطینی وغیره‌ازفرط گرسنگی وآوارگی خاک این کشور را ترک گفته بودند .**

**شیخ زاید بن سلطان رئیس امارات متحده عربی دیروز در کلمبو با حافظ اسد ملاقات کرد و اوضاع خاورمیانه را با وی مورد تبادل نظر قرارداد. در ملاقات اسد با رئیس امارات متحده عربی وزرای خارجه کویت و سوریه حضورداشتند.**

در جلسه دیروز کنفرانس سران کشور های غیر متعهد مارشال تیتو رهبر یوگوسلاوی به کشور های غیر متعهد توصیه کرد کوشش های خود را برای تشنج زدائی بین‌المللی بکار بندند .

تیتو طی نطق خود خواستار اجلاس مجمع عمومی سازمان‌ملل برای بحث درباره اتخاذ تدابیری جهت پایان دادن به مسابقه تسلیحاتی شد .

تیتو در نطق خود اسرائیل‌را مسئول تشنج کنونی خاورمیانه معرفی کرد وازاین کشوربخاطر سرسختی در برابر اقدام های صلح آمیز بشدت انتقاد کرد. تیتو در ضمن از تمامیت ارضی لبنان‌دفاع‌کرد. اسقف‌ماکاریوس رئیس جمهوری قبرس نیزبنوبه خود حمله ترکیه به قبرس را محکوم کرد و از جهان‌خواست اقدام های ترکیه راتحمل‌نکنند.

## روزنامه ندای ناسیونالیست

روزهای چهارشنبه بامطالب تحلیلی منتشر میشود

## رودزیا ۱۰۰۰ سیاهپوست را قتل عام کرد

دارالسلام ـ یونایتدپرس ـ آژانس اطلاعاتی موزامبیک دیروز گزارش داد که در حمله نیروی امنیتی رودزیا به یکی ازاردوگاه های داخل خاک موزامبیک ممکن است جمعا ۱۰۰۰ نفر به قتل رسیده باشند .

خبرگزاری مذکور گفته است که تاکنون اجساد ۶۷۰ نفر از قربانیان حمله نیرو های‌رودزیا در موزامبیک بدست آمده ولی گفته میشود که تعداد مجموع کشته شدگان ممکن است به ۸۰۰ نفر و حتی ۱۰۰۰ نفر برسد .

دولت رودزیا در اعلامیه های رسمی خود تعداد افرادی را که‌درجریان‌حمله‌انتقامی نیروهایش به یکی از اردوگاههای داخل موزامبیک کشته شدند بیش از ۳۰۰ سیاه پوست ذکر کرده و گفته است که علاوه براین در حدود ۳۰ نفر از افراد ارتش موزامبیک و ده غیرنظامی نیز در آن حمله به قتل رسیده‌اند.

## دزدان‌فرانسوی‌میلیونهادلار پول‌وجواهر رابسرقت بردند

پاریس ـیونایتدپرس ـ دراین هفته تاریخ دریکی از بانک‌های فرانسه تکرار شد. و عده‌ای از دزدان با نقب زدن خود را به گاو صندوقیکی‌از شعبات‌بانک موسوم به سوسیته ژنرال در پاریس رساندندومیلیونها دلار پول و جواهر را بسرقت‌بردند این سرقت بطور کامل کیفه و الصنای سرقت دیگری است که ماه گذشته در شهر نیس روی داده است، اندازه‌غنیمتی که این بار نصیب دزدان شده هنوز برآورد نشده است .

طبق گزارشی که دیروز از طرف پلیس منتشر شده است دزدان خود را از طریق نفوذ کردن از درون‌مجرای فاضلاب و سپس از راه سوراخ کردن دیوار های‌بتونی بگاو صندوق شعبه بانک «سوسیته ژنرال» در سن‌لوییرسانده‌اند .مقامات بانک اظهار داشته‌اند که چون سرقت در روزهای تعطیل‌پایان هفته روی داده این نکته به موفقیت دزدان‌کمک کرده‌است.

از طرف دیگر باابنکه درسیستم اخطار و ایمنی بانک اشکالی به چشم نخورده معهذا وقوع سرقت را سیستم مذکور به دلیل اشتباهی که از طرف ماموران‌وکارگران مسئول‌روی داده تنها دیروز گزارش داده است.

گفته میشود که در این‌سرقت علاوه بر پول‌نقد مقداری طلا و جواهرات نیز بدست دزدان افتاده است.

بنابه‌گزارش‌پلیس تمام‌صندوق های‌حاوی‌ذخایروا شیاء گرانبها که در گاو صندوق های‌بانک قرار داشته در جریان دزدی خالی شده است.

از طرف دیگر به مشتریان‌آن اطمینان داده شده است‌کهپس از رسیدگی شدن به قضیه‌ضرر و زیان هایی که بر آنان وارد آمده باشد جبران خواهد شد.

در تحقیقاتی که تاکنون انجام گرفته شواهدی بدست آمده است که نشان میدهد دزدان علاوه بر ابزار هایی که با خود به محل‌سرقت‌برده بودند بردن‌غذاوحتی مشروبات رائیز فراموش نکرده‌اند.مقدارزیادی از وسایلی که مورد استفاده آنان قرار گرفته در محل‌سرقت باقی مانده است.

دقیقا یکماه پیش در یکی‌دیگر از شعبات بانکسوسیته ژنرال در شهر نیس‌نیزدزدی مشابهی روی داد که در پایان آن‌دزدان در حدود ۱۰ میلیون دلار به غنیمت بردند .

### جناب آقای‌دکتر فرجامی‌پزشک جراح‌ورئیس بیمارستان شیرو خورشید سرخ آستارا

نظر برانیکه بخاطر نجات فرزندم از بذل هرگونه کوشش و مساعدت دریغ نفرموده و شب و روز دست شفابخش خویش را با اتکاء به خدای‌لایزال برپیشانی فرزندم نهاده‌اید تشکرات قلبی خود را ابراز و موفقیت شما را در انجام‌وظایف مقدس پزشکی آرزومندم.

بانک سپه شعبه آستارا ـ اژدر رجائی‌پور


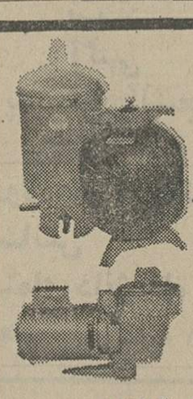

تصفیه‌استخروشوفاژ

شرکت آب روشن

نقدواقساط

تلفن ۸۳۲۴۰۳ ـ ۸۳۲۴۵۷۹


## آخرین فرصت برای داوطلبان اعزام شهریور

موسسه زبانهای خارجی از اول شهریور ماه ۳۵ کلاسهای جدید آمادگی امتحان اعزام بطور فشرده سریع هفته‌ای ۱۸ ساعت در ساعات ۹ الی ۱۲ صبح و۵ الی ۸ بعداز ظهر همه روزه آغاز می نماید .

نامنویسی و رزرو جا از هم‌اکنون درمراکز زیرشروع شده است

۱ـ خیابان پهلوی بالاتر از چهارراه تخت جمشید شماره ۱۵۹ تلفن‌های ۶۴۸۱۹۹ ـ ۶۶۶۶۵۰ .

۲ـ خیابان شاه ساختمان آلومینیوم طبقه پنجم ۶۶۰۸۲۹

۳ـ خیابان تخت جمشید مقابل هتل امپریال کوچه خوشبختی شماره ۱۰۱ تلفن ۶۶۵۵۶۳ .

چون عده معدودی پذیرفته میشوند حق تقدم با مراجعه کنندگان اولیه است .

مؤسسه زبانهای خارجی پیشرو
تعلیم زبان درخاورمیانه

## تحقیقات از ژنرال سوئیسی جاسوس شوروی

● برن‌ـ سوئیس ـآسوشیتد‌ـ پرس ـ حکومت سویس دیروز به سکوت خود در مورد جزئیات اتهام وارده به یک سرتیپ بازنشسته ادامه داد . سرتیپ مژان ـ لوبی‌ژان‌مربه‌اتهام‌جاسوسی برای شوروی بازداشت شده است .

یک سخنگوی وزارت دادگستری سوئیس گفت تا قبل از پایان تحقیقات پلیس فدرال سوئیس در این باره هیچگونه اظهارنظر رسمی به‌عمل نخواهد آمد .

ژنرال بازنشسته ظاهرا به عنوان یکی از اعضای ستاد کل ارتش سوئیس بابرنامه ریزی دفاعی سوئیس آشنا بوده است .


## قابل توجه شرکتهای ساختمانی

جک تلسکوپیک (شمع با ارتفاع قابل تنظیم)

درابعاد: ۱٫۷۰متر تا ۳٫۰متر با قابلیت تحمل فشار ۴ تا ۲ تن قیمت ۱۴۸۰ ریال
۲٫۰ تا ۳٫۴ متر با قابلیت تحمل فشار ۳٫۵ تا ۱٫۵ تن قیمت ۱۶۳۰ ریال
۲٫۵ متر تا ۴٫۲ متر با قابلیت تحمل فشار ۳ تا ۱ تن قیمت ۱۸۴۰ ریال

**********

کفراژ فلزی ساخت کارخانه
PONTEGGI DALMINE
ایتالیا

درابعاد و انواع مختلف موجود است
شرکت فسان: تلفنهای ۲۶-۶۹۹۰۲۲ داخلی ۲۹

## پمپهای صنعتی WARREN RUPP امریکا

مخصوص مواد شیمیائی ، مایعات غلیظ ، مواد نفتی، گریس، مواد معدنی ، روغن‌ها، مواد غذائی، عصاره میوه‌ها و سبزیجات، شیر ولبنیات، شیره قند ، شکلات ، مواد ساختمانی، لعاب کاشی ، سرامیک، چسب ، رنگ ، فاضل‌آب با بدنه‌های آلومینیوم‌ـ چدن ـ فولادضدزنگ موجود است .

برای پمپ هرمایع وماده‌ای باهرغلظت وحرارت تا صد درجه سانتی‌گراد بما مراجعه فرمائید .

شرکت زوبین محدود
خیابان سعدی جنوبی‌ـ ۷۵۴ تلفن : ۳۰۵۲۶۱

## احزاب سیاسی

نوشته :

دکتر حسن محمدی‌نژاد

منتشر شد

مؤسسه انتشارات امیرکبیر

بزودی منتشر میشود :

## آنچه‌خود داشت...

نوشته :

دکتر احسان نراقی

«بازپرداختی تازه از شرق در برابر غرب»

مؤسسه انتشارات امیرکبیر

شاهنشاه در رهنمودهای خود پیرامون برنامه ششم امر فرمودند

# برای کارمندان دولت باید خانه سازمانی ساخته شود

در پیشگاه شاهنشاه آریامهر و علیاحضرت شهبانو ،صبح وبعد ازظهر دیروز جلسه بررسی رهنمودها و خطوط کلی برنامه ششم عمرانی کشور در کاخ سعدآباد تشکیل گردید .
در عکس آقایان معینیان رئیس دفتر مخصوص شاهنشاهی وپاشابهادری رئیس دفتر مخصوص علیاحضرت شهبانو امیر عباس هویدا نخست‌وزیر – دکتر اقبال رئیس هیات مدیره و مدیر عامل شرکت ملی‌نفت‌ایران – عباسعلی خلعتبری وزیرامور خارجه،هادی هدایتی وزیر مشاور –عبدالمجید مجیدی وزیر مشاور و رئیس سازمان برنامه و بودجه – محمد یگانه وزیر مشاور – امیرقاسم معینی وزیرکارواموراجتماعی–غلامرضاکیانپور وزیر اطلاعات و جهانگردی – فرخ نجم‌آبادی وزیر صنایع و معادن و کریم معتمدی وزیر پست و تلگراف و تلفن دیده میشوند .

شاهنشاه آریامهر در جلسه دیروز کاخ سعدآباد که برای بررسی رهنمودها و خطوط کلی برنامه عمرانی ششم‌تشکیل شد پس از استماع گزارش آقای هویدا نخست وزیر و عبدالمجید مجیدی‌وزیر مشاور و رئیس سازمان برنامه بیاناتی بدین شرح ایراد فرمودند .

شاهنشاه آریامهر در جلسات دیروز تاکید کردند که در مطالعاتی که برای تدوین‌برنامه عمرانی ششم کشور بعمل می‌آید ، سیاست‌های کلی‌درتطابق با فلسفه انقلاب شاه و ملت اتخاذ شود .

شاهنشاه همچنین به لزوم رفع نواقص و تنگناها پیش‌از هر اقدامی در برنامه ششم اشاره فرمودند . با این تاکید که کارهائی انجام میگیرد نباید جنبه نمایشی و موقتی داشته باشد بلکه باید با شناخت‌عمقی و ریشه‌ای توام گردد .

## مکانیزه کردن کشاورزی

شاهنشاه در بخش دیگر از اوامرشان باهمیت مکانیزه‌کردن کشاورزی اشاره کردند و بخصوص تاکید فرمودند که سیاست‌کشاورزی‌بایدجوابگوی نیازهای کشور باشد ومکانیزه کردن موجب انهدام کشاورزی سنتی و روستائی نشود و مطالعات و بررسیهائی انجام گیرد تا قطب‌های کشاورزی مکانیزه مشخص شود و خانه سازی و ایجاد صنایع زمین های مزروعی را از بین‌نبرد.

## تامین مسکن

شاهنشاه درمورد تامین‌مسکن که یکی از مشکلات مردم بخصوص کارکنان بخش‌دولتی است برای ساختن خانه های سازمانی اوامری صادر فرمودند و دستورهائی به دولت دادند که سیاست دقیقی درپیش گیرد تادرصد معقولی از درآمد مردم صرف تامین مسکن شود .

شاهنشاه ضمن تاکید عدالت اجتماعی در برنامه عمرانی‌ششم کشور این نکته را مورد تاکید قرار دادند که دربرابر درآمد اضافه‌ای که‌بمردم میرسد و خدماتی که داده میشودازمردم بازده کار بیشتری انتظارمیرود و باید مردم ایران توجه‌داشته باشند که ایران و ملت ایران دائمی است و نباید منابع و ثروت ملی فقط خرج رفاه‌نسل امروز شود. باید به نسل‌های آینده توجه اساسی داشت .

مسائل زیربنائی مانند انرژی و ارتباطات مورد توجه بیشتر قرار گیرد .

تجهیز مردم و بسیج آن‌ها بوسیله حزب رستاخیز ملت ایران در مدارس وکانون های حزبی انجام گیرد و به مسائل فرهنگی و معنوی توجه خاص مبذول شود . فرهنگی که تهی از عدالت اجتماعی باشد با اصول انقلاب شاه و ملت تطبیق ندارد .

فرهنگ ایران باید فرهنگ مردم مرفه نیرومند و سرفراز باشد .باید با اسراف و تبذیر و جلوه‌های بیهوده تجملی مبارزه کرد. زیرا ساختن یک پل یا اسکله در بندر فعلا برای ما لازمتر از زیور خارجی‌یک ساختمان بخش خصوصی ویا دولتی است .

شاهنشاه توجه دادند که هرکسی آزاد است زندگی‌خود را انتخاب کند و در تمام‌موارد اتکاء بیشتر به انجمن های‌ملی و محلی دموکراتیک بشود و درموارد بسیاری سیاست های برنامه ششم توسط حزب با نظرخواهی وسیع از کلیه‌مردم انجام شود .

شاهنشاه درمورد استفاده از نفت یادآور شدند که نفت بعنوان یک ماده اولیه باارزش باید مورد استفاده قرار گیردو برای سوخت‌ازمواد‌انرژی‌زای دیگر استفاده شود . تشویق مصرف نفت در داخل کشور نسبت به نسل‌آینده‌نابخشودنی است .

در جلسات صبح و عصر دیروز علیاحضرت شهبانو نیز توجه بیشتر به آموزش‌فرهنگ را یادآور شدند . شهبانو با تاکید براینکه‌در سال‌های‌گذشته به بخش اقتصادی مملکت‌توجه بیشتر شده و سرمایه گذاری در بخش اقتصادی‌در سال‌های گذشته بطورگسترده‌ای‌صورت گرفته لزوم توجه به بخش فرهنگ و آموزش و توسعه جهانگردی و ایرانگردی را به عنوان یکی از اساسی‌ترین برنامه‌های ششم عمرانی کشور یادآور شدند .

علیاحضرت شهبانو سهم به آموزش‌جوانان – ایجادمراکز فرهنگی و هنری‌برای‌گذراندن اوقات فراغت جوانان وتجهیز مادی و معنوی افراد مملکت اشاره کردندومشارکت هرچه بیشتر مردم را در برنامه های اجتماعی و فرهنگی مورد تاکید قرار دادند .

در اجلاسیه دیروز آقایان امیر عباس هویدا نخست وزیر ، امیر اسداله علم وزیر دربار شاهنشاهی ، دکتر اقبال‌رئیس هیات مدیره و مدیرعامل‌شرکت ملی نفت ایران ، اعضای‌هیات دولت ، آقایان معینیان رئیس دفتر مخصوص شاهنشاهی ، بهادری رئیس دفتر علیاحضرت شهبانو ، مسئولان‌سازمان‌های اجرائی و معاونان سازمان برنامه و بودجه افتخارحضور داشتند .

## کنفرانس جلوگیری از گسترش مناطق خشک و کویری

اولین اجلاس تدارکاتی بررسی وکنترل پیشرفت بیابان ها ، در آسیای جنوب غربی در تهران برگزار میشود.

دراین اجتماع که بمدت سه روز بطول میانجامد ، نمایندگان کشور های پاکستان، افغانستان هندوستان ،اتحاد جماهیرشوروی وایران و همچنین نمایندگان برنامه محیط زیست ملل متحد شرکت دارند.

در مراسم افتتاح این اجلاس مهندس اسکندر فیروز پیامی قرائت میکند و سپس مسائل مربوط به چگونگی جلوگیری از گسترش مناطق خشک‌و کویری و احیای مناطق بیابانی موردبحث قرار میگیرد این اجلاس ازبامداد روز شنبه‌شروع‌وباتشکیل‌جلسات صبح و عصر تاپایان دوشنبه ادامه خواهد یافت.

# دومین مرحله شرایط انتخاب داوطلبان درانجمن‌های دمکراتیک

ستاد انتخابات حزب‌رستاخیز ملت ایران اعلام کرد، کمیسیون های دهگانه هیات اجرایی موقت حزب متشکل از ۵ نفر عضو هیات اجرایی رئیس هیات بررسی ونماینده نمایندگان مجلسین ، قبل از اول شهریور ازسوی هیات اجرایی موقت‌حزب انتخاب میشوند . این کمیسیون‌ها دومین مرحله بررسی شرایط داوطلبان عضویت در انجمن‌های دموکراتیک رابطور منطقه‌ای آغاز خواهند کرد واز میان داوطلبانی که صلاحیت آنان ازنظرخوشنامی زمینه محل و فعالیت های حزبی قبلا بررسی شده است تعدادمهیار برابر نمایندگان مورد نیازهرحوزه را انتخاب وبه هیات اجرایی‌موقت حزب معرفی میکنند .

همچنین هیات اجرایی دریک جلسه عمومی از چهار نفر نماینده هرحوزه سه‌نفر رابعنوان نامزد های حزب به تفکیک برای‌انجمن های شهر – شهرستان‌وشوراهای منطقه‌ای آموزش و پرورش‌تعیین ومعرفی خواهد کرد.

ضمنا هریک از افرادی که درروز۲۳مهرماه آینده رای‌خواهند داد میتوانند به سه انجمن شهر– شهرستان – و شوراهای‌منطقه‌ای آموزش و پرورش رای بدهند و بدین ترتیب هرکسی سه‌رای‌خواهد داد .

# تهیه آئین نامه اجرائی ثبت احوال

★ ۲۳۰ماده‌و تبصره‌آئیننامه مذکور تهیه شد

آئین‌نامه اجرایی قانون‌جدید ثبت‌احوال ، تا۱۰ روزدیگر ، برای بررسی به وزارت کشور و دادگستری ارسال خواهدشد.

این آئین‌نامه اجرایی بوسیله کمیسیونی متشکل از مدیران کل ثبت‌احوال عده‌ای ازمعاونان و کارشناسان امور سنجلی درحال بررسی و تدوین است و تاکنون ۲۳۰ ماده و تبصره برای آن تهیه شده‌است .

معذلک در جلسات آتی با بررسیهای مجددی که صورت میگیرد ، ممکن است پاره‌ای مواد آن افزوده یاکم‌شود .

آئین‌نامه اجرایی مزبور،پس‌از رسیدگی نهایی‌در وزارت‌خانه‌های کشور ودادگستری،به هیات‌وزیران تقدیم خواهد شد و بلافاصله‌پس‌از ابلاغ رسمی‌به‌سازمان ثبت‌احوال، در سراسر کشور ، لازم الاجرا میباشد .

قانون پیشنهادی سازمان ثبت احوال که بطور فشرده تهیه شده وتنها شامل ۵۴ ماده .قانونیست چندی‌قبل به تصویب‌مجلسین‌رسید از همین روی درآئین نامه‌اجرایی این قانون،باتوجه‌به موادمندرج در قانون جدید ولزوم تشریح هرچه بیشتر مواد خط مشی‌ها . روشها وظایفی که در عمل به‌عهده‌سازمان ثبت‌احوال و سایرسازمانهای‌ذینفع گذاشته شده بطور وضوح و گسترده مشخص شده است .

معهذا قسمتهایی ازقانون‌جدید ثبت‌احوال ، به محض تصویب در مجلسین شوراوسنا قابلیت‌اجرایی یافته است.از جمله موارد مذکور، حذف صدور رونوشت شناسنامه بوسیله سازمان ثبت‌احوال در سراسر کشور است که تاکنون بعهده این سازمان بود ودرقانون جدید ، هرکدام از وزارتخانه‌ها وسازمانها که صدور رونوشت را ضروری تشخیص دهند ، موظفند راسا به اینکار اقدام کنند.


آلیس چالمرز
باقدرتی استثنائی
دیزل ژنراتور آلیس چالمرز
ساخت آمریکا
باتکنیکی پیشرفته ومقاومتی غیرقابل رقابت
برگ گارانتی برای اطمینان بیشتر
سرویس سیار وآمادهٔ خدمت
لوازم یدکی فراوان
موجود در تهران

نمایندهٔ فروش در ایران
شرکت هانری شاهرضا شماره ۲۷۸ تلفن ۶۶۳۴۶۱

آغاز هفته سوم درسینما
ب ب
فیلمی جسورانه و بی‌پروا
ازیک عشق ممنوع

آغاز هفته دوم نمایش در گروه ممتاز سینمائی پایتخت
آسیا–رکس–شهوند–لیدو–نپتون
ژاله – توسکا–المپیا– پاسارگاد–چرخ فلک
ناتالی وسیلورسیتی (فلهک)

همزمان با تهران درشهرستا های * اصفهان «چهارباغ– مهتاب »* مشهد «هما –فردوسی »* شیراز « پرسپولیس– تخت جمشید » * رشت « آسیا »* تبریز «آریا– مولن‌روژ »*آبادان «کیهان–شیرین» * کرمانشاه «متروپل» * اهواز « آپادانا » * اندیمشک « پارادیا » * خرم‌آباد«آزیتا» * کاشان«بی‌تا»

فیلمی از عشق‌وجوانی وازمسائل‌زندگی‌عاشقانه نسل امروز توام باچاشنی کمدی‌و خنده
آغاز هفته سوم فقط در
سینما امپایر

تماشای این فیلم برای‌اشخاص کمتر از ۱۸ سال ممنوع است
برای رزرو بلیط به گیشه سینما امپایر مراجعه فرمائید

دمپر
مکانیکی وهیدرولیکی گردان وتخلیه بلند
مجهز به موتور دیزل : لیستر LISTER ساخت انگلستان
بظرفیت ۲/۵-۲ و۳ تن

شرکت ایران کنستراکت
نادرشاه بالاتر ازتخت‌طاوس تلفنهای : ۶۲۴۶۷۰–۶۲۳۶۶۹

بتونیر هیدرولیکی
بظرفیت: ۳۵۰ ۵۰۰ ۷۰۰ لیتر
مجهز به موتور دیزل : لیستر LISTER ساخت انگلستان

شرکت ایران کنستراکت
نادرشاه بالاتر ازتخت‌طاوس تلفنهای : ۶۲۴۶۷۰–۶۲۳۶۶۹

پمپ انتقال بتون سوپر کریت
SUPERGRETE
باظرفیتهای ۲۳ الی ۴۶ متر مکعب درساعت

شرکت ایران کنستراکت
نادرشاه بالاتر ازتخت‌طاوس تلفنهای : ۶۲۴۶۷۰–۶۲۳۶۶۹

هجدهمین سال شاهنشاهی
۲۵۳۵

شاها ، به روزگاران منصور باش وشاد
در آسمان بخت چو خورشید کامران
آن خسرو خجسته خصال و ستوده فر
یارش خدای باد و تمنش خدایگان
«اثیرالدین اخیکتی»

ادبیات هرملت آئینهٔ خواست‌ها وجلوه‌گاه اعتقادات مردم است
پیوند ملت ایران با نظام شاهنشاهی در ۲۸ امرداد ۲۵۱۲
ظهور محتوای تفکر تاریخی مردم ما بود
گروه شرکتهای هاماراگ
براک‌وی–واکاوا

**اخبار ایران وجهان**

# سازمان تربیت بدنی منحل شد

۲۰۰۰-۱۰۲
۲۵۳۵/۵/۲۲

جناب آقای امیر عباس هویدا
نخست وزیر

اوامر مطاع مبارک اعلیحضرت همایون شاهنشاه آریامهر در باره ورزش کشور باین شرح شرف صدور یافت:

"سیاست ها و برنامه های مملکت از لحاظ ورزش باید بکلی دگرگون شود و از این پس هدف ما پرورش قهرمان از راه کمک ها و تشویق های مالی نخواهد بود بلکه باید با فراهم ساختن کلیه امکانات نظیر ایجاد و توسعه مجتمع ها و میدانهای ورزشی و اختصاص دادن زمین های لازم برای این منظور، تربیت بدنی بطور اساسی در مدارس پایه گذاری و در سطح وسیعی بین نوجوانان و جوانان تعمیم و گسترش داده شود و جوانان کشور گرایش به ورزش را موجب تامین سلامتی خود بدانند و قهرمانی و پیروزی در میدانهای ورزشی را برای افتخار شخصی و همچنین سربلندی وطن خود بخواهند.

برای وصول باین هدفها مقرر میداریم:

۱- سازمان تربیت بدنی منحل گردد و تا زمانیکه وزارت جوانان و ورزش تاسیس شود تشکیلات ورزش در وزارت آموزش و پرورش تمرکز یابد و کار خود را از مدارس کشور آغاز کند.

۲- مجموعه های بزرگ ورزشی بر اساس ضوابطی که از طرف دولت تدوین میشود زیر نظر هیئت مدیره ای اداره شود و در دسترس عموم ورزشکاران کشور باشد.

۳- مجموعه های کوچک و سایر میدانهای ورزشی زیر نظر وزارت آموزش و پرورش در اختیار مدارس قرار داده شود.

۴- هرگونه کمک لازم به باشگاههای ورزشی موجود انجام گیرد و برای ایجاد و گسترش باشگاهها در سراسر کشور اقدامات تشویق آمیز بعمل آید." ـ

رئیس دفتر مخصوص شاهنشاهی

**به فرمان شاهنشاه آریامهر سازمان تربیت بدنی کشور منحل شد و دولت ماموریت یافت بنیادتازه‌ای برای ورزش کشور پی بریزد . دولت همچنین مامور تشکیل وزارتخانه جدیدی تحت عنوان وزارت جوانان و ورزش شده‌است. تا زمان تشکیل این وزارتخانه امور ورزش در وزارت آموزش و پرورش متمرکز خواهد بود .**

**متن نامه رئیس دفتر مخصوص شاهنشاهی که حاوی اوامر ملوکانه میباشد به شرح زیر است :**

جناب آقای امیرعباس هویدا نخست وزیر

اوامر مطاع مبارک اعلیحضرت همایون شاهنشاه آریامهر درباره ورزش کشور باین شرح شرف صدور یافت :

« سیاستها و برنامه های مملکت از لحاظ ورزش باید بکلی دگرگون شود و از این پس هدف ما پرورش قهرمان از راه کمکها و تشویق های مالی نخواهد بود بلکه باید با فراهم ساختن کلیه امکانات نظیر ایجاد و توسعه مجتمعها و میدانهای ورزشی و اختصاص دادن زمین های لازم برای این‌منظور ،تربیت بدنی بطور اساسی در مدارس پایه‌گذاری و در سطح وسیعی بین نوجوانان و جوانان تعمیم و گسترش داده شود و جوانان کشور گرایش به ورزش‌را موجب تامین سلامتی خود بدانند و قهرمانی و پیروزی در میدانهای ورزشی را برای افتخارشخصی و همچنین سربلندی وطن خود بخواهند .

برای وصول باین هدفها مقرر میداریم :

۱- سازمان تربیت بدنی منحل گردد و تا زمانیکه وزارت‌جوانان و ورزش تاسیس شود تشکیلات ورزش در وزارت آموزش و پرورش تمرکز یابد و کار خود را از مدارس کشور آغاز کند.

۲- مجموعه های‌بزرگ‌ورزشی براساس ضوابطی که از طرف دولت تدوین میشود زیر نظر هیئت مدیره‌ای اداره شود و در دسترس عموم ورزشکاران‌کشور باشد.

۳- مجموعه های کوچک و سایر میدانهای ورزشی زیر نظر وزارت آموزش و پرورش در اختیار مدارس قرار داده شود.

٤- هرگونه کمک لازم به باشگاههای ورزشی موجود‌انجام گیرد و برای ایجاد وگسترش باشگاهها در سراسرکشور اقدامات تشویق‌آمیز بعمل آید ».

رئیس دفتر مخصوص‌شاهنشاهی

# تغییرات وسیع در اتاق اصناف پایتخت

★ **۷۰ کارمند اتاق اصناف از کار کنار گذاشته‌شدند**
★ **شبکه نظارت و کمیته مبارزه با گرانفروشی تقویت شده است**
★ **در اتاق اصناف واحدهای تازه‌ای آغاز بکار خواهند کرد .**

اتاق اصناف در انجام‌تغییراتی وسیع براساس سازمان‌جدید و هدفهای نوین‌خود ۷۰تن از کادر قدیمی‌را در سطوح‌مختلف کنار گذاشت و با سازمان تازه و افراد جدید کار خود را آغاز کرد .

در بین مقامات کنار گذاشته شده اتاق اصناف از معاون‌و مشاور و کارشناس تا کارمند ساده دیده میشوند ، در بین افراد جدیداز قضات‌دادگستری و روسا و مقامات عالی‌دولتی استفاده شده است. این‌افراد عموما تصدی سازمان هائی را بعهده گرفته‌اند که در تخصص اداری آنها است.

**سازمان جدید**

در تشکیلات‌جدیدیک سازمان تازه تاسیس شد که رئیس آن معاون رئیس‌اتاق اصناف‌است. این سازمان خدمات مختلف صنفی و از جمله رسیدگی به مشکلات اتحادیه ها و گفت و شنود با صنوف مختلف ، برقراری سرویس‌های‌تازه‌برای پیشبرد کار های صنفی ،ایجاد هم‌آهنگی‌بین‌برنامه های‌اتحادیه ها و اصناف‌وابسته و آموزش هدفها و برنامه‌های اتاق‌اصناف را بعهده خواهد داشت.

برتعداد معاونین‌اتاق اصناف ۲ تن افزوده شده و عده آنها به ٥ نفر رسیده است که پنجمین معاون هنوز انتخاب نشده است و از ٤ معاون منصوب ۲تن جدیدمیباشند.

بیشترین تغییرات‌اتاق اصناف در شبکه نظارت‌و کمیته‌مبارزه با گرانفروشی انجام گرفته است ، این دو واحد وظیفه تماس مستقیم با مصرف کننده و مسائل مربوط به آنها را دارند و هدفشان کنترل شدید قیمت ها و تعقیب سیاست‌دولت در مبارزه با گرانفروشی‌است. این دو واحد تازمانی که‌کنترل قیمت بعهده اتاق اصناف باشد وظایف خود را تعقیب خواهند کرد.

**ساعات کار**

همزمان با پیاده شدن سازمان جدید ، برنامه های تازه‌ای هم تدوین شده که بوسیله همین سازمان پیاده خواهد شد ،یکی از مهمترین برنامه های اتاق اصناف پیاده کردن ساعات‌کار جدیدی است که برای بیش از ۲۰۰ هزار واحدصنفی در۱٦۰ اتحادیه باید به اجرا گذارده شود.

این برنامه بزودی بموقع اجرا درخواهد آمد و گفتنی شود که ممکن‌است تعطیلات و ساعات کار اصناف قبل از گشایش مدارس در مهر ماه عملی شود.

گزارش خبرنگارما حاکی‌است که ساعات کار اصناف بهچهار وقت تقسیم بندی شده استکه بعضی‌ها ٦ صبح و گروهی ۷ عصر آغاز بکار خواهند کرد.

انتصابات جدید اتاق امروز بشرح زیر اعلام شد نصرالله اردلان معاون فنی - پرویز ایمانی معاون خدمات صنفی- سرهنگ علی اکبر عرب رئیس شبکه نظارت.

مطالعات رئیس اتاق برای انتخاب معاون طرح‌و برنامه‌ها ادامه دارد و بزودی باانتخاب این معاون ، سازمان طرح و برنامه های اتاق اصناف نیز کار خود را شروع خواهد کرد.

## تجلیل هند از والاحضرت شاهدخت اشرف پهلوی

چندی پیش کمیته ملی هند برای سال بین‌المللی زن تصمیم گرفت از والاحضرت شاهدخت اشرف پهلوی‌بپاس خدمات درخشان معظملها در پیشبرد هدفهای سال بین - المللی زن و توجهات خاصشان به دوستی وتفاهم بین زنان ایران و هند تجلیل بعمل آورد. بدین مناسبت ساعت ۱٦ امروز (۲٦مرداد ۲۵۳۵) کاردار سفارت جمهوری هند در دربار شاهنشاهی درکاخ‌اختصاصی والاحضرت در سعدآباد حضور یافت و یادبودهائی ازجانب کمیته‌ملی‌هند برای سال بین‌المللی‌زن به معظملها تقدیم کرد .

## محکومین دادگاههای نظامی امشب آزاد میشوند

بفرمان شاهنشاه‌آریامهرامشب ۳۰۷ تن اززندانیانی که دردادگاه های‌نظامی محکومیت یافته‌بودند از زندان آزاد میشوند . این‌عده که بعلت ارتکاب جرایم مختلف محکوم شده بودند بمناسبت بزرگداشت‌پنجاهمین‌سال‌شاهنشاهی پهلوی در آستانه سال روز قیام ملی ۲۸ امرداد مورد عفوشاهانه قرار گرفته‌اند.

اداره دادرسی نیروهای مسلح شاهنشاهی اعلام کرد که فرمان مطاع مبارک شاهانه برای‌اجرابه زندانهای کشور ابلاغ شد و محکومان امشب از زندان آزاد میشوند.

### یادآوری به قبولشدگان کنکور

## تلفن‌های «کنکور» روزنامه اطلاعات قطع شد

روزنامه اطلاعات همزمان با اعلام اسامي قبولشدگان‌دانشگاهها وموسسات آموزش عالي درروز۱۱ مرداد برای راهنمائی بیشتر داوطلبان به ایجاد ستاد مرکزی کنکور مبادرت ورزید ، تاسئوال کنندگان در اسرع وقت از نتیجه قطعی درباره ورود به دانشگاهها ومدارس عالی آگاه شوند .

ازآنجا کهدرآن‌هنگام ، انتشار همه اسامی در یک روزنامه ممکن نبود طبق موافقت‌باسازمان‌سنجش آموزش مقررگردید که نامپذیرفته‌شدگان براساس حروف‌اول‌اسامی خانوادگی در روزنامه‌ها جداگانه چاپ‌شود و بدین مناسبت‌ستاد مرکزی کنکور روزنامه اطلاعات‌این خدمت رابعهده گرفت تا بسئوال کنندگان برای یافتن اسم خودیاری کند.

ستاد مرکزی کنکور اطلاعات بمدت سه شبانه‌روزی بافعالیت خود توانست‌به‌هزاران‌نفرداوطلبان ورود بدانشگاه پاسخ‌بدهد و آنان را ازسرنوشت تحصیلشان مطلع سازد که این اقدام‌موسسه‌اطلاعات با استقبال ولطف زیاد خوانندگان عزیز روبروشد.

با انتشار لیست کامل قبولشدگان درروزنامه اطلاعات خواناخواه مسئله پاسخ‌به‌سئوالات خاتمه پذیرفت و چون کلیه‌اسامی در اختیار داوطلبان قرارگرفته‌بود ستاد مرکزی کنکورنیز کار خودرا پایان یافته تلقی کرد.

اکنون باوجود گذشت ۱۵روز از تشکیل این ستاد واعلام وچاپ همه اسامی باز عده‌ای از خوانندگان عزیز باتماس‌های تلفنی جویای اسم خود درلیست قبولشدگان میشوند ، درصورتیکه باچاپ اسامی در روزنامه‌اطلاعات علاقمندان میتوانند از متن چاپ شده برای آگاهی از نتایج کنکور استفاده کنند .

باین ترتیب بار دیگر به کلیه خوانندگان عزیز یادآور میشود تلفن‌های تعیین شده قبلی روزنامه دیگر به پاسخ سئوالات کنکور اختصاص ندارد واز جوابگوئی به دوستان معذور است .

## ۷۵هزار داوطلب در کنکور دانشسراها شرکت کردند

★ **برای دانشسرا های راهنمائی تحصیلی‌ومقدماتی و مراکز تربیت‌مربی‌کودک ۲۵ هزار نفر پذیرفته می شوند**

پیش از ظهرامروز درسراسر کشور،کنکور دانشسراهاانجام شد.

در این کنکور که شامل دانشسراهای راهنمائی‌تحصیلی و مقدماتی ومراکز تربیت‌مربی کودک است ۷۵هزار داوطلب شرکت کردند و ۲۵ هزار تن پذیرفته میشوند .

دوره دانشسرا های راهنمائی تحصیلی ۲ سال و مراکز مربی کودک که هنوز آئین نامه مدون ندارندوبه صورت‌کلاس های کار آموزی هستند یک سال یعنی هزار ساعت درس است.

امسال برای دانشسرا های مقدماتی‌از فارغ‌التحصیلان‌کلاس دوم نظام جدید متوسطه ثبت نام شده است تا در پایان‌دوره ۲ ساله به آنان دیپلم کامل داده شود ، باوجود این‌عده داوطلبان‌درحد احتیاجات‌است و کنکورفقط‌از لحاظ‌تشخیص استعداد به عمل آمده است .

یک صاحب‌نظر فرهنگی گفت این کنکور این‌نکته را ثابت‌کرد که یک دانش آموز کلاس دوم متوسطه نظام جدید به امید اینکه شاید بتواند دوسال بعد وارد دانشگاه شود حاضر نمیشود از دبیرستان دست بکشد ، و به دانشسرا برود ولی دیپلمه هائی که بدانشگاه ها راه نمی‌یابند به دانشسراها هجوم میبرند و امسال از هر شش نفر فقط یک دیپلمه می‌تواند وارد دانشسرا شود و این نسبت درتهران بیشتراست و معتقدم که در تهران وشهر های بزرگ‌برای دانشسرا های آموزگاری (مقدماتی) دیپلمه پذیرفته شود .

سئوالات‌چهار جوابی‌و بمنظور سنجش معلومات عمومی و علاقه معلمی تنظیم شده و با کامپیوترتصحیح میشود‌استثنائا از داوطلبان‌رشته انگلیسی دانشسراهای راهنمائی‌تحصیلی بطور جداگانه‌امتحان انگلیسی هم به عمل می‌آید.

**دانشجویان**

خبرنگار ما مینویسد باوجود اینکه به دانشجویان دانشگاه ها تاکید شده‌بود که در کنکور دانشسراها شرکت نکنند عده زیادی از دانشجویان داوطلب شرکت در رشته مربی کودک شده بودند که علت آنرا باید کارمند شدن‌این گروه دانست و پس از گرفتن‌لیسانس ارتقاء گروه پیدا کنند و نیز ازخدمت سپاه دانش و تعهد خدمت معاف شوند ، زیراخدمت‌معلمی برای دختران ، آنها را ازانجام خدمت (قانون خدمت اجتماعی زنان) معاف میکند و چون کارمند دولت میشوند تعهد خدمت دانشگاهی آنان نیز خود بخود منتفی میشود.

دانشجویان دانشسرا بمحض ورود به دانشسرا از حقوق پایه یک گروه٤استفاده میکنند ودوره تحصیل بعداجزءخدمت رسمی آنان محسوب میشود.

### با تصمیم جدید وزارت آموزش و پرورش

## سرنوشت تحصیلی دانش آموزان نظام قدیم روشن شد

★ **امتحان یک‌نوبتی آذرماه کلاس‌چهارم برگزار نمیشود**

وزارت آموزش و پرورش تکلیف آخرین کلاسهای نظام قدیم متوسطه را روشن کردو اعلام داشت در نقاطی که سال گذشته کلاس چهارم متوسطه نظام قدیم وجود داشته است امسال نیز به شرط داوطلبی حداقل ۲۰ نفر این کلاس بصورت شبانه یا روزانه برای مردودین دایر خواهد شد و اگر عده داوطلبان به ۲۰ نفر نرسد ، از داوطلبان در یک دبیرستان ثبت‌نام بعمل می‌آیدتا بدون‌حضور در کلاس بتوانند در امتحانات سه‌گانه شرکت جویند .

این روش برای کلاسهای پنجم و ششم در سالهای بعد نیز رعایت خواهد گردید و باین ترتیب آخرین کلاس‌ششم درسال تحصیلی ۳٦_۳۷تشکیل میشود .

معافیت نظام وظیفه برای این دانش‌آموزان طبق مقررات دبیرستانها خواهد بود .

ضمنا مردودین کلاس‌چهارم می‌توانند طبق مقررات در دبیرستانهای نظام جدید(کلاس اول) ثبت‌نام کنند.

با این تصمیم امتحان یک نوبتی آذرماه کلاس چهارم که شایعه انجام آن رواج داشت منتفی شده است .

## خبرهای کوتاه

**تجلیل از خاطره شهدا**

ساعت ۸ صبح روز ۲۸مرداد در آرامگاه شهیدان قیام‌ملی ۲۸ مرداد سال ۲۵۱۲ شاهنشاهی در گورستان مسگرآباد (گلزار شهدای۲۸ مرداد) مراسم با شکوهی بمنظور تجلیل از خاطره شهدای این واقعه تاریخی‌از سوی‌وزارت‌دربارشاهنشاهی برگزار میگردد. دراین‌مراسم از طرف طبقات مختلف مردم و سازمانهای مختلفه مملکتی شاخه های گل نثار آرامگاه شهیدان میشود .

**ورود آیت‌الله بروجردی**

آیت‌الله حاج سید محمد رضا بروجردی بعلت ناراحتی قلبی‌روز گذشته برای‌معالجه از مشهد به تهران وارد شدند وتحت درمان قرار گرفتند . گروهی از روحانیون عالیمقام تهران هنگام ورود، ازایشان استقبال کردند .

**ضیافت در منزل سفیر**

بمناسبت روز استقلال کشور اندونزی عصر دیروز ازطرف آقای نصران شاهرون سفیر اندونزی در دربار شاهنشاهی ضیافت عصرانه‌ای در محل. اقامت وی ترتیب یافت .

در این ضیافت عده از دیپلماتهای مقیم دربار شاهنشاهی و شخصیت های مملکتی شرکت داشتند .

**سفر به توکیو**

دیشب خانم‌دکترلیو ساپیرنیا مدیرعامل بنگاه حمایت‌مادران و نوزادان در راس هیاتی ازبانوان پزشک عضوکانون بانوان پزشک ایران برای شرکت در کنگره پزشکی بین‌المللی به توکیو عزیمت کرد .

خانم دکتر پیرنیا در این کنگره در زمینه مقام زن در جامعه ایران سخنرانی‌خواهد کرد .

**نثار تاج گل**

بمناسبت سالروز تاسیس بانک رفاه کارگران صبح امروز دکتر محمد مجیدی رئیس کل بانک و روسا و کارکنان این بانک در آرامگاه رضا شاه کبیر حضوریافتند و با نثار تاج گل نسبت به بنیانگذار ایران نو ادای احترام کردند .

**وزیر اطلاعات افغانستان در تهران**

پیش از ظهر امروز آقای پرفسور عبدالرحیم نوین‌وزیر اطلاعات و فرهنگ افغانستان در آغاز یک سفر یک روزه خصوصی به تهران وارد شد و از طرف مقامات سفارت افغانستان مورداستقبال قرار گرفت .

**تلگرام تبریک شاهنشاه**

از جانب شاهنشاه آریامهر به مناسبت سالروز استقلال اندونزی تلگرام تبریکی به حضرت رئیس جمهوری آن کشور مخابره شد .

**بزرگداشت ۲۸ مرداد**

بمناسبت سالروز قیام ۲۸ مرداد بیش از چهار هزار نفر کارگران وکارکنان‌شرکت دخانیات ایران‌درمحل‌کارخانه اجتماع کردند و خاطره قیام ۲۸ مرداد و اثرات آن را گرامی داشتند. دراین‌اجتماع آقای حجازی قائم‌مقام مدیر عامل شرکت‌دخانیات سخنانی پیرامون این قیام بیان داشت .

**ورود سفیر جدیدبحرین**

بعداز ظهر امروز ابراهیم علی ابراهیم سفیر جدید بحرین در دربار شاهنشاهی وارد تهران شد واز طرف مقامات وزارت‌امور خارجه و اعضا ءسفارت بحرین‌مورد استقبال قرار گرفت . ابراهیم علی ابراهیم قبل از آمدن‌به ایران مدتی عهده‌دار مقام کارداری سفارت بحرین در پاکستان بود و ازوی بعنوان یکی ازکارآمدترین دیپلماتهای بحرین که در امور منطقه تبحر خاصی دارد نام برده میشود .

**شرایط ثبت‌نام**

طبق تصمیم وزارت اموزش و پرورش ، دانش اموزانی که داوطلب تحصیل در یکی از رشته های سال‌اول متوسطه‌نظام جدید هستند علاوه‌بر دارا بودن کارنامه قبولی سال سوم راهنمائی باید نمره امتحان خرداد ماه‌آنها در هر یک از دروس اختصاصی‌رشته‌مورد تقاضا حداقل ۱۲باشد ، به‌استثناء شاخه خدمات و شاخه حرف روستائی که تنها داشتن مدرک قبولی سوم راهنمائی کافی است .

دانش آموزان فاقد نمره قبولی برای انتخاب رشته تحصیلی مورد علاقه ، می‌توانند‌دروس اختصاصی مورد نظر را مجددا در شهریور ماه و در همان مدرسه امتحان دهند .

**تکذیب خبر شیوع وبا**

گونارگوردیل وابسته جهانگردی و اطلاعاتی سفارت‌ترکیه در تهران‌امروز خبر روزنامه های غربی را دایر برشیوع وبا در ترکیه تکذیب کرد . گوردیل‌افزود این گزارشات خلاف واقع استو بعضی محافل‌باانتشار این شایعات میخواهند تعداد جهانگردانی را که تابستان امسال به ترکیه میروند کاهش دهند .

## ۱٤۱۷ زندانی آزاد شدند

۱٤۱۷ نفر از زندانیان محاکم دادگستری به فرمان شاهنشاه آریامهر از زندان آزاد شدند .

این‌عده که بعلت ارتکاب جرائم مختلف به زندان محکوم شده‌اند بمناسبت بزرگداشت پنجاه سال شاهنشاهی پهلوی در آستانه سالروز قیام ملی ۲۸ مرداد موردعفو ملوکانه قرار گرفتند .

به فرمان مبارک شاهانه واستدعای صادق احمدی وزیر دادگستری ۱٤۱۷ زندانی امشب از زندان‌ها آزاد می‌شوند .

## بخشنامه وزارت کشور به فرمانداریها وبخشداریها

وزارت کشور ، دیروز طی بخشنامه‌ای‌از فرمانداران‌سراسر مملکت خواست تا با برآورد افرادواجد شرایط‌درانتخابات تعداد کارت های الکترال‌مورد نیاز را به ستاد انتخابات این وزارتخانه اعلام کنند ، ثبت نام و توزیع‌کارت های‌الکترال از روز ۲۳ شهریور ماه در تمام شعب اصلی موقتی که درکارخانه‌ها، کارگاه‌ها ،بانکها موسسات دولتی وخصوصی، برای سهولت در امرانتخابات و رفاه حال رای‌دهندگان در نظر گرفته شده است ،صورت میگیرد و تا ۲۳ مهر ماه‌ادامه خواهد یافت.

وزارت کشور همچنین اعلام کرد ، در شهرستانها نیز با توجه به تعداد رای دهندگان شعب موقتی رای گیری باز خواهد شد .

طبق آخرین اطلاع رسیده، تاکنون تعدادی ازسازمان های دولتی ، موسسات خصوصی و کارخانه‌ها ، به اطلاعیه فرمانداری تهران ، مبنی بر گشایش‌شعبه‌موقت درموسسات خویش پاسخ مثبت داده‌اندو هر روز تعدادی تقاضا نامه بمنظور گشایش شعبه و ارسال کارت الکترال برای شرکت کارکنان اینگونه موسسات در امر رای‌دهی انجمن های دموکراتیک ، به فرمانداری تهران میرسد.

## فردا وپس فردا دریا برای شنا مساعد است

امروز هوای‌شهر های‌ساحلی دریای خزر آفتابی و در اغلب نقاط دریا آرام و برای شنا کاملا مساعد بود ،

ورود تدریجی مسافران به شهرهای ساحلی‌از صبح‌امروز آغاز شده‌پیش‌بینی میشود فردا و پس فردا هم هوا همچنان آفتابی و دریا آرام و برای‌شنا مناسب باشد.

خبرنگاران اطلاعات در شهسوار ،چالوس، لاهیجان، رامسر ،رودسر ،بندر پهلوی‌و نوشهر اطلاع‌دادند ازهم‌اکنون مقامات‌محلی‌و مغازه‌داران‌خود را برای پذیرائی از مسافران دریا آماده‌میکنند .

خبرنگار اطلاعات در لنگرود گزارش داد ، دریای خزر در منطقه لنگرود و «چمخاله» با سواحل زیبا و امکانات رفاهی بسیار هر هفته هزاران نفر را بسوی خود جلب میکندولی ناراحتی مسافران از خاکی بودن جاده لنگرود - چمخاله است که بیش از ده سال است وعده اسفالت میدهند ولی تاکنون این وعده به عمل نرسیده .

## قیمت نفت باشاخص جدید تعیین‌میشود

کاراکاس - آسوشیتدپرس- والنتین هرناندز وزیر نفت و معادن ونزوئلا اعلام کرد که سازمان کشورهای صادر کننده نفت (اوپک) سرگرم مطالعه امکاناتی‌است که اجازه‌خواهد دادتادرآینده «شاخص‌راهنمایی» وجودداشته‌باشد . و براساس آن تطبیق دادن قیمت نفت با قیمتهای مجموعه‌ای از کالا های دیگر بطور خودکار و (اتوماتیک) عملی گردد .

اظهارات وزیر معادن‌و نفت ونزوئلا قسمتی از مصاحبه‌ای است که دیروز در روزنامه ال اونیورسال در کاراکاس‌به چاپ رسیده است .

هرناندز در این مصاحبه درباره برنامه هایی که اوپک برای قیمت گذاریهای آینده‌نفت و برای تولیدات نفتی دارد سخن گفته است . هرناندز پیشگویی‌کرده است که درسال آینده حدوث یک «تطبیق» مهم و اساسی در قیمت نفت غیر قابل اجتناب خواهد بود.

## مقررات جدید رسیدگی به وضع خدمت وظیفه داوطلبان استخدام

سازمان امور اداری و استخدامی کشور امروز طی ارسال بخشنامه‌ای به کلیه‌وزارتخانه‌هاو موسسات دولتی و همچنین سازمان های‌بخش خصوصی‌مقررات جدید رسیدگی به وضع خدمت وظیفه داوطلبان استخدام را اعلام‌کرد .

براساس این بخشنامه‌از این‌پس در هر مورد که استخدام‌جدید انجام میشود باید پس از استخدام افراد، فتوکپی برگ معافیت از خدمت وظیفه عمومی یا کارت پایان خدمت آنان بمنظوراستعلام اصالت اوراق مزبور جهت بررسی و تایید به اداره وظیفه عمومی ارسال‌شود.

سازمان امور اداری و استخدامی کشور در بخشنامه فوق علت این‌اقدام را کشف چند باند جاعل اوراق معافیت از خدمت وظیفه عمومی و کارتهای پایان خدمت بوسیله اداره وظیفه عمومی ذکر کرده و خاطرنشان ساخته استکه بمنظور توسعه مبارزه‌بااین نوع تخلفات و شناخت کلیه جاعلان رعایت این دستور- العمل چه در بخش دولتی‌و چه در بخش خصوصی ضروری است .

## توضیح ضروری درباره ۲۸ هزار روز

فردا در ادامه انتشار داستان راستین مشروطیت ، اسناد منتشر نشده‌ای از زوایای ناشناخته و تاریک این‌نهضت اصیل، و نیز فرمان مشروطیت ایران با امضای مظفرالدینشاه در یک صفحه کامل روزنامه همراه عکس‌های منحصر بفرد و چاپ نشده تقدیم خوانندگان گرامی شده است.

● تشکر می کنیم از آقایان: عبدالامیر مدنامی، اسماعیل شهیدان اکبر و جعفر دانشور که عکس‌ها ومطالب تازه‌ای در اختیار ما گذاشتند و نیز از آقایان اسماعیل داورپناه ، روح‌اله عبدالخالق (مسقط) ، کاظم شهیدی و ایوب‌رقابی که تلفنی چند نکته ضروری را یادآور شدند .

● همه روزه باستثناء پنجشنبه و جمعه از ساعت ٤ تا ۷٫۵ بعد ازظهر تلفن‌های ۳۲۸٦۲۸ و ۳۲۸۳٦۸ به‌پرسش‌های شما درمورد محتوا، عکس‌ها و مطالب ۲۸ هزار روز پاسخ می‌دهد .

● تلفنهای۳۲۸٤۰۵ و ۳۲۸۲۸۲ نیز همه روزه باستثناء پنجشنبه و جمعه‌از ساعت ۸صبح تا ۸ شب در مورد نحوه «رزرو» روزنامه بهنگام سفرتان‌در داخل یا خارج کشور ، تهیه شماره هایی‌که‌تاکنون بدست‌نیاورده‌اید وکسری احتمالی صفحات شما را راهنمایی میکند .

## ٤۰ راننده دست از کار کشیدند

رشت- خبرنگار اطلاعات : ٤۰ راننده مینی‌بوس های گاراژهای مسافربری در رشت بعلت خودداری صاحبان‌گاراژ ها از دادن صورتحساب و بعنوان اعتراض دست از کار کشیدند و کار حمل و نقل مسافر در جاده رشت - لاهیجان را متوقف ساختند رانندگان مینی‌بوسها امروز مقابل پلیس راه رشت - لاهیجان اجتماع کردند و اظهار داشتند تا تعیین تکلیف قطعی از حمل مسافر خودداری خواهند کرد .

این تصمیم رانندگان‌مینی‌بوسها در جاده لاهیجان - رشت‌تراکم بیسابقه و راهبندان عجیبی از نظر رفت و آمد مسافران‌بوجود آورده است.

## ۲ جوان در آتش سوختند

در۲٤ ساعت‌گذشته گروهی درحوادث مختلف جان دادند وگروهی دیگر مجروح شدند.

کامیون ۱۷۷۲۷ تهران -ج برانندگی عباسعلی شهراد در خیابان ۳۰ متری نیروی‌هوائی بازن ٦۰ ساله‌ای بنام «حاجیه کلاهدوز» برخورد کرد عابر براثر شدت جراحات وارده جان سپرد و راننده توسط ماموران کلانتری تهران‌نو بازداشت شد.

● تریلر ۱۷۸۳۸ - رشت برانندگی دورسم (تبعه‌ترکیه) که ازتهران به‌ساوه‌پروفیل‌حمل میکرد در قاسم‌آباد شاهی‌جنب جایگاه پمپ بنزین چهاردانگه واژگون شدوراننده تریلرجان سپرد .

★ ساعت ۸ شب گذشته یک لحافدوزی واقع در خیابان اسکندری طعمه حریق شد در این حریق که هنوز علت آن روشن نیست کلیه وسایل لحافدوزی سوخت .

● دومردکه درخیابان‌سیمتری بادیدن ماموران کلانتری ۱۵ پابفرار گذاشته بودند ،توسط آن‌ها دستگیر شدند. ضمن بازرسی بدنی از دو فراری که خودراحسین‌قوانلو (٤۰ساله) حمید یزدان خواه معرفی کردند تعداد ٥۱٥ قرص‌مخدر ومقداری طلا وجواهربارزش ۱٥٥۰ هزار ریال بدست آمد. حسین وحمید اعتراف کردند که طلا وجواهر ها را روز گذشته (پریروز) در اصفهان دزدیده‌اند.

★ ملایر - دانش آموز۱۸ ساله‌ای بنام اسم علي بهرامی ساکن‌روستای «مهرآباد»ملایر هنگام تعمیر وسایل برقی در منزل خود دچار برق‌گرفتگی شد وجان سپرد.

● تربت حیدریه - طی دو حادثه در اطراف تربت‌حیدریه ۲ نفر کشته شدند . «موسی قربانی» (٤۷ساله) هنگام‌ریختن گندم‌دریک کمباین‌درحال‌حرکت بعلت گیرکردن‌آستین پیراهنش بپروانه‌کمباین یک دستش از ناحیه‌شانه قطع شد وپیش‌از رسیدن‌به‌بیمارستان جان‌سپرد. تراکتوری که از مشهدعازم تربت‌حیدریه بود در گردنه اسدآباد ٦٦ کیلومتری تربت حیدریه واژگون شد وکاظم مسگرراننده آن کشته شد.

● شیراز - دختر ٤ساله‌ای بنام شهلافرج پور در روستای «ملیون» بیضاء شیراز براثر ضربه لگد الاغ دچارخونریزی مغزی شد وجان سپرد.

★ شیراز - مرتضی‌حاجی بور (۲۰ساله) که برای شنا به استخر«بهدشت» شیرازرفته بود بعلت عدم‌آشنائی به فن شنا در استخر غرق شد.

شیراز: تانکر ۲۲۱٦۳تهران الف برانندگی «اصغر رستمی کوشک، درجاده داراب -فسا باموتورسیکلتی برانندگی‌«یداله دبیری» تصادف کرد وراننده موتورکشته شد و۲ ترکنشین موتورباسامی‌مرادو اصغربسختی آسیب دیدند.

★ موتوسیکلت دربرخورد با کامیون ،آتش گرفتو دوجوان اهوازی درمیان شعله های آتش سوختند و یکی از آنها بسختی دچار سوختگی شد.

این سه جوان - کاظم مزرعه، سید هاشم موسوی و سیدعبود موسوی- با یک موتوسیکلت از بلوار فرودگاه اهواز میگذشتند که موتوسیکلت آنان ، باکامیون ۲۳۷۸۵ - برانندگی «رامسینگر» تبعه هندستان تصادف کرد .باک بنزین موتوسیکلت پس‌ازبرخورد باکامیون ، منفجر شد و آتش گرفت.

● تبریز - دربرخورد دو مینی‌بوس در حومه تبریز ، ۱۱ نفر مجروح شدند. حادثه در چهل کیلومتری‌تبریز روی داد و مینی‌بوس ۷۲۸۸۱- تهران که از تبریز به تهران‌می‌رفت با مینی‌بوس ۷۳٤٦۷ - تهران ، تصادف کرد .

★ ساری - ٥کارگر چاهکن - که برای نجات یکدیگر، یکی بعد از دیگری داخل چاه شده بودند براثر گاز گرفتگی بحال اغماء افتادند در این جریان دو نفراز آنها خفه شدند و سه نفر دیگر از مرگ نجات یافتند

جریان واقعه طبق گزارش خبرنگار ما در ساری از اینقرار است که یکی از کارگران بنام‌علی طالبی ۲۵ ساله که در عمق چاه واقع درحوالی «شهیدکلا» ساری مشغول کار بود دچار گازگرفتگی شد و کارگر دیگری بنام محمود رئیسی ۲۷ ساله برای نجات او داخل چاه شد واو هم براثر متراکم بودن گاز به حالت‌اغماء افتاد و در نتیجه ۳ نفر دیگراز کارگران که به قصد نجات رفقای خود را داشتند با وارد شدن به داخل چاه ، دچارگازگرفتگی شده و بیهوش گردیدند . چند رهگذر که متوجه جریان گشته بودند با کمک دیگران هر ٥نفر را از چاه بیرون آوردند و به بیمارستان پهلوی ساری منتقل ساختندولی علی طالبی ومحمود رئیسی قبل‌از رسیدن به‌بیمارستان درگذشتند و سه نفر دیگر پس از معالجه مرخص گردیدند.

## چاه شماره ٥۷ زیدون بهبهان خاموش شد

بهبهان - خبرنگار اطلاعات: چاه شماره ٥۷ «سردشت» زیدون بهبهان سرانجام پس‌از ۹۱ روز آتش سوزی باتلاش متخصصان ایرانی و خارجی مهار شد .

چاه شماره ٥۷ که در ٥۰ کیلومتری بهبهان قرار دارد در ۲۲ اردیبهشت ماه سال جاری، آتش گرفت .

درجریان آتش سوزی در هر ثانیه چهارصدپوند گاز از دهانه چاه خارج میشد و می سوخت با شروع آتش‌سوزی چاه ازمستر «درایدر»متخصص مهار چاههای شعله‌ور کمک خواسته شد .

وی با کمک یک اکیپ‌فنی و با استفاده از امکانات‌شرکت «سنکافی» ۳ حلقه‌چاه انحرافی در اطراف چاه مشتعل حفر کرد .

سرانجام پس از ۹۱ روز که شعله‌های سرکش آتش‌از چاه شماره ٥۷ تا ارتفاع ۷۰ متری زبانه می‌کشید آتش‌مهار شد .

## اطلاعیه‌راهنمائی و رانندگی تهران

چون روز پنجشنبه ۲۸ مرداد ماه سال جاری مصادف باسالروز رستاخیز قیام ملی ۲۸ مرداد میباشد و بهمین مناسبت مراسمی در میدان مخبرالدوله برگزار میگردد لذا بمنظور تسهیل امرعبور و مرور مقررات ذیل در خیابان‌های مشروحه زیر بموقع اجراگذارده خواهد شد وانتظار دارد اهالی ورانندگان محترم پایتخت دراجرای آن با عوامل انتظامی همکاری نمایند.

۱- عبور ومرور کلیه وسائط نقلیه از ساعت ٥ و سی دقیقه روز ۲۸٫۵٫۳۵ تا خاتمه مراسم از تقاطع‌های دروازه دولت وامیراعلم وسید علی بسمت جنوب بکلی ممنوع میباشد. مسیر اتوبوسهای شرکت واحد وسایر وسائط نقلیه از خیابانهای شاهرضا- خاقانی- ثریا- روزولت - شاهرضا- فردوسی خواهد بود.

۲- عبور ومرور وسائط نقلیه ٥وسی دقیقه روز مذکور تاخاتمه مراسم از تقاطع خیابان‌های تنکابن و هدایت بسمت جنوب بکلی ممنوع میباشد.

۳- حرکت وسائط نقلیه از ساعت ٥وسی‌دقیقه روز فوق‌الذکر تاخاتمه مراسم از تقاطع ظهیرالاسلام، خانقاه بسمت غرب ممنوع میباشد.

٤- عبور وسائط نقلیه از ساعت ٥وسی دقیقه روز فوق‌الذکر تا پایان مراسم از میدان بهارستان بسمت غرب ممنوع میباشد.اتوبوس های شرکت واحد وسایر وسائط نقلیه برای حرکت بسمت غرب‌بید از خیابانهای سپاه- ۲۰ متری دروازه شمیران - شاهرضا - خاقانی - ثریا- روزولت - شاهرضا و فردوسی استفاده‌نمایند.

٥- عبور ومرور وسائط نقلیه از ساعت ٥وسی دقیقه روز مزبور تاخاتمه مراسم از تقاطع اکباتان و سعدی جنوبی بسمت شمال بکلی ممنوع میباشد. مسیر اتوبوسهای شرکت واحد وسایر وسائط نقلیه برای عبور بطرف شمال از خیابان‌های اکباتان- میدان‌بهارستان - پشت مسجد سپهسالار و سپاه خواهد بود.

٦- از ساعت ٥وسی دقیقه روز فوق‌الذکر تا خاتمه مراسم، خیابان‌های اکباتان شرقی، از شرق به غرب وملت از جنوب به‌شمال یکطرفه میباشد مسیر حرکت اتوبوسهای شرکت واحد و سایر وسائط نقلیه برای عبور بسمت جنوب از خیابان‌های سپاه و امیر کبیر خواهد بود.

۷- عبور ومرور وسائط نقلیه از ساعت ٥وسی دقیقه روز مذکور تا خاتمه مراسم از تقاطع صمصام ولاله‌زار - استانبول‌بسمت شرق بکلی ممنوع میباشد.

پارک وسائط نقلیه از ساعت ٥وسی دقیقه روز مذکور تاخاتمه مراسم در خیابان‌های شاه‌آباد- استانبول از ظهیرالاسلام تالاله‌زار، سعدی از سیدعلی تا اکباتان، سپهسالار، کوچه رفاهی و کلیه کوچه‌های فرعی خیابان سپهسالار بکلی ممنوع میباشد.

آ-۱۷۷۳۳۹

# مشکل مسکن، دخترهای جوان را «سیاه بخت» کرده است!

## هزاران دختر و پسر جوان از ترس مشکل مسکن ازدواج نمیکنند

**«مشکل مسکن ،نه‌تنها خانواده های بسیاری رابه‌زانو درآورده ،بلکه‌از تشکیل هزاران‌خانواده جوان نیزجلوگیری کرده است ».**

**این، فشرده درد دلهای هزاران دخترو پسر جوان است که میخواهند ازدواج کنند، تشکیل خانواده بدهند،فرزندان سالم و خوشبخت بوجود آورندو گردانندگان‌فردای کشور و دنیای خودرا در دامان خود پرورش دهند، امانمی توانند. آنها میگویند : درراه ازدواج‌جوانان و تشکیل خانواده‌های تازه ، دهها مشکل ومانع وجود دارد، که هرکدام بجای خود ناراحت کننده است ، اما مهمتر از همه، مشکل‌مسکن است، مشکلی که‌برای یك‌جوان در آستانه ازدواج، چون غولی مهیب ،هراس آوراست .**

این جوان ها، باتکیه بر آمار و ارقام حرف میزنند و میگویند : یك جوان ۸-۲۷ ساله ، که تا بیست ویکی‌دو سالگی مشغول درس خواندن‌وانجام خدمت وظیفه بوده و تازه ۵-۴ سالی است‌که مشغول کار شده است، حداکثر ۱۵۰۰ تا۲۰۰۰ تومان حقوق می ‌گیرد. او برای تشکیل خانواده، حداقل مجبور است یك خانه دو اتاقه کوچك با حداقل امکانات‌و تجهیزات داشته باشد. ولی چنین خانه‌یی ، نه‌در مرکز شهر یا نقاط شمالی و گرانقیمت شهر، بلکه در حدود و حوالی شرق‌و غرب و جنوب شهر نیز ،حداقل ماهانه ۲۰۰۰تومان اجاره دارد. بدینگونه جوانی که حداکثر حقوق یك فرد تازه استخدام شده -یعنی همان ماهی دوهزار تومان - رامیگیرد، باید تمام حقوق دریافتی خودرا فقط بابت اجاره مسکن بپردازد و دیگر برای لباس و خوراك و هزینه رفت‌و آمدو پول دواو دکتر حتی یك شاهی نداشته باشد.

### کسری هم داریم !

عباس توکلی یکی از همین جوان ها‌که کارمند تازه‌استخدام شده وزارت دارایی‌است میگوید: تازه این وضع جوانی است که حداکثر حقوق یك تازه‌استخدام شده را میگیرد، اما کسی که ۱۵۰۰ تومان -ودر مواردی۱۲۰۰ وحتی ۱۰۰۰ تومان -حقوق‌دارد، با این حساب ، باید ماهانه مبلغی هم روی حقوقش‌بگذارد، تافقط بتواند اجاره خانه کوچکش راپردازد.

و محسن آزادفر ، که اونیز تازه کارمند دولت شده و هنوز اولین حقوقش را دریافت نکرده میگوید :

این مشکل جوانی است که تنها می‌خواهد یك‌خانواده‌کوچك و کم توقع و بدون « برج » تشکیل دهد . اما آیا دختر و پسر جوانی که با هزاران امید و آرزو باهم پیوند زناشویی می بندند تفریح نمیخواهند؟دلشان برای سینما و تئاتر و رستوران لك نمیزند؟ مسافرت و گردش و استراحت لازم ندارند؟ حق ندارند ماهی یك میهمانی بدهندو ماهی یك میهمانی بروند؟

این است‌که صاحبنظران و بخصوص جامعه شناسان ،بادریغ و تاسف می گویند : هزاران‌دختر و پسر جوان، توی کوچه ها، توی خیابان ها ، توی‌دانشکده‌ها و سازمان های دولتی ، در کنار هم ولی بدون هم زندگی میکنند.

اینها سرشار از احساس و عاطفه‌اند ، آرزو دارندبا دختر یا پسر مورد علاقه‌شان‌ازدواج کنند وپایه های یك زندگی آرام سعادتمندانه راپی ریزی کنند اما مشکلات زندگی شهری و بخصوص مشکل بزرك وهیولا مانند کمبود وگرانی مسکن‌نمی گذارد حتی این آرزوی ساده که عزیز ترین و طبیعی ترین خواست نوع بشر است ، جامه عمل بپوشد.

صاحبنظران می‌افزایند :باین ترتیب هزاران دختر جوان ودم بخت که‌بایدازدواج‌کنند، تشکیل خانواده بدهند و خوشبخت‌بشوند، بخاطر همین مشکل درخانه پدر مانده‌اند و دراصطلاح ما ایرانی ها، دختر جوانی که بهر علتی نمیتواند ازدواج کند « سیاه بخت »نامیده میشود. بدینگونه می‌بینیم که مشکل مسکن‌هزاران دختر جوان و دم بخت ایرانی را سیاه بخت کرده‌است .

یك دختر جوان - سهیلاسرخیل شاگرد کلاس پنجم دبیرستان دکتر فاطمه سیاح -هم‌میگوید:

وقتی که‌یك‌جوان بیست‌وچند ساله باحقوق ماهانه‌اش نمیتواند حتی یك آپارتمان کوچك یك اتاقه را اجاره کند ، از ازدواج میگریزم چون اگر منظور اصلی تشکیل‌یك‌خانواده کوچك ومرفه باشد که نه تنها با این حقوق و درآمد هاعملی نخواهد شد ، بلکه مشکلات دیگری را پدید میاورد که انسان را از وصلت وزناشویی گریزان میکند.

سهیلا میگوید : تازمانی که تحصیل میکنم در کنارخانواده‌ام هستم و بعداز آن هم تلاش‌خواهم کرد کاری پیداکنم تا هزینه روزانه‌ام را تامین کند. همین برای من کافی است . دیگر چه لزومی دارد که خودم را توی دردسر های فراوان بیندازم ؟

### جوانان خانهٔ جداگانه میخواهند

گروه دیگری از کارشناسان و مشاوران مسائل خانوادگی می گویند :این مشکل زاییده تکنولوژی مدرن امروزی است که همه ویژگیهای اجتماعی و سنت های دیرینه رابرهم ریخته است. چون تا یکی دودهه گذشته‌چند نسل در «یك‌خانه» و در کنارهم و باآرامی زندگی میکردند. پسران درخانه پدران عروسی می کردند و پدران راصاحب نوه و نتیجه میکردند یا دختران‌سال های بیشماری با همسر و فرزند در کنار خواهر و برادر می - زیستند ، بدون آنکه هوس جدایی از هسته مرکزی خانواده و درهم ریختن آن را داشته باشند . اما پدیده های عصر تکنولوژی سبب شده است که ویژگیهای اخلاقی و اجتماعی ما دگرگون شودو روح استقلال طلبی وتك‌روی را،روح‌عصیانگری و ستیزه‌جویی را پرورش دهد. بهمین‌جهت‌امکان زندگی هسته‌یی را از بین برده‌است در نتیجه هیچ دخترو پسری نمیتواندزندگی زناشویی خودرا در کنار پدرو مادرش آغاز کندودر آغاززندگی زناشویی ، طالب زندگی«مستقل» و «خانه جداگانه »است :همینجا است که مشکل اصلی ،مشکل تهیه مسکن ظاهر میشود .

### ساختمانهای استودیویی

خانم دکتر مهرانگیز حجازی استاد دانشگاه دراین مورد می گوید :مشکلات مادی ورفاهی باعث شده است که موانعی در راه ازدواج جوانان پدید آید، چون جوانان ما از ازدواج فراری و گریزان نیستند، اینها دنیایی مشحون از احساس و عاطفه هستندو همین صمیمیت نمایانگر علایق آنان در باره ازدواج و همزیستی زن‌ومرد است،بنابراین اگر این صمیمیت و روابط‌عاطفی آنها به ازدواج نمی انجامد ، به سبب مشکلاتی است که درراه تشکیل زندگی مشترك آنهاوجود دارد. شاید، سابقا چند خانواده توامان میتوانستند در یك‌خانه و درکنار هم زندگی کنند،ولی شرایط اجتماعی امروز اجازه نمی دهدکه خانواده های همیشه بتوانند هر یك یا دو اتاق کنار هم زندگی خویش را ادامه‌دهند.

بهمین جهت بزرگترین مانع ازدواج جوانان ، نداشتن مسکن است چون تازمانی که یك‌همسر و دختر نتوانند برای خودشان اتاق‌جداگانه‌یی داشته باشند ، اجبارا نمیتوانند پیوند زناشویی ببندند.

دومین مشکل را باید در اشتغال و کسب درآمد دانست چون سطح توقع‌جوانان ،روز ما بالا رفته‌است .

خانم دکتر حجازی سپس‌می گوید : اشتباه نکنیم که میزان ازدواج کاهش پید! نکرده است آنها که میگویند ازدواج کمتر شده ، آمار ازدواجرا از لحاظ عددی باآمار های گذشته مقایسه میکنند که‌این درست نیست . چون همین حالا طبق یك آمار پنجاه درصد مردم زیر ۲۵سال قرار دارند که بین ۲تا۵ درصد آنان به سن ازدواج رسیده‌اند. بنابراین ازدواج در سنین مربوط به آمار های گذشته کاهش‌پیدا نکرده بلکه متوقف شده است.

خانم دکتر حجازی معتقد است که برای رفع این مشکل باید شرکت های تعاونی مسکن ، ساختمان های کوچك یك‌اطاقه استودیو مانند بسازند ودراختیار جوانان قرار دهند تا آنها زندگی خودرا دراین استودیو های‌کوچك شروع کنند و سپس در جریان زندگی به خانه های دیگر ، خانه‌های بزرگتر و مجهز ترکه مناسب با شغل و درآمد ووضع خانوادگیشان باشد، منتقل‌شوند.

### ترس ازفردا

گروه دیگری از محققان و جامعه شناسان معتقدند که‌ترس از زندگی فردای خانواده ،هراس از پی‌آمد های ازدواج جوانان ما را مجبور کرده است تابرخلاف خواسته های درونی‌شان گام بردارند . خانم دکتر آصفه‌آصفی مدیر عامل انجمن اولیاء ومربیان در همین مورد میگوید :اینها وقتی که با جنجال های دادگاه حمایت خانواده روبرو میشوند، وقتی که داستان های فرار زنان را ازخانه میشنوند ، وقتی که ناسازگاری ها رابخاطر نداشتن ابتدایی‌ترین وسایل زندگی‌می بینند، دچار دنیایی بیم وهراس میشوند و بخاطر همین بیم و هراس است که‌از تشکیل‌خانواده و ازدواج میگریزند . وزندگی بدون مسئولیت فعلی را به یك زندگی پراز قلق و اضطراب ،که گمان‌میکنند با ازدواج دچار آن خواهند شد، خودرا بهر ترتیب که هست جور و جور می کنند.

خانم دکتر مهرانگیز حجازی : باید برای جوانها ساختمان های کوچك استودیو مانند ساخته‌شود تاآنها را از مشکل مسکن نجات دهد.

ابوالقاسم پرتو اعظم : ترس از فردای زندگی ، جوان ها را از ازدواج گریزان کرده است.

خانم دکتر آصفه آصفی : باید جوانان رابه مسائل ازدواج آشنا کرد.

یك صحنه رویایی

تاچند سال قبل ، گاهی عشق به تشکیل خانواده موجب میشد که عروسی ها حتی بطور گروهی هم انجام شود ولی حالا مشکل‌مسکن، هزینه فراوان زندگی ، بالارفتن توقعات خانواده ها سبب شده است که «عروسی» برای هزاران دختر و پسر جوان جنبه « آرزو» بخود بگیرد...


از فردا صبح در سینماهای

**پلازا- سهیلا- مراد**

فیلمی که‌داستان جذاب و پرکشش آن‌همه رامسحور میکند

# ایرانی، ایران رابشناس

## آغاز مسابقه بزرگ مجله دنیای ورزش پرتیراژترین نشریه ورزشی کشور بمناسبت آغاز نیم قرن دوم حیات انتشار روزنامه اطلاعات

هدف ازاین مسابقه همانطور که ازنام آن پیداست آشنائی بیشتربتاریخ میهن عزیزمان ایرانست ، شما برای شرکت دراین مسابقه‌کافی است‌که ویژه نامه های ۲۸ هزار روزتاریخ ایران وجهان روزنامه اطلاعات راازروز۲۴مرداد تاروزپنجشنبه ۲۸ مرداد بدقت مطالعه‌نمائید .

## جوائزاین مسابقه

- پذیرائی ازسه مهمان برای مدت یک هفته دراروپا بجهت تماشای یکی ازمسابقات بزرگ فوتبال اروپا
- سه دستگاه موتورسیکلت
- ۲۰ ساعت کرونومتردار
- ۲۰ دوچرخه کورسی قهرمانی

توجه داشته باشید که کوپن انحصارادر روزنامه اطلاعات چاپ میشود وجوابهای شما باید مستقیماً بنشانی مجله دنیای ورزش- موسسه، اطلاعات- تهران- خیابان خیام ارسال گردد .

### کوپن مخصوص مجله دنیای ورزش

| | | | |
|---|---|---|---|
| سئوال اول مظفرالدین میرزا ولیعهد کدام پادشاه بود؟ | ناصرالدینشاه ☐ | محمد علیشاه ☐ | محمد شاه ☐ |
| سئوال دوم امتیاز نفت در زمان کدام پادشاه به دارسی داده شد؟ | مظفرالدینشاه ☐ | ناصرالدینشاه ☐ | محمدعلیشاه ☐ |
| سئوال سوم آخرین سمت علی اکبر داور (قبل از مرگ) چه بود؟ | وزیر عدلیه ☐ | وزیر مالیه ☐ | وزیر پست و تلگراف ☐ |
| سئوال چهارم نظام الدین حکمت وزیر پست و تلگراف در سال ۱۳۱۵ به چه علت در گذشت؟ | سکته قلبی ☐ | سکته مغزی ☐ | حادثه رانندگی ☐ |
| سئوال پنجم نخستین کلنگ احداث راه آهن در چه سالی به زمین زده شد؟ | ۱۳۱۵ ☐ | ۱۳۰۶ ☐ | ۱۳۰۷ ☐ |
| سئوال ششم در کدام ماه از سال ۱۳۱۵ دبیرستان انوشیروان دادگر افتتاح شد | اردیبهشت ☐ | شهریور ☐ | مهر ☐ |
| سئوال هفتم قرارداد امتیاز تنباکو در زمان کدام پادشاه امضاء شد؟ | ناصرالدینشاه ☐ | محمد شاه ☐ | محمد علیشاه ☐ |
| سئوال هشتم والاحضرت محمد رضا پهلوی در چه سالی، از سفر تحصیلی به ایران باز گشتند؟ | ۱۳۱۵ ☐ | ۱۳۱۶ ☐ | ۱۳۱۸ ☐ |
| سئوال نهم رفع حجاب بانوان ایران در زمان کدام پادشاه عملی شد؟ | نادرشاه افشار ☐ | رضا شاه کبیر ☐ | شاه عباس بزرگ ☐ |
| سئوال دهم ساختمان عمارت جدید بانک ملی ایران در چه سالی پایان یافت | ۱۳۱۳ ☐ | ۱۳۱۴ ☐ | ۱۳۱۵ ☐ |

نام و مشخصات فرستنده.......

نام و نام خانوادگی ................ آدرس فرستنده.........



جمعیت شیروخورشید سرخ اصفهان

## آگهی پذیرش دانشجو

### مجتمع آموزشی جمعیت شیروخورشید سرخ اصفهان
### مدرسه عالی پرستاری

**برای سال تحصیلی ۳۶-۳۵ باشرایط ذیل تعداد تا ۷۰ دانشجوی دختر داوطلب می‌پذیرد :**

- ۱- توجه داوطلبان رابه‌کلیه شرایط مندرج درصفحه ۱۴۱ کتابچه راهنمائی رشته‌های تحصیلی منتشرشده توسط سازمان‌سنجش آموزش کشور جلب مینمایند.
- ۲- مدارك خواسته شده از ۱۵ر۵ر۳۵ تا ۳۱ر۵ر۳۵ بنشانی: اصفهان بلوارآینه‌خانه‌اداره مرکزی جمعیت شیرو خورشید سرخ اصفهان منحصرا باپست سفارشی قبول میشود .
- ۳- داوطلبان‌باید فرم ذیل این‌آگهی را تکمیل‌و ارسال دارند.
- ٤- فتوکپی کارنامه‌یاریزنمرات ششم.
- ٥- فتوکپی کارنامه آزمون همگانی.
- ٦- فتوکپی شناسنامه «برك اول‌و دوم».
- ۷- یك‌برك فتوکپی معافیت ازخدمت برای فارغ‌التحصیلان قبل از خرداد ۲۵۳۵ .
- ۸- دوقطعه عکس٤×٦

داوطلبانی که‌ثبت‌نام‌نموده‌اند بایدجهت دریافت کارت ورودی‌برای شرکت درجلسه مصاحبه حضوری و معاینه پزشکی ساعت ۸ صبح‌روز شنبه ٦ر٦ر۳۵ به‌نشانی بلوارآینه‌خانه اداره مرکزی‌جمعیت شیرو خورشید سرخ‌اصفهان حضور یابند « شماره تلفن :٤٣٩٢٤- ٤٢٠٨٤»

پس‌از معاینه پزشکی، مصاحبه بدون تعطیل‌ادامه خواهد یافت.

قبولی‌پذیرفته‌شدگان اصلی و افراد ذخیره بنشانی مندرج درفرم ثبت‌نام داوطلبان‌باتعیین تاریخ‌ورود‌به مدرسه بوسیله پست وتلگراف در تاریخ ۱٦ر٦ر۳۵ به‌اطلاع پذیرفته‌شدگان خواهد رسید.

- توضیح : دوره تحصیل سه «۳» سال تمام «۱٤٠ واحد درسی ».

به‌دانش آموختگان «فارغ‌التحصیلان» گواهی‌دانشنامه «لیسانس» داده خواهد شد .

**فرم تقاضای ثبت‌نام مدرسه عالی پرستاری**

نام: نام‌خانوادگی: نام‌پدر: شماره شناسنامه:
محل صدور : سال تولد : فارغ‌التحصیل: شهر، شهرستان :
ششم متوسطه: رشته: وضع خدمت وظیفه :
نشانی کامل: شهر: خیابان: کوچه: شماره منزل :
شماره تلفن: تاریخ و امضاء داوطلب:

## سرمقاله

### مسکن در برنامه ششم

دیروز ، وزراء و مسئولان امور اقتصادی و نیز طراحان برنامه عمرانی کشور افتخار آن را داشتند که در یک‌جلسه‌بسیار مهم ، از تعالیم شاهنشاه و راهنمایی‌های شهبانو راجع‌به رئوس برنامه ششم بهره‌مند شوند .

اکنون ، استخوان‌بندی برنامه ششم عمرانی و در نتیجه اصول روش‌ها و هدفهای این برنامه مشخص شده است و شاهنشاه در فرمایشات مبسوط خودشان ـ که جداگانه بنظر خوانندگان عزیز میرسد ـ اولویت‌ها راتعیین فرمودند. بنابراین دیگر کاری نمیماند جز آنکه بر مبنای این رهنمودها کتاب«برنامه ششم» تدوین و تنظیم شود .

شاهنشاه در نظریاتی که پیرامون برنامه‌ششم‌عمرانی‌عنوان فرمودند ، یکبار دیگر بر مساله «مسکن» انگشت نهادند و متذکر شدند که تامین مسکن باید بعنوان یکی از هدفهای فوری و اساسی برنامه ششم مورد توجه قرار گیرد .

پیش ازین نیز شاهنشاه خاطرنشان فرموده‌اند که «مسکن» یکی از عناصر غیرقابل انصراف زندگانی است و درکنار عناصر دیگری چون خوراک ، پوشاک ، آموزش ، بهداشت ودرمان باید در فهرست حوائج زندگانی جایی معین‌و درعین‌حال‌متناسب با سایر امور داشته باشد . لهذا درصورتی که اکثریت مردم از حیث تهیه مسکن در زحمت باشند و مجبور شوند به شرایط سختی برای فراهم ساختن یک چهاردیواری تن دردهند یابیش از نصف درآمد خود را فقط به کرایه‌خانه اختصاص دهند ، نظم عقلائی زندگانی مختل خواهد شد و کلمه «رفاه» مفهوم‌خود را از دست خواهد داد .

در جلسه دیروز ، شاهنشاه ضمن تاکید بر ضرورت‌تامین مسکن ـ بطوری که هیچ دلیلی برای ادامه بحران باقی نماند ـ مخصوصا ایجاد خانه‌های سازمانی را در حل مشکل‌مسکن‌حائز اهمیت دانستند و خاطرنشان فرمودند که هرگاه خانه‌های سازمانی در مقیاس وسیع ساخته شود مطمئنا بر قیمت خانه و نیز اجاره خانه تاثیر خواهد گذاشت و سایر گروههای مردم نیز خواهند توانست با قیمت‌های کمتری صاحب خانه شوند و یا هزینه کمتری برای «مسکن» بپردازند .

با اوامر اکید شاهانه ، مساله تامین مسکن برای همه‌مردم از طریق اجرای برنامه‌های وسیع خانه‌سازی و بویژه ایجاد خانه‌های سازمانی ، بصورت یکی از ستون‌های اصلی و هدفهای فوری برنامه ششم عمرانی منظور خواهد شد و مشکلی‌که تااین حد بر زندگانی مردم سنگینی میکند ، بطور بنیانی فیصله‌خواهد یافت .

ناگفته نباید گذارد که مضیقه مسکن و شرایط غیرعادی حاکم بر قیمت زمین‌و مسکن ، نه‌تنها ارتباط منطقی درآمد و هزینه را در زندگانی گروه کثیری از مردم مختل میسازد ، آثار نامطلوبی بر اقتصاد عمومی کشور داشته است که‌چون‌بفرموده شاهنشاه ، هدف همه برنامه‌ها با «حفظ‌سلامت‌اقتصادی مملکت» باشد، ازین جهت نیز ضروری است که به مساله مسکن اولویت داده شود .

# غیرمتعهدها در جستجوی نظم جدید اقتصادی

بانو گاندی و پرزیدنت سادات در جریان گشایش‌کنفرانس سران غیر متعهد در کلمبو.
عکس رادیوئی آسوشیتدپرس

رهبران کشور های غیر متعهد جهان‌که در کلمبو گرد آمده‌اند روز سه‌شنبه غالبا متون سخنرانیهای‌خودرا دستکاری کردند تا هنگامی‌که آنها راازهفت میکرفن پنجمین کنفرانس دنیای سوم قرائت میکنند، مخصوصا درآنجا که سخن از جنك و صلح درمیان است، پیامهایشان طنین رساتری‌داشته باشد.

کنفرانس کلمبو نخستین اجتماع‌سران نهضت غیرمتعهد درقاره آسیاست ودرآن سران‌و نمایندگان ۸۵ کشور که بیش‌از نیمی ازتمام جمعیت روی‌زمین رادارند حضور یافته‌اند گشایش این کنفرانس با مراسم وتشریفات پرشکوهی‌همراه بود که مخصوصا چاشنی تند تقبیح امریکاو اسرائیل و آفریقای جنوبی و رودزیا نیز برآن افزوده‌شد.

تاپنجشنبه هفته جاری که‌روزتعیین شده‌برای ختم‌کار کنفرانس است رهبران ممالك عضو نهضت غیر متعهد ها با سلسله‌مسائلی‌سروکار خواهندداشت‌که از جنبه های‌سیاسی دارای خصلت‌هایی انفجارآمیزاست. درصدر طومار این‌مسائل بحران خاورمیانه ادامه سلطه‌نژاد پرستان بر جنوب‌آفریقا و مسائل دریای کارائیب و شبه جزیره کره و اقیانوس هند خودنمائی میکنند.

در برابر زنان و مردانی‌که‌در کنفرانس کلمبو شرکت کرده‌اند برای تصویب کردن‌پیشنهاد ها و قطعنامه هایی که وجود دارد میتوان مضامین مهمترین آنها رابدین شرح ذکر کرد:

ـتقاضای اخراج‌اسرائیل ازسازمان ملل.

ـدرخواست خروج اسرائیلی‌ها از تمام اراضی اشغال شده‌اعراب.

ـایجاد یك میهن فلسطینی برای مردم‌فلسطین دراراضی تحت اشغال اسرائیلیها یافلسطین اشغال شده.

ـپشتیبانی ازفکربکار بردن زور برای برانداختن‌حکومت اقلیت های سفیدپوستان در آفریقای جنوبی .

ـتقاضای اعاده حقوق‌حاکمیت برترعه پاناما از طرف ایالات متحده امریکابه کشور جمهوری پاناما و تخلیه‌پایگاه دریائی در خلیج گوانتانامو واقع در مجاورت‌کوبااز طرف امریکائیان.

ـتقاضای پایان یافتن حضور نظامی امریکا درکره جنوبی که‌هنوز محل استقرار ۴۸ هزار نفراز نیروهای‌امریکائی است.

ـتقاضای برچیدن پایگاه دریائی و هوائی امریکا در جزیره دیاگوگارسیا دراقیانوس هند.

## حمله به اسرائیل

به تمام این مسائل در سخنرانیهای روز گشایش کنفرانس نیزاشاره رفته‌است.

انورسادات رئیس جمهور مصر طی‌نطق خودپس‌از یادآوری جنك۱۹۷۳ اعراب‌و اسرائیل گفت‌که ظاهرا‌اسرائیل نیاز به درس دیگری دارد تا بیادآوردکه کشور یهودداری برتری قدرت نیست .

سادات که‌به‌عربی سخنرانی میکردبه پیوند های‌اسرائیل وافریقای جنوبی حمله کرد ومحوراتل‌آویو ـپرتوریا رامحکوم نمود و اضافه کردکه هدف از بوجود آوردن این محور مرعوب کردن ملل آفریقائی‌و اعراب از طریق کنایات حاکی از همکاری اسرائیل و آفریقای جنوبی برای تولید سلاحهای هسته‌ای است.

رئیس جمهور مصر کشورهای غیرمتعهد رادعوت کرد که‌یگانگی بیشتری نشان دهند وازوابستگی خودبه کمك‌های خارجی بکاهند وتصویب‌کردن‌قطعنامه‌هائی‌راکه‌طرق ووسایلی برای اجراکردن‌شان وجود ندارد پس کنند.

حواری بومدین رئیس جمهوری الجزایر که‌یکی دیگر از سخنرانان‌روزگشایش کنفرانس بوداعلام کرد که جنك داخلی لبنان بخشی ازنتایج تلاش نیروهای امپریالیسم برای نفاق افکنی در نهضت کشورهای غیر متعهد وبرای چیرگی یافتن براین ممالك است.

بومدین گفت :درست همانطور که سیاست ویتنامی کردن جنك ویتنام درگذشته نزدیك مورد استفاده‌امپریالیسم قرار گرفت تامردم ویتنام رادچار تفرقه کند و دسته‌ای ازآنها رابه‌جان دسته‌ای دیگراز آنان بیاندازد اکنون درلبنان نیز دنیا شاهد تلاشی مشابه وعنادآمیز ازطرف امپریالیسم و استعمار برای ستیزاندن اعراب علیه‌اعراب و آفریقائیان علیه آفریقائیان است و استراتژی این کنکاش به تحلیل بردن وضعیف کردن‌موج‌جاری جنبشهای آزادی‌بخش ملی دردنیای سوم است .

با این‌که رهبران‌و نمایندگان کشورهای عرب شرکت کننده درکنفرانس قبلا اعلام‌کرده بودندکه در کلمبو ازبحث کردن درباره مسائل نفاق‌افکن واختلافاتی که باعث پراکندگی اعراب میشود خودداری خواهند کرد.باز هم بومدین ازمطرح ساختن مسئله صحرای باختری آفریقا اجتناب نورزید.

اسپانیا در سال‌گذشته صحرای باختری را که‌دارای معادن سرشار فسفات‌است تخلیه کردو مراکش و موریتانیا بلافاصله اراضی صحرا رامیان خود تقسیم کرده‌اند وهریك به ضمیمه کردن و استملاك قسمتی از آن دست زده‌اند.

رئیس جمهوری الجزایر که رئیس کنفرانس قبلی‌سران غیر متعهدهابوده است درسخنرانی خودگفت که‌در صحرای باختری کار انتقال قدرت‌و حاکمیت به شیوه‌ای جابرانه صورت گرفته است . الجزایر خواستار آن‌است که‌به‌آراء مستقیم مردم صحرای باختری مراجعه شود تاسرنوشت و شکل حکومت آینده سرزمین خودرا تعیین کنندو گروه موسوم به جبهه آزادی‌بخش صحرا «پولیزاریو» که برای تحصیل استقلال این سرزمین فعالیت میکند ازطرف الجزایر مورد حمایت قرار گرفته‌است.

برای سخنرانی درجلسات کنفرانس کلمبو بسیاری‌دیگر از رهبران کشورهای غیرمتعهد نیزنام نویسی کرده‌اند ولی انتظار نمیرود که‌همه‌آنان فرصت یابند تاخطابه‌هایشان را ایراد کنند.

## قدرت اقتصادی

یکی از نخستین پیامهائی‌که میتوان از سخنرانیهای روزافتتاح کنفرانس کلمبواستنتاج کردبالا گرفتن مبارزه‌ای است که‌ازطرف کشورهای جهان سوم برای تحصیل قدرت اقتصادی و اعمال نفوذ بیشتر برکشورهای توسعه یافته آغاز شده است.

نهضت دنیای سوم در اصل به این نیت ایجاد شدکه برای غلبه برنفوذ استعمار وامپریالیسم مورد استفاده قرار گیرد در حالیکه اکنون در کنفرانس کلمبو مهمترین شعاری که بگوش میرسد بیان کننده عزم ممالک دنیای سوم برای بوجود آوردن یک نظم اقتصادی جدید در سطح جهانی آن است.

در کنفرانس کلمبو نیز مانند فرصتهای دیگر که‌رهبران دنیای سوم طی سالهای اخیر برای گردهم‌آمدن داشته‌اندیکی از مهمترین مضامین سخنرانیها مربوط به شکایتی استکه ممالک مذکور از عدم دریافت وجوه وقیمتهای کافی بابت صدور مواد اولیه خود دارند در حالیکه ناگزیرند دایما قیمت‌های مصنوعات صادراتی کشورهای صنعتی رابه‌اضعاف پرداخت کنند.

«کنت کواندا» رئیس جمهور کشور آفریقائی زامبیا که یکی از سخنرانان روز گشایش کنفرانس (دوشنبه) بود گفت: از ۱۹۷۳ ما کشورهای جهان سوم بیش از پیش ازاین واقعیت آگاهی یافته‌ایم که جملگی با مسئله‌ای مشترک سرو کار داریم. مسئله ما به‌الاشتراک این است که ممالک جهان سوم با نظام نابرابری عالمگیری از روابط اقتصادی‌بین ـ المللی پیوستگی دارند که علیه منافع حیاتی آنها بوجود آمده است.

نهضت غیر متعهدها در دوران جنگ سرد بعنوان‌شق ثالثی در برابر واشنگتن و مسکو و بلوکهای تحت‌رهبری هریک از دو ابر قدرت شرق‌و غرب‌برای کشورهائی بوجود آمدکه‌به حفظ استقلال خود در قبال‌هردوبلوک رغبت داشتند.

## سرمشق اوپک

در کنفرانس پیشین سران دنیای سوم نیز که سه سال قبل در الجزایر تشکیل شد مسائل اقتصادی بطور محسوس بیشتر از مسائل دیگر مورد التفات قرار گرفت و برای حل‌و فصل آنها اهتمام وافرتری بکار رفت. طراحانی که‌درکنفرانس توسعه وتجارت سازمان ملل ودر گروه معروف ۷۷ کشور متحدان دنیای سوم بشمار میروند طبق بسیاری ازشواهدی که ظرف سالهای اخیر بدست آمده است مایلند پاره‌ای از سرمشق‌های گروه نیرومند «اوپک» (سازمان کشورهای‌صادر کننده نفت) را تقلید واقتباس کنند. یکی از فکرهائیکه اوپک الهامبخش آن بوده است ایجاد توسعه ترتیبات متحدکننده کشورهای تولید کننده مواد خام در دنیای سوم وتاسیس یک شورای مرکزی برای مجامع کشورهای یاد شده است. طبق آرزویی که محرک این فکر شناخته شده است کشور های صادر کننده مواد اولیه در جهان سوم امیدوارند که از اتحادیه‌های مذکور بعنوان نمایندگان کشورهای منفرد تولید کننده مواد خام در مذاکره و معامله با ممالک‌صنعتی خریدار مواد مذکور وبه منظور دست یافتن به بهترین قیمتهای ممکن برای مواد اولیه در بازارهای دنیااستفاده‌کنند.

ایجاد یک اصلاح زیر وزبر کننده در نظام پولـی بین‌المللی بعنوان پلی برای پر کردن فاصله میان کشورهای فقیر وغنی و صنعتی ودر حال توسعه یکی از توقعاتی‌است که بیش از پیش با صراحت بیشتر از جانب کشورهای‌دنیای سوم عنوان شده است.

خانم «سیری مایوباندارانایکه» نخست وزیر سیلان و رئیس ومیزبان کنفرانس جاری‌سران دنیای سوم درسخنرانی افتتاحیه خود تا آنجا پیش رفت که حتی ایجاد پـول مخصوص کشورهای جهان سوم را ضروری دانست واین فکر را بعنوان یک پیشنهاد مطرح کرد.

نخست وزیر سیلان گفت قوانین وارادههای حاکم بربازارهای بین‌المللی و دستکاریهای آزمندانه وستمگرانه‌در سیستم مالی و پولی جهان از موانعی است که قدرتهای متفرق اقتصادی آنرا بمنیت محروم کردن ملتهای دنیای‌سوم از بدست آوردن ارزش واقعی کالاهای‌صادراتی آنان‌بوجود آورده‌اند. نفوذی که ما ممالک دنیای سوم در حال‌توسعه برنظارت پولی و مالی جهان داریم بسیار اندک است وحق بهره‌مندی از مواهب یک نقدینه جدید بین‌المللی را از ماسلب کرده‌اند در صورتیکه ما بخواهیم اسلحه امپریالیسم و استعمار را درهم‌شکنیم بدون شک لازم است سلاحهای‌متقابل خودمان را بوجود آوریم واین اسلحه باید بصورت پول مشترکی باشد که ظرفیت اقتصادی عظیم کشورهای غیرمتعهد وسایر ممالک در حال توسعه پشتوانه آن خواهد بود.

نخست وزیر سری‌لانکا نتیجه‌گیری کرد که قدرت پول‌مشترک دنیای سوم بصورتی که وی پیشنهاد میکند پابپای کوششی که برای بسط وایجاد ترتیبات اتحادی جدید به منظور یکپارچه‌تر ساختن تولید کنندگان مواد خام حیاتی و استراتژیکی نظیر نفت ومس و بوکسیت واورانیوم وبسیاری دیگر از مواد اولیه جریان دارد نیرومندتر خواهد گردید.

میزبان کنفرانس کلمبو در سخنرانی خود دورنمایی تصویر کرد که شامل ایجاد تاسیسات مابه‌الاشتراک دیگری نظیر تاسیس ناوگان واحد کشتیرانی برای حمل وارداتو صادرات کشورهای جهان سوم وایجاد قوانین و نظامات تنظیم کننده برای تعرفه‌های حمل و نقل و بیمه وبانکداری و تاسیس یک بانک جدید بازرگانی برای مملکت در حال‌رشد آسیا ، آفریقا، وامریکای لاتین خواهد بود.خانم باندارانایکه گوشزد کرد که بانک آسیا وافریقا وامریکای لاتین‌صندوق همبستگی‌ دیگربرای کشورهای‌جهان‌سوم‌نخواهدبود بلکه‌به عنوان یک‌بانک تجاری‌اصیل‌و‌یک‌موسسه واقعابین‌المللی‌بسود نهضت غیر متعهدها تمام دنیای در حال توسعه فعالیت خواهد کرد.

یونایتدپرس ـ آسوشیتدپرس

## تفسیر سیاسی

### بحران اژه

اوضاع دریای اژه بحرانی‌است. درست دوسال پس‌ازماجرای قبرس ، یونان وترکیه‌آماده درگیری مسلحانه هستند. اختلاف بر سر عملیات اکتشافی نفت درفلات قاره‌است . درحالیکه واحدهای نیروی دریائی وهوائی بسوی منطقه‌نبرد احتمالی منتقل میشوند نیرو های زمینی در مقدونیه در امتداد مرز مشترك سی کیلومتری بحال آماده‌باش درآمده‌اند . درآنکارا سلیمان دمیرل نخست وزیر می‌گوید: « مادر خارج ازفلات قاره‌ترکیه دست‌به عملیات اکتشافی نفت خواهیم زد »اما ابهام وتناقض ماجرا در همین جا است. در امتداد سواحل دوهزار و پانصد کیلو متری ترکیه دریای اژه صدها جزیره کوچك یونانی قرار گرفته که‌فاصله برخی ازآنها ازکرانه‌های ترکیه کمتر ازسه میل دریائی است. دراینصورت باید دید‌که‌فلات قاره ترکیه ازکجا آغاز میشودوبکجا ختم میشود. مسئله اینجاست که آیا جزایر یونانی دنباله فلات‌قاره ترکیه‌است یابرعکس ترکیه دنباله فلات قاره جزایر یونان است معاهده ژنوکه‌درسال ۱۹۵۸ امضاء شده اما هرگز به‌تصویب آنکارا نرسیده مور داستناد یونان دراختلاف باترکیه است. مسئله فلات‌قاره ترکیه ویونان دردریای اژه تاسال ۱۹۷۴ که یونانیها درساحل جزیره «تاسوس » بیك منبع بزرك نفت برخوردند مطرح نبود اماوجود نفت دراین منطقه اختلاف دیگری درروابط بین آنکارا و آتن بوجود آورد.

یونان‌و ترکیه اکنون بشدت ازکمبود انرژی رنج میبرند و این مسئله مانع بزرگی درراه صنعتی شدن دوکشور بوجود آورده است.

ترکیه درحال حاضر سه‌چهارم ویونان چهار پنجم ذخیره ارزی خودرا برای وارد کردن نفت خرج میکنند بااینحال نفت‌وارداتی‌تکافوی نیازمندی های داخلی رانمی‌کند . یونانیها امیدوارنددرسال ۱۹۷۸ بتوانند سالی دو میلیون و پانصد هزارتن ازفلات‌قاره نفت بدست بیاورند یونانیها میگویند میزان نفتی که‌از «توساس » بدست می آید کم‌است امابرای کشورکوچکی چون‌یونان قابل توجه است. آیاذخایر نفتی دیگری دردریای اژه‌وجود دارد؟درحال‌حاضر نمیتوان وجود نفت را درمناطق دیگراین دریاتائید کرد‌مثلا تاچندسال پیش زمین شناسان عقیده داشتند که جزیره مالت سرشار از معادن نفت است‌ولی تجسساتی که‌انجام‌شد خلاف‌آن‌را ثابت‌کرد. آیا در چنین شرایطی جنك‌برای نفتی‌که هنوز وجود آن‌مسلم نشده‌منطقی است یونان کارامانلیس وترکیه دمیرل هیچکدام علاقه‌ای به‌برخورد مسلحانه نشان نمیدهند و تاآخرین لحظه یونان و ترکیه‌اعلامیه های آشتی جویانه‌ای انتشار میدادند اما اکنون فشار اقلیت‌ها در آنکارا و آتن دولتهای دمیرل وکارامانلیس رادچار سرگردانی کرده است وبار دیگر کارامانلیس و دمیرل دردامی که‌خود گسترده‌اند گرفتار شده‌اند . یونان وترکیه باید برای جلوگیری ازخطر هرچه زودتر مسئله قبرس و دریای اژه‌راکه‌مانع بزرگی درراه توسعه اقتصادی دوکشور بوجود آورده است حل‌کنند.

درباره قبرس آنکارا چیزی جزمذاکره بادولت یونان نمی‌خواهد . زیرا اشغال جزیره برای ترکیه از جنبه مادی وروانی بسیار گران تمام میشود .

از جنبه دیپلماتیك «بلنداجویت » رئیس‌دولت سابق آنکارا که‌نیروهای ترکیه راوادار به حمله‌به قبرس کرد اعتراف میکندکه وضع‌کنونی نمیتواند زیاد دوام‌کند زیرا حضورنیروهای ترك‌درقبرس بطور کلی سیاست خارجی ترکیه وبویژه‌امکان عضویت این‌کشور را دربازار مشترك اروپا فلج کرده‌است.

درباره دریای اژه آتن با این‌که ۳۶ درصد این دریا را‌کنترل میکندبخوبی میداندکه‌دریای اژه‌را نمی‌توان بصورت «دریاچه‌یونان» درآورد گواین‌که منطقه زیر کنترل ترکیه دراین دریا از۹درصد تجاوز نمی‌کند .

مذاکراتی که‌از سال ۱۹۷۵ بین نمایندگان ترکیه ویونان در برن آغازشده این مطلب راتائید میکند گرچه هنوز ازمذاکرات‌دو جانبه نتیجه‌ای بدست‌نیامده است.

هنری کیسینجر معتقداست که‌برای حل اختلافات یونان و ترکیه باید «دیپلماسی داغ » بکار گرفته شود. یعنی پس از یك برخورد مسلحانه کوتاه طرفین رابه‌پشت میزکنفرانس کشانید نتایج این سیاست در خاورمیانه درخشان بوده‌است.

اکسپرس

# بازگشت اسپینولا پیروزی دست راستی‌ها

روز دهم اوت، در ساعت۱۱ از هواپیمائی که از نیویورک رسیده است مردی که عینکـ سیاه برچشم دارد درفرودگاه لیسبن پیاده میشود. بیدرنگـ عده‌ای از افسران ارتش وپلیس که ازساعتی قبل انتظارمیکشیدند تازه وارد را در میان‌میگیرند. چند دقیقه بعد اتومبیلهائی که پلاک دولتی دارند بطرف‌زندان قلعه «کاکیاس» بحرکت درمیایند تا ژنرال «آنتونیو دواسپینولا»، رئیس جمهوری اسبق را به‌آنجا منتقل کنند. هفده ماه ازهنگامی که وی بدنبال ناکامیش در توطئه‌ای دست راستی برای برپا کردن یک کودتای نظامـی از پرتغال گریخت گذشته است و اکنون که دوران جلای وطن اضطراریش به‌پایان رسیده‌مدارای بازگشت غریبی است که پس از رسیدن به پرتغال از دروازه‌یک زندان آغاز شده است.

«رامالهو اینش»، رئیس جمهور جدید پرتغال، در حدود دو ماه قبل هنگامی که بریاست‌جمهوری انتخاب میشد اعلام کرده بودکه «ژنرال آزاد است تا مانند هر یک از اتباع دیگر پرتغال بـه کشورش باز گردد». در زمانی که ارتش استعماری سابق‌پرتغال هنوز اجرا کننده اراده و مدافع منافع رژیم دیکتاتوری دست ـ راستی وقت پرتغال بود، مردی که‌امروز‌بر‌مسند ریاست‌جمهوری این کشور تکیه زده است در مستعمره آفریقایی گینه، بیسائو تحت فرماندهی اسپینولا خدمت میکرد.

بازگشت اسپینولا که ضمنا یکی از هدفهای فوری ماریو ـ سوارش‌ـ رهبرحزب‌سوسیالیست پرتغال از هنگام انتصابش به نخست‌وزیری بوده است و به داغ‌تر کردن محیط سیاست در لیسبن کمک خواهد کرد.

## زدودن گذشته‌ها

صدور اجازه بازگشت برای اسپینولا را باید چیزی بیشتراز یک چراغ سبز، برای او و محافل دست راستی‌های پرتغالی تلقی کرد. این بازگشت‌محصول تمهید مشترکی است که فاتحان دوگانه انتخابات ۲۵ آوریل (سوارش و حزب سوسیالیست وی)و انتخابات۲۷ ژوئن(ژنرال اینش رئیس جمهوری جـدید پرتغال) برنامه‌ریزی شده و بـه مرحله اجرا درآمده است. برای بسیاری از پرتغالیها این سئوال کاملا جدی است که آیا ابتکار و حسن نیتی که رئیس جمهوری‌و نخست وزیر پرتغال برای باز گرداندن اسپینولا به خرج‌دادند بعنوان انگیزه اصلی دارای این هدف مضاعف نبوده است که‌از طرفی محافل دست راستی‌هـای پرتغالی را زیرکانه خلع سلاح کنند و امکان توسل به یکـ دستاویز دامنی را که درشرایط متفاوت میتوانست بصـورت تقاضای بازگشت اولین رئیس جمهوری پرتغال جدید باشد از آن محافل بگیرند. و از طرف دیگر دولت جدید پرتغال برهبری ماریو سوارش‌میتواند این‌بازگشت را به حساب یکی از نخستین اقدامات خودش بگذارد ؟

در مورد خود اسپینولا، «مردی که عینک یک چشم دارد»، تا آنجا که به جبهه و علایق مسلکی وسیاسی خودش‌مربوط میشود ابهامی برای هیچکس‌باقی نگذاشته است.اسپینولا درفردای انتخابات پارلمانی که بعد از انقلاب ۲۵ آوریل ۱۹۷۴ انجام گرفت، وقتیکه فرمان انحلال نهضت آزادی بخش دمکراتیک یعنی جنبش تحت رهبری‌خودش را بعد از تاسیس کردن آن در اوت ۱۹۷۵ صادر کرد، درحالی که هنوز در تبعیدگاه برزیلی‌خود بسر میبرد آماده کرده بود که از این پس بزرگترین رسالت و آرمان خود را مبارزه بر ضد کمونیسم میداند.

اسپینولا در همان وقت به پشتگرمی نتایجی که انتخابات پارلمانی به ارمغان آورده بود مضافا تاکید کرد که بوجود آوردن یک رژیم حکومتی دمکراتیک و چند حزبی در نظر وی برای پرتغال ضمانت شده است.

تنها کار دیگری که باقی‌میماند پاک کردن داغ گذشته از پیشانی اسپینولا بود. پیداکردن راه‌حلی برای این معما نیز نمیتوانست دشواری چندانی داشته باشد.دستگاه عدالت‌پرتغال پس از بازیافتن فراغ خاطری‌که سابقاجستجو میکرد‌میتوانست فرمول شفابخش‌را برای زدودن لکه ننگ گذشته‌ها کشف کند .و یا از این بهتر رژیم موجود‌قادر بود فرمان عفوی صادر نمایدکه بموجب آن ملت پرتغال بـه فراموش کردن وقایعی که در۱۱ مارس ۱۹۷۵ روی داده است (توطئه کودتای نظامی دست ـ راستی که پای اسپینولا بعنوان رهبر اصلی در آن‌به میان‌کشیده شده‌بود) دعوت گردد. بدیهـی است که داشتن توقعی مشابه برای آنکه ماجرای «کودتای» شکست خورده افسران دست ـ چپی افراطی در ۲۵ نوامبرسال گذشته نیز (که ژنرال «اتللـو کاروالیو» بخاطرش قابل ملامت شناخته شد) میتوانست مکمل سناریوی به خاک سپردن‌گذشته های ناخوشایند باشد.

بااینحال ورود اسپینولا بـه لیسبن ظاهرا دولت سوارش را غافلگیر وحتی‌دستپاچه کرد.هفته گذشته وزیر کشور تائید کردکه وزیران دولت تنها هنگامی از بازگشت قطعی«ژنرال» آگاه‌شدند که جلسه کابینه را در سه‌شنبه هفته قبل تشکیل داده بودند . شخص سوارش چند ساعت‌بعد از ورود اسپینولا در یکـ سخنرانی تلویزیونی اعتراف‌کرد که تاریخ بازگشت ژنرال بموقع ومناسب نبوده است و چون این بازگشت هنگامی جامه عمل پوشید که هیئت دولت هنـوز بامشکل مباحثات مربوط بـه سوابق اسپینولا و مسئله اعاده حیثیت وی روبرو بود.

صرف نظر از اینکه سوارش احساس غافلگیری و دستپاچگی در برابر بازگشت اسپینولا را واقعا آزموده و یا تنها به آن تظاهر کرده باشد، این نکتـه غیر قابل انکار است که شرایط بازگشت بهیچوجه مطابق بـا نقشه‌ای نبود که از قبل بامدد گرفتن از تمام محاسبات سیاسی زیرکانه برای این‌کارتدارک دیده بودند.

در زندان کاکیاس بازجوئی‌از اسپینولا به محض ورود وی آغاز شد و تافردای آن روز همچنان ادامه داشت. موضوع اصلی بازجویی همانطور کـه انتظار میرفت مربوط به نقش‌و مسئولیتهای اسپینولا در برپا کردن کودتای دست راستـی ناموفق ۱۱ مارس ۱۹۷۵ بودکه چنانکه گفته شد به فرار وتبعید اضطراری وی از کشورش‌منجر گردید. بااینحال در تمام مدتی که محافل لیسبن‌در باره‌بازگشت اسپینولا سخن میگفتند همواره روشن بود که وی در پرتغال بعنوان یکی از هموطنان‌آزاد و دارای حقوق مساوی بـا دیگران مورد استقبال‌دولت قرار خواهد گرفت.

اطمینان به آزادی اسپینولا به‌اندازه‌ای بود که وکیل وی ، «آدلینو دوپالما کارلوس»ناچار شد طی ساعات حضور موکل پرآوازه‌اش در کاکیاس اعتراف کند که بردن او به زندان‌برای رعایت کردن فرمولی صرفـا تشریفاتی است. و آزادی اسپینولا بقدری محتوم است‌که برگزیدن یک وکیل مدافع برای وی نیز تنها جنبه تشریفاتی دارد.

## اتهام دیگر

مفهوم سخنان‌وکیل اسپینولا قاطع‌تر از آن بود که بـرای هیچکس مجال تردید کردن‌باقی بگذارد بااینحال در آخریـن دقایق بعد از ظهر روز بازگشت وی به‌پرتغال، نامه‌ای به‌زندان کاکیاس فرستاده شد که این‌بار اتهام دومی را نیز علیه رئیس جمهوری سابق‌مطرح میکرد.این اتهام به‌اندازه‌دخالت ومسئولیت های اسپینولا در فعالیتهـای تروریستی «نهضت آزادی بخش دمکراتیک پرتغال» (گروه تحت رهبری اسپینولا که پس از انتخابات پارلمانی ۲۵ آوریـل گذشته به‌ابتکار خودش منحل گردید) مربوط میشد .

تنها سه روز قبل ازبازگشت اسپینولا ماموران امنیتی‌پرتغال در شهر شمالی «پورتو»، پایگاه بزرگ محافظه کاران پرتغال بـه اسرار شبکه‌ای از عناصر دست راستی افراطی دست یافته‌بودند که برای اثبات مسئولیت آن در فقرات متعددی ازسوء قصدهای تروریستی مدارک قانع کننده‌ای بدست آمده بود. این مدارک بخوبی نشان میداد که بین‌شبکه مذکور واسپینولا و عده‌ای از نزدیکترین اطرافیان وی رابطه مستقیم وجود داشته است. در ماه‌آوریل‌گذشته«گونترو الرافت» روزنامه‌نگار آلمانی که برای‌مجله «اشترن» کار میکند توانست به درون شبکه تروریستی «پورتو» نفوذ کند و وی شواهدی بدست آوردکه‌آشکارا حکایت ازارتباط شبکه تروریستی‌افراطیون دست راستی با اسپینولا میکرد.علیرغم این جزئیات در ساعت ۵ بامداد روز پنجشنبه ۱۲ اوت هنگامیکه مردم پرتغال اندک اندک چشم از خواب میگشودند، رادیو لیسبن اعلامیه‌ای را که به‌امضای «اینش» صادر شده بود پخش کرد. رئیس جمهوری بدون‌آنکه منتظر تکمیل شدن اقدامات نیمه کاره دولت برای توجیه کامل بازگشت اسپینولا بماند اعلام‌کرد که اولین رئیس‌جمهوری پرتغال پس‌ازسقوط حکومت‌دیکتاتوری کائتانو ، مردی که درگذشته نقش رهبری کننده‌ای در جنگهای استعماری پرتغال برای سرکوب کردن جنبش‌های آزادی بخش استقلال طلبان سیاه پوست در مستملکات آفریقایی پرتغال ایفا کرد، وکسی که‌خود قبل ازتمام فرماندهان دیگر ارتش پرتغال‌به این نتیجه رسید که دنبال کردن جنگها استعماری در افریقا برای پرتغال به منزلـه خودکشی تدریجی است، و براساس این تلقی انقلاب نظامی ۲۵ آوریل ۱۹۷۴ را شالوده ریزی کرد . آزادی خود را بازیافته و ازقلعه کاکیاس به خانه‌اش بازگشته است

# بهره برداری اسرائیل از جنگ لبنان

موقعیکه تاریخ واقعی‌جنگ داخلی لبنان نوشته شود، از مطالعه آن سخت در شگفت خواهیم شد. آیا ممکن‌است در کشور کوچکی مانند لبنان و در پایتخت آن،در آن‌واحد دو رئیس جمهوری وجود داشته باشد؟

یکی از آنها از اختیارات قانونی‌استفاده میشد، درحالی که با انتخاب دیگری ایـن اختیارات خود بخود کان‌لم یکن گردیده است. و دومی دارای مقام قانونی ولی فاقد قدرت میباشد جالب‌تر آنکه هر دو نفر مورد تائید یک دولت هستند و آیا عاقلانه است که افراد احزاب‌مختلف‌سلاحهائی بیش ازسلاحهای ارتش‌داشته باشند و این سلاحها بدست افراد مختلف بیفتد تا جائیکه تانکها بجای اینکه در جنوب لبنان به پاسداری‌بپردازند، در خیابانهای بیروت سنگر گرفته‌اند.

و جای تعجب و تاسف‌است که تجاوزهای سابق اسرائیل به جنوب لبنان و ربودن لبنانیها وفلسطینیهارا باسکوت و یا با اعتراض لفظی برگزار میکردند، درحالیکه اینکشلیک یک گلوله از طرف فردی از افراد متخاصم کافی است که آتش جنگ‌خانمانسوز رابرای چند هفته شعله ور سازد.

اعراب در اثر جنگ لبنان هدفهای‌اسرائیل را که طی سالیان دراز موفق به اجرای آن نشده بود، بسادگی جامه عمل پوشاندند.

اگر سخنان‌رهبران‌اسرائیل را که پس ازجنگ اکتبر۱۹۷۳ تاکنون ابراز نشده بررسی می‌کنیم، خواهیم‌دیدکه‌اسرائیل خواهان سه هدف است.

نخستین هدف‌عربی ساختن مناقشات منطقه وبرانگیختن اختلافات میان‌قوای‌عربی‌واروی عربی» است زیرا با دامن‌زدن باین اختلافات ، سلاحهای عربی که میباید بسوی هدف دیگری نشانه رود ، سینه‌خود اعراب را آماج قرار میدهد.

هدف دوم، در هم کوبیدن فلسطین ، بویژه پس ازاینکه سازمان مقاومت فلسطین توانست پیروزیهائی درصحنه بین‌المللی کسب کندمیباشد.

سومین هدف اسرائیل‌تلف کردن وقت است ، زیرا طبق گفته رابین اسرائیل به هفت سال وقت نیاز داردتا ازارزش نفت بعنوان یک سلاح‌برنده‌در دست اعراب کاسته شود و ضمنا اسرائیل بتواند مشکلات خود را از جنگ اکتبر دچار آن شده بر طرف سازد.

فعالیت دستگاههای ارتباط جمعی اسرائیل برای بهره برداری از بحران لبنان، کمتر از فعالیت‌سیاسی‌اسرائیل‌نبود. این دستگاهها برای استوار ساختن منطق خود در سه محورزیر فعالیت کرد.

۱ـ حمله به طرح تشکیل دولت دمکراتیک فلسطین که سازمان مقاومت فلسطین آنرا پیشنهاد کرده‌است. بهانه‌ای‌که دستگاههای تبلیغاتی اسرائیل در این باره ارائه میدهندبسیار ساده است. آنها میگویندکه اعراب میخواستند لبنان را بعنوان نمونه‌ای‌از کشوری‌که ادیان مختلف‌درآن باهمزیستی و صلح زندگی میکنند ارائه دهند ولی آیا حال که این‌تز در لبنان مردود شناخته‌شده، میتوان در کشور دمکراتیک پیشنهادی فلسطینیها اجراکرد و آیا ادیان مختلف میتوانند در آن کشور همزیستی‌داشته باشند.

۲ـ دستگاههای تبلیغاتی اسرائیل حمله شدیدی‌را برای متهم ساختن اعراب به‌«چپاول پول نفت» شروع کردند و به انگیزه حوادث لبنان، اعراب را متهم به نژادپرستی و آزار غیر مسلمانان کردند،درحالیکه محافل جهانی‌اسرائیل‌رامتهم‌به نژاد پرستی کرده بودند.

با اینکه اسرائیل از عربی ساختن مناقشات مسلحانه بـه طور سیاسی بهره برده است، با اینوصف به جهانیان اعلام میکند اعراب از لحاظ تمدن عقب افتاده هستندو نمیتوانند اختلافات خودرامیان خویش از راه مذاکره حل کنند و متوسل به سلاح و آتش شده‌اند.

و بالاخره دستگاههـای تبلیغاتی اسرائیل سعی دارند جهانیان را قانع سازند کـه اسرائیل خواهان صلح میباشد و به ارزشهای انسانی احترام میگذارد.

دستگاههای تبلیغاتی‌اسرائیل اعلام میکنند که بیمارستانهای اسرائیل درهای خود رابرای معالجه مجروحان حوادث لبنان باز کرده‌است.

پرز هم اعلام کرد کـه اسرائیل سوخت لازم را در اختیار کشاورزان لبنانی قرار داده استتا تراکتورهای‌خود را بکار اندازند. و همچنین مرزهای اسرائیل‌بروی‌جوانان لبنانی‌بازاست‌تادر فعالیت های مختلف این‌کشور فعالیت‌کنند.

این است گوشه‌ای از تبلیغات اسرائیل‌که‌بهترین‌نمونه بهره برداری از حوادث‌لبنان بشمار میرود.

الارام

دکتر انورخامه‌ای

# علم، تکنیک ووجدان

داستان واژگون شدن نفت‌کش و آتش سوزی میدان بافقاه را حتما شنیده‌اید . نمیخواهم راجع‌به‌حوادث‌رانندگی وخسارات آن صحبت کنم. این دیگر جزو زندگی روزمره ما شده است. اما در این‌حادثه نکته‌ای هست شایان توجه. حادثه فقط در اثر سرعت زیاد در دور میدان و تاثیرنیروی گریز از مرکز روی داده است. ظاهرا جاده کاملا باز و آزاد بوده، سیمتی درکار نبوده ومانعی هم سرراه‌ماشین نیامده است. فقط در اثرسرعت زیاد در دایره باغ شاه قوه گریز از مرکز تاثیر خودرا بخشیده ونفت‌کش را واژگون ساخته است .

ظاهرا راننده بی‌مهارت نبودمواقتباه او بیشتر ناشی‌از عدم توجه بقوه‌گریز ازمرکز بوده است . ارگمان میکرده است باهمان سرعتی که در جاده مستقیم حرکت میکندهر یك دایره نیز میتوان حرکت کرد. اگرازقانون‌حرکت اجسام مختصرآگاهی داشت طبعا در مجاورت میدان از سرعت خود میکاست وحادثه پدید نمی‌آمد .

نتیجه بگیریم: رانندگی بدون داشتن حداقل‌معلومات علمی خطرناك است. هرکس خواست خوب وعده عوض‌کند ودست بفرمان جابکی داشت راننده صلاحیت‌داری نیست. علم وتکنیك لازمه یکدیگرند . گسترش تکنیك بدون‌نظارت دقیق علمی خطرناك است . این خطر بزرگی است که‌اکثر جامعه های در حال رشد را تهدید میکند . اخذ وتقلید تکنیك آسان است بخصوص اگر سرمایه فراوانی نیزهم دست باشد . اما درست بکار بردن آن دشوار است .یك پل عظیم راامیتوان درچند هفته‌وباستحکام کافی ساخت اما اگر شیب مناسبی نداشته باشد هنگام زمستان ویخبندان تمام ماشین هارا واژگون خواهد ساخت . جدائی تکنیك از علم در بسیاری از مظاهر زندگیمان بچشم میخورد . ازلوله کشی وسیم کشی که‌در خانه هاکار میکنند تا متخصصانی که سدها وکارخانه های بزرگ را طراحی میکنند غالبا کم‌و بیش باین بیماری مبتلا هستند . آنان مهارت فنی را برای خود کافی میپندارند در حالیکه دیدوسیع علمی ووجدان شغلی نیز ضروری است. برای رشد وصنعتی شدن‌استوار وپایدار باید مهارت تکنیکی را بااطلاعات علمی ووجدان حرفه‌ای بهم آمیخت .

# گرانترین وبزرگترین عروسی سال

★ لیلی لاجوردیان و حمید کورس ، عروس و دامادگران ترین جشن عروسی سالیان اخیر

★ قیمت اتومبیلهائی که آنشب جلوی هیلتون پارك شد، بالای ده میلیون تومان بود !

★ فروزان - هایده -گیتی- مسعود کیمیائی و کورش سرهنك زاده هم در عروسی شرکت داشتند .

بزرگترین‌و پرخرج‌ترین‌عروسی سال که در آن علاوه برگروه کثیری از مقامات عالی دولت و صاحبان صنایع، بازرگانان و بانکداران و گروههای‌مختلف از جمله برخی از هنرمندان نیز شرکت داشتند ،یکشنبه‌شب گذشته، در باغ‌بزرگ ومصفای هتل هیلتون برگزار شد .

عروس، لیلی‌لاجوردیان‌بود که دختر اکبر لاجوردیان یکی از معروفترین صاحبان صنایع در ایران میباشد. پدر عروس صاحب سهم بزرگی از گروه صنعتی بهشهر و صاحب کارخانجات نساجی کاشان ، پودر برف ، مخمل کاشان و چندین شرکت و کارخانه‌بزرگ تولیدی دیگرو همچنین صاحب سهم در چند بانک وبزرگترین آن بانک بین‌المللی ایران و ژاپن است .

★ فروزان باتفاق پسرش سیامك در جشن عروسی شرکت کرده بود.

داماد حمید کورس بودکه پسر سناتور کاظم کورس‌است. پدر داماد نیز از سرمایه‌داران بزرگ و سهامدار اصلی کارخانه نساجی ری و چندین کارخانه دیگر است . سناتور کاظم کورس پیش از تکیه بر کرسی سناتوری ، چند دوره نماینده مجلس شورای ملی‌بوده است .

از یکهفته قبل، وقتی کارت های دعوت این عروسی به دست‌مدعوین‌رسید،کم‌کم‌شایعات فراوانی درباره‌نحوه برگزاری عروسی و مهریه سنگین‌عروس بوجود آمد. ولی در شب برگزاری مراسم معلوم شد عروس خانم که ۲۴ ساله و فارغ‌التحصیل رشته اقتصاداز دانشگاه ولیزلی امریکاست روشنفکرتراز آنست‌که ازداماد مهریه هنگفت بخواهد و تازه بخواهد به چه درد میخورد چون مهریه لیلی لاجوردیان کلام‌اله مجید ویکسکه پهلوی آریامهر میباشد. لیلی‌لاجوردیان مثل پدرش معتقد است «مبلغ هنگفت مهریه هرگز نمیتواند ضامن سعادت و خوشبختی‌و دوام زندگی باشد، محبت عمیق حمید نسبت بمن خیلی بیش‌از این‌مسائل ضامن عشق وعلاقه بین ماست» .

حمید کورس، پسر سناتور کورس ۳۱ سالەو فارغ‌التحصیل رشته اقتصاد از دانشگاه کانادا میباشد و اختلاف سنی بین عروس وداماد فقط ۷ سال است .

نکات جالبی از عروس لیلی و حمید که ماه عسل خود را در یونان- سرزمین عشق و افسانه- بسر میبرند ، فراهم آورده‌ایم که می‌خوانید .

● عروسی در باغ بزرگ و پردرخت هتل هیلتون که‌دارای استخر و کاسکد مخصوص پذیرائی از مهمانان هتل است، برگزار شد معمولا در این باغ در یک زمان چند میهمانی‌بزرگ و کوچک برگزار میشود اما در آن شب همه باغ اختصاص به عروسی داشت پدر دامادبا پرداخت یکصد هزار تومان ، از مدیر هتل خواسته بود که یکشنبه شب کاسکد مخصوص باغ را تعطیل کرده فقط به پذیرائی از مهمانان جشن بپردازد .

● جمعا یکهزار و پانصد نفر به عروسی آمده بودند، ولی گفته‌میشود دعوت شدگان‌خیلی بیشتر بودند که جمع زیادی از آنان مقامات عالی دولت وصاحبان‌صنایع‌باتفاق‌بانوانشان بعلت فصل گرما و تابستان‌که مصادف با تعطیلات ومرخصی هاست، در خارج از کشور بسر می‌بردند و نتوانستند در مهمانی حضور یابند .

● علاوه برگروه خوانندگان فرنگی هتل هیلتون که در عروسی لیلی و حمید برنامه اجرا کردند ، از هنرمندان ایرانی هایده و گیتی هر کدام چندین ترانه خواندند بجز این دو تن، فروزان، کورس سرهنگزاده و مسعود کیمیائی نیز در جشن عروسی شرکت داشتند که میهمان بودند .

● فروزان که‌تازه از امریکا برگشته است باتفاق پسرش سیامک به جشن عروسی آمده بود. سیامک حالا دیگرحسابی بزرگ شده و در مجالس و مهمانی‌ها جای «همراه» ستاره معروف سینما را اشغال‌میکند.


## کتاب آمار مقایسه ای هزینه های تبلیغات ایران

### درسال ۲۵۳۴ شاهنشاهی آماده پخش گردید

دانشگاهها، مؤسسات تحقیقات وبازاریابی، دانش‌پژوهان — سازمانهای تبلیغات واگهی دهندگان میتوانند برای دریافت نسخ مورد نیاز خود به :

(سازمان تحقیقات بازاریابی ایران)

خیابان عباس‌آباد شماره ۱۸۹ پاساژ پروین تلفن: ۸۴۴۷۸۹-۸۴۶۰۶۴-۸۴۳۱۵ مراجعه فرمایند.



## پارسیلون
## (شرکت‌سهامی‌عام)
### آگهی دعوت‌مجمع‌عمومی فوق‌العاده صاحبان سهام

هیئت‌مدیره ازصاحبان سهام واجدشرایط دعوت مینماید تا هرجلسه مجمع‌عمومی فوق‌العاده صاحبان سهام شرکت که در ساعت ۵ بعدازظهر روز چهارشنبه دهم شهریور ماه ۲۵۳۵ در محل اصلی شرکت‌واقع درتهران-خیابان فرح‌شمالی - خیابان پالیزی غربی -خیابان عدل -شماره ۶ تشکیل‌میشود حضور بهم‌رسانند.

دستور جلسه :

دادن اجازه ازدیاد سرمایه بمیزان یکمیلیارد وهشت میلیون ریال دیگر به هیئت مدیره بمنظور پرداخت تمامی سرمایه فعلی شرکت.

طبق ماده ۳۲ قانون تجارت «سهامدارانی که کلیه بدهی سهام خودرا نپرداخته‌اند حق حضور و رای در مجامع عمومی صاحبان سهام شرکت رانخواهند داشت» و در احتساب حد نصاب تشکیل مجامع عمومی، تعداد اینگونه سهام‌شرکت کسر خواهد شد.

طبق ماده ۱۵ اساسنامه شرکت وکالتنامه عادی یااسناد نمایندگی مجاز و یاقانونی قولی «وصی، قیم، نماینده» باید لااقل سه روزقبل‌ازتشکیل‌جلسه به‌محل اصلی شرکت تسلیم شود.

طبق‌ماده ۱۴ اساسنامه صاحبان سهام واجد شرایط ویانماینده آنها باید لااقل یك روزقبل ازتشکیل جلسه با ارائه سند معتبر مالکیت سهام و احراز هویت به محل‌اصلی شرکت مراجعه و ورقه ورودبجلسه را دریافت دارند. فقط سهامدارانی حق ورودبه مجمع را دارند که ورقه ورودی را دریافت کرده باشند.

هیئت‌مدیره -پارسیلون «شرکت سهامی عام»



## کاشی کادی تا زیر سقف با کاشی

# ایرانا

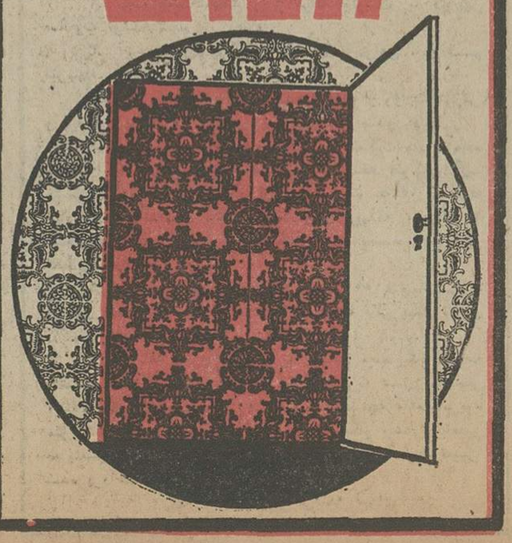

# فاجعه‌ای که‌سینما راتهدیدمیکند

نمایش طویل‌المدت «عصر جدید» در تهران ، و توفیق فیلم های قدیمی «میخواهم زنده بمانم» و «ایرما خوشگله» که پیش‌از آن بمعرض نمایش درآمد ، نشان میدهد که «سینما امروز» با همه سکس و خشونتی که دارد و در تاریخ این هنر بیسابقه بوده است ، چیز و چیز هائی از سینمای قدیم‌کم دارد . گذشته از موضوع تجدید خاطره مردم از دیدار مجدد فیلم های قدیمی و باصطلاح یادآوری «روز های خوش‌گذشته»، فروش خوب و اقبال مردم از اینگونه آثار سینمائی ، نمایانگر این نکته است که تماشاگر همچنان خواهان «حرفه» ، «نکته» یا «پیامی» در فیلم های سینمائی است . و این موضوع که فیلمسازان امروزی خیال می کنند سینما سیرکی مشحون از خون و خشونت و سکس و بی‌پروائی است ، حرفی بیهوده و غیرقابل قبول است . «عصر جدید» نه عرض و طول خیره کننده پرده را دارد و نه رنگ و روغن تکنیک و فن امروزی سینما را . «عصر جدید» حتی فاقد صداست و در زمان «سینمای صامت» ساخته شده است . ولی «عصر جدید» را یکفیلم سازو اقعی ، یک بازیگر بزرگ ویک نابغه سینما ساخته است .

در «عصر جدید» چارلی در نهایت خنده ، حرف از مسئله‌ای دارد که درد امروز جوامع انسانی نیز هست .

اگر استودیو های بزرگ سینمائی در دنیا ، اینروز ها کمتر ازفیلمسازان بزرگ و صاحب نام بهره می گیرد ،بشهادت اقبال مردم از فیلم های قدیمی ، این نه بسود سینما بلکه فاجعه‌ای برای سینماست ،فاجعه‌ای‌که چنانچه‌همت و پایمردی چند غول باقیمانده و گروهی معدود از فیلم سازان خوب امروز نبود ، دیریا زود به مرگ سینما منتهی میشد...


## تصویر شماره ۱

## تصویر شماره ۲

## اختلاف توری کلمن با انواع مشابه

## ★ مثل روز روشن است

چون اخیرا" تور سبز دیگری با نام و بسته بندی مشابه به بازار آمده برای جلوگیری از هر گونه اشتباه،توری کلمن در بسته بندی جدید (تصویر شماره ۱) تهیه شده‌که بتدریج ببازار عرضه خواهد شد .لطفا" درموقع خرید بمارک کلمن و جمله،ساخت کانادا،توجه فرمائید .

## توری کلمن ساخت کانادا

# برنامه سینماها

تماشای فیلمهائی که باعلامت (×) مشخص شده برای اشخاص کمتر از ۱۸ سال ممنوع است

★ (×)استیسی - رنگی - آنزراندال
شهرقشنگ (٦٤٧٧٧٧) ۱۱-۱-۳-۵-۷-۹٫۱۵
★ این دمه فولکس عوغا میکند - رنگی
سینه‌موند (٦٤٨٣٢٢) ۱۱-۳-۵-۷-۹
★ (×) ایزابل - رنگی - انیسه‌الونیا
رادیوسیتی (٦٤٣٣٢٠) ۱۵٫۱۱-۳۰-۳-۳۰-۵٫۳۰-۷٫۳۰-۹
★ (×) اسونگر سوئدی - رنگی
آریا (۳۱۹۸۸٤) ۹-۱۱-۱-۳-۵-۷-۹
★ اژدها وارد میشود - سینماسکوپ - رنگی
برلیان (۳۹۳۵۳۵) ۹-۱۱-۱-۳-۵-۷-۹
★ برهنه تاظهر باسرعت - ایرن - فرشته جنابی
کاپری (۹۲۸٤۰۱) ۱۱-۱-۳-۵-۷-۱۵٫۹
★ پیش کسوت - فاضلی - هاله
اانیورسال (۹۲٦۹۵۳) ۱۱- ۱- ۳ -۵ -۱۵٫۷ - ۳۰٫۹
ایران ( ۳۱٦۳۵٤) ۹- ۱۱- ۱- ۳- ۵- ۷- ۹
ساینا (۳۵۲٤٤۲) ۱۰-۱۲- ۲-٤- ٦- ۸- ۱۰
پاسیفیک (۷۵۳۳۱۱)۳۰٫۱۱-۳۰٫۱-۳۰٫۳ -۳۰٫۵-۳۰٫۷-۹٫۳۰
تیسفون (۹۵۸۸۸۲) ۹-۱۱- ۱- ۳ - ۵ - ۷ - ۹
رنگین‌کمان ( ۷٥٦۷٦۰) ۹- ۱۱- ۱- ۳ - ۵ - ۷ - ۹
پرسپولیس ( ۵۳۸۰۸۳) ۱۰ - ۱۲- ۲- ٤ - ٦ - ۸
کارون ( ۹۵۵۱٦۵) ۳۰٫۱۰ -۳۰٫۲ - ۳۰٫٤ -۳۰٫٦ -۸٫۳۰
موناکو ( ۷۹۵۵۹٦) ۱۰- ۱۲ - ۲ - ٤ - ٦ - ۸
★ پسر پدرخوانده - رنگی - فرانکو
رویال( ۸۲۹۷۸۵) ۱۰ -۱۲ -۲ - ٤ - ٦ - ۸ - ۱۰
تخت جمشید ( ٦۵۲۵۵۰) ۱۰-۱۲-۲-٤-٦-۸-۱۰
★ داداش‌کوچکه جیمزباند - رنگی - لاندوبوزانگا
گلدن‌سیتی (٦٦۳۲٦۹) ۳۰٫۱۱-۳۰٫۳-۳۰٫۵-۳۰٫۷-۹٫٤۵
★ دختران‌جهنمی - رنگی - سینما سکوپ
ستاره (۵۳۹۷۲۱) ۹-۱۱-۱-۳-۵-۷- ۹
★ جاگرنات - رنگی - عمرشریف - ریچاردهریس
کسری (۸۲٦۹۳۹) ۱۰-۱۲-۲-٤-٦-۸-۹٫٤۵
★ جومارگارت - رنگی - کیت کارادین
پارامونت (٦٤۸۳۲۱) ۱۵٫۱۱ -۳ - ۱۵٫۵ -۳۰٫۷-۹٫٤۵
★ جنون و هوس - رنگی - گیتابالی
همای (۳۱۱٦٦۹) ۳۰٫۱۰-۳۰٫۲-۳۰٫٤-۶٫۳۰-۸٫۳۰
★ چهار سوار - مهریان
پردیس (۳۰٤۲۵۹) ۹-۱۱-۱-۳-۵-۷-۹
★ حباب - رنگی - مایکل‌کول - دیوراوالی
کریستال (۳۱۷٦۷۵) ۹- ۱۱- ۱- ۳- ۵- ۷- ۹
★ خاک - بهروز وثوقی - فرامرز قریبیان
بولوار (٦۵۵۲۹۲) ۱۱-۱-۳-۵-۷٫۱۵-۹
★ رابطه جوانی - لیلافروهر - وفا
اروپا ( ۳۰۳۱۷۹) ۳۰٫۱۰ - ۳۰٫۲ - ۳۰٫٤ - ٦٫۳۰ - ۸٫۳۰
میامی ( ۷۵٤۲۲۹) ۱۱- ۱- ۳ - ۵ - ۷ - ۹
مولن‌روژ ( ۷۵۲۹۲۹) ۱۱ - ۱ - ۳ - ۵ - ۷- ۹
الوند ( ۳۵٦۵۳۸) ۱۰ -۱۲ - ۲ - ٤ - ٦- ۸- ۱۰
کیهان ( ۵٤٦۳٦۰) ۹ - ۱۱ - ۱ - ۳- ۵ - ۷- ۹
مارلیک ( ۹٦۳٦۱٦) ۱۱ - ۱- ۳- ۵ -۷- ۹
ارانوس (۵۲۷۹۷۱) ۳۰٫۱۰ -۳۰٫۲ - ۳۰٫٤ - ٦٫۳۰ - ۸٫۳۰
سیلوانا (۳٦۳۷۷۷) ۱۱ - ۳- ۵- ۷- ۹
آستارا (۲۷٤۰۲۲) ۳۰٫۱۰ ۳۰٫۲ - ۳۰٫٤ - ٦٫۳۰ - ۸٫۳۰
شرق ( ۵۳٤۰۲٤) ۳۰٫۱۰ -۳۰٫۲ - ۳۰٫٤ - ٦٫۳۰ - ۸٫۳۰
شهرام (۸٤٤۰٤۹) ۱۱- ۳۰٫۲ -۳۰٫٤ - ٦٫۳۰ -۸٫٤۵
نیاگارا ( ٦٦۵۳۰۷) ۱۱ - ۳ - ۵- ۷ - ۹
★ ریولوبو - دزد زیبای من
البرز (۳۰٤۲۵۸) ۳۰٫۸-۱۲-۳۰٫۳-۷-۳۰٫۸
★ شیگرم، روزتلخ - رنگی - ماریان‌رزمونت
پ.ب (۸۲۹٦٤۱) ۱۰-۱۲-۲-٤-٦-۸-۱۰
★ شجاع‌ترین مرد دنیا - شرف
آسمان‌ابی (۳٤۱٦٦۸) ۹-۱۱-۱-۳-۵-۷-۹
★ عشق و مرگ - رنگی - وودی‌الن
شهرقصه (٦۲۷۲۹۰) ۱۰-۱۲-۲-٤-٦-۸-۱۰
★ علی‌بابا و چهل دزد بغداد - رنگی - فرناندل
سانترال (۹۲۸٦۸٦) ۱۱-۱-۳-۵-۷-۱۵٫۹
★ عصر جدید - چارلی‌چاپلین
دیاموند (۸۲۸٤۰۰) ۱۵٫۱۱-٤۵٫۱-۳۰٫۳-۳۰٫۵-۷٫۳۰-۹٫٤۵
★ گناه ورهائی - رنگی - سینماسکوپ
دروازه‌طلائی (۳۵۲۱٦۰) ۹-۱۱-۱-۳-۵-۷-۹
★ لیدی‌کوکو - رنگی - لولالانتا
پلازا (٦٤٤۲۵۵) ۱۵٫۱۱-۱۵٫۳-۱۵٫۵-۱۵٫۷-۱۵٫۹
سهیلا (۳۱٦۴۲٤) ۳۰٫۱۰-۳۰٫۲-۳۰٫٤-۶٫۳۰-۸٫۳۰
مراد (۷۵۳۳۸۲) ۹-۱۱-۱-۳-۵-۷-۹
ری (۵۲۲۵۷۸) ۱۰-۱۲-۲-٤-٦-۸-۱۰
★ مادرجونم عاشق شده - میری - نادره
آسیا (٦٤۳۹۰۹) ۱۱-۱-۳-۵-۷-۱۵٫۹
رکس (۳۱۸۲٤۲) ۳۰٫۱۰-۳۰٫۲-۳۰٫٤-۶٫۳۰-۸٫۳۰
شهوند (۳۵٤۰٤۰) ۹-۱۱-٤۵٫۱-٤-۱۵٫٦-۸٫۳۰
لیدو (۵٤۱۲۸۲) ۱۰-۱۲-۲-٤-٦-۸-۱۰
نپتون (۷٦۰۱۳٦) ۹-۱۱-۱-۳-۵-۷-۹
ژاله (۳۰٤۱۲۰) ۳۰٫۱۰-۳۰٫۲-۳۰٫٤-۶٫۳۰-۸٫۳۰
توسکا (۵۳۹۰٤٤) ۳۰٫۱۰-۳۰٫۲-۳۰٫٤-۶٫۳۰-۸٫۳۰
المپیا (۹۲٦۷۹۷) ۹-۱۱-۱-۳-۵-۷-۹
پاسارگاد (۳٤۲۷۸۲) ۹-۱۱-۱-۳-۵-۷-۹
چرخ‌فلک (۹۵۰۵۵۸) ۱۰-۱۲-۲-٤-٦-۸
سیلورسیتی (۲٦۱۲۰۵) ۳۰٫۱۰-۳۰٫۲-۳۰٫٤-۶٫۳۰-۸٫۳۰
★ مردیکه دوبار زندگی کرد - رنگی - مایکل‌سارازین
شهرفرنگ (٦۲۷٦۲۸) ۱۵٫۱۱-۱۵٫۳-۱۵٫۵-۲۰٫۷-۹٫٤۵
★ (×) مونیکای عشومگر - رنگی - گلوریاگیدا
آتلانتیک (۸۹۷۱۷۱) ۱۵٫۱۱-۳۰٫۱-۳۰٫۳-۳۰٫۵-۳۰٫۷-۹٫۳۰
★ مجبور - رنگی - فریدمجلل - پران
حافظ (۳۹۱۰۷٤) ۳۰٫۱۰-۳۰٫۲-۳۰٫٤-۶٫۳۰-۸٫۳۰
★ مزدوران الماس - رنگی - تلی‌ساوالاس
شهرتماشا(۹۲۸٦۸٦) ۲۰٫۱۱-۳۰٫۱-۳۰٫۳-۳۰٫۵-۳۰٫۷-۹٫٤۵
● مردی از هنگ‌کنگ سینما سکوپ - رنگی
گلدیس ( ٦۲۸۷۱۳) ۳۰٫۱ -۳۰٫۳ ۳۰٫۵ - ۷٫۳۰
★ (×) ۱۸سالگان باید بیاموزند - رنگی - جرج‌تومالا
امپایر (۸۹۳۹٤۲) ۳۰٫۱۱-۳۰٫۱-۳۰٫۳-۳۰٫۵-۳۰٫۷-۹٫٤۵
★ نخاله ۵ در فروشگاه - قدم به قدم با مشت
فلور (۵۲۸۰٦)) ۹ -۱۱ - ۱- ۳ - ۵ - ۷ - ۹
★ (×) هوس تلخ - رنگی - باتریس‌پاسکال
پولیدور (۸۹۲۷۳۱) ۳۰٫۱۱-۳۰٫۱-۳۰٫۳-۳۰٫۵-۳۰٫۷-۹٫٤۵
★ یکساعت مهلت - رنگی - والترماتیو
ریولی (۷۵۷۷۷۷) ۱۱-۳۰٫۳-۲۰٫۵-۳۰٫۷-۹٫۳۰
★ سانس انگلیسی
گلدیس ساعت ۹٫۳۰ (مردی از هنگ‌کنگ)


سینماکریستال : حباب اولین فیلم‌سه‌بعدی باعینك مخصوص



## تمدید مهلت ثبت نام برای دوره برنامه نویسی کامپیوتر

مرکز آموزش کامپیوتر C.E.C. وابسته به‌گروه کامپیوتری شاخص مهلت ثبت‌نام برای دوره شش‌ماهه برنامه نویسی کامپیوتررا تاروز شنبه ۳۰ مرداد ماه تمدید نمود. داوطلبان دیپلمه‌و مدارك بالا بایستی برای گرفتن کارت ورودی با دردست‌داشتن شناسنامه ویك قطعه عکس به دفتر ثبت‌نام موسسه واقع درخیابان کاخ شمالی - بالاتر از بلوار نبش کوچه سمنان پلاك۴۳ مراجعه نمایند.

تلفن : ۸۹۹۵۸۱- ۸۹۲٦۳۳.

آ-۱٦۹٤۱

# طنز روز

هادی خرسندی

## روی تلکس اردستان

همین الان،خبرنگار اطلاعات از «اردستان» خبر داد که در این شهر ، یکگاو ، به یک اتومبیل ژیان، حمله کرده و آنرا خورده است .تفصیلش را فرداشب ، درصفحه «زیر آسمان کبود» بخوانید . خبر کاملا جدی است و به نظر می‌رسد اتومبیل ژیان ، ازاین مهاری‌های « فیبر و شیشه » بوده باشد.

این خبر آنقدر جالب بود که بنده مقاله قبلی خود راپاره کردم و این رابه‌جایش نوشتم. مقاله من درباره نایاب شدن تخم‌مرغ‌درتهران بود . ملاحظه می‌فرمائید که گاوهای ماچقدر ترقی کرده‌اند که مادر اینجا تخم‌مرغ گیرمان نمی‌آید ، آنها در اردستان ، اتومبیل ژیان می‌خورند.

چنین گاوی،لابدبه‌جای شیر هم ، ازپستانش بنزین درمی آید . وقتی ماگاو‌را از خارج وارد می‌کنیم وژیان را دراینجا می‌سازیم ، باید منتظر اینجور صحنه‌ها هم باشیم !

نامه‌یی از : حبیب نیر احمدی
دانشجوی فوق‌لیسانس روانشناسی بالینی ــ آمریکا

# در تهران همه باهم سر دعوادارند

**گاهی درنجات انسان،ارزش عمل یک‌راننده تاکسی‌باکار یک‌پزشک برابری میکند ، آیا این را کسی میداند ؟**

نگارنده ، یکی از دانشجویان مقیم خارج ازایران است که در زمینه روانشناسی به تحصیل اشتغال‌دارد. قید این نکته ، به این خاطر است که رشته تحصیلی حقیر به جهتی است که قاعدتا بسیاری از مسایل و مشکلات عصر موجود را بررسی می‌کند و حداقل‌قضیه اینکه حاصل اگر هم در جهت کمک به مشکل دیگران‌بی ثمر باشد ، بسیاری از ناملایمات را برای خود من‌مفهوم ترولهذا قابل تحمل تر می‌کند.

من‌منکر نقایص فرهنگی بیشماری که هر روز در گوشه و کنار تهران به جشم می‌خورد نیستم همین عدم تجانس فرهنگ کافی است که تولیدهمان تسلسل‌غلطی راکند که تهران را به نظر من‌به صورت یکی از معصبانی‌ترین‌ شهر جهان‌درآورده است،شهری که متاسفانه «اخلاقش» بحدی رسیده که مردم گویی بایکدیگر پدر کشتگی داشته باشند، همه باهم سرنزاع دارند. روزی‌نیست که شاهدمنازعات‌راننده ومسافر، فروشنده وخریدار، کارمند و مراجع وآمر ومامور نباشیم، چرا؟ شک نیست که در یکنظام شهری اگر بنا باشد سلیقه‌های شخصی، گرداننده امور باشدسه میلیون ایده‌مختلف جنان‌محشری را بوجود میاورد که امکان «تمدن» نخواهد بود. ما برای هرکاری ضابطه وقانون داریم. در اجرای این‌ضوابط وقوانین اگر هم عاملی دخالت کند بایستی برمبنای اخلاق باشد وبس. بایستی مسئولیت احساس‌شود، از ساده‌ترینش تاپیچیده‌ترینش.

در نهایت اینکه مسئولیت «انسان» بودن، خطیرتراز آنست که اینطور نادیده گرفته شود. متاسفانه این مسئولیت در میان ما کم دیده میشود و همینست که این کلاف پیچیده را سردرگم‌تر می‌کند انگیزه نگارش این مطلب ، اتفاقی بود که هفته‌پیش روی داد بدنبال آدرسی، آقای راننده به عوض میدان ولیعهد ما را در تقاطع شاه و پهلوی پیاده کرد. همان گرمای لعنتی جهل وچند درجه تهران،حدود ۳ بعد ازظهر بودو من که‌سالها از ایران دور بودم، بعد ازمدتی فهمیدم اشتباه آمده‌ام، دوباره منتظر تاکسی ماندیم. برای مسیر مستقیمی که پیاده شاید نیمساعت راه نباشد همان نیمساعت را در گرمای روز انتظار کشیدیم و تاکسیها یکی‌یکی گذشتند وگوشه چشمی هم برما کردند، سرانجام یکی از آنها ایستاد– کجا ؟

خسته ونالان گفتم: مستقیم، میدان ولیعهد.

آقای راننده ، حرکت‌کنان گفتند اگه دوتا تاکسیمتر میدین بیرین بالا! (منظورایشان این‌بود هر چقدر تاکسیمتر انداخت، شما دوبرابر بدهید– این را من بعدا فهمیدم) من که تابحال مخاطب چنین سئوال جالبی قرار نگرفته بودم تاآمدم مطلبم دستم بیاید، جناب ایشان که از بنده خیلی «روانشناس‌تر» بودند گویا از قیافه‌ام چیزی استنباط کردند که دست من به دستگیره ماشین‌کشیده شد و ایشان تشریف بردند!

عصبانیتم که‌گذشت، تاسفی‌بجا ماند که هنوز هم هست.

راستی آقای عزیز! شما که اتوموبیلتان خالی‌بود، وظیفتان سوار کردن من بود، شما که‌راه من در مسیرتان بود، شماکه‌دیدید خانمی همراه من است و چه عرقی درآن گرمامی‌ریزیم چطور اخلاقتان راضی شد بخاطر ۱۴– ۱۳ ریال آنطور رفتارکنید؟ اگر بیماری همراه من بود که‌میبایست فورا به پزشک رسانده میشد،اگر کاری حیاتی برای من مطرح‌بود، خدای ناکرده اگر بجای من،خانم خود شما بود که میخواست دلبند ناخوش شما را به دکتر برساند و همکارانتان اینگونه با او رفتار می‌کردند، خدا راخوش میاید؟ اگر قیمت روغن موتور دو برابر شده وتازه با این نرخ هم حضرات وقت تعویض به‌شما نمیدهند، یا کلگیرساز بی‌انصاف نرخش را سه برابر کرده یافلان رنگرز دستمزدش را بی‌جهت بالا برده، وشمع و پلاتین و باطری وفیلتر گران شده، منطقی است‌که تمام این اجحاف هارااز جشمتن وبچه مردم ببیند و در مقام تلافی برآئید؟

فکر میکنید راه مبارزه با این بی‌وجدانیهای بی‌سبب باکسانیکه علیرغم اینهمه تلاش دولت ومردم همچنان در طرق آدمخواری تلاش میکنند، حل متقابلبمثل است وآنهاییکه هیچوقت‌دستتان در این کارها نبوده و نیست؟ صرفنظر از جنبه مادی‌مشکلتان هرگز آیا به‌جنبه معنوی و انسانی آنهم توجه کرده‌اید که گاهی در نجات یک انسان، ارزش عمل‌شما با کار یک پزشک برابری می‌کند؟ آیا در کارتان اخلاق ووجدان و بقول بر جسب های روی داشبورت ماشینتان «یگانه محکمه بی نیاز به قاضی» راهم در نظر میگیرید؟ اینها بکنار، آیا شهربانی به شما چنین اجازه‌ای دادکه‌خود را «محق» میدانید برای هر نفر یک تاکسیمتر پول بگیرید؟ گویا مملکت سوای خواسته من و شما، قانون و حساب وکتابی دارد؟

آقای عزیز: مشکل زندگی همانقدر کەبرای‌شماهست‌برای همه هست. کارگر پای کوره، از شما هم بیشتر عرق میریزد، شکر خدا شما بیش از روزی ۲۰۰ تومان کاسبید یعنی‌ماهی ۶ هزار تومان. این برکت را آن کارگر پای‌کوره ندارد، چرا به جای لج بازی «به‌سازی» نکنیم ؟ رانندەجماعت به‌مروت وفتوت خیلی معروف بود.

هر وقت از دست راننده‌ای زیاد دلخور میشدم شماره ماشینش را در ذهنم می‌نوشتم و بعد از چنددقیقه همفراموش می‌کردم، ولی‌این‌عدد(۲۹۶۱۳) این تاکسی ، گویاحالا حالاها از ذهن من پاک شدنی نیست شاید چون همانموقع بخودم قول دادم این شماره را به گوش کسی برسانم که او هم احساس «مسئولیت» را مزمزه کند.

## ۲ نامه از ۲ شهر ایران

### شاهی : ما شناگر نیستیم !

شاهی، ۷ شهر جوانهاست. تعداد دانش‌آموزان این شهر (بغیرازگرگان) از تمام شهرهای‌استان مازندران بیشتر است، اما اینهمه جوان محصل ، از اولیه ترین امکانات‌تفریحی‌وسرگرمی درایام فراغت از تحصیل ،بی بهره‌اند .

تابستان که می آید ،فصل‌عذاب محصلان شاهی و خانواده هایشان آغاز می شود ،زیرا آنها نمی‌دانند اوقات تعطیل خودرا درگرمای تابستان چگونه‌بگذرانند درشاهی کاخ جوانان نیست ، باشگاهی برای تفریحات سالم نیست گردشگاه وپارک همنیست واز همه اینها ناراحت کننده تر ، دراین شهر استخر شناهم نیست.

اغلب مردم کشور فکر می‌کنندکه جوانان‌شهرهای شمالی (مثل شاهی و ساری) باید بخاطر نزدیکی‌بادریا باید شناگران ماهری باشند . درحالیکه این شهرها با دریا فاصله دارند وفقط اسم‌دریا را می‌شنوند وامکان دسترسی آنها به دریا، حتی ازجوانان تهرانی هم‌کمتر است .

مضافااینکه درتهران بهرحال استخر هست ، اما در شاهی استخرهم پیدانمی شود.

سالهاست این مشکلات ، گریبانگیر جوانان شاهی است اماکسی توجهی به آنها ندارد.

وحید متولی

### بروجن: عوارض من درآوردی !

شهرداری «بروجن» از هرمسافری که واردشهر می‌شود ، پنج ریال عوارض می‌گیرد. آنهائی که‌عادت به پرداخت عوارض گوناگون دارند، بمحض ورود به این شهر ،پنج‌ریال‌رامی پردازند و خود را ازشردرگیری با ماموران وصول عوارض خلاص می‌کنند، اما اگریک مسافر از خدابی‌خبر بخواهد زبان به اعتراضی بگشاید که «بدر آمرزیده‌ها ، چرابابت ورود به شهر عوارض می‌گیرید؟» ،آنوقت ماموران شهرداری که در اتاق نگهبانی دروازه شهر،شب وروز کشیک میدهند تامبادا مسافری قاچاقی وارد شهرنشود، روحیه میهمان نوازی خود رانشان میدهند و با چنگو دندان هم شده‌پنج‌ریالی ها راوصول‌می‌کنند!

البته پنج ریال ، درهیاهوی گرانی ها ، پول‌ناقابلی است اما هر مسافری حق دارد سئوال کند این‌عوارض بابت چیست؟ اگر عوارض دروازه‌یی که بئید ازکالاها گرفت نه آدمها و تازه سالهای سال است که جنازه عوارض دروازه‌ای بخاک سپرده‌شده اگر عوارض‌ورود به‌شهر است پس‌چرا از همشهری های بروجنی هم می‌گیرند ، اگر شهرداری بدهکار است که میتواند از راههای دیگری آنرا جبران کند.

خلاصه ،هیچکس نمی داند این عوارض اسمش چیستو بخاطر چیست که ماموران وصول برای وصول آن ،خود رابه آب و آتش می‌زنند؟

حسین طالبیان

# چهل سال قبل درهمین روز

## نظامنامه منع استفاده از خط ولغات خارجی تصویب شد

والاحضرت همایون و لایتعهد در منظریه

از آنجا که یکی از وسایل حفظ قومیت هرملتی حفظ زبان اوست و هیچ‌چیزی درموجودیت یک ملت بیش از زبان او موثر نیست ، دولت حاضر که تحت فرمان قائد توانای خود پیوسته مراقب تمام شئون اجتماعی‌کشور است از طرفی فرهنگستان را به گرد آوردن لغات باستانی و پذیرفتن آنها مامور مینماید و از جانبی‌بموجب‌نظامنامه‌ای‌که بتصویب رسیده افراد را ملزم به اجرای تصمیمات فرهنگستان و جلوگیری ازورود لغات‌خارجی به زبان فارسی کرده است.

### موسسات دولتی و ملی

ماده اول نظامنامه عموم موسسه های دولتی و ملی را اعم از داخلی یا خارجی موظف میسازد که دفاتر و اوراق و نوشته های خود را با خط و زبان فارسی تهیه نمایند و چون هنوز بعضی از دفاتر و اوراق به زبان خارجی است برای آنکه فرصتی جهت صاحبان‌آنها باشد تا آخر سال جاری به آنها مهلت داده شده است که اوراق خود را بخط فارسی تبدیل نمایند . در این ماده یک تبصره هست که مخصوصا تهیه کارت ویزیت را به دو زبان ممنوع نموده است . ضمنا برای آنکه سوء تفاهمی پیش نیایدمستثنیاتی بشرح ذیل قائل گردید : ۱ – تحریر نوشته هائی که یکطرف آن خارجی و مقیم خارجه باشد از قبیل مسائل مربوطه بامور پستی ، تلگرافی ، بانکی،تجارتی و راهنما و سالنامه‌ها بزبان خارجی مجاز است۲– تحریر نسخه های پزشکان تاحدی که نوشتن دواجات بزبان فارسی موجب اشتباه شود بزبان‌لاتین مجاز است ۳– اصطلاحات و لغات علمی و فنی که معادل فارسی نداشته باشدممکن‌است بازبان لاتین‌نوشت ٤–اظهارنامه و اوراق مربوط به‌هواپیمائی و کشتیرانی و خروج و اقامت اتباع خارجه که یکطرف آن خارجی و باید از مفاد آنها مستحضر باشد مجاز استکه به زبانهای خارجی تهیه شود.

### علائم ونشانها و تمبر

ماده دوم – نظامنامه اشعار دارد برانیکه علائم و نشان های صنعتی و تجارتی و فلاحتی کارخانه‌ها وشرکتها وموسساتی که محصول و مصنوع آنها در داخله کشور تهیه میشود باید آثار و علائم ملی یا تاریخی یا طبیعی یا جغرافیائی کشور را نشان دهد و به خط و زبان فارسی نوشته شود .درآتیه علائم جدیده را جز بترتیب فوق ثبت نخواهند نمود . ماده سوم نظامنامه انتخاب‌نام واصطلاح خارجی را اعم از خط یا زبان برای عنوان شرکتهاو تجارتخانه‌ها و مغازه‌ها و محصولات و مصنوعات منع میکند . بموجب ماده چهارم در چاپ جدید تمبر های پستی غیراز بها و نوع پول که با عدد بین‌المللی و حروف لاتین است بقیه خطوط خارجی باید حذف شود . در ماده الحاقیه به ماموریـن وزارتخانه‌ها و ادارات دولتی اجازه داده شده است که اگر درداخله‌کشورمراسلاتی بزبان های خارجی دریافت داشتند که فارسی آن ضمیمه نباشد به آن ترتیب اثر نداده و کان‌لم‌یکن بشمارند .

### خبرهای عالم سینما

★ « لورتا یونگ » دوطفل را بفرزندی قبول کرده است. یکی پسری است به سن ۳ و دیگری دختری است ۲۳ ماهه .

★ «گاری کوپر » باعشق و علاقه غریبی منتظر است که زودتر بچه‌دار شود .

★ هولیوود در خصوص زندگانی « امیلیا ارهارت » خانم هوانوردی که اخیرا دراقیانوس کبیر مفقود شد فیلمی تهیه میکند که رل آن را « کاترین هپبورن » ایفاء خواهد نمود .

★ «فردآستر » رقاص‌مشهور عالم در فیلم آتیه خود موسوم به « یک مادموازل بیچاره » بجای همبازی‌شهیرش «ژنژ روژه » با « گراسی آلن » و « روبی‌کلر » بازی خواهدکرد.

★ « ویرجینیاچریل»همبازی چارلی چاپلین در فیلم روشنائی شهر و زن سابق « کاری‌گرانت» با « کنتجرسی » ازدواج کرد.

★ اکنون درآمریکاگرانترین بوسه بین « دوروتی لامور » و « جان‌هال » در فیلم«هوریکان» رد و بدل میشود . این بوسه بقیمت هشت هزار دلار تمامشده است. « ماکس فاکتور »مشهور ترین استادان آرایش هالیوود در لابراتوار مخصوص خود مشغول آرایش این دوآرتیست میباشد .

«نقل از اطلاعات ۲۷ مرداد ۱۳۱۶»

## خطابه بهرام بیضائی

بقیه از صفحه ۶۵

وتماشاگران منتخب‌در فضایی که ما ساخته‌ایم حکایت از زندگی طبیعی تعزیه می‌کند ؟ هیچیک از حرکات مصنوعی درمعاصرکردن تعزیه ، تاوقتی خود ممنوع است و زندگی طبیعی خود را نمی‌کند ، واقعی نیست . هرچند اگر امروز تعزیه آزاد شود ،دیگر نمیتوان انتظار داشت قدمی بردارد . زیرارشته‌هاگسیخته، و ایمان از همه سوء ازدست رفته است . باوجود این تا وقتی که تعزیه خوان آزاد و بی‌ترس با تماشاگر واقعی امروزی خود روبرو نشود و راه خود را نیابد ، تجربه‌ی بزرگ رخ نداده است . زیرا هرچند ممکن استدیگر تعزیه هرگز ، نتواند غیر مذهبی یا معاصر شود ، ولی هنوز گاهی از اشتباها ، اتفاقا ، بی‌مقدمه، درکنارقریه‌ای‌تعزیه‌ای فقیر می‌بینیم،بزرگترین اتفاق نمایشی این مملکت است که می‌افتد . نمایشی که نسخه‌بدل هیچ نمایشی غربی نیست . نمایشی که فرع افراد نیست ، فوق افراد است ، نمایشی‌از مردی همه معمولی و بی دانش ، که این‌برای ساعاتی از سطح خاک تا عرش عروج می‌یابند ، نمایشی که هیچ‌نظر بافی هنری – علمی مصنوعا در ان وارد نشده ، و ریشه های هر حرکت و اشاره‌ی ان تاقعر هزاران سال سنت‌و تاریخ میرود . نمایشی که مفاهیم جاودانی این مملکت را باخود دارد ، زیرا که موضوع تعزیه « آب» استو «عدالت» و داستان کربلا به صورت‌تمثیلی‌داستان همیشگی همه‌ی ماست ، نمایشی که در ان کسی‌برنمایش‌منت‌نمی‌گذارد . از آن‌برکت‌می‌طلبد . و نمایشی که در ان همه‌چیز در ان به وحدت میرسد . صحنه چون نقطه‌ای پرگاری است که جهان بردور ان کشیده‌شده،وچیزی ازدایره‌ی ان بیرون نیست . همه‌ی تمثیل‌ها و معانی انجاست . و تعزیه انعکاس ساده جهان بینی و فلسفه‌ای عمیق خواهد شد . جهانی که در آن حضور هرکس به چیزی دوروای او اشارت دارد ، و به همین دلیل و به همین دورایستادن از نقش در ان امری جوهری و ذاتی است ، نه تلقینی این در نفس و نهاد تفکر مذهبی استکه شبیه غیرمعصوم یقین معصوم باشد نه عین ، و چون شیمه مومن است یقین‌شقی باشد نه عین او . نمایشی بدون هیچ‌حمایت‌مصنوعی بدان وابستگی صاحب وسیع‌ترین قابلیتهای صحنه‌ای ، و بیشترین امکان برای تخیل وشرکت تماشاگر، که فقیر و غنی ، و عالم و نادان ، و کوچک و بزرگ را یکسان دربر میگیرد ، و هنوز در قدرت ایجاد ارتباطی که با تماشاگران دارد نمونه‌نمو مثالی برای خود نمی‌شناسد.

نکته‌ی گرامی در مجلس شیراز طرح موضوع استو تذکار آن . خطا و صواب چیز ها گفته خواهد شد که بدون این مجلس‌همیتو انست گفته یا نوشته شود ، ولی میزان توفیق مجلس شیراز به درجه‌ی ازادی است که برای تعزیه کسب می‌کند.زیرا بحث درباره تعزیه تاوقتی که تعزیه به قدر هر نمایش دیگر ، اجازه و امکان حیات ندارد . تنها به لطیفه و مسخره‌میماند.

آگهی دعوت مجمع عمومی
شرکت سهامی «خاص» طبع‌ونشرکتابهای درسی ایران (درحال تصفیه)

بدینوسیله از کلیه صاحبان سهام شرکت سهامی طبع و نشر کتابهای درسی ایران (درحال تصفیه) دعوت میشود که در ساعت پنج بعد ازظهر روز شنبه ششم شهریور ماه ۲۵۳۵ در محل‌شرکت واقع در خیابان خواجه نصیر طوسی شماره ۳۸ حضورب‌هم‌رسانند.
دستور جلسه:
۱– تعیین تکلیف وضعیت اموال و مطالبات وقروض شرکت‌و نحوه تصفیه امور شرکت و مدت لازم جهت پایان دادن بامرتصفیه.
۲– تصمیم راجع به فروش وکیفیت معامله اموال منقول و غیر منقول شرکت.
۳– بررسی واتخاذ تصمیم راجع به بیلان شرکت تا پنجم اسفند ماه ۱۳۵٤ و همچنین تاآخر مرداد ماه ۲۵۳۵
هیئت تصفیه شرکت سهامی طبع و نشر کتابهای درسی ایران (در حال تصفیه)

آگهی نام نویسی قبولشدگان مدرسه‌عالی بیمه‌تهران

نام‌نویسی پذیرفته شدگان رشته‌های بیمه‌ی‌بازرگانی، تعاون و تامین اجتماعی مدرسه عالی بیمه تهران درروزهای ششم، تانهم شهریورماه ۲۵۳۵ صبحهاازساعت ۸ونیم تا۱۱ونیم وبعداز ظهر ها ازساعت ۳ونیم تا۶ونیم انجام خواهدگردید پذیرفته شدگان باید با همراه داشتن مدارک ذیل به این مدرسه عالی مراجعه نمایند.
۱– ۲۰ قطعه عکس ٤×۳
۲– اصل شناسنامه و ۱۰برگ رونوشت یا فتوکپی صفحات نوشته شده شناسنامه.
۳– اصل‌ویکبرگ فتوکپی کارنامه یاگواهی نامه ششم متوسطه.
٤– برگ رسیدتقاضانامه تائیدیه دیپلم از وزارت‌آموزش و پرورش یا اداره آموزش وپرورش محل صدور دیپلم
۵– اصل دفترچه خاتمه خدمت‌یابرگ معافیت یابرگ‌آماده بخدمت که مهرغیبت نداشته باشد و۳نسخه فتوکپی آن. مشمولان دیپلمه فارغ‌التحصیل خرداد ماه ۲۵۳۵ که‌متفرقه نبودەوغیبت‌نیزنداشته باشند و مشمولان دیپلمه متولد۲۵۱۷ شاهنشاهی که در سالهای قبل قبول شده باشند احتیاج به تسلیم مدرک نظام ندارند.
۶– برگ تعهد خدمت یارسید مبلغ ٤۱۰۰۰ ریال‌شهریه یکسال تحصیلی که بحساب ۱۳۰۰ مدرسه عالی بیمه تهران دربانک بازرگانی شعبه ایرانشهروارپزشده باشد.
کسانی که باپرداخت شهریه ثبت‌نام مینمایندبایدتوجه داشته باشندکه مبلغ ٤۱۰۰۰ ریال شهریه سال تحصیلی آینده بطورعلی‌الحساب دریافت میشود وچنانچه مقامات‌مربوط میزان شهریه سالو یاسالهای بعد را مبلغ بیشتر، تعیین نمایند باید مازاد سال‌جاری و سالهای بعدرا بمیزان تعیین شده پرداخت کنند.
مدرسه عالی‌بیمه تهران

آگهی ثبت‌نام پذیرفته‌شدگان دوره‌روزانه‌وشبانه‌مدرسه عالی بازرگانی سال تحصیلی ۳۶-۲۵۳۵ شاهنشاهی

ثبت نام کلیه پذیرفته شدگان مدرسه عالی بازرگانی برای‌سال تحصیلی۳۶–۳۵ باتوجه‌بشرایط اختصاصی مندرج در صفحات ۷۸ و ۷۹ و ۸۰ و ۸۱ در دفترچه‌راهنمای آزمون همگانی ۳۶–۳۵ سازمان سنجش آموزش کشور در محل مدرسه عالی بازرگانی واقع در خیابان ۲۵ شهریور (عباس‌آباد)اول‌خیابان بخارست بترتیب زیر انجام میگیرد :

شنبه ۶شهریور ماه ۲۵۳۵
ازساعت۸ الی ۱۲ رشته بازرگانی(کهادآنفورماتیک وکامپیوتر) دوره روزانه
از ساعت ۱۶ الی ۲۰ رشته بازرگانی (کهاد آنفورماتیک وکامپیوتر) دوره شبانه
یکشنبه ۷ شهریور ماه ۲۵۳۵
از ساعت ۸ الی ۱۲ رشته بازرگانی (کهاد مدیریت) دوره روزانه
از ساعت ۱۶ الی ۲۰ رشته بازرگانی(کهاد مدیریت) دوره شبانه
دوشنبه ۸ شهریور ماه ۲۵۳۵
از ساعت ۸ الی ۱۲ رشته بازرگانی (کهاد حسابداری) دوره روزانه
از ساعت ۱۶ الی ۲۰ رشته بازرگانی (کهاد حسابداری ) دوره شبانه
سه‌شنبه ۹ شهریور ماه ۲۵۳۵
از ساعت ۸ الی ۱۲ رشته بازرگانی (کهاد بازاریابی) دوره روزانه
چهارشنبه ۱۰ شهریور ۲۵۳۵
از ساعت ۸ الی ۱۲ رشته بازرگانی(کهاد بازرگانی بین‌المللی واقتصاد) دوره روزانه .
مدارک لازم جهت ثبت‌نام :
۱– اصل کارنامه یاگواهی قبولی ششم متوسطه ویك برگ فتوکپی آن
۲– رسید دوبرگ تائیدیه دیپلم متوسطه از اداره کل امتحانات وزارت اموزش و پرورش
۳– اصل کارنامه سازمان سنجش‌آموزش کشور درسال ۲۵۳۵ شاهنشاهی
٤– اصل گواهی‌نامه قبولی سال های‌اول تاپنجم متوسطه ویك برگ فتوکپی از هرکدام
۵– بیست وچهار قطعه عکس ٤ × ۶ که‌در سال ۲۵۳۵ گرفته شده باشد .
۶– اصل شناسنامه و چهار برگ‌فتوکپی‌آن
۷– برای دانشجویان دوره شبانه دوبرگ‌فتوکپی از دفترچه پایان خدمت وظیفه عمومی یاگواهی معافیت دائم .
۸– برای دانشجویان دوره روزانه :
الف – ثبت‌نام کسانی که در خرداد ۲۵۳۵ از دبیرستان فارغ‌التحصیل شده‌انداز لحاظ مشمولیت بلامانع است .
ب– ثبت‌نام متولدین ذکور سال ۱۳۳۷ وبعداز آن بدون توجه به تاریخ اخذ دیپلم‌آنهاازلحاظ مشمولیت بلامانع‌است .
ج– متولدین سال ۱۳۳۶ وقبل از آن که‌دیپلم سال های قبل می باشند برای ثبت‌نام باید نوعی برگ معافیت یا پایان خدمت ویا دفترچه آماده بخدمت (که‌مهر غیبت و منع تحصیل نداشته باشد ) وتا اول مهرماه ۲۵۳۵ اعتبار داشته باشد بانضمام دوبرگ فتوکپی‌آن تسلیم نمایند .
د– متولدین سال های ۱۳۳۶ وقبل ازآن که بصورت متفرقه موفق باخذ دیپلم شده‌اندباید از لحاظ مشمولیت وضع روشنی داشته باشند .
ه – بانوان و دوشیزگان دیپلمه سال‌های ۱۳۵٤ و قبل از آن باید هنگام‌ثبت نام فتوکپی برگ پایان خدمت یا معافیت از خدمات اجتماعی زنان ارائه دهند .
و– ثبت نام زنانی که قبل ازتیرماه۱۳٤۷ ویادرخرداد ماه ۲۵۳۵ موفق باخذ دیپلم‌شده‌انداز لحاظ مشمولیت بلامانع‌است .
ز– دانشجویانی که سال گذشته دردانشکده یا موسسه آموزش عالی دیگری‌تحصیل می‌کردند بایستی سازمان امور دانشجویان کشور وزارت علوم و آموزش‌عالی با تغییر رشته ایشان موافقت نماید .
۹– پذیرفته شدگان که مایل باستفاده ازآموزش رایگان نباشند حق‌التعلیم خود را ازقرار هرواحد ۲۰۰۰ ریال بحساب ۱۰۶۶ بانك بیمه ایران، شعبه کریمخان زندپرداخته ونسخه‌اول فیش بانکی آنراباسایر مدارك باداره کل‌آموزش تسلیم نماید .
مدرسه عالی بازرگانی

اطلاعات
صفحات ویژه سالگرد

# قیام ملّی ۲۸ مُرداد

# وبدینگونه چلچراغ پیروزی روشن شد...

در شهربزرك ، روزبزرك ، در ظلمت آغاز شد ...

ظلمتی که بدست خفاشان پدید آمده بود ، چراکه خفاش راجز در ظلمت توان پروبال زدن نیست .

آنروز ، تهران ملتهب وبرآشفته بود . ونه فقط تهران ، که سراسر کشور ، در آتشی زیر خاکستروپنهانی می‌سوخت .

مردمان ، با چهره های آکنده از خشم وکین وبانگاه های لبریز از نفرت ، روزبزرك را به آرامی آغاز کردند . مشت‌ها گره کرده وفریاد ها در سینه پیچیده بود .

درنخستین ساعات بامداد ، خاموشی در شهر ، سنگین و خفقان‌آور بود . برفراز شهر ، گوئی سرپوشی سربی قرار داشت. این‌سکوت‌را، تنها صدای شوم جغدها وبانك زشت زاغان درهم می‌شکست .

قلبها ، لحظه به‌لحظه ازنفرت وکین انباشته‌میشد. زبانها درکام خاموش بود ، امانگاهها باهم سخن ها داشتند .

درگذرگاهها ، نگاهها بهم‌خیره میشد : چه دردناك وغم‌انگیز ... و مشت‌ها ، محکمتر گره میشد ، ودرسینه ها ، خشم باشدت بیشتری می جوشید . سرانجام ، لحظه موعود فرارسید .

فریادی در شهر طنین افکند ، فریادی از گوشه‌ای نامعلوم واز گلوی مردی نـاشناس برخاست .

واین، جرقه‌ای بود که درخرمن احساسات ملت افتاد .

درپی این فریاد ،فریادها وفریاد های دیگر بود که خاموشی وسکوت را در شهر بزرك برهم زد وناگهان سیل احساسات عمومی ، توفنده ، و پرخروش بحرکت درآمد .

در لحظاتی کوتاه ، سیمای شهر بزرك‌دگوگون شد . فریاد های خشماگین مردمان ، هربانك و صدای دیگری را خاموش ساخت . خفاشان و زاغان که در ظلمت جولان میدادنـد ، یـکباره هراسناك و دهشت‌زده ، هریك به‌کنجی خزیدند و از وحشت انتقام وکین خواهی مردم به خویش لرزیدند .

مردمان ، گروه گروه ودسته دسته ، از چهارسوی شهر بهم پیوستند . لحظه به لحظه برشمار مردم افزوده می‌گشت وچون ساعتـی گذشت ، خشم وخروش ملت ،که چون تنی واحد بپاخاسته بود ، شهررا بلرزه درآورد .

ملت قیام کردتا دیوار بلند ظلمت را فروریزد ...

ودر چنین هنگامه‌ای بود که ناگهان از سوی مخالفان مردم ، از جانب سرسپردگان بیگانه که به ضدیت بامردم وقانون اساسی برخاسته‌بودند، آتش گلوله بسوی ملت کشوده شد .

گلوله‌ای صفیرزد وسینه‌ای را شکافت . مردی برزمین غلتید و خاك از خون شهیـــدی ناشناس گلگون شد .

این، هشداری بود ازسوی‌اهریمنان‌بدسگال که : آگاه ! هرکس پافرانهد وآرام نگیرد ،اینست سرنوشت او ! ..

لیکن ، مردم بیشتر به خشم آمدند ورساتر بانك‌برداشتند : نیست ونابود بادشمنان شاه وملت ... وهمگام وهمصداپیش‌تاختند .نه از هیچ چیز نهراسیدند . شهیدان خودرا برسردست گرفتند وفریاد ایران پرستی وشاهدوستی‌شان‌را رساتر سردادند .

مردم عادی کوچه وبازار ، پابرهنه ها ، پاره پوشان ویقه چرکین‌ها ، پیشاپیش صفوف بهـم فشرده ملت ،با عشق وایمان لایزالی که درقلب هاشان‌می‌جوشید،لحظه‌بلحظه عرصه‌را بردشمنان ملت تنك وتنك‌ترمی‌کردند .

سربازان دلیر ارتش شاهنشاهی نیز به خواهران وبرادران قیام کننده خود پیوستند .در شهر ، بانك «جاوید شاه .. جاوید شاه» زمین و زمان رابلرزه درآورده‌بود .

توفان احساسات مردم ، آن‌به‌آن‌بیشتر اوج می‌گرفت ، آنچنانکه کس‌را یارای برابری و ایستادگی در مقابل این توفان نبود .

سرانجام ، زنان ومردان شجاع، شاهد پیروزی را درآغوش کشیدند . ملت پیروز شد ، ودشمنان ایران ، مغلوب ومنکوب شدند .

وبدینگونه شامگاه روز بـزرك فرارسید ، چلچراغ پیروزی ملت ایران روشن شد ،دیوار بلند ظلمت فروریخت وآرزو های شوم پلیدان و بداندیشان در قلب های تاریکشان مدفون گشت‌و مردم ایران پیروزی بزرك و ملی خود را جشن گرفتند ...

جشنی که هنوز پس از گذشت بیست وسه سال ،پرشور وباشکوه برپا میشود و ملت‌ایران بروان شهدای‌روز تاریخی ۲۸ مرداد درود می فرستد وخاطره‌این روز بزرك سرنوشت‌ساز را گرامی میدارد .

# آنروزمردم بافریادهای «جاویدشاه» باستقبال گلوله ومرگ می‌رفتند

## «سرودنصرت وشادی...»

**درسی‌ام مرداد ۲۵۱۲،خانم دکتر شمس‌الملوك‌مصاحب بمناسبت بزرگشت پیروزمندانه شاهنشاه آریامهر به وطن ، قطعه شعری سرودند که میتوان‌گفت آئینه‌تمام‌نمای‌احساسات ملت ایران است . در اینجا این شعررا ازنظرخوانندگان عزیز وگرامی میگذرانیم :**

**زجان کمتر نشاید کرد در پای تو قربانی**
**که‌ملك‌ومملکت جسمند وبراین‌جسم‌توجانی**
**بتـائید خداوندی به اقبـال همایونـی**
**دگرره ازتو زینت یافت باغ‌وتخت سلطانی**
**چه گویم آنچه ملت دید از رنج و غم دوری**
**کجا آن دید یعقوب از فراق ماه کنعانـی**
**کنون بوی وصالت دیده تاریك روشن کرد**
**خوشا بوی سحر دامن زبعد شام ظلمانی**
**زبس برآسمان شدخیره چشم‌ره نشینانت**
**مه‌وخورشید پوشند رخ‌ازرشك پنهانـی**
**مگر لطف خداوندی همی کز آسمان آبی**
**که‌مارااین عنایت باشداز الطاف ربانـی**
**قدم کن رنجه برچشم ودل‌ملت کزآن‌بیشی**
**که‌پابرپرنیان بنهی ویاسیم وزر کانـی**
**خیال خام‌درسر پخته بود اهریمن بدخو**
**که‌تو فرخنده‌ای اندر پناه لطف یزدانـی**
**کلاشاهی وتخت مهی‌را جز تو کوارث**
**نگین ملك ودولت را کجا جز تو سلیمانی**
**به تخت سلطنت زیبنده‌تر از حسرووداد**
**بگاه معدلت نوشیروان راتالی وثانـی**
**ببزم مانگرای آفتاب از رشك خون می‌خور**
**کز اشك شوق باشد بزم‌ماامشب چراغانی**
**تونیز ای‌آسمان‌امشب بساط‌خود چراغان‌کن**
**که ملت شاه خود را آرزو دارد به مهمانی**
**بسازای‌زهره‌چنگی‌خوش که‌مارابس‌خوش‌است‌احوال**
**سحاب لطف شه برتشنگان بارید بارانی**
**سرود نصرت‌وشادی‌زدل درآسمان برکش**
**که‌شه‌رافتح ونصرت‌باشد ازتأیید سبحانی**
**«مصاحب»شه‌پرستی‌راشعار خویشتن‌دارد**
**دهدسراز کف وندهد شعار خویشتن‌دانی**

امسال،ملت‌ایران،بیست‌وسومین سالگرد قیام ملی ۲۸ مرداد ۲۵۱۲ را درحالی جشن می‌گیرد وگرامی میدارد که ضمنا به بزرگداشت پنجاهمین سال‌شاهنشاهی‌شکوهمند پهلوی می‌پردازد و پنجاه سال سلطنت پرافتخاردودمان پهلوی را ارج می‌نهد.

دربررسی رویداد های پنجاه سال شاهنشاهی پهلوی ، قیام ملی ۲۸ مرداد ۲۵۱۲ جائی درخور ستایش واز هرجهت سزاوراهمیت دارد. اهمیت قیام ۲۸ مردادچیزی نیست که ملت ایران ازآن‌بی‌خبرو بی اطلاع باشد . اکنون‌مردم‌ایران خوب میدانند که بیست و هشتم مرداد ماه ۲۵۱۲سرنوشت‌استقلال ملی و مملکت به سرموئی‌بسته بود و اگر نیروی اراده ملت و علائق معنوی وقلبی ایرانیان به نظام کهن شاهنشاهی و رهبر عالیقدر خود شاهنشاه آریامهر نبود ، کشوردر سراشیبی سقوطی هولناك می‌افتاد و سرنوشت دیگری پیدا می‌کرد . اما، خوشبختانه چنین نشد ومردم شریف و شاهدوست ایران ، یکپارچه ، یکدل و یکزبان‌درپرابر دسائس،و نقشه های شوم وبلید عمال بیگانه و بی وطن هائی کـه خیالهای خام وشومی‌درسرداشتند، ایستادگی کرد و باقیامی دلیرانه مانع از آن شد که ایران لانه جغدها و خفاشان گردد.

قیام ملی و تاریخی ۲۸مرداد ۲۵۱۲ بیشتر ازآنجهت سزاوار تحسین است که مردم آنروزبدون هیچ نقشه قبلی و بی آنکه رهبری داشته باشند ، بخودی خـود و تحت فرمان علائق قلبی و باطنی اقدام به قیام کردند ، هرچند مردمی که طی قرون واعصار ، مهرشاه ومیهن باخونشان مجین شده ، دیگرنیازی به رهبری‌ندارند وهمین علاقه باطنی وقلبی خـود بزرگترین رهبر برایشان محسوب میشود.

آنروز ـ بیست و هشتم مرداد ۲۵۱۲ ـ نیز همین عشق و علاقه قلبی ملت بود که همگان را دریك صف واحد به مبارزه با اهریمن صفتان وداشتو موفقیت‌وپیروزی‌شان رامسلم و مسجل ساخت .

اکنون ، پس از بیست و سه سال ، به بررسی اوضاع واحوال روز ۲۸ مرداد ۲۵۱۲ و وقایع و رویداد هائی که منجر به قیام دلیرانه مردم ایران‌شد می پردازیم یکبار دیگر خاطره روز بزرگ و سرنوشت‌ساز ۲۸ مرداد ۲۵۱۲ را عزیز و گرامی میداریم ...

آشفتگی و نابسامانی در روز های ۲۳ تا ۲۸ مرداد ۲۵۱۲ در مملکت باوج رسیده بود ، کشور وضع متشنج و بحرانی سختی داشت . دولت وقت نه فقط در برابر آنهمه نابسامانی ضعیف و ناتوان بود ، بلکه خود نیزبراین اوضاع مملکت بربادده دامن‌میزد. آشکارا پیدا بود که مملکت در آستانه سقوط به ورطه‌مخوفی قرارگرفته است .

درچنین اوضاع و احـوال حساسی ، شاهنشاه آریامهر کـه باژرفنگری واقع‌بینانه و بادرایت تحسین‌انگیزی‌مراقب‌استقلال کشور بوده وجزئیات امور را زیرنظـر داشتند ، بمنظور پایان دادن بـه نابسامانی‌ها وپریشانی هائی کـه گریبان‌کشور راگرفته بود ، فرمان عزل دکتر مصدق‌راازنخست‌وزیری صادر و بلافاصله شادروان سپهبد زاهدی را بسمت نخست‌وزیری منصوب فرمودند .

درشب۲۵ مرداد ۲۵۱۲سرهنگ نصیری ـ فرمانده وقت گارد شاهنشاهی ـ بمنزل دکترمصدق رفت تافرمان همایونی را بـه وی ابلاغ نماید . لیکن رئیس دولت بجای اطاعت از فرمان‌ملوکانـه دستور بازداشت سرهنگ نصیری راداد و علنا به مخالفت با قانون اساسی پرداخت و بامداد روز۲۵ مرداد ، رادیوی دولتی خبر توطئه کودتائی راکه درهم شکسته بود ، باطلاع مردم رسانید.

درهمین روز ضمنا انحلال هفدهمین دوره مجلس شورایملی طی اطلاعیه‌ای اعلام شد و این کار بدنبال رفراندوم قلابی و ساختگی که انجام شده بود ، صورت گرفت .

درچنین احوالی‌بودکه‌افرادگارد سلطنتی خلع‌سلاح شدنـد . هـده‌ای از افسران گـارد بازداشت شدند وگروهی‌سرباز با ده تانک سنگین به کـاخ سعدآباد عزام شدند تا جای افراد گارد سلطنتی‌را بگیرند. در پی خلع سلاح افرادگارد سلطنتی آنها را در یکی از آسایشگاههای کاخ سعدآبـاد جمع کردند و سپس آنها را که‌دستور داده بودند اثاثیه‌شان را جمع‌آوری نمایند، به‌پادگان باشگاه منتقل‌نمودند وسربازان پادگان مرکزی جای سربازان گارد سلطنتی را گرفتند .

**مصاحبه پنهانی سرلشگر زاهدی**

روز بیست وپنجم مرداد۲۵۱۲ شاهنشاه آریامهر که‌درکلاردشت تشریف داشتند، از اینکه‌فرمان نخست وزیری سرلشگرزاهدی بموقع اجرا گذارده نشده‌است و دولت غیر قانونی آشکارا بنای مخالفت گذارده است ، به شدت متاثر ومتاسف شدند و بمنظور جلوگیری از خونریزی وکشت وکشتار مردم بی گناه تصمیم گرفتند موقتا از کشور خارج شوند .

در خیابانهای مرکزی شهر . در روز ۲۵ مرداد ۲۵۱۲ ، از طرف حزب توده و دستجات وابسته به دولت غیرقانونی وقت، تظاهراتی صورت گرفت. در خیابانهای نادری،اسلامبول فردوسی و سعدی، مغازه ها اکثرا بسته و یا نیمه‌باز بود. ماموران انتظامی که در وضع بلاتکلیفی بسر میبردند، بیشتر به متفرق کردن مردم‌میپرداختند. دراین میان، سرلشگر زاهدی، نخست وزیر قانونی ـ مـی خواست ترتیب یک مصـاحبه مطبوعاتی را بـدهد ، ولی چون در خفا زندگی میکرد و مرتبا محل سکونت خود را تغییر میداد، انجام این امـر مقدور نمیشد ، تا اینکه بهر ترتیب بود، در یکی از خانه های اطراف تهران‌باخبرنگاران خارجی مصاحبه‌ای ترتیب‌داد و جریان این مصاحبه پس از ۲۵ مرداد طی انتشار نامه‌ای باطلاع مردم رسید، جـریان مصاحبه مذکورهمراه بافتوکپی فرمان نخست وزیری سرلشگر زاهدی دردسترس مردم قرار داده شد .

**اعلامیه های تهدیدآمیز**

صبح روز ۲۶ مرداد، تهران منقلب‌تر از روزهای قبل بود. روز بیست وششم مرداد به تظاهرات حزب توده‌ومزدوران ودست نشاندگان بیگانه سپری شد. دراین روز رادیو کـه هنوز دراختیار دولت غیرقانونی دکتر مصدق بود، مرتبا اعلامیه

بقیه در صفحه ۱۰

# صفحات ویژه سالگرد قیام ملّی ۲۸ مُرداد

۴ روز پس از قیام ملی ۲۸ مرداد ۲۵۱۲ ، شاهنشاه آریامهر طی نطق تاریخی ومهمی ازرادیو ایران، فرمودند :

## هیچ نیروی اهریمنی قادر نیست به‌ملت ایران زیانی برساند

ساعت ۹ بعدازظهر روز شنبه ۳۱مرداد ۲۵۱۲، چهارروز پس از پیروزی شگرف ملت ایران و بثمررسیدن قیام ملی۲۸ مرداد، شاهنشاه آریامهر نطق تاریخی مهمی ایراد فرمودند که‌از طریق شبکه‌های رادیوئی کشور پخش و به‌آگاهی ملت ایران رسید.

شاهنشاه آریامهر دراین نطق تاریخی فرمودند:

«ملت خداپرست ،میهن دوست و شرافتمند ایران . برادران و خواهران عزیزم.

این احساسات بی‌ریا و صمیمانه شما که از هزاران فرسنگ راه‌ابراز گردید چنان دردل من پرتو افکند که‌خستگی هاونگرانی‌هاراکه ناشی ازعلاقه بوطن و ملت عزیز بودمرتفع نمودو مجال یکساعت تاخیردرعزیمت به‌ایران‌وه‌یدار هم‌میهنان عزیز نداد.

ملت‌عزیز ، من چطورازشما تشکر کنم که‌با ریختن‌خون خود بمرایگان برای حفظ شعائر ملی وشاه‌خودتان‌فداکاری نمودهو شهید داده‌اید . منهم‌چنانچه می‌دانید چندین بار حاضر بودم جان خودرا بی‌دریغ‌درراه‌شما فداکنم وچراکه نکنم وبازهم هرموقع که‌لازم شد از آن‌خودداری‌نخواهم کرد. در حادثه بهمن۱۳۲۷ که‌خائنین قصدجان مراکردند تنها حمایت خداوند متعال بودکه آن‌روز نخواست حوادثی شوم حیات سیاسی و استقلال کشور مارانابود سازد واین کابوس همیشه درکمین حیات سیاسی‌و استقلال‌مابوده است هراین مدت اخیر می‌خواستنداین مبارزات افتخارآمیز راازجریان طبیعی منحرف ساخته‌به آنجابکشانند که‌فردفرد شما نظایر آن‌رابا دیده عبرت بنگرید که‌چه‌کشور های عظیمی در همین موجودیت حیات معنوی آنهانابود شده‌است.

از بدو مبارزات ملی‌اخیر که پشتیبانی ازآن فراموش شدنی نیست حملات‌افراد فرومایه رابا خونسردی تلقی‌کردیم. ازاین بابت‌در اینجا تذکری نمی دهم ونمی خواهم شما را متاثر سازم . اکنون نسبت به‌خود نظرکینه‌خواهی نداشته و در قلب صاف من جزعفو و اغماض‌حس دیگری وجودندارد، اما درباره اشخاص متجاوز به‌قانون اساسی که‌به حفظ آن سوگندیاد کردهام وچه‌بسا کسانی‌که آن‌سوگندرا فراموش کرده‌اندو درباره ازهم پاشیدن ارتش‌وعدم احترام به‌شعائر ملی نمی‌توان اغماض نمود.

هر پایان ضمن ابراز امتنان ازاحساسات پاك قاطبه هم‌میهنان عزیز پیروان‌پاك مردم رشیدتهران وافراد ودرجه داران و افسرانی که درقیام‌آزادی‌بخش ۲۸ مرداد ثابت کردند ملت مافناناپذیر است‌و هیچ‌نیروی اهریمنی قادر نیست به آن‌زیانی برساند ودرود می‌فرستم وازمردم شرافتمند تهران و شهرستان هاکه دراین قیام ملی‌شرکت کرده‌اند تشکر کرده ودرهمین تمسلیت تبریك میگویم وبه طبقه جوان و روشنفکر که‌چشم و چراغ ملت هستند بدرانه اندرز میدهم که چشم و گوش را از وسوسه بدخواهان به‌بندند و هدف خودراکسب کمال قرار دادهو خداوندرا همواره راهنمای‌خود بدانند و منهم کوشاخواهم بود پیرو اقدامات سابق خود که متاسفانه مانع از ادامه‌آن شدند وسایل پاشزند گی‌دمکراتیك وتامین عدالت اجتماعی راکه خوشبختانه در تعالیم اسلام‌هم آن را دستور داده‌اند فراهم‌نمایم.

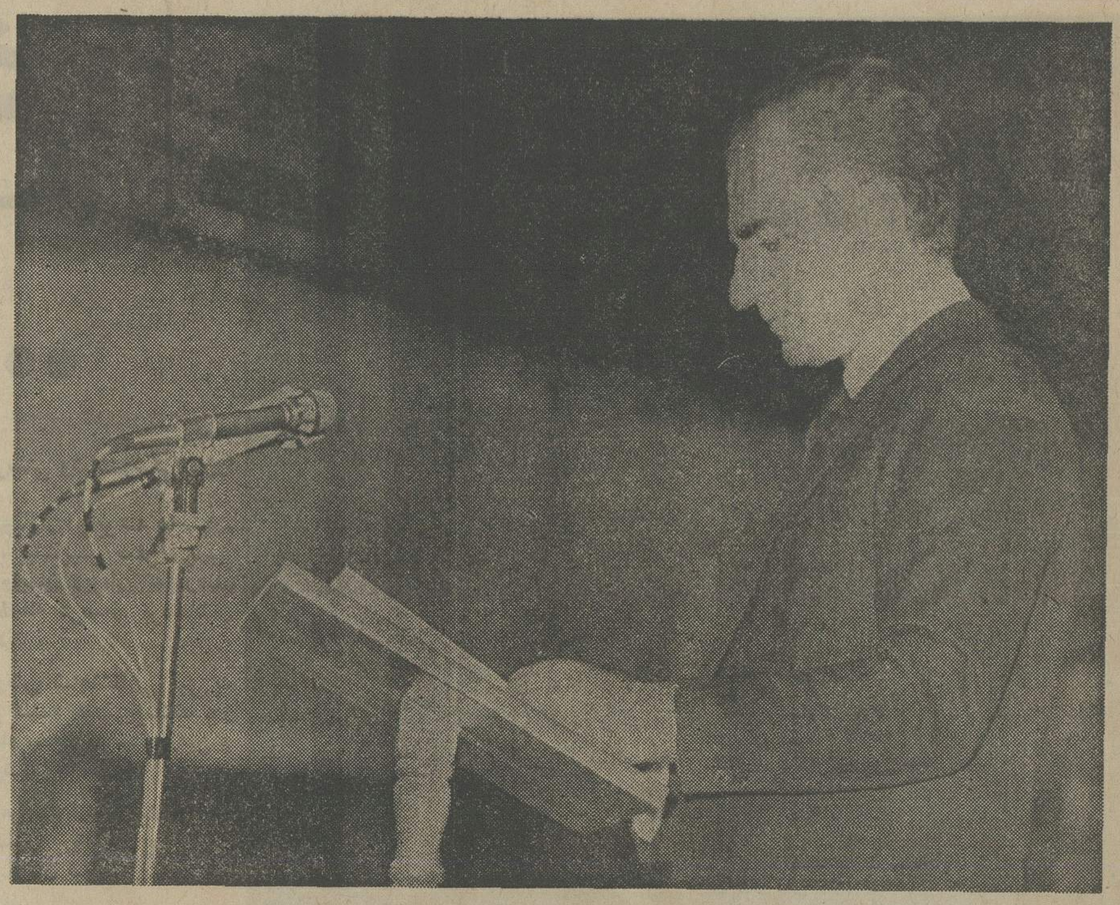

# آنروزمردم بافریاد «جاویدشاه»

بقیه از صفحه ۹

هائی پخش می‌کرد و اشخاصی که تحت تعقیب قرار گرفته و متواری شده بودند، بوسیله رادیو احضار میشدند. یکی‌از این اشخاص سرلشگر زاهدی نخست‌وزیر قانونی مملکت بود که برای دستگیری‌اش حتی جایزه تعیین کرده بودند . سرلشگر زاهدی، پی درپی با اعلامیه‌های تهدیدآمیز احضار می‌شد .

روز بیست وهفتم مردادماه نیز پخش اعلامیه‌های تهدید‌آمیز دولت ادامه یافت . در این روز عده‌ای از مخالفین دستگاه دستگیر شدند و به زندان افتادند. در این روز همه انتظار وقایع بزرگی را داشتند . بیش از هر چیز حالت نگرانی در مردم وجود داشت و در عین حال خشم و نفرت مردم نسبت به عوام‌فریبان و عوامل بیگانه که‌دست بدست هم داده و برای تسلط برمملکت باهم اعتلاف کرده بودند، بیشتر و افزون‌تر می شد .

آنشب هم گذشت و سرانجام روز ۲۸مرداد ، روزسرنوشت فرارسید ...

★ پیوستن سربازان به‌صفوف مردم

کسی که هوشیارانه صبح روز ۲۸ مرداد از خیابانهای شهرمی‌گذشت در می‌یافت وقایعی در شرف اتفاق است . زیرا مردم دسته دسته از شمال به جنوب و از جنوب به‌شمال شهردرحرکت بودند .

ظاهر امر چنین نشان میداد که حرکت عابران طبیعی نیست زیرا تاآن هنگام سابقه نداشت که‌در آن وقت صبح مردم با سرعت ودسته جمعی در خیابانها رفت‌وآمد کنند.

این وضع یکی‌دو ساعتی‌ادامه داشت تا اینکه سیل مردم‌از چهار سوی‌شهر به‌سوی‌خیابانهای مرکزی به‌حرکت درآمد . مردم تصاویر شاهنشاه رابه دیوارها، وشیشه تاکسی‌ها نصب‌میکردند واز بلندگو ها شعار های شاه دوستانه میدادند ،ازدرون تاکسی ها مسافران به سلامتی شاهنشاه شعار میدادند وفریاد « مرگ بر مصدق» سرمیدادند. ساعتی نگذشته بود که‌شعارهای شاهدوستانه تمام خیابانها راپرکرد .

در این‌میان سربازها، پاسبانها عابران به‌محض دیدن تظاهر کنندگان به هیجان می‌آمدند و به‌آنان ملحق میشدند .

روی یکدیگر را می‌بوسیدند وبه هم تبریك میگفتند .

وماموربن دیگر که از گستاخی‌های چند روز گذشته توده‌ای‌ها به‌جان آمده‌و چنین روزی را انتظار می‌کشیدند‌بالباس‌سربازی و پاسبانی‌بااسلحه به‌صفوف‌مردم می‌پیوستند یاآنها به‌نفع مقام سلطنت وارد عمل می‌شدند.

حوالی ساعت ۹ صبح روز ۲۸ مرداد ۳۲ چندین هزارنفرازمردم پایتخت در قسمت شمالی میدان سپه اجتماع کرده‌ومشغول‌صحبت بودند.

این جمع پس‌از نیم ساعت مذاکره و شعار دادن به‌نفع شاهنشاه به‌طرف خیابان سعدی راه افتادند ، در مدت کمی‌عده زیادی به‌این جمع ملحق شدندو از آنجا به چهارراه مخبرالدوله (میدان ۲۸ مرداد) رفتند. دراین چهار راه عده دیگری از مردم که‌درخیابانهای شاه‌آباد وسعدی واسلامبول به‌نفع سلطنت شعار میدادند .

به‌آنها پیوستند جمعیت به طرف میدان بهارستان حرکت کرد. در طول خیابان شاه‌آباد عده زیادی از پاسبانها واردصف شدند و به‌نفع شاهنشاه دست‌به تظاهرات زدند. مردم پاسبانهارا درآغوش میگرفتندومی‌بوسیدند.

چهار کامیون سرباز مجهز به مسلسل که برای متفرق کردن مردم آمده بودندبه‌جای‌تیراندازی به‌مردم ملحق‌شدندو جلوجمعیت راه افتادند تاکسی متعرض‌آنان نشود .

عابران به محض دیدن‌تظاهر کنندگان به هیجان می آمدند و به آنان ملحق میشدند .

روی‌یکدیگر را می‌بوسیدند و به هم تبریک میگفتند .

**در این میانه سرباز ها ، پاسبانها و مامورین دیگر که از گستاخی های چند روز گذشته توده‌ای ها به جان آمده و چنین روزی را انتظار می کشیدند با لباس سربازی و پاسبانی با اسلحه به صفوف مردم می‌پیوستند و با آنها به نفع مقام سلطنت وارد عمل می شدند .**

**حوالی ساعت ۹ صبح روز ۲۸ مرداد ۳۲ چندین هزار نفر از مردم پایتخت در قسمت شمالی میدان سپه اجتماع‌کرده و مشغول صحبت بودند.**

این جمع پس از نیم ساعت مذاکره و شعار دادن به نفع شاهنشاه‌به‌طرف خیابان سعدی راه افتادند . در این چهار راه عده دیگری از مردم که درخیابانهای شاه آباد و سعدی‌و اسلامبول به‌نفع سلطنت شعار میدادند .

به‌آنها پیوستند جمعیت به طرف میدان بهارستان حرکت کرد. در طول خیابان شاه‌آباد عده زیادی از پاسبانها و ارد صف‌شدند و به نفع شاهنشاه دست به تظاهرات زدند . مردم پاسبانها را در آغوش می‌گرفتند و می‌بوسیدند .

چهار کامیون سرباز مجهز به مسلسل‌که برای متفرق‌کردن مردم آمده بودند به جای تیراندازی به مردم ملحق‌شدند و جلو جمعیت راه افتادند تا کسی متعرض آنان نشود.

**تصرف رادیو و پیروزی ملت**

نیم‌ساعت بعداز ظهر بود که جمعیت به باشگاه افسران ، شهربانی وزارت خارجه هجوم برد .چند نفر ازماموران که از ماهیت انقلاب بی خبربودند شروع به تیراندازی‌کردند ودر نتیجه چند نفر مجروح شدند . پس‌از آن جمعیت بسوی خانه دکتر مصدق حرکت کرد . سر راهبه روزنامه شهباز ارگان باصطلاح‌جمعیت‌مبارزه‌باستعمار حمله بردندو کارکنان روزنامه چون چنین‌دیدند فرار کردند. جمعیت در این هگام دو هدف داشت : یکی‌حمله به خانه‌دکتر مصدق و دیگری‌حمله به اداره رادیو .

هنوز جمعیت در خیابان‌فردوسی بود که ناگهان‌غرش‌هشت تانک وچندین کامیون سرباز بگوش رسید .تانکها پس‌از این که نزدیک شدندایستادند و سربازان ازداخل آنها فریاد زدندمردم‌ما با شما هستیم . زندباد شاه ، مرگ برخائنین .

تانک های مزبور در اختیار مردم قرار گرفت . کسانی که قبلا اداره تبلیغات را محاصره کرده‌بودند با دیدن‌تانکها حمله خودرا از سر گرفتند و بدین ترتیب اداره‌رادیو تصرف شد. اما یکی‌از عوامل‌توده‌ای برای آنکه رادیو تهران‌به‌کارش‌ادامه ندهد ،کلیه پمپ آب کارخانه برق بی سیم پهلوی‌را قطع کرد وبه این جهت رادیو تهران تا ساعت ۴٫۳۰ با برق شهر کار ودرساعت۵دستگاه رادیو مجددا با برق خودش کارشرا از سر گرفت .

در این‌گیرودار و الاحضرت شاهپور حمیدرضاکه‌باتومبیل خوداز جاده قلهک به‌طرف شهر می‌آمد در مقابل رادیو تهران به علت ازدحام جمعیت ایستاد و چند نفر از مردم که والاحضرت را شناختند تقاضا کردندکه از رادیو نطقی ایراد کندوبهمین منظور و الاحضرت را با خود بایستگاه فرستنده بردند .

در این هنگام سرلشگرزاهدی نیز به رادیو تهران آمد ونطق کوتاهی ایراد کرد .

ازطرف دیگر مردم از ساعت سه بعد از ظهر به طرف خانه مصدق حمله بردند و از همین ساعت تیراندازی در خیابان کاخ شروع شد و صدها نفر مردم بی‌گناه‌در این محل‌شربت شهادت‌نوشیدند. اما باانبحال مردم همچنان ایستادگی کردندتاسرانجام دستگاه‌محکومت غیرقانونی را سرنگون‌ساختند و بدین ترتیب قیام ملی ۲۸ مرداد بثمر رسید و شاهنشاه آریامهر روز سی‌ویکم مرداد مامدر میان موجی از احساسات عمومی در حالیکه مردم ایران از شدت شوق و هیجان اشک شادی در چشم داشتند ، به ایران بازگشتند ...

و بدین ترتیب ، ملت ایران باقیام تاریخی ۲۸ مرداد این واقعیت‌رابیکبار دیگربه جهانیان ثابت کرد که : رابطه شاه و ملت‌در کشور باستانی کهنسال ایران ، یک رابطه قلبی و معنوی است که هیچ قدرت و نیروئی ، حتی قدرت گلوله و مرگ‌نیز قادر به از هم‌گسستن این پیوند و رابطه نیست و ملت ایران همواره در طول تاریخ کهنسال خود ، شاه‌را مظهر استقلال و عظمت‌کشور دانسته و در راه حفظ عظمت و استقلال و نظام مقدس شاهنشاهی آماده هرگونه فداکاری و جانبازی است .

صفحات ویژه سالگرد

# قیام ملّی ۲۸ مُرداد

# انقلاب شاه و ملت، پدیده‌ای سرنوشت‌ساز در زندگی مردم ایران

★ هزاران هزار نفر از مردم ایران، بمناسبت تصویب اصول انقلاب شاه و ملت تظاهرات پرشور و باشکوهی برپا کردند و مراتب سپاس عمیق و قلبی خویش را به پیشگاه شاهنشاه آریامهر تقدیم داشتند.

**شاهنشاه آریامهر، در نخستین کنگره شرکتهای تعاونی روستائی، بهنگام اصول انقلاب شاه و ملت فرمودند:**

**در اینجا من بحکم مسئولیت پادشاهی و وفاداری به سوگندی که در حفظ حقوق و اعتلاء ملت ایران یاد کرده‌ام، نمیتوانم ناظر بیطرف درمبارزه قوای یزدانی با نیرو های اهریمنی باشم. زیرا پرچم این مبارزه را خود بردوش گرفته‌ام**

نگاهی به پیشرفت های ایران طی بیست و سه سال، از ۲۸ مرداد ۲۵۱۲ تا ۲۸ مرداد ۲۵۳۵، ما را با این حقیقت بارز و آشکار روبرو میسازد که قیام ملت ایران در ۲۳ سال پیش از این نقطه شروع و سرآغاز حرکتی غرور آفرین در جهت ترقی و اعتلای کشور و سعادت و رفاه مردم ایران بوده است.

در بطن این دوران بیست و سه ساله است که انقلاب شاه و ملت، با تمام مظاهر و دستاورد های افتخار آمیز و تحسین انگیز خود، شکل گرفته و کشور ما را در همه شئون و امور، با جهش هائی اعجاب انگیز و خیره کننده، در مسیر دستیابی و رسیدن به دورانی که شاهنشاه آریامهر بدان نام «تمدن بزرگ» داده‌اند، به پیش میراند.

تردید نیست آنچه پس از قیام ملی ۲۸ مرداد در کشور ما صورت گرفت. در حقیقت زائیده این روز بزرگ و این رویداد تاریخی بوده است. قیام ملی ۲۸ مرداد، از یکسو موجودیت و سنت های ارزنده ایران را از سقوط در خطرناک ترین سراشیب نجات بخشید، و از سوی دیگر این امکان را با فراهم آوردن ثبات و آرامش و امنیت در داخل کشور پدید آورد که در کلیه زمینه های اجتماعی، اقتصادی، فرهنگی، و غیره، تحولات و دگرگونی های چشمگیری بوجود آید.

بیست و هشتم مرداد سال ۲۵۱۲ شاهنشاهی، در واقع روز آغاز تحول اجتماعی، سیاسی و اقتصادی و فرهنگی ایران است. از این روز تاریخی ببعد بود که حرکت بسوی پیشرفت و ترقی آغاز شد، موانع و سد ها در راه دگرگونی و پیشرفت درهم شکسته و ازمیان برداشته شد و ملت ایران با بهره‌وری از رهبری های داهیانه شاهنشاه آریامهر و بسیج نیرو های فعال، کوشش و مجاهدت سختی را در راه رسیدن به آرمان های ملی و هدف های میهنی آغاز کرد، تا آنجا که امروز پس از بیست و سه سال، وقتی به دگرگونی ها و پیشرفت های مملکت طی این مدت نگاه می کنیم، در بادی امر بنظر نمی آید اینهمه تحول و ترقی فقط در طول بیست و سه سال بدست آمده است. زیرا که بیست و سه سال، در تاریخ ملت ها به لحظه‌ای میماند و باور کردنی نیست اینهمه کارهای بزرگ و خیره کننده فقط در طول بیست و سه سال صورت گرفته باشد. اما حقیقت اینست که ما در عرض بیست و سه سال باینهمه پیشرفت و ترقی نایل آمده‌ایم و توانسته‌ایم خود را به دروازه های تمدن بزرگ نزدیک سازیم ...

میتوان گفت قیام ملی ۲۸ مرداد، در کنار تمام اثرات و ثمرات و دستاورد های ارزشمند و بزرگ خود، موهبتی بس بزرگ را نیز به ملت ایران ارزانی داشت و آن پیدایش آرامش و امنیت در مملکت بود. چیزی که تا قبل از ۲۸ مرداد ۲۵۱۲ ملت ایران از آن بی‌بهره بود و سال ها میشد که رنگ و روی آرامش و ثبات و امنیت را به خود ندیده بود. میدانیم که از شهریور ۲۵۰۰ ملت ایران دیگر روی آسایش و آرامش را ندید. در طول ۱۲ سال - از ۲۵۰۰ تا ۲۵۱۲ - کشور ما در آتش اخلال و نا امنی و آشفتگی و پریشانی که بدست عناصر ماجراجو و سرسپردگان بیگانه برافروخته شده بود،


شکر ایزد که ز الطاف خدا شاهنشاه — بوده همواره قرین ظفر و عزت و جاه
شکر گوئیم خدا را که بود پیوسته — رحمتش شامل حال وطن و ملت و شاه
شکر حق را که نگهدار شه و ملک نخواست — شود اوضاع در این خطه پریشان و تباه
روی آریم بدرگاه خداوند کریم — که شود حاجت هر شخص روا زان درگاه
می کنیم از سر اخلاص دعا تا که مدام — شاه را بخت قرین باد و سلامت همراه
تا که در سایه افکار حکیمانه او — کشور آباد تر از این شود انشاء الله

ملت،
ادبیات هر ملت آئینهٔ خواست ها و جلوه گاه اعتقادات مردم است
پیوند ملت ایران با نظام شاهنشاهی در ۲۸ امرداد ۲۵۱۲
ظهور محتوای تفکر تاریخی مردم ما بود

شرکت سهامی صنعتی نوار

# ۲۸ امرداد

## نمایش اراده یک ملت

ادبیات هر ملت آئینهٔ خواست ها و جلوه گاه اعتقادات مردم است
پیوند ملت ایران با نظام شاهنشاهی در ۲۸ امرداد ۲۵۱۲
ظهور محتوای تفکر تاریخی مردم ما بود

تا که موج است به دریا غلطان
تا سپهر است چنین بی پایاب
شادمان باش تو بر تخت کیان
همچو خورشید بر این ملک بتاب

«صابری ترمذی»

شرکت سهامی پخشیران، تولید کننده و پخش کننده فیلم های تبلیغاتی در سینماهای ایران
پخشیران

اطلاعات ۱۳۴۹

صفحات ویژه سالگرد

# قیام ملّی ۲۸ مُرداد

# انقلاب شاه و ملت، پدیده‌ای سرنوشت‌ساز در زندگی مردم ایران

می سوخت . هر روز بانگ ناهنجاری برمیخاست و هرچند صباح ، مساله‌ای بهانه و دستاویز ماجراجویان میشدتا آسایش و آرامش عمومی را برهم زنند و بر آتش ناامنی و اغتشاش دامن زنند .

اما ، قیام ملی ۲۸ مرداد ۲۵۱۲، نه فقط بساط ماجراجویان و عمال بیگانه را برهم زد ، بلکه آن چیزی‌را که ملت ایران‌مدت۱۲ سال بودآرزویش را داشت ، یعنی آرامش و آسایش را به مردم ارزانی داشت . پس‌ازقیام ملی ۲۸ مرداد،کوشش برای تثبیت‌آرامش و آسایش در مملکت ادامه یافت .چند سالی لازم بود تا وضع آرام گردد و ثبات‌واقعی درمملکت پدید آید وچون امنیت و آرامش بر کشور سایه‌گستر شد وموجهای حادثه‌جوئی واخلالگری فرو نشست ، بی‌درنگ اصلاحات آغاز شد . تحولات اجتماعی و اقتصادی آغاز گردید و چنانکه میدانیم سرانجام ۹ سال پس‌از قیام ملی ۲۸ مرداد ، و بهنگامی که زیربنای‌جامعه‌ایران پیشرفته بی‌ریزی شد ، انقلاب شاه و ملت ، بصورت قوه محرکه‌ای ، جامعه ایران را بسوی ترقی و تعالی به‌پیش راند . اصلاحات عمیق و اساسی در تمام شئون و امورزندگی مردم ایران‌صورت گرفت و ملت ایران در پرتو اصول انقلاب شاه و ملت ، هر روز گام های ارزنده تری در زمینه دستیابی به هدفها و آرمان های ملی و میهنی برداشت...

**★پیشرفتها و دگرگونی ها در سایه انقلاب**

بی‌گمان ، انقلاب شاه و ملت ، دهتنها بزرگ ترین رویداد بیست‌وسه ساله اخیر ـ از ۲۸ مرداد ۲۵۱۲ تا ۲۸ مرداد ۲۵۳۵ـاست ،بلکه مهمترین و سازنده ترین پدیده در تاریخ حیات ملت ایران بشمار میرود . با انقلاب شاه و ملت ، طومار نظام‌های پوسیده اجتماعی گذشته ایران درهم پیچیده شد . نظامی نوین در کشور پدید آمد و اصول این انقلاب ، بنیادی تازه در مملکت بی‌افکند و سرنوشت جامعه‌ایران را بکلی تغییر داد .

از آنجا که انقلاب شاه و ملت، در فاصله۲۸ مرداد ۲۵۱۲ تا ۲۸مرداد ۲۵۳۵ درمملکت شکل گرفته و بوجود آمده و اینجا بررسی رویداد ها و تحولات این بیست‌وسه مورد نظراست، و از سوی دیگر بعداز ششم بهمن ۲۵۲۱ ، هرآنچه که در مملکت روی داده ، هر اقدامی صورت گرفته و هر دگرگونی و تحولی در جامعه ایران پدید آمده ، ناشی ازانقلاب شاه وملت و در چهارچوب اصول این انقلاب مقدس شکل گرفته ،لازمست با نگرشی همه‌جانبه و در چشم‌اندازی وسیع‌این انقلاب واثرات و ثمرات آنرا مورد بررسی قرار دهیم . باشد که از این رهگذر ، بیش‌از پیش با تحولات عظیم و پیشرفت های شگرف مملکت در بیست‌وسه سال گذشته آشنا شویم .

در نخستین کنگره شرکت های تعاونی روستایی‌بودکه شاهنشاه‌آریامهر اصول ششگانه انقلاب اجتماعی و اقتصادی ایران را ـ که بعدا انقلاب شاه و ملت نام گرفت ـ اعلام و تشریح فرمودند .

شاهنشاه آریامهر روز نوزدهم دی ماه ۲۵۲۱ در اولین کنگره شرکت های تعاونی روستائی فرمودند :

«در اینجا من بحکم مسئولیت پادشاهی و وفاداری به سوگندی که‌در حفظ حقوق و اعتلاء ملت‌ایران یاد کرده‌ام نمی توانم ناظر بیطرف درمبارزه قوای یزدانی با نیرو های اهریمنی‌باشم زیرا پرچم این مبارزه راخود بردوش گرفته‌ام .»

«برای آنکه هیچ قدرتی نتواند در آینده رژیم بردگی دهقان را از نو در مملکت مستقر سازد و ثروت های ملی کشور را به تاراج جماعتی قلیل بسپارد وظیفه خود می‌دانم بنام رئیس قوای سه‌گانه مملکتی براساس اصل بیست‌و هفتم و استناد به اصل بیست‌و ششم و متمم قانون اساسی که اعلام می دارد :

ـ قوای مملکت ناشی‌از ملت است مستقیما به مردم ایران رجوع کنم و استقرار این اصلاحات را از طریق مراجعه به آراء عمومی پیش‌از انتخابات مجلسین از ملت ایران که حاکم بر مجلسین و منشاء اقتدارات ملی است تقاضا کنم تا بعداز این منافع‌خصوصی هیچکس و هیچ گروهی قادر به محو آثار این‌اصلاحات که‌آزاد کننده دهقان از زنجیر اسارت رژیم ارباب و رعیتی و تامین کننده آینده بهتر و عادلانه تر و مترقی تر برای طبقه شریف کارگر و بهبود زندگی‌کارمندان‌صدیق وزحمتکش دولت‌و رونق زندگی‌اصناف و پیشه‌وران و حافظ ثروت های ملی است نباشد.

من علاقمندم این قوانین که بمنظور تحقق تحول عظیم تاریخی در ایران بموقع اجراگذاشته شده است‌مستقیما مورد تصویب افراد ملت ایران قرار گیرد ...

اصولی که من‌بعنوان پادشاه مملکت و رئیس قوای سه‌گانه به آراء عمومی می گذارم و بدون واسطه مستقیما رای مثبت ملت ایران را در استقرار آن تقاضا می کنم به شرح زیر است :

۱ـ الغاء رژیم ارباب و رعیتی با تصویب اصلاحات ارضی ایران براساس لایحه‌اصلاحی قانون اصلاحات ارضی مصوب نوزدهم دی ماه ۱۳۴۰ و ملحقات آن .»

۲ـ تصویب لایحه قانونی ملی کردن جنگل ها در سراسر کشور .

۳ـ تصویب لایحه قانونی فروش سهام کارخانجات‌دولتی‌به عنوان‌پشتوانه اصلاحات ارضی .

٤ـ تصویب لایحه قانونی سهیم کردن کارگران در منافع کارگاه های تولیدی و صنعتی .»

٥ـ لایحه اصلاحی قانون انتخابات .

٦ـ لایحه ایجاد سپاه دانش بمنظور تسهیل اجرای قانون تعلیمات اجباری.

**★ حرکت بسوی آینده‌ای‌روشن**

و بدین ترتیب موجی تازه وجنبشی عظیم در مملکت‌پدید آمد . اعلام‌اصول ششگانه از سوی شاهنشاه آریامهر ، شور و هیجان بی‌نظیری در سراسر کشور بوجود آورد .

بقیه در صفحه ۱۶

همایون جشن شاهنشاهی ما
مُبارک باد بر فرزندِ دارا
شهنشاهی که دریای تعقّل
سپهداری که کوهی پای برجا
به‌روی‌وِرای چون ماه است وخورشید
به‌دست‌وطبع، چون ابر است و دریا
شه شایسته ای بی مثل و مانند
همایون گوهری بی شُبه و همتا
چو فیض رُوح ، پاک و آسمانی
چو نور عقل ، از نقصان مُبرا

«مایل اشتیانی»

ادبیات هر ملت آئینه خواست ها وجلوه گاه اعتقادات مردم است

پیوند ملت ایران با نظام شاهنشاهی در ۲۸ امرداد ۲۵۱۲
ظهور محتوی تفکر تاریخی مردم ما بود

ازطرف کارگران و کارکنان وهیئت مُدیره کارخانجات
شرکت ریسندگی و بافندگی چیت ری
کاظم کورس . عیسی کورس

# پیوند ایرانی با نظام شاهنشاهی

# حماسه جاودانی

ادبیات هر ملت آئینهٔ خواست ها و جلوه گاه اعتقادات مردم است
پیوند ملت ایران با نظام شاهنشاهی در ۲۸ امرداد ۲۵۱۲
ظهور محتوای تفکر تاریخی مردم ما بود

پر از مهر شاه است مارا، روان
بدین کار داریم، شاها، توان
که جاوید بادا، سر تاج دار
خجسته بر او، گردش روزگار
شها، مهر تو، کیش و آیین ماست
پرستیدن دین تو، دین ماست
جهان را، دل از شاه خندان بود
که بر چهر او، فریزدان بود
چنان دان که، شاهی و پیغمبری
دو گوهر بود در یك انگشتری

بانک پارس
BANK PARS

امروز، روز عزت دیهیم و افسر است
عصری بلند پایه و عهدی منوّر است
این فرصت و فراغت و امنیّت و رفاه
مولود کوشش ملک ملک پرور است
یک روزمان، خزانه تهی بود از اعتبار
امروزمان، خزینه پر از شمشه‌ی زر است
یک روز مرزهای وطن بی دفاع بود
امروز مرزها، همه رویینه پیکر است
یک روز، بود علم نهالی ضعیف و زار
امروز، آن نهال، درختی تناور است
گر صد کتاب ساخته آید ز مدح شاه
چون بنگرند، گفته ز ناگفته کمتر است

«ملک الشعرا بهار»

ادبیات هر ملت آئینهٔ خواست‌ها و جلوه‌گاه اعتقادات مردم است
پیوند ملت ایران با نظام شاهنشاهی در ۲۸ امرداد ۲۵۱۲
ظهور محتوای تفکر تاریخی مردم ما بود

بیمهٔ شرق (شرکت سهامی عام)

اطلاعات

صفحات ویژه سالگرد

# قیام ملّی ۲۸ مُرداد

★ ملت ایران با یکپارچگی کامل و با رای قاطع خود ، اصول انقلاب شاه و ملت را مورد تائید قرارداد وبه ندای شاهنشاه آریامهر پاسخ مثبت داد.

## انقلاب شاه‌وملت...

بقیه از صفحه ۱۳

تصویب این شش‌اصل به‌رای عمومی ملت این گذارده شد. ملت ایران درروز ششم بهمن۲۵۲۱ بایکپارچگی کامل‌رای قاطع خود ، اصول ششگانه انقلاب شاه ومردم را تصویب کرد وباتصویب این اصول ، ایران در آستانه تحولی شگرف و آینده‌ای‌روشن وسعادت‌آمیز قرار گرفت . راه ترقی وپیشرفت و زندگی افتخار آمیزفراروی مردم ایران گشوده شد و با گشایش این راه ، حرکت وقفه ناپذیر ملت ایران بسوی زندگی نوینی آغاز گشت .

مردم ایران ، از هر طبقه و از هر صنف ، روشنفکران ، دهقانان ، کارگران ، پیشه‌وران‌و... همه وهمه، دوش بدوش هم ، دست دردست هم و در کنار هم ، گام در راه دنیای تازه‌ای نهادند . دنیائی که در آن غلغله پرشور و هیجان آفرین جنبش و حرکت امیدبخش نیرو های بیدار و آگاه انسانی ، با آهنگ حرکت ماشین ها و چرخش چرخ های کارخانه ها، دورنمای یک زندگی واقعی را نمایان میساخت و جامعه ایران‌رابه یکزندگی مرفه و سعادت آمیز نوید میداد .

انقلاب شاه و ملت ، بدین ترتیب درمیان موجی از شوروهیجان عمومی شکل گرفت و سپس‌بعدها بنابرضرورت، بفرمان شاهنشاه آریامهر ، طراح و پرچمدار بزرگ انقلاب ، یازده اصل دیگر بر اصول ششگانه اولیه افزوده شد ، بطوری که هم‌اکنون انقلاب شاه و ملت با اصول هفدمگانه‌اش ، چتر افتخار و سعادتی است برسر مردم ایران ...


# فخرالدین اسعد استرآبادی گرگانی

(۱۶۲۷ شاهنشاهی)

سه طاعت واجب آمد برخردمند — که آن هر سه بهم دارند پیوند
از یشانست دل را شاد کامی — وز یشان است جان را نیك نامی
دل از فرمان این هر سه مگردان — اگر خواهی که یابی هر دو کیهان
یکی فرمان دادار جهانست — که جانرا زو نجات جاودانست
دوم فرمان پیغمبر محمّد — که آنرا کافر بی‌دین کند رد
سیم فرمان سلطان جهاندار — بملك اندر بهای دین دادار

ادبیات هر ملت آئینهٔ خواست‌ها و جلوه‌گاه اعتقادات مردم است
پیوند ملت ایران با نظام شاهنشاهی در ۲۸ امرداد ۲۵۱۲
ظهور مجتوای تفکر تاریخی مردم ما بود

گروه صنایع ساختمانی آکام

صفحات ویژه سالگرد **قیام ملّی ۲۸ مُرداد**

بقلم : اردشیر زاهدی

# پنجمین روز بحران...
# روز تعیین سرنوشت ملت ایران

چهارسال پس‌از قیام ملی ۲۸ مرداد، «اردشیر زاهدی» ـ فرزند تیمسار زاهدی ـ خاطرات‌خود را از روزهای بیست‌و سوم تا بیست‌و هشتم مردادماه ۲۵۱۲ تحت عنوان «پنج‌روز بحرانی» به رشته تحریردرآورد که برای نخستین‌بار در سال ۲۵۱۶ بصورت سلسله یادداشتهائی در مجله اطلاعات ماهانه انتشار یافت .

اینك ، بمناسبت سالگرد قیام ملی ۲۸ مرداد، آن قسمت‌ازخاطرات«اردشیر زاهدی»، که‌مربوط باین روز بزرك وتاریخی ، یا بعبارتی روز پنجم بحران ، روز تعیین سرنوشت ملت ایران است، در زیرازنظر خوانندگان‌عزیزو گرامی‌میگذرانیم..

صبح روز ۲۸ مرداد ساعت ۵ یا ۶ونیم صبح بود که‌من از منزل دکتر پیرنیا به طرف‌شهر حرکت کردم .شب گذشته‌خواب بچشمم نیامده بود حقیقت‌امر این که‌نگران پدرم بودم .وقتی بمنزل آقای سیف‌افشار وارد شدم، پدرم دراطاق ناهارخوری مشغول صرف صبحانه بودند تاچشمشان به من‌افتاد گفتند:« اردشیر، سحرخیز شده‌ای! فکر نمیکردم باین زودی بیائی صبحانه‌خورده‌ای یانه؟گفتم: « دیشب‌تمام فکرم متوجه شما بود و اصلا نتوانستم بخوابم و صبح وقتی که‌از منزل دکترخارج شدم،غیر از خود اوتمام اهل منزل درخواب بودند. آمدم صبحانه راباهم بخوریم ».

قیافه پدرم خیلی خسته بنظر میرسید. معلوم بود که شب رانخوابیده‌اند . در حالیکه فنجان چای‌را جلوی من میگذاشتند گفتند :

ـ دیشب بعداز آنکه تو رفتی ، برای رفع‌تنهائی و سرگرمی (!) مدتی بوسیله تلفن بابعضی از دوستان برای‌اطلاع وضع مصدق‌السلطنه و همکارانش واین‌که چه نقشه‌و برنامه‌ای درپیش دارند تماس گرفتم. چون اعتقادم اینست که ما نباید از کارآنها و وضعی که‌دارند و یانقشه‌ای که طرح‌ریزی کرده‌اند بی‌اطلاع باشیم . دیشب تا موقعی که‌مادراین جمع بودیم وزرای مصدق هم در منزل او جلسه داشته‌اند وعده‌ای از همکاران مجلسی آنها هم دراین جلسه حاضر بوده‌اند . آنچه شنیدم خود آنها خیلی نگران اوضاع هستند وتازه‌فهمیده‌اند که مسافرت اعلیحضرت بخارج ازکشور شکست بزرگی برای آنها میباشد ودیشب تمام گفتگو و بحث آنها درباره همین‌امر بوده است . موضوع فرمان شاهنشاه‌هم

بقیه‌در صفحه۱۸

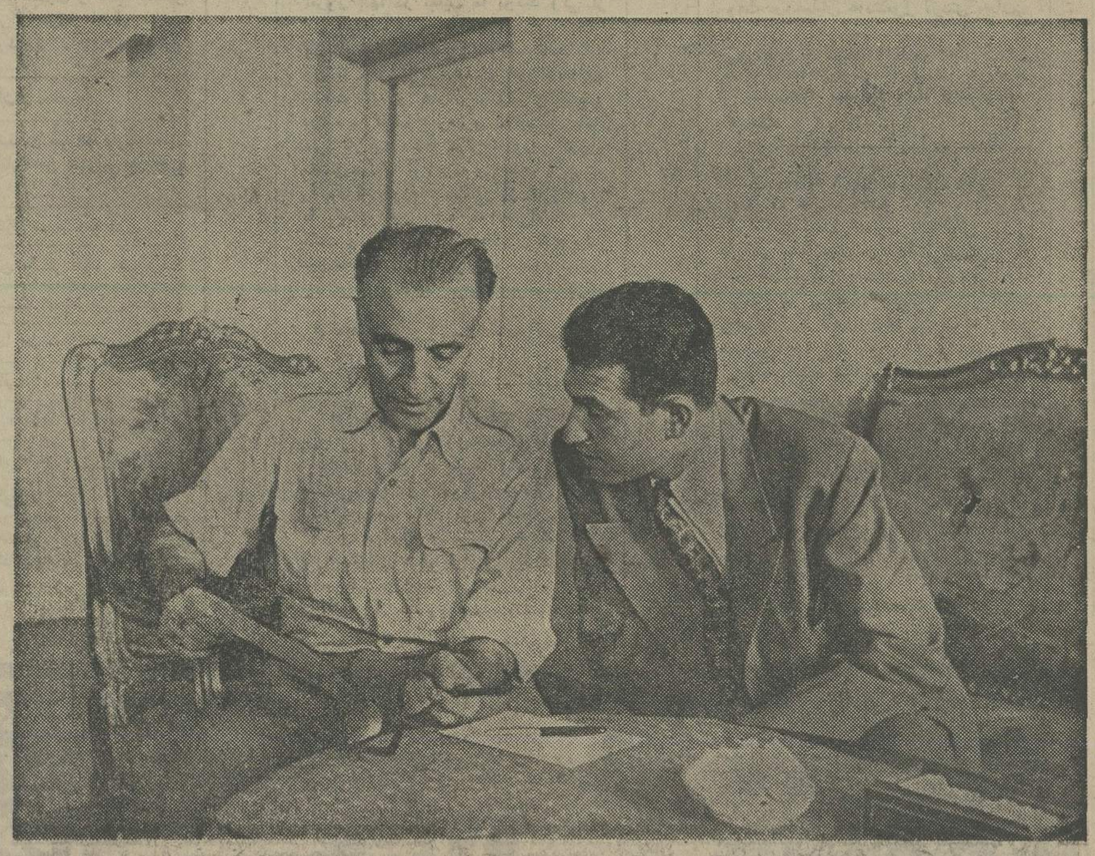

عکس یادبودی از سپهبد زاهدی‌و اردشیر زاهدی در روز های بحرانی بیست‌وسوم تا بیست‌وششم مرداد ماه ۲۵۱۲ ...

پنجاهمین سال شاهنشاهی پهلوی
۲۵۳۵

به عهد پهلوی شاهنشه ایران که از رایش
توانا گشت ایرانی ، بلند آوازه شد ایران
بساط فتنه زا ، طی شد که باشد دولتش باقی
اساس ملک از او نو شد ، که بادش ملک جاویدان
بماند جاودان زیرا ، به حق او پادشاهی یافت
چو بنیادی به حق بینیم ، جاوید است در کیهان
« ملک الشعراء بهار »

ادبیات هرملت آئینهٔ خواست‌ها وجلوه‌گاه اعتقادات مردم است
پیوند ملت ایران بانظام شاهنشاهی در ۲۸ امرداد ۲۵۱۲
ظهور محتوای تفکر تاریخی مردم ما بود

شرکت سی.سی.ال

شرکت فارولاب

پنجاهمین سال شاهنشاهی پهلوی
۲۵۳۵

پادشاهی که گرفته ست به تدبیر و به فکر
از همه ملک جهان، آنچه بود شوکت ساز
چشم بد دور کناد ایزد از او، کو باشد
از پس ایزد در ملک جهان بی انباز
هرچه عار است به بدخواه ملک باز شود
هرچه فخر است و بزرگی به ملک گردد باز
خلد باد از تو که از دولت تو، ملک سعید
ای رضای تو، ز ایزد به سوی خلد جواز
« فرخی سیستانی »

ادبیات هرملت آئینه خواست‌ها وجلوه‌گاه اعتقادات مردم است
پیوند ملت ایران با نظام شاهنشاهی در ۲۸ امرداد ۲۵۱۲
ظهور محتوی تفکر تاریخی مردم ما بود

شرکت ساختمانی آرموت،
شرکت تولیدی آرسیمان

چهارشنبه ۲۷ امرداد
ماه ۲۵۳۵
شماره ۱۵۰۸۹

صفحات ویژه سالگرد **قیام ملّی ۲۸ مُرداد**

# پنجمین روز بحران...

بقیه ازصفحه ۱۷

کاملا آفتابی شده وبعضی از وزراء مصدق که تا دیروز ازصدور این فرمان بی‌اطلاع بودنداز جریان مطلع شدمو باتوجه به مسئولیتی که در برابر شاهو مجلس‌دارند زمزمه مخالفت‌هائی نسبت بوضع حاضر شروع کرده‌اند.

**تصمیم تجارواصناف**

در همین اثناء سرتیپ گیلانشاه‌وارد شد پدرم آنچه راکه بمن گفته بودندبرای او نیز بازگو کردند گیلانشاه از مجالسی که‌شب گذشته در چندمحل از نقاط‌مختلف شهر تشکیل شده و مذاکراتی که علیه اوضاع حاضر صورت گرفته بود اطلاعاتی داشت که برای پدرم توضیح داد واضافه کرد که باچندنفر ازافسران بازنشسته‌نیز تماس گرفته وگویا عده‌ای از آنها قصد دارند امروز درشهر تظاهراتی نمایندضمنا وضع شهربانی و افسران پلیس هم چندان بنفع حکومت مصدق نیست و جمعی از افسران شهربانی امروز اصلا درسربست های خود حاضر نخواهند شد دراین میان آقای‌یارافشارازخارج بوسیله تلفن اطلاع داد که اگر اشکالی در بین نیست برای گزارش ماموریت خودش به ملاقات پدرم بیاید چون‌مخاطره‌ای نبودقرارشد یارافشار زودتر خودش را بمابرساند چند دقیقه‌بعد آقای یارافشار

بجمع مابپیوست وگفت که‌در طرف دیشب صبح زود امروز توانسته است باآقایان حائری‌زاده ، عبدالرحمن فرامرزی ، پور-سرتیپو گویایکی دونفر دیگر از آقایان نمایندگان غیر مستعفی آن زمان مجلس ملاقات و یاتلفنی مذاکره کند و آنها را درجریان امربگذارد.

آقایان نراقی وکی‌نژاد و ابوالقاسم زاهدی هم هریك بنوبه‌خود دراین مدت‌با عده‌ای تماس گرفته و مذاکره نموده‌اند و امروز جمعی ازتجارو اصناف قصد دست کشیدن ازکار و اجتماع در منزل حضرت آیت‌الله بهبهانی و کسب تکلیف ازایشان را در قبال وضع کنونی دارند توضیحات ذکر شد خلاصه‌ای از آنست که هنوز بخاطرم مانده است.

**مغازه‌های بسته ولیمه‌بار پیه**

صحبت یارافشار که تمام شدپدرم گفتند:«ازمجموع اطلاعاتی که صبح تابحال بدست آمده معلوم میشود که امروز وضع شهر صورت‌دیگری خواهد داشت و شاید اصولا وضع‌ما ونقشه‌ای‌که در پیش‌داریم تغییر کند، بدینجهت من‌تصمیم دارم خودم تایك ساعت دیگر در شهر گردش بکنم و بعدبلافاصله دور هم‌جمع میشویم تا اگر تغییری در برنامه‌کار مالازم باشد یااطلاع ونظر یکدیگر انجام دهیم .» آنگاه به گیلانشاه و یارافشار گفتند: «شما هم در شهر چرخی بزنید وزودتر باسایردوستان تماس بگیرید وبه‌آنهابگوئید من واردشهر برای یکساعت تا یکساعت‌و نیم دیگر در منزل تقی سهرابی هستیم همه آنها جمع شوند تامذاکره کنیم» سرتیپ گیلانشاه ویارافشار باماخداحافظی کردند و رفتند پدرم یك پیراهن فرمی کرم رنك نظیر پیراهنی که افسران درتابستان میپوشند منتهی بدون درجه کراوات و یقه‌باز ویك شلوار تابستانی افسری پوشید وآستینها رابالازدو عینك‌دودی‌بزرگی به‌چشم‌گذاشت وآماده خروج از منزل شدپرسیدم :«لباس شما همین خواهدبود؟» پدرم گفتند:«نه چه عیب دارد؟» گفتم : هیچ فقط‌ده‌پانزده سال جوانتر شده‌اید اجازه بدهید منهم بهمین صورت دربیایم » گفتند: اشکالی ندارد منهم کتم‌راکندم وکراواتم رابازکردم و آستینها رابالازدم و براه افتادیم.

آقای تقی سهرابی‌راکه‌از اقوام و نزدیکان ما میباشند قبلا معرفی کرده‌ام.

ماباهمان اتومبیلی که‌من صبح از حصارك باآن بشهر آمده بودم بطرف منزل آقای‌سهرابی براه افتادیم من پشت رل بودم وپدرم پهلوی دست من نشسته بودند برای رسیدن بمنزل آقای سهرابی از چند خیابان گذشتیم ولی چیزی که حاکی‌ازتغییروضع‌باشد ندیدیم، فقط‌بیشتر مغازه ها بسته و یانیمه باز بود.

**حرکت‌اولین دسته مردم از جنوب شهر.**

وقتی وارد منزل آقای سهرابی‌شدیم پدرم از ورود بعمارت و سالن پذیرائی خودداری کردوبطرف گاراژ منزل ایشان رفت سهرابی که‌یارافشار قبلا ورود مارا باو اطلاع داده بودبسرعت خودش را به پدرم رسانیدکه ایشان را باتاق پذیرائی ببرد امابدرم گفت :« حالا وقت پذیرائی نیست ولز طرفی آمدن ما به‌آنطرف حیاط جز جلب‌نظرهمسایگان و نوکرو کلفت اثر دیگری نداردما درهمین گاراژهستیم و اصلا زودتر یااتومبیل شما میخواهیم‌برای گردش بشهربرویم»اینراهم ناگفته‌نگذاریم که گاراژمنزل‌آقای سهرابی محوطه نسبتا وسیع وتمیزیست که‌صورت یك حیاط سرپوشیده و محفوظ رادارد پدرم افزود «چون‌اردشیر با اتومبیلی که فعلا دراختیار دارد خیلی در شهر رفتوآمد کرده وممکن است اتومبیل او راشناخته باشند خواستم با اتومبیل شما در شهر بگردیم ».

اتومبیل آقای سهرابی یك «بیوك» دورنك بودو زیبائی‌خاصی داشت و بطور قطع در آنروز ها بعید بنظر می‌آمد که چنین اتومبیلی دراختیار ما باشد قبل از آنکه با اتومبیل ایشان حرکت کنیم‌پدرم به آقای سهرابی گفت :« سایر رفقابرای یکساعت دیگراینجا جمع خواهندشد اگر ماقدری‌تاخیر کردیم ، بگوئید باشند که حتما همدیگر را ببینیم» در همین لحظه برادر شاهرخشاهی خودش را بتاخت بما رسانید و اطلاع‌داد که عده‌ای از جنوب شهر وبازار بطور دسته جمعی بطرف منزل دکتر مصدق براه افتاده‌اند و علیه او و بنفع مقام سلطنت شعار هائی میدهند و لحظه به لحظه برتعداد آنها افزوده می شود منوپدرم با اتومبیل سهرابی بلافاصله بطرف بازار حرکت‌کردیم و در خیابان ناصرخسرو قدری پائین‌تراز وزارت دارائی باین دسته برخوردیم جمعیتی بود در حدود سیصد یا چهارصد نفر که نشان میداد از کسبه‌و اصناف بازارو طبقه غیرکارمند دولت میباشند یکی دو نفر سخنران‌وزیده در میان آنها بودکه باحرارت فوق‌العاده‌ای نطق میکردند و مردم را علیه اقدامات‌عمال مصدق تهیج میکردند ، مرتبا شعارهائی برضد بیگانگان و بطرفداری از مقام سلطنت داده میشد.

**بسوی خیابان های مرکزی شهر**

مافوری خودرا بشمال شهر و خیابان های شاهرضا و تخت‌جمشید رساندیم‌در این قسمت شهر دسته متشکل و مجتمعی دیده نمیشد ولی‌تمام‌مغازه‌ها بسته بودومردم دسته دسته بطرف‌خیابان‌های مرکزی شهر و محل عبورو مرور دستجات در حرکت بودند.

در خیابان تخت جمشید پدرم گفت به طرف منزل مصدق برویم و تمام ماموربن در آنجا جمعند گفتم آنجا خالی از خطر نیست پدرم که گوئی روحیه‌و نیروی‌دیگری پیداکرده بود گفت :« از خطرو وحشت دیگر گذشته ومن‌الان هیچ احساس‌ناراحتی نمیکنم و میل‌دارم قوائی راکه اطراف‌منزل مصدق جمع است ببینم ».

از خیابان پهلوی مستقیما پائین آمدیم در سه راه شاه و دهانه خیابان کاخ‌غریب یکگروهان سربازمسلح صف‌آرائی‌کرده بودند در چهار راه حشمت‌الدوله‌و سردر سنگی نیز عده زیادی سرباز و چندتاتانک مقابل کلانتری یک ایستاده بود پدرم اصراری داشت که ازمقابل در دانشکده افسری و ارد خیابان کاخ شویم و بطرف بالا برویم، ولی من که‌عبور ازاین محل را صد در صد مخاطره انگیز میدانستم‌بهر کیفیتی بود ایشان را از این فکر منصرف کردم بخصوص که در دهانه خیابان کاخ، مقابل در دانشکده افسری و تانک سنگین ایستاده و عبور و مرور از این ناحیه را قطع کرده بود .

## جلسه در گاراژ ...

شاید چند دقیقه‌ای بساعت یازده مانده بود که بمنزل آقای تقی سهرابی مراجعت کردیم .

وقتی وارد منزل شدیم همه دوستان و همکاران آن زمان ما در آنجا جمع‌بودند و انتظار مارا داشتند بحیاط منزل که‌وارد شدیم پدرم مجددا بطرف گاراژ رفت و به آقای سهرابی گفت: «اسباب زحمت اهل منزل نشوید ما همینجا جمع میشویم و چند کلمه‌ای باهم صحبت داریم والارفع زحمت خواهیم کرد .

فوری چند صندلی آوردند و درهمان محوطه گاراژ گذاشتند پدرم و چند نفر نشستند وعده‌ای هم سرپا ایستادند پدرم گفت:

بنظر من نقشه و برنامه کار ما از این ببعد تغییر خواهد کرد باوضعی‌که پیش آمده موضوع مسافرت بکرمانشاه منتفی است ودر حال حاضر وظیفه ما راهنمائی و هدایت و حمایت قیام‌کنندگان است‌الان دستجات مختلفی در گوشه و کنار شهر براه افتاده‌اند و هر دقیقه‌ای که بگذرد برتعداد این‌دستجات افزوده خواهدشد. ولی آنطوریکه من ضمن گردش مختصر خود در شهر دیدم هیچیک نقشه وبرنامه و راهنمائی ندارند ما بایستی این قدرت و نیروی ملی را رهبری و هدایت کنیم وحشت از دستگیری و توقیف برای هیچیک از ما حتی خودمن دیگر موردی ندارد دروضع حاضر عمال و مامورین مصدق بیش‌از همه وحشت زده هستند تا امروز آنها در تعقیب ما بودند ولی از این ساعت آنها از ما خواهند گریخت و درصدد مخفی شدن برخواهند آمد بنابر این ما میتوانیم آزادانه در این اجتماعات شرکت کنیم و قیام مردم رابرای رسیدن بهدف و مقصود رهبری نمائیم من یقین دارم تا چند دقیقه دیگر مامورین نظامی مصدق‌السلطنه این مردم بی‌اسلحه و بپیناه را بگلوله خواهندبست اولین نقشرهبری ما بایستی این باشد که حتی‌الامکان از کشت و کشتار مردم جلوگیری کنیم ودر عین حال آنها را تشویق و تهییج نمائیم.

## قسمت های هشت گانه تهران روی نقشه

پدرم این مطلب را خیلی تند وصریح بیان کرد و در طول مدتیکه مشغول صحبت بود همه ما سراپا گوش بودیم و چشم بدهان او دوخته بودیم وقتی صحبتش تمام شد ، فوری مدادو کاغذی از جیب درآورد وباترسیم چند خط کج‌و معوج خیابان های تهران را بهشت قسمت تقسیم کرد و مسئولیت هر قسمت را به عهده یکی از حاضرین سپرد و نام مسئول هرقسمت را روی همان نقشه‌ای که‌کشیده بود یادداشت کرد و بمیکایک آنها دستوراتی داد و قرار شد مسئولین هر قسمت قبلا بمنزل شاهرخشاهی برودو مقداری از نارنجکهائیکه در آنجا تهیه‌شده بود بردارندو بلافاصله بحوزه‌فعالیت‌خود بروند . ولی همه در ساعت نیم تا یک بعدازظهر در منزل شهری آقای صادق نراقی که در خیابان مازندران قرار داشت اجتماع کنند.

چون چند دقیقه‌ای از ظهرگذشته بود وقرار ملاقات با سایر دوستان داشتیم ، بطرف منزل آقای نراقی براه افتادیم . از نیمساعت بعد ازظهر دوستان ما که در گوشه و کنار شهر پراکنده بودندتدریجا در منزل آقای نراقی جمع شدند وهر یک درباره اقدامات خود و وضع شهر و نتیجه تظاهرات قیام کنندگان توضیحاتی دادند و معلوم شد تاآن ساعت جمعیتی که از جنوب شهر وسمت بازار بطرف میدان بهارستان در حرکت بوده‌اند در خیابان اکباتان و میدان بهارستان محل اداره روزنامه باختر امروز و شورش‌را که ارگان رسمی دولت مصدق بود ویران کرده و آتش زده‌اندو قصددارند بسایر محل‌های‌نظیر آن‌حمله کنند. دستجات‌دیگر نیزفعلا بتظاهروابراز مخالفت‌باحکومت وقت در خیابان هامشغول گردش میباشند وعده‌ای می‌خواهند بادارات دولتی و وزرتخانه ها حمله نمایند.

## سه نقطه مهم‌که باید تصرف میشد

توضیحات دوستان ما دربارمتظاهرات دستجات مختلف مفصل بود که اولا تمام آنرا الان بخاطر ندارم، ثانیا ذکر تفصیل آن در اینجا بنظر من زائد می‌باشد چون غالب‌خوانندگان بیاددارند. آخرین نفیکه بجمع ما پیوست مهندس ابوالقاسم زاهدی بود که از حوالی خانه دکتر مصدق آمده بود . وی اظهار داشت‌در آنجا مواجهه مردم باماموربن انتظامی صورت وخیمی به خود گرفته چون ماموربن محافظ منزل‌دکتر مصدق‌هرگونه تظاهری را از طرف مردم با گلوله جواب می دهند و بهمین جهت تابحال عده‌ای کشته شده‌اند .

توضیحات همکاران ما که تمام شد ، پدرم درحالیکه سرپا ایستاده بودو همه دور او حلقه زده بودند گفت : « ما

بقیه درصفحه ۲۰


پنجاه سال شاهنشاهی چهلوی ۲۵۳۵

ای به سرت ز آفتاب چتر زرافشان
راه سپاری همی به جانب مقصود
هرچه توخواهی چو عقل باشد مقبول
هرچه تو رانی چو چهل باشد مردود
شاه بشهانی و مملکت ز تو آباد
راه به هر آفتی شود ز تو مسدود

نیز تی شیرازی

ادبیات هر ملت آئینه خواست ها و جلوه گاه اعتقادات مردم است
پیوند ملت ایران با نظام شاهنشاهی در ۲۸ امرداد ۲۵۱۲
ظهور محتوی تفکر تاریخی مردم ما بود

مرکز صافکاری و رنگ پیکان
جواد بهارمست

پنجاه سال شاهنشاهی چهلوی ۲۵۳۵

تا با مروز ندیدست چو تو در خاور
خسروی، دادگری، پادشهی دین پرور
خسروی را که نکو خواه قضا و قدر است
میرسد مژده خوش هم ز قضا، هم ز قدر
چون ترا نیست بجز خیر و صلاح ملت
ما همه گوش به فرمان تو و فرمانبر

ادبیات هر ملت آئینه خواست ها و جلوه گاه اعتقادات مردم است
پیوند ملت ایران با نظام شاهنشاهی در ۲۸ امرداد ۲۵۱۲
ظهور محتوی تفکر تاریخی مردم ما بود

مدرس عالی ترجمه دکتر عباس آریانپور

# اتحاد اندیشه ها و قلبها

فرا رسیده کنون روزگار خوبتری
که هر کسی بردازدسترنج خودثمری
رسددرست بهر کس هر آنچه حق دارد
نه کمتری به میان آید و نه بیشتری
زنان مساوی مردان مقام می یابند
به مجلسین و یا در مجامع دگری
به هر دهی ز تلاش سپاهی دانش
گشوده گشته به روی کسان زعلم دری
برند سود ز هر کارخانه کارگران
نمیرود ز میان حق هیچ کارگری
میان مالك ودهقان صفا و صلح بود
نه جنگ و کینه بجامانده ونه شورشری
به روستاست زسعی سپاهی بهداشت
سلامت همه کس درامان زهرخطری
نهد به کوشش وهمت سپاهی ترویج
بهر دهی ز کشاورزی نوین اثری
بپاست خانه انصاف در میان دهات
که تانه کس ستمی بیندونه کس ضرری
دهد به روی زمین زابهای زیرزمین
نهال کوشش هر کشت کار، برگ وبری
ز طرح ریزی برنامه های نو سازی
به گوش خلق زهر گوشه یی رسدخبری
نشانه یی است همه طرحهای شاهانه
ز عدل پروری شهریار دادگری

از : حالت

ادبیات هر ملت آئینهٔ خواست ها و جلوه گاه اعتقادات مردم است
پیوند ملت ایران با نظام شاهنشاهی در ۲۸ امرداد ۲۵۱۲
ظهور محتوای تفکر تاریخی مردم ما بود

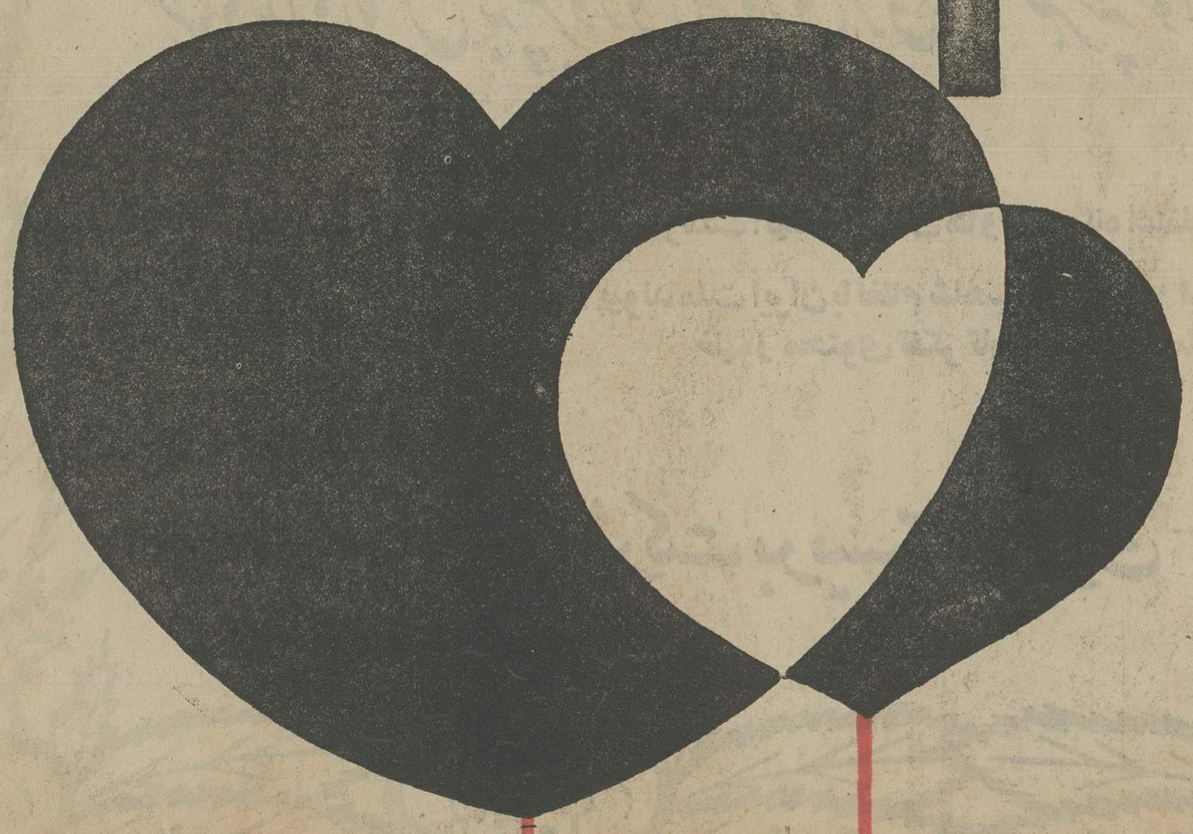

روز ۲۸ امرداد، روز اتحاد اندیشه ها و قلبهاست. در این روز بزرگ، ملتی کهنسال بپا خاست تا گرامی ترین آئین ملی خود را از گزند دشمنان حراست کند.
بمناسبت سالگرد این روز تاریخی، شادباش های خودرا به پیشگاه شاهنشاه آریامهر و ملت ایران تقدیم میدارد.

**شرکت ساسان** (سهامی عام)
تولیدکنندهٔ نوشابه های: کانادادرای - کوکاکولا - سون آپ

# صفحات ویژه سالگرد ۲۸ مرداد

چهارشنبه ۲۷ امرداد ماه ۲۵۳۵ مسلمه ۱۰۰۸۹

# پنجمین روز

بقیه از صفحه ۱۸

بایستی سعی کنیم از پراکندگی قیامکنندگان و اجتماعات آنها در نقاط مختلف شهر جلوگیری کنیم . تصرف ادارات دولتی و وزارتخانه ها به نظر من چندان ضرورت و نتیجه‌ای ندارد به نظر من ما بایستی به محل را هدف قراردهیم و سعی کنیم هرچه زودتر به تصرف درآوریم :

اول ایستگاه فرستنده رادیو .بعد اداره شهربانی کل و سپس ستادارتشی اگر این سه نقطه تا بعد از ظهر امروز تصرف شود پیروزی ما قطعی است و حاجتی به تصرف سایر نقاط نداریم و تکلیف خانه مصدق را خودمردم روشن خواهند کرد . منتهی نهایت سعی و کوشش بایستی به عمل آید که در آنجا از کشت و کشتار جلوگیری شود .

**مردم لحظه‌ای آرام و قرارنداشتند**

ولی این نکته را هم لازم میدانم بگویم که این سه محل بایستی لااقل تا عصر امروز به تصرف درآید. مجددا تصریح میکنم که اگر شب شود و ما توانایی شب بتوانیم این سه محل را در اختیار خود بگیریم و مردم به خانه های خود برگردند ، یقین بدانید که عمال مصدق و مامورین نظامی او امشب مردم را تا صبح به گلوله خواهند بست و عده زیادی را خواهند کشت. بدین جهت بایستی ما هرچه سعی و کوشش و فعالیت داریم تا عصر امروز بکاربریم و این سه محل را تصرف کنیم . منهم در همین حوالی محلی برای خودم انتخاب خواهم کرد تا قبل از هرجا بایستگاه رادیو بروم .

اظهارات پدرم را عده تائید کردند و درباره اقامتگاه ایشان پس از مختصر مشورتی قرار شد در اوایل جاده شمیران که نزدیکترین محل به ایستگاه رادیو تهران میباشد محلی برای ایشان در نظر بگیریم و پس از تبادل نظری که به عمل آمد یکی از عمارت هائی که جنب رستوران لوکولوس، (شهرزاد) قرار دارد در نظر گرفته شد .

من به اتفاق پدرم و تیمسار گیلانشاه با اتومبیل آقای یارافشار به عمارت پشت رستوران لوکولوس رفتیم . در آنجا پدرم دستوراتی بمن و گیلانشاه دادو تاکید کرد ارتباط خودمان را با ایشان قطع نکنیم و قرار شد من به حوالی منزل دکتر مصدق و گیلانشاه بطرف عمارت شهربانی بروم .

ساعت نزدیک به یک یا یک ونیم بعد از ظهر بود که من و گیلانشاه از پدرم جدا شدیم تا برای انجام ماموریت خود حرکت کنیم . وقتی به خیابان شاهرضا حوالی دروازه دولت رسیدیم

اولین دسته قیام کنندگان را که جمعیت کثیری را تشکیل میدادند بطرف بیسیم و ایستگاه رادیو در حرکت دیدیم .من مقابل پمپ بنزین دروازه دولت ازسرتیپ گیلانشاه خداحافظی کردیم بطرف مقصد

خودم که خیابان کاخ و منزل مصدق بود رهسپار شدم .وضع شهر بکلی منقلب به نظر میرسید . مردم لحظه‌ای آرام و قرار نداشتند . گاه و بیگاه از گوشه وکنار صدای شلیک تیرو انفجار نارنجک نیز شنیده میشد ودر بعضی نقاط زدو خورد هائی درمیگرفت .

مامورین نظامی مصدق بکلی مرعوب شده بودند و برتری و تسلط قیام‌کنندگان برآنها کاملا نمایان بود . وقتی به سه‌راه شاه رسیدم با صحنه عجیبی روبرو شدم قیام کنندگان که در میان آنها از

هر طبقه دسته‌ای دیده میشد با سرسختی بی‌نظیری دست خالی و بدون سلاح بطرف مامورین هجوم میبردند و محافظین خیابان کاخ و مصدق نیز بتدریج با گلوله و حتی شلیک توپ تانک آنهارا از پای درمیاوردند .

در ابتدای خیابان حشمت‌الدوله و انتهای خیابان کاخ نیز نظیر همین صحنه های فجیع به چشم میخورد.در اینجا بایستی اذعان کنم که از تشریح کامل اوضاع آنروز وبیان جانبازی و فداکاری مردم عاجزم و اگر بخواهم به شرح جزئیات و تمام مشاهدات خود بپردازم محتاج مجال و فرصت بیشتری هستم و توضیح کامل وقایع آنروز شاید خود کتابی بشود و از طرفی اکثر خوانندگان محترم از آن مستحضر میباشند و از طرف دیگر خود من ناظر بر تمام صحنه های آن نبودم لذا قطعا اطلاعاتم در این زمینه محدود است و قادر به ادای حق مطلب نیستم .

بنابراین اجازه میخواهم فقط به ذکر اقدامات خودمان و دنبال کردن مطالبی که پیش از این پیش کشیده‌ام بپردازم .

**عزیمت بطرف بیسیم**

باری ، من ساعت سه بعد ازظهر بود که از حوالی منزل مصدق و سه‌راه شاه به محل اقامت پدرم بازگشتم.عده‌ای از دوستان که ماموریت خود را انجام داده بودند در آنجا جمع بودند و گفتگو

از این بود که برنامه رادیو از ظهر به بعد قطع شده است وجمعیتی که در مقابل ایستگاه فرستنده رادیو گرد آمده به حدیست که عبور و مرور از جاده شمیران بکلی قطع شده است و اگر الان بطرف مرکز فرستنده بیسیم حرکت کنیم تصرف آنجا قطعی است . همه ما دستخوش هیجان و انقلاب روحی

عجیبی شده بودیم و یقین داشتیم که اگر پدرم بمیان جمعیت برود وآنها نخست‌وزیر منتخب پادشاه را در میان خود ببینند وسیله‌ای برای پیشرفت کارمان خواهد بود بدینجهت بطور دسته جمعی از اقامتگاه پدرم خارج شدیم و درحالیکه همه اطراف او را گرفته بودیم و شعار هائی داده میشد وارد جاده شمیران شدیم . دراینموقع یک تانک که راننده آن گروهبانی بود از خیابان تخت جمشید وارد خیابان شمیران شد و بمقابل ما

بقیه درصفحه ۲۱

صفحات ویژه سالگرد **قیام ملّی ۲۸ مُرداد**

# پنجمین روز بحران...

### بسوی شهربانی کل

شاید بیش از ربع ساعت یا بیست دقیقه طول نکشید که دستگاه فرستنده بکار افتاد و پدرم اولین نطق رادیوئی خودرا خطاب به ملت ایران ایراد نمود که عین آن درروزنامه های همانموقع چاپ شده است .پدرم طی این نطق کوتاه و مختصر ، فرمان شاهنشاه ونخست وزیری خودش را اعلام نمود و مردم را به اتحاد و اتفاق و همکاری با خودش ورعایت نظم وآرامش دعوت کرد.و مخصوصا بمردم ولایت متذکر شد که از هر جهت حفظ نظم و امنیت رابکنند .بعداز پدرم چند نفر دیگر نیز هر بار سقوط حکومت مصدق و غیر قانونی بودن اعمال او وبدست گرفتن امور کشور بفرمان شاهنشاه از طرف پدرم مطالبی اظهار داشتند و پس از پایان سخنرانیها قرار شد بقصد تصرف اداره شهربانی کل کشور بطرف شهر حرکت کردیم. پدرم وسایر همراهان ازاطاق فرستنده خارج شدیم ،ولی ازدحام مردم درعمارت رادیو بقدری بود که مدتی طول کشید تا توانستیم خودرا بجاده شمیران برسانیم . اتومبیل ها همه در هر سه کیلو متری پائین عمارت بیسیم توقف کرده بودند و اجتماع مردم مانع ازجلو آمدن آنها بود وچون طی این مسافت بدون وسیله نقلیه سریع موجب اتلاف وقت بود، قرار شد با یکی از تانکهائی که در اطراف اداره بیسیم متوقف بود بطرف شهر حرکت کنیم ولی در همین هنگام اتومبیل آقای «احتشام الدوله» از طرف شمیران بمقابل اداره رادیو رسید و پدرم و گیلانشاه و مزویکی دونفر دیگر را سوار کردوعازم شهر شدیم.

### مقابل شهربانی جمعیت موج میزد

جاده شمیران وخیابان های شهر بعلت ازدحام فوق العاده مردم بکندی طی شد . ما پس از گذشتن از خیابان شاهرضا و میدان فردوسی که مملو از جمعیت بود ، وارد خیابان فردوسی گشتیم و ازمیان انبوه جمعیت بهر طریقی بود گذشتیم و خود رابخیابان ثبت رساندیم ولی اتومبیل ما تا اول باغ ملی یعنی خیابان شمالی وزارت خارجه نتوانست جلوتر بیاید ، چون اجتماع مردم مقابل اداره شهربانی و خیابان باغ ملی بحدی بود که عبور

بقیه در صفحه ۲۲

بقیه از صفحه ۲۰

که رسید راننده وسرباز مامور تیراندازی مسلسل آن از تانك خارج شدند و درحالیکه فریاد زنده باد شاهنشاه مرگ بر دشمنان وطن میکشیدند بطرف ما آمدند و گفتند ما در اختیار شما هستیم .جای درتانك نبود . پدرم بداخل تانك یعنی جایگاه مخصوص فرمانده آن که دریچه‌ای بخارج دارد رفت و راننده آن پشت فرمان قرارگرفت و خود من بروی بدنه آن سوار شدم عده‌ای هم اطراف ماقرار گرفتند و بدین ترتیب بطرف اداره بیسیم حرکت کردیم. هنوز چند قدمی بجلو نرفته بودیم که جمعیت انبوهی بدنبال تانك حامل پدرم بحرکت درآمدند و حتی عده‌ای از جوانان پرشور ووطن پرست سوار این تانك شدند و مرتب بطرفداری از مقام سلطنت و نخست وزیر قانونی خود شعارهائی میدادند.

### اجتماع عظیم مردم در مقابل بیسیم

قریب صد متری که از عشرت آباد گذشتیم یك اتومبیل بیوك آبی رنك در مقابل ما نمایان گشت .وقتی که جلوآمد معلوم شد که متعلق به آقای سید محمد علی شوشتری نماینده وقت مجلس شورایملی میباشد نمیدانم خود اتومبیل ایستاد ویاعده‌ای جلوی اورا گرفتند بهرحال اتومبیل در کنار تانك توقف کرد و پدرم ازتانك خارج شدودرحالیکه آقایان سرتیپ گیلانشاه ویارافشار اطراف اوراگرفته بودند سوار اتومبیل آقای شوشتری شد. من پهلوی دست راننده نشستم و سرهنك خلعتبری افسر شهربانی «سرتیپ فعلی» نیز همراه ما بود و بلافاصله بطرف فرستنده رادیو حرکت کردیم.

هوز سه چهار کیلو متر به ایستگاه فرستنده رادیو تهران مانده بود که انبوه جمعیت درجاده شمیران مانع حرکت اتومبیل ما شدند . من که بکلی کنترل و اختیار اعصاب خودرا از دست داده بودم ومیدیدم که جای درنگ و تامل نیست ،بلافاصله اسلحه کمری سرهنك خلعتبری را زالو گرفتم و ازاتومبیل پیاده شدم ودرحالیکه اسلحه برهنه دردست داشتم بطرف جمعیت روی بردم تقاضا کردم برای عبور اتومبیل باز کنم . تشریح حال و وضع من در آن لحظه شاید مشکل و از طرفی زائد باشد ولی همینقدر میتوانم بگویم که در آن موقع بکلی از خود بیخود شده بودم و آنچه الان بیاد دارم اینست که مرتبا فریاد میزدم: «مردم راه بدهید سرلشکر زاهدی نخست وزیر قانونی ونماینده شاه میاید .راه راباز کنید و اجازه بدهید بایستگاه رادیو برود تا با ملت صحبت کند» و فریاد من توجه مردم را جلب کردوفوری راه بازیکی مقابل اتومبیل باز شدو اتومبیل حامل پدرم درحالیکه اسلحه بدست پیاده جلوی او میدویدم و مرتبا فریاد میکشیدم بحرکت درآمد. این منظره احساسات مردم را کاملا تحریك کرده بود .چون ازهر طرف شعار های زنده باد شاهنشاه وپیروز باد سرلشکر زاهدی جاده شمیران را بلرزه درآورده بودو همه با قدم دوبدنبال اتومبیل پدرم بطرف استودیو رادیو تهران هجوم می آوردند. ما قریب دوسه کیلو متر را بهمین طریق طی کردیم تا بمقابل در بزرك آهنی فرستنده رادیو تهران رسیدیم . ا زداخل محوطه و پشت نرده های آهنی عده‌ای سرباز مسلح وپیاده صف آرائی کرده بودند واز ورود مردم بداخل ایستگاه جلوگیری میکردند و تا آن لحظه چندنفری رازخمی کرده بودند. در مقابل در ورودی ایستگاه همانطور فریاد زنان خود را بکنار نرده های آهنی رساندم وفریاد زدم: «درراباز کنید . کنار بروید، سرلشکرزاهدی نماینده شاه نخست وزیر میخواهد واردشود» در همین موقع پدرم از اتومبیل پیاده شد و در حالیکه گیلانشاه وسرهنك خلعتبری وعده‌ای دیگر دردو طرف اوقرار گرفته بودند بطرف در محوطه ایستگاه پیش رفت .

### بیسیم به تصرف درآمد

ناگهان یکی دوافسر که تصور میکنم درجه آنها ستوان دوم یاستوان یکم بودو فرماندهی عده‌ای ازسربازان محافظ بیسیم را بعهده داشتند از داخل محوطه ایستگاه فریاد زدند : «زنده باد شاهنشاه ،زنده باد سرلشکر زاهدی» و بلافاصله بطرف در ورودی دویدند و سربازان رابکنار زدند و درا بروی ما گشودند. ولی این نکته را بایستی تذکر بدهم که عده‌ای از جمعیت وقیام کنندگان از نرده های آهنی بالا رفته و خود را بمحوطه در ورودی فرستنده بیسیم رسانده بودند و اگر آن دوافسر این عمل را نمیکردند خود مردم درا بروی ما می گشودند بهرحال درایستگاه فرستنده رادیو تهران باز شد و من بعجله و پدرم و سایر همراهان بدنبال مزبوسیل جمعیت در عقب سر آنها وارد محوطه ایستگاه شدیم . در همین موقع عده‌ای از کارکنان رادیو و مهندسین آن از ترس ووحشت عمارت رادیو تهران را ترك کرده بودند ویکنفر از مامورین فنی رادیو تهران نیز که نام او رانمیبرم قبل از خروج از رادیو بدستور عمال مصدق دستگاه فرستنده را از کار انداخته بود .

وقتی ما وارد عمارت فرستنده رادیو شدیم، از کارمندان و کارکنان رادیو کسی دیده نمی شد .کنترل جمعیت و ممانعت از ورود آنها بداخل عمارت برای ما مشکل بود، یعنی اصولا توجهی باین امر نداشتیم ،چون تمام حواس من وسایر همراهان متوجه پدرم بود که در آن میان صدمه‌ای نبیند دریك چشم برهم زدن تمام عمارت ایستگاه رادیو تهران و اطاق ها و کریدور های آن مملو از جمعیت شده بود . مدتی طول کشید تا از طبقه اول عمارت بطبقه دوم رفتیم .

وقتی ما براهنمائی چندنفر از مامورین باستودیوی رادیو رسیدیم درآن بسته بود، نمیدانم بچه وسیله‌ای درآنرا باز کردند و پدرم و گیلانشاه ومن وچندنفر دیگر داخل آن شدیم. استودیو و اطاق مجاور آن که دستگاه های تنظیم کننده صدا درآن قرار داشت گنجایش زیادی نداشت ، مع الوصف دراین اطاق عده زیادی اجتماع کرده بودند و چندنفری که اطلاعات فنی داشتند برای بکار انداختن دستگاه فرستنده تلاش میکردند .

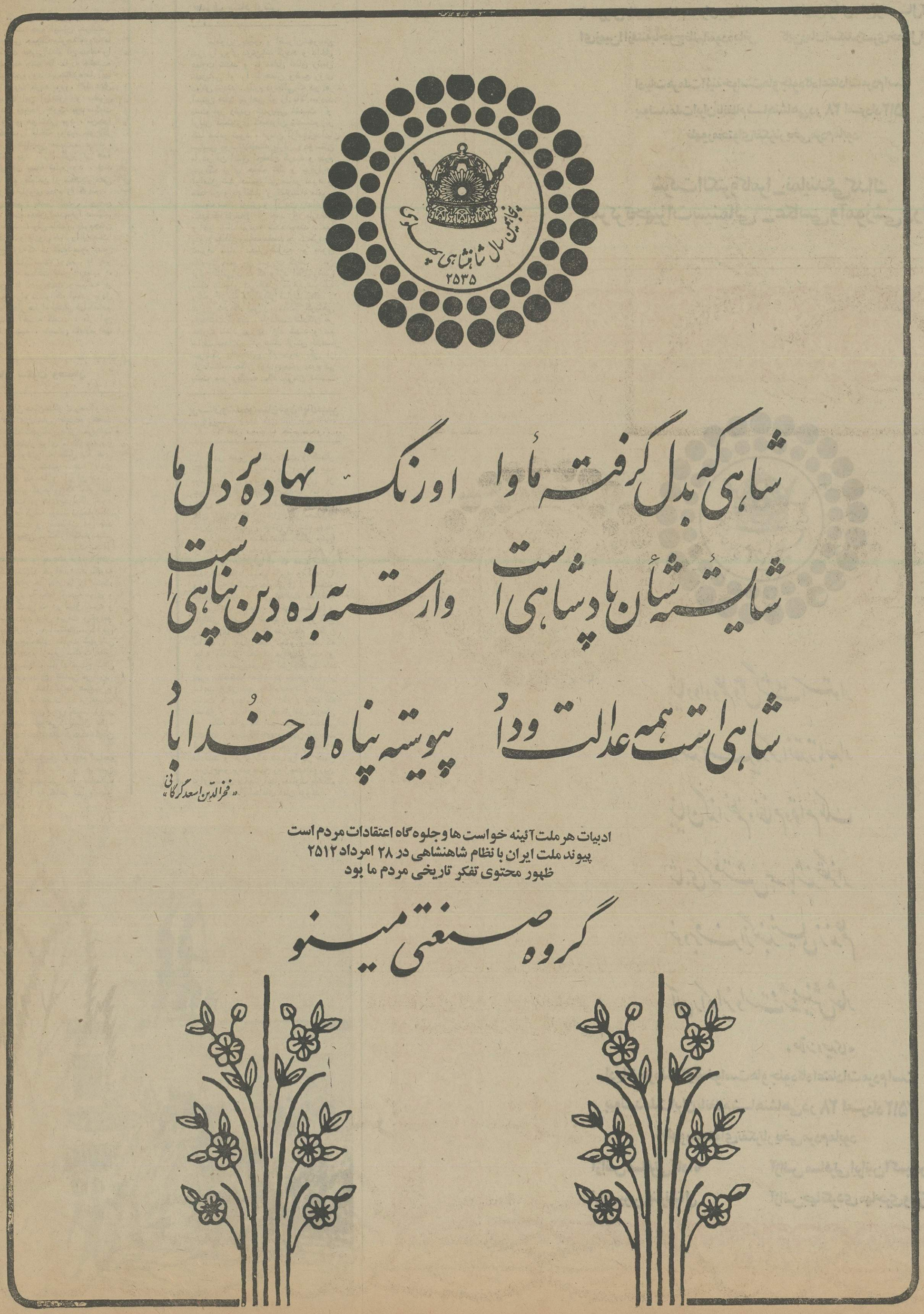

# پنجمین روز بحران

بقیه از صفحه ۲۱

اتومبیل بهیچوجه‌ممکن نمی شد .ناچار پدرم و گیلانشاه و من از اتومبیل پیاده شدیم و بطرف عمارت شهربانی رفتیم.

من سمت راست پدرم و سرتیپ گیلانشاه سمت چپ ایشان حرکت‌می کردیم . وقتی جمعیت متوجه ورود ما شد ، سکوت عجیبی تمام آن منطقه را فرا گرفت همه چشم ها بما دوخته‌شده بود . نمیدانم ورود غیرمنتظره ما آنها را دچار حیرت کرده بود ، یا عامل دیگری باعث این آرامش و سکون گشته بود . بهرحال هرچه بود سکوت وحشت‌آور و هولناکی بود ، من‌جدا روحیه خود را باخته بودم، چون‌اگر کوچک ترین تهاجمی نسبت‌بما میشد ، کارمان تمام بود ، راه گریز از همه طرف برویمان بسته شده بود . چند قدمی که جلورفتم من از شدت‌ناراحتی و اضطراب بازوی پدرم را گرفتم . بی‌اختیار گفتم : «صبر کنید . وضع خطرناک است.ممکن است‌مارا دستگیر و نابود کنند .» ولی ناگهان پدرم‌چنان فریادی کشید و بازوی خود را ازدست من خارج کرد که در تمام عمرم چنین حالتی از ایشان ندیده بودم . با تغیر بمن گفتند : «ساکت باش اردشیر ، همراه من بیا . بی‌جهت وسوسه و ترس بخود راه ندهتو که اینقدر بزدل نبودی .» ناچار همراه ایشان براه‌افتادم و گیلانشاه آهسته گفت : «از این حرف ها گذشته ، بایستی کاملامراقب بود .»

## لحظه های سکوت وهیجان

ما درمیان همان سکوت رعب‌آوری که حتی صدای پایمان شنیده میشد بطرف عمارت شهربانی پیش می‌رفتیم و مردم بی‌اختیار برای ما کوچه باز می کردند . وقتی به مقابل پله های عمارت شهربانی رسیدیم ، عده زیادی پاسبان بالای پله ها و ایوان سنگی عمارت شهربانی درحالی که تمام آنها لوله های بیست تیر های خودکار خود را به طرف ما گرفته بودند دیده‌میشدند. در آنجا وحشت و اضطراب من چند برابر شد ، یعنی مرگ را کاملابچشم میدیدم ،چون یقین داشتم یک تظاهر کوچک علیه ما و یا یک فرمان فلان افسر پلیس سبب خواهد شد گلوله های این سلاح ها بدن ما را مشبک کند ولی پدرم با یک روحیه قوی و مصمم مانند کسی که در میان سبزه و گل قدم برمیدارد پیش میرفت وخواه‌و ناخواه بدنبال او به استقبال مرگ می شتافتیم از پیچ‌پله‌های عمارت شهربانی که گذشتیم ، پدرم ازمیان سکوت عمیق مردم ناگهان خطاب بافراد مسلح پلیس و مامورین فرمانداری نظامی فریادزد: «همکاران من ! شما اینجا هستید و شاه ما درمیان ما نیست .» من‌نمیدانم این جمله چه تاثیری در روحیه‌مامورین پلیس و جمعیت انبوهی‌که مقابل اداره شهربانی گرد آمده بودند کرد که‌ناگهان غلغله برپا شد .

مامورین پلیس‌یکباره تمام اسلحه خود را بزمین گذاشتند و درهمین میان یک افسر شهربانی که متاسفانه اکنون نام او را به خاطر ندارم جلو دوید و فریاد زد « زنده‌باد شاهنشاه زنده‌باد سرلشگر زاهدی ، فریاد هلهله و شادی مردم از هرسو بلند شد .

## تصرف ستاد ارتش

مامورین پلیس و افسران‌شهربانی پدرم را روی دوش‌بلند کردند و داخل عمارت شدند و تا مقابل اطاق رئیس شهربانی او را با همان وضع روی دوش بردند . پدرم درحالی که دو نفر آستین های پیراهن او را بالا میزدند پشت میز رئیس شهربانی نشست و اولین دستوری که‌بعنوان نخست‌وزیر کتبا صادر نمود ، فرمان آزادی‌زندانیان سیاسی بود.بلافاصله یاران ودوستان ما در آن اطاق اجتماع کردند و پدرم بیدرنگ برای حفظ نظم و برقراری آرامش شهر دستوراتی صادر نمود و ضمنا من و یارافشار و گیلانشاه مامور تصرف ستاد ارتش و آزادی زندانیانی شدیم که درخلال آن چند روز بازداشت و در ستاد توقیف شده بودند . ما بدون معطلی بطرف مقصد حرکت‌کردیم. تصرف ستاد خیلی سریع و بدون مقاومت مامورین صورت گرفت من اولین کسی بودم که وارد اطاق رئیس ستاد شدم و در همان موقع سرتیپ ریاحی از پله های دیگر عمارت ستاد خارج شد که پس‌از مدت کوتاهی بازداشت گردید . بازداشت شدگان در عمارت ستاد فوری آزاد شدند و نیم ساعت بعدازتصرف ستاد ارتش ،تیمسار سرلشکر باتمانقلیچ که خود یکی از بازداشت شدگان بود بدستور پدرم در پشت میز ریاست ستاد ارتش نشست.

## پرستان‌وشاه‌دوستان‌خون پاک‌میهن برزمین

در همین هنگام کشت و کشتار مقابل منزل مصدق‌به‌منتهی درجه‌رسیده بود و تا آن موقع جمع کثیری از جوانان وطن‌پرست و جان‌باز ما در خون خود غلطیده بودند و کف جوی های خیابان مقابل منزل دکتر مصدق‌از خون پاک میهن پرستان پر شده بود. تیمسار سرتیپ فولادوند(سرلشکر فعلی) از طرف پدرم ماموریت داشت که با مصدق و همکاران او که قصد تسلیم شدن نداشتند تماس بگیرد و آنها را وادار به اطاعت‌وجلوگیری از کشت‌و کشتار بنماید . ولی فعالیت صادقانه او بی‌نتیجه ماند ، یعنی مصدق و یارانش حاضر به تسلیم و دستور قطع تیراندازی نبودند تا سرانجام مقارن ساعت ۷ بعداز ظهر خبر رسید که خانه مصدق بتصرف مردم درآمده و او و یارانش‌به‌منازل اطراف‌گریخته‌اند. پدرم بلافاصله حکومت نظامی را از ساعت ۸ در شهر اعلام نمود و مقارن ساعت ۹ بعداز ظهر اطلاع یافتم که مصدق و عده‌ای از همکارانش دریکی از خانه های اطراف منزلش مخفی شده‌اند و بوسیله‌آقای مهندس شریف‌امامی اطاعت و تسلیم خود را اطلاع داده‌اند و قرار شد شب را در همان منزل بسر برندوصبح روز بعدمامورین برای منتقل ساختن‌آنها بعمارت باشگاه افسران بمحل اختفای آنان بروند .

جمال الدین سلمان ساوجی

(۱۹۳۴ شاهنشاهی)

ماه جنر شاهی از اوج جلال آمد پدید — روز عید پادشاهی را هلال آمد پدید
آفتاب معدلت طالع شد از کوه شکوه — ظلمت ظلم مخالف را زوال آمد پدید
شد کلاه شوکت افراسیابی سرنگون — افسر کیخسرو فرخنده فال آمد پدید
بود جام و خاتم جمشید پنهان مدتی — شاه را آن در یمین این در شمال آمد پدید
با عروس عافیت در شام هجران بود ملک — تا که از تیغ تو آش صبح وصال آمد پدید
ای زمین! از فتنهٔ یأجوج ظلم آسوده باش — کاین زمان اسکندر کسری خصال آمد پدید

ادبیات هر ملت آئینهٔ خواست ها و جلوه گاه اعتقادات مردم است
پیوند ملت ایران با نظام شاهنشاهی در ۲۸ امرداد ۲۵۱۲
ظهور محتوای تفکر تاریخی مردم ما بود

شرکت الکترو کامرا ـ نمایندگی کداک
و مرکز تجهیزات سینمائی ـ عکاسی و آموزشی در ایران

بنیاد داد و علم و عمل گشت استوار
در عهد شهریار گرانقدر تاجدار
بنیان گذار نظم و نظام و قوام ملک
شاهی که ملتش همه باشند حق گزار
خود برفراز گنبد نیلی زند علم
آن را که ایزد است وشه و مهینش شعار

«علامه وحیدی»

ادبیات هر ملت آئینهٔ خواست ها و جلوه گاه اعتقادات مردم است
پیوند ملت ایران با نظام شاهنشاهی در ۲۸ امرداد ۲۵۱۲
ظهور محتوای تفکر تاریخی مردم ما بود

آژانس مسافرتی آپادانا — آژانس مسافرتی ایرانین اکسپرس
اراکسپرس اینترنشنال — آژانس جهانگردی مهاجری وشرکاء

شهنشاه معظم آریامهر

که ایران را ازاو رخشنده شد چهر

خدیو مهربان دادگستر

کز او آباد شد ایران سراسر

بسر اورا بجز فکر وطن نیست

بجز فکر رفاه مرد و زن نیست

چو سلطان خیرخواه مردمان است

نگهدارش خداوند جهان است

«یحیی ریحان»

پنجاه سال شاهنشاهی پهلوی
۲۵۳۵

**ادبیات هر ملت آئینه خواست ها و جلوه گاه اعتقادات مردم است**

**پیوند ملت ایران با نظام شاهنشاهی در ۲۸ امرداد ۲۵۱۲ ظهور محتوی تفکر تاریخی مردم ما بود**

حاتم و مجید نصیرپور

# عصر افتخار

از شاه‌دیده ملت ما، شاهکارها — در این زمانه یافته است افتخارها
در کارگاه، کارگر از سود بهره‌مند — شاداست دیهقان به همه کشتزارها
شاهنشه است راهبر و رهنمای ما — مائیم با هدایت او کامکارها

حسین شاه زیدی

ادبیات هر ملت آئینهٔ خواست‌ها و جلوه‌گاه اعتقادات مردم است
پیوند ملت ایران با نظام شاهنشاهی در ۲۸ امرداد ۲۵۱۲
ظهور محتوای تفکر تاریخی مردم ما بود

هیئت مدیره و کارمندان

## بانک شهریار

اطلاعات هفتگی

صفحات ویژه سالگرد قیام ملی ۲۸ امرداد

چهارشنبه ۲۷ امرداد ماه ۲۵۳۵
شماره ۱۵۰۷۹

# نکته هائی از پیام شاهنشاه آریامهر

همه ساله ، بمناسبت سالگرد قیام ملی بیست و هشتم مرداد ۳۵۱۲، شاهنشاه آریامهر پیامی خطاب به ملت ایران ابراد میفرمایند . بیانات ملوکانه ، حاوی‌نکات و دقایق بسیار ارزنده و والائی استکه نگرشی ژرف و اندیشمندانه دربر دارد.

در اینجا ، بمناسبت بیست و سومین سالگرد قیام تاریخی ۲۸ مرداد ، نکاتی‌از ۱۰ پیام همایونی را نقل میکنیم .

## پیام اول
۲۸ مرداد ۲۵۱۳

**شما فرزندان رشید ایران رستاخیز ۲۸ مرداد را بپا کردید**

هر دفعه که در جهان صفات عالیه و خدمتگزاری بخلق مورد شناسائی و تقدیر واقع میشود قدمی است که بشریت بسوی تکامل برمیدارد .

روز غدیر خم یکی از روز های مسعود بشریسوی کمال است . روزی است که پیغمبر اکرم علی‌ابن ابیطالب علیه‌السلام رابرای ما رهبر زندگانی و سرمشق عدالت و فداکاری قرار میدهد .ما همه میدانیم بپیروی از پیشوای‌شیعیان

یعنی ایمان بحقایق جاوید عدالت‌وفداکاری وازخود گذشتگی تنها راه مستقیم و سعادت و سربلندی است . اتفاقا فردا روزیست که در سال پیش شما فرزندان رشید ایران رستاخیز ۲۸ مرداد را بپا کردید و ایمان خود را به حقایق جاوید بثبوت رسانیدید شما بحکم سرشتپاک ایرانی و غیرت ملی برای حفظ آب و خاک و شرافت خود بطورساده وطبیعی عملی انجام دادید که از اثر آن شاید

بقیه در صفحه ۲۶


# حکیم ابوالقاسم فردوسی توسی

(۱۵۷۷ شاهنشاهی)

منم گفت یزدان پرستنده شاه — مرا ایزد پاک داد این کلاه
بدان داد ما را کلاه بزرگ — که بیرون کنیم از رمه میش و گرگ
سوی راه یزدان بیازیم چنگ — برآزاده گیتی نداریم تنگ
چو آئین شاهان بجای آوریم — بدان را بدین خدای آوریم

ادبیات هر ملت آئینهٔ خواست‌ها و جلوه‌گاه اعتقادات مردم است
پیوند ملت ایران با نظام شاهنشاهی در ۲۸ امرداد ۲۵۱۲
ظهور محتوای تفکر تاریخی مردم ما بود

شرکتهای : سفرمن (مون وایاژ)
ام-ئی-جی
شب رام
وسازمان سینمائی مهر



M-٦٤_٣٥

صفحات ویژه سالگرد

# قیام ملّی ۲۸ امرداد

## نکته‌هائی از ۱۰ پیام شاهنشاه

سرافرازی کشور در نتیجه اتحاد و عدالت و فداکاری نصیب ما خواهد شد .

سپاسگزاری ما از خداوند متعال که‌این کشور پهناور و این همه استعداد آب و خاک و نعمت طبیعی را بما عطا فرموده‌بر این است که‌بانیروی انسانی اراده و کوشش ازاین عطایای خاص بهره‌مند شویم و ایران عزیزمان را در آتیه‌نزدیکی بکمال آبادی و سرافرازی برسانیم .

### پیام دوم
### ۲۸ مرداد ۲۵۱۴

### شمشیر قاطعی که‌برپیکر خائنین فرود آمد

**پروان شهدای قیام ۲۸ مرداد درود میفرستیم و اینک با شماباحترام آن‌ارواح سفید یک دقیقه سکوت می‌کنیم .**

**روز تاریخی را از این جهت بیاد می‌آورند که آگهی و انتباهی دربردارد واقعه بیست و هشت مرداد حاکی از اینست که‌اگر ملت ایران بامسیر وحوصله هرنظر تازه واظهار خدمتی را موردتوجه ودقت قرار میدهد عاقبت بی میبرد و مدت زیادی گول عوام فریبی و مواعید دروغ را نمیخورد و این خودبایدبرای عوام فریبان و ریاکاران موجب تنبیه باشد .**

**این روز تاریخی بار دیگر ثابت کردکه حس‌آزادی درملت ها چنان حکمفرما است که بمحض احساس هر خطریکه باستقلال کشور آسیب برساند همگی یکدل و یک زبان برمیخیزند و موجب فساد و موبث خطر را هر چه‌باشد ازمیان برمیدارند چنانچه در روز های ۲۵ تا بیست وهشتم مراد شمشیر قاطعی که سالهاست بدست خائنین زهرآلوده‌میشد وبرای دونیم‌کردن وگسستن ایران آماده بود باقیام جوان مردانه فرزندان رشید ایران برپیکر خود خائنین وارد آمدو خیال خام بدسگالان‌و تبهکاران را نقش برآب کرد .**

**ملتی چنین هوشیار و دلیر که بدون مواضعه قبلی یکروز در سراسر کشور قیام کند و نقشه خیانتی را که ماهها و سالها چیده شده بود از میان بردارد فناناپذیر نیست . بلکه با چنین اقدامی خود را برای نیل به هرگونه ترقی آماده نموده و بی‌تردیددر آینده نزدیکی بافتخار وسعادتی که ثمره میهن پرستی وشجاعت و کار و کوشش است خواهد رسید و عظمت تاریخی خود را تجدید خواهدکرد گرچه لطمه سختی که از این فساد و سوء سیاست و اخلاق و معنویات به بنیه اقتصادی کشور رسید تا مدتی‌جبران نخواهد شد ولی تجربه هرقدر گران‌تمام بشود اگر باعث بیداری‌و برای آتیه‌درسی و دستور باشد قابل قبول است از این درس عبرت نتیجه چنین بدست میاید که روش سیاسی وفقی معقول وپسندیده‌و با موفقیت قرین خواهد بود که مقدمات آن باموازین عقلی فراهم شده باشدوگرنه اغراض شخصی را در پس‌پرده ظاهرسازی وفریب پنهان کردن و ملتی را بدنبال وهم ودروغ برانگیختن و دچار زحمات و خسارات طاقت‌فرسا نمودن جز شرمسازی وویرانی حاصلی نخواهد داشت .**

**باردیگر بروح تابناک فدائیان قیام بیست و هشتم مرداد تهنیت میفرستم و مقدسین این نهضت را مورد قدردانی و تجلیل قرار میدهیم و افتخار داریم به‌چنین ملتی خدمت میکنیم .**

بقیه در صفحه ۲۸

بقیه از صفحه ۲۵

بیخبر بودید ظاهرا این است که وقتی برخلاف اصول مشروطیت‌عده‌ای سرپیچی کرده و طغیان پیش گرفتند بدون مواضعه قبلی مانند افراد یک خانواده که ناگهان با مهلکه‌ای روبرو شده باشند یکدل و یکرای در یک روز و یک ساعت در سراسر کشور قیام کردیدواز پا ننشستید تاسرکشان رااز خیالات شوم خانه‌برانداز خود پشیمان و قانون را دوباره مستقر ساختید .

آیا در آن موقع به عظمت این قیام‌و تاثیر عمیقی که‌در سرنوشت ملت کهنسال‌ما داشت پی‌بردید، و بخطر جبران ناپذیری که مارا تهدید میکرد متوجه بودید یا آنکه تصور می‌کردید فقط خلافکو عصیانی واقع شده که باید سیاست کرد . اما متاسفانه آن عصیان و خلاف ، کشورما را ببرتگاه نیستی می‌کشانید وچیزی‌نمانده بودکه ما هم بسرنوشت فداشدگان این آشوب و آشفتگی که در جهان حکمفرما است گرفتار شویم و خدای نکرده موجودیت خود را که مرهون هزاران سال فداکاری و دلاوری های نیاکان پرافتخار ماست از دست بدهیم . گرچه بفضل خداوند و همت شما آن خطر گذشت لکن هنوز برای تعمیر خرابی‌های مادی و بخصوص زیانهای معنوی آن دوران زمان‌ممتدی لازم خواهد بود .شما فرزندان برومند و برازنده ایران وظیفه میهن‌پرستی و مردانگی خود را درموقع لزوم بجا آورده‌اید ولی برای مرمت ویرانی ها و جبران محنت ها واحراز مقام بلند دیرین‌چشم میهن همواره بدست ودل شما است .

پیوسته درطریق‌ایران پرستی‌وفداکاری استوار بایستید و بدانید که سعادت و


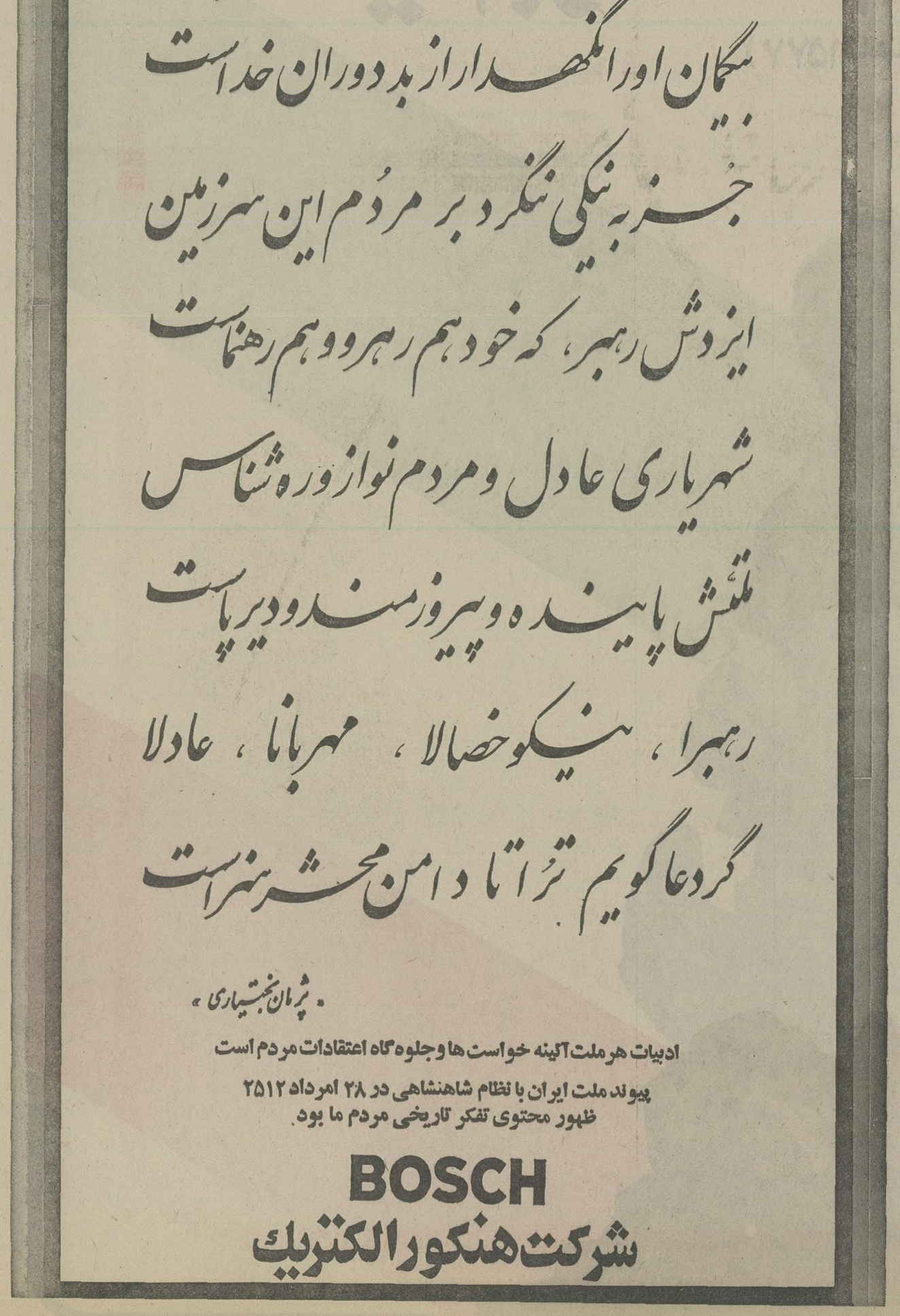


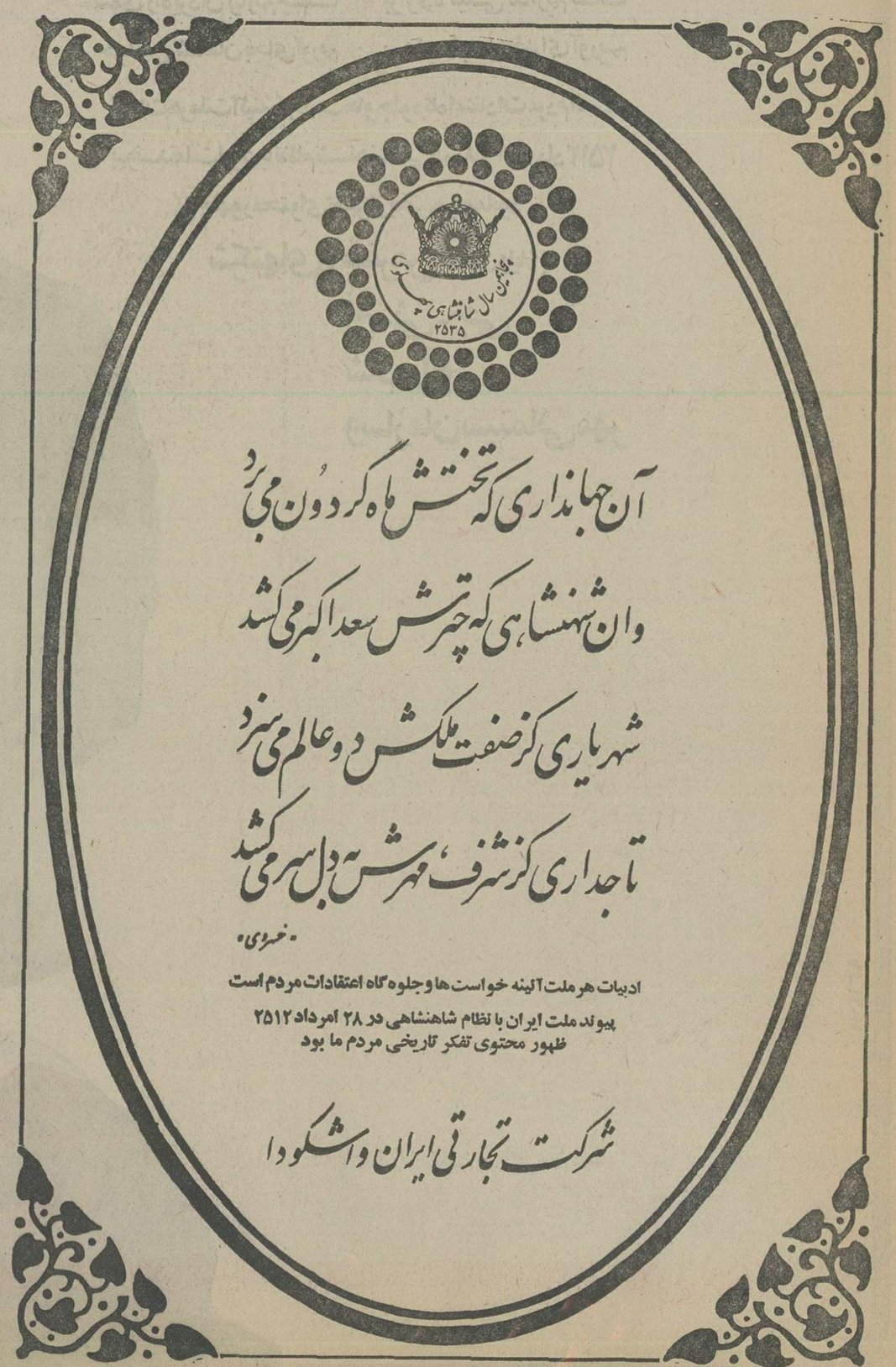

ای شهنشاه جوانبخت ایکه قلب پاک تو
پرتوافکن بر وطن چون آفتاب خاور است

دامنت پاکست وفکرت روشن و ذاتت کریم
این چنین باشد شهی کوفاضل ودانشور است

ادبیات هر ملت آئینه خواست ها وجلوه گاه اعتقادات مردم است

پیوند ملت ایران با نظام شاهنشاهی در ۲۸ امرداد ۲۵۱۲
ظهور محتوی تفکر تاریخی مردم ما بود

# ۲۸ امرداد

ضمن تبریك پنجاه سال شاهنشاهی پهلوی
سالروز رستاخیز ملت ایران را که نشانه پشتیبانی
ملتی بزرگ از شاهنشاهی کشور خویش است
صمیمانه تهنیت می گوید.

شرکت تجارتی ساوا لوکس
شرکت تولیدی الکترولوکس
شرکت الکترولوکس ایران سرویس

صفحات ویژه سالگرد

# قیام ملّی ۲۸ امرداد

## نکته‌هائی از ۱۰ پیام شاهنشاه

میگرفت افراد خائن یا ضعیف‌النفس فکر میکردند که برای تامین آینده خویش باید زیر پرچم آن حزب اجنبی قرار گیرند . اما درچنین روزی که حاکمیت‌واستقلال‌وشرافت این سرزمین کهنسال درآستانه فنا بود شما میهن‌پرستان ایران‌باقیامدلیرانه‌ایکه‌پرافتخارترین قیام های گذشته فرزندان این مرزوبوم را درراه نجات ایران بخاطر می‌آوردموجب آن شدید که امروزمیهنی‌فقط پس از گذشت شش سال نه تنها کشور ما از لحاظ حق حاکمیت واستقلال باهر مملکت دیگری در جهان برابر است بلکه از نظرپیشرفت های مادی و معنوی درپرتو ثبات‌وامنیتی که در چندین سال نصیب کشور ما شده و مایه‌همه اصلاحات و ترقیات است نتایج درخشانی بدست آمده است که آنها را میتوان چنین خلاصه کرد:

درقسمت نفت ما برای ادامه حیات اقتصادی مملکت‌ناگزیرشدیم قراردادی با کنسرسیوم نفت ببندیم که در آن روزباشکال قراردادی بهتر ازآن میتوانست منعقد شود ولی بمحض آنکه اوضاع‌کشورماسروصورتی بخود گرفت توانستیم قراردادهائی که در تمام دنیا بیسابقه بود براساس مشارکت وبا سود ۷۵ درصد منعقد کنیم . از لحاظ خطوط ارتباطی راه‌آهنهای زیادی‌درین‌مدت کشیده شد که منجمله باید از اتصال خط آهن به تبریز و مشهد نامبرد.درقسمت‌راه‌سازی گواینکه متاسفانه ازچندسال صرف وقت باپیش‌آمدهای ناگوار و غیرمترقبه‌ای مواجه شدیم ولی از سال‌گذشته باینطرف مقدمات کار بطوری فراهم شده است که یقینا جبران مافات خواهد شد.

ساختمان سدهای عظیم‌ومتعددی ازقبیل سد کرج و سفیدرود وسد دز شروع شده است که هریک تاثیر فراوانی در حیات اقتصادی و صنعتی کشورودربالابردن سطح زندگی عمومی خواهد داشت .

در قسمت امور صنعتی ما بااتخاذ سیاست صحیح‌ومتهورانه‌ای بخصوص‌دراین دوسه سال اخیر بموفقیت هائی نائل شده‌ایم که تاچند سال پیش اصولا باورنکردنی بود.

تعداد کارخانه‌های کشور از سال ۱۳۳۲ تا ۱۳۳۷ از ۳۰۰۰ به ده هزار رسیده و تنها درسال گذشته ۳۹۴ کارخانه یعنی بطور متوسط بیش از روزی یکءکارخانه بر کارخانه های موجود افزوده شده است .

نقط در دوسال اخیر قریب پانزده میلیارد ریال درآمد صنایع سرمایه‌گذاری شده و رقم سرمایه‌گذاری صنعتی دوساله گذشته به تنهائی از مجموع سرمایه‌گذاری ۵۰ ساله اخیر بیشتر بوده است . همین فعالیت در مورد استخراج معادن و بهره‌برداری ازآنها جریان دارد .

از همه نتایج بالاتر این است کهماموفق شده‌ایم با رژیم طبیعی خود حداکثر آزادی منهای آزادی درخیانت بوطن‌رابراثرسیاست ناسیونالیسم مثبت و خلاقه‌خود بدست آوریم و کشور خویش را در دنیائی پراشوب که هر روز درگوشه‌ای ازآن آزادیهای‌اجتماعی بنحوی مورد تجاوز قرار میگیرد روزبروزدر راه آزادیهای بیشتری پیش ببریم .تاریخ‌کهن ایران همیشه از این قبیل معجزات داشته ولی کمتر اتفاق افتاده است که واقعه‌ای‌مانند قیام ورستاخیز ۲۸ مرداد درظرف مدتی‌بدین کوتاهی نتایجی این اندازه روشن و قابل درک ببار آورده باشد ما با این قیام وتحول عظیمی که در دنبال آن روی‌داد بدنیا نشان دادیم که ایرانی هنگامی که پای استقلال و دفاع از وطن بمیان آید ازهیچ‌چیزنمیترسد.

بقیه در صفحه ۲۹

بقیه از صفحه ۲۶

### پیام سوم
### ۲۸ مرداد ۲۵۱۵
### ملت‌ایرابه‌چنین‌قهرمانانی افتخار میکند

ملت عزیز قیام کنندگان ۲۸ مرداد ، نجات دهندگان کشور ایران در ۳ سال پیش درچنین روزی بی هیچگونه تبانی وتنهابذوق سلیم خود تشخیص دادید میهن عزیزتان درخطرسقوط‌واستقلال چندین هزارساله‌تان بازیچه هوی‌وهوس مشتی از خدا بی‌خبر و جاه‌طلب مذهب وناموس‌شریف خانواده‌های نجیبتان دستخوش تعرض بیگانه‌پرستان و رژیم مشروطه مملکتتان ملعبه عوام‌فریبان و سوگندشکنان است ازآن رو بی آنکه دیگر جبران این وضع اسفناک را بدست صبر و شکیبائی دهید یکباره دامن همت‌برکمر زدید ودرمدتی‌کمترازچند ساعت بساط اضمحلال ایران راکه درمدت چند سال باتردستی‌چیده بودند وازگون ساختید بنابراین من وظیفه خود میدانم که بشما رادمردان میهن‌دوست‌و ناموس‌پرست از صمیم دل تبریک و تهنیت بگویم براستی جای بسی خوشوقتی است که ملتی به آن حد از رشد اجتماعی و حسن تشخیص رسیده باشد که بتواند در بحرانی ترین اوضاع که مملکت بلب پرتگاه سقوط رسیده است عزم جزم کند و خود را از مهلکه نجات بخشد.

بسیار بجاست که‌هم‌اکنون چند ثانیه‌تفکر کنید که اگر اوضاع اشفته ۲۷ مرداد ۱۳۳۲ دوام پیدا میکرد و قیام مردانه شما بساط آنرا در ۲۸ مرداد واژگون نمیساخت امروز کشور درچه حال بودجای کوچکترین شک نیست‌که‌بادوام آن‌بهم ریختگی‌وازهم‌پاشیدگی امور کشور امروز از ایران سربلند ومستقل جز نامی باقی نبود وهریک از شما در آوارگی و سرگردانی‌وشوربختی بسرمیبردید وطوق بندگی وبردگی برگردن‌داشتیدبنابراین شکر و سپاس فراوان خداوند بزرگ راکه توانستید بانثار خون وایثار جان خود پایه های استقلال مملکت و سعادت ملت را استوار و پایدار نگهدارید و نگذارید دستان پلید و ناپاک آنرا متزلزل و سرنگون سازد و زمینه‌ای فراهم آوردید که میهن عزیزتان درراه خوشبختی و نیکروزی پیش رود و رشته دوام و بقای خود را بدامن تاریخ باستان گره بزند . دراینمدت ازبسیار کسان که بنحوی درقیام ۲۸ مرداد مشارکت و یا مباشرت داشتند بموقع تشویق و قدردانی بعمل آمد ولی چه‌بسا فداکاران وجوانمردان که دراین راه رنج کشیدند و مال و جان فداکردند و شناخته نشدند و یانخواستند خودرا بشناسانند و از آنرو ممکن نشد که ازین مخلصان حقیقی قیام قدردانی‌بعمل‌آید.

بهمین مناسبت دراین موقع این گروه رابیاد میاورم و یقین دارم که برای‌آنان‌همان رضایت وجدان عالیترین پاداش است. اینک بروان پاک شهیدان قیام ملی ۲۸ مرداد که بانثار خون خود ادامه حیات شرافتمندانه همه‌میهنان خویش را ممکن ساختند درود فراوان میفرستیم و بیازماندگان‌آنان‌ازیکسو تسلیت میگویم که عزیزان خود را از دست دادند و از سوی دیگر تبریک میفرستیم که توانستند باقربانی‌دادن فردی ازخانواده‌خود حیات ملتی را تامین کنند ملت ایران بچنین قهرمانانی افتخار میکند و نام‌آنان تا ابد جزو شهدای راه میهن خواهد بود .

ملت عزیز ایران در برابر علاقه و محبتی که درآن روز بشخص من ابراز داشتیدامیدوارم که تازنده هستم در راه خوشبختی وسعادت شما گام بردارم و هر سختی را در نیل بدین مقصود آسان بشمارم ماهنوز باهمخیلی کار درپیش داریم و مطمئن هستیم کمخواهیم توانست باهم برای ایجاد ایرانی آباد وآزاد و ملتی سربلند و سرافرازکار کنیم و باعنایت پروردگار قادر و تعالی بهترین و خوش‌ترین آرزوهای خود را صورت تحقق ببخشیم.

خوشبختانه ثروت‌های طبیعی ایران این اجازه را بما میدهد کهبااستخراج و بهره‌برداری صحیح از آنها و بر اساس توزیع عادلانه ثروت از طریق اجرای اصول عدالت‌اجتماع، دورنمای جامعه مرفه ومملکت آبادی را دربرابر خویش داشته باشیم، در امر صنایع نفت امروز قوانینی در ایران موجود است وما قراردادهائی امضاء کرده‌ایم که درتمام دنیا بیسابقه است. مادرزمینه استفاده از منابع نفتی خود ازامکانات ایجاد صنایع پتروشیمی در ایران فروگذار نخواهیم کرد واز گاز های طبیعی ایران نیز که بیش ازپنجاه سال سوخت وبهدر رفت. انشاءاله استفاده کامل خواهیم نمود . ازکوشش برای صنعتی کردن مملکت آنی غافل‌نخواهیم نشست، و درعین حال کشاورزی‌کشور را روز بروز کاملتر خواهیم نمود .

در امور کشاورزی بیش از پیش هم سرمایه‌گذاری وهم فعالیت خواهد شد تا زارع آزاد شده ایرانی نه فقط‌خود را از قید وبند آزاد احساس کند، بلکه در آینده درآمد مکفی وقابل توجهی بدست بیاورد. هرجا که امکان ساختن سدی باشد سدسازی خواهیم کرد وهر جا که آبی در زیرزمین موجود باشد آنرا ازروی اصول وحساب استخراج خواهیم نمود وکاری خواهیم کرد که انشاءاله در سراسر ایران چه شهرها برای استفاده‌ها یصنعتی وچه روستا ها ازداشتن برق ارزان قیمت برخوردار گردند. در تولید هرچیز که متهیه آن‌در مملکت ممکن باشد خواهیم کوشید و بازرگانی ایران را از هرحیث رونق خواهیم بخشید .

### پیام چهارم
### ۲۸ مرداد ۲۵۱۷
### شاهنشاهی که ملت ایران راگرامی بدارد ، از هیچ دشمنی نترسد

باردیگر تاریخ بیست و هشتم‌مردادخاطر را بواقعه‌ای متوجه میکند که عزم پایدارملت ایران را در حفظ آزادی و استقلال میهن عزیز ثابت مینمایدومعلوم میدارد که درمواقع بروز خطر از هیچگونه مانع و مشکلی‌سست نمیشود واز هرنوع همت و فداکاری‌رو نمیگرداند. درود بروان شهدای بیست‌وهشتم مرداد ۱۳۳۲ .

مادرهمان لحظات حساس به پیروزی‌در آن نبرد بزرگ بین حق‌وباطل‌تردیدی‌نداشتیم زیرا بگفته داریوش کبیر « شاهنشاهی‌کملت ایران را گرامی بدارد از هیچ‌دشمن نترسد. برکت بخاندان او روی آورد و کشورش مصون مانده این سجایا و صفات ملت‌ایران را درسال ۱۳۲۶ درهنگام‌پس‌گرفتن‌آذربایجان شاهد بوده‌ایم‌ازاین موهبت الهی که همواره موجب تمامیت واستقلال کشور است ومارا درمیان ملل جهان سرافراز میدارد بملت‌خود تبریک و تهنیت میگوئیم . در مدت‌کوتاهی که از ۲۸ مرداد ۱۳۳۲میگذرد با وجودهمه‌گونه دشواری که درکار بوده کشور مابه پیشرفت هائی نائل گردیده و گامهای‌بلندی در راه ترقی برداشته است اما بازهنوز رضایت خاطر ماکاملا فراهم نگشته .

معهذا برای اینکه خدمات وزحمات مردم علاقمند و کارمندان دولت از نظرمحو نشود باید تصدیق کرد که ووضع ماامروز بهتر از بسیاری ازکشور هاست و ما اطمینان داریمکه‌ترقیات حاصله مقدمه نهضت بزرگی است‌که‌بالطف خداوندی واراده متین وحس شدیدمیهن‌پرستی ملت ایران درآینده نزدیکی کشورمارا همدوش‌ممالکراقیه‌خواهد نمود .

### پیام پنجم
### ۲۸ مرداد ۲۵۱۸
### درپرتو ثبات وامنیتی‌که نصیب کشور ما شده ، نتایج درخشانی بدست آمده است

درود فراوان به روان پاک افرادی که چنین روزی در سال ۱۳۳۲ جان خویش را درراه بقای استقلال وشرافت‌ایران ازدست دادند . برای همه کسانیکه در آن‌روزافتخار شرکت دراین قیام ملی‌داشتند یاسعادت شهادت در راه هدف مقدس خود نائل‌شدند، چه پاداشی بالاتر از این که امروز همه‌ما نتیجه فداکاری ایشان را بچشم می‌بینیم ، زیرا هیچکدام از ما هنوز وضع تاریک و یاس‌آمیز آن دورانی که به ۲۸ مرداد ماه ۱۳۳۲ منتهی شد فراموش نکرده‌ایم در آن ایام سراسر کشور دستخوش ناامنی و هرج‌ومرج وآشفتگی بود چرخهای اقتصادی مملکت از کار افتاده دستگاه های تولیدی تقریبا فلج شده بود خزانه کشور تهی بود و باچاپ مخفیانه اسکناس فقط حقوق روزمره ناچیزی برای کارمندان دولت تامین میشد. در بیمارستانها حتی دیگر دارویافت نمیشدو پلها و وسایل ارتباطی که قبل ازشهریور ۱۳۲۰ باخون‌ودل ساخته شده بوددستخوش انهدام بود تعادل قوای مملکت برهم خورده وقوای مقننه و قضائیه ماهیت و موجودیت واقعی خود را ازدست داده بودند و بجای تمام آنها حکومتی وجود داشت که قوای خود رافقط صرف اداره تظاهرات و براه انداختن افراد درکوچه‌ها و بازارها می‌کرد بطوریکه حتی دانشگاه و مدارس وادارات نیز تبدیل بمیدان زدوخورد و کشمکش شده بود و هیچکس برجان و مال خود اطمینان نداشت . بازار افترا و تهمت به حدی‌رواج داشت که حس اعتماد افراد بکلی از میان رفته وجای خود رابه بدبینی‌ونگرانی متقابل داده بود واین درست همان وضعیتی بود که حزب اجنبی سابق توده برای پیش‌بردن مقاصد شوم و خائنانه خود لازم داشت کمااینکه درپرتو همین ناامنی و تخریب و رواج سوء ظن و خرابی اقتصاد کشور ، عملا این حزب تابجائی پیشرفت‌که بیش از یکقدم باهدف خانمان‌برانداز خود فاصله نداشت .

در آن روزها خیانت بوطن و قصد تسلیم مملکت باجانب مورد تشویق قرار


# آنگاه که قلب ملّت ایران یکپارچه می‌تپد

شاه مردم نواز مهرآئین — که سراپا محبت است وصفا
دل پُرازعشق اوست دربرما — سایه‌اش کم مباد ازسرما

پژمان بختیاری

۲۸ امرداد: روزی که‌این حقیقت درخشان، برسینه تاریخ نقش بست که: شاه، قلب ملت است... و با نام شاه وعشق شاه، قلب ملت ایران بیک آهنگ می‌تپد.

شرکت سهامی عام ریسندگی قرقره زیبا

# نکته‌هائی از ۱۰ پیام شاهنشاه

بقیه از صفحه ۲۸

## پیام ششم
## ۲۸ مرداد ۲۵۱۹
## روح ۲۸ مرداد ، رازبقای اودان ملت ایران است

۲۸ مرداد برای‌ما مظهر تجلی آن نیروی روحی شگرفی است که همواره در نهاد ملت ایران نهفته بوده و در طول تاریخ ممتداین کشورپیوسته‌درخطرناکترین وبحرانی‌ترین مواقع بروز کرده و حیات ملی ما را از اضمحلال قطعی نجات بخشیده است .

روح ۲۸ مرداد راز بقای جاودان‌ملت ایران است ودفتر قطور تاریخ وطن ما از ۲۸ مردادهائی بوجود آمده است که‌هر یك از آنها رستاخیز ملی‌را در راه‌حفظ وثبات این کشور همراه داشته‌اند.

بیست‌وهشتم مرداد ۱۳۳۲آغاز دوران تازه‌ای درحیات ملی وسیاسی واجتماعی مابود. شاید احتیاجی بدان نباشد که دورنمائی از ایام پیش از این تاریخ‌برای شما مجسم شود زیرا مسلما غالب شما آن‌روز های تلخ‌رابخوبی دریاد دارید و میدانید که وضع کشور مادر آن ایام‌بطور کلی درچند جمله :هرج‌ومرج ناامنی افترا واتهام وسوءظن خرابی وضع اقتصادی بیکاری واز همه بالاتر توسعه روزافزون نفوذ شوم وخانمان برانداز حزب‌اجنبی سابق‌توده خلاصه میشد در تاریخ چندهزار ساله ایران بسیار اتفاق افتاده بود که استقلال وملیت ما تابدین حدبه آستانه سقوط و اضمحلال رسیده‌باشد .

در چنین هنگامی بودکه باتوجهات خداوندی یکبار دیگر جنبشی که‌ازنیروی روحی لایزال ملی کهنسال سرچشمه‌می‌گیرد ظهور کرد ودر عرض چند ساعت بساط توطئه ها ودسیسه های چندین‌ساله را درهم نوردید و نخستین سنك بنای ایران نوین‌آباد وسرفراز ونیرومندی را که میبایست‌دردنیای آینده مقامی‌شایسته ومتناسب باگذشته پرافتخار خود داشته باشد بنیاد نهاد .

در این هفت سال کشور ما درپرتو ثبات سیاسی‌و نظم‌وامنیت داخلی وحیثیت روز افزون خارجی‌وبین‌المللی خودتوانسته است طبق برنامه‌ای مترقی در تمام‌شئون حیاتی خویش اعم از سیاسی واجتماعی واقتصادی وفرهنگی وبهداشتی به‌پیشرفت‌های درخشانی نائل شودکه پیش از این حتی انتظار آنها هم نمیرفت و تازه این هنوز اول کار است و ما اکنون فقط‌قدم های نخستین رابرداشته‌ایم و قدمهای اساسی‌تر و بزرگتر می‌باید در آینده برداشته شود .

اکنون در سراسر کشور کارخانه‌ها، سدهای عظیم، خطوط‌آهن، راهها، بنادر، بیمارستانها ودرمانگاهها ، دانشگاه ها و دبیرستانها و دبستانها ،در حال‌ساختمان است وتعداد زیادی از آنها منظما افتتاح میشوند کشاورزی ما روز بروز بیشتر صورت مکانیزه پیدا میکند ودر امر سرمایه‌گذاری داخلی و جلب سرمایه‌های خارجی پیوسته پیشرفتهای بیشتری بدست می‌آید ، کار تقسیم املاك‌سلطنتی که مابا اقدام بدان برای نخستین باردر خاورمیانه‌این‌برنامه مترقی رامعمول کردیم بزودی پایان خواهد یافت و همین طور امر تقسیم املاك خالصه کاملا عملی‌خواهد شد. قانون تجدید مالکیت که یادگار یکساله اخیر است ویکی از مترقی‌ترین قوانینی است که‌تاکنون وضع شده است طلیعه دوران‌تازه‌ای درامر ملك‌داری و مرحله اصلاحات دادگستری وضع و تصویب قانون «از کجا آورده‌ای »ـ گام قاطعی در تعمیم وتامین عدالت اجتماعی در کشور ما است .

قانون منع مداخله کارمندان دولت ونمایندگان مجلس در معاملات‌دولتی‌قانون بسیار مترقی بیمه‌های اجتماعی و قانون کارو خیلی قوانین دیگر از عواملی است که زمینه رابرای‌یك تحول عظیم‌ومسالمت آمیز در کشور ماآماده ساخته است و بااجرای آنها وضع اجتماعی کاملاجدیدی در جامعه ایران بوجود خواهد آمدالبته باید در نظر داشت‌که وضع قانون به تنهائی کافی نیست وباید این قوانین چنانکه باید بمعرض‌اجراء درآیند.

برای این کار ما پیش از هرچیز احتیاج به‌افراد وطن‌پرست و فهمیده و تحصیل کرده وباایمان داریم .

دراین چند سال اخیر ما در هرسال از لحاظ اجتماعی باندازه یك قرن‌پیشرفت کرده‌ایم وشك نیست که در سال های آینده این پیشرفت را ادامه خواهیم داد .

قیام ملی ۲۸ مرداد بما اجازه‌دادکه مبنای ناسیونالیسم مثبت راکه اساس ایران‌نوین است برپایه عدالت اجتماعی و مبارزه بافساد قرار دهیم .

در این قسمت اخیر ما توجه ومراقبت روز افزونی مبذول داشته‌ایم و خواهیم داشت تابیاری خداوند ریشه فساد از اجتماع‌ما کنده شود .

دراین باره تذکر این نکته لازم است که‌در یکساله اخیرازیك لحاظ خوشبختانه واز لحاظ دیگر متاسفانه در حدود۳۰۰۰ نفر در قسمت های اداری و چند صدنفر در قسمت های نظامی پس‌ازبازرسی های دقیقی که به عمل آمده از کار برکنار شده یا تحت‌تعقیب قرار گرفته‌اند بدیهی است این مبارزه شدید بافساد ادامه خواهد یافت ودرعین حال سعی خواهد شد زندگی کارمندان دولت بهترشود.

بقیه در صفحه ۳۰


# به شه
# ملك وملت بود پایدار

شاه دوستی و وطن پرستی خصلت جاودانه ملت ایران است که در روز بیست و هشتم امرداد سال ۲۵۱۲ به عالیترین شکلی تجلی کرد.
سالروز این قیام ملی را به عموم مردم ایران تبریك میگوئیم.

**بیمه حافظ**
(شرکت سهامی عام)

Pol 306_BH21

اطلاعات
صفحات ویژه سالگرد

# قیام ملی ۲۸ امرداد

چهارشنبه ـ ۲۷ امرداد
ماه ۲۵۳۰
شماره ۱۰۷۹

## نکته‌هائی از ۱۰ پیام شاهنشاه

بقیه از صفحه ۲۹

ماهر این روز تاریخی اعلام میکنیم که بخواست خداوند و باتائیدات الهی علیرغم آرزوهای دشمنان ایران باانکاء به‌نیروی روحی و ملی لایزال خودو باالهام از سنن ریشه‌دار قومیت و ملیتی که‌نظیر آنرا در سراسر تاریخ‌جهان از حیث استحکام ونیرومندی کمتر میتوان یافت در پرتو همکاری واتحاد ملی روزبروز بیشتر و سریعتر مراحل تکامل وترقی را خواهیم‌پیمودو هرروزی که بگذرد به کمال مطلوب خود یعنی ایجاد ایرانی نوین براساس ناسیونالیسم‌مثبت وقاامین سطح زندگانی بالاتر و وضع اجتماعی و فرهنگی و بهداشتی پیشرفته‌تر وپرورش جامعه‌ای مترقی و سعادتمند و سربلند و آزاد نزدیک‌تر خواهیم شد .

### پیام هفتم
### ۲۸ مرداد ۲۵۲۰

### کشور کهنسال ما و استقلال و حاکمیت ملی ما از خطر سهمگینی نجات پیدا کرد

خوشوقتم که توانستم جواب‌احساسات وتلگرافها و نامه های شما رابدهم و امروزدراینجا حضورپیداکنم.

از اینکه برحسب تقاضای شمامی توانم از نزدیک‌باشما فرزندان وبرادران وخواهران شرافتمند و وطن پرست خودم روبروشوم و بدون رعایت تشریفات مستقیما با شما گفتگو کنم بسپار خرسندهستم. شاید مبالغه‌نکرده باشیم اگر بگویم در اولین روزی که درپیشگاه‌قادر متعال سوگند یادکردیم‌که هرچه درقوه دارم برای‌حفظ وحراست این مملکت انجام دهم هیچ‌لحظاتی برای من درزندگی شیرین‌تر وگواراتر ازلحظه های‌تماس مستقیم بامردم‌کشورم نبوده است زیرا در سخت ترین دقایق زندگی پرمسئولیت خودم که همواره متکی برعنایات خداوند متعال بوده و درهمه لحظاتی که قلب من در رامحفظ ایران گرامی طپیده‌است پس ازخداوند بزرگترین اتکای من احساسات وطن پرستانه‌و خالصانه شما ملت‌عزیزبوده است .

من همیشه بدین نکته ایمان‌داشته‌ام ودارم و این عقیده وایمان خودم را مانند ودیعه گرانبهائی به‌فرزند خودم خواهم سپرد که ملت من ملتی عاقل ورشدکرده‌ووطن‌پرست وقدرشناس‌است وهیچ قدرت ونیروئی در دنیا قادر نیست به تشخیص صحیح اودر راه حفظ کشور ومنافع خودش لطمه‌ای وارد آورد.

شما از این‌بوته امتحان مکررسربلند ومفتخر بیرون آمده‌اید و طبیعی‌است که درچنین روزی درهشت سال‌پیش شما مردم غیور وفداکاربدون کمترین توقع وانتظاری صرفا ازروی احساسات وطن پرستانه جان خویش رابرای‌شاه خود برکف نهادید شاه‌شما هم در هرزمان وهرموردی که لازم‌باشد همین احساسات وهمین فداکاری را نسبت بشما ابراز دارد و من عملا نشان‌داده‌ام که برای‌جان خود دربرابر حفظ مملکتم ارزشی قائل نیستم .

قبل از اینکه درباره‌این روز ومفهوم آن درحیات ملی‌ماباشما صحبتی بکنیم باحترام ارواح گسانی که هشت سال پیش درچنین روزی‌بدون اندکی‌درنگ وتامل جان‌خویش رابرای‌نجات مملکت فدا کردند ودراین‌راه بافتخار شهادت نائل شدند یک‌دقیقه سکوت اعلام میکنم.

به‌بینیم این فداکاری که مردم درآن روزکردند چه علتی داشته است؟ من اکنون این علت راکه مربوط به وطن‌پرستی شدید وفطری مردم ایران‌است برای شما تحلیل میکنم البته این وطن پرستی ریشه تاریخی دارد یعنی همیشه این روح درملت ایران‌وجود داشته که در مواقع خطر قیام کرده است ولی من‌دراینجا بگذشته دور برنمیگردم‌وفقط تاریخ معاصر ایران‌رابرایتان ورق‌میزنم.

همه میدانیم که در جنگ بین‌المللی اول کشور مابا وجودیکه بیطرفی خود را رسما اعلام کرده بود باز میدان تاخت وتاز اجنبی قرارگرفت وهردسته بیگانه‌ای هرکاری‌را که دلش خواست دراین مملکت کرد هرقسمت ازخاک کشور در اشغال کسی بود ودراین بین ملت‌ایران ودهات ایران وثروت ملی ایران بود که دستخوش تجاوز این وآن قرار میگرفت وصدمه میدید وقتی هم که جنگ تمام شدنمایندگان کشوری راکه متحمل این قدرزیان شده بود حتی بکنفرانس صلح ورسای راه ندادند.

فرض کنیم علت این‌موضوع این‌بود که آن روزما حکومت مرکزی واقعی نداشتیم وکسانیکه‌بعنوان حکومت مرکزی کار میکردند ازقدرت ولیاقت‌این که‌حتی خود تهران را اداره کنند بی‌بهره بودندکمااینکه‌وقتی غروب میشد حکومت درکوچه ها درعوض قوای انتظامی بدست ارازل واوباش هرکوی و برزن‌میافتاد.خارج ازدروازه های تهران نیز تیول‌نایب حسین هـای کاشی وامثال‌او- وقدری دورتر از آن قشقائی- ملوک‌الطوایفی وخان خانی بود. همانطور کهسابقاگفته‌ام در آنزمان برای رفتن به خوزستان که اساسا شیخ آن ناحیه بساط خود مختاری گسترده بود و بایستی از راه کشور های خارجی مسافرت کرد و همینطور برای رفتن بخراسان‌راه‌عبور از ممالک خارجه بود. این‌باعث شد که پدرمن که از این جریانات‌رنج میبرد وزجرمی کشید قیام کند وبه آن بساط خاتمه بدهد و حکومت‌مرکزی‌مقتدری بوجود آورد و خان خانی و ملوک‌الطوایفی را ازمیان بردارد و دراینراه استقرار قدرت حکومت مرکزی دست به‌نهضت عظیمی بزند که تامین امنیت کشورلغو کاپیتولاسیون ایجاد ارتش شاهنشاهی ساختمان راهها و راه‌آهن هاوبنادر تاسیس کارخانه هافعالیت های صنعتی واقتصادی بنای مدارس ودانشگاه‌اعزام محصل بخارجه تامین حقوق بانوان ووضع لباس متحدالشکل برای مردان وبسیار پیشرفتهای دیگر ازنتایج آن بود.

اما اگرضعف‌حکومت مرکزی درجنگ بین‌المللی اول شاید بتصور بعضی ها نتوانست منافع مملکت راحفظ‌کندو درنتیجه مملکت دستخوش تاخت وتاز دیگران واقع شددیدیم که در جنگ بین‌المللی دوم که یک حکومت مرکزی قوی در ایران وجود داشت باوجود اعلان‌بیطرفی بازهم روی اصل موقعیت جغرافیائی و سوق‌الجیشی‌ایران مملکت مامورد تاخت و تاز اجانب قرار گرفت. خوشبختانه درتمام این‌احوال آتش احساسات فطری‌ودرونی میهن پرستی ایرانیان همچنان روشن وفروزان باقی مانده بودتا این که باصطلاح جنگ تمام شدو باوجود تمام‌قراردادها خطه زرخیز آذربایجان‌از وطن ماجداگردید. درآن وقت من وهمه فرزندان غیور این مملکت‌بموقع وظیفه خود مان را انجام دادیم وخودرا به آب وآتش زدیم و هرخطری‌رابجان ودل‌خریداری کردیم تاعملی شدکه‌شبیه به‌نیمه‌معجزه‌ای بودیعنی آذربایجان به‌آغوش مام میهن بازگشت وشایداین‌اولین مرتبه‌ای بود که‌قسمتی ازیک‌مملکت بدست کمونیست ها افتاده ودوباره ازچنگ آنهابدرآمد.

یک اشتباه بزرگ که‌غالبا در این مورد میشود این‌است‌که‌گفته‌شود این سازمان ملل متحد بود که ازتجزیه آذربایجان جلوگیری کرد البته مانسبت بدین سازمان بزرگ جهانی احترام کامل داریم ولی باید متذکر بشویم که سازمان ملل متحد درکوشش های‌خود برای اینکه کاری بنفع ما بکندباوتو مواجه شد وفعالیت آن در این راه‌به کلی خنثی گردید وبدین ترتیب ماناچار شدیم خودمان تمام خطرات و عواقب احتمالی دخالت‌نظامی درغائله‌آذربایجان را بعهده بگیریم‌واین کار را بمسئولیت کامل خود انجام دهیم. این تجربه‌تلخ یکبار دیگر مارا متوجه این حقیقت کرد که‌موقعیت‌جغرافیائی‌حساس ایران‌اجازه نمیدهد که ممالک بزرگ دنیا نسبت بما بی نظر بمانند و بااین که‌در گذشته‌نیز کشور ما با وجود بیطرفی خود در اختلافات کشورهای بزرگ‌پیوسته‌مورد تجاوز قرار گرفت ماتاریخ رامطالعه کردیم و دیدیم وحساب‌کردیم که دراین پنجاه ساله اخیر ایران دائما موردخطر بوده و در معرض دست‌اندازی قرار گرفته است ؟ نتیجه تجارب گذشته ودرک واقعیات تاریخ این بود که‌ما باکسانی درصدد عقدقرارداد ها وپیمان هائی برآئیم که‌بتواندجلوی این‌خطرات احتمالی رابگیرد وازفشار آن هاممانعت کند. البته این قراردادها وپیمان ها برای ماصرفا جنبه دفاعی دارد زیرا اصولا سیاست ما همیشه سیاستی صلحجویانه بوده وهیچوقت از طرف مانسبت بهیچ‌همسایه‌ای تهدیدی درکار نبوده‌است.

مانه تنهاازنظرعلاقه قلبی‌وهمبستگی که از خصائص تمدن وفرهنگ کهنسال ماست بلکه ازنظرحفظ منافع ومصالح ملی خودمان هواخواه حفظ صلح پایداری درجهان هستیم تادر پرتو آن بتوانیم کارهای بزرگی راکه درپیش گرفته‌ایم بخوبی انجام دهیم مابراین عقیده هستیم که امروز بیش از هروقت دیگر دنیا بصلح احتیاج دارد وبایدهر روزبشریت ازصمیم قلب برای حفظ‌این صلح دعا کند.

زیرا اگر خدای‌نکرده جنگی درگیرد هیچ کشوری در روی زمین از آن نفعی نخواهد برد آرزوی ما این است که موضوع خلع سلاح عمومی دردنیا عملی شود وجامعه بشری برای همیشه ازکابوس جنگ نجات یابد و هزینه کمرشکن تسلیحات صرف بهبود زندگی مردم جهان گردد ما براساس همین علاقه باطنی‌وقلبی‌خودمان بصلح‌هموا ره اعلام کرده‌ایم که‌ازجانب ایران خطری متوجه هیچ مملکت مجاوری نیست‌و سیاست ما منحصر براساس دفاع از حدود ثغورخودمان‌و زندگی دوستانه وآبورمندانه وشرافتمندانه باهمسایگان قرار گرفته است بشرط آنکه پایه این روابط براحترام متقابل استوارباشند.

بایک حساب ساده میتوان دریافت که ازسال۳۰ ۱۳ تا۱۳۳۲ که استخراج فروش نفت ماموقف ماند براساس همان قراردادی که ما درسال ۱۳۳۳ بستیم چه زیان کمرشکنی از این بابت متوجه ملت و کشور ایران شد در صورتی که در سال ۱۳۳۰ نه فقط عقد چنین قرار دادی بلکه شاید عقد قراردادی بمراتب بهتر ازآن امکان داشت وتازه درآن موقع موضوع پرداخت . غرامت نیز درپیش نمی‌آمد . فرض کنیم که درآن موقع استخراج نفت ایران در همان رقم ۳۲ میلیون تن متوقف‌میماند و نسبت‌عوائد مانیز برهمان اصل‌پنجاه‌پنجاه بودبازهم درچنین شرایطی مامی‌توانستیم درعرض سه‌سال حداقل پانصد میلیون دلار از این بابت درآمد داشته باشیم اما روی سیاست غلط نه فقط از این درآمد محروم شدیم بلکه درتمام‌این‌مدت مخارج سنگین اداره تاسیسات نفت خود را بدون داشتن کمترین عوائدی ازجیب خویش پرداختیم .

البته سایرین دراین میان ازتجربیات تلخ وخطا های ما بنفع‌خودشان‌استفاده بردندوما پس‌از چندسال ناکامی بالاخره ناگزیر شدیم‌ترتیبکاررابابهترین امکاناتی که‌درآنروزبرای‌ماوجودداشت ومقدور بود بدهیم ودرانتظارروزی باشیم‌که ماهم بتوانیم دارای‌بازار و وسائل‌پخش وکشتی نفتکش کافی بشویم ودرنتیجه امکان آنرا داشته‌باشیم که دراین‌مورد مانند ممالک بزرگ عمل بکنیم.

اما خطاها و خطاهائی که در آن مدت‌شد منحصر بنفت ایران نبود بلکه بدتر از آن این‌بودکه در مقابل این شکست‌ها زمامداران آنزمان مجبورشدند هرروز سنگر وموضع تازه‌ای را در مقابل کمونیستهای توده‌ای تخلیه‌کنند وتحویل آنها دهند وکارگستاخی رابجائی‌رسانیدند که همانهائی که ادعای انتخابات آزادرا داشتند باانجام مفتضحانه‌ترین انتخابات دوران مشروطیت ایران از۱۳۶ کرسی مجلس شورای‌ملی‌به‌انتخاب ۷۶ نماینده اکتفاء کردند وانتخابات بقیه نقاط را متوقف گذاشتند ودرمورد این نمایندگان منتخب نیز اول‌ادعا کردند که هشتادودرصد آنها ملی هستندولی بعدادعه آنها راخائن شمردند .

درآن روزهای قیره‌باوجودیکه دولت وقت حتی یک روز بدون حکومت نظامی کار نکرد سراسر کشور دستخوش‌ناامنی وهرج‌ومرج بوددستگاه های تولیدی‌تقریبا بکلی فلج‌شده وچرخهای اقتصادی‌مملکت از کار افتاده وفعالیت های مثبت ومولد جای خود را بتظاهرات وجنجال وچاقو کشی داده بود ناامنی وخرابکاری سوء ظن ورواج بازار اتهام و افترا کشور مارا چه از لحاظ مادی وچه از نظر معنوی در آستانه موحش‌ترین سقوط‌های تاریخ خود قرارداده بود .

افکار وعقاید افراد دستخوش‌اختناق و ترور بود و به‌کمترین بهانه‌ای افراد و اموالش مردم را مورد حمله قرار میدادند و حیثیت آنهارا بانواع وسایل لکه‌دار می‌کردند . با اینکه در آنزمان اساسا پولی‌درکار نبود و فعالیت تولیدی نمیشد معهذا سوء استفاده های کلان رواج داشت بطوری که‌حتی از صدور جواز زیارت عتبات نیز سوء استفاده میشد . وضع خطوط ارتباطی‌وراه‌های کشوربصورت رقت‌آوری درآمده بودو پلها وتونل ها تدریجا از بین میرفتند در بیمارستان‌های کشور در اواخر آن دوره حتی پارچه زخم

بقیه در صفحه ۳۱

سالگرد
قیام ملی ۲۸ امرداد



یک روز داشت شورش و آشفتگی رواج — امروز، روز نظم سپاهی و لشکرست
شاها، نگاهدار تو حق و حقیقت است — در عهد تو، زبان حقیقت سخنورست

ملک‌الشعراء بهار

ادبیات هر ملت آئینه خواست ها و جلوه‌گاه اعتقادات مردم است
پیوند ملت ایران با نظام شاهنشاهی در ۲۸ امرداد ۲۵۱۲
ظهور محتوی تفکر تاریخی مردم ما بود

کارخانجات تولیدی آدامس خروس نشان

۴۵-۴۴۵

سالگرد قیام ملی
۲۸ امرداد

همروزگار ما زدگر روزبهترست — تا رهنمای ما بشه پاکیزه گوهرست
شاها، نگاهدار تو حق و حقیقت است — در عهد تو، زبان حقیقت سخنورست

ملک‌الشعراء بهار

ادبیات هر ملت آئینه خواست ها و جلوه‌گاه اعتقادات مردم است
پیوند ملت ایران با نظام شاهنشاهی در ۲۸ امرداد ۲۵۱۲
ظهور محتوی تفکر تاریخی مردم ما بود

PHILIPS
شرکت رادیو الکتریک ایران «سهامی عام»

۴۵-۴۳۵

صفحات ویژه سالگرد

# قیام ملّی ۲۸ امرداد

## نکته‌هائی از ۱۰ پیام شاهنشاه

بقیه از صفحه ۳۰

بندی ومرکورکروم که‌ساده‌ترین لوازم بهداشتی است باشکال پیدا میشد و در برابر همه این مشکلات دولت وقت این راه راپیدا کرده بودکه به نقض قانون اساسی کشور بپردازد و برخلاف اصل۴۸ قانون‌اساسی از راه زورواندوم ساختگی‌به اختیارات قانونی پادشاه مملکت لطمه‌بزند.

بسطور خلاصه بجای اینکه درصدد اصلاح وضع خراب مملکت برآید به یاغیگری در مقابل قانون اساسی بپردازد وخودش رامافوق هر اصل وقانونی بشمارد وهیچکدام از اصول آن قانون اساسی را که می‌بایست خودش مجری ومدافع آن باشد رعایت نکند.

بدین ترتیب شکست زمامداران‌وقت در تمام جبهه ها آنهارا وادار کرد که روز بروز بیشتر بکمونیستها تسلیم‌شوند تا جائیکه برخلاف قانون اساسی وشعائر ملی خواستند تنها سنگری راکه حافظ استقلال وتمامیت ارضی این‌مملکت است یعنی ارتش ایران راکه تحت فرماندهی من قرار داشت متزلزل کنند. تا آخرین سنگر مقاومت راهم تصرف کرده باشند خوب‌بخاطر دارم که قبل از اینکه بدین سنگر دست‌اندازی کنند واین موضوع بعدا با اسناد ومدارک کامل برای‌ماروشن شد نفوذ حزب کمونیست توده در ارتش ایران از شهریور ۱۳۲۰ که‌قوای بیگانه وارد مملکت ماشد تاسال ۱۳۳۱ به‌یکصد وده نفر افسر منحصر بودما از آنموقع که دست‌اندازی بدین سنگر کردندیعنی از ۱۳۳۱ تا۱۳۳۲ این تعداد به۶۴۰ نفر رسید.

باید گفت که فضل‌وعنایت کامله الهی بود که ما را از چنین خطر موحشی نجات بخشید زیرا بطوریکه بعدا فهمیدیم حتی در بین افراد گارد شاهنشاهی نیز چند افسر منحرف توده‌ای وجود داشتند. البته درست است که من مطابق‌نقشه‌چند روزی از مملکت خودم غیبت کردم ولی باید اذعان کنم که نقشه من و هیچ‌عامل دیگر در این جریانات آن اثری رانداشته است که قیام مردانه وخودبخود مردم‌دلیر ومیهن‌پرست کشور که دریک روز و حتی در عرض چند ساعت در سرتاسر مملکت برپا خاستند وبدین خیمه شب بازی خائنانه‌و مملکت برباده خاتمه دادند در برداشت.

آنچه دراین روز روی داد واقعا به معجزه‌ای شبیه‌تر بود و در تمام دنیا از این‌قبیل موارد بسیار بندرت میتوان یافت که قلوب مردمی اینطور بهم نزدیک‌باشد که در سرتاسر مملکت همه آنها مثل فرد واحدی تنها در تحت تاثیر احساسات وطن پرستانه بدانند که چه‌باید بکنند.

بدین ترتیب کشور کهنسال ما و استقلال وحاکمیت ملی‌ما از خطر مسلم‌گینی که براثر خود خواهی وجاه طلبی و خط کاری وقانون شکنی عده‌ای متوجه‌آن‌شده بود وشاید بزرگترین خطر تاریخ این مملکت بود بفضل و عنایت الهی نجات پیداکرد.

ولی مضحک اینجاست که حالاهمان هائیکه مسئول بروز این وضع در آن‌روز بوده‌اند دوباره‌بنکرارهمان‌حرفهاپرداخته‌اند وهنوز هفت سال بیشتر نگذشته این عده مثل اینکه گذشته نزدیک را فراموش کرده باشند باز سخنانی‌را پیش‌کشیده‌اند که بعضی از رادیوهای خارجی ازمدتی‌پیش آنهارا روزی چندین باربدون کمترین نتیجه‌ای تحویل مردم ایران می‌دهند. باید پرسید این حضرات که‌امروز از مصالح مملکت دم‌میزنند‌دروقایع آذربایجان که‌حاکمیت وتمامیت مملکت بخطر افتاده بود کجا بودند وچه می‌کردند ؟وآیاعده‌ای از موثرترین افراد ایشان نبودند که با پیشه‌وری انقلاب کردند ؟

قیامی که‌در ۲۸ مرداد ۱۳۳۲صورت گرفت نشان داد که آنهائی که درآرزوی از هم گسیختگی این رشته ارتباط شاه و ملت در ایران هستند در انتظار امری‌واهی وغیر ممکن نشسته‌اند.

قیام آن روزدر درجه اول‌قیام پابرهنه هاو طبقات محروم اجتماع یعنی قیام همان‌هائی بود که امروز دایه های مهربانتراز مادرسنگ منافع ایشان رابسینه میزنند همه‌آنهائیکه در آنروز از نزدیک شاهد این نهضت عظیم ملی بودند بچشم خود ندیدند که صف اول جبهه مبارزه رامردان وزنان طبقات عادی تشکیل‌می‌دادند که هیجوقت از بابت این قیام دلیرانه خود اجرومزدی نخواستند.

من برسبیل اخلاق فطری‌خودم هیچوقت نسبت بکسانیکه بشخص خود من‌فهمیده یا نفهمیده کاری نکنند که به مملکتشان آسیب وزیانی وارد‌آید زیرامن بعنوان پادشاه ایران یعنی مدافع‌ونگهبان حقوق و منافع این مملکت و این ملت نه مایلم ونه حق دارم که در راه انجام‌این ماموریت خطیر خود کوچکترین کوتاهی وقصوری بکنم.

ما و شما نباید فراموش کنیم که‌قبل ازهرچیز ایرانی هستیم ونسبت بحفظ این آبوخاک مقدسی که‌نسل های بیشمار نیاکان ما آنرا بقیمت فداکاری هاوتلاش ها و جانفشانیهای دائمی با سربلندی و افتخار بدست ما سپرده وخودشان نیز برای همیشه در دل همین خاک مقدس بخواب رفته‌اند مسئولیت سنگینی داریم که نباید حتی یک لحظه آنرا از یاد ببریم.

دیر یا زود همه‌مانیز بایشان‌خواهیم پیوست ولی این مملکتی که‌ایران‌نام دارد ومقدور بوده است که در تاریخ جهان مشعلدار یکی از پرافتخارترین ودرخشان‌ترین تمدن های روی زمین باشد باید جاوید بماند.

## پیام هشتم
## ۲۸ مرداد ۲۵۲۳
## ایرانی با غروروسربلندی ازسهم مادی و معنوی‌خود بهره‌مند خواهد شد

قیام ملی ۲۸ مرداد را به عموم ملت ایران خاصه قهرمانانی که در آن شرکت داشته‌اند تبریک‌گفته و به روح شهدای آنروز درود میفرستم.

عظمت روح ایرانی در تمام ادوارتاریخ کهن این کشوربکرات‌در مواقع‌ضروری و لازم تجلی‌کرده است.

بهمین جهت بود که در ۲۸مرداد سال ۱۳۳۲ ملت ایران از شهری و روستائی و زن و مرد بمسابقه عظمت این روح ملی به خوبی به خطرات و حوادثی که متوجه استقلال کشور و موجودیت اجتماع ایرانی شده بودپی برده و حاضر نشد که تاریخ ۲۵۰۰ ساله مدون ایرانی دستخوش دسایس واعمال عده‌ای گردد که هیچگونه‌علاقه به سنن ملی وشخصیت‌بارز و تاریخی ایران نداشتند ودر ظرف چند ساعت‌با یک جنبش و رستاخیز ملی به‌حکومت غیرقانونی وغاصبین وکسانی‌که اساس کار خود را بر تزویر و دروغ وتسلیم کشور بتشکیلات خائنین مزدور حزب غیر قانونی توده نهاده بودند و کشور را به نیستی و زوال سوق می دادند.

شما ملت ایران خواستار شدید که من در مسند شاهنشاهی ایران و در راه خدمت باین مرز و بوم که‌حفظ و حراست آنرا از وظایف خطیرسلطنت مشروطه ایران می شناختید باقی بمانم و بتوانم افتخارات تاریخی گذشته را حفظ کنم و رفاه وآسایش حال‌و آینده مردم را فراهم سازم.

براساس این خواسته شما ملت بود که من‌برای‌خود وظیفه‌و مسئولیتی چنان خطیر احساس میکردم که‌پس از مطالعات زیاد و با توجه باینکه باچه مسائلی میتوان‌دراین راه توفیق‌حاصل نمود در ششم بهمن ۱۳۴۱ تصمیم‌خود را به جوابگوئی قیام ملی ۲۸ مرداد اتخاذ و با منشور شش ماده‌ای خود که مستلزم سعادت و آسایش آینده ملت ایراست از شما ملت خواستم که براین منشور صحه گذارده آنرا تائیدو تاکید بنمائید.

شرکت تاریخی شما در تصویب ملی ششم بهمن طوری قاطع و تکان دهنده بود که مورد اعجاب‌و احترام همگانی قرار گرفت وثابت نمود که‌ملت ایران پیوسته در راه پیشرفت وتکامل روحی مستعد و همتی شایان احترام داشته و دارد و همین روحیه قوی‌و مستعد است که در پشت سراین‌انقلاب ما را به تحقق هدف های شش‌ماده‌ای و حصول نتیجه و اجرای آن‌موفق داشته و میدارد.

این انقلاب شاه و ملت نشان داد که ملت ایران درراهی که برای‌پیشرفت وترقی به او نشان داده شده است پیش میرود و تمام اثرات و اعمال‌غیر عادلانه قرون‌وسطائی خواهی‌نخواهی از این کشور رخت بربسته است.

زارع و دهقان و کارگر ایرانی اینک با سربلندی و افتخار حقوق حقه و شایسته خود را بدست آورده‌ومقام و شخصیت انسانی خویش را درک کرده‌اند.

زن‌های‌ایرانی که نصف جمعیت کشوررا‌تشکیل‌میدهند ازحقوق آزادی وبشری برخوردار گردیده‌اند و عنقریب هیولای جهل وبیسوادی نیز بکلی از این کشور رخت برخواهد بست‌و در راه پیشرفت مملکت زنان ومردان‌دوش بدوش قدم برخواهند داشت.

با تعمیم و تکمیل بهداشت‌و بهداری که مورد کمال توجه و دقت است بزودی هر ناتوانی جسمی نیز زائل گردیده و جامعه ما اجتماعی سالم و پرکار و شایسته هرگونه پیشرفتی خواهد شد که در مجامع مترقی و خوشبخت دنیا در صفوف اول‌قرار خواهد گرفت.

استقرار امنیت در هر جامعه ای مبتنی بر اینست که اساس‌و مقرراتش‌در نفع اکثریت جامعه پایه گذاری شده باشد و دراینصورت‌که امنیت‌خصوصی و فردی برقرار خواهد شد و میشود از کار و سرمایه گذاری منافع عادلانه تحصیل نمود.

در ایرانست که‌سرمایه‌داریا مقررات قانونی که برای حفظ حقوق کارگر وضع‌شده است میتواند با خیال‌راحت سرمایه‌گذاری نماید مشروط بر اینکه مالیات حقه وقانونی‌رانیز بپردازد، با اینصورت است که خرده مالک درکنار دهقان آزاد شده وصاحب زمین‌برای آباد کردن زمین های ایران از حد اکثر امکانات کشاورزی مملکت‌استفاده وبهره‌برداری‌خواهدنمود، دراینصورت است که کارگر زحمتکش و شریف ایرانی با مقررات جدیددیگرنه‌تنها خود را استثمار شده نمیداند بلکه در تولید صنعتی‌کشور با غرور و سربلندی از سهم مادی و معنوی خود بهره‌مند خواهد شد.

آیا باور کردنی است که سرمایه گذار ایرانی در این محیط جدید بر استحکام تثبیت شده حاضر نباشد که یک سود عادلانه لااقل ۱۲ درصدببرد ولی سرمایه خودرا در نقاط دیگردنیا بامید یک منفعت احتمالی هشت درصد بکار بیاندازد که از همان سودنیز هشتاد درصد مالیات بدهد؟

اوضاع داخلی ما بحمدالله طوری محکم‌است که تنها چیزی که در افق ما مشاهده میشود روشنائی وسعادت و نیکبختی است ،اما هنوز نواقصی درکار هست که باید برفع آن بپردازیم

ما باید فرهنگ خود رابرشالوده جدیدی قرار دهیم‌که‌منطبق‌بااحتیاجات معنوی و صنعتی کشور باشد و هر فردی بتناسب استعداد و قریحه ذاتی خود در راهی وارد شود که حداکثر استفاده را در رشته مورد علاقه خود حاصل نماید.

سازمان اداری مملکت باید مبدل بیک دستگاه منزه و تخصصی بشود که کار های کشور را با سرعت و قاطعیت بسامان برساند با فسادبطور بی‌گیر مبارزه ادامه دارد. جامعه ایرانی پس از حقوق انقلابی ۶ بهمن بایست بیش از پیش مستقلا‌درزندگی دموکراتیک خودمسلط و وارد گردد واضافه بر یکت درانتخابات‌که‌برای بار اول در این دوره مجلسین‌زارعین وکارگران و زنان امکان آنرا داشتند بوسیله تشکیل انجمنهای ده و شهر و شرکتهای تعاونی وهمچنین انجمن های ایالتی وولایتی در سرنوشت خود موثر واقع شوند و در راه پیشرفت و ترقی وتعالی قدم‌بردارند.

امکانات ایران باندازه‌ای است‌که یقین قطعی داریم که سطح زندگی ما به پایه ممالک خوشبخت و مترقی دنیا خواهد رسید.

بقیه در صفحه ۳۳

# سالگرد قیام ملی
# ۲۸ امرداد

امروز، روز عزت و تجسم و افتخار است — عصری بلند پایه و عهدی منور است
گر صد کتاب ساخته آید بمدح شاه — چون بنگرند گفته ز ما گفته کمتر است

ملک الشعراء بهار

ادبیات هر ملت آئینه خواست ها و جلوه گاه اعتقادات مردم است
پیوند ملت ایران با نظام شاهنشاهی در ۲۸ امرداد ۲۵۱۲
ظهور محتوی تفکر تاریخی مردم ما بود

شرکت گاما (سهامی خاص)

۳۵-۳۴

# سالگرد قیام ملی
# ۲۸ امرداد

یک روز بود اداره کشور برون ز رسم — امروز، کار در کف ابنای کشور است
شاها، نگاهدار تو حق و حقیقت است — در عهد تو، زبان حقیقت سخنور است

ملک الشعراء بهار

ادبیات هر ملت آئینه خواست ها و جلوه گاه اعتقادات مردم است
پیوند ملت ایران با نظام شاهنشاهی در ۲۸ امرداد ۲۵۱۲
ظهور محتوی تفکر تاریخی مردم ما بود

اکوان (شرکت سهامی خاص)

۳۵-۳۳۱

# سالگرد قیام ملی
# ۲۸ امرداد

شها، شهریارا تو پیروز باش — به کردار خود گیتی افروز باش
همیشه سر تخت جای تو باد — جهان زیر فرمان و رای تو باد

فردوسی

ادبیات هر ملت آئینه خواست ها و جلوه گاه اعتقادات مردم است
پیوند ملت ایران با نظام شاهنشاهی در ۲۸ امرداد ۲۵۱۲
ظهور محتوی تفکر تاریخی مردم ما بود

شرکت گلف (سهامی خاص)

۴۵-۳۳۲

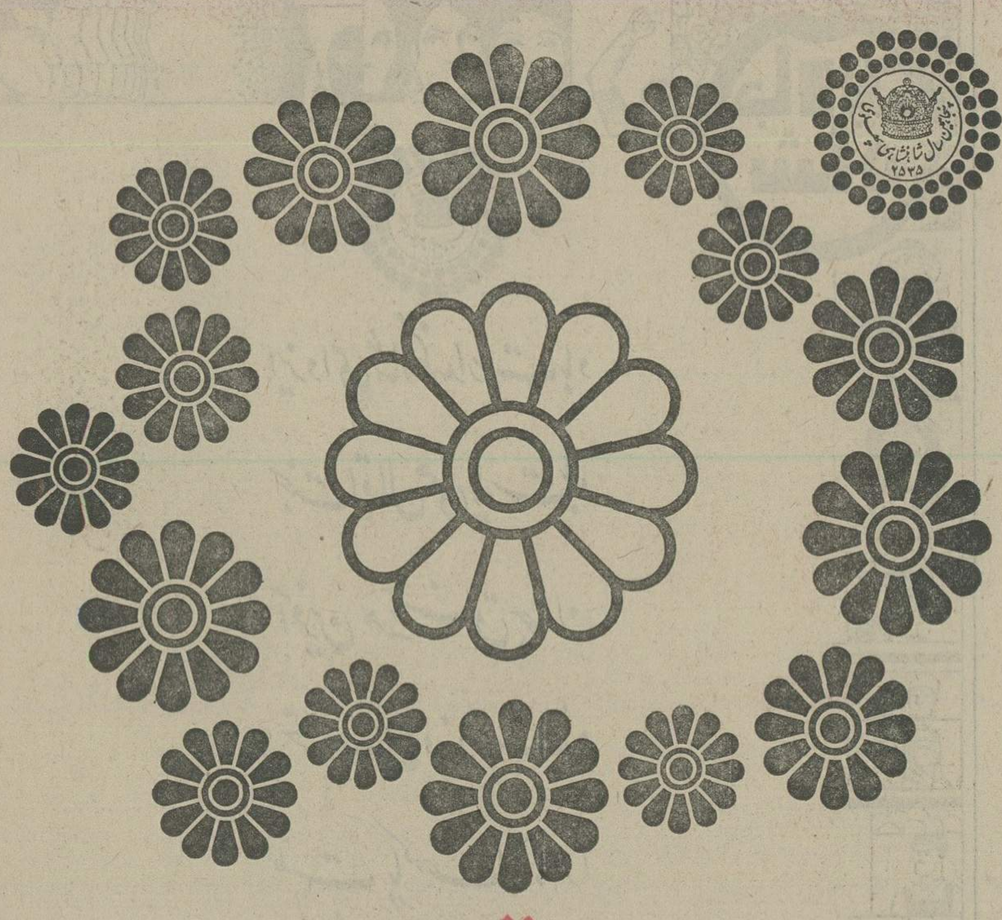

# سالگرد قیام ملی
# ۲۸ امرداد

زیزدان بر آن شاه باد آفرین — که نازد بر او تخت و تاج و نگین
جهان تا جهان باشد او شاه باد — بکامش جهان باد و دولت مباد

فردوسی

ادبیات هر ملت آئینه خواست ها و جلوه گاه اعتقادات مردم است
پیوند ملت ایران با نظام شاهنشاهی در ۲۸ امرداد ۲۵۱۲
ظهور محتوی تفکر تاریخی مردم ما بود

جینسکو (شرکت سهامی خاص)

۳۵-۳۳۳

# نکته هائی از پیام شاهنشاه آریامهر

بقیه از صفحه ۳۱

## پیام نهم
## ۲۸ مرداد ۲۵۲۴
## امروز ، سرنوشت ایرانی فقط بدست ایرانی تعیین میشود

درود به روان پاک شهدائی که با نثارجان خود در مرداد ۱۳۳۲ استقلال مملکت راحفظ کردند و سرنوشت کشور را از آنچه درحال تکوین بود نجات دادند ، و ایران را برای ایرانی باقی گذاشتند . بافداکاری این جانبازان مملکت‌از سقوط حتمی نجات یافت، زیرا نقشه حزب منحله بیوطن و خدانشناس توده این بود که دوهفته بعد به عمردستگاه پوشالی و غیر قانونی که برسرکار بود خاتمه بدهد و مملکت را برای همیشه از داشتن استقلال و تاریخ و حیثیت و شرافت محروم سازد . امروز براثر قیام شما مردم مملکت صاحب دارد صاحب آن کیست؟

این صاحب دیگر آن گروهی که باصطلاح معمول چند صد فامیل متنفذ خوانده میشد یاسردمداران آن بساط فئودالیته و خان خانی که برای حفظ منافع خود ، معمولا با خارجی‌بندوبست‌میکردند. یاسیاستمدارانی که علت وجودی آنها بستگی و بردگی‌نسبت بیکی از سیاست های خارجی بود نیست.

**امروز صاحبان مملکت همان ۷۵ درصد رعایای سابق هستند که در گذشته حکم برده راداشتندواکنون کشاورزان آزاد شده باشند صاحبان مملکت همان کارگران‌شریف هستند که امروز در سود کارخانه‌ها شریکند و دیگر مورد استثمار قرار نمیگیرند.**

**صاحبان مملکت همان نصف جمعیت این سرزمین یعنی جامعه زنان آزاد ایرانی هستند که سابقا در زمره ورشکستگان به تقصیر و مهجورین قرار داشتند و ازدخالت در تعیین سرنوشت خود محروم بودند . امروز صاحبان واقعی مملکت ما تمام ۲۳ میلیون نفر زن و مرد ایرانی هستند که در این مرز و بوم مانند هرفرد آزادی نفس می‌کشند و کار میکنند براساس عدالت اجتماعی از حاصل‌کاروسرمایه خوداستفاده مشروع میبرند.**

**امروز دیگر سرنوشت ایرانی فقط‌بدست ایرانی تعیین میشود ، گذشت آن زمانی که ممکن بود با تحریک‌دوسه‌نفر خائن فئودال سفاک برای انجام سیاستی ،اوضاعی‌ناگوار براه انداخت .**

گذشت‌آن‌زمانی که‌دست‌پروردگان خارجی سالها برای ایفای یک نقش نقابی برچهره میزدند تادر موقع خود بهره‌بدهند . گذشت آن زمانی که برای اجرای منظور معینی با مقدمه چینی‌های حساب شده نعشی را در خیابانها بگردانند تا بعد ازآن‌کسانی سرکار بیایند که مثلا منافع فلان کمپانی‌های‌خارجی را حفظ کنند، این دوران شوم برای‌همیشه سپری شد زیرا قیام ۲۸ مرداد شما اجازه داد که ما انقلاب ششم بهمن را با تصویب قاطع ملت ایران انجام‌دهیم و ثمربرسانیم.

این انقلاب یک انقلاب ایرانی بود که براساس نبوغ ایرانی و الهام از تعالیم عالیه اسلامی و با مطالعه اینکه چه اصولی بیشتر و بهتر باروح ایرانی و تاریخ‌ایران واحتیاجات واقعی خانواده ایرانی‌ومقتضیات محیط و آب و هوای ایران سازگار است، و با تطبیق این احتیاجات و مقتضیات به مترقی‌ترین تجربیاتی‌که در زمینه‌های‌اجتماعی در دنیا بدست آمده است انجام گرفت.

اگر غیر از این بود این انقلاب اصیل و ایرانی نبود ، زیرا دور از عقل و منطق است که ما در نیمه دوم قرن بیستم‌فلسفه‌ای را که در قرن گذشته در ممالک دیگری‌که سنت‌های آنها و تاریخ آنها و مقتضیات جغرافیائی و روحی آنها بامابکلی فرق‌دارد، اساس حکومت قرار گرفته و آنهم فقط بوسیله یک طبقه از طبقات اجتماعی اعمال شده است ، کور کورانه اقتباس کنیم. تازه ما دیدیم و میبینیم که همان اصول و دکترین ها بامرور ایام چه تغییرات عمیقی کرده‌است و چگونه هریک ازآنهائی که‌دیزراه رفته‌اند سعی میکنند خود را با حقایق و واقعیات طبیعی فنی و اجتماعی و اقتصادی تطبیق بدهند و نقاط ضعف خود را از این حیث برطرف کنند.

ما خودمان را در هیچ چهار چوب خشک که‌براساس‌حفظ منافع‌فقط یک طبقه استوار باشد محبوس نمی‌کنیم، فلسفه‌انقلاب‌کنونی ایران این است که این انقلاب مال ملت ایران‌و برای ملت ایران باشد و آزادی اجتماعی را براساس دموکراسی اقتصادی و دموکراسی اجتماعی برای همه افراد این ملت تامین کند ، هیچ دموکراسی درمحیطی که اجتماع آن برپایه عدالت اجتماعی قرار نداشته‌باشددموکراسی واقعی‌نیست،همچنانکه

بقیه در صفحه ۳۴

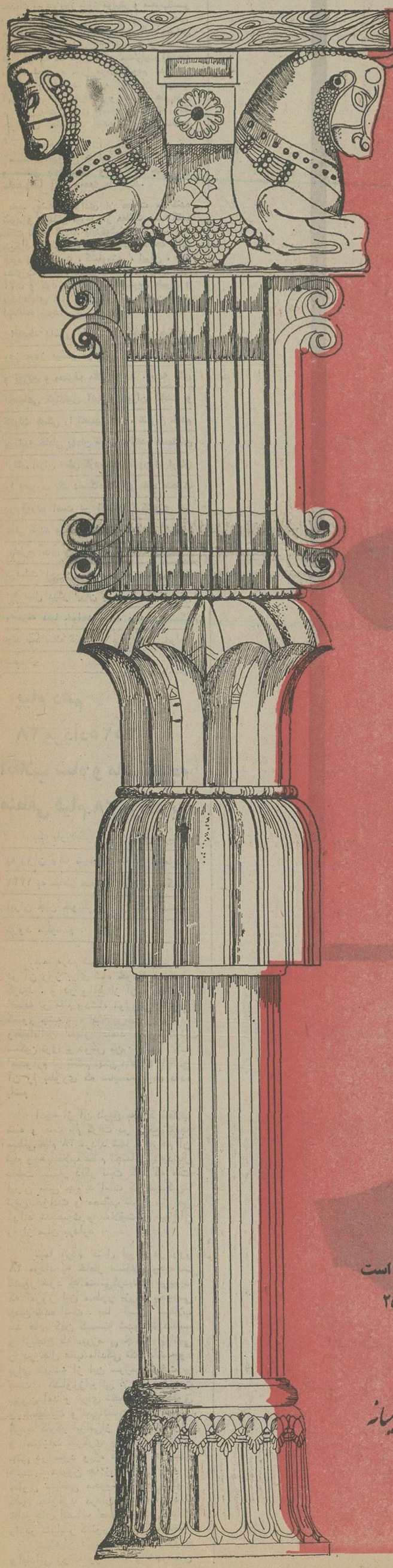

## پاسدار افتخارات وعظمت ایران باشیم

به هرکسی نگری شادمان وخندان است
به پیشگاه شهنشاه، تهنیت خوان است
تو گوئی آنکه شده کوشش کبیر عیان
ویا زمانه‌ی نوشیروان وساسان است
جهان بدیده‌ی تحسین کند به شاه نگاه
که صلح جو وخردمند ومصلحت دان است

ادبیات هر ملت آئینه خواست ها وجلوه گاه اعتقادات مردم است
پیوند ملت ایران با نظام شاهنشاهی در ۲۸ امرداد ۲۵۱۲
ظهور محتوی تفکر تاریخی مردم ما بود

هیئت مدیره و کارکنان بانک ایران و خاورمیانه

شهنشها ، تویی آن سایه‌ی جلال خدا
که از مشیت او نیست تو نیست خدا
همیشه تا به چمن عندلیب می خواند
زعشق شاهد گل ، خوش برآورد آوا
بمان به شادی ملت به تخت پادشهی
بمان به عزت و دولت همیشه کامروا

ناصر بهاران

ادبیات هر ملت آئینه خواست ها وجلوه گاه اعتقادات مردم است
پیوند ملت ایران با نظام شاهنشاهی در ۲۸ امرداد ۲۵۱۲
ظهور محتوی تفکر تاریخی مردم ما بود

مدرن تکنیک

# نکته‌هائی از ۱۰ پیام شاهنشاه

های دورافتاده کشور شدند و این سربازان انقلاب همه جا با خودداتش وتندرستی و آبادی و سازندگی‌همراه بردند . نه‌تنهابروی میلیون ها بیسواد ایرانی راه دانش و بینش گشوده شد، بلکه نهضت عظیم مبارزه‌با بیسوادی‌از مرز های ایران گذشته‌و تاریخ عصر جدید مملکت ما را پیشرو مقدس ترین مبارزه حیات بشر یعنی‌پیکار برای‌نجات صد ها میلیون‌نفرمردم محروم‌وبیسواد جهان شناخت درین راه ما حتی از بودجه دفاعی محدود خود مبلغی برای کمک بامر مبارزه با بیسوادی در سایر کشور های جهان‌اختصاص‌دادیم . زیرا اعتقاد راسخ داریم که در دنیای‌امروز پیشرفت واقعی یک اجتماع بدون‌آنکه همین پیشرفت برای‌سایر اجتماعات‌تامین گردد ، عملی نیست .

در داخله ایران به موازات‌کوششی همه‌جانبه برای از میان بردن‌بیسوادی در سطح های علمی بالاتر نیز توسعه شگفت آوری روی داد . تعداد دانش آموزان ابتدائی کشور که درسال۱۳۳۲ ـ۷۳۰ هزار نفر بود اکنون به دومیلیون و ۵۵۰ هزار نفر رسیده‌است . تعداد محصلین دبیرستان ها در همین فاصله از ۱۰۰ هزار نفر به ۴۹۳ هزار نفر و تعداد دانشجویان دانشگاه‌ها از۸٫۹۰۰ نفر به نزدیک ۳۰ هزار نفر افزایش یافته است . رقم دانش آموزان فنی‌و حرفه‌ای کشور که در سال ۱۳۳۲فقط ۷۹۲ نفر بود اکنون از ۱۵ هزار نفر تجاوز کرده است. درروستاهای‌کشور تعداد دانش آموزان ابتدائی که درسال ۱۳۳۲ ـ ۲۹۲ هزار نفر بود امروزبه

بقیه در صفحه ۳۵

بقیه از صفحه ۳۲

بالعکس هیچ دموکراسی اقتصادی‌نیز بدون آزادیهای انسانی قابل دوام نمیباشد.

اکنون شالوده نیل‌بدین هدفها استوارشده است و کار ما باید این باشد که از این ببعد با سرعت بیشتری پیشروی کنیم، باید بازده کارما پیوسته بالاتر برود و تخصص هرفردی درفن و شغل‌او زیادتر شود . یک ساعت و حتی یک دقیقه از ساعاتی که در شبانروز برای کار هر فرد ایرانی، که بسن کار رسیده است ، اختصاص‌یافته نباید بهدر برود، باید کادر فنی ماممیا و تکمیل شود باید کادر اداری مملکت برای خدمت بمردم روز بروز قوی‌تر و مجرب‌تر و دلسوزتر گردد ، هرفردایرانی باید مفهوم مسئولیت را بمعنای حقیقی این کلمه‌احساس بکند و آنرا اساس کار خود قرار دهد ، این روحیه که قبول فلان مسئولیت بمن‌چه مربوط است و چرا برای خودم دردسر درست بکنم باید بالمره از میان برود ، آموزشگاه های حرفه‌ای و مدارس عالی‌فنی و علمی باید بقدری توسعه پیدا کنند که جوابگوی احتیاجات اینده روز افزون‌مملکت باشند.

سیستم آموزشی مملکت بایدبکلی تغییرکند و منطبق بامقتضیات و شرایط حال و مخصوصا آتیه جامعه ما گردد.

باید ریشه بیسوادی از مملکت ما کنده شود و وسیله آموزش از مملکت ما کنده مملکت تامین گردد. بایدکوشش‌قاطعی در ریشه کن‌کردن بیماریها و تهیه وسائل معالجه برای عموم انجام گیرد ، کشاورزی ، ایران ، باید بصورت مکانیزه درآید و از جدیدترین‌ماشین آلات و کود شیمیائی و آخرین طرق و پیشرفتهای فنی و آبیاری در این مورد استفاده شود.

اقتصاد داخلی ما باید از لحاظ اجتماعی روز بروز بیشتر براساس تعاونیهای تولید و توزیع و مصرف متکی گردد ، بیمه های اجتماعی گوناگون آتیه و دوران نقاهت و کهولت همگی را تضمین کند ، تشویق خادم و تنبیه خاطی بهمان قاطعیت که‌در قسمتهای ارتش ایران عملی گردیده و اکنون این‌ارتش را بصورت یک دستگاه پاک و منزه متحرک در آورده است در قسمتهای کشوری نیز عملی گردد و همین نتیجه را بدهد.

باطرح های وسیعی که در همه رشته‌ها دردست اجرا است بخواست خداوند تا ۲۰ سال دیگر ایران بپایه ملل کاملامترقی و مرفه دنیا خواهد رسید و عقب ماندگی چند صد ساله گذشته ما بکلی جبران‌خواهد شد.

## پیام دهم
## ۲۸ مرداد۲۵۲۵
## انقلاب شاه و ملت نتیجه منطقی قیام ۲۸ مرداد بود

یک بار دیگر در این روز تاریخی به روان پاک شهدائی که در ۲۸مرداد ۱۳۳۲ به خاطر حفظاستقلال و حاکمیت ایران جان خویش را از کف دادند درود میفرستم .

شما مردم شرافتمند و میهن‌پرست در آن روز برای شاه خودتان‌فداکاری کردید ، و در واقع از آن‌به بعد بمن اضافه بر مقام پادشاه موروثی‌و قانونی کشور جنبه شاه انتخابی‌ملت را دادید، وطبعاتااین اظهار اعتماد مطلق‌مسئولیت سنگین تری بر دوش من نهادید که امیدوارم در ششم بهمن ماه ۱۳۴۱پاسخ آن را بطوری که شایسته بوده داده باشم .

آنچه از آن تاریخ به بعد انقلاب شاه و ملت نام گرفت در واقع نتیجه منطقی قیام ۲۸ مرداد شما بود. هم آن قیام و هم‌انقلاب عظیم اجتماعی که‌بدنبال داشت یکبار دیگر ثابت کرد که ملت ایران ملتی جاوید است که سهمگین‌ترین حوادث و مصائب تاریخ نیز نمی تواند شخصیت و خلاقیت و نبوغ‌آن را از میان بردارد .

شما مردم اصیل ایران در روز ۲۸ مرداد به خاطر استقلال وسعادت کشور خود جانفشانی‌کردید و می‌بینید که امروز این منظور بزرگ بخوبی تامین شده است . با این انقلاب بند های کهن گسسته شدو فئودالیسم و ارتجاع که دیرزمانی جامعه ایرانی را در حال عقب ماندگی نگاه داشته‌بود برای همیشه از این سرزمین رخت بر بست . کشاورزایرانی از صورت‌رعیت بیرون آمد و برای نخستین‌بارازحقوق و شخصیت واقعی‌انسان آزادبرخوردار گردید کارگر ایرانی‌از مترقی‌ترین قوانین و امتیازات کارگری جهان بره‌مندشدو حتی در سود ویژه کارخانه ها سهیم گشت . میلیون ها زن ایرانی که از حقوق سیاسی محروم‌بودندحق‌تساوی کامل حقوقی‌با مردان بدست آوردند. خانه های انصاف اصول واقعی عدالت را در سراسر کشور استوارساختند.

سپاهیان دانش‌و بهداشت‌وترویج وآبادانی روانه روستاها و شهرستان

بمناسبت سالروز قیام ملی ۲۸ امرداد

این، صدای ملت است

جاوید شاه

هژبر یزدانی

شرکت تولیدی کفش اطمینان
شرکت ریسندگی پاک ریس
کارخانجات قند قزوین
کارخانجات قند اصفهان
شرکت تولیدی کفش ایران
شرکت پخش آلیاژ

# شاهنشاه

## نکته‌هائی از ۱۰ پیام

بقیه از صفحه ۳۴

یک میلیون و ۲۴۳ هزار نفر بالغ شده است .

این افزایش تعداد دانش آموز و دانشجو طبعا با افزایش مشابهی در تعداد دبستان هاودبیرستان هاودانشگاه ها همراه بوده است .

تعداد دبستان های کشور که در سال ۱۳۳۲ـ ۶۷۰ره بوده اکنون به ۱۰ر۱۳۵ رسیده .

تعداد دبیرستان ها از ۴۶۵ به ۱ر۵۵۰ تعداد مدارس فنی و حرفه‌ای از ۶ به ۱۰۹ و تعداد دانشگاه ها از ۴ به ۷ رسیده است و ۲۸ موسسه آموزشی عالی که اصلا در سال ۱۳۳۲ وجود نداشته ایجاد شده است .

۲۷ر۳۰۰ نفر سپاهی دانش در چند سال اخیر در روستاهای کشور انجام وظیفه کرده‌اند.بدین ترتیب‌تجدید بنای اجتماعی و اقتصادی ایران نوین با یک پیشرفت منظم و مستمر در امر تربیت کادر های علمی و فرهنگی‌وفنی یعنی آنچه ضامن ترقی‌واستحکام‌جامعه فردای ایران است توام بوده است‌و بدیهی است که این پیشرفت در آینده همچنان ادامه خواهد یافت .

تحولات عمیق و ریشه‌داری که به سود کشاورزان و کارگران و در جهت تشویق فعالیت های اقتصادی‌در محیطی باثبات و برخوردار از امنیت کامل صورت گرفت باعث شد که در سال گذشته رشد اقتصادی کشور ما توام باثبات قیمت هاحتی با تنزل‌هزینه زندگی ۱۲ر۵ درصد افزایش یافت و امیدوارم که این افزایش که در تمام دنیا کم نظیر است در سال جاری نیزدر همین حدود ادامه یابد. این پیشرفت بما نوید آن می دهد که هرقدر کار کشاورزان و کارگران ایرانی‌با تبحر و تخصص بیشتر و با استفاده‌کاملتری از وسائل و لوازم جدید توام گردد ، نتایجی عالی‌تر خواهد داد .

از طرف دیگر انقلاب عظیم اجتماعی ایران با اتکاء به اصالت و قاطعیت خود توانست ما را از یک سیاست مستقل ملی برخوردار سازد که امروزه نتایج آن در همه شئون سیاسی و اجتماعی و اقتصادی ما نمودار است. ما در رشته های صنعتی و اقتصادی‌گام هائی برداشته‌ایم که حقیقتا مایه افتخار ما است و در موارد مختلف منجمله‌در مورد نفت قراردادهائی امضاء کرده‌ایم که در دنیا بیسابقه است .

بطور کلی ما در تمام شئون ملی تاکنون کار هائی انجام داده وقدم‌هائی برداشته‌ایم که هریک از آنها بنسبت خود وبه نوبت خود،میتواند نمونه و سرمشق باشد .

با همه اینها شاید احتیاجی به تذکر این حقیقت نباشد که همه پیشرفت هائی که تاکنون حاصل شده تازه نتایج اولیه این تحول عظیم‌است و مابایستی منتظر بهره گیری بسیار وسیعتری از این بابت درآینده باشیم . باید صراحتا بگویم که هیچ چیز مرا راضی‌نخواهد کرد مگر آنکه ایران را در صف اول ملل مترقی جهان ببینم . همچنانکه گفتم سرعت پیشرفت ما در همه رشته ها بقدری زیاد است که شاید برای خیلی ها باور نکردنی باشد .


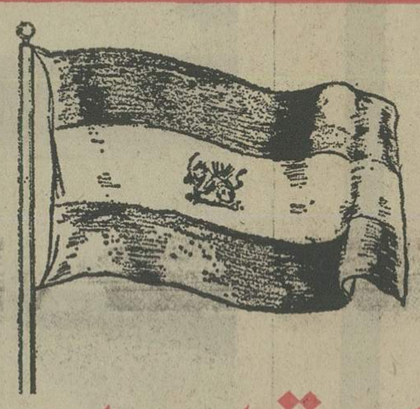

سالگرد قیام ملی ۲۸ امرداد

امروز، روز عزت و بیم دشمن است — عصری بلند پایه و عهدی منور است
این فرصت و فراغت و امنیت و رفاه — مولود کوشش ملک پاسدار است
یک روز مرزهای وطن بی دفاع بود — امروز مرزها همه رو به سپاه است
گر صد کتاب ساخته آید به مدح شاه — چون بنگری نگفته ما گفته کمتر است

ملک الشعراء بهار

ادبیات هر ملت آئینه خواست ها و جلوه گاه اعتقادات مردم است
پیوند ملت ایران با نظام شاهنشاهی در ۲۸ امرداد ۲۵۱۲
ظهور محتوی تفکر تاریخی مردم ما بود

(شرکت سهامی خاص)
میرداد

۳۵-۴۲۱

سالگرد
قیام ملی ۲۸ امرداد

شاه مردم نوازخجسته آئین — که سراپا محبت است و صفا
حلم او یعنی او، بدایت او، — سرفرازی است بر مهین ما
مهربان شاه آریامهر — که وجودش چو مهر و ماه بود
پادشاهی بصیر و راهگشا — سایه اش کم مباد از سر ما

پژمان بختیاری

ادبیات هر ملت آئینه خواست ها و جلوه گاه اعتقادات مردم است
پیوند ملت ایران با نظام شاهنشاهی در ۲۸ امرداد ۲۵۱۲
ظهور محتوی تفکر تاریخی مردم ما بود

ساختمانهای فولادی پارس (شرکت سهامی خاص)

۳۵-۴۲۲

# سرگذشت نفت در سالهای بعد از قیام ملّی ۲۸ امرداد

**یکسال بعداز قیام تاریخی ۲۸ مرداد، چرخهای صنعت عظیم نفت که سه سال تمام میشد از حرکت بازمانده بو ، باردیگر بحرکت درآمد ..**

**احراز حق حاکمیت مطلق ایران بر منابع و ذخائر نفتی خود ، درسایه تحولات بعداز ۲۸ مرداد ۲۵۱۲ وبه اراده توانای شاهنشاه آریامهر صورت تحقق گرفت ویکی از آرزو های دیرینه و بزرگ ملت ایران بر- آورده شد ....**

**در پرتو دگرگونیهای سال های بعد از قیام ملی ۲۸ مرداد ، صنایع پتروشیمی در مملکت بوجود آمد و درآمدنفتی ایران متجاوز از بیست میلیارد دلار شد**

بعداز قیام تاریخی و سرنوشت ساز ۲۸ مرداد ، صنعت نفت ایران روزبروز در سایه رهبریهای دلیرانه شاهنشاه آریامهر توسعه‌وپیشرفت چشمگیری پیداکرد . در عکس ، شاهنشاه آریامهر تاسیست‌شرکت نفت لاوان را افتتاح میفرمایند .

قیام ملی ۲۸مرداد ۲۵۱۲ را از هر جهت‌باید مبدادگرگونیها و پیشرفت های شگرف مملکتی بشمار آوریم. این‌رویدادتاریخی و سرنوشت ساز نقطه‌عطفی بوده‌است در تاریخ معاصر ، که متعاقب آن امنیت عمومی، ثبات سیاسی ، اقتصادی و اجتماعی درکشور ما تحت‌رهبری های‌خردمندانه‌شاهنشاه‌آریامهر برقرار گردید .

در پی قیام تاریخی۲۸مرداد، برنامه اصلاحات همه‌جانبه‌ای بمنظور ترمیم نابسامانی ها و خرابیهای ایام گذشته،تنظیم و بلافاصله به‌مرحله‌عمل و اجرا درآمد .

صنعت نفت ایران که پس‌از ملی شدن هیچگونه بهره‌وری برای ایران‌نداشت، یکسال پس از رویدادافتخارآمیز ۲۸مرداد ۲۵۱۲ آغاز فعالیت‌کرد و چرخ های این صنعت عظیم بگردش درآمد .

در زمینه صنعت نفت ، ملت ایران تحت رهبری های اندیشمندانه رهبر عالیقدرخود هرروز به پیروزیها و موفقیت های تازه‌ای دست‌یافت تا آنجا که‌به‌اراده توانای شاهنشاه آریامهر ، حاکمیت مطلق خود را بر منابع و ذخائر نفتی بازیافت‌و بدین‌ترتیب ثروت ملی ایران ، بطور کامل‌و همه جانبه بدست ایرانی افتاد .

در سطور زیر ، سرگذشت نفت را در سالهای بعداز۲۸ مرداد ۲۵۱۲ مرور میکنیم ...

**در تاریخ هفتم آبان سال ۲۵۱۳بین شرکت ملی‌نفت‌ایران و کنسرسیوم بین‌المللی نفت ، یک قرارداد عاملیت ،بعنوان فروش نفت وگاز امضاء شد .**

**اساس درتسهیم‌عواید،مبتنی بر پنجاه پنجاه بود . حوزه عملیات‌همان حوزه عملیات شرکت سابق یا در مساحتی بالغ بر ۱۱۲ ، ۲۵٤ کیلو متر مربع تعیین گردید و مدت آن ۲۵ سال وبرای سه دوره پنج ساله قابل تمدید بوده و جهت اجرای عملیات ، دو شرکت عامل ، یکی‌بنام شرکت سهامی اکتشاف و تولید ودیگری‌بنام شرکت سهامی‌تصفیه نفت‌ایران بوجود آمد .**

**نظارت بر عملیات کنسرسیوم یا بعبارت دیگر شرکت های عامل ، یا شرکت ملی‌نفت‌ایران است .**

**با تصویب و اجرای‌قرارداد مذکور مجدداچرخهای صنعت نفت ایران بگردش افتاد و صادرات نفت وموادنفتی‌ایران دوباره تجدید شد .**

**۳ هزارکیلومتر خطوط لوله نفت و گاز**

از جمله برنامه‌های اساسی که‌از بدو تاسیس شرکت ملی نفت ایران مورد توجه قرار گرفت ،ساختن خطوط لوله نفت سراسری‌ازآبادان‌به تهران بود ودر بین سالهای ۱۳۳٤ و ۱۳۳۵ این برنامه بموقع اجرا گذارده شدو باتوجه‌به‌افزایش مصرف مواد نفتی در داخله کشور ، بویژه‌استان‌مرکزی و مناطق‌شمالی شبکه‌خطوط لوله نفتی‌از جنوب بمرکز و از مرکز بسمت شمال وشرق‌کشور گسترش پیدا کردو امروزشبکه خطوط لوله نفتی داخلی یک جزء از سازمان‌عظیم‌نفت ایران است که بعد ازملی شدن‌صنعت نفتو مخصوصا در دوران انقلاب ایران بوجود آمد . مجموع طول آنها باستثنای خطوط لوله نفت‌در میدان های نفتی جنوب وخطوط لوله گاز زیاده برسه هزار کیلومتراست ونموداری از افزایش‌فرآورده های نفتی درکل سطح کشور وتشکیلات‌وسیع‌پخش‌و توزیع آن‌تا قلب روستاهای دوردست کشور است واین بنوبه خود گویای ترقیات وپیشرفتهای صنعتی ورونق کار های

بقیه‌در صفحه ۳۷


## یک ملت، یک اراده، یک صدا

دست در دست هم انداخته ایم
روز بد خواه سیه ساخته ایم
همگی پیرو شاهنشاهیم
قد مردانگی افراخته ایم
ملّتی پاک دل ویک رأیم
ساز ناموزون ننواخته ایم
شاه در پیکر ما چون جان است
این وجودی است که نشناخته ایم

ادبیات هر ملت آئینه خواست ها و جلوه‌گاه اعتقادات مردم است
پیوند ملت ایران با نظام شاهنشاهی در ۲۸ امرداد ۲۵۱۲
ظهور محتوی تفکر تاریخی مردم ما بود

روز ۲۸ امرداد، ملتی بزرگ، با اراده‌ای پولادین، در جنگ با اهریمن همصدا شد و تومار هستی دست نشاندگان اجانب را، درهم پیچید و بار دیگر به جهانیان ثابت کرد که: شاهنشاه، مظهر وحدت و اراده ملی ماست.

شرکت
رویال ایمپورت
تهیه‌کننده محصولات خانگی سارا

سارا

# سرگذشت نفت در سالهای بعد از قیام ملّی ۲۸ مرداد

بقیه از صفحه۳۶

اقتصادی وبازرگانی وتحرک فعالانه در اجرای طرحهای صنعتی شدن کشور ومکانیزه کردن کشاورزی ایران دردوره انقلاب وبالا رفتن سطح زندگی مردم است .

★ گسترش صنعت نفت از خشکی به دریا

بمنظور بهره برداری ازمنابع نفت کشور در خارج از حوزه عملیات کنسرسیوم ، قانون‌جدید نفت تهیه و در سال ۲۵۱۶ به تصویب رسید . بموجب این قانون به شرکت ملی نفت‌ایران اختیار داده شد که با مشارکت در امر سرمایه‌گذاری باشرکت های معتبر نفتی جهت اکتشاف و استخراج و تولید نفت ، قرارداد های مشارکت منعقد کند . تسهیم عواید براساس «پنجاه پنجاه» تعیین گردید . تصویب و اجرای این قانون که بمنزله قانون اساسی نفت ایران است ، نقطه عطف‌مهمی در تاریخ صنعت نفت ایران محسوب می شود و ایران در خاورمیانه قرارداد های مبنی بر مشارکت را پی‌ریزی کرد . در بین سال‌های ۲۵۱۶ و ۲۵۱۷ دو قرارداد نفتی از طرف شرکت ملی نفت ایران یکی با شرکت نفتی ایتالیائی اجیب مینراریا و دیگری با شرکت نفتی امریکائی «پان‌آمریکن» امضاء شد.غیرازاصل مشارکت، دو پدیده نوین در قراردادهای مذکور در تاریخ صنعت نفت ایران جالب توجه بود : یکی اینکه برای نخستین‌بار ایران از منابع طبیعی خود در قسمتی از بخش فلات قاره در آب‌های قلمرو شاهنشاهی ایران در خلیج فارس دست بکار بهره ـ برداری شد و دیگر شکستن اصل پنجاه پنجاه در تسهیم عواید بود که شرکت های بزرگ نفتی درمنطقه خلیج‌فارس آنرا لایتغیر و تزلزل ناپذیر می دانستند زیرا در هردو قرارداد ازجهت‌تسهیم عواید،هفتادو پنج درصد از سود ویژه ، تعلق‌به ایران داشت‌و ۲۵ درصد تعلق بطرف دوم قرارداد . بعلاوه در قرارداد دوم با شرکت پان آمریکن بیست میلیون دلار هم پذیره نقدی بنفع خزانه کشور دریافت شد .

حوزه عملیات در قسمتی از بخش یک فلات قاره ایران معین گردید وبرای نخستین‌باردامنه گسترش صنعت نفت ایران از خشکی به دریا و اعماق آب های ایران کشیده شد .

انعقاد هردو قرارداد که‌در پرتو رهبری مدبرانه و ارشاد انجام گردید در همان زمان پدیده کاملا تازه‌ای در زمینه قرارداد های نفتی با اعجاب و تحسین تلقی شد که بنحوی‌که آنرا «قراردادهای‌شاه»دانستند.

★ توسعه صنایع پتروشیمی

جشن های واقعی‌در توسعه صنعت نفت ایران همزمان با ظهور انقلاب تاریخی ششم بهمن ۲۵۲۱ به منصه ظهور رسید . پیش‌از آنکه به تاریخچه اخیر صنعت نفت ایران درسال های اخیر بپردازیم پاره‌ای از پیشرفت ها را تذکار می‌نمائیم.

در سال ۱۹۵۸ منطقه نفتی آغاجاری موفق شد پس‌از۱۴ سال یعنی از ۱۹۴۵ تا آن تاریخ نخستین میلیارد بشکه نفتی را تولید کند . عملیات اکتشافی در اهواز ادامه داشت و چاه شماره ۶ به عمق ۴۰۲۹ متر رسید که عمیق‌ترین چاه نفت تا آن تاریخ بود ودر سال ۲۵۱۸ میدان گاز سراجه بوسیله شرکت ملی نفت ایران کشف شد . ساختمان مرکز بارگیری جزیره خارک باتمام رسید و شاهنشاه آریامهر این مرکزبارگیری نفت‌خام را افتتاح فرمودند و نخستین نفتکش حامل‌نفت‌خام گچساران‌درسوم اوت ۱۹۶۰ اسکله خارگ را ترک کرد .

ساختمان آزمایشگاه عملیات نفتی در ۳۰ فروردین ۲۵۱۹ در پیشگاه علیاحضرت شهبانو آغاز شدو درهمین سال «۱۹۶۰» بود که شرکت های بزرگ‌نفتی بطور یکطرفه اقدام‌به‌تقلیل بهای نفت خاورمیانه نمودند که منتهی به تاسیس سازمان «اوپک» شد . در سپتامبر۱۹۶۰ ایران ، عراق ، ونزوئلا ، عربستان سعودی و کویت به عنوان اعضای‌موسس «اوپک» را ایجاد کردند .

در آبان سال ۲۵۲۲ بفرمان مطاع شاهنشاه آریامهر آقای دکتر منوچهر اقبال بسمت رئیس هیئت مدیره و مدیرعامل شرکت ملی‌نفت ایران منصوب شدند .

ساختمان مرکزی شرکت‌ملی نفت ایران در خیابان تخت ـ جمشید تهران که تکمیل شده بود مورد بازدید شاهنشاه آریامهر قرار گرفت و شاهنشاه از لوحه یادبود این بنای بزرگ پرده برداشتند .

بقیه در صفحه ۳۸

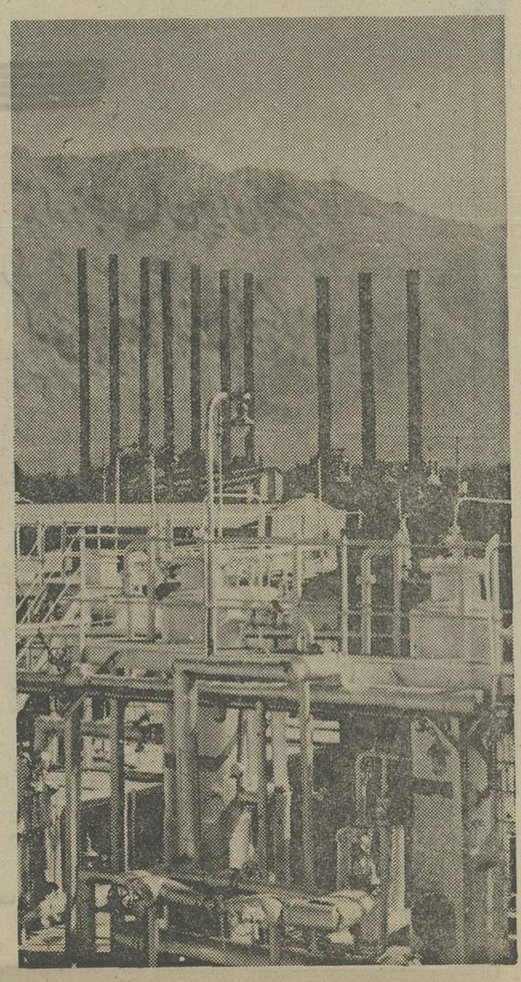

مهرشاه، نیروی لایزالی است که طی قرون و اعصار، استقلال ملك وموجودیت ملت‌ایران را از گزند حوادث محفوظ داشته‌است.قیام ملی۲۸امرداد،که از مهر شاه سرچشمه گرفت تایید دیگری‌است که تاریخ براین واقعیت‌نهاد قیام ملی۲۸امرداد،ریشه در قلب تاریخ دارد تاریخ درخشانی که هرصفحه آن‌گواه راستین پیوندشاه وملت است .

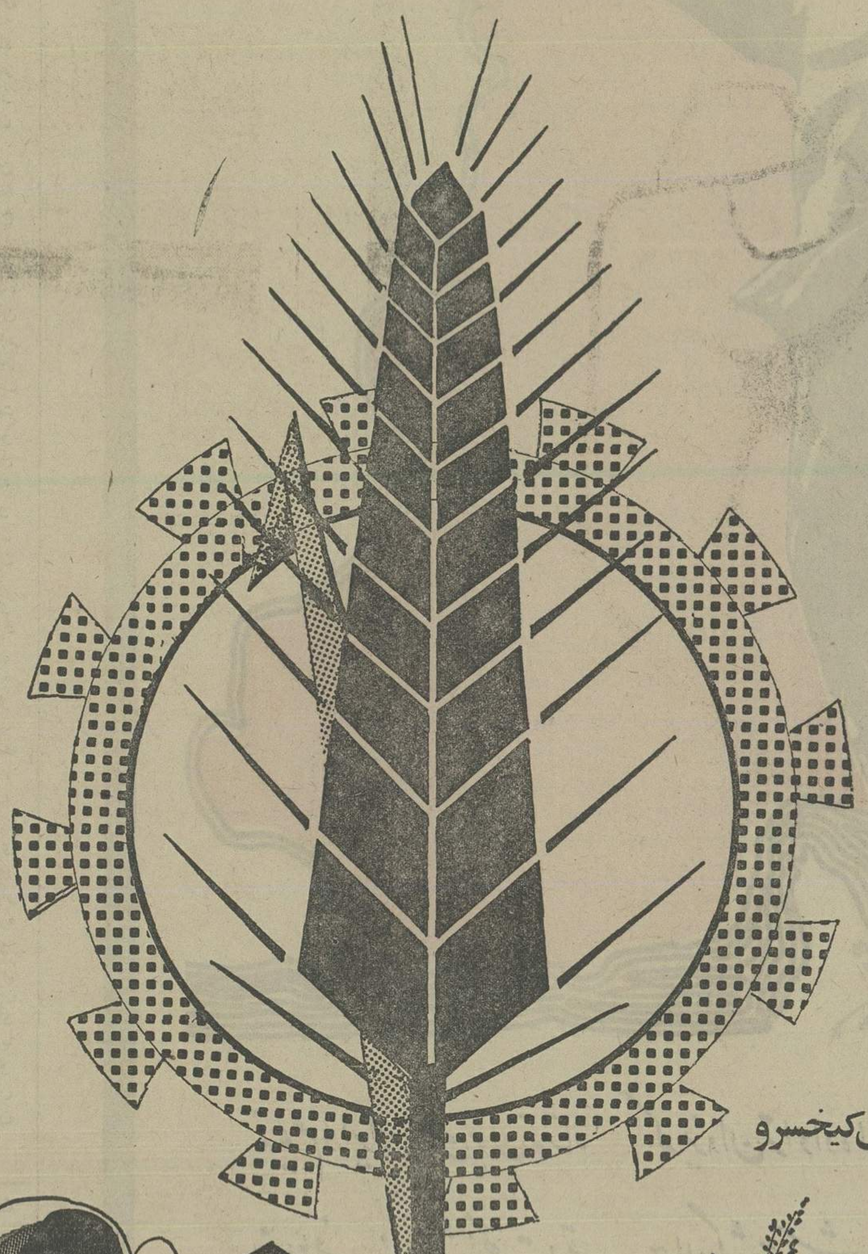

هژبریزدانی
شرکت ری گاز
شرکت آریازمین
شرکت کشت وصنعت سمنان
شرکت کشت وصنعت شاهین کی
شرکت چرم سازی سنگسر سمنان
شرکت کشاورزی مکانیزه ودامپروری کیخسرو

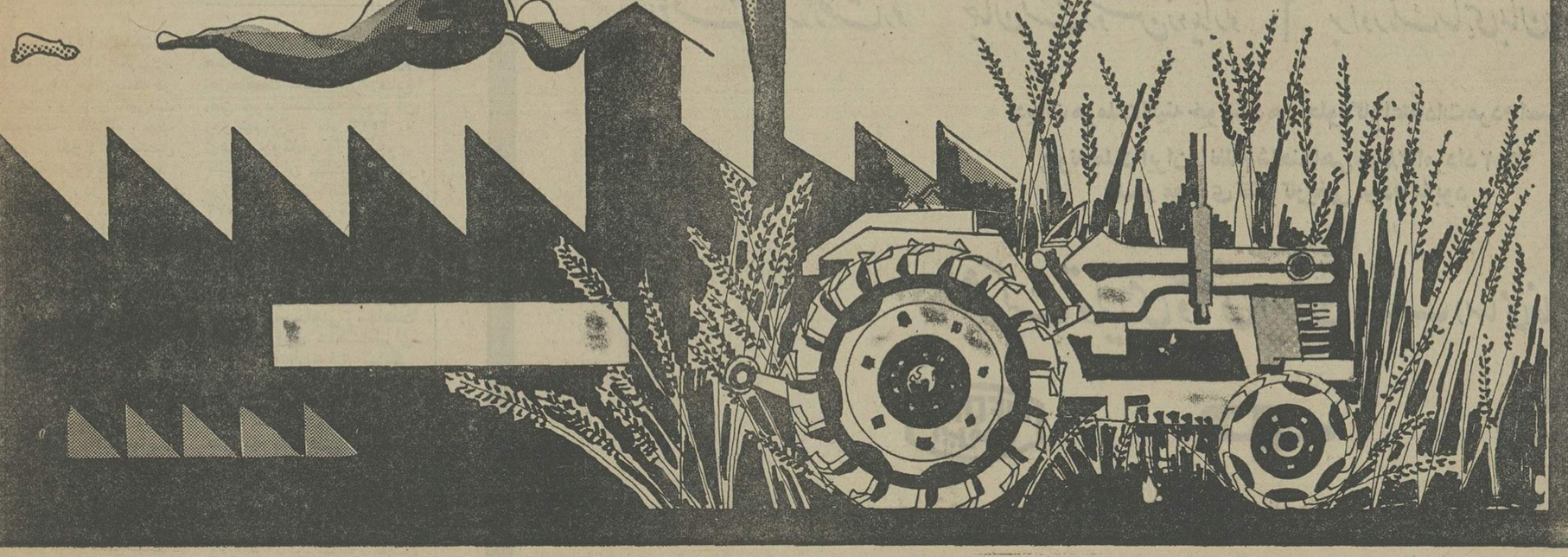

# سر گذشت نفت در سالهای بعداز قیام‌ملی ۲۸ مرداد

در پی‌قیام ملی ۲۸ مردادد ،منابع گاز ایران که سالها میسوخت و هدر میرفت ، مورد بهره‌بردای‌قرار گرفت .

بقیه‌از صفحه ۳۷

در همین سال بموجب‌قانونی که به تصویبرسید کلیه‌فعالیت های مربوط به‌ایجاد و توسعه صنایع پتروشیمی در شرکت ملی نفت ایران متمرکز شد و بدنبال آن شرکت ملی صنایع پتروشیمی بوجود آمد .

تاسیس این شرکت ملی که همزمان با آغاز بهره برداری از نخستین واحد پتروشیمی یعنی کارخانه کود شیمیائی‌بود موجب پیشرفت سریع صنعت پتروشیمی گردید .

و این جهشی بود در زمینه بهره گیری ازکار نفت ،چنانکه شاهنشاه‌آریامهر فرموده‌بودند:

«شعله هائی که ثروت ملی ما را می سوزاند بایدخاموش گردد . »

**★ چهار پالایشگاه در داخل کشور**

افزایش مصرف فرآورده های نفتی در داخل کشور ، بویژه دراستان مرکزی وشمال کشور ، شرکت ملی‌نفت ایران را که بموجب اساسنامه‌قانونی وظیفه‌دار است فرآورده های نفتی را در کل سطح کشور با بهای ثابت در دسترس عامه گذارد ، شرکت را متوجه ساختن پالایشگاه جدید نفت‌در جوار تهران کرد . اجرای‌این طرح از طرفی بتامین فرآورده های نفتی مورد نیاز استان مرکزی و شمال‌ایران کمک می کرده و از سوی دیگر بار پالایشگاه آبادان را در جهت تامین فرآورده های نفتی مورد نیاز مرکز و شمال ایران سبک کرده و در عوض بر میزان صادرات نفت‌تصفیه‌شده ایران می افزاید .

در سال ۲۵۲۴ ساختمان پالایشگاه تهران آغاز گردید . ظرفیت آن ۸۵ هزار بشکه در روز است ، و برای تامین‌نفت خام خوراک پالایشگاه ، خط لوله دوم از اهواز ویژه حمل نفت خام به تهران کشیده شد. پالایشگاه تهران در اردیبهشت ماه سال ۲۵۲۷ بدست مبارک شاهنشاه آریامهر افتتاح‌گردید. متعاقب آن طرح ساختمان پالایشگاه فارس تنظیم شده و اکنون دردست ساختمان است. ظرفیت پالایشگاه فارس پنجاه درصد ظرفیت پالایشگاه تهران است و هردو پالایشگاه از مدرن ترین تصفیه‌خانه های نفت جهان می باشند . پالایشگاه تهران شامل چهارده واحد صنعتی است و ناگفته نماندکه بموازات این اقدامات عملیات نوسازی هم در پالایشگاه کرمانشاه انجام‌شده و باتکمیل ساختمان پالایشگاه‌فارس ،ایران دارای چهارپالایشگاه‌در داخل کشور است‌که بزرگ ترین‌آنها پالایشگاه آبادان است .

**★فروش‌محصولات پتروشیمی**

شرکت ملی نفت ایران به پیروی ازنیات عالی شاهنشاه آریامهر فعالیتهای خود را در سالهای اخیر در خارج از کشور بمنظور بدست آوردن بازار ، گسترش داده است . بعلاوه شرکت ملی نفت ایران در راه سرمایه گذاری درزمینه ساختن پالایشگاه نفت درخارج ازکشور فعالیت میکند.

تابحال شرکت ملی نفت ایران درساختن دو پالایشگاه نفت یکی درمدرس هندوستان به‌ظرفیت پنجاه هزار بشکه در روز ودیگری‌درساسولبرک در کشور آفریقای جنوبی‌باظرفیت ۲٫۶ میلیون مترمکعب مشارکت وسرمایه گذاری کرده است و هردو پالایشگاه‌مذکور تکمیل ومورد بهره‌برداری قرارگرفته وخوراک نفت خام این دو پالایشگاه از نفت خام ایران بوسیله شرکت ملی نفت ایران تامین میشود.

بموجب قراردادبین‌ایران‌و افغانستان تامین‌مواد نفتی‌مورد مصرف افغانستان و همچنین کلیه امور سوختگیری‌فرودگاه های بین‌المللی کابل وقندهار باشرکت ملی نفت ایران است. بموازات‌این اقدامات‌موافقتنامه هائی با دولتهای رومانی ، آرژانتین وبلغارستان درزمینه صادرات نفت خام‌بکشور های مذکور براساس‌معاملات پایاپای انجام شده است . فعالیتهای دیگری درزمینه‌امضای قرار داد های تحدیدحدود فلات‌قاره ایران و عربستان سعودی،و قطر ،قرارداد باالجزایر در زمینه‌اعزام‌گروهی‌از کارشناسان نفتی ایران بدانجا ، قرارداد فروش محصولات‌پتروشیمی با کشور مغرب انجام گردیده و فعالیتهای‌برون مرزی‌وگسترش عملیات شرکت‌ملی نفت‌همچنان استمرار دارد.

**★ حاکمیت مطلق‌ایران برمنابع نفتی‌خود**

امامهمترین واقعه در حیات صنعت نفت‌ایران را بایداعلام حق‌حاکمیت کامل‌ایران برمنابع نفتی خود دانست‌که قانون آن روز نهم مرداد ماه ۲۵۳۲ به توشیح ملوکانه‌رسید و آرزوی قلبی ودیرین ملت ایران در مورد نفت‌تحقق یافت وپرونده ۷۲ ساله‌نفت برای همیشه‌بسته شد. آغاز راهی که ملت ایران راباین پیروزی بزرگ رساند بدون شک قیام ملی۲۸ مرداد ۲۵۱۲ است‌زیرادرپرتو اثبات و امنیت‌داخلی،و مجاهدت های‌شبانه‌روزی شاهنشاه‌ایران بود که چنین توفیق بزرگی نصیب ملت ایران گردید وراه تازه‌ای بروی‌کشور های‌تولید کننده نفت گشود. کنفرانس های مهم مطبوعاتی شاهنشاه آریامهر طی سالهای اخیر در زمینه نفت ، بهای‌نفت‌و انرژی موجب گردیدکه‌دنیا دراستفاده ازنفت تجدید نظر اساسی‌کند ودربکار بردن نفت جهت سوخت امساک‌و آنرا درصنایع پتروشیمی بکار برد.

# سالگرد قیام ملی ۲۸ امرداد

ندیدم درایران زمین چون توشاه — که یزدان ترا داده این پایگاه — بمانی چنین شاد بامهر و داد — مذارد جهان چون توخسرو بیاد

خردها فزون شد زگفتار تو — جهان گشت روشن زدیدار تو — براورنگ شاهی بمان جاودان — که زیبد ترا تخت و تاج کیان

فردوسی

ادبیات هر ملت آئینه خواست ها وجلوه گاه اعتقادات مردم است

پیوند ملت ایران با نظام شاهنشاهی در ۲۸ امرداد ۲۵۱۲
ظهور محتوی تفکر تاریخی مردم ما بود

شرکت تولیدی وصنعتی ایران وغرب (سهامی خاص)

IRFOAM ایرفوم — اسفنج ایرفوم

کیسه پالی بافت

PERSIGLASS پرسی‌گلاس — ورق پلاستیک «آکرولیک»

۳۵-۳۲۴

اطلاعات

صفحات ویژه سالگرد

# قیام ملّی ۲۸ امُرداد

صفحه ۳۹
چهارشنبه ـ ۲۷ امرداد
ماه ۲۵۳۵
شماره ۱۰۰۷۹

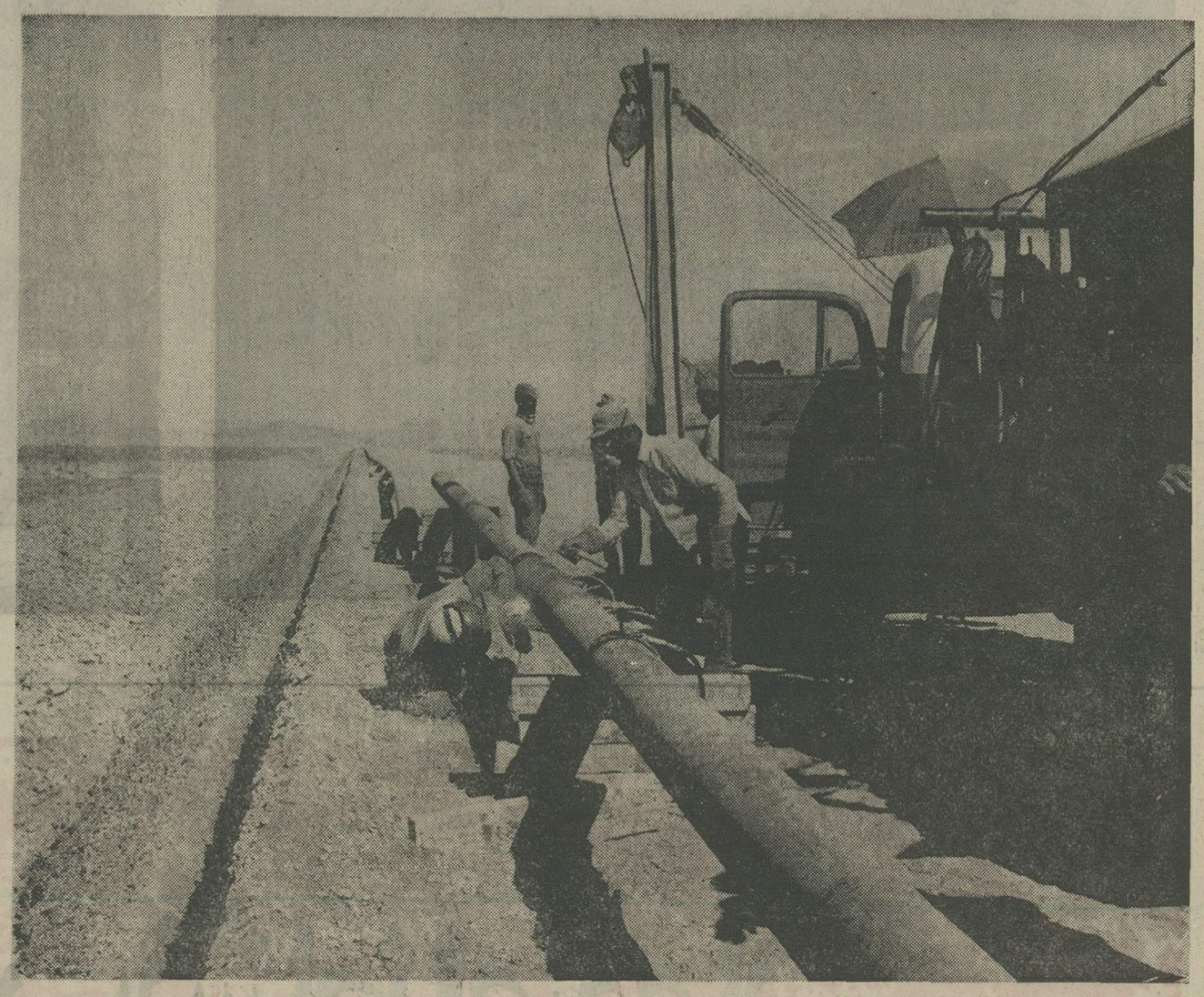

پس از قیام تاریخی ۲۸ مرداد، هزاران کیلومتر خطوط لوله نفت و گاز کار گذارده شد ...

بمناسبت سال شاهنشاهی ۲۵۳۵

ای پادشاه خسن که با جان برابری
فرخنده پادشاهی و شایسته رهبری
اندیشه ات رفاه زن و مرد این دیار
آیین تست مرحمت و دوستپروری
ای دوستدار عزت و حرمت برای ما
در فطرتت نهاده خداوند مهتری

ادبیات هر ملت آئینه خواست ها و جلوه گاه اعتقادات مردم است
پیوند ملت ایران با نظام شاهنشاهی در ۲۸ امرداد ۲۵۱۲
ظهور محتوی تفکر تاریخی مردم ما بود

شرکت کیمیا کار با مسئولیت محدود

بمناسبت سال شاهنشاهی ۲۵۳۵

تا بامروز ندیدست چو تو در خاور
خسروی، دادگری، پادشهی دین پرور
خسروی را که نکو خواه قضا و قدرست
میرسد مژدهٔ خوش هم ز قضا هم ز قدر
چون تُرا نیست بُجز خیر و صلاح ملّت
ما همه گوش به فرمان تو و فرمانبر

ادبیات هر ملت آئینه خواست ها و جلوه گاه اعتقادات مردم است
پیوند ملت ایران با نظام شاهنشاهی در ۲۸ امرداد ۲۵۱۲
ظهور محتوی تفکر تاریخی مردم ما بود

شرکت کلگیت پالمولیو ایران

بمناسبت سال شاهنشاهی ۲۵۳۵

رهبر کشور عجم، حافظ مرز و بوم و حرم
در خور تاج خسروی، نیست بغیر پهلوی

ادبیات هر ملت آئینه خواست ها و جلوه گاه اعتقادات مردم است
پیوند ملت ایران با نظام شاهنشاهی در ۲۸ امرداد ۲۵۱۲
ظهور محتوی تفکر تاریخی مردم ما بود

پرشین گلف
تراول ایجنسی

صفحات ویژه سالگرد **قیام ملّی ۲۸ امُرداد**

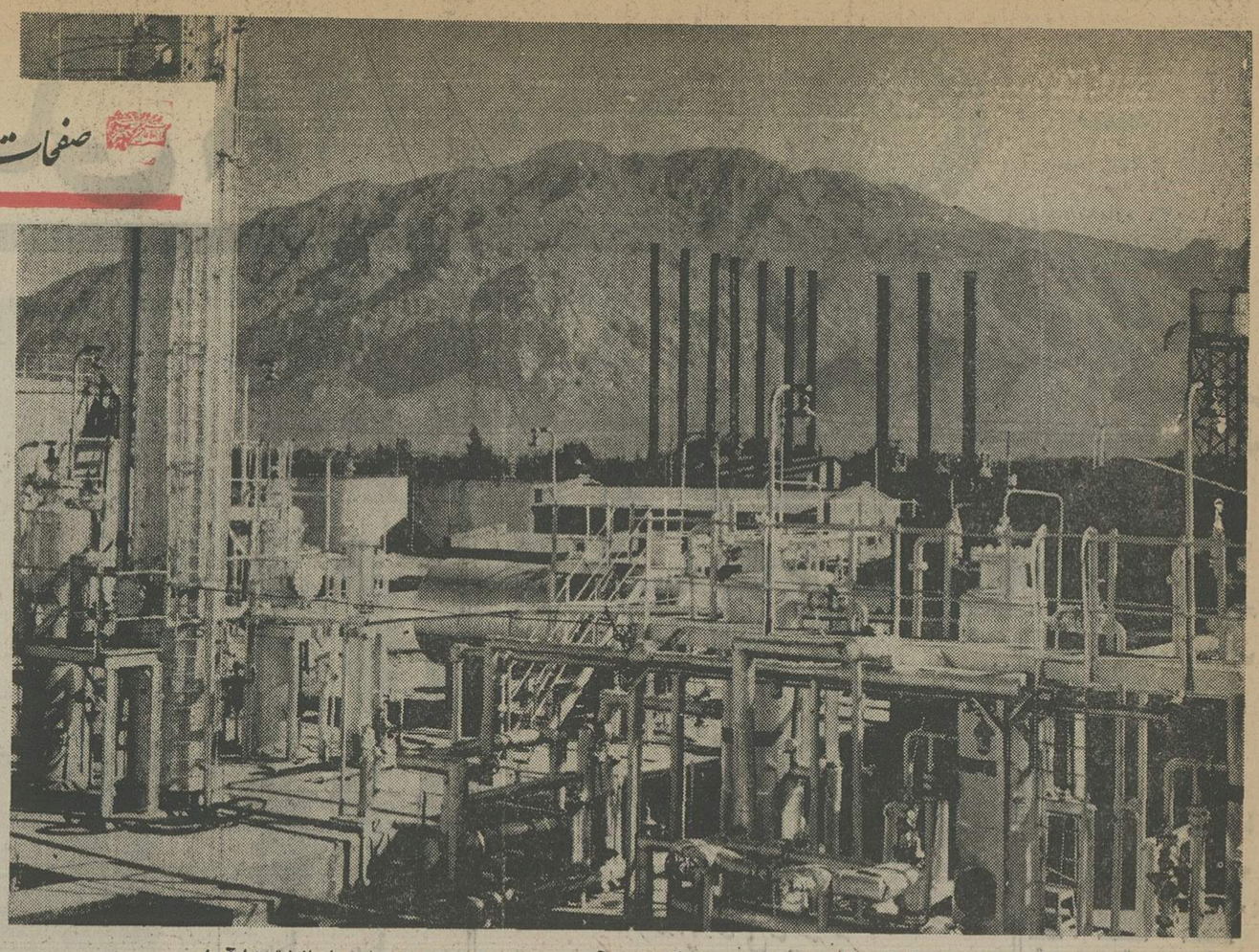

چرخهای صنایع نفت ایران ،به دنبال قیام ملی ۲۸ مرداد ، بـه گردش درآمد ودر پرتو رهنمودها ورهبریهای داهیانه‌شاهنشاه‌آریامهر ملت ایران ، به‌پیروزیهای شگرفو غرورانگیزی در زمینه صنعت نفت نایل آمد .

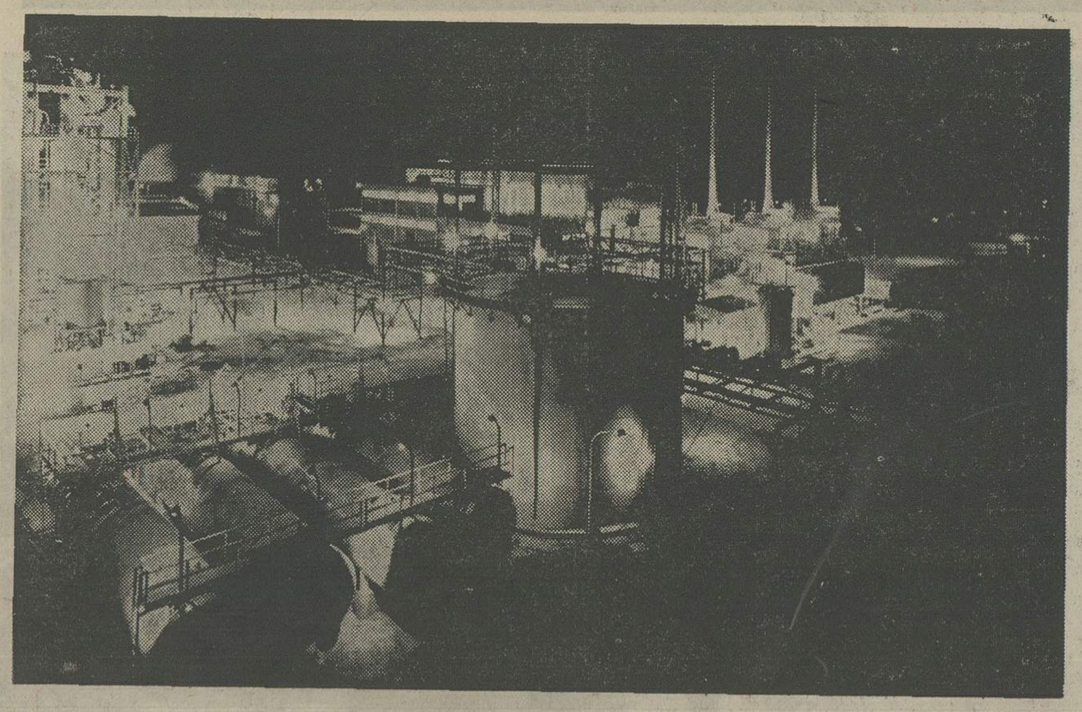

صنایع پتروشیمی ، درسالهای بعد از قیام ملی ۲۸ مرداد درکشور بوجود آمدو بدین ترتیب برقدرت صنعتی و اقتصادی کشور افزوده شد. عکس، کارخانجات کودشیمائی شیراز وابسته به مجتمع‌پتروشیمی ایران را نشان میدهد .

# سیدعبدالوهاب نشاط اصفهانی

(۲۴۰۸شاهنشاهی)

شاد جهان خسرو عالم توئی — شاه نه شاهنشه اعظم توئی
پشت ظفر، روی هنر، چشم عقل — دست کرم، جود مجسم توئی
عدل و سخا مایهٔ عمر ابد — رشک فرانندهٔ حاتم توئی
خاتمهٔ دولت قائم بدهر — قائمه ملت خاتم توئی

ادبیات هرملت آئینهٔ خواست‌ها وجلوه‌گاه اعتقادات مردم است
پیوند ملت ایران با نظام شاهنشاهی در ۲۸ امرداد ۲۵۱۲
ظهور محتوای تفکر تاریخی مردم ما بود

## شرکت شوکومارس

صفحات ویژه سالگرد قیام ملّی ۲۸ امُرداد

# سپاهیان بهداشت

★ سپاهیان بهداشت در موارد ضروری بیماران را از روستا ها به مراکز درمانی در شهر ها منتقل‌می‌کنند . درعکس، سپاهیان بهداشت بهنگام حمل یکی از این بیماران دیده می شوند .

## این فرشتگان رحمت وصحت وسلامتی اکثریت ملت ایران

قیام‌ملی و سرنوشت ساز ۲۸ مرداد ۲۵۱۲ ،درزندگی ملت ایران، بازتاب وسیع و غرورآمیزی داشته‌و سیمای‌کشور رادرهمه شئون وامور، بصورت عمیق وبنیادی‌دگرگون ساخته است .

انقلاب شاه و ملت ، که‌در نخستین دهه پس از قیام تاریخی ۲۸ مرداد بفرمان شاهنشاه آریامهر صورت گرفت، همانگونه که‌رهبر انقلاب فرموده‌اند: نتیجه منطقی وطبیعی قیام ملی ۲۸ مرداد است. اصول انقلاب شاه و ملت، درواقع چون چتر سعادت و آسایش‌و بزرگی وافتخار بر سرمردم ایران سایه گسترده وازجمله اصول هفده‌گانه انقلاب،اصل هفتم (تشکیل سپاه بهداشت) است که دراینجا بمناسبت بیست وسومین سالگرد قیام ملی و تاریخی ۲۸ مرداد ۲۵۱۲ ، مروری کوتاه برفعالیت های بارور و ثمربخش سپاهیان بهداشت داریم .

بقیه درصفحه ۴۲


# شیخ فخرالدین ابراهیم همدانی عراقی

(۱۸۴۶ شاهنشاهی)

حق تعالی میان هرعصری — از سعادت بنا کند قصری
اندر آن جایگه نهد گاهی — بر نشاند بمسندش شاهی
صحن عالم از او کند مأمن — چشم دولت بدو کند روشن
سایه‌اش نور مرحمت باشد — چاردیوار وشش جهت باشد
دولت ملک ودین تمام کند — کار آفاق با نظام کند
زبر تخت حکم شاه شود — پشت اسلام را پناه شود
تا از او در زمانه وا گویند — دایمش مرد وزن دعا گویند

ادبیات هر ملت آئینهٔ خواست‌ها و جلوه‌گاه اعتقادات مردم است
پیوند ملت ایران با نظام شاهنشاهی در ۲۸ امرداد ۲۵۱۲
ظهور محتوای تفکر تاریخی مردم ما بود

## گروه تورهای ایران

ارسی ـ ایران تور ـ اینترا ـ ایران اکسپرس ـ بلموند ـ پرسپولیس
پرنده آبی ـ دور دنیا ـ ساتی ـ سرویس ـ سفرمن ـ سیروس تراول
پرشین گلف آجنسی ـ لوانت اکسپرس ـ یونیورسال ـ آهیکو

اطلاعات
صفحات ویژه سالگرد

# قیام ملّی ۲۸ اُمرداد

# سپاهیان بهداشت

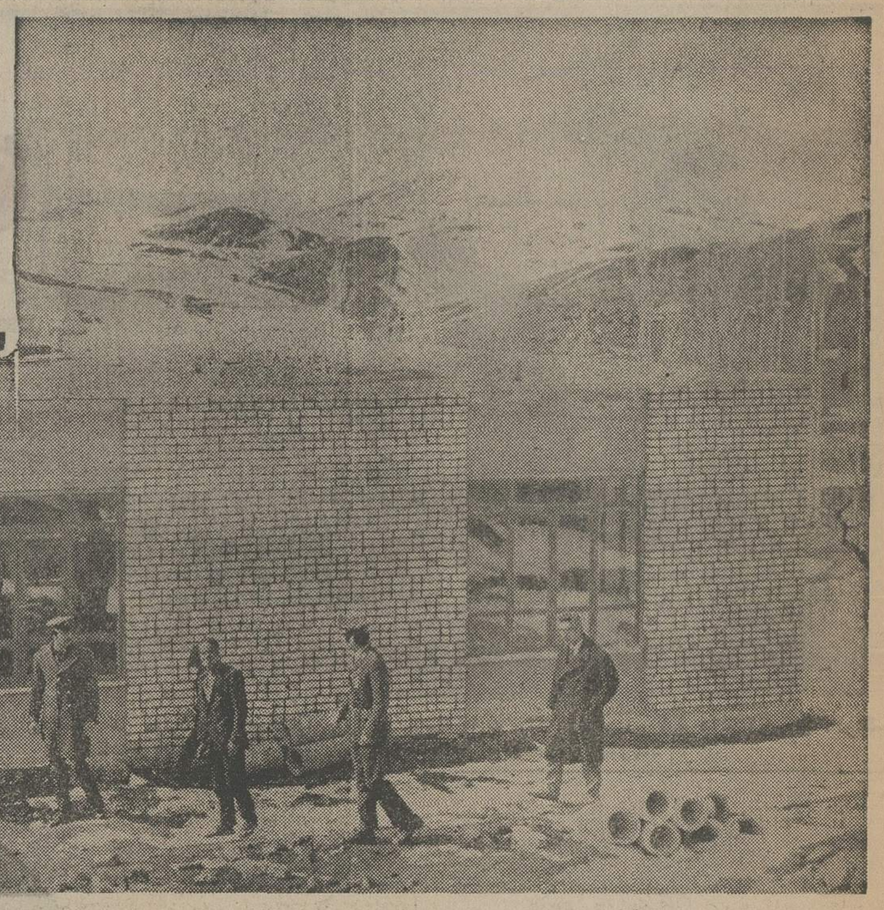

★ جلب اعتماد و علاقه بهداشت باعث شده است که موارد با رضایت خاطر قسمت و بیشرفت کار را بعهده بگیرند. فعالیت گروه های سپاهیان هزینه ساختمان بعضی از آنها توسط خود اهالی محل ساخته سپاه بهداشت قرار گرفته که روستائیان به کار افرادسپاهیان خود روستا نشینان در بیشتر عمده‌ای ازهزینه احداثدرمانگاه در اغلب روستا هائی که مرکز بهداشت است درمانگاه هائیکه از چندمیلیون ریال متجاوزاست شده و دراختیار واحد های عکس یکی از این درمانگاه های سپاه بهداشت را نشان میدهد.

بقیه از صفحه ۴۱

...آغاز دوران سلطنت خاندان پهلوی را باید سرآغاز مبارزه راستینو تلاش بیگیر ملتایران درراه نوسازیسیاسی، اقتصادی واجتماعی کشور عزیزمان ایران دانست که در سطوح گسترده و بطور بیامان ووقفه ناپذیر ادامه یافت.

هرچند از آنهنگام که دست قدرت خداوندیازآستینسرداری بزرگ و سلحشوری سترگ و توانا بنام رضاشاه کبیر بدرآمد وایران ،این کشور عزیز و کهنسال را که برلبه پرتگاسقوط رو به اضمحلال میرفت نجاتداد و یک مملکتمترقی را بنیاننهاد. تاهماکنون که باشتابی برق آسا وهمهجانبه بسوی دروازه تمدن بزرگ گام برمیداریم ، حوادثی گوناگون و وقایعی شگرف بر سراینملک ملت آمده کههر یک بهتنهائی برای نابودی ملک و نیستی ملتی کافی بودهاست. اما نگاهی واقعبینانه بهتحولات دوران پنجاه ساله شاهنشاهی پهلوی و ترقیاتو پیشرفت های ایران درنیم قرن اخیر روشنگر این حقیقت است که درهرگوشه ایران بزرگ و در تمامی جنبه های زندگی فعالانه در پهنه این سرزمین و حتی در امور و کیفیت زندگی یکایک افرادجامعه ایرانی تغییرات و دگرگونی های بنیانی درهمه شئون اجتماعی، اقتصادی و طرز فکر ملت ایران بعمل آمده است .

## ایجاد جامعه‌ای نواندیش ...

ملت ایران در این مدت تحت رهبری های شاهنشاهان پهلوی بخصوص در دوران سلطنت شاهنشاه آریامهر باشهامتیغرور آمیز یکباره نظام فرسوده کهنرا برچید و نه فقط ایرانی سربلند و جامعه‌ای مرفه که هماهنگ با تحولات امور اجتماعی ، اقتصادی، علمی و صنعتیکشور است پدید آورده ، بلکه بااعزام سپاهیان بهداشت بهروستا ها رخوتو سستی و بیماری و رنجوری پیشین از وجود افراد ملت رخت بربسته و جامعه‌ای سالم ، فعالو متحرک ونواندیش بوجود آمده که اطمینان کامل نسبت به زندگی امروز و چشم امید به فردای روشن وتابناک میهن خود دارد ...

...درامر هدایت وراهنمائی افراد روستانشین ایران نسبت به حفظ بهداشت و مراقبت از سلامتی جسم و معالجه بیماری های آنان سپاهیان بهداشت ،این مجریان هفتمین اصل انقلابشاه ومردم نقش اساسیو فعالدارند. سپاهیان بهداشت که از حدود دوازده سال پیش اولین گروه آنان به روستا های کشور اعزام شدند تاکنون نه فقط وظائف خود را بهنحو احسن از جانو دل انجام داده و در بیشترمواد حتی بیش از آنچه که ازآنان توقع وانتظار بوده فعالیت داشتهاند، بلکه همچونفرشتگان رحمت برای سلامتی و صحتو عاقبت روستانشینان کشور با وجدان خویش سروکار داشتهو فداکاری کردهاند .

## دوسال پس از اولین اصول انقلاب

هفتمین اصل انقلابایرانمبنی بر تشکیل سپاه بهداشت بیشو

بقیه در صفحه ۴۳

پیوند شاه و ملت

موکب شاه بروون آمد با عزت تمام
شاه رامی نگرد ملت چون ماه تمام
کامیاب اند همه مردم این ملک و دیار
بر تو نیزای شه بیدار جهان باد به کام

ادبیات هر ملت آئینهٔ خواست ها و جلوه گاه اعتقادات مردم است
پیوند ملت ایران با نظام شاهنشاهی در ۲۸ امرداد ۲۵۱۲
ظهور محتوای تفکر تاریخی مردم ما بود

شرکت دوچرخه و موتور سیکلت سازی ایران
«سهامی عام»

شرکت سیکلت پارت
«سهامی خاص»

# سپاهیان بهداشت

★ دندان پزشکان سپاه‌بهداشت نه فقط بیماران را درمان می کنند بلکه آنها را در موردروش های سالم نگاهداشتن دندان آموزش می دهند . سپاهیان بهداشت که بیشتر پزشک و دندان پزشک و مهندس‌بهداشت می باشند جوانانی هستند که به تحصیل صرف کردودر لباس سال های گرامی عمر خود را مقدس سپاهی‌بهداشت سال‌های گرامی تری را به هموطنان روستائی خویش‌خدمت‌میکنند.

بقیه از صفحه ۴۲

گم در حدود دو سال پس از اجرای اولین اصول انقلاب شاه ومردم بمرحله‌اجرا درآمد.اصول اولیه انقلاب ایران ششگانه بود که شاهنشاه آریامهردر کنگره آزاد زنان و آزاد مردان‌ایران طرح فرمودند .

و پس‌از تصویب در بهمن ماه سال ۱۳۴۱ شمسی بمورداجرا گذاشته شد . لیکن هفتمین‌اصل انقلاب شاه‌و مردم مدتی بعد مطرح گردید و طبق سوابق موجود دوره آموزشی‌نخستین گروه سپاهیان بهداشت درست در روز اول دی ماه ۱۳۴۳ شمسی پایان یافت . در جشن فارغ‌التحصیلی نخستین گروه سپاه بهداشت که در همان‌روز برگزارگردیدشاهنشاه آریامهر شرکت فرمودند و گواهی‌نامه ها و جوائز سپاهیان مذکوررا اعطاء کردند .

در آن مراسم که درپادگان شرقی سلطنت‌آباد برگزار شد والاحضرت شاهپور احمدرضا پهلوی ، نخست‌وزیر وقت ، عده‌ای از آقایان وزیران وقت ، روسای دو مجلس و جمعی از نمایندگان مجلسین و افسران ارشد ارتش‌وگروهی از مربیان سپاه بهداشت حضور داشتند .

## اعزام نخستین گروه سپاه بهداشت

شاهنشاه آریامهر از اولین گروه سپاه بهداشت سان دیدند و فرمانده وقت دانشگاه نظامی ضمن گزارش تحصیلی اولین دوره سپاهیان بهداشت اظهار داشت :

گروه پزشکی اولین دوره سپاهیان بهداشت‌که جمعا ۱۳۲ نفر می باشند متشکل از ۵۹ پزشک ، ۳۱ دندان پزشک ، ۲۴ داروساز ، ۱۱ دامپزشک، ۷ جامعه شناس و گروه کمک پزشکی نخستین دوره سپاهیان بهداشت مرکب از سیصد نفر دیپلمه با گذراندن یک دوره تعلیمات مربوطه می باشند که افتخار دارنددر پیشگاه‌شاهنشاه آریامهر به مقام افسری نائل و بدریافت‌سردوشی‌مفتخرشوند..

با این کیفیت نخستین گروه سپاهیان بهداشت پس‌ازگذراندن دوره مربوطه و دیدن تعلیمات لازم به روستا های نقاط‌مختلف کشور اعزام گردیدند .

## هفتمین چراغ سعادت ملت ایران

در گزارش مبسوطی که آن روز در این زمینه قرائت‌گردید تصریح شد که‌مردم روستاهای دورافتاده کشور و ساکنین بنادر دوردست و مرز های پهناور ایران چشم براه‌دستجات و گروه های سیار سپاه‌بهداشت می باشند .

از روزی که روستانشینان و مردم نقاط دور و نزدیک پی بردند شاهنشاه رئوف و مردم دوست ، پس‌از طرح لوایح انقلابی و اصلاحی ششگانه ، هفتمین چراغ سعادت را نیز برای آنها برافروخته و فرمان تشکیل سپاه بهداشت را پس‌از شش لایحه مترقی و اصلاحی دیگرصادر فرموده‌اند، روزشماری می کنند تا هرچه زودتر فرستادگان شاهنشاه آریامهر ، طبیبانی‌که‌برای درمان بیماری و درد و تقویت جسم آنها مامور شده‌اند از راه برسند و آنان را از محبت و رافت همایونی برخوردار سازند ...

وزیر وقت بهداری نیز در آن روز طی گزارشی اظهار داشت : سپاهیان بهداشت دوره اول متشکل از پنجاه‌و پنج واحد پزشکی ، پنج واحد چشم پزشکی، ۳۱ واحد دندان پزشکی‌و ۱۱ واحد آزمایشگاهی می باشند که به نقاطی ازکشور در هشت استان اعزام می‌گردند که در آنجا شرایط زندگی سخت‌تر و امکان خدمت‌بیشتر است .

هر واحد پزشکی مرکب از یک پزشک ، سه کمک پزشک دیپلمه ، یک وسیله نقلیه با تجهیزات کامل برای معاینات پزشکی و زیست‌و وسائل داروئی مراقبت ازبیست تا پنجاه دهکده و روستارابعهده دارند .واحد های‌دندان‌پزشکی‌و آزمایشگاهی با تجهیزات و وسائل کافی بطور ثابت در مراکز دهستان ها و بخش های همین مناطق انجام وظیفه می کنند ...

بدین ترتیب نخستین گروه سپاهیان بهداشت همگی بادل هائی آکنده ازشور و احساسات میهن پرستی و شاهدوستی بشوق خدمت به هم‌میهنان روستانشین خویش رفتند تا به رنج و بیماری در دل روستاها پایان دهند و محیط را برای رشد نسلی سالم و پرتوانکه بتواند فردائی باشکوهتر نصیب ملت‌کهنسال ایران نماید آماده سازند.سپاهیان‌بهداشت همگی مومن و معتقد برای‌احراز مقام شایسته خود درمیان ملل مترقی جهان به نیروی دانش و بینش و کارو کوشش‌متکی بوده و هستند .

## نفوذ کیمیای درمان تا عمق روستاها

آنها با خود کیمیای درمان و بهداشت را بدل روستا ها، زیر سیامچادر عشیره ها و به قلب مرز نشینان کشور بردو می برند وبازوان‌توانای خود را درعین آمادگی‌برای پاسداری مرز های کشور در رامنوسازی حیات اجتماعی ملت‌ایران بکار میاندازند ...

اکنون سپاهیان‌بهداشت این فرشتگان رحمت که وجودشان مایه سلامت و صحت و عافیت اکثریت هم‌میهنان و روستا - نشینان کشور است سرافراز و مغرور بخود میبالند که‌نبوغ درخشان رهبر خردمند ایران در راهی ثمربخش جای پائی جاویدان بجای گذاشته و آینده‌ای تابناک برای میهن عزیزمان منظور داشته‌و توازنی مطلوب میان سلامت افراد و تحرک‌اجتماعی‌و قدرت‌اقتصادی و نیروی دفاعی کشور بوجود آورده است .

سالگرد قیام ملی
۲۸ امرداد

ای شهنشاه بلند اختر که در دور زمان — حسن تدبیر ترا دارد ستایش یک جهان
ای که خود را بر سریر سلطنت خواهی مکین — تا به رأفت در قلوب مردمان جوئی مکان
شهریارا تا بوَد از آب آتش را گزند — باد خاک پاک ایران گرامی در اَمان

محمد حسین شهریار

ادبیات هر ملت آئینه خواست ها وجلوه گاه اعتقادات مردم است
پیوند ملت ایران با نظام شاهنشاهی در ۲۸ امرداد ۲۵۱۲
ظهور محتوی تفکر تاریخی مردم ما بود

شرکت ایران الکترونیک
(سهامی خاص)

۳۵-۳۲۷

# سپاهیان بهداشت

## سپاهیان بهداشت، اجرا کنندگان هفتمین اصل انقلاب

... ببیك عقیده وسنت از نیاکان خودبیاندیشیم، از آنزمان که زردشت آئین «گفتارنیك، کردار نیك و پندارنیك» را عرضه داشت . به آندوران که عدد هفت را گرامی میداشتند وبه‌آن سخت پای‌بند و معتقد بودند ، همانگونه که هفته را هفت روز و هنر را هفت رشته و آسمان وزمین را هفت طبقه میشمارند ...

ایرانیان اصیل و پاك‌نهاد و نیاکان‌نیك‌اندیش ما برای عدد هفت‌ارزش واحترامی خاص قائل بودند وهفتمین رتبه رااز آن فرشته رحمت میدانستند که وجودش مایه سلامت وصحت و عافیت است ..

.... واکنون به اصول هفده‌گانه انقلاب سازنده و ثمربخش ایران بیاندیشیم که مبتکر و طراح آن ، رهبر عالیقدر ملت ایران‌شاهنشاه آریامهر میباشند ، که بااندیشه بلند و افکار عمیق وابتکارات خلاقه خود هفتمین‌اصل انقلاب شاه و مردم را (تشکیل‌سپاه بهداشت) اعلام و مقرر فرموده‌اند ...

سپاهیانی که وجودشان برای ملت ایران و روستائیان سراسر کشور مایه سلامت و موجب صحت و عافیت و به بیانی :همان فرشته‌رحمت است ....

اگر سپاهیان کوروش کبیر در نبرد «بابل» پس‌از فتح آن کشور فرشته رحمت‌و نجات اسیران آزاد کرده لقب یافتند وعنوان‌گرفتند، سپاهیان بهداشت که در اجرای هفتمین اصل انقلاب شاه‌و مردم به روستاها و نقاط مختلف کشور اعزام شدند ، فرشتگان رحمت بودندکه به فتح دلهای رنجور و جسم بیمار هموطنان روستائی خود نائل گردیدند ...

بهمین جهت اکنون دلهای مردم ایران‌سرشار از حقشناسی و ستایش نسبت به شاهنشاه آریامهر رهبراندیشمند وعالیقدر مملکت‌وطراح و مبتکر انقلاب اصیل و سازنده شاه و مردم است که با اعلام هفتمین اصل انقلاب ایران مبنی بر تشکیل سپاه بهدشت، رافت‌و عطوفت خود را نسبت به ملت خویش ارزانی‌داشتند .

مردم روستاهای دورافتاده کشور و ساکنین بنادر دوردست ومرزهای پهناور ایران ازچندی پیش‌از اعزام نخستین گروه سپاه‌بهداشت براه دستجات و گروههای سیار سپاه بهداشت بودند و آنان‌را هفتمین چراغ سعادت و سلامت خود میدانستند که شاهنشاه آریامهر ازطریق عطوفت ورافت نسبت به‌ملت‌خود، برافروخته‌اند تا سلامت جسمانی و سعادت و آسایش آحاد و افراد جامعه ایرانی را تقویت و تائید فرمایند .

مردم ایران سپاهیان بهداشت را طبیبانی میشمارند که برای درمان درد و تقویت جسم و روح اکثریت ملت اعزام میشوند تا مردم روستا ها و نقاط دور و ساکنین مناطق مرزی کشوررا از محبت و رافت همایونی برخوردارسازند...

***

اکنون بمناسبت فرارسیدن‌سالروز قیام‌ملی ۲۸ مرداد در پنجاهمین سال دوران شاهنشاهی پرافتخار دودمان پهلوی باردیگر ملت ایران در برابر عظمت اندیشه و بلندی همت و رافت شاهنشاه خود در تامین‌سلامت‌وسعادت جامعه ایرانی سرتعظیم فرود می‌آورند و سلامتی و برقراری وپایداری شاهنشاه‌آریامهر .شهبانوی گرامی و والاحضرت ولیعهد ، نورِدیده ملت‌ایران واز پیشگاه خداوند متعال مسئلت دارند.

همیشه شاه شهان فارغ ازگزند وبلاست — که روی حق به یقین ، جانب شهنشاهست

همین دلیل که بر تارك شهنشاهی — زیر تو ازلی ، تابشی زنور خداست

خدا زشاه وطنخواه ما، ازآن راضی است — که بندگان خدارا زکمال رضاست

به مشکلات همه مردمان ، گشایشگر — بکارهای فروبسته نیز ،عقده گشاست

سلامت تو زیزدان پاك خواهانیم — که شادمانی ات ای شاه شادمانی ماست

ابراهیم صهبا

ادبیات هر ملت آئینه خواست ها وجلوه گاه اعتقادات مردم است

پیوند ملت ایران با نظام شاهنشاهی در ۲۸ امرداد ۲۵۱۲
ظهور محتوی تفکر تاریخی مردم ما بود

شرکت پلی اکریل ایران (سهامی خاص)

پنجاهمین سال شاهنشاهی پهلوی
۲۵۳۵

# جهانت بکام و فلک یار باد
# جهان آفرینت نگهدار باد
# ز مُلکت پراکندگی دور باد
# دل و کشورت جمع و معمور باد

ادبیات هر ملت آئینه خواست ها و جلوه گاه اعتقادات مردم است

پیوند ملت ایران با نظام شاهنشاهی در ۲۸ امرداد ۲۵۱۲
ظهور محتوی تفکر تاریخی مردم ما بود

سالروز قیام تاریخی ۲۸ مرداد را که سرآغاز تحولات عمیق و همه جانبه ایرانست به پیشگاه اعلیحضرت همایون شاهنشاه آریامهر و ملت غیور و وطنپرست ایران تهنیت میگوئیم

هواپیمائی ملی ایران «هما»

# اثرات اعجاب انگیز کار سپاهیان بهداشت

دختران سپاهی بهداشت پس از یک دوره تعلیمات لازم برای خدمت بهموطنان روستائی عازم نقاط مسکونی دوردست و روستاهای کشور میشوند. این دوشیزگان سپاهی بهداشت چنان در جلب اعتماد و علاقه روستانشینان و درمان و رسیدگی به آنان و راهنمائی آنها میکوشند که محرم اسرار خانواده های روستائی می‌شوند و در حقیقت جای سنگ صبور زنان روستائی را میگیرند.

**دختران سپاهی بهداشت محرم اسرار خانواده های روستائی ودر بیشتر موارد سنك صبور آنها شده‌اند**

**جوانانی که سالهای گرامی عمرخود را به تحصیل صرف کرده‌اند در لباس مقدس سپاهی بهداشت سالهای گرامی تری را بمردم سرزمین خویش خدمت میکنند**

... در بررسی و ارزیابی حاصل کوششها و خدمات بیدریغ سپاهیان بهداشت که با روحیه‌ای انقلابی و ایمان کامل و اعتقاد راسخ به اصول انقلاب شاه و مردم بکار پرداختند و هر سال بیش از سال پیش تا قلب روستاها و مناطق مختلف کشور نفوذ و رسوخ کردند، این نتیجه حاصل شد که جوانانی که سال‌های گرامی عمر خود را به تحصیل صرف کرده و از جمله ارزنده ترین جوانان کشور هستند وجودخود را در تمام مدت خدمت در روستاها و مناطق مرزی و دوردست کشور وقف تامین سلامت و ارشاد و راهنمائی روستائیان کشور در جهت حفظ بهداشت و معاینه و مداوای روستا ـ نشینان بیمار کرده‌اند و در حقیقت سال های گرامی‌تری رابمردم سرزمین‌خویش خدمت میکنند در نتیجه خدمات و فعالیتهای این دسته از جوانان کشور که امید های آینده ایران هستند ،امید های بیشتر و آینده‌ای بهتر برای زندگی سالمتر در روستاها و نقاط مختلف کشور فراهم گردیده است .

## اثرات اعجاب‌انگیز

ثمرات نیکو و اثرات اعجاب انگیزکار سپاهیان بهداشت در ابتدای تشکیل و اعزام اولین دستجات و گروههای‌این سپاه به روستاها سبب شد که هرسال گسترش بیشتر و توسعه افزونتری‌در کار سپاهیان بهداشت حاصل گردد و برای تامین سلامت و بهداشت‌ساکنان حتی دورترین روستای کشور شوق و رغبت بیشتری بوجود آید.

برای آنکه دراین زمینه معیاری‌داشته باشیم بدنیست یاد آور شویم که طبق قانونی که در امر تشکیل سپاه‌بهداشت بتصویب مجلس رسید ،این سپاه تشکیل شده‌است‌از: پزشکان،دندانپزشکان داروسازان ، مهندسان ، بهیاران و دارندگان گواهینامه های لیسانس وفوق لیسانس و دیپلمه هائی‌که‌خدمت‌سربازی خود را پس از طی یک دوره چهار ماهه آموزشی در نقاط مختلف‌روستائی کشور میگذرانند و در این نقاط به ایجاد محیط و شرایط سالم بهداشتی

بقیه درصفحه ٤٧

# روز پیروزی

**روز ۲۸ امرداد، روز پیروزی حق بر باطل و سپیدی بر سیاهی بود... روزی که شالوده دوران انقلاب و عصر رستاخیز پی ریزی شد و میهن ما، به یمن اندیشه بلند و دست توانای رهبر خردمند اعلیحضرت شاهنشاه آریامهر، بسوی قله پیروزی و افتخار پر گشود.**

**سالروز این قیام تاریخی، بر ملت ایران مبارک باد.**

به فرخی زسفر، شاه سرفراز آمد
هزار شکر که آن جان رفته باز آمد
ببربه خسته دلان مژده‌ای نسیم صبا
که خسرو آمد و بالطف دلنواز آمد
سزا بود که زمین بر فلك سرافرازد
کز آسمان به زمین شاه سرفراز آمد
شهی که مایه امید و سربلندی ماست
به سر بلندی و عزت زدر فراز آمد

«پژمان بختیاری»

**ادبیات هر ملت آئینه خواست ها و جلوه گاه اعتقادات مردم است**
**پیوند ملت ایران با نظام شاهنشاهی در ۲۸ امرداد ۲۵۱۲**
**ظهور محتوی تفکر تاریخی مردم ما بود**

بازار کویتهای
پاساژ اسلامبول

صفحات ویژه سالگرد
# قیام ملّی ۲۸ اُمرداد

## سپاه بهداشت سلامت و بهزیستی را در روستاهای کشور نفوذ داده است

بقیه از صفحه ۴۶

معالجه بیماران و پیشگیری بیماریها و ایجاد محیط و شرایط سالم بهداشتی و راهنمائی روستائیان در امور مربوط به تندرستی آنان میپردازند.

### گسترش بیشتر

اولین دوره سپاه بهداشت در شهریور ماه سال ۲۵۲۳ شاهنشاهی به خدمت احضار و در دیماه همانسال بمحل‌های خدمت خود در روستا های دور دست و نقاط مرزی کشور اعزام گردیدند ، نفرات سه دوره اول سپاهیان بهداشت حدود یکهزار و یکصد نفر و نفرات دو دوره بعد یعنی دوره های چهارم و پنجم بیش از این تعداد بودند. عده نفرات ششمین دوره سپاهیان بهداشت از یک هزار و دویست نفر هم متجاوز شد و بهمین ترتیب هر سال بر عده افراد سپاهیان بهداشت افزوده شد. بطوریکه هم اکنون نزدیک بیکهزار و احد پزشکی و دندانپزشکی و آزمایشگاهی و آموزش بهداشت و کمک مهندسی بطور ثابت و سیار در مناطق روستائی کشور مشغول خدمت هستند.

### ۴۰ روستا زیر نظر یک واحد

هر واحد سیار پزشکی دارو ها و وسایل لازم برای چهل و پنجاه روستا را

بقیه در صفحه ۴۸

# شاهنشاه ما

شه جان و ملک پیکر و افراد ملک عضو — از جان مسلم است که مر جسم را بقاست

شاهنشهی که از خرد و رأی و عزم او — ملّت رضا و ملک رضا و خدا رضاست

« علی اکبر فتوحی »

ادبیات هر ملت آئینه خواست ها و جلوه گاه اعتقادات مردم است

پیوند ملت ایران با نظام شاهنشاهی در ۲۸ امرداد ۲۵۱۲ ظهور محتوی تفکر تاریخی مردم ما بود

گروه صنعتی بهشهر

# اثرات اعجاب انگیز کار سپاهیان بهداشت

بقیه از صفحه۴۷

با جمعیتی بین ده تا پانزده هزار نفرزیر نظر دارد ومیتوان گفت که در حدود بیست تابیست و پنجهزار روستا ومناطق مسکونی دوردست با جمعیتی درحدود ده میلیون نفر از لحاظ درمانو بهزیستی زیر نظر سپاهیان بهداشت میباشد.

در بعضی نقاطکشورکه یکسازمان درمانی و بهداشتی نظیرسازمانشاهنشاهی درمانگاه دائر کرده وپزشک یا مسئول درمان بیماران به‌آنجا اعزام نشدهاست سپاهیان بهداشت علاوه برانجامو ظایف خود رسیدگی بوضع درمان و بهداشت و بهزیستی روستائیان، اموردرمانگاهرا نیز اداره میکنند.

بطور کلی سپاهیان بهداشتوظایف خودرامحدود بامور درمانی نمیدانند بلکه بخصوص امور بهداشتی‌و بهزیستی روستائیان و ساکنان مناطق دوردسترا رسیدگی وهموطنان روستائی رادر این زمینه ارشاد وراهنمائی میکنند.

## محدود بدرمان نیست

افراد سپاهیان بهداشت کار تلقیحو مایه کوبی آبله ،دیفتری، سیاه سرفه و کزاز را بمقیاس وسیع انجام میدهند و در موارد ضروری سپاهیان بهداشت وظایف مهمی در تلقیح سایر واکسن‌های لازم بعهده میگیرند.

جلب اعتماد وعلاقه روستائیان‌بکار افراد سپاهیان بهداشت باعث شده که خود روستائیان در بیشتر موارد با رضایت خاطر قسمت عمده‌ای ازمخارج وهزینه کار را بعهده میگیرند .بطوری که تاکنون در روستاهای مختلفی که مرکز فعالیت گروه های ثابت و سیار سپاهیان بهداشت بوده بیش از چندصد درمانگاه که هزینه‌ساختمان‌بعضی ازآنها از یکی دو سه میلیون ریال متجاوز شده توسط اهالی و با خود یاری‌مردم محل ساخته شده و در اختیار واحد های سپاه بهداشت قرار گرفته است .

## نتیجه حسن خدمت سپاهیان بهداشت

کوشش و فعالیت و حسن خدمت سپاهیان بهداشت سبب شده است که روستائیان ما که در گذشته هاي دور بعلت کم اعتمادی نسبت به برخی سازمان های دولتی واحیانا عدم‌آگاهی اساسا از مراجعه به پزشک احتراز داشتند امروزنه‌تنها باسپاهیان در امر پیشگیری از بروز بیماریها همکاری می کنند بلکه وسیله تسهیل گار آنان رادر اصلاح وضع بهداشتی روستا ها داوطلبانه فراهم میکنند .

امروز بیشتر دوشیزگان وسپاهیان زن که در صف سپاهیان بهداشت خدمت میکنند در رشته مامائی‌نیز تعلیم می‌بینند تابجای ماماهای محلی به زنان روستا- نشین کشور کمککنند . امروز جوانان و مخصوصا دختران‌سپاهی بهداشتدر مراکز بهداشت و تنظیم خانواده و واحد جمعیتی بکار کنترل جمعیت می- پردازند.

## بیماری مجال خودنمائی نداد

اکنون خدمات این عده از جوانان کشور بویژه دختران در لباس مقدس سپاهی بهداشت به هموطنان روستائی خود بحدی رسید و بجائی کشیده که محرم اسرار خانوادگی روستانشینان‌و زنان روستائی شده‌اند ودر بیشتر نقاط دختران سپاهی بهداشت سنگ صبور خانواده های روستائی در هر یک از روستاهای مراکز گروه های ثابت و سیار سپاهیان بهداشت و حتی دردور دست‌ترین روستاهای کشور هر یک از هموطنان روستائی بمحض احساس کمترین ناراحتی جسمی از سپاهی بهداشت مدد میطلبد و اطمینان دارد آنجا که سپاهی بهداشت وجود دارد بیماری و درد و مرض مجال خود- نمائی پیدا نمیکند ...

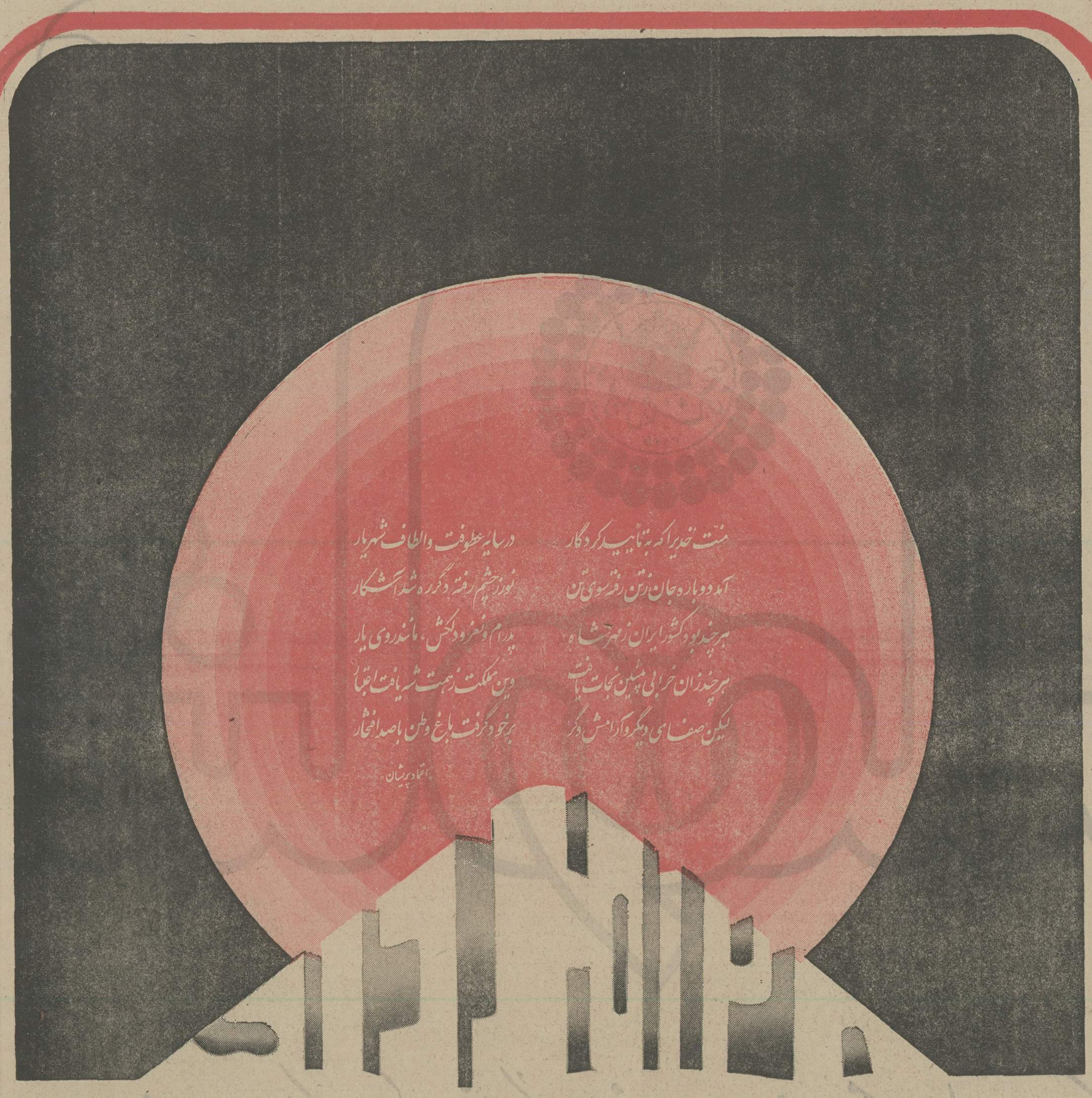


# قیام مقدس

روز تاریخی ۲۸ امرداد، سالگرد قیام یك پارچه ملت ایران بخاطر جانبازی در راه شاهنشاه آریامهر و بقـای استقلال تمامیت این‌مرز بوم، برعموم هم‌میهنان فرخنده باد

ادبیات هر ملت آئینه خواست ها وجلوه گاه اعتقادات مردم است

پیوند ملت ایران با نظام شاهنشاهی در ۲۸ امرداد ۲۵۱۲ ظهور محتوی تفکر تاریخی مردم ما بود

شرکت سهامی عام کارخانجات

# پروفیل نیمه سبک

اطلاعات

صفحات ویژه سالگرد

# قیام ملّی ۲۸ اُمرداد

صفحه ۴۹
چهارشنبه ۲۷ امرداد
ماه ۲۵۳۵
شماره ۱۵۰۷۹

**درطول بیست‌وسه سالی که‌از قیام تاریخی و سرنوشت‌ساز ۲۸ مرداد سپری شده است ، بسیاری از رجال و شخصیت های مملکت، پیرامون این روز بزرگ اظهارنظر هائی کرده‌وعقایدی ابرازداشته‌اند. ازآنجاکه‌درج کلیه این‌اظهارنظرها مقدور نیست،دراینجا۵ اظهارنظر، از ۵ چهره سرشناس را که‌درباره قیام ملی ۲۸ مرداد ۲۵۱۲نوشته ویابیان داشته‌اند، نقل می‌کنیم ...**

# ۵ اظهار نظر، از ۵ چهره...

## درباره:

# قیام‌ملی‌وسرنوشت‌ساز۲۸امرداد

### مهندس عبدالله ریاضی

### ۲۸ مرداد ، ازبزرگترین اعیاد ملی ایران است

« بیست و هشتم مرداد ماه سال ۳۲یک روز تحول و نقطه عطفی در زندگی هرفرد ایرانی است ، بطوریکه ملت ایران همه چیز خود را مدیون این قیام هستند.

باگرفتاریهائی که سیاست های‌خارجی برای ملت ایران تاپیش‌از جنبش بیست و هشتم مرداد بوجود آورده بود ، مملکت بسوی سقوط پیش میرفت تا جائیکه ،بیداد اجانب ، ملت ایران را بجوش آورد وروز بیست و هشتم مرداد سال ۳۲ قیام عمومی ، ابتدا از کوچه و بازار پایتخت وساعتی بعد درسطح مملکت آغازگردید. وملت‌شاهدوست ووطن‌پرست که میدیدند، لحظه‌ای درنگ ، درحفظ آب و خاک ورژیم‌سلطنتی، جایز نیست ، خشمناک و بی گذشت ، به مقابله با عوامل اجنبی برخاستند و دیدیم کمچگونه باقهرمانی و نثار خون خود ریشه دشمنان ملک و میهن را از بیخ زدند .

از آنروز ملت ایران درپناه‌حمایت ایزد یکتا ، زندگی نوئی‌را اغاز کردوبعدازآن‌هم، انقلاب شاه و ملت چنان عظمت وافتخاری نصیب این کشور و ملت آن کرد ، که امروز زبانزد هرقوم و ملتی است .

انقلاب شاه و ملت بی‌ارتباط باقیام ملی بیست و هشتم مرداد نمیتواند باشد وهمان نیروی متحد ملی ، انقلاب ایران‌راهم‌حمایت کرد و سازندگی در جامعه ایرانی باوج‌خود رسید . براستی روز ۲۸ مرداد ازبزرگترین اعیاد ملی ایران است‌وهیچ فرد میهن‌پرستی نمیتواند ، این قیام ملی وجانبازی وفداکاری مردم را فراموش کند باید به روان شهیدان قیام ملی بیست‌وهشتم‌مرداد درودبفرستیم .»

### م . سعید وزیری

## خروج از بن بست حوادث شوم

درباره حادثه «۲۸ مرداد» که بحق به آن نام «قیام ملی » داده شد ، باید بگوییم‌که یکی از مهمترین روز های انقلاب ملی و حتی تاریخ ایران بوده است .. جوانان‌کمتر از سی ساله ـ که اتفاقا بزرگترین گروه سنی مردم این زمان‌وطن مارانشکیل‌داده‌اند‌ـ نمیتوانند بخاطر بیاورند که تاقبل از ۲۸ مرداد ماه ۱۳۳۲ و خصوصا در آن سال‌در این مملکت چه اوضاع واحوالی وجودداشته است ، و باید برای اطلاع آنان مختصر اشاره‌ای به آن شرایط واوضاع‌بشود ...

برای روشن شدن خاطر خوانندگان که وقایع وجریانهای بیست سال پیش‌از این را بخاطر ندارند ، بایدیادآوری کنم که ملت ایران از سال ۱۳۲۹ خورشیدی وشاید هم اندکی جلوتر سبازمزمه : (استیفای‌حقوق ملت ایران از نفت جنوب ) و بعدها باشعار: ( ملی کردن صنایع نفت)مبارزه‌ضداستعماری خود را ملنی کرده و بتدریج این حرکت حق‌طلبانه را « نهضت ملی‌نامگذاری‌نمود... طبیعی است که در هرجریان ملی و ضد استعماری ، کسانی که در موضع رهبری قرار می گیرند ، بی‌گمان تصمیمات وطرز تفکر آنان ، خواهی نخواهی درمسیرحرکت ملی اثر میگذارد ...

درجریان نهضت ملی‌هم ، آنگاه که احساسات ملی ، بخاطر تشنگی وافر جهت استیفای حقوق خود از شرکت غاصب‌نفت، و بعلت فشارها ومحرومیت ها و اهانت‌هائی که در دوران جنگ جهانی دوم برملت‌ما وارد آمده بود، دراوج غلیان قرار داشت . طبعا کسانی که دراندیشه و مظان‌رهبری قرار داشتند ، باتکرار و تائید شعار های ملت درخشندگی پیدا کردند که ، دربرتوآن درخشندگی قدرت تاثیر برجریان نهضت را بدست اورند ... ولی اصل موضوع‌واقعی نهضت ملی که عبارت از استیفای حقوق‌ملت ایران از نفت و کسب عایدات کافی برای ترسیم زندگی عقب افتاده مردم این سرزمین بود، بعلت اطلاعی وعدم صلاحیت‌رهبران نهضت و خصوصا ، در اثر سطحی‌بودن اطلاعات رئیس دولت ( که باصطلاح‌رهبری نهضت را بدست داشت ) درباره مسئله‌نفت معوق و بی حاصل ماند ... رئیس دولت و مشاوران او ( که بعضی بی اطلاع ومهجور وبرخی دیگر مغرض ومامور بودند)استخراج و تصفیه و فروش نفت رامانند تولید و اداره کالا های معمولی دیگر می‌پنداشتند ، لذا از حل مسئله نفت عاجز ماندند ... بیگانگان، در لباس های گوناگون ، از دور و نزدیک‌با اغراض و مطامع رنگارنگ ، با حربه‌ها و دسیسه های مختلف ، بوسیله عمال‌ومامووران متعدد خویش درجریان نهضت ملی ایران ، دست به تحریک و تخریب زده و شعارهای ملی و سودبخش و حقیقی‌را‌ـ که عبارت از استیفای حقوق ملت ایران از نفت و قطع نفوذ اجانب وطرد استعمار بود ، مبدل به شعار های ضد ملی و میهنی ، بی‌ثمر و پوچ وتوخالی و نفاق‌افکنی کردند ومبارزه طبقاتی فردی جای مبارزه ضد بیگانه را گرفت .

اینکه گفتم (بیگانگان رنگارنگ ودورو نزدیک) چنین بود که همسایگان تونید کننده‌ی نفت و کمپانیهای وابسته، دلشان میخواست هرچه بیشتر تعطیل استخراج وصدور نفت ایران ادامه پیدا کند تاآنها آن قسمت از بازارهای نفت جهان راکه مخصوص نفت ایران بود. بدست گیرند. بعضی دیگر کوشش داشتند که بانیرنگه نفت ایران را که ملی اعلام شده ودر جریان مبارزه با شرکت سابق غاصب نفت جنوب از تولید و صدور بازمانده بود، بخود تخصیص داده و باقدرتهای‌دولتی خود آنرا در بازارهای‌جهان مجدداعرضه کنند. برخی دیگر می‌خواستندکه بهرحال، ملت ایران از جریان مبارزات ملی ضد استعماری خود، تحت عنوان «استیفای حقوق ملت از نفت» سودی نبرده وبرای بدست آوردن مواضع لازم سیاسی و اقتصادی خود را دربست در اختیارآنان وایده‌لوژی‌شان بگذارد، وقس‌علیهذا!!

باچنین کهنه حریفانی که در بازار نفت و سیاست جهان، درپیش پای ملت ایران دام چیده بودند، رهبری نهضت و دولت وقت، از اعمال استعمار سرخ و سیاه، و از مشتی مجهول‌الهویه‌های سیاسی ـ و از گروهی کاملا بی‌اطلاع و سادلوح و متاسفانه از رئیسی سادلوح‌تر وعوام‌فریب متاثر می‌بود... و پیشرفت در حل مسئله نفت محال می‌نمود ..

بقیه در صفحه ۵۰

سالگرد
قیام ملی ۲۸ امرداد

بنیاد داد و علم و عمل گشت استوار — در عهد شهریار کرا نقدر تاجدار
ما پاسدار میهن و سرباز کشوریم — از ملتی شریف، جز این نیست انتظار

علامه وحیدی

ادبیات هر ملت آئینه خواست ها و جلوه‌گاه اعتقادات مردم است
پیوند ملت ایران با نظام شاهنشاهی در ۲۸ امرداد ۲۵۱۲
ظهور محتوی تفکر تاریخی مردم ما بود

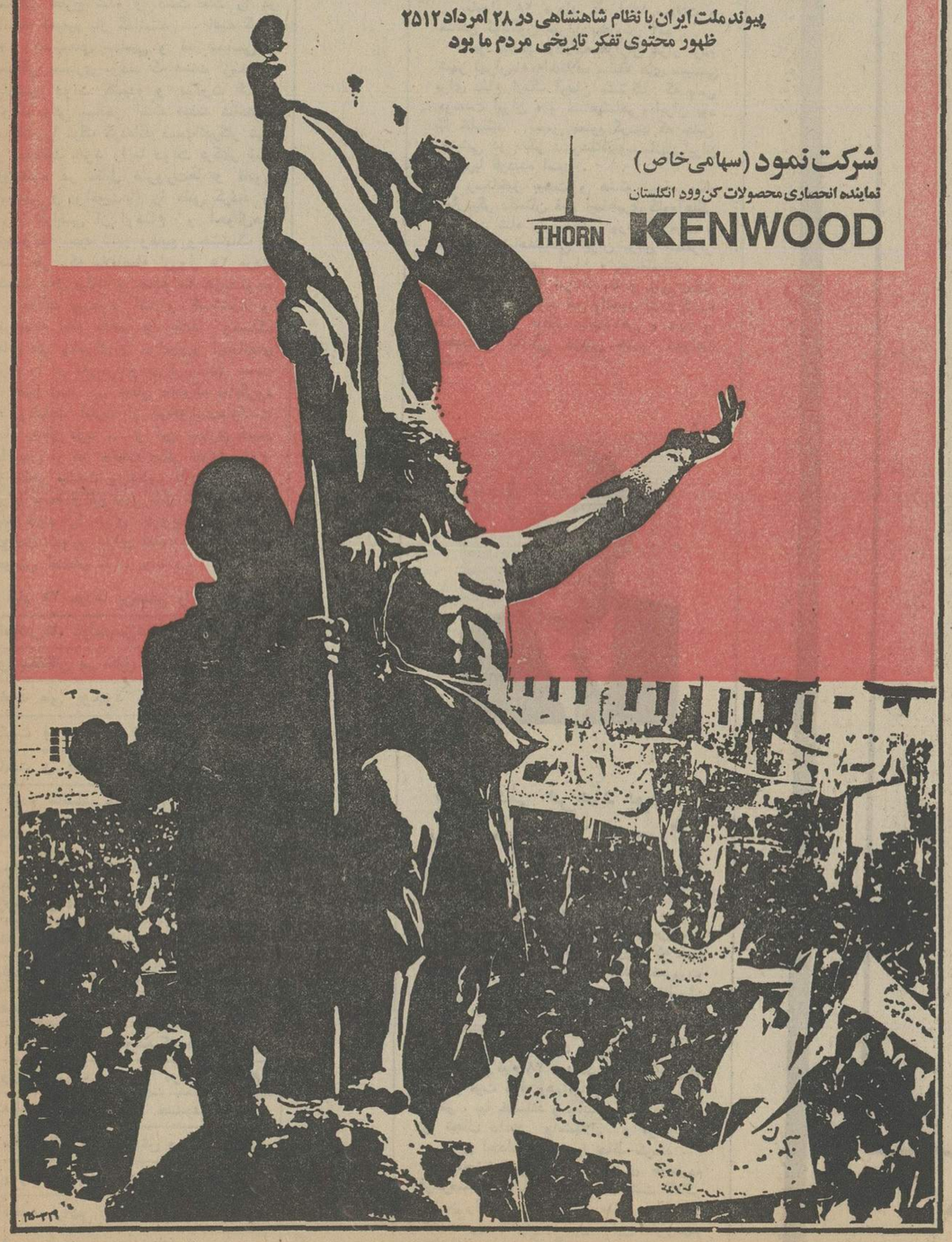

شرکت نمود (سهامی خاص)
نماینده انحصاری محصولات کن وود انگلستان
THORN KENWOOD

جشن‌های سال شاهنشاهی ۲۵۳۵

امروز شاه مارا ، روز بزرگ شاهی است — کامروز دهقان را دحق شکوهی است
امروز دهقان راه‌گاخ شاه راه است — در شاهراه دولت این رسم پادشاهی است
امروز دهقان راهم آب و هم زمین است — هم کار صبحگاهان ، هم عیش شامگاهی است
امروز روستارا ، آغاز روسپیدی است — امروز دهقان را پایان روسیاهی است
دهقان که جان نشاند در خاک جای دانه — او مالک زمین است ، وین سنت الهی است
شاهی که شد دل آگاه ، جز حق نمیخواهد است — آئین شهریاریش ، آئین نیکخواهی است

« صادق سرمد »

هرالد
شرکت دیران
نماینده انحصاری اتومبیلهای داتسون
در ایران

ادبیات هر ملت آئینه خواست ها و جلوه‌گاه اعتقادات مردم است
پیوند ملت ایران با نظام شاهنشاهی در ۲۸ امرداد ۲۵۱۲
ظهور محتوی تفکر تاریخی مردم ما بود

اطلاعات
صفحات ویژه سالگرد
# قیام ملّی ۲۸ امُرداد
صفحه ۵۰
چهارشنبه ۲۷ امرداد
ماه ۲۵۳۵
شماره ۱۵۰۷۹

# ۵ اظهار نظر، از ۵ چهره...

## محسن پزشکپور
## یکبار دیگر داستان اساطیری کاوه آهنگر

مدتها بودنهضتی بزرگ وضد استعماری آغاز شده بود همه‌ی گروه های‌ایران‌پرست، از هرگروهی، کارمند وکشاورز ودانش‌آموز ودانشجو در این رستاخیز هم‌آهنگ بودند. آنها اصل « ملی شدن صنایع ومنابع نفت در سرتاسر ایران » را خواستار بودند. در راه انجام این آرمان بزرگ ملی دوگروه کارشکنی هم‌آهنگی‌داشتندیکی‌سرسپردگان شناخته شده به سیاست استعماری انگلیس ودیگر عوامل وابسته به استعمار سرخ از جمله حزب‌توده.

گروه های ضد ملی وابسته به‌استعمار نمی خواستند اصل «ملی شدن صنایع و منابع نفت در سرتاسر ایران » تصویب گردد - آنها شعار های‌انحرافی از قبیل «لغوقرارداد با شرکت سابق نفت » و یا «تهیه‌خانه برای کارگران نفت جنوب » را توصیه میکردند ؟

ملت ایران و رهبر ملت ایران ومبارزان نهضت ملی شدن نفت خواستار اعلام و تصویب شعار ملی شدن صنایع و منابع‌نفت در سرتاسر ایران بودند.

دشمنان ایران برای شکست نهضت‌ملت ایران عناصر مشخصی را ازگروه های هیئت حاکمه که‌درصفوف‌نهضت رسوخ کرده بودند و نیز گروه‌های باصطلاح چپ‌رو را برانگیختند تا برای‌درهم شکستن نهضت‌ملی ایران دسیسه هائی را برضد « شاهنشاهی ایران » که راز بقا و پیروزی ملت ایران است فراهم سازند.

متاسفانه این عناصر در ارگانهای دولت وقتو نیز مسئولان رهبری نهضت ملی شدن نفت رسوخ یافتند وبرای درهم شکستن نهضت ملت ایران توطئه‌ی شوم‌تغییر رژیم را فراهم ساختند.

کار عدم توجه مسئولان وهمگامیهای فرصت طلبان و عناصر غیر ملی بجائی‌کشید که شعار های تجزیه طلبانه‌بردرودیوارتهران ودگرشهر های ایران نقش‌بست.

بامداد ۲۸ مرداد ماه ابتدا محلات و مناطق گوناگون تهران بخروش آمد.

خود شاهد بودم که هزاران هزار مردم شهر تهران‌باهمه‌اختلاف سلیقه های سیاسی برای دفاع ازیک آرمان مشترک که پاس «وحدت ایران » و «شاهنشاهی» ایران بود بپا خاستند. سپس معلوم گردید که چنین جنبشی در دیگر شهرستانهاوسامانهای‌ایران نیز برپا گردیده است.

رستاخیز بیست و هشتم مرداد ماه یکباردیگر داستان قیام اساطیری کاوه‌آهنگر وفریدون شاه را بخاطر اورد که مردم و درفش‌دار شاهنشاهی ایران برای استقرار نظم « شاهنشاهی ایران » بپاخاستند.

رستاخیز ۲۸ امرداد ماه و پیروزی‌ملت ایران درآن، موید این واقعیت است که ملت ایران از «نظام شاهنشاهی » خود و وحدت و یگانگی خویش چشم نخواهد پوشید.

## ناصرقلی فرهاد پور
## سیل خروشان مردم که به‌استقبال گلوله‌میرفتند

امروز مردم شریف ایران در سراسر کشور، سالگرد این قیام ملی راجشن می گیرند. برای نسل جوان کشور، که خود شاهد ماجرا نبودند،ذکر این مقدمه ضرورت دارد که صرفنظر از آنچه صاحب‌نظران گفته و نویسندگان نوشته‌اند وهریک‌گوشه‌ای از صحنه وسیع‌و همه‌گیر این قیام ملی را، مجسم کرده‌اند، باید یقین داشت که، موج اصلی قیام ۲۸ مرداددرمیان مردم کوچه وبازار قوت گرفت‌وهم‌آنها بودندکه‌بااحساس خطر، بپا خاستند و جانبازی کردندتاایران را نجات دادند واستقلال و موجودیت سرزمین اجدادی خود را حفظ کردند.

باحق‌شناسی نسبت‌به‌فداکاری هممردم ازهرصنف و طبقه باید توجه داشت که‌اگر دراین راه قرار باشد برای عده‌ای امتیاز در نظر بگیریم، دردرجه اول، این امتیازسهم جانبازانی است که گمنام و بی‌نشان، با فداکاری، بوظیفه ملی خود عمل کردند و

بقیه از صفحه ۴۹

دولت قادر نبود حقوق کارمندان خود را بپردازد ولی دستور دوسره شدن کار ادارات دولتی را میداد! گروه کثیری کارگران نفت، بکتکلیف و بیکار مانده و طبعاً، بازیچه دست این و آن‌شده ویا دندان روی جگر گذاشتند و با محرومیت ها وسختی معیشت، میساختند. ادامه تحصیلات در دانشگاه و مدارس مملکت غیر ممکن شده و هر روز و هر ساعت فرزندان عزیز ملت را برسر کوچه وبازار به شعار دادن و احیانا دویدن درخیابان ها وفریاد کشیدن و گاهی هم بزندان افتادن و کشته شدن سوق میدادند، در بازار هر روز چند بار درهای‌دکان‌ها را بالا وپائین کشیده و کسب و کار غیر مقدور شده بود. بی‌پرده باید بگویم که جز آزادی در خیانت و عوامفریبی و زورگوئی برای هیچ نوع آزادی فردی‌و اجتماعی مردم راهی وجود نداشت ... و بنظر مخلص، یک عامل مهم در این اوضاع واحوال این بود که رئیس‌دولت بی‌اطلاع از پیچیدگیهای کار، بدون تکیه داشتن بیک حزب و گروه سیاسی‌ملی، با ایده‌ئولوژی مشخص، تصمیم‌گیری در امر نفت و نهضت ملی را در شخص‌خود متمرکز ساخته و ضمنا بخوبی میدانست که آلت دست اطرافیان بی‌اطلاع و مغرض و سودطلب و بیگانه شناس شده است،لذا از تن در دادن بهرنوع رامحل مسئله نفت خودداری میکرد و طفره میزد ...

**رئیس دولت وقت که از هر جهت دارای افکار قرن نوزدهم و علاقمند به حفظ سنت‌های فئودالیزم و بقول‌مرحوم خلیل ملکی احیانا اشرافی‌ترین اشراف مملکت! بود در گیرودار کار بزرگ نفتو سیاست، فقط بفکر حفظ «وجاهت ملی» خود بود وبس...**

و برای حفظ این باصطلاح «وجاهت ملی!» قبول هر نوع رامحل مسئله نفت را بعهده تعویق می‌انداخت تا مبادانتیجه کار تغییر به سازش با بیگانگان شود.و یا اینکه قضاوت وعدم رضایت مردم، موجب فاش شدن فقدان صلاحیت ایشان برای رهبری نهضت گردد!

در حالی که هر روز که حل مسئله‌نفت به تعویق میافتاد یک مهره بنفع بیگانگان بازی میشد و آینده کشور بیشتر بخطر میافتاد و شیرازه کارها از هم می‌گسیخت واوضاع بسود استعمار سرخ و سیاه و ارتجاع داخلی تمام میشد ... ناچار در تنگنای کارها،شاهنشاه‌با احساس‌مسئولیت تاریخی ورسالت خویش نخست وزیر دیگری را مامور تشکیل کابینه ساختند که مواجه با مقاومت نخست‌وزیر قبلی‌شد ...

و شاهنشاه برای اینکه ملت رای‌نهائی و قضاوت اصیل خود را صادر کند، از مملکت خارج شده و دست ملت را در اتخاذ تصمیم باز گذاشتند ... البته گروه ها ودسته‌های سیاسی و غیر سیاسی و مسلکی بسیاری بودند که دست ازمخالفت بارئیس دولت کشیده و سکوت کرده بودند ولی بمحض اینکه دیدند شاهنشاه مملکت را ترک کرده‌اند دست‌اندرکار شده و مخالفت خود را با دولت برکنار شده (ومقاوم در مقابل ضرورت‌ها و قانون اساسی و واقعیت‌ها) را علنی کردند و مردم ناراضی از اوضاع و احوال‌هم، خصوصا تحت تاثیر وقایع وحشتناک و ضد ملی (که بلافاصله ازروز ۲۵ مرداد بدست عمال بیگانه و خصوصا حزب توده در مملکت بوجود آمد و گستاخانه و بیرحمانه تمام مذهب و عقاید ومسلک های ملی واموال و ناموس‌و ایده‌آلهای مردم را در معرض‌نابودی قرارداد)، دست به قیام زدند ... شعار مشترک تمام‌گروه ها وطبقات عبارت از درخواست‌بازگشت شاه بوطن بود ... و این شعاری کمبعد ها بیش از هر حقیقت دیگر اصالت خود را ظاهر ساخت و معلوم گردید که ملت ایران باچه واقع بینی قابل تقدیسی،شعار قیام خود را برای خروج از بن‌بست حوادث شوم‌و برای ادامه نهضت ملی خویش انتخاب کرده بود ...

**قیام ۲۸ مرداد بن‌بستی را که طی بی‌اطلاعی‌ها، غوامفریبی‌ها، و توطئه‌گری های بیگانگان در مقابل حرکت‌ضداستعماری نهضت ملی بوجود آورده بود، درهم شکست وراه ادامه نهضت را هموار ساخت و عملا هم دیدیم که شخصیتی که مردم تقاضای بازگشتش را بوطن داشتند و تحت آن شعار قیام خود رابه نتیجه رسانیدند، بیش از هر شخص درهر حزب وهر عاملی، به نهضت ملی‌وفادار بود. ونهضت ضداستعماری را باابداع‌و حمایت انقلاب ششم بهمن به عالیترین هدف‌های داخلی و خارجی رسانید. امروز با افتخار میتوانیم بگوئیم که ملت ایران‌به آرزوی بزرگ خود در طر هرنوع استعمار، استیفای حقوق خود از نفت و سایر منابع ملی خویش و تامین زمینه های وصول به‌آزادی‌های‌فردی واجتماعی وبالاخره فراهم آوردن موجبات یک زندگی سرافراز و مرفه ملی‌نایل شده است.**

هرچه آقایان گفتند شنیدیم ولی با اصالتی که از ملت ایران میشناسم، هیچ ناامید نیستم زیرا نجات مملکت بسته به جنبش وحرکت مردم است، که خوشبختانه فکر میکنم این اقدامات وتظاهرات‌نفرت‌انگیز سه روزاخیر، موثرترین عامل برای ایجاد حرکت و قیام عمومی باشد.»

شب آن روز پس از مراجعت به منزل ساعتها درفکر بحث و گفتگوی عصر آن روز بودم و روز بعد قبل ازظهر ۲۸مرداد ۱۳۳۲ وقتی سیل خروشان مردم‌راکه برای تصرف فرستنده رادیو، به استقبال گلوله میرفتند دیدم، بی‌اختیار بیادگفته آن رادمرد آزاده افتادم که گفت : (اگر آنها سرگذشت «کرنسکی» و «بنش»ها را خوانده‌اند تاریخ ۲۵۰۰ساله ما، بکرات خلاف آن را باثبات رسانده است ).

درپایان باید دو نکته اساسی رایادآور شوم که اولا برنامه سیاست آن روزهمسایه بزرگ و قدرتمند شمالی مابا امروز که پیش‌گام همزیستی مسالمت‌آمیز هستند و با ما براساس احترام متقابل بهترین رابطه حس همجواری‌را دارند کاملا مغایر است.

ثانیا ملت ایران عمق خطر و نیت‌بلید متقدمین علیه استقلال کشوررامیشناختند در صورتیکه توده‌ای‌ها، و فرماندهان آنها، دراررزیابی استحکام پیوند مردم بارژیم ۲۵۰۰ ساله شاهنشاهی ایران کاملا در اشتباه بودند.

بقیه در صفحه ۵۳

پنجاهمین سال شاهنشاهی پهلوی
۲۵۳۵

شاه همه شاهان، ملکِ مملکت ماست
در دانش و فرهنگ چو اونیست مثالی
آن خسرو عادل که رسد از فلک اورا
هر روز یکی مژده به عزّ و جلالی
فرخنده زی ای شاه که در عرش ترا هست
حامی ملک العرش تبارک و تعالی
ایزد به شب و روز و مه و سال ترا یار
تا روز و شبی هست و به عالم مه و سالی
« امیر معزی »

ادبیات هر ملت آئینه خواست ها و جلوه گاه اعتقادات مردم است

پیوند ملت ایران با نظام شاهنشاهی در ۲۸ امرداد ۲۵۱۲ ظهور محتوی تفکر تاریخی مردم ما بود

کوکا کولا

نگاهبان شهنشاه ما، همیشه خداست
که باغ مرحمت و گلشن سخا و عطاست
شهی به طبع چنان خیرخواه و نوع پرست
که مردم آنچه از او دیده اند عین رضاست
فکنده بر همه کس لطف شاه، پرتو مهر
که آفتاب وجودش در آسمان صفاست
به آنکه فکر بد اندیشی وطن دارد
بگو بنای خیانت بهر زمان بی پاست
همیشه کامروا باش و کامران، ای شاه
که از تو کام همه مردمان همیشه رواست

ادبیات هر ملت آئینه خواست ها و جلوه گاه اعتقادات مردم است
پیوند ملت ایران با نظام شاهنشاهی در ۲۸ امرداد ۲۵۱۲
ظهور محتوی تفکر تاریخی مردم ما بود

شرکت سهامی آرزومان

وطن آباد و دهقان شاد و برپا دستگاه داد
به خود امیدوار از کارگر تا مرد دانشور
امید و آرزوها در دل ایرانیان رخشان
چو در آشتی بینم زیبا جلوه آذر
شهنشاها، تو این آوا به گیتی باز تابانی
که ایران است جاویدان که ایرانی بلند اختر

ادبیات هر ملت آئینه خواست ها و جلوه گاه اعتقادات مردم است
پیوند ملت ایران با نظام شاهنشاهی در ۲۸ امرداد ۲۵۱۲
ظهور محتوی تفکر تاریخی مردم ما بود

شرکت سهامی کارخانجات نساجی «آریا» کاشان

زیزدان بر آن شاه باد آفرین — که نازد بر او تخت و تاج و نگین
خداوند تاج و خداوند تخت — خداوند پیروز و بیدار بخت
شهنشاه نیک اختر دادگر — شهنشاه دریا دل نامور
از او، روز ما روز بهروزی است — سرانجام هر کار، پیروزی است
جهان تا جهان باشد او شاه باد — بکامش جهان باد و دلخواه باد

فردوسی

ادبیات هر ملت آئینه خواست ها و جلوه گاه اعتقادات مردم است
پیوند ملت ایران با نظام شاهنشاهی در ۲۸ امرداد ۲۵۱۲
ظهور محتوی تفکر تاریخی مردم ما بود

## سالگرد قیام ملی ۲۸ امرداد

ماشین آلات کشاورزی

MF
مسی فرگوسن

ماشین آلات ساختمانی و راهسازی

**مسی فرگوسن ایران**

آدرس - خیابان ثریا - ساختمان شهریار - پلاک ۲۴۸ - طبقه هفتم
تلفن های شرکت ۸۳۶۷۷۳ - ۸۳۶۷۷۲ - ۸۳۶۷۷۱ - ۸۳۵۴۵۸ - ۸۲۴۴۵۸

وطن به دیدهٔ ما به زهر گلستان است
که زیر سایهٔ پُر مهر شاه شاهان است
زسعی و همت و تدبیر «آریامهر» است
که جاودانه سرافراز نام ایران است
خوشا به دوره پُر افتخار رستاخیز
که روزگار ثمربخش کار و عمران است
سپاس ملت ایران، ز روی نیت پاک
نثار مقدم شاهنشه، از دل و جان است
همیشه باد دلش شاد و روز او پیروز
که تاج سلطنتش، در پناه یزدان است

ابراهیم صهبا

ادبیات هر ملت آئینه خواست ها و جلوه گاه اعتقادات مردم است

پیوند ملت ایران با نظام شاهنشاهی در ۲۸ امرداد ۲۵۱۲
ظهور محتوی تفکر تاریخی مردم ما بود

شاه با فکر متین مملکت آباد کند
دهقان، کارگر از قید غم آزاد کند
شاد باد آن شاه که با همت و عزم
تا تواند دلی از ملت خود شاد کند

« نظام میرحبیب اللهی »

ادبیات هر ملت آئینه خواست ها و جلوه گاه اعتقادات مردم است

پیوند ملت ایران با نظام شاهنشاهی در ۲۸ امرداد ۲۵۱۲
ظهور محتوی تفکر تاریخی مردم ما بود

سازمان تولیدی پوشاک کاسپین
حاج کریم طاهری نخست

بقیه از صفحه ۵۰

رحیم زهتاب فرد

## روزی که از زندان آزاد شدم

«اراده آذربایجان» اولین روزنامه‌ای بود که از روزاول باحکومت وقت مخالفت می‌کرد درآن دوران اسناد تکان دهنده‌ای از اوراق روزنامه منتشر شد که علاقمندان بحقایق امر وبازیگران و دست‌اندرکاران را باحیرت روبرو میساخت . از جمله اسنادی که برای اولین بار درروزنامه اراده آذربایجان انتشاریافت: نامه‌ای بودکه مرحوم «حاج محمدنمازی» از نیویورک به وزیر دربار وقت نوشته‌بود ،در این نامه مشکلاتی که دولت ایران پس از ملی شدن نفت با آن روبرو شده بودتشریح گردیده که بی شک اهمیت تاریخی آن از هیچکس پوشیده نیست . جادارد ازجزئیات بگذاریم واشاره به اوضاع آشفته روزهای، بین ۳۰ تیر تا ۲۸ مرداد بکنیم.

«روز سی‌ام تیرماه عوامل حکومت وقت، دفتر روزنامه «اراده اذربایجان » را غارت کردندطوری که‌ادامه انتشار روزنامه دیگر مقدور نبود . اما ازآنجا که خطربرای‌مملکت بالاتر ازآن بود که بتوان سکوت کرد ، ناچار اقدام به انتشار یک بولتن زیرزمینی به نام «هم‌میهن‌گرامی» کردم در این‌نشریه، تحت عنوان « اعلام و توطئه های سیاسی‌و نقشه های شوم همسایگان شمالی و جنوبی را برملا میساختم . زمانی که «خطر» چهره جدی خود را نشان داد، در یکی از شماره های این نشریه ، تحت عنوان «اعلام‌خطراز طرف افسران حاضر بخدمت» از حضرت آیت‌الله بروجردی خواستار فوری ، جهاد شدیم . وبلافاصله وزیر خارجه حکومت وقت ، طی یک مصاحبه مطبوعاتی ، انتشار این اعلامیه را بعنوان قیام مسلحانه قلمداد کرد و مستوجب آنرا ، باعدام خواند .

«درنهم مرداد سال ۳۲ با یک دستگاه ماشین «فتوکپی» راهی تبریز شدم درچهارم مرداد ( روز جشن مشروطیت )یک نشریه مخفی ، تحت عنوان«هواداران قانون‌اساسی با شما سخن میگویند » رامنتشر کرده و مردم تبریز را علیه حکومت وقت ، دعوت کردم و همانروز از طرف شهربانی تبریز ، بازداشت شدم - دو روز بعد بمن ابلاغ شد که به کرمان تبعید شده‌ام. پرونده بازداشت من هنوز درادارهٔ آگاهی تبریز وجود دارد. این‌پرونده محتوی مدارکی است که ازجیب من بیرون آورده‌اند . از جمله این مدارک نامه‌ایست بامضاء معتمدین و محترمین تبریز که طی آن از اعلیحضرت همایونی، دعوت شده بود ، تا به آذربایجان تشریف بیاورند. زیرا تهران امن نبود . همچنین یک جلد کلام‌الله مجید و ۲۷ تومان پول نیز ضمیمه پرونده میباشد . تاروز ۲۸ مرداد در زندان تبریز بودم . ساعت چهار و نیم‌بداز ظهر بود که قیام مردم به نتیجه رسید و یارانم درزندان بسراغم آمدند و مرا آزاد کردند. همانوقت پیامی دایر به همکاری مردم با مامورین‌انتظامی فرستادم‌باین‌ترتیب. تقدیر نخواست که هرگز بعنوان یک تبعیدی به کرمان بروم .


# حکیم محمدبن علی سوزنی سمرقندی

(۱۷۲۴ شاهنشاهی)

خدایگانا داد تو دست جور و ستم — ببست و خلق گشادند دست را بدعا
ستم نماند و ستمکاره نیز و سرکش هم — به تیغ تو چو قلم شد سر سران بهوا
ترا بسایه یزدان همی زنند مثال — که دید سایه که خورشید را بود همتا
به تخت باش سلیمان بتاج افریدون — بزیر مهر نگین تو گنبد خضرا
پناه عالمی و بادشاهی عالمیان — پناه دیر فناباش و شاد دیر بقا

ادبیات هر ملت آئینهٔ خواست‌ها و جلوه‌گاه اعتقادات مردم است
پیوند ملت ایران با نظام شاهنشاهی در ۲۸ امرداد ۲۵۱۲
ظهور محتوای تفکر تاریخی مردم ما بود

هیئت مدیره - کارکنان و کارگران شرکت سهامی عام
کارخانجات ریسندگی و بافندگی کاشان

بلند مرتبه شاها، به نام تو نازیم
گر قرعهٔ ارج در این روزگار ما را نام
دعای ما به سحرگاه و شامگاه این است
خجسته سلطنت بر دوام باد مدام

ادبیات هر ملت آئینه خواست ها و جلوه‌گاه اعتقادات مردم است
پیوند ملت ایران با نظام شاهنشاهی در ۲۸ امرداد ۲۵۱۲
ظهور محتوی تفکر تاریخی مردم ما بود

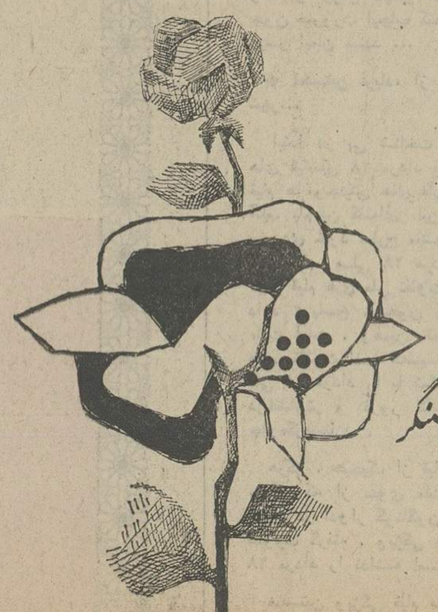

کمپانی چرخ دوختی سینگر

عهد الست من، همه با مهر شاه بود
وز شاهراه عمر بدین عهد بگذرم

ادبیات هر ملت آئینه خواست ها و جلوه‌گاه اعتقادات مردم است
پیوند ملت ایران با نظام شاهنشاهی در ۲۸ امرداد ۲۵۱۲
ظهور محتوی تفکر تاریخی مردم ما بود

گروه مهندسان مشاور آبگاو

اطلاعات — صفحات ویژه سالگرد

# قیام ملّی ۲۸ امرداد

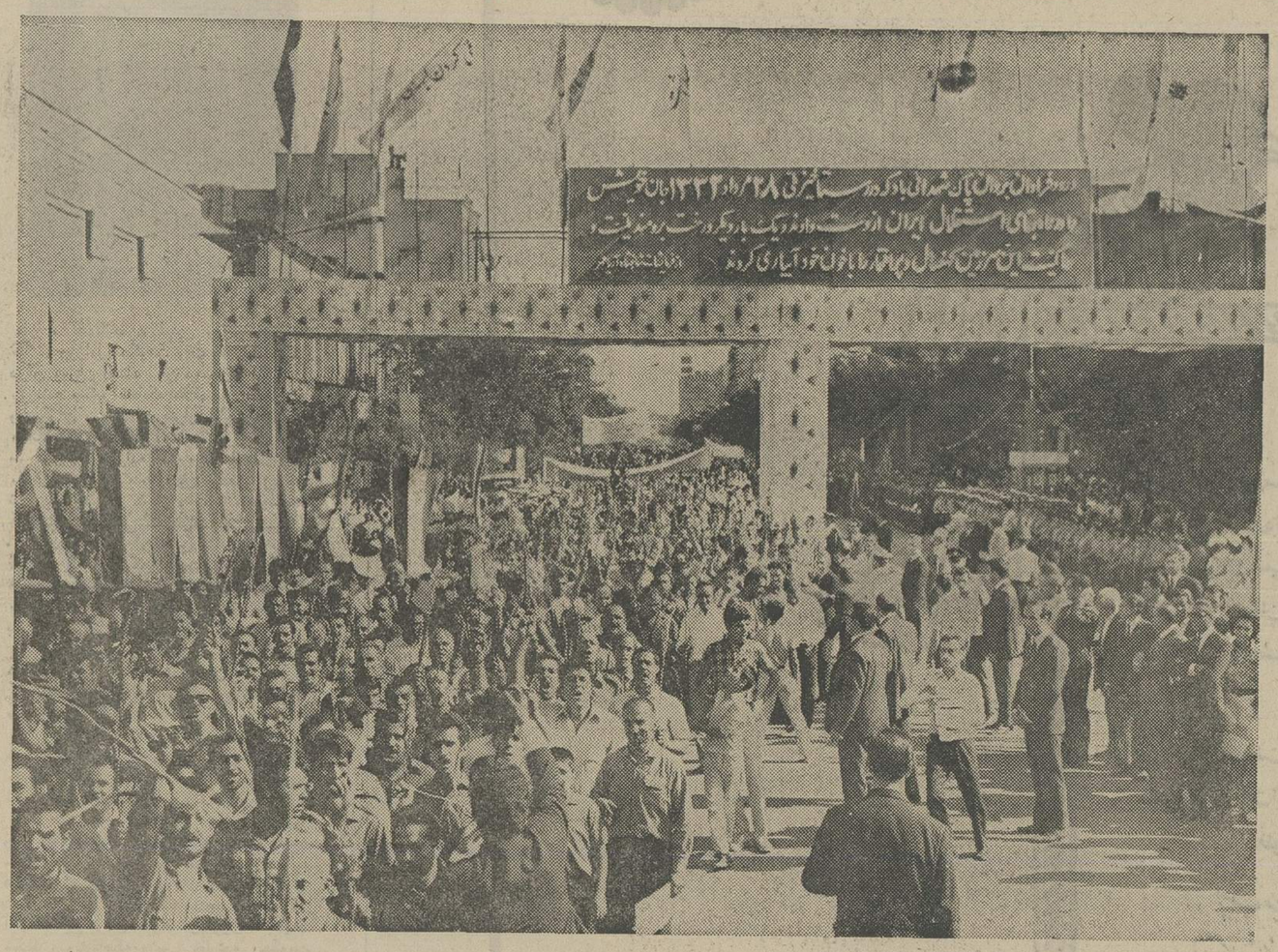

روز ۲۸ مرداد ۲۵۱۲

## نخستین فریاد شاهدوستی

## ووطنپرستی، از جنوب

## شهر برخاست

## وشعله‌های قیام دلیرانه ملت، از اعماق قلب‌ها زبانه کشید

ملت ایران ، همه ساله با برپا داشتن تظاهرات باشکوه و پرشور در روز بیست وهشتم امرداد ،خاطره این‌روز بزرگ تاریخی سرنوشت ساز را گرامی و عزیز میدارد.

اختراوج شرف، می‌تابد از سیمای تو
اعتلای ملت است از همت والای تو

آریامهرای شهنشاه بزرگ دادگر
کامیابی‌ها بود، محصول کوشش‌های تو

تازه جانی یافت این کشور زرای روشنت
کارعیسی کرد انفاس حیات افزای تو

چون تو شاهنشاه دانا، ما در گیتی نزاد
نیست در تاریخ شاهان جهان همتای تو

ملت ایران، سر افراز و بلند آوازه شد
شد طنین انداز شاها در جهان آوای تو

ای‌شه روشن ضمیر، از پرتوشمس الشموس
روشن وروشنتر است، امروز تو، فردای تو

ادبیات هر ملت آئینه خواست ها وجلوه گاه اعتقادات مردم است

پیوند ملت ایران با نظام شاهنشاهی در ۲۸ امرداد ۲۵۱۲
ظهور محتوی تفکر تاریخی مردم ما بود

## ۲۵۰۰ سال شاهنشاهی پرافتخار

شاهنشاهی ایران ، زادگاه انسانیت و بشر دوستی است .
کورش بزرگ، ۲۵ قرن پیش، اولین منشور حقوق انسانی را به‌تاریخ سپرد وامروز، ایران عصر رستاخیز، بیمن اندیشه های بلندشاهنشاه آریامهر، مبشر فضیلت، برابری ونیکخواهی ومورد ستایش جامعه بشری است.
درود به ملتی که روز ۲۸ امرداد، از ودیعه گرانبهای ۲۵۰۰ سال شاهنشاهی پرافتخار، مردانه پاسداری کرد.

عباس ونکی

غال و عوامل پدید آورنده قیام ملی ۲۸ مرداد چه بود و نقطه نظرهای متفاوت‌این رویداد بزرگ تاریخی و سرنوشت‌ساز کدامست ؟

اینها ، مسائلی است که نه اکنون پس از گذشت بیست و سه سال از قیام ملی ۲۸ مرداد ۲۵۱۲ شاهنشاهی ، بلکه حتی‌در سال های بسیار بعداز این و دورتر از این نیز میتواند مورد بررسی قرار گیرد. چرا که در پاسخ این پرسش‌ها، ویژگی‌های فکری و روحی ملتی نهفته‌است که طی قرون و اعصار ، موج های سهمگین از سر گذرانده ، باتوفان های مهیب پنجه درپنجه افکنده و از لبه مخوف ترین پرتگاه‌ها بسلامت گذشته است .

اکنون ، در بیست و سومین سالگرد قیام‌ملی ۲۸ مرداد۲۵۱۲. بتجزیه و تحلیل نقطه‌نظر های متفاوت و بررسی ریشه های‌این قیام تاریخی پرداخته‌ایم ، باشد که اهمیت و عظمت‌روز بیست و هشتم مرداد ۲۵۱۲ شاهنشاهی را ـ که در تاریخ حیات ملت ایران جاودانه به ثبت رسیده است ـ بیش از پیش دریابیم .

در رهگذر شناخت ریشه ها و نقطه نظرهای متفاوت قیام‌ملی ۲۸مرداد، قبل از هرچیز باید براین واقعیت تکیه داشت که : آنچه درروز بیست‌و هشتم‌مرداد ماه ۲۵۱۲ شاهنشاهی رخداد ، نشانه غرورآمیزی از یکدلی و یکپارچگی ملت ایران دربرخورد باموج سهمگین‌حادثه‌ای ویرانگر ونابود کننده بود. ملت ایران در روز تاریخی ۲۸ مرداد۲۵۱۲ نشان داد و ثابت کرد که ملتی زنده و زوال ناپذیر است و چون ضرورت ایجاب کند ،جان برسر ایمان مینهد ...

★ نخستین فریاد، از جنوب شهر...

ابتدا در پی شناخت تفاوت های قیام‌ملی ۲۸ مرداد با دیگر قیام ها وجنبش های ملی‌برمی‌آئیم. باچنین گفته‌ای ،این‌سئوال بخودی خود مطرح میشود که: آیا قیام ملی ۲۸ مرداد با دیگر قیام های ملی تفاوت هائی دارد ؟ پاسخ ،بی‌چون و چرا مثبت است . وهمین نقطه نظر های متفاوت است که‌سیمای قیام ملی ۲۸ مرداد را با شکوه‌تر ، درخشان‌تر و غرور انگیز تر جلوه‌گرمیسازد .

هرگز ، هیچیک از قیام های بزرگی که از سوی ملت های جهان در ادوار گوناگون تاریخ صورت گرفته ، ویژگی های‌قیام ۲۸ مرداد را نداشته است .

نخستین ویژگی قیام ملی ۲۸ مرداد ، که بطور چشمگیری‌بر اهمیت و عظمت آن می‌افزاید اینست که ملت ایران در روز بیست و هشتم مرداد ۲۵۱۲ تحت تاثیر ایمانی قلبی‌و بخودی خود ، برای مواجهه با خطر بپاخاست . این ، نکته بسیار قابل توجهی است که در بطن خود ، عظمت و شکوه شایان تحسین را نهفته دارد . بعبارت دیگر قیام مردم ایران در روز ۲۸ مرداد ۲۵۱۲ بدون عامل رهبری که معمولا درجنبش های ملی نقش بسیار اساسی ومهمی دارد ، آغاز شد .

نگاهی به قیام هائی که ازطرف ملل مختلف صورت گرفته است، نشان دهنده این واقعیت‌است‌که رهبران این قیام ها ، نقش‌بسیار موثری دربرپاشدن این جنبش‌ها داشته‌اند . در اینجا ما کاری نداریم باینکه این قیامها به چه منظورهائی صورت گرفته است. بحث برسر این است که در هر جنبشی و در قیامی که در تاریخ ملت های جهان پدید آمده ، کسانی بوده‌اند که این قیامهاو جنبش ها را رهبری کرده‌اند . در حالیکه ملت ایران بیست و سه سال قبل ، بی‌آنکه رهبر یا رهبرانی داشته باشد ، مردانه بپاخاست و باتوفان سهمگینی‌که برهستی‌و موجودیت‌و استقلال ملی‌اش وزیده بود، به مبارزه پرداخت .

بامداد روز بیست و هشتم مرداد ۲۵۱۲ را بیاد بیاوریم : هیچ نقشه‌ای و طرحی برای‌قیام از جانب هیچ کادررهبری ریخته نشده بود . هیچکس به مردم نگفته بود : بابالا آمدن آفتاب قیام کنید ! هیچ اعلامیه‌ای و اطلاعیه‌ای منتشر نشده بود که: مردم!بپاخیزیدو باقیام دلیرانه‌تان بساط فریبکاران‌و دشمنان‌استقلال وتاریخ وملیت خودرا سرنگون سازید !

هیچ خطیب و ناطق مشهور و زبردستی مردم را به جوش و خروش نیاورد تا آنها تحت تاثیر «جادوی کلام» و «سربین» قیام کنند و جان بر کف دست بگذارند ...

پس چگونه شدکه ناگهان قیام آغاز شد ؟ حرف همین جااست. همین‌جاکه: براستی چگونه شد؟ مردمی که رهبر و هدایت کننده نداشتند، طرح و نقشه وبرنامه نداشتند ، اطلاعیه و اعلامیه‌ای بدستشان نرسیده بودوسخنرانی تهیج‌شان نکرده بود ، چطورو تحت وتاثیر چه عامل و انگیزه‌ای یکباره به خشم و خروش درآمدند ؟خشمی مهارنشدنی و خروشی آرام ناپذیر که تا به پیروزی دست نیافتند ، آرام نگرفتند .

هنوز پس از گذشت بیست‌و سه سال از قیام ملی ۲۸مرداد ۲۵۱۲ ، شاید هیچکس نداند : نخستین فریاد «جاوید شاه» از سینه کدام مردبرآمد ؟

بقیه در صفحه ۵۵

اطلاعات ۱۳۱۶

صفحات ویژه سالگرد

# قیام ملّی ۲۸ امُرداد

صفحه ۵۵
چهارشنبه ۲۷ امرداد
ماه ۲۵۳۵
شماره ۱۵۰۷۹

## روز ۲۸ مرداد ۲۵۱۲

# نخستین فریاد شاهدوستی

### نقطه اوج غرور ملت ایران

اما ، بررسی ریشه‌های تاریخی قیام ملی ۲۸ مرداد نشان میدهد که ملت ایران طی قرون و اعصار ، نظام شاهنشاهی را بصورت یک سنت مقدس در قلب و جان خود حفظ کرده و همواره بین نظام شاهنشاهی و ملت ایران پیوندی استوار و ناگسستنی وجود داشته است .

قیام ملی ۲۸ مرداد ، نه‌فقط مسیر سرنوشت و حیات ملت ایران را دگرگون ساخت و تغییر داد، از سوی دیگر بازگو کننده این واقعیت بود که ملت ایران شاهنشاه خود را از صمیم قلب و باتمام روح و جان دوست دارد و این علاقه تا بدان پایه است که درصورت ضرورت حاضر به فدا کردن جان خود نیز میباشد .

چنانچه بخواهیم واقع‌بینانه قیام ملی ۲۸ مرداد را مورد بررسی قرار دهیم و علل و عوامل بوجود آورنده این رویداد بزرگ و سرنوشت‌ساز را تجزیه و تحلیل کنیم ، پیش از هرچیز علت پیدایش این قیام را باید در علاقه مردم ایران به شاهنشاه خود جستجو کرد و این نقطه اوج غرور ملت ایران است که عظمت و بزرگی امروز خود را در وجود شاهنشاه خود میداند وبس ..

بقیه از صفحه ۵۴

ولی این محرز و مسلم است که نخستین فریاد ، نخستین بانگ شاهدوستی و وطنپرستی از جنوب شهر ، از قلب توده های ملت ، ازمیان مردم کوچه و بازار برخاست که این اوج عظمت و شکوه قیام ملی ۲۸ مرداد بود . قیامی که بامداد آغاز شد ، نیمروز باوج رسید و شامگاه به پیروزی انجامید.

البته دراینجا ضمن اینکه می گوئیم قیام ۲۸ مردادبدون‌کادر رهبری آغاز شد، نبایدفراموش کرد که پس از اوج گرفتن‌قیام وطنپرستانی بودند که با فداکاری و جانبازی در راه پیروزی قیام تلاش و کوشش بسیار کردند و بعد از آنکه شعله‌های قیام از قلب ملت‌زبانه کشید ، در بثمر رساندن قیام، همپای مردم زحمات فراوان متحمل شدند که در راس آنها از شادروان تیمسار سپهبد زاهدی باید نام برد .

در اینجا باید مساله دیگری‌را مورد توجه قرار داد :پیروزی سریع و برق‌آسای ملت ایران در روز بیست و هشتم‌مرداد.. این پیروزی، از یکسو بازگو کننده واقعیت غرورآمیز دیگریست و آن اینکه ملت ایران همه و همه ، یکدل و یکزبان و یکپارچه دست در دست هم بیاخاستند و تاوقتی که به پیروزی دست نیافتند ، از پای ننشستند . همبستگی ملت ایران در روز بیست و هشتم مرداد ۲۵۱۲ براستی تحسین‌انگیز بود . مردم ، براستی بصورت تن واحدی درآمده بودند و مبارزه را تا پای جان ادامه دادند .

پیروزی سریع ملت ایران در روز تاریخی بیست و هشتم مرداد دو علت عمده و اساسی داشت . نخست‌اینکه‌احساسات مردم چنان شعله‌ور شده بود که سر از پا نمی‌شناختند و برای برهم‌زدن اوضاعی که دشمنان استقلال و ملیت و تاریخ ایران پدید آورده‌بودند، باتمام وجود مبارزه می‌کردند.

در مرحله‌بعد ، پیروزی‌سریع ملت ایران بخاطر این بود که آن گروه معدود سربازان که بدستور دولت غیرقانونی وقت بروی مردم آتش‌گشوده‌بودند، جون یکپارچگی‌را دیدند ،آنها نیز دسته دسته به مردم پیوستند و همدوش با مردمی که از ته قلب فریاد «جاوید شاه» سر میدادند ، هم‌آواز و همصدا شدند و بدین ترتیب سربازانی که تحت تاثیر احساسات شاهدوستانه‌ومیهن پرستانه خود به صفوف مردم پیوسته بودند ، پیروزی را تسریع کردند .

آنروز ملت ایران، چنان‌قاطع و یکپارچه بپاخاسته بود که دستجات وابسته بدولت غیر قانونی وقت و عمال حزب اجنبی توده از ترس خشم و نفرت مردم ، به گوشه‌ای خزیده و جرات‌دم‌زدن نداشتند و آنچه در آنروز بزرگ سرنوشت‌ساز بوقوع پیوست نشان داد که هیچ قدرت و نیروئی دربرابر خواست و اراده ملت ایران‌توان‌ایستادگی و مقاومت را ندارد .

# خورشید سلطنت

جز ز اسحر نهاد حمایل برابرم
یعنی مطیع شاهم وسوگندمی خورم
عهدالست من، همه با مهرشاه بود
وزشاهراه عمر ،بدین عهد بگذرم
ای شاه پاک‌زاد به لطف خدای شد
در سایه تو ، ملک فراغت میسرم
برمن فتاد پرتو خورشید سلطنت
اکنون فراغت است زخورشید خاورم

ادبیات هر ملت آئینه خواست ها وجلوه گاه اعتقادات مردم است
پیوند ملت ایران با نظام شاهنشاهی در ۲۸ امرداد ۲۵۱۲
ظهور محتوی تفکر تاریخی مردم ما بود

هیئت مدیره - کارکنان و کارخانجات مخمل و ابریشم کاشان

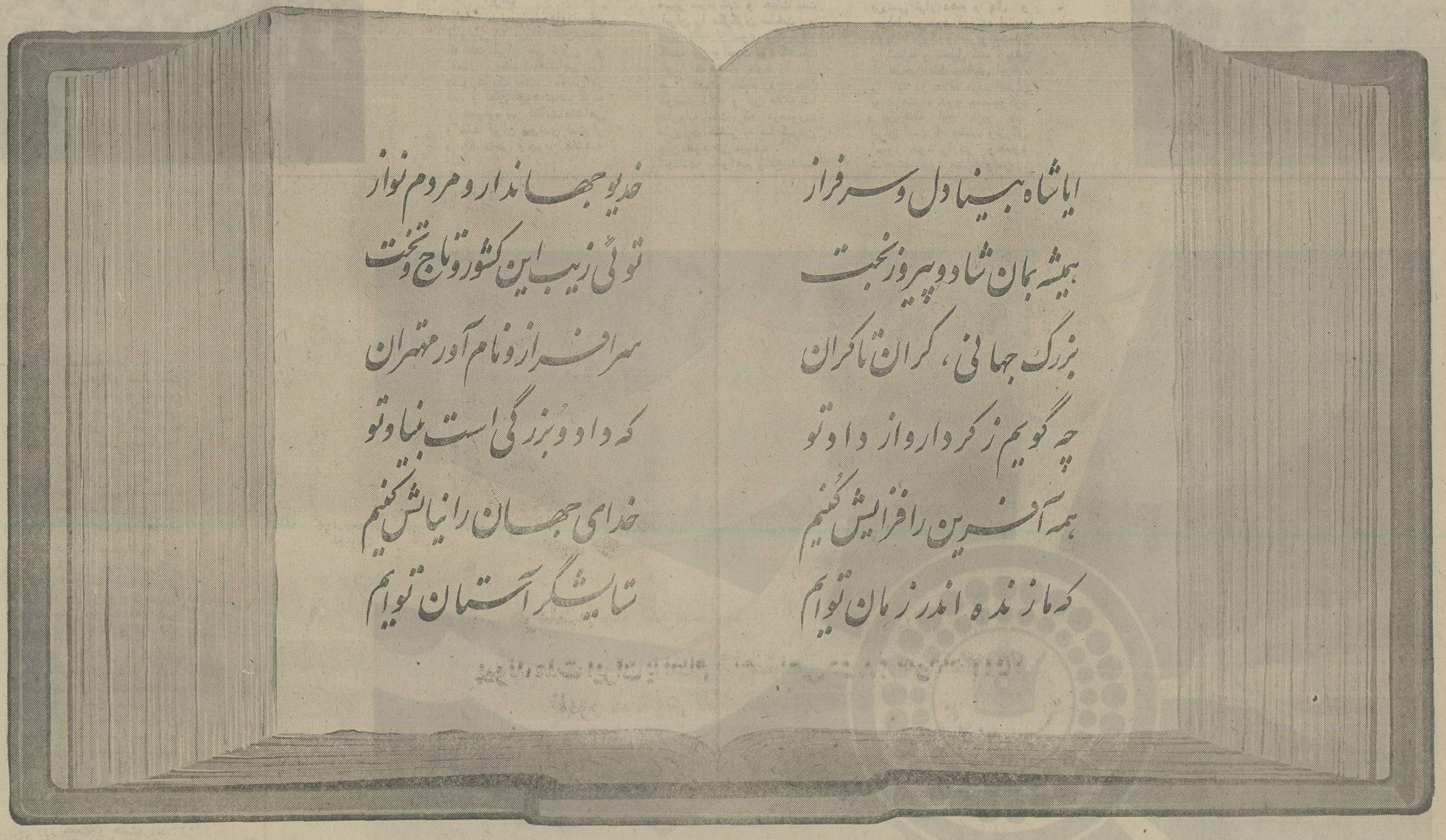

ایا شاه بینادل و سرفراز — خدیو جهاندار و مردم نواز

همیشه بمان شاد و پیروز بخت — توئی زیب این کشور و تاج و تخت

بزرگ جهانی، گران تاگران — سرافراز و نام آور مهتران

چه گویم ز کردار و از داد تو — که داد و بزرگی است بنیاد تو

همه آفرین را فزایش کنیم — خدای جهان را نیایش کنیم

که ما زنده اندر زمان تو ایم — ستایشگر آستان تو ایم

ادبیات هر ملت آئینه خواست ها و جلوه گاه اعتقادات مردم است

پیوند ملت ایران با نظام شاهنشاهی در ۲۸ امرداد ۲۵۱۲
ظهور محتوی تفکر تاریخی مردم ما بود

# پیوند ناگسستنی

۲۸ امرداد، در تاریخ شاهنشاهی ایران، روز دیگری است... روزی که شکوه پیوند ناگسستنی شاه و ملت و اراده تزلزل ناپذیر مردم این مرز و بوم در پاسداری از گرامی ترین گوهر عظمت و استقلال ایران، یکبار دیگر تجلی یافت و شاهراه جهش های بزرگ و انقلابی میهن ما تحت رهبریهای داهیانه شاهنشاه آریامهر، سرافرازانه گشوده شد...

شرکت کارخانجات پارس الکتریک
(سهامی عام)

### پدران ومادران جوان تنها نگران تربیت فرزندان خود هستند

# ۹۵ درصد خانواده‌های ایرانی فرزند کمتر میخواهند

کارشناسان و متخصصین تنظیم خانواده ،داشتن دو فرزند رابرای خانواده های ایرانی مناسب میدانند و عقیده دارند در صورتی که تعداد بچه‌ها درخانواده زیاد باشد پدر ومادر نمیتوانند بدرستی از عهده تربیت فرزندان خود برآیند. اکثر جوانانی که طی چند سال گذشته تشکیل خانواده داده‌اند بانظر کارشناسان در مورد داشتن دو فرزند موافق هستند، اما پاره‌ای از پدران جوانان درمورد وضع تربیتی کودکان خود بازهم اظهار نگرانی میکنند و معتقدند : مادران امروزی بجای رسیدگی به فرزندان خود وتربیت صحیح آنان مجبور هستند در خارج از منزل کار کنند تاکمکی برای اقتصاد خانواده باشند، بنابراین چگونه میتوان از آنان انتظار تربیت بچه‌ها را داشت ؟»

دراین زمینه با گروهی از خانه های خانه‌دار بگفتگو نشسته‌ایم .

خانم حمیده عزیزی میگوید ؛ من هفت سال‌پیش ازدواج‌کرده‌ام ودر حال حاضر دو فرزند دارم یکی پنج ساله‌و دیگری سه‌ساله، ازآنجایی که مجبور هستم در خارج از منزل کار کنم نمیتوانم درست به وضع بچه ها برسم و بنابراین نگران آینده آنهاهستم.

وی میافزاید : من بهمین‌دو بچه‌اکتفا میکنم واگر هم‌تمایل داشتن بچه یا بچه های‌دیگر درمن پیدا شود بعلت نداشتن امکانات وسیع مالی بامیل باطنی خودم مبارزه خواهم کرد .خانم هما جمالی میگوید : من‌نمیتوانم برای داشتن بچه رقم مشخصی را بپذیرم و مثلا خودم را مقید کنم که حتما باید دو بچه‌داشته باشم، اما بابچه زیاد مخالفم .

**وظیفه پدران**

خانم عزیزی می‌افزاید :البته درمورد تربیت فرزندان ، پدران هم سهم بسزایی دارند و بهمین علت من عقیده دارم هر پدری‌باید در شبانه روز چند ساعت‌ازوقت خود را صرف بچه‌هایش کند و مسائلی را که لازم است ازطرف پدر گفته شود با فرزندان‌خود درمیان بگذارد و آنان را در مشکلات زندگی یاری دهد . متاسفانه بعضی از پدران باین مسئله مهم توجهی نمی‌کنند و فکر می‌کنند که وظیفه آنان فقط تامین خوراک و پوشاک بچه هاست و بقیه کارها بعهده مادر است .

کودکان‌بیش ازهرچیز نیاز به تغذیه روحی دارند و مادربه تنهائی قادر نیست این وظیفه خطیررا انجام دهد .ازاین مهم‌تر عده‌ای از پدرها نه‌تنها در این مورد مسئولیتی احساس نمیکنند بلکه چند ساعتی راهم کدر منزل هستند براثر خستگی از کار و درگیری های شغلی باکوچکترین حرکت بچه ها عصبی‌می‌شوند و درمقابل خلافهای جزئی آنان عکس‌العمل شدید نشان می‌دهند و حتی دست به تنبیه بدنی فرزندان خود میزنند .

**احساس مسئولیت**

بعضی از خانواده های قدیمی که محدود کردن زادوولدانسان را ناپسند می‌شمردند و معتقد بودند بچه ، نعمت است امروزه عقیده خودرا تغییرداده‌اند ، خانم هاجرنازانی پنجاه و نه ساله که دارای هشت فرزند دختر و پسر است می‌گوید:

بنظر من تربیت صحیح فرزندان فقط به پدر ومادر و احساس مسئولیت آنان در این مورد بستگی دارد .

اگر بچه هاخوب تربیت نشوند تنها دلیلش این است که‌اولیاء خانواده بفکر فرزندان خود نیستند و فقط به مادیات وکسب درآمد بیشتری می‌اندیشیند . من مادر سه دختر و پنج پسرهستم که همه به‌ثمر رسیده‌اند .

در قدیم اگر تعداد بچه‌هازیاد می‌شد اشکالی نداشت‌ولی‌امروزه چنین نیستو باتوجه به‌مشکلات حاضر باید والدین تعداد بچه ها را محدود کنند.

روبه‌مرفته میتوان گفت بعداز اجرای طرح تنظیم خانواده‌تمایل بیش از ۹۵ در صد ازخانواده های ایرانی نسبت به داشتن فرزندان‌زیاد درمقایسه‌سالهای قبل‌شده‌است‌وحتی بسیاری از خانواده های روستائی‌که تاهمین چند سال گذشته به داشتن بچه های زیاد معروف بودند ، دیگر رغبت زیادی به فرزند زیاد ندارند.

در قدیم داشتن‌فرزندان زیادحتی مایه تفاخر بعضی‌از پدران ومادران بود، اما امروز ، باتوجه به‌پیش‌رفت های اجتماعی داشتن بیش‌از دو فرزند برای یک خانواده‌مشکل و تحمل ناپذیر است .


# ماه، و رختشوئی

تکنولوژی امریکائی برق‌آسا به پیش می‌تازد .
هنوز بیش ازدویست‌سال‌از امریکاشدن امریکانمی گذرد که سفینه‌آنها از ماه گذشته و به مریخ رسیده است .
وهنوز بیش ازشصت وچند سال از اختراع اولین ماشین لباسشوئی سیستم آمریکائی نمیگذرد که زمان شستشورا از چند ساعت به ۱۴ دقیقه تقلیل داده‌اند . زیرا امریکائیها ساکن نمی‌مانند در حالیکه سایرکشورها به همان ماشینهای نیمه قدیمی و شستشوی طولانی آن دل بسته‌اند امریکائیها به‌کشف تازه‌ای درشستشو دست یافته‌اند .

متخصصین ویرپول دریافته‌اند در اولین مرحله شستشو چرك از لباس آزاد میشود ولی فقط آبکشی صحیح است که آنها را از البسه جدامی کند و به این ترتیب زمان شستشوکوتاه شده و ۹ مرحله ۵ ثانیه‌ای آبکشی مخصوص لباسهارا بمراتب تمیزتر ازیك شستشوی طولانی میشوید .

Whirlpool
APPLIANCE

690 آوانگارد

# نیازمندیهای اطلاعات

برای دادن آگهی تلفنی باشماره‌های ذیل تماس حاصل فرمائید
## تلفنهای: ۳۱۱۲۳۰-۳۱۱۲۲۹

## آپارتمان فروشی

**آپارتمان فروشی وزراء بخارست یوسف آباد گاندی جردن عباس آباد**
آپارتمان از ٤۵۰ هزارتومان ببالا موجود تلفن ۶۲۳۷٤۶ و ۶۲۷۳۹٤ و ۶۲٤۷۳۱
۱-۲۰

فروش آپارتمان و مستغلاتی با شوفاژ روشن موکت سرویس کامل تهران پارس ۷۸۲۱۲۸
۱-۱۵

**اکازیون**
آپارتمان در سیدخندان روبروی پارک کورش دارای ٤ اطاق با سرویس کامل در طبقه پائین ۲۷۰ هزار تومان . با ۱۳۰ هزار تومان وام بانکی تلفن : ۲۳۸۱۶۰ - ۹۳۱۱٤۱

**آپارتمان فروشی در تهرانپارس**
باوام بانکی و ۱۲۰۰۰۰تومان پیش قسط لوکس با سرویس کامل بطور اقساط طویل‌المدت از یک الی ٥ اطاقه تلفن های ۷۸۲۰۳۰ و ۷۸۰۰۶۱
۱-۱٤

**آپارتمان تهرانپارس**
۲ الی ٥ اطاقه با شوفاژ و سرویس کامل نصف نقد نصف وام بانکی ۱۵ ساله تلفن ۷۸۱۹۱۸

### چند دستگاه آپارتمان لوکس
با تجهیزات مدرن و سرویسهای لازم در خیابان عباس‌آباد نزدیک جاده قدیم شمیران به فروش میرسد تلفن ۸٤۱۵۵۸

**اکازیون آپارتمان‌فروشی**
اوائل ٤۵ متری سید خندان روبروی تعمیرگاه مرجان ۲ اطاق خوابه با هال و پذیرائی آشپزخانه چوبی سرویس کامل پارکینگ اختصاصی ۲۳۸۰۰۲ از ساعت ٤ الی ۸ عصر .
۱-۲

### آپارتمان
**فروشی در شمال شهر موجود است تلفن ۸٤۲۸۸٤**

### قابل توجه آقایان پزشکان و مهندسین و صاحبان شرکتها
**چند دستگاه آپارتمان لوکس با تجهیزات لازم و سرویس کافی در خیابان عباس‌آباد نزدیک خیابان قدیم شمیران بفروش میرسد ۸٤۱۵۵۸**

**آپارتمان نوساز ۳ اطاق خوابه در قیطریه بمبلغ ۶۰۰ هزارتومان ازساعت ٤ الی ۸ تلفن ۶۲۳۳۶۱- ۶۲۹۶۷۲**

آپارتمانی واقع در خیابان تاج (کوکب) بمساحت ۷٤ متر مربع دارای دو اطاق خواب وهال و سرویس مجهزوکامل جهت‌فروش بمبلغ سه‌میلیون ریال بدون‌واسطه عرضه میگردد لطفا برای اطلاع بیشتر با تلفن ۸۲۱۱۱٤ تماس حاصل فرمائید.
۱-۲

### آپارتمان بسیار لوکس در تهران پارس
دو اطاق خواب بزرگ سالن پذیرائی و نهارخوری نوساز موکت شده با سرویس کامل . تهران پارس خیابان ۱۸٤ غربی پلاک ۱۱ آپارتمان ۶ تلفن ۳۱۱۲۱۵ نامدار

**فروش آپارتمان**
همکف باحیاط وشوفاژ روشن بیواسطه شاهرضا خیابان سزاوار پلاک ۱۲۶ بخشنده پور تلفن ۹٤۲۹۸۲

**آپارتمان فروشی یا معاوضه**
۳ اطاق خواب با سالن‌پذیرائی و نهارخوری وهال واقع در قیطریه با ۲۳۰ هزار تومان وام بانکی بمبلغ ۶۵۰ هزار تومان تلفن ۸۵۷۲۹۷

**اول ٤۵ متری سید خندان**
۳ دستگاه آپارتمان ٤ اطاقه‌با سرویس شوفاژروشن‌وپارکینگ بفروش میرسد ۸۵۶۷۸۷
۱-۱۵

### فرح شمالی
یکدستگاه آپارتمان ۲ اطاق خوابه با تجهیزات کامل و پارکینگ فروشی ۸۵۳۸۰۷

**در نارمك**
آپارتمان فروشی ۲۳۶۲۶۲

**سید خندان**
آپارتمان فروشی از ۳۳۰ الی ۳۶۰ هزارتومان نصف نقد بقیه با بدهی بانکی ۲۳۶۲۶۲

**سه‌راه ضرابخانه**
یکدستگاه آپارتمان همکف با حیاط بمساحت ۲۳٤ متر ،۱۶۰ متر بنا مهندسی ساز باشوفاژ و پارکینگ ، مکالئوم با وام ۷٤۵ هزار تومان ، روزهای یکشنبه ، چهارشنبه وپنجشنبه و جمعه‌ها مقابل پارک کورش- کوچه پیکان پلاک ۲۸
آ - ٤۰۳۵

### توجه - توجه
آپارتمان های ۳ و ٤ و ٥ اطاقی با شوفاژ روشن و پارکینگ اختصاصی و حیاط بقیمت های ۲۵۰ و ۲۹۰ و ۳۵۰ و ٤۰۰ و ٤۳۰ و ٤۵۰ هزار تومان بفروش میرسد تلفن ۷۹۱۵۵٤ و ۷۹۵۷۷۱

یک دستگاه آپارتمان دو اتاق خواب با کلیه وسائل واقع در خیابان اختیاریه شمالی فورا بفروش میرسد تلفن ۷۵۵۲۱۰

**آپارتمان طبقه سوم ۱۵۰ متر ۳ اطاق خواب هال پذیرائی ناهارخوری موکت پرده تلفن مستقل کولر و شوفاژ خیابان آناتول فرانس با وام بانکی ۷۹۵ هزار تومان بیواسطه تلفن ۶۵۳۰۱٤**

### اکازیون
یکدستگاه آپارتمان ۲ اطاق خوابه‌طبقه‌سوم شوفاژ روشن و فیش تلفن پرده کرکره - کفپوش و پارکینگ قیمت ٤۳۰ هزار تومان خیابان کاج بیواسطه بفروش میرسد تلفن های ۹۷۹٤۲۷ و ۶۵۷۸۶۸

آپارتمانهای فروشی از ۹۰متر بالا با قیمت و شرایط‌مناسب- خیابان بهجت‌آباد ( حافظ ) بالاتر از چهارراه زمرد-کوچه امیررضائی - دست چپ درب سوم .
۱-۳۰ آ-۱۰۰۱۳

چندین دستگاه آپارتمان مجهز با شوفاژ روشن و پارکینگ ۲ و ۳ اطاق خواب در خیابان تاج وشمال میدان شهیاد یکجا و جداگانه‌جهت‌اجاره وفروش موجود است تلفن ۹۷۵٤۲٤

یکدستگاه آپارتمان ۲ اطاق خوابه دارای‌سالن نهارخوری شوفاژ - کولر - تلفن مستقل در خیابان پهلوی نرسیده به هیلتون بفروش میرسد تلفن ۲۹۵۹۲۳

صبای شمالی آپارتمان دو اتاق خوابه بفروش میرسد تلفن ۶٤٤۶۹۲

**آپارتمان زیرزمینی جهت کار یا سکونت**
شامل دو اطاق هال آشپزخانه شوفاژ و پارکینگ بمساحت تقریبی ۷۰ مترمربع بر خیابان تاج روبروی درب برق‌آلستوم ساختمان ٥ طبقه سلف پلاست از ساعت ٤ بعد از ظهر به بعد مراجعه فرمائید .

### آپارتمان
۳ و ٤ و ٥ اطاقه باقیمت مناسب نقد و اقساط تلفن ۷۹٤۶۵٤
۱-۱

## خانه‌فروشی

**مستغلات وویلائی‌فروشی**
چند دستگاه ساختمان‌مستغلاتی و ویلائی نو جردن ، وزراء ، پهلوی بخارست برای فروش آماده‌است ۶۲۲۹۵٤ و ۶۲٤۶۱۳ و ۶۲۳۵۱۱
۱-۲۵ ۱-۶۳۶۲

**خانه‌ای واقع درفرح‌آباد خیابان بهبهانی که با بهترین موکت کفها و پله های‌آن مفروش‌است با تلفن ، کاغذ دیواری و سرویس کامل که ضمنا دارای‌تراس وسیع‌حیاط با درختان میوه و زیر - زمین بزرك با سرویس جداگانه‌میباشد بمساحت ۲۷۵ متربفروش میرسد ٤ تا ۶ بعدازظهر تلفن ۳٤۲٤۵۰**

خانه دو طبقه میدان کندی نصرت غربی (اقبال آشتیانی ) خانه شمالی سه بر دو طبقه‌به مساحت ۱۱۲ مترمربع زیربنا ۱٤۰ مترمربع ۶ اتاقه به قیمت ۶۵۰هزارتومان بفروش‌میرسد. از ساعت ٥ تا ۹ بعد از ظهر با تلفن ۹۷۸۷۹۳
۱-۳ آ - ۱۶۸۹۲

خانه‌ای ۲ طبقه در خیابان هاشمی با یکباب مغازه باجواز مبل سازی واگذارمیشود تلفن ۹۵۷۰۱۷

**خانه فروشی**
ساختمان جنوبی دو طبقه مستغلاتی مرکز شهر مساحت ۱۸۵ متر در دو طبقه ۲٤۰متر بنا هرطبقه ٤ اطاق - هال - حمام - سرویس و در مجهز آب و برق و کولر آبگرمکن خیابان شاهپور جنب بهداری پارک شهر تلفن ۶۶۳۹٤۸
آ - ۹۱۷۳

منزلی است ۳۰۰ متر ۳ نبش در خیابان ایران با ۹ اطاق ۹۵۰ هزار تومان فروشی تلفن ۳۵۱۳۰۸

**تعدادی خانه های ویلائی مهندسی‌ساز در ظفر - فرمانیه - سلطنت‌آباد بفروش میرسد**
**تلفن ۷۳۶۶۵۵**

### نارمك
خانه ۵۰۰ متری فروشی مناسب برای آپارتمان سازی تلفن ۹۶۲۹۱٤

**خانه‌ای ویلائی یکطبقه بمساحت ۲۷۰ متر و زیربنا ۲۵۸ متر دوبر ۳ اطاق خواب سالن ناهارخوری اطاق‌مستخدم دو هال تلفن موکت‌کولر لوله‌کشی شوفاژ و سایر تجهیزات‌دربهترین نقطه تهرانپارس با ۲۰۰ هزار تومان وام بانکی فوری بقیمت یك میلیون ویکصد هزار تومان به فروش میرسد تلفن ۷۸۲۸۹۵**

**فروش فوری**
**بعلت مسافرت به خارج خانه‌ای‌یك‌طبقه‌درخیابان تاج ۷۰۰ هزار تومان تلفن ۹۷۸۸٤۹**

**در تهرانپارس**
خانه‌ای بمساحت ٤۰۰ مترمربع دو نبش جنوبی دارای ۳۸۰ متر زیربنا ٥ اطاق خواب و سرویس کامل در یک طبقه قیمت ۱٤۵۰۰۰۰ تومان‌بفروش میرسد تلفن ۷۸٤۹۶۳

**حوالی یخچال دروس**
منزلی بمساحت ۱۲۰ متر دو طبقه با ۱٤۰ متر زیربنا با ٥ اطاق و آشپزخانه با آب برق و تلفن بدون واسطه به‌قیمت ۶۵۰ هزار تومان بفروش میرسد تلفن ۲۶۳۳۵۸

**اکازیون در باغ صبا**
خانه جنوبی مستغلاتی ۳طبقه با پارکینگ بمساحت ۲۸۸متر و ۷۶۰ متر زیربنا نوسازدفتر اعظم پور ۷۵۰۱٤٤

### اکازیون
یک دستگاه منزل مسکونی به مساحت ۱۸۶ متر شمالی دارای ۸ اتاق سرویس کامل آب و برق و تلفن واقع در خیابان بهارکوچه بختیارشماره ۳ بدون و اسطه‌بفروش میرسد با تلفن ۸۲۰۷۱۱ از ساعت ۸ صبح الی ۱ بعد از ظهر تماس حاصل نمائید .
آ - ۱۰۳

**خانه‌ای واقع در جاده قدیم شمیران بالا تر از سه‌راه‌تخت‌جمشید کوچه ۳ متری‌عتیقه‌چی دوطبقه با درب ماشین‌رو ۲۳۰ متر ٥ اطاق با سرویس کامل ۸۷۰ هزار تومان تلفن ۷۶۷۵۱۹**

ساختمان سه طبقه‌بمساحت ۲۲٤ متر مربع واقع در منطقه‌تجاری کوچه هدایت- منشعب‌ازروزولت جنب تخت جمشیدجهت فروش بمبلغ هجده میلیون ریال‌بدون واسطه عرضه میگردد لطفابرای اطلاع بیشتر با تلفن ۸۲۱۱۱٤ تماس حاصل فرمائید .
۱-۲

**خانه قدیمی ساز**
بمساحت ۲۰۳ متر باآب و برق ۶ اطاق و ۳ زیرزمین در جاده قدیمشمیران خیابان خواجه نظام‌الملک کوچه ۸ متری نبیل پلاک ۶۰ فروشی ۸۵۳٤۰۶

خانه دو نبش نوساز ، دو طبقه هرطبقه مجهز به ۳اطاق، هال و آشپزخانه با دو تلفن مجزا و اقع‌درسه راه شکوفه- ۸ متری باغ رضوان بدون واسطه ۷۵۰ هزار تومان تلفن ۳٤۷٤۸۵

**خیابان فرمانیه - یک دستگاه ساختمان مستغلاتی شامل دوطبقه ونیم - هرطبقه ۳ اطاق خواب - ناهارخوری - پذیرائی - سرویس‌کامل و زیرزمین - شوفاژ روشن کولر تلفن - ۸۳۸۲۳۷**

منزلی واقع در خیابان شاه عباس اول گلریز کوچه وفا پلاک ۱۵ به مساحت ۲۸۰ متر زیربنا ۳۳۶ متر بعلت مسافرت بفروش میرسد طالبین بهشماره ۸۲۸۶۳۱ از ساعت ۱۷ الی ۱۹ مراجعه فرمایند .

ساختمانی واقع درکرج‌کیلو متر سه جاده‌چالوس بر جاده ۵۵۰ متر ۸۰۰ متر زیربنا سه طبقه هرطبقه کاملا مستقل - لوله کشی شوفاژ دو فیش تلفن برق سه‌فاز آب بسیار خوش منظر‌بقیمت ۱۵۰۰۰۰۰تومان‌تلفن ۶۳۶۸۷٤

خانه شمالی ۲ طبقه با ۶ اطاق و سرویس کامل با تلفن‌بمبلغ ۵۰۰هزارتومان تلفن ۹۵۳۲۶۳

خانه فروشی در قلهک شمالی دوبر حیاط ماشین‌رو دو طبقه مستقل با آب و برق و کولر و دو دستگاه تلفن واقع در قلهک کوچه تلفنخانه بعد از پل پلاک ۱۶ و ۱۸ تلفن ۲۶۳۷۱۲

**خانه‌ای در سیدخندان خیابان خواجه عبدالله انصاری‌خیابان تیسفون**
کوچه میهن پلاک ۱۵ زمین ۲۹۲ متر بنا ۳٤۰ متر در ۲ طبقه جنوبی مستغلاتی دارای ۹ اطاق و ۲ سرویس کامل فورا بدون واسطه بمبلغ یک میلیون و ٥۰۰ هزار تومان بفروش میرسد تلفن ۲۳٤۵۷۷

منزلی ۳ طبقه و نیم شمالی با آب و برق و تلفن ، کولر مساحت ۱۵۰ متر واقع در خیابان فرهنگ کوچه پنجم پلاک ۱۶٤ بفروش میرسد تلفن ۵۶۰۶۹۱

خانه ویلائی دو طبقه ۳۷۰ متر شمالی بسیار جالب٤ اطاق خواب سالن پذیرائی‌وسرویس در بهترین نقطه تهرانپارس‌نقدا یک میلیون و ۱۵۰ هزارتومان ۸٤۱۹۱۷

خانه نقلی - شاه - گلشن ۲٤۰ تومان - تلفن ۹۲۵۱۸۷
آ - ٤۰۸۶

خانه تخلیه دو نبش مقابل چهارصد دستگاه ژاله حدود ۲٤۰ متر با فیش تلفن٤ساله (ماشین‌رو نیست ) مقطوع ٤۱۰ هزار تومان تلفن ۳٤۰٤۶۳

خانه‌ایست بمساحت ۲۵۵ متر دارای ۸ اتاق و یک زیرزمین انتهای کوچه پنجم کلانتری (آقاموسی ) پامنار بمبلغ چهارصد و پنجاه هزار تومان تلفن ۳۶۲۹۱۱ از ساعت ٥ بعد از ظهر .
آ - ۱۰۰۰۷

**ساختمان**
### قدیمی ساز
بین شاهرضا و شاه در ۲ طبقه شامل ۳ باب مغازه ویک آپارتمان با دو شماره تلفن‌آب برق کلا تخلیه تحویل فوری ۸۵۵۵۸۹

### منزل ویلائی
**شمالی - سه‌راه ضرابخانه**
تلفن - ۲۳۳۷۰۳

**خیابان ملك‌الشعراءبهار**
۷۰ اطاق ٥ زیرزمین ۱۲۰متری ۱۲۰۰ مترپارکینگ‌یکجا فروشی یا اجاره یا معاوضه ۲۶٤۷۵۵

### فروش خانه
یک باب منزل شمالی بسیار لوکس دارای ٥ اطاق‌خواب- دو هال سالن پذیرائی و نهارخوری - انبار - اطاق مستخدم - شوفاژ - دو گاراژ سرپوشیده با سرویس و تجهیزات کامل و فیش تلفن نزدیک به نصب بقیمت مناسب بفروش میرسد .
خیابان فرح جنوبی مقابل پمپ بنزین کوچه آزادگان شماره ۲۶ تلفن ۳۱۱۲۱۵ نامدار

خانه‌ای بمساحت ۱۲۰ متر نوساز دارای سه اطاق و آشپزخانه واقع در خزانه فرح‌آباد - کوچه هشت متری صابر منش پلاک ۱۲۱ مقطوع ۲۸۰ هزار تومان .

**اکازیون واقعی**
**بهترین نقطه فرح‌آباد ژاله**
منزلی شمالی بمساحت ۹۰ مترمربع ۳ اطاقه در یکطبقه و نیم دارای آب برق فیش‌تلفن پرده کرکره کولر حمام گرم گازی و تجهیزات دیگر قیمت مقطوع ٤۲۰ هزار تومان‌تلفن ۳۳۰۵۰۰

خانه‌ای در سرچشمه جنب پمپ بنزین دارای ۶ اطاق در ۲٫۵ طبقه حمام گرم تلفن‌کولر ۳۶۰ هزار تومان‌تلفن ۳۵۰۶۷۱

**در بهترین نقطه نارمك**
منزلی یك طبقه و نیم شمالی بمساحت ۲۹۰ متر زیربنا ۲۲۰ متر با آب و برق و تلفن کولر حمام گازی کاغذدیواری و کف‌پوش و زیر زمین ودرب ماشین‌رو فروشی تلفن ۷۹۶۱۰۹

**وحیدیه خانه‌ای به مساحت ٥۰ متر شمالی ۲ طبقه دارای ۲ اطاق و یك انباری حمام فیش تلفن ۲۲۰۰۰۰ تومان مقطوع تلفن ۸۹۶۰۵۷**

خانه‌ای دو طبقه دو نبش و مستغلاتی دارای آب و برق و تلفن ، کولر ، زیرزمین ، گاراژ بمساحت ۱۰۰ متر ۱۸۰ متر زیربنا واقع در حوالی سه‌راه ضرابخانه وسیدخندان بعد از ظهرها ٥ تا ۷ تلفن ۲۳۶٤۵۵
۱-۳ آ - ٤۰۶۲

خانه‌ای بمساحت ۳۱۰ متر بر خیابان پلیس - کوروش کبیر ۸ اطاق و دو هال وسرویس در دو طبقه مستغلاتی شمالی ۱۱۰۰۰۰۰ تومان ۸٤۰۲۵۱ - ۶۵۹۰۳۲ - ۸۵۱۸۸۲

خیابان قلعه مرغی ۸ متری مدرسی پلاک ۶ منزلی جنوبی سه طبقه ٥ اطاق آب و برق و تلفن پرده کرکره آبگرمکن تلفن ۵٤۷۰۷۶

امیریه اول انصاری مقابل‌بانک ملی خانه کلنگی با دو باب داروخانه بفروش میرسد از ساعت ۱۶ ببعد باتلفن ۶۲٤٤۳۷ تماس حاصل نمایند .

ساختمان ۳ طبقه جنوبی کاملا مستقل قابل تفکیک در بهترین نقطه نیروی‌هوائی‌بعلت‌مسافرت بفروش میرسد تلفن ۳۳۹۳۶۰
آ - ۱۵۲

خانه شمالی ۲ طبقه هرطبقه دارای ۳ اطاق با سرویس کامل و زیرزمین بمساحت ۱۸۸ متر زیربنا ۲٤۰ متر واقع‌درنارمک ۸۰۰هزارتومان بفروش میرسد تلفن ۷۹۷۲۸۱

خیابان تاج سه راه تهرانویلا ساختمان مستغلاتی دو بر ٤ طبقه شخصی‌ساز ۲۷۵ متر مساحت ۷٤۰ مترزیربناهرطبقه ۳ اطاق‌خواب‌سالن‌ناهارخوری مهمانخانه هال وسرویس کامل و در طبقه همکف علاوه بر پارکینگ ۳ اطاق قابل استفاده لوله کشی شوفاژ ۳ دستگاه کولر ۳ فیش تلفن ۲٫۵ میلیون تومان تلفن ۹۷٤٤۶۵

**منزلی در بهترین نقطه سیدخندان پشت پارك کورش**
دو طبقه شمالی‌بمساحت ۳۲۰ متر دارای ٥ اطاق‌خواب‌بقیمت یک میلیون و ٤۲۰ هزارتومان تلفن ۲۳۰۱۷۶

### میدان شهیاد دست راست پل فرودگاه کوی بیمه شماره ٤۳
منزلی به مساحت ۲۳۲ متر دوطبقه با سه اطاق خواب‌و تزئینات داخلی و کولر، موکت،مکالئوم. لوردراپه آب و برق و فیش تلفن بفروش می - رسد طالبین به آدرس فوق مراجعه فرمایند .

### خانه فروشی
**خانه‌ای جنوبی واقع‌در خیابان سلیمانیه‌فرح‌آباد ژاله سه‌طبقه - نوساز دارای آب - برق - تلفن- کولر کاغذدیواری-موکت و سرویس کامل تلفن ۳۱۳۸٤۱**

## ویلافروشی

۲ ویلا فروشی در دریاکنار ۶۲۱۶۷۱

### ویلائی در ۱۰ کیلو متری محمودآباد
(ایزده) و بین پست و تلگراف وپل جنوب‌جاده فروشی ۹۲۶۹٤٤ و ۹۲٤۹۱۹

### درشمال خیابان دولت
یکدستگاه ویلای شخصی ساز مدرن باتمام تجهیزات در شمال خیابان دولت کمبه‌سبک‌مدیترانه ساخته شده با منظره بسیار جالب به قیمت ۷ میلیون و ٥۰۰ هزار تومان بفروش‌میرسد تلفنهای ۲۳۶۹۸۹ و ۲۳٤۶۲۸ دفتر مهران

ویلا هزارمتری متصل نوشهر مشرف دریا مجهز بتمام‌وسایل فروشی نوشهر ۸۳۱۰ تهران ۶۸۶۶۸۰

**قابل توجه طالبین ویلا**
### درامسر
چند دستگاه ویلا مدرن آماده تحویل باآب و برق شهری ۳ اطاق خواب و سالن ناهار خوری فوری بقیمت ۲٤۰ الی ۲۸۰ هزارتومان‌بفروش میرسد ۸۳۰۵۸۱
۱-۱

**یك ویلا با زیر بنا ۳۰۰ متر و خانه‌ای سریداربا ۸۰۰۰ متر باغ بفروش میرسد تلفن ۷۸٤٤۲۰**

### ویلا درخزرشهر
۲ اطاق خوابه مبله با تلفن به علت مسافرت فروشی تلفن ۲۳۹۲۱۶ طالبین‌به محل‌ویلاشماره ۳۲۶ مراجعه فرمایند .

### شمال‌شهر
ویلای مجهزفروشی ۸۵۳۸۰۷

### بندرپهلوی
**ویلائی با آب و برق و تلفن بمساحت ۱۰هزار متر برجاده آستارا و خزر ویلا از میدان بندر پهلوی پنج کیلو مترقابل تفکیك و ساختمان به فروش میرسد تلفن ۵۳٤۸۱٤**

یکطبقه همکف و ویلائی بااستخر ٥ اطاق خواب سرویس کامل کولر شوفاژ در قیطریه‌خیابان افتخار زاده شماره ۲۷ تلفن ۲۶۵٤۶۵ و ۹۵۷۲۵۲

ویلای مدرن بدون واسطه با مستاجر درخیابان‌حکمت‌شمیران ۱٤۰۰۰۰۰ تومان‌تلفن ۲۷۸۰۹۹
۱-۲

## باغ فروشی

فشم جاده زایگان روته مقابل پلاک ۵۸ یکقطعه باغ بمساحت ۱۳۰۰ مترفروشی‌تلفن ۵٤۱۳۶۱

**باغ درناصریه - ۳۱ کیلومتری جاده کرج**
باغ میوه ۳۰ ساله با چاه آب و ساختمان بمساحت ۱۱٤۰۰ مترمربع با حق تفکیک بفروش میرسد تلفن ۸۳۶۵۳۰ بعد از ساعت ۲۰ .

**باغ مشجر ویلائی**
واقع‌درگیلیارد دماوند ٤۰۰۰ متر با استخر آب لوله‌کشی و برق واطاق تلفن ۵٤۶٤۷۶
۱-۲

**باغی بمساحت ۲٤۰۰ متر محصور و مشجر با درختان مرغوب زینتی و میوه و آب‌لوله‌کشی و مشروب با ساختمان مختصر و استخر در حمیدیه کرج بفروش‌می رسد خواستاران از ساعت ۲ونیم تا ٤ونیم بعدازظهر به تلفن ۸٤۷۶۷۸مراجعه‌فرمایند**

**شاهدشت کرج**
باغ مشجر دارای درخت میوه‌و ساختمان عالی با ۳ موتور( ۲ موتور آب و ۱ موتوربرق) چاه آب واستخر به متراژ ۱۰۷۵۰ متر مربع مقطوعا ۶۰۰ هزار تومان بیواسطه‌فروشی ۲۸۰۳۱۵ آقای حسینی
۱-۲

## زمین‌فروشی

**زمین فروشنده‌ایم**
**۹۳۳۹۵۲**

قطعه زمین ییلاقی واقع در قریه فشم ۳۶ کیلومتری تهران بمساحت ٥۵۰ متر بفروش میرسد . طالبین میتوانندجمعه ۲۹ر۵ر۲۵۳۵ از ساعت ۹ تا ۱۱ صبح به پمپ بنزین فشم مراجعه فرمایند .
۱-۲ آ-۹۰۲۳

زمین ۱۰۰×۷۰۰ کیلومتر ۱۲ جاده ساوه بفروش میرسدتلفن ۹۲۲٤٤۱

**یکقطعه زمین به مساحت** ۶۳۰ متر دیوار شده دو نبش دارای چند نهال مرکبات ومیوه درخیابان آسفالته کاملا مشرف به زیبائیهای شهر با سند مالکیت عرصه و اعیان در بهترین‌نقطه (اراضی کاخ) در چالوس‌بفروش میرسد تلفن ۹۶۹۳۲۵

### کرج برای مرغداری و غیرو
۶ قطعه زمین جمعا ۳۱ هزار متر دارای اسناد مالکیت جداگانه ومعتبر بعداز هشتگرد شمال جاده اتوبان مقطوع بی واسطه متری ۸۰ ریال عصرها تلفن ۹۷۰۷۶۷

یک قطعه زمین بمساحت۱۰۰۰ متر ۲۵×٤۰ دو نبش واقع در تهران پارس نزدیک فلکه سوم طالبین از ساعت ۱۶ببعد با تلفن ۶۲٤٤۳۷ تماس حاصل نمایند .
آ - ۱٤٤

**مبلغ ۶۶۰ هکتار زمین زراعتی مناسب‌برای‌باغ مرکبات با سند مالکیت در میناب بندرعباس بفروش میرسد تلفن ۷۸٤٤۲۰**

**مقدار ۲۲۵۰۰ متر زمین در ولدآباد کرج با آب کافی بفروش‌میرسدتلفن ۷۸٤٤۲۰**

### اکازیون
**۱- چند قطعه زمین ویلائی درمحدوده‌شهری چابکسر با موقعیت عالی در حدود ۲۰۰۰۰ متر مربع**
**۲- یك قطعه‌زمین‌ساحلی نشتارود به شهسواردر محدوده شهری‌شهسوار با موقعیت عالی درحدود ٤۰۰۰۰ متر مربع**
**۳- یك‌قطعه‌زمین‌ساحلی نرسیده به محمود آباد در حدود ۳۶۰۰مترمربع بعلت مسافرت فوری بدون واسطه به فروش میرسد تلفن۲و۸۳۶۷۲۸**

**یك قطعه زمین بمساحت ٤۷۰۰ متر با سند مالکیت مناسب‌برای‌ویلا سازی نبش جنوبی‌جاده کناره بین نشتارود - شهسوار بفروش می رسد ۷۸٤٤۲۰**

### کرج در
### بهترین مکان
۱۵۰۰ متر زمین ویلائی ۶۰ × ۲۵متر با موقعیت عالی و آینده مطمئن در بهترین نقطه امیرآباد مهرشهر مقطوع‌بیواسطه متری ۸۵۰ ریال عصرها تلفن ۹۷۰۷۶۷

**زمین فروشی شمال شهر ۸۳۸۸۳۳**

### زمین صنعتی کارخانه وانبار
**خریدار و فروشنده‌ایم تلفن ۹۳۹۱۶٤**

**زمین فروشی**
۵۵۰۰ متر جاده ارامگاه جنب نهم ابان از ۱۰ صبح‌الی٥بعداز ظهر تلفن ۵۲۶۹۶۰
۱-۱۰ ا- ۵٤۵۱

### یکقطعه زمین با تراکم زیاد
## باجواز ۱۲ طبقه یا ۱۶ طبقه

**در الهیه بفروش‌میرسد صبحها از ساعت ۸تا۹ و بعد از ظهر ها از۶تا۹ تلفن های ۹۳۵۰۲٤ - ۹۲۸۸۲۲**

**۹۶۰۰۰ متر زمین بر جاده ملارد ۳ بر فروشی تلفن ۶٤٤۲۲۰**

### شمال متل قو
یک قطعه زمین دو نبش بر جاده اسفالته‌بمساحت ۸۱۰متر تلفن ۶۸٤۲۰۲

زمینی به مساحت ۷۵۰۰ متر واقع در کوی نهم آبان برای مصادف صنعتی و مرغداری بفروش میرسد از ساعت ۹ الی ۱۷ با تلفن ۵۳۰۰۸۵تماس حاصل فرمائید .

زمینی به مساحت ۷۵۰۰ متر واقع در کوی نهم آبان برای مصارف صنعتی و مرغداری بفروش میرسد از ساعت ۹ الی ۱۷ با تلفن ۵۳۰۰۸۵تماس حاصل فرمائید .

**۱۰ هکتار زمین مشجر (مرکبات) با چاه آب ، برق‌ساختمان‌و لوله‌کشی واقع در منطقه نشتارود بفروش میرسدداوطلبین با تلفن ۹۲۲۲۹۱ تماس بگیرند**

یک قطعه زمین مشجردربهترین منطقه مبارک‌آباد آبعلی‌بمساحت ۳٤۱۰ متر فروشی یامعاوضه میشود با ویلای کنار دریا تلفن ۳۳۹۸۷۵

**دریاکنار- شهسوار**
کوچه نسترن - ۹۶۰ متر زمین بر آسفالت ، محصور، قواره دوم با ۹۰ متر فاصله به دریا - سند مالکیت و امتیاز برق آب و تلفن کلا ۳۰۰هزار تومان تلفن ۲۳۳٤۷۸

### اکازیون
۲ قطعه زمین با سندمالکیت هر یک بمساحت ۶۶۰ مترمربع محمودآباد مجاور ضلع شرقی کمپ شرکت‌نفت محصورمشجر با درختان مرکبات از قرار مترمربعی ۳۲۰ تومان بفروش میرسد تلفن ۶۸۲۲۳۹ ازساعت ۱۲ الی ۸ شب

زمین فروشی ۲٤۰ متر پشت فرودگاه مهرآباد بر جاده‌قدیم کرج تلفن ۷۹۵۱۰۷

## سرقفلی

### صبای شمالی
مغازه دودهنه فروشی تلفن ۸۲۷۵۷۲

### در سید خندان
تعدادی مغازه واگذار میشود تلفن ۲۳۶۲۶۲
۱-۱

**شرکت شیمیائی با سابقه ۷سال که دارای نماینده‌انحصاری چندین شرکت اروپائی می‌باشد واگذار می‌شود تلفن ۸۵۷۸۶۷**

دو باب مغازه تفکیک شده دو نبش شمالی بمساحت ۳۶ متر مربع واقع در یوسف‌آباد دارای دو برق مستقل و یک شماره تلفن و دو جواز کسب پارچه فروشی و قاب عکس فروشی با ملک آن فروخته میشود تلفن ۶۵۸۵۱۷

**کارگاه ۲ دهنه واقع در اول خیابان بهبودی با آب و برق و تلفن و پروانه مکانیکی ولوازم یا بدون پروانه و لوازم به فروش میرسد تلفن ۹۷۹۹۸۶**

**قابل توجه بانکها**
رستوران‌خیابان‌تهران‌نو ایستگاه منصورآباد با کلیه وسایل فروشی ۷۳۰۸٤۷

**مغازه بزرك دو نبش در جمشیدآباد شمالی با تلفن و جواز خواربار به فروش‌میرسدضمنا برای شغلهای دیگر از قبیل آژانس اتومبیل و فرش فروشی وکاشی فروشی و غیرو مناسب است تلفن ۹۳۵۵۸۶**

معدن شن و ماسه‌بمساحت ۲۰ هکتار ملکی با ذخیره کانی‌شن و ماسه و چاه عمیق و موتور و پمپ و انبار واقع در ٤۰ کیلومتری شرق تهران منطقه ورامین بفروش میرسد طالبین روز ۳شنبه و چهارشنبه۲۶ و ۲۷ر۵ر۳۵ از ساعت ۶ تا ۸ بعد از ظهر با تلفنهای ۸۳۷۷۱۷ و ۸۳۷۷۱۸ مذاکره فرمائید.
۱-۲ آ - ۹۰۳۵

**مینی سوپر با مروش خوب**
با آب و برق و تلفن‌دربهترین نقطه صاحبقرانیه اول خیابان سلطنت‌آباد بفروش میرسدتلفن ۲۷٤۵۸۹

**اکازیون**
یکباب مغازه دو نبش بمساحت ۶×۳ در سیدخندان نبش پارک کورش فروشی تلفن ۲۳۹۱۸۹

**مغازه‌ای باجواز خرازی‌با تلفن ٤ الی ۸ با تلفن ۸۵۵۷۷٤**

تزئینات فرح آب وبرق و جواز و تلفن واگذاری ۷۳۳۲۶۷

**یکباب مغازه کوچک الکتریکی با جواز اول خیابان شاه واگذار می شود تلفن ۹۳۷۶٤۸**

**کارخانه فلز کاری به مساحت ۱۰۰۰ متر مربع دارای سالن سر پوشیده بمساحت ۳۰۰ متر مربع و دفتر و اطاق نگهبانی بمساحت ۵۰ متر مربع و ۵۰ آمپربرق ۳ فاز و چاه نیمه عمیق در منطقه صنعتی جاده قدیم کرج‌بفروش‌میرسد از ساعت ٤ الی ۸ شب تلفن ۹۶۰۷۳٤**

### قابل توجه بانکها نمایشگاه ها ، شرکتهای‌تعاونی وکلیه صاحبان کالا
مغازه دو دهنه ۳۶۰ متری با برق ۳ فاز و ۳ شماره تلفن در آریاشهر بین فلکه اول و دوم جنب مسجد صادق محل نمایشگاه مبل فروشی تلفن ۹٤۰۸٤۸-۹

یکباب مغازه طلا فروشی با جواز و تلفن کولر آب و برق میز و ویترین باصندوق نسوز تلفن ۳۶٤۸۸۳

**اکازیون**
خیاطی فروشی قیمت ۱۵۰ هزار تومان ۳۱۹۷۱۰

## بازار کویتی‌ها
### درخیابان‌پهلوی
**فروشگاهی بمساحت یکهزارمتر مربع(همکف و زیرزمین) بسیارلوکس برخیابان پهلوی‌جنوب چهارراه تخت‌جمشید شماره ۱۱۵ به سبك‌بازار کویتی‌ها به هر مساحت که مورد تقاضا باشد واگذار میشود تلفن ۸۵۵۵۸۹**

### سردخانه میوه به ظرفیت دو هزار تن با ماشین
**آلات بسته‌بندی وزمینی بمساحت ٤۶۰۰۰ متر مربع محصور با چاه آب و برق و ساختمان های اداری در شهر- قزوین جاده همدان به فروش‌میرسد داوطلبین میتوانند همه روزه از ساعت ٤ بعدازظهر به بعد باتلفن ۲۸۱٤۱۸ تماس بگیرید**

### توجه
یك واحد صنعتی برای تعمیرگاه اتومبیل به مساحت ۲۱۶ متر دارای ۲ باب مغازه برق‌سه‌فاز آب واگذار می‌شود ۳٤۱٤۷۳

## محلی برای تأسیس شعبه‌بانک بفروش میرسد
بلوار جنب ساختمان سامان تلفن ۶۵٤۰۷۳

**اکازیون**
۳باب مغازه تودرتو ۳ بر با جوازنفت گازالکتریك ویك تلفن‌حدوداً بمساحت ٤۰ متر واقع در بر - خیابان پهلوی بالا تراز پارك ساعی نرسیده به میدان ونك مقابل‌خیابان ایوبی بیواسطه بمبلغ ٥ میلیون تومان فروشی ۷۳۱۷۵۵

**یك‌مغازه بفروش‌میرسد رسد**
**نارمك تلفن ۷۹۵۳۷۵**

**یك باب مغازه خیابان پهلوی مقابل ایستگاه آبشار جنب مرغ‌کنتاکی پلاك ۱۱۱۸ باتلفن‌وبرق بفروش میرسد تلفن ۷۳۳۰۲۲**

## اجاره‌داده‌میشود

**آپارتمان‌ویلا مسغلات**
از ۲ تاه اطاق خوابه جهت سکونت موجود ۶۲۲۷٤۶ و ۶۲۷۳۹٤ و ۶۲٤۷۳۱
۱-۲۰

### ساختمان اداری
با تمام لوازم با ۱۸ سالن جهت ادارات یا بخش خصوصی یکجا اجاره داده میشود تلفن ۸۲۵۵۹۵

**منزل ویلائی**
واقع در بهترین نقطه در تهرانپارس بمساحت ۲۵۰ متر با یک اطاق خواب بزرگ و دو اطاق نهارخوری و پذیرائی و هال سرویس کامل کولر ، کرکره ، زیرزمین‌بدون واسطه ماهیانه ٤ هزار تومان اجاره داده میشود . تلفن ۷۵۱٤۶۵
۱-۲ آ - ۱۷۱۱۷

**اطاق‌مبله‌برای دانشجوی دختردرنیروی‌هوائی‌تلفن ۶٤۷۳۳۲**

**اجاره آپارتمان زرگنده ۲۶۸۱۲۷**

یکطبقه آپارتمان در خیابان تاج ٤ اطاقه با سرویس کامل بقیمت ٤۰۰۰ تومان اجاره ۹۷۹۳۳۶

آپارتمان اجاره در بهترین‌نقطه شهر با ۶ اطاق‌وکلیه تجهیزات مناسب برای سکونت ومحل‌کار تلفن ۹۷۵۵۱۸
۱-۲

### برای اجاره
ویلائی درخیابان‌شیبانی (دروس) دارای ۷ اطاق خواب ،هال وسالن‌بزرك اطاق نشیمن حرارت مرکزی ، تلفن شوفاژ استخر مجهز به فیلترو باغ تلفن ۲۸۲۵۰۲

**یك محل لوکس برای مطب اجاره داده میشود ۸۲۰۷۷۸**

**اجاره بخارجیان**
**آپارتمان یك اطاق‌خوابه مبلمان با سرویس‌کامل و تلفن مستقل‌در خیابان گیشا به خارجیان اجاره داده میشود تلفن تلفن ۶۳۳٤۲۱۲از ساعت ۶ به بعد**

اطاق تکی در آپارتمان واقع در نیروی‌هوائی‌رهنی ۷۶۹۳۱۶ بعد از ظهر

### قابل توجه آقایان پزشکان
**۸ دستگاه آپارتمان**
نوساز لوکس ۲ و ۳ اطاقی برای دفتر کار در طبقات دوم و سوم‌بر خیابان پهلوی‌جنوب چهارراه تخت جمشید شماره ۱۱۵ جهت‌اجاره‌تلفن ۸۵۵۵۸۹

طبقه دوم آپارتمانی در تهران پارس اجاره داده میشود ۷۸۳۲۲٤

### اجاره آپارتمان - خانه مستغلات
برای سکونت و محل کار در شمال شهر خیابان وزراء ساختمان ۱۳۸ دریچه تلفن ۶۲۳۵۱۱ و ۶۲۲۹۵٤ و ۶۲٤۶۱۳
آ-۲۷۶۹۲

**جهت اجاره**
آپارتمان ۲ اطاق خوابه در خیابان‌فرح‌جنوبی‌تلفن ۸۵۷۲۰۶

آپارتمان مبله و غیرمبله‌اجاره داده میشود تلفن ۶۳۷۱۹۸ از ساعت ٤ تا ۶ بعد از ظهر

**خانه‌ای ویلائی‌مبله واقع در امیرآباد شمالی به خارجیان اجاره داده می شود تلفن ۶۳۵۹۶۱ یا ۲۷۰۰۵۳**

### اجاره محل کار
آپارتمان ۳ اطاقه با شوفاژ کولر تلفن واقع در خیابان فرح جنوبی ۵۰۰۰ تومان تلفن ۸۵۹۹۶۰

**خانه ویلائی‌دارای ۳اطاق خواب مبله با سرویس کامل بخارجیان اجاره داده می‌شود تلفن ۷۸۳۸۰۰**

**اجاره جهت محل کار**
از ٤اطاق تا۱۲۰ اطاق بهترین منطقه تجاری ۶۲۳۷٤۶ و ۶۲۷۳۹٤ و ۶۲٤۷۳۱

**موسسه‌پرستو ۸۲۵٤۱۲**
مرکز اجاره خارجی و ایرانی برای سکونت و محل کار

**سید خندان**
آپارتمان اجاره طبقه پائین ۲ اطاق خوابسالن‌وسرویس کامل با تلفن مستقل ۲۳۶۲۶۲

## موردنیازاجاره

**ویلا و آپارتمان درشمال شهر برای کارمندان عالیرتبه‌شرکت خارجی فوری‌نیازمندیم ۷۸۳۱۶۷ و ۷۸۵۶۶ و ۲۲۲۶۳۰**

آپارتمان های ۱یا۲اطاق‌خوابه برای معلمین مدرسه آمریکائی حدود سید خندان و تهران پارس بین ۲۰۰۰۰ ریال تا ۳۵۰۰۰ ریال مورد احتیاج می باشد لطفا با اقای کرمانی بوسیله تلفن های ۲۳۰۱۲۹ و ۲۳۰۱۳۰ تماس بگیرند.

**آپارتمانی با دو اتاق خواب جهت‌اجاره‌بامدت محدود تا ۲۵۰۰ تومان نیازمندیم ۷- ۳۱۱۰۸۵**

# نیازمندیهای اطلاعات

برای دادن آگهی تلفنی باشماره‌های ذیل تماس حاصل فرمائید
تلفنهای: ۳۱۱۲۳۰-۳۱۱۲۲۹

## مورد نیاز اجاره
چند دستگاه آپارتمان طبقه اول با استخر در شمال مورد نیاز است ۲۸۵۶۸۵ – ۲۸۵۳۸۰

## مورد نیاز زمین
برای احداث یک کارخانه تولیدی یک قطعه‌زمین درحدود ۳۰ هزار متر مربع در منطقه صنعتی (دراطراف جاده‌کرج) نیازمندیم دارندگان به تلفن ۶۲۵۸۵۷–۹ مراجعه نمایند.

## مورد نیاز اجاره
چند دستگاه ویلای بزرگ چند دستگاه ویلای بزرگ با استخر در شمال شهر مورد نیاز است ۲۸۵۳۸۰–۲۸۵۶۸۵

جهت سکونت‌روسای چندشرکت خارجی به تعدادی ویلاوطبقه‌همکف با استخر برای اجاره فوری نیازمندیم۸۴۸۴۲۴ و ۸۵۳۸۵۳

تعدادی ویلا وآپارتمان برای خارجیان شرکت احتیاج است تلفن ۲۹۲۹۸۲

**کندو و ویلا–همکف**
اجاره سریع به خارجیان ۲۲۷۶۳۹ – ۲۲۷۶۳۸

## مورد نیاز برای خرید
تهران‌پارس زمین وخانه فوری خریداریم۷۸۱۹۵۷

## خانه‌های کلنگی وزمینهای ساختمانی
شمال‌شهر راخریداریم دفتر جمشید ۹۲۸۰۸۲

**زمین با قیمت خوب خریداریم**
یک قطعه زمین‌واقع‌درخیابانهای سلطنت‌آباد و فرمانیه از ۵۰۰ تا ۱۰۰۰ متر فوری خریداریم تلفن ۸۳۴۲۳۷

## اهواز
زمین های اهواز–آبادان خرمشهر فوری‌خریداریم ۶۶۸۴۸۷ و ۶۶۹۸۸۶

**زمین خارج از محدوده خریداریم**
زیر ۴۵متری سیدخندان‌نزدیک ۱۶ متری دوم زمین از ۳۰۰۰ الی ۶۰۰۰ متر دفتر اعظم‌پور ۷۵۰۱۴۴ آ – ۱۲۸

زمین جوادیه حکیمیه‌خاک سفید خریداریم تلفن ۷۸۰۴۶۵

خانه کلنگی خریداریم ۶۶۷۷۰۱

زمین خریداریم۹۲۲۷۳۹

زمین ساختمانی شما را فوری نقدا خریداریم ۸۵۵۹۵۸

---

خریدار زمین افسریه ۳۴۱۳۵۹ ۱–۱۲ آ–۸۲۵

زمینهای تهرانپارس خریداریم ۷۹۳۰۲۰

شمال شهر خانه‌و زمین خریداریم ۸۹۵۳۳۶

زمینهای اهوازخریداری میشود تلفن ۸۹۴۹۱۳

**زمینهای‌اهواز**
خریداریم تلفن۷۹۴۴۱۸

خریدار اراضی شمیران دره تشلاق زعفرانیه ولنجک تلفن ۶۸۵۰۳۲

آپارتمان شمارا‌خریداریم تلفن ۶۸۷۶۸۴

**خریداریم**
زمین در منطقه صنعتی جاده ساوه در حدود ۲۵۰۰۰ متر مربع خریداریم وسیله تلفنهای ۸۹۴۶۳۶–۸ مراجعه فرمائید. ۱–۳ آ–۸۸۹۳

## بنگاههای معاملات املاک
مرکز خرید و فروش اراضی مهر شهر، گلشهر و کوی‌ولیعهد و گوهردشت ۶۴۲۶۸۲

اراضی صنعتی جاده‌های کرج‌خریداروفروشنده‌ایم ۹۵۹۷۵۵

زمین صنعتی – کارخانه فروشنده‌ایم ۹۳۹۱۶۴

بورس‌اراضی گوهردشت مهرشهر فردیس وملارد ۹۲۲۷۳۹

زمین های منطقه صنعتی‌تهران پارس خریدار و فروشنده‌ایم تلفن ۷۸۱۴۳۴

**دفتر پارس**
مرکز‌معاملات‌املاک‌شهر و شمیرانات ۸۴۱۵۵۸

**بورس املاک شمیران**
دفتربرانی۲۷۲۵۷۵و ۲۷۷۸۷۵

خریدار و فروشنده اراضی صنعتی و انبار وکارخانه‌تلفن ۹۷۹۱۹۵

**خریدار و فروشنده**
خانه‌وزمین درتهران پارس‌تلفن ۷۸۱۳۷۲

**توجه**
خرید و فروش اراضی مهرشهر تلفن ۸۲۴۰۷۳

## معاملات پول
پول فوری با سود بانکی مقابل خانه، مستغلات ۹۲۸۴۶۵

**پول شرطی**
در مقابل چك کارمندی اتومبیل و ملك فرش تلفن ۸۳۹۷۴۰

درمقابل ملك وام فوری با بهره ارزان ۸۳۳۷۷۵

---

**پول** در مقابل **چک** کارمندی و در مقابل سند **اتومبیل** **تلفن** و مازاد سند **ملک**
چنانچه در رهن یا گرو باشد در اسرع وقت فورا پرداخت مینمائیم تلفن.
۶۶۰۴۰۰
۶۶۹۷۰۰
شاهرضا مقابل سینما دیانا شماره ۱۶۲ طبقه سوم شرکت اورورا

خانه پول– مرح شمالی مرکز معاملات پول تهران ۸۴۸۳۸۸

**پول‌شرطی‌موجود** تلفن ۶۸۴۵۲۵

**سیصد هزار تومان**
پول شرطی موجود ۶۸۴۵۲۵

**وام‌ارزان درمقابل ملک،فرش** ۶۵۶۰۰۰

**وام بهره طریق**
تلفن۹۳۱۷۳۱–۹۳۱۷۲۱

**مورد نیاز**
پول درمقابل مبیع ارزنده نیازمندیم تلفن ۸۳۹۷۴۰

پول شرطی مقابل خانه مستغلات فوری‌نیازمندیم ۹۲۰۸۲۹

بپول‌راکد شما با بهره عالی نیازمندیم ۶۵۶۰۰۰

---

پول راکد شما را با انتقال مبیع هزاری ۵۰ تومان سود میدهیم ۷۵۶۴۲۴ و ۷۵۷۵۳۵

پول شرطی در مقابل خانه ارزنده مورد نیاز است ۷۵۷۵۳۵ و ۷۵۶۴۲۴

## معاملات تلفن
به نفع شماست قبل از خرید و فروش تلفن با ۸۵۳۰۳۱ تماس بگیرید

خرید نصب ۶۶۹۱۶۱

خرید و فروش تلفن ۶۶۲۶۶۲

خرید و فروش تلفن ۲۳۴۸۸۸

خرید و فروش هر نوع تلفن – تلفن ۵۳۷۶۷۹

خرید و فروش تلفن ۶۴۱۰۵۰

خریدو فروش تلفن ۸۴۶۵۶۵

خرید و فروش تلفن ۶۴۷۶۱۲

خریدوفروش‌هر‌نوع‌تلفن تلفن ۵۳۰۰۰۰

خرید و فروش تلفن ۶۶۷۸۵۰

## خرید تلفن
خرید تلفن ۵۳۳۰۳۰

خرید تلفن ۳۰۳۰۴۶

شماره تلفن ۲۳ فوری خریداریم به تلفن ۸۲۳۲۶۵ مراجعه شود

شماره تلفن ۵۵ فوری خریداریم تلفن۵۵۰۶۸۱

خریدار تلفن ۶۶۵۴۶۶

تلفن ۲۷ خریداریم ۲۷۶۱۵۶

## فروش تلفن
فروشنده‌تلفن ۶۶۵۴۶۶

فروش تلفن ۵۲۳۰۳۰

## خرید اثاثیه
**فرش ایران نوین**
خریدارقالی وقالیچه وتعویض فرشهای‌نو باکهنه تلفن۶۵۳۱۹۵

یخچال نفتی و فرش خریداریم تلفن۹۲۹۶۲۳

## قبوض
خرید‌وراق قرضه‌دولتی و قبوض مرحله سوم و قبوض شهرداری ۶۴۵۹۵۷

اوراق قرضه دولتی و مرحله سوم خریداریم ۸۹۷۱۰۸ نیلچی

## فروش دست دوم
تلویزیون رنگی فیلیپس ۲۶ اینچ۱۲کانال‌هال وسه‌کام– اتوماتیک بفروش میرسد بین ساعت ۱۲الی۱۷ تلفن۶۳۲۳۲۱

---

**بعلت مسافرت فوری**
مبل، میز ناهار، تختخواب، یخچال ۲۲ فوت، ماشین رختشوئی، خشککن گازی، اجاق گاز ۲ طبقه، تلویزیون، استریو و سایر وسایل کامل منزل فوری‌نقدافروشی‌آدرس: عباس‌آباد مهناز کوچه هفتم پلاک ۳۷ طبقه دوم. تلفن ۸۵۰۰۷۷

**اوکازیون**
بعلت مسافرت لباسهای‌خارجی و اجناس لوکس منزل بفروش میرسد. سلطنت‌آباد – بالاتر از باشگاه بانکمرکزی– خیابان دشتستان دهم کاشی ۳۲ر۱

**کلیه لوازم منزل**
آمریکائی و ایرانی بفروش میرسد تلفن ۲۶۳۹۸۰

**بعلت مسافرت**
مبلمان و تلویزیون رنگی و استریو نو به فروش میرسد تلفن ۲۳۰۵۲۱

**مقداری لباس نو خارجی زنانه**
بعلت مسافرت فوری به فروش میرسد تلفن ۲۳۲۸۹۳

لباسهای زنانه دخترانه پسرانه خیلی شیک خیلی ارزان شمیران پسیان کوی رئیس پلاک ۳۶ طبقه سوم

**فرش‌شاهین**
فروش انواع فرش‌های دستی وماشینی‌باقساط ۱۲ ماهه – آدرس: امیریه چهارراه معز – السلطان اول حاج عبدالصمد تلفن۵۶۰۹۲۷ ۵۲۳۶۴۵

**جنب‌مهرشهر کرج زمین‌شهرسازی‌شده**
بقطعات ۱۰۰۰ تا ۱۵۰۰ متری نقد و اقساط با آب و برق بفروش میرسد ۶۶۹۵۵۱

سه واحد
**تاپس‌همبرگر وکارگاه‌تولیدهمبرگر**
باپروانه بهره برداری‌وجوازکسب یکجا ویا بطور مجزا بافروش عالی وشهرت خوب بفروش میرسد تلفن ۶۶۷۴۱۰ – ۶۶۸۱۵۸

**اکازیون**
آپارتمانی در اول ۴۵متری سیدخندان بازیربنای ۱۲۵ متر دارای کولر شوفاژ روشن دیوار های پرسیانا موکت توالت فرنگی وایرانی آشپزخانه مجهز دو اطاق خواب با سالن خیلی بزرگ بعلت مسافرت فوری بفروش میرسد تلفن ۸۵۶۶۷۷

نیروی دریائی شاهنشاهی
**پذیرش لیسانسیه زن جهت کادر افسری نیروی‌دریائی شاهنشاهی**
نیروی دریائی شاهنشاهی جهت تکمیل کادر افسری خود تعدادی لیسانسیه زن‌از طریق مصاحبه بصورت نظام استخدام مینماید ضمنا دانشجویانی که ترم آخر دوره لیسانس‌خودرا میگذرانندنیزمیتوانندبامعرفی نامه از دانشکده مربوطه خود دراین نیرو استخدام شوند واجدین شرایط پس از طی دوره کوتاه مدت زبان در نیروی دریائی شاهنشاهی برای‌مدت‌یکسال بمنظور گذراندن دوره تعلیمات نظامی به امریکا اعزام و سپس بدرجه ناوبان دوم مفتخر خواهند شد.
حداکثر سن برای داوطلبین ۳۶ سال میباشد و چنانچه دوره خدمات اجتماعی زنان‌راطی‌کرده باشند یکسال‌بحداکثر سن آنان اضافه میشود.
داوطلبان میتوانند همه روزه جز ایام تعطیل بپرسنل نیروی دریائی شاهنشاهی مدیریت استخدام واقع در خیابان سپهبد زاهدی جنب مسجدالرحمن مراجعه نمایند.
م‌الف۲۵۵۴

PHILIPS
آگهی استخدام
**شرکت‌فیلیپس‌ایران (سهامی‌خاص)**
افراد مشروح زیر را باحقوق مکفی استخدام مینماید
۱–سکرتر تسلط به‌زبان انگلیسی وماشین نویس فارسی ولاتین وبایگانی
۲–تکنیسین الکترونیك باحداقل ۳ سال تجربه کار در‌تعمیردستگاه های‌حرفه‌ای‌الکترونیك تحصیلات دیپلم فنی یاریاضی و آشنائی بزبان انگلیسی
۳–کارمند حسابداری آشنا به‌زبان‌انگلیسی باتجربه حداقل ۳سال کار
واجدین شرایط میتوانند همه روزه (شنبه لغایت چهارشنبه) از ساعت ۸صبح الی ۱۴به اداره کارگزینی شرکت فیلیپس ایران واقع در خیابان شاهرضا پلاك۸۷۸یاباتلفن ۵–۶۶۲۲۸۱ تماس حاصل نمایند.

---

## شرکت‌کامپیوتر البرز استخدام‌میکند
برنامه‌نویس باآشنائی کامل بزبانهای PLI, RPG وحداقل دوسال سابقه‌کار برنامه‌نویسی از افرادحائز شرایط‌خواهشمند است برای‌تعیین وقت مصاحبه با تلفن ۶۴۹۱۷۹ازساعت۸الی ۱۴ تماس حاصل فرمایند.

## استخدام فوری
شرکت آنتروپوز جهت کار در شهرستانها به افراد زیرنیاز فوری دارد:
۱– اپراتور رادیو (متصدی دستگاه بی‌سیم) با آشنائی کامل به زبان فرانسه
۲– سرکارگر با داشتن گواهی کار
۳– راننده وسایل سنگین و راننده پایه یک
۴– آشپز با دارا بودن گواهی کار
۵– گارسون با دارا بودن گواهی کار
داوطلبان به آدرس زیر مراجعه نمایند:
خیابان آناتول فرانس – شماره ۹۹ – طبقه همکف کارگزینی

## شرکت‌سهامی ترانلواکسپرس
بیکنفر پیشخدمت جهت تصدی آبدارخانه با حداکثر سن ۴۵ سال احتیاج دارد به شخصی که در این رشته سابقه کار داشته باشد حق تقدم داده میشود. متقاضیان به نشانی خیابان بهار خیابان نامجو شماره ۶ طبقه دوم مراجعه نمایند.

## خبرگزاری بین‌المللی تله پرس
برای اشتغال در دفتر مرکز تهران خود:
یکنفر حسابدار آشنا بزبان انگلیسی
یکنفر ماشین نویس فارسی
باتجربه استخدام میکند. متمنی است با تلفن ۲۹۳۹۹۵ برای ترتیب مصاحبه تماس گرفته شود.

## آگهی‌استخدام
نقشه‌کش معماری – محاسباتی – تاسیساتی با پنجسال سابقه کار بطور تمام‌وقت استخدام میشودرجوع ازساعت۹تا ۱۲واز ۴تا۷بعدازظهر به شماره های ۶۴۴۷۱۸ و ۶۴۴۸۶۲ و یا به آدرس خیابان‌رودسر شماره ۱۳۸مراجعه‌نمایند.

## گروه صنعتی بهشهر برای خدمت در تاسیسات شرکت الباشیمی افراد ذیل را استخدام مینماید
۱– تکنیسین برق باسه سال تجربه‌کار در نصب و نگهداری دستگاه برق.
۲– تکنیسین ابزار دقیق با سه سال تجربه‌کار در نصب و نگهداری ابزار دقیق.
۳– اوپراتور دیگ بخار با سه‌سال تجربه کار در نگهداری و براه‌اندازی دیگ بخار
۴– اوپراتور تصفیه آب باسه سال تجربه‌کار.
۵– مکانیک ماشین‌آلات سنگین‌باچهارسال‌تجربه‌کار.
۶– استادکار برق بادیپلم فنی و حداقل ۷ سال‌تجربه کار درنصب، تعمیرات، نگهداری سیستم‌های برقی و آشنائی کامل به نقشه‌خوانی.
۷– استادکار ابزار دقیق با دیپلم فنی و۵سال‌تجربه کار در نصب، تعمیرات و نگهداری ابزارهای دقیق نیوماتیک و صنعتی.
۸– استادکار تعمیرات مکانیکی ماشین‌آلات صنعتی باحداقل ۷ سال سابقه کار در نصب و تعمیرات‌و‌نگهداری ماشین‌آلات صنعتی.
۹– مسئول حسابداری حقوق ومزایا بادیپلم‌ریاضی ویا بازرگانی ودوسال سابقه کار در حسابداری.
۱۰– متصدی کارگزینی و بازرسی و ایاب ذهاب با دیپلم و۲ سال تجربه درامور کارگزینی.
۱۱– کارمند باسکول باتحصیلات‌سوم‌متوسطه ببالا
۱۲– صندوقدار با تحصیلات سوم متوسطه ببالاو دوسال سابقه کار و پانصد هزار ریال تضمین.
۱۳– جوشکار درجه یک با۵ سال سابقه‌کار وآشنا به‌همه نوع جوشکاری.
۱۴– راننده لودر
۱۵– کمک انباردار
۱۶– نگهبان
واجدین شرایط میتوانند روزهای شنبه، دوشنبه، چهارشنبه هر هفته به نشانی خیابان سپهبد زاهدی شماره ۷۰ طبقه چهارم امور اداری شرکت الباشیمی مراجعه نمایند.

## آگهی‌استخدام
۱– تکنیسین راهسازی باتجربه ۱ نفر
۲– نقشه‌بردار راه با تجربه ۱ نفر
داوطلبین با تلفن ۸۴۴۹۸۵ تماس حاصل نمایند

## آگهی‌استخدام
شرکت پرس‌ترانسپورت بارحمل و نقل بین‌المللی استخدام مینماید
۱– ماشین‌نویس فارسی و لاتین و آشنائی بزبان انگلیسی یا آلمانی
۲– کارمند اداری و آشنائی بزبان انگلیسی یا آلمانی
خیابان تخت طاووس شماره ۱۶۵کارگزینی تلفن ۶۹–۸۵۹۰۵۰

---

## استخدام
شرکت دافمو واقع در اراضی حکیمیه تهران‌پارس بافراد زیر نیازمند است.
۱– انباردار ۲ نفر
۲ – لحیم کار ۲ نفر
۳– تعمیر کار یخچال ۲ نفر
تلفن ۷۵۳۳۶۰ و ۷۶۹۳۴۶

## اونیورسال
**شرکت سهامی خاص**
افراد ذیل‌را بهمکاری دعوت مینماید
۱– بازاریاب با داشتن سابقه کار – تحصیلات دیپلم.
۲– طراح جیک و فیسکر.
۳– قالبساز – تراشکار – فرزکار.
۴– راننده پایه یک جهت تریلی و کامیون.
۵– آهنگر و جوشکار.
۶– چند نفر دوشیزه یا بانو جهت ماشین نویسی و بایگانی تحصیلات در حدود دیپلم.
۷– کارگر برای آشپزخانه.
۸– نگهبان با سپردن تضمین و داشتن ۶ کلاس سواد و برگ خاتمه خدمت سربازی.
داوطلبان به محل کارگزینی شرکت واقع در انتهای سیمتری نارمک خیابان چهل جنب دانشکده علم و صنعت مراجعه فرمایند.

## استخدام سکرترا
سکرتر وارد بتایپ فارسی ولاتین ومسلط بزبان انگلیسی با حداقل پنج سال تجربه درامور سکرتری باشرایط عالی استخدام میشود
واجدین شرایط میتوانند همه روزه باستثنای روز های پنجشنبه و جمعه به کارگزینی شرکت واقع در خیابان بلوار پهلوی (میرداماد) میدان محسنی شماره ۱۱۶ شرکت آلوم پارس مراجعه فرمایند. تلفن ۱۷–۲۲۹۰۱۴

## آگهی‌استخدام
**کارخانجات ماشین سازی فیروزا**
بافراد زیر نیازمند است
**حسابدارصنعتی**
لیسانس با یکسال سابقه کار مفید
دیپلمه با چهار سال سابقه کار مفید
واجدین شرایط میتوانند بکارخانجات ماشین سازی فیروزا واقع در کیلومتر ۱۴ جاده مخصوص‌کرج مقابل‌کارخانجات جیپ و شورولت ایران مراجعه نمایند.

## شرکت ایران‌سرعت
تعدادی کارگر فنی از قبیل‌آهنگر، صافکار، گریسکار را دعوت به همکاری مینماید.
داوطلبین میتوانند به نشانی ترمینال شرکت واقع در ۱۶ کیلومتری جاده ساوه از تهران‌جهت مصاحبه مراجعه فرمایند.
شرکت ایران سرعت

به بانو یا دوشیزه کمك حسابدار که لااقل دو سال تجربه نوشتن دفاتر پلمپ داشته‌باشد نیازمندیم خیابان‌جم کامیاب شماره۳۴شرکت اف. ام تلفن ۸۲۷۲۹۶– ۸۲۲۰۰۵

**دانشگاه صنعتی آریامهر**
ورزیده ترین دانشجویان را جهت تدریس ریاضیات، فیزیك، شیمی، راهنمائی و نظری معرفی مینماید.
تلفن مستقیم: ۹۷۵۰۵۱
و تلفن های ۱۴–۱۲–۹۷۲۰۱۱ داخلی۳۳۶

---

## خانه‌شمارا بخارجیان اجاره‌میدهیم

مؤسسه نیازمندیهای‌خارجیان
خانه بخارجیان اجاره میدهد
۸۳۰۰۸۲–۸۳۰۰۸۱
۸۲۱۷۲۳–۸۲۱۸۱۱
۳۶۱ تخت جمشید مقابل سفارت آمریکا

مؤسسه امپایر ۲۳۷۵۰۰
خانه بخارجیان اجاره میدهیم
۲۳۲۲۲۲–۲۳۸۹۵۵

سازمان مسکن پارس
مرکز ۸۵۳۸۵۳
۸۴۸۴۲۴
اجاره ۸۵۷۵۸۵
بخارجیان

آژانس هایلند
مرکزاجاره به‌خارجیان
تلفن
۸۵۶۱۷۴–۸۴۶۱۶۳

مؤسسه امور خارجیان
مرکزاجاره تخت جمشید جنب بسازه ۵۰۳
۷۵۲۳۵۸–۷۵۱۷۸۲

مؤسسه ظفر ZAFAR
اجاره فوری
خانه بخارجیان اجاره میدهد
تلفنهای ۲۲۷۷۴۶ ۲۲۸۵۸۹

۲۴ساعته
سازمان نیازمندیهای فرخ
اجاره بخارجیان
با دو سال تجربه
۸۵۶۱۷۴–۸۴۶۱۶۳
شب ۲۲۳۹۷۲

آژانس سی‌اندار
اجاره بخارجیان۸۴۹۶۲۵

سازمان خدمات تهیه مسکن
مرکزاجاره بخارجیان–۹۳۶۲۷۸

اجاره بخارجیان
وزیری
۸۴۶۱۶۳
۸۵۶۱۷۴

**مؤسسه‌پلات‌فرم**
سریعترین مرکز اجاره به خارجیان با سال ها تجربه خانه شما را به خارجیان اجاره میدهد تلفن ۲۲۷۶۳۵

یکدستگاه آپارتمان تمام مبله ۳ اطاق خوابه با شوفاژ کولر پارکینگ‌و تلفن اختصاصی در بهترین نقطه گیشا به اجاره خارجیان داده می شود تلفن ۹۳۶۲۰۶

**کانون خارجیان**
سریع ویلا اپارتمان بخارجیان اجاره‌میدهد تلفن ۹–۲۲۷۶۳۸

۸۲۹۷۶۶– ۸۲۵۱۲۰
سازمان‌کورش
اجاره منازل بخارجیان

۸۲۴۹۵۳
سازمان‌نیازمندیهای‌خارجیان
خانه‌شمارا‌به‌خارجیان اجاره‌میدهد
۸۳۸۱۰۶–۸۲۷۹۰۱

پیشتاز
پیشتاز اجاره به‌خارجیان
۳۹۱۰۵۵–۳۱۷۷۴۲

**شرکت هماهنگی خدمات**
شخصا یا توسط آژانس مورد نظر مشخصات‌دفاترکار و محل های سکونت‌را منحصرا برای اجاره بخارجیان بدایره منازل این شرکت اعلام فرمائید - ۶۲۲۴۷۰ و ۶۲۲۴۳۰

**آژانس بین‌الملل خارجیان**
اجاره هر نوع مستغلات مبله و غیر مبله به ۸۳۰۸۴۲ – ۸۳۰۸۴۱

دفتر هیلتون
مرکزاجاره‌بخارجیان‌بالای‌میدان‌ونك شمیرانات ۲۹۴۴۱۹ — ۲۹۱۱۱۰

# نیازمندیهای اطلاعات

برای دادن آگهی تلفنی باشماره‌های ذیل تماس حاصل فرمائید

**تلفنهای: ۳۰۳۷۰۲-۳۱۱۲۱۹-۳۱۱۲۲۵-۳۱۱۲۲۴**

## استخدام

**کارگر نجار نیازمندیم با تلفن ۶۶۶۲۲۹ تماس گیرند**

**دندانپزشک**
با پروانه دائم و بهیار نیازمندیم درمانگاه امیر کبیر تلفن ۵۵۰۳۰۰

**شرکت پخشاوران**
به یکنفر معین نویس نیازمند است لطفا با تلفنهای ۷۲-۵۶۱۴۷۱ و یا به آدرس شاهپور نبش بوذرجمهری - ساختمان پخشاوران مراجعه نمائید.

موسسه
**هلپ سرویس تعدادی موتور سوار با ضامن معتبر مورد نیاز است.**
**تلفن ۸۵۸۱۱۲**

**شرکت ساختمانی و نماسازی به‌نما**
در محیطی جوان و صمیمانه افراد فعال زیر را باحقوق مکفی بهمکاری دعوت مینماید
۱- مدیر قسمت اجراء کارهای نماسازی
۲- ناظر کارگاهی نماسازی
۳- بازاریاب باسابقه در سطح هلزاز های بالا
۴- مسئول خرید باوسیله و آشنا به حسابداری
واجدین شرایط بخیابان قاآنی شرق چهارراه فخر رازی شماره ۱۲۶ طبقه‌دوم مراجعه‌فرمایند

به چند نفر سرویس کارماشین لباسشوئی، آبگرمکن، شوفاژکار و جوشکار اسکلت نیازمندیم ۲۷۶۱۰۶

**کارمند مرد**
بچند نفر کارمند مرد با معلومات دیپلم آشنا به زبان‌انگلیسی نیازمندیم آدرس خیابان شاه جنب فروشگاه مقدم ساختمان ۴۸ طبقه ششم شرکت زرینه .

**نامه‌رسان**
تمام وقت مورد نیاز است
تلفنهای ۹۷-۷۶۰۰۷۷

**بیک‌نفر مستخدم‌باضامن معتبر نیاز داریم تلفن ۶۲۸۹۲۸ از ساعت ۵ر۳۰ الی ۷ر۳۰ بعداز ظهر تماس بگیرند**

**تعداد بیست نفر کارگر نظافتچی‌با حقوق‌ماهیانه ۱۲۰۰۰ ریال استخدام میشوند خیابان‌بهارجنب بیمارستان شهربانی پلاك ۲۵۵ دیاموند سرویس**

**بچند بانوی دوزنده نیازمندیم تلفن۵۲۹۲۹۸**

**دوشیزه یا بانو جهت سکرتری نیازمندیم تلفن های ۷۵۲۴۹۹ و ۷۶۳۸۷۶**

**بیك راننده دو شخصی برای مبل سازی‌نیازمند است تلفنهای۷۹۱۴۵۷ و ۶۴۴۹۶۶**

**مستخدم و کارگر ساده**
شرکتی به چند نفر کارگرساده و یکنفر مستخدم باسواد با ضامن معتبر نیازمند است تلفن ۷۵۸۲۴۳

بچند نفر دختر و پسر نقاش نیازمندیم فرح نرسیده به عباس‌آباد طبقه زیرین کلینیک زنان

تعدادی علاقمند حدود سیکل برای دوره کامل نقشه کشی ساختمان پذیرفته می‌شوند ۳۱۴۸۰۵

**به چند تعمیرکار کولر و آبگرمکن فورا نیازمندیم ۳۰۵۴۱۶**

راننده آشنا به زبان انگلیسی جهت‌استخدام در یك شرکت آمریکائی با حقوق مکفی موردنیاز است . تلفن ۲۸۰۷۹۲- ۲۸۰۹۱۳

بیك نفر مهندس‌میکانیك نیازمندیم داوطلبین‌لطفا از ساعت ۱۷ الی ۱۹ به آدرس خیابان وصال شیرازی کوچه آذین‌پلاك ۱۹ به دفتر شرکت بتا مراجعه فرمایند تلفن ۶۶۵۸۸۱-۳

روزی ۲ ساعت کار برای کلیه دانش‌آموزان با درآمد خوب مجیدیه طبقه فوقانی بانك عمران پلاك ۴۸۰ گلفسرویس

**استخدام کارمند**
چند نفر تحصیلدار و انباردار بطور تمام وقت باداشتن‌ضامن معتبر در یک شرکت بازرگانی استخدام میشوند . همه روزه با تلفن ۸۳۱۹۱۴ - ۸۳۳۱۴۸ تماس بگیرید .

**آگهی استخدام**
شرکت سهامی کارخانجات قند قزوین برای خدمت در کارخانه قند قزوین دو نفر شیمیست‌دارای لیسانس یافوق‌لیسانس را با حقوق مکفی و برخورداری از وسائل رفاهی استخدام می نماید .
داوطلبین میتوانند همه روزه از ساعت ۱۱تا۱۳ با تلفن ۶۴۰۹۱۰ تماس حاصل نمایند .

**استخدام راننده**
به تعدادی راننده نیازمندیم تلفن ۹۲۰۱۱۱

موسسه
**هلپ سرویس تعدادی مکانیك درجه یك و دو مورد نیاز است تلفن ۸۵۸۱۱۲**

**سکرتر**
یك دوشیزه یا بانو با تجربه‌جهت‌امورسکرتری شرکت ایران بتن مورد نیاز است‌تلفن۸۳۶۶۷۸

**بتعدادی کارگر**
جهت فروشگاه مورد احتیاج است اول‌خیابان وزراء نبش کوچه سوم جوجه بروستد تلفن ۶۲۳۹۲۴

**استخدام منشی**
دوشیزه یا خانم ماشین‌نویس فقط فارسی تمام وقت‌نیازمندیم‌مهندسین آمکور فرح شمالی نبش مهرشاه‌ساختمان رکورد شماره ۱۶۶ طبقه اول تلفن ۸۵۵۸۳۷

**شرکت «تا»**
درسراسرایران دررشته های ماشین آلات صنعتی نمایندگی های داخلی می‌پذیرد .
از متقاضیان محترم خواهشمند است با ذکر مشخصات کامل و شرح سابقه و رشته کار خود با صندوق پستی ۱۳۶۱-۱۱ تهران‌مکاتبه نمایند .

**گلف سرویس**
افراد زیر را استخدام مینماید
کارگر لوله‌کش ۲ نفر
کارگر سرویسکار وسایل‌خانگی ۴ نفر
ویزیتور جهت پخش اوراق تبلیغاتی ۱۰۰ نفر
مجیدیه طبقه فوقانی بانک عمران پلاک ۴۸۰

**سکرتر**
تمام وقت استخدام میشود تلفن ۸۹۶۲۵۹
۱-۲

موسسه
**هلپ سرویس تعدادی ویزیتور ورزیده‌باتضمین مورد نیاز است تلفن ۸۵۸۱۱۲**

**شرکت کارفه**
بتعدادی مهندس تاسیسات با سابقه سرپرستی‌کارگاه نیازمند است تلفن :
**۹۵ الی ۸۳۲۰۹۱**
آ- ۱۰۴

**یك نفر مستخدم زن‌تمام‌وقت‌برای کار در منزل‌مورد نیاز است .**
**تلفن ۲۶۶۵۱۱**

**شرکت پیچاز الکتریك**
واقع در شهر صنعتی البرز قزوین احتیاج به تعدادی قالب ساز و سرپرست قسمت آهنگری و قالب سازی‌و پرسکاری‌دارد داوطلبان به کارخانه فلکه دوم پشت کارخانه مولن- موکت تلفن ۴۰۳۰ و یا از ساعت ۶ الی ۸بعداز ظهر به دفتر مرکزی خیابان ایرانشهرجنوبی شماره۴۵ تلفن۸۳۸۳۴۴ مراجعه نمایند

**فروشنده زن‌ومرد**
تالار بزرك پارچه بچند نفر فروشنده زن جهت پوشاك و چند نفر پارچه‌فروش مردنیازمند است طالبین به تالار بزرك‌پارچه چهارراه‌شاه ساختمان رویال مراجعه فرمایند

آگهی استخدام
بیك نفر دوشیزه‌یابانو جهت کار تمام‌وقت نیازمندیم تلفن۷۶۰۵۴۴

آشپز مرد (ایرانی و فرنگی‌پز) باحقوق‌بسیار خوب استخدام می‌شود
تلفن ۲۳۶۶۶۸

**یکنفر تکنیسین ساختمان‌باتجربه کارگاهی برای کار در مشهد مورد نیاز است. داوطلبان با تلفن ۸۲۲۷۰۸ تماس بگیرند .**

بیك نفر دوشیزه‌یا بانو برای اداره بوتیك نیازمندیم تلفن۳۴۶۵۰۹

پزشك صبح کار برای شرق تهران عصر ها ۶۶۵۰۵۷

بیك نفر دوشیزه یابانو با تجربه وارد در امور ماشین‌نویسی و تلفن نیازمندیم‌واجدین‌شرایط با تعیین میزان حقوق باصندوق پستی۱۷۷۱- ۱۴ مکاتبه نمایند .

**استخدام**
**بچندنفر موتور- سوارجوان بامو تور دنده‌ای نیازمندیم آدرس شاهرضا پیچ - شمیران پلاك ۸۸۱ بازرگانی نوتاش**

**بیك قالبساز درجه‌یك باتجربه در صفحه تراشکاری نیازمندیم تلفن ۵۲۱۵۸۲**

**شرکت تاسیساتی آذرسنج**
به‌افرادزیر نیازمنداست
۱- خانم تلفنچی برای قبل‌ازظهر ۱ نفر
۲- برقکار صنعتی۲ نفر
۳- آبدارچی‌مرد باسواد خواندن و نوشتن ۱ نفر
۴- لوله‌کش شوفاژ۳نفر
۵- سرویسکار شوفاژ و تهویه ۵ نفر
طالبین باتلفن ۸۴۱۰۹۶ تماس بگیرند

**استخدام**
شرکت ماشین - آلات عمرانی بیك تلکس اپراتور نیازمند است . آدرس خیابان ایرانشهرشمالی نبش سپند شماره ۱۱ طبقه دوم

**نقشه کش**
به دو نفردوشیزه نقشه کش ساختمانی‌جهت‌بعد از ظهر ها نیازمندیم‌روز های چهار شنبه و پنج شنبه به آدرس‌شاهرضا ایستگاه‌درختی‌ساختمان حمید طبقه‌پنجم‌آپارتمان ۳۲ مراجعه شود.

**تزئینات ایفلکو**
استخدام مینماید
نصاب درجه یك موکت و کاغذ دیواری
آدرس : بلوار الیزابت مابین میدان ولیعهد و کاخ شمالی‌ساختمان۲۵ طبقه سوم

**آگهی استخدام**
**۱- تلفنچی دوشیزه یا بانو یکنفر**
**۲- کمك حسابداردوشیزه یا مرد ۳ نفر**
**۳-ماشین‌نویس فارسی ولاتین دوشیزه یا بانو یکنفر**
آدرس تخت‌جمشیدچهار راه روزولت شماره۱۰۹ شرکت زرکسز ایران

**بچندنفر کارگر چاپ نیازمندیم چاپ فرشاد تلفن ۵۳۲۵۶۳**

**استخدام**
دو نفر دیپلمه حسابدار که سه سال سابقه‌کار در حسابداری داشته باشند مورد نیاز است تلفن ۲۲۲۰۷۳ و ۲۲۲۳۷۰

**پرداختکار آبکار**
به ۳ نفر پرداخت‌کار درجه یك و ۳ نفر آبکار برای اشتغال فوری در شهر صنعتی البرز - (قزوین) احتیاج فوری است.
از اشخاص واجد شرایط و مایل به - همکاری دعوت‌میشودکه به شرکت سهامی خاص رضایونیون واقع‌دربلوار پهلوی (میرداماد)شماره ۱۵۸ مراجعه نمایند.
تلفن‌قبل‌ازظهر ۲۲۹۵۸۱ وبعدازظهر ۲۷۶۰۱۲

**شرکت کارتك به افراد زیر نیازمنداست**
۱- تعدادی کارآموزدیپلمه مرد دارای معافی برای نقشه برداری خارج از تهران
۲- تعدادی فوق دیپلم لیسانس . فوق‌لیسانس نقشه برداری .
خیابان شاهرضا خیابان فرصت نرسیده به‌چهار راه‌گریا کوچه بهبهان پلاك ۱۶

**آگهی استخدام**
**بانك‌پارس جهت تکمیل کادر پرسنلی خود احتیاج به سه‌نفر کارمند دیپلمه مرد دارد واجدین شرایط میتوانند در ساعات اداری به شعبه مرکزی آن واقع‌درخیابان ششم‌بهمن نبش پل مراجعه‌نمایند**

**شریك**
شریك باحداقل ۵میلیون ریال سرمایه جهت امور تجارتی نیازمندیم تلفن ۸۴۲۸۶۲ لطفا بین ۴ تا ۶ بعدازظهر تماس‌حاصل فرمائید

**جویای کار**
بانوئی ۲۲ ساله جهت کار منزل با بجای یکساله آماده کار میباشد . شبانه روزی‌تلفن ۳۱۱۰۸۰ راهنمای ۵۲۴روزنامه اطلاعات .

آشپز فرنگی با ضامن معتبر و ۱۵ سال‌سابقه‌جویای کاراست تلفن ۳۱۱۰۸۰ راهنمای ۵۳۲ روزنامه اطلاعات.
آ- ۸۹۵۷ ۱-۲

راننده پایه یک متاهل جویای کار در تهران تلفن ۳۱۱۰۸۰ راهنمای ۵۲۳ روزنامه‌اطلاعات
آ- ۸۹۵۹ ۱-۲

**مهندس برق با۹ سال سابقه‌کار در اجرا و طرح بعداز ظهر ها در تهران آماده کار میباشد .**
**تلفن ۹۳۸۳۰۰**

دانشجوی فوق لیسانس شیمی آماده کار تلفن ۷۵۳۷۹۴ ، ۲ الی ۵ بعد از ظهر

ماشین آمریکائی مرتب ولوکس با راننده آماده کار شخصی از ساعت ۵ر۲ تا ۱۰ شب تلفن ۳۳۶۳۶۸

**آموزشگاهها**
فقط با ۳۵۰ ریال
اصول ماشین نویسی فارسی یالاتین‌برادر آموزشگاه ریاضی بیاموزید شاه‌آباد ۳۱۷۱۳۵

**ماشین‌نویسی بیژن**
باحسن شهرت میدان ژاله تلفن ۳۴۸۳۸۴

**تدریس خصوصی**
**فیزیك شیمی ریاضیات**
تضمینی ۸۳۳۳۱۹
تدریس دبیرستانی و راهنمائی توسط دانشجویان مکانیک دانشگاه آریامهر تلفن ۹۶۹۸۰۴

قبولی صددرصد شما رادر
**اعزام**
تضمین میکنیم
۶۶۹۷۸۳ - ۹۲۰۶۲۵
۹۲۹۱۸۶

فیزیك - شیمی - ریاضیات
ششم طبیعی کامل در ۲۰جلسه توسط دبیر دبیرستانها باسابقه تدریس ۲۱ سال تلفن ۳۹۲۰۳۴

**انگلیسی**
**کنتراتی‌تضمینی**
**تلفن ۶۵۲۶۵۹**

حتی اگر انگلیسی نمی‌دانید ۱۰۰ ساعته تضمین می‌کنیم در حد مکالمه روزمره (خواندن ، نوشتن ، گرامر و مکالمه) بیاموزید .
**تلفن ۹۷۶۵۰۴**

دروس دبیرستانی و دوره کامل راهنمائی و زبان توسط‌دانشجویان دانشگاه تهران با تضمین قبولی تلفن ۹۲۷۹۲۲

**جبر مثلثات**
**فیزیك، شیمی**
پنجم وششم دبیرستان ۹۳۶۱۸۱- ۹۳۹۸۹۳

انگلیسی‌فرانسه‌کنتراتی ۸۳۳۳۱۹

راهنمائی نظری توسط دبیرمجرب ۸۳۳۳۱۹

مرکز آموزش زبان برای تدریس خصوصی‌معلمین ایرانی و خارجی معرفی مینماید ۸۳۳۳۱۹

**نظری ریاضیات خصوصی ۶۶۰۷۷۹ راهنمائی**

انگلیسی‌فرانسه‌کنتراتی بادبیران ایرانی‌وخارجی
**۶۵۵۷۰۵**

ریاضیات فیزیك شیمی با تضمین قبولی ۸۳۳۳۱۹

کلیه دروس ششم
**۶۵۲۴۵۷**

**ریاضیات**
و علوم تجربی توسط گروهی‌متشکل‌ازدبیران دبیرستان های تهران آماده تدریس در منزل
تلفن ۹۷۶۵۰۴

معلمین مدارس راهنمائی و دبیرستان‌های تهران آماده تدریس در منزل شما
**۹۷۶۵۵۴**

**انگلیسی**
**۹۳۶۱۸۱**

**راهنمائی نظری**
با دبیران ورزیده در منزل و یا موسسه
تلفن ۶۵۲۴۵۷

**نظری راهنمائی**
زیرنظراستادان‌ورزیده‌پایتخت
۹۳۶۱۸۱ - ۹۳۹۸۹۳

ریاضیات فیزیك‌و شیمی توسط گروه دبیران‌با تضمین قبولی ۸۳۳۳۱۹

**دبیران متخصص راهنمائی نظری تدریس‌خصوصی**
میپذیرند ۸۳۳۳۱۹

انگلیسی توسط بانوی انگلیسی تلفن۸۳۳۳۱۹

**انگلیسی‌وفرانسه**
توسط معلمین ایرانی - خارجی تضمینی
۸۳۳۳۱۹

**پانسیون**
پانسیون بردی دودك اطفال ازسن بنج سالگی تا ۱۲ سالگی پذیرفته میشوند .
یوسف‌آباد خیابان‌محمدرضاشاه میدان فرهنگ خیابان ۳۱ تلفن ۶۲۷۱۰۷
۱-۵ آ- ۱۷۲۵۹

**آگهی استخدام**
سازمان صنایع نظامی بمنظور تکمیل کادر بیمارستان خود تعدادی‌نرس‌وماماونرس‌لیسانسیه و بهیار با حقوق مکفی استخدام می‌نماید .
داوطلبین حائز شرایط میتوانند همه روزه باستثنای ایام تعطیل از ساعت۸ الی۱۲ بادردست داشتن عین‌مدارك به‌بیمارستان ۲۵۰ تختخوابی واقع در سلطنت‌آباد مراجعه نمایند .
م‌الف۱۲۴۸۷ سازمان صنایع نظامی

**شرکت صنعتی جنرال**
(سهامی عام)
**بتعدادی کارگرجوشکاروخرپاساز نیاز دارد .**
آدرس کیلومتر ۸ جاده قدیم کرج نرسیده به کارخانه شیر پاستوریزه تلفن ۳-۹۶۱۰۹۱ و ۹-۹۶۱۰۹۵

**آگهی استخدام**
**تعدادی پیشخدمت- سرایدار که‌واجدشرایط زیر باشند استخدام میشود:**
- تابعیت ایران
- حداکثر سن ۲۴ سال
- تحصیلات حدود دوره ابتدائی
- داشتن برك معافی دائم یاپایان خدمت .

واجدین شرایط تقاضای خود را با ذکر کلیه مشخصات و آدرس کامل همراه با یك قطعه عکس تا تاریخ ۸ر۶ر۲۵۳۵ به صندوق پستی شماره ۱۶۳۹ ارسال‌دارند

**آگهی استخدام**
**بانك بیمه ایران**
تعدادی کارمند وماشین نویس با مدرك تحصیلی دیپلم ریاضی‌وطبیعی استخدام می‌نماید متقاضیان می‌توانند فتوکپی مدرك تحصیلی خود رابانضمام دو قطعه عکس باقید نشانی کامل با شماره تلفن حداکثر تاتاریخ ۱ر۶ر۲۵۳۵ توسط صندوق پستی شماره ۲۱۹۵ باداره کارگزینی این بانك ارسال نمایند .

آگهی استخدام
**شرکت اکوپ (سهامی‌خاص)**
**۱- دیپلمه فعال جهت انجام امور اداری**
**۲- پیشخدمت برای انجام‌کلیه‌امور شرکت باضامن معتبروحقوق‌مکفی**
داوطلبین همه‌روزه از ساعت۹ الی۴ بعدازظهر به آدرس خیابان ویلا - خیابان اراك- شماره۶۰ طبقه اول مراجعه نمایند .

**گروه صنایع ساختمانی افراد مشروحه زیررا باحقوق‌مکفی دعوت بهمکاری مینماید**
۱- مهندس ساختمان آشنا به‌زبان انگلیسی دارای سابقه مدیریت درطراحی و محاسبات
۲- مهندس مکانیك با ۴ سال سابقه کار در کارهای اسکلت فلزی
۳- مسئول ایمنی فنی با ۱۲ سال سابقه‌کار در واحد های تولیدی
۴- منشی باتحصیلات دیپلم دانستن تایپ فارسی ولاتین وبایگانی آشنا بزبان انگلیسی .
۵- ماشین‌نویس فارسی و لاتین
۶- کنترولر انبارها با ۵ سال سابقه کار
واجدین شرایط‌میتوانند‌به اداره استخدامی گروه واقع در خیابان سپهبد زاهدی نرسیده به کریمخان زند شماره ۲۸۵ مراجعه نمایند .

**استخدام**
یك کارخانه بزرك نورد آلومینیوم واقع در ساوه (شهر صنعتی کوروش) افراد زیر را پس ازطی یك‌دوره آموزشی دریکی از کشور های خارج با شرایط عالی استخدام مینماید.

**رئیس کارخانه**
دارای مهندسی مکانیك و حداقل ۵سال تجربه در مدیریت تولید کارخانجات وآشنا به‌سیستم هزینه‌ها - کیفیت کالاو همچنین دارابودن قابلیت مدیریت در سطح کارخانه.

**سرپرست‌قسمت‌کنترل کیفیت کالا**
دارای مهندسی متالورژی یاشیمی با داشتن تجربه کافی.

**سرپرست قسمت کنورتور**
دارای مهندسی مکانیك یاشیمی وداشتن تجربه کافی در صنایع آلومینیوم یاورق.

**مدیر تولید**
دارابودن مهندسی مکانیك یابرق وداشتن ۵ سال‌تجربه در قسمت تولیدکارخانجات صنعتی.

**سرپرست‌قسمت فویل‌وورق رنگی**
دارای مهندسی شیمی یا مکانیك و داشتن تجربه کافی.

**سرپرست قسمت نورد سرد**
داشتن تجربه لازم در نورد آلومینیوم و یافولاد.

**فورمن شیفت**
دانستن زبان انگلیسی برای داوطلبین بالا ضروری است .

واجدین شرایط میتوانند همه‌روزه باستثنای روز های پنجشنبه وجمعه بکارگزینی شرکت‌واقع در خیابان بلوار پهلوی « میرداماد » میدان محسنی شماره ۱۱۶ طبقه سوم شرکت آلوم پارس مراجعه نمایند. تلفن ۱۷-۲۲۹۰۱۴

# نیازمندیهای اطلاعات

برای دادن آگهی تلفنی باشماره‌های ذیل تماس حاصل فرمائید

تلفنهای: ۳۰۳۷۰۲-۳۱۱۲۱۹-۳۱۱۲۲۵-۳۱۱۲۲۴

## شرکتی که وارد کننده و تولید کننده لوازم خانه و آشپزخانه میباشد برای کادر فروش خودنیاز به همکاری افرادزیر با حقوق و پورسانت خوب دارد

۱- مدیر فروش با سابقه حداقل دو سال سابقه کار در رشته لوازم خانگی
۲- بازاریاب برای فروش در شهرستانها با دو سال سابقه کار.

## متقاضیان می‌توانند باصندوق پستی ۸۲۴ تهران مکاتبه نمایند

## شرکت تعاونی مصرف جام‌جم جهت تکمیل کادرمالی خودافرادزیررا باحقوق مکفی استخدام مینماید.

۱- دیپلم طبیعی یاریاضی با ۲سال سابقه کار.
۲- دیپلمه طبیعی یا ریاضی
داوطلبان میتوانند همه روزه تا تاریخ۳۵/۶/۳ با در دست داشتن برگ خاتمه خدمت یا معافیت دائم از ساعت ۹الی۱۳ به امور اداری شرکت واقع درخیابان‌تخت‌طاوس نبش روزولت‌ساختمان سازمان رادیوتلویزیون ملی ایران طبقه دوم مراجعه نمایند.

## آگهی استخدام

شرکت مشاورین مدیریت و کامپیوتر برای تکمیل کادر پروژه های خود افراد زیر را استخدام مینماید:

تعدادی لیسانسیه مرد
(ریاضی ، علوم ،فیزیک)
تعدادی دیپلمه مرد
(طبیعی -ریاضی - فنی)
شرایط استخدام
۱- تابعیت ایران
۲- مسلط بزبان انگلیسی -(خواندن نوشتن تکلم) برای لیسانسیه ها
۳- آشنا بزبان انگلیسی جهت دیپلمه‌ها
۴- امکان انجام ماموریت در خارج ازتهران
۵-نداشتن تعهد تحصیلی -۶ برگ معافی‌نظام یاانجام خدمت زیر پرچم
ازواجدین شرایط تقاضامیگردد برای مصاحبه روزهای شنبه تا چهارشنبه‌ازساعت ۸ صبح الی۱۲ و از ۱ الی ٤ بعد از ظهر به دفتر مرکزی شرکت خیابان امیرآباد روبروی پارك فرح-خیابان نوذری شماره ۲۰ مراجعه نمایند.

## آگهی استخدام شرکت سهامی جیپ

جهت کادرپرسنلی خود احتیاج به کارمندان زیر دارد:
۱- دونفر دیپلمه آشنا به زبان انگلیسی جهت اداره تدارکات.
۲- یکنفر نجار صندوق‌ساز
۳- یکنفر کارمند اپراتور تلکس.
از واجدین شرایط خواهشمند است در وقت اداری (از ۸ الی ٤ بعدازظهر) به کارگزینی شرکت واقع درخیابان اکباتان ساختمان جیپ مراجعه نمایند.

## پیمانکاری کاویانی استخدام‌میکند

۱- راننده پایه یك و دو جهت کار با بنز ۸۰۸ دوتهران باسوادخواندن‌ونوشتن
۲- تلفنچی خوش‌بیان
۳- کمك‌دفتردار
داوطلبان ازساعت۵ تا ۷ بعدازظهر به‌آدرس خیابان ویلاخیابان اراك‌شماره ۶۲مراجعه‌نمایند

## آگهی استخدام

دانشگاه صنعتی آریامهر به چند نفرماشین نویس فارسی‌ولاتین باشرایط زیر نیاز دارد.
۱- دارا بودن حداقل‌یکسال سابقه کارموثر
۲- دارابودن گواهینامه پایان تحصیلات متوسطه.
واجدین شرایط میتوانند همه‌روزه باستثناء پنج‌شنبه وجمعه ازساعت ۸صبح‌الی۱۲ جهت امتحان ومصاحبه به‌کارگزینی دانشگاه صنعتی آریامهر واقع درخیابان آیزنهاور مراجعه‌نمایند.
کارگزینی دانشگاه‌صنعتی آریامهر

## آگهی استخدام

سازمان عمران کیش
برای تکمیل کادر پرسنلی خود به افرادی با مشخصات زیر نیاز دارد:
۱- رئیس دفترداری‌مدرك لیسانس‌و آشنائی کامل بزبان انگلیسی جهت خدمت در تهران
۲- مامور ترخیص و حمل کالا ۲ نفر مدرك حدود دیپلم متوسطه آشنا به زبان انگلیسی برای خدمت در تهران بندرعباس و خرمشهر
۳- انباردار با معلومات حدود دیپلم دارای چهار سال سابقه کار جهت خدمت در خارج از تهران
۴- متصدی امور مسافرت آشنا بامور حمل‌و نقل و تهیه بلیط هواپیما با حداقل دوسال‌سابقه کار در آژانسها و یا شرکت های هواپیمائی و آشنائی کامل‌بزبان‌انگلیسی‌برای خدمت‌درتهران
داوطلبان واجد شرایط میتوانند با در دست داشتن برگ خاتمه خدمت یا معافی دائم همه‌روزه باستثنای ایام تعطیل و پنجشنبه ها از ساعت ۹ الی ۱۲ ظهر بدفتر سازمان عمران کیش واقع در خیابان پهلوی سرای تخت طاووس شماره ۸٦٤مراجعه‌نمایند.
متذکر میشود که داوطلبان نمی‌بایست در هیچیك از سازمانها و یا دوائر و یا بخش خصوصی تعهد کار داشته باشند.

## آگهی استخدام

مدیریت شرکت معتبر گازی یك‌خانم‌سکرتر دیپلمه ومسلط به ماشین نویسی فارسی‌نیازمند است داوطلبان لطفا تقاضانامه خود را باذکر مشخصات کامل شناسنامه -سوابق کارقبلی - مدرك خدمات اجتماعی زنان - میزان حقوق درخواستی -آدرس صحیح‌و کامل منزل وشماره تلفن پیوست یك قطعه آخرین عکس توسط‌صندوق پستی ۱۹۱۸ ارسال دارند.

## آگهی استخدام

شرکت تابلوسازی وسیلك‌اسکرین زیبا به همکاری افراد زیر نیازمند است:
۱- ماشین نویس فارسی (زن) یك نفر
۲-دفتر نویس‌آشنا بامورحسابداری یك نفر
۳- سیم‌کش دو نفر
۴- کارگر پلاستیك‌ساز دو نفر
۵- کارگر ساده ۳ نفر
چنانچه آینده‌ای بهتر را آرزو میکنید وطالب حقوق و مزایای خوب هستید صبحها از ساعت ۸ تا ٤ بعدازظهر با تلفن ۷۸۷۶۹ و بعدازظهر ها از ساعت ۵ تا۷ با تلفن ۳-۳۰۱۵۵۱ با ما تماس بگیرید.

## استخدام کارخانجات ویتانا

کارخانجات ویتانا تعدادی کارگر ساده زن و مرد با مزایای زیر استخدام میکند.
۱- برخورداری از بیمه کامل و بازنشستگی سازمان بیمه های اجتماعی.
۲- تسهیلات رفت و آمد.
۳- برخورداری از سود ویژه بمبلغ قابل توجه.
۴- برخورداری از غذای مناسب و ارزان.
۵- حقوق مکفی.
داوطلبان همه روزه از ساعت ۸ صبح تا ۲ بعد از ظهر به کارگزینی کارخانجات ویتانا واقع در کیلومتر ۱۱ جاده قدیم کرج مراجعه نمایند.

GLASS WOOL

## ۱- کارمندحسابداری بامدرك دیپلم و۳سال سابقه کار

افراد واجد شرایط که بدون موانع استخدامی هستند میتوانند همه روزه بجز روز های پنجشنبه و جمعه از ساعت ۱٤ الی ۱٦ بدفتر مرکزی‌پشم شیشه ایران خیابان شاهرضا صبای جنوبی‌پلاك ۱۳ مراجعه نمایند

## شرکت تأسیساتی وتستون

بیك نفر منشی حدوددیپلم‌آشنائی کامل به تایپ فارسی نیازمندیم
خیابان امیرآباد - نبش خیابان صهبا پلاك ۲۸٦ تلفن ۹۳۸۳۰۰

SOOFER CO.
SCIENTIFIC PRODUCTS

## استخدام ویزیتورعلمی

شرکت سوفر چند نفر ویزیتور علمی را که اقلا چند سال تجربه در کارویزیت ترجیحا در وسایل آزمایشگاهی‌داشته و حداقل دیپلم‌باشند بهمکاری دعوت می نمایند .متقاضیان برای‌کسب اطلاعات بیشتر به‌شرکت سوفرخیابان شاهرضا -بین پهلوی وکالج -خیابان خارك -ساختمان سوفر و یا با تلفن ۳تا۶۶۰۵۸۲ داخلی ۳۷تماس حاصل نمایند.

## شرکت ایران‌سرعت

برای امور سرپرستی در ترمینال واقع در ۱٦ کیلومتری جاده ساوه از تهران تعدادی جوان دیپلمه فعال را با حداقل سه سال سابقه کار با حقوق‌مکفی‌دعوت به‌همکاری‌مینماید
داوطلبین میتوانند به نشانی مذکور جهت مصاحبه حضوری مراجعه نمایند.
شرکت‌ایران‌سرعت

## شرکت بزرگ‌ساختمانی

جهت کار درکارگاه خود واقع‌در تهران به همکاری افراد زیر نیازمند است.

۱-فورمن(مباشر)
با دانستن زبان انگلیسی و ۱۰سال سابقه در امور ساختمانی و تاسیسات وتوکاری

۲-تکنیسین‌ومکانیك
باداشتن زبان انگلیسی و ۵سال سابقه از داوطلبان تقاضا میشود با تلفن ۶۸۷۳۹۲ آقای مهندس فرید عواد تماس حاصل فرمائید.

## آگهی استخدام

۱- برقکار
۲-جوشکار
۳-لوله‌کش
۴-مکانیك نصب ماشین آلات

تامین مسکن و سه وعده غذا بعهده شرکت میباشد علاوه برآن امکانات پیشرفت‌وبالارفتن سطح کارآئی ومعلومات فنی و عمومی شمافراهم است
ازداوطلبان‌خواهشمند است به‌دفتر مرکزی شرکت واقع‌درخیابان تخت‌طاوس نبش‌میرعماد- شماره ۲ و یا به‌کارگاه شرکت در معادن مس سرچشمه‌کرمان‌مراجعه‌فرمائیدیابلفن۱٤-۸۵٦۱۱۲

## آگهی استخدام

۱- مهندس میکانیك
برای سرپرستی تعمیرات و نگهداری ماشین آلات ریخته‌گری با حداقل سه‌سال سابقه در نگهداری ماشین آلات آشنا بزبان آلمانی.
۲- تکنیسین میکانیك
با حداقل دوسال تجربه در امور تعمیرات و نگهداری ماشین آلات
۳- دیپلمه فنی ریخته‌گری
باحداقل دوسال سابقه‌در ریخته‌گری ماسه‌سازی
واجدین شرایط پس از استخدام برای یك دوره شش‌ماهه کارآموزی به آلمان اعزام خواهند شد.
داوطلبین باصندوق پستی شماره ۲۳۰۵ - تهران مکاتبه و مدارك لازم راارسال نمائید.

## آگهی استخدام

شرکت نصب وسرویس و تعمیر آسانسور دیبا
تعدادی کارگر فنی جهت سرویس و تعمیرات آسانسور شیندلر باشرایط ذیل استخدام مینماید.
۱- دارا بودن برگ خاتمه خدمت و یا معافی غیر پزشکی
۲- تحصیلات در حدود سیکل
۳- آشنائی به امور برق و مکانیك
٤- سن حداکثر ۳۵ سال
داوطلبان واجد شرایط میتوانند همه روزه بغیراز ۵شنبه و جمعه ازساعت ۱۰ الی ۱۲ظهر به آدرس خیابان بهارشمالی مقابل بیمارستان شهربانی پلاك ۲۵۸ و ۲٦۰ مراجعه نمایند

## عوامل زیر بهمکاری دعوت‌میشوند

۱- منشی وماشین نویس‌فارسی‌و لاتین دیپلمه یکنفر
۲- پیشخدمت باسواد یکنفر
داوطلبین از ساعت ۸ صبح تا ٤ بعدازظهر با تلفن ٦۸٦۲۵۵ تماس بگیرند.

GEVAERT — محصولات عکاسی آگفا گورت — AGFA-GEVAERT

## Die Agfa-Gevaert Vertretung im Iran

Hamazasb Martin & Co.
Avenue Roosevelt
Koutche Nodjoumi
Teheran

sucht zum sofortigen Eintritt

1 Sekretaerin

deutscher Muttersprache, iranischer Nationalität.

Bewerberinnen nehmen bitte ersten Kontakt auf mit Frau Moussavi
Tel. 828 566 u. 828 566.

## شرکت تولیدی ساختمانی

بافراد زیر نیازمند است
۱- سرپرست مسئول کارگران باسابقه کار و قوی‌بنیه یکنفر
۲- راننده پایه یك باسابقه یکنفر
۳- جوشکار باسابقه یکنفر
داوطلبین به آدرس جاده قدیم کرج روبروی ارج کارخانه ریما آقای مهندس توفیقی مراجعه نمایند.

## قابل توجه مهندسین مشاور

کادر مهندسین ما با سابقه ممتد در مورد انجام پروژه‌های (اجرائی) مرحله‌فازبك وفازدو پروژه‌های مهندسین مشاور آماده همکاری است ۸۳۱۱۹۸ عصرها ٤تا۸

## یك‌شرکت‌تولیدی

یکنفر راننده پایه دو شخصی
با حداقل سواد ششم ابتدائی نیازمنداست واجدین شرایط به‌کیلومتر ۱٦ جاده مخصوص کرج‌مقابل پمپ‌بنزین‌شرکت وارکوویا بین‌ساعت ۸ صبح الی٤ بعدازظهر با تلفن ۹۵۵۷۱۷ تماس بگیرند.

## کارخانجات ویتانا

تعدادی کارگر جهت چاپ با ماشینهای افست وفرم بند نیازمند است.
واجدین شرایط میتوانند همه روزه از ساعت ۸ صبح الی ۳بعدازظهر بجاده قدیم کرج کیلومتر ۱۱ قسمت کارگزینی مراجعه نمایند.

## استخدام صندوقدار باحقوق مکفی

شرکت گروه سوپراستور های ایران جهت کادر صندوقداری خود بیکعده دوشیزه یا بانو نیازمند است.
اشخاصیکه سابقه کار تجربی داشته باشند مقدمند. متقاضیان میتوانند با تلفن های ۸۴۳٦٤٦ -۸۴۱۹۲۷ تماس بگیرند.

بانك بازرگانی ایران

## بانك‌بازرگانی‌ایران‌استخدام‌میکند

بانك بازرگانی‌ایران‌تعدادی کارمند مرددیپلمه کامل در رشته های ریاضی -طبیعی و بازرگانی از طریق آزمایش کتبی ومصاحبه باشرایط زیر استخدام می‌نماید:
۱- حداکثر سن ۲۵ سال تمام
۲- داشتن برگ معافیت غیر پزشکی یابرگ پایان خدمت نظام وظیفه.
۳- نداشتن تعهد خدمت در سایرسازمانها
٤- سلامت کامل مزاج باتایید اداره بهداری بانك .داوطلبان واجد شرایط برای نام نویسی با دردست داشتن فتوکپی شناسنامه و مدرك تحصیلی و کارت پایان خدمت‌یا معافیت ازخدمت نظام وظیفه ودوقطعه عکس ٤ × ٦ بانضمام تقاضا باداره کارگزینی بانك در طبقه پنجم ساختمان شعبه بازار واقع درچهارراه گلوبندك مقابل‌میدان ارك مراجعه نمایند.
بانك بازرگانی ایران

## یك‌ویك

شرکت سهامی دشت مرغاب (خاص)
افراد زیر را با حقوق مکفی استخدام مینماید:
۱- تعدادی حسابدار دیپلمه با حداقل دوسال سابقه کار.
۲-حسابدار دیپلمه‌واردبامورواعتبارات‌اسنادی و آشنا بزبان انگلیسی‌باحداقل‌دو سال‌سابقه‌کار
۳- مامور خرید بامدرك فوق‌دیپلم وحداقل‌سه سال سابقه کار.
٤- کارمند خرید های خارجی دیپلمه و آشنا به مکاتبات بازرگانی خارجی و حداقل دو سال سابقه کار.
۵- ویزیتور مرد با حداقل دو سال سابقه‌کار
متقاضیان میتوانند همه روزه باستثنای روزهای پنجشنبه‌وجمعه به‌اموراداری شرکت‌واقع‌درخیابان کاخ‌بین بزرگمهر و میدان کاخ شماره ۱۰٤ مراجعه نمایند.

## English Instructors Required

Join IRAN AIR as an English Instructor and enjoy attractive FRINGE BENEFITS if you have a B.A. or M.A. in English and Experience in direct-oral method.

Please send your resumes with a copy of your photograph to P.O. Box 2800 not later than 30th August 1976.

The accepted resumes will be announced at Iran Air Recruitment Department, Takhte Tavus, Roozvelt Crossroads on 6th Sept. 1976.

# نیازمندیهای اطلاعات

برای دادن آگهی تلفنی باشماره‌های ذیل تماس حاصل فرمائید

**تلفنهای: ۳۰۳۷۰۲-۳۱۱۲۱۹-۳۱۱۲۲۵-۳۱۱۲۲۴**

---

## شرکت سپنتا افراد واجد شرایط زیر را با حقوق مکفی - سودویژه - حق خرید سهام‌ومزایای دیگر بهمکاری دعوت مینماید :

لیسانس حسابداری یا بازرگانی باحداقل دو سال تجربه ۳نفر
دیپلمه آشنا بامور حسابداری‌وتنظیم سند باتجربه کافی ۷نفر
اپراتور ماشین باروژ با تجربه کافی ۲ نفر
امور ماشین نویسی و بایگانی ۲ نفر

از کسانی که مانع قانونی برای استخدام ندارند درخواست میشود تقاضای خود را با خط‌خوانا و ذکر نشانی و تلفن بصندوق پستی ۱۴۸۷و۱۴ ارسال دارند تا ازایشان برای مصاحبه دعوت بعمل‌آید .

---

ان سی آر NCR

شرکت ان‌سی‌آر ایران جهت‌تکمیل کادرحسابداری خود احتیاج به تعدادی حسابدار باسابقه دارد آشنایان به زبان انگلیسی حق تقدم دارند .

**داوطلبین می‌توانند با قسمت کارگزینی شرکت واقع در خیابان شاه‌عباس نبش کوچه سام شماره ۱+۱۲ تماس بگیرند .**

---

# آگهی استخدام

## شرکت ساختمانی مناطق اشخاص زیر را باحقوق مکفی ومزایای بسیار خوب برای خوزستان بهمکاری دعوت مینماید

۱- مهندس راه‌وساختمان با ۵ سال تجربه اجرائی و دانستن زبان انگلیسی
۲- مهندس مکانیک با ۵ سال تجربه اجرائی و دانستن زبان انگلیسی
۳- کارمند فنی (فورمن) با ده سال سابقه کار
۴- انباردار با ۵ سال سابقه کار بادانستن‌زبان انگلیسی
۵- کارمند باتجربه با دانستن زبان انگلیسی برای سرپرستی کمپ
۶- تابل نویس با ۵ سال سابقه کار
۷- آشپز درجه یك با ۷ سال سابقه کار

داوطلبین می توانند همه روزه از ساعت ۸صبح الی ۶ بعداز ظهر باتلفن‌شماره ۷۵۴۷۰۶ تهران ویاتلفن های : ۲۵۴۵۵ و ۲۰۴۵۱ اهوازتماس‌حاصل نمایند.

---

## آگهی استخدام

شرکت مخابرات ایران در نظر دارد جهت مهد کودك کارمندان خودواقع‌در خیابان اکباتان تعدادی کودکیاربا‌شرایط زیر از طریق مصاحبه استخدام نماید .

### شرایط داوطلبان

۱-داشتن گواهی‌نامه‌کودکیاری ازآموزشگاه ها و موسسات آموزشی رسمی
۲-نداشتن‌تعهد خدمتی درسازمانهای دیگر
۳- داشتن حداقل ۱۸ سال وحداکثر ۲۶ سال سن
۴-نداشتن سابقه محکومیت کیفری
۵- داشتن صحت مزاج‌و توانائی انجام کار طبق تائید اداره بهداشت صنعتی شرکت‌مخابرات ایران .

داوطلبان واجد شرایط می توانند درخواست استخدامی خودرابانضمام ۲ قطعه عکس ۴×۳ ، یکبرك فتوکپی گواهی نامه تحصیلی و یك برك فتوکپی شناسنامه حداکثر تا ۱۰ روزپس ازانتشار این آگهی به راهنمای شماره ۶۶۷ روزنامه اطلاعات ارسال دارند .

از داوطلبین واجد شرایط کتبا دعوت بعمل خواهد آمد .

م الف ۱۲۵۷۷

---

## آگهی استخدام

شرکت پرسی‌گاز چند نفر کارمند برای مشاغل زیرجهت خدمت در کارخانه‌سیلندر سازی شهر صنعتی البرز ملزم به اقامت در قزوین با حقوق‌و مزایای مکفی استخدام می‌نماید :

۱- رئیس کارگزینی متخصص در امور پرسنلی
۲- مدیر داخلی ورزیده در امور مدیریت بالغ‌بریکصد نفر کارگر
۳- مدیر تولید کارآزموده با داشتن‌تخصص فنی درکارخانجات صنعتی
۴- سن داوطلبان حدود ۳۵تا ۴۵ سال و آنهائی که بیکی از زبانهای انگلیسی یا آلمانی یا فرانسه تسلط در تکلم داشته ودارای سابقه کار بیشتر در هریك از مشاغل فوق‌الذکر باشند حق تقدم خواهند داشت .

متقاضیان لطفا درخواست کتبی خود را با ذکر تحصیلات -سابقه‌کار قبلی .

مشخصات شناسنامه - آدرس‌صحیح‌وکامل محل سکونت و شماره تلفن - میزان حقوق درخواستی بپیوست یك قطعه از آخرین عکس به‌صندوق پستی ۱۹۱۸ تسلیم دارند.

---

## استخدام سکرتر زن

یك شرکت ژاپنی یك نفر سکرترزن را باشرایط زیراستخدام‌می‌نماید :

۱- آشنائی کامل به زبان انگلیسی
۲- تسلط کامل به‌ماشین نویسی فارسی‌و لاتین
۳- داشتن ملیت ایرانی

داوطلبان از ساعت ۲ الی ۶بعداز ظهرروز های‌شنبه تا۴شنبه به‌آدرس تهران خیابان پهلوی خیابان زرتشت ساختمان شماره ۸ طبقه اول یا تلفن های ۸۹۹۷۶۳ و۸۹۰۲۴۵ به آقای یامادا مراجعه فرمایند .

---

## مکتب پارس استخدام میکند

۱- دوشیزه یا بانو برای سرویس اتومبیل مدرسه
۲- آشپز مرد
۳- مربی کودك برای تدریس کودکستان

تلفن ۶۴۲۹۰۵- ۶۴۲۹۵۵

---

## شرکت کارخانه‌های صنعتی آزمایش

(سهامی عام)
استخدام مینماید

تعدادی کارگر ساده زن و مرد بامعافیت غیرپزشکی و سواد خواندن و نوشتن استخدام می‌نمایند .

داوطلبین به اداره کارگزینی کارخانه های صنعتی آزمایش کیلومتر ۱۲ جاده آبعلی سه راه آزمایش مراجعه نمایند .

---

## بیمارستان ایرانشهر

تعدادی ماشین نویس فارسی و منشی با تحصیلاتی در حدود دیپلم استخدام می‌نماید.

متقاضیان می توانند با تلفن ۶۹-۷۶۸۰۶۰ تماس گرفته ویابا تعیین وقت قبلی و یاشخصا ازساعت۱۶ به‌بعد به دفتر مدیریت این بیمارستان واقع‌در خیابان مزین‌الدوله (بین‌بهاروبیج‌شمیران) شماره ۳۷ مراجعه فرمایند .

---

# استخدام رئیس فروش

یك شرکت بزرك تولیدی برای فروش محصولات فویل وورق (آلمینیوم) خود بیك نفر رئیس فروش با تجربه و آشنا به زبان انگلیسی نیازمند است

واجدین شرایط میتوانند همه روزه باستثنای روز های پنجشنبه و جمعه به کارگزینی شرکت واقع در خیابان بلوار پهلوی (میرداماد)میدان‌محسنی شماره ۱۱۶ طبقه سوم‌شرکت آلوم پارس مراجعه فرمایند . تلفن ۱۷-۲۲۹۰۱۴

---

## شرکت سهامی فروشگاه های بزرك کورش استخدام میکند

شرکت‌سهامی‌خاص فروشگاه های بزرك کورش داوطلبان مشاغل زیر را با حقوق مکفی دعوت به همکاری مینماید که پس‌ازگذرانیدن دوره آموزشی که با استفاده ازحقوق کامل و مزایای استخدامی می‌باشد به کار گمارده خواهندشد.

۱- صندوقدار و فروشنده (خانم) دارای تحصیلات حدود سیکل۶۰نفر
۲- متصدی تعمیر و نگاهداری آسانسور با چهار سال سابقه کار و تحصیلات حدود سیکل ۲ نفر
۳- متصدی تعمیر و نگاهداری سردخانه با چهار سال‌سابقه‌کار و تحصیلات حدود سیکل ۲ نفر
۴- متصدی تعمیر و نگاهداری تهویه مطبوع و شوفاژ با پنجسال سابقه کار تحصیلات حدودسیکل ۲نفر
۵- کارگر برق با سابقه کارکافی برای کارشبانه‌و روزانه‌باتحصیلات حدود سیکل ۶ نفر
۶- کارگر لوله‌کش با یکسال سابقه‌کار وتحصیلات ششم‌ابتدائی ۴ نفر
۷- کارمند دفتری با دیپلم‌متوسطه ۱نفر
۸- ماشین‌نویس لاتین آشنا به‌زبان انگلیسی (خانم) ۱ نفر
۹- متصدی کاردکس و کنترل موجودی با سابقه‌کارو دیپلم‌ریاضی (خانم)۴نفر
۱۰- متصدی کنترل موجودی‌با سه سال سابقه کار و دیپلم ریاضی ۳ نفر
۱۱- راننده لیفتراك باتحصیلات سیکل و یکسال سابقه کار ۱۰ نفر
۱۲- متصدی امور رفاه کارمندان و ارتباط با موسسات با دیپلم و آشنائی به زبان انگلیسی ۱ نفر
۱۳- متصدی امور ترانسپورت‌و برنامه‌ریزی‌حمل‌ونقل،دیپلمه‌ریاضی ۲نفر
۱۴- کارگر نظافتچی ۲۰ نفر
۱۵- ماشین‌نویس دیپلمه ۳ نفر
۱۶- قیمت‌گذار (خانم) دارای تحصیلات سیکل‌اول متوسطه۱۰نفر
۱۷- نگهبان حداقل ششم ابتدائی ۶ نفر
۱۸- خانم بایگان با مدرك‌تحصیلی دیپلم ۱ نفر
۱۹- نامه‌رسان دارای گواهینامه موتورسیکلت دنده‌ای ۱ نفر

واجدین شرایط میتوانند همه روزه به استثنای پنجشنبه و تعطیلات‌رسمی‌به اداره‌کل‌کارگزینی شرکت واقع در طبقه ۴ ساختمان بیمه آسیا(تقاطع‌خیابان‌تخت‌جمشید و سپهبدزاهدی) مراجعه نمایند . جهت تسریع در امر استخدام متقاضیان مشاغل فروشندگی و صندوقداری مستقیما به کارگزینی فروشگاه کورش خیابان پهلوی رجوع نمایند .

---

## تکمیل پرسش نامه‌های لاتین

دارالترجمه حسن‌پور پهلوی چهارراه امیراکرم
تلفن ۶۶۶۱۹۳

---

## شرکت شوکومارس

تعدادی کارگر ساده زن و مرد با حقوق‌مکفی ناهار گرم سرویس و مزایای دیگر اول جاده اصلی کرج مقابل پل سه‌راهی مهرآباد
تلفن ۹۵۳۰۴۴ و۶۷- ۹۶۰۰۶۶

---

Pfizer

## استخدام نماینده‌علمی شرکت‌سهامی لابراتوارهای فایزرایران

به منظور توسعه وتکمیل کادر پرسنلی اداره فروش خود تعدادی جوان دیپلمه را ازطریق مصاحبه و باحقوق ومزایای‌قابل‌توجه‌استخدام مینماید .

### شرایط

۱- داشتن دیپلم کامل متوسطه
۲- داشتن برك خاتمه خدمت یا معافیت‌دائم
۳- سن از ۳۰ سال بیشتر نباشد
۴- داشتن گواهینامه رانندگی

از متقاضیان محترم خواهشمند است‌تقاضای کتبی خود را باذکر شماره تلفن جهت تماس فوری به‌صندوق پستی ۷۲۵ تهران اموراداری ارسال دارند

---

## استخدام مترجم

### وارد درکارهای مخابراتی

یك شرکت ژاپنی یك نفر مترجم ایرانی را برای دستیاری مهندسین وتکنیسین های ژاپنی در کار ترجمه زبان انگلیسی با شرایط زیر بهمکاری دعوت می‌نماید .

۱-تمام وقت
۲- آشنائی کامل به زبان انگلیسی
۳- داشتن ملیت ایرانی
۴- داشتن خاتمه خدمت یابرك معافیت ازخدمت

داوطلبان از ساعت ۲الی ۶بعداز ظهر روز های شنبه‌تا چهارشنبه به آدرس-تهران خیابان‌پهلوی خیابان‌زرتشت ساختمان شماره۸طبقه‌اول یاتلفن ۸۹۹۷۶۳۰ و ۸۹۰۲۴۵ به آقای یامادا مراجعه فرمایند .

---

گروه تولیدی کورش KOUROSH MFG. GROUP

## مبلیران-برلیان-جامکو

### دعوت به همکاری مینماید

۱- تحصیلدار و نامه‌رسان باداشتن ضامن معتبر وگواهینامه موتورسیکلت دنده‌ای دونفر
۲- مکانیک ماشین‌آلات با حداقل ۵ سال سابقه کار موثر در کاخانجات تولیدی
۳- جوشکار برق وکاربیت
۴- رویه‌دوز و رویه‌کوب مبل
۵- ماشین‌کار نجاری
۶- خیاط مرد و زن
۷- کارگر ساده

متقاضیانی که حداکثر سن آنها ۳۵ سال می باشد میتوانند جهت انجام مصاحبه وآزمایش به کارگزینی شرکت واقع در کیلومتر ۱۵ جاده مخصوص کرج مراجعه نمایند .

---

## شرکت سهامی کاسل

بمنظور تکمیل کادر فنی خودافراد زیر را با استفاده ازکلیه مزایای قانونی از قبیل بیمه درمانی بازنشستگی مرخصی و غیره استخدام مینماید .

۱- ۶ نفر آهنگر و جوشکار با حداقل ۵ سال سابقه کار مفید درب ،پنجره سازی و یااسکلت فلزی .
۲- ۱۰نفر مونتاژکار ماشین‌آلات آشنا به‌امور مکانیك و آهنگری با حداقل ۵ سال‌سابقه کار
۳-۳ نفر مکانیك ماشین‌آلات ساختمانی با۳ سال کارمفید و داشتن تجربه درامور هیدرولیك ومکانیك موتورآلات

از واجدین شرایط فوق که دارای حداقل سواد خواندن و نوشتن و برخورداری از قدرت جسمانی و همچنین وضع روشنی از نظر خدمت نظام داشته باشند دعوت میشود که همه روزه باستثنای روز های پنجشنبه و جمعه ازساعت ۱۶ الی ۱۸ به کارگزینی شرکت واقع در خردمند شمالی نرسیده بمیدان شعاع ساختمان ۱۱۰ مراجعه نمایند .

---

نیروی دریائی شاهنشاهی

## آگهی استخدام

نیروی دریائی شاهنشاهی تعدادی غیر نظامی لیسانس زبان و مترجم زبان انگلیسی را با حقوق و مزایای مکفی جهت خدمت در پایگاه دریائی بندر پهلوی استخدام مینماید .

داوطلبین می‌توانند برای کسب اطلاعات بیشتر و ثبت‌نام بمدیریت استخدام‌خیابان‌سپهبد [illegible] مراجعه نمایند .

---

## کارخانه بی.اف.گودریچ‌ایران به تعدادی برق‌کار و لوله‌کش نیازمنداست

شرایط استخدام

۱- گواهی پایان خدمت یامعافی غیرپزشکی.
۲- حداقل تحصیلات ششم ابتدائی یاتجربه کافی درحرفه مربوطه.
۳- سن بین ۲۲و ۳۰ سال .
۴- ۲سال سابقه کار درکارخانجات‌صنعتی.

متقاضیان به کارگزینی کارخانه بی . اف . گودریچ ایران واقع‌در ۱۴ کیلومتری جاده ساوه چهاردانگه مراجعه نمایند .

---

## شرکت ایران‌سرعت

هفت نفر دوشیزه یا بانوی دیپلمه‌باسن‌کمتر از۳۰سال برای کارهای زیر استخدام مینماید.

۱- حسابدار باحداقل یکسال‌سابقه کار سه نفر .
۲- سکرتر باحداقل یکسال سابقه کار دونفر
۳- تلفنچی با حداقل یکسال سابقه کار دونفر

داوطلبین میتوانندبه‌نشانی خیابان آیزنهاور روبروی‌دانشکده دامپزشکی شماره ۱۲۰ طبقه ۴ تلفن ۹۲۹۲۱۹ و ۹۲۹۰۶۴ مراجعه فرمایند .

شرکت ایران سرعت

---

## آگهی استخدام

مدیریت مهندسی وتأسیسات نیروی دریائی شاهنشاهی تعدادی ماشین نویس راباشرایط زیراستخدام مینماید

۱- مسلط به خواندن و نوشتن زبان انگلیسی
۲- تجربه کافی درامر ماشین - نویسی لاتین

متقاضیان میتوانند همه روزه به استثنای پنجشنبه و جمعه درساعات اداری به‌ساختمان مدیریت مهندسی وتاسیسات ن-د-ش واقع در خیابان‌تخت طاوس کوی‌نور دایره امور مالی و اداری (شعبه امور پرسنل خارجی مراجعه‌نمایند)

---

## استخدام کارگر ساده

### کارخانه نشاسته و گلوکز ایران

تعدادی کارگر ساده با حقوق ومزایای‌زیر استخدام می‌نماید :

۱- حداقل حقوق ماهیانه ده‌هزار ریال
۲- سود ویژه ۴ماه در سال
۳- استفاده‌از بیمه‌های‌اجتماعی یاخدمات‌درمانی
۴- غذای گرم وارزان
۵- سرویس رفت و برگشت

متقاضیان میتوانند ازساعت ۸صبح الی ۱۲ ظهر به آدرس سه‌راه ضرابخانه خیابان جاودان کوی نک چهارراه اعلم شماره ۴۴ مراجعه نمایند .

# نیازمندیهای اطلاعات

**برای دادن آگهی تلفنی باشماره‌های ذیل تماس حاصل فرمائید**
**تلفنهای: ٣١٢٤١٣-٣١١٢٢٧**

### تزئینات دکوراسیون

**با۳تومان**
باروزی۳ تومان منزل و محل کارخود را با بهترین انواع کاغذ دیواری-موکت و کفپوش تزئین فرمائید.
**تزئینات مارال**
**٦٥٦٤٣٢**

---

تزئین منزل و محل کار
**قسطی عادلانه**
**نقد با تخفیف**
شرکت اتحاد ٦٦٨٩٥٠

---

**تزئینات ملکی**
کاغذ دیواری هر متر۲٥ ریال موکت نمدی با نصب هر متر ۲۱۰ریال انواع و اقسام پرده و موکت با شرایط‌مناسب در اسرع وقت .
٩٦٠٦٠٥

**فوق‌العاده ارزان**
موکت کاغذ دیواری کرکره‌ونقاشی‌ساختمان
٣١٤٦٨٦

---

بازرگانی تزئیناتی‌مهرک
وارد کننده انواع موکت
٩٢٥٨٥٤

**موکت**
**کاغذدیواری**
**وسایرتزئینات**
بقیمت‌تجارتی‌بانصب فوری در شرکت جی.کا.تی
تلفن ٦٤٠٦٢٠

**سان**
**فلور**
پارکت - موکت - کاغذ دیواری انواع پرده (لوردراپه - نقاشی - سریع باقیمت منصفانه)
**٦٤٩٠٤٨**

**نقاشی‌وتزئینات**
موسسه تاج ٧٥٩١٣٢

انواع‌کاغذ دیواری‌پرده کرکره موکت رادراسرع وقت نقد و اقساط طولانی از شرکت کالیران بخواهیدتلفن ٣١٠٧٧٢ سفارش‌تلفنی پذیرفته میشود.

موکت نمدی ۱۷٥ ریال به بالا کاغذ دیواری کرکره با تخفیف و نصب‌فوری‌و نقاشی‌ساختمان
تزئینات‌نعیمان٣٤٠٦٤٥

**نقدواقساط**
نوسازی و تعمیرات ساختمان نقاشی ٥٣٨٥٩٦

**فقط بایك تلفن**
نقاشی و تزئینات ساختمانی آلبرت تلفن
٧٥٨٢٥٢

**تزئینات پیمان**
انجام کلیه امور تزئینات
٩٤٠٣٠٨- ٩٧١٨١٥
۱-۱۰

**تزئین فوری**
پرده کرکره کاغذدیواری موکت کفپوش سقف- پوش پرسیانا نقد و اقساط ٥٣٧٧٠٨

**تعمیرات**
و سرویس کرکره‌فوری
٥٤٢٢٩٣

وال فلور
کاغذ دیواری - موکت پرده. کفپوش - پارکت سریعتر و ارزانتر از همه جا تلفن ٨٤٦١١٣

**تزئینات سلطانی**
انواع کاغذدیواری‌موکت و پرده کرکره با ۲۰٪ تخفیف حقیقی تلفن
٥٥١١٧٧

سازمان تزئینات طاهر
کارهای تزئینی شمارا نقد و اقساط دراسرع وقت انجام‌می دهد.
٢٩٥٢٣٥ و ٢٩٥٢٣٦
۱-۱۰

### برای ساختمان شما

**پاکتان**
انجام کلیه امور نظافتی نقاشی و دکوراسیون ساختمان ٨٢٤٥٨١

نصب داربست فلزی
٢٣٦٣١١ - ٢٣٠٢٤٢

اسفالت کاری امیر یوسفی
٩٥٣٧٦٣- ٩٥٦٢٩٠
۱-۸ آ-٨٢٨٧

داربست پلیت
نصب فوری داربست فلزی تلفن ٧٣١٦٠٦ و ٧٣٠٤٧٩

داربست فلزی رویال استاج فروش انواع بستنوداربست ٨٥٦٢٥٤

قیر و گونی و آسفالت
باتضمین ٧٣٨٤٥٥-٧٣٠١٠٨

سمپاشی آناهیتا
٧٣٥٣٠٧

نقاشی ، آسفالت با تضمین ٨٩٥٧٣٢

شرکت ساختمانی ساتردی
**مقاطعه کاری**
**ساختمان**
تلفن ٧٥٣٣٩٠

قاسمی تولید کننده‌شن ماسه آجر ٥٦٠٦٦٥

**اسفالت وعایق**
شمیران -قلهك - تلفن
**٢٦١٣٢٧**

مژده به باغداران
همه نوع دیوارکشی باغ‌و ساختمان پذیرفته میشود ٦٤٨٥٦٥

سنك‌نمای ساختمان و رول‌پلاك تلفن ٧٥١٧٧٠

موسسه موذن
سازمان نیازمندی‌شرکت‌های ساختمانی موذن آماده‌رفع‌نیاز شرکتهای ساختمانی از مصالح تا کارگران فنی تلفن٨٥٨٧٢٢

**ایزولاسیون**
**پشت بام**
**با ایزوگام**
یوسف‌آبادمحمدرضاشاه‌ایستگاه دوم‌شماره۱۳۰شرکت ساختمانی اشل پریکاست ٦٢٦٠١٤

هرگز
**چکه**
**سقف**
نخواهید داشت
ایزولاسیون پشت بام در ٥ یا۷ لایه بدون کندن عایق قبلی باتضمین ٧٥٠٦٣٤
۱-۸

**پارکت**
پیش ساخته محصول کشور نروژ با زیبائی و استحکام‌فوق العاده آماده تحویل و نصب فوری
تلفن ٥٣٩٩٤٥
۱-۱۱

**فروشگاه پارس**
فروشنده انواع لوازم ساختمانی نمایندگی کاشی ایرانا-پارس‌سرام کلیه‌شیرآلات ساختمانی تلفن ٩٥٢٨٨٠

### شستشوی مبل وفرش

آر.یو R.U. English service
انگلیش سرویس
خشکشوئی.موکت
فرش.مبلمان.پرده
وتشك اتومبیل درمحل
**٨٤٣٨٤٥**

دیاموند سرویس اکسپرس
خشکشوئی مبلمان ، موکت ، پرده ، تشك اتومبیل ، نظافت کلیه ساختمان تلفن٧٦٩٧٢٥

شرکت ایران پالاگر
شستشوی کلیه قسمتهای ساختمان موکت، مبلمان، تشك اتومبیل در محل باموادمنحصر بفرد
تلفن ٧٥٥٧٧٩ و ٧٥٧٣٦٩

قالیشوئی‌دی(طهمورثی)
٥٩٦٩٧

دوراکلین‌سرویس‌آمریکا
تلفن های رزرو وقت
٨٤٥٦٨٣ - ٨٤٨٣٩٦ - ٩٤٨٣٩٥

**پاکتان**
شستشوی فرش موکت در محل تلفن ٨٢٤٥٨١

**پیام کلین**
پیام‌آور پاکی و نظافت خشکشوئی مبلمان ، موکت، پرده،فرش‌داخل اتومبیل در محل تلفنهای ٨٥٣٠٣١- ٨٥٣٠٣٢

کلین‌سرویس‌مهر
وین سرویس خشکشوئی مبلمان فرش موکت بادستگاه تلفن ٩٥٢٥٤٦

آناهیتاسرویس‌بزرگترین خشکشوئی‌مبلمان‌فرش‌موکت‌پرده
**٧٣٥٣٠٧**

قالیشوئی
**شربت‌اوغلی**
٩٢٦١٨٩-٥٢٣٢٠٣

کارخانه قالیشوئی‌اطلس
تلفن ٩٥٢٥٤٦ و ٩٧٥٤٣٠

قالیشوئی رضوان ٣٥٢٦٨٧

قالیشوئی و رفوگری شمسائی ٣٩٣٤٦٤

**قالیشوئی بیوك**
**به سرپرستی**
**داریوش**
مجهز به تمام دستگاههای مدرن قالیشوئی متر مربع ۸۰ریال رنگبرداری و رفوگری‌پذیرفته میشود ٥٥١٣٦٠ و ٩٧٧١١٨

**پارس کلین**
خشکشوئی فرش - موکت - مبلمان کفپوش موزائیک شیشه واتومبیل ٧٥٣٦٥٦ و ٧٥٤٤٩٣
۱-۱

### تعمیر تلویزیون

تعمیرگاه مجازتلویزیون
**شاوب لورنس**
**آر. تی. آی**
فیلیپس ، نصب آنتن معمولی و رنگی٣٤١٢٩٨

تلویزیون شما فوری در منزل تعمیر می‌شود
٢٧٤٧٧٠

تعمیرگاه مجازتلویزیون
شاوبلورنس بلر فیلیپس آر. تی. آی و غیره نصب آنتن تمام کانال
٣٣٨١١٣
۱-٢٦

تعمیرگاه مجازتلویزیون
شاوبلورنس‌آر. تی. آی بلر و غیره تلفن ٩٥٩٩٠٠

آشیانه امواج ٦٢٥٢٦٥ تعمیر تلویزیون و نصب فوری آنتن ضد زنگ

مرکز تعمیرات انواع تلویزیون با سرویس فوری ٩٥٣٧٩٦ - ٥٢٩٦٢٣

### تعمیروسرویس شوفاژ

طرح و اجرا و نگهداری
**شوفاژ**
**تهویه**
شرکت ان.کی. تکنیک
٨٥٣٩٩٤- ٨٤٩٧٩٢
۱-۱۸

نصب نگهداری تعمیرات شوفاژ تهویه باشرایط بهتر شرکت روفتاپ
٨٥٨٠١٩

نصب و تعمیروگارانتی
شوفاژلباسشوئی‌کولر آبگرمکن تلفن ٧٥١٧٧٠ -٧٥٤٤٩١
۱-۱۰

راه‌اندازی سرویس و نگهداری چیلر دیگ بخار دیگ آبگرم ٩٧٩٢٣٧

شرکت سادر تر
نصب و سرویس شوفاژ وتهویه‌مطبوع‌باتکنیك و شرایط بهتر ٣٩٢٥٨٥

شرکت مهندسی آتی پی با مسئولیت محدود
طرح و نصب شوفاژ - تهویه -برق -لوله‌کشی آب و گاز با تائید
**٨٩٤١٥١**

نصب و سرویس شوفاژ تهویه- کولر وکانال ٨٩١٧٤٨-٨٩٤١٥١

نصب و تعمیر شوفاژ و کولر
**٧٩٦١٠٣**

راه اندازی و تعمیر نگهداری شبانه روزی شوفاژ و تهویه مطبوع‌و آسانسور ٨٩٠٠٤٤- ٨٤١٣٤٦

نصب شوفاژ و تهویه مطبوع و آب رسانی شرکت مکرول ٨٢٢٧٨٨

سرویس آبگرمکن گازی و نفتی ٣١٤٧٢٥ - ٣١٨٧٤٠

### تعمیروسرویس یخچال

تعمیرگاه‌یخچال فریجید اثاث یدکی موجود تلفن ٨٤٨٧٥٦

تعمیرات انواع یخچال تلفن ٧٣٠٠٦٧ و ٧٣٩٢٨٥

تعمیرگاه سیدحسین
تعمیرهمه‌نوع‌لباسشوئی یخچال‌آبگرمکن٢٤٢٤٣٨

### تعمیروسرویس لوازم‌منزل

تعمیر و سرویس کولر و آبگرمکن
**٣٠٥٤١٦**

**کارگاه فنی**
**نادر**
تعمیرو سرویس هرنوع کولر و کانال کشی - ساختمان‌تلفن ٣٥٧١٤٢

نصب و سرویس کولر تعویض‌پوشال ٧٥٥٧٠٩

تعمیر انواع لباسشوئی ٧٦٤٠٣٠

سرویس کولر
تلفن ٧٣٠٠٦٧ و٧٣٩٢٨٥

**تاپ دیوترم**
نصب و سرویس کولر کانال کشی و شوفاژ
٧٦٨٨٣٦ و ٧٦٤٤٠٣

سرویس کولر با گارانتی ٨٩٠٠٤٤ - ٨٤١٣٤٦
۱-٢٨

نصب و سرویس کولر
**شوفاژ ٢٧٧٢٨٦**

**جنرال برق**
سرویس تعمیرکولر جاروبرقی همه نوع تلفن ٣٥٨٩٠٨

راهنمای سرویس
**ارج**
درسراسرکشور
**٩٦٢٠٤٥**
ازساعت ۷و½صبح تا۷و½ بعدازظهر

### لوله کشی گاز

شرکت سادر تر
طراح و مجری پروژه‌های گازرسانی ٣٩٢٥٨٥

لوله‌کشی گاز باتائیدشرکت ملی گاز شرکت اسپیشیال ٦٦٦٠٧٣

**گاز مرکزی**
لوله‌کشی گاز باتائید شرکت ملی گاز
**٧٣٤٢٦٢**

**لوله کشی**
**گازمنازل**
باتائید شرکت ملی گاز شرکت ان.کی.تکنیک
٨٥٣٩٩٤ - ٨٤٩٧٩٢

**لوله کشی**
**گازمنازل**
ساختمانها و موسسات زیر نظر مهندسین
**شرکت نیدو گاز**
طبق استانداردو تایید شرکت ملی گاز در اسرع وقت
تلفن ٦٥٧٩٤٤

**شرکت هلپ**
لوله کشی گاز منازل زیر نظر متخصصین در اسرع وقت با تائید شرکت ملی گاز ایران تلفن :
**٧٦٥٥٥٤**
۱-٨

لوله‌کشی گاز با تائید شرکت گاز بیمتال
٨٤٤٣٤٩

**لوله کشی**
گاز با تائید شرکت‌ملی گاز شرکت
**پلامینك تکنیك**
تلفن ٦٤٠٧٦٦

### لوله بازکنی

لوله بازکنی فقط ۲٥ تومان فوری بیکساعته ٧٦٥٢٤٤

**لوله‌بازکنی‌ولوله‌کشی**
**مقدم ٩٢٥٣٧٤**

لوله‌بازکنی فوری سعدی ٣٥٥٤٧٣

سازمان فنی ۱۱۰ رفع گرفتگی هر نوع لوله‌با تراکم واترام
**٧٦٠٩٩٣**
**٧٦٥٨٩٤**
**٧٦٣٧٨٥**

لوله‌بازکنی فوری
**٩٣٦٥٤٤**

لوله‌بازکنی‌ولوله‌کشی دروازه‌دولت ٨٢٧٤٠٨

### تخلیه‌چاه

تخلیه چاه
لوله بازکنی متری ۱٥ تومان ٥٣٧٨٨٥

تخلیه هرگونه چاه ولوله بازکنی
**تعمیروحفرچاه**
ایران‌تخلیه ٩٣٥٢٨٦

**تخلیه‌چاه**
و لوله‌بازکنی
**٩٢٩٣٢٠**

تخلیه چاه ولوله‌بازکنی ٦٦٧٩١٣

**تخلیه چاه**
تعمیرچاه ولوله بازکنی فوری هما ٥٤٦٤١٦

### آگهیهای متفرقه

تمبرهای کامل ایرانی از سال ۱۳۲۱تا آخر۱۳٥٤ خریداریم تلفن٩٢٢٣٠١

قابل توجه کارخانه‌داران زرگری
بهترین نوع گچ قالب - گیری ایتالیا (کد) و موم خواستاران تلفن
٥٢٩٠٢٧ - ٨ تا ١٢

**پیچ و رل پلاك**
**سنك ٢٧٦١٥٦**

بعلت مسافرت سگ پو ولنژاد فرانسوی با گوشهای دراز سفید رنگ موهای فرفری بفروش میرسد تلفن ٦٣٥٧٠٤

کرکره چوبی
میشلر MISCHLER
سرما،گرما و نور از کرکره چوبی میشلر عبور نمیکند
پارکت BW
نمایشگاه:شاهرضاکوچه‌فنزچی
٨٢٤٣٠٧-٨٢٩٣٩٠
٨٢٩٥٩٦-٨٢٤٨٧٠

### گمشده

۸برگ چك سفید بشماره های ١٦١٤٩٩٠ - ١٦١٤٩٩١ - ١٦١٤٩٩٣ - ١٦١٤٩٩٩ - ١٦١٥٠٠٠ - ١٦١٤٩٩٤ - ١٦١٤٩٩٦و١٦١٤٩٩٧ازحساب جاری‌شماره۱۸ر۱۱۲۳بانکتهران شعبه رودکی - چهارراه وثوق بنام محمدرضا عباس‌زاده اسماعیلی مفقود شده از درجه اعتبار ساقط است .
آ- ٩١٤٩

چك شماره ٣٤٦٨٦٧ سررسید ۱٥ر٦ر٣٥ حسابجاری٣٤٦بانك سپه امیراکرم بمبلغ‌یکصدوپنجاه هزار ریال دروجه آقای علی دلیلی مفقود شدهوازدرجه‌اعتبار ساقط واز یابنده تقاضا میشود بتلفن ٩٧٩٥٩٢اطلاع ومژدگانی دریافت دارد.
اکبر اطهری
آ- ٩١٤٣

۱ برگ چك سفید به شماره ٣٥٧٧٩١ از حساب جاری ١٣٤٩ بانك بازرگانی شعبه ایرانشهر مفقود گردیده و از درجه اعتبار ساقط می‌باشد .

ساعت ۱۱ ونیم روز۲٥ر٥ر٣٥ کیف دستی اینجانب‌محمدحسین شعبانی که محتوی ٧٥٥٠٠ ریال وجه نقد و سند مالکیت یک فرعی از ٢٦٠٠ بنام زهرا شعبانی و ٩ برگ چك سفید عهده حساب جاری ١١٧٦بانك صادرات تجریش و ٢ برگ فتوکپی تلفن در تاکسی جا مانده از یابنده خواهشمند است وجه نقد را بعنوان پاداش برداشته و سند ودسته چك را به آدرس تجریش سرپرستی روزنامه اطلاعات ارسال نمایند .
آ - ٤٠٨٥

تعداد ٤ فقره چك بشماره‌های ٤٤٧٧٢٠-٥ر٦ر٣٥-٤٤٧٧٢٢-٧ر٦ر٣٥و ٤٤٧٧٢٤-۱۰ر٦ر٣٥ و ٤٤٧٧٢٥-۱۲ر٦ر٣٥ هریک بمبلغ ۲۰ هزار ریال در وجه حامل از حساب جاری ٥٢٢٢ بانك سپه میدان تجریش در روز ۲۱ر٥ر٣٥ بسرقت‌برده‌اند، جریان امر به بانك و پاسگاه ژاندارمری نعمت‌آباد اطلاع‌داده شد از درجه اعتبار ساقط است .
قربان آزاد
آ - ٤٠٩٥

یکبرگ چك بانك ملی ایران شعبه یافت‌آباد تهران بشماره ٢٢٠١٩٥ جاری ١٠١٥ بتاریخ ۱۰ر٥ر٣٦ بمبلغ سیصد هزار ریال بحوالکرد آقای حاج علی چاروقچی در شهرستان مرند مفقود گردیده از درجه اعتبار ساقط است . از یابنده خواهشمند است بشماره تلفن ٨٨ شهرستان مرند اطلاع‌دهند.
عادل حقیقت

یکعدد کیف مشکی که داخل آن مقدار زیادی مدارک استخدامی و چند شناسنامه و کارت شناسائی اینجانب‌معین روشن حقیقی پزشکیار سازمان شاهنشاهی خدمات اجتماعی‌و چند دفترچه پس‌اندازصادرات و بانکی دیگر و دو مدالنکو و حکم طبقه بندی مشاغل‌وغیره در پیکان شیری رنگ شخصی جا مانده ازیابنده‌آن‌خواهشمند است محتوی کیف را باین آدرس ارسال فرموده‌و مژدگانی دریافت‌نمایند . انتظامات‌سازمان شاهنشاهی خدمات اجتماعی یا خیابان‌خوش‌چهارراه‌امیرتفوی- گرمابه دیانت بانو زهرا تقی نژاد تحویل شاید .

گواهینامه رانندگی بشماره ٣٦٠٠٣٠ اینجانب حسین عدل پرور مفقود شده یابنده لطفا با تلفن ٦٦٤٣٣٣ اطلاع داده و مژدگانی دریافت دارد .

گواهی‌نامه رانندگی اینجانب عبدالله رحیمی‌الهی مفقود گردیده از یابندگان‌خواهشمند است با تلفن ٦٨٢٨٠٥ آقای داریوش قبادی تماس بگیرند.

کیف بغلی محتوی شناسنامه و گواهینامه رانندگی و جواز اسلحه و کارت ماشین بنام سیمون مراد اوغلی ویکبرگ چك بانضمام مدارك دیگر- مفقو دشدهیابنده بتلفن٨٣٣٧٧٠ اطلاع مژدگانی دریافت‌نماید.

گواهینامه رانندگی شماره ٩٨٠٦٤ پایه ٢ شخصی‌مورخه ٢٣ر٢ر٤٦ بنام عباس اسمعیلی عراقی گمشده یابندگان بتلفن ٩٠٩٢٢٥ اطلاع دهند .

کسانیکه کیف جیبی محتوی گواهینامه دو همگانی‌صادر از کرمان و پول و سایر مدارک که بین راه آستارا تا رامسر و بازار رشت بنام عبداله کرمستجی مقیم بندرعباس پیدا کرده‌اند به آدرس بندرعباس صندوق پستی ١٦٦ تلفن٥٥٠٠ یا ٣٣٢٩ ویا در تهران تلفن ٨٩٧٢٣٦-٤٠ مراجعه و پول آنرا بعنوان مژدگانی دریافت دارند .

---

نصب و فروش دستگاه تصفیه استخر از نوع آمریکائی و اروپائی با نازلترین قیمت تلفن ٨٥٢٩٤٨

---

**اطلاعیه**
بجز «فروشگاه دنیای چوبی اسالم» واقع‌در میدان کورش‌کبیر شهرستان بندرپهلوی در هیچ‌جای شمال نمایندگی اسالم وجود ندارد ، معرف جنس ما کار نیکوی ماست وفقط از نمایشگاه و فروشگاه دنیای چوبی اسالم بندر پهلوی خرید فرمائید .
**بندرپهلوی - تلفن ٣٩٩٩**

---

**مهندسین آرشیتکت و محاسب**
آماده تهیه نقشه های ساختمانی تلفن ٦٦١٣٩٠

---

**شرکت سازه‌های فولادی**
سازنده انواع سالنها ،انبار ، کارخانه تلفن ٦٦٤٣١٨

---

**ضدزنگ‌مرغوب**
**بمقدار کافی موجود است**
**تلفن : ٨٢٣٥٩١- ٨٢٢٩٩١**

---

**طرح ونقشه ومحاسبات‌وساختمان**
مهندسان مشاور خارجی درایران آماده پذیرفتن طرح های ساختمانی - شهرک - آسمان خراشو آپارتمان میباشد با آقای گیلبرت تلفن ٨٣١٨٥٥ تماس حاصل نمائید.

---

سرامیك واکوستیك خارجی به قیمت تجارتی
آژیر اتومبیل‌و انواع آژیرهای‌خطر تلفن٨٣٥٥٤٢

---

**مژده‌به‌شیکپوشان**
**پوشاك**
**قصرطلائی**
عرضه کننده بهترین وشیك‌ترین لباس‌های مردانه و زنانه ایرانی و خارجی در سایز های مختلف .
**پوشاك قصر طلائی خیابان شهباز**
**جنب سینما ساینا تلفن ٣٥٤٢٢١**

---

**مدرن ترین سردخانه‌های دنیا**
**بظرفیت سه هزار تن**
درگنبدکاوس از ۲۸ مرداد بنازلترین کارمزد آماده قبول جنس می‌باشد .
حسین امیری تاتهی

---

**تخلیه‌وحفرهرنوع‌چاه**
**باتجهیزات‌کامل-لوله‌بازکنی فوری**
**شرکت مهندسی امید تلفن ٦٥٩٠٤٧**

---

**تخلیه‌چاه فوری ٦٢٨٠٤٧**

---

**تخلیه‌چاه‌فاضلاب**
تخلیه چاه فاضلاب و توالت وسپتیك‌تانك و فوسپتیك و حفر چاه با دستگاه موتوری شرکت ایران شوشتر ٨٢٩٥٥٦- ٨٣٠٧٢٢

---

**جدیدترین تمثالهای رنگی**
**اعلیحضرتین وخاندان‌جلیل‌سلطنت**
**بامقوای نفیس ، ازچاپ خارج‌شده**
**برای تهیه وکسب اطلاعات‌بیشتر**
**با تلفنهای ٦٤٥٣٦٤ و ٣٩٣٧٩٩**
**تماس حاصل فرمائید .**

---

## آگهی‌دعوت
**مجمع عمومی فوق‌العاده**
**شرکت‌اریسمان**
**بامسئولیت محدود**
ساعت ٦ بعدازظهر روز شنبه ۱۳ شهریور ماه درمحل شرکت برگزار میشود از عموم شرکاء درخواست میشود که در جلسه مذکور حضور یابند .
**دستورجلسه :**
۱- افزایش سرمایه و یا انحلال شرکت
۲- تعیین مدیر یا مدیران تصفیه و حدود اختیارات آنها
۳- درصورت لزوم ورود شرکای جدید و تجدید انتخابات و تعیین هیئت‌مدیره و احیانا هیئت نظار
**مدیرعامل شرکت آریسمان**
**بامسئولیت محدود**

---

**آگهی حراج**
بانك سپه مقداری اثاثیه فرسوده ازقبیل‌کولر تلفن -الکتروموتور - فنکوئل -پمپ‌آب وغیره‌را از طریق حراج عمومی در ساعت ۳ بعدازظهر روز یکشنبه هفتم شهریور ماه۲٥٣٥شاهنشاهی درمحل باشگاه بانك واقع در خیابان تخت‌طاوس بفروش‌میرسانداهالیات وحق‌حراج‌عهده‌خریداران بوده وبانك در رد وباقبول پیشنهاد خریداران مختار است.
۱-۲

---

**شرکت‌مهندسی‌زاگرب**
« بامسئولیت محدود »
**حرارت مرکزی - تهویه مطبوع-**
**برقواردکننده کنتورهای آب‌سرد**
**و گرم ووسائل تاسیساتی .**
خیابان آریامهر - خیابان بیستون شماره ۱۹
تلفن ٦٢٢٤١٨ - ٦٢٧٧٦٧

---

**آگهی‌مناقصه**
شرکت کشاورزی ودامپروری ران یکعدد ترانسفورموتور ٤٠٠کیلووات‌آمپربا لوازم حفاظتی مربوطه را از طریق مناقصه خریداری مینماید شرکت کنندگان میتوانند برای اخذ مشخصات و ارائه پیشنهاد به آدرس - خیابان بهلوی بالاتر از کوروش ساختمان زلالیه طبقه سوم شماره ۱٥ و یا به تلفن ٨٩٣٥٢٢ و ٨٩٦٦٤٩ مراجعه نمایند .

---

**اطلاعیه**
از کلیه فروشندگان تریکو در تهران و شهرستانها که‌اجناس تریکو لی‌لا را موجود دارند خواهشمند است برای‌تعویض مارک جدید که بفارسی میباشد باین موسسه مراجعه نموده و مارک جدید دریافت نمایند ، این موسسه بعدا هیچگونه مسئولیتی بعهده نخواهد داشت .
مدیر تریکو لی‌لا حیدر قاسمی

---

دادگستری شهرستان قزوین
**آگهی فروش یکدستگاه اتومبیل**
**فولکس واگن شیری رنك**
چون در نظر است یکدستگاه اتومبیل‌فولکس واگن شیری رنك مدل فاقدشماره موتور و پلاك شهربانی با شماره بدنه ١٧٦٥٢٩ بلا- صاحب موجود در گنجینه آگاهی مربوطه به دادسرای قزوین که موعد قانونی آن سپری گردیده درجلوی شهربانی قزوین درتاریخ ٤ر٦ر٢٥٣٥ - ١٣٥٥ بمعرض حراج و فروش گذارده شود بنابراین مراتب‌را بدینوسیله‌باطلاع میرسد چنانچه هرکس ادعائی نسبت به آن‌دارد باتعیین مشخصات کامل و در دست داشتن مدارك مربوطه تا تاریخ مذکور بدادسرای‌قزوین مراجعه درغیر اینصورت اتومبیل‌مذکور درتاریخ اعلام شده در محل مزبور از طریق حراج‌بفروش خواهد رسید .
**دایره سرپرستی دادسرای قزوین**

---

قابل توجه صاحبان صنایع سبک و سنگین انواع تابلو های فشارقوی وفشار ضعیف ،قاب های‌فلورسنت و مهتابی ساخت شرکت‌صنعتی‌برخشه همتا ندارد آدرس شهرری -پل‌سیمان- خیابان منصورآبادخیابان۱۳ جنب کارخانه‌اطلس باف تلفن ٥٩١٥٣٤

## نیازمندیهای اطلاعات

برای درج آگهی در این صفحه باتلفنهای ٨٧ ٣١١٠-٣١١٠٨٦-٣١١٠٨٥-٣١١ ٢١٥ - ٣١١

## GMC
## ایران جمس

نماینده رسمی جنرال موتورز امریکا انواع اتومبیل پونتیاک کاتالینا و فایربرد - کامیون های کمپرسی و وانت جمس خیابان تخت جمشید شماره تلفن‌های٧٦٤٢٥٨ -٧٦٠٧٥٣- ٧٥٢٣٨٩

### اتوبهداد

بنز ٢٨٠ ٧٦ سفارش آمریکا
بنز ٢٨٠ ٧٦ پشمی فول
بنز ٢٨٠ ٧٦ صدری
بنز ٢٨٠ ٧٥ سبز
بنز ٢٨٠ ٧٤ آبی سپهر
بنز ٢٣٠ ٧٦ جدید اتوماتیک
بنز ٢٣٠ ٧٦ سبز
بنز ٢٣٠ ٧٦ اتاق قدیم
بنز ٢٠٠ ٧٦ حنائی
بنز ٢٠٠ ٧٦ سفید
بنز ٤٥٠ ٧٣ آبی‌نفتی
بنز ٣٥٠ ٧٣ نقرمتالیک
کادیلاک ٧٥ اتوماتیک فول
پژو ٦٠٤ ٧٦ بدون‌گمرک
بیوک رگال ٧٤ آبی
بی‌ام‌او ٣٢٠ ٧٦چهاررنگ
بی‌ام‌او ٥٢٥ ٧٦ سبز
بی‌ام‌او ٥٢٥ ٧٤ قهوه‌ای
جاگوار ٧٥ فول اتوماتیک
رنجرور ٧٥ خردلی فول
فیات ١٢٥ ٧٦ جدید
آهوی بیابان ٧٥ طلائی
ایران‌نوین غربی اول جمشید آباد ٩٢٩٣٩٨ - ٩٣٩٣٩٨

### احتشامی

مینی‌وان ٧٦ نخودی
مینی‌ماینر ٧٥صفرکیلومترسفید
مینی‌ماینر ١٠٠٠ ٧٤نخودی
مینی‌ماینر ١٠٠٠ ٧٤سرمه‌ای
مینی‌ماینر ١٠٠٠ ٧١قهوه‌ای متالیک
مینی‌ماینر ١٠٠٠ ٦٩نارنجی
مینی‌ماینر ٨٥٠ ٦٩ کرم
مینی‌جی‌تی١٢٧٥ ٧٣تریاکی متالیک
مینی‌جی‌تی١٢٧٥ ٧٤ نارنجی
اول خیابان قدیم شمیران نمایشگاه اتومبیل احتشامی ٧٦٤٣٣٩

### اتوسپاس

خریدار و فروشنده اتومبیلهای ایرانی ، اروپائی آمریکائی . مرکز فروش اتومبیل های سیتروئن ، ژیان و شورلت ایران

رودکی مقابل بانک بازرگانی تلفن٩٥٠٩٨٩ رضا حاجی‌زاده

### ششم بهمن

فروشنده مینی بوس ١٦ و ٢١ نفره اتوبوس بنز خاور نقد واقساط

سیمتری نظامی چهارراه لشکر ٦٤٤٧٠٩ ٦٤٠٥٢٦-٦٤١٦١٤ آقای ندیمی

### عدالت

پیکان ٥٥ نو
پژو جی‌ال ٧٦
پژو جی‌ال ٧٣
پونتیاک ٧٤
پونتیاک ٧٤
شورلت ایمپالا ٧٣ اتوماتیک
موستانگ ٧٣
خیابان سپهبد زاهدی چهارراه بوستان سعدی‌جنب‌بانک پارس٩٥٥٦٦١

### شریف

فیات ١٢٥ پی مدل ٧٦ دررنگهای مختلف جهت رزرو آماده

شورلت ایمپالا٧٦ دانشجوئی فول
شورلت ایمپالا ٧٥ فول
شورلت کامارو التی ٧٦ دو رنگ فول
کامارو ٧٥ فول دورنگ
کروت ٧٥ فول دنده‌ای در دو رنگ
بیوک سنچوری ٧٦ کوپه‌فول
سنچوری کوپه ٧٥ فول
سنچوری ٧٥ چهار در
رگال ٧٥ فول
لسابر ٧٥ فول
ریویرا ٧٥ فول
پاک‌اوین ٧٥ فول
اسکای‌لارک ٧٦ فول
اسکای‌لارک ٧٦ دانشجوئی
جاگوار ٧٦ قهوه‌ای
جاگوار ٧٥ فول‌سرمه‌ای
دوج دارت ٧٥ باکولر
دوج چارجر ٧٥ فول
بنز ٢٨٠ ٧٣ در سه‌رنگ
بنز ٤-٢٣٠ ٧٦ دانشجوئی
بی‌ام‌او ٢٠٠٢ ٧٤
بی‌ام‌او ٣٢٠ ٧٦
بی‌ام‌او ٣٢٠ ٧٦ فلفل نمکی متالیک
بی‌ام‌او ٥٢٠ ٧٤
فیات ١٣١-١٦٠٠ ٧٦ متالیک با کولر و بدون‌کولر

**امتیازاتومبیل‌دانشجوئی و دیپلمات را خریداریم**

نمایشگاه اتومبیل‌شریف خیابان پهلوی اول پارک ساعی تلفن های ٦٢٣٣٠٢ - ٦٢٢٧٧٤ - ٦٢٥٦٣٥

### لکوموتیو

رنجرور ٧٦ همه رنگ فول
فیات ١٣٢ ٧٦ صفر کیلومتر همه رنگ
فیات ١٣١ ٧٦ زرد و آلبالوئی
فیات ١٩ ایکس ٧٤ کاهوئی بدون گمرک
بنز ٢٨٠ ٧٦ اطاق‌جدید
بنز ٢٨٠ اس ٧٦تودوزی ٦٠٠ فول لیموئی
بنز ٢٨٠ اس ٧٤ طلائی و آبی فول
بنز ٢٨٠ اس ٧٤ لیموئی
بنز ٢٨٠ اس ٧١ سفید
بنز ٢٣٠ ٧٦ اتاق جدید
بنز ٢٣٠ ٧٦ سبز کاهوئی - نقره‌ای متالیک -آبی متالیک
بی‌ام‌او سی اس ٧٣ فول آبی متالیک
بی‌ام‌او ٣٢٠ ٧٦ نقره‌ای‌و آبی متالیک
بی‌ام‌او بی‌ای‌ای ٢٠٠٢ ٧٤ آبی متالیک
پژو ٥٠٤ ال ٧٦ سفید و آبی
پژو ٥٠٤ ٧٣ آلبالوئی
پژو ٣٠٤ ٧٤ طلائی
شورلت کامارو ٧٥ لیموئی فول
ولووبی‌ال ٢٤٢ ٧٥زنگاری
سیمکا اسپرت ٧٤نقره‌ای‌متالیک
خیابان پهلوی ابتدای تخت طاووس پلاک ٣٨٥ تلفن های ٦٢٦٢٣٠-٦٢٥٨٥٢-٦٢٩٢-٣٧

### سورنا

بنز ٢٣٠ ٧٦ چهارسیلندر سفید
بنز ٢٣٠ ٧٦ اطاق‌جدید سبز
کامارو ال‌تی ٧٦ نقره‌ای
کمارو ٧٤ قهوه‌ای متالیک
بنز ٢٢٠ ٧٢ شیری
پونتیاک فایبرد ٧٤ قرمز
فیات همه نوع
ب.ام.و ٣٢٠ ٧٦ همه رنگ
پژو - ال ٧٦ همه رنگ
پونتیاک دودر ٧٣ قرمز
پژو ٣٠٤ ٧١ آبی

**نقد واقساط**

سفارش همه نوع اتومبیل‌قبول میشود . عباس‌آباد چهارراه مهناز نمایشگاه اتومبیل سورنا ٨٥٢٦٠٩ - ٨٥٢٦٢٢

### سهیل

نماینده فروش فیات ١٢٥ پی انواع بی . ام. و انواع سیتروئن شورلت ایران

٩٢٣٣١٦ - ٩٢٨٣٣١ - ٩٢٠٠٦١

### بهکام

پژو جی‌ال ٧٦ سفارش آمریکا
پژو جی‌ال ٧٦
پژو ال ٧٦
پژو جی‌ال ٧٤ تا ٧١
بنز ٢٠٠ ٧٦ اطاق جدید
بنز ٢٣٠ ٧٥
بنز ٢٢٠ ٧٣
بنز ٢٣٠ ٧٤
بنز ٢٢٠ ٧٢
بنز ٢٢٠ ٧١
بی‌ام‌او ٣٢٠ ٧٦
بی‌ام‌او ٢٠٠٢ ٧٤
بی‌ام‌او ٢٠٠٢ ٧٣
بی‌ام‌او ٢٠٠٢ ٧٣ سفارش آمریکا
بی‌ام‌او ٢٠٠٢ ٧٢
بی‌ام‌او ٥٢٠ ٧٣
بی‌ام‌او ٢٠٠٢ ٧٢ سفارش آمریکا
بی‌ام‌او ٢٠٠٢ ٧١
فیات ١٣١ ٧٦ سفارش امریکا گمرک نشده
فیات ١٣٢ ٧٦ گمرک نشده
فولکس گلف ٧٦ گمرک نشده
شورلت کامارو ار اس ٦٩ کروکی
هیلمن ٧٥
کامیون ٩١١ ٦٨
پیکان دولوکس ٥٥تا٥٠
پیکان جوانان ٥٥ تا ٥٠
خیابان بهبودی نرسیده به تاج ٩٧٠٨٨٩ - ٩٧٦٧٤٠

### دیپلمات

بنز مدل رنگ
٢٨٠اس - ٧٥ -آبی
اس.ال.سی- ٧٥- سبز
٤ر٢٣٠- ٧٦- قرمز
٤ر٢٣٠ - ٧٦-آبی-زرد
٤ر٢٣٠- ٧٦- کاهوئی
٢٨٠ اس- ٧٤- لیموئی
٢٨٠ اس- ٧٣ آبی
٢٨٠ اس- ٧٤-نقره‌ای
٤ر٢٣٠- ٧٤- قرمز
٤ر٢٣٠- ٧٦- آبی
٤ر٢٣٠- ٧٤-قرمز
٢٨٠- ٧٤-مسی
بنز ٢٨٠ اس ٧٥
بی.ام.و
٣٢٠ ٧٦ شرابی
٥٢٠ ٧٣ قرمز
٥٢٠ ٧٤ آبی
٣٢٠ ٧٦ آبی
٢٠٠٢ ٧٢ نارنجی
بیوک
لمیتد- ٧٥- مسی
سنچوری - ٧٦- آلبالوئی
سنچوری - ٧٣ -طلائی
سنچوری - ٧٦ - نقره‌ای
سنچوری - ٧٦ - سرمه‌ای
شورلت
نوا- ٧٦ - زرشکی
کامارو - ٧٥ - طلائی
مونت‌کارلو - ٧٤ - سبز
نوا - ٧٦ - شرابی
مونت کارلو- ٧٥-قهوه‌ای
نوا- ٧٦- شرابی
پونتیاک
کرامپری - ٧٥-سفید
فایربرد - ٧٣- سفید
جاگوار - ٧٥ - سفید
رنجرور ٧٥ و ٧٦ خردلی‌وبژ
پژو ٥٠٤ ال ٧٦
بیوک سنچوری ٧٥
بنز ٢٠٠ ٧٤ و ٧٥
بنز ٢٣٠ ٧٥و ٧٦
مزدا ٧٦
دوجدارت ٧٣و ٧٤

خرید امتیاز دانشجوئی و خریدار امتیاز دیپلمات. جاده قدیم شمیران (کورش کبیر) سمراه زندان شماره‌تلفن های ٨٥٢١٢٧ و ٨٤٢٢٨٦

### بیرجندی

نماینده ماشینهای داتسون نقد و اقساط با بهره بانکی - انواع پیکانو ماشینهای‌خارجی موجود است

خیابان جیحون مابین هاشمی‌و سه‌غربی ٩٥٠٨٧٥- ٩٥٠٨٧٩

### شرکت میلارد

(سهامی خاص) نماینده انحصاری کامیون های کمپرسی و باری اشتایر

خیابان‌کورش کبیرمقابل ستاد بزرگ‌شماره ١١١٨ تلفن های ٨٤٨٧٥١ ٨٤١٠٥٨- ٨٤٥٠٩٧

### نقیبی

شورلت ایمپالا فول٧٦نقره‌ای- آبی‌آسمانی-نیلی-قهوه‌ای-سبز کاهوئی (متالیک)
شورلت مونت کارلو ٧٦ دانشجوئی نقره‌ای متالیک
بنز ٢٠٠ ٧٦ لیموئی
فیات ١٣٢ ١٨٠٠ ٧٦ سبز کاهوئی-آجری- لیموئی- سرمه‌ای
ب‌ام‌او ٣٢٠ ٧٦ سبز کاهوئی - آبی نفتی - ابی آسمانی
شورلت کامارو ٧٥ شکلاتی متالیک
شورلت مالیبو ٧٥ قهوه‌ای متالیک
دوج دارت باکولر ٧٥ آبی متالیک
فولکس گلف ٧٥ قرمز
پژو ٥٠٤ ٧٤ سفید
موستانگ ٧٣لیموئی
فیات ١٢٤- ١٨٠٠ ٧٣ نقره‌ای متالیک
ابل جی‌تی ٧٢ طلائی
حافظ شمالی بین شاهرضا و تخت جمشید مقابل دانشکده پلی‌تکنیک تلفن های ٨٣٩٩١٠ و٨٣١٧٣٧

### پیروز

بنز ٢٨٠ اس ای ٧٦ طلائی متالیک فول
بنز ٢٨٠ ٧٦ قرمزفرمان هیدرولیک شیشه رنگی رادیو پخش
بنز ٤-٢٣٠ ٧٦ خردلی- نقره‌ای - سبزکاهوئی-یشمی
بنز ٢٠٠ ٧٦ سفید - لیموئی - قرمز تودوزی٦٠٠
بنز ٤-٢٣٠ ٧٥لیموئی- شیشه رنگی فرمان هیدرولیک سقف کشوئی
بنز ٣٥٠ اس ال سی ٧٣ شیری رینگ اسپرت فول
بنز ٢٨٠ اس ٧٣ آبی
بنز ٢٨٠ اس ٧٥ طلائی متالیکفول‌تودوزی‌مخصوص
بنز ٢٨٠ اس ٧٤ آبی آسمانی سقف کشوئی برقی شیشه رنگی
بنز ٢٣٠ ٧٦ اطاق قدیم چهار سیلندر آبی - قرمز - کاهوئی
بنز ٢٨٠ اس ٧٣ مسی متالیک شیشه‌رنگی‌سقف‌کشوئی
بنز ٢٨٠ اس ٧٣ کاهوئی کولردار
پژو ٦٠٤ ٧٦ دودی‌سیر متالیک فول
پژو جی ال ٥٠٤ ٧٦ آبی متالیک
پژو ٥٠٤ استیشن ٧٥ شیری ٣ ردیف صندلی رادیوپخش
پژو جی ال٥٠٣ ٧٦لیموئی
بی‌ام‌او ٢٠٠٢ ٧٣ سبز متالیک با وسایل اسپرت
شورلت مونت‌کارلو ٧٦ قهوه‌ای متالیک سقف کشوئی فول
شورلت ایمپالا ٧٤ آبی فول
شورلت‌ایمپالا ٧٠نیلی ٨سیلندر اتوماتیک با کولر
شورلت نوا کونکورس زرشکی با کولر
بیوک سنچوری ٧٦ آبی نفتی ٦ سیلندر
جیپ سوزکی ٧٦ سفید
جاگوار ٧٤ آبی نیلی
جاگوار ٧٥ فول بژ ارتشی
فولکس گلف ال اس ١٩٧٦ کاهوئی
ولوو ٢٤٤ دی ال کرم شیشه رنگی
خیابان شاه چهارراه سیمتری نمایشگاه‌اتومبیل‌پیروز٩٢٤٠٤٦ ٩٢٤٠٤٧

### بوستان

بورس پیکان وانواع اتومبیلها

خیابان باستان بین شاه وحشمت‌الدوله

تلفن٩٣٢٥٢٢و ٩٢٣٦٣٠

### اتوخندان

کامیونهای شاسی و کمپرسی مرسدس‌بنز ١١١٣ و مدل‌های دیگر نقد و اقساط بفروش می رسد

اتو خندان جاده قدیم شمیران «کورش‌کبیر» ایستگاه سید خندان ٢٣١٤٤٤ - ٢٣١٥٥٥

### ماشین سبز

فیات ١٣٢ متالیک ٧٦
فیات ١٣١ ٧٦
ب.ام.و ٣٢٠ ٧٦
فورد تانوس ٧٦
شورولت نوا فول ٧٦
بنز ٢٨٠ س ٧٣
خیابان فرح شمالی تلفن های ٨٤١٨٣٣ . ٨٤٣٦٦٤

### ادیب

بنز ٢٣٠ ٧٦
بنز ٢٨٠ اس ال سی ٧٦ سبز حنائی فول
بنز ٣٥٠ اس ال سی ٧٤
بنز ٣٥٠ اس ال سی ٧٣
بی‌ام‌او ٥٢٠ ٧٦
بی‌ام‌او ٢٠٠٢ ٧٥ کوپه
بی‌ام‌او ٣٠٠٠ ٧٥
بی‌ام‌او ٧٤ زرد قناری و شرابی
بی‌ام‌او ٢٠٠٢ ٧٦سفارش امریکا
شورلت ایمپالا ٦٣کولردار ٦ سیلندر دنده‌ای
شورلت ٧٦
شورلت ٧٥
کامارو ٧٥ صفر کیلومتر
کامارو رالی ٧٦ اسپرت
بلیزر ٧٦
فورد جی‌ال ٧٦
کوروت ٧٤ دنده‌ای٦ سلیندر
رنجرور ٧٦ فول
اتوبیانکی ٧٥
بیوک الکترا ٧٦
بیوک سنچوری ٧٦
بیوک اپولو ٧٦
بیوک ریویرا ٧٥
جاگوار کوپه ٧٦
فیات ١٣١ و ١٣٣ ٧٦
دوج موناکو ٧٤
کادیلاک ٧٤
پونتیاک ٧٥
چهارراه فرح جنب اندیشه نمایشگاه اتومبیل ادیب ٨٥٨٥٤٥-٨٥٨٥٤٤

### بورس اتومبیل تهران

شورلت‌ایمپالا ٧٦ همرنگ
شورلت نوا ٧٦ آبی
شورلت شوت ٧٦ کرم
کاپریس ٧٦ همه‌رنگ
بیوک سنچوری ٧٦ همرنگ
بیوک اسکای دارک ٧٦ در چهار رنگ
پونتیاک‌اکستر ٧٥ نارنجی
دوج کرنت ٧٦ سه رنگ
دوج دارت ٧٦ قهوه‌ای
کامارو ٧٦ در ٢ رنگ
پیسر ٧٦ لیموئی
بنز ٢٣٠ اطاق جدید ٧٦ ابی
بنز ٤-٢٣٠ ٧٤ سفید
بنز ٢٨٠ ٧٥
فیات کوپه ٧٢ سبز
واردکننده انواع اتومبیل‌های آخرین سیستم امریکائی. شرکت بورس اتومبیل تهران خیابان ویلای شمالی شماره ١٦٨تلفن ٨٩٤٥٧٨-٨٩٤٥٧٩

فخیمی- جعفرزاده

### فیات 125p

مدل ١٩٧٦ زیبا - پرقدرت- سریع با سرویس منظم و لوازم یدکی فراوان قیمت استثنائی

خیابان ملت شماره ١١٤ تلفن های ٣١٣٢٠٤ - ٩٠٣١١٨ - ٩٥٥٨٣٦

### تهران

تاکسی نقدو اقساط

آذربایجان بین جمال زاده و شاهپور ٩١١٧١١

**اتومبیل دلخواه شما درنمایشگاههای اتومبیل**

### بطحائی

بنز ٢٣٤ ٧٦ اتاق٢٨٠ پوست پیازی و بژ ٢٣٤
فیات ١٣١ ٧٥ باشماره
فیات ١٣٢ ٧٦ متالیک
فیات ١٣١ ٧٦ بدون گمرک و نمره مغز پسته‌ای
فیات ١٣١ ٧٦ سه دستگاه بدون گمرک
فیات ١٢٤ ٧٣ با نمره
بی‌ام‌او ٢٠٠٢ ٧٤ شرابی
بی‌ام‌او ٢٠٠٢ ٧٢ نارنجی دو دستگاه
بی‌ام‌او ٣٠٠٠ اس ٧٤ ماتیکی
بی‌ام‌او ٥١٨ ٧٦ بدون شماره
فولکس پاساد ٧٦ کاهوئی
فولکس ٧٣ سفارش آمریکا با نمره
ابل مانتا ٧٢ بدون نمره
شورلت ٢٨٠٠ ٥٤ بدون نمره
شورلت نوا ٧٦ شرابی‌بدون گمرک و نمره
بی‌ام‌او ٣٢٠ ٧٦ کاهوئی بدون گمرک و نمره
بنز ٢٣٠ ٧٣ لیموئی
بنز ٢٣٠ ٧٥ کاهوئی‌دو دستگاه
بی‌ام‌او ٢٠٠٢ ٧٥شکلاتی و شرابی
بی‌ام‌او ٣٢٠ ٧٦ بدون گمرک
فیات ١٣١ ٧٦ ٥ دستگاه
فورد گرانادا ٧٦
فورد تانوس ٧٦ سه دستگاه
نولکس پاساد در مدلهای ٧٦-٧٥-٧٤ در رنگهای‌مختلف
کامارو التی ٧٥ طلائی
خیابان‌شاه نبش‌چهارراه باستان تلفن ٩٢٣٦٨٢-٩٢٧٩٦٥

### هوشنگ

بنز ٣٥٠ اس‌ال‌سی ٧٤ نقره‌ای آبی‌درباری نول
بنز ٢٣٠ ٧٦ اطاق جدید
بنز٣٥٠اس‌ال‌سی ٧٣ نقره‌ای آبی درباری و قرمز
رنجرو ٧٦ همه رنگ
بلیزر ٧٦ سفید قرمزمول
بی‌ام‌او ٣٢٠ ٧٦ همرنگ
خیابان کورش کبیر مقابل حسینیه‌ارشادات مبیر هوشنگ ٢٣٩١٩٢ ٢٣٢٧٥٤

### فروش اتومبیل

ب . ام . و مدل ٧٣ عالی ٦٥٠١٣٠

ب ام و ٣١٨
قرمز ٧٦ گمرک و نمره شده ٨ الی ١٠ شب تلفن ٨٤٠٥٣٨

ب ام و ١٦٠٢ نو مدل ٧٥ سفارش کمپانی آماده فروش تلفن ٨٥٣٩١١ ساعت ٥ تا ٧ بعدازظهر

ب ام و ٢٠٠٢مدل ٧٢ تلفن ٣٩٣٩٧٥

ب‌ام‌و ٢٠٠٢ مدل ٧٤ رنك یخچالی تمیز نمره شده و گمرك شده‌قیمت ٧٢ هزار تومان نقد ٣٦٤٦٧٨

ب‌ام‌و ٢٠٠٢ مدل ٧٢ سند ٧١ بسیار تمیز با رادیو پخش مقطوع ٤٩ هزارتومان خیابان شاه چهار راه گلشن جنب پمپ بنزین طبقه‌فوقانی دفتر خانه ٣٥ تلفن ٩٣٩٤٦٢

بی‌آم‌و ٥٢٠ مدل ٧٦ رنگ آلبالوئی روشن متالیک گمرک شده نمره نشده رینگ پهن بیو اسطه ٩٢٢٠٩٨

یکدستگاه بی ام و ٥١٨ گمرك نشده فروشی تلفن ٧٣٣٩٩٢

شورولت ایمپالاکاس تام فول رنك متالیك تلفن ٣١٢١٣٤

شورولت‌مونت کارلومدل ٧٤ تمام اتوماتیك قهوه‌ای متالیك ، سقف چرمی سفید بعلت مسافرت بفروش میرسد تلفن ٢٨٢٧٣٧

بعلت ماموریت خارج از کشور اتومبیل‌سیتروئن CX ٢٢٠٠ مدل١٩٧٦ بقیمت کمتر از خرید بفروش میرسد تلفن ٨٤٥٨٠٠ و٨٥٦٠٣٧ از ٣ بعداز ظهر ببعد .

سه دستگاه پیکان٥٤ دولوکس با مدت پرداخت سه ماهه‌مورد نیاز است داوطلبین از ٤ تا ٩ شب با تلفن ٥٢٤٥٦٢ تماس حاصل نمایند .

پیکان وانت مسقف‌مدل ٥٤ تلفن ٧٨٨١٧

هیلمن و پیکان فروشی ٩٧٧٤٨٤

پیکان ٥٤ قرمز١٢هزار کارکرد ٤٢ هزار تومان ٥تا ٧ تلفن ٨٤٢٣١١ طبقه اول

پژو ٥٠٤ ال مدل ٧٦ تحویل آلمان یکماهه تلفن ٥٣٩٩٤٥

اتومبیل پژو جی. ال ٥٠٤ مدل ٧٦ بدون گمرک بی واسطه بفروش میرسد تلفن ٦٢٩٥١٢
١-٢ آ- ٨٩٩٩

حواله پژو تحویل ١٧ شهریوربفروش میرسد ٢٧٥٨١٢

فیات ١٨٠٠-١٣٢ آبی متالیک ١٩٧٦ چهاردرب نمره ترانزیت تلفن ٧٥١٧٨١
١-٢ آ-١٤٩

فیات ١٣٢ جی‌ال‌اس مدل ٧٤ با گرمکن شیشه عقب فرمان تلسکوپی ٦دنده ضبط استریو بفروش میرسد تلفن ٦٣٤٥٧٦
آ - ١٥٦

### توجه

تعداد ٢٠٠ دستگاه‌فیات میافیوری -١٣١ اس ١٦٠٠ مدل ١٩٧٦برنك های مختلف آماده‌تحویل در شهرهای بادن بادن‌و کارلسروهه آلمان

رنك ساده ١٠٨٠٠ مارك
رنك‌متالیك ١١١٠٠ مارك از ساعت ١٢ تا ١٧ تلفن ٢٩٢٧٣٣ سپاهی

فیات ١٣٢ جی - ال - اس آبی متالیك ٧٦ نمره ترانزیت تلفن ٦٦٧٠١٤

فیات ایکس ١٩ دو نفره کروکی مدل ٧٣ رنك کاهوئی رینك‌پهن‌ولوازم دیگر تلفن ٩٧٠٤٦٩

فیات ١٣١ اس ٧٦ ترانزیت رنك لیموئی‌از ساعت ٦ الی ٨بعدازظهر ٧٥٨٩٥٢

فیات ١٣١ مدل ٧٦ نارنجی ١٦٠٠ بدون‌نمره تلفن ٩٦٢٤٩٠

### فیات کوپه ١٢٨

١٣٠٠ - ٣٦ مدل ٧٦ با طرح جدید - با تودوزی اسپرت -رنك زردقناری دارای رادیو پخش و گرم‌کن شیشه عقب با شیشه‌های‌بازشوقسمت عقب‌بدون واسطه‌مقطوع ٧٣ هزار تومان تلفن ٧٥٩٤٢٦

فروش
بیگ باگی پورشی موتور فولکس ١٣٠٠ تلفن ٢٨١٠٢٠

رنجرور مدل ٧٥ باکولر بدون واسطه فروشی تلفن ٦٦٨٨٢٧ از ساعت ٨ صبح الی ٧بعدازظهر

مینی‌ماینر مدل ٧٣
١٢٧٥ کلاب من‌جی‌تی تلفن ٥٣٢١٨٧

مینی‌ماینر مدل ٦٨ - ٨٥٠خیلی تمیز سبز رنگ باپخش صوت کاتریج بعلت مسافرت بدون واسطه بفروش‌میرسد٨٥٦٨٢٣

هیلمن‌فروشی ٩٥٥٢٧١

### جگوار
XJ12L
فول اتوماتیك مدل ٧٤ بفروش میرسد تلفن ٦٨٠٤٥٨

بنز ٤-٢٣٠ اطاق جدید مدل ٧٦گمرك نشده‌رنك سبزکاهوئی‌بدون‌واسطه بفروش میرسد تلفن ٢٢٩٦٥٣

### اکازیون

مرسدس بنز ٢٨٠ اس مدل ٧٦ رنك طلائی با کولر ، ضبط و رادیو فرمان هیدرولیك‌بفروش میرسد تلفن ٧٦٨٣٢٦

### ژیان ٥٣

و اتومبیل آمریکائی پلیموت فروشی تلفن ٢٦٣٩٨٠

ژیان ٥٤ ، ١٥ هزارکیلومتر، تمیز بدون واسطه ١٨ هزار تومان تلفن ٧٩٧١٣٢
١-٢ آ - ٩١٨٩

ژیان ٥٣ بسیار تمیز باصندلی جوانان‌کارکرد ٢٦ کیلو متر فوری به فروش‌میرسد٩٣١٣٦٢

فولکس واگن اس ١٣٠٣مدل ٧٣ سفارش آمریکا ، رنگ‌آبی متالیکگرمکن عقب، پروژکتور، رادیو ، رینگ و فرمان‌اسپرت، بسیار تمیز تلفن ٧٨٢٧٦٠
آ - ١٠٠١١

پونتیاك پاریزین مدل ٦٨ شش سیلندر به فروش می‌رسد تلفن ٦٥٠١٨٣

موتورسیکلت‌مینی‌هوندابفروش میرسد بین ٥ تا ١٠ شب تلفن ٩٧٤٧٦١

### برای اتومبیل شما

موسسه هلپ‌سرویس ٢٤ ساعته جهت تعمیر کارهای امداد اتومبیل در خدمت شماست تلفن ٨٥٨١١٢

### ماشین آلات

تیور فایر RO
بقدرت خروجی ٧٠ اوت‌بمبلغ ٤٥٠٠٠ ریال‌فروشی ٨٥٩٩٤١ ساعت ٢ ببعد .
آ - ١٨٧

### کرایه اتومبیل

خرم بار
بارکش شهروشهرستان حمل‌بار واثاثیه منزل تلفنهای : ٩٥٥٥٠١ ٩٥٧١١٢-٩٥٧١١١

تاکسی ساعی
شاهپورحافظ٥٣٩٦٢٧

### اتوآسیا

اتومبیلهای تشریفاتی کرایه اخرین سیستم باراننده در ٢٤ ساعت درخدمت شماست تلفن ٧٥٤٩٨٠ و ٧٥١٦٢٠

آرین تاکسی‌سرویس
شبانه روزی جهت داخل و خارج شهربین‌شاه و آیزنهاور ٩٣٥٢٤٧

### ساسان تاکسی سرویس
آیزنهاور - شبانه روزی ٩٢٣١٠٢ - ٩٢٧٤٦٠

### ایرانین تاکسی
٨٩٠٦٢٠ و ٨٩٠٦٠٦ و ٨٩٩٩٧٩

قابل توجه شرکت های خارجی ماشین سواری شاهین مدل٥٠ با راننده از ساعت ٣٠ر٧صبح الی ٥ بعد از ظهر یکسره‌آماده کار میباشد تلفن ٩٤٠٦٧٦

مترو توریست تاکسی تلفن ٧٥٧٣٦٧

### جرثقیل شیردل
تلفن ٩٥٩٣٣٦

### جرثقیل جت
٩٧٩٤١٨

### ترسن بار
٩٢٠١١١
بیمه‌کالا از مبدا تا مقصد

### خرید اتومبیل
اتومبیل شمارادرمحل خریداریم ٣٤٧٧٠٥ و ٣٤٢١٢٤

### جرثقیل کیهان
مجهز به انواع جرثقیل های‌هیدرولیك‌ودکل‌بلند ٩٦٣٨٤٨ - ٩٦٣٢٣٧

### تهیه ونصب کامل انواع جرثقیلهای‌سقفی
توسط متخصصین باتجربه
گروه مهندسین الکترو مکانیك‌تلفن ٦٦٠٢٤٥

### تریلی کش‌ماك
مدل ١٩٧٤ موتور ٢٥٠ ده دنده رینك ١٢×٢٤ کولردار تازه نمره شده نقد واقساط
صبحها با شماره تلفن ٨٩٤٤٧٢- ٨٩٧٤٤٠
عصرها ٦٣٠٢٢٥

### قابل توجه‌موسسات ومدارس،شرکتها وادارات

جهت تکمیل سرویسهای خود از سری جدید مینی بوسهای٢١نفره مرسدس بنز باکولر و بدون کولر تحویل فوری - خریداری فرمائید.
نقدواقساط

### اخوان گلپایگانی
نشانی : انتهای خیابان شاهپور بعداز چهار راه مختاری پارکینگ اتو توکل تلفنهای :
٥٢١٧٨٩-٥٢٠٤٧١

### قابل توجه صنایع مواد غذایی وشیمیایی
ماشینهای بسته‌بندی اتوماتیك ساخت کارخانجات «روما»آلمان‌برای فروش‌موجوداست
نمایندگی انحصاری - شرکت «تا»
آدرس خردمند جنوبی شماره ١٨تلفن ٨٣٩٤٦٢

### بیل‌های هیدرولیکی‌پوکلن
که مدت‌کمی دراروپاکارکرده‌است درتهران آماده تحویل فوری
٦دستگاه‌بنز تریلی کش‌باتریلی
ساخت و مونتاژ آلمان مدل ١٩٧٣ و ٧٢ که مدت کمی دراروپا کار کرده در تهران آماده تحویل فوری لطفا با تلفن٨٢٩٣٧٦ تماس‌حاصل شود

### اطلاعیه‌دریاشهر
فازدوم ویلاهای مکزیکی- امریکائی وبرزیلی دریاشهر آماده گردید، برای بازدید و انتخاب ویلای مورد نظر خود به محل شهرك واقع در کیلومتر ٤٠نوشهر به‌محمودآباد مراجعه‌فرمایند تلفن‌های ٦٨٥٠٣١- ٦٨٥٠٢٧ در تهران پاسخگوی سئوالات شماست .

## خطابه بهرام بیضائی به سمپوزیوم تعزیه

# تعزیه: بزرگترین اتفاق نمایشی کشور ما

**در روزگار ما تعزیه امکان حیات ندارد**

بهرام بیضائی ۲۶ مرداد ۲۵۳۵

**اشاره**

**بهرام بیضائی، درام‌نویس، محقق، سینماگرو اندیشمندی از اندیشمندان این روزگار است.**

**وجودش در هنر وادب این‌خاك مغتنم است. آغازکارش در عرصه‌تئاتر بودوضمن نوشتن نمایشنامه های پهلوان‌اکبر میمیرد، میراث، ضیافت، چهار صندوق، غروب دردیار غریب و قصه ماه‌پنهان خودگاه به کارگردانی میپرداخت که از آن‌جمله کاربر میراث وضیافت اوبر صحنه تالار ۲۵ شهریور از یادنرفتنی است.**

**در کناراین ـ والبته خیلی جدی‌ـاوبکار تحقیق درتئاتر ایران پرداخت وحاصل تلاش سالهای میان ۳۹ تا۴۴ اوکتاب پرارزش نمایش درایران بودو نیز تحقیقاتی دیگر در زمینه تئاتر چین وژاپن ودراین میان ـالبته اوبه تعزیه نظرخاص داشت و در نمایش درایران دیدیم‌که فصلی بزرگ ازکتاب رابه تعزیه اختصاص داده بود.**

**بیضائی بعدها سینمارا نیزازوجود خودش ـکه‌البته گرانقدر است ـپرکردو دیدیم که رگبار، سفر و غریبه ومه التخارانی برای سینمای ایران شدند.**

**او اینك در رشته تئاتر دانشکده هنرهای زیبای‌دانشگاه تهران بکار تدریس مشغول‌است.**

**آنچه میخوانید حرفهای این بزرگمرد تئاتر و سینمای ایران است‌که‌درباره تعزیه و مسائل‌مربوط به‌آن عنوان‌شده است.**

خب آقایان، شوخی به‌کنار، ماکمکی به تعزیه نمیکنیم. بله، البته این مهم نیست، اگرما سیمای حمایت کننده به خود نگرفته بودیم. چندین سال‌است که صحبت از حمایتی گنگ در فضاست، خوبست ـما سالها بر سر آن حرف زده‌ایم، در همان حال که عمیقا از آن دور ترمی شدیم. ما با معیار های جامعه شناسی مضحك‌مان تعزیه را ارزیابی کردیم، با حیرت مستشرق مانندمان آنرا تحیرآور نشان دادیم، در نقش ادیبان و افاضل متعصب‌آنرا ازلحاظ قواعد ادب تهی خواندیم، بی آنکه اشاره کنیم ظهور ساده گوئی و ساده نویسی مدیون تعزیه است. به عنوان مردمی پیشرفته و خشمگین تعزیه را خرافه‌ای مربوط به‌گذشته که‌مسائل اساسی امروزی مارا مطرح نمیکند رد کردیم.

ما هربار فقط خودرا توضیح داده‌ایم، که چقدر جهانی‌هستیم، چقدر پیشرفته هستیم، وچقدر فرهنگ معاصر داریم. ماسالها به‌جای بحث در ماهیت تعزیه به نوشتن شرح حال سفیران و تاجران و سیاحان‌فرنگی پرداختیم و سعی کردیم به‌مدد اعتبارایشان به تعزیه اعتبار ببخشیم. ما در تحقیق‌های خود به جای سخن گفتن از معنا و مفهوم تعزیه تنها از حواشی آن گفتیم، از تجمل و تشریفات و قیمت پرده وچراغ. یاگاه در کسوت‌صاحب‌نظران و منتقدانی که نتیجه را دارند و برای آن یك شبه در لابه‌لای یکی دو کتاب به‌دنبال دلائل میگردند، آنرا مایه‌ی خفت و موجب رکود فکری، وفقر و روحی قوم خواندیم. یاگاه چون ملایان قشری در میان رساله‌ی خود با ذکر صلوات از یکسو و لعنت‌به سوی دیگر، به نمایش میبافت خیلی اتفاقها میافتاد. از جمله‌این که‌شاید دیگر اصلا مذهبی نبود.

شما نمیتوانید در تجسم‌ادامه‌ی چیزی به میل خود یك جنبه‌ی‌آن را ادامه بدهید و بقیه‌ی جنبه ها را متوقف تصور کنید.

ما در مصاحبه‌هایمان «کاری به واقعیت عمل نداریم» ادعا کردیم که نمایش غربی را با شیوه‌ی تعزیه اجرا میکنیم ـآه واقعا، واقعا، واقعا، راستی چرا؟ ـگفتیم به خاطر سنجش ظرفیت‌های تعزیه در بیان مفاهیم معاصر. چقدر خوب، ولی آیا این تصنعی ترین راه نیست؟ چرا نمی‌گذارید تعزیه به راه خودبرود و درطول زمان ظرفیت بیان مفاهیم‌همزمان خودرا به دست بیاورد. چرا راهش را بسته‌اید؟

ماگاه ادعا کرده‌ایم که بر اساس شیوه‌ی تعزیه میتوان نمایش غربی را با شیوه‌ی تعزیه اجرا کرد. ما هربار فقط خودرا توضیح داده‌ایم، که چقدر جهانی‌هستیم، چقدر پیشرفته هستیم، وچقدر فرهنگ معاصر داریم. ماسالها به‌جای بحث در ماهیت تعزیه به نوشتن شرح حال سفیران و تاجران و سیاحان‌فرنگی پرداختیم و سعی کردیم به‌مدد اعتبارایشان به تعزیه اعتبار ببخشیم. ما در تحقیق‌های خود به جای سخن گفتن از معنا و مفهوم تعزیه تنها از حواشی آن گفتیم، از تجمل و تشریفات و قیمت پرده وچراغ. یاگاه در کسوت‌صاحب‌نظران و منتقدانی که نتیجه را دارند و برای آن یك شبه در لابه‌لای یکی دو کتاب به‌دنبال دلائل میگردند، آنرا مایه‌ی خفت و موجب رکود فکری، وفقر و روحی قوم خواندیم. یاگاه چون ملایان قشری در میان رساله‌ی خود با ذکر صلوات از یکسو و لعنت‌به سوی دیگر، به نمایش

---

### بمناسبت نمایش فیلم «فرعون» در دهمین جشن هنر

## فرعون، دور نمائی از زوال یک ملت

صحنه‌ای از فیلم فرعون

در سال ۱۹٦٤ لهستان استادانه ترین فیلم سینمای خود، و احتمالا پر خرج ترین فیلمی که تا آن زمان‌در سینمای اروپا ساخته شده بود، به‌نمایش‌گذارد. متجاوز از ۱۵ میلیون دلار فیلم‌خرج برداشته بود. یک فیلم‌غول آسا با فیلمبرداری بطریقه ایستمن کالر ۷۰ میلیمتری، فیلمی بر مبنای جامطلبی های «فرعون» اثر بـرژی کاوالرویچ. فیلم در سال ۱۹٦٦ در جشنواره کان به نمایش در آمد. و باعث معروفیت تجاری فیلم دردنیا شد و در ضمن‌در همانموقع مورد خرده گیری تنی چند ازناقدان‌سینمائی قرارگرفت. در سال ۱۹٦۹ «فرعون» به صورت تحریف شده‌ای در انگلستان به نمایش در آمد. لیکن بمدت ٤ سال‌فیلم سوژه خوبـی برای مطبوعـات انگلیسی بود که‌به تجزیه و تحلیل آن به پردازند. اما بنظر می‌آیدکه‌«فرعون» آنقدر از نقطه نظر سینمائی فنی است که برای عشاق سینما می‌تواند منبع سرشاری از دانش های سینمائی‌باشد.

تهیه فیلم: تهیه فیلم‌فرعون نخستین بار در سال۱۹٦۱ فکر برژی کاوالرویچ را به خود معطوف ساخت واین زمانی بود که کاوالرویچ ایده ساختن یک فیلم دو قسمتی (فرعون و مرگ فرعون) را ازروی یکنوول قدیمـی لهستانی نوشته بولشلاوپروز در سر مـی پرورانند. برژی بزودی با کمک تادیوزکانویکی‌سناریوی فیلم را نوشت و امورفیلم برداری در سال ۱۹٦٤ در ازبکستان مصر و استودیو لودز لهستان آغـاز شد، صحرای کیسیل کیم برای نمایش تاخت وتاز ۲ هـزار سرباز قدیمی روسی‌انتخاب شد. در تمام مدت‌فیلمبرداری سه کارشناس آموزباستانی مصری بمنظوربررسی‌صحت وسقم هر صحنه فیلم،درکنار صحنه حضور داشتند: برژی کاوالرویچ‌متولد۱۹۲۲ فعالیت های سینمائی‌اش را ابتـدا بعنـوان آسیستان کارگردان فیلمی از برژی زارزی شروع کرد، در این زمان او هنوز در آکادمی هنرهای زیبای‌و ارسامحصل بود. برژی قبل از آن در سال ۱۹٤۵ از انستیتوی فیلم کواکو فارغ التحصیل شد. در سال ۱۹۵۱ نخستین فیلمش را در مقام‌کارگردان بنام «جامعه روستانشین» به اتمام رسانید. در سال۱۹۵٤ مبادرت به ساختن یک فیلم۲ قسمتی از روی نوولـی نوشته‌ی نیورلی‌کرد که‌تحت عناوین «شب‌خاطره»، «ستاره» به نمایش در آمد.

یکسال بعد برژی به‌خاطر ساختن فیلم «سایه» جایزه فیلم لهستان را به دست آورد.

درام جنگی «این هنوز آخر نیست» یک کارپیشرو بود و فیلم «ترن شبانه» که او آنرا در سال ۱۹۵۹ ساخت. در فستیوال ونیزبه نمایش در آمد و جایزه‌بزرگ مطبوعات رانصیب‌خودساخت.

در فستیوال کان ۱۹٦۱ برژی جایزه پالم نقره‌ای‌را بخاطر فیلم‌مادرژان‌فرشتگان، شاید مشهور ترین فیلمش بود و پس از آن بود که‌به فکر ساختن فیلم «فرعون» افتاد.

**بررسی «فرعون»**

**«فرعون» یکـاتر بی‌نهایت موثر از یک کارگردان فهیم است. نه مانند فیلم های رویایی وپر زرق‌وبرق‌چون کلئوپاترا، سرزمین فراعنه، ۱۰ فرمان و دیگر فرآورده های‌هالیودی‌که تقریری دور از حقیقتی رااز مصرباستان ارائه می‌دادند. این فیلم‌بیش از هر فیلم دیگر راجع به مصر باستان حقیقت گراترو موفق‌تر است.**

**در مقام یک فیلم سرگرم کننده، فرعون جلب تماشاگر می‌کند، صحنه های نبردها، عیاشی ها و دیگر صحنه ها جائی برای جزئی ترین کسالت به تماشاگر نمی‌دهد. هربلان فیلم یک احساس لطیف راازسوی‌یک‌کارگردان خبر می‌دهد. هیچ صحنه‌ای در فیلم صرفا بخاطر نمایش دادن نیست.**

**فیلم داستان‌پرخورد میان رامسس‌هشتم‌جوان‌و کاهنان قدرتمند رادرجلوی‌دورنمایی از یک ملیت روبه زوال‌رفته بازگو میکند.**

**مجورج زلینگ به نقش رامسس یک بازی خوب و باور نکردنی‌را ارائه‌می‌دهد. (این فیلم‌نخستین رل‌سینمایی وی بشمار می‌رود). زلینگ از مدرسه دارموارسا فارغ‌التحصیل شده و زمان تهیه فیلم ۱۹ ساله بود.**

به دلیل در طول این قرن‌کاملا ویرآن شده است، و ما به عنوان تمثیلی‌ازاین نیروی ویرانگر، و برانگیخته شده به‌توسط آن، در نیمه‌ی آخر این قرن بارهاوبارهابه‌توسط بیانه های رسمی از بروز آن جلوگیری کرده‌ایم.

این ضمنالحظه‌ی مهمی‌بود، زمانی که مفاهیم‌جزئی و دقیق مثل مشروطه، آزادی، عدالت اجتماعی، و غیره‌ظاهر شده بود که جای مفاهیم کلی وبنیادی فرهنگ ملی‌رامی‌گرفتند.

طرح ازلی جهان تغییر میکرد، اساطیر قبلی میرفت که باد شود، تعزیه خود به خود دراین‌جریان‌مجبور میشود راهی بیابد، چیزی جایگزین کند، و ازدورون متحول شود. درست در این لحظه‌ما سبب شدیدکه‌تعزیه قطع‌شود، از جریان خلاقیت مداوم خود بازایستد، به‌صورت عکس‌العمل درآید نه عمل، به صورت حرکاتی غریزی‌برای ادامـه‌ی بقا عقب گرد کند، فرصت همقدم شدن و جذب مفاهیمرا نیابد. و همراه با محوشدن مفاهیم کلی فرهنگی، ازمفهوم خالی شود. در قرن جدید تقریبا هیچ متنی برمتن هـای تعزیه افزوده نشد، و باآنکه آخرین متنهای تعزیه به‌سوی جریانی غیر مذهبی میرفت، براثر حرکت (دفاعی ناگهانی خود، بازبه سوی آنچه از آن دور میشد برگشت.

درسالهای اخیر، ماناگهان خود را دیدیم، باستی روی دستمان مانده. چیـزی در حال مرگ، که تنها چیزیست که داریم». خوب بابد، این ماشیم، تعزیه، چیزی که در باره‌ی آن بحث کردیم، تجزیه و تحلیلش کردیم، تشریحش کردیم، زیر فرمبین گذاشتیم، آنرا فرس دادیم، تعبیر های خود را از آن بیان کریم، به آن صیغه‌ی استنباط خود را بخشیدیم‌به‌آن موضع نظریـه پرداختیم آنرا معرفی کردیم، به آن عکس گرفتیم»، و هر سال ازسرنوممنوعش کردیم.

آیا مجلس شیراز ضمنا نوعی جبران،یانوعی آسوده کردن روشنفکرانه‌ی وجدان نیست؟

آیا تعزیه های رد شده از صفای شعور غریبی ما، و ترکیب‌بندی شده به توسطما، نسخه‌ی خاص ما از تعزیه نیست که به تعزیه‌ی واقعی ربطی ندارد؟ آیاتعزیه‌خوانهای دست چینی شده به دست ما، بقیه در صفحه ۸


## آگهی پذیرش دانشجو برای دوره‌های فوق لیسانس دانشکده حقوق و علوم سیاسی

دانشکده حقوق وعلوم سیاسی دانشگاه تهران براساس آئین نامه تحصیلات دوره فوق لیسانس برای رشته های حقوق خصوصی، علوم جزائی و علوم سیاسی برای نیمسال اول سال تحصیلی ۳٦ـ ۳۵ شاهنشاهی تعدادی‌دانشجو از طریق مسابقه ورودی با شرایط زیر می‌پذیرد :

الف ـ کسانی میتوانند در مسابقه‌ورودی شرکت کنند که دارای‌دانشنامه لیسانس یا بالاتر در رشته های‌قضائی یا سیاسی باحداقل میانگین کل۳(ب) یا برابر آن از دانشگاه‌های ایران ویا کشورهای دیگر مورد تائید وزارت علوم وآموزش عالی باشند.

ب ـ متقاضیان باید در روزهای ۸و ۹ و ۱۰ شهریور با در دست داشتن مدارك زیر بدانشگاه حقوق و علـوم سیاسی مراجعه و ثبت‌نام نمایند.

۱ـ تقاضای‌شرکت‌در مسابقه‌ورودی
۲ـ فتوکپی مدارك تحصیلی‌ونظام‌وظیفه (دو برك)
۳ـ رونوشت و یا فتوکپی شناسنامه
٤ـ عکس ۳ × ٤ پرسنلی (دوقطعه)
۵ـ قبض رسید یکهزار ریال بحساب ۱۰۸٤ دانشگاه تهران (بانك‌مرکزی)
ج ـ امتحان در روز ۱۳ شهریور ماه در دانشکده حقوق انجام میشود.

م‌الف ۱۲٤۹٤ دانشگاه تهران

## آگهی پذیرش دانشجو برای دوره‌های دکتری دانشکده حقوق و علوم سیاسی

دانشکده حقوق و علوم سیاسی دانشگاه تهران براساس اصول کلی دوره های دکتری (غیر گروه پزشکی) برای رشته هـای حقوق خصوصی، علوم‌جزائی وعلوم‌سیاسی برای نیمسال اول سال تحصیلی ۳٦ـ۳۵ شاهنشاهی تعدادی‌دانشجو ازطریق مسابقه ورودی با شرایط زیر می‌پذیرد :

الف ـ کسانی میتوانند در مسابقه‌ورودی شرکت کنند که دارای‌دانشنامه فوق لیسانس یا بالاتر در رشته هـای‌قضائی یا سیاسی با حداقل میانگین کل ۳(ب) یا برابرآن از دانشگاههای ایران‌ویا کشورهای دیگر مورد تائید وزارت علوم و آموزش عالی بوده و برای رشته‌حقوق خصوصی تسلط کامل به زبان فرانسه و آشنائی بزبان عربی وانگلیسی و برای رشته علوم جزائی و جرم شناسی و رشته علوم سیاسی تسلط کامل بزبان فرانسه ویاانگلیسی و آشنائی بزبان دیگر (انگلیسی یا فرانسه) داشته باشند.

ب ـ داوطلبان هر سه رشته پس ازموفقیت در امتحان کتبی زبان‌درصورت دریافت نمره (ب) در زبان اصلی ونمره‌قبولی در زبان دوم برای انجام‌امتحان شفاهی زبان معرفی و در صورت‌قبولی در امتحانات زبان، در سایر امتحانات تخصصی هر یك از رشته ها شرکت‌خواهند کرد.

ج ـ متقاضیان باید در روز های ۸و۹ و۱۰ شهریور۲۵۳۵ بادردست‌داشتن مدارك لازم به دانشکده حقوق مراجعه‌و ثبت نام نمایند.

۱ـ رونوشت یا فتوکپی شناسنامه۲برك ۲ـ فتوکپی مدارك تحصیلی و نظام وظیفه ۳ـ تقاضانامه شرکت درامتحان ورودی ٤ـ عکس پرسنلی۳ × ٤ دو قطعه‌ه‌ـ قبض رسید یکهزار ریال‌به‌حساب ۱۰۸٤ دانشگاه تهران (بانك مرکزی) ۵ـ امتحان در روز ۱۳شهریورماه آینده در دانشکده حقوق انجام میشود.

م‌الف۱۲٤۹٤ دانشگاه تهران

پدیده‌ای نوین

## حشره‌کش الکتریکی باسیستم ماوراء بنفش

برتری آنچه تاکنون دیده و یاشنیده‌اید بدون مواد شیمیائی

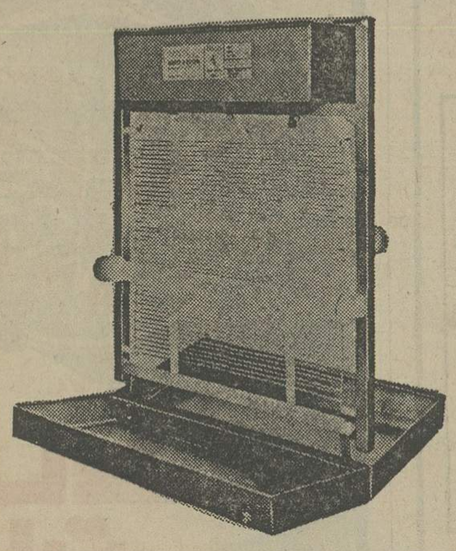

بمنظور استفاده : منازل ـ ویلاها ـ رستوران ها ـ فروشگاه ها ـ کارخانجات ـ مرغداری ها ـ کشتارگاه ها ـ کارخانجات‌موادغذائی وکلیه‌اماکن عمومی‌قابل‌استفاده در هوای آزاد و بسته

برای کسب‌اطلاعات بیشتر باتلفن ۸۲۰٦۳۱ تماس بگیرید

نماینده‌انحصاری‌در ایران شرکت‌ای ـ اس ـ دی بامسئولیت‌محدود


دنیای‌ورزش روزهای‌شنبه منتشر میشود

## زیر آسمان کبود

# بی‌تلویزیون‌ها، به‌تلویزیون‌دارها طعنه میزنند!

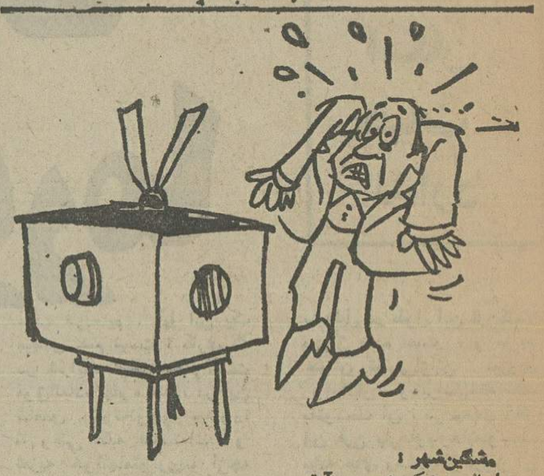

مشکین‌شهر :
اهالی مشکین‌شهر ، آنقدر به تماشای تلویزیون‌علاقمندی نشان میدهند ، که حتی‌قضیه تاجور وضمی آب آشامیدنی، ازیادشان رفته است .
اما حیف که طبق معمول مهربانی از دوسر ذهبی، و به همین روایت ، تلویزیون‌های آنان همیشه خرابیهی !
مشکین شهریها باوجودی که طبعا اهل قرض و قوله نیستند ، هنگامی که شنیدندکه شهر آنها نیز زیر پوشش تلویزیون قرار گرفته ، از پولدار و بی‌پول ، نقد و نسیه‌گیرنده، خریدند فرستنده‌هم فی‌الفور بکار افتاد . اما هرچه تصویرفرستاد کچوکوله بود و فقط بدرد ترساندن بچه ها میخورد .
سرانجام اهالی دست به دامان مسئولان تلویزیون شدند ومتعاقبا عده‌ای‌متخصص از تبریز و تهران بسراغ‌دستگاه فرستنده رفتند ...
از آن تاریخ به بعدهرهفته روز های دوشنبه و سه‌شنبه تصویر و صداهردوباهم قطع می شوند ،مجددا استادکاران می آیند فرستش می کنند .
اما بمحض اینکه میروند باز همان تصاویر ترسناک روی پرده ظاهر می شوند و به دوستداران دهن‌کجی میکنند.
گفتنی است که طعنه افراد بی‌تلویزیون به صاحبان تلویزیون پیش‌از اصل قضیه آنان را ملخور ومایوس‌کرده است !

## مینی جاده‌یی که هیجده سال «داخل طرح» مانده است !

کبوترآهنگ : حدفاصل شهر کبوترآهنگ تا جاده اصلی مسیر همدان یک کیلو متر است . این یک کیلومتر جاده خاکی ، ۱۸ سالست که هرساله ، اول سال مالی داخل طرح میرود ، آخر سال از آن سر ، خاکی تر و خرابتر بیرون می آید !
اهالی کبوترآهنگ ، یقینا میدانند که طی رد شدن و رفوزگی این مینی جاده ، بدشانسی جاده است یا خود آنها،یاعیب از طرحست ، یحتملا قلتبودجه؟.. اما (منباب امتحان) خواهش دارند که جاده را اصولا از ستون طرح خارج کنند شاید ، در مورداسفالته شدنش فرجی بشود ، که گفته‌اند از این ستون تاآن ستون یا فرج

## «دروغگو»، «طمعکار» راگول‌زد!

شیراز :
«اسد عابدی» پیرمرد ۵۵ ساله‌ای که پیرانه‌سر ، هوای صیغه کردن دو دختر ۱۴ ساله به سرش زده بود، کلاهی بسرش گذاشتند ، به این گندگی !
اسدآقا طی شکایتی به دادسرای شیراز نوشته است :
چند روز قبل شخصی به اسم «اصغر شاطرزاده» بمن پیشنهاد کردکه‌دو دختر چهارده ساله را که خواهر هستند ، به زنی بگیرم ، وی توضیح داد که این دو دختر بی‌سرپرست هستند و تو با صیغه کردن آنان‌علاوه بر اجر دنیا ، به اجر آخرت نیز میرسی !
من‌باور کردم و جهت تدارک مقدمات‌امر، مقداری پول به اصغر دادم او پس‌از گرفتن پول ، گفت ساعت ۶ بخانه من بیا . من در موعد مقرر با یک جعبه‌شیرینی در میعادگاه حاضر شدم اما اصغر در حالی که می خندید دو مجسمه کوچک پیش من گذاشت و گریخت...
بدنبال این شکایت ، اصغر بوسیله ماموران‌انتظامی دستگیر شد و بازپرس دستور داد او را زندانی‌کنند.

## به۷خانواده مشکل‌پسند نیازمندیم

در عروس شهر های ساحلی شمال (رامسر) گروهی از مهندسین ایرانی‌هفت دستگاه ویلا ساخته‌اند که ما شما رابدیدن آنها دعوت کرده و اطمینان داریم مورد پسند شما واقع خواهد شد .

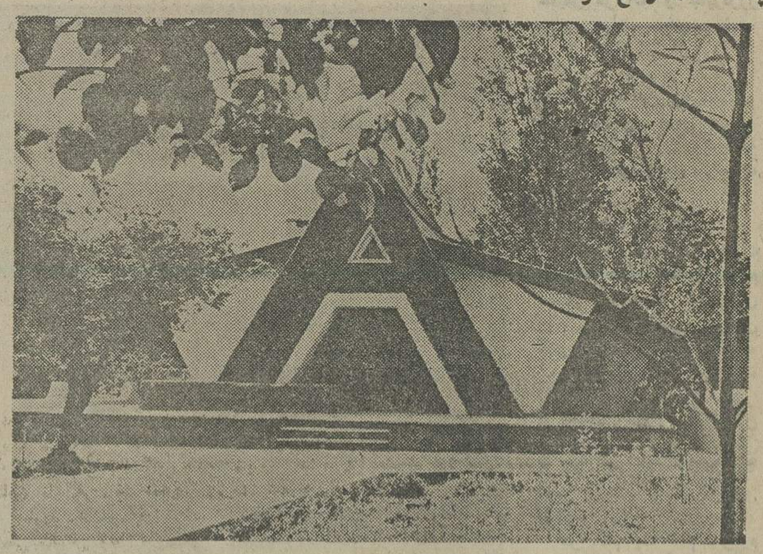

این‌ویلا ها دارای مشخصات‌زیرمیباشند :
۱ـ یکی‌ازویلاها در زمینی‌بمساحت ۱۲۰۰ متر مربع با سه‌اطاق خواب سالن و ناهارخوری با شومینه، سرویس کامل ـ آب وبرق منطقه‌ای وتلفن مستقل و یك انباری مشرف به رودخانه
۲ـ شش ویلای دیگرهرکدام در زمینی بمساحت ۶۰۰ متر مربع با دو اطاق‌خواب وکلیه مشخصات بالا
۳ـ طرح کلیه ویلاها سوئدی‌بااسکلت فلزی و بتون و بهترین مصالح‌ساختمانی خارجی
۴ـ آدرس ـ رامسر سه‌کیلومتر مانده به فرودگاه ـ روبروی تاسیسات خرم دوراهی سادات محله اول خیابان براشی ویلاسازی N.K
برای‌کسب اطلاعات بیشتر در محل‌به سرایدار ویلاها و در تهران با تلفن های ۶۲۷۲۴۹ ـ ۶۲۵۶۲۹ ـ ۸۲۲۱۳۴ ـ ۳۱۱۲۲۹ـ ۳۱۱۲۳۰ تماس حاصل‌فرمائید

## «وعده» «وعید» هم به‌ما نمیدهند!

سنندج :
سنندج با ۵۵۰۰۰ طرجمعیت ۸۶ دستگاه تاکسی دارد ، از این ۸۶ تاکسی روزانه در حدود ۱۰ دستگاه آن ، تحت تعمیر است ، اتباکی تکاپوی اهالی سنندج و روستائیان درحال گرو به این شهر را نمیدهد ...
خبرنگار اطلاعات درسنندج نوشته است برای گشودن‌این کلاف سردرگم هیچکس کاری نمی‌کند حتی از موعدهای خشک و خالی مسئولان نیز که بهرحال جنبه ملخوشگک داشت خبری نیست ... مگر بخت با اهالی یار بوده باشد و در نخستی که اخیرا استانداران ومعاونان اجرائی منطقه غرب داشتند ، درباره مسئله تاکسیرانی سنندج که به صورت مشکلی مزمن و پیچیده درآمده ، فکر یکری کرده باشند ...

## حرفشان بجائی نرسید ،وارد عمل شدند !

بندر کنگان :
رانندگانی که مسیر«کنگان ـ بوشهر» را طی می کنند ، به ظن قریب به یقین بزودی در رشته راهداری ، راه شناسی و جاده‌سازی به درجه تخصص خواهند رسید .
باعث‌و بانی‌این موفقیت، خرابی بی‌حد جاده استو نتیجه خرابی جاده ،کشف دهها بیراهه و جاده فرعی بیابانی ،بوسیله رانندگان خط «کنگان ـ بوشهر.»
خبرنگار اطلاعات در کنگان نوشته است : درباره مرمت این شاهراه که‌صدها شهر و بخش و روستا در مسیرش قرار دارد ، اهالی مدتهاست مکاتبه می کنند ، لکن چون «حرف» آنها به نتیجه نرسیده ، وارد«عمل» شده‌اند ومرتب در موازات راه اصلی،کورراه وبیراهه کشف می کنند اما تاکنون راهی که راه باشد کشف نکرده‌اند !

### آگهی تشکیل مجمع عمومی عادی سالیانه شرکت حفاری سد ایران (سهامی خاص)

باطلاع‌صاحبان بی‌نام شرکت حفاری سدایران میرساند که مجمع عمومی عادی سالیانه شرکت درساعت ۲۰ صبح روزچهارشنبه ۲۴شهریورماه ۲۵۳۵ «مطابق باپانزدهم سپتامبر ۱۹۷۶»درشرایتون فورامیسادورز هتل میامی تشکیل میشود.
دستور مجمع بشرح زیراست :
۱ـ تصویب ترازنامه وحساب سودوزیان شرکت درسال مالی منتهی به ۹گیرماه ۲۵۳۵ ونحوه تقسیم سود.
۲ـ انتخاب هیئت‌مدیره برای دوره جدید و تعیین حقوق آنان ،
۳ـ انتخاب بازرسان شرکت.
۴ـ پیشنهاد و تبدیل تعدادی سهام بی‌نام به سهام بانام ،
۵ـ تعیین خط مشی آتی شرکت.
۶ـ تعیین روزنامه کثیرالانتشار برای درج آگهی های شرکت.
شرکت حفاری سدایران «سهامی‌خاص»
آ ـ ۱۰۰۳۷


# آماده‌باش بزرگ
## برای بزرگترین حراج سال
### حراج تابستانی
# فروشگاه بزرگ ایران
## آغاز شد

| | | | |
|---|---|---|---|
| کت شلوار مردانه | ۹۵ تومان | بلوز مردانه | ۲۰ تومان |
| پیراهن زنانه شانل مدروز | ۵۹ // | شلوار مردانه | ۲۵ // |
| ماکسی‌ژوپ ساده ودامن‌دار | ۳۹ // | لباس مدل ماکسی زنانه | ۳۹ // |
| بلوز زنانه | ۱۵ // | دامن شانل زنانه | ۳۹ // |
| بلوزه دخترانه | ۷ // | پیراهن دخترانه | ۲۰ // |
| ژیروش دخترانه پائور خارجی | ۶ // | شورت زنانه مرغاب نخی | ۲ // |
| بلوز پسرانه | ۱۰ // | شلوار دخترانه | ۲۹ // |

فروشگاه بزرگ ایران
FOROUSHGAHE BOZORGE IRAN
IRAN DEPARTMENT STORE
چهارراه شاه

ساعات کار فروشگاه
صبحها ۹ تا ۱ بعدازظهر
عصرها ۴ تا ۸/۵
جمعه‌ها تعطیل
پارکینگ برای مشتریان مجانی است



### آگهی استخدام

مدیریت جدید هتل اهواز به منظور تکمیل کادر هتل‌به‌معدمای زن ومرد که آشنائی بـــزبان انگلیسی داشته باشند، نیازمند است:
سراطاقدار ـ اطاقدار ـ آشپز ـ کمک آشپز ـ صندوقدار ـ پیشخـــدمت ـ کمک پیشخدمت ـ متصدی اطلاعات ـ تلفنچی ـ نگهبان ـ راننده ـ خیاط ـ سرآشپز وسکرتـــر (منشی مخصوص) طالبین میتوانند همه روزه به کارگزینی هتل اهواز مراجعه نمایند.
مدیریت جدید هتل اهواز
آ ـ ۴۱۰۲



دلهره ودلشوره‌ای‌که داستان‌هیجان‌انگیز این اثر پرتحرك در تماشاچیان ایجاد می‌کند !برای بعضی ها بدون شك غیرقابل تحمل است.
آغاز هفته دوم نمایش فقط در
# سینما ریولی
سینمای ممتاز و ۴ستاره ****

برای رزرو بلیط به گیشه سینما مراجعه فرمائید.



وسوسه‌انگیز ـ جسور ـ بی‌پروا ـ مونیکائی که‌همه را دیوانه می‌کند
آغاز هفته سوم فقط در
# سینما آتلانتیک
گلوریا گیدا
کلولت دکومب پائولو کارلینی
درفیلم رنگی
## مونیکای عشوه‌گر

برای رزرو بلیط به‌گیشه سینما مراجعه فرمائید
تماشای این‌فیلم برای اشخاص کمتر از ۱۸ سال ممنوع است

رئیس سازمان برنامه در جلسه بررسی رهنمود ها وخطوط کلی برنامه ششم اعلام داشت: طی ۱۴ سال اخیر

# تولید ناخالص ملی ایران ۱۰ برابر شده است

★ خطوط کلی برنامه ششم عمرانی کشور اعلام شد.

★ کاهش سهم نسبی بخش نفت، خود کفائی نسبی در بخش کشاورزی ودگرگونی در ساختمان صادرات کشور از هدفهای برنامه ششم است

دکتر مجیدی

در پیشگاه شاهنشاه آریامهر وعلیاحضرت شهبانو جلسه بررسی رهنمود ها و خطوط کلی برنامه ششم عمرانی کشور در کاخ سعد آباد تشکیل شد. دراین جلسه آقای هویدا نخست وزیر و دبیر کل حزب رستاخیز ملت ایران، وزراء، رئیس هیات مدیره و مدیر عامل شرکت ملی نفت ایران، رئیس ستاد بزرگ ارتشتاران، فرماندهان نیروهای سه گانه، مدیران سازمان های دولتی، مدیر عامل سازمان رادیو تلویزیون ملی ایران و معاونان سازمان برنامه وبودجه شرکت داشتند.

پس از استماع رهنمود های شاهنشاه آریامهر و نظریات علیاحضرت شهبانو، در این جلسه مقرر شد مطالعات نهائی برنامه عمرانی ششم کشور با استفاده از نظریات مردم تا یك سال آینده انجام شود و طرح نهائی برنامه ششم در تابستان سال آینده مورد بررسی نهائی قرار گیرد.

جلسه بررسی رهنمود ها و خطوط کلی برنامه ششم عمرانی کشور بامداد دیروز از ساعت ۹ وسی دقیقه در پیشگاه اعلیحضرتین تشکیل شد و ۵ ساعت ۱۳ وسی دقیقه بطول انجامید.

در ساعت ۱۴ وسی دقیقه این جلسه مجددا در پیشگاه شاهنشاه وعلیاحضرت شهبانو تشکیل شد و مقارن ساعت ۱۶ پایان یافت. در آغاز این جلسه آقای هویدا نخست وزیر گزارشی معروض داشت. سپس آقای مجیدی وزیر مشاور و رئیس سازمان برنامه و بودجه کشور اصول کلی، هدفها و سیاست ها، اولویت های مربوط به طرحها و برنامه های عمده برنامه عمرانی ششم را در گزارش مشروحی بعرض رسانید.

### تولید ناخالص ملی ایران

وی معروض داشت. تولید ناخالص ملی ایران طی ۱۴ سال گذشته از ۳۴۰ میلیارد ریال به سه هزار و ۶۳۷ میلیارد ریال یعنی بیش از ۱۰ برابر افزایش یافته است ودر نتیجه درآمد ملی سرانه از ۱۹۵ دلار به یکهزار و ششصد و سی دلار در تیر ماه سال جاری رسیده است.

وی ضمن تشریح پی آمد های اقتصادی وباتوجه به تصویر ایران در بلند مدت مبانی پایه گذاری برنامه عمرانی ششم را برشمرد. آقای مجیدی در گزارش مشروح خود گفت:

دراین برنامه به تحول بلند مدت جامعه روستائی، جامعه شهری، مناطق حاشیه‌ای ومسایر فضاهای خاص که توسعه آنها در بلند مدت مورد نظر است توجه خاصی مبذول شده است.

آقای مجیدی اظهار داشت: ایجاد عدم تمرکز در برنامه‌ریزی واجرای برنامه و تشکیلات اداری برای تطبیق هرچه بیشتر برنامه ها و روش های اجرائی باشرایط وامکانات مناطق مختلف ادامه خواهد یافت و تشویق هرچه بیشتر مردم در حل و فصل امور مربوط بخودو شرکت هرچه بیشتر آنها در تامین منابع مالی وانسانی و استفاده از منابع طبیعی کشور از دیگر خطوط مشخصه این برنامه است.

### تصویر ایران

آقای مجیدی تصویر ایران در بلند مدت را از دیدگاه های اقتصادی، سیاسی و اجتماعی بشرفرض رساند.

دراین برنامه از دیدگاه اقتصادی، کاهش سهم نسبی بخش نفت، افزایش سهم تولیدات صنعتی، خود کفائی نسبی در بخش کشاورزی، گسترش کمی و کیفی بخش خدمات، تغییر و دگرگونی در ساختمان صادرات کشور، افزایش سهم حقوق و دستمزد در درآمد های ملی و افزایش کارآئی مورد نظر است.

## تفسیر اقتصادی

دکتر منوچهر کیانی استاد اقتصاد دانشگاه تهران

### بررسی نظام آموزشی در آستانه تشکیل نهمین کنفرانس ارزشیابی انقلاب آموزشی (۳)

# نظام آموزشی انعطاف نابذیر

عدم مطلوبیت وناکارمائیهای نظام آموزشی کشور هیچگاه درطول حیاتش، به‌میزان سالهای اخیر مشهود و محسوس نبوده است. نظام آموزشی بی‌تحرك کشور که انعطاف پذیری آن فوق‌العاده ناچیز میباشد، نه‌فقط‌خودمشکلات اقتصادی‌واجتماعی کشوررا برطرف نمیسازد، بلکه بارگرانی است که‌همراه سایر مسائل و مشکلات یك اقتصاددر حال توسعه بردوش جامعه ماسنگینی بیشتری وارد میاورد.

دریك اقتصاد ساکن «ایستا» که متغیرها بسیار بطی‌وآهسته حرکت میکنندو هرتغییری قرنها بطول میانجامد، یك‌نظام آموزشی انعطاف ناپذیر وبی تحرك احتمالا بهترین سیستم آموزشی است. در این نظام، هدف ونوع‌فراگیری کاملا مشخص است. هدف‌عالم بودن از طریق محفوظات یك مشت اشعار، نوشته‌ها وغیره است. خودعالم بودن فی‌النفسه ایده‌آل میباشد. دراین نظام، فرد انسانی پر تحرك و مبتکر نیست. تحصیلات او معطوف به‌هدفهای تولیدی خاصی نمی باشد. فرد، ازنظرفکری آزاد بارنمی‌آید وقدرت تفکرش پرورش نمی‌یابد.

برعکس، یك اقتصاد درحال توسعه ورشد احتیاج به یك نظام انعطاف پذیرآموزشی دارد. نظام‌آموزشی در چنین حالتی اگرزمینه رابرای توسعه‌وپیشرفت اقتصادمهیانسازد لااقل باید خودرا بطورمداوم بانیاز هاو احتیاجات درحال تغییر جامعه انطباق دهد. دراقتصاد در حال پیشرفت ورشد بنیانهای اقتصادی مرتب درحال تغییر وتکاملند. تخصص‌ها، درتمام سطوح تغییر میکنند، چون بطور مستمر درتمام رشته های علوم اکتشافات واختراعات جدید بوجود میاید. عالم‌بودن درین اقتصاد درحال‌تغییروتحول داشتن یك مشت مفظوظات نیست. مساله اساسی علمی کارکردن است. عالم کسی‌است که درزمینه‌خود به تخصص کامل برسد ودراوج قرار گیرد. اختلاف اساسی دراین دو سیستم آموزشی، هدف ازآموزش افراد میباشد. درحالیکه هدف از تعلیم وتربیت درنظام پیشرفته آموزشی رفع‌نیاز هاو احتیاجات اقتصاد درحال‌رشدو توسعه وایجادزمینه پیشرفت میباشد. در نظام آموزشی سنتی هدف‌اگر اصلاء چنین هدفی مشخص شده باشد پرکردن ذهن افراد بایك مشت محفوظات و دادن مدرك است.

بنابراین، سیستم آموزشی مطلوب نظامی است که طوری تنظیم شودکه‌بطور مداوم درحال تحول تکامل باشدو خودبخود جوابگوی احتیاجات درحال تغییر جامعه گردد. چنین نظامی درحالت متحرك خود ازسایرعوامل نیروجذب میکندو بتدریج آن‌قدرت راپیدا مینماید که نواقص و نارسائیهای ناشی از تحولات اجتماعی رارفع کند، بنابرهمین قدرت تحول بودکه چندی قبل رئیس دانشگاه‌تهران در میان حیرت عده‌ای اظهارداشت‌که «بهترین‌دانشگاه، دانشگاهی است که رئیس نداشته باشد». با اعمال اصلاحات ارضی‌درایران، نظام فئودالیسم باشدت درهم کوبیده شدو مسیر صنعتی شدن و تکوین نظام جدیدی آماده‌گردید، ولی نظام آموزشی درکل خودبدون تحرك و تحول باقی ماند. درنتیجه، پس‌از یك‌دهه اقتصادکشورمجبور است، حتی راننده خارجی‌استخدام کند، پیشخدمت از فیلیپین وارد نماید وبرای تحرك بیشتر و ایجاد علاقه در مهمانداران هواپیما، در کنار هر دخترخانم ایرانی یك «استواردس» خارجی بگمارد.

نتیجه عدم انطباق سیستم آموزشی کشور بانیاز های درحال تحول اینست که باوجود «فقرعلمی» بیش‌از چندصد جلد کتاب علمی درصف نوبت، انتظارچاپ‌شدن بکشند وقازه پس‌از چاپ دیگرکهنه شده‌اند. تربیت یك حروفچین خوب حداکثر شش‌ماه ویك صحاف دوالی سه هفته طول میکشد، ولی هیچ دستگاهی، باوجود دهها مدرسه‌ی حرفه‌ای و آموزشگاه های مختلف بنام های فریب دهنده خودرا مسئول تربیت آنان نمیدانند. بدین ترتیب، میلیونها دلار سرمایه‌گذاری در ماشین‌های چاپ بلااستفاده مانده است‌واین ثروت ملی است که بهدر میرود.

## معاملات بورس تهران

### معاملات بورس

معاملات‌دیروز بورس‌اوراق بهادار بالغ بر ۲۱ میلیون‌و ۴۱ هزار و ۷۷۷ ریال شد. از این مبلغ یک میلیون و ۹۳۵ هزارو ۴۲۷ ریال مربوط به فروش اوراق‌قرضه دولتی و ۱۹ میلیون‌و ۱۰۶ هزارو ۳۵۰ ریال‌بقیه‌مربوط‌بفروش‌سهام واحدهای صنعتی‌وتولیدی وبانکها بود.

آمار تفکیکی معاملات دیروز بورس بشرح زیر اعلام شد:
۲۱۳۰ سهم بانک ایران و عرب از قرارسهمی ۹۸۱ ریال.
۸۲۰۰ سهم بانک توسعه و سرمایه‌گذاری ایران ازقرار سهمی ۱۶۵۰ ریال.
۳۴ سهم‌بانک صادرات‌ایران از قرار سهمی ۲۸۱۰۰ ریال
۶۴۷ سهم سیمان شمال از قرار سهمی ۱۶۵۰ ریال.
۳۵۰ سهم یزد باف ازقرار سهمی ۲۱۰۰ ریال.
۳۶۶ سهم سینتا از قرار سهمی ۲۰۰۰ ریال.

## روز ملی ایران در نمایشگاه دمشق

روز ملی ایران طی مراسم خاصی در بیست و سومین نمایشگاه‌بین‌المللی دمشق(سوریه) باشکوه خاصی دیروز برگزار گردید.

سازمان نمایشگاههای بین‌المللی ایران اعلام کرد: روزملی ایران طی مراسم خاصی با حضوروسخنرانی سفیرشاهنشاه آریامهر برگزار گردید. در این مراسم نخست پرچم ایران همراه بانواخته شدن‌سرود شاهنشاهی کشورمان افراشته گردید آنگاه سفیر شاهنشاه آریامهر طی سخنانی در باره روابط‌دوستانه دو کشور ایران و سوریه‌بیان داشت و در مورد پیشرفتهای ایران کهتحت رهبریهای‌شاهنشاه آریامهر نصیب ملت ایران‌گردید اشارەنمود. آنگاه‌در بارەچگونگی شرکت ایران در بیست وسومین نمایشگاه‌بین‌المللی بازرگانی‌دمشق مطالبی عنوان نمود. سپس مدعوین از غرفه ایران در نمایشگاه بین‌المللی دمشق بازدید نمودند.

در روز ملی کشورمان در نمایشگاه مذکور مقامات‌عالیرتبه سوری و ایرانی شرکت داشتند وغرفه ایران مورد استقبال فراوان مدعوین قرار گرفت.

ایران در بیست و سومین نمایشگاه بین‌المللی بازرگانی دمشق در سطحی بوسعت ۱۲۰۰ متر مربع سالن و فضای باز برپا گردیده که‌درآن محصولات تولیدی ۶۰ واحد صنعتی، بازرگانی ایرانی از قبیل انواع کالاهای‌مصرفی، غذائی، بهداشتی، دارونی وسائل الکتریکی و الکترونیکی ماشین‌های صنعتی کامیونهای سنگین، ماشین‌های بخاری، انواع پارچه وپوشاک ولوازم خانگی، فرش و صنایع دستی، وسائل ولوازم خانگی‌به معرض نمایش گذاشته شد.

نخست وزیر: برای محافظت از دست آوردهای انقلاب

# تقویت نیرو های مسلح برای ماحیاتی است

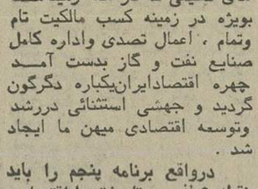
آقای هویدا نخست‌وزیر

درجلسه دیروزبررسی‌رهنمودها و خطوط کلی برنامه ششم کهدر پیشگاه شاهنشاه آریامهر و علیاحضرت شهبانو در کاخ‌گلستان تشکیل شد ابتدا آقای هویدا نخست‌وزیر مطالبی بشرح زیر بعرض رسانید.

شاهنشاها و علیاحضرتا

از شروع انقلاب شاه و ملت تاکنون که در عصر پرشکوه رستاخیز بسر می‌بریم، درزمانی نسبتا کوتاه تحت فرماندهی شاهنشاه براثر تحولات سریع اقتصادی واجتماعی، دگرگونی بنیادی عمیقی در جامعه ایرانی بوقوع پیوسته است. ایران امروز درمیان همه کشورهای جهان با آهنگی سریع و مطمئن به مرحله ایجاد جامعه‌ای مرفه متکی به اقتصادی نوین و پیشرفته صنعتی گام گذارده و بسوی دوران تمدن بزرگ پیش می‌رود. در طی سه سال و نیم که از دوره برنامه‌پنجم عمرانی کشور می گذرد، با پیروزی های عظیمی که در همه زمینه‌ها بویژه در زمینه کسب مالکیت تام وتمام، اعمال تصدی واداره کامل صنایع نفت و گاز بدست آمد چهره اقتصادایران‌یکباره دگرگون گردید و جهشی استثنائی دررشد وتوسعه اقتصادی میهن ما ایجاد شد.

درواقع برنامه پنجم را باید نقطه عطفی درتاریخ‌تحول‌اقتصادی واجتماعی ایران بشمار آورد. مرحله‌ای که تاریخ ایران مجددا به دوران قدرت و عظمت خود باز میگردد.

دراین مدت ایران دوران جدید اقتصادی را باکامیابی به پایان‌رساند و اکنون در آستانه دورانی هستیم که پیش رفت اقتصادی کشور با سرعت منطقی برای‌سعری پرتلاش به سوی‌تمدن بزرگ ادامه می‌یابد.

این سرعت به کشورما امکان خواهد داد که درعین تثبیت و تحکیم دست آوردهای بزرگ خود راه را برای رسیدن به هدفهای متعالی فرمانده عالیقدرمان هموار کند.

## تقویت نیروهای مسلح

درهمان حال، درعین بهبود سطح زندگی نسل های حاضر، سعادت ورفاه نسل های آینده همواره در مرکز توجه قرارخواهد داشت.

طبیعی است که همراه با موفقیت های استثنائی بایدانتظار مسائل و مشکلات استثنائی رانیز داشت، مسائلی که از نظر ماهیت بکلی متفاوت بامسائل جامعه‌گذشته ایران و متناسب با این مرحله ازپیش رفت و توسعه اقتصادی و اجتماعی کشور است.

اعلام اصول جدید انقلاب، افق های کاملا تازه‌ای بروی ملت ایران گشوده است. اجرای این اصول درعین حال موضع‌گیری های تازه را همراه با مسئولیت واولویت های نو برای دولت و مردم ملزم می کند.

این واقعیت که ایران درمسیر پیشرفت خود هرروز هرلحظه با زمان‌ها و مسئولیت های تازه روبرو میشود نشانه سلامت جامعه ایرانی و پویائی انقلاب شاه وملت است

هنگامی که‌ازبرنامه های عظیم برای تبدیل این زادگاه تمدن های بزرگ انسانی بیک قدرت بزرگ اقتصادی سخن میرود ضرورت توجه خاص‌به‌محافظت ازدستاورد های انقلاب شاه و ملت جلومگر میشود.

دراین زمینه تقویت بنیه‌دفاعی ایران وتامین بهترین تجهیزات برای نیروهای مسلح شاهنشاهی اهمیت حیاتی دارد.

دفاع ازمیهن و قومیت ایرانی که مفهوم گسترده آن دفاع از اصول مقدس رستاخیز ودستاورد های پرشکوه انقلاب شاه و ملت است وظیفه‌فردی‌وملی‌همه ایرانیان است هیچ عاملی نمیتواند ما راازانجام این وظیفه مقدس بازدارد.

ایران امروز توانسته است به شکرانه فرماندهی شاهنشاه خود درازترین راه را درکوتاهترین‌مدت درزمینه تلفیق پیشرفت اقتصادی و رفاه اجتماعی بپیماید. دربرتو این فرماندهی است که ملت ایران با ایمان کامل به اصول مقدس رستاخیز به تلاش سازنده خود ادامه میدهد.

اکنون درآستانه تنظیم برنامه عمرانی ششم که مقارن‌باپنجاهمین سال شاهنشاهی پهلوی است وآغازگر مرحله فوق‌العاده مهمی‌در جهت رسیدن به دوران تمدن‌بزرگ خواهد بود.

محمد (ص): آخرین رسول خدا ۳۵

نوشته: گلوپ پاشا

ترجمه: علیرضا طاهری

# جنبش اسلام، قلمرو امپراطوریهای بزرگ را فتح کرد

بامداد روز آینده، سواری از «بنی‌کنعان»، که‌پی‌گیری هومهاجر، آشکارا اورا فرسوده بود، به پیامبر و ابوبکر رسید. «بنی‌کنعانی»، سودای دستگیری آنان و دریافت جایزه (یکصد شتر) را درسر داشت. اما بزودی باشنیدن سخنان دو مهاجر، پذیرفت که آنان‌را ترک گویدو جایشان را به‌کسی نشان ندهد.

پس ازدو روز سواری، آنان تازمه‌غستان‌ـ که از مکه پنجاه میل بیشتر فاصله ندارد ـ رسیدند، درحالیکه هرشتر در شرائط عادی می‌تواند روزی هشتاد تایکصد میل بتازد. این احتمال را میتوان داد که آنها روزهادر دل کوه پنهان میشده‌اند وتنها شبها پیش میرفتند.

اندکی پیشتر، در «رحج»، آنها در دوگاهی‌از«اسلم» ـ شاخه‌یی از قبیله «خزاعه» ـ را برسر راه خود یافتند. ازقضا یکی از دخترکان ابوبکر را در همین خاندان، به دایه سپرده بودند. از همین‌رو، تازیان «اسلم» به گرمی دو مهاجر را خوشامد گفتند و از آن‌جایی که شتر پیامبر ناتوان وفرسوده بود، شتری تیزتک برای حضرتش فراهم آوردند.

هنگامی که دو مهاجر در دهانه غاری از غار های «ثور» با پسر ودختر ابوبکر بدرود گفتند و در زیر ستاره های سراسر روشن‌سرزمین عرب، به آرامی درون تاریکی پیش رفتند، پرده برای‌نمایش یکی‌از تکان‌دهنده‌ترین رویدادهای‌تاریخ بشر بالا رفت.

«خسرو پرویز» و «سزار»، که در دل سپاههای بزرگ‌وانبوه خود، گرم جنگهای تلخ ودور ودراز از برای رسیدن به والاترین جایگاه ـ فرماندهی برجهان ـ بودند، هیچ‌نمیدانستند که چهار مرد عرب که در کوهستانهای برهنه حجازپیش می‌تاختند، درآستانه آغازکردن جنبشی هستند که بزودی نقطه پایان زندگانی دو امپراتوری بزرگ و قلمروهای بیکران‌آنها را خواهد نهاد.

«عبدالله بن بکر» و خواهرش «اسماء» اندوهگین، برفراز کوهستان در دهانه غار برجای ماندند. پیشاپیش سازش شده بود که آنان چندی در مکه بمانند. بامداد روزبعد، گروهی از رهبران و نخبگان قریش به‌خانه ابوبکر شتافتندو دریافتند که پیامبر و صاحب خانه از آنجا رفته‌اند. «اسماء» بیرون آمد. ازاو درباره دو مهاجر پرسیدند. هنگامی که پاسخ‌داد در این باره چیزی نمیداند، ابوجهل ـ که بگفته ابن‌اسحق مردی خشن بود ـ چنان سیلی سختی بر «اسماء» نواخت‌که گوشواره‌های او از جای‌کنده شد.

ابوبکر پدر خود را نیز در مکه برجای نهاده بود. او مردی کاملا نابینا و بسی سالخورده‌بود. بشنیدن‌گزارش رفتن ابوبکر، پدر پیر به خانه پسر آمد و از نوه‌اش ـ اسماء ـ گفت گمان میکند که پسرش باید پولی برای او گذاشته باشد، وگرنه چگونه میخواهندروزگار بگذرانند.

«اسماء»، دختر شیردل روایت می‌کند: «بدو (پدرپیر) گفتم که او (ابوبکر) پولی‌کلان برای ما گذاشته است.»

دختر شیردل که هنوزنخستین سالهای نوجوانی را میگذراند، در همین روایت می افزاید: «آنگاه چند مشتی ریگ‌برگرفتم و درون کیسه‌یی که ابوبکر پول خودرا در آن می‌نهاد، ریختم، سپس آن راباپارچه‌یی پوشاندم، دست پدر بزرگم را گرفتم، و گفتم: پدر بزرگ‌دست خود را براین پول‌ها بگذار.. چنین کرد و گفت: جای‌نگرانی نیست. ابوبکر کار نیکی کرده کهپول کافی برای شماگذاشته..» اما براستی ابوبکر پولی برای آنان ننهاده بود.

راهنمای چادرنشین دومهاجر، بجای آن که مسافران شتابان را یکراست بسوی «یثرب» ببرد، به سوی غرب ـ کرانه های دریا ـ واز آنجا به شمال، به «عسفان» میبرد.

آنان همچنان به سوی‌شمال پیش رفتند، «قدید» را پشت‌سر نهادند. راهنمای بدوی ازاین جا راه به سوی شمال‌شرقی ازدل کوهستان، کج‌کرد.

مسلمانانی که پیشاپیش به یثرب مهاجرت کرده بودند، گزارش ناپدید گشتن پیامبر را در مکه شنیده بودند، بدون آن که بدانند حضرتش به‌کجا رفته است. از همین‌رو، مهاجران در نگرانی بزرگ دردناکی بسر میبردند. هرروز در پی دمیدن سپیده، آنان تا فراز گذرگاهی که جادمکه از آنجا می گذشت و به واحه یثرب می پیوست، می‌تاختند.

تاامروز چشم به‌گذرگاههای کوهستانی میدوختند، وهر گاه سیمای کس‌یا کسانی را از دور میدیدند، با امید بداسوی می‌شتافتند، شاید که پیامبرباشد. امروز که فرا می‌رسید وآفتاب سوزان از گذرگاه بی‌سایبان کوره‌یی گداخته میساخت، امید از دل برمیگرفتند، بازمیگشتند تا باردیگر، روز آینده، باامیدی نویافته بازگردند. آنگاه هر خانه‌های قبیله ـ جنوبی ترین دهکده واحه ـ گرد می‌آمدند و باقیمانده روز را با نگرانی سر میکردند.

روز بیست‌و هشتم ماه ژوئن ۶۲۲ میلادی، نزدیك امروز، هنگامی که مسلمانان چشم‌براه بازگشت بودند، سه شتر سوار خسته وفرسوده از راهی سخت‌و دراز، از گذرگاه بالا آمدند. واحه سرسبز«یثرب» درآن‌پایین برروی آنان لبخند میزد.

سه سوار پس‌ازآن که‌اندکی فرود آمدند، پیاده شدند تادر سایه نخلی در پیرامون روستای طباعه بیاسایند. یك یهودی نخستین کسی بود که مسافران رادید، مسلمانان را خبر داد که بپایید مردی که چشم‌براهش بودید‌رسید.

مسلمانان بیدرنگ وشتابان از کلبه ها بیرون ریختند، شادمانه فریاد برآوردند و به یك دیگر گفتند:

«او آمده است!»

«او آمده است!»

بسیاری از تماشاگران، هر آغاز نمیدانستند کدام یك ازسه سوار رنجبراه کشیده، پیامبر خداست و کدام یك «ابوبکر» تا آن که ابوبکر رادیدند که باآویختن عبای خود بر یك چوبدستی، سایبانی ساخته وبر سر محمد(ص) گرفته تافرستاده پروردگار را آفتاب تفتد عرب نیازارد.

ادامه دارد

## آگهی استخدام پرستار یار

دانشگاه جندی‌شاپور برای خدمت درمراکز پزشکی چند نفر دوشیزه یا بانوی دیپلمه طبیعی یا ریاضی راکه‌در آزمون همگانی سال ۲۵۳۵ شاهنشاهی شرکت کرده باشند بارعایت مجموع امتیازات‌مندرج در کارنامه داوطلبان ورودبه دانشگاهها وموسسات آموزش عالی کشور وپس از توفیق درمصاحبه و معاینه پزشکی بصورت پیمانی استخدام مینماید به استخدام شدگان در طول خدمت آموزش‌پرستاری‌نیز داده خواهد شد و پرستاریاران پس از طی۶ سال خدمت بشرط موفقیت در امتحانات به‌اخذ درجه لیسانس نائل خواهند شد.

حقوق و مزایای ماهانه بشرح زیر میباشد.

| | | | |
|---|---|---|---|
| سال اول | ۱۲۵۰۰ ریال | سال چهارم | ۱۸۵۰۰۰ریال |
| سال دوم | ۱۴۵۰۰ ریال | سال پنجم | ۲۰۵۰۰ ریال |
| سال سوم | ۱۶۵۰۰ ریال | سال ششم | ۲۲۵۰۰ ریال |

داوطلبان میتوانند مدارک خود را که شامل فتوکپی کارنامه آزمون‌همگانی‌سال ۲۵۳۵ شاهنشاهی ورسید پرداخت ۵۰۰ ریال بحساب شماره ۹۰۲۵۹ بانک ملی ایران شعبه اهواز وتقاضای ثبت‌نام باشد به‌آدرس اهواز دانشگاه جندی شاپور اداره کل خدمات آموزشی پاپست سفارشی ارسال دارند که حداکثر تا آخر وقت اداری روز ۱۴ شهریور ماه ۲۵۳۵ تحویل پست شده باشد.

تاریخ مصاحبه: در ساعت ۸ بامداد روزسه‌شنبه ۲۳ شهریور ماه ۲۵۳۵ از عموم داوطلبان در مرکز پزشکی گلستان بعمل می‌آید.

شرائط لازم داوطلبان:

۱ـ نداشتن سوء پیشینه.
۲ـ سن داوطلب نباید بیش از ۲۵ باشد.
۳ـ برخورداری کامل از سلامت جسمی‌وروانی
۴ـ دارا بودن برگ خاتمه خدمت یامعافیت‌دائم از خدمات اجتماعی زنان.
۵ـ دارا بودن سایر شرائط استخدام.

مدارک ارسالی و همچنین ۵۰۰ ریال‌پرداختی‌بهیچوجه مسترد نخواهد شد.

داوطلبان باید در روز مصاحبه ۳ قطعه عکس ۴×۶، اصل مدرک قبولی ششم متوسطه، اصل کارنامه آزمون همگانی، اصل شناسنامه عکس‌دارخودرا همراه داشته باشند.

ضمنا با توجه به‌اینکه داوطلبان پس ازموفقیت‌بصورت کارمند دانشگاه استخدام میشوند، نمیتوانند از هیچگونه مزایای دانشجوئی استفاده کنند و شخصا باید نسبت به تهیه مسکن و سایراحتیاجات خود اقدام نمایند.


## اداره کل بهداری و بهزیستی استان یزد مدرسه عالی پرستاری پورکاج

# آگهی پذیرش دانشجو

مدرسه عالی پرستاری پورکاج اداره کل بهداری استان یزد در نظر دارد برای سال تحصیلی ۳۶ـ۳۵ تعدادی دانشجوی دختر و پسر برای طی دوره دوساله پرستاری بپذیرد.

**شرایط اختصاصی:**

۱ـ داوطلبان باید متولد سال ۱۳۲۵ ببعد باشند.
۲ـ تحصیل داوطلبان نباید از نظر مقررات وظیفه عمومی ویاقانون خدمات اجتماعی زنان منعی داشته باشد.
۳ـ برخورداری از سلامت کامل جسمی وروانی
۴ـ شرکت مستخدمین دولت بشرط موافقت سازمان مربوطه.
۵ـ دارا بودن دیپلم متوسطه در رشته های طبیعی، ریاضی، وادبی.

**مدارك جهت ثبت‌نام:**

۱ـ دوقطعه عکس ۴×۳
۲ـ یکبرك فتوکپی صفحه اول شناسنامه
۳ـ کارنامه آزمایش همگانی
۴ـ برك معافیت دائم (غیرپزشکی) یا انجام‌خدمت وظیفه عمومی‌یاخدمات‌اجتماعی‌زنان‌برای‌فارغ‌التحصیلان سال های پیش.

**توجه:**

تحصیل در این مدرسه غیرشبانه‌روزی بوده و دانشجویان مشمول فرمان آموزش رایگان ماهیانه ۵۵۰۰ ریال کمك هزینه تحصیلی دریافت وطبق تعهدی که داده‌میشود پس ازاتمام دوره دوساله درمراکز بهداشتی ـ درمانی موردنیاز بطور رسمی بکار اشتغال میورزند.

## درخواست ثبت نام

نام ـ نام خانوادگی ـ شماره شناسنامه
صادره از ـ متولد سال ـ رشته تحصیلی دوره دوم متوسطه
معدل کتبی امتحانات نهائی متوسطه ـ نشانی
شهر ـ خیابان ـ کوچه
پلاك ـ تاریخ ـ تلفن

امضاء داوطلب

داوطلبین حائز شرایط فوق باید حداکثر تا ۳۱ مرداد ماه جاری مدارك فوق‌را همراه بابریده درخواست باداره پرستاری اداره کل‌بهداری استان یزد ارسال دارند، بدیهی است‌برای انجام مصاحبه دعوت خواهند شد.

**دکتر غفاری**

**مدیر کل بهداری و بهزیستی استان یزد**


## زعفران گران شد

با فروش مقداری زعفران به چند کشور خارجی از جمله عربستان سعودی و شوروی قیمت زعفران در هفته‌های اخیر برای چندمین بار ترقی کرد و قیمت زعفران دسته‌به کیلوئی ۲۲۵۰۰ تا ۲۴۰۰۰ ریال و زعفران خرده به‌کیلوئی ۲۹۰۰۰ تا ۳۲۰۰۰ ریال رسید.

یکی از بازرگانان گفت: مقدار صادرات زعفران درچند ماهه اخیر بیش از مدت مشابه در سال گذشته بوده و پیش بینی میشود تنها عربستان سعودی در سال جاری بیش ازدو برابر گذشته زعفران از ایران خریداری کند این بازرگان گفت: در چند ساله اخیر کشورهای شوروی، عربستان و پاکستان از جمله کشورهای خریدار عمده زعفران ایران بوده‌اند ولی اخیرا خرید پاکستانیها کمتر شده است.

عکس فوق کریم آقازاده ۱۳ ساله فرزند محمد علی حدود ۵ روز است که ازوی خبری‌نیست خواهشمند است هرکس از نام برده اطلاعی دارد به تلفن ۵۳۲۷۷۱ محمدعلی حسنخانی خبر دهد.

آ ـ ۹۱۵۱

## تشکیل دوره های برنامه نویسی در موسسه‌آموزشی علوم کامپیوتری

مرکز آموزش کامپیوتر آتومیشن (کامپیوتری‌نیک) همگام با پیشرفتهای سریع تکنولوژی‌وبمنظور تربیت نیروی انسانی متخصص مورد نیاز در رشته کامپیوتر اقدام‌بتشکیل کلاس های برنامه‌نویسی کامپیوتر بصورت عملی نموده است به داوطلبان دیپلم و بالاتربعد از گذراندن دوره‌فوق گواهی‌نامه تخصصی‌اعطاء خواهدشد. کلاسها از اول شهریور از ساعت۵ تا ۷ بعدازظهر شروع وتا روز۲۸ر۵ر۳۵ ثبت‌نام مینماید. برای کسب اطلاعات بیشتر دانشجویان می‌توانند به مرکز آموزش خیابان پهلوی چهارراه امیراکرم ساختمان کوروش طبقه دوم مراجعه نمایند. تلفن ۶۴۹۲۵۸

آ ـ ۱۷۴۲۴

## آگهی برای‌اطلاع‌صاحبان سهام شرکت سهامی لبنیات پاستوریزه پاك (شرکت‌سهامی عام)

باتوجه به تصمیم مجمع عمومی فوق‌العاده شرکت مورخ ۲۴ اسفند ماه ۱۳۵۴ (۱۴ مارس ۱۹۷۶) دایر بر افزایش سرمایه شرکت تا مبلغ ۵۵۰ر۰۰۰ر۰۰۰ ریال بدینوسیله باطلاع صاحبان سهام‌شرکت میرساند که حداکثر ظرف مدت شصت روز از تاریخ انتشار این‌آگهی بهای سهام ناشی از افزایش سرمایه‌رانقدا بحساب شماره۲۳۶۵۱ر۰۸ بانک تهران ـ شعبه پهلوی پرداخت نمایند.

توضیح اینکه در نتیجه افزایش سرمایه تعداد ۲۱۹۹۶ سهم جدید ده هزار ریالی صادر خواهد شد و چون صاحبان‌سهام‌شرکت در خرید سهام ناشی از افزایش سرمایه‌دارای حق تقدم‌خواهندبود. لذا گواهینامه حق خرید بوسیله پست سفارشی برای کلیه‌صاحبان سهام شرکت ارسال شده است. بعلاوه صاحبان سهام شرکت‌میتوانند در صورت لزوم و قبل از پرداخت بهای سهام ناشی از افزایش سرمایه برای آگاهی از تعداد سهامیکه در نتیجه افزایش سرمایه به آنان تعلق میگیرد بشرکت مراجعه نمایند.

شرکت سهامی لبنیات پاستوریزه پاک (شرکت سهامی‌عام)

آ ـ ۹۱۵۳

# پشت پرده

## عکس و خبر...

★ فخری خوروش و ژاله سام :اینروزها هردوخانه‌داری می کنند.

### از فخری خوروش و ژاله سام چه خبر ؟

فخری خوروش که چندی قبل آخرین فیلم او بنام«شهر شراب» به نمایش درآمد ، اینروزها بواسطه عدم رونق کار تئاتر و سینما بیشتر به خانه‌داری ورسیدگی به امور زندگی شخصی خود مشغول است .

خوروش ازستارگان خوب تئاتر و سینمای ایران است که دو سال‌قبل از طرف‌وزارت فرهنگ و هنر برای شرکت‌در یک هفته فیلم ایران به فرانسه سفر کرد و خاطره های‌جالبی با خود به ارمغان آورد .

در سفر پاریس ژاله سام و ایرن نیز همراه فخری‌خوروش بودند . ژاله سام که بخاطر بازی در فیلم «مستچی» و نمایش آن در هفته سینمای ایران ، بار سفر به پاریس بسته بود ، پس‌از مراجعت از فرانسه کمتر مورد استفاده فیلم سازان قرار گرفت . وی در حال حاضر مثل همسفر دیگر خود بیشتر به امور خانه‌داری می پردازد .

### محمد متوسلانی و سریال «امرخان»

★ محمد متوسلانی کارگردان سریال «امرخان»

محمد متوسلانی رئیس مستعفی انجمن کارگردانان فیلم ایران و کارگردان فیلم های سازش» و «ضربه» اخیرا دست اندرکار تهیه‌یک سریال عظیم تلویزیونی شده استکه «امرخان» نام دارد . داستان های ان سریال که توسط ابراهیم مکی تنظیم شده است مربوط است به سی چهل سال قبل و مسائل مربوط‌به آندوره که‌حاوی نکات جالبی است . متوسلانی که اخیرا یکی دو فیلم نیز دربارم‌راهنمائی و رانندگی ساخته است پس‌از استعفا از پست خود درانجمن کارگردانان قصد دارد فقط بکار فیلم‌و سریال سازی‌پرداخته و برای همیشه‌دوره‌«ادارم‌بازی» را قلم بگیرد .

### منوچهر فرید و آخرین فیلم

★ منوچهر فرید :درانتظار کلاغ !

هفته گذشته منوچهر فرید هنرپیشه تئاتر و بازیگرسینما کار بازی در آخرین فیلم خود را به پایان برد و از سفر خرم‌آباد به تهران بازگشت . فرید در این فیلم که به کارگردانی عبدالله غیابی و توسط شرکت عیار ساخته شده با پوری بنائی ومنوچهر احمدی همبازی بوده است . از فرید پیش‌از این فیلم های خوب رگبار و غریبه و مه را دیده‌ایم که کارگردانی‌هردو این آثار را بهرام بیضائی انجام داده‌بود . فرید اینروزها خود را برای بازی در فیلم جدید بیضائی با نام «کلاغ» آماده می کند

### ستارهٔ بخت شما

- فروردین : سعی داشته باشید که‌مشکلات واپشیوه‌ای دلپذیر از سر راه خود بردارید.
- اردیبهشت: خصوصیات خوب خودرا حفظ کنیدو نکات منفی خودرا بطور بریزید.
- خرداد: مسایل خانوادگی برطرف میشود ولی‌تصورات خودرا فراموش نکنید.
- تیر: موفقیت های تحصیلی راکه بدست می آورید راحت از دست ندهید.
- مرداد: کاری کنید که هرگز پشیمان نشوید بسیاری هستند که‌بدون چشمداشت شما را دوست دارند.
- شهریور: نقطه ضعف‌های خودرا از حسودان پنهان کنید ودر رفع آنها کوشش نمائید.
- مهر: با انرژی بیشتری به رفع ورجوع کارهایتان بپردازید.
- آبان: عقاید خودتان را بدیگران تحمیل نکنید،منطقی باشید.
- آذر: طرحهاوایده های خودرابه‌مرحله عمل نزدیک‌کنید موفق خواهیدشد.
- دی: همیشه با دوستان مهربان باشید و به‌افرادخانواده احترام بگذارید.
- بهمن: روزی فرا میرسد که از ولخرجی و ولنگاری‌خود پشیمان خواهیدشد.
- اسفند: ازاین‌که شما ولمور مورد اشتباهات راهنمایی می‌کنند ناراحت نشوید متشکر باشید.

### تشکیل مجمع عمومی فوق‌العاده

نظر بماده۱۰۶ قانون تجارت وبا اختیار حاصله از ماده ۱۵ اساسنامه شرکت پلاستیمر با مسئولیت محدود به وکالت از اکثریت دارندگان‌سهام شرکت مزبور برای‌تشکیل مجمع عمومی فوق‌العاده از کلیه شرکاء دعوت میشود که برای مذاکره دربقاء ویا انحلال‌شرکت‌بساعت۹ صبح روز دوشنبه هشتم شهریور ۲۵۳۵ دردفتروکالت اینجانب بنشانی تهران خیابان شاه اول خیابان کاخ شمالی کوی رازی شماره ۲ر۱حضور بهمرسانند عدم حضور ویاعدم شرکت مانع اتخاذ تصمیم نخواهد بود.

سید ضیاءالدین قوامی وکیل دادگستری

### جدول ویژه — شماره ۹۸۰

افقی :

۱ـ آغاز است و چه‌جا آمده ـ یکی از انسانهای اولیه که اسکلت او را یافتند ! ۲ـ زمانی باآن راه آب میساختند ـ سهل است ـ روی‌ورخساره ۳ـ ماهی در سال خارجی ـ مایعی است که سابقا از قطران زغال سنگ میگرفتند و در رنگ سازی‌مورد استفاده دارد ـ از ملعونین بنام صحرای کربلا ۴ـ از کلمات نفی ـ درغرب ایران زندگی میکند ـ ماهی قرمز ـ گاهی بابرو نمی‌آورند ـ از ضمایر زبان انگلیسی ۵ـ بگرد زمین همی گردد ـ صدای کلفت ـ به سینه قهرمان می‌آویزند ۶ـ بزرگو رهبر ـ پرستیده شده ـ از فرشتگان دین زرتشت ۷ـ از فرزندان دلاور وطن که سالها برضد اعراب می‌جنگید ـ نقشه‌کش ـ گاهی خون چنین میشود ۸ـ جلوی آب را میگیرد ـ پارچه‌ایکه نخ های‌طلائی در آن بکار رفته باشد ـ نابود کننده ـ ورزشی است ۹ـ پیچ و خم زلف‌ـ نویسنده کتاب‌لبه‌تیغ‌ـ افیون است ۱۰ ـ قلاده سگ ـ راه افتاد ـ قوه بینائی ۱۱ـ شکوفه نخل ـ زیر پا مانده ـ کلمه‌ای در مقام آرزو ۱۲ـ عرق نیشکر ـ دست عرب ـ علامت مفعول صریح ـ چراغ دریائی ـ ناخن چهارپا ۱۳ـ به قوه آن ماشین را بحرکت درآوردند ـ اثری از مولیر ـ ضد شتاب ۱۴ـ درد و رنج ـ گدائی کننده ـ از کشور های اروپائی ۱۵ـ از اعضاء حساس و مهم بدن که در زیر مغز قرار گرفته ـ یکی از عشاق معروف وطن .

عمودی :

۱ـ کتابی از شاتوبریان ـ غم و غصه ـ اکنون درده قدرتی ندارد ۲ـ فرزندان عرب ـ همیشه و جاودانی ـ دوست بی‌ریاو آلایش ۳ـ کشوری در آسیا ـ اکنون وسینه کار شده ـ ستاره سهیل ـ شهری در ایران ۴ـ عددیست ـ از انواع راه آب در زیر زمین ـ در قدیم‌به‌آن‌ایلچی میگفتند ۵ـ ضمیری در دستور ـ بهشت شداد ـ دانا و خردمند ـ کلید موسیقی ۶ـ جگرخواره معروف ـ از انواع موشک امریکائیان ـ ضمیر متصل ۷ـ نیم صدای بره ـ از نویسندگان معروف اروپائی که بشوخ طبعی شهره است ـ در عزمش خللی نیست ۸ـ از ستارگان درخشان ریاضی در قرن‌هجدهم‌فرانسه ـ از بیماریهائی که پشه‌آنرا انتقال بیداد ۹ـ اراضیش در خطر نابودیست ـ داغ کردن و علامت گذاردن ـ حرف نفی ۱۰ـ مثل و مانند ـ خدعه و دوروئی ـ میزنند و نشئه می‌شوند ۱۱ـ وقت و لحظه ـ روی و رخساره درس خوانده ـ نام زنگیان بود ! ۱۲ـ میفروش ـ نیکش را از دیگران انتظار داریم ـ ضمیریست ۱۳ـ رنگی در زبان انگلیسی ـ سگ ماده ـ جزیره‌ای در عرصه شطرنج ـ تله ۱۴ـ ترجیح‌اش طرفدار بیشتری‌دارد ـ رفوزه شده ـ چای در آن می‌نهند ۱۵ـ یکی از انواع سفینه روسها ـ نخ بدور آن می‌پیچد ـ مشق !

حل جدول شماره ۹۷۹

### جدول عادی — شماره ۹۴۲۰

افقی :

۱ـ پیوسته‌و پشت سرهم ـ در ان به کشفیات مهمی دست می‌یابند ۲ـ شهری در استان مرکزی ـ سیاهرگ ـ دردورنج ۳ـ بادی که نمی‌وزد ـ مدام دربی هوای نفس است ـ درخانه خدمت میکند ! ۴ـ قورباغه ـ رنگی‌برای مو ـ زمانی جای شراب بود ـ علامت ـ نداشتن ـ بوی رطوبت ۵ـ برهنه و عریان ـ آش ـ هم اکنون ۶ـ خوش خط و خال معروف ـ انس و الفت گرفته ـ ثروت ۷ـ حالا نوبت لوله‌کشی گاز است که آنرا از بین ببرد ـ در اتبهجو شید سبرآن می نشینند ۸ـ پسوند مانند ـ دهنده نعمت ـ از خوب هم خوبتر است ـ حرف تعجب ۹ـ سگ هرزه‌گرد ـ خوگرفتن ـ با او از اسرار درون سخن توان گفت ۱۰ـ زدن شاخه های زائد درخت ـ آنسو ـ پیامبران آوردند ۱۱ـ خطی‌در هندسه ـ شراب ـ وطنش‌عزیز است۱۲ـ شراب فرنگی ـ حرف صریح ـ ضمیرجمع ـ ازپایتخت های اروپائی ـ مکان ۱۳ـ گرانه‌ها ـ دسیسه و تحریک خارجی ـ تیره ۱۴ـ نصف ـ گذشتن و رفتن ـ با آن عکس می‌اندازند ۱۵ـ از مشهور ترین نویسندگان اروپائی که شوخ‌طبع‌بود ـ ستاره معروف سینمای فرانسه .

عمودی :

۱ـ ازپیامبران است وصوتی خوش‌داشت ـ یکی از برجهای فلکی ـ اگر مربوط بکار است باید نگهش داشت ! ۲ـ بت پرست ـ گاهی حلش مشگل میشود ـ بوق و شیپور ۳ـ بمبش زندگی برانداز است ـ درغربت‌بهتر توان زد ـ حجمی در هندسه ـ جای آسودگی خاطر ۴ـ ماهی در سال ـ وقتیکه بادوبرف و باران همراه باشند ـ مال مردم را می برد ۵ـ نوعی پارچه‌است ـ از بتهای زمان جاهلیت اعراب ـ عددیست ـ حرف ربط ۶ـ محصول لامپ و برق است ـ کسیکه با دیگری معامله و خرید و فروش کند ـ دستور غذا در رستوران ! ۷ـ حرف همراهی ـ حاجی حتمابه‌آنجا هم رفته ـ امر به ننوشیدن میکند ! ۸ـ در آنجا لنگ می اندازند ! ـ یکی از جزایر اقیانوس هند ۹ـ هدف و آرمان ـ فراخی و گشایش و توانائی ـ فرمان است ۱۰ـ ضمیراشاره ـ شهری در ایران ـ درختی که به لرزیدن معروف شده ۱۱ـ دست عرب ـ گرفتن ازراهو! ـ کلمه تنبیه ـ اسب سوار برآن نشسته ۱۲ـ غلاف شمشیر ـ خداوند یکتا ـ راه بی‌پایان ۱۳ـ حیوان سودمند ـ معشوقمزیاد دارد ـ زراعتی که باآب باران عمل آید ـ غرور و خودپسندی ۱۴ـ سخن گفتن خوب نمیتوانند ـ با آن آب میخورند ـ تازه و نو ۱۵ـ دوست و رفیق ـ آتش در لفظ‌عرب ـ همیشه در سال جدید میگرفتند !

حل جدول شماره ۹۴۱۹

### تلویزیون

برنامه‌های تلویزیونی فوق از طرف سازمان رادیو تلویزیون ملی ایران اعلام شده است مسئولیت هرگونه تغییر در ساعات و چگونگی برنامه‌ها با ان سازمان است

#### برنامه اول

چهارشنبه
۱۷ـ۰۰ اخبار
۱۷ـ۰۵ روستائیان
۱۷ـ۳۰ نقالی
۱۷ـ۴۰ برنامه کودکان
۱۸ـ۰۰ اخبار استان
۱۹ـ۰۰ برنامه آموزشی
۱۹ـ۱۵ اخبار ورزشی
۱۹ـ۳۰ برنامه ورزشی
۲۰ـ۰۰ مشروح اخبار
۲۰ـ۳۰ تقویم تاریخ
۲۰ـ۴۵ اتش بدون دود
۲۱ـ۳۵ ایران‌زمین
۲۲ـ۱۵ گفتگو با تیمسار ارتشبد نصیری
۲۳ـ۰۰ موسیقی ایرانی
برنامه نیمروز پنجشنبه
۷ پخش مستقیم مراسم
۲۸ مرداد
۹ موسیقی ایرانی
۹ـ۳۰ کودک ـ کارتون
۱۰ـ۳۰ فیلم سینمائی
۱۲ موسیقی محلی
۱۲ـ۳۰ ماجرا های لوسی
۱۳ کارآموزان وکالت
۱۴ اخبار
۱۴ـ۳۰ خیابان سسامی
۱۵ـ۲۰ فیلم آموزشی
۱۵ـ۴۰ موسیقی محلی

#### برنامه دوم

برنامه‌دوم
فیلم امشب‌از جدید ترین بخش های مجموعه‌مک‌کلود است که ساعت ۲۰ر۲۲ از برنامه‌دوم بنمایش درمیاید.
کارگردان فیلم « راس‌می‌بری» است که‌ازاو سریال‌های‌مشهوری چون مرد شش میلیون دلاری ، مک میلان ،کلمبو را دیده‌ایم . داستان فیلم از مرگ خواهر«آن» آغاز میشود. در حالیکه شوهر «آن » مسبب حادثه است ، آن فکر میکند که همسر خواهرش قاتل است وقصد جان او را می کند ولی او را کشته میبابد.آن متهم بقتل میشود و به مکزیکو میگریزد و مک‌کلود مامور می شود که او را از پلیس مکزیک تحویل بگیرد.
چهارشنبه
برنامه بین‌المللی
۱۶ـ۰۰ تصویر و موسیقی
۱۶ـ۲۰ خلاصه اخبار
۱۶ـ۳۰ اتاق ۲۲۲
۱۷ـ۰۰ سفر با اسلحه
۱۷ـ۲۰ قصه عشق
۱۸ـ۱۰ جولی‌اندروز
۱۹ـ۰۰ اخبار
برنامه عادی
۱۹ـ۲۰ موسیقی و تصویر
۱۹ـ۳۰ دختر استثنائی
۱۹ـ۵۷ قانون دوست‌شماست
۲۰ـ۰۰ اخبار
۲۰ـ۳۰ مرزهای دانش
۲۱ـ۰۰ وضع اضطراری
۲۱ـ۵۰ ادبیات جهان
۲۲ـ۲۵ سریال سهمائی : « مک‌کلود »

#### برنامه آمریکا

چهارشنبه
۱۶ـ۰۰تلویزیون امروز
۱۶ـ۰۵ خیابان سسامی
۱۷ـ۰۰ سندباد
۱۷ـ۰۵ دانیلبون
۱۷ـ۵۵ آگهی
۱۸ـ۰۰ اخبار
۱۸ـ۳۰ گزارش‌فرشتگان
۱۸ـ۳۵ مروگریفین
۱۹ـ۴۵ فیلم سینمائی
۲۱ـ۰۰ نمایشنامه
۲۱ـ۵۵ اگهی
۲۲ـ۰۰ اخبار

THE STRATH SERVICES YOUR TRADING PARTNER
کشتی رانی پی ـ آند ـ اُ
سرویس بنادر شرقی امریکا بمقصد خلیج فارس
کشتی استرات‌آوک که حامل کالای وارداتی از بنادر شرقی آمریکا بمقصد خرمشهر می باشد روز ٤اوت وارد خرمشهر شلمواز روز ۸اوت ۷۶شروع به‌تخلیه نموده است . کشتی فوق‌ضمنا کلیه محمولات کشتی‌ویشوآجی‌بمقصد خرمشهر را که از بنادر شرقی امریکا بارگیری کرده بود تحویل گرفته ودر خرمشهر تخلیه‌نموده‌است .خواهشمند است جهت اخذ ترخیصیه به‌شعبه این شرکت در خرمشهر مراجعه فرمائید.
تهران تلفن : ۹ـ۳۱۴۱۵۶
خرمشهر تلفن : ۵ـ۲۷۴۶
شرکت گری مکنزی محدود

اگربزرگ سینمای امریکا ـ محصول ۱۹۷۶ که‌برای اولین‌بار همزمان با شهرهای نیویورک ـ لندن ـ پاریس در تهران بروی پرده می‌آید
آغاز هفته پنجم نمایش سینمای ممتاز و ٤ ستاره ****
شهر تماشا
افریقای جنوبی ... سرزمین شنهای‌داغ ومعادن الماس. .سرزمین‌خشونت‌وروابط غیرانسانی، جائی که حرص و طمع آدمها برای یافتن وسرقت الماس آنها را تا سرحد جنون پیش‌می‌برد

مزدوران الماس

اخذ پذیرش از امریکا
اخذ پذیرش برای داوطلبین واجد شرایط دوره های دیپلم ، فوق دیپلم ، لیسانس ،از دانشگاههای معتبر امریکا (یک روزه)
باطلاع میرساند مشاور فرهنگی دانشگاه های امریکا برای راهنمائی شما در تهران‌می‌باشد (باوقت قبلی )
نشانی خیابان کورش کبیر ـ ایستگاه عوارضی ـجنب بانک شهریار پلاک ٤۱۲ موسسه فرهنگی‌وست‌ویزا ـ تلفن۷۵۰۸۱۶

اخذ پذیرش از امریکا
اخذ پذیرش یکروزه برای دوره های دیپلم، فوق دیپلم، لیسانس ومدارس زبان از دانشگاه های معتبر امریکا.مشاور فرهنگی دانشگاه های امریکابرای مصاحبه و راهنمائی در تهران می‌باشد جهت اطلاعات بیشتر وتعیین وقت قبلی به نشانی زیر مراجعه فرمائید:
خیابان وزراء ساختمان ۱۳۸ طبقه چهارم پلاک ۱۵موسسه ویسا ایران تلفن ۶۳۳۳۳۳ و۶۳۹۱۱۳ .

کاشی سعدی
خیابان فردوسی ـ مقابل کوچه سوم اسفند ـ تلفن فروش: ۳۱۴۱۲۱ـ۳۱۶۸۸۸ـ۳۹۲۱۳۲
کاشی سعدی
پیشرو صنعت سرامیک ایران

ایرپرسلان

چینی ممتاز آلمانی

بزرگترین عرضه‌کننده انواع شیرآلات آب ، نفت و موادشیمیایی محصول بزرگترین کشورهای صنعتی جهان نماینده انحصاری در ایران :
شرکت سهامی ایران انستال
آدرس ـ خیابان قدیم شمیران ،اول خیابان تخت جمشید ساختمان ۲۳۸ آپارتمان ۲۰
تلفن : ۷۵۳۰۵۳ـ ۷۵۲۸۴۰ـ ۷۶۱۶۰۲

BUTTERFLY VALVE 2″_48″
شیر پروانه‌ای

Pressure Reducing Valve 2″_12″
شیرفشارشکن هیدرولیکی

Gate Valve 1/2″_8″
شیرفلکه‌ای

Air Valve 2″_24″
شیرتخلیه هوا اتوماتیک
IRAN INSTALL ایران انستال
DOODEJ co.

پس از تصویب طرح تهیه شده

# سوابق خدمت رسمی و غیر رسمی کارمندان یکجا محاسبه میشود

کلیه سوابق تجربی قبل‌از استخدام رسمی کارمندان دولت جزو سوابق خدمت آنان محسوب میشودواین‌سوابق دربدست‌آوردن شرایط احراز پست سازمانی و ارتقاء گروه کارمندان موثرخواهد بود.

براساس طرحی که دردست مطالعه است کسانی که در آینده برای مشاغل‌تخصصی و مدیریت مالی به استخدام رسمی پذیرفته شوند تمام یاقسمتی از سوابق خدمت قبلی آنان درسازمان دولتی و غیردولتی درصورتیکه مفید و موثر تشخیص داده شود ، طبق ضوابطی که توسط سازمان امور اداری و استخدامی کشور تهیه و به تصویب شورای امور اداری و استخدامی کشور میرسد از نظر تعیین گروه استخدامی مورد توجه قرار خواهد گرفت .

## اجرای مقدمات

درفرم های جدید درخواست استخدام‌نیز که ازسوی سازمان امور اداری واستخدامی کشور به کلیه وزارتخانه‌ها وموسسات دولتی ابلاغ شده است واز اول مهرماه سال جاری نیزبمورد اجراگذاشته میشود مقدمات اجرای این طرح آماده شده استوبه سوابق خدمت قبلی داوطلبان استخدام درکادر دولتی اعم از بخش دولتی و خصوصی توجه شده است دراین فرمها در هفت ستون جداگانه‌مدت کار قبلی داوطلب استخدام و شغل موردتصدی او وهمچنین‌نام‌موسسه ومحل جغرافیائی خدمت سابق‌وی مشخص شده‌است . درستون دیگری نیز نوع استخدام قبلی داوطلب و جمع حقوق ومزایای قبلی اوونیز علت تغییر شغل وی سئوال شده است .

بدین ترتیب درآینده سوابق خدمت‌کارمندان دولت در مشاغل قبلی آنان درپرونده پرسنلی آنها ضبط میشود و چنانچه طرح فوق‌مورد تایید و تصویب قرارگیرد از این سوابق به نفع آنان‌استفاده خواهد شد.

# یک بیمارستان ۱۰۰ تختخوابی برای زائران حج دائر میشود

همزمان باانتخاب زائران تهرانی ، امروز اعلام شد یک بیمارستان ۱۰۰تختخوابی‌صحرائی با۹۱ بخش داخلی - جراحی - زنان - آزمایشگاه - گوش حلق و بینی ، بخش بیماریهای گرمسیری از طرف شیروخورشید سرخ در هنگام مراسم حج درمکه - منا- عرفات - برای خدمت به‌زائران خانه خدا دائر خواهد شد.

یک مقام‌شیروخورشید سرخ توضیح‌داد: علاوه براین ، ۲۰ درمانگاه سیار شیروخورشید نیز به معالجه و مداوای زائران بیت‌الله‌الحرام خواهند پرداخت .

علاوه براین یک بیمارستان ۳۰ تختخوابی‌درعرفات‌یک‌بیمارستان ۵۰ تختخوابی درمنا دائر خواهد شد.

درسال جاری‌نیزچون سالهای گذشته ، گروه متخصصین مختلف پزشکی و آزمایشگاهی‌ورادیولوژی در بیمارستان‌ها ودرمانگاههای شیروخورشید به کار طبابت‌زائران خواهند پرداخت و خبرنگار ما گزارش داد که همزمان بامعاینات پزشکی متقاضیان سفر حج که از طرف فرمانداریها انتخاب شده‌اند واکسیناسیون‌کسانی که درمعاینات مزبور قبول شده‌اند آغاز خواهد شد . وزائران علیه بیماریهای‌وبا- آبله برای دونوبت واکسینه‌خواهند شد.

درگزارش خبرنگار مااضافه شده است کههرکاروان حج یک پزشک بهمراه خواهد داشت این پزشکان از زمان سفرکاروان خود تابازگشت آن از سفر حج عهده‌دار وضع بهداشت - درمان زائران کاروان خواهند بود.

در انجمن شهرستان

# ازوضع دانشجویان ایرانی مقیم‌وعازم امریکاانتقادشد

انجمن شهرستان تهران ، از وضع نابسامان دانشجویان ایرانی مقیم وعازم آمریکا ، به شدت‌انتقاد کرد و پیشنهاد نمود برای بهبود بخشیدن به وضع گرفتن ویزای این گروه تعداد گیشه‌های ویزا درکنسولگری آمریکا،افزایش یابد .

درجلسه هفتگی انجمن شهرستان تهران ، که بریاست مهندس مظفر زنگنه - تشکیل‌یافته بود ابتدا «منصور مظفری»، دبیر انجمن ، ضمن شرح مفصلی از سرگردانی دانش‌جویان مقیم‌آمریکا ودانش‌جویانی که برای‌اولین‌مرتبه برای تحصیل راهی این کشور شده‌اند ، افزود : هرشب تعداد کثیری از جوانان ماپشت در این کنسولگری به انتظار گرفتن نوبت ویزای خود، تا صبح ، بیداری می کشند تابموقع بتوانند باکنسول ملاقات کنند، در حالیکه‌کنسولگری آمریکا میتواند برای ایجاد تسهیل درامر ویزای این دانشجویان ، شعب و گیشه های ویزا راافزایش دهد. این سخنران سپس به نرخ سنگینی‌که‌پارکها برای ورودکودکان بمحوطه بازی واستفاده ازوسایل تفریحی میگیرند، اعتراض کرد وگفت بجاست مسئولان امر،ضمن کنترل اینگونه پارکها، ضوابطی برای استفاده از این وسایل معین کنند، زیرا مسئله فوق مخصوصا دروضع خانواده های کم بضاعت اثر زیادی دارد .

منصور مظفری ضمنا کار آن دسته از کمپانیها و مجریان را که باپرکردن نوار های کاست جوک، باعث مسخره‌فلکلورهای‌ملی‌میشوند، تقبیح کرد.

درپایان جلسه اعلام شد ، با تصویب انجمن حفر ۱۶ حلقه چاه آب مشروب در روستاهای حوزه ورامین ایوانکی ، درحال انجام است .

## درمحافل

### ویزای توریستی

درحالیکه دانشجویان ایرانی عازم امریکا جهت‌اخذ ویزا مجبورند ساعتها در صف ایستاده و مدتها وقت‌خود را تلف کنند ، خواستاران ویزای توریستی این روزها باوجود اینکه تعداد قابل توجهی را تشکیل میدهند ولی میتوانند در عرض ده دقیقه بدون مصاحبه ویزا بگیرند . راوی میگوید چند روز پیش پس از مدتی صرف وقت در صف توانست در ۵ دقیقه مصاحبه‌اش را انجام داده و ویزای توریستی بگیرد . بااین‌وجود بازهم هستندکسانی که برای گرفتن ویزای توریستی از ساعات اولیه صبح در جلوی کنسولگری خیابان ایرانشهر به صف میایستند درحالیکه اینکار واقعا لزومی ندارد .

### تعطیلات درمجلس

مهندس عبداله ریاضی رئیس مجلس شورا برخلاف سال‌های گذشته که حداقل یکماه به مسافرت شمال‌میرفت امسال تصمیم گرفته از آب دریای خزر بهره‌مند نشود و تعطیلات خود را در تهران و در پشت میز خوددرمجلس بگذراند ، این روزها که دوران تعطیلات تابستانی‌مجلس میباشد مهندس ریاضی هر روز صبح ساعت ۷ دردفتر کار خود حاضر میشود و دیروز چند دقیقه بعد از ساعت ۷ بود که رئیس مجلس شورا به‌تلفن دفتر خود جواب داد . درمورد اینکه چرا امسال ریاضی به ویلای‌ویژه ساحلی نرفته گفته میشود علت بی‌ارتباط با صورتحسابی که درپایان سفر یکماهه سال قبل بایشان داده شد نیست و راویان از قولش میگویند که این صورتحساب با هیچ حساب «ریاضی» جور درنمی‌آمده است .

### اکثریت‌ایرانی‌درقلمروگل

تاکنون ایرانیان در بسیاری از شهرهای ممالک مختلف اروپا اقدام به خرید آپارتمان و ویلا کرده‌اندولی هیچگاه اینکار از خرید چند دستگاه پراکنده تجاوزنکرده بود، اخیرا در حوالی شهر نیس واقع در جنوب‌فرانسه یک مجتمع دویست دستگاهی آپارتمان بنام «قلمروگل» ساخته شده و نکته جالب اینکه هموطنان‌ما ازاین‌دویست دستگاه حدود ۱۴۰ آپارتمان را خریداری کرده‌اند . در سال‌های اخیر نیس بعنوان یک مرکز گذراندن تعطیلات تابستانی در بین ایرانیان محبوبیت فراوانی یافته و خرید ۷۰ درصد آپارتمانهای این مجموعه جدید نشانه این محبوبیت میباشد . موضوعیکه ممکن استباعث دلخوری بعضی از صاحبان این آپارتمانها گردد اینست که حتی در نیس هم آنها نخواهند توانست از دیدن چهره های آشنا احتراز جویند و همین مسئله ممکن است باعث شود بعضی از ایرانیان صاحب آپارتمان در «قلمرو گل» بخواهند آپارتمان خود را بفروشند .

### ودکای ایرانی‌درامریکا

یک آمریکائی که از بازرگانان معتبر ایالت‌فلوریدا میباشد ، در مسافرت به ایران یک نوع ودکای ایرانی نوشیده که بمزاجش خوش آمده بود . بهمین جهت‌پس از مراجعت به امریکا درصدد بازاریابی برای این ودکا برآمد در نتیجه برای پارتی اول سفارش ششصد هزار بطر آنرا داده است . حالا باید منتظر بود که بزودی ودکاهای دیگر برقابت آن راهی بازار امریکا گردند و کمکم با نفت ایران برقابت برخیزند .

## مجله دنیای ورزش منتشر شد

## اطلاعات دیپلماتیک

# طرح جدید ویزای دانشجوئی امریکا

بدنبال گرفتاریهائی که بعلت هجوم بیسابقه دانشجویان‌ایرانی به کنسولگری سفارت آمریکا جهت اخذ ویزا درماه های اخیر ایجاد شده در محافل دیپلماتیک گفته میشود که‌در آتیه نزدیکی تحولات قابل توجهی دراین باره صورت خواهد گرفت . در این تحولات وزارت امور خارجه نقش مهمی رابرعهده داردو گفته میشود که قرار است کمیسیونی دراین وزارت خانه باهمکاری مقامات وزارت علوم‌و آموزش عالی برای بررسی این‌مسئله تشکیل‌گردد. در محافل آگاه گفته میشود طبق برنامه‌ای که طرح شده‌در آینده بخش قابل توجهی از مراجعین کنسولگری آمریکاکه خواستار ویزای‌دانشجوئی هستند خواهند توانست بدون مراجعه مستقیم و صرف ساعت ها در صف ، در وقت‌هائی که‌ازطریق دیگر تعیین میگردد موفق به ملاقات با مقامات کنسولی‌امریکا گردند.

## دیپلماتهای عرب و تصمیم شیخ زاید

یکی از موضوعات گرم گفتگو های دیپلماتهای عرب مقیم‌تهران تصمیم شیخ زایدبن‌سلطان‌رئیس فدراسیون امارات متحده‌عربی دایر بر کناره گیری در پایان دوران ۵ ساله ریاست فدراسیون است که در هفته های اخیر اعلام گردید . دیپلماتهای عرب مقیم تهران عقیده‌دارند که‌احتمال عملی شدن این کار کم است. دیروزیکی‌از دیپلماتهای امارات متحده عربی درتهران درگفتگوئی اظهار نظر کرد که برخلاف گزارشات منتشره در مطبوعات کویت ، فدراسیون امارات‌متحده عربی با هیچگونه بحرانی روبرو نیست .

وی اضافه‌کرد تصمیم شیخ زاید رانبایدباتعبیرهائی‌که بعضی محافل شایع کرده‌اند مربوط دانست .

در ۵سال گذشته که سخت ترین دوران فدراسیون امارات بوده شیخ زایدتوانسته بارهبری خود از هرگونه تفرقه و تشتت بین ۵عضو فدراسیون جلوگیری کرده و در صحنه های سیاسی بین‌المللی باکاردانی خاص خود یک‌جبهه متحد ویگانه را ارائه دهد.

## اقیانوس هند و غیر متعهد ها

مسئله اقیانوس هند و حضور زیان آور ابرقدرتها در این اقیانوس هم اکنون مورد توجه کنفرانس سران کشور های به اصطلاح غیر متعهد قرار گرفته است . ایران یکی از اولین کشور هائی بودکه در باره آثار زیان آور رقابت نظامی ابرقدرت ها در اقیانوس هند به کشور های حاشیه این اقیانوس هشدار داد و تاکنون عکس‌العمل های مناسبی نسبت به‌این مسئله ابراز شده است . تنها مسئله تعجب‌انگیز تغییر موضع‌استرالیا است که پس از مدتها گفتگو وحمایت از خروج ابرقدرتها ،اخیرا نخست وزیراین کشور از حضورامریکا در اقیانوس هند و جزیره‌دیگو- گارسیا حمایت‌علنی کرده است. محافل آگاه معتقدند که علت اصلی تغییر موضع استرالیا ، ناراحتی های فکری/ مقامات این کشور از اوضاع آسیای جنوب شرقی است که بدنبال شکست سیاست نظامی امریکا در این منطقه هم اکنون تیول کمونیست ها و متمایل‌به کمونیست هاشده است.

## کنفرانس وزیران خارجه کشورهای خلیج فارس بتعویق افتاد

بدنبال شایعاتی که درباره تعویق کنفرانس وزیران خارجه کشورهای حوزه خلیج فارس که قرار بود روز ۳۰ مرداد در مسقط پایتخت عمان برپا شود شنیده میشد ، هم‌اکنون با اعلام رسمی این امر وسیله سلطان قابوس دیگر شکی نیست‌کوزیران خارجه کشورهای منطقه خلیج فارس قبل از شروع‌اجلاس‌سالانه مجمع عمومی سازمان ملل در نیویورک بایکدیگرملاقاتی‌نخواهند داشت. در چندماه‌گذشته‌تماسهای دوجانبه متعددی بین بعضی‌کشور های‌منطقه‌خلیج فارس‌انجام شده و محافل آگاه معتقدند بخاطر عدم آمادگی بعضی از ممالک حوزه خلیج فارس ، این‌کشورها تصمیم گرفتند گردهم‌آیی خود را حدود یکماه به تعویق انداخته و در نیویورک ملاقات و گفتگوکنند.

## شکست سیاست نفتی آمریکا

محافل دیپلماتیک تهران اظهار نظر وزیر برنامه ریزی‌عربستان را دایر بر کاهش تولید نفت این کشور با اظهار نظر اخیر زکی‌یمانی که اشاره به احتمال ازدیاد قیمت نفت کرده بود بی ارتباط نمیدانند . این منابع معتقدند با پائین آمدن تولیدنفت عربستان و موافقت ضمنی این کشور با ازدیاد قیمت نفت ، سیاست انرژی آمریکا دچار نوعی شکست در خاورمیانه‌شده است چون تا چندی پیش امریکا اطمینان داشت که با اتکاء به عربستان وتولیدی بالای نفت آن خواهد توانست‌بااقدامات گروهی اوپک تا حدودی مقابله نماید.

این که در آتیه نزدیکی قیمت نفت بالا خواهد رفت امری‌مسلم محسوب میشودو هم اکنون بحث درباره حد این افزایش دورمیزند که گفته‌میشودبین ده تا۲۰ درصد بالا خواهد رفت.

# تهران وفنلاند بسوی جام کورس بسته‌اند

## فوتبال

### سومین روز مسابقه‌های فوتبال نوجوانان - جام بین‌المللی تبریز

فنلاندیها سومین گام خود را هم پیروز مندانه برداشتند پیروزی ۰-۲ برابر ترکیه موجب بقای میهمانان اروپائی درصدر گردید . اما برخورد بزرگ روز سوم‌بین‌دو تیم خودی تهران‌و خوزستان‌بود.خوزستان باهمه‌امیدی‌که‌برای‌این‌دیدارداشت.تن‌به شکستی سنگین دادو با این شکست تازه گامی دیگر از دو مدعی اصلی جام فاصله گرفت .

حالا همه چشمها بسوی تهران و فنلاند است : پایتخت نشینان اگر چه درروز آغاز در سدتیم افغانستان مجبور به قبول مساوی ۱ - ۱ شدند ، اما دو پیروزی ۰-۴ و ۰-۳ برابر ترکیه و خوزستان ،شانس تهران‌را برای پیروزی مقابل تیم پیشتاز مسابقه ها بیشتر کرده است .

در صورتیکه امروز در ادامه بازیها ، تهران و فنلانددر نشوند ، باید از هم‌اکنون نبردروزجمعه تهران -فنلاند را در سد حریفان روز چهارم خود تبریز و خوزستان دچار غافلگیری حقیقت دیدار سرنوشت ساز و فینال‌مسابقه ها بحساب آورد .

امروز بازی نخستین در ورزشگاه رضا پهلوی را فنلاند و خوزستان در ساعت ۶ بعد از ظهر و دیدار بعدی را تهران‌و تبریز انجام میدهند . مسابقه ترکیه - افغانستان ساعت ۵ بعد از ظهر در ورزشگاه دانشگاه خواهد بود .

### رده بندی تیم‌ها درپایان رز سوم

| تیم | بازی | برد | مساوی | باخت | زده | خورده | تفاضل | امتیاز |
|---|---|---|---|---|---|---|---|---|
| ۱- فنلاند | ۳ | ۳ | - | - | ۶ | ۱ | +۵ | ٦ |
| ۲- تهران | ۳ | ۲ | ۱ | - | ۸ | ۱ | +۷ | ٦ |
| ۳- خوزستان | ۳ | ۱ | ۱ | ۱ | ۳ | ۵ | -۲ | ۳ |
| ٤- افغانستان | ۳ | - | ۲ | ۱ | ۲ | ۳ | -۱ | ۲ |
| - تبریز | ۳ | - | ۲ | ۱ | ۲ | ٤ | -۲ | ۲ |
| ٦- ترکیه | ۳ | - | - | ۳ | - | ۷ | -۷ | - |

### فنلاند ۲- ترکیه ۰

تبریز، استادیوم رضاپهلوی- سه‌شنبه ۲۶ مرداد ماه ۲۵۳۵ شاهنشاهی ، ساعت ٤ بعداز ظهر ، «نخستین دوره‌مسابقات فوتبال‌نوجوانان، جام‌بین‌المللی تبریز- روز سوم» ، فنلاند ۲ (دقایق ۲٤ تونین، ۷۵هاویولا از نقطه پنالتی) - ترکیه صفر، داوری‌خیلی‌خوب محمداطهری، کمک‌ها: حسین نهال‌پرور و ایرج شریف‌زاده ، تماشاگر ۱۰۰۰ نفر، زمین چمن عالی ، هوا خوب، بازیکن اخطاری: «یالماز» از ترکیه ارزش بازی ★★★

### تبریز ۰ - افغانستان ۰

تبریز ، استادیوم رضا پهلوی- سه‌شنبه ۲٦ مرداد ماه ۲۵۳۵ شاهنشاهی ، ساعت ۵ و ٤۵ دقیقه بعد از ظهر، «نخستین دوره‌مسابقات فوتبال‌نوجوانان جام بین‌المللی‌تبریز- روزسوم»، تبریز صفر- افغانستان صفر ، داوری خوب هادی دزفولی ، کمک‌ها : ایرج ثباتی، مرتضی رحمانیان . تماشاگر ۵ هزار نفر، زمین چمن عالی، هوا خوب، ارزش بازی ★★★

### تهران ۳- خوزستان ۰

تبریز، استادیوم رضاپهلوی- سه‌شنبه ۲۶ مراد ماه ۲۵۳۵ شاهنشاهی، ساعت ۳۰-۷ بعد از ظهر. «نخستین دوره‌مسابقه های فوتبال نوجوانان ، جام بین‌المللی تبریز - روز سوم» ، تهران۳ (فریدون محیطی‌دقایق ٤۹ و۷۸ و بشیر رمضانی‌دقیقه ۵۹) - خوزستان صفر .

داوری خیلی خوب محمد صالحی، کمک داوران اکبر شهابی و هروس باغومیان ، تماشاگر ٦ هزار نفر ، بازی درزیر نور، چمن عالی.ارزش بازی ★★★

بازیکنان اخطار گرفته، محمد غلامی، غلامحسین هاشم‌پور و بشیر رمضانی‌ازتهران، جمشید لرزنی و سعید عساکره از خوزستان .

## دیدار رفت سوپر جام باشگاههای اروپا

# ۲ گل گردمولر بایرمونیخ را به‌پیروزی رساند

گرهارد مولر و کاپیتن‌فرانس بکن‌بوئر دو آس گرانقیمت تیم فوتبال بایرمونیخ قهرمان ۳ساله باشگاه های اروپا ، دیشب عامل اصلی پیروزی ۱ - ۲ تیم خود در دیدار رفت سوپر جام باشگاههای اروپا مقابل تیم بلژیکی اس . سی . اندرلشت بودند .

بایرمونیخ که وقت اول تن به برتری ۰ - ۱ حریف داده بود، با ۲ گل گردمولر در نیمه دوم، پیروزی خود را تثبیت بخشید. بیش از ۱٦ دقیقه از بازی نمی‌گذشت که اندرلشت با ضربه آری‌هان مهاجم هلندی خویش دروازه سپ‌مایردروازه‌بان‌مونیخی را باز کرد و صاحب گل شد .

در نیمه اول که اندرلشت با یک گل پیروز شد ، تیم مونیخی بهیچ شکل قادر به هماهنگ‌کردن نفوذ های خود و کسب نتیجه نبود . ولی در نیمه دوم حالت بازی بکلی فرق کرد وبایرمونیخ با موتوری تنظیم شده براه‌افتاد.

دقیقه ۵۸ گردمولر ضربه اول را بربیکر حریف وارد کرد . کاپلمان برای مولر موقعیت‌ساز شد و گلزن بزرگ مونیخیها با شلیکی برق‌آسا نتیجه را مساوی کرد .

اندرلشت که با فتح‌جام‌برندگان جام اروپا شانس انجام دیدار سوپر جام را درمقابل بایرمونیخ یافته پس از گل مساوی تلاش بسیار در حفظ نتیجه ۱-۱ کرد. اما مدافعان بلژیکی بفاصله دو دقیقه به پایان یکبار دیگر مغلوب گردمولر شدند . این بار فرانس بکن‌بوئر با همه وجود به دژ دفاعی حریف زده بود . اما- شلیک سنگین او توپرا روی تیر فرود آورد . در بازگشت همین توپ بودکه‌گردمولر فرصت را از دست نداد و گل دوم رانیز بثمر رسانید .

مسابقه برگشت دو تیم‌دو هفته بعد دربروکسل انجام خواهد شد . سوپرجام اروپا در سال گذشته‌نصیب‌تیم‌روسی‌دینامو‌کی‌اف شد که در دو دیدار رفت و برگشت ۰ - ۱ و ۰-۲بایرمونیخ را مغلوب نمود .

## مسابقه‌های شمشیر بازی قهرمانی کشور - اپه مردان

# آسادوریان در محاصره جوانان، قهرمان‌شد

در چهارمین روز نوزدهمین دوره مسابقه های شمشیر بازی قهرمانی ایران که درتالار شمشیر بازی امجدیه برگزار میشود ، یک تهرانی دیگراز سکوی‌افتخار بالا رفت .

سرژیک آسادوریان مرد پرتجربه تیم ملی دراپه باوجودیکه در محاصره گروه جوانان از لحظه آغاز مبارزات فینال بشدت تهدید میشد ،بایک پیروزی حساس در آخرین نبرد مقابل بهزاد زرنگار (۱-۵) ،همپای‌حریف مغلوب‌خود با٤ پیروزی مسابقات را به پایان برد و این شانس را پیدا کرد که در نبردی مجددمقابل زرنگار برای کسب مقام قهرمانی مبارزه کند. پیروزی ۲-۵او برحریف و دردیدار دوم، یکبار دیگر مقام قهرمانی‌کشور رانصیب‌آسادوریان کرد .

### ۳۲ مدعی

از جمع ۳۲ شمشیربازی که دیروز صبح مبارزات مقدماتی‌اپه انفرادی مردان را آغاز کردند ، پس از ۳مرحله ،۳چهره برگزیده تهران ، سرژیک آسادوریان ، بهزاد زرنگار و اسفندیار زرنگار، دو اصفهانی ایرج دستگردی و علی بدر و کیهان گوران از کرمانشاه قدم به مبارزات فینال گذاردند.

نبرد نخستین در دورمقدماتی راسرژیک آسادوریان و اسفندیار زرنگار انجام دادند. زرنگار که دردور قبل ۱-۵ بر آسادوریان چیره شده بود ، در اوج این دیدار حساس بدلیل آسیبی که از ناحیه کمردید،پس‌از واگذاری ۲-۵ این مسابقه به حریف از ادامه مبارزات نیز محروم ماندو ۵فینالیست دیگر مسابقات راانجام دادند.

سرژیک آسادوریان با یک باخت ۲-۵ به ایرج دستگردی و ۳برد ٤-۵از علی بدر ، ۲-۵ از کیهان گوران و ۱-۵ از بهزاد زرنگار ، بهزاد زرنگار هم بایک باخت به آسادوریان و ۳برد ۳-۵ از علی بدر، ۳-۵ ازکیهان گوران و ٤-۵ از ایرج‌دستگردی شانه به شانه هم درصدر قرار گرفتند .

پیروزی آسادوریان در مبارزه مجدد بین این دو ، اورا بمقام قهرمانی رسانید. ..

سرژیک آسادوریان

### رده‌بندی نهایی

رده بندی نهائی به این شرح اعلام شد.

۱- سرژیک آسادوریان ۲- بهزاد زرنگار۳- ایرج دستگردی ٤- علی بدر ۵- کیهان گوران٦- اسفندیار زرنگار.

امروزدرادامه مسابقه ،مبارزات تیمی آغاز می‌شود .

### رکورد جهانی جدید در ۸۰۰ × ٤ متر

٤ دونده روسی روز پیش در پودولسک واقع در نزدیکی مسکو ، رکورد جهانی ۸۰۰ × ٤ متر امدادی بانوان جهان را شکستند . رکورد تازه ۳ر۵۲-۷ دقیقه است . دوندگان‌روسی در کسب‌رکورد تازه جهان عبارت بودند از تاتیانا پروویدوخینا، والنتینا گوتراسیموا ،اسوتلانااستیرکینا وتاتیانا کازانکینا . رکوردتازه ۹ر۱ ثانیه از رکورد پیشین جهان که دو هفته قبل بوسیله ٤ دونده آلمان شرقی بدست آمد بهتر است.

### پیروزی ۱-۳ مالزی بر برمه

در ادامه بیستمین دوره مسابقه های فوتبال جام‌مردکا در کوالالامپور ، روز گذشته تیم ملی مالزی با نتیجه ۱ - ۳ ملی‌پوشان برمه‌ای را شکست داد . نتیجه وقت اول ۰ - ۳ بود . مختار دهری در دقیقه ۱۵گل اول مالزی را زد . عبدالله علی در دقیقه ۲۳ نتیجه را دو برابر کرد. بفاصله ۱۰ دقیقه عیسی باکار گل سوم را نیز بثمر رسانید . تنها گل برمه‌ایها در دقیقه ۸۸ زده‌شد.

### تساوی ۲-۲ سویس و بلغارستان

تیم های ملی فوتبال‌سویس وبلغارستان‌دریک‌دیداردوستانه در لوسرن سویس ، با نتیجه ۲-۲ مساوی کردند. سویسیها نیمه اول بازی را ۱ - ۲ برده بودند . لوسین مولر در دقیقه ۱۱ و کوئتزلی در دقیقه ۱۸ برای سویس ، واسیلی‌اف در دقیقه ۲۷ و جوردانف در دقیقه ۷۳ برای بلغارستان گل زدند .

### افریقای مرکزی و قطر کنار کشیدند

فدراسیون بین‌المللی فوتبال روز گذشته در زوریخ اعلام داشت که دو کشور آفریقای مرکزی و قطر از شرکت در مسابقه های مقدماتی جام جهانی سال ۱۹۷۸ آرژانتین عذر خواستند .

آفریقای مرکزی در جمع تیم های آفریقائی بودکه با غیبت این تیم ،زئیر بدون انجام مسابقه‌ای برای مرحله بعدی انتخاب گردید . حریف آتی‌تیم ملی زئیر ، تیم برنده دیدار سیئرالئون - نیجریه خواهد بود .

قطر هم در گروه ٤ آسیا با تیم های کویت ، بحرین و امارات متحده عربی همگروه بودکه حالا ۳ تیم باقیمانده خود مبارزات‌راانجام می‌دهند.

### آلمانها امشب می‌آیند

تیم ملی والیبال‌دختران‌آلمان غربی امشب با هواپیما وارد تهران میگردد تا طی اقامتی ۱۰ روزه سه دیدار دوستانه نیز برگزار نماید.

آلمانها نخستین دیدار خود را جمعه درسالن آریامهرانجام خواهند داد و دومین بازی آنها دوشنبه‌برابردختران «تاج» نایب قهرمان باشگاههای تهران خواهد بود وبالاخره‌در آخرین مسابقه خود چهارشنبه هفته آینده با تیم منتخب باشگاههای تهران روبروخواهندشد.بازیهای دوم و سوم آلمان‌غربی درسالن محمدرضاشاه‌پهلوی‌خواهدبود.

## تنیس جام شهیاد

# یک میلیون ریال جوایز مسابقه‌هاچگونه‌تقسیم‌میشود؟

تنیس پایتخت با تبوتابی خاص در انتظار آغازسومین دوره«مسابقات جام شهیاد» است ، مسابقاتی با یک میلیون ریال جایزه که بزرگ ترین تورنمنت داخلی ایران بشمار می آید .

شنبه ۱۳ شهریور، روز آغاز پیکار ها در باشگاه شاهنشاهی است که هم‌اکنون نام‌نویسی برای شرکت در دیدار ها ادامه دارد .

«تنیس جام شهیاد» که از دو سال‌پیش برپا گردیده است با تلاش و ابتکارروزنامه انگلیسی‌زبان موسسه‌اطلاعات «تهران‌جورنال» موجودیت یافته که خیلی زود جائی والا و قابل بحث در تنیس ایران‌برای خود دستوپا کرده است .

سال پیش مسابقات در ۹ گروه بمرحله انجام درآمدو یکمیلیون‌ریال‌جایزه بین چهره های موفق گروه های ۹ گانه تقسیم گردید، و امسال بازی ها در ۷ گروه برپا می شود که این سبب آن است تا جوایز چهره های برنده گروه ها افزونی تازه یابد .

بالاترین رقم جایزه از آن «دیدار های انفرادی مردان دسته «آ»میگردد که بازیگران صاحب نام و ملی در آن اجتماع دارند ، ۲۷۵۰۰۰ ریال جایزه بین نفرات اول‌تا هشتم بازی های انفرادی مردان دسته «آ» تقسیم خواهد شد.

### جوایز گروه های مختلف

چگونگی تقسیم جوایز درمسابقات باین ترتیب میباشد .

**انفرادی مردان گروه «آ»**

نفر اول ٦۵۰۰۰ ریال . دوم ۵۰۰۰۰ ریال . سوم ٤۰۰۰۰ ریال . چهارم ٤۰۰۰۰ ریال . پنجم ۲۰۰۰۰ ریال . ششم ۲۰۰۰۰ ریال . هفتم ۲۰۰۰۰ ریال . هشتم ۲۰۰۰۰ ریال . جمع : ۲۷۵۰۰۰ ریال .

**دوبل مردان گروه «آ»**

دوبل اول ۵۰۰۰۰ ریال . دوم ۳۵۰۰۰ ریال . سوم ۲۵۰۰۰ ریال . چهارم ۲۵۰۰۰ ریال . جمع : ۱۳۵۰۰۰ ریال .

**انفرادی مردان گروه «ب»**

نفر اول : ٦۰۰۰۰ ریال . دوم : ٤۵۰۰۰ ریال . سوم : ۳۰۰۰۰ ریال .چهارم ۳۰۰۰۰ ریال . جمع : ۱٦۵۰۰۰ ریال .

**دوبل مردان گروه «ب»**

دوبل اول : ٤۵۰۰ ریال . دوم ۳۵۰۰۰ ریال . سوم ۲۰۰۰۰ ریال . چهارم ۲۰۰۰۰ ریال . جمع : ۱۲۰۰۰۰ ریال .

**انفرادی خانم ها**

نفر اول ۲۵۰۰۰ ریال .دوم ۱۵۰۰۰ ریال . سوم ۱۰۰۰۰ ریال . چهارم ۱۰۰۰۰ ریال . جمع : ٦۰۰۰۰ ریال .

**دوبل مختلط**

دوبل اول ۳۰۰۰۰ ریال . دوبل دوم ۲۰۰۰۰ ریال .

**گروه جوانان**

اول ۳۰۰۰۰ ریال .دوم ۲۵۰۰۰ ریال . سوم ۲۰۰۰۰ ریال . چهارم ۲۰۰۰۰ ریال . پنجم ۱۰۰۰۰ ریال . ششم ۱۰۰۰۰ ریال. هفتم ۱۰۰۰۰ ریال.هشتم ۱۰۰۰۰ ریال .بکتی‌شرت برای تمام بازیکنان (٦۰۰۰۰ ریال) . جمع : ۱۹۵۰۰۰ ریال .

(توضیح : معادل مبالغ بالا به برندگان کفش - راکت -شلوار تنیس.... داده خواهد شد) .

تلفن‌های سرویس حوادث روزنامه اطلاعات: ۳۲۸۲۱۰-۳۲۸۲۲۳-۳۲۸۲۵۶-۳۲۸۳۲۷-۳۲۸۳۳۴ و ۳۱۱۲۱۲

## حوادث

# مرد انگلیسی به صراف چک قلابی داد!

یک مرد انگلیسی بامراجعه بیکی از صرافی‌های تهران‌با تبدیل سه فقره چک قلابی یکصد و چهل هزار ریال از او پول گرفت و فرار کرد. شخصی بنام احسان‌اله که در خیابان فردوسی تهران مغازه صرافی دارد به دادسرای تهران شکایت کرد که‌مدتی‌پیش شخصی بنام «برنارد جی‌ین» تبعه‌انگلستان با ظاهری آراسته به‌صرافی آمد و سه فقره چک‌مربوط به بانک برمودا لندن به‌من ارائه کرد که با تبدیل‌پوند به ریال مبلغ یکصدو چهل هزار ریال از من گرفت . ولی پس از آنکه چکها رابه لندن فرستادم‌هرسه چک‌بعلت عدم تطبیق امضاء برگشت خورد . به آدرس محل مسکونی برنارد واقع در خیابان شاه عباس مراجعه کردم تا موضوع را به او اطلاع بدهم اما «برنارد» بدون باقی گذاردن‌هیچگونه اثر و نشانی از خود ، از آنجا رفته بود. تازه متوجه شدم این شخص با نقشه قبلی از من کلاهبرداری‌کرده است.»

پرونده این‌کلاهبرداری‌از طریق صانعی بازپرس شعبه یک دادسرای تهران تحت رسیدگی است و پلیس بین‌المللی اقدامات وسیعی‌را جهت دستگیری «برنارد»آغاز کرده است .

# برای رازداری هرماه ۳۰۰تومان به‌خواهر ۱۴ساله پول میداد!

زنی بخاطر اینکه رازش‌برملا نشود ماهیانه مبلغ‌سیصدتومان حق سکوت‌به‌خواهرکوچکترش می‌داد ، اما سرانجام یک روز که غیبتش طولانی شد،خواهر کوچک برای اینکه مادرش را از نگرانی خارج کند از ماجرا پرده بردلشت .

این زن که مهناز نام دارد هر روز به بهانه های مختلف از منزل خارج می‌شدو بامعشوق خود به گردش و خوشگذرانی می‌رفت و چون فقط خواهر ۱٤ ساله او – نسرین – ازاین موضوع آگاه بودهرماه‌سیصد تومان به او میداد تا این راز را حفظ کند . سه روز قبل که مهناز به بهانه خرید ازخانه خارج شد و همراه آهن‌فروشی که در نزدیکی منزل آنها‌مغازه دارد به گردش رفت چون مراجعت او طول کشید‌مادرش از نگرانی دچار حمله قلبی گردید .

دراین موقع «نسرین» که طاقت دیدن این وضع را نداشت به مادرش گفت که‌جای نگرانی نیست ، حادثه‌ای پیش نیامده بلکه مهناز همراه آهن فروش به گردش رفته است ! مادر با شنیدن این حرف به کلانتری ۱۵ تهران رفت و علیه حسن آهن‌فروش و دخترش شکایتی تسلیم ماموران‌کلانتری ۱۵ تهران کرد .

ماموران حسن را دستگیر کردندو همراه پرونده تنظیمی به دادسرای ناحیه ۳ تهران فرستادند ، غلامعلی عابدی دادیار شعبه ۲ دادسرای‌ناحیه مامور رسیدگی به پرونده‌شدو با توجه به اعترافات حسن درمورد روابط نامشروع‌خود با مهناز و شکایت شوهر مهناز آنان را بازداشت کرد .

# به‌انتقام ندادن وام عروسی «شاگرد»، اجناس مغازه راکش‌می‌رفت!

شاگرد مغازه لوازم یدکی فروشی اتومبیل که ازصاحب‌مغازه برای عروسیش وام خواسته بود چون تقاضایش مورد موافقت قرار نگرفت مقدار زیادی ازاجناس مغازه راکش رفت !

دوروز قبل شخصی بنام‌حسن سلمانی همراه جوان ۳۰ ساله‌ای بنام‌محمدحسین بکلانتری ۹تهران مراجعه کرد واظهار داشت من در خیابان اکباتان مغازه لوازم یدکی فروشی اتومبیل دارم . از مدتی قبل یکی از شاگردانم بمن گفته بود که محمدحسین (شاگرددیگر مغازه ) درداخل مغازه کارهای مشکوکی انجام میدهد . برای روشن شدن ماجرا اجناس مغازه راکنترل کردم ومتوجه شدم مقدار زیادی از سوزنهای «انژکتور» ، که دانه‌ای ۹۵ تومان ارزش دارد مفقود شده و جمعا درحدود دو میلیون‌تومان اجناس مغازه نیست. تحقیقاتی که از شاگرد دیگر مغازه بعمل آمد،اوگفت که «محمدحسین» سوزنهای انژکتور را در خیابان سیروس به شخصی بنام «احمد» فروخته است .

« محمدحسین» ضمن‌بازجوئی نزد ماموران کلانتری ۹ اظهار داشت : چندی قبل « حسین » که قصد ازدواج داشت جهت گرفتن وام به پسرصاحب‌مغازه مراجعه کرد اما او حاضر نشد وامی در اختیار حسین قراردهد و حسین از آنروز به بعد مرا وسوسه کرد که اجناس مغازه را برای خودمان بفروشیم .

حسین نیز مدعی بود که « محمدحسین» اورا اغفال کرده و بکمک یکدیگر سوزنها رادزدیده‌اند که مقداری را به«احمد»فروخته‌اند ومقداری نیز درخانه محمدحسین است . ماموریـن خانه محمدحسین را دربزرگنده بازرسی کردند و اجناس مسروقه راکشف و ضبط کردند . پرونده « محمدحسین » و «حسین » و «احمد» باتهام‌سرقت ومال‌خری بدادسرای تهران‌رفت ودادیار دادسرا برای محمدحسین و احمد عبدالهی هریک قراری بمبلغ دومیلیون ریال و برای‌حسین قراری بمبلغ ۵۰ هزار ریال صادر وآنها را بازداشت کرد.

# عرضه کننده کنسرو فاسد تحت تعقیب قرار گرفت

صاحب « سوپرشیلان » ، در خیابان تخت جمشید باتهام‌عرضه انواع ( کنسرو) غیر قابل‌مصرف وفاسد تحت تعقیب قرار گرفت و بدادسرای ویژه‌موادغذائی احضار شد.

او روزگذشته در بازجوئی ضمن ارائه فاکتور روز خرید ، قصداثبات این نکته را داشت که علت فاسد شدن مواد غذائی‌ماندن در سوپرشیلان نیست. بلکه تولید کنندگان وواسطه های فروش خوراکی مزبور را بصورت فاسد در اختیار سوپر گذاشته‌اند .

پرونده سوپر شیلان درحال حاضر دردادسرای ویژه مواد غذائی درجریان رسیدگی است تاپس‌از تحقیقات لازم مجرم‌اصلی شناخته شود .

## تراکتور آتش گرفت و ...
# ۱۵۰خروار گندم سوخت

مردم روستا با حسرت‌نظاره‌گر سوختن خرمن‌های گندم هستند .

کمیجان – خبرنگار اطلاعات

تراکتوری هنگام خرمن‌کوبی در یکی از مزارع کمیجان‌آتش گرفت و از آتش تراکتورصدو پنجاه خروار گندم سوخت .

آتش‌سوزی براثر نقص فنی تراکتور ایجاد شد و دراندک مدتی به خرمن‌های گندم‌سرایت کرد . با تلاش چندساعته‌اهالی و ماموریـن پاسگاه ژاندارمری کمیجان سرانجام‌حریق‌خاموش شد و از سرایت آتش به خرمن‌های دیگر جلوگیری‌بعمل آمد .

# زندانی بااتهام کلاهبرداری محاکمه شد

یک زندانی با این اتهام که خود را مامور و کارمندگمرک معرفی میکرد و به بهانه خرید ماشین‌های حراجی گمرک از اشخاص مختلف پول میگرفت برای محاکمه از زندان به دادگاه آورده شد .

این مرد که «ابراهیم»نام‌دارد با شکایت دونفر به نام های «جمشید فراهانی» و «محمد ابراهیم نجار» با این اتهام‌که مبلغ ۵۸ هزار تومان از آنان پول گرفته تا ازمیان اتومبیل های حراجی گمرک ، اتومبیل خوبی برای هریک از آنان بخرد و بعد ازاخذپول‌متواری شده محاکمه شد .

دادگاه ، «ابراهیم» را باتهام کلاهبرداری به پرداخت وجه ضرر و زیان به شاکیان ودو فقره ده ماه زندان محکوم کرد که یک فقره از مجازات‌زندان درموردوی اعمال خواهدشد.

# توزیع کننده قرص روان گردان وزن قاچاقچی دستگیر شدند

اداره مبارزه بامواد مخدر شهربانی اعلام کرد :

جوانی بنام هوشنگ شهیدی خلخالی‌کارمند ذوب‌آهن که قرص روانگردان توزیع می‌کرد دستگیر شد. دربازدید بدنی که از وی بعمل آمد ۱۹۰ گرم تریاک دولتی ۱٤ عدد قرص روانگردان کشف شد. هوشنگ شهیدی باپرونده تنظیمی تحویل مقامات قضائی گردید . ماموران همچنین فاطمه آذر – همسر «داودتکا»قاچاقچی سابقه‌دار را که درزندان بسر میبرد بعلت فعالیت درکارخرید و فروش هروئین تحت تعقیب قرار دادند . دربازرسی از خانه فاطمه که در خیابان خزانه قلعه‌مرغی واقع است ۱۹ بسته هروئین‌بوزن ٤٤ گرم کشف شد. فاطمه باپرونده تنظیمی تحویل مقامات قضائی گردید .

# راننده‌پشت‌فرمان سکته کرد

راننده شورلت هنگام‌رانندگی در یکی از خیابانهای شمیران پشت فرمان سکته کرد و پس از برخورد با یک اتومبیل‌دیگر متوقف شد .

ساعت هفت و سی دقیقه‌صبح دیروز راننده ٤٨ساله اتومبیل شورولت شماره‌٤٤١٩٧ تهران ب در حال حرکت در خیابان انتصاریه سکته کرد واتومبیل درحالیکه سر راننده‌روی‌فرمان بود بحرکت خود ادامه داد و با یک اتومبیل دیگر تصادف کرد.

جنازه به اداره پزشکی‌قانونی منتقل شد و پس از کالبد شکافی علت مرگ سکته قلبی تشخیص داده شد. ضمنا آثار خونریزی مغزی بعلت تصادف بعد از سکته کردن نیز درکالبد شکافی قید شده است .

## بخاطر بکارگرفتن کارگر کم سال
# صاحب کبابی دادگاهی شد

علیه صاحب کبابی‌که پسربچه ۸ ساله‌ای در مغازه‌اش هنگام چرخ کردن گوشت یک‌انگشت دست خود را از دست داد ، قرار مجرمیت صادر شد .

پسر بچه که یعقوب جعفرقلی نام دارد برای دیدن برادر ۱۱ ساله‌اش داود به مغازه کبابی رفته بود . یعقوب بقصد کمک به برادرش مقداری گوشت داخل چرخ گوشت ریخت تا آنرا چرخ کند اما یک‌انگشت دست او قطع شد .

پدر یعقوب که اسماعیل نام دارد، علیه صاحب‌کبابی‌شکایتی تسلیم ماموران ژاندارمری نعمت آباد کرد و مدعی شد صاحب مغازه کبابی نمی‌بایست چرخ گوشت را دراختیار یک پسر بچه ۸ ساله قرار میداد . ماموران پاسگاه صاحب کبابی را جهت توضیح به پاسگاه احضار کردند وپس‌ازبازجوئی او را همراه پرونده تنظیمی به دادسرای ناحیه ۳ تهران فرستادند . جواداسلامی‌دادیار شعبه ۳ دادسرامامور رسیدگی به پرونده درمورد ادعای پدر یعقوب برای کبابی منع تعقیب صادر کرد ولی چون صاحب مغازه کارگر کمتر از ۱۲ سال را بکار گماره بود ، دادیار دادسرا برای او قرار مجرمیت صادر کرد و پرونده را به دادگاه فرستاد .

شوفاژ جدید گازی

ساخت کارخانه لوبلان فرانسه

روی دیوار نصب و احتیاج به موتور خانه ندارد فضائی را اشغال نمیکند، صدا و دود نداشته و ایمنی آن صددرصد است، با گاز طبیعی و گاز مایع کار می کند، هزینه سوخت آن با گاز طبیعی فوق‌العاده کم است مناسب خانه های بدون شوفاژ و طرحهای آپارتمانی وویلائی، مغازه ها، بانکها و مخصوصا برای منازلیکه در منطقه گاز طبیعی قرار دارند.

شرکت الکتروترم خیابان بهار. مقابل بیمارستان شهربانی تلفنهای: ۸۳۶۷۴۷_۸۳۲۹۰۴
نمایندگی ها: اصفهان ـ شرکت تکنوترم تلفن: ۲۴۷۷۸ شیراز ـ شرکت برادکو تلفن: ۳۷۳۵۲ ـ چالوس آرش تلفن: ۲۲۸۰

فیلم معروف پدرخوانده در سراسر جهان غوغاکرد واینك برگردان كمیك و طنزآلود آن با شرکت «فرانکو» تکخال سینمای کمدی‌ایتالیا شما را برای دوساعت خنده و قهقهه دعوت میکند

ا زامشب در سینماهای

رویال ـ تخت جمشید

آگهی دعوت برای شرکت در مصاحبه ورودی

از داوطلبان زیردعوت‌میشود که‌برای شرکت در مصاحبه‌ورودی به‌دوره فوقلیسانس دانشکده مهندسی مکانیك درمحل دانشکده مکانیك دانشگاه صنعتی آریامهر حضور بهمرسانند .

۱ـ ردیف ۱ تا ۱۲ ساعت ۸٫۵ صبح‌شنبه ۳۰ مرداد ماه ۲۵۳۵ شاهنشاهی

۲ـ ردیف ۱۳ تا ۲۴ ساعت ۸٫۵ صبح یکشنبه ۳۱ مرداد ماه ۲۵۳۵ شاهنشاهی

۱ـ محمدعلی اخوان بهابادی
۲ـ بهرام امین شریفی
۳ـ بیژن احمدی بفروئی
٤ـ محمد آشنائی
۵ـ محمدباقر برازجانی
٦ـ حسین بیساوی
۷ـ منصور بیگدلی
۸ـ عبدالمجید جمالی‌نیا
۹ـ شهریار خاشع
۱۰ـ گیتی رضائی
۱۱ـ عبداله زواره
۱۲ـ احمد شاکری
۱۳ـ حسین شیری
۱٤ـ فریدون طاهری
۱۵ـ سیدرضا علوی مقدم
۱٦ـ بهروز فتحی
۱۷ـ حسن کواری
۱۸ـ احمد مرتضوی
۱۹ـ امیر مصباحی
۲۰ـ شهریار مکاره‌چی
۲۱ـ محمدحسین میرفندرسکی
۲۲ـ عبدالحسن مهنما
۲۳ـ محمد جواد ناطق
۲٤ـ محمد نظری

دانشکده‌مهندسی‌مکانیک
دانشگاه صنعتی‌آریامهر

موسسه مهندسین کادفرم ٦۲۹٦۸۲
تهیه طرح و نقشه‌ها ساختمانی در بالاترین سطح

تلفن تعمیرات آبگرم‌کن‌ایران گاز
۸۲۷۱٦۱
۸۲۷۱٦۵

برگردان کمدی داستان مشهور سه تفنگدار برای اولین بار بصورت یك فیلم کارتون بسیار زیبا تقدیم کودکان و نوجوانان و خانواده ها میشود

از فردا صبح فقط در

سینما سینه‌موند

«لاندوبوزانکا» محبوبترین و بامزه‌ترین کمدین‌سینمای‌امروز مشهور ترین چهره سینمای حادثه‌ای «جیمزباند» را به مسخره گرفته است آنهم در فیلمی‌که همه را از خنده روده‌بر می کند .

دومین هفته نمایش فقط درسینما

گلدن سیتی

برای‌تهیه وام شرطی از ۵میلیون‌ریال ببالا وفروش قرضه‌های دولتی خود باما تماس بگیرید ٦٦٦٢٦٣ـ ٦٦٤٦١٨ و ٦٦٠٢٠٠

از امشب در قویترین گروه سینمائی پایتخت

اونیورسال ـ پاسیفیک ـ ایران ـ ساینا ـ تیسفون
رنگین کمان ـ موناکو ـ پرسپولیس ـ کارون
و...دریا

آغاز سومین هفته نمایش باموفقیت‌در بهترین گروه سینمائی

نیاگارا ـ اروپا ـ میامی ـ مولن‌روژ ـ
سیلوانا ـ الوند ـ کیهان ـ مارلیک ـ ارانوس
شهرام ـ شرق و... آستارا (تجریش)

شاد ترین فیلم تابستان امسال برای تمام افراد خانواده

همزمان با تهران در شهرستان های * شیراز «پارس ـ سعدی» *اصفهان «نقش جهان ـ مایاك» * مشهد «متروپل ـ سعدی» * رشت « کوروش» * گرگان « آریا » * بندرپهلوی «گل‌سرخ»

# مجالس ترحیم

بانهایت تاسف و تاثر درگذشت نابهنگام جوان ناکام علیرضا عنایت زاده را باطلاع اقوام ،دوستان و آشنایان میرساند . مجلس ترحیم زنانه و مردانه آن مرحوم روزپنجشنبه ۲۸ر۵ر۲۵۳۵ از ساعت ۵ الی ۷ بعد از ظهر در مسجد امام جعفرصادق واقع در آریاشهر بین فلکه اول و دوم منعقد میباشد .

**خانواده های : عنایت‌زاده - هاشمی - حسین‌فیروزمند- امین توتونچیان - مومنی - بحیرائی - سیفکهفی - درفشی- جنتی - میرمابندی - کروسی و خانواده های وابسته .**

آ - ۱۷۴۳۸

اطلاعات - مصیبت وارده را بخانواده عنایت زاده و سایر خانواده های وابسته بویژه همکار گرامی خانم عنایت زاده تسلیت میدهد .

---

**جمعیت زنان کارمند بانک رهنی ایران**

باکمال تاسف فوت شادروان احمد خوانساری همسرسرکار خانم محبی همکار گرامی را به اطلاع کلیه اعضای جمعیت میرساند . مجلس ترحیم زنانه و مردانه آن مرحوم روزجمعه ۲۹ر۵ر۳۵ از ساعت ۶ الی ۸ بعد از ظهر در خانقاه صفی علیشاه برگزار خواهد شد .

آ - ۱۷۵۶۵ ۱-۲

---

باکمال تاسف وفات شادروان احمد خوانساری همسرسرکار خانم محبی همکار گرامی را به اطلاع کلیه کارکنان بانک میرساند . مجلس ترحیم زنانه و مردانه آن مرحوم روزجمعه ۲۹ر۵ر۳۵ از ساعت ۶ الی ۸ بعد از ظهر در خانقاه صفی علیشاه برگزار خواهد شد .

**کانون کارکنان بانک رهنی ایران**

۱-۲ آ - ۱۷۵۶۷

---

باکمال تاسف و تالم فوت شادروان احمد خوانساری را به اطلاع بستگان و دوستان میرساند . مجلس ترحیم زنانه و مردانه آن مرحوم روز جمعه ۲۹ر۵ر۳۵ از ساعت ۶ الی ۸ بعد از ظهر در خانقاه صفی علیشاه برگزار خواهد شد .

**خانواده های : خوانساری - محبی - اصفهانیان - عاصمی - محمدی - اردهالی - لباسچی - علوی- شایسته- جلیل زاده - خلیقی - مالک - سهامی - مستوفی - فراهانی نژاد - بزرگنیا - مرتضوی - غزنینی - نشاط .**

۱-۲ آ - ۱۷۵۶۹

اطلاعات - مصیبت وارده را بخانواده های عزادار بویژه بازماندگان آن مرحوم تسلیت میدهد .

---

**خانواده های : جلالی - جدلی- ایزدپناهیان- جهان‌بین- باقرصاد زمانی - پیربرجی - نوری - انوندی - بیدکی - موحدی - قوام شیرازی - جلالی‌زند - حسین پور - سلاحی مقدم - پورقاسمی - سمساریان- سپهری - میری - حمامیان- کتیرائی - چینگر - مردان‌بیگی - رحمان‌پور - روان‌پارسا - نابغی - ذبیحیان - صادقی‌پناه - حقیقی - شهنام‌فر - میرحبیبی.**

با تاثر واندوه‌فراوان درگذشت ناگهانی حاج‌رضا جلالی را باطلاع خویشان و بستگان می‌رسانند . مجلس ترحیم زنانه و مردانه آن فقید سعید از ساعت ۵ تا ۷ بعد از ظهر روز پنجشنبه ۲۸ امرداد (فردا) در مسجد الجواد برگزارمی‌گردد.

آ - ۱۷۴۳۷

اطلاعات - مصیبت وارده را به بازماندگان آن فقید سعید و خانواده های وابسته تسلیت میدهد .

---

بانهایت تاثر درگذشت ناگهانی مرحوم **عزیزاله افضلی تفرشی** را باطلاع کلیه اقوام و آشنایان میرساند. مجلس ترحیم آن‌مرحوم روز پنجشنبه ۲۸ مرداد ماه ازساعت ۳تا۵ بعدازظهر در مسجد الجواد منعقد میباشد .

**خانواده‌های : افضلی تفرشی. خامه سیفی. اسبقی . امیری. مویدی. باستی. ستوده. زیباطلب. مجد. ملک‌الکتاب. رشیدی و فامیلهای وابسته .**

آ-۱۷۴۲۸

اطلاعات- مصیبت وارده را بخانواده‌های عزادار تسلیت میدهد .

---

**بسمه تعالی**

با کمال تاسف درگذشت مرحوم **عبدالوهاب منیری** رحمة‌الله‌علیه را باطلاع عموم فامیل و دوستان می رساند . مجلس ترحیم آن فقید سعید روز پنجشنبه بیست‌ودوم‌شعبان المعظم مطابق بیست وهشتم امرداد ماه از ساعت ۹ الی ۱۱ صبح درمسجد گیلانیها واقع در بوذرجمهری- کوچه تکیه دولت برگزار خواهد بود. ضمنا مجلس ختم زنانه عصر همانروز ازساعت ۴ الی۶ بعدازظهر درمنزل آنمرحوم واقع دربازار حضرتی- کوچه‌چهل‌تن- بن‌بست‌دوم- دست راست- پلاک ۲۴ منعقد خواهد بود .

**احمد منیری . عبدالرزاق نحوی . فضل‌الله نحوی . عبدالغفار نحوی و خانواده‌های : منیری. نحوی . اختریان. مغزی. سهرابی. سعیدی .**

آ-۱۰۰۲۷

اطلاعات- بعموم بازماندگان آنمرحوم تسلیت میدهد.

---

باکمال تاسف فوت ناگهانی مرحوم **علی‌اصغر کوچکی‌پناه** بزرگ خانواده را باطلاع دوستان و آشنایان میرساند. مجلس ختم آن مرحوم روز پنجشنبه ۲۸ر۵ر۳۵ از ساعت ۴ الی ۶ بعد از ظهر در مسجد ارک منعقد میباشد . ضمنا مجلس ختم زنانه و مردانه دیگری روز جمعه ۲۹ر۵ر۳۵ از ساعت ۳ الی ۵ بعد از ظهر در مسجد فخرالدوله منعقد میگردد .

**خانواده های : کوچکی‌پناه - خدیوفر - سیامکنیا - مهتابا - ارجمند .**

آ - ۱۰۰۸۹

اطلاعات - بعموم بازماندگان آن مرحوم تسلیت میدهد .

---

با اندوه فراوان درگذشت مرحوم مغفور آقای **حسین‌حمزه** را باطلاع اقوام و آشنایان میرساند . مجلس ترحیم مردانه ان مرحوم روز جمعه ۲۹ مرداد ماه از ساعت ۵ الی ۷ بعد از ظهر در مسجد اعظم فلکه (حسینیه فلکه) خیابان دولت مقابل کلانتری منعقد میباشد و مجلس ترحیم زنانه آنمرحوم در ساعت و تاریخ فوق در منزل آن مرحوم واقع در فلکه روبروی شهرداری کوچه دبیرستان جم کوچه حبیبی پلاک ۲۳ تشکیل میگردد .

**خانواده های : حمزه - درویش- علیرضائی- خسروی- جبلی - بازیاران - عباس پور - مصطفوی .**

آ - ۱۷۵۵۵

اطلاعات - مصیبت وارده را بخانواده های عزادارتسلیت میدهد .

---

بانهایت تاثر ضمن عرض تسلیت فوت مرحومه‌**زینت‌الملوک** پورتیمور مادر دوست و همکار عزیز آقای هرمز خاقانی را به اطلاع میرساند .

مجلس تذکر آن مرحومه روز جمعه ۲۹ر۵ر۳۵ در خانقاه صفی علیشاه از ساعت ۴ تا ۶ بعداز ظهر برگزار می گردد .

**از طرف کارکنان اتو صبا - عباس پیکرآرا**

۱-۲ آ-۱۰۰۷۳

---

**خانواده های : خاقانی ، پورتیمور ، پورجلال ، کامران ، دادگر ، رکنی ، منشی‌زاده ، مصلح ، دورودی ، رشوند ، یمین افشار ، کدخدائی ، نهاوندی ، صمدانی ، کریمی ، فهم ، شریفی .**

با نهایت تاسف درگذشت بانو **زینت‌الملوک پورتیمور** والده گرامی آقای هرمز خاقانی را باطلاع میرسانند .

مجلس ختم زنانه و مردانه روز جمعه ۲۹ مرداد ماه ساعت ۴ تا ۶ بعداز ظهر در خانقاه صفی‌علیشاه برگزار خواهد شد .

۱-۲ آ-۱۰۰۷۳

اطلاعات - به خانواده های عزادار بویژه بازماندگان آن مرحومه مصیبت و ارده را تسلیت میدهد .

---

باکمال تاسف درگذشت **مهربانی اسفندیار گبل** را باطلاع دوستان و آشنایان میرساند . مجلس تذکر آن شادروان در روز پنجشنبه ۲۸ر۵ر۲۵۳۵ از ساعت ۵ تا ۸ بعد از ظهر در چهارراه تیر و فروردین خیابان قاآنی (تیر) پلاک ۱۷۴ طبقه سوم منعقد است .

**مروارید - فیروزه گبل و خانواده های : جاویدی - دینیاریان - یزدانیان - پارسا - اختر خاوری - گبل .**

آ- ۱۰۰۵۹

اطلاعات - بعموم بازماندگان تسلیت میدهد .

---

بانهایت تاسف و تاثر وتاسف درگذشت برادر ارجمندمان **غلامرضا** بیرشک قاضی باشهامت وشریف شعبه ۷ دیوان عالی‌کشور را به‌استحضار دوستان میرسانیم .

مجلس تذکر: شنبه ۳۰ مرداد ماه از ساعت ۱۲ الی ۱۴ خانقاه صفی علیشاه .

**زهرا (ملوک) بیرشک - احمد بیرشک**

آ-۱۷۳۲۹

---

بانهایت تاثر درگذشت همسر و پدر مزیزمان **غلامرضا بیرشک** قاضی عالیقدر و رئیس شعبه ۷دیوان عالی کشور را باستحضار فامیل ودوستان میرسانیم مجلس ترحیم زنانه و مردانه از ساعت ۱۲ تا۱۴ روز شنبه ۳۰مردادماه در خانقاه صفی‌علیشاه برگزار میشود .

**ملک بیرشک ، فرشته آینه‌چیان، کامبیز ، روزبه و فرزاد بیرشک و خانواده های بیرشک ، خاتمی ، آینه‌چیان ، علیان ، صارمی ، امیرخیزی ، هیل ، محبوبین ،اشنکل ، مکنون ، وحدتی ، جزایری ، امیرحسینی ، هدایت ،،بهرامی، ناصری ، آزما ، رضایان ، قربانی ، لطفی ، مزینی ،طباطبائی‌و سایر خانواده های وابسته**

آ-۲ آ-۱۰۰۵۵

---

با کمال تاسف درگذشت شادروان سرهنگ **جعفر شعری** افسر بازنشسته ارتش را باطلاع میرساند .

مجلس ترحیم فقید سعید روز شنبه ۳۰ مرداد ماه جاری از ساعت ۴ الی۶بعدازظهر در خانقاه صفی‌علیشاه برگزار می گردد .

**سرپرست کانون افسران و درجه داران بازنشسته نیرو های مسلح شاهنشاهی - سپهبد شاهرخشاهی**

آ-۴۱۲۳

---

بااندوه فراوان درگذشت پدر عزیزمان شادروان‌سرکار سرهنگ بازنشسته جعفر شعری را باطلاع بستگان ودوستان میرسانیم، مجلس ترحیم فقیدسعید (مردانه وزنانه) روزشنبه ۳۰ مردادماه جاری ازساعت ۴تا۶ بعداز ظهر در خانقاه صفی علیشاه برگزار میشود.

**پری شعری (ایازی). منوچهر. فریدون. سعید شعری.**

آ-۴۰۹۶

---

باکمال تاسف وتاثر درگذشت شادروان سرکار سرهنگ بازنشسته جعفر شعری را باطلاع بستگان ودوستان میرساند، مجلس ترحیم فقید سعید روز شنبه ۳۰ مردادماه جاری‌ازساعت ۴تا۶ بعدازظهر در خانقاه صفی علیشاه برگزار میشود .

**خانواده‌های شعری. ایازی. جالینوس. نصرت. سخائی. مستوری. کیوان شکوهی. شعری‌پور. جبرسرائی. پالیزبان. مولوی. مصفا. شایسته. خسروی. روئین‌فر . شفائی و خانواده‌های وابسته .**

آ-۴۰۹۸

اطلاعات- بخانواده‌های عزادار بویژه بازماندگان آن مرحوم مصیبت واردرا تسلیت میدهد .

---

بانهایت تاسف وتاثر درگذشت جناب آقای دکتر مصیب تعلمی بزرگ خاندان تعلمی را باطلاع کلیه دوستان‌و آشنایان میرساند. مجلس ترحیم مردانه وزنانه از ساعت ۱ الی ۳ بعدازظهر روز پنجشنبه ۲۸ر۵ر۳۵ در مسجد الجوادمنعقد می‌گردد .

**خانواده‌های: تعلمی. قراب. فاریا. پوردانائی. سلیمی. بدر. جوادی. الوندکوهی. مدنی . بیات ماکو . پارسی . فرهودی. مهدی‌زاده. اکبری. عضدالملکی. صفوی.سلماسی. وثیقی .**

آ-۱۰۰۱۹

اطلاعات- بخانواده‌های عزادار تسلیت میدهد

---

**از شهروری**

بااندوه فراوان درگذشت مادر عزیزمان **بانو فاطمه کاوه** رابه آگاهی آشنایان میرساند مجلس ترحیم زنانه‌در منزل و مردانه از ساعت ۴ الی۶ بعدازظهرروز پنجشنبه ۲۸ مرداد ماه در مسجد لاله‌زاری واقع در شهرری خیابان مظفری منعقد خواهد بود .

**خانواده های کاوه - مرشدیان -ساده - حدادی - قربانعلی- فیروزآبادی - کیانی - حاج هندی- آیت‌اللهی - رزاقیان - شیردل - نیک بخت - شمس - شریفی -رضائی - عباسی - حبیبی - ذوالفقاری - جعفری ،**

آ-۴۱۲۶

اطلاعات - ببازماندگان آن مرحوم تسلیت میدهد .

---

با نهایت تاسف و تاثر فوت مادر عزیزمان **بانو نساء مسلکی محمدی** را باطلاع فامیل و دوستان میرساند .

مجلس ختم مردانه و زنانه آن مرحومه از ساعت ۳ الی ۵ بعداز ظهر روز پنجشنبه ۲۸ر۵ر۳۵ در مسجد مجد واقع در خیابان سپه برگزار می گردد .

**مهدی ، حسین ، پرویز ، ظریفه مسلکی‌محمدی**

آ-۱۰۰۸۳

---

با کمال تاسف و تاثر درگذشت مرحومه مغفوره **بانو نساء مسلکی محمدی** را باطلاع فامیل و دوستان میرساند.

مجلس ختم مردانه و زنانه آن مرحومه از ساعت ۳ الی ۵ بعداز ظهر روز پنجشنبه ۲۸ر۵ر۳۵ در مسجد مجد واقع در خیابان سپه برگزار می گردد .

**خانواده های : مسلکی محمدی ، کبیری ، علیزاده ، فیروزی ، زاهدان ، نسرین ، مسگرزاده ، کفائی‌پور ، احمدی ، طالبلی ، بهروزی ، باختر .**

اطلاعات - مصیبت وارده را به خانواده های عزادار تسلیت میدهد

---

**بازگشت همه بسوی خداست**

با کمال تاسف و تاثر فوت همسر و پدر عزیزمان **محسن مطلبی** بزرگ خانواده مطلبی را باستحضار فامیل و دوستان میرساند .

مجلس ترحیم آن مرحوم از ساعت ۹الی ۱۱ صبح روز جمعه ۲۹ مرداد ماه ۲۵۳۵ در خانقاه صفی علیشاه برگزار می گردد .

**زرین‌ملوک میرهادی ، شاهنده مطلبی (امیر عزیزی) ، فرامرز مطلبی ، کیامرز مطلبی، فرشته مطلبی (یمینی همدانی) و خانواده های : مطلبی ،امیرعزیزی ، میرهادی، دالائی ، صابر ، بارید ، یمینی همدانی ، مشکواتی ، انصاری ، حکیمی ، صفاکیش ،شریفرازی ، زمانی ، ایرانپور ، نادر، فاطمی ، صفائی ، پالیزی ، فرهودی ، صدرزاده ، دادگر ، نشترودی . کاظمی ، تقوی،امیری ، سلامی ، امیرشیبانی ، عرشی ، خادم‌زاده ، منظری ، بهبهانی ، دیدهور ، رهبر ، میرفخرائی، سلحشور، فیروزیان ، هاشمی‌نژاد، میراشرافی، شرق‌شناس ، سعیدی ، اسلوبی .**

آ-۱۰۰۸۷

اطلاعات - به خانواده های عزادار مصیبت وارده را تسلیت میدهد .

---

با کمال تاثر و تاسف درگذشت شادروان مادر عزیزمان **سید خورشید میری** را باطلاع فامیل و آشنایان میرساند .

مجلس ختم زنانه و مردانه آن مرحوم روز پنجشنبه ۲۸ر۵ر۳۵ از ساعت ۱۶ الی ۱۸ در مسجد امام حسن‌مجتبی واقع در فلکه وثوق تهران‌نو منعقد خواهد بود . ضمنا مراسم‌شب‌هفت یکشنبه۳۱ر۵ر۳۵ درسالن‌شماره۴ بهشت‌زهرا از ساعت ۱۶ الی ۱۸ برگزار می شود وسیله حرکت در ساعت ۲ونیم از منزل آن مرحوم آماده است .

**خانواده های : میری ، شهبازی ، نوروزی ،رضامند، سیاوشی و وابسته .**

آ-۱۰۰۹۵

---

# یادبود

یکسال ازفوت نابهنگام همسر و پدر عزیزمان سرتیپ **محمدعلی‌علیپی** گذشت مجلس‌یادبود روزچهارشنبه۲۷ر۵ر۳۵ درمنزل آنشادروان واقع درآمیریه انتظام کوی پاسدارپلاک ۱۴۴ ازساعت ۶ الی۹ بعدازظهر منعقد خواهد بود .

**خانواده علیپی**

آ-۱۷۴۳۰

---

باکمال تاسف مزیزمان **فریدون تیموری** را ازدست‌دادیم. مراسم شب هفت آن شادروان از ساعت ۲تا۴ بعداز ظهر پنجشنبه ۲۸ر۵ر۳۵ در سالن شماره ۴ بهشت زهرا برگزار می‌شود .

حضور دوستان و آشنایان باعث تسلای خاطر بازماندگان آنمرحوم خواهد بود. وسیله ایاب و ذهاب در ساعت نیمبعد ازظهر روز مذکور آماده است .

نشانی : سیمتری نارمک ، خیابان مینو شرقی، چهارراه کامران، پلاک ۴۳ .

**خانواده‌های : تیموری. قطبی . زنگنه. احمدپناه و خضوعی.**

آ-۴۱۰۸

بمناسبت اولین سالگرد درگذشت عزیز از دست رفته همسر و پدرعزیزمان آقای **سید رضا بنی‌فاطمی** مجلس یادبودی روز پنجشنبه از ساعت ۴ر۵ الی ۶ر۵ بعداز ظهر ۲۸ر۵ر۳۵ در مسجد شاهزاده‌خانبو واقع‌درشاهپور گذر وزیر دفتر و هم چنین روز جمعه ۲۹ر۵ر۲۵۳۵ از ساعت ۴ الی۶ بعداز ظهر درسالن شماره ۲ بهشت زهرا منعقد میگردد .

**از طرف همسر و فرزندان آن روانشاد: زری. افشین. رامین و آذین بنی‌فاطمی .**

آ-۹۱۰۵

---

**حوریه عزیز**

یکسال است دست بیرحم تقدیر وجود نازنینت رابخاک کشیده و داغت را بردل ما نهاده است . برای بزرگداشت و شادی روحت سکوت مرگبار خانهات را درهم شکسته وسنگ مزارت را با اشک دیده خود می‌شوئیم .

**خانواده پاک نژاد**

حرکت روز پنجشنبه ۲۸ر۵ر۳۵ ساعت ۳ بعد از ظهر از منزل واقع در میدان شاهپور بازارچه نو - کوچه مدرسه کوچه کیوان پلاک ۱۴ منزل سید عبدالحسین پاک نژاد .

---

مجلس یادبودی بمناسبت اولین سال درگذشت جوان ناکام **علیرضا منو** کهبایکدنیا امید و آرزو چشم از جهان بسته و پدرومادر وبستگان خود را عزادار نمود در بهشت زهـرا مقبـره ۷۶ خانوادگی در عصر روزجمعه ۲۹ امرداد ۲۵۳۵ از ساعت۵ الی ۶ بعد از ظهر منعقد میشود .

وسیله رفت وبرگشت در ساعت ۴ بعداز ظهر روز مذکور جلو منزل آماده است .

**خانواده منو. پروین مژدهی. مهندس عطاءاله معتدل. علیرضا روستائیان. امام. حاج سید حسین میرزاد .**

آ-۱۷۲۲۵

---

بدینوسیله باطلاع کلیه منسوبین و آشنایان میرساند که‌روز جمعه ۲۹ر۵ر۳۵ مصادف باچهلمین‌روز درگذشت پدر بزرگوارم مرحوم **سید کریم سجادی** می باشد بدین‌مناسبت مراسم یادبودی دراطاق سرا- کیلومتر ۱۵ بابل در منزل آن شادروان برپا خواهد بود. شرکت اقوام ودوستان دراین مراسم‌باعث‌شادی روح آن‌فقید سعید وتشکربازماندگان است .

آ-۹۰۹۳ **سید حسین سجادی**

---

**ای نازنین پدر و همسر عزیز**
**شبهای هجر گذراندیم و زنده‌ایم**
**مارا به سخت‌جانی خود این گمان نبود**

یکسال از درگذشت پدر عزیزمان **حاج ولی‌الله انگیزی** که وجودش گوهری از انسانیت ، معرفت و صفای دل بود گذشت بهمین‌مناسبت فردا پنجشنبه ۲۸ مرداد ماه در حسینیه همدانیهای مقیم مرکز- ری- دوراهی منهدس گردهم میائیم و برای شادی روح آنمرحوم دعا میکنیم و یادش را برای همیشه گرامی میداریم.

**ازطرف همسر و فرزندان داغدارش وخانواده‌های وابسته**

آ-۱۰۰۴۱

---

# تسلیت

همکار عزیزم ،سرکار خانم عنایت‌زاده مصیبت وارده را برشما و خانوادتان تسلیت می‌گویم .

**فقهی**

آ-۱۰۰۴۹

---

**آقای مهندس مهدی رازقیان**

مصیبت وارده را تسلیت گفته و خود را در غم شما شریک میدانیم .

**شرکت ساختمانی ست**

آ - ۱۷۴۴۰

---

**جناب آقای هادی اسودی**

بانهایت تاسف درگذشت مادر گرامیتان را به جنابعالی و خانواده محترم تسلیت میگوئیم .

**هیئت مدیره و مدیر عامل شرکت فرهید**

آ - ۱۷۴۳۶

---

**دوست عزیز جناب آقای منصور بصیری**

مصیبت وارده را از صمیم قلب تسلیت عرض میکنم .

**منصور لاریجانی**

آ-۱۷۳۶۳

---

**جناب آقای مهندس خداپرست وبانو**

بانهایت تاسف مصیبت وارده را صمیمانه تسلیت عرض نموده سلامتی شماوبازماندگان را ازدرگاه احدیت مسئلت دارد .

**شرکت مهندسی پاپلاین**

آ-۱۷۳۷۷

---

**جناب آقای نظام‌الدین اعتمادی**

مصیبت وارده را تسلیت عرض نموده بقاء عمر وسلامتی بازماندگان را مسئلت دارد .

**شرکت مهندسی پاپلاین**

آ-۱۷۳۷۸

---

**همکار عزیز آقای ماشاله سلوکی**

باتاسف و تاثر فراوان مصیبت وارده را تسلیت عرض نموده خود را در غم شما شریک میدانیم .

**کارمندان اداره کارپردازی بانک تعاون کشاورزی ایران**

آ-۱۰۰۸۵

---

# تسلیت

**همکار محترم سرکار خانم عنایت‌زاده**

**بااندوه فراوان درگذشت شادروان برادر گرامیتان را صمیمانه تسلیت میگوئیم .**

**هوشنگ قراگزلو - زین‌العابدین شمشیری**

---

**مسعود عزیز**

**مصیبت وارده را بهشما و خانواده گرامیتان تسلیت میگوئیم .**

**احمد صادقی‌پناه - حسین صادقی پناه -مهران باقرصاد**

آ-۱۰۰۵۱

---

**جناب آقای مسعود جلالی**

**فوت پدر عزیزتان را به شما و خانواده محترمتان تسلیت عرض نموده بقاء عمر شما و خانواده گرامیتان را ازخداوند بزرگ مسئلت داریم .**

**علی صادقی پناه و بانو**

آ-۱۰۰۵۱

---

**جناب آقای ابوالقاسم مرادحمزه**

**بانهایت تاثر وتاسف درگذشت پدر بزرگوارتانرا صمیمانه بشما و خانواده محترمتان تسلیت گفته و از خدای بزرگ صبر و شکیبائی برایتان مسئلت مینمائیم.**

**هیئت مدیره گروه فرهنگی دکتر هشترودی**

آ-۱۷۵۵۴

---

**جناب آقای ابوالقاسم مرادحمزه**

**دوستان و همکاران شمادر دبیرستان دکتر هشترودی‌با قلبی آکنده از غم واندوه صمیمانه ترین تسلیت خود را به حضورتان تقدیم و خود را در سوک بزرگتان شریک میدانند.**

---

**جناب آقای مهندس خداپرست و بانو**

**مصیبت وارده را تسلیت عرض مینمائیم.**

**طاهره و محمدحسن گرباسی**

آ-۱۷۵۵۲

---

**جناب آقای مهندس صباغیان**

**بااندوه فراوان مصیبت وارده را تسلیت عرض نموده و از درگاه خداوند بزرگ صبر و شکیبائی برای شما وخانواده محترمتان آرزومندم .**

**منوچهر صفیپور**

آ-۱۷۵۵۶

---

**جناب آقای نعمت‌الله کیکاوسی**

**درگذشت خواهر گرامیتان تسلیت عرض نموده و خاندان محترمتان از صمیم قلب تسلیت گفته بقای عمر و عزت خاندان محترم را از خداوند متعال مسئلت مینمایم.**

**اللهیار آریانپور**

آ-۱۰۰۴۹

---

**مسعود عزیز**

**مارا در اندوه خود و خانواده عزیزت سهیم بدار**

**آتلیه دوم آرمتین**

آ-۱۷۵۷۴

---

**خانواده محترم مسلکی محمدی**

**مصیبت وارده را تسلیت گفته ما را در غم خود شریک بدانید...**

**ازطرف کارکنان فروشگاه نوین ایستگاه میان**

آ-۱۷۵۷۱

---

**جناب آقای نعمت‌الله کیکاوسی**

**باکمال تاسف و تالم مصیبت وارده را بجنابعالی وخاندان محترم تسلیت میکوئیم .**

**خانواده طاهری تفرشی**

آ-۴۱۲۴

---

**جناب آقای غلامعلی رحمانی**

**بانهایت تاسف و تاثر درگذشت خواهر گرامیتان را به جنابعالی و خانواده محترمتان تسلیت عرض نموده خودمان‌را دراین مصیبت بزرگ شریک میدانیم .**

**بابل - علی‌اصغر اخوان و بانو - دکتر سیروس ومنیژه دانای‌علمی**

آ-۴۱۲۵

---

**جناب آقای حسین عرب شاه**

**بانهایت تاسف فوت ناگهانی همسر گرامیتان را از صمیم قلب تسلیت می‌گوئیم.**

**معصومه اخلاق ، هوشنگ فرهنگ ، جلال ، حسین ،جمال، کمال و محسن امیرآفتابی .**

آ-۱۰۰۸۱

---

# سپاسگزاری

**از کلیه دوستان و خویشاوندان عزیزی که درغم‌جانگداز درگذشت شادروان صمداله ملاصالحی طالقانی باما ابراز همکردی فرموده‌اند نهایت تشکر وامتنان را داریم واگربعلت تالمات روحی در شرفیابی ویا پاسخ تلگرافات قصوری‌شده است بدینوسیله پوزش می‌طلبیم .**

**خانواده های ملاصالحی . عزیزی . پورنیا . حاجی منوچهری صالحی .**

آ-۴۱۰۵

---

**بدین وسیله از کلیه فامیل ، دوستان و همکاران گرامی که در فوت جانگداز فرزند عزیزم مهدی ایران پرست جهـ در تشییع جنازه و شرکت در مجالس ترحیم جه تلگراف و درج در روزنامه همدردی نموده‌اند صمیمانه سپاسگزاری نموده و چنانچه بعلت تالمات روحی در عرض تشکر حضوری‌قصوری رخ دهد پوزش می‌طلبد .**

**مرودشت - حاج محمدکریم ایران پرست**

آ - ۴۱۱۷

---

**از کلیه سروران ارجمند و دوستان گرامی که در امر تدفین ، مجلس ختم وشب هفت برادر عزیزمان مرحوم هاشم طهماسبی شرکت فرموده ویا به وسیله تلفن - تلگراف و نیز در جراید اظهار همدردی فرموده‌اند صمیمانه سپاسگزاریم و چنانچه بعلت تالمات روحی قصوری در عرض تشکر حضوری روی دهد امید است که ما را به لطف و عنایت خود مورد بخشش قرار دهند .**

**قاسم - فریدون - خلیل و جلال طهماسبی**

آ - ۱۰۰۵۷

---

# آگهی مسابقه‌ورودی‌دوره‌های لیسانس وفوق‌لیسانس‌رشته‌مشاوره‌وراهنمائی دانشگاه‌تربیت‌معلم

دانشگاه تربیت معلم در سال تحصیلی ۳۶-۲۵۳۵ برای تحصیل در هریک‌ازدوره‌های لیسانس و فوق لیسانس مشاوره و راهنمائی جهل دانشجو با شرائط زیر میپذیرد:

۱- داوطلبان باید عضو رسمی وزارت آموزش و پرورش و دارای پنج سال سابقه خدمت آموزشی باشند .

۲- داوطلبان دوره لیسانس باید دارای دیپلم کامل متوسطه در رشته طبیعی‌وداوطلبان دوره فوق لیسانس باید دارای لیسانس دریکی از رشته های روانشناسی ، علوم اجتماعی ، علوم تربیتی ، آموزش و پرورش ابتدائی ، مشاوره وراهنمائی باشند.

۳- سن داوطلبان‌در دوره لیسانس از۳۰ سال و در دوره فوق‌لیسانس از ۳۵ سال در آخر سال جاری نباید بیشتر باشد.

۴- کسانیکه در مسابقه ورودی پذیرفته میشوند متعهد خواهند بود در پایان تحصیل در محل خدمت قبلی در صورت وجود پست بلامتصدی والا در شهرستانهای دیگر حسب تشخیص وزارت آموزش و پرورش خدمت کنند.

۵- کسانی که در شهرهای اصفهان ، اهواز ، تبریز ، تهران،رشته، رضائیه ،ساری، سمنان ، شیراز، گرمانشاه . مشهد .همدان یا یکی از شهرستانهای استان‌مرکزی شاغل‌خدمت باشند نمیتوانند داوطلب ورودبه‌دورلیسانس شوند.

۶- کسانی میتوانند داوطلب شرکت در مسابقه ورودی دوره فوق‌لیسانس باشند که پنج سال سابقه خدمت درشهرهایی غیر از تهران، شهریه، شمیران ، کرج ، گرمسار، ورامین داشته باشند.

۷- لیسانسیه های دانشگاه تربیت معلم دانشسرای عالی و دانشگاه سپاهیان انقلاب‌در صورتی میتوانند در مسابقه ورودی دوره فوق لیسانس شرکت کنند که علاوه بر شرائط گفته شده در بالا دارای دوسال سابقه خدمت در مناطق آموزشی بعد از دریافت لیسانس باشند.

۸- داوطلبان واجد شرائط باید برگ درخواست ذیل این آگهی را تکمیل کرده با مدارک لازم حداکثر تاپایان وقت اداری روز هفتم شهریور ماه جاری به نشانی دانشگاه تربیت معلم خیابان روزولت تهران با پست سفارشی ارسال دارند.

۹- کارت ورود به جلسه امتحان در تاریخ بیست و سوم شهریور ماه در محل دانشگاه تربیت معلم بین داوطلبان واجدشرائط توزیع میشود ، تاریخ‌و محل امتحانات‌مسابقه ورودی در همین روزآگهی‌میشود. داوطلبان‌برای دریافت کارت ورودی باید برگ‌شناسایی همراه داشته باشند.

۱۰- موادامتحانات مسابقه ورودی‌برای دوره فوق‌لیسانس عبارت خواهد بود از:

زبان فارسی -زبان خارجی (انگلیسی یا فرانسه) - روانشناسی (عمومی ، کودک ، نوجوانی،مرضی،اجتماعی ،کودکان‌نابهنجار)، علوم تربیتی (تاریخ آموزش و پرورش ،فلسفه آموزش و پرورش،آموزش‌و پرورش‌تطبیقی، روشهای آماری ،سنجش،مشاوره وراهنمایی، سازمان مدیریت).

۱۱- موادامتحانات مسابقه ورودی‌برای دوره لیسانس عبارت خواهد بود از:

زبان فارسی ، زبان خارجی (انگلیسی یا فرانسه) ، علوم تربیتی و روانشناسی،علوم (شامل : ریاضیات ،فیزیک،شیمی ، طبیعیات در حددوره کامل متوسطه رشته طبیعی) .

۱۲- اسامی پذیرفته شدگان‌و افرادذخیره در روزنامه ها آگهی خواهد شد.

## برگ درخواست ثبت‌نام در دوره مشاوره وراهنمایی

این جانب با مشخصات زیر داوطلب شرکت درمسابقه ورودی دوره فوق لیسانس ☐ لیسانس ☐ هستم

نام خانوادگی نام متولد — روز — ماه — سال

دارای شناسنامه شماره صادره‌از و لیسانس در رشته دیپلم طبیعی

تعهد می‌کنم که دارای کلیه شرائط مندرج درآگهی هستم و مدارک زیررا ضمیمه‌کرده‌ام :

۱- گواهی‌نامه حاکی از دارابودن پنج سال سابقه خدمت آموزشی ازمنطقه‌محل‌خدمت

۲- یک برگ رونوشت فتوکپی شناسنامه ۳- چهارقطعه عکس ۴×۳ جدیدکه مشخصات‌رابشت یکایک‌آنهانوشته ام

۴- یک برگ فتوکپی لیسانس ☐ دیپلم ☐ ۵- رسید بانکی مبلغ‌پانصدریال به حساب جاری شماره ۱۱۲۰۰ دانشگاه تربیت‌معلم نزد بانک بیمه‌مرکزی

امضاء

نشانی دقیق پستی: شماره مسکن خیابان شهر منطقه پستی

شماره تلفن :

تذکار: به مدارک ناقص یا تقاضاهایی که بعد از تاریخ مقرر واصل شود ترتیب اثر داده نخواهد شد.

وجه ومدارک به هیچ عنوان قابل استرداد نیست.

اطلاعات ۱۳۰۴

بنیانگذار : عباس مسعودی
صاحب امتیاز و مدیر : فرهاد مسعودی
سردبیر : منصور تاراجی
سال پنجاه و یکم
محل اداره : خیابان خیام . ساختمان اطلاعات.
تلکس . ۲۱۲۳۳۶ ـ تلگرافی: اطلاعات ـ تهران

**تقویم اطلاعات**

چهارشنبه ـ بیست و هفتم امرداد ماه ۲۵۳۵
بیست ویکم شعبان ۱۳۹۶ـ هجدهم اوت ۱۹۷۶

استخراج دکتر ریاضی کرمانی

ساعات شرعی
اذان مغرب . . . . . ساعت ۷ و ۱۱ دقیقه
اذان صبح (فردا) . . . ساعت ۳ و ۴۶ دقیقه
طلوع آفتاب (فردا) . . . ساعت ۵ و ۲۳ دقیقه
ظهر شرعی (فردا) . . . ساعت ۱۲ و ۹ دقیقه
اذان مغرب (فردا) . . . ساعت ۷ و ۱۰ دقیقه

# چهار واحد تولیدی دیگر سهام خود را عرضه کردند

## از آغاز مهر ماه سال ۲۵۳۴ تاکنون ۱۱۰ واحد بزرگ کشور در برنامه گسترش مالکیت واحدهای تولیدی شرکت کرده‌اند

سخنگوی دبیرخانه شورای گسترش مالکیت واحد های تولیدی اعلام داشت که به پیروی از منویات مبارک شاهنشاه آریامهر و در اجرای اصل سیزدهم انقلاب شاه و ملت چهار واحد تولیدی بزرگ دیگر از امروز سهام خودرا بدوا جهت فروش بکارگران خود وسپس به سایر کارگران و کشاورزان و عموم مردم عرضه نمودند .

این واحد های تولیدی عبارتند از :

۱ـ شرکت سهامی عام پارس متال تولید کننده لوله واتصالات چدنی .

۲ـ شرکت پشمبافی کشمیر (سهامی عام) تولید کننده انواع فاستونی وپتو .

۳ـ شرکت تولیدی خلیج مرکزی (سهامی عام) تولید کننده شن وماسه واسفالت .

۴ـ شرکت آتاکو (سهامی عام) تولید کننده رب گوجه فرنگی وکنسرو .

سرمایه ثبت شده این واحد های تولیدی جمعا بالغ بر ۵۹۰ میلیون ریال بوده و کل فروش آنها در سال گذشته به حدود ۱۷۹۵ میلیون ریال بالغ گردیده است .

نظر باینکه سهام چهار واحد تولیدی مذکور از طریق شرکت های تعاونی مصرف هرواحد بکارگران فروخته میشود هم اکنون پرسشنامه های لازم در این مورد بوسیله وزارت کار وامور اجتماعی به شرکت های تعاونی مصرف واحد های مزبور ارسال گردیده است . کارگران این واحد های تولیدی که لااقل سه سال سابقه خدمت داشته باشند می‌توانند از این تاریخ تاسی ام شهریور ماه سال جاری در تهران وتاپایان روز دهم مهرماه سال جاری در خارج از تهران تا حدمقرر به هرمیزان که مایل باشند از سهام واحد های فوق الذکر درخواست خرید نمایند .

بدین ترتیب پیش‌بینی میشود که حدود ۱۹۵۰ نفر از کارگران این چهار واحد تولیدی دربرنامه خرید سهام واحد های صنعتی مربوطه شرکت جویند .

این سخنگو همچنین خاطرنشان ساخت که تاکنون صدوده واحد تولیدی با سرمایه ثبت شده حدود ۵۶ر۴ میلیارد ریال سهام خودرا جهت فروش به کارگران ، کشاورزان و عموم مردم عرضه نموده‌اند.

پیش‌بینی میگردد که تاپایان مهلت مقرر حدود ۸۲ هزار نفر از کارگران این صدوده واحد تولیدی نسبت به خرید سهام کارخانجات مربوطه اقدام نمایند .


### آگهی عرضه سهام
## شرکت آتاکو (سهامی عام)

| | | | |
|---|---|---|---|
| تاریخ تاسیس | ۲۵۲۲ | شاهنشاهی | |
| سرمایه ثبت شده درتاریخ این آگهی | ۳۰ | میلیون ریال | |
| ارزش اسمی هرسهم | ۱۰۰۰۰ | ریال | |
| تعداد سهام | ۳۰۰۰ | سهم | |
| تعداد سهامداران | ۶۰ | نفر | |
| میزان فروش در سال ۲۵۳۱ | ۱۵۸ | میلیون ریال | |
| میزان فروش در سال ۲۵۳۲ | ۲۱۵ | میلیون ریال | |
| میزان فروش در سال ۲۵۳۳ | ۲۱۴ | میلیون ریال | |
| سود ویژه در سال ۲۵۳۱ | ۸ | میلیون ریال | |
| سود ویژه در سال ۲۵۳۲ | ۱۳ | میلیون ریال | |
| سود ویژه در سال ۲۵۳۳ | ۲۷ | میلیون ریال | |

به پیروی از منویات مبارک رهبر عالیقدر ایران
شاهنشاه آریامهر
درامر گسترش مالکیت واحدهای تولیدی

در اجرای مقررات قانون گسترش مالکیت واحد های تولیدی هیئت مدیره مراتب زیر را باستحضار کارگران ـ کشاورزان وعموم مردم میرساند.

۱ـ باستناد قانون «گسترش مالکیت واحد های تولیدی» برنامه فروش ۴۹ درصد سهام شرکت ازتاریخ ۱ر۷ر۲۵۳۴ بمدت ۳ سال تنظیم شده است .

۲ـ در مرحله اول صاحبان سهام شرکت معادل ۳۰ درصد ازسهام خود را بمبلغ ۹ میلیون ریال منقسم به ۹۰۰ سهم عادی ۱۰۰۰۰ ریالی بانام از تاریخ انتشار این اطلاعیه بدوا از طریق سازمان مالی گسترش مالکیت واحدهای تولیدی به کارگران وکشاورزان وسپس از طریق شرکت ملی سرمایه گذاری به مردم عرضه مینمایند.

۳ـ باتوجه به میزان متوسط سود شرکت در سال های ۲۵۳۱، ۲۵۳۲ و ۲۵۳۳ و بارعایت ضوابطی که از طرف «شورای گسترش مالکیت واحد های تولیدی» مشخص شده ارزش هرسهم ۲۳۰۰۰ ریال تعیین گردیده است .

۴ـ تمام سود ویژه سال ۲۵۳۵ شرکت به نسبت سهامی که کارگران و کشاورزان وسایرین خریداری خواهند کرد به آنان تعلق خواهد گرفت .

شرکت آتاکو (سهامی عام)

### آگهی عرضه سهام
## شرکت تولیدی خلیج مرکزی (سهامی عام)

| | | | |
|---|---|---|---|
| تاریخ تاسیس | ۲۵۱۹ | | |
| سرمایه ثبت شده درتاریخ این آگهی | ۸۰ | میلیون ریال | |
| ارزش اسمی هرسهم | ۱۰۰۰ | ریال | |
| تعداد سهام | ۸۰۰۰۰ | سهم | |
| تعداد سهامداران | ۸ | نفر | |
| میزان فروش در سال ۲۵۳۲ | ۲۸۲ | میلیون ریال | |
| میزان فروش در سال ۲۵۳۳ | ۳۹۰ | میلیون ریال | |
| میزان فروش در سال ۲۵۳۴ | ۵۱۸ | میلیون ریال | |
| سود ویژه در سال ۲۵۳۲ | ۶۳ | میلیون ریال | |
| سود ویژه در سال ۲۵۳۳ | ۷۶ | میلیون ریال | |
| سود ویژه در سال ۲۵۳۴ | ۵۸ | میلیون ریال | |

به پیروی از منویات مبارک رهبر عالیقدر ایران
شاهنشاه آریامهر
درامر گسترش مالکیت واحدهای تولیدی

در اجرای مقررات قانون گسترش مالکیت واحد های تولیدی هیئت مدیره مراتب زیر را باستحضار کارگران ـ کشاورزان وعموم مردم میرساند.

۱ـ باستناد قانون «گسترش مالکیت واحد های تولیدی» برنامه فروش ۴۹ درصد سهام شرکت ازتاریخ ۱ر۷ر۲۵۳۴ بمدت ۳ سال تنظیم شده است .

۲ـ در مرحله اول صاحبان سهام شرکت معادل ۳۰ درصد ازسهام خود را بمبلغ ۲۴ میلیون ریال منقسم به ۲۴۰۰۰ سهم عادی هزارریالی بانام از تاریخ انتشار این اطلاعیه بدوا از طریق سازمان مالی گسترش مالکیت واحدهای تولیدی به کارگران وکشاورزان وسپس از طریق شرکت ملی سرمایه گذاری به مردم عرضه مینمایند.

۳ـ باتوجه به میزان متوسط سود شرکت در سال های ۲۵۳۲ ، ۲۵۳۳ و ۲۵۳۴ وبارعایت ضوابطی که از طرف «شورای گسترش مالکیت واحد های تولیدی» مشخص شده ارزش هر سهم ۱۸۵۰ ریال تعیین گردیده است .

۴ـ تمام سود ویژه سال ۲۵۳۵ شرکت به نسبت سهامی که کارگران و کشاورزان وسایرین خریداری خواهند کرد به آنان تعلق خواهد گرفت .

شرکت تولیدی خلیج مرکزی (سهامی عام)

### آگهی عرضه سهام
## شرکت پشمبافی کشمیر (سهامی عام)

| | | | |
|---|---|---|---|
| تاریخ تاسیس | ۲۵۲۷ | | |
| سرمایه ثبت شده درتاریخ این آگهی | ۱۸۰ | میلیون ریال | |
| ارزش اسمی هرسهم | ۵۰۰۰۰ | ریال | |
| تعداد سهام | ۳۶۰۰ | سهم | |
| تعداد سهامداران | ۳۵ | نفر | |
| میزان فروش در سال ۲۵۳۲ | ۲۷۶ | میلیون ریال | |
| میزان فروش در سال ۲۵۳۳ | ۲۶۸ | میلیون ریال | |
| میزان فروش در سال ۲۵۳۴ | ۳۰۸ | میلیون ریال | |
| سود ویژه در سال ۲۵۳۲ | ۱۹ | میلیون ریال | |
| سود ویژه در سال ۲۵۳۳ | ۳ | میلیون ریال | |
| سود ویژه در سال ۲۵۳۴ | ۳۴ | میلیون ریال | |

به پیروی از منویات مبارک رهبر عالیقدر ایران
شاهنشاه آریامهر
درامر گسترش مالکیت واحدهای تولیدی

در اجرای مقررات قانون گسترش مالکیت واحد های تولیدی هیئت مدیره مراتب زیر را باستحضار کارگران ـ کشاورزان وعموم مردم میرساند.

۱ـ باستناد قانون «گسترش مالکیت واحد های تولیدی» برنامه فروش ۴۹ درصد سهام شرکت ازتاریخ ۱ر۷ر۲۵۳۴ بمدت ۳ سال تنظیم شده است .

۲ـ در مرحله اول صاحبان سهام شرکت معادل ۳۰ درصد از سهام خودرا بمبلغ ۵۴ میلیون ریال منقسم به ۱۰۸۰ سهم عادی ۵۰ هزار ریالی بانام از تاریخ انتشار این اطلاعیه بدوا از طریق سازمان مالی گسترش مالکیت واحدهای تولیدی به کارگران وکشاورزان وسپس از طریق شرکت ملی سرمایه گذاری به مردم عرضه مینمایند.

۳ـ باتوجه به میزان متوسط سود شرکت در سال های ۲۵۳۲ ، ۲۵۳۳ و ۲۵۳۴ وبارعایت ضوابطی که از طرف «شورای گسترش مالکیت واحد های تولیدی» مشخص شده ارزش هر سهم ۵۰۰۰۰ ریال تعیین گردیده است .

۴ـ تمام سود ویژه سال ۲۵۳۵ شرکت به نسبت سهامی که کارگران و کشاورزان وسایرین خریداری خواهند کرد به آنان تعلق خواهد گرفت .

شرکت پشمبافی کشمیر (سهامی عام)

### آگهی عرضه سهام
## شرکت سهامی عام پارس متال

| | | | |
|---|---|---|---|
| تاریخ تاسیس | ۲۵۲۳ | | |
| سرمایه ثبت شده درتاریخ این آگهی | ۳۰۰ | میلیون ریال | |
| ارزش اسمی هرسهم | ۱۰۰۰۰ | ریال | |
| تعداد سهام | ۳۰۰۰۰ | سهم | |
| تعداد سهامداران | ۳۲۰ | نفر | |
| میزان فروش در سال ۲۵۳۲ | ۳۲۲ | میلیون ریال | |
| میزان فروش در سال ۲۵۳۳ | ۵۹۶ | میلیون ریال | |
| میزان فروش در سال ۲۵۳۴ | ۷۵۵ | میلیون ریال | |
| سود ویژه در سال ۲۵۳۲ | ۴۵ | میلیون ریال | |
| سود ویژه در سال ۲۵۳۳ | ۴۲ | میلیون ریال | |
| سود ویژه در سال ۲۵۳۴ | ۴۸ | میلیون ریال | |

به پیروی از منویات مبارک رهبر عالیقدر ایران
شاهنشاه آریامهر
درامر گسترش مالکیت واحدهای تولیدی

در اجرای مقررات قانون گسترش مالکیت واحد های تولیدی هیئت مدیره مراتب زیر را باستحضار کارگران ـ کشاورزان وعموم مردم میرساند.

۱ـ باستناد قانون «گسترش مالکیت واحد های تولیدی» برنامه فروش ۴۹ درصد سهام شرکت ازتاریخ ۱ر۷ر۲۵۳۴ بمدت ۳ سال تنظیم شده است .

۲ـ در مرحله اول صاحبان سهام شرکت معادل ۳۰ درصداز سهام خود را بمبلغ ۹۰ میلیون ریال منقسم به ۹۰۰۰ سهم عادی ده هزار ریالی با نام ازتاریخ انتشار این اطلاعیه بدوا از طریق سازمان مالی گسترش مالکیت واحدهای تولیدی به کارگران وکشاورزان وسپس از طریق شرکت ملی سرمایه گذاری به مردم عرضه مینمایند.

۳ـ باتوجه به میزان متوسط سود شرکت در سال های ۲۵۳۲ ، ۲۵۳۳ و ۲۵۳۴ وبارعایت ضوابطی که از طرف «شورای گسترش مالکیت واحد های تولیدی» مشخص شده ارزش هر سهم ۱۳۷۰۰ ریال تعیین گردیده است .

۴ـ تمام سود ویژه سال ۲۵۳۵ شرکت به نسبت سهامی که کارگران و کشاورزان وسایرین خریداری خواهند کرد به آنان تعلق خواهد گرفت .

شرکت سهامی عام پارس متال

# تشریف‌فرمائی علیاحضرت ملکه پهلوی به پرورشگاه یتیمان

۲۶ شهریور - نظر به توجه خاصی که علیاحضرت ملکه به مؤسسات خیریه و صحیه اطفال مبذول میفرمایند پریشب ساعت شش بعدازظهر بدون اطلاع برای بررسی و بازدید پرورشگاه ایتام شهرداری طهران بمؤسسه مزبور تشریف فرما گردیدند.

گردش علیاحضرت ملکه در شعب مختلف دارالایتام دوساعت بطول انجامید و در این مدت تمام قسمت ها را بررسی فرموده و اوامر لازمه صادر فرموده اند.

اولین قسمتی که مورد ملاحظه علیاحضرت قرار گرفت سالون غذاخوری پسرها بود که در آن جا توضیحات لازم از طرف متصدیان مربوطه بعرض علیاحضرت رسید و دستورات مخصوص برای مراقبت بیشتری نسبت باطفال صادر فرمودند.

بعد آشپزخانه صنعتی مؤسسه را بازدید فرمودند (آشپزخانه مزبور برای یاددادن آشپزی باطفال دایر گردیده است) از آن جا تشریف فرمای سالون غذاخوری دخترها شدند. در شعبه امور صحی دخترها نیز تحقیقات فرمودند و نسبت باهمیت امور بهداشت اطفال تاکیداتی فرمودند.

سپس کلاسهای دبستان دختران و کلاس های دبستان پسران را رسیدگی فرمودند. دبستان مزبور چهار کلاسه است و امر فرمودند دو کلاس افزوده شود که اطفال بتوانند دوره شش ساله ابتدائی را در این مؤسسه بخوانند.

علیاحضرت ملکه دقت و توجه خاصی به صنایع دستی کودکان خوردسال و ورزش آن ها معطوف فرمودند چنانچه در اطاق هنرهای دستی دختران و همچنین قسمت مربوط به پسران مدتی تحقیق فرموده و متصدیان مؤسسه را به اموختن صنایع به اطفال ترغیب و تشویق فرمودند.

صنایع گلدوزی، کلاه دوزی، زردوزی و سایر کارهای دستی دختران و پسران یتیم که از زیر انگشت های نازک و ظریف آن ها بیرون آمده بود مورد توجه و تشویق علیاحضرت واقع گردید.

همین طور نسبت بورزش عنایت و توجه مخصوصی فرمودند و پس از آنکه دخترها و پسرها سرود خواندند و ورزش های مختلفی را در صحن مؤسسه انجام دادند علیاحضرت ملکه نسبت به پیشرفت ورزش اطفال و لزوم توجه بیشتری به ورزش که صحت و تندرستی کودکان را تامین می نماید اوامر و دستوراتی صادر فرمودند.

علیاحضرت ملکه برای کودکان امر به تهیه مقداری شیرینی و اجیل داده بودند که دستور فرمودند بین آنها تقسیم شود وهنگامی که مؤسسه را ترک میفرمودند متصدیان مؤسسه را مورد تفقد و تشویق قرار داده و مبلغی بعنوان انعام مرحمت فرمودند.

***

تفقد و نوازشی که علیاحضرت ملکه عصر روز سه‌شنبه نسبت بکودکان یتیم پرورشگاه شهرداری ابراز فرمودند برای همیشه در دلهای پاک این خوردسالان اثری بجا می گذارد که هیچگاه احساس بیکسی نخواهند کرد.

اینمرتبهٔ اول نیست که علیاحضرت ملکه ایران کودکان یتیم را در پرورشگاههای خودشان مشمول عواطف عالیهٔ مادرانهٔ خود فرموده و با تشریف فرمائی خود به پرورشگاه یتیمان آنها را مورد تفقدات و نوازشهای فراموش نشدنی قرار داده اند.

آری کودکان یتیمی که امروز دوران کودکی و حیات تحصیلی خود را در پرورشگاه طی می کنند در صفحهٔ شفاف ذهن و آئینه پاک دل آنها همیشه این خاطره باقی خواهد ماند که عصر روز سه‌شنبه ۲۴ شهریور ۱۳۱۵ علیاحضرت ملکه ایران به پرورشگاه تشریف فرما شدند، برانها منت گذاردند، آنها را نوازش فرمودند بزندگی آنها بررسی و برای آسایش و راحتی آنها اوامر اکید صادر فرمودند، بهمهٔ وسائل زندگانی، از خورد و خواب، و تحصیل و ساعات فراغ و تفریح آنان، رسیدگی فرمودند، و خلاصه با تشریف فرمائی خود بعموم متصدیان امر عملا خاطرنشان فرمودند که: اینها فرزندان این کشور هستند، اینها بی کس نیستند، یتیم نیستند، اینها باید خوب و لایق تربیت شوند و هر یک از آنها خدمتگذاران لایقی برای کشور و میهن خود شوند.

شک ندارد که ابراز این نوازشها و تفقدها دو تاثیر بزرگ و عمیق دارد یکی در قلوب پاک و روح بی الایش کودکان یتیم که از صمیم قلب همیشه ثنا خوان و ستایشگر ذات مقدس اعلیحضرت همایون شاهنشاهی پدر تاجدار و معظم کشور و علیاحضرت ملکه ایران و خانوادهٔ بزرگ شاهنشاه پهلوی بوده، و دیگر آن که در فکر و طرز کار متصدیان و آموزگاران پرورشگاه یتیمان تاثیر نموده و آنها را تشویق میکند بیش از پیش در حسن تربیت و پرورش استعداد و لیاقت این اطفال توجه و اهتمام نمایند و وسائل آسایش و راحتی آنان رابیشتر از پیشتر فراهم سازند. و در عین این دو احوال یک سرمشق بزرگ و عالی ملت خود داده اند که بکارهای نیک و تفقد و نوازش از فرزندان این کشور وبالاخص یتیمان اهتمام ورزند و آنها را خوب ولایق تربیت کنند.

روز جمعه ساعت هشت و نیم صبح مسابقه بین دو تیم فوق در میدان ورزش دانشگاه با مشارکت والاحضرت همایون ولایتعهد شروع گردید. در تمام مدت مسابقه دو تیم مزبور در نهایت چالاکی و خوبی بازی کردند. ساعت ده مدت مسابقه خاتمه پذیرفت و نتیجه ۳ بر یک به نفع دانشکده افسری تمام شد این گراوریکی از عکسهای جالب توجهی است که مخبر روزنامه از والاحضرت ولایتعهد هنگام زدن توپ برداشته است.

گوشه‌یی از مسابقه فوتبال والاحضرت (نفر اول از چپ)

منظره دیگری از جریان مسابقه فوتبال. والاحضرت ولایتعهد در وسط دیده می شوند.

# والاحضرت ولایتعهد در بازی فوتبال

## والاحضرت سنتر فوروارد تیم هستند

## شرکت والاحضرت در بازی فوتبال نهضتی است برای ورزش ایران

دوشنبه دوازدهم بهمن ماه ۱۳۱۵

شکوه و جلال مسابقه های فوتبال امسال بین دانشجویان دانشکده ها در این بوده است که والاحضرت همایون ولایتعهد چنانکه در شماره روز جمعه خبر دادیم در مسابقه های مذکور شرکت فرموده اند و بدینوسیله در همان حال که سرافرازی و افتخار دانشجویان دانشکده ها را سبب شده اند، سر مشق بزرگی از توجهات عالیه خویش بامر مهم ورزش و تربیت بدنی عموم دانشجویان و دانش اموزان و افراد طبقه جوان کشور داده اند.

امسال باوجود سرمای سخت زمستان و برفهای سنگینی که متناوبا از آغاز این فصل بارید و پوشیده بودن زمین میدان بازی از برف، والاحضرت بواسطه فرط علاقه که بورزش و تشویق جوانان کشور بورزش و پیشرفت آن دارند همه هفته در مسابقه های فوتبال شرکت فرمودند.

***

ورزش و یا بعبارت جامعتر تربیت جسمی یکی از بزرگترین عوامل پایندگی و تقویت نیروی اخلاقی علاوه بر نیروی جسمی میباشد.

یک نگاه سطحی به تشکیلات بزرگ ورزش جهان ما را بیش از پیش باین حقیقت آگاه میسازد که ورزش و تربیت بدنی امروز جزء تعلیمات جدا نشدنی و پرورش اساسی افراد ملل مختلفه میباشد و این امر آن اندازه اهمیت دارد که ممکن است فرضا روزی غذا نخورند ولی ممکن نیست ورزش را ترک کنند.

ورزش و تربیت بدنی در برنامه زندگانی امروز دنیا جزء مواد اساسی بوده از خردسالان گرفته تا جوانان و از جوانان گرفته تا پیران سالخورده و از دختران و زنان کسی نیست که بورزش اهمیتی چنانکه در خور مقام و پایه آن در زندگی میباشد ندهد.

کشور ایران که امروز به پیشوائی قائد توانای خود رهسپار مراحل ترقی و تکامل میباشد در سالهای اخیر جنبش و نهضتی در تربیت بدنی نموده و این نهضت خجسته زودتر از آنچه که تصور میرفت توسعه بهمرسانیده و در سرتاسر کشور به تربیت بدنی و ورزش توجهی روز افزون پیدا شده است.

نباید فراموش کنیم که ایجاد چنین نهضت ورزشی و رواج و نفوذ آن در حیات عمومی بخصوص در زندگانی جوانان از جمله ارزوهای بزرگ اصلاح طلبان و دوستداران ترقی معارف کشور بود و اینک می بینم که نه تنها این ارزوی بزرگ در تشکیلات معارفی یعنی در زندگانی طبقه دانش آموزان و دانش جویان و جوانان کشور رواج کامل یافته است بلکه مسابقه های ورزشی امسال با شرکت والاحضرت همایون ولایتعهد شکوه و جلال کامل یافته و بیش از افراد طبقه جوان اعم از دانشجویان و دانش اموزان دانشکده ها و دبیرستانها و سایر جوانان را بجدیت و کوشش در پیشرفت ورزش و تربیت بدنی ترغیب و تشویق فرموده اند.

***

والاحضرت همایون ولایتعهد در بازی فوتبال همواره در قلب و مرکز بازی (قسمت سنترفارورد) جای می گیرند و در حین بازی چنان هستند که دیگر بازیکنان از رعایتی که وجود مقدس ایشان از انتظامات مربوطه ببازی میفرمایند تشویق و سر مشق می گیرند.

خوانندگان گرام بخاطر دارند که والاحضرت همایون ولایتعهد از قهرمانان بازیهای ورزشی میباشند و در ظرف مدتی که در اروپا مشغول اکمال تحصیلات عالیه خود بودند همواره در مسابقه های ورزشی شرکت فرموده اند و همواره در مسابقه های مذکور پیروز مند و کامیاب بودند از این جهت مدال ها و گلدانهای مورد مسابقه ها تقدیم حضورشان گردیده است.

این برتری و تفوق که نتیجه علاقه خسروانه ایشان بورزش و تربیت بدنی است در مسابقه های فوتبال امسال نیز که شرکت فرموده اند بخوبی آشکار شده و بهترین بازیکنان اعتراف دارند که والاحضرت همایون در این مسابقه های ورزشی سرامد همگان بوده اند.

ما بی نهایت خوشوقت هستیم که شاهنشاه زاده جوانبخت کشور از همه جهت سرمشق افراد طبقه جوان کشور و در تشویق آنان بکسب دانش و ترغیب بخدمتگزاری میهن، و توجه دادن تیب جوان بورزش و تربیت بدنی پیرو نیات مقدس شاهنشاه بزرگ کشور میباشند و همواره وسائل موثری را میجویند که عملا بجوانان کشور سرمشق های بزرگ از کارهای سومند و نیک خود بدهند.

## سان و دفیله سوم اسفند

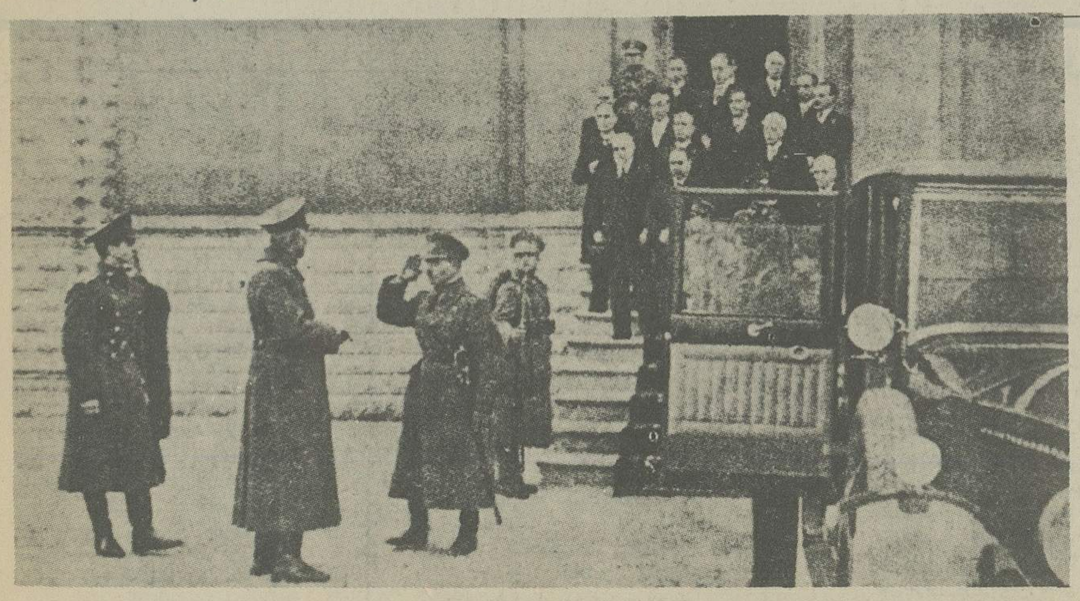

اعلیحضرت همایون شاهنشاهی و والاحضرت ولایتعهد درجلوی جایگاه سلطنتی هنگامی که آقای سرتیپ شقاقی حضور ملوکانه توضیحات معروض میدارد

# بودجه ۱۳۱۶

لایحه بودجه ۱۳۱۶ کشور
امروز (۱۲ اسفند) از طرف آقای بدرکفیل وزارت مالیه تقدیم مجلس شورای ملی گردید
مجلس شورای ملی

ماده واحده راجع به بودجه درآمد و هزینه سال (۱۳۱۶) کشور را با صورت ضمیمه آن پیشنهاد و تصویب آنرا تمنی مینماید:

ماده واحده ـ مجلس شورای ملی بودجه سال ۱۳۱۶ کشور را (باستثناء درآمدی که بابت حق الامتیاز نفت وصول و بحساب ذخیره کشوری منظور میشود) مطابق صورت ضمیمه که از حیث درامد بمبلغ یکهزار و دویست و پنجاه ملیون و دوهزارو نهصدویازده ریال (۱۲۵۰/۰۰۲/۹۱۱ ریال) و از حیث هزینه به یکهزارودویست و چهل و هشت ملیون و سی و یکهزار و هفتصدوسی و هفت (۱/۲۴۸/۰۳۱/۷۳۷ ریال) بالغ می باشد تصویب و بوزارت مالیه اجازه میدهد که هزینه عمومی کشور را اعم از حقوق و مصارف درسال ۱۳۱۶ درحدود اعتبارات مصوب درصورت ضمیمه مطابق بودجه های تفصیلی سال ۱۳۱۵ تاحدی که اعتبارات مصوبه دربودجه های مزبور ضمن بودجه های ۱۳۱۶ نیز منظور شده باشد بپردازد تا وقتی که بودجه های تفصیلی ۱۳۱۶ که باید تا آخر اردی بهشت ۱۳۱۶ بمجلس شورای ملی تقدیم گردد بکمسیون بودجه مجلس ارجاع شود و مادام که بودجه های تفصیلی از تصویب کمسیون بودجه نگذشته هزینه مزبور را مطابق بودجه های پیشنهادی و پس از تصویب کمسیون برطبق آنچه که تصویب شده است بپردازد

کفیل وزارت مالیه محمود بدر
رئیس الوزراء محمودجم

# قرضه شهرداری ها

در جلسات اخیر مجلس شورای ملی لایحه کنونی راجع به دو میلیون ریال استقراض از بانک ملی ایران برای کارهای ساختمانی رشت تقدیم گردید.

البته این یک چیز تازه و در بین کارهای دولت حاضر، قدم جدیدی نیست، چه سابقه دارد که از طرف دولت برای پیشرفت کارهای شهرداریها و اصلاحات و عمران شهرها کمکهای موثری از این قبیل بعمل آمده و چندی پیش لوایحی مهمتر از لایحه مذکور در فوق برای کمک و پیشرفت کارهای ساختمانی و اصلاحات شهری ولایات تبریز، کرمان و غیره بوسیله استقراض از بانک ملی به تصویب رسید چیزی که در اینگونه اقدامات بعقیده ما مهم و باعث خوشوقتی است دو نکته اساسی میباشد:

۱ـ دولت حاضر بر خلاف حکومتهای سابق بموسسات شهرداری توجه کامل داشته و ادارات و موسسات شهرداری و عملیات و نقشه کار آنها را جدا از عملیات و نقشه های اساسی عمرانی کشور ندانسته نظارت و مراقبت کامل مینماید تا همانطوریکه نقشه های اصلاحی برای عمران و آبادی کشور مستقیما بتوسط مامورین دولت اجراء میشود همینطور هم نقشه های مربوط بعمران شهرها و ولایات بتوسط مامورین شهرداری بدقت اجراء شده و عمران و آبادی شهرها نیز قدم به قدم با ترقیات کشور پیش برود.

۲ـ نکته اساسی تر ملاحظه عمیق و دقیق است که در تامین مخارج اجرای نقشه های عمرانی شهرداریها در ولایات و ایالات بعمل میاید برواضح است هر نقشه عملی برای هر کار عمرانی و ساختمانی در درجه اول احتیاج بپول دارد و می دانیم که در کشورهای خارجه مخارج اینگونه کارها مستقیما از بودجه و عوائد شهرداریها انجام میشود، یا آنکه شهرداریها خودشان مستقیما طرح نقشه استقراض ملی را ترسیم کرده و بوسیله فروش سهام مقدار وجوهی را که لازم دارند از مردم حوزه مربوط خود جمع آوری نموده و دست باجرای آن نقشه میزنند و خلاصه نحوه عمل آنها طوری است که مخارج اینگونه اقدامات را خود مردم متحمل میشوند و منطق آنها نیز صحیح است زیرا وجوه مزبور صرف عمران و آبادی شهر و محل سکونت آنها شده و بالنتیجه موجب تامین آسایش و راحتی خود مردم میشود و بهر حال مردم هستند که مخارج اینگونه کارها را می پردازند ولیکن دراینجا این نکته بطور دقیق مطالعه شده است که بودجه عوائد بعضی از شهرداریها به نسبت اهمیت و احتیاجی که شهرهای مزبور باصلاحات عمرانی فوری دارند تکافو ننموده و از طرفی دیگر وضع عوارض قانونی جدیدی ممکن است حقیقة تحمیل بر مردم باشد و در عین حال ضرورت ایجاب میکند که فلان نقشه اصلاحی فرضا ساختمانی که موثر در حمل و نقل و ارتباط اقتصادی حوزه بلدی است یا ایجاد سدی که شهر را از خطر تهدید سیل احتمالی نجات میدهد باید اجراء شود، اینجاست که اقدام دولت به تهیه لوائح قانونی استقراض بانک ملی برای شهرداریها اهمیتش معلوم میشود. و با این اقدام بکلی موضوع و یا فکر وضع عوارض جدید منتفی شده و در همان حال منظور شهرداریها نیز برای تعیین مخارج یک یا چند رشته از اصلاحات ضروری بلدی تعیین گردیده است.

بنابراین ملاحظه مینمائیم که عمل و اقدام دولت برای استقراض جهت شهرداریها اقدام مفیدی است که در نتیجه انجام آن شهرداریهای ولایات میتوانند با اطمینان کامل نقشه کارهای خود را تعقیب نموده و اصلاحاتی را که در حوزه بلدی خود شروع کرده اند بخوبی بپایان رسانند.

نکته دیگری که در این مورد تذکار آن بی مناسبت نخواهد بود مسئله نظارت در مخارج از جلوگیری از تصور تبذیر واسراف است، و چنانکه اشارت کردیم دولت حاضر کاملا در کارهای شهرداریها از نقطه نظر اصلاحات عمرانی نظارت و مراقبت کامل دارد و در این قسمت هم چنانکه خوانندگان اطلاع دارند کمسیون های نظارت بر شهرداری در ولایات تشکیل گردیده و کلیه مخارج شهرداریها قبلا باید بتصویب دولت برسد، و این بخودی خود باعث میشود که از هر گونه اسراف جلوگیری شود.

# تقدیم لوایح دولت به مجلس

۷ آبان ـ مجلس یکساعت و سه ربع بظهر بریاست آقای اسفندیاری تشکیل گردیده صورت جلسه قبل قرائت و تصویب شد.

ابتداء انتخاب شعب شش گانه بعمل آمد و سپس مجلس شروع بکار نمود.

تقدیم لوایح

آقای وزیر عدلیه ـ سه فقره لایحه یکی مربوط باختیارات کمسیون عدلیه است بقید دوفوریت یکی هم راجع باصلاح قانون وکالت است بقید یک فوریت تقدیم میشود یکی هم راجع بمجازات اشخاصی است که درکارمامورین دولت اعمال نفوذ میکنند تقدیم میکنم و تقاضای تصویب میشود.

اختیارات کمسیون قوانین عدلیه

لایحه اختیارات کمسیون بقرار ذیل مطرح گردید.

مجلس شورای ملی

نظر باینکه مقتضی است لوایح پیشنهادی وزارت عدلیه قبل از آنکه درمجلس طرح و تصویب گردد مطابق سوابق موجوده در کمسیون قوانین عدلیه مطرح و بعدازتصویب بموقع اجراء گذارده شود و پس از رفع نواقص بمجلس پیشنهاد گردد لذا ماده واحده ذیل باقید دوفوریت پیشنهاد و تقاضای تصویب آن میشود.

ماده واحده ـ وزیر عدلیه مجازاست لوایح قانونی راکه به مجلس شورای ملی پیشنهاد می نماید پس از تصویب کمسیون فعلی قوانین عدلیه بموقع اجرا گذارده و پس از آزمایش آنها درعمل نواقصی را که طی جریان ممکن است مشاهده شود رفع و قوانین مزبوره را تکمیل نموده ثانیا برای تصویب بمجلس شورای ملی پیشنهاد نماید لوایح مزبور در کمسیون مطرح و پس ازشور اول طبع وتوزیع خواهد شد تا نمایندگان نظریات خود را در ظرف هشت روز بکمسیون بدهند و شوردوم پس از انقضاء ۸ روز بعمل می آید.

آقای وزیر عدلیه ـ بنده خودم شخصا معتقدم که کلیه لوایح تمام تشریفات خود را طی کند این لاحیه برای موارد فوری است و بهتر است آقایان بهمین ترتیب موافقت فرمائید و بنده اطمینان میدهم ازاین اجازه زیاد استفاده نشود.

بماده واحده اخذرای بعمل آمده تصویب شد

اصلاح قانون وکالت

لاحیه دیگر وزارت عدلیه بطریق ذیل قرائت شد.

مجلس شورای ملی

نظر باینکه درعمل معلوم شد که بعضی از مواد قانون وکالت مصوب ۲۰ شهریور ماه ۳۱۴ محتاج باصلاح و تغییر است لذا موادمربوطه بپیشنهاد و تقاضای تصویب آن می شود.

مواد لایحه پیشنهادی تحت ۵۵ ماده قرائت شد سپس بفوریت لایحه رای گرفته تصویب و بکمسیون ارجاع شد.

مالیات بردرآمد

خبر کمسیون قوانین مالیه بشرح ذیل قرائت شد:

ماده اول ـ کلیه بانکها و موسسات و شرکتها و اشخاصی که واسطه پرداخت درآمدهای مذکور دربند (د) ماده ۱۲ قانون مالیات بردرآمد و حق تمبر مصوب ۲۹ آبان ۱۳۱۲ هستند مکلفند حتی در مواردی که صاحبان آنها معترض هستند چهاردرصد آن را بابت مالیات بردرآمد کسر و منتهی درظرف یکماه بصندوق مالیه بپردازند.

ماده ۲ ـ بانکها و موسسات و شرکت ها و اشخاص مذکور درماده قبل موظفند بلافاصله پس از تصویب این قانون باشخاص یا موسساتی که از اول ۱۳۰۹ تا تاریخ تصویب این قانون درآمدهای مذکور درآماده قبل را پرداخته اند اخطار کنند مالیات متعلقه را از قرار چهاردرصددرظرف سه ماه توسط آنها بوزارت مالیه بپردازند.

هرگاه درمدت مقرر مشمولین مذکور مالیات خود را نپردازند بانک ها و موسسات و شرکتها کلیه اطلاعات لازمه را برای وصول مالیات بوزارت مالیه خواهند داد.

# سیم کشی تلفن های جدید خود کار

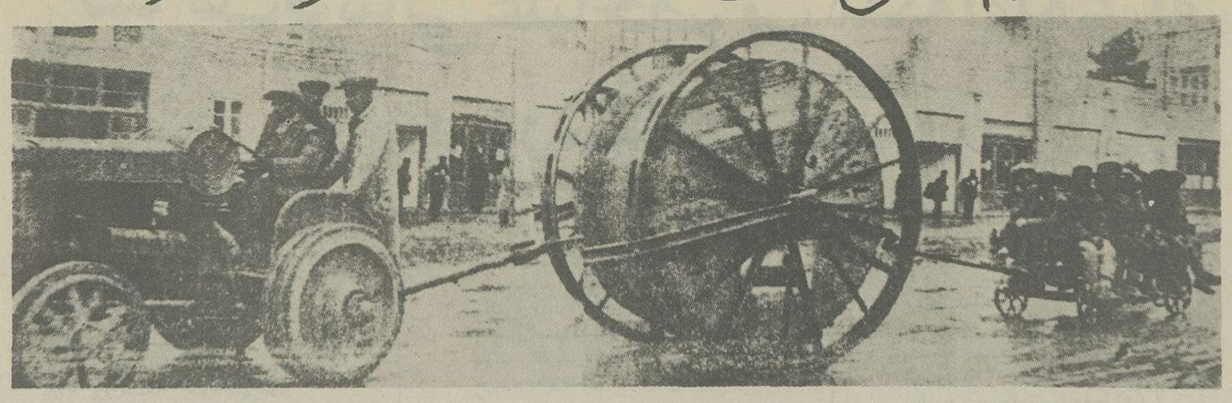

شرکت تلفن باقدامات خود برای سیم کشی زیرزمین وتاسیس تلفن های جدید خودکار با کمال سرعت ادامه میدهد وپیشرفتهای شایانی درانجام مقصود حاصل شده است . اکنون درقسمت مهم خیابان های شمالی طهران عملیات کابل خاتمه پذیرفته ویادرجریان عمل میباشد. با این سرعتی که کارسیم کشی تلفن های جدید پیش میرود احتمال قوی داردکه ازاوایل سال آینده وشاید در ماه فروردین تلفن های خود کار در قسمت مهم طهران دائر وشروع بکار نماید .

# ۱۲ هزار تلفن خود کار در تهران بکار خواهد افتاد

۱۲ ـ بهمن ـ گرچه شرکت سهامی کل تلفن ایران برای تبدیل تلفن فعلی به تلفن خودکار که محتاج بواسطه نخواهد بود اقدام نموده و بزودی بجای دو هزار و سیصد شماره که فعلا موجود است دوازده هزار دستگاه خودکار دائر خواهد نمود معهذا تا آنکه تلفن خود کار دائر شود لازم میداند خاطر مشترکین محترم و عموم اهالی را متذکر سازد

اغلب اشخاصیکه بوضعیت داخلی تلفن آشنا نیستند بدون توجه باینکه کلیه احتیاجات مکالماتی شهر فعلا فقط با دو هزار و سیصد شماره برآورده میشود بصرف اینکه تلفنچی بواسطه فرط کار چند لحظه در دادن نمره تاخیر کرده یا آنکه مخاطبشان جواب نمیدهد یا با دیگری حرف میزند متغیر شده و گاهی نسبت بتلفنچی کلمات خشن و ناسزا میگویند و شرکت را دچار محظور و مشکلات مینمایند اینست که بدین وسیله از عموم مشترکین و اهالی محترم تمنا میشود در مذاکره با تلفنچی رعایت لطف و نزاکت را فرموده نوعیکه شایسته احترام و مقام خودشان باشد رفتار و گفتگو فرمایند ضمنا اگر از طرف تلفنچی قصوری مشاهده نمایند بدون اینکه شخصا با او داخل مشاجره شوند بشعبه شکایات شماره صفر «۰» که برای مراجعات و شکایات اهالی محترم در اداره تلفن تاسیس شده رجوع فرموده این شرکت را متشکر فرمایند و یقین بدانند که در اسرع اوقات باظهاراتشان رسیدگی و موضوع مورد تعقیب واقع خواهد شد

نمره اعلان ۵۱۷۳

شرکت سهامی کل تلفن ایران

دکتر شاخت مورد استقبال رجال ایران قرار گرفت

# دکتر شاخت در تهران

۲۸ آبان ـ اقای دکتر شاخت مهمان محترم دولت شاهنشاهی از رجال معروف و برجسته المان میباشند.

دکتر هژالمار شاخت رئیس رایشبانک در تاریخ ۱۸۷۷ دراشلیز ویک (شمال آلمان) متولد شده و تحصیلات خود را در مونیخ ولیپزیک و برلن و (کی یل) انجام داده است. در سال ۱۹۰۸ بریاست (درسدنربانک) منصوب شده و درزمان جنگ بین المللی و اشغال بلژیک در هیئت حکمداری کل در بروکسل عضویت داشته است در ۱۹۲۲ بمدیریت دارمستادتر بانک انتخاب گردیده و در نوامبر ۱۹۲۳ مامور تجدید استقرار قیمت پول آلمان شده و دراین قسمت خدمات بزرگی بکشور خود نموده است و در اواخر همانسال بریاست رایشبانک (بانک آلمان) انتخاب شد.

در سال ۱۹۳۰ از کار کناره نمود و در ۱۹۳۳ دو باره مشغول کار گردیده و مجددا عهده دار ریاست رایشبانک شد.

نظر باطلاعات مسبوطی که دکتر شاخت در همه امور اقتصادی دارد در اوت ۱۹۳۴ از طرف مسیو هیتلر صدراعظم آلمان مامور اداره کردن وزارت اقتصادیات آلمان شد و در پرتو مساعی ایشان اجراء سیاست اقتصادی متحدالشکلی که براثر تضییقات اسعاری لزوم پیدا کرده بود صورت تحقق یافته و عملی شده بزرگ ترین لیاقت دکتر شاخت که مورد تحسین و تقدیر عالمیان میباشد همانا حفظ قیمت ثابت پول آلمان است که پس از سالها تنزل و بی ثباتی قیمت پول بحصول رسیده.

اگر این نکته در نظر گرفته شود که نه تنها زمام سیاست پولی آلمان دردست دکتر شاخت است بلکه مشارالیه مامور تهیه مواد اولیه داخلی و خارجی بجهت صنایع آلمان میباشد در خواهیم یافت که چه اندازه کار و وظایف ایشان مهم و مسئولیت آن زیاد است.

رئیس رایشبانک در ظرف مدتیکه مشغول تجدید احیای صنعتی آلمان بوده و در مدت چندسال ۷ میلیون نفر بیکار بکار مشغول گردیده اند چندین مرتبه لیاقت و استعداد تشکیلاتی خود را بظهور رسانید.

در جریان ماه های اخیر دکتر شاخت بچندین پایتخت اروپا مسافرت نموده و در هفته جاری وسما بانکارا پایتخت ترکیه مسافرت کرده اند. ایشان دعوت دولت شاهنشاهی ایران را برای آمدن بتهران پذیرفته اند و نظر باینکه در ظرف سالهای اخیر روابط اقتصادی ایران و آلمان صورت خوشی گرفته از مسافرت بایران بیشتر خورسند می باشند شکی نیست که روابط دوستانه سیاسی که میان دو دولت برقرار است و هیچگاه تزلزلی دران روی نداده براثر آمدن رئیس رایشبانک به تهران بیش از پیش استحکام خواهد یافت.

# اجلاس نمایندگان دول بی طرف

آژانس پارس ۱۰ تیر اول ژوئیه

نطق نجاشی درمجمع عمومی جامعه ملل جلسه مجمع عمومی تشکیل شده و نماینده سویس مخالف بانطق نجاشی بوده و نماینده ایرلند موافق جریانات قبل از تشکیل مجمع عمومی

ژوئن ۳۰ ـ ساعت ۱۲/۴۵ ـ جراید اطریش خاطر نشان میکنند خبری که مشعر است (شوشینک) از طرف فرانسه دعوت شده که بژنو برود و حقیقت ندارد ولی فرانسویها عقیده دارند که این اقدامی که بعمل آمده است، تائید میشود که موضوع تعویق مجمع عمومی از سپتامبر باواخر اکتبر یانوامبر مورد توجه زیادی قرارگرفته است جلسه افتتاحیه امروز بعداز ظهر منعقد و پس از ادای مراسم معمولی مذاکرات فورا شروع شده و نماینده دولت ارژانتین اول صحبت خواهد کرد.

دستور مذاکرات و ریاست رئیس الوزراء بلژیک برمجمع عمومی

ژوئن ۳۰ـ ساعت ۱۳ ـ نمایندگان بلژیک و فرانسه راجع بمذاکرات امروز عصر توافق نظر نموده و جلسه ساعت ۱۷ مفتوح خواهد شد. رئیس الوزراء بلژیک پس از اینکه بریاست انتخاب گردید یادداشت ایتالیا را قرائت خواهد نمود.

(کانتیلو) نطقی ایراد ولی پیشنهاد تصمیمی به محکومیت ایتالیا تقدیم نخواهد نمود و پس از آن مذاکرات عمومی شروع خواهد شد. ودیگران روز چهارشنبه نطقهای خود را ایراد خواهند نمود.

اجلاس نمایندگان دول بیطرف

ژوئن ۳۰ـ ساعت ۱۳ـ نمایندگان دول بیطرف امروز صبح مجددا اجلاس نمودند. درمورد تصمیم نامه مبنی براصلاح پیمان جامعه توافق حاصل ننموده و تصمیم گرفتند که پس از مجمع عمومی دومرتبه باهم مذاکره نمایند.

نجاشی را باکف زدن استقبال نمودند مخالفت نماینده سویس بانطق نجاشی

ژوئن ۳۰ ساعت ۱۷ـ موقعیکه نجاشی باوقار وارد عمارت جامعه ملل گردید باکفزدن های ممتدی از وی استقبال نموده و احترام گذاردند. (وانژبلند) رئیس الوزرای بلژیک بسمت ریاست انتخاب گردیده و «آدر» استعفانامه (بنش) را قرائت نمود. اظهار اطلاع میشود که (نجاشی) قصد دارد نطق مفصلی بزبان امهاریک «حبشی» ایراد نموده و ادامه اجرای مجازاتها را خواستار گردد (مونا) نماینده سویس مخالف است با این که نطق مزبور ایراد گردد برعکس دووالرا نماینده ایرلند با آن موافق است. بالاخره تصمیم گرفته شد که موضوع میان امپراطور و رئیس مجمع عمومی مورد مذاکره قرار گیرد.

یک روزنامه نگارایتالیا درمجمع توقیف شد

ژوئن ۳۰ ساعت ۱۸/۱۰ـ سه یا ۴ نفر که یکی از آنها روزنامه نگار ایتالیائی بود پس از آن که درجایگاه عمومی جندین مرتبه اقدام به قطع مذاکرات نمودند توقیف گردیدند. توقیف روزنامه نویس ایتالیائی باکف زدن های ممتدی تلقی گردید «وانژبلند» درنطق خود اظهار داشت که مشکلات زیاد است ولی اگر تصمیم بگیرند بران فائق می آیند و برای آینده دنیا اساس بهتری تامین خواهد شد پس از آن یادداشت ایتالیا را در ۱۶ صفحه قرائت نمود که دران اظهار عقیده شده جامعه ملل احتیاج باصلاح دارد و ایتالیا در اصلاح آن همکاری خواهد کرد.

افتتاح جلسه مجمع ـ نطق نماینده آرژانتین

ژوئن ۳۰ ساعت ۱۹/۰۵ (کانتیلو)

نماینده ارژانتین درجلسه افتتاحیه شروع بصحبت نموده و از اصل نشناختن تصرفات ارضی که بوسیله زور بدست آید دفاع نموده گفت ارژانتین مجبور است از خود سئوال نماید هرگاه اصل عدالت بین المللی را درجامعه ملل محترم نمی شمرند آیا هنوز می تواند عضو جامعه باقی بماند؟

جامعه ملل دریکی از پیچ های سخت تاریخ خود قرار گرفته

ژوئن ۳۰ ساعت ۲۱/۱۰ ـ پس از آنکه «وانژبلند» بعنوان رئیس شورای جامعه و معاون رئیس مجمع عمومی صحبت نموده افتتاح شانزدهمین جلسه را اعلام نمود (وانژبلند) درنطق خود بطور مختصر اهمیت کنونی را تشریح نموده گفت. جامعه ملل در یکی از پیچهای سخت تاریخ خود قرارگرفته (معهذا ـ علی رغم مشکلات و موانع من یقین دارم که ملل مختلفه آرزوها و محرومیت های خود را تابع موقعیت آینده دنیا خواهند کرد و سپس کانتیو از یادداشت ایتالیا که چندی قبل قرائت شده بود سخن رانده در نطق خود عمل ارژانتین را موجه ساخته و گفت ابتکار مزبور بهر مملکتی اجازه میدهد که نظریات خود را تعیین و مسئولیتهای خویش را خود بعهده بگیرد.

نماینده آرژانتین تذکر داد که احترام تمامیت ارضی از طرف کلیه کنگره های امریکا شناخته شده است.

بنام دولت ارژانتین من این اصول رامجددا اعلام مینمایم «مملکت من معتقد است که جامعه ملل علی رغم هر موقعیتی باید همین رویه را اتخاذ نماید. هر گاه مفاهیم امریکا منجربتقویت حقیقی پیمان جامعه نگردد دولت ارژانتین مجبور خواهد شد مجددا مسئله همکاری خود را با ژنو تحت مطالعه قرار دهد.

# مرگ دلخراش یک ملکه محبوب

## ملکه بلژیک در یک حادثه رانندگی کشته شد

جنازه ملکه آسترید که از محبوبیت فراوان برخوردار بود درکاخ سلطنتی به تماشا نهاده شد.

درمرداد ۱۳۱۴ «آسترید» ملکه جوان بلژیک که همراه شوهرش سوار بریک اتومبیل روباز ازیک جاده اسفالته میگذشت براثر سقوط اتومبیل به درون رودخانه کشته شد کارشناسان علت حادثه را لغزندگی جاده براثر ریزش باران وسرعت اتومبیل دانستند.

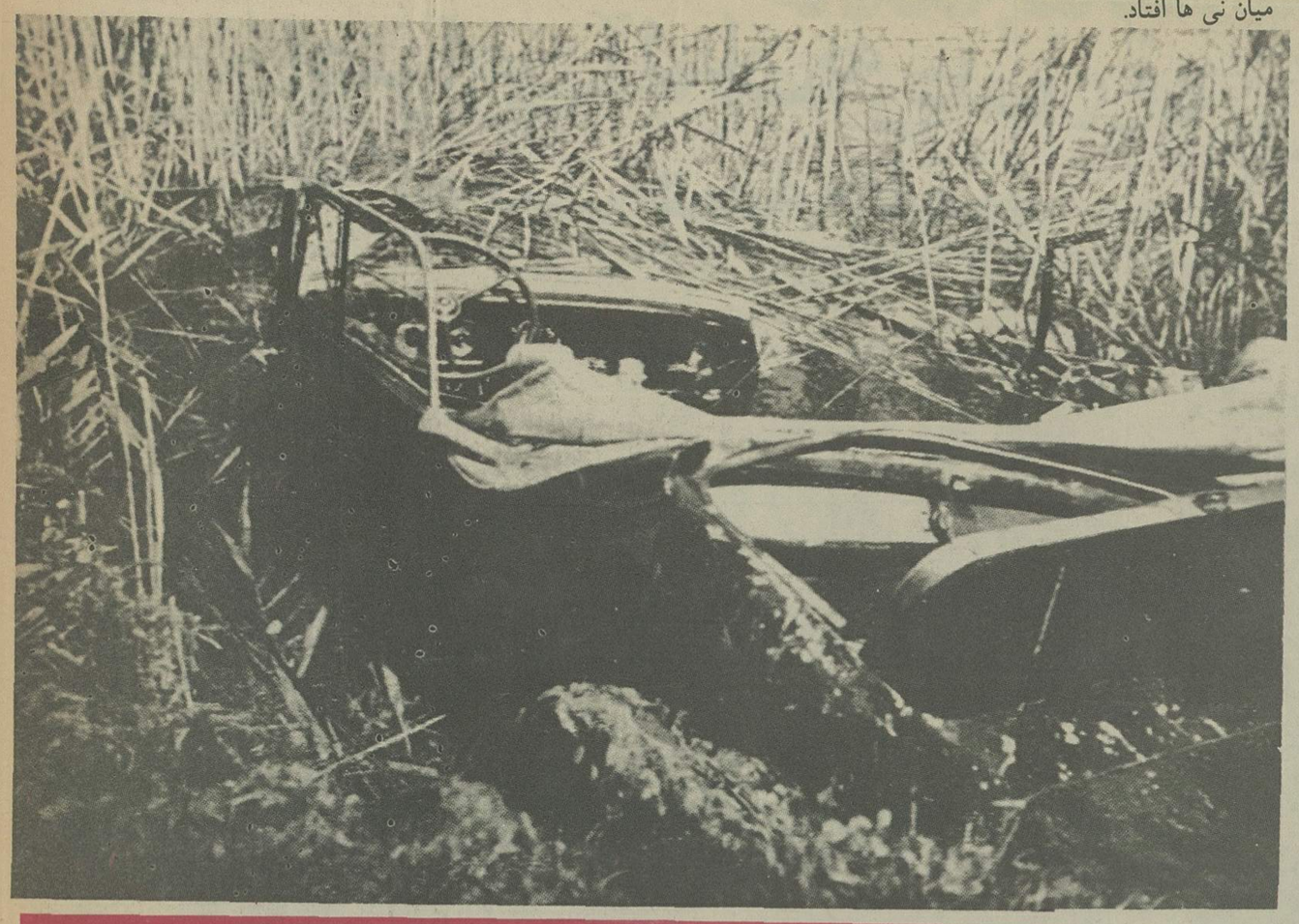

اتومبیل بعدازگذشتن از «جان پناه» جاده دریک قسمت کم عمق دریاچه به میان نی ها افتاد.

## تآتر انتخابات درآلمان باشکوه اجرا شد

درجریان انتخابات پرتشریفات آلمان هیتلر همه جا نطق کرد، از جمله در فرانکفورت.

در فروردین ۱۳۱۵ هیتلر برای تحکیم موقعیت خویش وبواقع برای نشان دادن قدرت خدشه‌اش در یک مبارزه تبلیغاتی عظیم و پرخرج مردم را به شرکت در انتخابات و دادن رای به لیست یگانه حزب نازی فراخواند دراین مبارزه انتخاباتی جنبه های تشریفاتی چنان پرابهت بود که میتوانست سبب رشک و حسد کارگردان های تاتر شود.

بردرودیوار شهرها تابلوهای عظیم نصب کرده بودند که بریکی از آنها نوشته شده بود: به ادلف هیتلر ناجی آلمان رای بدهید «این تابلو - سراسر طبقه آخر یک ساختمان چهارطبقه دربرلین را پوشانده بود برتابلوی سراسری طبقه سوم نوشته شده بود «یک ملت» برتابلو مشابه طبقه دوم «امپراتوری» و برتابلوی طبقه اول «یک رهبر» جالب این بود که جتی چشمگیرترین تابلوهای تبلیغاتی هم بعداز ۴۸ ساعت جای خودرا به تابلوهای جدید میدادند.

این انتخابات درواقع برای سرپوش نهادن بردشواری های داخلی آلمان صورت گرفت سه سال پیش وقتی هیتلر قدرت را بدست گرفت وعده های زیادی به مردم داد و امروز میگوید من وعده داده بودم که ظرف سه سال آلمان را آزاد کنم وچنین کرده‌ام.....

اوازیاد برده که وعده های دیگری هم داده بود.

برای شرکت درین انتخابات ۴۵۴۳۱۱۰۳ نفر اسم نوشته بودند که ۹۸/۹۵ درصدشان یعنی ۴۴۹۵۴۵۳۷ نفر رای دادند و از این میان ۴۴۴۱۱۹۱۱ رای به سود نامزدهای حزب نازی بود.

## فاجعه در یک جشن

روز ۱۸ خرداد ۱۳۱۵ درپارک بزرگ «کوتروچنی» دربوخارست به مناسبت ششمین سال به تخت نشستن شارل دوم مراسم با شکوهی برپاشده بود و جایگاه ها مملو از تماشاگران بود.

وقتی مراسم مذهبی در حضور پادشاه و برادرش انجام گرفت ناگهان یکی از جایگاه های چوبی فروریخت و هرج و مرج عجیبی پدید آورد بلافاصله گروه های امداد به کار پرداختند و ۲۶ جسد را از زیر تکه های چوب بیرون کشیدند.

ششصد نفر مجروح حادثه هم بستری شدند.

گروه های نجات در جستجوی مجروحان و اجساد هستند.

شارل دوم و برادرش پرنس نیکولاس با لباس پیشاهنگی در مراسم مذهبی شرکت کردند.

# اعتراض آلمان به حکومت جبهه خلق

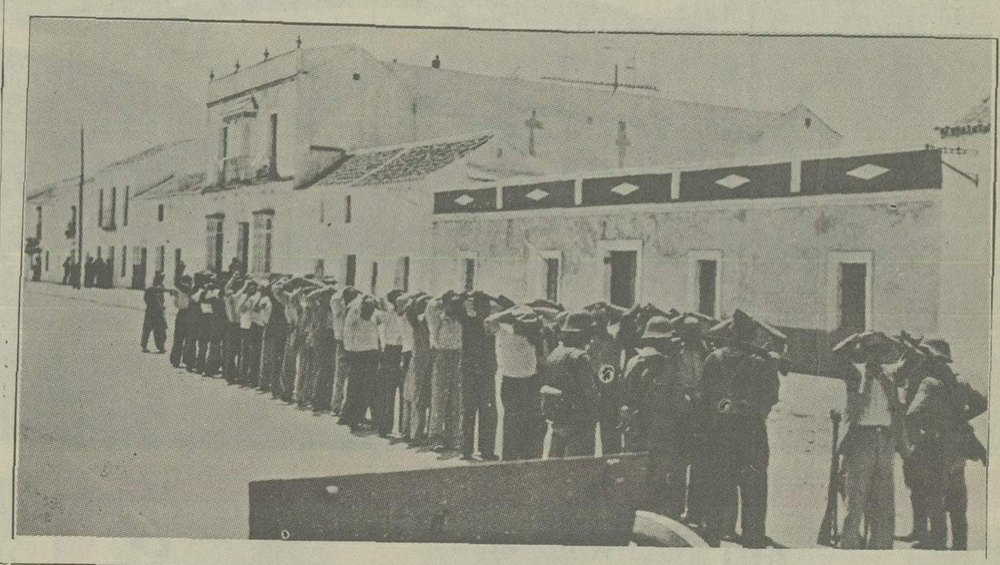

گروه کمونیستی خلع سلاح شده و به زندان برده میشود.

واحد های ناسیونالیست درحوالی سن سباستین پیشروی میکنند.

محوطه سربازخانه «مونتانا» در مادرید بعداز سقوط آن بدست افراد «جبهه خلق»

# پذیرش اصل عدم مداخله

نیمه دوم مرداد ۱۳۱۵ جنگ داخلی اسپانیا درین روزها با هیچ تغییرمهمی درجبهه ها همراه نبوده است در «گیپوزکوا» مذاکراتی میان تجزیه طلبان باسک که مایل به جدائی از چپ های افراطی هستند و فرستادگان ژنرال «مولا» صورت گرفت.

درین حال میان حکومت های اروپائی مذاکراتی درباره اصل عدم مداخله درامور اسپانیا که مورد نظرفرانسه است، صورت میگیرد.

و این درحالی است که روز ۲۸ مرداد کشتی تجارتی آلمان «کامرون» که به ژن میرفت مطابق دستوری که داشت درنزدیکی «کاویکس» لنگر انداخت تا عده‌ای پناهنده را سوارکند ولی درخارج از آبهای ساحلی اسپانیا بوسیله زیردریائی «بی ـ ۶» که وابسته به نیروی دریائی «جبهه خلق» است بازداشت شد. «کامرون» بعد از یک بازرسی اجازه یافت که به سفرش ادامه دهد.

این حادثه دربرلن هیجان شدیدی برانگیخت که بسختی به روش حکومت «جبهه خلق» اعتراض کرد فرمانده نیروی دریائی آلمان به فرمانده نیروی دریائی حکومت جمهوری اسپانیا خبرداد که ازین پس ناوگان آلمان از کشتی های آلمانی بهرقیمتی که لازم باشد دفاع خواهد کرد.

این ماجرا دست طرفداران عدم مداخله دراموراسپانیا را بسیارضعیف ساخته است بویژه که آلمان به مادرید و مسکو اعتراض کرده است که با تبلیغاتشان بیطرفی رایش را درقبال ماجراهای اسپانیا نفی کرده‌اند اندکی بعد ایتالیا اعلام کرد که اصل عدم مداخله را می پذیرد و این از شدت هیجان ها کاست.

درین حال جنگ با شدت دراسپانیا ادامه دارد، بدون اینکه تغییرمحسوسی دروضع طرفین متخاصم پیدا شود.

# اسلحه مثل نقل و نبات بین مردم توزیع شد

هرج و مرج در صف واحدهای «جبهه خلق» باورنکردنی است.

کمونیستها اسلحه را مثل نقل و نبات میان مردم توزیع میکنند.

# اسپانیا: نگاه به دورنمای کمونیستی

افراد ناسیونالیست و در میانشان یک زن پس از تصرف«ایرون»

واحدهای پیشقراول ناسیونالیستها در برابر مغازه‌ای که هنوز آتش از آن شعله میکشد

مردان مسلح کمونیست که بدون فرمانبرداری از حکومت جبهه خلق میجنگند غالبا تلفات سنگینی میدهند. عکس بعد از سقوط«ایرون» گرفته شده است.

آنارشیستها و کمونیستها پیش از فرار از«ایرون» بخشهای مهمی از شهر را به آتش کشیدند و ویران کردند.

## اسپانیا دومین حکومت کمونیستی اروپا میشود ؟

نیمه اول شهریور ۱۳۱۵- طغیانگران اسپانیا که نمی‌خواهند برخود نام «شورشی» نهند، و خویشتن را ناسیونالیست میخوانند اقدامشان را با این دلیل توجیه میکنند که اگر سر به مخالفت با حکومت جبهه خلق برنمیداشتند اسپانیا در گرداب کمونیسم فرو میرفت و اینک اگر پیروز شوند بدون تردید از وقوع این بلیه جلوگیری خواهد شد در حال حاضر در ایالتهای تحت کنترل ناسیونالیستها آشوبگران و کمونیستها سرکوب شده‌اند.

برعکس در ایالتهائی که هنوز زیر نفوذ جبهه خلق است مردانی که پستهای حکومتی را در دست دارند سیاهی لشگر هستند و کمونیستی کردن این مناطق یک عمل انجام شده بحساب میآید بدین ترتیب جنبش ژنرال فرانکو در یک قسمت اسپانیا پدیده مارکسیستی شدن را تسریع کرده است و اگر در آخر کار حکومت«جبهه خلق» پیروز شود، اسپانیا بواقع دومین حکومت کمونیستی اروپا خواهد شد.

چنین است که نتیجه جنگ داخلی اسپانیا اهمیت زیادی پیدا کرده است بدنبال انتخابات بهمن ۱۳۱۴ که در آن«فرنته پوپولار» پیروز شد، کشور تدریجا بطرف رژیم کمونیستی رانده شد حزب کمونیست ماهرانه عوامل خود را بر سر پستهای حساس گمارد و بکمک سندیکای سوسیالیستهای انقلابی به رهبری«لارگوکابالر» حکومت رادیکال«آزانا» را زیر نفوذ خود گرفت در خیلی از ایالتها زمینها تقسیم شد و کاسبکاران را واداشتند که موجودی کالاهای خود را توزیع کنند در ایالتهای جنوبی که شوراهای محلی مستقل بودند و از مادرید فرمان نمی‌بردند به کارخانه داران دستور داده شد که بیکاران را حتی اگر بوجودشان احتیاجی نیست استخدام کنند کارخانه ها و معدنها در اختیار شوراهای کارگری قرار گرفت و اینان از دولت خواستند مخارج تولیدی را که جز زیان به بار نمی‌آورد تامین کند.

چندین کارخانه بزرگ ملی شد و دولت به ناچار در اجرای خواسته های تحمیلی چپهای افراطی تعلل ورزید ولی بعد از مدتی ناچار شد زیر تهدید اعتصاب عمومی و شورش سر به تسلیم فرود آورد و این قابل درک بود چون در تیرماه ۱۳۱۵ کمونیستها چهار پنجم نیروهای طرفدار جبهه خلق را تشکیل میدادند.

سوسیالیستهای میانه رو به رهبری«پریتو» و جمهوریخواهان در صدد مقاومت در برابر کمونیستها برآمدند درین حال«کابالود» اعلام کرد که اگر در کنگره آینده حزب سوسیالیست جناح«پریتو» شکست نخورد مردم باید دست به قیام مسلحانه بزنند خلاصه آنکه برای به ثمر رسیدن توطئه کمونیستها فقط یک شرط لازم بود: مسلح کردن کمونیستها این شرط چند روز بعد از آغاز عملیات ناسیونالیستها برآورده شد و کمونیستها گروه، گروه مسلح شدند در برخی نقاط حکومت جبهه خلق اسلحه در اختیارشان نهاد و در برخی مناطق خود به غارت سربازخانه ها پرداختند در عمل حکومت مادرید در اولین روزهای جنگ داخلی همه قدرت خود را به نفع گروه های مسلح از دست داد. هرج و مرج طلبان نیز اعلام کردند که با جبهه خلق همکاری می کنند به شرط آنکه همه همدستان زندانیشان آزاد شوند و اسلحه در اختیار آنها قرار گیرد.

حکومت ابتدا این شرط را نپذیرفت و قصد کناره گیری داشت ولی بعداز چند ساعت مذاکره و معامله نظر آنارشیستها را پذیرفت.

از این زمان ببعد چپ افراطی به میل خویش بر ایالت هائی که بدست ناسیونالیستها نیفتاده بود حکومت میکرد در مادرید و بارسلن رهبران اصلی جناح میانه رو برسر کار باقی ماندند ولی همکاران دست اولشان توسط گروه های مسلح رانده شدند وزیر جنگ چندین بار عوض شد و بجای«ژنرال» سیاستمدار افراطی«کابالرو» به نخست وزیری رسید.

در همین حال در درون وزارتخانه ها شورای کمونیستی تشکیل شد که عملا همه کاره است از جمله «دولورس ایباروتی » ملقب به «پاسیوناریا» - زنی که نماینده حزب کمونیست در پارلمان است - اختیار وزارت کشور را بدست گرفت.

اضافه برین امور نظامی بجای وزارت جنگ در «خانه خلق» متمرکز شده است.

در ایالتها همه فرماندارانی که به جناح کمونیستی وابسته نبوده‌اند، طرد شده‌اند.

وظایف پلیس را منحصراً گروه های مسلح کمونیست انجام میدهند و اینان به میل خود مخالفان را اعدام میکنند و اموالشان را به تاراج میبرند.

از جمله آخرین قربانیان این وضع ژنرال«گدد» و ژنرال«بوریل» هستند. کمونیستها هتلها را به باشگاه یا بیمارستان تبدیل کرده‌اند و کشیشها از کلیساها و صومعه ها رانده شده‌اند کاسبکاران ناچار شده‌اند مغازه هایشان را باز بگذارند و مردان مسلح غالبا بدون پرداخت پول کالاهای دلخواهشان را میبرند.

حزب کمونیست اختیار همه کارخانه های بزرگ را بدست گرفته است ولی کارگاه ها و کارخانه های هواداران حزب بهمان روال سابق عمل میکنند. در چنین شرایطی ناسیونالیستها میکوشند اوضاع را بحال عادی در آورند.

# ۱۰۰ سال بعد...
# بشر در مقابل بحران انرژی چه خواهد کرد؟

اول شهریور -

منابع قوهٔ کنونی - نفت، ذغال سنگ، چوب و غیره روی به اتمام است. دنیا نیازمندمنابع جدید می باشد. امکان استفاده از کره خورشید. مقدارافتابی که در یک دقیقه در سطح زمین میتابد آنقدر انرژی دارد که میتواند احتیاجات یکساله تمام دنیا را از لحاظ حرارت وقوه رفع کند. آیا میتوان ازاین‌منبع استفاده کرد؟ حل این مشکل در دنیای سال ۲۰۳۶ میلادی:

منابع قوائی که اکنون مورد استفاده علم قرار گرفته روی به تمامی گذاشته و اگر دنیا بدین وتیره پیش رود طولی نخواهد کشید که از لحاظ کمی ذغال سنگ چوب، نفت، موادروغنی و غیره سخت درمضیقه خواهد افتاد.

مطابق محاسبه دقیق که بعمل آمده تایکصدسال دیگر بسیاری از این منابع بکلی تهی وخالی شده و دست استحصال کنندگان از آن ها بریده خواهد شد. کسانی که مدعی هستند ته معدن علم اکتشاف و اختراع بالا آمده گویا متوجه نیستند دنیای آینده چقدر نیازمند منابع جدیدی است که بتواند جای منابع موجوده کنونی را بگیرد و تهیه این منابع نیز مستقیما از وظائف علم است. هرقدر روزگار برنوع انسان بگذرد دنیا احتیاج خود را بمنابع جدید بیش از پیش احساس میکند. آیا علم خواهد توانست از انرژی اتم استفاده کند؟ آیا میتواند قوای بی منتهای کره خورشید را مورداستفاده قرار دهد؟ همین دوموضع کافی است که درب جدیدی از یک دنیای بی پایان بروی علم و اختراع بگشاید و تحقیق درامکان وعدم امکان و مجاهده برای عملی کردن این قضیه خود یکی از بزرگترین موفقیت های علم خواهد بود.

آنمقدار اشعه آفتابی که بر روی پشت بامی بمساحت ده پای مربع میتابد دارای یک قوه اسب انرژی میباشد و این مقدار انرژی برای رفع حوایج الکتریکی یکخانه معمولی درتمام مدت روز که آفتاب میتابد کفایت میکند.

در امریکا صحرائی هست بنام صحرای موها و بمساحت دویست میل مربع. اگر علم بتواند اشعه آفتابی را که درمدت روز دراین بیابان می تابد درقبضه خود بگیرد و انرژی انرا مطابق دلخواه خود بمصرف رساند تمام احتیاجات دول متحده امریکا را بقوای مختلف ازقبیل الکتریک، روغن، نفت، ذغال سنگ و غیره مرتفع خواهد ساخت.

یک محاسبه دقیق بما ثابت میکند که اگر علم بتواند تمام مقدار انرژی آفتابی را که دریک دقیقه بتمام سطح زمین میتابد باختیار خود درآورد احتیاجات یکساله تمام دنیا بحرارت وقوه مرتفع خواهد شد!

با وجود همه این حقایق این منبع بی منتهای قوه تاکنون تماما بهدر رفته و بهیچوجه مورداستفاده واقع نشده است.

علم با همه پیشرفتهای خود نتوانسته این منبع خارق‌العاده را تحت اختیار خود قرار دهد و هنوز با همه مجاهدتهای علماء این معما حل نشده و حتی کوچکترین راهی برای حل ان بدست نیامده است. پیدا کردن راه حل این معما از وظائف قطعی علم است در دنیای آینده، هنوز مانمیدانیم که بچه وسیله باید برای این مسئله اقدام کنیم، دنیای سال ۲۰۳۶ اگر این مسئله را تماما حل نکرده باشد اقلا کلید این معما را بدست آورده و راهی بسوی آن یافته است.

علم و اختراع چقدر باید جلو برود تا بتواند بحل این معما موفق گردد، آیا تا انسان بتواند به نیروی علم این معضل را حل کند چقدر مخترعات و مکتشفات کوچک در پیرامون آن بوجود آورده است؟ تجربیات ما در دنیای گذشته بما ثابت کرده است که انسان درهر قدمی که بسوی یک مقصد برمیدارد با ده ها مشکلات مواجه میگردد که حل هریک از آنها کلیدی برای اختراع جدیدی که یکی از پله های نردبام موفقیت او است در رسیدن بمقصد بدست او میدهد و بدینطریق قبل ازاینکه بمقصد برسد چندین مسئله مهم را که سابقا بخاطر وی خطور نمیکرد حل کرده است. درآینده نیز همینطور خواهد بود. انسان قبل ازآنکه بتواند موضوع استفاده از کره خورشید را عملی کند صدها مشکلات دیگر را که هریک بخودی خود اختراع و اکتشاف مهمی است ودرعین حال وسیله وصول باین مقصد میباشد حل کرده است، دراین صورت آیا میتوان گفت علم و اختراع بحدنهائی خود رسیده و موقع قوس نزولی آن نزدیک شده زیرا دیگر کاری و اختراعی برای علم نمانده است؟

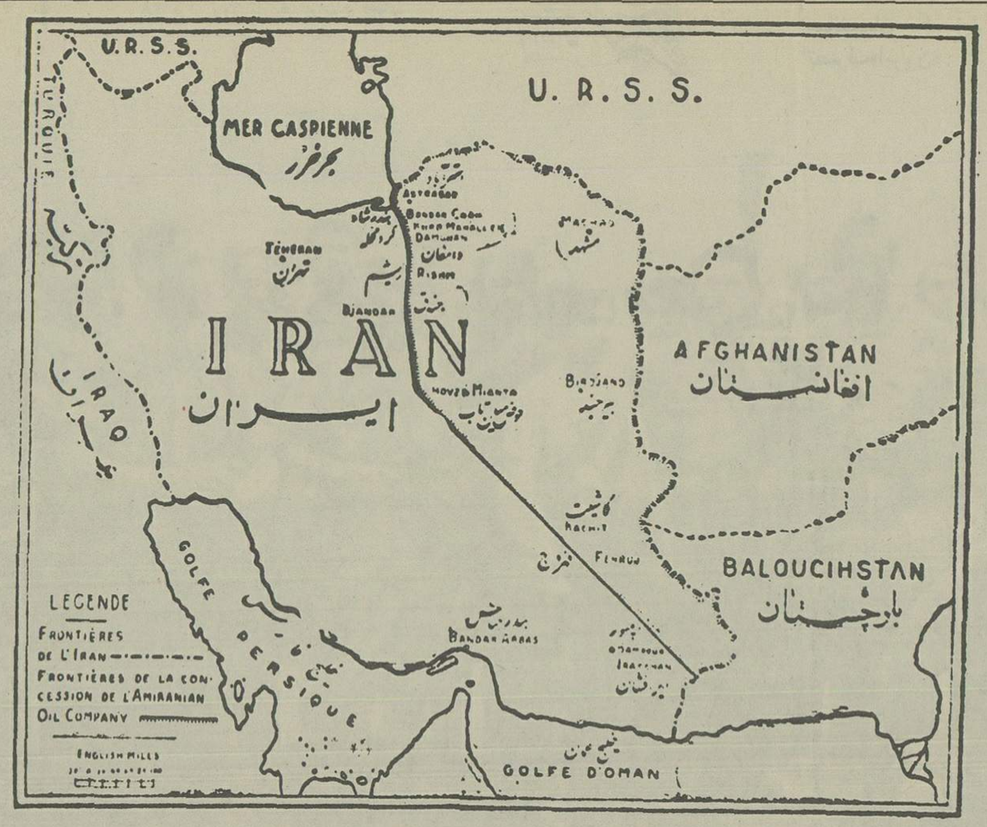


**این قشه نواحی ومناطقی راکه شرکت ایران وآمریک می‌تواند درآن حدود کاوش نماید با علامت ..... نشان میدهد**

**برطبق بند ۱د) ماده ۳ امتیازنامه راجع باستخراج نفت قسمتی ازشرق وشمال‌شرق ایران شرکت مزبور میتواند درحدود یکصدهزار میل مربع‌انگلیسی(هرمیل ساده مطابق است بایکهزاروششصدو‌له‌متر) الدو ولایات ازایالات شرق وشمال‌شرق که دراین‌قسمت قشه‌ترسیم گردیده‌است برای استخراج نفت‌انتخاب‌نماید**

# اخطار برق تهران

مؤسسه برق طهران بعموم ساکنین طهران (منازل و مؤسسات و مغازه ها) - اخطار مینماید -

۷ بهمن - کابل کشی و سیم کشی برق برای استفاده از جریان متناوب بارلتاژ ۳۸۰/۲۲۰ ولت عنقریب شروع خواهد شد. قیمت جریان برق برای روشنائی بقدری نازل است که با قیمت نفت برابری کرده بلکه ارزانتر تمام میشود برای مصارف غیر از روشنائی و بالاخص مصرف روز قیمت جریان فوق‌العاده ارزان میباشد.

باکارخانه برق جدید جریان برق در تمام مدت شبانه روز برقرار و کلیه احتیاجات لازمه برای ثابت بودن ولتاژ آن و برای جلوگیری از هر قسم سانحه و حادثه که موجب خاموشی باشد مرعی شده است برای اینکه مؤسسه بتواند قبلا از عده مصرف کنندگان درهر محل و کوچه مستحضر باشد تا بتواند درموقع کابل گذاری یا سیمکشی مستقیما آنشعابات لازمه برای هر خانه یا مغازه را از کابل برقرار نماید که درآتیه برای برقرار کردن آنها مخارج اضافی حفر زمین و انشعاب مجدد پیش نیاید از عموم اهالی تقاضا دارد برای اطلاع دادن بمؤسسه از مصرف برق خود (خواه مصرف ورشنائی خواه مصرف قوه) بدفتر موسسه برق طهران (خیابان سعدی صنیع الدوله سابق) مراجعه و ورقه درخواست مجانی که بمشارالیهم داده می شود پرنمایند تا موسسه از نوع و مقدار احتیاج هر کس آگاه بوده و سیمکشی متناسبی برای آن بنماید و جون اطلاع ازمفاد اخطار فوق برای موسسه تا دهم اسفند ۱۳۱۵ لازمست تمنا میشود از تاریخ این اعلان اقدام بامر فوق نمایند. البته واضح است اشخاصی که بعداز تاریخ فوق تقاضائی کنند ممکن است مخارجی برای برقرار کردن انشعاب به آنها تعلق گیرد.

موسسه برق طهران

# لایحه اعطای امتیاز استخراج نفت

**مجلس شورای ملی**

دوقرارداد که یکی راجع به استخراج نفت قسمتی از شرق و شمال شرق ایران و دیگری راجع به لوله نفت به دوشرکت آمریکائی است تقدیم و تقاضای تصویب آن میشود:

**لایحه امتیاز نفت**

بعضی از اصطلاحات مستعمله دراین قرارداد قطع نظر از هرمعنی دیگری که ممکن است در حال یا آتیه درموارد دیگر داشته باشد دراین دو مطابق تعریفات ذیل معنی خواهد شد.

**دولت**

یعنی دولت شاهنشاهی ایران

**شرکت**

یعنی شرکت نفت آمریک و ایران (شرکت عمومی «دلاوار» از ممالک متحده آمریکا) وتمام شرکتهای تابعه آن.

**شرکت نفت آمریک و ایران**

یعنی شرکت نفت آمریک و ایران یا هرشخص حقوقی دیگری که بن امتیاز با تصویب دولت ایران و مطابق ماده (۲۵) بدومنتقل شود.

**شرکت تابعه**

یعنی شرکتی که این «شرکت» حق تعیین بیش از نصف مدیران آن را مستقیما یا بطور غیر مستقیم داشته و یا بطور مستقیم یا غیر مستقیم مالک مقداری از سهام آن باشد که با آنمقدار سهم بیش از پنجاه درصد حق رای درمجمع عمومی آن برای شرکت تضمین شده باشد.

**حوزه امتیاز**

یعنی مساحت مذکور دربند (۵) ماده (۲) این قرارداد.

**نفت**

**یعنی روغن نفت خام و گازهای طبیعی و قیرها (اسفالتها) و مومهای طبیعی و تمام محصولات دیگری که یا از مواد مذکور حاصل میشودو یا بوسیله مخلوط کردن این مواد با مواد دیگری بدست میاید.**

**عملیات شرکت درایران**

یعنی تمام عملیات صنعتی و تجاری و فنی که شرکت منحصرا برای اجرای این امتیاز انجام میدهد.

**تاریخ تصویب**

یعنی تاریخی که امتیاز به تصویب مجلس و صحه اعلیحضرت همایون شاهنشاهی رسیده است.

**لیره استرلینگ**

یعنی واحد پول رایج انگلیسی یک شلینگ یک بیستم یک لیره استرلینگ و یک پنس یک دوازدهم یک شلینگ میباشد.

**تن**

یعنی تن متریک (یکهزار کیلوگرام)

**سال - (سال تقویمی) و ماه**

یعنی دوره هائی از زمان که مطابق تقویم گرگرین مسیحی سال و ماه گفته میشود.

**ماده اول**

دولت برطبق مقررات این امتیاز درحوزه امتیاز برای تفتیش و تفحص و جستجو و گمانه زدن و استخراج نفت حق انحصاری بشرکت میدهد و بعلاوه درتمام خاک ایران حق غیرانحصاری حمل و تصفیه نفت و بعمل آوردن آن بهرطریقه‌ای که آن را قابل تجارت کند و انبارکردن و فروختن نفت درایران و صادر کردن آن را بشرکت اعطاء می نماید.

**ماده دوم**

الف - درظرف سه سال اول بعداز تاریخ تصویب شرکت درحدود مساحتی که درنقشه امضاء شده منضم به این قرارداد بارنگ تعیین شده است به طور غیر انحصاری حق تفتیش و تفحص و جستجو و گمانه زدن برای پیدا کردن نفت را دارد.

ب - منتهی تا آخر سال سوم بعداز تاریخ تصویب شرکت باید دو ولایت از ولایات شرق و شمال شرق واقع درحوزه‌ایکه درنقشه مذکور دربند (الف) معین شده و حدود ولایات مربوطه دران نقشه بارنگ مشخص گردیده انتخاب نماید.

شرکت وزارت مالیه را درتهران از انتخابی که نموده است کتبا مستحضر خواهد داشت.

ج - شرکت باید منتهی تا آخر سال پانزدهم بعداز تاریخ تصویب دردوولایت مذکور دربند (ب) یک یا چند قطعه زمین بهرمساحت و وسعتیکه میخواهد انتخاب نماید.

مجموع مساحت قطعه یا قطعاتیکه باین ترتیب انتخاب میشود نباید بیش از یکصد هزار میل مربع انگلیسی باشد و درهرصورت مساحت مذکور نباید از حدود دوولایتی که شرکت انتخاب کرده تجاوز کند. (هرمیل ساده مطابق است با یکهزار و ششصد ونه متر)

شرکت دولت را از قطعه و یا قطعاتیکه بشرح فوق انتخاب کرده است کتبا مطلع خواهد نمود و بهر اطلاعا نامه نقشه ها و اطلاعات لازمه برای تشخیص و تجدید قطعه یا قطعات منتخبه باید ضمیمه شود.

د - بعد از انتخاب دوولایت مذکور دربند (ب) و تاانتخاب یکصد هزار میل مربع حوزه امتیاز عبارت از مجموع دوولایتی است که انتخاب شده است و بعداز آنکه یک یا چند قطعه مذکور دربند (ج) انتخاب گردید حوزه امتیاز عبارت از مساحت قطعه یا قطعاتی خواهد بود که بنحو مذکور درفوق انتخاب شده و دولت نیز بترتیبی که ذکر شد از انتخاب آن اطلاع حاصل نموده است.

**ماده سوم**

منتهی تاششماه بعد از تاریخ تصویب شرکت تفتیشات معرفت الارضی و ژئوفیزیک و جغرافیائی خودرا برای انتخاب دوولایت مذکور دربند (ب) از ماده (۲) و تعیین نقاطی که چاههای امتحانی دران نقاط باید حفر شود شروع خواهد کرد.

تفتیشات مزبور بدون وقفه بی وجه تا انتخاب دوولایت فوق‌الذکر و یا صرف نظر کردن از امتیاز (بطوریکه درماده ۲۴ این قرار داد ذکر شده) ادامه خواهد داشت.

**ماده چهارم**

الف - قبل از انقضای هیجده ماه از تاریخ تصویب شرکت شروع خواهد کرد که لااقل باید یک دستگاه حفاری برای حفرچاههای امتحانی بکار بیندازد و قبل از انقضای پنجسال از تاریخ تصویب لااقل باید سه دستگاه حفاری بدون وقفه بی وجه دائما مشغول کار باشد تاچاه ها بعمقی که مناسب با تحصیل نفت باشد برسد.

ب - هریک از چاههای امتحانی باید لااقل تاعمق یکهزار متر حفر گردد مگراین که درعمق کمتری به نفت قابل استفاده برسند (تشخیص این موضوع نظر شرکت است) و یا آن که بر زمین شناسان شرکت مسلم شود که نفت قابل استفاده دران نقطه وجود ندارد.

ج - چنانچه مدلل شود نفت قابل تجارت ممکن است استخراج گردد باید عده دستگاههای حفاری لااقل بشش دستگاه رسیده و عملیات بدون وقفه تعقیب شود تا آنکه ذخیره قابل ومهمی از نفت تهیه و یا از امتیاز صرفنظر گردد.

د - هرگاه شرکت طبق مقررات ماده (۳) و بندهای (الف - ب - ج) این ماده عمل ننماید دولت حق خواهد داشت بشرکت اخطار کند که مایل بفسخ این امتیاز میباشد و شش ماه بعد از ابلاغ اخطاریه مزبور بشرکت این امتیاز ملغی و کان‌لم یکن خواهد بود.

ه - شرکت هرسه ماه گزارشی راجع بکارهای مربوطه به حفر چاهها و عمق آنها و مقدار نفتی که از هرحفر تازه بدست آمده است بوزارت مالیه درتهران خواهد داد. بهرگزارشی نقشه هائی ضمیمه خواهد شد که دران ها محل چاههائیکه مشغول حفر آنها میباشند و یا چاههائیکه دران مدت متروک شده‌اند معین شده باشد.

و - شرکت تعهد مینماید درصورتیکه نفت بمقدار قابل تجارت درنتیجه حفریات خود درحوزه امتیاز پیدا نماید توسعه عملیات مزبور را با جدیت و حسن نیت بدون وقفه بی وجه ادامه دهد بنحوی که استفاده تجارتی از منابع نفت ممکن گردیده و چنانچه استعداد منابع مکتشفه درحوزه امتیاز اجازه دهد لااقل استخراج سالیانه را به شش میلیون تن برساند.

**ماده پنجم**

شرکت حق غیرانحصاری ساختن ودارابودن لوله های نفت را داشته و ابتدا و انتها وجای لوله های نفت و سایر موسسات و عملیات خودرا بارعایت حقوقیکه قبلا بشرکت سهامی نفت انگلیس و ایران بموجب قرارداد مورخ ۲۹ اوریل ۱۹۳۳ داده شده تعیین مینماید.

**ماده ششم**

۱- وجوهی که بموجب مقررات این قرارداد (علاوه بروجوه مذکور درسایر مواد) باید از طرف شرکت به دولت تادیه شود بشرح ذیل است.

الف - حق‌الامتیاز سالیانه مبلغ چهار شلینگ برای هرتن نفتی که برای مصرف داخلی درایران بفروش میرسد و یا از ایران صادر بشود.

ب - پرداخت مبلغی معادل بیست درصد منافعی که سهام عادی شرکت توزیع میشود پس از وضع پرداخت مبلغی معادل پنج درصد سرمایه که از طرف شرکت درایران بکار افتاده و قبلا سهام عادی بعنوان سهم منافع یکی از سنوات بوده و یا از وجوه ذخیره شرکت بعمل بیاید.

درهرحال مبلغ پنج درصدی که بسهام عادی بشرح فوق قبلا تقسیم میشود هیجوقت نباید از سیصد هزار لیره تجاوز نماید.

میزان قطعی سرمایه‌ای که از طرف شرکت درایران بکار افتاده درروز شروع به صدور تجارت نفتی که شرکت درایران بدست اورده است از روی دفاتر محاسباتی شرکت معین میشود:

ج - مجموع مبالغی که برای هرسال مسیحی برحسب بند های (الف و ب) فوق از طرف شرکت تادیه میشود هیچوقت از حدود ذیل کمتر نخواهد بود.

(۱) - پس از چهار سال و نه ماه از تاریخ تصویب پانصد هزار لیره.

(۲) - پس از نه سال و نه ماه از تاریخ تصویب سالیانه پانصد هزار لیره.

(۳) - از ۱۳ سال و نه ماه پس از تاریخ تصویب تا آخر مدت امتیاز، سالیانه ششصد هزار لیره.

۲ - تادیه وجوه مذکور دراین ماده بطریق ذیل بعمل خواهد آمد.

الف - مبلغ حداقل مذکور دربند (۱ ج) این ماده باید همه ماه باقساط مساوی درسی ویکم مارس و سی‌ام ژون و سی‌ام سپتامبر وسی و یکم دسامبر هرسال و اولین دفعه دراربع آخر سال پنجم کامل بعداز تاریخ تصویب تادیه شود.

ب - ۲۸ فوریه هرسال مبالغ حق الامتیاز سال قبل بابت هرتن نفت مذکور دربند (۱ الف) بعد از وضع مبلغ حداقل که قبلا مطابق بند (۲ الف) این ماده تادیه گردیده است.

ج - مبالغ لازم‌التادیه بدولت برحسب بند (۱ ب) این ماده درموقع تقسیم منافع سهام عادی شرکت پرداخته خواهد شد.

۳ - درموقع انقضای این امتیاز و همچنین درصورت ترک آن از طرف شرکت مطابق ماده ۲۴ شرکت مبلغ معادل بیست درصد از بابت های ذیل را به دولت ایران تادیه خواهد کرد.

الف - از مجموع ذخائر شرکت درتاریخ انقضاء یا ترک امتیاز.

ب - از مبالغ موجودی شرکت درتاریخ انقضاء یا ترک امتیاز.

پرداخت وجوه لازم التادیه بدولت برحسب این بند یکماه بعداز تاریخ تشکیل مجمع عمومی شرکت که بعداز انقضاء یا ترک امتیاز تشکیل میشود انجام خواهد گرفت.

۴- دولت حق خواهد داشت که محاسبات مربوط بمقررات این ماده را که منتهی تا ۲۸ فوریه هرسال بابت سال گذشته فرستاده میشود تفتیش و رسیدگی نماید.

۵- برای جلوگیری از امکان توجه ضرر بدولت درموقع ترقی و تنزل قیمت پول انگلیس طرفین بشرح ذیل توافق حاصل نمودند.

الف - هرگاه موقعی قیمت طلا درلندن از شش لیره استرلینگ درمقابل یک اونس تروی تجاوز نماید، برای هرینی که علاوه برشش لیره استرلینگ درمقابل یک اونس تروی درروز پرداخت قیمت طلا ترقی نماید برکلیه مبالغ لازم التادیه بدولت از طرف شرکت بموجب این قرارداد (باستثنای مبالغی که برحسب جزء های (۱ ب) و (۳ الف و ب) این ماده باید بدولت برسد) بمیزان یک هزار و چهار صد و چهلم مبالغ مزبور افزوده خواهد گردید.

# درباره ملک فاروق پادشاه جدید مصر

اعلیحضرت ملک فاروق پادشاه جدید مصر

۱۱ اردیبهشت - اعلیحضرت ملک فاروق اول روز ۱۱ فوریه ۱۹۲۰ میلادی در قاهره متولد شده‌اند و بوسیله استادان و مربیان و معلمین خصوصی در دربار سلطنتی مصر تحصیلات ابتدائی و متوسطه را بپایان رساندند و زبانهای عربی - فرانسه - انگلیسی را نیز بخوبی فرا گرفته و در اواخر سال ۱۹۳۵ برای تحصیلات عالیه بلندن اعزام شدند.

در لندن - در دانشگاه (ولش وول اسکول) داخل و مشغول تکمیل تحصیلات خود گردیدند.

اعلیحضرت ملک فاروق عشق زیادی نسبت ببازی‌های ورزشی و مخصوصا اسب سواری و تنیس و رانندن اتومبیل و غیره داشته و از اوان کودکی علاقه کاملی بورزش ابراز و امروز در میان اقران خود از بهترین ورزشکاران محسوب میشوند.

اخیرا که اعلیحضرت فقید ملک فواد بواسطه ضعف مزاج در جشنها و مراسم رسمی نمیتوانستند حضور یابند اعلیحضرت ملک فاروق بسمت نیابت از جانب پدر تاجدار خود در جشنها و محافل رسمی مذکور شرکت میکردند.

اعلیحضرت ملک فاروق ریاست عالیه تشکیلات پیشاهنگی مصر را دارا و محبوبیت فوق‌العاده در توده ملت مصر خصوصا طبقه جوان دارا میباشند.

# کسبه به‌مردم اجحاف می‌کنند

## اجاره‌خانه و بهای زمین بی‌جهت بالا رفته‌است

ع . مسعودی

گرانی هر جنس همیشه تحت تاثیر یکعده عوامل خاص تجاری و اقتصادی حاصل میشود همانطوری که ارزانی هرجنس نیز تابع موثرات اقتصادی و تجاری است آن گرانی یا ارزانی همواره روی یک اصول و مبانی سیر میکند که چون معین و روشن است طرق علاج آن نیز دردست است. مثلا یکوقت قیمت فرضا قهوه دربازارهای دنیا تنزل کرد تنزل قیمت این جنس بدیهی است بکشورهای تولید کننده آن ضرروارد ساخت، وقتی پی جوی علت آن شدند دیدند اساسا محصول قهوه بیش از احتیاج بازار و تقاضای خریداران عرضه شده است آنگاه درصدد برآمدند که میزان تولید آنرا محدود کنند و قیمت آنرا بیک حدی که مقرون به صرفه تجارتی باشد بالا ببرند یا برعکس فلان جنس را می بینند گران شده است گرانی آن جنس هیچگاه دیمی و بدلخواه فلان سوداگر و کاسب کار نیست بلکه مبتنی بر یک علل اقتصادی از قبیل کمی تولید یا تنزل پول، یا عوارض سنگین و اینگونه امور میباشد و اینهم بنوبه خود معالجات موثری دارد میزان تولید را زیاد میکنند ذخیره پولی و ارزش آنرا مقایسه نموده ارزش آنرا تثبیت میکنند توانائی خرید را تقویت می نمایند و یک تعادل صحیحی در قیمت زندگی ایجاد مینمایند از این رو ملاحظه مینمائیم که مسئله گرانی یا ارزانی جنس هر یک در حد خود حساب دارد ولی هرگاه گرانی جنس نه مربوط به کمی تولید باشد و نه مربوط به تنزل ارزش پول باشد و نه خوشبختانه ارتباط باعوارض سنگین و مالیاتهای گزاف داشته باشد باین ترتیب چه محملی میشود برای گرانی جنس قایل شد؟

هیچ! وقتی نشود یک علت روشن و حسابی که مطابقت باموازین صحیح تجاری و اقتصادی پیدا کند برای گرانی جنس پیدا کرد این دیگر شک ندارد که فروشندگان از کسب و دادوستد خود با مردم سوء استفاده کرده برای اینکه آتش حرص و آز خود را فرو نشانند از افتراء و تهمت باولیای امور و نظامات و قوانین کشور ابانکرده و با طبع رذالت امیز و تنگین جلب نفع خود را بحساب بدنامی قوانین برنظامات تمام میکنند.

یکی از چیزهائی که مخصوصا در موقع فروش اجناس خارجی مورد بدست فروشندگان میدهد که برای خریدار خلط مبحث کرده و تقلب در گران فروشی کنند موضوع تعرفه گمرکی است تعرفه گمرکی را بردارید و یا تعرفه سابق مقایسه نمائید مثلا چای هر صندوقی بجای آنکه بالا برود ۳ شاهی هم پائین امده است. قند و شکر، ان مقداری که از خارجه وارد میشود هیچ تفاوتی نکرده. جیت، جلوار، مخمل، این ها هیچ تغییر نکرده جز یک قسم آن که پارچه کرکی باشد که انهم تقریبا متری ۳ پول، یکشاهی و نیم - تفاوت کرده مخمل کرکی و طرح پوستی ابدا تغییری نکرده کاغذ و مطبوعات صدی هشت کسر شده است. بازار چیزهای کوچک ولی طرف احتیاج عامه مثلا لوله لامپا که سابقا دوازده پول یعنی شش شاهی فروخته میشد یک پول هم قدری کمتر تغییر کرده یعنی بیشتر شده. استکان، لیوان و گیلاس، اینها هیچ تغییری نکرده است.

ولی از نظر سوءاستفاده فروشندگان و برای ارضاء مطامع تنگین خودشان تغییر کرده و جیب خریداران را تهی میکنند و در این زمینه هرچه تیغشان برید میفروشند خریداری که میرود فرضا چهار ذرع پارچه برای پیراهن بخرد یقین است که حاضر باین گونه مقایسه های حسابی نیست یعنی مجال مناقشه با فروشنده ندارد و بفرض اینکه بخواهد از در مناقشه درآید فروشنده توپ پارچه را بته دکان پرتاب کرده میگوید اصلا نداریم.

***

ما از روی یک حساب صحیح و روشنی می بینیم اجناس خارجه ترقی نداشته و گران وارد نمیشود ولی در عمل مشاهده میشود فریاد مردم و خریداران از گرانی جنس بلند است و این هیچ علتی جزبی انصافی و گران فروشی کسبه ندارد و نوعا یک عمل تقلب آمیز و کلاه برداری بشمار میرود.

در اجناس داخلی نیز وقتی دقیق میشویم می بینیم حتی اجناسی که در داخله تدارک میشود گران است.

جوراب از آن جنسهائی است که نه فقط بقدر احتیاج بازارهای داخلی در داخله کشور تدارک می گردد بلکه مازاد آن هم بکشورهای همجوار صادر میشود، ریسمان انهم در داخله تهیه میشود و هرگاه مقداری هم از ریسمان از خارجه وارد شود نسبت بواردات زمان سابق تفاوت قیمت زیادی پیدا نکرده است. ولی در عوض جوراب جفت یکریال و سی شاهی سه ریال و نیم و چهار ریال و جوراب جفت دوریال و دوریال و نیم جفتی پنج تا شش ریال و هرگاه موفق شوند جفتی هفت و هشت ریال هم میفروشند و با کمال وقاحت هم میگویند دولت مالیات بسته است دولت روی چه مالیات بسته است؟ روی طرح های جوراب. روی گلها و بوته های جوراب. روی چه مالیات بسته است؟ اینگونه عمل جرم است، خیانت باقتصاد کشور است لطمه زدن ببازارهای داخلی است و مرتکبین آن مستحق تنبیه و تعقیب می باشند.

***

مسئله دیگر، که دل اکثریت مردم از آن خون است کرایه خانه و گرانی قیمت زمین است. مسئله مسکن و قیمت زمین از انگونه مسائل مهم است که وابستگی با زندگانی اجتماعی مردم دارد و در این میان یکعده استفاده چی و دلال پیدا شده و کرایه خانه و قیمت زمین را چنان بدون ماخذ و تناسب بالا برده‌اند که از هر گونه میزان واصولی بکلی خارج میباشد.

چند چیزاساسی در ترقی کرایه مسکن و قیمت اراضی شهری موثر و دخالت دارد که فزونی نفوس یک شهر و تنگی جا از عوامل عمده آن بشمار میرود خوب ایا نفوس شهر تهران گمان میکنید بقدر زیاد شده است که کرایه یک خانه که دارای دو اطاق و یک زیرزمین و یک اشپزخانه باشد یکمرتبه از شش و هفت تومان به بیست و پنج و سی تومان بالا برود؟

ماخذاقل کرایه مسکن تقریبا باید مساوی با ماخذ یک عشر ازاقل دست مزد ماهیانه یا یک دهم حقوق و مواجب ماهیانه یک عمله یا یک مستخدم اداره یا موسسه تجارتی باشد بفرمائید حساب کنید.

# در جنگهای آینده

## بشر از سلاح شیمیائی استفاده خواهد کرد

۱۳۱۵/۴/۹

موضوع وسائل و تجهیزات شیمیائی یکی از اهم مسائل فنی جنگهای آینده خواهد بود نمی شود گفت چون قرار و پیمانهای بین المللی در زمینه عدم استعمال گازها در جنگ منعقد شده از استعمال آن در جنگهای آینده خودداری خواهد شد زیرا این قراردادها و پیمانها در زمان صلح منعقد گردیده و اوضاع و احوالی که محیط جنگ ایجاد میسازد پیمانها و قراردادهای زمان صلح را بی ارزش میسازد باین جهت تجهیزات شیمیائی شاید یک قسمت عمده مهم و کاملا قابل توجه تسلیحات ملل امروزی را تشکیل میدهد.

گازها یکنوع و دارای یکجور تاثیر معین و مشخص نیستند بلکه اقسام مختلف بوده و بهمین جهت تاثیر آنها هم در مسموم کردن هوا و جسم بشری مختلف میباشد.

**گاز خفه کننده**

گاز خفه کننده یکنوع ممتازی از انواع گازهای جنگ است که دارای تاثیر خاصی در جهاز تنفسی میباشد و آب از بینی و چشم روان میسازد و حالت مخصوصی شبیه بحالت شدید انفلوانزا ایجاد میکند و خلاصه بریه صدمه زده و موجب مرگ میشود و چه بسا که پس از بکار بردن وظیفه طبیعی ریتین را مختل ساخته حالت خفه‌گی ایجاد می کند و اتفاقا بیش از سایر گازها نیز استعمال میشود.

**گاز داغ کننده**

یکنوع گاز دیگری وجود دارد که بمحض تماس با سطح بدن موجب داغ زدگی میشود پوست بدن را سرخ خارش شدیدی را باعث و بالاخره سطح بدن را مجروح میسازد و بطورکلی ممکن است که دراغشیه مخاطی و پرده های چشم واغشیه تنفس مخصوصا تاثیر کند.

**گاز اشک آور**

. این گاز مخصوصا در چشم اثر می کند و بمحض تاثیر اشک زیادی از چشم سرازیر و طوری موثر واقع میشود که به بینائی و نور چشم صدمه می زند ولیکن روی همرفته خطر آن کمتر از دو نوع مذکور در فوق است.

**گاز عطسه آور**

این گاز در اغشیه و پرده های داخلی بینی تاثیر می کند عطسه را توام با درد در بینی و فکین باعث میشود.

**گاز مسموم کننده**

گاز مسموم کننده پس از آنکه تماس با سطح بدن پیدا کرد یک عضو مخصوص از بدن را برای استقرار وجود خود انتخاب نموده مانند دماغ یا قلب و دران تاثیر میکند تاثیر مسمومیت آن در گلبولهای سرخ خون نمودار میشود و خون را مسموم میکند.

استعمال اسید سیاندریک که بنام سم شیطانی معروف گردیده مخصوصا تاثیر در قلب دارد و در ژوئیه ۱۹۱۶ بنام «وانسیتا» در جنگ مورد استعمال قرار گرفت و نتایج فوق العاده وحشت انگیزی از آن بدست آمد.

یکنوع گازهای دیگری هم وجود دارند که از مواد منفجره جنگی تولید شده و آن را گاز انفجار می گویند که بنوبه خود دارای تاثیر در مسموم کردن هوای میدان جنگ میباشد افراد و اشخاص مبتلا بگازهای مزبور پس از ۶ دقیقه که از انتشار گازها گذشت آثار آن هویدا می شود و سپس مخفی شده و مجددا پس از شش ساعت آثار آن بروز میکند. و غریب این است که وقتی شخص مبتلا بگاززدگی شد در وهله اول احساس نمی کند که بدان مبتلا شده ولیکن پس از چند لحظه احساس یاس و ناامیدی شگفتی نسبت بزندگانی در خود نموده و حس میکند که از زندگی بدش میاید و در جنگ گذشته جه بسا افراد و سربازانی که مبتلا به آن عوارض دهشتناک شده و انتحار میکردند.

البته یک وسائلی هم برای معالجه وجود دارد که مهمترین اینها دور شدن از منطقه خطر و دادن تنفس مصنوعی شخص گاز زده و مخصوصا استعمال اکسیژن با الات مخصوص خود خیلی موثر در بهبودی حال شخص گاز زده است.

این گازها یکی از وسائل عجیب و وحشتناک جنگهای اینده میباشد در هرکشوری از کشورهای غرب مخصوصا علاوه از ماسک های ضدگاز و تمرین اهالی به حفظ و حراست خودشان محلها و اماکن زیرزمینی مخصوصی برای حمایت اهالی کشور ایجاد کرده‌اند.

**بمبهای قابل احتراق**

بمبهای قابل احتراق یکی دیگر از وسائل مخوف جنگهای اینده است یکنوع از این بمب ها را «ترمیت» میگویند که بیش از سایر انواع مشابه خود وحشتناک است در جوف آن مسحوق و یا گرد آلومینیوم و بعضی تکه پاره های کبریت و فوسفور وجود دارد و همینکه محترق شد گرد و یا مسحوق آلومینیوم بنای اشتعال را گذارده و در نتیجه احتراق آن تولید حرارتی معادل سه هزار درجه مینماید و بطوریکه می دانیم این مقدار حرارت برای سوزاندن هر تر و خشکی کافی است و حتی آهن و فولاد را هم آب میکند آب برای خاموش کردن آن یک وسیله فوق‌العاده ناچیزی است جه بمحض اینکه آب بان برسد آب بخار شده و بهوا میرود و هرگاه محل ذخیره و مهمات جنگی مورد بمباردمان چنین بمبی واقع شود بدیهی است که چه نتایج عجیب و وحشتناکی خواهد داشت.

بمبهای سودیوم و فوسفور از آن گونه بمبهائی هستند که ابیاشی روی آنها موجب مزید التهاب و اشتعال آنها میگردد و از نظر گرانی قیمت مواد شیمیائی و همچنین قلت حرارت و اشتعال آن نسبت به بمبهای اولیه کمتر مورد استعمال قرار میگیرد و امتیازی که نسبت بنوع مشابه خوددارد وجود انتشار گاز فوسفور در نتیجه احتراق آنست که در عین حالیکه موجب حریق میشود باعث انتشار گاز مسموم کننده نیز میگردد.

**غبار مرگ**

این ماده رول عمده را در صنایع مهم بمنظور برطرف ساختن رنگ مواد دهنی و انواع روغنهای مختلفه حیوانی و نباتی و معدنی بازی میکند. و علاوه از خاصیت برطرف کردن جربی، خاصیت جذب گازها را نیز از نظر طبیعت شیمیائی که این ماده دارد، واجد میباشد.

غبار مرگ را میشود بدو نوع تقسیم کرد یکی خاکهای طبیعی که ذاتا دارای خاصیت شیمیائی بوده و دیگری خاکی که مصنوعا درست کرده و آن را دارای خاصیت جذب گاز میسازند بطور خلاصه استفاده که از این نوع خاک که آن را غبار مرگ مینمود نامید. اینستکه آن را با گازهای مسموم و خفه کننده آلوده ساخته و در موقع لزوم پرفراز مناطقی که مطلوب است از بالا بوسیله هواپیما پاشیده و نتایج عجیبی میگیرند.

یک سلسله امتحانات مهمی اخیرا در یکی از کشورهای صنعتی اروپا از این نوع خاک که با وسائل شیمی تدارک شده بود بعمل آمد و نتایج وحشتناکی از آن بدست آمد و در نتیجه همین امتحان اساسا موضوع خاک مزبور و ترکیب شیمیائی آن در جزء مسائل دفاع ملی قرار گرفت.

و بطوری که گفتیم خاک مزبور در صنایع مهم از نظر پاک ساختن مواد جربی بکار برده میشود و یکی از ممالک وارد کننده این خاک فرانسه است که از المان خاک مزبور را از نقطه نظر صنعتی وارد میکرد ولیکن بعد از آن که فایده آن را از نظر فنون جنگی معلوم داشتند و از طرفی هم ترکیب شیمی و فرمول علمی ترکیب آن مجهول بود جدا در صدد جستجوی نوع طبیعی آن برآمده و بالاخره در نتیجه امتحانات عدیده که بعمل آوردند و تفحصات زیادی که در این باب شد در الجزایر بمعدن طبیعی این نوع خاک برخوردند این خاک وقتی با اسید کلوریدریک آلوده شود خاصیت عجیبی در جذب گازها پیدا کرده و می تواند هنگام احتیاج مورد استفاده در جنگ واقع شود و یک کیسه در یک منطقه معین کار چندین صد مترمکعب گاز را میکند.

داستان

# پیرمرد

مادموازل ورتن برحسب معمول پس از پوشانیدن موهای سفید سرخود بوسیله روسری از خانه خارج شد و غذای گربه ها را که اطرف میدان دربنای ناتمامی زندگی میکردند با خود برد ساعت هفت شده امروز خوراک انها قدری دیر شده و بهمین جهت گربه کوچولوی سفیدرنگ بالای دیوار رفته میومیو می کرد مشارالیها از میدان بسرعت رد شده و خورده ریزهای غذا راکه لای ورق روزنامه ریخته بود از سوراخ دیوار به ان طرف ریخت دراین بین صدای دویدن حیوانها بطرف غذا شنیده شد ولی درمیان صداهای پای گربه ها صدای پائی که از آدمی بود احساس کرد معلوم شد در انجا انسانی هم وجود دارد مادموازل ورتن خیلی از این پیش آمد وحشت کرد و تا دور روز دیگر جرئت بردن خوراکی برای گربه ها درخود ندید روز سوم فریاد و فغان گربه ها از گرسنگی مشارالیها را به تنگ آورد بازهم خورده ریزهای غذا را لای کاغذ ریخته راه افتاد درست وسط میدان رسیده بود که صدای همهمه‌ای بیخ گوشش شنید وقتیکه برگشت پیرمردی را باموهای سفید ولباس های پاره پاره جلو خود دید مشارالیه تعظیم بالا بلندی بمادموازل کرد و گفت.

- مادموازل محترم من شما چندروز است که برای گربه های خود غذا نیاوردید و این بیچاره ها ازاین قضیه مبهوت بودند... چیزقابل ترس دراینجا وجود ندارد کسیکه صدای پای او را درسه روز پیش نزد گربه ها شنیدید من هستم و اصلا اینجا مسکن من میباشد.

مادموازل ورتن بحیرت پرسید.

- مسکن شما؟

استدعا دارم آهسته حرف بزنید که سایرین نفهمند والا اسباب زحمت میشود تابحال کسی از این موضوع مسبوق نشده و چون شما فهمیدید دیگر لازم به پنهان کردن ازشما نیست من از پائیز گذشته انجا هستم.

- عجب پس شما دراین سرمای سخت زمستان درانجا چه جور بسر بردید؟

- اشخاص بدتر ازمن هم هستند درصورتی که جای من مرطوب نبوده و گونی هائی پیدا کرده و انجا را فرش نموده مقداری هم کاه زیر خوابگاه هم ریخته‌ام و از غذاهائی که برای گربه ها میاوردید استفاده میکنم زیرا همه آنرا نمیتوانند بخورندواگر هم بخورند اذیتشان می کند ان روز هم موقعیکه می خواستم حصه خودم را از ان غذا ببرم پایم لیز خورد.

- آخ بیچاره این چه زندگانی سختی است.

- زیاد هم سخت نیست بهرترتیبی است حیات میگذرد.

- درست اما اینکه قابل دوام نیست شما جرا بیکی از موسسات خیریه مراجعه نمیکنید؟

- این موضوع برای من زیبنده نیست بعلاوه اگر من دراین قبیل محلها مانند محبوسی بمانم میمیرم من باید طوری زندگی کنم که هر وقت هرکجا دلم خواست بتوانم بروم نه درباره کسی بدی میکنم و نه دست تکدی جلو احدی دراز اماگر چیزی بمن بدهند میگیرم.

- مادموازل ورتن بدون اینکه متوجه شود باتفاق پیرمرد تانزدیکی محل گربه ها رفت درانجا پیرمرد تخته سنگی را بلند کرده گفت:

- اینجا درسرای مخزن من میباشد چون بشما اطمینان دارم آن را هم ارائه میدهم. اگر برای گربه های چیزی آورده‌اید اما لازم نیست امشب را از جای دیگر خوردنی آورده‌اند شام ما حاضر است شب شما بخیر مادموازل.

بعدازاینحرفها پیرمرد بدون سروصدا ناپدید شد.

بعدازاینکه مادموازل ورتن بخانه‌اش برگشت خلقش تنگ بوده و ازاینکه اشخاصی هم هستند که درمخزنها بدون وسیله زندگی بسر برده و با خورده ریزهای غذای دیگران که جهة گربه تهیه میکنند بسر میبرند دچار اندوه گردید و هر وقتیکه شکل زندگی پیرمرد را دران مخزن سرد بنظر میاورد زندگانی بروی حرام میگردید همانشب نقشه‌ای درذهن خود ترتیب داده و تصمیم گرفت که از فردای آن بموقع اجرا بگذارد.

روز دوشنبه عصر توانست پیرمرد را به بیند او در وسط میدان منتظر مادموازل بود همینکه مشارالیها را دید ازجای خود برخاسته با لبخندی استقبالش کرد و تعظیم غرائی نمود و گفت:

- غذاهائی که توی پاکت فرستاده بودید گرفتم مادموازل عزیزم این هفته حقیقتا شما تدارک مهمانی دیده بودید نمیدانم از شما چه جور تشکر نمایم.

مادموازل سعی کرد درجواب او صدای خود را بیشتر شیرین کند و جنین اظهار داشت:

- من خبرهائی برای شما دارم بیانات آن روز شما راجع بزندگانی‌تان مرا بی اندازه متاثر نمود ولی بشما مژده می دهم که سختی شما خاتمه خواهد یافت پیرمرد با طرز اندیشناکی بمخاطب خود نگاه کرد و پرسید.

- خطور؟

- من کسانی را میشناسم که خیلی نفوذ دارند یکی از انها از اعضاء مهم و قدیمی دوایر دولتی بوده و حالا یکی از موسسات خیریه را اداره میکند وضعیت شما را برای او تعریف کردم او علاقمند شد چون این طرز زندگانی شما حرکتی برعلیه حیات مدنی است لازم است بان خاتمه داده شود اساسا از طرف اداره شهرداری جلو این نیمه بنا مسدود شده و تمام سوراخهای آن را میبوشانند زیرا آن جا خالی از خطر نیست و ممکن است مامن دزدها بشود بعلاوه اگر شخص بی احتیاطی کبریت روشنی را آنجا بیندازد قطعا حریقی واقع میشود. درخصوص شما اگر چه من خیلی زحمت کشیدم ولی بالاخره موفق شدم و قرار شد که شما را در یکی از محلهای دارالمساکین بپذیرد در آنجا اطاق گرم رختخواب مرتب و غذای باکیزه خواهید داشت لباسهای شما را تمیز کرده و از هرحیث وسایل اسایش تان فراهم خواهد شد برای اینکه در روزهای مرخصی و گردش هم بی پول نباشید تامین آن را من بعهده گرفتم بدین ترتیب دیگر روزهای بدبختی شما سرامده فهمیدید.

این پیرمرد دربدر بروی مادموازل ورتن نگاهی کرد دراین نگاه حالت عصبانی وجود نداشته اما آثار شکوه دیده میشد و درجواب مشارالیها گفت.

- آری فهمیدم این را ملتفت شدم که اگر مایل نباشم خود رامیان چهاردیواری محبوس نمایم موقع فرار ازدست مردم رسیده است این بدبختی ازاینجا ناشی شد که بشما اعتماد کردم آیا شما درکارمن مداخله نمیکردید. امورتان نمیگذشت؟ من تابحال زندگی راحتی دراین مخزن بسر میبردم حالا بفرمائید که من بیچاره وسط خیابان ماندم.

بعدازاین حرفها پیرمرد شانهای خود را تکان داد و از مخاطب خود روبسر گردانید و درمقابل انظار مادموازل ورتن که از حرکات این پیرمرد دچار حیرت شده بود بسرعت راه افتاده درمیان تاریکی ناپدید شد.

# شورش در فلسطین

## اشغال اتیوپی بعنوان «عمل انجام شده» پذیرفته شد

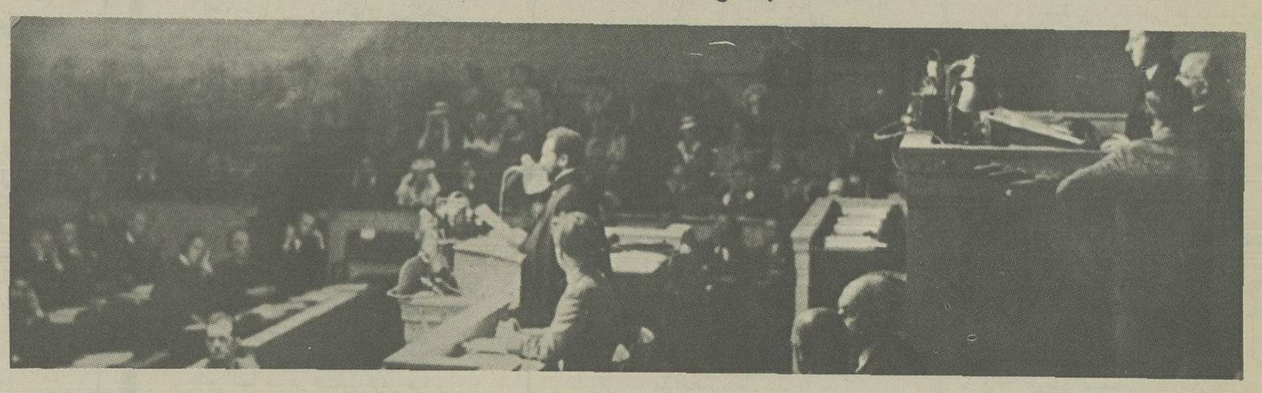

در حاشیه جلسه «آونول» دبیر کل جامعه ملل (نفر سمت چپ) بااپدن وزیر امور خارجه انگلستان (پشت بدوربین) ماسیگلی نماینده فرانسه (نفر سمت راست) و دیون دلبوس وزیر امور خارجه فرانسه مذاکراتی انجام داد.

امپراتور اتیوپی در مجمع عمومی جامعه ملل در ژنو از حیثیت و استقلال کشورش دفاع کرد.

**مسئله اتیوپی را میتوان در افریقا حل و فصل کرد، نه در ژنو.**

روز ۱۰ تیر «لئون بلوم» نماینده فرانسه نظر کشورش را درباره اشغال اتیوپی توسط ایتالیا بدین نحو بیان کرد. در واقع در زمینه بین المللی ماجرای اتیوپی «پایان یافته» تلقی میشود.

مجمع عمومی جامعه ملل در جلسه ۱۳ تیر ۱۳۱۵ بعد از نطق های مفصلی که هیچ نتیجه‌ای نداشتند، متنی را با ۴۴ رای موافق دربرابر یک رای مخالف و چهار رای ممتنع تصویب کرد.

رای مخالف را نماینده اتیوپی داد و آراء ممتنع از ان افریقای جنوبی، شیلی، پاناما و ونزوئلا بود.

این متن که جنبه تاریخی پیدا کرده چنین است:

مجمع عمومی به تقاضای آرژانتین و بدبنال تعویق جلسه هایش برای رسیدگی به بحران روابط ایتالیا و اتیوپی تشکیل شد.

مجمع بعد از آگاهی از اطلاعاتی که درین زمینه در اختیارش نهاده شد و با توجه به دلایلی که سبب تعلیق اجرای منشور جامعه ملل شده است، ضمن اعلام تاکید مجدد برین منشور و با تمایل به تحکیم قدرت جامعه در اجرای این اصول:

الف ـ از اعضای جامعه ملل دعوت میکند که هر چه زودتر پیشنهادهای خود را در زمینه راه های اجرای دقیق بر اصول منشور به دبیرخانه ارسال دارند.

ب ـ دبیر کل را مامور میکند که این پیشنهادها را طبقه بندی کند و ارائه دهد.

در اصل «۲» موضوع مطرح است:

**۱ـ لغو مجازات های ایتالیا که عملا حاصل شده است.**

**۲ـ پذیرش عمل انجام شده یا عدم پذیرش ان.**

درین مورد کشورهای امریکائی اصرار دارند که مجازات های ناشی از عدم پذیرش «الحاق سرزمین های دیگران باتوسل به زور» در مورد ایتالیا اعمال شود.

در جلسه مجمع عمومی هایلاسلاسی خود به نمایندگی از جانب کشورش شرکت جسته بود و وقتی برای ادای سخنرانی به پشت تریبون رفت گروهی از روزنامه نگاران ایتالیائی که در دفتر مخصوص نشسته بودند شروع به ناسزاگوئی کردند در نتیجه رئیس مجمع اخلالگران را بوسیله پلیس اخراج کرد.

سپس امپراتور اتیوپی که ساکت مانده بود، نطقش را که ادعانامه تندی علیه ایتالیا بود، به زبان کشورش قرائت کرد.

و سرانجام بحث های مجمع عمومی و بدنبال آن شورای جامعه ملل بدون اخذ هیچ نتیجه مثبتی به پایان رسید و اعضای آن در واقع عمل انجام شده را پذیرفتند.

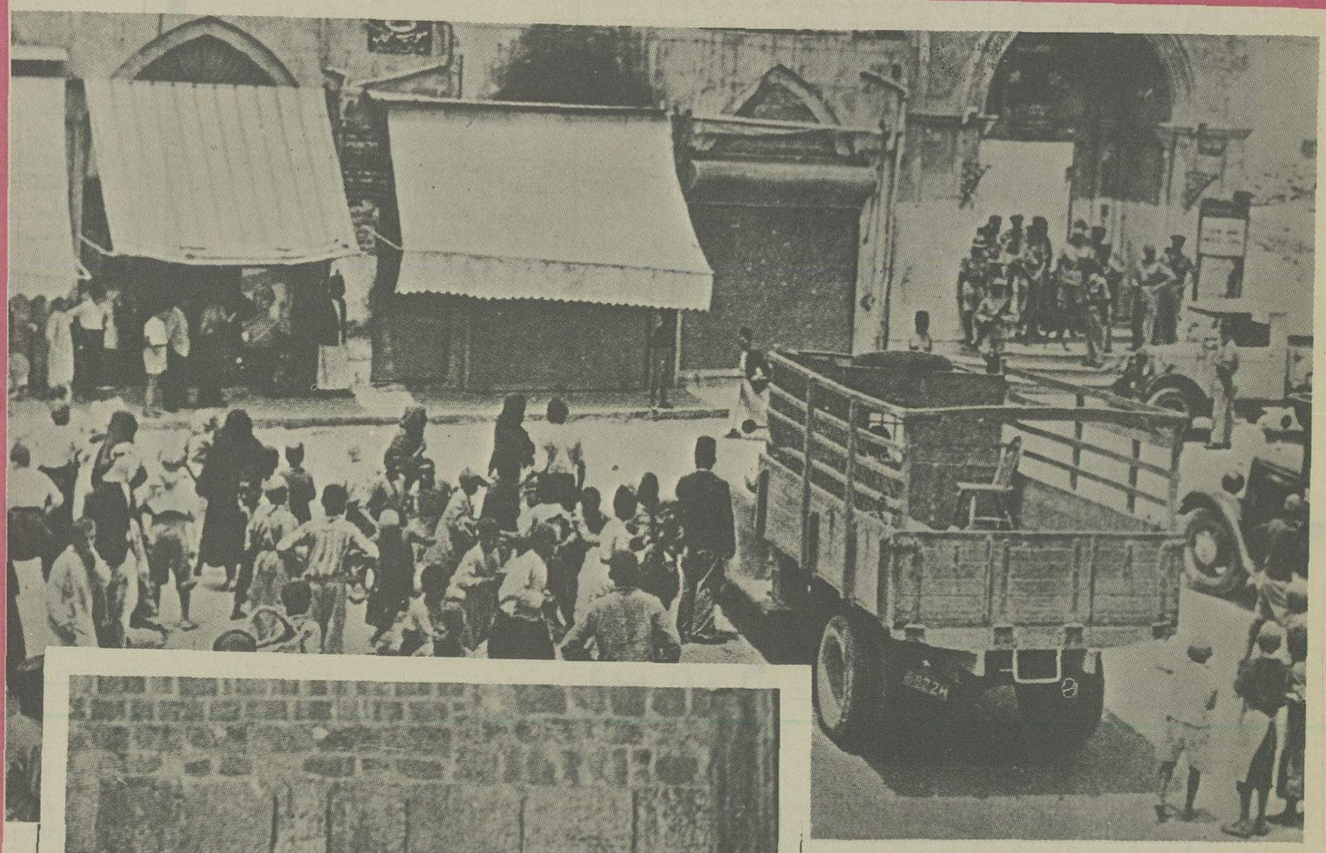

یک پست کوچک انگلیسی در یکی از خیابان های بیت‌المقدس بحالت اماده باش درامده است.

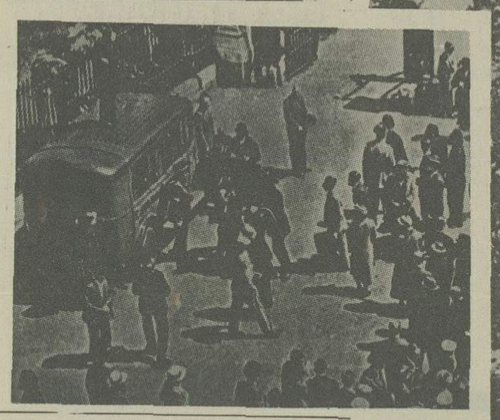

در حالیکه پادشاه آرام و بدون هیجان به راهش ادامه میداد (درپیشاپیش واحد های سواره نظام) شخصی که به روی او اسلحه کشیده بود (سمت چپ) به داخل یک آمبولانس برده میشد.

درقسمت جلوی عکس ژاندارمی که از اسب پیاده شده است اسلحه توطئه‌گر را درجیب میگذارد تا به کارشناسان تحویل دهد.

مامورین پلیس از دیوارندبه محافظت می کنند.

# سوءِ قصد بجان پادشاه انگلستان

روز ۲۵ تیر ۱۳۱۵ حادثه شگفت‌انگیزی درلندن رخ داد:

ادوارد هشتم بعد از اینکه دراولین ساعت های صبح پرچم های جدید واحد های گارد را اهدا کرد با اسب به کاخ بوکینگهام بازمی گشت. اسکورت پرابهتی بدنبال پادشاه بود و بدنبال ان صف نظامیان حرکت میکرد.

موقعیکه پادشاه به ابراز احساسات مردم پاسخ میگفت و از زیرطاق ولینگتن میگذشت مردی که خودش را به صف اول تماشاگران رسانیده بود تپانچه‌اش را به سوی او نشانه رفت.

ماموران پلیس که حرکت مرد را دیده بودند به سرعت بسرش ریختند و اسلحه روی زمین افتاددرین حال گروهی میخواستند توطئه‌گر را بکشند ولی ماموران او را به درون آمبولانسی که دران نزدیکی متوقف بود انداختند.

اندکی بعد معلوم شد که مهاجم تعادل روانی ندارد او مدعی بود که روزنامه نویس است و با کشیدن تپانچه پراز گلوله فقط قصد «اعتراض» داشته است.

پادشاه که حرکت مردمهاجم را دیده بود خونسردی خود را از دست نداده بود و انچنانکه گوئی هیچ حادثه‌ای رخ نداده است به راهش ادامه میدهد.

ادوارد هشتم وقتی به کاخ رسید اونیفورم از تن دراورد و سرگرم بازی گلف شد این حادثه درانگلستان هیجان زیادی بوجود آورد و رهبران جهان پیام های تبریک «رهائی از سوءقصد» برای دربارانگلستان فرستادند.

# فلسطین غرق در خون و آتش

بعد از مدت کوتاهی آرامش در خرداد ۱۳۱۵ فلسطین صحنه آشوبی شد که شدت ان بی سابقه بود اینک تمام این سرزمین غرق در خون و اتش است اعراب تنها یهودیان را دشمن خود نمی دانند بلکه با تهوری کم نظیر به پلیس و نظامیان انگلیسی هم حمله می کنند بمب میندازند سنگر بندی می کنند به روی وسائل نقلیه اتش می گشایند مزارع را دچار حریق می کنند سیم های تلفن را می برند و راه های آهن را قطع می کنند.

روز ۶ خرداد تعداد کشته شدگان حوادث اخیر ۴۸ نفر اعلام شد ۲۴ نفر یهودی ۲۲ مسلمان و ۲ مسیحی.

چنین بنظر میرسد که اعراب قصد دارند انقدر به مبارزه ادامه دهند تا انگلیسی ها مهاجرت یهودیان را به فلسطین ممنوع کنند و در برابر مقام های انگلیسی حاضر نیستند قبل از آرام شدن اوضاع با اعراب مذاکره کنند.