

國家圖書館, NATIONAL CENTRAL LIBRARY, TAIWAN, R.O.C.

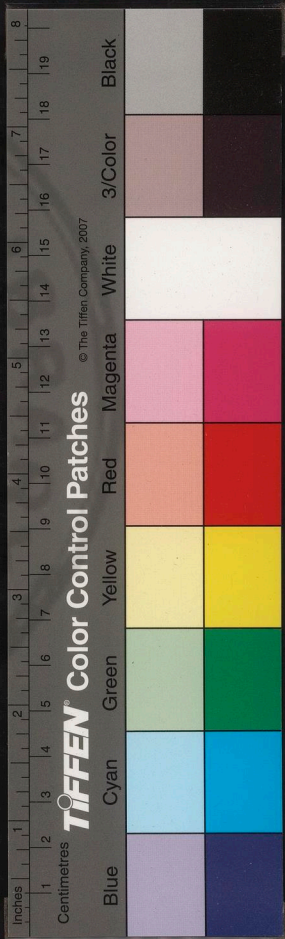

346902 v.1



登記號	004568
類號	
類別	
全書	函八册

國家圖書館, NATIONAL CENTRAL LIBRARY, TAIWAN, R.O.C.

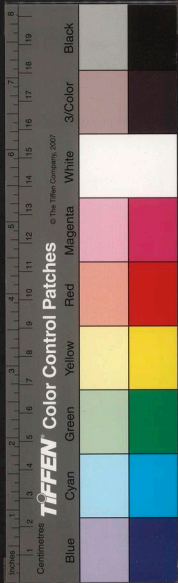

著長洲王氏歲



與袁堂詩集原刻四卷補鈔六卷文集四卷共四冊海昌陳岱青先生

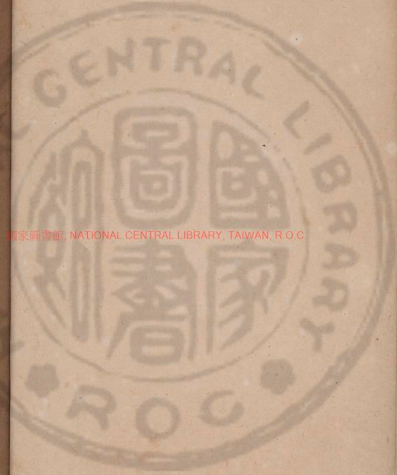

國家圖書館, NATIONAL CENTRAL LIBRARY, TAIWAN, R.O.C.

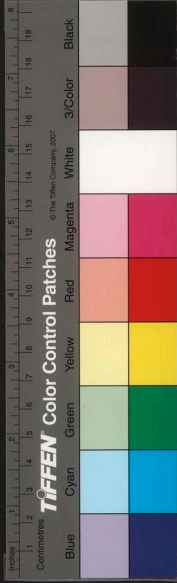



與袁堂集如千卷伯父高州司李岱清公之所作也公四五歲侍伯祖走燕粵間讀書樹大志思欲醞釀古人著述成一家言學詩奉漢魏盛唐為標準期於必赴年二十徧窺經史諸子百家為古文雄麗瑰瑋既而滔滔汨汨以出之也顧專工制舉業而其所為詩文已流播於藝林雲間陳臥子先生亟稱之曰國士云二十九癸未成進士會鼎革家居者六年始蒞官東粵踪跡半在戎馬間磨盾草檄吹笳慨慷其時年盛氣壯得江山之助發為歌詩益工自謂兄金荃而弟丁卯殆猶謙詞耳居

本府藏板

與袁堂集

海寧陳岱清先生著

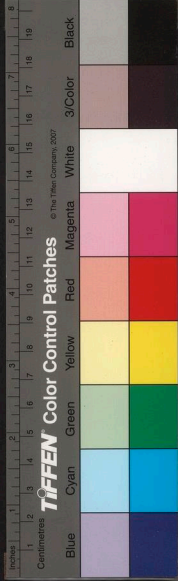

官八年旋罷寓公於粵遊屐靡不到尉趙佗之所經營陸大中之所歷覽昌黎驅鱷之鄉東坡結庵之地山川風月靡不以三寸不律丹而腹之紙丘積而墨脛走四方之士爭得其新篇讀之爲快公亦隨手散去勿甚惜而公之季子香泉四兄甫弱冠心竊慕之時時鈔錄滿巾箱噫公既沒而公之詩若文益重於世海內之志於古者久思以公之詩文爲的而不見全集爲恨兄乃刻之於京又刻之於家蓋距公之沒四十餘年而公之集成始成元龍受而讀之既卒業爲兄言曰退之集成於其

壻李漢摩詰集成於其弟縉端已集成於其弟諤天生一作者必生一能文子弟哀錄以傳不朽苟無其人則若青蓮頓首以授陽冰柳州郵書以託禹錫蓋友朋肩其任而益歎讀父書者之難矣苟不幸而如李長吉之中表陸魯望之醉人且取其撰著而故泯滅之則夫文人之有令子以哀其文不散亦有天焉公釋褐即遭世亂流離播遷既宦粵從軍馳驅王事其咏於詩者可考也罷官不歸終老於粵去家數千里笥篋中殘編蠹簡保無散帙藉非兄苦心搜錄則公一生精力所注將化爲



與衣堂詩集目錄

卷一

病廢八首

旅夜感懷

同陳子木業端明陳玄情循情西湖秋泛

戊寅冬水涸繇南塘入武林應試途中即事

二首

己巳中冬代大人送陳東溟將軍提師北棧  
秋日自金陵歸江中有感庚午

月夜咏鶴同胡朗承鮑元則方茂先諸詞客

清風冷煙靈爽有知不且抱憾無窮耶乃吾兄自  
弱冠手編今亦齒六十矣中間宦遊往來自秦晉  
楚蜀以至冀北黔南凡星軺客店驢背篷窓無不  
挾之與俱而今乃巋然成帙於此見公穎墨之靈  
能自震其光耀以壽金石實由吾兄不匱之孝思  
故克積歲累稔以闡揚先人之著作使之傳家傳  
世以母廢墜也不甚盛事哉至其膏馥沾被嘉惠  
後學讀是集者皆知之元龍又何敢多贅焉  
康熙丁亥秋七月既望姪男元龍百拜敬識

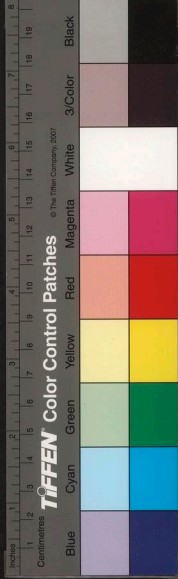

CENTRAL

得玄字

庚子白門

代大人贈別時修來父母調相州

贈時色侯二首

代大人作

春遊

移柳

過徐逸思廣安佛肩堂夜話

春日齋中

立夏日得絲字

代大人壽同宗高文在余世系本臨安高氏

文在今居鴛水

新歲舟中偕東來弟

夜

己卯嘉平廿有四日

別李同菴

春夜風雨大作極寒如冬同袁丹六限韻

秦淮河觀燈船次職方唐梅臣先生韻

庚子

虎林歸舟漫興

七月之朔賀陳循借花燭

登半山橋

田家限十四鹽五十二韻



泥美人  
陳眉公韻

追感

哭子雜詠十四首

代大人次韻答席上客時適聞寇警孔亟

野眺二首

贈友

牧童二首

秋夜獨坐

癸未入都喜晤同年徐康侯有贈康侯向同

研席

留滯京邸欲歸者數矣屢經友人餞贈尋復

未果至歲暮意始決惘然感賦

寄家信

拜疏給假南還

燕郊除夕

白溝河

輓孝念川有序

穆陵關

宿邊道中望維揚

仲春朔日至廣陵鄭起宗見過貽餉盆蘭





夜泊城下

渡江

仲春望日抵家未匝月即有維揚之役舟發

雲陽道中有感

毘陵舟中偶見并序

傳臚日口占

壽吳玉鈇玉駟平伯母七袞排律三十二韻

次韻齋中聽雨品茶

偶作

傲西崑體

徐康侯解館歸以詩留別次韻奉酬獻歲首

春康侯即擬北上應試

壬子歲讀書武林雀氏園垂可軒蒲月望日

入省舟至臨平阻風

秋杪諸兄弟約遊龍山雨阻晚集太平寺

放鶴行并序

相思曲

南行雜詠七首

大閱恭紀同陳青雷盧幼哲馬爾采揚又如

陳漸山賦二首

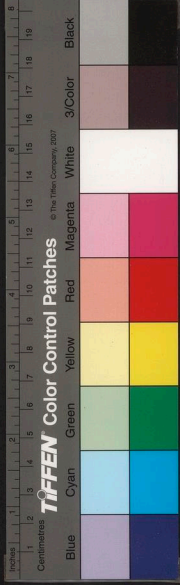

木末亭樹色諸子同作二首

南巡歌十六首

卷二

迎春竹枝詞十八首

續迎春竹枝詞二十二首

清明曲四十首

初夏閒居十首有序

秋葉吟

壽袁翁

別簡袁丹六

簡吳璽卿

寄徐邈思

贈范文白園居四首

蔣子園居相去不數武喜爲此韻

寄懷朱近脩二首余在白門與近脩別今五

年矣二首

卷三

過澹如大兄河東書屋看菊賦贈

十月十六日夜

諸弟見和再次原韻二首



村居乏筆樸菴兄見餉硃筆一墨筆二二首

十月三十夜坐

哭陸真如孝廉親翁

代人作

乙酉九月梅花得開字六首

兵火移居書帙散失慨賦

客有誦赤松遊者詩以問之

逆閩陷榆林時衛人多世將皆血戰不屈至

今猶有生氣

賦得青蒿黃韭試春盤

賦得衆妍在朝暉

擬餞顏魯公宣慰汝州

賦得晚晴搖水態

雪中舞鶴

早春雜感得春字二首

遠村二首

玉蘭夜雨後得宜字六首

春盡登龍山

次韻樸菴兄和乾初姪懷許子欲爾詩欲爾

爲樸兄乾初及門四首

穀雨前五日催僧採茶

三月初二日社集

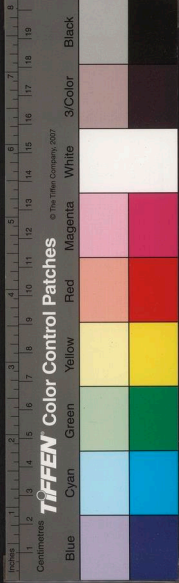

琵琶

連雨

夜警十首 有序

春日少參兄過舍談及前審恤東省因謁闕

里墓觀登州中秋海月賦贈二首

次韻郊居

懷曹石霞次東來韻石霞前謫宦閩中

和虛飄飄蘇子瞻黃魯直秦少游原韻二首

客有好遊阻隔塞上數歲得歸出遊泰山詩

見示意氣甚揚詩以壯之

寄同門王敬哉甲申冬敬哉棄家南來讀其

懷舊居詩今北歸已在顯職甲申春余乞

假出燕京時贈一酒卮

寄同門梁玉立聞其仍任詞林

同鄭超宗飲王氏園花大演劇甚盛時梅花

大開

述夢 有序乙酉陽月作

已未大人許偕挈家北上余方四歲

天啓元年辛酉二月粵暑余始受書

乙丑往通州



戊辰七月還家有海嘯之變  
冬月赴金陵

庚午二月南中喪母繼有伯氏之變

秋日扶喪南還

壬申婚耦

乙亥三月舉子

己卯三試皆落竟不得入闈

壬午鄉薦

冬春東省兵氛梗絕公車皆阻

癸未六月北上

癸未八月放榜

九月廷對

觀政西臺有接本之役

歲暮拜疏給假南還

甲申新正三月出都後銓司坐選渾源州守

至毘陵始知

中春望日抵家

三月至廣陵傳賊勢猖獗道路戒嚴不得前

五月初聞燕京失守

五月南中擁立

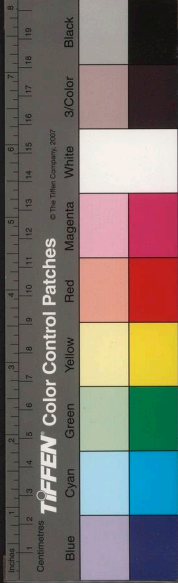



惜月行

病起書事

春日寄東來弟湖州二首

次韻梁簡文雪裏寬梅花酬吳梅里先輩

立夏後一日出城東二十里宿野寺

邨夜有懷

除夕次袁石公韻二首

寒晚

卷四

范文白復寫余書園居六絕於扇次韻六首

有藏戲鴻殘帖數卷者借閱苦不可久近余

得初榻全本戲簡之

秦子索題畫冊漫書數語應之

未岷左次二南韻為別用韻報之時岷左同

東來弟北工長水道中大雪

自長水歸宿映川次日過斜橋因憶癸酉上

元夜泊于此上岸看燈十六年矣四首

東來弟以制義相質口占答之

附錄先駕部詩

伏讀 大人春季自城西荒圃移橘二株手

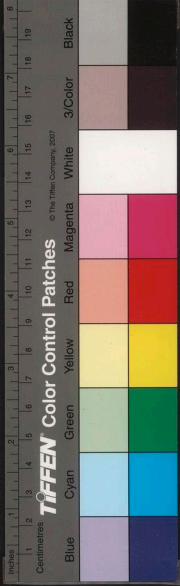

詠草

植齋頭漫爾記事詩恭次原韻

戊子十二月初七日作二首

卷五

五羊軍城早秋十四首

試馬亭觀射次張晦先直指韻二首

舟發端江

赴新興河頭舟中

入陽春縣界

登崗石山

崗石山有劉仙女道像在觀音之左巖一山

對峙名小崗石

宿崗石寨余凡三過矣

宿崗石寨晚發

雨中那旦道上

發那旦數十里大雨仍返宿那旦

陽江道中

晚行陽江道上

熱水

抵石城縣奉直指檄巡閱城垣

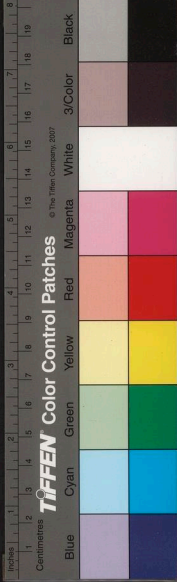



抵雷州三十里外宿野鋪颶風狂雨訛傳寇

至竟夕不寐

宿白石驛古廟二首

白石廢驛一碑在灌莽中不可近讀

青頭營

懋廉陽理刑荒署

車兒行

海角亭次張晦先直指韻二首

新州辭張直指返高涼

天塘卽事

電白郭外

七月一日返高涼署

行役雷陽就道

雷州

持侶塘百丈橋

海角亭

廉州東城樓

白石驛道中書所見

關中卽事次監臨韻二首

小瀛洲詩

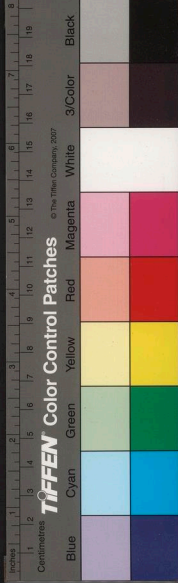

題花

竹

松

葵

蘭

珠蘭

石榴

茉莉

橘

滿天星

鳳仙

主人復餉瓶蓮

又石榴短者一尺

雞冠

花間蓄二鳩犬傷其一

馬纓丹

桂

杜鵑

梅

夜合

國立中央圖書館, NATIONAL CENTRAL LIBRARY, TAIWAN, R.O.C

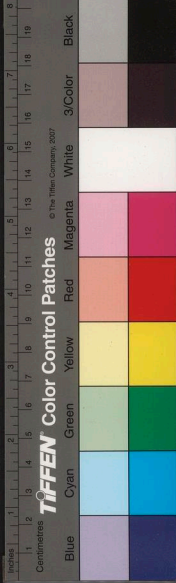

狗牙

荔枝

松根白螺如拳

次鄭幼公同吏韻贈陳令升丁酉

瓶中水仙花歌

題張穆之畫松壽水師將軍七月初八日誕

曉

送友人還白下

題登高圖二首

四月初十聞蟬用駱右丞韻二首

題友人園亭二首

三月十六夜望月有作

寄贈旅卷山中

登豁然亭步李伯機韻

卷六

重午前二日季方山司馬邸中飲集限韻二

十四首

珠江競渡詞次汪曾城同年韻四首

放言有序

曼元微之原韻五首

曼元詩集目錄

五

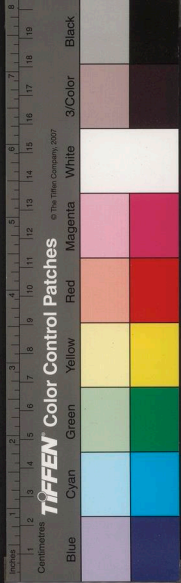

疊白香山原韻五首

再疊元微之原韻五首

再疊白香山原韻五首

題丁次星望雲圖有序

玉窗三疊教言

元韻五首

白韻五首

卷七

清明謠二首

早春同梁芝五家春旃憲副公遊湧蓮菴

越秀山

春日家春旃憲副招同梁芝五高望公慎五

典丁次星金大阜山品上人遊蒲澗寺分

韻四首

五羊觀行

雜感六首

春蕉四詠次朱芝園侍御韻

月下蕉二首

晴裏蕉二首

風中蕉二首

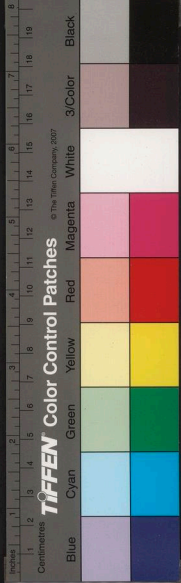

雨後蕉二首

夜集黃儀部山樓同何玉其高雨蒼梁敦五

孝廉限韻

夏五周岐庵別駕書閣却寄得來字

簡某二首

盆中茉莉

賦得客愁何所造四首

七月十二夜獨登王儀部小樓漫興

高雨蒼見次前韻再疊

端江即事

培兒還家賦詩爲別次韻送之

循州魏和旭大參蒞任時潮陽兵備新奉裁

併卽有潮州之行投贈

壽某

姚媒長山齋分竹字次韻

二月初一日燈下再次姚坑竹字三十韻

感懷

晚步

晚舟

某人座上作二首

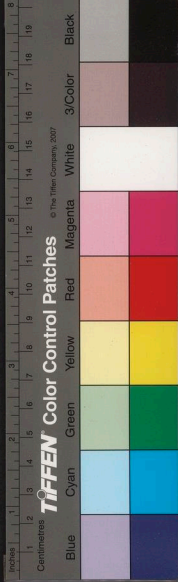

野塘

送某入都二首

贈某二首

丁酉八月初九日閏中秋月紀咏即席限秋

字

韶陽旅懷

重陽

送陸公蘭陔備兵朝陽

贈某

酬雄州劉永生司李歲暮登粟酒鎗見貽之

作

除夕次培兒韻

元旦

入日

元夕

送友

秋夜抒懷

戊戌暮春廿有八日余蒙難幽居羊城吳陽

二尹田君寄音相慰殊有君子之愛雅感

其意漫作口得四首答之

與友書詩卷四錄

七

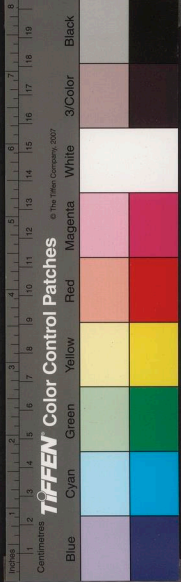

燈曲二十首

披戶

仙城

感懷

壽周翁五袞

自字令

夫八

端江秋集奉和沈止岳觀察十首

紫菊篇

燈前曲十首

汪子漢珮見示與劉永生司李夜話之作次

韻二首

十七夜汪漢珮虞部劉永生司李集小齋再

次前韻二首

復集漢珮齋中二首

張葵軒元戎招飲同漢珮永生二首

再疊前韻送劉永生司李覽返凌江二首

齋中漫興再疊前韻二首

秋江歸興二十首

夜柝

中秋夜詩成收淚又作

卷之三

七

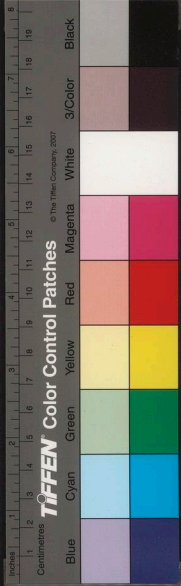

曲江一山土名五馬歸槽

掛榜山二首

江灘小石子圓熟如玉登岸手拾七絕句

上灘歌

青蛇行

浮屍行

康州醫士溫岐軒以八仙圖索詩為壽兩年

餘矢携至舟中書此歸之

雄州雲衢門城上芙蓉一樹臨江盛開泊舟

其下得城字

到雄州喜過澹歸禪師坐間得讀陸郡侯孝

山唱和諸詩有作時浚公將返丹崖

旅舍四首

卷九

盧升卿三律贈別次韻奉酬三首

循州舟次再次升卿三首

博羅訪張西園先生故居次二呂二首

有序

別周象品解元

功令勅頭陀還俗戲東一株上人二首

雨舟

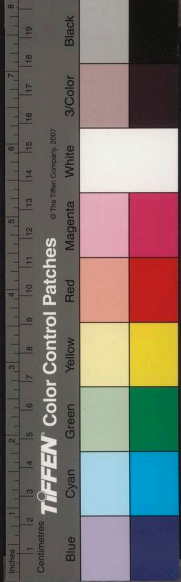



牡丹  
梅

竹秋海棠雞冠

題畫四首

山樓行有序

醉後投壺

贈長樂佟明府

於押代之二首

偕二呂至長樂別李瑞其孝廉  
某作送某官度嶺詩擬次余別右民韻而苦

見牛在高山頂上

詩草被鼠啣去戲吟

老龍夜泊

立居民結廬其上名枕頭村

逆流而上未至龍川五十里江右岸有山僻

春江晚坐次二呂

舟中生日鍾二呂見惠新詩次韻

清明二首

清明前一日

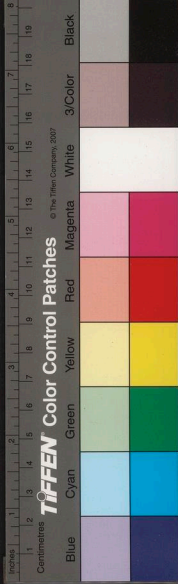

贈別長樂曾秀才壽國有序  
別及門祁爾嘉孝廉有序  
七月初惠潮還廣再寓光孝寺自先胎詩次

次韻訓別

朱書思明府擬謝法曹贈別體送行做其體

詢陸丞相祠

謁韓文公祠二首

次韻答前海豐令朱書思做白樂天體二首

午日疊前韻簡書思二首

遺次韻為答二首

重晤海豐舊令君朱書思過寓小飲新詩見

贈郅正菴司理

贈韓江梁霖海太僕

贈海陽王白推明府

贈吳葛如大將軍二首

贈揭陽胡柯巖明府

贈謝韶徽

鏡平劉勤閣明府同年招飲賦贈

題興化王畫有序

荷

要書堂詩集目錄

三

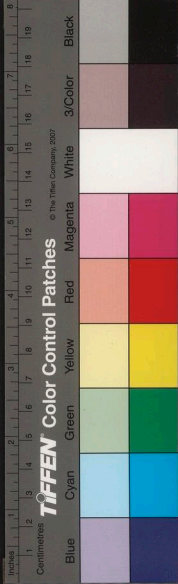

韻

七月十八日夜潮音菴寓中看月

夜坐聞煎茶聲

乙酉秋月亂後簡閱書籍殘缺感賦此詩二

十年所矣

題畫竹

為張穆之題冊二首

有序

寄長樂葉章如

投贈伍鐵山先生

贈高雨蒼孝廉

方楚卿孝廉往巖顧余石亭旅舍詩篇見投

五年矣久缺報章將歸賦此問之

順德人還高雨蒼去世旬餘矣題書空返淒

然次前韻

今春別林坦菴東遊惠潮訂以春暮返羊城

作別度嶺坦菴亦有昭潭之役恐歸而不

及相見也有詩見懷次韻

光孝訶林移寓潮音自先過余至再不值詩

以報之二首

澹歸禪師聞沙汰之令自海幢扶病還丹霞

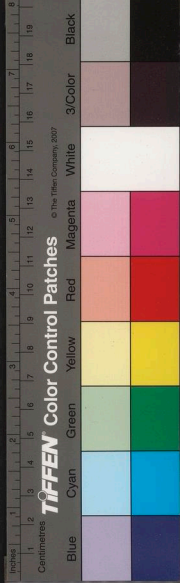

見示悲歌行次韻慰之

重陽

王蔗菴太守見示八月自壽詩索和次韻答  
之蔗菴居誰園多竹

九月十三夜悼允女

賀李孝廉尊人六十又一

九月二十憶去年此日凌江回舟返五羊又

一載矣感賦

送金公綢春母喪還里

壽盧波郭先生五十

卷十

雄州店家歌

樓欄有序

倒押前韻戲為草木吟

盆卉高及尺不知其名花如枳橘而小身多

刺結子如漆紀以詩

寓舍前俯池塘頗有爽氣漫作

投陸孝山南雄郡守

晚二首

九月初四日感念允女

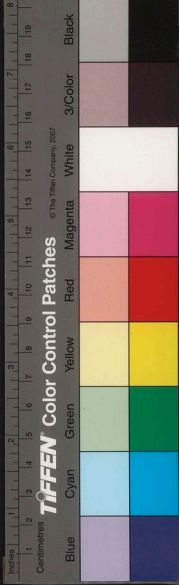

醉歌

重陽

夜坐

雄州孝廉梁巾山見招郊居賦贈

午睡

池塘晚步

十六夜

深夜讀書

贈沈融谷時融谷在陸孝山署中

秋九月丹霞訪澹歸禪師十首

迴龍菴

澹師見示長至日陸孝山太守行署齋集詩

次韻是日余亦在坐二首

澹師常自謙居散僧因拈散義一偈隣笑

讀陸孝山沈融谷甲辰唱和集融谷有贈娟

較書詩戲成一絕

仁化李不磷秀才名子堅率二姪見訪

十二月初六早韶陽迴龍菴放舟返廣州

迴岐下十里許江潞一阜土名黃巢磯泊舟

其側

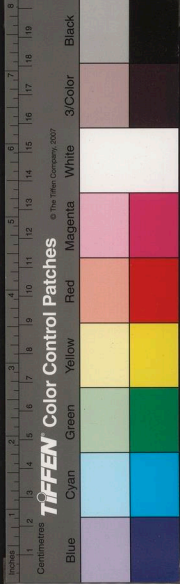

贈迴龍菴主僧恁怛多

有序

為汪漢州虞部題待漏圖

舍館佛山鄰無傲家園夜聞無傲讀書走筆

一絕

無傲次韻見和再疊前韻時余將別去

題葬囊

有序

月夜

十月初二日漢州虞部大集諸同社一十二

人時余已買棹長發旋以事中阻分韻寓

感

辛丑初春羊城石亭巷舊寓小樓庭中山茶

一樹盛開阿允女向余索帶余以小銀插

簪之誤傷左大指女瞿然以紙拭余手血

時甫六歲也四月初八日舟過揭陽遠望

听花宛似昔日山茶觸悼前事一絕句

除夕一株上人限增字齊字二首

乙巳元旦

初三夜微病又用齊字

初五夜新月二首

初八日僧舍池上獨坐

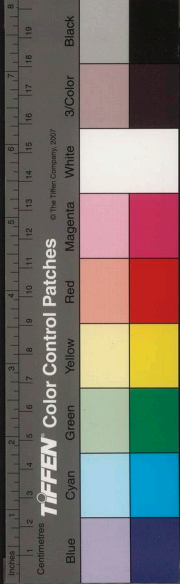

初八夜月二首

僧困薔薇

初十夜月二首

十一夜

夜過自先上人房限才字

再次一株韻

一株詩別次韻

十二日漫興

別梁惇五孝廉

別尚公潔總戎

自先賦詩贈行次韻留別

元宵陰晦撥悶

廿四夜醉歸大雲齋中燃蓮花燈相待

作草書不稱意自嘲一首

壽李曉湘大司寇

二月一日郊外即事

別尹石民孝廉二首

投尹瀾柱吏部

投贈盧臣虎

別溫子甫

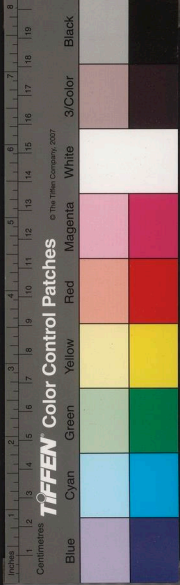

別陳大雲

劉雲客招飲索詩題一律劉富人子耽狹斜  
遊有贈妓詩占占自誦不置

二月初七夜燈下獨坐念清明近矣感悼允

女

陳大雲代寫詩葉戲作

與袁堂詩集目錄

終

與袁堂詩集卷一

海寧陳殿桂岱清著

病廢

窮途無奈哭清秋淚逐愁雲落去舟霄漢未騰龍  
臥海風塵還阻隼依鞦江淹賦闕難填恨郭璞詩  
成且浪遊獨倚篷窗炤流水羞顏不敢見顛頭

其二

驥牛同阜孰昂低玩世東方只滑稽落日長悲戰  
士鼓敝裘何用故人綈埋鋒獄地光誰辨折翼天  
門夢亦迷九死壯心銷未盡不堪撫枕聽晨雞

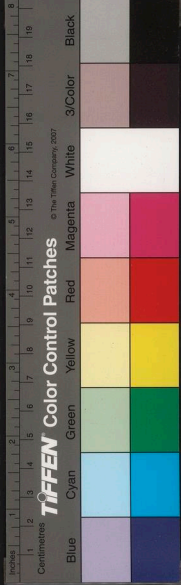



別陳大雲

劉雲客招飲索詩題一律劉富人子耽狹斜  
遊有贈妓詩占占自誦不置

二月初七夜燈下獨坐念清明近矣感悼允

女

陳大雲代寫詩葉戲作

與袁堂詩集目錄

終

與袁堂詩集卷一

海寧陳殿桂岱清著

病廢

窮途無奈哭清秋淚逐愁雲落去舟霄漢未騰龍  
臥海風塵還阻隼依鞦江淹賦闕難填恨郭璞詩  
成且浪遊獨倚篷窗炤流水羞顏不敢見顛頭

其二

驥牛同阜孰昂低玩世東方只滑稽落日長悲戰  
士鼓敝裘何用故人綈埋鋒獄地光誰辨折翼天  
門夢亦迷九死壯心銷未盡不堪撫枕聽晨雞

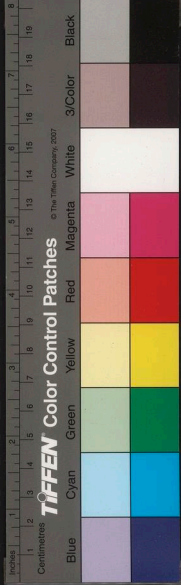

其三

羊腸是處歎摧輪強戴衣冠見世人六尺珊瑚槌  
作粉千尋梓杞析爲薪羽陵易飽神仙字精衛難  
銜瀚海塵落木蕭蕭悲正劇黃花雖好不如春

其四

硯笏鑄鐵劍銷鐔披髮應須早入林坎壈幾時售  
楚璞聲華何處碎胡琴有才不問狂夫笑喪氣從  
教瘡鬼侵千載鍾期難再起伯牙絃絕少知音

其五

極目斜陽獨倚樓蒼涼海氣動離愁焚書嬴政奇

男子演易姬文一累囚才孑竄人渾似鼠崢嶸戴  
角不如牛尋山擬學劉綱去遺世駮螭到十洲

其六

今古銷沉故紙堆傷心掩卷不能開排牆晉代鐵  
清士鈞黨西川殺異才叔夜燈殘逢鬼魅正平刺  
滅困輿臺五噫愁罷悲風急一雁衝寒塞上回

其七

瀾天黑霧舞妖鴟白日橫空晝見魑子死逢人眸  
隱淚容枯引鏡面無皮十年松影空殘炤余母見昔  
十年矣  
三摘崇華絕故枝傷仲  
兄也采得秋茶成旨蓄酸辛嘗慣

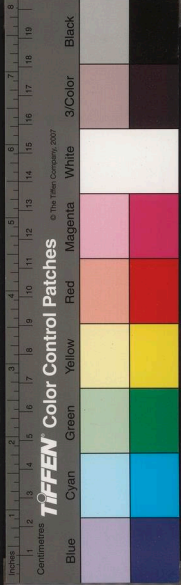

只如鈴

其八

寒潮落日共淒清感遇繇來自不平  
女主憐才訶宰相羈臣代草拜  
公卿青城長往辭驢騎楚澤悲  
唵託杜蘅却笑釣鰲狂李白翩然海上謁韓荆

旅夜感懷

星明天四垂冷風蕩寥廓斗杓指孟冬  
羲轡短如削元氣含氤氳昏旦相躑  
酢萬象銷沉間天宇澄陰壑獨往  
悽中腸秋噓不成謔幽廡悄無人  
沈寥沙塞若憂然悲聲來遼天橫  
一鶴蕭瑟禿梧擊髡餘竹疎索碣  
石鴻離離頽垣草漠漠風吼疎櫺  
鳴霧霏燈氣弱香室冷蘭枝嚴霜  
壓城郭寒月吐孤輝空廊語魂魄  
瑤臺偃蹇望無鳳通媒灼翹首思  
何長美人天自各宵清撥悔思聚  
鐵難鑄錯雕鏤萬物心造化抑何  
虐焚膏徒爾爲豪士遠寄託只今  
湘汴間妖纏鬼兵搏鼎鉉賜劍行

時樞輔賜上軍籌方出勦寇

拙帷幕棲棲蓬蒿中何時振雄畧

同陳子木巢端明陳立倩循倩西湖秋泛

秋洗平湖曉鏡聯四山螺髻色娟娟鱸魚味好堪  
同客鷗鳥機閒不避船曲度秦箏催勸酒風清簫



塵坐譚玄斜陽返棹南屏路十里芙蓉淨可搴  
戊寅冬水涸繇南塘入武林應試途中卽事  
荒涼百里道露下獨驅車鴉陣號殘月牛羣臥阪  
畝戍樓荒欲兩旅店食無魚阮籍窮途恨傷心不  
可攄

其二

海上殷繁地蕭然成廢墟黃蘆樵斧後白骨燬棺  
餘隕岸沉沙竈寒潮沒草蘆梓桑彫弊極空擁百  
城書

己巳中冬代大人送陳東溟將軍提師北援

杖節桓桓振國靈三千鐵騎暗飛腥訪圖犀闕傳  
方畧洗石燕山待勒銘寶劍倚天平夜斗瑯戈揮  
日落

星期君膚奏言還日薊北春風楊柳青

秋日自金陵歸江中有感

庚午

沙渚微茫上有楓蕭蕭霜葉下寒空一生成人事影  
零後千里烟雲慘澹中夾岸砧聲催曉月橫江帆  
影亂秋風菰蘆騷屑驚鄉夢極目天涯恨不窮

月夜咏鶴同胡朗承鮑元則方茂先諸詞客

得玄字

庚午  
白門

客夢多驚歌枕眠桐風清唳徹于天步迴廣廡翻

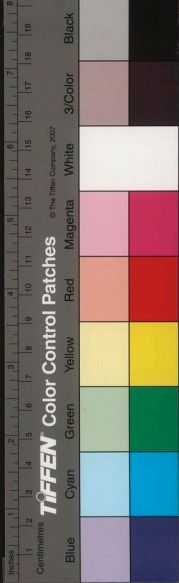

衣縞影戢雕闌佇尾玄萬里秋荒遼海月三更聲  
斷的山烟秣陵雲樹棲應遍猶自歸來擾濟川

代大人贈別時修來父母調相州

海虞時侯命世才蒼生之福天遣來百城表率天  
下最矯如喬松俯蒿萊長孺排闥薄榮陽吳靖長  
沙慨以懷神鈞不惜烹鮮試驥足展處成康莊海  
堦蕭蕭繞蘆荻浪屋濤山如霹靂捍築荒塗亘大  
堤沙畔漁竿長篲篲漕卒如狼橫索錢正色當階  
胃控弦一代文章百川海春風桃李吹翩躚批榜  
摘奸獄不宿草爛園扉禾黍熟置水投書絕扱綸

漫說勞形多案牘清節爲秋抗穹昊無人不識官  
人好温如玉今厲如金政成何待三年考循良屈  
指最崢嶸斷牛咒虎擅英名江東三岑江左傳高  
苑樹榮溜水清周紆下車問大姓七篇遺愛松關  
鄭我侯絕跡跨前人那數殷衷多異政海鶴橫空  
輪翅輕劃然長嘯天聞聲風雨鶉墟垂 帝顧千  
旌移向鄴都城鄴都自古盛繁華赤橋紫陌好看  
花賦就宓妃愁帝子圖成禹畧獻天家禹略當年  
畫九州浙水今爲漳水流漳河野老邨邨喜浙汜  
人家箇箇愁愁殺鴻飛遵渚陸還砧留犢驅車速

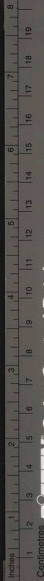

© The Tiffen Company, 2007

TIFFEN Color Control Patches

Blue Cyan Green Yellow Red Magenta White 3/Color Black



悲風古道馬嘶長攀轅不住吞聲哭青陽昔配九  
華祠崖甯東軒永去思行行高掩西門豹引渠斥  
鹵稻梁滋願作江河九里潤願作嵩高四嶽鎮擬  
圖象表鑄黃金榮名豈曰同朝薜鐫銘石磬南山  
巔書功毛穎禿三千里中自效題旗餞風詩著美  
待如椽

贈時邑侯

代太人作

分符海國出蓬瀛  
帝簡神君表列城歌起二天  
思在陝書標十部譽流荆垂簾晝靜花飛滿更鼓  
宵分犬不驚車下幾時多善績十年作吏愧平衙

其二

錦隨刀尺試花封何幸今時拜魯恭綠野春來滋  
曉露滄波夜不湧秋風清持蠹漢千尋壁才展轟  
雷萬石鐘治范胸山何足數史公循吏傳應重

春遊

香塵吹雨試輕羅蘭館飄鐙入夜過一曲龜茲送  
行客小樓簾控月明多

移柳

謝韞吟情托翠條濃烟如鑲碧欄交臨風莫作河  
橋夢依舊迷離學舞腰

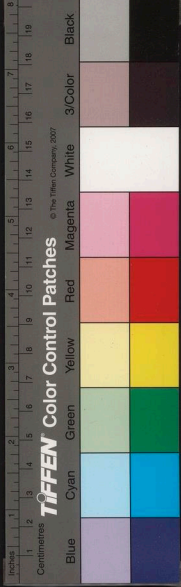

過徐邈思廣安佛肩堂夜話

相逢休問夜意氣壓南皮裙擁同桓屬余時杯浮在

習池高言凌燭氣秋暝浩烟姿滄海流方橫詎諧

聊自詒

春日齋中

青林宿雨過花信曉禁風雞語親寮綺蟲絲胃乳

桐閒情憐夜靄香夢怯春紅朗朗三間屋西頭膝

未容

立夏日得絲字

青陸雲迴委宛旗綺羅嬌失上春時桐辭采鳳餘

空碧鶯掠輕蠟裊落絲芳草如烟縈翠黛朱櫻似

面溜燕脂臨風一葉相思字瘦盡高樓白玉姿

代大人壽同宗高文在余世系本臨安高氏

文在今居鴛水

臨安兩目排青立巨靈鼎屨天低昂百年蛻蟪氣

東走聿挺真人壽而臧真人眼濶胃懷古意氣如

雲橫秋霜捩腕風期親夙昔酒船夜夜浮鴛鴦鮓

魚盤鞞長虹紫詩瓢湖海隨行裝塵外竹林康籍

塵樓中薤葉倥佯藏松角崔嵬鞞祠宇修家棟華搖

落呼明光疏弟君不見德滋冥冥天不忘鳳雛翹翹

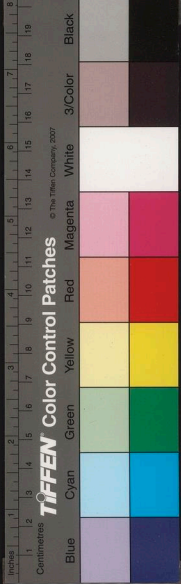

將翱翔五詒佇看纏荔帶三花共採羞芝觴羞芝  
觴樂未央儂家一星在南極莫道河清不可望

新歲舟中偕東來弟

急漿鷗羣失芳時對惠連灘迴湍勢怒岸斷土膏  
堅雪影穿林霽春光着水妍驚聞諸父老不敢望  
豐年

夜

獨立瞻清漠浴如覆釜縣蟪蛄聲咽地鴻雁影隨  
天秋老霜華結更深柝響傳襄陽當此夜浩歎不  
成眠

己卯嘉平廿有四日

壯心難駐六龍車節物殘涂感歲華隨俗掃塵開  
白屋漫傳祀竈化丹砂爍蠹翠竿香浮蟻絳蠟金  
盤焰吐蛇多少豪家今夜裏碧簫吹斷鼓輕擲

別李同菴

余舅弟與同菴交二年矣己卯冬解館言  
別正余病起寂寥不勝河梁之感率爾賦  
贈

離別古人悲况乃貧交別良覲兩年來澹然無要  
結高意可摘星猛進如示玦我冠瞻視危山焦不

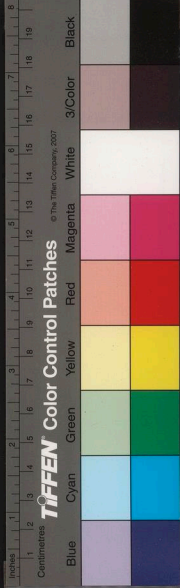



知熱歲暮捲書歸窮陰深積雪余昔嚴擇交君才  
真同列黃鵠摩青穹鷓鴣徒切切

春夜風雨大作極寒如冬同袁丹六限韻

二月閒風雨蕭蕭透筆牀讀騷魂欲冷縱酒意猶  
涼客有妻其調燈多慘淡光夜闌清唳鶴共我繞  
餘狂

秦淮河觀燈船次職方唐梅臣先生韻

庚午

星河流影暮潮通艷粉香絲此夜中蚌吐媚川珠  
不夜犀燃炤怪水吹紅沙棠萬艇邀明月芳苾干  
燈射彩虹把酒醉呼桃葉渡空餘鄂被繡芙蓉

虎林歸舟漫興

蒲葦新成綠映波春歸十日尚餘多斜陽獨上山  
椒望不及游人艷綺羅

七月之朔賀陳循倩花燭

湖水痕添曉黛平藕花如夢未分明虹舒綾影初  
逢謝鳳引蕭聲不羨羸兗沫香濃三午淺桃笙玉  
暈九秋清鏡臺雅擅琉璃匣爲問陳王賦可成

登半山橋

橋迥青冥上孤危動客心暮霞飛欲墜晴野望如  
陰百里山無勢千行鳥絕音落星何處是今夕俯

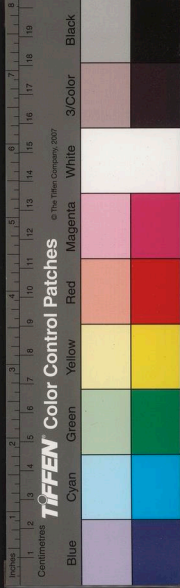

蹶泮

田家限十四鹽五十二韻

周禮重甸籍齒風備閭閻監門圖未繪徵士景先  
拈農事鄉邨異民情天下僉四時多瓌雜百務冗  
分兼豐稔先秋望平和隔歲占棘樊圍菜圃槐蔭  
葢茅檐柘燧留寒火荆扉滿曉暹襪襪從小慣風  
雨逐時霑麥飯三食飽雲簑四體恬勝頭栽紫芋  
屋角蔓青斂辱水棹呼軋薺茶罇罍鈿粗團泥作  
簋亂織荻爲簾携筥喧朝盃支機冷夜綬窮冬經  
宿芋仲夏賣新縑屨草從穿絛釵荆不炤奩男兒

無狡獪婦女絕妖纖蛛掛禎祥至蠶眠禁忌嚴築  
泥塲納稼瀝滷海燒鹽率作營生瘁奔波夢語店  
畜豬修斷柵嫁女賞花蟾數米炊朝飯量藜爨暮  
鬻病侵虔鬼食訟涉怕官籤蛙鼓丘中沸牛圖竈  
右黏衙門火耗重學究束修廉野廟飄殘瓦田庄  
覆短苫瓦盆呼共醉斟鱗借亡嫌食鬱難兼味縫  
裳豈美摻蓬頭無暇櫛直口勿容箱東井西家汲  
南蘇北舍燿清溪鼓柵入烏鬼按波潛春酒泥頭  
煮秋壺剝蒂醃失雞邨媪詈賽蜡社巫譖償債低  
錢折輸租小斛添荒年鬻穉子省吃贖鋼鍊參駟



驚晨夕星杓識冷炎蚓啼天顯熱蚊出雨淫淹澗  
藪盧追兔深濠獺祭鮎風和菖葉茁山漲麥溝漸  
龍見心吹火虹飛日薄掩春秋澆墓哭伏臘擊壤  
欣巷犬穉如豹籬藤古似蚩錢糧依限納牲口到  
年穢兩足新蒲熟霜濃晚稻甜清明插楊柳白露  
蓄葭兼碧水畦邊曲青山屋後尖豚啼操物眇秉  
穗愜心愿湯旱今無睹堯天幸戴瞻四方猶帶甲  
萬物未離燁帝力終難泯時宜預可覘南山蕪稗  
秀北闕待榭柎郢曲非能調巴音願受砭長吟任  
青白寄慨在黎黔

泥美人

陳眉公韻

何處蓮花不壞身登垣羞去學窺臣不消粉黛傾  
南國肯抱琵琶充下陳巫女行雲難入夢洛妃拾  
翠悄離塵紅顏不老都相似湓浦應無哀怨人

追感

去年當此日驅車向荒阡寒郊窮冬路一月三迴  
旋奔馳斷魂魄况乃憂思牽出郭大海岸茫茫俯  
平田黃埃莽充斥蒼烟眇縈聯紆鬱困道暍邨墟  
無市廛亭午日色壯暄然憎衣綿花氣酣暮春野  
梅疎籬縣日暮買市飯無僮自留錢僕夫欺余獨

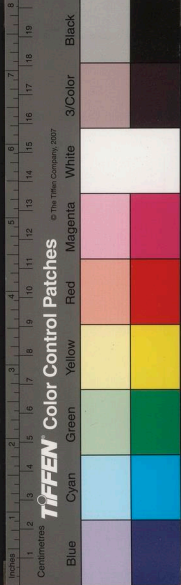

停輿久遷延一望行人絕惟見孤雲翮斷塚嘯幽  
魅空林啼饑鳶棲棲當中路有違心飛還更深抵  
城門寒月上如弦踉蹌宿蕭寺恨非凌風鷁

哭子雜詠

嘗讀元右丞哭子諸詩樸質淡率不文而  
傷余戊寅季冬修兒云殤詎云達士忘情  
實同婦人欲泣迺知西河喪明未爲過也  
特緣情生或繇景觸感目銜哀援毫輒作  
數言非能巧筆貫愁庶幾長歌當哭云爾  
四載恩緣付影泡西風一夜委荒郊逢人禮數初

能習學語詩書喜易教憶子巴猿空繞樹傷離社  
鷺不歸巢最憐泉下無人伴淚落成河眼似膠

其二

青蕪白莽晝綿茫夜月吹魂托此鄉竹馬玉環隨  
斷梗繡襜文葆委空箱

其三

綵絨乳髮絡成丸舊是春風茁紫蘭何意數年塵  
夢斷瓊英吹折碧湘乾

其四

燈影簾櫳舊不更眠餐向夕覺情生鏗然金椀空

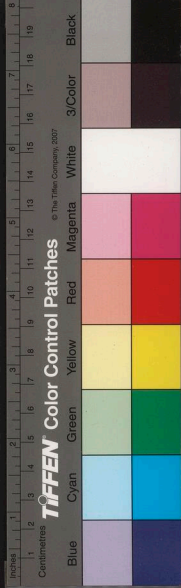

八上魂魄猶應聽此聲

其五

呼漿坐起強裴裯認父看孃拭眼開夜半燈前重  
識聚他生萍遇不相猜

其六

索杯雙腕自擎來涓滴那知只此回一自招魂陳  
奠食傷心不舉海螺杯

螺杯兒平時所弄

其七

世間孩穉性情齊乳媪初離徹夜啼兒獨嘻嘻隨  
父宿偶然行繞舊牀西

其八

常牽乳母門前戲侵早離房至日昏乳母仲冬辭  
去後依依不復到前門

其九

渺渺魂兮逝不回石麟何處去投胎讀殘一卜子  
家什錯誤拈來不認開

其十

去年此日恨離家烟霧蒼茫瀚海涯怪底垂頭不  
出戶今朝翻恨別離除

其十一

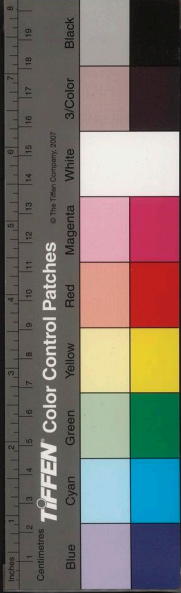

昨歲宵征着短襦駭雞醉落聽啼颺季冬朔夜寒  
相似忍向燈前剖木奴

其十二

警夜鶴難求子和司晨雞自在時棲似憐飼餵辛  
勤意漏盡寒宵咽不啼

其十三

瘦鴿飄脩何處歸風霜吹盡紫翎稀短檐夜夜拳  
雙脚漫逐寒鴉野外飛

雞鴿兒平時所聚

其十四

鴛子人言水上漚新兒况是歲重週未能解脫如

吳魏不是悲傷爲鄧攸

代大人次韻答席上客時適聞寇警孔亟

歸來十載耻論功花暖鶯啼春色豐侑酒我慚無  
謝妓含飴君快有甘童

美其有佳孫

雪吟聽金石瓊家食未酬平寇志酒酣頻問劍雌

雄

野眺

秋天雁過潭涵影野徑橋空水自流雲樹蒼茫橫  
去路閒看寒渚泛輕鷗

其二

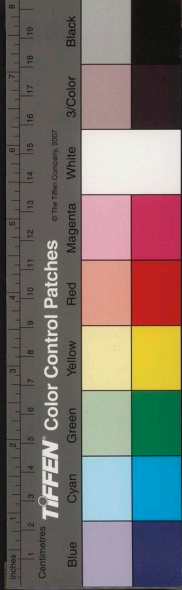

晚烟沉遠浦新月浴微波隔柳聞漁唱空歸自透  
迤

贈友

常美陳雷誼不更如君涇渭自能明同遊城闕風  
雲壯偶弄臺池花鳥驚交態豈隨萍泛逐詩篇欲  
度雪餘清有才長恨皆零落空賦三都與二京

牧童

曠野家何處影影亂髮鬢薪蒸當睡夢簑笠卸晴  
乾月上繩牽急烟飛蕩弄殘山畦麥隴外踏徧蓼  
花灘

其二

放牧田庄外持竿日夕看繞谿邨路近逐草野坡  
寬掛角書無讀負餼饑可食人生如所寄禽犢任  
盤桓

秋夜獨坐

落葉滿庭除風聲疾繞廬秋深悲白起永夜一編  
書

癸未入都喜晤同年徐康侯有贈康侯向同  
研席

幾年夜雨剪窗紗狂喜逢君待看花絳闕徵書綾



餅近青衫跨馬帽簷遮瀛西曉色千門樹維下秋  
風四海家歡筮有期傾夙好拍浮燕市酒頻餘

留滯京邸欲歸者數矣屢經友人餞贈尋復  
未果至歲暮意始決惘然感賦

天畔歸思伴早春京華厭逐馬如塵鏡催華髮陰  
同妾硯炙寒冰戲答賓婪尾不驩炊桂客柳條難  
信唱驪人季卿竹葉渾閒事夜夜家山入夢頻

寄家信

雙鬢凋何易愁多不爲貪人謀皆勝我我命不猶  
人瘦馬雪中路他鄉夢裏身江南傳雁足歸及故

園春

拜疏給假南還

不分長辭黃葉邨鷓鴣無意綴班鷓入哀賦罷驚  
時變十畝桑閒拜主恩燕市金臺空買駿天涯  
燈火熟留髧歸來笑問門前柳腰鐵如余幾箇存  
燕邸除夕

燕邸除夕

天涯歲暮風烟合急景嚴城鼓角催遙憶故園分  
柏酒有懷游子忽停杯

白溝河

路出白溝逢落戍寒烟古木萬山峯黃埃蔽渡荒

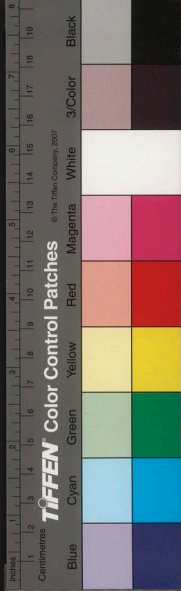



遺鏃碧血爲虹壓大河陣沒烏號鵬欲上車翻白  
鷄馬橫過竭來今古悲涼地眼眺平蕪百感多

輓孝念川

有序

孝念川者齊魯之俠客也好施結客余久  
耳其名家于濱州之李家口其地爲豪暴  
出沒之藪公多蓄健兒爲賊所憚行路賴  
之余以甲申春王十有二日過此響馬數  
騎眈眈視之不知旅橐且蕭然也薄暮停  
騾踉蹌訪公公以頃歲敵騎入犯當事授  
將軍守濱傾家繕備力殫城陷罵死之

時方在議卹公原名傳當事義公司易  
名義四子皆庠士下榻留余極驩爲發數  
騎相護索余一言以爲父紀余惜公之死  
而歎余來晚不及見也酒酣伸紙以當涕  
奠

幽燕一片蒼茫地劇孟風流古誰嗣旄仗儀形姓  
氏奇孝丈夫生寔屨屨吹竽走馬瑯琊道肝膽向  
人輕珮遂琉璃匣吐蓮花鋹倒獵犀螭角觝戲手  
提長戟腰人頭夜半城南走騎黃金散盡戰士  
疲仰天濺血生如寄常山之舌子卿節世不借兮

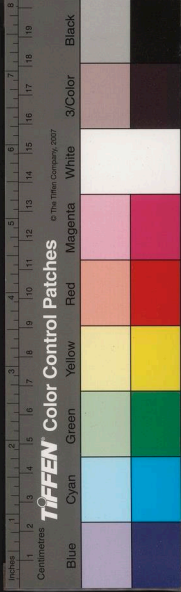

借樹幟毅魄作厲且滅  
券鐵行看尚方賜錫類  
于茲在孝門龍文耿耿齊並轡  
我來馮弔英雄魂  
下馬青齊一場解

穆陵關

崎嶇橐載度高原旅食蕭條夢不温  
入路盤陀峯  
東馬幾家遺壘棘當門  
匪熊履表留溜岱小白墳  
荒寄寢園煙火天邊愁日暮  
偶然雞犬便爲邨  
宿遷道中望維揚

淮水春生暖欲瀾  
長林風吼樹猶乾  
波明鷺羽晴  
灘雪玉薦鯖絲野市盤  
三運碧筠舍粉待幾橋明

月扣舷看鄉關入望  
還愁遠且被華胥一枕瞞

仲春朔日至廣陵鄭超宗見過貽餉盆蘭

燈火春風拂曉叢  
偶來花市及花紅  
孤芳不逐街頭賣  
自伴江籬丘壑中

夜泊城下

風暖萸灣渡口烟  
刀環夢斷繞吳天  
蕪城柳色經年路  
春水蘋香獨夜船  
繡被淒迷憐鄂載絳紗  
紅艷弔樊川繁華今古  
旗亭下縱聽吹簫亦惘然

渡江

天風一舸坐中央  
京口橫江見女墻  
濤拍廣陵迴

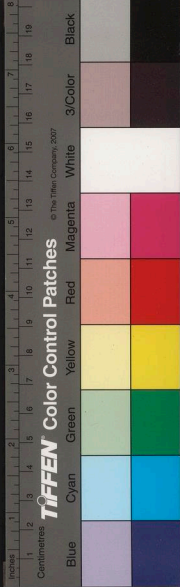

巨浸山浮北固擁蒼茫風前候雁書無帛地近原  
蠶樹有桑早晚故廬乘下澤才名三十愧中郎

仲春望日抵家未匝月卽有維揚之役舟發

雲陽道中有感

樓樓應笑拙如鳩浪跡天涯感舊遊永山城傳  
成柝雞鳴村市送行舟荒烟曲岸千家暮夜雨橫  
塘四月秋莫漫江南哀庾信龍泉那惜崩爲緱

毘陵舟中偶見

井序

青衣誰氏倚舷如仙簪玫瑰而壓髻蹙羅  
袂以迎風絳紗猶隔朦朧夢裏之雲白日

如馳荏苒橋邊之樹青雀去兮不廻青波  
橫矣堪詠詞成駒秣情匪鳳求

雲梳髮髻整鴉堆交甫曾經解珮來聯引橫波嬌  
一束芙蓉臨水早秋開

其二

花市經過眼倦開隔紗聞喚小儂回玫瑰半鞦韆  
蟬鬢疑是偷離阿母來

傳臚日口占

門開宣政徹楓宸班入英雄毅裏新稞禦雲璈閭  
闔曉雞毬畫舫曲江春袍分碧草千門繡馬踏紅

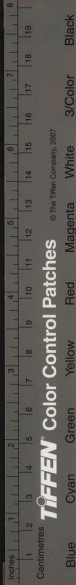

香九陌塵從此瞻天嘗尺五報恩還許畫麒麟

壽吳玉鉉玉騮年伯母七袞排律三十二韻

淑德基昌運坤貞屬大千芝莖迴斗極霜柏駐星  
躔操作勤方翟談經佐若虔衣牛曾激仲車鹿夙  
偕宣屏貴堪忘爵家徒自草玄卜廬嬉近俎種玉  
獲於田光炤平分社雲祥左集肩金鋪神夢席薦  
劉客來駟珠潤銀滄月霞舒玉井蓮藻蘋將采澗  
鏹劍已隨川年伯早  
去世從義三靡忒音徽四德全河舟  
長側側縷燕自年年燕岫枝爭爽東涯翼遞騫玉  
昆季五人上令市  
者三同榜者二平輿雲作陣春草夢成箋鴻也摩天去

珠吟並曲穿青箱沈可續易簡薛稱賢視草光徽

省持籌耻豆籩玉鉉中翰  
玉騮戶曹倚閭愁嚙指奉檄喜承顛

酌兕伊今始含飴若箇邊棟花新帶兩柳色暫辭

燕帝許循陔詠人歌來鎬篇時昆季一奉差  
一疏請省親五花青鳳

翻雙彩紫泥烟寶玉爲鞭輓金莖賜露鮮宮槐鶯

語滑上苑馬啼偏畫繡版輿運春觴鱸鯉筵笏盈

三戟爛萊舞對床眠絳節飄玄圃颺車下洞天山

書人紀瑞鶴帳地疑仙蓬島瑤笙炙霓裳石髓澣

冰桃清映玉碧藕蔓如船週甲還逢甲陽還慶更

還甲申  
四月家方深燕喜詔曰汝來前

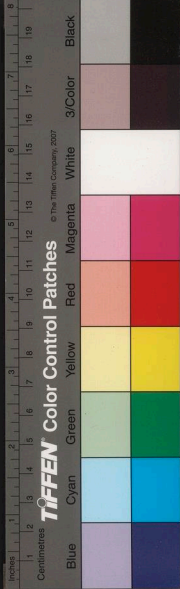

次韻齋中聽雨品茶

稽懶于今未了綠空香繡佛小乘禪渴思閉戶封  
三道細品中冷第一泉魚鳥來親花逕狎池塘入  
夢草牕眠蕭閒風雨空齋裏且漫詼諧說大年

偶作

雙禽細語綠陰穠斜月幽思付曉鐘玉葉巧成宋  
澤楮竹枝奇當葛陂笳四愁詠擬同平子一笑綠  
無愧士龍繞砌叢莎閒踏徧茶蘼花爲阿誰紅

倣西崑體

月冷長楸泣夜霜酒闌寒點怨飛揚芝田珮解滄

空白蓬島歌殘竹未黃蕙歇晚滋迷宿蜨雲流湘  
泪失棲凰畫羅蟬髻香堪把葭露愁余水一方

徐康侯解館歸以詩留別次韻奉酬獻歲首  
春康侯即擬北上應試

凋年何處不魂銷愁聽征鴻訴永宵花擁驪駒殘  
臘盡星分河漢暮天遙廬山鐘徹蓮爲社張乘書  
還雪載條長劍春風燕市裏聲華尺五紫宸朝

壬午歲讀書武林崔氏園垂可軒蒲月望日  
入省舟至臨平阻風

敝篋携書一束裝孤蓬風打下迴塘丁東撒網漁

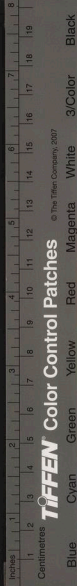

家集邪許牽舟估渡忙山路疎黃棟子落水田蕭  
白藕花荒怪來市井鄉音改百里行行路半強  
秋杪諸兄弟約遊龍山雨阻晚集太平寺  
一望平郊暮靄濃閒携落落雁行從霜醅樹色迷  
遊屐僧乞邛烟輟講鐘敗鐸敲風狂怖鴿危墻立  
霧暗窺龍山靈寂寞能遲客應長峯頭避雨松

放鶴行

并序

毘陵年友某素擅豪侈蓄粉黛甚富取道  
廣陵買得名姬矣頃遊白門復有所遇客  
有誚其過放者余曰放者士之常卽席作

放歌代爲解嘲白璧微瑕難免閒情一賦  
庶曰禮豈爲我輩情鍾在我輩或可

忠臣不逐鴟夷去縱有西施國豈亡五石易煩斗  
筭子充陳那遂薄糟糠清心寡欲腐儒語周孔何  
必皆空房兩九疾跳戈難返沈腰潘髻俄朝霜到  
頭蕭蕭一丘土得馬者誰誰亡羊短檠書鬼飽人  
血金魚斗印爲誰忙幾斛驪珠換紅粉縱死還應  
骨也香愚者祇求多活消肉食作牛作馬愛子多  
厚藏繞床阿堵徒耳何者一杼鬱鬱纍纍苦肝  
腸達士有言天子當作阿摩李三郎帆錦霓裳恣

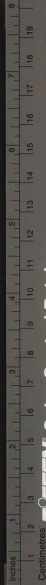

浮荒駿馬紅顏丈夫事有情如海詎可量嗟哉世人衣縞中綦頭白相守死猶是童骸返北邙

相思曲

繡簾前畔是天涯背地偷垂玉筍斜青簟晝長人寂寂秋闌空放海棠花

南行雜詠

余以甲申秋七月謁選入秣陵舟至雲陽登岸抵京寓居神樂觀自廿八日至中秋得詩七首

烟樹遙邨十里遮參差堞影繞平沙馬嘶路轉晨昏埃儵颺蘋翻上下花風露一天遊子夢枯棹是處野人家卽今鍾阜龍蟠盛誰有相如檄諭巴

其二

遙山一抹雉高低六代遺丘土不犁層閣宿雲羣噪鶴荒壇鞠草靜眠麈夢遙鄉信朝聞雁秋感羈涼夜授綈莫望明時宣室召破窗風雨一羹藜

其三

車書重起秣陵凋金印將軍執渡遼麟植謾誇泥水奕猴冠可耐楚人謠酒家有女時傳曲城上啼烏夜不鏤父老中原猶掩泪石頭明月浸寒潮

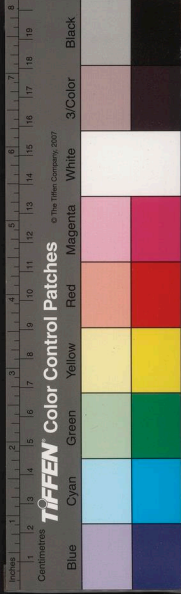

高城鑱鑰蕊重闈慷慨無衣孰賦秦率土官租朝  
不爨彌天兵氣夜多燐門無欵段恒羞缺江有芙  
蓉輒憶蓴十四年前舊遊地吳山越水結重鄰

其五

蟋蟀聲中百感收重來詞客恨神州亦知江夏依  
劉態只作山陰訪戴遊燕語謝公墩畔曉花飛桃  
葉渡邊秋不堪洗馬增顛頽吹角寒城起暮愁

其六

離宮昔在石城隈輦路穿花簇仗回仙掌賦詩金

馬詔陳倉從獵碧雞才春風玉樹空歌榭秋雨菰  
蒲冷露臺聞道漢宮新警蹕紫駝銀甕到蓬萊

其七

萬松攢逕閉丹丘石鼎芙蓉夜氣浮四海爲家梁  
孝苑三年作客庾公樓參橫翠羽羅浮夜露咽鸞  
蕭玉井秋醉拍碧翁通座近釣鰲何處海西頭

大閱恭紀同陳青雷盧幼哲馬爾采楊又如

陳漸山賦

羽葆金篋御教場六師角亢掃天狼四方拭目塵  
崖頌從此神威到鬼方

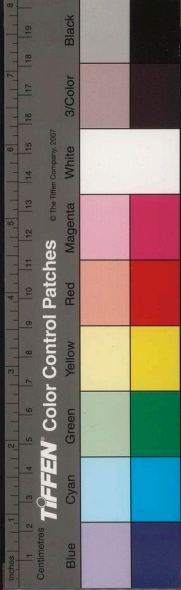



耆舊牽衣望出征須教習戰陋昆明至尊不用旄  
頭衛雉尾青油逐隊行

木末亭樹色諸子同作

罽畫朝暉麗春陽半淺深嵐遙娥借黛鳥下翠爲  
襟疑雨中歇非烟望裏沉一丘吾自許對此欲  
抽簪

其二

亭高樹如薺花雨有無中蟬翼籠嬌鬢鮫綃漾曉  
風端占豐鎬氣穠入上陽紅懷古茫茫意歌殘玉

桐叢

南巡歌

東海奉使孤臣述於姑蘇道中

上皇西巡歌白也無敵意爲尊者諱語多  
鋪張必在安定後也茲者六飛踉蹌未卜  
至止旣勿獲扈蹕行遊効侍中之濺血復  
不能出師敵愾奏尹吉之膚功戀闕勞肝  
灑泪和墨作歌十六章其周大夫黍離之  
篇抑宋丞相蘆花之詠也

駢駢乘傳過姑蘇百尺高臺悵霸圖鞞鼓淋鈴西

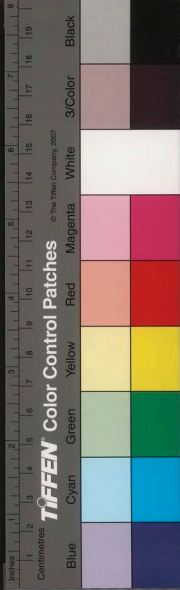

幸去翠華何處從臣俱

其二

妖風一夜渡旄頭天塹長江險不收鳳闕龍樓雲  
裏在東京留守屬誰儔

其三

溧陽南畔是蠶叢千騎蒙塵出帝宮父老吞聲問  
行在漢官儀指浙西東

相傳駕錄  
溧陽入浙

其四

奉天城闕卽金陵天與長千王氣憑何事投鞭  
馬度淮淝鼓死失先登

其五

天王出狩六龍奔諸將防江盡負恩靈武何時旋  
舊輦汾陽太尉著維藩

其六

衰弱江東數晉年於今王氣鬱南天宸遊聞向錢  
塘渡禹穴應探綠字篇

其七

玉樹聞歌重黯然六朝花草恨天霓裳驚破張  
嶽死天寶猶多十四年

其八

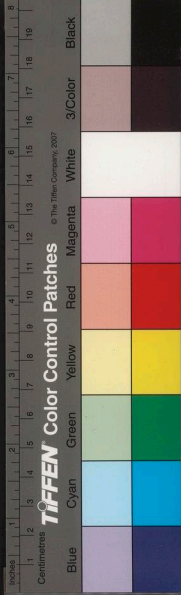

商鼎曾經幾度遷  
鎬京豐芑詠周篇  
真人白水重  
興運是處南陽再造年

其九

皆言零騎怯南舟  
吹角金焦首蓂浮  
致使至尊星  
夙駕鏡臺鸚鵡問枝頭

其十

木柿橫江宛漢槎  
使船如馬用中華  
渡江策俱  
出南人  
不濺恨第一中泠屬浪誇

其十一

孔蓋龍旗細馬駝  
天衣爭把道旁多  
六軍隨發千  
餘里不唱遼東浪死歌

其十二

兩京是何人掩泪  
風烟北固新鐵鑱  
浮湛舊  
時月迴鑾重望秣陵塵

其十三

暫辭楓陛趁輜軒  
慚愧曾無獻納言  
子夜國門驚  
下席重城炬火鼓笳喧

其十四

香冷蝦蟇古徑幽  
亂飛宮燕自春秋  
景陽結綺个  
朝是何地朝天十二樓

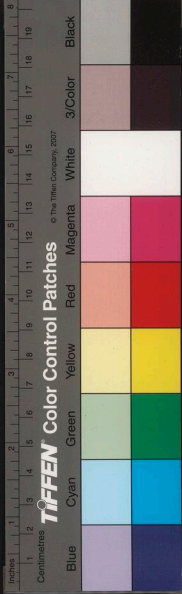

其十五

地肺金陵擁巨靈  
山傳浮玉水驚翎  
如何奠鼎龍蟠地  
却似勞勞送客亭

其十六

龍武軍前別殿香  
漢宮離思擁新粧  
太平鐵馬歸來日  
避暑驪山夢一場

與表堂詩集卷一













與表堂詩集卷二

海寧陳殿桂岱清著

迎春竹枝詞

抱兒阿姥在當頭姊妹烏蠻滑似油  
賸取一年蠶事好斬新梳裹打春牛

其二

結綺層臺簇絳烟齊聲喝采路旁邊  
青眸玉腕誰家女扮上仙船去採蓮

其三

難買春酥雨一涯豆苗潑潑麥抽蕪  
單嫌十字街

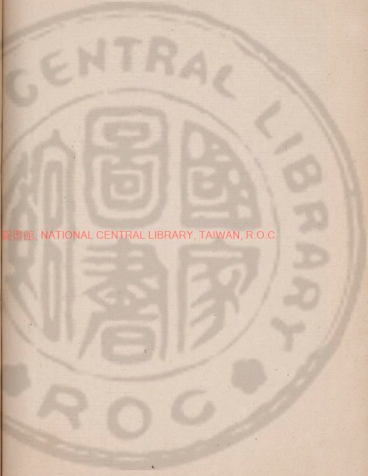

國家圖書館, NATIONAL CENTRAL LIBRARY, TAIWAN, R.O.C.

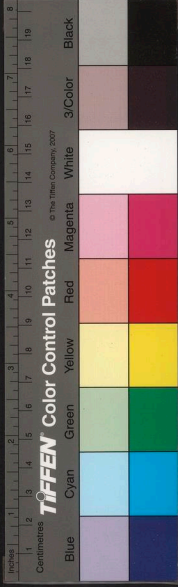

頭爛蘸却邨姑尺二鞭

其四

蝟脊蠓攢去打牛牛主哀呼打少休上司括盡馱  
軍器剩得瘡痍這頭

其五

打得着時好也不打不着時莫亂搗往年錯打彭  
公脚捉去繩兒拽似牛

其六

假面胡頭傀儡裝梨園箇箇走郎當莫嫌草草完  
春事馬疋而今戰伐忙

其七

青旗笳鼓過闌珊鉢盂貧兒注眼看太歲偏生恁  
般拘準防四十五春寒

其八

走拉南村更北隣男兒狸帽女狸脣儂家利市今  
年勝看得新官又看春

其九

皂隸前頭吆喝頰新官赫赫儼明神胯文不許寬  
衫袖誑殺莊馘衣白人

其十

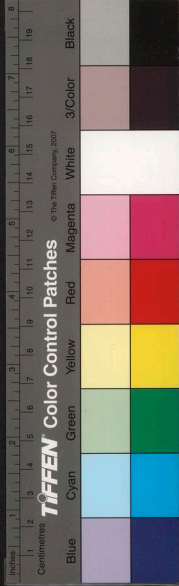

辛盤如玉酒如澗柳市東風十里燈歌舞水清新  
令尹連年加派可停徵

其十六

盜賊鄉村夜夜驚只緣招撫屬階生儂今餽向城  
中住贏得看春逐隊行

其十五

酒肆倡樓盡識名邀歡南陌又東城呼盧喝雉奢  
豪態箇是衙門好弟兄

其十四

臨說三倍蠶花好底錢

其十三

黃韭芽攢餅面圓相留啣啣絮燈前紫姑昨夜親  
取次春條漸可攀相邀結隊看鼇山東家女伴輕  
儂甚借去紅裙不肯還

其十二

綵燕雙簪鬢鴉小姑新嫁乍還家兒夫得得催  
歸去賺却親孃浪點茶

其十一

南糧星火又開倉馬草追呼要上杭櫻櫻挨挨進  
城去一齊猜做看春忙

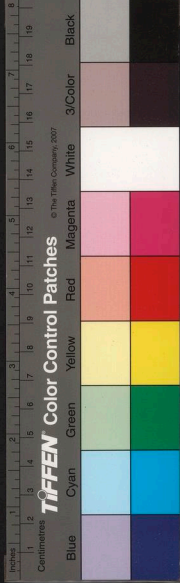

其十七

鬪買紅錫不計錢黏雞門市放燈天連朝城裏嬉  
遊慣從此歸家懶種田

其十八

兒女拖鉤到處諱朱朱瑟瑟走春花世上祇應工  
剪綵山中誰識歲寒葩

續迎春竹枝詞

東郊一夜放春回剩水殘山轉劫灰伯伯也簪花  
勝至羣兒惹起笑如雷

其二

三條九陌七香塵楊柳如娥破眼新昨夜雪消春  
水濶招招舟子趣遊人

其三

雙忠巷口多酒家彫胡之飯紫胎蝦村郎看殺當  
爐婦屠蘇沽去更來除

其四

年光除却不除貧新曆羞看舊建寅蕭索翟公門  
晝掩也教隨例帖宜春

其五

野外青絲挑菜七縣前綵仗擊牛三好把紅燈澆

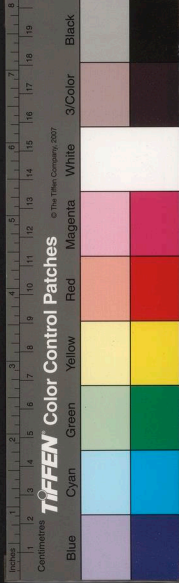

白墮火蛾兒簇洞庭枵

其六

雲翹隊隊舞楊陬踏踏朝來祝放鳩握彈張弓飛  
烏盡曾無饒舌說來由

其七

卻鬼人家復飲松如龍過去五花驄長街一帶香  
成陣面面珠簾面面紅

其八

獅子流蘇百尺牽璣瑜畫戟擁嬋娟怪來垂淚街  
心者認得羅敷髒帳前

其九

短短芹香蘆葍肥柔風乍減縷金衣只今天地無  
南北何事征鴻更北飛

其十

探春一朵最苗條蕩得狂奴兩眼燒頂卻紅驥披  
氎髀唱歌倚酒橫來挑

其十一

曩曩癡癡戶戶同白頭遺老說年豐小奚不耐淒  
涼意縛草為船學送窮

其十二

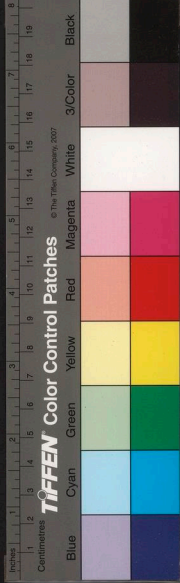

冬烘一隊好兒郎  
箇箇穿楊若箇強  
爭說夜來春夢好  
拚磨鐵硯戰槐黃

其十三

綵勝華燈鬪艷借  
綳絢新試踏青鞵  
山棚啞謎誰猜得  
賭取兒家玉燕欵

其十四

何妨放浪賣輕盈  
大半文姬贖老營  
好女嬌羞綠紗曲  
一聲聲聽報春聲

其十五

吳兒織羅吳女歌  
天生兩種奈他何  
羅與北人裁

搭護歌與東風勸  
巨羅

其十六

好似錢塘八月濤  
迎新物物價騰高  
城裏竹兜剛似斗  
村中板艇窄如刀

其十七

萋萋穿雪蓼絲團  
昨夜潮生鶴嘴灘  
海鮮到岸人爭買  
可喜雙螯赤玉盤

其十八

條風初拂凍痕消  
漸有青娥夜走橋  
海上爭誇三絕勝  
蓼蓼試聽鬧元宵

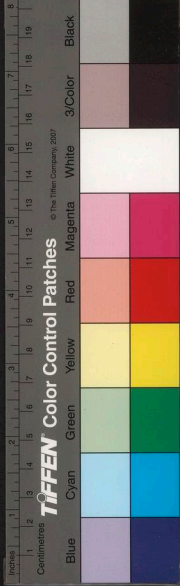

其十九

燕飛還試舊時門  
雨打風愁接上元  
粉荔纔迎春  
帖子芋郎相伴繡銀幡

其二十

杼軸東南盡可悲  
句芒少女鬪時宜  
織成滿地梅  
花錦繡出撩天烟柳絲

其二十一

蜻蜓淺碧魚子紅  
簇錦攢花西復東  
須臾土牛鞭  
罷了大家還與未看同

其二十二

蜀魄啼春恨不還  
黍離歌向竹枝間  
都將一斗菘  
弘血灑作新詞瘦碧山

竹枝不失儉父面目  
乃爲當家本色  
客有讀迎春詞  
謂余曰街談巷語  
可入詩是耶非耶  
笑應唯唯  
援筆更續二十二首  
庶幾解嘲裝綴  
中本色自在薑亦自識

清明曲

五百芳辰月在叢  
江南草長綠汀洲  
鬪雞走馬長楸道  
樂事家家賽五侯

其二



已無麥飯拜兒孫。狼籍棠梨冷墓門。處處野田新  
戰鬼。炊烟一起哭黃昏。

其二

飛鳥銜紙夕陽天。碣燬螭殘不記年。斫盡松杉來  
牧馬。更無狐兔壟頭眠。

其三

乍試春衫杏子黃。踏歌新縷麝羅香。歸來牆角看  
題字。魂斷東風逐阮郎。

其四

杏酪榆羹乞火煎。杜鵑哀怨自年年。龍蛇霸業俱

黃土。匝地藏烟亦枉然。

其五

月燈灑激紫霞杯。半墮飛毬繞殿開。往事河山重  
回首。當年名掛蕊珠來。

其六

掘去佳城馬鬣空。玉魚金椀賜園東。可憐最是椒  
房戚。白骨粼粼暴殯宮。

其七

裝輿畫鴨五陵家。年少拋壻樂未涯。燕子自銜金  
屋壘。行人休憶路傍花。





其九

妖姬步步生蓮  
宵索風高戲半仙  
猶記槐衙南  
畔路捧香一騎走輕烟

其十

白楊陌上桃李樹  
烏鴉來啄墳頭土  
纍纍多半無  
主魂鬼妻遠去嫁軍伍

其十一

輜駟金犢出青門  
鈿帶生紅裏  
淚痕柳下蕭郎憑  
寄語珠沉慙負掌中恩

其十二

男化豺狼女嫁兵  
烹羊霍霍作清明  
吹笳挾彈生  
涯在布穀何勞再勸耕

其十三

漫漫漏天雨脚低  
南山北山睡若泥  
紙灰日暮吹不起  
鬼火燒空石馬嘶

其十四

東風吹暖賣錫簾  
草綠王孫去日橋  
幾處舞秋千  
婉婉一羣弔柳七妖嬈

其十五

鶉鳩呼婦曉陰陰  
鬪草青鬟約重尋  
南陌桃花兒

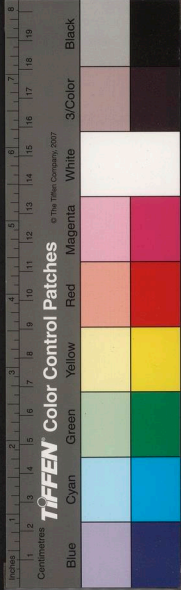

龔面西陵柳帶妾同心

其十六

花間羅綺簇行春鎮海來書幕下勳部部伊涼新  
樂府蠻絃羯鼓弄參軍

其十七

羃羃陰霖晝亦冥沙頭鬼語血風腥江南多少燕  
支塚不見春來寸草青

其十八

猛於風雨騰蛟蛇瓜皮艇子健槳划墮水絕筋都  
不惜轟轟奪錦真堪誇

其十九

浴豬連夜伴明蟾攪絮霖頭似撒鹽曉看隔牆青  
玉動鬚髻抽過籜龍尖

其二十

樂遊原上可憐時競唱弓腰舞袖詞甚欲閒隨矮  
馬夫只愁途遇射雕兒

其二十一

冥婦哀哀萬里路紙錢烟燒麻衫布入門鏡吹喚  
催粧立馬久待將軍怒

其二十二

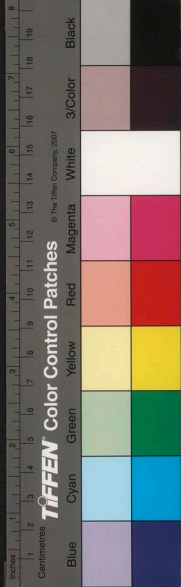

牛羊塚上夕陽低。鶴返遼東也自迷。欲識當時華表路。草枯蓬斷戰場西。

其二十三

長竿雙蠹掛紅綾。月額前頭喜浴蠶。黯澹燒錢寒食罷。輕衫熨帖去所男。

其二十四

淒淒杏雨放來禽。魄魄桑陰下戴鴛。抽得雙鸞新樣襪。臨床欲繡又停鍼。

其二十五

木筆不堪濡墨寫。榆錢難使買膠來。有底世間無用物。陽春也許到池臺。

其二十六

新晴柘麥綠。溫暾水漲桃花鴨。渚渾放塾兒童無管束。生揉楊柳作糊猴。

其二十七

九十韶華七十殘。石泉榆燧夢中看。居民半是無烟火。豈盡仙家石甌乾。

其二十八

粥香酒冷出蕭廡。愁繞東欄雪一株。社燕不歸斜日暮。春風應到舊粉榆。

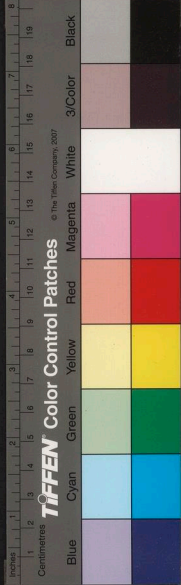

其二十九

鳳凰山下蘼蕪綠  
長城新向海東築  
冬青樹老怪禽啼  
風雨六陵聞夜哭

其三十

丙舍蕭涼散曉烏  
素狸常繞墓旁呼  
年年蹠捧椒漿祝  
樵采他時禁永無

其三十一

鬪釀金錢栲栳贏  
魚龍百戲過雲聲  
迎神卜夜春如海  
粧點彫殘作太平

其三十二

風信更番到碧紗  
新桐滴乳木蘭花  
冰清此日應相憶  
爲覓湖州紫笋茶

其三十三

一聲鳥聲破春喧  
幾枝花枝凌晨翻  
獨有多情顛柳絮  
隨風吹到故侯園

其三十四

西泠橋畔酒平川  
記得浮盃上巳筵  
烟水忘年三月半  
五湖菰菜蛤蜊船

其三十五

牡丹空入洛陽種  
海棠不得杜陵題  
剩使青楊千

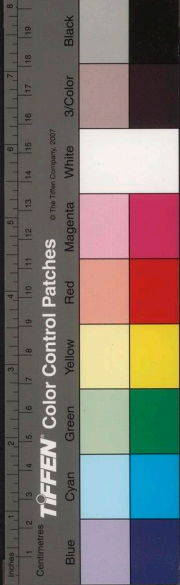

萬縷任拖荆棘任拖泥

其三十六

好風昨夜到吾廬隣老騎驢掠社餘項見家雞翼  
生距今看田鼠化為鴛

其三十七

春城疋練繞花叢燕燕鶯鶯一任風白打分錢思  
上國紅顏騎竹看兒童

其三十八

郭門一片足黃沙兔葵燕麥記年華蝌蚪幾日纒  
脫尾雷雨水田喧蝦蟆

其三十九

非關鴟鴞喚年芳芳草多情好放羊試問靈和前  
殿柳風流還可似張郎

其四十

潑火飄零躑躅紅驚雷夜渡海門峯鼃龜爭鳴蚯  
蚓出不道天壤有蟄龍

初夏間居

有序

喪亂漸平潛行邨郭趾可差投矣百里間  
數經廻互曉月夕陽時禽老樹惻惻交於  
心目稻梁雞犬隨寓而移粗知生計兩載

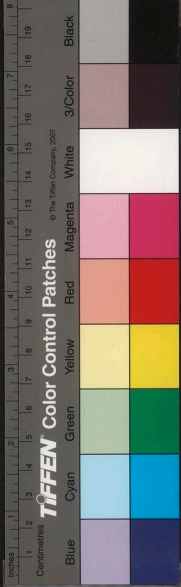

戰影叔父郊舍謝去舊棲薪木窳墮隣人  
半爲鬼壁下遺骸數具衫縷猶青祭以杯  
飯肆之婦子僕婢數口掩戶戒勿得大聲  
語遙聞馬嘶聲蒼黃輒如初年匿迹時平  
時讀書一室偏地皆綠舊楮床處見碧藤  
引蔓蜿蜒檐牙間到來白晝有若深夜雞  
啓處饕殮不廢蟲蟄而已如是又閱歲爲  
戊子春夏交積雨初晴陌有採桑海上廢  
田沙中纍纍見牛跡令長亦復持刺到門  
見慰好住無恙因出故書葺小樓踞讀之

頻年轉徙此數百卷恒與軀存亡披對燈  
前如聞紙上歎息聲東陵五色殆可爲終  
焉計感時漫賦悲喜兼之

漸老園林綠蔭涼池添瓜蔓半竿強紅桑甚熟鳩  
來醉紫葳拳香客共嘗蓬髻野姑忙漉繭種鞦韆  
卒鬧呼糧散人拜領江湖勛欲訪無功到醉鄉

其二

積水窪畦產蛤荒棟花初放薜蘿墻虹拖宿雨青  
環郭海漲新沙白到塘芳草幾川迷蛺蝶乳桐一  
色隱螳螂迎暄白苧教裁取不美輕華學鬪裝

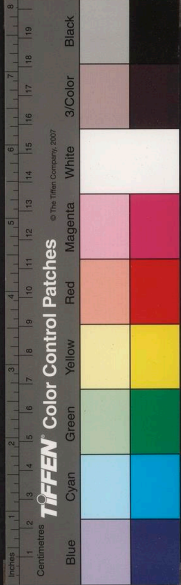

飄蕭瓢笠任閒行水汲巖樵也世情漸覺郊寒詩  
入句不妨嵇嬾酒盈鎗筍櫻山雨登盤早鰕菜江  
烟逐棹輕却笑桃花浪多事溪頭已有避秦名

其三

斗室團圞十笏餘焦生不分老蝸廬新牋喜寫絕  
交論窮巷無煩長者車蒲葦方塘清似鏡芭蕉披  
戶好模書焚山踏海將安往剩可青門片地鋤

其四

東臯一帶午烟斜索索縹絲響絡車碧柳漸圍陶

其五

令宅紫茸新試玉川家崩頭笋透籬邊節長柄匏  
開屋角花莫道衡門渾寂寞高槐幾樹自排衙

其六

布穀聲中水拍堤好風相逐過前溪自甘谷口躬  
耕隱不是文園病渴棲曉案清霜三尺鐵夜窗白  
糝一羹藜漁窩鷗社閒尋偏何似東華早聽雞

其七

綠樹成帷鳥護窠年常樂事憶清和詎諧慣自凌  
園吏破幻何須問夢婆周道荒榛迷玉馬晉陵涼  
月照銅駝吞聲九死神州淚都付東風麥秀歌

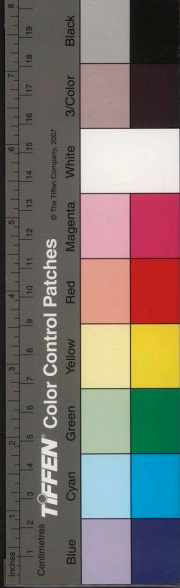

其八

閒情久矣屬漁簑欲問名山價若何暮兩烏衣空  
巷陌斜陽碧影舊庭柯青鱗入饌冰千點紫燕穿  
簾玉一梭自喜漸無人面識可容城市醉婆娑

其九

樹樹鈎輈喚麥秋紗輕烏帽髮應羞飄零未卜三  
間屋豪氣難禁百尺樓梅雨瘦樽浮蟻熟燈昏書  
幌早螢流憑凌生計萊蕪上一牧黃羊十角牛

其十

我生剛及靖康年執戟空罷剝草玄野鶴是兒梅

是婦陸居非屋水非船來艇欲爛朝朝雨翹首猶  
瞻夢夢天幾度教人恨夷甫南來誰聽洛陽鶻

讀如字

夢夢

喜盛唐者當誚吾氣格不高也喜隴西西崑派  
者當誚吾字句不鬼且纏也二者皆當今初學  
學而不深之弊也論吾清新在開府間冲澹在  
太傅間幽藻秀緻在松雪伯生間作者苦心自  
知之問世須索解人

自識

格平氣稠絕去蹶張之態此吾進一格詩也公  
論斷之還當兄金荃而弟丁卯

又識

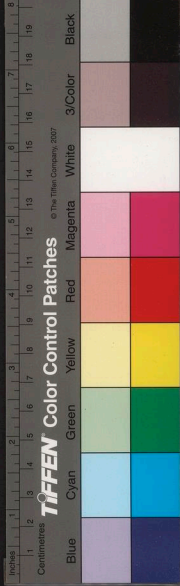



秋葉吟

金井蒼苔敗梧葉蟬姑夕弔鈞欄月霜銅點點催  
華髮秋兩秋風連夜發欲騎黃鵠摘白榆玉顏不  
緇變金骨扶桑熒熒雞三號日復出今日復沒

壽袁翁

當筵鸚鵡薦清卮雪膾金盞萊舞時幾日登高朝  
落帽閒携畫紙戲圍碁重開甲子年伊始學守庚  
申歲未遲何事羊悖遊洞府階庭睦睦有雲芝

別簡表丹六

佩刀曾許黑頭公不分閒情狎海翁閉戶從教家

事斷披帷斯在古人風三更落月相思遠一劍橫  
秋感遇同此日砧聲偏到耳晚鴻涼雨過疎桐

簡吳璽卿

疇昔班行裏含香隔省郎典型扶後輩官舍倚同  
鄉詎意烏瞻屋應慚鷺處堂何人當此日若若綬  
偏長

寄徐選思

三秋離索自三春海岱清標憶故人下榻南州常  
卜夜青衫司馬不知貧時今不利皆齊瑟命也如  
何孰郢斤携手大夫橋畔隱蘆花明月照收綸

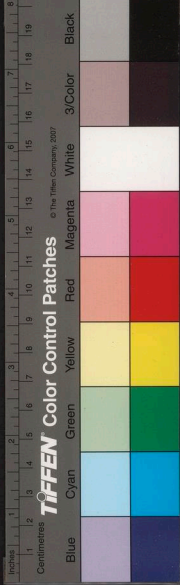

贈范文白園居

綠野陰濃一徑迷  
門藏脩竹草平溪  
行人指點烟郊外  
此是詩人住瀼西

其二

迤邐尋君不覺饑  
蕤花開遍釣魚磯  
我來前度三春暮  
繞屋青苔乳雀飛

其三

擬買鄰居若箇能  
只應白社往還僧  
蒹葭斜日滄浪晚  
釣得鱸魚色似冰

其四

自碾雲腴自汲池  
科頭閒詠玉川詩  
推窗試看芙蓉色  
驚起窺魚雪鷺鷺

蔣子園居相去不數武喜爲此贈

誰是僧珍意氣同  
徑連桑苧有隣翁  
兩家羊酒三生石  
千樹龍洲卒歲功  
賓客還傾北海座  
門庭何損稚珪風  
紅萸紫蟹秋深好  
可許携壺屋篠東

寄懷朱近脩二首  
余在白門與近脩別今年矣

當年南國快同羣  
玄武湖邊醉送君  
芳草石城嘶馬別  
橫流滄海斷鳧分  
逃禪豈爲盃中酒  
披髮寧



霜天四顧氣崢嶸  
隣室猶聞緯織聲  
曠野風多犬號夜  
寒林月墮鳥愁更  
枯荒到海魚蝦少  
流徙空邨葦棘生  
笑我閒居張仲蔚  
蒿萊空對讀書檠

十月十六日夜

花焰座妍送客草  
堂還拜母夕陽歸  
路接炊烟

過澹如大兄河東書屋看菊賦贈

海寧陳殿桂岱清著

與袁堂詩集卷三

與袁堂詩集卷二

四十二百六十九

爾前  
五年飄泊意何處  
孝廉船尺素憑流  
水江湖但冷烟六  
遊蠟屐香歲月褐  
裘堅故里何時返  
班荆待

其二

井扇底塵舊是魯  
朱家俠士魚腸應  
有氣如雲

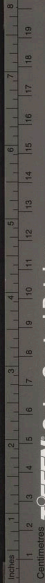

© The Tiffen Company, 2007

TIFFEN Color Control Patches

Blue Cyan Green Yellow Red Magenta White 3/Color Black



與袁堂詩集卷三  
霜天四顧氣崢嶸  
隣室猶聞緯織聲  
曠野風多犬號夜  
寒林月墮鳥愁更  
枯荒到海魚蝦少  
流徙空邨葦棘生  
笑我閒居張仲蔚  
蒿萊空對讀書檠

十月十六日夜

過澹如大兄河東書屋看菊賦贈  
小橋流水地東偏  
屋滿鉛槧只數椽  
薜荔久成叢  
入幔柴桑何待頃  
爲田四圍烏柏經  
霜赤一逕黃  
花炤座妍送客草  
堂還拜母夕陽歸  
路接炊烟

海寧陳殿桂岱清著

與袁堂詩集卷二

四十二百六十九

與袁堂詩集卷二

其二  
廿扇底塵舊是魯朱家  
俠士魚腸應有氣如雲  
五年飄泊意何處  
孝廉船尺素憑流水  
江湖但冷烟六遊蠟  
屐香歲月褐裘堅  
故里何時返班荆  
待爾前

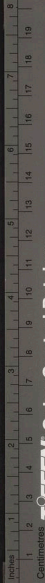

© The Tiffen Company, 2007

TIFFEN Color Control Patches

Blue Cyan Green Yellow Red Magenta White 3/Color Black



新詠

晦夜烟光白霜風簷隙來  
枯桑茶竈火煨芋莖莢  
灰舊夢迴腸熱狂情被酒  
哀雞鳴擁敗絮繙古碑

十月三十夜坐

錫詞

貧來乏寸管俗甚有君醫  
蘭葢臨窗早珊瑚入架  
遲屏除食肉相結構貯雲  
詩已辦名香供難成九

其二

石與隄糜

姿四管古  
爲一床岳寫胸中勢螺添鏡裏  
眉中山誰伴爾端

清惠分康樂能言手可隨  
丹鉛千卷色青管半床

村居乏筆樸菴兄見餉硃筆一墨筆二

遙山漢影共崢嶸黃草風  
高野燒聲杵寂村春多  
斷甕鑿鳴海戍迥傳更池  
光射月蟾蜍漏樹影翻  
塔藻荇生忽憶朝天同此  
夜鳳樓銀蠟九枝檠

其二

天候汐生不分寂寥多病  
後茂陵書鬼弔孤檠  
黃埃散漫勢崢嶸亂後邨  
墟夜有聲三匝鵲迷南  
北影一號雞亂短長更燐  
飛平野腥風死月暈空

諸晁弟見和再次原韻

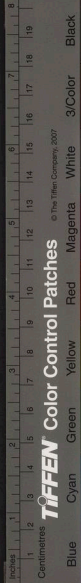

哭陸真如孝廉親翁

代大  
人作

海水昏飛珊瑚折老臬夜嘯千枝血一道籀書玉  
版飛烟迷九點音塵絕憶昔音塵當盛年雕橫千  
仞平秋烟綵筆馮凌鸚鵡塚青驪蹀躞杏花天黃  
金臺畔幾迴過青翰紅蓮逸興多竹籜鏤書映麩  
草帶經字字恣摩娑摩娑繡被猩紅茜當塗稀識  
鄂君面醇飲何須北海罇風高自掩袁宏扇儉德  
雲陽宣巨公饋飴指困親疎同我與周旋寧作我  
不因人熱將母鴻孤桐子子山峯崔物望君持奉  
天筆七哀忽動灞陵思萬歲誰呼新語絀書鬼啾

乙酉九月梅花得開字

啾弔寢門阿龍是弟機是昆河枯嶽墜女蘿色有  
子有子託齊髡吁嗟玉折蒹葭愁寒山鶴去絮空  
籜携兒一哭水鏡秋吁嗟玉折蒹葭愁

其二

似逐衡陽雁影回凌霜一樹白皚皚丹楓夜結藐  
姑伴青雀秋通處士媒玉露羅浮人破夢金風榆

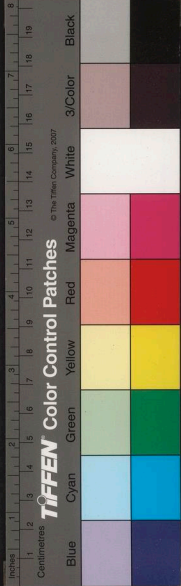

塞雪成堆孤芳不與春華競獨向蕭條物候開

其三

百花頭上厭仙開狡獪司花幻弄詎搗練風前羌  
笛怨採蓉江上玉妃迴只應晚節黃花伴未許中  
秋桂子陪掃石醉吟看不足野煙殘月下蒼苔

其四

秋水爲神玉作胚表豐屋後早時開斜披荻岸霜  
初下亂點葭灣雪乍堆寄隴適逢陽雁候尋詩何  
待灞橋隈鸚州湘水人千里鐵管臨風曉弄哀

其五

世外冰姿豈浪開相思月帳影徘徊白蘋池籞留  
香色皓鞠園林結葢胎冷艷欲浮承露掌秋心不  
上避風臺春光漢苑南枝早十八姨家敢妬來

爲月  
帳

其六

黃落叢中忽放菱玉奴驚報此番纔香傳晚浦鱸  
魚上影度秋林翠羽來剪綵巧逢青女手飛觴恰  
到白衣醅花神幻把騷人試併與西風一夜開

兵火移居書帙散失慨賦

灰飛列若接三江鏡吹聲殘子夜腔咄咄書空殷

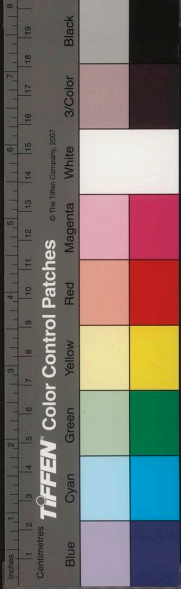

新宿霧熒獨有永懷人不寐虛堂侵早自開扇  
背綠山容初放佛頭青紗窗睡起檀粧暈螺甲香  
長河漸沒澹殘星十二樓中曉夢醒林影乍翻鴉  
賦得衆妍在朝暾

線染溪毛縈來織手閨房曲綵勝新栽顫碧纈  
生釀入七新香上冷淘雷雨三更驚澤腹春光一  
白破水澌綠漲篙東風滑滑漸吹袍堆盤淺嫩供  
賦得青蒿黃韭試春盤

千尺血射天狼箭一房隴首風悲銅柱暗雲中日  
冷鐵衣黃於今多少神州恨烈烈睢陽痛豈忘

直下潼關百二疆黃巾天遣弄橈槍城空羅雀烽

今猶有生氣

逆闖陷榆林時衛人多世將皆血戰不屈至

韓

自號郎官

古有郎官草

留侯豈漫遊仙者博浪當年已報

鬢逼秋霜入鏡看同歸一曲廣陵彈鼉梁不駕三

客有誦赤松遊者詩以問之

浩字蕭蕭草萎鄭家窗青藜炤冷模糊笈老蠹宵  
飛黯淡缸曾是當年號行秘肯教表向百城降



TIFFEN Color Control Patches

© The Tiffen Company, 2007

Blue Cyan Green Yellow Red Magenta White 3/Color Black



擬錢顏魯公宣慰汝州

絳節朝開太華低，大刀長戟出關西。  
八鸞雲湧當離席，一紙麻黃欲放麈。  
到日迎漿傾洛苑，歸來聽履上金閨。  
漢廷自倚蘇卿重，宥使君王念鼓鞮。

賦得晚晴搖水態

夕陽南浦散餘昏，草暖池塘沒舊痕。  
浴鳥梳翎斜日照，遊魚出藻喜初暄。  
波光欲瀉遙天碧，練影斜翻早月魂。  
不有樊川能作賦，誰收好景到柴門。

雪中舞鶴

可是堅牢玉共飛，光寒掣練影初肥。  
一輪冰蘂空

中織百轉霓裳，月下歸騰躍乍迴。  
曹植馬蹄躑如拂謝，莊衣飄飄一樣寒。  
空色白燕梨花比似稀。

早春雜感得春字

東風門巷不嫌貧，弄色薜蘿暗攪春。  
白獸樽荒空改歲，紫姑俗舊夜迎神。  
解將夢醒持瓢意，拋盡衣衫荷鋪身。  
素恰烏藤邨徑裏，晴郊聊趁踏青人。

其二

梅花如雪小池濱，撲水衝籬樹樹春。  
入眼風烟渾似夢，猜燈兒女自相親。  
鬢雕幡勝憐釵色，曲盡銅鞮冷陌塵。  
悔殺少年場上客，空教曾作太平人。

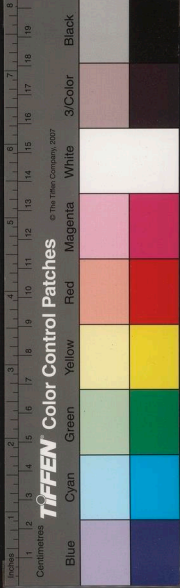

遠村

岸繞滄浪屋遠田平林  
窅窅帶炊烟疎籬修竹誰  
三徑吠狗鳴雞自一天  
麥隴夜聞歸牧遂桃花時  
見釣魚船便思卜築爲鄰  
去與結墻東谷口綠

其二

茅茨遮映綠蘿深薺麥灣  
環碧溜陰春雨一畦通  
灌溉夜燈幾點動機紅小  
橋覆水纔容渡歸鳥斜  
陽競識林無限野心成獨  
往可能索帶共幽尋

玉蘭夜雨後得宜字

新闌黃蜂滿蜜脾芳如湘  
沚玉如姿却猜傳粉粉

嬌面湯餅淋漓試正宜

其二

一叢叢濕白離披玉質溫  
泉浴出宜若帶桃花枝  
上雨教人錯認是辛夷

其三

迎春枝畔嫩寒時酥的飄  
搖入夜宜素影亭亭嬌  
虢國一宵風雨掃蛾眉

其四

春風靈液曉粧宜玉蓋唐  
昌第一枝不買黃金誇  
國艷長門灑泣亦何爲

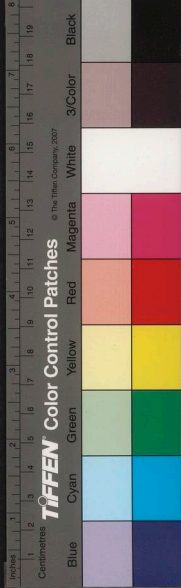

其五

玉浸春泉偏自媚  
蘭染湘波色倍宜  
移向巫山上去爲雲爲雨盡從伊

其六

嬌痕啼濕最繁枝  
縞袂銀鈿不自持  
天與玉容堪絕世  
風鬟雨鬢兩相宜

春盡登龍山

蠟屐登臨步步輕  
黃鸝猶作故園聲  
投鞭碧海兒笑化  
石春風思婦情  
騷裊千羣嘶大宛  
降旂一片哭長平  
今來不是羊公峴  
望斷河落炤橫

次韻樸菴兄和乾初姪懷許子欲爾詩欲爾  
爲樸兄乾初及門

雁隔南天不可聽  
浪淘沙白唳江汀  
飄蕭故壘瞻雲舍  
斷續驚烽列堠亭  
饑饉遙連吳地赤  
離愁飛繞越山青  
橫流滄海懷君處  
夜月晨鐘幾度經

其二

若耶風物動羈情  
晝聽江濤夜聽更  
十八里潮鄉信杳  
兩三月別夢思橫  
傳經每憶侯芭士  
搜韻難賡康樂兄  
何日追游話離索  
枕濤談笑快風生

許階

有枕  
濤庄

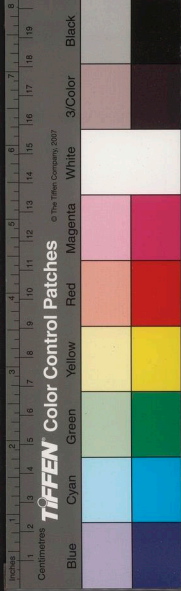

其三

懷君天畔句難聽  
夜雨春流失舊汀  
岸渚紆迷剡  
溪曲風煙淒淡鑑  
湖亭山依故國還  
如畫草爲王  
孫去不青  
欲寄離思江路永  
潮生潮落可頻經

其四

遠行此日倍關情  
客路飄搖日幾更  
千載勝游蘭  
渚寂一天孤夢浣  
溪橫他鄉有泪懷  
將母盡室無  
依念鮮兄我望  
江南猶樂國  
泝洄無際覺愁生

穀雨前五日催僧採茶

三月初二  
日社集

穀雨催時候  
山中幾樹穠  
乳泉將乍試  
箬葉可爲

封舊枕思萱帶  
新香偏紫茸  
明朝採蘭罷  
我亦入山從

琵琶

亂擁穠稔醉後聽  
鴟絃五十憶湘靈  
那能明月春  
風夜一曲彈餘草  
盡青

連雨

今春甲子雨泣柳  
復迷鶯悶殺  
卹姑意裁紙作掃

晴

夜警

有序

丙戌夏村中劇盜  
四起連結于計日  
午舉

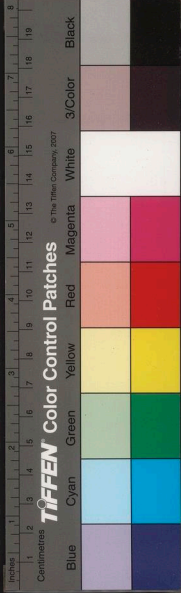

砲集衆上更時輒行劫吹角揭旂叩臚而  
來竿漿塞港炬電燿數里如晝所至焚  
燎屋室柴茨火光燭天寂無人聲日未夕  
人皆徙遁開門以待千萬家無格鬪者盜  
夥隊號管頭盜抄掠號打糧盜渠魁號將  
軍黃蓋虎皮儀衛如元戎里中故家子弟  
多附之儒衣儒冠持斧爲先登皆奉江東  
符劄受文武大官爲內應者自維夏迄徂  
暑余每夕竄伏林莽眎火光近遠一刻數  
徙悸顛固多然非身當其際烏睹綠林大

觀如許作夜警十章刺將軍乎刺將將爾  
一身病臥夜蕭寥月黑風林陣陣驕雞犬空邨聞  
響亂蓬茅飛燄接天燒借眠隣舍無燈火歸路披  
星認板橋藥裹數升書數卷可勞豪客枉相劑

其二

空虛十室九寥寥打戶催租吏更驕樗野歸人依  
故隴草堂飛燕哭新燒拋鈿墮粉明粧泪細雨斜  
風子夜橋剩有靈床茄滿席

余方  
病瘧

劉公雖嗜莫相劑

其三

窮海昏昏晚次寥荒池宿雨怒蛙驕遙邨烟火連

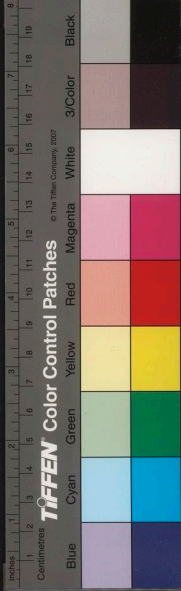

宵斷幾屋逃亡一炬燒廢半夜眠空撫枕走三义  
路恰逢橋東鄰只尺相迴避亮得貪家不忍剽

東鄰

丁氏被劫不及余家

其四

枯缸聽斷柝寥寥月暗螢飛暑乍驕遺瓦幾存荒  
蘚跡黑風欲墮漲烟燒如珠價走街頭麥一尺泥  
封巷口橋時多列柵塞橋以阻盜艇却笑村翁無儋石家家愁說夜

來剽

其五

不寐聞雞坐寂寥何當愁睡穉兒驕蠨蛸在戶閒  
添網藜糝空廚晚不燒暴雨浪浪侵屋角分携夜  
夜上河橋新絲不賣愁官稅賣却將何飽爾剽

其六

荒餘事事總淒寥三寸河魚入市驕焦土寒烟留  
井汲神鴉出火帶林燒半鈎殘月橫塘路一噪飛  
鱸簇野橋修竹數竿王子宅滿庭清影有誰剽

其七

甌脫千家夜聞寥飛蛾如雨瞥鎧驕兵連海舶偷  
聞渡草沒畲田棄不燒市酒薄難遮醉眼舟航戒  
勿出溪橋箇中若有戴淵者如此君才亦復剽



其八

揚子貧居久寂寥，愁聽野外噪呼驕。  
滿庭槐影幾人坐，小市柴荒減夕燒。  
枯閘水停黃犢確，青帘沽斷綠楊橋。  
江東果有勤王策，故里應憐夜夜票。

其九

木經焚掠也窮寥，一覺酣眠貪賤驕。  
耀耀乍飛鷲，似火海雲忽上勢疑燒。  
相逢邂逅塗中伴，不問東西暗裏橋。  
怪底探丸能得士，衣冠多半入林票。

其十

二蠶繅繭葉稀寥，換向村西斗粟驕。  
半夜星芒干

尺隕東風樓舻一時燒

時江東初下

鼠欺空榻羣窺慢犬

識家翁暗過橋待漏，東華如夢裏荷衫舊矣不堪

票

春日少叅兄過舍談及前審恤東省因謁闕

里墓觀登州中秋海月賦贈

爽鳩名重祭三英，夾道雄風繞翠旌。  
王者使來能斷獄，魯諸生在訪遺。  
瑩榘浮不夜星河近，月湧之梁渤海明。  
聞說只今東海上，恩波不與暮潮平。

不夜

城之梁山在登州界

其二

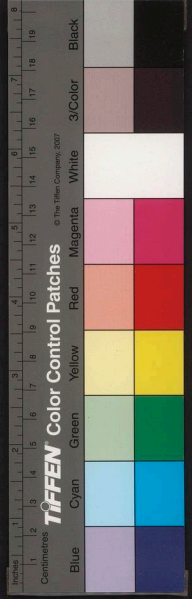

綸捧當年歷堠程  
瑯琊道上馬嘶迎  
風清庶女窻  
啣少澤及巴西  
馨口并海氣  
秋深牟子國  
邊城柝  
靜戍樓更相期  
莫被鱸魚笑  
丘壑從今弟與兄

次韻郊居

秋水蘋花夾岸長  
西風蕭瑟一庭涼  
門堪羅雀稀  
人跡篋有殘編  
飽蝨腸  
麋鹿伴來情漸狎  
瓜壺霜  
後味初香  
蕭然口腹無多事  
腐鼠從教嚇鳳凰

懷曹石霞次東來韻  
石霞前謫宦閩中

梧桐葉落滿池臺  
誰似悲秋楚客才  
皓月流天千里共  
懷人此夜一樽開  
案移青玉交何在  
駿去黃

金事已灰安得醉  
呼閩海畔榴花白  
鹿使君杯

和虛飄飄蘇子瞻黃魯直秦少游原韻

虛飄飄虛飄飄  
瀑泉千尺布月殿一灣橋  
宿露翻  
荷點朝烟  
裊蔓條  
雙星駕鵲浮銀漢  
八翼乘風夢  
碧霄虛飄飄  
比金紫貴猶堅牢

其二

虛飄飄虛飄飄  
風鳶離掌線  
紙馬走燈橋  
螢閃霜  
前草花翻  
雨後條  
乘槎星使泛  
碧落騎鳳仙人過  
紫霄虛飄飄  
比朱顏面猶堅牢

客有好遊阻隔  
塞上數歲得歸  
出遊泰山詩

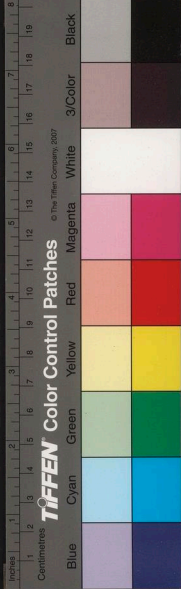



見示意氣甚揚詩以壯之

四海爲家客路窮，一身提劍亂離中。  
聽雞夜出蕭關道，驅馬秋登秦岱宮。  
拍裏風霜初入塞，珮邊光氣宛如虹。  
壯夫多屬蓬蒿老，勝概輿圖半在公。

寄同門王敬哉甲申冬敬哉棄家南來讀其懷舊居詩今北歸已在顯職甲申春余乞假出燕京時贈一酒卮

白下逢君拜闕初，不圖還見故人何。  
南來萬里無家苦，北望重歸戰馬多。  
昔託清吟懷舊宅，今依紫陌聽鳴珂。  
酒鎗猶在稽生握，長鋏雖貧耻放歌。

寄同門梁玉立聞其仍任詞林

風雨飄零雁一行，君才終合玉爲堂。  
馬騎大宛蒲梢種，劍拭陰山石上霜。  
槐棘不移新第宅，芻袍仍滿舊匡床。  
山川望斷還如昔，桃李公門幾樹香。

同鄭超宗飲王氏園花火演劇甚盛時梅花大開

燈燭重城十萬家，春風暫駐一帆叉。  
江梅凍合新年雪，火樹重開二月花。  
戲幻魚龍爭繞鬪，教成鸚鵡解呼茶。  
主人夜永還留客，笑指雷塘月未斜。

述夢

有序乙酉陽月作



緬自嬰年閱茲壯歲始而隨父之官浪遊  
湖海繼以喪母失恃絕跡下帷中間得喪  
菀枯領畧殆盡午未以來兩都涉歷衣冠  
悟于傀儡身世証之電光寄跡邨塵頽焉  
阻折登樓無地悽深王粲之思擊楫徒懷  
獨抱祖生之慨有生三十一年茫茫皆夢  
境也感喟成篇爰曰述夢

已未大人計偕挈家北上余方四歲

生也方四歲隨親賦北征山花明疊嶂背累雙  
綳唾手孃懷菓膠牙帝里錫回旋八十里那識道

塗名

天啓元年辛酉二月粵署余始受書

卽便之東粵官程路幾千荔枝唐騎驛榕樹古蠻  
天寶曆飛龍紀山衙就塾年到家驚長大大庾嶺  
頭旋

乙丑往通州

五馬雙旌去崇川近可家江城鶯鶯禱海物蛤蜊

嘉狼踞山前石通有五  
狼山瓊鄰觀裏花黃昏讀書罷解

舍滿琵琶

戊辰七月還家有海嘯之變

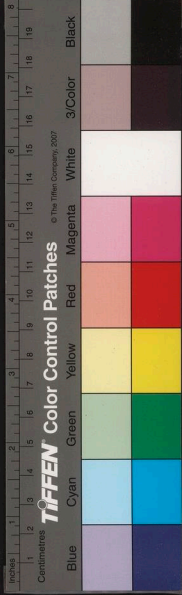

戊辰罹海患江北適初歸賦淡水云鬪掀騰龍作  
威橫流瓠子險沉竈晉陽饑怖死還嬉戲終宵水  
上飛

冬月赴金陵

衝寒京口路歲晚石頭城畫舫刳牲祀藍輿候尉  
迎籌邊親借箸負笈子膝簾真樂天然意髣髴一  
本荆

庚午二月南中喪母繼有伯氏之變

莽蒼天地古馮眺鳳凰臺草色前朝恨歌聲子夜  
哀雲飛迷丙舍血化碧南陔蘭萋鴿原草肝腸一

以摧

秋日扶喪南還

扶輓伶仃子巴山泣斷狙風巢梳翻日浪海試篙  
初路乃揶揄鬼黔之龐大驢不辰如命也日夕戒  
衣袂

壬申婚耦

履絕聲音處終朝靜掩扉蒸藜壯有室九膽苦靡  
依竹靜爐烟細燈昏字影肥窗前一夜雨書帶草  
成圍

乙亥三月舉子

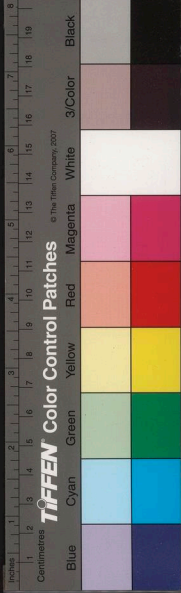

不耕胡望歲豈曰薄耘苗畏壘矜枯筆逢人耻抱  
兒霜鐘兼夢斷石火帶經吹一榻穿雙膝空堂影  
自欺

已卯三試皆落竟不得入關

無人愛古彈面目憎堪剗城擬一借勝肱憐三折

寒荔棠山鬼哭梅賦廣平酸

宋廣平藝戰再北作梅花賦  
時年二十有五余齒却合

斤

鷄先榆躍名經當佛看

壬午鄉薦

綺吹列成行傳呼簇曉光乍窺籠是藥甫脫穎於  
囊紫撥三花蹴紅樓十里粧春蠶可喻我繭盡始

飛筐

冬春東省兵氛梗絕公車皆阻

裝嚴雨雪初烽壘阻青徐客夢梨花月山盤蕨粉

蔬冰開長路聞春曳故園裾枉意遲遲日燕鴻好

寄書

癸未六月北上

六月棲棲日單車始戒塗綠平梅漲濶白噴旱沙

枯侵曉牲驅鐸空郊客佩弧雞鳴渡關去莫敢問

征縑

癸未八月放榜

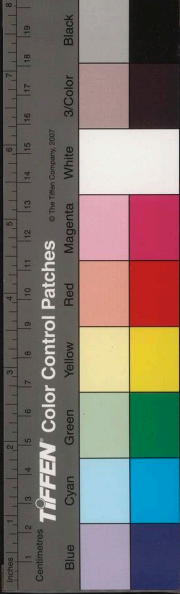

漢擁出春官飛書走馬看枝成雙落易客賀一鳴  
難燈閣筵如海甘泉賦若瀾泥金南斗下欲報路  
漫漫

九月廷對

劍履玉瓏璫觚稜旭日紅樂傳箭漢闕策射洛陽  
雄 天子勞聞輦書生切掛弓關門何以報僇力  
須車攻

觀政西臺有接本之役

碧漢玉繩佐天街夜色迷點班雙掖象寒漏九門  
雞御帕傳紅本貂璫擁綠綈晚歸籠騎促烏暝柏  
臺棲

歲暮拜疏給假南還

日月交游盡征衣一片塵客憐炊葍久歲入頌椒  
新白水江洲路青山蘿薜身小臣親老矣夢斷五  
湖春

甲申新正三月出都後銓司坐選渾源州守

至毘陵始知

元旦越二日歸思迅羽翰條風開凍谷店舍尚辛  
盤去國人經魯投荒吏入韓毘陵見除目客爲我  
眉攢

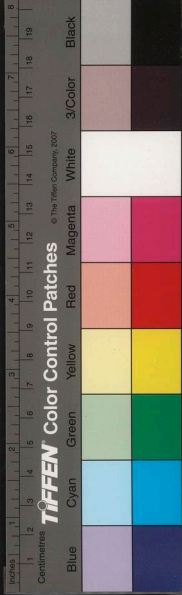

中春望日抵家

長川帶白沙，逶迤碧山窪。  
春水河魚上，孤帆夜雨  
叉香分燕市，裏夢貼故園。  
花歸信家中，早多時已  
噪鴉

三月至廣陵，傳賊勢猖獗。  
道路戒嚴，不得前

五月初聞燕京失守

三月維揚路傳烽，不可行。  
漸聞移賊壘，大舉偪神  
京。龍去千川沸，天崩萬劫爭。  
痛無桑道茂，早向奉  
天城

五月南中擁立

驩呼動中外，王氣鎬豐新。  
蟬玉開藩鎮，珠盤定策  
臣。君其繩祖武，愾且敵西秦。  
四海中興望，朝元紀  
甲申

八月謁選就職樞曹

雙闕龍蟠勝，江光結綬長。  
鍾山朝拄笏，荀令夕焚  
香。入洛羣公社，開天大武堂。  
司馬堂額顏曰：開天大武中樞。  
何如疲執

戟青鬢侍中郎

乙酉四月賊臣挾武昌叛師，稱兵犯闕，都下

震驚。時余有督餉八閩之命

刺水殘山恨，樓船下漢洲。  
假王驕夢澤，廷尉據山

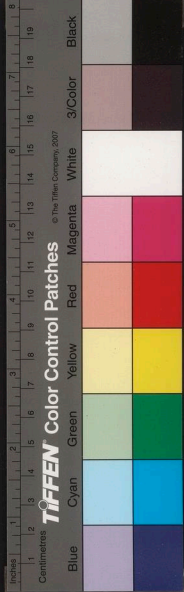

頭沙唱千籌抽槎乘八閩愁豈天方授楚無勃可  
安劉

五月南京陷

神臯三百載弓劍一朝隳田有禽方執狼旋虎後

窺時並方禦上  
游江防遠疎鳴笳沉鐵鑱妖識應星卮飛燕江南路

烟生萬戶時

變後里中剽殺成風遂不可居

朝廷移北極陸海可沉蛟旣脫五都市烟飛狹巷

鏡殺人充路陌歸燕入林巢滿月無家別萍飄逐

影泡

避居郊野借寓七叔父宅

傲居容膝地大阮竹林偏路失豫且困生當磨竭

躑筠栽十尺舍愁奇九秋天世味嘗應徧寥寥夜

草玄

分居析箸歲暮淒然

打疊資生策晨昏問米鹽書空殷浩怪佩折呂虔

嫌交態行雲薄枯情落絮黏殘年催夢短可堪二

毛添

聞同年楊又如流寓江東不得聞問念之慘

然楊楚人與余同觀政西臺後復同官建

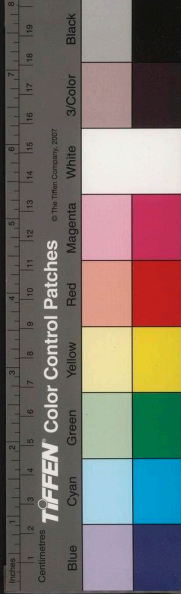

業

啼烏署底識君行子却分曹我亦郎鍾阜同携幾  
兩屐漢宮高唱獨長揚武陵溪口歸無路剡曲途  
窮便是鄉自倉黃雲散後湘娥渺渺憶琳瑯  
致菊數本病不能玩

乞得黃花伴暮秋灑然門徑迥添幽當杯似解婆  
娑態插鬢能寬蕭索愁元亮五株交作玩維摩一  
室浪相求應知滿院蒿萊意草草勞人未可謀  
病中不寐

如醉如醒臥不成遙遙此夜偏長更閉眸難覓蝶

榻榻側耳唯聽蟲薨薨瘦骨轉輾七尺榻遊思綿  
繞一枝檠檐頭細雨淙淙下疑是窗前藥沸聲

晚吟

荒荒斜日半窗黃三擁綿衾護晚涼向夕低回唯  
燭影幾句疎隔是衣裳飲餘殘椀薑辛淡風過稀  
樵芼术香渴向夜深呼婢子勸勸睡熟壁西廂

夜風寒

風號千林聲相磨刮窗霍紙如鋒稜抱膝可無一  
爐火開門知有滿池冰穉子僵啼眠不穩荒雞亂  
叫夜無憑熒熒一燈人作伴寒威偏閃壁間燈

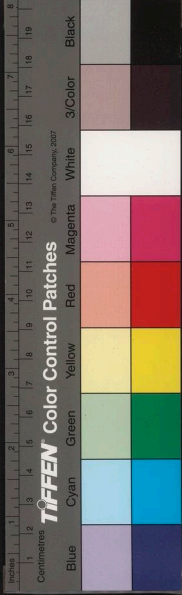



病起思炙村中大索不得戲作

病起南窗骨未蘇，侏儒瘧鬼絕交初。從來飽死皆伊輩，欲過屠門竟子虛。破幻已知如夢鹿，忍饒聊復詠燒豬。笑他馮老不知味，傳舍聲聲只爲魚。

無柴歎

今年冬潦暮穀遲，香稻堆場空翼翼。無米吁嗟有米愁，樵蘇路斷天昏黑。禾稽桑條與豆箕，炊桂一般騰價色。十錢換筋換有無，擔過如飛呼不得。牙曾拍手市行空，怪似蠻天不毛國。憂羹轆轤釜無烟，爨婢甕兒愁唧唧。我勸家人莫漫愁，釐凍藜藿

胸臆。今年有秋收稼穡，安保明年徧野生禾不生棘。假使當時山中焚死幾介，推時時焚火逢寒食。

九日用少陵韻

浩渺秋原曉色寬，題糕無意幾成懽。滿郊霜露催禾黍，落木天風冷籜冠。久對籬花香■淡，不因雁陣晚驚寒。無衣無褐成何計，可耐茱萸醉裏看。

樸菴兄見遺瓶蔬先是曾借兄米未償

相依多難二年中，幾夢池塘燭影紅。乞米未嘗勞筆札，分蔬時復媚筠籠。香鬆入口消煩熱，天茁斯

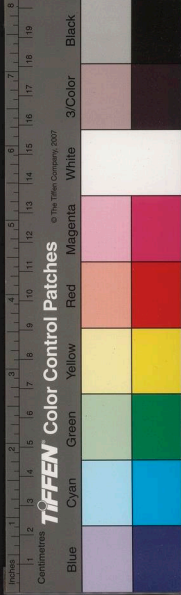

徒助藥功何日菜園堪踏破推梨讓棗莫還同  
積雨喜晴  
四埜多無磬稻音農家愁歎歲寒深稀微人語纔  
侵曉磔格鳩聲又出林竹散濃陰窗箔暗薪吹濕  
火藥鑪沉開門忽放朝曦好驚起披衣病不禁

鳴雉

凶郊赤盡無禾麥妖鴟搏鳥樹頭磔空桑窟裏鵠  
啣雛有鷺一聲聲太迫欲往鷓鴣林路盤陀黑風焚  
輪扇虞羅飛飛且下田中宿文羽明毛奈爾何

惜月行

平時見月意飛揚寒衣跳走不上床當垆輒喜藻  
荇亂臨波復見玉墀藏我笑熟眠者魔鬼眠者復  
笑我顛狂一年十有二迴看看之何必特恁忙我  
謂陰晴與圓缺人事蹉折卹可量一迴一看看看有  
幾忍向枕簟辜夜良有時伴以香一炷有時酬以  
酒一觴天高露下懷李白渺然騎鯨歸帝鄉年來  
卹居看更好平埜一碧何蒼茫不若城市多虧蔽  
有如明鏡半在囊清影遲遲轉桑柘寒輝踏踏炤  
流黃春宵融靄動龍陌百舌飛來啼衆芳炎夜螢  
流一輪滿琉璃湛湛鳴寒蟹冷光一片滌場圃凍

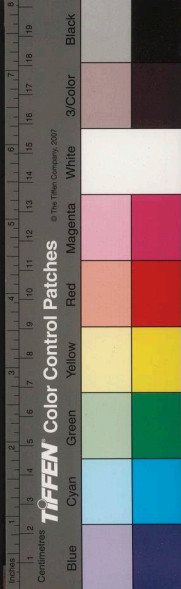

魄皎與天漢長陽月哉生我已病只今病臥蹶且  
僵脣頭兩見弦上下眼底朮朮都已忘忽聞兒女  
大驩叫玉盤今夜明沈沈烏啼犬吠動邨巷簾開  
幙卷滿廳堂偃臥感此長歎息隔戶不見天一方  
翹首床頭壁隙裏猶與一隙分餘光紙糊重重無  
漏處惟有殘燈弄影涼偃臥感此三歎息餘光曾  
不炤郎當身健會登廣寒殿捉取蟾蜍歸佩練夜  
夜弄珠懷袖裏不向天邊遙相望

病起書事

病起步前除百物俱變移七十有餘日有如隔歲  
期嗟余處逆旅流光更難持碧草摧以颯枯荜菴  
勿矜芳樹剩寒條黯然凋華滋粲粲黃鞠英幹朽  
盆瓦欹花甃崩一角遺磚散荒堦樹間姊妹鳥空  
窠在凍枝小婢欺余臥懶頰無鞭笞柴草紛不掃  
箕甃橫路施昔者新雞雛冠距赫雄雌昔者乳狗  
子龐然劣彪螭雞飛狗忽嗥見我生驚疑躑躅到  
廳事蛛網當戶垂几倚任橫椽翳黑翹颺窺廊礎  
長濕菌砌鋪綠絢見藤蔓上頽垣疑霜紛葳蕤旁  
有白繡綈乃是蛇蛻皮壁間箋楮字班剥飽蝸蟻  
塵封舊紙筆落葉填硯池繩床徧鼠跡殘書風自

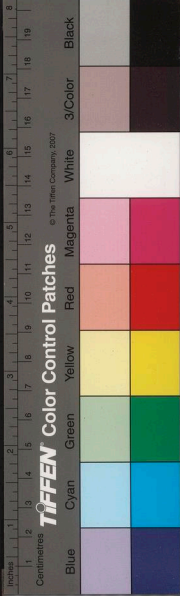

吹律祠更周視藜重手難提曾不數武地才寸步  
如蚊回頭重驚感梅萼已離離

春日寄東來弟湖州

纔哦折柳送君篇雁羽差池又隔年落塵玄言阜  
比座環城碧浪志和船春山穀雨茶香店澤國風  
烟水接天官事不愁難了得忙中談道暇中眠

其二

杳杳雙鱗一水稀池塘新漲沒苔磯春殘故苑悲  
芳草地盡中原着短衣夜雨峴山薇甲茁東風草  
蕩鰕魚肥書來問訊幽棲意老馬爲駒耻受鞿

次韻梁簡文雪裏覓梅花酬吳梅里先輩

春陽曾未及深林杳莫窺微茫迷一望香來近始  
知水膚添膩澤玉骨本臞羸莫因寒色重憔悴向  
南枝

立夏後一日出城東二十里宿野寺

輕漿沂郊港綠淨水瀾瀾田間溝塍流活活鳴聒  
耳濕雲羃炊烟滅沒望墟里雨脚過林白晚睡山  
容紫蠶眠邨塢靜桑穠布穀喜蛤吠蚓啼中譜出  
月令紀老農爲余言疾痛今方始豆莢中葍瘦早  
者麥半秬天道近改錯陰潦復不已旣孤腰鎌望

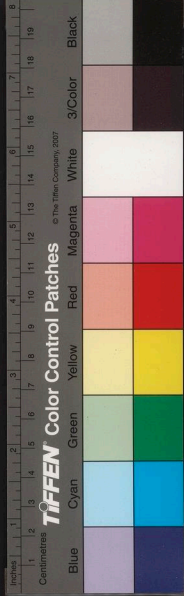

無食艱于耜催租吏狃狃勒限不得徒盜賊幾經  
過餅空無粒痔捕盜官兵來屠掠何彼此昨聞縣  
中言殺人聽胥史昔畊前朝田凶荒亦偶爾有田  
今難畊恨不前朝死聽罷天曠昏古寺斲投止兩  
橋夾大河沽酒不及市世尊倚堦垣蚊陣殿角起  
一姓水北村鑿柝隨風駛枕上思農談一宵翻襟  
被

邨夜有懷

樹枝畫月影植牙明星似水浸葦花霜風曲港相  
迴遮犬聲如豹知誰家荒檐橘柚當窗坐殘膏余  
鐵三更過寒塘十丈枕琅玕蘭姿髣髴湘江端噤  
噉數聲雞欲曙喚回幽夢路漫漫

除夕次袁石公韻

一點嚴更一夜殘年年牢落帶辛盤歲來歲去不  
須守榻冷燈昏欲夢難

其二

樞馬林鳥也解歡鄰兒爆竹闌宵殘當時子夜雞  
人報只作依稀隔世看

寒晚

城上啼烏夕衡茅自掩扉小奚沽酒至正值雪花

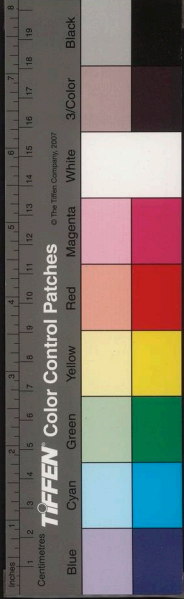











處遊  
不因風雨夕容緒自先秋下榻三更話臨江萬里  
愁燈深紅欲燼雞亂白還浮明發飛鴻影飄飄何

其二

人遊

是夜女優演劇達旦  
寒甚公解表衣余

日落軍城迥風高檠戟秋洞蕭憐玉艷銀燭冷羈  
愁暖借綈袍重光分琥珀浮西園絲竹夜特許故

端江秋集奉和沈止岳觀察

海寧陳殿桂岱清著

與袁堂詩集卷四

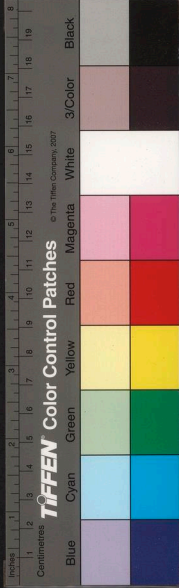
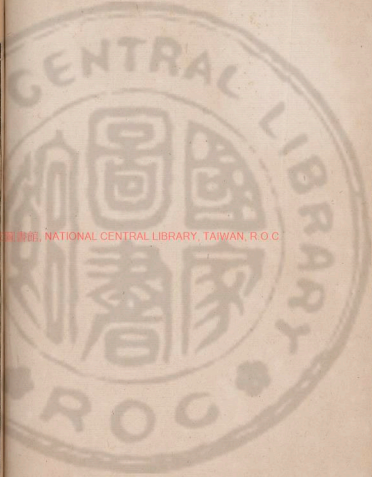

其三

孟月玄冬候晴暄只似秋三年鈴閣遠八詠越山  
愁磊塊憑談笑疎狂付拍浮青衫還作客得奉庾  
公遊

其四

自作行吟客遭迴幾度秋山應嘲舊隱雨似滴離  
愁雙屐乾坤窄孤蓬瘴海浮故交天畔少試理剡  
溪遊

其五

使君尋夙好高義鎮橫秋朽骨還酬價青燈共數

愁梁飛虹氣白弓滿月痕浮自起調絃索長歌送  
客遊

其六

奕奕遷鶯日棲棲別鵠秋偶來華屋醉翻動玉關  
愁鸚鵡靈巖乳蓮香近暮浮子山詞賦在蕭瑟且  
遊遊

時公有八閩  
節度之命

其七

從軍逾十載相對惜春秋刀筆閒孫楚筮篋怨莫  
愁馬嘶霜櫪曉蜃幻碧天浮落拓風塵裏交情見  
貴遊

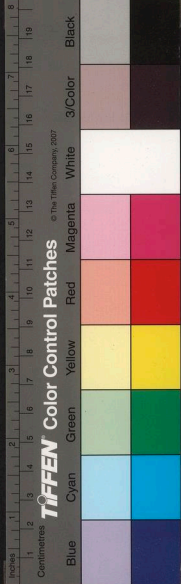

其八

流連兼卜晝良會勝三秋夜帳談兵秘高臺聽角  
愁不辭醺醪滿還對鷓鴣浮別後應回首相如莫  
倦遊

其九

銅鋪雙闔鎖意氣劇陽秋寶劍蕃兒賣陰符太乙  
愁臺烏寒自警風柝夜多浮轉覺憐疇昔聯鞭入

洛遊

昔同公  
赴計偕

其十

翻幸投閒早俄然鬢已秋只隨緣去住都不挂窮

愁柑子苞霜擘嘉魚饌玉浮綏州有棠樹父老望

來遊

綏州四會也柑出綏州爲佳嘉魚惟端水有之非冬月不可得先駕  
訛起家綏令其地生祠至今四十年尚存兵火之後邑人奉祀更虔

紫菊篇

過端州舟次遇汪子漢艸於佛山留酌盡  
醉同過市上買紫菊一本見餉爲賦長歌

漢艸有舊業在佛  
山特携姬同往

鬱鬱窮年困一室自笑何如禪裏蝨仗劍翩然賦  
遠行特走辭君君已出扁舟邂逅汾水頭問余何  
事端溪遊柴桑可爲饑馱去剡曲還同雪夜浮一  
從神武門前罷蘭臺鳳閣交都謝耻將懷衷刺綾

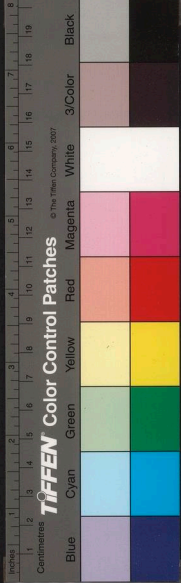

紋肯向屠沽求冷炙君亦棲遲久閉關偶然來往  
到人寰瀼西舊有草堂在坐余開尊夕未還執手  
臨歧暮潮白更買秋英贈離索香草空悲楚宛驪  
杜蘅自逐江潭客嗟余襍被走風塵美君挾有如  
花人夜闌篷底看花坐髣髴脂香近絳脣

燈前曲

陳子旅端諸客過從酒酣耳熱騷雅襍陳  
客有言懷殊可憐恨者僕衍其意率成十  
章系以詞曰地非洛浦人似巫雲玉骨玄  
髻蕙心紈質七條絃際泠泠山水移情十

指尖中謾謾松風入韻筵前半面掌上三  
生旣而章臺迢遞柳色飄零銀海微茫珠  
暉掩抑文姬悵魏武之金鈿玉逆君虞之  
淚不逢方士金鈿合何處更訪雲鬟盼斷  
有娥鍊彊環堪憐空照指骨事以往悲情  
深今聽聊抒均感之言代寫永傷之緒  
蛾眉蟬翼蓋珠仙一曲秦箏意惘然試問王昌夜  
來夢他生還了此生緣

其二

五銖風裊步虛聲偷向花前問小名乍喜仙家逢

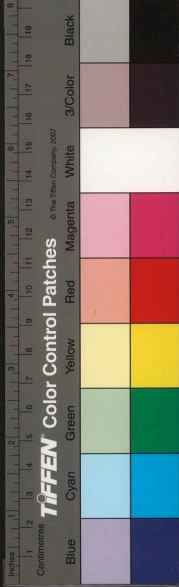

玉杵天台半面識雲英

其三

曾看條脫出羊家歸去無端綠萼華何似當時不相見青衫老淚濕天涯

其四

珠箔金鈎何處是高山流水阿誰聽哀絃應共琵琶語白草他年塚又青

其五

操出聲聲是鳳求清風細細拂菱柔繡簾無分來狂客一覺揚州夢不收

其六

芙蓉城國近遮須青鳥銜書萬里紆饒有季倫珠滿斛春風曾不到蘼蕪

其七

碧纔綉綺步步輕紅橋人去不分明傷心玉顏空啼笑不得羊城立地傾

其八

的的明珠一顆來國香嬌染返魂開老奴不賣壺中藥春色空含豈蔻胎

其九

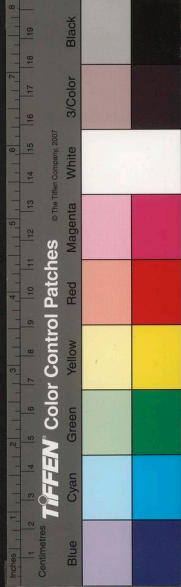

花飛容易得沾塵從此人間不是春石葉燒殘南  
陌怨邯鄲自古辱才人

其十

再見應須紫玉烟槎浮東海月沉天何當鳳軫倚  
蘭調翻作淋鈴蜀國絃

此岱清閑情賦也岱清鐵石肝腸霜寒日皎一  
逢婉綺纏繇時復如怨如慕可歌可涕嘗爲余  
言世間男子無才女子無色只當於萬劫灰坑  
中鐵牢永錮不必更計曹懂輪迴世未有負才  
憐才而不好色者吾欲二南以下鄭衛以上設

一坐安寘岱清白璧微瑕未許小兒強作解事  
枝寄堂主人沈嘉讓菴弟記

香奩詩韓渥稱妙但詞到極艷處使人歡不能  
使人悲若此哀訴掩抑似聽猿三聲自非木石  
同應青衫淚濕不知是情是詩竹也詹換綠讀  
過王嬙里者扼腕於去國之艷姿弔真娘墓者  
徘徊於埋玉之芳土綠釵墜鬢紅藥辭枝未免  
有情何能已已先生以一孤管吹其人而使之  
嫋嫋欲語又呼其魂而使之姍姍來遲十章亦  
莊亦麗如訴如咽牡丹亭序所云啼則真啼啼



卽有淚嘆則真嘆嘆卽有氣者也鐵骨冰心忽  
作綺語此亦廣平梅花柴桑間情極古今才人  
情人之致潘江陸海僕烏乎測之園公陳衍虞  
評

汪子漢種見示與劉永生司李夜話之作次

韻

葭灰初動嶺梅芬珠玉風生坐上文白雪只應塵  
外賞青藜合向夜深焚倦飛久分南陽臥逸足行  
空北冀羣昨看斗間多氣象燈前有客賦凌雲

其二

久擬煙波乞季真王風蔓草歎胥淪江潭自作行  
吟客湖海誰爲把臂人列宿一時天上聚班荆千  
里意中親西園才子聲名在公幹原來是絕塵

十七夜江漢腫虞部劉永生司李集小齋再

次前韻

芸暖藤花落靈芬胡琴聲價五都文交情玉案相  
堪贈世態銀魚未可焚蕭菽又逢將暮歲草蔬聊  
復對同羣夜分携手門前別皎月當空絕片雲

其二

樵蘇勿變任天真客去長吟到月淪俄頃凄然成

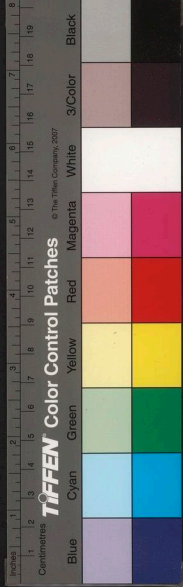



獨坐連宵筦爾只三人驚心不定飛鳥影扣角偏  
宜牧犢親獻歲故園薇蕨好忍拋朋舊出風塵

復集漢舂齋中

荀香繞坐尚餘芬薄暮重披宛委文解得濁醪饒  
妙理何妨剪韭更枯焚社從蓮白人稀到語共雞  
玄自不羣爲借珊瑚供架筆詩成入律總青雲

其二

隨意盤餐喜率真風高緩箭漏初淪盡傾北海樽  
中酒一醉蘭亭襖裏人調合鍾期堪再鼓交非劇  
孟更誰親憑欄試向天邊望龍劍寧教匣底塵

張葵軒元戎招飲同漢舂永生

畫戟晴和百卉芬當頭上客盡龍文聲迴落雁璠  
簫沸風裊噴猊寶麝焚羯鼓撾催澠似酒天魔隊  
選玉爲羣青油不曉銅虬咽大樹摩空宿海雲

其二

月地雲階夢是真九微燈影葢珠淪霜清寢衛巡  
都護香發簾櫳換舞人屏上谿山皆入掌鏡中鶯  
燕自相親陳思空擅雕龍技渺渺芝田萬里塵  
再疊前韻送劉永生司李暨返凌江

細草寒花繞岸芬紅蓮畫舫碧雞文迴風鼓聽江

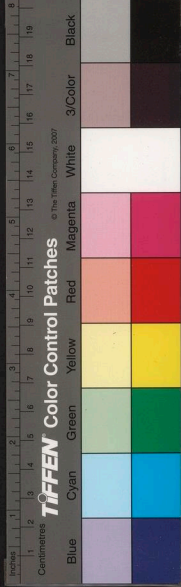

妃奏伴月香從侍史焚  
酬唱獨高長慶體  
幽情時在永和羣  
相期把袂年華隔  
惆悵滇陽日暮雲

其二

如山案牘得情真  
判定龍筋孰敢淪  
車到五羊隨處雨  
門看駟馬後來人  
朱絲聲久螭頭震  
白石歌翻牛口親  
此際離懷何所似  
願依江月照清塵

齊中漫興再疊前韻

蟹眼泉烹潑乳芬  
風來硯沼自生文  
久拋手版真成嬾  
舊製荷衣莫漫焚  
開戶好音聽鶻噪  
臨池逸興展鵝羣  
從軍十載渾無賴  
望裏家山付白雲

其二

石火浮生夢豈真  
魯戈難挽日車淪  
青萍意氣憐知已  
皓首功名獨後人  
炎冷自隨天運轉  
升沉那問世途親  
閑來一扇西風底  
睡起高春旣有塵

其三

螺甲烟消一縷芬  
寂寥門戶鎖玄文  
丹青四壁山皆響  
楫楸圍爐手自焚  
伏枕每延栽杏叟  
持螯常謝拍浮羣  
案頭璀璨瑤華色  
知是侯芭問子雲

其四

斗室虛閒樂意真  
盆魚躍藻戲漣淪  
堆床竹素餘

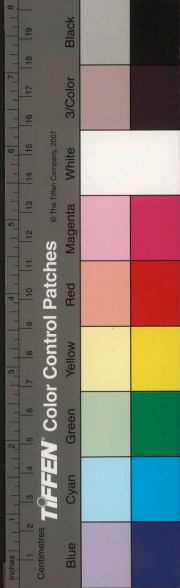

圖史小盞龍團醒倦人半老生涯鉛槧裏五更心事短繁親何堪再問監州蟹槐柳門前十丈塵

其五

夕秀朝華旦暮芬誰從八代起衰文待摩漢鼎三分疊都付周郎一炬焚懷古情深岫巉蹟風騷天合左徒羣蹉跎玉管蠻烟裏望斷沉香在五雲

其六

蕉鹿何須問幻真海鷗正復狎沉淪客貧已慣長爲客人恨非關我罵人南郭嗒然成若喪東陵皆是且相親唾壺擊筑狂奴態金石聲飛子夜塵

其七

朱邸金爐共夕芬兔園賓從最能文獨憐匏繫還無定時下逐客之令吞留流寓十三君有謂余不必與者余以德意不可辭也一時以爲榮甚不與者輒蒼黃無措轉相詬怨誰惜薪勞不免焚宮錦未酬供奉遇漁竿待訪志和羣蒼茫不盡懷人意獨立斜陽詠碧雲

其八

名看身後更誰真欲向浮丘卜隱淪麵漱梳榔堪作供漿傾椰子亦醺人無緣豹尾螭頭上只合滄江白石親斗酒不勞門下省何知道左趨車塵

其九

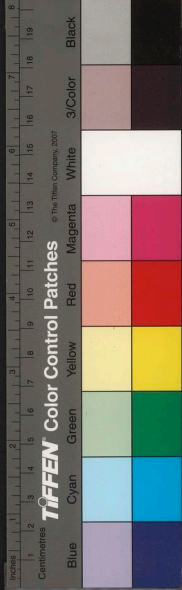

飄然歸客憶江東  
篋裏登樓賦最工  
行路已過船  
趕候鄉心偏滯石  
尤風寒蘆映渚  
秋容淡落日街  
山晚照紅屈指到  
家天小雪故園荒  
徑有飛蓬

其三

江岸濃雲散曉陰  
驚秋何事待聞砧  
千山眉嫵如  
臨鏡八月霜紅未  
着林南雁喚迴孤  
客夢西風吹  
斷故園心吾生豈  
爲鱸魚誤對酒休  
歌激楚音

其二

蒲月墮烟  
酒肆當  
號者白敲石火煮  
清泉高秋向夕增  
搖落露冷菰

秋江歸興

極目空江水拍天  
孤篷南下正凄然  
半生踪跡悲  
岐路百折功名誤  
少年難覓鏡臺沽  
市酒晉江上玉  
鏡臺編多  
閱盡風波始見真  
鮫珠海底豈終淪  
年光欲換黃  
皮曆隙影催成白  
髮人膝下穉兒皆  
粵語天涯好  
友是鄉親  
蝸廬近市扉常掩  
瀟灑何緣到俗塵

其十

粉透芙蓉紙背芬  
重裝玉躡鼎彝文  
藏非海嶽羞  
稱舫貧似王家可  
賀焚對客戲成玄  
白解開樽長  
共聖賢羣收回雙  
眼人間世自送征  
鴻沒斷雲

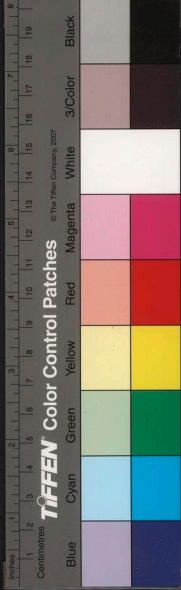

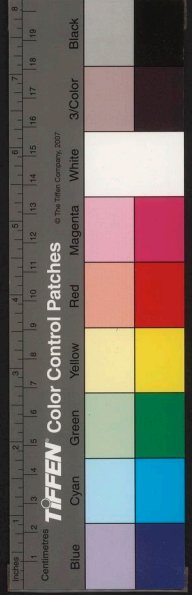

其四 中宿峽  
飛來寺

帝子霓旌此地廻 舊傳黃帝二少子隱此山寺有二異像 龍宮夜半走風雷

歸猿自向空山度 香象原從彼岸來 疑是五丁勞

鼎 鼠直于一水 幻樓臺飛來何不還 飛去舌本青

蓮 悟辨才 山有歸猿  
洞孫恪事

其五

秋水蘆花一雁飛 澹烟輕靄遠 霏微環江斥堠依

殘壘坐浪鷗 鳧出釣磯 兵後野田收穫少 路危商

舶往來稀 湏山應笑人 歸晚留滯非關未拂衣

其六

不到湏陽已七年 重來對景客愁牽 秋潭月印齊

紈 扇夜壑泉鳴蜀國絃 斷角數聲聞獨戍 殘村幾

戶見孤烟 中宵自起推蓬坐 漁火微茫照未眠

其七 過黃巢  
彈子磯下

幾度長安獻賦來 遭迴不第志悲哉 憤然奮臂一

呼起 遂使中原半劫灰 堪歎書生空學識 巢通識  
緯之學

亦 綠唐室少憐才 流芳遺臭俱千載 髣髴桐江一釣

臺

其八

并州故土兩纏絲 欲去還留信宿緣 鵬鳥賦成人

尚在潮雞聲斷夜如年江懸一嶺奔騰下水入三  
澗曲折連不信風波今更險待餘擊楫濟前川

其九

南來空老天之涯勞勞道路長吁嗟午帆半度此  
山雨夜枕一聲何處笳寒露驕陽尚爲虛高原晚  
禾多未花萬事不若歸去好悔却拋擲青門瓜

其十

清泉白石舊生涯望斷南雲未見家旅思逢秋悲  
橘柚愁心似水托蒹葭斜陽欲下餘霞綺遠浪初  
迴捲碧沙慘淡青衫多是淚不須江上聽琵琶

其十一

中秋夜悼  
允女也

傷心舊事恰經年憶汝驩迎繞都邊佳節手擎紅  
餅進中宵伴我夜燈前魂歸蒿里墳初冷人隔江  
天月再圓銀燭莫教流淚盡餘光好爲照重泉

其十二

韶陽有仙人  
康容遺跡

芙蓉城堞枕丹丘二水迴環抱郭流石洞羽衣仙  
子蛻玉杯瑤瑟使君遊詩丁卯事山連楚澤鴻初度瘴冷  
蠻江潦乍收帝輦南巡不復返蒼梧煙雨至今愁

其十三

江天如夏復如冬上盡重灘灘更重亂石怪眠波



底象危檣迴薄水中龍夕涼不待秋風起午熱先  
占曉霧濃却憶故山行樂地東臯還有舊遊蹤

連日

重霧  
熱甚

其十四 所見

茅茨小小倚山椒枯草秋來野火燒穉穉隴頭黃  
犢臥婆娑樹頂老鷄巢墳廬相望無多路墟市時  
通只一橋卽此棲遲良不惡蕭然吾意在漁樵

其十五

青衫白馬昔翩翩垂老還家思惘然定遠玉門將  
一半

班仲升經畧  
西城四十年

子卿北海少三年

余去家今  
十六載

紅闌緘淚扶

風錦皓首空灰祖逖鞭此去豐城看牛斗夜深應  
有氣冲天

其十六

蕩子多年事鼓鼙征途翻覺愜羈棲朝盤玉糝調  
山蕘夜鼎泉香汲澗溪霜葉亂隨青女下火雲常  
鎖祝融西閑來試把雙龍看不遇風胡莫品題

其十七

常時上灘苦飜瀾我來正值灘水乾如蛟如兕石  
勢險半推半却舟行難歸客路阻色惆悵篙師力  
盡聲淒酸吾生投足有如此羊腸九折何須歎

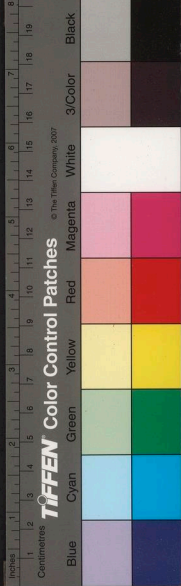

其十八

六月逢人面似水三秋殘暑氣如蒸好雲常是因  
風散明月偏遲傍晚夜升踪跡已隨逐客香姓名猶  
帶舊官稱殷勤只有青山在一路逢迎到處登

其十九

風物淒淒慘暮情買生無復少年名黃花酒近懷  
彭澤白雁書遙過楚城不學五噫嗟去國猶存二  
頃待歸畊清吟倚棹更愁寂野水茫茫空月明

其二十

江風吹澹夕陽天塵夢初迴感逝川青蘗雨歌漁  
子笠白蘋波冷鄂君舩孤踪歲月隨征鳥回首烽  
烟泣站鳶只恐舊時關吏識做貂歸去不如前

夜柝

粵土征求盡民生寇盜紛廟謨資轉戰野哭罷耕  
耘水厄蛟龍逝天災牛女分旅途終日戒擊櫟夜  
深聞

中秋夜詩成收淚又作

欲哭還強忍霑襟泪暗流聲吞人不覺痛定意難  
休白晝多成夜清宵不耐秋輪迴癡望汝兒女再  
來投

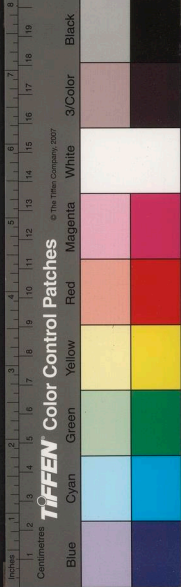



曲江一山土名五馬歸槽

樓船當日下，群江濤湧軍聲劍戟撞蠻服。望風臣妾，早山前歸馬一時降。

掛榜山

一名虎勝山  
載曲江志

丹梯百尺邈難攀，此是人間掛榜山。一輩蓋珠天上品，肯將名姓落塵寰。

其二

千佛經中萬選難，掛來野外一峯寒。于今世上科名客，只合人間冷淡看。

江灘小石子圓熟如玉登岸手拾七絕句

海月亦胡爲，挂席殊咄咄。何如硯然姿，寒裳手自

掇。

其二

愛此江邊石如芡，亦如彈。僮僕促迴舟，前灘日云

其三

江水如匹練，江沙如碎玉。小兒逐我行，臨流嬉濯足。

其四

東坡蓄海石，向人教作枕。吾留几案間，摩娑不能

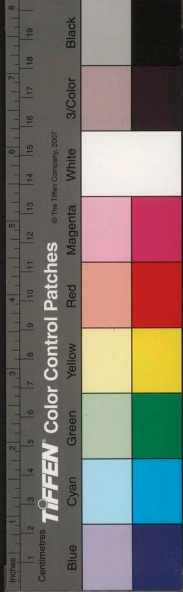

寢

其五

文登亦此物坡詩况蠟珠吾今聊掇取亦可供文殊

其六

的樂二升許盛以雕漆匣小兒不知珍偷將打野鴨

其七

一子純黑有一眼如端坑漆

卵眼儼端坑瑩瑩出沙次魯叟見當時來巢書此地

上灘歌

下灘喜上灘愁灘自上下人情怨尤一灘尾一灘頭篙崩石磕确确不能休烹雞載瓊酒滿甌黃錢白楮叩頭長跼呼河伯進庶羞伯之靈伯兮速我無俾我留長年婦握柁身操櫂大呼其婦旁有汛湍下有石如馬獍來蹙我舟大女左刺篙右輓鉅纜三丈兩手力作邪許爲儔小妹背負葫蘆繞船嬉嬉走八歲呶啞爲越謳安得瀆武二水一江中開南北流相江上下各自隨波鼓柁自在遊上灘愁下灘喜莫喜亦莫愁下灘之喜上灘愁

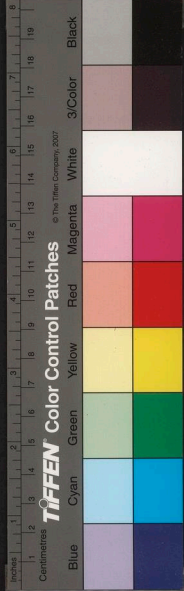

青蛇纔尺許宛如碧玉簪掉頭衝我船泳流過江  
潯篙師持竿猛欲打余急止之令勿下汝本草澤  
伏蟄委勞勞遠涉胡爲者黃龍昔日曾負舟汝乎  
微細非其儔衆皆有穴詎獨無號于中野莫與徒  
不見暴鱷巨蚺惡如虎磔皮扶膽膏刀斧汝無毒  
螫具毒人亦不武不如歸休負戶深自匿翩然海  
鶴橫空來車輪如翼長喙多力將汝食

浮屍行

兵戈與徭役橫死固其宜歎彼遺屍者浮沉江之

涓鳶鳥集背競啄肉鯁魚噬腸下穴腹敝衣猶見  
籃縷青可憐不蔽顛與顛天覆地載耶孀生止充  
一臍飽水族問汝民耶卒耶乞丐耶死於饑寒疾  
苦刑法耶汝有齒舌不能對使我悲傷發長嘔世  
亂民窮死多端殘黎身命繇上官有罪無罪皆陷  
溺死者已矣生更難水魄風魂浩無主難向家人  
訴淒苦一靈飄泊逐波臣殘骸散漫隨漁罟江河  
滔滔日下流吁嗟靡屆還靡療生其倖免死應爾  
彭殤那得爭春秋明明上天照臨下土求民之莫  
羣生良苦急望天心轉物情干戈休息稅歛輕水

青蛇行

青蛇纔尺許宛如碧玉簪掉頭衝我船泳流過江

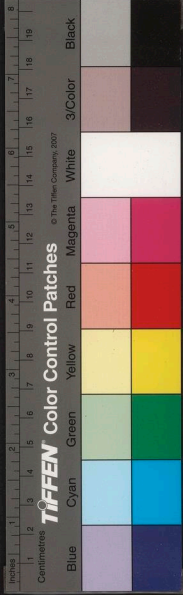

中鯨鯢山上豺虎世間官府勿復相率來食人水  
深火熱云小補

康州醫士溫岐軒以八仙圖索詩爲壽兩年  
餘矣携至舟中書此歸之

楊回昨夜飛鸞使黃竹歌長沸漱吹蒼虬千尺覆  
瑤臺颺車駢咽羣真醉南極從來有一星衣冠佳  
氣萃仙靈玉乳巖前秋色好片片芙蓉削翠屏真  
人結廬巖之右太乙靈竒都在肘朝遊城市暮山  
阿竹枝送客青龍走

康州有  
玉乳巖

雄州雲衢門城上芙蓉一樹臨江盛開泊舟

其下得城字

女牖遙映碧江晴侵曉凝粧露氣清金谷風前渾  
欲墜湘臯望裏正含情故將粉靨當鑪出散作衣  
香拂水輕花葢芳魂應未死傷心重上蜀王城

到雄州喜遇澹歸禪師坐間得讀陸郡侯孝  
山唱和諸詩有作時淡公將返丹厓

十年嶺上幾驅馳空把梅花寄所思邂逅忽逢開  
士話到來先讀使君詩焚香官舍應多暇飛錫仙  
山又一時獨有津梁愁倦客計程迢遞數歸期

旅舍

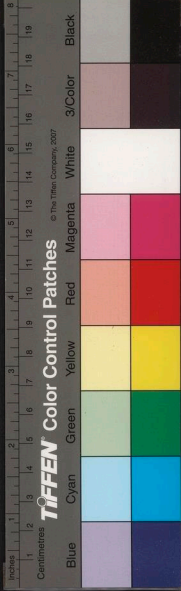

曲徑傍軍營空堂傷客情  
鳧鷖喧近水鼓角動高  
城語默皆癡鈍饑寒一死生  
孤懷莽搖落何處不  
秋聲

其二

逐客羈棲夜愁心天地秋  
途窮悲虎兕歲往悟蟬  
蟬衣食向人拙行藏與世休  
濁醪供一醉那復待  
江州

其三

去往蘧廬適江湖醉眼浮  
此心惟一寸那貯許多  
愁白石依牛口青山趁杖頭  
半生成落拓垂老竟

何謀

其四

一嶺玉門通家山尚夢中  
萍踪長作客蓬鬢已成  
翁野饌枕柳糝征衫薜荔  
風歸途數行字先到  
雲鴻



與袁堂詩集卷五

五羊軍城早秋

海寧陳殿桂公清著

城郭猶傳漢尉踪  
來畔服阻山河空  
聞陸賈千金使  
還費將軍幾荷戈  
烽火正當資犄角  
瘡痍那更惜催科  
今看日月銷兵氣  
渡嶺新軍馬伏波

其二

雄藩節鎮總尚征  
嶺徼頻年尚駭鯨  
白羽乍消端水戍  
黃旂猶阻海門兵  
城頭簷簷吹秋氣  
帳下琵琶出塞聲  
昨日蒼梧傳凱捷  
長驅羆虎下湘荆

與袁堂詩集卷四

六千七百四十四

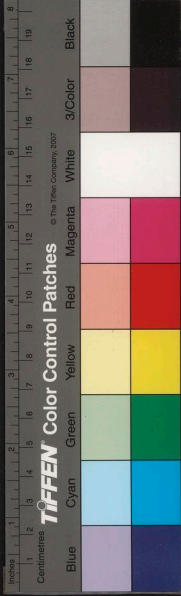



其三

桂管風煙接五谿黃茆漠漠瘴雲低豈因白雉煩  
重譚可使扶桑勿漢提東海不波中國聖八蠻通  
道史書題虎符龍節班師後永服南人不再携

服瓊南也

其四

高城鎖鑰夢重闈慷慨無衣孰賦秦率土官租朝  
不爨彌天兵氣夜多燐門無款段羞彈缺露染兼  
葭輒憶蕩二十年前崇節在吳山粵嶠卜居鄰

其五

枕柳葉暗雨瀟瀟山鷓鴣啼破寂寥執戟當年天  
祿迫乘槎此夕客星遙維藩地重金湯寄開府風  
清瘴癘消從此 皇威宣海岱南荒有截界銅標

其六

援絕開陽夜倒戈諸臣浪死不堪歌城隅豈有降  
旂出

羅定之陷慎刺  
史堅守不二

闔外俄傳露布多秋淨平原驕牧

馬更深大海靜聞疊詩書塙壁成何用有墨誰能  
楯鼻磨

其七

象郡雖經多變後解圍急調郭家軍狼狽只尺兵

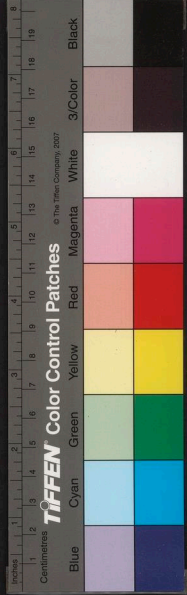



相接饑疫三時寇自焚凱奏金鏡朱鷺曲花明雲  
錦玉驄文賊平諸將皆謙讓大樹論功不可聞

其八

廣鎮郭大將軍提師來  
援滬定假中即告警

援師倉卒赴瀧山斬木狂呼反掌間壩隼即看飛  
戈獲浦江何慮夜珠還鷹揚薄伐行枚近鹿挺危  
機撫宇艱聲鼓千今思頗牧椎牛何日燕刀環

其九

新承恩命領王章電掃雷驅海一方列障漫勞屯  
戍已各天寧許久參商飲飛魚服俄成列極負壺  
漿出道旁借問大功誰似者只應單騎郭汾陽

征潮也時  
傳反側歸命

其十

大白西斜映斗杓蠻烟瘴雨幾飄搖名城萬雉惟  
堅壁強弩千羣自上潮楊柳風前悲畫角啼烏月  
底咽鳴鏹征衫着破無繇寄愁見邛原草欲凋

其十一

食魚豈必是河魴老婦低眉問嫁裳閣似孫弘宜  
慕士訾無卜式定非即鮫人夜泣收珠泪鴻雁南  
飛乏稻梁聞道又停驄馬使應知當路少豺狼

其十二

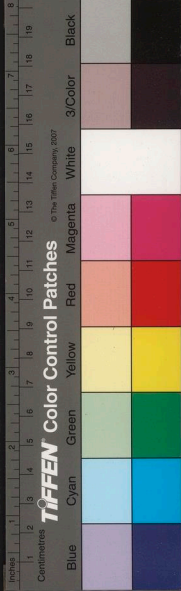

賈胡貿易自年年起船風來澳口船已見珊瑚驚  
火齊爭教惹以不珠蠟珍禽倒掛能人語蠻鬼崑  
崙善沒淵東海昨蒙停貢獻不須此物到南天

其十三

梧城庚癸疾呼雷飛檄中丞倚馬催蕩粟如沙銜  
尾上樓船載甲掩江來三洲鳥散連烽燧大將星  
搖圻上台一片壽康危急地隔年迴首大夫哀

其十四

西風片葉下高梧負羽從軍久棄繻萬里上林傳  
雁帛一川明月湧驪珠清宵趙女竊茲瑟薄暮金

鞭大宛駒潦倒不堪歌伏櫪葡萄何處醉瓊瑜

試馬亭觀射次張晦先直指韻

水碧沙清媚綺筵雙鞬馳道出亭邊花明白羽穿  
牙戟汗濕臙脂泥繡鞞夾岸山山環列幕一江瑟  
瑟影連錢從公燕喜宣麻後臥鼓橐弓祝萬年

其二 時李制府從魯  
西勤撫新至

飲至征西意氣殊橫江羽獵暗晴蕪瘴開黎母摩  
崖石水到牂牁入會圖炤座冰霜侵矛繡洗天風  
雨下登弧尚書武庫蘭臺筆次第膚功奏上都

舟發端江

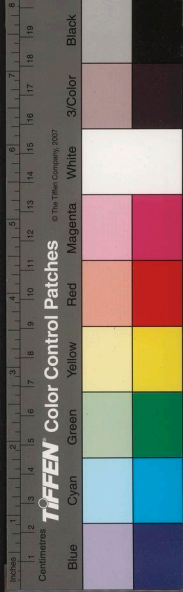

三月栖栖問去舟  
端溪回首似并州  
星巖堪買僧珍住  
錦石曾追陸賈遊  
山雨一篙添曉漲  
江帆幾葉坐新秋  
悠悠不似風塵客  
自侶魚鰕自狎鷗

赴新興河頭舟中

急雨長河碎水紋  
雷霆聲闕下灘分  
遙天忽帶虹霓氣  
隔隴時聞旆旆林  
薰浴鶯晚晴相趁  
立枯槎陰火自為焚  
江山合付閒人主  
青翰應知有鄂君

入陽春縣界

路入春州處處山  
山色蔚堆藍  
官程漸覺深  
鑿微風土應知異  
嶺南車轉急  
滿田自灌人憑絕

壁石爲菴蕭條莫實征  
夫淚若箇監門訴不堪

登崗石山

山腰有大士閣在石巖中石壁上鐫有皇祐二年祖無擇按部至此又有轉運判官周敦頤至此

百仞摩崖皇祐年  
削成空外幻青蓮  
客來烏道窺初地  
徑轉龍宮禮洞天  
苔蘚尚封題字碧  
風雷常護法幢懸  
愛蓮人向當時過  
那得憑虛不惘然

崗石山有劉仙女遺像在觀音之左巖一山

對峙名小崗石

振衣雲壑晚風清  
石室仙妹舊姓名  
夜月珮環歸洞口  
遙天鸞鶴下層城  
雙浮螺髻青青出  
亂削芙蓉片片明  
愧我風塵潦倒客  
麻姑還許過方平

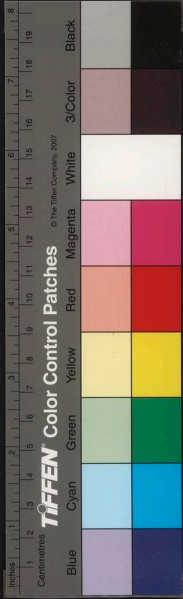

宿崗石寨余凡三過矣

十里遙看巖色蒼離離  
澁澁暗圍墻吟蟬解送經  
秋暑灌水能留過雨涼  
人與牛羊同土穴家隣猿  
鶴在山梁悠然三宿如桑  
下旅夢虛聞一枕長

宿崗石寨曉發

襖被凌晨出水隈  
燒天賊火漲黃埃  
鋸婦子驚還竄濕  
鞞羊牛逝不回  
烟樹蒼蒼迷驛騎  
江沙莽莽見墩臺  
西風吹老長征路  
提劍一身空去來

雨中那旦道上

容易西風換客顏  
征途來遠漫成閒  
青黃緋碧溪

邊草橫墮歌尖雲外山  
帶雨田農牽犢去賣柴  
村

媪趁墟還荒郊日暮投  
何處偏聽鷄聲試扣關

發那旦數十里大雨仍返宿那旦

首路明星乍起初行行  
雲自四山礮犬雞亦識  
重來客風雨偏還出收  
車仲蔚不緣離草澤志  
和原合在樵漁幾時投  
老故園去燈火蓬窗夜  
讀書

陽江道中

山圍平野接天低  
一望青蕪莽不犁  
傍海雲昏鯨蜃氣披  
荆路入虎狼蹊  
風前幾陣排征雁  
日落空村斷午雞  
七載炎荒倦游客  
驅車橫過夕陽西

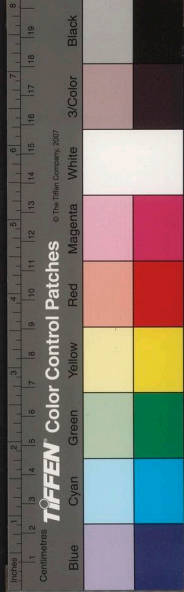

曉行陽江道上

日炤霜花草上明  
疎雲度雨不妨晴  
愁看飛鳥前山沒  
一騎秋風曠野行

熱水

雷白縣西五十里

山勢縈紆地脉強  
鬱蒸流出氣如湯  
坎離自煉爐中液  
天日常迴谷底陽  
霖雨豈因添橫溢  
風霜初不異炎涼  
靈竒合在蠻荒所  
蜚沫跳珠此一方

抵石城縣奉直指檄巡閱城垣

荒塗迢遞接邊城  
驛路無烟宿莽平  
堆堞依山勢險  
龜趺半剝古人名  
憐看涕淚供徭賦  
極目流

亡苦甲兵賈誼有書曾未達  
願隨驄馬問蒼生

抵雷州三十里外宿野舖颼風狂雨訛傳寇

至竟夕不寐

數椽茆屋漏星明  
海立寒塘雨復橫  
襖被暗沾嵐氣重  
樵蘇路斷爨烟平  
巖更邏卒訛風鶴  
荒野征夫倚棘荆  
唳唳荒雞人不寐  
前途何處是孤城

宿白石驛古廟

土木傾淋神鬼僵  
東廂藤蔓胃西廂  
停車客到絕烟爨  
折脚瓦爐煨白香

土人供神燒木曰白香

其二

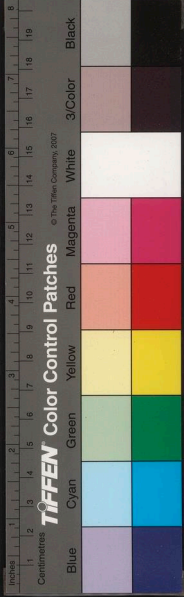

更深只怕虎夔垣投石鳴鉦徹夜喧莫嘆人烟看

漸少行行海角不逢村

廉雷多虎過夜兵卒數百人嚴衛舉礮鳴鉦虎稍衝突

白石廢驛一碑在灌莽中不可近讀

廢址荒榛合殘碑記驛名古今車馬路信宿短長

程雕鑿通王會崎嶇識宦情吾生非虎豕撫劍意

難平

### 青頭營

地接五谿頑芸黃草木班妖霓晴飲澗野燒夜移

山古戍秋花落虛房蠟蓋閒鷓鴣聽不得似亦厭

荒蠻

憩康陽理刑荒署

粵中有野花名紫袍金帶花似瑞香星

而致篆如金剛于外一叢西  
坐時著舍傾圮此花徧地

促織聲中度早秋紫袍開徧小庭幽高涼回首更  
千里慣是征人不解愁

### 車兒行

西風古道黃埃起隊隊行裝逐鞭弭好男好女是

誰家何處駐來若羊豕鄉音嘔啞不成言齟齬悲

啼孩稚喜車兒載入營中去從此耶孃千萬里

### 海角亭次張晦先直指韻

蒼烟絕島萬家殘傍晚晚孤亭立馬看天濶海門龍

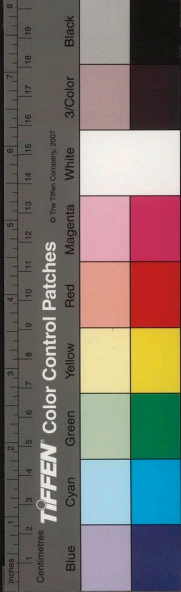

氣怒秋深衰草瘴雲寒山川競擁都亭轍烽火誰  
登國士壇此日詠詒南極遠忍教中澤未全安

其二

天涯盡處此蠻方亭畔烟波正淼茫却憶安仁能  
作賦可堪莊鳥便思鄉隨車逐馬來忘遠問俗憂  
時意自長最是邊城搖落候薰葭蕭颯露為霜

新州辭張直指返高涼

西狩迴轅秋暮天客途寒暑載經年青衫自分風  
塵老匹馬遙從關塞還露下山中凋木葉烽傳海  
上接樓船憂時無限長沙涕偏對霜臺一泫然

天塘卽事

西風雲物半顏塘水涉山行道路長遠岫自描深  
淺黛野花時作雨晴香原田鞠草平秋稼驛舍荒  
垣過夕陽爲語征夫莫惆悵行行前去更蒼涼

電白郭外

望海樓前幾樹花木棉如火爛杖杼林烟暮散千  
峰翠海氣晴翻萬丈霞戰艦中流沉鐵鎖戍樓斜  
日動鳴笳尺箠吾與周旋久頭白能堪閱歲華

七月一日返高涼署

到處蓬廬是偶然驅車寒孟火流還津梁歲月偏



宜容湖海風期自問天  
几案有塵封鼠跡  
牕檮無紙畫  
蝸涎僕夫告我欲歸去  
不見于今殆一年

行役雷陽就道

青衫疋馬又車塵  
幾日城隅寄客身  
曉鼓放衙聊復爾  
行廚乞米不嫌貧  
經過徭曲崎嶇路  
顛顛東西南北人  
絕懶應酬愁叔夜  
可能尺牘似陳遵

雷州

鷓啼古木暮城空  
百堵纍纍焦土紅  
車馬時巡秋草後  
旌旗野戍夕陽中  
平南佇待張華策  
得士長歌沛帝風  
尺五去天書一紙  
壺漿爭出海西東

指直

張公按部高涼余畫榮招撫雷州王漢遂先按雷王漢就撫直宿貳首  
欽及余議者以雷事不應首敘高郡官中止東海西海王漢就撫也

特侶塘百丈橋

沙水微茫沙草青  
垂虹低臥畫冥冥  
潞陂拍影浮鷗鷺  
風雨何人繫箸苓  
灌溉時霑千畝稻  
飄搖不碍一浮萍  
臨流忽起江東思  
一曲滄浪入夢聽

海角亭

狼荒入望草粘天  
亭枕城西隔水偏  
銅柱未銷第嶺瘴  
浦江欲墮武溪鷺  
民居半稊鮫人室  
官稅全蕪艇子船  
滄海不遮南眺眼  
蘆花晚色一茫然

廉州東城樓

三廉曾經議  
撤廟得恢復

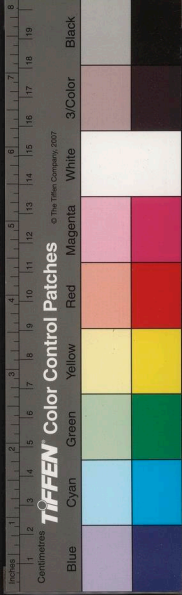



黃雲不度海風秋野氣昏昏百尺樓象郡豈終甌  
脫棄桑榆旋復汶陽收空江小戶稀曾寄宿草平  
墟見鬪髀千載伏波遺廟在蠻烟瘴雨望中愁

白石驛道中書所見

榕樹蟠根似麓蠨蛸結網如輪箐芽有路虎跡暮  
隧無烟鬼燐

關中即事次監臨韻

秋潮夕捲碧空寒出海冰輪影乍團黎火夜吹天  
祿閣鮫珠光湧伏波壇青雲近識籠中物紫氣遙  
臨柱後冠翹首蟾宮剛尺五霓裳舞袖自珊珊

其二

八紘羅網際天開獨坐風霜攬轡來五采鳳鳴調  
帝律九臯鶴唳本仙胎懸知嶺海掄珠地不數甘  
泉獻賦才慚愧麻衣當日事兩迴衡鑑厠金臺

小瀛洲詩

丁酉四月僕奉司馬中丞檄勘荒信宜役  
竣縣尹東魯徐君具舟東溪邀為小瀛洲  
之遊地不遠郭山水清漪南岸文有尺五  
而距有石磯出水面可二尺許四旁濼流  
深碧上可坐五六人細竹鉤絲叢生如獅

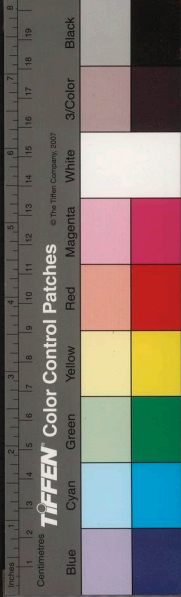

尾幽荒峭峙使移此永柳聞當日子厚一  
經牙慧不知當與鈿鈿潭袁家渴孰勝全  
華程內翰左遷茲邑尉有小瀛洲詩及記  
徐令尹錄示為次其詩東粵久用兵高涼  
為窮邊絕徼志乘無考信宜在郡西北百  
里

于役事南畝俄約江上舟迤邐繞郭偏小島平沙  
洲蟠蛟浮淺窟浴象蹴迴流山城志載荒知否名  
勝收銜杯灑然對澄徹如空秋主人賴雅逆鷓跡  
茲一遊

題花

某竭隨 聽響於役端江屈指津途八更  
朏朏欲問一塵難於上天汎宅樓運身輕  
似葉夏五中滸三日子夜颺作沉舟踉蹌  
望門投止店舍主人見憐下榻不拒遂脫  
水厄斗室正堪數笏中庭盆花幾種旅者  
聞聞樂與晨夕各綴小詩相贈縞帶之義  
在斯而已

竹

孤枝披雨碧新筍出泥蟠飛飛看瓦雀不道是琅

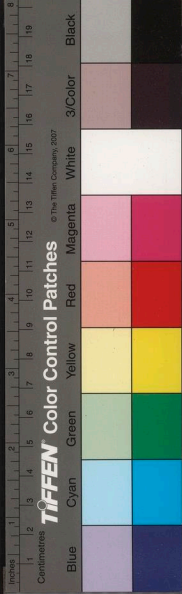

玕

松頂有華蓋  
蒼虬二尺許衆卉若爲矜風來吹偃蓋根祇自天

陵

葵

鬱彼蒲與艾年時匹爾雙已過兒女節還來媚客

窗

蘭

淺土彫滋碧離披幾葉長刺有無人意塵囂亦自

芳

珠蘭

嶺南有樹蘭木不高大與珠蘭花香俱相似指甲亦不本花細香甚皆粵東奇種

長  
纍纍魚子黃依依指甲香粧臺絕愛爾不學樹蘭

石榴

君  
嬌態從少小雅愛自紅裙旅客泥黏絮翻卮莫惱

茉莉

妍  
茉莉夜窗前分香伴客眠鬢華今夢裏花為阿誰

橘有實

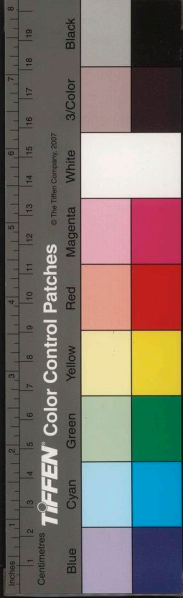

工 細乳飄香蒂圓珠綴小叢神奇看撮土何處不天

滿天星 一名六月雪

嶺海曾無雪階庭忽撒鹽銀河白榆影飛灑落空

檐 鳳仙

吹蕭天上去何事墮人間為有雙飛意烟霄不獨

還 楚楚好衣裳湘江遠根蒂傷哉能結子結子不長

主人復餉瓶蓮 甯感

大

又石榴短者一尺

老 蕊珠何嬈嬈移來金谷早紅顏只自憐低頭避房

雞冠

唱 海日掛扶桑翩翩欲鳴狀喟然渥赭姿且聽玲瓏

花間蓄二鳩天傷其一

賊 咄咄獠有牙羽毛何偏側宛彼一飛輕搨汝自殘

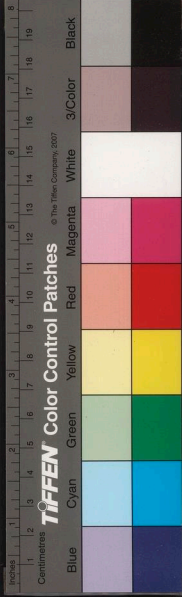

亦復何人惜開將卉木花中庭如有鶴看作頂門

馬纓丹 一名百日紅

砂

桂

賤汝今作薪娑娑生意殘借問小山中何如歷歲

寒

杜鵑

化禽啼斷魂開花泪成血萬里蜀山川頗冤不可

絕

梅

嶺南冬亦夏桃花落歲闌獨有冰霜質儻然五月

寒

夜合

不記開時候芬芳惜暗投商歌何處發長夜為君

愁

狗牙

其葉似桂盛青白而長

玉鬘蜂羅軟柔含螺羸青今朝爾雅筆重與訂駮

經

荔枝

榕葉連天暗朱明秀側生攬茲驚物產夢斷越王

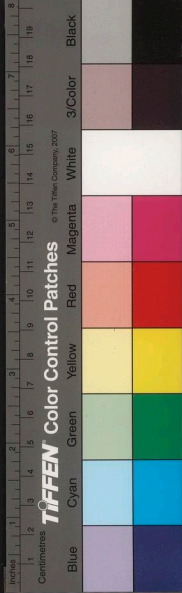

何來名下筆寫此蒼紮姿掛向歌鐘甲第裏新秋  
風雨淋漓披天邊昨看烏鵲駕堂上瞥見青牛蹤  
龍鱗照耀金瑣動霜蘚斑剝綠沉封古來功成不

題張穆之畫松壽水師將軍七月初八日誕  
慎勿隨風飛去歸蓬萊

小史駢魚下瑤島弱流萬里空浩浩慣聽龍君水

瓶中水仙花歌

寫吟

孤踪成落落忽漫是鳴陰湖海追携日天涯兄弟  
心深波無定頃疎越有遺音嘯侶忘年意聊舒莊

次鄭幼公同寅韻贈陳令升

丁酉

白日生光怪青牛乍有無何當下素女爲我吹雕

松根白螺如拳

城

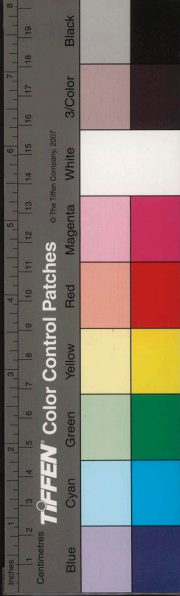

伐勸漢室勲名數馮異將軍洗甲南海清今之大  
樹無乃二稍雲聳翠摩穹蒼神物未可卷懷藏鐵  
幹堪齊大椿永貞心還比豫章強珍重僧繇名一  
紙滿斛葡萄為君醜百年金印學神仙何用它尋  
赤窠子

曉

雞鳴狗吠人跡動老僧汲井開柴扉城頭鼓角失  
夜色林邊鳥雀爭朝暉五年長征多拂意萬里薄  
宦窮無依昨日雁行北書至吾將去此手重揮

送友人還白下

借余故人去無奈別離情客路憐蠻徼春風惜斷  
萍三山歸夢近一舸溯潮輕他日相尋處烏衣巷  
裏迎

題登高圖

清秋誰寫此山圖不數當年有顧吳笑我幾番經  
北郭塵容未許到蓬壺

其二

雲山莽莽樹蒼蒼對此羈人欲斷腸試問問津騎  
馬客可如鴻雁自隨陽

四月初十聞蟬用駱右丞韻

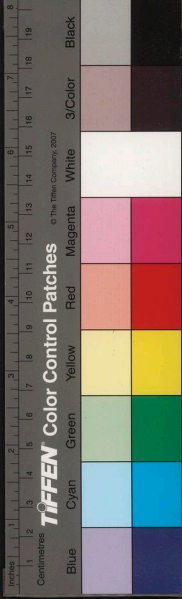

一  
聲長晝寂白苧暗風侵抱影機方迫喬林韻自  
吟黃壚深涕淚華髮到升沉明火如相耀悠悠清  
露心

其二

愀然悲此聽歌哭意中侵物候先矣微羈愁逆越  
吟清音水玉冷薄鬢綺羅沉荏苒三年夢俄驚遲  
暮心

題友人園亭

野心自許白雲留小築天涯即故丘一日此中如  
兩日疎花幽篠領春秋

其二

文窗窈窕石玲瓏裝點幽人半畝宮最是軟紅塵  
不到曲欄微雨度花風

三月十六夜望月有作

白雲在天何碑砢長風吹之去還歇春城角斷海  
霧深戍臺看向空中沒此時獨有倚樓人鶴飛不  
帶南枝月

寄贈旅菴山中

六十身名寄仕林風塵月障遽抽簪幾年雙瘵烟  
霞癖長往還明去住心洞口松筠堪日永山中薇

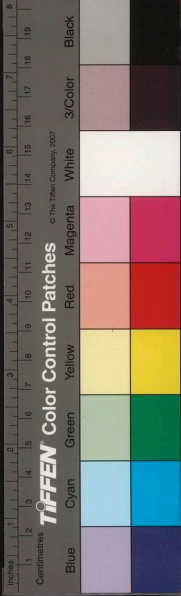



與袁堂詩集卷五

巖正春深知君此去孤雲遠一笠一瓢何處尋  
登豁然亭步李伯機韻  
縹緲蒼梧望裏山閒飛野鶴倦知還八竇烟雨亭  
孤峙千里江流碧一灣遙盼雲山增客思暫離塵  
網美僧閒他時木老天涯轍須記題名在此間

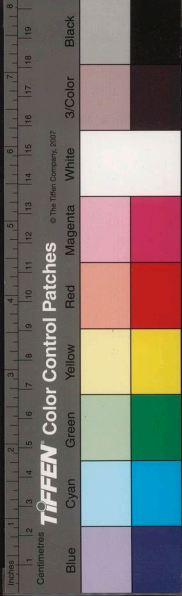



國家圖書館, NATIONAL CENTRAL LIBRARY, TAIWAN, R.O.C.





與袁堂詩集卷六  
其二  
蕤賓初律應斯辰  
河朔觴傳客舍新  
鷓鴣有才寧罵坐  
鸛鶴堪典詎知貧  
花明綺繡開當晝  
酒賽皋盧劇未剛  
非是五陵貪結友  
荆高隊裏自相親

其二

重午前二日季方山司馬邸中飲集限韻  
又是蘭橈競渡辰  
長沙沉痛一番新  
紅蕉花發渾疑燒  
白苧衫輕不戀貧  
萬里兵塵何處辟  
橫江龍氣幾能馴  
酒酣英聽相靈瑟  
澤畔哀吟意轉親

重午前二日季方山司馬邸中飲集限韻

海盜陳殿桂岱清著



與袁堂詩集卷六

國立中央圖書館, NATIONAL CENTRAL LIBRARY, TAIWAN, R.O.C.

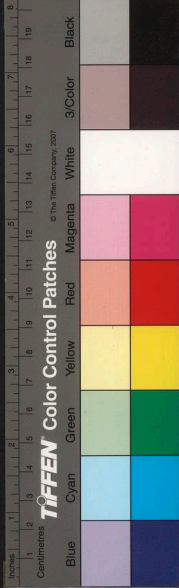
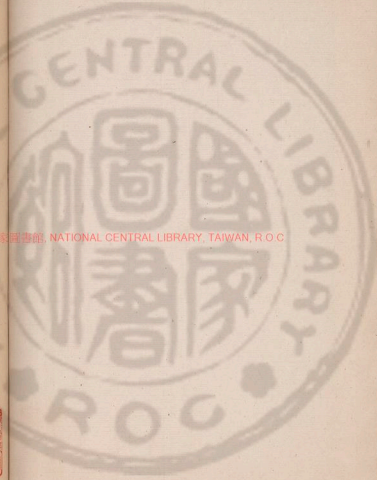

其三

莫漫狂歌怨不辰且從高會唱新騷成楚說天  
雞問飲共兵廚釀豈貧處仲悲來如意徒嵇生態  
好玉山剛相逢自有凌雲氣何待長安驛始親

其四

勝友如雲集此辰鳴蜩風物乍驚新招同叢桂尋  
山隱握有芳蘭餉客貧當世笑啼塵外適滿前元  
白意中剛脩然開徑從誰過不是求羊未許親

其五

賞酒携琴正及辰南颺輕拂落梅新黃金賦重遊

初倦玉鏡鸞嬌夢未貧佩久純鉤霜欲試歌酣變  
微氣難刷滄江寂寞巫咸杳何處湘纍可更親

其六

羣賢百里動星辰金錯瑤華把臂新自耻折腰干  
祿賤無妨執戟草玄貧五意去國歌堪續一石留  
鬢興轉剛來日軍城看躡柳雕蟲應愧壯夫親

其七

折簡招離早卜辰到門蠟屐午晴新五千字挾函  
關氣三萬籤窺薊架貧林不須田徵士醉狂堪為  
藥次公副漢宮題柱名誰在百尺元龍詎可親

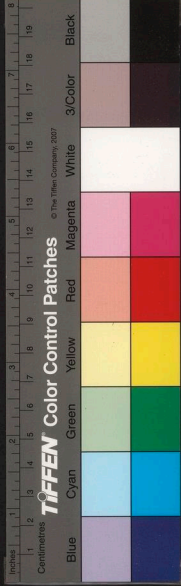

帶減休文顛頰長青蠅耐可久要新客從瓜地無人識身竝蓮花到社貧一自南冠頭盡白幾堪楚奏聽來馴傷心不向登樓賦倚徙荊州只覩親

其十二

蹉跎江總歎逢長閉戶文成恨美新客夢久醒蕉鹿幻鄉書不到塞鴻貧卦知損益偏蒙難劍識恩仇未許馴游俠道旁如借問吹篳擊筑本來親

其十一

毫壯玉案多情贈會貧曲倚陽春人寡和賦成豪士意初馴五絲續命無須續繡出平原試一親

其十

扣缶歌呼不記辰招魂此日放愁新金殿對酒揮

其九

投轄先期憶昨長米清紈扇一痕新杆開逐虎談何易座接玄雞聽不貧供奉益須妃子重襄陽肯為使君馴飯牛亦是終南徑戴笠乘車各自親

其八

寂寥空對女兒辰隔舍裙衫楚楚新華髮乍迴年少夢青袍聊共世情貧書從梁獄寃應上客到田橫死不馴昨夜延津雷雨合首教龍劍勿重親

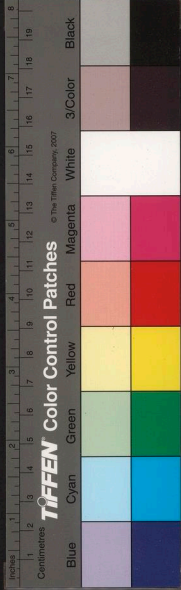

論交落落指三長非復高陽意氣新縱泣豈同巾  
悵態不彈誰笑蒯縱貧璧當秦柱益憐碎琴遇牙  
絃自覺鬪潦倒尚存雙白眼可能屠狗漫爲親

其十四

蠻城壺榼坐佳辰盤剝殷紅荔子新十載專鱸空  
有恨五湖烟月未應貧鼓鐘豈合鷄鶻饗鑄鼎難  
期椅机鬪畏路擬從詹尹卜獨醒人在更誰親

其十五

欸段經過動決辰清風門巷薜蘿新黑貂不為遊

秦敝黃耳虛隨入洛貧句果能敲金石響酒真堪  
頌聖賢鬪虞翻翻自多知己只許東臯尾雁親

其十六

兩雲交態見今辰張霍門前轍跡新正喜梵音空  
谷少不因人熟索居貧鴻飛冥冥它何慕蛻化遠  
遠夢亦鬪蝦菜幾時歸去好筆床茶竈寄情親

其十七

擊筑同銷駒隙辰芰荷香汎隱衣新執珪久自吟  
中怨彩筆益教夢裏貧不競鷺連龍伯釣等閒鷗  
向海翁鬪季真一曲陶三徑共結煙霞物外觀

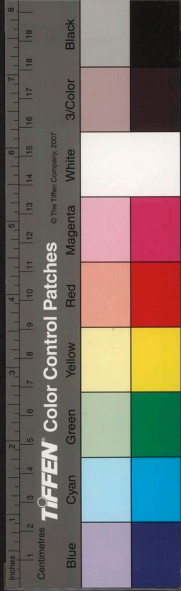



其十八

金谷催詩不隔辰何人义于韻成新生蓬磨蠲休  
論命焚有枯魚可樂貧自得鱗潛濠濮意相忘蠶  
觸世途馴細腰宮裏多謠詠珍重蛾眉莫易親

其十九

阮瑀從軍感歲辰十年刀筆恨從新青雲夢逐銅  
駝香白首人隨塞馬貧鵬自承塵安用賦鯢還博  
海莫須馴故交管鮑情如昨何必黃金亦頗親

其二十

攬袂陰何此一辰泠泠白雪坐中新千金蕙享燕

臺價二頃那知負郭貧幽憤客深鷄鳩怨息機人  
共木棹副比來字好齊偏甚瑟或雖工若個親

其二十一

海榴如火艷茲辰疑是紅裙媚坐新金鏡又逢江  
上節繹蕭常慣客中貧舊遊花月斑離冷深掩蓬  
門羅雀副斟酌馬卿詞賦在臨邛容易富人親

其二十二

風流還似永和辰文酒餘生涕淚新孝穆歸心看  
雁度安仁宦興怯秋貧齊臺驟振城眉怨秦坂誰  
澆怪氣馴白馬清流天意在過江名士可容親



其二十三

可是狂奴放浪辰，偶於閉戶往還新。  
半生湖海空囊客，多難天涯縞帶貧。  
霧雨巖阿玄豹隱，衣冠今古沐猴馴。  
采芝如嶽何人事，汗漫惟應向長親。

其二十四

狂來秉燭續良辰，倒拍鷓鴣側弁新。  
肉食自非何點相，藜床天許管盍貧。  
兩歧路閱亡羊慣，百鍊剛難繞指馴。  
灰死久知安國冷，不妨殘客偶然親。

珠江競渡詞次汪曾城同年韻

錦標如火瞥風高，揮霍波心集萬舸。  
不記海珠征

戰日水犀軍散哭藜蒿

其二

浪花飛沫濺船頭，萬斛明珠散不收。  
江心怕有蛟龍起，急呼艇子傍沙洲。

其三

午潮三丈落平田，直上天邊貫月還。  
漁子偏窺游客意，青鱗網出競誇鮮。

其四

素馨花底玉如圍，艷雪明霞狀總非。  
水戲可同苔露路，多情杜牧渾忘歸。

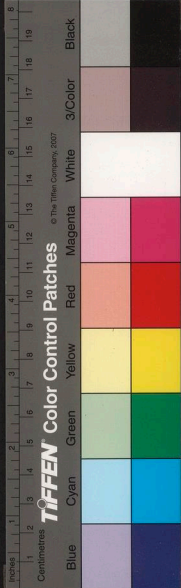

放言

有序

胡豹生司理一日過余携長箋見示敘云  
客居如甌永晝如年偶誦白香山續放言  
極稱微之原作意古詞新雖前輩深於詩  
者未有此作因遍讀之語意蕪穢猶然世  
俗常談未符放言要旨戲次原韻各如其  
數併香山起句仄字亦仍之為索余和余  
惟放言雖屬近體須得詞意曠達不衫不  
履氣象質而不野詵而不亂斯為合作若  
刻意精工以及粗豪毘于打油解脫近於

禪寂皆非大雅細讀元白諸什似屬一時  
率筆未為二公擅場余十年拋廢書卷有  
口能言而手不隨斟酌淺深妄謂于長慶  
詞筆髣髴似之篇中反躬省約儉德避難  
之旨居多雖冤憤不平有排闥闥籲 九  
闈難盡者不敢遽謂世非三代直道不行  
率露怒號色態嗚呼處憂患當如是爾悠  
悠蒼天此何人哉

疊元微之原韻

壯心閒付唾壺歌身世當場學鍊魔四十五春殘

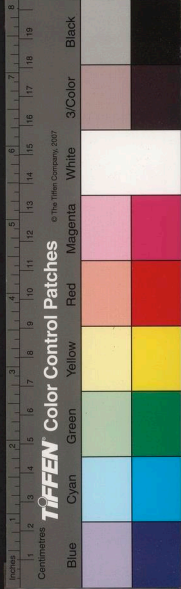

夢過幾千餘里客懷多天花亂落元非果路鬼柳  
揄且聽他時至則行逢着喫蒼蒼有命待如何

其二

蓬根歷亂逐風沙弱喪人誰返舊家明月正憐彈  
伏翼玉顏空自怨寒鴉成渠海上音原寂義轡天  
中景輒斜古往今來同一瞬有涯何事趣無涯

其三

世路更翻奕局頻欽嶽歷落未謀身蘭經摧折幾  
同草玉在泥塗豈染塵支道人禽憐鍛羽玄真子  
釣不貪鱗亂頭麤服隨機杆莫看衣裳問嫁人

其四

滄海橫流臥不安祇應釣水更樵鬻試看蝟蠖乘  
高困何似蝸牛黏壁乾豕澤漁磯天轉曠螭頭豹  
尾事多端癡人枉下陵陽淚抱膝窮廬也自歡

其五

羊腸切莫御車行造父王良浪得名神武掛冠幾  
見早赤柰脫屣志遺榮牲因被繡為犧死龜賴污  
泥曳尾生堪歎伏波猶未悟還思馬革把屍盛

疊白香山原韻

東陵南郭人能辨濁渭清涇事豈無馬遇孫陽纜

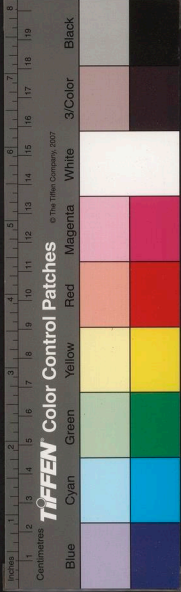

識駿溪逢柳子合名愚危機莫惜蛇邊掌懷寶休  
藏腹裏珠物本自齊齊物賚龍田蠖伏了非殊

其二

世事輓轡渾不定人情水雪只須休才華多忌拚  
焚硯禍患無端慎竊鈎菱婦猶存恤緯意良醫未  
免折肱憂幕天席地道遙穩做殺公卿說黑頭

其三

誠格豚魚請勿疑謀人謀鬼枉龜著履呼孺子何  
辭取獵在虞人重失期指鹿正當秦馬日語水誰  
信夏蟲時灞陵夜黑將軍過氣鼓無須醉尉知

其四

少壯乘風期浪破到頭唯露聽悲歌空勞東海求  
靈藥幾見西陵哭綺羅颯颯秋霜零素髮浴浴愛  
水足昏波天邊烏兔無情物莫對歡場喚奈何

其五

辟穀安禪都是末大年何用慕籛彭總無金石千  
春壽獨有文章百代榮鳧短鶴長原自定經熊伸  
鳥漫勞生蓬瀛三度看清淺應只仙家少世情

再疊元微之原韻

人欲號咷我歎歌前生黑業此生魔百城萬卷盜

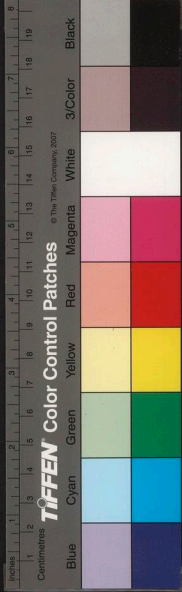

非貴九食三旬亦既多發苟已知躬不聞汎舟空  
復元靡他明妃青嫁文姬北漢殿穹廬恨幾何

其二

人間岐路等怕沙蚊曉營營此寄家舊壘每懷春  
社鷺歸林長美夕陽鷓貞松蠹漢亭亭上秋葯搖  
風故故斜自笑我生東海畔桑蓬偏墮樟天涯

其三

碧翁多事四時頻不住春秋不住身海上怒潮俄  
泡景日中野馬只輕塵雁飛衡浦知迴翼龍脫魚  
困怕損鱗何物情癡漢天子返魂還覓李夫人

其四

短兵相接自安安平盡胸中五嶽巒紅葉迎霜初  
不染青蓮出水本來乾馮生脣舌銳三窟老氏雄  
雌鼠兩端祗為黃金聲價重漢庭平勃費交歡

其五

奚必規規冰上行從來造物敗成名當庭屈軼何  
知佞入畫麒麟止顏榮九曲谿山爭險道兩丸日  
月送沉生不如携杖廬頭去換取鷺黃玉梳盛

再疊白香山原韻

曾子殺人還冥辨左儒死友世原無直尋枉尺蓬

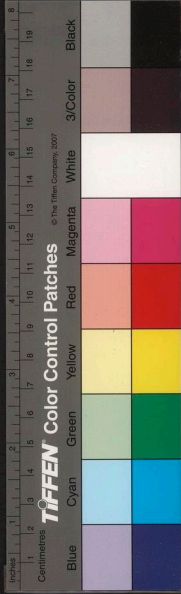

時拙暮四朝三若箇愚何有荆山題作石可憐燕  
礫竟為珠貪泉枉被人分謗不飲榮夷性已殊

其二

林花開落時何定月魄弦盈轉勿休釣叟適逢西  
伯狩纒囚曾中寡人釣免霜不為孤臣實大地難  
埋烈士憂成敗英雄偶然事請看赤壁與枋頭

其三

柄鑿方園儘自疑天山空問百莖著相將放浪遊  
屠肆遑恤沉酣負酒期帝力可忘田父日儀言何  
敢相君時干戈滿墜儒冠賤龍鱗鳧毛總莫知

其四

莫悔舟焚兼金破祗應對酒復當歌玉生堅潔來  
磨琢翬負文明被尉羅爭向海邊相逐臭豈于濁  
裏更揚波深藏聲色韓熙載帝亦無如羣婢何

其五

強弩萬鈞終有末靈均何苦自從彭丹山碧水天  
教放華綬彩纓我不榮騎馬十年成蕩子推轡百  
折舊書生最憐戍角三更後喚起滄桑故國情

題丁次星望雲圖 有序

茗溪丁子次星至情人也壬辰客粵奄聞

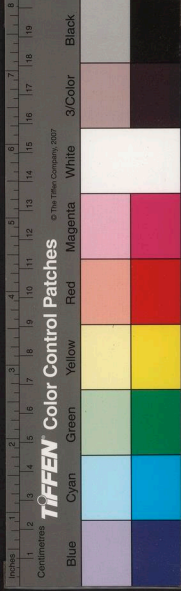

坎壇初非三黜頻敢誇香案是前身好如舍衛風

其三

彩帶甫定

中原人物浪淘沙飄泊泥鴻四海家徙宅乍驚鄰  
舍犬飛颺忽散後庭鷗江頭感遇青衫濕醉裏聽  
歌白蠟斜瀟灑可無蘇晉意空香繡佛是生涯時余

其二

憂來據地忽狂歌百戰波旬未受魔鄧禹笑人空  
寂寂淮陰休自詡多多寵泉汝是真知已雁帛誰  
傳莫寄他弋釣行吟隨意適交遊端不藉曹何

元韻

玉窗三疊放言

山蒼蒼雲茫茫遊子望故鄉故鄉不可越遊子情  
不厭白頭垂泪倚門親暮非暮兮晨非晨萬里背  
棄空酸辛當時恨少雙飛翼哭向吳雲逼未得六  
載重來哀怨多西風一夕實蓼莪

卷首時已亥端陽日

母喪留滯未歸呼天不欲生矣戊戌周旋  
姻戚險阻再赴嶺南彌久彌甚終天之痛  
山人高望公為畫望雲圖屬余題辭因書

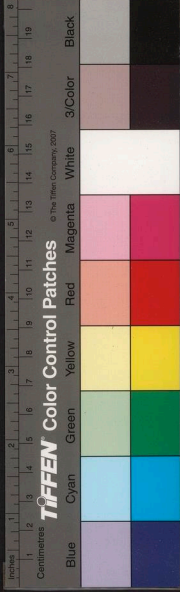



中峽同盡昆明劫底塵稜豆可能驕病顙江河無  
地泣枯鱗了知兜率歸來路不碍銜杯近婦人

其四

一枝巢父覓巢安坐臥蓮花萬仞巒華嶽通天纜  
似埵黃河如帶幾時乾癡人贏得名三絕洗馬何  
須感百端從此曼陀從著袂盡空結習等悲歡

其五

漏盡鐘鳴笑夜行持螯聊復謝時名管城舊挾中  
書肯麴却蕪除兩綬榮斥鷃偶然思决起觸髅猶  
自歎勞生明珠不向人前賣莫漫輕將美楨盛

白韻

犇邊者鹿尤須辨鼠穴乘車不必無為雨為雲終  
是夢不夷不惠止非愚鬼知文字還能哭佛度茶  
毘始現珠天地本來如一指黃泉碧落兩何殊

其二

紛紛落絮沾泥定汎汎浮舟抵岸休飛鵲安巢知  
忌歲淵魚入釜為貪釣風寒易水難流恨酒薄耶  
鄆遂釀憂三昧世情當下了說來應點石人頭

其三

南行折角事堪疑宏達還從貞父著襄野曾迷七

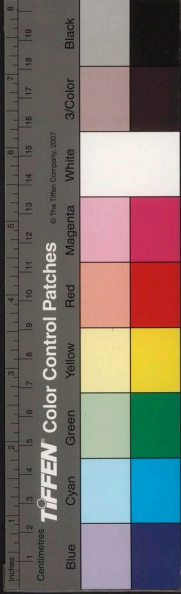

聖路伊川先見百年期東方玩世非忘世庾信哀  
時未過時化碧成虹真俠烈等閒那得路人知

其四

貧家茆屋秋風破志士單衣夜半歌落落自携東  
郭復飛飛常避北山羅椎秦終未紆韓憤及晉餘  
應是楚波莫論古今恩怨事于無柯斧任誰何

其五

謾說處囊堪見末灰心方外學消彭世誇北斗平  
金穴誰向名山種玉榮吹笛佳人從太尉停驂公  
子誤侯生鏡中花影波心月一墮空桑便有情

元白放言初無端緒亦不限韻意到筆隨而已  
同社步者人握靈地家矜應匠一韻數疊難矣  
且累至十百事類微描義同剝笋頗有行袖予  
懷休人我先之意尤難讀

岱老三疊十章清麗羊眠離衆絕致洵非常音  
所緯自是身有仙骨目窮鄉孃以詠以歎那得  
不繞足下拜 弟談兆隆借評

合觀岱清三放言如游佳山水初疊但見林巒  
聳秀嵐氣霏微神怡心曠至再疊覺苔蘚斑駁  
洞壑幽竒豈非常境三疊則水窮雪起花飛鳥

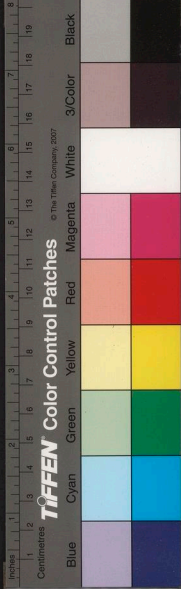

與袁堂詩集卷七

海盜陳殿柱岱清著

清明謠

郊圃馬鬣紛無數越兒不上耶孃墓掣電驄蹄霹  
靈弓一杯麥餅那爭路烏鴉叫噪棠梨花餒鬼吹  
磷燒漲沙不因寒食無煙火水邨山郭幾人家

其二

桃花雨暗啼竹雞一丸海色青玻璃楊柳作條未  
著沉鯉魚跋孕柳香谿十三嬌女畫樓西莛菹菜  
蕪一色齊欲出不出炊金壺旁有寡婦糠覈糶鬼

與袁堂詩集卷六

啼別有天地非人間其竊恐漁掉既歸當無復  
問津者 弟隆又評  
王蕉菴曰取材之富人所能也菟索之奇人所  
能也至裁剪脫化秀天畔芙蓉嬌若雲中俊鶴  
斯真不可及矣  
又曰此岱清三疊詩也鼓三則竭槽三則瀉而  
此詩氣愈盈力愈厚即元白且拜下風我輩受  
受徑當焚筆

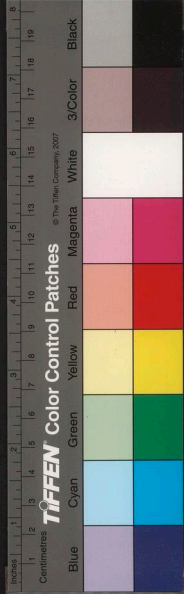

與袁堂詩集卷七

海盜陳殿柱岱清著

清明謠

郊圃馬鬣紛無數越兒不上耶孃墓掣電驄蹄霹  
靈弓一杯麥餅那爭路烏鴉叫噪棠梨花餒鬼吹  
磷燒漲沙不因寒食無煙火水邨山郭幾人家

其二

桃花雨暗啼竹雞一丸海色青玻璃楊柳作條未  
著沉鯉魚跋孕柳香谿十三嬌女畫樓西莛菹菜  
蕪一色齊欲出不出炊金壺旁有寡婦糠覈糶鬼

與袁堂詩集卷六

啼別有天地非人間其竊恐漁掉既歸當無復  
問津者 弟隆又評  
王蕉菴曰取材之富人所能也菟索之奇人所  
能也至裁剪脫化秀天畔芙蓉嬌若雲中俊鶴  
斯真不可及矣  
又曰此岱清三疊詩也鼓三則竭槽三則瀉而  
此詩氣愈盈力愈厚即元白且拜下風我輩受  
受徑當焚筆

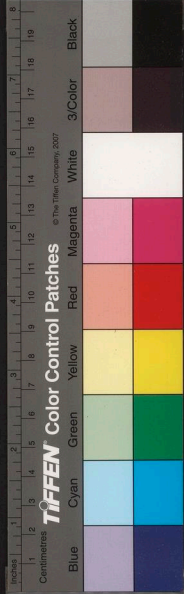

宮瘴草眠白紙書客蕭厨突不驚榆火煙輕出樹  
低麥錫杏冷膠瓠屏

早春同梁芝五家春旃憲副公遊湧蓮菴  
摩空百尺敞蓮臺玉井依稀絕頂開花雨近飄鈴  
鐸細海潮遙撼石幢迴祇林畫水寒猶在梵貝聲  
長聽自哀遲我十年塵外客辦香初地記初來

越秀山

山蒼蒼巖城路客來吊古斜陽莫州樹叢深叫鷓  
鴒歌舞臺空走狐兔佗王昔日感漢恩登臺遙望  
朝九關老夫臣佗守蠻服寸天尺地漢乾坤聞所

未聞恣歡噱一言如奉三章約山河日屬斬蛇人  
陸生浪擁千金橐越王臺千尺何崔嵬臺前莽戰  
場臺畔紛禾黍當時贏得識君臣千秋依舊爭秦  
楚樹樹殷紅燒木棉舞衣應似此花妍君不見鄴  
都傾覆高臺滅越王遺蹟到今傳

越王臺大郡感今懷古  
莫羨燕麥語獨表畏天

歸命晉秋內外  
別與手眼自識

春日家春旃憲副招同梁芝五高望公慎五

典丁次星金大阜山品上人遊蒲澗寺分

韻

雲海茫茫何處逢尉佗城外隱仙蹤偶來挾策干

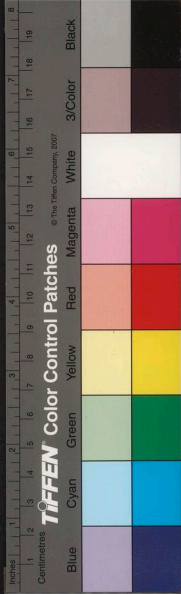

烏喙只似成功伴赤松荒澗一泓寒到梵空山十  
里暗聞鐘菖蒲蒼菊俱零落惟有丹臺碧蘚封

其二

漫約尋仙過十洲白雲函去接浮丘地靈從古衣  
冠氣藥物還期海嶽遊鶴舞瑤臺天路近花香玉  
乳洞門幽青精欲問山僧乞出寺煙霞莽自愁白雲

浮丘靈河城西北一帶諸山群景  
絃謂南遊有衣冠之氣即其地

其三

賣藥千年海上人如瓜入口便非身婁婁本自非  
忘世冲舉聊為巧避秦絕壁丹爐消劫火寥天鶴  
犬渡迷洋野心一片閒來逞白石清泉處處春

其四

瘴海騎風蹴九天遺踪何必武陵川山中忽過桃  
柳雨谷口長封薜荔煙幻去滄桑還歷歷春來花  
草自年年青鞵布襪飄然到逢著仙人便拍肩

五羊觀行

炎荒千里沉煙霧白榆瀉影當牕度銀蒜珠簾畫  
揭天凝雲一道縈香注磊砢五石甯真形癡龍眠  
爛叱不醒颺車自返紫宮去丹青四壁寒蒼冥南  
洲自昔仙靈窟連黿湧出金銀闕浮丘相鶴著玄

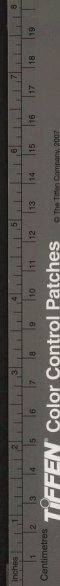

TIFFEN Color Control Patches

© The Tiffen Company, 2007

Blue Cyan Green Yellow Red Magenta White 3/Color Black

經安期噉棗還丹骨紫霄縹緲若爲連琅玕手把  
蕊珠天拔地芙蓉搖漢月凌風草樹傲秦煙雲路  
何年醉飛鳥踏裂丹崖留巨迹魚遊其中沼泚寬  
唼荇跳萍出空碧遠瞰蓬島青崖峩平揖羅浮鬱  
盤陀層城勾漏肩相摩丹砂雲母今如何戈船南  
下祥柯沸山川今古纏兵氣誰教樓櫓付蛟鼉漫  
詡越裳供翠翡長風萬石吼蒲牢危樓側聽天雞  
號水疑簷沸蕙河至山似籠篔方丈高瓊題翠懸  
棲燕雀跼跼當空看欲落免烏自老王璣衡風雷  
常護御鐙鑰君不見曼脩金門是歲星蘅蕪止爲

一娉婷又不見青鳥西池嫋嫋黃竹聲耐嬉何有  
於蒼生何來銜穗聯鑣至立我蒸民咸拜賜只今  
遺觀倚城高高城千古還名德

雜感

聞來覩破幻中緣雪窖鴻爐在眼前我輩人曾逢  
幾箇宣城面已冷千年錢神白骨還能肉金盞紅  
顏肯再妍屈子不勞重拂策此時物態此時天

其二

灌耳雷轟瓦釜鳴儒冠澣溺一時輕黃金有焰薰  
天日白眼無情看友生蹈海魯連原浪死採薇黑



尤竟何成閉門割斷鴻溝界九折羊腸也自平

其三

藤雨蠻煙異曉昏蒼蒼曠曠不堪論  
但看銅作摩天柱詎見屏然照海門  
羣起猴冠芋芋怒渴來牛飲  
盜泉渾域着漢殿多饒死那有靈香為返魂

其四

放浪從他詫獨醒春風吹不到飄零芳蘭具豈同  
蒼葉清渭名還後濁涇枉却繡文三婦艷自然珍  
錯五侯鯖流年聊且看青鏡忍忍嵇生上木形

其五

名花一夜黑風侵有鶴推顏獨在林誰似豪家今  
北阮祇圖私壑委南琛璇璣莫測參商氣嶮竹難  
調燥濕音若輩不煩公叔論吾其自撫伯牙琴

其六

珠江更險呂梁濤莫趁招招問渡勞牽犬呼兒誰  
出蔡駟狼揖我却於狺蒼生今日休思袴范叔寒  
時豈羨袍竊笑於陵飢不得甘心匍匐向餘糟

春蕉四詠次朱芝園侍御韻

月下蕉

清輝乍轉碧旄舒卷芳心影半含却似茆檐籬

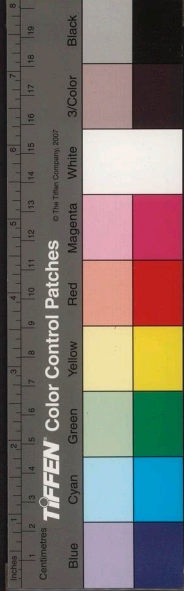



落畔王維雪裏寫江南

其二

幽姿不共柳旣凋  
欲展鴻書意尚含  
今夜霓裳仙子  
過黛痕輕拂小窻南

晴裏蕉

火齊光分瑟瑟浮  
紅霞十丈作纏頭  
不辭管蒯當  
織手為伴春風白紵愁

其二

翠倚東風海日浮  
三竿送影上牆頭  
儂心却自如  
葵向修竹彈文也不愁

風中蕉

蘋末搖搖一任斜  
飄零咫尺是天涯  
綠珠臂向樓  
前墜金谷園中特地譁

其二

交颭欄杆幾葉斜  
孤清對客思無涯  
夕陽小苑人  
稀到忽聽林間鬼語譁

雨後蕉

低垂冶葉嫩寒天  
屋漏痕看尚宛然  
種紙只今何  
處種好隨江柳學三眠

其二

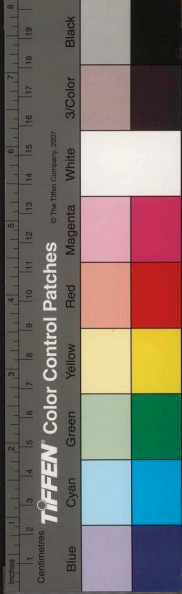

濕盡鮫綃立莫天碧紗幮外一凄然最憐長袖多情甚又去行雲不得眠

夜集黃儀部山樓同何玉其高雨蒼梁敷五  
孝廉限韻

高樓月上爭無煙一林遙青遠岫邊勝會天涯逢  
此夕鄉心客裏慣經年當筵白雪飛銅鉢何處行  
雲落翠鈿  
紫簫聲度蕊珠仙

夏五周岐庵別駕書問却寄得來字

一棹三春別雙魚五月來聲名仲舉坐逸興辭公  
臺割俸存交厚郵書作意催相期方有道珍重佩

刀才

其二

羈樓聊撫下客况冷於灰撫缺羞隨俗登樓莫漫  
哀風雷天地螫盜賊旅人哀仙吏芙蓉近遊河許  
一來

簡棊

嗟余落落者入世更非宜蠅謝他年吊人誰皓首  
期兵戈萍梗地杯酒歲寒時潭水情深淺相從許  
周奇

其二

聞聲疑在古把臂却從今人接如蘭氣交憐匪石  
心自愧安足數公何念之深願言期谷口物外共  
披襟

盆中茉莉

溽雨滋新種初秋汎夕香綠衣羞弄影白玉俏臨  
妝深夜搖燈淡微風過夢涼相看慰寂寞跌坐一  
匡牀

賦得客愁何所遣四首

客愁何所遣沉頓一杯中宿雨荷珠瀉鮮霞日氣  
烘攤書銷午夢把扇坐秋風去往應無著吁嗟逐

轉蓬

其二

客愁何所遣一枕黑甜中秋爽催衣絡清商發鬢  
桐他鄉聊混迹吾道豈書空髮短何須歎摩挲拂  
鏡銅

其三

客愁何所遣吟眺倚樓中慢卷斜陽入山臨小閣  
通民風悲猛虎張思託征鴻身世浮沉裏行藏信  
碧翁

其四



國立中央圖書館藏

客愁何所遣客到閉門中說鬼十迴劇鳴蛙兩部  
同天蠻山穴鳳劍老氣成虹野哭郊原徧聽時耳  
欲聳

七月十二夜獨登王儀部小樓漫興

醉後從吾往山窻寂寞凭蟲聲秋自急客意夜為  
增戍角因風遠人家見月升更殘銷不盡一炬讀  
書燈

高雨蒼見次前韻再疊

白晝人思寢烏皮几整凭庭花開自落簷溜曉偏  
增比屋能相過空樓倦獨升難忘夜來意清話耿

疎燈

余寓雨  
蒼兩牆

端江即事

東城門外路十里帶寒塘堊燒衝林白踈雲過者  
蒼分蕉勤女績癡隴尚官糧墟落依然在凋殘事  
事傷

培兒還家賦詩為別次韻送之

相見無多又送行蠻鄉別汝欲吞聲傷心潤隔十  
三載險道迴旋一萬程兩地爺孃蓮子舍隨肩兄  
弟識林荆到家細說思家苦莫向征夫怨薄情

循州魏和旭大參蒞任時潮陽兵備新奉裁

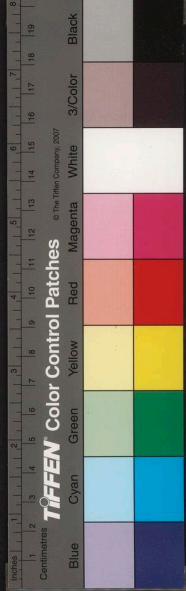

併卽有潮州之行投贈

江山指顧若為雄，千騎傳呼到海東。  
帝遣屏藩五嶺外，人歌鎖鑰百蠻中。  
兼膺鈴轄褰帷遠，竟夕風雷徙鯨空。  
車下正當遲日好，木棉紅爛雨濛濛。

壽某

好風晴景麥秋天，上客相攜醉管絃。  
西土尚遺棠樹愛，南華真見大椿年。  
門多長者車常滿，迹寄人寰急自便。  
五岳向平今不遠，羅浮飛翠到樽前。

姚媒長山齋分竹字文韻

掛却神武冠，買山構茅屋。逍遙出陸沉，  
况值兵戈

蹟天運既若斯，茲地卽為福。香山八節灘，子真褒斜谷。  
有性龍不馴，呈身恥執鷲。自效榮啓歌，詎作賈生哭。  
蝸牛半畝宮，醜雞萬鍾祿。飛鷹決羈繯，潛鱗遠苓麓。  
鳳何事鳴岡，鴻無須遵陸。嗟彼猗儺甚，樂此不才木。  
隨行聊復吟，有屋安用卜。青陽沃東臯，草耜於焉倣。  
懼良士心坎，坎河千輻粟。里粟儲餅靈，均芟可服弄。  
泉漱清冷甘，芳礪如菊月。令候陰晴松風韻，絃竹危  
巖俯鶴栖。幽磴迷雲宿，倚杖聽水聲。穠穉黃初熟，落英繞東籬。  
森篁儼儼淇澳曲，徑詎必三迴。溪不嫌複脉，醅歲序歡稼殺。  
農談

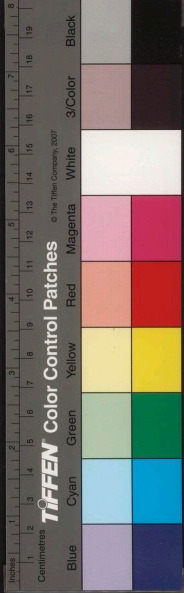

藥時攜麓芳甸枕長川  
平林倚廣陸服食既煙霞  
形骸混土木何心計  
雙仲坦懷謝雜卜農隙百務  
閒春迴四序傲努力公門  
祖暫休下澤輻拖條龍  
鐘筇掛件岑牟服松老欲  
成翁松為巖翁人淡渾如菊  
樹之五畝桑環以千竿  
竹乳燕當戶巢窻禽入  
時宿木棉吐晴紅  
芹綠過雨熟翠湧簷際  
巒冰繞畦邊澳縱橫  
堦陌交向背茅茨  
覆禮法任疎狂衣冠存  
古樸樂趣濠上魚  
幻夢蕉邊鹿機事  
海鷗忘世緣隙駒  
速椽采拾作糧蔓  
著時復蓄黃雲  
隴首禾白練巖  
腰瀑北窻一以  
閑南華幾迴讀  
家風桑苧翁

迤邐郭外山高低  
上中屋泉石鏡清幽  
風塵遠涉躡漁父  
入復迷塞翁失還  
福卷舒雲在霄  
蒼芳蘭被谷汀洲  
泛泛鳧霞表飛飛  
鷺真成在澗  
覓安事窮途  
哭不求負郭田  
不千州即祿帶  
經偶荷鋤采

二月初一日燈下再次姚坑竹宇三十韻

樸幽寂何往來  
閒鷗共野鹿悠然  
羲皇年不知魏  
晉速苴茶及瓜  
壺采采富旨蓄  
散步涉琴峯玉簾  
濺飛瀑好鳥啼  
數聲展卷時一  
讀叢柱結屋隣  
野賓呼作僕  
惠子車滿書  
釀王部兼翹雲  
山點染濃畫  
出米家幅至哉  
緬猶龍我自  
益為腹

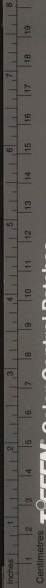

TIFFEN Color Control Patches

© The Tiffen Company, 2007

Blue Cyan Green Yellow Red Magenta White 3/Color Black

使令樵青僕厨供雲子餐甕貯松花麴生計信長  
鏡忘情競方幅不攢靖節着自鼓堯天腹

感懷

結構長河曲棲遲半畝宮花疎能窈窕石瘦自玲瓏  
淺翠晴分竹清陰午轉桐網羅真不到天外任冥鴻

晚步

斜陽下城堞晚色淨林園花草寒依圃瓜壺老又  
根小門開曲水廢井傍頽垣屋隱新來意還從飄泊淪

晚舟

沙遠天相接山寒水易昏風微暮帆落岸急曲流  
吞孤枕依蓬寂羣橈爭埠喧偶來閒眺罷得句復誰論

某人座上作

擊筑歌呼嶺外逢經過日夜不嫌重到來楊柳藏  
門徑委轉池庭見菊蓉馬履西園常滿座兵戈南  
國漸消烽隱囊對客多餘暇風雅當年耐曼容

其二

落落棲遲一壑春滄桑閱盡只閒身輞川自合留

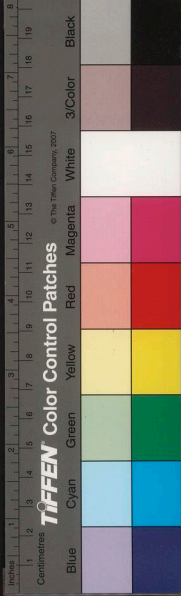

摩詰谷口何須慕子真門外不來題宇客尊前多  
半憶遙人酒闌鴻影隨南北莫惜臨風落醉巾

野塘

野塘清淺漾踈星一葉西風水上萍不耐寒蟬啼  
不盡助人秋思更飄零

送某入都

王門上賓客帝里舊交遊暖日青驄馬寒天紫綺  
裘詩裁吳地苧歌變粵人謳此日朝天去邊沙古

薊州

其二

十月燕山道無車不橐駝朔風吹白雪何處渡黃  
河此是行人事胡為勞者歌

應及見

陽和

贈某

南紀烽煙尚莽蒼枕戈自許勁武行樓船橫海春  
無瘴劍戟凌空夜有霜望重中朝推秉鉞歡騰  
庾嶺出迎漿軍前誰是脩期手栢鼻飛書達未央

其二

一范應知賦膽寒文星爭向斗南看風高羽扇真  
名士幕近蓮花豈羨官鴻雁聲中家共遠枕柳霜

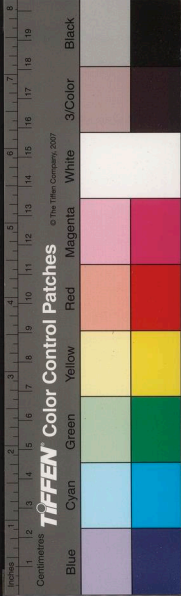



後葉初殘到來銅柱銘勲日倚馬飛書墨未乾

丁酉八月初九日闈中新月紀咏即席限秋

字

暮靄晴分夜色浮清輝瀉影下庾樓光搖珠浦魚  
龍夕氣肅全天鵬鴉秋對酒談碓高北海論文鑿  
朗震南州星占雅集西園勝叔度汪汪紀應劉

韶陽旅懷

香汎黃磁荔子紅韶陽日日雨兼風中宵蠶滿林  
頭萼盡日襟披握衣稜擊拊長畱南狩石烽煙尚  
阻北歸鴻須知漢大輕師武談笑應收陸賈功

重陽

客思蒼茫水一涯淒淒清露冷蒹葭望鄉空數天  
邊雁對酒難逢籬畔花樹底新黃收橘柚江潭秋  
霽上魚鰕多年席帽曾拋却不遣西風笑孟嘉

送陸公蘭茂備兵潮陽

吾友當時入洛年達人為說士龍賢長楊價湧丹  
霄上羽扇風流借筇前瘴海不波平似練鱷魚幾  
見大如船旌旗直下三十里細柳新蒲乍聽蟬

贈某

橘井泉

單衫舊製湘

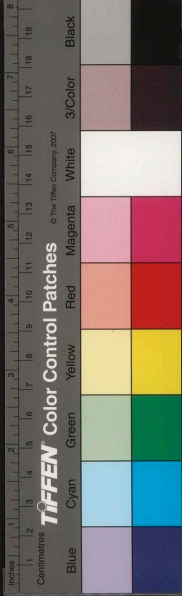

江芟片笠開衝鄂渚煙青眼乍逢征戰後白頭曾  
見太平年知君未了名山興為贈真形五岳篇

酬雄州劉永生司李歲暮鑿粟酒鎗見貽之

作

青幡應律運回東庾嶺梅花幾樹紅多難久安矣  
瘴裏孤懷自許歲寒中餐從速授憐空館醴設濃  
情愧大風雙鯉春流憑報問殷勤于野故人同

除夕次培兒韻

旅舍蕭條似織簾椒盤白酒自成筵嗟予蕩子無  
歸日致爾家人怨各天梓里傷心聽舊事桃符在

眼又新年仇離雖久何須嘆明月雲間只覓圓

元旦

龍飛玉莢報重新鳳屐遐陬頌撫辰南陸祥開元  
始旦東風律改去年辛羊生車馬塵中夢十載烽  
煙嶺外春芳草青袍還似舊柳吟花醉不妨頻

人日

年年雙髻喚銀幡僻巷春風靜掩門妝點盤餐傳  
菜節淒涼詩思落梅村十分枝上繁花焰一曲樓  
前淡月魂螺甲香殘紅燭燼自斟濁酒自留髡

元夕

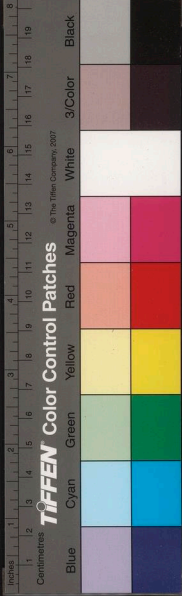

百逆橫來三自反甘心人下被人啗到頭難解寃  
寃結須是前生孽報時

其三

鍊魔忍辱積三載操戈向人非余心田君教我周  
身易首敬箴銘拜德音

其二

其意漫作口偈四首荅之

二尹田君寄音相慰殊有君子之愛雅感

自看

戊戌暮春廿有八日余蒙難幽居羊城吳陽

少年纔媿賈青鬢已非潘燈火三餘舊星霜一以  
寒秋聲哀蟋蟀榆夢罷羅紉萬里天邊月中宵只  
慨永和年東風五兩歸程便江左鱸魚味正鮮

秋夜抒懷

送友

千古河梁劇可憐于君握手倍凄然難禁別淚催  
花雨不定離情趁柳綿戴笠心期南斗下斯文感  
香雪瓣柑蠻客蠻鄉蠻節序呼兒對月伴成三

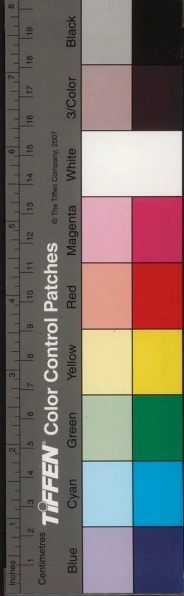

踪迹飄零寄一官孤雲野鶴意俱寒時時撒手懸  
崖去爭奈羊腸十八盤

其四

爲人何必不貪嗔我現貪嗔相外身百尺有竿常  
自轉風波湯鼓總微塵

燈曲二十首

十里垂虹亘綵橋越王城市可憐宵離開萬丈明  
光錦觀看霓裳到紫霄

其二

人在人中喚不應倦來羅綺步難勝行行失却鴛

鴦伴那得金杯當照憑

其三

油碧車輕不起塵鳳凰窠裏細腰身雙鴛一盞分  
明記付與幽期隔歲人

其四

碧天新月漾玻璃薄暮攔街舞白題城裏千門成  
馬肆春光多在太平西

其五

香撥哀絃出手遲南腔十載變龜茲屠蘇獻歲胡  
姬肆新譜王梁絕妙詞

燈詞王說作震  
生芝五和倡

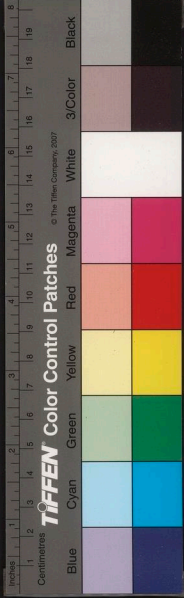

其六

玉面當簾怕近前  
偷儂銀蒜隱香肩  
紫駟撒向街心過  
拋却花燈看少年

其七

刻鳳攢龍競鬪奇  
丹陽估客乍來時  
多金那惜售新樣  
不買珍珠買料絲

其八

別院銀花徹夜紅  
長竿倒吐蕙蘭叢  
枝枝葉葉爭春發  
火裏天然出化工

其九

歡喜金錢隔夜醺  
煙花南部有新書  
却嫌冷澹崑山調  
警姬琵琶按木魚

其十

六街燈火夜珠寒  
白雪聲高欲和難  
一鳴小鳳程周量  
獨占鰲頭梁佩蘭

其十一

繡作皮毛錦帶牽  
毫光獅子下西天  
雕翎一箭傳王令  
不許沿門索賞錢

其十二

星橋鐵鎖向空開  
百道珠光射眼迴  
岩遊逐隊爭

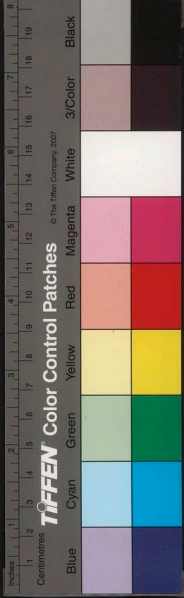

誇好粒粒鮫人淚裏來

其十三

剪紙週遭馬驟空刀兵迴合疾如風十年南海愁  
征戰怕見田單用火攻

其十四

水拍河橋柳拂城  
年初度月兒明人中魃地依  
稀聽何處樓臺細轉鶯

其十五

移春花底夜融融  
半額鴉黃倚漢宮只有閩人多  
似蟻衆中偏自羈青童

其十六

勅厨連夜汎膏花  
戶牖祈蠶柳葉斜別有效燒無  
箇事走橋轟過七香車

其十七

白墜香醪雀舌茶  
朱樓迢遞敵平沙今年第一令  
宵月漢使空勞博望槎

其十八

紅燈謎語隱西廂  
射覆渾如蜥蜴藏一笑當時偏  
道破聰明何似藁砧強

其十九

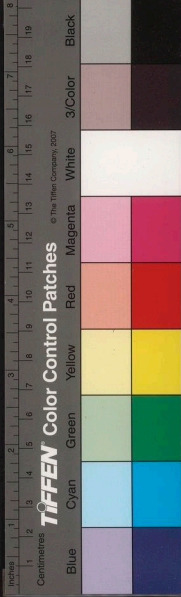

祝融星氣轉招搖  
番舶波斯百寶饒  
喘吐光藜沉火齊  
燦開青玉照  
綵綃

其二十

初更相過款茶湯  
病渴金莖露得嘗  
夜半却從鄰伴覓  
扶留葉裹薦  
蕉狹柳

披戶

披戶渾無地  
臨流更問程  
遠山迴窈窕  
曲岸轉逢迎  
翠流杯霞溜  
庭涵海氣平  
偶同仙子醉  
因識舍人名  
魚樂浮沉適  
鷗眠飲啄輕  
蒹葭承露白  
菡萏福秋清  
汎宅玄真釣  
乘槎漢使行  
襟期舒薄暮  
物

色告西成寂寞堪  
招隱荒蕪待耦耕  
一止吾自許  
瓜老故疾情

仙城

仙城昨夜起仙風  
吹落山公啓  
一通報道一星移  
楚甸火流暑退本來同

感懷

少年曾是一書生  
壯歲從戎嶺外行  
三尺劍非投  
筆願萬金家為盍  
簪傾交遊聚散風  
中絮身世浮沉水上萍  
回首他時成夢寐  
依稀畫裏憶東征

詩餘

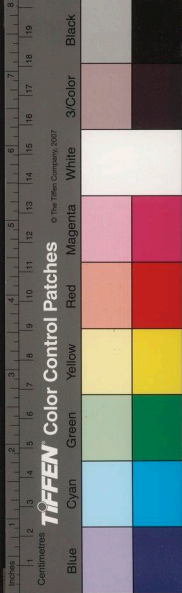

百字令

壽周翁五袞

雲謠禹沸正青囊牙尺獻生時節中嶽仙人來賣  
履親授紫陽真訣拍按鶴笙杯醜鸚嘴百疇金衣  
舌芟除俗韻籌添海屋休說舊是千石家風五  
經五緯笑採南山蕨醜酒牽羊來賀者不忝崔盧  
門閑草不須除蓮無須愛玉樹階庭茁茁卬誇半百  
看崑崙等桃核

與袁堂詩集卷七

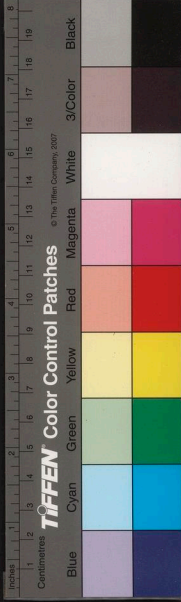



國家圖書館, NATIONAL CENTRAL LIBRARY, TAIWAN, R.O.C.







與袁堂詩集卷八

海寧陳殿桂岱清著

范文白復爲余書園居六絕於扇次韻

插棘誅茆背郭居  
斜通略約出無車  
當門幾片霜  
紅葉客至閒將姓氏書

其二

有客呼樽不廢錢  
松肪釀熟自秋田  
殺雞炊黍閒  
風味羹芡燔瓠真率筵

其三

憂時閒諷雨無  
箋補蟲魚草幾更  
手擲松枝箕

國立中央圖書館, NATIONAL CENTRAL LIBRARY, TAIWAN, R.O.C.

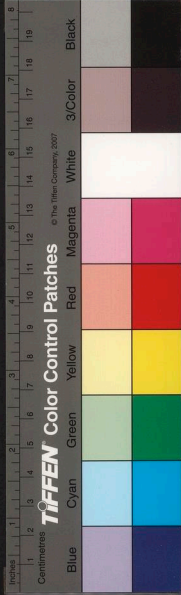
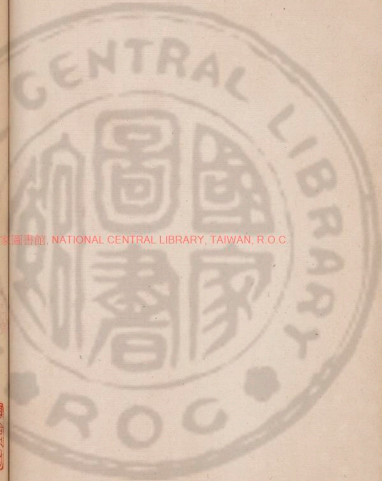

踞坐一林黃葉四檐聲

其四

瓦蓋青蘿牆築土  
旅蒲覆汙能通櫓  
到門無客借  
油衣不出風時不出雨

其五

繞架葡萄覆石筵  
瓶笙泚泚煮清泉  
閒來省酒礮  
頭臥一枕花牀自在眠

其六

戶外麝麝踏殘葉  
曉起林邊晞短髮  
黃槐生目稻  
生孫風露滿園秋

有藏戲鴻殘帖數卷者借閱苦不可久近余  
得初榻全本戲簡之

羨殺君家有戲鴻歸飛無奈鯉魚風也教爪跡停  
弦閣悔却彎弓冥冥中

秦子索題畫冊漫書數語應之

秦郎丹青世所傳  
揮毫潑墨滿吳箋  
畫山側理滿  
生煙畫水耳根聞  
潺湲畫樹葱蘢鬱  
浮天筆所到處  
造化遷秋雨濛濛  
春風巔雲漢敲赫  
金石煎雪山欲立  
馬蝟卷荊州空費  
十日眠嘉陵粉本  
落誰邊鯉魚寫生愁  
嬋娟鍼挑心捧東  
隣妍壽藤文室

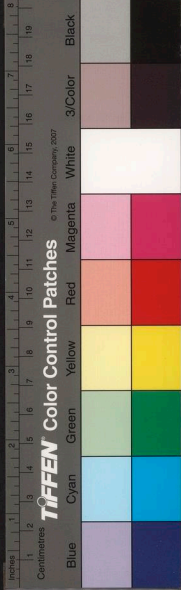

禮金仙亮君不學登徒像窮陰雪窖苦彫年風塵  
流落何當還須君一日追道元畫出桃花火欲燃  
拍肩同上武陵船

時秦子裴偶改  
有鯨魚之戲

朱岷左次二南韻爲別用韻報之時岷左同

東來弟北上長水道中大雪

長路冰霜此日纔風生畫鷁客心催燕臺春草紅  
牋近郢曲新聲白雪開千里朔風驅斷雁三江殘  
鵬餞空壘朱家好伴吹箎侶遲爾金門奏賦才

自長水歸宿峽川次日過斜橋因憶癸酉上  
元夜泊于此上岸看燈十六年矣

東來孤塔鎮亭亭東合頑峰分外青領取歲寒無  
浪意水天掛席驚鷗汀

其二

何處梅花到笛初天寒墟里晚煙疎村中穀賤無  
憂盜夜半開門去網魚

其三

手寫船窗數葉藤村歌吟啞睡騰騰少年珍重元  
宵意來躡橋頭野市燈

當時舟中夜涼  
猶錄制義數篇

其四

十年前夢久蕭騷凹凸林坳凍不毛經歲蘼翁閒

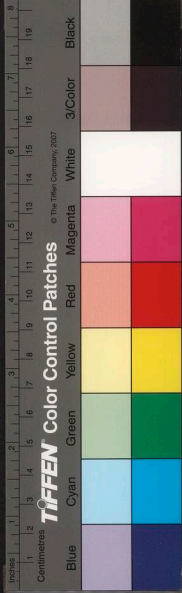

不出半程煙水已勞勞

東來弟以制義相質口占荅之

雲裏崔嵬五鳳樓老兄無物可添脩春明好向金  
門獻聖主臨軒只點頭

附錄先駕部詩

移橋城隅慰所思猶疑春暮植根遲嫩條漸次舒  
新蕊老葉依稀辭故枝膏雨喜逢栽後潤滋培須  
趁老閒詩一年好景唯須綠嘆我衰殘幾見之

伏讀 大人春季自城西荒圃移橋二株手

植齊頭漫爾記事詩恭次原韻

幾年綠野繫懷思一鉢雙株未較遲堪與松筠林  
下伴好依蘭玉砌傍枝長春夜雨移根後晚節秋  
香結子時稚女弱孫歡繞膝分甘何樂可如之

詠草

萋萋原上漫多情纔見東風撩亂生何日生將戰  
場去春畬還見賣刀耕

蔡忠公詠草云時平生戰地農  
情入春田愛其語有關係因用之

戊子十二月初七日作

恥向風塵把鉢彈歲寒三徑任蕭殘炎涼世態催  
投杼貧賤吾猶未蓋棺自信冰霜堪寄傲誰云菽  
水可承歡黃臺有恨憑君讀孤孽傷心字字酸

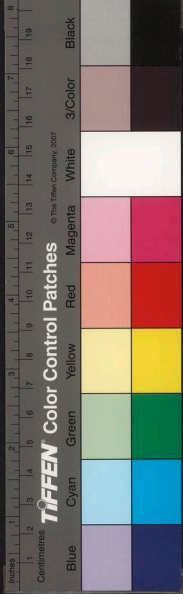

與袁堂詩集卷九

海盜陳殿桂岱清著

盧升卿三律贈別次韻奉酬

縞帶南來有幾人  
投荒處處是迷津  
雞林聲價若名士  
牛口悲歌我放臣  
賢聖總歸千日酒  
浮沉半老百年身  
携將滿斛鮫珠贈  
載石輕帆此不貧

其二

灑淚臨岐正不須  
雙龍意氣豈虛無  
琴言酒坐憐中散  
賦就湘潭弔左徒  
海國珊瑚空自老  
江天鐵笛未應孤  
飄然緞菜扁舟遠  
一夜歸心遍五湖

與袁堂詩集卷八終

只尺家庭行路難  
次毛是處可成癡  
五噫欲減梁生竈  
六印詎猜季子官  
卿見稀毛堪盛  
莠幾曾常戶長  
芳蘭伯奇放逐申  
生死覆雨翻雲未足歎

其二

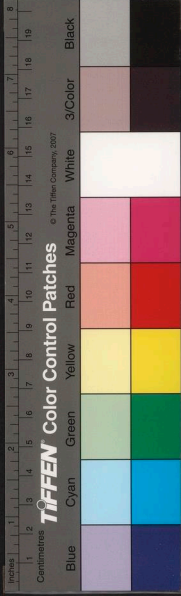



與袁堂詩集卷九

海鹽陳殿桂岱清著

盧升卿三律贈別次韻奉酬

縞帶南來有幾人  
投荒處處是迷津  
雞林聲價若  
名士牛口悲歌我  
放臣賢聖總歸千  
日酒浮沉半  
老百年身  
携將滿斛鮫珠贈  
載石輕帆此不貧

其二

灑淚臨岐正不須  
雙龍意氣豈虛無  
琴言酒坐憐  
中散賦就湘潭弔  
左徒海國珊瑚空  
自老江天鐵  
笛未應孤飄然  
鮫菜扁舟遠  
一夜歸心遍五湖

與袁堂詩集卷八終

只尺家庭行路難  
次毛是處可成癡  
五噫欲減梁  
生竈六印詎猜季  
子官卿見稀毛  
堪盛莠幾曾常  
戶長芳蘭伯奇放  
逐申生死覆雨翻  
雲未足歎

其二

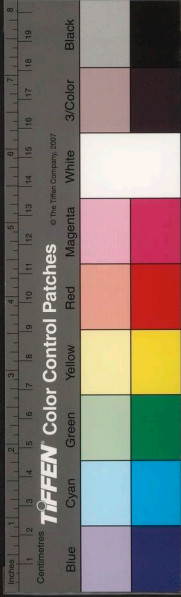

行李蕭蕭古驛亭  
春江風雨暫留停  
人同海燕天邊杳  
衫似汀蒲分外青  
少年何處問浮湘  
司馬昔曾經山雞空自憐  
文采向水猶思照羽翎

循州舟次再次升卿韻

落落心期未許人  
分飛回首悵延津  
薜蘿何處呼山鬼  
尺素多情託雁臣  
垂柳千條歸客淚  
孤舟一葉故園身  
到家應及蠶桑後  
瓜熟青門可療貧

其二

問涉還應我友須  
春風猶及待余無  
最憐厨俊同心侶  
難忘荆高舊酒徒  
海嶽蒼中惟拜石  
陳芳園裏合稱孤

用杜少陵爲冠童子事

欲知別後相思處  
九派潯陽

近蠡湖

升卿辨石齋中供王石曰五石齋

其三

萬里東吳舊草亭  
行行揮手莫淹停  
一江春水浮天碧  
幾曲名山入夢青  
覆鹿蕉中空幻泡  
相牛隴上有道經  
素衣却向風塵改  
慚愧溪邊白鷺翎

博羅訪張西園先生故居次二呂有序

西園先生文章山斗  
余景仰二十年餘矣  
久客嶺南思一讀大集  
未得曾人不識麟

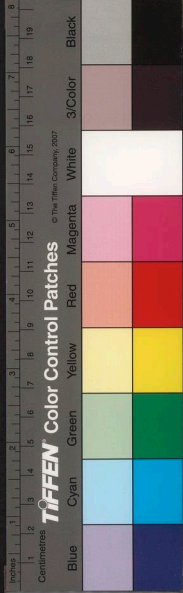

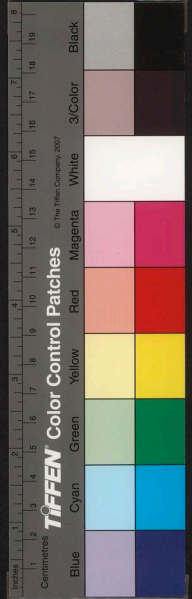

深用耿耿乙巳春仲舟過齊昌訪西園故  
居鍾子二呂介紹識嗣君觀仲蒙惠先生  
存稿敬賦二律以志私淑

仰止高名泰岱巔  
驪宮今日探珠旋  
歲星夙有三千牘  
命世真堪五百年  
何處重歸華表鶴  
當時曾聽洛橋鶴  
弓裘奕葉依然在  
繞屋琴書繞郭田

其二

兵火西園不可知  
門前猶有昔題詩  
仙才自是兼三絕  
先生兼長書畫  
宮樣誰能儗十眉  
窗下殘編窺博雅  
床頭舊笏見威儀  
嗟余問宇今來晚  
老樹滄江剩故

籬

別周象品解元

曲江消息杏花春  
國士如君有幾人  
聲價東方推竹箭  
文章嶺外重珠墳  
高風投轄慙鶯座  
落月空梁憶飲醇  
此日臨歧重迴首  
京颺颺颺動青蘋  
功令勅頭陀  
還俗戲東一株上人

禪心浪道絮沾泥  
夜夜魂飛桃李蹊  
佛說金剛原有子  
誰云楊樹不生梯  
從今被庖棲么鳳  
免得人閒笑雨雞  
上人曾破人雨雞之語  
急願散花天女伴  
雙雙携手証菩提

其二  
合掌慈雲大士前東牀樂事倍西天駕鶯簿上三生債雲雨臺邊萬劫緣白業拋來紅粉陣緇衣却赤繩牽傾將幾點楊枝露一灑湯池火宅蓮

雨舟

幾夜春陰竟不迴荻蘆洲畔數聲雷篷窗浙瀝當風掩書卷沾連帶濕開柳怨淚從青眼墮山淫睡與白雲偃江鱗雖好無心羨閒看披蓑釣者來

清明前一日

百五烟光柳外催空於濕爨有寒灰孤雲渡水清

無恙細草多情碧可哀幽夢淮南山共遠愁心江上賦慵裁瀟瀟風雨東郊暝幾樹棠梨對墓開

清明

輕陰初放薄晴天水國東風哭杜鵑燕子不來春漠漠梨花無主草芊芊青帝釀熟迎新社白乳錫香冷暮烟飄泊有魂招未得循陽江上一潸然

其二

漲落虛沙夕照蒼霸心荏苒滯江鄉破帆難借天風便病枕方知世路忙岸芷軟鋪鸚背綠溪花濃炙麝臍香魚鰕市晚歸人盡幾陣啼鳥下白楊

是日





斷續沙邊垓火半微明東來鱷渚春光冷南望蘭  
闌夕瘴平江上夜猿知客恨啼時不忍到三聲

詩草被鼠噉去戲吟

非同脉望走芸香差似啣泥燕子忙正與魏公藏  
却好憑誰為謝夜郎王

見牛在高山頂上

曳犁幾載困春田鳥啄瘡虹病脊穿一旦辭將殘  
早去山中頭角可摩天

相牛經陰虹屬  
頭一日千里

偕二呂至長樂別李瑞其孝廉

移舟千里溯春江七載離情此夕降錦映羣書環

下榻青飛列岫曲街窗明珠自昔推無價國士于  
今喜有雙別後嶺梅須折寄山中為訪鹿門龐

某作送某官度嶺詩擬次余別右民韻而苦

於押代之二首

江上春寒出餞遲臨岐倉猝愧酬知自公馬首南  
來日此地人羣北面師故里曾舒猿鶴怨東山行  
與薜蘿解十年留滯征塵裏兩袖蕭蕭只素絲

其二

夢夢天意本難論誰有明珠可報恩惆悵那堪歌  
折柳行遊莫漫賦芳蓀大鵬不得搏風翅良驥曾

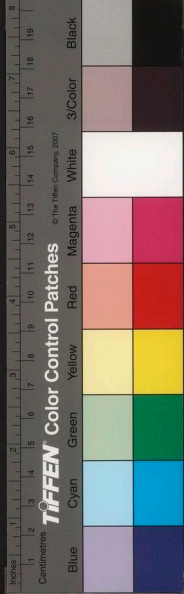

經下坂轅他日鶴書雲外至好將消息慰蓬門

贈長樂佟明府

前流任三月

翩然來種日南花  
柱笏龍岡霧翠斜  
麥隴春深惟  
雉雉山城夜靜不聞笳  
絃歌期月成三異  
族望鳴珂第一家  
競道使君初政好  
錦裁五色燦雲霞

醉後投壺

鶴頸鳧壺傍燭開  
主人愛客更深杯  
九扶對尖分曹勝  
三爵旋呼立馬催  
堦下花狂穠李艷  
樓頭鍾盡玉山頽  
柘飛棘反屏風  
曉古以柘棘為文眼看青天一笑

迴 醉者謂之狂花病葉是夕  
呂瑞其俱醉故戲用李鍾字

山樓行 有序

乙巳春仲過齊昌下榻李瑞其樓頭倚城  
面山圖書充積殊娛心目賦一律為別矣  
瀕行再作山樓行以志縫綵時上已後一  
日也

城上紫金山畔路  
草樹蒙茸隔烟霧  
小樓高揭敞  
空虛云是李生讀書處  
李生少年名最高  
一時綵筆冠其曹  
彎弧乘夜誇射虎  
釣鉤橫海志連鰲  
獻賦十年猶未遇  
昂藏七尺空青袍  
萬里歸來好顏色  
繡被光華初似拭  
異書遠向龍威售  
古碑險自

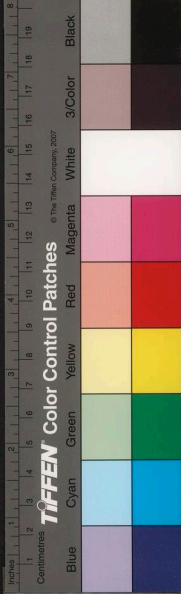

峒嶺得結巢深處靜掩關晨昏警校頗餘閒庾信  
為園多蒔竹仲長築屋每依山宵迎鬢翠朝來爽  
堦積苔錢雨過班悠然此樂真何處更覓仙  
人居三徑或時集茶履十畝終歲供耕鋤余昔聞  
之心所美人遠室遐嗟未見白雁雖傳玉案書青  
山終隔幽人面今來把袂罄交驩延我登樓坐深  
醺雄文本自可摩空喃喃猶感凌雲薦痛飲已逾  
河朔期江邊佇立悵歌驪裏糧欲作千里送俠氣  
還將七首遺男兒有懷非鹿豕一朝知遇勗終始  
情深無奈惜分離道在何妨任通否山樓回望眼

模糊揮手臨風吾去矣

題畫四首

俱趙裕  
子筆

竹秋海棠雞冠

庭宇凄凄凜素商夜來風雨過瀟湘懷人淚落紅  
冰冷更怯司晨促曙光

梅

沈盡鉛華丘壑中玉麟斜月舞西風已借渭曲垂  
竿叟更待天陵偃蓋翁

牡丹

國艷昭陽第一班老翁八十貌紅顏嶺南無我君

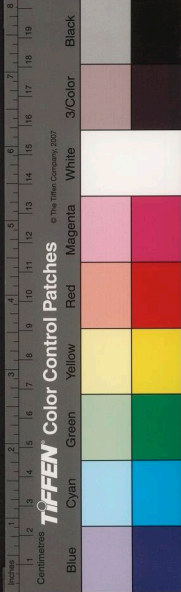



應獨試問香山伍鐵山

鐵山先生香山人工牡丹

荷

待借金莖露一杯橫塘深處壘舟來幾番欲折還  
停折曾記吳娃刺手回

題興化王畫

有序

畫微董北苑筆意題句云雨中春樹萬人

家王自號還白道人

當日鄒枚在者誰雲山北苑是前師傷心莫問春  
天樹滿目寒烟只黍離

饒平劉勤閣明府同年招飲賦贈

琴暇歡尋折簡招桐華拂拂乍鳴蛩漢家經術尊

中壘當代交情屬孝標浮石三巖仙子宅

劉金鎔人其地有浮

巖石三清波九里經溪橋韓山從此成相識雁序天邊

未寂寥

贈謝紹徽

及門謝定夫凡定夫時宰石門

半生泣玉尚逡巡南國如君是俊民同氣不知崇  
棟貴一身猶自布衣貧名傾都市誇連璧瑞應天  
文領八荀幾度鳳山山上望池塘草色夢中春

贈揭陽胡柯巖明府

時新陟都水

鳳溪西下看花來水部聲名駭若雷五葉蟬聯朱

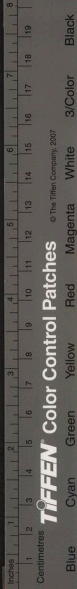

後貴高曾祖父四世  
甲榜柯巖乙科一含雞舌紫蘭開鄉闢斗氣勞瞻  
望山陰野許萍踪慰朔洳桑浦山前棠蔭遠後先韓  
樹好同栽

贈吳葛如大將軍

漢家何事請長纓百粵風烟掌上平南服河山垂  
賜履崇階保傅領端征星分天府三台位帝賚人  
間萬里城漫說膚功銅柱遠鸛鶉泉畔識威名

其二

翹首粉榆望斗勞將軍祖  
籍海鹽相逢喜氣洽投醪雄圖報  
國雙龍劍素業傳家一兔毫將軍出身諸  
生長即孝廉日暎牙旗

迴組練風梳雲錦散駉駒書生舊是參軍客長揖  
棘門笑緼袍

贈海陽王白推明府山西五  
臺人

家學河汾奕代尊絃歌海國一時新雁門萬里通  
南極鳧鳥雙飛紀漢臣奮火映村龐不吐麥涼浮  
隴雉知馴鳳凰山上花如繡開向東風爛熳春

贈韓江梁霖海太僕

蕭然吾道付樵漁九列名卿賦遂初四海久欽公  
輔器兩朝不上輓輪車畏途到處庾桑壘短刺來  
登通德間寄語終南佳處客措模莫負帳中書



贈邵正菴司理

依斗鄉關極望頻  
韓山清峙對嶙峋  
才高判案龍筋擅  
霜蕭澄江鯉吻馴  
肺石自應無怪氣  
楮衣多是不究人  
省悟臺柏今虛左  
諫獵行看動紫宸

重晤海豐舊令君  
朱書思過寓小飲  
新詩見

遺次韻為答

五月初四日

半生湖海只尋常  
韓水今來笑阮狂  
久別逢君驚入夢  
未歸好友當還鄉  
虹飛匣底雌雄劍  
酒近萑華伯仲觴  
五月初三日君自韶年吾已艾  
祖鞭空逐世途忙

其二

飄零無徑過求羊  
青眼看時意更長  
不盡風烟孤蠟展  
可緣燈火共書床  
余曾借宿書思端吹簫市上憐同調  
伏櫪心期豈蹙忘  
醉後莫將壺口缺  
仲翔益合老南方

午日疊前韻簡書思

時寓鳳城驛舍杭城臨江

客舍清齋似太常  
相過不厭酒人狂  
醜雲變態從時輩  
到處行吟即故鄉  
論擬絕交思借筆  
文成弔屈痛浮觴  
城邊車馬江干艇  
閑看塵中有宦忙

叔有純交論

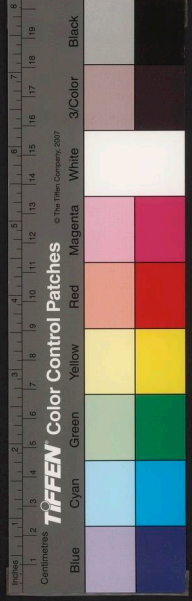

其二

茫茫歧路總亡羊無計歸家阻且長  
叢菊久荒元亮徑扁舟空載志和床  
心原匪石終難轉姓可名村兩不忘  
徐州豐縣朱陳村居唯二姓俗姻敦睦自香山有朱陳村詩  
它日故人重把袂結交還憶在炎方

次韻答前海豐令朱書思倣白樂天體

朱家俠氣本非常每見寬容恕我狂  
好客久廉清吏俸思親遙望白雲鄉  
一門有口時懸哺四壁皆山對舉觴  
公弟工繪事畫圖靖室  
世上祇今聞福少愁君不日種花忙

其二

七年寥落住仙羊千里茲遊跋涉長  
往事曾經聞徙鰓倦眠那復問檣床  
無金買藥能醫病有法銷愁是善忘  
十郡馬蹄今踏徧潮陽只在嶺東方  
昔余

隨聽取環歷九郡獨未至潮今客游補之似亦有數

謁韓文公祠

八代扶衰振古風巍峩廟祀到今崇  
江山奕世猶蒙姓婦豎何人不識公  
老樹暗滋陰蘚綠殘碑斜臥夕陽紅  
誰為後死斯文者一薦蘋花湖水東

其二

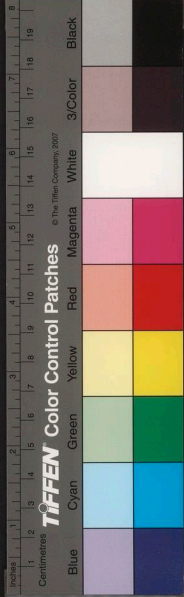

直節從來自不容問途龍吏武漢中一官雖左名  
還在匹馬而南道豈窮夜靜經潭雷電應雲開衡  
嶽鬼神通顏祠只似陽山滴篁竹荒茅羊畝宮

謁陸丞相祠

扈從間闕萬里轅厓門南下海聲喧潮頭不洗中  
原恨國步空隨水底魂正氣歌殘還有淚辨香天  
絕更無援最憐遺廟韓江畔少帝憑誰問寢園

朱書思明府擬謝法曹贈別體送行傲其體

次韻訓別

五月廿四日

嶠家江原始溫觴漸灑淡結交慎厥初君子固如

水眼底見何人奄奄九泉死浪迹之子逢卓然邁  
神理神理復云何清飈揚素波芳詞綜細練春榮  
耀纖羅片言膺夙契更違恤其他肝膽今日是霜  
劍光相磨相磨委涸轍翻啞歐冶拙太乙高空愁  
百鍊成百折壺公子家山羅刹吾西浙馬尾對東  
風會短苦重別重別此何時瘴熱惡溪湄江魚令  
人瘦去住惜風期投我青玉案醉我金屈卮既速  
夢顏色長開在握詩握詩寫離意交勗白首義殷  
勤懷袖中忍向秋來寞處密情既并在睽道無貳  
遲子燕昭臺停策緬遐異遐異憑羽翰雲裏報平



TIFFEN Color Control Patches

© The Tiffen Company, 2007

Blue Cyan Green Yellow Red Magenta White 3/Color Black



安義輪靡私照閭闔望匪難京塵詎緇素國人能  
授餐螭頭君直上應憐舊羈冠

贈別長樂曾秀才壽國

有序

乙巳六月十有四日作此詩畢日已西墜  
李子瑞其樓頭拂絹映月書之茫茫為次  
早首塗計筆墨荒麤存其意爾

南方多佳士文譽響然臻把臂得曾子餘者皆爪  
鱗颺流見騷雅涵泳味道真彝鼎為供具瓊爨為  
倉困堂階十笏地履綦絕俗賓余也湖海士老眼  
炯無垠于人少許可逢彼多怒嗔行潦自循欵不

着道上塵我子覲盛夏涼颺起青蘋笑談 以洽  
粲然取其斷絳蠟刻三寸清酒倒百巡胸口錯落  
吐一往排坐人分歧更繾綣傾寫逼相肫詒我玉  
之尺方直大義申詒我葛之縷細灑水雪皴解衣  
與襟佩深情煦如春明發別子去山椒水之滑為  
鳴山寂寂風吹水粼粼高山流水間髻鬢風神親  
馬背愁欲墮醉矣茲飲醇

別及門祁爾嘉孝廉

有序

爾嘉五兄弟皆能文長亦孝廉次明經爾  
嘉三七晉陸氏亦兄弟五人著者機雲尚

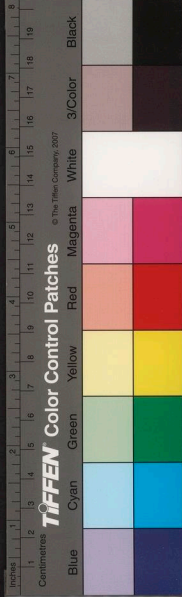

有晏景玄三人

才名那復數機雲五指英靈一氣分士族昔聞稱  
八士君家爾是第三君藜吹夜閣窺紗篆草拂秋  
窗動研耘此別未須悲萬里深情十載忝書裳

七月初惠潮還廣再寓光孝寺自先貽詩次

韻

爽氣襲輕袷客情驚早秋重登臥佛閣寺有臥佛閣覽慰

故園眸飄泊淹生計山川閱倦遊西風蕞菜好夢

上五湖舟

七月十八夜潮音庵寓中看月余七月初四日  
入光孝十二遷

音湖

月映碧翁青帶子雲開白面號夫人似憐空色無

常任付與詩家為寫真李俊主呼  
天為碧翁

夜坐聞煎茶聲十九

西流心跡尚憑陵暘煮清涼九井水廣城飲  
九眼井宿火一

星飛熠燿隔窗三昧沸蒼蠅盛來雪乳侵烏帽倒

盡旗鎗解白登欲待夜深聯石鼎軒轅早已睡懽

騰

乙酉秋月亂後簡閱書籍殘缺感賦此詩二

十年所矣久亡其稿燈下夜深偶憶及六

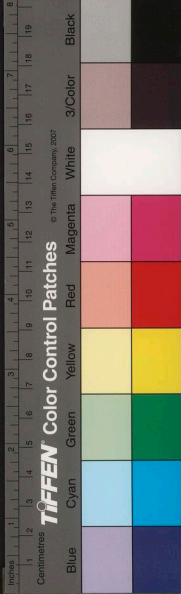

句後二句補成之癸卯季冬在惠州客舍  
閑寂曾追記多年舊詩數首乃知靜則心  
靈若或通之司馬長卿作賦意思瀟散不  
復與塵事接王子安每構思引被掩面而  
臥二君何如人如是役役塵囂白頭自矧  
而勿能出也悲哉

烟寒列若接三江鏡吹聲殘勒勒腔浩浩劫仄沉  
筆塚蕭蕭帶草剪畫牕青藜焰冷糝糊笈老蠹宵  
飛慘淡缸再到劉棻休問字空牀夜雨聽淙淙

題畫竹

犀甲檀槍靜不詳秋風掃盡上陽花道人寫此誰  
供奉好向朱門拂絳紗

索題者為  
千禧館宸

為張穆之題冊有序

東官張穆之穆見遺花鳥畫冊十九幅手  
製馬紐武夷石圖章一小英石肇慶小石  
盤各一余報之不腆辭曰所願得一詩足  
矣以冊來題此歸之穆之以畫馬名兼工  
花卉竹石翎毛選石種花多藝事能詩少  
年好馳馬講劍術所居東溪草堂可望羅  
浮真人孝廉作令

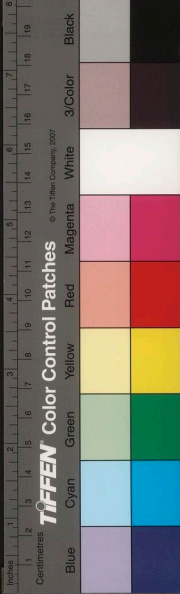



南海張公子飄然世外身  
丹青留古意  
壑是前  
因俠氣雙丸劍  
生涯一釣緝  
悲歌回白首  
時問酒壺人

其二

晨夕東溪上  
羅浮倒影來  
御風丹竈近  
倚杖鐵橋迴  
詩以江山助  
心從幻劫灰  
何時遊汗漫  
再過訪蒿萊

寄長樂葉章如二十夜

丁酉余再較粵闈  
葉子環以春秋賞識  
因滿殼見落曾有水晶如意  
玉連環之評今

年過長樂葉子相過  
殷勤于入殼者之遇  
子也將歸賦此以寄

欲寄鴻書秋雨翻  
秋來遙憶木窺園  
聞琴似我虛稱賞  
畫餅于君不是恩  
燕市自看金作價  
陵陽莫漫淚成痕  
水晶如意連環玉  
重與當年仔細論

投贈伍鐵山先生

公是天南第一人  
先朝禮樂領羣倫  
詩追正始從前調  
字洗元和以後塵  
蘭渚風流空說晉  
桃花甲子不知秦  
婆娑八節灘頭老  
認得香山不二身

贈高雨蒼孝廉

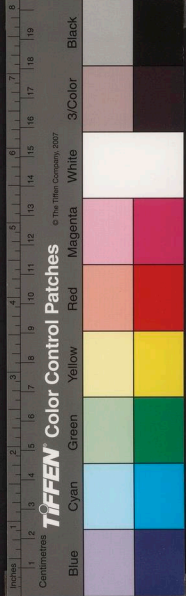

為說吾宗本大梁先朝武烈是家王相逢得姓如

同氣况在通家更一堂自歎沉沙成折戟君行截

兕試干將吳雲越嶠分襟速兩地粉榆莫暫忘

方楚卿孝廉往歲顧余石亭旅舍詩篇見投

五年矣久缺報章將歸賦此問之

珠水秋風萬丈濤賦成空伴左徒騷平分藜火東

皇照獨破天荒夜鬼號已向沙中窺鳥迹先從海

上識鳧毛豈綠蕊市門前過不着沉香宮錦袍

順德人還高雨蒼去世旬餘矣題書空返凄

然次前韻

落月猶疑耿屋梁竹林人失舊時王驚聞朝露歌

萬里遙憶秋風拂草堂隣笛依稀如入聽隻雞迢

遞未能將新詩便作招魂讀付與青蠅去莫忘

今春別林坦菴東游惠湖訂以春暮返羊城

作別度嶺坦菴亦有昭潭之役恐歸而不

及相見也有詩見懷次韻

昨歲辭君去重來喜更愁餘生如薄暮惜別又臨

秋涕泪楊朱路風霜李子裘羈情何處寫哀怨在

江頭

光孝訶林移寓潮音自先過余至再不值詩

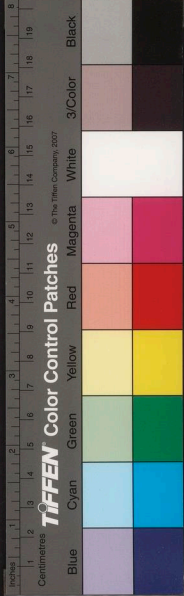

以報之

野鶴曾巢上院松  
翬飛還覓舊時蹤  
別來迢遞三旬月  
夢後依稀百八鐘  
霜冷碧梧秋葉盡  
天空金粟夜香濃  
題詩獨向蒼苔立  
人在名山第一峯

其二

兩度飄然下白雲  
雙荷空洗隔音聞  
懷思却似同牀夢  
去住終如瀉水分  
門掩鳳題長寂寞  
錫歸龍氣尚氤氳  
西風畫角高城暮  
惆悵秋心託雁羣

澹歸禪師聞沙汰之令自海幢扶病還丹霞見示悲歌行次韻慰之

法王不受帝王臣  
不向紅塵去問津  
紛紛餘者三摩外  
難免金沙一淘汰  
汰者是沙金何傷  
從來各夢出同牀  
桃花豈有三春願  
孤香透徹層冰霰  
西歸隻履世何求  
波旬自讐非我讐  
海山門上一迴首  
菩提無樹亦無朽  
虎穴蛟宮掉臂行  
西飛白日還東生  
經天列缺雷猪駭  
劫火燒空陽燄海  
丹霞之高高雲中  
天梯為龍兮幻出  
閻浮一鷲峰  
不數秦之槐兮漢之松  
漏乾星宿踣倒崑崙兮與之極  
無極而窮無窮

重陽

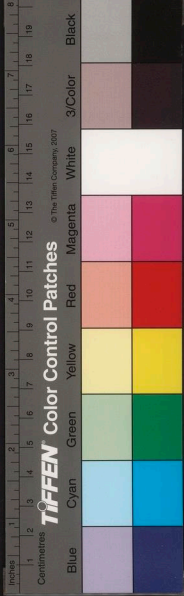

客思蒼茫水一涯  
淒淒涼露冷蒹葭  
望鄉空數天邊  
雁對酒難逢  
籬畔花樹底  
新黃收橘柚  
江潭乘雨上魚鰕  
多年席帽曾拋却  
不遣西風笑孟嘉

王蔗蒼太守見示八月自壽詩索和次韻答之  
蔗蒼居誰園多竹

化蝶園中夢亦安  
閑來時藥漸成欄  
金銷舊帶貧填債  
室有都人願授餐  
晝靜一杆相對隱  
歲寒三友自交驩  
知君無竹盜無肉  
養就龍孫不計竿

九月十三夜悼允女

悲來白晝是黃泉  
五十年中此二年  
雙眼枯時九

里霧一靈何處再生天  
牽衣繞膝連宵夢  
弄藥爭花舊日緣  
七字詩垂千點淚  
左家嬌女不成篇

賀李孝廉尊人六十又一

仙李蟠根若箇栽  
銜書青鳥自西來  
未須叩竹扶行屐  
却喜芙蓉映舞萊  
一氣重開新甲子  
七星環耀轉杓魁  
樽前笑進菖蒲酒  
先借紅綾宴一杯

九月二十憶去年此日凌江回舟返五羊又

一載矣感賦

客歲孤舟此日登  
凌江水落石層層  
非關返棹尋安道  
空有歸心羨季鷹  
少婦堪憐顏色改  
稚兒應

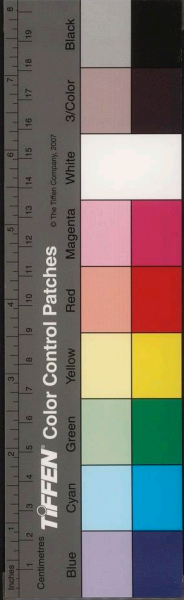

與袁堂詩集卷九  
三  
凡頂顧增連年客裏長為客頭白秋霜思不勝

送金公絢奉母喪還里

江寒歲晏霜霏霏麻衣手舁黃腸歸從王半生苦  
于役奉母存沒長相依卜地應看素狸集終天猶  
望白雲飛早襄大事疾戒路軍中籌畫如君稀

壽孟波郭先生五十

文武舊家聲無慚有道人間稱大衍海外見長  
庚汗漫遊三島風流憶四明佳兒與佳婦繞膝賀  
生成

與袁堂詩集卷九終

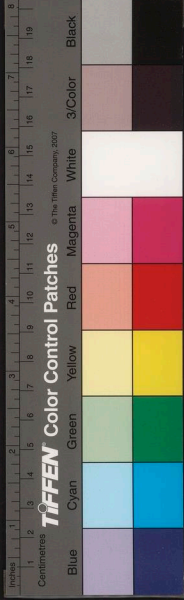

國家圖書館, NATIONAL CENTRAL LIBRARY, TAIWAN R.O.C

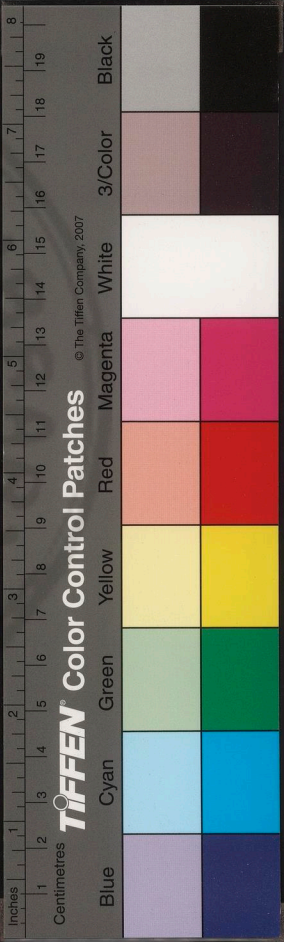

國家圖書館, NATIONAL CENTRAL LIBRARY, TAIWAN, R.O.C.

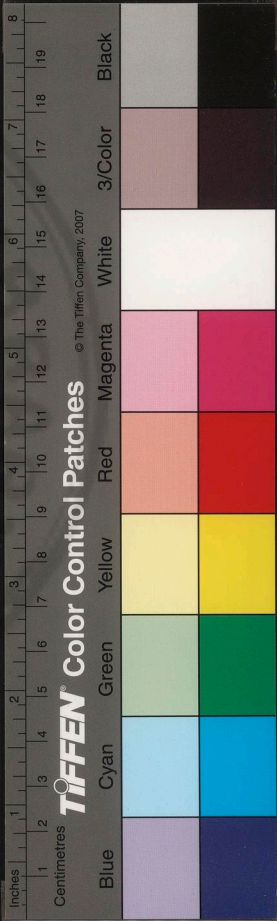





與表堂詩集卷十

雄州店家歌

海盜陳殿桂岱清著



十五年前投此宅旁左右無人迹家家燕子巢  
空林伏屍如山莽充斥是時雄州城始開魚鱗萬  
屋飛成灰殺氣橫天昏白日陰風吹火起黃埃死  
者無頭生被虜有頭還與無頭伍血泚沙土掩紅  
顏孤孩尚探孃懷乳賈商裹足空市屢焦茅赭瓦  
餘青烟我提一劍逆旅宿主人對語淚兩連物換  
時移風鶴定上游漸復稱繁盛橫浦闕頭馬似龍

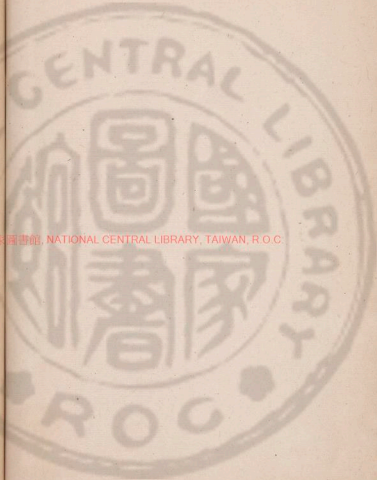

國立中央圖書館, NATIONAL CENTRAL LIBRARY, TAIWAN, R.O.C.

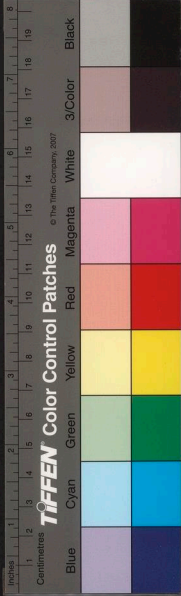

凌江渡口帆成陣有時將軍擁燾來勢如轉岳聲  
如雷芟蕩扉履供億急鞭撻長吏同輿臺有時臺  
使坐大府面如寒鐵威如虎郊迎厨傳劇沸湯借  
帑傾筐充阿堵紛紛輪蓋此經過十罷咽喉儼織  
梭轆轤播載山前去不是朱提是紫磨明珠文犀  
白象齒一囊價傾五都市陸賈千金浪得名南塘  
一出安能擬夜來嶺上走窮竒紫薇垣署燕鳩司  
一口吸空珠海水三重捲去越地皮眼見韜裝塞  
川陸丁夫五千趲行速召南昔日愛嚴崇嶺表今  
思食其肉餘者東西南北人計然不韋一輩倫風

波身命才籌于三倍經營良苦辛別有生涯濶區  
媒朝遊郡邑暮謁臺殘膏冷炙頗沾足敝裘垂橐  
詎遭迴人奴廝養多竒邁乘車入幕驕長袖蒯通  
抵掌動諸侯卜式雄貨膺列宿五鼎何辭主父烹  
百金雙壁詡虞卿赫赫華簪半羊胃翩翩珠履盡  
雞鳴富貴倉庾財祿海寶山一任人樵採山童海  
竭祝融愁殊方充飮此方餒越雋東南大都會交  
趾真臘相襟帶火米重收等裨羨洋風浣泊饒琲  
貝民生熙攘樂事多賓徭貢賦遵條科昊天降割  
此疆土虎狼載路騷兵戈敲骨擢筋還吸髓子遺

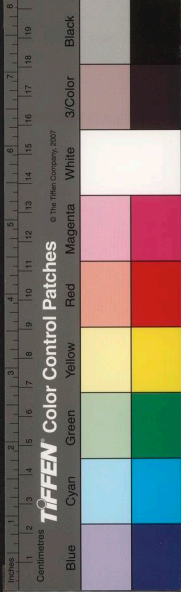

箇箇成瘡痕 征求括地及捕蛇 罪罟彌天總羅雉  
田園賣盡到祠堂 人鬼號咷走異鄉 鄭俠監門空  
作繪聲 叟春陵 只自傷 僕本東吳釣鰲客 從戎久  
墮龍蛇厄 綵毫零落耗蠻煙 熱血輪囷化寒碧 請  
纓憶昔指炎荒 珊瑚鞭叱撥 何飛揚 遊梁枚乘年正  
少 參軍孫楚意差強 一朝雙折搏風翅 斥鴳啾嘈  
相侮戲 羞澁長門買賦金 淚濕昭陽守宮臂 當年  
刀筆氣 橫秋日皎霜清 瘴海流孤懷 詎許因人熱  
百鍊益容 繞指柔吁 嗟逼側 還逼側 閹闔茫茫黯  
南極 巴里翻強白雪非 道邊誰惜水 絲直歸歟 襍

被來扣闕非復前此之朱顏 徒有壯心誇舌在 屈  
首低眉時 命慳居亭重 訪舊時 門主人已死 今其  
孫知余宿昔棄繻者 燒鐙酌酒多寒暄 為言來送  
皆金紫 君胡一寒尚如此 吾豈甘心金紫 仇金紫  
所為 盜餓死夜闌 月黑悲風 顏主人咄咄客罷杯  
長歌不灑步 兵涕聊為東方一告哀

梭欄 有序

戊戌歲童子植棕欄一莖 小盆中年來發  
生茂密 携至嶺上 芟去繁襟 扶疎頗有野  
意 不必名花異草也



所貴在取適益因世好賢

倒押前韻戲為草不吟

棕櫚本下草，驗經名不傳。小奚拾斷梗，植之前七  
年老根久剥，落枯禿兀一。拳生意蔓亂，結橫出蹶  
蜿蜒。盆土不尺許，怒發攢其邊。葉舒雀尾，蟲莖抽  
玉節。圓皮毛，颯毳總黃髮。紛華顛七幹，左排立右  
側。森環駢有若一，毋子低昂相隨。肩雖窘林藪，勢  
芄芄無拘擊。離披寔荒砌，冗沓失清妍。手為去其  
繁，兀兀成孤騫。騫久在坂，一朝遇方斲。三吳盛  
盃玩，老本蒐擎卷。畢宏及韋偃，畫筆驚胡然。好事  
競攫取，一盞百緡錢。工巧奪造化，剪剔傷天全。何  
如此疎散，抱璞意不宣。渾然存野逸，有琴不上絃。

所貴在取適益因世好賢有如此卉木，苑枯詎非  
天得時膏雨露，蓬蒿勝楠楸。孤松困石底，龜蒙有  
遺篇。國香生空谷，芬芳恒棄捐。偶復一當門，鋤伐  
能免旃。嶂陽龍唇材，幾幾爨為烟。五石竟何用，龐  
然墜諸淵。豫章生七歲，疇能必其前。散落充斧斤，  
剝斲為濟川。曲轅戾繩尺，反獲全天年。琅玕鳳凰  
食，樗櫟蝨蝎穿。衰柳司馬泣，枯槐仲文憐。桑榆景  
多晏，若木華必先。百草憂春雨，將無昧自然。

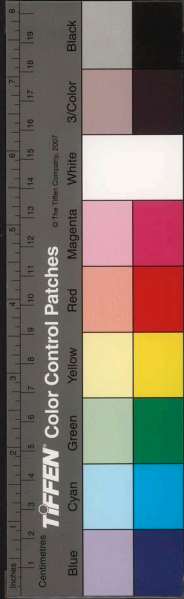

盆卉高及尺不知其名花如枳橘而小身多

刺結子如漆紀以詩

草木厥族繁花實各異色入皆得未曾勳然深以  
黑茲卉莫知名種類自殊特的歷吐白花子大如  
芡實顆顆漆點成元元本紫極道子畫龍餘睛圓  
閃飛墨象罔赤水還熠熠珠初拭髻紫葡萄吐  
吐未堪偏黑黍以鉅稱當是同根植被體森針芒  
稜稜似澁勒南州赤帝區獨此鍾水德前茅秉隼  
旗殿以旄旒北金甍葉底翻鐵嘴鸚哥翼盛之素  
花磁寘之烏皮側擬諸難其倫賦詩謝雕刻

竊舍前俯池塘頗有爽氣漫作

秋水淨長天方塘一鑑縣花開紅淡宕魚躍碧淪  
漣自分山堪老偏宜水作緣臨流欣得句池上可  
名篇

投陸孝山南雄郡守

第一關山兀控持翠屏千仞立丹堦素絲不借江  
流濟清夜唯應皎月知五馬晝閑時仰秣雙扉午  
掩靜吟詩南薰久闕稀同調留取元音問子期

晚

自把歸思付玉琴西風旅舍動鳴砧矮檣紅樹半

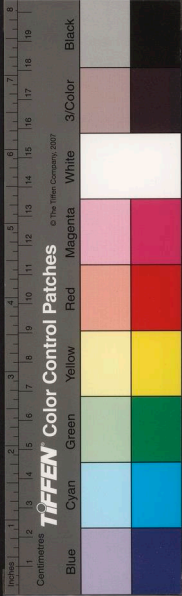

秋色小選黃花多夕陰無數雲山供倦眼忘機鷗  
鳥適閑心南冠脫却浩然去凄切何須作楚吟

其二

欲倩闌梅送客還凄涼空見菊花斑一身飄泊風  
中葉十載心期海上山宦罷交情渾似水詩成句  
語半皆蠻買臣嚴助休相笑多少蛾眉怨玉顏

九月初四日感念允女

客歲兒今日麻衣自北邙哭孃雙玉筋垂耳兩珠  
瑤汝去歸蠻土吾悲返故鄉老人非久別待我夜  
臺旁

醉歌

少小負氣常憑陵清如玉壺直如繩半生見慣多  
白眼一死那復勞青蠅把劍輒教虹貫日對酒不  
禁悲填膺天高地下只如此睡熟鼾鼾忘寢興

重陽

歲歲重陽事不同浮生流浪暮途窮凄風急景渾  
飛箭新月虛弦又上弓白髮枕中迴夢蝶黃花籬  
下起秋蟲故鄉不敢登臺望愁見茱萸映酒紅

夜坐

秋氣黯蒼茫雞棲夕過墻風光將暮歲游子未還

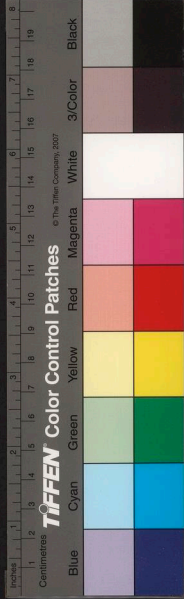

鄉野水全期月城烏欲避霜夜深僮僕怨獨自把  
壺觴

雄州孝廉梁中山見招郊居賦贈

中山為  
余父門

聲名久著國門書何事交雲困于虛仲蔚自耽蓬  
藿徑楊雄常好寂寥居溪橫小約纔通渡戶對青  
山舊結廬珍重東南吾道在籃輿欲去更躊躇

午睡

牢落秋風客路長無何何處是吾鄉九天欲把多  
愁寄萬斛難將積恨量但覺餘生了無味唯遺一  
死未經嘗壯心降盡如僧定傳得希夷枕上方

池塘晚步

芙蓉花澹野烟濃秋色偏凋楚客容白雨一灣溪  
叟釣清霜幾杵梵王鐘門遮敗華縈蛛網水落寒  
塘見鶯蹤惆悵懷沙人去遠九疑山香暮雲重

十六夜

門外繞荒城開門散步行空天野氣上皎月夜寒  
生犬向隔籬吹蟲收四壁聲吾心本孤寂對此澹  
忘情

深夜讀書

月斜城漏聲了了燈前誰伴影與形好書讀來豁

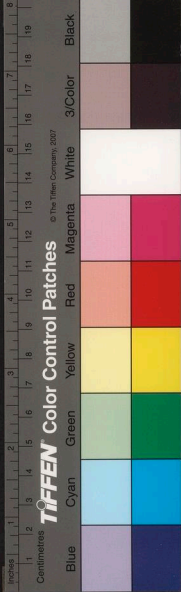

兩眼寒灰撥盡紅一星長天澄靜沉水碧敗塢突  
兀摩空青小僮倚壁呼不起詩成自哦還自聽

贈沈融谷時融谷在陸孝山署中

雲卿才度最春容年少騷壇擅雅宗偶爾臨風披  
玉樹自然初日暎芙蓉登樓南畔同王粲華屋西  
頭伴士龍從此江山添客助雁亭高並鷓鴣峯鷓鴣

發麻  
庚嶺

秋九月丹霞訪澹歸禪師

萬年靈岫紫芙蓉孤掌天教為剖封白馬嘶空重  
吐燄金牛踏破不行蹤身名江左無雙士鼎峙南

華不二宗猶有青蒲舊時血灑來天際雨花濃

其二

袖拂天風萬慮輕迷塗曲曲過襄城余迷失道從亂山攀躡而至止

憑竹杖閒休歌敢望蓮花識姓名出海白毫香象

湧落江清梵老龍驚蒲牢吼徹聞根寂不向簫韶

聽九成韶即有  
九成臺

其三

蔚蓋咫尺啟青蓮葱嶺西來啓別傳已有文章垂  
後輩更多功德在諸天鮫人水月光中綺海客沉  
香島外船好向丹崖摩片石金函卽位頂頭鍋

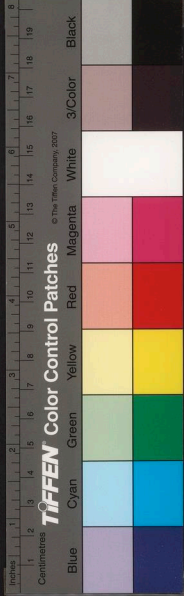



其四

絕磴迷雲路幾盤風煙吳楚一憑欄  
鐘傳午後猿聲細天近衡陽雁影寒  
山水總成無漏諦滄桑只作等閑觀  
却慙四想宗雷後瞥面金鏡好自看

其五

侵曉旃檀細縷芬連宵清話半空聞  
山寒客袂沾紅葉秋老禪心在白雲  
怖鴿聲餘諸品肅靈盞光閃一燈分  
湏陽碧玉江流繞千古朝宗只為君

瞻入湏陽岐尼水如碧玉色味香甜云為曹溪發源

其六

衆香國裏宿因緣鐵爛雙趺萬法圓  
五馬齊迎雲外仗一螺倒掬海中天  
五馬近寺山名月霞有海螺巖微塵不住虛無界  
慧業還留文字禪緣壁捫蘿登頓險攢眉陶令笑空旋

其七

巨壑抗疏滿明庭投老王維一卷經  
大力祗堪龍鼻鼠清標好與鶴儀型  
泉跳螭眼涓涓白磬擁螺峯冉冉青  
有客到來塵夢醒行吟不復弔湘靈

其八

積翠香臺鏤寂寥隔林蒼筍向人飄  
秋空仙子騎

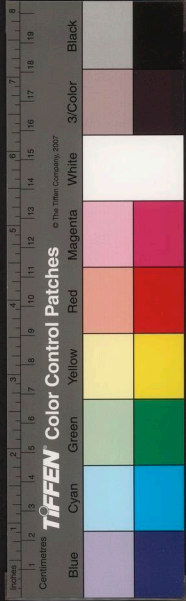

蘇過夜靜江妃擁節朝珠樹風疎翮貝葉銀潮白  
澗響松寮扶桑枝老蓬瀛淺此地應無劫火燒

其九

何勞帝道訪崆峒崖羨玉圖卜鑄豐不斷烟光蒼  
漠漠先窺日氣赤瞳瞳炎荒地迥恒沙界牛女天  
懸兜率宮巖頂瀑龍吹玉練冷然飛過一山風

其十

丹楓翠竹上方深龍鋤驚飛振海音萬座自開摩  
詰室一歌聊藉給孤金華山登後頻搔首康樂來  
時有愧心欲去難忘三宿夢分明歸路不須尋

丹霞帖  
三宿

迴龍菴

羈愁一倍楚天長繞屋黃茅野徑荒月遐破窗人  
迹少夜深微雨佛燈涼江流浩浩縈湘曲山色蒼  
蒼入桂陽莫向樽前頻涕泪枕中有路到羲皇

澹師見示長至日陸考山太守行署齋集詩  
次韻是日余亦在坐

緹室葭飛短景餘他鄉雲物故鄉殊當筵唱和皆  
名輩出世因緣屬大儒一線光陰迴玉瑄六時香  
色現芙蓉盤飧分得醍醐味歸路休催下澤車

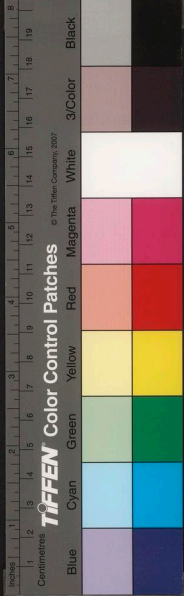

其二

醴酒伊蒲對列筵勝緣高會豈徒然閉門寂寂虛  
生白傾耳超超盡入玄時序客途同過隙陰晴海  
氣落長川季卿久斷江南夢一葉憑師壁上舩

澹師常自謙居散僧因拈散義一偈博笑

將沙和水不成團將水稱沙復兩般看破五銖無  
縫處如來元只一泥丸

讀陸孝山沈融谷甲辰唱和集融谷有贈娟

較書詩戲成一絕

一曲清揚見客心玉簫偷弄紫鸞音此情空向詩

中訴不許鴛鴦湖上吟

仁化李不磷秀才名子堅率二姪見訪迴龍

僧舍云二十年前讀文字即慕余羊城覓

余數四不遇今一見足慰生平病餘喘息

縷縷尚未能續也感其意口占書便而贈

之

感君扶病來相訪小阮同過野寺中嶺外如今區  
冊少世間都向夢婆空清談半晌渾霏屑携手三  
義正朔風此去皈依應不遠丹霞絕頂問宗公

李生

雅慕  
澹公

十二月朔六早韶陽迴龍菴放舟返廣州  
芙蓉渡口問迴船寒雨空濛暗遠天山色濃添幾  
痕黛波紋圓撮五銖錢寺中破曙剛殘夢江柳催  
春又隔年傳語嶺梅林放盡南枝留取及歸鞭  
迴岐下十里許江洪一阜土名黃巢磯泊舟

其側

獨舫湖宵江晚風帆腹瘦首塗在辰初繫賊及酉  
後有阜勢蹶然兀兀江之右浮湛驗消長孤根劈  
駛溜何年仙人飄遺却此中覆天吳鏢鑰牢蛟螭  
浪花漱荒祠黯石門淒涼絕姓耐高頂土一丘顏  
基舊峯堦曲趾鬱盤紆攢蒿簇乳竇不見漁樵人  
落日窺孤狖當時草澤豪躍馬此騰蹂十載氣未  
平永夜江聲吼

贈迴龍菴主僧恇恇多有序

僧新安人原名顯本來韶郡十餘年矣初  
至簡宇紙持恇恇多般恇囉咒人因呼為  
恇恇多亦遂自呼恇恇多云後于石角鋪  
募建石橋一座施茶九載今主迴龍往來  
頭陀接待齋糧行旅困之者留止撫恤甚  
至解衣周之恇多不識字發願堅苦了身

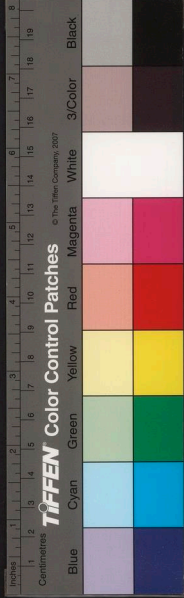

支持縉流中真實人也余寓迴龍兩月但  
多索詩題此以贈菴在韶城湘江門外菴

左有筆峯山

不干長者布金錢赤手撐將濟衆綠簷雀窺廚分  
凍粒鉢龍呼雨作飛泉九年甘露西江潤一道垂  
虹南國傳行脚莫愁無歇處筆峯山下有孤烟

為汪漢紳虞部題待漏圖

當年題柱漢宮才一片葵心捧日開回首火城如  
夢裏雜籌猶記五更催

舍館佛山廊無傲家園夜聞無傲讀書走筆

一絕

林塘幽悄路紆縈欲往從之不敢行無奈撩人眠  
不得三更風送讀書聲

無傲次韻見和再疊前韻時余將別去

不斷離腸曉夜縈未行先自怯將行他時回首思  
君處一酸琉璃磬數聲

題葬裊

有序

允女去秋以衣破從余乞新衣余語以惠  
州還時當為汝製女喜而應速余歸自惠  
州女亡去兩月矣因作紅綢衫子一白綢

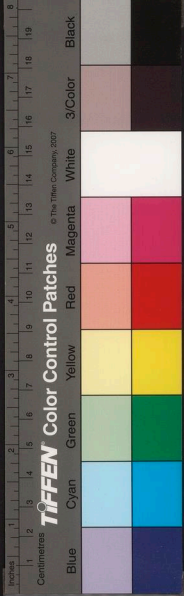

裙一淚書八句裙幅冥棺上呼而告之甲

辰秋七月十九日岱清老人記於羊城東

郊葬所

我葬我女欲去裴祠撫棺一慟肝腸為摧我欲見女女隔夜臺女具再來知我悲哀

余自仲春十有七日惠州旅舍聞阿允殤逝從此閣筆不成一字讀書亦廢偶爾展卷亦復不能終篇至閏六月廿九日作女墓石記九迴百折夜半而成以迫于度嶺不可緩也茲八月初三日夜分孤坐偶復成此一絕屈指廢書卷筆

硯一百九十三日矣嗚呼痛生于創創甚痛深聲傳于心心傷聲死血堪飲骨泪可成丹余年維艾余苦維荼嗚呼悲矣

月夜

隻影孤燈愁際一更二更寂時雲細鶴毛絮絮月移蛛網絲絲

十月初三日漢珮虞部大集諸同社一十三

人時余已買棹長發旋以事中阻分韻寓

感

欲去還停笑季鷹雞壇聊復此同登交游豈逐浮

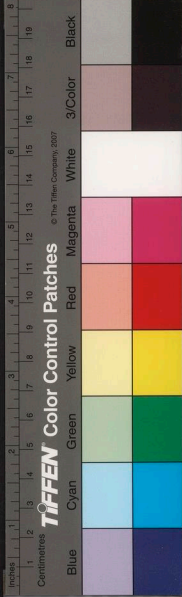

雲幻感慨翻因結客增塞馬不須論得失雕蟲安  
用有虛稱讀書相士千秋事雙眼模糊愧未能

辛丑初春羊城石亭巷舊寓小樓庭中山茶

一樹盛開阿允女向余索帶余以小銀插

簪之誤傷左大指女瞿然以紙拭余手血

時甫六歲也四月初八日舟過揭陽遠望

岸花宛似昔日山茶觸悼前事一絕句

山茶曾記小庭中髣髴銀簪並蒂紅今日依稀花

一樹蝶魂何處冷西風

除夕一株上人限增字齊字

寂寞倚孤藤空門喜得朋一句春已過此夜恨逾  
增紅燭思鄉淚黃柑薦佛燈和風傳鼓角來歲是  
豐徵

其二

寶界人煙暝松窗夜色凄功成時始退天運物能  
齊香社還沽酒蕭厨共糝藜明朝望佳氣門外有

菩提

一株禪房近  
六祖菩提樹

乙巳元旦

螺鼓珠林動五更熹微曙色到宵晴不勞逐隊齊  
槐列聊復占年聽鶴聲春水綠裳堪把釣故園黃

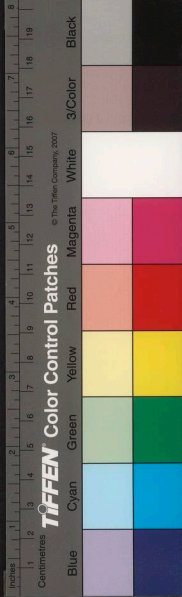

續憶歸耕清齋獨飭僧寮下婪尾從教醉後生

初三夜微病又用齋字

老樹夜烏啼燈深客思迷即當蕙藥裹軟飽任玻  
瓈古院辛盤冷空天梵唄齊寥寥僧定後惆悵獨  
聞雞

初五夜新月

娟娟乍可憐清夜冷芳年薄照籠春淡初昏傍斗  
偏晴明一氣始花大匝句圓莫漫垂簾幙分光到  
佛筵

其二

細玉鈎初挂嬋娟出海樓東痕舒緝魄嬌黛試春  
愁似避參辰妬先窺河漢浮一年兒女意結伴拜  
從頭

初八日僧舍池上獨坐

去年此日客循州死別傷心血淚流又是一番春  
氣候菜花蝴蝶小池頭

初八夜月

春晴人日後濯濯半規多良夜望不極清禪奈爾  
何池光明積練樹影落層蘿客思閒如水長吟竅  
窅歌

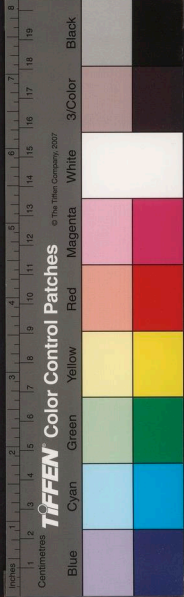



檐前看冉冉簾下度暉暉  
灑燈初上寂寥人乍  
稀烏啼珠樹冷鶴步玉  
幢肥漠漠荒園裏梨花  
凍不飛

僧園薔薇

枯藤架塌小池荒  
窈刺低叢露粉香春色似憐僧  
舍冷多情時許貯紅粧

初十夜月

雲掩蒼龍一角西  
四垂珠箔望中低  
霓裳自向深宮舞  
只是人間眼乍迷

其二

靈藥當年漫自携  
糶糊半面背人啼  
虛傳斤斧三千戶  
那有烟霄萬仞梯

十一夜

鈴鐺聲中夜色幽  
坐來燈火淡如秋  
閒心久矣同枯袖  
只有霜毛在頂頭

夜過自先上人房限才字

敗蕉疎竹白雲隈  
別院閒過訪辨才  
靜後詩篇多入律  
興餘笑語半成詼  
月臨鐘閣銜鷓鴣  
火冷山爐撥芋魁  
一徑光明來往便  
不須燒燭照人回

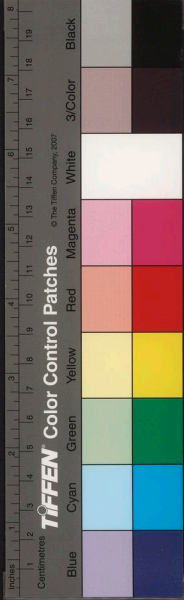

再次一株韻

絲絲石髮印蒼苔一片閒雲任去來  
白杜花邊逢勝賞紅樓院裏見詩才  
近人燈火心俱寂送客柴荆手自開  
我亦棄官陶靖節不妨呼酒共罇壘

一株詩別次韻

喜酒

把酒相期歸莫遲玉鉞傾側映青絲  
燈紅柳陌春邊雨草綠花田夢裏詩  
襖被幾宵同對榻溪橋咫尺悵臨歧  
再來握手聽猿夜細數羈情慰故知

十二月漫興

浪迹飄零似轉輪又看燈火上元春  
虞翻久作南

方客梅福終為吳市人老去歲華同隙影  
新來詩筆任天真鷗溪花塢容疎放  
重整尋芳白氍巾

別梁惇五孝廉

惇五陳秋滿先生甥尊人  
同時殉節大文官憲副

年少先登百尺壇杏花春待曲江看  
希踪直欲同元亮題品翻教愧士安  
箕尾有靈高宅相縹緲奕世重衣冠  
分岐更最丹青價知爾前身是伯鸞

別尚公潔總戎

十年迹忝王門客此日身為去國臣  
梁苑雪消初罷賦楚筵雲散更思醇  
芳臯蘭茝愁公子故者鷗鳧狎釣人  
回首莫悲銅柱遠買絲一倍繡來真

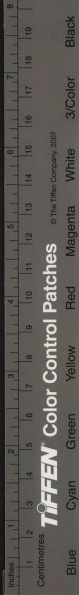

自先賦詩贈行次韻留別

潮平初見一痕銷，水郭輕陰動旅橈。  
若夜寒孤鶴去，虎門春浪蟄龍驕。  
沙邊飛錫難為別，夢裏聞鐘不待招。  
惟有東風知客意，吹噓先到敝秦貂。

至東莞路經虎頭門大海口也

元宵陰晦撥悶

落梅聲裏夢初迴，  
殘冷驚黃蠟燭香。  
葢禁風花料峭，  
凍魂啼雨月徘徊。  
厨簾剩有珠堪煮，  
酒薄渾無玉可頰。  
總是人間三五夜，  
長明一炬對如來。

廿四夜醉歸大雲齋中燃蓮花燈相待

寂寞欄杆獨自凭，  
空齋客去冷如水。  
絲絲細雨濛濛霧，  
繞過紅蓮幾瓣燈。

作草書不稱意自嘲一首

栗尾斜飛側理藤，  
腕中有鬼果堪憎。  
開奩忽漫如榮蚓，  
入骨終難似瘦鷹。  
漏屋痕枯何處管，  
城君禿更無憑自嘲好。  
比羊公鶴到此，  
襟撞舞不能。

壽李曉湘大司寇

南極遙看北斗明，  
西方微曉見長庚。  
天教洛社人難老，  
客到龍門意自傾。  
一代文章尊共主，  
兩朝律令總持平。  
漢家尚有威儀在，  
無限滄桑此日情。

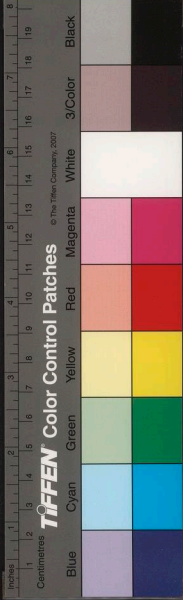

二月一日郊外即事

曠野晴風嘒伯勞  
濛濛花霧暗東臯  
亂雲似絮馬頭落  
芳草平烟水面高  
籬畔雞鳴分井陌  
海邊人去長藜蒿  
數聲社鼓桑田外  
猶喜春耕見賣刀

別尹右民孝廉

幾迴欲去更遲遲  
每飯難忘鮑子知  
南國文章推狎主  
中原人物是吾師  
交游盡享登龍價  
談笑皆成幼婦辭  
此日離情何處寫  
桃花紅雨淚絲絲

其二

飄零意氣向誰論  
知已由來重感恩  
况是班荆留

東帛更憐適館賦  
壺餐劑緜特許還  
烹兕病顛難期再  
負轅牢落餘生應  
不恨程公何事漫  
書門

投尹瀾柱吏部

曾典試秦中時  
以於養歸里

題柱高名滿漢宮  
便持鈞軸亮天工  
王庭振羽皆飛鷺  
渭曲掄才應獵熊  
花映綵衣紛照耀  
人稱水鏡最清通  
懋知戀闕丹心在  
啓事商量入夢中

投贈盧臣虎

盈川曾愧在盧前  
七椀風流本自仙  
處士有星垂象緯  
中丞先世秉戎旃  
瓢間賸有吟千首  
杖底何須掛一錢  
他日高門交棨戟  
素書幾卷是家傳

臣虎

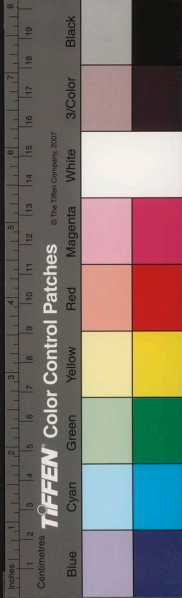



父子皆  
武科

吳縣堂詩集卷一

別温千甫

千甫節簡默寡言近出詩數篇工甚扇頭一詩殊得風人諷刺以親在不赴南宮伊祖侍御

愛君風度最恂恂  
吞吐如蘭四座春  
九載反門知國士  
一朝入室見詩人  
堂前嬉戲娛萊綵  
扇底孤高絕庾塵  
繩武他年應不忝  
清霜臺柏舊嶙峋

別陳大雲

時余館大雲書屋大雲春秋尚

一姓多慚一日長  
九年乍別九迴愁  
公卿有待相先後  
羔雁成羣自拍浮  
湖海聲名留月旦  
江都經術本春秋  
夜深寒雨聯床話  
期爾先登百尺樓  
劉雲客招飲索詩題一律  
劉富人子耽狹斜

遊有贈妓詩占占自誦不置

碧城十二費相思  
吟斷香奩數首詩  
三弄樓頭飛玉笛  
幾枝花下比紅兒  
黃金結友稱人俠  
白墮留賓坐月遲  
我是前身狂杜牧  
到來名姓紫雲知

二月初七夜燈下獨坐念清明近矣感悼乞

女

塚上青青蔓草榮  
魂消杜宇血痕平  
浮生總屬春來夢  
垂老其如死別情  
野外初逢寒食節  
耳邊猶聽笑啼聲  
待憑一枕相尋汝  
泉路茫茫隔幾程

陳大雲代寫詩藁戲作

與袁堂詩集卷十終

頰君妙手捉刀書小楷花藤八尺餘莫怨帳前疲  
應對陶家還見昇籃輿

與袁堂詩集卷十

三

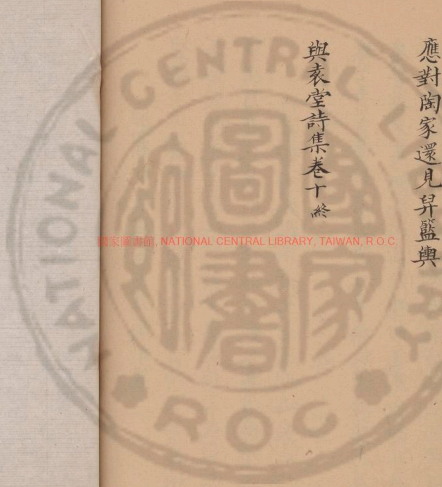

國家圖書館, NATIONAL CENTRAL LIBRARY, TAIWAN, R.O.C.

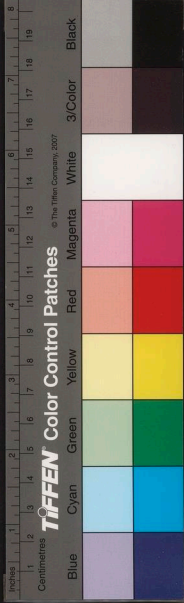

國家圖書館, NATIONAL CENTRAL LIBRARY, TAIWAN, R.O.C.

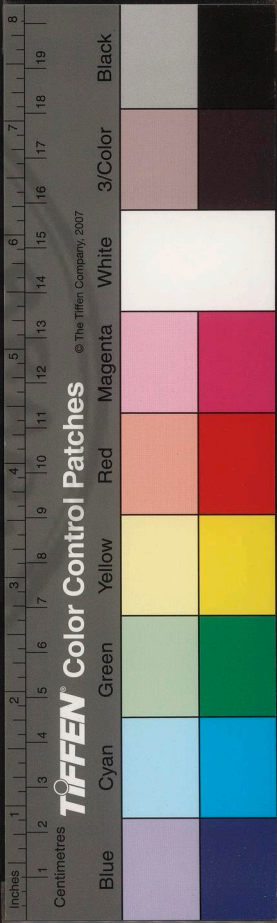





3466968 v.7

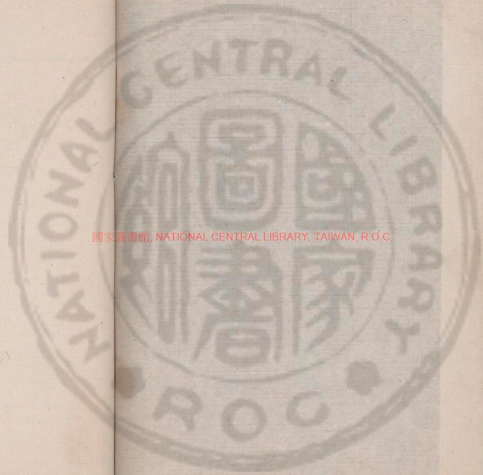

國立中央圖書館, NATIONAL CENTRAL LIBRARY, TAIWAN, R.O.C

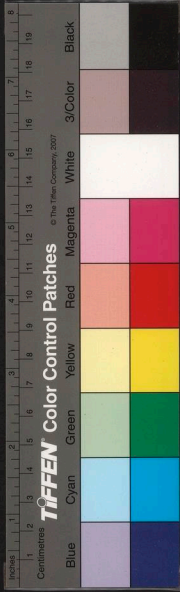

秋詩小叙

李方山秋懷詩叙

林坦菴放言敘

賀汪菴舉子序

卜聖游壽序

吳吏部詩集序

南行草序

嶺表人文序

卷一

與袁堂文集目錄

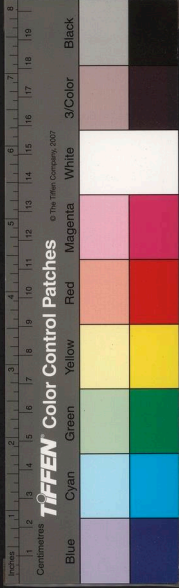
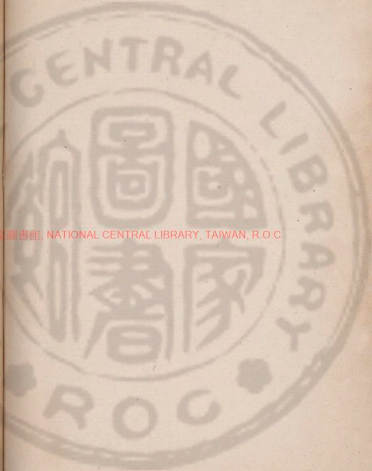

墓表

余母崔太安人待贈袁純余公暨配陳安人

陸元素墓誌銘

宣德研小記

勒研小記六首

觀察沈止岳贈研小記

鮫盤贖小記

兩廣李制臺去思碑記

嶺南草自題

端江唱詠自記

樂樂草自記

李父侯德政序

行役草自序

黎天錫哭姪詩文小序

初若赤太翁九十壽序

卷二

嘯塢焚餘草敘

歸去辭敘

朱書思明府詩敘

張西園先生文集敘

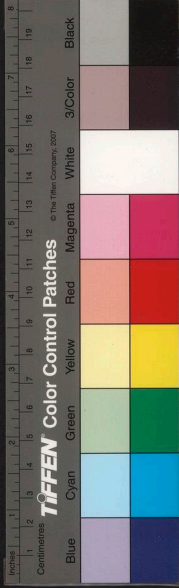

卷三

阿允女墓石

祭尹右民孝廉文

祭乳母文

弦閣吟草自題

跋李龍眠得熊圖

爲林鐵崖跋董玄宰書畫冊

跋公季闡戎東官去思卷

題鷺羣帖後

題談蘧懷閩遊詩後

題朱未央印譜後

題李方山放言後

題詹竹也放言後

跋汪罇石宴會簡約

跋次升兄古詩十二章

題戲鴻堂帖

跋祝秋溜畫卷

跋止言和尚所藏陳章侯書上元歎

募修石亭巷關帝殿引

跋勘荒詩



筆筒銘  
石屏銘  
石屏銘  
小石屏銘  
大石屏銘  
小石屏銘  
硯銘  
硯銘  
硯銘

龍硯銘  
硯銘  
鰐葉硯銘  
方硯銘  
大硯銘  
折角硯銘  
爽鳩硯銘  
執法硯銘  
卞璧硯銘

卷四



國立中央圖書館, NATIONAL CENTRAL LIBRARY, TAIWAN, R.O.C

盧懷慎論評

文忠子論評

曹參論評

燕太子丹論評

范蠡論評

趙盾論評

楚莊王論評

華元論評

晉文公論評

許世子止論評

齊桓公論評

里克論評

魯隱公論評

社會詩評

屠夢破像贊

王漢民像贊

題汪漢神像

友人冠帶像贊

趙君榮像贊

鐵梨几銘



批梁宗典闡卷  
批吳中龍闡卷  
批梁高擢闡卷  
批吳焯闡卷  
批耿效忠闡卷  
批許弘道闡卷  
批溫士英闡卷  
批余鴻升闡卷  
批陳學泗闡卷

邵雍論評  
十四論總評  
蜘蛛文總評  
批李逢祥闡卷  
批鍾呂闡卷  
批初子晉闡卷  
批池安國闡卷  
批林芝闡卷  
批謝元瀛闡卷  
批呂應璜闡卷

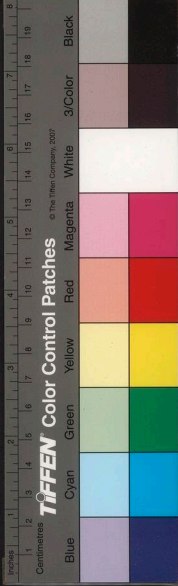

與袁堂文集卷一

嶺表人文序

海寧陳殿桂岱清著

寶在玄室有所求而不見白日照焉則羣物斯辨  
珠不辨而咎圓折之枯劍不辨而咎斗間之暗馬  
不辨而咎冀壯無良物之遇與不遇似有數焉明  
此而益唏相士之難也雖然知人則哲顧知之以  
其行易知之以其文難樹表以測建鼓以求我良  
士而應者詎非良罍黍梁父之陰却車而載耳至  
尺幅之上迷同射覆青與藍爭焰礫與璞爭郭蕭

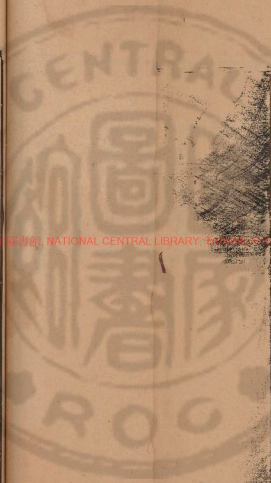

與袁堂文集卷一

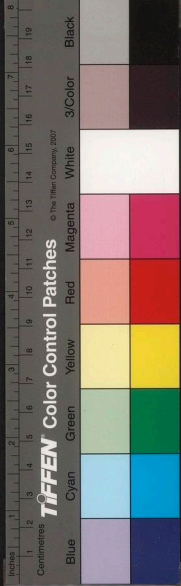



與芷爭臭黎丘與丈人爭似非瓊鏡在胸如神禹  
之鬻百物而爲之備燭照靡遺庸詎知不非其所  
是而是其所非矣望紉縵光華再觀也督學使王  
蒼嵐先生以丁酉宿月蒞粵距闡五閱月環轍數  
千里妙晰淄澠麟鳳畢弋嶺表人文一變雞林珍  
波斯贖又兩期而歲試之牘成有貴如徹尾者有  
健如鼉儀者有威鍔如開明者有菁堅如下淇園  
之槌者有落毳丈八酒澆五色者有瞿所爲善哉  
者喬商皇皇嶺表人文又一變使非有以備之而  
又曷爲燭照之各當而羣厭之粵固非夷易之區  
也漢初老夫黃屋稱雄陸大中奉璽書掉三寸舌  
辨難縱橫最後乃嘆聞所不聞祝融司方地勢炎  
上衣冠之氣萃於南海千年來爲加厲矣今也赤  
刀悉歸歐冶壘壘焉若寒暑進退物莫不之從其  
昌也潛其摩也寢謂非作之者之勞而應之者之  
逸歟沛公有言乃公馬上得之安事詩書奏一篇  
輒呼萬歲此事終不可廢古典樂典禮命夔命夷  
而一夔不可多得亦以禮樂至重師濟猶難其選  
耶方今五嶺蒼茫橐韃氣盛楮墨不神乃一顧之  
下雲漢回天說者以非先生之學之才之識之秉

與芷爭臭黎丘與丈人爭似非瓊鏡在胸如神禹  
之鬻百物而爲之備燭照靡遺庸詎知不非其所  
是而是其所非矣望紉縵光華再觀也督學使王  
蒼嵐先生以丁酉宿月蒞粵距闡五閱月環轍數  
千里妙晰淄澠麟鳳畢弋嶺表人文一變雞林珍  
波斯贖又兩期而歲試之牘成有貴如徹尾者有  
健如鼉儀者有威鍔如開明者有菁堅如下淇園  
之槌者有落毳丈八酒澆五色者有瞿所爲善哉  
者喬商皇皇嶺表人文又一變使非有以備之而  
又曷爲燭照之各當而羣厭之粵固非夷易之區  
也漢初老夫黃屋稱雄陸大中奉璽書掉三寸舌  
辨難縱橫最後乃嘆聞所不聞祝融司方地勢炎  
上衣冠之氣萃於南海千年來爲加厲矣今也赤  
刀悉歸歐冶壘壘焉若寒暑進退物莫不之從其  
昌也潛其摩也寢謂非作之者之勞而應之者之  
逸歟沛公有言乃公馬上得之安事詩書奏一篇  
輒呼萬歲此事終不可廢古典樂典禮命夔命夷  
而一夔不可多得亦以禮樂至重師濟猶難其選  
耶方今五嶺蒼茫橐韃氣盛楮墨不神乃一顧之  
下雲漢回天說者以非先生之學之才之識之秉

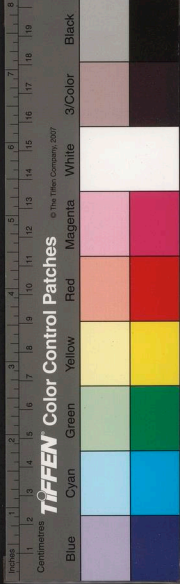

公之憐才缺一不可粵士雖才非鏃而羽之括而  
礪之斯益以利乎柳柳州云思報國恩獨唯文章  
以此拜首報夔夷之命豈有惡歟夫十步之內有  
香草公偃之門無拙工屈於不知已而伸於知已  
須常殷遇常寡辨物雖微通於相士未也抑使天  
下事而一如嶺表人文之選也將見黑白釐取舍  
定賢否別鼓舞被

天子揮五絃歌南風

聿觀厥成乎順治庚子仲春舊吏海昌陳某譔

### 南行草序

今人于人年少兄弟行有文者輒云入洛之齒機

雲之才寔大天荒破後兩儀莽莽前見古人後不  
見來者機雲有幾可漫以是奉人慨世不古處娒  
阿成習獄瑾以瑕媚涇爲渭綵之于染閃爍緇黃  
余嘗謂文人論定別枯苑則涼燠迥天晰是非則  
袞鉞易位能使造物奪巧宰相落權鑿六州四十  
三縣鐵繞指可柔惟此三寸不律百折不回扶輿  
之秀蛻螭旁礴東南東南上應斗宿文苑鄧林也  
三十年來鳴躍林立求其文獻代興華茂則吾獨  
于同盟左城陸子執鞭深爲欣慕焉左城稟夢鶴  
先生家教兄弟梓材競爽馳盛名海內鯤庭公與

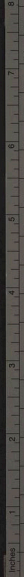

Centimetres  
© The Film Company, 2007

TIFFEN Color Control Patches

Blue Cyan Green Yellow Red Magenta White 3/Color Black

日月爭光義高柴市諸昆季多著疊山却聘之書  
左城浮沉世路凌雲之賦賤溢會稽顧寧漫滅懷  
衷旒伏下男子屈首一諸生晏如時復着經照水  
不發三十歲頭顧如許歎一以爲鴻之漸也一以  
爲蠖之伏也杳然莫測其涯涘客夏間關五千里  
走穗石來迎其外舅吾友約菴氏余見左城不禁  
惘惘自失曰吾輩飄泊炎荒智不加長楚萋楚詎  
遂無家相與泣然久之投余東海長歌廢唱互會  
相悲也已而相樂清祀出一卷示余以雅以南自  
發錢塘遊越嶠南行命篇登臨肅詠班荆縞紵之

什新詞古意吐納屈宋忠孝之旨原本性天直可  
高摩銅柱光蝕合浦將羅刹不足蹄涔大滌不足  
培塿矣余惟在昔才子安仁以西征擅塲元瑜以  
從軍增價延陵間樂觀風宗識異邦孝穆旅雁牽  
牛振聲殊土遷乎其地而良在物反是人獨宜然  
乃余心折左城不寧惟是齊繡有女皆能襄錦靡  
人不巧處固然耳即平原當日名滿天下叱咤諸  
盧迹其爲機爲雲若晏若景若玄以至先遜先抗  
或勳業爛焉或詞賦炳若亦止憑江東之餘氣流  
布聲華衣冠物望後先烏衣朱雀焜耀云爾未聞

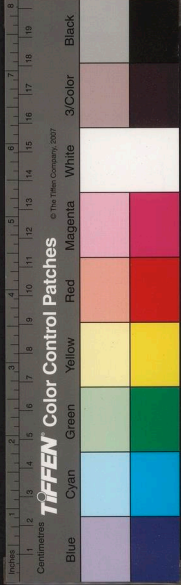

有日星河嶽偉節光昭汗青英靈箕尾者左城雁  
羽鏘鏘合之則雙矣西豪之里宛康高陽公沙猶  
龍絕倫北海本之實者華必楸天下文章不大於  
是乎若以爲莊舄越吟無惑乎余之同聲公儀子  
清徵之操轉而爲蚤蝨音也余滋盭于世矣癸卯  
上元前三日

吳吏部詩集序

寧邑僻陬海上彌望黃茅白葦其地無高原廣隰  
其物無靈藥大貝其人無鉅公鴻儒寓內文章家  
旗鼓相角逐有能提偏師會獵海上長駟而出五

湖三江間庸非薦紳士大夫任既已具耳目饒智  
巧詎止工持籌營媚窻持梁刺齒肥而已孫子荆  
云山峩巍水泖渌人磊砢英多良由囿乎其地而  
弗能爲才也培塿無丈之松蹄涔無尺之鯉東海  
若亦太頑冥不好文哉明興三百年迄茲而藥師  
先生卓然以吳吏部集鳴天下先生才大遇晚諸  
生時落落好竒唾壺歌伏櫪一切可駭可愕之事  
沉鬱而淬爲詩其言故自工及登制科荐臻清要  
四牡駢駢輶軒四出海內名山大川罔不有先生  
車轍馬跡焉孤遊浩渺橫眺遐矚凡榮華之遇萃

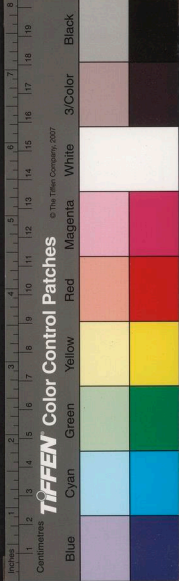

蒼之觀風謠方言之謫怪細碎感遇而發悉以寫  
其生平牢落骯髒之懷如擘陽孤桐風霜千禩鳳  
翻龍脣非常弘朗真可陋子長之禹穴狹少陵于  
瞿峽者且其時方內亦旣多故矣目無平覽胃無  
頽思憂深邊塞則有若僧超之壯士歌睽戀官闕  
則有若仲宣之灞陵詠諷戒寮友則有若蘇李之  
賦河梁脫屣圭組寄情林壑則有若潘安仁閒居  
白樂天池上述道路之艱虞詭險則有若北征若  
南山即三百年來昌大如宋承旨高妙如高侍郎  
窈窕如楊孟載何大復之精融李獻吉之蒼古先  
生如海而百川匯之以至近代濟南柳邢公安竟  
陵諸家類皆燁赫一時廣武所歎時無先生耳夫  
才華珍惜造物視富貴百之才矣或無其遇遇矣  
或鞅掌簿書埋沒軒冕假手賦詩捉刀荅策啗舌  
求吐一言而不可得昔宗少父圖山水四壁以供  
卧游曰撫琴動操欲令衆山皆響韓昌黎文起八  
代及其求見响嘯碑也至於垂涕漣湔豈非欲盡  
天下之幽靈異物以相助發文章大觀令先生老  
其才大其遇踪跡無不到蕭散吏事之外下筆不  
休天殆獨有以厚之以集一代大成并爲東海若

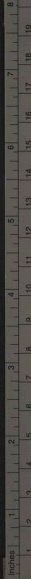

Centimetres

TIFFEN Color Control Patches

© The Tiffen Company, 2007

Blue Cyan Green Yellow Red Magenta White 3/Color Black



一灑之也必傳奚疑哉必傳奚疑哉即其解吏部  
歸築室讀書擊木行野疑爲賈島後身猝遇之不  
知爲故侯也先生爲余父執行家君每口先生義  
極高高山仰止不徒以其文矣

壽序卜聖游

縉紳大夫功名之盛豈不以其時哉謝安石望重  
東山門第甲於江左捉鼻入仕獨後者謝時年已  
四十餘崔湜年三十六執政風流卓邁張燕公歎  
其文與位可致其年不可及外而范覺民三十一  
吳元中吳文燾皆三十聿登樞軸冠冕當時古今

勲業富貴不乏亦顧其時之何如爲可羨耳名卿  
卜聖游先生薦歷華要望實道翔垂二十年今歲  
丙秋哉生明前一日爲四旬縣弧之辰海內景仰  
公名久已又艷慕公方富於春秋迺爾咸嘖嘖爲  
仕林得未曾有一時當路相與酌酒賀公強仕未  
老而問詞山澤之臞因得詳閱世次愈知令緒攸  
承孰非啓而祐之者其在中州遠矣至前明文皇  
帝朝有以武略從戎至燕於固安城南五里家焉  
遽牧雞豚扉履布袍精言襍禛錢鏐之業六傳爲  
公會祖力穡逢年不自封殖歲大侵日具餐四達

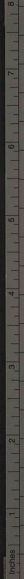

TIFFEN Color Control Patches © The Tiffen Company, 2007

Blue Cyan Green Yellow Red Magenta White 3/Color Black



之衢隱民多就食有持券請貸輒曰無庸修築捍  
災賴以緩急至王父幹局僮僕尤好行慈惠麥舟  
急人時稱馮江夏范家父子再生焉閭黨屬望卜  
氏世樹德必有貴徵而太先生蜚聲膠序遇不酬  
志及公大顯始曉然天之報施不爽也公弱冠癸  
未高第甲科縮符獲鹿治平擬于吳公六膺薦剡  
擢庫部郎補庫部凡勲戚世胄京衛武庠一經公  
指授陶甄咸蒸蒸起干城樸棧鑄才式弘旋歷副  
郎陟職方職方於國制爲大郎天下山川邊徼圖  
版道里夷險虎臣功次殿最黜陟公如聚米如畫

沙數月而畢累歲滯牘一一釐辨奏報舉行秩滿  
當遷

天子才公曰非某無以討邊實振  
國威特詔晉同卿其視職方事如故未幾駮牝繁  
息奏績車攻古沙苑汧渭畜牧之盛無以喻此已  
丑同考禮闈提典武試所得文武士盡一時知名  
之選嚮者公門下士直指楊君攬轡澄清五嶺以  
南識漢威德南人拜公明賜深遠也則自公筮仕  
花封及入爲侍從重臣其保障修舉治民民理飭  
武武備內外安攘厥功良偉而公之在司馬天下  
自任以謀國過激中忌者左遷南海琛司考唐元

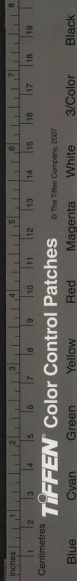

和十二年間以南海爲輿區重地蕃舶胡賈卉服  
雕題蒼萃襍揉叛服靡常特命尚書丞孔戣以御  
史大夫持節來蒞此邦公之被是命良亦以南海  
輿區重地蕃舶胡賈卉服雕題叛服靡常非公威  
望素著

天子重臣則不可猶夫前此晉  
罔卿而九伐樞要非公不可意也

天子

知公深倚公重勞苦駢馳公亦甚今烏弋受吏沒  
羽來王海道貢市輻輳波紅天黑鼉鼉爲梁王會  
遠跨近代非公孰與至是公益不擇地而自抒所  
學不負家聲二十年一日矣世食舊德譬於旣久

歎歷徧中外功名在社稷 朝廷以公爲泰山盤  
石不騫不崩奕世永永利賴之若公富於春秋黑  
頭金紫寧異登仙無庸捧羅浮之真一擷九節之  
蒲調交趾之丹砂拍稚川揖安期難老大年瑣  
瑣溷公爲也

賀汪漢神舉子序

今天下有極尋常意量之事人所同然而忽于一  
人衆皆籍籍樂得而稱道之若以卿雲復且不足  
爲其祥也抑似非此則天道之難諶而爲善幾不  
可恃庸詎非因其人遂弁其尋常意量之事亦從

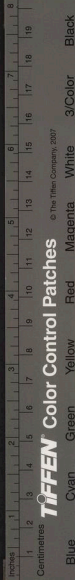



而驩欣鄭重焉以爲在他人者其常而此一入獨  
異耶乃幾幾未可必得而得之一朝大非偶然說  
者爰爲推天人徵報施于玄眇莫測中務求確然  
之理以爲美談亦以見人心攸好德善之可爲而  
天之可信矣漢珮先生海內賢豪中州人望其宦  
績久炳出處光偉凡輶軒當軸以及隱逸名流四  
方文章氣節之士無不識與不識罔不知有汪先  
生無問遠若近罔不介紹恐後思一識荆汪先生  
先生今年五旬有八維月則余廿日舉一子自公  
游知交至識與不識遠若近罔不聽然喜咸爲公

非常慶不佞則以爲公固然其愉快相慰藉而不  
已者人之情特因公而有異爾公家故世德先世  
大鄣人遠祖汪華唐武德中軍功顯刺史歙州封  
越國公紹興時汪藻者官翰林學士時論以其詔  
令方陸敬輿至洪武間有應關中司李徵道經南  
陽內鄉之西峽口阻兵即其地爲定中焉實惟公  
始遷祖及公而八葉所居偃秦張儀誘楚商於故  
地俗尚武強公弱冠補博士弟子員慷慨懷大志  
顧獨心好從南方學者遊里中時有名士轍跡公  
大父素封任俠一鄉號汪善人自公兒時破產爲

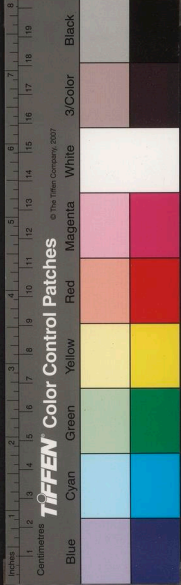

解去花山萑苻千萬衆投戈歸化涕泣云嚮無使  
君故若此爲政再期更鼓靜於萍鄉圍扉鞠爲茂  
草陟官都水郎出解之日筭無餘錢餘帛其蹇蹇  
爲卽一如爲令時三上疏抗列得失有裨時政繼  
賈長沙之遺風有噉公以華要者公哂曰吾以播  
越脫兵燹無心至此官如杜少陵寵錫先人如其  
官榮奕世報塞無地茲豈臣子富貴秋耶迨佗臺  
拔幟屏跡村落故交飲酒賦詩六易歲晏如也平  
藩聞而賢公纁聘疊踵公約必欲致我者當如淮  
陰之遇李左車在幕多所匡正絳灌隋陸莫不以

延擇良師友勿惜也贈君不得志於諸生慕向禽  
高躅放遊名山蚤歲卽奇公嘗摩頂顧謂彭太安  
人天性至孝如成人丙子秋冠氛自晉渡河日以  
熾棄家奉母避居襄漢館于襄王孫教授生徒六  
載豫人爲楚師自公始甲申以明經高地除廣文  
揭陽潮自昌黎後中原宦其地者又自公始公雖  
祭酒類官乎設方略撫九營劇盜抑鄭勳輸稅功  
爲多俄而滄桑易位改令番禺時用兵介冑兒過  
闌闌相覘曰犯將軍令猶可勿扞官人法戒毋入  
民舍刻木爲隸寘符懷中訟者聞聲競先至片言

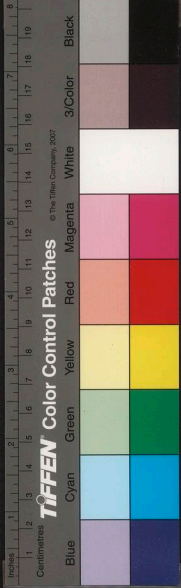

此表堂文集卷一  
公一言而定寃非公志也未幾辭去築室閒居今  
羊城東偏其通德間也所稱顯而無事隱而有名  
于公見之公學問有本源貫穿百家言精熟史學  
酬得二十一朝三十餘閏國典故如數家事爲詩  
歌不執一體緣情獨妙方令騷壇宦游諸君翕然  
遍之余及門陳子岱清浮沉嶺南負才鑒朗傲不  
可一世每盱衡人物必以第一流屬公則以公好  
義緩急人爲魯仲連不爲朱家翁伯也辭榮祿介  
節義熙爲陶徵士不爲周彥瑜盧藏用也愛客廣  
氣類爲郭有道不爲皇甫度遼當時公超也談玄  
雅適清真自遠爲華陽都監東臯逸人不爲元卿  
之開徑張薦之絕俗也蓋德盛其才情足以濟之  
應接終日無倦色與人交無所不容如挹江河咸  
各足而是非斷斷不以三公易一時式廬憚愛慕  
交至胡以得此故惟公世系公侯之子孫必復其  
舊宜有後惟公井里楚丘梓材卧龍問氣宜有後  
惟公居官持已于人祝不藥福宜有後是公之克  
昌鳳聲鏘鏘畢萬必大識者早已意量及之乃在  
人所同也而爲公也異者則天人之不爽於此見  
而君子者無往而不得其令名也湯餅之會郡伯

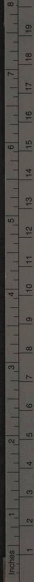

TIFFEN Color Control Patches

© The Tiffen Company, 2007

Blue Cyan Green Yellow Red Magenta White 3/Color Black

黎君等謀爲賀徵言余不佞不佞夙叨公部內知  
公稔爲叙其實如是俾世知則倣公可以善政可  
以善身可以善後

林坦菴放言叙

余自憂患來閉戶若蠶不敢復讀書相士以爲絃  
誦適足自苦交游大都如土即筆墨戲弄幾幾殆  
廢古不云乎窮而後工天壤之可工者何限乃屈  
首雕蟲以矜行間風雲字裏珠玉爲亥之夏豹生  
氏忽持所和元白放言見示索和余以其不衫不  
履可歌可涕不得志於時者所爲也欣然從之一

時壇坫屬而起者雲蔚余盡得而披讀丹黃且置  
坦菴林子結髮事雁門斯道久肘通侯金印乃出  
其偏師會獵草枯鷹疾弓燥手柔三十章壘壘不  
倦獨得士大夫之雅政夫宮商與二儀並生感賞  
至到多非補假皆繇直尋王元長任昉沈約不免  
拘忌襍積貼訛才爲事蹟耳坦菴旣擅雋才天然  
英旨引籍雖富而不累繁彈響更調彌覺可聽掃  
劍拔弩張之習一歸敦厚古人之詞非歟余閉戶  
連年悠悠忽忽今也諷坦菴之詩交坦菴之人讀  
書相士狂奴故態騷騷乎且復連也



李方山秋懷詩敘

不見夫射者乎革斯遠柔斯畫嗟爾不寧侯抗而射汝汝之失而已不知求遠近爲失也均詩猶夫射矣據實天疚耽虛人疚所貴豐於才而又致深相輔之學以進弋斯道爲無難吾知方山也有其得乎天者有其得乎人者資分英多涉筆不辭天也見嘵嘵而自是者曰戒之哉若破道見畫鬼魅而藏拙者曰戒之哉若自罔罔世一藁之脫數易一字之疑屢遷其中虛也若谷學也其才益廣吐而爲詞麗矣初日芙蓉韻矣枝斯玲瓏秋懷十章行遊偶然之作管中窺豹可槩其全執弧而登固知養流睇而猿號李虎發而石開矣

秋詩小敘

宋玉之言曰悲哉秋之爲氣也草木搖落而變衰今古負才之士失職不平其鬱伊沈淙之氣感時而發歎於秋爲近彼矢卷阿賡梧鳳亦存乎遇否則行吟澤畔耳駉臨衆一檄字挾風霜自分欲殺獨女主憐才深咎宰相然則用才難憐才正復不易士負才而不見用求一憐者不得烏能已於佞際自鳴吾友竹也先生八閩名彥博雅有經濟才

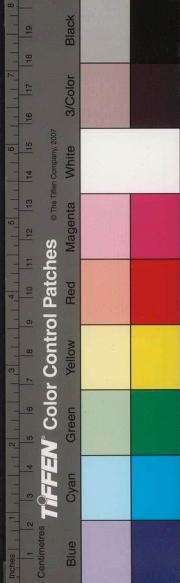

中軍太真一流人也州郡勞人拂衣壯歲日掩關  
奉母擁瑯環萬牒漁弋孳孳息倦有如千鈞之弩  
雖復摧撞息牙其勁悍餘威猶堪使南山石開怒  
潮褫魄僕每搯掣對竹也鹿門谷口縱復高節可  
師願君勿作此豁刻自處昨宿十笏地便應只尺  
風雲竹老且頷且笑同人秋吟類因古題竹也廣  
至三十詠體格三唐風騷極致火攻屈宋藻發敏  
贍才情固爾良亦有不激則不鳴者耶昔漢武柏  
梁成詔群臣能七言詩者上時應者二十許人竹  
也三寸不律從此處插入奪席數重規規月露蔭  
鐘蟲蝦絡締綴情留意細亦已甚其於竹也建鳴  
鐘而撞之莛嗟乎風雅之盛非才者福尤非用才  
者福哉雖然見華知實非秋不春願先生閱此秋  
思埽除習氣寢安非封其以僕爲宋東之叟

張西園先生文集敘

古今著述之家罕有兼長述者張皇六合宜使千  
百年故實了然鉛槧之上其心也務廣著者幽思  
鏤塵負雲雨之知吐文萬牒遺落一切其心也務  
崑一則窮內一則窮外桓譚煩而寡要賈逵精而  
不博儒林識之若夫徧探冥願具閱局簡成一家

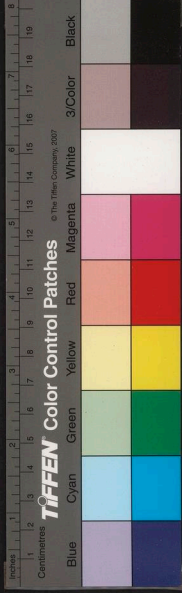

之書衣被辭人非博敏天授其孰能與于斯文明  
之氣近在南斗西園張先生挺生嶺表先生夙承  
家學弱冠同其介弟以春秋晉雋望重廣川駁歷  
中外經濟載之國史而著書與年俱積不啻等身  
蜀向巨達自去長史垂三十年潛心典籍年逾八  
十猶手自較書然徒積聚篇卷纂輯爲長未見英  
華之氣謝陳言于既遑開渺旨于方來也先生有  
體必備無境不研劉氏雕龍之論士衡文賦之則  
提筆併包毫髮無恨詎若蚤蚤善草周周銜翼昔  
更生通古今之學扶風見海內之書京房察風雨  
之占裴楷曉陰陽之術鮮有盡美終難大成先生  
之書出真恨古人不見我矣當先生奏賦平樂視  
草明光何減司空所歎良史之才即遂初以還當  
時中丞臺使者不乏交章薦雄儵然度外豈意邯  
鄲賜帛宋玉小言拜雲夢之田大言受賞所云君  
山素相之業存於新論非耶漢張霸五經立教諸  
生來學市宅其旁表祭領袖一時士懷道蘊義望  
塵而歸或三年而未識年四旬而一見余仰止先  
生久刀筆罷閑空讀先生遺書裴裒楮墨浩歎淵  
海獨惜先生所著者存所述散亡三百年來博雅

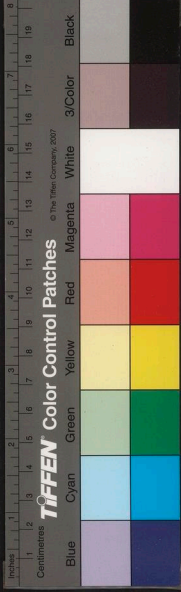

推成都太倉成都之述丹鉛太倉之述藝苑卮言  
先生所述尚存江河之視行潦耳昔人有歎王充  
書繁重云玉少石多者不爲珍龍少魚衆少者固  
爲神應之者曰文多勝寡財富愈貧世無一卷吾  
有百篇人無一字吾有萬言孰爲賢也泰山不崇  
朝辨雨雨天下非先生疇克當之乃先生所著滄  
桑之際幾與所述並佚哲嗣覲仲君好學有名能  
世其家符子抱書而趨太常周官不捨海內歸然  
咸仰靈光有文不朽有子不死西園僅以文傳哉  
明德遠矣

朱書思明府詩敘

書思名士也少年鷹揚入閩聲華蔚起隆隆壺公  
紫帽爭高僕雖未謀面早從煙墨剗剗間溯洄久  
矣迨締符麗江未朞操刀著績余羈旅羊城風颯  
時有入耳書思又循吏也迺造物妬之數季與余  
同賦閒居癸卯清祀把臂六如亭畔書思識余余  
識書思悲歌慷慨相許爲酒壚荆高兩人既自  
傷不見用于世復傷世之不用兩人兩人者非風  
塵中瓌瓌人也兩人風期既諧而時命若一三旬  
九食磨鏡自隨道旁人歎者半笑者半兩人怡然

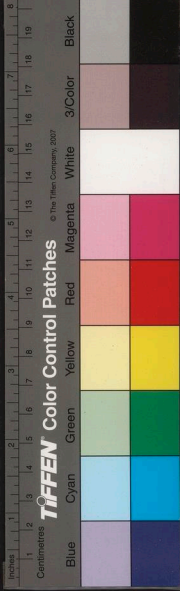



自若客秋別去今夏邂逅韓江昌黎有知當謂不  
減兩區冊放浪山水之餘賦詠自娛書思因出嘯  
歌草見示余亦何能甲乙世有識者斷不坐以慶  
曆後席余從月下江上諷之有鶴挾白雲一片嘹  
唳飛來漁子皆驚起書思之詩如是如是至于歎  
踪迹之飄搖悼歲華之徂擲百感悽惻橫觸羈人  
三聲淚下矣嗟夫書思未忘世世亦豈能忘書思  
他日相逢書思當以金蓮盃濯足許我一脚插入  
否乙巳夏五廿有三日題于鳳城驛旅

歸去辭敘

庚寅春余從軍度嶺客居韶石蕭寺一日戶外車  
旂呵從聲乃春旃憲副來顧一見輒兄余則以余  
季東來廣文苔中結鴈行之義憲副尚同東來計  
偕時也余馬齒長脊旃有二嗣余掛除書沉淪下  
位告憲副吏也兄乎而憲副故兄余如初迄今十  
二載其間駢馳盡傾風雨顛沛兩人未嘗不同未  
嘗不交爲砥礪有不可輒格格正色相規切勿謬  
於義廼止方憲副之筮事于粵也昔陀臺負固持  
未下王師頓山頭四面孤縣敵壘中餉道仰食  
滇江一帶水清遠巖城鑠鑰上游千里嶺南藩叅

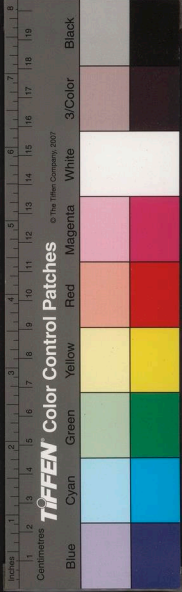

扼要居之敵計戈搢我喉城下之師不勞而困大  
出其泉渠從端木合衆數萬餘攻圍水陸公約守  
將誓死單騎繞城上矢石礮火雷雨下目不暇指  
畫捍禦周密賊駭異弭於其众城破必生致陳君  
勿害也七晝夜計窮解去王師得崑力進取羊  
城遂平厥後在事撫循多惠績興華多利雙粵人  
于今賴之公居外臺伍年有志自建立風裁峻整  
性剛卞疾惡過嚴其所培擊差強正人意既遷去  
備兵酒泉宵壬乘間中以蜚語再容嶺南就吏議  
議今白歲四閱而言歸著歸去詞見意近更飯籥

華首老人日與止言澹歸二師講出世法襟抱曠  
遠其詞和而不流諱而不亂讀之知其近於道矣  
嗟乎當公守清遠以數百待盡之卒嬰水陸坵集  
之鋒即使身經大小戰老行間者猶不免顛顛心  
膽墮張皇失措顧以一年少文弱書生甫釋褐右  
手操不律左提鞭箠出入危亡呼吸間歷險如平  
常其胸中詎漫無取舍者能若是一旦蒙貝錦遂  
無以其平日相暴白卒致之議嗟乎是果才者造  
物所忌而憐才者不可復望於今之世耶抑錚錚  
者不缺即折庸庸乃多福耶嗟乎今爲春梅計無

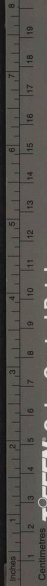

Centimetres

INCHES

TIFFEN Color Control Patches

© The Tiffen Company, 2007

Blue Cyan Green Yellow Red Magenta White 3/Color Black

不可昕夕高堂色養讀書禪喜徜徉何山顧渚間  
陸魯望賀季真把臂千秋特恐徬徨有知吐棄世  
間金紫肉飢死不噉天且雨金石兩血冬榆夏霜  
舉國之瘼獨清獨醒非妖則孽也吾輩矢志于時  
之君子安從耳公之歸既有詞余也爲賦正月之  
六章以敘順治辛丑立夏日宗人某拜題于粵旅  
之問青臺

嘯塢焚餘草敘

文章飾吏治自古記之文者貫道之器本諸六藝  
論衡謂書疏文義奪於肝心不徒雕文縵辭苟爲  
花葉故有學道而未必能文未有能文而不繇學  
道嚮歲僕執刀筆之役謁隨驄馬驅馳轍環十郡  
殆徧所聞嶺以南固多賢士大夫哉而香山明府  
絹菴胡先生卓冠一嘗允矣倚盼絹菴鍾異姿

學少年以文章振蹕北

章杜之目

筮令東粵當塗器重丁酉棘闈擬借司衡卒泥於  
令而循譽日駸駸起直使翁歸退舍宓子並駟曩  
僕盱衡人物無敢妄寘臧否乃心口間于胡先生  
獨無間然年來掩闕窮巷日者蓬藿蚤音吾友約  
菴氏至手絹菴焚餘草一編相示因語僕曰晉人

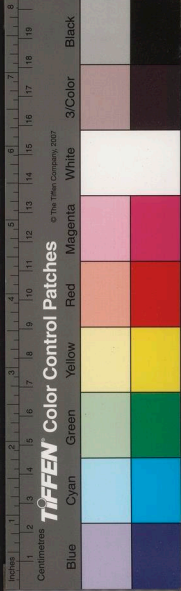

與袁堂文集卷一

終

琴嶺海壘煙蠶雨中坐擁三洲七星勝槩政成而  
民樂絃歌獻詠何減池上之篇今古兩香山寧遽  
弗若後之攷胡香山先生者循吏傳中求之更當  
于儒林傳中求之也康熙元年壬寅秋七月下泮  
一日某題於越邸之間青臺

家有名士三十年而不知引爲己責然猶是牀頭  
數語耳孰若以雅以南入風人之奧家於珍而國  
於嗇重爲昔人唾乎僕讀之而莫名其器大都啟  
心閒繹自然清彩體氣如輕縑素練亦復如于闐  
之質溫如栗如肉好瑟好火三日而不色變所在  
常有神物護持豈復昆明之燼能蝕其光芒哉約  
蒼睥睨鮮推許即攻之以火詎甯五鳳樓相假借  
雅有本如是焚香埽地再睹風流所歎操刀之絕  
跡者矣昔白樂天宦迹滿天下侍郎拂衣卜築周  
南賦詩開社後人仰止香山若神仙中人綸菴鳴

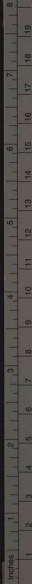

Centimetres

TIFFEN Color Control Patches

© The Tiffen Company, 2007

Blue

Cyan

Green

Yellow

Red

Magenta

White

3/Color

Black

與表堂文集卷二

海寧陳殿桂岱清著

禋若赤太翁九十壽序

曠哉寶安禋氏之盛也隆貴者殊富者秀子弟曳  
冠者騎者劍者門地尊寵簪紱雲祿奕奕甲于  
粵中明天順成化間父子進士鼎起而三寶安至  
今侈爲僅事夫科第誠難可學而至若乃積其舍  
固至於碩大昌茂有難老之慶儼然瑞於世者殆  
未可數數見自我來茲丁酉再校粵闈而禋子光  
晉在所薦中識其人思識其父母則禋子具父母

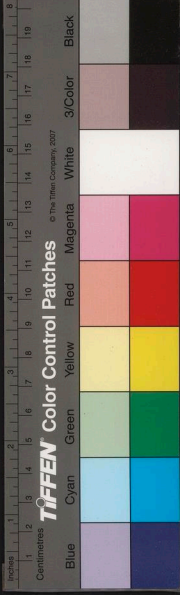

與表堂文集卷二

海寧陳殿桂岱清著

禋若赤太翁九十壽序

曠哉寶安禋氏之盛也隆貴者殊富者秀子弟曳  
冠者騎者劍者門地尊寵簪紱雲祿奕奕甲于  
粵中明天順成化間父子進士鼎起而三寶安至  
今侈爲僅事夫科第誠難可學而至若乃積其舍  
固至於碩大昌茂有難老之慶儼然瑞於世者殆  
未可數數見自我來茲丁酉再校粵闈而禋子光  
晉在所薦中識其人思識其父母則禋子具父母

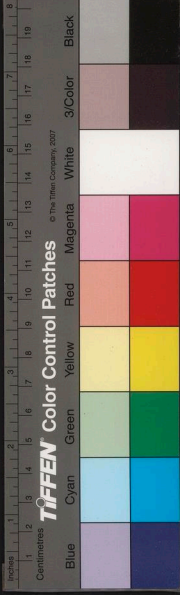

若大父母慶又七年其大父若赤翁開九袞諸同  
和子薦者言翁義質仁聲膾炙人口前七八十時  
遠近酌者有同詞矣昔翁父蔡陽公年九十七猶  
口授諸孫書今翁棠棣之長齒更軼翁半紀行且  
父子兄弟並躋期頤其壽非人所能不尤難於科  
第哉使翁生周盛時必且如鬻子如師尚父顯融  
於上爲王者師卽在後漢亦將如伏恭桓榮數致  
天子北面問道尊爲老更豈僅僅郡國之稱術已  
乎屬者海陬萬里肉帛之詔殷遙翁時從兄步出  
閭街兩則着高屐行泥淖中遇者或掉臂摩肩爭

道而過鮮有知翁九十更不知翁九十有兄徐行  
後長之恭人也抑翁冢子冢婦杖將及

朝夕

牽率寒煥堂皇無改鷄鳴櫛緹晉也中雁行而立  
二昆皆與書升二弟雄長膠序孫之子又若而人  
環侍于曾王父母之側論者謂翁壽而且穀似矣  
然余披閱祁氏家乘自宋銀青光祿大夫保世滋  
大文章勲業而外復有翁祖午山潛德幽光委蛇  
高蹈當時公卿大夫詩歌所載嘗致嘆乎士不虛  
附者由午山而蔡陽由蔡陽而翁之兄若弟皆強  
固康豫之質黃髮兒齒之年意其三葉兢兢道德

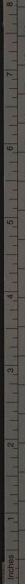

TIFFEN Color Control Patches © The Tiffen Company, 2007

Blue Cyan Green Yellow Red Magenta White 3/Color Black



之所韜韞理義之所膏灌實有以澤其身心而行  
其善慶爲弗替歟不然天奚擁護保佑偏厚而私  
隲之繼序末末若是乎是日也節屆天中朝氣澄  
明百川方至觴太翁者或自京輦或自諸方花幣  
雜馳羊酒填委而余直次其膚說函以進請爲我  
同人加上一爵焉

黎天錫哭姪詩文小序

余近有感事詩云讀書相士千秋事雙眼模糊愧  
未能痛之也正復惜之也輒欲焚其筆硯妄謂天  
下之筆硯盡可焚也乃吾友天錫先生見示祭姪

文哭姪詩讀之不禁喟然曰情深哉骨肉之痛無  
乎不盡吾情沒者反生生者可以不愧人具此情  
于五倫間詎復有渝義而負心覩顏人間世者天  
下不及情之人事君必不忠事親必不孝與朋友  
必隙末敗類三百篇詩言志歌永言聖人以之觀  
風化察王政指歸于思無邪以得其性情之正皆  
是物也天錫少年樹幟詞壇馳譽東南濟世之才  
復不減深源太真出而叅軍豫章旋刺廣州時余  
提刀筆理高涼于公爲僚佐悉其鴻才介節恒以  
不負君國爲期與人交各得其驩心一切求無愧

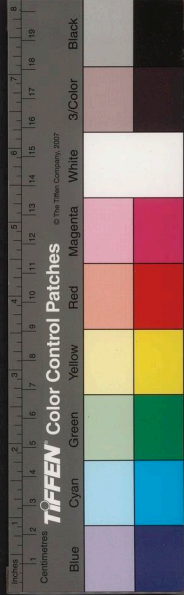



瀚其操手題

亦抱兒女之戚形之烟楮人謂余過天錫門祚熾  
昌姻黨若江若雷若楊諸君皆名德方幅嫵睦義  
重扶翼有人天錫天下之身安得留連一室寘天  
下而家是圖嗟夫祭姪之文哭姪之詩字字血淚  
情至而文生焉嘗聞天與善人以天錫之才情之  
爲政使之玉折階前綆縻銜恤天之過也乃以天  
錫之才情之爲政使之戢影丘園對故山而纍歎  
悲骨肉之徂謝長轡阻抑憂天中夜哭世之涕迸  
而哭姪又伊誰之過也康熙四年乙巳冬中月上

乃心而止人曰公之才公之政余獨以爲公之性  
情爾迨解組歸來垂橐蕭然郭外之田不加咫尺  
幼而姪長且有文無忝素業亡何駕虬人促之賦  
樓此祭姪文哭姪詩所由作也纏綿悽愴昌黎之  
於十二郎義山之於寄寄茂以偷之天錫之痛蓋  
于此而有更深者九年驅馳四方舍猶子之朝夕  
以字蒼生蒼生得而猶子之愛疎昌黎所言不以  
一日舍汝而去也至其悼恨撫膺志于投老大龍  
之巔採薇茹芝以教育其遺孤不難舉生平當世  
之念付之寒灰抑何深情一往沒齒如飴余年來

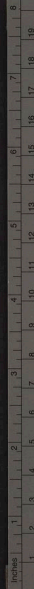

TIFFEN Color Control Patches

Blue Cyan Green Yellow Red Magenta White 3/Color Black



© The Tiffen Company, 2007

行役草自序

陳子少小有大志思得盡讀古今秘書奇字山  
雲多吐文萬牒卓然成一代鉅儒奈爲制舉業所  
困囚氣環詞猥與俗伍顧獨心好雄麗藻耀之篇  
學詩輒摹盛唐鏗鏘金石聲年二十讀韓柳唐宋  
入大家洋洋灑灑識天壤間更有此一種氣象鄉  
中前輩有語余曰觀子筆扎非漫然者胸中所志  
何若試爲語我余慙皇謝不敏竊謂男子齟齬受  
書稟父兄家教卽未能虎視灑池牛耳中原輒奈  
何假手賦詩倩人會策令屠沽輩誚隋陸無文姿

性所近願學屠緯真吳明卿一流耳前輩曰子何  
遜才實倍之嗣遇陳卧子先生謬許國士之日謂  
余兄素菴胡爲家有此人余久未知未幾而臥子  
先生騎箕天上便有破琴終身之憾迨負羽從軍  
而南心計鹵莽十指如錐間弄楮墨都屬酬應戎  
馬烽烟旣損元瑜風調無復君虞行間丁卯有云  
刀筆初從馬伏波盡焉自傷遇之不辰矣丙申直  
指張公晦先下車喜言詩按部所歷海角天涯蠻  
烟蠶雨余輒與俱一韻落紙每索賡和馬首億倦  
中聊復涉筆猶夫磔鼠駘蝗粗了官事愧不成文

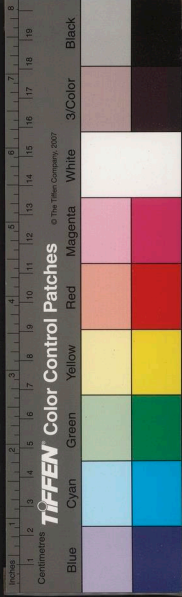

其妻某氏封君  
戊戌落職閑居自問何罪於天檢勘素履敢云智  
允悲哉遇合觸目榮夷類之匪我宜其敗也一日  
小童出燒匣中亂楮拾呈零篇斷字存此數十章  
覽之悽然詎詞采之攸存緬征途之勞勩車瘁牡  
瘡感在於斯某書于羊城邸舍

李父侯德政序

寧之俗至今日而極敝寧之治至今日而極難原  
其繇上與下兩成之蓋風習半官方半而風習非  
官方勿轉矣歲某大淵獻冬陳留李侯以名制  
科奉某朝命來尹吾寧除書甫下海隅之民家忭

戶儻引領侯來如盲者之思眎痠者之思起屬望  
倍萬侯來而廓清維新慰藉倍萬海隅之人家忭  
戶儻歡呼侯來不半稔而海邦色起境以外內罔  
不稱首東南循良籍籍李侯李侯云先是數年來  
來令茲土者多人地不相習朝握符坐堂皇怒呼  
聲在耳晡奉牒者疾驅來代之官蟬蛸然傷焉無  
終日計逆旅之薪木毀傷以待匠者亦何量侯悉  
更絃而張之曰死者不可復生碎者不可復完追  
恤我前及今而嘆者猶可不至於焚水者猶可不  
終於溺也寧土故斥鹵地磽而俗貧人健訟舞文

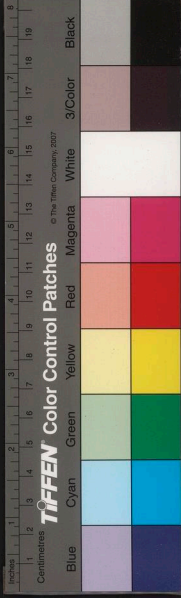

者妙巧甲天下近益以兵戈騷然樂禍易動難戢  
侯一切處以寧靜他人勞勞日勿給侯寬然有餘  
弊者剔廢者舉漕之役羣闕如媿者視此孱賦長  
若肉侯戴星出入日馳五十里彈壓而力排爲三  
百六十里請命者罔勿至卒省民間幾萬緡也部  
使者操異見侯付之一哂曰以一官謝窮黎甘如  
飴矣故例徵賦坐櫃用胥吏多以民脂上下者侯  
下令革之令民自緘投如貯家橐焉供上供而止  
近守土者旣傳舍視城睥睨駐坤略盡侯蠲俸先  
之若紳若士若闈閭罔不踴躍終事不匝月屹雉

蕩蕩有不虞勿能上頻年而城者出今而郊者入  
寇息窺伺也春下車時未幾臺使者督應軍興門  
丁有征牛頭有征檄下如雨胥抱牘而進曰嚴若  
令不者不測侯曰寬之爲請于上祈免不得終得  
減又檄督催科首夏須十限胥抱牘而進曰迫若  
令不者不測侯曰緩之民蠶正眠麥未熟也胥後  
令政寧拙矣自是而堂無腴史無悍隸懸蒲在庭  
槐根出縣而已暇輒獵纓進諸子衿談菽丹黃甲  
乙井如虛懷三接仲宣蔡席然明鄭階不問所從  
來無不折節下之枉車騎過之也大要拊綏則召

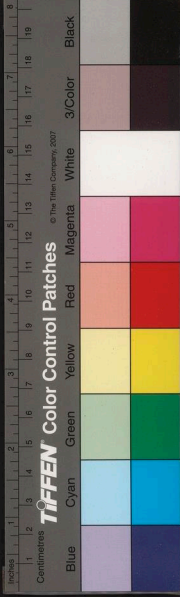

翁卿救民則黃次公闕閣則韓延壽桑林之舞靡不合節庖丁之奏罔不中綮夫莫難於時政有二曰羣百姓創甚羣巨猾張甚錢穀兵刑水旱盜賊不與焉創甚其仰而望澤也迫甚而征斂督責敲撲厄之若者雖惻隱令感蹙不得行胸懷張甚其環而網羅也亦密甚小忠小利噉我滄訛攪秘中我若者雖摘發令懵懵無所施聽睹故令者之身一耳乃琇瑩吾耳者幾千百絃旒吾目者幾千百鳩毒吾肺腸者幾千百令其難哉令其難哉乃于侯而琇瑩者絃旒者鳩毒者悉見覘消人所難易之人所矜持優游之詩云以禦亂兮侯之謂侯使非侯之操刀絕跡幾何不匈懷不得行聽睹無所施以極難之治踵極弊之俗如塗塗附相胥而爲襦袂耶以侯之才之心而處今茲之極弊之極難侯不幸以今茲之極難之極弊而侯因是以速顯侯幸矣尤寧之幸夫司牧有功德于民者去則思而碑之侯父母之日正長也尸祝之何遽學博先生率羣弟子請曰侯自冬而春而徂夏時幾何而班班美政可紀如許使侯再自秋而冬而徂夏三年報成恐班班者遂弗勝書矣書之固同志也謹

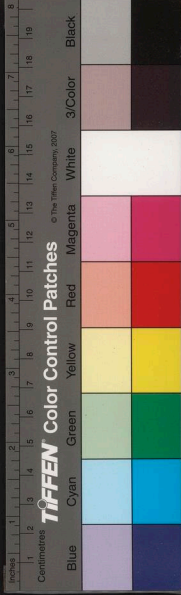

載筆以述

樂樂草自記

樂樂草者何薑子局趣轅下蟪蛄沸耳黃鐘失聲  
容蜡培兒間關來省父子唱盃旅舍佗條都蠲春  
季兒別去賦詩父子相贈攜手各天黯然一病彌  
年衣空裏骨悄悄鬼鄰童子思而謀諸鬼鬼告若  
輒令我哭者不敢錄若或從而獄之曰伐汝性銳  
頭公也曷戒之瞿然心動爰發赭衣三千涸紫石  
潭縛翹楚于中山生殉鉞虎傲孝標一篇露布錦  
囊傳檄鄴中三萬部與中書玄卿楮先生蚺虬王

閉關蹀絕不復狎首止盟矣晏歲病已腕筋伏肉  
勃動挽強射獵想自念不仕無事學擁腫無口瓠  
不肉食無事學頑冥無字碑不妄希不死無事學  
不具耳目音聲混沌帝江癩固吾所病偶癩會安  
在伐性不伐性且吾固不以吾之非病之癩易人  
之忌疾之肥也讀汪劉二子夜話詩躍然曰汪子  
學神仙劉子提刀筆二子詎却戰而肥者薑子可  
向人食粟而已以貽東阿鬻馘請于是援弗言言  
言樂樂者何取子與氏與人樂爲前十章獨樂爲  
後十章也若云有當音律吾豈敢壬寅十一月望

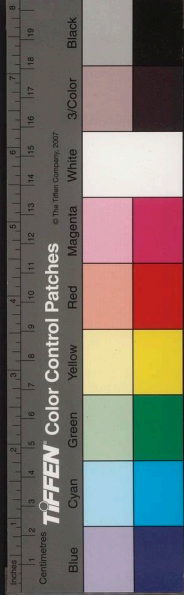

日陳某書于問青臺

端江唱酬自記

僕庚寅首春度嶺從軍一時當軸知交殆徧諸公  
握手古道照人嗣以壽康緯象分李高涼投荒先  
後八年于嶺西觀察止岳沈公爲屬吏戊戌頗領  
落職三載旅居自昔金閨故知星軺密侶谷風悽  
然俾余心測歲庚子陽月客遊取道信安止岳公  
下榻相款流連浹旬故人義甚厚甚厚戟門橫槊  
把袂濡毫酒間刻韻各成篇什青蓮有言飲雖寰  
中趣溢天半偶爾興會所託飛兔當前病頽後矣  
辛丑如月陳某書于粵旅之問青臺

嶺南草自題

今之世詩不必吟吟不必刻人有能有不能盡天  
下之人而詩盡天下之人之詩而能也吾惡乎用  
能羽則鳳數十百禩一二見人則冕衣裳通邑大  
都而間出也鷓鴣被九苞章甫繫於闌闌之屠沽  
安在貴而之多者不賤賤而之少者已丑從戎度  
嶺筆墨便廢憊不暇正恐重惱乃公又安事此  
致窮之具年來蒙難幽居歌哭兩不可得間從友  
人後見獵不禁梨或稱災梓或許繡能不能詎問

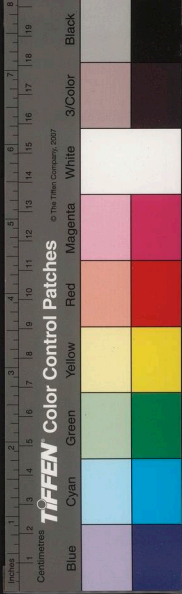

之今抑余則不免猶夫今之人矣何必吟何必不  
吟何必刻何必不刻已亥遯月下澣 某自題

兩廣李制臺去思碑記

代

聖天子眷顧四方求莫無已往歲兩粵雖入版圖  
反側未靖 特簡舊勳才望 命公節制茲

土兩碁於此矣近以瀾閩海上昔當用兵晉 公  
宮保移節彼中曰見兩浙八閩之將若吏弩負矢  
荷而至者欣欣踵相接且侈談其中人情之踴躍  
交誦跋旌麾遄臨若望歲若望雲霓焉凡吾土之  
紳衿之士民以至嬰叟嬾人則莫不皇皇焉以為  
胡然而遠我旣戴之天離我旣瞻旣依之父母也  
相與號於家號於閭黨號於城市於當道之門咸  
謀裹糧走萬里 天子闈請命且扳公

之轅卧公之轍母我公去於是當道諭之閭黨之  
有識者曉之是紛紛者無庸也夫公以命世才一  
身係四海安危且 禁中頗牧也詎東南所可  
以借公雖去而公惠民之政與法具在後人且將  
世守而勿失豈公來兩粵重公去兩粵輕云爾哉  
是紛紛者無庸也先是兵戈荆棘田卒污萊公廉  
民之無告者徧給牛種田疇維公關之先是年多

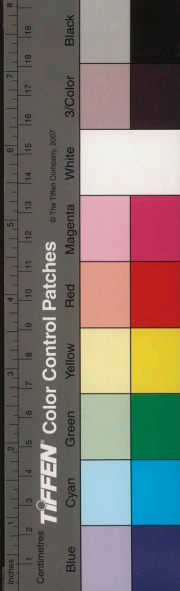



凶歉旱澇不時民艱鮮粒食公禱雨雨輒應捍水  
水不溢更發倉賑貸補其不給天維公時若民維  
公立極之先是兵驕而民弱耕不安于隴畝商賈  
士不安於市舍公下車而驕者色阻相戒無敢犯  
四民維公樂利之先是民鮮寧止室伐作薪墓平  
作牧禾踐作秣有不禁禁斯止維公而亡有於宅  
餓有於稼鬼有於魄先是西陲破碎寇比年薦至  
盤踞鴟張高涼數郡相繼告陷岌岌且及端而省  
會公甫臨鎮不震不竦指揮自若大開城門以待  
之舍其服而伐其貳一舉長驅收數千里於掌上

維公而南土有截至吾粵越在天末吏事銓選乏  
人勢必假材署攝官如傳舍矣公毅然反之爲民  
擇官不以民畀官吏事肅清恩怨罔恤此一事也  
於粵謂非再造耶以及多方而營演武捐俸而脩  
學宮文事武備孳然具興公之善政良法種種如  
許後有繼者百世詎易損益之是公之政與法在  
何殊我公之永立於民上民永被公無疆之福於  
下也紛紛公之去與留是爭不亦嬰孺婦女之見  
也哉端人士德公戀公不忍公之去徵言於余毫  
矣遺民言之不文卽以近而端郡遠而兩粵之輿

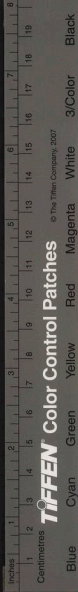

情綴而當九罏之歌雖曰不文百世豈以爲誣也

鮫盤臚小記

余久在粵先後得佳研數枚落職後窮乏不能自守悉爲人奪去意每恨之今年春夏從事惠潮七月返五羊作邊計適端溪梁秀才以官事逼迫持一石子求售其家藏舊物非新採可彷彿遂傾東遊之索購得之似有天意償余缺陷也石大而圓四周黃膜其形似孟時將戒途因題曰鮫盤臚勒之石陰乙巳八月初十日玉窓記

觀察沈止岳贈研小記

此端谿何廣文石友藏研觀察沈止岳得之丙申夏五余隨驄馬巡端止岳割愛爲贈何廣文齋重賞求贖余不許觀察諱龔嘉善人

勒研小記 硯失

水巖研不易得老坑尤難端州人識者亦絕鮮大槩只取石質細嫩最易亂真老坑石又以堅凝色深者爲上如此純潔而材整今時開采不可得也玉窓識

又 研失

端溪鄧翁宇一蓄石甚富知余石癖割愛爲贈紺

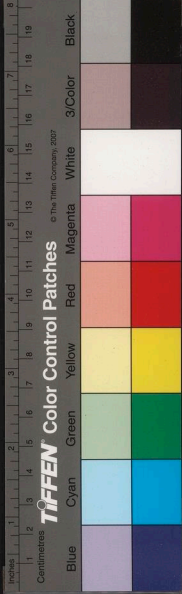

容膩理物中尤也一團紅玉沉秋水髣髴似之

又 研失

研之佳不在眼然須眼斯雅俗共賞端溪何氏家以藏研知名此其最珍秘不輕示人余多方重價購得人咸嗤余有大癖不惜也

又 研失

巖石近以火燄蕉白爲尚體質軟嫩磨墨輒有痕此爲真老坑石余用價二十八金購之黃江梁秀才家識者自能鑒別識而藏之

又 硯失

平藩左翼許大將軍耀寰儒雅好文出鎮端州捐俸開采水坑蓄石甚富郎君弘道贄余此石玄圃首選也弘道余甲子粵闈所薦士詩經中式第二十二名

又 研失

端州鄧秀才賁詔至壽康用價十二金購此研爲贄質理堅潤非火燄蕉白凡物也

宣德研小記

端谿鄧金吾之父起東翁世藏此石一郡知名崇禎丁丑進士蕭公琦令高要以八十金售之不得

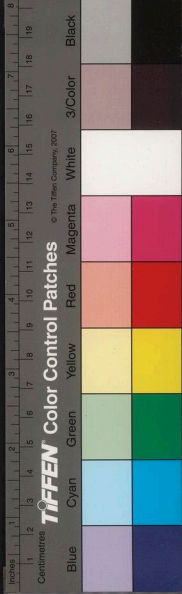

癸巳歲金吾家邁大獄德余排解遂以相贈其永寶之岱清記

陸元素墓誌銘

丙申五月直指使者按部端江余以法吏職事于役德慶陸子伯宗走書來告曰建勳遊于夫子之門人今吾父之葬也幸夫子哀而賜之銘父諱茂榮字日標別字元素幼孤不天依先王母某氏教育弱齡遊庠序琢磨自好奉王母王母稱其孝待鄉閭族黨鄉閭族黨稱其媿睦篤行君子痛不假以年小子悼我父志行之不顯惟夫子一言時余

逐逐刀筆馬筴間至是五闕歲投閑久乃克援毫從事則以爲自古媵脩積學之士不見於身必有見於後粵故余兒時舊遊地也垂三十年從戎度嶺辛卯春攝篆德慶德慶爲古壽康地界連兩粵數經兵馬驛騷丘墟不可名狀大畧如昌黎贈區冊所云荒茅篁竹小吏十餘家而已余登城而望其東則端郡繞羚羊峽爲爛柯七星龍母諸山也其西蒼梧自牂牁迤邐作鎮爲金石大容也淵泓雄特蛇蟠五百里間余喟然曰山川如此豈無畸人才彥挺拔而出其間者乎時燧燧日至佩刀介

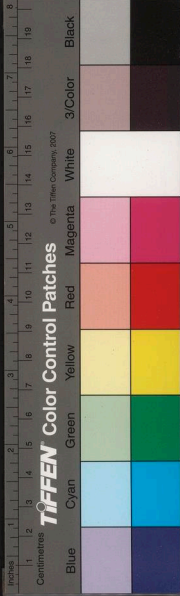

馬而馳與大冠韎韐虎臣儔伍晨夕立俾上戒嚴  
孔亟顧欲進一人采問風俗無暇者孟夏督學使  
以賓興歲例檄下州舉童子試余繡驅擁公案羅  
百人於庭三試之陸生蜚弧而登輒第一試郡試  
督學皆冠其軍余進視陸生纔弱冠耳眉宇清揚  
技旣嫻復溫溫善舉止應對旋折俱足觀私訝地  
無名家胡得此子已而州人競登堂籍籍稱曰侯  
得士吾州故僻陋無聞人以好學力行如陸元素  
賈志不得遇今有子侯一弋而獲固天之哀憐元  
素而厚其孤也于是歎陸生才固以是父有是子

余知陸生因以知其父者如此元素曾祖某祖某  
父某娶某氏子女幾人塋某所今余解壽康篆已  
八年以當日事銘銘曰

身不顯也子有文醴維其源芝維根厥聲奕奕流

墓門順治辛丑  
三月中澣

余母崔太安人待贈衷純余公暨配陳安人

墓表

余子介石成戊戌進士給假南歸以己亥孟夏來  
見持其尊人衷純公生平紀畧見示云今年三月  
爲我父懸弧之辰得藉 君恩歸爲膝下觴小

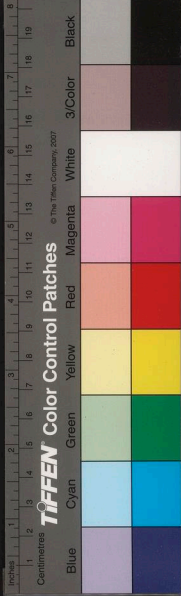

父志其發祥深遠矣今年三月函其同年羅君之誌來告以庚子十一月二十一日葬吾先王母及先考妣於井坑之阡屬余表其墓余惟明德必有達人公遠祖宋襄公靖直聲亮節振起四諫臣之間爲一代偉人與張文獻後先炤耀曲江冠冕南紀余昔過韶石時里人爲指示風采樓云此以表襄公也低徊瞻敬久之顧訪二公後於時未有顯者私竊疑之乃今於衷純公而始信少負英敏博聞強記經明行脩翕然一時儒宗論者擬之董仲舒景君明其守約抗志穆藜焚枯矯矯不屑受人

子大幸願假一言爲徵時四方詩文郵致者雲集余有詠云鳩杖歲華期八袞鶯花畫繡恰三春竊喜介石之歸壽其親爲人生榮遇亡何公捐館舍介石苦次哀毀絕迹城市不得相見者二年餘持喪秉禮一行古道先是讀衷純公紀畧悉公幼孤苦惟母崔太安人煢煢相依太安人持門戶備歷諸艱處貧中禮慮患曲防撫孤禦侮內外蘄蘄凡二十年而公始成立偕配陳安人其左右襄助孝養克盡內政純備四十年間一如崔太安人間黨戚籍籍余氏世有婦德云余竊歎介石雖奮發承

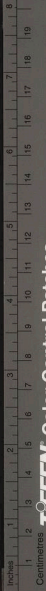

© The TIPPEN Company, 2007  
TIPPEN Color Control Patches  
Blue Cyan Green Yellow Red Magenta White 3/Color Black

响沫論者更擬之龐德公閔仲叔誠以彼才節低昂問世取通顯反掌間顧一意奉母隱約丘園不願三公易一日養垂老及見介石鵲起克皇厥序是詎偶然而已哉則是崔太安人陳安人之苦節淑行謂非天之篤生爲之母爲之配振其家聲而昌厥後耶公諱一俊別字國薦先世自曲江再遷而居新會縣之忠孝村曾祖諱澤祖諱從賢父諱應初公配安人陳氏無所出側室薛氏生二子三女長子玉成戊戌進士次從成長女適林守忠次適梁嵩馨次適李宣英孫男四人鑣鏞錄鑄孫女

六人公以順治己亥年三月初五日卒享年七十有七崔太安人終崇禎庚辰年八月初四日享年八十有四陳安人終順治丙戌年三月初三日享年六十有四陳某曰常見世之諛墓者多有於其生平後嗣鮮通家半面之雅徒以書幣之及汎然駢染烟墨唐突貞珉其子若孫亦惟知爵位之崇謂可焜耀幽宮介石乃以此屬不佞甲午棘闈之不佞不佞忝一日長知介石最深與其家事稔悉義不可辭愧文不足傳其世德介石之志固足以不朽其先矣順治十八年歲在辛丑三月上旬前海

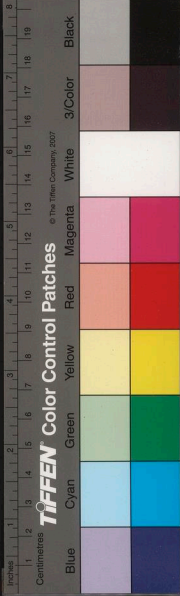

昌陳某撰

阿允女墓石

女允壽生于丙申十二月二十三日戊戌余罷高涼法曹女纔學步學語牽衣繞膝六載于茲荼苦羈愁藉以舒豁余每出門入必問女女亦輒投余懷笑啼飲食戀戀相依情深離屬癸卯余將首塗北還杪夏初秋客遊鳳城女喪母伶仃顏色顛顛余歸撫之四閱月季冬復有事于惠陽三百里外意如有失女竟以獻歲仲春四日病殤旅舍至十七日而聞女臨歿時時望余歸到呼余口不絕聲

客惠陽哭返羊城哭迄今有聲哀無聲淚痛女憶女夢見女踉蹌度嶺瘞之東郊山麓地濶天長魂而有靈從余歸去灑泣勒石凡樵獵者幸憐余志無傷一坏康熙三年甲辰六月前職方郎廣東高涼郡理官海昌陳某書

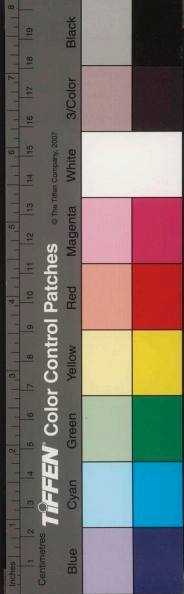



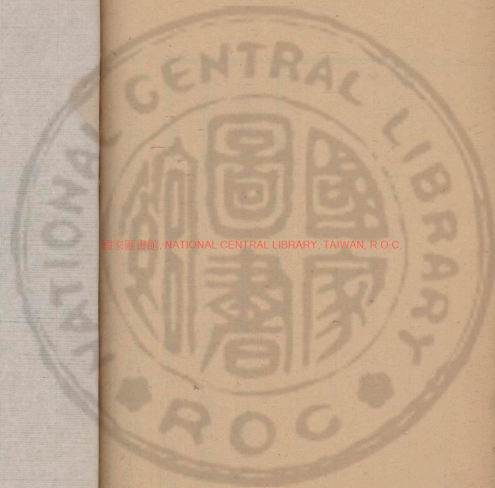

國家圖書館, NATIONAL CENTRAL LIBRARY, TAIWAN, R.O.C.



國家圖書館, NATIONAL CENTRAL LIBRARY, TAIWAN, R.O.C.



國家圖書館, NATIONAL CENTRAL LIBRARY, TAIWAN, R.O.C.

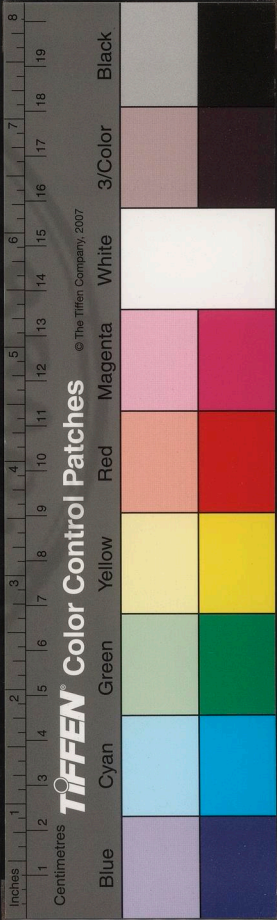

34669-9 v.8



國立中央圖書館, NATIONAL CENTRAL LIBRARY, TAIWAN, R.O.C.

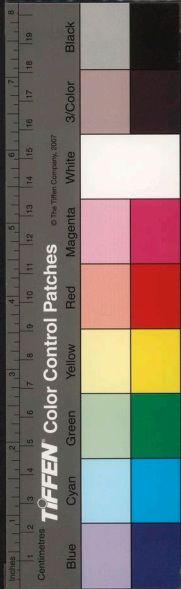

與表堂文集卷三  
祭尹右民孝廉文  
古云使君輩存此人死兮歸以其言非真乃今於  
君之逝三復斯言兮撫膺痛悼而不能自伸惟君  
承青箱之世學兮負白雪之高文鬱繁弱以登壇  
兮並雁序而冠軍望金門於指顧兮佇奏賦于凌  
雲挺旄仗之儀形兮蓄龍馬之精神洞開心其皎  
日兮藹蘭氣其如晷道廣周而四應兮陋三徑于  
蔣園鑒朗徹而各當兮闢百仞之膺門提千金以

海寧陳殿桂岱清著



與表堂文集卷三

國立中央圖書館, NATIONAL CENTRAL LIBRARY, TAIWAN, R.O.C.

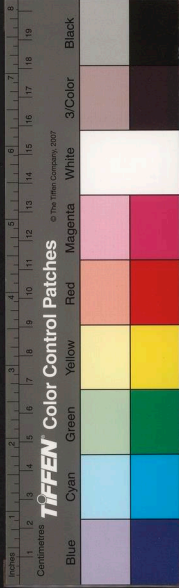
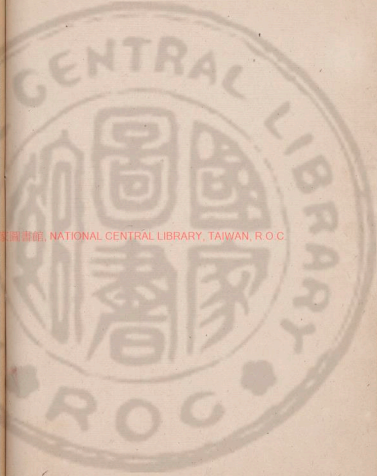

求友兮遑念及夫淮陰感恩一身任氣類之休戚  
兮何分肥瘠之越與秦不以炎炎而登諸鄰兮不  
以寂寂而委諸路塵北海尊壘纍纍兮鄭莊驛騎  
鞞鞞桑梓民隱心周兮如飢溺而必陳品題月旦  
名高兮定臧否干一言洵東南之竹箭兮爲嶺海  
之珠蠙僕淪落夫炎荒兮蠱鰕侔乎涸鱗君拭目  
其雙青兮謬許吾道之所存如逢呂而贈佩兮慚  
非鄭而授餐旣六載義如石兮將千變情且莫磷  
春仲別君東行兮悵再會其無因指小樓以謂余  
兮君歸樓城而歎君手黃絹且自哦兮贈余詩句

之殷勤及徂暑余言旋兮繫賊通德之河湑驚巷

哭與春罷兮先六日而君騎箕于蒼旻

右民六月十九日逝余以廿四

日過寢門而髮髯兮叫巫咸以煩寃音容儼其如

在今撫床琴與角巾悼齡齒之未艾兮幸名德之

永振都人士思慕兮買絲欲繡其貌四海內知交

兮呼天願百其身弔萬卷于樓頭兮見丹黃之不

泯

右民藏書甚富手自編  
記曾引余登樓縱觀

摩雙松于庭砌兮憐蒼翠之未

勻

新造室宇未竟堂前植二松以架扶之前語余云  
二松成陰蔽日此堂可坐回念斯言爲之腹痛

堂構肯其將

成兮人虛聞以執隣雖都已夫萬事兮猶餘慶于一麟惟棟莩之榮盛兮蔭必及乎株根怨施報其

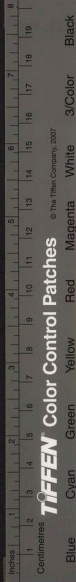

死母亦顛顛欲死謂閨中痛吾痛有此姥耳入燕  
余四歲入粵余六歲母必與俱迨往通川以余齒  
漸大欲舍母余持母泣母亦持余泣太宜人兩憐  
之復挈與行曰從此勿復萌去住心老此以眎吾  
子亡何太宜人見背母號泣曰任重矣吾不三年  
畢吾事而還之今還何日辛未余病嘔血母獨處  
流涕逢人破涕見余飲涕心憂余而不使余知以  
傷余心一七一糜罔不精勤朝夕靡懈晨夜篝  
出童入婢一身勞勞而余性卞急呵詈之終無怨  
色久而如一日也嗚呼勤斯至矣計三十年間母

丙戌八月朔陳某敬以清酒潔蔬泣拜奠于乳母  
鄔氏之靈曰余生也三十二年於茲矣母來余家  
亦三十二年夫以三年去例耳母曷爲久留母以  
田家婦誠摯忠朴口不譁張心悉撫抱深得先太  
宜人心時燥濕調饑寒當睡屏息聞啼若痛惋實  
分肌愉實同體余幼而多病病輒太宜人顛顛欲

祭乳母文

稽感兮胡嗇壽而天仁嗟掛劍之有心兮詎慟輪  
之無實漬道旁之絮酒兮聊涕奠夫芳蓀夙葦常  
與善兮天道靡親吁嗟今之世兮安能長有斯人

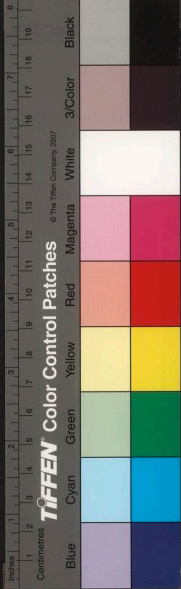

然村嫗死母命也夫余恨也夫哺余也爾苦殮爾  
也余臚丹漆弗窳衾衫勿窶簋黍罇酤哭棺而撫  
貝葉聲中魂栩栩歸來兮吾主尚饗

弦閣吟草自題

余木僮人也邁匪人處不可意事輒耿露顏色坐  
爲不怡旋痛自懲過卒勿可改是猶刻木爲鳶無  
凌風之性驅驥捕鼠非同攫之姿也穉年固鈍冥  
默寡營性惟狎風雅纏綿晨夕常束一編牀頭每  
櫺曦微漏出手於被挾讀腕悴搖搖弗釋無間結  
風墮指時戊辰從大人之金陵金陵 高皇龍興

勞于吾孩時者吾不知母勞于吾成人時吾以肄  
學師友出游亦不知知者不及十之二三其勞如  
此勞而我不知者更何如耶居恒常自言星筭言  
我無福壽不永亦不促無子而有倚賴見好卽去  
余笑謂妄言姑置之不患無好耳不謂其言中也  
母生於萬曆壬午年月日歿于今丙戌七月日享  
年六十有五差可無憾獨悼母自孩時望余長旣  
長望余成名今名成而不得官中之酒肉食母官  
中之綈帛衣母官中之日月安閒母乃從余亂離  
轉徙而死夫不乳余而熒然村嫗死今乳余而熒

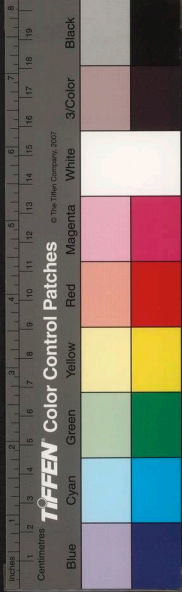



未秋余病大作聞斯言而怖之因用棄捐僮僕不  
省者數歲尋復獵喜且作且燬或謂家物終當還  
來余則幸其不還也方今制義爲穀雖有竒雄東  
縛若馬牛斫吃窮年止弋富貴間有好古之士此  
不祥之物羣起譁之立身先須謹重文章且須放  
蕩簡文所云驚爲鴆毒乃蹇拙如余亦復旁馳神  
氣不亟是謀無怪瓢落栖栖百憂埋集余悔之甚  
矣然漆園不言乎木以不材終年雁以不鳴見殺  
文章小道胡能勝天偶采蕭餘暇繅鑄數章存厥  
初志抒余懷以綠情涉秋毫而不恤山雞炤水竟

六朝遊冶之地凡英人騷客率以履其地爲勝大  
能開益文章子長禹穴少陵瞿峽也余嘯陟其間  
見鍾山嗟哉江水蕩潏訪埋金之故墟攀鐵鑠之  
斷壁鳳臺淹莽謫仙猶餘狂唵秦淮空流商女已  
無遺唱溯風懷古慨然神興大人輜軒贈畚間命  
學草因以據其所見吟成輒恨豐鎬王氣尚多狼  
籍筆端文不逮意寧獨古人已乃上自漢魏近迄  
皇朝研心極論蒐希音於旣往葺妙製於方今而  
友生切戒謂詩騷一道愁苦爲工足以損人福智  
湘纍澤畔行唵已從彭咸爲伍矣且文者不貴辛

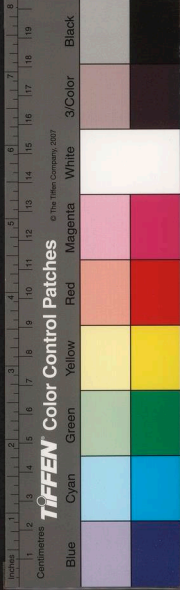

不顧有鳴六之羽振耀雲漢者耶

跋李龍眠得熊圖

西園集記謂伯時效小李將軍作着色山水人物皆清雅有致無一點塵垢氣不爲凡筆也小李得父風更青出于藍其精細界畫妙入毫髮窮神極聖畢千古之能事伯時生平摹倣工細如之出以輕妙白描尤絕今古此圖馬則探前跋後蹄間三尋騰者不可止人則鼻尖出火耳後生風挾槩彎弧草上飛旣悉其形如聞其聲奕奕紙面出沒當是龍眠最得意筆吾友詹竹也博雅精賞鑒所蓄

名迹甚富一旦此如蛾絲隊中添却絕世明珠左顧右盼應接不暇縱橫半臂間正復何以爲情耳余按是圖總七騎首騎操纛苒蕙貴者二騎按轡徐行其翼圍得獸前後四騎熊居圖之中前後人騎相距俱尺許布寬濶疎當日圖勢已全應是道上偶然非必從禽大獵也豈以無印識謂之殘脫耶竹也得此作一長歌馮弔今昔古直悲涼其詞伯仲少陵堪與此圖並垂有云昨日春風今已霜何物長年可自保適志人生貴及時吾將持此娛吾老余誦之而爽然亦復爲之惘然也

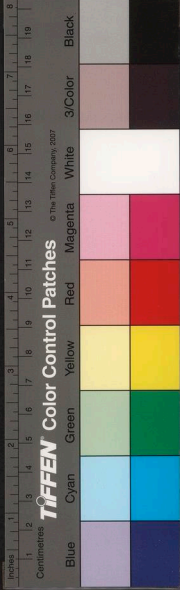

爲林鐵崖跋董玄宰書畫冊

明董宗伯書畫爲一代第一手畫出入王米倪迂  
北苑書法頡頏海岳松雪間要其本領得之平原  
北海爲多深於唐法趙文敏一生學鍾紹京纔十  
得三四公益已五六之所謂北海如象公卽所以  
自許也兵學使者晉江林鐵崖博雅嗜古鈴閣餘  
閒摩娑翰墨名蹟漁獵自娛披衣定爾是珠買王  
不至失羊今來祇赴 新命蹙蹙羊城別署載止  
鬱林之石囊餘閣道之琴與余時相過從屏屬官  
禮談空詭鬼聽余狂言聽然輒謂語是我輩一夕

出茲二冊擁爐燒燭縱觀云書畫兼者得之李中  
丞字冊得之翁源令兩歲相值而裝潢若一意金  
題玉躑亦自成連理枝耶余惟世間神物會合有  
數延津合浦望氣自投妙墨通靈長康物理了悟  
豈真冥默見給每見當路朱衣多不解圖書爲何  
物秩滿就道裝纍纍重輒棄去或持畀吏人論可  
市上換肉烟墨有知將去之如水茲二冊也風胡  
不云乎劍之威也因大王之神中有渴筆數字侍  
兒康成家習氣點染塗鴉孫夫人頰上獺髓痕無  
傷嫵媚耳甲午涂月下瀚東海陳某跋

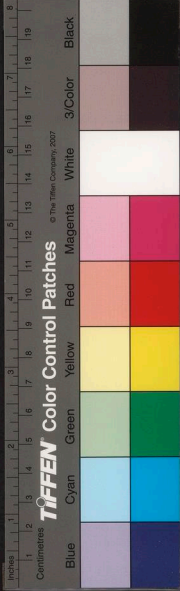

僕從軍嶺表十年落落寡合愛我親我憐我目  
攝我欲殺我皆有之皆不謂之交遊不可皆不  
識薑亦也鐵崖拘僻窺僕涯涘兩人且許且距  
意氣頗深若其素熟余姓名不作監司面孔相  
向俗子所難特淺淺者燈下偶從故書中得甲  
午冬爲公跋董冊稿一紙彈指六年今鐵崖被  
逮赴都僕滯羊城聽吏議患難離隔愴然傷懷  
不禁情生於文也庚子四月廿七日記

跋公季閩戎東官去思卷

鏡臺在粵自宣勞虎帷以迄出鎮嵩城心乎職業

實有成績其以讀書種子現將軍身說法弦歌澤  
長稍戟氣少濡濡拂拂以雨以風自葉流根無煩  
挹注若五音低昂而入破七盤縱橫而赴節也茲  
捧檄北上出莞駕車轂阻解纜鷁阻士民歌泣留  
之城傾巷塞帳飲之酒淋漓蔽江累三日夜勿得  
息最羸之石龍掣虬攫嗟哉國門一時仕宦之榮  
誠莫與儷洵乎能以仁義爲榮者矣楚玉憲副此  
序指事配位擊鑑可徵殆其實錄公季謬謂老兄  
有五鳳樓手屬筆代書夫夏鑄牧金周勒肅慎棘  
津昆吾仲山庸器魏顥景鍾孔悝衛鼎計功稱代

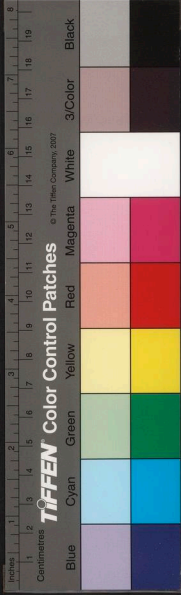

古今爛焉公季他年功名上圭瓚此文垂竹帛拙書亦將撫琬琰不朽也

題鷺羣帖後

鷺羣帖筆陣變化真如龍跳天門雖不能摹倣實爲草書之祖余於康州壬辰歲得之南荒苦乏名蹟時一展玩心目流暢今以贈園公庶無暗投之嘆某記

題談蘧懷閩遊詩後

讀四十八章心目開朗作者旣自得之讀者當自識之卑之無甚高論丁卯昭諫端已雄飛之間定

奪一席當今風雅具在是矣亟宜付梓於有佛無佛徧地稱尊

題朱未央印譜後

此南海未央朱子集印也已卯歲至西湖余識其面時余從事諸生試茫茫未遑以一石相求迄今二十餘年余叅軍事嶺南再遣未央而君已老余亦潦倒鬢霜愛其篆刻古雅曾題其像云雕陵顧鵲墮鏡迴鸞麒麟起義琬琰盈編蓋紀實也久作粵容笥中無未央篆魯人不識麟非歟搜敝簞得晶珀銅石琿槩悉煩君作名氏及別字齊閣取義

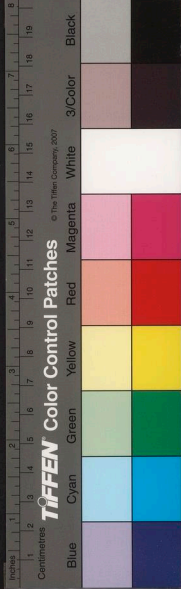

約二十方有玉章數枚余極珍未央云老腕弱不能從事奈何不先我二十年前輒為悵快久之雖然探驪得珠南歸不貧矣辛丑三月十有六日燈下書

題李方山放言後

詩文無秋氣則稚無春氣則蠱方老立心慧業鳥衣舉止吐納風流而渺思得之擊木工耽刻鵠妙極涌泉謝朝華而啟夕秀字之正則無疑也但恐蛟龍見之驚為燒燕奈何

題詹竹也放言後

客兒原出陳思雜有景陽之體雖蕩逸遠勝頗譏繁蕪兩疊星稠綺合典麗新聲絡繹奔會可謂學窮柱下物博七篇更難曲折匠心近逐情深言隨手變普文律與辭條良余膺之所服當今不得不以此事推詹

跋汪罇石宴會簡約

富家一席酒窮漢半年糧燭淚下時民淚下歌聲高處怨聲高悲哉其言之也兩郡公好心行好事罇石翁好人做好文推而廣之省事省心移風易俗街巷邨鄉處處遵行海內聞風而起尸祝好官

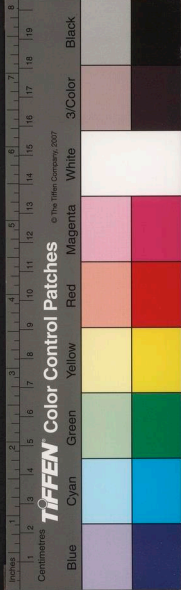

海  
好人好式黃河九曲必以兩郡公鐫石翁為星宿

跋次升兄古詩十二章

才人卽無所遇猶當奮發不休若乃山川風物并  
入竒懷此如秦岱辦雨不崇朝而滿天下宜矣仲  
兄玉友龍章鳳姿夙負天人之望頃遊白門伏闕  
上書臨江懷古乘車跨馬之暇發為詠歌聲調道  
逸追躡朔風零雨之間詎必仲宣漢表庾信江關  
愁苦而後為工余每恨生不適意長歌當哭今茲  
旅中涼燠代更羈心不開烟墨如土顧以仲兄才

地高華篇中感時砥志悼亡憂讒猶多騷悱季也  
可以自平矣慙非惠連服膺康樂匪久競爽西清  
之堂脫畧秦淮之畔酒樓聞唱十二章不自禁其  
擊節也

甲申冬兄次升遊白門以古詩十二章見投索  
跋漫為志此時因喪亂避跡郊居浩歎中宵迴  
憶從前俱成夢境未忍花草零失偶錄存之金  
陵諸什未知還來否也乙酉中秋前三日對月  
記

題戲鴻堂帖

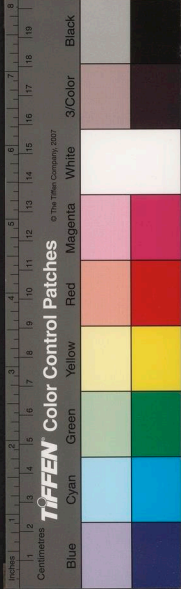

余最愛戲鴻帖每從人借觀閱不可得得亦不數  
日輒索去東阿乍見宓妃盤桓悵悵一日有告以  
此帖可得者洵是初榻也遂傾饘粥米三石購之  
釜魚塵甑不及知諛諛然幾欲抱之作數日夜眠  
野花艷目何下洛陽邨醞酣人那須綠蟻詎必唐  
摹宋榻哉

跋祝秋湄畫卷

士大夫丹青類能作倪迂大小米家法點染烟墨  
而已董玄宰先生負一代重名枝亦止此匡廬年  
社兄博雅好古繪事殫極精妙此卷細入毫髮秀

潤淡冶之氣浮漣紙上卽使夏珪馬遠王晉卿輩  
捉筆當無以逾展玩之餘悅從宣和苑中來也

跋止言和尚所藏陳章侯書上元歎

少時讀姚平仲騎驟入蛾眉山遺事不禁慷慨悲  
歎邇因澹歸師遶來海幢識止言師猶夫少年讀  
平仲遺事時也師浩浩落落瓢笠蕭然獨挾陳章  
侯上元歎一冊子不捨去不知以章侯重不知以  
道隱之遺重二師已出世詎沾沾筆墨緣其悲憫  
別有萬劫不灰者適與上元歎有合耳余尚披也  
作世中人讀上元歎歎息之餘痛哭更當何似

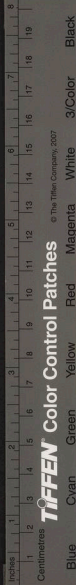



募修石亭巷 關帝殿引

今天下多淫祀法當盡斥唯五岳四瀆名山川足以出雲雨盪歲時阜財孽物隸禮官之典屬有司以時致享者則宜加謹焉而 壯繆關聖大帝尊號隆秩祀在王公之上歷代興王誼辟莫不欽崇恐後蓋以帝之忠義大節非百神可儔蔑地有險霍日月有虧蝕陵谷有騫竭惟帝英威亘今古靡顯晦也帝之廟貌亦既無地不然其建立殊常法顯憑依出幽佐明消兵革救疆土德功著于當今莫如仙城石亭巷一廟最爲有赫廟之肇也庚寅

歲王師恢粵大中丞李公卽舊構葺而丹牖之立碣樹桓廟北向其南適枕中丞廨堦凡帝之寶幢玉節與中丞高牙大纛前後相炤耀帝之鼓鐘與中丞鏡角斷續相響奮居人昕夕遑遑見光氣靈異禱輒應迄今十餘載先後中丞司馬兩公宣勞南服厘定巖封說者謂非兩公之精禋不足奏假明神而兩公威德靡遠弗屆何莫非帝靈矜佑俾之廓清蠻甸格魑結之俗聲施永永歟是帝之神靈如水行地中無往而不存而廟貌繫觀瞻定羣志石亭爲獨也廟年來摧殘侵蝕聖儀不肅妥侑



TIFFEN Color Control Patches © The Tiffen Company, 2007

Blue Cyan Green Yellow Red Magenta White 3/Color Black



失虔主僧法權持苾芻律精嚴願門堅曠爰假短  
疏遍告檀施伏望宰官善士有始者終聞聲者喜  
惟壯繆忠義爲皈依惟司馬中丞勲名爲仰止隨  
緣協助則六度萬行福德不可思議順治辛丑三  
月下潯陳某拜書

跋勘荒詩

勘荒之役余單騎往召里老告之曰余此來非苦  
百姓也則壞成賦國有定制下四府兵火之餘田  
污萊爾邑殘僻特甚然十戶九荒正供盡缺爾百  
姓曰荒縣官曰荒卽院司軫念請之

朝廷曰荒達之司農曰荒而計部綜覈如許盡荒  
不准荒爾百姓積逋難免敲朴逾迫徒累官府考  
成無益上司令余勘爾邑之眞荒其冒荒者察無  
濫正欲核實特疏爲爾百姓請 命從此除荒爾  
民永永無累余此來非苦百姓衆唯唯越三日冊  
報某里某甲熟田若干某里某甲熟田若干計總  
得熟糧七百餘石且告余曰是就近耳目所悉者  
稍緩細察當不止此余曰足矣余不忍察見淵魚  
衆歡呼而退余立返轡就道嗚呼在位而盡心田  
賦悉如是役也聲色不動叢爾邑三日而爲國家

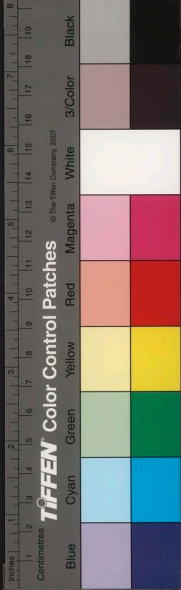

九日歷年逋欠悉完銀米穀各至萬餘按考成法  
優叙督撫臺使者嘉許有非催科與撫字兼行何  
以至此此良吏也之署秉高政者皆抑而不叙每  
語人曰陳司李板執之甚今時做官不必如此嗚  
呼使余而不必如此也如此風波濁流今日何處  
去討乾淨

有感勘荒  
事並及

歲得熟糧七百石何至疲數省金錢協濟猶然鯁  
鯁庚癸哉時秉高政者老而洪恣意有所溺素嫉  
余強項孤立忌而抑之前此有勘荒信邑者流連  
涉月反命不得升斗輕殊無軒報嗚呼余拙矣余  
拙矣

乙未秋七月余奉李制府檄攝篆茂名時寇氛孔

亟而兩藩防兵雲集供億浩繁倉庫如洗余騎而  
馳據案押尺一繭重腕脫不間晝夜多方勸諭盡  
革舊例羨餘百姓輸納戶庭爲塞倉司莞庫驗收  
不給堂上聚米如山民夜宿官署朝去暮來四十

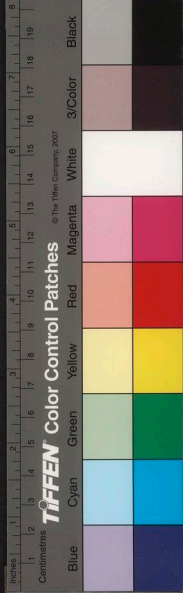

折角硯銘

翳爽鳩購之黃江儷觀察贈者辟雙

爽鳩硯銘

勿爲豪奪

吾執法嶺南不墨身無長物只此石傳之孫子當

執法硯銘

卞氏之辟桑家之鐵爾耕爾耘我黍我稷

卞辟硯銘

海寧陳殿桂岱清著

與表堂文集卷四

國立中央圖書館, NATIONAL CENTRAL LIBRARY, TAIWAN, R.O.C.

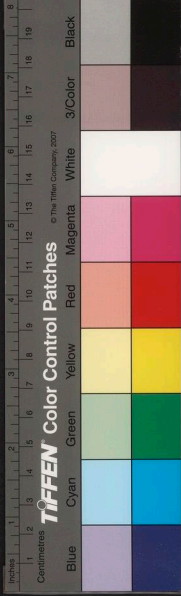

南行折角堅貞抱璞

大硯銘

康熙癸卯端月十日端溪鄧大金吾遜一  
貽余此硯重二十五觔

周道如砥漢水爲池我提千騎較獵於斯

方硯銘

嚴重端方作鎮玉窗

齋名也

又

海王百谷幅共一軸道母寸腹

瓠葉硯銘

維瓠葉之翻翻箋蟲鰕之蜿蜿彼石而有媛

硯銘

指上螺紋頰上獺痕長庚陪月亘列蒼旻研磨點  
黝供我書衮

龍硯銘

見于田媚于川薄然以守吾玄

銘

不受王戎之萐不貯無功之酒厥惟濬沖之藪

又

皎皎易污玄白兒戲鴟夸作兄蟹螯是弟三萬六

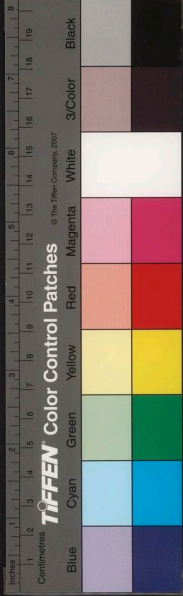

于此中活計

研銘

飲子麝臍伴子龍鬚位子文樞之几滌子浣花之溪

研銘

君才八斗龍鬚是友

又

空洞無物容卿數百

研銘

癩然以清冽然以生飲吾寶而錫之名

小石屏銘

青玉案翰墨林藜火熒熒吹書滌

大石屏銘

疊嶂橫馳列黛低迷長空渺渺兮望極煙江浩浩  
兮天稽工靈劈斧兮寫照點蒼出雲兮多奇如醉  
以睡若笑而嬉一以為潑墨米一以為沒骨熙

小石屏銘

天容如卵小山綠破一望孤煙人無一箇

石屏銘

一片盤陀龍蹲虎臥蔚藍天成是誰鑿破我却看

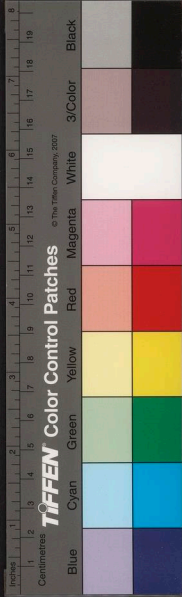

雲跣跌此坐

石屏銘

黛色駸駸雲容鱗鱗維苔斯紋維石斯皴疏黃澹  
碧粉本秋春輞川北苑合而成此窈窕與嶽歎吾  
將撫少文之琴

筆筒銘

中書出納在君口龍蛇變化落吾手

又

君子節爾辭立管城封爾宅中天下文章惟爾極  
江花午夜幾枝紅

鐵梨几銘

爾不撓如鐵中繩尺于以成之在錦石是宜翰墨

趙君榮像贊

君榮以元戎川中投誠改少參失事  
左遷廣州別駕被人言解組候命

矯矯趙公異外剛中古調自撫嶧陽孤桐天才颯  
起插漢長虹劒閣天開離筆采迴手提三尺嘯叱  
風雷士哮如虎民熙于臺山河萬里伏戎濡尾自  
還金印首向北稽臣罪臣勞維天子使番番南行  
輿題重名葛粟不賈庚癸無聲告密何意展也寅  
貞讀書擊劒清霜紫電真驛留賓絳袍戀戀秀野  
亭中如雲良讌旒仗容儀冰雪風期片言合契干

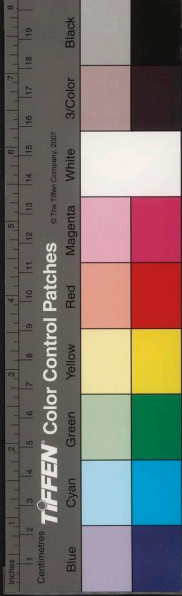

金勿移德祖文舉大小可兒天姿剛峭余頗同調  
不喜俗人衆口噉噉把臂知心按圖識貌

一作慧靈  
甚深迴

友人冠帶像贊

而貌昂昂而氣泔泔而衣冠莊莊伊昔循良媿長  
葛與姑臧維桑已滄展也卷藏敦彼棣棠姜肱之  
牀籌持計然之長開西園以徜徉賓至命夫壺觴  
彈絲兮感篁大哉兮椒粿藝蘭斯芳選石成行盆  
盞百卉流香亭臺四時氣涼奚必河魴時沉涵乎  
姬姜亦既弄者十璋家穴紫髯碧眼之琳瑯門楫  
黃皮烏弋之帆檣不愁博士羊不怕中山狼優哉

游哉菟裘一壑今糟丘醉鄉按圖方剛兮對炤髭  
霜昔漢冠漢裳兮茲鉞笠麩毼而改粧維任運卷  
舒其何妨叔度汪汪 壬寅始和中浣二日

題汪漢翀像

色愉而霽貌儼以莊德也珪璋行也表坊維龍矯  
矯昔臥南岡生徒女樂絳帳荆湘絃歌韓水藝圃  
笙簧蒔花禺麓內安外攘戎戢于伍農服於疆商  
忭于路士肄于庠政成攸陟天工丕臧一錢遺愛  
萬樹留棠梅花句裏何遜才揚蓮花幕底庾杲名  
香清油借箸砥柱滄桑允文允武鳳采麟祥楚筵

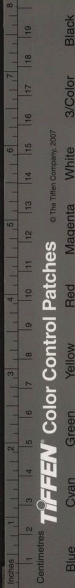



辭醴兔苑搗章丹臺藥竈蒿塢書床門迎廚俊徑  
錯求羊琴言酒座開樽典鶴雞鳴篔簹執手繇房  
胸蟠經笥心懷智囊爰謀而野不賓而王玉顏金  
骨髯髻青蒼羅浮作案羊石為襄薛荔充服沆瀣  
堪糧人稱叔度女似中郎余維膠漆忝沐汪洋臨  
岐繾綣川綿水長題詞仰止高山在望

王漢民像贊

秀雅而文芳蘭襲人東吳葫蘆中絕罕與倫少年  
有氣如雲手提一劍廻翔邊塞大漠走汾晉而歷  
咸秦足跡幾遍二陵風雨掌磨芙蓉千仞嵯峩巖

藥玉女洗頭之盆一時歡場遊俠好客公子莫不  
詒玉案進朱履託殷勤指青松兮把臂矢白石兮  
許身旋秣馬于三山旣蠟屐乎五羊平遠虛左以  
入幕將軍開閣而留賓長孺青油揖客庾杲蓮花  
氤氳悵吾土其未歸吳頭楚尾兮聊容與維絲緡  
入兵戈而勿險邈寄託夫苓榛其人若遠其致可  
親通能狎俗塵中出塵伊桃花洞裏先後厥希代  
之逸民

屠夢破像贊

傲骨嶙峋詩瘦輪囷擬諸倫長江桃椎者替人

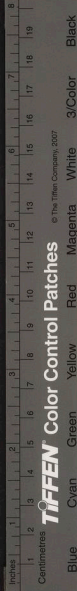

社會詩評

文章之有體格猶面目之有位寔也出奇扶奧濃  
抹淡粧可以縱橫變化而一定之矩則方圓不能  
外雖有登徒勿能銷魂于顛倒眉目之婦人同一  
意也當論其淺深浮切同一詞也當論其雅俗粗  
精昔人食肉而知白黑分處此之謂知味矣幼安  
兩作雄深典麗致思淵邃裝鋒可透紙背中二聯  
嫌其摹寫雄風失顧陷沒本色且探丸乃小盜烏  
聚獸散說賊勢小榆林削色矣霜聲句雖經改換  
倒底須索解人次首大佳惜結句未確雲中短箋

豈陣亡之鬼互爲文誅相悲弔耶論其全體明光  
錦作負版袴酷無裁製者也協招命意深設色藻  
自足樹幟中原所吏句稍鈍在說血戰不必進原  
賊焰也心偏壯意倍堅頗涉庸嫩昭子逸足空行  
不受羈勒固堪超山越海不無覆乘蹶銜大兄通  
體卓絕勁掉不凡如三代樽彝傲睨几案閒樊川  
之流亞一結點題豈時手能辦樸兄千敲百鍊俱  
擅當行擅場之作風號白骨句沉亮逼唐惜以隔  
宿例不壓卷仲兄秀冶之中老氣辟立領聯彷彿  
王李繡裹句論者許以臨川風調良然良然東來

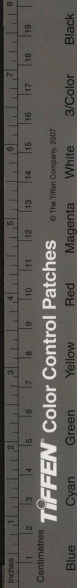

裴馬翩翩豪氣直上切講榆林都無泛語奕代聯  
勝次作當爲壓卷方朔規格妥帖較梅花什此更  
雄越孤城句大有調態飛將句弱慚常二字大屬  
補湊頸聯虛實相生聲調鏗鉤居然慣弄葫蘆手  
結語頗開熟滑一路然却不累英來淡兄俱已補  
什譬之邢尹趙娣一見傾宮後至偏能奪席長生  
素厭欺人要以本色見長正如涉大川者風清波  
靜疋練空流詎必燃太真之犀披景純之註而慄  
然乎各有瑜瑕以不掩見才評有是非以不諱見  
直戒詬絕諛斥妒除驕亦以存器識也某也役值

執鞭職當獻砭無罪下走狂譚或偕高山撮壤云  
爾乙酉暢月晦日值社主人漫筆

陸麗京先生十四論評

魯隱公論評

論列綜洽闡發處不幸人苦心使人知周旋倫紀  
爲重趨避利害爲輕大有關係世道文字真堪羽  
翼聖經而自作一傳

里克論評

人于大義所在多有悠悠忽忽苟且自安絲其魄  
力踈餒心志短闇當機不能一奮陷于大逆而莫

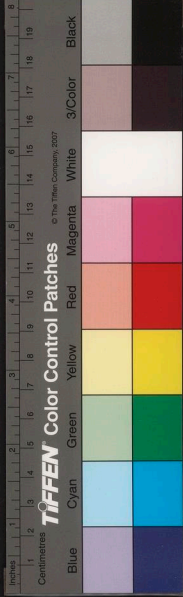

逌故庸夫每見恩而不知恩見怨而不知怨持已處事必兩失之其于君父之間可知矣克獷驚斷決百折不回得此寫出克目瞑矣諸如豫讓嵩諸高漸離秦武陽以及手刃李壽之女子嘔血李密之部曲英魂毅魄聞之均應感泣未以荀息里克之異心而同論委質無貳殊途同逌扶立天地綱常三復肅然

齊桓公論評

論得小白心折又爲管子留餘地纔是通人之旨夸吾景略皆有王佐之才不遇其主貶道以從否則以彼其才安能槁項黃馘一籌莫展以終老耶抱奇淪落捷徑窘步千載下讀此猶感麗公持論之平

許世子止論評

春秋聖人爰書人知誅意責備之嚴不知按事得情之當一筆一削詎止咎蘇尼山作司寇麗京爲廷尉相視而笑不須平反

晉文公論評

六經得宋儒牋疏而文理明備未免以頭巾識見大義反晦權者聖人之大用匡時振主貴在能權

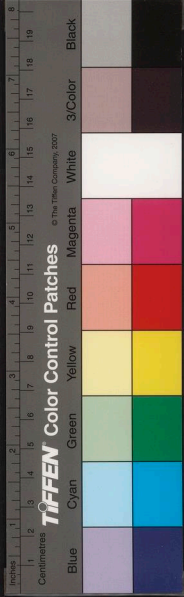

得此可助經濟人二十分膽英偉之論特破天荒

華元論評

太史公傳游俠刺客貨殖津津其言之曾中磊塊  
借以一舒耳麗京多取譎變能成事一掃迂腐口  
吻其才具豈僅以著述傳者天下非英雄人不能  
才人

楚莊王論評

論王霸之有功于世三百篇一吟一咏皆足爲治  
世之書毛鄭顯家義例無此闕肆周之風雅楚爲  
首焉尤開千古讀詩人蒙賸

趙盾論評

不嘗藥而書弑父不討賊而書弑君事關大義不  
害文深終未足以服天下萬世也反啟亂賊辯口  
出此兩論知聖人之獄不寬而可懼

范蠡論評

筆力雄矯如百萬之師雷馭電激氣可振瓦勢可  
斷流子瞻復起對壘只以偏師待之

燕太子丹論評

健潔則龍門雋快則睂山持論明晰列如指掌又  
是國策諸篇縱橫跌宕烏獲登壇

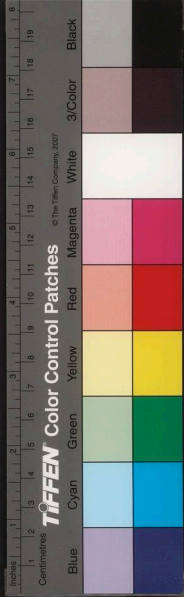

曹參論評

前論蕭曹之智以自全末論蕭曹之忠以爲國觀立論之不偏知居心之皆備

文忠子論評

著書立言不得志于時者所爲總不外六藝之科孔子之所許也即或妄自誇詡猶雲初之于祖禰何爲僭經此論大爲文中吐氣更爲古今著書立言吐氣末一段調停兩言位寘各當解紛息訟尤妙宜僚之丸

盧懷慎論評

推賢爲國頗得休休有容盧伴食不比蘇模稜公莫忘私度量殊也篇中反覆清素虛懷坐鎮雅俗之功不在崇下聞其風者牛牆李壘洛蜀爭鳴不可泮然冰釋化作蕭規曹隨乎可榜爲中書廳事記

邵雍論評

魚腹狐鳴興王也無妨假以愚衆聞杜鵑啼而陶陶淡淡臥委天聽天下付之蛙鳴獸擾拱桑語石熒惑長星耶人定勝天大儒正論不許楚囚對泣張覺黃巢何至爲千秋戎首

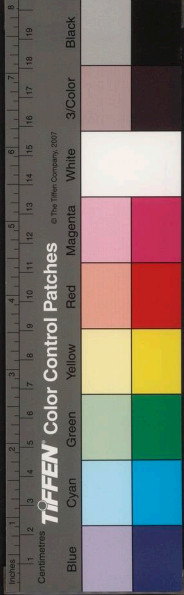

君家士衡有言論精微而朗暢此爲事理設也若以攬撫古今牢籠天地一縱一橫一經一緯賦家之心史漢之筆周秦之氣足使華嶽中劈黃河逆流君苗見之何止焚其筆硯

蜘蛛文總評

怒罵痛哭幾不成聲如聞雍門琴如聆韓娥哭貴權勢豪靡然阻喪心膽隨地疑有千億萬冤鬼愁魂幻附仁君毫端鞭撻巫咸撞破天閻矣更何必請尚方之劍飛簡上之霜乎嶺南數千里地吾欲

以斯文漬酒澆逾怪哉

批李逢祥闈卷

甲午第三  
各潮州人

文章先求體製次論氣骨次論丰神西子妍貌不能下眉于目師曠審音斷難加羽于宮山而泰岱山之長瀆而黃河瀆之冠鉅可該細偏不概全才鉅而理全體正此卷獨焉論老格絕俗表奇核天成判新穎策醇雅典切國士無雙首薦

批鍾呂闈卷

丁酉第五  
名廣州人

筆勢層折凌空一氣自引傲視塵寰亭亭物外此漢表露莖蓬瀛瑤草非復耳目近玩學者奚疑

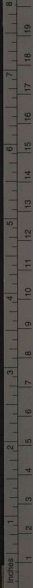

© The Tiffen Company 2007

TIFFEN Color Control Patches

Blue Cyan Green Yellow Red Magenta White 3/Color Black



不追韵矣逸者韵者如秋月明河孤桐清露朝水  
淪漣而寒山遠火明滅林外也此卷一之義冲淡  
二之義峻岸三之義天矯經則高以曠麗以則古  
而冽核而遠二三塲雅稱全譬

批謝元瀛闡卷 甲午第三十  
名湖州人

摘星辰者云高塞岸谷者云大文不期乎高大萎  
爾或莫振焉良由扛鼎以爲之力食牛以爲之氣  
補天以爲之工陸剗虎兕水截蛟螭以爲神鋒而  
後高也大也是卷力與氣俱工則至矣神鋒橫逸  
而出論飄忽憑虛欲仙表宮商黼黻被管絃判俱

玉聲清者居前金色豔者居後明乎莊不勝逸麗

批林芝闡卷 甲午第六十  
名湖州人

金玉其外而敗絮其中文無厥質僞斯譏矣徒質  
鞞也乏虎豹之章此卷雕詞異采酌古斟今科斗  
競落文河蛟龍爭拔學海

批池安國闡卷 甲午第二十  
名湖州人

精瑩渾脫詎非英絕

批祁子晉闡卷 第十六名丁  
西惠州人

史稱孔文學英雄杰特如衆星之有北辰謂其能  
籠罩一切也茲乃上窺姚姒下逮百家好學深思

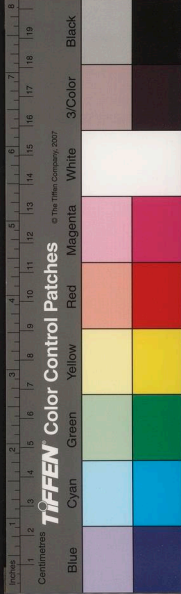



精核策洋洋拜稽弘略未易才也

批呂應璜闡卷

第五十名潮州人甲午

青蓮之自許曰清雄奔放眉山之自許曰文如湧泉陸務觀文與氣爲主之說也氣不足以浮其文銖銖而累寸寸而積火不然泉不達綴矣剪綵之花也碎矣玄圃之積也是難免于怯免于鈍免于見大巫而索焉此卷如春雨膚寸如泰山出雲如秋濤瀉海怒電掣天而莫之方物也足于氣也吾欲甲之乙之而無從

批梁宗典闡卷

甲午第五十五名廣州人

此卷識餘于理論長于才揣摩不入其胸華言不犯其筆高言何綺物外多思三場一致尤見空羣之選昔人有自誇其文爲造五鳳樓手當是榮華之言而未能免俗者此豈其倫

批吳中龍闡卷

甲午第六十九名韶州人年十三歲

舞女之低腰也言乎媚宜僚之弄丸也言乎脫茲卷娟娟獨秀姿態橫生如珠之不可衽亦媚亦脫理至而空理障情深而極情瀾後場嫺且進佳士

批梁高擢闡卷

甲午第七十七名南雄人

文有境而得之理也有意而得之情也文有非意

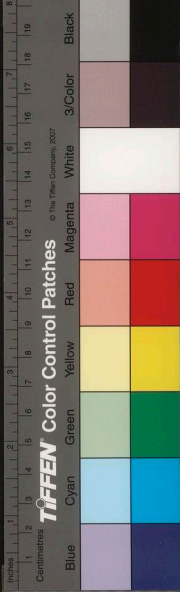

四海無疑也

批耿效忠闈卷

甲午第  
廿二名

體扶質以立幹文垂條以結絲精思內朗俊采外  
昭迅發則颺馳電掣絢爛則霽月卿雲鴻重則大  
呂黃鍾古貴則天球玉磬無美不具真可備顧問  
而羽儀金馬石渠之間者間出之才世不多見

批許弘道闈卷

甲午第  
廿四名

此卷神明秀發格局莊凝挺英華以逸韻寓藻采  
于遠神有學有識酌雅鑄經無一字不干鍊而出  
如對鼎彝而神情不覺為之欽肅堪獻黼座子真

得之神也山林宵冥幾移吾精神更進矣此卷烟  
霄為姿冰雪是魄秋水淡其靈明芙蓉淬之色澤  
吾情移矣而莫測也四經追金琢玉名貴擅場論  
豪邁不羈表判典麗獨至五策警露英奇古峭絕  
世滄海明珠豈易多得

批吳焯闈卷

甲午第九十  
名潮州人

此卷筆筆幽峭字字堅栗唯圓熟之境必舍唯榮  
華之語必芟偃蹇孤傲氣骨猶葵稭叔夜白眼向  
人温子昇片石可語情態庶幾似之丙夜繡閣雞  
聲鐙影之餘冷水澆背陡然吃驚羽翼已成橫絕

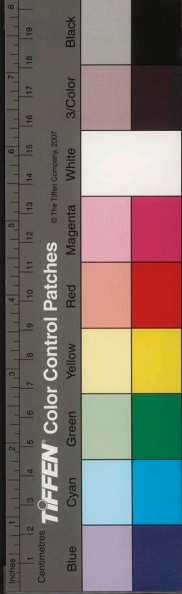

盛世之國華明堂之重器也

批溫士英闡卷

丁酉第四十  
五名廣州人

尺幅中煙墨生動欲流異水湧泉非秋垂露良其  
神明無累論衡云高士之文雅

批余鴻升闡卷

丁酉第六十  
七名廣州人

發于持滿之後流于既溢之餘萬文光芒當者辟  
易巴蜀雪消春水來是其波瀾之浩蕩

批陳學泗闡卷

丁酉第七十  
七名廣州人

詮題心細如髮吐詞吹氣若蘭此不出戶庭之彥  
崇雅式靡良為上選  
與袁堂文集卷四終

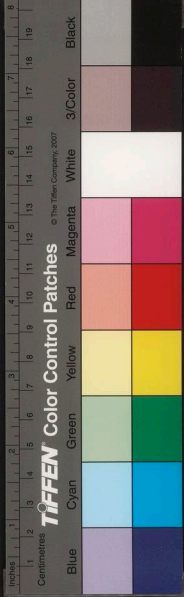

國家圖書館, NATIONAL CENTRAL LIBRARY, TAIWAN, R.O.C.

