潜確居類書

七十六 軍禮
七十七 嘉禮

四十

032.
Ti282s

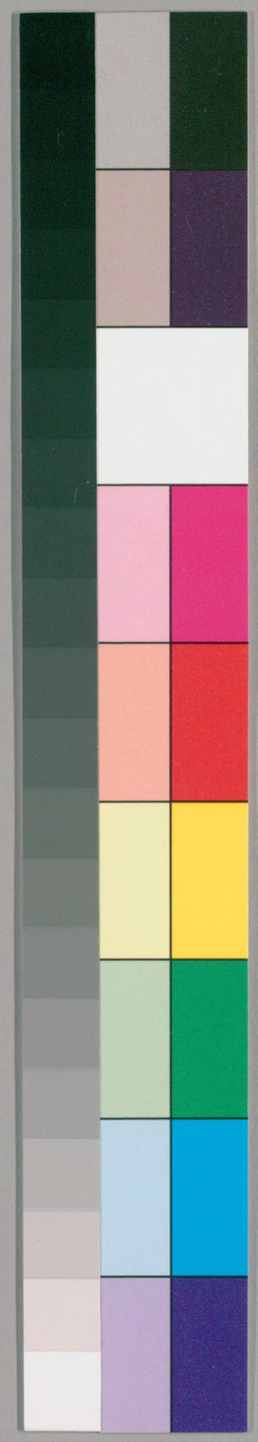

国立国会図書館　タイトル『潜確居類書120巻』　請求記号 032-Ti282s

ガラス使用

032
Ti282s

藝書部十二禮十二
大均
大田
大封
軍禮二
大均
大役
大均
總
任力
籍畿
大田
總
講旅
任土
則壤
均土
竦戎
選徒

国立国会
26. 7.-4
図書館

238216

国立国会図書館　タイトル『潜確居類書120巻』　請求記号 032-Ti282s　ガラス使用

縣貆　射麋
即鹿　從禽
獻禽　饁獸
頒禽　獻獸
致禽　分禽
牧禽　給鮮
計鮮　公獸
私豵　指蹤
摘肉　四時
三品　獵禁

獵較　御衆
斷爭　竭作
時畋　張羅
施弋　東津
南圃　黃潦
紫陌　三驅
一面　四較
二虞　九井
雙川　獸人
獸臣　山虞

国立国会図書館　タイトル『潜確居類書120巻』　請求記号 032-Ti282s
ガラス使用

澤虞　有禮
順時　冠弁服
祭表貉　簡車賦
習軍旅　建大麾
下大綏　載翠冑
倚金鞍　乘鏤象
馭玉虬　乘雕輅
駟飛黃　從兩狼
獲三狐　告介麋
獲麐兎　攻猛獸

奉辰牡　獵漆澤
獵長洲　獵長楊
歷上蘭　前期出法
農隙講武　不逐不獻
未蠭不火　宗祧之事
祭禽之禮　發彼小豝
殪此大兕　獲而楙旌
獻則比禽　御貫迺獲
射中則得　弓燥手柔
草淺獸肥　獵得王佐

国立国会図書館　タイトル『潜確居類書120巻』　請求記号 032-Ti282s
ガラス使用

獵得善言　講一時之武

遵三畋之文　宋公載燧爰分左右之孟

夏官建旗必殊險易之主

蒐

總

示汰　示禮

苗

總

享矧　驅害

獮

總　秋田

秋蒐　誇胡

卜戒　因氣致殺

順時取禽

狩

總　習戎

禽荒

心狂　志荒

好弋　恒畋

射鴻　矢魚

国立国会図書館　タイトル『潜確居類書120巻』　請求記号 032-Ti282s　ガラス使用

不身剪　逮時殺
獸人箴　盧令刺
晉于田獵　淫于原獸
獲胎拾卵　割鮮染輪
安墜好獸　畋洛十旬
燔民九十　未寢而田
婦人先殺　長揚觀獵
灣陵夜獵　舉籍河南
暴露苑中　滅戴戴陵死
毀鮑勛疏　草創之計

衛極之變　禹戒罔遊
文不敢盤　樊氏之戒
虞人之箴　苟或違于禮經
則何殊于暴物　外荒之戒既暴于物內憂之禍必及于身

巡狩
總　展義
考職　觀禮
示禮　賦政
省方　觀風
陳詩　風行

雨施　天動
神行　乘龍
膳犢　時巡
歲冒　冒禮
肆儀　卜五年
視四維　祀四岳
柴三辰　備天官
運法駕　設槎栧
共人門　共車牛
審銓衡　巡東作
秩西成　撫萬邦
視三老　修五禮
問百年　宣聲教
撫黎元　同澤遞
察風俗　中四時出
十二歲巡　省耕省斂
設轅設旌　觀河受圖
浮江射蛟　建蘼殊爵
山以堯名　車此時下
登單于臺　遊雲夢澤

封禪
總　陟高
加厚　升封
降禪　事天
禮地　報德
探策　封檢
射牛　縱矰
方岳　圓壇

仙閭　天門
石蓋　金繩
檢玉　泥金
三脊　六穗
西鶺　東鰈
秦雨　漢雲
飛英聲　騰茂實
發德號　揚仁風
齊黃軒　勒漢武
建武事　太康奏

登介丘　接神仙
承靈瑞　廣符瑞
汗編錄　德隆光被
功成道洽　昭姓考功
垂度示典　修封瘞玉
發壇置牒　尚書藏牒
皇帝親封　必于代宗
必于泰山　岱宗爲長
高帝配天　登岱勒封
封岱勒成　陽羨石室
奉高太壇　吉日刻玉
辛卯登封　纂人擐升
太常治禮　先上刻石
先之觀壇　玉牒金縷
金繩石泥　奉符行事
特牲告祠　空檢加封
故事施用　青氣上屬
黃鵠來壇　氣當天關
雲成宮闕　山呼萬歲
降坐明堂　藏書方石

何必泰山　誰敢欺天
名山望來　設壇望幸
大役　鼓鼙皷
總　屬植受要
登夫辨任　分財均食
任民用材
晝巡夜鑿
大封　先告后土
總　土地制域
周知天下

制域封溝
地無華離

地圖正訟

国立国会図書館　タイトル『潜確居類書120巻』　請求記号 032-Ti282s
ガラス使用

潛確居類書目錄卷七十六

史官陳仁錫明卿父纂輯

禮部十二　禮十二

軍禮二　大均　大田
大役　大封

大均

總○周禮春官大宗伯以軍禮同邦國二曰大均之禮恤衆也○地官大司徒以土均之法辨五物九等制天下之地征以作民職以令地貢以斂財賦以均齊天下之政

任土○周禮地官載師掌任土之法以物地事授地

職。而待其政令。註任土者。任其力勢所能生育。且以制貢賦也。物。物色之以知其所宜之事。而授農牧衡虞使職之〇以廛里任國中之地。以場圃任園地。以宅田。士田。賈田。任近郊之地。以官田。牛田。賞田。牧田。任遠郊之地。以公邑之田任甸地。以家邑之田任稍地。以小都之田任縣地。以大都之田任畺地。凡任地。國宅無征。園廛二十而一。近郊十一。遠郊二十而三。甸稍縣都。皆無過十二。唯其漆林之征。二十而五。凡宅不毛者有里布。凡田不耕者。出屈粟。凡民無職事者。出夫家之征。以時徵其

賦

任力〇〔周禮地官〕閭師掌國中及四郊之人民六畜之數。以任其力。以待其政令。以時徵其賦。凡任民任農以耕事。貢九穀。任圃以樹事。貢草木。任工以飭材事。貢器物。任商以市事。供貨賄。任牧以蕃事。貢鳥獸。任嬪以女事。貢布帛。任衡以山事。貢其物。任虞以澤事。貢其物。凡無職者出夫布。凡庶民不蓄者祭無牲。不耕者祭無盛。不樹者無槨。不蠶者不帛。不績者不衰

則壤〇〔禹貢〕咸則三壤成賦中邦

籍畿○〔周禮夏官〕大司馬乃以籍畿之籍。施邦國之政職。方千里曰國畿。其外方五百里曰侯畿。又其外方五百里曰甸畿。又其外方五百里曰男畿。又其外方五百里曰采畿。又其外方五百里曰衛畿。又其外方五百里曰蠻畿。又其外方五百里曰夷畿。又其外方五百里曰鎮畿。又其外方五百里曰蕃畿。凡令賦以地與民制之。上地食者參之二。其民可用者家三人。中地食者半。其民可用者二家五人。下地食者參之一。其民可用者家二人均土○〔周禮地官〕小司徒乃均土地以稽其人民。而周知其數。上地家七人可任也者。家三人。中地家六人可任也者。二家五人。下地家五人可任也者。一家二人

大田　蒐　獵　苗　獮　狩
會荒附　巡狩附　封禪附　狩

總○〔周禮〕大司馬仲春教振旅。遂以蒐（搜）田。仲夏教茇（盤入）舍。遂以苗田。（茇。草。舍。止也。軍有草止之法）仲秋教治兵。遂以獮（鮮）田。仲冬教大閱。遂以狩田○〔白虎通〕王者諸侯所以田狩者何也。爲田除害。上以供宗廟。下以簡集士衆也。故爾雅曰春獵爲蒐。夏獵爲苗。秋獵爲獮。冬獵爲狩。（郭璞注云。蒐。爲搜索取不任者。苗爲稼除害。獮。爲順殺氣。狩

爲得獸取之無所擇。○〔毛詩〕騶虞。鵲巢之應也。鵲巢之化行。人倫既正。朝廷既治。天下純被文王之化。庶類蕃殖。蒐田以時。仁如騶虞。則王道成也。○〔禮記〕天子諸侯無事。一歲三田。一曰乾豆。二曰賓客。三曰克君之庖。（三田者夏不田）無事而不田。曰不敬不以禮。曰暴天物。天子不合圍。諸侯不掩羣。天子殺則下大綏。諸侯殺則下小綏。（綏。當爲緌。有虞氏之旗也。大夫殺則止佐車。佐車止。則百姓田獵。（佐車。驅逆之車）○〔禮記〕獺祭魚。然後虞人入澤梁。豺祭獸。然後田獵。鳩化爲鷹。然後設罻羅。草木零落。然後斧斤入山林。昆蟲未蟄。不以火田。不麛不卵。不殺胎。不殀夭。不覆巢。○〔易〕庖犧氏之王天下也。結繩而爲網罟。以佃以漁。蓋取諸離。此其始也

蒐戎○楊雄長楊賦。平不肆險。安不忘危。乃時以有年出兵。整輿蒐戎。振師五作。習馬長楊簡力狡獸

蒐武剔禽

講旅○王粲蒐獵賦。遵古道以遊豫兮。昭勸助乎農閒。用時隙之餘日兮。陳苗狩于近郊。○〔毛詩〕田車既駕。四牡孔阜。東有甫草。駕言行狩。之子于苗。選徒囂囂。建旐設旄。搏狩于敖。○〔文

国立国会図書館　タイトル『潛確居類書120卷』　請求記号 032-Ti282s　ガラス使用

選選徒萬騎

縣貆〇詩胡瞻爾庭有縣貆兮。箋兮特兮
射麋〇射麋麗龜
卽鹿〇易卽鹿無虞以從禽也
從禽〇從禽于外。上無逸飛下無遺走
獻禽〇傳以歲之非時。獻禽之未至
饁獸〇周禮若大田。則帥有司饁獸于郊。注饁。饋也以饋四郊之神有司。大司馬也遂頒禽
頒禽〇禮頒禽隆于長者。而悌達于蒐矣
獻獸〇周禮獸人掌罟田獸。辨其名物。冬獻狼。夏獻麋。春秋獻獸物。時皆吹。則守罟注。備獸觸
致禽〇周禮甸祝掌四時之田。師甸。致禽于虞中
分禽〇史記任安爲亭長邑人俱出獵任安常爲分禽麋鹿。部署老少皆喜曰。任少卿分別平也
收禽〇文選會衆收禽論功賜也
給鮮〇傳獸人無乃不給于鮮。論最考功
計鮮〇七命。虞人數獸。林衡計鮮。
公獸〇周禮大司馬職。大獸公之。小禽私之。獲者執左耳以計功
私豵〇言私其豵

238216

国立国会図書館　タイトル『潜確居類書120巻』　請求記号 032-Ti282s　ガラス使用

指蹤○漢高曰追殺獸者狗也指示蹤者人也

掎角○左傳捕鹿也

四時○周禮鄉師掌四時之田先期簡衆修卒伍也

三品○易田獲三品注乾豆賓客庖

獵禁○禁俗掌部格西京五百里內宜禁捕獵犯者

王公以下錄奏痛決一頓

獵較○孟魯人獵較孔子亦獵較注魯桓公獵獸而祭孔子不違衆也

較爭多少也

御衆○周禮太宰職八曰田役以御其衆

斷爭○周禮鄉師斷其爭禽之訟

竭作○周禮小司徒役無過家一人其餘爲羨惟田與追胥竭作

時畋○周禮謂四時田即蒐苗獮狩也別詳前獻獸條致禽條

張羅○文子先王之法也豺未祭獸罝網不遍于墊

鷹隼未擊羅網不張于谷

施弋○文選鷹隼未發短弋不施于谿隧既順時取物然猶山不槎蘖妄發期中進退屢獲

東津○魏文帝詩市車出鄴宮較獵東橋津重罝施

罦罬罘同罝必飄如雲

南圃○後漢張衡羽獵賦皇上感天恩之繆烈思太

238216

国立国会図書館　タイトル『潜確居類書120巻』　請求記号 032-Ti282s　ガラス使用

昊之觀虞虞人表林麓而廓蒭蕘翦荆棘而夷榛
株于是鳳凰獻歷太僕駕具蚩尤先驅雨師清路
山靈護陣萬神蹕御羲和奉轡弭節西征翠蓋蕤
猋鸞鳴龍玲山谷爲之簸傾于是澹淡丘陵爲之
皇輿綢繆遷延容與抗天津于伊洛夐遥集乎南
圖大詔獵者竟逐長驅輕車颺厲羽騎電騖霧合
雲集波流雨注馬踩麋鹿輪轔雉兔弓不妄彎弩
不虛舉鳥驚挂網獸與矢遇

黄涔〇見二虞條

紫陌〇王粲獵賦濟漳浦而横乘倚紫陌而並征樹
重圍于西征列駿騎乎東坰
三驅〇周易王用三驅失前禽也
一面〇帝王世紀湯出見羅者方祝湯問曰爾之祝
何也羅者曰從天下者從地出者從四方來者皆
入吾網湯聞曰嘻盡之矣非禁其孰能爲乃令解
其三面留其一面
四校〇上林賦孫叔奉轡衛公驂乘扈从横行出乎
四校之中
二虞〇應瑒較獵賦乃命有司巡士周巡二虞萊埜
三扈表禽北彌大陸南厲黄涔

九井○晉中興書桓石秀齠第二子也不以榮爵嬰心唯以弋釣爲事游覽樂足一丘桓沖嘗與石秀共獵登九井山獵徒甚盛觀者傾坐石秀未嘗屬盼嘯咏而已

雙川○魏文帝較獵賦披高門而方軌邁夷途而直驅長鍛糺電飛旗拂天部曲按列什伍相連峙如叢林動若崩山超崇岸之曾崖厲障溢之雙川列羣星陳戎車方轂風迴雲轉埃連颿屬雷響震天地譟聲蕩山岳遂躪封豨籍塵鹿揩飛禽接鶩驚聚者成丘陵散者填溪谷流血赫其丹埜羽毛紛其翳日考功較績頒賜有序頒授甘怠飛酌清酤割鮮埜享舉爵鳴鼓鑾輿促節驟轡迴翔望雀臺而增舉涉幽壑之花梁

獻給焉

獸人○周禮獸人令禽注云令得禽者置之虞人旗中而後

獸臣○虞箴曰獸臣司原

山虞○

澤虞○皆掌田獵之事

有禮○禮畋獵有禮故戎事閑也

順時○班固東都賦若乃順時節而蒐狩簡車徒以

講武則必臨之以王制教之以風雅

冠弁服〇〔周禮春官〕司服凡甸冠弁服

祭表貉〇〔周禮春官〕肆師凡四時之大甸獵祭表貉〔註〕謂王甸有司祭表貉所設席〇祭右來貉

則爲位〇又司儿筵甸役則設席

簡車賦〇詳後

習軍旅〇季春出火爲焚然後簡其車賦而歷其卒伍而親誓社以習軍旅左之坐之起之以觀其習變也而流示之禽鹽之利以觀其不犯命也

求服其志貪其不得

武大麾〇周禮

下大綏〇〔禮記〕詳總

載翠胃〇

倚金鞍〇張衡

乘鏤象〇詳下

馭玉虬〇司馬相如上林賦背秋涉冬天子載獵乘鏤象馭玉虬施蜺旌靡雲旗

乘雕輅〇

駟飛黃〇應瑒

從兩狼〇〔詩〕竝驅從兩狼兮

獲三狐〇易田獲三狐狐隱藏之物
告介麋〇傳迹人告曰逢澤有介麋
獲麎兔〇詩趯趯麎兔遇犬獲之
攻猛獸〇周禮翟翅同氏掌攻猛獸各以其物爲媒而
掎之
奉辰牡〇奉時辰牡注辰時也。言及時
獵漆澤〇穆天子傳天子獵于漆澤得白狐玄貉以
祭河宗
獵長洲〇吳地記長洲在姑蘇南太湖北岸。閶閭所
遊獵處也。吳先主使徐詳至魏魏太祖謂詳曰孤

願越橫江之津。與孫將軍遊姑蘇之上。獵長洲之
苑。吾志足矣
獵長楊〇漢書
歷上蘭〇班固
前期出法〇周禮地官鄉師。凡四時之田。前期出田
法于州里。簡其鼓鐸旗物兵器。修其卒伍。及期以
司徒之大旗。致衆庶而陳之。以旗物辨鄉邑而治
其政令。刑禁。巡其前後之屯。而戮其犯命者。斷其
爭禽之訟
農隙講武〇左傳春蒐夏苗。秋獮冬狩。皆于農隙。以

国立国会図書館　タイトル『潜確居類書120巻』　請求記号 032-Ti282s　ガラス使用

講武事也

不逐不獻○〔穀梁〕秋蒐于紅禮之大者也刈蘭以爲防。置旌以爲轅門。過防弗逐。不從奔之道也。面傷不獻。不成禽不獻。獸雖多。天子取三十焉其餘與士衆

未蟄不火○〔文子〕先王之法也。不焚林而狩昆蟲未蟄不以火田也

宗祧之事○〔傳〕楚子曰。屬有宗祧之事于武陵。言田獵爲宗祧

祭禽之禮○獵得禽獸以供祭祀

發彼小豝○〔毛詩吉日〕美宣王田也。悉率左右以燕天子。既張我弓。既挾我矢。發彼小豝。殪此大兕○詳上

獲而植旌○〔周禮夏官〕田僕令獲者植旌

獻則比禽○周禮夏官田僕及獻比禽

御貫乃獲○〔左傳〕譬如田獵射御貫。乃能獲禽。若未嘗登車射御。則敗績厭覆。是懼。何暇思獲

射中則得○〔穀梁〕田而習射。射中而曰不得禽。則不得貴仁義賤勇力

禽不中而曰得禽。則不得貴仁義賤勇力

弓燥手柔○見後

草淺獸肥〇〔典論〕歲之暮春旬芒司節。和風扇物弓燥手柔草淺獸肥與族兄子丹獵于鄴西終日。手獲麏鹿九雉兔三十

獵得王佐〇文王將獵而飛熊入夢占之曰所獲非熊非羆非虎非貔所得霸王之佐〇〔六韜〕文王卜田于渭陽將大得。非熊非羆天遺汝師以之佐昌。施及三王。大吉。王乃齊三日乘田車駕田馬于渭之陽。見呂尚坐茅以漁文王勞而問焉

獵得善言〇〔莊子〕梁君出獵見白雁羣下。彀弩欲射之道有行者。梁君謂行者止。行者不止。白雁羣駭。梁君怒欲射行者其御公孫龍止之梁君怒曰。龍不與其君而顧他人對曰。君以白雁故欲射殺人主君譬人。無异于豺狼也梁君乃與龍上車歸呼萬歲曰樂哉。人獵皆得禽獸我獵得善言而歸

講一時之武〇〔國語〕三時務農。一時講武

遵三畋之文〇〔禮〕王者一歲三田詳總

宋公載燧爰分左右之孟〇楚子田孟渚宋公爲右孟鄭伯爲左孟。令夙駕載燧宋公違命。無畏扶其僕以徇〔注〕壬。陣名〕

夏官建旗必殊險易之主〇險野。人爲主。易野車爲

国立国会図書館　タイトル『潜確居類書120巻』　請求記号 032-Ti282s　ガラス使用

主大司馬職云

蒐

總○〔周禮夏官〕大司馬仲春教振旅遂以蒐田有司表貉誓民鼓遂圍禁火弊獻禽以祭社

示禮○〔傳〕成有岐陽之蒐所以示諸侯禮也諸侯所由用命也

示汰○商紂爲黎之蒐東陵之所以示諸侯汰也諸侯所由棄命也

苗

總○〔周禮夏官〕大司馬仲夏教茇舍遂以苗田如蒐之法車弊

驅害○〔禮〕孟夏驅害無害五穀無大畋獵

享礿○〔周禮〕大司馬職云遂以苗田如蒐之法車弊獻禽以享礿鄭注云礿宗廟之夏祭也冬夏田主于祭宗廟者陰陽始起象神之在內也

獮

總○〔周禮夏官〕大司馬仲秋教治兵遂以獮田如蒐田之法羅弊致禽以祀祊

秋田○司馬相如子虛賦秋田于青丘徬徨乎海外吞若雲夢者八九于其胷中曾不蒂芥

秋蒐〇穀梁秋蒐于紅。以習戎事

誇胡〇楊雄子楊賦序。明年上將大誇胡人以多禽

獸。秋。命右扶風發民入南山西自褒斜。東至弘農

南驅漢中張羅網罝罘。捕熊羆豪豬。以輸長楊射

熊館

卜戒〇周禮春官肆師。獮之日。涖卜來歲之戒

閉風厲霜飛。將因氣而致殺〇張協七命。白商素節。月既授衣。天凝地

因氣致殺〇張協七命。白商素節。月既授衣。天凝地

順時取禽〇蔡邕月令章句季秋之月。天子乃教于

田獵習五戎班馬政。其出以順時取禽。其禮將軍

執晉鼓。師率執提旅率執鼙。以教坐作進退疾徐

之節

總〇周禮夏官大司馬仲冬。教大閱。遂以狩田。以旌

爲左右和之門。羣吏各帥其車徒以叙和。出左右。

陳車徒有司平之。旗居卒間。以分地前後有屯。百

步有司。巡其前後。險埜人爲主。易埜車爲主。既陳

乃設驅逆之車。有司表貉于陳前。中軍以鼙令鼓

鼓人皆三鼓。羣司馬振鐸。車徒皆作。遂鼓行。徒銜

枚而進。大獸公之。小獸私之。獲者取左耳。及所弊

鼓皆駴車徒皆譟。徒乃弊致禽。饁獸于郊。入。獻禽以享蒸。〇蔡邕月令章句獵捷也言以捷取之。獵亦曰狩。狩獸也。鄭玄詩箋言田獵搏獸也亦曰畋畋。田也則爾雅爲田除害之義。此獵之異名也

胥戎〇禮記季冬之月。天子乃教田獵。以習五戎。鄭玄注云。田獵之禮。教人以戰。此則上供宗廟。下以簡集之義。五戎。戈戟弓矢

禽荒

心狂〇老子曰。馳騁田獵令人心發狂

志荒〇武公之志荒矣

好弋〇曹伯陽好弋

恒畋〇恒于遊畋時謂淫風

射鴻〇左傳衛獻公戒孫文子寧惠子食日旰不召而射鴻于囿二子怒

矢魚〇左傳魯侯矢魚于棠非禮也。注。矢。陳也。陳捕魚之器

以身翦〇禮凡有血氣之類不身翦也。翦。殺也

逮時殺〇禮禽獸不以其時殺非孝也

獸人箴〇晉侯好畋故魏絳陳獸人之箴。取監于后羿

盧令刺〇詩盧令刺禽荒也。齊襄公好畋獵縱禽獸而無厭。國人刺之。盧犬名

国立国会図書館　タイトル『潜確居類書120巻』　請求記号 032-Ti282s　ガラス使用

習于田獵○習于田獵謂之賢閉于馳逐謂之好焉

淫于原獸○淫于原獸思其麀鹿並后羿

獲胎拾卵○〔文選〕獲胎拾卵蚳蝝盡取

割鮮染輪○〔文選〕

安野好獸○〔晏子〕景公田十有八日不反晏子往見。下車急曰夫子何遽得而衣冠不正。公望見晏子無有故乎對曰國人皆謂君安野而好獸。無乃不可乎公曰寡人有吾子猶心之有四肢也有四肢故心得佚晏子曰若心有四肢而得佚則可令四肢無心乎。公乃罷田而歸

畋洛十旬○〔書〕太康尸位以逸豫滅厥德乃盤遊無度畋于有洛之表十旬不返有窮后羿因民弗忍

距于河五子咸怨述大禹之戒以作歌

燔民九十○漢長沙王建德獵縱火燔民九十家。坐弃市。宣詔赦之。削八縣

未復而田○〔傳〕魏獻子合諸侯城周田于大陸而卒。范獻子去其栢槨。以其未復君命而田也

婦人先殺○〔傳〕晉厲公曰使婦人先殺而飲酒而後大夫殺注。先婦人後卿佐

長揚觀獵○漢武命輸獸長楊宮觀獵

灞陵夜獵○舊時將軍

舉籍河南○武帝令吾丘壽王舉籍河南隄封頃畝

欲除爲上林。東方朔諫乃止 舉籍謂舉數其籍也

暴露苑中○史記田叔爲魯相魯王好獵相常從苑中王輒休相就館舍相出常暴坐待王苑外王數使人請相休終不休曰我王暴露苑中我獨何爲就舍魯王聞之。不大出遊

減戴陵死○魏長水校尉戴陵諫上獵減死一等

毀鮑勛疏○魏志文帝將出獵鮑勛上疏諫帝手毀其疏而竟行中道頻息問侍臣曰獵之爲樂何如人音也侍中劉曄對曰。獵勝于樂勛抗辭曰夫樂上通神明下和人理隆治致化萬邦咸乂故移風易俗莫善于樂。況獵暴華蓋于原墜傷生育之至性櫛風沐雨而不以時隙因奏曄佞諛不忠

草創之計○吳孫策好獵虞翻字仲翔諫策策曰君言是也然時有所思端坐悒悒有裨諶草創之計是以行也

衙槩之變○司馬相如諫獵書曰臣聞物有同類而殊能者云云

禹戒罔遊〇虞書罔淫于樂罔遊于田
文不敢盤〇書周公作無逸曰文王不敢盤于遊田
嗣王其無淫于觀于逸于遊于田
樊氏之戒〇楚莊王好畋魏樊夫人爲之不食禽
獸之肉三年王爲之自戒也
虞人之箴〇戒田獵也
苟或違于禮經
則何殊于暴物〇禮記田不以禮曰暴天物
外荒之戒既暴于物〇書外作禽荒〇暴物見上
內憂之禍必及于身

巡狩

總〇風俗通巡者循也狩者牧也道德太平王者爲
天循行以牧人也恐遠近不同化幽隱有不得所
者故自躬親行之〇禮記王者必制巡狩之禮何
尊天重民也所以五年一巡狩何五歲再閏天道
大備王者恩亦當竟也所以至四岳者盛德之山
四方之中能興雲致雨〇禮記天子五年一巡狩
三月東巡狩至于岱宗柴而望祀山川覲諸侯問
百年者就見之命太師陳詩以觀民風命市納賈
以觀民之好惡〇尚書歲二月東巡狩至于岱宗

柴。伐山宗。泰山也燔柴以告天望秩于山川。肆覲東后協時月正日。同律度量衡脩五禮五玉。孔安國注曰。五等諸侯瑞圭璧也三帛二生一死贄。如五器。卒乃復。五月南巡狩至于南岳。如岱禮。八月西巡狩至于西岳如初十有一月朔。注。朔。北也巡狩。至于北岳。如西禮歸格于藝祖。用特

展義〇左傳天子非展義不巡狩注云。巡狩。所以宣布德義示禮〇成有岐陽之蒐穆有岐山之會。皆示諸侯禮也

賦政〇崔駰北巡頌禋潔享祈。歆嘗百神。爰始賦政授務于人

省方〇易先王以省方觀民設教

觀風〇禮記命太師陳詩以觀民風鄭玄注。陳詩。爲之另詳總採其一詩而視

考職〇周禮職方氏掌天下之圖王巡狩。則戒于四方曰各脩平乃守。攷乃職事。無敢不敬戒

觀禮〇張衡巡狩誥帝將狩于岱岳乙酉觀禮于魯而休齊焉

陳詩〇鄭玄注毛詩譜武王伐紂定天下巡狩述職陳諸國之詩以觀民之風也

風行○周易風行地上觀先王以省方觀民

雨施○崔駰南巡頌惟休蒸之鴻德兮天覆而無遺

壯雲行之博惠淑雨施於庶黎

天動○崔駰東巡頌三軍霆激羽騎火烈天動雷震

隱隱轔轔

神行○崔駰北巡頌雍雍清廟謚爾無虞垂拱穆穆

神行化馳

乘龍○晉帝功乘六龍

膳犢○禮天子適諸侯膳以犢貴誠也

時巡○書又六年王乃時巡注十二年一巡以時而巡

歲習○左傳歲習其祥祥習則行注五年五卜皆吉則行

習禮○傳諸侯有王王有巡狩以大習習之注大習朝會之禮

肆儀○周禮春官小宗伯凡王之會同軍旅甸役之禱祠肆儀爲位

卜五年○傳先王卜征五年注先巡五年而卜吉凶也征巡狩也○尚書五載一巡狩羣后四朝

祀四岳○毛詩舫巡狩而祀四岳河海也於皇時周

視四維○黃帝太一密推欲先知巡狩之年當視太一與天目在四維之歲法爲巡狩

国立国会図書館　タイトル『潜確居類書120巻』　請求記号 032-Ti282s　ガラス使用

陟其高山毛萇注云高山。四岳也

柴三辰〇後漢馬融東巡頌允迪在昔紹烈陶唐殷天秉克撝光若時則運瓊衡敷六典經八成肆類乎上帝實柴乎三辰禋祀乎六宗祗燎乎羣神遂發號羣司申戒百工卜筮稱吉著龜襲從南征有時馮相告祥清夷道而後行曜四國而揚光展聖義于巡狩喜圻時而詠八荒指宗岳以爲期固岱神之所望散齋既畢越畏良辰棫櫟增構烈火燔燃輝光四煬焱音爛薄天蕭香肆升青烟習雲珪璋峩峩犧牲潔純鑾鼐宗燮明水玄樽空桑孤竹咸池雲門六八佾變神祇並存

備天官〇班固東巡頌粤若稽古在漢迪哲聿脩厥德憲帝丕烈翿桃六龍駕五輅齊百僚陶一作練質素命南重以司歷厥中月之六辰備天官之列衛盛輿服而東巡

運法駕〇班固南巡頌惟漢再受命系葉十一協景和則天經郊高宗光六幽遍神明既禘祖于西都又將祫于南庭運天官之法駕建日月之旃設棨戟〇周禮掌舍掌王之會同之舍設棨戟再重注棨戟行馬也

共人門○周禮無官則共人門
共車牛○周禮地官牛人凡會同軍旅行役共其兵車之牛。與其牽傍。以載公任器
審銓衡○越絕書禹巡狩大越見耆老納詩書審銓衡平斗斛
巡東作○崔駰北巡頌。登中山天帝觀神農將省陽穀。相天功巡東作
秩西成○崔駰西巡頌惟秋穀既登。上將省斂平秩西成巡畿于西郊。因斯萬物凝德緩俗昔既春遊今乃秋豫○書堯典平秩西成
撫萬邦○周書成王撫萬邦巡侯甸
視三老○毋巡狩皆歲視三老。三公。致任之老明其三德三德者至德孝德敏德也
脩五禮○詳總
問百年○詳總
宣聲教○後漢章帝巡幸詔惟巡狩之制。以宣聲教
考同遐邇解釋怨結
撫黎元○宋孝武巡幸賑恤詔。夫足踐目見宜尊天命尚怨踰深。旷俗未同其化遐遠幽隱不得其所故降省風俗。躬撫黎元

同遐邇（）詳宣聲教條

察風俗（）宋孝武帝巡狩省風俗。外詳考舊典。以副一天下。當沿時省方觀察風俗之懷也

側席之懷也

中四時出（）白虎通巡狩所以四時出何當承宗廟故不豫也以夏之中月同律度得其中也

十二歲巡（）周禮夏官大行人王之所以撫邦國諸侯者歲徧存。三歲徧頫五歲徧省。七歲屬象胥諭言語協辭。九歲屬瞽史諭書名聽聲音。十有一歲達瑞節同度量成牢禮同數器。脩法則。十有二歲

王巡守殷國

省耕省斂（）春省耕而補不足。秋省斂而助不給

設轅設旌（）周禮設車宮轅門。爲帷宮。則設旌門

觀河受圖（）帝王世紀舜東巡狩。登南山觀河渚受圖書褒賜羣臣

浮江射蛟（）漢書元封五年冬。行南巡。至于盛唐。望祠虞舜于九疑。登天柱山。自潯陽浮江。親射蛟江中獲之。舳艫千里。薄樅陽而出。作盛唐樅陽之歌

又登之罘（東萊有之罘山祠）浮大海。求蓬萊神山。稱萬歲

建旗殊爵（）摯虞新禮儀。魏元氏巡狩故事。新禮。狩

国立国会図書館　タイトル『潜確居類書120巻』　請求記号 032-Ti282s　ガラス使用

方岳柴望告至設壝諸侯之觀者乃擊皆如儀而不建旗臣虞謹案觀禮天子各建旗旗章所以殊爵命視等威也詩稱君子至止言觀其旗宜定新禮建旗如舊

山以堯名〇〔三齊畧記〕堯山在廣固城西七里堯巡狩所登遂以爲名山頂立祠祠邊有栢枯而復生不知幾代樹也

車此時下〇〔蔡邕獨斷〕巡狩校獵還公卿以下陳雒陽亭都前街上乘輿到公卿下拜天子下車公卿親識顏色然後還宮古語曰在車則下唯此時施行

登單于臺〇〔漢書〕元封元年行自雲陽北歷上郡西河五原出長城登單于臺臨北河勒兵十八萬騎旌旗十餘里威震匈奴

遊雲夢澤〇漢高祖僞遊雲夢擒韓信

封禪

總〇〔禮記〕昔先王因天事天因地事地因名山升中于天〔中成也祭天告以成功也〕〇〔白虎通〕天以高爲尊地以厚爲德故尊泰山之高以報天附梁父之厚以報地也〇又曰易姓而王必升封泰山報告成功之義

○又曰或曰封禪金泥銀繩。或曰石泥金繩。封之以金印。言功成封禪以告太平○〔春秋漢含孳〕天子所以昭察以从斗樞禁令夫天下。繼體守文宿思以合神保長久。天子受符以辛日立號○〔帝王世紀〕黃帝得寶鼎。興封禪有景雲之瑞故以雲紀官。爲雲師○〔河圖眞記〕王者封泰山。禪梁父。易姓奉度繼興崇功者。七十二人○〔桓譚新論〕言太山之有刻石。凡千八百餘處而可識知者七十有二○〔史記〕齊桓公欲封禪管仲曰古封大山。禪梁父。七十二家吾所記。十有一焉。無懷氏封泰山。禪云云顓頊封泰山。禪云云神農封泰山。禪云云。炎帝封泰山。禪云云黃帝封泰山。禪亭亭。帝嚳封泰山。禪云云。堯封泰山。禪云云舜封泰山。禪云云。禹封泰山。禪會稽。湯封泰山。禪云云。周成王封泰山。禪社首。皆受命然後得封禪。古之封禪。鄗上之黍。北里之禾所以爲盛。江淮之間。一茅三脊所以爲藉。東海致比目之魚。西海致比翼之鳥。然後有不召而自至者十有五焉

陟高○〔詩〕於皇時周。陟其高山

加厚○〔白虎通〕增泰山以報天。附梁父以報地。明天

之所命。功成事就。有益天地。若高者加高。厚者加厚以成功相傳也

升封〇白虎通詳總

降禪〇謝靈運泰山吟行曰。伐岱宗秀維岳崔嵬剌雲天。登封痺崇壇。降禪藏肅然

事天〇漢武帝紀封泰山。應劭注曰。封者壇廣十二丈。高二丈。立石高一丈二尺。刻之曰。事天以禮。立身以義。事親以孝。育民以仁。四守之內。莫不爲郡縣。四夷八蠻。咸來貢職。與天無極。人民蕃息。天祿永得。上玄酒而俎生魚。下禪梁父。祀地主。示增廣也。此古制。成帝封廣一丈二尺。有滕書秘語。師古曰。封上于山。而下禪祭于地主也

禮地〇史記封禪書漢武帝東巡海上。還至奉高。上念諸儒及方士言封禪人人殊。不經難施行。天子至梁父。禮祠地主

報德〇東觀光武記中元元年。羣臣復奏言登封告成。爲民報德。百王所同也

告平〇五經通泰山五岳之長。羣神之主。故獨封泰山。告平于天。報神功也

著紀〇河圖會昌符漢太興之道。在九代之王。封于

泰山。刻石著紀禪于梁甫。退省考功
合符〇〔漢書〕公孫弘曰。黃帝封東岳泰山禪九山合
符。然後不死
展采〇司馬相如封禪書曰。因雜縉紳先生之畧術
使獲曜日月之末光。絕炎以展采錯事。猶兼正列
其義而扳飾厥文
探策〇〔風俗通〕封太山禪梁父說岱宗上有金篋玉
策知人年壽脩短。武帝探得十八。因倒讀之曰八
十。其後壽果如策
封檢〇一詳泥金〇一詳空檢加封〇一詳皇帝親
封〇一詳發壇置牒〇一詳尚書藏牒
射牛〇〔史記〕封禪則不死黃帝是也。乙卯命侍中儒
者皮弁薦紳射牛。封泰山。如郊太一禮
縱雉〇〔史記〕李少君上言云。縱遠方奇獸飛禽及白
雉以加祀。皆至泰山。其夜若有光。晝有白雲起封
中
方岳〇韋曜毛詩問答。時邁之詩巡狩告祭柴望也
鄭注曰。天子巡狩邦國至方岳之下而封禪
圓壇〇〔司馬彪續漢書〕建武三十年宜封禪泰山。山有趾石皆再累。校長

一丈厚一尺廣二尺皆在圓壇上

仙間〇漢書上脩五年之禮而加禪祠石間石間者在泰山下趾南方方士言仙人間也

天門〇漢官儀泰山下直上七十里至天門如从月中窺天窓矣

石蓋〇封禪儀注壇上至石磩感感再累階方五尺厚一尺置壇中刻磩上施十枚石檢東西各二檢南北各二檢上有石蓋若今之櫳子攦葉子

金繩〇詳總〇一詳後黃帝親封條〇一詳後金繩石泥條

檢玉〇孫嚴宋書袁淑爲吏部郎太祖元嘉二十六年大舉北討淑侍坐从容曰盛王令典廢壞永久今當鳴鑾中岳席捲趙魏檢玉岱宗此其時也臣逢千載之會願上封禪書一篇使聲齊上古帝曰盛德之事何足以當之

泥金〇漢書元封元年四月癸卯上還登封太山應劭注云王者功成治定告成于天刻石紀號有金策石函金泥玉簡之封〇白虎通或曰封禪金泥銀繩詳金繩

三脊〇史記天子獨與侍中奉車子侯上泰山亦有

国立国会図書館　タイトル『潜確居類書120巻』　請求記号 032-Ti282s　ガラス使用

封其事皆禁明日下陰道丙辰禪泰山下趾東北
肅然山如祭后土禮天子皆親拜見衣上黃而盡
用樂焉江淮間茅三脊爲神藉
六穗〇司馬相如封禪書導一莖六穗于庖注曰導擇也一莖六穗謂擇嘉禾之米于庖以供祭祀
西鵄〇謝莊八座大宰江夏王表請封禪奏江淮鄙
上之使結軌于璧門西鵄北采之譯相望于道路
秦雨〇史記秦始王既并天下即帝位徵齊魯儒士
博士七十人至泰山下議曰古者封禪爲蒲車惡
傷山之土石草木始皇上泰山立石頌始皇德明
其得封也封藏皆秘代不得而記也始皇上泰山
中坂遇風雨休于樹下因封其樹爲五大夫
漢雲〇一詳縱雉條一詳雲成宮闕
飛英聲〇司馬相如封禪書業隆于禋祭崇冠于二
后揆厥所元終都攸卒未有殊尤絕迹可存于今
然猶躡梁父登泰山建昭號施尊名將以舊六爲
七據之無窮碑方出俾萬代得激清流揚微波飛
英聲騰茂實應劭注曰禋祀謂成王也二后文武也
騰茂實〇詳前
發德號〇張華議海內歸心符瑞之應備物之盛未

有若令之富者正宜禮中岳封泰山發德號明至尊厚福慶篤黎民

揚仁風○張華封禪儀肇自生人則有后辟載化之數莫之能紀大德齊代揮揚仁風

齊黃軒○〔文選〕登封降禪齊乎黃軒

勒漢武○漢武勒而虛美

建武事○〔漢官儀〕建武封禪事畧云是朝上山騎行往往道峻峭下騎步牽馬乍步乍騎且相半至中觀留馬仰望天關如从谷底仰觀抗峯其爲高也如視浮雲其峻也石壁窅窅若在雲中俛視溪谷祿或爲白石或如雲久之白者移過樹乃知是人也殊不可上四布僵卧石上復勉强相將行到天關自謂已至也問道中人言尚十餘里其道傍山脇仰視巖石松樹麟麟蒼蒼若在雲中俛視溪谷祿祿不可見丈尺直上七里輒一休頼其羊腸逶迤名曰環道徃徃絚索可得而登也兩从者扶掖前人相牽後人見前人履底前人見後人頭頂

太康奏○〔宋書〕太康元年冬有司奏自古聖朝封禪名山著于史籍今宜祖述光朝憲章古昔勒功岱岳登封告成揚名萬代以顯祖宗請告太常具儀

国立国会図書館　タイトル『潜確居類書120巻』　請求記号 032-Ti282s　ガラス使用

禮上復詔曰所議前烈之盛事也方今未可以爾便報絕之

禮高里○漢書武帝紀大初元年冬十月行幸太山十一月甲子朔旦冬至祀上帝于明堂乙酉植梁臺災十二月禮高里伏儼注曰高里山名在太山下登介丘○漢書司馬相如封禪書云蓋周躍魚隕杭休之以燎微夫斯之爲符也以登介丘不亦恧乎應劭注介大丘也言周以白魚爲瑞登泰山封禪不亦慚乎接神仙○史記封禪書天子既聞公孫卿及方士之言黃帝以上封禪皆致怪物與神通欲放黃帝以上接神仙人蓬萊士高世比德于九皇而頗采儒術以文之

承靈瑞○祭祀志光武封泰山刻石碑文曰是月辛卯柴祭封泰山甲午禪于梁陰以承靈瑞以爲兆民永茲土宇垂于後昆百僚从臣郡守師尹咸蒙祉福永永無極

廣符瑞○司馬相如封禪書天子沛然改容曰愉乎朕其試哉乃遷思回慮總公卿之議詢封禪之事詩大澤之博廣符瑞之富孟康曰詩所以詠功德謂下四章之頌也

汙編錄○〔典略〕建武三十年有司奏封禪詔曰災異連仍日月薄蝕百姓怨歎而有事泰山汙七十二代編錄以羊皮雜貂裘何强顏耶

德隆光被○〔晉書〕武帝時有司奏晉德隆茂光被四表吳今既平六合爲一宜勒封岳以彰聖德詔曰乃封太山今比目之魚不至鳳皇不臻未可以封

鄭玄注云比目東方昇氣所生名鰈

此盛德之事所宜未議

功成道洽○〔尚書中候〕昔古聖王功成道洽符瑞出昭姓考功○〔漢書〕倪寬對策云其封泰山禪梁父昭

姓考功此帝王之盛節

垂度示典○〔孝經鉤命訣〕封乎泰山考績燔燎禪乎梁父刻石紀號垂度示典功平致教

脩封瘞玉○〔宋書〕江夏王義恭表云彫氣降靈于宮樹珍露呈味于禁林宜其脩封泰山瘞玉岱趾

發壇置牒○〔漢官儀〕封禪太山就武帝封處累其石發壇置玉牒書封石此中復封石簡

尚書藏牒○〔封禪儀注〕持禮凡三十人上發壇上十石函一作磝蓋尚書令北向跪藏玉牒畢持禮覆石函尚書令封上十石檢

皇帝親封○〔續漢書〕御輦升山。日中後到山上。即位于壇南北面。帝升壇。尚書令奉玉牒簡皇帝以寸三分璽親封之

必于岱宗○〔風俗通〕封禪必于岱宗者。岱者。長也。萬物之始。陰陽交代。觸石而出。膚寸而合。不崇朝而遍雨天下。唯泰山乎

必于泰山○〔白虎通〕封禪所以必于泰山何。萬物所交代之處也

岱宗爲長○〔詩含神霧〕五岳視三公。岱宗爲之長。封禪徃焉

高帝配天○〔漢官儀〕建武三十二年車駕東巡狩。二月二十日祭。日中到山。禮畢。羣臣稱萬歲有頃。詔百官以次下。明日問起居。二十四日發至梁父九十里。夕牲。二十五日。禪祭于梁陰。以高帝配天。以高后配地

登岱勒封○與黃比崇封岱勒成○以紀太平之功

陽羨石室○〔吳志〕孫皓天璽元年。陽羨山有石室。所在表爲天瑞。乃遣司空董朝周處等封禪國山。明年改元大赦。以協石文

奉高太壇〇太康地記奉高者以事東岳帝王禪代之處也故明堂在縣南四里漢武立大壇于東山以登天下示增高

吉日刻玉〇續漢書祭祀志以建武三十二年爲中元元年復博奉高嚴勿出元年租蓐蓐以吉日刻玉牒書函藏金匱璽印封

辛卯登封〇漢官儀建武三十二年二月二十二日辛卯登封泰山

輦人挽升〇封禪儀建武三十二年車駕東巡狩二月二十一日夕牲二十二日祭日高二丈所燔燎燔燎煙正北也禮畢百官各以次上國家御首輦八挽升山至中觀休須臾復上

太常治禮〇漢官儀建武三十二年登封太山尚書令奉玉牒檢皇帝親封畢太常治禮

先上刻石〇續漢書祭祀志建武三十二年正月詔梁松等復案索河洛讖文言九世封禪事者松等列奏乃許焉使泰山郡及魯趣石工直取完青石無必五色刻方石中命容一牒二月上至奉高遣侍御史與蘭臺令史將工先上山刻石

先之觀壇〇封禪儀車駕東巡狩二月十五日始齋

其等七十人。先之山虞觀祭山壇
玉牒金縷〇〔續漢書祭祀志〕檢用金縷五周。以水銀
和金以爲泥。玉璽。一方寸二分。一枚方五寸
金繩石泥〇〔封禪儀〕以金爲繩。以石爲泥東方西方
各三檢。檢中石泥及壇上色。赤白黑。各依如其方
色
奉符行事〇〔司馬相如封禪書〕夫修德以錫符。奉符
以行事。不爲進越故聖王弗替。而修禮地祇謁款
天神勒功中岳以彰至尊
特牲告祠〇〔續漢書祭祀志〕建武三十二年二月二
十二日辛卯晨燎祭天于太山下。或曰泰山雖已
从食于柴祭。今親升告功。官有禮祭。于是使謁者
以一牲特于祠太山處告祠太山。如親耕貙劉先
祠先農先虞故事
空檢加封〇〔續漢書〕上以用石功難。又欲及二月封。
故詔梁松欲因故封石空簡更加封而已。松上疏
爭之。以爲承天之敬。尤宜章明。奉圖書之瑞。尤宜
明著。今因舊封。竊寄玉牒故石下。恐非受重命之
義
故事施用〇〔續漢書建武三十二年。上許梁松等奏

乃求元封時故事。議封禪所施用。有司奏當刻玉
璽一枚。方寸三分。玉版方五寸
青氣上屬〇〔漢官儀〕光武登封太山。禮畢。羣臣稱萬
歲。音動山谷。有青氣上屬天。遥望不見山巔人在
氣中不知也
黄鵠來壇〇詳祭祀總
氣當天闕〇〔漢官儀〕元封封禪書有白氣夜有赤光
當天闕。下石門之時。穆穆然可畏
雲成宫闕〇〔漢官儀〕建武三十二年。東巡狩。正月二
十八日。發洛陽宫。二月九日到魯。十二日宿奉高
十五日始齋。十九日之山。虞國家居亭百官布塹。
此日上山。雲氣成宫闕。百姓皆見
山呼萬歲〇漢武時。禪嵩山。有呼萬歲之聲三。乃以
三百戸封爲祠戸云
降坐明堂〇〔漢書武帝紀〕上還登封泰山。降坐明堂
注云。初天子封泰山東北趾。古時有
明堂處。則此所坐者也。明年秋。乃作明堂
藏書方石〇〔後漢書祭祀志〕武帝欲用元封時封禪
故事。有司奏當用方石。再累置壇中。用玉牒書藏
方石。又用石檢十枚。刻于石傍。又用石牌以刻書
何必泰山〇〔袁子正論〕嵩高六合之中。何必泰山

誰敢欺天〇後漢建武中。羣臣言宜封禪。詔曰。百姓怨氣滿腹。誰敢欺天

名山望來〇漢司馬相如封禪書。萬物熙熙懷而慕思名山顯位。望君之來。君乎君乎。侯不邁哉

設壇望幸〇司馬相如封禪書。陛下德侔往初。功無與二。休烈浹洽。符瑞衆變。期應紹至。不特創見。意者泰山梁父。設壇場望幸紀號以況榮。上帝垂恩儲祉。將以薦成。陛下謙讓而弗發也（孟康注曰。意者言泰山梁父設壇場望幸紀號以表榮名也）

大役

總〇周禮大役之禮。任衆也

鼓鼛鼓〇周禮地官鼓人以鼛鼓（鼛。音羔）鼓役事

登夫辨任〇周禮地官鄉大夫以歲時登其夫家之衆寡辨其可任者。國中自七尺以及六十。野自六尺以及六十有五。皆征之。其舍者。國中貴者賢者能者服公事者。老者疾者。皆舍。以歲時入其書

屬植受要〇周禮夏官大司馬。大役與慮事。屬其植受其要。以待攷而賞誅

任民用材〇周禮夏官掌固。任其萬民。用其材器

分財均食〇周禮夏官掌固。設其儀器。分其財用。均

其稍食

晝巡夜鼜〇〔周禮夏官〕掌固。晝三巡之。夜亦如之。夜三鼜以號戒

大封

總〇〔周禮〕大封之禮。合衆也。先告后土〇〔周官〕大宗伯。王大封。則先告后土。用牲幣

春官〔大祝。建邦國。先告后土。用牲幣

周知天下〇〔周禮夏官〕職方氏乃辨九服之邦國。方千里曰王畿。其外方五百里曰侯服。又其外方五百里曰甸服。又其外方五百里曰男服。又其外方五百里曰采服。又其外方五百里曰衛服。又其外方五百里曰蠻服。又其外方五百里曰夷服。又其外方五百里曰鎮服。又其外方五百里曰藩服。凡邦國千里封公。地方五百里則四公。方四百里則六侯。方三百里則七伯。方二百里則二十五子。方百里則百男。以周知天下土地制域〇〔周禮地官〕大司徒凡建邦國。以土圭正其地而制其域。諸公之地。封疆方五百里。其食者半。諸侯之地。封疆方四百里。其食者參之一。諸伯之地。封疆方三百里。其食者參之一。諸子之地。封

疆方二百里。其食者四之一。諸男之地。封疆方百里。其食者四之一

制域封溝〇周禮地官大司徒。凡造都鄙。制其地域而封溝之。以其室數制之。不易之地家三百晦。一易之地家二百晦。再易之地家一百晦

地圖正訟〇周禮地官小司徒。凡建邦國立其社稷之壝。正其疆。正其封。而溝洫之。地比正之。地訟。以圖正之

地無華離〇周禮春官形方氏掌制邦國之地域。而正其封疆。無有華離之地

卷終

藝習部十三 禮十三

嘉禮一 冠禮 天子加元服 女笄
婚禮 同姓婚 辭婚
天子納后妃 冊妃嬪夫人
太子納妃 冊拜皇太子附
冊拜諸皇疾附

冠禮

總 卜日
筮賓 筮門
冠咋 三加
一獻 正體

国立国会図書館　タイトル『潛確居類書120卷』　請求記号 032-Ti282s　ガラス使用

飾容　請醴
奠贄　弁旄
童甫　美哉
突而　嘉禮
旅占
節金石　陳鼎俎
敬威儀　齊顏色
諸王冠　公侯冠
字以相尊　成而不尊
內喪則廢　喪服而冠
伯叔後嚮　兄弟畢臻
揆以吉日　登于弱年
醮于客位　筮于廟門
天子加元服
總
皇太子冠
總
女笄
總
婚禮

国立国会図書館　タイトル『潛確居類書120巻』　請求記号 032-Ti282s　ガラス使用

總　陰禮
大綱　取女
歸妹　承宗
好仇　嘉禮
合好　和成
附遠　厚別
重責　造端
相求　不賀
思義　遠恥
親成　判合
贊雁　委禽
待禮　脩物
彰物　告虔
匪斧　因釧
爾室　我儀
匪寇　有家
有室　正室
用魚　用雁
反馬　用羊
繫纓　授室

国立国会図書館　タイトル『潜確居類書120巻』　請求記号 032-Ti282s　ガラス使用

結帨　施鞶
結褵　施衿
百兩　三周
御輪　立軔
奠菜　采蘋
新婚　舊姻
潘楊　劉范
鄭王　王濶
朱子　齊姜
近日　及時
誣祖　拜時
禮物　戒命
男先女　女從人
辭父母　遠兄弟
執巾櫛　備埽洒
奉清塵　委薄軀
欲繁息　恐遲暮
憂氷人　候玄鳥
執俎豆　娶巫家
娶高國　求繫援

国立国会図書館　タイトル『潜確居類書120巻』　請求記号 032-Ti282s　ガラス使用

共慶會　省俸賑
斂錢助　卜生議死
投心委命　嬿婉之求
秦晉之匹　男女以正
父子以親　三十而室
皆以秋冬　必用昏昕
仲春成婚　霜降送女
禮有四備　幣象五行
鹿皮爲禮　皮帛可制
執贄相見　執笄以見
共牢而食　合巹而酳
四爵合巹　三王陶匏
無媒不交　因媒而嫁
諸娣如雲　其從如水
皇駁其馬　饋以特豚
遂人樂擾　長吏配嫁
懸蘿附松　慶雲光覆
荒政多婚　苛政禁賀
送姜于讙　娶于塗山
王姬肅雝　王后嫁女

国立国会図書館　タイトル『潜確居類書120巻』　請求記号 032-Ti282s　ガラス使用

在途稱婦　歸而未絕
負以得妻　三日不舉樂
三夜不息燭　温如蒲葦固以膠漆
一與之齊終身不改

同姓婚

辨姓　去姓
不蕃　無義
不避宗　不書姓
周道不通　晉疾實納
儒不達禮　君不知禮

異源而娶　不知則卜
內官不及同姓　出嗣而婚本族

辭婚

非偶　亂倫
悔婚　諫婚
陳結婚　辭與弟
不疑固辭　公明不娶
王謙不許　張範不受
辱孫權使　嘉不疑傳
不結高門　不肯易妻

天子納后妃

總

徵用皮馬　聘以萬金

女數法地　君歲法天

冊妃嬪夫人

總

太子納妃　皇子諸王納妃附

總

冊拜皇太子

總

冊拜諸王妃階

總

潛確居類書目錄卷之七十七

藝習部十三　禮十三

嘉禮一　冠禮　天子加元服　女笄
　　婚禮　天子納后妃　同姓婚　辭婚
　　太子納妃　冊妃嬪夫人
　　冊拜諸王妃附　冊拜皇太子附

冠禮

總○禮記二十而弱冠冠義曰。冠者禮之始。嘉事之重也。凡冠卜日。筮賓于廟。見于母。母拜之。見于兄弟。兄弟拜之。以其成人而與爲禮故冠而後服備。服備而

国立国会図書館　タイトル『潛確居類書120卷』　請求記号 032-Ti282s　ガラス使用

云
云

卜日○禮論云王彪之以爲禮冠白卜日不必三元也又禮夏冠用葛屨冬冠用皮履明無定時也

筮賓○〔儀禮〕宗人告事畢主人戒賓賓禮辭許主人再拜賓答拜前期三日筮賓（筮可使冠子者）○〔禮冠儀〕古者冠禮筮日筮賓所以敬冠事敬冠事所以重禮重禮所以爲國本

筮門○〔儀禮士冠禮〕筮于廟門主人玄冠朝服緇帶素韠畢即位于門東西面有司如主人即位于西方筮賓如求日之儀（鄭注云筮者問日吉凶于易也冠必筮日于廟門者重成人之禮也）

冠作○詳三加○〔白帖〕處作階而展敬式備三加筮廟門以成儀終陳一無武

三加○〔禮記〕始冠緇布之冠也太古冠布齋則緇之其緩也孔子曰吾未之聞也冠而敝之可也適子冠于作以著代也醮于客位加有成也三加彌尊諭其志也冠而字之敬其名也（始加緇布次皮弁次爵弁志益大也○醮詞曰旨酒既清嘉薦以時乃加元服兄弟具來孝友時格永乃保之再醮曰旨酒既有戾嘉爵承天之祜三醮曰旨酒令芳籩豆有楚咸加爾服肴升

折俎。承天之慶。受福無疆。○白帖終一獻之儀以病吾子。備三加之禮。將責成人

一獻○儀禮冠義冠者見于兄弟。兄弟再拜。冠者荅拜見贊者。西面拜。亦如之。入見姑姊。如見母。乃易服。玄端爵弁。奠贄見小君。遂以贄見于鄉大夫鄉先生。乃醴賓以一獻之禮。主人酬賓束帛儷皮（白帖）

采衣朱紃。盛將冠之容
束帛儷皮。厚酬賓之禮

正體○禮記冠者。禮之始也。凡人之所以爲人者禮義也。禮義之始在于正容體。斁顏色。順辭令

飾容○後漢應亨贈四王冠詩曰。永平四年。外弟王景系兄弟四人並冠。故貽之詩曰。濟濟四令弟。年踐二九。令月惟吉日。成服加元首。人咸飾其容鮮能離塵垢。雖無兄觥爵。杯酌傳肯酒

請醴○儀禮冠者立于西階東。南面賓字之。請醴賓

注云。醴。當爲禮

奠贄○冠義玄冠玄端奠贄于君。遂以贄見鄉大夫鄉先生注云。鄉中老人。爲大夫而致仕者

弁笄○童子始冠。成禮則弁之

章甫○孔子長居宋。冠章甫之冠。宋其祖也

美哉○國語趙文子冠。見欒武子。武子曰。美哉成人

在始戒之也

突而〇〔詩〕總角丱〔慣〕兮。未幾見兮。突而弁兮

嘉禮〇〔五經要義〕冠。嘉禮也。冠。首服也。首服既加。而後人道備。故君子重之。以爲禮之始矣

旅占〇〔儀禮〕筮人執策抽上韇〔贖同〕受命。主人東面旅占卒。進告吉。若不吉。則筮遠日。如初〔注云。旅還也。還與其屬共占之〕

尊事〇〔冠義〕古者重冠。故行之于廟。所以尊重事而不敢擅重事。所以自卑而尊先祖也

節金石〇〔左傳〕襄公九年晉會諸侯伐鄭。公送晉侯。晉侯以公宴于河上。問公年季。武子對曰。會于沙隨之歲。寡君以生。晉侯曰。十二年是謂一終。一星終也。國君十五而生子。冠而生子。禮也。君可以冠矣。大夫盍爲冠具。武子曰。君冠必以祼享之禮行之。以金石之樂節之。以先君之祧處之。今寡君在行未可具也。請及兄弟之國而假備焉

陳鼎俎〇〔東觀漢記〕馬防子鉅爲常從小侯。六年正月。齋宮中上欲冠鉅。夜拜爲黃門郎。御章臺下殿陳鼎俎。自臨冠之

敬戒儀〇〔儀禮〕冠始加。祝曰。令月吉日。始加元服。弃

爾幼志。從爾成德。壽考惟祺。介爾景福。再加曰。吉月令辰。乃申爾服。敬爾威儀。淑愼爾德。眉壽萬年永受胡福。又三加曰。以歲之正。以月之令。咸加爾服。兄弟具在。以成厥德。黃耆無疆。受天之慶

齊顏色〇詳正體條

諸王冠〇晉書曰。漢魏遣使冠諸王。非古典。于是制王十五而冠。不復加使命禮矣。夏之末造也

公侯冠〇記公侯之有冠禮。夏之末造也。鄭注云。字以相尊。成人之道也。鄭注云。冠義已冠而字之。成人之道也。鄭注云。字所以相尊也〇儀禮字辭禮義既備。令月吉日。昭告爾字。爰字孔嘉。髦士攸宜。宜之于假。永受保之

成而不尊〇庶子則冠于房外南面。遂醮焉。注房外謂尊東不于阼。非代父也。不醮于客位。成而不尊也

內喪則廢〇曾子問。將冠者至。而有齊衰大功之喪。如之何。孔子曰。內喪則廢。外喪則冠而不醴。徹饌而埽。即位而哭。如冠者未至。則廢。注內喪。同門也。廢冠。困喪而冠

喪服而冠〇曾子問。如將冠子。未及期而有齊衰大功之喪。則因喪服而冠

国立国会図書館　タイトル『潜確居類書120巻』　請求記号 032-Ti282s　ガラス使用

伯叔後饗○曾子問父沒而冠。則已冠埽地而祭于禰。已祭而見伯父叔父。而後饗冠者注云。饗。謂醴也兄弟畢衎○衎。同也。與主人同服玄端朝服。主人。即冠者父兄也

揆以吉日○詳敬威儀條

登于弱年○詳總

醮于客位○詳三加條

筮于廟門○詳筮門條

天子加元服

總○通典周制文王年十五而冠文王十五生伯邑考。左傳曰。冠而生子。禮也。許慎五經異義曰。春秋左氏傳曰。視歲星爲年紀。十二而一周。于天之道備。故人君子十二可以冠。自夏殷天子皆十二而冠成王十五而冠。譙周五經然否論云。古文尚書。說武王崩。成王年十三。推武王以壬午歲出居東。癸未歲反。禮公冠記。周公冠成王。命史作祝辭告。是除喪冠也。周公未反。成王冠弁。開金縢之書。時十六矣。是成王十五。周公冠之而後出也。許慎五經異義曰。武王崩後。管蔡作亂。周公出居東。是歲大風。王與大夫冠弁。開金縢之書。恐失矣。按禮傳。天子之年。近則十五。必冠矣將冠。筮日筮賓。冠義曰。古者聖王重冠。既言古者。則不起于周行之于廟冠委貌于阼。三加彌尊大戴禮公冠篇曰。公冠四加。三同冕。亦四加。後加衮冕。天子加元服

王重冠所以爲國本也孔子曰正其衣冠尊其瞻視儼然人望而畏之又曰不莊以涖之則人不敬此人君早冠之義也王教之本不可以童子道治焉或云周禮雖有服冕之數而無天子冠文又儀禮有公侯冠禮者王肅鄭玄皆以爲夏末衰亂簒弒所繇生焉故作公侯冠禮則明天子冠禮之審又無大夫冠禮古者五十而後爵何大夫冠禮之有周人五十而有賢才則試以大夫之事而猶行士禮故筮賓于阼以著代醮于客位三加彌尊皆士禮也今按大戴禮有公冠篇云公冠四加天子亦四加又家語冠頌云王太子之冠擬諸侯之冠天子之元子亦擬諸侯之子同于士據此自天子至于諸侯非無冠禮但因秦焚書遂同湯滅其周制士冠禮頗備王者時採行焉○漢改

皇帝冠爲加元服惠帝加元服用正月甲子若丙子爲吉昭帝冠辭曰陛下摛著先帝之光輝以承皇天之嘉祐欽奉仲春之吉辰普尊大道之郊域秉率萬福之不靈始加昭明之元服推遠冲孺之幼志蘊積文武之就德肅勤高祖之清廟六合之內靡不蒙福承天無極○後漢制正月甲子若丙

国立国会図書館　タイトル『潜確居類書120巻』　請求記号 032-Ti282s　ガラス使用

子爲吉日。可加元服。儀從冠禮。乘輿。初加緇布進賢。次爵弁。次武弁。次通天冠訖。皆于高廟。如儀。謁見。續漢書曰。加元服。乘輿皆于高祖廟。謁見。按世祖廟。始冠緇布于宗廟。從古制。和帝冠以正月甲子。乘金根車。駕六玄虬。至廟成禮。乃迴軫反宮。朝服以饗宴。撞大簇之庭鐘。咸獻壽焉。順帝以初月丙子。加元服于高廟。時兼用曹褒新禮其儀不存。順帝都洛陽。亦立高祖廟矣。獻帝興平元年正月甲子。加元服。司徒淳于嘉爲賓。加賜玄纁馴馬。賜貴人。王公。卿。司隸校尉。城門五校。侍中。尚書。給事。黃門侍郎。各一人。爲太子舍人。○魏氏天子冠一　加其說曰。古之士禮服必三加彌尊。所以喻其志。至于天子諸侯。數無文。將以踐祚臨人。尊極德成。不復與士以加。喻勉爲義。禮冠于廟。自魏不復在廟矣。○東晉諸帝冠儀。一加幘冕。將冠。金石宿設。百僚陪位。又先于殿上鋪大牀。御府令奉冕幘簪導衮服以侍。中常侍太尉加幘。太保將加冕太尉讀祝文曰。令日吉辰。始加元服。皇帝穆穆恩弘衮職。欽若昊天。六合是式。率遵祖考。永永無極。眉壽惟祺。介茲景福。加冕訖。侍中繫玄統。脫帝絳紗服。加衮服。冠事畢。太祝率羣臣奉觴上壽。王公以下。三稱萬歲。乃退　孫毓天子一加。三加嫌同諸侯。毓按玉藻記曰。玄冠朱組纓。天子之冠也。緇布冠繢緌。諸侯之冠也。其說謂皆始冠。則是有次加之辭。此二冠天子加元服

皆皁服質古勢不一加。必重加朝祭之服。以崇彌尊。聖人制禮所以一時歷加無象服者。今始成人。卜擇令日而偏加之。所以重始也。若冠日有不加者。後必不擇吉而服。非重始也。又禮器有以少爲貴者。冠不在焉。記者彌尊喻志之言。蓋以服從皁始。象德日新。不可先服尊服。轉而即皁。今嫌士禮喻志之文。因從魏氏一加之制。考之玉藻。似非古典。今三加者。先冠皮弁。次冠長冠。後冠進賢冠。以爲彌尊。于意又疑。裴顏荅治禮問。天子禮玄冠。形之成也。爲君未必成人。故君位雖定。不可孩抱而服冕弁。孌虞以爲天子即位之日。即爲成君。冕服已備。不宜有加。諸侯即位爲成。豈不定。諸侯成君。不拘盛典。而可以冠。天子成君。獨有火龍黼衣。便不可乎。意爲宜冠有加

成帝用三元吉日。既加元服。拜于太廟。穆帝孝武將冠。皆先以幣告廟。訖事。又廟見。臺符問修復未畢。吉凶不相干。爲可加元服與不。太常王彪之議。禮雖有喪冠

當是應冠之年。服制未終。若須服終。便失應冠之年故也。禮所以冠。無定時月。春夏不可。便用秋冬。若今歲內修復未畢。入新年。卜仲春之日加元服。不失年。不失禮。今便准喪冠闕饗樂而行事。誠有倚傍。然加衰冕火龍煥然。以准喪儀。情有不體。若別有事必速加元服。權諸輕重。不須修復畢者。便當准喪冠耳。又議新年至尊當加元服。今若依成帝故事。用三元日者。冠有金石之樂。恐修山林未畢。于樂便闕禮。冠自卜日。又云。夏葛履冬皮履。無定時。不必三元也。按晉故事及兩漢。皆非三元。當

国立国会図書館　タイトル『潜確居類書120巻』　請求記号 032-Ti282s　ガラス使用

任時事之宜耳。又議。近訪得成皇帝加元服儀注。闕無拜廟事。按禮。冠皆于廟。儀禮云。既畢賓出。主人送于廟門。明必在廟。近代以來。不復在廟。成皇帝既加元服拜太廟。以告成。蓋亦猶擬在廟之儀。今既加元服。亦應拜廟○後魏正光元年秋。孝明帝年十一。加元服訖。拜太廟。大赦改元○北齊制。皇帝加元服。以玉帛告圓丘方澤。以幣告廟。擇日臨軒。中嚴羣官。位定。皇帝著空頂介幘以出。太尉盥訖。升。脫空頂幘。以黑介幘奉加。訖。太尉進太保之右。北面讀祝。訖。太保加冕。侍中繫玄紞。脫絳紗袍。加衮服。事畢。太保上壽。羣官三稱萬歲。皇帝入溫室。備御座而不上壽。後日文武羣官朝服上禮酒十二鍾。米十二囊。牛十二頭。又擇日。親拜圓丘方澤。謁廟○唐制。如開元儀

皇太子冠

總○通典周制。天子元子。猶士也。天下無生而貴者也。元子。嗣子也。人無生而貴。皆繇下升也。明人有賢。行著德。乃得貴之也　家語頌曰天子之元子之冠。擬諸侯之冠。四加。大戴禮曰。太子既冠。成人。免于保傅。則有司過之。史有虧膳之宰。太子有過。史必書之○漢宣帝五鳳元年。皇太

国立国会図書館　タイトル『潜確居類書120巻』　請求記号 032-Ti282s　ガラス使用

子以正月冠賜丞相以下帛。赦徒作杜陵。諸王遣使行事○魏氏冠太子。再加。皇子王公嗣子乃三加。孫毓以爲一加再加。皆非禮也。冠諸王因漢遣使行事○晉惠帝之爲太子。將冠。武帝臨軒。使兼司徒高陽王珪加冠。兼光祿大夫。屯騎校尉華廙贊冠。武帝冠太子。乞皆即廟見。斯亦擬在廟之儀。太始六年。南宮王承年十五。依舊應冠。有司奏議禮十五成童。國君十五而生子。以明可冠之義。又漢魏遣使冠諸王。非古典。于是制儀。主十五而冠。遂革使命。咸寧二年秋閏九月。遣使冠汝南王宗。惠帝以正月丙午冠太子。訖。乃廟見。懷帝亦以正月冠皇太子○宋冠皇太子及藩王以一加○齊武帝孫南郡王昭業冠。從尚書令王儉議使太常持節一加冠。大鴻臚爲贊。醮酒之儀。國官陪位。拜賀如常。其日。內外二品清官以上詣公車門集賀。幷詣東宮南門通牋。別日上禮。宮臣亦詣門稱慶。如上臺之儀。既冠之後。尅日謁廟。儉議曰。皇孫冠事。歷代所無。禮雖有嫡子無嫡孫。然南郡王。體自儲嗣。實惟國重。元服之典。宜異外藩。依于諸王則輕。同于儲皇則重。按士禮。冠主人玄冠朝服。注云。主人。冠者之父兄也。尋其言父及兄。則明祖在不爲主也。又春秋之義。不以父命辭王父命。則皇太子無專用之道。宜使太常持節。一加冠并撰立贊冠醮酒二辭。祝辭曰。皇帝使給事中。太常武不依藩國。詔可

安戾蕭惠本。加南郡王冠簪。日戒賓。肇加元服。弃爾幼志。從厥成德。親賢使能。克崇景福。醮酒辭曰。旨酒既清。嘉薦既盈。兄弟具在。淑愼儀刑。永永眉壽。於穆獻寧。明帝冠太子。用正月〇梁武帝天監十三年正月。冠太子于太極殿。修前代之儀〇後魏孝文帝冠皇太子恂于廟。詔曰。司馬彪漢志。漢帝有四加冠。一緇布。二進賢。三武弁。四通天。朕見家語冠頌篇四加冠。公也。家語孔子之言。與正經何异。諸儒忽司馬彪志。致使天子之子。而行士冠。朕以爲有實。諸儒皆以爲無實。孔子所云。斐然成章。其斯之謂矣〇北齊制。皇太子冠則太尉以制幣告七廟。擇日臨軒。有司供帳于崇正殿。中嚴。皇太子空頂幘。公服。出立東階之南。西面。使者入。立西階之南。東面。受詔。入室。盥櫛。出。南面。使者進揖。詣冠席。西面坐。光祿卿盥訖。詣太子前設櫛。使者又盥。奉進賢三梁冠。至太子前東面。祝脫空頂幘。加冠。太子興。入室更衣。出。又南面就席。光祿卿盥櫛。使者又盥。祝脫三梁冠。再加遠遊冠。太子又入室。更衣。設席中楹之西。使者揖就席。南面。光祿卿洗爵酌醴。使者詣席前北面祝。太子拜受醴。即席

坐祭之。啐之。奠爵。降階復本位。西面。三師三少。及在位羣官拜。事訖。又擇日會宮臣。又擇日謁廟。○隋制。皇太子將冠前一日。帝齋于大興殿。天子與賓贊。及預從官。齋于正寢。其日質明。有司告廟。各設筵于阼階。帝衮冕即御座。揖太子進。升筵西向坐。贊冠者坐櫛。設纚。離賓盥訖。初加緇布冠。進設頍丘癸切纓。賓揖太子適東序。衣玄衣素裳以出。贊者又坐櫛。賓進加遠遊冠。改服訖。賓又受冕。太子適東序。改服以出。賓揖太子南面立。賓受醴。進筵前。北面立。祝太子拜。受觶。賓復位。東面答拜。贊者奉饌于筵前。太子祭。薦。醴。畢。降筵。進當御。東面拜。納言承詔。詣太子戒訖。太子拜。贊者引太子降自西階。賓少進。字之。贊者引太子進立于庭東面。諸親拜訖。贊者拜。太子皆荅拜。與賓俱復位。納言承詔降。命令有司致禮。賓又拜。帝復降阼階下拜。太子以下皆拜。帝出更衣還宮。太子從至闕。因入見皇后而還。○唐貞觀五年正月。有司上書。皇太子將冠。禮宜用二月。爲吉。請遣官以備儀注。太宗曰。今東作方興。恐妨農事。令改用十月。太子少保蕭瑀奏稱。准陰陽家用二月爲勝。上曰。陰陽拘忌朕

所不行。若動靜必依陰陽。不顧禮義。欲求福祐。其可得乎。若所行皆遵正道。自然當與吉會。且吉凶在人。豈假陰陽拘忌。農時甚要。不可暫失

女笄

總○周制。女子許嫁笄而禮之。稱字。許嫁。已受納徵禮也。笄女禮。猶冠男也。使主婦女賓執其禮

毀則教于宗室祖廟未毀。教于公宮三月。祖廟已毀。則教于宗室。祖廟。如高祖爲君者之廟。以有緦麻之親。就尊者之宮教之也。教以婦德。婦容。婦功。婦言。宗室。大宗之家○〔公羊傳〕婦人許嫁笄而字之。殤也。魯僖公薨。子般卒是也○〔雜記〕女雖未許嫁。年二十而笄。禮之。婦人執其禮。雖未許嫁。謂不爲殤。年。伯姬卒是也○〔雜記〕死則以成人之喪埋之。年二十亦爲成人矣。禮之。酌以成人。言婦人執其禮。明非許嫁之笄。賈公彥云。許嫁笄。當使主婦對如賓執其禮。其儀如男子也。又許嫁者。用醴禮之。不許嫁。當用酒醮之。敬其蚤得禮。燕則髮首既笄之後去之也。猶女有髮紒也。髮音巨員切。髻音果切髻

婚禮

總○周禮〕大宗伯職以昏冠之禮親成男女。親其恩。成其性○〔釋名〕婚。昏時成禮也。姻女因媒也○〔爾雅〕女之夫曰壻。壻父母爲姻。婦父母爲婚○〔禮記〕夫婚禮萬世之始也。娶于異姓。所以附遠厚別也。又曰。男子五十而室。女三十而嫁。謂中古也。東晳論曰。男十四可嫁。又禮。男十六可娶。女子三十。壯有室○〔昏禮〕壻執雁而入。再拜奠鴈。

降出御婦車授綏御輪三周先俟于門外婦至壻揖以入又曰婦人年十五許嫁笄而禮之○白虎通婚者謂昏時行禮故曰婚姻○儀禮婚有六禮納采。將爲婚。必先通其言。乃後使人納采擇之禮。用雁爲贄。取陰陽往來之義問名。將歸卜其吉凶。後使往告。婚姻之事。于是也納吉。卜于廟得吉兆。復使往告。婚姻之事。定也納徵。白扇通曰。納徵用玄纁。不用雁請期。鄭玄注曰。陽倡而陰和。期日宜踈夫家卜得吉日。乃使人往辭之親迎其納采。問名。請期。並用雁也○鄭氏婚禮謁文曰納采始相與之語采擇可否之時問名謂問女名將歸卜之也納吉謂歸卜吉往告之也納徵用束帛徵成也請期謂吉日將至親迎謂成禮

解六禮與初學記小異故並存

陰禮○周禮以陰禮教親則人不怨注陰禮男女之禮也婚姻以時則男女不怨曠

大綱○王吉字子陽以夫婦爲人倫之大綱天壽之萌世俗婚姻太早未知爲人父母之道而有子故人多夭

取女○周易咸亨利貞取女吉象曰咸感也柔上而剛下二氣感應以相與

歸妹○易歸妹象云愆期之志有待而行也

承宗○儀禮父醮子曰往迎爾相承我宗祀

好仇○詩君子好仇（注仇匹也）

嘉禮○冠婚之禮

合好○禮記昏義昏禮者將合二姓之好上以事宗廟而下以繼後世也

和成○記男女非有行媒不相知名鄭玄曰媒之言謀也謀合異類使和成也

附遠○詳總

厚別○禮娶妻爲酒食以召鄉黨僚友以厚其別也

重責○本于姻婭以著代重責婦順焉

造端○禮造端乎夫婦

相求○詩草蟲篇喓喓草蟲趯趯阜螽毛傳云喓喓聲也草蟲常羊也趯趯躍也阜螽蠜也卿大夫之妻待禮而行隨從君子鄭箋云艸蟲鳴阜螽躍而從之異種同類猶男女嘉時以禮相求呼也（趯音躍蠜音煩鄭注云卢猶代也謹按所不賀○禮郊特牲婚禮不賀人之卢也（以不賀者有相代之義也）

思義○婚禮不用樂幽陰之義也欲令子婦深思其遠恥也宋公使公孫成納幣稱宋公辭窮也

親成〇周禮詳總

判合〇周禮媒氏職曰掌萬民之判。男女成名已上。皆書年月日以名焉。令男三十而娶。女二十而嫁。注曰。判半也。得偶爲合。主合其半。成夫婦也

贊雁〇詳總

委禽〇左傳鄭徐吾犯之妹美。公孫楚聘之。子晳使强委禽焉〇又崔駰婚禮文曰。委禽奠雁。配以鹿皮

待禮〇毛詩綢繆束薪。三星在天。毛萇傳曰。三星參也。在天始見東方。男女待禮而成。若薪芻待人事而束也

備物〇列女傳邵南申女者申人之女也。既許嫁于豐。夫家禮不備而欲迎之。女曰。夫家輕我遂不肯往。夫家訟之于理。致之于獄。女終以一物不具。一禮不備守節持義必死不往

彰物〇男贄大者玉帛。小者禽鳥。以彰物也

告虔〇女贄不過榛栗棗脩。以告虔也

匪斧〇詩析薪如之何。匪斧弗克。娶妻如之何。匪媒弗得

因針〇線因針而入。不因針而急。女因媒而嫁。不因

媒而親

爾室〇詩亦爾室家

我儀〇詩實維我儀之

匪寇〇易匪寇婚媾（謂無寇難即往就婚也）

有家〇賀娶妻曰聞子有家使某羞禮

有室〇禮三十壯有室

正室〇鍾繇老而納正室

用魚〇禮記昏義教成祭者牲用魚芼以蘋藻（鄭注云魚爲俎實蘋藻爲菜羹祭無牲牢告事耳非正祭也）

用雁〇儀禮昏禮納采用雁請問名納吉用雁

請期用雁

反馬〇左氏既嫁三月而反馬

用羊〇晉書羊者祥也然則婚者有羊漢末始也

繫纓〇禮女子許嫁而纓注繫纓示有從人之端

授室〇禮婦降自阼階授之室（明婦爲家主）

結帨〇皇甫謐女怨詩曰婚禮既定婚禮臨成施衿結帨

結帨三命丁寧

施韠〇穀梁傳女嫁父戒之曰謹愼從爾舅之言諸母施韠紳戒之曰謹愼從爾父母之言（徐邈注云韠蔽佩囊也紳帶也諸母爲施佩帶又戒之也）

結褵○〔毛詩東山篇〕親結其褵九十其儀傳曰褵婦人之禧褵香纓也女將嫁母結褵而戒之者也○〔崔駰婚禮〕結言曰乾坤其德恒久不已爰定天綱夫婦乃始乃降英媛有淑其儀姬姜是侔比則姚嬀載納嘉藝申結鑿褵

施衿○詳結帨

百兩○〔毛詩〕之子于歸百兩御之御音迓

三周○詳總

御輪○詳總

立軺○劉歆等新定婚禮親迎立軺駢馬注云軺立乘小車也駢馬儷駕也

奠菜○〔儀禮〕婦人三月乃奠菜以筐祭用棗栗腶脩曰某氏來歸敢奠菜于皇舅姑婦拜扱吸地扱地猶男子稽首也

采蘋○〔毛詩采蘋篇〕于以采蘋南澗之濱于以采藻于彼行潦鄭箋云蘋之言賓也藻之言澡也婦人之行尚柔順自潔清故取以爲戒

新婚○〔詩〕燕爾新婚

舊姻○〔詩〕不思舊姻

潘楊○潘岳作楊仲武誄曰潘楊之睦有自來矣

劉范○劉氏范氏世爲婚姻

鄭王○〔漢鄭崇本高密大族世與王家相嫁娶

王滿○齊沈約彈王源嫁女與滿璋男鸞彈文曰璋

之丁錢五萬源以所聘餘直納妾王滿連姻實駭物聽潘楊之睦有异于此

宋子〇毛詩豈其食魚必河之鮪豈其娶妻必齊之姜豈其食魚必河之鮪豈其娶妻必宋之子鄭玄注云何必大國之女然後可妻取其貞順而已

齊姜〇詳上宋子

近日〇禮吉事卜先近日

及時〇男女得以及時

誣祖〇傳鄭公子忽如陳逆婦先配而後祖陳鍼子曰是不爲夫婦誣其祖矣

拜時〇劉恢與范汪論婚事曰禮非拜時拜時出于末世耳將以世族多虛吉事容速故以好歲便時新年便可婚也

禮物〇按後漢禮物以玄纁羊雁清酒白酒粳米稷米蒲葦卷柏嘉禾長命縷膠漆五色絲合歡鈴九子墨金錢祿得香艸鳳皇舍利獸鴛鴦受福獸魚鹿烏九子婦陽燧鎖言物之所象者玄象天纁法地羊者祥也群而不黨雁則隨陽清酒降福白酒歡之繇粳米養食稷米粢盛蒲衆多性柔葦柔而久卷柏屈卷附生嘉禾須祿長命縷縫衣延壽膠

国立国会図書館　タイトル『潜確居類書120巻』　請求記号 032-Ti282s　ガラス使用

能合異類漆內外光好。五色絲章采屈伸不窮。合
歡鈴音聲和諧。九子墨長生子孫。金錢和明不止
祿得香艸。爲吉祥。鳳皇雌雄伉合。舍利獸。廉而謙
鶖鶖飛止須匹。鳴則相和。受福獸體恭心慈。魚處
淵無射。鹿者祿也。烏知反哺。孝于父母。九子婦有
四德陽燧成明安身。又有丹爲五色之榮。青爲色
首東方始

戒命（）儀禮父送女命之曰。戒之敬之夙夜無違命
母施衿結帨曰。勉之敬之夙夜無違宮事。庶母及
門內施鞶申之以父母之命命之曰。敬恭聽宗爾
父母之言。夙夜無愆。視諸衿鞶宗子無父母命之親
皆沒已躬命之
男先女（）男子親迎。男先于女剛柔之義
女從人（）女子從人曰婦
辭父母（）丁儀婦賦曰。惟女子之有行。信異代之嫈
倫。辭父母而言歸。奉君子之清塵
遠兄弟（）毛詩泉水篇女子有行遠父母兄弟鄭玄箋云
婦人有出嫁之道。遠于親故禮緣人情使得歸寧也
執巾櫛（）左傳晉太子圉爲質于秦將逃歸謂嬴氏
曰與子歸乎。對曰。子晉太子而辱于秦子之欲歸

不亦宜乎。寡君之使婢子侍執巾櫛。以固子也。從子而歸。弃君命也。不敢從亦不敢言（杜預注曰。嬴氏秦所妻子）

（嬴婦人之卑稱）

備埽灑（禮記納女于天子曰備百姓。于國君曰備酒漿。于大夫曰備埽灑（納女猶致女也。埽不親迎則女之家遣人致之。此其辭也。姓之言生也）

奉清塵（曹植出婦賦云。妾十五而東帶。辭父母而適人。以才薄而質陋。奉君子之清塵

委薄軀（曹植愍志賦云。妾穢宗之陋女。蒙日月之餘暉。委薄軀于貴戚。奉公子之裳衣

欲繁息（漢惠詔女子十五以上至三十不嫁五算。欲人繁息。句踐令國中女子十七不嫁罪父母

恐遲暮（離騷恐美人之遲暮。及年歲之未晏

夢氷人（晉索紞字叔徽。有孝廉令狐策夢立氷上與氷下人語。紞曰。氷上爲陽。氷下爲陰。陰陽事也

士如歸妻迨氷未泮。婚姻事也。君在氷上。與氷下人語爲陽語陰。婚介事也。君當爲人作媒。氷泮而成婚。會太守田豹因策爲子求張氏女。仲春成婚

候玄鳥（禮仲春之月玄鳥至。祀高禖。注云。玄鳥燕也。燕以求巢室有嫁娶之象。媒氏爲候也

執俎豆○韓延壽爲頴川定嫁娶喪祭儀品令文學
按官諸生度弁執俎豆爲吏民行嫁娶禮
娶巫家○漢黃霸字次公爲陽夏游徼與善相者共
載見一婦人相者曰此婦人合富貴不然相書不
相
娶高國○傳敝無存曰此役也不死反必娶于高國
高國貴族也
可用也霸推問乃鄉里巫家女遂娶之後位至丞
求繫援○董叔娶于范氏曰將以求繫援也他日董
邴恕于范獻子獻子執而縛之于庭槐叔向曰求
繫既繫矣求援既援矣而欲得之無所謂也
共慶會○晉王彪之曰賀娶妻者是因酒食而有慶
語愚謂無直相賀之禮而有禮貺共慶會之義
省俸賑○任延爲九眞太守駱越俗無嫁娶禮延令
男年二十至五十女年十五至三十相匹配貧無
聘財者令長吏已下省俸祿賑婚姻
斂錢助○阮修字宣子居貧年三十未有室王敦等
斂錢爲助皆名士也至有求入錢不得者
卜生議宛○毛詩娶妻如之何必告父母傳云必告
父母廟鄭箋云娶妻之禮議于生者卜于死者此

之謂告

投心委命〇傳玄樂府雜歌曰。男當進曰女適人。投心委命誰受身

嬿婉之求〇詩嬿婉之求簁篠不鮮

秦晉之匹〇左傳秦晉匹也。何以舉我

男女以正〇毛詩男女以正婚姻以時

父子以親〇禮記婚義婚禮所以成男女之別而立夫婦之義也。男女有別而後夫婦有義夫婦有義而後父子有親父子有親而後君臣正故曰婚者禮之本也

三十而室〇韓子云。齊桓公微服以遊見人有年老而自養者。公問其故。對曰臣有子五人家貧無以娶之。使傭未反公歸以告管仲。管仲曰畜積有腐棄之財而民饑餓宮中有怨女而民無妻。公曰善乃出宮中婦女而嫁之。因下令曰。丈夫三十而室女子十五而嫁

皆以秋冬〇聖證論曰。嫁娶古人皆以秋冬。毛詩曰。東門之楊其葉牂牂毛萇傳曰。男女失時。不逮秋冬也

必用昏昕〇儀禮婚禮凡行事必用昏昕鄭注云。用昏壻也。謹按造使行玄纁吉禮。必用昕時。親迎。乃用昏時昕音欣日將出時也

仲春成婚○周禮媒氏職曰仲春之月會男女（鄭玄注云仲春陰陽交以成婚禮順天時也）

霜降送女○董仲舒論曰聖人以男女陰陽其道同類天道向秋冬而陰氣結向春夏而陰氣去故曰霜降而送女氷泮而止殺

禮有四備○穀梁傳公如齊納幣納幣大夫之事也禮有納采有問名有納徵有告期四者備而後娶禮也公之親納幣非禮也故譏之

幣象五行○周禮媒氏職云凡嫁子娶妻入幣純帛無過五兩鄭注云納幣用緇婦人陰也凡丁娶禮必用其類五兩十端也必言兩者欲得其配合之名十者象五行十日相成也

鹿皮爲禮○古史攷嫁娶以鹿皮爲禮

皮帛可制○儀禮婚禮皮帛必可制（鄭注云皮帛麗皮束帛也）

執贄相見○儀禮婚禮執贄以相見敬章別也（鄭玄注云言不敢相褻也贄所奠之鴈也）

執笲以見○禮昏義婦執笲棗栗腶脩以見（謹按婦見舅姑之禮笲竹器盛棗栗者也）

共牢而食○禮昏義共牢而食合巹而酳（印）所以合體同尊卑以親之（謹按共牢是同一牲體合巹是同一瓠而爲兩柄以酌酒酳取一巵斷而爲兩柄以酌酒酳）

飲酒也

合巹而酳○見上

四爵合巹○〔禮昏義〕四爵合巹 鄭玄云。巹。破匏也。四爵兩巹。凡六。爲夫婦各三酳。一升曰爵

三王陶匏○〔郊特牲〕三王作牢用陶匏 鄭注云。太古三王之世。作之。而用太古之器。重夫婦之義也

無媒不交○〔禮〕男女無媒不交

因媒而嫁○詳前因針條

諸娣如雲○〔大雅〕諸娣從之祁祁如雲韓侯顧之爛其盈門 毛傳云祁祁徐靚也如雲言衆多也諸侯一娶九女二國媵之諸娣衆妾也顧之曲顧道義也鄭箋云媵者必娣姪從之獨言娣者舉其貴者燦爛鮮明且衆多之貌

其從如水○〔詩〕敝笱篇齊子歸止其從如水 傳云。如水喻衆也

皇駁其馬○〔詩〕之子于歸皇駁其馬 傳云。黃白曰皇駁白曰駁。鄭箋謂始嫁時車服之盛也

饋以特豚○〔禮婚義〕舅姑入室婦以特豚饋明婦順也 鄭注云。以饋明婦順。供養之禮。主孝順也。舅姑者。

遂人樂擾○〔周禮地官〕遂人職以樂婚擾甿 鄭注。田甿勸婚也

長吏配嫁○〔晉書武帝制〕女年十七父母不嫁使長

吏配嫁

懸蘿附松○丁儀寡婦賦云。如懸蘿之附松

慶雲光覆○潘岳寡婦賦云。伊女子之有行兮。爰奉嬪于齊族承慶雲之光覆兮荷君子之惠渥

荒政多婚○周禮荒政十二曰。多婚注云。荒年不備禮婚姻也。古者國有凶荒。則殺禮而多婚。會男女之無室家者。所以蕃育人民

苛政禁賀○宣詔郡國二千石或擅爲苛政禁人嫁娶。不得具酒食相賀。縣是廢鄉里之禮。令民無所樂。非所以導民也。其勿行苛政也

送姜于讙○穀梁傳齊侯送姜氏于讙。禮。送女。父不下堂。母不出祭門。諸母兄弟。不出閾門。送女踰境非禮也

娶于塗山○書娶于塗山辛壬癸甲

王姬肅雝○詩序曰。何彼穠矣。美王姬也。雖則王姬。亦下嫁于諸侯。車服不繫其夫。下王后一等。猶執婦道。以成肅雝之德

王后嫁女○漢書張放。取皇后弟平恩侯許嘉女。上爲放設供帳。賜甲第。充乘輿服飾。時號爲天子取婦。皇后嫁女

在途稱婦○公羊傳女在國稱女。在途稱婦。入國稱

夫人

歸而未絕○〔左傳〕齊侯與蔡姬乘舟于囿。蕩公。公變色禁之不可。公怒。歸之。未之絕也。蔡人嫁之。齊侯以諸侯之師侵蔡。蔡潰。伐楚

負以得妻○〔左傳〕楚昭王敗。鍾建負季芈以從。將嫁季芈。季芈曰。所以爲女子遠丈夫也。今者鍾建負我矣。以妻鍾建

三日不舉樂○〔禮記〕嫁女之家。三夜不息燭。思相離也。娶婦之家。三日不舉樂。思嗣親也。三日而廟見稱來婦也。擇日而祭于禰。成婦之義也

三夜不息燭○見上

溫如蒲葦固以膠漆○〔崔駰婚禮文〕

一與之齊終身不改○〔禮郊特牲〕鄭注云。齊或爲醮

同姓婚

辨姓○男女辨姓。禮之大同

去姓○禮曰。以禮防人。魯春秋猶去夫人之姓曰吳

其敢曰孟子卒。同姓故也

不蕃○傳曰。男女同姓。其生不蕃

無義○無別。無義。禽獸之道

不避宗○盧蒲癸娶慶舍女。同宗也。人謂之曰。男女

辨姓。子不避宗何也曰宗不余避余焉避之。詩賦斷章。子何所求焉惡避宗注曰。苟有求于慶氏。不復避宗。譬如賦詩。直取之義

不書姓○〔傳〕昭公娶于吳。故不書姓

周道不通○〔禮〕吳魯而婚姻百世不通。周道然也

晉侯實納○晉侯實納。有四姬焉。皆同姓

儒不達禮○司空陳萊云。王基當世大儒。而不達禮。爲子納司空王沈女。以姓同源異

君不知禮○陳司敗問昭公知禮乎。孔子曰。知禮。司敗曰。君娶于吳。爲同姓。謂之吳孟子。君而知禮。孰不知禮

異源而娶○王莽娶王咸女。以爲源異不同而娶之

不知則卜○〔禮〕娶妻不娶同姓。故買妾不知其姓。則卜之

內官不及同姓○子產曰。僑聞之內官不及同姓。其生不殖。美先盡矣。則相生疾。君子是以惡之

出嗣而婚本族○〔魏志〕陳矯本劉氏子。出嗣舅氏而婚本族。徐宣每非之。太祖惜其材。乃下令曰。喪亂前事。一切勿論

辭婚

非偶○〔左傳〕鄭公子忽有功于齊齊侯請妻之忽辭。
人問其故忽曰。人各有偶。齊大。非吾偶也。今奔齊
之急而受室以歸是以師婚也
亂倫○王導請婚于陸玩玩曰。不爲亂倫之始。詳人
倫

悔婚○王褒字偉元。與管彥爲女約男女爲婚彥後
葬父于洛陽褒遂別嫁其女。謂彥弟馥曰。昔嫁妹。
妹皆遠。吉凶斷絕。今賢兄葬父洛陽則京邑之人。
豈吾結好之意哉馥曰。嫂是齊人也當還齊。褒曰。
豈有葬父洛陽而隨妻還齊。如此去就復何婚之

有

諫婚○晉劉寔妻卒。犂氏將以女妻寔弟智諫曰。犂
家貧類必汚門戶。寔辭。不得已竟婚而生子夏。寔
後坐夏受賂免官。頃之爲大司農。又以夏犯罪。免

官

陳結婚○桓階字伯緒。劉表欲妻之姪女。階自陳結
婚處。拒不受

辭與弟○〔傳〕敝無存之父。將室之。辭以與其弟。曰。此
役也。不死。反必娶于高國。（注云欲立功。娶卿相之女。互見娶高國）
不疑固辭○漢魯不疑字曼倩。爲京兆尹。大將軍欲

以女妻之固辭久之以病免

公明不娶〇〔典略〕中官常侍唐衡欲以女妻汝南傅公明公明不娶轉以女妻荀彧荀彧父緄慕衡勢誡彧妻之爲論者所譏裴松之云時閹豎用事四海屏氣尤懼唐衡威權莫二順則六親以安違則大禍立至斯以存易亡之緣管蔣詡婂于王氏無損清高之操緄之此婚庸何傷乎

王謙不許〇後漢王謙爲何進長史以謙公明之胄欲與爲婚見其二子使撰焉謙不許以疾免

張範不受〇〔魏志〕張範字公儀袁隗欲以女妻範範辭不受

辱孫權使〇孫權遣使爲子索關羽女羽罵辱其使不許婚權大怒

嘉不疑傳〇楊駿欲以女妻鄭默默曰每讀雋不疑傳嘉之嘗嘉之

不結高門〇〔魏志〕賈詡嫁娶不結高門天下論智計者歸之

不肯易妻〇宋弘事詳公主

天子納妃后

總〇〔通典〕遂皇氏始有夫婦之道人是伏羲氏制嫁

娶。以儷皮爲禮。五帝馭時娶妻必告父母。夏氏親迎于庭殷迎于堂周制限男女之歲。定婚姻之時。而嫁。婚姻之時。即仲春之月。親迎于戶。何休曰。文而迎于戶。示其親六禮之儀始備天子聘女。納徵加穀珪。鄭玄云。納徵加以束帛。公彥曰。士以穀珪也。上皆用玄纁束帛。天子加以鹿皮。諸侯加以束帛。大夫妻桓子之禮。諸侯禮合親迎。有故。則使上卿迎之也。祭公逆之。王后未至京師稱后。知天子不行而禮成也。公子翬如齊逆女。春秋不譏。知諸侯爲有故。得使卿逆。公羊說天子至庶人皆親迎。左氏說王者至尊無敵體之義。不親迎。鄭玄駁之曰。文王親迎于渭。則天子敵迎也。天子雖尊其加于后夫婦也。夫婦無判。禮同一體所謂無敵豈施于此哉。禮記哀公問曰。冕而親迎。不亦重乎。孔子對曰。合二姓之好。以繼先聖之後。以爲天地宗廟社稷之主。君何謂已重焉。此言繼先聖之後。以爲天地之主。非天子則誰乎。吳鄭以天子當親迎。按春秋蔡公迎王后于紀。傳曰。禮也。杜元凱以爲天子不親迎王后譏卿不行。皆不

妹。則稱先守其公之遺女若而人。此則天子之命。自得下達臣下之荅。徑自上通。故遣使稱制拜后也。稱制拜后。靈王求婚于齊。遣道

魯桓公八年。祭公來。遂逆王后于紀。祭公。諸侯爲天子三公者也。王使魯主婚故祭公來受命而迎也。天子無外。故稱王后矣。春秋左氏說。王者至尊無敵。無親迎之禮。諸侯禮合親迎。有故。則使上卿迎之也。祭公逆之。王后未至京師稱后。知天子不行而禮成也

議王不親行。明是天子不當親迎也。文王之迎太姒身爲公子。迎在殷代未可據此以爲天子之禮孔子之對哀公。自論魯國之法。魯以周公之後得郊祀上帝故以先聖天地爲言耳。非說天子之禮

○漢惠帝納后。納采。雁璧。乘馬。束帛。聘黃金二萬斤。馬十二匹。呂氏爲惠帝娶魯元公主女故特優其禮平帝立。王莽納女爲后以固權遣宗正劉宏。尚書令平晏。納采。太師孔光。大司徒馬宮等四十九人。賜皮弁素積（皮弁鹿皮爲冠也。素積以十五升布爲衣。積素以爲裳也）以禮雜卜筮。太牢告宗廟封后父百里尊而不臣有司奏故事聘皇后黃金二萬斤。爲錢一萬萬。莽深辭讓。受四千萬。而以其二千三百萬。予十一侯家。有詔。復益二千三百萬合爲三千萬。莽復以其千萬。分予九族貧者遣甄豐奉璽綬。拜帝母衛姬爲中山孝王后。四年春遣大司徒宮等奉乘輿法駕。迎皇后于安漢公第授皇后璽綬。（顏師古曰。綬所以繫璽）登車稱警蹕。便時（取日時之便）上林延壽門。入未央宮前殿。羣臣就位行禮。大赦天下。益封安漢公地滿百里。賜迎皇后及行禮者三公以下宰執。皆增秩賜金帛各有差。皇后立三月。以禮見高廟。尊父號曰宰衡。位在諸侯王上。

王莽篡位後聞劉伯升及聖公立爲帝。莽恐。欲外示安。進所徵天下淑女杜陵氏女爲皇后。聘黃金二萬斤。車馬奴婢。襍帛珍寶以鉅萬計。莽親迎于前殿兩階間。成同牢禮于西堂。備和嬪美御。其和人三。位視公。嬪人九。視卿。美人二十七。視大夫。御人八十一。視元士。凡百二十人。皆珮印綬。執弓韣月令仲春后親祝高禖。天子乃帥嬪御。禮天子。御帶以弓韣。授以弓矢。于高禖之前。求男女之祥。莽故祈之。韣。弢。弓衣。後漢桓帝立。明年。有司奏太后曰。春秋迎皇后于紀。在塗則稱后。今大將軍冀女弟應紹聖善。結婚之際有命既集。桓帝爲蠡吾侯。梁太后徵。欲與后爲婚。未及嘉禮會質帝崩。后即順烈皇后女弟安備禮進徵幣。請下三公太常按禮儀奏可。以是悉依孝惠皇帝納后故事。聘黃金二萬斤。納采。鹿。麑。乘馬束帛。一如舊典。〔周禮王者以穀。圭。此云璧。形制雖異。與玉同。以乘馬。四匹也。雜記曰。幣一束五兩。兩五尋。然則每端二丈。靈帝冊宋貴人爲皇后。天子御章德殿軒。百官陪位。太尉襲使持節。奉璽綬。皇后北面。帝南面。太尉立階下東向。宗正大長秋西向。宗正讀冊。文曰。惟建寧四年七月乙未。制詔皇后之尊。與帝同體。供奉天地。祗承宗廟。毋臨天下。故有莘興殷。姜任毋問。三代之崇。著有內德。長秋宮闕。中宮曠位。宋貴人秉淑媛之懿體。河山之儀。威容昭曜。德冠後庭。羣寮所咨。人曰宜哉。卜之著龜。卦得坤乾。有司奏議。宜稱綬組。以母兆人。今使太尉襲。使。持節奉璽綬。宗正祖爲副。立貴人爲皇后。后其祗踐爾位。敬遵禮典。肅慎中饋。無替朕命。永終天祿。冊文畢。皇后拜。稱臣任位。太尉授璽綬。中常侍長秋太僕高鄉侯覽長跪受璽綬。奏于殿前。女使授婕妤。接。余長跪受

以授。昭儀受。長跪以帶皇后。皇后伏。起拜。稱臣妾畢。黃門鼓吹三通。鳴鼓畢。羣臣以次出。后即位。大赦天下。皇后秩比國王。即位威儀赤綬玉璽也　漢志乘輿黃赤綬。四采。黃赤縹紺。純黃質長二丈九尺九寸。太子太后。乘輿同　○魏制。天子冊后。以皮馬。庭實加穀珪。齊王正始四年。立后甄氏。其儀不存　○晉武帝咸寧二年臨軒。遣太尉賈充。策立皇后楊氏。因大赦。賜王公以下各有差百僚上禮。納后　太康八年。有司奏大婚納徵。用玄纁束帛加穀珪。馬二駟。羊雁酒米如故　尚書朱整議按魏婚故事天子以皮馬爲庭實。加之以穀珪　○東晉成帝咸康二年臨軒。遣使持節。兼太保領軍諸葛恢。兼太尉護軍孔翁。六禮備物。拜皇后杜氏。即日入宮。帝御太極殿。羣臣畢賀。賀非禮也。王者婚禮無其制。春秋祭公逆王后于紀。穀梁左氏說與公羊又不同。而況漢魏遺事闕畧者衆。晉武恵納后江左。又無儀注。據杜元凱左氏傳說。主婚是供其婚禮之幣而已。故成帝將納杜后。太常華恒。始與博士參定其儀。又周霊王求婚于齊。先儒以爲丘明詳錄爲王者婚禮故成帝臨軒遣使。稱制拜后。然其儀注。又不具存　康帝建元元年。納后褚氏。而儀注陛者不設旋頭殿中御史奏今迎皇后。依昔成恭皇后入宮御物。而儀注至尊衰冕升殿。旋頭不設。昔迎恭皇后惟作青龍旂其餘皆即御物。今臨軒遣使。而五牛旂旋頭畢罕並出即用

舊制今闕。詔曰。今所以正法服升太極者。以敬其始。故備禮也。今何闕所重而撤法物耶。又恭后神主入廟。先帝詔后禮宜有降。不宜建五牛旂。既不設五旗。則旌頭畢罕易具也。又詔舊制既難具于今。而備法服儀飾。龐舉兼副。雜器停之。穆帝永和十年臺符問六禮板文。舊稱皇帝。今太后臨朝當何稱。博士曹耽云。公羊傳婚禮不稱主人。母命諸父爲主。（傳紀裂繻來迎女。不稱使也。無母辭窮。乃自命使耳）太常王彪之云。三傳異義。不可全據。今皇后臨朝稱制。文告所達。國之大典。皆仰稟成命。非無外事也。豈婚聘獨不通乎。六禮板文。應稱皇太后詔。（彪之又曰。天子嫁女。使同姓之國爲主者。以受體于皇極。則有虧婚姻之敬。禮至于迎后之制。必禮成而後入。雖復戚屬之尊。亦臣妾也。天王之后。寧可先之蕃國。然後入臨六宮乎。是以祭公來迎王后于紀。使我爲媒。不云爲主）符及諸故事。深非公羊婚禮不稱主人之義。曰。王者之于四海。無不臣妾。雖復父兄之親。師友之賢。皆純臣也。夫崇三綱之始。定乾坤之儀。安有天父之尊。而稱臣下之命。以納伉儷。安有臣下之卑。而稱天父之名。以行大禮。遠尋古禮于義不通。按咸寧二年。納悼皇后時。弘（始更大引經傳）

訓太后臨天下。而無命咸屬之臣爲武皇父兄主婚之文考咸寧故事。不稱父兄師友。則咸康華恒于所上。合于舊也。謂今納后儀制。一依咸寧故事。從之。華恒定六禮云。宜依舊及大晉已行之制。此恒猶識前事。故王彪之言從咸康縣此也。惟以娶婦之家。三日不舉樂。而咸康羣臣賀爲失禮。故但依咸康上禮不復賀其告廟六禮板文等。皆彪之所定。博士荀納云。凡六禮板長尺二寸。以應十二月。博四寸。以像四時。厚八分。以象八節。皆眞書。后家荅。皺脚書之納采。用雁一頭。白羊一口。酒十二斛。米十二斛。文曰。皇帝咨前太尉參軍都鄉侯何渾元資始。肇經人倫。爰及夫婦。以奉宗廟。咸以爲宜率遵舊典。今使持節崇德衛尉領大鄉侯。兼宗正散騎侍郎綏。以禮納采。后家荅曰。皇帝嘉命詣族。備數采擇。臣之先臣散騎侍郎准之遺女。未附教訓。衣履若人。欽承舊章。肅奉典制。前太尉參軍都鄉侯。龔土臣何琦。頓首稽首再拜承制。問名。用雁羊如前。文曰。何。兩儀配合。承天統物。正位于內。必俟命族。重申舊典。今使持節某官彪之。兼宗正散騎侍郎綏。以禮問名。后家荅曰。皇帝嘉命使者彪之。重宣中詔。問臣名族女父母所生。先臣故光祿大夫呼婁侯偵之遺玄孫。先臣故蔡州刺史關內侯惲之曾孫。先臣故安豐太守閤內中侯友之孫。先臣故散騎侍郎准之遺女。外出自于先臣故尚書左丞孔曹之外曾孫。先臣故侍中關內侯東之外孫女。年十七。欽承舊章。肅奉典制。前某官某侯龔土臣琦。稽首頓首再拜承制。納吉。用鴈。羊。酒。如前。文曰。皇帝咨某官某侯。何人。謀龜從。僉曰貞吉。敬順典禮。今使持節某官彪之。重某官綜。以禮納吉。后家荅。皇帝嘉命使者彪之。重宣中詔。太卜元吉。臣陋族卑鄙。憂懼不堪。欽承舊章。肅奉典制。前某官某侯龔土臣何琦。頓首稽首再拜承制。納徵。用白羊一口。玄纁帛二匹。綵二匹。絹二

百匹。獸皮二枚。錢二百萬。玉璧一枚。酒十二斛。白米十二斛。馬六匹。文曰。皇帝曰。咨某官某侯何之山如河。宜奉宗廟。永承天祚。以玄纁。皮。馬。羊。錢。璧以彰典禮。今使持節兼司徒光祿勳闕內侯恪。崇德衛尉領太常彪之。以禮納徵。后家荅。皇帝嘉命使者彪之。重備物典策。欽承舊章。肅奉典制。前某官某侯何。謀于公卿。大使某官某侯云云再拜承制詔請期。用鴈。羊。酒。米。如初。文曰。皇帝曰。咨前某官某侯何。歲吉日惟八月壬子可迎。臣欽承舊章。肅奉典制。前某官某侯何。歲吉日惟未率禮以迎。今遣使持節兼太僕侍中太宰武陵王晞迎后家荅皇帝嘉命。使者晞重宣中詔。令月吉辰。備禮以迎上公宗卿。兼至副介。近臣百兩。蠃蜾之旅。禋承天禮。憂懼戰悸。欽承舊章。肅奉典制。前某官某侯。冀土臣某謹因使者兼某官某王晞上謹荅。策皇后文曰。惟升平元年八月。皇帝使使持節兼太保侍中太宰武陵王晞。冊命故散騎侍郎女何氏爲皇后。咨爾易本乾坤。詩首關雎。王化之本。宜繇內輔是故皇英嬪虞。帝道以光。妊姒母周。胤嗣克崇。皇后其祗勗厥德。以肅承宗廟。虔恭中饋。盡敬婦道帥導六宮。作軌儀于四海。皇天無親。惟德是依。可不慎歟。○北齊皇帝納后之禮。納采問名。納徵。訖告圓丘方澤。及廟。是日皇帝臨軒。命太尉爲使。司徒副之。持節詣后行宮。東向奉璽綬。以冊授中常

侍皇后受冊于行殿使者與公卿以下皆拜。有司備迎禮。太尉太保。受詔而行。主人公服迎拜于門使者入升自賓階東面主人升自阼階西面禮物陳于庭。設席于兩楹間。童子以璽書板升。主人升跪受送使者拜于大門外。有司先于昭陽殿兩楹間供帳爲同牢之具。皇后服大嚴繡衣帶綬珮。加幜(景)女長御引出。升畫輪四望車。女侍中負璽陪乘。鹵簿如大駕。皇帝服衮冕出。升御座。皇后入門大鹵簿位門外。小鹵簿入到東上閣施步障。降車席道以入。昭陽殿前至席位。姆去幜。皇后先拜後起。皇帝後拜先起。升自西階。詣同牢座。與皇后俱座。各三飲訖。又各酳(印)二爵。(景)奏禮畢。后興。南向立。皇帝御太極殿。王公以下拜表謝。又明日。以棗栗棗脩。見皇太后于昭陽殿。擇日。羣官上禮又擇日。謁廟。皇帝使太尉先以太牢告。而後遍見羣廟。○唐皇帝納后。卜日告天地臨軒。命大尉爲使。宗正卿爲副。並如開元禮聘以萬金。○(漢舊儀)皇帝聘皇后。以金萬斤徵用皮馬。○晉所司奏婚禮納徵。大婚用玄纁束帛加璧。乘馬。大夫玄纁束帛。加壁。乘馬二駟。王侯玄纁束帛。

東帛加羊。古以皮馬爲庭實。天子加穀圭。諸侯加大璋。納采告期迎。各帛五匹。及納徵馬四匹。皆夫家自備。惟璋官爲具

君歲法天〇〔淮南子〕禮三十而娶。文王十五而生武王。非法也。歲星十二歲而周天。天道一備。故國君十二歲而冠。冠而娶。十五而生子。重國嗣。不從古制也

女數法地〇〔白虎通〕天子諸侯一娶九女者何。重國廣繼嗣也。法地有九州。承天之施。無所不生。一娶九女。亦足承君之施。九而無子。百無益也

冊妃嬪夫人

總〇〔通典〕周制。天子后立六宮。三夫人。九嬪。二十七世婦。八十一御女。以聽天下之內治。天子六寢。而六宮在後。六宮在前。所以承副施內外之政也。三夫人以下。百二十人。周制也。三公以下。百二十人。似夏時也。以治外。而六宮內政。取其相應焉。又三少者爲次妃。帝堯因焉。至舜不立正妃也。但立三妃而已。謂之三夫人。舜妃也。夏后氏增以三三而九。合十二人。春秋說云。天子娶十二。即夏制也。以虞夏及周公增之。則殷人又增以三九二十七。合三十九人。周人上法帝嚳。立正妃三九二十七人爲八十一以增之。合百二十人。其位。后也。夫人也。嬪也。世婦也。女御也。五者相參。定尊卑也。公羊云。諸侯娶一國。則二國往媵之。以姪娣從。公羊說曰。天子諸侯娶三國。凡九女。法地有九州。是以承天之施。娶三國者。廣異類也。恐一國有血脈相似。俱無子也。姪娣勝者。不相妒嫉也。年雖幼。

待年于父母之國。古者女嫁。則姪娣從。謂之媵○後漢獻帝建安十八年曹操進三女憲節華爲夫人。聘以東帛玄纁五萬匹。小者待年于國。留住于國二十年。並拜貴人○待年長晉武帝太始十年。將聘三夫人九嬪有司奏禮皇后聘以穀珪無妾媵禮贊之制詔曰拜授可依魏氏故事。于是臨軒使持節兼太常拜三夫人。兼御史中丞拜九嬪

太子納妃　皇子諸王納妃附

總○〔通典〕漢制皇太子納妃奉常迎時叔孫通定禮之義。皇太子以奉常迎也○晉太康中有司奏太子婚。納徵禮用玉璧一。獸皮二。王彪之上書曰。或者獸取威猛。有斑彩蔚。王象德而有潤。尋其旨趣。玄纁束帛。儷皮鴈羊○宋文帝元嘉十五年四月。皇太子納妃。六禮文與納后不異。百官上禮。其月壬戌。于太極殿西堂叙寓。二宮隊主。副司徒侍郎以上。諸二千石在都邑者。並在會。又詔令小會可停伎樂。時有臨川曹之喪　明帝太始五年。有司奏按晉江左以來太子婚。納徵用璧一。獸皮二。未詳所准。今法章徵儀方將太備。宜憲範經籍。今皇太子婚納徵禮合用璋。豹皮及熊羆皮與

不。下禮官詳議依經史記更正。若應用者。爲各用一。爲用兩博士裴昭明按周禮。納徵玄纁束帛儷皮。鄭玄曰束帛以致命。兩皮。庭實皮。鹿皮　晉納妃以獸皮二。獸豹雖文。禮所不用。羆吉祥。婚典不及。珪璋美。爲用各異。今儲皇聘納。宜准經語。兼太常丞孫詵議以爲聘幣之典。損益惟我。今儲后崇聘。禮光訓遠。皮玉之美。宜盡輝備。禮束帛儷皮。則珪璋數同。辟。熊羆文豹各應用二。博士虞和議按儀禮直云玄纁束帛儷皮。禮記郊特牲云。扁豹皮。虎豹皮居然用兩。章。宜仍舊各一。參議詵詵二議不異。今加珪璋各一。豹熊羆皮各二。詵議爲允。詔可

○齊武帝永明年中以婚禮奢貴。勅諸王納妃。上御及六宮依禮上衆栗服　加脩加以香澤花粉。其餘衣物皆停。唯公主降嫁則上遺舅姑○北齊皇太子納妃禮皇帝遣使納采。有司備禮物。會畢。使者受詔而行。主人迎于大門外。禮畢。會于廳事。其次問名。納吉。並如納采。納徵則使司徒及尚書令爲使。備禮物而行。請期則以太常宗正卿爲使。如納采。親迎則太尉爲使。三日。妃朝皇帝于昭陽殿又朝皇后于宣光殿。擇日。羣臣上禮。他日。妃還又

他日皇太子拜閤皇大子及王聘禮納采問名納
吉請期親迎皆用羔羊一口雁一隻酒黍稷米麪
各一斛納徵用玄三匹纁二匹束帛十匹大璋一
扁皮二錦綵六十匹絹二百匹羔羊一口羊四口
犢二頭酒米稷稻米麪各十斛從車百乘○隋皇
太子納妃禮皇帝臨軒使者受詔而行主人俟于
廟門使者執鴈主人迎拜于大門之東使者入升
自西階立于楹間南面納采訖仍行問名儀事畢
主人請致禮于從者禮有幣馬其次擇日納吉又
擇日以玉帛乘馬納徵又擇日告命又擇有
司以特牲告廟冊妃皇太子將親迎皇帝臨軒醮
而誡曰往迎爾相承我宗事勗帥以敬對曰謹奉
詔既命有儀而行主人几筵于門外西面拜皇太
子荅拜主人揖皇太子先入主人先立于阼階西
面皇太子升進當房戶前北面跪奠雁俛伏興拜
降出妃父進西面戒之母于西階上施衿結帨及
門內施鞶申之出門妃升輅乘以几姆加幎皇太
子乃馭輪三周馭者代之皇太子出大門乘路羽
儀還宮鷄鳴夙興以朝奠舅煩于皇帝皇帝撫之
奠舅于皇后皇后撫之席于戶牖間妃立于席西

祭奠而出○唐皇太子納妃禮臨軒命使行納采
問名納吉納徵請期告廟臨軒醮戒親迎同牢朝
見並如開元禮

冊拜皇太子

總○〔通典〕後漢制拜皇太子儀百官會立定謁者引
皇太子當御座殿下北面司空當太子西北東面
立讀策書畢中常侍持太子璽綬太子再拜三稽
首謁者贊曰皇太子臣某甲謁者乃稱制曰可三
公升階上殿賀壽萬歲因大赦天下禮畢○東晉
孝武帝泰元十二年堂符問皇太子既拜朝臣奉
賀應上禮不國子博士車胤云百辟卿士咸與盛
禮展敬拜伏不須復上禮唯方伯牧守不親大禮
自非涵牢貢羞無以裁其乃誠故宜有上禮亦如
元正大慶方伯莫不上禮朝臣止奉聲而已大學
博士庾凱之議按武帝咸寧中諸王新拜有司近
臣諸王公主上禮今皇太子國之儲副既已崇建
普天同慶謂應上禮奉賀按漢魏故事皇太子稱
臣新禮以太子既以子爲名而又稱臣臣子兼稱
於義不通除太子稱臣之制摯虞以爲孝經資於
事父以事君義兼臣子太不嫌稱臣宜定新禮皇

子稱臣如舊詔從之尚書符又問王公以下見皇
朝臣宜朱衣襆幘拜敬太子儀及所制衣服車胤議
文故太傅羊祜牋慶太子稱叩頭此則拜之證又
太寧三年詔議其典尚書卞壼謂宜稱則漢魏
閤朝再拜其朱衣冠冕唯施天朝宜備幘而已○
北齊冊皇太子皇帝臨軒司徒爲使司空副之太
子服遠遊冠入至位使者入奉冊讀訖皇太子跪
受冊于使者以授中庶子又受璽綬于尚書以授
庶子稽首以出就策使者持節至東宮宮臣內外
官定列皇太子階東西面若幼則太師抱之主衣
二人奉空頂幘服從以受冊明日拜表章于東宮
殿庭中庶子中舍人乘輜車奏章詣闕堂謝擇日
齋于崇正殿服冕乘安車謁廟擇日葦臣上禮又
擇日會明日三品以上牋賀○唐臨軒冊命皇太
子如開元禮

冊拜諸王侯附

總○通典後漢制拜諸王侯三公之儀百官會位定
謁者引光祿勳前丁孚漢儀云太常住蓋下東向讀文以此異也謁者引
當拜者前當座伏殿下光祿勳前一拜舉手曰制
詔其以某爲某侯初六年三月甲子制詔以大鴻臚
勤爲司徒○曰朕承天序維稽古建爾于侯爲漢輔
往率舊職敬敷五教在乎寬允左右朕躬宣力四
表保乂皇家於戲秉國之鈞方抵厥庀時亮天工可不慎歟勤其戒之此其例也讀策書

畢。拜者稱臣再拜。尚書郎以璽印綬付侍御史。前面立受璽印綬。當受策者再拜拜頓首三。贊謁者曰。某王臣某新封某公某初除。謝中謁者報謹謝。贊者立曰。皇帝爲公興。重坐受策者拜謝起就位。禮畢。○晉武帝咸寧三年始平濮陽諸王再拜。有司奏依故事聽京城近臣諸王公主應朝賀者復上禮博士張敞議臨軒遣使應作樂。敞按太始中皇太子冠。太子進而樂作。位定樂止。王者諸侯雖殊尊卑。至于禮秩或有同者。冠之與拜。俱爲嘉禮是以准昔儀注。謂宜作樂。今符云至尊受太子拜時無鐘磬之樂。又按太始三年。有司奏皇太子明膺休命。光啓嘉祚。宜依漢魏故事。太常王師等言。拜三公應有樂。宿設懸于殿庭。今門下云。非祭享則無樂。按冠禮有樂。公侯大臣之御座爲起。在輿爲下。傳曰。國卿。君之貳也。是以命使之日。御親臨軒。百僚陪位。此即敬事之意也。古者天子饗下國之使命將帥遣使臣。皆有樂。故詩序曰。皇皇者華。君遣使臣也。又曰。歌采薇以遣之。出車以勞還。杕杜以勤歸。皆作樂而歌之。今命大使拜輔相。比于下國之臣。輕重殊矣。輕誠有之。重亦宜然。博士考古。以

事義相准。故謂臨軒遣使。宜有金石之樂。詔曰。三公鸿司。皇帝有興之禮。何以不設樂。又正位南面。何以不服冕。尚書顧和言臨軒拜三公。不應有樂和云。禮無其文。按衛宏撰漢儀。拜丞相亦無樂。古之燕享有樂者。以暢賓主之歡耳。今拜三公。事畢于庭。階禮成于拜。立歡宴未交。無事于樂。又按六冕之服。主于祭祀。唯婚特用之。他事未見服冕者。故拜公不應服冕。○北齊策諸王。以臨軒日上水一刻。吏部令史乘馬賫召板詣王第。王乘高車鹵簿至東掖門止。乘輿車。既入至庶尚書讀策以授主。又授章綬。事畢。出輿車入鹵簿乘高車詣闕闕伏闕表謝。報訖。拜廟還第。即拜。鴻臚卿持節。吏部尚書授策。侍御史授節。使者受而出。乘輿持節詣王第。入就西階東面。王入。立于東階西面。使者讀策博士讀板。王俛伏。三稽首。還本位謝如上儀。在州鎮則使者受節策。乘車至州。如王第。諸王。二公。儀同尚書令。五等開國太妃。公主恭拜。冊軸一枚。長二尺。以白練衣之。用竹簡十二枚。六枚與軸等。六枚長尺二寸。文出集書。書皆篆字。哀冊贈冊亦同諸王五等開國及卿男共拜。以其封國所在取

社壇方面土苞以白茅內青箱中函方五寸以青
塗飾封授之以爲社○隋制臨朝冊命三師諸王
三公並陳車輅餘則不百司定列內史令讀冊訖
受冊者拜受出又引次受冊者如上儀若冊開國
郊社令奉茅土立于仗南西面每授冊訖授茅土
焉

国立国会図書館　タイトル『潛確居類書120卷』　請求記号 032-Ti282s　ガラス使用

国立国会図書館　タイトル『潜確居類書120巻』　請求記号 032-Ti282s

ガラス使用