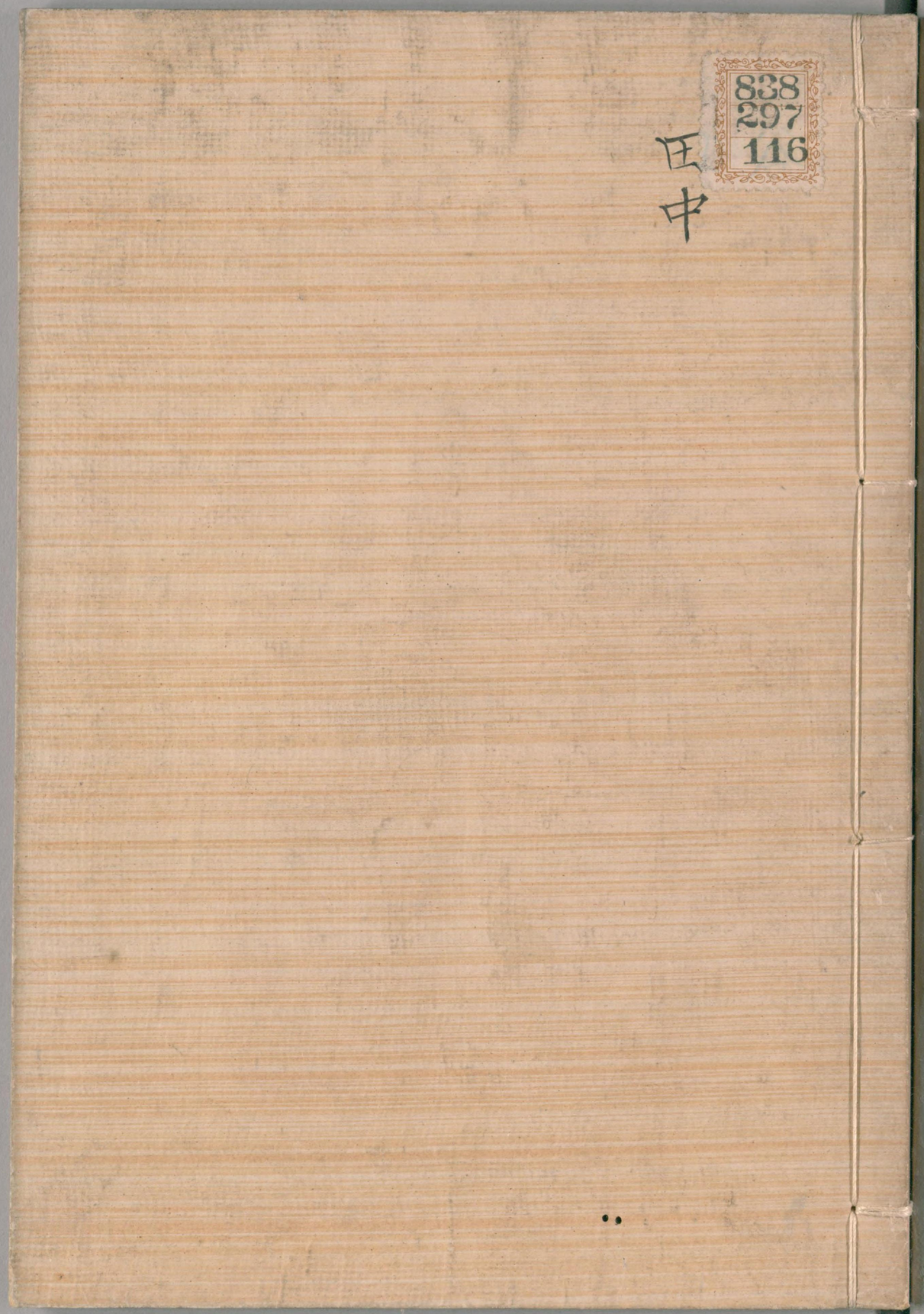
838
297
116

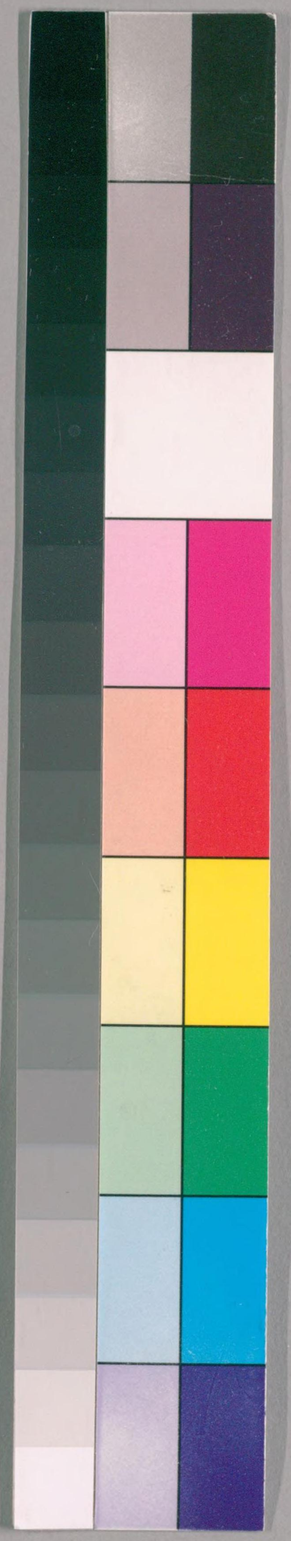

国立国会図書館　タイトル『本朝武家諸姓分脈系図』　請求記号 838-116

ガラス使用

谷　源氏　本美濃

又　口

又　源　口

田中　源　田上舞　本三川

又　橋　本近江

又

源氏

谷　本國美濃　紋上羽蝶　肥三桐　萬

衛好　谷　大膳

生於近江

仕於織田信長大正十年　採州三本軍係秀吉戰死

衛友　谷　出羽守

生於近江

仕秀吉賜一万六千石

慶長五年庚子亂屬於關東居於丹州在所以本領安堵

同廿年之初大坂役供奉五月七日惣懸之時向大和路

大坂勢大軍而押來待先手備半合敗軍時衛友始同

根岸信輔氏寄贈

国立国会図書館　タイトル『本朝武家諸姓分脈系図』　請求記号 838-116　ガラス使用

源氏

谷

本國美濃　紋上羽蝶　胚三桐　萬

衛好　谷　大膳

生於近江

仕於織田信長大正十年　採州三本軍係秀吉戰死

衛友　谷　出羽守

生於近江

仕秀吉賜一万六千石

慶長五年庚子乱属於關東居於丹州在所以本領安堵

同廿年之初大坂役供奉五月七日惣懸之時向大和口路

大坂勢大軍而押来待先手備半合敗軍時衛友始同

根岸信輔氏寄贈

国立国会図書館　タイトル『本朝武家諸姓分脈系図』　請求記号 838-116　ガラス使用

助三郎牛之助父子三人踏止接戰然衛友馬驗欲奪之
以馬上而追着取返之助三郎牛之助各有高名家士
死傷多矣寛永四年丁卯十一月二十卒年　葬於武州高麗
万松山泉丘山寺号心公羽虎鉄大居士

衛成　谷雅樂助　内藏助
母

慶長廿年丁卯大坂役出羽守領知高一万六千石内以八千石軍役
居於永井右近大夫組為御先手
大神君夫王子御移時供奉賜御先手尽戦功訓陣後賜黄金
先父而歿

衛之　谷兵助　内藏助
母

寛永四年丁卯分知二千五百石後御書院番同九年事賜
御遺物銀百枚後為進物番
延宝九年壬酉六十九年　葬於白金瑞聖寺
号奇雲院殿峻嶺宗垣居士

女子　谷甚九郎衛利妻
母

衛治　谷九兵衛
母

女子　建部傳右門道昌妻
母

女子　大島久左門妻
女子　鵜殿新三郎長道妻

国立国会図書館　タイトル『本朝武家諸姓分脈系図』　請求記号 838-116
ガラス使用

女子　日下部兵左衛門正直妻

女子　浅井七平　元本妻

女子

衛貞　谷　兵助　主馬

母

延宝九年壬酉七十二跡目二千五百石為中普請彦坂宮内守組

同三年壬戌二十八年謝之貞享元年甲子元年甲子死

衛行　谷　大膳

母　無嗣

貞享元年甲子七十二跡目二千五百石三歳而早世断絶

衛勝　谷　助三郎

母同

慶長二十年乙卯大坂役五月七日惣懸懸於大和口道筋處

大坂大軍押来挑戦御先手過半敗軍時父出羽守兄助三郎

父子三人踏止防之各尽軍功軍手賜黄金矣

衛政　谷　牛之助　大學

母同

慶長二十年乙卯五七大坂大軍進来挑戦御先手衆過半敗軍時

父出羽守兄助三郎父子三人踏止追拂敵各尽軍功凡父子

之手得首九級矣凱陣後於二條而賜黄金百両矣

寛永四年丁卯兄内藏助先死其男兵助幼稚故衛政為嗣
賜父衛友之遺跡一万八十二石外分知二千五百石於甥兵助
衛之二千石於弟内記千五百石於弟宇右衛門衛忠

衛清　谷　藏人
母同
寛永四年丁卯分知二千石

貞享五年戊辰七十七卒　葬於泉岳寺
号迎涼院殿天陰常地居士

頼衛　谷　平四郎　主水
母
寛文十二年壬子六十七歳　御目見献御太刀銀馬代
元禄元年戊辰十二月廿日二千石為寄合改主水
同二年己巳閏正十八日御禮献御太刀金馬代
宝永四年丁亥七十八卒　葬於高輪泉岳寺
号撰心院殿涼外常清居士
妻　本多氏部
女　大和三年主殿七十二縁組

衛永　谷　小助
母同

高豊　日根野小左衛門　權之助
為兄衛永子
実根野数三郎則最養子

衛章　母　谷　兵部卿　藏人

宝永五年戊子九廿九踏目二千石　[illegible]氏初在為[illegible]

同六年十十五継目御禮献御太刀金馬代　[illegible]九年丁巳年九

寛保元年辛酉十一月二十九年　奪泉岳寺　為御書院四番

号泰善院殿心岩了室居士

女子　母同　松平田宮　妻

衛平　母　谷　平四郎

妻奥田備後守　女　明和九年壬辰十九九月

号寛樹院殿元栄浄本法尼

寛保元年辛酉十二廿七踏目二千石　於前御御老中列坐松平

伊豆守傳之為[illegible]継同二年壬戌八五為御出性組松平日向守組

宝暦二年壬申四廿七月九年　奪泉岳寺

号瑞松院殿泰岳浄雲居士

女子　母同　日根野権之助高豊妻　[illegible]

[illegible]

女子　母同　伊丹[illegible]　妻

衛明　母同　谷　鐵次郎

元文二年丁巳七十九月九年泉岳寺

号桐嶽院殿月泉蒼梧居士

衛壽

谷 主計

母

寶暦二年壬申七月日二千石旅御納戸御老中列坐

爲小普請組

爲御小性組寄附

天明二年壬寅正十一爲御使番 同年十二月十六布衣

同五年乙巳七廿五御病時爲寄合

寛政 年 爲火事場見廻

同十二年庚申二廿四爲御先手頭 享和二年壬戌閏正十六卒

病時爲寄合

女子

母

竹中住佐

大岡嵩之丞 妻

衛

谷 鑄之丞

主計

母同

文化

爲小普請

二千石 外ニ御役高之無之 外ニ足高 丹波守何之殿郎十二

衛忠　谷　宇右衛門

母同

生於母波

寛永五年戊辰十二月多知千五百石　母波州何

同十二年之夏為御小性組齊藤摂津守組

同十八年寅七八十五九年廿四

女子　母同　園　大納言基音卿室

衛周　谷　八助　帯刀

母

壽谷　甚九郎衛利子

国立国会図書館　タイトル『本朝武家諸姓分脈系図』　請求記号 838-116

ガラス使用

生於江戸
寛永十八年丁巳十二月二日卯日千五百石
万治二年己亥七十一為御寵組土屋兵部大輔組
元禄四年辛未正五死年五十五葬武州羽根澤邑吸江寺 日東山
号寶性院殿鐵關玄透居士

某 谷 權兵衛
母 岡

衛常 谷 主税 帯刀
母 毒北條右近太夫氏利女
元禄十五年壬午六月九日葬吸江寺
号月鏡院殿高峰妙嚴大姉

寛文九年己酉生於江戸

元禄四年辛未七月二日卯日千五百石於菊間而御老中列坐戸田
山城守傳之為大番組仙石因幡守組同年十一月拜謝之献
御太刀金馬代為巡部 母同守組同十年丁丑正十二死年廿九
葬於吸江寺号 寶照院殿機峰元崎居士

女子 母 岡
妙寺道口寺臣
深津助之進 始九郎 直勝 母 毒

女子 母 岡
花房女房門 毒

衛直 谷 七十郎 主殿
寶深津助之進直勝男
寶母谷帯刀衛周女
天和二年辛亥生於信州飯山

元祿十七年丁丑七十一歲目千五百石於勿間而御老中列坐土屋相模守
傳之為小普請世部州府守組同年八十三拜謝之獻中太刀金
馬代同十四年丁巳九廿五為御小性
寶永三年丙戌七廿小普請入遠慮為三枚梧津產組
同六年己丑二廿二遠慮御光寺保四年己亥八二為小普請組
滝川讃岐守丁花元文元年丙辰四廿四死年五十四葬吸江寺
于得禪院殿自適道性居士

女子　宗條平助　壽
母北條左近大夫氏利女　寶永元年甲申九廿五緣組

衛儔　石　勤良
母　壽渡邊圖書　叔母　寬保三年癸亥正六死
于江柳院殿濃蔭煙明華大帝

寺保二年丁酉生於江戶
元文元年丙辰七二歲目千五百石為小普請組母朋五死八十死
同十一日組月御禮獻御太刀銀馬代
同二年丁巳十二四為御小性組佐野右兵衛尉組
寬保二年壬戌十七死年廿六葬於吸江寺
于瑞峻院殿紹岳宗運居士

女子　母同　折井吉太郎　昌辰壽
延享元年甲子四廿六死

昌　母同　德永與市郎　為德永陣太郎
養子

女子　母同　榊原內記　忠興壽

国立国会図書館　タイトル『本朝武家諸姓分脈系図』　請求記号 838-116
ガラス使用

轉衛 為兄衛傳養子
母同

轉衛 谷 縫殿助
實岸

享保四年己亥生於江戸
寛保二年壬戌十二廿六跡目千五百石於菊間西御老中列座
松平左近将監傳之為小普請組松平出雲守支配
延享二年乙丑九十三為
有徳公御小姓組佐野右兵衛尉組寛延四年辛未七十二同小普請入
為二丸宗四郎組宝暦元年寛延四十二月四日改元御小性組伊沢
播磨守組同二年壬申十二廿一為進物番旨松平右近将監傳之
同六年丙子六十五奥城手城門渡御用於焼火間

松右佐渡守以書傳之同八年戊寅正十一為御使番同年十二八
布衣同九年己卯十二廿六為濃州郡上城引渡御用松平右近丙
少輔傳之明和四年丁亥閏九四死年四十九葬四谷
号大信院殿仁溪宗寛居士

衛明 谷 造酒助 頼母
母

妻 右 出羽守衛女
宝暦七年丁丑十五縁組

延享三年丙寅生於江戸
明和四年丁亥十二八跡目千五百石於菊間西御老中列座松平周防守
傳之為小普請組支配善左門支配同五年戊子四九拜謁之
献御太刀銀馬代
同六年己丑八十四為御小性組水谷出羽守組同八年辛卯六三
為進物番旨松平周防守傳之

天明二年壬寅正十一為御使番同年十二十八布衣
同五年乙巳十二十三為大坂御目付代
同八年戊申十八死年四十三葬吸江寺
于道指院殿蓑庭宗栢居士

女子 母同　黒川友之助　妻
女子 母同　川勝津之郎　妻

勝衛　谷　織之丞
母谷　出羽守衛衛子
妻谷　播磨守衛秀子
宝暦十三年癸未生於江戸

天明八年戊申十二廿七踰日千五百石於為御西御老中列坐
松平伊豆守備之為小普請組高木筑後守之配
寛政元年己酉二廿三拜謝之献御太刀銀馬代
同二年庚戌二廿八死年廿八葬於吸江寺
光寅　黒川鉄次郎山口造酒助
為山口藤左衛光寅養子
明和五年戊子五二夭葬同寺
于松樹院宝運恵苗童子
妻　母同
女子 母同　内藤河内守　安存　妻
女子 母同
居谷播磨守之許
童形
安永九年庚子十二廿夭葬同寺
于寒岩英樹童子

衛裕　谷縫殿助

母谷　播磨守衛秀女

妻　小田切土佐守直年女

妻　石川右近將監忠房養女　文化八年辛未十二月九日歸

天明四年辰生於江戸

寛政二年庚戌五四歸日千五百石於勾留而御老中列坐鳥居

丹波守傳之為小普請組高木筑後守武

文化元年甲子三五為御書院番旨戸田彦女正傳之居本多

大隅守組

千五百石無高小姓　丹波丹何鹿邵嘉

女子　母同　本多主税　行孝妻

衛　谷　勇五郎

母小田切土佐守直年女

谷　熊太郎

母同

衛利　谷　甚九郎
　　母

衛　谷　與五郎　庄右衛門
　　母同

寛永廿一年甲申生於江戸
寛文七年丁未十一廿一新規為御小性組本多土佐守組

国立国会図書館　タイトル『本朝武家諸姓分脈系図』　請求記号 838-116
ガラス使用

同九年七百賜三百俵 後告病辭 為小普請
正德二年壬辰正月二日死 葬赤坂種德寺
号 盛壽院殿 固嶽道巡居士

衛

谷 庄二郎

實

實母

正德二年壬辰四月二日 三百俵 於菊間而御老中列坐 大久保
加賀守傳之 為小普請大島肥前守組

衛

谷 庄右衛門 氏 陳

母

妻 谷出羽守衛衛女
跡目三百俵 於菊間而御老中列坐
為小普請組

元文 年 為御小納戸 宛附

寛保二年壬戌 六十九 為
後明云御小納戸 宝暦十年庚辰 御本丸供奉御小納戸
同十二年壬午 十二十五 為西丸御小納戸
安永八年己亥 四十八一 同 御免 為寄合
天明五年乙巳 十一廿五 致仕 改氏陳 賜料三百俵

衛貞

谷 與五郎 主膳 庄右門

母谷出羽守衛衛女

妻谷 出羽守衛 女

内藤頼母 女

安永四年乙未六之部屋住為西丸御小納戸賜三百俵

同八年己亥四十八一同 御免為寄合

天明五年乙巳十一廿五家督三百俵 取米三百俵賜文陽居料

寛政 年 為御書院番被免寄合

同三年辛亥五廿一為御小納戸 同五年癸丑九六為

若君御附御小納戸

文化 年 為御先手御鉄炮頭

長

東條猪兵衛

母同

茅明

大澤忠次郎

母同

為大澤甚之丞養子

女子

母同

田中番頭

竹中半右衛門

妻 織部 母

衛

谷 邦三郎

母内藤頼母 女

庄右門

女子
母同
女子

寛政三年辛亥十二月十二日卒 後種德寺
号 宝梅院殿瑞芳大英章女

女子

天野佐右門雄光妻
延宝九年辛酉四月廿一日卒 法明寺
号 信光院殿妙耀日受

仲頼
高原熊之助
母同
数馬
為高原内記仲輝養子

国立国会図書館　タイトル『本朝武家諸姓分脈系図』　請求記号 838-116
ガラス使用

衛廣 谷 出羽守
母

女子 御小姓 谷 帯刀 衛周妻

照憑 谷 大學 播磨守
母

宝永六年正月二十七日叙諸大夫改出羽守於冤御書院爆煩
御老中列坐本多伯耆守傳之
享保二年丁酉十九二致仕同廿八日拜謝之 名代谷兵助登城

女子 有馬玄蕃頭則維室
母 酒井 紀伊守忠貞室

衛衡 谷 右京 出羽守 播磨守
母

室高木主水正陳女 [illegible]
同十五年[illegible]九廿三[illegible]禪德寺

享保二年丁酉十廿二家督一万八十二石丹波州何鹿郡山家
井上河内守傳之同廿八日御禮献時服三御太刀金馬代又
播磨守遺物御刀備中物内金十五枚御太刀金馬代勘之播磨守名代
同年十二廿叙諸大夫改出羽守於御白書院様頻而御老中列坐
戸田山城守傳之同三年戊戌二七拜謝之献御太刀銀馬代
同四年正月二十五依朝鮮信使来神御馳走役可勤之旨以書付
於芙蓉間而井上河内守傳之同年四十五於御黒書院而御禮
始在所御暇賜時服四羽織同五年庚子四十三参勤御禮
同六年丁丑四十五御暇賜時服四羽織同九年壬寅四十三於御黒書院
而参勤御禮献波綾二巻御太刀銀馬代同年八九婚姻御禮献
紗綾二巻御太刀銀馬代同年九十三在所御暇於御黒書院
御禮賜巻物三矢同十年己巳三十一参勤御禮
同十年己丑九十三御暇同十二年丁未三十三参勤

宝暦十三年癸未五十三卒年
号大性院殿御翁了無左衛

葬於泉岳寺

女子
母
為有馬玄蕃頭則維養女

佐竹修理大夫義堅室

女子
母

衛將　谷　大學
母高木主水正正隆女　宝暦十一年辛巳三十一死葬泉岳寺
号宝性院殿天室宗真大姉
寶暦十三年癸未　嗣貴領丹波州何鹿郡山家一万八十二石
同十四年甲申正廿一卒年
号本覺院殿春雲元明大居士

葬於泉岳寺

衛秀 母同 為兄衛將養子

女子 母同 谷 頼母 衛明妻

女子 母同 内藤 頼母 信 妻 越前守 母

女子 母同 青木甲斐守 一都 室

女子 母同 小倉 幸相中將 室

景熙 遠山 極 十右衛門 母同

寛延三七年庚午三月廿八日生於江戸

安永八年己亥十二月十五日為遠山織部景義聟養子

某 谷 岩之助 為衛秀之子

衛秀 谷 鶴次郎 圖書 播磨守

實同姓衛衛二男

實母 家女

室牧野豊前守 惟成養女 実 惟成娶 牧野主計 女

享保十四年己酉生於江戸

宝暦十四年甲申三月廿一嗣遺領丹州何鹿郡山家一万八千石

於波陽而御老中列坐

明和二年乙酉十二月十八叙諸大夫改播磨守於御白書院椽頼御老中

列坐阿部伊豫守傳之

安永九年庚子八月十三卒去年五十二葬於泉岳寺

号天柱院殿庸覺万中大居士

某　谷　岩之助　早世
　　實大學衛將男
某　谷　全馬之助　夭
某　谷　齊之助　夭
衛量　谷　鶴太郎　大學頭　出羽守　播磨守
　　母牧野豊前守惟成養子
安永九年庚子十八嗣遺領丹波州何鹿郡山家一万八千三百余
於波門而御老中列坐
天明五年乙巳十二十八叙諸大夫改大學頭於御白書院椽頰而
御老中列坐水野出羽守傳之
同八年戊申四九改出羽守
寛政八年丙辰十二廿六改播磨守

享和元年辛酉　卒年　葬於泉岳寺
女子　谷　織之丞勝衛妻
　　母牧野豊前守惟成養子
衛睦　谷　外記
　　母家女
女子　榊原因幡守照卿妻
　　母同命
衛萬　谷　房之助　大學頭
　　母
　　生於江戸

享和元年辛酉十一十六嗣遺領丹波州何鹿郡山家二万八千石
於波間而御老中列坐
同　年　十二十六叙諸大夫改大學頭
文化十三年丙子　卒

衛隔　谷博作　為兄衛量
冊　養子

衛隔　谷博作　右京亮
重尹

文化十三年丙子十一十六嗣遺領丹波州何鹿郡山家　自江戸　百九十里
於波間而御老中列坐土料大炊頭傳之　同廿一日　拜謝之　献
巻物之御太刀馬代　文政二年己卯十二十六叙諸大夫　改右京亮

丹波州何鹿郡内十三印二万八拾二石八斗六升　但山役入金内
文政三年辰　卒

衛封　谷　鷹之助　播磨守
改衛助
實　青木甲斐守一貞二男
重母
室北條相模守氏房女

文政三年庚辰十二十二嗣遺領丹波州何鹿郡一万八千二石八斗
於波間而御老中列坐
同十年丁亥十一朔始　御目見　献巻物之御太刀銀馬代
同年十二十六叙諸大夫改播磨守　於御白書院縁頭而
御老中列坐青山下野守傳之　同廿二日　拜謝之　献銀馬代
同十二年己丑五六為書秋　駿府丈　奴加番　於波間而御老中

列座大久保加賀守傳々同年九月御暇賜時服四羽織
同十三年庚寅十十三日所献押掛鍋焉代

衛

谷恒太郎

母化條相模守氏扁女

谷

本國美濃

某

谷庄兵衛

生於江戸

元和三年丁巳新規為御徒賜五十俵三人扶持同九年癸亥
御上洛供奉為御徒目付加五十俵凡賜百俵
寛永三年丙寅供奉上京賜金子同九年乗賜 御道物
金十両同十一年癸酉為御徒目付組頭加百俵
同十四年為豆州御代官八丈島ニ配々
寛文四年甲辰二廿一告老辞八丈島ニ配同九年己酉二廿三
告病辞同十一年丁亥二廿一死年七十九葬浅草天竜寺
号浮月院青山深雲居士

某　谷　陳五右門

母　谷小左門　女

万治二年己亥七四部屋住為小十人大久保邑兵衛組同年十二月八
賜百俵十人扶持寛文二年壬卯四日光山供奉
同四年甲辰二月二為八丈島御代官
同十一年辛亥七八踏目賜二百俵之録年齢為小普請大久保
淡路守組正徳六年丙申二十九死年　葬大重寺
与桃林院一見道悟

某　谷　庄三郎

母

元禄六年癸酉十二九部屋住為小十人内藤十兵衛組移跡
享保元年丙申八十九踏目酒井大学寺能時本小十人組移跡

為小普請組福島左兵衛寺能
同十九年甲寅正月九死葬大重寺与陽雲院青山緑水居士

某　谷　助右門

元禄七年甲戌十二月二天与洞然道白居士

女子

天和二年壬戌九月九死
与頓悟
貞享三年丙寅(同)二月三死葬陰三妻

女子

某　谷　新十郎

為甥助三郎名跡

某　谷　助三郎

生江戸

享保十九年甲寅五三踏目二百俵為小普請組福島左兵衛寺能
同廿年乙卯五九年三十八葬大重寺

国立国会図書館　タイトル『本朝武家諸姓分脈系図』　請求記号 838-116　ガラス使用

某　谷　新十郎

貴同姓陸奥右衛門　妻

字保廿七年丁卯嫡助十郎罹病無子由是新十郎家相續願之
同年七十九相續賜二百俵為小普請組拾本五郎左衛門之能
元文二年丙午六月廿六日卯辰於大龍寺
号一空院月峯涼英居士

某　谷　金五郎

貴　陸奥右衛門

字保二年丁酉生於江戸
元文二年丙午九月二日二百俵於菊間御老中列坐相勤
傳之為小普請組依野吉之丞之能同四年己未三十八為兵丸十六人
新見但馬守組同五年戊申五月三為　宗尹君近習番陸奥右衛門
寛延二年庚午十一月廿五為拝方御坐

宝暦十一年辛巳二月廿九為兵丸新御番煩而不出仕全快後出仕為
松平但馬守組大明二年壬寅三月廿九告老辞賜金二枚皆御老中
列坐人世大和守傳之為小普請組中坊金藏之能
同七年丁未五月廿七日卯年七十一辛亥大龍寺
号常流院穿山岩良水居士

某　谷　金五郎

母　堂鏡院

妻　大御番山本源兵衛　養女

宝暦六年丙子生於江戸
大明七年丁未九月十一日二百俵為小普請組中坊金藏之能
同八年戊申八月廿九遠島年三十三

某　谷　鉄三郎
母山本源兵衛　養女
天明六年癸卯生於江戸
同八年丙申信父母追放年六

某　谷　義之助
母同
天明五年乙巳生於江戸
同八年丙申信父母追放年四

源姓
谷　本國美濃　波上羽堆

柄明　谷　瀬兵衛
御持弓組與力

柄明　谷　左仲
自御持弓組與力出身
到寛御切手御門番頭

内紙巫

增太郎
母
文化五年辰十二廿五 踏目百俵

源姓
田中 本國三河 敬 本氏 三頭左色 氏花
[illegible]
田中五郎 道道 六男
重元 田中 大炊助
去上州 來三州 額田郡生平
崇元 田中五郎 左門
住參州 額田郡生平
明應二年 至到同國 碧海郡 安祥 奉仕
親居居井田合戰 出邑彥五郎 未吾 出陣 勵軍功
永正十年 至百五八 死年 八十五 于道覺
後贈 諦了院殿道覺 崇元居士
未吾 田中彥五郎 五郎 左門
生三州

増太郎
母
文化五年戊辰十二月廿五日 踏目百俵

渡姓
田中 本國三河 敬 本氏 三頭左色 氏花
前若生立同姓中納言従五位左衛門大夫筑後守
田中五郎右道道六男
田中大炊助
重元
去上州来三州額田郡生平
田中五郎左衛門
崇元
住参州 額田郡生平
明應二年至到同國碧海郡安祥奉仕
親居居井田合戦 出邑彦五郎未吾出陣 勵軍功
永正十年至百五八死年八十五歩道覚
後贈諦了院殿道覚 崇元居士
未吾
田中彦五郎 五郎左衛門
生三州

国立国会図書館　タイトル『本朝武家諸姓分脈系図』 請求記号 838-116
ガラス使用

明應二年癸丑始孝仕
就成居井伊役全軍功後孝仕
長就居後以稲誘居于同州額田郡岡邑
天文八年己亥八月二死年七十九号道授 後贈暁覚院殿義親諱道安居士
妻 三州菅生満性寺女

義之 田中彦次郎
母満性寺女
延徳二年庚戌生于三州額田郡岡邑
出于三州岡崎孝仕
清康居尾州上野後三州守崖後従行
天禄四年辛卯三月四日死年四十二号曽生満性寺 本光義光
後贈寂光院殿安刹浄西居士

女子

某 田中與次郎

女子
母同 倉橋惣三郎 妻

義綱 田中彦次郎
母覚浄尼女
大永五年乙酉生於三州
出于孝仕賜采地三州額田郡岡邑 生年四十六賞
元亀三年壬申十二月二二日於遠州三方原役戦死年四十九号道光
後贈法照院殿浄常道光居士

女子 覚 妙寿 妻

女子

女子

義暘 田中五郎太
母新見七郎三郎女
元亀三年壬申十二廿二死亡

女子

義忠　始為僧位菅生満住寺
元慶四年全百　為父達願承繼　令置俗

義忠　田中彦次郎　五郎右衛門
母同

天文廿三年甲寅生於三州
永祿五年壬戌到満住寺為出家　名不知　元慶三年壬申十二月二十八日父兄共戦死
外無嗣　同四年全百一類議而義忠令還俗為嗣繼父之遺跡者位
大神君天正年中所々御陣供奉　同十九年辛卯御陣
中山役　同夏役供奉　慶長十一年丙午到駿府　勤御暇物役
同廿年乙卯五月大坂役　御陣　同月十一日丙午駿府　年六十三　立満住寺
于安養院殿　昇春意　仙居士　或光蔵院殿　實風道壽居士
大省信義忠居士

元勝　田中彦三郎　市右衛門
母同

永祿元年戊午生於三州
属榊原式部大輔康政　同遠江守諸勝大坂役行
寛永元年甲子八二月年六十七于永源

元次　田中彦六郎　甚　田中彦四郎
属榊原遠江守諸勝　同式部大輔忠次
寛永四年丁卯浪人

元直　田中彦右衛門

女子

忠房　田中五助　一郎左衛門

母松平右京進長忠女

生國三河

天正九年[illegible]始拜

大神君同十二年[illegible]長久手役從行其出田原奥州[illegible]原役爲榊原式部輔

[illegible]之部下慶長十七年[illegible]爲御進習御腰物役賜年俸二百俵

元和元年[illegible]五百石年俸[illegible]之同九年[illegible]爲

台德公附燒火間御番之頭寛永二年[illegible]賜知行　御朱印開發地六十二石

武州多摩郡男衾郡五百六十二石同九年[illegible]賜御遺物白銀

同年八十八爲新組[illegible]十人頭同十年[illegible]十二廿六加秩五百石武州大[illegible]郡

凡賜千六十二石同十七年[illegible]十十六爲三枝[illegible]御先手御鉄炮頭

預與力五騎同心廿五人

慶安二年[illegible]二十六死年

于[illegible]院殿生[illegible]

葬栖岸院

義次　田中五郎右衛門　始彦次郎　三十[illegible]

母同

生國三河

慶長十[illegible]年[illegible]奉仕賜現米[illegible]石　慶長元年[illegible]爲御[illegible]

同十五年[illegible]爲大御番　松平出雲守組寛永九年[illegible]賜御遺物金[illegible]兩

元和二年[illegible]爲大御番

同十年[illegible]並加二百石凡四百石賜[illegible]

同十九年[illegible]廿八死年四十九

于願[illegible]

長正　松平十左衛門

母同

爲松平右京進長次養子

義晴　田中五郎左衛門

母

[illegible]

元和[illegible]四十五生

寛永十九年壬午踏目四百石為小普請酒井紀伊守組
慶安二年己丑五二為大御番本多豊前守組
明暦四年戊戌正九死年二十七葬中日向龍興寺号光譽知者信士

女子 母同 松野金右衛門助友妻 為五右衛門助後ト号

女子 母同 杉浦新左衛門重晴妻 元禄七年甲戌七月死葬龍興寺 号了源院 坤隆永貴信女

義久 田中吉之助 元和元三六生ト

實松野金右衛門助友二男
實母 田中五郎左衛門義次女
万治元年戊戌壬十二年八踏目四百石為小普請濱川長門守組
寛文十二年壬子四十九死年廿五葬龍興寺

法名碧田義楊信士

義勝 田中金陳傳右衛門 [illegible]
實松野金右衛門助友三男
實母 田中五郎左衛門義次女
寛文六年丙午生於[illegible]
同十二年壬子七十二踏目四百石為小普請[illegible]
元方御勘ト
元禄五年壬申十九為新御番神尾市左衛門組同十二年己卯十九十賜御救
金五十両同十四年己丑十二廿八為御膳奉行宝永六年己丑二廿六日番
新御番安藤次右衛門組正徳元年辛卯十二廿三御裏御切手御門番頭
字保四年己亥七十五死年五十四葬龍興寺
法名機岳道開居士

義孝 田中金十郎 三郎左衛門 正徳元十二生 御見
母 [illegible]女
寛延二年己卯十二廿五死葬同寺
法勝院諡介去理大姉

国立国会図書館　タイトル『本朝武家諸姓分脈系図』　請求記号 838-116　　ガラス使用

国立国会図書館　タイトル『本朝武家諸姓分脈系図』　請求記号 838-116　　ガラス使用

義

田中壽十郎

實 [illegible]氏 松下由正 二男

實母

妻養父彦次郎 女

文政四年[illegible]正[illegible]大[illegible]番

女子 女子 女子

養子壽十郎

妻

国立国会図書館　タイトル『本朝武家諸姓分脈系図』 請求記号 838-116

ガラス使用

義

田中壽十郎

實 [illegible]氏 松下[illegible]

實母

二男

妻養父彦次郎

女

文政四年[illegible]

女子 女子 女子

養子壽十郎

妻

国立国会図書館　タイトル『本朝武家諸姓分脈系図』 請求記号 838-116

ガラス使用

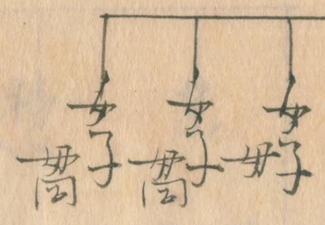

某

田中三郎右衛門

母

寛永十六年己卯正十六死歩栖岸院

号德穏院殿華清〻量春屋

勝以

田中小十郎　一郎兵衛　一郎右衛門

母同

寛永十六年己卯為嗣子　孝

正保二年丙戌六十二ノ年位為御書院番牧野美濃守殿庶女元年以上賜

三百俵　慶安三年庚寅八二跡目千六十二石自領三百俵上御之

明暦三年丁酉八十七死年　葬栖岸院

号還壽院殿本譽壽　屋

元祿十年丁丑十一五死歩同寺

号順性院殿法ヨ妙慶大姉

勝平

田中三之丞

母同

延寶四年丙辰九二死歩同寺

号大境院殿覺譽向本屋

田中三郎左衛門

時尹 美郎 母

明暦三年丁酉十二月五日 年十六 寛文二年 年七 天和二年壬戌五月七 卒年四十七 安国寺

号 涼山院殿應誉忍閑居士

妻

元禄七年甲戌 正月八日 北京国寺

号 長谷院殿勧誉祐貞大姉

忠理 母

田中半左衛門 一郎左衛門

妻 次代官 五味藤九郎 豊十首女

元禄十三年庚辰 三七 天 安国寺

号 楊柳院元誉香林大姉

天和三年癸亥七十二 日 年十六 寛

御小性組松平伊勢守組

正徳二年辰六二 北年 安国寺

号 嶽高院殿 和尚然居士

女子 母五味藤九郎女

元禄十三年庚辰 三七 天 安国寺

号 楊宝院殿松屋貞心大姉

某 母同

宝永二年乙酉十二 七 天 安国寺

号 運生白善童子

田中助三郎 求馬 一郎左衛門 出羽守

勝芳 實中根堂岐守 正冬 妻

實母 秋山修理亮正房女

正徳二年辰八月七 巻子 時日 年六十 寛 菊間

同年十二月一 組 御禮 御太刀金馬 代於御連歌間 拝覲

享保四年 年十 十八 馬 御小性組

元文四年 年二 三 馬 御小性組 奥頭 同年十二 十六 布衣

寛保二年 年六十五 馬 其裏附 同年十 十三 叙諸大夫 改出羽守

寛延四年辛未十廿八為小普請組子
宝暦十二年壬午十二月　為　下橋殿御家老賜御得料二千俵
明和五年戊子七十六九年七十四年同寺
于徳本院殿徒五位下前羽州太守　超蒼常倫得公羽太居士

某　母

勝茂　田中一郎右衛門
實

壽

再壽巨親

宝暦十二年壬午九月廿八日アヽ信為御書院番旨　初年右近衛之為元
二番賜三百俵　明和二年乙酉三十一進物番

宝暦十二年壬午正十九年同寺廿八
于俊了院殿順ヨ香雲大姉
安永八年己亥十二元光同寺
于智性院殿明ヨ覚雲尊姉

明和五年戊子　跡目千六十二石於菊間而出老中列坐
安永五年丙申二月為御徒頭同年十二十六布衣
天明六年丙午八十九九年　宗同寺
于淨嶽院殿空蒼本然智顯大居士

女子　母

某　母　田中猪之助

女子

女子　屋奈

元文三年戊午九十九年八　宗深川常信寺
于英盛院妙善日勝童子

元文三年戊午九十五年　宗藏　宗極岸院
于出覚英幼童子

元文三年戊午十四年三年　極岸院
于良性院曜ヨ智純童子

寛延三年庚午十一廿三年十二年　京都
智恵光院　于極心院松峰圭寿伝童子

勝豫　田中秀馬

明和八年辛卯七月九日年十八歳極岸院
于順原院殿　輝光相映屋

勝豊　田中一郎左衛門　始　三郎左衛門

實　所先ニ以　櫻井益物係勝豊
實母島　長門守正祥女

妻養父勝義女

他妻

天明二年壬寅七十為聟養子
同六年丙午壬十六歳目千六十二石

天明八年丙申八月九日于極岸院
于智教院殿　第日　理性大姉
寛政七年乙卯七十六日于開寺
于慶林院殿　第日　理性大姉

女子　女

養子　勝豊妻

忠舜　田中主計

實ニ　四因幡守忠寛男
實母女子

某　女　田中

寛政七年乙卯七月七日
于曉岳院殿　慈徳凄風　貴子

女子
實大久保長門守教理女
寛治九年丁巳為養女

橘姐
田中　本國近江

姑
重政
田中惣左ヱ門

姑長政
吉政
田中竹父次　久兵衛　兵部大輔　筑後守　從四位下侍從
母　宮部善祥坊　國友與左ヱ門姉
家臣
妻　國友與左ヱ門　女

天文十七年丙申生江州高島郡田中邑
居江州田中邑継父重政々踊耕作農業今茲天下擾乱而豪傑起家
羨之欲為武家起父祖之家名絶倅耕業廃田園為武士
天正五年丁丑始属于宮部善祥坊僅得給方同十年壬午仕開白
秀次得食邑三百石後加秩三百石凡六百石謁秀吉數毎秀吉乞平
秀次以為臣授知行二千石同十五年丁亥西国尽軍功走廻應能
秀吉之意於江州蒲生郡八幡山築城秀吉修築料加秩

賜三万石同十六年戊子三七叙従五位下改兵部大輔同十八年庚寅相州
小田原役供奉於所々尽軍功同年七月北條氏政亡同年先於参州
額田郡岡崎城賜五万七千四百石地
文祿四年乙未八八加三万石賜参州鹿尾城慶長元年丙申七廿一加秩一万
四千二百石秀吉召御前賜吉之字号吉政凡願十万千六百石
同五年庚子十一月賞開原之軍功賜筑後州一国秩三十二万五千石
同八年癸卯二廿三叙従四位下任侍従改筑後守
同十四年己酉二十八死年六十二卒于伏見旅舎
号大格院殿前筑後大守機転道越大居士

本日波川光輝[illegible]
[illegible]有助

吉次（始政頭）　田中民部　民部大輔
母國友與左衛門女
生國近江
慶長元年丙戌於伏見拜
大神君後叙諸大夫改民部大輔不應父吉政之心而不睦終退筑後州諸國。
漂泊於京而死

某　田中民部
母家女

吉興　田中久兵衛　始源次郎
母家女　管沼織部[illegible]
慶長十四年己酉賜父吉政之遺領於肥前隼人故別賜采邑二万石
寛永六年己巳五大死葬小石川吉祥寺
与明公羽半畦大居士
吉興死無嗣以二万石祖召之

吉信　田中主膳　若年而死
為家臣　無子

忠政（始長興）　田中隼人　筑後守
母國友與左衛門女

慶長十四年七百六十四賜又遺領筑後四一四秩三十二万五千石是時忠政
為證人在于江戸故此同十八年至五賜 御一字叙從四位下于筑後守忠政
元和六年 庚申 八七卒去葬岩川御訪山吉祥寺
号傑岫玄笑大居士
妻松平因幡守康元女 忠政卒後改于家 嫁松平右近将監

始一官
定政
菅沼公羽助 田中内匠 主殿助 主殿頭
實菅沼織部正定盈五男
實母家女
文禄二年癸巳之九生
慶長十四年七百始拜
台德公其後為御小姓賜五百俸然久兵衛無男子請定政為僧養子其後
久兵衛有不調法 勢居中寛永六年死云
元和元年乙卯五七大坂役勤御膳番而出軍有高名得首級同年八廿大
加俸五百石寛永六年己巳養父久兵衛死二万石祖召之 [illegible] 賜五千石定政

同九年壬申四八為御書院番頭 同十年癸酉四廿二加賜三千石合五千石
同十九年壬午九十一為大御番頭 同廿年癸未大坂御番翌年 改府
正保二年乙酉春二條御番同四年丁亥夏改府
明暦四年戊戌正九死年六十六葬四谷雄峰山金勝寺
号瑞巖院殿

女子
母八
養子定政妻 延宝四年丙辰七十二死葬金勝寺
号陽樹院殿安憲貞心大姉

某
母同姓吉奥女
寛永十二年乙亥七四大 葬四谷金勝寺
号幻玉沙弥童子

定房
母同
田中翁助 内匠 大隅守
妻土岐山城守 頼行女
寛永十二年乙亥十三生活
同十八年壬巳四廿八始 御目見献御太刀銀馬代

寛文六年丙午廿二廿八
明暦四年戊戌四十九始 御見賜父遺跡五千石
同年七廿一継目御禮献御太刀馬代金三枚後定大消
寛文六年丙午二廿七為御書院番及同年十二廿八叙五品号大隅守
同九年己酉八十五為大御番頭 大和二年壬戌四廿一御役料加禄千石
賜七千石 同年七十一賜 御書出
元禄四年辛未六廿三苦病辞為寄合 同五年壬申五廿九死年五十八
葬四谷全勝寺号 乾峰院殿一提良峯屋

建賢 田中 主殿 安藝守
母土岐 山城守 頼行女
妻 相手遠口守忠俱養女 実水野土佐守忠上女
明暦三年丁酉五十一生 口戸 初名大助
寛文五年乙巳十二十二始 御目見御太刀銀馬代改主殿
同十一年辛亥十二廿八叙五品改安藝守 同十二年壬子正七叙爵
御禮御太刀銀馬代 後改山羽守

元禄五年壬申七廿二 諱目七千石於菊間御老中御列坐大久保加賀守傳之
為寄合 同年九月死年二十六 葬四谷全勝寺
号善功院殿曲言日 秋大居士

母同
寛文十二年壬子二十九生 口戸

定芳 始定貞 田中 大助 主殿
母相手遠口守忠俱養女 元禄十年丁丑壬二十死年廿一 号
延宝五年丁巳生 無妻 口戸
元禄五年壬申十二十二 諱目六千石外分知千石於菊間御姓権理郎定安
為寄合於菊間御老中御列坐大久保加賀守傳之 改主殿
同年七廿七継目御禮御太刀馬代金三枚
同十年丁丑壬二十死年廿一 葬全勝寺

国立国会図書館 タイトル『本朝武家諸姓分脈系図』 請求記号 838-116
ガラス使用

号善知院殿良松　昌大居士

定安　田中権次郎　母同

元禄五年壬申十二十二分知千石
同十年丁丑為兄養子自願千石上納

定安　田中権次郎　内匠　宣房

元禄十年丁丑七十路目六千石於前御老中御列坐土屋相模守御之
為寄合改内匠同年八十三継目御禮御太刀馬代金三枚
同十五年壬午二十三乱氣由是知行六千石被召出　平四郎賜五百俵
正徳四年甲午二九被召出　平四郎賜五百俵
享保九年甲辰三十三死年　葬金勝寺
号本覚院殿鐵伸郎心大居士

定堅　田中平四郎　主殿　母

正徳四年甲午二九新規被召出賜新知五百石為十要請大久保淡路守組
享保
寛延二年己巳十十三死年　葬金勝寺
号曹源院殿滴應洞水大居士

政昌　田中久兵衛　始数馬　母

妻　和田五助　女

寛延元年戊辰十六死葬金勝寺
号雨相心院殿紅林智量大姉

真妻　菅沼吉左衛門　女

政諧　兄政昌　養子

政諧

田中佐助

安房

妻小林

再妻三枝盛物守興女

明和八年辛卯十廿二死葬同寺
号長昌院殿笑山遊花大姉

天明八年戊申二十九死葬同寺
号普春院殿柳顔芳樹大姉

女子

妻

田中翁助

安永三年甲午九廿四文号玉岩智学童女

安永五年甲申五朔文号豊山幻玉童女

女子

女三村盛物守興女

天明四年甲辰五二文葬同寺
号玄海潮路童女

六

国立国会図書館　タイトル『本朝武家諸姓分脈系図』　請求記号 838-116
ガラス使用

武家歴喜紀曰

田中民部大輔七政　於元年

民部

又踰居京無賊屋狡屋賊屋出于口戸傍田中主殿以是政請任朝乃
定政績之抱拙乎伊豆守信綱執事方有領掌無隙而令其
民部怒而令直松田執事衆憤其誹禮田中主殿頭大驚加教訓而
為不通親族出入無用之民部整居于口戸傍愈困窮也
万治元年戊戌主殿以死後其嗣大隅守永智承續後出大隅守毛
乞惠投欲色前大隅守呼先老此者亡父不適者不能對面雖然無
者勞此等以心得可令力旨世家老共少與合力由是遂星霜而死去

某　号井羽之右門　後田中宮右門
為遠山主殿以先侍坪内惣兵内常懇意故坪内會田中大隅守日
無子断絶

民部子其兩人内獨而能呼出可然彼所以故大隅守難默出呼出少名門
爲改田中宮右門爲番頭接金手而三口四度仕數衆施人目大隅守以
宮右門嫡流之故宸慇懃家士家崇之於大隅守家死云

某　田中新助
以兄宮右門之願出于大隅守考通智

吉政　田中兵部太輔

吉之　田中主馬
美吉政一族也
仕田中吉政關原役進先軍以有軍功
賜五千石元和六年浪人於京而死

改宗　田中三郎右門子　毅次　盈義
仕井伊掃部頭
寶永七年庚子四月四日
仕彦根侯
寶仁九年辛亥

直政　田中半義　改桃井内義忠
仕左多中書政武性後退之仕左多政武
當守居三百石自今浪人
元祿六年[illegible]

838
297
116

国立国会図書館　タイトル『本朝武家諸姓分脈系図』　請求記号 838-116

ガラス使用

国立国会図書館　　タイトル『本朝武家諸姓分脈系図』　請求記号 838-116

ガラス使用