又ハ毛皮類ヲ受領シ行商民ト均シク奉行キ秋歸ルモノ多シ

以上ノ外毡舗ハ机掛布帽子又ハ靴足袋ヲ製出ス製造原料ハ大抵羊毛ニシテ其製法又同一ナリ只帽子又ハ靴足袋等ハ簀ニ巻ク代リニ夫レ〳〵其型ヲ用ヒテ製作スルヲ異ナリトス

机掛及帽子ハ紅又茶褐色等ニ染色スルヲ常トシ足袋ハ染色セルモノナシ

毡舗ハ蒙古各地市場ニハ大抵アラサルナシ左ニ其概數ヲ示サン

洮南府	五	小庫倫	三
伯都納	六	朝陽府	六
長春府	約一二	赤峰州	七
農安縣	二	多倫諾爾	五
懷德縣	四	八面城	二
鄭家屯	一二	昌圖府	三
奉化縣	三		

第三節　皮革製造業

皮革製造業モ漢人移殖地方ノ市場ニ行ハル此業者ハ俗ニ皮舗（ピープー）ト云ヒ大規模ノモノアラサレトモ各市場トモ多少存在セサルナク殊ニ洮南、鄭家屯、小庫倫、赤峰多倫諾爾庫倫倫等蒙古游牧民ト直接取引スル最近市場ヲ尤モ多シトス

皮舗ニハ製革ヲナスノミナラス生皮ノ買收ヨリ製皮、製品ヲナシ傍ラ之ヲ販賣スル所謂半工半商ノ業ヲナスモノモ少カラス

皮舗ノ買收スル生皮ハ羊皮、牛馬皮、騾驢皮、駱駝皮等ヨリ野獸皮ニ至ルマテ悉ク之ヲ取扱ヒ自家ニ於テ製鞣困難ノモノハ總メテ之ヲ他ニ轉買スル風アリ是レ其買主ハ普通蒙古人ニシテ事情ニ通セス唯タ面識又紹介アルモノナラハ何品ニテモ同一家ニ賣込ムノ習俗ナレハナラン

獸皮ノ出市期節ハ年中間斷ナシト雖毎年十、十一月ノ頃ヨリ翌年一、二月ノ頃ヲ最モ多シトス之レ春季ヨリ秋季ニ亘リ屠殺シタル牛羊等ノ皮ハ冬季ノ初メニ至レハ盡ク干燥セルト冬季河川結氷シ交通自由ニシテ且年末年始用品ノ買辨ノ爲メニ市場ニ出ツルモノ多キニ由ル

皮革ヲ製スルニハ原料ニヨリ二様ノ工程アリ

一、羊馬、騾犢牛等ノ薄皮ノモノハ一兩日間汚水ニ浸シ之ヲ取リ出シテ裡面ニ附着スル肉質ヲ除キ又之ヲ清水ニ浸シ一兩日ヲ待テ出シテ木框ニ緊張シ屋外ニ斜ニ樹テヽ↑ノ如キ僅カニ及ヲ附シタル鐵製器ヲ用ヒテ生皮ノ表面部ノ毛ヲ掻キ落スナリ此方法ニテハ革ノ隆起面ヲ損シ多ク傷所ヲ生スルヲ以テ革ハ甚シク薄クナルヲ以テ靴其他耐力ヲ具備スヘキモノニ用ユル能ハス故ニ多クハ染色（青黒赤其他）シテ乘馬鞍其他諸種ノ紐類荷馬車用鞍等ニ用ヲ

二、牛皮モ最初汚水ニ浸シ肉質ヲ去リ清水ニ浸スマテハ(一)ト同様ニシテ清水ヨリ出シテ之ヲ石灰水ニ浸シ全ク脫毛セシメ最後ニ硝石ノ溶液ニ浸シ數日間之ヲ放置シ更ニ之ヲ出シテ清水ニテ洗ヒ乾カシテ革トナスモノナリ此方法ニヨルモノハ隆起面ヲ損傷スルコトナク強靭ナル革ヲ得ルヲ以テ靴其他耐力ヲ要スル紐類等ニ製ス

製革業ハ夏季ノ炎熱間及冬季嚴寒中休業ス是レ夏季ハ皮革腐敗ニ傾キ易ク冬季ハ凍結シテ其ニ作業困難ナレハナリ

皮舖ハ其構造ト資本ノ大小ニヨリ多少設備ニ差ナキニアラサレトモ其工程ハ

皆右ノ如キ單一ナルモノニシテ誠ニ幼稚極マレルモノナリ然シテ何處ノ市場ニモ大規模ノ工場ナク小工場各分立シ不完全ナル設備ノ裡ニ作業シツヽアリ鄙家屯ノ如キ戸數二千內外ナルニ皮舖ノ數實ニ八十五戸ノ多キニ達セリ以テ他ヲ知ルヘキナリ而シテ一戸ノ皮舖ハ一ケ年平均各皮ヲ通シテ二千枚內外ノ製革ヲナスト云フ

野獸皮犬皮羊皮等ヲ脫毛スルコトナク製鞣スルハ熟煉ノ皮舖ニ限ラレ殊ニ狐皮狼皮鹿皮等貴重ナルモノハ北京又ハ奉天等大市場ニ送リテ之ヲ製皮シ小市場ノ皮舖ニテハ其職工及設備ナシト云フ而シテ小市場ニ於ケル製鞣法左ノ如シ

細毛皮類製鞣法

細毛皮類ノ多クハ之ヲ剝取スルニ上脣下唇ノ邊ヲ小刀ニテ少シク剝キ恰カモ木ノ皮ヲ剝ク如クシテ以テ尾端ニ及ホシ肉部ヲ外ニシテ乾燥シアリ之ヲ製鞣スルニハ先ッ足ノ乾皮ヲ取リ鹽分ナキ清水ニ投入スルコト二日乃至三日ニシテ生皮ニ歸原セシメタル頃ヲ計リ之ヲ取リ出シ能ク洗滌シ皂角面ト稱スル樹實(豆ノ如キモノ)ノ細粉ヲ塗抹シ之ヲ碱水(曹達水)中ニ投入スルコト三四日ノ後取

出シ而後黄米粉粟粉若クハ小麥粉ヲ混シタル水中ニ投入シ碱水ノ氣ヲ去リ清水ヲ滿シタル缸中ニ再ヒ投入シ之ヲ洗滌シ後乾燥セシム乾燥スレハ皂角面ノ細粉ヲ再ヒ撒布シテ揉ミ之ヲ柔軟ニス羊皮ノ鞣法モ亦此法ニ異ラスト雖只タ皂角面ヲ用ヒス直ニ碱中ニ投入スルヲ異リトス

皂角面ハ南清ノ產ニシテ之ヲ鼻ニスレハ噎ヲ發セシム頗ル刺激性ヲ有スル亞爾加里性ノモノニシテ油氣ヲ除去スル爲メニハ缺クヘカラサルモノナリ

而シテ是等ノ野獸皮、羊犬皮等ハ多クハ衣服ノ裏又ハ帽子若シクハ敷物トシテ市場ニ販賣セラルルコト人ノ普ク知ル所ナリ

故ニ野獸皮ノ產地ハ滿洲ナレトモ其發賣元ハ北京若クハ奉天ニシテ蒙古內ノ市場ニテハ右兩地ノ價格ヨリモ遙カニ高價ナルヲ常トス

東部開拓地方ニテハ滿洲ト同シク移住民ハ烏拉靴ト稱スル左圖ノ如キハ外觀醜ナルモノヲ用ユ此靴ハ已ニ最近ノ戰役ニ經驗シタル如ク防寒ニ適スルモ運動自由ナラサルヲ以テ駐軍間哨兵等ニ用ヒラルヽモ行軍ニハ不適ナリ

又外蒙古及錫林郭勒盟察哈爾等ニ用ユル長靴ハ庫倫張家口多倫諾爾等ニ於テ盛ニ製造セラル其原料ハ當該市街製ノモノモアレトモ多クハ露國ヨリ輸入セルモノナリト云フ

以上ノ外蒙古人自身ニ製鞣スルモノアリ即チ彼等ハ自家用毛皮若ヲ製スルタメ綿羊皮ヲ木槌ニテ打チ和ラケ又之ヲ木ニ卷付ケ野原ヲ引キ行キ柔軟ナラシ

烏拉靴之圖

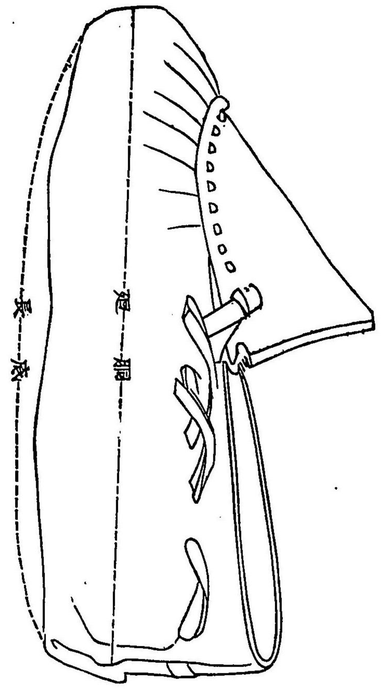

寬濶ニシテ之ヲ穿用スルヤハ中ニウヲ草ト稱スル柔カナル草ヲ入レ樂チ防ク爲ノ用ニ供スル其上ヲ長キ紐ニテ堅縛スルナリ

滿洲各地及東部蒙古開拓地ニ用ヒラル蒙古人ハ之ヲ穿ツモノ少シ

察哈爾照烏達盟及外蒙古等ニ用ユ

長靴之圖

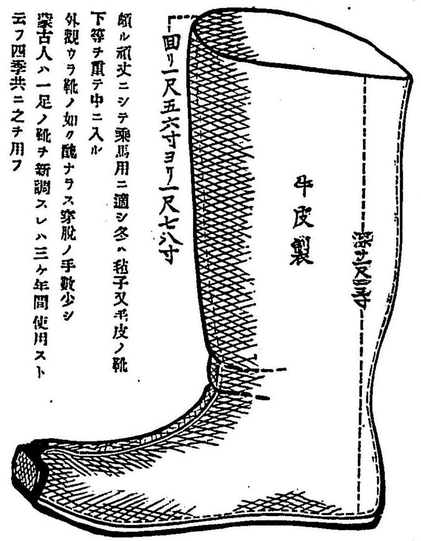

メテ衣服ノ形ニ縫ヒ合セテ着用スルナリ故ニ西北部蒙古人ノ毛皮衣ハ軟カナラスシテ外觀頗ル不体裁ナリ尚蒙古人ハ之ヲ衣類ノ裏トスルコトナク皮ノ裡面ヲ外ニシ表面ヲ内ニシテ着用スルコト附圖ノ如シ

次ニ皮舖ニテ革細工ニ用ヒタル細片不用ノモノハ膠製造人之ヲ買取リ集メテ膠ヲ製ス

東部蒙古全體ヨリ産スル一ケ年間ノ生皮ノ輸出數ハ果シテ何程ナルヘキヤ想像タモ及ハサル處ナレトモ實地踏査者ノ推定ニヨレハ凡ソ左ノ如クナラント云フ

羊皮	百萬乃至二百萬枚
牛皮	七萬乃至十萬枚
馬皮	五萬乃至七萬枚
駱駝皮	三百乃至五百枚
驢騾皮	二百乃至四百枚
野獸皮	不明

右ハ元ヨリ確タル根據アルニアラサレトモ概テ以テ研究ノ資ニ供セントス而シテ右ノ内一部ハ陸路露領ニ送ラレ其他ハ各市場ヲ經テ内地ニ用ヒ又諸外國

ニ輸出セラルヘシト云フ

左記ノ一片ハ哈爾賓日報ノ記事ナリ是又參考ノタメ轉載ス

滿洲ノ製革業　蒙古地方ノ家畜ニ富メルハ爭フヘカラサル事實ナレトモ之ヲ以テ直ニ蒙古ヲ革類ノ大市場ト看做スハ大ナル誤謬ナリトス蒙古ニ於テ食用トシノ爲メ屠ル家畜ノ數ハ僅少ナリ唯資產ヲ有スル者祭日ニ當テ特別ニ食用トシテ家畜ヲ屠殺スルノミ貧困者ニ至リテハ殆レタル畜類ノ肉ヲ食スルニ過キス殖レタル家畜ノ皮ハ露國人之ヲ購入ス但シ傳染病流行ノ時ノ外ハ其數甚タ多カラサルナリ家畜ノ中ニ就テ蒙古人ノ多ク屠殺スル所ノモノハ羊トス故ニ羊皮ハ蒙古ノ普通商品トシテ取扱ハルヽナリ

蒙古ノ家畜ハ一部ハ後貝加爾州ニ大部分ハ滿州ノ東淸鐵道沿線ニ向テ輸出セラル斯ノ如ク昔ヨリ每年多數ノ家畜ヲ滿洲ニ輸出スルヲ以テ滿洲ニ於テ革類ノ豐富ナル所以ハ之ヨリ解スルニ難カラサルナリ滿洲ニハ蒙古以外ノ各地ヨリ例令ハ天津其他ノ地方ヨリモ家畜ヲ輸入ス是レ東淸鐵道沿線ニ於テ商品トシテ革類ノ多ク賣買セラルヽ所以ナリトス現今滿洲ニ於ケル革類ノ相場ハ大

裝着其ト衣皮毛獸古蒙

約左ノ如シ

牛皮	四留六十哥
山羊	五十哥
羊	五十哥
馬革(大)	四留五十哥
狗皮	二十哥

以前ハ獨リ支那人ノ手ヲ以テ西伯利亞其他ノ地方ニ生革ヲ輸出シタルカ近來ハ外國人此事業ニ着手シタル爲メ價格騰貴スルニ至レリ此等ノ外國人ハ滿洲ニ製革場乏シキ爲メ其購入シタル生皮ハ最初西伯利亞ニ發送シテ之ヲ製シタル後外國ヘ輸出ス

然ルニ近頃支那兵カ滿洲ニ移動シタル以來支那モ製革事業ニ着目シ往々ニ製革場ヲ設立スルニ至リタレハ以來ハ生皮ヲ外國ヘ輸出スルノ必要ナク又外國商人トノ競爭ヨリ自然ニ價額ヲ騰貴シテ從來蒙古ヨリ西伯利ニ輸出シタル革類モ遂ニハ哈爾賓其他ノ滿洲市場ニ吸集セラルヽニ至ルヘシ

第四節　搾油業

搾油業モ又醸造業ト同シク開拓地方移住民ニ由テ經營セラル然レトモ醸造業ノ如ク大規模ナラス又其數モ至テ少シ而シテ搾油業ハ多ク哲里木盟ノ開拓地ニアリテ西方卓索圖、照烏達等ニ尠少ナリ

搾油ハ原料ヲ大豆ヨリスルモノト茹麻又ハ麻ノ種子ヨリスルモノアリ前者ノ製品ヲ豆油ト稱シ其搾滓ヲ豆餅ト云ヒ其業者稍多ク後者ノ製品ヲ芝麻油又ハ大麻油ト稱シ其經營者甚少シ蓋シ原料及需用關係ノ然ラシムルナリ而シテ後者ハ往々前者ノ兼業セルモノ少ナカラス共ニ俗稱ヲ油房（ユウフヲン）ト云フ

豆油原料ハ大豆ニシテ大豆ハ滿州ニ接スル哲里木各旗開拓地ニ多ク産シ西方各旗ニ少シ其搾油法ハ滿洲各地ニ行ハルヽ舊式法ニ由ル大略左ノ如シ

工場ハ三部ヨリ成ル即チ破碎器壓搾器及蒸豆器是ナリ而シテ此法ハ我國昔時ノ油搾業ト同一ニシテ此等器械ノ運轉ハ主トシ牲畜ト人工トニ由ル

破碎器ハ直徑六尺餘ノ二重輪ヨリナレル石板ヲ設ケ其上ニ石車ヲ按置シ石板ノ中央ニ軸木ヲ立テ石車ノ軸ニ接續シ馬又ハ騾二頭ヲシテ石車ヲ廻轉セシメ以テ豆ヲ壓碎ス豆ハ軸木ノ一端ナル漏斗ヨリ落下シ順次石車ノ廻轉ニヨリテ破碎セラルヽナリ處ニヨリ牲畜ヲ用ヒス流水ヲ利用シテ石臼ノ輪轉ヲ爲セルモノアリ

蒸豆器ハ高サ二尺乃至二尺五寸ノ煉瓦石造リノ爐ト直徑二尺五寸淺底ノ籠ヨリナリ爐釜ニ半以上水ヲ充タシ沸騰セル頃籠ニ豆ヲ入レタルモノヲ上部ニ置キテ蒸ス如クセリ而シテ籠ヲ使用セスシテ底ニ格子アル木製ノ圓箱ヲ用ユルモノ亦少ナカラス其蒸豆時間ハ普通二十五分間トス蒸豆ヲ鐵輪中ニ挿入スル法ハ凡ヘテ新式ニ同シク唯其壓搾器ハ螺旋ニアラスシテ楔ヲ以テセリ構造頗ル簡單ニシテ各二本ノ圓木ヲ兩側ニ立テ鐵輪ヲ入レ得ヘキ間隔ヲ作リ中部ヨリ横ニ一本ノ木ヲ貫通シテ之レヲ支ヘシメ五個ノ鐵輪ニ裝入セラレタルモノト其横木ノ間ニ楔ヲ按シ天井ヨリ釣下ケタル石槌ヲ以テ前後ヨリ楔ヲ打チ込ミ漸次之レヲ壓搾ス而シテ大工場ニ於テ十八班（二班ニ付壓搾器五臺ヲ据ユ）ヲ

有シ小ナルモノト雖モ四五班ヲ有シ壓搾機一臺ヨリハ一日能ク六十餘斤ノ豆
糟及三百斤内外ノ豆油ヲ生産スルヲ得ヘシ
製法如斯單一ナルモノニシテ東部各市場ニ大抵二三戸ノ油房アリ又村落内ニ
モ存スルコトアリ
然レトモ近ク營口ノ器機搾油場ノ存スルアリ又タ大豆ノマヽニテ賣買スルモ
ノ少カラサルヲ以テ油ノ需要ニ應スルヲ限度トシ搾油シ未タ盛大ナラス
芝麻油大麻油ノ搾取法モ又略同一ナリ此等ノ油ハ多ク食用ニ供シ豆油ハ燈料
トス而シテ芝麻大麻油ハ卓索圖地方ニ多ク製ス
蒙古人ハ開拓地方ヲ除ク外夜間油ヲ點スルコト少ク僅ニ「パタ」ヨリ精選シタル
油ヲ佛前ニ供スルニ過キスシテ其需要甚尠シ
其他紫蘇ノ種子棉ノ種子ヨリ搾油スルモノアレトモ甚稀少ニシテ記スルニ足
ラス
近時移民ノ增殖ニ伴ヒ搾油業者モ次第ニ增殖スルノ傾キアリ其豆油豆餅等ハ
大豆ト共ニ他地方ニ輸出スルニ至レリ

又タ獸油即豚油其他野獸油等ヲ使用スル蒙古人アレトモ甚多カラス
蒙古人ノ點燈ハ主トシテ佛ニ供スルノミニシテ前記「パタ」油ノ外稀ニ蠟燭ヲ用ユ

第五節　曹達

曹達ハ俗ニ面碱（メンケエン）又單ニ碱（ナエン）ト謂ヒ東部蒙古ノ各地ヨリ産出スルコトハ既ニ記セルカ如シ故ニ本節ニ於テハ單ニ其製法ニ就テ概略記述スルコトヽセリ
製造法ハ先ツ原料タル天然産ノ面碱ヲ清水ニ溶解シテ小渠アル板面ヲ稍ヤ傾斜シ之ニ徐々注流ス然ルトキハ水ハ流レテ溜容器ニ注キ水中ニ混合セル砂石及塵埃ハ板ノ下部ニ備付ケタル排斥器ニ止マル是ニ於テ貯溜セル沈澱物ヲ釜ニ汲ミ入レ煮沸スレハ水分ハ漸次蒸發シテ其主精分ヲ留ムルヲ以テ之ヲ冷却スレハ釜底ニ淡黄赤色ナル固形物ヲ殘淳スルニ至ル是レ則チ粗製曹達ナリ更ニ之ヲ水ニ溶解シ之ヲ釜ニ入レ水分ヲ去ル等前ノ操作ヲ反復スルトキハ稍精製ノ曹達ヲ得ヘシ如斯繰返シ三回ニ至レハ半透明ナル結晶ヲナス此二回又ハ三回精製セルモノハ多ク顔面又ハ頭髮ヲ洗フニ用ヒ粗製ノモ

ノハ衣服ノ洗濯等ニ用ヒラル

曹達ノ製品ハ哲里木盟ノ開拓地方ニ於テハ徑一尺五六寸厚サ八九寸位ノ鍋型ニシテ一塊二十五斤乃至三十斤ナリ西部ノ張家口附近ニテハ長方形ニ造ル

又別ニ原料ヲ水ニ溶解沈澱セルモノヲ煮沸スルコトナク數回清水沈澱ヲナシ沙土及塵埃ヲ除去シ之ヲ晒シ麩糊様ノモノヲ混シ煉瓦型ニ棟製セルモノアリ

多ク染料ニ用ヒラル、如斯面碱ノ天然原料ヲ煮沸結晶セシム製法ヲ燒碱(シャオチエン)ト云ヒ其製造所ヲ碱鍋(チエンコウ)ト云フ又タ原料ヲ採取スルヲ撒碱(サアチエン)ト云フ

其販路ハ東部各地ノ産出ハ吉林盛京ニ供給シ南部各地ノ産出ハ錦州及直隷各地ニ西部察哈爾各地ノ産出ハ直隷山西等ノ各地ニ供給セラル

而シテ面碱ノ價ハ産地及需要地ニヨリ元ヨリ一様ナラサレトモ大抵百斤二圓臺ヨリ三圓内外ニアリ

第六節　製粉業其他

1製粉業　開拓地方ハ大抵各地ノ市場ニアリ又農家ハ副業トシテ製粉シ自家用ヲ製シ尚販賣品ヲ出スモノアリ

製粉原料ハ小麥ヲ主トシ燕麥、又ハ蕎麥、綠豆小豆(綠色ナリ)ノ類ニシテ等ニシテ小麥粉ハ麵(ミエン)又ハ白麵(パイミエン)ト稱シ燕麥紛ハ莜麥麵(ユウマイミエン)ト云ヒ蕎麥粉ハ蕎麵(トアオミエン)又ハ蕎麥粉(トアオマイフエン)ト云ヒ綠豆紛ハ單ニ粉(フエン)又ハ綠豆粉(リユワトウフエン)ト云フ此等ハ大小ニ拘ラス市場ニ表ハル、粉ナレトモ此外農家又菓子原料トシテ特ニ製粉スル原料アリ

己ニ農業ニ於テ挙記セル如ク小麥ハ多倫諾爾附近ヨリ東ハ赤峯西ハ察哈爾及烏剌忒ニ亘リ東部蒙古中尤モ多クヲ産シ其他哲里木各旗開拓地方ニモ多少之ヲ産ス莜麥即チ燕麥ハ多倫諾爾附近ニ産シ蕎麥ハ沙地帶ニ多ク其他各地大抵少量ヲ産ス綠豆モ又蕎麥ニ同シ

製粉ノ方法ハ皆同一ニシテ勞力ハ多ク驢馬ト人工ヲ用ユ製粉器ハ石臼ニシテ其構造搾油業ニ用ユル大豆破砕器ト畧同一ナリ

小麥粉ハ最モ多ク製セラレ其他ハ實ニ少量ナリ此等ノ小麥粉ハ舶來品ニ對シ之ヲ地麵ト俗稱ス

小麥粉ノ消費ハ市街ニ於テハ比較的多量ニシテ農民及蒙古人モ若干之ヲ用ユ

製粉ノ業ハ如斯大抵各地ニ存在スレトモ不完全ニシテ且ツ原料不足スルヲ以テ到底需要ヲ供給スルニ足ラス滿州又ハ直隸等ノ市場ヲ經テ外國品ヲ輸入セラル又東部蒙古內ニテモ有無相通スル原則ニ因リ朝陽承德等ノ各地ハ多倫諾爾又ハ赤峰ニ供給ヲ仰キ哲里木各旗ハ黑龍江省ニ供給ヲ仰クカ如シ其他燕麥粉ハ農民又ハ飲食店(飯館子)等ニ用ヒ蕎麥粉ハ粉條子(フエンテヤオツ)ト稱スル一種素麵樣ノ原料トナス

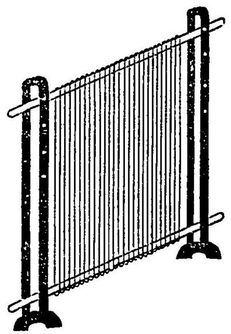

ロ、粉條子　ハ單ニ粉(フエン)トモ云フ開拓地方ノ市場附近ニ於テ製造セラル其法我邦ノ干饂飩又ハ素麵ヲ製スルト略同樣ナリ其原料ハ綠豆粉ニシテ此粉ハ粘着力強ク打伸性ヲ有シ其製品ハ白色半透明ニシテ頗ル美麗ナリ其特ニ着色セルモノハ多クハ淡黃色ナリ

製法ハ微溫湯ニテ練リ之ニ豚油又ハ葫麻油等ノ食油ヲ加ヘ蒸シテ打伸シ切テ細條トナシ之ヲ我カ國ノ席機ノ如キモノニ掛ケ上下ニ緊張シ上圖ノ如クシテ日光ニ晒シ乾燥スルナリ此作業モ冬季ハ凍結スルヲ以テ多クハ夏季ニ於テス

粉條子ハ需要甚タ汎ク蒙古人ハ尤モ之ヲ嗜好ス蓋其携帶ノ便ト食フニ手數ヲ要セサルカ故ナラン滿洲人モ又多量ニ之ヲ用ヒ大店車宿(ターテンチヨーヤン)客棧(旅籠屋飯館子等ノ料理ニハ大抵皆之ヲ用フ

ハ、煉瓦及瓦　開拓地方ニハ處々ニ煉瓦ノ窰(ヤオシヤン)上ト云フ

已ニ普ク世人ノ知レル如ク滿洲人ハ邦人ニ比シ煉瓦ヲ用フルコト多ク中產以上ノ家屋ハ大抵周壁ヲ煉瓦ニテ構築スル故ニ煉瓦製造所ノ數モ甚タ多ク市街ハ大小ニ係ラス其附近ニ一ケ乃至數ケ所ノ製造所ヲ有シ其他僻村ニモ往々之ヲ見ルコトアリ

如斯煉瓦ノ所要多キヲ以テ其製法モ又タ頗ル熟練シアリテ如何ナル土質ニ於テモ適當ニ之ヲ煉製シ輕便單純ナル窯ヲ築造シ其周邊ニ工業者ノ住屋小屋ヲ立テ盛ニ操業スルヲ常トス故ニ邦人ノ眼ヨリ見ルトキハ到底カヽル土地ニテ

煉瓦ヲ製造シ得ラレサルヘシト思惟スル所ニテモ忽チニシテ數千數萬ノ素燒煉瓦ハ高粱等ノ燃料ニ由リ數多ノ煉瓦竈ニヨリテ製出セラル

煉瓦ノ製法ハ畑タルト否トニ拘ハラス所要附近ノ平地ヲ相シ地表皮ヲ穿チ去リ下層ノ土ヲ以テ煉リ素製シ之ヲ乾カシ後之ヲ煉瓦竈ニ入レ積重ネテ火ヲ入レ所在ニ得ラルヽ燃料ヲ用ヒテ之ヲ燒クナリ瓦モ又此方法ニ由リ同一場所ニ於テセラル

蒙古人ノ磚瓦ヲ要スルトキハ漢人ノ職工ヲ傭ヒ行キ建築地附近ニ於テ之ヲ燒カシム寺院ノ建築ニハ何百里ノ遠キモ必ス漢職工ヲ招致シ之ヲ傭役ス

凡テ此等ノ煉瓦ハ黑灰色ニシテ耐久力乏シキカ如キモ其實際ハ甚タ長期ニ耐フルカ如シ蓋シ降雨少キモ又耐久力ヲ增ス所以ナラン乎

作業力ハ竈ノ設備人員ノ多寡ニ由リテ差異アルハ勿論ナレトモ所々ノ工場ニテ開ク所ヲ綜合スレハ一ケ月一竈七八千乃至一萬位ナルカ如シ而シテ何レノ工場モ竈簡便ニシテ適宜轉居シ得ラルヽヲ以テ必要ニ際シテハ多大ノ作業力ヲ增加スルコトヲ得テ頗ル便宜ナリ

ニ、瓶其他ノ素燒　前記磚窯ノ外素燒ヲ營ムモノアリ素燒トハ黑粘土ヲ以テ水瓶井鉢等諸種ノ型ニ作リ之ヲ乾カシ灼ヲ用ユルコトナク竈ニ入レ燒出スモノニシテ竈ノ構造燃料等磚窯ト大差ナシ只異ナルハ磚ヨリモ一層土質ヲ撰テ竈ヲ搆フルコト是ナリ

此製造業ハ磚窯ノ如ク多數ナラサレトモ開拓地ヲ通シテ少トモ十數戶アルヲ見タリ此外ニモ尙多數存在スルヲ疑ハス

此製品ハ頗ル粗造ニシテ耐久力乏シク水瓶ノ如キモ一冬ヲ超セハ凍裂スル等ノコトアレトモ價甚廉ニシテ水瓶ノ水四五斗入ノモノ我五六十錢位ナリ

ホ、皮子　皮子トハ土ヲ練リ草ヲ細切シテ之ニ混シ粘結セシメ恰モ煉瓦ノ如ク長方形ノ型ニ入レ乾シテ家屋建築ニ用ユ大サ煉瓦ノ四倍位アリ用法煉瓦ト略同一ニシテ家屋ノ周壁又ハ座敷ノ床(坑ト云フ溫都爐ヲ通スルヲ以テ煉瓦皮子若シクハ石材ヲ用ヒラ造ル)等ニ用ユ一種煉瓦ノ代用ナリ中產以下ノ平屋ハ大抵皆土塊ヲ用テ作ラル故ニ近來邦人中煉瓦家屋ニ對シ皮子家屋ヲ土塊家屋ト稱スルモノアリ

石材

ヘ、石材　蒙古地方ハ概シテ石材欠乏ス然レトモ陰山又ハ興安嶺山脈等山脈ノ蹉跌スル地方ニハ所々良石材ヲ出ス所ナキニアラス就中尤モ最多量ニ切出スハ卓索圖盟各旗トシ之ニ亞クモノハ興安山脈ノ東南側ニアル各旗トス哲里木盟各旗開拓地方ハ尤欠乏ノ甚シキ地方トス唯タ洮南府西北方二三十里ノ地方ニハ稍多量ニ良材ヲ出ス石材ハ如斯缺如スレトモ已ニ記スルカ如ク自其他穀物收獲時ニ要スル器具ヲ製スルタメ農家ニハ必要ナリ

現今石材製造業ハ微々タルモノナレトモ往々所々ノ山中ニ於テ石材ヲ用ヒ家農必需ノ具ヲ製スルヲ見ル洮南府ノ西北札薩克圖旗ノ「カシラメン」廟ノ附近ニアルモノハ東部開拓地方有數ノ工場ニシテ職工二十餘人アリ

卓索圖盟及小庫倫附近ハ石材豐富ニシテ住家ノ周壁及所ニ由リテハ屋蓋ニモ應用セラル

朝陽ニハ玉ニ似タル一種ノ石材ヲ產シ之ヲ烟管ノ吸口烟草入ノ緒〆等ニ製造スルモノアリ其他赤峰及ヒ多倫諾爾地方ニモ此等製造ヲ專トスルモノアリ沙地帶ニハ窓モ石材ナキコト既ニ記セルカ如シ

ト、木材　木材製品ニハ建築諸材、車輛、棺、戸棚、諸種ノ箱類等アリ

木材ハ東部蒙古ヲ通シテ甚タ少ク天然ニ存スルハ僅カニ黑龍江省界ノ興安嶺中及園場地方トス索曼部ニハ少カラサル柳楊樹アレトモ燃料ニ用ユル外他ニ用途ナシ然レトモ開拓地方ニハ家屋ノ周圍甸園ノ境界墓地等稍多量ニ植樹セルアリ此等ハ多クハ楊柳等ニシテ堅材ニ乏シ故ニ東部開拓地方ニ於テハ長春、吉林伯都納、齊々哈爾ノ各地ヨリ供給ヲ受ク而シテ同地方ヨリ送リ來ルモノハ多クハ既製品ニ屬シ原材ノ儘來ルモノハ板及角物等家屋建築材料ニ多シ木材ノ取扱店ハ木局ト稱シ木工ハ木匠舖ト云フ

販賣ヲ兼ヌルヲ以テ俗ニ木匠舖ト云フ

チ、紙　開拓地方ノ大市街ニハ奠紙ニ類スル粗製紙アリ麻屑等ヲ原料トス多クノ祭典葬祭ノ際燒クニ用ユ

障子紙新年其他慶事ニ用ル貼紙用又ハ名刺用書簡用等ノ色紙ハ多クハ北京天津等大市街ヨリ供給ヲ受ク

リ、鐵器　鐵器等各市街ニハ大抵鐵匠舖（テヘンプ）ト稱スル小規模ノ鐵工所アリ我國ノ鍛冶家

ト稱スルカ如ク庖刀鎌小刀等ノ及物類車輛ノ金具類等日用必要品ヲ製造ス市街ヨリ遠隔セル地方ニハ此等鐵匠舖出張シ天幕内ニ於テ(フイゴ)輔其他ノ裝置ヲナシ五徳ノ製造鍋又ハ車輛ノ附屬品其他鐵器ノ修繕等單一ノ作業ヲナス以上ノ外鋤鍬鍋等ノ製造所アレトモ鐵匠舖ノ如ク多カラス

銀細工

又、 銀細工等　銀又ハ眞鍮等ノ細工所モ長春、鄭家屯、奉化、朝陽小庫倫、赤峰、多倫諾爾、張家口等著名ノ市街ニハ皆アリテ腕輪、指輪、簪、耳飾等諸種ノ細工物ヲナス多倫諾爾及庫倫等ノ市街ニテハ佛像ノ鑄造業又少カラス佛像ハ大小多ク銅ヲ以テ製ス

紡織

又此等ノ地方ニハ游牧地方ニ用ユル茶入(銅製ニテ下方廣ク上方狹キ圓筒ナリ)ヲ製スルモノアリ

ル、 紡織　東部蒙古ヲ通シテ機業更ニナク紡糸モ全クナキカ如シ只哲里木及照烏達、卓索圖等ノ蒙古婦人ハ綿ヲ求メ縫糸ヲ紡クコトヲセリ

ヲ、 各市街ニハ染物屋アリ染房ト云フ又タ懷德地方ヨリハ紺ヲ產ス此等ノ詳細ハ玆ニハ省ク

(附) 家屋ノ建築

家屋ノ建築ヲ別ラ左ノ三種トス

甲、蒙古包ノ構製

乙、寺院ノ建築

丙、普通家屋ノ建築

蒙古包

甲、蒙古包ノ建築ハ多ク蒙古大工ノ直營スル所ニシテ游牧地方各部落ニアリ其構造ハ己ニ記セルカ如ク單一ニシテ單ニ手斧及錐鋸等ノ用具ニテ足ル其材料ハ細長キ丸木ト革條ノミナリ興安嶺ノ兩側ニ住スルモノハ木材ハ興安嶺ノ北部黑龍江省界ノ深林中ニ求ム是レ其始メ用材ヲ輓割ル等ノ方法ヲ知ラス假シ之ヲ知ルモ之ヲ輓割ノ道具ヲ有セサルラ以テ勢ヒ細長キ丸木ヲ索ムルノ必要ヲ生セル爲メナラン爾來固習例ヲナシ今ニ至ルモ蕆習ヲ守ルモノナラン

一屋ニ要スル丸太ハ家並ニ約五十余長六尺乃至七八尺徑一寸五六分)側邊六十余(長サ五六尺位徑前ニ同シ)ヲ要ス之ヲ遠ク數十百里ノ外ヨリ持來リ一一其皮ヲ削取リ歪ミヲ直シ側邊ノ編條ハ凡テ〳形ニ曲ケ乾カシ#形ニ編ミ十字形ノ所ハ一ツ置キニ革條ニテ縫ヒ兩端ヲ結ヒテ脫漏ナカラシメ衆テ運搬時ニハ

如ク幅ヲ縮メ建立スルトキ※ノ如ク幅ヲ伸ス如クシ上部ノ／ノ彎曲部ハ屋盖ノ骨ヲ受ケ併セテ雨水ノ流下ニ便スル如クセリ如斯構造簡易ナレトモ一家屋構造材料ノ完成ニハ約半ケ年ヲ費スト云フ

蒙古包ノ骨組ハ上記ノ如ク簡單ナレトモ著シク手數ヲ要スルヲ以テ新造ハ牛二頭位ヲ拂テ交換ス

蒙古包ノ特色ハ天幕ノ如ク自由ニ運搬セラルヽニアリ而モ冬ハ比較的暖ニシヲ夏季ハ凉シキヲ以テ哲里木盟各旗王府ノ如キ比較的進歩シ結構ナル家屋ヲ有スル王府モ夏季尚蒙古包ヲ用ユル王公少カラス

乙、寺院ハ恰ント皆磚製ニシテ之ヲ建築スルニハ數十百里ノ外ヨリ大木材ヲ運搬シ來リ木工瓦工左官等ニ至ルマテ皆多倫諾爾又ハ北京其他市街ヨリ招致シ附近ニ於テ煉瓦、瓦等ヲ燒カシメ石灰ヲ運搬シ來リテ堅固ニ建築ス旅行中蒙古内地ニ於テ屢此等ノ職工ヲ見ル昨四十年烏珠穆沁ノ西北部浩濟特界ノ「ノゴウタイ」山ニ寺院ヲ新築スルモノアリシカ此等ハ多倫諾爾ノ大喇嘛ノ建立ニカヽリ甚大規模ノモノニシテ已ニ其一宇ハ建立ヲ了リ次ノ工事ニカヽル所ニ

テ漢人職工總計百餘人ナリ此等ハ皆多倫諾爾ヨリ傭ハレ來リシモノニシテ工事監督ノ僧侶十人許リアリタリ而シテ凡テ多倫諾爾ノ寺院ト同樣ニ建造スルト云ヘリ

如斯寺院ノ建築ハ如何ニ不自由ノ地ニ在テモアラユル材料ヲ取寄セ壯嚴ヲ盡スヲ常トシ建築及内部ノ構造毫モ北京附近ノ寺院ト異ナラサルハ全ク蒙古人ノナス所ニアラスシテ漢人ヲ傭役スルニ由ル

丙　家屋ニ(一)瓦葺(二)草葺(三)平屋根ノ三種アリ三種共周邊ハ多ク煉瓦ヲ用ユルモ(二)及(三)ハ土塊ヲ用ユルモノ少カラス而シテ(一)ヲ俗ニ瓦房(ツアフワン)ト云ヒ(二)ヲ草房(ツアオフワン)(三)ヲ平房(ピンフワン)ト云フ何レモ木材ハ重要部ノ柱ト及梁桁垂木等ニシテ我邦ノ如ク多ク材木ヲ用ヒス

而シテ(一)及(二)ハ合掌建ニシテ上ニ瓦又草ヲ葺キ(三)ハ平葺ニシテ遠望恰汽車ノ客車又ハ貨車ノ如クシ土ヲ塗ル

三種共皆内客ハ略ホ同一ニシテ家ノ大小ニ由リ多少構造ヲ異ニスルモ一側又ハ兩側ニ坑ヲ設ケ中央又ハ一側ヲ内庭トス凡テ特殊家屋ノ外奥行略一定シ間

口ハ不定ナリ而シテ我一丈二尺位ニ窓一ヲ造リ一間ニ仕切リ之ヲ一間房（イーチエンフヲン）ト云ヒ五間ノモノヲ五間房（ウーチエンフヲン）十間ノモノヲ十間房（シーチエンフヲン）ト云フ王公及富豪大商店等ハ大抵瓦房ニ農家商家等ハ草房又ハ平房ニ住ス而シテ草房ハ村落ニ多ク市街ニハ殆ントナシ此他家屋ハ凡テ土地ニテ得ラルヽ材料ヲ用ユルヲ以テ一概ニ云ヒ難シ外蒙古ノ一部等ニハ左圖ノ如ク木材ノミニテ造レル家アリ而シテ其住人ニ家屋ノ優劣ヲ聞クニ何レモ住ミ慣レタルモノヲ良シト答フ故ニ蒙古包ニ住スルモノモ敢テ瓦房ヲ望マサルノミナラス却テ瓦房ヲ不便ナリト云フモノアリ

第六章　獸獵及漁業

已ニ屢記セル如ク東部蒙古ニハ概シテ森林少シ然レトモ全帶荒漠タル草野ニシテ野獸ノ棲息少カラス故ニ蒙古人ハ所在皆狩獵ヲ行フト雖モ古來魚肉ヲ食フノ習慣少キヲ以テ漁業ニ至リテハ僅ニ開拓地方一部ニ行ハルヽニ過キス

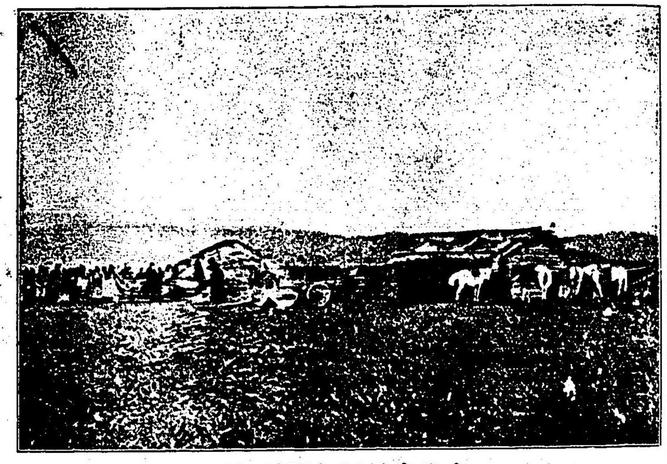

木造家屋（左方蒙古包）

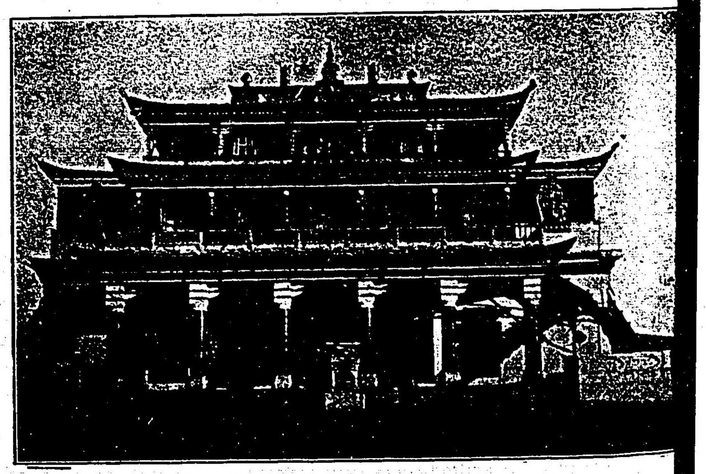

廟　　嘛　　廟

第一節　獵

蒙古人ハ古來騎射ヲ善クシ武ヲ尚フカ故ニ狩獵ハ其練武調教ノ唯一手段トシテ所在皆行ハレサルナク追捕巧ミニシテ射術稍精確ナリ

蒙古ニ於テハ狩獵ヲ專業トスルモノアラサル代リニ每戶男子ハ皆是ニ從事ス今便宜上狩獵ヲ別テ左ノ數種トス

一、勅裁狩獵
二、盟內連合狩獵
三、全旗狩獵
四、部落狩獵
五、個人狩獵

一、勅裁狩獵トハ園場其他ニ於テ清朝皇帝親シク臨御セラレ特ニ蒙古王公等ニ陪從ヲ仰付ラルヽモノニシテ數旗ニ限ラレ輪番トセラルヽコトアルモ大抵ハ內蒙古ハ全部ノ區域王公及若干ノ兵丁ヲ召致セラレ外蒙古ノ一部モ參加シ

指示セラレタル地ニ於テ皇帝親裁ノ許ニ各旗各〻持場アリテ互ニ功ヲ爭フコト恰モ實戰ニ於ケル攻圍軍ノ如ク其成績ハ直ニ爵位ノ昇奪賞賚ノ多寡等ニヨリテ各旗各王公等ノ榮辱ノ岐ルヽ所ナルヲ以テ各力ヲ盡シ互ニ後レサランコトヲ力ムト云フ此狩獵ハ實ニ蒙古ニ於ケル最大演武ナルカ絕テ久シク此擧行ナシトテ蒙古人潛カニ武勇ノ廢絕センコトヲ憂フルモノアリ、

盟内狩獵

二、盟内狩獵トハ同一盟ノ全部又ハ數旗連合狩獵スルヲ云フ全盟ノ狩獵ハ會盟等ノ場合ニ於テ之ヲ行ヒ來リタルモ近時此會盟ノコトモ久シク廢絕ノ姿ニシテ此事ナシ唯タ便宜隣接二三旗連合スル狩獵ハ今尚ホ行ハルヽカ如シ現ニ明治四十年九月圖什業圖旗ト達賴罕旗ハ其兩旗ノ境界地方ニ於テ之ヲ行ヒタリ兩旗ハ各王公之ヲ主宰シ協理臺吉以下皆所管兵丁ヲ率ヒテ之ニ從フ日數ハ時ニ由リ同シカラサレトモ此兩旗ハ四日間ヲ其狩獵期トセリ此他ノ各盟ニモ亦如斯コトノ行ハルヽヤ疑ヲ容レサルナリ

全旗狩獵

三、全旗狩獵トハ旗長タル札薩克統宰ノ許ニ旗内各員兵丁ヲ集合シテ之ヲ行フモノヲ云フ此種ノ狩獵ハ今尚大抵年一回位之ヲ擧行セラルト云フ明治四十年十月巴林郡王カ其旗下兵勇ヲ指揮シテ狩獵セルヲ見タルニ郡王以下爵位アルモノハ皆官帽ヲ戴シ階級ニ應シテ兵勇ヲ指揮シ郡王ノ如キモ三日間歸府スルコトナク旗下ノモノト起居ヲ共ニシ野ニ伏シ山野ヲ跋涉シ恰モ戰時ニ於ケルト同樣ノ演習ヲナセリト云フ此時ノ人員ハ三百餘人ニシテ獲物ハ狼六狐及兎二十餘頭ナリシ而シテ郡王カ此狩獵ヲ了リ歸府セシハ第四日目ノ夜九時頃ナリシカ旗下ハ府マテ之ヲ奉送シ來リ所在篝火ヲ燃シテ解散ノ命ヲ待ツアリシ瞬間ノ如キハ坐ロニ戰場ヲ偲ハシメタリ

部落狩獵

四、部落狩獵トハ一村乃至數村ノ兵勇ヲ集メ其部落ノ長タル盟吉又ハ佐領等ノ擧行ニ係ルモノニシテ一年内三四回乃至五六回之ヲ行フト云フ之レ部隊狩獵ノ單位ニシテ之ニ由テ練成シ全旗狩獵ニハ各部落功ヲ競ヒ盟内狩獵ニ於テハ各旗互ニ後レヲ取ラサラント力メ勅裁狩獵ニハ各盟互ニ成績ヲ擧テ感賞ニ與ラントシ一致協力以テ之ヲ從事ス其程度精粗等元ヨリ同日ノ論ニアラサルモ恰モ我邦軍隊ノ中隊單位カ他ノ中隊ニ勝ラント力メ大隊モ亦之ヲ力メ聯隊、旅團等互ニ成績ヲ擧ケンコトヲ計ルト惜ニ於テ毫モ異ナルナキカ如シ

五、 個人狩獵トハ戸毎ニ行フモノヲ云フ其家族中ノ丁男ハ悉ク出獵スルアリ又ハ近隣二三ノ壯丁カ慨樂トシテ行アリ又ハ野獸皮ヲ利得セントシテ之ヲ行フアリテ其目的トスル所ニヨリ日々行フモノアリ年中一兩回ニ過キサルモノアレトモ兎ニ角多少狩獵セサルハナキカ如シ唯開拓地方ニ住スルモノニシテ農ヲ業トスルモノハ之ヲ行フニ適地ナク機會モ亦少キヲ以テ自然ニ廢絕サレアリ

而シテ狩獵ハ滿洲移民ハ專業者ノ外之ヲ行フモノナシ此專業者モ至テ少ク僅カニ少數ノ獵者ニ過サルナリ

以上各種ノ狩獵ヲ通シテ秋季ヨリ春季ニ至ル冷寒ナル季節ニ於テ行ハレ夏季ニ於テスルモノハ稀ナリ

狩獵ハ皆馬ニ乘リ數頭ノ犬ヲ隨エ銃器棍棒(木工用曲手斧ノ柄ノ如キモノニシテ其一端ニ鐵ヲ附シ重量ヲ加ヘアリテ之ヲ以テ獸類ニ放打スルナリ)其他ノ手物ヲ携ヘ人家ヲ離レタル山野ニ於テスルヲ常トス

狩獵者ノ主ナル獲物ハ鹿、猪、狐、兎、野羊、黃羊子、雉子等ニシテ熊虎ノ如キハ殆ント

皆無ナリ麝ハ興安嶺ノ北部ニテハ偶〻獵セラルヽコトアリト雖モ頗ル稀ナリ

野獸肉ハ之ヲ食ヒ皮ハ漢商ニ賣渡シ需要品ト交換ス狼、狐、鹿等ノ皮ハ家畜皮ヨリ遙カニ高價ナルコトハ世人ノ知ルカ如シ麅ハ其角ヲ藥用ニ供シ價甚タ貴シト云フ而シテ此等毛皮又鹿角等ハ漢人ノ手ニ由リ各地ノ市場ヨリ北京又ハ天津奉天等ノ大市場ニ送ラレ又ハ陸路露領ニ送ラル近時露國商人ハ盛ニ此等野獸皮ノ買收ニ力メ「ターッ」皮ノ如キハ從來殆ント無價値ノモノトシテ顧ミラレサリシカ兩三年來露國商人ハ一枚平均一圓ニ買收シ初メタリト聞ケリ

狩獵ノ狀態如斯ト雖之ヲ黑龍江、吉林ノ二省ノ獲物ニ比スレハ聊カ遜色ナキ能ハス又均シク東部蒙古內ニテモ地勢ノ關係上豐否不同ナラサル能ハス是レ獵者ノ勉否ニ由ラスシテ天然ノ配布カ然ラシムルノ致ス所ナリ

左ニ野獸鳥類ノ頒布ノ狀態及森林所在ノ概略ヲ示ス

地理ノ部ニ記セルカ如ク東部蒙古ノ地勢ハ陰山々脈ト興安大山脈ヲ以テ中央ヲ縱斷シ西北露清國境ニハ阿爾泰支脈ノ橫ハルアリテ其中間小丘ノ起伏スルアルモ多クハ廣漠タル沙地帶又ハ平野ニ屬シ森林ノ存在甚タ稀ナリソノ是アル

ハ僅カニ黒龍江省界ニ當ル興安嶺ノ一部ト露清國境地方幷ニ陰山山脈ト興安岑ノ接續點タル園場附近及深平附近トノ二三ケ所ニ過キス而シテ興安岑ノ森林ハ松樺柏等ノ良料ヲ以テ被ハレ其黒龍江省部ニ於テハ延長數百里間甚尚暗キ地方少カラスト云フ園場及深平附近ノモノハ樺柏多ク松少シ奈曼ノ北部ニアル森林ハ粗樹林ニシテ柳楊ノミ且ツ平野ナルヲ以テ野獸ノ棲息ニ適セス森林ノ配布地勢ノ狀態如斯ヲ以テ動物ノ棲息ニモ自ラ著シキ差異アルヲ免レス其學問上ノ區分等ハ後日ニ譲リ茲ニハ單ニ實見ニ基キ其概略ヲ記セントス

鹿　照烏達、錫林郭勒、哲里木、各盟及車臣汗部ノ興安岑ノ本支脈ニ接スル地方ニ多シ棲息スル而シテ南方ニ少ク北方ニ多シ

狼　以上各山脈地方ノ外各地ノ平野大抵アラサルハナシ但シ一般ニ南方ニ少ク北方ニ多キカ如シ黒龍江省森林地帶ニハ數十群ヲナスモノアリト云フ

「タールツ」（土撥鼠ナラン）烏珠穆沁ヨリ西北方ニ尤モ多ク東南各地ハ毫モ見ルコトナシ此動物ハ恰モ鳥ノ鳴クカ如キ聲ヲ發シ大サ小犬ノ如ク四肢短ク褐色班

郭爾羅斯旗公爺府附近ノ樹林

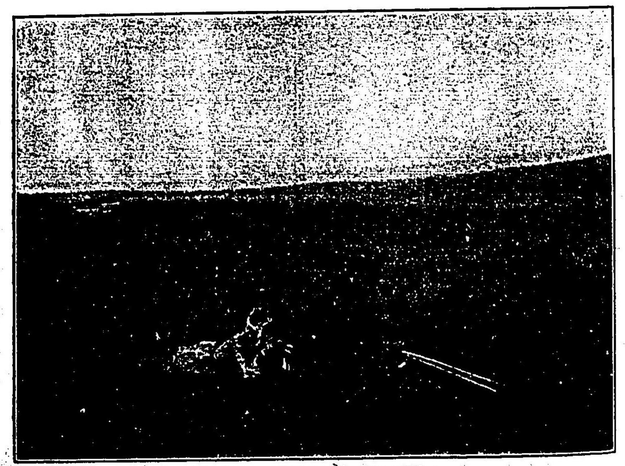

野外狩獵ノ景

口ニハ小山ノ如ク土ヲ盛リ常ニ此小山ニ在テ四方ヲ監視スルモノ一頭アリテ物音ヲ聞キ人ノ近クヲ見レハ後足ニテ立チ大聲ヲ發シ附近ニ食ヲ沙ルモノトス共ニ穴ニ入ルヿ「タライノール」北方ノ山中ニハ尤モ多シ土人ハ之ヲ「タール」ト云フ狐、各地ニ棲ム凡テ山奥ヨリモ人家近キ所ニ多キカ如シ兎、各地ニ棲ム平地ニ多シ熊及野猪　黒龍江省ニ界スル興安嶺山中ニハ棲息スト云フ野羊（黄羊子）毛色黄ナルヲ以テ黄羊子ト云フ大サ羊ノ如ク兩蹄類ナリ四肢長ク疾走尤モ速ニシテ敵獣ニ襲ハルヽトキハ逃走後ヲ暗マスヲ常トス玉ル所ノ野原ニ甚タ多數ニ棲息シ常ニ群ヲナシ多キハ數百頭アリ草ヲ食フヲ以テ沙漠中ニハ少ク性甚タ怯惰ニシテ人馬ヲ見レハ忽チ逃去ス哲里木盟開拓地方ニテハ新年ノ贈物トナスモノ多シ

此他鼯鼠青鼠貂鼠蝙蝠土鼠ノ類等小獣ハ所在少カラサレトモ之ヲ略ス

獺ハ嫩江及ヒ遼河ニ棲息シ漢人之ヲ捕フルヲ專業トセルモノアリ

鶴ハ興安嶺ノ西部ニ多ク人ニ馴レ人家ノ附近ニ來リテ餌ヲ沙ル

雉子ハ各地毎ニ沼澤地河川ノ流域ニ近キ平地ニ多シ

雁鴨鷺鷥等ノ水禽ハ池沼ノ附近ニ多シ

其他鵲雲雀燕等ハ至ル所ニ之ヲ見ル

鳥ハ開拓地方ニ尤モ多ク漸次北方ニ進ムニ從ヒ之ヲ見ル稀ナリ

第二節　漁業

東部蒙古ノ地ニハ巨流大河ニ乏シク其面積ノ割合ヨリスレハ漁產地甚少シ然レトモ之ヲ產スルノ河流池沼ニ於テハ諸種ノ魚族ニ富ミ其開拓地方ニアルモノハ既ニ漁業ニ從事スル住民モ少カラス此等漁業者ハ皆移住漢人ニ屬シ蒙古人ノ之ニ從フモノハ殆ントナシ蒙古人中ニハ魚肉ヲ食スルモノアレトモ其多クハ之ヲ嗜好セス其然ル所以ハ河海ニ遠カリ魚肉ヲ得ルコト難ク調味品欠乏セルノ致ス所ナラン而シテ遼河及嫩江沿岸等ニ住ム蒙民ハ多少之ヲ食用ニスルカ如シ

旅行中鰉又ハ鱘魚等海魚ノ鏹詰ヲ蒙民ニ與フレハ中ニハ有毒ヲ恐レテ口ニセ

サルモノアレトモ大抵之ヲ甘シトシテ食スルヲ常トス故ニ蒙古人ハ魚肉ヲ嗜好セサルニアラス之ヲ得ルニ難キヲ以テ所謂食ハス厭ヒトナレルナリ

既ニ概說ニ於テ述ヘタル如ク東部蒙古ニ於テ現ニ漁業ヲ營ムノ主ナル地方ハ嫩江及其支流タル洮兒河西遼河鄭家屯附近及深河老哈河ノ上流等ニシテ其他ハ徹々臯クルニ足ラス此他魚產地ハ喀爾喀、克魯倫、土喇、鄂爾坤、色楞格等ノ諸川及貝爾諾爾達里泊等ノ池沼等少カラサレトモ漁獵ヲ營ム者ハ殆ントナシト云フ左ニ嫩江及遼河附近漁業ノ概略ヲ記スヘシ

嫩江ハ屈指ノ魚產地ニシテ河岸所々窪房ト稱スル豚小屋ノ如キ小屋ヲ結ヒ漁夫ノ三々伍々小舟ニ掉シテ上下セルヲ見ル就中尤モ盛ナルハ洮兒河ノ會流點及松花江ニ合スル三江口地方トス

漁具ハ網ニシテ打網引網等アリ打網ハ我邦河川ニ用ユルモノト大差ナク用法又同シ引網ハ河ノ全幅又ハ其一部ニ横ニ敷沈シ上流ヨリ魚族ヲ追ヒ來リテ包圍シテ捕獲スル仕掛ナリ釣具モアレトモ釣ヲスルモノハ甚タ少シ

引網漁法ハ數人又ハ十數人ニテ數艘ノ小舟ニ分乘シ其二艘乃至三艘ハ網ノ所

在ニ在ラ監視シ他ノ二艘乃至三艘ノ小舟ヲ以テ幅三尺内外ノ長キ網ヲ以テ數丁ヲ隔テ魚ヲ追ヒ集メ引網ノ附近ニ至レハ協同シテ網ヲ引上ク打網ハ我邦ニ行フ如ク小舟又ハ陸上ヨリ魚族ノ簇集セル所ヲ見掛ケテ打下スナリ

嫩江ニ於ケル漁獲物ハ鱘魚、樺鱒、鯉、鮒、鮫、其他ノ小魚等ニシテ漁期ハ解氷後結氷季マテ一ケ年約五ケ月ナレトモ降雨出水ノトキヲ尤モ多漁ナリトス

此地方ノ漁獲物ハ交通不便ナルタメ大部分ハ鹽漬トシ又ハ乾魚トス生魚ハ附近ノ市場ニ少量ヲ供給スルニ過キスト云フ

嫩江一ケ年ノ漁産ハ幾許ナルカ推測シ難キモ長春府ニ送ルモノヽミニテモ優ニ數十萬斤ノ巨額ニ上ルト云フ哈爾賓其他雙城堡等ニ生スルモノヲ合スレハ百萬斤内外ニ達スルナラン乎價格一斤七八錢乃至十二三錢ニシテ鯉鮒尤モ多ク鮫之ニ亞ク鯉ノ大ナルモノハ十五六斤ヨリ稀ニ二十斤位ノモノアリ

遼河モ又諸種ノ魚族ニ富ミ三江口ヨリ上流ハ漁業盛ナリ就中鄭家屯ノ北方「ポーリ」山崖ニアル沼池ハ尤モ多ク鯉鮒ヲ産シ漁夫少ナカラス漁法ハ嫩江ノモノト同一ナレトモ一般ニ規模小ナリ此附近ノ漁獲物ハ生魚ノマヽ鄭家屯ノ市場ニ出サレ同市ノ需要ヲ供給シ更ニ東南八面城奉化等ノ市場ニ供給セラル一ケ年産額ハ蒙古地内丈ノ遼河ニシテ大約三十萬斤内外ナラント云フ漁獲ノ主ナルモノ鯉鮒鮫等ナリ

以上ノ外老哈河上流、綽河又ハ白河ノ上流等ニ於テモ漢民ノ多少漁業ヲ營ムモノアレトモ前二者ニ及ハサルヤ遠シ

北方諸川及達里泊、貝爾諸爾等ニアルモノハ僅カニ漢民又ハ露國人等カ窃ニ盜漁スルニ過キスト云フ而シテ黑龍江ノ上流諸河ニハ鮭鱒等ノ稍大ナルモノヲ産スト云フ

（附）眞珠ノ採收

眞珠ハ河海ニ産スル貝類中ニ存スルコトハ世人ノ知ル所ナリ東部蒙古ノ河川ニモ往々貝ヲ産スル河アリテ此等ノ貝中稀ニ眞珠ヲ持セルモノアリ

貝ハ我邦ニ云フ烏貝、シヾミ」貝及田螺ニ類スル小貝等ナリ而シテ眞珠ノ存スルハ烏貝ニアリト云フ

此等ノ貝ハ嫩江、洮兒河下流、遼河及其支流ノ一部トス就中西遼河ノ小支流タル「タ

クチモ」河（郭家屯ノ西北ニアリ）ハ尤モ多數ノ貝ヲ產ス

「タクチモ」河ハ全長僅五六里ナレトモ比較的水量多ク且ツ所々數丈ニ達スル水深ヲ有シ其水源ハ平地ニアリテ冬季モ結氷セサル所アリト云フ此河ハ遠類罕族ノ所轄ニ屬シ「ウンドル」王之ヲ監視シテ滿洲民ノ入ルヲ許サヽレトモ珍ラシキ老大ナル鳥貝多シ一昨三十九年此河ノ視察ヲナシタルトキ土人ヲシテ取ラシメタル貝ハ實ニ三百斤餘アリタリ如斯此河ハ蒙古王直接保護ノ下ニアルヲ以テ魚貝實ニ夥シク入水者（王府ノ命セシ蒙古人）ハ毎回一個ノ大貝ヲ携ヘ上ル此河ノ貝中ニハ往々眞珠ヲ有スルモノアリトシ蒙古人ハ不思議ナル河ト稱シ居レリ

西遼河モ所々貝ヲ產スルモ眞珠ノ存スルコトハ殆ント之ヲ耳ニセス嫩江及洮兒河ノ下流ニモ貝ヲ產スルモ是レ又眞珠ヲ產スルコトヲ聞カス

松花江ニ產スル貝中ニハ眞珠ヲ有スルモノアリテ年々吉林省ノ貢物トシテ獻上スルコトヽナリ居ルヲ以テ一切民人ノ採收ヲ許サヽル規定アリ然レトモ蒙古ニ於テハ特ニ貢物トスルニハアラサルカ如ク採集ヲ禁スルハ「タクチモ」川ノミナリ

第七章　商業

第一節　概言

蒙古人ハ一般ニ利慾ノ觀念薄キニ非サレトモ漢人ノ如ク理財ニ長セス又貨殖ノ道ヲ講セサルハ其社會發達ノ程度未タ文化ノ域ニ達セサレハナリ且其地廣漠不毛ノ原野多ク農耕與ラス經濟ノ道振張セサリシタメ交易ナルモノヽ觀念モ亦發達セサルナリサレハ現時ニ於テ張家口、庫倫、多倫諾爾、海拉爾、鄭家屯及洮南府等各蒙古市場ノ商業ハ勿論、其內地行商ニ至ルマテ主トシ漢商人及ヒ少數ノ外國人ニ依リテ經營セラルヽノ狀ニアリ

而シテ其貿易狀態ヲ見ルニ由來蒙古ニハ手藝工業品ノ製作ナク開拓地附近ニ於テハ婦女子ノ手ニ依ッテ被服類ノ作爲セラルヽヲ見ルモ遊牧地帶ニ於テハ婦女子スラ尙針線ヲ會得セサルノ傾アリ故ニ其被服類ヨリ天幕ニ至ル日常生活ノ必需品概ネ輸入供給ヲ仰サル可ラス其蒙古人自ラ手ヲ下シテ製作スルモノハ僅カニ普通食料乳菓ノ類ニ過キサルノミ

加之此等貿易ト稱スト雖トモ通貨ノ使用未タ廣ク行ハレサルヲ以テ彼等ハ其天然物タル畜産品、鹽、曹達其他ノ原料品ヲ以テ日用品ニ代ヘ所謂物々交換ヲ行フニ過キス以テ蒙古ノ經濟上ノ現狀カ極メテ幼稚ノ時期ナルヲ知ル可シ蓋シコハ其富ノ程度ノ高カラサルト文化ノ未タ普カラサルヨリ來ル自然ノ結果ナレハ苟モ蒙古貿易ニ志スモノハ巨細ニ其嗜好ト需要ノ如何トヲ視察シ並ニ此等ノ經濟狀態ニ付キ細密ナル考慮ヲ費サヽル可ラス若シ夫レ此間ノ消息ヲ詳知セスシテ漫然事ニ從フ如キハ斷シテ失敗ヲ招クノ基ナリト知ルヘシ蒙古ノ地未開ト雖モ之ヲ開拓シ其遺利ヲ拾得スルハ各人其欲スル所ノミ若實堅忍ニシテ目前ノ小利ニ眩惑セス克ク持久ノ策ヲ植テ事ヲ將來ニ期セントスルノ志士ニシテ蒙古貿易ニ從ハヽ必スヤ其大ニ成スアルヲ疑ハサルナリ

以下節ヲ追フテ蒙古ニ於ケル商業ノ大要ヲ述ヘン

第二節　商品

今蒙古ニ於ケル商品ヲ便宜上輸出、輸入ノ二方面ニ別チテ之ヲ說明ス可シ蒙古ヨリ輸出スルモノハ前述セルカ如ク凡テ自然的產物ニシテ其種類モ亦極メテ少ナク牛、馬、羊、ノ畜類、獸毛、獸皮、乳油、鹽、曹達及ヒ木材、蒜姑（ニンニク）等ノ數種ニ過キス輸入品ノ重モナルモノハ綿布、茶、燒酎、小麥粉、雜穀、煙草、食器、佛像佛具及ヒ被服馬裝等ナリ其他少許ノ食品アルノミ贅澤品ノ如キハ王公及ヒ一部ノ吏員等カ北京土產トシテ粗造ナル當時計若シクハ小銳、陶器、硝子器等ヲ齎ラシ歸ルニ止マル

第一項　輸出品

輸出品中畜類ハ全部支那本部ニ需要サレ獸毛ハ其大部ハ天津ヲ通シテ海外ニ輸出サル獸皮ハ支那內地ニ於テ消費サルヽモノト外國ニ輸出サルヽモノト其數相半ス鹽、曹達及ヒ木材ハ其散布區域狹小ニシテ邊疆ノ市場ニ於テ需要サルヽノミ

今左ニ順次各品目ニ就キ略記スル所アラントス

一、畜類　畜類ハ東三省及ヒ直隸省ニ涉リテ廣ク供給セラルト雖モ亦タ其家

畜ノ種別ト需給ノ如何トニ依リ散布狀態ニ自ラ差異アリ

即チ牛ハ露國カ北滿州ニ佔據セシ以來同方面ノ需要大ニ增シ哈爾賓ニ於テ日々屠殺セラルヽ五百頭內外ノ生牛ハ總テ蒙古ノ供給ニ係ル特ニ現今哈爾賓ヲ經テ更ニ松花江水運ニ依リハバロフスク及ヴラゴエシチエンスク地方ニ至ルマテ供給セラルヽヲ以テ同方面市場ノ生牛輸入高ハ南方ノ市場ニ比シテ多大ナルハ論ヲ俟タス既ニ東清鐵道會社ハ海拉爾ヨリ鐵道ニ依リ滿州里、哈爾賓、長春、齊々哈爾等ニ生牛ヲ輸送スルモノノ爲ニ特別ノ便宜ヲ與フルノ設備アルニヨツテ見ルモ之ヲ知リ得ヘシ

今東部蒙古ヨリ各地ニ輸出スル生牛ノ概數ヲ示スニ

輸出先	一ヶ年ノ輸出頭數	大消費地	蒙古ヨリノ直接市場	備考
北滿州	約二十五萬頭	哈爾賓	鄭家屯 海拉爾 齊々哈爾 哈爾賓 伯都訥 洮南府	
南滿州	約六萬頭	奉天 吉林	鄭家屯 小庫倫 哈拉套街	鄭家屯ニ輸入セルモノハ多ク長春吉林地方ニ散布シ小庫倫及哈拉套街ニ入レルモハ一部ハ新民府ヲ經テ奉天地方ニ、一部ハ義州ヲ經テ錦州ニ至ル
直隸省	約六萬頭	北京、天津	烏丹城 哈達 多倫諾爾 張家口	蒙古牛ハ直隸省方面ニ於テハ天津ヲ限リトシ其以南ニ輸入サルヽハ頗ル稀ナリ是レ天津地方ハ生牛ノ供給ヲ山東省ニ仰ク方距離ノ關係上却テ有利トスレハナリ
計	約三十七萬頭			

馬ハ牛ト同シク直隸省及東三省ニ輸出セラル就中中部滿州ニ出ツルモノ最モ多シ其例年ノ輸出額ハ約十二萬頭ニシテ主ナル市場ハ東部ニ於テハ小庫倫、鄭家屯、西部ニ於テハ多倫諾爾、哈達ナリ往年日露戰役ニ當リ我軍ノ高力屯(新民府埠頭ノ對岸)ニ於テ購買セル馬匹ハ概ネ東部蒙古產馬匹ノ小庫倫及哈拉套街ヲ經テ輸入シ來レルモノナリト

羊ハ東三省ニ輸出セラルヽモノ少數ニシテ多クハ張家口獨石口古北口等ノ邊

門ヲ通シテ京津地方ニ供給セラル張家口ヲ通過スルモノ最モ多ク例年六十萬頭以上ニ及フ今マ其輸出先ト頭數ヲ示スニ概ネ左ノ如シ

輸出先	輸出數	消費地市場備考
東三省	約十五萬頭	長春及昌圖府管内
直隸省	約一百萬噸	小庫倫鄭家屯洮南府
計	約百十五萬頭	各市街

北京ハ羊ノ大消費地ニシテ直隸省ニ輸入セラルル羊ノ大部ハ此地ニ於テ屠殺セラルヽモノトス今參考ノタメ北京德勝門外馬甸ニアル羊ノ市場ニ就テ少シク述フル所アラントス

馬甸ノ市場ハ德勝門外約半里ノ北方ニアリ羊店ノ大ナルモノ協通恒法順大張家口哈達多倫諾爾

馬店等十一軒アリ此地ニ輸入スル羊ハ古北口及張家口ヲ經由シテ此地ニ來ルモノ多ク殊ニ張家口ヨリ來ルモノハ其七分ヲ占ム其一ヶ年ノ輸入高ハ近時兩三年逐次減少ノ傾向ヲ呈セリト雖モ尚明治三十九年ニハ約六十餘萬頭ノ綿羊ト五千餘ノ山羊ヲ輸入セリ

二、獸毛　獸毛ヲ大別シテ羊毛、駱駝毛ノ二トナス

羊毛ハ蒙古輸出品中ノ重要ナルモノニシテ例年天津ヨリ海外ニ輸出サルヽモノヽ大部ハ蒙古產ニ屬ス直隸、山東、河南省ノモノニシテ亦タ天津ニ集中スルモノナキニアラサルモ極メテ少量ニシテ蒙古ノ產額ニ比シ恐ラク十分ノ一ヲ出テサルヘシ

天津ヨリ輸出スル數量ヲ擧クルニ

明治三十年	十八萬八千〇六十三擔
同三十一年	九萬七千五百七十九擔
同三十二年	二十一萬七千八百九十一擔

同三十三年	十萬八千四百七十九擔	
同三十四年	九萬二千五百〇三擔	
同三十五年	十六萬五千二百三十二擔	
同三十六年	十一萬八千三百〇六擔	
同三十七年	十七萬七千五百四十六擔	
同三十九年	十六萬五千八百〇一擔	
同三十九年	二十六萬九千百四十四擔	

又三十年度稅關ノ調査ニ依ルニ

輸出先	擔數	金額
英國	六、一六二	一〇八、六三五
獨國	二八七	五、〇七〇
佛國	一四	二四八
米國	一〇四、六三〇	一、八四四、四五六

日本	二〇、八五七	三六七、七〇八
其他	三三、八五一	五九五、七八二
合計	一六五、八〇一	二、九二一、八九九兩

次ニ天津ニ集中スル羊毛ノ原産地ヲ查スルニ概ネ左ノ比例ニ依ル

西部蒙古產ノモノ	約十分ノ六
東部蒙古產ノモノ	約十分ノ三
直隸河南山東省產ノモノ	約十分ノ一弱

以上ノ比例ニ依テ見ルニ東部蒙古ニ於ケル羊毛ノ產額ハ年ニ依リ同シカラサルモ五百萬斤乃至七百五十萬斤ノ巨額ニ達スル而シテ其輸出方面ハ東三省ニ接續スル市場ニ出ツルモノハ極メテ少量ニシテ例年二三十萬斤ヲ出ラス是レ羊毛ノ輸出ハ殆ンド天津ニ限定セラレテ營口秦皇島ノ如キ從來羊毛輸出貿易ニ何等ノ勢力ヲ有セサリシヲ以テナリ

要スルニ東部蒙古ハ其地勢上滿州ト歩調ヲ共ニセサルヘカラサルニ拘ハラス

經濟上ノ關係ニ於テ却ヲ直隷山西地方ニ比シ低位ニアルハ主トシテ此蒙古輸出品ノ重要品タル羊毛其他ヲ該方面ニ招致シ得サルニ基因セスンハアラス

駱駝毛ハ主トシテ外蒙古西北部ニ產シ其東部蒙古ニ產スルモノハ極メテ僅少ニシテ殆ンド云フニ足ラス而シテ之カ集散市場ハ張家口、歸化城ニシテ此等ハ凡テ天津ヲ經由シテ海外ニ輸出セラル今參考ノ爲メ明治三十年以降天津ヨリ輸出セラレタル駱駝毛ノ數量ヲ示スニ左ノ如シ

明治三十年	二萬二千六百四十擔
同三十一年	一萬七千三百〇六擔
同三十二年	四萬〇九百二十四擔
同三十三年	一萬六千九百九十七擔
同三十四年	一萬三千三百二十二擔
同三十五年	三萬三千六百四十一擔
同三十六年	一萬二千八百五十四擔
同三十七年	二萬〇六百十擔
同三十八年	一萬六千九百七十八擔
同三十九年	二萬三千八百九十九擔

三、畜產製造品

乳油即チ「バタ」ハ蒙古人カ冬期ニ於ケル食用ニ供スル爲メ夏期牛ノ出乳多量ノ時ニ於テ之ヲ製シ羊ノ胃嚢ニ入レテ之ヲ貯藏ス其製法ハ既ニ概記セシカ如ク甚タ單簡粗法ナルヲ以テ一種ノ臭氣ヲ帶ヒ到底外國品ノ如ク善良ナラス

而シテ本品ハ主トシテ沙漠地ニ近接セル克什克騰旗、巴林、翁牛特、阿魯格爾沁、札魯特、奈曼、達賴罕、敖漢等ノ各旗ニ多ク平均一戶ニ約三十英斤入レノモノ十箇内外ヲ貯藏スルヲ常トス

從來乳油ハ蒙古人以外ニ之ヲ需要スルモノ少カリシヲ以テ輸出品トシテ價値ヲ有セサリシモ近時蒙古事情ノ漸ク世人ニ照會セラルヽニ從ヒ漸次本品ニ注目スル者多キヲ加ヘ現今未タ僅少ナカラ北京天津ニ輸出セラルヽニ至レリ

蒙古「バタ」ハ其價格極メテ低廉ニシテ普通鄙家屯及小庫倫市場ニ於テモ一英斤十錢内外ヲ以テ買收シ得ラルヽヲ以テ蒙古輸出品トシテ將來有望ナリト云フ

ヲ得ヘシ特ニ需要ノ增進ハ供給ノ之ニ伴フヘキハ論ヲ俟タス從來自家ノ需要ヲ極度トシテ製造セラレタル物モ輸出品トスルニ至レハ尙多少產額ヲ增加スヘシ今試ミニ平均一戶五百英斤ノ生產力アリトスレハ前揭各旗ノ戶數ハ約三千戶ヲ算シ得ヘキヲ以テ約百五十萬斤ノ產額ヲ得ヘシ

邦人ニシテ本品ノ買收ニ力メ之ヲ精製シテ母國其他ノ輸出ニ力メナハ以テ我國ト蒙古トノ經濟關係ヲ結合シ得ヘク之ニ依ッテ彼我有無相通シ便益スル所少カラサルヘシ

四、鹽、曹達及ヒ木材其他　曹達ト鹽トハ蒙古ノ主要ナル天產物ナルヲ以テ邊疆ノ地域及ヒ淸國內地ニ需用セラルヽモノ多キハ前章各項下ニ於テ說述シタルカ如シ但シ其實數ハ素ヨリ資料ノ徵ス可キナキヲ以テ之ヲ略ス木材ハ其產出微々タルモノニシテ從テ其一部分ヲ露國邊境ニ輸出セラルヽノミ外ニ蔬菇ト稱スル菌ノ乾燥セルモノ又淸國內地ニ輸出セラル淡人ハ之ヲ口蘑ト稱シテ賞味セリ

第二項　輸入品

蒙古ニ輸入セラルヽ商品ノ供給ハ外國ヨリスルモノト淸國內地ヨリスルモノトアリ

外國品ノ主要ナルモノハ綿布、羅紗其他ノ織物、燐寸、砂糖、柔皮、日用雜貨品等ニシテ日本、露、獨、英、佛各國ノ供給ニ係ルモノハ小麥粉、穀類、煙草、茶、燒酎、綿絹布、帽子、靴類、革具、佛具佛像其他日用雜貨類等ナリ

但シ此等輸入品ハ全然此ノ如キ劃然タル內外ノ區別アルモノニ非サルヤ勿論ニシテ又外國品ト稱スト雖モ實際南淸地方ニ於テ製造セラレ外國品ノ名ヲ假リ居ルモノ亦實ニ少ナカラス

今左ニ各輸入品ノ重ナルモノヽミヲ揭ク

一、外國品トシテ輸入セラルモノ

イ、綿布　綿布ハ輸入品中ノ首要ナルモノニシテ殆ント全部外國ヨリノ輸入ニ係ル蒙古人ノ最モ好愛スル色ハ淺黃薄紺ニシテ白綿布モ若干輸入セラルル此等ハ多ク喇嘛ノ需要スル所ニシテ黃色若ハ紫色ニ染メ使用ス

ロ、燐寸　全部我國ヨリ輸入セラルモノニシテ淸國各地方ト同シク黃燐マツチヲ用ユ烏珠穆沁旗ノ如キ遊牧地ニアリテハ一個約我五錢ノ價格ヲ有スト

云フ

ハ、砂糖　砂糖ハ主トシテ蒙古人ノ上流社會ニ使用セラレ黑色ノ下等品最モ多ク稀ニ赤砂糖ヲ見ル

ニ、羅紗　羅紗ハ北方露國ヨリ庫倫ヲ經テ輸入セラル其需要區域ハ未タ廣カラサルモ東清鐵道沿線附近ニ居住スル蒙古人ハ外套トシテ之ヲ用ユルモノ漸次多キニ至レリ

ホ、牛革　牛革ハ製靴原料トシテ露國ヨリ輸入シ庫倫多倫諾爾等ニ於テ清國人ノ手ニ依リ製造セラレ蒙古内主トシテ興安嶺西部ニ再輸出セラル

ヘ、其他ノ雜貨　雜貨ハ小銳、玩具、耳飾等ヲ主トシ多ク日本品ヲ見ル

二、清國産ノ輸入品

イ、茶　茶ハ蒙古輸入品ノ重要ナルモノニシテ殆ント土人ノ主食ノ一部ヲナス而シテ興安嶺以東ハ多ク茶葉ヲ用ヒ以西ハ磚茶ヲ用ユ共ニ南清ノ産ニシテ殊ニ磚茶ハ主トシテ漢口ニ於テ製造セラル

張家口、多倫諾爾鄭家屯ハ其主ナル輸出口ナリ

ロ、煙草　茶ニ次テ輸入額ノ多量ナルハ煙草ニシテ老若男女共ニ之ヲ嗜ム其多ク輸入セラルヽハ吉林省産ノモノニシテ興安嶺以西ノ各旗ニ至ルマテ之ヲ用ユ輸出口ハ鄭家屯、洮南府等東部市場ナリトス

嗅煙草ハ北京製多ク張家口多倫諾爾其他各市場ヨリ輸出セラル

ハ、燒酎　燒酎ハ東部蒙古ノ開拓地到ル處ニ之カ製造所ヲ見ル蒙古人ノ酒精ノ飲量ハ清國人ニ比シ頗ル多量ニシテ彼等ノ泥酔スルヲ見ルコト稀ナリトセス其輸出ハ各邊境市場凡テニ於テ行ハル

燒酎ニ就テハ前章工業ノ下ニ詳記シタルカ如シ

ニ、革具　靴、馬具、馬裝ヲ重ナルモノトス此等ノ原料タル生皮ハ蒙古所産ノモノニ係リ一度邊境ノ市場ニ輸出セラレ同所ニ於テ加工シ更ニ蒙古ニ輸入スルモノトス

ホ、食料品　食料品トシテハ土産白麵、麥粉、筱麵、サミーツ、乾饅飩粉、條子ヲ主トス但シ乾饅飩ハ往〻本邦品ヲ見ル

ヘ、鐵器　鐵器ハ北京、多倫諾爾、張家口等ノ市場ニ於テ製造、輸入スルモノニ

シテ其主ナルモノハ五徳、鐵鍋等ノ如キ炊事具、蒙古刀、燧鐵等トス

第三節　商取引

前述セルカ如ク蒙古内地ニ於テハ蒙古人ノ商人ナク需供ノ媒介者ハ漢人及ヒ外國人タルヲ以テ其人烟ノ多少交通ノ便否其他地方消費力ノ狀況如何ニヨリテ商取引ハ大體左ノ三大別ヲナスヲ得可シ

一、邊疆開拓地附近ニ於ケル市場ニシテ此地方移住民及ヒ蒙古人ノ供給ニ應ス其内地ノ蒙古人モ此處ニ來リテ交易ヲナスモノトス但シ其來往ノ季節ハ大抵一定シ居レリ

二、蒙古内地ニ於テ多クハ喇嘛寺院ノ祭日ニ於テ一定ノ時期内臨時市場ヲ開設シ商人ハ此處ニ集リテ便宜各地方ヨリ集合セル蒙古人ニ對シ交換ヲ試ムノ慣例之ナリ

三、或ル種ノ商人ハ一年中或期間自ラ貨物ヲ載運シテ内地ニ入リ各村落ヲ歷訪シテ所謂行商ヲ營ムモノ之ナリ

今東部蒙古ニ於ケル此等商取引ノ行レツヽアル地方ヲ區分スルニ第一ハ庫倫又直隸蒙古及ヒ東三省ニ接近セル開拓地方ニ限ラレ第二ハ興安嶺東西兩部ニ亘リテ處々ニ行ハレ第三ノ行商ハ重ニ興安嶺西部ニ多ク開拓地ニ接近スルニ從ヒ次第ニ其數ヲ減スルモノトス

以下項ヲ分チテ之ヲ說述ス可シ

第一項　市場取引

上述ノ如ク蒙古内地ニ於テハ其需給ノ物資ヲ媒介スヘキ常設ノ店舖ナシ故ニ蒙古人ノ多クハ所謂秋高ク馬肥ユルノ時期ヲ以テ其畜産ヲ拉シテ邊境ノ市場ニ來リ自己ノ需要品ト交換ス斯クシテ蒙古邊境ノ貿易市場ハ秋季ニ於テ最モ熱鬧ヲ極ムルヲ例トス

蒙古貿易ニ關スル各地市場ノ狀況ニ就テハ別ニ第九章都市ノ下ニ詳述スルヲ以テ茲ニハ重ナル市場ニ就テ其貿易時期及輸出入ノ大勢ヲ擧クルニ止ム

市場	貿易盛ナル時期	摘要
張家口	春季四五ノ二ケ月間 秋季九、十、十一ノ三ケ月間	春季ハ概シテ絨出多ク蒙古物貨ノ輸入ハ秋季大部ヲ占ム

庫倫	秋季 九、十ノ二ケ月	庫倫ハ張家口ト密切ナル關係ヲ有シ春季張家口ヨリ輸出スル物資ノ大部ハ庫倫ヲ通過シ又ハ秋季庫倫ヨリ輸出スルモノハ多ク張家口ニ到ル			
多倫諾爾	春季 二、三ノ二ケ月 秋季 七、九、十ノ三ケ月	例年二月及七月ハ此地喇嘛廟ノ法會アリテ蒙古人ノ參詣スルモノ多ク從ツテ貿易盛況ヲ呈ス又ハ此地ハ古來行商隊ヲ出スヲ以テ名アルカ故ニ其歸往ノ時期ハ市場最モ繁昌ナリ			
哈達	秋季 八、九ノ兩月	八月ハ主トシテ馬市ヲ開キ九月ハ牛市ヲ開ク其他羊、獸皮獸毛ハ兩月ヲ通シテ來集ス			
小庫倫	秋季 九、十ノ兩月	此地ノ開市期ハ哈達ニ後ルヽコト一ケ月亦タ九月ハ馬ヲ主トシ十月ハ牛ノ市場ニ上ルモノ多シ要スルニ哈達ニ殘リタル畜產ノ多クカ當市場ニ來ルモノヽ如シ			
鄭家屯	秋季 九、十、十一月ノ候	鄭家屯ハ一定ノ開市期ヲ有セス然レトモ蒙古畜產品ハ概シテ以上ノ頃來集スルモノ多ク獸毛、獸皮ノ集散額ハ畜類ニ比シ少シ			
洮南府	同	鄭家屯ニ同シ			

當テ述ヘタルカ如ク喇嘛廟附近ニハ大抵二三ノ行商人アリテ日常ノ物品ヲ販賣セルカ其縁日等ニ於テハ附近ノ行商人モ又之ニ集リ來ルカ故ニ交易モ亦自然盛ンニ行ル其有名ナル喇嘛廟ノ法會ニ際シテハ特ニ蒙古人ノ參拜ニ來ル時期ヲ以テ開市スルモノアリ其主ナルモノハ巴林旗大板上ニ於ケルモノ及ヒ昂吉廟ニ於ケルモノトス

大板上ハ原ト巴林旗中有名ナル驛站ニシテ東西ノ二區ニ分レ喇嘛街ヲ合セテ戸數實ニ七百戸ニ上リ未開荒地中稀ニ見ル大部落ナリ喇嘛廟ヲ「ショケンスム」ト稱シ喇嘛約一千人ヲ有ス

該廟ハ四年毎ニ二回ノ開廟ヲ行ヒ此機會ヲ利用シ市場ヲ開キ巴林旗下ハ勿論廣ク數旗民ノ物資供給ニ便スル而シテ巴林部ニ於ケル開市ノ場所ハ四箇所ニシテ其喇嘛廟ニ於テ毎年循環シテ開設セラル然レトモ其最モ大ナルハ大板上ニ於ケルモノニシテ他ハ遠ク之ニ及ハス其所在地左ノ如シ

1、「ジョゲンスム」　東大板ニ在リ

2、「ゴロゴロテンスム」　小巴林貝子府ノ北方十里

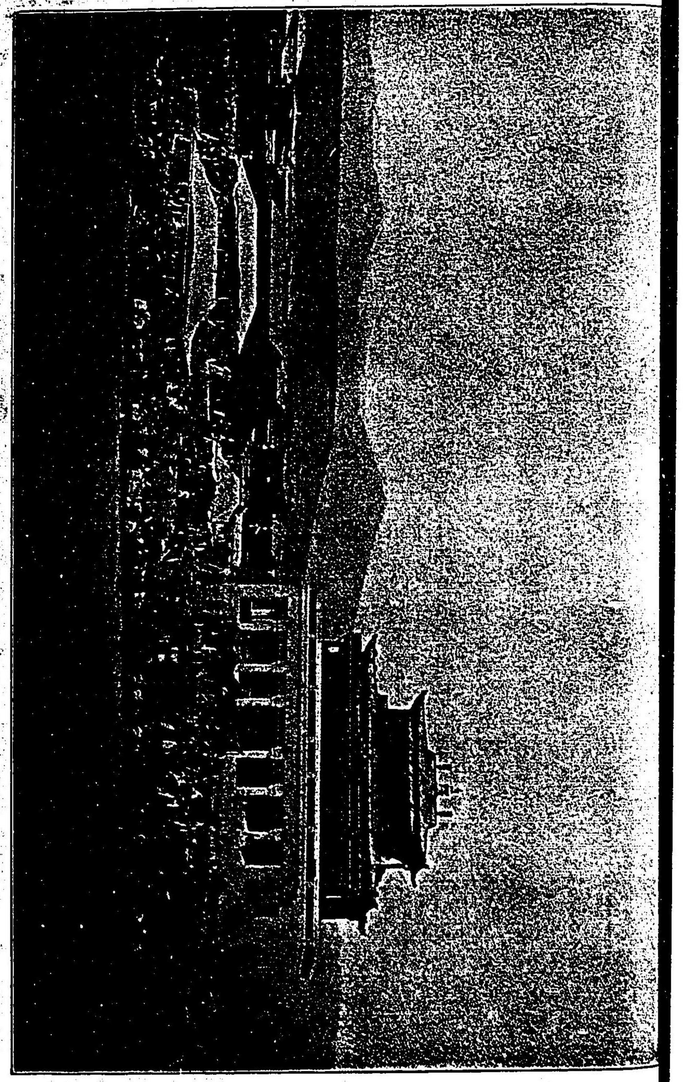

3、「アホゲンスム」　大板上ノ東南十里

4、「バルンスム」　西大板即東大板ノ西方一里餘

以上順序ヲ以テ開市スルモ「ジョゲンスム」ノ特別大法會ノ際ハ「ゴロゴロテンスム」ノ開市ニ該當スルヲ以テ同時ニ二箇所ノ開市ヲ見ルモノトス

開市期ハ陰暦六月十日ヨリ二十日ニ至ル十日間ニシテ烏丹城、經棚城又ハ多倫諾爾及北京ヨリ來集スル行商人ノ數實ニ約百戸以上ニ達シ庶地附近ノ荒野ニ天幕ヲ張リ臨時商舗ヲ開設ス又參詣ヲ兼ネ市場ニ蝟集スル蒙古人ハ巴林、烏珠穆沁、克什克騰、東翁牛特、敖漢、阿魯科爾沁、札魯特各旗ノ土人ニシテ遠ク數百里ノ地ヨリ來集スルモノ日ニ數千人ヲ下ラス其熱鬧ナルコト都市モ尚及ハサルノ盛況ヲ呈ス然レトモ普通商人ハ開市前後ヨリ來集開店スルヲ以テ事實開市期ハ二十日間トス此開市ニ於テ清商ニ依ツテ市場ニ提供セラル、貨物ハ衣類食品ヨリ家具調度ニ至ルマテ一トシテ備ハラサルナク蒙古人周年ノ需用ヲ充タシテ餘アリ其貨物ハ品質ノ劣等ナルニ拘ハラス價格ハ概シテ支那內地ニ比シテ二倍乃至三倍ノ高價ヲ唱ヘ雜貨類ノ如キハ六七倍ニ達スルモノアリ清人カ如

何ニ暴利ヲ貪ルカハ推知スルニ難カラス其取引額ハ正確ニ知ルヲ得サルモ大略各戸ノ資上高一期間五百兩ヲ下ルモノナク大ナルモノニ至リテハ三四千兩ノ多額ニ上ルモノアリ故ニ總資上高少ナクモ數萬兩ニ達スヘシ

其取引ノ多クハ物々交換ニシテ現金買ハ僅カニ其十分ノ一ニ過キス加フルニ右等ノ商賈以外單ニ家畜買收ノ目的ヲ以テ現金ヲ携行スル家畜仲買人亦尠ナカラサルヲ以テ其取引高ノ總計ハ約數十萬兩ヲ下ラサルモノト判斷スルヲ得ヘシ

物々交換ノ資源トシテ蒙古人ノ市場ニ提供スル家畜及畜産物ハ概ネ牛四五千頭馬二三千頭羊一萬頭牛皮一萬枚羊毛二十萬斤ノ多額ニ上ルモ開市間全部ノ取引ヲ了スルモノニアラスシテ殘餘ハ多倫諾爾、哈達又ハ其他ノ開市場ニ向フモノトス

昂吉廟ノ開市

昂吉廟ハ海拉爾ノ西南約三十餘里、貝爾湖ノ東北約二十餘里、曠漠タル沙原中ニアリ開市期ハ昂吉廟ノ開廟即チ毎年八月一日ヨリ十五日ニ至ル半ケ月ヲ期シテ行ハル此互市場ハ萬般ノ貿易盡ク物々交換ヲ以テ取引セラレ金錢ヲ使用ス

ルモノ少シ而シテ其開市ニ當ッテハ附近ノ行商人並海拉爾齊々哈爾ノ商人等各携帶商品ヲ持テ集合開店シ八旗幷附近蒙古人等寺院參詣ヲ兼ネ需要品購求ニ集ルヲ以テ平常二戸乃至四五戸ノ住民アルニ過キサル小部落ハ一變シテ數百戸ノ大市場トナリ繁昌雜踏ヲ極メ數千ノ車輛ト數萬ノ畜獸輻湊スル狀人ヲシテ其壯觀ニ驚カシムト云フ然レトモ飲料水ノ飲乏ノタメカ、ル大互市場ノ開催ハ僅カニ半ケ月ヲ繼續セシムルニ過キス之ニ參集スル商人ノ多數ハ山西人ニシテ自ラ糧食ヲ携ヘ市場ニ天幕ヲ張リテ貿易ニ從事ス近來露國人ノ此市場ニ注目スルモノ多ク後貝加爾人中ニハ其產馬ヲ市場ニ送リ蒙古產馬匹ト競爭スルモノアルニ至レリ

每年該市場ニ輸送セラル、獸畜ハ其數測リ難キモ露商アンドロニコフ氏ノ言ニヨルニ齊々哈爾商人ノ輸販スル貨物ハ荷馬車約三千輛ニ達スト今一輛ノ積載量ヲ六百斤トスル時ハ總計十八萬斤ノ貨物ヲ送ル計算ナリ故ニ之ト交易セラル、家畜ノ數ハ頗ル多大ナルヲ疑ハス而シテ齊々哈爾商人ト共ニ該地ノ商

業ヲ掌握セルハ多倫諾爾地方ノ山西商人ニシテ其取引額モ殆ント前者ト大差ナカルヘシ

昻吉廟市ニ於ケル獸畜ノ價格及ヒ其賣買ノ方法ハ未タ之ヲ知ルヲ得サレトモ海拉爾ニテハ平均馬四十圓、牛六十圓、駱駝三十圓、羊五圓ヲ平年ノ相場トス而シテ良馬ハ一頭數十圓乃至數百圓等頭數ニヨリテ評價スルモ普通ノ馬匹ハ一圈即數十頭ヲ一括シテ賣買スル風習ナリト云フ

第三項　行商

蒙古ニハ各旗界ノ制アリテ其人民モ猥リニ他領ニ來往スルヲ得サルト且ツ各部落ノ大部ハ市場ニ遠隔セルト及ヒ內地ニ常設ノ商舖ナキ爲メニ遂ニ蒙古人ノ日需品ノ過半ハ行商漢人ニ依リテ供給セラレ蒙古人ノ畜產モ亦行商人ニヨリテ運搬セラル、ニ至レリ

此等行商人ノ大ナルモノハ牛車三四十輛ニ貨物及ヒ天幕炊具等凡テ生活ニ必要ナル物資ヲ搭載シテ或ハ各地ノ喇嘛廟附近ヲ根據トシ或ハ蒙古包ノ集團ヲ歷訪シテ轉々行商ス而シテ其携行貨物ノ主要ナルモノヲ舉クルニ

温飩、燧寸「サミーヅ」綿布赤、紫、黄、淺黄等尤モ賣行宜シ、馬具佛具、鐵器、喫煙草入、葉煙草煙管、箸附小刀、燒酒、茶、指輪、女頭飾、白粉、耳飾、麥粉、靴、帽子

其他日常ノ食料品用具等一切ヲ包有セリ而シテ此等ノ商品ハ凡テ南方輸入地ヨリ一度邊境ノ蒙古市場ニ上リ更ニ行商人ニ依リテ蒙古人ニ供給セラルヽモノトス

行商人ノ地方別

行商人ノ出發點ノ主ナルモノハ歸化城、張家口、多倫諾爾、哈達、小庫倫、鄭家屯及ヒ洮南府等ニシテ左ニ出發點ノ割合ヲ示スニ

一、與安嶺以西ニ行商スルモノ

歸化城(山西省各地ヲ含ム)	四	
北京(張家口ヲ含ム)	二	
多倫諾爾	一、五	
哈達若クハ烏丹城	五	

二、與安嶺以東ニ行商スルモノ

小庫倫若シクハ義州	二、	
鄭家屯	三、五	
洮南府	四、五	

行商人ノ狀態

因ニ曰ク與安嶺以東ニ行商スルモノハ其以西ニ行商スルモノニ比シテ甚ダ極メテ少ク十分ノ一ニ達セス是レ此方面ハ比較的農耕ノ發達セルト且ツ市場ヲ離ルヽ遠カラサルニ由ル

而シテ此等行商人ノ多クハ其郷里ヨリ數千里ヲ遠シトセス多大ノ日子ヲ費シ而モ有ユル困苦ト欠乏ヲ冒シ行商貿易ニ從事シ十年乃至二十年ニ亘リ中ニハ三十年間ノ久シキ此業ヲ繼續スルモノアルニ至リテハ其精力ノ强烈ト商才ノ非凡ナルニ驚カサルヲ得ス此ノ如キ狀態ナルヲ以テ彼等ハ地方毎ニ所謂繩張ヲ有シ互ニ相侵スヲ得ス毎年一定ノ時期ヲ以テ行商開店シ常得意ノ歡迎ヲ受ク故ニ其ノ言語風俗ヨリ其細微ノ點ニ至ルマテ凡テ蒙古的ニシテ其ノ好ニ投シ趣味ヲ解スルハ更ニ到レリ盡セリト云フヘシ開ク彼等ハ通例三月初メニ發程商品ト自己一行ノ食料ノ全部トヲ牛車ニ積載シ天幕ヲ携行シテ途上ハ專ラ遊牧的ニ水草ヲ逐フテ牛歩ヲ移シ實ニ三ケ月ノ日子ヲ費シテ目的地ニ達シテ顧客ノ需メニ應シ此ノ如クスルモノ約三ケ月貨物將ニ盡キントシ寒威漸ク臻ラントスルノ候即チ九月中旬ニ及ヒテ天幕ヲ徹シ交換シ得タル羊毛牛皮ヲ車

戴シ生畜ヲ逐ヒ行々天與ノ資源ニ給養セラレ漸ク十月乃至十一月ノ候市場ニ歸來シ茲ニ携帶セル畜産品ヲ賣却シ銀ニ換エテ歸郷シ初メテ家郷ニ永日ノ勞ヲ慰シ冬眠ニ耽ルヲ常トス今其時日ヲ細別スレハ在蒙日數約九ケ月（往復日數ハ距離ノ遠近ニ由リテ差アリ旅行中ト雖モ不絶販賣ス目的地到着後ハ定居スルト不絶移動行商スルモノトアリ）休息時期ハ僅カニ三ケ月ニ過キス其ノ間具サニ辛酸ヲ嘗メ而カモ終世ヲ通シテ其業ニ盡瘁シ敢テ倦怠ノ色ナク益々業務ノ擴張ヲ企圖シツヽアルモノ蓋シ之ヲ償フテ餘リアル利潤ノ存スルヤ疑ナキナリ而シテ彼等ノ足跡ハ蒙古各地遍ク到ラサルナク苟モ十數戸ノ蒙古部落アル處此等行商者ノ天幕ヲ見サル所ナシト云フ

第三節　商賈

蒙古ニ於ケル商人ハ之ヲ大別シテ漢人商賈及ヒ外國人ノ二トス漢人商賈ハ實ニ蒙古貿易ノ主權ヲ握レルモノニシテ外國商人ハ露國人獨逸人、英國人及ヒ我國ノ商人等ナレトモ其勢力ハ漢人ニ比シ極メテ微々タルモノナリ

以下其大要ヲ述フ可シ

第一項　漢商人

蒙古ニ於ケル商業ハ凡テ漢人商賈ノ掌管スル所ニシテ蒙古人ノ與リ知ラサル所ナルカ此等漢人商賈ノ主ナルモノハ山西商人、北京商人及ヒ直隷商人及ヒ東三省邊界ノ商人（其多數ハ山東人ナリ）之レナリ而シテ其最モ注意スヘキ現象ハ此等漢人商賈ノ勢力範圍ナリトス

即チ山西商人ハ歸化城、張家口、庫倫及多倫諾爾等ニアリテ其勢力ヲ興安嶺以西ニ振フニ反シ其以東哲里木盟境内ニ至リテハ直隷及ヒ東三省商民ノ蹤躪ニ委シツヽアリ唯タ小庫倫市場ハ其札薩克喇嘛カ代々山西省ノ産ナルヲ以テ山西商人ノ勢力他省ノモノニ優ルト云フ

今興安嶺東部ニ於ケル此等商人ノ現勢力範圍ヲ見ルニ左ノ如シ

一、直隷商人
- 赤峰商人（烏丹城ノ商人ヲ含ム）巴林、阿爾科爾沁、札魯特地方並ニ敖漢、奈曼地方
- 小庫倫商人（義州、錦州、朝陽ノ商人ヲ含ム）奈曼、喀爾喀左翼、達賴罕、札魯特、阿魯科爾沁及賓圖、博王地方

二、東三省商人
- 鄭家屯商人（懷德、昌圖、奉化等ノ商人ヲ含ム）達賴罕、札魯特、阿爾科爾沁、圖什業圖、博王地方
- 洮南府商人（新城、農安、懷德等ノ商人ヲ含ム）圖什業圖、札薩克圖、蘇鄂公、札賴特、地方

三、北京商人（安定門外外關商人　與安嶺西北側各旗

北京商人ハ總テ藍色布天幕ヲ其他ハ凡ヲ白布天幕ヲ用ヒ識別ニ便ス
與安嶺ノ西部地方ニ於ケル清國商人ノ地方區別左ノ如シ

一、山西商人（太原府　十分ノ四
二、北京商人（北京又ハ宣化府　十分ノ二、五
三、直隸商人（多倫諾爾　十分ノ二、
　　（赤峰又ハ烏丹城
　　（小庫倫又ハ義州　一、五

而シテ東部蒙古ニ於ケル商人ハ其地ノ東西ヲ問ハス其出身ノ何處ヲ論セス凡テ出稼的ニシテ其本據地ハ依然後方ニアルヲ常トス之ヲ例セハ張家口、庫倫、多倫諾爾、及哈達ノ如キハ其中產以上ノモノハ多ク歸化城、北京若シクハ錦州ニ住居スル商人ノ支店タリ又タ鄭家屯及洮南府ノモノハ長春若シクハ奉天ノ出張所タルモノ多シ故ニ其商業家屋ノ如キハ永久的設備ヲナスト雖モ收支ノ決算將來ノ商略等凡テ其本據地ノ指揮命令ヲ俟ッモノトス
而シテ與安嶺東部ニ於ケル商人ハ西部ニ比シ概シテ其數少ナク商人ハ何レモ

一家ヲ構ヘテ半土着的トナリ殊ニ幕營行商スル一時的商人ノ著シク稀ナルハ畢竟開拓地ノ交通開ケ日常品ノ需給甚タ便利ナレハナラン
漢人商賈ノ蒙古人ニ對スルヤ實ニ陰險譎詐至ラサルナク蒙古人カ飲酒ニ耽リ喫煙ヲ好ミ近クハ長城附近ノ者ノ如キ卷煙草ヲサヘ燻ラスニ至レルハ皆中國商人カ之ヲ教ヘテ墮落セシメシモノニテ蒙古人ハ其性質ノ素朴單純ナル丈ケニ珍奇ナル物ヲ見レハ直チニ之レヲ買フノ念ヲ起ス而カモ餘裕ナクシテ買フコトヲ得サルカ爲メ徒ラニ垂涎煩悶スルノミ此時漢商人ハ代金支拂ノ期日ヲ定メテ商品ヲ交付シ之ニ暴價ヲ課スルノミナラス期日ヲ算シテ三割乃至四割ノ利息ヲ約サシム其後支拂期日ニ至ルモ蒙古人ノ支拂ヒ得サルハ勿論ナルカ故利子ハ漸次重リ來ル玆ニ於テ漢商人ハ適當ナル時機ヲ計リテ蒙古人ノ家ニ就キ債務ノ實行ヲ迫マリ遂ニ利子ニ相當スル家畜ヲ沒取シテ歸リ元金ハ尙ホ之ヲ殘ス斯クシテ蒙古人ノ負債ハ子々孫々ニ傳ハルニ至ル蓋シ如此キハ極端ナル一例ナルモ以テ中國人ノ商手段ヲ見ルニ足ルヘク蒙古人相手ノ商賈ハ其嗜好ヲ誘フコト、掛賣リヲ厭ハサルニアリテ漢人ハ巧ミニ之ヲ實行シッ、ア

ルモノヽ如シ

以上商人ノ外職人ニシテ蒙古各部落ヲ渡リ行クモノアリ由來蒙古人ハ牧畜以外何等技術工藝ノ智識ナク隨テ生活上必須ナル食物以外ノ調製即チ住屋タル天幕ヨリ運搬材料タル牛車ノ製造及炊爨ニ必要ナル鐵製五徳ノ鑄造鍋釜ノ補修等一ニ漢人ノ手ニ依リ製造供給セラルヽヲ以テ木工、鍛工、絨氈工、瓦工等ハ蒙古ノ最モ必要視スル所ナリ

鐵工ハ家具持ニ車輛其他鐵器ノ修理ニ任シ又鐵製家具ヲ製シテ販賣ス木工ハ箱ノ新調又ハ車ノ修理等ニ從事シ絨氈工ハ絨氈ヲ製シ瓦工ハ主トシテ喇嘛廟ノ需ニ應シテ之カ新築又ハ修理ニ從フ而シテ其賃銀ハ地方ニ依リ異ナルモ奈曼王旗北部巴林、阿嚕科爾沁旗等ニアリテハ普通木工一日ノ工錢小羊一頭鍛工ハ羊一頭ニ相當スト云フ

第二項　外國商買

從來蒙古ノ貿易ハ露國人ニ限リ其立脚地ハ北ハ恰克圖南ハ天津以內ニ及ハサリシカ露國カ漸次南下ノ計ヲ立テ庫倫ニ至ルマテ其勢力範圍ヲ擴張スルヤ天

津ニ於ケル英米ノ商賈モ亦張家口ニ其買辨ヲ派シテ之ト相對セリ而シテ各其根底ノ稍安固タリシニ至レルハ實ニ近ク光緒二十年以來ノ事ニ屬ス本邦商人ノ張家口ニ進出セルハ更ニ烏里雅蘇臺ニ至マテ其勢力ヲ扶植シ又北進セル英米ノ商賈モ西方ハ歸化城ニ東方ハ多倫諾爾ニ至ルマテ其商權ヲ擴張セリ

以上ノ如ク中部蒙古ハ稍ヤ商業ニ於テ外國人ノ角逐スル所タリシト雖モ東部蒙古ノ地ハ從來何等ノ經營タニ見サリシナリ

今日蒙古ト密切ノ關係ヲ有シ蒙古方面ニ對シ幾多ノ調査ヲ遂ケタル露國ニ於テスラ、東部蒙古ニ就テハ全ク知ル所ナカリシナリ其之ヲ知リシハ松花江遠征ノ當時嫩江沿岸ヲ知リ後東清鐵道ノ敷設ニ當リ杜爾伯特、札賚特郭爾羅斯ノ四旗ト漸ク懇親ヲ保ツニ至リシモ其經濟的關係ノ端緒ヲ開キシハ實ニ義和團事變ニ乘シ齊々哈爾ヨリ北京ニ向ヒタル一隊ノ物資ヲ現地ニ調辨セルニ初マリ爾來露國人ノ東部蒙古ニ注目スルモノ漸ク多キヲ加ヘ特ニ哈爾賓ノ建設セラ

ルヽヤ在住露人ノ食料タル生牛等ハ一ニ蒙古東北部ニ之ヲ仰クニ至レリ哈爾賓ヲ根據トセル露國商人ノ一部ハ時々東部蒙古達賴罕旗以北ノ地ニ來往セリ日露戰役ニ際シ露國ハ其戰時給養ノ一半ヲ此方面ニ於テ充實シタルト同時ニ東部蒙古ヲ經テ北清ノ物資ヲ需要シタルヤ戰役當時ニ於テ天津ヲ根據トセル獨佛ノ商人ハ露國ノ需ニ應シ其軍需品ヲ熱河、哈達方面及錦州小庫倫方面ノ二道ニヨリ蒙古地ヲ經過シテ鄭家屯、伯都納地方ニ搬致セルモノ多カリシハ今日彼等ノ出發地點ニ於ケル車行等ニ聞キ一驚ヲ喫セサルヲ得サル所ニシテ其結果トシテ朝陽哈達烏丹城等ノ市場ニハ獨逸商人ノ出張所代理店等ヲ見ルニ至レリ

英人ハ千九百〇四年ニ獨石口多倫諾爾等ノ經濟的調査ヲ完結セリ而シテ佛人ハ歸化城以西ノ商業ニ對シ一層ノ進歩ヲ見ルニ見レリ

以上ノ事實ヲ將來故障ナク發達セシムルトキハ曰ナラスシテ蒙古東北部ノ經濟的範圍ハ北滿洲ト共ニ露國ノ爲メニ併呑セラレ錦州、新民府ヲ中心トセル南部ハ獨逸商人ノ經營ヲ見ルヘク又張家口、多倫諾爾間ハ英國商品歡迎セラルヽニ至ラン如斯シテ東部蒙古モ遂ニ歐人ノ蹂躙スル所トナラントス是レ邦人ノ坐視スヘキ所ナランヤ

從來邦人ノ蒙古ヲ見ル前北千里ノ遼遠ニアリト想像シ或ハ滿目荒涼タル不毛ノ砂漠タルカ如キ感ヲナス者アルモ實際ハ然ラス近ク我軍カ征戰ノ街トナシタル法庫門ヨリ北昌圖ヲ經テ我カ南滿鐵道ノ終點タル長春ニ至ル一帶ノ地ハ元ト內蒙古科爾沁部ノ領地タリシヲ滿漢人ノ移住シテ土地ヲ拓キ市府ヲ立テタルモノニ屬ス故ニ滿洲ト蒙古トノ行政上經濟上ノ關係ハ實ニ密接ニシテ相離ルヘカラサルナリ吾人既ニ其勢下ニ南滿洲ヲ有スル而シテ其相離ルヘカラサルノ蒙古ヲ以テ他ノ蹂躙ニ委センカ一番ヲ望ムヤ切ナリ

第四節　東部蒙古貿易ノ大勢

東部蒙古ニ於ケル商業取引ノ狀態並ヒニ之ニ從事スル商人ニ就テハ畧ホ之ヲ述ヘタリ以下輸出入ノ大勢及ヒ商業通路ニ就テ一言スル可シ

第一項　輸出入額

商業上ヨリ見タル東部蒙古ノ將來ハ頗ル有望ナルモノヽ如シ蓋シ物品ノ需給ハ民度ニ關係スルヤ論ヲ俟タス今日蒙古ノ各地ハ文化ノ程度低クシテ其生活ハ單純ナルヲ以テ其需要品モ亦タ高尚優美ナル贅澤品ニアラスシテ最モ粗惡ナル必需品ニ限ラレ其主ナルモノハ綿布、茶、煙草、燒酎、馬裝、馬具、長靴ニシテ其他ハ僅少ノ食品等ニ過キサルノ狀況ナルモ將來漸次蒙古ノ內地ハ開拓セラレ地下無限ノ富源開發セラルヽニ至レハ人口稠密ニ生活ハ向上シ從テ此等住民ノ消費力ヲ增進スルニ至ルヘク而シテ此レカ供給ノ增加ハ即チ蒙古ノ貿易ヲシテ益々隆盛ナラシムルヤ必セリ

今日ニ於テモ彼等蒙古人ノ消費力ハ決シテ尠少ナリト謂フ可ラサルナリ今試ミニ東部蒙古ニ於ケル人口約百萬人ト算シテ而シテ此レカ日常ノ消費スル品目ニ就テ推算スルニ一ケ年要スル所ノモノ大抵左ノ割合ナル可シ(日本貨幣ニ換算ス)

糧食品	四圓乃至四圓五十錢
茶	三圓乃至三圓五十錢
煙草	二圓五十錢乃至三圓
酒	三圓乃至三圓五十錢
被服品	八圓乃至九圓
家具及佛具	二圓乃至二圓五十錢
日用品	二圓乃至二圓五十錢
其他	二圓內外

即チ總計約我三十圓內外ナリ蓋シ蒙古ニ於ケル住民ノ財產ナルモノハ主トシテ家畜ナリ(土地ハ一部地方ニ於テハ財產中ニ加フルヲ得サルモノアリ)而シテ蒙古尺ノ大抵一戶一ヶ年家畜ノ賣却數ハ牛馬三四頭平均ニ當リ一頭ノ價平均三十圓乃至四十圓內外ニシテ此等賣却セル代價ハ悉ク他ノ物品ヲ購求ス故ニ一戶ノ家族概ネ四五人ナルヲ以テ其他不時ノ雜用ヲ控除スルトモ一人一ケ年

ノ消費力ヲ三十圓ト打算スルハ決シテ多額ナラサルナリ

若シ夫レ此三十圓ヲ以テ普通ノ標準トスレハ東部蒙古一ケ年ノ輸出入額ハ約六千萬圓即チ輸出輸入各三千萬圓ヲ下ルコトナカル可シ

再ヒ前記ノ比例ニヨリテ輸入高三千萬圓ヲ分類スレハ左ノ如シ

一年ノ輸入額

一、綿布其他被服類	九百萬圓
一、穀類、麵其他ノ食料品	四百五十萬圓
一、燒酎	三百五十萬圓
一、茶葉及磚茶	三百五十萬圓
一、煙草及吸煙草	三百萬圓
一、家具及佛具	二百萬圓
一、裝飾品類	二百五十萬圓
一、其他雜貨	二百萬圓

而シテ其大部分ヲ占ムル綿布ハ勿論雜貨、裝飾品、食料品、煙草ノ一部ハ凡ラ外國品ヲ仰クヲ以テ將來我邦ノ製品ヲシテ適當ノ方法ヲ講セシメハ販路ノ少ナキヲ憂フルニ足ラサルナリ

輸出品ノ價額ハ分類スルノ標準ナキヲ以テ之ヲ擧クル能ハサレトモ前記商品ノ項下ニ述ヘタル數額ニヨリ大體ノ推測ヲ下スコト又難カラサル可シ

第二項　商業通路

東部蒙古ノ貿易ハ市場貿易及ヒ行商ノ二方法ニヨリテ行ハレ而シテ此等ハ何レモ清國內地ニ根據地ヲ有セルコトハ前已ニ之ヲ述ヘタリ而シテ清國土產物資ハ各其地理的關係ニ從テ附近市場ヲ經テ輸入セラルヽハ勿論ナリ故ニ東三省所產ノ物資ハ曾ク措キ外國ハ勿論南清地方ヨリ輸入セラレ又ハ同方面ニ輸出セラルヽ東部蒙古需供ノ關門ニシテ一ハ營口之レナリ

概言スレハ天津ハ庫倫、歸化城、海拉爾、多倫諾爾、赤峰、烏丹城等ノ市場ヲ勢力範圍トシテ主トシテ與安嶺以西ノ策源地タリ

營口ヲ本據トスルモノハ小庫倫、鄭家屯、洮南府等ノ各市場ニシテ主トシテ興安嶺以東ヲ勢力範圍トス

此二大關口ノ外秦皇島ヨリ入ルモノハ現今僅ニ附近ノ小區域ヲ其範圍トセルニ過キサレトモ將來發達ノ後ニ至レハ曾ニ天津、營口ノ勢力ニ影響ヲ及ホスノミナラス漸次東部蒙古ニ進入シ得可キヤ論ナシ其他露領ヨリ輸入ヲ仰クモノアリト雖モ極メテ僅少ナルヲ以テ茲ニハ之ヲ省ク

天津ヨリノ輸入通路

天津ヨリノ輸入ハ種々アリ直隸蒙古ニ入ルモノハ一ハ錦州ヲ經テ朝陽附近ニ勢力ヲ延ヘ一ハ古北口ヨリ熱河ヲ經テ赤峰ニ至リ熱河ヨリ更ニ分レテ朝陽ニ及フモノ之レナリ其與安嶺東部各地ニ至ルモノハ通州ヨリ朝陽赤峰多倫諾爾ヲ經テ前進スルモノ之レナリ中部蒙古各地ニ至ルモノハ張家口ヨリ歸化城多倫諾爾ヲ經テ各分岐スルモノニシテ興安嶺西部ニ向フモノハ多ク此通路ニヨル

營口ヨリノ輸入通路

營口ヨリ入ルモノハ一ハ遼河ノ水運ニヨリ沿線各地ニ一ハ關外鐵道ニヨリ錦州新民府ノ各市場ヲ經テ東部蒙古ニ入ル

而シテ八面城、奉化、懷德、遼源州ノ如キ滿蒙疆域ノ地モ亦實ニ法庫門新民屯ヲ經由スル一條ノ道路ニヨリテ營口ヲ起點トスル貨物ノ供給ヲ享ク

要スルニ營口ハ興安嶺以東凡テノ輸入品供給ノ中心トナレルモノナリ其直隸蒙古ノ東部モ亦營口ヨリ新民ヲ經ル商業區域ニ入ル可キ關係ヲ有セリ小庫倫ノ如キ土默特地方ノ如キ皆然リ

殊ニ錦州ハ天津ニ中心ヲ有スルト共ニ營口ニモ大關係ヲ有セリ

東部蒙古ヨリノ物產中輸出スルモノハ興安嶺ノ東西ヲ問ハス畧ホ輸入ニ於ケル逆路ヲ經過スルカ如キモ從來ノ商業習慣上屢ヽ變例アリ例ヘハ羊毛ノ如キハ其買占ヲナスモノ天津ニ根據セルカ爲メ內外蒙古ヲ問ハス全部殆ント天津ニ向ヒ彼ノ大豆、豆粕ノ如キハ南滿線ノ利便多ク且ツ之ヲ誘導スルニ拘ハラス依然營口ニ集散スルカ如シ要スルニ輸出經路トシテハ主トシテ多倫諾爾、赤峰、張家口ヲ經テ天津ニ出ツルノ通路ヲ取リ其營口ニ出ツルモノハ極メテ少ナク大

輸出路

連ノ如キハ殆ント皆無ト云フモ不可ナラス

今此二大關門ヨリ各市場ヲ通シテ東部蒙古ニ輸出入セラルヽ物品ノ比例ヲ左ニ掲ク

中央市場	市場	輸出	輸入	摘要
營口	洮南府	三一八九	三二〇八	興安嶺以東ヲ主トス
	鄭家屯			
	小庫倫			
天津	赤峰	一七三九	一五四〇	興安嶺以西ヲ主トス
	多倫諾爾			
	張家口			
	庫倫			
	其他			
	計	一〇〇	一〇〇	

以上輸出入ノ通路ニ關スル大要ヲ略述シタリ思フニ之レ永キ商業上ノ習慣及ヒ東部蒙古ニ於ケル漢人商賈ノ從屬的關係並ニ從來ノ交通ノ利便ニ基因スルモノナラン然レトモ東部蒙古ノ發達ト共ニ經濟上ノ變動ヲ惹起スルニ至ル可ク南滿鐵道ノ我有トナリタル今日ニ於テ殊ニ關係アル東部蒙古ノ貿易將來ニ留意スルモノハ此際少ナクトモ此等商業通路ノ經濟的關係ニ就テ彼我相比較シ考究スルハ頗ル趣味アルノミナラス我蒙古經營上經濟的地歩ヲ確立スルニ尤モ緊要ナル大問題ナラン慨ラクハ只此等調査ノ資料完カラサルニヨリ憚ク之ヲ後日ニ期セサル可ラス

第八章　清露陸路貿易ト蒙古

蒙古ハ地勢上露清ノ間ニ介在シ其初メハ中央亞細亞ノ諸部落ト齊シク數多ノ小獨立游牧團タリシカ故ニ清露何レニ對スルモ親疎ノ差ナカリシモ是レヲ支那方面ニ結合セシムルニ至リタルハ蓋シ同種族タル元カ支那本土ニ入リテ約百年ノ間其社稷ヲ維持シタルニ起因セリ其後復タ明朝ノ爲メニ顚覆セラレ蒙古族ハ其舊土ニ退縮シタリト雖モ現清朝ノ明ニ代リテ鼎ヲ定ムルニ當リ其豪族即チ元ノ孫裔ハ來テ之レニ附隨シ或ハ又之レカ爲ニ征服セラレ內外諸蒙古共悉ク清朝ノ正朔ヲ奉セサルモノナキニ至リ其間露國ノ「アレキセイ、ミハイロウ

イチ」ハ「トボリスク」ヨリ明末ノ永明王ニ「バイコウ」ナル使臣ヲ送クリテ交際ヲ求メタルコトアリシモ其談判ハ不結果ニ了リタリ然レトモ兩民族間ノ交際及貿易ハ何等ノ制限ヲ蒙ラスシテ自由ニ放任セラレ且露國モ未タ地方ニ迄テ手腕ヲ延長スルノ勢力ヲ有セサリシモ十七世紀ノ始メ即チ有名ナル「ペートル」大帝ノ時ニ至リ慓悍ナル哥薩克ヲ奬勵シテ西比利亞ヲ侵略シ漸次東方ノ版圖ヲ擴張シ來リテ遂ニ外蒙古ノ喀爾喀車臣汗及土謝圖汗部ノ境上ニ接迫セリ

此時ニ當リテ蒙古ハ所謂ル旗人制度ニシテ其人民皆兵ニアラサルナク頗ル勇敢ナリシカ故ニ容易ニ侵略スルコト能ハサリシト一ッハ地勢上水流ヲ利用スル便宜トニ由リ露人ハ遂ニ蒙古ヲ避ケテ其鋒矛ヲ黑龍江流域ニ向ッテ試ムルニ至レリ

露ノ此經略ニ任セシモノハ「エニセースク」將軍ナリシカ當時ノ清帝ハ聰明絶倫ノ康熙帝タリシカハ清ノ康熙廿三年即チ千六百八十四年ニ至リ露兵ハ終ニ清軍ノ擊退スル所トナリ「ペートル」帝ヨリ「ゴロウイス」ヲ全權大使トシテ前後二回北京ニ至リテ休戰講和ヲ請シメタル結果清朝ヨリ內大臣索額圖ヲ全權大臣ニ任

命シ尼布楚ニ於テ和議條約六條ヲ締結セシメタルカ是即チ尼布楚條約ニシテ露清條約ハ此ニ初メテ其ノ端緒ヲ開キタルモノナリ

條約本文

第一條　露西亞支那ノ境界ハ黑龍江ニ入ル「シヨルナ」河附近ノ「ケルベチ」河及此河ノ源流ヨリ遠ク東海岸ニ綿亘スル山脈ヲ以テ畫定ス此ノ山脈ノ南坂ヨリ流出スル河川及南方一帶ノ地方ハ支那帝國ニ屬ス此ノ山脈ノ北方ニ在ル地方及河川ハ依然莫斯科帝國ノ領土トス又「アムール」ノ上支流ナル「アングン」河ノ南方一帶ノ地ハ支那帝國ニ屬シ其北部ハ莫斯科帝國ノ所屬トス現時「アルグン」河ノ南方ニアル市府或ハ住民ハ河ノ北岸ニ移住スヘシ

第二條　露國人カ雅克薩ト云フ場所ニ建造セル堡砦ハ悉ク之ヲ毀壞シ其所ニ居住シタル露國人ハ其財產ヲ携ヘテ悉ク莫斯科政府ノ領土ニ退去スヘシ兩國何レノ獵夫モ何等ノ口實ヲ以テシテモ境界ヲ橫切ル可ラス若シ一人若シクハ二人ニテモ國境ヲ踰ヘテ獵リシ又ハ竊盜ヲ働クモノアラハ之レヲ捕縛シ最寄ノ官衙ニ交附シ適宜處分セラルヘキモノトス若シ武裝セル十人乃至

十五人ノ一隊カ國境ヲ踰ヘテ狩獵シ又ハ掠奪ヲ行フ場合或ハ相互ノ外人ヲ殺戮スル場合ニ於テハ其事情ヲ具シテ兩國皇帝ニ報告スヘク罪狀明カナルニ於テハ犯者ハ死罪ニ處セラル可シ民人相互ノ私交ニ關シテハ如何ナル事情アルモ兩國ノ間ニ戰爭ヲ開クコトナカルヘシ

第三條　兩國間ノ過去ニ於テ起リタル總テノ事ハ永久忘却シテ絕テ記憶ニ留メサル可シ

第四條　本條約締結ノ日附以後何レノ國民モ他國ノ逃亡者又ハ脫走兵ヲ容ルヽヲ得ス若シ他領ノ者ニシテ脫走シ來ルモノアルトキハ直チニ之レヲ捕縛シテ境界所在ノ最寄官衙ニ引渡スヘシ

第五條　清國領內ニ於ケル現在ノ露國人民及露國領內ニ於ケル現在ノ清國人民ハ何レモ現在ノ地ニ居住スルコトヲ得ヘシ

第六條　兩國ノ平和親交ノ本條約ノ結果トシテ兩國民ハ旅行免狀ヲ所持スルトキハ何レモ他ノ領內ニ交通シ及貿易ヲ營ムコトヲ得ヘシ

本條約ノ正文ハ記名捺印ノ上兩國全權委員ニ交換セラルヘク又其ノ條文ハ石碑ニ鐫刻シ韃靼支那露西亞及羅甸ノ四國語ヲ以テ之ヲ記シテ境界ニ建テ永ク兩國親善ノ標證トナスヘシ

此條約ニ因リテ外興安嶺及額爾古納河ヲ以テ兩國ノ境界トシ前條規定ノ如ク界碑ヲ立テ是ヨリ滿州北方數千里ノ地ハ露國ノ版圖ト確定シタリト雖モ冒險家「ポヤルコフ」等カ流血的苦心ノ計畫ハ全ク水泡ニ屬シ其主目トシタル東海ニ通スル大水路ヲ杜塞セラレタルノミナラス一旦其有ニ歸シタリシ雅克薩ヨリ要塞及住家ヲ撤シテ清國ニ還附スルノ止ムナキニ至レリ露國ノ不面目モ亦甚シト謂フ可シ

本條約ニ據レハ交通貿易ノ場所ハ單ニ國疆附近ニ限ラレタルニアラス去レハ兩國共各其本土迄モ含ムト解スルコトヲ得可ク又其通路及開市場ヲ一定セサルヲ以テ如何ナル場所ヲ往來シテ貿易ヲ行フモ自由ナルカ如クナレトモ實ハ斯ル廣洪ナル範圍ニ止マリシカ本條約ヨリ四年ノ後即チ千六百九十三年彼得帝カ古間ノ國境貿易ニアラスシテ其初ニ於テハ僅カニ西比利亞蒙ヨリ「イズブランネテス」ナル者ヲ使節トシテ北京ニ來リ康熙帝ニ謁ヒ此ニ於テ

左ノ制限ノ下ニ支那本國トノ貿易ハ開始セルヽコトヽナレリ

一、露國人ハ三年ニ一回北京ニ到リテ貿易スルコトヲ得

二、北京ニ到ルモノハ商隊ニ限ル但シ商隊ノ員數ハ二百人以内タルヘシ

三、商隊ノ北京滯在ハ八十日間以内タルヘシ

四、右ノ貿易ハ特ニ納稅ヲ免スヘシ

同時ニ滿洲ノ各市ニ於テ自由貿易ヲ開始セラレンコトハ使節ノ均シク瞄ヲ所ニシテ清帝ノ許可ヲ得ルニ至リタルモ實際ニ行ヒ得サリシト云ヘリ

此條約ニ基キ康熙五十八年即チ西曆一千七百十九年露國領事「ラング」ハ其商隊ヲ率ヒテ北京ニ到リタルモ此貿易タルヤ露國ノ懇望ニ出テタルモノニテ清國ハ所謂ル王者有生ヲ憐恤スル底ノ主意タルカ故ニ事若清國政府ノ要促ニ從ヒ讓歩セサル可ラス外交上國威ヲ失墜スルコト小少ニアラサリシナリ

此年代ニ於テ露國カ支那貿易ニ汲々タリシ所以ハ現今ト大ニ其趣キヲ異ニセリ露國ハ主トシテ西比利亞ニ產スル毛皮ノ類ヲ支那ニ輸出セントスルニアリテ其事業ハ露國政府ノ專賣ニシテ夫ノ商隊ト稱スルモノハ普通商人ニアラス皆政府ヨリ派出シ其得ル所ノ利益ハ悉ク國庫ニ收メタルカ故ニ支那貿易ハ當時ノ露國ノ一大財源ニ充テラレタルモノナリ而シテ其ノ毛皮ト交換シテ露國ニ輸入セラレタルモノハ陶器磁器金銀等ノ裝飾品又ハ高價ナル絹布類ナリ

然ルニ露國ノ移住民益々東漸シ隨テ兩國民ノ交通漸ク頻繁ヲ加フルニ至リテ前條約及ヒ協商ハ不備ノ點少ナカラス是ニ於テ露帝彼得（ピートル）ハ商隊ヲ「ラング」領事ニ附シテ北京ニ送ルニ際シ（一千七百十九年）「イスヤイル」ヲ正使トシテ條約ノ改正ヲ康熙帝ニ請求セリ然レトモ康熙帝ノ應スル所トナラサリキ其後千七百二十七年露ノ女帝「カザリン」ノ時代更ニ「ウラヂスラウイッチ」ヲ使節トシテ北京ニ來リ再ヒ條約ノ改正ヲ請求シ且ツ蒙古ノ境界ヲ議センコトヲ希ヒリ清ノ雍正帝ハ其帝都ニ於テ外臣ト條約ヲ締結スルハ例規ニ反ストナシ露ノ使臣ヲ布拉河上ニ退カシメ此處ニ於テ全權トシテ三音諾顏ノ親王策凌（即チチャビナ）內大臣四格侍郎圖禮琛等ヲ以テ條約改正ノ談判ヲ爲サシム之レヲ恰克圖條約トナス其本文ハ頗ル冗長ナルニ由リ其要ヲ摘シテ之ヲ錄センニ

一、境界（蒙古ト西比利亞ノ境界）

恰克圖ヲ起點トシテ東方ハ「ブールクーテイ」嶺ヲ過キ「キラン」「チクテイ」「アロンカンタンソン」諸村ヲ經「チコ」河ニ沿ヒテ進ミ更ニ「エベルカダン」「ツアカンウーラ」ヲ經露人ノ住所ト蒙古人ノ住所トノ間ニ在ル沙漠ヲ横斷シテ「阿勒坤河」ノ河堤ニ至リテ止リ西方ハ「オルコイツー、ツーメン」「ピチクツー」「コシゴー」等ノ諸山頂ヲ貫キ其線ヲ巡長シテ「阿勒坤」河ノ堤ニ至リテ止ル

二、通商

甲、恰克圖「セレン」河尼布楚ヲ貿易ノ爲メニ開キ各地ニ必要ナル建物ヲ設ケ恰克圖ニハ特ニ稅關倉庫ヲ設クルコト

乙、北京ニ至ル商隊ノ員數ハ三百人(從前ハ二百人)トナシ滯在期間ハ延長シテ三ケ年(以前ハ八十日)トナスコト

丙、商隊(官派)ノ往來ニハ充分ノ保護ヲ與フルモ私人的商買ニハ保護ヲ加ヘス但シ其稅ヲ免スルコトハ兩者相同シ

丁、法律上ノ禁制品ヲ除クノ外凡テノ物貨ヲ貿易スルコトヲ得

三、居住

兩國民各其邊界ヲ踰ヘテ他ニ雜居スルヲ許サス兩國ノ官吏ハ嚴重ニ之レヲ管理ス可シ

四、官文往返

清國ハ理藩院之レヲ司リ其印璽ヲ用ヰ露國ハ元老院之レヲ司リ印璽ハ皇帝又ハ「トボロスク」市廳ノモノヲ用フ

五、特典

甲、清國政府ハ露國人ノ爲メ一寺院ヲ北京ニ設クルコト

乙、支那語研究ノ爲メ露國人六名ヲ北京ニ留學セシムルコト

該條約ニ依リテ露人ハ支那內地ノ貿易ヲモ許可セラレタルカ如クナレトモ實際ニ於テハ長城ヲ入ルモノハ僅カニ規定ノ商隊ト僧侶ノミニテ當時清國カ露國ヲ目スルニ外藩即チ蒙古西藏等ト同等視シ其往復官文書ニ理藩院ノ印璽ヲ使用セシニ拘ハラス露國ハ時ニ皇帝ノ璽ヲ以テスルニ至リテハ不對等ノ甚シキモノアリシナリ又タ此ニ注意スヘキハ敎會堂ヲ其首都北京ニ建設スルヲ許サレタルト外國政府トシテ支那ニ語學生ヲ派遣シタルハ何レモ異例ニシテ露

一千七百六十八年恰克圖契約

國カ如何ニ支那研究ニ熱心ナリシカヲ知ルニ足ル可シ

次テ乾隆二十七年(西暦一千七百六十四年)始メテ庫倫ニ欽差大臣二人ヲ置キ以テ邊務ヲ辨理セシム蓋シ露國トノ貿易漸次隆盛ニ赴キ隨テ兩國ノ交渉亦タ頻繁ナルヲ以テナリ是ヨリ以後凡ソ清露兩國ノ照會往復ノ公文ハ必ス庫倫辨事大臣ヲ經由スルモノトナレリ

然ルニ同二十九年ニ至リ清露兩國ノ邊民互ニ馬匹ヲ遺失シ其レカ爲メ葛藤ヲ生シ庫倫辨事大臣ハ清帝ノ諭旨ヲ奉シテ遂ニ恰克圖ノ市場ヲ閉チ其貿易ヲ停止セリ其後三十三年ニ至リ再ヒ貿易ヲ開クニ當リ清國全權理藩院右侍郎伽喇沁ト露國全權「クロプトフ」トノ間ニ於テ恰克圖條約ニ多少ノ修正ヲ加ヘ以テ從前ノ如キ紛爭ヲ防遏センコトヲ圖カレリ其契約ハ乾隆三十三年九月十九日(即西暦一千七百六十八年十月十八日)恰克圖ニ於テ結ハレタルモノナリ其要ニ曰ク

平和條約ノ十一箇條ハ永久不變ニ保持セラルヘシト雖モ境界ヲ山脊上ニ導カンカ爲メ露西亞ノ拒馬(カスカン)ヲ「ブールグータイ」山附近ヨリ「ベチクッー」「コシユー」及他ノ場處ニ移轉スルヲ以テ必要トナス然レトモ輸入稅ヲ徵收サルヘキ恰克圖及「ツールカイッー」二倉庫ノ近傍ハ總テ從前ノマヽタル可シ

平和條約ノ露西亞語及羅甸語ノ稿本中ニ誤謬ノ潛入セルモノアリ又數多ノ重要ナル點カ忘却セラレタルモノアルヲ以テ之レヲ正誤更正スルヲ以テ適當ナリトス加之兩國間ニ起リタル爭論ハ以後此ニ忘レラルヘク又脫走者ハ再ヒ尋ネラルヽコトナカル可シ前契約第二條ニ規定シタルモノハ邊境ニ於ケル各自ノ臣民ノ掠奪及脫走ヲ禁止スル方法ニ關スルモノニシテ僅リニ曖昧不定ノ觀アリ故ニ此契約ノ第二條ヲ全然廢棄シ之レニ代リテ遵守スヘキ新法律ヲ制定セリ

現規約ニ從ヘハ兩國ハ各自如斯事件ノ起ラサル爲メニ今後其臣民ヲ警戒セサルヘカラス若シ國境上ニ催サルヘキ他ノ出來事ヲ通知スルモノアル時ハ國境ノ指揮官等ハ猶豫ナク且ツ忠實ニ之レヲ調査スルヲ要ス若シ之レニ反シ徒ラニ自己ノ利害ニ眩惑シ其義務ヲ怠ル時ハ兩國ノ政府ハ其ノ各自ノ法律ニ從テ其者ヲ處罰スヘシ強盜ノ詮索逃捕

及ヒ没ニ國境ヲ通過セルモノニ對スル罰ニ關シテハ下文ノ如ク編纂制定セリ

第十條　武裝シタルモノニシテ掠奪ヲ肆ニセンカ爲ニ衛兵線ノ一方カ境界ヲ越ユルモノハ殺戮ヲ行ヒタルト否トヲ問ハス之レヲ捕縛シ其ノ何ノ衙舍ヨリ來リシヤ又一人ナリヤ數人ナリヤヲ自白スルマテ嚴重ニ監禁ヲ行フコト犯罪者カ其衙舍ニ於テ嚴密ナル訊問ニ答ヘタル後ニハ未タ捕縛セラレサル强盜ノ名ヲ記シ之ヲ各衙舍ニ通告スヘシ殊ニ第一臺吉即チ「ゾシヤサー」ノ首長及露國指揮官ニ通知スヘシ臺吉ハ直ニ露國指揮官ト共ニ事件ヲ精密ニ調査シ國境ノ事件ヲ裁決スヘキ場所ニ送ルヘキ報告ヲ作製センカ爲メニ其場處ニ趣クヘシ兩國ノ官吏ハ俱ニ其事件ノ調査ヲ了リタル後國境ノ事件ヲ裁決スル處ニ其報告ヲ送ルヘシ其清國ノ人民ニシテ掠奪ヲ行フモノハ何人タルヲ問ハス外部諸藩ノ監督廳タル理藩院ニ送ラレ死刑ニ處セラルヘク露西亞ノ臣民ナルトキハ元老院ニ送ラレ同一ノ刑ヲ受クヘシ殺人罪ハ公ニ處刑センカ爲メ國境ニ傳送スヘシ馬鞍武器其他ノ掠奪ノ道具ハコレヲ逮捕スルモノニ報酬トシテ附與セラルヘシ家畜其他ノ物品ヲ盜ムモノハ共罰トシテ寄

取シタルモノヽ價格ノ十倍ヲ被害者ニ支拂フ可キモノトス盜賊カ未タ捕ヘラレサルトキハ相互ノ衙舍ノ指揮官ハ會合ヲ開キ罪狀被害處殺セラレタル衙舍ヲ調查シ調書ヲ作ル可シ衙舍指揮官ハ速クモ一ケ月以内ニ盜賊ヲ逮捕スヘキ責任ヲ有ス若シ盜賊ニシテ此期日間ニ捉ヘラレサル時ハ境界ノ事件ヲ裁決スル相互ノ役所ニ報告スヘシ其時ニハ衙舍ノ指揮官及ヒ家畜物品等ノ贓品ヲ詮索スルニ怠慢ナリシ兵士ニハ罰トシテ其盜難物ノ價格ノ十倍ヲ支拂ハシム

若シ武裝セサル者ニシテ私カニ盜ヲ爲サンカタメニ國境ヲ通過シタル者ヲ捕フル時ハ法律ニ從ヒ其者ヲ笞一百ノ刑ニ處スヘシ盜賊ノ馬ハ鞍ト共ニ之ヲ捕縛シタル者ニ報酬トシテ與フヘシ又盜マレタル物品ハ所有者ニ返還セラルヘシ盜賊カ初犯者ナルトキハ中等ノ價格ノ五倍ヲ支拂フヘシ再犯ニ至レハ十倍第三犯ニ至リテハ强盜トシテ處刑セラル若シ如斯盜賊ニシテ逮捕セラレサル時ハ犯罪ノ行ハレタル地方ノ衙舍ニテ眞正ノ調書ヲ作リ衙舍ノ指揮官及兵卒ニ一箇月以内ニ罪人ヲ逮捕スルコトヲ命スヘシ犯人捕縛セラ

レタルトキハ公衆ノ前ニ於テ笞一百ノ刑ヲ加フヘシ而シテ盜マレタル馬及ヒ他ノ物品ハ即時ニ返還セラルヘシ若シ衙舍ノ指揮官及兵士カ前記期日以內ニ武裝セサル賊ヲ發見逮捕セサル時ハ盜マレタル馬匹及物品ノ價格ハ其前項ノ義務ヲ果サヽリシ指揮官及兵卒ヨリ五倍ニシテ返還セラルヘシ國境ヲ通過シテ逃亡セル馬匹及他ノ動物ヲ發見スル時ハ直ニ最寄ノ衙舍ニ返還スヘシ若シ之ヲ發見セサル時ハコレニ關スル調書ヲ認メ精密ニ其形容ヲ記入シテ差出スヘシ然ルトキハ逃亡セル馬匹及動物ハ五日以內ニ返還セラルヘシ此期日ヲ經過シテ尙ホ其動物カ返還セラレス又若干ノ馬及動物ノ在所ヲ知リテ或場所ニ隱藏スル時ハ相互ノ衙舍ノ指揮官ハ之ニ關スル報告ヲ作リ之レヲ國境ノ事件ヲ裁決スル場所ニ送ルヘシ此物件ノ引渡シニ付テハ指揮官ハ其ノ倍數ヲ返還スヘキ責アリ武裝セル者カ旅行券ヲ携ヘスシテ境界ヲ通過スル時ハ窃盜又ハ殺人ノ行爲ナシト雖モ捕縛セラルヘシ其者ノ馬鞍及器具ハ報酬トシテ捕縛シタルモノニ與ヘラル若シ其者カ狩獵ノ爲メニ國境ヲ通過シタルモノナル時ハ法律ニ從ヒ公然笞一百ヲ罰セラレ獵獲品ニ其者

ノ所持セル武器馬匹及器具ハ等シク之レヲ捕縛シタルモノニ報酬トシテ附與セラル若シ武器ヲ有セスシテ國境ヲ通過スルモノヲ捕縛スルトキハ指揮官ハ精密ニ之ヲ尋問セサルヘカラス若シ路ニ迷ヒタルモノナラハ直ニ之ヲ解放シ出來得ル丈ケ速ニ他方ノ驛ニ送ルヘシ若シ跋涉ニ困難ナル森林又ハ山脈ノ中ニ隱レタル者ヲ發見シ之ヲ捕縛スル時ハ法律ニ從ヒ公然笞一百ノ罰ヲ加フヘシ其者ノ所有セル馬匹鞍及器具ハ賞トシテ之レヲ捕縛セシモノニ與フヘシ總テ體刑ハ清國ノ罪人ハ笞打セラレ魯國ノ罪人ハ棒打セラル之レヲ一般ニ告示センカ爲メ此契約ヲ印刷セル寫本ヲ兩國ノ邊民ニ頒布スヘシ

此契約ノ成立ト共ニ一旦杜絕シタル恰克圖貿易ハ再ヒ開始セラレタリト雖モ猶ホ其後政治上ノ葛藤ト通商上ノ衝突等ニ由リ清國ハ屢市場ノ閉鎖ヲ行ヒタリ蓋シ該路ノ貿易タル清國ニ於テハ比較的重要ナルニアラスシテ露國ニ取リテハ殆ント死活ニ關スルモノアリシカ故ニ清國政府ハ露人カ不當ノ要求又ハ暴戾ノ處置ヲ爲ス毎ニ常ニ之レヲ閉鎖シテ以テ露國ヲ制スルノ好機關トナセ

ルカ如クソノ乾隆五十七年ニ於ケル市約五款ノ如キ其文詞ハ更ニ平等ノ禮ヲ用ヰス驕傲尊大全然清國ハ此ノ貿易ヲ爲スノ意ナク惟タ露國ノ懇請ヲ許容スルニ止マレリトシ故ニ甚シク其貿易ニ禁束ヲ加ヘタルニヨリ露國ハ不滿ニ堪ヘスト雖モ當時ハ猶ホ未タ之レヲ忍ハサル可ラサル位置ニ在リシナリ

乾隆五十七年ノ市約

第一款　恰克圖互市ハ清國ニ於テ初メヨリ利益ナシ大皇帝衆生ヲ普愛シ汝カ國ノ小民ノ困窘スルヲ忍ヒス又汝ノ薩那特(セナト)衙門(元老院)ノ懇請ニ因ル是ヲ以テ允行ス若シ復タ和ヲ失セハ再ヒ開市ヲ希冀スル罔レ

第二款　中國ト汝カ國トノ貨物ハ原ト兩邊商人ノ各自ニ價ヲ定ムルモノニシテ汝カ國ノ商人ハ應ニ汝カ國ヨリ嚴ニ約束ヲ加フ可シ彼此貨物交易ノ後各約期ヲ爽ハサラシメ即時ニ決算ヲ行フ可シ債務ヲ負ヒテ爭端ヲ啓カシムルコトナカレ

第三款　今汝カ國ノ守邊官ハ皆恭順ニシテ禮ヲ知ル我游牧官モ亦宜シキニ稱フ汝カ從前ノ守邊官皆能ク此クノ如クナレハ又何ソ兩者妄リニ不和ヲ致シ閉市ヲ行フニ至ラン乎嗣後汝カ守邊官ハ當ニ愼ミテ賢能ヲ選ヒ我游牧官ト與ニ遜順シテ相接ハルヘシ

第四款　恰克圖以西ノ十數卡倫ハ汝ノ布里雅特(ブリヤト)人ノ不法ナル故ニ烏喇勒咱(ウレツカア)ノ事アルヲ致ス今汝カ國宜シク嚴ニ禁束ヲ加ヘ其盜竊ヲ杜ク可シ

第五款　此次ノ通市一切ハ仍ホ舊章ニ照シ已ニ汝ノ薩那特衙門ニ頒行セリ兩邊ノ民人交涉ノ事件盜賊人命ノ如キ各々近キニ就キ查驗シ罪犯ヲ緝獲セハ邊界ノ官員ト會同シ審訊明確ノ後本所屬下ノ人ハ本處ヨリ罪ヲ治メ汝カ所屬下ノ人ハ汝カ處ヨリ罪ヲ治メ各文書ヲ以テ照會シテ衆ニ示スヘシ其盜竊ノ物或ハ一倍或ハ幾倍等ノ罰賠ハ一切皆舊例ニ照シテ辦理スルモノトス

斯ノ如ク清國ハ露國ニ對スル貿易ニ就テハ全ク消極的タリシナリ嘗テ乾隆三十年ニハ外蒙古ノ大酋主土謝圖汗ハ私カニ露國ト貿易ヲ爲シタル爲ニ清帝逆鱗ニ觸レ其罰ヲ削ツラレタルコトアリタリ

然ルニ露國ハ益々其通商ノ擴張ヲ圖ラントシテ嘉慶十年(西曆一千八百五年)哥羅勤ヲ特命全權公使トシテ清國ニ至リ新條約ヲ締結セシメントシ第一露人ヲ

シテ恰克圖ノ外西比利亞接境ノ各所ニ於テ貿易スルヲ得セシムルコト第二露ノ隊商ヲ清國內地各所ニ往來セシムルヲ得ルノ自由ヲ與フルコト第三露國ノ海路貿易ヲ沿海ノ各港ニ開クコト第四貿易事務官ヲ黑龍口及廣東ニ置クコト第五北京ニ外交官ヲ駐在セシメ且ツ露國ノ僧官ヲシテ貿易上ニ關シ清國大臣ト照會スルノ權ヲ得セシムル等ヲ題目トシ先ツ庫倫ニ到リ使命ヲ辨事大臣ニ致シ路ヲ蒙古ニ取リテ以テ北京ニ進マントセンカ其帶同人員ノ多數ナルヲ以テ條約ニ違背セルモノトシテ北京ニ入ルヲ許サレス哥羅勒ハ拉克仁斯幾（ラクジンスキー）ノ例ヲ援キ駁論シタルモ二個月ノ長キニ渉リテ決スルニ至ラス清國ハ更ニ哥羅勒ヲ目シテ貢獻使トナシ庫倫辨事大臣ニ命ジテ哥羅勒ヲシテ二十四時間ヲ限リ庫倫ヲ退去シ歸國スヘキ旨ヲ決答セシメクリ哥羅勒ハ遂ニ使命ヲ果スコト能ハスシテ空シク庫倫ヲ去リシカ其後露國ハ再ヒ清國貿易ニ關シテ新條約ヲ結ハントスル念ヲ斷チ殆ント五十年ノ久シキヲ經過セリ然ルニ清國政府モ漸ク露國貿易ノ必要ヲ感シタルモノヽ如ク自ラ求メテ條約ノ改訂等ハ行ハサリシモ其國境貿易ニ對シテハ亦昔日ノ如ク冷酷ナラス漸次接近スルノ態度ヲ示ス

ニ至レリ

降テ咸豐元年即チ一千八百五十一年ノ伊犁（即「アヤ」）通商條約アリ又同八年ニ（愛琿條約アリ同年即チ千八百五十八年）六月ニハ天津條約締結セラレ是迄清國カ曾テ大自ラ持シ各外國ヲ蔑視シ恰モ己レノ藩屬ノ如ク理藩院ヲシテ接衝セシメ來リタル舊習ヲ打破スルノ機會トナリ露國ハ此際其使節ノ地位ヲ高メ會見文通及待遇上ニ關シ清國ト對等國ノ體面ヲ保持スルニ至リタリ其天津條約條文ノ摘要ヲ擧クレハ左ノ如シ

露國政府及清國政府ハ最早昔日ノ如ク元老院及理藩院ノ媒介ニヨラスシテ露國ノ外務大臣及皇帝ノ最高諮問府（軍機處）ノ大臣若クハ首相ノ媒介ニヨリテ全ク同等ノ基礎ノ上ニ相互ニ文通スヘシ

前記兩有位者間ノ常例ノ文書ハ邊疆ノ官吏之ヲ傳送スヘシ然レトモ重大事件ニ關スル公文書ヲ送ル必要アル際ニハ之ヲ首都ニ携帶シ首相ニ親シク授與センカ爲メニ特別官吏ヲ任命ス可シ其ノ到着ノ際ハ禮部尙書ノ媒介ニヨリテ其公文書ヲ交附ス可シ

露國ノ使節若シクハ全權大使ト軍機處ノ大官、北京朝廷ノ大臣及ヒ邊疆又ハ臨海諸洲ノ總督間ノ通牒及會見ハ全ク同等ヲ守ルヘシ兩帝國邊疆地方ノ總督及其他ノ官吏間ニ存スル凡テノ關係モ亦是ト同一ノ基礎ニ於テスヘシ

露國政府カ開港場ノ一ニ於テ定住セシメンカ爲メ全權大使ヲ任命スル必要ヲ認メタル時ハ地方ノ最高官吏若シクハ北京ノ大臣ト共ニ面談及通牒ノ上諸外國ノ爲メニ設ケタル一般規定ニ從フ可シ

露國ノ使節ハ或ハ哈克圖(キアクタ)庫倫(ウルガ)ヲ通過シ或ハ白河口ニ於ケル太沽ヨリ或ハ如何ノ道路ヲ通過スルモ清國ノ他ノ都邑若クハ開港場ヨリ北京ニ赴クコトヲ得

清國政府ハ豫先ノ通知ヲ受ケタルトキハ直ニ使節及其隨行員カ首都ニ於テ相當ノ禮遇ヲ受ケ適當ノ居住ヲ得且必要ナル諸物ヲ準備セラルヽ爲ニ要スル方法ヲ盡ス事並ニ彼等カ敏速且正確ナル發途ノ爲メニモ亦必要ナル方法ヲ盡スヘキコトヲ契約ス

此等各種ノ物品ニ關スル費用ハ露國政府ニヨリテ支給セラルヘク決シテ清國政府ニヨラサルモノトス

此條約締結ト同時ニ露國ハ清國ニ於ケル陸路貿易ニツキ詳細ナル手續上ノ規定ヲモ協定セリ即チ之レヲ陸路通商詳弁章程ト稱シ全部十二款ヨリ成レルモノナリシカ右章程ハ其後同治元年即(一千八百六十二年)ニ改訂セラレテ加增シテ二十一款トナリ更ニ同八年即チ(一千八百六十九年)三月ノ改訂ニハ二十二款トナリ又最近光緒七年ニ至リテ改訂セラレタルモノハ此末尾ニ掲載セル如クナリシ

蓋シ咸豐年代ニ至リテハ英明ナル康熙乾隆諸帝ノ徐威モ漸ク衰頽ノ色ヲ表ハシ先帝即チ道光帝熱河行宮ニ於テ崩殂スルヤ內ニ長髮賊ノ亂起リ外ニ英國ノ砲撃ヲ受クル等國歩艱難ニシテ又北邊境界ノ防備ヲ顧ミルノ遑アラス此時ニ乘シ露國東部西比利亞總督「ムラヴィヨフ」ハ尼布楚條約ヲ無視シ外興安嶺ノ疆線ヲ踰ヘ兵營ヲ黑龍江岸ニ建設シ或ハ公然艦隊ヲ率ヰテ江ヲ下リ遂ニ迫リテ愛琿條約ニ因リテ黑龍江以北ノ地ヲ掠取シ烏蘇里江以東日本海岸ニ至ル間ノ地ヲ清國トノ共有地ト定メ黑龍江烏蘇里江松花江等ノ航通權ヲ掌握セシカ清國

內地ハ長髮賊ノ亂未タ戡マラサルニ咸豐十年英佛同盟軍大擧シテ天津ヲ攻擊シ進ンテ北京ヲ陷ルヽニ至リ皇帝ハ熱河ニ蒙塵シ諸大臣モ皆之レニ從フテ遁レ北京ハ無政府ノ姿トナリシヲ以テ同盟軍ハ和議ヲ結ハントスルモ談判ノ對主ナク因テ兩國ハ清廷ノ威力已ニ復タ國ヲ治ムルニ足ラストシ長髮賊ノ主領洪秀全ヲ以テ之レニ代ハラシメ講和ノ議ヲ爲サシメントシ清國ノ社稷ハ將サニ一髮ノ危ニ迫ルヲ見ルヤ虎視眈々タル彼露國ハ北京駐劄全權公使「イグナチーフ」ヲ以テ兩者ノ間ニ立テ調停ヲ行ハシム則チ一面同盟軍ニ向ツテ其主張ノ甚タ過激ナルヲ說破シ一面又清國ニ諭シテ恭親王ヲシテ出テヽ談判ノ衝ニ當ラシメ須臾ニシテ講和成立スルニ至ルヤ露公使「イグナチーフ」ハ清國ノ朝野カ露國今回ノ居中調停ノ勞ヲ感謝スル情未タ冷却セサルニ乘シ其露國積年ノ希望タル烏蘇里地方ノ讓與ヲ清國ニ請求セリ清國ハ前キニ露ニ負フ所甚タ厚キカ故ニ之レヲ拒ムニ忍ヒス即チ忽チ其求メニ應シテ條約ニ調印セリ

露國ハ即チ此條約ニ依リテ曾テ清國ト共有トナセシ烏蘇里與凱湖瑚布圖河琿春河圖門江以東ノ地ヲ獨占シ南ハ遠ク朝鮮ニ及ヒ東方沿海州數千吉米突ノ地

ヲ併呑シ日本海岸ニ浦鹽斯德ノ良港ヲ得タルノミナラス蒙古方面ニ於テモ貿易交通等ニ關シ非常ノ特權ヲ獲得セリ今略シテ其條文中ノ通商ニ關スル條項ヲ揭ンニ

北京條約摘要(咸豐十年十月二日即露曆千八百六十年十一月四日ニ定メタルモノナリ)

第四條　本條約第一條ニ設定セル全疆界線上ニ於テハ兩帝國臣民ニ免稅ノ交換通商行ハル可キモノトス疆界ノ地方長官ハ該通商及ヒ之レヲ實行スル者ニ對シ特別ノ保護ヲ與ヘサル可ラス

愛琿條約ノ第二條ニヨリテ設立セル通商ニ關スル條款ハ本條約ニヨリ同時ニ確認セラル

第五條　恰克圖ニ行ハルヽ通商ノ外露國商人ハ商用ノ爲メ恰克圖ヨリ北京ニ趣ク昔日ノ權利ヲ享有ス可シ其途上彼等ハ「ウルガ」(即チ)庫倫)「カルガン」(即チ張家口)ヲ通商スルコトヲ許サル但シ此等ノ場處ニテハ一般通商上ノ規定ニ制限セラルルコトナカルヘシ露國政府ハ「ウルガ」ニ數人ノ隨伴者ヲ有スル領事ヲ置

キ其職務ノ爲メ自費ヲ以テ住宅ヲ建設スル權利ヲ有スヘシ此建物ノ爲メ土地ノ貸與其廣袤ノ規定並ニ牧場ノ貸與ニ付テハ「ウルガ」總督ノ同意ヲ得可シ

清國商人ハ等シク其希望ニ從ヒ貿易ノ爲メ露國ニ趣クコトヲ得露國商人ハ商用ノ爲メニハ何時ニテモ清國ニ於テ旅行ヲ爲ス權利ヲ有ス唯タ同一場處ニ於テ同時ニ二百人以上ノ人數ノ集合ヲ禁ス加之疆界迄ハ隊商ノ首長ノ姓名隊商ヲ組織セル人數及其ノ歸著地ヲ表示セル露國官吏ノ書面ヲ携帶スヘシ旅行中此等商人ハ其適當ナル諸物ヲ賣買スルコトヲ得旅行ノ全費用ハ彼等ノ負擔タル可シ

第六條（本條ハ喀什噶爾ニ關スル規定ノミニシテ蒙古貿易ニ直接影響ナキヲ以テ之ヲ省ク）

第七條　通商ノ爲メニ開放セル場處ニ於テハ清國內ノ露國人ハ露國ニ於ケル清國臣民ノ如ク地方官吏ノ方ヨリ毫モ束縛ヲ受クルコトナク充分ノ自由ヲ以テ商事ニ身ヲ委ヌルコトヲ得同樣ノ自由ヲ以テ何時ニテモ市場商店及同國人ノ商家ヲ訪問シ種々ノ商品ヲ卸小賣共或ハ現金或ハ交換ニテ賣買シ彼等相互ノ信用ニ從ヒ信用貸シニテ受授スルコトヲ得

通商ヲナス場所ニ於テ商人ノ滯在期ハ彼等ノ隨意ニ定メ又之レニ委セラルヽモノトス

第八條　清國ニ於ケル露國商人及露國ニ於ケル清國商人ハ兩政府ノ特別保護ノ下ニ置カル商人ヲ監視シ且ツ彼等ト地方住民トノ間ニ偶マ生シ得ヘキ誤解ヲ豫防センカ爲メ露國政府ハ伊犁及「タルバガタイ」ニテ採用セル規定ノ基礎ノ上ニ現今ヨリ喀什噶爾及「ウルガ」ニ於テ領事ヲ任命スルコトヲ得清國政府モ亦等シク其欲スル場合ニハ露西亞帝國ノ都府及他ノ都邑ニ於テ領事ヲ任命スルコトヲ得

兩國ノ領事ハ共ニ其ノ各自政府ノ費用ヲ以テ構造セル建物ニ於テ居住スヘシ若シ彼等ニ便ナル時ハ地方住民ノ中ニ住宅ヲ賃借スルヲ妨ケス

地方官吏ト彼等トノ關係ニ付キテハ天津條約ノ第二條ヲ施行シ兩國ノ領事ハ完全ノ同等ヲ守ルヘシ兩帝國ノ商人ニ關スル全事件ハ相對ニテ彼等之ヲ調査ス重罪及輕罪ハ天津條約第七條ノ規定ニ從ヒ犯罪者ノ隷屬スル帝國ノ

法律ニ依リテ判決セサルヘカラス

商業上ノ事件ノ爲メ商人間ニ生スル爭論取戻シノ請求及同性質ノ他ノ不和ハ彼等ノ間ニ選定セル任意ノ方法ヲ以テ商人自身之ヲ決定ス可シ領事及地方官吏ハ請求ニ關シ毫モ責任ヲ負ハスシテ示談ノ爲メニ協力スルコトヲ得ス

通商ノ許可セラレタル場所ニ於テハ兩國ノ商人ハ何レモ商品ノ注文商店家屋等ノ貸借ニ關シ書面ヲ以テ契約ヲ結ヒ且追認ノ爲メ之ヲ領事及地方行政廳ニ差出スコトヲ得記載セル約束ヲ履行セサル場合ハ領事及地方長官ハ關係者ヲシテ精密ニ其ノ義務ヲ盡サシムヘキ方法ヲ執ルヘシ

商人間ノ爭論ニシテ毫モ商事ニ關係ヲ有セサルモノ例ヘハ爭論哀訴等ノ如キハ領事及地方長官ニヨリ相方ノ同意ヲ以テ判決セラレ又輕罪犯ハ其地方ノ法律ニ從テ罰セラル

露西亞臣民カ清人間ニ贓物ヲ受寄シ若シクハ地方ノ內地ニ逃亡セル場合ハ地方官吏ハ露西亞領事ノ報告ヲ得ルヤ直ニ逃亡人捜索ノ爲メニ方法ヲ盡シ且之レヲ發見スルヤ否ヤ之ヲ露國領事館ニ引渡スヘシ此同一手續ハ等シク露人中ニ隱レ或ハ露國ニ逃亡セル清國臣民ニ關シテモ守ラサルヘカラス重大ナル犯罪例ヘハ殺人若シクハ他人ニ重傷ヲ負ハシメタル强盜或ハ放火犯等ノ如キハ訊問ノ後犯罪者カ露國人ナル時ハ其自國ノ法律ヲ以テ處分センカ爲メ露國ニ送リ若シ清國人ナル時ハ其處分ハ犯罪ノ行ハレシ場所ノ官吏ニヨリテ科セラル或ハ又法律ノ規定ニ遵ヒ其犯罪者ハ他ノ都邑若シクハ他ノ州ニ送リテ懲罰セラルヽコトアルヘシ

犯罪ノ場合ニハ其輕重ノ程度ヲ問ハス領事及地方長官ハ其ノ自國ニ屬スル犯罪人ニ關シテ唯タ必要ナル方法ヲ執リ得ルノミ而シテ如何ナル時ニ於テモ同一ノ犯罪ニ關シテ兩國二重ノ判決ヲ爲シ並ニ刑罰ヲ再加スルコトヲ得ス況ンヤ其ノ自國外ノ臣民ニ於テハ之レヲ問スルコトヲ得ス

第九條　兩國臣民間ノ通商關係ハ現在ノ延長セル新疆界線ノ設定ト共ニ尼布楚及恰克圖ニ於テ締結セル條約及其ノ補助條約ノ昔日ノ規定ハ爾後無効タルヘシ其當時ノ疆界官吏間ノ關係及疆界事件調査ノ爲メ設立セル規定ハ既

ニ現在ノ事情ニ適應セス故ニ此等ノ規定ニ代フルニ次ニ設定スルモノヲ以テス

向後ハ恰克圖總督ト庫倫大臣トノ間ニ蒙古及恰克圖トノ東北疆界ニ存スル關係又西方ハ西伯利亞總督ト伊犁行政廳トノ間ニ西方疆界ニ存スル關係其外尚ホ黑龍江州及海岸州ノ軍事總督ト黑龍江將軍及吉林將軍トノ間及本條約第八條ノ意味ニ從ヒ恰克圖疆界委員ト「ヅアルグーチエ」(ブユエン)トノ間ニモ疆界關係存スヘキモノトス天津條約第二條ニ從ヒ上記ノ軍事總督及將軍ハ其關係上全ク同等ヲ守ラサルヘカラス且彼等ノ行政權ハ直接關係ヲ有スル事件ノ爲ニ唯〻交渉スルニ止マルヘシ

格別重要ナル事件ノ場合ニハ東部西比利亞總督ハ或ハ最高顧問府(軍機處)或ハ外事關係法院(理藩院)ト共ニ疆界ノ關係及行政ヲ管理スル主ナル行政官トシテ書面ヲ以テ交渉スル權利ヲ有ス

第十條　疆界事件ノ訓令及裁決ニ於テハ大小ノ度如何ニ係ハラス疆界ノ首長ハ本條約第八條ニ明言セル規定ニ從フヘシ

兩帝國雙方ノ臣民ニ關スル取調ヘ及之レニ稱スヘキ懲罰ニ關シテハ天津條約第七條ニ言ヘルカ如ク犯罪者カ屬スル國ノ法律ニ從フヘシ

家畜カ疆界ノ彼方ヘ通過即誘拐若クハ掠取セラレタル場合ハ地方官吏ハ其ノ通知ヲ得且ツ其形跡カ其附近守衛ノ屯兵ノ認ムル所トナリシ時ハ直ニ搜索人ヲ送ルヘシ發見シタル家畜ハ即時ニ還附セラルヘシ若シ又數頭ヲ亡失セル時ハ法律ニ從ヒ再ヒ請求ヲナスヘシ然レトモ此場合ニ於テ賠償金ハ(以前ニ行ハレタルカ如ク)損失セル家畜ノ價格ヲ數倍ニ騰貴セシムヘカラス

境界ノ彼方ヘ一個人ノ逃亡セル場合ハ最初ノ通知ヲ受クルヤ直ニ逃亡者ノ搜索スル方法ヲ採ルヘシ逮捕セル逃亡者ヲ猶豫ナク其ノ所有物ト共ニ疆界官吏ニ引渡スヘシ逃亡ノ動機ノ調査事件ノ判斷ハ逃亡者ノ屬スル地方官吏之ヲ行フヘシ逃亡者ハ其ノ拘引ヨリ引渡ニ至ル迄疆界ノ彼方ニ滯留スル間ハ適當ニ食物ヲ支給セラレ且ツ必要ナル場合ハ衣服ヲ給セラルヘシ之ニ伴隨スル守兵ハ親切ニ之ヲ遇スヘク決シテ之ニ關シテ專横ノ擧動ヲナスヘカラス毫モ通知ヲ受ケサル人民ノ疆界ヲ過クル者ニ對シテハ逃亡者ニ關スル

ト同様ニ處置スヘキモノトス

第十一條　兩帝國雙方ノ疆界ノ最高官間ノ書面ノ交通ハ疆界ニ接近セル官吏ノ媒介ニ依ル但シ差立タル公書ハ領收證引換ニ該官吏ニ交附スヘシ

東方西伯利亞總督及恰克圖大守ハ其ノ公文書ヲ恰克圖駐劄ノ疆界代辨ニ送リ疆界代辨ハ協理臺吉ニ交附ス庫倫大臣等ヨリスル公文書ハ始メ協理臺吉ニ差立テ協理臺吉ハ之ヲ恰克圖駐劄ノ疆界代辨ニ交附ス

特別重大ナル事件ニシテ口頭ノ說明ヲ要スル場合ニハ兩帝國ノ疆界ノ最高官吏ハ信用スヘキ露國官吏ニ依テ相互ニ其公書ヲ送ルコトヲ得

第十二條　天津條約第二條ノ條款ニ從ヒ恰克圖ヨリ北京ニ用件ノ爲メ差立テタル書狀及運送品ノ郵便及其返報ハ下記ノ期日ニ差立ツヘシ即チ書面ノ郵便ハ双方各所ヨリ每月一回又運送品ノ郵便ハ恰克圖ヨリ北京ニ到ルモノハ二個月ニ一回北京ヨリ恰克圖ニ至ルモノハ三ケ月ニ一回タルヘシ

書狀ノ郵便ハ遲クモ二十日內ニ其目的地ニ到着スヘク又運送品ノ郵便ハ遲クモ四十日間ニ到着スヘキモノトス

各郵便ニ於テ運送品ノ郵便ハ二十匣以上ヲ載貨セサルヘシ但各匣ノ重量ハ百二十淸リーブル(斤)即四封度ヲ越ヘサルモノトス

書狀ノ郵便ハ書狀ノ交附セラレタル同日ニ差立テサルヘカラス遲延セル場合ニハ取調ノ上嚴重ニ處罰ス可シ

書狀及運送品ノ郵便ノ爲メ差立テラレタル郵便夫ハ庫倫ニ於ケル露國領事館ニ出頭シ其市ニ居住スル人々ニ宛テタル書狀及運送品ヲ交附シ且此等ノ人々ノ送ルヘキ書狀及運送品ヲ彼等ヨリ受取ルヘシ

運送品ノ郵便ヲ差立ツル際ニハ其ノ委托セル匣ハ運送狀ヲ伴ハサルヘカラス恰克圖ヨリノ運送狀ハ一吏之ニ附添ヘ庫倫ノ大守ニ差立テ北京ヨリハ等シク一吏ト共ニ外務院(理藩院)ニ差立ツルモノトス

運送狀ニハ運送ノ日時匣數及其ノ總重量ヲ表示スルモノトス各匣ノ特別重量ハ各匣ノ上ニ露國ノ數字ヲ以テ記入シ之ニ蒙古又ハ淸國重量ノ飜譯ヲ添フヘシ

若シ露國商人カ其ノ商業用務ノ必要上其書狀若クハ商品ノ運送ノ爲メ郵便

事務ヲ自費ヲ以テ設立スル必要アリト考ヘタル時ハ彼等ハ政府ノ郵便事務ヲ輕減スルヲ以テ其權利ヲ與ヘラルヘシ

又郵便交通ヲ建設スル場合ハ商人等ハ其承認ヲ得ンカ爲メ地方官吏ニ唯タ之ヲ豫告スヘキモノトス

第十三條　露國外務大臣カ大清帝國ノ最高顧問府軍機處ニ向テ發スル常例ノ書信及東部西伯利亞總督カ同顧問府若クハ外務院(理藩院)ニ向テ發スルモノハ郵便ニ依リ通常ノ方法ニヨリテ差立ツルモ其出發ノ爲メニ定メタル期日ニ制限セラレサルモノトス特別重大ナル事件ノ場合ニハ該書信ハ露人ノ郵便夫ニヨリテ差立ツルコトヲ得

露國ノ使節カ北京ニ滯在中ハ特別重大ナル公書ハ等シク之カ爲メ特ニ任命セル一露國官吏ヲ以テ差立ツルコトヲ得

露國ノ郵便脚夫ハ其途中何處ニ於テモ亦何人ニヨリテモ阻止セラレサルモノトス

公文書ノ傳達ヲ委托スル脚夫ハ絶對ニ露國臣民タルヘシ

郵便脚夫ノ差立ハ二十四時間以前ヨリ恰克圖ニテハ代辨ニヨリ協理臺吉(ブーユエン)ニ又北京ニテハ露國ノ使節ニヨリ軍事院(兵部)ニ告示スヘシ

第十四條　其他本條約ニヨリ定立セル陸上通商ニ關スル條項ノ中何レカ一方ニ不利ナルモノアル時ハ東部西比利亞總督ハ大清帝國ノ疆界ノ最高官吏ト協議シ之ト共ニ追加條款ヲ締結スルコトヲ得但シ凡テノ場合ニ於テ上ニ定メタル原則ニ從フヘキモノトス

天津條約第十二條ハ同時ニ確認セラレ且少シモ變更ヲ受ケサルモノトス

第十五條　上記條項ハ共通ノ同意上定メタルモノヲ以テ露西亞及清帝國ノ全機大使ハ露語ノ約文二通及其清譯ノモノ二通ニ其姓名ヲ手記シ其ノ印ヲ捺シ且相互ニ雙方ノ一通ヲ交附ス

本條約ノ條ハ天津條約ニ於テ一語ツヽ記入セラレタルカ如ク雙方ノ全權大使ノ間ニ其交換ヲ了リタル日附ケヨリ合法ノ效力ヲ有シ且以後常ニ忠實且不可犯的ニ實行セサルヘカラス

如斯此ノ條約ノ各條項ハ悉ク露國ノ有利ナルモノニシテ蒙古方面ニ於ケル庫

光緒七年改訂ノ通商章程

倫及ヒ張家口ニテハ一般通商上ノ規定ノ制限ヲ受ケス自由ニ貿易ヲナシ得ヘク又庫倫ニハ領事館ヲ設立シ庫倫辦事大臣ノ同意ヲ得テ牧場ヲモ貸與セラルヘク又清國内地ニ於テ露國商人ハ隨意ニ旅行スルコトヲ得並ニ恰克圖ヨリ北京ニ至ル間ノ郵便通路ノ特權ヲモ掌握スル等蒙古方面ニ於ケル露國多年ノ經營ハ着々トシテ其成効ノ歩ヲ進メ從テ陸路貿易ハ益々頻繁ニ趣キ嘗テ天津條約ト共ニ定メタル陸路通商章程ハ同治年間ニ於テ二回マテ擬改セラレ其後光緒七年(西暦千八百八十一年)二月伊犂事件ノ結末セシ時其條約中ニモ蒙古貿易ニ關スル各種ノ條項ヲ含入シタルノミナラス從來ノ陸路通商章程ヲモ大ニ改訂ヲ行ヒ今之レヲ摘錄スレハ

第十條　露西亞政府カ伊犂、塔爾巴哈臺、喀什噶爾、庫倫ニ於ケル領事ヲ任命スヘキ權利ハ條約ニ於テ承認セラレタル所ナルカ今後其權利ヲ擴張シテ肅州(スチヂウ)嘉峪關及「ワルファン」ノ都邑ニ及ホスヘシ下記ノ都邑科布多、烏里雅蘇臺、哈密、烏爾木齊、古城ニ於テハ露國政府ハ通商發達ノ結果要用トナリタル場合清國政府ト協商ノ上領事館ヲ設置スヘシ(中略)

蒙古及天山ノ兩斜面上ノ地方ニ於ケル露國領事ハ旅行ノ爲メ又ハ其信書ヲ送ランカ爲メ天津條約第十一條及北京條約第十二條ノ規定ニ從ヒ清國政府ノ驛遞制度ヲ利用スヘシ清國官吏ハ此目的ノ爲メニ要求セラレタル場合ニハ其補助ヲ與フヘシ

「ワルファン」邑ハ外國通商ニ開放セル場所ニアラサルヲ以テ其地ニ領事館ヲ設置スル權利ハ清國港口内地諸洲及滿洲ニ關シ同樣ノ權利ヲ確立スヘキ先例タルヘキモノニアラス

第十一條　清國ニ於ケル露國領事ハ商業上ノ事項ニ關シ其委托セラレタル利害關係ノ性質及處理スヘキ事業ノ重要緊要ニ應シ或ハ其ノ駐劄地ノ地方官吏或ハ縣又ハ省ノ最高官吏ト協議スヘシ彼等間ノ往復書面ハ公信書ノ形體ヲ取ルヘシ其會見ニ際シ守ルヘキ格式ノ規則ニ關シテハ彼等ハ親和國ノ官吏カ相互ニ致ス可キ尊敬ヲ基礎トスヘシ清國領内ニ於ヲ兩國臣民間ニ商業上又ハ他ノ事項ニ關シテ起レル問題ハ凡テ領事及清國官吏ノ共通ノ合意ニヨリ調査決定スヘシ

商業ノ事項ニ關スル爭論ニ於テハ關係者ハ雙方ヨリ仲裁者ヲ撰ミ平和ニ其ノ爭論ヲ決定スルコトヲ得此方法ニヨリ和解ニ到ラサル時ハ兩國ノ官吏ニヨリテ調査決定スベシ

物品又ハ運搬船舶家屋及其他ノ場處ノ賃借ノ次第ニ關シ若クハ他ノ同樣ナル行爲ニ關スル露國及清國臣民間ノ契約書ハ領事館及呈出セル文書ヲ認可スヘキ高等地方官廳ニ差出シ其ノ認可ヲ得ヘシ契約ノ履行セラレサル場合ニハ領事及清國官吏ハカヽル義務ノ實行ヲ保證スヘキ手段ヲ考フヘシ

第十二條　露國臣民ハ支那蒙古內清國官吏ノ駐在スル地方又ハ「アイマクス」即チ盟並ニ官吏ノ駐在セサル處ニ於テ課稅セラルヽコトナクシテ今日迄ノ如ク貿易ナスコトヲ得

露國臣民ハ同樣ニ伊犁諸州、搭爾巴哈臺、喀什噶爾、烏爾木、齊廻化及萬里長城ニ至ルマテ天山厥ノ南北兩斜面ニ在ル都邑及其ノ他ノ地方ニ於テ稅ヲ課セラルヽコトナク自由ニ貿易ヲナスコトヲ得此特權ハ貿易發達シ兩政府間ノ協議ニ從ヒ稅關稅率ノ制定ヲ必要トスル時ニ取去ラルヘシ

露國臣民ハ各種ノ產物ヲ其ノ根元ノ如何ニ關セス上記ノ清國諸州ニ輸出入ヲナスコトヲ得彼等ハ貢買ヲ正金ニヨリ若クハ物品交換ニヨリナスコトヲ得又彼等ハ各種ノ商品ニテ支拂ヲナスコトヲ得

第十三條　張家口邑ニ於ケルカ如ク露國政府カ領事館ヲ設置シ得ル地方ニアリテハ露國臣民ハ一千八百五十一年ノ「クルジヤ」條約第十三條ニヨリ伊犁及搭爾巴哈臺ノ爲メニ定メタル所ニ從ヒ其ノ購ヒ得タル土地若クハ地方官吏ニヨリ許可セラレタル土地ニ家屋店舖倉庫及其ノ他ノ建物ヲ構造スルコトヲ得

領事館ナキ張家口邑ニ於テ露國臣民ニ與ヘラレタル特權ハ一ノ例外ヲ構成スルモノニシテ內地諸省ノ他地方ニ擴張シ能ハサルモノナリ

第十四條　露國商人ニシテ露西亞ヨリ陸路清國內地ニ物品ヲ輸送セント欲スルモノハ從來ノ如ク張家口及通州ノ都邑ヲ通過シテ天津港ニ到リ其レヨリ他港及內地市場ニ輸送シ種々ノ地方ニ賣捌クヘシ

商人ハ上記ノ都邑及港場若クハ內地市場ニテ購求セシ物品ヲ露西亞ニ輸出

スルニハ同一ノ經路ヲ取ルヘシ

彼等ハ露西亞隊商ノ末端驛ナル肅州(嘉峪關)マテ進ンテ商業上ノ取引ヲナスコトヲ得ヘク且其ノ處ニハ天津ニ於ケル露西亞人ノ通商ニ與ヘラレタル凡テノ權利ヲ享有スヘシ

第十五條　清國ノ本部及外藩諸州ニ於テ露西亞臣民ノ營メル陸上貿易ハ本條約ニ附加セル章程ニヨリテ支配セラル

本條約ノ通商條項並ニ其補遺タル章程ハ條約批准交換ノ日ヨリ計算シ十箇年ヲ經過セル後改正スルコトヲ得然レトモ其期限ノ經過前六箇月以内ニ契約關係者ノ何レモ其改修ヲ行フヘキ希望ヲ表示セサル時ハ該通商條項並ニ章程ハ更ニ十箇年間有效タルヘシ(以下畧之)

第十六條　陸上ニ於ケル露西亞通商ノ發達カ清國ニ輸入シ及清國ヨリ輸出スル物品ニ適用スヘキ稅關稅率ヲ制定シ現稅率ヨリモ其ノ貿易ト一層調和セシメンコトヲ要セハ露國及清國政府ハ其題目ニ關シテ協議ヲ開クヘシ但シ輸出入稅ヲ決定スル基礎トシテ價格ニ準シ五分ノ割合ヲ取ルヘシ

此稅率ノ制定中ニハ劣等ノ茶ノ或種ニ課セル輸出稅ハ現在ハ高等ノ茶ニヨリテ設ケタルモノナルカ故ニ價格ノ割合ニ比例シテ低減セラルヘシ各種ノ茶ニ對スル稅金ノ決定ハ清國政府及北京駐劄ノ露國公使間ノ協議ニヨリ本條約批准交換ノ日ヨリ以後一箇年ノ期日以内ニ定ムヘシ

第十七條　一千八百六十年北京ニ於テ訂結セル條約ノ第十條ノ適用ニ關シ今日迄意見ノ衝突ヲ生シタリシカ竊盜又ハ驅逐ノ罪ヲ犯セルモノハ有罪者カ恢復セサル家畜ノ實價ヲ支拂フヘキモノナルコトヲ意味スルモノト今後解釋スヘキコトヲ此ニ決定ス有罪者カ支拂無能力ナル場合ニハ失ヘル家畜ニ對スル賠償ハ地方官吏ノ上ニ懸ラサルコト明ナリトス

兩國ノ境界官吏ハ家畜ヲ邪路ニ迷ハシメ又ハ倫盜セル有罪者ヲ其國ノ法律ニヨリ嚴重ニ處罰スヘク且路ヲ失シ若クハ境界ヲ越エタル家畜ヲ正當ナル所有者ニ恢復センカ爲メ其力ノ及フ丈ノ方法ヲ盡スヘシ

路ヲ失シ若シクハ境界ヲ越エタル家畜ノ足跡ハ境界衞兵ノミナラス尙又最寄村落ノ長者ニ指示スヘシ

第十八條　此條項ハ蒙古ニ關係ナキヲ以テ略ス

第十九條　本條約ニヨリテ更定セラレサル露清間ノ從來ノ條約ハ尙ホ充分ナル効力ヲ有ス

批准ハ本條約ノ記名ノ日ヨリ六箇月以內ニ聖彼得堡ニ於テ交換セラルヘシ尙ホ同時ニ議定締約セラレタル議定書アリ其議定書ハ專ラ露清兩國間ノ伊犁問題ニ關スル外交的契約ニシテ蒙古ニ直接關係セル問題ニアラス故ニ之レヲ省フキ陸路通商改定章程ノミヲ記センニ此條約ハ同治元年二月北京ニ於テ議定シタル露清陸路章程同八年三月同地ニ於テ議定シタル陸路續約ヲ光緒七年即チ一千八百八十一年更ニ改定シタルモノニシテ前項伊犁事件ニ關スル條約ニ附屬シ從テ蒙古貿易ニ關スル規定トシテ現時ニ於テ應用セラルヽモノナリ

陸路通商改定章程　（全文）

第一條　兩國ノ邊界百里ノ內清國及露國ノ人民ハ便宜貿易ヲ爲スモ均シク其納稅ヲ免ス貿易ヲ稽察スル處ノ程度ノ如何ハ兩國各本國邊界ヲ按シテ制限辨理スルニ任ス

第二條　露國商民ノ蒙古及天山南北兩路ニ進入シテ貿易スル者ハ祇タ能ク規則ニ附スル所ノ記載書內ニ指明シアル卡倫ヨリ界ヲ過クルヲ要シ猶ホ該商ハ應ニ本國ノ官署ヨリ發セシ所ノ清露兩國ノ文字並ニ蒙古文或ハ回文ニテ譯出セル旅券ヲ携帶スヘシ此旅券ハ清國ノ國界ニ入ル時ニ附近ノ邊漢文ノ旅券內ニハ蒙古字或ハ回回字ヲ用ヒ商人ノ姓名從者ノ姓名商品數量車馬牛駝ノ數目若干ヲ記入スヘシ該處ニ於テ調ヘ濟ミノ後卡倫官ハ界ノ清國卡倫ニ呈出シテ檢查ヲ受クヘシ該處ニ於テ調ヘ濟ミノ後卡倫官ハ其事由ヲ記入シテ證ト爲ス其旅券ナキ商民ノ界ヲ過クル者ハ清國官吏ハ之レヲ控留シ附近ノ露國邊界官或ハ領事官ニ交附シ嚴ニ從ヒ處罰スルモノトス若又旅券ヲ遺失シタル商人ニアリテハ附近ノ領事官ニ届出テ以テ新タニ旅券ノ下附ヲ請ヒ一面其地ノ地方官ニ申出テヽ憑據ノ給附ヲ請ヒ是ノ憑據ヲ携ヘテ前行スルヲ准ス其ノ之レヲ運テ蒙古及天山南北路ノ各所ニ至ルヘキ貨物ニシテ未タ賣買ヲ經サルモノハ之レヲ運搬シテ天津及肅州（即チ嘉峪關ニ趣キ或ハ該關口ニテ賣拂ヒ或ハ運ンテ內地ニ往クヲ准ス其稅金ヲ徵收

シテ運貨手形ヲ發給シ査驗ノ上通行セシムル等ノ事ハ均シク以下ノ規定ニ照シテ取扱フモノトス

第三條　露商ノ恰克圖尼布楚等ヨリ貨物ヲ運ンテ進ンテ天津ニ往クモノハ應サニ張家口東端通州ヨリ往來シ其露國ノ邊界ヨリ貨物ヲ運ヒテ科布多歸化城ヲ過キ進ンテ天津ニ至ルモノハ亦此道ヨリ往來スヘシ該商人ハ應ニ露國ノ發行スル所ノ運貨手形ヲ所持スヘシ並其手形内ニ清國ノ係官ヨリ認印ヲ爲シ清露兩國ノ文字ニテ商人ノ姓名品目數量包數等ヲ註明シ沿途ノ各關口ノ支那官吏ヨリ迅速ニ點數查看シ檢印ヲ捺シテ通行セシムルニ便ニス檢查ノ時若シ破損異動ノ物件アレハ其關口ヨリ更ニ封ヲ加ヘ並ニ其ノ破損ノ個數ヲ手形ノ内ニ記入シテ以テ查驗ノ憑トナス該關ノ查驗ハ一時間以上ニ過クルコトヲ得ス而シテ其手形ハ六個月ヲ限リトシ天津稅關ニ至テ納付スルモノトス若シ該商ニシテ限期ノ不足ナリト思考スル場合ニハ豫メ先ツ該處ノ官員ニ申出テ若クハ商人ニシテ其手形ヲ遺失スルコトアレハ始メニ手形ノ下附ヲ受ケタル官署ニ通知シ幷ニ其日附ケ番號等ヲ申出テ新タニ手形ヲ請領シ其再下附ノ理由ヲ註入シ一面附近ノ關口ニ至リテ其趣キヲ屆出ツヘシ如斯場合ニ於テハ其手形ノ割符（合照ノ如シ）ヲ查驗シ暫ク憑據ヲ給シテ其貨物ヲ運ヒ前進スルコトヲ准ス若シ該商ノ屆出テタル貨物數ニシテ割符ト相違シ尚ホ取調ヘノ上該商人ニ於テ隱匿ヲナシ沿途私カニ貨物ヲ賣リ稅ヲ逃レント希圖セシ情事アレハ應ニ第八條ノ章程ニ照ラシテ處罰スヘシ

第四條　露商露國ヨリ貨物ヲ輸送シ來リ路張家口ニ於テ賣捌クコトヲ許可ス此場合ニハ五日内ヲ限リ該關口ニ申出テ輸入ノ正稅ヲ交納シタル後清國官吏ヨリ賣貨准單（賣捌ノ許可證）ヲ給付シテ以テ發賣ヲ准スモノトス

第五條　露商露國ヨリ貨物ヲ運ヒ來リ陸路ヨリ天津ニ至ル者ハ應ニ進口稅（即輸入稅）トシテ稅則ニ載スル所ノ正稅ニ照シ其ノ三分二ヲ交納スヘシ其露國ヨリ貨物ヲ運ヒ來リ肅州即嘉峪關ニ至ル者ハ天津ニ於ケルト同シク其正稅ヲ完納スヘキモノトス

第六條　若シ張家口ニ於テ酌留シタル貨物ニシテ已ニ該口ニ在リテ稅ヲ納メ

テ貨物ノ未タ賣售ニ至ラサルモノハ其商人ハ之ヲ運シテ通州或ハ天津ニ赴キテ賣捌クコトアリトモ再ヒ納稅セサルコトヲ准スヘク並ニ亦張家口ニ在テ發賣シタル貨物ノ額ニ應シテ納稅ノ過分ナルモノハ其金額ヲ露商ニ還付シ即チ該口ニ於テ發スル所ノ手形ノ內ニ記入スルモノトス

露商張家口ニ在リテ酌留シタル貨物ニシテ已ニ該口ニ在テ稅ヲ納ムルモノハ若シ之ヲ支那內地ニ輸入セント欲スルモノハ各國ノ例ニ照ラシテ再ヒ一子稅（即正稅之半額）ヲ交納ス可シ該口ヨリ給付シタル貨物ノ輸送狀ハ沿途通過地ノ各關卡ニ於テ驗查ニ呈スヘシ若シ此輸送狀ヲ所持セサルモノハ則チ關ニ迭テハ稅ヲ納メ卡ニ過テハ罰金ヲ徵收セラルヽモノトス

第七條　露商露國ヨリ貨物ヲ輸入シ庫州（即嘉峪關）ニ至リ更ニ支那內地ニ輸入センストスルモノハ應ニ章程第九條ノ天津ヨリ貨物ヲ內地ニ輸入スルノ例ニ照ラシテ同一ノ取扱ヒヲ爲スモノトス

第八條　露商露國ヨリ貨物ヲ運ヒ來リ張家口ニ酌留ノ屆出ヲ爲シタル貨物ノ外若シ查驗ノ時ニ於テ原貨ヲ變換シ或ハ數目ヲ減少シ原ノ手形ト符合セサルトキハ即チ查驗中請ノ貨物ヲ將テ全部官ニ沒收スルモノトス但シ途中ニ於テ實ニ包箱ノ損壞シタルタメ改裝ノ止ムヲ得サルモノナリシ場合ニハ該商人ハ其附近ノ關口ニ申出テ原貨相符ヲ查驗シ即チ手形內ニ其理由ノ記入ヲ受ケ以テ處罰ヲ免ルヘシ

若シ途中ニ於テ私カニ賣售シテ一タヒ查出セラルル時ハ其貨物ハ全部官ニ沒入セラルヘク又僅カニ提徑ヲ繞越シテ第三條ニ所載セル一定ノ行路ヲ通過セスシテ以テ沿途關卡ノ查驗ヲ避ケ一タヒ查出セラレタルトキハ即チ手形內ニ其理由ノ記入ヲ受ケ以テ處罰ヲ免ルヘシ

若シ車脚運夫等ノ所爲ニヨリ以上ノ章程ニ違ヒ貨主ハ實際ニ其情ヲ知ラサルモノニアリテハ該關ハ其情形ヲ體察シ分別シテ處罰スヘシ但シ此辨法ハ專ラ露國陸路通商ノ經過スル各處ヲ指シテ言フモノニシテ各海口及ヒ各省內地ニ偶以上ノ情事アルモ援テ以テ例ト爲スコトヲ得ス其ノ罰シテ官沒スル所ノ貨物ハ若シ商人ヨリ代價ヲ以テ官ニ交センコトヲ願ヘハ其清國官吏ト原貨ノ估價ヲ按照シテ官ニ交納スルコトヲ准スモ亦可ナリ

第九條　露商露國ヨリ陸路ニ由リ運テ天津ニ至ル貨物海道ニ由リ運ンテ議定ノ通商各口ニ往クモノハ應サニ稅則ヲ按照シ天津關ニ在テ始メニ免シタル三分ノ一ノ稅銀ヲ補交スヘク他口ニ到ルモ再ヒ納稅ヲナサヽルモノトス

若シ天津及他口ヨリ運ンテ內地ニ入ルモノハ應ニ稅則ヲ按照シ一子稅（即正稅ノ半）ヲ交シ各國總例ニ照シテ取扱ヒヲ爲スヘシ

第十條　露商天津ニ在リテ土貨ノ買入ヲ爲シ國ニ回ルモノハ第三條所載ノ張家口等ノ路ヨリ行走スヘシ露商ノ貨物ヲ運ンテ口ヨリ出ツルモノハ應サニ輸出正稅ヲ交納ス可シ

天津ニ在リテ復進口（即ナ再輸入）ノ土貨ヲ買入レ及ヒ他ノ開港地ヨリ購入レタル土貨ヲ天津ヲ通過シテ國ニ回ラントスル場合ニ若シ其物品カ他ノ出口ニ於テ既ニ全稅ヲ完納シ單（納稅憑單）ノ憑據トスヘキモノアレハ再ヒ徵收セス該商人ハ稅ヲ納メタル後一年ノ期限內ニ在リテ關ヲ出テヽ國ニ回ルニ天津ニ在テ交納スル所ノ復進口半稅ヲ以テ仍ホ給還ヲ行フヘシ

露商ノ貨物ヲ運ヒテ國ニ還ルモノニハ其領事館ヨリ露淸兩國文字ノ旅券ヲ給付シ商人ノ姓名、貨物、包件、數目若干ヲ記入シ該關ヨリシテ捺印ス該商人ハ旅券ヲ携ヘ務メテ貨物ト同時ニ相隨フテ旅行シ以テ沿途ノ各關口ノ檢查通行ニ便ニス可シ其旅行券ノ有效滿期ニ至リ或ハ之レヲ遺失スル等ノ事有ルトキハ均シク第三條ノ章程ニ照シテ其手續キヲ爲ス可シ

該商ハ應ニ第三條所載ノ路ニ照ラシテ行走スヘシ途中ニ於テ物品ノ資捌キヲ爲スヲ得ス若シ此規定ニ違ヘハ即チ第八條所定ノ章程ニ照ラシテ罰辨スヘシ

沿途ノ各關卡ニシテ貨物ヲ查驗スルニハ應サニ第三條ノ章程ニ照ラシ辨理スルモノトス

露商ノ肅州即嘉峪關ヨリ該處ニテ買フ所ノ土貨ヲ搬運シ及ヒ內地ニ在リテ買フ所ノ土貨ヲ運ヒ該處ニ往キ國ニ回ル者ニ至テハ其ノ稅餉ヲ完納スル等ノ事ハ均シク天津ト同一ノ取扱ヒヲナスモノトス

第十一條　露商通州ニ在リテ土貨ノ買入ヲナシ陸路ヨリ口ヲ出テヽ國ニ回ルモノハ應ニ稅則ニ照シ輸出ノ正稅ヲ完納スヘシ其張家口ニ在リテ土貨ヲ買入レ口ヨリ出テヽ國ニ回ルモノハ應サニ該口ニ在リテ一子稅（正稅ノ半）ヲ納ムヘ

シ

露商内地ニ於テ土貨ヲ買入レ運シテ通州張家口ニ往キ國ニ回ルモノハ各條約國民ノ内地ニ在リテ土貨ヲ買フノ總例ニ照ラシテ應ニ再ヒ一子稅ヲ交シ各該關口ヨリ收稅ノ上ハ貨物ノ運送許可證ヲ發給スヘシ

其通州ニ在リテ土貨ヲ買ヒ國ニ回ル者ハ應サニ東壩ニ在リテ届出テノ上收稅シテ運貨許可證ヲ發給ス可シ途中ニ於テ銷售スルコトヲ得ス應ニ其許可證内ニ其事由ヲ載明シ置クヘシ

以上各處ノ運貨出口發照驗貨等ノ事ハ應ニ第三條所載ノ章程ニ照ラシテ取扱ヒヲ爲スヘキモノトス

第十二條　露國商人ノ天津通州張家口嘉峪關ニ在リテ他ノ外國ノ貨物ヲ買入レ陸路ヨリ口ヲ出テヽ國ニ回ルモノニシテ其貨物已ニ正子稅ヲ交納シタル納稅票ノ憑據トスヘキモノアルモノハ再ヒ重徵スルコトナシ若シ祇タ正稅ノミヲ交シテ未タ子稅ヲ交セサルモノハ該商人ハ應サニ稅則ヲ按照シテ該關ニ在リテ子稅ヲ補交スヘシ

第十三條　露國商人ノ貨物ヲ販運シ口ニ入リ口ヲ出ツルモノハ應サニ各國稅則及ヒ同治元年所定ノ露國續則ニ照ラシ納稅スヘシ

若シ各國稅則及續則ニモ均シク未タ記載セサルモノハ再ヒ百分ノ五ヲ抽スルノ例ニ照ラシ納稅スヘシ

第十四條　凡ソ輸出輸入中稅ヲ免スル物ハ金銀外國ノ各銀錢各種劃砂穀米餅餅熟肉熟菜牛奶酥牛油密餞外國衣服金銀首飾擾銀器香水石鹹曹達炭柴薪外國蠟燭外國煙絲煙葉外國酒家用雜物船用雜物行李紙張筆墨毬毬鐵刀利器外國自用藥料玻璃皿以上ノ各物ハ口ヨリ出入スルモ皆免稅ヲ准ス

但シ章程内ニ載スル各城及ヒ海口ヨリ運ンテ内地ニ往ク者ハ金銀外國銀錢行李ノ三項及ヒ尚ホ議定ニ至ラサルモノヲ除クノ外其餘ノ物品ハ皆其價格百兩ニ至ル毎ニ稅銀二兩五錢ヲ完納スルモノトス

第十五條　凡テ禁制ノ物火藥大小彈子砲礮大小銃並ニ一切ノ軍器等ノ類及ヒ内地食鹽阿片ノ如キモノハ均シク違禁品ニ屬ス販運シテ口ニ入リ又口ヲ出ツルヲ許サス若シ此ノ例ニ違ヘハ即チ所運ノ違禁物ヲ以テ全部罰トシテ官

ニ沒收ス

露國人民ニシテ清國ニ往ク者ハ小銃或ハ拳銃ニ槨ヲ帶ヒ護身用ト爲スヲ准ス其事ハ旅券內ニ記入シ置クヘシ

又硝煙白鉛ハ須ラク清國官吏ノ發給シタル許可證ヲ所持スル露商ニ限リ運ンテ口內ニ入ルコトヲ准ス若清商ニ於テモ特ニ買受ヲ許可セラレタル明文ヲ奉スルモノハ方サニ銷售ヲ准スヘシ

清國ノ米ト銅錢ハ販運シテ口ヲ出ルヲ准サス外國ノ米穀及ヒ各種ノ糧食ハ皆販運口ニ入ルヲ准シ總テ無稅トス

第十六條　露商ハ清商ノ貨物ヲ包庇シテ運ンテ各口ニ往クヲ准サス

第十七條　凡テ倫漏ヲ嚴防スルノ諸法ニアリテハ清國官吏ニ任憑シ隨時ニ法ヲ設ケテ辨理スルモノトス

以上ハ即チ陸路通商章程ノ全文ナルカ其第二條ニ規定シアルカ如ク貿易ノ爲メ國彊ヲ踰越スルモノハ一定ノ卡倫ヲ經過セサル可カラス又露國商ノ貨物ヲ販運シテ口ヲ出ツルモノハ同章程ノ第十三條ノ所記ノ如ク各國稅則及ヒ同治元年所定ノ露國續增稅則ニ照ラシテ納稅セサル可カラス故ニ以下所定ノ卡倫及ヒ露國續增稅則ヲ記載スヘシ

陸路通商改定章程附屬書中俄卡倫表（光緒七年一千八百八十一年）

本文

	清國卡倫	露國卡倫
一	胡柏里志呼	斯地羅祖魯海圖斯基
二	則林圖	查罕額羅業甫斯基
三	毛葛子格	克留車斯基
四	烏梁圖	庫魯蘇他業甫斯基
五	多羅洛克	查蘇車業甫斯基
六	雀林納拉蘇	杜魯勒古業甫斯基
七	呼拉查	托克托爾斯基
八	巴揚達爾噶	——
九	阿深哦	阿深金斯金

十　鳴莘　　十　們森斯基
十一　烏阿勒哦　　十一　沙拉郭勒斯基
十二　庫達拉　　十二　庫達林斯基
十三　恰克圖　　十三　恰克圖
十四　哈拉呼志爾　　十四　博齊斯基
十五　治爾格臺　　十五　熱勒都林斯基
十六　鄂爾托霍　　十六　哈拉采斯基
十七　伊勒克池拉穆　　十七　哈木聶斯基
十八　烏尤勒特　　十八　克留車甫斯基
十九　貝勒特斯　　十九　獻金斯基
二十　賽郭鄂拉　　二十　額庚斯基
二十一　金吉里克　　二十一　——
二十二　攸斯提斯　　二十二　——
二十三　蘇鄂克　　二十三　——

二十四　查罕鄂博（此ヨリ以下卡倫兩國同名トス）
二十五　布爾噶蘇臺
二十六　哈巴爾烏蘇
二十七　巴克圖
二十八　喀普他蓋
二十九　闊克蘇山口
三十　霍爾果斯
三十一　疊別里山口
三十二　帖列克第山口
三十三　圖魯噶爾特山口
三十四　蘇約克山口
三十五　伊爾克什唐

前記ノ如ク兩國界ニ設クヘキ卡倫ハ清國ノ邊界官及ヒ露國領事館トノ情狀ヲ視察シテ報明シタル後ヲ俟チテ清國總理衙門ヨリ露國ノ北京駐在公使ニ會同

シ商議ノ上酌定スヘシトナシ或ハ商業上ノ便宜ニ從ヒ更易スヘキコトヲモ約定セリ

露國稅增稅則

（本稅則ハ同治元年二月十一日即チ一千八百六十二年三月議定セシモノニテ現今尙ホ效力ヲ有スルモノナリ）

本文

布疋花幔類			
布（原色白色ナバコレンゴル等ノ如シ）	各國稅則第二種ノ布ニ照ス	每拾碼	銀貳分
色布雨哈等ノ如シ		每丈	壹分五厘
印花布		每丈	玖厘肆毛
同絨		每丈	貳分參厘
雨過天晴布		每丈	參分捌厘
碎花錦布		每丈	參分柒厘
絨棉布柯西孟特米立鄂思綢緞類	六色特價或耳納	每丈	貳分柒厘

哈喇（羅紗）	巾七十吋ヲ過ギズ	每丈	壹錢參分貳厘
哈喇（同）	巾六十吋ヲ過ギズ	每丈	壹錢貳分
大呢（毛織物）巾	七十吋ヲ過ギス	每丈	壹錢貳分
哈喇大呢（同）巾	五十六吋ヲ過ギズ	每丈	壹錢
皮張類			
羊皮板		每百張	貳兩柒錢五分
色香羊皮		每百張	貳兩貳錢五分
香羊皮		每百張	貳兩
牛皮		每拾張	柒錢五分
駱駝絨		每拾張	壹兩貳錢五分
狼皮		每拾張	參錢
香鼠皮	各國稅則ノ灰鼠銀鼠ノ例ニ照ラス	每百張	五錢
沙狐皮	科其薩其	每拾張	貳錢五分
大平貂皮		每拾張	壹兩貳錢五分

貓皮	每百張 伍錢
野貓皮	每百張 柒錢五分
公達什狐皮	每拾張 參錢
白狐皮 別斯此	每拾張 貳錢五分
月兒熊皮	每拾張 參錢
猞猁猻皮 額里西	每拾張 壹兩五錢
灰粘豽羊皮	每拾張 肆錢
黑粘豽羊皮	每拾張 貳錢
黑白哈喇羊皮	每拾張 壹錢八分又一壹錢
白狐腿皮 招搖雪腿	每百對 五錢
黑狐腿皮	每百對 貳錢五分
紅狐腿皮	每拾對 參錢五分
海龍尾	每拾對 柒分五厘
	每個 壹錢貳分

生羊皮 山羊皮	每百張 陸錢
藥材類	
羚羊角	每百觔 壹兩
以上進口貨物（即チ露國ヨリ輸出スルモノ）	
油蠟類	
黃油	每百觔 參錢
椒茶類	
磚茶	每百觔 陸錢

別種ノ茶葉ニ付テハ別ニ稅則アリテ此例ヲ援照スルヲ得ス抑モ此磚茶ノ一項ハ專ラ茶ノ粉末ヲ梱圍シテ磚形トナシタルモノヲ指シテ言フモノニシテ同治六年ニ於テ會同申明ヲ經タルモノナリ又別ニ細茶ノ圓餅即チ干兩茶ト曰フモノアリ化シテ茶ト爲シ易シ而シテ磚形ニアラス此等ヲ朦報牽混スルコトヲ准サス

以上ハ出口貨物（即露國ニ輸出スルモノ）

右ニ記載スル所ノ碼（ヤート）、吋（インチ）、丈尺、觔兩ハ均シク各國稅則第四條款ニ照シテ準トナス

清露兩國ノ蒙古方面ニ於ケル陸路貿易ニ關スル從來ノ經過ノ大體ト其規定ノ概要トハ以上記述シタル如クナルカ唯タ其北方西比利亞鐵道ノ開通ト共ニ夙キニ露領ヨリ清國ニ輸入シ來リ一時ハ露國々庫ノ財源ノ中ニ算セラレタル各種ノ毛皮類ハ其ノ鐵道ニ依リテ直ニ西歐市場ニ搬出セラルヽノミナラス良好ニシテ高價ナルモノハ反テ其蒙古地ニ產スルモノ迄テモ彼レニ向ッテ逆送セラルヽノ勢ヒヲ示シ且ツ磚茶ノ如キハ南方支那內地ヨリ運搬シ來リ茫漠タル蒙古地帶ヲ經由シテ露國ニ輸送セラレタルモノナレトモ是レ亦交通機關ノ進歩ニ由リ海路ヨリ浦鹽ニ至リ夫レヨリ鐵路ノ便ニ托セラルヽモノ多キカ爲メニ蒙古方面ニ於ケル陸路貿易ハ近年ニアリテハ前世紀ニ於ケル長足ノ發達ヲ積行スルコト難キニ似タリト雖モ期年ナラスシテ北京ヨリ張家口ニ至ルノ鐵道ハ竣工セラルヘク猶ホ進ンテ庫倫恰克圖等ニ鐵道ノ延長敷設ヲ見ルノ日ニ至ラハ其貿易ノ發達今ヨリ豫メ慮ル可ラサルモノアラン今茲ニ此項ヲ終ルニ當リテ外蒙古車臣汗部庫倫附近（ロイ）ヲ紹介スヘシ之又蒙古地方ニ於ケル露國ノ特權ニ屬スルモノナレハナリ

蒙古ニ於ケル露清金鑛條約

外蒙古車臣汗部「ロイギ」金鑛ニ就テ明治四十一年四月露清間ニ於テ締結シタル金鑛條約ハ左ノ如シ

第一、清國ハ金鑛ヲ以テ露國ハ資金ヲ以テ其株ニ充ツ

第二、清國人ノ加入者アレハ露人ト其利益ヲ均一ニスルモノトス

第三、採掘權五十年間ノ期限ヲ過クレハ清國政府ニ還附スルコト

第四、純利益ノ一割半ヲ清國政府ニ交納スルコト（畢）

第九章　都市

蒙古ニ於ケル重要市街地ハ商業ノ章下ニ於テ市場ノ項ニ叙說スルモノナリシカ材料ノ關係上特ニ本章ヲ置キテ市街地一般ノ極概ヲ記スルコトヽセリ從テ地理行政敎育風俗商工業等本書述フル所ノ全體ニ亘ルヲ以テ或ハ重複煩雜ナキヲ

保シ難シ只此ニヨリテ蒙古市街各地詳細ノ狀況ヲ知ルニ便ナラシムルノミ

第一節　庫倫

第一項　位置地勢及氣候

庫倫ハ蒙古語之ヲ「フーレ」又「イクフーレ」ト云ヒ若クハ「オルゴ」「ターフーレ」「ボクトヌフーレ」等トモ呼フ滿漢民ハ大庫倫ト稱シ露國人ハ「ウルガ」ト呼フ其位置タル北緯百〇三度五分東經四十八度土謝圖汗部後路中旗下ニ位シ外蒙古第一ノ都會ニシテ南張家口ヲ去ル我約四百餘里北露清國境買賣城ヲ距ル百餘里ニシテ實ニ海拔四千二百呎ノ高地ニアリ附近峻山高岳ナシト雖モ四圍山ヲ以テ圍ミ元太祖ノ史跡ヲ以テ有名ナル汗山ハ其南方ニアリテ東西ニ蜿蜒シ松林鬱蒼タリ土喇河ハ其北麓ヲ流レ清冽掬スヘク白沙黃草ノ沙漠地方ヨリ來レルモノニハ眞ニ山紫水明ノ感アリ土喇河ハ庫倫附近ニ於テハ五條乃至六條トナリテ奔流ス其內稍〻大ナルモノハ一條ニシテ他ハ皆ナ小流徒涉自由ナリ大ナルモノ、河幅ハ百乃至二百米突水深最モ淺キ所ニ於テ馬腹ニ達ス

庫倫市街ハ土喇河右岸ノ斜面ニ建築セラレ大體ニ於テ三區ニ分ル即チ東營子（一名買賣城）露國領事館附近及西庫倫之レナリ

東營子ハ山西商人ノ居住地ニシテ中央ニ木柵ノ圍廓ヲ有スル市街アリ廓內ノ商店ハ主トシテ茶商ニシテ家屋ノ構造ハ規模大ナリ電報局及章京衙門此ニ位置ス廓外ハ漢蒙雜居ニシテ蒙古人多ク若干ノ商舖アリ殊ニ材木商多シ又南門前ニ統捐局アリ東營子全部ニ於ケル商戶ノ數ハ約百ニシテ家屋住家約三百並ニ約同數ノ蒙古小屋アリ

露國領事館ハ東營子ト西庫倫ノ中間土喇河ニ臨メル高地上ニ在リテ露清銀行金鑛會社及露商ノ住宅等ト共ニ一區劃ヲナシ儼然庫倫ノ全體ヲ瞰下スルノ趣アリ郵便局及ヒ會堂ハ領事館內ニアリテ墓地ハ領事館ノ側方丘岡下ニアリ露國人ノ此地區內ニ居住スル者ハ官吏其他少數ノモノニシテ大部落ハ西庫倫ニアリ居留商民約二百五十人官吏約五十人（內哥薩克兵十餘人ヲ含ム）ト稱セラル

西庫倫ハ庫倫發達ノ起點ニシテ庫倫本部トモ云フヘク數區ニ分ル最モ西ナル

ハ高地ノ斜面上ニアリテ喇嘛學校及喇嘛住宅ノ所在地ナリ之ヲ「ガンダン」ト云フ北東ニシテ高地脚ニアル家屋ハ淸露兩國人ノ居住地ニシテ商舖多ク北京及張家口ノ商人(爲替商及雜貨商ヲ主トス)及露國商人居住ス此地區ニアル露國雜貨店ハ十餘戸ニ上ル之ヨリ東北ハ活佛ノ住廟ヲ中心トスル「ボクトオルコ」ニテ全ク喇嘛ノミ居住ス又北南ノ一區ハ滿蒙ノ官衙及官吏ノ住宅並ニ蒙古王公等ノ公館ヲ以テ充タサレ更ニ之ヨリ東北丘陵ノ坂下ニ一團ノ家屋アリテ兵營警察署及若干ノ商舖此ニアリ

庫倫ノ氣候ハ八月既ニ秋季寂寞ノ兆ヲ呈シ井水ノ邊淸氷ヲ結ヒ露ハ霜ト變シ降雪ヲ見ルコト稀ナラス

爾後寒氣日ニ甚度ヲ增シ十月下旬ニハ水アル所凡テ堅氷ト化シ眼界ノ及フ所皆コレ皚々タル白雪ヲ以テ飾ラレ寒風常ニ止ム時ナク吹雪ハ朦朧トシテ天日ヲ蔽フ斯クシテ翌年正月トナレハ寒氣ハ屢一層凛烈ヲ加ヘ日中ハ華氏二三十度ヨリ夜間ハ零下二十度內外ヲ昇降ス

三月初旬ヨリ天漸ク暖カニ同月下旬稍解氷ヲ見四月ニ入リテ氷雪共ニ消失シ

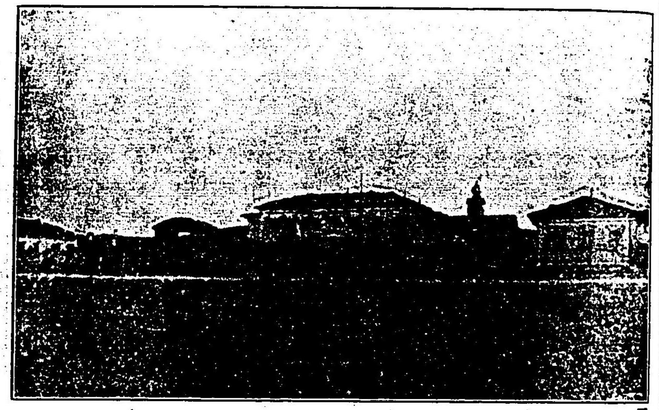

庫倫ノ露國領事館

庫倫ノ支那人街

五月ニ至レハ綠草點々トシテ花ヲ飾ルモ尙ホ寒暖計ハ日中ト朝夕トニ於テ五六十度ノ差ヲ見ルヲ常トス斯クテ六七月ハ當地方ニ於ケル夏期トスヘシ然レトモ春季氣候ノ不順ナルコト激シキヲ以テ一年全ク降雪ナキハ唯タ七月ノ一ケ月アルノミナリト云フ

第二項　人口及各種住民生活狀態

庫倫ノ住民ハ蒙古人滿漢人露國人及僅少ノ西藏人ニシテ總數約三萬內漢人約六千人露國人約三百人(露國人ハ季節ニヨリ著シキ多寡ヲ生ス)ニシテ其餘ハ殆ント蒙古人ナリ西藏人ハ僅カニ之レアルノミ

今各種族ノ生活狀態ヲ記セハ

一　蒙古人　蒙古人ニ僧俗ノ二種アリテ喇嘛ハ其數約一萬五千全蒙古人ノ七八分ヲ占メ俗人ハ僅カニ其二三分ヲ有スルノミ

庫倫ニテ最モ勢力アルハ活佛ニシテ蒙古王モ辨事大臣モ露國領事モ活佛ニ比シテハ何等ノ尊嚴ヲ有セス而シテ庫倫ノ活佛ハ哲布尊丹巴胡圖克圖ト云ヒ西藏ノ達賴喇嘛ニ次テ蒙古人ノ歸依尊奉スル大喇嘛ニシテ殆ント蒙古人ノ王者

トモ云フヘシ其宮殿ハ數ケ所ニテリテ皆莊麗ヲ極メ屋頂ノ尖頭金色燦爛人ノ目ヲ惹クニ堪ヘタリ喇嘛廟ノ數ハ大小ヲ合シ二十七ケ所ト稱セラル而シテ此等多數ノ喇嘛ハ日常讀經堂ニ上リテ念佛三昧ニ耽リ未來復活ノ幸ヲ祈願スルノ外何等ノナス事ナク悠遊自適スルノミ

其他ノ蒙古人ニアリテハ彼等本業タル牧畜業ニ從フモノ少ナク往々貨物運搬業及僅カニ馬羊ノ賣買及雜貨ノ露店ヲ張リテ小商賣ヲナスモノアリ別ニ男女ノ內職トシテ馬鞍製造帽子ノ裁縫等アルモ一部ニ過キス

二　漢人　山西人ヲ尤トシ之ニ次クハ北京人及北京以北張家口ニ至ル間ノ直隸省民トシ其餘外省ノモノニ至テハ甚タ稀ナリ

蒙古ニ於テ山西人ノ多キハ歷史的地理的關係ノ然ラシムル所ナルヘキモ露清國境ノ如キハ山西人ノ外殆ント他ヲ見サル程ナリ而シテ此等山西人ハ大小ノ商業ニ從ヘトモ中ニハ無賴ノ徒亦尠カラス北京人ハ甚タシキ豪商ナキモ亦浮浪ノ徒ナシ眞面目ナル商人トシテ庫倫ニ於ケル漢人中純良分子トモ云フヘシ北京以北張家口ニ至ル直隸省ノ移民ニ至リテハ小賣商若シクハ手職ヲ以テ僅

カニ糊口スルモノヽミナリ

三　西藏人　之レ多クハ靈地トシテ庫倫ニ行脚シ來リ山海萬里歸途ノ資ヲ失ヒタルモノニシテ蒙古人ト共ニ露店ヲ張リテ小賣ヲナスノミナルモ其他現今ノ活佛西藏ヨリ迎立セラレシ時追從シ來リテ修學スルモノアリ

四　露國人　後章別ニ記スル所アルヘシ

第三項　行政

庫倫ハ露淸國際干係ノ事務アルノミナラス漢蒙雜居ノ都市トシテ且ツ汗山盟ノ會盟地トナルヲ以テ淸國政府ノ機關アリ又タ各地ノ旗民來集スルヲ以テ各部落ノ蒙古行政機關アリ喇嘛ノ群居地トシテ喇嘛統治ノ機關アル等頗ル複雜ナル行政機關ヲ有ス

今左ニ各官衙ノ主ナルモノヲ揭ク

辦事大臣衙門

幫辦大臣衙門

印務處

蒙古印房
章京衙門
各部落衙門
商卓特巴衙門
營 捐 局
巡 警 營
宣 化 營

一　辦事大臣及幫辦大臣衙門　辦事大臣及幫辦大臣ニ就ヲハ已ニ行政篇ニ述ヘタルカ如シ

二　印務處及印房　印務處ハ辦事大臣所管ノ事務ヲ處理スル官衙ニシテ印房モ又同樣ナリ唯前者ハ滿州大臣ノタメニ後者ハ其幇辦タル蒙古大臣ノタメニ設ケラレタルノミ

三　章京衙門　理藩院ヨリ簡派セラレタル吏員ノ官衙ニシテ庫倫ニ於ケル淡人ノ行政ヲ掌管シ兼ネテ輸入品ノ門錢(口錢)ヲ徵收ス理藩院員外郎之ニ當レリ

四　各部落衙門　庫倫ハ元來外蒙古各部民ノ來集群居ノ地ナルヲ以テ外蒙古四部ハ各官衙ヲ設置シテ所屬住民ヲ管理處刑ス若シ所屬旗民ニシテ他部落旗民ト訴訟スルトキハ相互官衙交涉處理スルモノトス而シテ何レノ官衙ニモ屬セサル蒙古人ハ辦事大臣之ヲ適宜處分ス

五　商卓特巴衙門　俗稱沙畢衙門ト云ヒ喇嘛ヲ管理スルモノニシテ胡土克圖即チ活佛ニ屬ス喇嘛間ノ事宜ハ勿論若シ喇嘛ニシテ他ノ漠蒙人ト相涉ルモノハ各々其所屬官衙ニ於テ處理スルコト各部衙門ト辦事大臣衙門トノ關係ノ如シ沙畢ナル語ハ蒙古ニテ喇嘛ノ徒弟ヲ意味スルコトハ既ニ屢之ヲ述ヘタリ

六　營捐局　又稅捐局ト云ヒ辦事大臣ニ隷屬シ牛馬羊駱駝ノ輸出稅ヲ徵收スル所トス庫倫ニハ東營子及ヒ西庫倫ニ各一局アリ尙ホ恰克圖ニ一局ヲ有ス此等三局ニ於ケル一年ノ收入額ハ約三四萬兩ナリト云フ

七　巡警營及宣化營　巡警營ハ蒙古人ヨリ成リ哨官三什長十兵百(內目下庫倫ニアルモノ七十庫倫以外ニ駐紮スルモノ三十)ヲ有ス宣化營ハ宣化ノ練軍ヨリ分遣セラレタル馬隊ニシテ營官一、哨官五、副哨官四、及ヒ兵卒二百五十ヨリ成ル

第四項　商業

商業種類

一　商業種類　庫倫ニ於ケル漢人商賈ノ營業ハ大別シテ卸商及ヒ小賣商ノ二種トナスコト論ナキモ商人ノ屬地ニヨリテモ又同一ノ種別アルカ如シ但シ卸小賣商ト云フト雖分業的ニ一種類ノ貨物ヲ取扱フモノニ非スシテ各種ノ物貨ヲ兼業セルモノナリ

大商即チ問屋ハ悉ク山西人ニシテ皆買賣城即チ東營子ノ木柵内ニ住ス彼等ハ内地ヨリ茶飲食物雜貨呉服類其他有ユル商品ヲ運搬シテ一先ツ庫倫ニ至リテ之ヲ賣却シ而シテ歸荷トシテ蒙古特產ノ獸皮ヲ買集ムルナリ又兼テ爲替業ヲ營ミ遠ク上海漢口ニ連絡ヲ採レリ彼等カ蒙古貿易ノ根據地ハ張家口及ヒ歸化城ニシテ此ニ出張舖ヲ設ケテ庫倫トノ取引連絡ヲ保ツ庫倫トノ連絡ハ即チ外蒙古全體ト内地トノ連絡ナリ何トナレハ庫倫ヨリ更ニ烏里雅蘇臺及ヒ恰克圖ニ遠クハ露國「ウージンスク」「イルクーツク」莫斯科ニ開舖シ恰克圖ヲ以テ庫倫トノ連絡點トナスヲ以テナリ此等ノ所謂山西ノ大商ナルモノハ多クハ雍正乾隆年間ヨリ蒙古及露國貿易ニ從ヘルモノニシテ昔時露商ノ未タ内地ニ入ラサル時ニ於テ商權ハ凡テ彼等ノ掌握スル所ナリシモ近來露人自ラ内地ノ茶ヲ運搬シ且ツ海路ノ運輸日ヲ逐フテ熾ナルニ及ヒ彼等山西商人モ到底卸商ノミヲ以テ持續スルノ不利ナルヲ覺リ今ヤ多少ノ小賣ヲモ兼ヌルニ至レリト云フ

小賣商ハ北京及ヒ山西人ニシテ藥劑薪炭米穀等ノ分業ヲ見ルノ外ハ凡テ各種ノ貨物ヲ兼掌セリ而シテ此等小賣商ト云フモ決シテ小商人ノ意ニアラス小商賣ハ別ニ直隸北部ノ人民及ヒ極メテ稀ニハ蒙古人ノ之レヲナスモノナリ

庫倫ト外蒙古ノ商業關係

二　庫倫ト外蒙古トノ商業的關係　外蒙古全土民ハ皆游牧ヲ事トシテ水草ヲ遂テ散居セルヲ以テ漢人露人ハ此等蒙古人ノ需要ニ應センカ爲メ行商ヲ企ツルヲ外路商ト云フ其之レニ從事スル露清人勘シトセス先キニ庫倫在住ノ露國人ハ季節ニヨリテ其ノ數ヲ異ニスト記セシハ即チ如斯者アルカ爲ニシテ冬期ハ恰克圖ニ冬籠ヲナシ春期融雪ノ候庫倫ニ來集スルヲ以テナリ彼等ノ外路商トナルヤ漢人ハ清國官吏ヨリ露人ハ領事ヨリ其ノ許可證ヲ要ス其ノ大ナルモノハ本店ヲ庫倫ニ設ケ店員又ハ人ヲ雇フテ外蒙古中稍蒙人ノ群集スル地ニ根據ヲ設ケ更ニ附近ニ派シテ先ツ一地ニ根據ヲ設ケ更ニ附近ニ派シテ行商スルモノアリ而シテ此等

外路商ハ其ノ販賣ヲ終リテ後ハ多クハ銀兩ヲ帶來セスシテ羊駝毛及ヒ獸皮ヲ以テ庫倫ニ運ヒ來リ更ニ之レヲ轉賣シテ利ヲ占ム之レ毛皮ノ價格庫倫ニ來レハ二倍ノ價格ヲ有スレハナリ又前記ノ如ク庫倫ノ蒙古人ハ牧畜ニ從ハサルヲ以テ其ノ常食タル羊牛ハ供給ヲ外蒙古ニ仰カサルヘカラス斯クシテ外蒙古ノ蒙古人ハ牧畜ヲ拉牽シテ庫倫ニ來リ販賣シ其ノ歸ルヤ更ニ漢商ヨリ需要品ヲ得テ歸ル此レ庫倫市上商業ノ活潑ナル人ノ豫想外ニ出ル所以ナリ

三　輸入品　庫倫ニ於ケル輸入商品トシテハ茶ハ勿論凡テノ雜貨一トシテ有ラサルナク其ノ最モ觸目スルハ裝飾品、玩具、家具、呉服、煙草、燐寸等ニシテ其他蒙古風俗ヨリ來レル特有ノ念珠、箸、附小刀、嗅煙草等ナリ此等雜貨ノ支那內地ヨリ入ルヽモノハ皆漢商人ノ手ヲ經ルモノニシテ年額千二百萬兩以上ニ及フ外國品ハ獨逸製ヲ最トシ多少ノ英米品アルモ頗ル小數ニシテ其他ハ殆ント日本品ナルコト一驚ヲ喫セサルヘカラス甚シキハ吾人ノ未タ曾テ見サリシ嗅煙瓶ノ如キ蒙古風俗ニ特種ナルモノスラ大阪製ノモノヲ見タリ

露國ヨリ入ルモノ亦其ノ英米等外國品ト大差ナキモ蒙古人カ露國品中尤モ賞用スルハ羅紗、鐵細工、皮細工、燐寸トス

猶ホ庫倫駐劄露國領事ノ露國蒙古輸入貿易ニ關スル報告中左ノ一節アリ記シテ參考ニ供ス

領事ノ意見ニ依レハ現今盛ニ蒙古地方ニ需用サル、露國產鐵器並ニ陶器茶、燒附鐵器類ヲ蒙古人ノ嗜好ニ應スル日用器具及ヒ食器ニ改造シテ輸入セハ一層蒙古人ノ需用ハ擴張サル可シ

革類特ニ所謂露西亞革ト唱フル所ノ柔皮ハ大ニ蒙古人ノ需用ヲ得ヘキ望ミアリ

此外近來蒙古人ハ露國產ノ牝牛毛、羊毛等ノ壓搾製其他一般ノ毛製靴ヲ賞用スルノ傾向アリ故ニ當業者ノ經營如何ニ因テハ將來盛ナル輸入ヲ豫期シ得ヘシ

又青色綿布其他ノ織物ニシテ支那產打連布ノ例ニ依リ蒙古人ノ嗜好ニ適セシメンニハ其販路ヲ得ルニ至ルヘシ

佛敎上ノ儀式ニ用ユル器物特ニ銅製ノ聖器類ハ喇嘛敎徒ナル蒙古人「ブリヤート」人「カルムイク」人等ニ依テ盛ンニ需用サル又各種ノ形紋ヲ有スル錦襴、刺繡絹

黄色綠色ノ羅紗等ハ喇嘛僧侶ニ依ッテ需用サル而モ庫倫ニ於テハ之等ノ貨物ヲ皆西藏産ノ名義ノ下ニ販賣シツヽアリ

以上貨物ノ商權ハ目下單ニ清國人ノ一手ニ掌握セラレアリ

彼等ハ多倫諾爾其他ニ於テ銅製聖器ノ製造所ヲ有シ居レリト云フ

四　輸出品　庫倫ニテ蒙古ノ産物トシテ輸出スルモノハ松樺ノ木材蘇嘉ノ外野獸家畜及ヒ毛皮アルノミ木材ハ建築材及ヒ燃料トシテ露領ニ輸出セラルヽノミニシテ絶ヘテ南方ニ輸出セラルヽヲ見ス其ノ南ニ出ルモノハ毛皮蘇嘉ノミ而シテ其ノ輸出口ハ全ク庫倫ナリ益シ前記ノ如ク他ニ都會ナキヲ以テ一帶ノ毛皮ハ悉ク庫倫ニ集中シテ更ラニ南北ニ輸出セラレ其總額例年八百萬兩ヲ下ラスト云ヘハ亦以テ庫倫市場ノ繁昌ヲトシ得ヘキナリ

今ヤ庫倫ノ稅關及同地支那商人ニ就テ聞得タル所ニ依リ庫倫ヨリ輸出スル主要ナルモノヲ擧クルニ左ノ如シ

山羊皮	一、五〇〇、〇〇〇	留
羊皮	一、〇〇〇、〇〇〇	
狐皮（一等品二等品共）	八二〇、〇〇〇	
牛皮	七六〇、〇〇〇	
羊仔皮	五八〇、〇〇〇	
馬革	五六五、〇〇〇	
粟鼠皮	五三〇、〇〇〇	

而シテ其輸出稅則ハ

牛	一頭	銀六錢
馬	同	四錢
羊	同	八分
駱駝	同	一兩七錢五
牛皮	一枚	八分
馬皮	同	四分
羊皮	同	九厘
羊毛	一斤	一厘五

金融事情

五　金融事情　庫倫ニ於テ最モ盛ンニ通用セラルヽ貨幣ハ露西亞貨幣ナリ其計算ノ簡ナル携帯ノ便ナル到底銀塊ヲ秤量スル繁累ノ遠ク及フヘキ處ニアラサルヲ以テ淡蒙人共ニ之ヲ喜ンテ使用セリ

露國紙弊一「ルーブル」ニ「ルーブル」五「ルーブル」十、二十、五十、百「ルーブル」等ハ何等ノ苦情ナク盛ンニ通用セラレ日常ノ賣買殆ント露貨ヲ以テセラルヽヲ以テ從ツテ物價モ又露貨ヲ以テ表示セラルヽ狀態ナリ而シテ之ヲ兌換スルモノハ華俄道勝銀行ニシテ自國ハ勿論北京、張家口、上海等到ル處ニ爲替ノ連絡ヲ保テリ又タ同銀行ニテハ蒙古各旗下ニ貸附ヲナシテ利子ヲ收メ居レリト云フ

露國貨幣ハ時季ニ依リ兌換相場ニ變動アレトモ大概一「ルーブル」ハ庫平銀六錢八分ニシテ墨銀一弗ハ七錢許リトナルヲ以テ墨銀一弗ニ比シ二分方廉ナリ同地ノ蒙古人等ハ吾人カ日本銀行紙幣ヲ使用スルカ如ク頗ル安ンシテ之ヲ使用スルカ故ニ兌換ヲ要求スルモノハ殆ントナケレトモ支那人ニ至リテハ時ニ之アルカ如シ

而シテ露貨ノ通用區域ハ庫倫及庫倫附近ニ止マリテ未タ遠ク及ハサレトモ年々交通開クルニ從ヒ漸次傳播スルハ必然ノ勢ナラン

磚茶ハモト當市場ニ於ケル物品賣買ノ唯一ノ媒介タリシモ一度留（ルーブル）ノ通用スルニ至リテヨリ全ク其媒介タル資格ヲ失ヒ今ハ普通一般ノ商品トナレリ然レモ久シキ習慣上今尚ホ蒙古人ニ對シ物價ヲ計算スルニ磚茶ヲ以テスル而ト因襲ノ久シキ習慣上今尚ホ蒙古人ニ對シ物價ヲ計算スルニ磚茶ヲ以テス而シテ茶ト露貨幣トノ比價常ニ一定セリ

又蒙古人及漢人間ニハ銀塊通用セラル多クハ其質劣等ナル松江銀ナリ別ニ蒙古銀ト俗稱スル粗製混合ノ銀塊外蒙古ニ多シ

次ニ庫倫ニ使用セラルヽ量銀ノ秤及通貨ノ比價ヲ揭クルニ庫倫ニハ街市秤、庫錢秤ノ二種アリ街市秤ハ支那商人間ニ用ヒラルヽモノニシテ其一兩ハ我約九匁四〇八ニ當リ又タ庫錢秤ハ蒙古人及露國人相手ノ買賣ニ用ヒラレ我カ九匁四分三ニ該當ス

今銀兩ノ量目ヲ街市秤ニ採リ銀兩磚茶及露貨ノ比價ヲ示スニ銀兩一兩ハ磚茶七塊乃至八塊ニ相當シ露貨一留ハ五塊茶ナリ故ニ一塊茶ハ露貨二十哥ニシテ

一兩ハ露貨一留四十哥乃至六十哥ナリ又零碎品ノ價格ヲ表示スルニ往々幾包ノ茶ヲ以テスルコトアリ而シテ三包茶ハ露貨二哥ニ換算ス

猶ホ聞ク所ニ依レハ庫倫ニ於テハ今回清國戶部銀行設立セラレ三十萬兩ノ銀券及銀貨ヲ輸入シ之ヵ流通ニ於テ種々ノ手段ヲ講シ漸次在來露國紙幣ト交替シツヽアリト

第五項　運輸交通

庫倫ヨリ土謝圖汗各旗ヘノ通路ハナキニアラサルモ道路ト稱スヘキ程ノモノナシ庫倫ヲ中心トシテ各地ヘ本道ト云フヘキハ張家口恰克圖ヲ南北ニ通スル一路西方烏里雅蘇臺ニ至ル道路及ヒ滿洲海拉爾城ニ至ル道路アルノミナリ其內蒙古東南部ニ至ルハ張家口道路又ハ海拉爾道路ヨリ分岐スルナリ

庫倫張家口間ノ道路ニ三條アリ其一ハ官道即チ驛站ノ設ケアルモノニシテ他ノ二道ハ商路ナリ此等ニ關シテハ道路誌ニ譲リテ玆ニ省略ス

庫倫ヨリ連絡スル通信機關ハ張家口、恰克圖間ヲ連絡スル電線及郵便線ノ庫倫ヲ通過スルアルノミ

電信ハ清國電報局及ヒ大北電信會社ノ管理スル二線アリテ各々內地及ヒ外國電信ト連絡スルヲ以テ何等ノ不便ヲ感スルコトナシ其料金ハ北京庫倫間ハ歐文一語銀四錢五分又漢文ハ一字ニ對シ同二錢七分ニシテ張家口庫倫間モ同額ナリ

郵便モ亦電信ト同一ノ方面ニシテ現今露國ノ郵便ニテ其交通ヲ維持ス郵便發着ハ每月五回(四回ハ輕量郵便物ナリトス)ニシテ蒙古人ニ請負ハシム輕量郵便ノ乘馬飛脚ハ庫倫ヨリ張家口ニ至ルニ夏季八晝夜冬季ハ十晝夜ニシテ達シ重量郵便物(駱背ニ依ル)ハ十八晝夜乃至二十晝夜ヲ要ス輕量郵便物ノ多クハ支那商店ノ書信ニシテ彼等ハ多少ノ不便アルニ係ラス大概ネ露國ノ郵便ヲ利用ス庫倫ノ郵便局吏員ニハ支那語ヲ解スル者ナキ爲メ郵便到着ノ日ハ支那各商店ハ店員ヲ同郵便局ニ派シテ信書ノ來否ヲ取調ヘテ各自持去ルノ慣習アリ

露國ノ郵便料ハ比較的高價ナレトモ確實ト速達ノ便アルヲ以テ信書ハ偶然ノ旅客ニ依頼セスシテ多クハ郵便ニ托ス然レトモ支那政府ハ近日蒙古ニ郵便ヲ開始セントシコノ郵便ハ官路ヲ取リテ速達セラルヽノミナラス其料金モ每十五グラム二錢トナスト云フ清國政府ハ明治三十九年已ニ庫倫ノ清國電信局內

ニ郵便局ヲ開設スル計畫ナリシカ何カノ都合ニテ今日迄延期セラレタルモノナルカ之レ將來露國ノ郵便ニ對スル一大競爭者タル可シ

第六項　物資

庫倫ニ於ケル物資トシテハ輸出品ノ部ニ掲示セル畜產品ヲ除キテ稍注目スヘキモノハ木材トス家屋ハ凡テ木造ニシテ周圍ニハ各戸共一丈餘ノ丸太ヲ密接連絡セル木柵ヲ有ス燃料モ亦木材ニシテ薪及炭トシテ販賣セラル薪ハ夏季ニ於テ中徑六寸長サ四五尺ノモノ一本約二十五哥又炭ハ一斤四哥ナリ

而シテ庫倫木材ハ概ネ「小モノ」ニシテ中徑六七寸長サ一丈二三尺ノモノ多シ食料品トシテハ野菜ハ庫倫附近ニ於テ盛ンニ栽培セラレ小麥ハ北方庫倫恰克圖間ノ地區ニ稍多量ニ產ス然レトモ此等ハ凡テ自產自消ニ過キサルカ故ニ到底之ヲ以テ軍隊給養品トナスヲ豫期シ得ヘカラス

運搬材料トシテハ駱駝及牛車ヲ多數ニ蒐集シ得ヘシ殊ニ夏期ニハ多數集合スルカ故ニ大部隊ノ輜重ノ爲メトハ雖モ之ヲ得ルコト容易ナリトス

馬及馬車ハ普通人ヲ乘スルカ或ハ小距離ニ於ケル貨物ノ運搬ニノミ用ヒラルヽニ過キサルヲ以テ其集合多カラス

第七項　庫倫ニ於ケル露國經營

一　商業　西曆千八百五十八年(咸豐八年天津條約)以來露人ハ國境貿易ノ外庫倫多倫諾爾張家口ニ店舖ヲ設ケテ商業ヲナスヲ許サレ其國境ニテハ兩國民互ニ非ノ領內ニ店舖ヲ設ケテ貿易シ雜居ヲ許サヽルモ庫倫ヘハ露人自由ニ來往シテ店舖ヲ設クルヲ得タリ現下庫倫ニ於ケル露商ノ店舖ハ二十三ノ小賣店トス其營業組織ハ凡テ清商ト同シク各種ノ貨物ヲ取扱フモ商品ハ歐露及ヒ獨佛ノ生產ナルヲ以テ著シク高價トナリ加之營業方法ハ到底清商ニ匹敵シ得ヘクモアラサレトモ商品中羅紗纖細工業ハ露國製珍重セラレ燐寸ノ如キモ其ノ製造實用的ニシテ堅實ナルヨリ將サニ日本製ヲ凌駕セントスルノ勢アリ次キニ皮類ハ清商モ亦之レヲ外蒙古ヨリ買收シ南送スルモノ勘カラサルモ羊毛駝毛ニ至リテハ清商ノ之レヲ取扱フモノ絕少ニシテ全ク露商ノ獨占スル所ナリ之レ即チ皮類ハ內地支那人自ラ需要アルモ毛類ハ殆ント其ノ全部海外輸出品ニシテ其ノ內地ニテ需要セラルヽハ僅少ノ額ニ過キ

サルヲ以テナリ茶ハ之ヲ扱フモノ尠ナク張家口及ヒ國境ニ於テ貿易セラレ庫倫ハ僅ニ其通路ニ當ルノミ

庫倫ニ於テ露國商舖ハ僅カニ二十餘戸ニ過キサレトモ是等ハ全ク庫倫ノミニ居住營業スルモノニシテ別ニ庫倫ヲ根據トシテ外蒙古ノ行商ニ從フモノハ其數多カラス從テ冬期庫倫在住ノ露人ハ僅カニ二百五六十人ニ過キサルモ夏期ニ至レハ俄カニ五六百人ノ增加ヲ見ルニ至ルト云フ外路商露人ハ冬期ニ至レハ恰克圖及ヒ露國內地ニ引揚ケ消雪ノ候ニ至リ再ヒ庫倫ニ來集スルヲ常トス而シテ此等庫倫居住及ヒ外路商ノ大多數ハ凡ヲ國境恰克圖ノ露人ナリ蓋シ彼等ノ趨勢ヲ考フレハ西比利亞ハ歐露ノ殖民地トナリ沿海州及ヒ滿洲ハ亦其ノ殖民地トナリ貝加爾附近ニ殘留セルモノハ南下シテ恰克圖ノ民トナリ自然ノ餘勢蒙古ニ入リタルヲ知ルヘシ

二　露清銀行ト鑛務公司　東亞ニ於ケル露國ノ通商ハ露清銀行ニヨリヲ支持セラル獨リ通商機關タルノミナラス時ニ政治的機關タルコトアリ苟モ重要ナル市場ニ於テハ銀行ノ設ケアラサルナク庫倫ニ於テモ實ニ唯一ノ金融機關タリ庫倫ノ露清銀行ハ其ノ建築米國人ノ手ニ成リ十四萬留ヲ要シタル宏壯ノ建築ニシテ支那內地ノ重要市場ニ於テハ稀ナラサルモ偏北未開游牧地ニ之ヲ見ルハ人ノ想及セサル所ニシテ露國經營ノ氣ト野心ヲ遺憾ナク表ハシタルモノナリ而シテ其ノ位置ハ西庫倫ト買賣城ノ連絡高地ニ該國領事館ト並列シテ全街ヲ瞰下シ相俟ッテ經營ノ怪腕ヲ施サントスルモノヽ如シ營業ノ狀況ハ統計的ニ之ヲ詳知スルノ機ヲ得サレトモ現況甚タ良好ナラサルカ如シ數年前該銀行支店長タリシ「ケリント」ナルモノ鑛山ノ採掘ニ從ハントシ清商ヲ說破シテ六千兩ノ銀ヲ借リ其ノ元利返濟ヲ北京ニテナスヘキ契約ヲ結ヒ愈々採掘ニ從事シタルモ從テ失敗シ遂ニ自ラ遁走シ清商ハ全ク彼レノ欺ク所トナリ其ノ後任者タル現支店長猶太人「レヴエン」ナルモノ就職セシモ未開地ニ於ケル露國文武官ノ慣用手段トテ一切ノ責務ヲ引繼カス前支店長一個人ノ私業ト胡魔化シ了リタレハ該銀行ハ全然庫倫ニ於ケル信用ヲ失シタリ此故ヲ以テ現今ハ銳意信用恢復ヲ企テ漢人金融業者ノ蒙古人ニ對スル利息月三四分ナルニ拘ハラス露清銀行ハ獨リ一分ノ低利ヲ以テ貸付ケ居ルノ狀態ナ

リ要スルニ露清銀行アリテ能ク庫倫ニ於ケル露國貨幣ノ勢力ヲ維持セラレアルヲ知ル可シ

鑛務局　鑛務局ハ前述ノ如ク採鑛全ク失敗ニ歸シテヨリ露國ハ庫倫附近ニ於ケル採鑛ハ一時殆ント全ク中止シ僅カニ庫倫恰克圖間ノ伊羅河畔ノ金鑛ヲ採掘シ居ルノミニシテ而カモ金鑛ハ庫倫ニテ取扱ハルヽニアラサルヲ以テ庫倫鑛務局ハ全ク閉鎖シ居レルカ如シ

三　總領事館　前記ノ如ク庫倫ハ露國ニ開放セラレタルハ實ニ千八百五十八年天津條約締結ノ時ニアリトス現今ハ領事ト書記生ノ外二名ノ通譯アリテ事務ニ執掌シツヽアリ

現領事ハ赴任以來既ニ數度親シク外蒙古ニ出張シ殆ント席暖カナルニ遑ナキカ如ク或ハ露蒙人ノ殺傷事件ニテ遠ク科布多方面ニ或ハ達賴喇嘛ヲ追フテ三音諾顏部ニ或ハ車臣汗部地方ノ視察ニ赴ク等露國ノ勢力擴張ニ努力シツヽアリト云フ

又領事館構內ニ一學校アリ譯學館ト稱ス滿蒙漢及西藏ノ語學ヲ教授シ優等ナルモノハ三年ヲ以テ畢リ他ハ四年亦ハ五年ニテ卒業ス修學中滿蒙ノ二語優等ナルモノハ更ニ北京ニ派シテ漢語ヲ研究セシムル制ニシテ現在學生十五六名ニ過キス學生ハ凡テ學校內ニ宿泊セシメ漢語教師ハ學生ト起臥ヲ共ニセシム名ハ譯學館ト稱スト雖モ其ノ規摸微々タリト云フ

元來蒙古諸王及ヒ大官ハ漢語ヲ知ルモノ尠ク縱令之レヲ知ルモノアリトモ容易ニ口ニセサルノ風アリ然レトモ彼等ノ內ニハ滿洲語ニ達スルモノアリ而シテ滿洲語ハ如何ナル場合ニ於テ之ヲ談シテモ怪マサルカ故ニ滿洲語ニシテ達セハ蒙古官邊ノ交涉ヲナス便利アル場合ナキニ非ス之レ譯學館ニ滿洲語ノ課程ヲ置キ之ヲ重視スル所以ナリトス又此校ノ特質中ニ露國カ蒙古經綸策ノ一端ヲ窺知スヘキモノアリ他ニアラス留學生ノ殆ント全部ハ西比利亞人ニシテ歐露留學生(唯一名ノ領事ノ甥アリ)ナキカ如キ之レナリ此事タル自然ノ形勢ニ依ルヘキモノナルモ後來蒙古ニ於ケル露國官吏及ヒ樞要ノ地位ニ立ツヘキモノハ多クハ西比利亞人ト視テ不可ナカルヘク又以テ西比利亞膨脹ノ趨勢ヲ察スヘキナリ

第二節　張家口

第一項　位置地勢

張家口ハ亦之ヲ東口ト呼フ蓋シ歸化城ヲ西口ト稱スルニ相對セルナリ此地ハ蒙古高原ヲ下リテ直隷ノ野ニ入ラントスル門口ニ位シ東北ハ多倫諾爾ニ西北ハ庫倫ニ西南ハ歸化城ニ通スル街道ノ集合點ニシテ北京ヨリ蒙古ニ臨ム第一關門ヲナス東西北ノ三面ハ山ヲ以テ圍繞セラレ其東方ニアルヲ東大平山西方ニアルヲ西大平山ト云フ南方ハ山勢次第ニ漏斗狀ニ展開シ宣化府附近ノ平坦ナル廣谷地ニ接ス市街ハ恰モ一邊ヲ破壞セル摺鉢ノ底ニ在ル如シ或ハ曰ク現今市街ノ位置ハ昔時ノ噴火口ナリト市街ニ向テ流入ス故ニ街衢ハ是レ河河ハ是レ街衢リ流下スル水流ハ悉ク此ノ市ナルノ奇觀ヲ呈ス一朝降雨數日ニ亘ルコトアレハ市內ノ交通ハ忽チニ遮斷セラル既ニ光緒三十一年ノ降雨期ニ於テ市內到ル所浸水シ十數名ノ生命ヲ失ヘリト謂フ以テ其一般ヲ知ルニ足ル

市ノ東側ヲ流ルヽ寧河ハ源ヲ蒙古內地ニ發シ正南ニ流レ遠ク崑滯橋及黃村ヲ經テ渾河トナリ遂ニ白河ニ朝ス寧河ハ降雨期ノ外僅カニ二三十米ノ水幅ヲ有スルノミニシテ水深一尺以下ナル所多ク舟航ノ便ナシ

市街ハ北ヨリ南ニ漸次擴張シ延長三十町ニ及フ東西ハ僅カニ五六町ニ過キス全衢ヲ分テ上堡下堡及口外ノ三トナス

上堡ハ北方ニアリテ其北端ハ長城ニテ限ラレ門ヲ以テ口外ニ通ス此門ヲ大境門ト云フ而シテ上堡ハ更ニ上堡ト圈門裡ノ二區ニ分ツコトヲ得上堡ハ街衢熱鬧日々車馬及駄獸ノ通行繁ク屢〻道路ノ全幅ヲ閉塞シ交通ヲ遮斷スルコトアリ此部ノ商家ハ蒙古人ヲ顧客トシ雜貨馬具衣類ヲ販賣ス

圈門裡ハ山西茶莊ノ一集圈ナリ

下堡ハ此地ニ於テ最モ殷富ナル街區ニシテ銀行茶商布莊皮貨店及外國商ノ代理店等アリ人家稠密ナリ其邊路街武城街ハ兩側ニ露店ヲ出スモノ多ク往來頻繁ナリ又城內ハ更ニ區劃ヲナシ仲買人銀行外商代理店此內ニ住ス

下堡ノ西部ニ染布業煉化製造等ノ工場アリ張家口ノ工業地區トモ稱スヘキ所ナリ其通橋ノ附近ハ則チ京張鐵道ノ終末點タルヘシト云フ故ニ將來ニ於ケル此市ノ發達ハ寧河ノ左岸ナルヘク遂ニ河ヲ中心トセル一大市街ヲ現出スルニ至ランカ

口外ハ蒙古人ノ集リ來リテ漢人ト物々交換ヲナスノ市場ニシテ外館ト稱シ仲買商人ノ此部ニ居住スルモノ多シ露國商買モ亦爰ニ住ス此地ハ輸出入時ニハ常ニ數多ノ駱駝ト車馬ヲ以テ充タサレ獸毛皮及ヒ茶ノ積堆スルモノ多シ

第二項　人口人種及生活狀態

張家口ハ人口七萬戶數一萬ト稱ス或ハ曰ク八萬人ト又其市況盛ナルトキニハ十萬ト號ス然レトモ其詳數ヲ知ルニ由ナシ近來清國警察官カ行ヒタル戶數人口調査ニ依ルニ左ノ如シ(滿州人ヲ除ク)

人口　四萬四千五百二十七

戶數　六千三百六十三

此等ノ住民ハ他地方ヨリ移住セルモノ多ク就中山西人其大半ヲ占メ直隸省山東省人之ニ次ク河南省其他ノモノハ極メテ僅少ナリ之ヲ分類スルニ

山西人　約三萬人

直隸人　約三千人

山東人　約二百人

張家口圈門裡茶商ノ門前

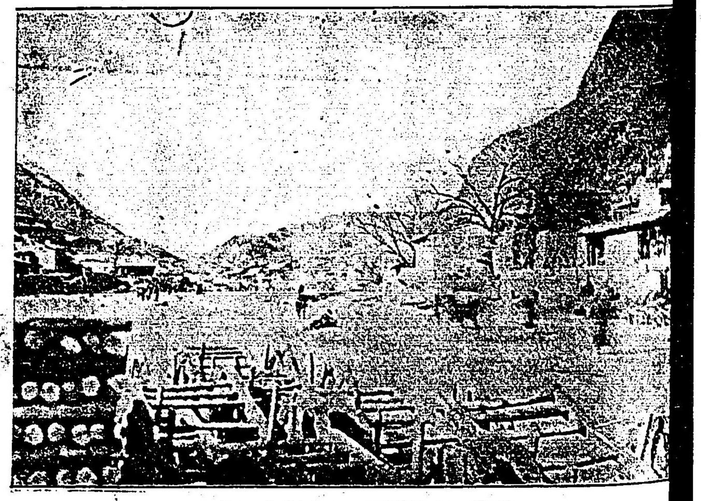

張家口大境門外ヨリ元寶山ヲ望ム

河南其他　以上ノ剰餘數

計　四萬四千五百二十七人

以上ニ加フルニ滿洲人約四千人戸數千百五十ヲ以テスルトキハ戸數約七千五百人口約五萬トナルヘシ

滿洲人ノ此ノ如ク多數ヲ有スルニ拘ハラス女子ノ數ハ頗ル僅少ニシテ二千內外ニ過キス是レ此地ノ住民カ大部分出稼人ナルヲ知ルニ足ル

而シテ彼等ハ主トシテ商業ニヨリテ生活ス其數人口ノ約三分ノ一ヲ占ム之ニ次テ多キハ運搬業ト客棧ナリトス但シ商賈ニシテ運搬客棧業ヲ兼スルモノ亦多シ此地ニアル農家ハ市街ノ周圍ニアリ菜園ノ耕作ヲナスモノヽミニシテ其數極メテ僅少ナリ

張家口ノ有力ナル商人ハ山西人ニシテ其移住セル年代最モ古ク直隸南部、河南人及山東人ハ近年漸ク增加ノ傾向ヲ有シ特ニ山東人ノ如キ商業上ニ於テ着々山西人ノ商權ヲ侵害シツヽアルヲ見ル

外國人中公然居留シテ商業ヲナスノ權ヲ有スルハ獨リ露人ノミナリト雖モ商

業調査及布教ノ目的ヲ以テ支那官憲ノ承諾ヲ得若シクハ穏密ナル手段ニヨリ又ハ支那官憲ノ默許ノ下ニ爰ニ居ヲ構フルモノアリ猶ホ鐵道ノ開通ヲ見込ミ事業計畫ノ準備トシテ將來此地ニ在留スルモノ多キニ至ランモ現今ニ於テハ其數僅カニ十餘名ニ過キス其内譯左ノ如シ

日本人	三（雜貨商二、藥商一）	
露國人	五（官吏二、茶商三）	
米國人	四	宣教師一
瑞西人		

前記ノ如ク外國人中商業ヲ目的トスルモノハ日露兩國人ノミナリ露人ハ古來茶商業ヲ以テ有名ナリシカ近年漸次衰退ノ兆候ヲ呈セリ其雜貨等モ皆テ輸入ヲ試ミタルコトアルモ交通ノ不便ナルト露國人ノ商業ニ不得意ナルトハ未タ商業ノ實權ヲ握ル能ハサルナリ之ニ反シ本邦商人ハソノ創業日猶ホ淺シト雖モ將來發達ノ見込アリトス雜貨、綿布、綿糸、燐寸、煙草、砂糖ハ主ナル輸入品ナリ又タ英獨商ハ此地ニ店舗ヲ開設セストト雖モ蒙古貿易ノ取引季節ニ至レハ買辨ヲ

此地ニ派シテ獸毛、獸皮ノ買入レニ從事スルモノニシテ米國宣教師「スレーキ」氏ノ如キハ既ニ三十年間此地ニ居住スト云フ

此地ニアル蒙古人ハ殆ント永住ノ目的ヲ有スルモノアラス必需品ノ購買又ハ生產品ノ賣捌ニ來ルモノヽミニ過キス時トシテハ貢獻其他ノ用途ヲ以テ北京ニ行クモノヽ數日乃至十數日滯在スルモノアルノミ唯タ官用（主ニ驛遞事務）ノ爲メ此地ニ常住スルモノアリト雖モ彼等ハ多ク客棧ニ寓居シテ一家ヲ構フルモノナシ是レ生活ノ程度之ヲ許サヽルト漢人ノ排斥輕蔑ヲ受クルニ依ル又タ彼等ノ内ニハ支那人ト共同シ若シクハ其使役スル所トナリ勞働ヲナシ運搬業ニ從事スルモノアリ蒙古人ニシテ此ニ染ミ狡智ニ富ミ度シ難キモノ極テ多シトス

家屋ハ其用途ト職業ノ如何ニヨリ自ラ建築法ヲ異ニスルモ張家口ニ於テハ殆ント全部平屋ニシテ唯圈門裡及其他ニ數十軒ノ二階家屋ヲ見ルノミ家屋ノ過半ハ木骨磚造ニシテ粘土ヲ以テ屋根ヲ塗ル其下等ナルモノニ至リテハ全家泥

土ヲ以テ積ミ上ケタルモノ多シ瓦葺キ等ハ僅カニ官衙學堂、大ナル商家ニ限ルモノトス要スルニ家屋ノ構造ハ滿洲地方ト異ルコトナキモ收容力ハ稍ヤ大ナリ是レ張家口ニハ他地方ヨリ商業等ノ爲メ來往スルモノ多ク旅店若シクハ之ニ類スル職業ヲナスモノ多キヲ以テナリ故ニ宿營力ハ附近ノ村落ヲ合シナハ優ニ三個師團ノ兵員ヲ收容スルヲ得ヘシ

猶ホ參考ノ爲メ土地家屋ノ賣買價格及貸借賃料ヲ示ス

土地ノ標準價格

約二百坪	下堡最上ノ地	百　兩
同	上堡	七八十兩
同	口外	六七十兩

大略以上ノ如シト雖モ通橋ノ左岸附近京張鐵道ノ敷地トナルヘキ地ハ現今二百坪ニ付キ千兩以上ニ騰貴セリ又家屋ノ建坪五十坪内外ノモノ五百乃至八百兩ヲ以テ普通ノ賣買價格トス

而シテ家屋ノ貸借料ハ我六疊敷大ノ室十五間ヲ有スルモノ一ケ年百五十兩乃至三百兩ニシテ土地貸借料ハ一ケ年二百坪ニ付十兩乃至十五兩ナリト云フ

第三項　行政及軍備

張家口ニ於ケル察哈爾都統及副都統ニ就テハ行政ノ章ニ述ヘタルカ如シ今其他ノ清國官衙ヲ擧クレハ左ノ如シ

警察總局
察哈爾墾務局
洋務局
軍臺印房衙門
大僕寺衙門
籌餉局（車捐局、馱捐局）
鹽釐局
張家口稅關監督局
撫民同知衙門
萬全縣分縣
電報局
郵政局

一　警察總局　張家口附近ノ安寧ヲ維持シ地方ノ警戒ヲ司トルモノトス該市ヲ第一、二、三ノ警察區ニ分チ各區ニ巡警長以下四十名ノ巡警及筆帖生若干ヲ置キ晝夜巡邏スルノミナラス到ル所間ハ軟銃警備ス然レトモ此等巡警ハ苦力ニ類スル痴漢ニアラサレハ悍惡ナル無賴ノ徒ニ過キス給料ハ衣ヲ貸與シテ一ケ月三四兩ナリトス

二　察哈爾墾務局　察哈爾墾務公司ヲ督勵シテ察哈爾ノ開拓ヲナシ農事礦業及牧畜ヲ改良進歩セシメ又收稅ニ關スル諸件ヲ司トル所ナリトス但シ察哈爾墾務公司ハ一種ノ移民會社ノ如キモノニシテ半民半官的ニ察哈爾ノ開拓ト收稅トヲ請負フモノニシテ其公司ト云ヒ局ト云フモ表面上ノ區別ニ止リ內容ニ於テハ區別ノ明カナラサルモノアリ

三　洋務局　張家口ハ未タ通商貿易場ニ開放セラレサル地ナリト雖露國ノミハ恰克圖條約ノ結果居住ノ特權ヲ有ス其外此地ニハ日歐米人ノ居住又ハ通行スルモノアリテ屢〻外交事件ヲ生スルヲ以テ特ニ洋務局ナルモノヲ設ケタルモ實際ニ於テハ其權限至テ狹少稍〻重大ナル事件ニ關シテハ獨力處斷スルコト能ハサルナリ故ニ現ニ其職務ナキニ窮シ或ハ外人ノ斡間ヲ働キ或ハ此カ商賈ノ媒介ヲナシ些細ノ利ヲ得ルニ汲々タルモノアリ

四　軍臺印房衙門　ハ張家口ヨリ庫倫ニ至ル驛遞官路ノ監督ヲナシ該軍路上ニ於ケル遞送業ノ敏活ヲ期シ併テ該道上ヲ行進スル旅客車馬ニ對シ安全ナル保護ヲ與フルニアリ察哈爾都統ハ軍臺ノ頭臺ヨリ四十四臺迄ヲ管理ス

五　大僕寺衙門　ハ察哈爾ニ於ケル馬政ヲ司トル所トス

六　籌餉局　都統ハ張家口ヲ守護スル爲該地ニ兵員ヲ常置スルノ必要アリ然ルニ此兵員ヲ給養スヘキ經費ヲ支出スルノ途ナキヲ以テ此地ヲ通過スル車馬ニ稅金ヲ課シ其收入ヲ以テ兵員ヲ養フモノトス（一說ニハ兵員ニ要スル經費ノ不足額ヲ補フ爲ナリトス）車輛ノ通過稅ハ車捐局ニ於テ徵收シ駄獸ノ通過稅ハ駄捐局ニテ徵收ス此兩局カ徵收シタルモノハ之ヲ籌餉局ニ納付スルモノトス而シテ其稅率ハ車一臺二錢、獸一頭一錢ニシテ外國人又ハ外國人ニ關係アル證左ヲ有スルモノニ對シテハ徵稅セス籌餉局ハ車駄捐局共ニ大境門內ニアリテ蒙古ニ通スル唯一ノ街道ヲ扼ス

七　鹽務局ハ直隷總督ニ屬シ鹽業ヲ監督シ恰モ我カ專賣局ト同樣ナルモ其內容ニ於テ大ニ異ル所アリ、清國鹽務局ハ一ツノ請負業ニ外ナラス一定ノ年額ヲ政府ニ上納スルコトヲ約シ其額以上餘裕ヲ生シタルトキハ鹽務局總辨以下ノ所得トナルモノニシテ、張家口ニアル直隷口北督銷鹽務事務總局ハ年々察哈爾ヨリ七萬兩、張家口附近ノ地ヨリ三萬兩合計十萬兩ヲ以ヲ鹽業ヲ請負ヒ居ルモノナレトモ其實總收入ハ十五六萬兩ニ達シ差引五六萬兩ノ利益ヲ得ツヽアリト謂フ

斯ノ如ク鹽務局ハ專賣會社ノ如キ觀アルニ拘ハラス其權限ニ至テハ官衙ト同等ニシテ鹽ノ脫稅又ハ專賣ノ規定ニ違反スルモノアルトキハ之ヲ逮捕處罰スル等ハ一ニ該半民半官タル當局者ノ方寸ニ存スルコト多シ

八、張家口ニアル稅關監督局ハ中央政府ノ直轄ニシテ度支部ニ屬ス欽命督理稅務大臣ノ司トル所ナリ

本局ハ張家口ニ分局ヲ居庸關ニ置キ以テ北京天津又ハ居庸關ニ於テ納稅セサルモノニ限リ課稅シ其ノ口外ヨリ輸入スルモノハ穀物及外商ノ貨物ヲ除キ皆ナ課稅ス(但シ運搬陸類ニハ課稅セス)

其稅率概ネ次ノ如シ

	稅金
牛　一頭	二十錢(銅)
馬　同	三十錢
羊　同	三　錢
駱駝　同	五十錢
羊皮　一枚	二　厘
牛皮　同	一　錢
材木(丸太ヲ欠キ丸太ハ未詳)一本	十　錢

筱麵ハ蒙古ニ向ケ輸出スル時ニ限リ百斤ニ付キ三錢ノ稅金ヲ要ス

九、撫民同知府ハ直隷省ノ管轄ニ屬シ其職域ハ長城外五百淸里ノ間ニ於ケル漢人ノ民政ヲ司トル乃チ察哈爾左翼ニアル移住漢人種ニ對スル諸般ノ權能ヲ有スモノナリ

十、萬全縣分縣ハ縣丞ノ分駐セルモノニシテ行政ノ系統上直隷省宣化府知府

ノ部下トシテ當然張家口ノ行政諸權能ヲ有スヘキモノナレトモ實際ニ於テハ其權限頗ル狹小ニシテ其重大ナル權限及重要ナル稅源ノ如キハ悉ク察哈爾都統ノ爲メ占ムル所トナリ殆ント無能力ノ官衙タルニ過キス

十一、 電信及郵政局ハ中央政府ニ直屬シ郵傳部ノ管轄スル所ニシテ通信業務ヲシテ退嬰ナカラシムルニ近シト雖其ノ內ノ經理ニ至テハ一ケノ贅員事業ニ過キスシテ其收入金ヲ以テ直テニ其局ノ經費乃チ職員ノ俸給線ノ補習費等ヲ支辨シ其指定金額ヲ中央部ニ納付スルノ外合計上ノ決算報告等ヲナスコトナシ察哈爾都統ノ軍隊統率上ニ於ケルハ猶ホ察哈爾左翼ニ駐屯スル屯田兵師團長ト謂フ可ク其部下ニ屬スル部隊ハ約一萬人ニシテ概ネ一鎭ニ相當ス其區分次ノ如シ

舊式滿洲八旗步兵千　人
同　騎兵二百人　約千五百人ト號ス
同　砲兵二中隊　張家口ニ駐屯ス
新式滿洲八旗步兵一中隊

舊式蒙古兵步騎ヲ合シ約九千人察哈爾左翼諸部落ニ游牧ス

張家口ニ駐屯スル八旗ハ上營子及下營子ト稱スル、兵營內ニ居住シ黑頭巾黑衣ニシテ赤色ノ肩章及側章ヲ附シタル制服ヲ着シ「モーゼル」銃ヲ携フ然レトモ兵營內ニハ妻子眷族同棲スルモノ多ク其兩營子ノ如キ全ク我カ舊藩時代ノ士族屋敷ト異ナルコトナク荒廢修メス其成ル儘ニ放棄ス操教場(練兵場)アリト雖モ未タ一日モ其演習ヲナスヲ見タルコトナシ通常兵卒ハ給料一ケ月五兩ニシテ之ヲ以テ自ラ食スルモノナリト在張家口ノ軍隊ハ主トシテ都統ノ守護ニ任シ又警戒ノ爲メ警察ヲ增援スルモノトス、察哈爾ニ駐屯スル蒙古兵ハ屯田兵ニシテ開墾ニ從事シ時々其位置ヲ變シテ游牧スト云フ

張家口ノ警察ハ都統ニ屬スルコト前ニ述タルカ如シ警察ハ總巡警ノ令下ニ屬スル百二十人ノ一隊ニシテ時宜ニヨリ軍隊ヲ以テ之ヲ增援スルコトアリテ軍隊ト警察トノ分界明カナラス冬季ニ於テハ匪賊ノ橫行多キヲ以テ特ニ都統冬防巡警隊ヲ所々ニ分遣シテ之ニ備フ

第四項　教育

張家口ニアル學校ノ主ナルモノハ察哈爾陸軍學堂、高等學堂、蒙養學堂、及耶蘇教會附屬ノ學校ナリトス外ニ寺小屋式ノモノハ所々ニ開場セラレ

察哈爾陸軍學堂ハ在張家口滿洲白旗ノ子弟ヲ收容教育シ其中ヨリ軍人志願者ヲ採用スルモノニシテ學堂總長、監督、教習、經理官、醫官等ノ職員ヲ備ヘ軍隊組織トシ一定ノ規則ニ基キ學生ヲ起居セシムル教習ハ保定府陸軍學堂ノ出身者ニシテ武官ノ資格ヲ有スルモノトス現ニ第一班第二班ノ學級ヲ有シ學生五十五名アリ其卒業者中成績優良ニシテ軍人ヲ志望スル者ハ更ニ保定府ノ陸軍學堂ニ入ラシム

教育科目ハ地理歷史、數學、體操及露語ニシテ學生ノ年齡ハ十五六ヨリ三十三四歲ニ至ル教育ノ實況ヲ見ルニ形式的ニ一定ノ時間ヲ授業スルニ過キス殊ニ滑稽ナルハ露語ノ教授ニシテ教師自ラ之ヲ知ラス唯タ露華字典ノ一部ヲ習字的ニ寫取ラシムルニ止マルノミ又附屬ノ高等學堂アリ二十餘名ノ生徒ヲ有ス其程度ハ我カ高等小學校ニ均シク創立日尚ホ淺ク殆ント見ルニ足ルヘキモノナシ

蒙養學堂ハ市内ニ八アリ各一二名ノ教師ニテ尋常小學校程度ノ教育ヲナス

耶蘇教會附屬學校ハ三十餘年此地ニ居住スル米國牧師スレーキ氏ノ苦心經營スル所ニシテ二名ノ米人ト數名ノ支那人教師アリテ十數名ノ孤兒ヲ教育シツヽアリ

第五項　氣象及衛生

張家口ハ北緯約四十一度ニアリテ概ネ滿洲ノ海城附近ニ相當スト雖トモ沙漠氣候ト高山氣候トノ影響ヲ受ケ東、西、北、ノ三面山ヲ以テ包圍セラレ此ノ朔風ヲ遮蔽スルモ尚ホ氣候ノ變化急激ニシテ冬期ハ同緯度ニ於ケル地方ヨリ寒冷ナルハ免レサル所ナリ然レトモ夏季ハ一般ニ冷氣ニシテ苦熱ニ堪ヘ難キコトナシ又時々降雨アリ春ハ天氣好ク温暖ニシテ風多シ秋ハ降雨ノ後ヲ受ケ冷温其度ニ適シ年内ノ最良季節ナリトス

三十年間此地ニ住居シ比較的正確ナル觀察ヲナシタル宣教師ノ言ニヨルニ此地ノ最高温度ハ華氏八十五六度最低ハ華氏零度下二、三度ナリト謂フ四十年十一月下旬ヨリ四十一年二月ニ亘ル室外温度ヲ示ストキハ

最高	四十年十一月	同	
	四十年十二月	零下六度	
	四十一年一月	零下七度	
	四十一年二月	零下七度半	
最抵		攝氏	零下十七度半
			零下十七度
			零下十八度
			零下十九度

年內温度ノ變化ハ之ヲ數字的ニ示スコトヲ得サルモ約二月上旬ニ於テ最低度ニ達シ五月下旬ニ至テ頓ニ暖氣ヲ增加シ六七八月ヲ暑季トス就中七月ヲ最トス九十ヲ秋季トシ十一月下旬ニ至リ氣候急變シテ寒氣酷烈トナル又甚夜寒暖ノ差ハ攝氏五度乃至十度ナリト謂フ空氣一般ニ乾燥シ殊ニ乾燥ナル北風ヲ受ケテ益々然リトス降雨至テ少ナク一ヶ年內降雨四五十日曇天モ亦少ナク概ネ快晴ナリ唯タ遺憾トスル所ハ北風及西北風多ク殆ント無風ナル日ナシ殊ニ風力强ク每秒五米以下ナルコト稀ニシテ砂塵ヲ飛揚シ行人ヲシテ其方向ヲ迷ハシムルコトアリ

降雪ハ甚タ稀ニシテ其結晶粉狀ニシテ所謂吹雪ナリ積雪尺以上ニ至ルコトナシ然レトモ一度積リタルモノハ春暖ノ候ニ至ルマテ融解スルコトナク氷結恰モ磐岩ノ如ク以テ冬季ニ於ケル良好ナル交通路ヲ形成スルモノナリ

沙漠ニ近接セル張家口ノ地ハ人多クハ其ノ健康ニ適セサルニアラサルヤノ疑ヲ存スト雖トモ實際ニ於テハ然ラス抑々沙漠地及此ニ接近セル地部ニ於テハ空氣ノ乾燥及寒暑ノ變化甚極度ニ達シ從テ空氣中「バクテリヤ」ノ發生ヲ許サス醫學上至極人身ニ適當ナル地ナレハナリ然ルニ張家口ノハ前述セル如ク市街ノ位置河床ニアリ加フルニ排水ノ設備ナク天然衛生的ナル土地モ爲メニ其價値ヲ低下セシムルノ傾キナキニアラス

其他氣候ノ激變住民ニ衛生觀念ノ欠乏及衛生設備ノ不具ナルハ健康ヲ害スルモノアルノ原因ナルヘキカ張家口附近及此ニ近キ蒙古ノ地方ニ於テハ風土病トシテ特筆スヘキモノナシト雖トモ「マラリヤ」熱ハ時々流行シツヽアルカ如シ張家口ニ在住スル本邦人ハ約ヲ此ノ熱性病ニ罹サレサルハナク蒙古熱ト稱シテ可ナラン其病症ハ急激ニ發熱シテ温度高ク四十度以上ナルコト珍ラシカラス傳染病トシテハ夏季赤痢虎列拉ノ發生スルコトアルモ天然ノ撲滅ニ委スル

コト他ノ支那地方ニ於ケルト一般ナリ又花柳病患者多ク蒙古人ニハ殊ニ多シト云フ又タ蒙古人ニハ眼疾ノ者多ク睫タダレ瞼ミルナシ是レ風塵ノ飛揚シ眼睛ニ入ルト蒙古小屋内ニ於ケル燃火煙リト又嘗テ彼等カ顔面ヲ洗淨スルコトナキトニ原因シ花柳病毒ヲ併發シ今ヤ慢性的一ノ眼病トナリタルモノナリト謂フ尚ホ醫術專門家ノ攻究ヲ要スル所ナリトス

張家口附近ノ井水ハ北清地方ニ於テ稀ニ見ル良質ナリ其市街内ト雖トモ亦然リ然レトモ衛生ノ設備不完全ナルヨリシテ有機分ヲ以テ水質ヲ惡シクスルハ免レサル所ニシテ當市街中公共使用ノ目的ヲ有スルモノ上舖ニ三十一箇所下舖ニ四十二箇所計七十三箇所ナリトス是レニ個人專用ノモノヲ加算スルトキハ總體ニ於テ約百箇所トナルナリ井底迄ノ深サ十二乃至十五尺水面ニ至ル深サ八尺乃至十尺ニシテ徑三四尺周圍ハ石ヲ以テ被覆ス水量富裕ニシテ盛夏ノ候ト雖トモ不足スルコトナシ汲水ハ屢々關東州ニ於テモ見ル所ノモノ同シク圓筒軸ニ人手ニテ回轉ヲ與ヘ此ニ「ツルベ」繩ヲ附スルノ方法ナリ

水質ハ透明ニシテ軟水ナリ石鹸ヲ使用シ知ルヲ得ヘシ之ヲ汲ミ置クトキハ渣次底部ニ沙塵ト礦物ヲ沈澱ス然レトモ飲用水トシテ適當ナリト謂フヘシ公共使用ノ井戸ニハ水汲人夫アリテ一荷(手桶一杯)ニ付水汲料トシテ通常我二厘ヲ要ス又運水人夫アリテ一荷ニ付キ我カ三四厘ツヽヲ主家ヨリ受クルヲ例トス市街所々ニ飲馬槽アリ石製ノ水函ヲ設ク一頭ニ二厘ノ水料ヲ拂テ馬ニ水飼フモノトス

其他市街ノ東部ヲ流ルヽ寧河ハ流速急ニシテ清カナリ河ニ近キ住民ハ四時之ヲ用ユ要スルニ張家口ノ井水ト河水ヲ以テ人七萬ト馬一萬頭ノ飲料ト雜用水ヲ得テ尚ホ餘裕アリトス

第六項　農業

此地ニ於ケル農業ハ大農式ト小地主トノ二アリ前者ハ後者ニ比シ少キモノトス萬全縣下ニ於ケル耕作地ハ約五十萬畝ト號ス今其作物ノ比ヲ粟二、高粱二、豆類一位ノ比ナリト云フ俗言ニ信ヲ措クトキハ

粟　二十萬畝　一畝ノ收穫高ヲ三斗トセハ　六〇〇、〇〇〇(約我三萬石ニ當ル)トナル

高粱　二十萬畝
豆類　十萬畝

然レトモ此等ノ穀物ハ以テ地方ノ需要ニ應スルコト難ク年々蒙古及直隷ノ南部ヨリ食料品ノ輸入ヲ受クルヲ以テ見レハ收穫後四五ケ月間ニアラサレハ此附近ノ地ニ多量ノ農作物ヲ調辨スルコトハ豫期シ得サル所ナリトス

耕地ハ一般ニ嶮峭ニシテ灌漑ノ便ナク雨季雨ヲ得サルトキハ耕作物ノ生長スヘキ由ナキ所ナリトス然レトモ寧河ノ兩岸ハ一般ニ肥沃ナル菜園ノ存在スルモノ多ク張家口ノ東側東菜園ハ約五十町歩ノ面積ヲ有ス耕作ノ方法ハ滿洲ノ地方ト同一ナルモ培養ニ就テハ肥料缺乏ノ爲メ農家ノ苦心少ナカラストス

牧畜ハ土着的ニ行ハルヽモノナシ是レ輸入ノ經路ニ當ルヲ以テ隨時ニ購買スルノ便ヲ有シ又遠路ノ地ニ輸入スルヨリ此地ニ於テ賣却スルヲ便ナリトスル(途中歩行ニ堪ヘサル者等ヲ以テ優ニ此市場ニ於ケル需用ヲ充タシテ餘リアリ故ニ此地ニ於テ牧畜ヲ專業トナスノ必要ヲ見ス但シ數頭ノ家畜ハ到ル所農家等ノ副業トシテ飼育スルヲ發見シ得ルナリ

煉瓦製造

第七項　工業

張家口ノ製造工業ハ未タ幼稚ニシテ見ルヘキモノナク其製作品モ該地附近ニ需用セラルヽニ過キサルナリ唯タ染布類ト粉麵ハ蒙古人ノ衣糧トシテ口外ノ地ニ輸出セラルヽモノナリトス將來ニ於ケル張家口ノ製造業ノ盛衰ヲ察スルニ京張鐵道ノ開通アルモ工業ノ要素タル水ノ供給及石炭ノ不十分ナルハ到底大ナル製造業ノ起ルヘキ地ニアラサルヲ知ルニ足ルヘシ然レトモ原料品ヲ半製トシ容積ヲ減少スル等ノ方法ハ將來此市ノ開埠ト共ニ當然起ルヘキコトニ屬ス現今ニ於テハ張家口ノ製造業トシテハ煉瓦ノ製造、鞣皮、染布、製粉、精鹹業等ヲ推サヽルヘカラス

張家口ニ於ケル煉瓦ノ製造ハ滿洲地方ニ於ケルト大同小異ナルモ其土質一般ニ粘着力ニ富ムハ一層煉瓦ノ製造ニ適當ナラシムルモノトス工場トシテ見ルヘキモノハ下舖ニアル德元灰舖ノ外二軒ニシテ窯ノ總數十八ケ所一ケ月二十萬乃至三十萬本ノ製造力ヲ有ス

素地ハ原土ノ配合ヲ行フコトナク窯ニ近キ地面ノ土ヲ取リ加水捻和シテ型ニ

入レ作リ上クルナリ

一日一人ノ職工素地製造力　四百乃至七百本

素地ヲ作ル賃錢　十本ニ付キ我カ四五厘

故ニ煉瓦工一日ノ所得ハ　我十六錢乃至三十錢トナル

又素地ハ概ネ四五月及十、十一月頃製造スルモノニシテ雨季及寒天ニハ素地ノ製造ヲナサス一竈ニテ一回ニ燒キ得ル數ハ竈ノ大小ニヨリ差アルモ一萬乃至二萬ニシテ一ケ月ニ二回ヲ通常トス其一回ノ燃料粟殻六十斤乃至百斤又此ト同數ナル高粱稈ヲ以テスルモ可ナリ以上ノ燃料ヲ以テ素地ヲ燃クコト一日餘冷却五六日然ル後取出スヲ通例トス

粟殻百斤五六十錢高粱一束(二十五六本)二三錢ノ相場ナリトス斯クシテ製シタル煉瓦ハ一個我カ五厘乃至一錢ノ價格トナル

此地ノ鞣皮ハ牛皮ト羊皮ニシテ凡テ人工的ナルモノナリ其法生皮若シクハ牛皮ヲ稀薄ナル石灰液(又ハソーダ液)ニ浸スコト約一日之ヲ取リ出シ脂肪ト肉片ヲ除キ熟鞣ノ後乾燥スルノ簡單ナル工程ヲ經ルニ過キス

一人一日ノ平均工程　羊皮　五枚　一枚ノ工賃六七錢

同　牛皮二、三枚　同　十錢乃至十五錢トス

今張家口ノ皮店ヲ約六十軒ト概算シ一軒ニ二名ノ職人ヲ有スルトセハ一ケ月ノ工程ハ羊皮約二萬枚若シクハ牛皮約一萬枚ト見テ大差ナキモノト信ス

而シテ雨季七八兩月及冬季三ケ月ヲ除キ年中何レノ時期ニ於テモ作業ヲナスヲ得ヘシ

此地ノ染布職ハ十中八九迄蒙古人ニ資ル目的ヲ以テ綿又ハ紬子ノ白布ニ染ムルニ在リテ要ハ外觀ノ良キコトヽ極メテ廉價ナルコト及彼等ノ嗜好ニ適スル黄褐色、紅色、紫紅色ナルヘキコトナリ其褪色ノ程度ノ如キハ厭ハサル所ナリ蓋シ一般ニ蒙古人ハ一枚ノ衣服ヲ作レハ破綻シテ裏面ノ露出スルニ至ルマテ一度ノ洗濯ヲナスニアラス縫綴スルニモアラサルヲ以テ其汚穢ト破綻トハ以テ褪色ヲ隱スニ足レハナリ

故ニ此染布業ハ有利ナル仕事トシテ數ヘラルヽ所ニシテ輸入地ヨリ染色シテ此レト販路ヲ爭フモノアリト雖トモ未々好果ヲ得サルナリト云フ其ノ工場ハ

七軒ニシテ下舗ノ西部ニアリ

染色ノ方法ハ簡單ナル紺屋式ニシテ十數個ノ紺壺ト干燥場トアルノミ又染料ハ紅洋色(さんやん)又黄洋色ト稱シテ我國坊間ニ販賣スル所ノ早ヤ染メ粉ヲ用ヒ又柴木ト稱スル樺柏類ノ樹皮ヲ用テ紫紅色ノ染料トス

染料ノ價格　紅洋色一箱三十七斤半入　約十五六兩

概テ一箱ニテ綿布百三四十匹ヲ染ムルコトヲ得ヘシ故ニ一匹ノ綿布(大幅物)ヲ染ムルニハ工賃ヲ合シテ紬ハ一兩又紬子ハ半兩ナリトス

小麥又ハ蕎麥(燕麥)ヲ製粉スルニハ石臼ニヨルコト支那ノ他ノ地方ニ於ケルト同一ニシテ其動力ハ驢馬ナリトス製粉工場ハ大概一二基ノ石臼ヲ据エ一日一基ニテ千斤ヲ挽キ得ルモノニシテ該業ニ從事スルモノ張家口内二十餘軒アリ故ニ一日ノ製造力ハ約二萬斤以内ト見テ可ナラン

製粉ノ方法此ノ如ク不完全ナルカ爲メ多量ノ皺皮ヲ生スルノ不經濟ヲナシツヽアリ則チ小麥百斤ヨリ白麵七十斤ト皺三十斤トヲ得又蕎麥ハ少量ノ水分ヲ加ヘ温熾ニテホウジ之ヲ臼ニテ粉碎スルヲ以テ十中八九迄粉末トナリ小量ノ

皺ヲ生スルニ止マルナリ蕎麥アリ作リタル蕎麵ハ一ノ芳香ヲ有スルモ之ヲ口ニスルトキハ美味ナラス

素碱ヲ純精スルニハ先ツ之ヲ温水ニテ融解シ其純精分ヲ沈澱シ遂ニ之ヲ冷却結晶セシメ一定ノ型ニ入ルヽナリ

其裝置ハ經六尺ノ平鍋ニ水ヲ沸騰セシメ之ニ素碱ヲ入レ屢〻之ヲ攪亂シ其精分ヲ溶解シ不純分殊ニ塵埃ヲ浮游除去ス此ノ溶液ヲ冷却器ニ移ス然ルトキハ碱ハ自然ニ冷却シ半固形狀トナル之ヲ型ニ入レ毎片約百九十斤(長サ三尺幅一尺二三寸厚五寸位)ノ長方體ノ碱トナスナリ而シテ素碱ヲ精製シ碱ヲ得ルノ比ハ二ト一强ナリト云フ

第八項　商業

張家口ハ蒙古及露領地方ニ對スル運輸交通ノ衝ニ當リ南天津及北京ト通商ノ便アリ北ハ蒙古ノ各要地並ニ西比利亞地方ト取引ノ連絡ヲ有シ又陝西甘肅ノ北部ト交通ス故ニ此地ハ北清地方ニ於テ天津ニ次クヘキ大ナル商業地ト謂フ