انقلاب اداری باید انقلاب ادارات و مردم باشد

شاهنشاه آریامهر هنگام شرفیابی اعضای شورای انقلاب اداری فرمودند

از استاد ، دانشجو ، دانش‌آموز ، روزنامه‌نگاران و سایر طبقات مردم باید درامر انقلاب اداری استفاده کرد

شاهنشاه آریامهر اعضای شورای عالی انقلاب اداری را که امروز توسط آقای هویدا به پیشگاه ملوکانه معرفی شدند ، مورد تفقد قرار میدهند .

اطلاعات ۲۰ صفحه

چهارشنبه ۱۹ تیر ماه ۱۳۴۷ . . . . . شماره ۱۲۶۳۲

. . . . . سال چهل وسوم . . . . . تکشماره ۴ ریال

دانشگاهها از سال تحصیلی جاری با ترتیبات تازه‌ای شروع بکار میکنند

- اعضاء شورا اگر لازم شد باید به کوچه و بازار بروند و نظر افراد عادی را درباره کاری که میخواهند رسیدگی کنند جویا شوند
- هر ماه یا هر چند ماه یکبار خودم ریاست جلسات شورای انقلاب را قبول میکنم
- مقرراتی که ما وضع کرده‌ایم از هیچ مملکت پیشرفته اگر جلوتر نباشد عقب‌تر نیست
- دستگاه های اداری ایران باید ازبوروکراسی و قرطاس‌بازی خلاص شوند
- فلسفه انقلاب اداری اینست بطریقی اقدام شود که دستگاههای دولتی خدمتگزار مردم باشد

در صفحه ۱۷

دو هفته پس از پیروزی در انتخابات :

دوگل نخست‌وزیر فرانسه را برکنار کرد

- برکناری ژرژپمپیدو بدنبال اختلاف نظر شدیدی که بین‌اوودوگل بروز کرد صورت گرفت
- کوودومورویل وزیر دارائی دوگل جانشین پمپیدو میشود

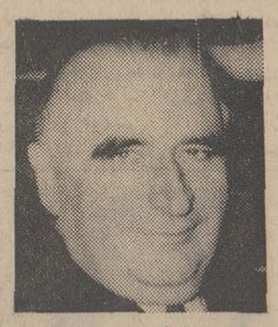

ژرژپمپیدو

برکناری پمپیدو نشان داد که میخواهد برتری خود را بثبوت برساند ودرعین حال مدت‌زیادی درراس کار باقی بماند پمپیدوباشرکت‌کارگران در اداره کارخانه‌ها مخالف بود

در صفحه ۲و۱۷

کوودومورویل

برای انتخابات انجمنهای شهر

۴ هزار کاندیدای ائتلافی اعلام میشود

- برای چهار حوزه مجلس شورا و سنا انتخابات صورت میگیرد

در جلسه‌اخیر هیئت اجرائی‌حزب ایران نوین در زمینه انتخابات‌حوزه انتخابیه مجلس شورای ملی و سنا و همچنین انتخابات انجمن شهر تصمیماتی گرفته شد .

در مورد انتخابات چهار حوزه انتخابیه مریوان ، تربت حیدریه ، خواف برای مجلس شورای ملی و استان گیلان برای‌سنا تصمیم گرفته شد که این انتخابات انجام‌پذیردو حزب کاندید های خود را در این محل ها بزودی معرفی نماید .

بقیه در صفحه ۱۷

از طرف وزارت کشور

دستور انتخابات

۴ حوزه انتخابیه شورا و سنا صادر شد

- این حوزه ها عبارتنداز تربت‌حیدریه ، خواف و مریوان وکرسی‌سناتوری گیلان

امروز از طرف وزارت کشور دستور شروع انتخابات نقاطی که نمایندگان آنها بسبب استعفاء یا فوت در مجلس حضور ندارند صادر شد . یك‌مقام‌رسمی امروز دروزارت کشور به خبرنگار اطلاعات گفت : انتخابات‌دراین‌حوزه‌ها بزودی‌شروع میشود و نمایندگان این نقاط‌بسمت نمایندگان مجلس شورایملی و سنا انتخاب خواهند شد اداره انتخابات کشور سرانجام کرسی نمایندگان تربت حیدریه ، خواف و مریوان در مجلس شورای ملی‌وکرسی سناتور انتخابی گیلان در مجلس سنا خالی است درمورد اینکه انتخابات درحوزه های‌نامبرده دریك روز معین انجام خواهدشدیا نه ، اداره انتخابات اعلام کرد که این مقررات مربوط به انتخابات عمومی در سراسر کشور است .

کلیه پزشکان متخصص متولد ۱۲ تا ۱۹ معاف میشوند

- برای قبول‌شدگان‌کنکور که قصد تحصیل‌درخارج را داشته باشند وزارت علوم پذیرش میگیرد
- جزئیات‌طرح‌اعزام‌محصل بعدا اعلام میگردد
- محصلین عازم خارج مدت تحصیل‌بیمه‌میشوند

کلیه مشمولین گروه پزشکی متولد سالهای ۱۳۱۲ تاپایان۱۳۱۹ درهر تاریخ که فارغ‌التحصیل‌شوند خدمت ۱۳ هفته ای انجام میدهندو بدون‌پرداخت وجه پس‌از آموزش مقدماتی از خدمت معاف میشوند.

* غیر متخصص

پزشکان متخصص تحصیلکرده داخلو خارج کشور متولد ۱۳۱۲ تا ۱۳۱۹ فقط خدمت۱۳ هفته‌ای

بقیه در صفحه هفدهم

ریل گذاری راه‌آهن باد ـ اصفهان آغاز شد

درباره مشخصات راه آهن باد ـ اصفهان که احتیاجات حمل و نقل کارخانه ذوب آهن را تامین مینماید، اطلاعاتی کسب‌شده‌است که درصفحه ۱۵ (اقتصادی)بنظر خوانندگان‌محترم میرسد .

احضار دختران و زنان مشمول بعدازاعلام‌نتایج کنکور انجام میشود

- فقط‌دیپلمه‌هاولیسانسیه های خرداد و شهریور امسال ،بخدمت احضار میشوند
- از دیپلمه‌هائی که برای تحصیل بخارج میروند تعهد مراجعت به‌کشور گرفته میشود درصفحه آخر

مذاکرات ناصر و رهبران شوروی شکست‌خورد

- رهبران شوروی نتوانستند ناصر را باتخاذ سیاست ملایمتری‌درخاورمیانه عربی‌قانع‌کنند

درصفحه۳

ویتکنگ «خه‌سان» را تصرف کرد

- پرچم‌ویت‌کنگها برسراسرمنطقه خه‌سان باهتزاز درآمد
- دولت ویتنام جنوبی به هانوی پیشنهاد مذاکرات مستقیم صلح کرد

در صفحه ۲

نخست‌وزیر در مراسم گشایش ساختمان جدید روزنامه «آلیك» گفت :

اقلیت ارامنه در پیشرفت کشورسهم شایسته‌ای دارد

عصر دیروز بنابدعوت مدیر روزنامه «آلیك»ساختمان جدیداین روزنامه باحضور طبقات مختلف اقلیت ارمنی افتتاح گردید .

درمقابل‌در ورودی صفی از دختران پیشاهنگ‌ارمنی تشکیل‌شده بود که از نخست وزیر با سلام پیشاهنگی استقبال کردند و در سرسرای ساختمان هم در کنار اسقف اعظم ومیهمانداران دوشیزه پیشاهنگی دسته گلی تقدیم کردو خیرمقدم گفت .

نخست وزیر بلافاصله بمیان ارامنه که‌همه‌از معمرین ومحترمین ارامنه بودند رفت. و درحالی که معلوم بود با اکثر آنها آشنائی دارد باحوال پرسی مشغول شد . خبرنگاران منتظر بودند که‌ببینند هویدا که بچند زبان آشنائی دارد آیا ارمنی هم بلد است یا نه ؟ امانخست‌وزیر بزبان‌فارسی صحبت میکرد و فقط چندبار بزبان ارمنی سلام گفت .

* ۳۷ سال سابقه

دراینوقت‌آقای نخست وزیر به کنار میکروفون رفت و آقای دکتر رستم استپانیان صاحب امتیاز روزنامه ارمنی « آلیك » طی نطقی اظهار داشت روزنامه آلیك در ۳۷ سال قبل در زمان سلطنت اعلیحضرت فقید توسط مرحوم پدرم تاسیس شدولی‌فعالترین‌دوران خود ر ادر زمان شاهنشاه‌آریامهر

بقیه در صفحه هفدهم

شرکت سهامی زراعی «باغین» کرمان تشکیل شد

ازده شرکت سهامی که طی سال جاری آغازبکار میکنندپنج‌شرکت تاکنون تشکیل شده است

* مقامات کشورهای‌اروپائی باتحسین واعجاب بقانون شرکتهای سهامی زراعی در ایران مینگرند

صبح امروز مراسم توزیع‌سهام بین سهامداران شرکت سهامی زراعی باغین واقع در ۲۴ کیلو متری شهر کرمان با حضور دکتر ولیان وزیر اصلاحات ارضی وتعاون روستائی‌واستاندارکرمان‌نمایندگان کرمان درمجلس شورای ملی و شخصیت های محلی و کشاورزان ودرمیان ابراز احساسات شدید هزاران نفر از روستائیان نسبت به شاهنشاه آریامهر برپا گردید.

سخنان وزیر

در این مراسم دکتر ولیان وزیر اصلاحات ارضی و تعاون روستائی طی سخنانی اظهار داشت :

ایجاد و توسعه شرکت های سهامی زراعی‌درحقیقت مکمل‌اجرای قانون اصلاحات ارضی و یکی دیگر از ابتکارات تاریخی ، اقتصادی و اجتماعی شاهنشاه آریامهر بوده و بطور حتم‌مکتب جدیدی را دربخش اقتصاد کشاورزی ایران و جهان باز نموده است .

بقیه در صفحه چهارم

در تعمیرگاههای اتومبیل دستگاههای خودکار نصب میشود

- مردم به تعمیرگاه های اتومبیل اعتماد ندارند
- بیشتر تصادفات ناشی از نقص‌فنی اتومبیل‌است

امروزاز طرف شهربانی کل کشور اطلاعیه ای منتشر شد که‌در آن‌به‌لزوم نصب‌دستگاههای‌خودکار درتعمیرگاههای اتومبیل اشاره‌شده است متن اطلاعیه شهربانی‌بشرح زیر می باشد

چون‌بابررسی هائیکه بعمل آمده تعداد زیادی ازتصادفات وسایط نقلیه ناشی ازعیوب‌ونواقص فنی‌وسائط نقلیه می‌باشدوپیشگیری از وقوع این قبیل حوادث‌مستلزم وجود دستگاه های فنی خودکار برای معاینه و تعمیر می‌باشد وتعمیر گاههای فعلی بهیچوجه جوابگوی این‌نیازمندی نیست زیرا اکثرا میکانیسین‌های فعلی روی‌حدسیات دست به‌تعمیر اتومبیل میزنند و حتی بعضی برای تعمیرات انجام نشده مطالبه کارمزد می‌کنند وبرخی دیگر هم‌کارمزدی بمیزان چند برابر اجرت واقعی دریافت‌میدارند وگاهی هم دست‌به تعویض قسمتهائی می زنند که هیچگونه عیب اساسی در آنها وجودندارد وباین ترتیب دارندگان اتومبیل بعلت صرف وقت زیاد و عدم اعتماد به گردانندگان تعمیرگاههارغبتی‌برای‌رفع نواقص‌و تعمیر اتومبیل از خود نشان‌نمی‌دهند ،لذا شهربانی کل کشوربدین وسیله از کلیه صاحبان سرمایه دعوت‌می‌نماید در صورت تمایل‌با سرمایه‌گذاری نسبت به تهیه و نصب دستگاههای خودکار اقدام نمایند وبرای کسب اطلاعات‌بیشتر به اداره راهنمائی‌ورانندگی کشور مراجعه کنند تاباجلوگیری ازکار وسائط نقلیه دارای نواقص فنی ایمنی عبورو مرور تامین گردد.

آگهی مسابقه‌ورودی انستیتوتکنولوژی تهران

در صفحه ۱۱

تعاون ایران فردا مشترمیشود

اطلاعیه

بانك اعتبارات ایران

شعبه این بانك دراصفهان خیابان سپه شماره ۱۶۴ از روز سه‌شنبه ۱۸ تیرماه ۱۳۴۷ افتتاح وآماده انجام‌کلیه اموربانکی‌میباشد .

آ ـ ۲۱۹۸۰ ۱ ـ ۲

آموزشگاه بهیاری بویه

واسته به جمعیت‌شیرو خورشید سرخ گرگان دوشیزه‌داوطلب می پذیرد داوطلبان تا آخر امرداد ماه فرصت نام‌نویسی دارند .

فروش برنج ببهای هر کیلو ۲۶ ریال در فروشگاههای فردوسی

بعلت استقبال شایان توجه مصرف کنندگان وبمنظور کمك بتعدیل قیمتها برنج فروشگاه فردوسی در ۵۵ نقطه شهر تهران از قرار کیلوئی ۲۶ ریال‌درکیسه‌های ۴۵ کیلوئی بفروش میرسد .

مراکز فروش بدین شرح است :

۱ـ فروشگاه فردوسی مرکزی
۲ـ فروشگاه فردسی قلهك
۳ـ فروشگاه فردوسی ـ مرکزفروش برنج میدان راه آهن ساختمان انبار سازمان چای .

بقیه در صفحه ۱۲

آگهی امتحانات ورودی دانشگاه تبریز

فردا در اطلاعات منتشر میشود

آگهی پذیرش هنرجو درهنرستان رقصهای ملی و محلی ایران

در صفحه ۵

۸۶۰۹ر۱۳۷۷۲ ـ ۳ر۴۷ر۴۷

اطلاعیه شهرداری پایتخت

بمنظور استفاده بیشتر ساکنان محترم پایتخت از مزایای قانونی توافق بنابه پیشنهاد شهرداری و موافقت‌نامه شماره ۲۹۹۲۶ رش ۱۹ر۳ر۴۷ وزارت کشور بقائم‌مقامی انجمن شهر مدت قبول تقاضای توافق بقایای عوارض‌ملغی شده و هزینه اسفالت برای آن دسته ا زمودیانی که در گذشته تقاضای توافق تسلیم ننموده‌اند بمدت یکماه از تاریخ دهم تیر ماه لغایت دهم مرداد ماه سال جاری‌تعیین میگردد .

بنابراین مودیانی که مایلند از این فرصت استفاده کنند میتوانند تقاضای خود رامنضم‌به رونوشت‌سند مالکیت قبل از انقضاء مدت مذکور بنواحی دهگانه و یا اداره کل درآمد شهرداری واقع در خیابان ایرانشهر چهارراه تخت‌جمشید تسلیم نمایند .

قائم مقام شهردار پایتخت

آ ـ ۲۱۷۳۸

سرمقاله

سیاست جدید اعزام دانشجو

وزارت علوم و آموزش عالی ، مقررات جدید اعزام دانشجو بخارج کشور رااعلام کرد و بااین تصمیم مشکلاتی که درراه مسافرت بخارج و ادامه‌تحصیل در دانشگاههای خارجی برای دیپلمه ها وجود داشت منتفی شده است .

تصویب و اعلام مقررات جدید اعزام دانشجو ، درواقع ،از پیروزی سیاست وزارت جدیدالتاسیس علوم و آموزش‌عالی حکایت دارد که مبتنی برایجاد تسهیلات برای اعزام دانشجو بخارج کشور است . خوانندگان عزیز ما مسبوقند که مسئله «فرار مغزها» وخودداری جمعی دانشجویان ایرانی از مراجعت بکشور ، یکچند مقامات مملکت را نسبت به‌عزیمت دانشجویان بخارج کشور مایوس وتااندازه‌یی بدبین ساخته بود بنحوی که اندیشه محدود کردن اعزام دانشجو رفته‌رفته قوت گرفته و بعنوان تدبیری اساسی‌برای پیشگیری از «فرار مغزها» پذیرفته شده بود.

بعداز تاسیس وزارت علوم و آموزش عالی ، وزیر واولیای این وزارتخانه روی موافقی بااین سیاست نشان ندادند واعتقادشان براین‌بود که مشکل «فرار مغزها» باید از طریق دیگری چاره شود واین مسئله منطق اعزام محصل رانقض نمیکند . زیرا از یکطرف مملکت مادر دوره نوین زندگانی خود به‌طبقه متخصص درعلوم احتیاج مبرم دارد که‌برای پرورش این طبقه وسایل و امکانات درداخل مملکت فراهم نیست و ناگزیر باید از امکانات وسیع کشورهای پیشرفته و دانشگاههای معتبر جهان استفاده‌کرد. ازطرف دیگر تاوقتی ظرفیت دانشگاه ها و موسسات عالی ما جهت قبول داوطلبان تحصیلات عالیه کفایت نمیکند نمیتوان شوق ادامه تحصیل درمراحل عالیه رااز جوانان سلب کرد و به‌آنها که نمی‌توانند بدانشگاه های کشور راه پیداکنند ودر عین حال تمکن کافی‌برای ادامه تحصیل در دانشگاه های خارج دارند تکلیف کرد که‌باهمان دیپلم متوسطه وارد اجتماع شوند وکار یاحرفه‌ای درحدود تحصیلات دوره متوسطه‌برای‌خود بدست‌آورند.

تصویب مقررات جدید اعزام محصل بخارج میرساند که وزارت علوم و آموزش عالی توانسته است نظر موافق مقامات مملکتی را باسیاست اخیر همراه کند، درحالیکه میخواهد باپیش‌بینی های دقیق اولا راه «فرار مغزها»را از ابتدا مسدود کندو بدانشجویانی فرصت ادامه تحصیل در خارج کشور بدهد که برای بازگشت بکشورو قبول هرنوع خدمتی که برحسب احتیاجات مملکت‌بایشان مراجعه میشود آمادگی داشته باشند .

شروط موافقت بااعزام دانشجو بخارج، در مقررات جدید استعداد شخصی و امکانات مالی بقدر کافی ، در دست داشتن پذیرش از دانشگاه های معتبر خارجی ، آشنایی یکی از پنج زبان زنده‌دنیا و سپردن تعهد قابل قبول از طرف اولیای داوطلب، بجهت تامین هزینه تحصیل و مراجعت دانشجو پس از خاتمه تحصیلات، قیدشده است . همچنین تاکید شده است که هرگاه دانشجویان بعداز اتمام تحصیلات خود و بازگشت بوطن ، مدت پنجسال در هر نقطه از کشور و در هر شغلی که دولت بایشان ارجاع کند ، بخدمت اشتغال ورزند خدمت وظیفه خود را فقط باسیزده‌هفته بصورت پادگانی انجام خواهند داد ودر غیراینصورت بایستی مطابق مقررات عادی‌اداره وظیفه عمومی بخدمت‌اعزام‌شوند.

شرط داشتن پذیرش از دانشگاهی که در جدول وزارت‌علوم بعنوان دانشگاه معتبر شناخته شده استو اشتغال بتحصیل درهمچو دانشکده‌ای ،برای آنست که هدف دانشجو از عزیمت بخارج صرفا اشتغال بتحصیل در رشته های اساسی علوم و دردانشگاه هائی باشد که‌جای دانشجویان بااستعداد و فقط جای درس خواندن است‌نه‌اینکه جوانان بعنوان تحصیل دررشته های عالی ازکشور خارج شده با نام‌نویسی در یکی از کالج های بی‌اعتبار ، چندسالی در محیط فرنگ پرسه بزنند و همه‌جا پیدا شوند جز در کلاس و مدرسه و احتمالا مخارج زندگی شبانه در کلوب هاو بارها رانیز باکارکردن روزانه در آشپزخانه همین بارهاو کاباره‌ها ودربانی و پیشخدمتی و گورکنی و امثالهم فراهم سازند . قید سپردن تضمین ازطرف اولیای دانشجویان جهت تامین مخارج تحصیل ایشان نیز موکد همین نظر است .

بهرحال ، با تصویب سیاست تازه وزارت علوم یکبار دیگر موانع اعزام محصل بخارج کشور از پیش‌پای جوانان برداشته شده واین فرصتی است برای جوانانی که‌از استعداد لازم‌برای درس خواندن در دانشگاه های معتبر جهان وامکانات مالی جهت چندسال اقامت درخارج بهره‌مند می‌باشند . در جنب این سیاست وزارت علوم‌و آموزش عالی روش قابل تقدیری نیز در زمینه یکسان شمردن دانشجویان و تحصیلکردگان داخل و خارج در پیش گرفته و توصیه‌کرده که محتاج بحث علیحده است . امید ما برآنست که جوانان مانیز متقابلا نشان دهند که قدر چنین فرصت‌هائی را میشناسند و عکس‌العمل ایشان مشوق اولیای مملکت در فراهم ساختن موجبات و امکانات بیشتر برای برادران وخواهران کوچکتر جوانان امروز واقع شود و خاطرات یاس‌آور گذشته رااز خاطر ها خارج کند .

خه‌سان به‌تصرف ویتکنگ درآمد

● **ویتنام جنوبی به هانوی پیشنهادمذاکرات صلح داد**

سایگون -رویتر-آسوشیتدپرس - دربیست و چهارمین ساعت گذشته دو تحول بزرگ در اوضاع ویتنام روی داده است . در ویتنام‌جنوبی نیروهای‌ویت‌کنگ پایگاه‌ودهکده معروف«خه‌سان» را بعدازچند روز جنگ شدید و تن به تن بانیرو های‌آمریکائی به‌تصرف درآوردندوپرچم‌خودرا برفراز سراسر این منطقه برافراشتندودرپاریس یك سخنگوی ویتنام جنوبی رسما پیشنهادکرد که بین ویتنام جنوبی و ویتنام شمالی مذاکرات مستقیم صلح شروع‌شود .

خبرگزاری ویت‌کنگ امروزاعلام کرد نیروهای ویت‌کنگ کنترل کامل شهر و پایگاه خه‌سان را بدست گرفته و پرچم خود را بر فراز آن باهتزاز در آورده‌اندپایگاه «تاکن» که در نزدیکی خه‌سان است نیز صبح امروز بدست قوای ویت‌کنگ افتاد .

پایگاه خه‌سان که بزرگترین پایگاه تفنگداران دریائی امریکادر شمال ویتنام جنوبی بوده مدت ۷۷ روز تحت محاصره ویت‌کنگ و نیروهای ویتنام شمالی قرار داشت در آن موقع فشار شدیدی بر نیروهای محاصره شده امریکائی وارد می‌آمد پرزیدنت جانسون دستور مخصوص داده بود که از این پایگاه دفاع شود ژنرالهای امریکائی نیز ورقه‌ای امضاء کرده بودند که از پایگاه خه‌سان میتوان و باید دفاع کرد .

پس از پایان محاصره که‌تقریبا همزمان با شروع مذاکرات‌پاریس بود امریکائیها اعلام کردند که قصد تخلیه و ترك این پایگاه را دارند اما ویت‌کنگ مدعی است که نیروهای امریکائی را ناچار به ترك این پایگاه کرده است .

بهرحال پس‌از اینکه‌پایگاه‌مزبور یکی از پرتلفات ترین جنگ های ویتنام را ازسرگذراند امریکائیها آنرا تخلیه کردند وویت‌کنگ ها کنترل کامل آنرا بدست گرفتند.

یك سخنگوی امریکائی گفت تخلیه پایگاه «خه‌سان» شکست امریکا تلقی نمیشود . و این‌تخلیه بدنبال اتخاذسیاست‌جدیدفرماندهی امریکا انجام شده است . فرمانده امریکا در ویتنام تصمیم گرفته بجای دفاع به عملیات تعرضی دست بزند ولازمه تعرض ایجاد تحرك‌در واحدهای نظامی است .

● **نبردهای شدید**

همزمان بااین گزارش های‌جدیدی از نبرد های شدید در اطراف سایگون و داخل «شولون»- رسیده است که‌هواپیماهای‌ب-۵۲ امریکائی به‌بمباران مواضع مشکوك چریك‌ها در اطراف سایگون ادامه میدهند. در حالیکه بیش‌ازدو گردان۲۰۰ نفری‌ویت کنگ ازراه‌بندان‌امریکائی ها گذشته و بداخل شهر رسوخ کرده‌اند و به‌نبرد شدید بامدافعان شهر پرداخته‌اند گزارش کاملتری ازنبرد های امروز صبح نرسیده است .

ضمنا نیرو های امریکائی و ویتنام جنوبی که راههای رسوخ کمونیست ها را به‌سایگون بسته‌اند طی نبردی ۳۷ سرباز کمونیست را کشتند و تعدادی راکت از آنان‌به غنیمت گرفتند این مطلب راسخن‌گوی امریکا اعلام کرد وی افزود که ویتنام شمالی برفشار خود در منطقه غیرنظامی افزوده است وبه این جهت نبرد های شدیدی در آنجا جریان دارد .

وی منطقه غیرنظامی وسایگون را دو محل پرخطر در جنگ کنونی نامید وادعا کرد سربازان امریکائی ضمن تخلیه پایگاه خه‌سان در دو روز اخیر ۸۹ سرباز ویتنام شمالی را در حوالی این منطقه کشته‌اند.

یك هواپیمای فانتوم امریکائی دیروز برفراز ویتنام شمالی‌سرنگون شد .

این هواپیما جزو هواپیما هائی بود که ۱۴۰ ماموریت جنگی بر فراز این منطقه انجام داده‌اند.

● **پیشنهاد مذاکره**

«بوکی‌ویم» سفیر ویتنام جنوبی در واشنگتن که‌جزوناظران کنفرانس پاریس است امروز از طرف دولت خود اعلام کرد که جنگ ویتنام مبارزه بین ویتنام شمالی و جنوبی است و رسما پیشنهاد کرد مذاکرات صلح بین هانوی و سایگون آغاز شود وی در باره شانس موفقیت مذاکرات کنونی پاریس‌اظهارتردید کرده‌وگفت‌صلح واقعی فقط در صورتی در ویتنام برقرار میشود که هانوی‌و هواداران آن از جنگ وتجاوز دست‌بردارند .

● **یك سلسله پرواز**

ویتنام شمالی امروز ادعا کرد یك سلسله پیروزی نظامی برنیرو های امریکا بدست آمده و علنا حمایت خود را از شورش تحت رهبری کمونیست‌هادر کشورلائوس ابراز داشت «نگوین تان‌له» سخن‌گوی هیئت نمایندگی ویتنام شمالی در کنفرانس پاریس گفت‌جبهه نجات ملی(ویت کنگ) که هم‌میهنان ماهستند چهار موضع مهم نظامی را در جبهه‌خه‌سان اشغال کرده‌اند وی گفت که چریك ها در جریان جنگ های خه‌سان ۱۳۰۰ سرباز امریکائی را کشته و ۲۶ هواپیمای آنها را سرنگون کرده‌اند .

و۳۰ وسیله نقلیه آنها رانابود ساخته‌اند همه‌این پیروزی ها در ده روز گذشته بدست آمده بطوریکه فرماندهی امریکا ناچار شده‌پایگاه خه‌سان را ترك گوید .

*** جلسه کنفرانس**

امروز دوازدهمین جلسه مذاکرات نمایندگان ویتنام شمالی و امریکا درپاریس تشکیل میشود . ناظرین امور سیاسی معتقدند در جلسه امروز پیشرفتی حاصل نخواهد شد.

در کنفرانس پاریس گفت‌جبهه نجات ملی(ویت کنگ) که هم‌میهنان ماهستند چهار موضع مهم نظامی را در جبهه‌خه‌سان اشغال کرده‌اند وی گفت که چریك ها در جریان جنگ های خه‌سان ۱۳۰۰ سرباز امریکائی را کشته و ۲۶ هواپیمای آنها را سرنگون کرده‌اند .

و۳۰ وسیله نقلیه آنها رانابود ساخته‌اند همه‌این پیروزی ها در ده روز گذشته بدست آمده بطوریکه فرماندهی امریکا ناچار شده‌پایگاه خه‌سان را ترك گوید .

*** جلسه کنفرانس**

امروز دوازدهمین جلسه مذاکرات نمایندگان ویتنام شمالی و امریکا درپاریس تشکیل میشود . ناظرین امور سیاسی معتقدند در جلسه امروز پیشرفتی حاصل نخواهد شد.

زیرا نمایندگان واشنگتن و هانوی در انتظار نتیجه ملاقات پرزیدنت جانسون و ژنرال تیو رئیس‌جمهوری ویتنام جنوبی هستند که در پایان ماه ژوئیه صورت میگیرد .

دلیل دیگر عدم پیشرفت درجلسه امروز پافشاری هانوی در قطع‌بدون شرط هرگونه عملیات جنگی‌علیه ویتنام شمالی است .

ناظرین امور سیاسی معتقدند معذلك نباید زیاد بدبین بود زیرا آزادی سه خلبان امریکائی توسط هانوی که‌طی‌روزهای آینده‌صورت میگیرد کمکی خواهد بود به پیشرفت مذاکرات پاریس .

دوهفته پس از پیروزی در انتخابات :

دوگل نخست‌وزیر فرانسه‌رابرکنار کرد

پاریس - ۹ژوئیه- خبرگزاری فرانسه - امروز ژرژ پمپیدونخست وزیر فرانسه از سمت خود استعفا کرد. بدنبال ملاقاتی که دیروزبین ژرژپمپیدو و ژنرال دوگل رئیس جمهوری فرانسه صورت گرفت ژرژپمپیدو استعفای خودرا تسلیم ژنرال دوگل کرد . منابع مطلع تائید کردند که استعفای ژرژ- پمپیدو امروز رسما اعلام میشود.

موریس کوودومورویل امشب بعنوان نخست‌وزیر جدید فرانسه معرفی خواهد شد .

جلسه فوق‌العاده مجلس جدید فرانسه روز ۱۱ژوئیه‌تشکیل‌خواهد شد و در همان روز موریس - کوودومورویل بعنوان نخست‌وزیر جدید فرانسه معرفی میشود .

کوودومورویل مدت ده‌سال وزیر امور خارجه دولت ژنرال‌دوگل بود و پس از ترمیمی که طی بحران اخیر روی داد وی بسمت وزیر اقتصاد و دارائی منصوب گردید.

موریس کوودومورویل چندین روز است که جهت تشکیل دولت جدید مذاکره و مشورت‌میکند.

موریس کوودومورویل‌ازدوگلیست های وفادار پرکارومتبحر درمسائل اقتصادی است او سومین نخست وزیر جمهوری پنجم فرانسه است نخست‌وزیر اول جمهوری میشل- دبره بود . ژرژپمپیدو پس‌ازمیشل دبره سمت نخست‌وزیری فرانسه راعهده‌دار بود وطی بحران اخیر موفق گردید ریاست کابینه‌فرانسه را حفظ کند لکن اینك باتشکیل مجلس جدید جای‌خودرابه‌موریس کوودومورویل میدهد .نخست‌وزیر جدید فرانسه امروز مدت یکساعت‌ونیم با ژنرال‌دوگل‌ملاقات و مذاکره کرد .

هنوز بدرستی علت‌استعفای‌ژرژ- پمپیدو معلوم نیست گروهی می- گویند ژنرال دوگل معتقد است جنبش سیاسی که در ۱۹۵۸ اورا بقدرت رساند وارد مرحله‌جدیدی از تاریخ خود شده است بمعنی دیگر مرحله نبرد پارلمانی با پیروزی بزرك دوگلیستها در ژوئن گذشته سپری شده و اینك که پارلمان مطمئنی بوجود آمده‌دیگر بوجود مردی که درمتقاعد کردن نمایندگان پارلمان ورزیده باشد ضروری نیست .

ژرژ پمپیدو یکی از ناطقین‌برجسته فرانسوی است و در بحران اخیر طی نطقی که در پارلمان‌این کشور بعمل آورد موفق شد گروه چپ را شکست بدهد وازطرح‌استیضاح جلوگیری کند . ژرژپمپیدومدت شش سال نخست‌وزیر فرانسه بود و اینك معلوم نیست چه‌خواهد کرد .

بعضی از منابع مطلع تائید میکنند که بین ژرژپمپیدوو ژنرال دوگل در مورد سهیم کردن کارگران‌درسود واداره کارخانه‌ها اختلاف نظر پیدا گشته است ، زیرا ژرژ پمپیدو مخالف این نظر می‌باشد .

منابع مطلع میگویند اختلاف نظری که بین ژرژ پمپیدو وژنرال دوگل بوجود آمده شدیدتر از آنست که ابتدا تصور میرفت و رئیس جمهوری فرانسه جداموافق سهیم‌کردن کارگران در سود کارخانه‌ها است در حالیکه ژرژ پمپیدو آنرا لطمه‌ای به‌رژیم کنونی فرانسه میداند .

یك منبع‌نزدیك به پمپیدووجود اختلاف‌نظر بین پمپیدو و دوگل‌را تائید کرد.

شیخ خلیفه حامدآل ثانی برادر حاکم قطروولیعهد این شیخ‌نشین دیروز برای خرید اسلحه وارد لندن‌شد . در این عکس شیخ خلیفه در کنار «دنیس هیلی» وزیر دفاع انگلیس‌دیده می شود .
عکس‌رادیوتلی اطلاعات

الفتح دولتی در دولت اردن

اورشلیم - منابع مطلع اردن عقیده دارند که سازمان چریکی الفتح به دولتی در داخل دولت‌اردن تبدیل شده و پنهان از نظر ملك حسین به اقداماتی بخصوص درمورد اجرای قوانین دست میزند این منابع گفتند فرزند یك خانواده در بیت فوریق نزدیك نابلس بعمان آمد و دیگر برنگشت وقتی‌خانواده او به‌جستجویش شتافتند سازمان الفتح طی نامه‌ای به آنها اطلاع‌داد که فرزندشان بعلت خیانت اعدام شده است .

پلیس اردن‌دراین کار مداخله‌ای نداشته است .

عده‌ای دیگر از سازمان الفتح شکایت میکنند که اجازه سفر به عمان‌را به آنها نمیدهند .

دبستان تجربی

EXPERIMENTAL - SCHOOL

زیرنظرمعلمان ایرانی- امریکائی وانگلیسی

باروش‌های جدید همه‌روزه ثبت‌نام‌مینماید

وسیله رفت وآمد آماده است

نشانی- خیابان تخت طاوس. خیابان نادرشاه‌شماره ۱۵۹ تلفن ۶۲۱۶۷۲ ۱-۳ آ-۲۱۵۵۸

مرغداران محترم

جوجه های یکروزه این سازمان که از نژاد مخصوص ودرتحت‌نظر بزرگترین کارشناسان جهانی پرید‌ینك‌تهیه شده بارکورد سیصدتخم‌درسال قهرمان مرغهای تخمی‌جهان شناخته‌شده‌است . یکبار امتحان ادعای مارا‌ثابت می کند

آدرس - خیابان تخت جمشید غربی - خیابان فریمان شماره ۴۰ نمایندگی سازمان سوپرسام درایران

پسر احمد شوفیری پیدا شد

پاریس -۹ ژوئیه . خبرگزاری فرانسه .«نظر شقیری» پسررهبر سابق آزادی بخش فلسطین از چند روز قبل در پاریس مفقود گردیده بود امشب در بیمارستان«سنت‌آن» پیداشد . بنابگزارش خبرگزاری فرانسه نظر شقیری شب سی ژوئیه از فرودگاه ارلی بوسیله آمبولانس به بیمارستان منتقل‌شده واکنون در بخش بیماری‌های عصبی این بیمارستان تحت درمان قرار گرفته است .

در آنشب یکی‌از کارکنان‌فرودگاه پسر احمد شقیری را در حالت‌نیمه بیهوشی در آسانسور فرودگاه‌ارلی پیدامیکند که با لکنت زبان چیز هائی بانگلیسی می گفت‌وهیچکس از گفته‌های او سر در نمی‌آورده‌و چون فاقد شناسنامه و هر گونه برك شناسائی دیگر بوده تاکنون هیچکس بهویت اصلی او پی‌نبرده بود.

دومین‌هفته نمایش باموفقیت در سینما

ادئون

ادامه دارد

گای هدیسون

مونیکاراندال ● ویدال‌مولینا

درفیلم رنگی - پاناوراما

۵ غول از تگزاس

فارسیت FARSIT

آ-۲۲۱۱۲

دبیرستان شاهین

ثبت نام مینماید

شاهرضا روبروی دانشگاه تلفن ۴۱۲۷۷

کلاسهای رسم‌فنی

واپور ترسیمی

برای داوطلبان کنکور دانشکده فنی

شاهرضا روبروی دانشگاه دبیرستان شاهین

تلفن ۴۱۲۷۷ آ-۲۲۰۹۲

گروه‌فرهنگی سهند

۱-دبیرستان شماره۱ پسران

دوره‌اول ودوم(طبیعی وریاضی)

ثبت نام همه روزه صبح و عصر

نشانی - خیابان پهلوی روبروی کاخ‌مرمر اول کوچه پروفسور عدل تلفن ۴۳۰۵۹

۲-دبستان ملی سهند شماره۱

همه روزه صبح و عصر ثبت‌نام‌مینماید.

نشانی - امیریه ایستگاه البرز - اول خیابان میامی . تلفن ۴۷۶۸۳

سهند نام مطمئن درامر آموزش وپرورش

مژده‌ای بزرك برای نسل جوان

عقاید و تعالیم شیعه

بقلم استاد جلیل و علامه مجاهد

شیخ محمدرضا مظفر

ترجمه : دانشمند گرانمایه : محمد مجتهدی شبستری

نویسنده عالیقدر و مجاهد این‌کتاب باعالیترین‌سبك وساده ترین بیان عقاید شیعه‌راطی‌پنج‌فصل :

خداشناسی، پیامبرشناسی. امام شناسی . مکتب تربیتی اهل بیت . معاد ورستاخیزشناسی تشریح کرده‌وموضوعات مختلفه را طوری طرح وتجزیه وتحلیل فرموده‌که مورداتفاق وقبول تمام دانشمندان ومقامات عالیه مکتب تشیع میباشد و خود مولف باتدریس این‌کتاب در حوزه علمیه نجف‌فصل نوین وتحولی بزرك ایجاد فرمود وخلاصه اینکه :

کتاب حاضر در اندیشه اسلامی‌شماخواننده‌عزیزباب تازه‌ای خواهد گشود.

قیمت باجلد فانتزی واعلا ۱۰۰ ریال

مرکزانتشار : کانون‌انتشارات محمدی - خیابان شاه‌آباد تلفن ۳۳۸۶۳۵

آ-۲۲۰۳۰ ۱-۳

اخبار کوتاه

پراك - جراحان دانشکده پزشکی «براتیسلاوا» به نخستین عمل پیوند قلب‌درچکوسلواکی دست زدند . دراین‌عمل‌که بسرپرستی پروفسور «کارول‌سیکا» انجام شد قلب یك مرد ٤٠ ساله که در حادثه اتومبیل کشته شده بود بیك زن ٥٠ ساله پیوند شد .

آخرین گزارش رسیده حاکی است که بیمار چند ساعت پس از عمل درگذشته است .

واشنگتن - کمیته مخصوص مجلس نمایندگان امریکا لایحه کنترل اسلحه را در آن کشور تصویب کرد .

بموجب این لایحه فروش تفنك وسایر سلاحهای آتشین در امریکا قدغن خواهد شد .

این لایحه پس ازدوروز بحث طولانی بتصویب رسید .

بیروت - یك هواپیمای عربستان - سعودی دیروز در نزدیکی پایگاه «ظهران» سرنگون‌شد و ازیازده نفر سرنشینان آن ده نفرکشته شدند .

این هواپیما متعلق بشرکت نفت عربستان سعودی بوده و علت سقوط آن هنوز معلوم نشده است .

استانبول - رابرت مك‌ناهارا رئیس بانك جهانی با هواپیما از استانبول وارد آنکارا شد .

مك‌نامارا در گفتگو های خود بامقامات ترکیه مسئله اعطای وام به موسسات و بانکهای خصوصی را مورد بررسی قرار خواهد داد .

وزیر دفاع سابق امریکا که روز شنبه‌گذشته‌وارد استانبول شد از بندر بزرك ازمیر دیدن کرده و با سلیمان دمیرال نخست‌وزیر و اعضای کابینه ملاقات و گفتگو نموده است .

مسکو - احسان صبری وزیر امور خارجه ترکیه که اکنون درمسکو بسر میبرد گفتگو های خود را با«پادگورنی»صدر هیئت‌رئیسه شوروی و اندره گرومیکو وزیر امور خارجه آغاز کرد .

درمذاکرات‌وزیر امورخارجه ترکیه بامقامات شوروی‌امکانات همکاری اقتصادی ومسائل‌مورد علاقه دوکشورمورد بررسی‌قرار خواهد گرفت .

نایروبی - «جیمز ویرجی» رئیس شورای اجتماعی کنیا اعلام داشت که از هرده نفر جوان افریقائی هشت‌نفرشان بی‌سواد هستند .

«جیمز ویرجی» که در نخستین جلسه‌کنفرانس مبارزه بابیسوادی سخن‌می‌گفت افزود که در حال حاضر ۷۰۰ میلیون جوان بیسواد در دنیا زندگی می‌کنند .

پاریس - «حسن فکرت ایشیق» سفیر کبیر جدید ترکیه در فرانسه امروز استوارنامه های خود را در کاخ الیزه به ژنرال دوگل تسلیم کرد .

یك مقام مطلع در پاریس اظهار داشت که دولت ترکیه بار دیگر از ژنرال دوگل دعوت کرده است که بطور رسمی ازآن گشود دیدن کند .

برن - مقامات امنیتی سویس مردی را بنام «هلموت برنو»که بنفع آلمان شرقی دست به فعالیت های جاسوسی زده بود دستگیر ساختند .

«برنو» که استاد دانشگاه «لیپزیك» است در سویس با جاسوسان کشور های آنسوی پرده آهنین تماس گرفته ومی‌خواسته یکی‌ازکارشناسان‌بزرك اتمی را در غرب به آلمان‌شرقی بکشاند .

تقاضای حزب جمهوریخواه خلق در مورد:

برچیده‌شدن پایگاه‌های آمریکائی در ترکیه

آنکارا - آسوشیتدپرس - حزب جمهوریخواه خلق که‌مهمترین حزب مخالف دولت ، در ترکیه است امروز اعلامیه‌ای صادر کردودرآن تقاضا نمود ترکیه در ناتوباقی بماند معهذا این حزب خواسته است که غیر اتمی کردن ترکیه مورد توجه قرار گیرد و برخی از پایگاه های امریکائی در ترکیه که ممکن است ترکیه را علیرغم‌میل خودش به‌جنك بکشاند برچیده شوند .

دراعلامیه خواسته شده است مذاکراتی که بین امریکا و ترکیه در مورد وضع نیرو های امریکائی در ترکیه در جریان است هرچه زودتر پایان پذیرد .

اعلامیه حاکی است که حسن روابط باهمسایگانمان تغییر دروضع عضویت ترکیه در ناتو راالزام آور میسازد. حزب جمهوریخواه معتقد است که باید در روابط ترکیه باناتو تغییراتی داده شود .

ضمنا گزارش میرسد که ظاهرا بعضی عناصر افراطی دست‌راستی در حزب عدالت ترکیه ناراضی هستند و قصد عصیان دارند .

یك مفسر سیاسی در آنکارا گفت اکنون فقط علائم ناچیزی از این عصیان را مشاهده میکنیم ولی وجود آن را نباید انکار کرد .

سوت های پلیس را بردند

کراچی - پلیس «بهاولپور» در پاکستان غربی سفارش خرید ٤٠٠ سوت بلبلی پلیس داده بود اماوقتی بسته ها رسید معلوم شد بجای سوت آجردر آنها گذاشته‌اندپلیس اکنون در صدداست که ٤٠٠سوت پلیس به‌دردچه‌کسی میخورد و آیا کسی میخواسته بااین کار باپلیس شوخی کند.

مردی با ۳۵زن و ۱۰۵فرزند

نایروبی - آسوشیتدپرس - «اکوکواوکولا» یك تاجر اهل نایروبی که در آنجا تعدد زوجات جزو سنت‌است ۳۵زن و ۱۰۵فرزند دارد. وی گفته است من بداشتن ۵۲ دختر و ۵۳ پسر افتخارمیکنم وقصد دارم بازهم زن بگیرم‌وفرزند بیاورم .

همه زنان او در مزرعه‌ای که۶۰ جریب مساحت دارد کار میکنند و از ۵مغازه و ۵۰۰گاو و۳۰۰ بزاو نیز پرستاری مینمایند .

حال بلی‌برك بازهم بهتر شد

دکتر بلی‌برك بیمار پیوند قلبی که عفونت کبد و ریه او را به آستانه مرك‌رسانده بود و بعد حالش بسیاربهتر شد امروز صبح صبحانه مفصلی خورد بولتن‌بیمارستان حاکی است که پس ازبحران مزاجی او در آخر هفته پیش حال او پیوسته رو به بهبود است وی پس از خوردن صبحانه روز بسیار راحتی را گذراند و جریان خون اوعادی و روحیه‌اش عالی است .

پروفسور بارنارد در موقع بحران قصد داشت قلب وریه بلی‌برك را بار دیگرتعویض کند اما بلی‌برك این مطلب را رد کرده و باتزریق سرم ضد لنفوسیتی حالش بهتر گردید .

۳۰۰ نفر در زیر یك خیمه گیر افتادند

نیویورك - خیمه عظیم یك سیرك براثر باد و طوفان سقوط کرد و ۳۰۰ نفر درزیر خیمه به تله افتادند نخستین گزارشهاحاکی‌است که عده‌ای مجروح شده‌اند اما کسی کشته نشده است مقامات آتش‌نشانی اکنون‌می‌کوشند خیمه را بلند کنندو افراد رااززیرآن‌درآورند تمام افراد پلیس و آتش‌نشانی‌شهر برای این کار تجهیزشده‌اند.

ساخت آمریکا

LEE

لی

ضدجوش

ضدزنگ وخنك‌کننده آب رادیاتور

فروش در کلیه تعمیرگاههای معتبر

نمایندگی انحصاری : شرکت سهامی‌ایران اسپر تلفن ۳۶۳۷۰

آ-۲۱۹۶۲

مذاکرات ناصر و رهبران شوروی شکست خورد

● شورویها نتوانستند ناصر رابه‌اتخاذ سیاست ملایمی نسبت باسرائیل قانع کنند

مسکو -۹ ژوئیه - خبرگزاری فرانسه . آسوشیتدپرس

مذاکرات جمال عبدالناصر با رهبران شوروی پایان یافت بدون آنکه نتیجه‌ای از این مذاکرات گرفته شود .

جمال عبدالناصر مدت شش روز بارهبران شوروی پیرامون مسئله خاورمیانه واز جمله کمك های نظامی جدید مذاکره کرد و سپس مسکو رابه‌سوی بلگراد ترك گفت.

منابع موثق خاطرنشان میسازند روش‌جمال عبدالناصر آشتی‌ناپذیرتر ازآن‌بود که رهبران شوروی تصور میکردند . این منابع میافزایند ظاهرا عبدالناصر موفق‌نشده موافقت رهبران شوروی را در بدست‌آوردن سلاحهای بیشتر کسب کند .

ناظران سیاسی مسکو میگویند شوروی‌ظاهراتاکنون نتوانسته‌است پرزیدنت جمال عبدالناصر را قانع کند که روش‌معتدل‌تری که‌شامل شناسائی‌ومذاکره‌مستقیم بااسرائیل باشد اتخاذ نماید .

ناظران این نتیجه‌گیری را از یك سلسله وقایع عجیب که پس‌از ورود ناصر در پنجشنبه گذشته رخ‌داده بعمل آورده‌اند ناصر ابتدا قرار بود دو روز در شوروی بماند و تصور میشد وی برای گرفتن اسلحه و کمك نظامی بیشتر به شوروی آمده است .

ازآن پس ناصر بدون توضیحی سفر خود را بتاخیر انداخته و برخلاف دفعات سابق از شهر های شوروی بازدید نکرده و تمام مدت اقامت خود در مسکو و حوالی آن مانده است .

مطبوعات شوروی نیز خیلی خلاصه گزارش فعالیت های ناصر را درج میکردند ناصر همچنین‌یك هیئت نمایندگی از دانشجویان‌عرب را بحضور پذیرفت اما باز برخلاف معمول چیزی‌برای انتشار درجراید به آنها نگفت همزمان با این دو واقعه دیگر رخ داد که یکی‌ارسال موشك ضد هوائی از طرف امریکا به اسرائیل بود و دیگری اعلام این مطلب از طرف خبرگزاری خاورمیانه بود که اظهارات ریاض بمعنای شناختن واقعیت موجودیت اسرائیل نیست .

این رد اظهارات ریاض از طرف خبرگزاری‌خاورمیانه باروش‌شوروی که حق موجودیت اسرائیل را به رسمیت میشناسدتناقض کامل‌داشت. بنظرمیرسد که ناصراین‌روش‌سخت را برای‌دادن جواب‌به‌دعوت‌ملایمت از طرف شوروی ها اتخاذ کرده باشد و بنظر ناظران این نشانه آن است که ناصر و میزبانان شوروی او به توافقی درمورد روش معتدل در خاورمیانه نرسیده‌اند . همچنین بنظر نمیرسد که شوروی‌ها افزایش درارسال سلاحهای‌خودبه خاورمیانه بدهند .

امروز جمال عبدالناصر بسوی بلگراد پرواز میکند ومدت سه روز با پرزیدنت‌تیتو مذاکره‌خواهد کرد . این بیستمین ملاقات روسای جمهوری مصرویوگسلاوی درعرض ۱۳ سال اخیر است . مسائلی که مورد بحث‌قرارخواهدگرفت وضع خاورمیانه با توجه به مذاکرات ناصر بارهبران شوروی و آخرین تحولات این منطقه است و احتمالا تدارك کنفرانس دول غیر متعهد جهان است .

سازمان توریستی

آپادانا

باهمکاری

لوفت‌هانزا

تقدیم‌می نماید

مسافرت یکماهه باروپا بازدید از شهر های مونیخ ، وین ، هامبورك ، آمستردام ، لندن ، پاریس ، ژنو ، بارسلون ، رم (ناپل و کاپری) قیمت ٥٤٤٠ تومان نقد و یا باقساط ۱۲ تا ۲٤ ماهه که شامل هواپیما هتل خوب با حمام صبحانه و غذا گردش، ورودیه موزه ها و عوارض فرودگاه ها درمعیت راهنمای فارسی زبان از چهارراه حقوق اول ایرج شماره ٤ آپادانا تلفن ۷۵۶۲۰۳ و ۷٤۸۳۰ تلگرافی تهران آپاتور

آ-۲۲۰۹۰

کولراتومبیل

کولرمخصوص پیکان-آریاوشاهین

و انواع اتومبیلهای دیگر

نماینده انحصاری : ماربل .جاده قدیم‌شمیران مقابل بانك ملی داودیه . تلفن ۷۷۲۳۷۳

ازامشب برنامه سینماهای

امپایر

ایفل- تاج- متروپل- سانترال

«میافارو» هنرپیشه جذاب وجنجالی سینماهمسرفرانك سیناترا بخاطر هنرنمائی دراین‌فیلم به شهرت جهانی رسید وازفرانك سیناترا جداشد

محصول سال ۱۹۶۸

لورنس هاروی ○ تام کورتنی ○ میافارو ○ بری اندروز

و پیتر کوک در فیلم

مردی بدون آینده

پاناویژن و رنگی

محصول کمپانی کلمبیا

A Dandy in Aspic

ازامشب در سینماهای

نادر- مراد- دنیا

رامسر-فلور-کارون

جهان-جی-شرق-ماندانا

آتش فروزان وشعله جاودانی سینمای هند یکبار دیگر برپرده سینما شور وهیجان میپراکند

وقت

رنگی ایستمن کالر

دوبله بفارسی

WAQT

هنرپیشگان

سونیل دات ، سادنا ، راج کمار

شرمیلا تاگور ——— شیشی کاپور

بالراج ساهانی

کارگردان : یاش چوپرا موزیک : راوی محصول ۱۹۶۶

آغاز سومین هفته نمایش‌در

سینماحافظ

گوهری تابناك که بر تارك افتخارات سینمای هند میدرخشد

دلیپ کمار

برنده جایزه «فیلم فیر» برای اولین بار نمایشگر دو تیپ متضاد درفیلم

رام و شام

رنگی ایستمن کالر

باشرکت

وحیده رحمان

ممتاز

پران

کارگردان : چانکیا

موزیک از : نوشاد

تهیه‌کننده : ناگی ردی

آ-۲۲۱۱۸

شاهنشاه در شرفیابی مسئولان وزارت بهداری فرمودند

وظیفه اصلی وزارت بهداری بهداشت و پیشگیری است

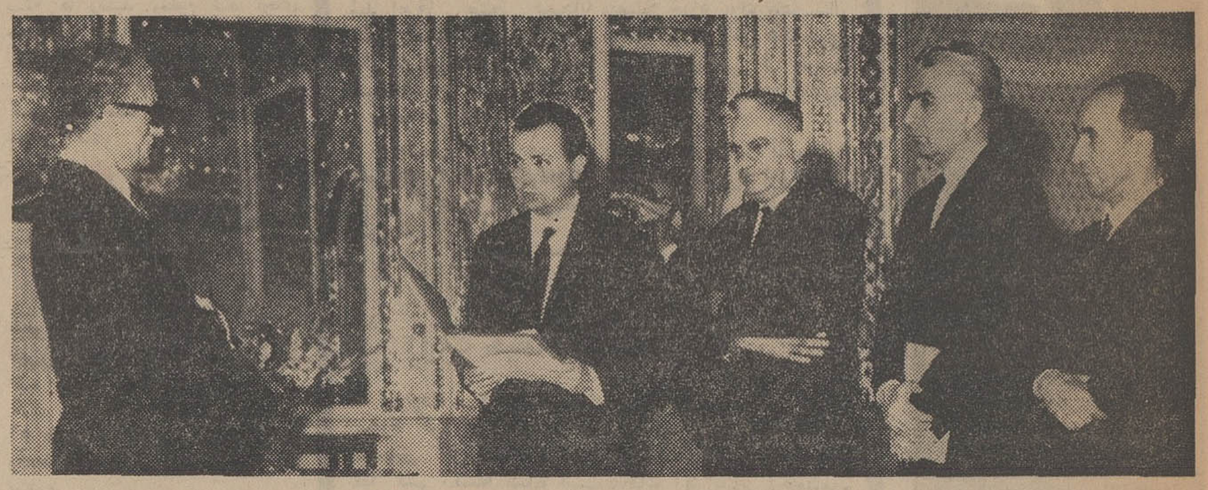

مسئولان وزارت بهداری دیروز در کاخ نیاوران بحضور شاهنشاه آریامهر شرفیاب شدند . درعکس بالا ازراست بچپ آقایان دکتر شاهقلی وزیر بهداری دکتر مرشد معاون پارلمانی ،دکتر احمد عاطفی معاون اجرائی و فنی وزارت بهداری ، دکتر دادگر مدیر کل سپاه بهداشت دراین شرفیابی دیده میشوند.

نیم بعدازظهر دیروز ۲۰ نفر معاونان مدیران کل ونمایندگان بهداری های استان های خراسان، سیستان و بلوچستان و استان بنادر و جزایر سواحل خلیج فارس که در چند ماه اخیر در امر مراقبت های بهداری در نوار مرزی کشور خدماتی انجام داده اند افتخار شرفیابی به حضور شاهنشاه آریامهر حاصل نمودند .

همانطور که اطلاع دادیم دراین شرفیابی وزیر بهداری گزارشی از اقدامات مسئولان وزارت بهداری را در زمینه پیش گیری وبهسازی محیط بعرض رسانید وسپس مسئولین امر و نمایندگان بهداری استان ها رابشرح زیر بپیشگاه شاهنشاه معرفی کرد.

دکتر مرشد معاون پارلمانی، دکتر عاطفی معاون فنی، دکتر دادگر مدیر کل سپاه بهداشت ، دکتر شهریاری مدیر کل مبارزه با بیماری های واگیر، دکتر ظفری مدیر کل آزمایشگاه ها، مهندس گودرزی رئیس اداره کل مهندسی بهداشت، دکتر طبیب زاده رئیس سازمان ریشه کنی مالاریا ، دکتر فخار سرپرست قرنطینه های کشور ، دکتر امینی مدیر کل بهداری خراسان ، دکتر مسعود سپاهی بهداشت تکنولژیست آزمایشگاه تربت جام ، دکتر منصوری سرپرست اکیپهای منطقه بیرجند ، دکتر شهیدیان سرپرست اکیپهای قرنطینه تایباد ، قضاوت سرپرست اکیپهای مهندسی بهداشت بیرجند دکتر آزاد رئیس اداره کل بهداری سیستان و بلوچستان ، دکتر حقیقت معاون و مسئول کل مراقبت پزشکی استان ، دکتر نصرت مسئول اکیپهای منطقه سراوان ، حسامی سرپرست قرنطینه استان ، دکتر لقمانی رئیس بهداری کل بنادر و جزایر بحر عمان ، دکتر موسوی رئیس بهداری کل بنادر وجزایر خلیج فارس ، دکتر اسپندار رئیس بیماریهای واگیر استان خوزستان

● بیانات شاهنشاه

شاهنشاه آریامهر فرمودند از زحماتی که کارمندان وزارت بهداری برای پیشگیری وبا بعمل آورده اند قدردانی میشود.

اصولا وظیفه اصلی وزارت بهداری بهداشت وپیشگیری است ونه تنها دراینگونه موارد حاد بلکه همیشه باید برنامه های وسیعی برای پیش- گیری بیماریها اجرا نمایند مخصوصا باید با تماس دائم باسازمان های بهداشتی بین المللی وایجاد پست های مراقبت در داخل کشور همواره مترصد باشند که از ورود بیماری وشیوع آن جلوگیری نمایند چند سال قبل بود که غافلگیر شدیم و چند مورد وبا در کشور پیدا شد ولی ان موقع هم اقدامات موثری شد که در نتیجه بیماری خاموش شد دراین موقع شاهنشاه آریامهر سئوالاتی بسیار دقیق در باره مطالبی که بعرض رسید فرمودند که از طرف وزیر بهداری توضیحات لازم بعرض رسید وشاهنشاه آریامهر نسبت به کلیه کارکنان وزارت بهداری که افتخار شرفیابی داشتند اظهار تفقد فرمودند.

وزیر کار و امور اجتماعی گفت:

قانون تامین اجتماعی با نظر کارگران تهیه میشود

عصر دیروز اولین جلسه مجمع عمومی سازمان کارگران ایران در خانه کارگر تشکیل گردید .

در این جلسه آقای خواجه نوری مدیرعامل سازمان بیمه های اجتماعی گفت : جرایمی که در قانون بیمه های اجتماعی درنظر گرفته شده است فوق العاده سنگین است وقتی بدهی باین سازمان پرداخت نشد و از موقع خود گذشت با بهره بسیار سنگین تری گرفته میشود. در قانون جدیدی که درحال حاضر مورد بحث است مدت شش ماه برای پرداخت بدهی ارفاق میشود

تامین اجتماعی

دراین جلسه آقای عطاءالله خسروانی وزیر کار وامور اجتماعی گفت : در مورد بیمه های اجتماعی قانون جدیدی تنظیم میشود که قانون تامین اجتماعی نامیده میشود. ودرظرف ۱۵ روز آینده متن ابتدائی آن دردسترس سازمان کارگران قرار میگیرد تا پس از اخذ نظراتی از طرف کارگران بتوان لایحه قانونی را تنظیم کرد و بعد سمیناری با شرکت نمایندگان کارگران تشکیل میشود که متن نهائی آن را تنظیم کنند واین لایحه پس از این بررسی های لازم به پارلمان تقدیم میشود.

بیمه کشاورزان

مورد دیگر، تنظیم قانون مربوط به بیمه کارگران کشاورز است که در ظرف ۱۵ روز آینده تقدیم مجلس خواهد شد .

شرکت سهامی زراعی «باغین» کرمان تشکیل شد

بقیه از صفحه اول

همانطور که قبلا نیز اعلام شده در اجرای قانون شرکت های سهامی زراعی در سال جاری ده شرکت سهامی زراعی در نقاط مختلف مملکت تشکیل خواهد شد که تا این تاریخ چهار شرکت در شمس آباد (فارس) درجزین (همدان) گلپایگان (اصفهان) دیزج (آذربایجان شرقی) تشکیل و کار خود را آغاز نموده و امروز پنجمین شرکت سهامی زراعی ایران در باغین کرمان کار خود را رسما آغاز می- نمایدو در آینده نزدیک مراسم آغاز بکار پنج شرکت سهامی زراعی دیگر که از برنامه سال جاری وزارت اصلاحات ارضی و تعاون روستائی می باشد برگذار خواهد شد وپس ازآن نیز بتدریج شرکت های سهامی زراعی دیگری در نقاط مختلف مملکت تشکیل وکار خود را آغاز خواهند نمود . تا بهمان ترتیب که شاهنشاه آریامهر در کتاب انقلاب سفید اشاره فرموده اند ودرقانون تشکیل شرکت های سهامی زراعی نیز مقرر گردیده ،موجبات افزایش درآمد سرانه کشاورزان وامکانات همه جانبه برای بکاربردن ماشین آلات درامر تولید محصولات کشاورزی وآشنائی زارعین بااصول و شیوه های جدید کشاورزی و حداکثر استفاده از نیروی اضافی انسانی موجود در روستا ها درقطب های صنعتی و کشاورزی و جلوگیری ازخردشدن و تقسیم اراضی مزروعی بقطعات غیر اقتصادی و افزایش میزان سطح زیر کشت با استفاده از اراضی بایرو موات و مسلوب المنفعه در حوزه عمل این شرکت ها فراهم گردد .

مشخصات

شرکت های سهامی باغین کرمان که از امروز مراسم توزیع سهام آن بین سهامداران بنام نامی شاهنشاه آریامهر برپا گردیده ، بایك پارچه شدن قراء ابراهیم آباد، دعوئیه وچاروك یا عمید آباد تشکیل شده است . این قراء جمعا دارای مساحتی معادل ۱۵۳۶۷ هکتار می- باشد که ۷۳۲ هکتار آن زیر کشت و ۲۸۴۰ هکتار بصورت آیش و ۱۱۷۹۵ هکتار باقیمانده ازاراضی موات است .

آب مورد مصرف واحد روستائی مزبور قسمتی بصورت حقابه از رودخانه چاروك تامین میشود که معمولا در ایام تابستان خشك است و مابقی که در حدود ۹۶ لیتر در ثانیه می باشد از ۳۳ رشته قنات واقع در محدوده محل شرکت بهره برداری میگردد .

برای تامین آب بیشتر ، مقدمات حفر یك حلقه چاه عمیق فراهم شده است واگر بازهم ضرورت پیدا کند یك یا چند حلقه چاه دیگر حفر خواهد شد .

تعداد جمعیت ساکن حوزه عمل این شرکت ۳۴۲۶ نفر است که شامل ۲۳۳۱ دختر و پسر تا دهسال و ۳۰۹۸ نفر زن و مرد از ده تا ۶۰ ساله میباشند . ضمنا ۵۰ نفر از مردان و ۳۷ نفر از زنان بیش از ۱۵ سال قراء مذکور تحصیلاتی حدود ششم ابتدائی و یا مختصری بالاتر دارند .

تعداد سهامداران شرکت سهامی باغین کرمان مجموعا ۱۱۶ نفر وجمع سهام متعلق به آنان ۸۶۳۴ سهم است که متناسب با ارزش حقوق واگذاری و مقدار و موقعیت زمین مربوطه بسهامداران واگذار میشود. مبلغ ارزیابی از حق استفاده دائم و مطلق از اراضی واگذاری به شرکت که با رعایت قانون و اساسنامه مربوطه صورت گرفته برابر ۸۶۴۱۰۰۰ میباشد که بسهام یکصد ریال منقسم گردیده است .

دراین شرکتها ضمن آنکه حق مالکیت کامل زارعین مورد تایید و احترام واقع میشود ، سهامداران میتوانند بدون هیچگونه محدودیتی سهام خودرا باتایید وزارت اصلاحات ارضی و تعاون روستائی بشرکت ویابیکدیگر منتقل نمایند و از این راه بتدریج این امکان بوجود خواهد آمد که هر خانواده روستائی بتواند لااقل از درآمد سالانه سهام مربوطه به ۲۰ هکتار زمین آبی و یاچهل هکتار زمین دیم استفاده نماید .

با اعجاب

در تامین این هدف وزارت اصلاحات ارضی و تعاون روستائی درسال جاری با اعطای وام و کمکهای مالی و فنی بلاعوض حداقل بمبلغ ۱۵ میلیون ریال این شرکت را حمایت خواهند نمود و همزمان با آغاز فعالیت های کشاورزی در این شرکت سهامی زراعی ، با استفاده ازهمکاری سایر سازمان های دولتی نسبت به ایجاد ساختمان های لازم ازقبیل خانه نمونه مسکونی بهداشتی، روستاسرا ، انبار برای محصولات کشاورزی ، منازل مسکونی برای کارمندان شرکت، درمانگاه، اصطبل، کارگاه های صنایع دستی روستائی و تامین نیروی روشنائی ولوله کشی برای آب آشامیدنی ساکنین منطقه عمل شرکت ، اقدامات لازم راانجام خواهد داد .

برای وقوف باهمیت و عظمت کار بزرگی که در این مملکت آغاز شده ذکر این مطلب را ضروری میداند که در مسافرت اخیری که جهت بازدید از فعالیت های کشاورزی به چند کشور اروپائی نمودم ضمن تماس و مذاکره با مقامات مربوطه این ممالك باین نکته آگاه شدم که آنان از قانون شرکت های سهامی زراعی و اجرای آن در ایران آگاهی کامل داشته و با اعجاب و تحسین بدان مینگرند و این موجب افتخار و سربلندی هر ایرانی است که کشور های مختلف جهان تا این اندازه به ابتکار تاریخی رهبر عالیقدر و خردمند ملت ایران توجه داشته و با دیده تکریم و تحسین بدان نگاه میکنند .

اکنون که بنام نامی اعلیحضرت همایون شاهنشاه آریامهر شرکت سهامی باغین کرمان رسما کار خود را آغاز مینماید ، بنمایندگی از طرف جناب آقای نخست وزیر و از طرف خود و عموم همکارانم بایکدنیا امید و آرزو موفقیت روز افزون شرکت سهامی زراعی باغین را مسئلت مینماید و ضمنا از عموم مدعوین محترم که با حضور خود در این مراسم موجبات امتنان وزارت اصلاحات ارضی و تعاون روستائی و فردفرد کشاورزان زحمتکش عضو این شرکت را فراهم نموده و همچنین از جناب آقای استاندار کرمان که نه تنها برای برگزاری این مراسم ، بلکه برای انجام وظایف محوله مامورین وزارت اصلاحات ارضی و تعاون روستائی همیشه و در همه حال همکاری و مساعدت فرموده اند و بهمین ترتیب ازهمکاریهای سایر مسئولین سازمان های دولتی استان کرمان سپاسگزاری نموده و توفیق همگی را در انجام خدمات صادقانه بیشتر نسبت به شاهنشاه معظم و میهن عزیز از خداوند متعال مسئلت مینماید .

اگر عازم مسافرت بخارج از کشور هستید

قبل از خرید بلیط بدفتر مجله پست ایران مراجعه فرمائید تا برنامه مسافرت شما ارزانتر و مطلوبتر عملی شود (این آگهی جنبه تبلغاتی ندارد)

آدرس - خیابان شاه ساختمان آلومینیوم طبقه سوم تلفن ۶۱۱۰۳۷

آگهی پذیرش دانشجو

آموزشگاه عالی پرستاری رازی کرمان تعدادی دوشیزه دیپلمه در سال جاری برای دوره هفتم باشرایط زیر می‌پذیرد :

۱- اصل دیپلم یا گواهی قبولی (دیپلم طبیعی، ریاضی، ادبی)
۲- ۶ قطعه عکس ۴×۶
۳- ۴ برگ رونوشت شناسنامه
۴- داشتن صحت مزاج
۵- سن بین ۱۸ تا ۳۰ سال
۶- رضایت‌نامه کتبی از والدین
۸- مجردبودن
۹- سپردن تعهد خدمت در بدوورود به آموزشگاه

داوطلبان میتوانند جهت ثبت‌نام و کسب اطلاعات بیشتر همه‌روزه باستثناء ایام تعطیل از ساعت ۸ تا ۱۲ صبح واز ساعت ۲ تا ۴ بعداز ظهر تاپایان روز ۱۰ شهریور بدفتر آموزشگاه مراجعه نمایند.

داوطلبان شهرستانها میتوانند درخواست خودرا مستقیما به دفتر آموزشگاه ارسال دارند تاترتیب ثبت‌نام آنها داده شود .

الف ۳۱۰۸

گروه فرهنگی هدف

دبستان های شماره ۳ پسران و شماره ۴

دختران ثبت نام میکند

تجریش- خیابان پهلوی امانیه کوی مهناز تلفن ۸۵۰۱۶۸

آ-۲۲۰۵۸

تقویم اطلاعات

چهارشنبه - یازدهم تیرماه ۱۳۴۷- سیزدهم ربیع الثانی ۱۳۸۸- دهم ژوئیه ۱۹۶۸.

ساعات شرعی

استخراج دکتر ریاضی کرمانی

اذان صبح ساعت ۳ و ۵ دقیقه
طلوع آفتاب ساعت ٤ و ۵۷ دقیقه
ظهر شرعی ساعت ۱۲ و ۹ دقیقه
اذان مغرب ساعت ۷ و ٤۱ دقیقه .

پیش بینی هوا

هوای کرانه های دریای مازندران قسمتی ابری در بعضی ساعات تمام ابری همراه با بارندگی خواهد بود .

هوای استانهای آذربایجان و سلسله جبال البرز قسمتی ابری گاهی همراه باباد نسبتا شدید و رگبار و رعدو برق، هوای استان خوزستان و شهرستانهای مرکزی وسیستان و بلوچستان و کردستان صاف و قسمتی ابری گاهی همراه با باد شدید وگردو خاك خواهد بود .

هوای تهران کمی تاقسمتی ابری در بعدازظهر امروز و اوایل امشب همراه باباد نسبتا شدید وگردو خاك خواهد بود.

گرمترین نقطه در ۲٤ ساعت گذشته ایرانشهر با حداکثر ٤۸ و خنك ترین نقطه کرمانشاه با حداقل ۱۳ درجه بالای صفر

حداکثر درجه حرارت تهران در ۲٤ ساعت گذشته ۳۶ و حداقل ۲٤ درجه بوده است .

برنامه امشب

ساعت ۱۸ صفحات درخواستی
ساعت ۱۸٫۲۸ اعلام برنامه
ساعت ۱۸٫۳۰ مراسم قرعه کشی بلیط های اعانه ملی
ساعت ۱۹ بچه‌ها
ساعت ۱۹٫۳۵ پسر دریا
ساعت ۲۰ مجله شما و تلویزیون
ساعت ۲۰٫۳۰ اخبار
ساعت ۲۱ محله پیتون
ساعت ۲۱٫۵۰ واریته
ساعت ۲۲ موسیقی کلاسیك
ساعت ۲۲٫۳۰ دکتر بن کیسی

برنامه بامدادی فردا

ساعت ٦٫۳۲ نیایش
ساعت ٦٫۳۵ ورزش
ساعت ٦٫٤۵ مضحك قلمی
ساعت ۷ واریته
ساعت ۷٫۳۰ اخبار
ساعت ۷٫۳۵ فیلم حقیقت

رادیو ایران

ساعت ۱۸ اخبار
ساعت ۱۸٫۰۳ اعلام برنامه بخش سوم
ساعت ۱۸٫۰٦ برنامه دهقان
ساعت ۱۸٫۳۰ قرعه کشی بلیط های اعانه ملی
ساعت ۱۹ اخبار
ساعت ۱۹٫۰۳ برنامه اقتصادی (امروز در خدمت فردا)
ساعت ۱۹٫۱۵ ارتش
ساعت ۲۰ اخبار- تفسیر داخلی
ساعت ۲۰٫۳۰ موسیقی ایرانی
ساعت ۲۰٫۵۳ آگهی های تجارتی
ساعت ۲۱ جانی دالر
ساعت ۲۱٫۳۰ گلها
ساعت ۲۲ داستان شب
ساعت ۲۲٫۳۰ موسیقی ایرانی
ساعت ۲۳ اخبار
ساعت ۲۳٫۰۳ موسیقی کلاسیك

برنامه امشب

تلویزیون آمریکا

ساعت ۱۸ خلاصه خبار
ساعت ۱۸٫۱۵ مسابقه هوش دانشگاهی
ساعت ۱۸٫٤۰ سرباز
ساعت ۱۹٫۱۵ شهردار
ساعت ۱۹٫۳۰ دیك واندیك
ساعت ۲۰ نبرد
ساعت ۲۱ خلاصه اخبار جهان
ساعت ۲۱٫۰۵ برنامه مخصوص
ساعت ۲۱٫۵۵ فیلم سینمائی

برنامه امشب

تلویزیون ایران

۱۷٫۳۰ تقویم روز
۱۷٫۱۵ کارتون
۱۷٫۳۰ خردسالان
۱۸٫۰۰ ورزش
۱۸٫۱۵ شما و سینما
۱۸٫۳۰ پلیس وراهنمائی
۱۹٫۰۰ خفاش
۱۹٫۳۰ اخبار
۲۰٫۰۰ موسیقی وزارت فرهنك وهنر
۲۰٫۳۰ تعقیب
۲۱٫۳۰ برخورد اندیشه ها
۲۲٫۰۰ مردی که هرگز نبود
۲۲٫٤۵ تاتر (هدف تاریك)

برنامه نیمروز فردا

۱۳٫۰۰ سلام شاهنشاهی
۱۳٫۰۱ اعلام برنامه
۱۳٫۰٤ نیازمندیها
۱۳٫۱۵ شاکی
۱۳٫۳۰ تونل زمان
۱٤٫۲۵ اخبار

برنامه انجمن ایران وآمریکا

بازدید از دانشکده کشاورزی کرج
یکشنبه ۲۳ تیر ماه صبح تا ۵ عصر با صرف ناهار .

آگهی ثبت نام امتحانات ورودی دوره فوق لیسانس رشته‌های حقوق خصوصی علوم جزائی، علوم سیاسی و خدمات اداری دانشکده حقوق دانشگاه تهران- سال تحصیلی ٤۸-٤۷

مدارك لازم برای ثبت نام :

۱- الف : برای رشته حقوق خصوصی -دارا بودن لیسانس رشته قضائی از دانشکده حقوق .
ب: برای رشته علوم جزائی - دارا بودن لیسانس رشته قضائی از دانشکده حقوق
ج: برای رشته علوم سیاسی - دارا بودن لیسانس رشته های قضائی ویا سیاسی از دانشکده حقوق
د: برای رشته خدمات اداری - دارا بودن لیسانس رشته های قضائی ویا سیاسی از دانشکده حقوق
۲- داشتن ورقه خاتمه خدمت نظام وظیفه ویا معافیت دائم برای مشمولین .
۳- پرداخت مبلغ یکهزار ریال بحساب جاری شماره ۱۰۸٤ در بانك مرکزی .
٤- دو قطعه عکس ٤×۳ که در سال جاری گرفته باشند .
۵- یك برگ رونوشت شناسنامه .

داوطلبان شرکت در امتحانات ورودی رشته های مختلف فوق لیسانس دانشکده حقوق میتوانند از ساعت ٤½ تا ٦½ بعداز ظهر روز های پنجم و ششم ونهم ودهم شهریور ماه بادردست داشتن مدارك لازم برای ثبت‌نام بدفتر امور دکتری و فوق‌لیسانس دانشکده حقوق مراجعه نمایند .

مواد امتحانی هریك از رشته‌های فوق‌لیسانس در دانشکده حقوق آگهی شده است .

ضمنا باطلاع کلیه داوطلبان میرساند که امتحانات فوق‌لیسانس رشته های مذکور ساعت ۳½ بعداز ظهر روز جمعه پانزدهم شهریور ماه ٤۷ در محل دانشکده حقوق بعمل خواهد آمد .

داوطلبان باید نیمساعت قبل از شروع امتحان در محل دانشکده حاضر باشند . الف ۳۷۵۵

۱-۳ آ-۲۲۱۹۸ اداره دبیرخانه دانشکده حقوق

آگهی ثبت نام مسابقه‌ورودی دوره دکتری رشته‌های حقوق خصوصی ، علوم جزائی، علوم سیاسی و حقوق عمومی دانشکده حقوق دانشگاه تهران - سال تحصیلی ٤۸-٤۷

شرایط ورود بدوره دکتری دانشکده حقوق وعلوم سیاسی :

۱- دارا بودن درجه فوق لیسانس هریك ازرشته های چهارگانه مذکور برای ورود بدوره دکتری همان رشته ویا داشتن درجه فوق لیسانس معادل آن از دانشگاه های معتبر و یا موسسات علمی معتبریکه مورد تایید دانشگاه باشد .

۲- میانگین کل نمرات داوطلب در دوره فوق لیسانس باید از (۳) مطابق روش جدید واحدی یعنی (ب) کمتر نباشد .

(ازداوطلبان امتحان زبان خارجه واختیاربعمل خواهد آمد.)

داوطلبان باید بادردست داشتن مدارك ذیل درروز های پنجم و ششم و نهم و دهم و یازدهم شهریور ماه برای ثبت‌نام بدفتر امور دکتری وفوق لیسانس مراجعه نمایند .

مدارك لازم جهت ثبت‌نام

۱- تقاضای شرکت در مسابقه ورودی .
۲- اصل یافتوکپی مدارك تحصیلی .
۳- دوقطعه عکس ٤×۳
٤- موافقتنامه ستاد بزرگ ارتشتاران برای افسران ارتش و موافقتنامه شهربانی کل برای افسران شهربانی و موافقتنامه ژاندارمری کل برای افسران ژاندارمری دائر باجازه تحصیل در دوره دکتری هریك از رشته های چهارگانه فوق‌الاشعار.
۵- قبض رسید مبلغ یکهزار ریال بابت ثبت نام بحساب شماره ۱۰۸٤ بانك مرکزی.

تاریخ انجام امتحان ساعت ۵ بعداز ظهر روز پنجشنبه ۲۱ شهریور ماه ۱۳٤۷ خواهد بود .الف ۳۷۵۵

۱-۳ آ-۲۲۲۰٤ اداره دبیرخانه دانشکده حقوق

اعلامیه مربوط به جایزه معماری ملی ایران

در اجرای منویات اعلیحضرت همایون شاهنشاه آریامهر و علیاحضرت شهبانوی ایران بمنظور تشویق مهندسان معمار و پیشرفت معماری اصیل ملی و بهبود روشهای نوین در ساختمان ، شورای معماری ملی ایران هر ساله جایزه یا جوائزی به بهترین واصیل ترین طرحهای ساختمانی اهدا خواهد کرد . درسال جاری بمناسبت روز فرخنده چهارم آبان که مصادف با میلاد مسعود شاهنشاه آریامهر می‌باشد دوجایزه به بهترین و اصیل‌ترین طرحهای ساختمانی مسکونی اجرا شده‌و ساختمان مسکونی اجرا نشده اهدا خواهد شد .ازبانوان و آقایان مهندسین معمار که‌مایل بشرکت دراین مسابقه ملی هستند خواهشمند است درمورد طرحهای اجراشده یك نقشه عمومی و چند عکس روشن وگویا ودر مورد طرحهای اجرا نشده نقشه های عمومی ونمای ساختمان را همراه بانشانی دقیق وشرح مختصری از تحصیلات وسوابق خود به دبیرخانه شورای معماری ملی ایران واقع در وزارت آبادانی و مسکن ارائه نمایند .مسابقه اختصاص به‌مهندسان معمار دیپلمه از دانشگاه های ایران ویاخارج خواهد داشت .

آخرین موعد تسلیم پروژه ها روز اول مهر ماه ۱۳٤۷ می‌باشد . اعضای هیئت داوری عبارتنداز: آقایان مهندس محسن فروغی -مهندس هوشنك سیحون - مهندس ناصر بدیع- مهندس علی‌صادق- مهندس عبدالعزیز فرمانفرمائیان - مهندس امیر نصرت‌منقح- اکبر تجویدی - کریم مجتهدی - مهندس محمدرضا مقتدر . الف ۳۷۵۳

آ-۲۲۱۸٤ ۱-۳ دبیر شورای معماری ملی ایران مهندس هوشنك مشیر فاطمی

ازامروز فقط در

سهیلا

رودکامرون - جون‌مارش - لیونل‌رویس

درپرحادثه ترین فیلمی که تاریخ سینما تاکنون بخود دیده است.

خنجر سلیمان

ماجرائی بس تماشائی از فعالیت مامورین مخفی آلمان نازی درشمال آفریقا ومبارزات سهمگین آنها با مامورین ضد جاسوسی آمریکا

اطلاعات : دنیادریکروز... اطلاعات : دنیادریکروز... اطلاعات : دنیادریکروز... اطلاعات :

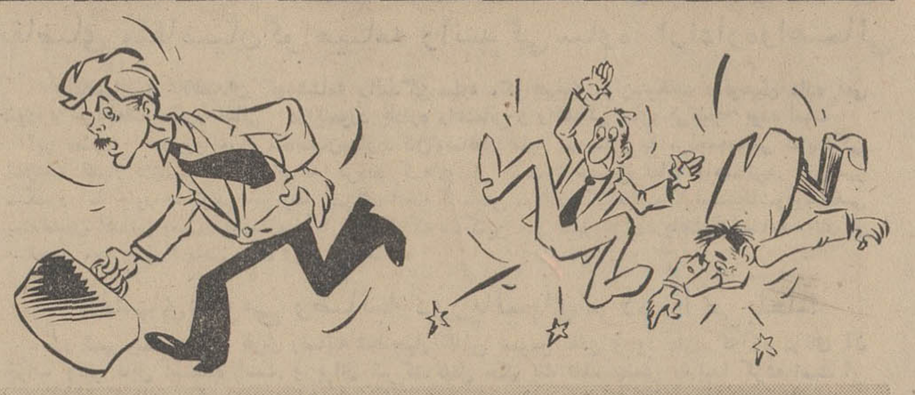

دزددر بیمارستان!

یك‌مهندس خارجی‌قطعات دستگاه رادیولژی بیمارستان خورشید اصفهان را بسرقت برد

اصفهان : حسین عمومیان (خبرنگار اطلاعات) ـ دستگاه‌رادیولوژی بیمارستان خورشید اصفهان که چندی پیش بهمت آقای دکتر معتمدی رئیس دانشگاه آن شهر و پس‌از تحمل زحمات کمرشکن باصرف تقریبا یك میلیون تومان هزینه تهیه و نصب شده بود ،اخیرا خراب‌شد. مقامات صلاحیتدار اصفهان‌ناچار تلگرافی از کمپانی فروشنده دستگاه رادیولژی خواستند که یك نفر متخصص برای تعمیرش بفرستد . روزپنجم تیر ماه‌جاری مهندسی بنام «زوك» از طرف کمپانی‌به اصفهان فرستاده شد و ظاهرا کار تعمیر را شروع کرد . اما ناگهان بدون آنکه دستگاه را بکار اندازد و صحیح و سالم تحویل بدهد کیف خود را برداشت و از بیمارستان خارج گردید .

در این میان متصدی رادیولژی که دورادور مهندس زوك را میپائید متوجه شد که او مقداری از لوازم دستگاه را هم باز کرده ، آنها را توی کیف خود گذاشته و سوار بر اتومبیل شده است.

چون دیگر تردیدی درباره سوءنیت مهندس اجنبی باقی نمانده‌بودآقای دکتر مقصودی مسئول قسمت رادیولژی وآقای فتحی ناظم بیمارستان شروع به تعقیب او کردند ولی «زوك» فرار کرد و تعقیب کنندگان در جریان تلاشی که برای گرفتن اوبعمل آوردندهردو طوری‌بزمین خوردند که یکی از ناحیه لگن خاصره و دیگری از ناحیه سر بسختی آسیب دیدند . خوشبختانه براثر این فداکاری کیف مهندس زوك گیر آمد و قضیه‌فورا به کلانتری اطلاع داده شد .

● **فراری**

مهندس اجنبی که خطر را حس کرده بود قبل از آنکه تعقیب کنندگان خود را به هتل محل اقامتش برسانند ـ به‌آن هتل رسیده و اطاقش را تخلیه کرد و طوری متواری شد که هنوز هم اثری از او دردست نیست .

اکنون این پرونده در دادسرای‌اصفهان مطرح شده ودستگاه رادیولژی کماکان خراب و از کار افتاده است .

بطوری‌که میگویند وقتی مهندس‌زوك سرگرم تعمیر دستگاه رادیو لوژی‌بوده از طرف یك ناشناس باو تلفن میشود و مهندس زوك بانگلیسی‌میگوید (پنج‌دقیقه دیگر) . و بعد هم بجای ادامه دادن‌کار تعمیر چند قطعه‌ازقسمت‌های مهم‌دستگاه را باز کرده و ظاهرا تصمیم داشته آنها را به تلفن کننده ناشناس تسلیم کند ، و باین ترتیب رادیو لژی بیمارستان خورشید را برای همیشه از کاربیاندازد.

طبق شواهدی که در دست است اگر توطئه‌ای که اجرایش بدست مهندس زوك شروع شده بود با موفقیت به‌نتیجه میرسید ـ اشخاص ذینفعی وجود داشتند که بتوانند کار رادیولژی را با دستگاه مشابه و در برابر دریافت پول گزاف تر قبضه کنند .

شرکت «قتل» هم تأسیس شد!

«شرکت قتل» که چندی پیش‌در نیویورك امریکا تأسیس شد عجیب ترین و بی‌سابقه ترین شرکتی است که‌تا کنون دردنیا بوجود آمده است .

اما علیرغم عنوان وحشتناك این شرکت، بنیان گذارانش نه‌تنها «قاتل» نیستند بلکه مردمانی هستند با خلق‌وخوی ملایم که اصلاو ابدا بااعمال خشونت آمیزی از قبیل قتل‌و آدمکشی میانه ای‌ندارند . لابدمی فرمائید تشکیل این شرکت‌دیگر چه صیغه یی است ؟

بطوریکه اشاره کردیم بنیانگذاران و موسسین این شرکت‌افرادی‌هستند که‌مخالف هرنوع خشونت‌اند و این شرکت‌را تاسیس کرده‌اندتا طی یك سلسله اقدامات وانتشار جزواتی‌مردم‌را وادار کنند که درباره‌خشونت‌درجامعه‌امریکا به تفکرو اندیشه بپردازند. هدف آنها راکارل‌براون یکی ازروسای شرکت‌چنین‌تشریح نموده‌است :

«مامی‌خواهیم پی ببریم که چرا رهبران مابه‌قتل‌میرسند؟ وقاتل یا قاتلین آنهاچه‌انگیزه ویاهدفی‌از کشتن رهبران‌ملت امریکادارند .»

براون گفت که یکی از اقدامات شرکت بوجودآمدن موزه‌ای است‌که در آتیه نزدیك‌درنیویارلئان‌افتتاح‌خواهد شد واین موزه‌به آثار و شواهد موجود درباره قتل جان کندی فقید اختصاص خواهد داشت . عنوان‌این‌موزه چنین است : «کندی را چه کسی کشت ؟ شما خوداوری کنید .» مطبوعا ت‌جهان

این پنجریال را برای‌چه میگیرند؟

مشهد : محمد حسن صالحی (خبرنگار اطلاعات)ـ بااینکه بنای آرامگاه نادر در مشهد پنج سال پیش‌تکمیل‌شده‌معهذا ناحیه‌راه‌آهن خراسان پنج ریال‌پولی‌را که‌بعنوان حق ورودی از مشایعت کنندگان در ایستگاه راه‌آهن آن شهر می گرفت هنوز هم میگیرد .

تا پنجسال پیش این‌پول راباسم کمك به‌تامین هزینه‌بنای آرامگاه نادر میگرفتند ولی حالا دیگر به‌چه اسمی میگیرند ، معلوم نیست .

صرف نظر از این مطلب که معلوم نیست که این همه پنج‌ریال ها در پنج سال گذشته چقدربوده، یا به کجا رفته و یا به چه مصرفی رسیده ، نباید فراموش کرد که مسافرین مشهد را اکثرا زوار کم‌بضاعت تشکیل میدهندو بهمین دلیل‌بستگان‌ومشایعت کنندگانشان هم اغلب کم‌بضاعت تر از آنند که به آسانی قادر به پرداخت پنج‌ریال عوارض ورودی باشند .

عکس روز

پلیس «مینی‌ژوپ» پوش !

این عکس نشان دهنده صحنه‌ای است از یك تمرین در نقش ماموران راهنمائی و رانندگی برای‌جشنی‌که قرار است چند روزدیگر در«نیس» (فرانسه) برگزار شود . بنظر شما وقتی مامورین راهنمائی ورانندگی‌با «مینی‌ـ ژوپ» در خیابان ها ظاهر شوند چه‌حوادثی ممکن‌است روی دهد ؟

عکس از: خبرگزاری‌فرانسه

زیرآسمان کبود

حوادثی که در شهرستان ها منجر به مرگ شد

خبرنگاران اطلاعات‌ازگناوه، شهریار تیران اصفهان ، کرمانشاه ، دماوند، نیشابور ، اردکان ، بهبهان‌وباغملك جانکی‌گزارش میدهند

● **در حوض**

شهریار: عباس احمدی یکساله ، در حیاط خانه‌اش در بردآباد در حوض افتاد و خفه شد .

* **فراری**

تیران ـ (اصفهان) غلامحسین ، شهرت(؟) در راه‌اصفهان‌ـ ازنا در ۱۱ کیلو متری تیران، سواربر موتوسیکلت با وانتی که از پشت‌سر می آمد تصادف کرد ، در حدود ۵۰ متر پرتاب شد و در دم جان سپرد . وانت درحالی که موتوسیکلت زیرچرخ هایش گیر کرد ه‌بود فرار کرده و هنوز دستگیر نشده است.

* **حشره کش**

کرمانشاه: رسول ۷ساله فرزند اکبر ساکن پشت بدنه در بخش ٤ کرمانشاه‌بعلت مسمومیت‌ناشی ازخوردن سم حشره‌کش درگذشت .

* **سم**

کرمانشاه : عالمتاج رضائی ۱۷ ساله ساکن دینه‌ور با خوردن سم بعلت نامعلومی خودکشی کرد . جسد معاینه و بخاك‌سپرده شد .

* **تصادف**

دماوند : بانو سیده آشتیانی در جریان تصادفی که در سه‌راهی گیلیارد روی داد زخمی شد و در تهران درگذشت .

این تصادف بین اتومبیل سواری ۵۲۵۸ تهران ۳۲ برانندگی دکتر آشتیانی که از تهران به دماوند میرفت با اتوبوس ۷۶۲۹ تبریز ۶۵ رخ داد . دکتر آشتیانی ، راننده سواری زخمی شد . راننده اتوبوس دستگیر گردید .

* **برای نجات دیگری‌کشته شد !**

نیشابور: موسی‌جعفری ۲۰ساله ساکن نیشابور درحالی‌که سوار بر موتوسیکلت باسرعت زیاد از خیابان‌ششم‌ـ بهمن میگذشت ناگهان زنی جلوش سبز شد .برای اینکه بزن نخورد منحرف شد و بشدت‌بایك درخت تصادم کرد . شدت تصادم باعث خونریزی‌مغزی شد وموتوسیکلت سوار بی‌پروا جانش را ازدست داد .

گناوه : احمد شریعتی ۱۲ ساله (عکس مقابل) بوسیله مردی بنام شجاعی کارمندمحضر(؟) به دریا برده شد اما آب هردو را بکام خود کشید . ملوانان یك کشتی موفق شدند آن مرد را نجات‌دهند ولی پسر ۱۲ساله پیدانشد. شجاعی پس از نجات یافتن فرار کرد ولی بوسیله مامورین ژاندارمری دستگیر گردید .

● **فرو ریختن دیوار**

اردکان : رمضان حفیظی هنگام ساختمان کردن یك آشپزخانه در قریه بارجین براثر فرو ریختن دیوار زیر صد ها من گل و خاك جان سپرد . در این حادثه کارگر دیگری باسم عباس زخمی شد .

● **مرگ مرموز صندوقدار بانك**

بهبهان : جسد بیجان رحمت‌الله درخشنده صندوقداربانك سپه بهبهان در خانه‌اش پیدا شد . مرگ این مرد وضع مرموزی دارد . او که عده‌ای از دوستانش‌را برای تفریح به منزلش دعوت کرده بودبعداز صرف غذا برای آب تنی بداخل حوض رفت و رفقایش وقتی تاخیر او را دیدند به حیاط رفتند و مشاهده‌کردند که جسدش در آنجا افتاده است . مراتب‌بشهربانی گزارش شده و قضیه در دست تعقیب است .

● **فدای شکار !**

باغملك‌جانکی : نادر امیری ۲۲ ساله فرزند ولی هنگامی که به شکار میرفت در کوه پایش لغزید ، هدف گلوله تفنك شکاری خودش قرار گرفت و ازناحیه کتف بسختی مجروح شد .چون هواگرم وخونریزی زیاد بود از هوش رفت و در همان حال بیهوشی از کوه بدره سقوط کرد و جان سپرد .

نادر پس از دریافت دیپلم اخیرا خدمت سپاهی دانش را هم تمام کرده بود .

گرج: رضا فرخی که سنش ذکر نشده ، پسر عباس نگهبان کارخانه لاستیك سازی جنرال گرج در سه‌راهی پایگاه شاهرخی زیر کامیون ۳۲۸۱تهران برانندگی ملکوش عاشوری رفت و به مرگ فجیعی کشته شد (سرو دستش قطع شد) . سرگروهبان یکم عباسعلی امامی رئیس پاسگاه ژاندارمری«ویان» راننده را دستگیر کرد .

صومعه‌سرا: عباس امیری پاسبان در جریان تصادف بین موتوسیکلتی که دو پاسبان دیگر باسامی علی‌عرفانی و نادر بردبار نیز راکبین آن بودند بااتومبیل۵۹۱۵ در خیابان پهلوی بشدت زخمی شد و پس از ۲۴ ساعت در بیمارستان پورسینای رشت درگذشت . پای سرکار نادر بردبار بسختی آسیب دیده‌وراننده اتومبیل زندانی شده است .

بیلان عملکرد سال ۱۳۴۶ شرکت قماش پشمی با مسئولیت محدود

دارائی		بدهی	
موجودی صندوق	ـر۷۵۶۱۹ ریال	سرمایه	۲۰۰۰۰۰۰ ریال
اثاثیه	ـر۸۲۲۶	ذخیره	ـر۵۰۲۷۸۳ ریال
مطالبات	ـر۳۱۸۹۲۳ ریال	دیون	ـر۵۰۱۹۱۷۵۹ ریال
		سود ویژه	ـر۸۲۲۵ ریال
توازن	ـر۴۰۲۷۶۸ ریال		ـر۴۰۲۷۶۸ ریال

حساب سود وزیان‌شرکت قماش پشمی با مسئولیت محدود

هزینه و حقوق	ـر۱۲۲۲۴۵ ریال	درامد	ـر۱۳۰۴۷۰ ریال
سودویژه	ـر۸۲۲۵ ریال		
توازن	ـر۱۳۰۴۷۰ ریال		ـر۱۳۰۴۷۰ ریال

مدیر عامل شرکت قماش پشمی با مسئولیت محدود
آ ـ ۱۱۴۲۹

آگهی مسابقه‌ورودی‌دوره فوق‌لیسانس روابط‌بین‌المللی‌مرکز مطالعات‌عالی بین‌المللی دانشگاه‌تهران

مرکز مطالعات عالی‌بین‌المللی درسال تحصیلی ۴۸ـ۱۳۴۷ تعداد حد اکثر چهل نفر دانشجواز بین اشخاص که دارای درجه لیسانس در رشته سیاسی یاقضائی یا اقتصادی یا علوم اداری‌و یا علوم اجتماعی ویاتاریخ‌از دانشگاه‌تهران یامعادل‌آن ازدانشگاههای‌دیگر میباشند از طریق مسابقه برای دوره فوق لیسانس روابط بین‌المللی میپذیرد.

دانشجویان میتوانند تخصص خود را در شعبه حقوق بین‌الملل وسازمانهای بین‌المللی یا در شعبه اقتصاد بین‌المللی و یا روابط بین‌المللی کسب‌نمایند.

داوطلبان واجد شرایط‌برای شرکت درمسابقه‌ورودی باید مدارك زیر را از تاریخ نشر این‌آگهی تاپنجم شهریور ماه جاری بدبیرخانه مرکزمطالعات‌عالی بین‌المللی واقع در خیابان پهلوی نرسیده بدو راهی یوسف‌آباد ـ انتهای خیابان همایون ـ نبش‌خیابانهای همایون ولارستانی تسلیم نمایند :

۱ـ تقاضای کتبی شرکت در مسابقه به خط داوطلب .
۲ـ رونوشت تصدیق شده مدرك تحصیلی
۳ـ یك برگ رونوشت شناسنامه
٤ـ چهار قطعه عکس ٤×٦ (پشت عکس‌ها باید نام و نام خانوادگی نوشته شده باشد)
۵ـ موافقتنامه ستاد ارتش برای افسران ارتش وموافقتنامه شهربانی کل کشور برای افسران شهربانی و موافقتنامه ژاندارمری کل کشور برای افسران ژاندارمری دائر براجازه تحصیل در مرکز مطالعات عالی بین‌المللی .
۶ـ قبض‌رسید دائر به پرداخت مبلغ یکهزاروریال حق شرکت در مسابقه ورود یبه حساب‌شماره ۲۲۱۸ بانك مرکزی ایران بنام مرکز مطالعات‌عالی بین‌المللی (وجه پرداختی مسابقه ورودی مسترد نخواهد شد).

مواد مسابقه ورودی بقرار ذیل است:
۱ـ زبان انگلیسی یا فرانسه
۲ـ اطلاعات عمومی حقوق بین‌الملل وسازمانهای بین‌المللی
۳ـ اطلاعات عمومی در زمینه اقتصاد
٤ـ اطلاعاتی در مورد روابط بین‌المللی

داوطلبان میتوانند برای ثبت‌نام و کسب‌اطلاعات بیشتر در زمینه مواد امتحانی روزهای شنبه الی پنجشنبه هرهفته از ساعت ۸الی ۱۲ صبح بدبیرخانه مرکز مراجعه نمایند. تاریخ مسابقه ورودی که در نیمه دوم شهریور ماه انجام خواهد گردید بوسیله آگهی که در محل مرکز دهم شهریور ماه نصب خواهد شد باطلاع داوطلبان خواهد رسید.

دبیرکل مرکز مطالعات عالی‌بین‌المللی دکتر منوچهر گنجی

آگهی پذیرش هنرجو

هنرستان رقص های ملی و محلی ایران (وابسته‌بوزارت فرهنك و هنر) برای سال تحصیلی ۴۸ـ۴۷ تعدادی هنرجو (دختر و پسر) می پذیرد .

شرایط :

الف ـ ۱ـ داشتن گواهی نامه یاکارنامه‌قبولی‌سوم متوسطه .
۲ـ داشتن استعداد وتناسب اندام .
۳ـ داشتن سلامت جسمی و روحی با گواهی‌پزشك معتمد .
٤ـ پذیرفته شدن در آزمایش ورودی و کارآموزی .
۵ـ داشتن صلاحیت اخلاقی و نداشتن سوءپیشینه .
۶ـ سن داوطلبان نباید کمتر از ۱۵ سال وبیش‌از ۱۹ سال باشد .
۷ـ سپردن تعهد رسمی درباره خدمت درسازمان ملی فولکلور ایران حداقل برای مدت ۵ سال پس از فراغت از تحصیل .

ب دوره تحصیل و آموزش هنرستان رقص‌های ملی ومحلی ایران۳ سال‌است‌و بفارغ‌التحصیلان گواهی‌نامه هنری داده خواهد شد که از لحاظ‌استخدام و نظام وظیفه ارزش دیپلم کامل متوسطه را دارا میباشد .

پ: داوطلبان واجد شرایط‌برای کسب‌اطلاعات‌بیشتر دربار ه‌مزایای دوران تحصیل و پس ازاتمام آن و ثبت‌نام میتوانند از نیمه‌تیرماه الی آخرمرداد ماه ٤۷ روز های یکشنبه و چهارشنبه هر هفته از ساعت۹ الی ۱۱ با همراه داشتن مدارك مورد نیازبدفتر هنرستان واقع‌در تهران .جاده قدیم شمیران. باغ‌صبا . خیابان ملك . پلاك ۱ر۸۰ تلفن ۷۶۲۵۸۶ مراجعه نمایند . الف ۳۳۵٤

هنرستان رقصهای ملی‌ومحلی‌ایران

آ ـ ۲۱۹۵۶

لینگافن در چهارگوشه جهان در خدمت فرهنگ

لینگافن هربك از ۳۷ زبان زنده دنیارا بدون معلم درمدت ۱۷۰ ساعت می‌آموزد

برای‌کسب اطلاعات بیشتر کوپن‌مقابل را پرنموده وسیله صندوق پستی ۱۱۳۵ تهران ارسال فرمائید یا شخصا بدفتر انستیتو جهانی لینگافن خیابان شاه سا ختمان آلومینیوم طبقه ٤ مراجعه فرمائید

نام ونام خانوادگی .....
نشانی‌کامل .....
زبان موردرخواست .....
شهر .....

چرا دبیران لیسانسیه بگرمسار نمی آیند؟

دهات گرمسار تابستانها باقحطی آب روبرواست و کشاورزان دسته‌دسته کوچ میکنند

*** باچه دلخوشی**

مرادی‌نسب

آقای مرادی‌نسب عضو هیئت مشورتی در دنباله این بحث اظهار داشت : با توجه باین که شهرستان گرمسار فاقد هرگونه اماکن تفریحی مانند سینما، تاتر ، پارك وباشگاه های ورزشی مناسب میباشد وآب و هوای معتدلی هم ندارد ، یك لیسانسیه باچه‌دلخوشی حاضر شود قدم بگرمسار گذارد ؟بنظر من اگر قانون ممنوعیت اعزام دبیران مشروط در باره گرمسار لغوشود وبرای دبیرانی که در این شهر خدمت میکنند امتیازات ومزایائی در نظر گرفته شود ، مشکل کمبود دبیر در گرمسار بر طرف خواهد شد.

● خارج از مرکز

تقلیل مزایای خارج از مرکز و بدی آب و هوا یکی دیگر از مواردی‌است که موجب دلسردی دبیران از ادامه خدمت درگرمسار می‌گردد.در حال حاضر یك دبیر که در بخش های« کن »یاشهریار تهران به کار مشغول است‌همان مزایائی تعلق میگیرد که‌دبیران غیر بومی در گرمسار از آن برخوردارند درحالی که مشکلات زندگی در گرمسار بمراتب سخت تر از نقاط دیگر است و دبیران این شهرستان باید از امتیازات بیشتراستفاده کنند.

● آب غیر بهداشتی

آقای شریعتی

سومین ناطق جلسه آقای مسعود شریعتی بود که در خصوص اب اشامیدنی مردم روستا های گرمسار ضحبت کرد و اظهار داشت :

ساکنین برخی دهات تابع این شهر در چهار ماه از سال ناچارند از آب گل الود و غیر بهداشتی رودخانه استفاده کنندو این آب بهداشت و سلامت‌عمومی مردم رابخطر میاندازد .

در دهات کهن اباد ، ریکان و شهر سفید گرمسار تابستان هابه علت کم شدن آب رودخانه وشور بودن آن ، اهالی آب آشامیدنی خود را از راه های دور تهیه‌می نمایند ودر حقیقت این دهات‌در تابستان با قحطی آب روبرواست. چنانچه از طرف اداره عمران‌دهات مخازن آبی دراین دهات ساخته شود ، مشکل آب اهالی‌درتابستان ها تا حدودی برطرف‌خواهد شد .

*** تخصص ندارند**

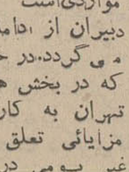

آقای ترابی

آقای ترابی عضو دیگر هیئت‌مشورتی در این مورد گفت: چندی پیش برای رفع مشکل کم‌آبی در برخی دهات گرمسار،بامساعدت دولت چند حلقه‌چاه عمیق در روستا ها حفر شداما اداره

بعلت ناقص بودن دوره سیکل دوم دبیرستان‌های گرمسار ، ترك تحصیل دختران و پسران در این شهر اجباری است !؟

صدای موتور های برق شهر مزاحم درس خواندن دانش آموزان یك دبیرستان است !

هنوز برای رفع نواقص بهداری وایجادزایشگاه در گرمسار اقدامی بعمل نیامده

تاسیس دانشکده کشاورزی یا آموزشگاه فنی در گرمسار ، از عزیمت جوانان این شهرستان بنقاط دیگر جلوگیری میکند .

تکمیل کادردبیران آموزشگاه های گرمسار ، تاسیس کلاس های دبیرستانی این شهر ، درنظر گرفتن امتیازات ومزایای بیشتربرای فرهنگیان که دراین شهرستان خدمت میکنند،برطرف‌ساختن‌مشکل آب آشامیدنی در دهات‌تابع گرمسار ،ایجاد دانشکده کشاورزی یا آموزشگاه‌فنی بمنظور جلوگیری از کوچ جوانان ، مستقر ساختن دبیرستان دخترانه شاهدخت در ساختمان دولتی ورفع نواقص بهداری‌وایجادزایشگاه در این شهرستان مهمترین مسائلی بود که در سومین جلسه هیئت مشورتی‌روزنامه اطلاعات در گرمسار مورد بحث و تبادل نظرقرار گرفت.

*** مشکلات فرهنگی**

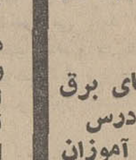

آقای فاطمیان

گفتگو در باره کمبود کادر دبیران دبیرستان ها و نقص رشته های سیکل دوم دبیرستانی درگرمسار اولین موضوع مورد بحث جلسه اخیر هیئت مشورتی‌روزنامه اطلاعات در این شهرستان بود که توسط آقای فاطمیان رئیس هیئت مشورتی‌عنوان گردید . وی ضمن اظهار مطالبی دراین زمینه اظهار داشت : در گرمسار کلاس ششم ادبی برای پسران وچهارم ادبی وششم طبیعی برای دختران وجود نداردو هر محصلی که‌بخواهد دراین رشته ها بتحصیل خود ادامه دهد،ناچار است بشهر های دیگرسفر کند !

مشکل دیگر کمبود دبیروناقص بودن کادر آموزشی هر دبیرستان است که امیدواریم مقامات‌آموزش و پرورش برای‌رفع این مشکل در سال تحصیلی آینده از هم اکنون اقدامات لازم را به عمل آورند.

اخبار شهرستانها

نمایندگان اطلاعات درخدمت مردم

تقاضای متقاضیان گواهینامه رانندگی ساوه ازاداره‌راهنمائی

بمتقاضیان و علاقمندان گواهینامه رانندگی ساوه ،گواهینامه موتوسیکلت واتومبیل داده نمی شود و مراجعات مکرر اهالی دراینمورد باداره راهنمائی و رانندگی ساوه بی‌نتیجه بوده است .

این مطلب را عده زیادی از متقاضیان‌ودارندگان وسائط نقلیه در ساوه با مراجعه‌بدفتر نمایندگی اطلاعات اظهار داشتند . آنان اضافه کردند که دوسال است ازتاسیس اداره راهنمائی‌در این‌شهر میگذرد اما هنوز مسئولین مربوطه برای انجام آزمایش و دادن گواهینامه موتوسیکلت‌ودوشخصی بمتقاضیان اقدامی بعمل نیاورده‌اند آیا رواست که ساکنین این شهر برای‌دریافت گواهینامه رانندگی با تحمل مخارج زیاد بشهر های دیگر بروند ؟

تلفنهای‌عمومی رضائیه دوریالیهای مردم را می‌بلعد!

در شهر یکصد هزار نفری رضائیه فقط‌چهار کابین عمومی تلفن وجود دارد که‌ژتون دوتای آن خراب وغیر قابل استفاده است و برای شرکت تلفن حکم یك قلك مطمئن را پیدا کرده است !

اهالی رضائیه میگویند: هروقت‌برای گرفتن شماره ،یك سکه دو ریالی داخل تلفن انداختیم، نه ارتباط تلفنی برقرارشد و نه‌پول نازنینمان بدستمان رسید ! حالا مدتی است‌توبه کرده‌ایم که دیگر باین کابین های کذائی تلفن‌نزدیك‌نشویم اما بیچاره مسافرینی که ندانسته از گرد راه می رسند و باهمه امید و علاقه سکه‌ای بداخل تلفن میاندازند تاساعت ورودشان رابفامیل‌خود اطلاع دهند اما دست از پا درازتر کابین راترك میگویند چه گناهی کرده‌اند ؟!

وسائل لوله‌کشی گازوارد جلفاشد

قرارداد ساختن پل

اداره راه استان آذربایجان شرقی اعلام کرد : ساختمان پلهای بین جاده نمین ـ گردنه حیران با هزینه‌ای معادل سه میلیون‌وهشتصد هزار ریال در آینده نزدیك شروع میشود .

مقدمات انعقاد ساختمان این‌پلها با مقاطعه کارمربوطه‌فراهم گردیده است .

قسمتی از وسایل‌مربوط‌بعملیات لوله کشی گاز از طریق پل چوبی مشترك‌ایران ـ شوروی‌وارد جلفا گردیداین وسایل عبارتند از ادوات فنی لوله‌گذاری و اطاقهای سیاربه منظور اقامت مهندسین‌و کارگران. گزارش خبرنگاران مادرتبریز وجلفا حاکیست : وسایل مربوط به عملیات لوله کشی بتدریج از جلفا وسیله قطار به تهران‌فرستاده میشود . صبح دیروز حدودبانصد تن از وسائل مذکور با قطار از جلفا به تبریز حمل گردیدو مستقیما بقزوین حرکت داده شد.

این وسائل در فاصله بین قزوین‌ـ رشت متمرکز میگردد . بقیه‌لوازم از شوروی بمرز جلفا و از آنجا بوسیله راه آهن آذربایجان به ـ مناطق مورد نظر حمل خواهد شد.

گشایش یافت

بهشهر : دوره دوم خانه‌های‌انصاف قراء قره تپه حسین آباد،زاعمرز اطرب و تیزتاش از توابع بهشهر ضمن مراسمی توسط آقایان خاوری فرماندار و کوچك‌پوررئیس دادگستری بهشهر گشایش یافت وشروع بکار کرد .

جذامیها باسواد میشوند

کار تدریس در کلاسهای پیکار با بیسوادی آسایشگاه مجذومین و مسلولین تبریز که زیر نظر دونفر ازفارغ‌التحصیلان دوره‌آموزشی کلاسهای پیکار با بیسوادی اداره میشود ،همچنان ادامه دارد و نوـ سوادان بیمار دراین کلاسها بفراگیری دروس اشتغال دارند.

طبق گزارش خبرنگار ما در تبریز: تاکنون در کلاسهای‌پیکار با بیسوادی آسایشگاه بابابافی تبریز ۷۵ نفر ودرکلاس آسایشگاه مسلولین ۳۵ نفر ثبت نام کرده‌اند . قدرت‌یادگیری‌جذامیها ومسلولین باتوجه بمدت آموزش آنان رضایتبخش میباشد.

دومین کشتی عظیم نفتکش که درخارك بارگیری کرد

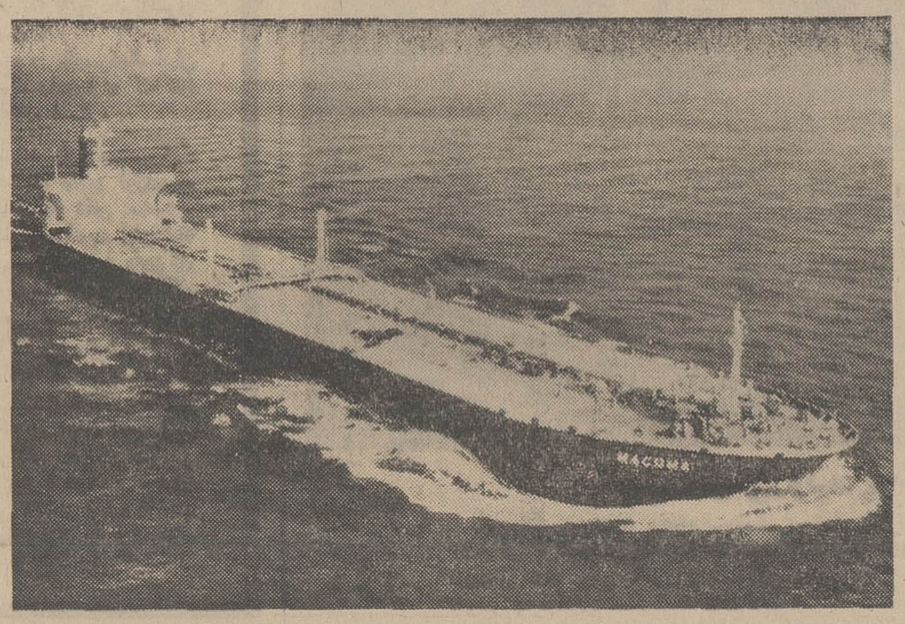

قبلا از نظر خوانندگان ارجمند گذشت که دومین کشتی عظیم نفتکش موسوم به «ماکوما» در اسکله شماره پنج خارك مقدار ۲۰۷ هزار تن نفت خام بارگیری کرد و خارك رابمقصد انگلستان ترك گفت .

عکس بالا کشتی نفتکش ماکوما را پس از بارگیری و ترك آبهای ایران نشان‌میدهد.

مسابقه دوچرخه سواری بانوان

بین‌دختران وبانوان مشهد انجام گردید

یك رشته مسابقه دوچرخه سواری بمسافت یك کیلو متر بین عده‌ای ازبانوان‌ودوشیزگان شهرستان مشهدزیرنظر هیئت دوچرخه ـ سواری استان‌خراسان درمسیرخیابان بهارمشهد برگزار شدو نفرات اول تاسوم مسابقه انتخاب شدند .

گزارش خبرنگار مادر مشهد حاکیست : دراین مسابقه دوشیزه شهین منشط بمقام اول رسید و خانمها مهین منشط ورعنا عباسپور بترتیب دوم وسوم شدند . درپایان مسابقه، جوائزی بقهرمانان اول‌تا سوم مسابقه دوچرخه سواری بانوان ودوشیزگان مشهد داده‌شد .

وزیر آبادانی و مسکن درابهر

گزارش خبرنگار ما در ابهر حاکیست ، صبح دیروز آقای دکتر نهاوندی وزیر آبادانی و مسکن وارد ابهر شد و مورد استقبال قرار گرفت . هنگام ورود وزیر آبادانی و مسکن شهردار و رئیس‌آموزش و پرورش ابهر ضمن خیر مقدم ، نقائص اسفالت خیابانها و لزوم تسریع در تکمیل ساختمان دبستان ودبیرستان ابهر رایادآور شدند ، سپس آقای دکتر نهاوندی از ساختمان استادیوم ورزشی ،لوله کشی آب ، اسفالت خیابانها و ساختمانهای نیمه تمام دبستان و دبیرستان ابهر بازدید کرد وآنگاه قراء «حریف آباد» و جلوه را مورد بازدید قرار داد . وی پس از صرف ناهار به زنجان عزیمت نمود .

جمع‌آوری محصول در بوشهر ادامه دارد

خوانندگان ارجمند مستحضرند که‌بعلت‌ازدیاد محصول‌گندم و رشد بیسابقه آن در قراعو قصبات بنادر و جزایر خلیج فارس ، از دهم فروردینماه جمع‌آوری محصول در این مناطق شروع شده‌است.

گزارش خبرنگار ما دربندر بوشهرحاکیست: با اینکه جمع‌آوری محصول با استفاده از دهها دستگاه کمباین‌صورت میگیرد ، معهذا کشاورزان بوشهر وقراء تابعه طی‌اینمدت هنوز موفق نشده‌اند تمام محصول خود را درو کنند و فعالیت آنان در این زمینه همچنان ادامه دارد .

۲ مغازه‌دربروجرد سوخت

دیشب طی حریقی که در یك مغازه لحافدوزی متعلق‌بشخصی بنام خدامراد در خیابان ۱۲ متری بروجرد رویداد آتش بمغازه خواربار فروشی مجاور لحافدوزی سرایت کرد و در نتیجه مقدار زیادی لحاف و تشك و مواد خوراکی در این‌دومغازه‌طعمه حریق شد و خسارات زیادی بصاحبان مغازه‌ها وارد آمد .بنابگزارش خبرنگار ما در بروجرد : جرین وسیله پاسبان گشت خیابان ۱۲متری بروجرد باداره آتش‌نشانی اطلاع داده شد و پس‌از مساعتی حریق باکمك مامورین آتش‌نشانی خاموش گردید . علت حریق فعلا معلوم نیست .

سمینار روسای تربیت معلم دختران

بمدت ۱۵ روز دررضائیه تشکیل شد

بنا بگزارش‌خبرنگار ما در رضائیه ، صبح دیروز سمینار روسای مراکز تربیت معلم دختران کشور با حضورخانم صوفی مدیر کل تربیت معلم ،دکتر کیانپور استاندار آذربایجان غربی و داوری‌مدیر کل آموزش وپرورش استان دررضائیه افتتاح‌شد .

این‌سمینار ۱۵ روز ادامه داردودرآن پیرامون امور دانشسراهاو مراکز تربیت معلم دختران وهمچنین تشکیل سپاه دانش دختران‌در آذربایجان غربی گفتگو و تبادل نظر میشود .

تعمیر مدارس سیلزده قراء گرگان

شورای هماهنگی سپاه دانش گرگان بریاست آقای دکتر خطیر فرماندار و حضور اعضای آن در فرمانداری تشکیل جلسه داد. در این جلسه آقای قره‌داغی رئیس آموزش و پرورش مشکلات کار مدارس روستائی و سپاهی قراء تابعه گرگان را مطرح کردکه مورد بررسی قرارگرفتو سپس درباره بازدیدافسر رابط از کار سپاهیان دانش ، عدم دریافت حق‌درمان بهداری از نو آموزان بیمار روستاها، تعمیر دبستان های سیلزده ، تکمیل دبستان‌خواجه‌نفس ،ایجاددبستان در قریه کنکیری و تعمیر جاده‌خطیر آبا مذاکراتی‌صورت گرفتو تصمیماتی اتخاذ گردید .

طوفان گردوخاك در آبادان وجلفا

طبق گزارش خبرنگار ما در جلفا : مدت چهار روز متوالی است که طوفان شدیدی توام باگردو خاك شهر جلفا را فراگرفته و موجب ناراحتی اهالی و کندی کارها گردیده است . براثر این‌طوفان شدید در چند نقطه شهر سیمهای برق قطع گردیده و این نقاط درخاموشی مطلق فرو رفته است.طوفان مزبور تا عصر دیروز ادامه داشت .

ضمنا خبرنگار مادرآبادان اطلاع داد : طوفان گردو خاك که از چندروز پیش در آبادان شروع شده بود تاآخر وقت‌دیروز ادامه داشت و اهالی آبادان از گردو غباری که همه شهر را فرا گرفته است‌بستوه آمده‌اند .

بهار و خون و افیون

نوشته احمد احرار

ـ ۲٤ ـ

این سخن توجه پریخان‌خانم را جلب کرد . شاهزاده خانم که مواصلت اعضای خاندان شاهی راباسران قزلباش و خانواده ایشان بهترین وثیقه برای دوام و استحکام سلطنت صفوی میدانست برای چنین خبرهائی اهمیت زیاد قائل بود ، خصوصا در مورد اخیرکه یکطرف ازدواج دختری از طایفه استاجلو بود و طرف دیگر برادرش اسمعیل‌میرزا .

هیجانی که قلب پیره‌محمدخان را میفشرد،بهمراه این کلمات از دیواره مشبك تالار گذشت و در وجود پریخان‌خانم نفوذ کرد . استاجلو ، قویترین‌خصم‌اسمعیل میرزا شمرده میشد و این خصومت‌بخاطر حیدر میرزا، برادر کوچکتر ورقیب بزرك اسمعیل بود . حیدر میرزا بنابمرسوم دربار صفوی از کودکی به طایفه استاجلو سپرده شده و تحت سرپرستی استاجلوپرورش و تربیت یافته بود ، ازینرو استاجلو حیدرمیرزا را وابسته بخود میدانست و در حقوی تعصب داشت . هرگاه حیدرمیرزا بسلطنت میرسید قدرت عملا به طایفه استاجلو منتقل میگشت و چون اسمعیل‌تنها رقیب حیدر بشمار می‌آمد طبیعتا مورد بغض و نفرت‌سران استاجلو ،یعنی‌سردسته حیدرمیرزائیان قرار داشت . اما وصلت اسمعیل‌میرزا با دخترپیره‌محمدخان باحتمال زیاد این دشمنی را از میانه برمیداشت وای‌بسا که تبدیل بمهر و علقه خویشاوندی میساخت .

لبخندی روی لبان پریخان‌خانم لغزیدو گفت :

ـ بگمانم چند عروسی در پیش داریم که‌روبراه ساختن آنها از وظایف من است ... اما پیره‌محمدخان شما باید توجه داشته باشید مواصلت بانواب‌اسمعیل‌ـ میرزا افتخاربزرگی است و در قبال این افتخار ، من توقع خدمات شایسته‌ای از شماخواهم داشت!

پیره‌محمدخان کرنش کرد و پاسخداد :

ـ تاآنجا که در قوه‌چاکر است از هیچ خدمتی بجهت نواب‌خانم و اجاق‌زاده اسمعیل‌میرزامضایقه‌نخواهم داشت .

***

میدانیم که پریخان‌خانم قبلا به‌امیرخان ترکمان قول داده بود اورا بمواصلت خاندان شاهی مفتخر سازد هنگامی که در موضوع نامزدی دخترپیره‌محمدخان‌برای اسمعیل‌میرزا باوی سخن‌میگفت باردیگر قرار و مدار بودرا باامیرخان بخاطر آورد .

امیرخان ترکمان از لحظه حرکت اردوی قزلباش بجانب گیلان که بحضورپریخان‌خانم خوانده شده و مرارادت سپرده بود تا آنزمان که پریخان خانم باپیره محمدخان استاجلو گفتگو میداشت . شرط خدمتو صداقت را نسبت به شاهزاده خانم محفوظ نگهداشته بود . در ماجرای اردوکشی به گیلان تاختم غائله‌خان‌احمد وپس از آن هرخدمتی که پریخان‌خانم رجوع کرده بود امیرخان‌ترکمان در انجام آن کوشیده ورفته‌رفته بجرگه محارم و نزدیکان دخترشاه‌داخل گشته بود . از امرای قزلباش چندنفری تاآن درجه مورد اعتماد پریخان‌خانم‌قرار داشتند که شاهزاده خانم در کارهای خودبا ایشان‌مشورت میکرد و امیرخان از آن جمله بشمار میرفت .

این‌عده از امرای قزلباش پریخان‌خانم را نیمه‌ای از وجود مرشد کامل می‌دانستند و نسبت بوی درست باندازه شخص پادشاه‌ارادت و اخلاص می‌ورزیدند.آنها عقیده داشتند جوهر معرفت و کمال که‌از خزانه غیب‌در حق شیخ صفی‌الدین اردبیلی موهبت‌شده و چون میراثی گرانقدر درین خاندان دست بدست گشته تا باسمعیل‌و از اسمعیل به‌طهماسب رسیده ، برحسب مقدر و مشیت از شاه‌طهماسب به دختروی منتقل شده و فی‌الحال دروجود پریخان‌خانم متجلی است. بهمین دلیل هم اتری از این جوهر در ذات هیچکدام از فرزندان دکورشاه‌مشهود‌نیست مگر آنکه یکی از ایشانرا شاهزاده خانم به‌تشخیص خود دستگیری و هدایت کند و این شاهزاده خواهی‌نخواهی وارث تخت وتاج صفوی خواهد بود اگرچه زندانی قلعه قهقهه باشد . سودای خدمتگزاری و جانبازی این عده‌از امرای قزلباش‌درراه پریخان‌خانم از چنین اعتقادی ریشه میگرفت و طبعا از مابقی کسانیکه جاذبه جاه و مقام‌وخیال تقرب‌یافتن به نقطه قدرت آنها را بطرف شاهزاده خانم میکشانید ، حسابی جداگانه داشتند .

بازدید از کارخانجات ماشین‌سازی

تبریز ـ پریروز هشتاد تن از دبیران زبان انگلیسی آموزشگاههای کشور که در تبریز بسر میبرند ، از قسمتهای مختلف کارخانه ماشین سازی تبریز بازدید کردند .

برنامه تلویزیون ایران
فرستنده آبادان

پنجشنبه ۲۰ر٤ر۱۳٤۷

ساعت ۶ر۰۰ سلام شاهنشاهی
ساعت ۶ر۰۱ اعلام برنامه
ساعت ۶ر۰۳ عصر حجر
ساعت ۶ر۳۰ زنبور عسل
ساعت ۷ر۰۰ مسابقه بیسابقه
ساعت ۷ر۳۰ خوشگلها
ساعت ۸ر۰۰ موسیقی وزارتفرهنگ‌و هنر
ساعت ۸ر۳۰ بالاتراز خطر
ساعت ۹ر۳۰ اخبار با فیلم
ساعت ۹ر٤۵ فیلم سینمائی
ساعت ۱۱ر۳۰ پایان

سمپاشی محلات تهران

تاکنون درحدود ۴۵۰ هزار متر مربع از مراکز تولید مگس وپشه درتهران سمپاشی شده است

ازاین مناظر نه بسیاری‌ازنقاط تهران در کنار خانه های نو سازو مسکونی بچشم میخورد . در عکس بالا زمین بایری دیده میشود که اهل محل زباله خودرا در آنجا ریخته‌اند و رفتگران محل نیز خاکروبه چند محله آنطرفتر را در این نقطه خالی کرده‌اند ، یك گله گوسفند برای چرا در خاکروبه ها رها شده و از این مرکز زباله و زمین بایر هرروز میلیونها مگس و پشه به پرواز در میایند و بخانه های مسکونی مجاور حمله میکنند ، ماموران سمپاشی در حالیکه مشغول سمپاشی این مرکز هستند درعکس دیده میشوند

تهران ظاهرا شهر زیبائی است، واقعیت هم همینست که ظاهر این شهر تا آنجا که مربوط میشود به خیابانهای بالای‌شهر، ساختمانهای مجلل و چراغانی‌هادرشب وفواره‌های میدانها زیبا است ولی از هرکدام از این مظاهر زیبائی ده قدم که دورتر میرویم به نمونه‌هائی از زشتیها برخورد میکنیم که لذت تماشای آن زیبائی‌ها را از بین میبرد ، زمینهای غیر محصور وپراز خاکروبه و کثافت ، جویهای لجن گرفته بدبو و صدها نمونه دیگر از اینگونه وصله‌های ناجور بر تن شهر زیبای ماخودنمائی میکند

● تحفه زشتی‌ها

اززشتیهای تهران آنچه برمیخیزد تحفه‌هائیست بنام مگس و پشه که جان ساکنین شهر را بلب رسانده است ، ساکنین بهترین نقطه‌شمالی شهر مثل امیرآباد و عباس‌آباد از آزار مگس و پشه بستوه آمده‌اند، در مسیل‌ها و زمینهای بایر واقع در این دو منطقه میلیونها پشه و مگس هر روز به پرواز در می‌آیند وروانه خانه و کاشانه مردم میشوند، وجود گاوداریها و موسسات دامپروری در جنوب و غرب تهران ساکنین‌منطقه وسیعی را معذب ساخته است، این مراکز صرفنظر از بوی زننده و ناراحت کننده‌ای که دارند محل مناسبی برای رشد پشه و مگس‌و تولید مثل آنها بشمار میروند.

*** موسسات دامپروری**

البته برای خارج کردن‌موسسات گاوداری ودامپروری‌ازنقاط‌مسکونی شهر اقداماتی شده‌است که‌بالاخره روزی به‌نتیجه خواهد رسید.

همچنین تضییقاتی که برای‌زمینهای بایر از طرف‌شهرداری‌و دولت‌فراهم شده وبازهم شدیدتر خواهد شد راه‌حل دیگری است که‌برای نجات ساکنین تهران از شر پشه ومگس ضروری بنظر میرسد.

● خاکروبه

خاکروبه مظهر دیگری اززشتیهای تهران است بخصوص‌مراکز متعدد جمع‌آوری خاکروبه در شهر به آلودگی شهر کمك‌میکند، میگویند شهرداری طرح جدید جمع‌آوری زباله را بمرحله اجرا در آورده است وقرار است ماشین‌های جدید حمل زباله از در خانه‌ها زباله‌ها را تحویل گرفته برای تبدیل به‌کود شیمیائی بخارج ازشهرمنتقل‌سازند در صورتیکه این برنامه اجرا شود. میتوان گفت یك قدم دیگر درراه نظافت وپاکیزگی تهران برداشته شده است.

● سمپاشی

آنچه برای‌نجات ساکنین‌تهران از عذاب پشه و مگس فعلاضروری وفوری است سمپاشیهای مراکز تولید پشه و مگس و بهسازی‌محیط در سطح وسیع‌و همه جانبه است.

در این زمینه از طرف بهداری تهران یك برنامه وسیع تنظیم‌شده است که اهم آن سمپاشی مراکز جمع‌آوری خاکروبه و مراکزتولید پشه و مگس میباشد .

بموجب این برنامه ۲ گروه سمپاش مرکب از یك سرپرستو چند کارگر نقاطی را که قبلا بازرسان بهسازی گزارش داده‌اند تحت عملیات سمپاشی‌قرار میدهند.

یکی از برنامه‌های وسیع‌سمپاشی، توجه‌به‌مسیلهااست طبق‌گزارشهای رسیده نقاطی که در جریان سیل اخیر مورد هجوم سیل قرار گرفته کثیف و آلوده میباشد .

گروههای سمپاشی‌هم‌اکنون‌سرگرم سمپاشی‌مسیل‌ها هستند. مسیل‌هائی که در برنامه سمپاشی قرار دارند عبارتند از :

مسیلهای شرق تهران ، از کاخ زرین بطرف جنوب

مسیلهای غرب تهران ـ اطراف کن .

مسیلهای غرب مسگر اباد .

مسیلهای جنوب تهران ،مسیل های جاده شمیران بطرف چاله‌هرز تاسه راه ضرابخانه ، مسیلهای اطراف کوی نهم آبان .

● نوع سم

نوع سمی که در سمپاشی‌برای بهسازی تهران مصرف میشود دیلدیرین ولیندین است .

تاکنون ۴۴۴ هزار و ۴۶۰ متر مربع از مراکز تولید مگس‌وپشه در تهران سمپاشی شده است .

در مرحله دوم ، برنامه سمپاشی در بیمارستان ها ،دبستان ها ، مراکز آتش نشانی ، پرورشگاه ها ، کارخانه ها ، کوی افسران و درجه داران ارتش بمورد اجرا گذاشته میشود .

اگر چه این سمپاشیها تا حدی در جلوگیری از آلودگی محیط زندگی ساکنان تهران موثراست ولی تاثیر قطعی ندارد و تااقدامات اساسی صورت نگیرد این‌سمپاشی ها بیفایده است .

● منازل

ظرف چندروز اخیر از طرف اشخاص تقاضا هائی برای سم‌پاشی منازل به بهداری تهران رسیده است ، بهداری تهران اعلام کرد که تاپایان سمپاشی مراکزی که اعلام‌شده‌و جزوبرنامه قراردارد امکان سمپاشی منازل وجود ندارد چون گروه های سمپاش سر گرم مبارزه در مناطق‌حساس‌هستند و تاقبل از سمپاشی نقاطی که‌ذکر شد سمپاشی منازل بیفایده می باشد ولی ساکنین خانه ها برای بهداشت محیط زندگی خود می توانند اقدامات اولیه راانجام دهند این اقدامات عبارتست از :

استفاده از ظروف دردار برای جمع اوری زبانه خانه .

ریختن نفت یانفت گاز درچاهك هاو مجاری فاضلاب خانه .

استفاده از امشی و مواد حشره کش .

*** بهسازی**

از طرف بهداری تهران اقداماتی نیز در زمینه بهسازی تهران‌صورت گرفته است اهم این اقدامات عبارتست از :

بازدید استخر های شنادرتابستان و مجبور ساختن صاحبان انها به نصب دستگاه « کلرینا توز » و دستگاه تصفیه درشهر تهران‌جمعا ۸۱ استخر شنا وجود دارد که‌همه هفته بازرسان اداره کل بهداشت تهران شرایط بهداشتی این‌استخر ها را کنترل میکنند و در صورت مشاهده آلودگی نسبت به تعطیل استخر اقدام میکنند .

*** کارخانه‌های یخ سازی**

در تهران ۱۵ کارخانه یخسازی فعالیت دارند بخصوص این کارخانه ها در تابستان تولید خود را بچند برابر افزایش میدهند بازرسان‌اداره کل بهداشت ضمن بازدید ازاین کارخانه ها از آب مصرفی نمونه برداری کرده و در صورت‌مشاهده آلودگی نسبت به تعطیل کارخانه اقدام میکنند .

*** سمپاشی‌های خصوصی**

غیر از سمپاشی هائی که‌توسط مراجع دولتی هم اکنون انجام‌می گیرد موسساتی نیز در تهران‌وجود دارد که در مقابل دریافت مبلغی از ۱۵۰ تا۲۰۰ تومان اقدام به سمپاشی خانه ها و منازل می ـ نمایند .

این سمپاشی ها دارای تاثیر نسبتا قابل توجهی استو مدتی در حدود دو تا سه ماه خانه‌سمپاشی شده را از هجوم مگس و پشه در امان نگهمیدارد .اما گاه این تاثیر چندان زیاد و طولانی نیست زیرا آلودگی منطقه و محله‌ونیز وجود مگس و پشه زیاد این تاثیر را از میان میبرد .

از سوی دیگر سمپاشی های خصوصی توسط موسسات گاه‌به دقت انجام نمی گیرد وبعلت‌صرفه جوئی درسم و عدم تبحر و دقت در کار ، سمپاشی تاثیر مطلوب رابجای نمیگذارد .

*** پیشنهاد سمپاشی عمومی**

یکی از کسانی که در امر سمپاشی مسئولیت دارد در این مورد اظهار داشت : برای مبارزه با مگس و پشه و سایر حشرات از یکسو باید منابع حشرمزا از میان برود و از سوی دیگر یك برنامه وسیع برای سمپاشی همه جانبه تهران اغاز شود .

اکنون تجهیزات کافی برای‌سم پاشی کلیه نقاط مسکونی تهران وجود ندارد و از طرف دیگر مردم خود حاضر به پرداخت مبالغ نسبتا سنگینی برای‌سمپاشی‌نیستند بدین جهت باید حد متوسط پیدا کرد. یعنی بهداری یا شهرداری اداره‌ای برای مبارزه باحشرات بوجودآورند و اکیپ های مختلف و مجهزی تشکیل دهند . حداقل هزینه‌لازم رابرای سمپاشی منازل و مساکن براورد نمایند چون هزینه‌خرید سم و مزد سمپاش چندان زیاد نیست و بهداری یا شهرداری می توانند برای هر منزل با دریافت مبلغی از ۳۰ تا ۵۰ تومان اقدام بسمپاشی نمایند بدین جهت مردم از سمپاشی عمومی استقبال‌خواهند کرد بشرطی که تسهیلات لازم فراهم گردد و تقاضای سمپاشی‌به وسیله تلفن قبول شود .

دراین صورت یك‌سوم خانه‌های تهران سمپاشی خواهدشدوموجبات از بین رفتن پشه و مگس فراهم میگردد .

اکیپ های سمپاش تقاضای سمپاشی‌منازل را قبول نمیکنند

سمپاش های خصوصی برای سمپاشی هرخانه ۱۵۰ تا ۲۰۰ تومان دریافت مینمایند

یك پیشنهاد برای سمپاشی عمومی محلات و نقاط مسکونی تهران

دولت باید موسسه سمپاشی تشکیل دهدو باقیمت ارزان‌بسمپاشی منازل مبادرت ورزد

دیر تا زود

مسیل های تهران سمپاشی میشود

شهردار محترم نوشهر

ازحسن‌انتخاب غریق نجات پلاژ شهرداری نوشهر بخصوص مراقبت وتوجه آقای آلبرت پل‌جیدو در راه‌انجام وظیفه نسبت به نجات فرزندم کمال‌تشکر حاصل وتقاضای تشویق مشارالیه را داریم .

تهران- خانواده مسعود آ-۱۱۴۷۷

سینه موند

دنیای هنر

نمایش دهنده بهترین آثار سینمائی جهان

پس ازفیلمهائی چون «شمشیر درسنك» و«عملیات آتاموشه» باردیگر اثری جالب و تماشائی به‌تمام خانواده‌ها مخصوصا کودکان ونوجوانان تقدیم میکند .

ضمنا باستحضار همگان میرساندکه بزودی خبری بزرك ومسرت بخش دراختیارکلیه خانواده‌هاگذاشته خواهدشد .

ازامشب در سینه موند

دنیای برادران کریم

پاناویژن و رنگی

باشرکت: لورنس ناروی
ایوت میهیو ـ تری توماس
کلربلوم و کارل بوهم

محصول کمپانی مترو گلدوین مایر

شروع سئانسها ۱۵ر۱۱ صبح ۳۰ر۲ـ۵ـ ۳۰ر۷ـ ۱۰ بعدازظهر

سینماپولیدور

ازامشب

به تنهائی‌نمایش میدهد

اثری آنچنان پرشور وعمیق که خاطره‌اش را چون‌گوهری‌گرانبها سالهای سال درقلب خود زنده نگاه خواهیدداشت

جرالدین چاپلین در فیلم

اسیر سرنوشت

باشرکت: نینو کاستل نوو و کودک هنرمند فدریکو

از فرداصبح

در سینماهای

از فرداصبح

پلازا- سعدی- رویال

ادموند پردام
ماریزامل
ماریوآدورف
ماریان کوخ
در فیلم

سینما سکوپ
رنگی

تفنگهای سانتا کروز

آ-۲۲۱۰۴

از : فیگارولیترر
ترجمه : مختار خبازی

مجله «فیگارولیترر» در شماره اخیر خود مقاله‌ای از ادوارد کندی چاپ کرده‌است در این مقاله ، آخرین بازمانده برادران کندی از برنامه سیاسی دولتی سخن میگوید که ممکن است ریاست آنرا خود او بعهده داشته باشد. این مقاله فقط تفکرات نظری نیست ، بلکه نظریه‌ایست عملی و بعبارت بهتر برنامه کار برای سالهای آتی است. این چکیده‌ایست از مقاله ادوارد کندی .

ادوارد کندی آخرین بازمانده برادران کندی سخن میگوید

دنیا نیازمند رهبری امریکا نیست!

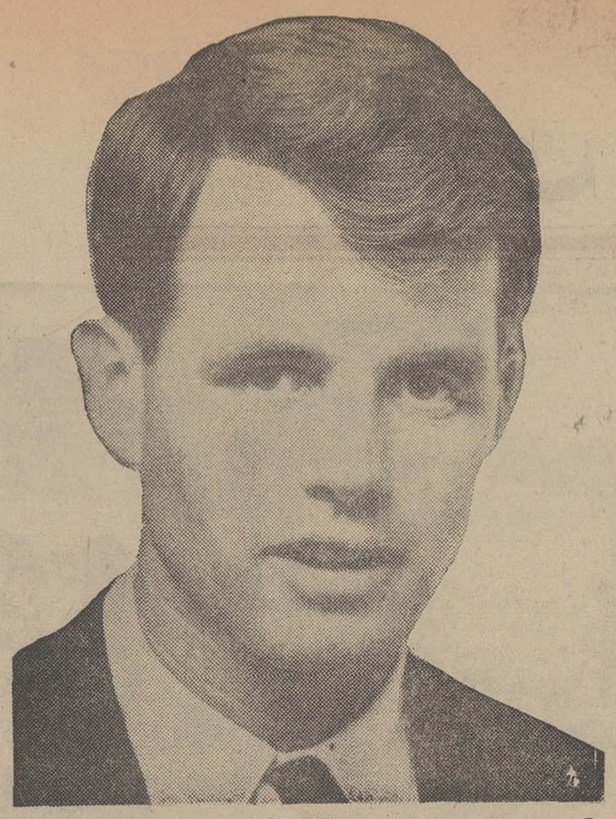

مابه پلیس کشور های آسیائی آموختیم چگونه تظاهرات مردم محروم را بخاك و خون بکشند !

در ویتنام ، در جنگی درگیر شده‌ایم بدون نتیجه ، غیرتوده‌ای وپرخرج . اگر گمان میبریم که حضور نیروهای مادر این کشور ضامن ثبات و آرامش آنست ، اشتباه می کنیم. ملل آسیا ، باید خود سرنوشت خودرا بدست گیرند .

دراروپا باید بجنك سرد خاتمه داد . آرزوی من این است که اروپا آزاد ازبحران ، محدودیت‌ها و مرزها باشد .

*** اشتباهات مکرر**

امروزه توجه مابیشتر معطوف آسیاست ، صحت ادعای این جنك پرخرج هرچه میخواهد باشد ، افراد کمی هستند که اینك کمتر باور می کنند که ما فقط بخاطر تعهدات خود جنك می کنیم. بلکه بخاطر اشتباهات مکرری است که راجع بوقایع وحقایق ویتنام مرتکب شده‌ایم .

این جنگی که در ویت‌نام درپیش گرفته‌ایم مارا به هدفهای دراز مدتی که تعقیب می کنیم نمیرساند . خرابی و ویرانی عمومی که در ویت نام ببار می آوریم آینده سیاسی این کشور را تیره و تار خواهد کرد . بعلاوه حکومت مورد حمایت ما در ویت‌نام با آرمان مردم این کشور وقعی نمیگذارد و نشان نمیدهد که بتواند اعتماد عمومی را بخود جلب نماید .

دیرزمانی است که فساد وبی‌تفاوتی را در میان محافل رهبری سایگون نادیده میگیریم وباهمان خشم وحدتی که برهانوی تاخته‌ایم بااین عوامل مبارزه نکرده‌ایم .

باید بااین زمامداران در مورد فساد ، عدم تحرك و غارت کمکهای امریکا و نیز برنامه آرام‌سازی ویت‌نام بطور قطع حساب خودرا پاك کنیم . باید به‌آنها بطور وضوح فهماند که ماهرگز نمیتوانیم سال‌بسال شاهد شکست‌های آنها باشیم .

بایدکاری کرد که دولت سایگون خود مسئولیت های وظایف خود را بعهده بگیرد ، و اگر حاضر برای اینکار نباشد، در اینصورت باید بداند که ملت امریکا کاملا وظیفه‌خودرا انجام نیافته میداند .

تا سال ۱۹۷۰ جنك ویتنام از لحاظ مداخله امریکا خاتمه خواهد یافت .و بعد از آن سعی ،این خواهد بود که ازاشتباهات وقضاوتهای ناشیانه‌ای که براین ملت کوچك وغم‌دیده تحمیل کردیم احتراز جوئیم . مااین جنك خونین رانمیخواهیم زیرامارا از صلح در جهان‌وترقی در داخل کشور ، دور می کند، باعث تجزیه در ملت ما شده و روابط ما رابا سایر ملل تیره می کند.

ملت ویتنام تنها کشور کوچکی نیست که دوران بحران‌را طی میکند . سیاست مادرسال ۱۹۷۰ باید این باشد که ازتکرار این اشتباهات وارزیابی های غلط که مارا بجنك خونین دیگری نظیر ویت‌نام بکشاند احتراز کنیم .بعبارت دیگر سیاست مابابد سیاستی منفی باشد و در عین حال مثبت : مثبت باشد از لحاظ اینکه پایه روابط کشور ما باسایر ملل و قاره آسیا مبتنی بر اصول مسالمت آمیز باشد .

اشتباه خطرناکی خواهد بود اگر فکر کنیم که تمایلات سیاسی و اجتماعی باید از خارج بملل تحمیل شود .

کاربری اصول متعارفه مورد اجرا در اروپا که در اثر اتحادیه های نظامی وبرنامه های «توسعه» که کمتر واقع‌بینانه است، تکمیل شده است منجر بوضع ناگوار مادر آسیا خواهد شد . وضعی که اینك بدان دچار هستیم مابیش از سایر نقاط جهان در آسیا گرفتاریم.

اینك در لائوش ازیك فرقه پشتیبانی می کنیم . کمکهای فراوانی به ارتش تایلند ،فرمز و بیش‌از همه بکره جنوبی می کنیم . ما ازفرمز در مقابل تجاوز چین کمونیست دفاع می کنیم بروی مدار ۳۸درجه کره نگهبانی می کنیم ناوگان عظیم مادر آبهای شرقی آسیا پاسداری میکند . و تمام این اقدامات بکمك بیش از ۶۰ پایگاه نظامی در اطراف اقیانوس آرام است که صورت میگیرد .

تمام این‌ها نشان میدهد که نیروی عظیمی در آسیامستقر کرده‌ایم مسئله بسیار پیچیده‌ومشکل این است که بدانیم آیا صلح‌وترقی که آرزوی ماست باحفظ ویاتحدید تعهدات آسیائی ماممکن خواهد بود .

از نظر من ، واضح است که حضور ماگاهی بجای کمك بمنافع ملی ما ، بضرر ماتمام شده است . برخلاف کشور های اروپای غربی ، دراین کشورهای آسیائی ، رژیم این دولت‌ها «سینگمان‌ری» درکره ، «وومی‌نوساوان» درلائوس و«نگودین‌دیم» در ویت‌نام مورد پشتیبانی مردم نیستند . ولی شعار ما ثبات داخلی موجود دراین کشورها بود : پول خرج کردیم ارتشهای این کشور هارا تعلیم دادیم . وبه‌پلیس آنها آموختیم چگونه تظاهرات را بخاك وخون بکشند زیرا ، از لحاظ نظری و بظاهر امر، معتقد بودیم که برای این‌دول تسلط برمردم‌مهمتر از خدمت‌برآنهاست واینك همین‌دولت‌ها دچار وضع مشکلی می‌باشند.بعضی اوقات این امر ناشی از اشتباهات وخطاهای خودشان می‌باشد. و گاهی نیز ناشی از موانعی است که برسر راه تجدیدسازمان‌های‌سیاسی این‌کشورها بوجود می‌آید که‌غیرقابل‌اجتناب‌است. زمانی‌پشتیبانی ما از حکومت های این کشورها موجب پیدایش گروه مخالفی می‌شد .

کمکهای مالی ما فقط شامل کمکهای نظامی ، و بدنبال آن مستشاران نظامی و هواپیما وبمب و سپاهی بود .

*** تجاوز وانقلاب**

بهترین نمونه این‌وضع ویت‌نام است ولی تنها نمونه‌نیز نمی‌باشد . اگر گمان می کنیم که حضور نیروهای ما تضمینی است برای ثبات آسیا ، اشتباه‌می‌کنیم .

اینك کشورهای آسیائی در حال عبور از دورانی‌میباشند که در جریان آن سنن باستانی در نتیجه نظرات سیاسی‌جدید ووضع اقتصادی بدور افکنده میشود ، دیوانگی محض است اگر تصور کنیم که این تحول را که بصورت بی‌نظمی و آشفتگی داخلی است بهروسیله‌ای میتوان مانع شد وبی‌عقلی است اگر این انقلابات راناشی از تجاوز خارجی بدانیم . بنابراین نفع‌ما ایجاب می‌کند که این مسائل را دقیقا مورد توجه قرار دهیم‌و اقداماتی را معمول داریم که این انقلابات تهدیدی برای صلح جهانی نباشد و جنبه محلی خودرا حفظ نمایند قادر نتیجه مداخلات خواه‌پیش‌بینی شده ویا ناگهانی یکی از دول بزرك ونیز آمریکا برای ثبات‌وآرامش بین‌المللی مضر نباشد .

بررسی وضع امروزی آسیا بهیچوجه مجوزی برای مداخلات نظامی آمریکا دراین قاره ، پس از خاتمه جنك ویتنام نمیتواند باشد . ملل آسیاخودباید از انقلابات‌وشورشهای‌داخلی خود جلوگیری نمایند .

اعلان قصد انگلستان مبنی برخارج کردن نیروهای نظامی خود از آسیا ، دلیل آن نیست که مانیروی خودرازیاد نمائیم. ناوگان هفتم مامیتواند این خلاء راپرنماید و درمواقع ضروری‌و فوری کارهمان نیرورا بنماید .

وجود این نیروی نظامی ، بهمراه عدم ثبات داخلی ، تهدیدی بود برای کشورهای اروپای غربی عکس‌العمل مابصورت سیاسی ، نظامی و اقتصادی لزوما بمنظور جلوگیری از خطر کمونیسم‌بود. ولی امروزه ، اروپای غربی ، جامعه‌ای است مترقی‌باآهنگ‌رشدی که بمراتب بالاتراز آهنگ‌رشد امریکاست .

اروپای شرقی نیز توسعه اقتصادی رادیده است ، واین توسعه باعث شده است که این کشورها روابط تجارتی با همسایگان غربی خود برقرار نمایند . پرده آهنین دوراین کشورها، درنتیجه این گسترش روابط تجارتی ، تبدیل به‌نرده‌های باریکی شده است . درآن زمان شوروی این کشورهارا تحت‌انقیادافتصادی وسیاسی خود داشت ولی امروزه دیگر این کشورها اقمارشوروی نیستند .

این شمائی‌است از تغییراتی که در اوضاع واحوال سیاسی اروپاروی داده است .

● بهبود روابط باشوروی

باتوجه باین تغییرات میتوان گفت که دیگر اروپای غربی جامعه‌ای نیست که ضعیف و ناتوان باشد و محتاج کمك‌اقتصادی وحمایت نظامی امریکا باشد و خط مشی خودرا مبتنی بر پیروی از سیاست ماتنماید . این کشورها که دارای سنن ملی باستانی می‌باشند ، قادرند از وحدت ویگانگی خویش دفاع نمایند.بدین معنی «گلیسم» سیاست و فلسفه اشتباه‌آمیز یکفرد نیست‌ومتعلق بیك‌ملت‌نیز نیست.تمایل باستقلال ملی یکی از مشخصات‌اساسی اروپا خواهد شد آرزوی ماابن است که اروپا بوحدت اقتصادی وفنی وسیاسی نائل شود ،اروپائی بوجود آید که در آن ترس ناشی از جنك جهانی وجود نداشته باشد ، آلمان بوحدت خویش نایل آید بدون اینکه این وحدت خطری برای سایر کشورها تلقی شود .

اروپائی که سازمانهای نظامی بعلت جنك سرد بوجود

بنظر من ، سیاست آتی مابابد این باشد که بااین دول چون کشورهای مستقل ودارای تساوی حقوق رفتار نمائیم نه‌بسان دول تحت قیمومت که باید موردحمایت قرار گیرند . شورشهای داخلی دراین کشورها بیشتر ریشه داخلی دارد وجود رژیم‌های ضعیف وناسالم ، آرزوهای بربادرفته ، اختلافات حل‌نشده قبلی، فقر و عدم رضایت عمومی‌اینها وقایع آسیا است . وجنگهای چریکی ، علیرغم وحشت و خشونت به‌افراد محروم ایمان،سازمان وروش زندگی جدیدی راارائه میدهد برای این افراد ، وحشتی که نیروهای مادر دلشان می‌افکند بمراتب کمترازززندگی‌محنت‌بار وتوام بافقر و فسادی است که سعی دارند آنرا ازبین ببرند .

صادقانه بگوییم این وظیفه ما نیست که بااین نوع جنبش‌ها مبارزه کنیم. امریکا نباید فکر کند که هرگاه یکی ازجنبشها نام «انقلابی» و یا «کمونیستی» بخود گرفت منافع او بخطرمیافتد. جنبش‌های ناسیونالیستی ، درواقع ، بهترین متفق مادر جلوگیری از گسترش کمونیسم در آسیا است‌وحتی تاثیرش‌بیشترازمداخله نظامی ماست . ولی این اتحاد واتفاق نباید بسان مکمل مداخله نظامی تلقی شود . چون ناسیونالیسم مخالف هرنوع مداخله‌جوئی خارجی است . وجود نیروهای مادراین کشور هاباعث میشود که این جنبش‌ها متوجه خودمابشوند .

*** دفاع از اتحاد اروپا**

در زمینه سیاست خارجی ، سعی اساسی‌ما برای سال ۱۹۷۰ این خواهد بود که از جنك سرد بکدهیم‌وبه‌ترفیات اقتصادی ملل فقیرکمك نمائیم . بادرنظرگرفتن تغییراتی که در سالهای اخیر روی داده است ، ونیروهائی که در جهان بحرکت درآمده‌اند، میتوانم این تصور رابکنم که امکانات واقعی برای رسیدن باین هدفها وجود دارد بدون اینکه منافع خودمان رابخطر بیاندازیم. بعداز جنك جهانی دوم ، قدرت صنعتی و اقتصادی اروپا متزلزل شده بود ، ارتش شوروی تمام اروپای شرقی را اشغال کرده‌بود.

امروز جراید جهان نوشتند:

*** دیلی تلگراف**

آنتونی هیدن‌گست خبرنگار روزنامه دیلی تلگراف گزارش داد که عمال دولت نیجریه در محموله‌های‌غذائی که به‌بیافرا حمل میگردد‌دسم می‌ریزند تا افراد بیافرا با خوردن آنها مسموم گردیده ازبین بروند .

این خبرنگار سپس به مواردنمونه‌هائی اشاره‌نموده مینویسد که عمال نیجریه سم‌های قوی وکشنده‌راداخل بسته‌های آرد و دیگر مواد غذائی که بمقصد بیافراحمل میشوند نموده واز این راه میخواهند چریك‌های بیافرا را بزانو درآورند .

دیلی‌اکسپرس وگاردین

روزنامه‌های دیلی‌اکسپرس وگاردین لیبرال درسرمقاله‌های امروز خود از دولت خواستند که طرق جدیدی برای کمك به‌بیافرا رایافته وبی‌درنك آنها را بمنظور رساندن کمك به افرادبیافرا مورد استفاده قرار دهد .

در سرمقاله‌های این دو روزنامه به اوضاع اسف‌بار مردم بیافرا اشاره شدوگفته شده است که گرسنگی و نبودن مواد غذائی لازم ساکنان‌فقیر و گرسنه‌بیافرا رابه‌نابودی سوق میدهد .

روزنامه‌های انگلیسی از دولت انگلستان خواسته‌اند که کشتی‌های حامل غذا- دارو - بی‌درنك به‌آن‌سامان اعزام گردد . این روزنامه‌ها متذکر شده‌اند که اظهار تاسف دردی‌را دوانمی‌کند و تاآنکه دیر نشده باید یك فکر اساسی در بارهٔ ساکنین بیافرا بشود .

● تایمز

روزنامه تایمز چاپ لندن مینویسد که دولت فدرال نیجریه اعلام کرده است که ریختن مواد غذائی و دارو بوسیله هواپیما در مناطق تحت اشغال نیروهای‌شورشی بیافرا خصومتی است آشکار نسبت باین دولت بنابراین نیروی هوائی نیجریه اعلام کرده است که هواپیماهائی که مواد غذائی و دارو به‌این مناطق میریزند بوسیله هواپیماهای اکتشافی دولت فدرال کشف و سرنگون خواهندشد دولت انگلستان نیز به هواپیماهای‌خوددستور داده است که کوشش کنند حتی‌الامکان با هواپیماهای دولت فدرال نیجریه برخورد نداشته باشند .

نوشته : آندره مالرو
ترجمه : پرویز ایرانزاد

عظمت دوگل در سکوت اوست!

● ضرورت انقلاب‌دستورومنشوری است که نیاز به عدالت آنرا بوجود می‌آورد

بسال ۱۹۴۵ ودر آن هنگام که در اطراف پاریس ودر خانه‌یی که بسبك معماری آلمان ها ساخته شده‌بودزندگی میکردم شبی در حدود ساعت ۹ تلفن زنك زد . گوشی رابرداشتم و طرف ناشناسم از آنسوی سیم تلفن با عجله گفت :

- «پیغام مهمی برای شما دارم-میتوانم در عرض یکی دوساعت شمارا به‌بینم ؟»

پاسخدادم : «ساعت یازده» . و طرف بی‌درنك مکالمه را قطع نمود .

دوساعت بعد وقتیکه عقربه‌های ساعت یازده ضربهٔ متوالی را نواخت یك جیپ ارتشی بیرون خانه توقف نمود . در راباز کردم . همان شخصی بودکه دوساعت پیش تلفنی باوی صحبت کرده بودم .

وی بی‌آنکه از سرسرای عمارت‌بگذرد همانجا ایستاد و باصدای محکمی مرا مخاطب قرارداد :

- «آقای دوگل میخواهندشمارا به‌بینند.»

پاسخدادم : «بسیار خوب» ، و قرار گذاشتیم فردای همان شب ساعت یازده من به وزارت جنك محل اقامت ژنرال بروم و ملاقات صورت گیرد .

دست همدیگر را فشردیم و اواز همان راهی که آمده بوددرتاریکی‌شب‌ناپدید شد و مرا بامشتی افکار عجیب و متضاد تنها گذاشت .

روز بعد بوزارت جنك رفتم و در آنجا بمن گفتند که ژنرال راس ساعت یازده شما را می‌پذیرند . سربازی مرا باطاق دوگل راهنمائی نموده و لحظه‌یی بعد خودرا مقابل وی یافتم . ازمن دعوت‌نمود که روی صندلی نزدیك وی بنشینم.

در ۱۹۴۳بهنگامی‌که در نیروی‌مقاومت ملی می‌جنگیدم فقط پرتره‌هائی چند از چهرهٔ دوگل را دیده بودم و حتی نمی‌دانستم که وی قد بسیار بلندی دارد و آنروز که برای نخستین‌بار وی‌رامیدیدم برایم تعجب‌آور بود مردی که ما بنام وی و بفرمان وی نبرد میکردیم شباهت چندانی باعکس ها و پرتره‌هایش‌نداشت.

ژنرال گفت :

- « قبل‌از هرچیز در بارهٔ گذشته حرف بزنید.»

پاسخدادم :

- «خیلی ساده است ژنرال . من‌نخست در مبارزاتی که هدف آن تامین عدالت اجتماعی بود شرکت کردم بعد بسمت رئیس کمیتهٔ جهانی مبارزه با فاشیسم برگزیده شدم و سپس ماموریت یافتم که باتفاق آندره‌ژید اعتراضنامه‌ای علیه محاکمات راپشتاك تسلیم هیتلر نمایم که هیتلر آنرا نپذیرفت . بعد جنك‌های داخلی اسپانیا درگرفت و من‌برای شرکت در این نبردها به‌اسپانیا رفتم . وقتی به‌پاریس برگشتم روزی‌آلبرکامو بمن گفت که از شوروی و آمریکا کدامیك را انتخاب می کنم باو گفتم که برای من آمریکاوشوروی مطرح‌نیستند وتذکر دادم مسئله‌ای که برایم اهمیت دارد اینست که فرانسه‌یی ضعیف‌وناتوان باید باروسیه‌یی قدرتمند و قوی مواجه شود .

*** انقلاب منشور عدالت**

ژنرال بادقت بسخنانم گوش می‌داد ، بی‌آنکه حرفهای مرا قطع‌کند . بعد که دید سکوت کرده‌ام رشته سخن را بدست گرفت :

-«در روسیه اگر لنین - تروتسکی و استالین نیز مورد قبول و پشتیبانی قرار نمی‌گرفتند کمونیسم همانطور راه‌خودرا دنبال می‌نمود تاضرورت انقلابی رابازگو کند که انقلاب فرانسه در زمان خود مبین وبازگوی آن بود .

پرسیدم : «منظورتان از ضرورت‌انقلاب چیست ؟».

-«دستور و منشوری که نیاز به‌عدالت آنرابوجود می‌آورد. »

پرسیدم : «حالا میخواهیدچکار کنید؟»

دوگل پاسخداد : «همان کاری که در ۱۹۴۸ و ۱۸۷۱ انجام گرفت : بروی صحنه‌آوردن یك رشته عملیات‌قهرمانی که انقلاب نام دیگر آنست‌ودر عین‌حال این عملیات برعلیه کمونیسم‌هم‌نیستند.

ژنرال دوگل آنچنان بی‌تکلف و صمیمانه صحبت می‌نمود که مرا سخت دچار شگفتی نموده‌بود . بعد از من خواست که احساسات و اندیشه‌های‌طبقهٔ روشنفکر را برایش تشریح نمایم.گفتم:

- «مشکل بتوان وضع روشنفکران‌را کماهوحقه‌بیان نمود . نویسندگان‌اغلب «بارسیاست» را بدوش کشیده‌اند و از ولتر گرفته تا ویکتورهوگو آنان نقش مهمی بویژه در ماجرای دریفوس بازی نموده‌اند.»

بعد باژنرال شمه‌ای هم دربارهٔ انسانهای ارزشمندی صحبت داشتیم که بسرای دیگر رخت برکشیده بودند و دیگر در میان ما و در کنار دوستان فرانسه‌نبودند. آثار اندوهی عمیق رادر چهرهٔ‌دوگل بوضوح می‌دیدم.

دراینجا حس کردم که ژنرال‌میخواهد بگوید : «میدانم شما هم تنی چند از افراد فامیل‌خودرا از دست‌داده‌اید».لیکن این جمله هرگز از دهان ژنرال خارج نشد . لحظه‌ای به‌سکوت سپری شد و سپس دوگل پرسید :

-«هنگام ورود به پاریس چه‌چیزی‌شما رابیشتر تحت‌تاثیر قرارداد» .

و من پاسخدادم «دروغ ژنرال!»

دراینموقع مستخدم ژنرال دررا بازکرد واعلام نمود که وقت‌مذاکره‌بپایان‌رسیده است . من و دوگل بپاخواستیم و ژنرال مراتادم در مشایعت نمود.

وقتی از ساختمان وزارت جنك بیرون آمدم اندیشه‌هایم فقط در بارهٔ یك موضوع دور میزد : چه‌چیزی در این مرد تعجب و شگفتی را درآدمی برمی‌انگیزد ، باخود اندیشیدم که در باره وضع بدنی و فیزیکی دوگل ، روزنامه ها و رادیوها حرف‌ناگفته‌باقی‌نگذارده‌اند حتی دربارهٔ ریتم سخنرانیهایش -قدش و دیگر صفات ویژهٔ وی گفتنی‌ها را گفته‌اند و پس از تفکر زیاد باین‌نتیجه رسیدم آنچه که سبب میشود هاله‌ای از ابهام و رمز چهرهٔ دوگل رافراگیرد سکوت اوست و بهنگام سکوت است که آدمی به‌عظمت این نابغه سیاسی‌پی میبرد .

از : ساندی تایمز
ترجمه: هوشنك کوچك شوشتری

اسرارزندگی کلنل لورنس -۲۵-

مراسم سالگرد شب «درا»!

در نوامبر ۱۹۲۳ لورنس ازبروس تقاضا میکندکه بدیدن او برود.

«بروس» از دیدن لورنس تعجب میکند، او دوباره بیکی از حالات عجیب روحی خود دچار شده بود، لورنس در نهایت ناراحتی وتشنج مسئله پیشنهاد «پسر عمو» رابرای بروس مجددا شرح میدهد.بروس میگوید :« لورنس‌گفت که پسر عمو تصمیم گرفته که اورا تنبیه کند » و تنبیه اورا دوازده ضربه شلاق‌تعیین کرده است .اونامه‌ای بی‌امضاء راکه می گفت از پسر عمویش رسیده است بمن نشان داد . دراین نامه نوشته شده‌بود که او شلاقی رادر نزدیکی‌اولین ایستگاه نزدیك به مقر لورنس گذاشته و لورنس باید خودترتیب تنبیه‌خودرا بوسیله این شلاق‌بدهد بعدازاین کار لورنس می بایست گزارش تنبیه‌خودرا به پسرعمویش بدهد، علت احضار من به وسیله لورنس این بود که او ازمن‌تقاضا داشت که عکس العمل اورا در مقابل ضربه های‌شلاق برایش‌شرح داده‌و یاد داشت کنم !»

بروس میگوید که او از چنین عملی سرپیچی کرده ولی لورنس اورا متقاعد ساخته که باید این عمل صورت گیرد و در غیر این صورت«پسر عمو لزوم تنبیه اورادر مقابل‌جهانیان » اعلام خواهدکرد.

عجیب بودن چنین وقایعی برای بروس قابل درك است زیرا بروس دراین ایام فقط نوزده سال‌داشته ودنیائی راکه لورنس باو نشان میداده از حد تصور یك جوان۱۹ ساله خارج بوده‌است . بروس‌می گوید :

«معاشرت با چنین شخص‌برجسته وبی نظیری مرااز خودشرمنده ساخته و فکر میکردم که من در مقابل لورنس بی شعوری بیش‌نیستم او در اوج‌شعور و دانش یك‌انسان قرارداشت و من در قبال‌شخصیت او بمثابه گنجشگی بیش نبودم با چنین احترام عمیقی که‌بروس برای لورنس قائل بود همان روزشلاق رایافته و دستورات لورنس را به مورد اجرا می گذارد . بروس با اطلاعی که از ضعف جسمی‌لورنس داشت ضرباتی بسپار آهسته به لورنس وارد میکند و سپس می نویسد :

«لورنس همان روز بعداز ظهر برای دیدن پسر عمویش روانه منزل او میشود . پسر عمو باو میگویدکه ضربات شلاق باندازه کافی محکم نبوده و باید مجددا تکرار شود. من این بار قالیچه‌ای به پشت لورنس انداخته و فقط قسمتی را که‌باید شلاق زد عریان گذاشتم. لورنس دوازده ضربه محکم ترورا تحمل کرده و برای‌دادن گزارش مجددا نزد پسر عمویش رفت، در بازگشت در حالیکه انگشت‌شصت خودرا بطرف بالا گرفته بود نشان داد که این بار پسر عمو راضی شده است ، بعد پاکتی را که حاوی مقداری پول بود بمن نشان داده و گفت پسر عمو آنرا باوداده است ، من دقیقا نمیدانم چقدربود ولی لورنس آنرا بامن تقسیم کرد، بروس اظهار داشته است که‌عکس العمل لورنس در مقابل ضربات شلاق‌بکلی نظریات کسانی که اورا متهم به ماسوشیست«ماروخیست» بودن میکنند باطل میکند :

«او دراز کشیده و بسختی‌وزحمت زیاد ضربات شلاق را تحمل می کرد .» چیزی راکه «بروس» هرگز ندانست‌و لورنس‌نیزاشاره‌ای به‌آن نکرد اینست که مراسم شلاق‌زدن لورنس‌درست مصادف‌بود باسالگرد وقایع دستگیری لورنس در«درا»و آغاز تجاوز به لورنس، همانطور که لورنس قبلا هم گفته بوداوبرای رهائی ازدردی جانکاه در اثر شکنجه های عثمانیها بـه حاکم عثمانی‌تمکین میکند .

کهکشان: غول پیکر ترین هواپیمای جهان!

این هواپیما قادر است چهارده هواپیمای مافوق‌صوت را درون خود جای دهد

● این هواپیما زانو میزند

بارگیری از قسمت جلو وتخلیه از قسمت عقب هواپیما صورت میگیرد . جلوی هواپیما که‌بانداره یك حوض وسعت دارد ، در ۲۰ ثانیه بلند میشود . بهنگام فرود آمدن روی باند فرودگاه ۲۸ چرخ آن با زمین تماس میگیرد و تازه این هواپیما برای تسهیل‌امرتخلیه و یا بارگیری میتواند زانو بزند . برای این‌منظورقسمت‌جلوی‌هواپیما پهن میشود و با زمین مماس‌میشود و بدین ترتیب امکان میدهد که تانکها ، کامیونها ، تراکتور ها از آن خارج شوند .

یك هیئت ۶ نفری برای پرواز این‌هواپیماضروری‌است این‌هواپیما مجهز بدستگاه الکترونیکی و رادارست و یك‌دستگاه‌الکترونیکی مخصوص نبض هواپیما رادراختیار دارد .

وقتیکه خلبان‌هواپیمای کهکشان بگوید : بالتراپر کن‌باید۱۸۵٫۰۰۰ لیتر سوخت بدرون آن ریخت . چهار موتور جت این هواپیما پس از طی ۲۵۰۰ متر هواپیما رااززمین بلند می کند .

نیروی هوائی امریکا در نظر دارد بعضی از اسباب و آلات این هواپیما را بمنظور پرتاب موشك و یا بمب تغییر دهد . و نیز برای پرواز های ۷۳ ساعته پیش بینی شده است که مخازن وسیع و مرکز برق در آن تعبیه شود .

حمل و نقل افراد نظامی که با هواپیما های قبلی و راه دریائی بیش از یکماه طول می کشید در عرض یکهفته با ۱۰۰ دستگاه «کهکشان» میتوان این افراد را جابجا کرد و بهر نقطه جهان فرستاد !

در عرض ۲۴ساعت ایالات متحده امریکا قادر خواهد بود بهر نقطه جهان نیرو های زمینی زیاد با زره پوش بفرستد.

فرانس‌سوآر

بزرگترین هواپیمائی که‌تا کنون ساخته شده است با چهار موتور جت ،بنام « کهکشان » اخیرا در «مارتیا» واقع در ایالت جورجیای ایالات متحده امریکابپروازدرآمد. این غول آسمانها قهرمان سنگین وزن جهان است .

* ۱۰۰ تن بیشتر

با۳۳۰ تن وزن بهنگام پرواز ، این هواپیما از هواپیمای معروف شوروی بنام « آنتونوف۲۲» که بسیار مورد توجه اهالی پاریس بهنگام نمایش درنمایشگاه «بورژه» قرار گرفت ۱۰۰ تن بیشتر وزن دارد .

رنك های قهوه‌یی ـ مشکی و پرتقالی که در بدنه آن بکار رفته زیبائی بخصوصی به این هواپیما داده است .

کلمات غول پیکر و عظیم برای وصف این « کهکشان » کوچك است . امریکائیها صحبت از «جت جومبو » می کنند که هواپیما های غول پیکر آینده است . کهکشان علیرغم قد و طولش‌بسیار ظریف‌استوطویل ترین هواپیمای جهان نیز می باشد (طول این هواپیما تقریبا معادل یك زمین فوتبال است .)

ارتفاع این هواپیما باندازه یك ساختمان ۶ طبقه است . در درون این هواپیما میتوان ۶ اتوبوس را جای داد . و یا میتوان در آن حدود ۱۰۰ اتومبیل « رنو » قرار داد.

تانك ، هلیکوپتر و موشك های بسیاری را میتوان حتی با ۷۵ نفر کارکنانش که براحتی میتوانند‌در صندلیهای تعبیه شده‌در قسمت علیای هواپیما بنشینند در داخل‌این هواپیما جا داد .

طبق گفته مسئولین امراین‌هواپیما قادر است ۳۰ جیپ و تانك جنگی بسیار بزرك‌یا ۱۶ کامیون ویا۱۴ هواپیمای مافوق صوت جنگی را حمل کند .با حمل محموله‌ای بوزن ۱۲۰ تن این هواپیما قادر است ۸۵۰ کیلو متر سرعت داشته باشد .

هیئت جدید چگونه آغاز شد؟

● تجزیه طیفی در تاریخ هیئت یك نقطه عزیمت‌بود

نجوم جدید را سه قلمروبزرك کیهانی مشخص میکند . اینها عبارتند ازسیستم‌خورشیدی،منظومه شمسی و سیستم منظومه های فلکی که در اصطلاح دانشمندان هیئت «متاگالاکسی » نامیده میشود .

از روزی که دانشمندان هم‌خود را در مطالعاتشان صرفاوقف‌سیستم زمینی ما میکردند تنها دو قرن میگذرد نظر باینکه مکانیك در آن ایام پیشرفته ترین رشته‌فیزیك بشمار میرفت . علمای هیئت نیز چاره‌ای نداشتند جز اینکه برای توضیح حرکت سیارات از قوانین مکانیك مدد بگیرند . در هیئت این مرحله از تکامل و پیشرفت با کشفیاتی که بوسیله نیوتون ، «لور»،«لاگرانژولاپلاس » صورت گرفت مشخص میشود .

اما از همان نخستین سالهای‌بعد از پایان قرن هیجدهم دانشمندانی که ویلیام هرشل پیشاهنگشان بشمار میرفت مطالعه در باره‌دنیای خورشید ها و منظومه های شمسی را مخصوصا پس‌از تجربه‌موفقیت‌آمیز تجزیه طیفی دراواسط قرن نوزدهم آغاز کردند .

این تجربه چنانکه میدانیم در تحقیقاتی که در باره اجرام فلکی صورت گرفت بزودی تبدیل به وسیله نیرومندی شد . برجسته ترین واقعه علمی در قرن بیستم تحولی بود که با ابعاد یك انقلاب واقعی در علم فیزیك بوقوع پیوست .

و مهمترین شالوده هایش بر کشفیات مربوط به تئوری کوانتا و ساختمان اتم و نظریه به نسبت استوار بود . طولی نکشید که‌هر یك از این کشفیات با موفقیت موارد انطباق خود رادرنجوم یافتند. ما امروز ازطبیعت‌ستارگان‌آگاهیم، میدانیم‌که چگونه تولد میپابند و چگونه به‌پایان خاموش زندگی‌خود میرسند و حتی خبر داریم که چه اندازه زمان باید بگذردتا دختران آسمان از چشمك زدن و نور ـ افشاندن باز بمانند .

از این پس دیگر اصول‌مکانیسمی که بر کائنات حاکم است وقوانین تئوری نسبیت چنین خیره کننده‌در این کائنات خود نمایی میکنند .

بر ما پوشیده نیست .

● تاریخ نجوم

از این مرحله به بعد دانشمندان سیارات رابحال خود گذاشتند تا برای متمرکز ساختن تمام تلاش‌و توجهشان بر فیزیك ستارگان و مطالعه در باره منظومه های شمسی مجال کافی داشته باشند.

در واقع در این مرحله است که ما ضمن مرور کردن تاریخ نجوم به نامهای بزرگترین دانشمندان و پژوهندگان بر خورد میکنیم ، هیئت سیارات باین دلیل موقتا اهمیت کمتری پیدا کرد که‌تجزیه طیفی در مطالعه گاز ها که‌بهنگام حرارت پذیری مولکولهایشان ـ بصورت اتمها و « یون » ها تجزیه میشد قابلیت انطباق و استفاده سهل تری‌داشت،ودانشمندان‌فیزیك وهیئت غافل نبودند که گاز در ستارگان و فضای کیهانی ندرتا در چنین حالتی وجود دارد .

سرویس علمی خبرگزاری فرانسه

تونل‌ها هم «پلاستیکی» شدند !

ازین‌پس ساختن تونل های‌عظیم نیز از تسهیلات وسادگی امروزه برخوردار خواهد شدو قطعات آماده شده از نوعی پلاستیك مخصوص بتدریج جانشین سیمانکاری خواهد گردید .

این روش ساختن تونلها را تسریع میکنند .

درعکس یکی‌از مهندسان تونل مشغول نصب یکی از قسمت های پلاستیکی تونل‌می باشد .

یك معما

پا...من...نکن

منظور از این سه کلمه که‌یك ضرب المثل رایج فارسی میباشد ، چیست ؟
پاسخ خود تان را به تلفن ۳۳۷۰۹۵ بدهیدو جایزه دریافت دارید .

آ ـ ۲۱۶۴۶

آگهی خرید نمایشنامه

اداره برنامه های تاتر وزارت فرهنك و هنر تاآخر سال‌جاری ۱۳۴۷ نمایشنامه‌های ایرانی برای صحنه (حداقل مدت‌یك‌ساعت و۳۵دقیقه)وتلویزیون (حداقل بمدت ۴۵ دقیقه)باقیمت مناسب خریداری میکند از علاقمندان دعوت میشود که‌نمایشنامه های خود را به اداره برنامه های تاتر .خیابان شاه کوچه گلانتری ارسال دارند . الف ۳۵۳۶
وزارت فرهنك‌وهنر . اداره برنامه های تاتر
آ ـ ۲۱۹۷۳

ازامشب فقط در
سینماریولی
بار دیگر عظیم‌ترین پدیده عالم سینما چشمهاراخیره خواهدکرد . بالاتر ازهمه آثارغول‌آسای‌سینما ـ حیرت‌آورتر ازعجایب هفتگانه جهان .

کلاب آفریش
رنگی ـ بطریقه ۷۰ میلیمتری باصدای استریوفونیك ۶ باندی محصول فوکس قرن بیستم
پیتراوتول/آواگاردنر/استیفن‌بوید
جرج سی اسکات/ریچاردهریس
جان‌هستون/مایکل‌پارکز/اولابرگرید
20

جوانترین دختر مهندس

«بریژیت گیه» جوانترین‌دختر مهندس فرانسه‌دررشته الکترونیك است .

«بریژیت‌گیه» که ۱۹ سال‌دارد ساکن منطقه «سابل دولون»است وی هنوز بشانزده سالگی نرسیده بود که دیپلم کامل متوسطه را گرفت وسال گذشته در رشته فیزیك لیسانسیه شد .بریژیت‌تنها دختری بود که در مسابقه رشته مهندسی در الکترونیك شرکت کردو در میان ۷۶ پسر رتبه اول‌را بدست آورد و اینك برای ادامه تحصیلات خود عازم کانادا است

دختران و پسران ایران
روز سه‌شنبه هرهفته فقط یك مجله می‌خوانند .
اطلاعات
دختران و پسران

ازامشب فقط در
سینما گلدن‌سیتی
اثری مورد تحسین همه ـ شاهکاری مافوق عالی
برنده سه جایزه اسکار
۱ـ (جولی‌کریستی، بهترین بازیگر زن برای این‌فیلم) ۲ـ (بهترین داستان وسناریو) ۳ـ (بهترین طراحی‌لباس)

درتمام طول‌تاریخ سینما تاکنون هیچ اثری تااین حد تحسین تماشاگران و منتقدین را برنیانگیخته‌است

گیشه سینماگلدن سیتی همه روزه برای رزرو بلیط آماده است .

سئانسها ۱۱ صبح ۳ـ۵ر۱۰ـ ۷ر۳۰ـ ۹ر۴۵ بعدازظهر

ازامشب درسینماهای
نیاگارا
ب.ب.ـ رادیوسیتی ـ و آستارا
(تجریش)

آ ـ ۲۲۱۰۰

حجاج ایرانی دچار خطرات دریائی شدند

اطلاعات

۴۰ سال قبل در همین روز

برطبق راپرت‌واصله از ادارات صحی و قرنطینه اسکندریه یك فروند کشتی موسوم به (ریاض) که حامل ۴۳۱ نفر حجاج که ۳۱۰ نفر آنها ایرانی بوده‌اند در مراجعت‌ازجده که‌عازم‌بیروت بوده‌اند در یك کیلومتری (طور) دچار خطرات دریائی شده‌وبه‌یك‌دسته گیاههای دریائی تصادف نموده‌اند پس از اهتمام زیادتمام مسافرین بدون زحمت و آسیب سالما با اشیاء خود بوسیله قایق خلاص شده بساحل پیاده و به قرنطینه طور برای اجرائیات صحی‌منتقل‌گردیده و ازطرف کمپانی کشتی‌رانی به‌کاپیتن‌کشتی دیگری موسوم به (نافه) امر شده است که از جده به طور آمده و حجاج را مطابق قرارداد به بیروت برسانند.

کارخانه عدل بندی پنبه

تجارتخانه بوداغیان در تبریزپیشنهاد میکند که چون یکی از صادرات عمده ایران بشوروی پنبه است ولی بواسطه بدی طرز عدل بندی هر عدلی وزنا سبك اما حجم آن زیاد است و راه آهن های شوروی کرایه‌را مطابق‌حجم میگیرنداین تجارتخانه کارخانه هائی وارد و درنظر گرفته است‌در جلفا تاسیس نماید تقاضا دارد اجازه داده شود برای احداث کارخانه مذکور مقداری از اراضی بایر اطراف جلفا باین تجارتخانه واگذار شود.

قالی را پلمپ میکنند

از طرف‌وزارت تجارت بوزارت مالیه مراجعه و تقاضا شده‌که‌به ماموران‌گمرك دستور دهند عدل های قالی که درگمرك مبداء تفتیش و پلمب شده در ادارات گمرك بعد تفتیش نکنند و بهمان پلمب مبداء در صورتیکه دست نخورده و نشکسته باشد اکتفا و اجازه صدور بدهند.

اتباع خارجه وتذکره

کمیسیون‌قوانین‌عدلیه‌قانون مجازات اتباع خارجه را که بدون تذکره یا با تذکره غیرمرتب واردخاك‌ایران میشوند بشرح ذیل تصویب کرد و بدولت ابلاغ شد.

ماده واحده -هرتبعه‌خارجه که‌بدون تذکره یاباتذکره‌ای که مطابق نظامات مرتب نشده واردمملکت‌ایران شودبه۸ روز الی ۳ ماه حبس تادیبی یا بتادیه شش‌الی پنجاه تومان‌جزای نقدی محکوم میگردد. در هر حال دولت حق دارد مرتکب را بدون محاکمه از خاك ایران اخراج نماید.

معاونت وزارت مالیه

آقای جلالی معاون وزارت مالیه از شغل خود مستعفی گردید و برحسب ابلاغ صادره ازمقام ریاست وزراء آقای غلامحسین خان جلایر (ترجمان الممالك) رئیس تفتیش اداره کل گمرکات بسمت معاونت وزارت مالیه منصوب و مشغول کار گردید.

تغییرات در وزارت مالیه

آقای رئیس‌الوزراء در این چند روز که عهده‌دار امور وزارت مالیه میباشند مطالعاتی درتشکیلات‌آن وزارتخانه‌بعمل آورد و درنتیجه تغییرات‌ذیل داده‌شده است.

میرزا علینقی‌خان‌بیگلری‌رئیس مالیه ایالتی تهران منتظر خدمت و میرزا یوسف‌خان عضو منتظر خدمت وزارت مالیه بجای ایشان منصوب گردید. دولتشاهی رئیس محاسبات کل منتظر خدمت و آقای حسن خان ناصر عضو وزارت مالیه بجای ایشان انتخاب شد. محمود خان آسا نیز بسمت ریاست ملزومات و اسکندر خان منتظر خدمت گردیده است.

اخبار افغانستان

عده زیادی از تجار هراتی و اهالی افغانستان متدرجا وارد مشهد شده یابه نقاط‌اطراف‌خراسان‌میآیند. شجاع‌الدوله خان حاکم هرات هم که پس از سقوط هرات‌بدست عبدالرحیم با خانواده خود بخراسان آمده بود بطرف ترکستان حرکت کرده است.

از بیسیم برلن -امان‌الله‌خان پادشاه سابق افغان در مورد ورود به قاهره بنمایندگان مطبوعات‌اظهارداشت که‌خبر مندرجه در جراید دایر براینکه مبالغ متنابهی پول همراه‌دارد عاری ازحقیقت میباشد و فعلا بیش از چهار لیره همراه ندارد.

کلکته - از پیشاور تلگرافا اطلاع میدهند که بواسطه‌گرفتاری‌ارکان حرب ژنرال نادرخان دردست قبایل شورشی مشار الیه فرار اختیار کرده است.

(نقل از اطلاعات ۱۹ تیر ۱۳۰۸)

جدول کلمات متقاطع شماره ۳۷۸۳

افقی : ۱- منطقه‌ای در کنار کوه و باآب‌و هوای دلپذیر -درست دروسط ۲- از مصالح لازم برای نجاری - هوائی این‌چنین درحال حاضر آرزوست - ملال آور ۳ - سخن صریح- جور و بیداد گری - دست‌نخورده- ازچاشنی‌ها ۴- آشکار- پوشیدنش در این‌فصل بین زنان‌و مردان‌بیشتر رایج است -نغمه و صدا ۵-نام قدیمی‌شهر کربلا -پرچم کوچك- ممکن بودن ۶- مسابقهٔ شعردانی-میگویدرهن کرد، حتما خانه‌ای را ۷- بچه‌دزدشب شش- تئاتر -از پیشوند های فارسی ۸- مفقود و ناپیدا - پرسناژ بد کرداری در یکی از نمایشنامه های معروف شکسپیر - امان یافته و آسوده خاطر - ضمیر متکلم مع‌الغیر ۹- عمومیت میدهد - مدفن خیام‌دراین شهر است - قادر بتکلم نیست ۱۰ - ترساندن حیوان‌وگریزاندن انسان- کوره های آنرا ازشهر دور میکنند ۱۱- خلق‌وخصلت-پسر مازندرانی- آرزوی هردختری است که خودرا چنین به‌بیند-حرفی‌به‌آخرش اضافه کنید حرف شرط میشود ۱۲- زیبا کردن باکم‌کردن-ظرف حمل‌انگور -از روی عمد ۱۳- صحبت یك غمو دوغم نیست- کشنده ۱۴ -کشیدنش کار تماشاچی درمسابقه است - زیر دست مافوق کار میکند - مربوط و منسوب به‌ادب ۱۵- شیرو ماست و پنیر - از سبزیها

عمودی :۱- اپرای معروف اثر بیزه - نامی که در کتب قدیم به نمایشگاه و آتلیه نقاشی اطلاق میشد ۲-لقبی برای حضرت‌موسی- آباد- رهاو آزاد و بیکاره ۳-سعی وکوشش -از دروس مدرسه - بنده و جنابعالی -دورترین است و بانزدیکترین اشتباه نکنید۴- لکی برپوست - سلف استاندار -پدر بزرك زال وپدرسام ۵- میگویند زائیده احتیاج است -فکر ۶-مغز- غذائی ازآردگندم وخرمابریان شده درروغن -چون بیاید کاررا خراب میکند ۷- معاون فراری هیتلر - فروشنده دوره‌گرد همراه بابادبزن وسه‌پایه و آتش گردان میفروشد - پایه واصل - اسب به ترکی ۸- موش خرما - حرص و طمع-جریان شدید هوا ۹- این متاع هم خریدار دارد- دهکده‌ای در خراسان بزرك و زادگاه یکی‌ازنوابغ ایرانی -شماره واندازه- مثل ومانند۱۰- حرف‌فك- همان هوشیار است - حاجی ازآنجا هم برمیگردد ۱۱- بانك‌تراز همه- بازگشته ویس فرستاده شده۱۲ - فرمان و دستور - محل وجا -رساله ها ۱۳-گرفتن‌ازراه‌هوا -کریم‌ترین وبخشنده‌ترین -صورت وگونه - تیره شده و گرفته‌خاطر ۱۴-سیاهی است و عینك هم نمی‌آورد - آنچه اضافه آمده است -میوهٔ خوب ۱۵- ازماههای رومی - از رقصهای مدرن سالهای اخیر .

حل جدول شماره ۳۷۸۲

استخدام

آگهی استخدام

جمعیت شیر و خورشید سرخ خرمشهر احتیاج به چندنفر مامای تحصیل کرده دارد.
داوطلبان واجد شرائط میتوانند بدفتر جمعیت شیر و خورشیدسرخ خرمشهر مراجعه و یا مکاتبه‌نمایند. یابا تلفن ۳۷۰۱ خرمشهر تماس حاصل نمایند.
۱ـ۱۰ آ ـ۱۹۹۷۶

استخدام نرس

بیمارستان کورش کبیر نرس و نرس ماما استخدام مینماید. داوطلبان صبح ها بدفتر بیمارستان مراجعه نمایند.
نشانی - خیابان سیروس جنب کانون خیرخواه ۵۲۱
۱ـ۲ آ ـ۱۱۲۸۱

سلزمن

یك شرکت باسابقه تجارتی بدو نفر سیلزمن که یکی‌از آنهادارای سابقه در فروش قطعات یدکی و دیگری دارای سابقه در توزیع اجناس مصرفی باشد احتیاج دارد. آشنائی بزبان انگلیسی مزیت محسوب میگردد. متمنی است مشروح سوابق کار و تحصیلی‌خود را به صندوق پستی ۳۵۷ تهران ارسال دارید.
۱ـ۲ آ ـ۲۱۷۹۴

نرس ماماومامای‌تحصیلکرده درخارج استخدام مینماید بیمارستان وزایشگاه باهر خیابان شیخ هادی

۱ـ۳ آ ـ۱۱۱۳۱

استخدام

یکنفر وارد بامور سرویس تاسیسات تهویه مطبوع و شوفاژ دارای معافی یا برك خاتمه خدمت مورد نیاز است بشرکت مهندسی سارا‌ول ویلا خیابان دامغان شماره ۶ مراجعه شود.
۱ـ۴ آ ـ۲۱۸۷۲

یك شرکت مهم داروئی

بیك دکتر دارو ساز تمام وقت‌جهت سرپرستی دپو در آذربایجان غربی با شرائط خوب نیاز دارد لطفا تقاضای خود را به راهنمای شماره ۱۴۰ روزنامه‌اطلاعات ارسال‌دارید.
۱ـ۲ آ ـ۲۱۸۴۶

یك شرکت مهم داروئی

بچند نفر دکتر دارو ساز برای سرپرستی در تهران‌و شهرستان‌ها با شرائط خوب نیاز دارد دانستن یکی از زبان های خارجه آلمانی، انگلیسی یا فرانسه ضروری است لطفا تقاضای خود را به راهنمای شماره ۱۴۱ روزنامه اطلاعات‌ارسال دارید.
۱ـ۲ آ ـ۲۱۸۴۶

موسسه بازاریابی وفروش ایوان

بیك نفر حسابدار وارد به حسابداری تجارتی برای تمام وقت با حقوق مکفی نیازمند است :تلفن ۷۹۲۶۴۸ و ۷۹۳۹۱۹
آ ـ۱۱۳۳۱

Caspian Advertising Services have the following vacancies:
(Male) In possession of a
1— EXECUTIVE MANGER: University Degree should be bright and have initiative. Energetic, hardworking and be able to shoulder a lot of responsibility and be available for full-time employment.
Applicants should have a good command of spoken and written Farsi and a good knowledge of English would be an advantage.
Most favorable conditions and salary offered to the most suitable applicant.
2— ACCOUNT EXECUTIVE: (Male)
In possession of a University Degree good appearance and influential character. Experience in advertising or public relations.
Good knowledge of spoken and written Farsi essential. Good knowledge of English would be an advantage.
Most favorable conditions and salary offered to the most suitable applicant.
Those qualified please call at Caspian Advertising Services, No. 20 K. Oscu, next to cinema Diana, Shahreza Ave., between 4 p.m. — 7 p.m.

استخدام فروشنده ومکانیسین

تعدادی salesman ومکانیسین برای ماشینهای اداری با شرائط زیر استخدام میشود :
دارای دیپلم کامل متوسطه
دارای برك معافیت یا خاتمه خدمت سربازی
خوش برخورد و خوش بیان
آشنا بودن بزبان انگلیسی
داشتن ضامن‌معتبر
واجدین شرائط تقاضای خود را براهنمای شماره ۱۴۷ روزنامه اطلاعات ارسال دارند.
۱ـ۳ آ ـ۱۱۴۶۹

یك واحد بزرك صنعتی

احتیاج‌به افراد زیر دارد :
چند نفر تکنیسین ورزیده درامور قالب سازی، آهنگری میکانیك که سن آنها بیش از ۳۵ سال نباشد با حقوق مکفی استخدام می نماید. کسانیکه بزبان فرانسه آشنائی داشته باشند ارجحیت خواهند داشت.
از افراد ذیصلاحیت تقاضا می شود با ذکر مشخصات و سوابق کامل با صندوق پستی شماره ۱۴۰۴ـ۱۴ مکاتبه فرمایند.
آ ـ۲۲۰۱۴

کارخانجات‌لاستیک‌سازی‌جم

بافراد زیر نیازمند است :
۱- دیپلم فنی
۲- سرپرست دیك بخار
۳- انبار دار
داوطلبان با ضامن معتبر می توانند همه روزه از ساعت ۴ تا۶ بعد از ظهر به آدرس کارخانه‌واقع در جاده کرج کیلومتر۲۳ایستگاه بلا مراجعه نمایند.
آ ـ۱۴۸۵

تعدادی جوان فعال مورد نیاز است

میزان تحصیلات داوطلبان باید حداقل دیپلم کامل متوسطه بوده خوش تیپ و خوش بیان باشند.
داوطلبان میتوانند تقاضای خود را همراه با مشخصات کامل و نشانی و یك قطعه عکس تا روز یکشنبه بیستو سوم تیر ماه به نشانی روزنامه اطلاعات راهنمای شماره ۱۴۶ ارسال دارند.
پس از بررسی تقاضاهای‌رسیده از داوطلبان برای مصاحبه حضوری دعوت خواهد شد.
۳۱ آ ـ۱۱۵۰۱

موسسه زیبائی لیلی اعتضادی

یك آرایشگر مرد وچند کارمند زن استخدام میکند تلفن ۷۱۰۵۵
۱ـ۲ آ ـ۸۵۷

یکنفر دوشیزه یا بانوی

جوان که‌لااقل ۵سال سابقه سکرتری داشته و آشنائی کامل‌به تایپ فارسی و کمی‌انگلیسی‌داشته باشد استخدام میشود.
گواهی کتبی سابقه کارخواسته خواهد شد با راهنمای شماره۱۴۳ اطلاعات مکاتبه کنید.
آ ـ۱۱۳۸۵

سالن آرایش و زیبائی

انستیتوگردا که تحت نظر متخصصین آلمانی اداره میشودد نفر دوشیزه با سواد برای کارآموزی بطور رایگان می پذیرد و پس از تکمیل دوره کار آموزی‌به اخذ دیپلم بین‌المللی نائل خواهند شد.
خیابان پهلوی جنب هتل میامی شماره ۶۷۹ تلفن ۶۲۹۷۸۰مراجعه نمایند.
آ ـ۲۲۰۷۴

بچندنفر دیپلمه

هنرستان صنعتی در رشته برق احتیاج است. تلفن ۹۰۱۶۲
۱ـ۲ آ ـ۲۲۰۱۲

یك مستخدم ویك‌سرایدار

برای دبیرستان دخترانه جهان‌علوم مورد نیاز است طالبین بشماره‌تلفن ۶۳۰۴۰۰ مراجعه نمایند.
۱ـ۲ آ ـ۸۴۱

کاریابی

آگهی استخدام

برای استخدام هرگونه شغلی در شرکت هاوادارات مختلف‌خصوصا مهندسین و اشخاص تحصیلکرده شرکت لوپارد خیابان روزولت شمالی نرسیده به پمپ بنزین خیابان زهره شماره ۲ مراجعه فرمائید تلفن ۶۲۱۹۰۸
۱ـ۱۰ ۱ـ۷۴۸

جویای کار

مهندس‌راه و ساختمان

تحصیل کرده امریکا با سابقه ۴ سال کار در امریکا و سه‌سال کار در ایران وارد باموساختمانی راهسازی - تجارتی - عقدقرارداد- برآورد و اداره کارگاه‌جویای کار در تهران است براهنمای شماره ۱۴۲ روزنامه اطلاعات مراجعه شود.
۱ـ۳ آ ـ۱۱۳۵۹

جوانی با دیپلم فنی

و هفت سال سابقه در قسمت کمپرسور های سردخانه ودستگاه های بستنی سازی و یخ سازی و آشنا به دیك بخار و برق جویای کار است براهنمای شماره ۱۴۵ اطلاعات مراجعه فرمائید.
آ ـ۱۱۴۳۵

گمشده

آقای علی یار مشایخی

از روزی که به مسافرت‌رفته‌اید از حال شما بی خبریم هرچه‌زودتر سلامتی خودتان را اطلاع دهید.
پدرت - علی مشایخی
آ ـ۱۱۵۱۷

بدینوسیله باطلاع میرساند

که گذرنامه اینجانب بانو کریستا ناصحی مفقود گردیده است خواهشمند است یابنده به آدرس خیابان آیزنهاور خیابان جیحون شرکت رادیو تلویزیون ایران تحویل و مژدگانی دریافت دارد.
۱ـ۳ آ ـ۸۲۳

چك شماره

۵۳۱۰۰۰ ث بدون تاریخ بمبلغ یکصد هزار ریال بحواله کردحامل جاری ۱۶۲۷ بانك تهران‌شعبه‌نواب بامضاء اینجانب علی خودکارمفقود گردیده است.
مراتب ببانك مربوطه اطلاع‌داده شد. و چك از درجه اعتبار ساقط است.
آ ـ۲۱۹۴۲

کارت بازرگانی شماره۴۵۹۰

دکتر خسرو پور مختاری مفقود شده از درجه اعتبار ساقط است.
آ ـ۱۱۴۷۳

گواهی موقت فوق لیسانس

اینجانب حسن رضائی‌دلفی‌مفقود شده یابنده به شماره ۵۷۷۰۵تلفن نماید.
آ ـ۱۱۳۸۹

پرونده محتوی نامه‌های

اداری بنام حافظی‌پور در شب هفتم تیرماه در کاریر تلفن جا مانده از یابندگان تقاضا میشود بنشانی‌خیابان دانشکده‌پلیس کاشی ۱۱۲ تحویل و مژدگانی دریافت دارند.
حافظی پور
آ ـ۱۱۴۴۳

ریز نمرات‌دانشکده پزشکی

اینجانب دکتر حشمت‌اله‌اسکندری مفقود شده است از یابنده تقاضا میشود با تلفن شماره ۶۲۰۰۰۷ تماس بگیرد.
۱ـ۳ آ ـ۱۱۵۱۳

متفرقه

تانکرسازی لوپ

تانکر از۵۰۰تا ۵۰۰۰۰ لیترموجود سفارشات ۴۸ ساعته انجام میگردد خیابان قزوین تلفن ۹۴۴۱۴

ارکستر ربلز REBELS

هرشب در دانسینك رستوران

شانگری‌لا

هرجمعه و یکشنبه از ساعت ۵ تا ۷و نیم ته‌دانسان
نشانی، جاده قدیم شمیران ،بالاتر از سه راه زندان جنب داروخانه شبانه روزی پاسکال تلفن ۷۰۴۱۰
۱ـ۱۰ آ ـ۷۹۸

هنرآشپزی

تالیف بانو رزامنتظمی

۶۰۰ نوع غذا، بهترین هدیه برای بانوان
کتابخانه های امیر کبیر(شاهرضا، شاه آباد) علمی، اقبال‌فروشگاه ایران سوپر، سینا
۱ـ۲۵ آ ـ۲۰۷۹۲

اجناس چینی بلور قدیمی

و نقاشی کامل بقیمت خوب خریداریم تلفن ۳۳۹۶۸۴ فردوسی شمالی پلاك ۱۳۲ سخائی
۱ـ۷ آ ـ۲۱۸۳۶

یکدستگاه‌کمپرسور تهویه

ساخت کارخانه دانهم بوش‌امریکا بقدرت ۵۰ تن در تهران موجود است برای اطلاع بیشتر شرکت ماستر خیابان شاهرضا چهارراه کالج شماره ۲۲۳ تلفن ۴۶۱۶۶ و ۴۷۱۲۹ مراجعه فرمائید.
۱ـ ۳ آ ـ۲۱۶۴۹

آگهی قابل توجه موسسات حمل ونقل

یك واحد بزرك صنعتی که در حدود دو هزارو پانصد کارگردارد ترانسپورت و رفت‌وآمد کارگران خود را از نقاط مختلف شهرتهران به کارخانه و بالعکس درسه‌شیفت بموسسات حمل‌و نقل که دارای وسائط نقلیه کافی بوده ودر این کار سوابق دارند با گرفتن وثیقه وتضمین با شرایط مناسب باجاره واگذار مینماید. داوطلبان می توانند پیشنهادات‌وشرایطو سوابق کار خود را توسط صندوق‌پستی شماره ۵۴۴ ارسال دارند.
۱ـ۳ آ ـ۱۱۱۵۵

کلکسیون اسکناس

ایرانی را خریداریم تلفن ۲۷۷۷۷ محمد باقری
۱ـ۲ آ ـ۱۱۱۲۷

معاملات تلفن

تعمیر تلفن ونصب قلك

۲و۳ ریالی تلفن ۵۰۰۰۰
۱ـ۳۰ آ ـ۸۴۶

راهنمای پزشکی اطلاعات

متخصصین جراحی عمومی

دکتر سیداحسان‌الله نیری‌متخصص در جراحی عمومی- جراح بیماریهای زنان و زایمان -نازائی - پذیرائی۳ تا۸ عصر ،شاه بین چهارراه شیخ هادی و شاه کوچه شهریار -تلفن- ۴۱۱۶۷

دکتر جمشید کاوه

متخصص و جراح امراض زنان و زایمان و نازائی از آلمان تشخیص ودرمان زودرس سرطان
خیابان پهلوی - چهارراه امیراکرم شماره ۱۴۵ تلفن ۶۵۰۶۷

درمان سریع واریس

دکتر هادی فرزانه متخصص در جراحی عمومی از ژنو و انگلستان نشانی مطب، روبروی هواپیمائی ملی ایران، خیابان دامغان‌پذیرائی ۴ ـ۸ تلفن ۶۷۱۳۹

متخصصین بیماریهای‌پوست

دکتر خشنود

شاهرضا مقابل لاله‌زار نو تلفن ۴۹۶۳۲ پذیرائی باتعیین وقت‌قبلی

دکتر رحمت‌الله سمیعی

متخصص و دیپلمه ناسیونال‌بیماری های‌پوست و آمیزشی از دانشگاه پاریس پذیرائی ۴تا ۸ بعداز ظهر تخت‌جمشید جنب چهارراه بهار

دکتر نوری تلفن ۳۳۴۷۳۲

متخصص بیماریهای پوست و موی سرجاده‌قدیم شمیران‌باغ‌صبا ایستگاه سلیم‌پلاك ـ۸۰۵ر۲پذیرائی ۳ تا ۶ بقیه اوقات باتعیین‌وقت‌قبلی

بهداشت زیبائی پوست

دکتر آیدین - تناسب اندام - شاهرضاخیابان‌فرصت تلفن۶۵۶۸۷

متخصصین بیماری داخلی

بیماریهای معده.کبد وروده

بواسیر بدون عمل‌جراحی دکتر رفیعی متخصص از دانشگاه پاریس- جامی اول کوچه پاریس ۴۸۱۸۹

دکترفرنوش تلفن ۴۸۵۵۵

داخلی -پوست-مقاربتی - گواهی- نامه از پاریس امیریه اول منیریه

بواسیربدون‌جراحی فیستول-فیسور با متد موثردکتر نیك نژادگرگان جنوبی گرامی عصر ها ۷۵۵۷۷۵

درمان فلج

معالجه فلج ،فشار خون با روش هموپاتیك منحصر بفرد در ایران دکتر حسن بهره‌مند از دانشگاه هندوستان باچهل‌سال سابقه سعدی کوچه شمالی بیمه (بخارا)۳۰۱۶۱۷ و ۸۶۳۲۸

دکتر قیصر ۷۶۵۶۱۴

متخصص فیزیوتراپی از کپنهاك درمان فلج‌ها، دردهای عضلانی و روماتیسم، سیاتیك .تخت جمشید چهارراه بهار کوچه آفتاب

متخصصین بیماری چشم

دکتر نبوی‌متخصص‌چشم

خیابان پهلوی پائین چهارراه‌شاه کوچه ملك۲تا۸ بعداز ظهر ها

متخصصین بیماری خون

دکتر گرجی۳۳۴۳۸۹متخصص

بیماریهای خون وانواع کم‌خونی هااز دانشگاه پاریس دروازه دولت

بیماریهای آمیزشی

بیماریهای آمیزشی‌مجاری‌ادرار

میدان بهارستان‌خیابان صفی‌علیشاه

دکتریحیی صدری

دکتر محمدرضا مسدد

بیماریهای آمیزشی‌مجاری‌ادرار

دیپلمه امریکادروازه‌دولت۳۳۴۳۸۹

دکتر عباس جناب‌زاده

امراض مقاربتی و مجاری ادرار خیابان‌منوچهری‌مقابل کوچه‌ژاندارك

بیماریهای آمیزشی مجاری ادرار دکتر احتیاطی دیپلمه امریکا سپه چهارراه پهلوی تلفن ۶۸۴۸۷

دندانپزشکان

بانو دکتر لیدیاحکیم‌زاده

دندانپزشك -خیابان پهلوی ۶۲۷۷۹۶ پذیرائی بعد از ظهر ها کوچه تلویزیون شماره ۱۷تلفن

دکتر مکائیل حکمت نیا

جراح فك و دهان
دندان پزشك و دندان ساز
خیابان فرح جنوبی نرسیده به تخت طاوس جنب داروخانه راسل تلفن ۷۳۲۵۱

کلاسهای انگلیسی

دوره جدید کلاسهای انگلیسی کاخ دانش بااستفاده از لوازم‌مدرن سمعی و بصری از ۲۲ تیرماه زیر نظر آقای محسن تربتی تشکیل میشود. معلومات شما هرقدر باشد میتوانید از کلاسهای مختلف‌ومتعدد ما استفاده کنید.

کلاس منشیگری

دوره جدید کلاس منشیگری کاخ دانش از بیستو چهارم تیر ماه تشکیل میشود نامه نگاری. حسابداری. بایگانی. ماشین نویسی فارسی و لاتین و قوانین اجتماعی قسمتی از دروس‌این کلاس است. یك بلیط تهران پاریس با هواپیمای جت بوئینك ۷۲۷ از طرف هواپیمائی ملی ایران (هما) به یکنفر از فارغ‌التحصیلان داده میشود.

کلاس تکنیسین برق

کلاسهای تکنیسین برق کاخ دانش با کاملترین وسائل ولوازم فنی و لابراتوار های مدرن مجهز از بیستو چهارم تیر ماه تشکیل میشود. دراین کلاسها شرکت کنید و بلافاصله باحقوق مکفی استخدام شوید. یك بلیط‌دوسره تهران شیراز با هواپیمای جت بوئینك ۷۲۷ از طرف هواپیمائی‌ملی ایران (هما) به یکنفر از فارغ‌التحصیلان داده میشود. قبلا نام نویسی کنید.

کاخ‌دانش

خیابان نادری. پاساژ معتمد خیابان فرانسه. کوچه مرجان

داروخانه‌ها

داروخانه شبانه روزی تخت جمشید

درتمام ساعات شبانه‌روزی در خدمت شما است تلفن ۶۸۱۰۱ و ۶۷۸۲۳

داروخانه مهران تلفن۹۰۴۰۷

شیر و خورشیدچهار راه‌استخر

داروخانه شبانه روزی‌پارس

جاده پهلوی شمال پارك ساعی تلفن ۶۲۰۲۷۹ و۶۲۹۳۹۱

ترك تریاك و هروئین

دکتر صفائی با۲۹ سال سابقه. متدجدید بستری و سرپائی سعدی شمالی جنب‌بانك‌بیمه تلفن۲۰۴۱۵۳

اهل بخیه!

از: مسعود فقیه

یکی از سلاطین سلف، برای بسط معدلت و اطلاع از احوال رعیت هر چند گاه یکبار به صنفی از صنوف و یا رسته‌ای از کسبه و یا دسته‌ای از صنعتگران بازمیداد و از احوال و کسب و کارشان جویا میشد، از اشکالاتشان مطلع میگردید و امر در رفع آن صادر میکرد ...

بدین سبب روزی دستور به احضار صنف خیاط فرمودو به افراد آن صنف بارداد .. در وقت موعود پالان دوزی‌خود رادر میان صنف خیاط جازد و به بارگاه سلطان واردشد. سلطان چنانکه عادت او بود از یکایک افرادصنف سئوالاتی کرد تانوبت مردك پالانـدوز گردید . وقتی متوجه شدکه اوخودرا میان صنف خیاطها جا زده است با تعجب علت را استفسار نمود .

پالان دوز بعرض رساند : «قربان هرچه باشد ما هم اهل بخیه هستیم! »

البته توجه دارید که منظور بخیه به لباس است که‌نوعی از آن نیز به پالان می‌خورد ونوعی به کفش و صائب تبریزی راست:

بخیه کفشم اگر دندان نماشد
عیب نیست .
خنده ارد کفش من بر هرزه گردی های من !

باری ، این حکایت بدان‌سبب معروض افتاده که سخنی‌چند پیرامون برق تهران در این مقال برود ..

بی‌شك شب گذشته‌اظهارات وزیر آب و برق رادر روزنامه های عصر خواندید ...

چون مسلمادرمیان‌خوانندگان عزیز این سطور کسی نیست که فریادش ازخاموشی مکرر برق‌به آسمان نرسیده باشد وطبیعی است که سخنان‌وزیر آب و برق بمثابه ظهورفریاد رسی جلب‌نظر میکرد .

ولابد مثل من‌خوشحال هم گشته‌اید که وزیر آب‌وبرق بامردم همصدا شده واظهار داشته است : «خاموشی‌برق تهران من راهم‌ناراحت‌کرده» و همین تیتر و عنوان من وهر خواننده دیگر را جذب می کرد چون از قدیم گفته‌اند: احوال دل سوخته ، دلسوخته داند .

ازشما چه پنهان که بنده دل سوخته از برق تصور کردم که دل آقای وزیر هم از خاموشی مکرر برق‌خون‌است ولی در همان اول مقال به‌این جمله از گفتار ایشان‌برخورد کردم که گفته بودند :

«من و مسئولین برق تهران عوامل اصلی این خاموشی‌را میدانیم ودر پی حل‌آن می ـ باشیم ولی‌همه مردم بخصوص آندسته‌ای که برق آنها خاموش میشود از آن اطلاع کافی ندارند ... »

انتقاد

مفهوم مخالف این جمله‌این است که آنها از علت واقعه خاموشی برق تهران اطلاع دارند (یعنی آقای وزیر و مسئولین برق تهران)برقشان هرگزخاموش نمیشودناگهان باخود گفتم ای دل غافل ـ کس نخارد پشت من جزناخن انگشت‌من‌وهمچنین جمله جناب وزیر آب وبرق بود که ارادتمند رابه قلمی ـ ردن این سطور واداشت ولاغیر

باید بعرض مبارکشان‌برسانم که ارادتمند و همه مردمی که برقشان مرتب خاموش میشود ، همانطور که‌فرمودند هیچکدام اطلاعات فنی‌وسیعی در مورد برق ندارند و حدود اطلاعات ما جماعت نهایت‌بستن یك پریز یا کلید است وباز کردن یك لامپ سوخته و گذاشتن یك لامپ‌نوبه‌سرپیچ ...واز این بابت ایشان کاملا صحیح گفته‌اند .

ولی نکته‌ای را فراموش کرده‌اند و آن اینست که همه مردمی که برقشان‌بطور متناوب ولی بهرصوت مکرر خاموش میشود ، مردم این سرزمین‌هستند ، از زیروبم دستگاه های اداری‌اطلاع کافی دارند و براحتی میتوانند مسائل مختلف راباهم قیاس کنند و نتیجه گیری‌نمایندو خلاصه آنکه همه آگاه‌خودشان یك پا اهل بخیه هستند .

احتیاجی نیست که آقای وزیر عوامل مختلفی را که‌از اختیار سازمان برق تهران خارج‌است بازگو کنند ، این عوامل رااگر هم ندانیم‌می توانیم احساس‌کنیم و چه‌بهتر که ایشان راجع به عواملی که در اختیار سازمان برق تهران هست سخن بگویند..

من ایشان رابه یك حساب دودوتاچهار تا و یك نتیجه‌ـ گیری منطقی دعوت میکنم و مبتدای این محاسبه و صغری و کبرای عرایض من اخبار و اعلامیه های متعدد سازمان برق‌تهران است که اگر به ده در صد آنچه گفته شده بود عمل میگردید حد اقل امروز وضع بهتری وجود داشت

چه خوب است که آقای‌وزیر آب‌وبرق بپرسند وعده‌هائی که مکرر اعلام میشد بادرنظر گرفتن امکانات سازمان‌برق بودیانه اگر بود پس چه‌شد و اگر نبود این بلندپروازی هاچه معنی داشت ؟

اگر جواب مقنعی داده‌شد چه بهتر که مردم رادرجریان بگذارند وگرنه اطمینان‌داشته باشند از آنجا که همه‌مردم اهل بخیه هستند از سهل‌ـ انگاری دستگاه ها کمابیش مطلعند .

هر مطلب از هر بیننده

رشد سریع

وزیرآب وبرق درباره خاموشی های اخیر برق درد دل فراوانی داشت که دیروز بنظر خوانندگان رسید . حقیقت رابابد بدون‌پروا پذیرفت . توسعه بی حد وحساب شهر ،یا بقول جناب وزیر «توسعه سرطان‌زای» تهران و کمبود منابع مالی که بتواند پاسخ احتیاجات فنی اصولی را بدهد ، موجب شده است که برای برق گرفتاری هائی فراهم شود و مردم راآزرده کند .

اظهارات وزیر آب و برق ، تکرار یك واقعیت است که رشد سریع اقتصادی چند ساله اخیر در کشور ما بسیاری ازمحاسبات و پیش‌بینی هارا دگرگون کرده است . یکی‌از کارشناسان مسئول اقتصادی این مطلب رارسما اعلام میکرد و میگفت : پیش‌بینی هائی که برای اجرای بسیاری از طرح های عمرانی طی دوره برنامه‌پنج ساله سوم صورت گرفته بود ، در اواخر این برنامه ـ پاسخگوی احتیاجات روز نبود . مثلا درطرح های فرودگاههای تبریز یاکرمان ازنظر وسعت و طول باند ها و سایر تاسیسات ، پیش‌بینی هائی شده بود که‌اکنون بخوبی‌احساس میشود فرودگاههای مذکور ازنظر احتیاجات فعلی و بخصوص سال های آتی نمیتواند جوابگو باشد، درحالیکه هنگامیکه این طرحها نهیه میشد ، به‌شرایط وپیشرفت های آینده مملکت‌توجه‌شده بود.

این نمونه ای از رشد سریع اقتصادی ما است که امروز برای هر میهمان خارجی چشم‌گیر و تعجب‌آور است .

گرفتاری برق تهران نیزنموداری از همین‌توسعه، پیشرفت و نشان دهنده یك‌فعالیت‌وسیع ساختمانی است که سراسر تهران را فرا گرفته است .

اما بعقیده من اگر جهش سریع سالهای اخیر، ماراغافلگیر نموده کارگردانان اقتصادی و مسئولان ما، میبایست برای آینده بادید وسیع‌تر وبا چشم دقیق‌تر به اوضاع بنگرند . اجرای هر طرح عمرانی که به توسعه اقتصادی کشور کمك کند و بالمآل موجب افزایش درآمد و بهبود زندگی مردم شود ، احتیاجات و شرایط جدیدی را بوجود میآورد که از هم‌اکنون باید بفکر آنها بود . اگر امروز گفته های وزیر آب وبرق را بپذیریم وبرای‌این وزیر دلسوز دلسوزی کنیم ، سنت و دلیلی نخواهد بود که در آینده چنین گفتگوهائی را قبول کنیم.

همایون فروزان

زمین بایر

هرچه از طرف دولت در مورد جلوگیری از بایر نگهداشتن زمین های‌واقع در محدوده شهر سخت‌گیری شود جا دارد و اکنون که لایحه نوسازی وعمران شهری درمجلس شورایملی‌تحت رسیدگی است‌فرصت مناسبی در دست است که این سخت‌گیری درقانون گنجانیده شود چون عده‌ای هستند که زمین خودرا عمدا بایر نگه‌میدارند تابعد از چندسال که‌گذشت و اطراف زمین های بایر دایر شد وساختمان های‌مجلل بناگردید مالك زمین ، آنرا باقیمت حتی صد برابر گرانتر از قیمتی که تمام شده میفروشد و باعواید سرشار حاصله میرود قدری دورتر از شهر مقدار دیگری زمین بایر میخردواز مابه‌التفاوت این معامله پرسود سورسات چند سال خوش‌گذرانی خود را در فرنگ جود میکند .

این آنطرف قضیه‌است که‌سودآور ودلچسب است اما حالا ببینیم اینطرف قضیه چه میشود ، مشتی مردم میروند اطراف زمین بایر خانه میسازند ودرآن‌خانه‌ها سکونت اختیار میکنند ولی چون دیوار بدیوار آنها زمین بایر وجود دارد یکروز راحت بخود نمی‌بینند ، زیرا دراندك مدتی زمین بایر میشود خاکروبه‌دانی و گند وکثافت آنرا پرمیکند . آفتاب باین خاکروبه‌ها و کثافات میتابد و بوی گندی ازآن برمیخیزد وهمسایه هارا معذب میسازد ، ازبشه ومگس روز گذشته همان زمین بایرشبها میشود جولانگاه سگهای ولگرد، ده‌تاسك ولگرد دنبال یك‌سك ماده آنقدر وق‌وق میکنند که خواب واستراحت ساکنین محل را برآنها حرام میسازند .

قانونی داریم که شهرداری بموجب آن میتواند دور این زمینهای بایر را دیوار بکشد و نگذارد خاکروبه دانی‌و لانه سك شود ولی چون پول زیادی در دستگاه شهرداری پیدا نمیشود لاجرم زمین بایر غیر محصور باقی‌میماند تاروزیکه مالك آن بصرافت بیفتد و باقیمت خوب‌زمین را آب کند .

اینجا است که ایجاب میکند بخاطر رفاه مردم هم که شده درقانون محدودیتی برای زمین‌های بایر پیش‌بینی شود .

داود ذوالفقاری

حذف القاب وعناوین

یك دستور دو خطی دولت باعث گردید که همه عناوین و القاب‌وآن چیزهائیکه بدون‌جهت باعث تفاخرعده‌ای را فراهم‌کرده بود از میان برداشته شود .

بازار کسب «عنوان» درکشور ما از سالها قبل رایج شده ، بطوریکه درحال حاضر ازسنین کودکی این فکر باطفال تزریق‌می‌شود و هرخانواده آرزومند است که فرزندش «دکتر» و یا حداقل «مهندس» شود .

خاطرم میآید،چندین‌سال قبل، یکی از متمکنین تهران فرزندش‌را جهت کسب فیض‌از دانش‌اروپائی بآن دیار فرستاد و مرتب‌سفارش میکرد که حتما باید «دکتر» برگردی . پسر با پول کلانی که پدر برایش حواله میداد سالها در دیار فرنك شلتاق نمود و خوشگذرانی کرد و عجیب آنکه وقتی‌بکشوربازگشت دارای‌عنوان «دکتر» بود . دست‌برقضاموقعی که «آقای‌دکتر»بتهران واردمیشد، پدردر بستربیماری بودواحتیاج شدیدی بطبیب‌داشت، وقتی‌پسر را دید از او خواست که اولین معاینه را از پدرش بنماید،شاید که بیماری پدر زودتر علاج شود آقای «دکتر» قدری ژست آرتیستی گرفت ودر حضورجمعی که همگی منتظر معاینه «پدر» به وسیله «دکتر» بودند گفت : من «دکترای سینما» گرفته‌ام !

وحالا هم‌که‌چندین سال ازمرك پدر میگذرد اگر کسی نام ایشان‌را بدون ذکر کلمه «دکتر» ادانماید، مرتکب گناه کبیره شده است ! گناه دریافت اینگونه عناوین توخالی بگردن‌جامعه‌نیست ،وقتی شورایعالی فرهنك هر مدرك تحصیلی که از خارج میرسد بهر طریق برابر تحصیلات دانشگاهی میداند و بآن عنوان «دکتر» می‌ـ دهد ، مسلما خیلی ها بهوای«آب و علف» باین سمت کشیده می‌ـ شوند و در صدد برمیآیند بهر ـ طریقی که شده‌خودرا بیك‌عنوانی برسانند که در سایه آن بتوانند مقامات بالاتری در دستگاههای دولتی احراز نمایند .

دستور دولت در مورد حذف عناوین مسئله مستور دیگری را بخاطر آوردوآن اینکه رئیس‌دولت خود دکترای در رشته تاریخ دارد که هنوزبرای یکبارهم دیده‌نشده که گفته یا نوشته شود «دکتر امیر عباس هویدا» اینجاست که رطب نخورده میتواند منع رطب نماید .

سیاوش سیروس

نویدی نو

بالاخره مسئولین و بازرسان‌بازرسی شاهنشاهی تعیین و بحضور شاهنشاه آریامهر معرفی گردیدند وعده‌ای ازمردم‌که بیصبرانه منتظر بودند بآرزوی خود رسیدند و میتوانند با خیالی آسوده و راحت و فارغ از گرفتاریهای بعدی درد دلهای خود را باین سازمان بنویسند وارائه دهند وبدین ترتیب از آنان رد مظالم میشود و گرفتاریهائی که سالها در پیچ و خمهای فرمول های پوسیده اداری بوجود آمده است مرتفع میگردد .

پس از کنگره انقلاب اداری شاهنشاه مهربان ما بخوبی درك فرمودند که این کنگره که برروی قشری از کهنگی بنا شده است شفابخش دردهای اجتماع ما نیست وبهمین جهت یکبار دیگر عنایات خاصه خود رابملت بخشیدند و دستور فرمودند سازمانی تشکیل گردد که‌درفوق دستگاههای موجود بگرفتاریهای مردم برسد .

در شرفیابی مسئولان این سازمان شاهنشاه وظیفه بسیار خطیر این عده وسازمان را گوشزد کردند . و آنهارا بمقامی والاتراز آنچه هستندارتقاء دادند . وحتی آنان را چشم خود خواندند چه افتخاری ازاین‌بزرگتر برای کسانیکه مجددا مسئول خدمت شده‌اند شاهنشاه باینعده اجازه دادند تا در راه تکامل و تحول ایران برکلیه دستگاههای مملکت نظارت کنند و باین ترتیب مسئولان بازرسی شاهنشاهی باید بدانند که ازاین پس موقعیت فوق‌العاده‌ای دارند وآنچه میاندیشند و انجام می‌ـ دهند با سایرین فرق دارد وظیفه و کار ومسئولیت آنها این است که ناظر اجرای انقلاب شاه ومردم باشند و رفاه وآسایش همه مردم راتامین کنند تا رضای خاطر شاهنشاه و مردم فراهم آید .

این سازمان یکبار دیگر نیز وجود داشت وکار های مثبتی نیز انجام داد که مورد تایید مردم میباشد ولی این بار که سازمان تشکیل شده هم زمان فرق کرده و هم مسئولیت بیشتر شده‌مردم تشکیل‌این بازرسی‌را نویدی‌نوپنداشتند آرزومندیم تمام سهل‌انگاری‌ها و کم‌کاری‌های گذشته دستگاه های مختلف با بوجود آمدن این قدرت عظیم از میان برود .

فیروز مجللی

کتابهای درسی

وزارت آموزش و پرورش اعلام‌کرده است امسال کتابهای درسی با قیمتی ارزانتر و یك ماه زودتر از سال گذشته آماده توزیع خواهد شد . قدرمسلم سروسامان دادن بوضع انتشار ، قیمت، یکنواختی وچاپ کتابهای درسی مهمترین و بهترین اقدامی بوده است که وزارت آموزش و پرورش عرض چند سال اخیر انجام داده است . بااین کار جلو خیلی از اجحافات وسودجویی های بیمورد بعضی ناشران متخلف گرفته شد و ناراحتی هایی که معمولا چند ماه اول‌سال تحصیلی‌برای خریدکتاب‌درسی مبتلابه مردم بود برطرف گردید .

اماشکال و دردسری که مخصوصا ظرف سال تحصیلی گذشته کاملا چشمگیر بود ودر این‌زمینه نامه‌های حاکی از گله وشکایت مرتب بروزنامه میرسید مشکل تهیه کتاب برای دانش‌آموزانی است که با وجود همه‌گونه سفارش و توصیه اولیاء و مسئولین مدرسه بعلتی کتاب خود را از دست میدهند دراین صورت ولی طفل مجبور است برای تهیه مثلا یك کتاب فارسی اول ابتدائی با گرفتن معرفی از دبستان مربوطه که بامضاء و تائید رئیس آموزش و پرورش بخش رسیده باشد به اداره کل تعلیمات ابتدائی مراجعه کند و بخاطر تهیه یك کتاب فارسی سه‌کتاب دیگرعلوم ، حساب و تعلیمات اجتماعی کلاس اول را نیز خریداری کند بدون شك این کار که مستلزم صرف‌وقت‌و سرگردانی بی‌دلیل است موجبات ناراحتی مردم ومتصدیان مدارس را فراهم میآورد . بایداز مسئولین بخش کتاب در آموزش و پرورش پرسید : آیا این منطقی است‌که یك شخص کارگر که خانه‌اش مثلا درنازی‌آباد است برای خرید یك کتاب فارسی نصف روز از کار خود بازماند . و بااین کمبود وسائل نقلیه در تهران ضمن انجام این همه تشریفات به مرکز شهربیاید و تازه‌معلوم نیست‌که‌بتواند بااین همه ناراحتی موفق به تهیه کتاب بشود یا خیر ؟

در هر حال جا دارد بموازات اقداماتی که در زمینه بهبود و وضع کتابهای درسی صورت گرفته است ترتیبی داده شود که با توجه بهمه جوانب امر و در نظر گرفتن تمام اشکالات ، تسهیلاتی برای تهیه کتاب مجدد برای دانش‌آموزان چهار ساله ابتدائی فراهم آید .

محمد فربد

آگهی تسهیل درامر ترخیص کالا از اداره گمرك بندر پهلوی

بمنظور تسهیل در امر ترخیص کالا از اداره گمرك بندر پهلوی با اجازه مقام محترم وزارت دارائی باداره نامبرده‌دستور داده شد از تاریخ بیستم تیرماه لغایت وقت اداری روز نوزدهم مرداد ماه ۱۳۴۷ کالاهای وارده را با اخذ تضمین بانکی بسر رسید دو ماه بدون تمدید بابت حقوق و عوارض گمرکی وسود بازرگانی (باستثناء هزینه های باربری و انبار داری وعوارض خصوصی بنفع سایر موسسات که باستناد مجوز های قانونی نقدا دریافت میشود) ترخیص نمایند انتظار دارد بازرگانان محترم از تسهیل فوق استفاده نموده و کالای متعلق بخود را از گمرك بندر پهلوی ترخیص نمایند .

۱ـ۳ـ۳ آ ـ ۲۱۹۶۶ رئیس گمرك . دکتر هادی

با کانون بهبود و پرورش معلولین که بخاطر رفاه معلولین ایران بوجود آمده است همکاری کنید .

شماره حساب جاری صندوق مرکزی بانکملی ایران ۷۲۳۵۹
تعاون معلولین شعبه بهار بانك بازرگانی ۱۸۰۷
نشانی کانون ـ خیابان ژاله پلاك ۱۰۴ ـ ۴۶۹
بشماره ثبت ۵۵۷

۳۰۱۰۶

* بفرمائید بمحل ما

یك خانه با آب و برق جهت استفاده رئیس اداره امانی شهرداری درجنوب شهرفراهم کرده‌ایم ، باین امید که اگر اظهار لطفی بشود و بقسمت جنوبی تهران بیایند ، لااقل از دولت سرایشان و دستگاه‌امانی شهرداری ماهم دارای اسفالت واحیانا دارای خیابانهای‌مرمت شده ، خواهیم شد.زیرا محبت این اداره‌قاعدتامتوجه مکانهائی است که‌توصیه لازم درباره آنها شده باشد و نمونه آنهم مرمت و اسفالت ونظافت‌خیابان‌نیکنام در میدان کلانتری میباشد کـه محل اقامت خود آقایان است!

قاسم یزدان پناه

* چشم‌انداز بدی نبود !

درخیابان پهلوی ایستگاه بیمارستان یك باغچه سبزی موجود بود که‌خوب، تااندازه‌ای چشم انداز بدی نبود، ولـی شهرداری ناحیه آمده و همین فضای سبز را مقداری آهك وبلوك های سیمانی ریخته است و بکلی سبزه را هم از بین برده، اگر خودکاری‌نمی‌ـ کنند، دیگر چرا باعث خرابی میشوند .

مشهدیان

ازساعت۶ تا۷ بعدازظهر نظریات شمارامنعکس میکند

* سن ملاك تحصیل نباشد

اینهم حرف شد آقا ، کـه بیایندبعوض‌تلاش جهت‌گسترش دانشگاهها اعلام کنند که مثلا از فلان سن ببالا دیگر کسی‌حق تحصیل و تحقیق ندارد ، ما در دنیا پرچم مبارزه با بیسوادی را برافراشته‌ایم ولی در همین وقت دانشگاه تبریز و اصفهان اعلام میکنند که تاحداکثر فلان سن میتوانیم در دانشگاه نام‌ـ نویسی‌کنیم ! آقـا تحصیل کـه پایان و انتها ندارد چرا بایـد بجای آنکه‌دانشگاهها را اضافه کنیم ، هم خود را مصروف کم کردن داوطلبان مینمائیم !

* بیمه ناقص

بیمه های‌اجتماعی کارگران ماراز اول سال ۴۴ بیمه‌نموده است ولی در درمان مجانی و دریافت دارو حق استفاده نداریم ، وقتی اعتراض میکنیم که چرا مارا معالجه نمیکنید وحق بیمه‌را هم میگیرید ؟ جواب میدهند: شمابیمه ناقص هستید ! شمارا بخدا این هم شد حرف که پول را بگیرند ولی معالجه نکنند و بگویند بیمه ناقص است !

از طرف کارگران شرکت فال وارد کننده مواد خواربار

علیرضا مقصودی

برای استفاده از دریا

خانواده ها فقط به متل کاسپین (گنجینه سابق) میروند.
تلفن‌های ۳۳۲۶۰۰ و ۷۴۸۳۰ و۷۵۶۲۰۳

تبریکات

تیمسار سرتیپ‌بیات معاونت محترم پلیس راه

باقلبی آکنده از سرور وشادی ارتقاء درجه آن تیمسار معظم را تبریك عرض نموده و موفقیت بیشتر جنابعالی رادر خدمت به شاهنشاه آریامهر و میهن عزیز آرزومینماید .

خرده‌مالك‌شلم ـ تاران ـ عبدالرحمن صدیقی

جناب آقای دکتر هادی هدایتی وزیر محبوب آموزش وپرورش

بدین‌وسیله انتصاب شایسته‌آقای علی کیانپوررا بسمت معاونت مالی واداری آموزش و پرورش استان اصفهان که از صاحبمنصبان لایق می‌باشند صمیمانه به‌آن جناب تبریك عرض مینمائیم .

علیرضا شفیعی ـ دکتر رضوان ـ علی قندهاری ـ رضا طلائی ـ مهندس شفیعی ـ محمدشفیعی ـ بانو بانکی ـ ایرج منصوری ـ هوشنك رحیمی رضا شفیق ـ حسن شفیق ـ ابوالفضل صفائی ـ قدرت‌الله یحیی‌زاده ـ حسن رفیعی ـ احمد مشتاقیان‌پور ـ عبدالله رستگار ـ خزدوز ـ سیدعلی محمدخلیلی ـ عبدالرسول دشتی ـ سید کمال‌الدین نیری ـ اسماعیل فتاحی ـ محمدشرفی ـ سید رضا خلیلی ـ بهرام‌حیدری ـ محققیان ـ سید طاهرابراهیم‌زاده ـ محمدحسن رجائی ـ حسین سلیمی ـ علیرضا ابراهیم‌زاده اردستانی ـ هوشنك اعرابی ـ ابراهیم حسامی ـ ابوالفضل‌شفیق ـ علی خدامی ـ اسدالهی ـ غلامرضا شکوه ـ اسحاق امیری.

آ ـ ۲۲۰۰۰

خانم شهناز احتشامی

اکنون که بعنوان خوشگل ترین دختران کشور انتخاب شده‌اید اعضای کمیته ودبیران و کارمندان آموزشگاه های مهر چرذن این موفقیت را بشما تبریك گفته و آرزومند است که در آینده نیز موفقیت های بیشتری کسب نمائید .

تیمسار معظم سرلشگر علوی مقدم

انتصاب شایسته و بجای آن تیمسار معظم رابسمت بازرسی شاهنشاهی تبریك عرض نموده بملت ایران مژده میدهم که یکی از فرزندان خلف کشور بسمتی منصوب شده که شایسته آن مقام است .

اداره تلفن ـ اصلان کیائی
آ ـ ۲۲۰۴۰

آگهی مسابقه ورودی انستیتوتکنولوژی تهران

برای دوره دوساله اول روزانه‌ودوره سه ساله اول شبانه

انستیتو تکنولوژی تهران برای سال تحصیلی ۴۸ـ ۱۳۴۷ازطریق مسابقه‌ورودی‌از میان‌دارندگان گواهی نامه دوره کامل هنرستان‌ها۶۰ نفردانشجو برای دوره دو ساله‌اول (دوره کمك مهندسی)روزانه و ۸۰ نفر برای دوره سه ساله شبانه می پذیرد :

رشته های تحصیلی انستیتو عبارت است از :

برق (الکترونیك ـ الکتروتکنیك) و مکانیك (ماشین های افزار ـ اتو مکانیك ـ ماشین سازی) و ساختمان و طراحی .

بفارغ‌التحصیلان دوره اول گواهی نامه کمك مهندسی (ارزش آن عالی کمتر از لیسانس) داده خواهد شد و فارغ‌التحصیلان دوره های کمك مهندسی پس از حداقل‌دو سال کارآموزی درواحد های صنعتی و تولیدی و توفیق در امتحانات مسابقه خواهند توانست در دوره دوم (دوره مهندسی تولید و کارخانجات) که ارزش آن برابر با لیسانس‌می باشد شرکت نمایند .

داوطلبان ثبت‌نام دوره های روزو شب باید مدارك زیر را با پست سفارشی بدفتر انستیتو تکنولوژی تهران واقع در خیابان قوام‌السلطنه جنب هنرستان صنعتی تهران ارسال دارند .

مدارك داوطلبان هردوره بایدحداکثر تا آخروقت اداری روزچهارشنبه ۲۳ر۵ر۴۷ بدفترانستیتوبرسد.

۱ـ رونوشت مصدق ویا فتوکپی گواهی‌نامه یا جواز قبولی دوره کامل هنرستان .
۲ـ یك برك رونوشت مصدق شناسنامه .
۳ـ سه قطعه عکس ۳×۴ برقی که در سال جاری گرفته شده و مشخصات شناسنامه داوطلب در پشت آنها نوشته شده باشد .
۴ـ گواهی حسن اخلاق از هنرستان مربوطه.
۵ـ فتوکپی معافی‌ویاآماده بخدمت درصورتی که داوطلب مشمول باشد .
۶ـ گواهی صحت مزاج و استعداد بدنی‌برای انجام کار های فنی .
۷ـ رسید بانکی بمبلغ ۵۰۰ ریال که‌بحساب شماره ۲۱۷۲ انستیتو تکنولوژی تهران در بانك مرکزی پرداخت شده باشد (این مبلغ بهیچ عنوان پس داده نخواهد شد .)

مواد امتحانات ورودی دوره کمك مهندسی عبارت است از :

ریاضی (جبرو مثلثات) در حدود برنامه‌ششم دبیرستان . فیزیك ـ شیمی ـ رسم فنی ـ درس‌فنی و زبان خارجی درحدود ششم هنرستان .

کارت ورود بجلسه امتحان مسابقه دوره های روز و شب در روز های پنجشنبه و جمعه ۲۴ و۲۵ مرداد ماه در محل انستیتو تکنو لوژی تهران توزیع و امتحان مسابقه در روز های شنبه ۲۶ و یکشنبه ۲۷ مرداد ماه برگزار خواهد شد .

معاون تعلیمات فنی و حرفه‌ای‌وزارت آموزش و پرورش‌و سرپرست انستیتوهای تکنولوژی کشور ـ مهندس حبیب نفیسی

تقاضانامه

تاریخ

اینجانب امضاء کننده

بامشخصات زیر:

نام خانوادگی

نام

شماره شناسنامه

صادره از

متولد سال

فارغ التحصیل هنرستان

در رشته

با ارسال مدارك پیوست تقاضای ثبت‌نام درمسابقات ورودی دوره روزانه / شبانه انستیتو تکنولوژی تهران‌را دارم .

محل امضاء داوطلب
شماره رسید بانکی

نشانی کامل

نفوذ ادبیات فارسی در اندیشه ادبای فرانسوی

«ژید» شاگرد مکتب حافظ و خیام!

اندره‌ژید خیام و حافظ را صوفی نمی‌داند

دکتر حسن هنرمندی‌شاعر ومترجم آثار آندره‌ژید اخیرا موفق گردید رساله دکترای خود را در باره تاثیر ادبیات فارسی در ادبیات فرانسه ، بخصوص در آثار نویسنده معروف فرانسوی آندره‌ژید با درجه ممتاز بتصویب برساند . دانشگاه پاریس در گواهی‌نامه صادره در توضیح اهمیت کار هنرمندی نوشت :

«آقای حسن‌هنرمندی بطور قاطع و همواره بطرزی امکان پذیر و رویهمرفته به نحوی درخشان تاثیر ادبیات فارسی را در ادبیات‌فرانسه بخصوص آثار ژیدنابغه معروف‌فرانسوی به‌ثبت رسانیده است.

آنچه ازپی‌می‌آید حاصل مصاحبه‌ایست با دکتر حسن هنرمندی سراینده کتاب‌شعر «هراس» و مترجم کتاب‌های سکه سازان‌ومائده‌های زمینی در باره (تاثیر ادبیات فارسی در ادبیات فرانسه بویژه در آثار ژید) که عنوان رساله دکترای وی نیز میباشد .

دکتر حسن هنرمندی

* گلستان

در مقدمه رساله بحثی شده است از اولین برخوردفرانسویان باادبیات فارسی و بخصوص از اولین‌ترجمه گلستان سعدی بزبان فرانسه که درسال ۱۶۳۴ میلادی (۲۳۴ سال پیش) صورت گرفته است . میدانیم که از آن پس اولا کتاب گلستان بارها بفرانسه ترجمه شده وثانیا همان ترجمه‌های اولیه تاثیری در ذهن بیدار ادیبان فرانسوی برجا نهاده است . بطور مثال میتوان‌ولتر نویسنده و متفکر مشهور را نام‌برد که قطعاتی بشیوه گلستان نگاشته وداستانهائی شرقی پرداخته است.

سپس نویسنده اشاره به توجه خاص شاعران‌رمانتیك(قرن نوزدهم) بادبیات فارسی کرده‌است وبخواننده توجه داده است که شاعران‌رمانتیك فرانسه بعلت توجهشان به گوته‌و بخصوص دیوان شرقی او است‌که متوجه ادبیات فارسی شده‌اند.البته در این هنگام ترجمه کامل شاهنامه نیز بزبان فرانسه انتشار یافته بود.

ویکتورهوگو نه‌تنها در شرقیات (نامش بیشتر توجه گوینده رابشرق نشان میدهد) بلکه بخصوص‌درآثار دیگر خود توجهٔ بسیار به ذوق و اندیشه ایرانی (بویژه مانیگری) نشان داده است .

توجه و بهره‌برداری شاعران و نویسندگان فرانسوی به شعر وادب فارسی‌تنهابه‌قرون‌قبل‌محدود نمیشود وبخصوص در این قرن این تاثیر پذیری از ادب کهن فارسی ادامه دارد .

از میان نویسندگان درجه اول فرانسوی طبعا نام «ژید» بلافاصله بذهن میرسد و پس از او نامهای بسیاری را از جمله : «موریس ـ بارس» میتوان برشمرد . از شاعران «کنتس دونوای»، «تریستان کلینك» این قرن نیز «هانری دورن یه» ، سور»، «پل‌فور» ، «پرنس‌بی‌بس کو» وبخصوص شاعران‌نویرداز فرانسوی آپولی‌نر، آراگون‌رامیتوان‌نام‌برد.اما تاثیرادبیات فارسی‌درآثارژیدوخاصه تاثیرذوق‌واندیشه ایرانی‌درپرورش فکری وی نیازمند طول وتفصیل بیشتری بود که‌دکترحسن‌هنرمندی بهمین دلیل رساله خود را باین بحث اختصاص داده است .

● دلبستگی «ژید» به خیام

نویسنده در فصل اول نشان میدهد که ژید با وجود دلبستگی شدیدش به آثار گوته (بخصوص دیوان شرقی) آثار خیام را با جستجوی شخصی یافته‌و به آن دلبسته شده است زیرا با آنکه در حیات گوته ۳۵ رباعی از خیام به آلمانی انتشار یافته بود (درسال ۱۸۱۸) با اینوصف دردیوان‌شرقی کمترین اشاره‌ای در باره‌خیام‌بقلم گوته دیده نمیشود . یعنی ژید در شناسائی ادب فارسی پا را از گوته نیز فراتر گذاشته است واین‌امرتعلق‌خاطرشدیدش‌را باین ادبیات میرساند بخصوص وقتی‌می بینیم که ژید ترجمه معروف انگلیسی فیتز جرالد را با اولین ترجمه رباعیات بفرانسه بقلم‌نیکولا مقایسه میکند و ترجمه انگلیسی را ترجیح میدهد و این نکته دقت نظروتوجه شدید او رانشان میدهد.

در کتاب «مائده های زمینی» که‌از برجسته ترین آثار ژید و ادبیات فرانسه در این قرن بشمار میرود ودر بین دو جنگ جهانی تاثیر شدیدی بر روی نویسندگان ـ فرانسوی داشته است ، تاثیرخیام ادبیات فارسی بمیان می آورد و چهار نابغه شعر فارسی :فردوسی، سعدی ، حافظ و خیام رابرمیشمارد مقایسه‌ئی نیزازنظر خود درمیان آنان بر قرار میسازد و بصراحت میگوید :

من حافظ و خیام را بر دیگران برتر میشمارم در واقع ژید با این بیان‌برای حافظ که معبود گوته بوده است رقیبی نیز میيابد که همان خیام است .

صفحات‌بسیاری‌دراین‌رساله‌بمقایسه برخی ابیات حافظ با قسمتی از مائده های زمینی میپردازد و نشان میدهد که ژید شیوه زندگی حافظ را بعنوان بهترین‌طرززندگی یك هنرمند در کشاکش حیات پذیرفته است و خواسته است‌بر همان روال زندگی بسر برد .

جالب است بدانیم که ژید ،حافظ

بوضوح دیده میشود بطوریکه‌مولف رساله ۶ صفحه از کتاب خود را انحصارا به مقایسه قسمت هائی از مائده‌های زمینی‌و رباعیات خیام اختصاص داده و با دلائل علمی اثبات کرده است که تاثیرپذیری آندره ژید از خیام مسلم و قطعی است .

● ژید وحافظ

بوضوح دیده میشود بطوریکه‌مولف رساله ۶ صفحه از کتاب خود را انحصارا به مقایسه قسمت هائی از مائده‌های زمینی‌و رباعیات خیام اختصاص داده و با دلائل علمی اثبات کرده است که تاثیرپذیری آندره ژید از خیام مسلم و قطعی است .

هنر امروز

در فصل دوم نشان داده شده‌که ژید برای گریز از محدودیت‌های خانوادگی که در کودکی و آغاز جوانی باو تحمیل میشده است همواره خوشبختی خود را در خارج از خانه میجسته و چون طبع‌بسیار حساسی داشته و از جوانی به آثار گوته آشنابوده است‌بیشترآرامش خود را در مطالعه آثار ادبی می یافته و با نفوذ عجیبی که گوته‌در او داشته وی نیز مانند شاعربزرك آلمانی به ادبیات فارسی دلبستگی پیدا کرده است و ستایش بیدریغ گوته از حافظ ، ژید را نیزمتوجه این اعجوبه شعرفارسی کرده‌است، دلبستگی ژید به حافظ تا پایان‌عمر ادامه داشته است .

«مائده های زمینی » با این‌مصراع حافظ آغاز میشود :

«بخت خواب آلود من بیدارخواهد شد مگر » .

که نشانه علاقمندی شدیدمولف به نابغه شیرازی است .

بیان وارستگی از طرف ژید در کتاب مائده های زمینی درسی‌است که ژید درمکتب‌حافظ‌آموخته‌است علاوه براین ژید در مقالات انتقادی خود آنجا که بحثی دلکش از و خیام را از شمار شاعران صوفی بر کنار میداند و این نکته حائز اهمیت است که ذهن هشیار نابغه فرانسوی در ۷۰ سال پیش،ارزیابی دقیقی از ادبیات فارسی کرده‌است

دلبستگی آندره ژید به حافظ بحدی است که در کتاب‌مائده‌های زمینی آرزو میکند ایکاش درزمان حافظ میزیست و در میخانه های شیراز به گشت و گزار میپرداخت تاثیر نیرومند حافظ در ژید سبب میشود که « پیر » و «ساقی » هر دو قرینه هائی در آثار ژید پیدا کنند و حتی روحیه قلندری نیز مطبوع طبع نویسنده فرانسوی واقع شود . نه تنها مائده های زمینی‌بلکه در کتاب « ضد اخلاق» ژید ، حافظ ساغر بدست چهره‌ای مینمایدونیزعنوان کتاب(سکه‌سازان ۱۹۲۶) که از آثار ۵۷ سالگی نویسنده است ماخوذ از این بیت حافظ بنظر میرسد .

خموش حافظ و این نکته های چون زر سرخ
نگاه دار که قلاب شهرصراف است.

درشماره آینده :
ژید بر مزار مولوی

بجای «میافارو» بودن‌ومزایای‌آن

هالیوود : دوشیزه خانم۲۳ ساله انگلیسی ، «جکی‌بست» که برای بازی در فیلم «کار ـ آگاه» بجای میافارو همسر سابق «فرانك سیناترا» انتخاب گردید ، دومین فیلم خود بنام «بولیت» را باتفاق «استیومك ـ کوئین» بپایان رساند.

موفقیت «جکی» خانم دراین دوفیلم سبب گردید که‌نامبرده مالك یك منزل تجملی با استخری از مرمر در هولیوود گردد .

«جکی» که او را درعکس میبینید از مدل بودن بصورت هنرپیشه‌ای موفق درآمد ، هنرپیشه‌ایکه در حال حاضر سمبول زیبائی و ظرافت برای انگلیسیها است .

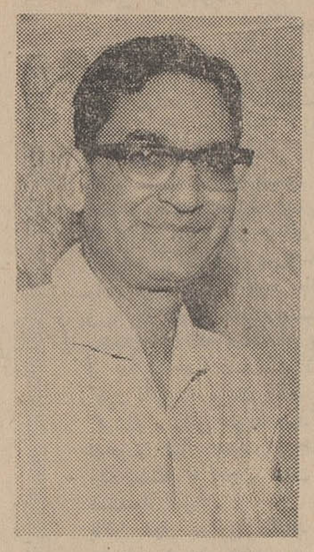

دکتر عرفانی ادیبی که کمر خدمت بفرهنك ایران بسته است.

عرفانی:

پاسدار فرهنگ ایران‌درپاکستان

*** ایران دوستی که‌چهارجلد از بیست جلد آثارخودرا در ایران منتشر کرده است**

آقای دکترعرفانی وابسته سابق فرهنگی ایران‌وپاکستان که اخیرا برای مطالعه وبازدید از پیشرفت های ایران نوین بتهران آمده‌اند ضمن ملاقات باشخصیتهای مختلف ادبی و فرهنگی ودانشگاهی کشور درنظر دارند در زمینه توسعه‌فرهنك ازنظر زبان وادبیات برنامه های خاصی را بمورد اجرا در آورند .

آقای دکتر عرفانی که مدت۲۰ سال در ایران درسمت وابستگی و فرهنگی پاکستان انجام وظیفه کرده‌اند از علاقمندان بایران و شعرا و ادبا و فرهنگیان می‌باشند ودرمدت اقامت اخیر خود در پاکستان هیچگاه روابط دوستانه و مودت آمیز خود راباایران قطع نکرده‌اند . آقای‌دکتر عرفانی که چهار جلد از۲۰ مجلد کتاب‌تالیفی خودرا درایران منتشر کرده‌انداز پرفروش ترین کتابهای ادبی و فرهنگی بوده است و علاقمندان بسیاری داشته است .

● ترویج فارسی

درخصوص مسافرت اخیر آقای دکتر عرفانی به ایران خبرنگار ما باایشان تماس گرفت . وی گفت:

این‌مسافرت نیز بمنظور تکمیل برنامه‌های سابق‌مخصوصا درزمینه ترویج‌فارسی از لحاظ نشرو نظم جدید فارسی میباشد و درنظردارم برنامه‌هائی را تهیه و در دسترس علاقمندان ایران درپاکستان بگذارم که از لحاظ‌فارسی و لهجه فارسی اشکالات‌آنها تاحد نسبتا زیادی مرتفع وبزبان شیرین فارسی‌بیش ازپیش علاقمند گردند تادر نتیجه تعداد فارسی زبانان در پاکستان کشور دوست صمیمی ایران‌افزوده گردد .

● دکلمه

ضمنا من قطعات مناسبی از شعرای فارسی زبان‌ازقبیل حافظو سعدی و انوری و مولوی و اقبال انتخاب کرده‌ام که مایل هستم به وسیله ایرانیهای فرهنك‌دوست و هنرمندان «دکلمه» شده و همان اشعار پس‌از «دکلمه»با آوازاصیل ایرانی خوانده شود . درپایان‌باید عرض کنم که من در پاکستان به تشکیل و تاسیس انجمن های فارسی مبادرت کرده و در این مورد موفقیت‌های بیشماری حاصل شده‌است و درنظر است درایران نیز در این باب‌اقدام سودمندی نیز بشودتاایرانیها باموازیك بسیار بسیار زیاد فارسی خودکه در پاکستان موجوداست آشنا شوند.

مسافرت اینجانب بایران اساسا بخاطر تجدید همین‌موارد مشترك یکهزار ساله ایران و پاکستان صورت گرفته و تصور میکنم ، با ملاطفت ومهربانیهای زایدالتوصیف فرهنگیان وعلاقمندان‌به‌هنرو کتاب مقصود بوجه شایسته‌ای حاصل گردد .

اهالی محترم تهران‌وشهرستانها

بقیه ازصفحه اول

۴ـ فروشگاه شماره یك‌شرکت تعاونی شرکت واحداتوبوسرانی انتهای نارمك جنب تاسیسات ناحیه‌یك شرکت واحد

۵ـ فروشگاه شماره‌دو شرکت تعاونی شرکت‌واحداتوبوسرانی‌جاده آرامگاه جنب تاسیسات ناحیه‌دو شرکت واحد

۶ـ خواربارفروشی آقای مصطفی‌چیت‌ساز خیابان امیریه ـ خیابان قلمستان
۷ـ خواربارفروشی آقای حاج اسمعیل رئوفی خیابان‌خراسان جنب مسجد طوس
۸ـ خواربار فروشی آقای علی اکبر شیرازی خیابان مولوی ایستگاه سنگی
۹ـ خواربارفروشی آقای محمد ابراهیمی خامنه‌ای ۲۰ متری‌جوادیه مقابل مسجد سادات
۱۰ـ خواربار فروشی آقای اباذر جورزقی ۱۰ متری جوادیه مقابل داروخانه طامه
۱۱ـ خواربار فروشی آقای یوسفعلی رستمی نازی آباد بازار شرق خیابان کلانتری
۱۲ـ فروشگاه کریم‌پور خیابان سلسبیل چهارراه وثوق
۱۳ـ فروشگاه برادران حاجی‌زاده خیابان عباسی جنب گرمابه عباسی
۱۴ـ فروشگاه آقای سیدمصطفی صالحی خیابان نظام‌آباد چهارراه گلشن
۱۵ـ فروشگاه آقای حسینیان هفت‌چنار خیابان گلستانی
۱۶ـ فروشگاه جهاندوست سرچشمه اول خیابان سیروس
۱۷ـ فروشگاه آقای عزیزالله‌طائب خیابان خراسان خیابان غیاثی میدان نادر
۱۸ـ فروشگاه آقای ابراهیم آذرنیا خیابان خواجه‌نظام‌الملك ایستگاه اکبریان
۱۹ـ فروشگاه آقای حسین‌بهنود خیابان آذربایجان بین‌قصرالدشت و کارون
۲۰ـ فروشگاه آقای اصغر مقدم امام‌زاده حسن پشت خط طهران تبریز هشت‌متری طوسی
۲۱ـ فروشگاه آقای محمد رضا مرجوی غرب بیمارستان تاج ایستگاه‌هما
۲۲ـ فروشگاه آقای یدالله‌بندلی کوی نهم آبان خیابان اصلی ـ بربلوار
۲۳ـ خواربارفروشی آقای سلامت میدان خراسان اول جاده خراسان
۲۴ـ خواربار فروشی برادران شهمیرزادی خزانه فروشگاه شماره ۲قلعه‌مرغی کوی مهنازده متری جنب حمام مقدم
۲۵ـ خواربار فروشی حاجی مهدی چیت‌ساز امیریه اول معزالسلطان
۲۶ـ خواربار فروشی آقای محمدعلی‌پاس‌بین میدان‌بروجردی فروشگاه اخوان
۲۷ـ خواربار فروشی آقای جبارشاهی جوادیه اول ده متری دوم
۲۸ـ خواربار فروشی آقای میرزاآقا کمالی‌خامنه‌ای جوادیه ده متری سوم
۲۹ـ خواربار فروشی آقای امیر اسکندری جوادیه برق میهن
۳۰ـ خواربار فروشی آقای حاجی‌پرویز دستوری رباط‌کریم فروشگاه شبستری
۳۱ـ خواربار فروشی آقای محمد سپنج بازار امین‌السلطان
۳۲ـ خواربار فروشی آقای محمد کشاورز تهران‌نو ده متری شارق فروشگاه یزدان
۳۳ـ خواربار فروشی آقای رضا اشتری خیابان خراسان اول جاده باسار یاس سلامت
۳۴ـ خواربارفروشی آقای ابراهیم ساعدی خیابان هاشمی ایستگاه ۱۲ متری فروشگاه شایان
۳۵ـ خواربار فروشی آقای علی‌اکبر رضازاده خیابان هاشمی چهارراه جیحون
۳۶ـ خواربار فروشی آقای رحمن دهقان‌مرد انتهای آریانا خیابان اشرف پهلوی
۳۷ـ خواربارفروشی آقای حمید چابکی هاشمی فروشگاه لوکس
۳۸ـ خواربار فروشی آقای حاجی احمد عهدی خیابان آریانا
۳۹ـ خواربار فروشی آقای حاجی علی اصغر محقق خیابان آریانا خیابان اشرف پهلوی جنب مسجد
۴۰ـ خواربارفروشی آقای تقی‌وطنیان هاشمی‌فروشگاه برادران شانی‌جانی
۴۱ـ خواربار فروشی آقای قربان یوسفی میدان شهناز خیابان صفای غربی صداقت
۴۲ـ خواربار فروشی آقای یحیی تنهائی جوادیه نیروی هوائی فروشگاه آذربایجان
۴۳ـ خواربار فروشی آقای قدرت نادرپور قنبرون مقابل دخانیات خیابان نوروزی
۴۴ـ خواربار فروشی آقای علی اصغر شهبازی سه‌راه سلسبیل خیابان نائبیان چهارراه خوش
۴۵ـ خواربار فروشی آقای مرتضی کبودانیان نبش صاحب جمع میدان شوش
۴۶ـ خواربار فروشی آقای صمد خسرو شاهو خیابان حمادی‌الحق کوچه مصباح
۴۷ـ خواربار فروشی آقای ابراهیم پازوکی خیابان صاحب جمع مقابل صدرالاشرف
۴۸ـ خواربار فروشی آقای کبودانیان خیابان صاحب جمع مقابل گمرك
۴۹ـ خواربار فروشی آقای حاجی‌علی اصغر رستمی نازی‌آباد خیابان عارف
۵۰ـ خواربار فروشی آقای شاهرخی شیرخه رشید چهارراه حقشناس
۵۱ـ خواربار فروشی آقای محمود نصیری امین‌آباد جنب بیمارستان روانی رازی
۵۲ـ خواربار فروشی آقای نیکبخت اسکندریه شمالی نبش فرصت مقابل‌شهرداری
۵۳ـ خواربارفروشی آقای غفاری خیابان غیاثی ایستگاه مسجد
۵۴ـ خواربارفروشی آقای یوسف علی‌مرادی انتهای امیریه روبروی دخانیات ۵شهرداری
۵۵ـ خواربار فروشی آقای صمد واحدی میدان اعدام

مراکز فروش در شهرستانها بزودی اعلام خواهدشد

فروشگاه فردوسی

۱ـ۲۱۹۹۲

آگهی دعوت مجمع عمومی تشکیل سندیکا

بدین وسیله از کلیه کارخانجات الکل سازی و مشتقات آن در تهران دعوت میشود جهت تشکیل سندیکای صنفی در ساعت ۶ بعد از ظهر دوشنبه ۴۷٫۴٫۳۱ در دفتر شرکت اصطلك واقع در خیابان روزولت کوچه نجومی پلاك ۱۲ حضور بهمرسانند .

دستور جلسه
۱ـ تصویب اساسنامه سندیکا .
۲ـ انتخاب اعضای اصلی و علی‌البدل هیئت مدیره .
۳ـ انتخاب بازرسان .

عده‌ای از موسسین سندیکا در حال تشکیل
آ ـ ۱۱۴۱۱

آگهی دعوت

بدین وسیله از صاحبان سهام شرکت سهامی شیشه سازی مینا دعوت میشود در جلسه مجمع عمومی عادی شرکت که در تاریخ ۴۷٫۴٫۲۷ در محل کارخانه تشکیل میگردد حضور بهمرسانند .

دستور جلسه :
۱ـ گزارش بازرس شرکت .
۲ـ تصویب بیلان سال ۱۳۴۶

هیئت مدیره شرکت سهامی شیشه سازی مینا
آ ـ ۲۲۰۷۲

آگهی استخدام

سازمان آب‌و فاضلاب اصفهان برای کار آموزی در رشته های مختلف تعدادی دیپلمه ریاضی با شرائط زیر :
۱ـ تابعیت دولت‌شاهنشاهی.
۲ـ متدین بیکی از ادیان رسمی کشور
۳ـ حداقل سن ۱۸ سال و حداکثر ۲۱سال .
۴ـ برك انجام خدمت زیربر چم یامعافی از خدمت .

از طریق مسابقه انتخاب و استخدام مینماید. داوطلبان می توانند تاقبل از تاریخ ۱۰ مرداد جاری همه روزه باستثنای روز های تعطیل با دردست داشتن مدارك زیر :
۱ـ فتوکپی گواهینامه تحصیلی .
۲ـ دوبرك رونوشت شناسنامه .
۳ـ ۶ قطعه عکس ۴×۶

بدفتر سازمان واقع در خیابان چهار باغ مراجعه نمایند . مسابقه در ساعت ۱۰ صبح روز ۱۲ مرداد جاری در محل سازمان انجام خواهد شد .

سازمان آب‌و فاضلاب اصفهان
۱ـ۲ آ ـ ۲۲۰۰۲

نیازمندیهای شما

تلفنهای ۳۰۱۵۳۳ و ۳۰۰۱۱

خرید وفروش اثاثیه

خرید

فرش کیهان تلفن ۷۶۳۷۷۶
انواع قالی وقالیچه کهنه ونو
مخصوصا قالی‌های سنگین‌قیمت راخریداریم بهتراست برای‌معاملات هرنوع فرش باسازمان فرش کیهان تماس بگیرید چون مشاورین ما مجانا در اختیار شما خواهند بود.
۱ـ۳۰ آـ۷۳۴

فرش رضوی ۷۶۴۸۰۰
روزولت میدان۲۵ شهریور خریدار فرشهای نوو کهنه صادراتی تحت نظر کار شناس مطلع با قیمت منصفانه می‌باشدموقع خریدوفروش باتلفن ۷۶۴۸۰۰ مکالمه فرمائید.

فروشگاه‌حاجیان‌تلفن۳۵۱۸۳۸
قالی و قالیچه کهنه و نو شمارا جهت صادرات‌در منزل‌نقدا خریدار است همچنین یخچال ـ تلویزیون وسایر لوازم منزل ـ کارکنان این فروشگاه باوسیله مجهزی که در اختیار دارند بدون وقفه در محل اجناس راعادلانه‌خریداری مینمایند

قیمت یک‌کلام
شرکت فرش‌کاشانی
مرغوبترین فرشهای ایران را با دلپذیر ترین نقشها تقدیم میدارد.
درنمایشگاه وفروشگاه
فرش‌کاشانی
قیمت یک کلام است
فرشهای کهنه خریداری می شود خیابان پهلوی بین تخت‌طاوس و عباس‌آباد پلاک ۵۳۱ تلفن ۶۲۶۵۱۰
۱ـ۲۶ ۱ـ۳۰۵

فرش گلشن تلفنهای
۶۲۱۴۱۵ و ۶۲۱۴۳۱
انواع فرشهای نو از تمام‌شهرستان های ایران موجود میباشد و قیمت یک‌کلام در ضمن فرش نو و کهنه خریداریم ۱ـ۲۶ آـ۴۲۲

فرش ملک تلفن ۷۶۴۶۱۷
فرش کهنه نقدا خریداریم
فرش های نو موجود است فرش ملک خیابان قدیم شمیران باغ صبا مقابل ملک ۷۶۴۶۱۷
آـ۶۴۵

فروشگاه ونمایشگاه آسیا
یخچال ـ تلویزیون ـ اجاق گاز و فرش عادلانه خریداریم شاه چهارراه پیروز تلفن ۶۱۲۸۳۲
۱ـ۲۶ آـ۸۳۰

فروشگاه خالقی
تلفن های ۳۰۳۰۸۰ و۳۵۲۰۹۰ فرش کهنه و نو و یخچال . تلویزیون و لوازم منزل شما را خریداریم .

فروشگاه صفا تلفن۳۵۲۸۷۶
کلیه لوازم منزل شما رادراسرع وقت بااطلاع تلفنی در محل نقدا عادلانه خریداری مینماید

فرش طوسی تلفن۷۵۹۰۲۹
قالی و قالیچه کهنه شما رابرای صادرات از سایرین بهتر میخرد
۱ـ۲۵ آـ۷۲۱

فروشگاه آرمان تلفن۶۹۶۲۳
بهترین خریدار تلویزیون‌فرش چراغ گاز و هرنوع یخچال نفتی
۱ـ۲۶ آـ۸۵۳

فروشگاه سعید ـ سرچشمه
خریدار اثاث خانگی و فرشهای سنگین قیمت ۳۳۸۶۶۷و ۲۳۳۷۶
۱ـ۲۶ آـ۷۱۶

فرش‌شایان تلفن ۶۱۳۳۸۱
انوع قالی نو و کهنه در محل نقدا بقیمت عادلانه خریدار است.
۱ـ۲۶ آـ۵۲۹

فروشگاه نیک تلفن۷۵۷۵۴۶
منصف‌ترین خریدار قالی .قالیچه کهنه و سایر لوازم منزل
۱ـ۲۶ آـ۶۲۲

فروشگاه آریا ۴۹۳۹۳
بهترین خریدار یخچال برقی ، نفتی فرش ـ تلویزیون خیابان شاه

فرش فروردین تلفن۴۳۰۸۵
بهترین خریدار فرشهای کهنه‌ونو
۱ـ۲۶ ۱ـ۷۰۸

فروشگاه مروارید ۶۲۷۴۴۵
تعویض فرش کهنه با کولر ، یخچال ، تلویزیون های خارجی و ایرانی تعویض فرش کهنه با فرش نه پهلوی اول تخت طاووس شماره ۵۸
۱ـ۱۳ آـ۷۲۵

نمایشگاههای مبل

پرده دوزی ارجمند ۳۳۷۳۷
۱ـ۲۶ آـ۷۱۵

پیراهن مبل ۳۳۹۵۰۰
تعویض پارچه مبل ۳۳۹۵۰۰
پرده دوزی شهرزاد ۳۳۹۵۰۰

شستشوی مبل وفرش

شستشوی مبل‌وفرش‌ساحل
نظافت مبلمان‌و پیش وسیله‌دستگاه برقی در جای خود تلفن ۹۱۵۶۵
۱ـ۲۶ ۱ـ۷۵۷

شستشوی مبل وفرش‌ادیب
مبل.فرش. تشک‌های ماشین‌در جای خودتمیز‌مینماید تلفن ۹۵۲۴۵۴
۱ـ۲۶ ۱ـ۷۵۸

شستشوی مبل و فرش کلین
سرویس مبل مبتکر پیشرو
نظافت مبل و فرش در جای خود با مواد آزمایش شده با دستگاه منحصر بفرد تلفن ۹۵۲۵۴۶
۱ـ۳۰ آـ۶۹۰

تعمیرات

تعمیرگاه تلویزیون‌الکترون
تلفن ۷۶۳۶۸۲
آماده برای‌نصب کنورتور جهت فرستنده دولتی و آموزش وپرورش روی هر نوع تلویزیون و تعمیر تلویزیون آرسی.آ، شاوب‌لورنس، تلفونکن ، سیبر، فیلیپس و سایر مارکها باسرویس مجهز سیار در منازل بویژه شمیرانات .

سرویس‌رادیوتلویزیون‌نصیر
کافیست برای سرویس و رفع معایب تلویزیون رادیو گرام ضبط ونصب کنورتور باشماره تلفن ۳۳۷۵۲۰ تماس بگیرید.
۱ـ۱۰ آـ۷۱۸

سرویس رادیوتلویزیون‌غرب
۳۰ درصد تخفیف
جهت تعمیر تلویزیون و نصب کنورتور اتوماتیک آلمانی درمنازل باسرویس سیار تلفن ۷۵۴۵۰
۱ـ۲۱ آـ۷۲۰

شرکت سهامی رادیو
تلویزیون ایران
جهت‌نصب کنورتورو‌تعمیر‌تلویزیون های R.T.I. — R.C.A. که‌تحت نظر متخصصین کار آزموده‌انجام میگیرد به تعمیرگاه خودتان به شماره های ۹۰۳۱۹ و ۹۰۳۲۰ و ۹۰۳۲۱ مراجعه نمائید .

سرویس R.T.I - R.C.A
درتمام ساعات برنامه آماده تعمیر انواع تلویزیون میباشد خیابان نادری ۶۴۳۴۸و ۴۸۵۳۳
۱ـ۳۰ آـ۷۰۳

نصب کنورتور
تعمیر انواع تلویزیون ، رادیو گرام در منزل شما فقط بایک‌تلفن تلفن ۶۱۳۷۶۰

تعمیرگاه فریجیدر تلفن ۷۲۳۳۶
۱ـ۲۶ آـ۴۳۳

تعمیرگاه‌الکترونیکی‌پاسیفیک
در تمام ساعات برنامه آماده‌تعمیر انواع تلویزیون های اروپائی و آمریکائی ونصب کنورتور و آنتن تمام کانال میباشد ۷۲۱۵۱
۱ـ۲۶ آـ۸۵۵

کولر

کارگاه فنی طاهری
نصب و تعمیر کولر و کانال کشی ساختمان باتضمین تلفن ۷۶۵۲۶۴
۱ـ۵ ۱ آـ۷۳۶

نصب وتعمیر کولر
آبی و گازی تحت نظر مهندسین متخصص طبق آخرین متد۶۱۳۸۴۱
۱ـ۲۶ ۱ـ۶۷۲

آنتن تلویزیون

نصب آنتن تمام کانال
مهندسی تلویزیون نصیر۳۳۷۵۲۰
۱ـ۲۰ آـ۸۲۲

پانسیون

پانسیون در خانواده
با وسایل کامل‌تلفن ۶۲۶۷۰۴
۱ـ۲ آـ۸۵۸

معاملات املاک ومستغلات واتومبیل

فروش

یک قطعه باغ
بر خیابان قدیم‌شمیران‌ایستگاه چالهرز مقابل حسینیه‌ارشادبقطعات کوچک بفروش میرسد خواستاران در همان محل به بازرگانی‌شهرزاد (گلکار) تلفن ۷۷۰۶۹۹ مراجعه فرمایند .
۱ـ۱۵ آـ۷۳۳

تلفن۶۰۰۰۰ تعدادی ویلای مشجر و مستغلات مدرن با مستاجر خارجی در شمال شهروشمیرانات برای‌فروش
۱ـ۲۰ آـ۷۵۰

توجه فرمائید در شمال‌شهر
صدها دستگاه خانه های شمالی وجنوبی و مستغلاتی بارزترین‌قیمت بفروش میرسد تلفن ۶۴۴۰۴
۱ـ۲۶ آـ۷۷۶

ازموقعیت استفاده فرمائید
مزرعه فروشی صددرصد اوکازیون
درجاده تهران ساوه با ۳ هزار هکتار زمین قابل کشت و چاه آب نمونه از قرار هکتاری پنجاه تومان میفروشیم‌خواستاران‌بتلفن۶۲۸۷۰۶ آژانس اشراف مراجعه فرمایند.
۱ـ۵ آـ۷۲۳

توجه فرمائید
مرغوب ترین زمین های ساختمانی در اطراف‌جاده‌قدیم شمیران دروس جاده پهلوی در اختیار ما است‌دفتر مسعود ۷۷۰۲۴۱
۱ـ۲۶ ـ۸۰۹

زمین متری ۱۳۰ تومان
در مرکز شهر سرچشمه کوچه نصیرالدوله برای دیدن و گرفتن تخفیف رجوع فرمائید از میدان سپه اول لاله زار ۳۳۹۷۸۴ بنگاه کوشان
۱ـ۵ آـ۲۱۰۶۸

یک قطعه زمین
در بهترین نقطه داودیه بقطعات مختلف تفکیک و بقیمت مناسب بفروش میرسد . بازرگانی‌شهرزاد (گلکار) خیابان قدیم شمیران ایستگاه چالهرز ۷۷۰۶۹۹
۱ـ۱۵ آـ۸۴۴

۷۰۰ متر زمین درخیابان پهلوی
ابتدای کوی خرسندی قطعه جنوبی ۳۵×۲۰ بقیمت مناسب بفروش میرسد آژانس اشراف‌تلفن ۶۲۸۷۰۶
۱ـ۳ آـ۸۴۸

خانه فروشی در دروس بقیمت ۱۷۰ هزار تومان
۴۳۰ متر با بنای شخصی‌ساز دو مرتبه شش اطاق و تلفن‌و کولر آب تهران۳۳۹۷۸۴: بنگاه کوشان
۱ـ۲ آـ۲۱۸۲۰

ویلای کنار دریا
یک ویلای بسیار آبرومند با ساختمان مدرن و باغ چهار هزار متری مشجر به درختهای‌مرکبات بارده و گلهای زینتی عالی در نزدیکی متل قو بفروش میرسد طالبین جدی برای کسب اطلاعات بیشتر و مشخصات و قیمت به‌تلفن ۷۷۰۹۹۲ در ساعات اداری و تلفن ۷۷۰۷۲۲ ساعات غیر اداری تماس بگیرند .
۱ـ۳ آـ۱۱۴۲۱

فروش فوری برجاده کرج
چهار هزار متر بعرض۴۵ متر بر جنوبی جاده کرج متری ۱۸ تومان ۳۳۹۷۸۴ بنگاه‌کوشان
آـ۲۲۰۸۸

دفتر مسعود ۷۷۰۲۴۱
خرید اراضی دره‌قشلاق، داودیه دروس، مبارک‌آباد ، مهران
۱ـ۲۶ آـ۸۰۷

اراضی پونک حسین آباد
حاجی آباد خریداریم امین۴۲۳۲۷
۱ـ۲۵ آـ۷۲۴

بورس اراضی پونک
باغ فیض جنت آباد
سازمان برنامه حسن‌آبادحاجی‌آباد و خانه های ویلائی دفتر باستان اول جاده کن ۹۵۲۷۱۰
۱ـ۱۰ آـ۸۵۴

پهلوی دره‌قشلاق داودیه
دروس مبارک آباد عابدی۷۷۰۴۷۷
۱ـ۲۶ ۱ـ۸۱۲

دفتر برانی شمیران
خیابان پهلوی باغ‌فردوس ۸۵۲۵۷۵
۱ـ۲۶ آـ۳۷۷

اراضی عباس‌آبادوجنت‌آباد
خریداریم تهران سینی ۷۵۴۸۵
۱ـ۲۴ آـ۶۳۸

اراضی جنت‌آباد باغ فیض
گیشا ـپونک خریداریم۴۸۴۶۳
۱ـ۱۵ آـ۸۱۲

اراضی کاظم‌آباد شمس‌آباد
مبارک‌آباد را خریداریم ۷۵۹۳۳۵
۱ـ۱۰ آـ۶۵۰

هرنوع‌مستغلات و خانه های
ویلائی در شمال شهر موجود است ۷۷۱۳۸۸
۱ـ۱۰ ۱ـ۶۷۴

اراضی یوسف آباد
خریداریم دفتر سلامت ۶۲۰۷۹۳
۱ـ۲۶ آـ۵۵۳

اراضی ساختمانی عباس‌آباد
را فوری خریداریم ۷۷۱۳۸۸ و ۷۷۰۹۶۵ بختیاری
۱ـ۱۰ ۱ـ۶۴۶

اراضی کن‌وباغ‌فیض
خریداریم ۷۷۰۹۶۵
۱ـ۱۰ ۱ـ۶۷۵

اراضی کاظم‌اباد مبارک
اباد خریداریم ۷۷۹۶۵ بختیاری
۱ـ۱۰ ۱ـ۶۷۳

منزل شما را بقیمت و بدون واسطه خریداریم‌تلفن‌های۳۳۳۸۲۵ ـ۳۳۸۱۶۸
۱ـ۵ آـ۱۱۴۷۱

برجاده پهلوی
اطراف میدان ونک یک قطعه زمین خریداریم تلفن ۸۵۲۵۷۵
۱ـ۴ ۱ـ۸۶۳

اجاره‌داده‌میشود

خواستاران منازل اجاره از
شاهرضا ببالا تلفن ۴۲۳۸۲
۱ـ۵ آـ۸۰۲

اجاره در صاحبقرانیه
یک ساختمان دو طبقه‌درصاحبقرانیه (آبیک) از ۲۵ تیر ماه بدون‌واسطه اجاره داده میشود با تلفن۷۷۱۰۴۳ صبحها تماس بگیرید .
۱ـ۲ آـ۸۵۶

امیر آباد شمالی
آپارتمان ۵ اطاقه مدرن با شوفاژ و لوازم کامل ۶۸۴۳۲
۱ـ۳ آـ۱۱۴۹۳

واگذاری‌ـ اجاره ـشرکت
یک حجره مستقل با نصف یک بنگاه واقع درحوالی میدان خیام خواستاران صبح ها بتلفن ۲۹۰۶۱ و عصر ها ۶۲۸۹۴۱ مراجعه نمایند
۱ـ۲ آـ۱۱۴۳۹

اجاره میشود

انجمن ملی‌حمایت‌کودکان
به یکباب ساختمان سی اطاقه مجهز با محوطه وسیع ومشجردر شهر تهران نیازمند است .
تلفن ۵ـ ۶۸۸۶۳ ـ ۶۸۴۹۷
۱ـ۳ آـ۲۱۵۴۴

خانه‌های لوکس‌درشمیرانات
فوری نیازمندیم تلفن ۶۲۷۴۳۵
۱ـ۱۰ آـ۷۸۷

منازل شما را بخارجیان
اجاره میدهیم تلفن ۴۲۳۸۲
۱ـ۱۵ ۱ـ۸۱۷

خانه‌ای دارای ۶ تا ۷
اطاق و حیاط با سرویس کامل در شمال شهر برای سکونت اجاره میشود . لطفا با تلفن۵۵۵۷۴ تماس بگیرید .
۱ـ۲ آـ۱۱۴۹۷

خریداری میشود

بورس اراضی جنت‌آباد
باغ‌فیض ـحاجی‌آباد ـ کن و هاشمی ـ جاده کرج تلفن۶۱۱۷۷۱

دفترپارس خریدار زمین
وخانه های ویلائی و مستغلات در عباس‌آباد و شمیرانات ۷۶۱۵۵۸
۱ـ۲۶ ۱ـ۴۵۹

خریدو فروش اراضی‌نارمک تهران پارس ـ دردشت
بازرگانی امینی تلفن ۷۹۰۰۹۰
۱ـ۳۰ آـ۶۸۳

خریدوفروش مستغلات
وتلفن و زمین درشهر و شمیرانات شرطی ـ رهنی ـ اجاره ۴۸۴۴۰
۱ـ۲۶ آـ۲۷۱۱۸

واگذار میشود

مطب
مطب با سابقه اطفال ـجراحی ـ مامائی بعلت مسافرت اجاره داده میشود تلفن ۶۲۰۰۹۲
۱ـ۲ آـ۱۱۳۶۷

فروش اتومبیل

انواع فولکس‌واگن‌های‌نو را
از شرکت سهامی عباد خیابان امیر کبیر خیابان ملت تلفن هـای ۳۰۴۱۸۱ و ۳۰۴۴۷۲ خریداری نمائید .

اولین بازار اتومبیل‌درایران
خریدوفروش ومعاوضه اتومبیل به قیمت‌روزوعادلانه‌انجام‌میشود سرچشمه توقفگاه کاروان ۳۰۱۳۲۷
۱ـ۲۶ ۱ـ۷۹۷

یکدستگاه بیوک لوسابر
مدل ۱۹۶۵ برنگ سرمه‌ای‌سیر کاملا تمیز که ۱۲۶ هزار کیلو متر کار کرده و دارای کولر و دنده دستی میباشد و گمرک آن پرداخت شده بقیمت ۴۵۰ هزار ریال نقدا باولین مشتری‌ویابهترین پیشنهاد مزایده تا ۳۱ تیر ماه فروخته خواهد شد . خواستاران برای دیدن اتومبیل میتوانند همه روزه بین ساعات ۷ تا ۱ بعدازظهر به‌آدرس بلوارالیزابت دوم‌شماره۳ شرکت اکتشاف اتلانتیک تلفن ۶۲۸۱۰۷ مراجعه فرمایند .
۱ـ۱۳ آـ۸۴۵

بنز ۶۶ مدل S ۲۳۰
که فقط سی‌ونه هزار کیلو متر کار کرده است تقریبا نو بدون واسطه بعلت مسافرت بفروش می رسد طالبین بعداز ظهر هابه‌تلفن ۶۲۰۹۶۴ مراجعه فرمایند .
۱ـ۳ آـ۱۱۲۶۱

مزایده اتومبیل
سفارت کبرای ایالات متحده امریکا د رتهران اتومبیل های‌ذیل را ار طریق مزایده بفروش می رساند :
۱ـ یک‌دستگاه شورولت‌آمبولانس مدل ۱۹۶۵
۲ـ یک دستگاه شورولت استیشن مدل ۱۹۶۶
۳ـ یک دستگاه جیپ مدل ۱۹۶۵
۴ـ یک دستگاه جیپ مدل ۱۹۶۲
اتومبیل های فوق را میتوان‌روز های چهارشنبه و پنجشنبه ۱۹ تیر الی ۲۲ تیر ماه ۱۳۴۷ بین ساعات ۸ الی ۴بعداز ظهردر محوطه گاراژ سفارت کبرا واقع در خیابان تخت‌جمشید رویت نمود
بدیهی است پرداخت کلیه‌حقوق و عوارض گمرکی بعهده خریدار خواهد بود .
۱ـ۲ آـ۱۱۳۵۷

کرایه

ابولوکس
اتومبیل های تشریفاتی با راننده برای داخل و خارج تهران میدان فردوسی ۴۴۶۰۵ و ۶۱۱۲۷۰
۱ـ۲۶ آـ۸۱۱

رویال‌سرویس‌تلفن۶۲۸۹۹۵
دارای‌اتومبیل های لوکس و آخرین مدل جهت جشنهای‌عروسی و کار های شخصی ومسافرت‌بتمام نقاط ایران اتومبیل بدون راننده باشرایط ساده .
۱ـ۲۶ ۱ـ۸۲۴

قبوض

قبوض اصلاحات ارضی بیواسطه خریداریم پاکپور۲۲۷۲۹و۶۲۷۶۹۷
۱ـ۲۸ آـ۶۹۸

قبوض قالی‌وقالیچه بانک
کارگشائی خریداریم ۶۰۸۲۵
۱ـ۲۶ آـ۷۱۳

معاملات پول

چکهای برگشتی را نقدا خریداریم ۶۵۴۶۴
۱ـ۶۷۷

پول شرطی موجود است بتلفن ۳۳۹۰۶۷و ۳۳۶۸۸۵مراجعه نمائید
۱ـ۸ آـ۶۹۷

پول‌تومانی۲ شاهی ۷۳۵۴۱
۱ـ۲۶ آـ۸۳۹

پول تومانی ۲ شاهی ۶۲۸۰۹۰
۱ـ۲۶ آـ۷۳۹

برای ساختمان شما

نقاشی ساختمانی‌جانفدا
فوری ارزان باقساط ۷۸۱۹۷۷
۱ـ۲۶ آـ۷۶۶

رفع گرفتگی لوله ساختمان در ۲ دقیقه سازمان تراکم تلفن ۸۸۱۶۸۱

لوله‌بازکنی فاضل اب دراسرع‌وقت باارزانترین قیمت تلفن: ۹۲۹۲۲

لوله بازکنی فاضل آب بادستگاه تراکم هوا تلفن ۷۶۳۲۸۶

توجه
زیبائی ساختمان شما هنگامی جلوه گری‌خواهد نمود که‌توسط‌استادان مبرز شرکت ماترنک رنگ‌آمیزی شود تلفن ۴۹۳۷۳
۱ـ۲۶ ۱ـ۱۵۹۰۴

رفع گرفتگی برنوع لوله ساختمانی بادستگاه تراکم هوا ـ تلفن ۷۸۷۲۷

سازمانهای فنی وفرهنگی

فقط در دو ماه
نقشه کشی برق و فشار قوی رافرا گیرید کاروآموزش تلفن۴۹۴۹۴
۱ـ۱۵ آـ۸۱۲

کلاسهای انگلیسی کاوسی برومند
مجهز به‌وسایل سمعی و بصری و دبیران مجرب خارجی تلفن هـای ۴۰۰۸۲ ـ ۴۴۶۱۲
۱ـ۱۵ آـ۶۳۳

سازمان فرهنگی‌شهپرست وهوشمند
کودکستان ـدبستان‌ودبیرستان دخترانه و پسرانه همه روزه ثبت نام می کند تلفن های ۲۱۹۷۷ ـ ۵۱۹۲۷ ـ ۴۷۶۲۸
۱ـ۱۵ آـ۱۱۳۸۱

تدریس خصوصی

ماهی سی تومان
زبان انگلیسی و المانی بطور خصوصی تلفن ۴۹۴۹۴, ۶۱۳۷۶۰

فقط با ۴۰۰ تومان
انگلیسی کنتراتی توسط بانوی انگلیسی خیابان‌پهلوی‌تلفن۴۲۰۸۶
۱ـ۲۶ آـ۷۸۳

فرانسه (متد موزه)
در اموزشگاه نوبهاران ۷۳۴۴۲
۱ـ۱۰ آـ۱۰۵۱۹

فیزیک ـ جبرـ هندسه
دوره دوم متوسطه توسط مهندس کشاورزی تلفن ۸۶۵۱۵ صبح ها
۱ـ۲ آـ۱۱۳۴۹

قابل توجه علاقمندان بفرا گرفتن مکالمه انگلیسی :
یک نفر آمریکائی معلم‌دانشگاه آشنا بزبان فارسی حاضر است مکالمه انگلیسی را بداوطلبان مبتدی یا تا حدی آشنا بزبان انگلیسی در کلاسهای جداگانه‌یا حداکثر ده نفر طبق آخرین متد برای آموزش مکالمه سریع‌وروان باماهانه فقط ۱۰۰ تومان بیاموزد. در صورت تمایل شخصا بین‌ساعت ۱۱ـ۱۰ صبح یا ۶ ـ۵ بعد از ظهر به شماره ۱ر۶۳ کوچه تابش پل تجریش طبقه سوم مراجعه‌نمائید.
۱ـ۲ آـ۱۱۴۹۵

ریاضیات ، فیزیک ، شیمی
بویژه ششم متوسطه دانشجوی فنی‌باتضمین دقت‌عمل‌تلفن۹۵۳۸۸۷
۱ـ۵ آـ۱۱۳۸۳

ریاضیات فیزیک ،شیمی ،مکانیک ناصری دبیر ریاضی ۷۵۳۸۹
آـ۱۱۴۲۳

صاحب امتیازو مدیر مسئول
عباس مسعودی
خیابان خیام ایران چاپ
چاپخانه‌اطلاعات تلفن۳۰۳۹۶۵
تلفنخانه ۳۰۰۱۱ تا۳۰۰۱۹

برنامه سینماها

- **اسیرسرنوشت** ـ جرالدین‌چاپلین‌ـ نینو کاستل‌نوو
پولیدور (۶۴۵۸۵) ۱۱ـ ۳۰ر۳ـ ۳۰ر۵ـ ۳۰ر۷ـ ۳۰ر۹
- **اتللو** ـ رنگی‌ـ سرگئی باندارچوک
تراس امپایر ۳۰ر۷ـ ۱۰
- **بخاطریک مشت درچشم** ـ رنگی‌ـ چیچوـ فرانکو
درایوین تهران‌پارس (۷۸۱۷۹۵) ۴۵ر۷ـ ۴۵ر۹
- **بروکنار عزیزم** ـ سینماسکوپ ـ رنگی‌ـجیمز گارنر
گلدیس (۶۲۸۷۱۳) ۳ـ ۵ـ ۷ـ ۳۰ر۹ بزبان اصلی
- **تصادف** ـ سینماسکوپ ـ رنگی ـ درک‌بو گارد
آتلانتیک (۶۲۷۱۷۱) ۱۱ـ ۳۰ر۳ـ ۳۰ر۵ـ ۳۰ر۷ـ ۴۵ر۹
- **تعقیب خطرناک** ـ رنگی‌ـکاری‌گرانت‌ـ اوامری سنت
رادیوسیتی (۴۳۳۲۰) ۱۵ر۱۱ـ ۳۰ر۲ـ ۵ـ ۳۰ر۷ـ ۱۰ نیاگارا (۶۵۳۰۷) ۱۱ـ ۲ـ ۳۰ر۴ـ ۷ـ ۳۰ر۹ ب.ب (۶۹۶۴۱) ۳۰ر۱۰ـ ۳۰ر۲ـ ۵ـ ۳۰ر۷ـ ۱۰ آستارا (۸۴۰۲۲) ۳۰ر۱۰ـ ۳۰ر۱ـ ۴ـ ۳۰ر۶ـ ۹
- **۵ غول‌از تگزاس** ـ رنگی ـ گای‌مدیسون
سعدی (۳۳۶۴۶۸) ادئون (۳۳۸۱۱۸) ۳۰ر۱۰ ـ ۳۰ر۲ـ ۳۰ر۴ ـ ۳۰ر۶ـ ۳۰ر۸ پلازا (۴۴۲۵۵) ۱۱ـ ۳ـ ۵ـ ۷ـ ۱۵ر۹
- **۵ ملوان برای ۱۰۰ دختر**ـ سینماسکوپ ـ رنگی ـ
مولن‌روژ (۷۲۹۲۹) ۱۱ـ ۳۰ر۳ـ ۳۰ر۵ـ ۳۰ر۷ـ ۳۰ر۹ دیانا (۴۷۳۶۵) ۱۱ـ ۲ـ ۴ـ ۶ـ ۸ـ ۱۰ کریستال (۳۳۷۶۷۵) ۳۰ر۱۰ـ ۳۰ر۲ـ ۳۰ر۴ـ ۳۰ر۶ـ ۳۰ر۸ مهتاب (۴۷۷۷۷) ۳۰ر۱۰ـ ۳ـ ۵ـ ۷ـ ۹ اسکار (۹۵۰۸۹۸) ۳۰ر۹ـ ۳۰ر۱۱ـ ۳۰ر۲ـ ۳۰ر۴ ـ۳۰ر۶ ۳۰ر۸ برلیان (۳۳۳۵۳۵) ۱۰ـ ۱۲ـ ۲ ـ ۴ ـ۶ ـ۸
- **پابرهنه‌ها** ـ بیک‌ایمانوردی ـ سهیلا ـ وثوق
رکس (۳۳۵۲۹۳) همای (۶۹۶۶۴) سیلوانا (۳۳۳۷۷۷) ناتالی (۹۵۴۵۳۴) پرسپولیس (۵۸۱۰۸۳) المپیا (۹۱۷۹۶) ۳۰ر۱۰ـ ۳۰ر۲ـ ۳۰ر۴ـ ۳۰ر۶ـ ۳۰ر۸ تیسفون (۹۳۸۸۲) ۱۰ـ ۱۲ـ ۲ـ ۴ـ ۶ـ ۸ آسیا (۴۲۹۰۹) پاسیفیک (۷۳۳۱۱) ۱۱ـ ۳ـ ۵ـ ۱۵ر۷ـ ۳۰ر۹ میامی (۷۴۳۲۹) ری (۲۲۵۷۸) ۱۱ـ ۳ـ ۵ـ ۷ـ ۹
- **جانی رینگو** ـ رنگی‌ـ برت هالسی‌ـ گوتاپولین
اروپا (۳۰۳۱۷۹) ۱۱ـ ۱ـ ۳ـ ۵ـ ۷ـ ۹ کاپری (۴۸۴۰۱) ۱۱ ـ ۳ـ ۵ـ ۷ـ ۹
- **جایزه** ـ سینماسکوپ‌ـ رنگی‌ـ پل نیومن
ماژستیک (۶۸۴۶۱) ۱۱ـ ۳ـ۵ـ۷ـ۹
- **حادثه جویان**ـ سینماسکوپ ـ رنگی‌ـ الن دلون
پانوراما (۷۹۳۵۷۰) ۳۰ر۱۰ـ ۳۰ر۲ـ ۳۰ر۴ ـ۳۰ر۶ـ ۳۰ر۸
- **دنیای برادران‌گریم** ـ رنگی‌ـلورنس‌هاروی‌ـایوت‌میمیو
سینه‌موند (۴۸۳۲۲) ۱۵ر۱۱ـ ۳۰ر۲ـ ۵ـ ۳۰ر۷ـ ۱۰
- **دختر خیلی‌خیلی متجدد** ـ رنگی ـ جولی‌اندروز ـ
پارامونت (۴۸۳۲۱) ۱۱ـ ۴۵ر۲ـ ۶ـ ۱۵ر۹
- **دارلینگ** ـ جولی‌کریستی‌ـ لورنس‌هاروی‌ـ درک‌بوگارد
گلدن‌سیتی (۶۱۳۲۶۹) ۱۱ـ ۳ـ ۱۵ر۵ـ ۳۰ر۷ـ ۴۵ر۹
- **دلار زیردندان** ـ رنگی ـ تونی‌آنتونی‌ـ فرانک‌ولف
رویال (۴۹۷۸۵) ۱۵ر۱۱ـ ۱۵ر۳ـ ۱۵ر۵ـ ۱۵ر۷ـ ۱۵ر۹ کیهان (۹۲۳۶۰) ۱۰ـ ۱۲ـ ۲ـ ۴ـ ۶ـ ۸ دریا (۷۹۱۷۴۶) ۱۱ـ ۳ـ ۵ـ ۷ـ ۹ تراس‌نیاگارا ۳۰ر۷ـ ۳۰ر۹
- **دره‌گناه** ـ رنگی‌ـ شارون تیت
بولوار (۶۰۲۹۲) ۱۱ـ۳ـ۵ـ ۱۵ر۷ـ ۳۰ر۹
- **رام وشام** ـ رنگی‌ـ دلیپ‌کمارـ وحیده رحمان
حافظ (۳۳۴۰۷۴) ۳۰ر۱۰ـ ۱ـ ۳۰ر۳ـ ۶ـ ۳۰ر۸
- **سفر** ـ رنگی‌ـ یول برینرـ دبوراکر
تخت جمشید (۴۳۵۵۰) ۱۱ـ ۳ـ ۵ـ ۷ـ ۹
- **فرار بزرک** ـ رنگی‌ـ استیومک کوئین‌ـ جیمز گارنر
زهره (۳۰۴۸۰۸) ۳۰ر۹ـ ۳۰ر۱۱ـ ۳۰ر۱ـ ۳۰ر۳ـ۳۰ر۵ـ ۳۰ر۷ تراس دیانا ۴۵ر۷ ـ۴۵ر۹
- **قوس وقزح** ـ بیک‌ایمانوردی‌ـ سهیلا ـ عادل روحی
اونیورسال (۶۶۹۵۲) ۱۱ـ ۳ـ ۵ـ۱۵ر۷ ـ۳۰ر۹ تراس۳۰ر۷ـ۱۰ ایران (۳۳۶۳۵۴) تهران (۳۳۸۱۶۵) نپتون (۷۶۰۱۳۶) ژاله (۳۰۴۱۲۰) مونت کارلو (۷۹۷۴۱) ۹ـ ۱۱ـ ۱ ـ۳ـ ۵ـ۷ ـ۹ تابستانی‌تهران۳۰ر۷ـ۳۰ر۹ الوند (۵۵۵۳۸) لیدو (۹۵۱۲۸۲) ۱۰ـ۱۲ ـ۲ـ۴ـ۶ـ۸ پاسارگاد (۷۹۲۷۸۲) ۱۱ـ ۳ـ۵ـ۷ـ۹
- **کتاب‌آفرینش**ـ رنگی‌ـ ۷۰ میلیمتری‌ـ پیتر اوتول
ریولی (۷۵۷۷۷۷) ۱۱ـ ۳۰ر۳ـ ۳۰ر۶ـ ۳۰ر۹
- **مردی بدون‌آینده** ـ رنگی ـ لورنس‌هاروی‌ـ میافارو
سانترال (۴۸۶۸۶) ۱۱ـ ۳ـ ۵ـ۷ـ ۹ امپایر (۶۲۳۹۴۲) ۱۵ر۱۱ـ ۳۰ر۳ـ۳۰ر۵ـ۳۰ر۷ـ ۴۵ر۹ مترو پل (۳۳۹۴۱۰) ۳۰ر۱۰ ـ۳۰ر۲ ـ۳۰ر۴ ـ۳۰ر۶ ـ۳۰ر۸ ایفل (۴۵۳۷۷) ۱۰ـ۱۲ ـ۲ ـ۴ ـ۶ ـ۸ـ ۱۰ تاج (۳۳۳۰۶۴) ۳۰ر۱۰ـ ۲ـ ۴ـ ۶ـ ۸ـ ۱۰
- **یکشنبه ها سیبل** ـ هاردی‌کروک ـ پاتریشیاگوتزی
دیاموند (۶۲۸۴۰۰) ۱۱ـ ۱۵ر۳ـ ۳۰ر۵ـ ۳۰ر۷ـ ۴۵ر۹
- **وقت** ـ رنگی‌ـ سونیل دات ـ سادنا ـ راج‌کمار
نادر (۳۳۹۰۹۵) ۹ـ ۱۲ـ ۳ـ ۶ـ۹
مراد (۷۳۳۸۲) ۹ـ۱۲ـ ۳ـ ۶ـ۹
دنیا (۳۳۳۸۱۲) ۱۱ـ ۲ ـ۵ ـ۸
رامسر (۵۲۰۶۰) ۱۰ـ ۱ـ ۴ـ ۷ـ۱۰
فلور (۲۸۰۹۶) ۹ـ ۱۲ـ ۳ـ ۶ـ۹
کارون (۹۵۱۰۶۵) ۱۰ـ ۱ـ ۴ـ ۷ـ۱۰
جهان (۶۰۳۵۰) ۱۰ـ ۱ـ ۴ـ ۷ـ۱۰
جی (۹۱۲۰۷) ۹ـ ۱۲ ـ۳ـ۶ـ۹
شرق (۵۴۰۲۴) ۱۱ـ ۲ـ ۵ـ۸
ماندانا (۷۹۹۸۲) ۱۰ـ ۱ـ ۴ـ ۷ـ۱۰
- **آنژلیک زیبای سرگردان** ـ رنگی ـ میشل‌مرسیه
پارک (۳۳۹۶۳۷) ۳۰ر۱۰ـ ۳۰ر۲ـ ۳۰ر۴ـ ۳۰ر۶ـ ۳۰ر۸
- **زوربای یونانی**ـ آنتونی‌کوئین‌ـ ایرن پاپاس
مشعل (۳۳۳۸۲۶) ۳۰ر۱۰ـ ۳۰ر۲ـ ۳۰ر۴ـ ۳۰ر۶ـ ۳۰ر۸
- **سلاطین آفتاب** ـ پنه‌لوپ
البرز (۳۰۴۲۵۸) ۳۰ر۸ـ ۱۲ـ ۳۰ر۳ـ ۷
- **شجاعان** ـ رنگی ـ سینماسکوپ ـگریگوری‌پک
پردیس ۳۰ر۱۰ـ ۳۰ر۱۲ـ ۳۰ر۲ـ ۳۰ر۴ـ ۳۰ر۶ـ ۳۰ر۸
- **مری پاپینز** ـ رنگی‌ـ جولی اندروز
کسری (۷۵۶۹۳۹) ۱۱ـ ۳ـ ۵ـ ۷ـ ۹

یك بررسی جالب از آزمایش رانندگی بانوان

علاقه خانمها برانندگی زیاد شده است

● هر روز بطور متوسط ۸۰ زن برای گرفتن گواهی نامه مراجعه می کنند
● در مراحل آزمایش فقط ده درصد خانمها موفق میشوند
● اکثر متقاضیان گواهی نامه رانندگی خانم های مسن هستند
* خانمها بیش از آقایان در رانندگی دقت دارند

زنان

آمار قسمت ازمایش رانندگی و صدور گواهینامه رانندگی نشان میدهد که اینروز ها علاقه خانم هابه رانندگی زیادشده است در روز بطور متوسط ۸۰ زن برای گرفتن گواهی نامه رانندگی به قسمت صدور پروانه های پلیس مراجعه میکنند و دو برابر این تعداد روزانه تقاضا تسلیم کلانتری ها میشود .

● **تعداد قبولی**

در مراحل ازمایش بیش از ده درصد خانمها موفق نمیشوند یعنی از هر هشتاد نفر فقط ۸ نفرقبول میشوند .

* **خانمهای مسن**

جالب اینجا است که دربین مراجعه کنندگان اکثریت با خانم های مسن است و خانمهای جوان در اقلیت قرار دارند .

خانمهای مسن بیشتر درمرحله سلامت بینائی و قدرت دید لازم برای رانندگی که وسیله ماشین انجام میشود مردود میگردند .

افسرانی که از متقاضیان امتحان میکنند عقیده دارند که خانمها بیش از اقایان دررانندگی دقت دارند ولی بطور کلی خانم ها در رانندگی «کند» هستند.

● **پایه دو**

تعداد متقاضیان زن برای دریافت گواهینامه پایه ۲ خیلی کم است و تقریبا «صفر» می‌باشد تاکنون تنها بتعداد انگشت شمار ، برای خانمها گواهینامه پایه ۲ و یك صادر شده است .

* **در شهر**

بیشتر خانمها در مرحله آزمایش شهر مردود میشوند و این به‌ان جهت است که خانمها مهارت کامل در کنترل فرمان ، سرعت مجاز ندارند و نمیتوانند بخوبی‌مقررات آئین نامهٔ رانندگی را عملا اجرا کنند . در مراحل سنك چین و پارك خانم ها چون محتاط ترند بیشتر قبول میشوند و اغلب ازروی فرمول و بشکل خاصی امتحان میدهند که غلط نیست ولی مهارت انان را در رانندگی نمی‌رساند.

در مورد امتحان ائین نامه خانم ها بیش از اقایان قبول می شوند و این امتیاز فقط مخصوص خانمهای جوان است چون خانم‌ها مسن اغلب سواد زیاد ندارند واز سرعت انتقال نیز کاملا بهره‌مند نیستند .

● **پی‌گیری**

پی‌گیری خانمها برای گرفتن گواهینامه بیش از آقایان است خانمها سعی دارند در مدت زمان کوتاه‌تری گواهینامه بگیرند باین جهت مرتب سرنوبت های تعیین شده حاضر میشوند و این درست عکس آقایان است که‌اصراری در زودگرفتن گواهینامه ندارند .

ازوسایل گازی بطرز صحیح استفاده کنیم

* برای تشخیص فرار درگاز هرگز نباید از شعله استفاده شود
● با نصب شیر های سوپاپ دار تا حد زیادی خطرات انفجار «سیلندر های گاز» کاهش میابد

گازی که در زمان حاضر به مصرف سوخت می رسد مخلوطی است از گازهای بوتان‌وپروپان که در حرارت وفشار معمولی بصورت گازی قابل اشتعال وبدون رنگ‌و بومی باشد ولی در تحت سه تا چهار اتمسفر فشار تبدیل به مایع شده در بالنهای‌فولادی بمصرف کنندگان تحویل می گردد برای آنکه انتشار ان در هوا محسوس شود معمولا بامادهٔ‌ای بنام مرکاپتان آغشته می گردد که در صورت سوختن بوئی ندارد ولی چنانکه بطور آزاد وبدون اشتغال در هوا منتشر گردد بوی‌بدمشخصی که‌شبیه بوی‌مرداراست از آن استشمام‌می شود .

* **بصورت مایع**

برای‌حمل و فروش گاز بخانه ها وموسسات مصرف کننده آن را تحت‌سه تا چهار اتمسفر فشار بصورت مایع در آورده و در سیلندرهای‌فولادی ده‌تاپنجاه کیلوئی توزیع می کنند .

این سیلندر ها برای فشار کامل ۱۱۵اتمسفر طرح شده ولی سی اتمسفر فشار آزمایش می شود ،در صورتیکه در حرارت معمولی فشار گاز تبخیر شده داخل‌سیلندر از سه تاچهار اتمسفر تجاوزنمی ـ کند . بنابراین اگر بعد از شیر خروجی سیلندر تنظیم کننده ای وجود نداشته باشد فشار داخل لوله های انتقال گاز نیز تا چهار اتمسفر خواهد رسیدو مشکلاتی فراهم خواهد ساخت . ولی معمولا پس‌از شیرخروجی‌دستگاه‌خودکاری بنام «رگولاتور» نصب مینمایند که فشار داخل لوله هارا بین ۳درصد تا۸درصد اتمسفر تنظیم می کند، لوله های آهنی ، مسی‌و پلاستیکی مخصوص گاز این فشاررا بخوبی تحمل می کند و بتناسب میزان مصرف‌و بزرگی‌و کوچکی دستگاه گازسوزاز یکی‌ازانواع آن برای انتقال گاز از سیلندر بمحل‌سوخت استفاده می شود

لوله‌های فلزی

اگردر نظر باشد عمارتی رابطور کامل برای استفاده از گاز لوله‌کشی کنند باید منحصرااز لوله های فلزی استفاده نمایند وچنانچه لوله مسی بکار برده شودنهایت دقت‌را بعمل آورند لوله ها ازنقاطی عبور نماید که براثر وارد آمدن ضربه و میخکوبی و امثال آن‌به لوله صدمه ای وارد نشود .

درمواردی که از مخزن گاز به داخل آشپزخانه یا دستگاه های گازسوز دیگر لوله‌کشی میشود این‌لوله ها باید از کنج دیوارها عبور کند ونهایت دقت بعمل آید که بهیچوجه مفری برای‌خروج‌گاز وجود نداشته باشد و مخصوصا مراقبت شود در نقاط اتصال‌قطعات زانووسه راهی و غیره‌منفذی‌باقی نماند .

* **نصب شیر**

اگرحمل استقرار مخازن گازبا محل سوخت فاصله زیادی دارد بلافاصله قبل‌از وسیله گاز سوز باید شیری نصب کنند که بتوان آن را باسرعت وسهولت بست و عندالزوم از جریان گازجلوگیری نمود ، گذرانیدن لوله های انتقال گاز (مخصوصالوله های لاستیکی وپلاستیکی)ازنزدیکی اجاق‌ومشعل وسایرمراکزایجادحرارت‌عمل‌نادرست وخطرناکی است که باید شدیدااز آن اجتناب شود .

برای تشخیص فرار گاز هرگز نباید از شعله استفاده شود ، بهترین وسیله تشخیص کف‌صابون می‌باشد .

بااین حال اگر نکاتی که قبلا در مورد طرز لوله‌کشی‌گاز تذکر داده‌شده رعایت گردد نباید تصور کرد که آتش گرفتن گاز از سایر مواد قابل استعال رعایت است. زیرا دقت‌و مراقبتی که‌نسبت به تهیه ظروف ووسائل استفاده‌از گاز بعمل می‌اید معمولا درمورد سایر مواد قابل اشتعال رعایت نمی شود بهمین لحاظ کنترل و خاموش کردن آن با سهولت بیشتری امکان پذیر است‌وبمحض بستن شیر سیلندر بفوریت‌خاموش می گردد .

● **خطر اصلی**

آنچه در مورد گاز قابل توجه بوده و خطراصلی را تشکیل‌میدهد یکی قرار گرفتن‌سیلندر در میان آتش و خطر انفجار آن‌است که‌با نصب شیر های سوپاپ‌دار تا حد زیادی خطرات آن کاهش یافته و دیگری‌انتشاربدون سوختن گاز است که در حقیقت می‌توان آن را بزرگترین مخاطرات استعمال و استفاده از گاز بشمار آورد .

درشماره آینده رعایت نکاتی‌را که از مخاطرات وسایل گازسوز جلوگیری کرده واحتمال بروزآتش سوزی‌وسایر مشکلات‌ناشی ازآنرا بحداقل تقلیل میدهد شرح‌میدهیم

محصولات :
ایندولا
«ساخت هلند»
درخدمت شما
indola
بادبزن برقی ایندولا
هواکش برقی ایندولا
جاروبرقی ایندولا
نمایندهٔ انحصاری محصولات ایندولا درایران :
شرکت مقصود ـ خیابان سعدی جنوبی تلفن ۳۲۵۱۱۷ ـ ۳۰۱۰۲۴
نمایندگی ایندولا دراهواز: کالای خانه فلکه جنب پل
آ ـ ۴۲۰۴۶

نایب رئیس کنگره
بین‌المللی پزشکی
بانوان

بقرار اطلاع خانم دکتر لوساپیرنیا بسمت‌نیابت‌ریاست کنگره بین‌المللی پزشکی بانوان برگزیده شده است این کنگره هر دوسال‌یکبار تشکیل میشود موضوع بحث امسال بررسی‌و تحقیق‌درباره گرسنگی در جهان و عدم تغذیه کافی کودکان جهان میباشد .

خانم دکترلوساپیرنیا عضو هیئت مدیره انجمن ملی حمایت کودکان است .

کولراتومبیل توشیبا

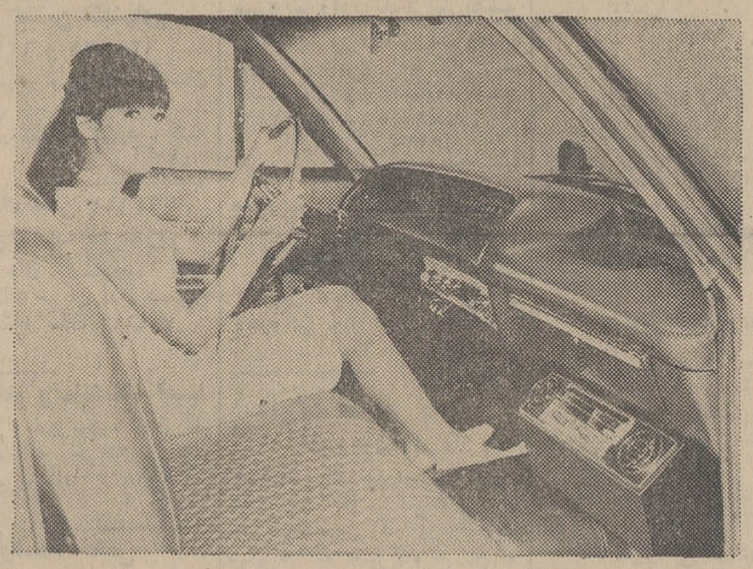

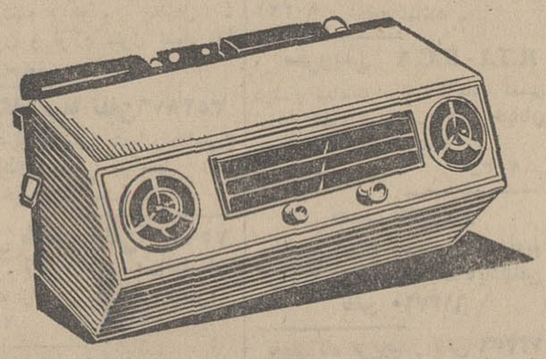

Toshiba
QUALITY SINCE 1875
توشیبا سازنده بیش از ۶۰۰۰ نوع لوازم الکتریکی والکترونیکی است

مراکز فروش :
فروشگاه رادار ـ تهران ـ خیابان شاهرضا . چهارراه‌کالج
فروشگاه کرمل ـ تهران ـ خیابان شاه . مقابل سینما نیاگارا
فروشگاه مناژ ـ تهران ـ خیابان سعدی جنوبی . مقابل بانك ملی سعدی
فروشگاه چاردیوار ـ تهران ـ خیابان شاهرضا . نبش‌کاخ شمالی
فروشگاه کیمیا ـ تهران ـ خیابان فردوسی . روبروی سفارت انگلیس شماره ۲۸۶
فروشگاه نادری ـ تهران ـ خیابان نادری . چهارراه یوسف‌آباد
فروشگاه برلیان ـ تهران ـ خیابان شاه چهارراه‌آقا شیخ هادی
فروشگاه دلکا ـ تهران ـ خیابان تخت جمشید چهارراه ملك‌الشعراء بهار
فروشگاه امیری ـ تهران ـ پیچ شمیران اول.خیابان شمیران
فروشگاه آلستر ـ تهران ـ خیابان سعدی چهارراه سید علی
فروشگاه کلمن ـ تهران ـ چهارراه لاله زار اسلامبول
فروشگاه بلوریان ـ تهران ـ خیابان شاه چهارراه شیخ هادی
فروشگاه حمید ـ تهران ـ میدان رشدیه
فروشگاه شاهین ـ تجریش
فروشگاه الوند ـ آبادان ـ خیابان زند
فروشگاه فتحی ـ اهواز ـ خیابان ۲۴ اسفند

جمعیت شیرو خورشیدسرخ‌ایران
لیسانس پرستاری
جمعیت شیروخورشید سرخ ایران برای آموزشگاه عالی پرستاری رضاشاه کبیر درسال تحصیلی مهر ۴۷ـ۱۳۴۸ تعدادی دوشیزه داوطلب از طریق کنکور باشرایط ذیل میپذیرد :
۱ـ سن بین ۱۸الی۳۰سال
۲ـ داشتن دیپلم کامل متوسطه (رشته طبیعی یاریاضی)
۳ـ ۴برك رونوشت مصدق شناسنامه
۴ـ سیصد ریال مخارج کنکور
داوطلبان میتوانند جهت ثبت‌نام بادردست‌داشتن مدارك زیر همه‌روزه از این تاریخ تا ۲۵ مردادماه باستثنای روزهای‌تعطیل از ساعت ۸صبح تا۴ بعدازظهر به‌آموزشگاه عالی پرستاری رضاشاه کبیر (واقع درشهرری جنب آرامگاه) مراجعه نمایند.
۱ـ مدرك ششم متوسطه
۲ـ ۶قطعه عکس ۳×۴
۳ـ ۴برك‌رونوشت‌مصدق‌شناسنامه
۴ـ سیصدریال مخارج کنکور
داوطلبان‌شهرستانها‌به‌شیروخورشید سرخ‌همان‌شهرستان مراجعه‌نمایند

فروشگاه بزرگ ایران
رستوران
در بام تهران
افتتاح شد
از ساعت ۹ شب الی ۱

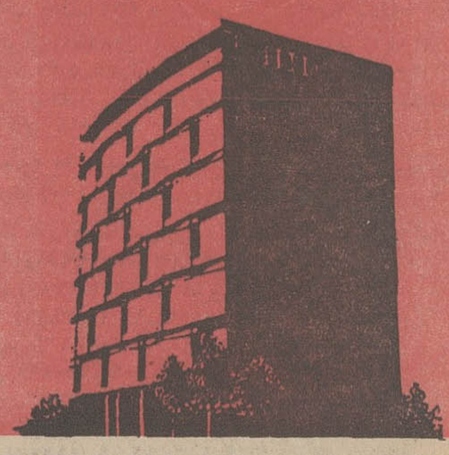

کاشی کاری تازیر سقف بهترین طریقه استفاده ازکاشی وبا صرفه‌ترین روکارداخلیست
سازمان پیشرو

براساس طرحی که تهیه وبطور آزمایشی بمرحلهٔ اجراگذاشته شده :

روستاهای ایران از نیروی گاز استفاده میکنند

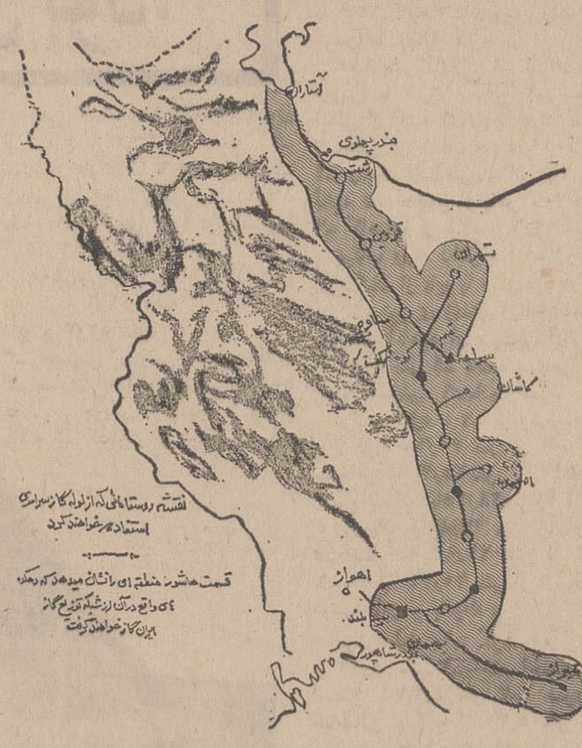

● **روستاهائی که تا ۵۰ کیلو متری شاه لوله گاز سراسری قراردارند ازاین طرح استفاده میکنند**

بمنظور حمل گاز از مناطق نفت خیز جنوب ایران پیشنهاد شده که تعداد زیادی از قراء دور افتاده که از دسترسی مراکز عادی تامین نیرو بدور هستند از نیرو گاز استفاده نمایند .

در گزارش مربوطه پیشنهادشده که بموازات پروژه شاه لوله گاز ایران یك طرح ازمایشی بمرحله اجراء درآید و دهاتی که تا ۵۰ کیلو متر با هر شاه لوله گاز فاصله دارند مشمول ایـن طرح گردند .

از جمله، در قریه کویوم که در ۳۳ کیلو متری شیراز واقعشده ،و طبق آخرین سر شماری ۳۰۲۸ نفر جمعیت دارد ولی فاقد گاز و برق میباشد نمونه آزمایشی طرح مزبور بمورد اجرا گذاشته شدو پاره‌ای از ادوات ، کنتور ها و لوازم مورد نیاز برای انتقال گاز فراهم شد و یك مولد برق که با گاز کار می کند نیز یك شبکه توزیع نیرو برای تامین روشنائی عمومی ومنازل ان قریه تهیه و نصب شده‌است. ازاین طرح ازمایشی نتایج بسیار مفیدی درباره اثرات تامین نیروی ارزان دریك قریه دورافتاده بدست آمد و پیش بینی می شود که این طرح بهره برداری از منابع امکانات طبیعی را بیش از پیش تشویق کند .

براساس این طرح دهات ایران مسیر شاه لوله گاز دارای یك مرکز نیروی کاملا اتوماتیك خواهد شد که نه احتیاج به تعمیر و نگهداری روزانه دارد و نه به سرکشی مستمر درضمن کار . این مرکز نیرو های زیر را برای روستا ها تامین خواهد کرد .

برق برای روشنائی ، نیروبرای وسایل سبك کشاورزی از قبیل دستگاه های خرمن کوبی ، گاز برای تلمبه های اب ، گاز برای گرمابه ها و نانوائیها ، گازبرای گرم کردن درمانگاه های روستائی و نیز برای وسایل خانگی از قبیل بخاری و اجاق و مانند آن .

اقتصاد

ریل گذاری راه آهن باد ـ اصفهان آغازشد

راه آهن

● **طول این خط ۳۴۰ کیلو متر است**

* **راه آهن اصفهان ـ بادبه راه آهن قم ـ کاشان ـ یزد متصل میشود**

عملیات ریل گذاری راه آهن باد به‌اصفهان ، جهت تامین احتیاجات حمل و نقل کارخانه ذوب آهن آغاز شده و تایکسال دیگر پایان میپابد.

این خط در حدود ۳۴۰ کیلومتر طول خواهد داشت و مرکز صنعت ذوب آهن‌رابه راه‌آهن قم ـ کاشان ـ یزد ـ کرمان که از باد میگذرد متصل خواهد ساخت .بدین‌ترتیب از یکطرف میتوان قطعات کارخانه ذوب‌آهن را که از شوروی می‌آید باراه‌آهن به محل کارخانه حمل کرد .از طرف دیگر امکان آن خواهد بود که مواد اولیه از قبیل سنك آهن و ذغال سنك از منطقه بافق وزرند به کارخانه انتقال‌یابد. از اینها گذشته چون خط مزبور باسایر خطوط آه ن کشوراتصال دارد، بوسیله آن محصول کارخانه به نقاط مختلف مملکت ارسال خواهد شد.

مخارج ساختمان خط آهن‌باد- اصفهان شش میلیارد ونیم برآورد شده که از محل اعتبارات عمرانی کشور پرداخت میگردد .

ریل گذاری راه‌بافق- زرند.

درضمن آنکه عملیات ریل‌گذاری این خط از دو ماه پیش شروع‌شده وبه‌سرعت پیشرفت میکند ،اقدامات مربوط به‌زیر سازی و ریل‌گذاری خط‌آهن بافق- زرند کرمان نیز دنبال میشود، از جمله اخیرا قرار دادی جهت ساختمان قطعه ۱۷ مکرر ازاین خط بطول تقریبی ۱۵ کیلو متر میان وزارت‌راه و پیمانکار مبادله شده است. هزینه زیرسازی این قطعه قریب ۷۰ میلیون ریال خواهد بود که از محل اعتبارات عمرانی کشور تامین خواهد گشت.

خبرنگار ما در باره‌سهم راه‌آهن برای تحقق بخشیدن به امر بهره‌برداری از بزرگترین واحداقتصادی کشور، از یك مقام عالیرتبه وزارت راه کسب اطلاع کرده است که‌برای ایجاد خطوط ارتباطی میان کارخانه ذوب‌آهن اصفهان و محل معادنی که مواد اولیه کارخانه را تامین میکند ، وزارت راه قریب یکهزار کیلو متر خط آهن و راههای‌فرعی احداث میکند.

عملیات زیر سازی و ریل گذاری این خطوط ، اعم از اصلی‌و فرعی، میبایستی تاسال ۱۹۷۱ یعنی همزمان باشروع بهره‌برداری از کارخانه ذوب آهن اصفهان خاتمه یابد . همان مقام به اظهارات خودافزوده است که خط آهن باد اصفهان‌تا محل احداث کارخانه ذوب‌آهن‌تا یکسال دیگر بپایان میرسدوبرای حمل ماشین‌آلات آماده خواهد بود.

زیر سازی کلیه خطوط آهن منطقه اصفهان را وزارت راه‌انجام میدهد و سپس از طرف راه‌آهن دولتی ایران اقدام به‌ریل گذاری خواهد شد.

مقامی که این اطلاعات را در اختیار خبرنگار ما گذاشته، در پایان توضیحات خود گفته است که در حال حاضر طرحهای مربوط‌به اکثر قطعات خط آهن‌باد- اصفهان در حال اجراست وعملیات فنی و ساختمانی خطوط به سرعت ادامه دارد.

امسال ۸۷ میلیارد ریال صرف امور عمرانی خواهد شد

● **طی سال گذشته حدود ۷۱ میلیارد ریال‌بمصرف امور عمرانی کشوررسیده است**

سازمان برنامه در سال ۱۳۴۶ که سال آخر برنامه عمرانی‌سوم کشور بوده ۷۰ میلیارد و ۸۸۹ میلیون ریال صرف مخارج عمرانی و غیر عمرانی کشور کرده است .

از مخارج مذکور ۶۲ میلیارد و۳۵۰میلیون ریال صرف امور عمرانی و ۸ میلیارد و ۵۳۹ میلیون ریال صرف امور غیر عمرانی شده است .

هزینه های عمرانی در سال ۱۳۴۶ تقریبا ۴۵ در صداز مخارج‌عمرانی سال ۱۳۴۵ بیشتر می باشد.بودجه پیش بینی شده جهت هزینه‌های عمرانی درسال‌قبل ۶۳ میلیاردو ۸۰ میلیون ریال پیش‌بینی شده‌بود. سهم بخش صنعتی که در سال ۱۳۴۵ معادل ۳۸۱۴ میلیون ریال‌و یاهشت در صد هزینه های عمرانی بود در سال ۱۳۴۶ به ۶،۴۹۶ میلیون ریال یعنی تقریبا ۱۲ در صد کل هزینه های عمرانی رسید. هزینه بخش کشاورزی که‌در سال ۱۳۴۵ بالغ بر ۷۶۵۳ میلیون ریال بود درسال ۱۳۴۶ به ۱۰۷۵۸ میلیون ریال بالغ شد یعنی قریب به ۴۰ در صد افزایش یافت‌در بودجه‌سال ۴۷ هزینه های عمرانی ۸۷ میلیارد و بیست میلیون ریال پیش‌بینی شده که ۷۶ میلیاردو ۹۴۵ میلیون ریال صرف طرحهای غیر مستمر و ده میلیارد و ۷۵ میلیون ریال صرف طرحهای مستمرخواهد شد.

براساس برآوردی که بعمل آمده است حدود ۳۸ در صد از هزینه های عمرانی سال جاری از محل استفاده از وامها و اعتبارات‌خارجی و تقریبا ۱۸در صد آن از محل وامهای داخلی تامین میشود .

مهم‌ترین اقلام هزینه‌درسال گذشته بمبلغ ۱۵ میلیارد و ۲۶۷ میلیون ریال صرف نیرو و سوخت و ۱۵ میلیارد و ۱۳۹ میلیون ریال‌صرف امور حمل و نقل و ارتباطات و ده میلیارد و ۷۵۸ میلیون ریال صرف کشاورزی و آبیاری شده است براساس برآوردی که از طرف سازمان برنامه بعمل آمده سایر اقلام هزینه ها بشرح‌زیر است .

صنایع و معادن ۶۴۹۶ میلیون ریال آموزش و پرورش ۵۰۹۳ میلیون ریال عمران‌شهری ۱۴۵۱ ریال ساختمان و خانه سازی ۳۱۴۰ میلیون ریال عمران‌شهری ۱۴۵۱ میلیون ریال کار و نیروی انسانی ۸۵۱ میلیون ریال وآمار وبرنامه ریزی ۴۶۳ میلیون ریال

لیره در بازار تهران ترقی کرد

● **طلای شمش هـر مثقال ۱۰ ریال تنزل کرد**

ارز

معاملات نقدی ارز در بازارتهران بعلت مسافرتهای‌فصلی نسبتاجریان دارد و بهمین جهت لیره انگلیسی یکریال ترقی کرد و به ۱۸۷ ریال رسید.

معاملات ارز در حال حاضربیشتر بروی دلار ، لیره انگلیسی وفرانك صورت میگیرد.

بهای سایر ارزهای خارجی بشرح زیر است:

دلار آمریکا ۷۷ ریال ، فرانك فرانسه ۱۵٫۵۰ ریال مارك‌آلمانغربی ۱۹٫۳۰ ریال ، فرانك سویس ۱۸ ریال .

طلا

معاملات مسکوکات طلاراکداست وبعلت بالا بودن قیمت معاملاتی صورت نمیگیرددر حال حاضرشمش طلا مثقالی ۴۸۴ ریال استو این قیمت حدود ۱۰ ریال ظرف چندروز گذشته تنزل کرده است.

قیمت مسکوکات‌پهلوی طلاظرف این هفته تغییری نداشته و پهلوی طلا ۸۰۰ ریال ، نیم پهلوی ۴۰۰ ریال وربع‌پهلوی ۲۱۰ ریال معامله میشود.

نمایشگاهها

غرفه های کوچك برای نمایش محصولات صنعتی

خبرنگار ما گزارش میدهد سازمان نمایشگاه ها بزودی‌تعدادی غرفه‌های مخصوص برای بنمایش گذاردن برخی صنایع کوچك در مجاورجاده پهلوی خواهدساخت و صاحبان صنایع می توانندبااستفاده از این غرفه ها مصنوعات خودرا برطبق شرایطی به معرض‌نمایش بگذارند .

اولین کارخانه برنج مصنوعی در اندونزی شروع بکارکرد

برنج

جاکارتا ـ رویتر ـاندونزی اولین کارخانه برنج مصنوعی خود را در باندونك واقع‌در جاوه غربی افتتاح کرد دولت اندونزی درنظر دارد بتدریج شیوه مرسوم غذائی مردم خود را تغییر دهد .

این کارخانه میتواند ماهانه ۵۰ تن برنج‌ازپوسته برنج ـ کازو ـ اندونزی غلبه پیدا کند .

حداکثر نرخ میوه وتره‌بار در میدانهای شهر و بازار های روزو دکانها از تاریخ ۴۷٫۴۱۹ لغایت ۴۷٫۴۲۲ بشرح زیراست:

ردیف	نوع‌جنس	نوع درجه	واحد وزن	دینار	عمده فروشی در میدانها ریال	دینار	خرده فروشی در دکانها وبازارهای روز ریال	ملاحظات
۱	سیب‌زمینی رسمی	درجه۱	هرکیلو	۵۰	۵	۵۰	۷	
۲	سیب‌زمینی رسمی	درجه۲	« «		۴		۵	
۳	سیب‌زمینی اسلامبلی	درجه۱	« «		۵		۷	
۴	سیب‌زمینی اسلامبلی	درجه۲	« «	۵۰	۳	۵۰	۴	
۵	هویج فرنگی	درجه۱	« «	۵۰	۵		۷	
۶	هویج فرنگی	درجه۲	« «	۵۰	۴		۶	
۷	پیاز اصفهان وشیراز	درجه۱	« «		۵		۷	
۸	پیاز اصفهان وشیراز	درجه۲	« «		۴	۵۰	۵	
۹	گوجه درختی ممتاز	ممتاز	« «		۱۹		۲۴	
۱۰	گوجه درختی	درجه۱	« «		۱۳		۱۶	
۱۱	گوجه درختی	درجه۲	« «		۸		۱۰	
۱۲	گیلاس سیاه	درجه۱	« «		۲۳		۲۸	
۱۳	گیلاس سیاه	درجه۲	« «		۱۵		۱۸	
۱۴	گیلاس صورتی	درجه۱	« «		۲۱		۲۵	
۱۵	گیلاس صورتی	درجه۲	« «		۱۵		۱۸	
۱۶	آلبالو	درجه۱	« «		۱۳		۱۷	
۱۷	آلبالو	درجه۲	« «		۱۰		۱۳	
۱۸	سیب گلاب	درجه۱	« «		۱۵		۱۹	
۱۹	سیب گلاب	درجه۲	« «		۱۰		۱۳	
۲۰	سیب گلاب	« ۳	« «		۷		۹	
۲۱	گوجه فرنگی	درجه۱	« «		۵		۷	
۲۲	گوجه فرنگی	درجه۲	« «	۵۰	۳		۵	
۲۳	هندوانه	درجه۱	« «		۴	۵۰	۵	
۲۴	هندوانه	« ۲	« «		۳		۴	
۲۵	طالبی ورامین	درجه۱	« «		۱۰		۱۳	
۲۶	طالبی ورامین	« ۲	« «		۶	۵۰	۷	
۲۷	طالبی ورامین	« ۳	« «		۴		۵	
۲۸	گرمك ورامین	درجه۱	« «	۵۰	۵	۵۰	۷	
۲۹	گرمك ورامین	« ۲	« «	۵۰	۳		۵	
۳۰	گرمك ورامین	« ۳	« «		۲		۳	
۳۱	انگور یاقوتی	درجه۱	« «		۱۱		۱۴	
۳۲	انگور یاقوتی	« ۲	« «		۷		۹	
۳۳	انگور یاقوتی	« ۳	« «		۵	۵۰	۶	
۳۴	خیار سمنان درهم	درجه۱	صدعدد		۷۰	۵۰	۱	هرعدد
۳۵	خیار سمنان درهم	« ۲	« «				۱	« «
۳۶	خیار اصفهان درهم	درجه۱	« «		۷۰	۵۰	۱	« «
۳۷	خیار اصفهان درهم	« ۲	« «		۵۰		۱	« « درجه۲
۳۸	خیار اصفهان‌درهم	« ۳	« «			۵۰		« « درجه۳
۳۹	بادمجان ورامین	درجه۱	« «		۱۶۰		۲	« « درجه۱
۴۰	بادمجان ورامین	« ۲	« «		۱۲۰	۵۰	۱	« « درجه۲
۴۱	بادمجان اصفهان	درجه۱	« «		۱۰۰	۵۰	۱	« « درجه۱
۴۲	بادمجان اصفهان	« ۲	« «		۸۰		۱	« « درجه۲

نرخهای تعیین شده حداکثر قیمت اجناس بوده و فروشندگان دکانها و بازارهای روز موظفندطبق قیمتهای تعیین شده اجناس را بمصرف کنندگان فروخته وبرچسب قیمت روی تمام اجناس‌نصب‌نمایند متخلفین طبق مقررات قانونی مورد تعقیب قرار خواهند گرفت‌از ساکنین محترم شهر تهران‌خواهشمند است در صورت‌مشاهده تخلف مراتب را بلافاصله بتلفن‌شماره ۶۸۹۱۹ شهرداری تهران اطلاع فرمایند ضمنا برای میوه و تره‌باری که در این لیست نرخ تعیین‌نشده‌حداکثرسود فروشندگان مغازه داران وبازار های روز معادل سی در صد مظنه فروش میدان‌می باشد که‌ازروی فاکتورخرید محاسبه میشود . ۱۷۳۵۸ـ۱

شهرداری پایتخت

بازار شهرستانها

جریان دادوستد در بازار اصفهان

داد وستد دربازار اصفهان در هفته قبل نسبتا جریان داشت و در بعضی از اقلام کالا تغییراتی بوجود آمد . معاملات انواع کتیرا و آهن گرم بود و قیمت آن کمی بالا رفت . معاملات پوست و روده و چای داخلی وخارجی عادی بود ولی داد و ستد خشکبار ، دانه های روغنی ، قماش ، پشم و کاغذ راکد بود.قیمت بعضی از اقلام کالا ها بشرح زیر بود :

*** پوست روده**

پوست گوسفند هر جلد ۱۰۸ الی ۱۹۰ ریال ، پوست بز ۶۰ تا ۶۵ ریال ، روده گوسفند هر رشته ۵۰ ریالو روده بزی ۱۰ تا ۱۵ ریال.

● کتیرا

کتیرای مفتولی درجه یك هر کیلو ۸۸۰ ریال ،درجه‌دو ۷۷۰ ریال ، درجه سه ۶۵۰ ریال

● آهن

آهن نبش جور هر کیلو ۱۶ ریال ، آهن ورق سفید ۲۴ ریال‌تیرآهن ۱۴٫۷۵ ریال مس‌تخته ۱۶۰ ریال طلاهرمثقال ۳۸۸ ریال و نقره ۱۰ مثقال ۲۰۰ ریال .

*** چای**

چای شکسته کلکته هر کیلو ۴۵۰ الی ۶۰۰ ریال ، چای قلمی ۴۰۰ تا ۵۰۰ ریال چای‌باروئی کلکته ۴۵۰ تا ۵۵۰ ریال .

پیشگاه مبارك شاهنشاه آریامهر

ملت ایران افتخار دارد که رهبری بزرك دارد ودر سایه معظم‌له میتواند افتخارات گذشته خود را تحصیل نماید . فرمایشات و طرح ابتکاری ملوکانه در دانشگاه هاروارد دایر به تشکیل سپاهی خدمت به بشریت برای مبارزه با جهل ، فقر ، گرسنگی و تامین عدالت اجتماعی باردیگر بجهانیان ثابت کرد که ملت ایران همیشه در صف مقدم خدمتگزاران بشریت بوده است .

جان‌نثاران برای بثمر رسیدن این طرح قلبا آمادگی خودرا جهت خدمت در این سپاهی انسانی اعلام میداریم و هریك بسته به استعداد و تحصیلات و تخصصی که داریم هرجا که مقرر باشد خواهیم رفت . از پیشگاه مبارك استدعا میشود امر ومقرر فرمایند برای نیل باین هدف و فراگرفتن اصول خدمت در سپاهی خدمتگزاران بشر در هر اردو ومحلی که تعیین گردد احضار نمایند .

محمد امیدواری طوسی ـ منوچهر بشارتی ـ مهندس حسین دستمالچی

آ ـ ۱۱۴۰۵

آگهی استخدام رسمی

پیرو آگهی مورخ شنبه یازدهم خرداد ماه ۴۷ مربوط به استخدام ۲ نفر کارمند (یکنفر متصدی امور حقوقی ـ یکنفر ماشین نویس) برای نخست وزیری بدین وسیله باطلاع کلیه داوطلبانی که مدارك خود را ارسال‌داشته‌وواجد شرایط بوده‌اند میرساند که جهت دریافت کارت ورودبجلسه امتحان‌به‌ترتیب زیر :

۱ـ داوطلبان متصدی امور حقوقی که امتحان ان ساعت ۸و نیم صبح روز شنبه ۴۷٫۴۲۹ خواهد بود روز های ۲۲ و ۴۷٫۴۲۳ .

۲ـ داوطلبان ماشین نویسی که امتحان آن ساعت ۸و نیم صبح روز سه شنبه اول مرداد ۴۷ خواهد بود روز های ۲۴ و ۴۷٫۴۲۵ به اداره کارگزینی نخست وزیری در خیابان‌پهلوی جنب سینما مهتاب مراجعه‌فرما یند .

محل امتحان : سالن امتحانات سازمان امور اداری واستخدامی کشور بنشانی ـ تهران خیابان ویلای شمالی‌خیابان‌اسفندیاری.

نخست وزیری

۳ـ۱ آ ـ ۲۱۶۷۰

آگهی استخدام رسمی

پیرو آگهی مورخ چهارشنبه ۴۷٫۲۲۵ مربوط‌باستخدام دونفر کارشناس امور اجتماعی برای نخست‌وزیری بدینوسیله باطلاع کلیه داوطلبانیکه مدارك خود را ارسال داشته وواجد شرائط بوده‌اند میرساند که جهت دریافت کارت ورود بجلسه‌امتحان روز سه‌شنبه ۴۷٫۴۱۸ باداره کارگزینی نخست‌وزیری واقع درخیابان پهلوی جنب سینما مهتاب مراجعه نمایند . امتحان‌ساعت۸ونیم صبح روز شنبه ۴۷٫۴۲۲ درسالن امتحانات سازمان امور اداری واستخدامی کشور ـ تهران خیابان ویلای شمالی ـ خیابان‌اسفندیاری بعمل خواهد آمد.

نخست‌وزیری

۳ـ۱ ۲۱۶۶۴ـ۱

پارتی شنا (پول‌پارتی)

دراستخر زیبای البرز

باهمکاری گروه دیاموند

جمعه ۲۱ تیر ۹ صبح الی ۲۲ خیابان‌پهلوی‌پهلوی‌ایستگاه کاوسیه قبادیان ۶۲۷۴۸۳ ۱ـ۲ آ ـ ۱۱۳۶۱

نوبت دوم آگهی مجمع عمومی و عادی

از صاحبان سهام شرکت سهامی تعاونی بوفه دادگستری دعوت می نماید در روز شنبه پنجم مرداد ۱۳۴۷ ساعت پنج بعداز ظهر در سالن رستوران بوفه دادگستری حضور بهمرسانند .

دستور جلسه : ۱ـ استماع گزارش هیئت مدیره و بازرسان ۲ـ رسیدگی به ترازنامه ۳ـ اجازه پرداخت سود سهام ۴ـ انتخاب دو نفر بازرسان .

توضیح اینکه هیچیك از صاحبان سهام نمی‌توانند باداشتن وکالت از صاحبان سهام بیش‌از ۵ رای داشته باشند .

مدیرعامل شرکت سهامی تعاونی بوفه دادگستری ـ متین

آ ـ ۱۱۴۵۱

باطلاع افراد محترم صنف گرمابه‌دار تهران‌وحومه

که درآمد سالیانه آنان بیش از ۶۰۰۰۰ ریال است میرساند که طبق مواد ۶۳و ۶۴ قانون جدید مالیات بردرآمد مکلفند تا پایان تیرماه جاری اظهارنامه مالیاتی تنظیم و به حوزه های مالیاتی تسلیم نمایند علیهذا از نظر آنکه مشمول جریمه و خسارات دیگر نشوند قبل از انقضاء تیرماه برای تنظیم‌اظهارنامه و رفع سایر اشکالات مالیاتی خود روز های دوشنبه و چهارشنبه قبل‌از ظهر در محل اتحادیه حاضر گردیده و با آقای حاج محمدعلی ترهنده عضو محترم هیئت رئیسه اتحادیه که بسمت نماینده این اتحادیه در امور مالیاتی انتخاب شده‌اند تماس گرفته و وظیفه قانونی خود را انجام دهند .

رئیس اتحادیه‌صنف گرمابه‌دار تهران و توابع

حاج رضامخملباف

آ ـ ۴۳۷ ۱۱

سازمان بیمه های اجتماعی

آگهی استخدام پرستار

سازمان بیمه های اجتماعی برای تکمیل کادر پرستاری بیمارستان های مرکز خود نیاز بتعدادی پرستار لیسانسیه دارد. پرستاران بر اساس آئین نامه استخدامی سازمان بیمه های اجتماعی در صورتی که در موسسات دولتی و غیر دولتی شاغل نباشند بطور رسمی استخدام وحقوق‌وحق‌اشتغال‌هریك‌از آنان ماهانه یازده هزار و چهارصد (۱۱۴۰۰) ریال خواهد بود.

داوطلبان واجد شرایط با همراه داشتن فتوکپی مدرك‌پرستاری ۵ برك رونوشت شناسنامه و ۴ قطعه عکس باداره سرویس های کارگزینی واقع در طبقه چهارم ساختمان سازمان در خیابان آیزنهاور مراجعه نمایند تا ترتیب استخدام آنان داده شود .

۱۶٫۲۷

رئیس هیئت مدیره و مدیر عامل ـ دکتر محمود خواجه نوری

۲ـ۱ آ ـ ۲۲۰۲۶

ورزشی اطلاعات

در مسابقات قهرمانی باشگاههای تهران

امجدیه‌شاهد نمایش ورزش «فقیر» دوومیدانی بود!

زیر سایه سنگین پیروزیهای موسمی، ورزشهای اصیل ما فراموش شده است

بی توجهی شنا، ژیمناستیک ودوو میدانی یعنی ورزشهائی را که پولسار نیستند ازمیان برده!

از: بیژن رفیعی

از ساعت ۴٫۵ بعد از ظهر دوشنبه باحضور هشت باشگاه سری مسابقات قهرمانی تهران در گروه بانوان و مردان دراستادیوم ورزشی امجدیه آغاز گردیدوعصر امروز درصورت آماده بودن «پیست» به‌پایان میرسد.

این دوره مسابقات بعلت بی‌توجهی فراوان در محیطی که آمادگی نداشت برگزارشد، ازاین رومیتوان قبول کرد که بخصوص دررشته های دو سرعت عنوانها حقیقی نیست چه بعلت خرابی زمین و «پیست» دوو میدانی فقط طول مسابقات نخستین روز از سه‌خط «پیست» استفاده‌شد، ونفرات به ترتیب از روی رکورد های بدست آمده انتخاب شدند، در صورتیکه در مرحله نهائی در هرشرایطی باید شش‌چهره انتخاب شده در کنار یکدیگر و با ضربه یك «استارتر» مسابقه‌را آغازنمایند.

البته این مسئله‌ای نیست که‌در دوومیدانی فقیر و فراموش شده‌ما که در ۱۱۰ متر اختلاف نفر اول و دوم حدود یك ثانیه است و در ۴۰۰ متر بهترین رکورد باشگاهی ۵۱٫۶ ثانیه چندان موثر واقع شود ولی آنچه مورد بحث میباشد، اینست که ما به ورزش های پایر آنقدر بی‌توجه هستیم که فقط تلاش به برگزاری یکدوره مسابقه و رفع مسئولیت داریم نه‌چیز دیگری.

ورزش امروز دنیاروی پایه های اصیلی چون دو و میدانی - شناو ژیمناستیك استوار است، چیزی که ما کمتر به آن فکر کرده‌ایم. در چنین شرایطی چگونه می‌توان در ورزش انقلاب بوجودآورد؟ به‌چهره شرکت کنندگان در مسابقات دوو میدانی باشگاه های تهران نگاه میکنیم، جزچند چهره آشنا و کهنه که سالهای یکنواختی را میگذرانند سایر حاضرین شرکت کنندگان این رشته نیستید ولی برای بدست آوردن امتیازات باشگاهی آمده‌اند تا شانس خودرا درگروه قهرمانان این‌رشته امتحان کنند!

ولی باوجود این چندان ناکام نیستند. به‌دو ۱۰۰ مترنگاه میکنیم، خسرو مصطفوی فوتبالیست آشنای تهرانجوان که‌در این دوره‌مسابقات پیراهن طوفان‌رابه تن دارد با ۱۱٫۵ ثانیه جای سوم را در اختیار گرفته، وبدون تردید اگر از چند ماه‌پیش تدارك این مسابقه‌را دیده بودشاید در مکانی بالاتر جای میگرفت در پرش ارتفاع و دو ۱۱۰ متر با مانع به ترتیب یوسفی و نجفی عنوان سوم را بدست آوردند و این هردو درشمار قهرمانان ژیمناستیك کشور هستند! در حالیکه یوسفی با ۱٫۷۰ متر درست هم مرز با عزتی از مانع عبور کرد ولی بعلت خطای بیشتر در تعدادپرشها سوم شد، تازه‌خود عزتی دونده وشرکت کننده پرش سه گام است که با ۱۴٫۴۹ دراین رشته اول شده و بعلت جای خالی در پرش ارتفاع حاضر شده است!

ازاین گروه «بیگانه» دو ومیدانی یابعبارت دیگر چهره هائی که برای‌بدست آوردن‌امتیاز درمسابقات حاضر شده‌اند و تادوره بعد شاید هرگز در پیست قدم نگذارند که بگذریم. چهره های اصلی دوو میدانی نیز سالهای یکنواخت وبی فروغی را میگذرانند.

در گروه‌بانوان ژولیت گورگیان در پرتاب دیسك و وزنه در هر شرایطی که ازراه‌برسد باآسودگی، بدون اینکه از جانب رقیبی تهدید شود در صدر قرار میگیرد، نصرت کردبچه در پرش طول حداقل ۵۰ سانتی متر از نفر دوم خود دورتر فرود می‌آید و پریوش صفوی در پرتاب‌نیزه ۵ متر بیشتر ازنزدیك‌ترین رقیب خودنیزه‌میاندازد و این در شرایطی است که هیچکدام از این چهره های برتر حتی به‌رکورد های کهنه خود نمیرسند!

در گروه مردان حسین غفوری زاده که زمانی رکورددار ۴۰۰ متر بود با زمان ۷-۴٫۴ دقیقه در ۱۵۰۰ متر باشگاه ها حکومت خود راآغاز کرده است در حالی که رکورد این رشته بازمان ۳٫۵۱ دقیقه‌درسال ۱۳۴۴ بوسیله یزدان‌پناه برای‌ایران به‌ثبت رسیده‌است.

تیمور غیاثی مردبلند پروازی که بعداز غروب بزرگی بنام «کمانی» دونده شیراز که رکورد ایران رااز مرز ۲ متر عبورداد، تولد یافته بدون تردیدروزهای‌درخشان خود راپشت - سرمیگذارد و درحالیکه ۲٫۰۳ متر رکورد دارد دراین مسابقات‌سه‌بار مانع ۱٫۹۰ راخطا کرد و با ۱٫۸۵ مترقهرمان شد، در ۱۱۰ متر بهرام میری بدون تمرین درحالیکه مدتها است از دوومیدانی دور است‌بازمان ۱۶٫۶ ثانیه جلوتر از «غیاثی» خط پایان را برید. باین ترتیب‌درحالیکه ورزش پایه مادرفقری‌چشم گیر روز های دشواری را میگذراند چهره‌ای جوان و آشنا باین ورزش که‌سالها درشمار ملی‌پوشان‌ایران بوده است عهده‌دار ریاست‌این فدراسیون شده است‌با علاقمندی و نیروی فراوان، ولی نتیجه کار چیست، دستگاه ورزش‌مادرحالیکه اعتقاد دارد در ورزش‌باید انقلاب بوجود آید، امکانات رشد این‌ورزش پایه‌را از میان برداشته، در گذشته حدود دویست و چهل‌هزار تومان درسال برای دوومیدانی بودجه‌درنظر گرفته شده بود، ولی اینطور که مسئولین کنونی فدراسیون اظهار میدارند درحال حاضر آن‌هم‌بانظردفترمشترك این فدراسیون حدودصدوپنجاه‌هزار تومان اعتبار سالانه دارد!

یعنی تقریبا دوپنجم از بودجه گذشته که‌نمی‌توانست برای دوو میدانی بیمارماشفابخش باشد کم شده و تمام تلاش فدراسیون را در دودوره مسابقات باشگاهی وقهرمانی ایران باهمان «فرمول» کهنه و بی‌ثمرخلاصه کرده‌اند،

فدراسیون جدید برای توسعه‌این ورزش یکدوره مسابقات منطقه‌ای تدارك دیده بود باین ترتیب که‌در اصفهان تیم‌های خوزستان فارس و تیم اول تهران دیدار کنند، دررشت تیم های گیلان و مازندران و آذربایجان غربی بادوتیم منتخب از تهران مسابقات گروه دوم رابه‌پایان برسانند درمشهد، تیمهای استان خراسان - آذربایجان شرقی ودوتیم ازتهران اجتماعی پرهیجان بوجود آورندو سرانجام درکرمان تیمهای یزد و سواحل‌جنوبی در گروه‌چهارم بدیوار یکدیگر توفیق یابند.

طرحی بود جالب که بااستقبال فراوان شهرستانها روبروشده بود ولی دفتر مشترك نپسندید! و تدارك بهم پاشید. باین ترتیب اگراداره‌ای بنام دفتر مشترك بالاتر ازفدراسیون هاو تامین کننده سرنوشت رشته های گوناگون ورزش است. مسئله فدراسیونهاو روسای آن چه‌میشود؟

ورزشهای اصیل و پایه ماچون‌دو ومیدانی -شنا وژیمناستیك محتاج امکانات بیشتر و گسترش کامل می‌باشند، چیزی که‌بنای ورزش‌ملت هاروی آن استوار میگردد آنوقت چطور دراین شرایط مابرای امن ورزشها محدودیت ومرزهای محدود و بی‌مطالعه تامین میکنیم اگرصرفه جوئی‌دربودجه یعنی این، شاید برای دفتر مشترك سودبخش‌ترباشد که جزورزشهای پول‌سازچون‌فوتبال وکشتی سایرفدراسیون‌هارافراموش شده تلقی نماید!

درهرحال این چیزیست که‌بناچار باید بیشتر درباره آن صحبت شود. و برای آنکه واقعیت دوو میدانی را بشناسیم رکوردهای هر- رشته را بررسی‌میکنیم.

جاویدارا چهره‌ای که بایددر پرتاب نیزه اورا باور کرد ولی اگر در بدو تولد فراموشش‌نکنیم

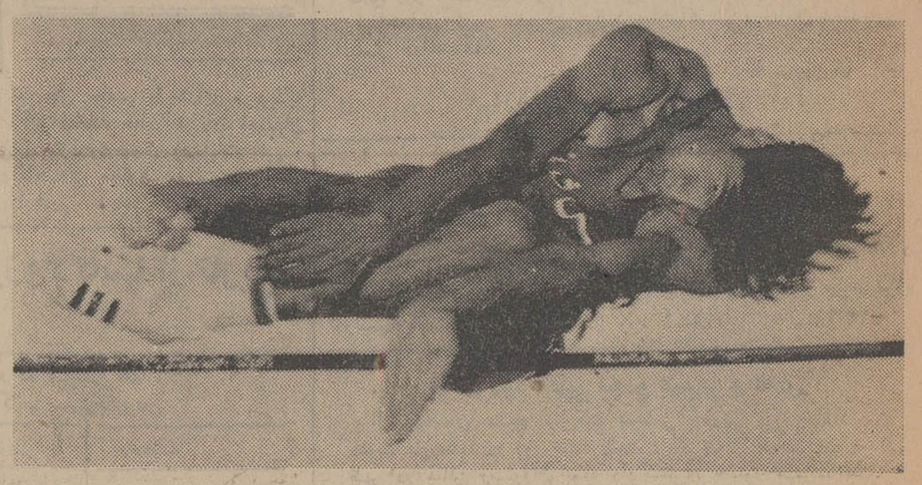

این تیمور غیاثی است که می توانست خیلی بالاتر از این پرواز کند ولی با ۱٫۸۵ متردرصدرقرار گرفت

*** نتایج اولین روز مسابقات**

پرش ارتفاع پسران: ۱-غیاثی از آتش‌نشانی بارکورد ۱٫۸۵ متر ۲-عزتی از تاج با ۱٫۷۰ متر ۳ - پرویزیوسفی از طوفان با ۱٫۷۰ متر ۴-توسلی‌ازپولادبا ۱٫۶۵ متر ۵-قلم‌چی از پاس با ۱٫۶۵ متر ۶- نعیمی از آتش‌نشانی با ۱٫۵۵ متر.

پرش سه گام: ۱- عزتی ازتاج بارکورد ۱۴٫۴۹ متر ۲- کریمی ازتاج با ۱۳٫۳۹ متر ۳-توسلی از پولاد با ۱۲٫۳۱ متر ۴-آصف‌ازپاس با ۱۲٫۲۹ متر ۵- رحیمیان از پولادبا ۱۱٫۷ متر ۶-رافیك‌از آتش‌نشانی با ۱۱٫۳۶ متر

۱۵۰۰ متر: ۱- غفوری‌زاده ازتاج با ۴٫۷-۴ دقیقه ۲ رئیسی‌ازتاج با ۴٫۵۲ دقیقه ۳-علاالدین از پاس با ۴٫۲۰-۶ دقیقه ۴. صراف‌ازطوفان با ۴٫۲۶-۴ دقیقه ۵-مزینانی از آتش‌نشانی با ۴٫۳۵-۹ دقیقه ۶-عسگری از پاس با ۴٫۴۳-۹ دقیقه.

پرتاب نیزه: -جاوید ارا ازتاج بارکورد ۵۴٫۶۵ متر ۲- پرخانیان‌از آرارات بارکورد ۴۵٫۶۱ متر ۳-نوح نژاد از پاس بارکورد ۴۴٫۴۹ متر ۴- قرچه‌داغی از تاج با ۴۱٫۹۵ متر ۵- امیر جلالی از آتش نشانی با ۴۱٫۹۵ متر.

۶- شیرازی از طوفان با ۳۶٫۹۳ متر.

پرتاب وزنه: ۱- ابراهیم نوح نژاد از پاس با رکورد ۱۴٫۱۴ متر ۲- فقیهی از پاس با ۱۳٫۳۳ متر ۳- برقچی از تاج با ۱۳٫۲۰ متر ۴- کریم زندی از تاج با ۱۱٫۶ متر ۵- پرویز کماسی از طوفان با ۱۰٫۱۵ متر ۶- گورگن غریبیان از آرارات با ۹٫۸۷ متر.

۵۰۰۰ متر ۱- ابوذر از تاج با رکورد ۱-۱۵٫۴۶ دقیقه ۲- حبیبی از پاس با ۱۶٫۱۶-۶ دقیقه ۳-اخوی از شعاع با ۱۶٫۲۳-۳ دقیقه ۴- ممتاز از طوفان با ۱۷٫۶ دقیقه ۵- رحیمی از تاج با رکورد ۱۷٫۱۱-۲ دقیقه ۶- اکبری از آتش نشانی با ۱۷٫۱۹-۱ دقیقه

۴۰۰ متر: ۱- داراب از پاس با رکورد ۵۱٫۶ ثانیه ۲- الهی از تاج با ۵۲٫۷ ثانیه ۳- خصیبی از پاس با ۵۳٫۱ ثانیه ۴-معماری از آتش نشانی با ۵۵٫۳ ۵- امیر چوپانی از شعاع با ۵۵٫۳ ثانیه ۶- کشاورز از طوفان با ۵۵٫۴ ثانیه.

۱۰۰ متر: ۱- هروس دانشور از آرارات با رکورد ۱۱ ثانیه ۲- رضا انتظاری از تاج با ۱۱٫۳ ثانیه ۳- خسرو مصطفوی از طوفان با ۱۱٫۵ ثانیه ۴- مجید مرادی از تاج با ۱۱٫۶ ثانیه ۵- باهر ازپاس با ۱۲٫۱ ثانیه ۶- درویش زاده از طوفان با ۱۲٫۴ ثانیه.

۱۱۰ متر مانع: ۱- بهرامیری ازپاس با ۱۶٫۶ ثانیه ۲- تیمور غیاثی از آتش نشانی با ۱۷٫۵ ثانیه ۳-نجفی از طوفان با ۱۹٫۵ ثانیه ۴- رافیك از آتش نشانی با ۱۹٫۷ ثانیه ۵- خطیبی از پاس با ۲۰ ثانیه ۶- کاهیاب از پولاد با ۲۲٫۶ ثانیه.

پرتاب وزنه دختران: ۱- ژولیت گورگیان از تاج با رکورد ۱۱٫۷۴ متر ۲- مهری زندی ازتاج با ۸٫۸۵ متر ۳- آناهید اراکلیان‌از آرارات با ۸٫۵۰ متر ۴- فاطمه سپنجی ۵- اعظم حسینی ۶-مارواواسیان.

پرتاب نیزه: ۱- پریوش‌صفوی با رکورد ۳۰٫۶۸ متر از تاج ۲- سبحانی با ۲۵٫۲ متر از انجمن ۳-آوانسیان با ۲۴٫۷۵ متر ازآرارات ۴-بارویان با ۲۳٫۸۳ متر ازآرارات ۵-فاضلی با ۲۱٫۹۲ متر از تاج ۶- طبا با ۲۰٫۳۴ متر از ازانجمن دوشیزگان و بانوان.

پرش طول: ۱- کرد بچه ازتاج با ۵٫۰۲ متر ۲- اختر احمدی از انجمن با ۴٫۳۶ متر ۳- سودابه طباطبائی از تاج با ۴٫۳۲ متر ۴- نورا بارویان از آرارات با ۴٫۱۱ ۵-فلور کهن‌صدق‌از انجمن با ۴٫۰۷ متر ۶- آناهید اراکلیان ازآرارات با ۳٫۷۸ متر.

۸۰ متر مانع ۱- اختر احمدی از انجمن با ۱۴٫۲ ثانیه.

۲-شیرازی از تاج با ۱۴٫۳ ثانیه ۳- طباطبائی از تاج با ۱۴٫۶ ثانیه، مینا خوش خوان وشهلاخوش‌خوان شرکت کنندگان پاس به خطپایان نرسیدند

۲۰۰ متر ۱-فلورا کهنصدق از انجمن با ۲۸٫۶ ثانیه ۲- احمدی از انجمن با ۲۹٫۲ ثانیه ۳-طباطبائی ازتاج با ۳۰٫۲ ثانیه ۴- شیرازی از تاج با ۳۰٫۹ ثانیه.

خبرهای کوتاه

وانکور (کلمبیا)

پس از چهار سال‌شطرنج مکاتبه‌ای، تیم شطرنج دانشگاه کلمبیا تیم‌شطرنج دانشگاه مسکو را مغلوب کرد! اعضای تیم دانشگاه کلمبیا عبارت بودند از، ناتان دیوینسکی، آندرسون و الود مك‌کاس. اعضاء تیم شوروی عبارت بودند از «استرین» که سر دبیرمجله شطرنج شوروی است و یك استاد ورزش شطرنج.

● لندن «انگلستان»

امروز پدر «پل‌ناش» دونده مشهور آفریقای جنوبی‌دریك مصاحبه به‌خبرنگاران‌انگلیسی اظهارداشت، فرزند وی بهیچوجه حاضر به شرکت‌در المپیك همراه تیم المپیك انگلستان نخواهدبود.

● رم «ایتالیا»

اوگوفریجیریو، دونده مشهورایتالیائی و برنده سه مدال المپیك برای دوسه‌هزار متر وده کیلومتر استقامت دیشب براثر یك سکته قلبی ناگهان درگذشت. وی ۶۷ سال داشت.

وی درالمپیك های سال ۱۹۲۰و۱۹۲۴ برنده‌مدال‌شده بود.

رنگ وروغن جلا - محصول کشور رومانی

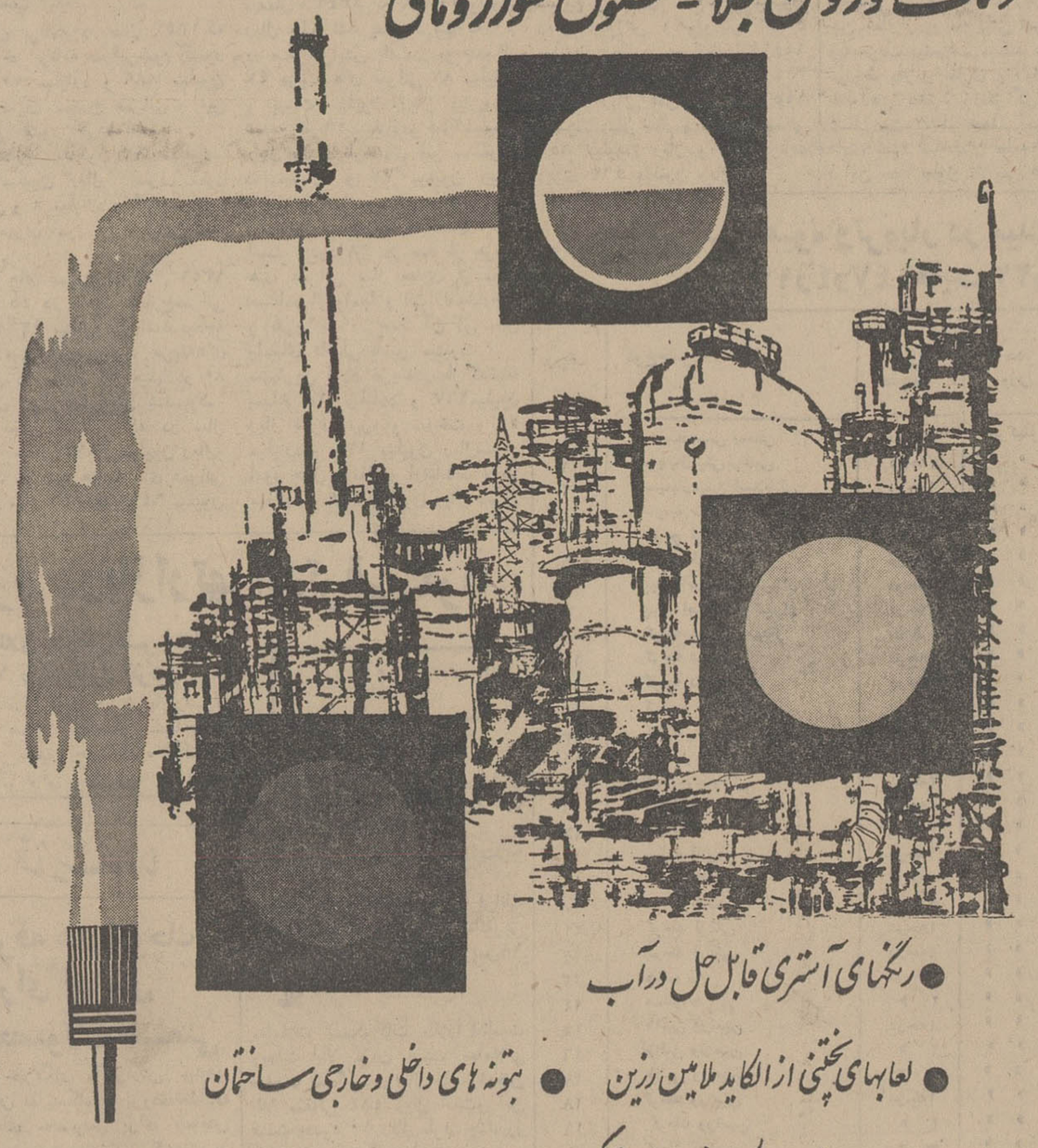

● رنگهای آستری قابل حل درآب

● لعابهای پختنی از الکاید ملامین رزین ● بتونه های داخلی وخارجی ساختمان

● لعاب از: الکایدرزین های ترکیبی ● لعاب از: نیتروسلولوز

● رنگ های روغنی ● نیتروورنیش: برای مبل درانواع واقسام رنگها

محصولات درجه اوّل تولیدی صنعت رنگ ولاکسازی رومانی

CHIMIMPORT
BUCHAREST - ROMANIA
10 Republicii Blvd.
Telephone: 16.06.36; Telex: 184; 185
P.O.B. 525 Cables: CHIMIMPORT-Bucharest

صادرکننده: کیم ایمپورت - بخارست - رومانی

برای اطلاع فوری

باداره بازرگانی رومانی - خیابان شاهرضا کوچه باتمانقلیچ شماره ۴۸۰ تلفن ۶۹۱۹۰ مراجعه فرمائید

مراسم قرعه کشی ماهانه

ده‌خانه‌مدرن

حساب پس انداز

بانک

اعتبارات تعاونی توزیع

فرداشب

ساعت ۹٫۳۰ بعداز ظهر در تلویزیون ایران (کانال ۳) انجام خواهدگرفت

توجه عموم بینندگان تلویزیون ایران را باین برنامه‌جلب میکنیم

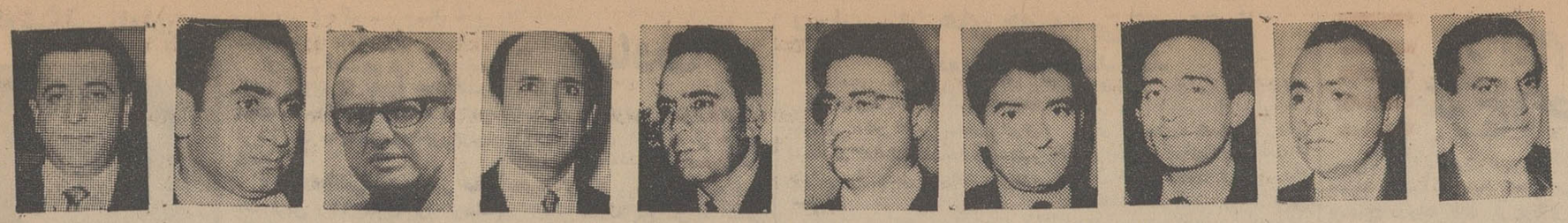

عطاءالله خسروانی — منوچهر گودرزی — ناصر یگانه — غلامرضا نیک‌پی — احسان نراقی — فضل‌الله اکبری — رحمت‌الله جزنی — دکتر هوشنگ شیرین‌لو — بنکدارپور — مسعود شریفی

انقلاب اداری باید انقلاب ادارات و مردم باشد

اعضای شورای انقلاب اداری مرکب از نمایندگان دولت وطبقات مختلف یکساعت بعد از ظهر امروز در کاخ نیاوران بوسیله امیر عباس هویدا نخست‌وزیر بحضور شاهنشاه آریامهر معرفی شدند.

اعضای شورای انقلاب اداری که تحت ریاست عالیه شاهنشاه انجام وظیفه خواهند کرد غیر از آقای نخست وزیر عبارتند از : آقایان منوچهر گودرزی وزیر مشاور و دبیر کل سازمان امور اداری واستخدامی کشور ، غلامرضا نیک‌پی‌وزیر مشاور ومعاون اجرائی نخست‌وزیر ، ناصر یگانه وزیر مشاور ، عطاءالله خسروانی وزیر کار ، رحمت‌الله جزنی ، احسان نراقی ، فضل‌الله اکبری دکتر هوشنگ شیرین‌لو ، محمد علی بنکدارپور ، مسعود شریفی، محمدعلی باقرزاده،عبدالهادی آقایان ورضاهنری .

● سخنان نخست‌وزیر

آقای نخست‌وزیر پس از معرفی اعضای شورای انقلاب اداری طی سخنانی معروض داشت :از آنجا که تحکیم کامل هدفهای انقلاب اداری مستلزم اجرای دقیق‌وسریع اصل دوازدهم انقلاب‌بمنظور ایجاد تحول ودگرگونی عمیق واصولی‌در سازمان اداری کشور میباشدونظر باینکه گسترش تشکیلات‌سازمان های اداری‌واعمال وروش های جامع وصحیح مدیریت باید منطبق با نیازمندی های اساسی وواقعی‌یک جامعه در حال پیشرفت باشد وبا توجه باینکه طبیعت پیشرفت‌وترقی خودمستلزم سنجش کارها وتحول مداوم ومستمر امور است، دراجرای اوامر مبارک ملوکانه بدوابمنظور اجرای اصل دوازدهم انقلاب‌ایران تکره انقلاب اداری و آموزشی باشرکت نمایندگان مردم تشکیل شدو پس از بررسی های‌مشروح تصمیماتی اتخاذ شد که از آن جمله تشکیل شورائی بنام شورای انقلاب اداری بودکه استدعا شد اجازه فرمایند بریاست عالیه شاهنشاه‌منعقدشودهمچنین‌سازمانی بنام سازمان بازرسی شاهنشاهی بوجود آید.

● هدف شورا

آقای نخست وزیر افزود: سازمان بازرسی شاهنشاهی هم اکنون تشکیل و مشغول بکار شده است . هدف اصلی از تشکیل شورای انقلاب اداری اینست که بطور مستمر براقداماتی که‌باید در زمینه رسیدن بهدف‌های اساسی انقلاب‌اداری‌وآموزشی‌بعمل آید نظارت عالیه‌بکند وبرنامه های کلی بتصویب این شورا برسد .

ضمنا طرحهائی‌که در اجرای برنامه های مذکور تنظیم میشودبه صورت هماهنگ‌عملی گردد .

اعضای شورا از بین‌افراد مردم وخدمت گزاران دولت انتخاب گردیده‌اند که‌امروزافتخارشرفیابی حاصل می کنند .

● بیانات شاهنشاه

در این هنگام شاهنشاه آریامهر طی‌نطقی خطاب باعضای شورای انقلاب‌اداری‌فرمودندبرای‌اجرای‌اصل دوازدهم انقلاب بازرسی شاهنشاهی مشغول بکار شده است ووظائف آنرا همه‌میدانیم چندروز پیش‌موقع معرفی یکعده از روسای بازرسی های مملکت در سازمان بازرسی شاهنشاهی نظرخودم را نسبت بطرز انجام‌کار ووظایف‌آنها ابرازداشتم.

انقلاب اداری و آموزشی

موضوع انقلاب اداری‌و آموزشی مطالعه شده و انشاءالله قبل از شروع سال تحصیلی برای وزارت علوم وبرای‌تحصیلات‌عالیه ودانشگاه تهران ترتیباتی خواهیم داد که مسلما مطابق خواهد بود با روح و فلسفه انقلاب ششم بهمن خودمان.

شاهنشاه افزودند همانطور که یکرات گفته‌ایم ما همیشه سعی‌می‌کنیم چندین قدم پیشاپیش‌تحولات واحتیاجات خود قدم برداریم واگر ظاهرا در مملکت ایران هنوزتعداد بیسوادها بین ۶۷ یا ۶۸ درصدباشد باوجود این مقررات که ما وضع کرده‌ایم از هیچ مملکت پیشرفته اگر جلوتر نباشد عقب ترنیست و باوجود اینکه متاسفانه روی غفلت های گذشته این تعداد بیسواد در ایران وجوددارندما انقلاب‌آموزشی را برپایه‌ای گذاشته‌ایم مثل اینکه اکثریت افراد این مملکت باسواد هستند .

شاهنشاه اضافه فرمودند عقیده ماابنست که حتی ایرانی بی‌سواد هم دارای فهم و تشخیص‌و استعداد هست‌والا در طول تاریخ با اتفاقاتی که برای ملت ایران پیش آمد این ملت ازبین رفته بود .

*** اساس فکر ما**

من میخواهم تصمیماتی را که راجع بانقلاب اداری گرفته‌ایم چندین قدم پیشاپیش احتیاجات کشور باشد. اساس فکر مابرپایه پیشرفت علم و تکنولوژی واحترام بفرداست و تمام این نکات مراعات خواهد شد اما چیزی‌که بخصوص بکار این‌شورامربوط میشودابنست که باید بدانید قصد از تشکیل حکومت و ایجاد وزارتخانه ها و دستگاه های‌دولتی‌آنست که‌بمردم خدمت کنند . پس فلسفه تمام کار ها اینست که بطریقی اقدام شود که دستگاه های‌دولتی، خدمتگزار مردم باشند . دولت برای این تشکیل‌می‌شود که‌بتواند احتیاجات مردم را برطرف نماید و به آنها خدمت کند .حالاباید مطالعه کنیم که در قسمت اداری چه کار هائی باید انجام شود و بخصوص باید به‌بینیم که در آینده بچه طریق میتوانید نسبت‌به پیشرفت کاراقدام کنید .

● دو جهت

شاهنشاه افزودند : کار این شورا دو جهت دارد یکی پیشنهاد هائی است که برای بهبود وضع ادارات بدولت‌بکندودیگری اینکه مراجعه کننده بادارات نیز خودش را باوضع جدید و با انقلاب‌ایران وبا فلسفه این انقلاب‌تطبیق بدهد. هرقدر ادارات شما خوب وافرادش پاك و با حرارت و خدمتگزارباشند اگر از یك چنین شخصی توقعی برخلاف قانون و مصالح اجتماع و برخلاف فلسفه انقلاب ما بشود این کار یك امر نابخشودنی است .

نتیجه کار شورای انقلاب اداری باید هم اصلاح ادارات دولتی وهم ارشاد مردم باشدبرای اینکه‌بدون یك همکاری‌همه‌جانبه‌نتیجه مطلوب حاصل نخواهد شد . پس همانطور که اساس انقلاب ایران ، انقلاب شاهو مردم است انقلاب اداری نیز باید انقلاب ادارات و مردم باشدتا نتیجه مطلوب بدست آید .

● شرکت افراد مردم

شاهنشاه اضافه فرمودند در این شورا جز چندنفری که کارمشخص دارند یعنی نخست‌وزیر که رئیس دولت‌است ووزیرکار که از نظر شغل‌وکار خود دراین شورا موثر خواهد بود دکترگودرزی که کار اومستقیما باین دستگاه مربوط‌می‌شود ودو وزیر مشاور که کارهای وزارتخانه هارا دنبال می کنند درباره‌بقیه طرز فکر من همان است که نسبت به بازرسی شاهنشاهی دارم و اضافه بر چند نفرمتخصص مانند دکتر اکبری واحسان نراقی وچندین نفر دیگر که کارشان جنبه تخصصی دارد بقیه اعضای شورا را از بین افراد مردم انتخاب کنید افرادی که موفق‌شده‌اند لیاقتشان‌را چه درکار های‌خصوصی وچه اجتماعی نشان دهند دعوت کنید بیایند و در شورا و اگرلازم شد برای جلسات معینی که‌بیك‌امر بخصوص‌اختصاص دارد ،اضافه‌بر اعضاءشورا بروید به کوچه وبازار ودست اولین کسی‌را که شغلش مطابق کاری است‌که میخواهید رسیدگی کنید بگیرید ونظرش را نسبت‌به آن کار جویا شوید. چه بسا که نظر او در کار شما مفید باشد .

شاهنشاه دراینجا فرمودند از استاد دانشگاه و ازساده‌ترین‌طبقات مردم مملکت‌باید استفاده کنید . حتی دانشجوودانش آموزو خلاصه تمام‌طبقات اجتماع ، حتی بعضی اوقات از انجمن روزنامه نگاران و

محمدعلی باقرزاده — عبدالهادی آقایان — رضاهنری

وموسس و استاد مدرسه‌عالی ادبیات وزبانهای خارجی‌وعضوانجمن‌بهداری تهران میباشد

احسان‌نراقی رئیس موسسه مطالعات و تحقیقات اجتماعی‌واستاد دانشگاه تهران‌در سال ۱۳۰۵ در کاشان متولد گردیده و موفق به اخذ دانشنامه دکتری دررشته‌جامعه شناسی ازدانشگاه پاریس گردیده است .

آقای احسان‌نراقی عضو کمیته اجرائیه انجمن بین‌المللی جامعه شناسی‌و عضو انجمن بین المللی مطالعه علمی جمعیت نیز می‌باشد.

***

دکتر هوشنگ شیرین‌لو متخصص جهازهاضمه از دانشکده پزشکی پاریس است .

دکترشیرین‌لودرآغاز کاردریاست بخش‌جهاز هاضمه‌برخی‌ازبیمارستان ها ازجمله بیمارستان طرفه ، بیمه های اجتماعی کارگران‌وبیمارستان شهرداری راداشته و مدتی نیزدر انستیتوتغذیه تدریس‌کرده است . فعلا بطور آزاد کار می کند .

***

آقای عبدالهادی آقایان متولد ۱۳۰۲ وسردفتر یکی از اسناد رسمی‌تهران‌می‌باشد .وی تحصیلات عالیه‌خودرا در رشته های حقوق وفقه اسلامی ،د ردانشگاه تهران بپایان رسانیده‌است.

***

رضا هنری رئیس اتحادیه صنف نوشت افزار فروش و عضو هیئت رئیسه شورایعالی اصناف ، سی و هشت ساله و لیسانسیه حقوق می‌باشد .

***

آقای فضل‌الله اکبری دارای دانشنامه دکترای‌دانشگاه کالیفرنیا در رشته حقوق می باشد .

وی‌ازبدوخدمت ورود بدانشگاه تهران‌سمت استادی را داشته ، مدتی درسمت معاون دانشکده‌حقوق انجام وظیفه نمود.نامبرده هم اکنون ریاست دانشکده علوم اداری و بازرگانی رادارا می باشد ..

یابتدریج از بین تمام جراید چند روزنامه نویس‌انتخاب‌کنیدباشورای شما همکاری کند ، یا همراه‌هیئت های بازرسی به نقاط مختلف کشور بروند تاهم کار شما را معکس کنندوهم‌بتوانند‌اخبار صحیحی‌برای شورای انقلاب اداری وسازمان بازرسی‌شاهنشاهی کسب کنند .

البته تماس این شورا بادستگاه های‌انتشاراتی مملکت باید متمخص باشد پیشنهاد هائی که اعضای‌این شورا راجع به ادارات‌دولتی‌میدهند باید بوسیله رادیو و تلویزیون منعکس شود و همه مردم ارشاد شوند که برای‌پیشرفت کار معاضدت داشته باشند آنهم بوسیله مصاحبه‌دررادیو ،تلویزیون و غیره .

*** قرطاس‌بازی**

شاهنشاه در پایان بیانات‌خویش فرمودند بهر صورت در تشکیل این شورا فلسفه فکری وانگیزه کار ما اینست که‌دستگاه های‌اداری ایران ازبوروکراسی‌و قرطاس‌بازی که از قدیم معمول بوده خلاص شوند ولی من میخواهم تا جائی‌که بتوانیم این اشکالات و موانع را بکلی برطرف سازیم .

اگر لازم باشد هر ماه یکبار یا هرچند ماه یکبار خودم ریاست جلسات شورای انقلاب اداری را قبول میکنم .

این شرفیابی تا ساعت یك‌ونیم بعداز ظهر بطول انجامید .

● بیوگرافی

برای آشنائی خوانندگان عزیز با اعضاء شورای‌انقلاب اداری که امروز بحضور شاهنشاه معرفی شدند به معرفی قیافه های کمتر شناخته‌شده این شورا میپردازیم

آقای علیمحمد بنکدار پور در سال ۱۳۰۸ در اصفهان متولد شد پس از پایان تحصیل در دانشکده حقوق تهران با رتبه اول ودر یافت «مدال اول فرهنگ» ،به‌سویس‌رفت‌و دکترای اقتصاد و تجارت را از سویس گرفت آقای بنکدار پور یکی از تجار تهران و عضو هیئت رئیسه اطاق بازرگانی تهران و استاد مدرسه عالی بازرگانی

خبرهای روز

شهبانو فرح مهد کودك را گشودند

علیاحضرت شهبانو فرح پیش‌از ظهر امروز ساختمان یك‌مهد کودك رادر هاشم آباد تهران واقع درسه کیلومتری میدان خراسان افتتاح فرمودند .

این ساختمان به هزینه‌شخصی علیاحضرت شهبانو بنا شده وچهار هزار و پانصد متر زمین آن را شخص نیکوکاری بنام‌علیرضا امیر سلیمان تقدیم کرده‌است .

کارهای طراحی ونقشه‌کشی‌مهد کودك‌راآقایان کامرانی و بحرینی افتخارا برعهده گرفتند .

مهد کودك تحت نظروزارت‌کار وامور اجتماعی اداره خواهدشد .

وزیر آبادانی و مسکن در زنجان

گزارش خبرنگارمادر زنجان حاکیست ،بعد از ظهر دیروز آقای نهاوندی وزیر آبادانی و مسکن و همراهان که بزنجان آمده‌بودند،به سلطانیه‌عزیمت ،کرده وپس‌ازبازدید کارهای آبادانی شهرداری‌و گنبد سلطانیه ،در جلسه انجمن های‌دهات شرکت‌نمودند .

وزیر آبادانی ومسکن صبح‌امروز در مجلس معارفه ای‌که از طرف فرمانداری مستقل زنجان ترتیب یافته بود حضور پیدا کرد .

آنگاه اززندان شهربانی بازدید نمود و سپس در جلسه‌حزب‌ایران نوین‌شرکت کرد و بعد طی مراسمی اولین کلنك ساختمان درمانگاه زنجان را به زمین زد .

بعلت برکناری پمپیدو : نمایندگان گلیست ازدوگل انتقاد کردند

پاریس ـرویتر ـژرژ پمپیدو نخست‌وزیر فرانسه امروزتائید کرد که پرزیدنت دوگل تصمیم گرفته او را ازکار برکنار کند و«کوودو- موروویل »وزیر دارائی را بجای او به‌نخست‌وزیری برگزیند.

دولتی که به‌ریاست«کوودوموروویل تشکیل میشود مامور اصلاحات عمیق وتجدیدساختمان کشورخواهد شد. این مطلب را «ژرژپمپیدو»در یك جلسه از نمایندگان گلیست پارلمان فاش کرد .

دراین جلسه «ژرژپمپیدو» گفت «بگذارید دیگر در این باره‌صحبت نکنیم . زیرا تصمیم‌قطعی گرفته شده‌است . »

دراین جلسه‌چندتن‌ازنمایندگان گلیست از تصمیم دوگل دایر به برکناری پمپیدوانتقاد کردندو از پمپیدو بخاطر ۶سال خدمت در پست‌نخست‌وزیری ستایش کردند دراین جلسه پمپیدو که قیافه‌ای گرفته داشت از اینجا به‌آنجا حرکت می کرد و می کوشیدتا نمایندگان را آرام‌کند . منابع مطلع ضمن نقل مطالب فوق می گویند دراین اواخر بین‌دوگل‌و پمپیدو شدیدا اختلاف افتاده‌بود . در روز های اغتشاشات‌خیابانی و اعتصاب عمومی اخیر معلوم شد که اختلاف نظر دوگل‌وپمپیدورفع شدنی نیست . پمپیدو با دادن اطلاعات بیشتر به کارگران در کارخانه ها و همچنین سهیم کردن آنها در سود کارخانه موافقاست اما باشرکت آنها در اداره کار- خانه ها موافق‌نیست در حالی‌که یکی از اصول اصلی طرحهای اصلاحی‌دوگل‌شرکت‌دادن کارگران در اداره کارخانه ها است.

گمان نمیرود باین زودی پستی به پمپیدو واگذار شود .

از طرفی هنوز معلوم نیست ، طرفداران پمپیدو در میان‌نمایندگان گلیست چه عکس العملی نشان خواهند داد. بسیاری از این نمایندگان نامزدی و موفقیت خود را مدیون پمپیدو هستند . آنچه مسلم‌است این اقدام موقعیت‌دوگل رابخطر نمی‌اندازد دوگل باابرکنار کردن پمپیدو چند روز پس از بزرك ترین پیروزی‌انتخاباتی‌برتری وارشدیت خود را بثبوت رسانده است.

ناظران سیاسی معتقدند که‌بر کناری پمپیدو در این‌لحظه‌نشان‌می دهد که دوگل قصد دارد تا مدت زیادی واحتمالا تاآخر دوره‌ریاست جمهوری خود در سال ۱۹۷۲ برسر کار باقی بماند.

اقلیت ارامنه در پیشرفت

بقیه از صفحه اول

بخصوص در دوران‌انقلاب شاهو مردم گذراند « آلیك »درپیشاپیش اقلیت ارامنه برای بثمر رساندن اصول انقلاب کوشش کردومقالات وسر مقالات این روزنامه در ۲۶۹ روزنامه‌ای که‌بزبان‌ارمنی‌درسراسر جهان منتشر میشود چاپ وانتشار پیدا می کرد و این‌امر بر روشن ساختن اذهان ارامنه جهان نقش موثری داشته‌است .

سخنان نخست‌وزیر

آقای هویدا نخست‌وزیر ضمن سخنان کوتاهی از اینکه بین‌جامعه اقلیت ارامنه حضور دارد اظهار خوشوقتی کرد وگفت تاریخ ما همیشه اقلیت ارامنه را در کنار گروه های دیگرملت‌ایران‌مشاهده کرد.وشما همیشه سهم‌شایسته‌ای در پیشرفت وانقلاب‌ایران‌داشته‌اید برای دولت و ملت‌ایران ارامنه با اقلیت دیگر هیچ‌فرقی ندارد همه جزء ملت ایران محسوب میشوید من امیدوارم که در آینده نیز مثل گذشته در پیشرفت و توسعه مملکت خود رضایت شاه و مردم را فراهم سازید .

● قطع نوار

آقای دکتررستم استپانیان از آقای نخست‌وزیر تقاضا کرد که‌از ادارات و چاپخانه روزنامه که درساختمان‌جدید قرارگرفته‌بازدید نماید.آقای نخست‌وزیر برای قطع نوارسه رنك که در مقابل‌درورودی ساختمان بود قیچی‌رابدست‌دوشیزه پیشاهنگی‌داد و پیشاهنك بنام نامی شاهنشاه آنرا قطع کرد

پس‌از بازدید از ساختمان‌نخست وزیر یك مخصوص سالگرد آلیك‌را که ۳۷ عدد شمع روی‌آن قرارداشت‌و نمودار۳۷ سال عمر این روزنامه بود روشن‌ساخت

● بیانات اسقف

درپایان اسقف اعظم« آرتاك مانوکیان» طی سخنانی از پیشرفت های‌ایران‌برهبری شاهنشاه‌آریامهر وفعالیت ارامنه ایرانی صحبت کرد

کلیه پزشکان متخصص

بقیه از صفحه اول

خواهند داشت‌وپزشکان‌غیرمتخصص پذیرش خواهد گرفت .

باید در سپاه بهداشت خدمت‌خود را انجام دهند.

این مطلب را صبح امروزآقای مجید رهنما وزیر علوم و آموزش عالی در اختیارخبرنگاران گذاشت و اضافه کرد هیچگونه تبعیضی بین فارغ‌التحصیلان‌داخل و خارج‌کشور وجود ندارد ولی‌فقط پزشکان متخصص متولد ۱۳۱۲ تا ۱۳۱۹ معاف می گردند وزیر علوم در مورد مقررات اعزام دانشجو گفت این طرح‌کلی بود که اعلام گردید ولی در باره جزئیات آن تصمیمات لازم گرفته واعلام‌میگردد. وی اضافه کرد در این طرح مسئله بیمه دانشجویان نیز در نظرگرفته شده محصلین عازم کشور های خارج بیمه میگردند که در دوران تحصیل از آن استفاده نمایندوزیر علوم‌در مورد اعزام محصلین بخارج گفت کسانی که از دانشگاههای معروف دنیا پذیرش داشته باشند پس از موفقیت در امتحان زبان اعزام می گردند و خود وزارت‌علوم نیز برای قبول شدگان کنکور دانشگاه های‌ایران که‌قصدمسافرت بخارج و تحصیل را داشته‌باشند از دانشگاه های معتبر جهان وتقاضای پذیرش ازخارج‌نمایند.

برای انتخابات انجمن های شهر

بقیه از صفحه اول

انتخابات انجمن شهر

به تصمیم هیئت اجرائیه‌حزب انتخابات چهار هزارنفر کاندیداهای انجمن های شهر در سراسر کشور بوسیله کمیته های استان صورت خواهد گرفت‌واگر در استانهاافراد ودستجات موجهی وجود داشتند که بجهتی نتوانسته‌اند بعضویت حزب ایران‌نوین درآیند و کاندیداهائی برای انجمن شهر داشتند کمیته های استان در معرفی کاندیداهااز طریق ائتلاف‌با آنان کاندیدا های ائتلافی معرفی خواهند کرد . البته بشرط اینکه چنین کاندیدا هائی عضویت احزاب دیگر را نداشته باشند .

شکایت کارمندان دولت

بقیه از صفحه آخر

و گسترش دانش چرادرمقام‌اصلاح این قبیل اشتباهات برنمی‌آیدعلاوه براین ما هنوز اسم پایتخت کشور خود را نمیدانیم با «ت» بنویسیم‌یا «ط» .

اکثردهات ما نامهای فارسی دارند ولی درست تلفظ‌نمیشود ویا این‌اسامی راکنار گذاشته‌اند .

پیشنهاد من اینست که وزارت آموزش وپرورش هم در این شورا شرکت داشته باشد تااین مسائل مورد توجه قرارگیرد .

پس از تذکرات چندتن ازسناتورها این لایحه به تصویب رسید و به مجلس شورای ملی فرستاده شد.

درساعت یازده و نیم جلسه علنی فوق‌العاده مجلس سنا ختم‌گردید.

دسته چك شماره ۴۷۵۸۰۱ تا ۴۷۵۸۲۵ مربوط به‌بانك پارس شعبه تخت‌جمشید مربوط به اینجانب ویکتور ساروخانیوف مفقود شده وازاعتبار ساقط است ازجوینده تقاضا میشود به تلفن ۶۲۵۲۲۷ اطلاع فرمائید . آ-۲۲۳۲۸

تسلیت

مرك جانگداز سوسن محسنی رابعموم بازماندگان آنمرحومه خصوصا خانواده محسنی صمیمانه تسلیت عرض میکنم .

محمدحسن رفیعی لتیانی
آ-۱۱۵۶۵

سرکار خانم نصر
مصیبت وارده را بشما و خانواده محترمتان تسلیت گفته بقای عمر خانواده محترم‌راخواستاریم .
دبیرخانه انجمن دوشیزگان‌وبانوان

دوست عزیزم آقای دکتر علی دانشی
مصیبت وارده را صمیمانه تسلیت میگویم
دکتر حسین‌صعودی‌پور
آ-۱۱۶۰۳

جناب آقای‌ابوالقاسم هزارخوانی
درگذشت اخوی بزرگوارتان شادروان محمد هزارخوانی را تسلیت عرض مینمائیم .
ابوالفضل‌عیوضخانی وبانو
آ-۱۱۵۹۳

جناب آقای دکتر جواد صفائی
بانهایت تاثر وتاسف مصیبت وارده رابجنابعالی تسلیت عرض نموده بقای عمر آن‌جناب و سعادت خانوادگی رااز خداوند متعال خواستاریم .
دکتر هدایتی ، دکتر دهدشتی ، دکتر اکبری، دکتر قاسمی ، دکتر مساوات ، دکتر ذکاء ، دکتر عدل ، دکترسریر ، دکتر راستی ، دکتر دریابای، دکتر بنیامین‌نژاد ، مولا
آ-۱۱۵۷۹

جناب آقای مصطفی حسین امیرهوشمند
مصیبت وارده رابجنابعالی و خانواده‌محترم‌تسلیت بگوئیم و در غم شما شریکیم
حسین هاشمی ـمحمدهاشمی
آ-۱۱۵۱۱

جناب آقای سیدولی‌اله شهاب فردوس
مصیبت وارده را باکمال تاسف بحضور عالی تسلیت گفته صبر جمیل برای آن وجود گرامی‌آرزو دارم
نوشهر ـ اللهقلی‌ذرویش
آ-۲۲۳۳۲

جناب آقای غلام بروجردی
بانهایت تاسف وتاثرفوت پدر گرامتان‌راتسلیت عرض میکنیم .
غلامعلی مشیری ، علی‌اصغر گنج‌علیخان، ناصر خلج
آ-۲۲۳۷۰

سرکار سرهنك ۲ ستاد نصراله توکلی
بانهایت تاسف مصیبت وارده رابه‌آن دوست گرامی و خانواده محترم تسلیت میگویم .
آبادان-سرهنك دکتر حسین یساری
آ-۲۲۰۸۰

آقایان دکتر جعفر جهان ـ پرفسور داناحائری، دکتر مجید حائری ، جمال‌الدین حائری،زین‌العابدین‌حائری دکتر محمدحسین حائری
باقلبی پراز اندوه‌وتاثر رحلت مرحوم‌حجةالاسلام حضرت آیت‌اله‌زاده مازندرانی حائری طاب‌ثراه را تسلیت گفته مارا در این غم بزرك سهیم بدانید.
آبادان ـ سیدمحمدحائری ، عباس کافی،مرتضی‌صدری
آ-۲۲۰۸۲

جناب آقای دکتر بامداد دادستان آبادان
بانهایت تاسف مصیبت وارده رابه‌آنجناب و خانواده محترم تسلیت عرض مینماید .
منوچهر شماس ـ محمدعلی مشگساران
آ-۲۲۰۸۴

جناب آقای مصطفی امیرهوشمند
بااندوه فراوان مصیبت وارده را تسلیت عرض مینمائیم
کارکنان حسابداری کنترل فرآورده‌های نفتی
آ-۱۱۵۳

بانهایت تاسف وتالم درگذشت مرحوم عزیز سیفی‌پور رادر کپورچال به کلیه بازماندگان انمرحوم بخصوص بجنابان آقایان غلامحسین سیفی‌پور وسروان رضاسیفی‌پور و بهرام سیفی‌پور تسلیت عرض نموده بقاء عمر وسلامتی خانواده‌های سیفی‌پور را ازخداوند متعال مسئلت مینمائیم .
انجمن فارنین‌فرآن کپورچال
آ-۱۱۵۹۱

جناب آقای مهندس نادرریشار
مصیبت وارده را بجنابعالی وخانواده محترم‌ریشار صمیمانه تسلیت عرض مینماید
شرکت بهکارنو ـ صادقیان
آ-۱۱۵۳۹

جناب آقای حاج‌شیخ‌محمد باقر آیت‌اله‌زاده مازندرانی موجب نهایت‌تاثر گردید.
ازطرف خود و قاطبه اهالی مصیبت وارده رابه خانواده‌های وابسته و بازماندگان آن فقید سعیدوآقای دکتر جعفر جهان‌فرزند ارجمند آن مرحوم تسلیت می گوید.
مشاور و سرپرست شهرداری ساری ـ شریفی
آ-۲۲۲۴۰

سرکار علیه خانم‌دکتر عارفه‌دانشی رئیس بخش داخلی بهداری کل آموزشگاهها
بانهایت تاسف درگذشت شادروان ابوی گرامی رااز طرف خودوپزشکان و کارمندان‌بهداری‌آموزشگاه های کل کشور تسلیت عرض نموده بقاء عمر شما و سایر بازماندگان رااز خداوند خواستارم .
بهداری آموزشگاههای کل کشور
دکترامیرتیمور کلالی
آ-۱۱۶۰۹

بانهایت تاثر وتاسف درگذشت نابهنگام‌دوست ارجمند مرحوم شادروان بنیامین سنهی رابه همسر گرامی بانوایون سنهی و برادرشان آقای ژرژسنهی تسلیت گفته خودرا دراین اندوه بزرك باایشان‌شریك و سهیم میدانیم .
ابراهیم رادوبانو
آ-۲۲۳۳۰

همکار محترم جناب آقای دکتر جباری
بانهایت تاسف‌وتاثر مصیبت وارده را تسلیت عرض مینمائیم .
انجمن پزشکان‌گرگان
آ-۲۲۳۵۴

سرکار سرهنك نصراله توکلی
سرکار سرگرد دکتر عزیزاله توکلی
تسلیت مارا بمناسبت درگذشت پدر بزرگوارتان بپذیرید
خرم‌آباد لرستان ـ فریده وسروان محمد شامبیاتی
آ-۲۲۳۶۲

برادر کوهنورد آقای ایرج کرامتی
کوهنوردان کلوپ کوهنوردی واسکی دماوند بااندوه فراوان در غم شما شریك بوده و مراتب‌تسلیت و همدردی خودرا ابراز میدارند .
هیئت مدیره کلوپ کوهنوردی واسکی‌دماوند
آ-۲۲۳۲۰

کولر اتومبیل
ایتون
EATON
برای
شورلت ـ دوج
بنز ـ رامبلر
وجیپ استیشن
وکلیه اتومبیلهای بزرگ
نماینده انحصاری : شرکت شعله‌خاور
تخت‌جمشید چهارراه بهار تلفن ۴۵-۷۵۶۱۴۱
نماینده پخش : فروشگاه نصر
انتهای سعدی
آ-۲۱۹۸۶

خوشگلی نامادری

پرویز قره‌کم سن وسال ترین متهم امروز دادگستری بود .
او گفت‌نامادریم مرا که حاضر نشدم بگویم از مادرم خوشگلتر است از خانه بیرو ن کرد و من فریب دزد سابقه داری‌راخوردم‌ودزد شدم.
پرویز هنگامی که مشغول حمل یك فرش ۱۱ متری بود توسط ژاندارمهای تهران دستگیر شد و علت دستگیریش این‌بود که نمی‌توانست فرش‌راروی دوشش بخوبی حمل کند .

تصادف

ظهر دیروز اتومبیل سواری‌شماره ۹۷۷۹ آبادان ۵۱ که از خیابان توتونچی میگذشت از مسیر خود خارج گردید و وارد پیاده‌رو شد.
دراین حادثه پنج نفر به اسامی امیرقرقائی ، زهرا داودی، علیرضا ترابی ، رقیه رامرودی ومرتضی هنرمند مجروح شدند .

بیمارستان های خصوصی غیر مجهز تعطیل خواهند شد

بدنبال مرگ یك زائو در بیمارستان خصوصی دکتر کامروا بهداری تهران دست به اقدامات دامنه‌داری بمنظور جلوگیری از چنین پیش‌آمد هائی‌زده است .
یکی از اقدامات بهداری تهران رسیدگی به صلاحیت وپروانه کار بیمارستانهای خصوصی و تطبیق‌وضع این بیمارستان ها با آئین‌نامه‌مربوط است .
آقای دکتررشید یاسمی مدیرعامل انجمن بهداری تهران که این‌اقدامات رادنبال میکند اخطار کرده است‌که بیمارستان های خصوصی غیر مجهز را تعطیل خواهد کرد این اقدامات همچنین شامل بخشهای تزریقات ، درمانگاههای خصوصی وداروخانه ها خواهد بود .

در ایام تعطیل تابستان جاده‌های کرج‌وچالوس یکطرفه خواهدشد

پلیس راه ژاندارمری امروزمقررات جدید رفت‌وآمددرایام تعطیل‌فصل تابستان درجاده های کرج‌وچالوس را به این شرح انتشار داد :
۱- از بامداد ایام تعطیل الی ساعت ۱۴ عبور از جاده مخصوص کرج از هردو طرف آزاد خواهد بود ، ولی از ساعت ۱۴ ببعد جاده مزبور از کرج بتهران یکطرفه خواهد شد و ازحرکت اتومبیل‌ها، از میدان شه‌یاد بسمت کرج جلوگیری خواهدگردیدو اتومبیل هائی که از ساعت ۱۴ ایام تعطیل ببعد عازم کرج میباشند بایستی‌از اتوبان استفاده نمایند .
۲- کلیه اتوبوس های شرکت های مسافربری در ایام تعطیل از دوراهی کاروانسراسنگی‌بجاده‌قدیم داخل شده و از این جاده بتهران حرکت خواهند نمود .
۳- چون در این فصل ، درایام تعطیل بیش‌از پانزده هزار دستگاه سواری به‌باغات‌اطراف جاده‌چالوس عزیمت می نمایدو کلیه این‌اتومبیل ها از ساعت ۱۲ بتهران مراجعه میکنند و از این جهت تراکم فوق‌العاده‌ای ایجاد میشود وحرکت اتومبیل هاباکندی‌صورت میگیرد، در این ایام از ساعت ۱۸ الی ۲۰ جاده چالوس از سد کرج تا کرج یکطرفه‌اعلام ودر خلال‌این ساعات از حرکت اتوبوس ها بطرف سد جلوگیری خواهدشد تابدین‌ترتیب کلیه اتومبیل هائی که برای برگزاری ایام تعطیل بگردشگاه های واقع در اطراف جاده چالوس عزیمت نموده‌اند بتوانند براحتی و بدون پیش‌آمدن حادثه‌ای مراجعت نمایند .
۴- چون جاده کرج گنجایش عبور تعداد معینی اتومبیل را دارد از این جهت با راهنمائی مامورین پلیس راه و همکاری مامورین راهنمائی شهرستان کرج اتومبیل هائی که از جاده چالوس مراجعت و عازم تهران میباشند بایستی از اتوبان کرج استفاده‌نمایند تابدین ترتیب در جاده کرج تراکم‌بیش‌از حد پیش نیاید و نظم عبورو مرور برقرار باشد .
۵- کلیه اتومبیل های سواری در جاده اتوبان بایستی در خط سمت راست حرکت وخط سمت چپ را برای‌اتومبیل هائی که‌قصد دارند باسرعت بیشتری حرکت نمایند باز گذارده و کلیه اتومبیل هائی که از اتوبان حرکت خواهند نمود بایدازجاده‌دانشکده کشاورزی بکرج عزیمت نمایند .
این‌مقررات‌ازاین‌هفته‌اجرامیشود

برای رسیدگی فوری وحضوری به‌شکایات مردم ژاندارمری یک کمیسیون عرایض تشکیل داد

ابتکار جدید برای جلب رضایت‌مردم

در این کمیسیون عده‌ای از امراء ژاندارمری‌شرکت دارند و در مورد تقاضا های واصله تصمیم‌فوری‌میگیرند

گزارشی از طرز کارکمیسیون عرایض ژاندارمری

بمنظور رسیدگی فوری وحضوری به شکایات مردم «درحدودصلاحیت ژاندارمری» ، به ابتکار تیمسار سپهبد اویسی فرمانده ژاندارمری کل کشور کمیسیون ویژه‌ای به‌نام کمیسیون عرایض در ژاندارمری تشکیل شده است .
اعضای این کمیسیون که گروهی از امراء ژاندارمری از جمله‌معاون ناحیه یك مرکز هستند هر عصر دوشنبه به ریاست تیمسار سپهبد معزی معاون کل‌ژاندارمری‌تشکیل جلسه‌می‌دهند و به شکایات مردم از هر طبقه‌ای و هرشهر وروستائی بدون رعایت شغل و مقام شاکی و ازروی نوبت ورود او به ساختمان ژاندارمری رسیدگی حضوری می‌کنند و تصمیم فوری اتخاذمی‌نمایند
اعضای این کمیسیون به‌شکایات مردم از دستگاههای ژندارمری نیز رسیدگی می کنند وسعی میشود که اگر شکایتی قانونی نبود ذهن‌شاکی باراهنمائی و پند و اندرز روشن شود و راضی و بدون عقده از ساختمان ژاندارمری بیرون برود.
گزارش خبرنگار ما که روز دوشنبه گذشته شاهد فعالیت این کمیسیون بود حاکیست که‌تیمسار سپهبد اویسی در طول تشکیل این کمیسیون در دفتر کار خود بسر میبرد و دستور داده است که اگر کسی از شاکیان از دستورات و تصمیمات‌ویاراهنمائی کمیسیون‌راضی و قانع نشد فورا نزد او هدایت شود تا حرفش راگوش کند واز درددلش آگاه گردد .
خبرنگار ما نوشته است که‌عصر دوشنبه هر هفته کارکنان دوایر ژاندارمری مشغول کار خواهندبود تا بشکایات بدون رعایت تشریفات فورا رسیدگی گردد و به شاکی پاسخ قانع‌کننده داده شود .

● ۶۰ شاکی

خبرنگار ما اضافه کرده است که روز دوشنبه گذشته در حدود ۶۰ نفر برای تسلیم شکایت و گفتن عرضحال خود به‌ژاندارمری آمده بودند که شکایت در حدود ۱۰نفر از آنها مربوط‌به‌ژاندارمری نبود این عده نیز کتبا به‌ادارات ذیصلاح معرفی شدندتابه‌اشکالشان رسیدگی گردد . مثلا یکی ازاین ۱۰ نفر متقاضی «آب لوله‌کشی»بود وزنی شکایت داشت که شوهرش حاضر نمیشود او را طلاق‌بدهد .دو میان مراجعین روز دوشنبه گذشته این کمیسیون یکی از کارکنان‌خود سازمان ژاندارمری که‌متقاضی«وام» بود دیده میشد که تقاضای وی فورا انجام گردید .
یکی از مراجعین قبل از ورود به‌کمیسیون می‌گفت‌همسایه‌ای دارد که صدای رادیویش را برای ناراحت کردن او بلند می‌کند و از جریمه دادگاه نمی‌ترسد شکایت چند نفر مربوط به تصرف‌عدوانی زمین و اختلاف ملکی بود .
در میان مراجعین یك دزد سابق ونادم دیده میشد که تقاضای کار داشت .
گرفتاری چند نفر مربوط به‌نظام وظیفه بود . بیشتر تقاضاهای همین طبقه باقانون وفق نمی‌دادو به‌اصطلاح «وارد» نبود که بانصایح لازم‌وتفهیم قانون راضی از جلسه کمیسیون خارج‌شدند .
یك نفر آمده و شکایت داشت در محله‌شان سك ولگرد زیاد است و می‌گفت که شبها این سگها با پارس دائم خود امان اورا بریده‌اند و تقاضا داشت که ژاندارمها باتیر آنها را بزنند .
در میان این مراجعین عده‌ای شهرستانی دیده میشدند و دونفر از همین شهرستانیها که یکی‌پیر مردی ژنده‌پوش بود به‌اطاق‌فرمانده کل‌ژاندارمری راهنمائی شدند.
در میان مراجعین جوانی کوتاه قد از اهالی ساوه دیده میشد که می‌گفت می‌خواهد ژاندارم شود ، اما به کوتاهی‌قدش‌ایراد گرفته‌اند.

● ۵ ساعت

خبرنگار ما نوشته است جلسه این کمیسیون که‌ازساعت۵ بعدازظهر آغاز شده بود تاساعت ۱۰ شب ادامه داشت و هفته‌های آینده نیز احتمالا در همین ساعت تشکیل و خاتمه خواهد یافت .
یك کارمند بازنشسته‌دولت که شکایتش را به خبرنگار ما فاش نکرد و گفت‌محرمانه و خصوصی است ضمن‌تحسین از فکر ایجاد این کمیسیون گفت تشکیل چنین کمیسیونی درسایرسازمانهای دولتی نیز ضرورت کامل دارد .

اجرای منویات

یکی از عضای کمیسیون عرایض ژاندارمری در پایان جلسه این کمیسیون گفت که تیمسار سپهبداویسی‌دراجرای منویات شاهنشاه آریامهراین کمیسیون را تشکیل داده است و اظهار امیدواری کرد که‌این کمیسیون بتواندرضایت مردم را جلب نماید و بارفع مشکلات مردم باعث پیشرفت دستگاه ژاندارمری شود .

بزودی
سینماارانوس افتتاح خواهدشد
چهارراه مختاری‌شاهپور- تلفن ۲۷۹۷۱

عظیم‌ترین پدیده هنری سینمای شوروی .
شاهکار بزرك وپرابهت عالم سینما - فیلمی در خور بالاترین تحسین‌ها
ازامشب فقط در
تراس سینماامپایر

کلیه فیلمهائی‌را که تاکنون از بیك‌ایمانوردی‌دیده‌ایدفراموش کنید
بیك ایمانوردی درفیلم «قوس‌قزح» دریك تیپ استثنائی وبی‌نظیر بابازی هنرمندانه خود سینمای فارسی را تسخیرکرده و بانمایش این‌فیلم بعنوان اولین هنرپیشه هنرمند سینمای‌ایران انتخاب خواهدشد .
ازامروز در سینماهای تراس سالن
اونیورسال-ایران الوند- نپتون- تهران
لیدو - پاسارگاد-ژاله-مونت کارلو
اثری بزرك- پرخرج - بی‌همتا- پرانتریك -هیجان‌انگیز
آهنگها از : انوشیروان روحانی - جعفرپورهاشمی - بابك

وهمزمان باتهران دراهواز(سینماآپادانا) - اصفهان (سینماهای‌چهار باغ- مایاك- مهتاب)
این فیلم نمایش داده میشود

از امشب در
درایوین‌سینماتهران‌پارس
بخاطر یک‌مشت‌درچشم
رنگی
باشرکت چیچو و فرانکو
شروع سانسها ۷٫۴۵- ۹٫۴۵
آ-۲۲۱۲۶
کنار دریا-متل پر
۱۲ کیلومتری چالوس بطرف‌شهسوار پانسیون کامل
رفت‌وبرگشت: ۲ بعدازظهر پنجشنبه تاعصر جمعه ۵۴ تومان
جمعه۳۳تومان یکهفته۱۴۰تومان پی. ام .تی تلفن ۳۳۳۶۷۸
باردیگر عظمت صنعت سینمای ملی ایران تجدیدمیگردد
شاهکاری تابناك چون چشمه خورشید
ازفردا صبح درسینماهای
پاسیفیک-میامی-رکس
همای- تیسفون- ری- سیلوانا
پرسپولیس-المپیا-ناتالی-و...آسیا

مجالس ترحیم

خانواده‌های : هزارخوانی ، درودیان ، قدس ، نایب‌حسینی ، عیوضخانی ، محمدی ، قلی‌زاده

بانهایت تاسف درگذشت شادروان محمدهزارخوانی اخوی آقای ابوالقاسم هزارخوانی رابا‌طلاع خویشان وآشنایان میرسانند . مجلس ترحیم آن مرحوم از ساعت ۵ تا۷ بعدازظهر پنجشنبه بیستم تیرماه درمسجد توتونچی واقع در خیابان غفاری و مجلس ختم زنانه در همان ساعت در منزل شخصی واقع در خیابان دامپزشکی ده‌متری لولاگر کوچه محمدی پلاك ۱۰ منعقد میگردد .

آ_۱۱۵۶۱

بعموم بازماندگان آنمرحوم مصیبت‌وارده راتسلیت میدهیم

خانواده‌های : امیرهوشمند ، خاکسار ، بینا ، فرهادپور ، کاظمی ، مهندس امیراصلانی ، اعلم ، صدرالاشرافی ، منشی‌زاده ، دکترنفیسی‌آذر ، طاهری دکتر صراف ، سعیدی ، تقوی ، مشیری ، رشدیه، ناصر امیرطهماسب ، دکتر رعدی آذرخشی ، خمسی، شرافت منصوری ، سرتیپ رجائی ، دیبا ، یمین‌افشار، ثقةالاسلامی ، سرتیپ مکرمی‌نژاد ، لاریجانی ،دکتر پزشکی ، میراشرافی ، میرهادی .

بانهایت تاثر و تاسف درگذشت شادروان دکتر عبداله‌امیرهوشمند پزشك عالیقدر برادر ارشد دکتر فتحاله وپدر مصطفی - مرتضی و سهیلاامیر هوشمند راباطلاع بستگان و دوستان واشنایان میرسانندمجلس ترحیم مـردانه از ساعت (۵تـا۷) بعدازظهر پنجشنبه ۲۰ر۴ر۴۷ در مسجد مجد و مجلس ترحیم زنانه‌همان روز و همان ساعت در خیابان‌شمیران شمال‌عشرت‌آباد خیابان کاج شماره (۴۰) برگزار خواهد گردید .

مهندس‌سعید تقوی ، ناصرقلی،خسرو ، بهمن‌فرهادپور

آ_۱۱۵۷۹

به‌آقای دکتر فتحاله امیرهوشمند و فرزندان وسایربازماندگان آنمرحوم مصیبت وارده را تسلیت میدهیم

باقلبی شکسته واندوه فراوان فوت جانگداز جوان ناکام مهدی‌کاظمینی فرزند اقای حسن کاظمینی‌رابه استحضار بستگان و آشنایان میرسانند . ختم مردانه روز پنجشنبه ۲۰ر۴ر۴۷ ا زساعت ۵ تا۷ بعداز ظهردر مسجد قلعه‌وزیر کوچه صلاحی منعقد خواهد بود.

خانواده‌های : کاظمینی ، مقدم ، فرحد ، معرب، اورنك ، معصومیان ، رجبی ، شیراکبری ، افشار، مقتدر ، جمارانی ، چرکچی ا_۱۱۵۵۳

بعموم بازماندگان آنمرحوم مصیبت‌وارده راتسلیت میدهیم

بانهایت تاسف وتاثـر درگذشت مرحوم مغفور زین‌العابدین شریفی راباطلاع اقوام و دوستان‌میرساند مجلس ترحیم مردانه فقید سعید از ساعت ۵تا۷ بعداز ظهر روز پنجشنبه ۲۰تیرماه جاری در مسجد ارك وختم زنانه صبح همانروز در منزل آن مرحوم‌امیرآبادشمالی خیابان بوعلی سینا کاشی ۱۰ برقرار خواهد بود.

دکتر مهدی شریفی ، مهندس مهدی ساعی، دکتر حسین اسلامی ، مهندس‌جواد شریفی ، دکتر شریفیان آ_۱۱۵۷۷

بعموم بازماندگان آنمرحوم مصیبت‌وارده راتسلیت میدهیم

باکمال تاسف فو ت‌مرحوم سیدابراهیم گرامی‌نژاد کارمند صدیق وزارت راه راباطلاع همکاران میرساند مجلس ختم آن مرحوم روز ۵شنبه ۲۰ تیرماه جاری از ساعت ۴ونیم تا ۶ونیم بعدازظهردرمسجد فخرالدوله واقع در دروازه شمیران خیابان فخرآباد منعقدمیباشد

آ_۱۱۵۹۵ وزارت راه

خانواده‌های گرامی‌نژاد ، گرامی‌تهرانی ، نادری شیرخدائی ، طاهری ، عراقی ، میرزاپور ، سترك ، یکه‌شناس ، شاه‌کرمی ، صادقی ، عبدی ، مهدوی، بهروزی، صفا

باکمال تاسف فوت مرحوم سیدابراهیم گرامی‌نژاد راباطلاع میرسانند . مجلس ختم آن مرحوم‌روز۵شنبه ۲۰ تیرماه جاری از ساعت ۴ونیم تا۶ونیم بعدازظهر در مسجد فخرالدوله واقع در دروازه شمیران خیابان فخرآباد و مجلس ختم زنانه در همانروز و همان ساعت در منزل آن مرحوم واقع در بولوار کریمخان‌زنـد خیابان شاه‌عباس کوی گرامی کاشی ۴ منعقدمیباشد.

آ_۱۱۵۹۵

بعموم بازماندگان آنمرحوم مصیبت‌وارده راتسلیت میدهیم

بانهایت تاسف درگذشت شادروان (محمدخان احمدی فیجانی) راباطلاع میرساند . مجلس ختم‌آن مرحوم روز جمعه ۲۱ر۴ر۴۷ از ساعت ۴تا۶ بعدازظهر در مسجد کـاظمیه واقع در خیابان‌خواجه‌نظام‌الملك بالاتر از چهارراه عظیم‌پور برقرار خواهد بود . ضمنا مجلس ختم زنانه همانروز از ساعت ۴تا۶ بعدازظهردر خیابان گرگان کوچه کلانتری کوی پرورده پلاك۱۳ برگزار میگردد .

خانواده‌های : خان‌احمدی ـفقیهی ـ اشرفی ـامیری

آ_۱۱۶۱۱

بعموم بازماندگان آنمرحوم مصیبت‌وارده راتسلیت میدهیم

بانهایت تاسف وتاثر درگذشت ناگهانی شادروان بنیامین سنهی راباطلاع اقوام‌ودوستان میرساند.مجلس ترحیم فقیدسعید از ساعت ۵ تا۷ بعدازظهرروزپنجشنبه بیستم تیرماه درکنیسای حئیم‌واقع‌درخیابان‌قوام‌السلطنه کوچه سیمی برگزار خواهد شد .

یوسف سنهی ، ریموند سنهی ، خانم سنهی‌و خانواده های سنهی ، میکائیل‌اف، پوربابا، حکیم ، روح‌اله برخوردار ، کهنیم کوه‌نور

آ_۱۱۴۲۷ ۲_۲

اتحادیه جواهر - طلا - نقره و ساعت

بانهایت تاثر فوت شادروان آقای لئون‌پاپازیان پدر آقای وانست‌پاپازیان جواهری را باطلاع همکاران محترم میرساند . مجلس ترحیم نامبرده درروز جمعه ۲۱ تیرماه از ساعت ۹تا۱۰ صبح در کلیسای ارامنه واقع در خیابان قوام‌السلطنه‌برقرار است .

آ_۱۱۵۲۳

بعموم بازماندگان آنمرحوم مصیبت وارده راتسلیت میدهیم

بسمه تعالی

ارتحال عالم متقی‌حجةالاسلام‌والمسلمین آیت... مـرحوم آقای حاج‌شیخ‌حسین مشکـوری طاب‌ثراه در نجف‌موجب تاثر عالم روحانیت مخصوصا جامعه علمیه تهران گردیده برای تجلیل از مقام شامخ آن فقید سعید وتسلیت بـه‌بـازماندگان مخصوصا حضرت حجةالاسلام آیت... آقای حاج شیخ‌عباس مشکوری دامت‌برکاته اخوی ایشان و حضرت حجةالاسلام‌آقای حاج‌سیدعلی لواسانی و ثقةالاسلام آقاسیدزین‌العابدین وجناب آقای محمدرضا مشکوری و آقای عبدالکریم وآقایان‌احمد و دکتر مجتبی مشکوری همشیره‌زادگان آن مرحوم مجلس ترحیم قبل‌ازظهر پنجشنبه۲۰تیرماه از ساعت ۹تا۱۱ در مسجد مرحوم شیخ عبدالحسین (آذربایجانیها) منعقد است .

ابوالحسن مدرس تهرانی ، زین‌العابدین زنجانی مرتضی طباطبائی سبط ، عبدالحمید موسوی ماکوئی، الحاج‌سیدمرتضی شبستری ، سیدمحمد علی مدرس دزفولی ، سیدجواد داماد ، سیدبـاقـر جلالی ، سید ابوالفضل علامه ، حاج‌میرزا حسن مقدس ، سیداحمد طیبی ، احمد شریعت ، سیدعزیزاله شبیری‌نژاد،حسن شریعتی ، سید محمدصادق رضوی

آ_۱۱۴۵۹

بدینوسیله فوت بانو نیره حمیدی (صفائی) معروف به‌فخرآفاق دختر مرحوم صفاءالملك وزوجـه مرحوم محمدعلی حمیدزاده_همشیره گرامی آقای دکترجواد صفائی نماینده محترم مجلس شورای ملی را باطلاع میرساند . مجلس ختم آنمرحومه از ساعت ۹الی۱۱ صبح روز پنجشنبه ۲۰تیرماه‌جاری‌درخانقاه‌صفی‌علیشاه منعقد خواهد بود .

رئیس مجلس شورایملی ـمهندس‌عبداله‌ریاضی

آ_۲۲۰۳۶

بدین‌وسیله فوت بانو نیره حمیدی (صفائی)همشیره گرامی جناب آقای دکتر جوادصفائی‌هم‌مسلك محترم خودرا باطلاع میرساند . مجلس ترحیم آنمرحومه‌روز پنجشنبه ۲۰ تیرماه جاری از ساعت ۹الی ۱۱ صبح در خانقاه صفی‌علیشاه منعقد خواهد بود .

دبیر کل حزب ایران‌نوین - عطاءاله خسروانی

آ_۲۲۰۳۶

فراکسیون پارلمانی حزب ایران‌نوین

باکمال تاسف‌فوت‌بانو نیره حمیدی (صفائی)همشیره همکار محترم جناب آقای‌دکترجواد صفائی راباطلاع کلیه دوستان و آشنایان آنمرحوم میرساند. مجلس ختم آنمرحومه از ساعت ۹الی ۱۱ صبح روز پنجشنبه ۲۰ تیرماه در خانقاه صفی‌علیشاه برقرار خواهدبود.

رئیس فراکسیون پارلمانی حزب ایران‌نوین محسن خواجه‌نوری

آ_۲۲۰۳۶

جمعیت سمنانیان مقیم تهران

باکمال‌تاسف‌وتاثر فوت بانو نیره حمیدی(فخرآفاق) فرزند مرحوم صفاءالملك و همسر مرحوم حاجی‌محمد علی‌آقاحمیدزاده رابااستحضار همشهریان‌محترم‌میرساند مجلس ترحیم درروز پنجشنبه ۲۰ر۴ر۴۷ از ساعت۹تا ۱۱صبح در خانقاه صفی‌علیشاه برقرار است .

آ_۱۱۵۵۱

خانواده‌های : صفائی ، حمیدی ، طاهری،نصیری ثنائی ، عمیدی ، صفاکیش ، صدقی،افتخاری،وزیرزاده

باکمال تاثر وتاسف درگذشت‌بانو نیره صفائی حمیدی (فخرآفاق) فرزند مرحوم صفاءالملك و همسر مرحوم حاجی‌محمدعلی‌آقا حمیدزاده را در مشهد بـه اطلاع بستگان و دوستان میرساند . مجلس ختم‌مردانه روز پنجشنبه ۲۰ر۴ر۴۷ از ساعت ۹تا۱۱ صبح‌درخانقاه صفی‌علیشاه برقرار است .

آ_۱۱۱۶۳ ۲_۲

مصیبت وارده‌رابعموم بازماندگان آنمرحومه‌تسلیت میدهیم

خانواده‌های : مقدم ، طاهری، دها ، کیوان‌زاده، خلیقی ، اشراقی ، حکیمی ، تسلیمی ، محمدی

باکمال تاسف درگذشت مرحوم حسن مقدم را باطلاع فامیل ودوستان میرسانند . مجلس ترحیم روز ۵شنبه بیستم تیرماه از ساعت چهارالی هفت بعدازظهر در مسجد سادات هندی گمرك‌شاهپور و مجلس‌زنانه در همانروز در منزل شخصی واقع در خیابان‌اسکندری کوچه جلال‌زاده منعقد خواهد بود .

آ_۱۱۵۱۵

بعموم بازماندگان آنمرحوم مصیبت وارده‌راتسلیت میدهیم

بانهایت تاسف درگذشت ناگهانی حاجی‌میرزا عابدی طاری رابه‌اطلاع همکاران ارجمند و بستگان‌و دوستان آن مرحوم میرساند . مجلس ترحیم‌فقیدسعید درروز پنجشنبه ۲۰ر۴ر۱۳۴۷ از ساعت ۹الی ۱۱صبح در مسجد فخرالدوله دروازه شمیران منعقد می‌باشد. از عموم همکاران گرامی و دوستان خواهشمند است باشرکت خود روح آن مرحوم راشاد فرمایند .

رئیس هیئت مدیره شرکت تعاونی‌گوشت‌گاووگوساله تهران و حومه مرتضی‌طوسی

آ_۱۱۵۲۵

درگذشت ناگهانـی علیین جایگاه ثقةالاسلام والمحدثین آقای حاج‌سیدجمال‌الدین صبهری‌قدس‌سره موجب کمال تاسف و تاثر گردید . معظم‌له ازخدمت‌گزاران شرع مقدس واز مبلغین شایسته اسلام بودو عمری در اعلاءحق وعرض‌ادب‌بحضرت‌حسین‌علیه‌السلام اشتغال داشت رحمةاله‌علیه مجلس ترحیم آنمرحوم‌روز شنبه ۲۲ر۴ر۴۷ از ساعت ۵تا۷ بعدازظهر در مسجد ارك منعقد خواهد شد امیداست آقایان علماء واهل منبر وسایر طبقات بمنظور تعظیم شعائر اسلامی و احترام بمقام روحانیت دراین مجلس شرکت فرمایند.

۲_۱ آ_۱۱۴۸۷ محمدتقی‌فلسفی

بانهایت تاسف وقلوب شکسته درگذشت نابهنگام برادر وپدر گرامی خود آقای گیورك‌طونیان را باطلاع عموم دوستان و آشنایان میرساند . مجلس ترحیم‌در ۱۴ ژوئیه ۱۹۶۸ در جلفای اصفهان برگزار میگردد.

خانواده‌های : طونیان ، صفاریان ، اوانسیان

آ_۱۱۵۵۵

بعموم بازماندگان آنمرحوم مصیبت وارده‌راتسلیت میدهیم

یادبود

بمناسبت چهلمین روز درگذشت مرحوم‌شکراله حسامی مجلس یادبودی از ساعت ۶تا۸ بعدازظهرروز پنجشنبه ۲۰ر۴ر۴۷ در منزل آن مرحوم واقع‌درخیابان فلاح مقابل حمام زمردکوچه امیرمنعقد است .

آ_۱۱۵۳۱ خانواده‌های‌حسامی

بدینوسیله باطلاع فامیل و دوستان میرساندکه بمناسبت سالروز جوان ناکام هوشنك باقری از ساعت ۴الی۶ بعدازظهر روز جمعه ۲۱ تیرماه ۴۷ مراسم یادبود در ابن‌بابویه مقبره شکروی‌منعقداست.دوستان وفامیل باشرکت خود دراین مراسم‌روح آن مرحوم‌را شاد خواهند فرمود . خانواده باقری

آ_۱۱۵۲۷

بمناسبت چهلمین روز درگذشت شادروان حسن مشاری مجلس تذکری از ساعت ۵ونیم‌تا۷ونیم بعداز ظهر روز شنبه ۲۲ تیرماه جاری در مسجد آیت‌اله فیروزآبادی واقع در شهرری‌برمزار آن مرحوم منعقد است .

شرکت اقوام و دوستان در مجلس مذکورموجب تسلی بازماندگان خواهد بود .

خاندان مشاری و خانواده‌های وابسته

آ_۲۲۲۱۲

بمناسبت سالروز درگذشت شادروان آوریـك پایچوك (هاکوپیان) کارمند بازنشسته شرکت ملی‌نفت ایران وبزرك خانواده پایچوك هاکوك هاکوپیان مجلس یادبودی در ساعت ۹صبح روز جمعه ۲۱ تیرماه ۱۳۴۷ در کلیسای ارامنه‌تهران ـ خیابان قوام‌السلطنه‌روبروی دبیرستان فیروزبهرام برگزار میشود . از دوستان‌و همکاران آنمرحوم دعوت میشود برای‌تجلیل روان‌او دراین مجلس شرکت فرمایند .

خانواده پایچوك‌هاکوك - هاکوپیان

آ_۱۱۵۸۳

چون روز پنجشنبه بیستم تیرماه برابرباچهاردهم ربیع‌الثانی ۱۳۸۸ مصادف است‌باهفتمین‌شب‌درگذشت مرحوم مغفور خلدآشیان آقای حاج‌محمدعلی توسلی مجلس یادبودی از ساعت ۴ونیم الی ۶ونیم بعدازظهر برسر مزار آنمرحوم واقع در ابن‌بابویه قرب‌مقبره شیخ‌صدوق علیه‌الرحمه منعقد می‌باشد و شرکت‌اقوام و دوستان گرام موجب شادی روح آنمرحوم خواهد بود. ضمنا مخارج شب‌هفت صرف امور خیریه میگردد

خاندان توسلی وفامیلهای‌وابسته

آ_۱۱۵۸۷

ساعت ۵بعدازظهر پنجشنبه ۲۰ر۴ر۴۷ مجلس یادبودی بمناسبت سالگرد درگذشت مرحومه عصمت اهتدا در مقبره صولت‌الدوله واقع در امامزاده‌عبداله برگزار است از دوستان و آشنایان تقاضادارد‌باحضور خود روح آن مرحومه راشاد فرمایند .

خانواده‌های : اهتدا ، ده‌بزرگی ، تمدن ، تمدنی

آ_۲۲۳۰۰

باطلاع بستگان و آشنایان محترم و موالی‌گرام میرساند . روز پنجشنبه بیستم ماه‌جاری (شب‌جمعه)از ساعت ۵تا۷ بعدازظهر مراسم شب هفت رحلت مرحوم حجت‌الاسلام‌والمسلمین‌حاج شیخ‌محمدباقر آیت‌اله‌زاده مازندرانی قدس‌سره بزرك خاندان درحضرت‌عبدالعظیم صحن امامزاده حمزه برگزار میشود . وسیله ایاب‌و ذهاب از ساعت ۴بعدازظهر در خیابان ری روبروی کوچه آبشار مهیا می‌باشد .

آ_۲۳۰۸۶ دکتر جعفر جناب مازندرانی

روز پنجشنبه بیستم تیرماه ا زساعت شش بعداز ظهر مجلس یادبودی بمناسبت شب هفت درگذشت شادروان عباس‌ریشار در آرامگاه خانوادگی واقع در امامزاده‌عبداله منعقد خواهد بود .

خاندان ـریشار ـ فسا ـ بهبهانی

آ_۱۱۴۶۳

گرنقش تواز میانه برخاست
اندوه توجاودانه برجاست

باطلاع دوستان و بستگان‌میرسد . مراسم‌یادبود چهلمین روز درگذشت پدر عزیزمان آقای حاج‌سید ابوالقاسم دستگیر (عجایبی) از ساعت ۵ونیم تا ۷ونیم بعدازظهر روز پنجشنبه بیستم تیرماه جاری در مسجد ونك باحضور سروران گرامی برگزار میشود .

مهندس جلال عجایبی

آ_۱۱۵۰۹

بدینوسیله باطلاع عموم دوستان و آشنایان‌میرساند کـه از ساعت ۴ونیم الی ۷بعدازظهـر روز پنجشنبه ۲۰ر۴ر۱۳۴۷ مراسم شب هفت‌شادروان منصورصنعتی در مسجد حاج‌سیدماشاءاله جنب ابن‌بابویه‌دائرمیباشد وسیله رفت‌وآمد آماده است .

محل حرکت : خیابان پهلوی جنب کلانتری‌مرکز کوچه دهقان کاشی ۳

آ_۱۱۶۰۱ خانواده صنعتی

باطلاع دوستان و آشنایان میرساند بمناسبت هفتمین‌روز درگذشت. پدر عزیزمان مرحوم علی‌اصغر پهلوانها از ساعت ۴ونیم تـا۷بعدازظهر روز پنج‌شنبه ۲۰ر۴ر۴۷ مجلس یادبودی برسر مزار آن مرحوم‌در بی‌بی‌زبیده برقرار می‌باشد .

جهانگیر - خسرو - مهری و فریدون پهلوانها

آ_۱۱۶۰۵

تسلیت

اعضای سندیکای صنایع فلزی درگذشت‌مرحوم عباس‌ریشار برادرخانم جناب‌آقای‌مهندس‌عنایت‌بهبهانی عضو هیئت مدیره سندیکای صنایع فلزی رابخانواده های بهبهانی وریشار تسلیت عرض مینمایند.

آ_۲۳۳۱۸ سندیکای صنایع فلزی

همکار گرامی آقای غلامحسین سیفی‌پور - کپورچال

بانهایت تاسف مصیبت وارده را تسلیت گفته بقای عمرو سلامتی شما واخوان گرام و سایر افـراد خانواده سیفی‌پور را از خداوند مسئلت دارد.

سازمان شهرستانهای‌موسسه‌اطلاعات

همکار گرامی جناب آقای دکتر یثربی‌نژاد پزشك قانونی

مصیبت وارده را به‌ان همکار عزیزتسلیت‌عرض نموده سلامت و بقای عمر جنابعالی و خانواده محترم‌را از خداوندمتعال خواهانیم .

دکترسیدمحمد طباطبائی ، دکتر انوری ، دکتر میرحقانی ، دکتر سپهر ، دکترخلعت‌بری ، دکتر مصطفوی‌نسب ، دکتردیالمه ، دکتر کاشانچی ، دکتر گودرزی ، دکتر روحانی ، دکتر معتمد ، دکتر مسنن دکتر فراهانی ، دکتر صالحیان ، دکتر یدالهی ، اسدی‌آذر ، مجتهدزاده ، توتونچیان ، طاهائی،کجوری جهرمی ، آشتیانی ، عارفی ، مقدم،قراگزلو،مشکین‌فر رضوانی ، کشمیری ، خوش‌بیك ، صادقیان، ع.اق...، صباغ‌یزدی ، خرسندی ، سبحانی ، رجبی ، برنا،پناهی

آ_۲۲۳۹۰

مصیبت وارده را به‌دوست عزیزمان آقای جواد پیرایش و خانواده ایشان تسلیت عرض مینمائیم

یوسف بهرامی ، منصور مشیری ، عطاءاله‌رویائی

آ_۱۱۵۷۱

جناب آقای آذرنوش

مصیبت وارده را بحضور آن‌جناب تسلیت عرض نموده وبقای عمر آن خاندان جلیل را از درگاه‌احدیت خواستاریم .

کلاس پنجم ریاضی‌دبیرستان اتفاق

آ_۱۱۴۲۵

جناب آقای روحانی نماینده محترم مجلس شورای‌ملی وریاست هیئت مدیره انجمن‌طرفداران‌تربیت‌پیشاهنگی

بانهایت تاسف مصیبت وارده را به جنابعالی تسلیت عرض نموده وبقای عمر بازماندگان راآرزومند است .

دکترحسین بنائی - رئیس‌سازمان‌ملی‌پیش‌آهنگی‌ایران

آ_۲۲۰۶۴

مصیبت وارده را باتاثر بسیار بحضورجناب‌آقای دکتر کریم هوشمند تسلیت گفته ، صبر جمیل برای ایشان آرزومنداست .

سازمان ملی پیش‌آهنگی ایران

آ_۲۲۰۶۶

بانهایت تاسف وتاثر مصیبت وارده بـه‌خانواده محترم سنهی راتسلیت عرض سلامت بازماندگان‌راز خداوند متعال مسئلت داریم .

دکتر چهرازی - دکتر حکیمی

آ_۱۱۴۴۵

استاد عزیزم جناب آقای آذرنوش

مصیبت وارده‌راخدمت شما و خانم تسلیت‌عرض نموده بقای خاندان معظم راازدرگاه حق خواستاریم

آ_۱۲۴۳۱ مریم‌حامدی

سرکار سرهنك دکتر جلیل کنارسری

من و همه همکارانم مصیبت وارده را به‌حضور سرکار وبانو تسلیت میگوئیم

سرهنك‌ستاد مرتضی‌وجدانی

آ_۱۱۴۵۵

رحلت دانشمند معظم جناب حجةالاسلام آقای حاج‌سیدجمال‌الدین صبهری راازطرف خود و حوزه علمیه اهواز به‌عالم علم وفضیلت وبه‌بازماندگان آن فقیدسعید تسلیت معروض میدارد

اهواز - الاحقراسمعیل‌الحسینی‌المرعشی

آ_۱۱۴۶۵

بانهایت تاسف درگذشت ثقةالمحدثین حاج‌سید جمال‌الدین صبهری رابه‌خاندان محترم صبهری و میردامادی و حسنی و حسینی وگلستانه تسلیت‌عرض می‌نمائیم

حسن‌نادی‌ـحسن‌گل‌محمدی - حسین نادی ـمحمد جورکش

آ_۱۱۴۵۳

جناب آقای مهندس رضامکاره‌چی

هیئت مدیره و کارکنان شرکت سهامی‌صنعتی شهوند مصیبت وارده را به‌جنابعالی و خانواده محترم صمیمانه تسلیت میگوید .

آ_۱۱۴۶۷

جناب آقای دکتر علی‌دانشی سرکار خانم دکتر عارفه‌دانشی

درمانگاه ایران کلینیك وابسته به‌گروه طبی‌و جراحی ایران فوت پدر گرامیتان‌را تسلیت‌عرض کرده ودر این سوك بزرك خودرا شریك میداند .

هیئت موسس گروه طبی و جراحی ایران

آ_۱۱۴۸۱

بانهایت تاسف درگذشت شادروان رضادانشی پدر بزرگوار جناب آقای دکترعلی دانشی را به کلیه بستگان آنمرحوم تسلیت عرض نموده و خودرا در سوك آن خانواده شریك میدنیم .

امیررشیدی ، دکتر فضل‌الله امید ، دکترمحمد باقر قدسی ، دکترعلی نفیسی ، دکتر عزیزروحانی، دکتر فتح‌اللهی ، دکتر انوری ، دکتر فن‌ناری،دکتر بهادری ، شمسی‌پور ، قاسمی ، رزاقی ، بنده‌ای ، خلج‌امیرحسینی

آ_۱۱۴۷۹

بدینوسیله درگذشت تاسف‌آور آقای دکتر پتربی‌ماميکونیان کارمند بازنشسته ورئیس درمانگـاه سابق شرکت سهامی شیلات ایران و پدر همسرآقای میراحمد نبویان همکار ارجمند رابه‌ایشان تسلیت گفته وسلامت بازماندگانشان را آرزومندیم .

شرکت سهامی‌شیلات ایران

آ_۱۱۵۷۵

سپاسگزاری

بدینوسیله از کلیه سروران گرامی ، افسران وکارمندان ارتش ، ژاندارمری و شهربانی،همشهریان وبستگان و دوستانیکه قبول زحمت فرموده در مراسم تشییع جنازه ومجالس ترحیم‌ومراسم شب‌هفت‌شادروان مادر عزیزمان بانو هاجر شرفی شرکت فرموده وبـا ارسال نامه و تلگرام تسلیت موجب تسلی خاطر مـا شده‌اند صمیمانه تشکر و سپاسگزاری مینمائیم‌چنانچه بعلت تالمات روحی در عرض تشکر حضوری یا کتبی تاخیری حاصل‌شود پوزش میطلبیم .

از طرف فامیل شرفی - سرهنك محمدابراهیم‌شرفی ستوان یکم شهربانی احمد شرفی

آ_۱۱۵۳۷

بدینوسیله از تیمساران معظم ، افسران‌ستاد بزرك ارتشتاران و صنایع ارتش ، کانون افسران بازنشسته و سروران گرام و کلیه بستگان و دوستان که در مراسم سوگواری و تشییع جنازه و شب هفت‌شادروان تیمسار سرتیپ عزیزاله اشتوداخ شرکت و همدردی فرموده‌اند سپاسگزاری نموده و چنانچه بواسطه‌تالمات روحی درعرض تشکر حضوری توفیق نصیب نگرددبا عرض پوزش امید عفو داریم .

خاندان : اشتوداخ ، آیرم ، نخجوان‌وسایربستگان

آ_۱۱۵۴۷

از سروران گرامی که در ضایعه فوت جانگداز مادر عزیز اینجانبان شمسیه طباطبائی در مراسم‌تشییع جنازه و هفتم و چهلم قدم‌رنجه فرموده‌اند چون بعلت تالمات روحی معذور ازدیدار آنان هستیم‌پوزش‌خواسته وبدینوسیله سپاسگزاری مینمائیم .

دکترناصر شیرازی ، دکتر منصور شیرازی، اقدس بقائی ، صفیه سالك ، مهین شیرازی

آ_۱۱۵۴۱

تشکر و اعتذار

بدینوسیله از جناب آقای فرماندار و آیات‌عظام وعلمای اعلام و حجج اسلام‌ومعاریف‌وروساوکارمندان محترم ادارات ، اصناف و اهالی شریف تویسرکان‌و فامیل ودوستان که در تشییع جنازه و همچنین‌مجلس ترحیم جوان ناکام مرحوم عبدالرضا هدائی چه‌درتهران وچه‌در تـویسرکان شرکت فرموده‌و یـا با ارسال نامه و تلگراف ابراز لطف‌وهمدردی فرموده‌اندصمیمانه سپاسگزاریم چنانچه بعلت تالمات روحی در عـرض تشکر حضوری وجواب کتبی موفق نشده‌ایم پـوزش میخواهیم .

تویسرکان - محمدمهدی‌هدائی ، سیدمحمدجاوید، حاج‌آقاصدرحائری ، ماشاءاله رفعتی ، محمدرضاقاری

آ_۲۲۱۴۲

سپاسگزاری

از مراحم آیات عظام ، بستگان ، دوستان ، همشهریان گرامی که در مراسم ختم هفته و مجالس ترحیم پدر بزرگوارمان مرحوم حاجی‌یعقوب غفـاری منجیلی در منجیل و شهرستانها شرکت فرموده‌ویا باارسال نامه و تلگراف ودرج درجرایدابرازهمدردی فرموده‌اند سپاسگزاری نموده چنانچه بعلت تالمات روحی در عرض تشکر حضوری‌تاخیر گردد امیدعفو داریم .

منجیل - برادران غفاری و بانو جمیله غفاری‌رشتچی

آ_۲۲۱۴۶

اظهارتشکر

بدینوسیله از استاد گرامی جناب آقـای دکتر وارده (فوت شادروان محمدحسین خرسند مشهدی‌دبیر بازنشسته فرهنگ خراسان) کتبا و شفاها در مشهدو تهران اظهار همدردی فرموده موجب‌تسلی‌خاطرشده‌اند صمیمانه تشکر نموده سلامتی همگی را از یزدان‌متعال خواستاریم . ضمنا اگر براثر تالمات روحی موفق‌به عرض تشکر حضوری نشده‌ایم معذرت میخواهیم

دکتر محمود خرسند ، دکتر اسمعیل خرسند، دکتر احمد خرسند ، دکتر هوشنك خرسند ، علی خرسند ، یحیی خرسند ، دکترعلی‌حاجی‌زاده ، حاج غلامرضا شادکام ، امیریان ، سرهنك حسن موسویان خزاعی ، وثوقی ، شریفی ، امامی ، آزاده ، بختیاری

آ_۱۱۵۰۷

بدینوسیله از استاد گرامی جناب آقـای‌دکتر محمدحسن گنجی معاون محترم وزارت راه که در مصیبت وارده (فوت‌برادرم‌شادروان محمدحسین‌خرسند مشهدی) ابراز همدردی فرمودند صمیمانه تشکرنموده بقای عمر وسلامتی همگی راازیزدان متعال‌خواستارم

آ_۱۱۵۰۷ دکترمحمودخرسند

بدینوسیله از کلیه همکاران محترم هواشناسی کل کشور بالاخص جناب آقای مهندس نوائی که‌در مصیبت وارده (فوت برادرم‌شادروان‌محمدحسین‌خرسند مشهدی) اظهارهمدردی فرموده‌اند صمیمانه‌تشکرنموده بقای عمر و سلامتی همگی را از یزدان متعال‌خواستارم

آ_۱۱۵۰۷ دکترمحمودخرسند

همکار ارجمند آقای علی‌اصغر آزادخونی

دراندوه درگذشت پدر بزرگوارتان ، دوستان‌و همکاران شما نیز سهیم‌اند و ضمن عرض‌تسلیت ، سلامت شما وبازماندگان فقید سعید را صمیمانه‌آرزو دارند

کارکنان شعبه شماره۹ بیمه‌های اجتماعی تهران

آ_۱۱۵۸۹

سرکار خانم می‌می‌آیرم

مصیبت وارده رابشما و خانواده محترم تسلیت میگوئیم .

دبیرخانه انجمن دوشیزگان و بانوان

بانهایت تاسف فوت مرحوم اقای سید ابراهیم گرامی‌نژاد کارمند وزارت راه‌رابعموم‌بستگان‌بخصوص بخانواده محترمشان تسلیت عرض مینمایند .

رانندگان کاخ وزارت راه

ا_۱۱۵۵۹

اطلاعات ۱۳۰۴

چهارشنبه
● دهم ژوئیه ۱۹۶۸
● ۱۳ ربیع‌الثانی ۱۳۸۸
● شماره ۱۲۶۳۳
● سال چهل و سوم

در جلسه علنی سنا گفته شد:

شکایت کارمندان از دولت

● سناتور شفق: درمدارس بچه‌ها لغات جغرافیائی‌را غلط‌یاد میگیرند

ساعت ده‌وپانزده دقیقه بامداد امروز جلسه علنی فوق‌العاده مجلس سنا بریاست آقای جعفر شریف امامی تشکیل گردید.

چون مطابق آئین‌نامه داخلی در جلسات فوق‌العاده نطق قبل‌ازدستور ایراد نمیشود، بهمین علت مجلس بلافاصله وارد دستور شد و ابتدا لایحه الحاق‌دولت‌ایران‌به کنوانسیون (قرارداد)سازمان بین‌المللی هیدروگرافی برای شوراول مطرح گردید. سناتور مسعودی پیشنهاد نمود که این لایحه یك شوری شود. پیشنهاد ایشان به تصویب رسید و لایحه پس‌از تصویب بدولت ابلاغ شد.

*** بودجه‌بازرسی‌شاهنشاهی**

سپس لایحه قانون بودجه سال ۱۳۴۷ سازمان بازرسی شاهنشاهی مطرح گردید.

در کلیات این لایحه آقایان رضا زاده شفق عیسی صدیق و شکراله صفوی صحبت کردند.

سناتور رضازاده‌شفق ضمن ابراز مسرت از تشکیل سازمان بازرسی شاهنشاهی به فرمایشات شاهنشاه آریامهر خطاب به بازرسان سازمان بازرسی شاهنشاهی اشاره‌نمود گفت: شاهنشاه آریامهر فرمودند سازمان بازرسی چشم و گوش من است. این، یك سنت دیرین ملی‌است که ما مبتکر آن بودیم امروز شاهنشاه آریامهر این سنت را عمل فرمودند و جای‌تامل و تفکر و تحسین و افتخار است امیدوارم سازمان‌بازرسی‌شاهنشاهی در انجام وظایف ارزنده خود کامیاب شود.

ناطق گفت این‌جمله که‌شاهنشاه فرمودند سازمان بازرسی «چشم من است» برای همه ما درسی است بزرك که نوید ترقیات کشور را میدهد و هشداری‌است‌که شاهنشاه آریامهر تمام روز ناظر اعمال افراد کشور و بخصوص ماموران دولت هستند و شخصا توجه دارند که عدالت‌اجتماعی اجرا شود و درامور مردم خللی وارد نیاید. من‌باین جهت سازمان بازرسی شاهنشاهی را نه تنها مفید میدانم، بلکه معتقدم که این سازمان‌بهترین سازمانی است که در تاریخ کشور از آن یاد شده است.

باید در بازرسی شاهنشاهی رسیدگی شود

آقای شفق گفت باید شکایت کارمندان از دولت‌نیزدر این‌سازمان مورد رسیدگی قرار گیرد و حق رسیدگی به تمام شکایات داداشته باشند و اگر کسی راجع به‌دود اتوبوس شکایت داشت بازرسی شاهنشاهی بتواند باین شکایت رسیدگی کند.

باید چنین سازمانی که‌شاهنشاه بر روی کار آن توجه دارند، اختیار کافی داشته باشد.

● مکمل انقلاب

سناتور عیسی صدیق ضمن‌تائید سخنان آقای رضازاده شفق گفت بدستور شاهنشاه آریامهرقرارشد در تمام بازرسی ها ازطبقات‌مختلف ملت استفاده شود. بنظر من این کار مکمل انقلاب شاه و مردم و یکی از تجلیات آن است.

سناتور عیسی صدیق در پایان سخنان‌خود از تیمسار یزدان‌پناه بمناسبت انتخاباتی که در سازمان بازرسی‌شاهنشاهی نموده‌است‌تشکر کرد و گفت تمام همکاران رئیس سازمان‌بازرسی‌شاهنشاهی‌اشخاصی هستند که‌سوابق درخشانشان‌برهمه روشن است.

خواست ملت

سناتور شکرالله صفوی اظهار داشت تشکیل سازمان بازرسی شاهنشاهی از خواسته های ملت ایران بوده است و همه آنهائی که آرزوی تامین عدالت اجتماعی را داشته چشم براه تشکیل چنین سازمانی بودند.

مردم ایران خوشحالند که‌سازمان بازرسی شاهنشاهی تحت رهبری‌و نظارت عالیه‌شاهنشاه آریامهراست و در راس آن شخصیت عالیقدر و شاهدوستی قرار دارد.

پس از پایان سخنان سناتور صفوی به این لایحه رای گرفته شد و پس از تصویب‌برای تصویب نهائی به‌مجلس‌شورای ملی‌فرستاده شد.

در پایان لایحه قانون سازمان جغرافیائی کشورمطرح شد. سناتور سرلشکر منصور جهانبانی‌پیشنهاد کرد این لایحه یك شوری باشد که به تصویب رسید.

سناتور شفق در خصوص این لایحه تذکراتی داد و گفت **در مدارس ما بچه ها کلمات‌و لغات جغرافیائی را غلط یاد میگیرند و نمیتوانند بخوانند.**

بعلاوه هر روز در رادیوی کشور اسامی ممالك خارجی غلط تلفظ میشود مثلا زمانی میگویند«مالزی» «مالزیا» و مردم نمیدانند کدامیك صحیح است همچنین نحوه تلفظ لغت چکوسلواکی که هیچ صحیح تلفظ نمیشود. من نمیدانم رادیوی رسمی کشور با این وسعت‌معلومات

بقیه‌در صفحه هفدهم

یك دختر پیشاهنك‌بنا بدرخواست نخست‌وزیر با قطع نوار سه رنـك ساختمان جدید روزنامه «آلیك» را افتتاح کرد. در سمت چپ عـکس اسقف اعظم «ارتاك مانوکیان» و در سمت راست آقایان دکتر رستم استپانیان صاحب امتیاز روزنامه الیك و «سواك ساگنیان» نمـاینده ارامنه در مجلس شورایملی دیـده میشوند.

ملاقات استانداران عراقی بانخست‌وزیر

ساعت ۱۰ صبح دیروز استانداران عراقی‌باتفاق آقای سید ضیاءالدین شادمان استاندار تهران‌با آقای‌هویدا نخست‌وزیر ملاقات کردند. در این ملاقات پیرامون روابط دوستانه‌دو کشور و تحکیم این روابط صحبت‌شد و استانداران عراقی از پیشرفتهای ایران اظهاد خوشوقتی کرد.

بازگشت رئیس مجلس سنا

دیشب ساعت ده بعد از ظهرآقای جعفر شریف‌امامی‌رئیس مجلس‌سنا که بدعوت پارلمان رومانی در راس هیئتی از نمایندگان دو مجلس عازم دومانی شده بود، با هواپیمائی شرکت ملی ایران وارد تهران گردید.

در فرودگاه مهرآباد آقای عبدالله ریاضی رئیس مجلس شورایملی و جمعی از سناتورها ونمایندگان مجلس از ایشان استقبال نمودند.

کارمندان شهرداری کت و کراوات را کنار گذاشتند

منوچهر پیروز قائم‌مقام شهرداری امروز با صدور بخشنامه‌ای به کارکنان شهرداری تکلیف کرد که میتوانند بدون کت و کراوات در محل کار و خدمت خود حاضر شوند.

در این بخشنامه تاکید شده که بسبب افزایش درجه حرارت هوا و گرم بودن محیط کار درساختمان شهرداری به‌کارمندانی که‌بخواهند اجازه داده میشود بدون کت و کراوات سر کار خود حاضرشوند.

احضار دختران وزنان مشمول

بعداز اعلام نتایج کنکورانجام‌میشود

امروز کسب اطلاع شد که بمنظور تشکیل سپاه دانش زنان و دختران، وزارت آموزش وپرورش بعداز اعلام‌نتایج کنکور دانشکده‌ها کار احضاد زنان‌و دختران‌مشمول‌را آغاز خواهد کرد.

وزارت آموزش و پرورش.برای تامین احتیاجات خود مهلتی را که احتمالا یك هفته‌خواهد بود برای افرادی که داوطلب خدمت درسپاه دانش زنان باشند در نظر خواهد گرفت تا در این مدت داوطلبان بعداز اعلام آمادگی خود مبادرت به‌نام نویسی نمایند.

بعداز خاتمه مهلت نام‌نویسی از داوطلبان، در صورتیکه تعداد آنها به میزان احتیاجات سپاه نباشند، وزارت آموزش وپرورش‌ازفارغ‌التحصیلان دبیرستانها برای شرکت در قرعه‌کشی دعوت بعمل خواهد آورد و از طریق قرعه‌کشی افراد مورد نیاز را انتخاب و به بقیه‌افراد برك معافیت خواهد داد.

فارغ‌التحصیلان امسال

بقرار اطلاع فقط دیپلمه‌ها و لیسانسیه‌های خرداد وشهریور ماه امسال به خدمت‌احضار خواهند شد و فارغ‌التحصیلان سالهای قبل در صورتی که خوددواطلب باشند میتوانند به خدمت ددسپاه دانش زنان مبادرت ورزند.

اعزام دختران و زنان امسال بطور یقین صورت خواهد گرفت و زنان و دختران تا ۱۵ مهرماه به خدمت احضار خواهند شد.

احضار داوطلبان‌درهمه شهرستانها انجام نخواهد گرفت و این کارفقط درشهرهائی که دوره دوم متوسطه وجود دارد و امکان تاسیس مرکز آموزشی دارد صورت‌میگیردافرادی که برای خدمت احضار میگردند، به وزارتخانه های بهدادی آبادانی و مسکن، جنك وآموزش‌وپرورش معرفی میشوند. دوره تعلیماتی سپاهیان دانش‌هریك‌ازاین‌وزارتخانه توسط خود آنها تعیین میشود و در آن مدت‌آموزش های‌لازم‌به‌سپاهیان داده میشود.

مدت دوره تعلیمات در وزارتخانه های مزبور متفاوت است و از یك ماهو هو ماه تا حداکثر شش ماه سپاهیان دوره خواهند دید.

دختران و زنان با لباس های اونیفورم به خدمت میپردازند که ممکن است لباس‌های آنانروشن‌تر از انیفورم‌های فعلی‌سپاهیانویادودی رنك باشد.

مجله کارگران
بامداد یکشنبه ۲۳ تیر منتشر میشود
۱ـ۳

جهان تاکسی

اتومبیلهای آخرین مدل‌اروپائی وآمریکائی باراننده های تحصیل‌کرده آشنا بزبانهای خارجی‌برای داخل وخارج شهر و جشنها در مدت ۲۴ساعت آماده خدمت به شماست.

آدرس ـ فیشرآباد روبروی هتل مرمر شماره ۴۸
تلفن ۴۷۰۰۰ـ ۶۹۶۹۳
آـ۳۱۹۵۲

برای رسیدگی بوضع حمل و نقل خوزستان هیئتی باین استان حرکت کرد.

فردا در خوزستان جلسه‌ای برای بررسی وضع حمل ونقل خوزستان تشکیل می شود و در جلسه‌دیگری که روز یکشنبه‌در خوزستان بهمین منظور تشکیل میشود نمایندگان اتحادیه‌مرکزی کامیونداران نیز شرکت خواهند کرد در روز افتتاح موسسه تربیتی کامیونداران مسئله عدم رضایت عمومی کامیونداران از حمل‌ونقل خوزستان بعرض رسیدواوامری دراین زمینه بدولت‌صادر گردید، امروز، اعلام شد که‌بدستور دولت برای رسیدگی‌باین موضوع هیئتی از تهران به خوزستان حرکت‌کرد و فردا در استانداری خوزستان جلسه‌ای برای رسیدگی تشکیل خواهدشد.

آگهی مزایده

باستناد تصویبنامه شماره ۱۱۷۳۲ـ ۱۲ر۱۲ر۴۶ استانداری خوزستان‌بقائم مقامی انجمن شهر شهرداری اهواز ۴ دستگاه کامیون وجیپ‌را از طریق مزایده بفروش میرساند:

داوطلبان شرکت‌در مزایده می توانند همه روزه در ساعات کار اداری به گاراژ آتش نشانی شهرداری مراجعه و وسائط نقلیه فوق‌الذکر را از نزدیك مشاهده وبرك شرایط مزایده‌رااز متصدی مربوطه در همان گاراژ دریافت وبا توجه بکلیه مفاد شرایط مذکور در مزایده شرکت فرمایند الف ۳۷۴۵

بهنگار ـ سرپرست شهرداری‌اهواز
آ۲۲۱۸۰

آگهی قبول داوطلب عاملیت فروش چای بسته‌بندی سازمان چای در استان دوم

سازمان چای برای‌فروش چای بسته بندی خود در استان دوم احتیاج به یکنفرنماینده برای تاآخر اسفند ماه ۴۸ دارد.

داوطلبان می توانند همه روزه‌برای اطلاع از شرایط و طرح قرارداد بدفتراداره حسابداری سازمان واقع در طبقه چهارم کاخ وزارت اقتصادمراجعه‌ودرصورت‌داوطلب‌بودن‌تقاضای‌خودرا بضمیمه قبض‌رسید یك میلیون ریال به عنوان سپرده که پانصدهزار ریال آن‌بایستی‌اسناد خزانه وبقیه وجه نقد ویاضمانتنامه بانکی باشدمنتهی تاساعت ۹ صبح روزچهارشنبه نهم امرداد ماه ۴۷ به اداره‌دفتر سازمان چای تسلیم نمایند. الف ۳۳۷۴۷

سازمان چای
آـ۲۲۱۷۰ ۱ـ۲

آگهی «تشکیل نمایشگاه»

وزارت کارواموراجتماعی درمرداد ماه سال جاری‌نمایشگاهی از آثار هنری کارگران جوان (حداکثر سن ۳۰سال) ترتیب خواهد داد ودرهر یك‌ازرشته های نقاشی. مینیاتور خط. مجسمه سازی. ماکت‌سازی. ماشین‌و ابنیه. طراحی پارچه وفرش به‌برندگان اول‌ودوم و سوم جوائزی اهداء خواهد نمود.

داوطلبان می توانند همه روزه تا پایان تیرماه ۱۳۴۷ به اداره کل اموزجوانان(کاخ وزارت کار واموراجتماعی .خیابان‌ایزنهاور) مراجعه و آثار خودرا ، درمقابل رسید تسلیم‌نمایند .الف ۳۷۴۲

ازطرف وزیر کارواموراجتماعی ـ پرتو اعظم
آـ۲۲۱۷۴ ۱ـ۳

آگهی مناقصه نوبت دوم

منطقه یکم دریائی مازندران ۴۰۰قلم اجناس قطعات‌یدکی‌خود را از طریق مناقصه خریداری می نماید پیشنهاد دهندگان می‌توانند با مراجعه به دفتر انبار فنی واقع‌در باشگاه افسران و ملاحظه نمونه اجناس ودریافت برك شرایط و مشخصات‌معامله پیشنهاد خودرا طبق مفاد مندرج در شرایط معامله تنظیم‌و تا ساعت۹ صبح روز ۳ر۵ر۴۷ به دفترانبار فنی منطقه یکم‌دریائی مازندران تسلیم نمایند. الف ۳۷۵۰

آـ۲۲۱۹۲ ۱ـ۲ منطقه یکم دریائی مازندران

آگهی قبول داوطلب عاملیت فروش چای بسته‌بندی سازمان چای در استان نهم (خراسان)

سازمان چای برای‌فروش چای بسته بندی خود در استان نهم‌احتیاج‌به یکنفر نماینده‌تاآخر اسفند ماه ۴۸ دارد.

داوطلبان می توانند همه روزه‌برای اطلاع از شرایط و طرح قرارداد بدفتراداره حسابداری سازمان واقع در طبقه چهارم کاخ وزارت‌اقتصادمراجعه ودرصورت داوطلب بودن‌تقاضای‌خودرابضمیمه قبض‌رسید مبلغ دومیلیون ریال بعنوان سپرده که پانصد هزار ریال آن‌بایستی‌اسناد خزانه وبقیه وجه نقد ویاضمانتنامه بانکی باشدمنتهی تاساعت۹صبح‌روز یکشنبه ششم امرداد ماه ۴۷ به اداره‌دفتر سازمان چای تسلیم نمایند. الف ۳۳۷۴۷

سازمان چای
آـ۲۲۱۷۰ ۱ـ۲

روزنامه فردا
چهارشنبه‌ها منتشر میشود

از امشب در
ترانس نیاگارا

بکارگردانی: هنری کینگ
سئانسها ۷ر۳۰ ـ ۹ر۳۰ بعد ازظهر

قابل توجه هموطنان‌عزیز

فقط تا پایان تیر ماه فرصت دارید

روزشنبه اول تیرماه مرحله اول قرعه‌کشی اهدای ده هزارمین پیکان بملت ایران باحضور نماینده دادستان برگزار شد و درنتیجه کلیه‌کسانیکه عدد سمت راست شماره‌شناسنامه آنها به

۸

وعددسمت‌راست‌تاریخ تولد آنها به

۳

ختم‌میشود، برای شرکت در قرعه‌کشی نهائی‌انتخاب شدند. عموم هموطنان عزیزی که‌شماره‌شناسنامه آنها به ۸ وشماره تاریخ‌تولد آنها به ۳ ختم‌میشود تاپایان تیر ماه جاری فرصت دارند تادوبرك رونوشت شناسنامه خود رابه‌آدرس‌اداره روابط‌عمومی کارخانجات ایران‌ناسیونال خیابان شاه ساختمان آلومینیوم ـ طبقه دهم ارسال دارند تاترتیب‌شرکت آنها درقرعه‌کشی نهائی داده شود.

در باغ گلستان مصفاترین گردشگاه تهران
فیلم برگزیده سینمای ایران طوفان‌نوح
با شرکت فردین‌ـ ملك‌مطیعی بانضمام‌برنامه های‌هنری
باغ‌گلستان سه‌راه سلسبیل تلفن ۹۳۲۷۶ آـ۲۲۲۸۴

همشهری!..
شب جمعه دوچیز یادت نره:
... دوم: «روزنامه توفیق»
توفیق

باستحضار آقایان پزشکان وداروخانه‌های محترم میرساند
BEMUTREX-ORAL
فرآورده ویتامینی ارگانون
مجددا به بازار عرضه شد.

ورزشکاران عزیز
فردا صبح و هر پنجشنبه
تاج‌ورزشی
رابخوانید
آـ۱۱۴۸۹

NU-SWIFT
نیوسویفت
۲۴ ناوجنگی وتمام ناوگان سلطنتی انگلستان
بادستگاههای آتش‌نشانی نیوسویفت
مجهز میباشند

آسایش فردای خانواده‌ها بستگی به پس انداز امروز آنها دارد.
صندوق پس انداز بانك ملی ایران

کارخانجات یخ مصنوعی جهان چیت کرج
حاضر است یخهای تولیدی خودرا بطور آزاد به اشخاصی که مایل‌هستندبفروشد. طالبین به جهان چیت کرج مراجعه فرمایند. آـ۲۱۳۸۴ ۱ـ۵

انفجار کپسول گاز
● ۱۳ نفر اعضای یك خانواده دراین حادثه کشته‌وزخمی شدند
نقل از روزنامه اطلاعات مورخ چهارشنبه ۱۲ر۴ر۱۳۴۷
فقط ۴۰ تومان
نصب یکدستگاه رگلاتورکنترل گاز
برای همیشه خاطر شما را از خطر انفجار گاز وحریق آسوده خواهد نمود
نماینده انحصاری شرکت فنی رگلاتورکنترل گاز
مرکز پخش: تهران امیرآباد شمالی شیراز شرقی شماره ۱۶۳ تلفن ۶۳۰۲۶۹
نماینده فروش در تهران ـ فروشگاه بزرگ ایران