

99

HARVARD COLLEGE LIBRARY
FROM THE
HARVARD-YENCHING
INSTITUTE
OCT 1 1928

Ch L 3080.4418
~~27~~ 7

T 3028/4418

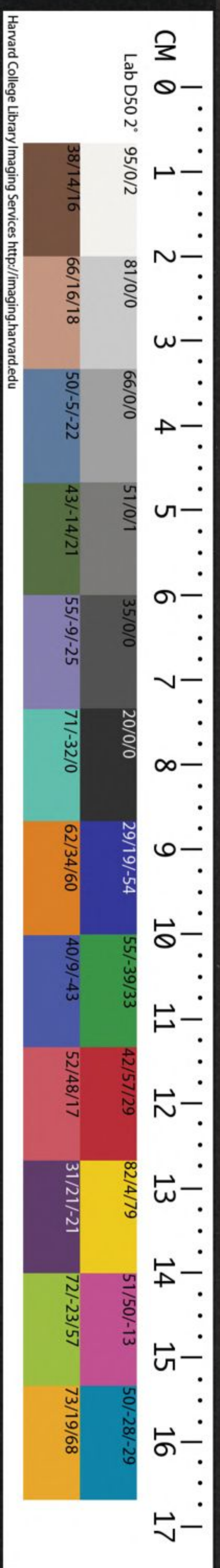

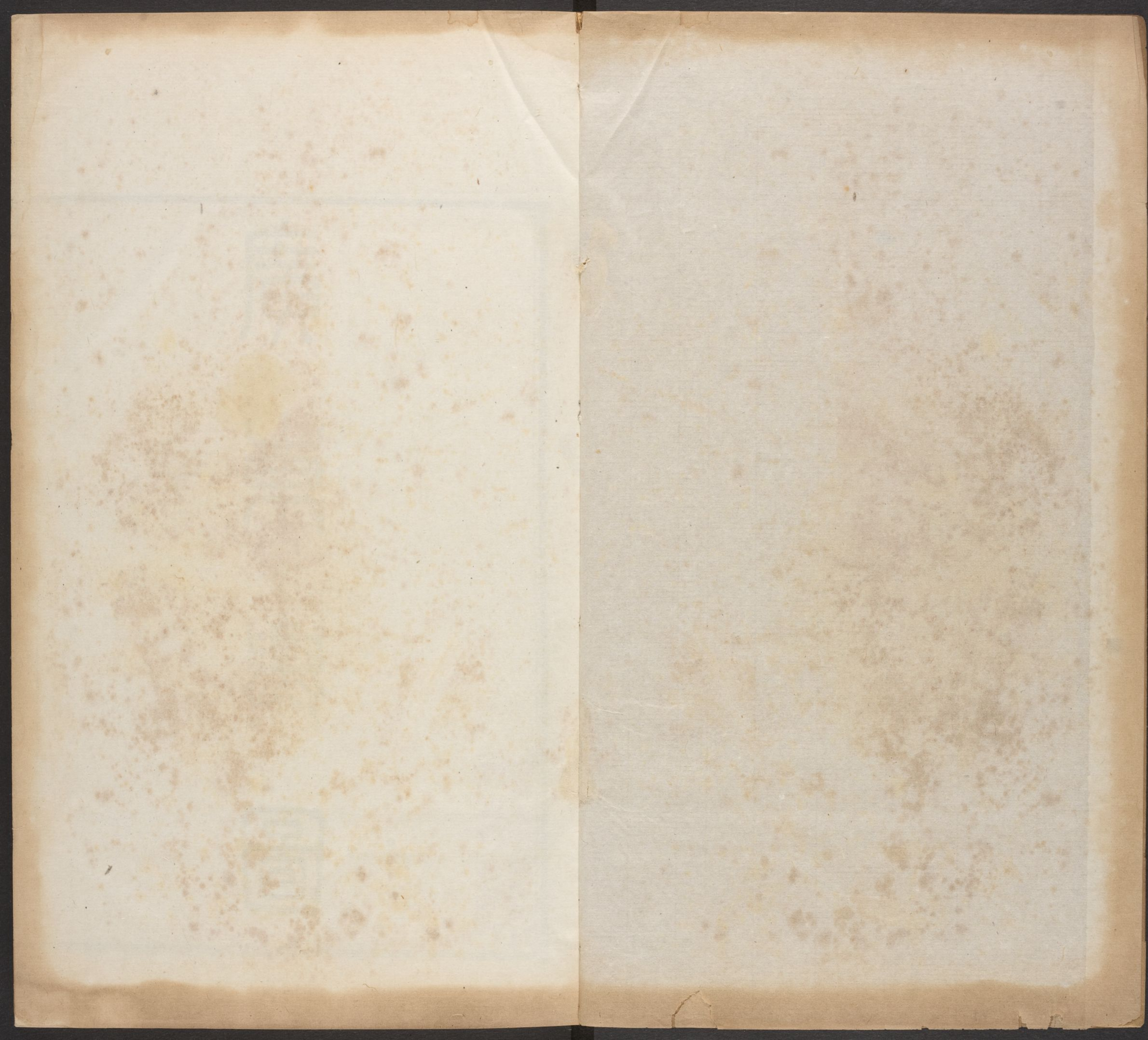

廣東輿圖

哈佛大學
圖書館
珍藏印

廣東全圖

大清一統志

卷三十四

廣東全圖

一

廣東全圖

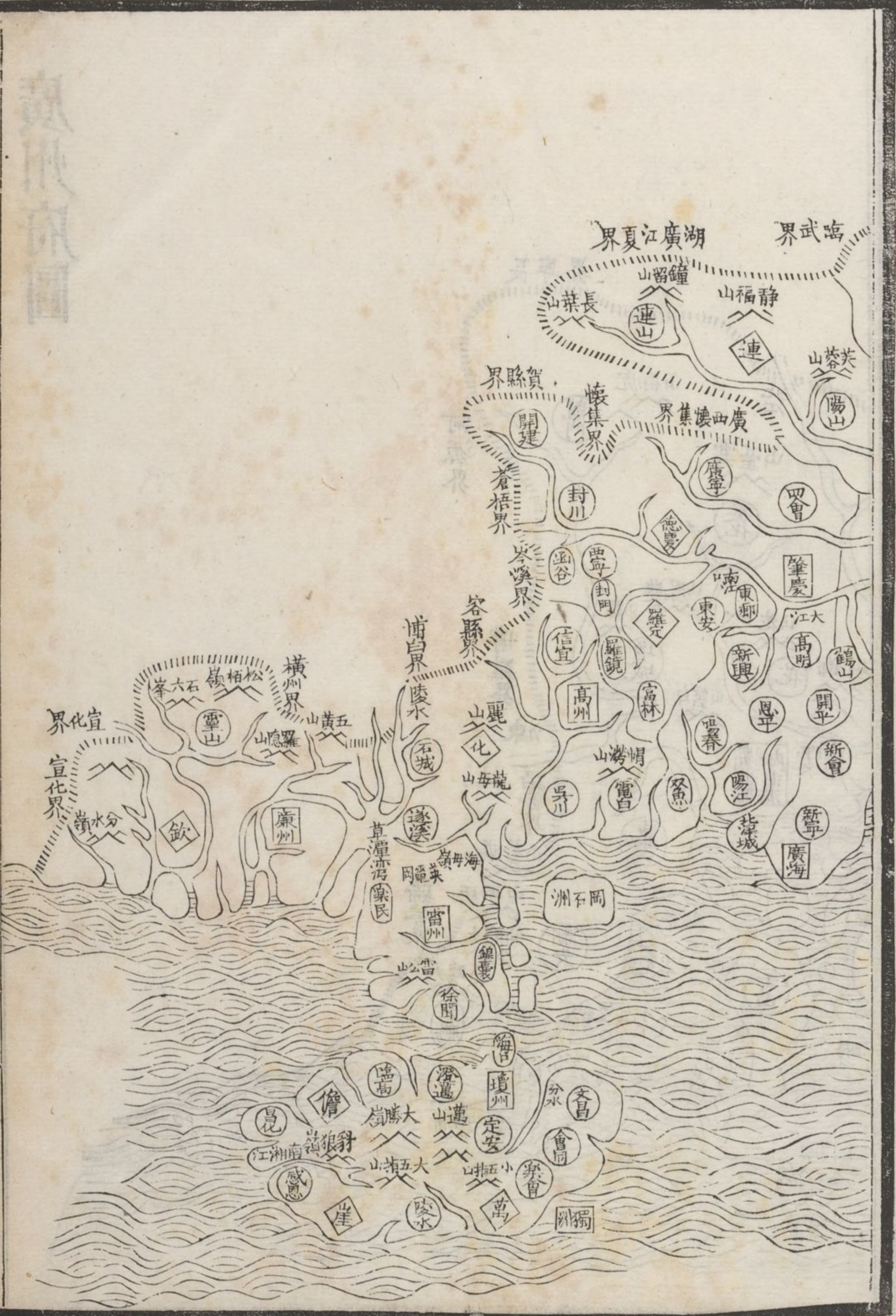
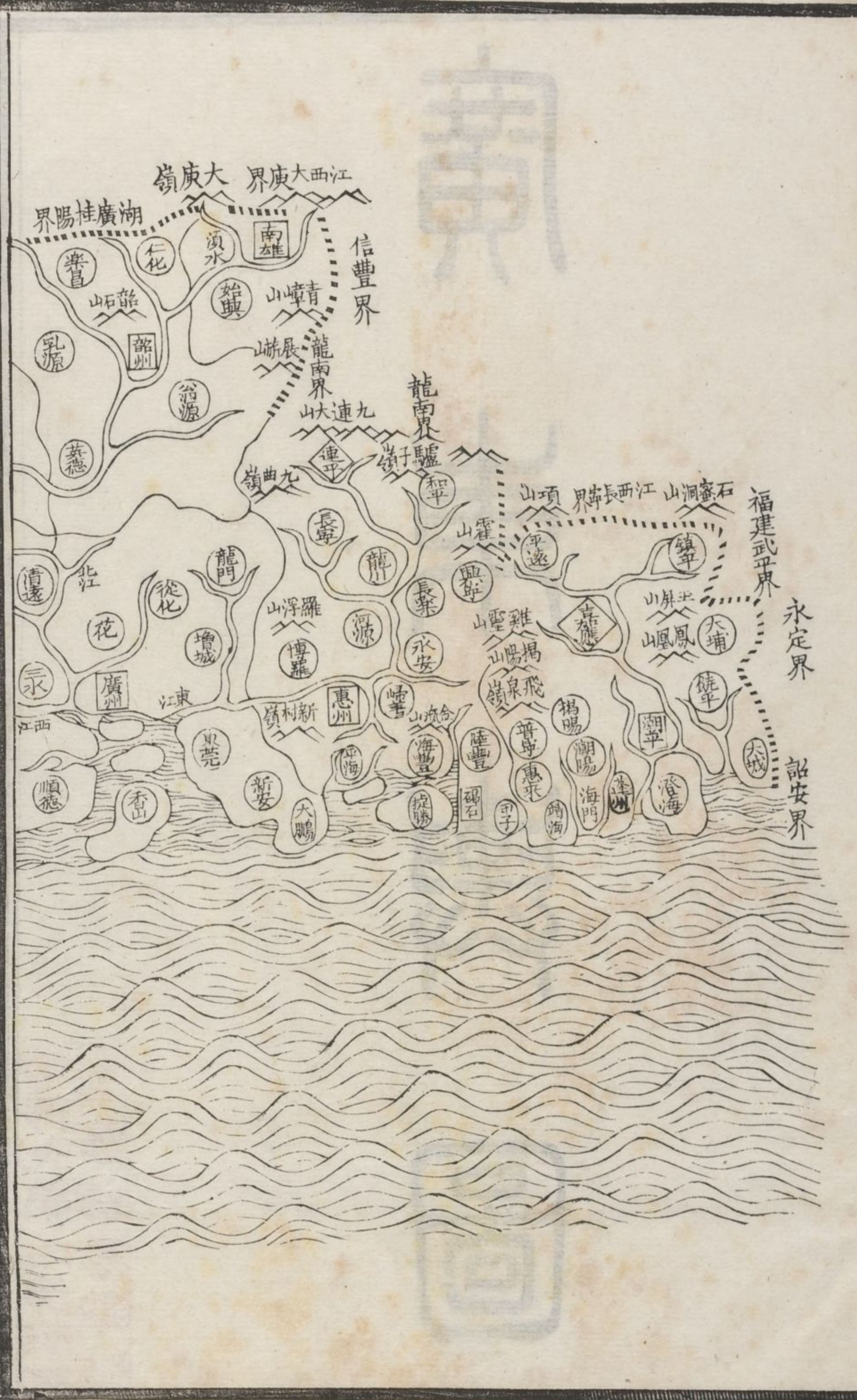

廣州府圖



韶州府圖



南嶽山圖



南雄府圖



惠陝府圖



惠州府圖



潮州府圖

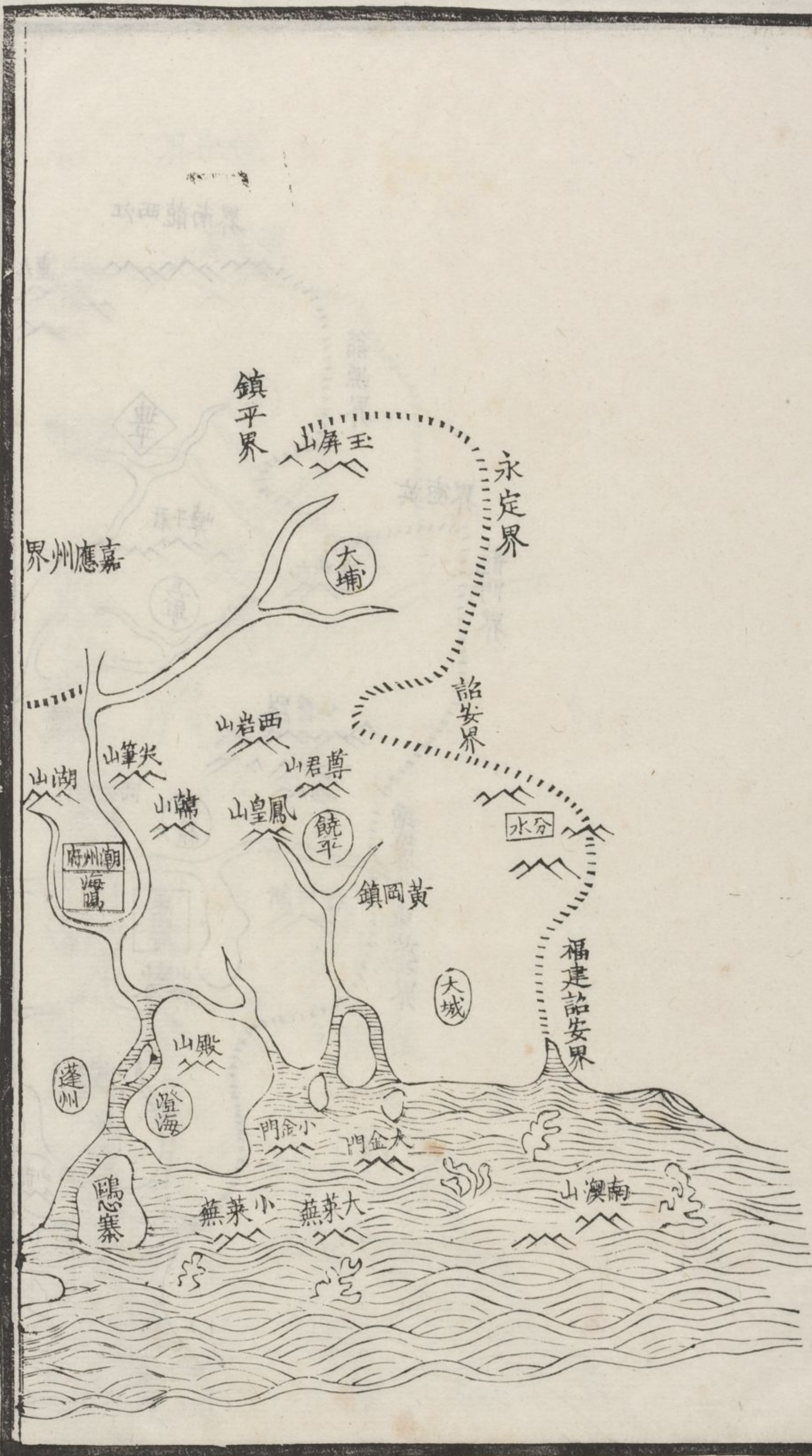

極熱林圖



肇慶府圖

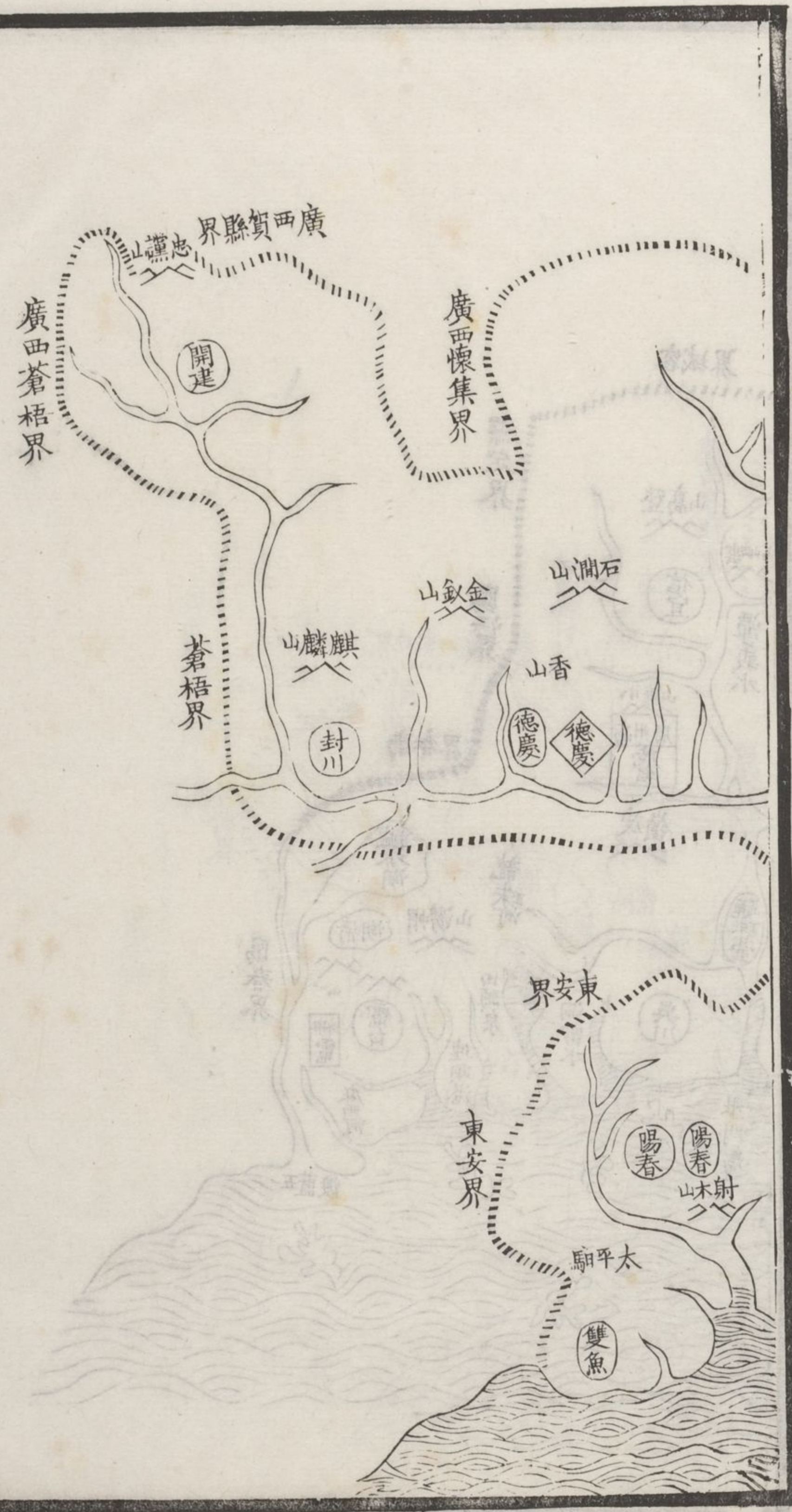

高州府圖

高州府圖

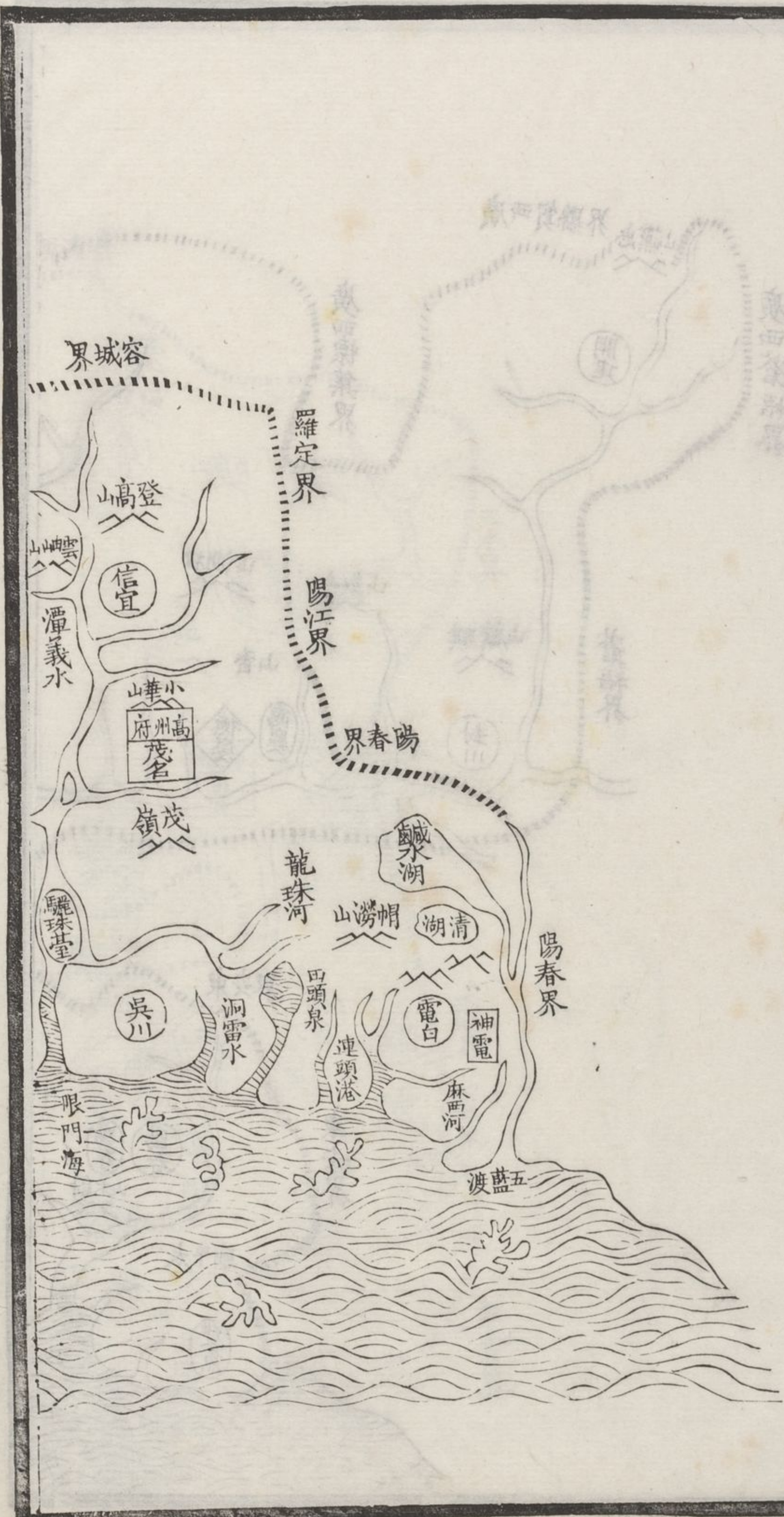

高州府圖



廉州府圖



廉州府圖

雷州府圖



雷州府圖

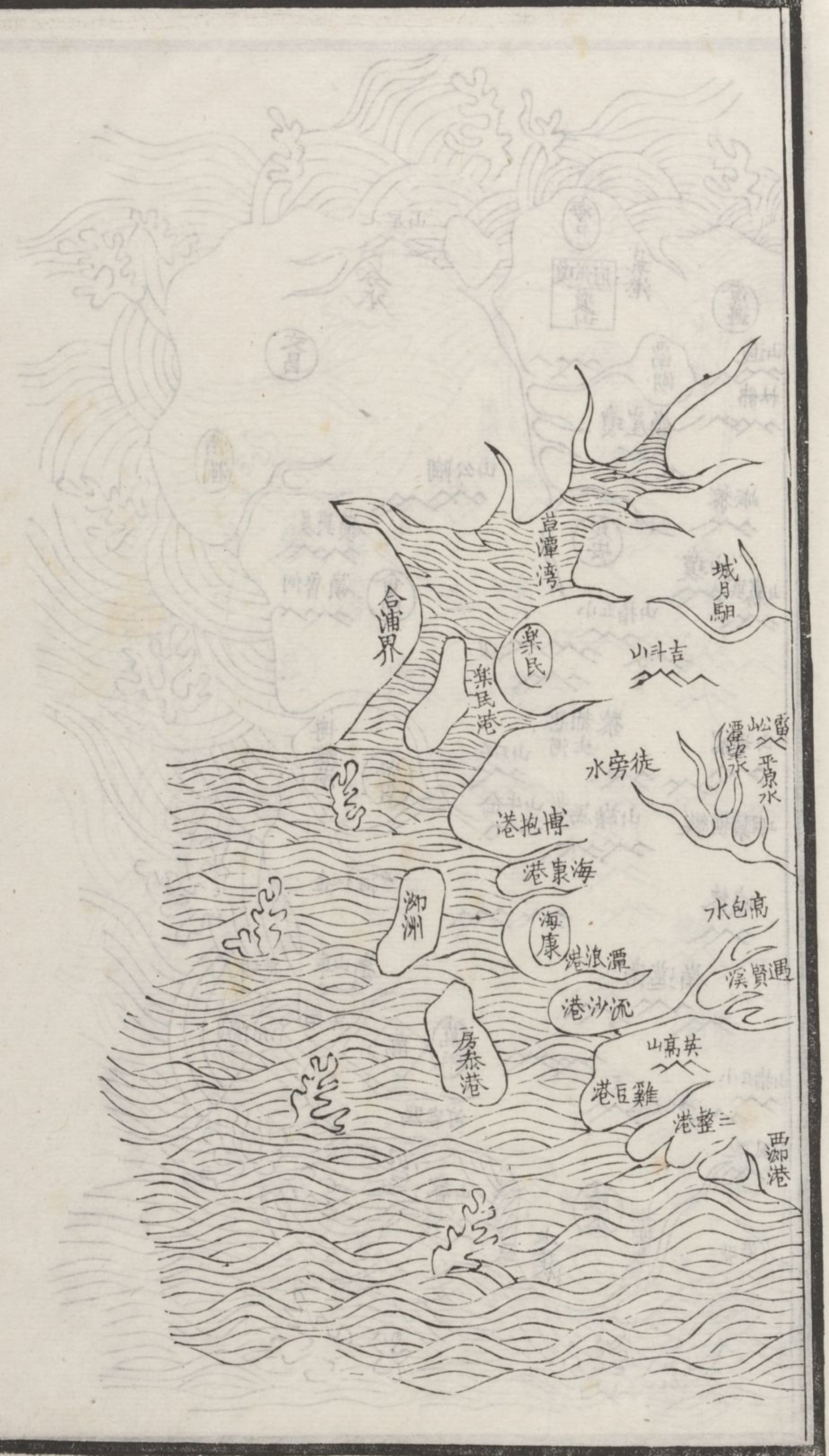

瓊州府圖

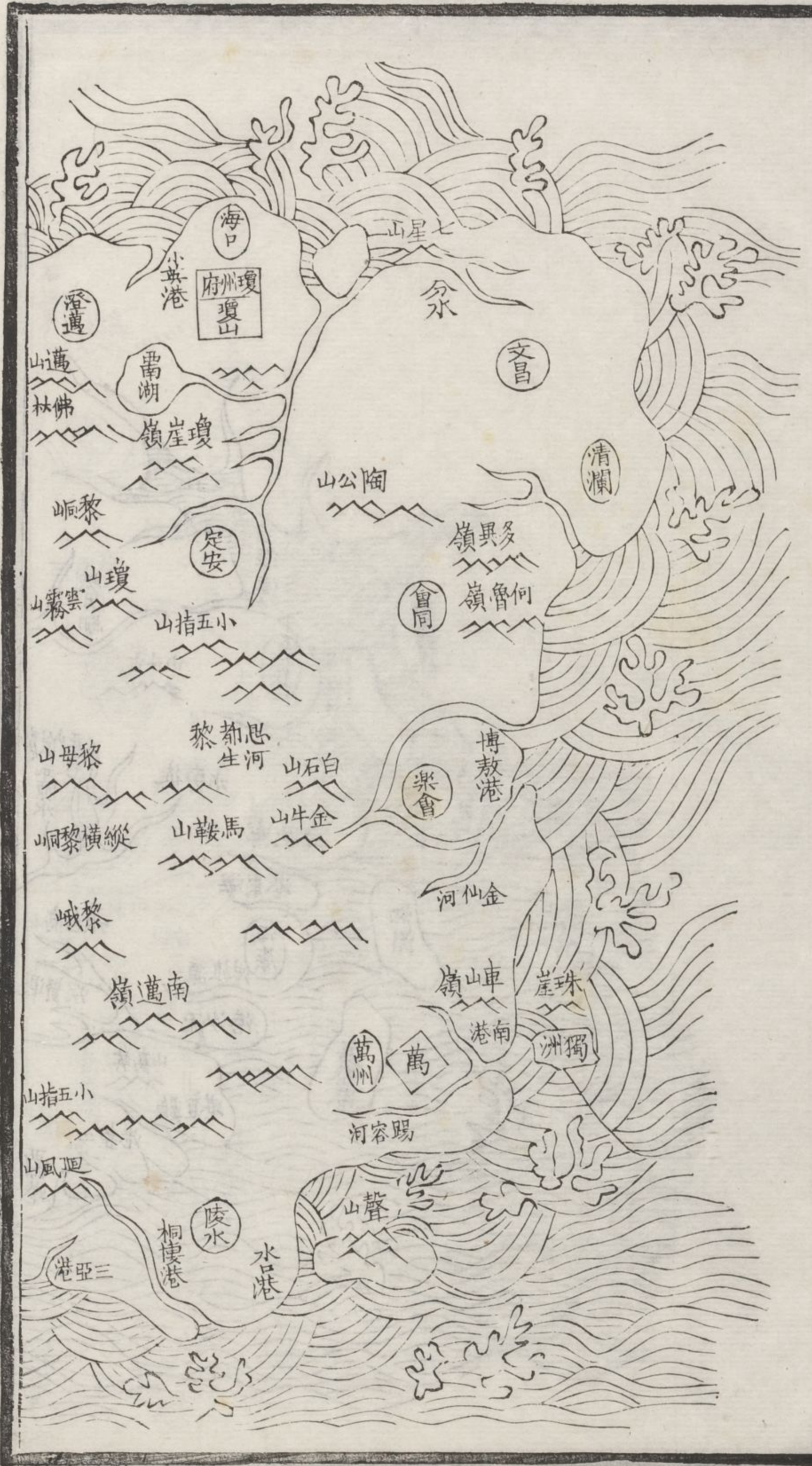

羅定州圖

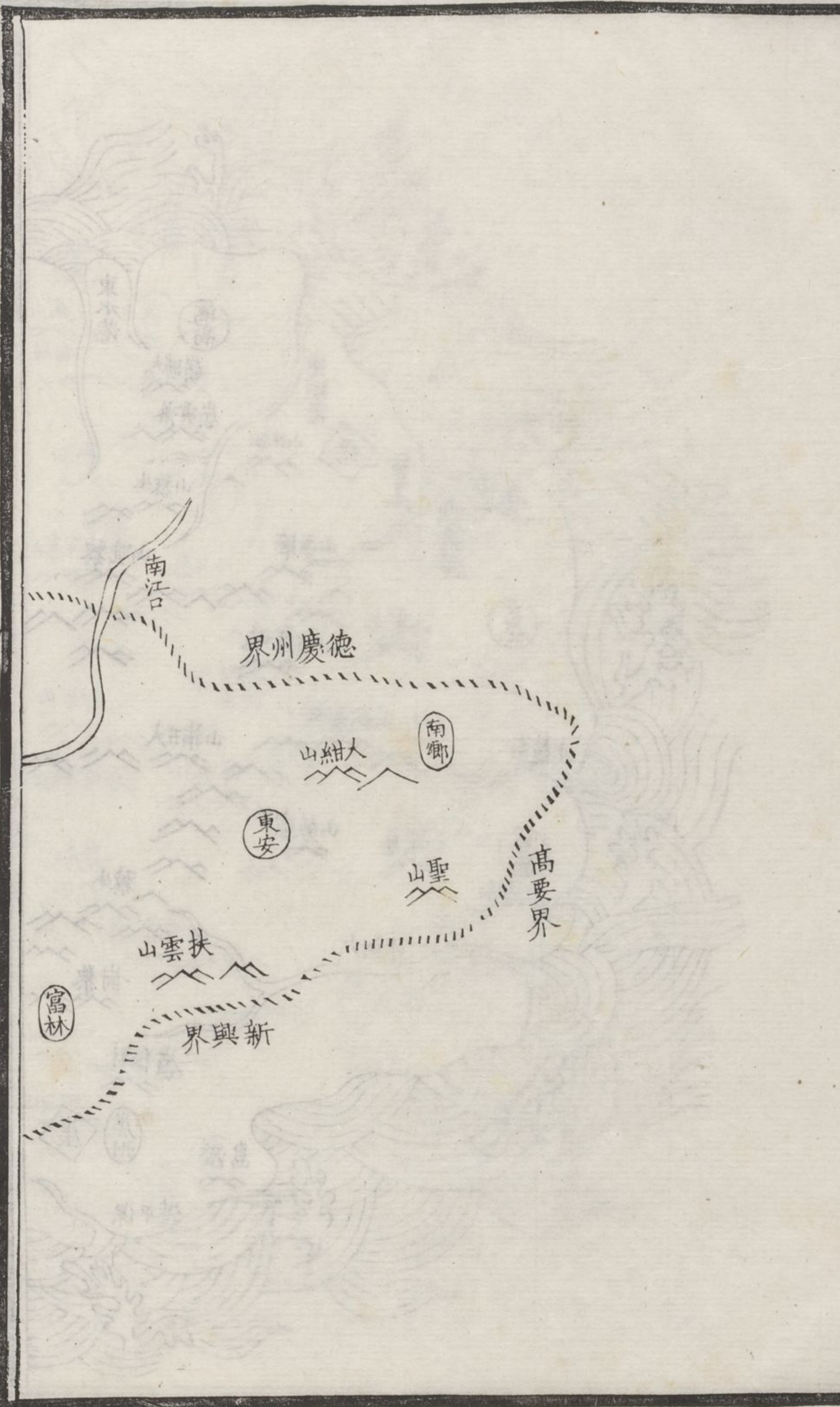

羅定州圖



連州圖

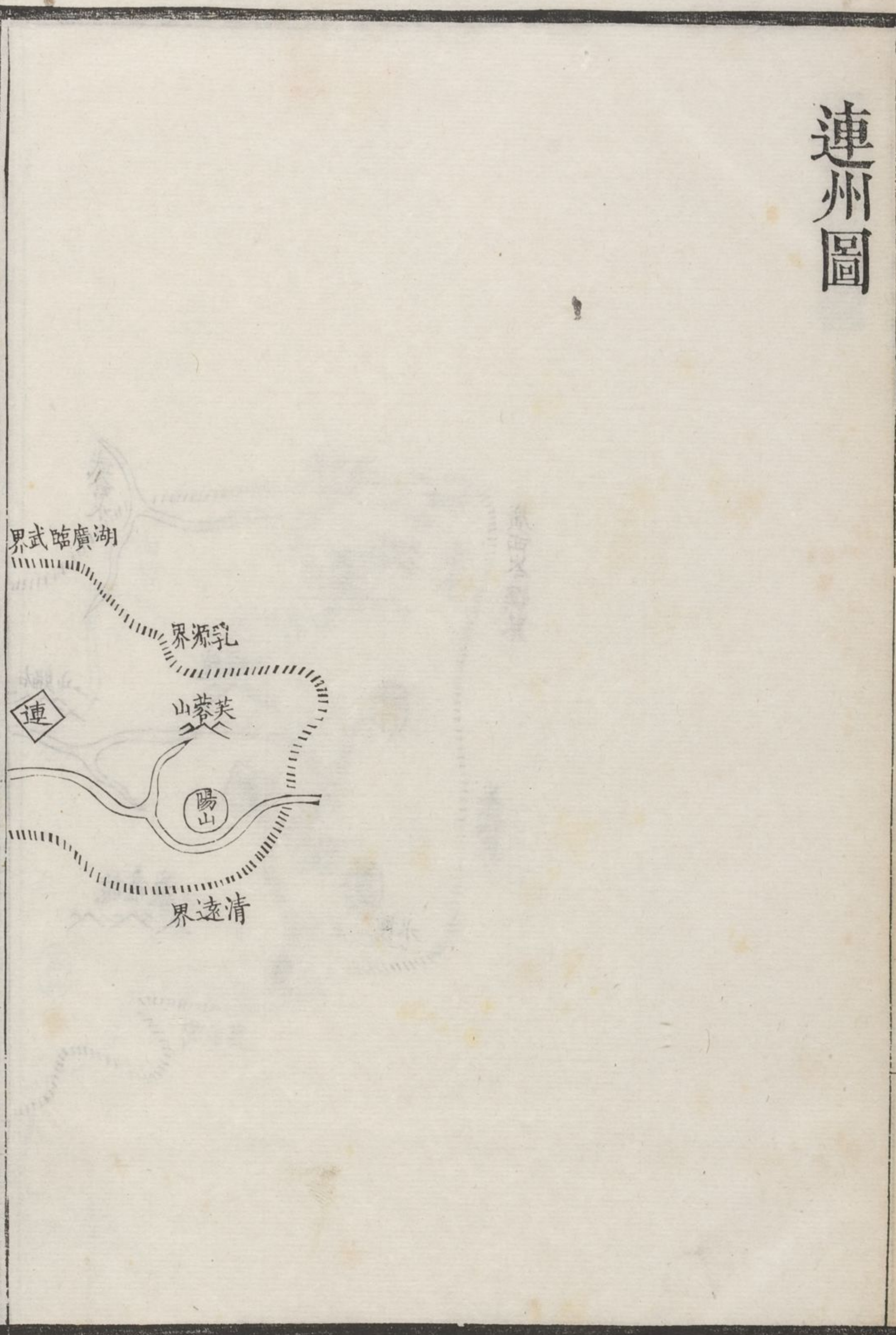

連州圖

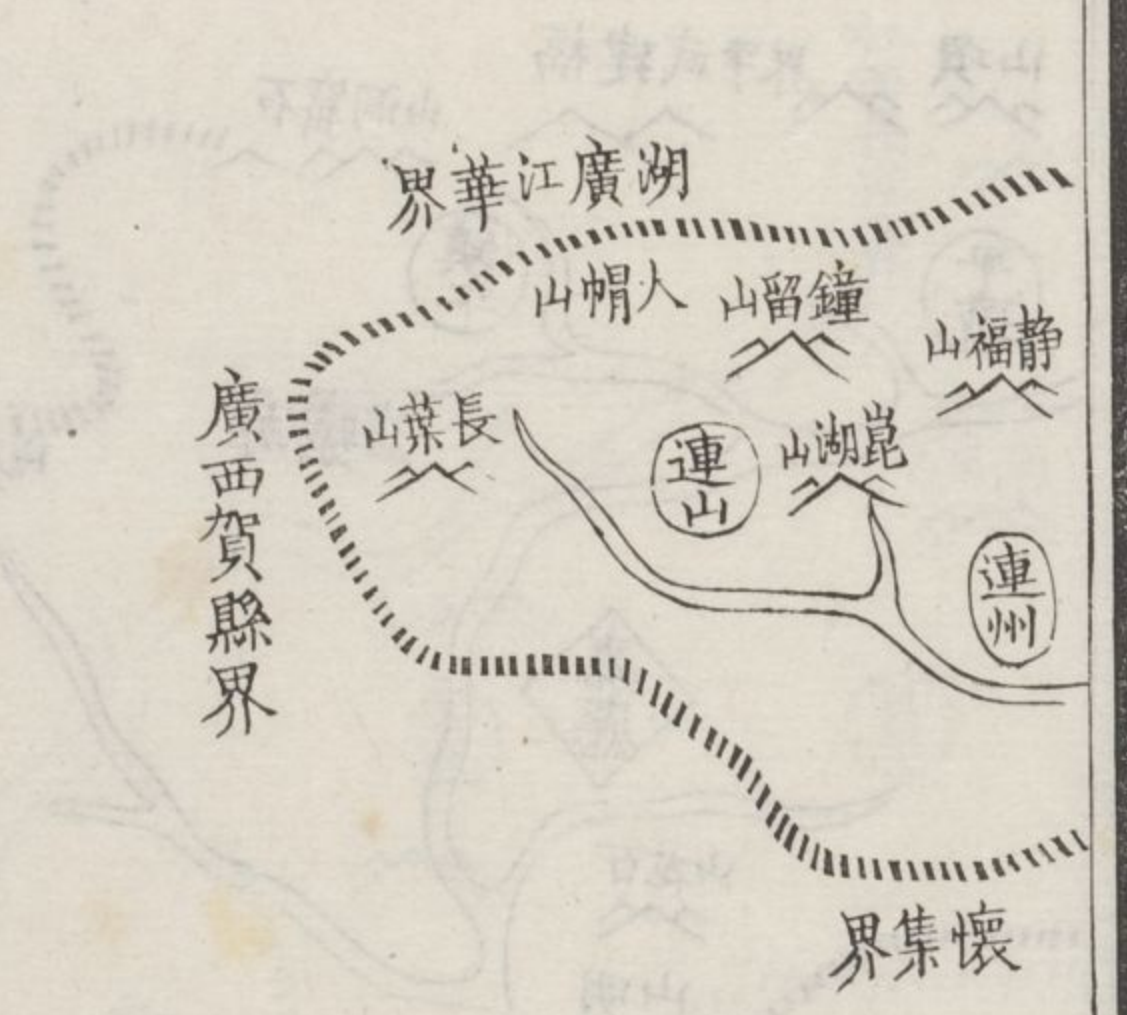

連州圖

嘉應州圖

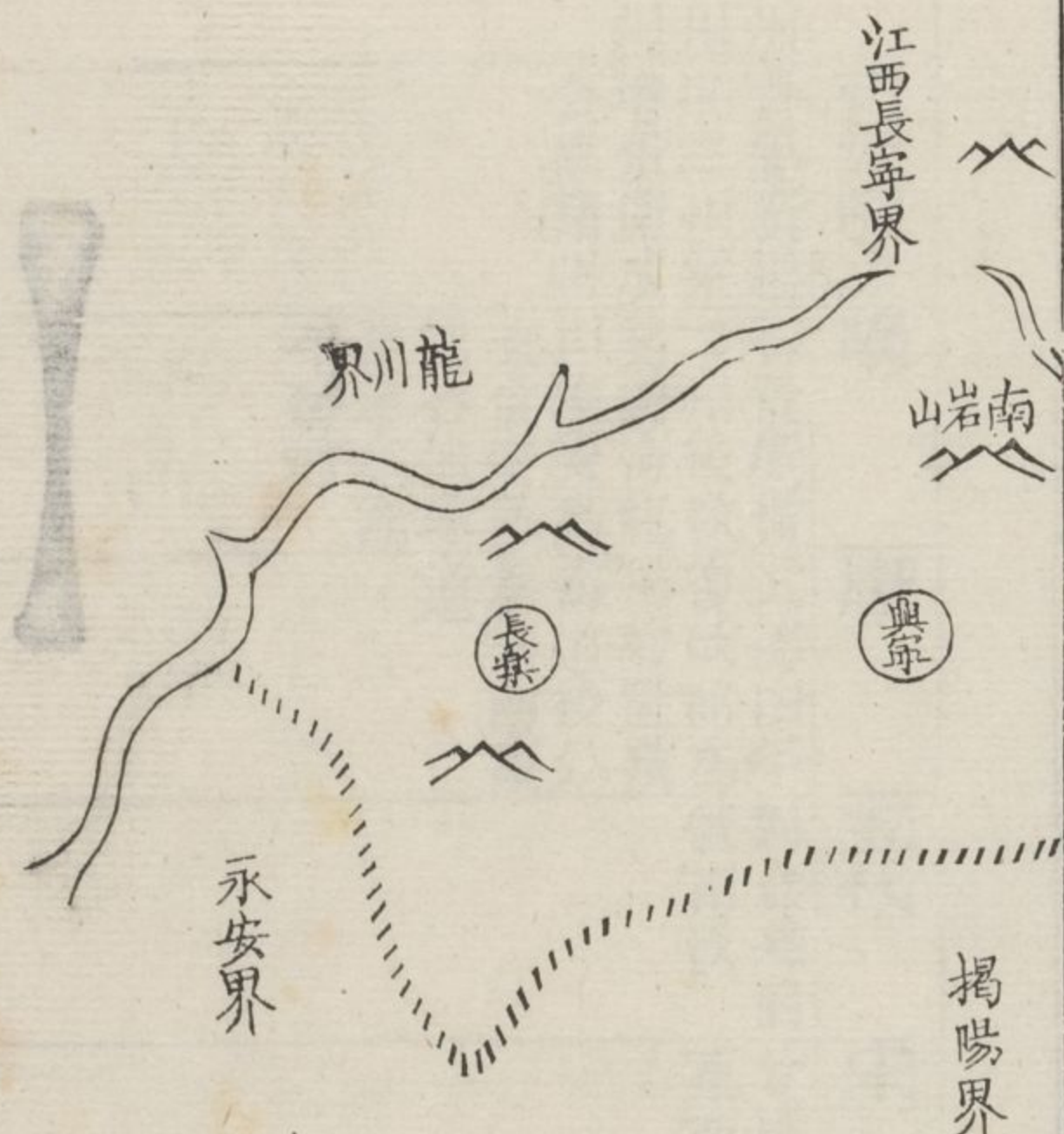

瓊州 瓊州

分置屬嶺南道

臨振郡 振州 振州

分置治寧改置屬嶺南道

吉陽軍 吉陽軍 崖州

改降屬廣屬海北海復各屬嶺南西路南道州府

大清一統志卷之二百七十四

廣東布政使司

治廣州府在京師西南七千五百七十里東西距二千五百里南北距

一千八十里東至福建漳州府詔安縣界一千里西至廣西南寧府界一千五百里南至大海三百里北至湖廣郴州桂陽縣界七百八十里東南至大海二百八十里西南至崖州大海二千四百里東北至江西贛州府長寧縣界八百里西北至廣西平樂府賀縣界七百三十里

分野天文牛女翼軫分野星紀鶉尾之次

史記天官書牽牛婺

女揚州翼軫荆州唐書天文志翼軫鶉尾也初張十五度中翼十二度終軫九度得長沙武陵逾南紀盡鬱林合浦之地斗牽牛星紀也初南斗九度中南斗二十四度終女四度得漢蒼梧南海逾嶺表自韶廣以西珠崖以東為星紀之分也又地理志嶺南道廣康端封梧藤羅雷崖以東為星紀分

桂柳鬱林富昭蒙龔繡容白廉為鶉尾分按今廣韶以西瓊崖以東為牛女分野連州及欽廉以東為翼軫分野

建置沿革 禹貢荆揚二州之南裔周為藩服

通歷武王滅殷

乃正九服徹法以南海地在 戰國時為百越亦曰

揚越 史記吳起傳吳起相楚南平百越又南越傳秦并天下畧定揚越張晏曰揚州之南越也

秦時號陸梁地始皇三十三年取其地置南海郡

史記秦始皇本紀三十三年發諸嘗逋亡人贅婿賈人畧取陸梁地為桂林象郡南海以適遣戍正義嶺南之人多處山陸其性強梁故曰陸梁 漢初為南越國元鼎六年

平其地置南海蒼梧合浦珠厓儋耳等郡 漢書武帝紀元

鼎六年定越地以為南海蒼梧鬱林合浦交阯九真日南珠厓儋耳郡按地理志珠厓儋耳二郡置在元封元年今廣東地得漢南海蒼梧合浦珠厓儋耳五郡餘屬廣西安南 元封五年

屬交阯部刺史始元五年省儋耳郡初元三年省

珠厓郡後漢建安中徙交州治南海郡 王範交廣春秋交州

治羸樓縣元封五年徙治蒼梧廣信縣建安十五年治番禺縣宋書州郡志漢武帝開百越交阯刺史治龍編獻帝建安八年改曰交州治蒼梧廣信縣十六年徙治南海番禺及分為廣州治番禺交州還治龍編按二書紀年不同水經注又作建安二十二年遷州番禺未知孰是 三國吳

黃武五年分交州置廣州尋罷廣州併屬交州永

安六年復分置廣州 按吳黃武中廣州領南海蒼梧鬱林高涼四郡其合浦郡

別屬交州赤烏中復置高興珠崖二郡亦屬交州
永安後廣州領南海高涼高興等郡甘露元年析
桂陽南部置如
興郡別屬荆州

交三州地

晉書地理志廣州太康中平吳以荆州始安始興臨賀三郡來屬統南海始興

蒼梧高涼高興等十郡武帝後省高興郡永嘉元年又以臨賀始興始安三郡為湘州成帝分南海立東官郡以始興三郡還屬荆州穆帝分蒼梧立晉康新寧永平三郡太和中置新安郡安帝分東官立義安郡恭帝分南海立新會郡按晉時合浦郡仍屬交州其珠崖郡省入合浦

南北朝

宋初亦為廣州泰始七年分交廣二部置越州

按宋

書州郡志廣州領南海蒼梧晉康新寧高涼新會東官義安等郡元嘉九年分立宋康郡十三年立綏化郡十八年立宋熙郡皆屬廣州泰始七年分立越州領隴蘇臨漳合浦宋壽等郡其合浦郡仍

屬交齊因之

按齊書州郡志廣州領南海東官義安新寧蒼梧高涼晉康新會廣熙宋

康宋隆綏建樂昌齊康等郡越州領臨漳合浦龍蘇高興等郡

梁天監六年分湘

廣二州置衡州普通四年分置成州合州建州五

年分置東揚州自後州郡滋多

按隋書地理志梁大通中割合浦立

高州又有東衡東瀛新瀧崖安羅等州皆梁置

陳因之隋開皇十年平陳

置廣循二州總管府

領涇岡潮高羅端新瀧建封越合崖欽連等州二十年廢

涇州仁壽元年改廣州為番州

大業初府廢三年改諸州為南海

龍川義安高涼信安永熙蒼梧合浦珠崖寧越熙

平等郡

按隋書地理志諸郡皆屬揚州惟熙平郡屬荆州又元和志大業六年置臨振郡隋

志不載 隋末陷於蕭銑唐武德四年復改諸郡為州

置廣州總管府貞觀元年置嶺南道按唐書地理志嶺南道領

廣韶循潮康瀧端新封潘春勤羅辯高恩雷崖瓊振儋萬安欽連竇廉陸等州 天寶元年

又改諸州為郡至德元載置嶺南節度使乾元元

年復改諸郡為州咸通三年分為嶺南東道乾寧

三年賜號清海軍節度唐書方鎮表至德元載并五府經畧討擊使為嶺南

節度使領廣韶循潮康瀧端新封春勤羅潘高恩雷崖瓊振儋萬安藤二十二州治廣州乾元元年

置韶連郴三州都團練使治韶州元和元年嶺南節度復領潘辯二州咸通三年分嶺南節度為東

西道改嶺南節度為嶺南東道節度乾寧二年賜嶺南東道節度號清海軍節度 五代為

南漢按寰宇記十國春秋劉龔建國改廣州為興王府析韶州置英雄二州析循州置禎州析

潮州置敬州 宋置廣南東路又分屬廣南西路按宋

餘仍唐舊 史地理志廣南東路治廣州領肇慶一府韶循潮

連梅南雄英賀封新康南恩惠十三州其化高欽廉雷瓊六州南寧萬安吉陽三軍屬廣南西路 元至元十五年置廣東道

宣慰司及海北廣東道肅政廉訪司治廣州路 隸江西

本行中書省十七年又分置海北海南道宣慰司三

十年又置海北海南道肅政廉訪司俱治雷州路 隸湖

廣行中書省分領諸路元史地理志廣東道宣慰司海北廣東道肅政廉訪

司領廣韶惠南雄潮德慶肇慶七路及英德梅南恩封新桂陽連循八州海北海南道宣慰司肅政

廉訪司領雷化高欽廉五路。明洪武初改諸路為乾寧南寧萬安吉陽四軍。

府置廣東行省參政九年。改置廣東等處承宣布政使司治廣州府。

本朝因之。雍正七年。陞連州為直隸州。十年。又陞程

鄉縣為直隸嘉應州領府十州三。

廣州府 韶州府 南雄府 惠州府 潮州

府 肇慶府 高州府 廉州府 雷州府

瓊州府 羅定州 連州 嘉應州

形勢 東引甌越

惠潮二府與福建之汀漳山谿相錯

南濱大海

可治南去大洋

僅三百里。自潮州府之東南與福建之漳州洋接

廉州府欽州之西南與交趾洋接東西相距二千

四百餘里而瓊州四面孤懸以海為境

西距安南

欽廉以西與安南分界而欽州尤當

海道之衝 **北據五嶺** 在司治北境史記秦有五嶺之戍水經注五嶺者天地以隔內外最

東曰大庾第二曰騎田第三曰都龐第四曰萌渚

最西曰越城今大庾在南雄府北騎田都龐在韶

州府及連州北湖廣之境餘二嶺屬廣西

內鎮蠻蜚 蠻有數種曰獠獞黎岐皆盤互窟穴

於山谷中在廣州府屬者百五十四山在韶州府

屬者六山在肇慶府屬者五百四十二山在高州

府屬者二百四十二山在廉州府屬者二十六村。在瓊州府屬者千二百山而惠州之山獠潮州之畚貉皆巖棲谷飲綿亘數百里又寰宇記新會縣有蠻戶生江海居於舟船隨潮往來捕魚為業又有盧亭戶在海島上 **外控諸番** 唐韓愈送鄭尚書序海外雜國若耽

羅流求毛人夷澶之州林邑扶南真臘干陀利之屬東南際天地以萬數或時候風潮朝貢蠻中賈入舶交海中

其名山則有黃嶺 在東莞縣唐十道志嶺南第一名山 **靈洲** 在南海縣唐十道志嶺南道名山之一

羅浮 在增城博羅二縣界廣表五百里高三千六百丈峯巒四百三十有二嶺十五洞壑七十有二谿淵瀑布之屬九百八十有九

其大川則有西江 在司治南即漢之牂牁江亦名鬱水以泯水入焉又名浪水自廣西入肇慶府封川

縣會賀江又東過肇慶府至三水縣西南會北江又東南過廣州府城南會東江入海又瀧水源出

西寧縣南界東北流經羅定州 **北江** 在司治北即至德慶州南入西江亦曰南江 古溱武湏湏

諸水自湖廣臨武東南流至曲江縣亦曰北江與始興水合有始興大江之名又過英德與湏水合

又南過清遠至 **東江** 在司治東自江西贛州府安遠縣流入惠州府龍川縣為三水入西江

龍江又西南經河源縣博羅縣又西南入廣州府東莞增城二縣至府之南境會西北江入海謂之 **三海** 海環廣東南界濱海諸郡分三路東 **其重險** 則有 **梅關** 在司治北南雄府北六十里大庾嶺上

文職官

總督部院 駐肇慶府

巡撫都察院 駐廣州府

提督廣韶學院

提督肇高學院

布政使 經歷 照磨 廣豐庫大使

按察使 經歷 知事 照磨 司獄

鹽運司駐潮州府 運同 運判 經歷 知事 廣盈

庫大使 批驗所大使 課大使十二員

分守糧驛道駐廣州府

分巡鹽法道

分巡廣南韶道駐韶州府

分巡惠潮道駐惠州府

分巡肇羅道駐肇慶府

分巡高雷廉道駐高州府

分巡海南道駐瓊州府

廣州府知府 同知二員 通判 教授 訓導

經歷 司獄 永豐倉大使 知縣十四員

南海番禺順德東莞從化龍門增城 縣丞八員

新會香山三水新寧清遠新安 教諭十四員 訓導十四

員 典史十四員 巡檢三十七員神安平洲金利黃鼎

江浦三江沙灣鹿步慕德里菱塘紫泥江村都

寧馬寧缺口京山中堂流溪廣海塞茅田烏石

香山小黃圃黃梁都沙村大瓦湖連牛肚灣三

水胥江滘江濱江迴岐官富福矛獅嶺水西

韶州府知府 同知 通判 教授 訓導 經歷

歷 司獄 通濟倉大使 知縣六員曲江 樂昌 仁化

乳源 翁源 英德 縣丞一員曲江 教諭六員 訓導六員

典史六員 巡檢十員平圃 蒙灑 九峯 羅家渡 扶溪 武陽 桂山 寮下鄉

象岡 洗口 驛丞二員芙蓉 貞陽

南雄府知府 通判 教授 訓導 經歷 司

獄 知縣二員保昌 始興 教諭二員 訓導二員

典史二員 巡檢四員紅梅 百順 平田 清化 逕 驛丞一員

江陵

惠州府知府 同知 通判 教授 訓導 經歷

歷 司獄 受納倉大使 知州連平 學正 吏

目 知縣九員歸善 博羅 長寧 永安 海豐 陸豐 龍川 河源 和平 縣丞一

員歸善 教諭八員歸善 博羅 長寧 永安 海豐 龍川 河源 和平 訓導八員

歸善 博羅 長寧 永安 陸豐 龍川 河源 和平 典史九員 巡檢二十一

員碧甲 內外 欣樂 平山 平政 平海 善政 里 石灣 蘇州 坪坪 寬仁 里 馴雉 里 鵝埠 嶺 黃沙 坑 河

田 甲子 通衢 十一 都 長吉 里 忠信 里 藍山

潮州府知府 同知 二員 通判 教授 訓導

經歷 八司獄 永豐倉大使 稅課司大使

知縣八員

海陽潮陽揭陽饒平惠來大埔澄海普寧

縣丞二員

海陽

潮陽教諭八員

訓導八員

典史八員

巡檢

十六員

南澳潘田招寧門關吉安湖口北塞黃岡神泉葵潭三河大產烏槎鮑浦樟林

鎮雲落徑

肇慶府知府

同知二員

通判

教授

訓導

經歷司獄

豐濟倉大使

知州

德慶

學正

訓導吏目

知縣十二員

高要四會新興陽春陽江高明

恩平廣寧開平鶴山封川開建

縣丞二員

高要陽江

教諭九員

高要四會

新興陽春陽江高明廣寧封川開建

訓導十二員

典史十二員

三巡檢十四員

橫查祿步南津立將古良黃泥灣太平海陵三洲沙岡松栢藥

巡悅城鄉文德

高州府知府

通判

教授

訓導

經歷

司

獄永安倉大使

知州

化

學正

訓導

吏

目知縣五員

茂名電白信宜吳川石城

縣丞一員

茂名

教諭

雷五員

訓導五員

典史五員

巡檢六員

赤水

平山獅子堡平定堡確州凌祿

廉州府知府

同知

教授

訓導

經歷

司

獄廣儲倉大使

知州

欽

州判

學正

訓

導 吏目 知縣二員 合浦 靈山 縣丞一員 合浦 教諭

二員 訓導二員 典史二員 巡檢九員 高

珠場永平龍門如昔 沿海長墩西鄉林墟

雷州府知府 同知 教授 訓導 經歷 司

獄 知縣三員 海康遂溪徐聞 教諭三員 訓導三員

典史三員 巡檢四員 清道鎮湛川 寧海東場

瓊州府知府 同知 教授 訓導 經歷 廣

豐倉大使 知州三員 儋萬崖 學正三員 訓導

三員 吏目三員 知縣十員 瓊山澄邁文昌 定安會同樂會

臨高昌化 陵水感恩 縣丞一員 瓊山 教諭十員 訓導十員

典史十員 巡檢十員 水尾澄邁太平汎鋪 前青藍頭和舍薄沙

汎寶停汎樂 安汎通遠

羅定州知州 學正 訓導 吏目 知縣二員

東安 西寧 教諭二員 訓導二員 典史二員 巡

檢四員 晉康鄉西山 懷鄉夜護

連州知州 學正 訓導 吏目 知縣二員 陽山

連山 教諭二員 訓導二員 典史二員 巡檢

四員 朱鳳星子 西岸宜善

嘉應州知州 學正 吏目 知縣四員 長樂 興寧 平遠

鎮平 教諭二員 長樂 興寧 訓導四員 典史四員 巡

檢六員 太平 鄉豐 順鄉 十二都 十三都 水口 霸頭

武職官

鎮守將軍 駐廣州府 副都統二員 協領八員 參領

八員 防禦四十員 驍騎校四十員 筆帖

式二員

將軍標左營副將 駐廣州府 守備 千總二員 把總

四員 右營遊擊 守備 千總二員 把總

四員 前營遊擊 守備 千總二員 把總

四員 後營遊擊 守備 千總二員 把總

四員

督標中營副將 駐廣州府 守備 千總二員 把總四

員 左營參將 守備 千總二員 把總四

員 右營參將 守備 千總二員 把總四

員 前營參將 守備 千總二員 把總四

員 後營參將 守備 千總二員 把總四

員 水師營參將 守備 千總二員 把總

四員

撫標左營參將

駐廣州府

守備

千總二員

把總四員

員 右營遊擊

守備

千總二員

把總四員

員

提督總兵官

駐惠州府

中營參將

守備

千總二員

把總四員

一防象頭山汛

左營遊擊

守備

千總

二員 把總四員

一防河田汛 一防白沙堆思疑州鮎魚角三汛

右營

遊擊

駐河源縣

守備

駐歸善縣

千總二員

一防河源縣 一防歸善縣

把

總四員

二防河源縣 一防歸善縣 一防竹岡墟汛

前營遊擊

駐歸善縣

守

備

駐歸善縣

千總一員

一防歸善縣 一防渡田河汛

把總四員

防

歸善縣 一防龍川縣 一防羅經坦垵營汛 一防鐵場汛

後營遊擊

防石龍等處汛

守備

千總二員

一防石龍等處汛

把總四員

一防石龍等處

汛 一防禮村汛 一防梁家村

左翼鎮總兵官

駐順德縣

中軍遊擊

守備

千總二員

員

一防仰船岡等水汛 一防鷓洲等水汛

把總四員

一防容奇頭等水汛 一防

崩岡等水汛 一防三漕等水汛

左營遊擊

駐東河口

守備

千總二員

員

一防南岡頭等水汛 一防深井尾等水汛

把總四員

一防白沙湖等陸汛 一防

墩頭等水汛 一防東礮臺等水汛

右營遊擊

駐蘆苞

守備

千總二員 一防西南等水汛 把總四員 一防

等水汛 一防烟管等水汛 一防鷹嘴沙等水汛 一防蘆苞口等水汛

右翼鎮總兵官 駐韶州府 中營遊擊 守備 防青峒汛 千總

二員 一防仁化縣 把總四員 一防白土等汛 一防梅花等汛 一防

龍眼峒汛 左營遊擊 駐清遠縣 守備 千總二員 一防大埔坪汛

把總四員 一防太平上峒汛 一防連家山 右營

遊擊 守備 防乳源縣 千總二員 一防乳源縣 把總四員

一防英德縣 一防火燒山汛 一防青峒汛 廣州城守營副將 駐廣州府新城

都司 駐佛山 守備 防九江 千總三員 一防南海縣 一防南海縣兩關

把總四員 一防番禺縣 新城東關 一防李村 一防官窰 一防沙灣坑頭 三水

營都司 駐三水縣 把總二員 一防胥江等汛 增城營參將 駐增城

城守備二員 一防從化縣 千總三員 一防派潭縣 一防永清

一防花縣 把總四員 一防龍門縣 一防虎頭門協副

將 駐虎門寨 都司二員 一駐南村 守備二員 千總四員

一防南山礮臺 一防麻湧等汛 把總八員 一防橫檔礮臺 一防石基等汛 大涌

口 一防大汾 一防風涌頭 一防亭步 一防市橋 一防蛟洲 一防新造口 一防黃角口 廣海

寨遊擊 駐廣海寨 守備 千總二員 一防都斛等汛 一防海邑 把

總四員 一防海晏等汛 新會參將 駐新會縣 守備二員

一防新 千總四員 一防江門汛 一防鶴山縣 一防七村汛 一防厓門礮臺

把總八員 一防瓦窰汛 一防右勞汛 一防河村 一防金剛汛 一防虎鬻汛 一防新

寧縣 一防南坑 香山協副將 駐香山縣 都司二員 一防前山寨 一防海嘴汛 駐香山縣

前山寨 一守備二員 千總四員 礮臺一防三 駐黃梁都

礮山礮臺 一防小欖汛 把總八員 一防磨刀角 一防虎跳門東礮臺 礮臺一防第

一角汛 一防平頂山汛 一防關開汛 一防托山 礮臺 一防東濠口汛 一防浮虛汛 一防竹仔林

汛 新安營遊擊 駐新安縣 守備 千總二員 一防拱 駐新

防茅 把總四員 一防屯門汛 一防飛鵝莆汛 水 洲臺 一防海面水汛 一防麻雀嶺

師營都司 駐東莞縣 千總二員 一防鐵岡汛 把總二 一防英村汛

員 一防石龍汛 一連陽營遊擊 駐連州 守備 千 防魚步礮臺

總二員 一駐連山縣 把總四員 一防星子汛 一 駐陽山縣 防高灘汛 一防

水口 三江口協副將 駐三江口寨 都司 守備二員 一防三江峒 一防蓮花汛 一防鐵

一防虎义塘 千總四員 一防坑汛 一防上臺汛 把 一防馬槽屯汛 一防山溪左汛 一防余

總八員 高山口汛 一防大東嶺汛 一防山溪右 汛 一防三江 南雄協副將 駐南雄

口理猺營 南雄協副將 府新城 都司 駐南雄 府老城 守備 千總二員 一防南雄府老

城 一防始興縣 把總四員 防 小水汛 一防大 英清營守備 駐清遠縣 千總 防英

防一防江口 州府 都司二員 一駐永安縣 守備 總 惠州協副將 駐惠州府

二員 一防長寧縣 千總四員 一防老虎坳汛一防歸善縣一防芋

坑把總八員 一防凹下汛一防博羅縣一防石坑子汛一防公庄汛一防永安縣

一防矮嶂汛一防盤沿 和平營都司 駐和平縣 千總 港礮臺一防平山汛 和平營都司 駐和平縣 千總

防連把總二員 一防和平縣 一防岑岡汛

碣石鎮總兵官 駐碣石衛 中營遊擊 守備 千總二

員 一防淺澳礮臺 把總四員 一防崎石港 一防崎石港 一防小

城汛一防 左營遊擊 駐甲子所 守備 防參將 千總二 白沙湖汛 子所 府汛

員 一防陸豐縣 一防湖東港汛 把總四員 一防參將府汛 一防五雲崗汛 一防東甘澳礮臺 一

防西甘澳礮臺 右營遊擊 駐捷勝所 守備 防墩 千總

二員 一防海豐縣 把總四員 一防墩下寨一防 一防鮑門港 遮浪礮臺一防青

草汛一防 惠來營遊擊 駐惠來縣 守備 防隆 千總二 小溪汛 來縣 江

員 一防青海所 把總四員 一防小黃岡堡一防 一防黃沙港 雲落一防高塘凹

大鵬營參將 駐大鵬所 守備 防佛堂 千總二員 一防 爐海汛一防 門海口 紅香

大嶼山礮臺 把總四員 一防鹽田汛一防佛堂 門礮臺一防汜滄山礮

臺 平海營參將 駐平海所 守備 防稔山 千總二員 一防 汛一防 灣汛一防大星山礮臺 稔山

大星汛 把總四員 一防稔山汛一防斗頭

潮州鎮總兵官 駐潮州府 中營遊擊 守備 千總二

員 一防大羅汛 把總四員 一防管箕坪長灘汛 左營 一防貴人村寮下汛

遊擊 駐嘉應州 守備 千總二員 一防嘉應州 把總四員

一防店前汛 右營遊擊 駐揭陽縣 守備 防河 千總二員 一防畚坑汛

員 一防普寧縣 把總四員 一防鋪前北礮臺 一防青嶼汛 把總四員 防龍根汛 一防石內

汛 一防潮州營遊擊 駐海陽縣 守備 千總二員 防 揭陽縣

仲坑大 把總四員 一防通判府汛 一防 平鎮營 凹頭汛 溜隍汛 一防菴埠汛

遊擊 駐平遠縣 守備 千總二員 一防伍指石汛 遠縣 防鎮 平縣 一防分水坳汛

把總四員 一防大信汛 一防山 饒平營遊擊 駐 子背汛 一防石寮汛

平 守備 千總二員 一防三 把總四員 一防 縣 埔縣 河汛 駐黃岡城 都司 駐大埔 汛 一防洋較埔 黃岡協副將 岡城 守

汛 一防蒲田汛

備二員 一防柘林 千總四員 一防柘林 一 把總八員

一防浮山臺 一防鴻門汛 一防母雞澳臺汛 一 防赤坑汛 一防九溪橋汛 一防黃山坑汛 一防

西虎仔嶼臺汛 潮陽營遊擊 駐潮陽縣 守備 千總 一防官山汛

二員 一防石井 把總四員 一防寒婆徑汛 一防 南礮臺 把總四員 陂溝參坑汛 一防和

平橋溪南汛 一 興寧營都司 駐興寧縣 千總 防長 把 防麒麟埔汛

總二員 一防水口汛 一 南澳鎮標右營遊擊 駐南澳城 守備 千總二員 一防

汛 一防臘 把總四員 輪撥分 澄海協副將 駐澄 嶼礮臺 防各汛

都司 駐蓬州所 守備二員 一防南 千總四員 一防鷗 洋城汛

廣東統部

一防樟 把總八員 一防放鷄山海汛 一防外沙

林汛 一防蓬州所 一防內河水汛 海門營參將

一防沙汕頭臺汛 一防東湖臺汛 駐海門所 守備 防靖海所 千總二員 一防錢

一防赤澳礮臺 一防神泉礮臺 達濠營

靖海所 一防錢澳礮臺 一防靖海港口 守備 駐達濠城 千總 把總二員 一防廣澳陸汛 肇

慶協副將 駐肇慶府 都司 守備二員 一防開

四員 一防文德新橋 把總八員 一防江口水汛

防涌北汛 一防德慶州 一防高要縣 四會營都司 駐四會縣 千

防悅來水汛 一防廣 把總 春江協副將 駐陽江縣 都司 守備

二員 一防陽春縣 千總四員 一防陽春縣 一防

縣 一防北津 把總八員 一防那旦汛 一防太平

港口礮臺 豐頭汛 一防那龍 那扶營都司 駐那 千總 防恩

汛 一防海陵汛 把總 防陡門汛

高州鎮總兵官 駐高州府 左營遊擊 守備 千總二

員 一防信 宜縣 把總四員 一防分界汛 一防平山汛

右營遊擊 守備 千總二員 一防梅 把總四

員 一防那蕭汛 一防平 吳川營遊擊 駐吳川縣 守備

千總二員 一防麻斜礮港汛 把總四員 一防東礮

臺港汛一防大陂 電白營遊擊 駐電 守備 千
營一防唐掇營

總二員 一防山 把總四員 一防赤水港汛一防
後港汛 蓮頭港汛一防三橋

汛一防 獅子堡 化石營都司僉書 駐石 千總 防化 把總
城縣

二員 一防暗鋪礮臺 碯州營都司 駐碯 千總 一
一防石城縣

員 防淡水 把總二員 一防北港礮臺 雷州協副
礮臺 一防南港礮臺

將 駐雷 都司 守備二員 一防錦 千總四員 一
州府 襄所

流沙礮臺 一 把總八員 一防海康所 一防博賒
防遂溪縣 臺 一防淡水汛 一防樂

民所 一防城月 海安營遊擊 駐海 守備 千總
驛一防丈體汛 安所

二員 一防樂民調樓海 把總四員 一防錦囊海
汛 一防白沙礮臺 汛 一防流沙

海 徐聞營守備 駐徐 千總 防東 把總 防英 白
汛 聞縣 場汛 利汛 白

寨千總 防白 把總二員 一防海頭礮臺 廉州營
鴿寨

遊擊 駐廉 守備 千總二員 一防靈山縣 一
州府 防大觀港礮臺 把

總三員 一防公館汛 欽州營遊擊 駐欽 守備
一防清湖汛 州

千總二員 一防三十 把總四員 一防小董汛 龍
六村汛 一防河口汛

門協副將 駐龍 都司 守備二員 一防欽州 一
門城 防永安汛

千總四員 一防王光十萬山口汛 一防 把總八
牙山礮臺 一防三汊口海汛

員 一防北崙汛 一防三口浪汛 一防石龜嶺汛
一防白龍城汛 一防觀港礮臺 一防香爐墩

礮臺

瓊州鎮總兵官

駐瓊州府

左營遊擊

守備

千總二

員 把總四員

一防定安縣一防文昌縣一防太平營

右營遊擊

守備 千總二員

把總四員

一防澄邁縣一防會同縣

一防水尾汛

崖州營參將

駐崖州

守備

千總三員

防

大蠶港水汛一防大蠶港礮臺

把總四員

一防三亞港一防黃流汛一防感恩縣一

防樂安汛

儋州營遊擊

駐儋州

守備

千總二員

一防臨高

縣 把總四員

一防昌化縣一防薄沙黎汛一防石碑港一防新英港

萬州

營遊擊

駐萬州

守備

千總二員

一防樂會縣

把總四

員

一防陵水縣一防桐樓港一防寶停營

水師協副將

駐海口所

都司

駐鋪前港

守備

千總二員

把總四員

一防鋪前港一防清

瀾港一防東水港一防馬最港

羅定協副將

駐羅定州

都司二員

駐

河頭汛

守備二員

一防東安縣一防西寧縣

千總三員

一防東安縣一

防石窩汛一防懷鄉汛

把總六員

一防六疊分界汛一防白石汛一防河頭汛一

防林峒汛一防黃泥灣一防連灘汛

戶口

原額人丁共一百一十七萬九千六百二十九。又滋生人丁共二萬一千六百九十。

田賦

田地山塘共三十一萬五千四百八十八頃七十三畝四分四釐零。額徵地丁並雜稅銀共一

百二十八萬六千一百九十八兩五錢六分零。糧共二萬九千六百一十二石五合零。屯田共四千六

百五十三頃八畝六釐零。額徵米八萬二千五百八十七石七斗三升零。

名宦 **三國吳** **步騭**

淮陰人。建安十五年。徙交州刺史。劉表所置蒼梧太守吳巨。陰懷異

心。外附內逆。騭誘斬之。威聲大震。士呂岱。海陵人。變兄弟相率。供命南土之賓。自此始。

年代步騭為交州刺史。鬱林賊攻圍郡縣。討破之。桂陽。滇陽。賊王金合眾於南海界上。岱生縛金送

都安。遠將軍士徽拒命。岱又斬送其首。遣從事南。宣國威。徼外諸王各遣使奉貢。黃龍三年。以南土

清定。召還岱。初在州。歷年不餉家。妻子饑乏。權聞之。嘆息。加賜錢米布絹。歲有常限。

陸敬宗。吳人。赤烏十一年。為交州刺史。安南校尉。以恩信。招納高涼渠帥黃吳等支黨三千餘家。復討蒼梧

建陵賊。破之。流民歸附。海隅肅清。南海歲有暴風。瘴氣之害。自敬宗至州。風氣絕息。商旅平行。民無

疾疫。州治臨海。海流多鹹。敬宗畜水田。獲豐稔。在州十餘年。屏絕寶玩。以廉潔著。

晉 **滕修**。西鄂人。仕吳為廣州刺史。甚有威惠。進使持節都督鎮南將軍廣州牧。入晉為安南將軍廣州牧。持

使都督如故。在南積年。為邊夷所附。 **陶侃**。潯陽人。建興三年。為廣州

機杜宏等亂。以功封柴桑侯。在州無事。輒朝運百。費於齋外。暮運於齋內。人問其故。答曰。吾方致力

中原。過爾優逸。恐不堪事。其勵志勤力。皆此類。 **滕含**。修之孫。授平南將軍

甚有威惠。 **吳隱之**。鄆城人。介立有清操。廣州包帶山海。珍異所出。前後刺史皆多贖貨。朝廷

欲革嶺南之弊。隆安中。以隱之為龍驤將軍廣州刺史。在州清操逾厲。常食不過菜及乾魚。幃帳器

服皆付外庫。詔嘉之。進號前將軍。賜錢五十萬。穀千斛。 **王鎮之**。臨沂人。義熙

都督交廣二州諸軍事。廣州刺史。宋武帝謂人曰。鎮之少著清績。必將繼美。吳隱之。嶺南之弊。非此

不康也。在州蕭然無所營。去官之日。不異始至。 **南北朝** **宋** **張裕**。吳人。宋初。廣交二州諸軍事。廣州刺

史。綏靖百越。嶺外安之。 **陸徽**。吳人。元嘉十五年。除使持節交廣二

州廣州刺史清名亞王

梁蕭勵

宗室為廣州刺史不營私蓄去郡之

日吏人悲泣數百里舟乘填塞各齎糧以送勵人為納受隨以錢帛與之

陳沈恪

武康人宣

帝時除平越中郎將都督廣州刺史前刺史歐陽紇亂後所在殘毀恪綏懷安輯被以恩惠嶺表賴

之

唐韋洸 杜陵人高祖時以江州總管進圖嶺南

皆定綏集二十四州拜廣州總管歲餘番禺夷王仲宣聚眾為亂洸勒兵拒之中流矢卒

唐

慶禮

永平人武后時為嶺南採訪使時崖振五州首領更相掠民苦於兵使者至輒苦瘴癘莫

敢往慶禮身到其境諭首領大誼皆釋仇相親州士以安罷卒戍五千人

李琨

太宗孫聖歷中

為嶺南招慰使安輯反獠甚得其宜

李尚隱

萬年人開元中遷廣州都督五府經畧使及還

人或哀金以贖尚隱曰吾自性分不可易非畏人知也

柳澤

解人開元中以殿中侍御史監

嶺南選時市舶使右威衛中郎將周慶立雕製詭物以進澤上書言慶立作奇器淫巧搖蕩上心禁

典不赦書

李勉

宗室代宗時拜嶺南節度使番禺賊負險為亂殘十餘州勉遣將討

斬之五嶺平西南夷舶歲至纔四五勉廉潔不暴征明年至者四十餘椳居官久未嘗裝飾器用車

服後召歸至石門盡搜家人所蓄犀珍投江中部人叩闕請立碑頌德

李復

宗室德宗時轉

嶺南節度使時安南經畧使卒其佐李元度胡懷義等阻兵脅州縣肆為姦賊復至誘懷義杖死流

元度南裔肅然教民作陶瓦鑄諭蠻獠收瓊州置都督府以綏定其人

杜佑

萬年人德宗時

為嶺南節度使開大衢疏析厘閉以息火災朱厓黎氏三世保險不賓佑討平之

徐申

萬年

人憲宗初為嶺南節度使前使死吏盜印署府職百餘員畏事泄謀作亂申覺殺之挂誤一不問遠俗以攻劫相矜申禁切無復犯外蕃歲以珠璣瑁香文犀浮海至申於常貢外未嘗贖索尚賈饒盈

榮陽人咸通中為嶺南東道節度使先是林邑蠻內侵召天下兵進援會龐勛亂不復遣而北兵寡弱從譙募土豪署其首右職

劉崇龜

滑州胙人為清海軍節度

使有大賈約娼女夜集而他盜殺女遺刀去吏捕賈崇龜廉知其冤方大饗軍悉集宰人日入陰以遺刀易一雜置之詰朝羣宰即庖取刀一人不去曰是非我刀問之得其主名往視則亡矣崇龜取他囚殺之聲言賈也亡宰歸捕詰具伏其精明李類此姻舊或干以財率不答但寫荔支圖與之

知柔

宗室昭宗時為清海軍節度使在鎮廉潔為宗室冠

宋潘美

大名人開寶三年征

嶺南以美為行營諸軍都部署進拔韶州長驅至廣州擒劉張送京師即日命知廣州兼市舶使五年兼嶺南道轉運使土豪周思瓊聚眾負海為亂美討平之嶺表遂安

尹崇珂

大名人開

寶中征嶺南以崇珂為行營馬步軍副都署克廣州擒劉張即日詔與潘美同知廣州兼市舶轉運

等使未幾樂範鄧存忠等據五州之地以叛崇珂討之數月盡平其黨

王明

咸安人太祖時

為嶺南轉運副使徧歷部內視民疾苦舊無名科斂悉條奏除之嶺表遂安

曹光實

百

人開寶中平交廣羣盜未息以光實為嶺南諸州都巡檢使既至捕逐羣盜海隅以寧

賈黃

中

南皮人開寶中嶺南平以黃中為採訪使廉直平恕遠人便之還奏利害數十事皆稱旨

邊

瑒

鄭人太宗時充廣南轉運使初至適桂州守張頌率藁葬城外舊制不許以族行僕人乃分匿

其家財瑒召官吏悉追取之送其柩歸濰州原籍

周渭

恭城人太平興國中二年為廣南諸州

轉運副使奏去劉張時稅算之繁者重定田賦興學校屬有詐交陞渭先移書諭朝廷威信黎桓懼即遣使入貢就

許仲宣

青州人太平興國中為廣南轉運使會征交州其地

加監察御史炎瘴士卒死者十二三大將孫全興等失律仲宣因奏罷其兵不待報即以兵分屯諸州開庫賞賜

草檄書以諭交州。交州即送欵內附。**楊允恭** 人太

遣使修貢。仲宣復上章待罪。帝嘉之。平興國中。為廣連都巡檢使。以海鹽盜入嶺北。民

犯者眾。請建大庾縣為軍官。輦鹽市之。詔建為南

安軍。自是冒禁者少。賊有葉氏者。眾五百餘。往來

海上。允恭集水軍襲斬之。賊寇每遇風濤。遂止洲

島間。允恭領眾涉海捕之。殆盡。又抵漳泉賊。所止處。盡奪先所劫男女。還其家。詔書嘉獎。**謝德**

權 福州人。咸平二年。宜州溪蠻叛。命陳堯叟往經

聽命。堯叟以聞。加閣門祇候。廣

曹利用 寧晉人。真

宗時。劉永

詔英雄連賀六州都巡檢使。

規知宜州。馭下殘酷。軍校乘眾怨殺。永規叛嶺南

騷動。以利用為廣南安撫使。遂斬賊首。以狗嶺南

平。**薛顏** 萬泉人。真宗時。宜州陳進反。命勾當廣南

東西路轉運司事。賊平。遷金部員外郎。

黃震 浦城人。真宗時。為廣東轉運使。廣南歲進異

花數千本。至都下。枯死者十八九。道路苦其

煩擾。震

奏罷之。**袁抗** 南昌人。提點廣南東路刑獄。時浙東

逆戰海中。值大風。有告隣溺死者。抗獨曰。是

日風勢趨占城。鄰未必死。後果得隣於占城。**張盈**

之 清河人。仁宗時。徙廣南東路轉運使。先是夷人

有犯。其酋長得自治。多慘酷。盈之始。請一以漢

法從。**周湛** 穰人。仁宗時。提點廣南東路刑獄。初江

事。湖民畧良人。鬻嶺外為奴婢。湛至。設方

畧。搜捕。又聽其自陳。得男女

二千六百人。給飲食。還其家。**孫沔** 會稽人。皇祐中。

見曰。賊勢方張。官軍朝夕當有敗奏。明日聞將借

死。帝諭執政曰。南事誠如沔所料。以沔為湖南江

西安撫使。加廣南東西路安撫使。沔憂賊渡嶺而

北。乃檄湖南北曰。大兵且至。其繕治營壘。多其宴

犒。賊疑不敢北侵。會狄青與智高

戰。智高敗走。青還。沔留治後事。**張忠** 開封人。儂

智高反。為

廣東兵馬鈐轄。領英州團練使。素驍勇。智高圍廣

州。不介騎而前。會先鋒遇賊。奔忠手拉賊帥二人。

馬陷淳不能奮 王罕 舒人為廣東轉運使儂智高遂中標槍死 入寇罕行部在潮廣州守仲

簡自圍中遣書邀罕遂還惠州罕發里民補壯丁得六百人又令邑尉增弓手三千染庫帛為旗割

牛革為盾斷苦竹數千鋸其末使操為兵悉出公私戎器檄告屬城傲而行之數日眾大振乃簡卒

三千方舟建旗伐鼓作樂順流而下將至廣悉眾登岸斬木為鹿角積高數仞營於南門智高見已

嚴備不敢犯罕徐開元絳 錢唐人儂智高叛嶺南門而入智高遂解去 宿軍邕州而歲漕不足

絳以直集賢院為廣東轉運使建瀕江水砦數十以待逋寇繕治十五處樓堞器械皆備軍食有餘

范師道 長洲人仁宗時為廣南東路轉運使舊補攝官皆委吏胥無先後遠近之差師道為

置籍次第之 蔡抗 宋城人仁宗末為廣東轉運使岑水第之 銅冶廢官給虛券為市久不償人無

所取資眾因私鑄抗盡給之人得值以止番禺歲運鹽英韶道遠多侵竊雜惡抗命十舸為一運擇

攝官主之歲終會其殿最增十五萬緡時弟挺提舉虔州監自大庾嶺下南至廣驛路荒遠室廬稀

疏往來無所芘抗乃相與謀課民植松夾道以休行者 榮誣 任城人仁宗末

廣有版步古河路絕險林箐瘴毒誣開貞陽峽至洸口古徑作棧道七十間抵清遠趨廣州遂為坦

途 王靖 莘人為廣南轉運使熙寧初廣人訛言交阻且至老幼入保事聞中外以為憂神宗

曰王靖在彼可無患即拜太常少卿直昭文館知廣州 周敦頤 營道人熙寧

運判官提點刑獄以洗冤澤物為已任行部不憚勞苦雖瘴癘險遠亦緩視徐按以疾求知南康軍

會開 河南人建炎初為廣東經畧安撫使奉詔駐湖陽招捕虔寇訖事乃之鎮居二年羣盜盡

平 張致遠 沙縣人高宗時為廣東轉運判官招撫劇盜曾袞等賊眾悉平 季陵 龍

人紹興中以徽猷閣待制帥廣先是惠州有狂男子聚眾數千僭號作亂陵入境誘其徒曾袞合以

功贖罪不旬日擒之。**龔茂良** 興化軍人。孝宗時除廣東提刑。

置番禺南海縣學既成釋奠行鄉飲酒禮以落之。城東舊有廣惠菴中原衣冠沒於南者葬之。歲久廢茂良訪故地凡

暴露皆揜葬無遺。**林光朝** 莆田人。孝宗時為廣東

西薄嶺南其鋒銳甚光朝自將郡兵檄統制路海鈐轄黃進分控要害會有詔徙光朝轉運副使光

朝謂賊勢方張留屯不去督二將遮擊連敗之賊遁去加直寶謨閣**楊萬里** 吉水人

提舉廣東常平茶鹽盜犯南粵帥師往平之孝宗稱之曰仁者之勇就除提點刑獄請於潮惠二州

築外砦潮以鎮賊之巢惠以扼賊之路俄以憂去。**廖德明** 南劍人。孝宗時

彈劾不避權要歲當薦士朝貴多以書託之德明悉不敢封還之有鄉人為主簿德明聞其能薦之

主簿置酒假富人觴豆甚盛德明怒追還薦章益陷桂陽迫韶韶人懼德明遣將馳擊親督戰破之

劉燾 建陽人。孝宗時提舉廣東常平令守臣歲以亭戶錢十萬轉運使五萬燾存其半以備緩急逋欠

以公使公用二庫贏錢補之。**崔與之** 廣州人。端平畧安撫使兼知廣州先是廣州戍卒相率倡亂與

之家居肩輿登城曉以逆順其徒皆釋甲而首謀數人懼事定受禍遂相率遁入古端州至是與之

聞命即家治事屬提刑彭鉉討捕潛移默運人無知者俄而新調諸軍畢集賊戰敗請

降桀黠不俊者戮之其餘分隸諸州。**楊大異** 醴陵人。理宗時提點廣東刑獄兼常平時常平司逋負山積

械繫追索姦蠹百出大異與之約悉縱遣之負者如期畢輸吏

無所容其姦。**唐璘** 古田人。理宗時為廣東經畧安撫使梅州寇作璘示以威信寇

尋息江淮旱議下廣右和糴璘言公家赤立糴本無所辦終恐日取於民撥木召釁重朝廷憂尋乞

致仕。**胡穎** 湘潭人。理宗時為廣東經畧安撫使潮州僧寺有大蛇能驚動人前後仕於潮

者皆信奉之前守未嘗詣已而旱州人咸咎守後
守不得已詣焉蛇乃蜿蜒而出守大驚得疾旋卒
穎至檄潮州令僧昇 劉應龍 高安人景定時南海
蛇至殺之毀其寺 寇作朝廷患之命以

顯謨閣待制知廣州兼經界安撫使寇
聞其至遁去應龍剿逐之南海大治 冷應激 分

人景定中提舉廣東常平兼轉運使劾守令貪橫
不法十餘人列郡肅然最聞就陞直寶章閣知廣

州主管廣南東路經畧安撫使公事馬步軍都總
管領漕庾如故五司叢劇應激分時理務不擾不

勦聞襄樊受圍日繕器械裕財粟以備倉猝後卒
賴其用屢平大寇未嘗輕殺笞杖以降亦加審慎

至其臨事輒斷雖 趙逢龍 鄞人理宗時提舉廣東
勢要不為撓奪 常平每至官有司例設

供帳悉命撤去日具蔬飯坐公署事至即決遣為
政務寬恕民不忍欺自常奉外一介不取民賦有

遺負悉為代輸尤究心 洪天錫 晉江人理宗時為
荒政以羨餘為平糶本 廣東轉運判官決

疑獄劾貪吏治 元 合刺普華 回鶻人世祖時為廣
財賦皆有法 東都轉運鹽使兼領

諸番市舶時盜梗鹽法陳良臣扇東莞香山惠州
負販之徒為亂江西行省命討捕之光驅斬渠魁

躬抵賊巢招誘餘黨復業仍條言鹽法之不便者
悉除其害按察使脫歡為姦利奏罷之羣盜歐南

喜僭王號眾號十萬因圖上山川形勢及攻取之
策遂與都元帥課兒伯海牙等分兵搃之未幾右

丞唆都督兵征占城交阯屬護餉道北至東莞博
羅二界中遇劇賊歐鍾等橫絕石灣其鋒甚銳合

刺普華身先士卒且戰且行矢竭馬創徒步格鬪
殺數十人勇氣益厲以眾寡不敵為所執賊欲奉

之為主不屈遂 羅璧 鎮江人大德三年除廣東道
遇害於中心岡 宣慰使都元帥山海獠夷不

沾王化負固反側乃誘諸洞蠻酋長假 卜天璋 洛
以官位曉以禍福由是咸率眾以歸 陽

人皇慶時以饒州路總管陞廣東廉訪使先是豪
民瀕海堰專商舶以射利叅政以賂置不問天璋

至發卒決去之。嶺南素無冰。至是始有冰。人謂其政化所致云。**范惇** 清江人。擢海

訪使司。照磨。巡歷遐陬。不憚風波。瘴癘所至。與學教民。雪理冤滯。甚眾。**明周禎** 江寧人。洪

武九年。出為廣東行省參政。時省治初開。正官多缺。吏治鮮勸懲。香山丞冲敬。與縣治。招流移。以勞

卒官。禎為文祭之。因奏上。郡邑良吏。雷州同知余。驥孫。惠州知府萬。廸。乳源知縣張安仁。清流知縣

李鐸。揭陽縣丞許。德等。聞者皆感奮。**楊卓** 泰和人。洪武五年。為廣東

行山中。遇雨。伐木卒欲亂之。婦不從。遂殺婦。婦家

得屍。訴參政。拷同役者二十人。皆引服。吏抱具獄。請署。卓列二十人。庭下。熟視久之。指兩卒曰。殺人

者汝也。兩卒大驚。服罪。參政曰。員外何以知之。卓

曰。卒二十人。必善惡異。二十人遇一婦。亂且不能。况殺之乎。參政曰。善。遂釋十八人。**王綱** 餘

人。洪武中。潮民弗靖。除廣東參議。督兵餉。綱時年七十餘。以書訣家人。攜子彥達行。單舸諭降諸亂

民。還抵增城。遇海寇曹真。劫之為帥。綱不從。遂遇害。彥達年十六。罵賊求死。賊欲并殺之。其酋曰。父

忠子孝。殺之不祥。令綴羊革裹父屍而出。**花茂** 巢縣人。洪武中。為廣州

功。遷都。指揮同知。數剿諸獠賊。上言。廣東南邊大海。姦宄出沒。蠶戶附居海島。飄忽不常。難於訊詰。

籍以為兵。庶便約束。又請設沿海依山廣海礮石。神電等二十四衛。築城浚池。收集隱料。仍於山海

要害。立堡屯軍。以備不虞。皆報可。進都指揮使。有聲永樂之卒。子英亦以軍功為廣東都指揮使。有聲永樂

中。**王溥** 桂林人。洪武末。為廣東參政。以廉名。其弟自家來省。屬吏與同舟。贈以布袍。溥命還

之。曰。一衣雖微。不可不慎。此汗行辱身之漸也。先是糧運由海道。多漂沒。溥身至庾嶺。相度形勢。命

有司鑿石填塹。修治橋梁。**梁觀** 常塗人。永樂中。為廣東教民車運。民甚便之。觀日。此貧民耳。馳檄

盜聚潮州山中。衛將欲剿之。觀曰。此貧民耳。馳檄諭之。皆解散。潮人德之。比歿。為肖像祀之。昌黎祠。

熊概

豐城人永樂中為廣東按察使明敏剛決獄無冤滯

吳揚

新淦人宣德中擢廣東布

政使勸農桑興學校凡所設施皆有次第

朱鑑

晉江人正統中以御史巡按廣東奉命錄囚多

所平反招撫逋叛甚眾

彭遠

南昌人正統六年擢廣東布政使勤慎寬和政績甚著有親死

久不葬者限以葬期民悉從化

楊信民

浙江新昌人正統中擢廣東左叅議清操絕俗景帝

監國廣東賊黃蕭養圍廣州急以信民巡撫其地士民聞之歡呼相慶至則發倉廩賑恤民始有更生望益厲甲兵激勸將士招降解散賊勢漸衰乃

使使持檄諭以恩信蕭養曰得楊公一言死不憾尅期請見信民單車詣之賊黨爭羅拜有泣下者

會暴卒軍民聚哭賊聞之亦曰楊公死吾屬無噍類矣未幾董興帥兵平賊所過多殺掠民仰天號

曰楊公若在豈使吾曹至是成化中賜諡恭惠命有司歲

時祭之

陳員韜

臨海人正統末擢廣東右叅政值黃蕭養亂後拊循備至得士民心

王翺

鹽山人景泰三年溇梧獠亂于謙請特遣一大臣督軍務乃命翺以左都御史往兩廣有

總督自翺始翺至鎮將吏讐服推誠撫諭獠人嚮化

項忠

嘉興人景泰中由郎中遷廣東副使

按行高州謀告賊携男女數百剽村落忠戒諸將曰賊無攜家理勿妄殺已訊所獲俘果良民被掠

者盡釋之從征瀧水

朱英

桂陽人景泰中為廣東右叅議撫涓瘵招流亡

立均徭法十歲一更民稱便天順初兩廣賊熾諸將多濫殺冒功叅將范信誣民為賊任意屠戮英

請巡撫葉盛檄信班師一方始靖又破平潮州賊羅劉寧等在廣十年政績甚著成化十一年以右

副都御史總督兩廣自韓雍大征以來將帥喜邀功利俘掠名為鵬勦英至鎮以寧靜約飭將士毋

得妄請用師招撫獠獍效順者定為編戶給復三年自是諸蠻歸附日衆

劉煒

慈谿人天順初

為廣東叅政分守惠潮二府潮有巨寇招之不從煒會兵進剿誅其魁改蒞南龍會大軍征兩廣以

勞瘁 葉盛 崑山人天順二年以右僉都御史巡撫

卒官 兩廣瀧水猺肆掠督諸將生擒之尋與

總兵官顏彪屢破賊砦八百所疏請廣 夏壘 天台

東鹽商計鹽多寡入粟餉邊公私咸利 順初擢廣東按察使時用師歲久役民守城壘至

悉遣之成化初奏猺獞弗靖由有司撫字乖方賊

因得誘良民為徒黨進則驅之使前退則殺以抒

憤害常在我利常在彼請慎選監司守令撫綏遺

民彼被脅之眾自聞 毛吉 餘姚人天順五年擢廣

風來歸帝深納其言 東僉事分巡惠潮二府

痛抑豪右民大悅程鄉賊楊輝等為亂擊斬其黨

生擒輝進副使移巡高雷廉三府時民遭賊蹂躪

數百里無人煙諸將悉閉城自守吉不勝憤以平

賊為已任成化元年二月新會告急吉合軍至大

登破賊乘勝追至雲岫山復戰軍潰賊持槍趨吉

吉且罵且戰手劍一人斷其臂力繼遂被害贈按

察使追 張瑄 江浦人天順中擢廣東右布政使廣

謚忠襄 西賊莫文章等越境陷連山瑄擊斬

之又破陽江賊周公轉新興賊鄧李保等按行所

部督建預備倉六十二修陂塘圩岸四千六百增

築廣州新會諸城垣一十二民德瑄惟恐其去既

轉左會滿九載軍民乞留仍復故任久之始遷

韓雍 長洲人成化元年廣西猺獞流剽廣東殘破

郡縣以雍為左僉都御史贊理軍務分兵五

道並進先後破賊三百二十四砦生擒賊魁餘黨

悉平遷左副都御史提督兩廣軍務雍以兩廣地

大事殷請東西分設兩巡撫而雍專理軍事尋以

憂歸盜復起僉事陶魯言兩廣地勢錯互不可離

析乞仍命大臣總督便乃罷兩巡撫起雍右都御

史總督如故蠻民素懾雍威寇盜寢息中官黃沁

憾雍抑已與廣西布政使何宜等共搆 陶魯 鬱林

竟致仕去兩廣人念雍功為立祠祀焉 人成

化二年由廣州同知擢為僉事專治新會陽江陽

春瀧水新興諸縣兵屢破劇賊廖婆保黃公漢等

以兩廣寇盜不息奏請建設制府於梧州遂為永

制秩滿進副使九載課最進湖廣按察使治兵兩

廣東統部

廣東統部

廣東統部

廣東統部

廣東統部

廣東統部

廣東統部

廣東統部

廣東統部

廣東統部

廣東統部

廣東統部

廣東統部

廣東統部

廣東統部

廣東統部

廣東統部

廣東統部

廣東統部

廣東統部

廣東統部

廣東統部

廣東統部

廣東統部

廣東統部

廣東統部

廣如故鬱林陸川賊黃公定等爲亂大破之宏治四年以平德慶猛進湖廣右布政使魯言身居兩廣而官以湖廣爲名於事體非便乃改湖廣左布政使兼廣東按察副使領嶺南道事人稱之爲三廣公十一年卒魯善撫士多智計謀定後戰所向克捷歷官四十五年大小數十戰凡斬馘二萬一千四百有奇奪還被掠及撫安復業者十三萬七千有奇然不專尙武每平賊率置縣建學以興教化兩廣人倚

孔鏞 長洲人成化五年以高州知府擢按察副使分巡高雷二府招劇賊梁定侯大六鄧辛酉等處之內地分田與耕遂爲官備他盜廣西賊犯信宜岑溪皆擊敗之治績聞賜誥

歐磐 涿人成化中擢廣東都指揮僉命旌異

彭韶 莆田人成化十四年爲廣東左布政使時中官福昔以進奉爲名民不勝擾韶先後論奏梁方弟德以錦衣鎮撫歸采禽鳥花木進獻爲害尤酷韶

抗疏極諫方怒搆之帝

陳選

臨海人員韜子成化中歷廣東左右布政

使鎮守中官擾民選嚴條約力禁之肇慶大水具狀不待報輒發粟以賑有詔減省貢獻而市舶中官韋眷奏乞均徭戶六十人添辦方物選持詔書爭帝命與其半番人馬力麻詭稱使臣入貢眷利其厚賄將許之選立逐之去眷積憾卒爲所搆被徵至南昌病卒

秦紘

單人宏治初以右副

都御史總制兩廣軍務奏言中官武將總鎮兩廣者率縱私人擾商賈賊殺不辜交通土官爲奸利請嚴禁絕廣潮南部多盜當設社學編保甲教誨而要束之俾絕盜源帝悉從其請恩州知州岑欽逐田州知府岑溥與泗城知州分據其地紘入田州逐走欽還溥於府亂遂定遣將討黎賊陵水獠賊德慶皆平以劾總兵官安遠侯柳景

周南 縉雲人宏治初巡按廣東劾總兵官柳景風紀肅然正德九年以右都御史總督兩廣軍務有聲於時

劉

大夏

華容人宏治二年遷廣東右布政使田州泗城不靖大夏往諭遂順命後山賊起承檄討

之令獲賊必生致驗實乃坐得生者過半十三年即家起右都御史總制兩廣軍務敕使及門携二

僮遂行廣人故思大夏鼓舞交慶大夏為清吏治捐供億禁內外鎮守官私役軍士法嚴令具盜賊

衰瞿俊

常熟人宏治四年為廣東按察副使黎人時出寇掠俊戒約羣吏修軍政遂警服不

敢出嘗暮至瓊州官舍從吏白內有怪夜半光如匹練起庭樹上俊代其樹怪遂絕

周孟中 廬陵人宏治中為廣東左布政使中官採珠者歲僉大戶解納輒肆脍削孟中日我在敢復爾耶即

移牒詰之中官氣懾而止民間嫁娶後期喪葬不舉者皆有禁風俗為變

吳廷舉 梧州人宏治中擢廣東僉事從潘蕃討平南海清遠諸盜正德初歷副使發總鎮中官潘忠二十罪忠亦許廷

舉他事逮繫詔獄戍雁門後為廣東右布政使亦有平賊功 熊繡 道州人正德元年以右都

御史總督兩廣盡裁幕府供億秋毫無所取劉瑾深疾之乃召掌南京都察院事 張嶺 蕭

人 世宗即位以右都御史總督兩廣軍務明號令繕甲兵簡武勇與總兵官朱麒討廣西上思州賊

黃鏐擒之又破平廣東新寧恩平賊 魏校 崑山人 蔡猛三嚴阮等為嶺南戰功第一 嘉靖初

為廣東提學副使黜異端盡毀諸佛寺曹 梁材 南 溪有大鑿衣鉢取而焚之曰無使惑後人

金吾右衛人嘉靖四年為廣東左布政使時俗尚侈靡材獨布衣糲食用節儉先僚佐同官林富家

市肉多材召其家人誠約之富怒詬而出材治簿書自如富慚謝吏民輸課令自操權衡吏不得預

時天下布政稱極廉 姚鏌 慈谿人嘉靖五年以右 者二人材與姚鏌也 都御史提督兩廣軍務

兼巡撫田州土官岑猛謀不軌鏌令都指揮沈希儀等統兵八萬分道討平之遂請改設流官陳善

後七事制可會猛黨盧蘇王受等復叛而鏌以奪奪崔韜方獻夫所占田還之民為所排竟罷去 徐

問

武進人嘉靖初為廣東左布政使中使採珠不中程巡按御史憂之將責諸商問爭曰民採珠

有禁若爾不趣

陶諧

會稽人嘉靖中以兵部右侍郎總督兩廣軍務降海寇許

折桂討平陽春賊趙林花與德慶賊鳳二全等瓊山沙灣洞賊黎佛二等為亂諧復剿之戰功甚著

時張璉用事諧不屑附麗功多不錄人咸為諧不平諧自若也

張岳

惠安人嘉靖中以右副都

御史總督兩廣軍務兼巡撫盡汰督府供億檄文武將吏非召不得至軍門討破封川獍蘇公樂等

平廣西馬平諸縣獠賊連山賊李金與賀縣賊倪仲亮等出沒衡永郴桂積三十年不能平岳大合

兵討之賊渠授首蒞鎮四年視民如子邊防吏治綜覈無遺部內巨寇以次削平

周延

吉水

人嘉靖中為廣東參政撫安南征黎寇皆有功三遷廣東左布政使

商大節

鍾祥人嘉靖中

為廣東僉事撫綏獠獍遣其子弟習禮學宮期年而蠻俗變海南黎叛督檄分哨凌水搗其巢俘斬

千餘人增

項喬

永嘉人嘉靖中為廣東左叅政撫秩賜金幣定大羅獠狃剪博羅羅浮逋寇數

百人按部至韶州卒吏民哀悼若喪所親

俞大猷

晉江人嘉靖中為廣東都司安南叛臣范

子儀入寇大猷擊破之窮追至海東雲屯檄其國王斬子儀函首來獻瓊州諸黎反升大猷叅將進

剿斬獲甚眾餘乞降大猷單騎入峒與定要約海南遂安饒平賊張璉數陷城邑積年不平詔大猷

為南贛參將合閩廣兵討之大猷潛師搗其巢誘璉戰執之擢副總兵協守南贛汀漳惠潮諸郡乘

勝征程鄉盜平之由南贛總兵改鎮廣東時倭寇與潮州大盜吳平相犄角諸峒應之剽掠惠潮間

大猷至圍倭鄒塘一日夜尅三巢大破之於海豐移師至潮吳平懼乞降尋逸去大猷坐奪職尋以

勦擒河源賊李亞元還職改鎮廣西討平海賊會一本大猷為將廉馭下有恩先後任粵中數平巨

寇建大功威名震於南服

潘季馴

烏程人嘉靖中巡按廣東行均平里甲法廣人大便臨代

去疏請飭後至者 **萬士和** 宜興人嘉靖中遷廣東守其法帝從之

於左士和曰朝廷設二使如左右手非有軒輊乃約右使分日治事廣民萬里輸課京師其費不貲

士和稍徵道里費 **王鈞** 奉化人嘉靖中以兵部右使吏領之民稱便 侍郎提督兩廣軍務討平

肇慶山賊馮天恩等置廣寧縣設戍兵控要害一方遂寧後倭寇自閩犯揭陽禦却之復討瀧水陽

春劇賊擒其 **吳桂芳** 新建人嘉靖末以兵部右侍郎提督兩廣軍務兼巡撫時

羣盜河源李亞元程鄉葉丹樓連歲為患潮州舊倭屯據鄒塘而新倭寇福建者復流入境桂芳以

次討平降賊王西橋吳 **郭應聘** 莆田人嘉靖末轉平已撫復叛皆撲滅之 廣東參政從提督

吳桂芳平李亞元別擊賊首張韶南黃仕良等遷廣西按察使萬歷十一年以右都御史總督兩廣

軍務餽遺 **李佑** 貴州清平人嘉靖末以右僉都御史巡撫廣東屢平海寇林道乾山

一無所受 **熊桴** 江夏人隆慶初創佑綜理周密規模遂定

寇張韶南等時初設巡撫百務 **張元勳** 浙

御史巡撫廣東撫循士民發金賑貸罷魚鹽通課檄州縣行保甲造戰艘百有六十區畫周悉海寇

曾一本犯福建會兵擊敗之已復大發 **張元勳** 浙兵借總督劉燾等討禽一本餘黨悉平

太平人隆慶時惠廣韶三郡土寇劫掠郡縣以元勳為總兵官勒軍進剿賊皆授首肇慶諸峒復有

三巢十寨十三村皆積年叵寇勢甚張元勳與總督殷正茂計令諸將鵬勳亦得敘功諸路爭奮破

大小巢七百餘撫定餘黨不數月巨寇皆靖已而倭陷銅鼓口雙魚城元勳大破之萬歷五年以大

征羅旁功進都督世廕錦衣千戶元勳在鎮大小百十戰威震嶺南與廣西李錫並稱良將 **李**

材 豐城人隆慶中為廣東僉事羅旁賊猖獗材襲破之周高山設屯以守賊有三巢分兵三道進

討燬其巢募人田之 **凌雲翼** 太倉州人萬歷初以後以破倭功進副使 兵部左侍郎提督兩

廣軍務羅旁在德慶州上下江界東西兩山間延袤七百里成化中韓雍經畧西山頗安輯惟山東獠阻深箐剽掠時發雲翼乃大集兵令總兵官張元勳李錫將之四閱月克巢五百六十招降四萬二千八百餘人隣境獠獍皆懼求撫雲翼奏設官戍之乃改瀧水縣爲羅定州設監司參將積患頓息

吳文華 連江人萬歷中以兵部右侍郎總督兩廣軍務巡撫廣東岑岡賊李珍江月照負險拒命垂三十餘年前巡撫吳百朋欲討不果至是益毒虐文華討平之

王鳴鶴 淮衛人萬歷中爲廣東總兵官崖州黎人羅活抱宥二峒爲亂督臣剿撫失宜總兵參將皆戰歿羣黎蜂起鳴鶴親督諸將分七道直抵其巢抱宥破羅活焚營遁進剿平之招撫一十六峒而還爲建城置戍一

洪雲蒸 長沙人崇禎五年爲廣東副使討方遂安

平九連山餘賊遷廣西右參政復調廣東總督熊文燦遣撫海盜劉香香留之不遣還八年鄭芝龍合廣東兵進擊香脅雲蒸出止兵

雲蒸大呼曰我矢死報國急擊勿失遂遇害香亦覆滅

方震孺 壽州人崇禎中爲嶺西參議有裨將據廉州

陳鵬 崇禎間官廣東參將技勇叛單騎諭降之

絕倫居官廉待士卒有恩連平獠賊作亂從總兵施王政進剿鵬奮勇先登一鼓破馬箭巢焚其積聚殆盡賊乞撫不允孤軍深入遂戰死

國朝 **蓋一鷗** 木姓孫富平人順治五年爲水師總兵十一年李定國圍新會戰歿於陣

林

嗣環 晉江人順治七年爲雷瓊道先是海賊羅城基踞民田民代輸稅及賊平田入官稅仍在

民嗣環清出之瓊向有

鄔象鼎 仁和人順治七年派役例嗣環令均其役

爲羅定兵備道十年六月死

吳

李率泰 滿洲人順治十年爲兩廣總督與靖南將軍擊破李定國

子聖之難

於新會遂復高雷先是新會被圍食盡守者將殺城中婦女率泰力言於平藩釋者千人民立祠祀

馮董應魁

奉天人順治十八年巡撫廣東值靖藩移鎮閩省督行糧甚急應魁曰吾不忍

遂左降部民立祠以祀

江起龍

江南徽州人爲副將康熙五年出洋

捕盜舟覆死累著靈跡雍正九年賜號英佑驍騎將軍之神

劉秉權

奉天人康熙七年巡

撫廣東招徠安插男婦十六萬有奇墾田二萬五千餘頃甲寅秋潮鎮劉進忠叛親赴潮城與都統

提鎮籌畫軍機積勞病卒

蟒吉圖

滿洲人康熙十三年以副都統守肇慶尙之信叛僞將馬

雄圍肇急吉圖潰圍走江右請援賊躡之轉戰二千餘里踰三月始達信豐屢破賊將捷聞命佩

鎮南大將軍印平兩粵十六年七月吳三桂僞將馬寶胡國柱等寇韶州吉圖急馳入州增築土城

於北賊晝夜力攻不得入吉圖先遣軍駐白土村衛餉道飛檄促江寧將軍額楚赴援援至適與賊

遇賊殊死鬪吉圖出城中兵夾擊之賊棄輜重遁去韶城獲全

黃相

福建龍溪人爲督標副將

康熙十三年檄討高明瓏泮賊死之

李坤

鎮平人以總兵調征廣西吳三桂戰梧州敗之次日

復大戰馬蹶陣亡

賜諡忠烈又副將王承業林廷燭游擊文天壽守備羅文舉翟永昌林文璠等

俱死吳三桂之難

王忠孝

遼東人康熙十九年署左翼鎮總兵死吳三桂之難贈都督同

知朱宏祚

高唐州人康熙二十七年巡撫廣東題減衛所屯田稅額并免高瓊二郡逋糧

十餘萬惠潮多劇盜捕得悉投諸江盜遂息

五年屬交州。後漢末移交州來治。

後漢書郡國志注交州建安十

五年治番禺縣詔書以州邊遠使持節并七郡。

三國吳黃武五年改置廣

州。晉曰廣州。南海郡。宋齊以後皆因之。隋開皇九

年郡廢。仁壽元年改爲番州。大業三年復曰南海

郡。屬揚州。唐武德四年復曰廣州。置總管府。

舊唐書地

理志七年改大都督府。貞觀七年改中都督府。

天寶元年復曰南海郡。至

德元載置嶺南節度。乾元元年復曰廣州。咸通三

年分爲嶺南東道。乾寧二年改清海軍節度。五代

爲南海國都。改興王府。宋復曰廣州。中都督府。南

海郡。清寧軍節度。爲廣南東路治。

輿地紀勝景德二年清海軍節

廣南東路兵馬鈐轄。

大觀元年升爲帥府。祥興元年升翔龍

府。元至元十五年改爲廣州路。兼置海北廣東道

肅政廉訪司。屬江西行中書省。明洪武初曰廣州

府。爲廣東布政使司治。

本朝因之。領縣十四。

南海縣

附郭東西距一百一十二里。南北距一百零二里。東至番禺縣界二里。西至三水縣

界一百十里。南至順德縣界五十里。北至花縣界

五十二里。東南至番禺縣界二里。西南至新會縣

界一百五十里。東北至番禺縣界三里。西北至清

遠縣界二百里。秦置番禺縣。爲南海郡治。漢及晉

以後皆因之隋開皇十年改置南海縣仍為南海郡治唐為廣州治五代及宋因之元為廣州路治明為廣州府治
番禺縣 附郭東西距一百四里南北距一百五十八里東至

增城縣界一百二里西至南海縣界二里南至香山縣界一百里北至花縣界五十八里東南至東莞縣界八十里西南至南海縣界二十里東北至從化縣界一百四十里西北至南海縣界五十里

秦漢以後為番禺縣地隋為南海縣地唐長安三年置番禺縣屬廣州宋開寶五年省入南海皇祐三年復置元明不改與南海同屬廣州府治
順德縣 在府西南一百里東西距

九十五里南北距一百五十里東至番禺縣界四十五里西至新會縣界五十里南至香山縣界五十里北至南海縣界一百里東南至香山縣界九十里西南至香山縣界七十里東北至番禺縣界七十里西北至南海縣界一百里秦漢為番禺縣地隋以後為南海縣地明景泰二三年析置順德縣

屬廣州府
東莞縣 在府東南一百八十里東西距二百五十里南北距一百二十

里東至惠州府歸善縣界一百五十里西至香山縣界一百里南至新安縣界六十里北至增城縣界六十里東南至新安縣界一百二十里西南至香山縣界一百里東北至惠州府博羅縣界六十

里西北至番禺縣界一百里漢南海郡博羅縣地東晉為東官郡寶安縣地唐為東莞縣地宋開寶六年始置東莞縣於今治屬
從化縣 在府北一百

廣州元明不改 本朝因之 三十里東西距一百二十里南北距二百六十里東至增城縣界六十里西至清遠縣界六十里南至番禺縣界六十里北至韶州府英德縣界二百里東南至增城縣界六十里西南至番禺縣界六十里東北至

龍門縣界一百里西北至清遠縣界八十里漢番禺縣地明宏治九年析置從化縣屬廣州府 本朝因
龍門縣 在府東北二百一十里東西距二百

縣界九十里。西至從化縣界一百一十里。南至增城縣界一百里。北至惠州府長寧縣界一百里。東南至惠州府博羅縣界六十里。西南至增城縣界一百里。東北至河源縣界八十里。西北至從化縣界九十里。漢番禺縣地。後漢以後為增城縣地。明宏治九年析置龍門縣屬廣州府。本朝因之。

增城縣

在府東一百六十二里。東西距一百二十里。南北距一百六十里。東至惠州府博羅縣界六十里。西至番禺縣界六十里。南至番禺縣界一百里。北至龍門縣界六十里。東南至東莞縣界四十里。西南至番禺縣界一百三十里。東北至博羅縣界六十里。西北至從化縣界七十里。漢番禺縣地。後漢分置增城縣屬南海郡。梁移東官郡來治。隋初郡廢仍屬南海郡。唐屬廣州。五代宋元明不改。

新會縣

在府西南二百三十里。東西距一百二十里。南北距一百九十里。東至順德縣界八十里。西至肇慶府鶴山縣界四十里。南至香山縣界一百十里。北至南海縣界

八十里。東南至香山縣界一百五十里。西南至新寧縣界一百二十五里。東北至順德縣界一百五十里。西北至肇慶府高明縣界八十里。漢南海郡四會縣地。三國吳分置平夷縣。晉太康元年改曰新夷屬南海郡。東晉分置益允縣。劉宋永初元年置新會郡。以益允縣為治。隋平陳廢郡為新會縣。置封州。開皇十一年改曰允州。又改為岡州。大業初州廢屬南海郡。唐武德四年復置岡州。貞觀十三年州廢。其年復置開元二十三年州廢。還屬廣州。五代宋元明不改。本朝因之。

香山縣

在府南二百二十里。東西距二百里。南北距二百一十二里。東至新安縣界一百里。西至新會縣界一百里。南至海岸九十二里。北至番禺縣界一百二十里。東南至東莞縣界一百五十里。西南至新寧縣界一百八十里。東北至東莞縣界一百十里。西北至順德縣界三十五里。漢番禺縣地。晉以後為東官郡地。唐為東莞縣地。宋紹興三十二年三分置香山縣屬廣州。元明不改。本朝因之。

水縣 在府西北一百七十里。東西距九十里。南北距一百六十里。東至南海縣界六十里。西至肇慶府高要縣界三十里。南至南海縣界七十里。北至清遠縣界九十里。東南至南海縣界五十里。西南至肇慶府高明縣界五十里。東北至清遠縣界五十里。西北至肇慶府四會縣界五十里。漢南海郡之番禺四會二縣地。唐宋以後為廣州之南海肇慶之高要二縣地。明嘉靖五年分置三水縣屬廣州府。

新寧縣 在府西南三百六十里。東西距一百三十里。東至新會縣界四十里。西至肇慶府陽江縣界九十里。南至海岸九十里。北至肇慶府開平縣界四十里。東南至新會縣界七十里。西南至陽江縣界一百五十里。東北至新會縣界八十里。西北至開平縣界六十里。漢南海蒼梧二郡之界。劉宋以後為新會郡地。隋以後為新會縣地。明宏治十一年始析置新寧縣屬廣州府。本朝因之。

清遠縣 在府北三百四十里。東西距二百零二里。南北距三百一十里。東至從化縣界一百五十里。西至肇慶府四會縣界七十里。南至三水縣界一百十里。北至連州陽山縣界二百里。東南至南海縣界一百一十七里。西南至肇慶府廣寧縣界一百二十里。東北至韶州府英德縣界六十五里。西北至陽山縣界一百五十里。漢置中宿縣屬南海郡。三國吳改屬始興郡。晉以後因之。梁武帝分置清遠郡。隋平陳廢郡為清遠縣。屬南海郡。唐屬廣州。五代宋元明不改。本朝因之。

新安縣 在府東南二百六十里。東西距一百里。南北距一百里。東至惠州府歸善縣界八十里。西至香山縣界二十里。南至海岸四十里。北至東莞縣界六十里。東南至歸善縣界一百五十里。西南至香山縣界二十里。東北至東莞縣界九十里。西北至東莞縣界六十里。漢南海郡博羅縣地。晉咸和六年移郡治。縣仍屬焉。隋屬南海郡。唐屬廣州。至德二載改曰東莞。五代因之。宋開寶五年廢入增城。尋

復為東莞縣地明洪武二十七年置東莞守禦千戶所屬南海衛萬歷元年改置新安縣屬廣州府本朝康熙六年省八年復置仍屬廣州府

花縣

在府北九十里東西距一百三十九里南北距

一百一里東至從化縣界六十六里西至南海三水二縣界七十三里南至番禺縣界三十二里北至清遠縣界六十九里東南至番禺縣界四十里西南至南海縣界五十里東北至從化縣界七十里西北至清遠縣界八十里漢番禺縣地隋南海縣地宋以後為番禺南海二縣地本朝康熙二十四年析置花縣屬廣州府

形勢

負山帶海博敞渺目高則桑土下則沃衍

水經注

濱際海隅委輸交部

南齊書州郡志

地總百越山連五嶺

劉知幾史通

連山隔其陰鉅海敵其陽

韓愈送竇平從事序

限八

蠻於外服通七郡以來王

裴麗澤南海廟碑

左跨荆揚五

嶺之重阻表以靈洲黃嶺之山右瞰牂牁溟渤之

洪波帶以桂鬱滇肆之川

黃佐粵會賦

風俗

揚粵之地少陰多陽其人疏理鳥獸希毛其性

能暑

漢書晁錯傳

民戶不多俚獠猥雜

南齊書州郡志

尚淫祀

多瘴毒

宋史地理志

婚禮用檳榔以當委禽喪禮盛肴

饌以待送客

元史地理志

位於離故恒燠瀕於海故多

風陽德之盛鍾為人文蜚英騰茂甲於他州

圖經

城池

廣州府城

舊有三城明洪武中合為一周二千七百九十六丈門八池周二千三百

五十六丈五尺嘉靖間增築新城長一千一百二十四丈前臨珠江本朝順治四年築東西翼城

各長二千餘丈順德縣城周六百五十五丈門四東南北

景泰間土築東莞縣城周一千二百九十九丈從隆慶中發石門四明洪武中築有濠

化縣城周五百八十丈門四明宏治中因龍門縣舊址發以磚石濠廣一丈六尺

城周四百九十二丈門四明宏治九年增城縣城築南枕大溪西北有小河東面無水

周八百餘丈門四明永樂初因元新會縣城周一千六百餘丈門四濠廣一丈二尺

百二十八丈門四明洪武末因舊址香山縣城周六百餘丈門四明洪武初因元

廣三百十八丈北長塘廣八十九丈西枕武山三水縣城周六百四十丈門四明嘉靖六年建

新寧縣城周五百三十丈門三

明正德中建濠清遠縣城周九百八丈門四明成化二年重建南近大河廣一丈二尺

東西北濠新安縣城周五百七十八丈五尺門四廣二丈明洪武二十七年築池廣二丈

花縣城周四百四十丈門四東西北三面負山南面有濠本朝康熙二十四年翔築

學校 廣州府學在府治南宋紹聖三年建明洪武初重修南海縣學在府城西

南宋嘉定三年建在縣番禺縣學在府城東明順東元至元中徙今所洪武三年建

德縣學在縣治東南明東莞縣學在縣城東宋從景泰三年建淳熙未建

化縣學在縣治西明龍門縣學在縣治西明增城宏治九年建

縣學在縣治西北新會縣學在縣治東北宋香山慶歷四年建

縣學在縣城東一里蓮峯山之三水縣學在縣治東明嘉陽宋紹興二十六年建

靖三年建 **新寧縣學** 在縣治東明 清遠縣學 在縣治東 本朝

康熙四年遷建 **新安縣學** 在縣治東 花縣學 在縣治東 本朝康熙二

十五年建 **雲谷書院** 在府城西南西樵山 明嘉靖初黃佐建

藥洲西祀宋提刑周敦頤明正統中重建 **泰泉書院** 在府城北棲霞山

羊額書院 在順德縣西北二十里羊額堡 宋淳熙間縣尉盧滄建 **翠峯書院**

在從化縣東五十里韶 峒山明邑人黎貫建 **菊坡書院** 在增城縣南鳳

之故居今改 **蓮花書院** 在增城縣西南七十里南 鄉嶺又獨岡書院在縣西

南八十里甘泉洞 皆明湛若水建 **古岡書院** 在新會縣西南元至

蜚英書院 在新寧縣城南 元間縣尹沈壽建

田賦

原額人丁共三十八萬五千六百四十九 又滋生人丁一萬二千四百五

田賦

田地山塘共九萬七千二百八頃八十二畝九分六釐零額徵地丁并雜稅銀共三十八萬二

千三百六十一兩七錢二分二釐零又屯田二千九十六頃四十五畝七分七釐零額徵米三萬一

千二百九十一石九斗三升六合零

山川

陂山 在南海縣城內西南隅高三四丈其陽有穗石洞相傳五羊仙人持穀穗至此化為

石因 **三山** 在南海縣南二十八里臨江三峯並起 高三十餘丈舊有三山寨明初廖永忠

擒邵宗愚於此 **西淋山** 在南海縣西南三十里接 順德縣界其嶺為鳳坑其

今為桂華堡 **秀羅山** 在南海縣 木多雷柞西二十里有山純石 **王借山**

曰鴉山南有碧玉池長百丈 六里山阜奇秀木多松羅又西南五里曰 牛鼻山又十里曰獅雲山下有金紫堡

在南海縣西南六十里近佛山鎮
與紫洞相望山產石如劍戟然
西樵山 在南海縣西南

一百二十里高聳千仞周四十里勢若游龍有七十二峯聯屬內向若蓮花然峯巒迴合千態萬狀

若雲谷莊雙魚陂寶鴨池尤為奇絕其入處曰翳門明方獻夫砌石登千級行人便之山半地平有居民十三村唐詩人曹松移植

顧渚茶於此居人遂以茶為生
海目山 在南海縣西南一百

四十里九江海中兩峯並立其形如且麓多奇石
三洲山 在南海縣西南一百七十里一

名黃岡聳拔千仞周百餘里峯巒數十西連高明東南接新會與西樵皆為縣之鎮山其峯之奇者

為石閣獅子將軍又有竹子嶺直走
浮邱山 在南海縣西十五里一

二十餘里狀如蜈蚣亦名蜈蚣嶺
邱道人得道之地
雙女山 在南海縣西十五里一

潘美等伐南漢度瀧頭之險至馬徑屯雙女山
劉鋹出降即此又縣西二十五里有金利山
黃

麋山 在南海縣西五十里東南有二巖後有石室通明可容數十人又西三里曰龍鬱山旗

峯山 在南海縣西五十五里山半有泉不竭
石門山 在南海縣西北

元鼎六年樓船將軍將精卒陷尋陘破石門索隱引廣州記云在番禺縣西北二十里因呂嘉拒漢

積石江中為門故名元史周全傳全從大軍征廣東以游騎巡廣中過靈星海石門敵勢甚張全奮

戈殺敵乘勝奪其旗鼓輿地紀勝兩山對峙橫截巨浸據南北往來之衝屹若門闕通志在縣西北

三十里
肅連山 在南海縣西北四十五里連大象山中有石洞
靈洲山 唐書地理

志南海縣有靈洲山在鬱水中寰宇記引南越志云肅連山西十二里有靈洲焉其山平原彌望層

野極目通志在縣西北六十五里一名靈峯山俗名小金山上有妙高臺鬱水經其下
番山

在番禺縣城東南山海經桂林八樹在賁禺注賁禺即番禺後漢書地理志番禺縣以有番山禺山

得名元和志。番山在縣東南三里。禺山在縣西南一里。尉佗葬於此。寰宇記。番禺山在南海縣東二十五步。又曰。番山在縣北一里。輿地紀勝引番禺雜記云。番山在南海禺山在北。明黃佐番禺二山小記。番山在番禺邑東南一里。峯巒圓秀。北一里曰禺山。二山相連如城南。漢時劉龔鑿平之。積石為朝元洞。後改曰清虛洞。越秀山。在番禺縣北。城跨其上。聳拔唐韓愈詩。樂奏武王臺是也。山一名越王山。明永樂初。指揮使花英於山巔起觀音閣。山半建半山亭。俗呼為礪山。在番禺縣東南八十里。屹峙海旁。觀音山。高二百餘丈。綿亘四十餘峯。為虎門捍山。一名獅石山。以東有石壁峻削。狀如獅子。故名。本朝康熙三年。建磚城墩臺於其上。萬松山。在番禺縣南十里。土阜平坦。其旁即盧循故城。抱旗山。在番禺縣南四十里。為府城案山。江水環繞。上有古烽埃。其南為南山。峽屹立江濱。東二里有文筆峯。高削千仞。本名大夫山。

俗訛為大烏岡。席帽山。在番禺縣北里。許下為蘭湖。馬鞍山。在番禺縣北。水經注引。裴淵廣州記云。城北有尉佗墓。墓後有大岡。謂之馬鞍山。秦時占氣者言。南方有天子氣。始皇發民鑿破此岡。地中出血。今鑿處猶存。舊志在縣北五里。自北而西。有鳳凰。鴻鵠二嶺。自北而東。有松栢。麒麟望。白雲山。在番禺縣北十五里。上有九龍舒臺。臺北有飛霞洞。瀑布飛流。又北一里為虎頭巖。巖巖麓有寶象峯。前有虎跑泉。又折而西南五里曰棲霞山。六朝時有僧景泰住此。一名景泰雲峯。山下有泰霞洞。泰泉水出焉。又一里曰玉虹洞。洞之南曰聚龍洞。折而西曰御書閣。以有宋高宗御書故名。大橋山。在番禺縣北。大澗山。形如巨象垂鼻。飲澗中。亦名象坑。亂石山。在番禺縣東北二十里。唐杜審言詩。漲海積稽天。羣山高業地。相傳稱亂石。圖典失其事。懸危悉可驚。大小都不類。上聳忽如飛。下臨仍欲墜。

舊志高險與白雲山相連亦名白雲後洞一名紫雲洞又東北二十里曰真武山其南七阜布列曰

七星 **博大山** 在番禺縣東北四十里下有銅鼎溪今埋其東有昭陵山南漢陵寢在焉

龍峒山 在番禺縣東北五十里俗呼龍眼峒一曰大羅嶺又有堯山巽然而高在龍峒之東

華蓋山 在順德縣南半里又有安東山迎暉山登俊山錦岩山在縣東北皆高十餘丈五山

環列纍纍如五星 **神步山** 在順德縣東南四里臨碧鑑海明萬歷中知縣倪尙

忠自縣城東南築路直抵山 **太平山** 在順德縣東南麓紆迴十里名曰青雲路

步山隔碧鑑海南北對峙 **雁塔山** 在順德縣東南上有烽埃可望香山東莞

里為容山少西為奇山又縣南十里 **翠竹山** 在順德縣南十里

三里 **金釵山** 在容奇二山之西 **黃榜山** 在順德縣西南九里其北為金斗山皆西臨金斗海有斥埃

六里上 **頭山** 在順德縣西南三十里蜿蜒最秀西為馬鼻巖明鄒智嘗鼓柁游此

至今人稱為泊鄒崖 **鰲峯山** 在順德縣西南四里石龍岡有白蓮池東曰

鎮山 在順德縣西南五十里其西南有二山對峙東曰蓬西曰壺

通名曰蓬壺山 **星槎山** 在順德縣西南六十里自新會天河渡草鞋洲

來有二山西曰星東 **順風山** 在順德縣西南七十里曰槎通名曰星槎山

花定山皆其左支也右支則 **鳳山** 在順德縣西前上園陰羅二山通山瀝海

鳳山 在順德縣西前曰金榜山城跨其 **永安山** 在順德縣西二十四里

其南為卽船岡 **象山** 在順德縣西六十里其東為官山臨金斗海

西臨卽船洋 **大金山** 在順德縣西七十里象山海又西有石壁山一名金犁壁在鬱水中西

挹大雁南盡海門北望海日為一邑之勝 **天湖**

山 在順德縣西少北七十餘里。上有湖渟泓沚數畝。故名。東曰鳳凰山。下有漱玉泉。西有紫金峯。又

西有鐵爐岡。都寧山 在順德縣北三十里。下有龍北曰北華山。巖又東南曰珠岡。又南有桃

洞鉢孟山 在東莞縣城內南隅。井泉清冽。有奇石。又道家山。在城內西南隅。相傳昔有鳳

凰來集。因神山 在東莞縣東二十里。其陽為鼓鎮。名鳳凰岡。峽下有龍潭。潭旁有二石鼓。鎮之

故名。水濱有許石湧山 在東莞縣東四十里。水中。公石巖絕險。石如湧出。因名。居民多種

香木於深溪山 在東莞縣東南四十里。有瀑。黃嶺。其上。布飛流。南下十里。匯為龍潭。

山 在東莞縣南。唐十道志嶺南名山之一。縣志在。縣南三十五里。縣治朝山也。峯巒秀拔。狀如卓

筆。迤邐而西。作展旗狀。俗名黃旗嶺。下有泉出。石。罅味甘美。宋紹興間。邑宰張勳築亭。甃石。扁曰廉

泉彭峒山 在東莞縣南四十里。三角山 在東莞縣。上有水簾。飛瀑如珠。南五十里。

接新安縣界。九峯峻聳。如蓮花。石鼓山 在東莞縣。俗名蓮花峯。頂上有池。不竭。西南二十

里。上有石如鼓。故名。山側為城子。飛鷺山 在東莞。岡平曠如城。舊設千戶所於此。縣西南

四十里。流水環繞。狀如飛鵝。大嶺山 在東莞縣西南四十餘里。高五百丈。奇突聳峻。下視

羣山。瀑水泉出其陰。武山 在東莞縣西南海中。南當。陽紫霞泉。出其陰。大洋。每潮汐消長。高低可

辨。輿地紀勝。余秀山 在東莞縣西南海中。接新安。靖嘗候潮於此。縣界。宋史。景炎二年。元將劉

深。以舟師攻帝於淺灣。張世傑奉帝退保秀山。明。統志謂之虎頭山。在縣西南五十里。海中有大虎

小虎二山。俗號虎頭門。外夷。金牛山 輿地紀勝。在。入貢。及出使。外夷者。皆道此。東莞縣西二

里。山勢岩巖。下瞰海水。有亭在絕。石鼓樓山 在從。頂路皆攀援而上。名曰海月奇觀。化縣

東三里。其石層疊。有石穴。大如屋。溪。韶峒山 在從。水。涯注。衝擊有聲。因名。又名鵝形嶺。化縣

廣州府

東五十里亦名王任嶺 **水亭山** 在從化縣東五十里下有帶水在大石坂中

嶺有楊溪洞廣十餘丈有石長數十丈寬出如船下覆洞穴有藤生焉又名水藤山 **中心山**

在從化縣東五十里前有整頭嶺 **雙鳳山** 在從化中有流泉三級下注下有曲水 縣東南

四十里接增城縣界雙峯崛起周百里亦名大小 **蜈蚣山** 在從化縣西南

鷓鴣山又青幽山在縣東南六十里亦接增城界 **武臺山** 在從化縣西南四十里兩峯對峙

餘節形如百足其麓有鐵 **蜈蚣山** 在從化縣西南四十里兩峯對峙

場坑相傳舊嘗煮鐵於此 **風門山** 在從化縣西三十里舊名楓梅嶺

其陽有觀音巖月嶺其 **圍腦山** 在從化縣西十里下有仰天池又西

陰有劉仙巖黃石洞 **龍潭山** 在從化縣西北三十里下有龍

為將軍山 **龍潭山** 在從化縣西北三十里下有龍

三峯屹立 **龍潭山** 湫繞山三四里許皆石澗清流

分流至縣後 **百丈帶山** 在從化縣西北四十里有

漑田數百頃 **百丈帶山** 泉自山巔飛下分為兩道

望之如帶下匯為深潭 **雲臺山** 在從化縣北三十

溢出淺處為流杯池 **雲臺山** 里山巔平行如臺

常有雲氣覆之旁有 **高雲紫草山** 在從化縣北七

洞穴可容三百餘人 **高雲紫草山** 十里甚高峻望

之光如 **北山** 在從化縣東北五十五里接龍門縣

赭霞 **北山** 界周一百里三峯峻拔上入雲漢山

巔有瀑布下注龍潭山半迤北有蘭和 **五指山** 在

岷延袤數十里登者窮日之力而後至 **五指山** 在

化縣東北百里五峯相連如指 **蝴蝶雙山** 在龍門

周百餘里東通龍門北通英德 **蝴蝶雙山** 縣東十

二里高七十丈望之 **石應山** 在龍門縣東二十五

林巒對峙翩翩若舞 **石應山** 里枕河之涯外實中

虛舟障住來語 **雙石山** 在龍門縣南三十里二石

笑相應故名 **雙石山** 屹立山石可燒灰糞田甚

沃有仙人洞高五十丈周七里 **天嶺山** 在

石竈石日石井泉從井出大旱不竭 **天嶺山** 在

門縣南六十里高千仞為 **東澗山** 在龍門縣南一

一邑之望一名指天嶺 **東澗山** 百里層崖疊巘

多禽獸草木皆珍異。陳峒山 在龍門縣西六十里其脈自庾嶺而來勢若卓旗 虎獅

山 在龍門縣西北五十里形若虎獅對踞 藍糞山 上有飛泉瀉入蛟穴有路名虎獅徑。

在龍門縣西北一百里周三十里有 鳳凰山 有三水東西分流東連鐵岡高明諸水源 一在

龍門縣北五里俗名了髻山又名幼女峯雙巒並峙一在增城縣城內南隅輿地紀勝本名春岡宋

熙寧七年有鳳凰來集因名縣志其東北曰龜峯一名登高峯為縣後主山稍西曰鶴峯為學宮主

山一在香山縣東南百里廣四十里西為金竹園白域石諸峯南有尖峯石牛二嶺又有風門凹銀

涌角皆有烽埃下為 桂峰山 在龍門縣北七十里雞拍村舊有銀礦 山多桂樹花時香聞

十餘 石馬山 在龍門縣北八十里縣境諸山此為最高石磴森列旁有五石名童子讀

書石相近有白牛巖高數十丈俱 捲龍山 在龍門白石望之如堆雪其北有上建峒 縣東北

八里與鳳凰山對峙山形陡峭極頂平曠又東北二里有八字山其土細潤可為瓦器又東北有鐵

坑 白水山 在增城縣東二十里高二百丈周二十里山巔有瀑布如練故名元和志 泉山

在縣西三十二里上多漆樹寰宇記引廣州記云縣有白水山蓋即泉山後人傳寫訛合白水二字

為一也 按元和志山在縣西今縣已徙五十里則應在縣東明統志云在城西四十里者誤 羅

浮山 隋書地理志增城縣有羅浮山寰宇記引南越志云增城縣東有羅浮山浮水出焉是為

浮山與羅山並體故曰羅浮非羽化莫有登其極者嶮尖之峯四百四十有二同歸於羅山上則三

峯爭聳各五六千仞其穴溟然莫測其極北通句曲之山即茅君內傳所云第七洞名朱明耀真之

天璿房璠室七十有二崑崙穹窿自然雲構泉源之府九百八十有三飛泉引鏡懸波委綠窮幽極

響百籟虛鳴又裴淵廣州記云羅浮二山隱天惟石樓一路可登縣志在縣東五十里接惠州府博

羅縣 雲母山 寰宇記在增城縣東七十里出雲母

界 何氏女服雲母粉得道於羅浮山 石續南越志云唐天后朝增城縣有

因所出名之蓋即羅浮之支權也 猊山 元和志在

南二十三里多婆娑羅竹圍 南山 在增城縣南二

三四尺至堅里人取以為弓 石是為釣臺其西隔江對峙者曰豸嶺亦曰寨嶺

稍南為流防山防水出焉又新安縣南七里亦有

南山為縣朝山有觀音 蛾眉山 在增城縣西南七

泉其西南濱海曰赤灣 又名南鄉嶺高近于仞周百里山秀而長層巒疊

嶂前瞰大江下有烏石岡高三十餘丈狀若覆鐘

其形 古華山 在增城縣西六十里形如垂蓮又西

若墨 盤旋為縣古輔綏福水 元德山 在增城縣西一百

出焉南流可通舟楫 多奇巖怪石大木叢林上有土邱

廣百丈高數十仞名曰仙人座 石龍山 在增城

十里枕長溪山形若龍怪石千 靈山 在增城縣北

尺相近有澄溪山澄溪水出焉 接從化縣界周百里體勢極高而頂上

寬平南有石巖石積水出焉灌田千畝 馬山 在新

東門外下瞰丈溪明洪 龍護山 在新會縣東三十

武中鑿山東北為城塹 下有 熊耳山 在新會縣南寰宇記有東熊洲西熊

龍秋 相對湧出舊志在縣南二十里凡四曰鼠 譚波羅

山 寰宇記在新會縣南六十里昔有外國人居此 譚波羅

門山宋紹興中置寨以控扼烏猪大洋之險

孔雀縣志有天臺山石徑山

在縣西南三十五里

十人前有筍山又潯陽山在縣西南六十里

厓山相峙西與新寧縣百峯山相連有峯曰湯瓶嘴

瞰江水一龍山

輿地紀勝在新會縣西二里山有龍窟東西相望近百步東山數穴

宵不可窺以石投之隱然不絕西山則玲瓏下屬表裏洞開總於窟者九舊傳為神龍出入地又有

雷電山在縣西三里五峯環拱下有九井又西一里曰大雲山蓋皆龍山之分名也

石船山在新會縣西三十里上有大白石可十丈狀如船又有學堂山與石船相對石徑千尋下瞰無際

將軍山在新會縣西三十五里自潮陽都燕子尖山迤邐向龍水都與雙門徑山相接高大

盤踞山南突起數峯曰馬尾曰小岡曰石碑東盡於海

仙湧山在新會縣南六十里地名羅坑本無山一夕風雷震怒湧出數峯因名輿地紀勝云在縣西北六十里者誤

黃雲山輿地紀勝在新會縣北一里本名貴峯唐一行僧來遊有雲自出色如金因建寺名曰黃雲

圭峯山在新會縣北二里一名玉臺山上多松竹瀑泉出焉又北山亦在縣北二里輿地紀勝云

山頂有塘四時花果不種而生古號為聖池

綠屏山在新會縣北十里縣後如屏障一名綠護屏鳥道險絕山頂平曠

蓬萊山在新會縣北三十里與綠屏相望宏峻幽勝俗呼雙梅嶺

仁山在香山縣城內縣志城又北十里有石螺岡

桂山寰宇記在新會縣西南三十四里產翡翠

石徑山在新會縣西南五十里

古兜山在新會縣西南八十里最高峻東與

鳴山在新會縣西右曰象山石角嶙峋下

龍窟東西相望近百步東山數穴

宵不可窺以石投之隱然不絕西山則玲瓏下屬表裏洞開總於窟者九舊傳為神龍出入地又有

雷電山在縣西三里五峯環拱下有九井

又西一里曰大雲山蓋皆龍山之分名也

石船山在新會縣西三十里上有大白石可十丈狀如船又有學堂山與石船相對石徑千尋下瞰無際

將軍山在新會縣西三十五里自潮陽都燕子尖山迤邐向龍水都與雙門徑山相接高大

盤踞山南突起數峯曰馬尾曰小岡曰石碑東盡於海

仙湧山在新會縣南六十里地名羅坑本無山一夕風雷震怒湧出數峯因名輿地紀勝云在縣西北六十里者誤

黃雲山輿地紀勝在新會縣北一里本名貴峯唐一行僧來遊有雲自出色如金因建寺名曰黃雲

圭峯山在新會縣北二里一名玉臺山上多松竹瀑泉出焉又北山亦在縣北二里輿地紀勝云

山頂有塘四時花果不種而生古號為聖池

綠屏山在新會縣北十里縣後如屏障一名綠護屏鳥道險絕山頂平曠

蓬萊山在新會縣北三十里與綠屏相望宏峻幽勝俗呼雙梅嶺

仁山在香山縣城內縣志城又北十里有石螺岡

大北山在香山縣東一里平遠連綿東界牛起灣西曰蓮峯元末宣差築城時

朶羅万屯守其烟筒山 在香山縣東五十里上有石巖清泉出焉又東十里

曰四巖山北臨海東有豐阜湖海水所匯雲梯山 在香山縣東七十里高七十丈廣百丈

長江山 在香山縣東南三十里宮花水出焉北合神涌南有相合山東為紫馬嶺有天池

大園山 在香山縣東南四十里神涌之東三峯並峙海上亦名三洲山烏巖山 在

山縣東南七十里東北抵雲梯西北抵相合西介香爐北為千秋嶺紅旗峒諸山迤邐赴海巖崖幽

暗人跡罕到宋末鄧光薦避亂居此稜角山 在香山縣東南八十里南面海四峯峻峭下有

龍井懸瀑又有五葫蘆山 在香山縣東南八十三里西近香爐石壁峭立

如門東北曰東嶺北接烏巖西南曰西嶺有瀑布南注五桂山 在香山縣東南八十五里

俗名五鬼山巖壑瀑布與羅浮爭勝山左有大芒山 有大小花園產異花甚多其陽產神仙茶

在香山縣東南九十里西有羅鼓岡下有冷池望門山 在香山縣東南一百十里起自北嶺

延袤二十里至海門突起羣岫隔九星大洋內包鄉都外泊舟艦漁樵紛集其九星洲山九峯分峙

有水甘美曰天塘濠境澳山 在香山縣東南一百二十里突出海中明

水海舶往來所汲初番船往來泊無定所率擇濱海地之灣環者為

澳若新寧則有廣海望峒東莞則有虎頭門屯門鷄棲香山則有浪白濠境十字門皆置守澳官嘉

靖末諸澳盡廢唯濠境為泊藪萬歷初因於澳口設關關外割為諸番住所今遷棄東林山 在香山縣南一里舊名

安山在縣西南半湖洲山 在香山縣南二十里一里為縣水口衝要名文筆山孤峭臨海相

接者曰灣月山一名鹿鳴壽星塘山 在香山縣南二十里其陰嶺羣峯森立為縣之案

有塘水方數畝梅花水出焉其陽為六貴峯山 在十坡大嶺石溪瀑布出焉瀆為大龍潭

山縣南四十里本名大尖山高三百丈為縣北臺

治前案東有野牛徑南有小尖峯若葉嶺

山 在香山縣南四十里東接貴峯又香爐山 在香

南六十里峯崖幽峻東界白銀水南接嶺山有瀑

布出焉 按寰宇記云東莞縣有香山在縣南隔

海三百里地多神仙花 金星山 在香山縣南一百

里二峯相峙隱若

雙龍中有 橫琴山 在香山縣南二百里海中二山

小嶼如珠 相連東曰小橫琴西曰大橫琴

路最幽峻元末為海寇王一所據明洪武二十八

年平之詔墟其地下有井澳亦名仙女澳宋史瀛

國公記景炎二年帝舟入海至仙女澳風

颶舟敗幾溺又馬南寶起兵井澳即此 高城山

在香山縣西南六十里 黃楊山 在香山縣西南七

層巒疊岫周迴如城郭 陽有烽埃又十里 三竈山 在香山縣西南二百里

曰荔枝山多荔枝 海中林木葱翠中有三

石如竈故名元末海寇劉進據焉明洪武初平之

有田三百餘頃皆極膏腴後奸民復通番為亂二

十六年指揮花茂殲其魁悉遷其餘黨禁民不得

耕種其東為烏沙海成化中番舶自烏沙海侵擾

因歲令官軍駐守 象角山 在香山縣西十里西北

其西為浪白澳 佛子屋其南 疊石山 在香山縣西十餘里石門

有石門山 之西石角嶺嶼為縣右障 石

岐山 在香山縣西北一里遙與蓮峯相對土燥多

石又縣北一里有插笏山一名獺窟山瀕海

小攬山 在香山縣西北七十里小攬村又名鳳山

峯巒秀峙其西有大攬山在大攬村又名

飛駝山山勢蜿蜒左為落霞峯下有開元梅花諸泉 古鎮山 在香山縣北八

未至香山半程許曰浮虛山山虎踞而鳳翥鐘懸而磬折蒼然煙波之上四望無不通方空澄雨霽

一覽千里來航去舶擢歌相聞及微風鼓浪噴薄冥迷咫尺若不可到

東北七十里突入海中潮汐湍激舟不可渡又北曰壺頭山與東莞接界

東五里一名象岡又東二里為石頂峯有古烟墩為縣治水口

上有斥埃即金洲山在三水縣南四十里西江中

古三水鎮五十餘丈舊名金洲岡又名金鐘岡下有婆角灘東南岸為溪陵岡

十五里一名花山其東為大望山又東有九十九岡皆在蘆包水北

十里石壁數仞飛瀑如練下注二潭左曰龍湫右曰天生塘方廣二畝許居民引以灌溉

山在三水縣東北一里舊名金帽嶺俗呼為城隍嶺全體皆石上有連珠峯為縣鎮山下有石塘

文徑山在新寧縣東八里四面環峙又縣東三十里有石鼓山上有石擊之作鼓聲

峯山在新寧縣東四十里與新會之鼓兜山相接峯巒百計蠻獠所出沒也下有板潭

鼓山在新寧縣東南一百里層巒疊嶂俯瞰大洋風濤觸石聲如銅鼓下為銅鼓海

山在新寧縣南八十里高五百五十丈南臨廣海西接大隆山上有草味如甘蔗故名

山在新寧縣南寰宇記新會縣南海中有穿洲襟帶甚遠又曰上川洲下川洲俱在縣南二百六

十里大海中其洲帶山灣浦極廣明統志上川山下川山俱在新會縣西南一百四十里海中二山

皆產香蠟竹藤之屬而上川為優居民以賈海為業洪武四年海寇鍾福泉等挾倭船寇下川官兵

追討至陽江平之於是徙二山居民入內地山遂荒廢宏治中割屬新寧縣志在縣南一百五十里

相近有大金小金二島又西為下川山又西有澚洲島皆在海中

大隆山在新寧縣西南

一百二十里高六百丈周二
十里徑路深阻中有猺寨
紫霞山 在新寧縣西
七里下臨紫

霞海一名西華山又西二里有了
三台山 在新寧
縣北一

里三峯聳秀為縣
斗山 在新寧縣北三十里孤峯
主山西為寶鴨山 圓潔如斗居民環繞名為

斗石人山 在新寧縣東北三里山巔有石卓
立如人又名石化山中有猺寨
潯洋

山 在新寧縣東北四十里峯巒高聳俯瞰潯江左
曰仙女峯上有石室下有石壁數丈瀑布緣壁

而下光
峽山 在清遠縣東一名觀亭山水經注溱
澗如珠 水又西南經中宿縣會一里水其處

隘名為觀峽連山交枕絕岸壁竦時水洑至鼓怒
沸騰元和志觀亭山一名觀峽一名中宿峽在縣

東三十五里縣昔取峽為名寰宇記引譚子和海
嶠志云二月五月八月有湖上二禺峽逐浪返五

羊一宿而至故曰中宿峽輿地紀勝峽山在縣東
三十里崇山峻峙如擎太華中通江流廣慶寺居

峽山之中有殿甚古梁武時物也舊傳黃帝二度
子善音律南探阮俞之竹為黃鐘之管隱於此山

祠在東廡有金芝巖在山北頂上唐開元中得靈
芝於此舊志峽山在城東北三十里兩山對峙長

十里許茅君內傳以為第十九
觀音山 輿地紀勝
福地右有和光洞一名歸猿洞 清遠縣有

觀音山周袤百里峯巒疊秀縣志在縣東一百
五十里高出諸山石室虛敞中有天成佛像

旗山 在清遠縣南三十里形如屏障與鳳
嶺對峙又馬頭山在縣南六十里
迴鼓山

在清遠縣西南八十里
秦山 在清遠縣西輿地紀
透迤環抱迴顧縣治 勝秦水源出清遠縣

秦山縣志謂之溱源山在縣西二
十五里溱水出焉俗呼為秦王山
威整山 在清遠

一百里其形森聳
大羅山 在清遠縣西北一百四
望之儼然故名 十里相連者曰小羅山

脈皆自陽山來西接廣寧
花尖山 在清遠縣北十
路通懷集猺獠雜居其間 六里奇峯峻拔

上多帽山 在清遠縣北六十里形圓如花木帽有兩峯俗曰大帽小帽 黃木山 在

安縣東三十里一名筆架山三峯秀矗左有蟾蜍石鄉人於此禱祝 梧桐山 在新安

十里有大小二山綿亘六十里多梧桐異草頂有天池深不可測山腰有鹽田徑大石結砌亘十餘

里有名曰亭子步下有赤水洞其北大帽山 在新安縣東南

有白面石巖深廣如厦外有甘泉 官富山 在清遠縣東

二十里脉自梧桐山來延袤百里旁附羣山皆其分支

東十里有馬鞍山脈皆出自大帽屏蔽東洋 梅蔚山 在清遠縣西南一

護縣治後障東洋宋景炎二年帝南狩至此有石殿遺址 九頓山 在清遠縣東

山麓而上連頓九阜至頂則平曠自縣至大鵬所必由之路相近有蔡涌山多生水蔡 大鵬

山 在清遠縣東南一百二十里山脈自羅浮來狀如鵬舉一名七娘山其前又有老大鵬山在海

中又東有陶娘山去縣一百三十里接歸善縣界抱拱如城內容濼壘數十艘今疊石塞之 杯

渡山 在清遠縣南輿地紀勝世傳有杯渡禪師渡海來居東莞舊志山在縣南二百八十里即

屯門山也枕近大海遠望黃木灣正相對唐韓愈詩乘潮簸扶胥近岸指一髮屯門雖云高上映波

浪沒即此南漢大寶十二年封為瑞應山今有瑞應巖虎跑井縣志在縣南二十里相距四十步又

有靈渡山勢絕高峻與杯渡山相等 挂角山 在清遠縣南三十里兩

挂一名大奚山 在清遠縣南一名大漁山輿地紀牛潭山 勝在東莞縣海中有三十六嶼居

民以魚鹽為生慶元三年提舉徐安國捕鹽海濱鹵民相集拒捕知廣州錢之望討平之因墟其地

差水軍三百人往戍宋季始罷舊志大奚山在新安縣南百餘里周二百餘里為急水佛堂二門之

障又有老萬山在大奚西南大洋中其周廣過於大奚林木森鬱明初有姓萬者據此故名 大

鐘山

在新安縣西北四十里其南為鳳凰巖巨石嵯峨廣數丈洞徹若堂室相傳昔有鳳凰棲

茅山

在新安縣西北五十里兩峯峭拔曰大茅小茅陽臺山在新安縣東北三十

里橫亘五十里山頂平行形若几案有龍潭下有烏石巖其南支有董公嶺去縣十里

山

在新安縣東北四十里高百丈延亘四十里多產赤竹猿人居之又太平嶂在縣東北六十里

與柑坑山夾水相望接東莞縣界

寶山

在新安縣東北元和志在東莞縣東北五十里輿地

紀勝舊以山有寶置場烹銀名石甕場今山中銀滓猶存舊志在縣東北八十餘里

廬山

新安

安縣東北一名百花林寰宇記引裴淵廣州記云東莞縣有廬山其側有楊梅山桃只得於山中飽

食不得取下取則輒迷路舊志在縣東北八十餘里其山絕險形如虎頭上有潭潭旁僅通線路山

內有田可耕常為寇盜所據昔於山前置寨今廢

參里山

在新安縣東北寰宇記在寶安

縣東北九十里南越志云寶安縣東有參里縣人黃舒者以孝聞故改其里曰參里舊東莞志山在

縣東南水路二百里

羊凹山

在新安縣東北九十里接東莞縣界有仙歌巖口甚小而腹空

洞可容數百人

了髻山

在花縣西南三十二里獅嶺司西上有雩壇旱禱輒應

瑞雲

山在花縣西南四十里下有隆興古寺旁有潭曰鐘潭

獅子山

在花縣西南五十里卓南五十里

洞山

在花縣西南六十五里

獨秀山

在花縣西五十里卓時平曠嶄然聳翠

花

山

在花縣北重巒疊嶂亘數百里東接從化北通清遠本朝置縣因以為名

金鷲嶺

在番禺縣東北四十里一名飛鴈嶺山勢峻險中藏羣峯下枕菱塘

銅嶺

在東莞縣東十五里

宋末邑人熊飛結集義勇與元將姚文虎力戰於此

鳳凰嶺

在從化縣東四十里其陰有金井泉又東十里曰猿啼嶺嶺多猿穴又東曰九珠

嶺九峯相連左右多青石下有大小甕小甕二潭

大角嶺

在從化縣南五里兩溪匯流其下為縣水

相近有西嶺多赤石可為柱礎上有池不竭

東嶺

在從化縣北六十里其山四圍旋繞僅一

凡徑可通人行謂之水驚徑高峯密林上蔽天日石半日許乃得平處自此入為流溪之地又縣北

一百里有插花嶺峒

油柑嶺

在龍門縣南二十里高八十丈綿亘十餘

里增城往

望雲嶺

在龍門縣南三十里上多草木西林水經其下

石鼓嶺

在龍門縣南六十里秀拔參天山腰有石鼓踐之有聲亦名仙女石

聖礫嶺

在龍門縣南八

十里上多喬木中有石礫流水九曲注為飛泉百十丈下有深潭

天柱嶺

在龍門縣南一

百里相近有岑曙嶺中有栖雲會仙二洞飛泉可以流觴

焦石嶺

在增城縣東五里高三百

丈盤踞十餘里多崇巖怪石又三里有飛泉洞水從石罅中出縈迴百折又七里有鳳凰岡又十里

有歐陽嶺接

大墩嶺

在增城縣西南八十里下有甘泉洞

龍蟠嶺

在

會縣北

金紫嶺

在香山縣東北十里天霽則雲霞輝映色若金紫上有石泉

橫

石嶺

在三水縣西南五里其南為將軍嶺有巨石出泉入江

盧嶺

在三水縣西北四十

里鴨浦水南接四會縣界又羅傘嶺在縣北華山之西頂上廣平登之可盼白雲羅浮飛來諸峯有

瀑布飛

孔公嶺

在新寧縣西二十里

標幡嶺

在清遠縣東與地紀勝在峽山

南頂上唐大歷間哥舒晃叛廣州遣將討之夢神人謂曰見幡即回及賊平回師果見挂二幡禺山

頂乃知二

王子嶺

在清遠縣東南四十里一名雲騰嶺兩峯並聳頂有石池

龍

躍嶺

在新安縣東南五十里又有雙魚嶺二山相對臨水

唐帽嶺

舊名沙帽嶺在

花縣東

石巖塘嶺

在花縣西南一里

象嶺

在花縣西十五里其形如象大

小不百丈嶺 在花縣北四里許山石嶙峋其高千仞為縣治屏展 蓮花峯 與

紀勝在東莞 金紫峯 在增城縣西南八里多奇花異卉 鷓鴣峯 在

城縣西北七十里接從化縣界一峯高百餘丈一 出 玉懷峯 在新寧縣南二十里數十峯相連

焉 形如冠岡 在番禺縣東南四十里一名烟管岡高

巨屏 中流又海心岡在縣東南菱塘屹立海中相距十餘丈有一小岡並峙人稱為南亭北亭 賦旗

岡 在番禺縣東南八十里波羅廟東下 白鹿岡 在

禺縣南三十五里一名青螺 嶂高五百丈下為沙灣水 赤石岡 在番禺縣東

十餘丈上有浮圖俗名赤岡塔南越志云其色若 丹占氣者謂其下有金扶南國人欲以金鬱市之

刺史韋明謂南 天井岡 寰宇記在番禺縣北四里南越志云岡下有越王井

深百餘尺云是趙佗所鑿諸井鹹鹵惟此獨甘昔 有人誤墮酒杯於此井遂流出石門古詩云石門

通越井今則井塞猶有井形其下有廟甚靈土人 謂之北廟輿地紀勝引郡國志云縣有歌舞岡尉

佗三月三日登高處又越王井在越岡半劉漢呼 為玉龍泉縣志越秀山折而西北為歌舞岡一名

越井岡井九竅 螺岡 在從化縣南五十里臨溪山 亦名九眼井 如螺形隔溪即李石鼓驛

七星岡 在龍門縣城內七岡珠聯 鐵岡 在龍門縣

里接從化縣界人跡罕到明嘉靖後嘗開鑛治致 不軌嘯聚 本朝順治十八年復然因永禁其北

有高 望州岡 在增城縣西南七十里 龍鳳岡 在三

城內縣治即龍岡 魁岡 在三水縣東南一里形如 縣學即鳳岡也 圓珠舊名龜岡下有鹿洞

水出縣東六里鹿峒
中流經岡下入江
白塔岡 在三水縣西南一里
連珠岡 在

寧縣東南三山連峙
覽岡 在清遠縣北二十里
海月巖 在東莞縣

西南五十里亭頭
仙石巖 在龍門縣東十五里
名神仙巖怪石嵯峨下

有空洞隙光透入石登天成可坐百人旁通一孔
可容一人相近有屏風石屹立平原為一方屏障

又縣東三十里有和尚
景星巖 在增城縣北五十里平野中孤石挺

起峯秀入雲連石
烏石巖 在花縣西南六十五里望之如墨外實中虛巔

相接無異棟宇
有仙 在龍門縣南三十里高百仞周三十

人壙 麥溪嶂 在龍門縣南三十里高百仞周三十
夏不竭又縣南百里有仙
牛牯嶂 在增城縣北八

歌嶂高百丈周十二里
周數十里有為
大路峽 在三水縣西南十里兩山相
縣治後屏 峙江流其中為府西扞門稍

上有鯨魚灘漲潦
甚急舟行戒焉
臨漢峽 在清遠縣西北五十里
兩崖壁立延袤九十里

穗石洞 在南海縣仙山陽相傳石為仙人乘羊所
化裴淵廣州記戰國高固相楚時有五仙

人乘五羊各持穀穗一莖六出遺穗與
州人騰空而去羊化為石至今猶存
平陵洞 在龍

門縣東九十里接博
羅河源長寧諸縣界
盤古洞 在花縣東北萬
山中林木陰翳
黃金

洞 在新安縣西三都多黃石
其北為藥勒村有湯泉
茂平石 輿地紀勝在
增城縣東北

七里水從石山來湍流入渠奔注潭
中渠生九節菖蒲有葛仙溪石碾
燕石 在增城

六十里驛道旁高丈餘方五百步
其下空洞可坐數十人亦名石室
海 府境南瀕海
自惠州府歸

善縣西至新安縣又西北至東莞縣西南六十里
名三門海中有三洲海潮自東南來至此分為三
道因名又西至番禺縣東南元和志廣州東八十

里有村號曰古斗自此出海浩淼無際又西南至

香山縣南九十里又西少南至新會縣南百里曰
厓門海縣志兩山高峙其口如門外達烏猪大洋
又西至新寧縣舊志新寧縣西南二百里為寨門
海番船往來之衝迤東至下川山南曰大牌海又
東至上川山右曰小金門海諸夷入貢遇逆風則
從此進又至上川山左曰大金門海迤北為銅鼓
海又東北即厓門海海道考廣州船船往諸番者
出虎頭門始入大洋分東西二路東洋差近西洋
差遠宋於中路置巡海水師營壘今為東莞縣南
頭城海防考海環廣南界濱海諸郡而廣州居其
中其備屯門鷄栖佛堂門冷水角老萬山虎頭門
等澳而南頭城在虎頭門之東尤為省會門戶又西
則峽門望門大小橫琴山零丁洋仙女澳九竈山
九星洋諸處而浪白澳在香山澳之南為番船等
候接濟之所又西為厓門寨門海萬斛山礮州諸
處而望峒澳在厓門之西為番船停留避風之所
此海濱戍守之地也明黃佐南海圖經云從廣城
東道八十里出古斗村南又東南二百里抵東莞

南海衛又南六十里出虎頭門又南一百五十里
抵南頭城下海可抵甌越西道七十里出上弓灣
見西海壩又西南二百里抵新會縣出城八十里
為厓門又南七十里廣海衛扼其要衝南海居東
南委輸之極為萬水所宗故出虎頭甲子二門則
東西二洋隨船所之東可以至倭國西可以通西
蕃此海中往來之道也
熊海 在新會縣南二十餘里東通
江門西通青瞻洋南阻厓山

鱣瀝海 在香山縣西九十里自新會
縣江門分流南出又南入海

浮虛海 在香
山縣

北七十里亦曰橫江自新會縣江門分流東出經
大黃圃小黃圃曰倒流海又身南經浮虛山曰浮

虛海又東曰分流海至東洲門入大海又有石岐
海在縣西北上流自港口接分流海南流為第一

角海抵大洋又象角頭海在縣西二十里
西接潯滄瀝北連大攬東南通第一角海

西江 古
水也自肇慶府高要縣流入徑三水縣南又南徑
南海縣西南又南徑新會縣西南又南入海舊志

鬱水西支自南海九江堡南流至順德縣仰船岡下為仰船海東分為獅嶺海又南至福岸堡西曰三瀝沙分為三支西支入新會江門海又東合熊海又南入匡門海又自江門分支東出為小梁海又東為天門海又東為橫江又東入香山海中支為渡江海南入香山海東支過福岸為福海又東南過馬寧為馬寧海又東為木頭海又東至昌教合橫流海其獅嶺海自仰船岡南分為第七濬又東北過獅子嶺上接三漕下通錦鯉為三合海其第七濬東南過光華為沙背海又南至昌教為洪濠海合橫流海自光華分支東出為九曲海又東合錦鯉海自獅子嶺北分支西北出經龍山者曰龍江入西樵海其鬱水東支自南海縣西樵流入經葛岸為河彭海又東南至黃連分二支其南支為三漕海東南至逢簡為錦鯉海又南過昌教為橫流海西通木頭海東則青步海入香山海又自黃連南東出為鱗魚海南過江村為北芎海又南為金斗海又東南為北湖海東入香山海又鱗魚

海自江村分支東過倫敦分為二東曰桂畔海經順德縣東太平山外西曰碧鑑海轉而南為鐵船海環順德縣南出神步太平之間會於老鴉岡為三江瀝又東南入香山海其黃連北支東過都粘南為疊石海又東入香山海又西樵東一支至平步分為二南支過鷺洲北為庚流海東過都粘為魚塘海南入疊石海庚流海別至鷺洲南為鈞沙海通三漕海平步北支東流又分為三南支入庚流海中支至甘溪又分為二其南會魚塘海其北入番禺海北支至甘溪北又分為二其南會龍津其北繞西淋山由五斗口至廣州為龍灣海凡粵東之俗水道寬大者類稱為海云 泮河江亦即鬱水東支自三水縣南流經南海縣東入番禺縣界又東南入海史記南越尉佗傳元鼎五年使馳義侯因巴蜀罪人發夜郎兵下泮河江咸會番禺正義曰江出南徼外東通四會至番禺入海水經注浪水至番禺縣西分為二其一即鬱川東別逕番禺漢書所謂浮泮河同會番禺蓋乘斯水

而入越也。南海縣志鬱水環城西南而東注。其城西
西十里爲金利江。又西十里曰白石江。又西十里
曰魯岡江。又西十六里曰流潮江。皆西江一水而
異名者也。又自三水分流。東南爲黃鼎大江。其西
爲西江。又分爲官洲江。又西南二里爲鹽步江。又
南二里曰清石江。皆出西淋北。至縣西南二十里
曰大通港。通城南江。又自西淋折而西十里曰三
山江。又西南十里至魁岡堡。曰瀾石江。又五里至
佛山。曰分水頭江。皆東出五斗口。至虎頭門入海。
番禺縣志。牂牁江一名珠江。卽西北二江下流也。
東過瀝滘堡。北謂之東衝。又東合蜆江。至縣東南
八十里南海廟前。與東江會。亦謂之三江口。又南
六十里至虎頭門入海。**東江**卽古浪水。一名龍江。在番禺縣
西流。徑東莞增城二縣界。入番禺縣。至縣東南之
南江頭。與西北二江合。是爲波羅江。水經注浪水
枝津衍注。自番禺東。歷增城縣南。又至博羅。寰宇
記引廣州山水記云。有白路水。石庾水。胥水。三水

上源出龍川。流經增城入海。卽此。

增江

通典增城縣有增江。寰宇記有塘江。水源出流坑山。

潤一百二十九丈。縣志在城東一里。源出龍門縣
鐵岡高明二峒。經白沙南下。入縣界三江口。合楊
梅澄溪二水。經縣東抱城而南。穿南山豸嶺之口。
折而南。至新溪分二派。一支西折流二十里曰散
塘洲。又三四里經石灘派分而東。南繞碧江村。曰
碧江。又南至黃浦。入東江。一支自新溪東南下。曰
牛潭水。又東南繞紅花地出口。入東江。**北江**卽古涯。溱諸水。滙流
流入清遠縣。又南流入三水縣西南。入西江。三水
縣志北江有清遠迴岐流入。亦名胥江。受鴨浦水。
又南分支爲蘆包水。稍南爲南津水口。又南
歷攬江棉水。過河清灘。至縣西南合西江。**恩平**
江一名蜆岡水。又名長沙河。在新寧縣北四十里。
自肇慶府開平縣流入。與新會縣接界。新會縣
志在縣西南六十里。自開平縣蜆岡沿長沙而東。
受曹幕梁金諸水。經潯陽。至牛肚灣。滙於崖門。注

洋百餘里其涯有青
膽石亦曰青膽洋 **政賓江** 在清遠縣西北六十

臨漢峽又 **泥涌河** 在新寧縣東南源出百峯山
南入滇 西南至廣海衛烽火角入海 **紫**

霞河 一名紫霞海在新寧縣西源出百峯山順流
為龍頭河南門河與肇慶府開平縣之長沙

河合府志紫霞海在新寧縣西七里又十七里曰
那平海又西北二十里曰法竹海又有白廟河亦

在縣西接 **沙河** 在新安縣北源出陽臺
源龍頭河 山西流三十餘里入海 **沙灣水** 在

禹縣西南五十里由牂牁江分流自南海五斗口
流入東經沙灣司南又東經浮練山礪山南合波

羅江入海又一支自縣西南分流曰白 **鳳水** 輿地
蠅江東流逕萬松山南至東衝入大江 紀勝

在番禺縣東北八十里從高流 **到涌水** 在東莞縣
下巨石衝激如鳳舞之狀故名 東南縣志

有癸水源出縣北一里王峯南流滙縣東眾水出
德生橋橫過縣治前謂之縣港又有西支水源自

道家山來合之迤邐經德安橋而西入 **曲江水** 在
海方言呼港曰涌即古所謂到港也 從

化縣東南五里有三源一出中心山一出縣東五
十里之槩洞合流又一出龍門縣之藍糞山流五

十里至白茫潭又五十里與上二水合又十餘里
至豸角嶺入流溪水皆清淺不通舟楫又有石榴

花帶水在縣東北四十里源出石榴山 **黎塘水** 在
下山多野石榴花時夾水相映故名 從

化縣西三里風門山下有二源一出縣西北新開
峒流經龍潭一出小坑俱三十里會於石磴又五

里至風門山下又南 **西林水** 在龍門縣西一名九
繞豸角嶺下入流溪 林水源出鐵岡東南

流至縣西四十里與土湖水合又東至縣西五里
鷓鴣石與高明月合又東南至園頭與白沙水合

又南至渴頭與路溪水合又南至蓼湖與墨湖水
合又南至高湖與西溪水合又南至長灘與高沙

水合又南至香溪與藍滘水合又南至犁壁與鰲
溪水合又西南至龍虎灘與永清水合入增城縣

界卽增江之上源也。又高明水在縣西北七十里。源出從化縣界流溪山。白沙水在縣東五里。源出虎獅山。路溪水在縣東北。源出鉄坑山。墨湖水在縣南三十里。源出陳峒高沙水。在縣南六十里。源出甕泉。藍濬水在縣南七十里。源出黃沙峒。鰲溪水在縣東南百里。源出博羅縣界。永清水在縣南百里。源出藍糞山。廟潭水在增城縣北。源出靈山。俱流入西林水。

九曲水在縣東北二十五里。源出攬溪。百花林水在縣治西。源出縣西北境。緩福水在縣西。源出緩福都河。徑諸山。俱流入江。

紫水 在新會縣西五里。源出龍山下。志水本清。宋皇祐間忽變爲紫者。旬日故名。

宮花水 在香山縣東三十里。源出長江山北。流合神

梅花水 在香山縣南五十里。源出壽星塘。涌入海。

水入北臺海。又白銀水在縣東南八十里。西北合梅花水。

大潮水 在三水縣東。源出縣東北。

大潮竇西南流。至魯村竇入西江。

蘆包水 在三水縣北四十里。源自湏水順流入胥江內。分一小河流爲蘆包水。春溢冬涸。

鴨浦水 在三水縣北四十六里。縣萬山中。夏令冬溫。東南流入北江。曰鴨浦水口。又緩江支流亦自四會流入。至縣西北入西江。曰南津。

半塘水 在新寧縣南四十里。源出縣西北馮水口。村坑南流入海水。大而深險。府志一名半塘海。又南四十五里。曰亞州海。又南四十五里。曰魁洞海。又南八十五里。卽大牌海。

湏水 在清遠縣東。自韶州府英德縣合湏。湏二水流入縣界。又西南入三水縣。合北江。漢書地理志中宿縣有湏浦官。水經注。湏水西南經中宿縣。會一里水。又西南經中宿南。又南注於鬱輿地紀勝。真水在縣東七十里。流經縣前。至上海村。與四會縣分界。清遠縣志。湏水。宋時謂之真水。在縣東南五里。流經觀峽。又西南流。至縣西南八十里。有黃巢磯。相傳黃巢嘗覆舟於此。按湏湏。湏雖本三水。

至英德縣已皆合流故三名
皆可通稱其實卽一水也
灩水 在清遠縣東南源出觀音山西

流至灩江口入滇又黃峒水在縣北源出小羅山
連水在縣東南四十里源出王子嶺俱流入滇

燕水 在清遠縣南五十里源出番禺縣黃山北流
徑縣南又西流入滇又秦水在縣西源出縣

界秦山下南流四十里入官湖合眞江
廉水 一名山塘水在清遠縣西四十里源出重山趾

西流入滇輿地紀勝水側有人姓廉居此因名又
有飛水在縣西三十五里源出大岐峽南流入滇

又沙河水流在縣北後
巴由水 在花縣西南五十里岡村西流與飛水合
自三水縣蘆包水口

流入至巴由都與橫潭水合又南至石門入西江
橫潭水在縣西南三十五里源出縣南正經諸溪

西南流徑獅嶺
沉夜湖 寰宇記引南越志云番禺縣北有三湖一曰沉夜二

曰萼湖三曰芝蘭父老云沉夜者本層山連岫呂
嘉之末一夕而沉故名縣志三湖今惟有芝蘭在

席帽山下
女湖 輿地紀勝在東莞縣東一百餘里湖中多支機石故名又雙女湖在

縣東南
湯湖 在新會縣西南一百十里長溪中
七十里流一帶其熱如湯上下之流皆冷

井湖 在香山縣東南自南山竹澗
馮出深二丈許旱禱輒應

甘溪 通志番禺縣有菖蒲澗寰宇記菖蒲澗一名甘溪南越志云交州刺史

陸亂之所開也每旦輒傾州連汲以充日用咸平
中有姚成甫遇一丈夫謂曰此澗菖蒲安期生所

既可以忘老輿地紀勝甘溪在廣州東北五里番
禺雜記云晉陸使君以海水味鹹導甘溪以給民

唐會昌中節度使盧公復加疏導南漢鑿山取泉
以廣之名甘泉引入苑中有泛杯渠濯足亭又有

東溪在州東卽甘溪下流夾流皆刺桐旁有坦途
郡人踏青之地又有越溪在州東北三里自州東

北流下又東與東溪合入於海通志蒲澗在縣東
北聚龍岡北六里東有滴水巖廉泉出焉滙爲流
杯池沿澗曲折而南爲行文溪流入金鐘塘注於

粵秀山麓其左為菊湖其右為越溪東北與東溪會注於江

白管溪 在番禺縣記引廣州記云有白管溪當川中沸涌如猛火煎

油聲縣志去縣三十里即龍昭堡溪水也平川中湧出周

流溪 在從化縣東縣志源出五指山南流圍丈餘

數十里有黃龍砭又五十里曰驚灘水中有石多觸行舟又六十里曰草石徑兩岸怪石相距水激怒流又四十里經縣前又二百里乃

至省 **沙溪** 在從化縣南五十里源出清幽山

城 **文溪** 在新會縣東源出圭峯諸山自北關入城出東關達於熊海

石溪 在香山縣東源出鳳

牛潭 元和志在增城縣東北二十里寰宇記其潭深洞無極北岸有石周三丈

許嘗有漁人見金牛自水而出盤於石上

鑼鼓潭 在新會縣西南五十里水石衝激聲如鑼鼓

西南潭 在二水縣東十八里江水所匯也商船多泊於此其南有老沙洲一名動星洲

雷潭 在新寧縣西一里

金鎖潭 在清遠縣東三十里相傳秦時崑崙貢犀牛帶金鎖

走入潭 **七娘灘** 在新安縣東北七都石蹲水中如中因名

行過此甚危蓋即 **西澳** 一名南濠在南海縣城內

歸善銀瓶山水也 宋景德中經畧使高紳所開城中舊有六脉渠皆匯流於此嘉定三年陳峴

又於東西雁翅城濠口築兩閘以防溢瀆紹定中

方大琮發為重閘以通舟楫明初展築城垣於濠南改發水閘廣僅六尺許皆用鐵石為柱以阻內外不復通舟又東澳一名清水濠在舊子城東穴城而達於海又東濠在府城東明洪武二年開西濠在城西洪武初因舊址修浚時東南二濠與西濠分流入江嘉靖五年引東南二濠皆匯於西濠至城西 **曲水池** 在增城縣東隔江五里巖竇湧泉入江

里古有津亭唐陸龜蒙詩候吏多來拾翠洲是也明建華節亭於此

藥洲 在番禺縣城內之九

石宋初為西園建亭臺其上為遊覽之所

琵琶洲 輿地紀勝在番禺縣東以形似名通志在縣東南

荔枝洲 在番禺縣東寰宇記引南越志云東有荔枝洲上荔枝冬夏不凋輿地紀勝在縣

東四十五里周五十里劉氏創昌華苑於其上五代史南漢乾和二年遣洪昌祀襄帝陵於海曲至

昌華宮即此又有浮練洲在縣東海中有白沙望之如練因名

燠洲 在番禺縣南八十里海中有蒸鬱

別情洲 寰宇記在增城縣東南江水上叙別故名縣志在縣南二

十里增江下流今名雁塔洲 平洲 在新安縣東下

長二 珊瑚洲 在新安縣南寰宇記在東莞縣南五

三里 昔有人於海中捕魚得珊瑚故名

名輿地紀勝在 龍穴洲 在新安縣西北輿地紀勝

縣南五十里 在東莞縣南大海中有龍

出沒其間春波澄霽嘗有蜃氣結為樓觀城堞人

物車馬之狀舊志在縣西北四十里三門海中又

有合蘭洲與龍穴對峙兩 貪泉 在南海縣西北晉

洲相比多生蘭草故名 書元興初吳隱之

為廣州刺史未至二十里地名石門有水曰貪泉

相傳飲其水者易廉潔之性隱之酌飲而賦詩曰

試使夷齊飲終當不易心元和志石門水一名貪泉出縣西三十里平地又寰宇記有沈香浦在縣

西北二十里石門之內昔吳隱之罷郡見其妻篋

中有沉香一斤投之水後人因謂之沉香浦亦曰

投香

學士泉 在番禺縣北七里明天順中學士黃

浦 諫謫廣州品其水為嶺南第一因名

湯泉 在增城縣白水山佛迹巖東唐庚記佛迹院

中有二泉其東湯泉其西雪泉也二泉相去

數武而東泉熱甚殆不可觸指以西泉解之

然後調適可浴又從化清遠二縣俱有湯泉

溫泉

