

210.08  
Si571  
K

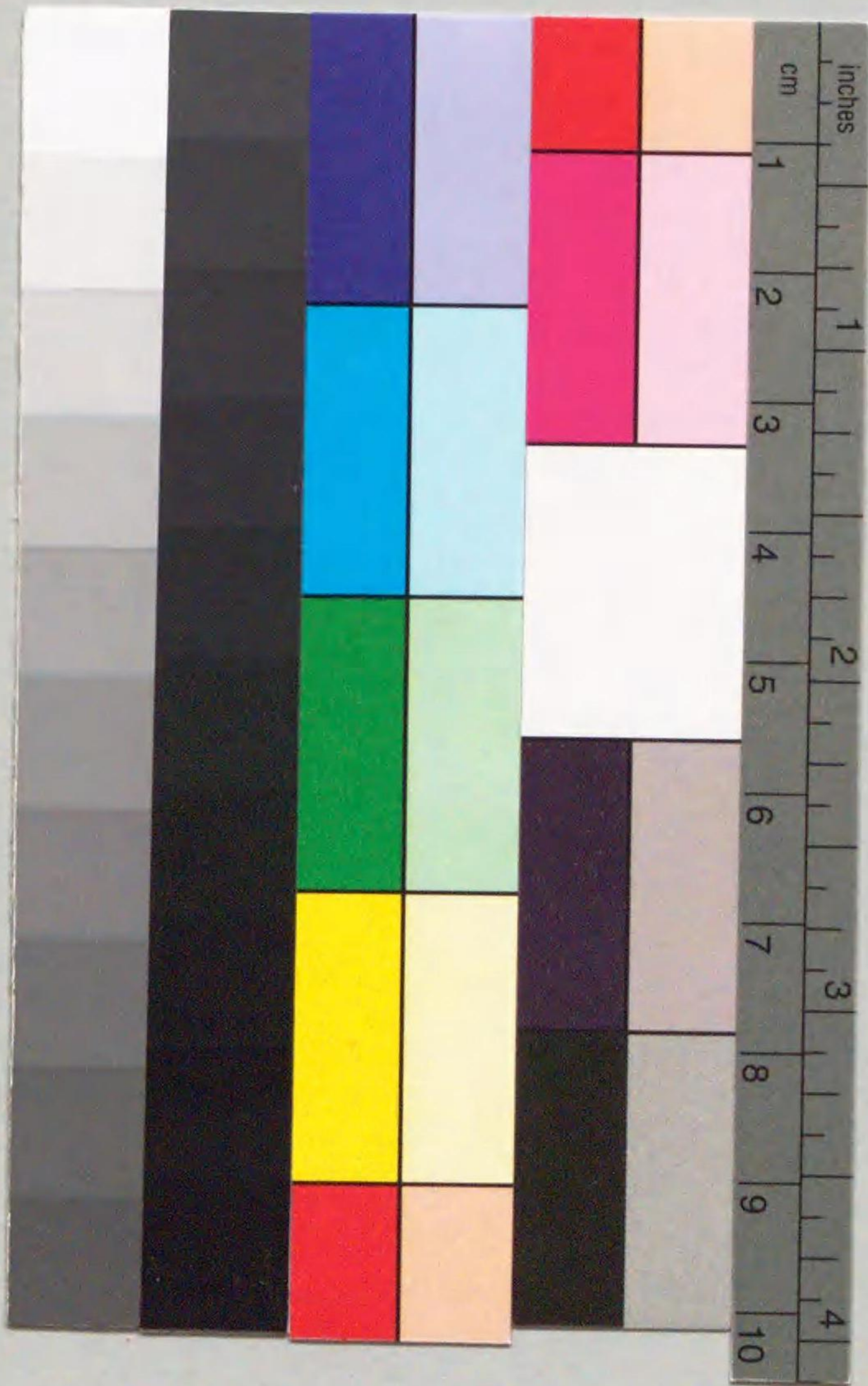

00230232





P. 43



210.08  
S1571  
KII



230232

改定史籍集覽第二十七冊目錄

雜類 第一

|      |             |       |
|------|-------------|-------|
| 第八十四 | 播磨風土記       | 一     |
| 第八十五 | 越中國官舍納穀交替記  | 三十二   |
| 第八十六 | 建久圖田帳       | 四十六   |
| 第八十七 | 能登國田數帳      | 七十一   |
| 第八十八 | 丹後國田數帳      | 七十七   |
| 第八十九 | 律書殘篇        | 百     |
| 第九十  | 法曹至要鈔解      | 百十二   |
| 第九十一 | 執政所鈔        | 百二十二  |
| 第九十二 | 後水尾院年中行事    | 百九十一  |
| 第九十三 | 桃花藥葉付名目抄胡曹抄 | 二百四十一 |
| 第九十四 | 御元服和抄       | 三百二   |
| 第九十五 | 亮闌和抄        | 三百十四  |
| 第九十六 | 姓名錄鈔        | 三百二十四 |

|      |           |       |
|------|-----------|-------|
| 第九十七 | 扶桑禪林書目    | 三百四十三 |
| 第九十八 | 逸書目錄      | 三百四十九 |
| 第九十九 | 阿武幾乃山陵記   | 三百五十五 |
| 第百   | 潤背        | 三百五十七 |
| 第百一  | 鎌倉殿中問答記錄  | 三百七十七 |
| 第百二  | 平政連諫草     | 三百九十三 |
| 第百三  | 職掌錄       | 四百    |
| 第百四  | 塵介集       | 四百二十六 |
| 第百五  | 和簡禮經      | 四百六十一 |
| 第百六  | 藤元長記      | 六百五   |
| 第百七  | 是稱院贈內府記   | 六百十一  |
| 第百八  | 室町家御內書案   | 六百二十  |
| 第百九  | 當道要集付當道新式 | 七百五   |
| 第百十  | 當道新式目     | 七百三十七 |



明石郡缺 賀古郡缺 式賀古郡 日岡坐天 古佐社比 伊神社 日岡坐天 景行記 辰立播磨 年三月 稻日大郎 稻日大郎 后為皇 記八尺 瑞之五百 津流之玉 麻之八尺 紀之五尺 御統中 代八咫鏡 懸八咫鏡 津鏡 一云鏡 頭曰我君 故曰我頭 之曰我頭 南君處曰我 斯御井麻 南毘都麻

播磨風土記

望覽四方云、此土丘原野甚度大、而見此丘如鹿兒、故名曰賀古郡、狩之時、一鹿走登於此、丘鳴其聲、比比故號曰岡、此岡有比禮墓、伊波都(郡)比古命、所以號禰墓者、昔大帶日子命誦(誦)印南別孃之(シ本補時字)御佩刀之八咫(握之誤シク)劍之上結爾、八咫勾(シ本補玉字)下結爾、麻布都鏡、繫時、賀毛、郡、山、直等始祖、息長、命、伊、為、媒、而、誦、下、行之時、到攝津國、高瀨之濟、請欲度此河、度子紀伊國人小玉申曰、我為天皇、贊人否、爾時、勅云、朕公雖然猶度、度子對曰、遂欲度者、宜賜度、於是即取為道行儲之弟、縵投入シカ、舟中、則縵、光明炳然、滿舟、度子得、贊乃度之、故云、朕君濟、遂到赤石郡、麻(厨シ)御井、供進御食、故曰、麻(厨シ)御井、爾時、印南、別孃、聞而驚、畏之、即遁度於南毗都麻島、於是天皇乃到、賀古、松原、而覓訪之、於是白犬向海長、吠、天皇問云、是誰犬乎、須受武良首、對曰、是別孃所養之犬也、天皇勅云、好告哉、故號告首、乃天皇知在於此小島、即欲度、到(到ハ對ノ省文シ)阿閉津、供進御食、故號阿閉村、又捕江魚、為御坏物、故號御坏物(五字恐衍文)故號御坏江、又乘舟之處、以楮作榭(此シ)津、遂度、相遇、勅云、此島、隱愛妻、仍號南毗都麻、於是御舟與別孃舟、同編合而(恐有脫文)掘(渡歟クシ)杪挾伊志治爾、名號大中伊志治、還到迎(迎字衍ク)印南六繼村、始成密事、故曰六繼村、勅云、此處浪、響鳥聲、其(其恐甚誤ク)譚、南遷於高宮、故曰高宮村、是時







女端正秀ヨシヒデアリ於當時コトノトキ爾時大帶日古天皇欲娶此女コノメノコト下幸行之イデマシキ別嬪聞之サトシメテ即者看度サトシメテ伴島隱居之故曰南毘都麻ナニツツマ筋磨郡スジノ

所以號筋磨者オホミマツヒコ大三間津日子命於此處造屋形而座時有大鹿而鳴之ナキツルカモト爾時王勅云シカ鹿鳴哉故號筋磨郡ナキツルカモト

和名抄菅生郡

漢部里アヤベ土中上右稱漢部者讚岐國漢人等到來居於此處故號漢部菅生里アヤベ土中上右稱菅生者此處有菅原故號菅生

和名抄英賀郡

英賀里アガヒ土中上右稱英賀者伊和大神之子阿賀比古阿賀比賣二神在於此處故因神名以為里名

同上伊和

伊和里イワ船丘波丘琴丘匣丘箕丘日女イワ道丘イワ依藤丘イワ稻土中上右號伊和部者積幡郡伊和君等族到來居於此故號伊和部所以號手苜丘者近國之神到於此處以手苜草以為食薦故號手苜イワ一云韓人等始來之時不識用鎌但以手苜稻故云手苜村右十四丘者已詳於上昔大汝命之子火明命ホテリ心行甚強是以父神患之欲遁棄之乃到因達神山遣其子汲水

手苜

波神丘 琴神丘 箱丘 匣丘 稻丘 沉石丘 鹿丘 犬丘 日女丘 道野山 賀野川 幣丘 和名抄辛加 室郡加 真平巨和 同巨和 草立村 大立村 郡山御 里條山 前於此山 同シアルモ

未還以前即發船遁去於是火明命汲水還來見船發去即大瞋怒仍起風波追迫其船於是父神之船不能進行遂被打破所以號其處曰船丘曰波丘琴落處者即號琴神丘箱落處者即號箱丘梳匣落處者即號匣丘箕落處者仍號箕形丘壘落處者仍曰壘丘稻落處者即號稻牟禮丘菅落處者即號菅丘沈石落處者即號沈石丘網落處者即號藤丘鹿落處者即號鹿丘犬落處者即號犬丘蠶子落處者即號日女道丘爾時大汝神謂妻賀野里幣丘土中上右稱加野者品太天皇巡行之時此處造殿仍張蚊屋故號加野山川之名亦與里同所以稱幣丘者品太天皇到於此處奉幣地祇故號幣丘







式采栗郡 伊和坐大 神持御魂 神大(名) 家内谷 佐々村 阿笠村 和名抄讀 岐國郡 足宇多 利(宇) 式讀岐國 鶴足郡飯 飯盛山 大鳥山 和名抄栗 須(久) 須(川) 金箭川 廻川下 有脫文 阿爲山

出雲田、伯耆田、因幡田、但馬田、即彼田、稻收納之御宅、即號饒磨御宅、又云賀和良久三宅、  
揖保郡、事明下、

伊刀島、諸島之總名也、品太天皇立、射目人於饒磨射自前、爲狩之、於是自我馬野、出牝鹿、

過此阜、入於海、泳渡於伊刀島、爾時翼人等望見、相語云、鹿者既到、就於彼島、故名伊刀島、

香山里、本名鹿土上下、所以號鹿來墓者、伊和、大神占國之時、鹿來立於山々峯々、是亦似墓、故

號鹿來墓、後至道守臣爲宰之時、乃改名爲香山、

家内谷、即是香山之谷形如垣廻、故號家内谷、佐々村、品太天皇巡行之時、猿一、竹葉而遇

之、故曰佐佐村、阿笠村、伊和、大神巡行之時、告其心中、熱而控、絕衣紐、故號阿笠、一云、昔天

有二星、落於地、化爲石、於此人衆、集來談論、故名阿笠、

飯盛山、讚岐國宇達郡飯神之妾、名曰飯盛大刀自、此神度來、占此山而居之、故名飯盛山、

大鳥山、鶴天武記(廿二)鶴本州倭名鶴似鶴而巢樹者倭名抄鶴兼名苑注云鶴形如雁人家所畜也

栗柄里、土中々、所以名栗柄者、難波、高津宮天皇、勅賜刊、栗子、若倭部、連池子、即將退來、殖

生此村、故號栗柄、此栗柄、由本刊、後无澁、廻川、金箭川、品太、天皇巡行之時、御劫、金箭、落

於此川、故號金箭、

阿爲山、品太天皇之世、紅草(草)生於此山、故號阿爲山、住不知名之鳥、起正月、至四月、見、

和名抄越 倍(右)之

鶴往山 坐山御橋 山狹野 鶴字鏡支 歷反佐支 一本云鏡支 字書二見 字抄按倭 名抄唐令 云諸軍營 在庫皆營 棚閣安置 棚閣和名 多奈トア 加木偏ヲ 奈ヘテ多 用ノ意ナ 鏡ノ注ナ 二モ閣也 太奈トア 訓ヘシト

五月以後不見、形似鳩色如紺、

越部里、舊名皇土中々、所以號皇子代者、勾宮天皇之世、寵人但馬、君小津、蒙寵賜姓、爲皇子代

君、而造三宅於此村、令仕奉之、故曰皇子代村、後至上野、大夫、結卅戶之時、改號越部里、

一云自但馬國三宅 越來、故號越部村、

鶴住山、所以號鶴住者、昔鶴多住此山、故因爲名、

欄坐山、石似欄、故號欄坐山、

御橋山、大汝命、積俵立橋、山石似橋、故號御橋山、

狹野村、別、君玉手等遠祖、本居川内、國泉、郡、因地不便、遷到此國、仍云此野雖狹、猶可居

也、故號狹野、

「神皇」出雲國、阿菩、大神、聞大倭國、畝火、香山、耳梨、三山、相闘、此欲諫止、上來之時、到於

此處、乃聞鬪止、覆其所乘之船而坐之、故號神皇、々形似覆、

上岡里、本名、林土中下、菅生山、邊ナリ、故曰菅生、一云、品太天皇巡行之時、關井此岡、水甚清寒、於

此勅、曰由水、漸寒、吾意宗々我々志、故曰宗我岡、殿岡、造殿此岡、故曰殿岡、々生柏、

日下部里、因人姓、土中々、立野、所以號立野者、昔土師督美宿禰、往來於出雲國、宿於日下部野、

乃得病死、爾時出雲國人來到、連立人衆、運傳上川、礫作墓山、故號立野、即號其墓屋、爲出







岡、飲酒宴、故曰佐岡、

大見山、所以名大見者、品太天皇登此山、嶺望覽四方、故曰大見、御立之處有磐石、高三尺許、長三丈許、廣二丈許、其石面往々有齒跡、此名曰御沓及御杖之處、

疑筆誤

三前山、此山、前有山、故曰三前山、

御立阜、品太天皇登立於此阜覽國、故曰御立岡、

大家里、舊名大土中上、品太天皇巡行之時、營宮於此村、故曰大宮、後至田中大夫爲宰之時、改大宅里、

大法山、今名勝部岡、品太天皇於此出宣大法、故曰大法山、今所以號勝部者、小治田河原天皇之世、

遣大倭、千代勝部等、令墾田、即居此山邊、故號勝部岡、

上莒岡、下宮岡、黑戶津、枋田、宇治天皇之世、宇治連等遠祖、兄太加奈志、弟太加奈志二人、請大田村與留(富)等地、墾田將蒔來時、厥人以枋荷食具等物、於是枋折荷落、所以奈閉落處、即號黑戶津、前、落處、即名上莒岡、後宮落處、即曰下宮岡、荷枋落處、即曰枋田、

大田里、土中上、所以稱大田者、昔吳勝從韓國度來、始到於紀伊國名草郡大田村、其後分來、

移、到於攝津國三島賀美、郡大田村、其又遷來於揖保郡大田村、是本紀伊國大田、以爲名也、

言舉阜、右所以稱言舉、阜者、大帶日賣命之時、行軍之日、御於此阜、而教令軍中曰、此、御軍

和名抄太田(於保)

言舉岡

大見山

三前山

和名抄大宅(於保也介)

大法山

勝部岡

上莒岡

下宮岡

黑戶津

枋田

和名抄太田(於保)

言舉岡

者、慇懃勿爲言舉、故號曰言舉前、

鼓山

鼓山、昔額田部連伊勢與神人腹太文相闘之時、打鳴鼓而(闘)之、故號曰鼓山、山谷

石海里、土中上、右所以稱石海者、難波長柄豐前天皇之世、是、里中有百便之野、生百枝之稻、

之稻、即阿曇、連百足、仍取其稻獻之、爾時天皇勅曰、宜墾此野、作田、乃遣阿曇、連太牟、

召石海人夫、令墾之、故野名曰百便、村號石海也、

百便

酒井野

酒井野、右所以稱酒井者、品太天皇之世、造宮於大宅里、關井此野、造立酒殿、故號酒井野、

字須伎津、右所以名字須伎者、大帶日賣命、將平韓國、度行之時、御船宿於字須伎頭川之泊、

自此泊、度行於伊都之時、忽遭逆風、不得進行、而從船越々御船、御々猶亦不得進、乃追發

百姓、令引御船、於是有一女人、爲資上、己之負子而墮於江、故號字須伎、新詳、伊波須久、

字頭川、所以名字頭川者、字須伎津西方有絞水之淵、故號字頭川、即是大帶日賣命、宿船

伊都村

雀島

和名抄浦上(宇長如三)

伊都村、所以稱伊都者、御船、水手等云、何時將到於此所見之乎、故曰伊都、

雀島、所以號雀島者、雀多聚於此島、故曰雀島、不、生、草、木、

浦上里、土中上、右所以號浦上者、昔阿曇、連百足等、先居難波浦上、後遷來於此浦上、故因本居爲名、



御津、室原泊、室原泊、白貝浦、家島、神島、玉、常之璽玉、人悉死亡、韓荷島、高島、萩原里、根高一丈許、朝汲不出、田仍萩多榮、鈴喫岡

御津、室原泊、室原泊、白貝浦、家島、神島、玉、常之璽玉、人悉死亡、韓荷島、高島、萩原里、根高一丈許、朝汲不出、田仍萩多榮、鈴喫岡

御津、息長帶日賣命、宿御船之泊、故號御津、  
室原泊 所以號室者、此泊防風如室、故因爲名、  
白貝浦、昔在白貝、故因爲名、  
家島、人民作家而居之、故號家島、  
神島、伊刀島等、所以稱神島者、此島西邊在石神、形似佛像、故因爲名、此神顏有五之色、  
玉、又胸有流淚、是亦五色、所以泣者、品太天皇之世、新羅之客來朝、仍見此神之奇偉、以爲非常之璽玉、屠其面色、掘其一腫、神由泣、於是大怒、即起暴風、打破客船、漂沒於高島之南濱、  
人悉死亡、乃埋其濱、故號曰韓濱、于今過其處者、慎心固戒、不言韓人、不拘官事、  
韓荷島、韓人破船、所漂之物、漂就於此島、故號韓荷島、  
高島、高勝於當處、島等、故號高島、  
萩原里、土中々、右所以名萩原者、息長帶日賣命、韓國還上之時、御船宿於此村、一夜之間生萩、  
根高一丈許、仍名萩原、即關御井、故云針間井、其處不墾、又瀆水、溢成井、故號韓清水、其水、  
朝汲不出、朝爾造酒殿、故云酒田、舟傾乾、故云傾田、香米女等陰、部從婚祈、故云陰絕、  
田、仍萩多榮、故云萩原也、爾祭神、少足命坐、  
鈴喫岡、所以號鈴喫者、品太天皇之世、田於此岡、鷹鈴墮落、求而不得、故號鈴喫岡、

和名抄小宅(古伊倍)

細螺川

粒丘

神山

美奈志川

少宅里、本名漢土下中、所以號漢部者、漢人居之此村、故以爲名、所以後改曰少宅者、川原若俠祖父、娶少宅秦公之女、即號其家、少宅、後若俠之孫智麻呂、任爲里長、由此庚寅年爲少宅里、  
細螺川、所以稱細螺川者、百姓爲田開溝、細螺多在此溝、後終成川、故曰細螺川、  
揖保里、土中中、所以稱粒者、此里依於粒山、故因山爲名、  
粒丘、所以號粒丘者、天日槍命從韓國度來、到於宇頭川底、而乞宿處於葦原志舉乎命、  
曰、汝爲國主、欲得吾所宿之處、志舉乎即許海中、爾時客神、以劍攪海水而宿之、主神即畏、  
客神之盛行、而先欲占國巡上、到於粒丘而食之、於此自口落粒、故號粒丘、其丘小石皆能似粒、又以杖刺地、即從杖處寒泉涌出、遂通南北、北寒、南温、生白朮、  
神山、此山在石神、故號神山、  
出水里、(土中々)此村出寒泉、故因泉爲名、美奈志川、所以號美奈志川者、伊和大神子石龍比古命、與妹石龍比賣命二神、相競川水、妹神欲流於北方越部村、妹神欲流於南方泉村、爾時妹神踰尔山峯、而流下之、妹神見之以爲非理、即以指櫛塞其流水、而從峯邊、關溝流於泉村、爾妹神復到泉底之川流、奮而將流於西方桑原村、於是妹神遂不許之、而作密繩、流出於泉村之田頭、由此川水絕而不流、故號无水川、  
桑原里、舊名倉土中上、品太天皇、御立於巖折山、覽之時、森然所見倉、故名倉見村、今改名爲



琴坂 銅可石 一本云本 草和名云 白虎脫齒 出丹口 陶景注 云又有銅 一名黃石 牙出小 石方野 丹馬抄 和名無 毒如金 和名之 世支也 讚容町 鹿庭山 吉川 按見川 按見川 伊師 和名抄 瀨野 凍谷

桑原、一云、桑原、村主等、盜讚容郡、按見將來、其主認來、見於此村、故曰按見、  
 琴坂、所以號琴坂者、大帶比古天皇之世、出雲國人息於此坂、有一老父與女子、俱作坂本  
 之田、於是出雲人、欲使感其女、乃彈琴、聞故號琴坂、此處有飼(銅)可石、形似雙六之綵、  
 讚容郡、所以云讚容(郡)者、大神姊妹二柱、各競占國之時、妹玉津日女命、捕臥生鹿、割  
 其腹、而種稻、其血、仍一夜之間生苗、即令取殖、爾大神勅云、汝妹者五月夜殖哉、即去他處、  
 (故)號五月夜郡、神名贊用都比賣命、今有讚容町田也、即鹿放山號鹿庭山、山四面有十  
 二谷、皆有生鐵也、難波豐前於朝廷始進也、見顯人、別部犬、其孫等奉發文、初、  
 讚容郡、事與里同、土中上、  
 吉川、本名玉、落於此川、故曰玉落、今云吉川者、稻狹部大吉川、居於此村、故曰吉川、  
 其山生黃連、  
 按見、佐用都比賣命、於此山得金、按故山、名曰金肆、川名、按見、  
 伊師、即是按見之河上、川底如床、故曰伊師、其山生精  
 速瀾(湍)里、土上中、依川、湍速為名、速瀾社坐神、廣比賣命、故那都比賣弟、  
 凍野、廣比賣命、占此土之時凍冰、故曰凍野、凍谷村、  
 邑寶里、土中上、彌麻都比古命、治井滄(食歟)糧、即云吾占多國、故曰大村、治井處號御井村、

和名抄大 田御井村 鑿柄川 鑿原山 久都野 和名抄柏 原 釜戶 和名抄中 川

船引山 一本云古 事記仁德 天皇段此 之御世免 寸河之西 有一高樹 有異記下 燒滅皆悉 家シカシ

鑿柄川、神日子命之鑿柄令採此山、故其山之川、號曰鑿柄川、  
 室原山、屏風如室、故曰室原、生入參、獨活、監藤、升麻、白朮、石灰、  
 久都野、彌麻都比古命、告云、此山踰者可崩、故曰久都野、後改而云宇努、其邊為山、中央為  
 野、  
 柏原里、由柏多生、號為柏原、  
 釜戶、大神從出雲國來時、以島村、岡為吳床座而、釜置於此川、故號釜戶也、不入魚而  
 入鹿、此取作鱠食、不入口而落於地、故去此處遷他、  
 中川里、土上下所以名仲川者、苦編首等、遠祖大仲子、息長帶日賣命、度行於韓國之時、船宿淡  
 路、石屋之、爾時風雨大起、百姓悉濡、于時大中子、以苦作屋、天皇勅云、此為國富、即賜姓  
 為苦編、首仍居此處、故川號仲川里、  
 船引山、近江天皇之世、道守臣為此國之宰、造官船於此山、令引下、故曰船引、此山住(有)、  
 鵠(鳥世谷)一云、韓國鳥(鳥、盛囊)栖枯木之穴、春時見之、夏不見、生入參、細辛、昔近江天皇之世、有丸  
 部具也、是仲川里人也、此人買取河內國免寸村人之寶劍也、得劍以後舉家滅亡、然後苦編  
 部、犬猪、圃彼地之墟、土中得此劍、土與相去、廻一尺許、其柄朽失、而其及不澁、光如明鏡、於是  
 犬猪、即懷恠心、取劍歸家、仍招鍛人、令燒其及、爾時此劍、屈申如蛇、鍛人大驚、不營而止、於



一本云天智記是年播磨國司岸田臣麻呂等獻寶劍言於挾夜郡人穴彌加都岐原

野和名抄字

式宗栗郡伊和坐大神持御魂神大

字波良村一本云上或作禮墓和名抄云

是犬猪以為異劍、獻之朝廷、後淨御原朝廷、甲申年七月、遣曾禰、連鷹、返送本處、于今安置此里御宅、北、山之邊、有李五根、至仲冬、其實不落、

彌加都岐原、難波高津宮天皇之世、伯耆、加具漏、因幡、邑、由胡二人、大驕无節、以清酒洗手、足、於是朝廷以為過度、遣狹井、連佐夜、召此二人、爾時佐夜仍悉禁二人之族、赴參之時、屢漬水中、酷拷之中、有女二人、玉、纏手足、於是佐夜恠問之、答曰、吾此服部、彌蘇連、娶因幡國造、阿良佐加比賣生子、宇奈比賣、久波比賣、爾時佐夜驚之、此是執政大臣之女、即還送之、所送之處、即號見置山、所溺之處、即號美加都岐原、

雲濃里、土中、大神之子、玉足日子、玉足比賣、命、生子、大石、命、此子稱於父、心、故曰有怒、

鹿沼村、此村出海水、故號鹽沼村、

宍禾郡、所以名宍禾者、伊和、大神、國作、堅了以後、堺此川谷尾巡行之時、大鹿出、已、舌、遇於矢田村、爾勅云、矢彼舌在者、故號宍禾鹿村、名號矢田村、

比治里、土中上、所以名比治者、難波長柄豐前天皇之世、分揖保郡、作宍禾郡之時、山部、比治、任為里長、依此人、名、故曰比治里、

宇波良村、葦原志許乎、命、占國之時、勅此地小狹如室戶、故曰表戶、

比良美村、大神之禰、落於此處、故云禰村、今、人云比良美村、

川音村、天日槍命宿於此村、勅川、音甚高、故曰川音村、

庭音村、本名庭酒、大神御糧、枯而生麵、即令釀酒、以獻庭酒、而宴之、故曰庭酒村、今人云庭音村、

奪谷、葦原志許乎命、與天日槍命二神、相奪此谷、故曰奪谷、以其相奪之由、形如曲、葛、稻香岑、大神令春稻於此岑、故曰稱稻香前、生味栗、其糠飛到之處、即號糠前、

高家里、土中、所以名曰高家者、天日槍命、告云、此村高、勝於他村、故曰高家、

都太川、衆人不能得稱、

鹽村、處々出鹹水、故曰鹽村、牛馬等嗜而飲之、

柏野里、土中上、所以名柏野者、柏生此野、故曰柏野、

伊奈加川、葦原志許乎命、與天日槍命、占國之時、有嘶馬、遇於此川、故曰伊奈加川、

土間村、神衣附土上、故曰土間、

敷草村、敷草為神座、故曰敷草、此村有山、南方去十里許、有澤二町許、此澤生菅、作笠最好、生梔、粉、杉、歟、下、栗、黃、連、葛、等、生、鐵、住、狼、羆、

飯戶阜、占國之神、炊於此處、故曰飯戶阜、阜形亦似檜、篋、等、

安師里、本名酒、土中上、大神、於此處、故曰須加後號山守里、所以然者、山部、三馬、任為里長、故曰山守、今改名為安師者、因安師川為名、其川者因安師比賣神為名、伊和大神將娶、詔之、

釋名云音波和名也本朝令美見衣也衣上禮服云々深紫紗謂義解所以禰者上故曰禰美村比良美村川音村庭音村大奪谷都太川伊奈加川土間村敷草飯戶阜



爾時、此神固辭不聽、於是大神大瞋、以石塞川源、(原シ)流下於三形、之方、故此川少水、此村之

山生<sup>クチナシスギ</sup>、柎<sup>ツツラドモ</sup>、粉<sup>ツツラドモ</sup>、黑葛等、住<sup>ツツラドモ</sup>、狼羆、

石作里、<sup>伊和</sup>、所以名石作者、石作首等居於此村、故庚午年、爲<sup>天智天皇九年</sup>石作里、

阿和賀山、伊和大神之妹、阿和加比賣命、在於此山、故曰阿和加山、

伊加麻川、大神占國之時、鳥賊在於此川、故曰鳥賊間川、

雲箇里、土下々、大神之妻、許乃波奈佐久夜比賣命、其形美麗、故曰<sup>ウルクカト</sup>字留加、

波加村、占國之時、天日槍命、先到此處、伊和大神後、到、於是大神大恠之、云<sup>ズモハカラサキニイダリシカモト</sup>非度先到之乎、

故曰波加村、到此處者、不洗手足、必雨、<sup>其山、生、柎、粉、檀、黑</sup>葛、山、蓋等、住<sup>ツツラドモ</sup>、狼羆、

御方里、土下上、所以號御形者、葦原志許乎命、與<sup>ツツラドモ</sup>、天日槍命、到故黑土志爾嵩、各以<sup>ツツラドモ</sup>、黑葛三條、

著<sup>ツツラドモ</sup>、足投之、爾時葦原志許乎命之黑葛一條、落但馬氣多郡、一條落夜夫郡、一條落此村、故曰

三條、天日槍命之黑葛、皆落於但馬國、故占但馬、伊都志、地而在之、一云、大神爲形見、植御

杖於此村、故曰<sup>ツツラドモ</sup>御形、

大内川、小内川、金内川、大者稱大内、小者稱小内、生鐵者稱金内、其山生柎、林(杉)、黑葛

等、住<sup>ツツラドモ</sup>、狼羆、

伊和村

大内川  
小内川  
金内川

倭名抄山  
癸和名和  
抄用山蓋  
二宇今按  
出所未詳  
本草和名  
求一名山  
蓋和名乎  
介良

本補之  
曰於和

神前郡、右所以號神前者、伊和大神之子建石敷命、在於山使村神前山、乃因神在、爲名、故

曰神前郡、

聖岡里、<sup>ハニニナ</sup>生野、大川内、湯川、粟土下々、所以號聖岡者、昔大汝命、與<sup>スウナヒコネ</sup>、小比古尼命相爭、云<sup>ハニニナ</sup>擔聖荷而

遠行、與<sup>ハニニナ</sup>、不下、屎而遠行、此二事何能爲乎、大汝命曰、我不下、屎欲行、小比古屋命曰、我持

聖荷、欲行、如是相爭而、行之經數日、大汝命云、我不能忍行、即座而下、屎之、爾時小比古尼命

笑曰、然苦、亦擲其聖於此岡、故號聖岡、又下、屎之時、小竹彈上其屎、行<sup>汗カ</sup>於衣、故號波自加

村、其聖與屎成石、于今不亡、一家云、品太天皇巡行之時、造宮於此岡、勅云、此土爲聖耳、故

曰聖岡、所以號<sup>イグサ</sup>生野者、昔此處在荒神、半<sup>ナカス</sup>、往來之人、由<sup>シノク</sup>此號<sup>シノク</sup>、死野、以後品太天皇勅云、此

爲<sup>アムカ</sup>惡名、改爲<sup>アムカ</sup>生野、所以號<sup>アムカ</sup>粟鹿川内者、彼<sup>アムカ</sup>、(川脫カ)自<sup>アムカ</sup>但馬、阿相郡粟鹿山、流來、故曰粟鹿川

内、生<sup>アムカ</sup>、大川内、因<sup>アムカ</sup>大爲<sup>アムカ</sup>名、<sup>生、檜、粉、又有</sup>、

湯川、昔湯出此川、故曰湯川、<sup>生、檜、粉、黑葛、又</sup>、

川邊里、<sup>カハノ</sup>勢賀川、土中下、此村居於川邊、故號川邊里、所以號<sup>カハノ</sup>勢賀者、品太天皇狩於此川内、猪

鹿多約出於此處、故曰<sup>セカト</sup>勢賀、所以云<sup>セカト</sup>砥川山者、彼山、(有<sup>シ</sup>)、砥、故曰砥川山、至于星出、狩

斂、故山名<sup>カハノ</sup>星肆、

砥川山  
星肆山  
神前山



奈具佐山 仁德紀播 磨佐伯直 阿俄能胡 式神境部 新次神部 邑曰野 稗岡

八千軍野

麻布理村

胄岡

高岡里、神前山、奈土中々、右云高岡者、此里有高岡、故號高岡、神前山、與上同、奈具佐山、生槍、不知其由、多馳里、邑曰野、八千土中下、所以號多馳者、品太天皇巡行之時、大御伴人、佐伯部等始祖、阿我乃古、申欲請此土、爾時天皇勅云、直請哉、故曰多馳、所以云邑曰野者、阿遲須伎高日古尼命、神在於新次神社、造神宮于此野之時、意保和知、苺廻爲隗、故曰邑曰野、稗岡者、伊和大神與天日杵命、二神各發軍相戰、爾時大神之軍者、集而春稻之、其粳聚爲丘、一云、掘城處者、品太天皇御俗參度、世誤來、百濟人等、隨有俗造城居之、又其籓置粳云、ツカト又云、城來、牟禮山、其孫等、川邊里、三家人夜代等、所以云八千軍、野者、天日杵命軍在八千、故曰八千軍野、

陰山里、ク本依例補入所以之二字胄岡、土中下、云陰山者、品太天皇、御陰墮於此山、故曰陰山、又號陰岡、爾除道及鈍、仍云磨布理許、故云磨布理村、云胄岡者、伊與都比古、神與宇知賀久牟豐富命、相鬪之時、胄墮此岡、故曰胄岡、

的部里、石坐神山、土中々、右的部等、居於此村、故曰的部里、云石坐、イムクラ山者、此山戴石、又在豐穗、命和、故曰石坐、神山、云高野社者、此野高於他野、又在玉依比賣命、故曰高野社、生槐社、杜カ

託賀郡、右所以名託加者、昔在大人、常勾行也、自南海到北海、自東巡行之時、到來、此土

大海山 倭名抄美 倭郡抄美 石郡抄美 於郡抄美 式郡抄美 荒郡抄美 可郡抄美 荒郡抄美 古郡抄美 大郡抄美 娶郡抄美 多郡抄美 阿郡抄美 日郡抄美 以郡抄美 下郡抄美 命郡抄美 運郡抄美 子郡抄美 今郡抄美 大郡抄美 支郡抄美 都郡抄美 倭郡抄美

云、他土界者、常勾伏而行之、此土高者、申而行之高哉、故曰託賀郡、其跡、處數々成沼、賀負里、荒田村、土下上、右因居川上爲名、所以號大海者、昔明石郡、大海里人、到來居於此山底、故曰大海山、生松、所以號荒田者、此處在神、名道主日女命、无父而生兒、爲之釀、酒作田七町、七日七夜之間、稻成熟意、乃釀酒集諸神、遣其子捧酒而令養、奉獻之、於是其子向天目一命而奉之、乃知其父、後荒其田、故號荒田村、

黑田里、荒布山、支開土下上、右以土黑爲名、云袁布山者、昔宗形、大神與津島比賣命、任伊和、大神之子、到來此山、云我可產之時訖、故曰袁布山、云支開丘者、宗形大神、云我可產之月盡、故曰支開丘、云大羅野者、昔老夫與老女、張羅於袁布中山、以捕禽獸、衆鳥多來負羅、飛去落於件野、故曰大羅野、

都麻里、都多支、比也山、比也野、鈴堀山、伊夜丘、阿土上下、所以號都麻者、播磨刀賣、與丹波刀賣、界國之時、播磨刀賣到於此村、汲井水而飲之、云此水有味、故曰都麻、云都太岐者、昔讚伎日子神、誹冰上刀賣、爾時冰上刀賣答曰否、日子神猶強而誹之、於是冰上刀賣怒云、何故、誹強脫、誹吾、即雇建石命、以兵相鬪、於是讚岐日子負而還去、云我其怯哉、故曰都太岐、云比也山者、品太天皇、狩於此山、一鹿立於前、鳴聲比々、天皇聞之、即止翼人、故山者號比也山、野者號比也野、云鈴堀山者、品太天皇巡行之時、鈴落於此山、雖求不得、乃堀土而求之、故



波國水上比 郡水上比 加美山 比也山 比也山 鈴城山 伊夜山 阿富山 高瀬村 目多野 阿多加野

花波山 鵜坂 下鴨村

鴨坂 鴨谷 糞谷 碓居谷 箕谷 酒屋谷 吸谷村存

曰鈴堀山、云伊夜丘者、品太天皇猶犬志瀨與猪走上此岡、天皇見之云射乎、故曰伊夜岡、此犬與猪相鬪死、即作墓葬、故此岡西有犬墓、本補云字阿富山者、以<sub>レ</sub>枋荷宗家歟、故號阿富、云高瀬村者、因高川瀬為名、云々目前田者、天皇猶犬為猪所打、害目、故曰目割、  
○(云々)阿多加野者、品太天皇狩於此野、一猪負矢為阿多岐、故曰阿多加野、  
法太里、鵜坂、花土下上、所以號法太者、讚伎日子與建石命相鬪之時、讚伎日子負而逃去、以手匍去、故云匍田、鵜坂者、讚伎日子逃去之時、建石命逐來此坂云、自今以後更不得入此界、  
即御冠置此坂、一家云、昔丹波與播磨、界國之時、大甕堀埋於此土、以為國境、故曰甕坂、花波山者、近江國花波之神、在於此山、故因為名、  
賀毛郡、所以號賀毛者、品太天皇之世、於鴨村、雙鴨作栖生卵、故曰賀毛郡、  
上鴨里、土中上、下鴨里、土中右二里、所以號鴨里者、已詳於上、但後分為二里、故曰上鴨下鴨、  
「所以」品太天皇巡行之時、此鴨發來居於條、修歟布并樹、此時天皇問云、何鳥哉、侍從當麻品遲部君前玉、答曰住於川鴨、勅令射時、發一矢中二鳥、即負矢從山脊、飛越之處號鴨坂、落斃之處者仍號鴨谷、糞谷之處者號煮坂、下鴨里有碓居谷、箕谷、酒屋谷、此大汝命造碓居、春之處者號碓居谷、箕置之處者號箕谷、造酒屋之處者號酒屋谷、  
條布里、土中所以號條布者、此村在井、一女汲水、即被吸沒、故號曰條布、

鹿咋山 品遲部山 按布海布 之布非絹 布之非布 字鏡杵奈 志乃木叉 伎須美野

飯盛山 粟岡 玉野村

泉江

鹿咋山、右所以號鹿咋者、品太天皇行行之時、白橫咋已舌遇於此山、故曰鹿咋山、  
品遲部村、右號然者、品太天皇之世、品遲部等遠祖前玉、所賜此地、故號品遲部村、  
三重里、土中所以云三重者、昔在一女、拔縮以布褻食、三脫重居不能起立、故曰三重、  
檜原里、土中、所以號檜原者、杵生此村、故曰杵原、  
伎須美野、右號伎須美野者、品太天皇之世、大伴連等、請此處之時、喚國、造黑田別而問地狀、爾時對曰、縫衣如藏、積底、故曰伎須美野、  
飯盛嶮、右號然者、大汝命之御飯盛於此嶮、故曰飯盛嶮、  
粟岡、右號粟岡者、大汝命令春稻於下鴨村、散梗飛到於此岡、故曰粟岡、  
玉野村、所以者、意奚袁奚二皇子等、坐於坐美囊郡志深里高宮、遣山部小循、誹國造許麻之根、日女命、於是根日女已依命訖、爾時二皇子相辭不娶、于子日間、根日女老長逝、于時皇子等大哀、即遣小立勅云、朝日夕日不隱之地、造墓藏其骨、以玉飭墓、故緣此墓號玉丘、其村號玉野、  
起勢里、土下中、黑起勢者、巨勢部等居於此村、仍為里名、泉江、右號泉江者、品太天皇之世、播磨國之田村、君在百八十村君而已、村別相鬪之時、天皇勅追聚於此村、悉皆斬死、故曰泉江、其血黑流、故號黑川、



式揖保郡  
粒坐天照  
大神社  
(名神大)  
今加東郡  
存 鹿谷村

小目野  
佐々御井

山田里、土中下、猪飼野 右號山田者、人居山際、遂田爲里名、猪養野 右號猪飼者、難波高津宮、御宇天皇之世、日向、肥人朝戶、君、天照大神坐、舟於猪持參來進之、可飼所求、申、仰仍所賜、此處、而放飼猪、故曰猪飼野、

端鹿里、土上、今在其神、右號端鹿者、昔神於諸村、班菓子、至此村不足、故仍云、間有哉、故號端鹿、此村至于有今、山木無菓子、生真木、糖粉、

穗積里、本名鹽野、土上、所以號鹽野者、鹹水出於此村、故曰鹽野、今號穗積者、穗積臣等族、居於此村、故號穗積、

小目野、右號小目野者、品太天皇巡行之時、宿於此野、仍望覽四方、勅云、彼觀者、海哉河哉、從臣對曰、此霧也、爾時宣云、大體雖見無小目哉、故號曰小目野、於是從臣開井、故云佐々御井、又因此野詠歌、宇都久志伎、乎米乃佐々波爾、阿良禮布理、志毛布留等毛、奈加禮會彌、袁米乃佐々波、

雲潤里、土中、右號雲潤者、丹津日子、神、法太之川底、欲越雲潤之方、云爾之時、在於彼村、大水、神辭云、吾以穴、血、佃、故不欲河水、爾時、丹津日子云、此神倦堀河事、云爾而已、故號雲彌、今人號雲潤、

河內里、土中下、右由川爲名、此里之田、不敷草下苗子、所以然者、住吉大神上坐之時、食於此

腹辟沼

倭名抄郡  
名美囊  
(美奈木)  
倭名抄郡  
名志深  
(之々美)

按於天  
皇女有  
同名

村、爾從神等、人妨置草解散爲坐、爾時草主大患訴於大神、判云、汝田、苗者、必雖不敷草、如敷草生、故其村、田于今不敷草作苗代、

川合里、土中上 腹辟沼 右號川合者、端鹿川底與鴨川會村、故號川合里、腹辟沼 右號腹辟者、花浪神之妻淡海神、爲追己、夫到于此處、遂怨瞋、妾以刀辟腹沒於此沼、故號腹辟沼、其沼鮒等今无五藏、

美囊郡、所以號美囊者、昔大兄、伊射報和氣命、堺國之時、到志深里許曾社、勅云、此土水、流甚美哉、故號美囊郡、

志深里、土中、所以號志深者、伊射報和氣命、御食於此井之時、信深貝、遊上於御飯、筥、緣、爾時勅云、此貝者於阿波國和那散、我所食之貝哉、故號志深里、於奚、袁奚天皇等、所以坐於此土者、汝父市邊天皇命、所放於近江國摧綿野之時、率日下部、連意美、而逃來、隱於惟、村、石室、然後意美、自知重罪、乘馬等切斷其筋、逐放之、亦持物按等盡燒廢之、即經死之、爾二人、子等、隱於彼是、迷於東西、仍志深村首伊等尾之家所役也、因伊等尾新室之宴、而二子等、令燭、仍令舉詠辭、爾兄弟各相讓、乃弟立詠、其辭曰、多良知志吉備、鐵、俠、整持、如田打、手拍子等、吾將爲舞、又詠、其辭曰、淡海者水隔國、倭者青垣、山、投座、市邊之天皇之御足末、奴津良麻者、即諸人等皆畏走出、爾針間國之山門領所遣、山部、連少、楯、相聞相見語云、爲此子、汝母手



高野宮 小野宮 川野宮 池野宮 御宅村 御倉村 祝田社 式田社 祝田社 祝田社

白髮命、晝者不食、夜者不寢、有生有死、泣戀子等、仍參上磯、如右、件、即歡哀泣、還遣少楯召上、仍相見相語戀、自此以後更還下、造宮於此土而座之、故有高野宮、少野宮、川村宮、池野宮、又造倉之處、即號御宅村、造倉之處號御倉尾、

高野里、座於祝田社、神、玉帶志比古大稻女、玉帶志比賣豐稻女、

志深里、座於三坂神、八戶挂須御諸命、大物主、葦原、志許、國堅、以後、自天下於三坂、岑、

吉川里、所以號吉川者、吉川大刀自、神在於此、故云吉川里、

枚野里、因體爲名、高野里、因體爲名、

一本右播磨風土記以或家古卷令寫之當時出雲豐後之外諸國風土記逸於後人擬作者最可謂奇珍矣

寬政八年六月廿六日 同日令一校而所々有不審重以正本可校者也

正二位 藤紀光

明石郡逸文、

明石驛家駒手、御井者、難波高津宮天皇之御世、楠生於井口、朝日蔭淡路島、夕日、蔭大倭島根、仍伐其楠造舟、其迅如飛、一檝去、越七浪、仍號速鳥、於是朝夕乘此舟、爲供御食、汲此井、水、一旦不堪御食之時、故爲歌而止、唱曰、住吉之、大倉向而、飛者許曾、速鳥云目、何速鳥、

第四所引

不知何郡逸文、

息長帶日女、命、欲平新羅國、下座之時、禱於衆神、爾時國堅、大神之子、爾保都比賣命、着國造石坂比賣、命、教曰、好治奉我前者、我爾出善驗而、比比良木、八尋梓根、底不附國、越賣眉引國、玉匣、賀賀益國、苦尻有寶、白衾新羅國矣、以丹浪而將平賜、伏、如此教賜、於此出賜赤土、其土塗天之逆梓、建神舟之艦舳、又染御舟裳及御軍之着衣、又攬濁海水、渡賜之時、底潛魚、及高飛鳥等、不往來不遮前、如是而平伏新羅、已訖還上、乃鎮奉其神於紀伊國管、川藤代之峰、

播磨風土記一卷印刷に望み左の三本を以て一々訂正を加ふ文中(シ)印あるハ飾磨縣廳より舊修史局へ納附せしもの(一)印あるハ内務省地誌課より大學へ納附せしもの即塙本を摸寫せしなり(ク)印あるハ故栗田寛氏の校本を寫せしものなり尙兩書の奥書を左に附記す

明治三十五年八月

近藤圭造

地理課本(即塙本)奥書藤紀光卿ノ次ニ  
播磨國風土記ハ既ク亡セテ今ノ世ニハ傳ハラスサキツトシ三條西殿ノ文庫ニ古クヨリ秘藏タマヘル御書トモノ目錄ノ



中ニタマノ此書ノ名ヲ見出テコノ六年ノホト懸切ニ子キマヲシツルヲヤウノコトシ三月廿三日コトサヲニ召レテ御手ツカラ借シタマハリテ寫シトムヘキヨシ仰アリトウレシクヨロコハシクテスナハチ本ノマノ爾寫シヲヘヌ  
 嘉永五年三月廿九日  
 同 六年十一月廿八日書寫校合了  
 安政三年三月中旬借得京師鈴鹿筑前守所藏本謄寫畢  
 文久元年辛酉九月謄寫校合一過

平 種 家  
 中 臣 運 胤  
 藤 原 春 村  
 木 村 正 辭

靈龜二年紀三月癸卯割河內國和泉日根兩郡令供珍努官四月甲子割大島和泉日根三郡始置和泉監 天平十二年八月甲戌和泉監并河內國 天平寶字元年五月乙卯能登安房和泉等國依舊分立 按此書揖保郡越部里狹野村ノ條ニ川內國和泉郡圖地トアリ

出雲風土記曰右件郷字者依靈龜元年式改里爲郷其郷名字者被神龜三年民部省口宣改之 按ニ此書皆里トアリテ郷ノ字一ツモナシ靈龜元年以前ノモノナルベシ  
 和銅六年紀五月甲子制畿内七道諸國郡郷名者好字云々載史籍言上コレ風土記ノ出來ル始起ナリ 此書改二字ト云事一ツミユコレカノ和銅ノ制ノ事ヲ云ルモノ也然ラハ此風土記ハ和銅六年五月ヨリ靈龜元年マテニ作レルナルベシ風土記アルカ中ニモ尤古記也

惣國風土記 播磨國者往昔神大日本盤余彦天皇御宇東征之後天國富命所領行也所以號播磨者所造天下大神大穴持命與少彦名命巡行天下之御時到坐此國海邊詔此國如張弓國也 詔給故云張濱之國今云播磨之緣也 國大体首坎尾離北限系并川南限海東限摩耶西限姫路山東西百八十九里一十步三二南北二百二十五里四步三一東隣攝津丹波兩國西隣美作備前兩國北隣但馬國其土地常溫暖而嚴冬不見電霰  
 明治十一年四月以埴忠詔藏本謄寫

地 誌 課

栗田本奥書

此播磨風土記ハ卷首闕タレト賀古飭磨揖保讚安禾前託賀毛トアル次第ノ倭名鈔ト同シクテ但赤石郡ノミナキヲ思フニ卷首ニ明石郡アリケンコト知ベシサテコノ次第ノ鈔ト異ナルコトナキニ赤穂郡ノアラサルハ疑ハシナト云思フ人モアメレト此記ニ赤穂郡ナキハ當昔尙揖保郡ナトニ屬キテ別ニ郡トナラサル以前ニ記セシモノナレハナルヘシサレト赤穂郡ヲ置レシコト書ニ見エテ如何ニシ難シ故レ本書ヲ考フルニ決メテ和銅ニ注進レルモノトゾ思ハル其ハ伴ノ信友カ言ニマツハヤク風土記ヲ召レタリシコトハ續日本紀ニ和銅六年五月甲子制畿内七道諸國郡郷名者好字令作風土記其郡内ノ所生銀銅彩色草木禽獸魚蟲等ノ物ハ具ニ録色目ヲ及土地ノ沃墾山川原野名號所由又古老相傳舊聞異事載于史籍言上マタ仙覺カ萬葉集鈔ニ大和國宇智郡ノ事ヲ説テ和銅六年令註進風土記之時任太政官下之旨定二字用好字也ト云ルヲ思合テ辨フヘシ此和銅ノ度ニ注進レル風土記ノ今世ニ逸レルハ常陸風土記ノ其カ中ノ一篇ナルベキトイハレタルガ如ク是モ亦其ガ一ツナルベシサルハ此記ノ例郡里ノ下ニ土ノ上中下マタ所以號某里者所以云某山者ナトアルハ即カノ土地沃墾山川原野名號所由ト見エタルニ合ヒ又郡里ノ舊事ヲ專ト記シテ宗禾郡都太川ノ條下ニ衆人不能得稱マタ傳云一家云ナト各處々ニアルハ即チ古老相傳舊聞異事トアルニ符ヒ又飭磨郡安相里ノ條下ニ里名依二字注爲安相里トアルハ即チ定二字ト云符合テ聞ユルハ共和銅ノ詔命ヲ奉リテ書ル文ナルコト著ク又續記ニ靈龜二年四月甲子割大島和泉日根三郡始置和泉監焉ト見エテ此時ヨリ河内ノ和泉郡ヲ和泉監ニ隸シ趣ナルニ此書揖保郡狹野村ノ條ニ川內國泉郡トアルハ既ク靈龜二年ヨリサキニ書終タル故ナルベク思ハルカ上ニ出雲風土記ニ郷字者依靈龜元年式改里爲郷トミエタルヲ此記ニハ倭名鈔ノ郷名ヲモリトノミアリテ郷ト記サハルヲモテモ靈龜元年ヨリ以前ニ注進レルモノナルコト決シカク考ヘ定メテ又此書ニ庚午ノ年庚寅ノ年トアル書ザマ痛ク近キ世ノコトヲイヘル如ク聞ユルニ附テ按フニ庚午ハ天智天皇ノ御世ノ九年庚午ナルヘク庚寅ハ持統天皇ノ御世朱鳥四年庚寅ナルヘケレバ此記注進ラレケン銅ノ末ツ年ヨリ推上セテ數フルニ庚午ハ四十四年庚寅ハ二十四年サキナレハ如此ザマニ記セルモ由縁ナキニアラス然ラハ是モ亦後ノモノナラヌ證トスベキナリ已レ此記ヲ珍ヨロコガ餘リ私ニ試ミマタ標注ヲモ聊カモノセントテカニカクニ取看ルニ附ケテ如是在說モ出來ニタレハ奥書ノカハリニカクナム  
 文久三年夏常陸國人栗田寛



縫九寸四  
分廣二丈  
二分五寸  
五分科紙  
接縫五  
枚卷尾ハ  
半枚也段  
表紙黃色  
一枚廣六  
寸六分縱  
本紙二同

越中國官舍納穀交替記

首尾共關失ナルカ故ニ原本コノ題アルヲナシコトガラニヨ  
リテ如此名稱ヲ後ニ附シタルナリ滿面「越中國印」ヲ押捺ス

借西外一倉 收納新稻貳仟束

借北外一倉 收納新稻參仟束

東後二屋 收納新稻參仟束

借東後二屋 收納新稻參仟束

東後四屋 收納 稻參仟束

借西外二屋 收納新稻參仟貳佰壹束

借南外西一屋 收納新稻柒仟伍佰束

右廿間延喜十年十月十五日醫師大初位下依智泰公廣範

國司 守從五位下清原真人正基 介從五位下上毛野朝臣茂實 權掾從七位上伊勢朝臣茂行

郡司 擬大領從八位上射水臣常行 擬少領從八位上利波臣保影

川上村

東中一板倉收納糯肆佰伍拾陸斛捌斗參升除年々交替定

右一間延喜十年十月十五日醫師大初位下依智泰公廣範

國司 守從五位下清原真人正基 介從五位下上毛野朝臣茂實 權掾從七位上伊勢朝臣茂行

郡司 擬大領從八位上射水臣常行 擬少領從八位上利波臣保影

不動西第一板倉基長二丈八尺二寸四分 上長二丈六尺二寸八分廣二丈  
長五尺五寸四分 廣二丈六尺七分 六尺二寸高一丈四尺一寸  
塞 廣四尺八寸五分 上長六尺一寸八分廣四尺六寸

底敷穎稻肆佰壹拾束 積高五寸

收納穀參仟貳百壹斛 天平寶字二年以降 滿 委高一丈  
天平神護六年以往 三尺五寸

方定按  
四寸四尺  
之誤乎

大同二年九月十四日主典蔭孫大初位下阿保朝臣氏丸

使采女佐正八位上多治真人真成

國司 掾正六位上榎井朝臣御笠丸 少目從六位上滋野宿禰馬澤

郡司 擬大領從八位下利波臣田人 擬少領利波臣豐成

交替定 長二丈八尺二寸五分廣一丈六尺 塞長五尺九寸一  
尺一寸三分高一丈四寸欠二寸 分廣四尺八寸

底敷穎稻肆佰壹拾束 積高五寸

收納穀參仟貳百壹斛 天平神護二 滿 委高一丈三尺  
年以往委 五寸欠四寸

竿勘乘柒拾玖斛

定參仟貳百捌拾斛

延喜九年交替實錄日濕損欠拾斛填納延喜十年稅帳

不動西第一板倉 長二丈九尺一寸四分廣一丈八尺 塞長七尺四寸四分  
四寸五分高一丈五尺三寸八分 廣五尺一寸六分

底敷穎稻陸佰柒拾束 積高五寸

收納穀參仟陸佰捌拾肆斛參合肆勺柒撮未滿 委高一丈  
三尺五分

貞觀四年八月一日史生少初位下和邇部宿禰園繼

國司 權守從五位下橘朝臣春成 擬大領從八位上利波臣安真

郡司

加委穀柒佰壹斛

方定按  
國繼乎



合肆仟參佰玖拾伍斛參合肆勺添撮

貞觀六年七月八日史生大初位下大私部善子丸

國司 權守從五位下橘朝臣春成 介外從五位下菅野朝臣尊松

郡司 轉擬大炊大初位下品治部稻積 擬少領飛鳥戶造今貞

不動西第二板倉基 長二丈八尺一寸六分 廣一丈五尺五寸七分 上 長一丈八尺三寸一分廣二丈六尺六寸高一丈五尺七寸四分 塞 長六尺六寸廣三尺九寸二分

收納穀參仟陸佰參斛貳斗玖升伍合貳勺 尺九寸三分

大同二年九月十四日主典蔭孫大初位下阿保朝臣氏丸

使采女佐正八位上多治比真人貞成

國司 據正六位上榎井朝臣御笠丸 少目從六位上滋野宿禰馬澤

郡司 擬大領從八位上利波臣田人 擬少領利波臣豐成

交替定 長二丈八尺二寸三分廣一丈五尺 塞長六尺六寸廣三尺九寸三分 末 長六尺五寸五分欠四寸廣四尺六分

收納穀參仟陸佰參斛貳斗玖升伍合參勺 大同二年 滿 委高一丈四尺九寸三分

竿勘乘貳佰玖拾陸斛柒斗肆合捌勺

定參仟玖佰斛

不動北第一板倉 長三丈四寸五分廣二丈九尺四寸六分高一丈五尺四寸九分 塞 長六尺六寸二分廣四尺八寸五分

底敷穎稻添佰伍束 積高五寸

收納穀肆仟添佰伍拾斛陸斗 委高一丈五尺三寸九分

天長四年十一月廿一日少目大初位下朝原忌寸四上

國司 介從五位下藤原朝臣越雄 據從六位下小治田福雄 少目正八位上武生宿禰二腹

郡司 別擬少領從八位上飛鳥戶造浦丸 擬主政利波宮成 擬主政中臣家成 擬主張秦人

部古綿

交替定 長三尺四寸五分廣一丈九尺四寸六分高一丈五尺四寸九分 塞 長六尺六寸三分廣四尺八寸五分 穹隆高一尺八寸

底敷穎稻添佰伍束 積高五寸

不動西第五板倉 東長上五丈五尺。下脫力五丈西長上五丈二寸下五尺一寸南廣上一丈四尺一寸下脫力四尺五寸五分北廣上四尺九寸下四尺四寸八分 塞 長上五尺六寸下六尺二寸四分南廣上四尺六寸

底敷穎稻陸佰壹拾伍束 積高五寸

收納穀陸仟貳佰陸拾斛捌斗伍升捌合貳勺陸撮 委高一丈

自他倉屋遷委

東後外三板倉納穀肆佰捌拾貳斛參斗肆貳合伍勺

東後中二板倉納穀添佰肆拾陸斛參斗壹升伍合伍勺貳撮

東一校屋納穀伍佰參拾肆斛貳斗伍升 東中一校屋納穀捌佰參拾壹斛

東後一校屋納穀添佰捌拾添斛 東後二校屋納穀壹仟壹佰壹拾捌斛壹斗陸合壹勺肆撮

東後三校屋納穀肆佰肆拾斛捌斗參升肆合壹勺 東後四校屋納穀肆佰伍拾斛

東後外一倉納穀捌佰陸拾參斛

方定按  
肆貳問悉  
脫升字



右倉屋納穀去昌泰四年七月三日言上今件失火燒損穀之內所全之數所委納也而不全材木有納物之厝加以代交替實錄帳爲不中用穀之由注載已了然而官帳之穀不能除弄仍遷委全如件

延喜十年七月九日 史生從八位下紀朝臣廣宗

國司 守從五位下清原真人正基 權掾從七位上伊勢朝臣茂行

郡司 擬大領從八位上射水臣常行擬大領從八位上飛鳥戶嘉揃擬少領從八位上利波臣春生

東第三屋 長七丈一尺廣二丈二尺四寸高一丈七尺 收納新穀佰陸拾壹斛

借東後三校倉收納稻下盡 更納新稻肆仟束 南二屋收納稻下盡 更納新稻參仟束

借東外五少倉收納稻下盡 更納新稻壹仟肆佰陸拾束

借東後外屋收納稻下盡 更納新稻參仟束 借東五屋收納稻下盡 更納新稻參仟束

西外屋收納稻下盡 更納新稻肆仟束 西外一屋收納稻下盡 更納新稻參仟束

東三屋收納稻下盡 更納稻伍仟束 南三稅屋收納稻 更納新稻壹仟伍佰貳拾束

右十一間延喜十年十月十五日 醫師大初位下依智秦公廣範

國司 守從五位下清原真人正基 介從五位上毛野朝臣茂實 權掾從七位上伊勢朝臣茂行

郡司 擬大領從八位上射水臣常行 擬少領從八位上利波臣保影

意斐村

東後第一板倉 西長二丈四尺四寸八分廣一丈八尺七寸五分高一丈二尺八寸

收納糯陸佰貳斛貳斗參升除年々交替欠定

右一間延喜十年十月十五日 醫師大初位依智秦公廣範

國司 守從五位下清原真人正基 介從五位下上毛野朝臣茂實 權掾從七位伊勢朝臣茂行

郡司 擬大領從八位上射水臣常行 擬少領從八位上利波臣保影

不動東後外第二板倉 長四丈八尺四寸九分廣二丈七尺八寸高一丈六尺二分 塞 長八尺四寸五分廣五尺六寸五分

底敷穎稻玖佰參拾束 積廣五寸

收納穀陸仟伍玖拾斛 滿 委高一丈五尺一寸一分

貞觀五年四月卅日 博士大初位上御船宿禰有行

國司 權守從五位下橘朝臣春成 介外從五位下菅野朝臣高松

郡司 轉擬大領外大初位下品治部稻積 擬少領飛鳥戶造貞門

延喜九年交替實錄曰濕損欠伍斛填納延喜十年稅帳

不動東第一板倉 東長一丈九尺三寸四分北廣一丈六尺三寸三分南北高一丈七寸九分 塞 長六尺五寸五分廣三尺二寸 上 長六尺三寸廣三尺

底敷穎稻貳佰束 積高五寸

收納穀壹仟玖拾柒斛陸斗 滿 委高一丈一尺

大同三年七月四日蔭孫正八位勳七等讚岐公棟公

使正八位上守刑部少判事紀朝 永成

國司 掾正位上榎井朝臣御等九 大目從六位上滋野宿禰繼長

郡司 擬大領利波臣豐成 擬主政中臣家成



交替定 長一丈九尺三寸三分廣一丈六尺三寸六分高一丈五寸九分 塞 長六尺三寸五分欠一寸五分廣三尺三寸欠一寸五分 末 長六尺二寸廣三尺

底敷穎稻貳佰束 積高五寸

收納穀壹仟玖拾柒斛陸斗 神護景雲九年委 滿高一丈七尺尺欠三寸

不動東第二板倉 西長一丈九尺八寸廣一丈八尺八寸高一丈八尺九寸一尺 塞 長六尺廣二尺五寸

收納穀壹仟壹佰肆拾陸斛貳斗 天平五年以降天平勝寶二年以後往積也 滿委高九尺六寸

天平勝寶二年六月廿七日 史生從八位下尾張連少作

國司 介正六位上內藏忌寸繩丸

郡司 少領外從八位下利波臣虫足 主帳外大初位螻部北理

交替定 長一丈九尺八寸廣一丈八尺二分欠一寸高九尺八寸 塞 長六尺廣五尺五寸

收納穀壹仟壹佰肆拾陸斛貳斗 天平勝寶三年委 滿積高九尺六寸欠四寸

竿勘乘添拾斛玖斗

定壹仟壹佰伍拾肆斛壹斗

延喜九年交替實錄曰濕損欠壹斛貳斗伍升填納延喜十年稅帳

不動東第二板倉 長四丈七寸七分廣二丈八尺九寸九分高一丈六尺六寸 塞 長六尺五寸廣三尺一尺一寸

底敷穎稻添佰參拾束 積高五寸

收納穀添仟貳佰玖斛參斗玖升 滿委高一丈一尺五寸

弘仁九年十月十二日 少目從八位下錦部村主稻手丸

國司 介從五位下石川朝臣國助

郡司 少領外小初位下利波臣豐成 主政外從八位下飛鳥戶造有成

交替定 長四丈七寸七分廣二丈八尺九寸九分高一丈六尺六寸 塞 長六尺五寸欠五分廣三尺五寸 穹隆高尺

收納穀添仟貳佰玖斛參斗九升 弘仁九年委 滿委高一丈七尺五寸欠一尺

竿勘乘貳佰陸拾玖斛參斗玖升

定陸仟玖佰肆拾斛

延喜九年交替實錄曰濕損欠壹拾斛 填納延喜十年稅帳

不動東第四板倉 長四丈一丈七分廣二丈七尺二寸高一丈五寸一分 塞 長七尺九寸五分廣四尺七寸五分

底敷穎稻陸佰壹拾陸束 積高五寸

收納穀伍仟玖佰捌拾壹斛參斗 滿委高一丈三尺二寸八分

天長七年八月三日 少目從七位上大神朝臣廣行

國司 介從五位下御野宿禰清庭 掾從六位上小治田朝臣稻雄

郡司 擬大領外正八位下利波臣甥丸 轉擬少領少初位下秦人部益繼

交替定 長一丈一寸七分廣一丈七尺七寸高一丈五尺一寸 塞 長七尺九寸三分欠三寸五分廣七尺七寸二分欠二寸二分

底敷穎稻陸佰壹拾陸束 積高五寸

收納穀伍仟九佰捌拾壹斛參斗 天長七年委 滿委高一丈五尺五寸八分

竿勘乘貳拾捌斛玖升



定陸仟壹拾斛貳斗玖升

延喜九年交替實錄曰濕損欠壹拾伍斛

填納延喜十年稅帳

不動北外第一板倉南長一丈六尺九寸西廣一丈八尺三寸東高一丈八尺塞長四尺二寸廣二尺二寸

收納穀捌佰伍拾陸斛伍斗

滿委高一丈一尺六寸

延曆十年六月六日 大目正六位上勳七等豐津造人成

國司 守從五位下藤原朝臣鷹養

郡司 擬大領正六位上利波臣大田

交替定長一丈六尺五寸廣一丈三寸八寸高一丈八寸塞長四尺二寸乘二寸廣一尺二寸

收納穀捌佰伍拾陸斛伍斗

延曆十年

滿委高一丈一尺六寸欠七寸

竿勘乘貳拾參斛伍斗

定捌添佰玖拾斛伍斗伍升

延喜九年交替實錄曰濕損欠壹斛捌斗添升伍合

填納延喜十年稅帳

不動北第一板倉長一丈八尺一寸廣二丈六尺二寸高一丈四尺一寸塞長六尺七寸三寸分廣三尺五寸

收納穀參仟陸佰參拾肆斛

天平靈字二年

以降至委 滿委高一丈四尺

窺龜二年七月廿二日 正六位上守部公人成

國司 員外介正六位上勳七等藤原朝臣長繼

郡司 大領外正 位丁(下力)利波真公

交替定長一丈八尺一寸廣一丈六尺二寸欠二寸高一丈四尺一寸

收納穀參拾陸斛參拾肆斛

窺龜二年

滿委長一丈四尺

竿勘乘參拾陸斛柒斗

定參仟陸拾陸斛柒斗

不動北第二板倉前第二板倉長一丈四尺三寸八分廣一丈四尺二寸三分高一丈五尺九寸八分塞長九尺六寸六分廣一尺九寸

底敷穎稻貳佰捌拾肆束積高五寸

收納穀貳仟玖佰伍拾斛

滿委高一丈四尺六寸

仁壽二年十一月七日醫師從八位下角山公魚成

國司 介從五位下山代宿禰氏益

郡司 轉擬大領大初位下中臣御成 擬主政大初下春米吉良

不動南第一板倉南長一丈八尺一寸廣二丈二尺二寸塞長七尺八寸

收納穀參仟貳佰壹拾捌斛貳斗貳升

天平勝寶二年

以降五年以往委 滿委高一丈三寸

天平靈字元年十二月四日從七位下田口朝臣大豆丸

國司 守從五位上茨田王

郡司 少領外從八位下利波臣虫足 主政外大初位上叟部北理

交替定長一丈八尺二寸廣一丈六尺一寸高一丈三寸塞長七尺八寸欠三寸廣五尺一寸欠三寸

收納穀參仟貳佰拾捌斛貳斗貳升

天平靈字元年

滿積高一丈三寸三寸欠五寸



竿勘乘添拾伍斛陸斗肆升

定參仟貳佰玖拾參斛捌斗陸升

不動南第一板倉 長二丈一尺九寸一分廣一丈七尺六寸八分高一丈九尺九寸四分

塞長七尺四寸四分廣二尺五寸三分

底敷穎稻伍佰肆拾壹束 積高五寸

收納穀陸仟貳拾參斛貳斗添升

滿委高一丈九尺五寸一分

齊衡二年六月廿九日權史生從七位上大友由佐

國司 介從 位下橘朝臣門雄 掾正六位上大原真人宗公

郡司 擬大領外從 位上利波臣氏良 擬大領少初位下中臣御成

延喜九年交替實錄曰濕損欠伍拾斛

不動西第一板倉 長一丈一尺廣二丈六尺一寸二分高一丈六尺七分

塞長七尺五寸廣三尺六寸五分

底敷穎稻伍佰束 積高五寸

收納穀肆仟參佰壹拾貳斛添斗陸升

延曆二年六月廿一日史生從八位刑部首越人

國司 掾正六位上藤原朝臣真繼 大目正六位上平羣清足

郡司 擬大領從七位上利波臣大田

交替定 長一丈二尺廣二丈六尺一寸二分欠二寸高一丈六尺七寸三分

塞長七尺六分乘四寸廣二尺六寸五分欠六寸五分

底敷穎稻伍佰束 積高五寸

收納穀肆仟參佰壹拾貳斛添斗 延曆二年委

滿委高一丈七尺一寸欠六寸

竿勘乘壹佰捌拾伍斛肆 玖升

定肆仟肆佰玖拾捌斛貳斗五升

不動西第五板倉 長一丈九尺八寸廣二丈六尺高一丈八尺二寸

塞長八尺四寸廣五尺

收納穀肆仟肆佰陸拾貳斛添斗參升肆合陸勺

承和十三年九月一日史生大初位下國瀨繩丸

國司 介外從五位下味真公御助丸

郡司 少領外從八位下利波臣奧繼 主外少初位下中臣御成

延喜九年交替 曰濕損欠壹拾肆斛填納延喜稅帳

不動西第二板倉 長二丈七尺七寸四分廣二丈三尺八寸五分高一丈三尺三寸五分

塞長七尺三寸六分廣四尺三寸三分

收納穀參仟伍佰添拾捌斛柒斗肆升添合壹勺九撮 滿委滿一丈一尺四寸三分

元慶七年三月十九日史生從七位下佐伯宿彌河雄

國司 介從五位下良岑朝臣農省

郡司 擬大領從七位上穗積穀守 擬少領從八位上利波臣氏高

延喜九年交替實錄曰盜失欠壹拾斛填納延喜十年稅帳

不動西第六板倉 長二丈九尺四寸二分廣二丈六尺四寸高一丈五尺六寸一分

塞長七尺四寸五分廣三尺五寸五分

底敷穎稻參佰陸拾斛 積高五寸



收納穀肆仟捌拾斛 滿 委高一丈五尺七寸九尺

元慶二年二月三日史生從八位上矢部廣宗

國司 介外從五位下大春日朝臣安永 掾從六位上伴宿禰有也

郡司 擬大領外大初位下品治部鴨雄 擬少領白丁飛鳥戶造貞氏

不動北外後第 板倉 長二丈 尺二寸廣一丈 塞 長八尺五寸九分 廣四尺七寸九分

底敷穎稻參佰捌拾束 積高五寸

收納穀壹仟捌拾肆斛陸斗

加委穀參佰斛

合穀貳仟壹佰壹拾肆斛陸斗

寬平三年三月廿九日史生從七位下小野朝臣真人

國司 權掾從八位上橘朝臣正行

郡司 擬大領正六位上秦忌寸常岡

延喜九年交替實錄曰濕損欠伍斛添斗

不動北外第一板倉 長一丈 尺七寸廣一丈七尺二寸高一丈一尺一寸

收納穀壹仟肆佰拾貳斛玖斗貳合貳勺 滿 委高一丈一尺二寸

寬平九年六月五日醫師從七位佐伯宿禰尼主

國司 守從五位下橘朝臣秋實 掾正六位上紀朝臣典雄

郡司 擬大領正八位下飛鳥戶造春實 擬少領无位粟田時世 擬少領无位物部連茂生

東後六屋收納穀下盡吏納新穀壹佰玖拾貳斛五斗貳升玖合伍勺

東後四屋收納稻下盡吏納稻貳仟束 借東後外一屋收納新稻參仟束

北外後第 板倉 長二丈一尺九寸一分廣一丈七尺九寸一分高一丈一尺七寸八分 收納新稻添仟束

東第五板倉 長一丈四尺八寸 東第六板倉 長一丈五尺二寸廣一丈一尺九寸高八尺八寸

北第三板倉 長二丈六尺一寸三分廣一丈九尺八分高一丈三寸三分 東第七屋 長四丈廣二丈三尺高一丈 收納新稻壹萬壹仟束

右一冊以小中村氏藏本摸臨焉

明治八年三月

小 櫛 園

明治廿二年十二月寶物調査トシテ石山寺ニ詣リ倉卒ノ間原本ト對讀ス

右一卷小杉榎邸氏藏本を謄寫し一校畢かの石山寺所藏の古文書中にこの納穀交替記あり其裏に傳三摩耶戒私記を寫して今に傳來せりと云ふ此の書即それなり

明治三十五年八月

近 藤 圭 造



建久圖田帳

薩摩國

注進 國中惣圖田帳

合肆仟拾町漆段内(此間虫喰無字)

地頭掃カ  
部頭八十町

○大隅正八幡宮領鹿兒島郡荒田庄

○殿下領島津御庄二千五百五十六丁一反

府領社内三十五丁五反合殿下領二千九百五十五町二反

○殿下御領島津御庄寄郡没官御領ノ内三百七十八丁二反

○没官御領ノ内ナリ建久三年一月ヨリ阿多宣澄カ没官アリトナリ

○國領薩摩郡ノ内百餘丁アリ外ハ八幡領萬得ニ混雜シテ知リカタシ

○權門領ハ次ノ寺社領ノ内ヨリ地頭ヲメケルアトシ本マ、

方々權門寺社五百六町五段

合セ六行ノ内カキヲ舉レハ四千十町七段ニ合ヘリ

伊作郡二百町正八幡宮論田廿二町五段廿

地頭右衛門兵衛尉

日置北郷七十町

本部司小藤太貞澄無府本

同南郷内外小野十五町

地頭右衛門兵衛尉無府本

和泉郡二百五十町

殘田二千七百廿七段内

下司小太夫兼保

前ノ寺社領ト島津庄一圓庄ト合セ千二百九十丁也其殘田ヲ合セ四千十町七反ニ合ヘリ

寺社領ナ  
キ郡院ハ  
領ニテ島  
津御庄ノ  
寄郡トナ  
リシト見  
ナト云ヒ  
方ト云ヒ  
國ト云ヒ  
勤仕ルセ  
トアル此  
也

細字ニテ  
記シタル  
モノハ皆  
朱書ナリ

御庄寄郡内没官御領六百十町二段内

三百七十八町三段

地頭千葉介

二百三十二町

地頭右衛門兵衛尉

阿多久吉二百十町四段

地頭佐女島四郎

市來院百五十町

院司僧(字不見)

滿家院百三十町

地頭右衛門兵衛尉

河邊郡二百二十町内

地頭右衛門兵衛尉

府領社十町

下司平太道綱

阿多郡二百五十町内

下司僧安慶

寺領四十四丁八段

下司僧安慶

公領百九十五町四段内

社領八段正八幡宮一宮(府本無)

久吉百四十五丁四段

没官御領地頭佐女島四郎

已上四ヶ郡被府領國司訴訟

高橋五十丁

高城郡二百五十五丁内

同地頭佐女島四郎

寺領五十二丁内

下司僧安靜

温田浦十八町 没官御領地頭千葉介



若吉ト武  
光カ内ニ  
三カ一ツ  
ハレ十ナ  
ハ二ナ  
ケレ左ナ  
ノ通公領  
合ハス若  
皆ナラハ  
通計ノ四  
十カノ誤  
カノ誤カ  
知カ

八幡新田宮  
社領三十町 彌勒寺 下司僧經宗  
公領百四十二町内

若吉三十六町 本郡司藥師丸

得吉二町 名主肥後國住人江(沼カ)田太郎實秀吉枝十九町 名主在應師高

武光三十三町五段 名主同師高

萬得十五町 名主在應師高

大河三町五段 島津御庄論 萬得

東郷別府五十三町二段内

寺領八町五段 彌勒寺 下司僧安慶

公領四十二町七段 一字無府本 沒官御領地頭千葉介

時吉十五町 (島津御庄寄郡脫カ) 郷司名主在應道友

得末四町 (同御庄寄郡脫カ) 名主肥後國住人沼田太郎實秀

吉枝七町 島津御庄寄郡 名主在應師高 若吉六町 同御庄寄郡 名主庄太夫兼保

時吉十町七段 同御庄寄郡 郷司在應道友

薩摩郡三百五十一町三段内

寺領二十六町八段 安樂寺 下司僧安靜

五大院也 寺領五町八段 彌勒寺 下司僧安慶

五大院 寺領三十町 彌勒寺 下司僧安慶

沒官御領地頭千葉介

時吉十八町 名主在應道友

三郎九十町 名主在應種明

草道萬得十五町 島津御庄論 名主紀太夫丑家

社領二町正八幡領 下司在應道友

名主庄太夫兼保

島中宮也 社領一町七段 府領五ヶ社内 下司郡忠友

公領三百十七町内

成枝八十六町 郡司忠友

是枝九町 名主在應家弘

若松五十町 (同御庄寄郡脫カ) 名主在應種明

吉水十二町 同御庄寄郡 名主當國相使崎田五町 (耶カ) 地頭同前

都浦十町 島津御庄論 萬得

宮里郷七十町

社領七町五段 安樂寺 下司在應道友

公領六十一町五段 島津御庄寄郡 郷司紀六太夫正家

入來院九十二町二段内

寺領二段 安樂寺 下司僧安靜

社領十五町 彌勒寺 下司在應種明

公領七十五町内 島津御庄寄郡

辨濟使分五十五町 本地頭在應種明

郡名分二十町 本郡司在應道友

正文在入來院  
○伴信房  
一入來院辨濟  
使別當  
一薩摩郡内山  
田頭  
一久安三年二  
月九日上解  
伴信明  
一島津御庄別

△印ノ三ヶ名前ニ見ヘシ同領カ地反テキニテミヨ  
光富四十九町内 廿町萬得 △名主荒河太郎種房  
時吉六十九町 島津御庄寄郡 名主在應道友  
永利十八町 同御庄寄郡 地頭右衛門兵衛尉  
火同九十四町 同御庄寄郡 島津御庄方辨濟使  
合五ヶ名百六十三丁斯クシテアラサレハ地反ノ合ニアハス

八幡前田宮 社領一町 彌勒寺 下司僧經宗

五大院 寺領二町 彌勒寺 下司僧安慶

郡名分二十町 本郡司在應道友



當散位  
壽永二年八月八日上解

嫡女

一讓得信明所

一領得信明所

一文治三七月

種章上解

大藏種信

女子

一源宗久妻

一宗久讓得山

一中村所領

一建保五年八月

富光五十四町

本郡司熊同丸

倉丸三十町

本。主瀧間太郎道房

時吉十五町

本名主在廳道友

得末十三町

本名主肥後國住人沼田太郎實秀

牛屎院三百六十町

島津御庄寄郡。地頭脫カ。右衛門兵衛尉

永松二百四十町

院司元光

幸萬五十五町

島津御庄方辨濟使

木崎十五町

名主前内舍人康友

光武五十町

名主九郎太夫國吉

山門院二百町内

島津御庄寄郡

老松庄二十四町

安樂寺

公領百七十五町六段

内脫カ。地頭右衛門兵衛尉

光則百三十三町六段

院主秀忠

辨濟使分二十七町

名主島津御庄領家

高橋十五町

本名主是兼入道死去後

莫稱院四十町

内脫カ。島津御庄寄郡。地頭右衛門兵衛尉

延武三十五町

院司成光

土師浦五町

名主小太夫兼保

甌島四十町内

島津御庄寄郡

沒官御領千葉介

下村二十町

本地頭藥師丸

上村二十町

本地頭在廳道友

下村二十町

本地頭藥師丸

日置庄三十町

北郷内。彌勒寺

下司小野太郎家綱

沒官御領地頭右衛門兵衛尉

同南郷三十六町

島津御庄寄郡。沒官御領地頭右衛門兵衛尉

加世田別府百町内

社領二十五町

彌勒寺

下司鹽田太郎光澄

公領七十五町内

前二益山庄トアリ

地頭右衛門兵衛尉

山田村二十町

島津御庄寄郡。名主肥前國住人石居入道

千與富四十町

同御庄寄郡。地頭右衛門兵衛尉。村原十五町沒官御領地頭佐女島四郎

知覽院四十町

島津御庄同寄郡

府領社九町七段

正八幡宮論

下司忠答

公領三十町三段

次ノ島云々七字此ニ入カ。郡司忠益。地頭右衛門兵衛尉

穎娃郡五十七町内

島津御庄寄郡。此ノ七字公領ノ下カ。地頭右衛門兵衛尉

府領社二十三町

正八幡宮論。下司穎娃次郎忠康。公領三十四町内七段。本郡司在廳種明。地頭右衛門兵衛尉

指宿郡四十七町

島津御庄寄郡

公領三十七町七段

下司平三忠秀。地頭右衛門兵衛尉

府領社九丁三段

正八幡宮論

下司忠元

公領三十七町七段

下司平三忠秀。地頭右衛門兵衛尉

給黎院四十町

島津御庄寄郡

郡司小太夫兼保

谷山郡二百町内

島津御庄寄郡。沒官御領地頭右衛門兵衛尉

府領十八町

此島云々非ナラン

沒官御領地頭右衛門兵衛尉

公領百八十二町

下ノ鹿兒郡ノ下ニアル島津御庄寄郡ハ應必ス傳寫ノ誤カ

鹿島郡三百二十五町

島津御庄寄郡

上ノ行下ニアリシナラン



國分寺 寺領二十七町五段安樂寺 下司僧安靜

社頭八十町正八幡宮領（地頭掃部頭前ニヨレハカク  
脱セシナラン

府領社七町五段（據上郡本社有地頭云々） 下司前内舍人康友

（地頭右衛門兵衛尉脱カ）

伊集院百八十町内

下神殿十六町 萬得

上神殿十八町 萬得

野田六町島津御庄論 萬得

桑羽田五町 萬得

（本名主カ又ハ名ヲ本ト誤乎  
本主在廳道友

寺脇八町同御庄論 萬得名主在廳道友

大田五町同御庄論

萬得名主同前

未永二十五町 萬得院司八郎清景

時吉二十五町

萬得名主同前

土橋十三町 萬得名主紀四郎時綱

續飯田八町

萬得名主權太郎兼直

飯牟禮三町 萬得

河俣十町

萬得名主僧忠覺

谷口十四町（島津御庄寄郡脱カ期ク脱セシナラン此十四丁  
没官御領地頭右衛門兵衛尉

十萬六町

萬得名主紀平二元信

權掾藤原朝臣在判

松本十八町

萬得

權掾伴在判

宮城柿木原氏ノ文書ニ日向國眞幸院草部重兼カ文治二年正月十五日進上セシ狀云謀反人豊後冠者義實大夫義祐云々見ヘ  
右件圖田注文去文治年中之比依豊後冠者謀叛彼亂逆之間被引失畢仍大略注進如件

建久八年六月 日

權掾藤原朝臣在判

目代右馬允藤原在判

（前ニ在廳トアル向々此人數カ）

權。大前在判

此谷口一  
村ハ公領  
トアルヘ  
キカ外ハ  
皆社領ト  
見ユレト  
此中ニ混  
雜過半シ  
ラシナ

建武元年八月廿四日已時許 於京都綾小路烏丸面西頰宿因交點了 筆者沙彌光祐

古本在隅州宮内隈元治左衛門家  
大隅國

注進國中惣田數寺社庄公領并本家領所  
地頭辨濟使等交名事

合田參仟拾漆町伍段大

正宮領 本家八幡 地頭掃部頭

田千二百九十六町三段小 不輸五百丁五段小

應輸七百九十五町八段

國領

公田百町半 不輸百三十三町三段小

府社五箇所十六丁大府御沙汰

島津御庄領殿下御領 地頭衛門兵衛尉

新立庄七百十五町

崎郡七百十五丁八段三大

近郷

會野郡二百廿九丁四段大（國方家人 會野郡司篤守）

正宮領五十六丁一段 本家八幡地頭掃部頭

御供田十四丁七段 寺田十五段七段

國方所當辨田



萬德五丁二段丁別十疋 恒見廿丁五段丁別十九疋三大  
國方 公田八十一丁

重枝廿丁 郡司藤原篤守所知 重富三十三丁 稅所藤原篤周所知

件兩名依令私奉寄於正宮耕作御佃三丁也

用松十五丁 藤原篤賴所知

河俣新大夫ト下ニミユ

弟子九五丁

田所建部宗房所知

重武三丁 稅所藤原篤用所知

元行五丁

權大掾建部近信所知

寺田九丁六段半 佛性灯油料

元行五丁

權大掾建部近信所知

經講浮免田五十三丁六段大 聖朝府國御祈禱料於正宮御實前講衆各募

府社五丁七段 大府御沙汰

島津御庄永利廿三丁三段三大

殿下御領 地頭衛門兵衛尉

小河院三百四十八丁三段大

正宮領二百七十四丁八段

本家八幡 地頭掃部頭

御供田十五丁六段六十步

寺田三十二丁六段

小神田五丁三段六十步

國方所當辨田

萬德百六十丁三段丁別十疋

恒見三丁九段丁別十九疋三大

公田五十七丁

功德九丁二丁

用富四十五丁 郡司酒井宗方所知

國領

公田八丁五段半

下ニ修行清俊トアリ

廻村弟子九五丁三段大 田所建部宗房所知

武元二丁 執行建部清俊所知

元行一丁二段三百步 權大掾建部近信所知

寺田一丁九段 佛性灯油料

經講浮免田廿八丁四段大 聖朝府國御祈禱料於正宮御實前講衆各請募之

府社八丁四段

大府御沙汰

島津御庄永利廿五丁七段三大

殿下御領

桑東鄉百八十九丁四段大

正宮領百十三丁九段大

御供田廿七丁七段

寺田五十一丁八段六十步

本家八幡 地頭掃部頭

國方所當辨田

恒見四丁九段。丁別十九疋三大

萬德十二丁別廿疋

宮永廿三丁

正宮修理料 此内不蒙免押募名々在成歟

恒見四丁九段。丁別十九疋三大

公田廿一丁丁別廿疋

萬善十二丁

松永七丁 稅所藤原篤用所知

千平九十一丁

國領

公田十五丁五段丁別廿疋

武安六丁

宗新太夫建部高濤

武安六丁

武安六丁

宗新太夫建部高濤



主丸五丁 字紀新大夫良房所知  
秋松二丁 郡司大<sub>下ニ東郷郡司時房トアリ</sub>中臣時房所知  
經講淨免田廿六丁四段 聖朝府國御祈禱  
府社八段

元行丁五段 僧覺慶所知篤時始論  
寺田二丁八段 佛性灯油料

大府御沙汰 イ本ニハ次行ノ下ニアリ  
△正宮敷地

桑西郷百五十六丁二段六十步△  
正宮領百四十三丁六段大  
本家八幡 地頭掃部頭

御供田五十八丁五段半  
寺田廿四丁五段半

御服田六丁六段  
小神田三丁一段

國<sub>方</sub>所當弁田 イ本ニハ次行ノ下ニアリ  
×酒井未能所知

萬德十四丁四段丁別廿疋×  
溝部在河 町 酒井未能所知

宮永卅六丁四段<sub>丁別廿疋</sub>  
小濱村八町 僧兼俊所知 此内不蒙國免  
押募各々成敷

國領

公田一丁 郡司則貞所知

寺田一丁二段 佛性灯油料

經講田九丁二段半 聖朝府國御祈禱料  
府社一丁一段

大府御沙汰

帖佐郡三百七十一丁大

正宮領

本家八幡 地頭掃部頭

御供田九丁七段小

小神田六十四丁九段半

爲半不輸正稅官物者弁濟於國衙也  
寺田廿六丁六段  
大般若三丁

經講淨免十四丁二段 聖朝府國御祈禱料  
國方所當弁田

萬德五丁三段大丁別十疋

宮吉五丁丁別八疋

權政所五丁丁別十五疋

蒲生院百十丁九段半

正宮領

本家八幡 地頭掃部頭

御供田十二町六段

寺田十四丁五段

經講淨免田二丁

爲半不輸正稅官物者弁濟國衙也  
大般若一丁  
小神田三十一丁  
聖朝府國御祈禱料



國方所當弁田

宮吉一丁丁別八疋

萬德十七丁三段丁別十疋

恒見七丁九段半丁別十九疋三大

公田廿五丁四段丁別廿疋

吉田院十八町二段

正宮領

本家八幡 地頭掃部頭

御供田二丁

寺田七段

經講田一丁 聖朝府國御祈禱料

國方所當弁田

萬德一丁丁別十疋

公田十丁丁別十疋

加治木郷百廿一丁七段半

正宮新御領 本家八幡 地頭掃部頭 公田永用百六丁二段半 郡司大藏吉平妻所知

件名雖爲社領貴府別府以數百餘丁宛五十丁所當准千疋殘六十餘丁不弁濟府國兩方恣私用也動不隨國務也

鍋倉村三丁 僧忠覺所知

萬(宮)永八丁 正宮修理所酒井爲宗所知

萬德四丁五段

禰寢南俣(役)四十丁

本家八幡 地頭掃部頭

郡本三十丁丁別廿疋 建部清重所知

下ニ禰寢郡司欠トアリ  
イ本ニハ上文ノ下ニアリ

賜大將殿御下文菱刈六郎重俊知行之也。(但去)文治五年以後貴(號)府別府以多丁弁

四百疋也別(外)不弁社家年貢不隨國務任自由知行也(之)

佐汰十町丁別廿疋

賜大將殿御下文建部高通知行之

粟(栗)野院六十四丁

正宮領 本家八幡 地頭掃部頭 御供田四丁 公田六十丁

鹿屋院恒見八丁 正宮領

始良庄五十餘丁 正宮大般若庄内沙汰 元吉門高宗清所知(此九字イ本島津庄ノ下ニアリ)

島津庄

殿下御領 地頭衛門兵衛尉

島津御庄 領家近衛殿 清水壺明寺文書文永八年九月廿七日左近將監判口裏云

新立庄七百六十丁 名越尾張入道殿御下知 子時左 近將監

深川院百五十餘丁 財部院百餘丁 謀反人故有送平分損于今知行也 財部院百丁十丈 多禰島五百餘丁

多禰島五百丁五十丈 件三ヶ所保延年中以後新府不隨國務也

寄郡七百五十八段一丈 建武三年二月舊記 島津庄大隅方寄郡田數七百五十八段 横川院卅九丁五段二丈三丈九尺五寸四分

寄郡七百五十八段三大 菱刈郡百三十八丁一段十三丈八尺一寸 五段二丈安榮寺 天滿宮 御寄附 串良院

三丈寺社御寄附方横川院三十九町 但付其仁平三年御在方檢注帳進之御在官等檢田入部時滿作年者費居沾田付之辨濟所當物



九十丁三段二丈九尺三寸四分 鹿屋院八十九段八丈五尺九寸 肝付郡百卅丁三反三丈十三尺二寸七分 彌寢北俣四十五  
不作年者雖遂檢田不幾數國衛訴也 橫川院二十九丁五段二大 始良西俣廿四丁六段二丈四尺六寸四分

郡本

賜大將殿御下文三郎房相印知行之

入山村 宮崎宮浮免田

△會野永利十一丁一反大内 賜 同御下文千葉兵衛尉沙汰之

△用松二丁四反二尺四寸 申良院九丁二段二丈

△辨濟使分三丁六反三尺六寸 鹿屋院八丁五丁九段

△加治屋五丁二反 丈五尺二寸六分 肝付郡百三十三丁二段三丈

小河永利十二丁六段四丈一丈二尺六寸八分 彌寢北俣四丁五段四丈

同百引村十三丁四丈一丈三寸八分 下大隅郡九十五丁九段

簡羽野村四十八丁五段一丈四丈八尺五寸二分 始良西俣廿四丁六段二丈

八山廿二丈 小河院內百引村十三丁四丈 近鄉小河院內在之

右件石築地役任關東御教書并少貳殿御施行之旨以八月申終其功之狀如件

同永利十二丁六段四丈同 二百二十九丁四反一丈、内也

曾野郡永利廿三丁三段三丈 近鄉內在之

△四口  
△三反二丈

任相傳文書之理補任彼職畢 守沙彌判  
庄衛宜承知敢勿違矣下 安元二年七月  
都城臣富山氏文書云 島津御庄 補任百引村辨濟使職之事 勾當僧安兼  
近衛基通公十八歲ノ時也是ヨリ四年月得佛公生レ玉ヘリ

建治二年八月 日

調所藤原在判 書生藤原在判 惣官大藏  
大介兼稅所藤原在判 守護代左兵衛藤原在判

筒羽野四十八丁五段一丈 件村者宮崎浮免田以四十餘丁押募十五丁殘不隨國務恣辨濟使私用之

右件惣田數任御教書之旨注進如件

建久八年六月 日

大判官代藤原 諸司檢校散位大中臣在判  
田所散位建部宿禰在判 稅所散位藤原朝臣在判  
目代源在判

右今年去五月廿二日守護所牒六月到來併(傳ッカ)欲任鎌倉殿御教書旨 在廳參上注進當國  
內郡鄉在蘭并寺社庄園田數同本家領所及地頭政所辨濟使交名事牒今年四月十五日御教書  
到來九州之内一國、其國案內候在廳江仰付國惣田庄公可令注進給也其施(地カ)幾其内庄  
分公領分各幾計可被注進也且又次第郡立候庄公可令分注載給也地頭者自是補任之所  
國無隱知歟且是不補給地頭其可被注候也也以宮國之方地頭申又政所辨濟使何候歟計  
懸紙各神妙可注給也自是地頭補任不令補給之所知食又誰人何出來時分明爲知食也仰旨  
如此仍執達如件者當國內之郡鄉田數庄園田數并本家領家預所及地頭政所辨濟使等交名任  
御教書旨 在廳參上令差別子細具可破損也大事急速之御下知也更不可在延怠也久如  
件以牒之者任御牒之狀進言上如件

建久八年潤七月 日

權大掾伴 權介清原 權介藤原 權介藤原



大隅國注進御家人交名等事

國方

|       |           |        |
|-------|-----------|--------|
| 權介伴   | 權介小野氏祐    | 權介大中臣  |
| 權介平   | 權大中臣      | 權介藤原朝臣 |
| 權介秦惟康 | 權介大中臣朝臣爲則 | 權介惟宗朝臣 |

稅所篤用 田所宗房 曾野郡司篤守 小川郡司宗房 加治木郡司吉平 帖佐郡司高助  
 修行清俊 東郷郡司時房 河俣新太夫篤頼 佐多新太夫高清 彌三太夫近遠 禰寢郡司欠

宮方

政所守平 長太夫清道 源太夫利家 修理所爲宗 權政所良清 栗野郡司守綱 脇本六  
 郎太夫正平 太郎太夫清直 六郎大夫爲清 彌太郎太夫種之 島四郎近延 始良平太夫  
 良門 修行太夫助平 新太夫宗房 彌二郎貫首友宗 三郎太夫近直  
 右件御家人爲上覽各交名大略注進如件

建久九年三月十三日 ○司檢按大中臣時房 田所檢按建部宗房 稅所檢按藤原篤用

右者前々御用付差上置申候處去年依燒失寫仕置候者今度差上可申旨被仰渡候間如此御座候  
 以上

丑二月廿五日

宮内 隈元治左衛門

日向國

注進國中寺社庄公惣圖田町

合田數八千六十四町

寺領田代二百三十八町

彌勒寺領百十五町

鹽見三十五町

富高三十町

船曳五十町

安樂寺領六十三丁

馬關田庄五十丁

湯宮十三町

花藏院御領六十丁

國分寺田二十丁

法元寺田二十丁

尼寺田十丁

安寧寺田十丁

社領田代二千百六町

|       |            |           |
|-------|------------|-----------|
| 右白杵郡内 | 領家八幡別當     | 地頭土持太郎信綱  |
| 右同郡内  | 領家同人       | 地頭同人      |
| 右宮崎郡内 | 領家同人       | 辨濟使法印不知實名 |
| 右諸縣郡内 | 地頭湏江太郎不知實名 |           |
| 右兒湯郡内 | 地頭平五       |           |
| 右兒湯郡内 | 地頭土持太郎宣綱   |           |
| 右同郡内  | 地頭同人       |           |
| 右同郡内  | 地頭同人       |           |
| 右同郡内  | 地頭同人       |           |
| 右同郡内  | 地頭同人       |           |



宇佐宮領千九百十三町  
 縣庄百三十丁 右臼杵郡內 地頭故勳藤原衛門尉<sup>本</sup>不知實名  
 富田庄八十丁 右同郡內 同頭同人  
 岡富庄八十丁 右同郡內 辨濟使太郎宣綱  
 多奴木田十丁 右同郡內 辨濟使字佐大宮司公通宿禰俊家  
 田島庄九十丁 右同郡內 地頭故勳藤原左衛門尉不知實名  
 諸縣庄四百五十丁 右諸縣郡內 地頭同人  
 高岡深年村善哉坊鐘銘文字鑄出云  
 浮田庄二百丁 宮崎郡內 辨濟使故宇佐宮司公通宿禰俊家  
 日向國諸縣御庄 右那河郡內 辨濟使七郎助綱  
 廣原庄百丁 右同郡 辨濟使土持太郎宣綱  
 新名瓜別府八十丁 右宮崎郡內 地頭前掃部頭殿  
 願主上人僧晋豪 地頭同人  
 宮崎庄二百丁 右兒湯郡內 辨濟使字藤二不知實名  
 據此今深年八代綾等地四百五十丁內乎  
 調殿十六丁 右那河郡內 辨濟使字田四郎不知實名  
 伊東領ノ時祐光寺 右同郡內 辨濟使字田四郎不知實名  
 鷹居別府四十丁 右同郡內 辨濟使貞吉  
 竹崎別府四十五丁 右同郡內  
 渡別府五十丁 右宮崎郡內  
 瓜生野別府百丁 右宮崎郡內

大墓別府二十丁 右同郡內 同人辨濟使  
 細江別府廿五丁 右郡內 辨濟使藤二不知實名  
 長崎(峯)別府卅丁 右郡內 辨濟使忠助  
 衾田別府三十丁 右諸縣郡內 辨濟使安本司不知實名  
 伊佐保府三十丁 右同郡內 辨濟使僧靜蓮  
 妻萬宮領九十八丁 右兒湯郡內 郡司國高  
 清水社六十丁 右那河郡內 辨濟使宗遠  
 江田社三十丁 右柏杵郡內 土持太郎宣綱  
 高智尾社八丁 右兒湯郡內 執印字三太夫保仲資  
 福野宮神田廿五町  
 權門  
 八條女院御領國富庄田代千五百二町  
 一圓庄千三百八十二丁  
 加江田八十丁 右宮崎郡內地頭平五  
 大田百丁 右同郡內 地頭同人  
 左右恒久百丁 右同郡內 地頭平五  
 吉田三十丁 右同郡內 地頭同人  
 加納二百丁 右同郡內 地頭同人  
 國富本郷二百四十丁 右同郡內 土持太郎宣綱  
 隈野八十丁 右同郡內 地頭同人  
 源藤六十丁 右同郡內 地頭同人



|   |           |            |              |              |      |
|---|-----------|------------|--------------|--------------|------|
| 鏡淵六十丁   | 右同郡内      | 地頭同人       | 今泉三十丁        | 右同郡内地頭土持太郎信綱 |      |
| 那河二百丁   | 右那河郡内地頭同人 | 田島破四十丁     | 右那河郡内        | 地頭同人         |      |
| 袋十五丁  | 右郡内       | 地頭同人       | 佐土原十五丁       | 右兒湯郡内        | 地頭同人 |
| 倍木三十丁   | 右同郡内      | 地頭同人       | 新田八十丁        | 右同郡内         | 地頭同人 |
| 下富田百三十丁   | 右同郡内      | 地頭同人       |              |              |      |
| 寄郡百二十丁  |           |            |              |              |      |
| 穗北郷七十丁  | 右同郡内      | 地頭同人       | 鹿野田郷五十丁      | 右同郡内         | 地頭同人 |
| 前濟院御領田代二百七十八町   |           |            |              |              |      |
| 平郡庄百丁   | 右同郡内      | 地頭預所右馬助殿廣時 |              |              |      |
| 藤太別庄二十丁   | 右同郡内      | 名主重直       |              |              |      |
| 久目田八丁   | 右同郡内      | 預所同人       | 沒官領地頭宇都宮所衆信房 |              |      |
| 都於郡百五十丁   | 右同郡内      | 預所同人       | 地頭土持太郎信綱     |              |      |
| <small>廿卷平家四卷丹波少將成經薩摩硫磺島ニ流サル條云役夫室町舟引大山にて月影も日影も洩らす哉々石巖を凌越日向國西殿下御領島津庄田代二千八百三十七町</small> |           |            |              |              |      |
| <small>の方島津の庄に着給ふ云々治承元年ノ事也後年得佛公生レ玉ヘリ</small>  |           |            |              |              |      |
| 一圓庄二千二十町  | 前右兵衛尉     |            |              |              |      |
| 北郷三百丁   | 右諸縣郡内     | 地頭忠久       | 中郷百八十丁       | 右郡内          | 地頭同人 |
| 南中郷二百丁  | 右郡内       | 地頭同人       | 救仁郷百六十丁      | 右同郡内         | 地頭同人 |
| 財部郷百五十丁   | 右同郡内      | 地頭同人       | 三俣院七百丁       | 右郡内          | 地頭同人 |

|            |              |        |         |              |      |
|------------|--------------|--------|---------|--------------|------|
| 島津破三百丁     | 右同郡内         | 地頭同人   | 吉田庄三十丁  | 右(同脱カ)郡内     | 地頭同人 |
| 寄郡千八百十七町   |              |        |         |              |      |
| 新名五十丁      | 右柏杵郡内        | 地頭掃部頭殿 | 浮目七十丁   | 右同郡内         | 地頭同人 |
| 伊富形十五丁     | 右同郡内地頭右兵衛尉忠久 | 大貫十二丁  | 右同郡内    | 地頭同人         |      |
| 新納院百二十丁    | 右兒湯郡内        | 地頭掃部頭殿 | 宮頭三十丁   | 右同郡内地頭右兵衛殿忠久 |      |
| 穆佐院三百丁     | 右諸縣郡内        | 地頭同人   | 飲肥北郷四百丁 | 右宮崎郡内        | 地頭同人 |
| 同南郷百十丁     | 右同郡内         | 地頭同人   | 櫛間院三百丁  | 右同郡内         | 地頭同人 |
| 救仁院九十丁     | 右諸縣郡内        | 地頭同人   | 眞幸院三百廿丁 | 右同郡内         | 地頭同人 |
| 沒官御領田代六十八丁 | 宇都宮所衆        |        |         |              |      |
| 三宅郷二十丁     | 右柏杵郡内        | 地頭信綱   | 三納郷四十町  | 右同郡内         | 地頭同人 |
| 間世田八丁      | 右同郡内         | 地頭同人   |         |              |      |

公領右松保田代廿五町右同郡内地頭土侍太郎宣綱  
 如件  
 建久八年六月 日  
 日下部依包 權掾矢田部恒 權介日下部盛直  
 權介日下部行直 權介日下部重直 權介日下部宿禰盛綱



柏杵郡内

|        |        |        |        |        |
|--------|--------|--------|--------|--------|
| 鹽見三十五町 | 富高三十町  | 縣庄百三十町 | 富田八十町  | 岡富庄五十町 |
| 多奴田十町  | 田島庄九十町 | 高智尾社八町 | 新名五十町  | 浮目七十町  |
| 伊富形十五町 | 大貫十二町  | 三宅郷二十町 | 三納郷四十町 | 間世田八町  |
| 右松保廿五町 |        |        |        |        |

兒湯郡内

|            |        |          |         |        |
|------------|--------|----------|---------|--------|
| 湯宮十三町      | 國分寺廿町  | 法元寺田廿町   | 尼寺田十町   | 安寧寺田十町 |
| 調殿十六町      | 清水社六十町 | 福野宮神田廿五町 | 佐土原十五町  | 倍木三十町  |
| 新田八十町      | 下富田百卅町 | 穗北郷七十町   | 苜野田郷五十町 | 平郡庄百町  |
| 藤太別府廿町     | 久目田八町  | 都於郡百五十町  | 新納院百廿町  | 宮頸三十町  |
| 已上田代九百七十七町 |        |          |         |        |

那河郡内

|          |          |         |        |       |
|----------|----------|---------|--------|-------|
| 廣原社百廿町   | 新名瓜別府八十町 | 鷹居別府四十町 | 江田社三十町 | 那河二百町 |
| 田島破四十町   | 袋十五町     |         |        |       |
| 已上田代六百廿町 |          |         |        |       |

諸縣郡内

島津院ナ  
ヲ誤シ  
ナラン  
ナラン  
ナラン  
モ亦然リ

宮崎郡内

|             |          |         |         |         |
|-------------|----------|---------|---------|---------|
| 馬關田庄五十町     | 諸縣庄四百五十町 | 衾田別府卅町  | 伊佐保別府卅町 | 北郷三百町   |
| 中郷百八十町      | 南中郷二百町   | 救仁郷百六十町 | 財部郷百五十町 | 三俣院七百町  |
| 島津破三百町      | 吉田庄三十町   | 穆佐院三百町  | 救仁院九十町  | 真幸院三百廿町 |
| 已上田代三千二百九十町 |          |         |         |         |
| 宮崎郡内        |          |         |         |         |
| 船曳五十町       | 浮田庄三百町   | 宮崎庄三百町  | 瓜生野別府百町 | 大墓別府廿町  |
| 細江別府廿五町     | 長峰別府十七町  | 加江田八十町  | 加納二百町   | 大田百町    |
| 國富本郷二百四十町   | 左右恒久百町   | 隈野八十町   | 吉田三十町   | 源藤六十町   |
| 鏡淵六十町       | 今泉三十町    | 飫肥北郷四百町 | 飫肥南郷百十町 | 櫛間院三百町  |
| 已上田代二千六百二町  |          |         |         |         |
| 惣八千八十町      | 或八千四百三十町 | 九段      |         |         |
| 應永廿八年二月二十七日 |          |         |         |         |
| 元祿二年己巳春二月望日 | 書寫於官窓下   |         |         |         |

忠敦 重英

時維明治十四年三月藤澤親之氏我内務卿ノ命ヲ奉シ舊鹿兒島藩士族持高實地檢査トシテ鹿兒島縣ニ到ルノ日適、縣廳ニ於テ此圖田帳ヲ見ル是實ニ建久年間島津ニ存スル所ノモノタリ蓋建久ハ今ヲ距ル殆ト七百年而シテ此書ノ土地ノ事ニ關スルヲ以テ之ヲ我地理局



ニ存セハ亦往昔ノ一斑ヲ窺フニ足ランコトヲ思ヒ乃チ書寫シテ齋歸ル玆ニ聊其事由ヲ概記  
シ以テ他日ノ覽ニ供スト云爾  
明治十四年四月

右壹卷借寫井上賴國氏藏本一校了  
明治三十五年八月

近藤圭造

能登國田數帳

注進國中四郡庄郷保公田々數目錄右口

一羽咋郡

|            |                   |          |
|------------|-------------------|----------|
| 家田庄        | 捌拾伍町六段七           | 永承六年立券狀  |
| 大泉庄        | 貳百町               | 保延貳年立券口  |
| 志雄庄        | 參拾町               | 久安二年立口口  |
| 賀茂庄        | 參拾町               | 往古庄也不知年記 |
| 土田庄        | 拾六町七段六(本八四十一丁七反四) | 文治四年立券狀  |
| 羽咋正院       | 拾三町(本八二十五丁二反六)    | 建久八年立券口  |
| 堀松庄        | 捌町二段五(本八二十五丁二反六)  | 元曆二年立券口  |
| 菅原庄(無地頭)   | 貳拾三町四段壹           | 元久元年立券狀  |
| 大田富永保      | 三町九段三             | 承久元年立券狀  |
| 地頭陸國岡本大三入道 | 拾貳町壹段八(本八二十九丁五反五) | 建曆貳年檢口口定 |
| 志雄保        | 六町                | 建曆貳年檢立田定 |
| 駒前保        | 九段六(本八四丁一反六)      | 承久元年檢注定  |
| 栗生保        | 拾捌町九段八            | 建保五年卯月日口 |
| 大坂保        | 拾壹町壹段八            |          |
| 氣多社御敷地     |                   |          |



湊保 拾八町九段八(本八二十六丁一反六)

自鎌倉家一宮社御寄進  
承久元年檢立口

志指見保 壹町四段六(本八三町七反三)

承久元年檢注定

包智院 貳拾町五段貳

承久元年檢立定

同庄内 公文職壹町(本八三十丁)

承久二年檢立定

蓮池左近將監

壹町(本八三丁八反)

承久元年檢注田定

尾長保 拾三町七段二無角(本八十三丁七段二)

承久元年檢注田定

甘田保 貳町壹段六(本八四丁七反九)

元久元年檢立田定

富來院 拾五町九段八(本八四十一丁五反壹)

建保元年檢立田定

同院内酒見村 貳町八段壹

建保貳年立券狀

藤熊村 四町壹段(本八十五丁)

建保貳年立券狀

鉦打村 六町五段二(本八三丁五反二)

建治元年檢注定

都智院 九町七段五(本八五丁四反九)

文治四年立券狀

土田庄内得田村 七町七段七

久安二年立券狀

一能登國 鹿島郡 參拾町

上白庄

久安二年立券狀

一青庄 捌拾町

八幡新庄 壹町(本八二十丁)

大屋庄内穴水保 四拾九町一段七(本八四十九丁六反五)

曾山開發 貳町六段四

三井保 拾六町八段八

上田庄加納村々

能登部村 拾町三段(本八二十二丁七反九)

馬庭村 六町壹段八(本八十六丁六反八)

良河院 五町三段(本八二十丁五反四)

高島庄 拾五町九段九

大谷庄 三拾九丁貳段

東湯浦村 壹町三段四

三室村 拾三町五段

湯河村 九段三

澤野村 三段六

飯川保 五町三段五(本八二十四丁三反三)

高田保 貳町六段九(本八五丁一反)

久安年中八幡宮券狀

壽永三年券免



|         |                  |          |
|---------|------------------|----------|
| 萬行保     | 六段(本八八丁二反)       | 建曆元年立券狀  |
| 藤井村     | 壹町(本八六丁)         | 承久元年立券狀  |
| 酒井保     | 壹町五半             | 承久元年立券狀  |
| 四柳保     | 貳町壹段壹(本八五丁五反)    | 承久元年檢注定  |
| 大町保     | 壹町七段七(本八二丁七反四)   | 承久元年檢注定  |
| 金丸保     | 七町三段壹            | 同元年檢立口定  |
| 長澤保     | 無定田(本八一丁六反七)     | 建久貳年檢口定  |
| 小田中保    | 六町(本八八丁三)        | 同貳年檢注田定  |
| 久江保     | 七町三段貳(本四丁九反三)    | 建保五年檢注田定 |
| 越實鄉     | 四段(本八五丁六反四)      | 承久元年檢注田五 |
| 高堀開發    | 四段(本八一丁六反九)      | 承久元年檢注田定 |
| 八田鄉     | 四段(本八六反三)        | 同元年檢立田定  |
| 南湯浦保    | 二段(本八十七丁三反)      | 同元年檢注田定  |
| 能登島庄    | 拾五町三段貳(本八四十三丁壹)  | 同元年檢注口定  |
| 奧原保     | 壹町三段五(本八一丁六反五)   | 同元年檢立定   |
| 良川保(三皆) | 拾八町貳段八(本八十二丁五反八) | 元久元年檢注田定 |
| 往留保     | 七町四段             | 承久元年檢立田定 |

|        |                   |         |
|--------|-------------------|---------|
| 吉田保    | 五町貳段三(本八五丁七反九)    | 同元年檢立定  |
| 三引保    | 貳町(本八四丁四反六)       | 同年中檢注田定 |
| 與木院    | 四町四段六             | 同元年檢注定  |
| 笠師保    | 拾町貳段壹             | 同元年檢注定  |
| 豐田保    | 三町五段五             | 同元年檢立定  |
| 熊來院    | 卅六町四段八(本八四十九丁九反六) | 同元年檢注定  |
| 一鳳至郡   |                   |         |
| 町野庄    | 貳百町               | 久安元年立券狀 |
| 志津良庄   | 七町                | 同貳年立券狀  |
| 大屋庄内東保 | 卅三町五段             | 加南志見村定  |
| 同庄西保   | 四拾四町七段貳           |         |
| 鳳至院    | 六拾九町五段。(二十丁餘)     |         |
| 櫛比庄    | 九拾町九段             |         |
| 諸橋保    | 廿町壹段(本八二十四丁五反四)   | 建治元年立券狀 |
| 鷯川村    | 貳町八段三(本八廿三丁二反八)   |         |
| 矢並村    | 四段                |         |
| 一珠々郡   |                   |         |



若山庄 五百町 康治貳年立券狀  
 珠々正院 卅七町 承久元年檢注田定  
 藏見村 拾四町三段九 元久貳年檢注田定  
 宇出村 十町七段  
 高屋浦 貳町四段九  
 眞脇村 八町三段(本ハ九十七反二) 承久貳年檢立定  
 方上 十三町二段七(本ハ三十五反九) 正治元年檢注定  
 下町野庄 五町六段 久安元年立券狀  
 右國中四郡庄郷保公田田數目錄如件

承久參年九月六日 注進□□

康應元年極月廿日

右田數目錄ハ能登國能登郡能登比咩神社考證ノ參照トシテ今鹿島郡能登部下村鎮座能登比咩神社神官某ヨリ教部省ヘ其原本ヲ指進スル所ノ者也古色掬スヘキ文書ナレハ之ヲ影寫シテ考古ノ一助ニ供フ 明治八年十二月 榎 郵  
 能登國四郡公田々數目錄

承久三年九月六日注進 康應元年十二月廿日筆跡

右田數帳明治三十五年八月小杉榎邸氏の藏本を謄寫し一校了

近藤圭造

正應盛康  
正之誤

注進丹後國諸庄郷保惣田數目錄帳

八皇九十一代伏見院御宇戊子年也  
合 正應元年八月 日

加佐郡

郷百六拾七町七段内

一 壹段七拾五步 領家延永左京亮

廿七町九段八十三步 與保呂小倉筑後守

卅一町六反百二步 地頭小野寺

一 田邊郷百九拾九町五段貳步

細州讚州

一 大内庄九拾七町貳反三百步

三上江州

郷四拾九町九反貳百九十貳步内

四十五步 和江村岸九郎左衛門

廿五町三段百廿一步

拾八町八反五十九步 本光寺

貳町七反六拾七步

不足有紀明之

一 有道郷五拾貳町六反百壹步内

拾七町六反三百五拾三步ニケ村上ノ大方殿

三拾四町九段百八步 四ヶ村山谷有道殿

郷三拾六町内

井田河内守

四町五段

法萬院

拾三町五段

三上因州



一・志高庄貳拾三町壹段百七步內  
 拾八町八反百八十步 杉若三郎左衛門 口口段貳百八十七步 不知行  
 一口口六拾五町二反三百五步 大和彌九郎  
 卅四町二段步 享德元年新宮國分寺段錢致沙汰之由申也  
 余戶里六拾町八段貳百九步  
 十八町分 享德元年新宮國分寺段錢致沙汰之由申也  
 一池內保拾九町貳段內  
 八町三反百八十步 吉原殿 八町四反百九十七步 成吉越中  
 五段 口子分下宮四郎左衛門 細川讚州  
 一口口保五町七段 兵部少輔殿樣 五町 連成就院  
 一氣多保十二町五段內 五町 本主  
 二町五段 慈光寺 大野寺殿  
 一御氷保壹町六反九十步  
 一御金庄拾九町六反三百貳拾步  
 一普甲寺拾四町九反三百四步內  
 五町三段 當知行 九町六反三百四步 不知行

一畏田庄三拾九町五段四步內  
 貳拾町四段 御料所庄主 拾町貳段貳百三十六步 地頭下山殿  
 一口口八拾步 大祥寺 一段 大口分  
 五町三反貳百四拾八步 無現地  
 祇園寺庄六拾五町三百三十四步內  
 六拾貳町七反百八拾三步光壽院 〔帳〕麻良多神社 拾貳町三段百五十壹步丸田村羽大修理進  
 一清園寺貳拾二町二百六拾步 大和彌九郎  
 一口口社拾六町九段貳百七十步內  
 六町五反百八十步 延永左京亮 六町三百五拾二步 公文分渡邊源左衛門  
 九町七反百九十步 御神領  
 志樂庄貳百町九反百八十步內  
 九拾四町三反三百四拾六步西大寺 四拾貳町五十步 朝來村三寶院  
 五口口五十步 河部村公文分大方殿樣 七町一段三百步 春日村公文分伊賀治郎左衛門  
 五町四段二百九拾步 朝來村公文分同人 貳拾貳町貳段貳百卅八步 河部村安國寺  
 貳拾貳町貳反貳百卅八步 同半濟延永左京亮 三町 國貞名安國寺  
 已上百七拾壹町百九拾八步  
 與佐郡



一味佐保拾四町五反三拾六步

御厩御領所

一・山田鄉貳拾七町三拾四步內

拾七町八反貳百拾四步加長寶寺領下山殿

壹町九反七拾貳町

井上分萩野將監

七町貳反百八步 東方八幡領

一・錫江鄉貳拾貳町壹反百八步內

八町八反二百五十五步 飯尾大和守

拾三町貳反三百廿四步

雲居庵領

一・拜師鄉七町四段二百五十六步內

壹町 印鑑社

壹反百八十步

佛成寺

壹町貳反九十步 延永左京亮

七反貳百拾六步

成吉三郎左衛門

三町六反貳百七拾步 安良八郎

貳町百八十步

廳次

四反四拾步 無下地

一豐富保拾壹町四反三百貳拾四步內

四段百八拾步 正觀院殿

四町八反百八拾步

氏家越前守

壹町八段 松田刑部左衛門

壹町八反貳百七拾步

家城大三郎

四段 即(郡歟)使給但無知行貳町壹反五拾四步

成相寺

一永久保拾三町七段百五十六步

片岡與五郎

一帳丹波郡波瀾神社波見保拾壹町百四拾八步

成相寺

一細工所保三拾四町壹反六拾七步內

壹町 一宮御領

拾町三反貳拾八步

八幡領

三段 成相寺

四町五段三百四拾八步

宇野彈正

一・日置鄉六町壹反三百貳拾步內

六段 八幡領

貳町七反三百貳拾步

惣持院

五段 本主

貳町三反四步

矢野藤左衛門

一友枝有富保十八町四反貳百八拾壹步內

拾五町貳反二百八十壹步日置次郎左衛門

三町貳段光富保 持無波

惣持院

一真正保六町五段三百貳拾四步內

九段百八十步 山田給介

五町六反百四拾步

不知行

一彌富保六町

一宮富保拾五町六反百四十四步

三上孫治郎

一宮次保九町六反百八步

加悅庄百六拾三町八反貳百四拾八步

八幡領

一倉滿保四町五段內

壹町八段 西觀院御乳人

貳町七段

實相院殿

不知行



|                    |         |            |           |
|--------------------|---------|------------|-----------|
| 一 大石庄貳百拾三町六反百五十三步內 | 御料所     | 百六町八反七拾四步  | 當在光寺      |
| 一 勝樂寺壹町壹反百八十步      |         |            |           |
| 一 石川庄百三拾四町五反三百三十步內 | 御料所     | 大石庄內在之     |           |
| 六拾貳町四段百四拾四步        | 御料所     |            |           |
| 拾五町三反拾八步           | 嘉松富名國分寺 | 拾貳町六反三百六步  | 嘉吉三年水所御料方 |
| 貳町                 | 九世戶御免   | 壹町三拾六步     | 慈觀寺御免     |
| 壹町四反               | 同寺內御免   | 貳町九段       | 普甲寺       |
| 三町                 | 慈雲寺御免   | 六段         | 大善寺御免     |
| 三町七段               | 善法寺御免   | 壹町四反       | 慈光寺御免     |
| 壹町                 | 鍛冶給御免   | 壹町         | 西善寺御免     |
| 六町三段               | 惣庄反錢無   | 貳段         | 清司給       |
| 五町九反三百四十八步         | 御料所方無現地 | 拾三町六反百九十八步 | 國分寺領無現地   |
| 一 光岡保三町拾八步內        |         |            |           |
| 貳町七反拾八步            | 本主      | 三段         | 一宮御領      |
| 一 桑田保壹町五段          |         |            |           |
| 一千代富保拾七町六反八拾五步內    |         | 澁川殿        |           |

|                  |         |             |         |
|------------------|---------|-------------|---------|
| 拾三町九反貳百貳拾九步山田給介  | 不知行     | 三町五段        | 鉾立道場    |
| 貳百拾六步            |         |             |         |
| 一 稻富保貳拾五町九反七十二步內 |         |             |         |
| 壹町               | 八幡領     | 四段          | 九世戶     |
| 壹町               | 石川庄內慈光寺 | 貳町          | 柘植分正觀院殿 |
| 貳拾壹町五反七十二步       | 本主      |             |         |
| 一 保治保貳段          |         |             |         |
| 一 尊圓名四段          |         |             |         |
| 一 成行保壹町七拾二步      |         |             |         |
| 一 久富保壹町六反十八步     |         |             |         |
| 一 武行武光保七町四段六十步內  |         |             |         |
| 六反百四拾四步          | 大谷左京亮   | 六反百四拾四步     | 松田三郎左衛門 |
| 貳段貳百十六步          | 中行事     | 五町八段二百七拾二步  | 無現地     |
| 一 宮津庄百五拾五町二百拾二步內 |         |             |         |
| 百七町九百八拾步         | 等持院     | 拾五町九反三百四拾五步 | 檀林寺     |
| 拾三町四反貳百四拾壹步      | 栗田村御料所  | 此內壹町壹反三百六步  | 永不      |
| 七町五段貳百八拾九步       | 同領公文分   | 貳町五反七拾四步    | 漆原名同人   |



七町五段貳百八拾九步 公文分延永左京亮 此内壹町八反貳百八拾三步 本不作  
 一伊禰庄貳拾八町七拾四步内 松田刑部左衛門 七町貳反貳百九拾七步 小島方飯尾備前  
 貳町三反三百四步  
 拾八町三反百七拾步 在方飯尾備前  
 一藤野保壹町貳段 但拾六町七反貳百五拾貳步  
 一筒河保卅四町四段五十五步 岩間三郎  
 一手庄廿三町貳百四十八步 公方御料所  
 一物部葛保拾貳町九段四拾四步内 八幡領  
 七町四反二百二步 宇谷掃部 五町四反二百二步 松田三郎左衛門  
 一大谷寺拾貳町九反四拾四步内 公田在  
 四町  
 一籠宮田四拾六町貳百拾步 一宮御領  
 一法花寺四町壹反三拾六步 山田給介  
 一仁海寺六段六拾步 興勝寺  
 一千手堂田二段内 寶林寺  
 一段 一段 寺領  
 一 九世戶貳町三拾六步 頽並隼人

一念佛免八段 無現地  
 一大佛寺壹町 九世戶御免  
 一成相寺散在貳拾八町四反九拾六步 無現地  
 一伊王寺八段 無現地  
 一 帳大虫神社 御免  
 一 大虫社拾四町七反貳百卅六步 御免  
 一惣社田五町壹反百八十步内 三  
 四反貳百八拾步 山田給介 四町六反貳百八拾步 不知行  
 一朔弊新田拾壹町 一宮御領  
 一氣多社壹町 安國寺  
 一天神堂四反八十四步 御免  
 一天滿宮九反貳百四拾步 御免  
 一拜師鄉神田九反百貳拾步 無現地  
 一 帳物部神社 御免  
 一 物部鄉少神田四反七拾八步 御免  
 一金光明寺散在拾九町二反卅八步 御免  
 一無量壽院田壹町五段 拜多保押領  
 已上千百九拾町五反貳拾九步  
 丹波郡



|                   |            |               |          |       |
|-------------------|------------|---------------|----------|-------|
| 一・三重鄉貳拾貳町五反三百二拾步內 | 壹町七反貳百九拾三步 | 禪居寺           | 六町壹反三拾六步 | 竹藤宇京亮 |
| 貳町三拾步             | 榎並隼人       | 壹町八反貳百八拾壹步    | 齋藤三郎左衛門  |       |
| 八反九拾步             | 成吉越中       | 八段九拾步         | 同三郎左衛門   |       |
| 九反貳拾五步            | 武部治郎       | 七町三反百拾九步      | 國富兵庫助    |       |
| 壹町                | 郡使給        |               |          |       |
| 一成吉保五町壹町百八拾步內     | 成吉越中       | 壹町五段          | 同三郎左衛門   |       |
| 三町六反百八十步          |            | 拾町七段九拾步       | 無現地      |       |
| 一友安保拾壹町七段九拾步內     | 禪居寺        | 五町百拾步         | 三浦分移巖    |       |
| 壹町                |            | 三町四反百七步       | 三方彌四郎    |       |
| 一末松保拾貳町九段步內       |            | 壹町壹反百八步       | 光富保移巖    |       |
| 三町四反百七步           |            | 一富永保六町貳百八拾八步內 | 禪居寺      |       |
| 壹町壹反百八步           |            | 壹町九反百八拾步      | 無現地      |       |
| 一富永保六町貳百八拾八步內     |            | 三町八反百八步       | 無現地      |       |
| 壹町九反百八拾步          |            | 一重國保五町五反六拾七步內 |          |       |
| 三町八反百八步           |            |               |          |       |
| 一重國保五町五反六拾七步內     |            |               |          |       |

|                 |         |            |         |
|-----------------|---------|------------|---------|
| 壹町三反七拾貳步        | 成吉越中    | 壹町         | 同三郎左衛門  |
| 三町壹反三百五拾五步      | 無現地     |            |         |
| 一成次保四町壹反百貳拾三步內  | 竹藤右京亮   | 三町百貳拾三步    |         |
| 壹町壹段            |         |            |         |
| 一倉富保壹町內         | 星生領     | 五段         | 石川中務    |
| 五段              |         |            |         |
| 一友成保六町五反百八步內    | 竹藤宇京進   | 六町壹反三百貳拾四步 | 無現地之由申之 |
| 三反百四拾四步         |         | 山田給介       |         |
| 一成光保壹町九反百四十四步   |         |            |         |
| 一延利保七町四反貳百拾七步內  | 成吉越中    | 五町五段       | 成吉三郎左衛門 |
| 壹町九反二百拾七步       |         |            |         |
| 一國富保拾壹町         |         |            |         |
| 一・大野鄉貳拾四町壹反步內   |         |            |         |
| 壹町壹段            | 一宮御經料所  | 六町九拾步      | 慈德院殿    |
| 六町九拾步           | 無藤三郎左衛門 | 六町九拾步      | 菊阿      |
| 四町九反百廿六步        | 羽太兵庫助   |            |         |
| 一恒吉保拾八町壹反貳百九拾貳步 |         |            |         |
|                 |         |            | 飯尾大藏左衛門 |



|                   |                    |
|-------------------|--------------------|
| 一米富保拾三町四反貳百貳拾貳步   | 石川中務               |
| 一久光保四町三反三百廿九步     | 伊藤新九郎              |
| 一光安周根葛卅九町四反百八拾六步內 | 藤田太郎左衛門            |
| 一御厩保拾四町四段百六十壹步內   |                    |
| 一五町六反百四拾四步 萩野將監   | 壹町八反二百八拾八步 松田三郎左衛門 |
| 一是次保八町三段百八拾步內     | 三町貳反               |
| 一五町壹反百八拾步 青七良三郎   |                    |
| 一友光保八町五反三拾六步內     |                    |
| 壹町壹反百四拾四步 金剛心寺    | 貳町五反 覆並隼人          |
| 九段 成吉三郎左衛門        | 壹町九反六拾步 平井加賀       |
| 貳町六段 成相寺          |                    |
| 一・丹波鄉百八拾町七反三百八步內  |                    |
| 六拾町 段錢致沙汰此外御免之由申候 | 結城越後               |
| 一時武保拾壹町貳反七拾貳步內    |                    |
| 六町壹段三拾六步 北野宮領     | 貳町五段百九拾八步 悲田院      |
| 貳町五反百九拾八步 後藤七郎兵衛  |                    |

|                     |                     |
|---------------------|---------------------|
| 一安光保貳町壹反八拾七步        | 武部次郎                |
| 一久次保九町四反百拾貳步        | 千福殿様                |
| 一則松保八町五反貳百三拾壹步內     |                     |
| 五町三反 土方次郎左衛門        | 三町貳反三拾壹步 不知行        |
| 一成友保四町四反百四拾四步       | 宇野彈正                |
| 一益富保貳拾四町貳反三百五拾八步內   |                     |
| 拾貳町壹反百七拾九步 八幡領      | 拾貳町壹反百七拾九步 大萬殿様     |
| 一成久保拾壹町貳反百拾貳步       | 八幡領                 |
| 一末成保拾壹町貳反百拾貳步       | 八幡領                 |
| 一元依保貳拾七町三百貳拾四步內     |                     |
| 拾三町五反百六拾貳步 楠田勘解由    | 拾三町五反百六拾貳步 武部次郎     |
| 一吉田保七町四反百三拾九步       |                     |
| 一・新治鄉四拾七町貳反百五步內     | 倉橋彈正                |
| 拾壹町壹反貳百貳拾貳步 新治殿     |                     |
| 拾町 向御所              | 六町七反四百貳拾五步 圖師分小倉筑後守 |
| 一久岡保拾貳町三反百八拾步內      | 拾九町三段十八步 同御領        |
| 壹町八反貳百拾六步 禁斷名青七郎左衛門 | 六町壹反貳百七十步 寶林寺       |



四町三段五拾四步 榎並隼人  
 一東治保三町四段五拾步 普甲寺  
 壹町七反貳拾五步 成相寺  
 一久延保壹町三段百四十六步 普甲寺  
 一光武保壹町六反百五拾三步內 成相寺  
 八段七拾六步 成相寺  
 一光富保拾五町八反貳百九拾五步內 普甲寺  
 壹町九反三百八步 金剛心寺  
 貳町九反貳百拾壹步 同九郎左衛門  
 一石九保三拾七町六反百四拾四步內 井上石見  
 拾八町八反七十貳步 岩田肥前  
 一吉光保六段貳百四拾五步 不知行之由申候松田九郎左衛門  
 一・周枳郷六拾四町四段貳百五拾步內 成相寺  
 三拾町五反拾步 御神領  
 七町八反貳百卅七步 端心院  
 六町八段百八步 松田彦八郎  
 一倉垣庄四拾八町六反貳百八步內 成相寺  
 拾町三段貳百六拾步 成相寺  
 八町九段二步 松田三郎左衛門

貳拾町三拾六步 御領所  
 拾壹町壹反百廿四步 山口彌四郎  
 四町三段六拾八步 本同川成  
 七町九反五拾貳步 同彌三郎  
 五町貳反貳百八拾八步 成吉三郎左衛門  
 一吉原庄七拾八町八段七拾七步內加公文分(地領領家) 在之五町五反定 領家住心院  
 三拾九町四段三拾九町 地頭吉原殿 三拾九町四段三拾九步  
 已上八百三拾六町七反三百五拾七步

竹野郡

一・竹野郷三拾町壹段拾六步內  
 拾八町七段貳百拾六步 成吉三郎左衛門 拾壹町貳反百六步 不知行  
 一武元保貳拾貳町三反七拾貳步內 禪居寺  
 三町九反三百卅三步 縣彌治郎 三町九反三百卅三步 三上小五郎  
 五段百八十步 成松名成吉越中 三町七段百八拾步 武部次郎  
 一吉永保拾九町貳反七拾步 此內二町貳百廿四步 永不 九町七段百廿六步 樂音寺押領  
 一近澤保三町貳反百七拾步內 加公文分御祈願所  
 二反百四拾四步 竹野御社領 壹町四段百卅六步 近澤  
 八段百八拾步 伊佐次郎 五段百八拾步 楠田肥前



四段

脇田八郎

一是安保三町九反三百廿九步

松田九郎左衛門

一重宿保四町六反三百廿四步

正福寺

一・間人郷貳拾五町貳反八拾三步内

六町百貳拾五步

中子分荒川殿

八町貳反九拾九步 植田分荒川殿

拾町九反貳百四拾八步 伊賀備中守

四町壹段百廿八步

不知行之由申候  
松田九郎左衛門

一吉末保五町三反貳百七十貳步内

壹町二反百四十四分 榎並隼人

一武行保壹町壹段

一三津保六町九反貳百拾六步

一吉里保貳拾九町三百五拾四步

一堀光保拾壹町貳反貳百拾六步

一國久保九町三段貳百拾六步

一吉富保四町貳反百四十四步

一・木津郷三拾五町六反百八拾步内

壹町三段

且經寺

拾五町八反步

不知行之由申候

一・枝保拾四町五段九拾步内此外一宮御領可在之

同領

拾八町五反百八拾步

同歸院

貳町七反八拾步

齋藤彌次郎

貳町七反八拾步

圓頓寺

九町九拾步

田不分三上因州

一浦富保八町九段三步内

九段貳百拾六步

往德院

七町九反百四拾七步

御料所

一成富保七町三百廿四步

西芳寺

七町九反百四拾七步

御料所

一松吉保四町壹反百拾六步

松田九郎左衛門

七町九反百四拾七步

御料所

一恒光保四段百四拾八步

小寺兵庫

七町九反百四拾七步

御料所

一黑部保五拾四町五段

八幡領

七町九反百四拾七步

御料所

一字川保四拾三町三百卅八步内

飯尾大和守

七町九反百四拾七步

御料所

拾壹町七拾四步

地頭瑞泉院

拾壹町七拾四步

地頭雲居寺

貳拾壹町百九拾步

但十一町分反錢沙汰之  
領家

拾壹町七拾四步

地頭雲居寺

一芋野郷貳拾八町三反貳百拾六步

飯尾大和守

拾壹町七拾四步

飯尾大和守

一吉澤保三拾八町貳反百八步内

飯尾大和守

拾壹町七拾四步

飯尾大和守



貳拾町貳反貳百三拾九步 竹藤右京進  
 三町五反七拾貳步 成吉越中  
 三町三反百八拾八步 榎並隼人  
 一那久保〔帳〕奈具神社貳拾九町三反貳百七拾九步  
 貳町貳百五拾七步 齋藤三郎左衛門  
〔帳〕網野神社貳町貳百五拾七步 伊藤新九郎  
 一網野鄉八拾貳町九段百八步內  
 拾町五段貳百九拾七步 遠藤將監  
 拾町五段貳百九拾七步 木本次郎左衛門  
 拾九町四段貳百五拾貳步 毘沙門堂殿  
 一樂音寺庄拾壹町七段 伊勢下總守  
 一木橋村貳拾五町三反四拾五步 八幡領  
 一願興寺拾三町四段百八步 三町 同三郎左衛門  
 拾町四反百八步 成吉越中  
〔帳〕竹野神社一竹野社貳町三反貳百四拾步 御神領  
 一木津庄五拾貳町貳反貳百五拾步 賀茂領

一鳥取庄八拾貳町三反壹步內 四拾壹町七反百拾六步 不知行  
 四拾町五段貳百拾六步 御麻御料所  
 一鳴庄貳拾八町百七步內 此內三町五段貳百十六步成川 拾四町五拾四步 領家三條殿  
 拾四町五拾四步 地頭法住寺  
 船木庄八拾貳町七反百卅七步內 貳拾町六反三百五步 本所分  
 四拾壹町三反貳百四拾九步 三條殿 此內八町壹反七拾四步川成  
 貳拾町六反三百五步 小倉又七  
 一雄坂寺三町 已上八百三拾六町六反百八拾七步 寺家領  
 熊野郡  
 一元重保拾貳町貳段 佐野四郎  
 一川上鄉三拾八町四段四拾壹步內 五町六段 建仁寺  
 拾八町三反貳百五拾步 公文分氏家遠江 八町八反百五拾壹步 不知行  
 五町六段 武部次郎  
 一川上本庄百七町九反百九拾步內 壹町六反 大雲寺  
 貳拾六町九反三百二拾步 長福寺 五拾町貳反貳百八拾四步 延永左京亮  
 貳拾六町九反三百貳拾步 伊勢肥前守



貳町壹段三拾壹步 保田中務 永田又次郎  
 一川上新庄四拾町七反貳百五拾貳步內  
 貳拾町三反三百六步 伊賀次郎左衛門 貳拾町三反三百六步 駒澤備後守  
 一海士鄉四拾四町六反百九十八步 佐野次郎  
 一佐野鄉貳拾五町九反貳百貳步內  
 六町八反百五拾四步 安養寺 拾三町六反三百八步 佐野四郎  
 三町六段 式部少輔殿 壹町八段 井上主計  
 一佐野庄九町 八幡領  
 一佐野一色拾三町五反百八步 八幡領  
 一近末保拾町四反百四拾四步 氏家遠江  
 一友重保拾町五段九拾三步 氏家遠江  
 一永富保拾六町百六拾九步內 同三郎左衛門  
 拾五町壹段貳百六拾八步 成吉越中 八段貳百五十貳步  
 一爲延吉岡三ヶ保貳拾五町貳反九拾步內 五段十九步 禪高庵  
 三町八反貳百五十貳步 行持分藤森社領 壹町三段拾八步 楠田肥前  
 三町貳反七拾四步 氏家遠江 四町六反拾八步 菊阿  
 五町九反二百卅九步 竹藤右京進 此內三町九反貳拾九步小作之由申候

三町八段 久松孫太郎 五段 同  
 壹町四反百九拾步 惣保不知行  
 一稻光保壹町 小倉筑後  
 一持光保三町壹段內 七段此內三反百八十步永不 後藤七郎兵衛  
 貳町四段此內三反貳百五拾貳步永不 菊阿  
 一刑持名海江院入八町三反貳百拾六步  
 一鹿野庄三拾町九反三百三拾步內 拾町三反百拾三步 浦明三郎左衛門  
 貳拾町六反貳百廿貳步 岩田肥前  
 一圓頓寺壹町 安養寺  
 一萬願寺壹町  
 一田村庄百貳拾三町壹段貳步內 三町五段 井上主計  
 拾五町三反百拾六步 八幡領 九町壹段貳百拾六步 上野殿  
 拾五町三反三百拾五步 式部少輔殿 拾五町三百拾五步 伊賀備中守  
 此內六町壹反貳百五十貳步永不  
 拾五町三反三百拾五步 三上江州 此內壹町六反百四十步永不  
 八町三反四拾步 駒澤備後守 拾町八反貳拾五步 深鄉修理亮  
 三拾町八反貳百步 無現地  
 一御品田四拾六町三反三百卅八步內



貳拾三町壹段三百五十貳步 式部少輔殿 拾壹町五段三百五拾三步本所分 氏家遠江  
拾壹町五反三百五拾三步 齋藤彌次郎

一・久美庄六拾貳町七段貳百八拾五步内 御料所  
貳拾町九反九拾步 常徳院 四拾壹町八段百九拾步

已上六百三拾貳町四反四拾四步

惣都合田數四千六百六拾七町四段九拾三步也

人王百三代後花園院御宇己卯當義政將軍御代也

長祿三年五月二日 國富兵庫助帳寫

同百六代後奈良院御宇將軍義晴御代也

享祿四年辛卯卯月十二日 家久在判

同時代丁巳將軍義輝公御代也

弘治三年六月 日 石川大右房小倉寫

右此本昔弘治三年小倉氏寫置從其年代深遠虫配故而捨其無所之文字有文字於書寫者也

于時寛政十一己未年十一月寫之者也

文化十癸酉年十一月於京得之

伴 信 友

此、田數帳丹後、國の或武家に傳はれるもの也とて慥に聞付て寫させたるなり然るに此帳の  
始りに正應元年と有て帳の中に嘉吉三年享徳元年の事を記せり嘉吉の正應より百五十年餘  
り後なれば年記いたく違ひていかにぞや思ひるゝが上に記せる人の名また稱事なども正應

の比の書として打合かたぐいと不審くなりたれどはた偽書との曾て見えぬ故つらく考る  
に正應の康正の寫誤なりけり其の奥書したる弘治の本書に康正を草の手に錯置して正康と書  
たるを正應と寫誤たるもの也又然見誤たるまゝを錯置に寫誤たるにてもあるべしさらば嘉  
吉三文安五享徳三康正二と次てゝその康正元年より五年に當れる長祿三年に國富兵庫助帳  
寫と奥書せるにも符へり帳の中に此人の名をも載たりさて康正の足利義政將軍の時なり正  
應元年の康正元年の寫誤なる事疑なし

文政元年六月十五日

應慶紀元乙丑十二月就松屋本寫之

伴 信 友  
栗 田 寛

同廿一日據神名帳和名鈔聊加參考與鈔符合者以名上點着小圈

一本中山信名ノ考案ヲカキ入レタルモノアリ其說大ニ其當ヲ得タルニ似タリ故ニ左ニ寫シ  
添フ伴翁ノ考案ト讀味ヒテ之ヲ取ラン

信名按スルニ此帳ハ正應元年ノ田文ヲ本トシテ長祿三年ニ改正セシモノナリ此故ニ都合  
ノ田數ハ正應ノ定ナレトモ下ニ注セル領主ハ皆足利家ノ御家人ニテ長祿中ノ人也但田數  
ノ下ニ此内何町何段何步永不ト記セルモノアルハ正應以後荒廢セル田地ニテ當時丹後守  
護ハ一色氏ナリ御料所ト記セルハ一色ノ家領ナリ公方御料所トアルハ將軍家ノ御料所ナ  
リ某殿ト注セルハ一色ノ一族ト見エタリ此帳ヲ以テ見レハ鎌倉將軍ノ時大田文ヲ作ラレ  
タルヲ足利家ノ時ニ至テモ其法ヲ准用セシコト明カナリ

明治十一年四月就栗田氏手寫本謄之

小 杉 楯 邨

明治三十五年九月以小杉氏本寫之一校了

近 藤 圭 造



律書殘篇

者盜人及他傷死口紀，又同法定，若既无親，官當免之，此新令文定也，但无贖銅，代物，雜物，准銅贖耳。

今五刑贖法定，明法師飛鳥造水長，笞五，笞十，贖銅一斤，布充二丈六尺，  
稻充十束也。笞廿，贖銅二斤，布充二段，稻充廿束，笞卅，贖銅三斤，布充三段，稻充卅束，笞卅，贖銅四斤，布充四段，稻充卅束，笞五十，贖銅五斤，代物皆准此，免令贖哉，凡笞罪，贖銅，練造財應用，注云，小斤計定，而可用，贖損破不用也，莫疑之也，一云，笞十為初，笞五十為畢。

但杖六十、七十、八十、九十、一百以上，注云，此不用，但減重罪，杖止材，代用法可知，笞五十不過，或此法不知，刑罰不得，笞長三尺四寸，五[獄令]三[令]二[令]頭二分末二分，新定古令云，笞長三尺六寸，頭三分末二分，或長三尺五寸止云者，非法令刪定，或愚官，人民百姓，理不知，盡以笞死，故敢刑罰不宥，凡笞，子寅酉戌，此四節日，莫刑罰用行，若用人與所打人同災，故於理刑罰，罪能定應用行也，述義云，子寅戌者，此尤父母御玉日，故注云，聖人刑罰不須，杖五，杖六十，贖銅六斤，布充六段，稻充六十束，杖七十，贖銅七斤，布充七段，稻充七十束，杖八十，贖銅八斤，布充八段，稻充八十束，杖九十，贖銅九斤，布充九段，稻充九十束，杖一百，贖銅十斤，布充十段，稻充百束，今新令刪定，杖長三尺五寸，頭三分末二分，四[令]三[令]節係皮鼓，削可用者，古條云，長三尺六寸，頭四分末三分非法，新令不用須也，亥未辰卯，此四節日，杖不用，盧舍那佛御面日，故刑罰行人，所打同答災，即多難日，不可用也，一云，杖罪以上，贖限不宥者，注云，重罪同斤雖計

230232

定，全財簡宜能銅徵，但直同法重，故徒五，徒半年，贖銅十斤，布充十段，稻充百束，徒一年，贖銅廿斤，布充卅六段，稻充三百六十束，徒一年半，贖銅卅斤，布充五十四段，稻充五百卅束，徒二，贖銅卅廿斤，布充七十二脫力段，稻充七百廿束，徒二年半，贖銅五十斤，布充九十段，稻充九百束，徒三年，贖銅六十斤，布充百八段，稻充千八十束，午申巳日，徒獄內不禁，囚司與囚同罪，災患來命，已釋迦牟尼佛涅槃滅度入坐日，故諸聖官人獄司等，此日徒忌，止此法可須行，莫忍已之力也，五流，近流罪，限一千里，贖銅佰斤，布充百八十段，稻充千八百束，中流罪，限二千里，贖銅佰廿斤，布充二百十六段，稻充二千六百束，遠流罪，三千里，贖銅佰卅冊律斤，布充二百五十六段，稻充二千五百六十束，斯法同定，配道，不用行也可知也，專當懸災也，此天地競別日故也，死二，絞斬，贖銅二百斤，布充二百五十六段，稻充二千五百六十束，又云，十八日日力限贖畢，述義云，一曰，謀反謂領國盜，仰封及內印錦，奪朝庭，背本主遷番國，二曰，謀大逆，毀山陵及宮闕，破垣閭，招呪師厭呪惡呪也，三曰，謀叛，背本朝庭，投苗國，父母，御膳，穢話，四曰，大惡逆，造畜毒獸魅，盜一參祀神御物，燒宮舍也，以前四條，一位以下四位以上，注云，此贖限不在一言，不奉頭紋罪，自此以下，准狀依贖法也，右自今以後為恒例，若違此制，注名申送上。

一懲仍加制法，帶七位以下勳，身亂惡犯，上凌丁事，於理內，四位勳位一等，正五位上准勳二等，正五位下准勳三等，從五位上准勳四等，從五位下准勳五等，正六位上准勳六等，從六位上從六位下准勳七等，從七位上從七位下准勳八



等、從八位上從八位下准勳九等者、大分初位上大初位下准勳十等、但少初位上少初位下准勳十一等、以下不限論也、雖位同及位階隆、(降カ)任官及見任、又无位官人、莫同與坐、大分勳七等以下、佰姓任亂非言惡口、犯罪不論奪勳位、考處司刑罰、後奏无罪也、注云、勳六等以下國史決、勳七等以下、郡司決也、

一大唐聖皇勅格府 勝哲六年文

二大上日本國勅以奏 延曆十七年文

勅加仍(件カ)制刑懲畜厭方呪厭魅呪術咀呪事

厭呪、二位以下六位以上不論、停給封戶、除名遠流、若到死四等親皆流、呪師致罪、從者徒二年、死者徒三年、杖一百、從者情不知无罪、知无罪、知情與同罪、七位以下初位以上勳七等民不論、徒二年杖八十、重徒三年杖一百、若到死者不論、致罪六位以上、先禁勅奏、准杖罪、重輕行頂也、七位八位初位勳位不論、畜厭呪及到死、先罪行後奏无坐、國決定申上、或六位上厭呪本主不論、頸致勅奉、呪師從者與同罪、或親王五世王戶女后二位以上不論、雖會大赦猶頸致、但七十以上男、銅贖二百斤、以參祝還厭呪生死、程五十日、重、石日、程、重程三年、程內九等親加署名、命五保身給死、四等以上親除名遠流、四等親外走、九等親坐、召呪師、甲主人七十以上、乙從者、丙同心親、丁情不知、猶不宥、程內會大赦獨不宥、七十以上依贖法、師呪生死不論、致罪從者遠流、四等親從三年、情知中流、九等親知情徒二年、重相從與同罪、七十以上呪主、贖財者无九等親罪、止令贖、等親令贖、但呪師、從者情知、等親不宥、述義云、或

呪師、七十以上不能猶不宥、准狀罪贖不限、或官位人、佰姓厭呪、徒三年杖一百、若到死不論致罪、但參祝法贖法、如先文述、官位人佰姓厭呪、見位官任解、遠流罪贖不限、但六位以上、依贖法、銅贖百廿斤、參祝法如先文、或子父母厭呪、論除名遠流、若到死致罪、師主呪、師從者同心、親與同罪、或父母子厭呪、父母、々々罪止銅贖佰斤、參祝如先文、呪師從者情知、親中流、到死致罪、甲乙丙人與同罪、或佰寂(伯叔カ)、姊兄弟厭呪、徒二年杖九十、到死除名遠流、或佰寂姊兄外祖父母、々々子弟、子孫庶孫厭呪、減一等、徒二年、到死徒三年杖一百、呪師從者、知情親與同罪、夫妻知情為重、情不知无罪、但夫妻義相加加取、呪主、七十以上、男女不論、贖銅六十斤、參祝還、師從者罪贖不限、七十以上、不能廢疾不論、准死若死、重雖大赦會、猶不宥、或夫妻厭呪、徒一年杖六十、到死徒二年杖八十、或師呪、從者同心、等親與同罪、七十以上又依贖法、但呪師從者、罪贖不限、或妻妾大(夫カ)厭呪、徒二年杖一百、到死徒三年杖一百、之(主カ)呪師、從者同心、親與同罪、呪主、七十以上、銅贖六十斤、雖七十以上不能、呪師從者不宥、或他人贖呪、徒二年、到死從止中流、呪師從者知情、等親與同罪也、呪主從者知情、等親七十以上不能、及六位以上書學篤道、罪止百廿斤銅贖、但呪師、雖准此類、罪贖不限、雖會大赦猶不宥也、

古(右カ)條文停止、新刪定明法述義云、罪皆重輕准狀、減一等贖物半、今八逆緣坐、刪定法制、寶龜元年文、

一謀致本(主カ)王、奪朝、傾國家、背本朝、沒蕃國、盜鈴印、發賊軍士也、



二謀盜內印、謬封題、勅格、不寧、惶凌、法違、令律格赦、破力、省符也、  
 三謀宮舍燒、及垣閉破、崩陵山、畜、招咒師厭王、主力、死也、  
 四謀造蟲、盡力、虫毒藥、畜、造惡毒酒、他人死、造、封印、又名姓埋口、造麻志馬形人他死厭也、  
 五謀朝國郡司打斃、及民斃死、婦人量夫令死、謀嫁改也、  
 六謀膳砥穢如、本方不須、御藥、不合詣口、船領梃不時道行不時事申也、  
 七謀宮舍燒正道勅命官人愚亂惡行、百姓強打死、入部內嫁妻妾住、枉力、亂也、  
 八謀犯他妻妾、祖父母、伯叔打死、妻祖父母、打打死、咒、兄打斃也、大分犯入逆罪、二位以上三位以下、初位以上民百姓、七十以上廢疾不能不論、注云、雖會大赦、猶不宥、斂罪雖親本唐父母伯公、不論、四等親、九等親、等親不論、隱不得坐也、此公罪也、國郡司私斷不得朝申上可行須、若違此制、犯入逆罪、私隱、姦柱、枉力、財一尺及刑罰、返坐准狀、配流以下也、火急令飛、勅、七道、河東十六州、  
 一厭魅、注云、招陰陽占巫博士、姓名造封印埋土河流、他人死與量事、竊造流咒師、從者同心與同罪、但七十以上令免、贖銅百卅斤半令贖也、二、咒術、畜造草藥毒蟲虫、盡力、毒他狂、造湯藥毒酒、僞人令狂、或者、山野草木、招女巫參祝、徒二年杖八十、巫從者與同罪也、  
 三、詛咒、注云、僧尼及比丘、尼、優婆塞、優婆夷、占巫、盡力、博士、陰陽師及愚癡男女老小子、呼天第帝報、召佛經及陀羅尼咒、放人咀咒者、雖不死者、杖六十、銅六斤令贖、參祝程灾有、无五十日、若彼內身死重坐、四、鬼術、注云、人家地墾田島、他人人口分田、公私田地、山野濱島、

如是相爭競、而判青木、昃袴入欽、雖无灾遇、杖六十、一步笞十、一段笞五十、一段以上杖六十、一町以上徒二年杖八十、二町以上徒三年杖百、三町四町五町以上近流、十町中流、廿町遠流、准杖令參祝也、雖得見主、與判處分不限者、魅術人不充者也、五、符術、注云、造封印他妻妾人女子狂、或為妻妾、呼姓各人情狂一迷、竊奸隱、淫力、未婚笞五十、婚杖七十、即義絕、但他妻妾為重、依令律文也、六、印術、注云、請僧造印封及經咒、放陀羅尼咒神名呼願誓、發誓願、悔、誨力、過福、乞人情狂、婦人為妻妾、官人尊人情狂迷、杖七十、僧還俗坐也、七、封術、法云、以衣麻綿人參祝拜呼神、各人情狂、或破人身之造、封印人、令吞他坐、情狂者、笞六十、雖相從不在同心猶坐也、  
 此七逆條、會大赦、皆悉除放、注云、犯等親七逆、顯出不依贖法、得減罪、依贖法免罪也、於理可須入虐、八逆罪不宥者、注云、犯七逆、依贖法、和合私罪、但八虐、八逆、大赦不宥、私不用也、公罪也、下文云、大赦文者、救苦輕口只生命、貧乏可救、官饒者也、大分負公私物、注云、身逃亡赦不除、身死追赦除、又云、身生留宥者赦除、雖造日夕案文、會大赦免、乞不為大倭軍士旅、不論也、雖經數年、不會大赦、注云、雖造多粉文、期案猶古物、本酬充可加年々利、乞不得公私不論、強乞不得本、並一倍可償也、  
 負公私舊新物身死亡、注云、物追免官、當以親妻子署乞、不得私物加署名口借人、令償、但身死人分者追免之也、下文云、酒及雜財、倍用皆反本、乞不得若強非微乞、違勅罪中流、別負公私古新物、逃走何也、注云、雖會大赦、猶不宥、加半倍令償、加署知情人、令償、雖同家、



親妻子情不知乞不得也下文云雖券文官判非與同罪雖比國比郡知情令償相論不得以前自今以後為恒例若違斯制法國郡司及百姓必科違勅罪如此類錄名申上

今加以民間加鈐使勅明法正值使今續發遣六年以上十年以上一度彼官人百姓不能惡行狀錄條別卷申

一云期遠鈐使不待雖他專當申免犯罪女不論准狀可行也注云七十以上十三以下犯罪依贖法但故非法用令犯四等親皆為坐大分非法強不得物得一尺注云一尺笞十五尺以上笞五十一端杖八十二段徒三年杖一百加一尺二尺乞懲也凡人不奸物疑他厭立押強枉法得一尺反坐加一尺二尺懲也若罪刑罰加一等雖里隣部內盜人及過人以及先過失无煩實端憲事意怒不得注云強非疑他打鋪者返坐加一等枉法得一尺物加一尺二尺乞懲也又述義云注牛馬犬他人令致死者依過失令償者止銅卅斤大分於理无文依證依文定也注云文者五人以上加署為文四人以下竊盜他名姓仰杖六十重准狀可行須如法證者四等親九等同心同親坐不用也四等親者注云祖父母伯叔兄弟為四等妻夫并妻妾夫父母伯叔兄弟親又云等親者妻妾夫祖父母々々伯叔兄弟姊妹及各子及子孫左右所由主人同心部人為等親此法定也一云七十以上三十以下不能僧尼證不用限非法案口先自證始為不犯謬口无罪違一口依文者答杖令舌罪注云口問自愚弱始後強問者案先令文後證文罪依律文刑罪判裁依聖可須受公罪私不用行黨

大唐聖皇勅 蕃南學處

(卷本接續)

大上天皇勅奏 少國學

以前明法勅符宜承知勅法不凌也 以前明法勅符宜承知勅法不凌也

天平勝寶元年文 天應元年文

養老元年文二卷

延曆元年文

當國學生嚴加教喻法二上今何加刑罰懲貪濁枉法亂惡私捉打事於理部內糾捉先處部官司及所部保證告皆糾捉本若答止杖六十決部不造入部內亂或發兵來注云答五十從人一率者二人三人以上杖八十五尺以上十人以下徒一年杖七十廿人徒一年半卅人徒二年杖九十卅人徒二年半五十一人徒三年杖一百六十人以上近流七十人以上百人中流百人以上遠流也經左右告保證注云俎有驗而知情為坐情不知不坐盜物盜人奴婢他妻妾又同情不知大分新來三日不法一常以上物皆立券文賣取五人以上署違此制法後發事注云為坐大分賣買物皆所司受判賣買无坐雖盜物類无罪不倍賊賊止實令償无實代償耳又市賣買雜物皆先告市津長受處分證文應交易此又无罪注云私任心交易後發事者准盜論隨色罪可行須也又云限馬牛及道鷹犬墮物三日不經處分申送進上也若法隱奸准盜論主不有者同坐也令嚴加制法懲將來自今以後加刑罰嚴惶民後惡懲也一述義云繁文涼義不得卷數多義異除也

右條目錄但令案為證新令述義定明法目錄內皆合別案定二卷定理无疑名例律戶婚律定應用證文莫疑論也明法中抄符員古新應證文並明法上卷文義正合律入結明法令律格勅符无異義也但新明法目錄內諸令律格別卷各異理今述云注云述義



案、定述義明法二卷、定於義莫論、於博士有論也、以前自今以後、依文義莫於論莫疑爭不須也、

日本國六十七、郡五百五十五、鄉四千十二、里萬二千卅六、左京條九、防卅六、右京條九、防卅三、七道河東十六

大倭國郡十四、鄉百六、守、介、掾、大目、少目、四位以上六位也、

芳野監 芳野國郡二鄉三、里九、掾一、七位以下也、

河內國郡十四、鄉九十六、里百九、守、介、掾、大少目、四位以下、

和泉國郡三、鄉十一、里四十七、介、掾、目、三位五位以下六位以上也、

攝津國郡十九、鄉八十、里百八、守、介、掾、大少目、四位以下六位以上也、

山代國郡八、鄉九十、里百八、守、介、大少目、五位以下六位以上也、

伊加國郡四、鄉十八、里卅八、介、掾、小目、五位以下六位以上也、

伊勢國郡十三、鄉八十四、里二百、守、介、掾、大少目、五位以下六位以上也、

志摩國郡二、鄉十二、里卅、介、目、六位以下七位以上也、

尾張國郡八、鄉百九、里三百、守、介、掾、大少目、五位以下六位以上也、

三川國郡三、鄉百七、里二百、守、介、掾、大少目、五位以下七位以上也、

若狹國郡三、鄉百三、里卅九、掾、目、六位以下八位以上也、

越前國郡七、鄉九十二、里二百七、守、介、掾、大少目、五位以下七位以上也、

按行程與載有名所  
和名抄所  
載有異同  
續日本紀  
十一聖武  
天平丙寅  
正月丙寅  
芳野監證  
岐淡路等  
國去年不  
登百姓飢  
饑勅賑貸  
之十二聖  
武天平八  
年六月乙  
亥行幸芳  
野離宮七  
月丁亥詔  
賜芳野監  
及側近百  
姓物

丹波國郡六、鄉七十二、里百九、介、掾、目、六位以下七位以上也、

丹後國郡五、鄉卅九、里百十九、介、掾、大目、五位以下也、

但馬國郡九、鄉五十八、里百七、守、介、掾、大少目、五位以下六位以上也、

幡磨國郡八十一、鄉九十一、里二百、守、介、掾、大少目、五位以下六位以上也、

美作國郡六、鄉七十九、里百九、介、掾、大目、六位以下也、

備前國郡七、鄉七十、里二百五、介、掾、大目、少目、六位以下八位以上也、

備後國郡十四、鄉九十、里百六、守、介、掾、大少目、五位以下八位以上也、

淡路國郡二、鄉十一、里廿八、掾、目、七位以下初位以上也、

阿波國郡七、鄉卅四、里二百、介、掾、大少目、六位以下六(八)位以上也、

讚伎國郡十一、鄉六十、里二百、守、介、掾、大少目、五位以下八位以上也、

伊豫國郡十三、鄉六十八、里百九、守、介、掾、大少目、五位以下七位以上也、

肥前國郡十一、鄉七十、里百八、守、介、掾、大少目、五位以下八位以上也、

紀伊國郡七、鄉卅七、里百七、守、介、掾、大少目、五位以下也、

肥後國郡十三、鄉百六、里三百、守、介、掾、大少目、五位以下八位以上也、

筑後國郡七、鄉七十、里百八、守、介、掾、大少目、五位以下也、

豐前國郡八、鄉五十、里百卅二、介、掾、大少目、五位以下也、

豐後國郡八、鄉卅、里百十、介、掾、大少目、五位以下也、



薩摩國郡十三、鄉廿五、里六十、去京行程廿二日、守、介、掾、大少目、五位以下也、  
大隅國郡五、鄉十九、里廿七、去京行程十三日、守、掾、大目、五位以下也、  
日向國郡五、鄉廿六、里七十一、去京行程廿一日、海十三、介、掾、大目、六位以下也、  
佐度國郡十三、鄉十三、里冊八、去京行程三日、海道廿日、掾、目、六位以下也、

己上廿三國、中國中流居作、

安房國郡四、鄉卅五、里百一、介、六位以下也、

(卷子本接縫按以下恐有斷簡)

鬢髮拔却損、杖八十、損物加一等令償、雖不打見、注云、追打毆、杖六十、率從人一口二口、徒一年杖七十、五人以上、杖八十、徒二年、十人以上、徒二年半杖九十也、十五人及廿人以上近流、又廿五人卅人以上中流、卅人以上遠流、又五十人以上絞、百人以上斬、相從人皆與同罪、食酒人打罪人與同罪也、二位惡口打者遠流罪也、罪贖限不在、三位二位惡口減一等中流也、三位四位惡口延(近)流罪也、四位五位惡口打、徒三年杖一百、罪贖限不在、六位五位惡口打、徒二年杖一百也、七位六位惡口、徒二年半杖八十也、八位七位惡口打、徒一年半杖八十也、初位八位惡口打、徒一年杖六十、初位動(動)位不論、貴勢惡口打、杖六十決、愚聖惡口打、杖六十、反罪決、醉人惡口打、杖卅、決強弱惡口打、答卅決、少老惡口打、答卅決、男女惡口打、答五十決、俗僧尼惡口打、答廿決、但於鬪不論、貴避賤義、官人避百姓義、愚避聖義禮也、自勢倍人可避也、問答奏疑 明法學首問 罪贖法類、犯重罪都无贖物、此仍式令歸云、无贖物者、猶(欠文)口口坐者、又或律師云、犯罪正身无贖、資財近親四口兒令贖者、此一定師自欲請定也、緣總

榭師答云、雖(此間虫)類犯死罪者注(以下虫)親(虫)

右無題名古文書卷首闕一卷原本爲橫披軸尾張國人大館高門所藏也以上田威之寫本再寫  
文化十二年乙亥春 源 吉 從

明治三年二月十九日偶得見大館氏舊藏卷子原本一校了字體高古有晉唐風千年上之物也書中有延曆十七年文又卷末載畿內國名以大倭國爲第一按仁明紀承和三年據新式改之以山城國處第一據此々書選述蓋在延曆十七年以降承和三年以上間也方今律書存者甚希少此書雖斷簡宜重襲爲珍也

卷子本ノ裏ニ廣智三藏ノ表制集ヲ謄寫シタリ今其卷端ノ一行及朱書ヲコ、ニ臨摹ス  
大辨正廣智三藏和尚表制集卷第六 東南院 本  
又卷本ノ奥ニ捺シタル印影則大館氏ノ印也 連紙十二葉 ㊦

右古文書殘篇以小中邨氏藏本影寫就諸書一校

明治八年十二月廿五日

小 杉 榎 邨

右小杉榎邨氏所藏本謄寫し一校了

明治三十五年八月

近 藤 圭 造



法曹至要鈔上

大判事坂上明兼撰

律令格式 弘仁格序云、推古天皇十二年、上宮太子、親作憲法十七條、國家制法自茲始焉、降  
至天智天皇元年、制令廿二卷、世人所謂近江朝廷之令也、爰逮文武天皇大寶元年、贈太政  
大臣正一位藤原朝臣不比等、奉勅撰律令、律六卷、令十一卷、養老二年、復同太政大臣不比等、奉  
勅更撰律令、各爲十卷、今行於世、律令是也、又云、律以懲肅爲宗、令以勸誠爲本、格則量  
時立制、式則補闕拾遺、四者相須足以乘範、譬猶寒暑遞而成歲、昏旦迭而育物、寔治國  
之權衡、信馭民之嚮策者也、

今按、格式二書者、弘仁、貞觀、延喜三代改撰也、

五罪 笞、杖、徒、流、死、

笞罪 唐律疏云、笞者擊也、而律學者云、笞訓爲耻、言、人有小德、法須懲誡、故加捶撻以耻之、  
漢時、笞則用竹、今時則用楚、故書云朴作教刑、即其義也、

贖銅 書曰、金作贖刑、注云、誤而入罪、出金以贖之、蓋始於唐虞也、刑部式云、贖罪無銅、准  
價徵錢矣、

今按、一斤者十六兩也、

杖罪 書曰、鞭作官刑、猶今之杖刑者也、爰洎隋室、以杖易鞭、

徒罪 唐律疏云、徒者奴也、蓋奴辱之、蓋始於周、

流罪 唐律疏云、書云、流宥五刑、謂不忍刑殺、宥之于遠也、又曰、五流有宅、三居大罪、投之四

裔、或流于海之外、次九疋之外、次中國之外、蓋始於唐虞、今之三流、即其義也、

死罪 唐律疏云、春秋元命包云、黃帝斬蚩尤於涿鹿之野、禮云、公族有死罪、磔之于甸人、故知  
斬自軒轅、絞興周代、二者法陰數也、陰主殺罰、固而則之、即古大辟之刑是也、

今案、斬罪者、身首異處、絞罪不然、故以斬爲重也、

八虐 反、逆、叛、惡、道、敬、孝、義、

今案、唐律、十惡、一曰謀反、二曰謀大逆、三曰謀反、四曰惡逆、五曰不道、六曰大不敬、七曰不孝、  
八曰不睦、九曰不義、十曰內亂、本朝律、以不睦并之不道、以內亂并之不孝、名八虐者、

一曰謀反、今案、注曰、大逆謂眞犯謀、則見下條、又緣生、謂反逆緣生也、律注、謂謀危

國家、則指一人曰國家也、故義解曰、不敢斥專號、故記云、國家也、又謀、謂二人對議也、  
物記云、物部敏久之私記也、資財、謂僧尼等、反逆者之資財也、

二曰謀大逆、律疏云、人君者、與天地合德、與日月齊明、上祇寶命、下臨率土、而有狹豎凶

徒、謀危國家、始興狂計、其事未行、將而必誅、即同眞反、公羊傳云、君親無將、必誅、  
謂將者、有逆心、害於君父者、則必誅之、

三曰謀叛、律疏云、謂有人、謀背本朝、將投蕃國、或欲翻誠從僞、或欲以地外奔、

今案、上道、謂已首途、故同眞反、而皆斬、

四曰惡逆、律疏云、毆、謂毆擊、謀、謂計謀、自伯叔以下、即據殺訖、若謀而未殺、自當不道、惡  
逆者、常赦不免、決不待時、不道者、會赦合原、唯止除名而已、以此爲別、故立制不同也、



五日不道、集解云、支解、謂四支並解、漢書注、師古云、支解、謂解截四支、  
蠱毒、上音古、謂將毒蝨虫、聚在器之內、從其自相吞食、末後一箇最有其毒、堪傷於人、故名  
為蠱毒、

厭魅、厭魅、謂事邪鬼、或用人為牲、又將人名姓、告此邪魔、令人病死顛狂、皆能害人性命、  
今案、厭謂厭符、魅謂邪氣、使狐狸之類也、毆告、今案、告者告言也、

六曰大不敬、律疏云、神御物者、謂大幣者、大社神寶亦同、乘輿服御物者、謂主上服御之物、  
人主以天下為家、乘輿巡行、不敢指斥、尊號故託乘輿以言之、又云、封題誤、謂依方合訖、  
封題有誤、若以丸為散、應冷言熱之類、

七曰不孝、律疏云、詛猶咒也、詈猶罵也、依本條、詛欲令死及疾苦、皆以謀殺論、自當惡逆、  
唯詛求愛媚、始入此條、

八曰不義、律疏云、本主者、依令、親王及五位以上、得帳內資人、於所事之主、名為本主、見  
受業師、謂見受經業、大學國學者、私學亦同、又云、吏、謂史生、使部、卒、謂防人、衛士之類、  
六議、親、故、賢、能、功、貴、

今案、唐律、加議勤、議賓、為八議、而本朝律、除勤、賓二事、曰六議、蓋議勤謂大將吏、恪居官  
次、夙夜在公、若遠使絕域、經涉險難、其事梁國、於第五議功、故并之于功之中、又議賓、謂  
承先代之後、為國賓、如犯米之唐者、吾邦無此事、故除之、  
又條云、六議者、犯八虐之外、死罪則應議奏請、流罪以下不待奏請、減一等而

斷之、至八虐者、死罪以下、可及議奏、及減一等、直斷決之耳、不正決之者、唯云合死、而  
不正言絞斬之事也、

又條云、應議者、祖父母々々、今案、此謂請條也、正言絞斬之刑名而上請、是與議條所異也、  
又請人、犯八虐及斂人者、不問故斂、鬪殺、謀殺等首從、又監守內、斂他人妻、及盜略人及  
受財枉法等人、不合上請減罪也、  
減贖事

加役流、今案、加役流以下、謂之五流也、加役流、髡髮而配役者也、反逆緣座流、律疏云、謂  
緣反逆得流罪者、子孫犯過失流、律疏云、謂耳目所不及、思慮所不到之類、而殺祖父母  
母々々者、

不孝流、疏云、謂告言祖父母者、絞、從者流、今按、不孝者首合絞、從者合流也、  
會赦猶流、疏云、案、賊盜律云、造畜蠱毒、雖會赦、并同居家口、及教令人、亦遠流云々、此亦亦是  
今案、造畜蠱毒者、絞、加死罪一等、遠流也、

名例律又條云々、罪若重、仍依當贖法、今案、當贖者、謂官當及贖銅之二事也、  
官當、除名、免官、免所居官、叙法事、

犯私罪、律疏云、私罪、謂不緣公事、私自犯者、雖公事、意涉阿曲、亦同私罪、  
犯公罪、律云、公座、謂緣公事致罪、而無私曲者、  
各加一年當、疏云、謂八位以上、一官當徒二年之類、今案、私罪八位以上、一官當徒一年、公罪加一等、故一官當徒二年也、



其有二官。疏云：官位每階各為一官，勳位即正從各為一階。今案：官位者，一位至三位，以正從各為一階，四位至八位，以正從及上下各為一階，勳位者，自一等至十二等，正三位為一等，從三位為二等，正四位為三等，從四位為四等，及從八位為十二等者也。

先以官位當，次以勳位當。今以官位高者當之，次以勳位高者當之。行守者以本位當。疏云：假有從五位下行正六位，犯二年半私罪，例減一等，猶徒二年，以本階從五位當，徒二年，仍解六位見任，其六位守五位職事，亦犯私罪二年半徒者，例減一等，亦用本位當，徒一年，餘徒收贖，解五位職事之類。今案：位高職卑用行字，位卑職高用守字。歷任謂降所可到者。今案：以罪降官，其所降殘之。又條云：犯八虐，故殺人。

本應緣座，老疾免者亦同。疏云：謂緣座之中，年八十及篤疾，雖免緣座之罪，身有官位者，亦各除名。

贓狀露驗。疏云：贓謂盜入虐之贓，見獲本物狀，謂殺人之類，得狀為驗。會降者，同免官法。疏云：降既節級減原罪，不合悉原，故降除名之科，聽從免官之法。若免死別配。疏云：謂本犯死罪，蒙恩別配流徒之類。背死逃亡者。疏云：謂身犯死罪，背禁逃亡。又條云：犯姦云々，免官條也，免官謂官位勳位之二官並免也。又條云：祖父母云々，免所。（居力）官之條也，謂免所居之官位也。

又條云：除名者云々，此叙法官條也。

除名。疏云：謂出身以來，官位勳位悉除，無蔭同庶人。

兼有二官者，先以高者當，不限官位勳位也。

各謂二官各降。（疏云歟）官位所降不得過四等，勳位所降亦不得過四等，故云各降也。

謂後叙，合得八位以上者。今案：八位以上，贖條之人也。

自首事，謂事未發，而先自陳。

劾カ推鞠之別名。

不自首事，謂雖自首，不原罪也。

於人損傷。疏云：雖家人奴婢傷損，亦同良人例。

即事發逃亡。疏云：假有盜事，罪發逃走，經數日而後陳首，犯盜已發，雖首不原，逃走之罪，聽減二等。

越度私度關。疏云：度關有三等罪，越度私度，冒度，其私度越度，自首不原，冒度之罪，自首合免。

今案：越度謂關不由門，津不由濟者，私度謂由門改濟，而无過所者，冒度謂雖有過所，而冒人名者。

奸。疏云：一謂犯良人。

覺舉事。疏云：覺舉之義，與自首有殊，首者知人將告減二等，覺舉既无此文，但未發自言，皆免其罪。今案：誤而自覺也，自首云（之）力，故欲為惡事而悔也。

免其罪。今案：誤而自覺也，自首云（之）力，故欲為惡事而悔也。



失入法、本罪減三等、具斷獄律、  
 主典不免、主典掌文書者不覺舉、故不原之、若自覺舉者、猶減二等科、  
 加罪事、就重次、  
 減罪事、就輕次、  
 唯二死三流、各同為一減者、犯斬罪者、減一等、合遠流、絞罪者、亦合遠流、又犯遠流、及近流者、減一等、合徒二年、是二死三流、各為一減者也、  
 禁所法事

柳杻 在頸曰柳、在足曰杻、  
 散禁 俗謂ハナチメシウ人也、  
 木索 木、謂柳杻、并桎禁也、索謂肱禁也、以繩繫肱而禁者也、  
 責保 保ハウケ人也、

毀燒神社事  
 闌入神社事 闌、謂不應入而入者、  
 神事違例事  
 神事時觸穢事  
 散齋 散齋七日、致齋三日、  
 食肉、神事以食猪鹿為食肉、

穢惡之事、釋云、穢惡二事也、惡者打人、并佛事等、穢者上烝、下淫等也、

盜毀佛像事

着鉢、鍍鉗桎(給カ)足者、今案、年中行事、廷尉有着鉢政、

闌人事

宮門 今案、大內十二門也、

殿門 疏云、太極等門為殿門、其門天(大、有力)籍、

閣門 今案、紫宸殿之門也、

禁中鬪亂事

射放彈投瓦石事、疏云、放彈及瓦石、比箭罪輕云々、是為各減二等、  
 隊仗、疏云、駕行皆有隊仗、或關仗而行、忽有人射、箭至隊仗所、及至關仗內者、各絞罪、

關仗 衛禁律云、謂領人搜、索關仗者、其關仗內有人不出、各准將領主司之罪、又律云、若

於關仗內、誤遣兵仗者、答五十、

故殺事

謀殺事

從而加功者加役流、今案、從者而殊加、功力之人也、

鬪亂鬪殺事

拔髮方寸以上、疏云、量髮无毛之所、縱橫徑各滿方寸者、若方斜不等、圍繞四寸為方寸、



其拔髮不滿方寸者，止從毆法，其有拔髮，亦准髮為坐，眇一目，疏云，眇一目，謂毆眇其目，虧損其明，而猶見物者，瞎其一目，疏云，瞎其一目，謂一目喪明，全不見物者。

辜內平復者，辜，保辜也，見下條。

損二事以上，疏云，謂毆人一目瞎，及折一支之類。

因舊患令至篤疾，疏云，假有舊瞎一目，為淺疾，更瞎一目，成篤疾。

斷舌，疏云，謂全不得語者。

收人陰陽，疏云，得孕嗣廢絕者。

保辜事，今案，癢（瘰癧）治被疵之人之間，囚守宛人事也。

戲殺人，事

過矢疑罪事

私和事，雖被殺等親，因私語，不告事也，雖不私和，云々，雖不私和，知二等级以上親被殺，而不告言者，又為徒罪，但私和者，徒三年，故減二等也。

斂子孫并家人奴婢事

五罪事名例律

案之，答罪者，始從十竟於五十，以十為一等，杖罪者，始從六十竟於一百，以十為一等，徒罪者，始從一年竟三年，以半年為一等，謂半年，自八十日也。流罪者，始從近流竟遠流，以近流、中流、遠

流，各為一等，死罪者，始從絞罪至斬罪為竟，即以絞罪為一等，以斬罪為一等，皆是俱雖為死罪，以絞為輕，以斬為重，其故何者，絞罪待時而斂，若待時之間，邂逅會恩詔者，則配徒流為輕，斬罪者，不待時而斂之，故為重也，抑待時者，獄令云，自立春至秋分，不得奏決死刑，仍絞罪為輕，五罪凡二十等。

六議事

名例律云，一曰議親，二曰議故，三曰議賢，四曰議能，五曰議功，六曰議貴。

一 官當除名免官所居官叙位事

案之，犯重科之人，身有職位之時，隨罪法之所指，辭退其職位者也，即其職位者，即其辭退之差有四，一者官當，一品以下三位以上，一官當徒三年，五位以上以二官當徒二年，六位以下以一官當徒一年是也。二者，免所居官，先解退所居官位，先解退所居官位，從本三者，官當所居者，昔年降先位一等，叙免官，三年降先位二等，除名，六年叙出身位。

右一冊不慮一見問書寫之可秘々々

安永九庚子季春

左衛門大尉藤 押

右法曹至要鈔解借寫井上賴國氏藏本一校訂畢

明治三十五年八月

近藤 圭 造點



執政所鈔上目錄

正月

一日四方拜 殿中御疊  
進腹赤粉祿 御手水

藏人所并御隨身所等饗所々節酒各三箇  
十齋堂修正 中堂藥師供付每日之誦禮堂帖

上午日言(宮力)年(咩力)祭付北政所

二日臨時客 四日法成寺阿彌陀堂觀音堂修正口口明并吉書日次

六日臨時御修法日次 法成寺藥師堂修正  
八日法成寺金堂修正 八省加供

十五日諸寺進御卷數給祿  
撰日次事 內大臣殿御祈尊星王供、春季日吉大宮大般若讀經、除目御修法、

二月  
上申日春日神馬付近衛使申、人陪從、半臂下重無使立  
八日法性寺修二月 上卯大原野神馬付社頭事  
十三日故大殿御忌日宇治 平等院阿彌陀堂護摩  
廿四日西北院修二月

同掃降 供御齒固三ヶ日付法御菓子事  
上達部殿上人參入御儀 御菓子  
法成寺五大堂御修法二七日 諸寺二七夜御燈  
日吉八王寺法花講 平等院修正料布綿事

十四日修正結願法咒御若菜 節會御出  
五大堂御修法布施  
粥御節供兩方付所々粥 京極殿修正

二日上中堂三番頭雜物 宇治殿御忌日

廿九日新東北院修二月

撰日次事 心經會、十座仁王會

今月々家(次力)仁王會

三月

一日御燈御出 巳日御祓

十三日藥師寺最勝會加布施

晦日仁和寺理趣三昧

御賀茂詣雜事

粉熟 松柏粉餅 正三七九月 餅同之

初居 時菓子同 五月粽 三月艸餅

汁 干物唐菓 十二本始自粉熟終唐菓

四種 干物同 栗栖野樣器、御節供也

執政所鈔下目錄

四月

上酉日梅宮神馬使六位平野祭奉幣北政所源氏時

八日灌佛布施 安居始

中申日御賀茂詣 祭日遣內侍手振裝束

十九日冷泉宮御忌日

今月兩社割置米

三日京極殿北政所御忌日

御祓前日松尾賀茂社司進葵桂

中子日吉田祭神馬社頭事

撰日次事 御神樂



五月 五日菖蒲 兩方節供 八日離宮祭 口口京極殿御懺法

六月 十五日祇園神馬掖御幣 天神供 廿七日法興院御入講  
廿八日二條殿御忌日 晦御祓

七月 七日藤供兩方 乞巧奠 十四日盆供 十五日孟蘭供盆

八月 十六日熟瓜會 十九日堀川院御國忌 十五日法性寺御入講 十五日八幡神馬  
上下後朝釋奠(辭) 四日北野祭神馬 十月諸寺社寄附 撰日次事 所宛

九月 十六日駒引分使參入 法成寺惣社祭 夕日東北院御入講

九月 一日御燈御出 九日節供

十月 亥日進餅 十三日間送維摩會布施 廿三日進法勝寺大乘會袈裟

十一月 十一月

上申日春日神馬 近衛使申半比下重 七日高倉殿御忌日 中子日大原野祭神馬

中申日吉田神馬 廿七日々々吉神馬社頭事 晦日法成寺御入講 今月東三條殿御神樂

十二月 六日御入講五卷 四日結願 上午日宮群參兩方 十九日慈德寺御入講

廿八日冷泉院殿御忌日 勸學院衆徒衣服料事

晦日追儼內堅召使女官節料 今月荷前 歲末御修法 修正定

日吉大宮冬季大般若

執政所鈔上

正月 元日 未明口拜天地四方御事 御座一帖御倉町、近 御手水桶杓檜物御座進雜器、

南庭供御座四角立燈、 御座一帖御倉町、近 御手水桶杓檜物御座進雜器、  
旬出納勤也、  
弘筵二枚小筵一枚執政所 下家司出納布衣 內作日進藏人所

御隨身二人衣冠

御裝束々々  
冠帶行事衣



件行車非  
定法

件事、下薦職事未口就勤行者、先敷弘筵二口供御座一帖、隨御所躰有筵道、  
供御座事元御倉町

蕙笏賀 福賴

薦 信達卅枚 宮田卅枚 今泉卅枚 吉田卅枚 穴太六十枚 長曾禰卅枚 山内四十枚

楢原卅枚 垂水東五十枚 同西卅枚 榎並百五十枚 平田五十枚 棕橋東六十枚

件薦舊年御座之爲例進之納畢、任御座員口進之、隨供御所并所々、御所今朝御裝束、行

事職事、着衣冠刷之、藏人所格勤者、參御清目、四月十月更衣、同上之。

保安元年十二月、多被召加他御座口口、長門子奉、之云々。

掃除事

主殿所政所舍人、不謂都鄙皆參、御門外四面檢非違使奉行之、殿内舊年掃清立砂、今朝散

砂、執、織埃下部等、攢庄賀肩、

御齒固三ヶ日事膳部一人調備之料米、

腹赤貢進事祿絹一疋 納殿給口

御菓子事御料并北政所 姫御前 内大臣殿

年預下家司盡美善色敷調備之、盛栗野、樣器五寸、長檜樓子新造之、赤衣仕丁爲持下、口出納觸贊備

進之、

御手水役事御手水具、舊年自御倉町調進、藏人所、近代年預所、

今按以雜  
要抄說作  
腹赤供進  
事是其所  
ヨリ持來  
事見臨時  
客

靴御沓可  
持候

件事四位陪膳、五位六位役送、家司職事衣冠、

上達部以下參賀事、或時无拜、

御出事

前駟四位二人、五位六位廿人、左右近衛府將監將曹府生、番長行事所司、舊年分催之、右府差文小舍人催之、移御馬仰御藏、

假御隨身、左右將監將曹各一人、仰本府令差進、并十六人也、府生以上束帶、番長以下染狩袴

給之、小舍人所

已上藏所々司、以雜仕女下知之、

御東副牛飼 政所催之

御牛綱自納殿出納請之調備之、

件事元三御裝束、職事所司奉行之、

元三行事職事三ヶ日等、前駟候藏人所、令注參入人見參、

御節供事、

殿下御料朱器

懸盤六前

打敷用舊

菓子八坏

四坏

石榴 棗 栢 松

四坏

甘子 橘 梨 栗

粉餅八坏

唐菓八坏

梅枝

桃枝

餲餲

桂心

黏臍

餠籬

饅子

團喜

干物八坏

干烏

楚割

蒸炮

蚶燒

干鮭

干鯛

押鮎

白干

粉熟在小角豆汁

御蓋

四種坏

御酒臺酒五舛

山田本乃  
押紙云今  
按打敷松  
重二作ル



已上家司御所課、舊年以御所宛旨、令催申之處、請取御朱器、被調進之、朱器御倉開闔家司、下年預下家司

御殿油、旬出納勤之、

北政所御料、栗栖野樣器、居棟圖在謁、

打敷一帖、六尺四幅、龜甲文、折敷十二枚、在面

御箸

四種坏

粉熟加小豆汁

時菓子八坏同前

粉餅八坏同前

唐菓子八坏青四、赤四、

干物八坏同前

件御料、居同土高坏供之、

女房衝重廿前

已上舊年以所充旨、重催申所課、家司令勤仕之、

御殿油、旬出納

兩方御節供、四位陪膳、五位并諸司官人役送、件事元三御裝束、行事所司令催之、

藏人所三ヶ日饗、諸國

侍所三箇日、下姓五位六位巡役、

已上職事所司、舊年致沙汰、令取奉、

御隨身所三ヶ日饗、下家司重役

件饗、去年八月、御所宛任巡役宛定畢、

追物記文  
甚難解

每日廿前深草四寸盤  
盛之

追物七種撰紅海魚、講  
盛、鮭、孔、燒

交菓子二外居撰時菓子  
云云

大鯉二尺五寸尚  
有不足

毛鳥 雜仕饗

所々三ヶ日節酒

小舍人所 御厩 御車副 牛飼

件節酒、年預下家司、任長案給下文歟、

法成寺五大堂二七箇日御修法事

淨衣五領 壇敷淨衣布六段二丈 大幕一帖 米四十三石貳斗八升

油貳斗五升

已上年預沙汰、舊年成下文、裁淨衣壇敷沙汰畢、

蘇 蜜 贊殿 沉 丁子 白檀 龍腦 薰陸 納殿

檀、寺家汰沙歟、已上舊

年皆沙汰了、阿闍梨、

諸寺二七夜、御燈明油三斗三升八合

法成寺一斗 鞍馬寺一升四合

吉倉一升四合

隴隆寺一升四合

園城寺一升四合

興福寺一升四合 感神院一升四合

法性寺一升四合

口輪寺一升四合

平等院一升四合

根本中堂一升四合 六角堂一升四合

行願寺一升四合

石山寺一升四合

無動寺一升四合

長谷寺一升四合 清水寺一升四合

淨妙寺一升四合

以上副送文、家司加判、舊年晦日可取進彼寺、々々請文之由、仰仕丁等畢、土瓶兩三斗歟、年預沙

法、

北政所、姬御前、內大臣殿、同但除淨妙寺歟、北政所、興福寺不入歟、可有増減云々、



十齋會修正事

佛供乃米九石四斗 同薪口例米九斗四升

已上年預下家司、以長案成下文下知之、

油壹石諸國

諸事所催

香水覆絹三丈、大褂一領、所司以行事、出納諸納殿、

已上分配、家司職事所司參勤之、

根本中堂藥師堂、下文五枚 近代御領

米四石五斗 請僧三口、各一石、佛供承仕一石五斗

日吉八王寺法花講下文九十貳枚 近代御領

米拾壹石 油六升

已上紀伊國田中御庄御祈(料)、下家司成、御下文、今月分舊年分行之、恒例事爲、每日勤之、仍每月晦比致沙汰下知之、

同中堂每日御誦經、麻布每月卅段、月別一段

近代疋絹伸麻布、舊年申請納殿、副送文付番口口阿闍梨房、彼房請取、被取進中堂、後戶請文之恒例、事爲、每日勤、當月料去晦日御祈、下家司觸請納殿、无致懈怠之、

同中堂禮堂疊事

紫端四帖 僧綱料長押上

黃端四帖 長押下、帖別可續國筵二枚、歟、以上筵六枚續一帖也、

件疊、舊年被調進之出納由了、使而此分時絕畢、事緣、年首御祈、任先例、每年必可被調

進歟、

上午日宮咩事

供物六前 在高坏 正目折敷前別四坏、飯餅魚菜、 餅六坏 坏別六枚 坏別上置一果、 飯六坏 坏別一升

菜六坏 合盛、大根、菁蔓、芹、薺、蕪菜、芥子、

件六種、合盛坏、別上置榻、

魚六坏同 生鯛、鱒、鰯、鮒、鰯、鰯、堅魚、 件六種合盛、坏別上置榻、

已上料米三石、下家司任御所宛旨勤之、

北政所六前 色目同上之、

繳祈 四丈絹一疋各二疋 綿子二枚各六枚 糸貳兩各兩 納殿請之、

裝束男女形五具 自御臺盤所下給之、

北政所同之

八節竹五本 砥一果 斗一 已上旬出納進之、

件事、政所厨女請勤之、張蓋懸綿糸人形、連八節竹備束向(白)御妻戶前家、令存而着衣冠、以祭文祝申、但近代政所加催其期、殿下御方給備藏人所、北政所御方給備侍所、藤氏懸手之後給松、出納令塊(傀)請所(取力)之、

平等院修正料布五十段、綿百卅兩、納殿、

舊年副送文、出納一人爲御使持參之、恒例事政所存而催出納之侍、納殿仰之、近代付本



家、但口宛越後所進反二百餘兩、

二日

御手水役如元日、

臨時客早且有御裝束事、

上達部御料廿前栗栖野機器、同高坏、

主人御料四本 尊者大臣時四本 納言二(三歟)本

居物干物 平物 海松 保夜 荏葉 梨菜

殿上人十前黑柿机兼居飯深草盤、

已上此外可有留意、

御新次第

一献主人

三献鴉羹 追物生炮、浮海松、鴉足、酢坏、元海松時、用白根、

五献署預粥、但占有心盡之時、獻、賊蟻、

尊者引出物、有御馬口取行事、所司催儲之、

御底司召仰案主、兼有意、械轡也、籠頭差繩等事、

件事、每度御料貢備之間、次第有相違、當時奉行人、申下日記可致沙汰、又尊者二人之時、大臣各三本歟、二宮大饗被行之時、三日有此事、

二献居飯 海雲汁、零餘子燒、

四献進深草機乳燒酒蓋、追物菓子、甘栗、枝柿、小甘

六献齋汁、根筍、可用意、近代否之歟、

主人尊者  
御料着座  
了居之  
宗直相考  
舊記各三  
納言依圖  
本也了度  
勸定事  
數直考及  
六天中  
右記天永  
二無居物  
三葉仁安  
玉正二六  
獻無居物  
此外度々  
記皆五獻  
也又有三  
宗直考  
玉正三此

日臨時客  
也(中畧)  
件(中畧)  
ケ國受上七  
爲家司代者  
勤其司執代  
當家司或  
仍季之執  
臣賜料朝々  
十石於政  
所々々

三日

御手水如元日、

御土

已上三箇日、御出裝束、職事所司行之、

修正事 大治三年正月、有被付寺家事、子細沙汰可被同案主爲成之、

四日

阿彌陀堂修正事

佛供料能米六石六斗、同薪直例米六斗六升、

件佛供等、年預成下文、以見下所付進寺家、

油壹石諸國行事所香水覆三丈、大樹一領、所司納殿請之、行事出納請之、

今夜殿下參御、庇御車新前駟衣冠御隨身冠帽、但日次不宜之時、兼以吉日召始此御車、上

達部以下殿上人皆參、近代藥師堂金堂等、依法勝尊勝最勝等寺修正僅不二三入、家司職

事皆參歟、但請內許歟、諸司官人同之、

御湯漬御菓子御料并上達部、御前供之僧同備之、塗高坏納寺家、不足行事借用之、

所司進見參之、

件修正事、舊年行事下家司以例文、百平、鐵三百連、出雲國折敷三百枚、周防、安藝、申成而下文



燈胃額同上、

觀音堂修正事

佛供乃米五石四斗 薪直例米五斗四升 件下文同前進守家了、佛供外無別沙汰歟、  
今月被問吉書并御吉方御燈明日次事

依日次  
無式日

件事以陰陽寮勘文被仰下、政所守日次勘文儲吉書成返抄、衣冠下家司申之、加賀、歟、御  
燈明五萬燒燈、出納等調年預下家司下知之、布施每寺五疋、紙裏、納殿使出納赤衣仕丁持參之、

五日

叙位議御出事檳榔御車

近年召藝御車參御直廬、有御裝束事、御衣櫃仕丁政所催之、可隨被仰下之、

六日

被問臨時御修法日時事 近代別御願

件事以陰陽寮勘文被下、政所之時、御祈下家司、守日次致沙汰、阿闍梨 蓮藏院歟

壇所 御念誦堂

壇具如常、又小檀二面已上修理所被仰下、美麗可造進之由、半帖三帖、紫端疊六枚、已上御倉町、

近年外記大夫沙汰云々、

赤淨衣九領、加芥子袋、八丈、絹三疋六丈、大幕布四段、以裁縫之、筒貫以色皮給之、壇敷布、淨衣布六段二丈、種々五臺五藥名香等任支度、裏之、

是非定事

已上納殿五穀、政所出納等進之、

能米廿五石九斗四升 油一斗九升六合 一七日料

闕伽桶杓、手水桶 杓、爐桶等新物、給捨物勤之、

清長櫃一合被召御座、

黑器

期日前有日數之時、下知楠葉御牧、若又期日近之時、成料下文被付壇所歟、一石歟、

件御修法三七日之間、殿內上中下、清淨潔白之輒不參仕、御念誦堂邊布施畢、伴(他)納殿存而

裏之、

藥師堂修正事

佛供乃米九石 同薪直九斗 件下文同進寺家事

油壹石諸國 行事所令催勤之、 香水覆三丈 大褂一領 納殿

件絹褂等、行事所司以出納請渡之、

七日

御菓子事

并北政所姬御前 內大臣殿懸美麗善色數、早日年預下家司、調進之元日同之、

御干飯并七種御菜事

御飯 御炊上 御菜 葑、荳、菘、薺、芹、蕪、紫菀、萱艸、味曾、鹽、糟、



件御菜、出納等任例調進之、年預下家司兼日放廻文、政所厨女當日早旦請取之、御料備  
 析櫃、旬出納居栗栖野土高坏進上、御臺盤所同所料副之、  
 藏人所 侍所 政所 御隨身所 小舍人所 御廐  
 已上彼所々雜仕請之、又宣旨殿、政所雜仕女持參、  
 節會御出事

檳榔御車 前駟 御隨身 雜色 御車副 御牛

件御出始例、隨藏人所仰、前駟御隨身小舍人所外催之、但近年无儀式、御出早旦召藝御  
 車、若人參御於御直廬、有御裝束、還御及深更、同御車御衣櫃、仕丁待仰催之、

八日

法成寺金堂修正七箇夜事

能米三石四斗 佛供料 薪直米三斗四升 乃米拾貳石貳斗五升 七夕夕御湯漬御飯料  
 乃米拾四石 同唐菓子料夜別二 米拾五石八料 土器直料  
 十貳石御湯漬、土器四千五百重、直貳石八斗、御明坏七百重通、  
 米貳石八斗 御湯漬所薪直料 米拾貳石 同炭三千籠直料 米三斗 同御出箸木直料  
 米三斗 雜役仕丁間食料 米六石五斗 「公食」(饗)料 米卅五石 酢酒并物盛饗料  
 同拾石 大桶卅口鉢卅口直料 米貳石 鐵二百廷釘炭直料  
 已上佛供料乃米等、榎並御庄年貢內歟、將又北陸道御封、例米諸國御封歟、舊年々預成下

文、下知出納等令致其勤也、

油

丹波貳石 美作貳石 播磨一石 伊豫一石 備中貳石 備前壹石 讚岐一石 阿波六斗  
 備後一石 安藝八斗 周防六斗  
 鐵折敷傳佛供餅精進物菓子等

已上油等、舊年成下文下知之、僧名行事同被定行、自今夜七箇夜、殿下參御、上達部殿上人  
 家司職事皆參也、近代法勝寺勝三箇寺修正之間、上達部僧綱不參仕之、僅一兩歟、今夕以  
 後、御湯漬御菓子六箇夕供之、行事下家司出納等被候之、於油者每夜壹石、  
 八省伽供事

割置御封、播磨七拾石、伊豫六拾六石八斗貳升、件事任御所宛兼日催分配、家司行事  
 下家司召長案、於預出納成下文申分配家司判、十四日分行之、書奏付行事所、  
 十四日修正結願事

件事行事所司、召取僧名於寺家、付納殿、付目錄裏調之、後行事出納目錄共請取、持參之、  
 所司行事等分行之、今日并御湯漬、  
 御菓子事 法呪師布施事 已上相加被修正、御布施仍同分行之、  
 十五日

早旦諸寺社、進二七夜御祈卷數、件使錄事、凡絹百五拾疋許、所司請下納殿歟、但可隨見參



之、粥御節供事

殿下御料十二本 栗栖野樣器同高坏

御粥七前 白小豆、大豆、粟、黍、栗、皂子、

盛飯、塗彼色物、折敷一枚、居一坏、

御菜二前

一折敷 海松、青苔、午房、河骨、

一折敷 瓜、昆布、蓮根、蕪、

御菓子二前

一折敷 松、栢、棗、栢榴、

一折敷 栗、甘子、橘、獼猴桃、

四種一折敷

折敷面押白生絹供之、折敷一帖六尺六幅、

北政所御料十二本 同樣器高坏

色目同前、但打敷折敷面龜甲文、唐綾千壽鶴松巢之、件事東煙(乘燭)行事所司行之、四位陪膳五位諸司官人益送之、御殿油出納勤之、

所々粥

藏人所

粥二桶白、小豆、杓二柄、 交菓子二外居、

菜八種 酒一瓶 鷄一羽 鯉一隻

御臺盤所

粥二桶同前 菜八種 交菓子二外居、盡美膳、

次第白粥  
以前居深  
器三日置  
御箸  
次四種欠  
粥七前欠  
松栢欠寺  
菓子欠海  
松青苔欠  
生物最前  
折敷

侍所

粥二桶同前 菜八種

政所同前

御隨身所

粥二桶白、小豆、杓二柄、 鷄一羽 鯉一隻 交菓子二外居 菜八種 酒一瓶

御讀所 贊殿 小舍人所 御車副 御牛童 主殿所 政所舍人 御厩舍人 釜殿仕丁

已上各自粥一桶、小豆粥一桶、杓一柄、菜三種、

件粥等早日所課、家司調進之、便以例文分行之、

京極殿御堂修正事

僧名行事被定下了、請僧廿一口 布施、納殿、行事所司以僧名付納殿、

雜事以例文、勾當高俊申事由、下知所課御庄々年預下家司、殿上御殿、油二升令成沙汰歟、

行事家司職事所司下家司出納參勤之、

每月內大臣御祈、尊星王供七ヶ日事米五石七斗、油七升、御祈下家司御下文、 名香、納殿、蘇、密贊殿、在御前、

春季日吉大宮大般若御讀經七ヶ日事

佛供僧供米九石五斗六升 大津御厩地子五斗六升 佛供承仕料九石 請僧六日料、口別一

油壹升五合 大津御厩地子、



件御讀經先被問日時之後、僧名青蓮阿闍梨被下政所、奉行下家司成上請書、并供下文等、申御判、請書於山上賜下文於成房、大津御廐沙汰人、以御所計可下行之由下知之、第六日布施七表一表、佛布施一疋、六表、請僧料各五疋、副送文、遣成房許召請文、除目御修法事件僧六口、僧綱勤修之、

淨衣七領白 壇敷布六段二丈 大幕一帖四段 闕伽桶杓  
米廿八石二斗四升 油一斗五合

已上政所 年預沙汰

壇一面 禮盤一脚 脇机二前 燈臺燒四本 闕伽桶一脚

已上修理所 奉行下家司兼日下知之、

蘇密 贊殿 沈 丁子 白檀 龍腦 薰陸 納殿

僧房裝束

高麗帖三枚 紫端帖六枚 布緣疊二枚 弘筵二枚 長筵二枚

屏風一双 幔二帖 椽手洗 足桶 几帳一基在帷

已上藏人所々司沙汰、當時奉行入召所司下知之、催小舍人制國解文、當日付壇所行事、出納相沙汰、結願後觸藏人所々司、令召結本國雜掌、

漏桶壇土 行事沙汰

件御修法、於宿房被修之時、阿闍梨被申、僧房裝束第六日、年預表調布施、召行事出納

爲使、令渡壇所、近年納殿、

晦日御祓事 殿藏人所 北政所 姬御前 內大臣 侍所

件事所司兼催使、政所儲仕丁、松出納進、松之、

三月

春日祭御幣神馬事上申日未之日被立之、

御幣五捧 幣紙五帖 褰布四丈白細 膝突麻布五段、仕丁禪布一段二人料

已上政所年預勤之、

志三(豆)上品紙四十枚 納殿請之 放請之 串五支 修理所 褰薦八尺 御座所請之、

件御幣料、出納任、年預下家司命兼日請之、

神馬一疋 移馬十疋 御廐存而引之、但兼日右毛付被仰下之、

摺袴布五段 同要腰國絹一疋六丈 墨一廷 粉米一斗 下文

已上年預下家司、任藏人所仰、兼日渡御廐令請取摺調進藏人所、乘尻參入給之、

乘尻十人 使五位 陪膳四位

已上藏人所、々司兼日催之、

陰陽師 小使 御禮具 出納 役下家司

饗 乘尻料十二前料米三石 下家司勤之 御廐舍人料米二石 出納

已上政所、且任藏人所仰、且存而催之、但下家司饗、任御所宛旨催之、



同近衛使舞人陪從半臂下襲十二具事

藏人所々司兼日請取之、六丈絹十二疋、於納殿分付諸太夫、令裁縫調備、當日味(味且)以催小舍人、召取職事一人、衣冠爲御使、被向彼、使出立所、出納一人、赤衣仕丁一人、政所催儲之、令從其役也、

根本中堂三番頭事二日被上也、

佛供白米十石

件白米御庄年貢歟、將又北陸道御封歟、年預下家司成下文、出納等兼日春精進之、

供養米卅五石 同成下文付行事出納、

油三斗 以法成寺修正油用殘行之歟、

大掛一領 紙三百帖 已上納殿、但於紙者年預沙汰、然而近代被付納殿、

件事兼日致沙汰、期日調進送之、送文執行、家司加判、行事出納請取色々物參上之、白米出納等、各以少出納運上之、供養米近年無見下實歟、

二日宇治殿御忌日、布施役人事

件役人召家司職事見參合、御點被仰下之間、當時奉行人召仰所司、々々催之、但行事并臨時大事之時、君達等參仕、奉行人以消息令催之歟、

八日法性寺修二月事

佛供飯三石 富田御庄

餅三百枚

措(指)深具小野神野以(水)邊中家山上峰屋 已上各五十枚 但近年被減而歟、

件事式日八日、而被御庄之期日無進究之間、十四日可致延行之由、寺家所司申上也、藏人所々司以寺家申旨下知政所、但去正月下旬式日、八日以前可進納之由、年預下家司、將又旬案主、放廻文難合催御庄、々々預等下進奉、曾无合期之勤、難公家進奉不勤之勤、責每年式日懈怠之條、預下司之間、可有其試歟、餅究濟之由、寺家申上日、觸告吉田御庄預(合)致飯勤、

香水覆絹三丈 凡絹卅一疋

件絹停納殿沙汰、近代被付御寺也、

油二斗五升

件油、近年以法成寺修正用殘宛之、

油坏三百 年預下家司成旬所、下文下知深草作手等、家司職事所司下家司參向仰之、燈

心行事出納持參之、

大原野祭御幣事 上卯日使

御幣四捧料物色目、如春日御幣、但可減一捧料也、 神馬十烈 御厩同之、

摺袴布 乘尻使六位 陪膳 陰陽師小使

御襪具 假下家司 饗 社頭事 氏后不御之時、長者殿方沙汰也、

鋪設裝束

近來中宮  
職御沙汰  
也宮司勤



屏風一双 弘筵五枚 絹幔十帖 高麗帖三枚 紫端十枚 長筵五枚 椽手洗

已上藤氏家司御所課以所宛旨兼日催申下家司參申、  
神供物米五石 下文兼日付社、又神人參行之、

監僧供米五石 下文行事下家司付分配、檢非違使之、

着到殿廿前 可有諸司饗料米拾一石、 氏人廿前 可有檢非違使饗料米料拾一石、  
辨史廿前 可有使々饗料米九石、 近衛廿前 可有所々下部饗料米九石、

已上鹿田御庄割置米內、年預下家司、以長案申(中)成下文分之、淀邊棍取被下行之、  
長大盤二脚侍所歟 切大盤一脚御隨身所上藤料歟、

件臺盤等近年借用、件所々被料可被割儲之着到殿料云云、

東京茵一枚 上卿料

大樹三領 納殿請之、

麻布五拾六段 凡絹十五疋

年預沙汰

已上臺盤以下雜物、行事出納請取之、運送社頭、任家司職、事所司仰致沙汰、下家司  
同之、但於饗者四人下家司、以目錄勤之、行事下家司存而行之、祿事所司行之同之、  
十三日 故攝政入道殿御忌日事宇治

阿彌陀佛一鋪御等身 軸用舊、存被寺也

法華經七部

色紙一部 紫表紙、同紐、赤木軸、銀泥外題、 例紙六部 燒表紙、香紐、塗軸、 經机紙十枚

御誦經物廿疋 紙褰 於御寺置案 能所司預

布施 佛布施一表一疋 講師一表十疋 題名僧九口各五疋 所司三表上座五疋寺已、  
都維那師各三疋、

別當權別當三表各十疋

綾被物一重入平裏 切机覆布二丈白細 於御寺付僧前人

已上納殿以例文兼有沙汰、出納一人當日早且任目錄請取之、持參進御寺後戶、

御誦經案一脚 切机一脚方二尺

已上修理所、兼日下知之、昨日催取之、

唐菓子佛供一前 御明油

出納蒙兼日催調進之、但持參宇治殿了、

御誦經文

當日奉行下家司書之申上臈、家司御判付預、同少筵年預下家司沙汰進之、

御時物一前十二合 衝重 栗栖野樣器

唐菓子二合 赤一合、青一合、 粉餅二合

木菓子二合 一合 松、栢、柘榴、棗、 一合 栗、橘、甘子、梨子、

生物一合 昆布、蓮根、蕪路、若芹、 飯一合 窪坏物一合 箸汁一合



已上家司所課、打敷面用白生絹之(也歟)  
六僧前一前 四種物、深草、六寸盤、

唐菓子四坏 梅枝、桃枝、

生物四坏 昆布、蓮根、漬瓜、落、若芹歟、

追物八種 盛同例樣春日坏

干物四坏 海松、青苔、牛房、河骨、  
飯三斗 盛同尻高坏、方一尺、  
同菓子八種同前

已上下家司所課、方尺切机、敷布二丈備之、

件御時物、僧前等任行事仰、院家所司行事出納等、相具送僧房也、御講後沙汰、

同阿彌陀護摩一檀事七日次 蘇蜜贊殿、赤色淨衣三坏領、壇敷淨衣布六段二丈、名香納殿、

件雜物等、同行事下家司出納請取持參、觸申執行所司送勤修房、

能米十石七斗四合

油一斗五合

件米油北殿御地不同、當時奉行下家司、以例文申成御下文、持參之、相副淨衣雜物同送之、但結願布施不給之、

殿下當日入御事

庇御車 前駟若(君)達諸大夫布衣

御隨身布衣 移御馬 御車副

御牛四頭 殿 九條口 木寺 柿木

替軸御衣櫃

御芝下家司出納舍人 御前松

已上隨被仰下、前駟御隨身移御馬之外、旬案主勤行之、入夫廿八召近邊御庄也、御牛蒙兼催皆以參、但以舍人三人、自夜部催具令祇候、被引替所々歟、

廿四日 西北院修二月

飯八坏料八斗

佛供料能米七石貳斗

同薪直米七斗貳升

粉餅六十四坏料六石四斗

燈心直料米三斗

已上年預沙汰 御明油 近年以法成寺修正月殘令勤歟、

件事家司職事所司等、守分配參勤之、香水覆三丈、大褂一領、布施絹五十七疋、已上絹一停了、納殿沙汰、被付院家了、布施請納殿歟、

今日內修心經會、令兩(雨)祈御息灾延命所也、

侍 下家司 於行願寺行之、

御佛一鋪 法花經一部已上貞義之時、奉安置彼寺也、

心經各十卷 石塔ナシセ 少出納勤之、

灌頂小出納 佛供一前 旬出納勤之、

布施各三疋、僧前八前之中、四種物一前、導師料、

件事每年差定饗、以一人僧前八前居饗廿前令勤行之、破子卅荷御殿舍人、牛飼、釜殿仕丁、年預下家司、以下從料、

同會頭人行之、自餘下家司心經十卷、布施絹三疋、人別勤之、年預下家司、

御衰日外、撰吉日曜行之、



御隨身同寺行之歟、  
小舍人

出納

舍人於每月藥師講寺行之歟、御廨舍人

已上修勤雜事不注及

廿九日新東北院修二日事

佛供御明本月院家沙汰歟但香水覆三丈、大褂一領、布施絹五十八疋、停納殿沙汰、近年被付院家了、舊臣家司奉行之、

公家仁王會事

大極殿堂莊嚴事

御供御明

出納勤之、但官行事所米一石、油一升、成下文所付遣之歟、請僧七口、公請三口、法用僧四口、殿下請歟、御堂預申、當時御祈僧請之歟、

布施十四疋納殿申請之、

小安殿鋪設裝束

家司二人御前課歟、

絹幔十帖

高麗帖三枚

紫端帖十六枚

弘筵五枚

長筵十枚

椽手洗

屏風一双

已上件鋪設裝束、不被定宛御所宛、然而以遠彼次第催申令勤之、皆悉辭退之時、注設遠進申事由、隨被仰下被勤之、

僧前七前

二種物 美麗 居懸盤

諸大夫十前 二種物

件僧前、下家司二人所課也、而近年僧前斗一人勤之、所司催從諸大夫、諸司官人參勤之、下家司一兩人同參役、衣冠、

十座仁王講事

御佛十鋪 御經十郎

已上御倉

佛具 別納外記大夫沙汰

請僧十口 當時奉行人、定申僧名被下之、政所成上請書申御判分之、

佛供御明十前

出納別進沙汰、

布施百廿疋 納殿任僧名調裹之、

件事春二月中、以吉曜被行之、近年不被行之、

三月

一日御燈御祓御出事 升口得(付口時)

前駢 布袴 御隨身 褐衣 雜色

御供檢非違使 冠 壺脛巾

已上藏人所々、司沙汰、但雜色停藏人所雜仕催、近年被付政所歟、

檳榔御車 御牛 御車副六人 已上政所催之、

件事凡任藏人所仰致汰汰、

河原御祓所事



掃除事 依職仰下知檢非違使事  
輕幄并諸國幔事

大藏 木工 主殿 掃部

件事旬案主、仰裝束官掌令、催具、

御禮具

御椽手洗 中請藏人所 御手巾紙 申納殿 已上出納調具寅時參之、

陪膳 四位 布袴 藏人所催之、 陰陽師 役下家司三人衣冠

已上政所加催自未明祇候、裝束使官掌諸司下部等同祇候、掃除檢非違使、

已日御祓事、陰陽師進解并已上次已亥也

御北政所 姬御前 內大臣殿

已上藏人所侍所催、使、政所催、召仕丁、赤衣 松出納召松也、

三日御節供事

御并北政所、姬御前、內大臣殿、御菓子事

年預下家司調種々珍菓、盛栗栖野六寸樣器、早旦進上御臺盤所、如正元日、

平等院一切經會事

御節供

殿下御料 朱器 色目如元日、

件御料、節供家司所課如常歟、但藏人所御隨身所饗等、近代絕了、无人被改行之、

北政所御料 栗栖野樣器 色目同前如元日、

件御節供、北政所家司所課如常、但女房御料衝重廿前所被調副也、而近代年成勤或不勤  
事參差也、

已上兩方、陪膳役送如常、

十三日藥師寺最勝會、御加布施綿八屯事

北政所沙汰氏人時事 六兩屯歟、

件御加布施、自官行事、所兼日催之、年預下家司進奉了、後申北政所年預家司之處、任例  
可調進之由、被仰下納殿云々、以紙調褻之間、當日年預請取送文、申家司判、以出納  
爲御使、付行事官掌、

十四日春日御神樂事

雜事在別 垂水東御牧相折

十五日春日御塔唯識會始事

佛供能米三石四斗八升

次三ヶ度料貳石四斗同廿四日

人供

十石長史(更力)大僧正御料

十石證誠法印料

七石講師少僧都料

六十三石凡僧講師九口料各七石

五十石問者十口供料各五石

三石所司料

初後二ヶ度料二石四斗日別也、

油四升 代米六斗升別一斗五升



- 二石勾當料
- 一石預二人料日別二斗人別一斗
- 六斗承仕六口料
- 三斗花摘二人料
- 六斗主殿四人料
- 三斗大炊二人料
- 一斗五升鐘打童子料

已上方上御庄年貢内百五十二石三升、庄家運御塔下、結願十九日下行畢、敢无糠粃、行事下家司歟、如然之沙汰加檢覆斗被定置了、始年濫僧供十石、放生會料一石、自次年被停止了歟、件供米行事下家司、成下文、分配家司、加判、以美紙、結願、十九日差、布施所司寺家所司等、相共令分之、但佛供御明油了、十四日下行了、藏人所司自次年不參歟、

被物廿二重之中綾二重  
始年證誠大僧正御料、香染識物掛一重、自次年被用、綾被拜歟、又同者料單重也、自次年被用被物歟、

布施 佛布施十二裹各一疋

- 二裹各廿疋 證誠二口御料、始年大僧正御料卅疋歟、
- 十裹各五疋 問者料
- 一裹五疋 所司料
- 十裹各十(一)疋 講師料
- 一裹二疋 勾當料

預二人各三疋、次年雖令賜之、有沙汰被停歟、樂人祿凡絹二百疋卷、宇佐太宮司進之、件被物絹等、募美濃國川椅御庄年貢、左中辨雖被勤行有沙汰、自次年被付納殿歟、御庄相折所課、

御誦經布百端納殿歟、又諸國召之歟、見布

案二脚 修理所

御誦經文

行事下家司、書申上藤藤氏家司判、

小筵二枚政所

額額帳十六帖

件帳、始年廿帖、自納殿雖請渡、相定所用、被定置十六帖了、殘四帖返上了、

用帳所々 樂人座 役諸太夫座 僧集會所 承仕宿

樂器 大鼓一面 鉦鼓在臺 羯鼓 三鼓 楷鼓

始年相摸守雅職、調進之被納寺家了、

饗

樂所 初日卅五前 喜殿

終日卅五前 長川

件饗、以生料可下行、由保安元年給政所下文了、是依、舞人申請被裁下歟、

家司以下五ヶ日饗 手田 袈飯二百五十裹 同 葛秣 吉田

件饗、袈飯葛秣等、爲例可勤行之由、被下知御庄畢、

件會藤氏家司一人下家司出納參向、所令勤行也、

行事下家司、十三日請調布說、被物御讀經物等、催取案等筵、十四日向之饗、袈飯葛秣、兼日下、知所課御庄々畢、又兼日大僧正御房、令申定僧名給歟、但藤氏家用載御所宛之可被定也、等被定載、御誦經布、不可用代、小筵、次年以後無沙汰歟、御塔年中相折米四百卅三



石七斗二升八合手田三百四十三石三升八斗、油三石七斗八合手田、二季衣服長絹十三疋六丈、綿十二屯已上供僧以下、布廿八端預以下大、自納殿給之、  
炊料、件事以末寺童麻寺所出被宛之、

季御讀經事

御所宛雖定分配、家司近年无沙汰歟、  
晦日仁和寺理趣三昧事

殿上饗廿前、二種物盛深草六寸盤盛形、飯盛固大乳坑、坏別一斗五升歟、家司御所課、  
件饗用、僧前居物懸盤酒追物并同菓子、湯漬粥着座之時、無煩分送房々時不誤、種々物相送之間爲大事也、

諸大夫饗廿前、二種物、深草三寸盤居机飯盛栗栖野樣器歟、下家司職事所司參勤之、諸大夫諸司官人蒙小舍人催參、  
役事畢、行事進見參、

寬元四七廿九書之

山田本奥云  
右一冊以實教卿本令書寫數遍加校合了  
慶安元年仲冬下旬

執政所抄下

四月

梅宮祭奉幣事上酉日

御幣四捧

紙四帖 裹布三丈二尺 仕丁襪布一段

摺袴布五段加繩料一段定、膝突麻布四段、

已上年預

志豆紙卅二枚納殿 裹薦五尺御庄所

幣串四捧修理所

件幣料、兼日守年預、命於出納致沙汰、調備之如常、

神馬十列御馬 御廐 使六位 使 乘尻 陪膳 藏人所

陰陽師 御禊具 小使 役下家司 饗乘尻十二前、下家司 出納 仕丁二人

已上政所催行之如常、

平野祭奉幣事上申日 北政所 氏人時事之、

御幣四捧新拜用途如梅宮幣、年預、幕、陰膳布衣 君達歟 執幣

件役奉行人觸催、近習人之令勤仕也、

陰陽師布衣 仕丁二人襪布、年預同募御封給之、

已上政所催具之、

三日京極殿北政所御忌日事



御佛經 布施 被物 御誦經 覆布二丈 已上納殿  
御誦經案 切机案已上修理所 佛供御明出納 御誦經文 小筵  
僧前一前下家司

四種物 深草六寸盤 居切机有覆布二丈、  
四種飯 深草、尻高、  
四種飯 四種八寸、  
追物菓子、追物、  
已上政所  
干物 海松、青苔、  
煎餅、河骨、  
生物 荒布、牛房、  
瓜、露、  
窪坏物四種、

御時物下家司

衝重十二合  
唐菓子二合赤、青、  
粉餅二合 木菓子二合 干物一合 煎餅、河骨、  
飯一合 四種一合 箸汁一合 各圖有 已上打敷用生白絹折敷面同之、  
生物 昆布、蔞、  
窪坏物一合

八日御灌佛 布施事  
內裏 院 太皇太后宮 皇后宮 中宮

件御布施爲恒例事、請納殿、御藏町裏調之、令能書之關白若攝政二字、御隨身爲御使、赤  
衣仕下持之、盛御視筥蓋、又近來太皇太后宮職御使下家司勤之、參宇治之間、遼遠之故歟  
神社佛寺安居事

供米七拾六名

春日社十一石加運 石清水 鴨御祖 賀茂 感神院 松尾 北野已上各十石 行願寺五石

油二斗 行願寺已上各一斗

春日

件安居師、去三月下旬、以去年僧名先奉行、下家司召沙汰、舍人相尋闕否、有闕之時、仰本  
社司召僧名無闕之時、以舊僧名被仰下之、即日放清晝(書力)、但春日御社一所、以長者  
宣被請定歟、四月朔日比、以長案付僧名、申成下文、承米油納所注所付、昨日分遣之、近  
年春日御社一所、供米油等被分行、平田長河庄別米內歟、

御禊前日、松尾賀茂下上社司、葵持參事

葵桂入折櫃居土高坏、

祿正絹 納殿 松尾三人、賀茂下上十四(餘)人、

保安二年以後、今日有御奉幣、九捧如松尾一捧定、

御禊以後、以三捧有御拜使、五位

御賀茂詣事 中申日

御賀茂詣事

恒例大事也

神寶事

被始神寶、

上達部殿上人、家司職事被參仕之、

金銀幣六枚各三枚 納平文置口筥二合 在唐錦 一尺御鏡三面 付緒  
野劔三腰 在赤平 赤漆三弓三張 箭十二双 柴目六雁保  
麻笥一口 在平文 線柱一本 在平文 瑠 錦蓋三流 在金物 鷹俣六  
御幣串六本 在平文 金物



御錦三本在緋錦比禮餘

作物注文任追支度下行

金六兩 銀六兩

銀薄七百枚 白織物一丈三尺錦

紫小文綾一丈五尺錦蓋 青地小紋綾一丈二尺御鏡緒料 赤革三枚銀三腰緒料

朱沙十兩御弓塗料 上品紙六帖油單料 絞皮三枚 麻二斤弦

四丈絹一切白青赤黃各一丈 蓮花廿四支檀十二支 欵冬十二支 神寶用途料納殿沙汰或見下薄銀真准下之

又絞皮荏油奉行人被沙汰歟 鐵百五十廷 御劔鋒料

御倉町沙汰被成渡下文 出雲國召之奉行下家司申成召下文下知之御藏鐵納時被下之

銅拾五斤 御鏡三面料 召採納所 篋廿筋 金漆一升

已上藏人所可申請之行事遣消息於納殿藏人料

米卅二石加檜物細工食料二石宛 件米年預沙汰但先無物之時奉行人致沙汰歟

追支度

金物方五百七拾五疋如元永元年六十一之疋

百五十疋錦蓋三流料 九十疋御鉾三物料 卅六疋箭十一丁(二隻料) 十五疋御弓三張料

御錦三本在緋錦比禮餘

作物注文任追支度下行

金六兩 銀六兩

銀薄七百枚 白織物一丈三尺錦

紫小文綾一丈五尺錦蓋 青地小紋綾一丈二尺御鏡緒料 赤革三枚銀三腰緒料

朱沙十兩御弓塗料 上品紙六帖油單料 絞皮三枚 麻二斤弦

四丈絹一切白青赤黃各一丈 蓮花廿四支檀十二支 欵冬十二支 神寶用途料納殿沙汰或見下薄銀真准下之

又絞皮荏油奉行人被沙汰歟 鐵百五十廷 御劔鋒料

御倉町沙汰被成渡下文 出雲國召之奉行下家司申成召下文下知之御藏鐵納時被下之

銅拾五斤 御鏡三面料 召採納所 篋廿筋 金漆一升

已上藏人所可申請之行事遣消息於納殿藏人料

米卅二石加檜物細工食料二石宛 件米年預沙汰但先無物之時奉行人致沙汰歟

追支度

金物方五百七拾五疋如元永元年六十一之疋

百五十疋錦蓋三流料 九十疋御鉾三物料 卅六疋箭十一丁(二隻料) 十五疋御弓三張料

二疋線柱一基料 十二疋御幣串六本料 七十二疋錦蓋上玉箇卅六枚初元永元年 六疋同帽額十二料

六疋鈴三口直料 九疋錦蓋鏡面料 百卅三疋蓋立吹玉五百七十六口料 錦

玉蓋百九十三疋 卅六疋箭筈十二料 卅六疋同用玉卅六石料

廿四疋同四角居玉十二丸料 十五疋銚比禮柄繪瑠璃蓋三口料 二疋線柱居玉九直

十八疋帽額居玉卅六口 四十八疋舉卷須加利玉廿四丸 卅疋朱砂直

八十五疋金銀薄直 卅六疋丸文六丈直 十二疋銅(細) 薄糸金等直

七疋金銀薄百枚直各五十九(九)枚 前件雜物等以之准下

長櫃二合

橫板四枚長一丈二尺弘一尺五寸 尻板二枚長八尺五寸弘五尺六寸 蓋板二枚長八尺九寸弘二尺五寸 鬘木博二寸各一丈一尺弘五寸厚二寸

小豆木八支長二尺厚二寸弘三寸 大豆木二支長五尺弘五寸厚五寸 竿木二支大二寸長八尺五寸弘三寸厚三寸小四寸長二尺五寸弘三寸

外居二荷 枋二支 尻蓋板四枚方分四尺 鬘木博二半長八尺五寸弘五寸厚二寸 足博六寸長六尺弘四寸厚三寸

已上檜物御庄採進之兼日下知下文了於京作調之



藁沓 依行事仰下知檢非遠使了、

仕丁 退紅十領 襪料六丈 白布五段 襖袴十腰 烏帽子八頭 行司家可勤之、  
冠二 御倉町請之、 布帶二筋 菓脛巾二足

今月召作物所、著始神寶了、次日神寶御幣料、色々雜物注文、行事下家司召副匠、々支度申上、奉行人隨仰請下納殿、材木副長、案成上卿下文下知、繪物師庄了、自餘雜事、任例下知之申行之、但金銀無納殿之由、奉行人勤進了、抑近進年月內有御定目之神寶、營造無程間、疎荒無雙、雖蒙勘責、日數依不幾、陳不美之由、

裝束

舞人 三ヶ國所課、

青褶十領加赤紐 下襲十領二藍加半臂 青摺袴十腰加下袴

有御神樂之時、加召人長料也、

陪從 三ヶ國所課、

下襲十四領青朽葉加半臂 末濃袴十四腰加重袴

祿

大褂四重辨少納言、四位社司料、上下社司料、 白褂廿八領外記史、五位社司等料、外記史六位之時、給草衣重敷、

布百廿段上下社司料、下六十人、上卅人、 絹百疋神殿主膳守膳部之官掌、召使、御琴持、御隨身腰差料、

已上褂布絹等、差置、用殘召之、定員召之時、有不定故也、

單重廿六領舞人陪從料、

件裝束祿等、且依先例且分注大少、國々任御定被充召之歟、但裝束國一兩、命夜以給御教書、召請文、殘國之沙汰之後、放御教書成、召下文下知之、臨期行事下家司給祿法請之、兼日召社見參、

社頭饗上野(御)社

上達部殿上人 內藏 舞人陪從 大膳

前駈六十前 穀倉 官掌、召使、御隨身、官、厨家、

有御神樂之時、下上有衝重、

御前松四千把 所出御庄之召之、在長案、

人夫百七十餘人 山城御庄散所、野口御牧下知之、在長案、

折松三百餘荷 乘水(水)東西散所、富家殿大原仟口手

已上例文、政所任件旨成、上御下文下知之、掌燈行事榻冠請御倉町、行事右納請之、籌鵜飼等相具、付松可參役之由兼下知之、真木島挂贄人等也、

行事

神寶 白妙御幣九捧

知家事 案主出納二人

御裝束

殿上 案主 出納

社頭

下御社 案主 出納



上御社 案主 出納

饗 案主 出納

祿 案主 知家事 出納

舞 知家事 出納

件行事定俊差定了、各廻文進奉之後申上了、但殿内修理掃除事別沙汰、將又殿上御裝束行事沙汰歟、掃灰弘筵召諸國小筵、下知平田長川兩御庄事、年預若案主申行事歟、例文在政所也、

諸寺社御祈

平安可令遂行之由、長吏社司等賜御教書、或被召仰之、或賜御幣料、當時奉行人下知之、

扈從上達部

遣御使職事若侍歟、或奉行人内々尋聞之、

前三ヶ日被行御祓、下家司一人調備袂具儲候之、

陰陽師催參之、職事一人奉行其事、

當日早旦御祓之後、御出弘庇、御覽神寶、先敷小筵、

其上置長櫃、盖次第運安神臺、下家司傳之衣冠御覽了後賜舞人陪從祿裝束、家司職事傳給

之、執事人賦給挿頭華事了、殿下入御、家司職事退出、

午刻、上達部、殿上人、地下君達諸太夫皆參、

未刻出御

行列次第

前拂仕丁二人 着冠布帶腰布葉沓退紅禪持白杖

神寶長櫃二合

已上八人、立烏帽子退紅禪尻長也、

神馬二疋 御廐舍人為籠着褐衣冠布帶葉腰巾葉沓

出納二人 烏帽子布袴襖也袴張單衣帷着葉沓、渡兩庭之時北下、藤渡大路之時、上藤渡南

舞人持鞭趨南庭、乘御馬次第慎駕之、

次御出

唐御車 御車副六人、冠褐牛比下重末濃袴腰巾布帶牛飼冠之外、同御車副

前駟騎馬御隨身乘移馬、

扈從上達部駕車追從、

下御社御祓戶輕幄、并舞殿御所御裝束事、下薦家司一人、下家司出納舍人等、奉行以例文沙

汰、裝束使官掌、催諸司次第令勤仕之、藏人所、々司催幣取諸太夫、六位相交着御輕幄之後无

障、上達部皆悉着御、北上面、供御袂具、御料一前居土高坏、次公卿衝重、御幣、神寶、神馬等引列

畢、

陰陽師着圓座、掃部寮敷也、次土瓶役、下家司俊清御祓畢、次着御舞殿、件御裝束、在指筵北第二間、敷高麗御座一帖書筵道也、神寶長

白妙幣仕丁二人 三捧一人、但近年被加一捧、然者各四捧也、

御阿禮櫃一荷 御琴持

小使下家司二人束帶白襲、

前駟皆悉立進、

御後人家司檢非違使、衣冠靈腰巾、陪從雜色、長着沓



社司爲例  
供粉熟事

櫃一合、昇居中樓廊兩砌、開長櫃蓋、小使下家司等、執御幣神寶等、次第傳獻、家司職事、御幣神寶安、中樓前案、高机歟、舞殿北也、  
次社司等昇神寶机二脚立、內寶前、四人昇之、此間金銀御幣取出、箱中夾塗申、獻上首家司、々々指笏執御幣、直參進被進御前畢、御拜之後、社司二人稱宜一人、相分東西、直參給御幣、參寶前祝申、此間神寶長櫃一合、布幣箱二合、任例付神殿守了、更昇寄祿辛櫃、祝師還祝申畢、次第給之、四位之時賜大褂、稱宜以下五位之時隨見參給、神殿守膳部等絹十二疋、神人中布六十段、下家司給之、  
次着御樓西御所之間、廻御馬了有舞、社司爲例供粉熟神酒等、舞了着御馬場殿、被馳御馬了、

上御社被戶、并舞殿着到殿、御裝束、下御社同之、儀式作法、如下社舞人陪從祿法、官人以上、單重兩

御前祿、少納言辨大褂一領、史外記掛一領、但六位奉仕之時賜單重、官掌召使疋絹、

還御後、御隨身賜腰差、疋絹、請納殿所司給之、御共檢非違使有給御馬事、隨時儀歟、

北政所并姫御前奉幣、損失之號、腋御幣、

仕丁四人、各二人禪、

祭日内侍手振卅二人事

裝束料

六丈絹卅七疋、青朽葉、青末濃、半臂、下重、袴、腰料、

四丈布十六段末濃袴

件料、侍所司兼日請取、染色裁縫之後付政所、御車副舍人等、任例勤仕之、

姫御前御幣、保安四年以後被立之、

吉田祭事

御幣神馬使雜等、一如梅宮御祭幣、

社双事

御裝束

屏風二帖、壁代二帖、絹幔十帖、疊拾二帖、高麗三帖、紫九帖、

弘筵六枚、長筵十枚、椽手洗

已上藤氏家司、任所宛令催勤之、

茵一枚、請納殿、大盤四脚、四人二脚、一脚藏人所、一脚黑漆以隨身所上薦、

已上行事出納請運之、

着到殿裝束四面、別絹幔十帖、敷高麗端帖三枚、其上加茵立五尺屏風二帖、引壁代二帖、爲

上卿座、立四尺大盤一脚、朱居四種物樣器饗、并外記史氏人諸大夫座敷、紫端八枚、在指筵、東

并外記史座、東上、立八尺基盤二脚、居饗、二種深草盤、院別當座、東面紫端一枚、在指事立黑漆四尺大盤

一脚、居二種物饗、三献汁物、五献追物菓子、其後起座、上卿召手水、參着祝座、上卿辨外記、史氏人、

着到殿氏人辨外記史近衛

已上饗頭下家司四人、各守色數調備之、

內藏寮、諸官、宮、長者殿、御幣神馬

已上御幣列立了、給祿、



大褂三領 納殿、

麻布五十二段 年預沙汰歟、

已上行事、出納諸預之職事所司等分給之、

姫御前御幣四捧 納殿、

御神祭事

御殿 御封米 近來榎并御座年貢之内、

栢 山内野口兩御庄

打敷長櫃檜物御座

菓子魚物精進御庄々

件雜事、年預下家司、三月中旬、以長案申成政所下文、下知之御庄々爲例、進無懈怠日

時勘文、所召陰陽師被申上之、

近江 攝津 和泉

此三ヶ國舍人等、進鮮物爲例不懈、

攝津國主殿所舍人等同之、

件主殿所舍人等、以年預下家司下文給京番頭等、雖有千萬雜事、地下家司不能沙汰、仍不分明歟、

十九日冷泉院宮御忌日事

在御庄々相折、

寺社割置米事

方上御庄

元慶寺五十石

横川眞言堂五拾石

同觀音堂五十石

極樂寺五十石

鹿田御座

山階寺長講料二百石

大原野二季御祭料

件御庄々以年貢内爲例奉下之、又年預下家司前分料六十石无有未下歟、

五月

五日菖蒲事

淀刀禰卅駄 蓬十駄 根十荷

大津御厩十五駄 蓬五駄

垂水東牧卅駄 同兩中駄

橘御蘭卅駄

散所百十駄 公種方七十駄、兼弘方四十駄、

件菖蒲者、四月下旬以例文、旬案主成上政所御下文下知之、

菖所々

當時御所 東三條殿

棧敷殿

一條殿

塔本殿

御廐

執事家司 宣旨殿

法成寺

京極殿御堂

御所并東三條殿、四日召檜皮菖木寺等、其請取菖之於出納詞納物矣、菖蒲根者五日隨召進之、

御節供事

朱器御節供



栗栖野樣器御節供

別御菓子 年預下家司勤之、

八日宇治離宮祭事

御幣一捧

幣紙一帖 志豆紙八枚 膝突裏布八尺 仕丁禪 已上納殿

串一支修理所 袈薦一尺 御庄所 已上出納申請調備之、

神馬一疋諸社同之、

乘尻四人御隨身等中、當時無障者、若有障者召本府 御馬四疋

件事依藏人所仰勤仕歟、

最勝御入講御出事

前驅 移御馬 君達 小舍人町 已上藏人所、但小舍人近年被付政所舍人歟、

御車檳榔 御車副六人 御牛 已上政所催之、

近年無儀式、御出召藝御車、并牛等參於御直廬、有御裝束歟、御衣櫃仕丁、政所催之、

京極殿御懺法事

北御堂 米十八石三斗一升六合

一石二斗 粉佛供十六坏分

七升 燈心油坏直

一石五升六合 飯佛供八ヶ日料

一斗 關伽桶杓折敷六枚直

五石六斗 僧綱二口各二石八斗

一石五升 預三人料各三斗五升

四斗六升 花取三人料各一斗四升

油一斗三升

八石四斗 凡僧五口料各二石一斗

四斗六升 承仕二人各一斗四升

續松百廿把

南御堂 米十四石五斗二升四合

三斗 粉佛供四坏料

一斗 關伽桶杓折敷六枚直

六石三斗 凡僧三口料各二石一斗

四斗二升 承仕三人料各一斗四升

油九升五合

二斗六升四合飯佛供八ヶ日料

七升 燈心油坏直

五石六斗 僧綱二口料各二石八斗

一石五升 預三人各六斗五升

四斗二升 花取三人各一斗四升

續松百把

件御懺法事、僧名本自被定、供僧勾當高俊、以僧名申行之、於米者當時見納、御庄年貢  
內歟、納相折內者、於松者有年兩(多)田、御庄各百廿把可召之由、被仰下了歟、寺家  
沙汰兆(非力)政所申上事、又近年被行之期不定也、

六月

十五日祇園御幣神馬事使五位

御幣一捧



志互紙十六枚、納殿 紙一帖 表布一尺 串一支、修理所 裘薦二尺、御庄所  
已上於出納任例調備之、

乘尻褶袴布四段 同穡舍人袴布一段 仕丁襪布一段 膝突麻布一段  
已上年預所沙汰、

神馬 御厩如例、

乘尻小使陪膳藏人所同之、 陰陽師小使下家司、政所同之、 御襪具、出納同之、  
大治元年各一捧在之、

脇御幣

北政所三捧、以御封勤仕之歟、

姬御前三捧、納殿沙汰歟

已上仕丁政所催之、

同天神供三ヶ夜事

能米十五石 油壹斗一升七合

割置

米百四十一石五斗

諸國百一石五斗 近江卅五石 丹波卅一石 播磨卅五石 納殿四十石 諸國別進歟、

絹十五疋 尾張十疋 美濃五疋 麻布百廿段 信濃五十段 甲斐七十段

件事任分配、家司職事所司下家司等勤行之、諸國召物不進濟云、有帳无實歟、請僧以、

舊僧名、行事下家司申上之時、被定下僧名之時、放請書歟、布施供養無其實之上、熟極  
之比皆以辭退、申闕請之間、五ヶ日僧不過二三口歟、又袈裟一具(眞)納殿沙汰歟、

廿八日二條殿御忌日事

御佛一鋪 色紙御經一部 御誦經卅疋 布施 被物一重 已上納殿、

御時物十二合折敷、家司色目同二月十二日也、僧前一前在切机覆布、下家司色目同前、

佛供一前、出納勤之、

案小筵、四月三日同之、

件事於京極殿御堂被行之、雜事如四月三日例、已上成下文、見納所成所付之、

上刃紙卅帖 淨衣一領 白絹四丈 承仕淨衣布一段 檀敷布一段

名香、沉、丁子、白檀、薰陸、龍腦、 已上納殿、

蘇蜜 已上贊殿、

折敷卅九枚

長櫃二合

杓桶各二柄

已上檜物御庄、兼日申成御下文、下知之、又庄家存而造儲之歟、

五穀四斗五升各五斗

稻 大豆 小豆 大麥 小麥 已上政所出納備進之、

件事兼日以例文殊致清淨、沙汰奉行下家司皆悉催調、十二日書送文申、少輔殿御文

遣檜橋下權別當桓勝房、召請文進覽之、但御鏡三面奉御之時、鑄物師五人召御倉

町、各其身潔齋、占東三條殿北馬場掃除、敷砂引廻注連、尋召清淨銅鑄之、金線瑩之、



淨衣布五段給之、饗出納等勤之、御鏡奉御時、家司下家司一人爲御使、祝師在錄、廿七日 法興院御入講始事 大月時廿八日始 行事下家司書御誦經文、申、家司判付預布施被物等、任目錄請取、納殿付御堂後戶、所司共合點之、

晦日御祓事  
御禊身

八足供物居茅輪立小幣、供瓜茄子桃、

麻布 綿 折敷供物

茅人形 解繩 散米 居坏 折敷一枚居之、在栗栖野高坏、

菅被三所御料、各置折敷居高坏、三所御料同前、 已上旬出納爲例勤仕之、

陪膳四位

役家司職事 已上衣冠

御隨身立明 冠褐 件等役人所司催之、

役下家司、衣冠 出納等

近菅祓人形所々

藏人所 御臺盤所副別御料、姬御前御臺盤所同之、

已上旬出納爲例侍進之、

侍所 政所 御隨身所 君達

三所御祓事

藏人所 侍所 所司勤催之、政所召仕丁、

七月

七日

早旦別御菓子、年預下家司調進之、如例、

御節供

米器 如例、 樣器同

已上所課家司、依所宛役所被勤行之、陪膳役送藏人所、々司沙汰如常、

乞巧奠

供物

薄炮乍偏盛之、

干鯛引身、器

瓜以白瓜飯鉢、鉢力

茄子乍丸盛之、

大豆同上

柿乍丸盛之、

桃乍丸盛之、

大角豆乍枝盛之、

已上各二坏、

件供物器墨漆在御倉町、所課下家司請取備之、

梶葉蓮花仕丁採送之、針

丸燈油三升旬出納勤之、

御火取御鏡御琴名香 長火舍敷、

件御物自御所下給、行事職事被申請也、

所司請取供之、

南庭敷弘筵二枚、方一丈立机四脚、燈臺八九、本白木、終夜別油挑燈、及曉更之時、一時



粉本、旬出納、下家司出納皆悉參、暢暴隗本有今夜如酣醉集也、

十四日御盆供事  
白米八石御封內  
鹽二石鹽飽御庄年貢內  
精進物菓子御庄々  
長櫃四十合檜物八兩  
折敷五百枚同  
小筵

件事年預下家司、六月中旬副長案申成御下文、分行之、御庄々存例之上、蒙重下知無致遲進也、有御拜之時、家司職事衣冠益送、下家司同之、御拜御裝束敷清御座、有御出、其後御前敷小筵樣、次、筵上置長櫃、蓋次第置飯菜々々、御拜之後、昇立下家司給之、昇立爲元入調長櫃、別送文送文家司如例、使下家司出納參向之、調備之所、十五日法成寺 孟孟力蘭孟孟力講事

諸國召物

六丈絹 細布 帷料

近江十段 播磨十段 伊豫十段 讚岐十段 備前八段 美作四段

已上此中八段、札覆料寺家請之、

上品弘紙

備中三百帖 丹波三百帖 但馬三百帖 備後二百帖

件布紙、彼國之例進之、國徵下郡、鄉所濟且千手六月下旬之比、行事下家司以例文申成召下文、下知之、近代仰給之教中歟、催納之間七八日之比、於布者行事所司請取裁、

而次小舍人等令諸太夫本、健之、當日早旦令催進御寺行事所、於紙者當日以僧名、前司催諸司官人等、令調積之、行事下家司出納分行之、藏人所雜仕女、預納平裘帷等也、

山内御座折敷百枚

八丈絹 納殿、次所司請文

自時昨力日行事職事所司參勤御裝束之元事

殿下參御之御車、檳榔上達部以下家司職事皆參也、

十六日 天台熟瓜會事

紙

佐保殿卅五駄 宿院卅五駄 平田卅五駄 吉田廿駄

件事六月下旬式日、七月十五日可進上之由雖下知、寄事於負田牢籠、無權門寄人、對捍、進三分二之間、依不漏百駄、山所等請取不申行之、內之行事出納、徒於送文數日、經廻、叡岳五包潰損不能會用也之、慳滿本數可被糺行事歟、

十九日 堀川院御忌日料

御經一部 被物一重 布施五裘佛布施、導師料、已上納殿

御佛供一前 政所出納勤之、

件事秉燭參御尊勝寺有御供養、下家司一人參祿納殿、



八月

上丁日後朝釋奠聰明持參事  
四日北野御幣神馬十列事如常

件御幣一捧、如祇園御之會日、五日可有御奉幣歟、登日被行之間、巫覡牛飼等、各乘越寺認言語(諺)猥候無美別故也、有祇園例之、且舊例云々、近代四日奉幣、十日法成寺御八講被始行事

饗  
初日料米十一石 十一石 九石 十二日同所 十三石 九石 十四日同所  
以上土佐國御封米所被割置也、預出納仕所付下行之、下家司等勤之、  
佛供僧供

以例文行事、下家司成上御下文申分配、家司判弱車、預下家司成所付分行之、  
鋪役裝束 長筵五枚 家司所課

弘筵三枚 疊十四帖高麗三帖、紫十一帖、

絹幔十帖 椽手洗

菓子精進物

平田 宿院 佐保殿 已上各瓜廿駄 菓子五十合 精進物五十合

吉田瓜十五駄 菓子卅合 精進物卅合

出納一人檢納寺家政所、五ヶ日間宛下請僧、所司等下了、饗進物菓子、兼日以例文、行事下家司成、政所御下文、下知之、  
請僧事

行事下家司、以去年僧名申上之間、被定下僧名、仍成上請書、申御祈、分行之、兼日沙汰也(者)

布施

一疋佛布施 六疋各三疋絹裏、僧綱三口料、 三疋絹裏 別當座主料

八疋凡僧八口各一疋 表絹四疋 行事三綱了

紙九枚正別一枚

件布施十三日、行事出納請、取于納殿、十四日早旦參御寺、所司分行之、

十五日 石清水神馬事使五位

御幣 一捧 色目如祇園北乃御幣、

雜事 如常

移同春日御馬

北政所姬御前同之、

十六日 駄牽分使參

祿 大褂一領 凡絹一疋馬料

藏人所々司、請給納殿、

御所宛事

炊料乃米八石 御封内

魚具菓子、御庄々依例調進之、七月下旬、申成政所御下文、下知之、年預下家司、以長案



內申行之、和泉攝津近江國之舍人、主殿所等宛魚具召之、爲例無懈怠、年預下家預成下文、召仰番頭等不令懈之、  
諸寺社寄封事

春日御社十煙 尾張

石清水十煙 尾張五煙、播磨五煙

祇園十煙 安藝五煙、河波五煙

賀茂下十煙 尾張五煙、美作五煙

同上御社十煙 尾張五煙、讚岐五煙

松尾十煙 尾張五煙、備前五煙

北野十煙 備後五煙、阿波五煙

八幡寶塔三昧院 伊豫百煙

鹿島鹿取

件御封等、爲例所被寄進也、又社寺司等存而加催隨并濟也、月日雖不定、御所宛以後  
成除催躰歟、

上旬

家司下家司同牒事

天永二年撰、去月令成上之後、相次下家司不令成上歟、隨又無沙汰歟、  
殿下不異內裏之儀、有例之事尙可被行歟、

五月

一日御燈祓事

御出雜事

河原御被諸司幄掃除雜事 已上三月一日同之、

九日御節供

別菓子、年預下家司勤之如常、御節供

北政所御節句 已上家司御所課如常、

今日法成寺惣社祭、下家司二人衣冠、爲舞被參勤了、在饗

季御讀經 近年無沙汰、

東北院御八講 雜事院家沙汰歟、舊年家司爲御所宛役參勤之、

十月

亥子御餅事每亥日勤仕之、  
料物別三石、

度別六升居寸法方一尺深四寸、餅二升居寸法方弘一寸水永丸長 粟二外居全 柿二居外

已上外居加之、上品紙八枚二枚重盛之、

御強飯一合 例折櫃

五種 胡麻、大角豆、大豆、小豆、栗、

深草小春日坏立紙盛之、居例折櫃、

件事東煙所課、下家司調進、御臺盤所料米及別三石、年預申成下文、副廻文乍(被力)所課

下家司、奉申執行家司了、所課下家司憂大酌(賜)別歟、優止監雜女、致清淨勤之、

維摩會布施事



絹十疋 筑紫絹卷 綿卅屯 六兩屯 手作布十段、白紫通用之、舊案見麻布、已上納殿若又曼(幔)別進召諸國歟、近年隨納殿申狀有沙汰歟、

辛櫃一合 在兩面覆鎖鑰、申成料物下文、年預下家司勤之、例文在十二口、下家司一人出納一人、爲御使參向之、古川御庄給食、壽泉、木津、設酒肴是爲例、上臈家司被付封之、

廿三日 法勝寺 大乘會袈裟一具調進事 大文簿物可有結 納殿調之、 入御硯蓋令持赤衣仕丁、下家司一人布衣爲御使令付行事、盛渡之、

十一月 春日御祭御幣神馬事 上未日被立之、使五位、

御使小使、御禊具陰陽師役、下家司饗事、政所如例、使陪膳 乘尻 藏人所同

神馬 御厩同 已上藏人所、仰勤行之、 近衛使舞人 半臂 下襲 如春二月例、 職事一人衣冠 出納仕丁如例

梅宮祭御幣 神馬雜事 如四月例、使西日被立之、

七日 高倉殿御忌日事 等身阿彌陀三尊一鋪 越前勅使 法華經七部 色紙一部 素紙四部 以上海野口類、 素紙二部 苗木遠山

佛供卅二坏岩田 作花御明油 近江勅旨 壇敷上品絹四丈 御調經絹廿疋 布施

佛布施絹五疋濱使 導師卅疋 讚衆六口各十疋 已上田仲 被物一重仲村 上品紙三帖大幡 供養米

導師三石 讚衆六口各一口 垂水西邊近江勅旨、阿彌陀護摩七ヶ日料十二石二斗 壇供八石四斗 人供三石七斗 已上垂水東 改同西

同油一斗五合、近江勅旨、改倍違、 淨衣一領、壇敷等布四段、 已上永岡、 蘇、蜜 贊殿、 沈、白檀、丁子、薰陸、龍腦、 納殿、 御誦經案一脚 壇一面 燈臺四本 脇机二脚 禮飯一脚 在半帖桶四口

杓二柄大小 長櫃一合 折敷三枚 關伽桶一口 已上檜物御庄、 件事去十月下旬、任例可調進之由、如例文放廻文、隨御座々、六日相送政所、行事下家司出納等、守色目請取申成護摩下文、七日早旦參向彼實相院勤行之、但案小筵事、年預沙汰歟、

大原野祭事中子使仲親 御幣神馬使雜事如春二月例、 社頭饗祿裝束同 件御社祭社頭事、近年中宮職被行之、



雜事 如春二月例、

吉田祭事 使知一絶、

御幣神馬使雜事如四月例、

社頭裝束鋪設、饗祿如四月例、饗料米納殿沙汰、別進內宛行之歟、年預下家司家司成、下文、分行所課下家司、於神供物五石下文、被付社歟、

廿七日日吉御奉幣神馬事使

御幣五捧

幣五帖 表細布四丈

膝突麻布五段

已上年預下家司勤之、

串五支修理所

志互上品紙四十枚 納殿

表薦七尺御座所請之、

件御幣 於出納請表之、

摺袴布四段如饗二廷

神馬籠舍人請布一段、襪布一段二人料

粉米一斗給御座歟、

已上年預下家司勤之、摺袴布御座請取、摺撰進藏人所歟、

使陪膳藏人所

乘尻十人同

御襖具陰陽師、小使役、下家司、仕丁、政所如例、

社頭事

使乘尻饗十二前 長會禰

御座舍人屯食十具 檜物御座

葛秣穴太卅(卅)束干把、勅旨廿束、五百把、

件事被定後、每年可爲恒例勤之由、下知御庄々了、然間令奉行下家司申成政所、御下文令催之、下家司一人出納一人參勤之、但乘尻鋪設无勤所歟、

東三條殿御神樂事

御幣二捧差使

上州帟二帖

志互紙十六枚

已上納殿

串二支修理所

膝突布二段年預沙汰歟

納殿又有勤之、

件御幣松、出納請之調進之、

召人 移馬六疋御厩

陪從 乘尻六人、御隨身、又本府召人次官歟、

藏人所、定文之後催、

衝重

召人廿前

陪膳廿前

下家司任分配勤之、

祿

緝廿二領

凡絹十二疋

行事所司、請納殿分行之、

件事定之後、家司職事以去年分配行之、但有御出之時、家司調備上達部殿上人御料、  
帶有事、御出御裝束西、藏人所北上、西面有差筵供分座、立四尺、四條、御屏風、殿下北上南面、北面少壁等、取除御身立明歟、家司職事皆參、雜役諸太夫諸司官人行事所司催之、  
法成寺修正精進物菓子下文、申家司判下知事



件下文狀亡、來十二月中、可進上御寺行事所者、行事下家司沙汰、  
同御入講、佛供乃米三石五斗、五ヶ日料、年預下家司申成下文、下知出納等、  
十一月晦日 初日

殿上饗廿前料米十八石 知家事 黑柿机 栗栖野三寸樣器二種物松柏、青苔、昆布、  
凡梨子菜、(菜)  
諸大夫饗廿前料米八石案主 白米机 深草三十盤 二種物

十二月

三日法成寺御入講五卷

殿上饗廿前 知家事

諸大夫廿前 案主

四日御入講結願

殿上饗廿前 知家事

諸大夫廿前 案主

件御入講、兼日被定、申僧名、但豎義請別被仰下歟、每日殿下參御、上達部殿上人家司職  
事皆參、行事所司每日進見參、又二日有御誦經、布百段、行事下家司以舊例文召諸國、  
有御誦經文、申上薦、家司判、

案修理所

小筵年預

同催之

仕丁同之、

宮畔奠事料米三石 上午日

供物 下家司所課

男女形 自御臺盤所下給

織料 納殿、

已上如正月色目、

政事要畧  
二一十九  
年中十二月  
中行事

八節行 砥一果

斗

已上旬出納進之、

件事家令着衣冠、以祭文祝申如常、

荷前事

四大絹 細布四丈

糸一句

綿一屯

鴨頭艸移花十枚

紅花少々

紙一帖十枚 苧少々

墨二廷

筆二管

蘇芳少々

已上納殿

小刀二柄 御倉町

口二口

案二脚

串二支

已上修理所

小筵二枚 續松廿把

已上政所、

使四位束帶

藏人所

五位勤

小使下家司

衣冠

件事有御拜之時有御裝束、敷弘筵供御座一帖、衣冠下家司二人昇案二脚、二度、十立並  
御座南之後案一脚、各寄立一捧之間、有御出御拜了、使參仕修之傳少使、下家司被給  
仕了參向木幡淨妙寺、等、使拜山陵、召歟、山守等令燒云々、政所厨女請取件雜物、爲  
例表調之、

歲末御修法事

阿闍梨僧綱 律僧四口

米廿二石六斗四升

油一斗五合

已上年預沙汰成下文、

午日宮實  
祭事(事  
見正月依  
日不定只  
付月終)



淨衣五領 布六段二丈 大幕一帖 闕伽桶一口 杓  
件御修法、律僧八口六日也、然而近年減云云、  
僧房裝束 藏人所

蘇、蜜、贄殿、 沉 丁子 白檀 薰陸 龍腦 已上納殿

件事兼日當時奉行人間、陰陽師召勘文、被申事由、遣阿闍梨清書、近年於宿房被行之間、僧房裝束雖不催入、北政所姬御前、依候段口(御力)、敕、國可用意之由、被召仰所用之、然而一國許給用途也、

北政所年預勤仕之

姫御前米油 御所沙汰、淨衣檀敷布等、納殿、

三方中殿下北政所足年預沙汰、

姫御前一所、御所人偏所勤行之、

修正事

行事家司職事被定申畢、又行事下家司成上油折敷職等、召下文分行之、

日吉大宮冬季大般若御讀經事

大津御廐

色目如正月、

米油

請僧

被問日時之後、僧名召青蓮阿闍梨、被下政所之時分(御力)、祈下家司申請書判、以小舍人被爲付彼房、々式違舍人於山進之、布施如春正月色目、納殿、

第六日遣御社召成房請文、

慈德寺御八講事

件御八講、自十九日被始之、請僧十六日(口)、以舊僧名、十日比申上之間、定僧名被下之時、句案主、成上請書申御判、放遣之、但月迫也之比、請僧名以辭退、歟、頻口請之、布施絹卅六疋十疋誦經料、廿六疋塔下布施料、納殿行事出納請之、

家司下家司出納等參勤之、

廿八日冷泉院殿御忌日事

色紙摺經一部

素紙經五部

二部 波多野

二部 栗倉

一部 元舍人歟、

被物一重保田

布施絹四十四疋田口

御經供養廿六疋 護摩十八疋

護摩

乃米十石二斗七升二合五石 五石二斗七升二合本寸、 鉞御齒

油一斗五合 芙田

淨衣絹一疋二丈 福井 布四段 二崎

件雜事歟、爲彼御座役、期日以前可進上彼殿之御堂之由被仰下畢、隨寺家請取勾當高俊致沙汰也(歟)



勸學院學生衣服絹廿(卅)二疋 納殿、  
同院燒泉米五石 年預成下文給之、  
雖(維力) 鯉 菓子 贊殿

已上彼事雜色、晦夕參申請之、

內裏召使女官勤(節)料米四十三石七月給歟

上召使五石 北陣吉上三石 主殿女官七石五斗 掃部女官六石

內侍所女官三石五斗 御送(匣力)殿三石 東童一石五位申可增之由了 藥女官一石

御手水女官三石 長女御則人五石 書司女官一石 上下御厨子所女官五石

進物所刀自六斗

件事近代絕了歟、隨又女官等不參之歟、七月十二日給之云云、

追難事

六位職事奉行之、

難木 旬出納調進之、

振鞍御倉町進之、

宮畔奠祭文

維天治二年歲次乙巳月之吉日乃良辰爾、金銀乃花開留時、掛毛畏カシコキ、高御魂命、大宮津彦、大宮津姬、大御膳津命、大御膳津姬、五柱乃皇大神乃廣前爾申立申久、笠間乃大刀自爾申給久、前太政大臣從一位藤原朝臣、恐畏毛申給久、年乃中爾月乎擇比、月乃中爾日乎擇比、日乃中爾時乎擇豆、獻給布

以文考  
江次第六  
月荒和御  
服縫殿人  
昇立豆志  
余呂比御  
服付女官  
蠅當作蠅  
牧當作所

獻物ハ、御飯御酒綿布津之(々歟)者與呂比仁、御酒ハ瓶乃邊尊知、瓶乃腹滿知雙、山野乃物ハ甘菜  
辛菜、青海乃原乃物ハ、鱒乃廣物鱒乃(脫力)物ハ、奧津海藻邊津海藻仁至天、雜々物ハ、如横山仁置  
高成天、御服曾衣蓋等、備儲豆、進留事乎平久聞食給倍、皇乃朝廷仁令持奉仕率事ハ、御飯乃口幾  
良ラカニ、餅乃持弘女給比、清酒乃連(速歟)仁、堅魚乃堅良加仁、惠、慈給比、鯛乃平久、鰯魚乃好仁好美  
縮吉名乎授給比、蠟乃加支寄て、堅魚乃加知仁加知、炮乃加衣與利仁、蠟乃加木登利給比、鱒乃益々  
仁、高菜乃高位乎授給比、大根乃大奈留幸乎授給比、和布乃仁支良加仁、薺乃奈津々々志支、土器乃加  
和羅加衣仁、高坏乃彌高々爾、櫛乃立榮給比、宮進女仁進給比、宮忍仁々々給比、常磐堅磐仁伊也  
高仁伊也廣仁、夜乃守日乃守仁、守令幸女給倍止申、  
言別豆申久大和歌讀申佐牟

百國乃美乃々白綿安具太都支但後乃句ハ、正一位仁上給良率時仁講申牟止、

清實朝臣記 寬治七年正月四日壬申、初有此御祭、殿下着御衣冠御、其座是依被始御祭也、

又大盤所御料、此日同所被始行也、一所料高坏物五前、衝重物一前、衣笠二具、比比奈七人、  
男形三人、女形三人、召一人、如此之物等所相具也、比々奈七人於大盤所、被調於衣笠二具、政所雜仕女所  
調進也、

永久四年十二月十一日丙午、有此儀、無御出、於三條殿、於東西妻戸、且先政所立物具、次置  
砥并手於簀子上、次予參上、讀祭文、畢退出、次恪勤者取出物具了、次北政所御料居之、予  
所讀祭文了、着衣冠勤之、寬元四八三書之、



右一冊以實教卿本令書寫、數遍加校合了、

慶安元年仲冬下旬

明和五年九月下旬

寛政元年閏六月

御厨司所預紀宗直書之

内膳奉膳高橋等庭

山城藤原以文

右執政所鈔二卷井上頼國氏藏本(山田本)を謄寫し一校了此山田本の山田以文翁の訂正せられたる者にして頗る善本なり然れども尙も誤謬と思はるゝふし少からず他日を待て再訂を期すへし

明治三十五年九月

近藤圭造

後水尾院當時年中行事上

順徳院の禁秘鈔 後醍醐の假名年中行事などいひて禁中の事ことか、せ給へるものあり寔に末の世の龜鑑也されども此ころの有様には符合せず其ゆゑいかなれば世くたり時移りめくり應仁の亂より諸國の武士おのれおのれの力をあらそひて社領寺領公私の所領押領する事かそふるに暇あらず是より此方宮中日々に零落してことごとく保元建武のむかしには似るへくもあらず時ありて内大臣信長(公忠)天かしたを掌のうちにしてより漸く朝廷を經營する事になりぬ就中東照宮叛逆の凶徒を平け四の海の浪風をまつめ絶たるをつきすられたるをおこし上を尊敬し下を憐愍あはれみせらるゝ心さし深かりしかは金闕ふたゝひ光をかゝやかす相ついで台徳院大相國今の征夷將軍左府に至り忠節を盡て殊に百敷の古き軒端を改めて玉をみかきなせる功他日に倍せりまかはあれと萬の事猶寛正の比にたに及はざるへし御禊大會會其外の諸公事も次第に絶て今は跡もなきかことくになれば再興するに便りなし何事もみるか中にかはらゆく末の世なればせめて衰微の世のたゝすまひをたにうしなはてこそあらまほしきまゝにまゝに又おほつかなくなりもてゆかむ事のなけかしけれ見えており聞て知る人のたどくしき事にはあらねと思ひ出るにまたかひて書付はへりぬうとき人にはゆめく見さしむまじきものにこそ

正月朔日四方拜とらの一刻なればとくより御ひるなる常にならします方にて先御手水參るはいせんの上臈袴はかりきて「御前へ參る手長是も袴はかりきて」御手洗をもて參る陪膳



とりて御前におく次御うかひ椽等の物をもて参る御手水終りて後は御湯を供す是より先にかなへと御ゆをはこふ刀自取傳へて御湯どのをかまふ御手水のはいせんの人御湯どのに向ひて御湯の冷暖をこゝろみ(事)具する由を申せば御湯殿へ渡らせおはします同人御湯かたひらを奉るかう薬(ツネ)は今にあれと参る迄の事はなし御湯どの終りて後上臈又袴をきて御髪(髪)をかき御かうふりを奉るすいゑいかうひねりの御かけ下の大口はかりをめす御束帶有へき爲也剋限(の)かちん参りて後清涼殿になる内侍燭を持て御先に行次に勾當(の)内侍晝の御座の御劔をとりて参る御後には女中御供す何も袴計着也(けふより十五日まで)「常」清涼殿の北の方にて御そく帶有装束(司)二人参りてめさす近習の(人)可然(が)御前にさふらふ御装束ののち同所にて御きよ手水参る先陪膳の人御前にすゝむ手長御手水をもて参る椽を御手洗の中に入椽のふたを打かへして其中に深草土器一ツを俯にかはらけをとらせたらひの中へ抛給ふ是より先にはいせんの人椽を御手洗の中より取出し打返したるふたをしあらためて御手水をかけ参らす御手拭には大たかたんしを用ふ(件)次第御手水(水の時毎度如此)出御御もや北第二間をへてかくの間より出おはしまして東階にかまへたる打板より東庭にくたらせおはしまして天地四方を拜せさせ給ひ(四方拜の次第は今も古世のためしに替らす事)も四方拜をはりて常の御所に還御なり常にならします方にてあしたの物参るひし花平梅干茶(菓)など供して御盃参る御前にて女中御とほりあり伊與酌を勤む儲君御同宿の時又女御などおはれは御相伴也暫してあしたの御飯を供す堅固うちくの体なりまゐる所も定らす御心にまかす朔

日二日三日七日十五日立春の日皆同しこれらは夕方の強供御の時あしたの御飯を供するゆゑ也れんたいの中央西にせまりて御褥はかりをまきてかけとりを供すはいせんの人ひさしに候す二献参る(初)二献(二)花女中にもたふ二献の時はいしめて屠を白さんをてうしに入内侍是を役す白散(の)もとより上段の西北の角にか(お)く御鏡の内侍簾(の)方(右)をへて白散のもとに進みよりて是を入て本路をへてはいせんの人のもとに進みよりてうしを参らす二献の時受とり進上の人何れも天盃をふた其後朝かれひを供す永正の比まで朔日より十五日まで毎日供したるとみえたり此後朔日二日三日七日十五日はかり也朝かれひに着たまひぬ御事も久しき事とみえたり但代始には今も着御志給ふなり上臈中臈下臈(の)つれも絹(の)うる(の)しくもきすひとへはかりをかひいたきて出をはにおく着座の後釵子をさし童(の)さすかけ帯計をかく禁秘抄に(の)皆髪をあく三位以上釵子計なりなどあれと近代の省略の事のみなれりなり上臈の朝かれひにりて北面に候す中臈(の)たいはん所に南西に候す下臈(の)同前(所)に北面に候す朝かれひたいはん所も昔に(の)かはりて近き世のは南面にて東に御座をかまふか故なり采女女官(等)たいはん所の南の妻戸より入て馬頭はん金器等の物をたいはんの上に取ならへて次第に供す陪膳次第の今に相續して能習ひ傳へたれと事(其)のくさくの名慥ならねい委敷記しかたしはいせんの人のはしをたて、撤す秉燭の後御祝あり御はり袴御さけなほしあこめをかさねてめす(是)物のうへに生氣の御袍(平絹)生氣(の)方(の)いりなり近年其沙汰をかさねて召常御所の東の二帖の御座に生氣の方に向ひて着せしめ給ふ上臈中臈下臈とも