

# Kodak Gray Scale

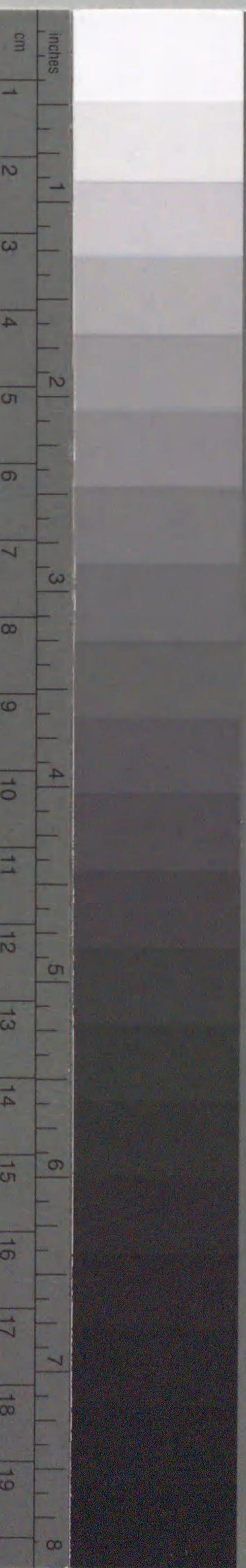

© Kodak, 2007 TM: Kodak

A 1 2 3 4 5 6 **M** 8 9 10 11 12 13 14 15 **B** 17 18 19



inches 1 2 3 4 5 6 7 8  
cm 1 2 3 4 5 6 7 8 9 10 11 12 13 14 15 16 17 18 19

# Kodak Color Control Patches

© Kodak, 2007 TM: Kodak

Blue Cyan Green Yellow Red Magenta White 3/Color Black

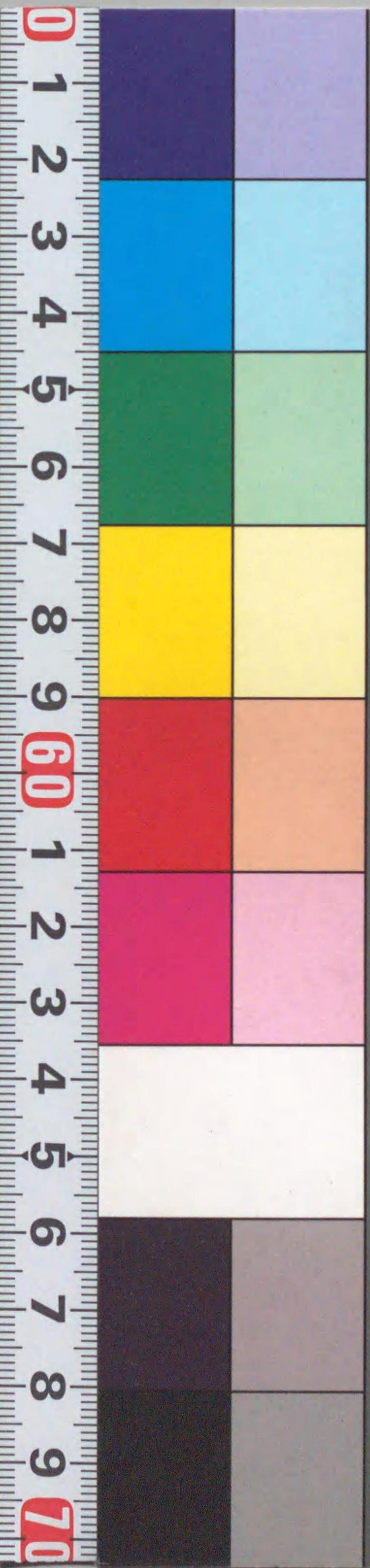

0 1 2 3 4 5 6 7 8 9 **60** 1 2 3 4 5 6 7 8 9 **70**

GB22

7



00404206



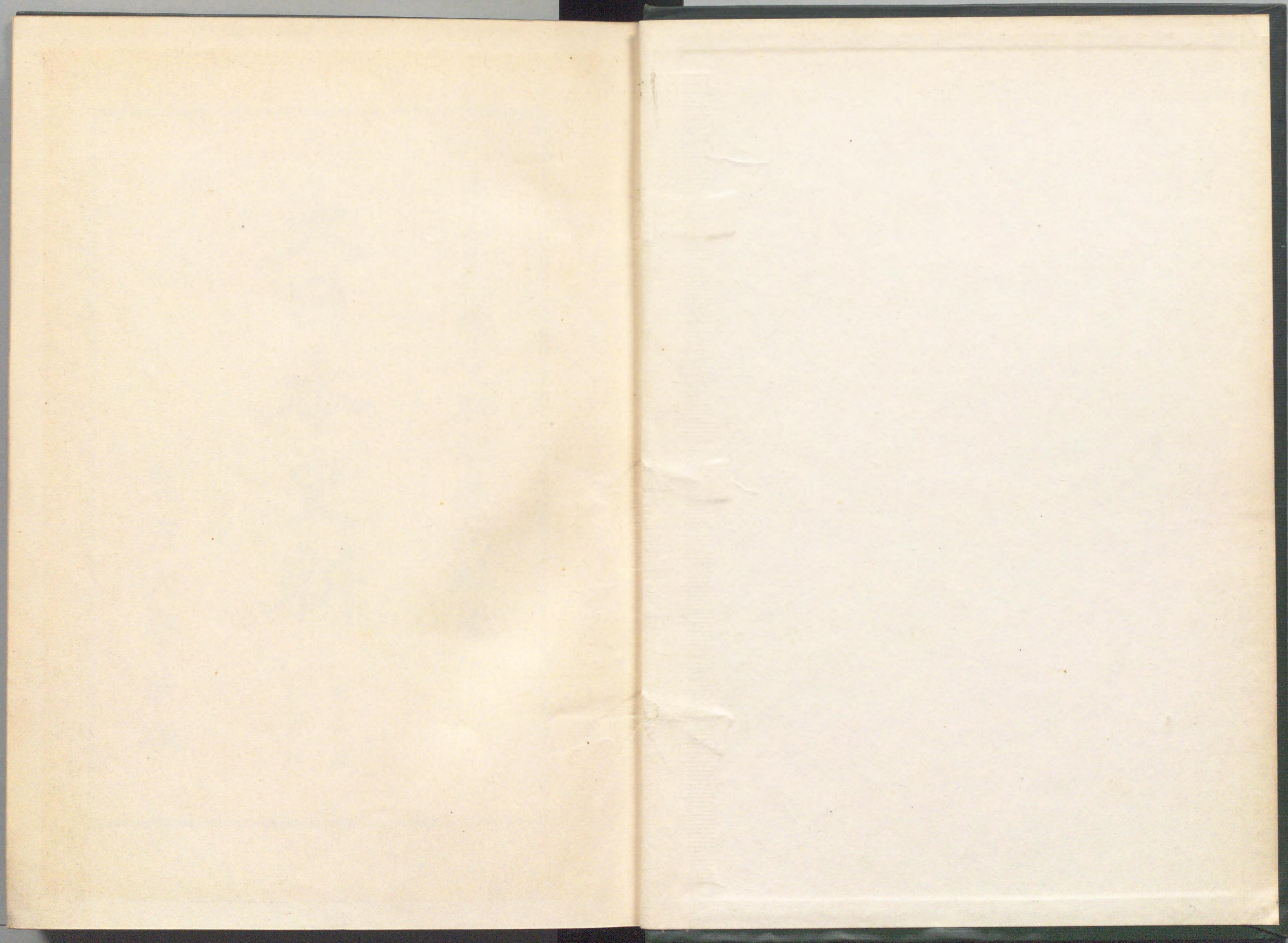



東京大學史料編纂所編纂

大日本史料

第十二編  
之三十八

東京大學藏版



~~210.08  
To 4661~~



GB22  
7

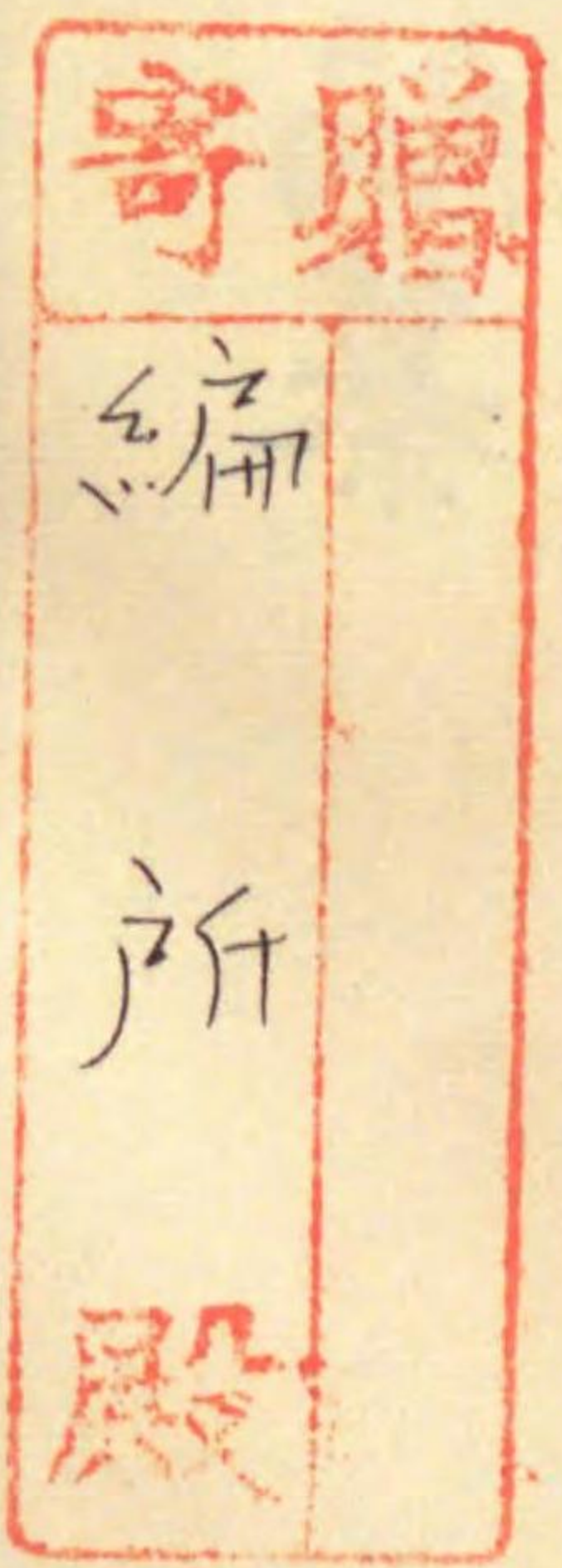

404206

# 大日本史料

## 第十二編之三十八目次

後水尾天皇

元和七年

六月

十二日 明總鎮浙直地方總兵官王某、單鳳翔ヲ遣シ、書ヲ幕府ニ致シ、沿海奸

徒、劫掠ヲ行ヒ、殺傷ヲ致スヲ告ゲ、商船ヲ查理シ、盜賊ヲ懲治センコ

トヲ請フ、書辭無禮、且ツ例ニ違フヲ以テ、是日、幕府、之ヲ斥ク、……………一

徳川家康ノ側室河村氏阿茶歿ス、……………三〇

圖版 河村氏自筆消息

十四日 曼殊院良恕親王ヨリ、能書七箇條ノ口決ヲ受ケ給フ、……………五〇

十五日 陸奥會津若松城主蒲生忠郷、領内ニ令シ、辻相撲及ヒ躍ヲ禁ズ、……………五六

十六日 御嘉定、……………五七

目次 元和七年六月

一



中和門院御所并ニ女御御所御嘉定、及ビ諸家嘉定、

金地院崇傳<sup>心</sup>、同院領大和片岡村ノ用水相論ニ就キテ、同郡山城主

松平忠明ノ配慮ヲ請フ、……………五八

大和達磨寺門前百姓ノ訴訟、

十七日 出羽久保田城主佐竹義宣ノ弟猿若丸<sup>直義</sup>、江戸ニ之ク、○國ヲ發ス、○

猿若丸、義宣ノ嗣トナリ、元服シテ、彦二郎ト稱シ、義直ト名ク、……………六〇

廿一日 青蓮院尊純ヲシテ、新佛像四體ヲ開眼セシメ給フ、……………六四

廿三日 幕府、對馬府中城主宗義成ニ暇ヲ給ス、○義成、江戸ヲ發シテ、京都ヲ

過リ、國ニ歸ル、……………六四

廿五日 大和郡山城主松平忠明、備前岡山城主池田忠雄、美作津山城主森忠

政、江戸ヲ發シテ、國ニ歸ル、○忠雄、忠政、共ニ物ヲ秀忠ニ進ム、○秀

忠、年寄ヲシテ、之ニ答ヘシム、……………八一

廿六日 前建長寺住持靈圭<sup>雲岳</sup>、南禪寺ニ入寺ス、……………八二

雪岑梵堂、西堂ト成ルコト、

元乘一宗等、黄衣許可ノコト、

廿九日 幕府年寄上野高崎城主安藤重信、江戸ニ卒ス、○子重長嗣グ、……………九九

三十日 大祓、……………一六

醍醐寺三寶院、大祓、

七月

二日 幕府、長門萩城主毛利秀就ニ暇ヲ給ス、○秀就、江戸ヲ發シテ、國ニ歸  
ル、……………一七

四日 阿波徳島城主蜂須賀千松<sup>忠英</sup>、物ヲ秀忠ニ進ム、○陸奥盛岡城主南部  
利直モ、巢鷹ヲ秀忠ニ進ム、……………一七

五日 加賀金澤城主前田利光<sup>常利</sup>ノ嗣子犬千代<sup>高光</sup>、江戸ヲ發シテ、國ニ歸ル、……………一七

六日 前東福寺住持守藤<sup>集雲</sup>、寂ス、……………一七

圖版 集雲守藤畫像

七日 七夕ノ御儀、……………一六一



諸社寺并ニ諸家、七夕ノ儀、

幕府、七夕ノ儀、……………一六四

七夕和歌御會、……………一六四

十日 御目出度事、……………一六六

諸家、目出度事、

十五日 孟蘭盆會、……………一六七

諸寺、孟蘭盆會、

十九日 金地院崇傳<sup>以</sup>、參内ス、……………一七四

二十日 山城淨土寺村、念佛躍ヲ獻ズ、○同松崎村、題目躍ヲ獻ズ、……………一七四

和泉谷川邑主桑山元晴卒ス、○子貞晴嗣グ、……………一七五

廿三日 權中納言五條爲經ニ、權大納言ヲ追贈ス、……………一八一

左大臣近衛信尋、烟火ヲ獻ズ、○京都所司代板倉重宗モ亦、之ヲ獻ズ、……………一八二

廿七日 幕府、豊前小倉城主細川忠利、肥前平戸城主松浦隆信、同大村城主大

村純信等ニ令シテ、外國人ノ、邦人ヲ買取、渡航セシメ、又武器ヲ購

入、搬出シ、更ニ洋中ニ於テ、賊ヲナスヲ制止セシム、……………一八三

是月 幕府、丹波龜山城主岡部長盛ヲ同福知山城ニ、三河西尾城主松平成

重ヲ龜山城ニ、近江膳所城主本多俊次ヲ西尾城ニ移シ、尋デ、伊勢長

島城主菅沼定芳ヲ膳所城ニ移シテ、各其封ヲ加ヘ、伊勢桑名城主松

平久<sup>松</sup>、定勝ニ七千石ヲ加増シ、長島城ヲ與フ、……………二〇八

八月一日、菅沼定芳、江戸ニ參觀スルコト、

### 八月

一日 八朔ノ御儀、秀忠、御馬ヲ獻ズ、……………二一六

春日社及ビ東大寺、八朔祝儀、

四日 秀忠、初鮭ヲ獻ズ、……………二二一

六日 陸奥仙臺城主伊達政宗、領内ニ令シ、漆樹及ビ桑等ヲ増植セシム、……………二二二

八日 伊豫松山城主加藤嘉明、江戸ヲ發シテ、國ニ歸ル、○京都ニ入ル、……………二二三

十二日 暹羅國王來舜烈、坤屹實參密末等ヲ遣シテ、來聘ス、○幕府、長崎奉行



長谷川藤正ニ命ジテ、之ヲ江戸ニ致サシメ、且、金地院崇傳心以ヲ江戸ニ召ス、○崇傳、京都ヲ發ス、○坤屹實參密末等、江戸ニ抵ル、……………二二七

肥前平戸城主松浦隆信ノ從祖父同信實歿ス、……………二四〇

十三日 盜アリ、皇大神宮ノ御金物ヲ窃ム、是日、解狀、京都ニ到ル、……………二五三

十五日 御月見、……………二五三

十六日 陸奥仙臺城主伊達政宗、領内ノ百姓ノ還任ニ就キテ定ム、……………二五三

十八日 御靈祭、……………二五五

二十日 陸奥仙臺城主伊達政宗、江戸ニ參觀ス、○仙臺ヲ發ス、……………二五七

廿一日 金春安照歿ス、……………二五八

廿三日 勅シテ、皇宋事實類苑ヲ翻刻セシメラル、○一部ヲ中務少輔士御門泰重ニ賜フ、○公家衆其他ニモ亦、之ヲ賜フ、……………二六〇

圖版 新雕皇朝類苑

廿四日 關白九條忠榮幸家、公家衆ヲ會シテ、改元ノ事ヲ議ス、……………二六五

廿五日 前建長寺任持壽洪英女、天龍寺ニ入寺ス、……………二七〇

廿六日 後陽成天皇聖忌、御法會ヲ般舟三昧院ニ修セラル、……………二七六

廿九日 京都堀川町、火災アリ、……………二七七

是月 幕府、西國諸大名ニ、船舶漂著ノ際、濫ニ穀物ヲ奪取、消散スルコトヲ禁ジ、又商船ノ風濤ノ難ニ遭フ者ハ、必ズ之ヲ救援スベキコト等ヲ令ス、……………二七七

九月

一日 中務少輔士御門泰重、御撫物ニ祈禱ス、……………二七九

暹羅國使坤屹實參密末等、秀忠ニ謁シ、國書ヲ呈シ、方物ヲ進ム、○幕府、復書及ビ物ヲ與ヘテ遣歸ス、○駿河ノ人山田長正、國使ニ付シテ、幕府年寄士井利勝、本多正純ニ書ヲ寄ス、○利勝、正純、之ニ答フ、……………二七九

暹羅國ニ渡リシ津田又左衛門ノコト等、

七日 中和門院、中務少輔士御門泰重ヲシテ、代リテ大神宮ニ參詣セシメラル、○大聖寺惠仙モ亦、參詣セラル、……………三二一



幕府、美濃代官栗原盛清ニ、切腹ヲ命ジ、其子盛澄ヲ陸奥盛岡城主南  
部利直ニ、盛次ヲ上總代官高室昌成ニ預ク、尋デ、盛次ヲ陸奥弘前城  
主津輕信枚ニ預ク、……………三二四

九日 重陽和歌御會、……………三二五

幕府、重陽ノ儀、……………三三〇

十一日 土佐高知城主山内忠義、歸國ノ賜暇ヲ辭シテ、江戸ニ留ル、……………三三一

十二日 江戸城、猿樂アリ、秀忠、出羽米澤城主上杉景勝、陸奥仙臺城主伊達政  
宗、出羽久保田城主佐竹義宣等ヲ饗ス、……………三三二

十三日 後御月見、……………三三三

十四日 幕府、陸奥中村城主相馬利胤ニ暇ヲ給ス、○利胤、江戸ヲ發シテ、國ニ  
歸ル、○出羽久保田城主佐竹義宣、之ニ物ヲ贈ル、……………三三三

幕府侍醫久志本常範歿ス、……………三三三

十六日 足宮照高院道并ニ清宮三千院慈大和奈良ニ赴カセ給ヒ、明日、同長  
周親王胤親王……………三三三

谷寺ニ詣テ給フ、……………三三六

十八日 信濃善光寺大本願比丘尼誓信善諦參内ス、……………三三七

二十日 中和門院御所ニ觀菊ノ御宴アリ、……………三三七

陸奥會津若松城主蒲生忠郷、城下ニ、牢人ノ宿泊、請人、借錢、借金、口  
入、人身賣買、夜番等ニ關スル令ヲ頒ツ、……………三三八

廿一日 秀忠、鐵炮野所獲ノ菱喰ヲ出羽久保田城主佐竹義宣ニ贈ル、○放鷹  
所獲ノ鶴ヲ尾張名古屋城主徳川義直ニ、鴈等ヲ義宣ニ贈リ、鶴ヲ土  
佐高知城主山内忠義ニ饗ス、……………三四一

廿二日 近江淺井郡邑主小堀政一、江戸ヲ發シテ、京都ニ之ク、……………三四二

廿三日 阿瑪港知府事某等、使ヲ遣シ、書ヲ幕府年寄土井利勝ニ寄セ、和蘭船  
ノ、海上ニ在リテ、通航ヲ害スル事等ヲ告グ、○利勝、復書シテ、其事  
ナキヲ諭ス、……………三五七

廿八日 常陸水戸城主徳川頼房、江戸ニ參覲ス、○出羽久保田城主佐竹義宣、  
頼房ヲ訪フ、……………三六〇



廿九日 越前北莊城主松平忠直、疾ヲ以テ、參覲ノ途ヨリ歸國ス、秀忠、近藤用可ヲ遣シテ、其疾ヲ問フ、○忠直、子仙千代長ヲシテ、代リテ參覲セシム、○仙千代、北莊ヲ發ス、……………三六一

十月

三日 曼殊院四品良恕親王ヲ二品ニ敍ス、……………三六四

七日 玄猪ノ御儀、……………三六四

東大寺ニテノ玄猪

九日 中和門院、中務少輔土御門泰重ヲ、御茶ニ召シ給フ、……………三六六

十一日 御學問講、……………三六六

本年中ノ御學問講

十二日 幕府、出羽久保田城主佐竹義宣ニ暇ヲ給シ、所領下野萱橋ニ於テ疾ヲ治セシム、○義宣ニ、放鷹スルコトヲ許ス、……………三六九

十四日 秀忠、口切茶會ヲ催シ、出羽米澤城主上杉景勝・陸奥仙臺城主伊達政

宗・出羽久保田城主佐竹義宣・日野唯心輝資ヲ饗ス、……………三七五

十五日 尾張名古屋城主徳川義直、鶴ヲ女御徳川和子ニ獻ズ、……………三七六

二十日 陸奥弘前城主津輕信枚、人數改ヲ爲サントシ、柏木館野ニ狼狩ヲ行フ、……………三七六

廿一日 女御徳川和子、能ヲ禁中ニ獻ジ、公家衆・門跡等ヲ饗ス、……………三七九

廿二日 幕府、金地院崇傳心ヲシテ、江戸城西丸裏門立柱ノ吉日ヲ勘申セシム、……………三八七

廿七日 權大納言日野資勝ヲシテ、後柏原天皇ノ御製ヲ書寫セシメ給フ、……………三八七

中和門院、御宴ヲ獻セララル、……………三八七

是月 幕府、三河吉田橋ヲ修築ス、……………三八八

林道春、江戸ニ之ク、……………三八八

十一月

三日 幕府、下野東照社ノ石鳥居ニ勅額ヲ賜ハラシテ請フ、仍リテ、宸



翰ヲ染メ給ハントシ、是日、之ヲ曼殊院良恕親王ニ諮リ給フ、……………三九〇

子祭アリ、○公家衆ノ素行ニ關スル雜説ニ就キテ、中務少輔土御門  
泰重ニ勅問アラセラル、……………三九二

長門萩城主毛利秀就ノ父同宗瑞輝元、秀就ヲ諭シテ、公私不謹ナカラ  
シム、……………三九四

六日 幕府、上野館林城主榊原忠政・下野真岡邑主堀親良等ヲシテ、下野東  
照社奥院・廟塔、及ビ石垣等ヲ造營セシム、……………四〇一

出羽久保田城主佐竹義宣、秀忠ニ謁ス、○義宣、武藏粕壁・下總栗橋・  
同諸川等ニ放鷹ス、……………四〇五

出羽久保田城主佐竹義宣ノ數寄ノユト等、

八日 延曆寺惠心院良範ヲシテ、法華科註ヲ進講セシメラル、……………四三〇

(目次終)

大日本史料 第十二編之三十八

後水尾天皇

元和七年辛酉

六月 大 辛未 朔 盡

十二日、壬午是ヨリ先、明總鎮浙直地方總兵官王某、單鳳翔ヲ遣シ、書ヲ幕府  
ニ致シ、沿海奸徒、劫掠ヲ行ヒ、殺傷ヲ致スヲ告ゲ、商船ヲ查理シ、盜賊ヲ懲  
治センコトヲ乞フ、書辭無禮、且ツ例ニ違フヲ以テ、是日、幕府、之ヲ斥ク、

〔異國日記〕 一元和七年辛酉三月二日、長谷川藤正權六・永喜林信直兩人來臨、唐人捧書之遂一

長谷川藤正  
林永喜

覽、權六口上ヲモ可承由、御年寄衆被仰由也、内々上意モ其趣之由也、其書披見、并權六へ  
モ書ヲ上ル、文言上様へ上候書ト同前也、其書、端一行ハ青花ニテ板器王ト字ヲ書加テ、浙  
直ノ都督ノ書也、日本ノ將軍、如此書、甚以無禮也、様ト書候事、是又非書法、殊ニ權六へノ  
書ト同文言、彌無禮、不足信用由申渡、永喜モ同意也、無禮ノ條々七ヶ條、永喜覺書ヲ被  
歸、明三日登城ノ時、猶御年寄衆可有直談由也、右ノ上様へ之書并權六へノ書、共ニ取テ被

明書ニ日本  
ノ將軍様ト  
書ス

元和七年六月十二日



幕府年寄衆ノ協議

神尾氏方ノ振舞  
唐人五十人  
京都ニ上ル

崇傳登城ス  
秀忠ノ諮問

秀忠寺澤廣  
高ニ諮問セ  
シム

日明和睦ニ  
對馬以外ノ  
取次ハ法度

元和七年六月十二日

歸也、不及寫置由、永喜被申候故、無是非也、

同三日、○中略節句ノコトニカ、  
ル、三月三日ノ條ニ收ム、雅樂殿・大炊殿・上野殿・對馬殿對談、永喜權六在座□□、

右書出テ双談、昨日ノ七ヶ條ノ覺書ヲ永喜讀、猶其趣ヲ申渡ス、一段尤ト、各被仰候也、

同十八日、阿茶田神領氏一位殿ニテ振舞、御年寄衆各御出、大炊殿・上野殿御申候ハ、先日之書如何可有

落着候哉、唐人モ、京ハ五十人計上候、其追返様、又ハ上様無御存知分ニテ、年寄衆ノサバ

キ様、又ハ權六仕様ナト、長老ハ談合申セトノ上意ノ由也、昔モ無禮ノ書ハ返候例モ在之

由申候、明日登城申由也、其日ハ、振舞過テ、各退出、

十九日、登城、御前御咄在之、唐人書如何ト被成御尋候間、日本ニテノ觸狀ナトノ様成、慮

外成書にて御座候、其上慥成様子トハ聞え不申ト、直ニモ申上ル、其後次之間ニテ、四人ノ

年寄衆ト又双談、寺澤廣信寺志摩殿、此以前長崎代官ニテ、カヤウノ夏ヲモ鍛鍊アルヘキ間、尋候ヘ

との義也、則其晚ニ志州へ參候て、相尋候所ニ、此以前モ、五嶋・平戸へ唐船着候事、四五度

モ在之候、商賣ハ自由ニサセ候、唐・日本和睦ナトノコトヲ申候ヲハ、其ハ高麗口ヨリ對馬ノ

取次ニ候、日本ハ法度ニテ、冊冊ヨリ不取次ト申候て、書ヲモ返し候由、物語候間、其様子、具

ニ、廿二日ニ、御城ニテ、四人ノ御年寄衆へ申候所ニ、尤と御申候、

廿五日ニ、御城ニテ、大炊殿へ語り申候、次テ唐人ノコトヲ申出ス、右ノ書ヲソノマ、追返シ  
候共、以來ノ爲ニ候間、寫置度と申候へハ、大炊殿ニ在之由候て、同晚ニ、荒木虎之助ニ、右  
之上様へノ書ヲ爲持御越候間、左ニ寫置也、

欽差總鎮浙直地方總兵官中軍都督府僉事王、以上十八字ハ青花ニテ板器也、  
此一字ハ、墨ニテ書、爲花板器也、

此ヨリ以下ハ書之文也、墨ニテ如常書也、靖盜安邊以杜商患事照得、丁巳年間、據福建軍門海道申報、

貴邦送回中軍官董伯起等情、具表申奏朝廷、乃知北轅南返、忠臣無故國之悲、去珠復還、壯

士沐歸、王之慶蓋甚盛心也、于是、海禁從寬、來往商船貴邦ヨリ是マテ一行、得以通行、迨今年肆月

間、福建軍門差官報府、沿海奸徒、聚黨、劫掠商船貨物、以致殺傷、官兵知會、本府連兵合捕

因思、此輩劫逃、必假過洋客船混至、得以ヨリ是マテ一行、

貴邦交易、商名盜行、眞偽難分、虎攘狐藏、憲典莫及、倘非察剗、是養奸貽患、皆有國者之恥也、

爲此、本府特差標下中軍官、賚文前往、貴邦ヨリ是マテ一行、

將軍樣麾下投遞乞行、令各郡將所到商船逐一查理、及一切經年流落商人、或賭博棍徒、皆易

爲盜者、悉宜細勘、俾人贓得實、即嚴刑懲治、庶上伸三尺之玉章、而商利將軍ヨリ利マテ一行、

元和七年六月十二日

三

商船等ヲ查  
理シテ盜ハ  
嚴刑セヨ

商ト盜ト眞  
偽分テ難シ

董伯起等ヲ  
送還ス



元和七年六月十二日  
 允沾下杜兩邦之盜患、而邊疆永靖、益信昔日惠歸我人之非虛矣、惟  
 將軍樣照允施行、須至文者、

萬曆肆拾柒  
 年陸月日附

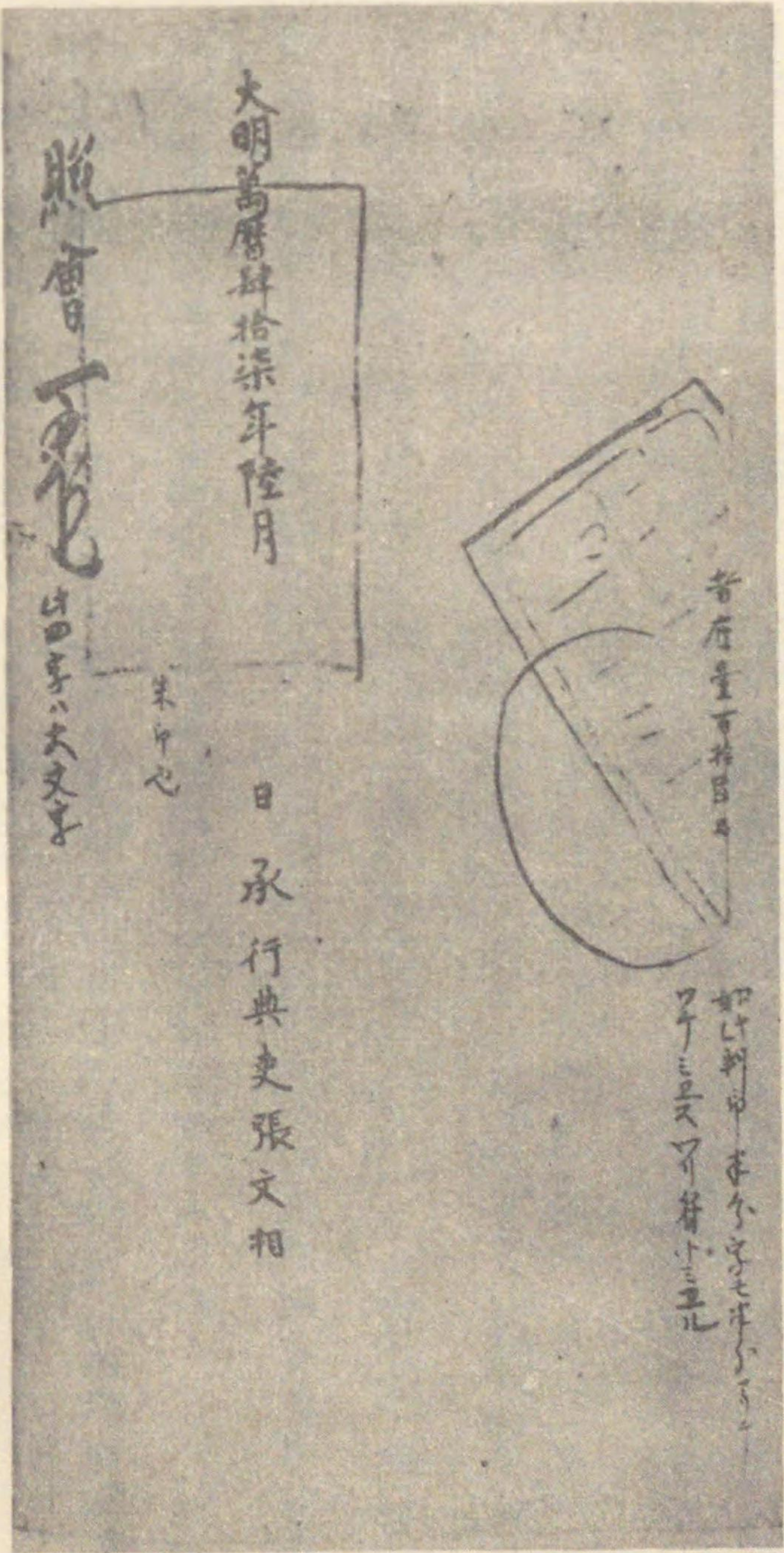

右之書、唐紙二尺四方ヲ堅ニ二折ニテ書之、サテ四ツニタ、ミ、架籠ニ入、架籠之圖在  
 左、

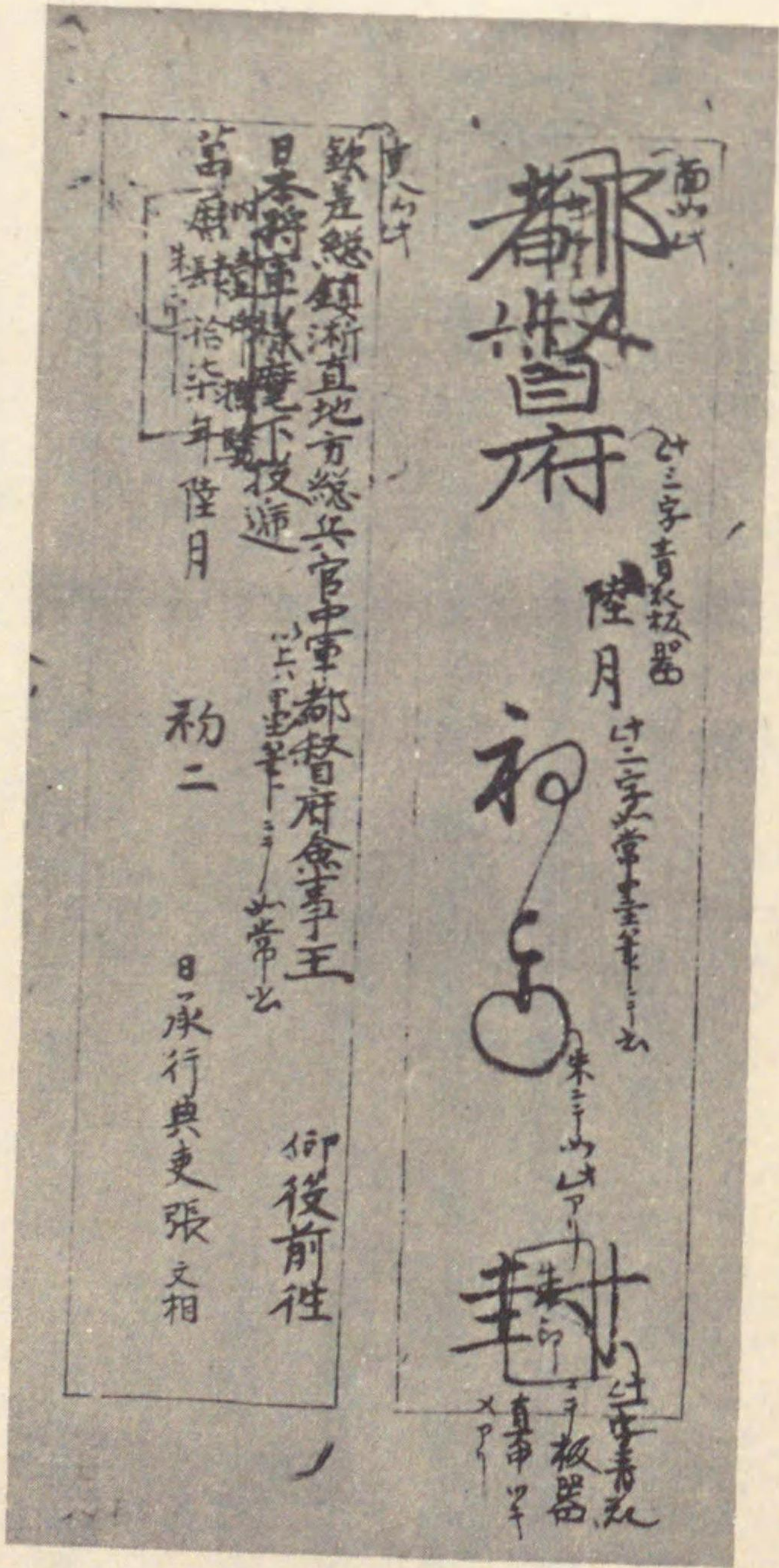

右寫候而、廿六日之朝、虎助へ持て返進之、  
 五月七日、被爲召候而登城、御暇被下、可罷上旨被仰出、御前罷立、御年寄衆大炊殿、次之間  
 ニテ、唐人之義可有御談合候間、明日之晝又登城可申由也、其晚、對馬殿ヨリ撚到來、明晝  
 登城可申由被仰越、

同八日、午眩登城、御年寄衆權六・永喜、各對談、唐人之書出テ讀之、講尺スル、彌不及御報、  
 彼在京之使者可被飯由也、併明晝、又寺志摩同道申、可致登城旨上意候、自御城直ニ寺志州  
 元和七年六月十二日

秀忠崇傳ニ  
 暇ヲ給ス

崇傳再ビ登  
 城ス



崇傳寺澤廣  
高ト登城ス  
偽書ナリト  
決ス  
明ヘノ返事  
ニツキ板倉  
父子交付ス  
ベキ覺書ヲ  
草ス

崇傳江戸ヲ  
發ス  
京都ニ著ス  
板倉勝重同  
重宗ニ旨ヲ  
傳フ

元和七年六月十二日

へ罷越、其段申渡ス、

同九日、午、寺志州同道登城、志州、先年長崎代官之時唐船來朝之、之様子共、覺書ヲ、  
持參被申候、則御年寄衆一覽、口上共具ニ被聞、御前へ被仰上、兎角今度之使書ハ、偽ニ必定  
ト聞へ候へ共、異國之義ナレハ、如此御念入候トノ義也、則書付ニテ、(崇傳)傳罷上、(板倉勝重)板伊州、(同重宗)防州  
ニ書付ヲ渡シ、權六ニ能々申渡、書付ノ趣ヲ唐人ニ申聞セ、國へ可飯ノ旨也、書付傳筆案在  
左、

大明・日本之通信、近代自朝鮮告對嶋、々々奏上之、今猥無由執奏之、忽還邦而以朝鮮譯  
通、可述所求之、(馬)叟者也、

右ノ文言上覽、則入御意、此通ニ、二通書之、一通ハ御前へ上リ、一通ハ傳持テ京へ上リ、板  
倉伊州・防州へ可申渡由ニ相極、退出、同十日、立於江戸上洛、廿日ニ着于南禪寺、自道中頭  
ニ根太出來、令養性、廿四出京、先到于板伊州、所勞平臥、防州對談、右之段々具ニ申渡、書付  
モ渡之、伊州へ御見セ可有由也、此、今度公帖十三通持上ヲモ見セ候、其後伊州、乍平臥  
可對面由ニテ、與ニテ對顔、不及細話罷歸、其ヨリ防州ノ屋敷へ越、申置、神泉苑モ同道也、  
同廿五日、江戸御年寄衆へ狀遣ス、周防殿へ持セ遣也、權六ハ未江戸ヨリ不被登由也、

勝重疾ム

一書令啓上候、拙老義無事之上着仕候、昨廿四令出京、内々被仰聞候唐人ノ義、覺書之  
趣、具ニ板倉周防守殿へ申渡候、能々御合點候、伊賀守殿ノ御所勞故、卒度掛御目候、長  
谷川權六殿上着候者、從周防守殿御左右次第可令出京候、猶追々可得御意候、恐惶謹言、

金地院

五月廿五日

判

酒井雅樂頭様

本多上野介様

土井大炊助様

安藤對馬守様  
人々御中

此外御年寄四人へ別狀遣ス、其ハ御取成共忝由也、文言在案紙、文匣ニ入、四人へノ當所ニ  
テ、周防殿へ燃ヲ添、持セ遣ス、慥ニ江戸へ可相屆候間、心安可存由返書來ル、右之狀ノ案  
ヲ、周防殿へ是ヲ遣ス、周防殿ヨリモ御心得候而、能々被仰入候へと申渡、

一同六月十二日、板伊州へ參、振舞アリ、歐・竹召連、周防殿相伴、權六(林傳勝)道春在座、權六ハ一昨十  
日ニ、自江戸上着之由也、江戸御年寄衆、伊州・防州へ御折紙來ル、唐人之義、寂前金地院

元和七年六月十二日

七

藤正京都ニ  
抵ル  
藤正ヨリ明  
人ニ命ヲ傳  
フ



元和七年六月十二日

八

へ申入通、彌權六を以可被申渡由也、則先日防州へ渡候覺書出候而、其趣ヲ猶談合あり、則唐人を呼寄、權六被申渡、道春も權六と同道ニ而、唐人ニ參會、伊州・防州・金地院ハ唐人ニ不參會也、唐人ハ書ヲ捧候間、返書不被下候者、歸國難成由申也、最前之覺書之外ニ者、唐人歸國の扶持方、又ハ船破候者、日本船可遣由、權六ニ江戸ノ御年寄被仰渡之由也、其趣、江戸御年寄、伊州・防州へノ書中ニも見えたり、其段も、權六口上ニ而、唐官人ニ被申渡也、官人ノ名ハ單鳳翔ト云由也、江戸へ續飛脚ニテ、今日ノ様子可申遣由、伊州・防州被仰候間、金地院モ折紙遣、案在左、

林道春  
使者返翰ヲ  
齎ラサズシ  
テ歸國スル  
コトヲ肯  
ゼズ  
歸國ノ費ヲ  
給ス

崇傳年寄衆  
ニ願末ヲ報  
ズ

板倉周防守殿ハ續飛脚之幸便有之由候間、一書令啓上候、長谷權六上着ニ付而、今十二日致出京、伊賀守殿・周防守殿參會仕候、唐人之義、最前之覺書之通、權六口上を以被申渡候、委義者、周防守殿ハ可被仰入候、去月廿五日書狀相認、周防殿へ進置候、定而可相達と存候、猶期後音不能詳候、恐惶謹言、

六月十二日

金地院

酒井雅樂頭様  
本多上野介様

土井大炊助様

安藤對馬守様 人々御中

御前御次之刻者、可然様ニ奉頼存候、萬々奉期來音候、以上、  
右之狀、周防殿へ渡ス、

一酉ノ六月二十六日、從江戸御年寄衆、右之返書來、案在于左、

去十二日之貴札令拜見候、長谷川權六罷上候付、被成御出京、板伊賀殿・向周防殿御相談候て、最前申談候趣、權六、大明人へ申渡候由蒙仰候、御書面之趣、備上覽候、委細板周防殿迄申遣候間、可被得貴意候、彌可被成御相談候、尙期後音之時候、恐惶謹言、

六月廿二日

土井大炊助

利勝判

本多上野介

正純判

酒井雅樂頭

忠世判

元和七年六月十二日

九

年寄衆崇傳  
ノ報告ヲ秀  
忠ニ上申セ  
ル旨ヲ報ズ



元和七年六月十二日

金地院 貴報

右之返書、板周防殿ヨリ被届候也、

〔本光國師日記〕

二十 一 同廿一日、本多上野殿へ捻狀遣ス、唐人之儀也、案左之有、

一 昨日者、於御城得尊意、忝存候、唐人之儀之付而、寺志州へ此以前之様子相尋候様之、永喜をも可被添と被仰候ツル、未不被爲越、如何御座候哉、御意次第之候、御用之儀御座候者、何時も可罷出候、可被仰下候、各様へも、其段可然様之被仰入可被下候、恐惶謹言、端書おし、以上、

三月廿一日

うらかき 金地院

本多正純

本多上野介様人々御中

一同日、右上野殿へ申遣候之付而、永喜へも内狀遣ス、

一同日、右之通之、上野殿へ如書中、大形土井大炊殿へ狀遣ス、

一 五月十日、江戸を御立御上洛、

一同日、寺澤志摩殿が狀來、神奈川之而拜見、則返書遣ス、岡二郎兵がも狀來、返書遣ス、志摩守殿御内儀様がも御文來ル、是の返事之候故、もはや不及返事也、

崇傳江戸ヲ發ス

年寄崇傳  
ヲシテ從前  
ノ様子ヲ廣  
高ニ尋ネシ  
ム

戸塚

一同日、妻木玄番殿とつか迄追かけ飛札來ル、(寺澤忠時)寺式部殿之儀申來ル、此便宜之竹法へ狀遣ス、

道三、鈴木近江、杉市右へも暇乞狀遣ス、竹法が被届候様こと申遣ス、珍かたへも一筆遣ス、

小田原

一同十一日、小田原御泊、京が飛脚八兵衛下ル、大磯之而逢候、久右衛門五月四日之狀來ル、

崇壽院様三日之御文來ル、(最悟元忠)大寧四日之狀來、以(親伯文方)酩庵四日之狀來ル、(松井興光)長岡式部殿豊前が三月

廿二日之狀來ル、豊前酒大樽三來由也、此返書の上候而可遣也、

一 右之飛脚之竹法へ京之宿が之書中共來ル、則當所小田原備中殿手代之衆迄、宿主森田重

左衛門もたせ届ル、竹法へ書狀遣ス、珍方へも一筆遣ス、右之狀共、何も一からけ之し、

上之珍と書遣ス、阿部備中殿へ書狀遣ス、右之狀御届給候様こと申遣ス、

一同日、庄介を上ス、小田原が久右衛門へ返書遣ス、崇壽院殿へ返事遣ス、但庄介の十二日之立候也、

駿府

一同十四日、府中を立上ル、惣持院へ捻遣ス、銀一まい遣ス、久能へ社參頼入ト申遣ス、則返

書來候、松平丹後殿、渡邊山城殿へ狀折紙之して遣ス、右之兩通共、るす之儀、若用所候

者、可然様之頼入と申遣ス、惣持院之御届給候様こと申遣ス、臨濟寺へも捻并壹分一ツ遣

元和七年六月十二日

一一



元和七年六月十二日

一一

ス、新宮殿・惣社殿へ扇子十本入候箱一ツつゝ遣ス、めいこ届候様こと申渡ス、松泉庵藏福へも、あふさ箱一ツつゝ遣ス、

根大ヲ患フ

一同十七日、熱田にて、成瀬隼人殿・竹腰山城殿へ面々こ状遣ス、(正信)黄門様へ御目見こ祝儀申度

本意こ候へ共、頭こねぶと出来候間無其儀候、御取成頼入との理状也、原右衛門殿へも捻遣ス、右兩通御届頼入と申遣ス、

桑名

一同十八日、桑名へ御着、松隱岐殿・同河内殿へ状遣ス、立寄申度候へ共、ねふと氣、尾州へ申遣候同前之文言也、宿主こ渡置、状の十七日之日付也、

草津

一同十九日、草津へ着、小野喜左衛門へ状遣ス、舟之儀馳走頼入と申遣ス、

一五月十九日、草津へ小野喜左衛門の使者、状も來ル、舟申付候、其上明廿日之朝御食申度と申來ル、則返書遣ス、

一同日、極晚、又喜左衛門使者來、舟矢橋迄さし越候、是非御食申度との書中也、又返書遣ス、

一同日、草津へ出迎こ來ル、久右衛門狀來、くわしいろくく來ル、

南禪寺ニ歸  
著ス

一同廿日、南禪寺へ御上着、則板(板倉勝重)か殿・周防殿へ状遣ス、ねぶと二三日養性申參、可申入と申遣ス、則返書來ル、

一同日、板伊州の又使者、諸白一荷・山のいも一折來ル、狀も來ル、返書遣ス、

一廿一日、板周防殿の狀來、諸白二荷・東寺瓜一折・昆布一折來ル、則返書遣ス、

一同廿四日、至板倉伊賀殿・同周防殿、唐人權六被申渡口上之書付、周防殿へ見せ候、入院十三通之公帖も見せ候、伊賀殿の御煩こて、卒度對面計也、

一同日、甲喜右衛門天王寺の狀來、則返書遣ス、

一書令啓上候、拙老義無事こ上着仕候、昨廿四日令出京、内々被仰聞候唐人之義、覺書之趣、具こ板倉周防守殿へ申渡候、能々御合點候、伊賀守殿の御所勞故、卒度掛御目候、長谷川權六殿上着候者、從周防守殿御左右次第可令出京候、猶追々可得御意候、恐惶謹言、

金地院

五月廿五日

崇傳判

酒井雅樂頭様

本多上野介様

土井大炊助様

安藤對馬守様 人々御中

覺書ノ趣ヲ  
重宗ニ申渡  
ス

元和七年六月十二日

一三



元和七年六月十二日

一四

一 一書令啓上候、拙老義、當月廿日之上着仕候、路次中頭之根太出來仕、二三日養性仕、昨廿四日出京申候、内々被仰聞候唐人之義、覺書之趣、具之板周防殿へ申渡候、伊賀守殿の御所勞て、卒度懸御目候故、細之申入候、周防守殿能々御合點御座候、權六未被罷登由之御座候、定而近日可爲上着候間、猶周防守殿より御左右次第、可令出京候、將亦先日御暇被下候刻者、種々様々御取成被仰上、不始于今忝き仕合、外聞實義、御芳恩共不淺奉存候、尙以御次而之刻、可然様之御取合奉頼存候、猶奉期後音候、恐惶謹言、

五月廿五日

土井利勝

土井大炊助様人々御中

此狀板周防殿迄進置候、好便次第之可被相達候、尙重而可得尊意候、以上、追而申上候、唐人之義、各様へ一紙之申上候、可被爲得其意候、以上、又申上候、罷登候刻の御念入候御帷子、單物、おびた、敷被下候、誠以御懇志不淺忝奉存候、竹藏主之被下候、御心入之段、中々御禮難申盡存候、萬々奉期後音候、以上、

一書致啓上候、御暇被下候刻者、於御前種々様々御取成被仰上、忝き仕合、外聞實義、不

淺御芳恩難忘奉存候、路次中無事之上着仕候、乍憚御心易可被思召候、内々被仰聞候唐人之義、覺書之趣、板倉周防守殿へ具之申渡候、其段各様へ一紙之申上候間、可被爲得其意候、尙奉期後音候、恐惶謹言、

五月廿五日

酒井忠世

酒井雅樂頭様人々御中

此狀、周防殿迄進置候、好便次第之可被相達候、尙追々可得尊意候、以上、本多上野介殿へも右之文言也、安對馬殿へも同前、右之狀、板倉周防殿へ、狀を添、持せ遣ス也、

〔本光國師日記〕

三十一

一六月朔日、江戸土井大炊殿へ書狀遣、案在左、

去廿五日、以書狀申上候、板周防守殿迄進置候、定而可相達と奉存候、其書中之如申上候、路次中無事之上着仕候、板周防守殿へ唐人之義、覺書相渡、口上之具之申入候、其段先書之申上候間、可被爲得其意と存候、板伊賀守殿御氣色も大形御驗氣之由之御座候、先日之後の、出京不仕候、いまた長權六も不被罷登之由之御座候、周防殿の御左右候者、何時も出京仕、唐人之義、猶も内々御意之通可示合候、自然御前御次而之刻の、彌可然様之御取成奉

覺書ヲ重宗ニ渡ス

元和七年六月十二日

一五



元和七年六月十二日

一六

頼存候、拙老義も、頭こねふと出来、于今氣相むさと御座候故、いまた參内をも不仕候、併入院之義など、寺役以下申付罷在候、御用多内、御報も御六ヶ敷可有御座候へ共、其地之御様子被爲仰聞可被下候、猶追々可致啓上候、恐惶謹言、

金地院

六月朔日

判

土井大炊助様 人々御中

返々、罷登以後、乍憚旦夕御床布奉存候、其地之罷在候中、種々様々御懇志之義、忝次第、中へ御禮申上候もおろかに御座候、彌御前可然様ニ奉頼候存候、以上、

右大寧の宮十次へ飛脚下候便きこ、江戸へ遣、一色左兵へへ長左衛門方小判、狀下申候、

文匣之入、書狀添遣、大炊殿之内小野仁兵へ・小松長兵へ一紙之狀遣、大炊殿への狀披露候

やうにと申遣、井上主計殿へ狀遣、中嶋清右衛門へ披露候やうにと添狀遣、永井信濃殿・永

喜へも狀遣、永喜へへ、唐人ノ事、去廿四日之御年寄衆へ狀進候由申遣、入院寺役等申付

候、良西堂死去事など申遣、○承長、寂スルコト、五月十九日ノ條ニ見ユ、武田珍方へも一筆遣、右之狀共、何も一色

左兵への文箱之入、封つけ、左兵へ何へも被届候様にと申遣也、

明ノ使ニハ返書ヲ與ヘズ

覺書ノ通口上ヲ以テ申渡ス

一同十二日、板伊州へ朝食ニ參ル、周防殿御出、長谷川權六・道春來ル、唐人之儀、江戸の覺書之通、權六口上之而被申渡ル、江戸へ次飛脚越由候間、御年寄衆へ書狀遣ス、案左之有、唐人こへ、書ハ無披露、故ニ無返書、持扶方・舟以下、權六爲心得可遣由、江戸之御年寄衆ハ伊州・防州へ折紙有由也、

板倉周防守殿ハ續飛脚之幸便有之由候間、一書令啓上候、長谷權六上着之付而、今十二日致出京、伊賀守殿・周防守殿參會仕候、唐人之儀、最前之覺書之通、權六口上を以被申渡候、委儀者、周防守殿ハ可被仰入候、去月廿五日書狀相認、周防殿へ進置候、定而可相達と存候、猶期後音、不能詳候、恐惶謹言、

六月十二日

金地院

酒井雅樂頭様

本多上野介様

土井大炊助様

安藤對馬守様 人々御中

御前御次而之刻者、可然様ニ奉頼存候、萬々奉期來音候、以上、

元和七年六月十二日

一七



元和七年六月十二日

一八

右之狀、周防殿へ渡ス、

一同廿六日、○中略、靈圭、南禪寺ニ入寺スルコト、伊州・防州へ返書到來、此使者ニ、江戸御年寄衆酒井雅樂殿・本多上野殿・土井大炊殿六月廿二日之日付返書來、六月十二日之狀之返書也、但長谷川權六上着て、大明人へ、最前江戸にて被仰談候通、權六、大明人へ被申渡候由申進候狀之返書也、

○王某ノコト、詳ナラズ、姑ク茲ニ掲グ、

〔參考〕

〔羅山林先生文集〕

書三 答大明人單鳳翔代人

伏蒙手教、且拜且讀、不耐欣慰、是行也、留滯於京師也有日矣、然不能有從事而相左右也、遺憾不些、今也本邦無爲而治、想夫海波不揚也必矣、自今歲歲、有風舶信者、豈非彼此之幸也哉、

道友宜傳諸左右、故此不一、餘埃享音、（明石）明石道友爲鳳翔鄉導、

與大明人沈茂人代人、

風馬牛相及而欣得呈似焉、前況來洛時、比比咨訪、言語雖殊情意惟同、故歡歎不翅穀壁、爲慰爲幸、一別已後、唯見西飛之雲東逝之水、而倍眷戀而已、方今我邦山有鳳鳥之至、海無鯨鯢之橫、如何有綠林白波之姦哉、來歲有待一葦之航、可計日而期矣、交隣之道在人上者、豈無意也

林道春單鳳翔ニ答フルノ書ヲ代作ス

明石道友

道春沈茂人ニ與フルノ書ヲ代作ス

哉、且傳語于陳五官、亦以是告之耳、情長筆短、姑此不布、

頃年我西鄙貪賈、屢侵掠海上、福建道都督使單鳳翔來訴之、沈茂人從焉、鳳翔先到筑紫、而入京、將到東武、然官命不允之、故自京直歸帆、其留滯之間、（林道春）先生代人贈此二篇、

〔慶延略記〕

一 元和七年、今茲春、大明國浙江道奉檄使單鳳翔來ニ於洛、蓋元和五己未年

西州所<sup>レ</sup>在投花唐人、假<sup>ニ</sup>商人<sup>ノ</sup>名<sup>ニ</sup>而出<sup>テ</sup>海上、帶<sup>ニ</sup>日本刀<sup>ヲ</sup>、着<sup>ニ</sup>日本衣服<sup>ヲ</sup>、掠<sup>テ</sup>盜<sup>リ</sup>自福建<sup>ニ</sup>來<sup>ル</sup>、日本之商船<sup>ヲ</sup>、而後又爲<sup>ニ</sup>商人<sup>ノ</sup>貌<sup>ニ</sup>而歸<sup>リ</sup>日本、此事福建檄<sup>ニ</sup>浙江<sup>ニ</sup>、浙江以聞、因<sup>テ</sup>是告<sup>リ</sup>於日本<sup>ニ</sup>云、板倉伊賀守・向周防守・戶田帶刀爲春逢<sup>レ</sup>之、○下略

〔通航一覽〕

二百二十三 唐國府浙江省杭州府 渡來呈書

元和七辛酉年、浙江省の單鳳翔、筑紫に渡來し、京に來りて、かの都督より捧くる所の書を呈して、海上掠盜の患を訴ふ、よて使者は京にとめて、書簡を江戸に達す、（宗之）賀守勝重同周防守（重忠）なるへし、されとも、書簡疑かはしきにより、御許容なく、歸帆せしむ、○下略、上ノ異國日記、山林先生文集等ニ同ジ、

〔臺灣割據志〕

時南海盜起、海澂人顏振泉爲魁、熹宗天啓元年辛酉、（日本）元七年、振泉稱日本甲螺、率倭寇、占臺灣地、甲螺猶頭目也、（參取明紀事本末鄭成功傳、香祖筆記○成功傳、振泉作思齊、與群盜分十寨保焉、談往群

顏振泉倭寇ヲ率キテ臺灣ヲ占領ス

元和七年六月十二日

一九



鄭芝龍

元和七年六月十二日

二〇

盜陳衷紀・楊六・楊七・劉香・袁進・李忠等相共嘯聚、鄭成功傳・袁進、李忠據明史、鄭芝龍、亦以其黨殊顯焉、功傳、

〔附錄〕

〔本光國師日記〕

九一〇 同日、中村藤左衛門卯月廿七日之狀來ル、長太夫ニ尊報届候、

萬忝との書中也、

片桐貞隆

一 同日、片主膳殿、天王寺を見廻狀來、則返書遣ス、

柳川調興

一 同廿四日、柳川豐前殿（調興）方西堂（玄方）へ之便宜ニ、江戸各々返書共來ル、珍藏主五月十六日之書

竹田定宣

狀來ル、大こんたね下し候様こと申來ル、竹法十六日之狀來、罷立候日方々へ之暇乞狀・音

孝藏主川副

信皆々届候、又數寄や・方丈、何も惠ニ如申置候ニ、能々仕之由被申越候、竹法京三條宿への

中野笑雲

文來ル、則届ル、（孝藏主川副氏）かうさうする返事來、日付なし、とんす之禮申來ル、笑雲五月十日之返書

遠藤慶隆

來ル、朝倉之禮申來ル、遠藤但馬殿五月十一日之返書來、□以下之禮申來ル、有馬玄蕃殿筑

有馬豐氏

後卯月十四日之狀來、無音候との見廻狀也、松平出羽殿五月十二日之狀來、乙部九郎兵

日野資勝

へ五月十二日之狀來、御ちの人十二日の文來、又夜前ニ遣候返事も來ル、柳川豐前殿五月

廣橋兼勝

十五日之狀來、方長老轉衣忝候、大炊殿へも申入候ツル、書狀ニ而御禮可被仰之由候つる、

堀直寄

忝との書中也、文殊院（資勝）十日之狀、竹佐兵方迄來ル、暇乞ニ來候との書中也、日野殿五月十

廣橋兼勝  
堀直寄

一日之返書來ル、山椒之禮申來ル、廣前内府へ之狀來、則速水所へもたせ遣ス、城丹後十日

一色範勝

之檢返書來ル、諸白遣候禮也、右之狀共ハ柳豐前殿（光隆）之便ニ來ル、此使者ハ對馬へ直ニ通

宮城豐嗣

リ候使之由也、

寺澤廣高

一同廿四日、一色長左衛門來臨、左兵衛於江戸借用候銀壹貫貳百九拾め被上ル、髓こうけ取、

宮城豐嗣

則左兵衛手形ヲ返ス、相濟也、

寺澤廣高

一 五月廿七日、宮城十次郎（豐嗣）五月十五日之狀來、母儀（一色範勝）五月十四日之狀來、態飛脚之由、良西

寺澤廣高

堂被届、則返書遣ス、

寺澤廣高

一同廿八日、中村藤左衛門へ返書遣ス、志摩殿（寺澤廣高）自筆之狀被遣事、大慶之由申遣、式部殿之

寺澤廣高

義、時節を待候而詔言可仕由申遣、近松寺扶持方之義申遣、

寺澤廣高

一 五月廿三日、松平出羽守殿五月十二日之狀、乙部九郎兵五月十二日、出羽殿御乳人同日之

寺澤廣高

狀兩通、文殊院五月十日之狀、遠藤但馬五月十一日之狀、竹田法印五月十六日之狀、かう藏

寺澤廣高

主之狀、笑雲五月十日之狀、有馬玄蕃殿（但筑後江戶へ到來）五月十四日、堀丹後五月十日、松尾七右五月十五日

寺澤廣高

之狀、柳川豐州五月十五日之狀來、何も柳川豐前殿（豐氏）相届也、其豐州之飛脚ハ對馬へ下ル

寺澤廣高

也、珍藏主五月十六日之狀來、是も此豐州之便也、○本書記載日、附前後セリ、

寺澤廣高

元和七年六月十二日

二一



〔本光國師日記〕

三十

一同三日、道明寺一のむろ朔日の文來、昨二日に來由候へ共、今朝披見也、則返書遣、明筑を  
(六月)  
もいなせ申候也、

一同六日、江州高嶋阿彌陀寺を使僧書狀來、昆布百本來ル、則返書遣ス、

一同八日、井伊掃部殿へ狀遣ス、建仁寺寅西堂被罷下由候間、折紙所望候故認遣ス、道意へも  
(直孝)  
狀遣ス、山半介へも心得頼入と申遣ス、

一同八日、高野窪之坊五日之狀來、酒二樽并葛一箱來ル、則返書遣ス、

一同十日、永喜を五月廿五日ノ狀來、江戸珍敷儀無之候、江戸罷立候以後、上左節々被仰出候  
(後藤)  
との書中也、後宗恩上着之而、被届ル、

一同十日、高野珠徳院九日之狀來ル、高野酒兩樽・竹のこのすし一桶來ル、則返書遣ス、  
(十二日)

一同十三日、江戸を一色左兵衛殿五月廿八日之狀來、竹法印五月廿八日之狀來、茶碗、永喜を  
(竹田定賢)  
以、大炊殿へ見せ、永信濃殿を以、上へ懸御目候御ほめ被成忝との書中也、珍五月廿七日  
(上井御殿)  
之書狀來、右之狀共の一左兵衛便知行所ニ罷越、京へ參ル由之使也、

一同日、紀州竹慶安を飛脚、六十一日之狀來、牛黄圓百粒・香蓋散三百包つけわらひ一桶來、  
(竹田定賢)

高庵十一日之狀來、慶安内儀十一日之文來ル、

一十四日、慶安飛脚返ス、慶安・高庵・同母儀、何へも返事遣ス、

一同日、和州初瀬小池坊十二日之狀、使僧來、瓜一籠來、則返書遣ス、

一六月十五日、小兵衛所へ爲見□清兵衛方を榮ニ言傳書狀遣ス、煩能々養性候様こと申遣  
(後藤)  
ス、八木壹石被遣候、則久右衛門手形、榮へ被遣候也、

一同日、東福龍策、江戸へ下之由之而來臨、則書狀共言傳ル、即宗院・文殊院・知足院・竹田法印  
(直孝)  
へ書狀遣ス、珍首座方へ、清兵へかたを書狀遣ス、右龍策ニ渡ス、

一同日、寺澤志摩守殿を五月廿八日之狀來、但此狀西河惣兵へ所へ寄候とて、おそく來との  
(直孝)  
理也、圓齋持て來、唐津へ參候使明日江戸へ下候小道具ノ物ノ便キニ返書遣、大佛ジャリ  
士五十俵越候へと申來候、此外我等も入申候間、餘けい越候へと申來候、我等も入候間、廿  
俵越候、以上七十俵越候へと申遣也、

一同日、寺志摩殿へ右之返書遣ス也、圓齋ニ渡ス、右之寺志州之狀相届之由候て、西川宗兵を  
(直孝)  
狀來也、

一十七日、山口駿河入を狀來、堺瓜一籠來ル、則返書遣ス、伏見ニ被居由也、  
(直孝)

元和七年六月十二日

山口直友

井伊直孝

林永喜

後藤宗思

筈ノ鯨

竹田定賢

山口直友

元

和

七

年

六

月

十



蜂須賀家政

元和七年六月十二日

二四

一同日、宮木内膳殿六月二日之狀來、但此狀四五日以前參候へ共、何角遅々、今日拜見也、  
 一同日、蓬庵(蜂須賀家政)六月十日之狀來、福聚寺上洛言傳かり被來ル、  
 一同廿日、一色左兵衛殿へ狀遣ス、但是の先度上候左兵衛態との使也、京に逗留し下之由候  
 間、長左殿え申候者唯今認、長左殿へ渡ス、返書也、

宗義成

一同日、宗對馬殿(義成)・柳川豊前殿六月十二日之狀來、從以酏庵被相届也、  
 一廿一日、寺志摩殿書狀遣ス、西川宗兵衛所へも書狀添相届候へと申遣、大佛之シヤリ土以  
 上八十五俵被相届様こと申遣、此内三十五俵の金地院分也、  
 一同日、江戸の大寧院之飛脚上ル、一色左兵衛六月十二日之返書來、金子小判慥に請取候と  
 の返書也、又十三日之日付にて追而狀來、大炊殿・主計殿・信濃殿へ之狀何も持參申届候と  
 の書中也、○下  
 略

寺澤忠晴

一同日、江戸の岡嶋次郎兵衛使上、六月十四日之狀來、五月二日之志摩殿屋敷へ御移之由之  
 書中也、寺澤式部殿卯月十七日之狀來、是の唐津の江戸へ下、又是へ參候文也、此便宜之珍  
 藏主六月十三日之狀來、

松井興長

一同日、金西堂上洛、長岡式部殿六月十一日之狀來、但再報也、正源院六月九日之返書來、  
(松井興長)

畠山與一郎

一同廿三日、寺澤志摩殿六月十四日之狀來、○下  
 略  
 一六月廿三日、寺式部殿へ返書遣ス、岡次郎兵衛に渡ス、式少へ之書中ニ志摩殿へ内證申候  
 へ共、今之時分口こわく候ま、以連々可申入候、其御心得候様こと申遣ス、  
 一六月廿三日、江戸孝藏主を五月十六日之文來ル、西洞院殿(時慶)を被届候片便キノよし也、  
 一六月四日、畠山與一郎に銀百十匁借ス、是の西ノ二月(其時)の二月迄壹年分之給分也、慥  
 に請取相濟也、則手形を取、請人加判形有之、かけ硯を入置也、  
 一同廿五日、井伊掃部殿六月廿一日之返書來ル、道意廿一日之返書來ル、寅西堂持參也、  
 一六月廿七日、岡次郎兵衛へ返書遣ス、次郎兵衛使下候由也、寺志摩守殿へも返書遣ス、先日之返  
 書共也、

油屋道幾

一同日、堺油屋道幾廿六日之狀來、煎栢子一箱來、則返書遣ス、此便宜ニ鹿塩宗具へ、  
 一七月朔日、寺志摩殿へ狀遣ス、風爐をもち下之由之便宜也、先日ノしやり土御意に入候や、  
 承度候、又白川砂なと入候者可進と申遣ス、圓齋に遣ス、  
 一同二日、蓬庵へ返書遣ス、千松殿へも狀遣ス、福聚寺歸國之便宜也、  
 一同三日、端首座上着、江戸珍藏主六月十九日之狀來、竹法十九日之狀來ル、知足院九日之狀

元和七年六月十二日

二五



永井尙政  
施藥院宗伯

元和七年六月十二日

二六

來、永井信濃殿六月十二日之狀來、文殊院六月九日之狀來、藥院六月十八日之狀來、吉良  
佐兵殿六十九日之狀來、上池院十八日之狀來、

一同七日、寺澤志摩殿御内儀六月廿一日之御文來、式部殿之儀申來、道叱持參拜見也、西川  
宗兵へ參上候時來由之道叱口上也、

一七月九日、江戸岡嶋次郎兵へ六月廿五日之狀來、此便宜竹田法印六月廿六日之狀來、珍藏

主廿六日之狀來、井上主計殿六月廿二日之返書來、主計殿書中上様御次而御座候間先書

之趣懇之申上候との書中也、中村藤左衛門からつゝ六月朔日之狀來、此狀江戸へ下、次郎

兵へ又上ル、此返事直之從是此飛脚之遣候様こと、次郎兵へ申來ル、

一同十日、中村恩齋へ返書遣ス、圓齋之渡ス、

一同日、岡次郎兵へも返書遣ス、圓齋之渡ス、

一同日、川越傳左衛門筑前へ六月廿三日之狀來、大學事萬可然様之奉頼との書中也、

一同十七日、文殊院江戸へ七月八日之狀來、彼地珍敷儀も無之由也、大佛普門院へ片便宜之

由之而被届ル、

一同十八日、久我大納言殿六月廿七日之狀來、久我殿京之宿へ届ル、

一同廿日、畠山之與一郎へ江戸へ下ス、珍藏主方へ書狀遣ス、小判壹壹分壹遣ス、竹田法印へ

井上正就

久我敦通  
崇傳畠山與  
一郎へ江戸  
へ下ス

定家ノ墨蹟

も書狀遣ス、竹法京之宿へ之紙袋も遣ス、此時御年寄衆各へ書狀遣ス、土大炊殿・本多上野

殿・酒井うた殿・井上主計殿・阿部備中殿・酒井備後殿・伊丹喜之助殿・松右衛門殿・板内膳殿・

青山伯耆殿、右十通之狀永喜へ上包して遣ス、永喜へも狀遣、右之狀御届候様こと申遣ス、

此外安藤右京殿・永井信濃殿・神終殿・酒井讚岐殿・青山大藏殿・朝倉筑後殿・鳥居士佐殿・道

三法印・延壽院・藥院へも返書、與安・山岡圖書殿・上池院、是も返書、吉良左兵殿、是も返書、

紹高・專益・後庄右・日野殿、松出羽様、但出羽様へハ勅作之匂袋十箱之入遣ス、同御つほね

へ文、今九郎兵へ・知足院へ書狀遣ス、定家之墨跡表具出來、家ヲ容ル、箱、之入遣ス、文殊

院・寺澤志摩殿・同主膳殿・岡二郎兵へ・一佐兵殿・森伊豆へも狀遣ス、景德寺之狀之添遣ス、

宮十二・同内膳・同母儀へ狀遣ス、伯安へも狀遣ス、右數通箱之入、竹法へ被届候様こと申

遣ス、畠山之遣錢遣し候也、後藤宗恩へ安右京殿へ之文箱も遣ス、江戸宗恩留守居へ届給

候様こと申遣ス、

一七月廿二日、寺志摩殿御上へ七月廿一日の返事遣ス、道叱へ被相届候様こと申候て、圓齋

へ相渡ス、

一同日、江戸圭首座之小性上ル、圭七月十一日之狀來、但返書也、龍策方へも清兵へ方迄狀を

越ス、此便宜竹田法印七月五日之狀來、竹法宿へ之狀來、則届ル、珍七月五日之文兩通來、井

元和七年六月十二日

二七



元和七年六月十二日

二八

小出吉英

上主計殿・喜之助殿・永喜・專益・一左兵・松小左岡二郎兵・知足・文殊(池田忠雄)・宮内殿、何もさいく御見舞候間、禮を申候様にと申來ル、右之圭小性私用に罷上故也、十月比下と申片便也、  
 一廿五日、小和州(小出吉英)の六月七日之狀來、朝倉五升入之箱一ツ來、則返書遣ス、  
 一同廿九日、唐津入江吉兵衛・周野四郎左衛門方々久右衛門所へ七月十二日之返狀來、爲嘉例黒岩茶一つほ來、此壺入吉兵つほ候間、戻候様こと申來ル、大坂西川宗兵へかも久右迄折紙添來ル、

細川宗立

一八朔、山岡圖書殿七月十八日之狀來、宮十二壹分衆之相濟、御年寄衆を被仰渡候との書中也、宮内膳十八日之狀來、是も同前也、良西堂被届ル、片便之由也、  
 一八月二日、竹藏主豊前へ下ス、三齋老へ書狀遣ス、内記殿へ書狀遣ス、十帖一卷つゝ遣ス、三齋へ御見舞、内記殿へ御祝儀と申遣ス、長岡式部殿へも書狀・十帖一卷遣ス、正源院・乃美主水・長船十右衛門・松田圓齋・加々山主馬・松井(左)佐衛門佐・坂崎清左衛門、何へも一筆つゝ遣ス、扇子一箱つゝ遣ス、

織田有樂

一三體詩之抄、本經共之良西堂へ返ス、もはや忘候故、以來爲覺如此付置也、  
 一同五日、江戸宗敬七月七日之狀來、有樂之内茂庵を被届ル、片便宜之由也、

一同八日、道三法印七月廿三日之狀來ル、茶や四郎二上之上スとの狀也、但道三京之宿を届ル、大寧喝食事可然様之奉頼との狀也、札ヲ付、取テ置之、

一同日、近松寺の七月十六日之狀來、染付皿十・チリメン一卷來、中村恩齋七月十八日之狀來、平戸素麵千サホ入一箱來、

一八月九日、近松寺へ返書遣ス、中村恩齋之返書遣ス、近松之使僧珍藏主之渡ス、

〔時慶卿記〕

四十九 七月三日、雨天、日少見、如霖雨間在之、○中 一傳長老ハ道句所へ數寄

ニ出京、又禁中へ伺候、數刻候ト、隔句被申處御對之由、後聞、

四日、雨天、夜中モ雷鳴太也、賀茂川以外出、一齋了、南禪金地院上洛ノ後ハ、初而見廻、細口

二遣、平松(時興)同前、十帖ニ帶持參也、冷麵吸物、盃出、薄茶兩度、新造ニテ對面也、門外へ送被出、

六日、天晴、○中 一陽明へ傳長老御茶ニ被召ト、前内府相伴ノ由候、大御酒ト、

〔鹿苑日録〕

五十九 六月十八日、就八條殿之齋、今朝金地院赴于慈照老師、金地惠帷子二、

七月廿七日、自早朝赴南禪金地院之請、有茶會、々席丁寧也、午時施浴、々後推枕、少焉又饅飩、其後有晚炊、及晡時而歸、

廿九日、齋了、赴金地院、伸一昨日祇待之禮、

元和七年六月十二日

二九

西洞院時慶  
平松時興  
傳ヲ訪フ

近衛信尋  
崇  
傳ヲ茶ニ招ク

崇傳顯暲ヲ  
招ク



元和七年六月十二日

三〇

德川家康ノ側室河村氏阿茶歿ス、

〔東武實錄〕七下 同六月十二日、松平上總介忠輝ノ母儀逝ス、朝覺院ト號ス、墳墓ヲ傳通院ニ

建ツ、又武陵吉水ニ宗慶寺ヲ立ル、

〔德川家譜〕乾 家康公

夫ハ金谷ノ鑄物師

忠輝ヲ生ム

御部屋於茶阿之方、遠州金谷鑄物師ノ妻、其夫爲人打殺サレ、於是娘ヲ携テ遁、家康公御放鷹

之道ニ而見給、駕ニ乗テ歸御、天正年中、濱松奥勤、文祿元壬辰年、於遠州濱松、忠輝卿御誕生、

元和二丙辰年家康公薨御後、落飾、從駿府江戸に下向、元和七辛酉年六月十三日御逝去、武州

吉水ノ宗慶寺ニ葬、携所ノ娘ハ、後年花井遠江守に嫁ト云、

御法名 朝覺院殿貞譽宗慶大姉

〔花井氏記錄〕緒記 茶阿局之起リ

遠江金谷ノ庶人ノ女

遠州道金谷村庶人ノ女河村氏、容色勝、其上發明ヲ見込、三州ノ御代官何某、色々工ミ、夫ヲ暗打ニ致タル由、右ニ付、一人ノ娘ヲ連、大神君御鷹野ノ御道エ出、御直詔仕處、被聞召、不便

家康茶阿ヲ駿府ニ召ス

女ヲ花井三九郎ニ嫁ス

ニ思召、先騎州御城エ被遣、御糺明ノ上、御代官ヲハ死罪ニ被仰付由、初ハ輕ク被召仕候處、段々御取立、御側女ニ相成申由、召連候娘ヲ縁付可然旨被仰出、孰ナリト、聳ヲ見立可申上旨被仰出、然ハ花井三九郎エ縁組仕度旨、茶阿局申上ルニ付、仰ヲ以、三九郎エ被遣由、略

〔花井氏記錄〕大筋

家康公御妾 上總介忠輝公御母

朝覺院殿貞譽宗慶大禪定尼

元和七辛酉年六月十二日、武州淨土宗傳通院墓有

元傳通院殿朝覺院殿御廟、三日月上人了善之開基、極樂水宗慶寺、院號朝學院傳通院ニモ御廟有、朝學院殿御

名茶阿之局申、御影所持、御名字川村氏、

〔花井氏記錄〕目錄

一 朝覺院殿御存生之内御影掛物 御茶阿様 一幅

一 贊三日月上人 武羽小石川大塚朝學

一 御懇御茶阿様江仙臺正宗ヨリに仰下され候て御文言 一通

一 このほと御久しく文にてもの御文 一通

〔參考〕

元和七年六月十二日

三一

了譽贊ノ畫像



元和七年六月十二日

〔茶阿局畫像〕

○東京宗慶寺舊藏



若有女人能念佛、  
源朝臣松平忠輝公御母儀  
 朝覺院殿貞譽宗慶禪定法尼 元和七年六月十二日  
 往生極樂定無疑、  
 臨終一念生彼時、  
 只令必成黃金鉢、  
○本畫像ハ宗慶寺  
 火災ニ燒失セリ、

〔柏木探一郎氏所藏文書〕

○東京

御返事なから文御うれしく思ひ入り、そもしさまの御くたりの御事ハ、まつく御むようにて候、政所さまよりの御さう御入候いんまてハ、すこしもく御さた候ましく候、かやらの御事に、又何かと申物御入候物にて候ま、すこしもく御さた候ましく候、われくまつく御まへにてのさ、申候とをり、申てくたし申候、その御心へ、八郎殿なとへも、すこしもく、御申候ましく候、めてたくり、

一、廿六日

松梅院さま ちやあ

○本文書以下七通、河村氏ノ自筆ニカ、ル、モ

〔長興寺文書〕

江遠

返々、御さも入候て給候へく候、たのみ入り、わさと一ふて、御むつかしき御事にて候へとも、けんさかや、又こやまののふまんちのちりやうの事、御しゆゑん候て候やう、たのみ入り、

ちやあ

せんあみ殿 ちやあ

元和七年六月十二日



元和七年六月十二日

三四

能満寺領寄  
進ノコトヲ  
伊奈忠次ニ  
依頼ス

〔能満寺文書〕

江〇遠

のふまんしちりやうの事、たのみいりり、せめて卅こくも御つけ給候へく候、たのみいりり、

廿一日 〇本文書ハ慶長九年ノモノナリ、

ら

ちや

〔伊奈忠次〕  
ひせん殿 〇

かへすく、御心やすくあるへく候、

ひせんとのより、三十こくつけ候よし申こされ候あいた、御心やすくあるへく候、御しゆいんのさへ、かさねて申うけ候て、しんすへく候、ら、

廿七日 〇本文書ハ慶長九年ノモノナリ、

ら

ちや

のうまんし 〇

河村氏自筆消息

静岡縣 能満寺所藏

厚寸 横〇・三三七  
米 〇・五〇三

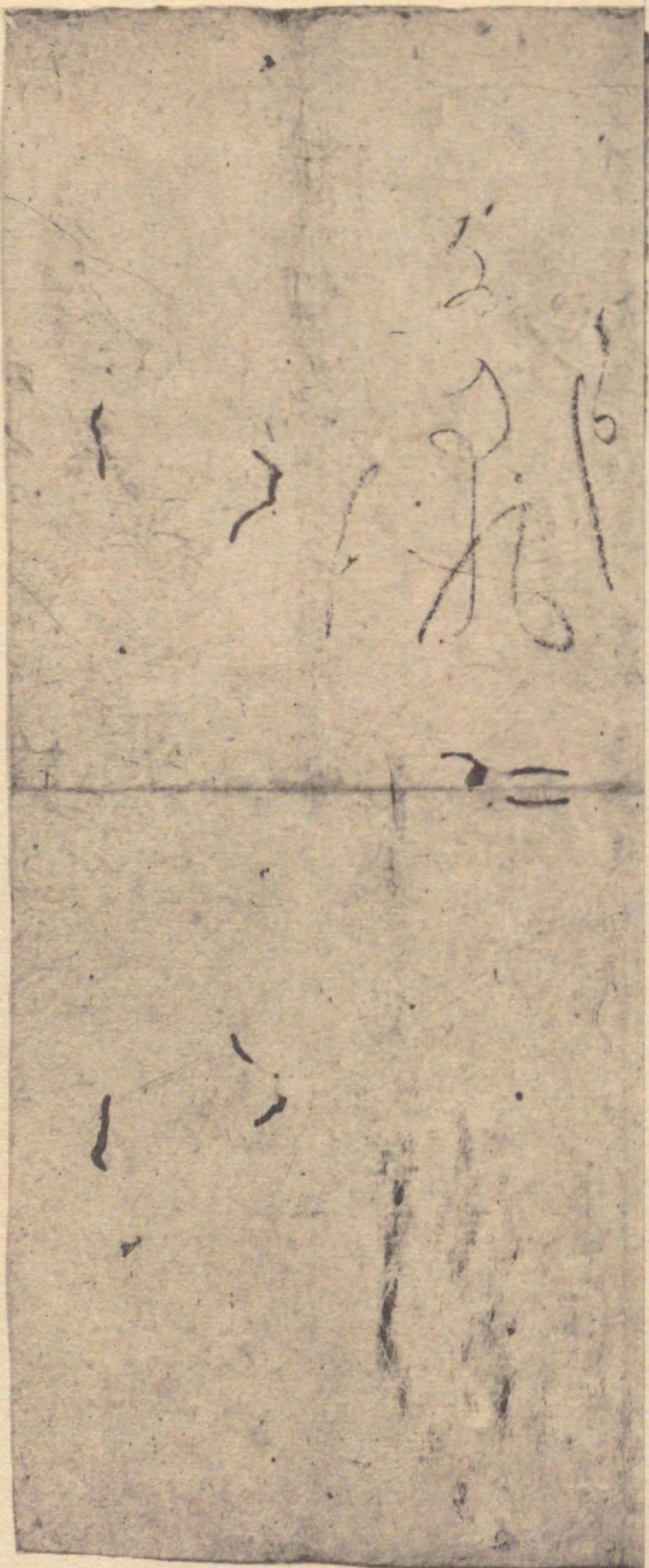



河村氏自筆消息

静岡縣 能満寺所藏

原寸  
横 〇・三  
縦 〇・五  
三

Handwritten text in cursive Japanese calligraphy (sōsho) on aged paper. The text is arranged in several vertical columns, with some characters appearing to be '河村氏' (Kawamura) and '消息' (Shōshi). The paper shows signs of age, including creases and discoloration.



能満寺ノ粟  
ヲ贈レルヲ  
謝ス

能満寺ニ家  
康ノ病平癒  
祈禱ヲ依頼  
ス

かへすく、御めんしん御はつかしく思ひ入りと、

御めんしんと候て、見事のくり一折給候、いわれざる御きつかい、御はつかしく思ひ入り、  
これらも文のしるしはかりに、すきはら二そくりと、めてたくりと、

六日

ちや  
る

のうまんしへ  
ら申給へ

<sup>(家書)</sup>  
御所さま御きもしあしく候ま、御きとうたのみいりり、御所さま御申なされ候、りと、

廿一日

ちや  
る

のうまんし  
り

よくく、御ふんへつ候て、御きも入候へく候、返々、のふまんしともたんし、よ所こても  
御入候のす候の、御きも入候へく候、

元和七年六月十二日



駿河下吉田  
呑海ノコト  
ニツキ萬年  
某ニ幹旋ヲ  
依頼ス

元和七年六月十二日

三六

一筆申候、下よしたどんかいのぎにつゐて、のふまんじ(家康)御所さまへ、めやすをあけたきよし御申候へ共、まつくそのほうへたつね候て、御さまをも入候へと思ひ入りて、まつそのほうへ申候、むかしのうまんじのまつごて御入候へ、せんくのそくに御さまも入候て給候へく候、たのみ入りて、のうまんじのうけ給候わ、どんかいにゆめくのそみもなく候、むかしのそくにしゆつしをいたし候へ、申事なきよし申け候、しと

十月廿四日

ちやあ

まんねん

5

〔以貴小傳〕

東照宮  
女房

茶阿の局の、筋目つまひらかならず、

或説に、遠江國金谷村といふ所の賤しき者の妻也、ハといふこの所の代官なにかし、茶阿かみめよきに、こゝろをかけて、我ものにせむと思ひけれ、妻の男に非法をおほせて、ころし、茶阿をうはひとれり、茶阿これにしたかはす、三つになりしむすめをいたき、ひそかにのかれいて、濱松の城に走り入、御前に参りて、うたへなけさけれ、やかて代官をめして、糺明せられ、罪科に行はれたり、さて茶阿の、みうち召置れて、つかはせ給ひし

名ヲハトイ  
フトノ説  
代官ノ非法  
ヲ家康ニ訴  
フ

といふ、

第六の御子辰千代との、第七の御子松千代殿をうめり、松千代殿のうせ給ひぬ、一にておはせしと、辰千代殿おひ立せ給ひて、上總介忠輝卿と申す、四位の少將にて、越後國高田をたまはらせらる、七十五これより先、花井庄九郎といひしもの、介殿の御心にかなひ、出頭して、後に御家老にかすまへられ、受領して、遠江守になる、局のむすめをあわせて、權勢肩をならふるものなし、其子主水正義雄も、近くつかへ参らせ、元和元年、介殿罪かうふり給ひしかり、○家康、越後福島城主松平忠輝ノ驕情ヲ憤リ、勸主水正も誅せられたり、其子左京亮義虎とい當ヲ命ズルコト等元年九月十日ノ條ニ見ユ、主水正も誅せられたり、其子左京亮義虎といひしもの、介殿の御むすめに添たりしか、配所迄もしたかひつかへしとそ、茶阿の局の東照宮かくれさせ給ひし後、○家康、駿府城ニ薨ズルコト、朝覺院殿といふ、元和七季六月十三日(三)にうせぬ、小石川吉水の宗慶寺に葬れり、また傳通院にも、しるしをたつ、

〔源流綜貫〕

正統

家康

河村氏ノ所  
出

松平忠輝

一松千代 母某氏、名茶阿、未詳、姓氏世稱花井氏、誤、遠江金谷人也、元和七年辛酉、大文祿元年壬

辰生子江戸城、爲松平上野介源康忠養子、繼長澤家、慶長四年己亥正月十二日、八歳而卒、

一思輝 母同松千代、文祿元年壬辰生、小名竹麻呂、初爲皆川山城守藤原廣照養子、既而廣照

元和七年六月十二日

三七



元和七年六月十二日

三八

生男子、兄松千代爲上野介康忠養子、無幾早世故、又使忠輝繼長澤家、食上野深谷一萬石、

略○中 天和三年癸亥七月三日卒、時年九十二、葬諏訪貞性院、法名心譽輝窓月仙、

仙千代

女子 母同松千代、慶長元年丙申或作文祿四年乙未、生爲新館比丘尼高月院武田信女、養女、三年戊

戌正月二十九日、三歲或作四歲、而夭、

〔柳營婦女傳系〕

五 越後少將上總守忠輝君御母堂稱茶阿方、朝覺院殿御由緒傳系

河村氏ハ鑄物師ノ妻

岡崎ニ召サルトノ説

女於八花井遠江守ニ嫁ス

長谷川八郎右衛門

朝覺院殿の父は、駿劬金谷の人にて、同所鑄物師の妻也、彼夫、同所嶋田郷の者共と、於水懸場及口論、終に棒にて討殺す、依之鑄物師の女房、娘於八を召連、於參劬吉良郷、家康公御鷹狩の時、母子、親の敵を被下候へとて御訴訟に御前に出る處に、彼母子を、家康公鈞命に依て駕に乗て、岡崎城に歸御也、彼寡女御寵愛に依て、男子二人を産す、松千代・辰千代と號す、同日、二兒御出生の由、松千代は早世、辰千代後廿五万石を領し、上總介左少將忠輝と號す、其後娘於八は、鈞命に依て花井遠江守に嫁す、則遠江守爲御傳、忠輝君の家臣に附之、越後糸魚川の城主と成、三万石を領す、又於八從弟井伊兵部少輔・家士長谷川八郎右衛門は、於八か父の敵山田氏を鉄炮にて打殺す、故に八郎右衛門も忠輝君に被召出也、又忠輝君の家臣木

先夫ノ子二人松平忠輝ニ仕フ

松下左門

全刑部は、長谷川氏の支流也、仍て於茶阿未嫁以前の子、兄は喜八郎、弟は又八郎、兩人共に木全刑部之養子と成、忠輝君御小姓に召出さる、花井遠江守は唐人八官か子にて、謠鼓に達し、猿樂の列也、始三九郎と云、東照宮御小姓に被召出、五百石被下、段々立身し、上總介忠輝君に被附、長臣の列に入る、御筋目有之付て、爲隱居料五千石を忠輝君より被下之、其子主水正奢修惡逆ゆへに、忠輝君の家を亡す、故に酒井雅樂頭（忠世）被預、主水か弟左門は、此時古河城主土井大炊頭利勝（助平阿）へ被預、終に家人と成、松下左門と改號す、本庄（宗世）因幡守微少の時、因幡守か姉を妻とす、土井周防守代に出奔す、其後因幡守口入にて、加賀家へ從仕す、然るに左門か子暴惡を振廻ゆへに、老中より因幡守へ内意あるに付、潜に招て、是を害す、然れ共、加賀家より扶持賜る者、一旦の□届もなく、我意の由、不興在るゆへ、左門も加賀家に居たまらず、暇を取、其後十日程過て、左門は頓死す、次男は本多中務（忠嗣）太輔家に從仕す、

茶阿方

元和七年辛酉六月十二日歿、法名朝覺院殿貞譽宗慶大姉、建一寺於武江吉水、稱宗慶

寺、

女於八、

元和七年六月十二日

三九



元和七年六月十二日

四〇

母遠劬金谷村在任之時所生、商家之娘也、忠輝君異種同腹之御姉也、花井遠江守妻に賜ふ故、舍弟共各兄弟の縁を結ぶ、

某 木全善八郎、實山田氏子、茶阿局未嫁以前之子也、茶阿局子分とメ、忠輝君に従仕せしめ、

木全刑部 木全ハ長谷川八郎右衛門支流なり、か爲養子、賜五百石、

某 木全又八郎、母同善八郎、茶阿局子分とメ、忠輝君に従仕せしめ、木全刑部爲養子、賜八百石、

若君 徳川松千代、母茶阿方、家康公之男、與忠輝君御同胞、慶長四年己亥正月六日早世、于時六歳、

忠輝君 童名辰千代、松平上總介、從四位下、左近衛少將、母茶阿方、

女 村上周防守義明室、母、〇一本ニハ、コノ下ニ法名瑞鳳院ノ五字アリ、

女 石見守長安末子大久保右京長清妻、母同上、

女 服部仲保俊妻、稱玄芳院、母同上、

義雄 花井主水正、

母同上、松平上總介忠輝君家臣、領二万六千石、預於信劬松本居城之、爲長臣我意多、忠輝

村上義明室  
大久保長安  
ノ子長清ノ  
室

花井義雄

君御糺明の時、與安西右馬允對決の上、元和二年丙辰六月廿三日、言田康長松平丹波守へ被預之、於笠間生害、

家説、酒井雅樂頭へ被預、於上劬厩橋死去云々、

義虎 花井左京亮、元和二年丙辰七月三日、忠輝君勢劬朝熊へ配流の時供奉、勤勞故、賜御

息女爲妻、

女 川窪七郎右衛門妻、

義賢 松平左門、後改稱松平下、母同上、兄弟各仕忠輝君、義賢領壹万石、賜松平御稱號、忠輝君配流之

時、義賢、土井大炊頭利勝か領地野劬古河へ配せらる、後年免許時、松平御稱號を相止、改

稱松下、爲土井家臣、

義房 花井右衛門、後稱幽齋入道、母同上、奉仕(秀忠)台徳公、拜領父遠江守隱居料五千石、然忠輝君落去時、御

暇被下、

〔玉滴隱見〕

三

一 松平上總介忠輝ノ御母堂ハ、遠州金谷ノ産ト云云、其濫觴ヲ尋ヌレハ、彼母公、其ノ始ニ、金谷ノ買人ト嫁シテ有ケルカ、此婦人、美女ノ聞エ世上ニ隠レノアラサリケレハ、金谷ノ御代官何某、此人ニ心ヲクレ竹ノ、世ノ憚リヲモ願ミス、イカニモシテ奪

元和七年六月十二日

四一

同義虎

松下義賢

花井義房

美女ノ名高  
シ



家康行水ノ  
役ニ召使フ

皆川廣照忠  
輝ヲ養育ス

取ハヤトハ思ヘ凡、其謀ヲタラサレハ、所詮彼夫ニ難題ヲ申カケ、死罪セシメ、所帶等マテ  
 悉ク沒收ノ、其上渠カ妻女ヲ上リモノニ仕、我儘ニセント巧ミ、己ニ無理ナルヲ申カケ  
 テ害シケリ、彼カ妻女、理無ノ夫ノ害セラレシヲ無念ニ思ヒ、吾男ノ讎ヲ報セントテ、堪  
 カネテ、三歳ニナリケル女子ヲ懷ニ抱キ、密ニ逃テ、濱松ニ參リ、大御所様ニ召ノボセ玉  
 クテ殺サレシヲ直訴ニ致シケレハ、即右ノ御代官、并手代、庄屋等ヲ濱松ニ召ノボセ玉  
 ヒ、御糺明ノ處ニ、彼夫ニ聊モ誤ハナケレ凡、偏ニ其妻女ヲ奪取ヘキ奸曲ニ治定ニ付、彼代  
 官ヲ死刑ニ行シメ玉フ、右ノ女房ヲハ召仕ハレケリ、其名ヲ於茶阿ト云シカ、御行水ノ役  
 ヲ勤メラレシカ、御男子ヲ一人出生有リ、其後亦平産有テ、以上二人誕生也、其内ニテ、色  
 黒クノ美目ノ悪カリシ若君ヲハ捨サセケルヲ、關東侍ニテ有ケル皆河山城守ト云人、是  
 ヲ養育ノ、其御名ヲ竹千代丸殿ト名付テ、生立ケリ、○信濃松城城主松平忠輝ノ老臣皆川  
ニ依リ、家康廣照等ヲ改易ニ處スルコト、廣照等忠輝ノ不行跡ヲ家康ニ訴フル  
慶長十四年十月二十七日ノ條ニ見ユ、亦御一人ノ御子ヲハ、於万様ト申テヲハシマス  
（長下向シ）ヲ、中澤ノ御家斷絶ニ付テ、其御名跡ニト、大御所被思召候也、然ルニ竹千代殿七才ニナ  
 ラセタマフ時、右ノ山城守廣照ト中澤ノ家臣ノ小野能登守ト申談、竹千代殿ヲ以テ中  
 澤ノ御名跡ニト思寄、始テ竹千代殿ニ御對顔也ケレハ、大御所御覽セラル、ト否、上意ニ  
 曰、サリトテハ龍鍾ツラタマシイ、ソノマ、（信康）三郎カ幼稚立ニ少モ違サリケリト上意有

廣照花井遠  
江守ノ不義  
ヲ家康ニ訴  
フ

茶阿遠江守  
ノ爲メニ奔  
走ス

テ、毎度御目見ノ時ニハ、右ノ如ク御意有テ、扱其後下總ノ佐倉ニテ四万石、竹千代殿エ下  
 サレ、後信劬河中嶋エ、十八万石ニテ御轉移ナリ、其コロ大御所様ニ、八官ト云ケル唐人ノ  
 子ニ、花井三九郎ト云御小姓有ケルカ、渠小鼓ヲ打、謠ヲ諷テ、シマイナドヲシホラシク仕  
 ル故ニ、御稽古ノ爲トテ、竹千代殿ニ御附候ヘハ、於茶阿、此三九郎ヲ風流者ナリト見付玉  
 ヒテ、金谷ニテ持玉ヒシ娘ト嫁サシメテ、上總介殿ノ姉婿トシ、其後ニ彼三九郎ヲ、受領ノ  
 遠江守ト改テ、上見ヌ驚ト、行跡ヲ仕リシト也、亦上總介殿ノ御養父ノ皆河山城守ト山田  
 長門守ヲハ、世上ニテ人々讚メケル人達ナレ凡、彼花井コト、於茶阿ノ威ヲカリテ、一國  
 成敗ノ、法外ノミ多カリケレハ、右兩人存シラレケルヤウハ、遠江守カ不義ヲ執行申段ヲ、  
 上様ニテハ、皆吾等凡ノ所行ノ様ニ思召レ、後々ニハ面々共ノ身ノ上宜カルマシキコト也  
 トテ、都テ悪キ義凡ヲ書シルシ、駿府ヘ訴ヘケレハ、大御所仰出サレケルハ、其三九郎目ニ  
 ハ、上總ニ鼓ヲ教ヘヨトテコソ附置ケルニ、何者ノ指圖ニテ、遠江守杯ト夥敷受領名ヲ付  
 テ、山城守・長門守等ト同シ様ニ連判仕リ、己獨ノ雅意ヲフルマフコトハ何コソヤ、急キキ  
 ヤツメヲ召寄ヨト上意有ケレハ、於茶阿肝ヲ冷シ玉ヒ、（德川義直）右兵衛様・常陸様ノ御母堂、其外御  
 出頭ノ女中達ヲ頼申サレ、其上ニ又上總介殿ヲモ能々偽玉ヒテ申サレケルヤウハ、胤ハ  
 元和七年六月十二日



元和七年六月十二日

四四

替り參ラセ候へ、腹ヒトツノ姉君ノ夫ノ御更ニ候へ、宜ク仰上ラレ候へト云含メ玉  
 へ、山城守・長門守ハ彼御相手ノ様ニ罷成候ノ故、終ニハ右兩人ノ越度ト罷成シカハ、上  
 總介殿ノ御家老ノ松平讃岐守ハ、長門守カ爲ニハ舅也ケレハ、共ニ遠江守ヲ譏テ申様ハ、  
 遠江守ト偏ニ取成ニ依テ安穩也、其外御爲ヲ大切ニ仕ル者、不忠第一ノ者ト仰ラレ、  
 却テ御氣色ヲ蒙ルコトツブヤキケルヲ、被聞召、上ヲ輕シムルクセヤツトテ、長門守始  
 メ嫡男ノ因幡守並舅ノ松平讃岐守、以上三人ヲハ切腹仰付ラレ畢ヌ、次ニ皆河山城守義  
 ハ、上總介殿ノ御養父成トテ、御助命有テ、改易セラル、其以後三河御譜代ノ歷々、土井大  
 炊介殿ヲ始メトシテ、彼遠江守ヲ惡ミ玉ヒケルトナン、元來彼者ハ唐人ノ子ニテ有ケレ  
 ハ、外ニ親キ衆ノアラサリケリ、尤於茶阿ト申モ、其俗姓シレタリケレハ、上總介殿へ思味  
 々々ト云入ル人モ無リシカハ、大御所ノ御計ニテ、上總介殿ヲハ土井利勝ノ養子ニ仰付  
 ラル、ト云、相婿ニテ有シ長門守、并舅ナリケル讃岐守マテ、無其理シテ切腹サセ玉ヒ  
 シ故、利勝心底ニモ無心元ハ存シラレシカハ、流石ニ大御所ノ御子ノ御更ナリケレハ、楚  
 忽ニモ成難ク、其比越後ノ國ニ守護ノ無リシカハ、言上申サレテ、越後ノ國主ニ、上總介  
 殿ヲ六十万石ニテ所替サセ申、北國ノ旗頭トナシテ、改テ亦松平大隅守ヲ附サセラレケ

廣照改易セラル

松平重勝

レ、遠江守、此大隅守ヲモ蔑ニ仕、於茶阿殿ノ孫ノ花井主水、并甥ナリケル山田隼人ナト  
 云者共、恣ニ威ヲ振ヒケルトナン、

〔君臣言行錄〕

七 東照宮記 滴隠見ニ同ジ

○上略、前掲玉、此主水ハ遠江守カ子ニテ、忠輝卿ノ御爲ニハ甥

茶阿宗慶寺ヲ建ツ

分也、斯テ於茶阿殿、神君御他界ノ後、駿府ヨリ江戸ニ來リ、或時思ヒ當ラレ、菩提ノ爲トテ、  
 武州吉水ニテ寺ヲ建立アリ、宗慶寺ト號ス、忠輝卿御改易ノ後、元和七年六月十二日卒去、彼  
 寺ニ葬リ、朝覺院殿貞譽宗慶大姉ト諡ス、  
右ノ如ク、忠輝卿滅亡、於茶阿殿成行キ、皆是花井遠江守、大久保石見守カ、惡行ヨリオコル、尤於茶阿ノ長舌モアルナレトモ、忠輝卿不肖故、佞人ヲ用ヒ玉シ故也、大將ハ手ヲ入レ足ヲ入レ、家老ノ身ノ上能々知事也ト、御遺訓ニアリ、擬女口モオソロシキ也、於茶阿ノシナシニテ、大將ハ心カケヘキ也、故ニ大猷公ニハ、春日局ハ甚タ御氣ニ入ナレ、御表向ノコトナトニ差出口ナトスレハ、一向御用ヒナク、御シカカリ遊レケルト也、御他界後ハ、御召ツカヒノ女中不殘御暇被下、夫々ニ金銀等被下、有ツキシトナリ、神君御眼力不違明將軍ト奉仰コナリ、

〔將軍御外戚傳〕

二 茶阿局 山田氏妻女、後號朝覺院

父母未詳、於茶阿、素生ハ、駿州金谷ノ産也、其

父母未詳、夫ハ山田氏何某ト云、賤卑ノ下商人鑄物師也ト云、或時ノ正月節句、駿遠ノ堺大井  
 川ヲ隔テ、嶋田ト金谷ノ郷人、大勢集リテ、印地打ス、其時、夫山田氏失利、討殺ル、其相手不  
 分明、  
井伊直政ノ臣、長谷川八郎右衛門ト云者、鉄炮ニテ討殺、故、茶阿、夫ノ敵ヲ可取トテ、於初心ト云女子ヲ携へ、大神君へ御訴訟ニ上、折節大神君ハ、西參川吉良へ御放鷹ノ御出ノ道ニテ參合、右夫ノ解死人

茶阿ノ夫山田某、井伊直政ノ臣、長谷川八郎右衛門ニ殺サルトノ説

元和七年六月十二日

四五



元和七年六月十二日

四六

ノ叟ヲ、母子直ニ訴申上ケル、大神君聞召届ラレ、不便ニ思召、母子ヲ召、且於茶阿、辨舌・容儀常ナラヌ者ト思召、母子凡ニ駕籠ニ御ノセ、直ニ岡崎城へ御還入マシクテ、ソレヨリ御側女ニナリ、侍枕席、文祿元辰月日、御五男辰千代君後号松平上總之介忠輝卿ヲ産シ奉ル、其後又松千代君ヲ奉産、是レハ御早世也、大神君薨去後、剃髮染衣ノ、号朝覺院、元和七西六月十三日、卒於武江、葬小石川吉水山宗慶寺、号朝覺院或端應院、貞譽宗慶大姉、

〔幕府祚胤傳〕 一 家康公

御裏方

朝覺院殿茶阿局、忠輝朝臣松千代君母堂、

花井氏女御外戚傳、宗慶寺記、柳營婦女傳、玉興記、花井氏系圖、

山田四郎八之氏遠弟金谷驛之住、由縁、人按名乘未審賦、隨筆、

未詳姓氏、世稱花井氏語、遠江金谷人也、名八、寡婦也、源流、總貫、天正年中與勤、元和二年丙辰薨

御之後落飾、從駿府參着江戸、同七年辛酉六月十二日卒、去極樂水、小石川、宗慶寺、朝覺院貞譽宗

慶大姉、

〔奥相秘鑑〕 四 利胤御再縁、附、所替之御沙汰、鷹野御免之事

略○上慶長 同七年五月、利胤國替ノ難ニ遇セラレ、武江ニ御出府、委悉ノ訟ニヨリ、同年十月、家康

岡田元次ノ女ヲ養ヒ相馬利胤ニ嫁セシム

公・秀忠公兩大君ノ嚴命ニテ、舊領三郡如前賜リ、牛越ニ還城、又程ナク參府、秀忠公徵テ、土屋民部少輔忠直同腹ノ妹忠直ハ出頭之近臣也、實ハ岡田大和守元次娘ヲ、越後少將忠輝公ノ御母公竹石御母於茶阿御方、江城二ノ丸ニ於テ養女ニ御養育、是ヲ秀忠公御主ニナラセラレ、利胤ニ入興有ヘキノヨシ上意ノ趣キ、御執事土井大炊頭利勝傳達、御請ニ覃、同年十二月日限、御婚禮、長松殿也、利勝御輿渡、利胤御手ヲ轅ニ掛ケラル、御篋本姓名不知、貝桶ヲ渡サル、島田彈正受之、其比江府ニ官舎ノ地ナク、櫻田ニ於テ、犬塚平右衛門ノ屋敷ヲ借地トシ、主殿ヲ修造シ、入興ヲ受ク、○中略

家康公七男

忠輝卿御母堂

元和七年辛酉六月十二日

法諱

朝覺院貞譽宗慶大姉

武藏國吉水宗慶寺葬、

〔寛政重修諸家譜〕

五百十六 相馬利胤大膳亮

略○上 室は蘆名盛隆か女、卒す、繼室は土屋民

元和七年六月十二日

四七



元和七年六月十二日

四八

部少輔忠直か異父妹、實ハ松平周防守家臣岡田竹右衛門元次か女、

河村氏ノ墓

〔遊歴雜記〕

上編

極樂水崇慶禪尼の墳墓

極樂水

一東武小石川橋戸町崇敬寺（宗慶下同シ）淨土は、松平播摩守の上館に隣る、境内の右の方に井戸屋形を作り、額を懸る、極樂水といふこれ也、此水の本源ハ、此卷の第拾壹の條下に述しことく、播摩守林泉の中（宗慶下同シ）にありて、西山の下、溪間より流れ出て、泉水へ落込み、むかしの多く湧出せりや、今の僅に流れ出て、水口細し、但し冷かなる事、鬱蒸の大暑といへとも氷の如し、是三ヶ月上入了誓か祈念によりて湧流る、水とかや、極冷水といふへかりしを、了誓の感得せし冷水ゆへに、出家に因て極樂水といひ、此清水の面影を崇敬寺の境内に摸し、態く好事に井を掘て、極樂水とよべり、但し土地の小名を極樂水（コクラクミツ）といふ事ハ、播摩守林泉、溪澗の清水より起るとしるべし、されハ崇敬寺の本堂の後に、お茶阿の局の古墳あり、法名朝覺院妙譽崇敬大姉（宗慶下同シ）と号す、蓋當寺の稱号これより起る、此お茶阿の局といふハ、越後の少將忠輝卿の實母にして、元ハ東海道遠州金谷の驛、八といふもの、寡婦なりしか、忝くも神祖の御種をやとせり、御誕生ありて、松千代君と稱じ奉る、これ尾州御先祖の御兄君也、此御家御繁昌にてましまさば、第一に越後少將との、御家、第二に尾劔、第三に紀州、第四

松平忠輝ノ  
宥免ノコト  
ヲ歎願シテ  
容レラレズ  
比丘尼トナ  
ルトノ説

に水戸と、次第してならぬへきに、惜ひかな、此御家つふれたり、其所謂ハ、忠輝卿御心猛く、殊に力量ましく、合戦の度く御武功ありけれハ、越後の國高田におひて、六十余万石を進ぜさせ賜ふ、しかるに忠輝卿、後く武功に誇せ給ひ、慢心さざし、御所行よろしからぬ故に、飛驒の國高山へ配流し給ひけれとも、猶も御不行跡のみ多けれハ、高山を轉して、信濃の國諏訪へ謫せられ給ひ、重き御愼なりしが、御長壽にして、九十三歳迄存命し給ひ、寛永中、御世三代迄御壯健なりける、されハ台徳君御世の時、件のお茶阿の局、御勘氣の御佗（宗慶下同シ）を度く願ひれしかとも、神祖の御尊慮をいかとおぼしめし、殊に御他界の後なれハ、御佗も叶ハさりき、これによつて、お茶阿の方ハ、世の盛衰を觀し、比丘尼となり、此草菴に入て、崇敬尼と稱し、念仏のみに暮されけるか、崇敬尼没後一寺となし、件の尼を開基として、崇敬寺とい名付たり、一説に、崇敬尼ハ駿河大納言忠近卿（長）の實母なりともいふ、案するに、お茶阿の局、御種を孕し事ハ、前後只一度なれとも、出産若君御誕生の処に深秘ありと、御記録に記したるハ、恐らくハ仔（フタゴ）を産たるなるべしと、左もあらんか、されハ朝覺院崇敬尼の實方の家ハ、今に松平土佐守藩中花井半助といふもの、今只百石を給し、是ハ今以て崇敬尼と爲とて、二季、相かわらす金貳百疋ツ、付届たへすと、崇

元和七年六月十二日

四九



元和七年六月十四日

五〇

敬寺現任虎隆物かたれり、されハ神祖御在世にハ、阿茶の局・お茶阿の局とて、兩人御給仕申上しといふ、崇敬尼ハその中の壹人なりとなん、

十四日、申、甲曼殊院良恕親王ヨリ、能書七箇條ノ口決ヲ受ケ給フ、

〔曼殊院文書〕 〇八山城

御相傳ノ日次

六月 中

一十四日、申、甲 時巳、

一廿一日、卯、辛 時巳、

元和七 辛酉 年六月吉辰

〔京都御所東山御文庫記録〕

引乙三十六 續宸翰掛第十三番第四號ノ一ノ十三

不審條々 〇中

持明院基久ヨリモ受ケ給フ

一元和第七六十四、今日能書七ヶ條之口決 是ヲ灌頂ト云、曼殊院宮御相傳也、去慶長十七年基久朝臣雖相傳之、猶委細之事爲尋決也、自昨夜一夜神事也、曼門二夜三日御神事云々、

〔參考〕

〔京都御所東山御文庫記録〕

引乙三十五 續宸翰第拾參番第四號ノ一ノ五

哥仙

歌仙ノ歌散シ様

一 哥仙ノ歌散シヤウ、定タルコトハナシ、捻ノ舊キ哥仙ニハ色紙形無之、當時ハ色帗形有之、是ハ猶以法ニ不拘、如何様ニモ見ヨキ様ニ散スヘキ也、書出シ書オサメ處、見分ヨキ様ニ書事第一ノ習也、舊院神筆ノ哥仙、豊國ニ有之、チラサレヤウサマノ也、能書ノ衆ノ書タルチラシ可見習者也、

色紙形

色紙形ノ書キ様

一 古キ鈔物ニ、色帗形ハタミツチニ便アルヲ選テ可書之トアリ、假令松ノ繪ニハ松ノ哥櫻ノ繪ニハ櫻ノ哥ヲ可書云々、雖然近代ハ繪ニモ不拘書之也、  
一 人形・鳥獸等ノ下繪アルニハ、目ニ書懸サルヤウニ書ヲ習トスル也、サレトモ千鳥ノヒシトアル下繪ノ短冊ニ後柏原院御製ヲ被遊タルニハ、大概殘ナク目ノウヘニアソハス也、繪師ノ不堪ニテ、目ノウヘ、カ、ラテハ不叶様ニ書タル下繪ナル故ニ、一向ニ殘ラヌアソハシ懸タル也、却而面白事也云々、不可守株者也、

一 色紙形地ノ色ハ、初五枚ハ青黄赤白黒ト次第スヘキ也、黒色ハ色帗ニナキ物ナレハ、紫色等ノ黒ニ似ヨリタル物ヲ用ル也、初五枚ノ外ハ、何様ニモ見合宜様ニ可用也、

元和七年六月十四日

五一

人形鳥獸等ノ下繪アルモノ、書キ様



元和七年六月十四日

五二

- 一上下奥端可書滿之、枚數多ハ、其牀少々書替也、
- 一色昏事、本説屏風ヲ鼠ノクヒヤフリタルヲマネビタル義也、色昏ヲ書ニハ、文字ノクハリヲ珍敷書事口傳也、ヲシヤウハ、テウ半下トヲス也、是ハ青ハナキト也、不同ニヲシテモ難スヘカラス、

短冊

- 一短冊書様筆染所ノ事、腰ノ五文字ノ頭ニテ染テ、下句ノ頭ニテソメス、又始ノ五文字ノ頭ヲ眞名ニ書タラハ、下ノ句ノ頭假名ニ可書、又下ノ句ノ頭眞名ナラハ、上ノ句ノ頭ノ字假名ナルヘシ、上句・下句ノ頭眞名ニハ不可書、假名ニハ不苦、題ノナキ時ハ、下ノ句ヲ一字サケテ書之、又同トヨリニ書モ不苦事也、假令筆ノ染所ハ、ほのくゝとノほノ字、あかしの浦の不染、あさきりにノあノ字、島かくれゆく不染、ぬねをしそ思ふノ婦ノ字染也、筆染所懷昏モ此分也、

- 一短冊書事、結題ノ時ハ一字程ヲキテ哥ヲカク、題三字時ハ、二字程、題一字ノ時ハ三字程置テ可書之、

- 一下句ヲサケテ書事女ノ義也、又作者ナト身ヲカクス時ハ、名乗ヲカ、ス、其時ハサカル也、

短冊ノ書キ様

懷紙ノ書キ様

一字サケテ書之、

- 一短冊ニハメツラジキ書様モナシ、散花ヤウトテ、二行トモニ、上ヲフトク、下カレニ書也、是モ自然ノト也、
- 一短冊ハ上句ヲ書餘シ、二三字脇ニ書事ハ、御製又ハ女房ノ短冊ニアルト也、名字ナキ故也、依之タ、人ハ斟酌アル也、
- 一續短冊心持アリ、右ノ方ヲ少アケテ書也、可續用也、

懷昏

- 一懷紙ノ書様、一首ノ哥例式三行三字、九十九三ト字數ヲ可書、雖然其中可有捨歟、哥ノ沓冠ノ文字不吉ナルトヲヨク可見合也、二首三首ハ如常、五首懷昏ハ二枚可續、端作事ハ同輩・貴所ナトノ事、其人ニ可隨、所好書様口傳在之、五首七首ハ三首メノ哥ヲ、二行ヲハ前ノ昏ニ書テ、末七文字ハ續目ノ奥多クアマル、不苦事也、
- 一懷昏ノ端ノ廣サ手打置程四寸ト云人モアリ、
- 一端作ノ上ハ一寸二分、下ハ一寸ナルヘシ、
- 一哥ヨリモ端作ハ一字サカル也、又題ハ端作ヨリモ一字サカル也、

元和七年六月十四日

五三



元和七年六月十四日

五四

一名ヲハ題ト端作トノアイニ可書、名ノ下ヲ哥トヒトシク書事ハ、凶ノ時ノ一也、吉ノ時ハ、哥ヨリモサケテ可書之、短冊ニハ此沙汰ナシ、雖然是モ吉時ニハ、哥ヨリモ名乗下テ可書カト云々、

一一首懷昏書様事、三首ニ上下モ又端モ同前、題ノ字多クアレハ、和哥ヲワキヘノケテ二字書也、一首ノ懷昏ヲハ、必三行三字ニ書ヘシ、三字ヲ眞名ニ不可書之、惣而短冊・懷昏・假名ニ可書之、眞名ニ不可書、

三首懷紙

一三首ノ懷昏ノ時ハ、ハシメノ題ヲ端作ノウチヘ書入ルコトアリ、是ハ珍ク書事也、然時ハ、三首ト云字不書也、

五首七首等ノ懷紙

一五首・七首等ノ懷昏、三首メノ哥ノ結句一行ヲ次ノ昏ニ書事ハ常事也、哥一首ヲ次ノ昏ニ書ハシムルコト如何トノ度ハカリナレハ、傳受ノ人ハ、或ハ三首メノ哥ヲ二行次ノ昏ニ書テモ、題ハカリヲ端ノ昏ニ書テ、哥ハ三行トモニ次ノ紙ニ書テモ無子細也、己達ノ位ハ萬事自由有之事也、

一二行七字ノ時、結句ノ七文字、題ヨリモ書サケタル、見ヨキ也、若題ノ文字數多クハ、隨分題ヲツメテ書、哥ヲ結句ヲノヘテ可書、兎角書サケタキモノ也、

十首懷紙

一十首懷昏ハ、二行書之、紙二枚ヲ續テ二行ニ書之、四五首ヲ前ノ昏ニ書テ、二枚目ノ昏ニ下句ヲ書也、自然下句書程ニアタラハ、前ノ紙ニ題ヲ書テ、次ノ昏ヨリ哥ヲ可書也、二枚目ノ昏ニ書カケスシテ、始テ題ヨリ哥ヲ書事不可然也、

團扇

一團扇ニハ惣テ哥ナトハカ、ス、詩或ハ銘等ヲ書也、

扇

一始一行ハ上下書滿之、次行ハ半行書之、又一行ハ上ニ兩三字、一行ハ下ニ兩三字書之、義在之、每行書滿下哥合テ見惡也、不懸外ノ折目哥ハ、如普通散書也、源氏ノ詞風情ハ一行ニ書、融之一行ハ可止半也、

扇ニ和歌ヲ書クハ能書ノ業ナリ

一扇ニ哥書事、能書ノワサ也、惣テ哥書タル扇ヲハモツヘカラス、ヤウアルコト云々、  
一第一繪ノ上ヘ書カケス、骨ニ書カケス、哥ハ二三首ニ不可過、多分一二首ノ間也、又タ、ミテ置時上ヘミユル處ニカ、ス、三代集ノ外ノ哥不可書之、  
一扇之エノ所ニハ書候ハス（又カ）ノガ口傳ニ候、乍去骨ノ上ニカ、ヌハ故實ニ候ヘトモ、サノハネハ散シ見惡候、四三一ニ書之ト申候、是ハ故實マテニテ候、

元和七年六月十四日

五五



元和七年六月十五日

貝

一貝ニ哥書事、左地ニ上句、右土貝ニ下句、左地右土  
左ニ上句、右ニ下句通例候様、

世尊寺カシタルモノニモ、其分ニ候、安禪寺殿ニ候貝、桂蓮院殿右ニ上句ヲアソハシタル  
モ候、ソレハ悪キヤウニ沙汰トモ候キ、大略ハ左地ニ上句候、桂宮アソハシ候多ヲ候内ニ  
(脱ラシ)ヘヤラン、右ニ上句候、アソハシチカヘ候事モ候ヤラン、

影像讚

影像讚

不透奥端上下書之、字躰任意也、

十五日、西、乙陸奥會津若松城主蒲生忠郷、領内ニ令シ、辻相撲及ビ躍ヲ禁ズ、

〔新編會津風土記〕

十六 陸奥國若松之四 郭外 上町上之下 大町 舊家 築田仙右衛門

辻すまう取候儀、井おとり候事、かたく御ちやうし候、もし違背之輩於有之ハ、可爲曲事者  
也、

元和七六月十五日

本山豊前守

稻田數馬助  
(貞忠)

水織ヲ用意  
ス

十六日、丙、戊御嘉定、

〔土御門泰重卿記〕

四 六月十六日、丙戌、晴、今日之御嘉定、禁中可致祇候御觸有之也、

すいせん用意仕、於御前、思々食物持參、各被下候、主上御見物也、其以後御銚子出、各數献、謠  
なと有之也、予今日、病後うひたち也、〔土御門泰重〕○下略中和門院御所御嘉定、

〔孝亮宿禰日次記〕

六 六月十五日、乙酉、晴、自禁中御嘉祥忠利拜領、  
(壬生)

〔本光國師日記〕

三十 一同十六日、參内、  
(六月)

〔鹿苑日録〕

五十 六月十六日、赴南禪金地院、々主詣禁裡故、留言於久右衛門而歸、  
九

〔土御門泰重卿記〕

四 六月十四日、甲申、雨氣、頓而晴、從女院御所御嘉定之御下行、家  
(中和門院定御所)

公・予・和泉三人被下候、安鎮之祈禱申候、  
(五辻清也)

十六日、丙戌、晴、○中略禁中御嘉定ノコ退出之時、女院御所祇候、御盃、又御振舞なと被下候、  
トニカ、ル上ニ收ム、 晚歸宅也、目出度之由仰共也、○下略、泰重、地鎮封物ヲ細川宗立ニ贈  
ルコトニカ、ル、二月是月ノ條ニ收ム、

〔時慶卿記〕

四十 六月十六日、天晴、○中一嘉定如例、女御殿へ初テ進上、又予ニモ給、  
(德川和子)

女院御所ヨリハ一昨日給、此方ヨリハ今日奉、何モ引付在之、一川信州へ送也、  
(川將廣綱)

西洞院時慶  
女御徳川氏  
ニ始メテ嘉  
定ヲ獻ズ

元和七年六月十六日



元和七年六月十六日

五八

〔涼源院記〕 一 六月十六日、丙戌、晴、今日嘉定如例年、各來者也、〔日野光隆・同私書〕中納言父子・山形加賀守、同右衛門尉・世續甲斐守・大福庵・多賀少將・同宥意・壽錢・德也、〔平田〕道有・冠師新九郎・甚兵へ・櫻井重左衛門等也、

金地院崇傳心、同院領大和片岡村ノ用水相論ニ就キテ、同郡山城主松平忠明ノ配慮ヲ請フ、

〔本光國師日記〕 三十 一〔六月十六日〕同日、和州山田半右へ書狀遣ス、是ハ片岡之百姓共水之出入有之由ニ付而、別紙遣ス、案左ニ有之、

一書令啓候、於江戸者得御意、本望ニ存候、〔松平忠明〕総州様御仕合能御歸城之旨、珍重ニ存候、〔高〕松平忠明等、江戸ヲ發シテ歸國シ、秀忠ニ物、近日可爲御出京様ニ、常光院御物語候、左候者、〔京橋高次・後至深井氏〕ヲ進ムルコト、本月二十五日ノ條ニ見ユ、京之御宿へ御見舞可申入候、唯今以書狀可申上候へ共、片便ニ御座候間、無其義候、可然様ニ被仰上可被下候、隨而御領分之内片岡村水之出入在之由候、拙老式少寺領も御座候、不及申候へ共、如先規水筋被仰付尤ニ存候、寺之百姓共罷上、様子申間、前後ハ不存候へ共、貴殿迄内證申入候、寺之義も諸事御心添頼存候、何様罷下、可得貴意候、恐々謹言、

六月十六日

金地院

山田半右衛門殿 御宿所

猶々、其元萬可然様ニ頼存候、万々期後音候、以上、

一七月十四日、山田半右ハ七月十三日之狀來、六月十六日之返書也、片岡水之出入之義如在有間敷由之書中也、則又返書遣ス、右之狀者久右衛門ニ渡ス、片岡之百姓共ニ見せ候へと申付ル、右之狀を片便宜と申故ニ、返書遅來ル、不届仕合也、

大和達磨寺  
門前百姓ノ  
出入  
崇傳ト奉行  
衆

一〔備註〕同十一日、〔直時〕○中略、金地院崇傳、京都ヨリ下著ノ物品ヲ受取、山岡圖書殿十一月廿八日之狀來、和州達磨寺門前吉右衛門帶うり之宿いたし、出入之儀申來、久右書中ニ具ニ申來ル、此出入ニ付而、嶋田清左衛門〔直時〕ハ八尾榮首座所へ之折紙見せニ來ル、超首座十一月廿七日之狀來ル、行者衆へ扶持之儀尋ニ來ル、いつものとく可被遣と可申遣也、

一極月十二日、〔備註〕○中略、金地院崇傳、板倉勝重ニ歳暮ノ賀儀ヲ贈、超首座へも返書遣ス、行者へ扶持如例年可被相渡と申遣ス、山岡圖書殿へ返書遣ス、和州達磨寺門前吉右衛門出入之儀御馳走満足候、彌頼入と申遣ス、又花庄右へ之狀遣ニ付、〔谷田定直〕竹法ハ京宿へ之狀ひとつこし上ス、〔中略〕

一同廿九日、〔中略〕京都ヨリノ下著物品ノコトニ、和州達磨寺門前之出入ニ付而、小野宗左〔カ、ル〕十二月二十八日ノ條ニ收ム、元和七年六月十六日

五九



元和七年六月十七日

久右方へ之狀二通爲披見來ル、○下

○大和達磨寺門前百姓ノ訴訟ノコト、便宜合致ス、

十七日、<sup>丁亥</sup>出羽久保田城主佐竹義宣ノ弟猿若丸<sup>直義</sup>江戸ニ之ク、是日、國ヲ發ス、尋デ、猿若丸、義宣ノ嗣トナリ、元服シテ、彦二郎ト稱シ、義直ト名ク、

〔天英公御書寫〕<sup>下</sup>

尙々、先日小傳次方<sup>小傳宣也</sup>も申遣候、其元の内之者之所、飛脚又使者など爲届爲登候事無用候由、先日も申越候間、彌其分ニ可申付候、角館なども不入儀候、以上、

追而申遣候、よく候ゆわう仁駄ほと可爲差登候、いつものとく、七月十六日おしはんにも、鉄炮うたせ申ましく候、在郷へも可申遣候、とやしらべ、益過候、則差越可申付候、いつも留守之時者、鷹すくなく出候間、しらべ候時、鷹待共ニ堅申付候やうに、とやしらべニ遣候者ニ、能々可申觸候、當秋は添川の築、惣別下まてうたせ申ましく候、草臥候て流候魚にても不取様ニ、札を可相立候、又登候時申付候へとも、猶申觸候而、白鳥はなさせ申ましく候、

急度申遣候、猿若登候儀、八月と申遣候得共、七月駿河に御出、夫直ニ御上洛なと風聞ニ候

硫黄二駄  
孟蘭盆中鐵  
炮ノ使用ヲ  
禁ズ

秀忠上洛ノ  
風説

六〇

猿若ヲシテ  
出府セシム  
ベシ  
供ニハ猿若  
付ノ者ノミ  
ヲ上スベシ

義宣寸白ヲ  
病ム

秀忠上洛セ  
バ供奉スベ  
シ

秀忠駿河ニ  
赴キ更ニ上

間、其前ニ何とそ御目見をも仕候様ニすべく候間、此飛脚參着候而、三日用意候者、差急可爲登候、供之者之儀、秋中替ニ來候者を一人も無用にて候、猿若者計にて可爲登候、路次中之賄以下、又駄賃・宿々などへの入目之儀申付、さうなる者を兩人、直之者を申付、差添可爲登候、又温氣之時分ニ候間、碩庵を申付、差添候而可爲登候、路次中日數十三日計ニ而、爰元迄參着候様ニ可申理候、手前にも、去年々之すべく、此中は散々ニ成候而迷惑候、延壽院道三御薬を用候得とも、一圓こさかす候、土用明候者、可有如何候哉、取卧様ニハ無之候而、余所にも數寄ニあるさ、又手前にも客をもよび候分ニ候得共、何を喰候而も、少過候得者、腹筋引はり候て、散々迷惑ニ候、定當年御上洛ニ候、可爲御供候間、内々其用意ニおよび候、  
謹言、

〔別筆〕  
「私云、元和七年也、」  
六月八日御名乗御居判

私云、此御書、同月十五日、秋田到著、同十六日、向庄<sup>重政</sup>九郎宅御首途、同十七日、秋田御出馬、江戸御著ノ日不知、七月七日、御元服、彦次郎義直ト改ラレ、同年十一月十四日御目見、御太刀御馬代判金十枚、御小袖五御献上ナリ、以上梅津主馬政景日記ニ出ツ、

〔梅津政景日記〕<sup>十</sup>

六月十五日、一新山・本山見物致候、んと存、可罷出用意仕候處ニ、窪田<sup>梅津直也</sup>右衛門飛脚指越候、昨申ノ刻ニ罷出、夜通ニ參候由、様子、公方様、七月、駿河へ

元和七年六月十七日

六一



元和七年六月十七日

六二

御出被成候、八月御上洛之由申唱候間、其以前御見舞なさせ御申可有候間、御猿若様早々爲上可申由、江戸を被仰遣候間、明後十七御立之由被申遣候間、直之罷歸候、一舟越て、堀尾加右衛門振舞有、一天氣吉、

同十六日、一御猿若様明日御登之付、向正九郎所之御門出有、半右衛門・我等も御供仕候、  
略○中 一天氣吉、

六月十七日、一御猿若様今日御立被成候、拙者も境迄御供仕參候、一天氣吉、  
六月十八日、一御猿若様境を御立被成候、與衛門、渡戸迄御供致參、あれを罷歸候、一天氣吉、

六月晦日、一昨夕江戸を御飛脚罷下候由、半右衛門物語にて候、江戸御無事之由、略○中 一ひる天氣吉、晚曇ル、

七月十八日、略○中 一天曇ル、○中 一江戸を御猿若様御飛脚被遣候由、矢野長左衛門所を書中有、御様子、當月七日之御元服、御名を彦二郎殿と申候由、御名のりの義直様と申候由、御城へ御出仕之儀、御吉日次第之由、

〔附録〕  
〔彦二郎様御元服之事敷〕

七月廿二日、略○中 一ひる天氣吉、夜雨ふる、一細谷加兵へ夕罷下候由、今朝被參候、彦二郎様より單物壹つ被下候、江戸御無事之由、

〔梅津政景日記〕

十一 元和八年八月十八日、一元和七年、彦二郎殿江戸へ御登被成

候道中駄賃御雜用御算用、細谷助兵へ仕候、略○中 一朝天氣吉、ひるを雨ふる、

〔寛政重修諸家譜〕

百二 佐竹

義直ノ世系

義重ノ世系

義宣ノ世系

義直ノ世系

義直ノ世系

〔佐竹氏總系圖〕

下

義廉ノ世系

申若丸ノ世系

七日元服、彦次郎義直

元和七年六月十七日

六三



〔參考〕

〔羽陰史略〕一 元和七辛酉年

一六月十七日、猿若丸様是彦次郎久保田御發駕在竹義重、久保田御發駕闕信様御末男曾テ北義廉カ嗣トナル、義宣公御實子ナキニ付御養子、  
一七月七日、猿若様御元服、御名彦次郎義繼マ、ト御改、

二十一日、卯、辛青蓮院尊純ヲシテ、新佛像四體ヲ開眼セシメ給フ、

〔門主傳〕二十五 〇華頂要略十四所收 圓智院二品法親王諱尊純 同月廿二日、依勅命、新佛

普賢、二躰令開眼供養、

同廿三日、同二躰大日、令供養、即進于内裏、去廿一日、被仰出也、

二十三日、巳、癸幕府、對馬府中城主宗義成ニ暇ヲ給ス、尋デ、義成、江戸ヲ發シテ、京都ヲ過リ、國ニ歸ル、

〔涼源院記〕一 二月十六日、戊子、晴、〇中略中和門院、新上東門院、御一周忌法會ヲ般舟三昧院ニ修シ給フコトニカ、ル、二月十六日ノ條ニ收ム、藤向煩見廻之、三條殿若上來臨也、對馬守ヨリ鶴一・白鳥一參候也、壬十二月廿八日ノ書狀

也、〇下

三月十五日、丁巳、朝曇、申刻ヨリ雷鳴雨降、夜之入雨晴、〇中略今日大坂柳川豐州御内儀へ大

お乳見廻之遣候也、藤向ヨリ匂袋十五音信也、〇下

以酌庵玄方  
日野資勝ヲ  
訪フ

義成暇ヲ給  
セラル  
柳川調興江  
戸ヲ發シテ  
京都ニ入ル  
資勝顯暉玄  
方ヲ饗ス

十七日、己未、朝少雨降、〇中申刻大おち大坂へ歸候也、及晚覺勝院・大勝院、年頭禮之來臨也、

六月廿九日、己亥、晴、夜入雨大降、雷時々鳴申候也、午刻對州以酌菴禮之來臨、十帖一卷持參、

令對面、吸物にて御酒申、歸申候也、〇下略、廣橋兼勝、揚弓興行ノコトニカ、カル、年末雜載學藝遊戯ノ條ニ收ム、

卅日、庚子、終夜雨降、夜明て晴申候、午刻已後又雨降也、對州以酌菴へ、來二日・三日中御茶申

度由、十右衛門使者之遣申候也、〇下略、廣橋兼勝、揚弓興行ノコトニカ、カル、年末雜載學藝遊戯ノ條ニ收ム、

七月二日、壬子、晴、夜ニ入雨降、〇中以酌菴來、四日朝可參と被申候間、座敷サウシ申候也、則

書院にて對面申、御酒ヲ進、歸申候也、道有參候也、灰シヤクシ一ツアツラへ申候也、

三日、癸卯、晴、雨微々チル、夜之入大雨降、午刻又道有來臨、茶湯ヲカマへ、明日之用意申候也、

セイシノテノ白アコタナリノ水指持參候也、先借用申、明日數奇之用候也、多賀ヨリ院家上

洛也、對州、去月廿三日、將軍様御暇出申候て、上洛之由、草津ノ宿にて物語候間、則豐前京宿

へ尋遣候處之、昨日上洛之由申來候也、廿七日之江戸ヲ被立候由申候也、則此飛脚、對州へ下

申付候て、書狀ヲ遣申候也、晚炊院家相伴也、院家土產シマノ單物・帷子一、

四日、甲辰、終夜雨降、寅刻計之雷殊外鳴、夢ヲ驚候也、其以後雨降、午刻時分より又雨降也、听

叔、以酌菴、日出以前來臨、シハラク廣間之御待候也、振舞漸出來候時分、池の座敷へ申入候



茶

資勝家臣ヲ  
シテ義成ヲ  
迎ヘシム

也、中納言もカツテへ見舞振舞、本之、サイ一ツアイマセ、金タミアイノ土器ワニスユ、汁ス  
(日野光重)  
 イキニイモ入、二之、ヒヤシル、イリフツボ、サラニ昆布青豆・大根物色々引、重箱二重、又トロ  
 チヘニアフラタウフ、葛ニテニル、中酒二通ノ間、予休息申候て、又出申、御酒をしい申候、中  
(日野資勝)  
 納言もよひ出申候、又御酒三通にて御酒をとり申候、其間之肴、ふの吸物、ナスヒ、ヤク、又セ  
 イシノハチニハスノ若根・梨出し申候、菓子、桃色チマキ・コヨリコンニヤク、其間火ヲ直シ  
 申候、掛物定家、花ムケケシヲ飛入、二本女郎花・セイシノ花入・茶碗・高麗茶入・コカタツキ、茶  
 了、座敷ヲ罷立候也、所叔の今日午刻、中納言ト九條へ數奇ニテ、シハラク御出候也、其後道  
 有手前にて茶を給候也、所叔御歸の跡へ、院家來臨、朝飯振舞、其後池ノ座敷ニテ茶ヲタテ申  
 候也、今日以酌庵被申候、對馬守殿、來七日比之可有上洛由被申候也、○下略、七夕歌題ノ  
七日ノ條  
 十一日、辛亥、晴、對州明日上洛之由也、今夜草津宿之由、柳川豐州、京ノ宿ヨリ、夜ニ入申來候  
 也、  
 十二日、壬子、晴、少朝ヨリ曇、夕立七ツ時分、やかて晴、今朝早々宗對州向之兵庫・新丞・主馬・  
 喜兵へ、重左衛門遣申候也、未刻計之、豐州宿所上着也、晚之及、宗對州へ、上洛珍重之由申遣

調興室日野  
氏青蓮院尊  
純ノタメニ  
屏風ニ伊勢  
物語ノ歌ヲ  
書ク

義成腫ヲ病  
ム  
藥師祐甫

玄力

西洞院時慶  
義成ヲ訪ハ  
ントシ之ヲ

候也、又對州ヨリ平田權右衛門を使之給候也、左京息也、  
 十八日、戊午、雨降、午刻對州へ三尺ノ折一・諸白二荷、藤向ヨリノ音信、使大おちを遣申候也、  
○下略、日野資勝、仁和寺覺深親王ニ、苦ヲ進ズ  
ルコトニカ、ル、年末雜載諸家ノ條ニ收ム、  
 二十日、庚申、晴、○中略、尊勝院ヨリ柳川豐州内儀アツラへノ屏風伊勢物語哥、青蓮院殿被遊  
(尊純)  
 て來候也、○下略、東山淨土寺村、念佛躍ヲ獻ズル  
コトニカ、ル、七月二十日ノ條ニ收ム、  
 廿五日、乙丑、晴、晚之雨降、晝も少々の雨ソ、ク、○中略、曼殊院良恕親王亭北野社法樂和歌御  
會ノコト等ニカ、ル、二月二十五日ノ條ニ收  
ム、對州見廻之主馬を遣、音信柿一折也、  
 廿六日、丙子、晴、對州ヨリ夕虫ノ藥所望被成、三條殿へ所望之遣、則持遣申候也、  
(公卿)  
 廿七日、丁卯、晴、對州へ見舞之兵庫を遣申候、對州腫物、藥師祐甫藥相當不有候て、江戸にて  
 相傳之藥被付候也、然共今朝尊勝院見廻之參候處、別人にも見せ度候由御物語之由承候間、  
 玄力ト申者之被見候者、兵庫之つれて可參由申付候へ共、今四五日モ様子ヲ見ツクロイ候  
 て可有御申由候也、○下略、日野資勝、作歌ノコト等ニカ  
カル、年末雜載學藝遊戯ノ條ニ收ム、  
 八月一日、庚午、晴、○中略、日野資勝、八朔ヲ賀スルコ  
トニカ、ル、八月一日ノ條ニ收ム、  
夜之入、平相公門外まで御尋候て、對馬  
(西洞院時慶)



資勝ニ諮ル  
資勝時慶ノ  
意ヲ義成ニ  
告グ  
義成腫ヲ病  
ムヲ以テ之  
ヲ謝絶ス

守へ御出有度由承候、御返事之、今程の腫物氣之而如何可有之も不存候由申候也、  
二日、辛未、晴、今朝又平相公より書狀到來、對州へ御出有度由申來候、則彼方へ相尋候て御  
返事申候也、則十左衛門を以、内野勘左衛門まで尋候處之、今程腫物氣にて平臥之式之而、平  
相公御出之事無用之由申來、則書狀ヲ西洞院へ持遣カへ申候也、勘左衛門文、平相公之被留  
候也、○中略、大覺寺尊性親王ニ、田實祝ノ御返ヲ(新取置)、賜フコトニカ、ル、八月一日ノ條ニ收ム、、諱長老、對州へ始而御出也、尊勝院同道可  
有由申來候間、東山へ人を遣候處、尊勝院の直之對州へ參候て待申候由申來候也、則長老人  
を遣候處之、達可有之由申來候間、又尊勝院、對州にて候間、人を遣候而、シハラク被相待候  
中、長老御出にて、禮被相濟候て、歸之拙子所へ御立寄にて、御歸候也、尊勝院も同心候也、○  
略

資勝大福庵  
ニ義成ノ腫  
物ヲ占セシ  
ム

三日、壬申、晴、○中(康進)、二條殿ヨリ諸白大樽一ツ、白鷺(サキ)、二、柿梨一折、書狀遣し候也、今日(慶祐)ふけいゆ  
う藥、對州腫物之付候也、大福庵へ對州腫物之卜筮、又予、對州へ可參哉否之占頼之書狀遣候  
處之、心得申候由返札有、  
四日、癸酉、晴、朝飯以後、大福庵へ昨日之卜筮とも持參候也、則池ノ亭にて對面申候、尊勝院  
も來臨にて、咄申候也、對州腫物之卜筮、水雷屯ノ六二也、承引可申躰之占也、予卜筮ノ頤ノ不

針醫慶祐

水無瀬兼成  
筆中將碁ノ  
駒  
義成遣迎院  
ニ詣ス

資勝小鳥ヲ  
贈ル

變也、ウトンヲ振舞申候也、中納言も來臨也、大福庵、周易秘傳一冊持參、借用候也、○中略、資  
楊弓ノコトニカ、ル、年末  
雜載學藝遊戯ノ條ニ收ム、對州へ兵庫見廻之遣候處、今日、慶祐針ヲ立申、血多出申候由也、氣  
色ノ一段と能候由也、

五日、甲戌、終日曇、少雨ソ、ク、夜之入雨降、○中略、對州へ見舞之主馬ヲ遣候、又中將碁ノ馬盤  
ヲも遣候也、馬ノ水無瀬慈(興)コウ七十七才ノ時ノ筆也、對州ノ忍にて、ケンカウ院(道)へ御出にて留  
守にて、申遣歸候由也、十左衛門取次、○下略

六日、乙亥、終日晴陰不定、雨降、及晚晴、對州ヨリ、昨日、中將碁ノ爲禮書狀到來、則返札申候  
也、又對州へ見舞之主馬を遣候、驗氣之由候へ共、未同前、然共シメ藥を付、ハレアカル由也、  
小鳥三羽、駒鳥目シ、籠之入遣候也、十左衛門を以進候也、尊勝院、昨夜ノ雨降候故、此方之逗  
留にて、今日午刻東山へ被歸候也、

八日、丁丑、晴、○中略、對州へ柿・梨遣申候也、○下略、加藤嘉明歸國ノ途京都ヲ過ル  
九日、戊寅、晴、午刻過時雨之て雷鳴、やかて又晴、○中略、尊勝院來臨、歸之對州へ見廻候由也、對  
州腫物よりウミ、今日朝晝兩度まで出候て、腫も少へり、能由、十左衛門申候也、中納言晚之

來臨也、○下略



十日、己卯、晴、○下夜之入、對州ヨリ書狀到來、對馬守殿持來候也、  
十一日、庚辰、晴、○中中納言、院家へ、宗對州へ直之見廻候て振舞有之、歸寺之刻院主被寄候也、

十二日、辛巳、晴、及晚曇、夜之入雨ソ、ク、○中今日對馬へ之文、對州へ持遣候也、使十左衛門、對州へ吉田へ遊山之御出之由也、○下

〔涼源院記〕

二

八月廿五日、甲午、晴、

○中略、曼殊院良恕親王、亭北野社、法樂和歌會ノコト、轉法輪三條實秀病ムコト等ニカ、ル二月二十五日

ノ條及ビ年末雜載、疾病死歿ノ條ニ收ム、今晚、對州ヨリ便宜有之書狀來、平田左京上洛候由也、○中略、日野資勝、受クルコトニカ、ル年末雜載、疾病死歿ノ條ニ收ム、歸宅申候處ニ、平田左京參候也、毛セン一枚持參、則對面申候て、盃ヲ出申候也、對州無事之由物語候也、○下

廿七日、丙申、晴、大福庵へ對州腫物養性在京にてト、又下國にて養性可有之哉否之儀談合可申と存候て、早々人を遣候處、則來臨也、右之趣申候處、卜筮可申由合點被申候也、則朝飯相伴申歸申候也、又對州へ可參日取之義談合候へ、九月一日・二日之内可然由被申候也、○下

元ノ議アルコトニカ、ル、八月二十四日ノ條ニ收ム、

廿八日、丁酉、曇、申刻計小雨、○中略、八條宮智仁親王、松茸狩ノコトニ、對州へ御使之事モ、重

而此方ヨリ可得御意由申候也、午刻大福庵、對州卜筮持參候也、在京にて養性、卜筮山火賁ノ卦不變、又下國ノ卜筮ハ、地天泰ニ爻變之卦、風天小畜也、下國にて吉卦也、藥之所ニ、甲刁爻ニ官鬼有間、藥も相當難仕由也、大福庵對面申、御酒ヲ申候也、則卜筮兩通かな書等兵庫之持遣申候也、祝着之由返事候也、今夕對州へ便宜之由、平田左京より申來、書狀遣申候也、  
廿九日、戊戌、晴、明日宗對州へ可參旨申候て、兵庫を遣申候也、○中略、江戶唯心様より書狀、鮭一尺、夜之入持來、

資勝義成ヲ訪フ

〔資勝卿記〕

一

九月一日、己亥、晴、午刻對州へ始而參候也、對州へ持參小袖五重之内裕

五、小袖、白あや一・からちや染物、岸ヲトシノ横筋ニ・カノコ文所ニチラシ入一・あや嶋堅筋文所一・白ハフタイ一・織筋一・白ハフタイ裕一・黒あや嶋一、又たて筋ノ嶋一・染物一・織筋一、以上十、馬太刀馬代小判一兩也、平田左京、内野勘左衛門・仁位民部・杉村半介四人ニ、小袖三之内裕一・多田伊右衛門・平田權右衛門・佐護太郎左衛門・松尾庄兵衛・休齋・津江太兵衛・宮川長兵衛・戸方佐左衛門・木戸五郎兵衛・黒木雲八、以上十人者小袖壹重つ、内一裕、二郎四郎・才三郎・縫助・半十郎・清十郎・兵助・理左衛門・藤兵衛、以上八人、杉原十帖・織筋一たんつ、三齋・太左衛門、幾右衛門・格大夫・臺所三人、サウシ坊主一人、嶋一たんつ、下へ鳥目廿貫遣申候也、宗對州對面候て、三献候て、罷歸候也、歸宅申所へ、平田左京禮之來候也、



三日、辛丑、曇、午刻以後雨少ソ、ク、朝飯、尊勝院相伴申候、四ツ時分東北院圓阿彌來臨、○中其内之、大福庵來臨候て、院家持之素麵ヲ出申候、御酒を申候也、院家大小刀を大福菴・圓彌へ一本ツ、遣被申候也、其後内義にて振舞相伴申候、多賀へ下候也、對州へ歸かけに見廻之由也、院家下以後十左衛門を對州へ遣、見廻之可參由申遣候也、則人來參候也、俊成一種持參候也、院家小エノダルマモ拜見有度由申來候間、則持申候也、對州にて大御酒給候、吸物三度出申候也、足立理右衛門・五郎兵衛、初て參會申候也、

四日、壬子、昨夜ヨリ雨降、巳刻計之天晴、又晚之雨ソ、ク、○中宗對州昨日一種之禮之書狀到來候也、則返札申候也、○下略改元ノ議ノコトニカ、ル八月二十四日ノ條ニ收ム、

五日、癸卯、朝ヨリ曇、晚之雨降、○中略晚之納言來臨、對州へ見廻之由也、○天壽寺性親王大門様ヨリ、江戸唯心様書狀來申候也、

六日、甲辰、時々時雨申候也、○中略轉法輪三條實秀室疾ムコトニカ、ル年末雜載疾病、死政ノ條ニ收ム、宗對州へ見廻之兵庫を遣申候也、一段快氣之由也、○下略

八日、丙午、晴、中院黃門へ禁裏重陽之御哥談合遣申候、○禁中重陽和歌御會ノコト、九月九日ノ條ニ見ユ、次短冊色紙清書無心申候處之、則清書候て給候也、廣大・廣幸・竹弁・藤右・白川侍從・冷泉中將・四辻中、各短冊・色紙無心申候也、晚之廣幸ヨリ清書候て來候、○下略

資勝義成ノ爲メニ色紙短冊ヲ廣橋兼勝等ニ依頼ス

藥師牛與

曼殊院良恕親王

青蓮院尊純

智仁親王

十日、戊申、雨、午刻ヨリ晴、○中略竹弁・廣大ヨリ、短冊清書候て來候也、○中今夜對州へ産ノ藥共包申候也、

十三日、辛亥、晴、宗對州内之者久齋禮之來被申候也、杉原十帖・セキレ一卷持參、則對面申、御酒ヲ勸、返申候也、又對州今度腫物直申候、藥師牛與對州へ下申間敷由申候付て、光西堂と知音之由之間、下候様之、拙子ヨリ理てと、對州申來候間、則暁長老を頼候て理申候也、晚之竹門様へ、對州ヨリ之短冊・色紙・扇ノ色紙五持參申候、樽一ツ・松茸甘本進上申候處之、御連歌候て、無御對面者無之候也、ソレヨリ大門様御出京候て、伺公申候也、對州へ人を被遣候事尋申候へ、此方次第之候由申上也、

十四日、壬子、晴、青蓮院殿へ短冊一枚・色紙二枚・扇色紙五枚、持進上申候、又諸白兩樽進上、十五日、癸丑、晴、朝飯、北野へ社參申候也、十左衛門さやく人、對州へ下申候也、此所にて出立せ申候也、昨夕、餞別之十左衛門之八木一石遣申候、さやく人之筆五對・油煙二挺遣申候、十七日、乙卯、晴、八條様ヨリ色紙・短冊被遊候て被持下候、宗對州へ兵庫參候へ、昨夜ヨリ熱氣サシ申候、腫物も又ハレ申候間、晚之主馬を見廻之遣候也、竹門様ヨリ色紙・短冊・扇色昏被遊て被下候也、午刻以前祇園・清水寺へ參詣申候也、御靈別當、御供三寸持來候也、



元和七年六月二十三日

七四

十八日、丙辰、晴、午刻過少雨ソ、夕、○中略、日野資勝、古歌ヲ進ズルコト、及ビ曼殊院良親親王、覺寺尊性親王ニ書シテ、人ニ與フルコト、大亭北野社法樂和歌會ノコトニカ、ル、年未雜載、學藝遊戯ノ條及ビ二月二十五日ノ條ニ收ム、今日ハ兵庫を見廻之遣候也、腫物事之外由也、十九日、丁巳、晴、午刻宗對州へ見廻之參候也、則寢所へ參上、對州ねなから對面申候、少雜談申、(診下同シ) 脰脈仕て罷歸候也、

廿日、戊午、晴、宗對州へ見廻之人を遣候へり、昨夕腫物ふきゝり候て膿出、熱氣も引、一段と氣色能候由申來候也、其後又宗對州ヨリモ使者來候也、○中略、日野資勝、茶筌ヲ購フコトニカ、ル、年未雜載、學藝遊戯ノ條ニ收ム、 晚飯過候て、對州へ見廻之參候へり、一段と氣色能候て、對面申候也、端ノ床ノ間ニフトン・夜物など被置候て、養性也、吸物にて御酒有之、又脰脈申候也、脈躰ヤワラキ、動數も無之候也、少脾脈之熱氣有之様ニ、今日者覺申候也、○下略、日野資勝、夢想ノ歌ヲ詠ムコトニカ、ル、年未雜載、學藝遊戯ノ條ニ收ム、 廿一日、己未、晴、宗對州へ人を見廻之遣候へり、一段と能由也、又對州ヨリモ人來候也、今日禁裏御聯句候て、暁長老退出之刻立寄候也、藤右ヨリ色紙・短冊清書候て來候也、白川侍從殿も同前也、大門様色紙・短冊被遊候様にと、昨日人を進處ニ、御里坊被置候而、被遊候事成間敷候間、主水に申候て、取候様にと御報被下候へ共、又今日主水嵯峨へ被參候間、被遊候様にと書狀を進上申候、色紙ハ則主水、御里坊に御座候を持參候様にと申候て、言傳申候也、中

納言も、禁裏御聯句退出之刻、被立寄候也、

廿二日、庚申、晴、宗對州へ兵庫を見廻之遣候へり、昨日下を御用候て、腹中下、虫も七筋程下、又ウチノヤウナル虫・惡血も下て、事之外草臥之由也、○下略

廿三日、辛酉、晴、晚ニ少雨ソ、夕、夜ニ入、雨事之外下、曉ニ晴、宗對州へ見廻之人を遣候へり、氣色能申來候也、○中略、資勝、圓阿彌ニ轉法輪三條實秀室ノ藥ノ禮ヲ與フルコト、牡丹・香橙等、ヲ植ウルコト等ニカ、ル、年未雜載、疾病死歿ノ條及ビ學藝遊戯ノ條ニ收ム、 對馬ヨリ書狀來也、

廿四日、壬戌、晴、風ハケシ、晚時雨候也、○中略、月次連歌ノコトニカ、ル、年未雜載、學藝遊戯ノ條ニ收ム、 冷泉中將へ色紙ヲ急ニ、書狀を遣候へり、町衆ノ數奇之由にて留守也、○中略、曼殊院良親親王、亭北野社法樂和歌會ノコトニカ、ル、二月二十五日ノ條ニ收ム、 宗對州へ、兵庫を見廻遣候也、冷泉中將ヨリ、色紙・短冊清書候て持給候也、

廿五日、癸亥、晴、終日風ハケシク吹也、少時雨もスル也、○中略、曼殊院良親親王、亭北野社法樂和歌會ノコトニカ、ル、二月二十五日ノ條ニ收ム、 今日宗對州へさけ食籠・木ネリ一折百、大おちニ持參申候也、一段と氣色能由也、○下略 廿六日、甲子、晴、○中略、日野資勝、光慶室ノ疾ヲ診療スルコトニカ、ル、年未雜載、疾病死歿ノ條ニ收ム、 大門様へ色紙之義申進上候處ニ、被遊候事成間敷由被仰て、覺勝院ヨリ返札來也、

元和七年六月二十三日

七五

町衆ノ數奇



義成ノ公家  
衆門跡等ニ  
依頼ノ色紙  
短冊殆下成  
ル

元和七年六月二十三日

七六

廿七日、乙丑、晴、○中大門様へ色紙・短冊取之進上申候、則被返下候、御札被下候也、宗對州へ色紙・短冊・扇色紙、以上四十枚之内、色紙一・短冊一枚出來不申候て、此方ニ有、先出來之分、兵庫之持遣候也、祝着之由也、○下

廿八日、丙子、朝ヨリ曇、時々時雨ソ、キ、及晩雨降、○中略、轉法輪三條實秀室ノ藥ノコトニ、○ル年未雜載疾病、死歿ノ條ニ收ム、及晩中納言來臨、對州短冊出來て持參候也、

義成板倉勝  
重ヲ訪ハン  
トス

十月二日、庚午、晴、○中略、日野弘資、灸治ノコトニカ、宗對州、來六日ニ、(重宗)板倉伊州・同防州へ御出候て、其後拙子所へ可有御出由也、又八日ニ下國之由也、并筒殿にて聞申候由て、大おち申來候也、

三日、辛未、晴、○中略、轉法輪三條實秀室ノ藥ノコト等、宗對州へ兵庫遣申候へ、來六日ニ御出之通、昨日承候同前也、東山へ主馬を遣、桶輪竹十本切之遣候、取て來候也、積善院殿ヨリ諸白樽二ツ・午房十把・大こん□來、

四日、壬申、晴、風ハケ敷吹、夜之入テ、猶吹申候、夜之入、少雨ホロツキ、晴也、宗對州・四辻中・中院中・冷泉中將文所望にて、二通ツ、何も遣申候也、(通村)

五日、癸酉、晴、時々雨ホロツク、ユルリ、二ツナカラヌリ直シ申候、則六帖敷之口ヲ入申候、タ

、ミモサシ直ス也、ゴトク、道有入被申候也、清十郎、金銀薄ヲキ・クニヲキニヤトイ申候、鯛二ツ持參、木村筑後見廻申候、鯛二枚持參、東若上の御方ノ甚兵へ、鯛三枚持參被申候也、水指桐ノイへ今日出來、二匁五分又筌ノイへモアツラへ申候也、

義成資勝ヲ  
訪フ

六日、甲戌、晴、今日宗對馬守殿御出之付、見廻之衆、道九、道有東ノ甚兵へ、(鯛三枚持參)世續甲斐・檜山宮内、東ノ衆加兵衛・二郎八・勝左衛門・酒屋甚左衛門・清十郎・平右衛門・喜齋、音信衆、二郎兵へ、鴨二ツ、惣左衛門、柿五三河、蜜柑・金柑・柚・かつを一連見廻、木村筑後、鯛二枚持參、對州日有中ニ來臨、小袖廿銀子百枚・鶴二羽持參、藤向小袖三重、大御ちニ小袖二ツ、中納言御ちニ同

二重、三條殿若上御ち同壹重、内之衆へ三人ニさや二卷つ、小ウウやとに同二卷、みつくりニ一卷、なかいに一卷、兵庫・新丞・主馬・喜兵へ四人は、小袖壹重ニ銀子二枚つ、侍者八人、小性二人、さや二卷つ、下者共、鳥目十貫、先ひきわたし、其後三献、藤向相伴、三献目ニ、守家刀、對州へひき出物、其後平田左京内野勘左衛門・仁位民部・杉村半介相伴、此四人之衆へ、馬太刀にて禮ヲ申候也、振舞、本ニ汁、大根ニカマホコ、四方ニシテ、アツメ汁、カイヤキ、アタ金銀ニテタム、キリコノフトニ、チャワンニ入、中ニナマスアイヲ金ニタム、二に、汁、鴨、午房、フ入ヲケ、キンクラケ、色紙金銀ニタミ、ソノ上ニ雲雀ヲヤキ、カウノ物色々、三ニ、汁、鯛ウシ

饗膳

元和七年六月二十三日

七七



元和七年六月二十三日

七八

ヲ、ニシ・カニ・マナカツヲ・鱸二色サシミ、蓮ヲハミマセにモル也、引而、サヨリ・鮭・カマホコ、カサミ、引肴色々、御酒七返、菓子コネリ・マン・ヤウカン・コヲリコンニヤク・ミカン等也、御茶ヲタツ、振舞以前之炭ヲ直、茶ノ後、對州炭ヲ所望申候也、カケ物定家、マヘシヨク・香爐、耳有ノクワン入、下ニ香七、火箸ヲ直、小性・下之者振舞申候、對州歸後、馬乘衆九人ニテ禮ヲ申候、杉原一そくニ、カンタン（燈）段子一卷ツ、吸物にて盃をノマセ申候、いぬ御長ノ御ちに、さや一卷ツ、遣申候、

七日、乙亥、晴、晚食過て、三條殿若上返申候、昨日ヨリ宿カケ也、銀子貳枚スソ分申候、○中略、御儀ノコトニカ、ル、十月七日ノ條ニ收ム、又藤向ヨリ宗對州へ綾嶋十たん、平田左京之、杉原十帖之綾嶋一たん

音信候也、晚ニ對州へ暇乞ニ參候也、燒物鈴ノ棗一ケ、又仙人カウ箱之入、銀子一枚ノカウハコ也、左京之ヲリスチ・カタ色ニ端遣申候也、中納言も同心申候、大御酒有、歸宅申候處へ、三條殿若上へ小袖壹重、對州ヨリ音信候也、一ツハソメハク、一ツハソメ物、ウラハモミコウ梅、

八日、丙子、晴、早々之、三條殿若上ヨリノ禮ヲ申候、又音信之、越前奉書十束遣候處、五ツ時分之ハヤ對州御立ノ跡へ參候て、取テ歸申候間、則伏見まで、兵庫・主馬・喜兵へ遣申候に遣申

義成三條實秀室ニ小袖ヲ贈ル

義成京都ヲ發ス

候也、則返事有、東若上へ大御ちを禮ニ遣申候、鶴一ツ音信申候也、兵庫、ひかし脈ニ參て、藥ヲ遣申候也、

廿日、戊子、晴、○中略及黄昏之、柳川豊前内者松尾七右衛門、柳川豊州書狀持來也、朝鮮筆五對持參候也、風呂屋にて、吸物にて御酒進し、歸申候也、○下略、日野資勝、女御徳川和子ニ獻ズル折ヲ用意スルコトニカ、ル、十月二十一日ノ條ニ收ム、

廿一日、己丑、晴、晚少時雨候也、今日早々之、對州へノ書狀共、又松尾七右衛門、錢別小袖一・燒物ス、ノ棗一ツ、書狀遣申候、藤向ヨリ綿帽子三、主馬に持遣候也、○下略、日野資勝、女御徳川和子ニ折、謹白等ヲ獻ズルコトニカ、ル、十月二十一日ノ條ニ收ム、

廿九日、丁酉、晴、○中略、不動院慈性、井伊直孝ヨリ、千座ノ護摩ノ依頼ヲ受クルコトニカ、ル、年末雜載、佛寺ノ條ニ收ム、對州、柳川侍上て、書狀共來候也、風呂やノ井今日も堀申候也、

十一月廿八日、乙丑、晴、三條殿若上來臨候也、對州ヨリ書狀來也、  
十二月五日、壬申、晴、○中略、日野資勝、茶ノ口切ヲナスコトニカ、ル、年末雜載、學藝遊戯ノ條ニ收ム、今日對州へ荷物下申候、足立所へ持遣候也、年筮をも下申候、大福庵、ホロミソツケ桶可送給候也、

十八日、乙酉、晴、對州ヨリ文來、

元和七年六月二十三日

七九



元和七年六月二十三日

八〇

〔時慶卿記〕

四十九

七月廿九日、天晴、曉ハ曇而止、略中 一昨日聞、津嶋守上洛ト、

八月二日、天晴、略中

日野大（宗勝）ハ獻狀候、對馬守ハ知人ニ成度由申候處、今程ハ、腫物再發ニテ、

表へ不出ト、内野勘左衛門ヨリ日野へノ狀也、

三日、天晴、略中 一日大へ遣狀、對馬守へノ義也、

〔慈性日記〕

二

元和七 七月二日、なこやへ四郎二郎ヲ遣ス、了雲へ書狀、多賀ノ社ノニセ制禁ノ

ヲ、

たかヲ發足、上京、ヒル、武佐廻リ、草津宿福藏、

同三日、粟田口へ參着、

一宗對州へ見舞候、大樽三荷持參ス、謠ノ甚右衛門來る、新三郎同心、

一二條殿ハ丹波御使者、海南同心、

九月三日、檀那ヲ玄智へ渡ス、たかへ下ル、

一宗對馬守殿へ暇乞ニ參候、

〔鹿苑日錄〕

五十

八月二日、今日晚來詣對馬州太守、呈十帖壹卷、木綿踏皮三足、遣内野

勘左衛門殿、太守對面、伸禮而歸、（慈性）尊勝院案内者也、

近江多賀社  
不動院慈性  
ノ上洛

相國寺慈照  
院顯輝義成  
ヲ訪フ

朝鮮墨

三日、對馬州太守賜書、被伸昨日來訪之禮、

廿六日、携一折、大覺寺殿赴對馬太守問所勞、次携一折赴廣橋前内府、（龍勝）々々出而見接、賜酒、

十月五日、略中 晚來對馬州太守、以使者贈卷物三端、朝鮮墨十挺、

○義成、江戸ニ參觀セントシ、大坂ニ著スルコト、三月二十八日ノ條ニ見ユ、

二十五日、乙未大和郡山城主松平忠明、備前岡山城主池田忠雄、美作津山城主  
森忠政、江戸ヲ發シテ國ニ歸ル、是日、忠雄・忠政、共ニ物ヲ秀忠ニ進ム、秀忠、  
年寄ヲシテ、之ニ答ヘシム、

〔本光國師日記〕

三十

六月十六日 和州山田半右へ書狀遣ス、是ハ片岡之百姓共水之出入

有之由ニ付而別紙遣ス、案左ニ有之、

一書令啓候、於江戸者得御意本望ニ存候、（松平忠明）總州様御仕合能御歸城之旨、珍重ニ存候、近日

可爲御出京様ニ、常光院御物語候、左候者京之御宿へ御見舞可申入候、唯今以書狀可申

上候へ共、片便ニ御座候間、無其義候、可然様ニ被仰上可被下候、（中略）大和片岡村ノ用、

本月十六日、何様罷下、可得貴意候、恐惶謹言、

六月十六日

金地院

元和七年六月二十五日

八一

松平忠明ノ  
歸城



元和七年六月二十六日

山田半右衛門殿 御宿所

猶々、其元萬可然様ニ頼存候、万々期後音候、以上、

〔東大寺雜事記〕 二 六月廿五日、(松平忠明)下總守、從江戸郡山へ歸城、

〔東武實錄〕 七下 同二十五日、美作侍從忠廣、(森美)領國下着ニ付テ、使者ヲ以テ、曝布二

百端・千鯉一箱ヲ献ス、是ニ依テ、奉書ヲ忠廣ニ賜ル、

是日、(池田)松平宮内少輔忠雄歸國ニ依テ、使者ヲ以テ、胴服五ヲ献ス、奉書ヲ忠雄ニ賜ル、

〔寛政重修諸家譜〕 二百六 池田忠雄 (宮内) 七年、歸國のとき、繩目守家の御刀をよひ

御鷹・馬等を賜ふ、

二十六日、(丙)前建長寺住持靈圭 (雲)南禪寺ニ入寺ス、

〔細川家文書〕 三

一金地院 (靈圭)圭西堂出入之事、曾又左を使ニ被仕、金地院へ頼入之由被申候へり、入院之事ハ可

相濟候、別之儀ニ被申分御座候由、我々か様之事迄肝煎候儀、氣力無之候て不成候間、いか

やうにも能様ニ可被肝煎候、曾又左も此儀承候へ共、失念候而返事ニ書不申候間、此由

可被申候事、(附)細川忠利宛同宗立書狀、

八二

森忠政

池田忠雄

崇傳ト靈圭  
トノ出入

崇傳無理ヲ  
イフ

靈圭書狀ヲ  
崇傳ニ贈ル

免相目錄

元和七年六月二十六日

山田半右衛門殿 御宿所

猶々、其元萬可然様ニ頼存候、万々期後音候、以上、

〔東大寺雜事記〕 二 六月廿五日、(松平忠明)下總守、從江戸郡山へ歸城、

〔東武實錄〕 七下 同二十五日、美作侍從忠廣、(森美)領國下着ニ付テ、使者ヲ以テ、曝布二

百端・千鯉一箱ヲ献ス、是ニ依テ、奉書ヲ忠廣ニ賜ル、

是日、(池田)松平宮内少輔忠雄歸國ニ依テ、使者ヲ以テ、胴服五ヲ献ス、奉書ヲ忠雄ニ賜ル、

〔寛政重修諸家譜〕 二百六 池田忠雄 (宮内) 七年、歸國のとき、繩目守家の御刀をよひ

御鷹・馬等を賜ふ、

二十六日、(丙)前建長寺住持靈圭 (雲)南禪寺ニ入寺ス、

〔細川家文書〕 三

一金地院 (靈圭)圭西堂出入之事、曾又左を使ニ被仕、金地院へ頼入之由被申候へり、入院之事ハ可

相濟候、別之儀ニ被申分御座候由、我々か様之事迄肝煎候儀、氣力無之候て不成候間、いか

やうにも能様ニ可被肝煎候、曾又左も此儀承候へ共、失念候而返事ニ書不申候間、此由

可被申候事、(附)細川忠利宛同宗立書狀、

一圭西堂入院之儀、何とを調候様ニとの書中尤候、傳長老餘無理を被申過候、無是非候事、

○上下略、六年六月八日附、  
細川忠利宛同宗立書狀

〔本光國師日記〕 二十九 一(正月)同十三日、甚三并中間貳人下ル、常住連署孟正新五之狀來ル、

年頭之祝儀銀子一まい來ル、正(英岳院)因庵正月二日之狀、扇子二本來ル、歐首座五日之狀、扇子一

本來ル、板倉(勝重)いか殿壬極月廿八日之狀來、是ハ歳暮之返書也、公帖官錢之儀、周防殿へ如前

々申渡スとの書中也、周防殿壬極月廿八日之返書來、是も歳暮之返書也、官物可相納との

書中也、圭西堂(靈圭)正月五日之狀、三十疋來ル、正傳寺ハ三判ニ而狀來、帶二筋來ル、正月三日

之狀也、崇壽院殿正月二日之御文、水引廿は來ル、妙玄様二日之御文、さぬのいと來ル、久

右衛門正月五日之狀來、色々下物共有、眞乘院五日之狀來、良西堂五日之狀、三十疋來ル、

求西堂五日之狀、扇子二本來ル、七五日之狀、扇子一本來ル、廣西堂五日之狀、五十疋來ル、

久右衛門追而狀來、知行方免相目錄來ル、又良歐・久三判ニ而狀來、是ハ公帖共五岳衆へ

相渡候様子之折紙也、右渡様・官物之様子一紙目錄來ル、御右筆衆へ之祝儀金壹分廿三切

下ル、永春首座之筆ハ、當地ニ被居候故不下也、

元和七年六月二十六日

八三



崇傳南禪寺  
常住ニ靈圭  
入寺ノコト  
ニツキ書狀  
ヲ贈ル

天授庵ノ出  
入  
靈圭崇傳ニ  
依頼ス

元和七年六月二十六日

八四

一 正月十九日、甚藏上ス、久右衛門へ返書遣ス、奉公人之事なと申遣ス、崇壽院殿へ返書遣  
ス、常住連署之返書遣ス、圭西堂入寺之事五月比可然かと申遣ス、我等上候儀三月末と存  
候、併公儀難計候、治定候者可申遣と申遣ス、公帖之儀可申上と申遣ス、(英中文覽)天授庵へも返書遣  
ス、右常住へ之返書之通ニ調遣ス、眞乘へ返書遣ス、正因庵へ返書遣ス、(傳取問本)慈聖院へ返書遣  
ス、(嚴哲元隆)大寧院へ返書遣ス、(有雅元隆)語心院へ返書遣ス、歐首座へ返書遣ス、正傳寺へ連署之返書遣ス、  
右以上十一通、甚藏ニ渡上ス、

一 同日、(二月九日)南禪常住ノ飛脚下ル、二月二日之連署來ル、木綿ヲ以三足來、火事之見廻之文也、又  
別紙ニ連署來ル、是ハ圭西堂入院五月時分可然との儀、得其意候、天龍・相國入寺之事も尤  
ニ候、又天授出入之儀、最前以連署申入通無別儀との連署也、圭西堂二日之狀來、入寺五月  
比可被仰付との儀、千万忝候、奉頼との書中也、右之連署并圭西堂狀、僧録箱へ入置也、良  
西堂二日之狀來ル、求西堂二日ノ狀來ル、正因庵二日之狀來ル、阿州宣首座二月朔日之狀、  
清兵へ方迄來ル、公帖頂戴忝候、轉衣ニ南禪迄上候、春夏之内又可罷上との書中也、掃部殿  
之御つほねへ之文來ル、則届ル、久右衛門二日之狀來、白はし五百せん・木くらけ三升來  
ル、書中ニ、二月五日之人を先兩人下スへきとの書中也、(宮城書簡)宮十二・内膳、又一左へ之狀來ル、

則届ル、

一 同十二日、(玉置茶候)相國寺卜隱飛脚來、二月三日之狀來、火事之見廻狀也、扇子一箱來、則返書遣ス、  
(文顯承立)豐光寺二月三日之狀來、是も火事之見廻也、同返書遣ス、春夏之間可令歸寺候、其刻公帖持  
參可申候、内々入寺御用意候様ニと申遣ス、

一 同十五日、(警備顯告)播州刑部卿殿正月廿一日之狀來、圭首座事頼入との文也、吉へ被届ル、

一 同十六日、刑部卿殿へ返事遣ス、(警備顯告)吉首座へ渡ス、

一 同廿二日、(二月)圭西堂二月十二日之狀來ル、扇子一箱二本入來ル、逃火事候祝儀參候、此時良西  
堂二月十一日之狀來、宮十二へ之狀來、則届ル、此狀細内記殿之内加々山主水、(細川忠利)知足院を頼  
候とて被届ル、則圭・良へ返書遣ス、知足院へ返事遣ス、

一 同廿二日、(五月)細三齋老へ狀遣ス、案左ニ有之、

圭西堂ノ使者進上候間、一書啓上仕候、一貴様御無事ニ被成御歸國之由、萬々目出度  
奉存候、彌御息災ニ被成御座候哉、御氣色之様子承度候、一拙老義、一昨廿日ニ南禪へ  
歸寺仕候、當月十日ニ江戸を罷立候、貴様御立之後、御前珍敷義も無御座候、上様御機嫌  
能被成御座候、一圭西堂當寺入院御判申調、今度持候而罷登候、六月廿六日入寺之當

元和七年六月二十六日

八五

崇傳書ヲ細  
川宗立ニ贈  
リ靈圭入寺  
決定ノコト  
ヲ報ズ



元和七年六月二十六日

八六

日之相定申候、廿六以下五山へ相觸、并寺中諸役者以下諸事申付候、一山各何モ無疎意候、馳走被申候様之申渡候、御心安可被思召候、猶具之儀者三西堂可被申入候、萬々期後音候、恐惶謹言、

五月廿二日

三齋尊老様人々御中

拙老義、頭之根太出來、途中痛候て、于今打卧罷在候、心六ヶ敷候間、書中早々申上候、可被成御免候、以上、

返々、貴老様御氣色彌御快氣、御力付被成候哉、御報之承度候、以上、

細内記殿へも狀遣ス、右三齋へ之狀文言大形同前也、正源院へも狀遣ス(松井與長)長岡式部殿へ狀遣ス、是ハ先日樽給候時之返書也、去年之樽之禮も申遣ス、金首座早々被上候様こと申遣ス、右之狀共雲岳へ渡ス、金西堂へも狀遣ス、雲岳入寺寺役候間、早々上洛待入と申遣ス、

一五月廿二日、阿州川首座へ書狀遣ス、雲岳入寺候間、早々上洛待入と申遣ス、(藤須堂)蓬庵、千松殿

へ御心得頼入と申遣ス、超首座へ渡ス、

〔本光國師日記〕

三十

一(六月)同廿四日、板伊州・同防州へ警固之儀之折紙遣ス、案左之有之、

崇傳靈圭入  
寺ノ爲メ南  
禪寺警固ノ

細川忠利ニ  
モ報ズ

衆ヲ遣サレ  
ンコトヲ板  
倉勝重父子  
ニ請フ

内々申入候、來廿六日、當寺入院御座候、爲警固御侍衆之雜色被相添、如嘉例、早天被

仰付可被下候、爲其令啓達候、恐惶謹言、以上、

六月廿四日

金地院

板防州様人々御中

伊州へ之狀之も、如嘉例被仰付候様之被添御詞給候様こと申遣ス也、

一同日、板伊州・同防州返書來ル、雜色警固如嘉例可申付との返事也、

一同廿六日、雲岳入寺相調、則板伊州・同防州へ、警固被仰付忝との御禮申遣ス、何様新命參可被申入と申遣ス、神泉苑之吉兵へ相添遣ス、○下略、幕府、明總鎮浙直地方總兵官王某ノ書ヲ斥クルコトニカ、ル、本月十二日ノ條

ニ收

一同日、(六月二十七日)三齋六月十一日之返書來ル、細内記殿六月十一日之返書來ル、何も圭西堂入院公帖

相調忝之由申來ル、

一同廿九日、細川内記殿へ書狀遣ス、(三寶茶樓)圓光寺被罷下故添狀也、但晦日之日付也、案左之有之、

圓光寺今度出世之儀、入用等被仰付候故、改衣成就、外聞實儀忝被存候、於拙老も大慶不  
過之候、爲御禮被罷下由候間、一書令啓候、將亦圭西堂入寺成就候様子、今朝以書狀申入

元和七年六月二十六日

八七

崇傳靈圭ノ  
入寺成就ヲ  
報ズ

宗立父子ノ  
禮狀



元和七年六月二十六日

候間、可被得其意と存候、猶期後音之時候、恐惶謹言、

六月晦日

金川

八八

細川内記様人々御中

猶々、今朝具之申入候間、不能多筆候、以上、

右之狀、玉置宗棟朴西堂に渡ス、

一同晦日、細川三齋殿へ狀遣ス、案左之有之、内記殿へも狀遣ス、三齋へ之狀、文言大形同前也、圭長老へ渡ス、

十一月二日  
江戸下向ノ  
筈

宗立へノ書  
狀

六月十一日之尊報、同廿七日拜見仕候、一圭西堂入寺、六月廿六日相濟申候、天氣化

儀、仕合無殘所御成就候、御心安可被思召候、具之義、圭長老之可被仰入候、一貴殿様

御氣色、江戸之而之能様之被成御覺候へ共、御目舞心少殘申候由、如何無御心元奉存

候、土用明申候間、涼敷成申之したか、彌可被成御快氣と存候、一拙老義、此比氣相能

罷在候、十一月下旬之江戸へ可罷下候、其内從是節々以書狀可申上候、萬々期後音不

能詳候、恐惶謹言、

六月晦日

金地院

三齋尊老様人々御中

返々、申迄も無御座候へ共、御氣色彌御養性肝要之存候、御國本之御仕置、内記さま

へ萬被仰渡、緩々と御座被成候義、誠以御心安、珍重之存候、此度逗留中罷下、御見

舞申上度候へ共、久々之而罷上、手前用所共取紛、不任心中、無音之罷過候、何様追

々可得御意候、以上、○細川宗立疾ムコト、六年間、十二月二十五日ノ條ニ見ユ、

忠利へノ書  
狀

六月十一日之尊報、同廿七日拜見仕候、一圭西堂入寺、六月廿六日相濟申候、天氣化義

仕合無殘所御成就候、御心安可被思召候、具之義、圭長老之可被仰入候、一貴殿様六月

下旬小倉へ御移被成候由被仰聞候、萬々目出度義、於拙老式、満足不過之候、早々罷下御

祝義申上度候へ共、久々之而罷上候へ、彼是用所共取紛申候、何様以使者可令言上候、

一秋中之者可被成御上洛之旨、江戸へ之御參上定而可被成御急と存候、拙老式義、

十一月下旬可罷下と存候、於當地可遂面上と存候、猶其内節々可得御意候、恐惶謹言、

六月晦日

金地院

細川内記様人々御中

元和七年六月二十六日

八九



元和七年六月二十六日

九〇

尙々、御國被成御請取、御仕置以下御手透御座有間敷と奉察候、萬々目出度奉存候、猶追而從是可申入候、書中申殘候、以上、

〔七月〕  
〔玄光〕  
一同十日、舜岳へ書狀遣ス、案在左、

一昨日者爲新命使節來臨、其懇不些候、令他出欠拜迎、遺憾々々、諸山疏目子相考、當番可申渡候、次而江湖之疏之義、雖斟酌千萬候、先目子留置候、從是可得貴意候、隨而鷗襪一輛從新命芳惠、不意之至候、併相叶江湖之語候條、全領納候、可然様吐露所仰候、昨日〔元良〕  
〔元良〕  
舜岳へ御傳語承届候、尙期後顔候、恐惶頓首、

夷則初十

松岳丈室 侍衣閣下

〔七月〕  
一同廿二日、圭長老へ退狀遣候、案僧錄帳之有之、

一同廿四日、三齋内記殿へ書狀遣ス、正法院下向付而狀ヲ所望候間、是ヲ遣ス、案有左ニ、御兩所へ同文牀也、

正法院下向之由候間一書令啓上候、今度公帖御頂戴候而西堂之御成候、可被成御満足と奉察候、於様子者口上ニ可被仰入候、尙自是以使者可申入候間、期其節不能一二候、恐

玄光靈圭ノ  
爲メニ崇傳  
ノ下ニ使ス

惶謹言、

七月廿四日

金地院

崇傳

三齋尊老様 人々御中

圭長老入院相濟申候儀、六月晦日以書狀申入候、萬々定而可得御意候、以上、

右二通眞西堂へ渡ス、

一同廿六日、細三齋老七月十六日之返書來、内記殿七月十八日之返書來、何も圭長老使之遣候返書也、入寺忝との書中也、内記殿朴西堂之禮も申來ル、

〔本光國師日記〕 十一

一雲岳 諱 圭南禪入寺 元和七年六月廿六日 東福寺 越溪和尚製之、〇コ  
ノ條項、慶長十八年二月十四日ノ記事ノ  
間ニ他ノ同類ノ條項ト共ニ記載セリ、

〔鹿苑日録〕 五十

六月四日、曹源越溪和尚携諸山疏來、  
六日、不二湘雪西堂携集雲大和尚所製江湖疏來、南禪雲岳入寺之疏也、正因大和尚携山門疏也、惠扇子五本、

廿日、赴東福不二和尚、伸先日伸湘雪西堂爲名代來臨之禮、呈曝帷子一、杉原十帖呈于湘雪、

元和七年六月二十六日

九一

禮格諸山疏  
ヲ草ス

守藤江湖疏  
ヲ景洪山門  
疏ヲ草ス

顯暉守藤等  
ヲ訪フ



元和七年六月二十六日

九二

到常樂、問剛外和尚、呈杯臺一、剛外出而接、出盃、次到顯宗怒首座、呈筆、唐紙、次到寶勝玉峯、呈鳥目屏風一雙分、木綿一足、呈雲裔、然而到建仁大統、呈木綿踏皮一足、

〔時慶卿記〕四十 六月廿六日、天晴、一齋坊主如例相伴候、一庭ノ薄荷ヲ採、一詠

守藤出勤セ

吟、一涼氣アリ、一南禪寺入院惠長老、長松軒ト号、不二庵江湖ノ疏被書ト、道舊・諸山・同門・山門、不二ハ依所勞無出仕ト、○守藤寂スルコト、七月六日ノ條ニ見ユ、

〔集雲和尚遺稿〕下 雲岳和尚住南禪江湖

洪覺範也、石門文字禪詳十五、圓明嘆美南禪之壯麗、怪看現釋梵于人間、清拙應化東海之異方、僉云空支日于眼界、丈夫出豈

無意矣、騷客游必有以哉、某、德性溫良、語言秀發、法薰董五岳衆、宗其宗囊祖靈場、佛心沐兩朝

恩、似卽似斯老叡渥、認荷香戒破九旬夏、文字禪十七、聽松風疑生六月冰、欲了庵錄、陞堂演禪、獅子哮吼野干腦

裂、入門下喝、雷聲浩大雨點全無、了庵錄、道其行乎、天之常也、匪啻左街新錄僧叟、猶喜丈室忽接

住持、夢觀集、一峯高出衆山巔、方輿十四莫作同看、五湖歸去孤舟月、宜聽欵乃、

〔五岳疏藁〕四

前建長雲岳和尚住南禪山門元和七年七月辛酉 正因和尚製之、英岳景卷、六月念六日

山門疏

大鑑住南禪而說法、開堂拈一片香、圓明出東都而馳名、回天落万言筆、記自毘盧藏內、遊戲翰

墨場中、某、氣吐長霓、眼空諸子、明照統百丈衆、叢規猶存、曹鑑愚極稱一代尊、宗風大振、聽千歲松於

澗壑、詠上方梅於炎天、節茂不輕、芳聲難掩、霜筠雪竹、雪賢晚節、春蘭秋菊、各自芬芳、丹丘栖

處曾遊未忘、玄圃清溟、關蹤彌顯、石門鷓鴣銅柱翡翠、唐文仁澤普震、玉樹鳳凰、金殿麒麟、叡國

益盛、

同諸山自東福出之、曹源禾上製之、

諸山疏

禪居叟觸一支蠱毒、蚤滅却愚極宗猷、石田師現五濁烏曇、親承稟破菴正續、曹鑑多年量于衆巨福、  
卽處賜于詔淨慈、某、符紫伽黎、透金剛圈、大智製鄧侯之律、叢規今復舊時、圓明授班固之才、筆  
力已倒狂瀾、幾論白鷗於土岩雪、曾感華鯨於豐嶺霜、覓句應心、傲遊藏春塢裏、探勝擅目、登陟  
得月樓頭、人必知之、某等服矣、平居聽朝濤吼、住山具截流機、秦樹日月漢宮乾坤、遙愜往事、楚  
草林丘吳岫烟雨、堅修隣盟、

同道舊、曹源禾上製之、

道舊疏

四明陳法出世太平南禪、毘盧藏內偶現烏髮、清拙正卷大鑑國師入朝九重北闕、水晶簾前高仰龍顏、製  
文擅翰林才、說法據獅子座、某、顯聽松詩、續釀花集、玄圃度九旬夏、白駒過陰、昭默登獨秀峯、鉄  
蛇橫路、雲生岳則湯祥舜瑞、筆落天則伯卽羲唐、傑獨叢林、大厦榎爲希世寶、永元商木、六月梅

元和七年六月二十六日

九三



元和七年六月二十六日

九四

吹入室香、同氣推離雲師兄、極品稱龍山尊宿、蒲牢中矩、檀越致誠、林際翠微本分宗師、活機難觸、草堂雪巢百世大老、故舊稍稀、

同門疏

同、門

(古淵禁釋)  
大統禾上製之、

京城第一禪林、諸峯在下、海岸廣大瞻菴、旃且成園、轉逆風吹徧界香、長興國倡太平象、某、圓明聖衆、本色宗師、大鑑開東山法門、出群拔萃、仏印主南禪廣稀、領衆匡徒、所貴策百丈老奇勛、而況稱八十生知識、炎天梅葉、曇華歷億万年、古德叢林、岩栖列廿八祖、登鶴崙想玄圃、入龍淵問烏頭、老者安少者懷、同居凡聖、賈姓清贖姓濁、四家弟兄、○下略、上ノ集雲和尚遺稿ニ同ジ、

〔五山歷代〕

南禪寺住持位次

二百七十 雲岳靈圭

嗣玄圃、三、元和七年辛酉六月廿六日入寺

聽松院

〔南禪住持籍〕

第二百七十三世 雲嶽和尚 諱靈圭

嗣法玄圃三

大鑑派

元和七年

辛酉六月廿六日入寺、

〔附錄〕

〔本光國師日記〕

二十

(二月九日)

同日、板倉周防殿二月六日之狀來、就火事尊書忝との書中也、

西堂成公帖之儀、禁中様が被仰出候儘、御年寄衆へも先度申入候、彌急出候様ニ才覺頼入との書中也、僧録箱之入置、是ハ相國寺<sup>(堂分梵堂)</sup>崙首座之事也、板内膳殿が被届ル、

雪岑梵崙西堂トナルコト

梵崙出世ノコト禁中ヨリ仰出サル

一同十日板周防殿卯月七日之狀來、相國寺崙首座、西堂成公帖之儀申來ル、内膳殿が被届

(卯月)  
ル、○梵崙乘拂ノコト、六年十月、二月三十日ノ條ニ見ユ、

一同十一日、板周防殿へ返書遣ス、案左ニ有、此時いか殿へも狀遣ス、内膳殿へ捻相添もたせ遣ス、

卯月七日之尊書、同日、内膳殿が御届、拜見、忝存候、相國寺崙首座出世之儀、從禁中被仰出ニ付而、公帖之事御年寄衆へ被仰入之由、得其意存候、先度内膳殿其様子御物語、具ニ承候、定而御判早々相調可申と存候處ニ、于今無其儀之由被仰越候、如何御座候哉、無心元存候、内膳殿へ相談申、御年寄衆へ申入、御判御拜領候様之肝煎可申候、内々此頃ハ御暇可被下様ニ有増御座候故、一日ノと以書狀も不申入、無音ニ罷過候、上方御無事、伊州様・貴様御息災之由、萬々目出度存候、猶期後音、不能詳候、恐惶謹言、以上、

卯月十一日

金地院

板防州様尊報

〔本光國師日記〕

三十

(六月二十一日)

同日、板防州返書來ル、案左ニ有、

尊書致拜見候、出世之御官物之義請取候者、先日即申付置候、然共しゆゑんに指合可申

元和七年六月二十六日

九五

出世ノ官物



元和七年六月二十六日

九六

かと存、從是不申上候、御日限其元にて御定被成、何時成共爰元へ參次第、請取候やうに可申付候、貴公様御持參被成候、重而如御意之納候様可被仰付候、委細の御使者へ申渡候條、不能巨細候、恐惶謹言、

六月廿一日

重宗在判 板倉周防守

謹上 金地院 尊報

猶々、委細御使者へ申入候間、定而可爲御演說候、以上、

右之使、清兵衛遣ス、相國寺峯首座之儀、江戸之御年寄衆へ書狀進候間、此報之金地(院殿カ)も狀可望候由之而、右之狀之案來ル、左之有、

迫而申入候、相國寺峯首座、從禁中西堂之被爲成度旨、公方様被仰上候處之、御尤之由之御座候、未公帖不被遣候間、早々御調被成可被下候、則傳長老書狀も取候間、進上申候、傳長老取次之て、公帖被遣候儀我等不存候間、從禁中被仰出候間、去年申上候、禁中御急被成候間、御調候而可被下候、爰元別條無御座候間、御心易可被思召候、恐惶謹言、已上、

板倉周防守

板倉重宗  
慮ヲ幕府ニ  
傳フ

五月廿七日

重宗在判

酒井雅樂頭様(忠世)

本多上野介様(正勝)

土井大炊助様(利勝)

安藤對馬守様(重信) 人々御中

右之様子之付而、江戸御年寄衆へ折紙遣ス、案左之有之、

一書令啓上候、相國寺峯首座ノ儀、西堂之被爲成度旨、從禁中被仰出候付而、板倉周防守殿、舊冬各様迄被仰入由候、寺之位も右之書付、上リ申由候、其通之公帖被仰調尤之奉存候、委儀の周防守殿、可被仰入候、恐惶謹言、

六月廿一日

金地院 端書なし、  
以上、

酒井雅樂頭様

本多上野介様

土井大炊助様

安藤對馬守様 人々御中

崇傳モ亦コ  
レヲ幕府ニ  
傳フ

元和七年六月二十六日

九七



右之狀認、清兵衛こもたせ、周防殿へ遣ス、文言氣入候者、周防殿前之而のりつけこし、周防殿へ渡候様こと申付ル、此便宜之坂内膳殿へ書狀遣ス、珍敷文言も無之、但追而書之用申遣ス、其迄案左之有、  
端書之、

追而申入候、相國寺峯首座儀、於其地御内意被仰聞候、于今公帖不相調由候、唯今周防殿を被仰候間、御年寄衆へ書狀進候、委儀の周防守殿へ可被仰入候、以上、

一 同日、江戸の大寧院之飛脚上ル、一色左兵衛(龜勝)六月十二日之返書來、金子小判遣こうけ取候との返書也、又十三日之日付にて、追而狀來、大炊殿・主計殿・信濃殿へ之狀、何も持參申届候との書中也、○中略秀忠、前田利光ヲ茶湯ニ招ク、道三、六ノ十三日之狀來、是も上様御數寄之事、御道具書付來ル、大寧喝食之事萬頼入との書中也、大炊殿へ懇々權之介事申、合點候との書中也、竹法(竹田定登)十二日之返書來、別之珍敷事も無之也、宮十二、六月十四日之狀來、大寧入寺之儀忝との書中也、

一 同廿三日、○中略生駒正俊卒シ、子高俊、封ヲ襲グ、ユトニカ、ル、本月五日ノ條ニ收ム、

一 五山出世之衆去年廿五通之官物、板周防殿へ可有持參旨、五山折紙遣、案在左、但納所ノ判

元乘一宗等  
黃衣許可ノ  
コト

也、等菊也、判の歐判也、

急度申入候、元乘西堂・宗保西堂・中達西堂・元寅西堂、右各々黃衣并諸山十刹之官物被仰合、來晦日、板倉周防守殿へ可有持參候、從此方使者可相副候、御油斷有間敷候、爲其如此候、恐々謹言、

金地院納所

六月廿三日

等菊

建仁寺 各位下

如右諸五山へ觸狀遣、但無大勢、一人迄ナレハ、其塔頭ノ當所ニテ遣ス也、右ハ去年ノ廿五通分也、當年僧錄持テ御上候ハ、重而可申觸候也、

二十九日、幕府年寄上野高崎城主安藤重信、江戸ニ卒ス、子重長嗣グ、

〔天英公御書寫〕 下

安藤對馬殿久々御煩にて候、悉はや御つまり候、延壽院道三も、何共成間敷と被仰候、何も笑止かりにて候得共、不及是非候、○上下略、六月二十二日附、梅津憲忠宛、佐竹義宣書狀、全

〔本光國師日記〕 三十

同日、竹田慶安紀州の六月廿六日之狀來、中納言殿土用明候

元和七年六月二十九日

九九

曲直瀬正紹  
診察ニ當ル

竹田慶安



元和七年六月二十九日

100

へ、新宮へ御越之筈之候へ共、安對馬殿御煩故相延候との書中也、此使之、慶安小性久五郎と申者持參也、返書ハ重而取可下由也、

一 七月十五日、寺澤志摩殿江戸ハ七月四日之狀來、別ニ珍敷義も無之也、安對馬殿、たかささ之而弔候、法度之而、文遣事も不成との事也、紀州帶刀殿へ飛脚上せ候と申來ル、圓齋持來ル、

一同廿三日、竹田慶安へ返書遣ス、此使者數寄屋材木調之上ル者也、使久七ハ早先へ下ル也、安藤帶刀様へ對馬殿之弔狀遣ス、態飛脚にて申入由にて被相届候へと、竹慶へ申遣ス也、一 八月廿九日、神尾刑部殿ハ捻來、安藤右京進殿繼目御禮被仰上、吉日之儀尋之來、則返書日取別紙之書付遣ス、九月五日ハ同八日、右兩日吉日と、引合一重之書付遣ス、

〔寒松日記〕 三 六月十五日、〔日下同シ〕炎天、○中遣陸方於江戸、令問安對州之疾病、領帷子二・曝單物、

晦、晴、風、○中安藤對州昨日逝去云々、作追悼之詩、

七月二日、睦子赴高崎、來十八日、出利、到桶川宿、十九日未明、可遣迎於桶川事、預約之、

十一、雨、○中衡子新吉ハ杏下歸、洪水故路次滯留、四日、到高崎弔慰畢、五日、發高崎、哺、到圓

高崎ニテ葬儀ヲ執行ス

文通ヲ禁ズ

重長繼目ノ禮ノ吉日ヲ崇傳ニ問フ

足利學校禪珠重信ノ疾ヲ問フ

禪珠ノ追悼ノ詩

享年六十五

世系

履歷  
長久手陣ニ從軍ス

應宿、六日之朝、到足利、小曾禰橋惡故兩日逗留、昨日出足利、宿于百塚云々、  
〔寒松稿〕 六 惟元和七年六月廿九日、安藤對州刺史俄然逝矣、寔惜哉、予于時染微恙、故贈一偈、以抒追悼之忱云、  
耳順已過加五年、勇功忠直得兼全、五更歸夢迷胡蝶、易破芭蕉却是堅、  
杏壇寒松野逸叟

〔東武實錄〕

七下

同二十九日

安藤對馬守重信卒ス、六十五歲、其子右京進重長、重信カ外孫是

〔寛永諸家系圖傳〕

九下

安藤

基能 本助

直次 彦四郎、彦兵衛、從五位下、帶刀

重信 彦十郎、五左衛門、對馬守

重長 勝藏、右京進

重元 四郎、右衛門

重信 生國同前、天正十二年、長久手御陣の時、大權現にしたかひ奉りて、敵を切て甲首一級

元和七年六月二十九日

101

404206



秀忠ニ仕フ  
上野吉井ニ  
テ五千石ヲ  
與ヘラル  
奉行職ニ列  
セラル  
下總及ビ下  
野ニ於テ一  
萬石加増セ  
ラル  
大坂冬陣ニ  
從軍ス

元和七年六月二十九日

一〇二

を得たり、其後仰に依て、<sup>秀忠</sup>台徳院殿につかへたてまつる、慶長五年、眞田御陣に供奉、同九年、從五位下に敍し、對馬守に任ず、同十年、上州の内吉井にて、采地五千石をたまふ、是平生奉公の勤勞上意にかなふに依てなり、同十六年、奉行職の衆に列して、天下の政務をあつかりきく、時に歳五十五、同十七年、下總國小見川<sup>をみかわ</sup>・下野國結城にて、一万石の御加増有て、合て一万五千石を領す、同十九年十月、大坂御陣、台徳院殿にしたがひ奉りて、江戸を發し、駿州清水に至る、時に大權現先高駕を發したまひて、江州永原に御着座有て、御使を台徳院殿へ進せられて仰ける、ひそかに仰談せらるへき事あり、すみやかに御上洛有べし、台徳院殿いそぎ永原に御發向、御近習の士卒相したかふ、重信仰をかうふつて、御旗本の諸軍勢を引ゐて、御跡より進發し、京都にいたる、それより供奉に列して、大坂におもむき、台徳院殿の御左右に候す、上使と成て軍中へはせむかつて、其事を言上す、大坂和睦になつて、台駕京都におもむかせたまふとき、重信、鈞命に依て、大坂にのこりと、まる事三四日、諸勢を引ゐて京都に歸る、元和元年五月大坂再亂の時、台命に依て、隊中の軍士を引ゐて御旗本の後陣となる、しかれども其軍兵を子重長につけて、重信の台徳院殿の御左右に在て、士卒を指揮す、同月七日、重信、仰に依て、先陣におもむき、戦場の體を見

大坂夏陣ニ  
從軍ス

常陸下野近  
江等ニ於テ  
二萬石加増  
セラル

及て、合戦すへきの時刻を言上し、則台駕をすゝむ、重信御左右に在て、諸軍を下知す、重長も又其兵を引ゐて供奉、敵すでに敗北し、城つゐに落居しけれ、秀頼、其母をともし、土藏の内になげかくる、時に井伊掃部頭直孝、討手をうけたまわり、重信檢使たり、重信、直孝相はかつて、秀頼をあさむさて大路へ引出し、諸軍に見せていけとらんとて、速水<sup>時之</sup>甲斐守をまねきよせていひけるは、秀頼もし降參せば、母ともに死をゆるすへし云々、甲斐守、則大野修理<sup>宗直</sup>と相はかつていはく、秀頼降參したまは、命をまつたふすべし、こゝに秀頼、其母と同じく城を出んとして、輿二丁をこひもとむ、すなはち輿一丁・馬一疋をあたふ、二たひ輿をこふ、直孝・重信、又其事をはからんとする時、大權現の御使者來て、すみやかに沙汰をいたし、ゆるかせにすべからずといふ、こゝにおゐて、土藏へ火をはなちければ、秀頼・同く母、ならひに修理・甲斐守等焼死す、其後重信、鈞命に依て、備前島に残りと、まる事廿日あまり、諸事を沙汰して、京都に歸る、同年八月、常陸國鹿島・下野國結城・近江國山上にて、二万石の御加増をたまひつて、三万五千石を領す、同五年、福島左衛門大夫正則、罪有て國を沒收せらるゝ時、重信、永井右近直勝と同く上使として、子重長をたつさへ、西國の諸勢を引ゐて、藝州廣島に發向す、先備中の笠岡に至て、使者を廣島の城につか

元和七年六月二十九日

一〇三



元和七年六月二十九日

一〇四

上野高崎城  
ニ移封セラ  
ル  
法名

にして、城をわたすへきよしをつぐ、時に風聞しける、城中留守の家臣等、正則が書狀到來せずんば、城をわたすへからすといつて、すなわち籠城のころざしあるよしをき、重信、諸勢を引ゐて是をせめんとせし所に、正則書をはせて、城をわたすべきのむねを、留守の家臣等につく、是に依て、事故なく城を請とる、其後重信、廿餘日廣島に在て、國務を沙汰し、八月下旬、伏見に歸る、同年十月、上州高崎にて御加増をたまひつて、都合五万六千石餘を領す、同七年六月廿九日死去、年六十五、法名良善、

〔寛政重修諸家譜〕 千百 安藤

基能 柰助、

直次 帶刀、

重信 彦十郎、五左衛門、對馬守、安藤對馬守信成か祖、

〔寛政重修諸家譜〕 十四 安藤

重信 彦十郎、五左衛門、對馬守、從五位下、

女子 母の某氏、本多藤四郎某か妻、

女子 母の某氏、松平右近將監成重か室、

重長 初重貞、勝藏、式部、伊勢守、右京進、從五位下、

重元 四郎、右衛門、伊賀守、

重矩 初重住、九郎、左衛門、安藤小膳信姿か祖、

重信 安藤柰助基能か二男、母の某氏、弘治三年、三河國に生る、天正十二年長久手の役に、東照宮にしたかひたてまつり、甲首一級を得たり、後鈞命により、台徳院殿につかへたてまつり、慶長五年、眞田昌幸かこまれる上田城を攻たまふのとき、扈從し、九年、從五位下、對馬守に叙任し、十年、洛にいらせたまふのとき供奉す、これよりさき食祿千六百石をたまふ、十五年、上野國多胡郡のうちをいて、五千石を加恩あり、十六年、奉行職に列して、政務をあつかりさく、十七年、下總國香取、結城兩郡のうちをいて、一万石をましたまはり、十八年二月、村越茂助直吉と、もに、松平武藏守利隆か城地播磨國姫路に至りて、政務を監す、十九年正月、大久保相摸守忠隣か所領を沒收せらるゝにより、仰をうけたまはり、小田原におもむく、十月、大坂の役にしたかひたてまつり、駿河國清水に至る、このとき東照宮、近江國永原に入れたまひ、御使もて御密談の事あるにより、速に御上洛あるへしと促したまふ、こゝにをいて台徳院殿、いそぎ永原に御發向あり、御近習の士相從ふ、重

元和七年六月二十九日

一〇五

大久保忠隣  
ノ改易セラ  
ル、ニ依リ  
相模小田原  
城ヲ請取ル



京都ニ抵リ  
秀忠ニ扈從  
ス

大坂夏陣ニ  
秀忠ノ側近  
ニ在リテ士  
卒ヲ指揮ス

秀頼ヲ生捕  
ラントス

元和七年六月二十九日

一〇六

信は鈞命をかうふり、御麾下の諸勢を率ゐて進發し、御跡より京師に至る、それより供奉に列して大坂に赴き、台徳院殿の左右に候し、上使となりて軍中に馳向ひ、其事を言上す。元和元年、さきに和議なるにより台駕を京師にかへさせたまふのとき、重信、仰によりて、大坂に残りと、まる事三四日、既に埋めしところの隄塹を監し、諸勢を率ゐて京師におもむく、このとし、大坂の亂ふた、ひおこるにより、重信、一隊の士を率ゐて御旗本の後陣となる、しかれとも軍卒をい男重長にあつけて、重信は台徳院殿の御傍に在て、士卒を指揮す、五月七日、仰によりて先陣におもむき、戦場の形勢をみて、接戦すへきの時刻を言上せしかり、則御馬をすゝめらる、重信は、なを御備にしたかひて諸軍に下知し、男重長は後陣の兵をひきゐて供奉す、敵すてに敗北して落城にをよひ、豊臣秀頼、其母とおなし、廩中にかくる、井伊直孝・本多正純・阿部正次等、討手をうけたまはり、重信は檢使の役となりて城中に赴き、直孝等と相はかりて、秀頼をあさむき、大路に引出し、諸軍に見せて生捕んとて、速水甲斐守時之をまねきて、秀頼もし速に降參あらひ、母と、もに死をゆるさるへしとつく、時之、則大野治長と相議し、秀頼母子を城より出さむとて、興二丁をこひ求む、よりて興一丁馬一疋をあたふ、ふた、ひ興をこふ、直孝・重信、またこれをはからり

秀頼母子焦  
死ス  
備前島ニ留  
リテ諸事ヲ  
沙汰ス

福島正則改  
易セラル、  
二際シ永井  
直勝ト共ニ  
廣島ニ赴キ  
城地收受ノ  
コトヲ沙汰  
ス

法名

室

んとするのところ、東照宮より御使を下され、すみやかに沙汰すへし、ゆるかせになすへからさるのむね台命あり、こゝにをいて、彼廩に火をはなちければ、秀頼母子をはしめ、大野治長・速水時之等以下、こと／＼生害して焦死す、其後重信の備前嶋に残りと、まり、諸事を沙汰して後、京師に歸る、八月、常陸國鹿嶋・下總國結城・近江國神崎三郡のうちにをいて、二万石を加へられ、五年、福島正則罪ありて國除るゝとき、重信、永井右近大夫直勝とおなし、御使を奉り、男重長をよひ西國の諸勢を率ゐて、安藝國廣嶋に發向し、先備中國笠岡に至り、使者をして、廣嶋城を渡すへきのよしを申をくる、時に風聞あり、城中留守の家臣等、正則か書到來せずん城をわたすへからすとて、籠城の志あるのよしをき、重信、諸勢を率ゐてこれをせめんとせしところに、正則書をはせて、城をわたすへきのむねを家臣等につく、これにより、事故なく城をうけとり、數日廣嶋にありて、國務を沙汰す、十月、上野國高崎城をたまひ、二万石の加増ありて、同國群馬・片岡・近江國神崎・高嶋四郡のうちにして、五万六千六百石を領す、七年六月二十九日卒す、年六十五、大譽良善栖岸院と號す、麴町の長福寺に葬る、男重長、中興開基し、寺號を栖岸院とあらため、代々葬地とす、室の久保喜六郎忠豊か女、

元和七年六月二十九日

一〇七



元和七年六月二十九日

一〇八

重長 實（正徳）の本多藤四郎某か長男、母ハ重信か女、（元和）七年、遺領を繼、さきにたまひし食祿

ノ上野碓氷、（略）地二千石、ハ收めらる、

長久手ノ戦ニ功ヲ樹ツ

〔磐城〕安藤家譜〕 重信 童名彦十郎、成人ノ後五左衛門ト申ス、是モ長久手ノ戦ニ高名

シ、其後中納言秀忠殿へ奉仕、同五年庚子四月九日叙從五位下、任對馬守、同年眞田ノ陣ニ供

奉ス、同七年壬寅七月、常陸國水戸佐竹義宣家臣謀反ニ付、檢使相勤、同十年乙巳二月、御上

洛ニ付供奉、同十五年庚戌十二月廿五日、上野國吉井ノ地五千石ヲ加へ賜フ、高合六千六百

石、（略）下

佐竹義宣ノ家臣叛スルニ當リ檢使トシテ赴ク

○重信、從五位下、對馬守ニ敍任セラル、コト、慶長九年六月二十二日ノ條ニ、秀忠ノ養

女松平氏、毛利秀就ニ嫁スルノ時、之ニ扈從スルコト、同十三年七月十七日ノ條ニ、五千

石ヲ加増セララル、コト、同十五年十二月二十五日ノ條ニ、奉行職トナルコト、同十六年

正月二十一日ノ條ニ、家康ノ命ニヨリ、慶長五年以來十餘年間ノ錢穀出納ヲ勘査スル

コト、同十七年八月二日ノ條ニ、一萬石ヲ加増セララル、コト、同年是歲ノ條ニ、池田輝政

卒スルニヨリ、仕置ノ爲メ播磨ニ赴キ、又駿府ニ赴クコト、同十八年正月二十五日、池田

輝政卒スル條ニ、大久保忠隣改易ノ時、小田原ニ赴キテ、城ヲ請取ルコト、同十九年正

月十九日ノ條ニ、大坂冬ノ陣ニ、秀忠ニ扈從シ、後レテ京都ニ抵ルコト、同年十月二十八

日ノ條ニ、大坂附近ニ付城ヲ築クコト、同年十一月十八日ノ條ニ、秀忠ノ使トシテ、家康

ニ謁スルコト、同年十二月十五日ノ條ニ、信濃浪合關所番知久則直ニ、大坂和平ノ狀ヲ

報ズルコト、同月二十七日ノ條ニ、大坂城取壞ノ工事略竣リ、殘務ヲ監スルコト、元和

元年正月十九日及ビ同月二十四日ノ條ニ、大坂夏ノ陣ニ從軍スルコト、同年四月十日、

及ビ五月七日ノ條ニ、秀忠ノ使トシテ、二條城ニ抵リ、密事ヲ家康ニ稟スルコト、同年四

月二十五日ノ條ニ、秀賴ヲ生擒セント謀ルコト、同年五月八日ノ條ニ、大坂ニ留リテ、

城中ノ金銀ヲ點檢スルコト、同月九日ノ條ニ、大坂城中ノ遺金ヲ收メテ歸洛スルコト、

同年六月二日ノ條ニ、秀忠ノ使トシテ、二條城ニ赴キ、家康ニ候スルコト、同月十五日ノ

條ニ、秀賴室徳川氏江戸ニ歸ルニ際シ、之ニ扈從・警固スルコト、同年七月三十日ノ條

ニ、常陸・下野・近江ノ地二萬石ヲ加増セララル、コト、同年八月是月ノ條ニ、家康、駿河田

中ニ疾ム時、秀忠ノ使トシテ、病ヲ問フコト、同二年正月二十一日ノ條ニ、江戸ニ還ル

コト、同年二月二日ノ條ニ、封ヲ加ヘラル、コト、同年六月六日ノ條ニ、リチャルド・コッ

クスヨリ物ヲ贈ラル、コト、同年八月二十日、及ビ同四年九月是月ノ條ニ、和蘭人派遣

元和七年六月二十九日

一〇九



元和七年六月二十九日

一一〇

員ヨリ物ヲ贈ラル、コト、同三年八月十六日ノ條ニ、近衛信尋ヲ江戸ニ訪フコト、同四年四月八日ノ條ニ、福島正則封ヲ褫ハル、トキ、上使トシテ廣島ニ赴キ、城ヲ請取ルコト、同五年六月二日ノ條ニ、二萬石加増セラレ、上野高崎城ニ移ルコト、同年十月二十日ノ條ニ見ユ、

〔参考〕

〔花押彙纂〕ア之部 安藤重信

花押

○龜井文書坤(石見)  
(元和三年)  
八月二日附、龜井政矩・加藤  
貞泰宛、酒井忠利等連署狀

○小川文書(備後)  
(元和五年)  
七月廿四日附、尾之  
道笠岡屋等宛書狀

元和七年六月二十九日

一一一



元和七年六月二十九日

〔印章彙纂〕

ア之 安藤重信



○堅田村獵師共有文書(近江)  
慶長拾六~~年~~卯月廿六日附、堅田  
あみの者中宛、板倉勝重等連署狀

小野道風手  
跡 備後尾道ノ  
年寄ニ命ジ  
數寄道具ヲ  
求ム

〔小川文書〕

後○備

一筆申越候、其元(小野)に道風手跡大卷物有之由其聞候間、爲持候而可參、其外茶入・花入・墨跡、何  
こても古キ道具共相尋候而、代付をいたし、早々舩之て越可申候、龜相成物之ても不苦候、个  
様之申越候とて、機遣なと仕間敷候、たかくうり申度物ハ、望次第之年寄中肝煎候而、越可申  
候、ふるき茶碗なとも可有之候間、相集候てもたせ可參候、謹言、

安對馬

七月廿四日

重信(花押)

尾之道

笠岡屋

木戸屋

其照

此外年寄中 受ノコノ文書ハ五年六月、重信廣島城收  
受ノ時ノモノナリ、以下二通亦同ジ、

以上

安藤對馬殿々之御狀持せ遣候、其地諸寺町中、墨跡其外數寄道具可有之候條、對州可被成御  
覽候由、此方へも申來候、急取集可被申候、左右次第之兩人ハ人を遣、隨其廣嶋へ持せ可遣  
候、代付をそれくこ可被仕置候、右之通彌房、彌左ハも、懇之申來候、恐々謹言、

池田備中守

七月廿四日

長幸(花押)

山崎甲斐守

家治(花押)

尾之道

笠岡屋

元和七年六月二十九日



元和七年六月二十九日

一一四

木戸屋

其照

以上

先度も申遣候道具之儀之付、只今も又對馬殿へ被入御念被仰下候、其地にはかけ物・茶入、其外ふるさちやわん有之様之、被及聞召候由候、寺方并町中も彌被入、早々廣嶋へもたせ遣尤候、右之外、刀・脇指も御覽有度由候、御氣之入候者、有様之代物可被遣候條、少も氣遣成事之而は無之事に候間、其段堅被申觸尤候、恐々謹言、

池田備中守

七月廿七日

長幸(花押)

山崎甲斐守

家治(花押)

尾之道

笠岡屋

重信家康ト  
碁ヲ圍ム

幕府ヨリ正  
月ノ松飾ヲ  
給セラル、  
コト例トナ  
ル

重信病篤キ  
ニ臨ミ酒井  
忠勝ヲ招キ  
テ嗣子重長  
ノコトヲ託  
ス

木戸屋  
其照

〔落穂雜談一言集〕

十六

安藤對馬守先祖(德川家康)の、三刃にて、神君と常々碁を圍まれし事

度々也、頃ハ十二月廿八日の事成るに、神君と圍碁の最中、宿所より頻に呼に來る、何事にや御尋之所、御次へ立、罷歸り申上るハ、正月の松飾仕る支度也、私不參ハ埒明キ難しと申上る、神君の仰に、我方の餉の内を遣すへしと被仰、則御留、碁を圍み給ふ、其翌年の合戦に、安藤比類なき手柄しけり、御餉被下候故、當年ハ仕合よしと申上る、依て嘉例と成り、毎年之御餉被下候故、當時も御城より被下也、

〔酒井空印言行録〕

一

忠勝様御年若き節に、安藤對馬守様へ、御對面被成度と申來

る、日頃御懇意の御因も無之、如何成るやと、何も不審之存候、扱御出被成候へハ、此節病氣之間、居間へ御通り被下度との義にて、被仰候は、我等事老年、殊之此度の病氣快氣致間敷と存候、依之忤事御頼申度申進候、末々迄御入魂可被下として、手つから御刀を被進候、其比ハ忠勝様御器量の儀存知候者無御座候故、對馬守様には末々の義まで慥之御見ぬさ候哉と、後にハ存合せ候由、

元和七年六月二十九日

一一五



栖岸院ヲ開基ス

鹽小路通規茅輪ヲ獻ズ

醍醐寺三寶院

元和七年六月三十日

〔再校〕江戸砂子

一 村高山栖岸院

〔淨土〕

同 智恩院末

〔經町〕 同八丁メ

一一六

もとの長福寺と云、三州より江戸へうつりし也、開基安藤家、

三十日、庚子大祓、

〔土御門泰重卿記〕

四

六月卅日、庚子、名越祓如例年、珍重也、

〔孝亮宿禰日次記〕

六

六月卅日、庚子、雨降、千ノ輪新藏人仰御藏令上之、新藏人獻之

也、〔王生〕忠利參禁中、みな月の名越の祓する人ハちとせのい、〔鹽小路通規〕のちのふとこそきけ、哥唱三返、入輪也、

○醍醐寺三寶院大祓ノユト、便宜左ニ合致ス、

〔義演准后日記〕

二十

六月晦日、入輪、〔新定〕新門同於御次、金剛王院大納言始トメ、出世坊

官侍、悉入了、次瓜賞翫、召出酒、各賜之、茅輪力者寅石法師役也、

七月 辛丑 朔

二日、〔壬寅〕幕府、長門萩城主毛利秀就ニ暇ヲ給ス、尋テ、秀就、江戸ヲ發シテ、國ニ歸ル、

〔東武實錄〕

七下

七月二日、〔毛利〕松平長門守秀就、休暇ヲ賜リ歸國ス、御禮トシテ、使者ヲ差

シ上ケ、縞珍三十卷ヲ獻ス、是ニ依テ、奉書ヲ秀就ニ賜ル、

四日、〔甲辰〕阿波徳島城主蜂須賀千松、〔忠英〕物ヲ秀忠ニ進ム、尋テ、陸奥盛岡城主

南部利直モ巢鷹ヲ秀忠ニ進ム、

〔東武實錄〕

七下

同四日、〔七月〕松平千松、縞珍三十卷、熨斗一箱ヲ獻ス、

同十九日、南部信濃守利直、巢鷹二〔聯〕聰ヲ獻ス、

五日、〔乙巳〕加賀金澤城主前田利光、〔常利〕嗣子犬千代、〔高光〕江戸ヲ發シテ、國ニ歸ル、

〔加賀藩歴譜〕

四陽廣本記四

陽廣公〔尊諱〕高御幼名犬千代、

七月五日、歸藩、

○犬千代、〔高光〕江戸ニ赴クコト、六月十一日ノ條ニ見ユ、

六日、〔丙午〕前東福寺住持守藤、〔集雲〕寂ス、

〔時慶卿記〕

四十

三月廿三日、天晴、〔中略〕

一東福不二〔集雲守藤〕へ、備後守見舞ニ差遣候、

元和七年七月二日 四日 五日 六日

一一七



西洞院時慶  
守藤ノ疾ヲ  
訪フ  
守藤小驗

元和七年七月六日

廿六日、天晴、○中 一東福寺不二ヲ見舞、

〔時慶卿記〕四十 四月三日、天晴、○中 一善惠へ遣狀、禪客用意事ニ見舞也、不二老モ被  
得驗氣ト、

七日、夜ハ雨、明テ晴、○中 一東福寺へ見舞ニ遣人、藥モ遣候、

八日、天晴、○中 一東福寺へ遣人、狀忠侍者丹波守也、西堂へモ遣、有返事、

卅日、天晴、○中 一東福ヨリ予ニ診脈ノ事、不二庵ノ煩未然之□由候、一諾候、

五月小一日、壬寅、天晴、入夜雨、○中 一東福不二庵へ爲診脈ニ越候、以外ノ病氣也、平松同心  
候、與昇一人、勘局ニテ雇、此方ノ二、以上三人也、

二日、天曇、曉地震、又雨、一東福へ不二庵見舞ニ沅首座へ遣狀、粽廿把、昆布三束、樽二、又周  
西堂へ狀ハ、不二ノ煩ヲ尋候、忠侍者へ同、一藥種買得ノ製、

六日、天晴、○中 一不二へ遣人、少驗ト、

七日、天晴、晚ニ夕立、雷鳴夜大、○中 一不二庵煩ヲ尋ニ、忠侍者迄遣狀、有返事、事外草臥  
由候、

八日、天晴、午雷鳴一二聲、雨ハ不降、如六月、○中 一不二老煩同篇、咳止之由、周西堂ヨリ  
被申越候、

九日、天晴、如六月、○中 一忠侍者來、平松見廻也、次ニ不二庵ノ病證ヲ聞、周西堂沅首座狀  
ノ返事候、

守藤腫ヲ病  
ム

小康ヲ得

寂ス

時慶壽量品  
ヲ贈ル

十日、天晴、月明也、○中 一不二庵腫物ニメ玄首座針刺メ、膿出、快氣ト、

十四日、天晴、○中 一東福へ寄、周西堂沅首座被出候、不二快氣ト、急立歸、

十七日、天晴、暑シ、○中 一東福不二彌快氣ト、忠侍者有使、

六月十一日、天晴、○中 一東福ノ沅西堂へ遣狀候、忠侍者へ狀遣候、不二本復ト、

〔時慶卿記〕四十 七月四日、雨天、夜中モ雷鳴太也、○中 一平松ハ東福不二へ泊懸ニ越、

六日、天晴、一不二長老寅刻ニ遷化之由、忠侍者ヨリ告來、則齋了ニ先問之、召西堂被出合、

無是非義也、平松同心候、○中 一柳澤等永へ遣人、不二ノ事ニ付而、一經師屋へ經詔ニ遣  
候、

十二日、天晴、少曇、涼氣ニ成候、○中 一藤長老弔ニ壽量品ヲ送、忠侍者へ、從平松申遣候、

廿六日、天晴、○中 一善惠ヨリ人ヲ來、柿ヲ來、藤長老傷ノ和韵ヲ遣候、

〔鹿苑日錄〕五十 七月十一日、齋了、赴東福不二庵、弔集雲大和尚之遷化、香奠銀子貳兩、

近日禁裡御聯句在之故、爲大穢、自門外而歸、○下略、孟蘭盆會ノコトニカ  
カル、本月十五日ノ條ニ收ム、

廿一日、○中略、聯句御會ノコトニカ、  
ル、二月二十三日ノ條ニ收ム、 東福不二湘雪西堂來儀、見還弔禮香奠、兼又見還出世

元和七年七月六日



元和七年七月六日

之賀、杉原一束、

〔日用集〕

二 天正十七年四月九日、於後板寮有祈禱、○中自惠日藤首座被來、於慶雲逢

之、○下

五月廿八日、藤首座被來、引合二帖被惠、惠洪首座、字伯諸山光雲寺、十刹禪興寺ノ台帖可拜

領云々、歎吸物、舉五盞歸、○下

六月廿六日、予紫衣台帖、關白殿五日之鶴首座、洪首座諸山十刹台帖、自蔭涼來、終日陰晴不

定、遣使札於惠日之藤首座、鶴、洪兩人、公帖出來之由告報之、集雲藤首座懇望之故也、

〔鹿苑日錄〕

十一 天正十九年八月二日、○中自東福寺同聚院并安國寺書劄、兩僧來也、

集雲藤首座瑞世之事、於山中明晨齋會、然者改衣之素望也、返章曰、尤好時節也、急速之由、先

可有改衣者也、台帖者他日可申談者也、黑田官兵衛爲檀那被相催云々、○下

廿一日、○中東福集雲、惟舟兩西堂來也、蓋出世之禮也、

九月十三日、自惠日藤西堂官資來、二緡價以銀廿八文目八粉辨之、侍衣分一緡二ヶ分十七文

目二粉也、○下

〔鹿苑日錄〕

十二 文祿二年十月十三日、自惠日集雲西堂尋訪云、藝州僧諱元素、字雲岩、

守藤承兌ヲ  
訪フ

九阜永鶴等  
ノ出世ニ奔  
走ス

瑞甫惠瓊守  
藤改衣ノコ  
トヲ幹旋ス

出世ノ禮

官資

守藤東福寺  
常樂庵ニ塔  
主タリ

友月ト桂岩  
ノ公事ニツ  
キ幹旋ス

自然居士像  
影

一一〇

於惠日秉拂、瑞世之素望也、然者明日下國、台帖急々所望也、南昌院今日被侍御前、台劄案書  
調之、則御判可被調云々、予云、以蔭涼訴于民法例也、雖然急々之由、案書遣也、侑盃、累刻閑話  
也、○下

〔鹿苑日錄〕

十三 文祿三年八月廿五日、早晨以三力乘荷輿、往于惠日、聯會如恒、辭退衆

聽松、蓋下國于丹陽也、梅心、春育、菊齡、西吟、清叔六員辭退也、雅會了、則赴于常樂、正統、天護、

古澗、進月、蕉庵、集雲同座、蓋集雲常樂之塔主也、以麵子舉盃也、蓋及友月與桂岩公事之一件、

以集雲、蕉庵、進月三僧爲使、和親之儀雙方令異見也、及曉鐘雙方應諾、付枕也、

廿六日、於龍吟有齋、友月展待也、同伴天護、古澗、進月、集雲、蕉庵也、雙方壁書文章等出入、已

及薄暮歸矣、有非時也、壁書予亦可加判云々、再三固辭、雖然衆望難逃、不題各加判也、正統、古

澗、予同列如此也、無事相調也、於龍吟自然居士像影一覽、髮垂肩上、雖爲喝食額髮無之、黑衣、

掛羅者色也、於龍吟舊跡在之云々、

九月朔日、天氣快晴、赴鹿苑祝聖、齋了、惠日集雲西堂來訪、見惠引合一束、舉杯、累刻欵話、々次

及友月、桂岩公事一件、爲愛衆對南昌狀素望云々、諾矣、

十月廿三日、○中自惠日藤西堂詩、并來月々次破題章句來也、○下

元和七年七月六日

一一一



元和七年七月六日

一一二

〔鹿苑日錄〕

四〇 慶長十四年九月十三日、○中 肖推寺來臨、亦以胡餅爲肴、進酉水矣、文

嶺製駢儷二篇持來、蓋爲有節（預保）・集雲也、啓筭也、從早朝雨洒、到晚未霽、以故怠放參矣、

〔鹿苑日錄〕

五〇 慶長十七年臘月十一日、晚來不二庵集雲和尚、自院御所御聯句了來而

投宿、調羅關侑之、酒五六中而徹矣、

〔鹿苑日錄〕

五〇 慶長十八年正月十一日、自鷄鳴起而促旅裝、到東福寺、○中 次到不二、

〔鹿苑日錄〕

五〇 慶長十九年正月廿四日、○中 到栗棘集雲和尚、呈黃帶一筋、唐紙十枚、○下 略

呈送諸白一樽、時集雲和尚在栗棘、又直赴栗棘、和尚不在、納所之僧留言而歸、○下 略

慶長十九年正月廿四日、○中 到栗棘集雲和尚、呈黃帶一筋、唐紙十枚、○下 略

〔鹿苑日錄〕

五〇 元和三年三月四日、齋了、赴九條殿下、聽不二集雲老師三體之講、一束

一本奉呈殿下伸禮儀、索麵吸物賜酒、

十三日、齋了、赴九條殿下不二集雲三體之講席、○下 略

十月廿六日、齋了、於近衛殿有詩歌御會、詩之衆東福不二庵集雲和尚・龍眠剛外和尚、其外宗

礪・奇齋伺候、歌之衆冷泉院中納言・西洞院・中院・滋野井・松梅院・兼與也、愚詩之題落葉・野亭

聞鐘兩首也、

九條忠榮亭  
ニテ三體詩  
ヲ講ズ

近衛信尋亭  
詩歌會

東福寺ニ住  
ス

〔五山傳〕

歷代住持籍位次 第二百廿三世、集雲、名守藤、元和七辛酉七月六日滅塔不二

庵、

〔五山歷代〕

東福禪寺歷代住持位次 二百廿三 集雲守藤（守廣）・白雲惠勝（廣佛照）・十世、不二庵

〔扶五山記〕

東福寺住持位次 二百廿三、集雲、諱守藤、南禪、元和七七月六日寂、

〔南禪住持籍〕

不住 集雲和尚、諱守藤、嗣法桂菴廣、聖一派、慶長九年甲辰七月五

日賜帖、元和七年辛酉七月六日示寂、

〔慧日山宗派圖〕

乾 栗棘門派 虛室派下○譜中ノ○符ハ東福寺ノ歷代、●符ハ南禪寺

符號

東福 桂庵守廣 ● 東福 集雲守藤 眞 湘雲守沅

〔棘林志〕

傳 靈雲六世集雲藤禪師

靈雲  
後陽成天皇  
ノ殊遇

履歷

師諱守藤、字集雲、近江州人、因自號江湖散人、幼居台嶺、後來惠日得度、繼桂菴之後、師爲人敏捷而大度、道望文學傾都鄙、因之檀信皈依、一新今客殿庫厨、又求山林、長爲寺資、荐膺公選、歷住東福、二百二（二）世、一香酬桂菴法乳、後陞南禪位、尾州長谷川因幡守（織田信長）・欽師德、別營丈室名

靈雲、以爲師之間居所、黑田侯如水（孝高）亦（今）・歲輸粟百苞、以供衣鉢資、後陽成院帝、曾好

元和七年七月六日

一一三



元和七年七月六日

一二四

駿府紀行ヲ著ス  
自像ノ贊

不二庵中興ノ祖

文雅、及遷仙宮、屢召師爲詩聯會、鳳城聯句、集行于世、叡遇殊渥、每賜御書存問之、宸奎爛然、永鎮院門、慶長元年丙申、(白雲集傳)丁栗棘乃祖三百年忌、景撰化齋疏、見于師之遺集、十九年甲寅、承東照神祖命、與五嶽諸彦、同赴駿府、有紀行、(金碧)上、藝州成就兼巨真現住叔和之徒、惠周、號西岩、領真如帖、爲長州隆景、寺開基、遷化塔于不二、久在輪下、入韃鞮、嗣法之徒、湘雪守沅、丹嶽善忠、其餘縉素、被師化者不鮮矣、贊自像云、掛著欄衣、閑伎倆、橫拈白拂、沒商量、本來面目、還他去、曲爲兒孫、留幻相、小師守沅首座、寫余陋質、請讚、在病床、信筆書之、元和七年辛酉仲夏三日、前東福後任南禪集雲老衲守藤、是歲七月六日長逝、塔不二桂庵卯塔傍、爲中興祖、

〔鹿苑院公文帳〕諸山位次簿 天正十九年辛卯 集雲守藤 八月二日、殿下台帖、安藝國永德寺、

〔鹿苑院公文帳〕十利位次簿 集雲守藤 (天正十九年) 同年八月五日、殿下台帖、

〔五山碩學并朝鮮修文職次目〕東福寺 集雲守藤東堂

地名湖山別號、

東福寺、公帖、御朱印頂戴、

御日付慶長二年二月廿一日、

黒田孝高ト師檀ノ好アリ  
靈雲軒ヲ創ム

長谷川因幡守

南禪寺、公帖、御直判頂戴、

御日付慶長九年七月五日

元和七年辛酉七月六日示寂、世壽六十三、

〔東福寺諸塔頭并十刹諸山略傳〕栗棘下 不二庵 (朱書) 明徳年中建立、(今復靈雲院舊號)

歴代

南禪集雲守藤 東福二百二十三世

與黒田(孝高)如水有師檀之好、以故黒田(忠之)右衛門佐修造當庵、并寄附米有之、今絶、

同(栗棘下) 靈雲軒 慶長年中建立、今廢有舊跡、不二庵拘、

開基東福二百二十三世南禪集雲守藤禪師

嗣桂菴廣、見于不二歴代、

元和七年辛酉七月六日寂、

檀那 尾州長谷川因幡守

法名號靈雲院、文祿五年丙申三月三日逝、

〔集雲守藤和尚追悼和韻集〕

元和七年七月六日

一二五



惟心明知等  
ノ追悼偈  
遠近ノ者愛  
慕セザルナ  
シ  
清韓ト共ニ  
車ノ二輪ノ  
如シ

惟時元和歲舍辛酉孟秋六奠、前往東福後任南禪集雲大禪佛、見唱還鄉曲於不二笏室也、噫呼其大禪佛、乃吾山貫首、而有溫潤含蓄、旬鍛季練之碩德、而匡徒領衆者、不可勝稱矣、故近者遠者、罔弗愛慕也、矧亦如（清韓）山野、久列同社、而有師資之情者乎、特往春之季、悼文英和尚之順世矣、（守元）○清韓、寂スルコト、三月二十五日ノ條ニ見ユ、夫這一老之在吾山者、如有車之二輪、不可闕其一、而今共闕其二、則其何以行哉、老淚潸然、何日而得乾乎也、的嗣湘雪西庵、正當所願忌之辰、招請闔衆、設蒲塞之盛筵、以見酬舐犢之恩之次、賦村偈一章、聊充香供云、伏需昭鑑、

無價塾釋明知頓頌

傷春未已復生悲、啼向秋風惜別離、同死相逢二甘露、一枝佛法一眇衰、

元和第七辛酉夷則六奠、不二堂上集雲大禪師、示滅於寢室、於是□□□湘雪西菴、設齋七之供次、無價和尚賦貫華□□、予亦依韵尾云、昭鑒、

常樂守塔比丘令柔

剛外令柔

禪餘修得智兼悲、幾接四來分坎離、東福法幢摧抑去、叢規唯立此人衰、

無價老師、賦伽陀一章、見追悼集雲大禪佛、予亦次其韵云、昭鑑、

前東福圭叔叟龍玄和尚

圭叔龍玄

計音俄告已餘悲、忘却東西別又離、德爵斯翁將露命、恰秋草似就荒衰、  
無價老師、賦伽陀一章、見追悼集雲大禪佛、山野、亦綴小偈、以充香供云、

曹溪禮格拜稿

越溪禮格

分袂秋風增幾悲、無憂國裡忽然離、同條只合同條去、劣弟慙遺一老衰、

欽奉汚無價老師見追悼集雲大禪佛貫華之高韵云、必需昭鑒、

涑水惠賢頓頌

竹卿惠賢

這老辭山草亦悲、今令縉素嘆將離、時哉慧日掩光去、咸謂叢林及下衰、

維元和第七重光作噩之歲、前南禪集雲大和尚、嬰四大不安之厄、久在病床、而醫方無驗、果於夷則初六日、將示寂於不二玄室、予耳之、倒履跣足、蒼黃詣于床下、則端然順寂矣、寔不異竺乾大聖尊之於俱尸城、（梁力）婆羅林間入般涅槃而百万衆之圍繞號哭也、噫乎、不意今日、遽遭此凶變、天胡使我至此極耶、涕淚悲泣、不覺悶絕而躡床下也、夫大和尚、乃領袖於吾山、師表於諸衆、特予多年親侍席下、蒙提撕警覺之慈誨、然予之性資鴛鴦、而徒費王良之手策而已、其自今而往、豈寸志亦得馳哉、自撫心愛慟、膽摧志朽者也、予茲丁所願諱景、的嗣湘雪西堂和尚、營辦蒲羞、以報恩謝德之次、無價大禪佛、裁貫華之偈、見追悼焉、予不獲默止、叨忘頂才、謹奉蔭尊韵云、伏需昭覽、

元和七年七月六日

一二七

端然トシテ  
寂ヌ



元和七年七月六日

一二八

棠陰玄召

枯木裡玄召振動拜(棠陰)

雄峰永俊

久親師席沐慈悲、何料幽明忽隔離、滴盡秋風數行淚、獨憐緇苑逐時衰、  
龔奉塵無價老師之芳韻云、伏乞昭鑑、  
前真如(雄峰)永俊拜稿

惠看

底事一朝餘我悲、倒歎鉄馬早望離、這翁胸次匪文熱、身後佳名猶未衰、  
謹奉汚無價堂頭和尚見追悼集雲老師貫華之尊韻云、伏乞昭鑒、  
惠看拜和

俊甫光勝

吾門師去幾堪悲、今日不圖何告離、凋落曇華界无色、就荒祖苑可嘆衰、  
欽奉依無價大力生見追悼集雲大禪佛尊偈之芳韻、伏乞昭鑑、  
金華光勝拜稿(俊甫)

文明桂學

鳳去梁摧天爲悲、日星隱耀若支離、岐山八百年宗社、瓜瓞綿々未敢衰、  
謹奉汚函丈老師大和尚見追悼前南禪集雲大禪佛貫華芳韻云、伏希昭鑑、  
垂蔭桂學九拜(文明)

鶴栖守仙

幻化少關歡與悲、不來不去又無離、報應身也假生滅、曲爲群盲示必衰、  
欽奉塵無價堂頭大和尚高韻云、伏需慈斤、  
守仙九拜(鶴栖)

雲裔聖興

含靈蠢動捻成悲、入涅槃門欲望離、斯老即今掩光後、中天惠日向昏衰、  
欽奉攀無價堂頭老師寶偈之高韻、慈斤、  
聖興九拜(雲裔)

玉峯光隣

戢化佗方不解悲、緇徒雲集嘆分離、一機轉處空諸有、法道何曾關盛衰、  
謹奉塵無價堂上大和尚之尊韻、伏乞慈削、  
光隣九拜(玉峯)

惠長

不意今茲再履悲、二師警爾色塵離、千人英與万人傑、蕙死蘭枯叢社衰、  
謹奉汚無價堂上老師尊偈之嚴韻云、伏乞昭鑑、  
惠長九拜

泰岳明宗

戢化他方謝喜悲、牢關踢倒一生離、風流文物屬翁去、可惜雄才到下衰、  
謹奉汚老漢之見追悼不二大和尚之韻云、伏乞慈削、  
明宗九拜(泰岳)

處正

阿師去負一穉悲、今使斯騷不意離、皆道吾宗誰嗣德、樂花禮葉露中衰、  
欽奉汚無價老師大和尚之尊韻云爾、伏乞慈削、  
處正九拜

永泉

滴淚齋筵緇素悲、駟難追與世相離、宗風身後猶如在、未必道香萬却衰、  
欽奉塵無價老和尚之尊韻云爾、伏願慈削、  
永泉九拜

祝叟性延

仁愛施人慈又悲、誰圖這老荐成離、威名才德雖殊絕、六十餘齡一夕衰、  
龔奉汚東福老師大和尚之尊韻、伏希指教、  
性延九拜(祝叟)

元和七年七月六日

一二九



元和七年七月六日

一三〇

見恕

綿々法系各嘆悲、會裡聚頭苦愛離、老梅忽遭葉風觸、一門桃李逐塵衰、  
謹依無價大和尚之尊韻、奉追悼不二堂頭老凍膿云、見恕拜稿

柏庭清堅

平日提襟垂大悲、惜乎五蘊忽分離、鼓林今似吳江冷、不待晚秋楓葉衰、  
謹奉塵方丈老師大和尚之尊韻云、伏乞慈風、  
(柏庭)清堅九拜

慶雲玄賀

示面目真叫大悲、時々相見說何離、就之如日爲人底、心膽生平假趙衰、  
愿奉塵無價堂上老師大禪佛之尊韻云、伏希指教、  
(慶雲)玄賀柳拜

竺芳玄菊

百萬人天莫誤悲、從來會者必相離、風流身後有威烈、貽厥孫謀扶代衰、  
謹奉塵東福堂頭老師大和尚之尊韻云、必乞慈斤、  
(竺芳)玄菊百拜

受盛

訃音忽聞各凄悲、頻唱挽歌餞此離、昨夜西風飛一葉、叢林何更共秋衰、  
龔奉塵方丈老師大和尚尊韻云、伏乞慈斤、  
受盛九拜

聃叔惠云

慟哭吞聲轉耐悲、羅籠不注忽相離、僧中高仰老禪德、於此一人見盛衰、  
謹奉汚函丈老師大和尚尊韻云、伏乞慈斤、  
(聃叔)惠云九扒

無外令用

場中相聚衆心悲、恰似双林樹底離、天下巨叢悉荆棘、法門今爲一人衰、  
龔奉汚無價堂上大和尚之尊韻、伏乞慈斤、  
(無外)令用九拜

仁友長益

中興梵刹大慈悲、移得淨名毘舍離、六十三霜一場夢、空々修觀絕榮衰、  
方丈老師大和尚賦祇夜一章、見追悼不二大禪佛、謹奉汚尊韻云、必乞慈風、  
(仁友)長益百拜

令勢

風動秋聲草愈悲、感吟猶憶此翁離、一株閱世老松樹、枝葉茂繁未必衰、  
謹奉汚無價堂上大和尚之尊韻、伏乞慈削、  
令勢九拜

天澤光育

四任名藍使衆悲、一朝聞訃幾愁離、看々覆蔭后昆處、不二梅檀香未衰、  
謹奉汚無價堂頭大和尚尊韻、伏乞慈削、  
(天澤)光育九拜

周榮

諸弟哀之草木悲、叢林向晚黍離々、法門幾日問摩詰、妙德胡爲脚力衰、  
謹奉塵惠日大和尚之尊韻、云必乞慈削、  
周榮九拜

龍谷周幸

匪啻人天空淚悲、咸云動植悼斯離、吾宗綱目今條紊、四海叢林有等衰、  
欽奉塵無價堂頭大和尚之嚴韻、伏乞慈斤、  
(龍谷)周幸九拜

惠沼

人間得喪果何悲、夢幻空華會者離、大厦棟梁修鴈手、一朝袖却盍扶衰、  
龔奉和無價堂上大和尚之尊韻云、伏乞慈斤、  
惠沼九拜

蕭颯西風暗運悲、一朝示寂嘆長離、現成公案更無隱、看々荷花不變衰、

元和七年七月六日

一三一



靈益

元和七年七月六日

欽奉塵无價堂上大和尚之尊韵云、伏乞慈削、

靈益九拜

師翁戢化衆皆悲、嘆惜一朝兩袖離、院落梧桐多感慨、鳳栖依舊未知衰、

龔奉汚東福老師大和尚之尊韵、伏希指教、

善忠蒲拜

多歲憐吾加大悲、平居親侍點无離、一朝不意逢凶變、空使門闌有此衰、

謹奉汚无價堂上老師高韵云、伏希慈斤、

智英九拜

舉衆吾山无不悲、遐齡何料寫將離、斯翁意氣阿誰觸、可惜叢林法道衰、

吾師集雲老古錐、俄然唱滅、以故遇所願之諱景、聊設蘋蘩之奠、拜請闔山淨侶之次、方丈老師

大禪佛、辱賜玉偈、見追悼焉、不勝感戴、詣金猊下、謹奉塵尊匀云、伏乞慈削、

小師守沅九拜

湘雪守沅

獨向旻天雖痛悲、貫華落手暫忘離、箕裘從此無由續、慙愧家聲次第衰、

右三拾四首 出世者後名書、平僧前名書、

元祿二己巳年中夏吉辰、於不二庵書寫了(花押)

守亮

○守藤、東福寺ニ入寺スルコト、慶長二年三月十五日ノ條ニ、惟吞永啓トノ交遊ノコト、

花押

〔花押彙纂〕

釋家 守藤

〔參考〕

同八年六月十二日ノ條第十二編之ニ、第十所收補遺、家康ノ命ニ依リ文ヲ作ルコト、同十九年三月九日ノ條ニ、秀忠ノ命ニ依リ文ヲ作ルコト、同年五月十一日ノ條ニ、清韓ノ大佛鐘銘ノコトニツキ、之ガ執成ヲ金地院崇傳ニ依頼スルコト、同年八月二十七日ノ條ニ、前田利光、五山ノ僧侶ヲシテ書寫セシムル所ノ吾妻鏡ノ跋ヲ作ルコト、元和二年三月三日ノ條ニ、内藤政長ノ需ニヨリ、家康ノ畫像ニ贊スルコト、同年四月十七日ノ條ニ、後陽成天皇追悼ノ挽詩ヲ作ルコト、同三年八月二十六日ノ條ニ、黄山谷ノ詩ヲ進講スルコト、同年五月二十二日ノ條ニ見ユ、



○東福寺文書(山城)  
慶長二年十一月廿九日評定狀

元和七年七月六日



元和七年七月六日

一三四



○集雲守藤畫像自贊(東福寺靈雲院所藏)  
元和辛酉仲夏三日

〔印章彙纂〕

釋家 守藤



○慶長十九年三月九日五山  
衆試文屏風(南禪寺金地院所藏)  
印文集雲



○集雲守藤畫像自贊(東福寺靈雲院所藏)  
元和辛酉仲夏三日  
印文集雲

印章



○慶長十九年三月九日五山衆試文屏風(南禪寺金地院所藏)  
印文守藤



○集雲守藤畫像自贊  
元和辛酉仲夏三日  
印文守藤



○城山海藏院文書三  
三藐院殿百箇日頓寫囉金(元和元年三月五日)

〔集雲守藤畫像〕

○東福寺靈雲院所藏

掛着欄衣閑伎倆、橫拈白拂沒商量、本來面目還他去、曲爲法孫留幻相、

元和七年七月六日

一三五

守元寫之  
畫像自贊



元和七年七月六日

小師守<sup>(湘豐)</sup>沉首座、寫予陋質請讚、在病床、信筆書之、

元和辛酉仲夏三日

前東福後住南禪集雲老衲守藤(花押)

(朱印)  (朱印)   
(印文集雲(印文守藤))

〔本邦禪林諸師別稱〕

別稱湖山

湖山 集雲守藤 東 不二

〔集雲和尚遺稿〕

下 常樂禪庵客殿棟梁之銘

伏冀、視今鑑古、曾建給孤布金之洪基、革故昇新、再興淨名函笏之丈室、

住持聖澄、

參暇永德、<sup>(仁至)</sup>同義超、<sup>(越溪禮格)</sup>

奉行明智、<sup>(仰)</sup>

同令悅、同惠周、同龍俊、<sup>(惟心)</sup>

大工藤原廣清、棟梁秀家、

慶長十三<sup>戊申</sup>林鐘吉辰

守塔比丘守藤記之、

相國山門再造之時和勻

龍象雲臻賁梵筵、鳩工樓閣益嶢然、山門再施觚稜處、壯觀胡爲減昔年、守藤

〔慧日山東福禪寺淋汗化緣簿〕

○東福寺所藏

集雲守藤畫像

京都市





東福寺常樂庵客殿ヲ再興ス

〔集雲和尚遺稿〕

下 常樂禪庵客殿棟梁之銘

伏冀、視今鑑古、曾建給孤布金之洪基、革故昇新、再興淨名函笏之丈室、

任持聖澄、(月談)參暇永德、(仁室)同義超、(越溪禮格)

奉行明智、(智)同令悅、同惠周、同龍俊、(惟心)

大工藤原廣清、棟梁秀家、

慶長十三 申 林鐘吉辰

守塔比丘守藤記之、

相國山門再造之時和勻

龍象雲臻賁梵筵、鳩工樓閣益嶢然、山門再施觚稜處、壯觀胡爲減昔年、守藤

〔慧日山東福禪寺淋汗化緣簿〕

○東福寺所藏



集雲守藤畫像

京都市 東福寺靈雲院所藏

原寸 縦一・一三米 横〇・五四



禪庵客殿棟梁之銘

之洪基、革故昇新、再興淨名函笈之丈室、

我超(超、超格)

同、同龍俊、

守塔比丘守藤記之、

然、山門再施觚稜處、壯觀胡爲減昔年、守藤

祿簿

○東福  
寺所藏



寺靈雲院所藏

原寸

縱一·一三

橫〇·五四

米



東福寺淋汗  
化緣疏ヲ作  
ル

惠日山東福禪寺淋汗化緣疏

夫發火鋪設浴室、知浴之勤也、護山林辨柴薪、直歲之職也、雖然吾山久匪雷此職缺人、況又恒產菲薄而、暑月淋汗叢典無資補矣、蓋于今隨例欽製小疏、徧叩群縉、必望隨喜、樂施速證、離垢三昧之因者、詞曰、

惠日留題于夏涼泉、濯熱蘇群渴、智暉創居于溫室院、施水供比丘、个々忽了水因、塵々何受熱、殺、火雲蒸肉、緬懷魏王賜三室水、炎風昏神、仰瞻富士撒六月雪、叱退塗灰外道、罵倒戲瓦閑童、清友梅淨友蓮、交方皎潔、浴主粟藏主穗、俱汚崇班、蹈善知識於杓頭、現優跋羅於爐上、營八德池滌九品輩、本身全彰、布七淨華浴無垢人、諸漏已盡、欲夏樵汲、先修檀緣、

峯慶長龍集甲辰令月日

幹緣比丘 謹疏

東堂守藤製

朱印

(印文守藤)

證明

跋陀婆羅尊者

〔集雲和尚遺稿〕

上

忽賀元正獻壽辰、不圖陪席捧詩新、僉言恩澤恣惟遍、官柳野梅春又春、

春首御禮之叱、於九條殿下即席、

元和七年七月六日

一三七

九條忠宗亭  
ニ詩ヲ詠ズ



禁中ノ新殿  
ヲ祝ス

元和七年七月六日  
花木欣々以向春、々來皆曰暖風淳、東君布政普天下、万紫千紅和氣新、  
花有和氣于東國大守號將軍

昨來臘雪滿房顏、今日晴奇景洛間、六出新呈修鳳瑞、白銀築就御前山、  
洛山晴雪于禁中  
莫道他方穠色奇、惠山々外去何之、高雄酬寺龍田景、爭勝通天紅葉叟、  
謾綴狂斐野詩、述昨日不過之懷、而以需怡似之虛白和云、

古渡穠霧

智仁親王亭  
ニ於ケル詠  
詩

空濛古渡似烟遮、行客躊躇立水涯、霧看難分江上景、滿汀白鷺半蘆花、  
遊目驗人欲極幽、嶺頭恰似白雲浮、庭松日暮風聲切、先問山櫻無恙不、  
山櫻智仁親王亭  
高捲珠簾任雪斜、窓前薄暮興無涯、寒風却勝番風信、老樹坐來新着花、  
雪似花慶長十八日於八條臘

即席  
詩歌

爨黠寒雲日暮浮、開窓瑟瑟朔風稠、屋頭飛霰遠山雪、凍損吟身捲不愁、  
屋上霰佐々木少貳私  
數點風螢亂似流、終宵明滅影猶幽、舉匱案上無人聚、穿竹飛過池水頭、  
螢飛水竹間於駿府城

御成之時詩  
歌、當座探題、

澤庵宗彭梅  
花ヲ守藤ニ  
贈ル

題歌ノ  
也、

惠日上方梅、古來布芳於天下、而今贈早梅一朵、奉候惠日尊宿之侍者邊、實擔水賣河頭者  
乎、雖然所候思有旨、梅云梅云、皆惠日梅也、我梅乎、見則借而見焉、贈則借而贈焉、雖邊  
野遠鄉、借他和氣、以爲和氣、聊賦小詩以述其意云、北野葛草宗彭扒

葉聲秋暮雨千家、一點紅梅春入花、若有東明隔邊野、惠峰高處是天涯、

維叟杪秋、城北澤庵老禪翁、被惠紅梅一朵并詩一章、駭然吟玩、斯春色不湯浴、了剪裁者、  
造化工、也太奇々々矣、予竊憶、禪翁其得韓御股七々術者乎、疑團難解而已、尊詩豈不擊

節、綴俚語、奉汚芳韻云、

城北城南雖隔家、常通詩窓月兼花、任他節後金英盡、寄信紅梅慰老涯、

謾和玩公禪伯作陽之行路偶興點數篇、

江月宗玩ノ  
美作行ノ詩  
ニ和ス

檀信幹緣鳩幾工、巍然儼舒現天宮、偏尋靈跡躊躇久、不識海西斜照紅、  
滿目江山處々新、船窓怪看岸移頻、天遙洛北舊栖寺、潮去泉南故里津、皇后埋戈勞壯士、清盛  
爲柱提行人、名高兵庫之經嶋、今日皆言寂寞濱、

入丸聞說倚斯松、枝葉今猶有舊容、忽製佳篇記其節、歲維丁未月林鐘、

元和七年七月六日



謬爲馬上詠詩僧、句々謾牽爛葛藤、六月作陽山下路、仰頭厭見火雲昇、  
 透得三玄三要關、昔年濟水豈希顏、飯家穩坐底、飽看閑雲飽看山、  
 勸醉佳人慰遠來、連床快話雅遊催、對翁試問微行夕、抱獨旅窓開未開、  
 傳誦倭篇花在春、憶彼筆墨絕纖塵、他生未卜此生裡、只願相逢識若人、  
 貪看津山風景奇、旅程知汝忘京師、臨江追憶孔丘意、逝者從來如此叵、  
 異鄉宿客共同津、依岸浮家如作隣、他歲嗟君再遊日、白鷗可道白頭新、  
 見性浴中忘主賓、阿誰轉地洗根塵、忽修了水因三昧、誇說元來無垢身、  
 塵視吾邦豐葦洲、途中還是似飯休、賈浮離道非公侶、此去不如隨白鷗、  
 縱隔江山情稍親、愁懷戀々幾傷身、花朝月夕別君後、秋亦不秋春不春、  
 別后遙望山水重、相逢早脫洗塵胸、曾貽慣作同床夢、又駭寺樓敲晚鐘、

龍寶山玩公禪伯、以故有作陽之之行、(行力)悉馳江路數日程、風景入一毫端、而積成一帙、見示  
 予、披而閱之、則有禪詩、有和唱、有艷語也、□誕之數篇、僉以兼新奇巧矣、予一唱三嘆之餘、  
 不獲默止、綴俚語个々攀芳韻、滑稽而已、然驛路佳景、靈蹤勝槩、只信耳、不能信目、何足髣  
 像、況於艷詞乎、蓋追慕金華白牛先生聞海上僧銷語、賦日東曲、宋家嚴子安和唐賢絕句之

智仁親王ノ  
命ニ依リ詩  
ヲ上ル

勻者也、戲書以供書城四友笑具云、

春宵稍短易天明、宿露行人須惱情、草枕無由續殘夢、野雞添得早鶯聲、  
野朝鶯四月五日於八條樣即席詩歌

詩十篇、謹蒙八條式部卿宮之嚴命、叨綴蜂腰鶴膝之体、仰奉呈玉几右、伏望笑擲、

送臘朝來淑氣清、先幽鳥有以春鳴、曉雞縱不報正旦、聽好黃鸝第一聲、  
鶯知春  
 愛看群紅餘幾吟、忘歸不覺日西沈、秋英何似春花好、我與淵明胡越心、  
花下忘歸  
 坐對清漣避暑埃、炎風不到此岩隈、齊紈斬篔無由覓、泉是凌熇宋武臺、  
對泉避暑  
 西風入牖漸催寒、此夕傷心又碎肝、梧葉埋庭蜚滿耳、秋宵一刻思千般、  
秋夕傷心  
 秋影浮波光尙清、篷窓開盡喜新晴、夜船移得月宮殿、一曲棹歌霓羽聲、  
船中月  
 風雪彌旬吹未休、怪看滿地變瓊球、窓前忽爲千竿偃、試問寒梅無恙不、  
連日雪  
 百結愁腸回又斷、多端思惑亂猶滋、料君此夜有恩顧、報喜蠅蝟數尺絲、  
寄絲戀  
 麗質描成佳色增、丹青妙處異尋恒、誤逢彼欲通私語、窈窕花顏笑不豐、  
寄繪戀  
 擁卷窓前幾度挑、讀殘常患到殘宵、熒々影淡五更後、恰似秋螢照寂寥、  
書燈欲曙  
 休道炎蒸與夏齊、朝來爽氣已淒々、胡爲殘暑促行裝、秋樹涼蟬三拍雞、  
殘暑促俶裝  
於直江山宅所山

ナシ  
元和七年七月六日



元和七年七月六日

一四二

內園景致勝春天、芍藥數莖交色鮮、舉世皆言花宰相、晨昏獻觀玉堦前、依芍藥拜覽時勅命即席、

遮莫昨來春色終、夏天芍藥弄香濃、初知聖代多恩露、紅白花開禁苑中、同

探景不辭岩路遐、勝遊會友梵王家、洛山四序行應樂、意足何求楓與花、循山沒勝遊、於靈

山會之、豐後大智寺興行、

忽應佳招欲忘家、髫年宴坐洛山涯、明皇古曲好翻案、鼓吹聲々如惜花、於靈山即席幸五郎次郎佳招有

子拍

岡可達卜鐵  
炮ヲ語ル

備之前劬雄士岡十衛門尉可達公、以故偶居吾山十旬餘、朝往暮還講方外之交、爲街談巷說、風品月評、東語西話之次、公告予云、吾慙受生于武門、要覃思于武藝、雖然夫射御劍術、人若々所欲也、豈墮舊轍哉、茲僅向一百年、我朝新有軍器、號鉄炮、專爲攻守之備、異域有之否、予未聞斯名、退竊考、大元世祖至元年中、阿里海牙圍襄陽城、堅守不降、此眩西域人獻新炮法、因用此炮、觸城則敵軍震懼竟潰矣、以是視之、吾朝鉄炮、亦規模之者乎、公聞予語、歡抃云、然則此兵器非雷震且、從乾土流轉來、不偉哉、日域以此奇器、能鳴者安見、稻富兩兵家也、稻富氏伎藝、推無由論言、安見秘訣、則以思無邪三字爲極則、又有空指々、觀見七キ關學等品目、其餘不遑枚舉、東閣

之、勤極奧旨者、破鷓於三千步之外、恰如指掌、如之不屑紀昌貫虱、李將軍射石沒羽、放之則響崩雷霆、雖猛悍士、聽者膽寒股栗、軍器之中、何物如之哉、可達傳藝術於安見的流瀧四左衛門家直、蒙許可、後益得之意、應之手、具超師機、或先中命處、彈丸飛而禽獸殪仆、況又於人馬乎、舉世稱美矣、抑亦先謂思无邪、是儒道至要至言也、以決斷群疑、皈一心處也、空指々、觀見指毫末觀而爲大虛空、的中辨的、百發無不百中、セキカフ關學於活動飛走類、弃置現在、凝眸於未來擊之、關門鎖着、如不令物透過、然則吾心宗亦穩坐無心田地、空觀、引少林九年弓、放廓然箭、逢佛殺佛、逢祖殺祖活機鋒、與武庫鉄炮、其名異其揆一也、是故書謾語、利公武勇軍器、旌於雄志於萬世者必矣、

皆慶長歲舍(十六年)辛亥季秋日

松雲大師ニ  
和韻ス

烏丸光廣ニ  
和ス

共觸徑山烏豆毒、何懼洋嶼里蛇、祖月禪風千里、從今休道隔鯨波、朝鮮國松雲大師和勻

功名何愧漢麟臺、可笑時曹似稿灰、好是攝東皇政去、和新天上數枝梅、□和近衛樣試筆勻、

今茲慶亥歲、上(宰相ノ官)詣前參議光廣公閣下、述新正慶賀之次、公出試毫和歌見示、予披閱之、則恰

似木人對花、何以擊其節矣、雖然不獲默止、叨綴拙和、供一笑云、和烏丸宰相殿勻、

佳作絢花賞春早、吟情聞說極敷嶋、師承有自古猶今、貴公從來道其道、

龔東慶(侍從ノ官)拾遺光牌言、髫年試穎新詩之芳韻、云爾、伏需紅渦、

元和七年七月六日

一四三



明人林一貫  
卜豐國三遊

元和七年七月六日

一四四

俊秀青年試筆辰、內園韶景物皆新、普天高仰東皇德、從是官梅幾度春、  
和烏丸侍從殿勻、  
設伊蒲塞執恩辰、全德七分皈一身、久保齡須致純孝、蟠桃結子六千春、  
和養則法印忌齋ノ時  
月岑和尚尊起勻、

天下聞名豐國山、樓臺多少霧烟間、松官竹友傍清水、洗得炎塵贏得閑、  
大明林一貫作即席  
窗外成圍洛外山、風塵何可到斯間、偶然相遇異方客、共占浮生半日閑、  
次大明國林一貫之  
韻、

長州路天澤禪伯、偶然扣予弊廬、容膝者僅十餘旬矣、九夏三穉雖勵聚螢業、未終映雪皎、而  
以故飯舊梓、告別之日賦一絕、期再遊云、

書窓從我費吟心、豈料忽々飯故岑、螢雪工夫猶未了、重來可惜十年陰、

人世常雖會者離、又驚分袂去天涯、故山到日穉縱晚、莫忘松軒對月皎、  
同久居松月軒下

野州貞松山宗德禪利主盟照山徹公禪翁偶然來、解包於吾廬矣、蓋其志欲觀在三代禮于  
緇衣中乎、雖然俄然告別何哉、熟按、昔玄奘法師西域求法日、摩庭松示其徒云、吾西去可  
西長、歸即東向、及欲師歸、松枝悉東向、千歲美談也、今翁所坐道場、號貞松山、與奘師定歸  
策、可并見、依之賦焉、而驢行云、

養之文長遣  
明使二隨ヒ  
テ南遊ス

目擊相逢意已通、共談緇禮惠山中、背花何更多歸思、定是貞松有向東、

肥之前州高城精廬、吾山圓鑑禪師插艸之灵場也、是故瑞雪老禪主其法席者、有年于茲矣、

去歲、老禪飯舊廬日、領樞府鈞銓、任持于東福、可謂法門華袞之榮也、又有桑下戀督海西  
之行、於是、綴野詩一章、惜別之次、式祝遠大云、

偶理舊交俱欲親、又驚告別淑裝頻、相期他歲歸來日、須領南禪紅葉春、

養之禪伯、從遣唐使企南遊、予分半席者、有年于茲、或眈如兄如弟、或眈爲師爲伴、而今臨  
別、不耐情、卒賦村体、曰、代柳技云、

南遊萬里別交朋、老淚潛然情不恒、平日感公勞應對、半窓風雨十年燈、

〔集雲和尚遺稿〕

贊上

霞外層々數仞巒、上仙禽共有連翰、筆端畫意碧天鶴、莫作飛雲一樣看、  
鶴贊、雙鶴在雲上、  
友松御所望、

開盡梅花雖不馨、還尊官扇駐丹青、畫成春色君須愛、一握清風吹盃零、  
扇有梅花、依御所望  
如此、豐國

吉田殿ヨ  
御所望、

空學老拳回首時、凌雲雄志厭新羈、眼光爛々遙望處、飛鳥定驚天一涯、  
鷹贊、從金地院崇傳  
望主寺御所

金地院崇傳

元和七年七月六日

一四五



板倉勝重

背面驕驕餘畫工，卓錫兩耳鬢髮々，回頭忽曜電眸去，冀北群雄立下風，馬贊殿御所望由  
 向鷹師匪覓腥臊，欲擊雄姿勢益高，山兔野雞行可樂，架上未脫碧絲條，鷹墨繪也，大坂鷺坂少兵殿御所望  
 貪看芳叢綠淨深，鼻繩緩處任渠心，等閑莫飲野邊水，巢父佳名傳在今，牛板倉伊賀殿御所望也  
 卜隱幽居臨北溟，潮濤洗耳尚宜聽，互爲主伴松兼鶴，點世塵無到此亭，伴鶴亭數寄屋額題防

近衛信尋

村井不及

國秋住人柳澤三左衛門殿所望也，神農近衛棟御所望  
 作耒教耕業不常，猶尊艸木在灵方，神農稱號豈佳稱，舉世須言是藥王，鷹板倉伊賀殿所望  
 俊鷹描就異尋常，可貴形容忽變黃，貪看架邊飛鳥影，憐渠望地惱飢腸，村井不及所望  
 茅屋相比映翠微，迢々山徑奈人稀，晚禾刈盡民無業，牛背丫童橫笛歸，達磨乘葦圖，桑城少  
 平睨魏梁回電眸，衝波壞衲冷颯々，忽符懸識脚跟下，正派流傳豐葦洲，孔子贊市川三郎右衛門殿所望  
 林末葉守藤肥田與三右衛門所望休味取次

市川三郎右衛門

洙泗曾從得仲尼，儒門宏開闢洪基，讚詞隨我捻休竟，今古書生口是碑，枯木倒枝有角鷹市川  
 岩上斜垂老樹枝，劍翎綏立逞雄姿，天無飛鳥地無兔，擎角蒼鷹凝眼眩，望所

羌鷲傳聞黑又黃，對圖怪看白於霜，鳳鸞未至扶桑國，除汝鳥中何者王，白毛鷲同人  
 常在杭州湖水涯，詠梅愛鶴送年華，面前貪看仙禽狎，莫背烏紗巾上花，和靖愛鶴圖，上有梅  
 板伊賀守、

細川紹高

曲直瀨正紹

堀和泉守

將子牝雞慈愛深，猺成憶聽曉天音，相呼相食是仁道，可貴生而異衆禽，有雌雞兩雛啄食，同人  
 寫空華電影形模，震旦扶桑錯作圖，尚弄野狐精魅去，赤鬚胡化黑鬚胡，墨繪達磨半身松井外記  
 土峰縱是勢凌空，寫在床頭六曲中，雲霧何遮畫圖上，平居飽看主人公，富士贊於江戶道山三下同之  
 鬚髻禿髮不能梳，皆道寒山性尚疎，題石詩兼題葉句，憑誰編就手中書，寒山於江戶道山法印所望  
 背面形如面壁禪，憐渠兀々惜陰遷，狂雲若是妬佳月，料識斯翁拋卷眠，對月於江戶道山法印御所望  
 枝上雄鷹下視眩，雛々開嘴似啼飢，斯禽生有凌雲志，可笑螟蛉徒祝兒，巢鷹贊於駿府堀泉州御所望也  
 一飄縱小勝珍財，貯水藏駒樂快哉，此君姓名向吾問，若非張果定顏回，人形持瓢簞圖金地不

小堀政一

月出松間雖弄晴，綠陰遮却似虧盈，餘工妙墨有遺恨，一段清光畫不成，松間有月同  
 尺楮巍然万仞崖，僉云生畫極工奇，天如恐老樹摧折，風雪霏々不滿枝，小堀遠州御所望

元和七年七月六日

一四七



元和七年七月六日

德川義利

楚鷹屹立斂双翰、一足更休似忘搏、華屋紅條見雖貴、架頭何若樹頭安、

鷹尾張宰相御所望、

細沙平地捻蠕々、織就匠工如意何、扇面形模有人問、若非湘瀟定恒河、

沙子地無畫淺井道甫所望、

岡本宣就

舉足凝眸形縱殊、架頭有恨似囚俘、海青佳稱聞難信、目玩唯無若此圖、

鷹岡本所望、

牧童不識世途難、兩手支頤樂萬般、象馭羊車非彼願、老牛背上泰山安、

休味取次肥田與左衛門、

三木了佐

儒生心事興無涯、行樂不知將夕斜、吟盡眼前風景好、回頭尚認月耶花、

老儒吟行圖三木了所望、

初乎鞭起石崖岡、叱々連聲勢耐量、可笑仙家妖術拙、四蹄未具一頭羊、

黃初平叱石圖猪銅門右衛門、

所

內藤政長

佳實纍々似貫珠、畫成栗鼠得形模、蒲萄樹上挑身去、更慈虛名在此圖、

蒲萄有栗鼠圖內藤政長馬助殿、

望所

番道雪  
狩野元信

御風禦寇謝舟車、離索難期天一涯、此老行蹤着心見、初冬落葉暮春花、

列子乘風圖番道雪元信取次、

林道春

湘水湘山碧映天、畫圖遊目意悠然、失群雁々分飛去、落處難量沙渚邊、

平沙落雁林道春所望、

映杉樓閣架懸崖、勝景圖成觀愈奇、若是行人師李跡、奚囊定有數篇詩、

山水圖金子八郎兵衛殿所望、

佐久間實勝

白鷺飛來綠水涯、亭々荷葉綠尤嘉、凡禽胡曷得親近、維德維馨君子花、

佐久間河內殿、

〔翰林五鳳集〕

十一 試筆和分韻

極雅新詩欺白元、醉餘吟賞又傾樽、爲翁仰祝億千歲、唯我常希二六坤、

和剛外和尚春首句、

集雲

詩亦兼全禪狀元、拜塵如衆悉霑恩、吾山幾歲虛其席、獅吼要聞惠日門、

和俊甫西菴句、

同

〔翰林五鳳集〕

十二 試筆和分韻

以文導我十餘年、物外忘機養浩然、朝詠暮吟花與月、又看王衍不言錢、

和熙春和尚春首之句、

集雲

勻、料識試毫吟興加、詠成佳什思無邪、春遊携我若深景、薄暮須占一片霞、

和昌琢法橋試毫和歌

集雲

勻、雄才碩學孰能量、深密伽陀風味長、爲法々齡須自嗇、老松不改四時蒼、

和惟杏和尚試穎之句、

集雲

勻、尋龍吟昔日檀方、辱是龜山太法皇、由緒由來輕莫論、當春仙洞必降觴、

和棠陰試春俳優句、

同

元和七年七月六日

一四九

里村昌琢



元和七年七月六日

一五〇

〔翰林五鳳集〕

雜和

分袂寒風辞帝城、離愁万里惱吾生、海涯憶汝多吟興、載雪扁舟數日程、〔文體〕送松隱、皈海西、

集雲

〔翰林五鳳集〕

雜和

送伯筠〔體〕洪西堂、皈石州、

集雲

學業多年惜寸陰、豈圖告別淚沾襟、聲名傳誦今猶古、人道石門瞻寂音、

〔靈雲院文書〕

〇山城

此對望ニテ、種々雖苦吟、更以無之、無念之至ニテ候、何とそ思案申度候間、幽栖之處、氣形之

後陽成天皇  
對句ノ添削  
ヲ守藤ニ命  
ジ給フ

字等指南憑入候、

霜重月  
月凍霜鮮潔、

蛩虫无鳴舊蹊、

流凍田清境、

鷺將下廢畦、

稻畦下白鷺、〔體〕吝、

月凍天高聳、

鴉聞噪冷闌、

是等愚案之さへ惡候間、不及書付候へ共、先如此候、是非此對望之も、何とそ合力頼候也、早破之、

月日

〔後陽成天皇〕  
〔御花押〕

〔守藤〕  
藤公

來十五日倭漢興行申間、入韵頼候、發句輕キ名ニテハ無ト申心ニ候也、

仲秋五日

〔智仁親王〕  
色

集雲

智仁親王和  
漢入韻ヲ守  
藤ニ命ジ給

元和七年七月六日

一五一



近衛信尋聯  
句ノ次韻ヲ  
守藤ニ依頼  
ス

元和七年七月六日

一五二

此間者久不申(卷)候、如何宜待入候、仍無心之義候へ共、此聯句御付候て可給候、宜御急頼入候、万々期面候、レ、

十二月二日

ト 藤長老

梧(近衛信尋)

〔善惠院文書〕○宸翰英華一所収

此對勝可然候間、傳舌、藤、召、勝、三輩出席如何、并禪苑蒙求者、日本ニテ編候哉、從大唐渡候乎、(守藤ニ案驗云召)  
古礪(後用光勝)に尋候へ者、不案内之由返答、作麼生、

蕤賓十又四莫

梧(後陽成天皇)

集雲老人

〔淺野長武氏所藏文書〕○宸翰英華一所収

十三日ニ者不能坐對、遺恨此事也、并此聯句、寸暇有間敷候へ共、點之義例又憑入候、就中新藏人獨吟之聯句ハ、我等ニ點所望ニテ候間、別紙ニ刪定、甲乙書付テ、指南待入候、我等之分ニ寫候而可遣候、遲引候而茂不苦候也、

沾洗十又七

梧(後陽成天皇)

藤老

〔伊達興宗氏所藏文書〕○宸翰英華一所収

又世

奈醉名淫利ウルヲフツ

丁蘭刻木爲親形木母、妻拜木人、張叔醉罵木人、以杖叩其頭殺張、

磨トゲトモルハウスラガ不レ磷 眉斧、

丁蘭有隣人借斧、

改定

臘朔

梧(後陽成天皇)

不二庵

〔古今歷代十九史略通考〕

(刑部)吾山二三子追慕朝鮮國之意匠、頃僦工布列一刊字於一板、印寫于十九史略者一百餘部矣、大概聚數本、校讎參差、訛謬眞贗、詳略而式從其宜矣、庶允博施薄散要、令字內之人知諸史端末而已、

元和七年七月六日

一五三

守藤古今歷  
代十九史略  
通考ヲ刊行  
ス



元和七年七月六日

元和第二曆丙辰盡雲令辰

惠山 守藤誌焉

朱印 印文守藤 一五四

〔東福開山聖一國師年譜〕

〔刊記〕 聖一國師年譜、吾門曩祖、岐陽方秀禪師、曾綉于梓者也、雖然歷過貳佰餘寒暄、而蝨蝕殘滅矣、繇之、于今遠孫比丘守藤、募緣再刊之、次緝諸彥訓點之數本、採其宜、新添訓點、句讀矣、只要使覽者速知師行實而已、伏冀、擴祖道真風於八荒、輝惠日靈光於末運、時元和六稔庚申小春上澣、法孫小比丘守藤謹誌焉、

東堂 助緣銀各貳兩

清韓·光欽·明知·令柔·龍玄·禮格·守藤·櫻板十枚

助緣銀各壹枚

關白殿〔九條〕忠榮·同御簾中

左大臣殿〔近衛〕信尋

內大臣殿〔二條〕兼遐

助緣銀各貳兩

平時〔西洞院〕慶卿·平時〔同〕直卿·平時〔同〕興

聖一國師年譜ヲ再刊ス

文英清韓等ノ助緣

九條忠榮夫妻

近衛信尋

一條兼遐

西洞院時慶

西堂 助緣壹兩

惠賢·玄召·永俊·惠宥·光勝·桂學

大衆 助緣三匁

守仙·師僊·聖興·光璘·守沅·永養·惠長·龍傑·明宗·處正·元長·智秀·惠傳·玄賀·龍圭·見恕·性延·元崇·清堅·宗泉·受祥·玄菊·光林·令用·周幸·光安·惠云·長益·令勢·祖淵·光育·善喆·智成·守養·惠佑·長丹·靈益、

南禪寺助緣衆

壹兩 靈圭西堂〔靈圭〕 同 元良西堂〔元良〕

三匁 元歐 同 慈緣〔前宗〕

三匁 道堅 同 鏡空〔同脫力〕

俗漢助緣衆

拾匁 華屋宗果 金壹分 刑部卿局

貳拾匁 千里不及 銀壹兩 小河四郎兵衛

壹匁 妙賀 同 乳龜 三匁 木室二兵衛

元和七年七月六日



聖一國師年譜ヲ顯暉ニ贈ル

聖一錄ヲ再板ス

聖一錄ヲ崇傳ニ贈ル

守藤聖澄ニ和韻ス

元和七年七月六日

一五六

〔鹿苑日録〕

五十

正月十六日、〇中

不二集雲和尚今日來臨、惠聖一國師年譜一冊、紹運

圖一冊、他出故不面、生口、イケトリト讀下、道春茶話也、

〔聖一錄〕

右語錄、以國師年譜再刊助緣之餘資重刻者也、

元和六年庚申臘月下浣

見東福集雲叟守藤記之、

東福寺藏板

〔本光國師日記〕

二十

同日、東福寺不<sub>(守藤)</sub>二庵

正月十八日之狀來、東福聖一國師年譜一冊來ル、けんしゆそ正月念日之狀來、公帖拜領忝との書中也、竹藏主迄、

〔集雲和尚遺稿〕

下

無價老師有春首之一絶、欲攀嚴韵之次、竊按、自去歲夾鐘爲子始

蒲室疏之講義、其論辨縱橫、恰如大川東注、況又上從義堂、絶海、下至蕭菴、幻雲諸師、所強記

蒐獵靡遺也、或鈔露纂雪、索隱鉤玄、一其宜於胸臆、施其義於舌端、雖品論累日、予魯暗而所

愧、等語海於井蛙而已、伏冀、自今鶯風和暢、燕日應長、嗣而開講筵揮談柄、則幸之又幸也、故

叨綴拙和、略陳愚心云、慈悲改正、

辛勤在我豈尤天、夜講期明月少焉、九節蒲根制齡去、共翁宜保万斯年、

辛勤在我豈尤天、夜講期明月少焉、九節蒲根制齡去、共翁宜保万斯年、

守藤聖澄ニ和韻ス

守藤聖澄ニ元旦ノ賀ヲ呈ス

〔集雲和尚遺稿〕

上

試毫并和句

萬壽堂頭老師有春首伽陀、三四云、今朝隨例設家醢、幾酌

屠蘇萬壽盃、予傳聞之嘆美謂、老師元來屏盃杓、不意新年頭、聞于斯酒德妙偈、記以爲予座

右銘者也、於茲卒押高韵、戲投雲裔禪伯几下、供一笑云、

醉裏狂吟、想看多幸、

持律比丘心小哉、不如獻酢只禳災、吾宗千古勿嫌底、酒是金莖露一盃、

〔集雲和尚遺稿〕

下

呈月溪啓札

元旦

寶勝佛當新正降生、優曇現濁、月石溪至元旦說法、祖苑回春、不了時節因緣、爭知叢社盛事、衆

皆顛若、孰能間然、

某 辯倒江河、氣磨星斗、妙德擇圓通法、振良岳師子之威、克勤列座元班、馳東山老宿之譽、

惠日佳境、愛一條水、崑山拳石畜九節根、頭白書林、手披百家口吟六藝、名光隣國、氣盖九州眼

隘四方、傳松風山月衣、保竹處晚節操、

某 欺鵬斥鷃、附驥痴蠅、春布德澤万物光輝、賴逢三元下降日、氣轉洪鈞八荒壽域、式祝四

海一統辰、

元和七年七月六日

一五七

毘耶城裡守藤和南 ○翰林五鳳集 據リテ校ス



〔集雲和尚遺稿〕

下

出衆 元和第七結制問禪善忠侍者、後版正覺惠云藏主、

夫雲夢之竹、棠溪之金、雖爲天下勁利尤物、不矯揉羽筥鎗範砥礪、則不能入堅擊強矣、學道豈不然麼、縱有伶利漢、不觸着與奪擒縱、熱喝嗔拳峻機、胡爲踐履乎哉、幸遇宗匠、要受本色鉗鎚、臨席、經過青雲路、入玄門時如何、禮

又 臣僧某甲負任問話表卒商量國王護持底佛法好、

又 皇風、祖風二無兩般乎、

又 果然、入衆 心外無法、滿目青山、

結制善忠侍者

夫雲夢之竹、棠溪之金、雖爲天下勁利尤物、不矯揉羽筥鎗範砥礪、則不能入堅擊強矣、學道豈不然麼、縱有伶利漢、不觸着與奪擒縱熱喝嗔拳峻機、胡爲踐履乎哉、幸遇宗匠、要受本色鉗鎚、

臨席、

經過青雲路、入玄門時如何、禮、

臣僧某甲負任問話表卒商量國王護持底佛法好、

皇風、祖風二無兩般乎、果然、入衆、

心外無法、滿目青山、

〔倒痢集〕

英雨永雄卜  
ノ贈答

春禽怪底數聲念、知惜江南三月終、定是東皇行不得、鵲鳩啼在落花中、 鳥聲惜春不用此詩、

雖如斯製、有此作、(守應)藤集雲示予、以故別製之、古詩云、鳥聲畫靜、語高低似恨、群芳半委泥、料識

東君行、不得鵲鳩啼、在落花西、

楚鳥數聲盈耳謹、料知別恨惜春闌、東君少住莫歸去、滑々泥深行路難、 又用之、

〔集雲和尚遺稿〕

下

(雜考)熙春和尚 端午

端陽節到、迎孟嘗慶誕辰、五月涼生、逢君實執政月、可謂洛社耆宿、僉曰秦室風騷、

某、天下達尊、人中師子、長慶支六法梁柱、騰茂禪林、惠日移上方園梅、聯芳祖苑、名震四夷、德冠

一世、胸蟠万卷、筆倒三江、人待境々待人、慕林甫偃月堂別業、質勝文々勝質、廣秋崖瀝春臺品

題、傳風雅衣、探禮樂緒、

某、渴睡蒙正、散才鄭虔、

斥鷃安知大鵬扶搖、益愚益聖、明風所止衆鳥慕集、超俗超群、聊裁荒蕪之辭、以祝筭椿之壽、



澤庵宗彭守  
藤二和韻ス

〔萬松語錄〕

二 和不二和尚人日韻

桃菜絮羹人日賑、僧元露宿更風、梅花一樣帶春暖、松樹千年迎歲寒、拙語欲呈吟未了、妙辭所唱和皆難、禪詩俱熟今誰在、入不二門無兩端、

〔萬松語錄〕

四 猷釋門正統於不二庵

此書、天台宗鑑法師之所著述也、世及澆季、禪教之不相容、如水之與油而互不知其實、故彼我之見起于茲、悲夫、此書中、多有謗禪處、我宗耆宿、既於彼邦論之、此書之入本邦也、當時法器已磷、概翫言句、無欲辨彼此之心、偏止採摘奇語麗句而已矣、曾謂、此書名釋門正統、夫佛法者禪教律之三也、律者、佛之威儀軌則、教者、黃卷赤軸、禪者、佛心也、以心爲宗、其得心者禪也、正統豈在外乎、況又容謗乎、正統傍枝論是非、是非去了向真希、窄圍禪教顯雙角、載一麒麟千里飛、

〔時慶卿記裏文書〕

三〇元和四年  
三月一日條

□□、雖無御肴、一樽、任現來令進猷候、表寸志計候、□□食濟次第□□尊慮候、

一昨日者、於雅席得尊意、本懷之至候、夜陰醉中、忿々罷歸候、不能御暇乞、所存之外候、然者爰元殘楓有之事之候、此間愁鬱爲清遣御立出所仰候、萬々以面可遂閑話候、恐惶頓首、

守藤卜西洞  
院時慶

宗彭釋門統  
ヲ守藤ニ贈  
ル

不二菴

守藤(花押)

初冬念八

正□院

宰相公

七日、丁未、七夕ノ御儀、

〔涼源院記〕

一 七月七日、丁未、晴、夜之入少降、曉雷鳴、雨大ニクタル、中院黃門より詠草

持給也、今日草花昨日北畠少將、白川二位、御靈別當、冷泉中將所望之遣候へり、何も持給候

也、又白川二位殿より今朝も持給也、廬山寺ヨリ見事菊花、昨日北畠少將殿まで申候故、今朝

又持給候也、主馬も翁花持參、兵庫小車持參、如例年禁裡へ七夕之花、花筒進上、竹八寸五分、

有節、以上三ツ也、○中略、日野資勝、七夕和歌御會ノ小野能札、禮ニ來臨也、

〔時慶卿記〕

九四 七月七日、天晴、○中 一 女院御所御盃ヲ給、時直時興三人連也、近衛

殿へ參、御盃ヲ給、一條へ御禮、御他出ト、勘局ニテ麵在之、一 女御殿御禮、吸物、盃アリ、糸

ヤ、菅田殿、中殿被出、弓攝津守馳走也、岡殿、權中納言不被出、立野殿、人ヲ被出候、一 八條

殿ニテ御盃、拍子三番、政所殿御盃、若宮御方御盃、御喝食御所御盃、竹門ニテ御盃、昌琢了俱

等伺候申候、冷泉伺候也、八宮御方御座候、其外ハ所々申置、三宮御方御留守、二條殿、九條殿、

元和七年七月七日

一六一

日野資勝草  
花ヲ北畠親  
顯等ニ所望  
ス

花及ビ花筒  
ヲ禁裏ニ獻  
ズ

智仁親王御  
所御拍子ア  
リ



元和七年七月七日

一六二

梶ノ葉ニ歌  
ヲ書ク

同禪閣・鷹司殿御父子(前房信時)・前内府(坂橋兼勝)、何も門ヨリ歸、一板周防ニテ有茶、伊賀守ハ、草臥テ不出由  
理也(三條西實隆)・三西(雅胤・雅章)ヘ申置、飛鳥井父子ヘ申候、一懷番ハ時直ニ言傳テ上、及晩也、一端ヘ禮ニ出、  
端ヨリハ、先刻勘局一同ニ來入也、一養運、門迄來義也、道二ハ草花持參候、女院御所ヘモ  
上候由申候、一内義ハ勘局ヘ泊懸ニ被出候、一書共、星ヘ手向候、カチノ葉ニ、哥七首如  
例書付而、手向候、

○諸社寺并ニ諸家、七夕ノ儀ノコト、便宜左ニ合敘ス、

〔春日社司祐範記〕

元和七年(辛酉)西記

一七日

御節供、日次朝夕四種、(西殿庄)節供代、(大)神戶、(大本立、)

七本立、

八本立、

大庄(東地井)

北庄(東地井)

同、

一ノ御殿迄也、

一社司時廣・祐範・時家・延豊・師治・延通・祐爲・祐長・祐榮・延倫・祐定・延種・祐紀・中臣氏人無之、

大中臣氏人經長・師勝・時昌・時房、

一一ノ御殿日並朝夕、閑所ヘ下行也、

一本社氏人三人神役事關了、神大ノ御供度々也、一兩人隨意ニテ無參勤也、此中三句ニモ每  
度如此也、於此分者神前新儀出來、笑止千万也、社中評定分者無承引、公儀御寺家ヘモ申上  
テ、可有糺明歟ナト及評定也、限沙汰之所存、隨意至極也、今日神戶役者、師勝一身シテ、四

神前新儀出  
來

索餅

社被勤仕之、奇特也、

一曉天索餅役兩惣官代祐長、(衣冠)時昌、(氏人)支代、(正預代)支配一二ノ御殿、兩惣官、三祐長、四時昌、若

宮ヘハ當番渡也、

一御神供已後、夕飯ニ職人・禰宜衆來了、

〔春日社司延通記〕

元和七年(辛酉)正月以來御神事引付

一七日

辰初點御索餅如例、兩惣

官代(祐長)時昌、參勤了、同日(午下)刻、御節供御神曳、日並朝夕、西殿庄(四種)神戶北庄、一御殿計、二之

御殿ヨリ大庄調進了、

一見參社司時廣・祐範・時家・延豊・師治・延通・祐爲・祐長・祐榮・延倫・祐定・延種・祐紀、大中臣氏

人經長・師勝・時昌・時房、

一社司評定ニ云、大庄ノ御飯索麵以外食品ニ調進仕、曲事之次第也、來年ニハ結構可令調進

由、雜掌方ヘ加下知了、

〔春日社記錄〕

一〇大和

一〇大和

同七年、辛酉、七夕索餅下行、如例年也、

〔義演准后日記〕

二十

七月七日、祝儀、祇人悉出仕、(隨心院増孝)隨門渡御、一献在之、

〔土御門泰重卿記〕

四

七月七日、丁未、晴、神事也、(土御門久統)家君御出候、飯後之方々御禮參候、近

隨心院増孝  
義演ヲ訪フ

元和七年七月七日

一六三



元和七年七月七日

一六四

衛殿・同政所殿・一條殿、女院御所伺公、御對面、御盃頂戴仕候也、入夜小雨少焉、頓而晴、

幕府、七夕ノ儀、

越後高田城主松平忠昌黄金等ヲ幕府ニ呈ス

〔東武實錄〕

七下 同六日、松平伊豫守忠昌、七夕ノ賀儀トシテ、黄金十兩・柳樽三荷・鯖百刺ヲ獻スルニ依テ、奉書ヲ忠昌ニ賜ル、

七夕和歌御會、

御歌題

〔涼源院記〕

一 七月四日、甲辰、終夜雨降、寅刻計之、雷殊外鳴、夢ヲ驚候也、其以後雨降、午刻時分より又雨降也、○中 禁裏七夕御哥題今日御觸也、織女惜曉、

七日、丁未、晴、夜之入少降、曉雷鳴、雨大ニクタル、○中 略禁中、七夕ノ御儀ノ、○ト 等ニカ、○ル 上ニ收ム、七夕之御哥、夕飯以前進上申候也、○下 略

〔時慶卿記〕

九十四 七月四日、雨天、夜中モ雷鳴太也、○中 一七夕之御題、從和哥奉行三三條西ヨリ被相觸、加奉、

和歌奉行三條西實條

六日、天晴、○中 一七夕ノ詠草三西へ尋ニ出、於禁中對顔也、

〔八條宮智仁親王御和歌懷紙〕

○京都御所東山御文庫所藏

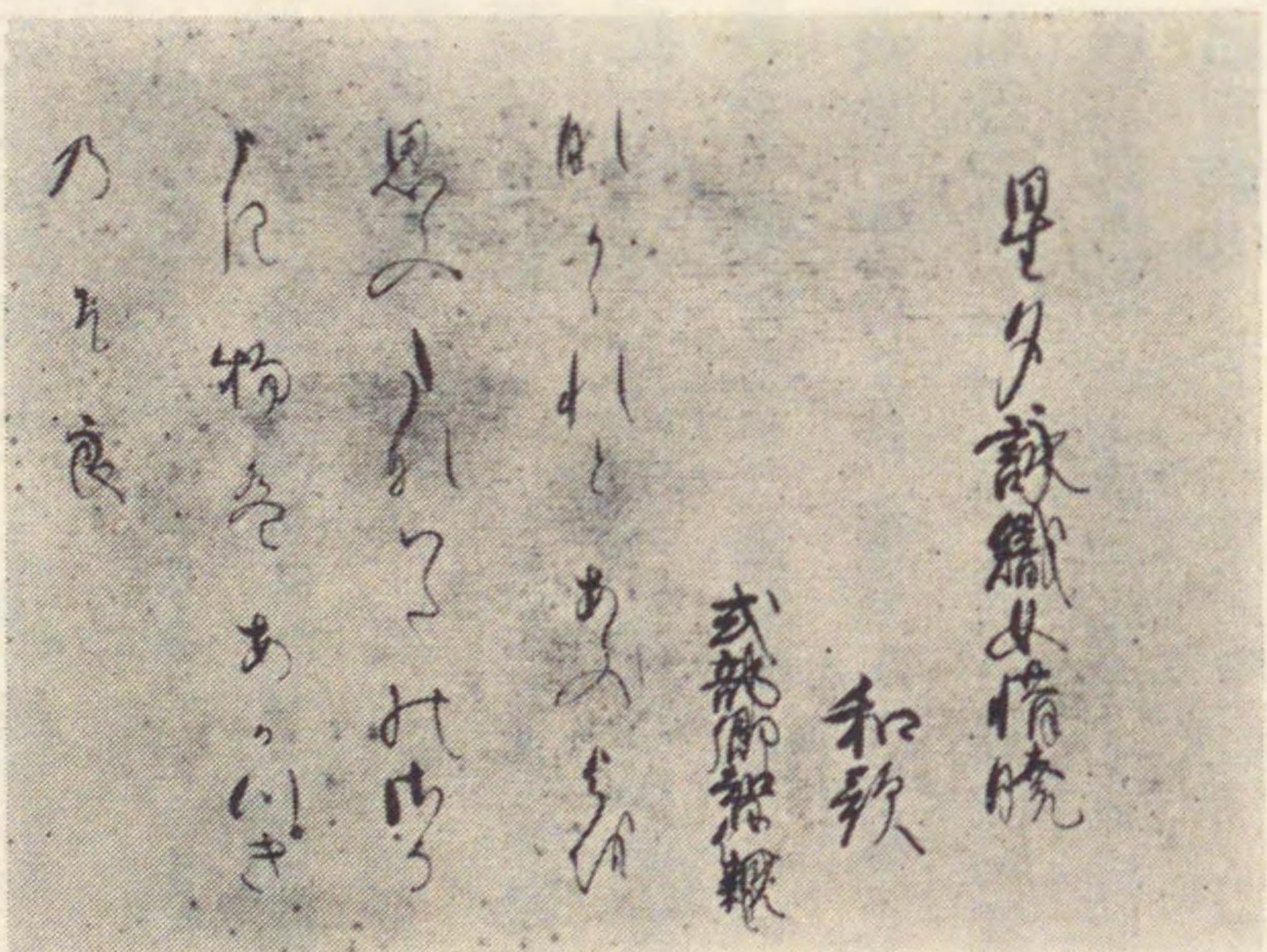

星夕詠織女惜曉

和歌

式部卿智仁親王

智仁親王御和歌懷紙

なかゝれとあふよを思ふたないたのさそうき物はあかつきのそら

元和七年七月七日

一六五



〔貞清親王御筆和歌之寫〕

懷紙之寫  
○伏見宮御記錄亨七所收

秋日詠織女惜曉和歌

兵部卿貞清親王

あくる夜の空をやさそなしたふらむたなはたつめのまれの契りに

(朱書)  
一右二枚

〔後十輪院殿御詠〕

秋歌  
織女惜曉

中院通村ノ  
詠歌

たなりの神代のうらみなかなさのとりあへすあくるそらにそふらん  
同 棚機の後のあふよに時の間をかへむとや思ふあかつきのそら

十日、御目出度事、

戊、庚

〔孝亮宿禰日次記〕

六

七月十日、庚戌、禁中御目出度事、七獻御盃有之、忠利參、

〔時慶卿記〕

四十

七月十二日、天晴、少曇、涼氣ニ成候、○中

一息女糸ヨリ女御殿へ、目

西洞院時慶  
ノ女糸物ヲ  
女御徳川和  
子ニ獻ズ

出度事重箱三重、端与ノ盛合、強飯桶二ツ上、一ツハ端ヨリ同、

○諸家、目出度事ノコト、便宜左ニ合致ス、

〔義演准后日記〕

二十

七月六日、尊師御精進供辨備、堅義退轉、無念々々、二條殿并鷹司

生玉祝儀

殿爲生玉祝儀、御樽進上、

〔時慶卿記〕

四十

七月六日、天晴、○中

一端亭ニ目出事ニ被呼、晚ニ行、御喝食御所御

成也、夕ハ涼氣也、

十一日、天晴、涼氣也、

(勘解由局西洞院時子) 一勘局來義候、今日御喝食御所へ、方丈目出度ニ御申ト、終日御待及

夜ト、

十三日、天晴、朝ハ霧深少雨、○中

一林侍者ヨリ生身玉三反、○中

一了忍へ生身玉ニ少分

長二匁、又強飯ヲ遣候處、布二端給、

〔春日社司祐範記〕

元和七年辛酉記  
○大和

(七月) 一十二日、正眞院殿嘉例之生見玉祝義有之、濟々振

舞也、

十五日、孟蘭盆會、

卯、乙

〔涼源院記〕

七月八日、戊申、晴、奈良松林院ヨリ爲盆祝義、皮鮎十・午旁十把諸白一樽

到來、今日、夏袷共遣候也、

十三日、癸丑、晴曇、晝少雨ソ、ク、禁裏御燈籠午刻以後進上、大舜白象、高一間餘、毛麻緒、キハ  
金、二尺計也、梅ノ枯木、白紅ノ花と唐鳥一羽有、尊勝院小工、大舜、高扇二尺計、金小工、頭ハリ  
ヌキ、髪セテンノハツシ、兩耳間中ニテワケ、紅ノ糸ニユイ申候、ウシロハ乱髪ナリ、下ノエ  
リ白ネリ、中エリ、紅梅之ハク、ウハキヒサヤ、エリ・袖口、セテンニカラ草、金ハク、ハカマ白リ  
ンス、ウヘニハシロキウハ帶、あふひの丸、コシ帶サキニ三ツツ、表面、左ノ手ニ黒ムチニ

日野資勝御  
燈籠ヲ獻ズ



尺計ナルヲモタセ申候也、臺ノ長サ二間之一尺タラズ、ハ、一間也、白象小工、飯田兵庫、予少々直了、

御燈籠御見物アリ

十四日、甲寅、晴曇、時々雨ソ、ク、午刻時分風ハケシク吹テ、御燈籠トモヲ損シ候也、朝飯急、如例年參内申候也、予父子三人、清閑寺中納言共房卿、西洞院右衛門督時直、父子平松少將、堀川少將、向テコ、久我少將、樋口、竹屋辨、日野、西辨、油小路、西大路、花園、西園寺宰相實晴卿、難波侍從、久世、是ハ所勞にて、參内候テ則退、内々衆廣橋大納言父子三人、滋野井中將、中御門中納言息男、姉小路、阿野少將、甘露寺辨、鷲尾侍從、持明院侍從等也、今日御燈籠見物有、板倉防州侍、又雜色共參候也、女御様御燈籠、賀茂競馬三番、又餘之、不乘引馬くら置二疋、見物之者アマタ有、宮立一ツレ圓柱有、近衛殿はさみ箱三ツ、前關白門カマヘ之、ナハ、タレヌノ、廣橋前内府、右引車人廿六人有、人形見苦者也、中御門中納言エヘスカキミ之、キツネツリノキヤウケン人形三、光慶祇園會ノ月鉾、四辻中納言籠ニフトツ、青蓮院殿龍門鯉、三條西龍虎頭中將大川ノ筏人形三、頭辨海舟俵ヲツミ、舟頭二人、本願寺ヨリ女御様へ進上ノ燈籠、屏風一双ニ、源氏蓬生、浮舟有、アラカタ如此、退出了、夜之入伺公申候也、御燈籠トモトホサル、時分伺公候處之、則出御之て、則御詞ヲ被懸、予燈籠小工御尋候也、近衛殿も御出也、如例年、殿上ノ南庭ニテ、各持參候振舞御酒有、飯ノ持ノ西園寺宰相、阿野侍從、汁持竹屋堀川中將

等也、

冷泉中將、キワタノサネトリ、長二百、色々置文有、中ノ板之尾長鳥、ハシラ之籠アリ、右衛門佐エヘスカキノイヘ、マヘ之ツ、ミウチ有、西園寺大納言益山也、

十五日、乙卯、晴、及晚夕立也、今日も燈籠見物之付、早々ヨリ板倉周防守者、雜色共參候也、清閑寺中納言請取之伺公、則渡候テ退出、午刻過又參内、非藏人部屋ニテ、御テウシ出申候也、則退出候也、予參内已前、侍從御所ヨリ直々禮之來臨、三條殿若上來臨、中納言同前尊勝院ハ昨日ヨリ此方にて、及晚尊勝院へ被歸候也、

御返ノ燈籠拜賜

十六日、丙辰、朝晴、終日曇、及晚雨降也、禁裏ヨリ御返之御燈籠拜領、ハサミ箱三荷、カナ色ノス、シ之テハリ、ハウモ同ヲキ文、丸ノウチ之、桐ノタウ、菊、葵、九曜星、トモエ、タカノ羽、色々ノノキヌ也、金シヤヲ以テ、フチスチニトル、文ハ櫻花、桔梗、梅ハチ、三ヒキリヤウ、色々ノ文有、臺ハ三帖敷也、近衛殿ヨリ進上ノ御燈籠也、

十七日、丁巳、晴、今日も、終日少ツ、雨ソ、ク、院家來臨、三條殿若上燈籠見物之來臨、晚之振舞申候、

廿三日、癸亥、今朝少々間晴、雨降、終夜雨降、江戸より盆之祝儀之遣候者歸申候、御報とも到來、三十六人哥仙色紙ちらし書物一冊借用申候處之、今度上ケ申、又野太刀之儀申進候處、是

資勝ト父日野唯心トノ贈答



も御同心之候間、是は嵯峨之て、則取之遣候て來候也、○下略近衛信尋、烟火ヲ獻ズルコト

〔時慶卿記〕

九 四 十 七月八日、天晴、曉ハ又大白雨雷電、香花ヲノ、神手向、○中 一大工彌

左衛門呼、燈籠下地申付候、

九日、天晴、○中 一燈籠ニ大工彌左衛門又來作之、

十日、天晴、○中 一燈籠大工三日來、

十一日、天晴、涼氣也、○中 一燈籠ノ義申付候、

十二日、天晴、少曇、涼氣ニ成候、一燈籠申付候、上ノ置物ハ昨日出來、○中 一下燈籠ノ紙

東關ノ二帖長櫃ヨリ取出ノ張之、下燈籠出來、大白雨晚降、

十三日、天晴、朝ハ霧深少雨、○中 一燈籠ニ各隙入候、

十四日、雨天、時々ハ晴、一燈籠ヲ上、尾雌雄大ニ文紗ニテハリ、抜口ハ金ニ候、平松ハ屏風

紗張、鴛鴦、岩等アリ、一大聖寺殿へ壺文字ニテ張、梅花二枝アリ、一八條殿若宮御方へ

猩々舞人形二三アリ、紅葉ノ下也、備後使也、扇ヲ給ト、一脇坂臨松院ヨリ大樽一、大折ニ

強飯アリ、小倉四郎右衛門使也、内義へ料昏二百帖被贈候、一養福院へ折ヲ送、一下町ノ

藥屋ノ懸、去々年當年分皆濟候、一往生院ノ尼十念寺ノ僧來義、布施十疋遣候、○中 一ツ

マハ迎ヲ給則返候、一栗、午刻ニ長野へ被出候、一銀子コマニ替、所々へ遣候、一正灵

祝盃

禮者

看經

報恩寺施餓鬼

送火 跳

ヲ祭、早々ヨリ香花ヲ備、先茶湯雲門、次御齋果子、次麵子キリ子、燈籠如例寺へハ、切懸三ツ

奉、新シキ靈ヲ祭、○中 一時興、時良、時直三人、御所へ、如例從午終夜相詰候、有持セ、

十五日、天晴、晚雨、夜ニ止、一誦經念佛、一局ヲ始端ノ衆各禮、祝盃、端へモ行、強飯ノ祝ハ

晚ニ用、日中方々へノ儀ニ念シ、一禮者孝与葛四郎左、革屋ノ山城息來、又母モ、時良ヲテ

、ノ彌兵衛南蠻酒双瓶持參候、進盃、一稻喜左來義、看經ノ中ニテ不會、一奇齋、友甫ハ

門ヨリ歸リ也、其外家中出入ノ者何モ來、一兄弟ハ御禮ニ御所々へ參入、予ハ虫氣ニテ不

出、以使者御禮申入、又板伊州、防州へモ使者、常眞へモ申候、口上迄也、○中 一玄端來義、暫

語候中、雨降出、傘ヲ遣候、夜ニモ正灵祭、

十六日、天晴、又雨、正灵ニ茶湯ヲ供、又常御服ヲ奉、祭ノ具取置也、送水ヲ手向、一御喝食御

所へ御禮ニ參、御盃ヲ給、勘局へ直禮、盃アリ、一内義ハ報恩寺へ施餓鬼へ被參、未初ト、阿

彌陀寺ニ而在之ト、一玄竭へ昨禮、以書狀申候、留守ニテ云置、一稻田喜左衛門へ昨禮申

遣候、留守ト、一御燈籠ノ返シ、鞠也、一阿茶之御乳人禮來義、一午刻ニ魚ヲ食、一七

條了忍へ、左近禮ニ出、文言傳、有返事、一送火ヲ上、

十七日、天晴、月明、○中 一平松へ御燈籠ノ返シヲ給、見之、○中 一東町跳ノ聲、夜更迄在之、

〔土御門泰重卿記〕

四 七月十日、庚戌、晴、誓願寺へ去るし參也、香典五百疋予持參、倉