

明治二十年三月十五日内務省交付
明治六年一月上梓
同 八年七月再刻

新編 支那日本地理小誌

全

高山房出版

抄寫本

抄寫本

抄寫本

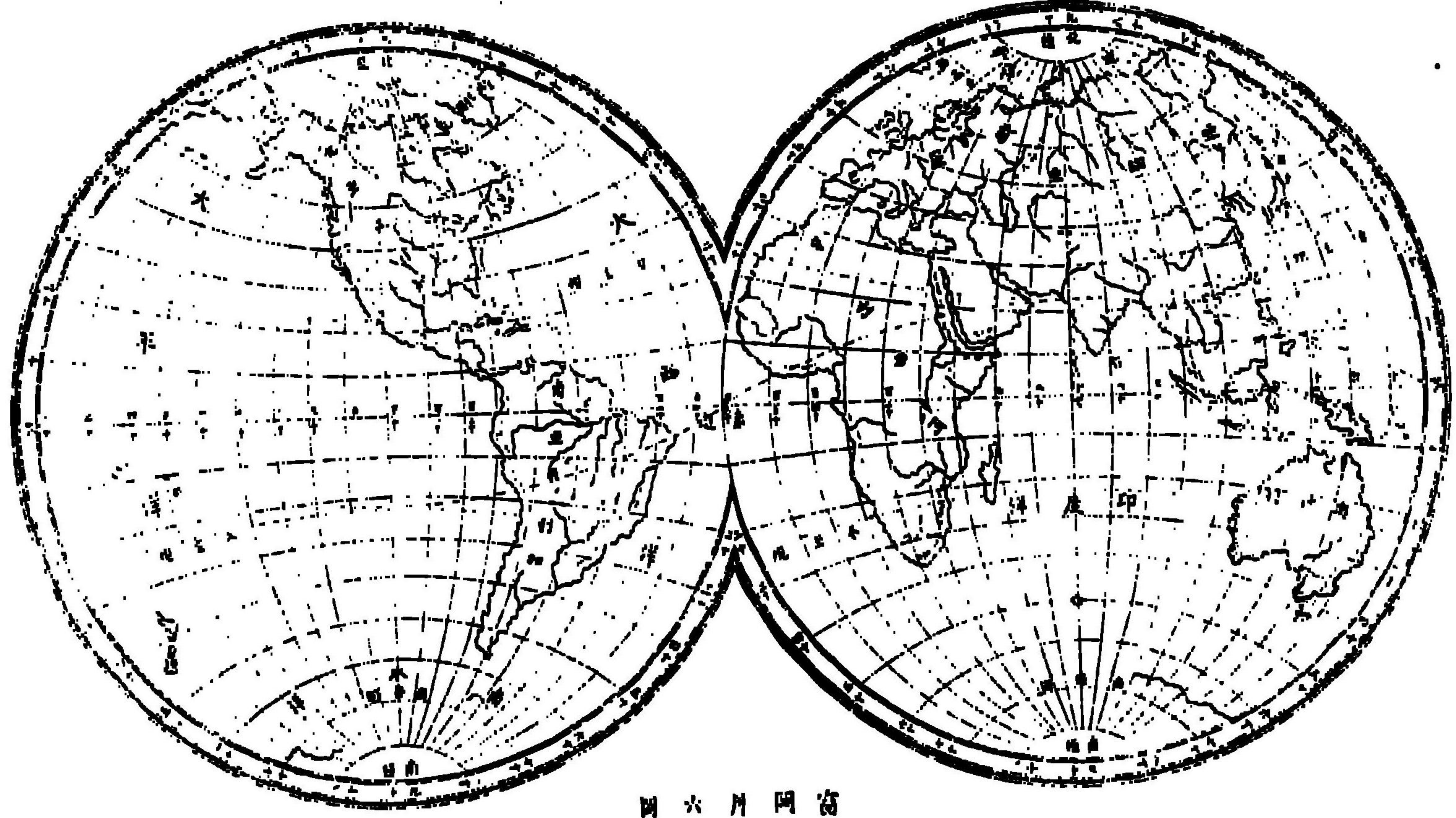

圖六 月圖

此圖係由天文學家所繪
其內容係關於天文學之
重要事項

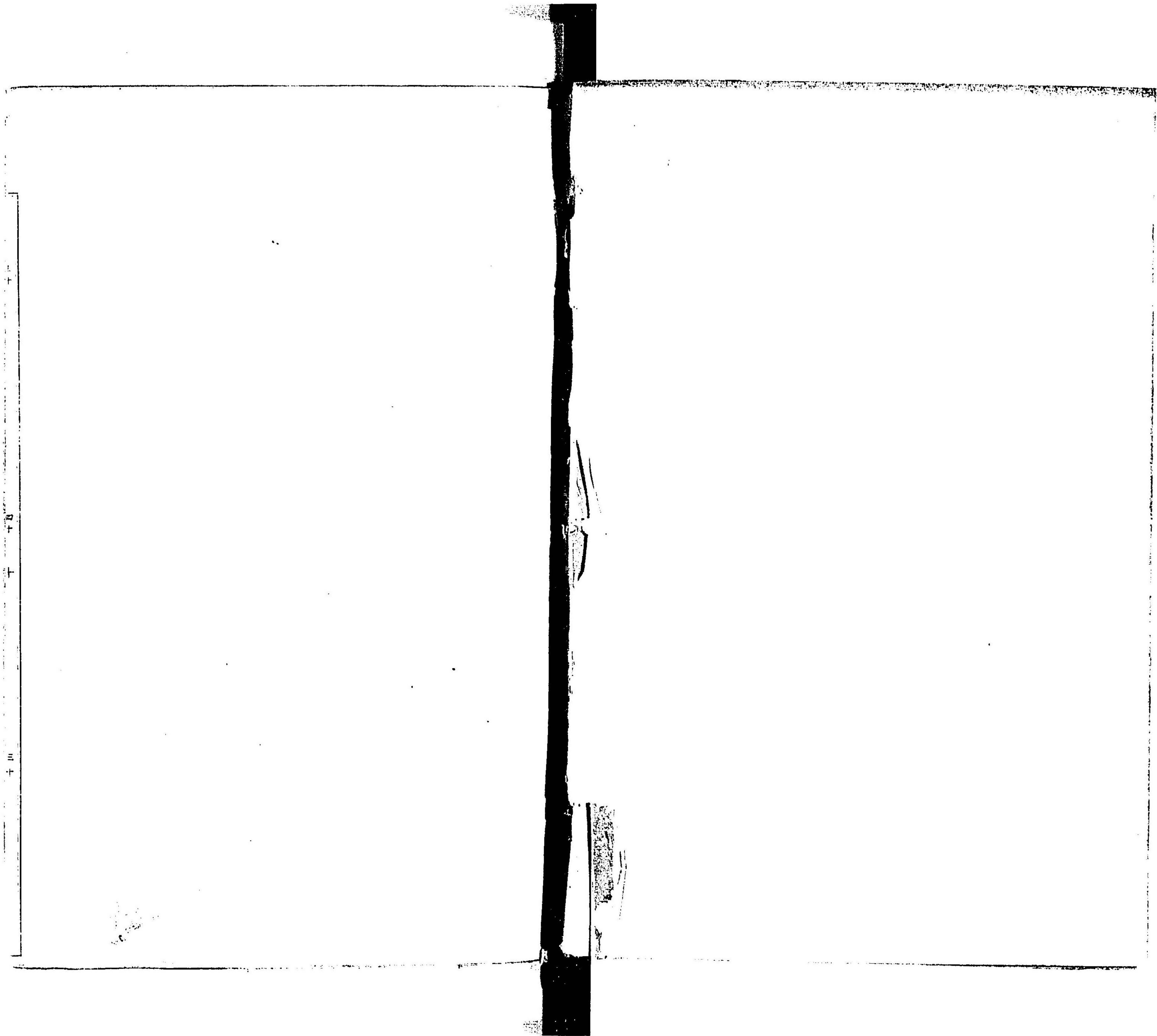

山岳ノ腹地ニ在ル者其高度亦タ知ル可クナル
 甚々多シ河流ノ長諸書載スル亦一定ナラス
 他日其精實ナル者ヲ得テ之ヲ載スヘシ是特ニ
 其大概ヲ舉ルノ三

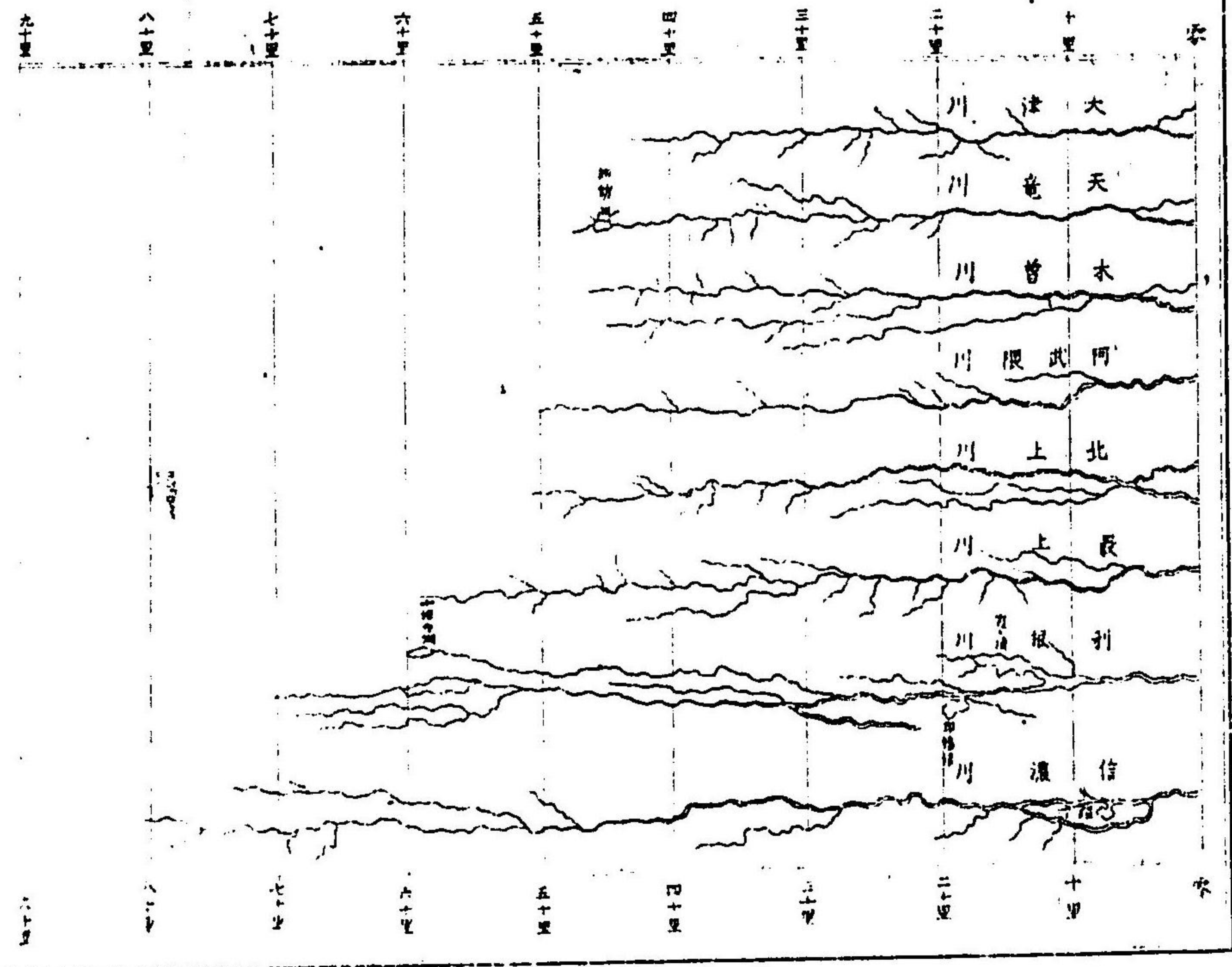
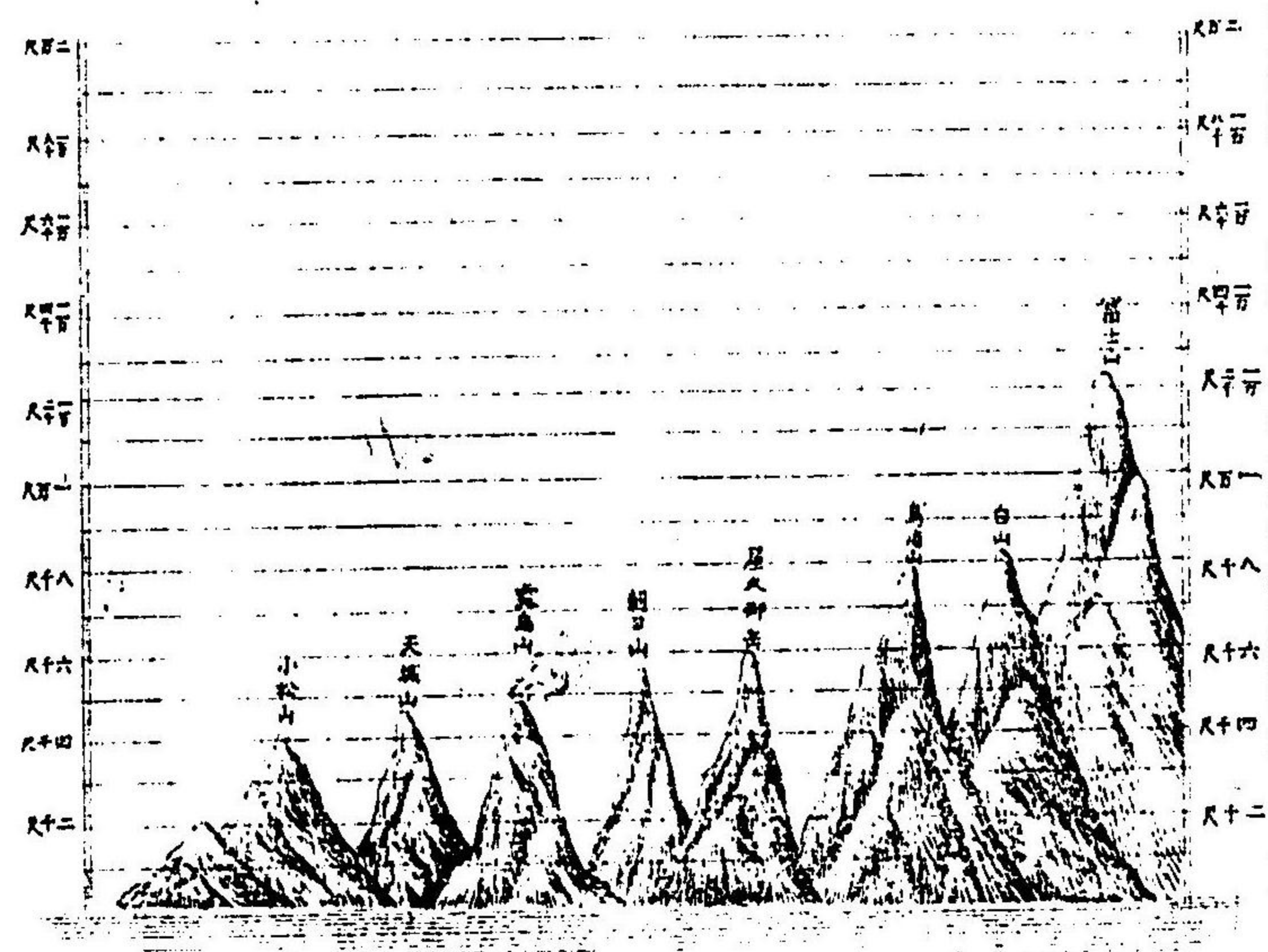

日本國全圖

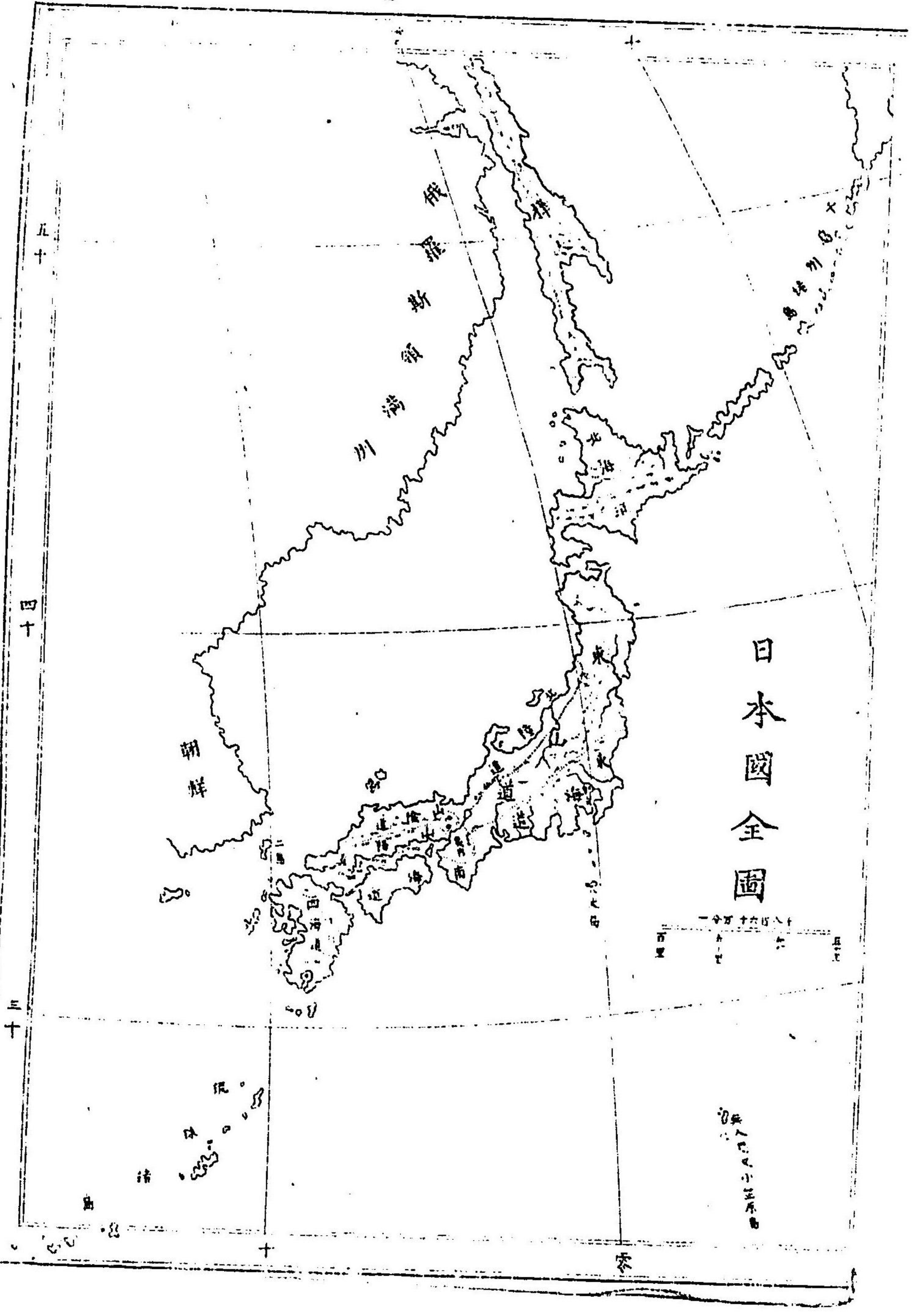

兵要日本地理小誌

凡例

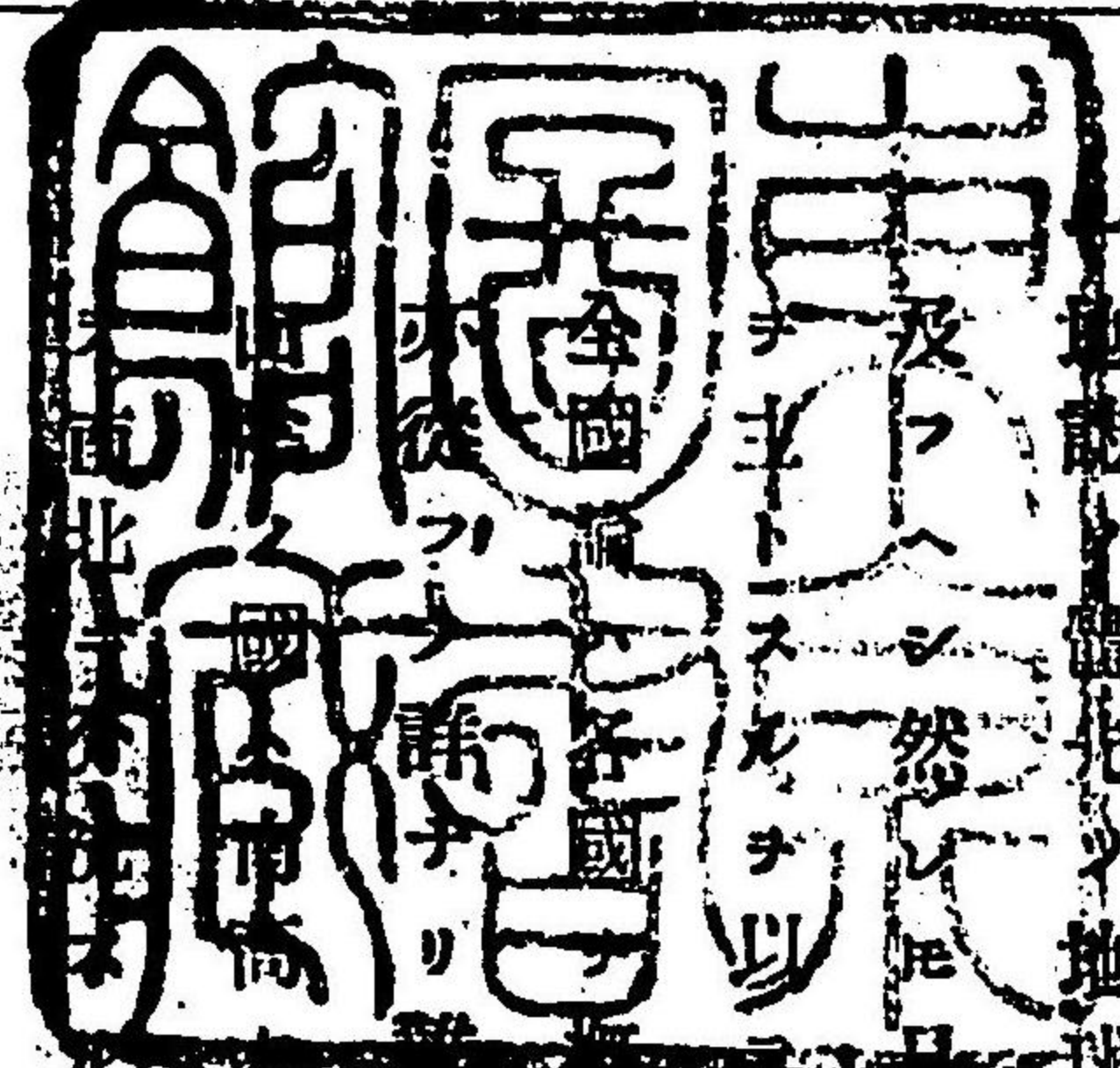

地球ノ轉回各國ノ位置ヲ畧說シ而シテ後其國ノ事ニ
及フヘシ然レモ是等近日人ノ能知ル所而シテ此書本邦ノ事ヲ舉ル
テトスルヲ以テ卷首ニ畧圖ヲ掲ケ以テ其大概ヲ示スノミ
ノ說ルナレハ先ツ之ヲ讀ニ非サレハ一國ノ事
ニ比ヘハ中國ノ山脉東ヨリ西ニ亘ルトアレハ
北卑ク山陽ノ國ハ北高ク南卑ク其水經モ從フ
テ坐ノ知ルヘシ其他此類猶多シ推テ知ルヘキ
ナリ

一各國ノ内其一國ノ地形ヲ知ント要モハ必ス隣國ノ地形ヲ按シ後
其實ヲ得比ヘハ東海道ノ國ニ在テ北方山多シト云フ者ハ即チ東
山道南方ノ山ト同一ノ山脉アリ或ハ駿河ノ富士山ハ甲斐ニ在テ

兵要日本地理小誌凡例

之ヲ見レハ其國ニ在カ如ク加賀ノ白山ハ越前ヨリ之ヲ見レハ又其國ノ山カト思ハル故ニ四隣ノ地理ヲ接シ後其國ノ地從フテ詳ナルヲ得ヘシ

一此書本陸軍軍人ノ爲ニ設ク故ニ其地勢ヲ論スルニ至リテ某ノ南ニ某アリ某ノ北ニ某アリ等ノ語多シ山河ノ順序ヲ畧知セシメシ爲ナリ

一各道論ノ如キ地勢ト戰陣トヲ混説ス是軍人ノ要道ナルヲ以テナリ然レモ若シ其地形ヲ細論セハ絶險ノ地亦平地アリ而シテ平夷ノ地亦險據ルヘキアリ是即チ兵家ノ詳ニス可キ所此ニ論スル所ノ如キハ特ニ其大勢ヲ云フノミ看者一ヲ執テ百ヲ廢スル勿レ

一各國歴史ハ其國ノ沿革及ヒ戰鬪等ヲ記スト雖モ封建ノ後一國數氏ニ屬スル者ハ一々之ヲ記セス其戰鬪モ大戰ヲ記シ自餘ノ小戰ヲ畧ス此書歴史ヲ以テ主トスルニ非サレハナリ

一磐城岩代以北ノ數國及ヒ北海道ノ如キハ近歲分國スル所ニシテ記スル所ノ事ハ大抵分國以前ニ在リ故ニ其史亦之ヲ合セ記ス讀ム人ノ曉リ易カラシク欲シテナリ

一豊臣氏徳川氏相尋テ天下ヲ總統ス故ニ戰國以後天下ノ國大抵二氏ノ所轄トナリ而シテ今時皆朝廷ニ歸ス今一々之ヲ記セス務メテ簡ニ從フヲ以テナリ

名解

地ノ最モ大ナル者之ヲ洲ト云フ其小ニシテ四圍水ヲ環スル者之ヲ嶋ト云フ地ノ高ク聳ユル者ヲ山ト云ヒ其卑クシテ小ナル者ヲ丘陵ト云フ山勢連續シ斷サレ者之ヲ山脉ト云ヒ山彙ト云フ地ノ平坦ニシテ廣キ者ヲ原ト云ヒ野ト云フ地勢山ノ如クニシテ上平カナル者ヲ高原ト云フ二山ノ間水ノ赴ク處ヲ溪谷ト云フ地ノ三面水ヲ帶ル者ヲ隅ト云ヒ半嶋ト云フ彈丸ノ地海中ニ斗出スル者之ヲ岬ト云フ

云ヒ角ト云フ其山ヲ以テ盡ル者之ヲ岨ト云フ兩地ノ間地勢一綫
 路ヲ通シ左右ニ水ヲ受ル者之ヲ地峽ト云フ
 水ノ尤モ大ナル者之ヲ洋ト云フ洋ヨリ分テテ大地ニ近キ者之ヲ
 海ト云フ海ヨリ支分ノ地中ニ入ル者之ヲ灣ト云フ船ノ停泊スヘ
 キ處之ヲ港ト云フ二地ノ間海水流通ノ勢狹隘ナル者之ヲ海峽ト
 云フ水ノ地ヨリ流出ノ細小ナル者之ヲ泉ト云ヒ其流レテ漸ク大
 ナル者之ヲ川ト云フ水ノ一處ニ滙ノ淺ク且泥アル者ヲ沼ト云ヒ
 其深ク且清ル者ヲ湖ト云フ

兵要日本地理小誌

卷之一

全國論

- 位置
- 分界 道國郡及ヒ府縣
- 山原
- 河湖
- 海灣
- 港中
- 隅島
- 海峽
- 地峽
- 氣候

兵要日本地理小誌目次

人情

風俗

歷史

政治

物產

戶口

各國論

東海道總論

各國誌 附小笠原島誌

卷之二

畿內總論

各國誌

東山道總論

各國誌

北陸道總論

各國誌

卷之三

山陰道總論

各國誌

山陽道總論

各國誌

南海道總論

各國誌

西海道總論

各國誌 附琉球誌

二島總論

各國誌
北海道總論
各國誌附樺太誌

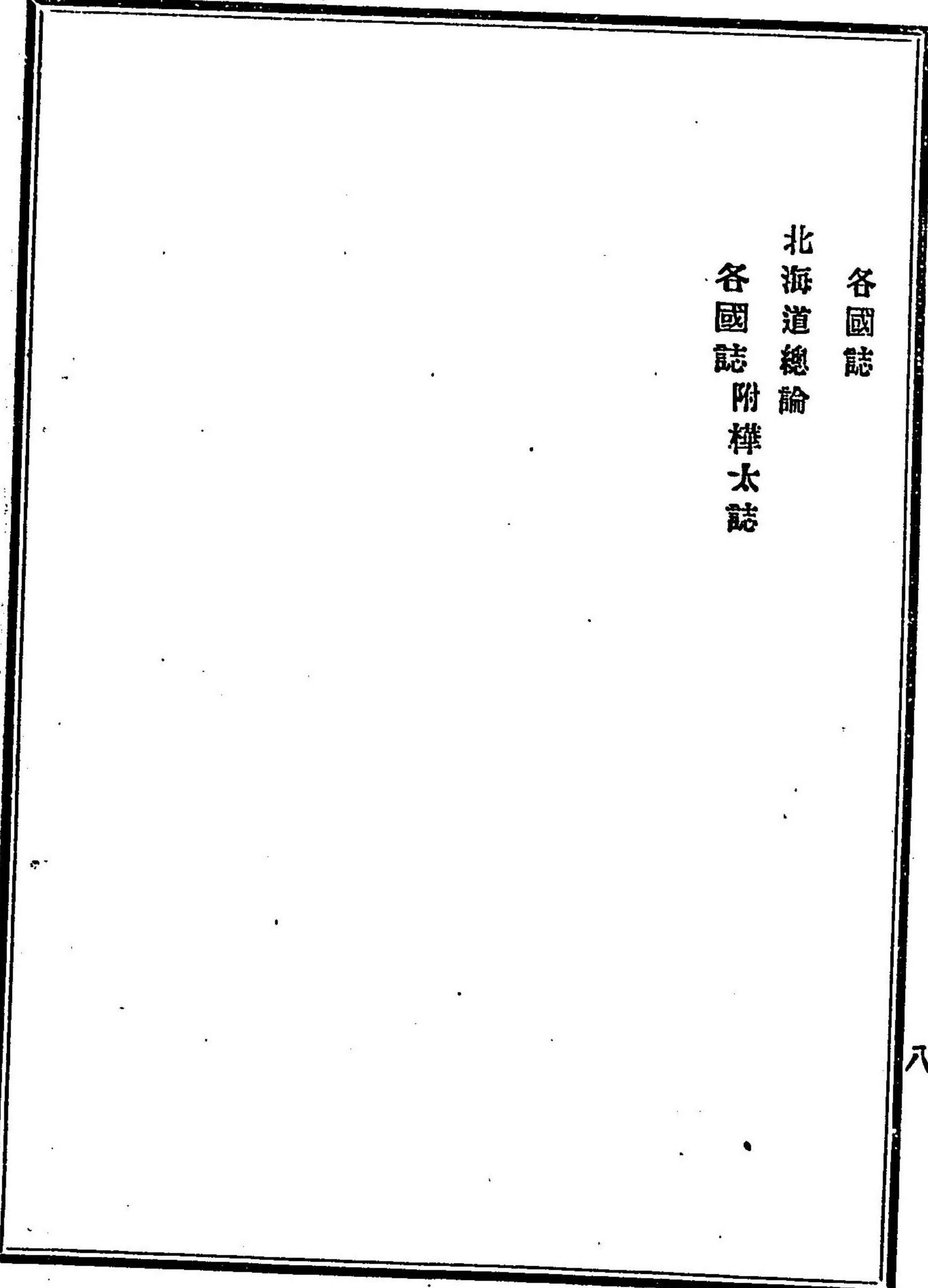

兵要日本地理小誌卷之一

中根 淑 著

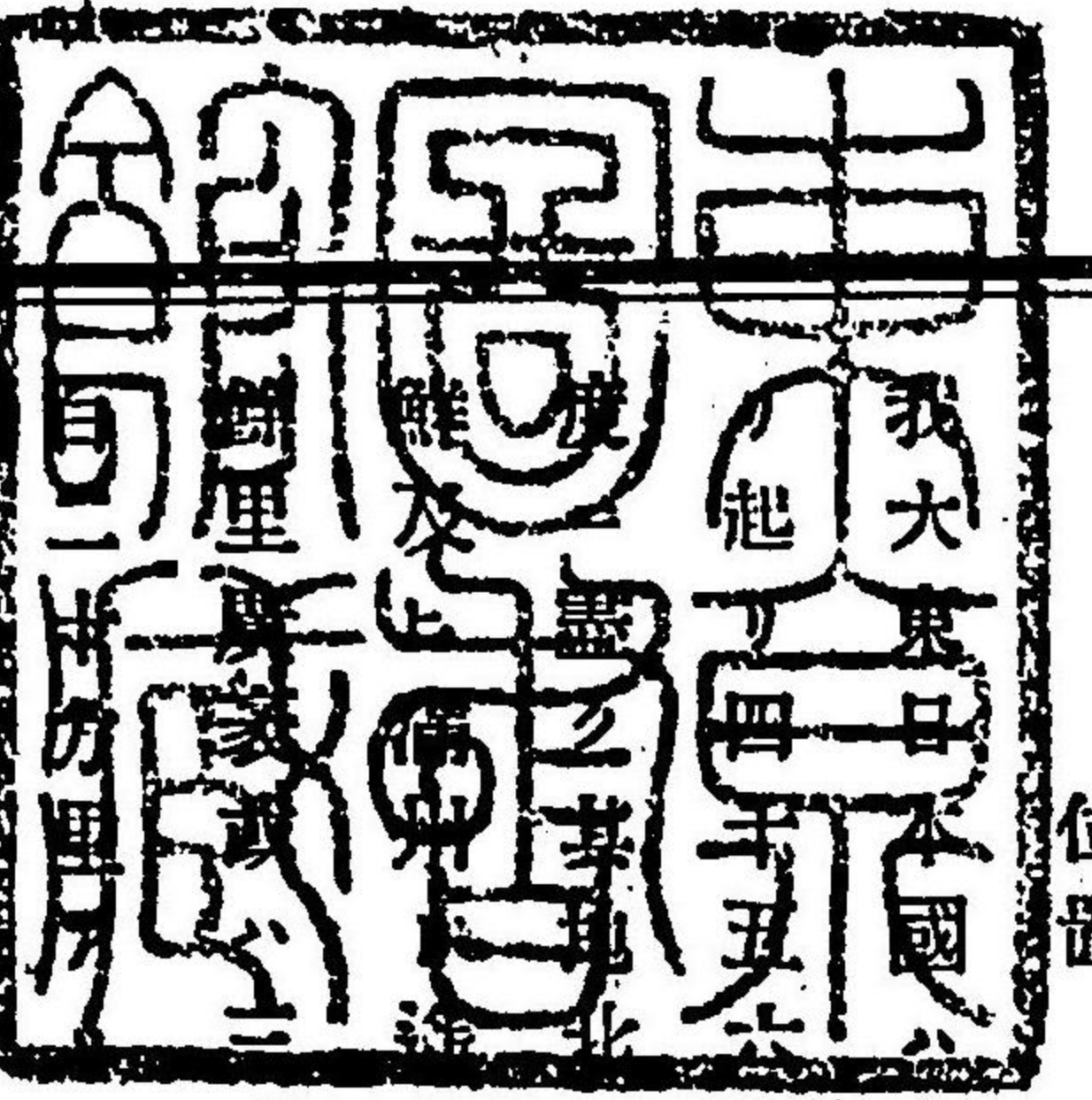

位置

東半球亞細亞ノ東邊ニ表立シ緯線赤道ノ北三十度ヨ
起リ西五十度ノ間ニ盡ク經線東京偏東十一度ヨリ起リ偏西十一
度ノ間ニ密邇シ東南太平洋ニ枕シ而シ西ハ支那朝
鮮及ヒ南洋ノ諸島ニ至ル綿亘六百
海里ヲ隔ツ其地東北ヨリ斜ニ西南ニ至ル綿亘六百
十里或ハ六十里齊カラス而シ其面積大約二萬二千九
其地形恰モ龍ノ天ニ翔ルカ如シ西方ヲ首トシ中央ヲ
身トシ而シ北方ヲ腰トシ尾トス

我國四大島及ヒ許多ノ小嶋ヲ以テ國ヲ立ツ其中央ニ位スル大地ヲ本
土トシ南ニ在ル者ヲ四國トシ西ニ在ル者ヲ九州トシ而シ北ニ在ル者
ヲ蝦夷ト稱ス近歲之ヲ改メテ北海道ト云フ

兵要日本地理小誌卷之一

經緯兩度前節舉ル所ノ如シト雖ハ洲外諸島遠ク其外ニ出ル者アリ則チ小笠原島ハ北緯線二十六度半東經線三度餘ニ至リ琉球諸島ハ北緯線二十四度西經線十七度ニ及ヒ而シテ千島樺太諸島ハ北緯線五十四度東經線十一度ノ外ニ出ツ

分界 道國郡及ヒ府縣

全國四洲之ヲ分チテ畿内八道トス本土ノ東方海上ニ並列スル國チ東海道十五國トシ小笠原島ヲ以テ之ニ附ス其背ニ沿フテ東シ終ニ北海中ニ延出スル國チ東山道十三國トス其北面ニ在テ北海ニ臨ム國チ北陸道七國トス此三道ノ西南一帶ニ在ル五國チ畿内トス上古ヨリ近歲ニ至ル迄皇家毎ニ此間ニ王城ヲ奠シ玉フテ以テ此稱アリ畿内ノ西ニ在テ北海ニ面スル國チ山陰道八國トシ是ト相表裏ノ内海ニ面スル國チ山陽道八國トス畿内ノ南海中ニ斗出スル地ヨリ四國ヲ併セテ南海道六國トス九州一帶チ西海道九國トシ琉球ヲ以テ之ニ屬ス又其西海中

ニ在ル二國チ二島トス其他北海道チ十一國ニ分チ樺太ヲ以テ之ニ附ス東海道ノ東邊六國及ヒ之ト連接スル東山道ノ二國ヲ合セテ關東八州ト云ヒ東山道ノ北邊諸國チ東北ト云フ其外北陸道チ北國ト云ヒ山陰山陽兩道チ中國ト云フ

東海道十五國

武藏	安房	上總	下總	常陸	相模
甲斐	伊豆	駿河	遠江	三河	尾張
志摩	伊勢	伊賀	附小笠原島		

畿内五國

山城	大和	河内	和泉	攝津
----	----	----	----	----

東山道十三國

近江	美濃	飛驒	信濃	上野	下野
磐城	岩代	陸前	陸中	陸奥	羽前

羽後	北陸道七國	若狹	越前	加賀	能登	越中	越後
	佐渡						
	山陰道八國	丹波	丹後	但馬	因幡	伯耆	出雲
	石見	隱岐					
	山陽道八國						
	播磨	美作	備前	備中	備後	安藝	
	周防	長門					
	南海道六國						
	紀伊	淡路	阿波	讃岐	伊豫	土佐	
	西海道九國						

筑前 筑後 豊前 豊後 肥前 肥後

日向 大隅 薩摩 附琉球

二島

壹岐 對馬

北海道十一國

渡島	後志	石狩	天塩	北見	膽振
日高	十勝	釧路	根室	千島	附樺太

郡ノ制國中ヲ分畫シ地理ノ形勢田畝ノ利便ニ就テ之ヲ立ツ故ニ大小
 廣狹固ヨリ一ナラス其少キ者ハ一國二三郡多キ者ハ十數郡アリ而
 郡ノ下ニ又村アリ故ニ北海道ノ外諸道ヲ分チテ七十三國トシ其下ニ
 六百三十一郡アリ又其下ニ七万一千二百十六村アリ
 北海道十一國ノ内八十六郡アリ而ノ其村邑部落ノ數ハ未タ詳ナラス
 府ノ制國中ニ在ル者アリ兩國ニ跨ル者アリ東京府ハ武藏五郡ヲ兼ヌ

而ノ其三郡ハ半鄰縣ニ屬ス京都府ハ山城八郡及ヒ丹波三郡ヲ保ツ大坂府ハ攝津七郡ヲ併ス之ヲ三府ト云フ是皆大都會ノ地而ノ皇室大城ノ在ル所ナリ

縣ノ制三府ノ外全國更ニ分チテ六十縣トナメ故ニ一國ヲ以テ一縣トスル者アリ一國ヲ分チテ二縣トスル者アリ二三國ヲ合セテ一縣トスル者アリ或ハ一國ノ内一二分ノ他縣ニ屬スル者アリ而ノ北海道ハ與ラサルナリ

府縣ノ設自ラ國界ト同カラス蓋國ハ山河ノ形勢ニ由テ以テ其ノ境域ヲ分ツ而ノ縣ハ政治ノ便宜ニ由テ以テ其區畫ヲナス是其異同ヲ致スユエソナリ

三府ハ府名ノ下ニ注スル地名

東京府 東武 京都府 京山 京都府 京山 京都府 京山

六十縣ハ縣名ノ下ニ注スル地名

大坂府 大攝 大坂府 大攝 大坂府 大攝

神奈川	新潟	千葉	山梨	愛知	奈良	岐阜	枳	福	岩	山	敦	相
横武	新越	千下	甲甲	名尾	奈大	岐美	枳	福	岩	山	敦	相
濱藏	潟後	葉總	府斐	古眼	和	泉	下	島	手	形	賀	佐
兵	茨	靜	三	堺	筑	盤	宮	青	鶴	石	豐	
庫	城	岡	重	和	摩	前	城	森	岡	川	岡	
兵攝	水常	靜駿	四伊	和泉	松信	平磐	仙陸	背陸	鶴同	金加	但馬	
津	戸陸	河	勢	泉	木濃	城	臺前	森	岡	賀	馬	
長	足	濱	度	滋	長	若	水	置	秋	新	鳥	
崎	柄	松	會	賀	野	松	澤	賜	田	川	取	
肥	熊	小相	山同	大近	長同	岩	登陸	米羽	秋羽	魚陸	因	
前	谷	田摸	江	津	野	代	米中	澤前	田後	津中	崎	

島根	濱田	飾磨
松江	石見	姫路
北條	岡山	小田
美作	備前	笠備
山	山前	岡中
廣島	山口	和歌山
安藝	周防	紀伊
島	防	伊
名東	香川	愛媛
阿波	高松	松山
高知	福岡	三猪
土佐	筑前	筑後
小倉	大分	佐賀
豐前	府	肥前
白川	宮崎	鹿兒島
肥前	日向	薩摩
熊本	日向	鹿兒島
山原		

我國ノ山脈北樺太東千島ヨリ起リ共ニ北海道ニ入テ蟠結シ遂ニ南東山道ニ移リ蜿蜒起伏シ畿内ニ赴キ山陰山陽ノ間ヲ馳セ西九州ニ濟リ屈曲ノ西南ニ盡ク而シ中間一大支アリ即チ伊勢大和紀伊ノ際ヨリ南ニ分レ四國ニ入テ西ニ盡ク其餘各國到ル處山峯アリ是皆小枝片葉ノ

山ノ至峻ナル者駿河ニ富士山アリ陸奥ニ岩城山アリ加賀ニ白山アリ伯耆ニ大山アリ肥後ニ阿蘇山アリ後志ニ後志羊蹄山アリ其他山岳甚々多シト雖モ皆其兒孫ノ如シト云フ

洲内火山十數座アリ故ニ温泉亦從フテ多シ中ニ就テ伊豆相摸信濃ノ三國上野下野以北ノ諸國及ヒ豊後肥後ノ二國最モ多シ而シ其善ク疾ヲ療スヘキ者ハ伊豆ノ熱海攝津ノ有馬上野ノ草津伊豫ノ道後肥前ノ古湯等以下數湯アリ

洲内ノ國皆山脊ヲ分チテ前後ニ位ス其四境山彙ヲ繞ラスノ國之ヲ稱シ山國ト云フ其二山ノ間ニ位スル者則チ泰西稱スル所ノ溪谷是ナリ而シテ武藏以北及ヒ攝津河内筑後肥前肥後ノ地ノ如キ郊野遼潤一望際ナキ者之ヲ稱シ曠原ト云フ其他各國小原多シ遠江ニ味方原アリ信濃ニ桔梗原アリ下野ニ那須野アリ其外相摸ノ仙石原大和ノ大臺原備後ノ仙養原等ノ如キ山上或ハ山間ニ在ル者ハ之ヲ稱シ高原ト云フ又古

へ原野ト稱シ而今已ニ田畝トナル者アリ關原阿倍野ノ如キ是ナリ
是特ニ其名存スルノミ

河湖

我國大河アルナシ獨リ利根川上野ヨリ發シ下野下總常陸ノ境ヲ過テ
東海ニ朝ス千隈川信濃ニ發シ越後ヲ貫通シ北海ニ注ク此二河水源稍
遠シ其次ハ遠江ニ天龍川アリ岩代ニ阿武隈川アリ陸中ニ北上川アリ
羽前ニ最上川アリ石見ニ鄉川アリ石狩ニ石狩川アリ其他武藏ニ角田
川アリ駿河ニ富士川アリ美濃尾張ニ木曾川アリ山城攝津ニ淀川アリ
越中ニ神通川アリ越後ニ阿賀川アリ紀伊ニ紀川アリ阿波ニ吉野川ア
リ筑後ニ筑後川アリ十勝ニ大津川アリ是又其次ナリ
湖ノ最モ大ナル者ヲ近江ノ琵琶湖トス其次ハ常陸ノ霞浦羽後ノ八郎
瀧下總ノ印幡岩代ノ猪苗代出雲ノ松江信濃ノ諏訪樺太ノ羅江辨連戸
等ナリ是皆口アルノ湖ナリ其餘小湖僅指スルニ暇アラヌ

海灣

海ノ大ナル者東南ヲ太平洋トシ西北ヲ日本海トシ最北ヲ荷哥斯科海
トス
沿岸附近ノ海常陸一帶ヲ鹿島灘ト云ヒ相模ノ海ヲ相模灘ト云ヒ伊豆
ヨリ志摩ニ至ル一帶ヲ遠州灘ト云ヒ紀伊ノ海ヲ紀州灘ト云ヒ土佐ノ
海ヲ土佐ノ沖ト云ヒ中國四國ノ間ヲ内海ト云ヒ其東ヲ播磨灘ト云ヒ
西ヲ水島灘ト云フ又伊豫ノ海ヲ燧灘ト云ヒ其西ヲ硫黃灘ト云ヒ周防
ノ海ヲ周防灘ト云ヒ長門ノ海ヲ響灘ト云ヒ筑前ノ海ヲ玄海灘ト云ヒ
日向ノ海ヲ日向灘ト云ヒ石見一帶ヲ石見瀨ト云ヒ能登一帶ヲ能登海
ト云フ

灣ノ最モ大ナル者東海道ニ品川ノ灣駿河ノ灣伊勢ノ海アリ東山道ニ
松島ノ灣陸奥ノ灣アリ畿内ニ大阪ノ灣アリ西海道ニ有明沖鹿兒島ノ
灣アリ北海道ニ箱館ノ灣及ヒ膽振根室ノ灣アリ樺太ニ亞尼華哈地尼

塞ノ二灣アリ

港岬

武藏ノ横濱港攝津ノ兵庫港越後ノ新潟港ノ長崎港渡島ノ箱館港
 之ヲ五港ト云フ皆海外商舶ノ至ル所ナリ武藏ノ品川港伊豆ノ下
 田港駿河ノ清水港志摩ノ鳥羽港攝津ノ大坂港陸前ノ石巻港陸奥ノ青
 森港越前ノ敦賀港能登ノ七尾港佐渡ノ小木港長門ノ下關港土佐ノ高
 智港薩摩ノ鹿兒島港琉球ノ那覇港北見ノ宗谷港樺太ノ白主港亦皆買
 帆輻輳ノ港ナリ

岬ノ最モ顯ル、者上總ニ富津岬アリ下總ニ犬吠岬アリ遠江ニ御前岬
 アリ志摩ニ大王岬アリ陸奥ニ尻矢龍飛ノ二岬アリ能登ニ珠洲岬アリ
 紀伊ニ汐見崎アリ伊豫ニ三崎アリ土佐ニ室津足摺ノ兩岬アリ豊後ニ
 嵯峨關岬アリ日向ニ七肥岬アリ大隅ニ佐多岬アリ日高ニ選藻岬アリ
 北見ニ知床岬アリ樺太ニ白主知床真知床ノ三岬アリ其餘小岬枚擧ス

ルニ暇アラヌ

隅嶋

隅ノ大ナル者東海道ニ安房伊豆アリ北陸道ニ能登アリ西海道ニ肥前
 アリ北海道ニ渡島アリ其他各地小隅亦甚々多シ

洲外島嶼極メテ多シ其數大約四千ニ下ラス其内伊豆ニ八島アリ其東
 南ニ小笠原島アリ南海道ニ淡路アリ大隅ニ種子屋久アリ其最南ニ琉
 球アリ肥後ニ天艸アリ肥前ニ平戸五島アリ其北ニ壹岐對馬アリ西北
 海ニ隱岐佐渡アリ北海道ニ千島アリ是其尤モ著名ナル者

海峽

海峽ノ樞要ナル者紀伊阿波ノ間ニ紀伊峽アリ淡路ハ東紀伊ノ間ニ苦
 島峽アリ北播磨ノ間ニ岩屋峽アリ而シテ西阿波ノ間ニ鳴門峽アリ伊豫
 豊後ノ間ニ豊後峽アリ長門豊前ノ間ニ赤間關峽アリ陸奥渡島ノ間ニ
 津輕峽アリ北見樺太ノ間ニ白主峽アリ

地峽

地峽ハ陸奥ニ北郡峽キヌコガタアリ備中ニ藤戸アリ肥前ニ諫早イサハヤアイツ愛津ノ二峽アリ

氣候

東海道諸國地氣溫和函嶺以西冬ヨリ春ニ至リテ陸風強ク而ノ以東ハ陸風ヲ吹ク畿内諸國風少ク寒暄宜キヲ得東山道諸國霜露早ク降ル之ヲ東海道ニ比スレハ殊ニ料峭ヲ覺ユ其岩代以北ノ地冬時氷雪凝積春半ニ至リテ漸ク消融ス而ノ雨羽ノ地風力甚々強ク動レハ屋ヲ徹ス北陸道諸國寒時寒暖計氷點ヨリ下ルテ五六度而ノ熱時九十度以上ニ至ル其國皆風強ク雪多シ山陰道諸國寒暖俱ニ強ク大抵北陸西方ノ國ト相似タリ而ノ冬時雪積ル三四尺之ヲ常トス山陽道諸國地氣温平風少シ稍畿内ト相伯仲ス南海道諸國皆煖燠高處ニ非サレハ雪ヲ積マス夏時頗ル炎蒸而ノ夜ニ至リテ熱ヲ洗フノ涼風アリ西海道諸國暖多ク寒少シ冬時僅ニ雪ヲ見ル其南方ハ炎威特ニ酷シ北海道諸國寒威凜烈盛

夏ノ晝間ニ非サレハ單衣ヲ穿ツ者ナシ冬時大雪密封戸ヲ出ル能ハス五六月ノ交雪融ルニ及ヒテ花木一齊ニ花ク而ノ其東北ノ國ハ亘寒殊ニ甚シト云フ

人情

東海道ノ人ハ疏通慧敏其甲斐ノ人ハ強ニシ險東京府ノ人ハ俠ニシ浮二總ノ人ハ淳良常陸ノ人ハ武ニシ固王畿ノ人ハ心匠精密其京都府ノ人ハ雅ニシ約大坂府ノ人ハ達ニシ俗東山道ノ人ハ大約樸厚其信濃上野ノ人ハ武ニシ頑其岩代以北ノ人ハ朴直驍果謂フ所北方ノ強ナリ北陸道ノ人ハ大約直實其加賀以北ハ少ク固而ノ其越後ハ甚々淳雅山陰道ノ人ハ温順ニシ狹固山陽道ノ人ハ巽順ニシ文雅南海道ノ人ハ大約敦厚其土佐ノ人ハ稍武健其阿波讃岐ノ人ハ稍寬裕西海道ノ人ハ大約剛直其薩摩大隅ハ稍驚悍其肥後ハ稍峭直其肥前ハ稍矜嚴北海道ノ人其箱館ニ在ル者篤厚人ヲ愛ス迤北土生ノ人ハ強健ニシ愚魯意フニ是

確當

未タ教化ノ普ク及ハサルニ由ルノミ天ノ斯民ヲ生スル豈化ス可ラサルノ徒アラシメシヤ其他日都文ノ民タル亦知ル可ラサルナリ

風俗

上古ノ風俗詳ナラス中古唐ニ通スルニ及ヒテ宮室衣服ヨリ其他凡百多ク其制ニ擬ス家屋ノ制板簀ヲ高クシ厚席ヲ以テ其上ニ鋪ク故ニ家中椅卓ヲ設ケス坐スルヲ以テ禮トナス衣服ハ潤袖大襟布帛ヲ以テ之ヲ裁ス男子ハ額髮ヲ剃テ結髮ス女子ハ髻ヲ結ヒ笄櫛ヲ戴キ紅粉ヲ粧シ長衣大帶ヲ着ケリ近歲ニ至リテ宮室服飾禮節ヨリ學術工藝技能ニ及フ迄大ニ泰西ノ制ニ倣ヒ習俗從フテ變化セリ奉スル所ノ教神教佛教アリ

歴史

今ヲ距ル一二千五百三十有餘歲皇祖神武天皇海内ヲ平定シ大和ノ樞^ツ原^ダニ即位シ玉ヒテヨリ三十餘世皇極天皇ノ時ニ至リ蘇我蝦夷父子皇

家ヲ蕞如シ王權ヲ弄セシカハ皇子中大兄藤原鎌足ト謀リ之ヲ誅シ神武ノ續ニ復シ玉フ是ヲ天智天皇トス十餘世ヲ歴テ文德天皇ニ至リ藤原氏ノ勢威甚ク熾シナリ數世ノ後政終ニ其掌中ニ歸ス保元平治以來平氏漸ク興リ藤原氏王家ト共ニ衰フ源賴朝平氏ヲ亡ホシ幕府ヲ鎌倉ニ開クニ及ヒテ政權全ク武門ニ歸ス既ニ北條氏陪臣ヲ以テ國命ヲ執リ源氏從フテ亡フ後醍醐天皇ノ時勤王ノ師ヲ募リ北條氏ヲ討滅シ國政王家ニ復歸ス幾モ無シ足利尊氏兵ヲ舉テ反シ故ノ後深草天皇ノ胤ヲ立ツ是ヲ北朝トス後醍醐天皇南大和ニ幸シ吉野ニ據リ玉フ是ヲ南朝トス五十四年ニ南北合ノ一トナリシカニ政權全ク足利氏ニ在リ十餘世ヲ經テ政令四海ニ行ハノス諸侯並ヒ起リテ戰國トナレリ織田氏勃興ノ足利氏ニ代リシカニ功業遂ケス中道ニシテ亡ヒタリ豊臣氏尋テ興リ海内ヲ蕩平シ二世ニ傳ヘ從フテ亡フ德川氏之ニ續キ天下ヲ統治スル一二百五十餘年終ニ政ヲ王家ニ致ス是ニ於テ王家復政ヲ

親ラシ玉フ

政治

神武天皇國造縣主ヲ置キ天下ヲ治メ玉ヒシヨリ列聖相承ル一數十世中古ニ至リ唐ノ制度ニ倣ヒ文武百官ヲ設ケ國ニ守介ヲ置キ軍國ヲ造リテ以テ不虞ニ備フ源平氏ノ時ニ至リ制度漸ク弛シ諸國ノ武士皆私ニ二氏ニ屬シ守介ノ令殆ト行ハレス然レモ上古郡縣ヲ以テ國ヲ建シヨリ此ニ至ル迄未タ封建ノ勢アラサルナリ源賴朝天下ヲ掃蕩スルニ及ヒ自ラ乞フテ天下總追補使トナリ國衙ニ守護ヲ置キ莊園ニ地頭ヲ置キ以テ國政ヲ執レリ是ヲ幕府ノ始トス而シテ其守護多ク其土ヲ子孫ニ傳ヘ漸ク封建ノ勢ヲナセリ足利氏ニ至リテ大ニ其功臣將士ヲ封シ全ク封建ノ制ヲ成セリ織田豐臣及ヒ德川氏各其法ヲ異ニスト雖モ亦皆其制ニ倣フ近歲王室親ヲ政ヲ執リ玉フニ及ヒテ各藩ヲ廢シ再ヒ郡縣ノ制ニ復シ官省ヲ建テ海陸軍ヲ設ケ府ニ知事ヲ置キ縣ニ令ヲ置

テ以テ天下ヲ統轄シ玉フ

國初ヨリ今ニ至ル迄二千五百三十有餘年治亂變革一ナラスト雖モ我國政跡常ニ立君獨裁タリ明治八年ニ至リ始メテ元老大審ノ二院ヲ置キ地方官會議ヲ設ケ以テ立憲政體ノ基ヲ成セリ

物産

國中金銀銅鉄諸礦及ヒ煤坑數十穴アリ出ス所ノ木料松杉檜栢椈樗其他大小竹類アリ花木ハ則チ山櫻海棠梅花桃花紫微夜合アリ花卉ハ則チ牡丹芍藥薔薇紫陽杜鵑菊花等アリ果實ハ則チ橘柚柑橙梨棗杏李林檎葡萄西瓜甜瓜等アリ布穀ハ則チ稻黍菽麥及ヒ絲麻棉花等アリ走獸ハ則チ牛馬猪鹿猿兔熊羆豺狼狐狸等アリ而シテ虎豹犀象ノ類アルナシ家畜ノ獸牛馬ノ外更ニ猫狗等アリ飛禽ハ則チ鷹鶴雁鷺鴉燕雀鶯鷦鷯鵝鵝等アリ魚貝ハ則チ鯨魚江豚棘鯪比目鰻子華臍海鰻大口鱒鮎鮭鱒鰻鰻及ヒ龍蝦望潮決明拳螺蛭蛤蚌等アリ

而ノ其他海參魚翅海菜類尤モ多シトス
戸口

全國戸數七百一十一萬零一百七十七戸

同人口三千三百四十二萬三千七百一十五人

東京府 朱引内

戸數 一十四萬九千三百八十三戸

人口 五十九萬五千九百零五人

京都府

戸數 六萬三千二百一十七戸

人口 二十三萬八千六百六十三人

大阪府

戸數 七萬八千七百八十九戸

人口 二十七萬一千九百九十二人

右明治五年閱スル所ニ從フ

各國論

東海道總論

東海道ハ西南畿内及ヒ南海道ニ接シ東南太平洋ニ面シ北方一帶東山
道ト相依附シ良ヨリ坤ニ亘リテ十五國ヲ連接シ一府十二縣百二十九
郡ヲ轄有ス魚鹽ノ利甚々多ク稻麥豐饒茶絲砂糖亦隨フテ在リ其函嶺
以東ハ上古蝦夷散居シ中古ニ至リ士民多ク源氏ニ屬ス東京ハ地坦ニ
港穩徳川氏ノ府ヲ開キ朝廷ノ都ヲ遷ス地勢ヲ按ノ其宜キヲ知ル善カ
ナ明治四年鎮臺兵ヲ此地ニ置キ以テ四方ノ虞ニ備フ其横濱ハ外舶輻
輳ノ區又是一大要地安房二總ハ古來中原ノ隆替ニ由テ其方向ヲ定ム
地勢固ヨリ然リトス其鴻臺ハ以テ一時ヲ防クヘシ以テ久キヲ支フヘ
カラス利根川波流廣大以テ一方ヲ禦クニ足ル其泥沙ヲ流ス多キヲ以
テ時ニ或ハ民田ヲ害ス相摸ハ則チ源右府覇業ヲ定ムルノ處而ノ後世

北條氏はヨリ東北ヲ畧有ス箱根ノ險街道無雙ト稱ス以テ西ヲ防クヘク以テ東ヲ制スヘシ謂フ所我得則利彼得亦利ナル者甲斐ハ則チ險要ノ地其信濃ニ接スル處地勢彼此相制スヘシ武田氏ノ興亡ヲ見テ之ヲ知ルヘシ富士山舊火山今時已ニ烟ヲ絶ツ而シ稀ニ灰石ヲ噴ス富士川奔湍箭ノ如シ然レトモ上浮ニ懸橋アリ下流ニ淺瀬アリ險ヲ賴ミテ備ヘス平氏ノ潰ユルニエシナリ是ヨリ西阿部川大井川天龍川等河道甚々多シ水潦至レハ舟楫通シ難シ而シ常時ハ則チ溪澗ノ類ニ過キス其今切ハ灣中甚々淺ク北ニ陸路アリテ通ス豈險トスルニ足ンヤ三河ハ則チ徳川氏創業ノ地尾張ハ則チ織田氏勃興ノ處其宮渡ハ陸路ニ備ヘサレハ以テ要地トスルニ足ラス而シ陸ニ木曾川アリ時ニ水溢レテ良田ヲ害ス尾張害フ川トコソ聞ケ虛言ニアラズ鈴鹿ノ山東急ニシ西夷カ伊賀ハ則チ山多シ而シ大坂ニ出ルノ間道ヨリ小笠原島ハ則チ絶海ノ小島固ヨリ國ニ損益ナキニ似タリ然レトモ之ヲ衣服ニ譬フ裾端袖

縁衣ニ用ナキ者ノ如シ而シ之ヲ棄テ豈全衣トスルヲ得ンヤ

武藏誌

武藏國ハ北兩野ニ界シ東下總ニ接シ東南海ヲ隔テ上總安房ト相對シ南相模ニ隣リ西甲斐信濃ニ連ナル國中二十二郡アリ其地形東西ニ長ク南北ニ短ク殆ト木葉ノ如シ土地甚々平坦其西方ニ數山アリ總ノ之ヲ秩父山ト云フ是ヨリ出ル河ヲ荒川ト云フ其下流ヲ角田川トス國ノ北邊ヲ縈リ漸ク南ノ西入間川ヲ合セ川越ノ東ヲ過キ南海ニ入ル其東ニ在テ並ヒニ海ニ入ル者ヲ中川ト云フ又其東利根川ヨリ支流ノ南ニ馳スル者ヲ江戸川ト云フ之ヲ武藏下總ノ界トス國ノ西邊ヨリ南方ヲ貫穿シ東スル水ヲ玉川ト云フ上總安房ト相隔ツル海ヲ品川港ト云フ天晴ル時ハ二國ノ山坐ノ見ルヘシ海ニ臨ム一帶地方四里ヲ東京府トス即チ三府ノ一ナリ其中央ニ皇居アリ城池鴻大其内外ニ官省ヲ設ク其他學校アリ醫院アリ電機局アリ驛遞局アリ大小街衢縱橫斷續水

道流通氣燈赫燦士民商賈相錯リテ之ニ居ル肩摩穀擊日夜斷ニス實ニ我國第一都會ノ地ナリ國ノ極南ニ斗出ノ地アリ本牧ト云フ其中別ニ灣港ヲナス處ヲ橫濱ト云フ萬國ノ商舶港中ニ雲集シ洋館壯麗市街喧闐貿易ノ貨物日ニ億万ヲ以テ計ル即チ我國第一ノ埔頭ナリ近歲東京橫濱ノ間海ニ沿フテ蒸氣鐵道ヲ鋪ケリ産スル所銅鉄絹茶及ヒ段匹アリ

源義家ノ時ヨリ邦人多ク源氏ニ屬ス源賴朝石橋山ニ敗レ再ヒ兵ヲ舉ル時兵ヲ角田川ニ觀シ後大ニ平氏ヲ破ソリ北條氏ノ季ニ新田義貞上野ニ興リ北條氏ノ兵ト國中ニ連戰シ一勝一敗終ニ大ニ之ヲ破リテ北條氏ヲ亡セリ其後新田義興脇屋義治等足利尊氏ヲ武藏野ニ破ル已ニシテ足利氏人ヲシテ義興ヲ矢口渡ニ誘殺セシム其季年上杉定正ノ臣大田道灌江戸城ヲ築キテ之ニ居ル其後小田原北條氏漸ク興リ此地ヲ掠取ス氏康ニ至リテ上杉氏ト川越ヲ爭フ氏康故カラ

弱ヲ示シ敵兵ヲ驕ラシ夜ニ乘ソ大ニ之ヲ破レリ是ヲ川越ノ役ト云フ豊臣秀吉小田原ヲ攻ル時國中諸城或ハ降リ或ハ陷ル事平キテ後德川氏ヲ關東八國ニ移封ス是ニ於テ德川氏江戸城ヲ以テ其居城トス後頼府ヲ開クニ及ヒテ其規模ヲ宏大ニシ公侯ノ第宅商賈ノ廨舍數里絶ニス嘉永六年亞墨利加國使彼理國書ヲ贖シ通商ヲ乞フ幕議之ヲ許ス其後歐羅巴各國尋テ來リ和約ヲ立ツ因テ橫濱港ヲ開キ埔頭トス戊辰ノ亂ニ德川氏ノ軍西京ニ敗レ江戸ニ還ル既ニソ官軍來リ征ス德川氏城ヲ開キテ之ヲ致ス其臣相集リテ東叡山ニ據ル者アリ官軍山ヲ圍ミ擊テ之ヲ拔ク餘衆走リテ東兵ニ投ス東兵ハ北國諸侯ノ官軍ニ抗スル者ナリ其冬今上天皇東征シ鼎ヲ此地ニ定メ玉フ尋テ江戸ヲ改メテ東京府トス

安房誌

安房國ハ我國ノ東南隅ニアリ北ハ上總ニ正接シ東南西三方海水ヲ環

ヲス實ニ東方ノ澤國ナリ國中四郡アリ土地平坦小河十餘派アリ三面皆海ニ向フテ注ク東流ノ水加茂川曾呂川丸山川西流ノ水湊川佐久間川保田川皆稍大ナリトス國ノ西南ニ小灣アリ西北ニ高山アリ山嶺鋸齒ノ如クナルヲ以テ鋸山ト名ク山上十國ヲ一見スト云フ其東横根峠花立峠清水山岩光山アリ皆上總ノ境ナリ國產石決明白牛酪アリ元正帝ノ時上總四郡ヲ割テ此國ヲ置ク治承中源賴朝相摸ニ敗レ海ニ航シ此地ニ上リ兵ヲ遠近ニ募リ再ヒ軍ヲ發シ遂ニ平氏ヲ亡セリ足利氏ノ時新田氏ノ裔里見家基結城ニ戰死シ其子義實來リテ白濱ニ匿ル時ニ國ノ四郡司互ニ相討滅ス義實是ニ由テ遂ニ全國ヲ服從ス後又上總ヲ攻テ之ヲ併ス子成義ニ至リ又下總ヲ取ル二十餘年ヲ經テ其孫義豐叔父實堯ノ位ヲ禪ラサルヲ憤リ夜稻村城ヲ襲フテ之ヲ殺ス實堯ノ子義堯上總ニアリ來リテ義豐ヲ攻ム義豐自殺シ國義堯ニ屬ス義康ニ至リ豐臣秀吉小田原ヲ征シ義康ヲ招ク其亟ニ來ラ

サルヲ以テ二總ヲ削ル徳川氏ノ時子忠義罪アリ國除カル

上總誌

上總國ハ南安房ニ界シ東東洋ニ面シ西武藏ト海ヲ隔テ、三大灣ヲナシ北下總ニ界スル處西南ヨリ曲折ノ東北ニ至ル故ニ其地南ニ寛ク北ニ狭シ國中九郡アリ西南ニ鹿野山鬼涙山等諸山アリ東南ニ小野峯澤山元清澄大石諸山アリ皆鋸山ト相連絡ス一水東南ヨリ發源シ北流シ大多喜ニ至リ東ニ折レテ海ニ入ル之ヲ大多喜川ト云フ其北ニ一宮白龜栗山等ノ諸水アリ其西流スル者湊小糸久留里養老村田等ノ諸水アリ獨リ久留里川元清澄山ノ東邊ニ出テ水源稍遠シトス西濱第一灣ノ北小岬ヲナス之ヲ富津ト云フ岬頭暗洲アリ大船ヲ通スルヲ得ス即チ海門括囊ノ處ナリ國中小丘原野多ク厥土惟塗泥天雨フレハ殆ト行ヘカラス東濱ノ中間大東崎ヨリ下總足川ニ至ル一帶ヲ九十九里ト云フ東國ノ一大水郷ナリ得ル所ノ魚舟中ニ滿載シ之ヲ東京ニ送ルニ常ニ

時刻ヲ移サスト云フ産スル所千鰯茶葉アリ

上古上總下總共ニ總ノ國ト稱ス後分チテ二國トス淳和帝ノ時此國及ヒ常陸上野ヲ以テ親王ノ任國トス陽成帝ノ時國中ノ夷俘叛ク國兵討テ之ヲ平ク源賴朝再ヒ兵ヲ舉ル時本國ノ人平廣常万餘騎ヲ率井テ之ヲ援テ遂ニ平氏ニ勝ツ後廣常故アリテ死ヲ賜フ足利氏ノ季眞里谷氏之ニ據ル後里見成義ノ亡ス所トナル義賴ニ至リ國大半北條氏ニ蠶食セラル子義康ニ至リ豊臣秀吉此地ヲ削ル

下總誌

下總國ハ南海水ヲ控シ武藏上總ヲ連テテ玦環ノ狀ヲナス東南上總ニ矩接シ以テ東北海ニ距ル北ハ常陸ト利根川ヲ界シ西ハ武藏ニ接ス西北隅ニ餘地アリ其形恰モ人拳ノ如シ國中十二郡アリ地形北廣ク南狹シ地質上總ニ類ス而シテ舉國山嶽ナシ國中正中大湖アリ印幡沼ト云フ其大サ大抵南北七里東西一里南方ノ水多ク之ニ會注ス西ニ手賀沼

アリ東ニ長沼アリ皆印幡五六分ノ一ニ過キス湖ノ南方ニ廣原アリ小金原ト云フ古來牧馬ノ場ナリ其伯樂氏ノ屢過クルヲ以テ野既ニ馬群無シト云フ西北拳形ノ地北隅ヲ結城トシ西隅ヲ古河トス手頸ノ處ヲ關宿ト云フ利根川ノ衝ニ當レリ河水此ニ至リテ南方ニ支分ス之ヲ江戸川ト云フ而シテ其本水關宿ノ北ヲ環流シ一瀉東海ニ入ル此川一ニ坂東太郎ト云フ河口ノ峽ヲ銚子口ト云フ其角ヲ犬吠岬トス實ニ此國極東北ノ地ナリ江戸川ノ東西葛飾郡古ヘ皆下總ニ屬ス後世其半ヲ割テ以テ武藏ニ附ス産スル所紬及ヒ茶アリ

朱雀帝ノ時平將門反シ常陸兩野ヲ取リ武藏相摸ヲ徇ヘ都ヲ猿島ニ建テ僞官ヲ設ケ自ラ兵ヲ引テ下野ニ入ル已ニシテ誅ニ伏ス源平氏ノ時ヨリ千葉結城等此地ヲ分領ス足利氏ノ時結城氏朝足利持氏ノ孤ヲ奉シ兵ヲ起ス將軍義教兵ヲ遣テ之ヲ攻ム互ニ勝負アリ已ニシテ城陷リ氏朝戰死ス其後持氏ノ季子成氏鎌倉ニ入り敗レテ古河ニ至リ

之ニ居ル戰國ノ時成氏ノ孫義明其兄高基ト惡シ御弓ニ據リ傍地ヲ
畧ス北條氏綱之ヲ攻テ鴻臺ニ戰ヒ義明ヲ獲而シ古河氏亦遂ニ微ナ
リ戊辰ノ亂東兵官軍ヲ結城ニ攻メ城陷ル幾ハクモ無クシ又之ヲ失
フ是時ニ當リテ東兵別ニ上總ニアリ來リテ官軍ヲ襲ヒ進ミテ市川
ニ至ル遂ニ大ニ船橋ニ戰ヒ東兵敗績ス

常陸誌

常陸國ハ南、下總ニ界シ東、東洋ニ面シ北、磐城ニ界シ西、下野ニ隣リ畧長
方形ヲナス而シ其西南ノ地西方ニ凹出シ以テ下總拳形ノ地ト相錯ハ
レリ東南一角下總ト利根川ヲ挾ミテ海中ニ伸出ス國中十一郡アリ東
南水郷多ク西北山村多シ風土記ニ云ク是國道路相望郡郷接壤ト眞ニ
然リ西南ニ當リテ筑波山アリ其北ニ葦穗山、加葉山アリ又北、下野ノ界
ニ鳥子山アリ其北隅ニ八溝山アリ其南ニ男跡山、月折山アリ月折ノ下
ニ袋田ノ温泉アリ而シ海上ニ高鈴、神御子諸山アリ一水下野ヨリ來リ

西南凹字ノ地ニ從ツテ回リ南、利根ニ會ス之ヲ小貝川ト云フ正南、利根
川ニ近キ處一大湖アリ其大サ印幡ニ陪蕞ス名ケテ霞浦ト云フ西ニ向
フテ三泌ヲナス中泌ノ盡ル處ヲ土浦トス南方諸水皆先ツ之ニ滙聚シ
而シ後利根ニ入ル坤位ニ當リテ牛久沼アリ細流之ニ入り又之ニ出ツ
霞浦ト東海トノ間又一沼アリ南北甚ク長ク東西甚ク狭シ名ケテ北浦
ト云フ其水又利根ニ入ル其東、海邊ニ石アリ要石ト云フ石根地ニ入り
其大ナ知ル者ナシト云フ北浦ノ北ニ澗沼アリ次ニ千波沼アリ兩處ノ
水共ニ北、那珂川ニ合シ而シ後海ニ注ク那珂川源ヲ下野ニ發シ常陸ヲ
橫裁シ東、海ニ入ル其千波沼トノ間ハ即チ水戸ナリ水戸ノ正西土浦ノ
正北ヲ笠間トス笠間ノ西南ニ下館アリ土浦ヲ合セテ鼎足ノ形ヲナセ
リ久慈川、磐城ヨリ發源シ南ニ馳セテ月折、男體、金砂諸山ノ西ヲ過キ大
ニ折レテ那珂川ノ北ヨリ海ニ落ツ其北ニ小流數條アリ而シ最北ニ東
北川アリ魚鹽、茶石蠶種、木綿ヲ産ス

後一條帝ノ時平忠常下總介ニ任シ後反ス源賴信擊テ之ヲ平ク源賴朝兵ヲ舉ル時佐竹義政服セス賴朝來リ攻テ之ヲ誘殺ス其姪秀義金砂城ニ據ル乃チ擊テ之ヲ走ラヌ後小田佐竹二氏此地ヲ分領ス戰國ノ時佐竹義重全國ヲ併ス石田三成兵ヲ舉ル時其子義宣^{シヤ}之ニ應ス三成敗レテ義宣降ル徳川家康之ヲ出羽ニ徙シ其子信吉賴宣ヲ水戸ニ連封シ最後賴房ヲ封ス徳川氏ノ季年水戸ノ臣國ヲ脱シ密ニ江戶ニ入り闇老井伊氏ヲ刺殺ス已ニ^シ國中黨派分ル藤田某田丸某等攘夷ヲ唱ヘ兵ヲ興シ先ツ市川某朝比奈某等ヲ除カントス近傍諸侯之ヲ伐チ互ニ勝負アリ幕府亦兵ヲ發シ之ヲ征ス此時武田耕雲齋藤田等ニ令シ兵勢頗ル強シ已ニ^シ軍敗レ東山道ヨリ京師ニ至リ將ニ訴フル所アラントス美濃ニ至リ途通セス乃チ越前ニ入り加賀ニ降リ尋テ殺サル戊辰ノ亂ニ武田氏ノ族黨京師ヨリ來リ又市川朝比奈等ヲ殺ス

相摸誌

相摸國ハ武藏ノ南ニアリ東南一角海中ニ突出シ安房上總ノ境ニ對ス風潮順ナル時ハ一帆達スヘシ則チ海門ノ咽喉ナリ南ハ海ニ面シ灣形ヲナシ西ハ箱根諸山ヲ繞ラシ伊豆駿河甲斐ト疆場ヲ接ス地形^{カク}胃ヲ歎ツカ如シ國中九郡アリ土地甚々沃饒箱根ノ山巔ニ湖水アリ其上ニ二小山アリ二子山ト云フ其北ニ當リテ足柄山アリ東ニ當リテ温泉七所アリ之ヲ箱根七湯ト云フ山水靈秀風流ノ士常ニ詠シ而シ歸ルト云フ東ニ下リテ平地ヲ得之ヲ小田原トス南ニ石垣山石橋山アリ又南ニ小岬^{ミサキ}アリ真鶴^{マコト}崎ト云フ國中二大水アリ源ヲ足柄ノ北ニ發シ小田原ノ東ヨリ海ニ入ル者ヲ酒匂^{サカガハ}川ト云ヒ源ヲ甲斐ニ發シ國ノ北邊ヲ圍リ終ニ南海ニ入ル者ヲ馬入川ト云フ二水ノ間ニ山アリ大山ト云フ又小河二三派アリ馬入ノ東ニ流ル、河ヲ片瀬川ト云フ是ヨリ東南ヲ鎌倉トス其海濱東半ヲ由井濱^{ユヰ}ト云ヒ西半ヲ七里濱^カト云フ其西ニ一小島アリ江

島ト云フ潮水退ケハ歩ノ行ヲ得鎌倉ノ東南ヲ三浦ト云フ全地一大
岬ヲナセリ岬頭ノ小嶋シヨウガシマヲ城島ト云フ岬ノ東濱ニ兩港アリ南ヲ浦賀ト
云ヒ北ヲ横須賀ト云フ横須賀ノ港上ニ主船寮アリ國石鉄及ヒ薪炭材
料ヲ産ス稻米尤モ美ナリ

治承中源頼朝大庭景親ト石橋山ニ戦ヒ軍敗レ海ニ航シ安房ニ至ル
後遂ニ平氏ヲ亡シ府ヲ鎌倉ニ開ク頼朝薨シ頼家立ツ北條時政ノ廢
スル所トナル其弟實朝立ツ建保中和田義盛兵ヲ起シ北條氏ヲ討ス
軍敗レヲ殺サル承久中實朝鶴岡ノ祠ニ詣リ頼家ノ子僧公曉ケキヨウニ弑セ
ラル源氏亡フ是ニ於テ北條氏幼主ヲ立テ政權ヲ專ニス時頼ニ至リ
三浦光村亂ヲ起ス兵利アラヌ之ニ死ス貞時ニ至リ安達泰盛勢威
ヲ振フ貞時之ヲ族滅ス高時ニ至リ後醍醐帝鎌倉ヲ征セントス高時
帝ヲ隱岐ニ徙シ兵ヲ發シ所在ノ官軍ヲ擊ツ新田義貞上野ニ興リ勝
ニ乗ノ來リ攻ム高時自殺ス北條氏亡フ其後足利尊氏モリナガ護良親王ヲ讒

ノ鎌倉ニ幽シ之ヲ弑ス是時ニ當リテ高時ノ子時行亂ヲ起シ鎌倉ニ
入ル尊氏京師ヨリ至リ時行ヲ擊テ之ニ復ス巳ニ尊氏叛ス新田義
貞來リ征シ箱根ニ戦フ義貞敗レテ還ル其後北畠顯家及ヒ新田義興
等前後鎌倉ヲ取ル然レトモ皆保ツ能ハス尊氏其次子基氏ヲ是ニ置
キ關東ヲ總督セシム持氏ニ至リ宗家及ヒ管領上杉憲實ト隙アリ憲
實上野ニ奔ル持氏兵ヲ遣テ之ヲ攻ム將軍義教大兵ヲ發シ鎌倉ヲ討
ス持氏降リ尋テ自殺ス後持氏ノ子成氏上杉憲忠ヲ殺シ鎌倉ニ入ル
其族房顯兵ヲ舉テ成氏ヲ伐ツ成氏走ル明應中北條長氏伊豆ニ興リ
討ヲ以テ小田原ヲ取リ又三浦城ヲ取ル氏綱氏康ニ至リ上杉氏ト連
年兵ヲ交ヘ遂ニ八州ヲ畧取ス上杉輝虎大舉シ小田原ニ至ル將士叛
ク者アリ乃チ師ヲ班ス武田晴信北條氏ヲ三増ニ敗リ小田原ニ薄ル
巳ニシテ亦引還ス氏政氏直ニ至リ豐臣秀吉來リ征ス關東ノ屬城皆陷
ル氏政自殺シ氏直放タル北條氏亡フ國徳川氏ニ歸ス戊辰ノ亂ニ東

兵、安房ヨリ舟ニ乗シ至リ箱根ヲ扼ス官軍之ヲ伐チ大ニ山中ニ戰フ
東兵敗レ復海ニ浮ヒテ去ル

伊豆誌

伊豆國ハ北境駿河ニ接シ鈍角ヲナス東西兩邊海ニ面シ漸ク殺キテ南
ニ至リ尖頭ヲ爲ス即チ東海ノ一大岬地ナリ國中四郡アリ山ニ非レハ
則チ水山ニ鑛金美石アリ海ニ松魚海苔アリ東北ノ山ヲ日金ヒガネツル卷黒岳
ト云フ其南方ヲ伊東トス小岬アリ又南ニ大室山、大笠山アリ國ノ中央
ニ大山アリ天城山ト云フ薪炭多ク是ヨリ出ツ是際ヨリ東南ニ流ル、
水ヲ川津川、稻生澤川トス稻生澤ノ注ク處ヲ下田港トス南海來往ノ船
多ク此ニ停泊ス而シテ此際多ク石ヲ出ス南ノ盡頭ヲ石廊崎ト云フ狂濤
崖崑ヲ打ツ驚クヘク喜フヘシ西ニ繞リテ海中ニ岩アリ門ノ如シ千貫
門ト云フ其北ニ松崎川、仁科川アリ最モ北ニ曲岬アリ駿河ト灣ヲ抱ケ
リ而シテ西岸一帶都テ穩港アルナシ狩野川、天城山ヨリ出テ諸水ヲ合シ

北行シ北條ノ西ヲ過キ駿河ニ入ル謂フ所韭山、北條、蛭小島、大塙等ノ地
皆川ノ東ニアリ國中熱泉十餘アリ其中弦卷山ノ東麓ニ熱海アタミノ湯アリ
北條ノ西南三里ニ修禪寺ノ湯アリ是其最モ著名ナル者ナリ又國ノ東
南海中ニ七島アリ大島三宅島最モ大ナリトス大島ノ内火山アリ常時
烟焰ヲ吐ケリ其南方ニ當リテ八丈島アリ島ノ大サ大約東西七里南北
二里半四邊險難舟ノ近クニ甚々難シ地稻禾ヲ生セス而シテ紬ヲ産ス
天武帝ノ時駿河二郡ヲ割テ此國ヲ置クニ扶桑畧記ニ見ユ而シテ舊史
應神帝伊豆ノ人ヲシテ大船ヲ造ラシムルヲ載ス天武以前已ニ此國
アルニ似タリ然レモ未タ孰レカ是ナルヲ知ラス保元ノ亂源爲朝ヲ
大嶋ニ流ス爲朝近傍諸島ヲ併セ自ラ之ヲ領ス後去テ琉球ニ入ル平
治ノ亂平氏源賴朝ヲ蛭小嶋ニ流ス後二十年ヲ經テ以仁王ノ令旨ヲ
奉シ兵ヲ起シ目代山木兼隆ヲ襲殺シ遂ニ相摸ニ入ル賴朝天下ヲ平
クルノ後其弟範賴ヲ此地ニ幽シ尋テ死ヲ賜フ其後北條時政源賴家

ヲ修禪寺ニ殺ス足利氏ノ時東國亂ル將軍義政其弟政知ヲ鎌倉ニ遣ル入能ハスノ北條ニ居ル之ヲ堀越御所ト云フ後其子茶々ニ弑セラ
 ル時ニ北條長氏駿河ニ客タリ兵ヲ發シ茶々ヲ戮シ國中ヲ平定ス後
 計ヲ以テ小田原ヲ取リ之ニ入ル豊臣氏東征ノ時北條氏規ノリ山ヲ守
 リ屢力戰シ後遂ニ降ル關原ノ戰浮田秀家西軍ノ元帥タリ軍敗ル、
 ニ及ヒテ島津氏ニ投ス德川氏死一等ヲ減シ之ヲ八丈島ニ流ス

甲斐誌

甲斐ヲ環ルハ皆山ナリ國ノ形南瓜ノ如シ東帶ヲ相摸ニ接シ北方肩ヲ
 武藏ニ腹ヲ信濃ニ交ヘ南方肩腹俱ニ駿河ニ界シ而シテ西ハチノオキ脚ヲ駿河信濃
 ノ境ニ安ノス國中四郡アリ其地信濃ト共ニ至高ノ所トス國中ノ山、東
 北ニ天目山アリ北境ニ金峯、八嶽アリ西ニ駒岳、鳳皇、白根諸山アリ西南
 ニ七面山、身延山アリ而シテ東南ニ當リテ富士山兀立ス甲斐其三ノ一ヲ
 得登山ノ路アリ上吉田ト云フ岳麓ニ五大湖アリ東ニアル者ヲ山中池

ト云ヒ次ヲ川口湖ト云フ山中池ヨリ出ル水或ハ北シ或ハ東シ諸水ヲ
 合シ東、猿橋ヲ過キ相摸ニ入ル即チ馬入川ノ上浮ナリ國ノ中央ヲ府中
 トス其西ニ當リテカ萑崎アリ其北ヲ新府トス荒川正北ヨリ都邑ノ西ヲ
 通過ス又笛吹川東北ヨリ諸水ヲ合シ其南ニ至ルニ水會合シ西南ニ流
 ル之ヲ富士川トス既ニ南、蘆川北、釜梨川ヲ合セ漸ク南ノ駿河ニ奔注
 スカサガハ鵜澤ヨリ舟ノ而下ル須臾ニ山水面ヲ改ム翠壁一重雲一重我是ニ
 於テ又之ヲ云フ産スル所玉石絹綃葡萄柿栗石炭等アリ

源義光此國ヲ領シ子孫遂ニ之ニ居ル武田氏ハ其裔ナリ晴信ニ至リ
 四隣ヲ兼并シ天下ノ強國ト稱ス子勝頼説ヲ信シ功臣多ク戰死ス織
 田信長父子大學ノ來リ討ツ諸軍逃降相尋ク勝頼天目山ニ棲ミ健闘
 ノ死ス武田氏亡フ織田氏德川氏相尋テ之ヲ領ス德川氏關東ニ徙リ
 加藤淺野又相尋テ之ヲ領ス後德川家康其子義直ヲ封ス已ニ尾張
 ニ徙ス其後四世將軍其弟綱重ヲ封ス綱重罪アリ死ヲ賜フ二十餘年

ヲ經テ五世將軍綱重ノ子ヲ養フテ世子トシ其地ヲ舉テ柳澤吉保ヲ封ス後之ヲ郡山ニ徙封シ城濬ヲ置テ之ヲ治ム戊辰ノ亂東兵柵ヲ勝沼驛ニ設ケ西軍ヲ拒キ敗レテ東ニ走ル

駿河誌

駿河國ハ東相摸伊豆ニ界シ南面海ニ臨ミ伊豆ト一大灣ヲ擁シ西遠江ト大井河ヲ界ス北方一帶甲斐ト界シ兩肩ヲ聳ヤカノ凹字樣ヲナス國七郡アリ北境皆山獨リ海邊平夷ナリトス東方ニ箱根ノ連山アリ凹字ノ東肩ニ富士山アリ高サ霄漢ヲ摩シ白雪恒年絶ユス實ニ我國第一ノ高山ナリ山頂ニ大洞アリ古時烟焰ヲ發スル處ト云フ登山ノ路東ニ須走アリ南ニ村山アリ山ノ東腹一山アリ形附贅ノ如シ寶永山ト云フ寶永中岳頂邊ニ灰石ヲ噴シ此山ヲ起立ス因テ以テ名ク西肩ノ東ニ小澤山、大谷崩アリ西北ニ御室山、諏訪岳、松山アリ西ニ高根、高尾、笠張、千葉諸山アリ其東ニ宇津山及ヒ小流兩三派アリ其東、安倍川北ヨリ來リ海ニ

入ル其東岸ヲ静岡トス北方ニ山アリ龍爪山ト云フ東南海邊ノ山ヲ久能ト云フ久能ヨリ東北ニ向フテ沙嘴アリ形象鼻ノ如シ三保ト云フ其内灣ヲ清水港トス港ニ注ク水ヲ巴川トス其東ニ沖津川アリ東岸ヲ薩^{サツ}
^{サツ} 匪トス又東ニ富士川アリ湍流迅疾箭ヲ發ツカ如シ即チ凹字ノ正中ニ當レリ其東ニ沼アリ此際ヲ浮島原ト云フ即チ岳ノ正南ニ當レリ又東ヲ沼津トス北ニ足高山アリ富士山ニ切近ス東南ニ狩野川アリ伊豆ヨリ來リテ海ニ入ル一水東北ヨリシ狩野川ニ合ス即チ黃瀬川是ナリ國茶紙及ヒ漆器ヲ産ス

景行帝ノ時皇子小碓東征シ浮島原ニ至ル賊原ヲ燎テ之ヲ圍ム皇子劍ヲ揮フテ之ヲ拒ク賊軍敗走ス治承中源賴朝兵ヲ舉ク平維盛等大兵ヲ率非テ之ヲ討シ富士川ニ陣ス一夜水禽ノ起ルヲ聞キ誤リテ敵軍已ニ至ルトナシ大ニ潰走ス賴朝天下ヲ平クル後富士野ニ獵ス曾我兄弟工藤祐經ヲ擊テ父ノ仇ヲ復ス後數年梶原景時諸將ト難ヲ構

へ舉族西走シ狐崎^{カキ}ニ至リ土人ノ殺ス所トナル其後阿野全成^{アノシツナキ}叛ス源頼家之ヲ常陸ニ放チ人ヲシテ之ヲ殺サシム後醍醐帝ノ時足利尊氏反ス新田義貞之ヲ征シ足利直義ト手越河原ニ戦フテ之ヲ破ル後直義尊氏ニ叛キ兩軍大ニ薩陞山ニ戦フ直義敗走ス尊氏後今川範國ヲ此國ニ封ス義元ニ至リ兵ヲ發シ尾張ニ入り織田信長ニ襲ハレテ敗死ス子氏真^{ウヂマコ}昏愚武田晴信之ヲ攻ム氏真奔ル今川氏亡フ武田氏北條氏ト屢兵ヲ國中ニ接ヘ北條綱重ヲ蒲原ニ攻テ之ヲ獲遂ニ府中ヲ取ル勝頼ニ至リテ織田氏ノ亡ス所トナリ國徳川氏ニ歸ス家康乃チ府中城ニ居ル其後豊臣氏之ヲ關東ニ移封ス關原役後家康復府中城ニ居ル家康薨ス頼宣忠長宗室ヲ以テ相尋テ封セラル後忠長罪アリテ封ヲ收メラル慶安中由比正雪反テ謀リ之ニ據ラントス事露レテ誅ニ伏ス戊辰ノ亂ニ東方已ニ定マリ朝廷徳川氏ヲ此地ニ封シ遠江及ヒ三河數郡ヲ加封ス

遠江誌

遠江國ハ十二郡アリ南海ニ面シ東大井川ヲ以テ駿河ニ界シ北信濃ト連山ヲ界シ西亦山ヲ分チテ三河ニ界ス地勢北ヨリ南ニ向フテ漸ク啓キ箕形ヲナス其巽位ノ一隅ヲ御前岬ト云フ大抵北半山多ク南半平土多シ東北ニ風不入山朝日岳^{アサヒノケ}黒法師^{クワシ}春野大日諸山アリ東ニ粟岳^{アハカケ}アリ其西南ヲ掛川トス南方ニ小笠山高天神アリ亦其西南ヲ横砂トス國ノ中央ニ不動秋葉大鏡諸山アリ西北ニ權現平澤白倉諸山アリ西南隅ニ高師山アリ大井川甲斐ノ極西ニ發源シ直流ノ南ニ馳ス平時水甚々少シ秋水時ニ至レハ兩溪ノ間牛馬ヲ辨セス故テ以テ街道第一ノ大河トス其他細流東北ニ發水シ合ノ一トナリ南海ニ入ル而シテ天龍川信濃ニ發源シ西北隅ヨリ蛇行ノ漸ク河トナリ亦南海ニ入ル其西ニ濱松アリ濱松ノ北ニ味方原アリ其西方ニ大灣アリ門口甚々狭ク中ニ支灣多シ形珊瑚樹ニ似タリ此灣明應ノ地震永正ノ山崩元祿ノ海嘯ニ由テ陸地陷

リテ水底トナル所多シ桑海ノ變又何ソ暴ナル其西岸ヲ新居ト云フ之
ヲ國ノ西境トス葛布木材及ヒ石灰石腦油ヲ産ス

嵯峨帝ノ時此國及ヒ駿河ニ配スル所ノ新羅七百人國民ヲ殺シ伊豆
ニ入り海ニ泛ヒテ逃ル退兵擊テ之ヲ殲ス南北朝ノ時宗良親王兵ヲ
井伊城ニ起ス後今川氏ノ封國タリ戰國ノ時徳川家康三河ヲ定メ遂
ニ治ヲ濱松ニ徙シ屢武田氏ト國中ニ戰フ已ニノ晴信ト味方原ニ戰
テ大ニ敗ラル武田氏亡フルニ及ヒテ國盡ク徳川氏ニ屬ス後豊臣秀
吉徳川氏ヲ關東ニ封ス關原捷後又徳川氏ニ歸ス

三河誌

三河國ハ南海ニ臨ミ東遠江ニ正接シ北信濃美濃ニ界シ而シ西堺川ヲ
以テ尾張ニ界ス全國八郡アリ地勢畧方形而シ東南一大長岬アリテ岬
位ヲ指ス其頭處ヲ伊豆^{イヲコ}胡ト云フ西南志摩ニ對ス岬半ノ一角大地ノ角
ト對シ灣ヲ包ム灣ノ當中ヲ豊橋トス豊川東北ヨリ來リ豊橋ヲ過テ灣

ニ入ル其上流東ニ齋巢山アリ西ニ長篠アリ其北ニ鳳來寺アリ國中
心ヨリ稍西ニ松平アリ其西南ヲ岡崎トス皆徳川氏ノ故地ナリ矢矧川
北方ニ發源シ西ニ流レ南ニ折レ東^{アヌ}足助川ヲ合セテ岡崎ノ西ヲ過キ又
東大平川ヲ合セテ海ニ入ル國中小山多シ木綿石灰ヲ産ス

南北朝ノ時一色吉良二氏之ヲ分領ス其後新田氏ノ裔世良田有親此
國ニ至ル其子泰親松平氏ニ養ハル子孫漸ク其土ヲ廣ム其八世ノ孫
ヲ徳川家康トス家康ノ幼ナルヤ織田氏來リ侵ス今川氏之ヲ救ヒ小
豆坂ニ戰フテ之ヲ走ラス家康長スルニ及ヒテ岡崎ニ居リ漸ク國中
ヲ平定ス已ニノ治ヲ遠江ニ移ス其後織田信長ト力ヲ戮セ武田勝頼
ヲ長篠ニ破ル豊臣氏東征ノ後徳川氏ヲ關東ニ移封ス關原役後復徳
川氏ニ歸ス

尾張誌

尾張國ハ其形匙^{サシ}ヲ側ツカ如シ東柄後ヲ三河ニ接シ北匙底ヲ美濃ニ接

シ西匙頭ヲ伊勢ニ接シ而シ匙面ト柄前ト海灣ニ面ス國中八郡アリ土地平潤海灣ノ盡ル處ヲ宮ト云フ熱田社アリ其正北ヲ名古屋トス北ニ小牧山アリ又其北境ヲ犬山トス其東ニ八雙山、黒平山アリ山下ニ池アリ入鹿池ト云フ矢田川、龍泉寺川東ヨリ來リ名古屋ノ北ニ合流シ漸ク南ノ海ニ入ル之ヲ枇杷島川ト云フ名古屋ノ西北、枇杷島川ヲ隔テ、清洲アリ其西ヲ過キテ南スル水ヲ蟹江川ト云フ其他細流數派アリ木曾川匙底ニ從フテ西南シ遂ニ岐ノ海ニ入ル之ヲ國ノ西境トス東ハ宮ノ東ニ山崎川アリ又東ヲ鳴海及ヒ桶狭間トス其間ニ天白川アリ是ヨリ南、一大隅地アリ即チ匙柄ノ處トス其西南ニ向フ處ヲ野間トス南ノ盡頭ヲ師崎ト云フ東、三河ノ伊良胡岬ニ對ス而シ隅地ノ東西兩岸俱ニ淺灘ナリト云フ國中、菟羅藍餅、纒及ヒ酒ヲ産ス

平治ノ亂源義朝京師ニ敗レ内海ニ至リ長田忠致ニ依ル忠致欺キテ之ヲ殺ス承久ノ役京軍此地及ヒ美濃ヲ守リ東軍ノ敗ル所トナル足

利氏ニ至リ斯波氏ヲ封ス後其臣織田信秀之ヲ奪フ其子信長膽畧アリ今川義元來リ攻ム信長之ヲ桶狭間ニ襲ヒ撃テ之ヲ殺ス已ニ美濃ヲ取り治ヲ岐阜ニ徙ス信長薨ノ後其子信雄之ヲ領ス豊臣秀吉信雄ト絶ツニ及ヒテ大兵ヲ引テ來リ伐ツ信雄援ヲ徳川家康ニ乞フ家康大ニ秀吉ノ軍ヲ長湫ニ破ル幾ハクモ無クシ信雄秀吉ト和ス秀吉東征ノ後信雄ヲ出羽ニ徙封ス關原ノ役後家康其子忠吉ヲ封ス忠吉卒ス又其弟義直ヲ封ス

志摩誌

志摩國ハ我國ニ在テ至小ノ國ナリ西伊勢ニ接シ南東北三方均ク海ヲ受ク國中二郡アリ西境ヨリ出ル水兩三派東ヲ指テ馳セ内海ニ注ク内海口狹ク内廣シ其北岸角出ノ所ヲ的矢崎ト云フ内海ノ口ヨリ伊勢ノ境ニ至ルマテ地勢微ク西北ニ殺ケリ最北ノ地ヲ鳥羽ト云フ東、三河ノ伊良胡岬ニ遙對シ一大海水其間ニ入ル其東ニ入ル者ヲ三河ノ灣トシ

西ニ入ル者ヲ伊勢ノ海トス而シテ此港西方ニ紀州灘アリ東方ニ遠州灘
アリ故ニ往來ノ船必ス此ニ入り風定ルヲ待テ後帆ヲ掲ク是ヲ我國ノ
喜望峯ト云フモ豈不可ナランヤ其東北坂手菅島等ノ島十數アリ内海
ヨリ南岸頭波荒シ其東南海角ヲ大王岬ト云フ岬後西ニ向フテ更ニ一
大長岬ヲナシ其内亦海水ヲ控ス即チ此國ノ南濱ナリ産スル所眞珠魚
類アリ

織田氏ノ時九鬼嘉隆此地ニアリ數信長ヲ援ク豊臣氏ニ至リ國ヲ舉
テ嘉隆ニ與フ石田三成兵ヲ舉ル時嘉隆鳥羽ニ據テ西軍ニ應ス西軍
敗ル、ニ及ビテ嘉隆自殺ス

伊勢誌

伊勢國ハ東南志摩ニ接シ正南海ニ臨ミ西南紀伊ニ界シ西大和伊賀及
ヒ近江ニ連ナリ北美濃尾張ニ接ス東尾張ノ師崎ト一大海ヲ隔ツ謂フ
所伊勢ノ海是ナリ汀渚清淺貝多ク珠多シ地勢北一半ハ甚々狭ク南一

半ハ漸ク開ケ殆ント撥ノ形ノ如シ西土高亢東土漸ク低ル北尾張ニ交
ハル處ヲ桑名トス美濃ノ境ニ熊坂峠アリ近江ノ境ニ藤原岳釋迦岳冠、
岳鈴鹿山アリ大和ノ境ニ尼岳高見岳國見岳諸山アリ之ヲ國ノ西南隅
トス南方ノ濱坤坎相犯ス志摩ニ近キ處ヲ宇治ト云フ内宮アリ其北ヲ
山田トス外宮アリ其東濱ヲ二見浦ト云フ其北ニ宮川アリ西南ノ山ヨ
リ發源ス又北ニ藤原川、櫛田川アリ其北少ク灣ヲナス松坂、雲津二水其
際ニ落ツ松坂川ノ南岸ヲ松坂トシ雲津川ノ北方ヲ津トス次ニ塔世川、
高岡川、崎川、三重川、淺毛川アリ以テ桑名ニ至ル而シテ此諸水皆東流シ海
ニ瀝ク國中十三郡アリ陶器木綿及ヒ茶ヲ産ス

垂仁帝ノ時天照大神ノ宮ヲ五十鈴州ノ上リニ建ツ今ノ内宮是ナリ
雄略帝ノ時豊受大神ヲ丹波ヨリ山田ニ遷ス今ノ外宮是ナリ後世平
氏此國ニ封セラル故ニ平氏亡フルノ後其遺臣等兵ヲ舉ケ恢復ヲ謀
ル源朝雅擊テ之ヲ平ク南北朝ノ時北畠顯家足利氏ノ兵ヲ雲津川ニ

破ル南北一統ノ後南朝ノ胤小倉殿大統ヲ繼ント欲シ國司北畠氏ト謀リ兵ヲ起ス國司戰死シ殿乃チ降ル戰國ノ時織田信長北畠具教ヲ攻ム具教成キチ行フ信長其子信雄ヲノ北畠氏ヲ續シム又神戸盛友ト平キ其子信孝ヲ以テ神戸氏ヲ續シム時ニ長島ノ賊屢興リテ信長ヲ苦マシム最後信長兵ヲ引テ長嶋ヲ攻メ撃テ之ヲ殲ス因テ其五郡ヲ割テ瀬川一益ニ與フ信長薨シ後北畠具親篠山ニ據ル信雄擊テ之ヲ走ラス是ヨリ先一益信孝ヲ右ケ豊臣秀吉ヲ除カントス秀吉信雄ト一益ヲ長濱ニ攻ム已ニ一益降ル秀吉信雄ヲノ國ヲ併サシム小牧ノ役一益秀吉ニ應ノ國中諸城ヲ攻ム徳川氏之ヲ救フ一益乃チ降ル秀吉東征ノ後信雄ヲ出羽ニ徙ス關原ノ役諸城西軍ニ應シ已ニ平ク其後徳川氏藤堂氏ヲ津ニ封ス

伊賀誌

伊賀國ハ東方一帯伊勢ニ界シ北方一帯近江ニ接シ西位山城ニ交ハリ

西ヨリ午ニ至ル迄大和ニ界ス其地南北稍長ク東西稍短ク楕圓ノ狀ヲナセリ國四郡アリ四境皆山誠ニ山間ノ一彈丸地ナリ長田川東南ニ發源シ西北ニ流レ山城ニ入ル之ヲ木津ノ上流トス一水東北ヨリ來リテ之ニ合ス其間ヲ上野トス山城ノ地方ニ近シ黒田川大和ヨリ來リ名張川ト合シ復テ西大和ニ復ル河南ニ黒田峠アリ嗚呼夫レ葺爾タルモ國ナリ學者國ノ大小ヲ以テ遽ニ其優劣ヲ論スル勿レ

天武帝ノ時伊勢四郡ヲ割テ此國ヲ置ク戰國ノ時國中亂ル北畠信雄筒井順慶之ヲ征シ十餘城ヲ拔ク信長乃チ之ヲ信雄及ヒ信包ニ分賜ス豊臣氏ニ至リ筒井定次ヲ封ス徳川氏ニ至リテ之ヲ藤堂氏ニ與フ

附小笠原島誌 一ニ無人島ト云フ

小笠原島ハ東海道ノ東南洋中ニアリ島數總計九十有四其最モ大ナル者北ニ父島アリ南ニ母嶋アリ父島ノ地南北稍長ク東西之ニ半ス内ニ錨山旭山アリ東南隅ヲ巽岬ト云ヒ西南隅ヲ南岬ト云フ西北ニ灣アリ

口西ニ向フ中ニ二見港アリ北至近ノ處ニ兄島弟島アリ稍大トス母島ノ地父島ト遙ニ相隔絶ス其地形南北甚ク長ク東西甚ク短シ險夷相半ス南方ニ乳房山^{ナラ}アリ東岸ノ南方ニ小半島アリ東岬ト云フ次ニ石門岬アリ其北ニ又半島アリ南ヲ片港ト云ヒ北ヲ北港ト云ヒ極北ヲ乾岬ト云フ西南ニ沖村港アリ極南ヲ南岬ト云フ南方ニ姉島妹島姪島等アリ昔小笠原貞頼新地ヲ索メ始テ此島ヲ得因テ島毎ニ其名ヲ命シ而シ總テ號ノ小笠原島ト云フ嗚呼我國豈^{コトヒ}闕^ク龍^リ其人無シトヒヤ但得ル所ノ地大小肥瘦同カラサルヲ以テ其名特ニ顯レサルノミ島中氣候炎威殊ニ酷産スル所椰子橄欖龍眼肉檳榔子及ヒ甘蔗アリ海中巨鼈鯨魚甚ク多シ

文錄中豐臣秀吉小笠原貞頼ヲノ洋中ノ島嶼ヲ索メ以テ所有ト爲ヘギテ命ス是ニ於テ貞頼洋中ニ航出シ始テ此地ヲ發見シ永ク其所領トス寛永中故アリテ渡海中絶ス享保中貞頼ノ裔貞任上書ノ島ヲ檢

セソコチ乞フ之ヲ許ス後五年貞任ノ姪長尾^{アキヲ}大坂ヨリ船ニ乗シ之ニ赴キ島中ノ産物ヲ賡^ツノ歸ル已ニノ航海又已ム文久中幕府官人ヲ遣テ又島中ヲ巡察ス

兵要日本地理小誌卷之一終

兵要日本地理小誌卷之二

中根 漱 著

畿内總論

畿内ハ北北陸道ニ接シ東東山東海兩道ニ接シ西山陰山陽兩道ニ接シ
東南南海道ニ交ハリ南方海波ヲ受ク南北稍長ク東西稍短ク五國相依
ル而ノ實ニ二府三縣五十五郡ヲ兼有ス五穀豐備茶葉綿花亦多シ京都
ハ則チ桓武天皇定鼎ノ地地勢山河ヲ襟帶ス源平以來屢敵ノ采入ヲ受
クル者ハ思フニ戰ノ罪ナリ獨リ地理ノ不便ノミニ非サルナリ比敵愛
岩ハ東西ノ峻山之ヲ得ルト得サルト勝敗ニ關涉アリ山崎八幡山勢相
迫ル亦是一大要處而ノ淀河一道舟楫甚タ便ナリ大和ハ古昔王城ノ在
ル處四面皆山而ノ其山路皆要阨ノ地タリ大和川吉野川亦國中ノ要處
南方一帶山又山南朝ノ攻メ易カラサルユニ其ノ之ニ由ルカ而ノ南
風終ニ號ハサル者ハ亦其地一隅ニ據ルヲ以テカ是ヨリ紀伊ニ至ル和

歌山、田邊、新宮ニ出ル三道ヲ以テ稍大トス河内、和泉ハ攝津ニ接ノ地勢
平夷先ツ大坂ニ據レハ以テ二國ヲ制スヘシ堺ハ古ヘ外舶ノ到ル處後
世大和川ヲ決メ其北ニ入ル而シ河水多ク泥沙ヲ出シ此際海底年ニ漸
ク埋ム今已ニ良港ニ非ス大坂ハ四方ノ衝路而シ地勢西南ヲ計ルヘシ
故ヲ以テ明治四年鎮臺兵ヲ置キテ以テ不虞ニ備フ安治川以西ノ川水
潦ノ時皆小害アリ大坂港ハ兵庫ノ良キニ如カス其海ハ底淺ク波高シ
之ニ加フルニ武庫嵐アリ兵庫ハ則チ我國第一ノ大港各地ノ船必ス之
ニ入ル則チ一大緊要ノ地楠河州ノ敵ヲ此地ニ防ク蓋シ之カ爲ノミ

山城誌

山城國ハ南方大和ニ接シ東南伊賀ニ界シ西南河内攝津ニ交ハリ西ヨ
リ北ニ至リテ丹波ニ隣リ東方一帶總テ近江ノ變形ヲ受ク故ニ其地東
ニ遜ノ西ニ張ル畧楸ノ形ノ如シ國中八郡アリ四圍皆山内甚タ坦平此
國及ヒ丹波ノ東方ヲ合セテ西京府トス即チ三府ノ一ナリ其中ニ舊皇

居アリ四方街衢砥ノ如ク矢ノ如ク既ニ庶ニシ且富メリ其西北ニ紫野、
北野及ヒ金閣寺等アリ鴨川北方ヨリ來リ府ノ東邊ヲ過テ南流シ稍西
ニ向フ大堰川西北ヨリ來リ東南ニ流シテ鴨川ト合ス宇治川近江ノ琵琶
湖ヨリ發シ西南ニ驅セテ二水ノ合流ヲ受ケ國中ヲ橫斷ス其下流右
ヲ山崎ト云ヒ左ヲ八幡ト云フ木津川大和伊賀ノ際ヨリ來リ笠置山ノ
北ヲ過キ或ハ西シ或ハ北シ八幡ノ北ヨリ宇治川ニ入ル其會流ノ處ヲ
淀トス其東ニ大沼アリ東北沼河ノ間ヲ向島ト云ヒ河北ヲ伏見ト云フ
向島ノ東ヲ槇島及ヒ宇治トス川ノ北邊茶園多シ其北ヲ醍醐山科トス
西ニ小山一帶アリ西鴨川ニ臨ム其麓ニ稻荷アリ東福寺アリ又泉涌寺
アリ四條帝以來歷代帝王ノ梓宮常ニ此寺ニ歛ム其北ニ阿彌陀峯、清水、
祇園、華頂山、南禪寺アリ總ノ之ヲ東山ト云フ其北近江ニ界スル處比叡
山アリ其西鴨川ノ東岸ニ加茂兩社アリ其北方ニ鞍馬山アリ之ヲ國ノ
子位トス又西北ノ山ヲ愛宕山ト云フ下ニ月輪梅尾アリ其南ヲ嵯峨ト

云フ即チ大堰川ノ上流ニ當リ河南ヲ嵐山トス國中桓武以後ノ山陵多シ産スル所ノ機織陶器及ヒ茶葉諸國ニ甲タリ

桓武帝ノ時帝都ヲ此國ニ定メ山背ヲ改メテ山城トス保元中崇徳上皇復祚セシメテ欲シ白河殿ニ據リ源爲義父子ヲ守ラシム後白河帝源義朝平清盛等ヲ遣シ攻テ之ヲ陷ル之ヲ我國大亂ノ初トス是ヨリ清盛寵遇日ニ優渥義朝等之ヲ除カント欲ス平治元年清盛熊野ニ詣ル義朝等遂ニ反ス清盛逃ニ還リ撃テ之ヲ平ク是ニ於テ平氏勢威日ニ熾シ帝王ノ廢立皆其手ニ出ツ治承中源賴政以仁王ヲ奉シ平氏ト宇治ニ戰ヒ軍敗レテ之ニ死ス而シテ諸國ノ源氏並ヒ興ル平氏大軍ヲ發シ源賴朝及ヒ義仲ヲ伐シム皆敗レテ還ル乃チ帝ヲ挾ミテ西海ニ奔ル義仲尋テ京師ニ入ル已ニシテ横恣暴行上下之ニ苦ム賴朝二弟範賴義經ヲ之ヲ討セシム大ニ宇治瀬田ニ戰フ義仲戰死ス其後義經平氏ヲ亡ホシ京師ニ在テ功名甚ク高シ賴朝之ヲ惡ミ僧昌俊

ヲシテ其堀川ノ第ヲ襲ハシム克タス已ニシテ義經奔ル承久中後鳥羽上皇順徳帝ト諱リ兵ヲ遣テ鎌倉ヲ滅サントス官軍途ニシテ敗ル北條義時帝及ヒ上皇ヲ海島ニ徙シ兩政事府ヲ六波羅ニ置ク後醍醐帝ニ至リ北條高時ヲ討セントシ事露ル高時帝ヲ海島ニ徙サントス帝逃レテ笠置山ニ入ル賊兵攻テ之ヲ陷レ帝ヲ隱岐ニ徙ス高時又足利高氏等ヲ京ニ遣リ近國ノ官軍ヲ伐シム高氏歸順シ却リテ六波羅ヲ破ル車駕遂ニ京ニ還ル其後尊氏鎌倉ニ反ス尊氏ハ即チ高氏ナリ大舉シ京師ヲ攻ム官軍之ヲ勢多宇治及ヒ山崎ニ拒キ皆破ラル尊氏京ニ入ル幾ハクモ無シ敗レテ西ニ走リ九國ノ兵ヲ率井テ再ヒ關ヲ犯ス帝叡山ニ幸ス新田義貞等尊氏ト京中ニ戰フ互ニ勝負アリ尊氏詐リテ降ヲ容レ車駕ヲ奉迎ス已ニシテ帝其賣ラル、トシ覺リ大和ニ潛幸ス之ヲ南朝トス是ニ於テ尊氏別ニ皇胤ヲ選ヒテ之ヲ立ツ之ヲ北朝トス而シテ政皆尊氏ニ在リ其後北畠顯信新田義興男山ニ據ル尊氏兵ヲ

遣テ之ヲ陷ル後十餘年南帝男山ニ幸シ楠正儀等ヲシテ京ヲ攻シメ北
 帝ヲ取ル是ヨリ南軍屢京ニ入ル將軍義詮戰ヒ敗レ前後三々ヒ出奔
 ス後二十餘年山名氏清反シ京ヲ犯ス將軍義滿諸將ヲシテ伐シム
 氏清戰死ス初メ後醍醐帝大和ニ幸セシヨリ南北分ル、一五十餘年
 北朝明德三年ニ至リ遂ニ和ス後五十年將軍義教赤松滿祐ニ弒セラ
 ル應仁中山名持豐細川勝元各大兵ヲ擁シ屢、葦下ニ戰フ京師過半兵
 燹ニ罹ル後四十年香西元近細川政元ヲ弒シ嵐山ニ據ル三好長輝擊
 テ之ヲ殺ス大内義興亂ニ乘シ前將軍義尹ヲ奉シ京ニ入ル將軍義澄
 出奔ス三好長輝細川政賢前後京ニ入り義興ト戰ヒ皆敗死ス義興京
 ニ駐マル一十餘年終ニ周防ニ歸ル已ニ細川高國威ヲ京ニ振フ三
 好元長阿波ヨリ來リ高國ヲ桂川ニ破ル又朝倉孝景ト戰フテ破ラル
 將軍義輝ノ時三好長慶及ヒ其臣松永久秀共ニ威權ヲ專ニス義輝屢、
 走ル後遂ニ久秀ノ弒スル所トナル其後織田信長將軍義昭ヲ奉シ京

ニ入ル諸寇皆通レ葦下始メテ安シ已ニ義昭兵ヲ集メ信長ヲ圖ラ
 ノトス成ラズ河内ニ放タル足利氏亡フ岩成左通淀ニ據リ和田惟
 政芥川ニ據リ信長ニ抗ス信長攻テ之ヲ陷レ遂ニ畿内及ヒ近國ヲ平
 定ス後明智光秀反シ信長ヲ本能寺ニ襲フテ之ヲ弒ス居ル一數日豊
 臣秀吉兵ヲ率ヰテ來リ光秀ヲ山崎ニ敗ル光秀走リ土民ノ殺ス所ト
 ナル秀吉天下ヲ平クルニ及ヒテ伏見ニ城キテ之ニ居ル秀吉薨シ石
 田三成兵ヲ起ス徳川家康鳥居元忠ヲシテ守ラシム西軍攻テ之ヲ
 陷ル其後天下徳川氏ニ歸シ皇室ノ大典大率舊ニ復ス孝明帝ノ時毛
 利氏王ニ勤メ故アリテ罪ヲ得國老冤ヲ訴ヘ兵ヲ引テ京ニ入ル京兵
 之ヲ拒キ遂ニ大ニ戰フ毛利氏ノ軍敗走ス今上天皇ニ至リ徳川氏政
 ナ皇家ニ致シ大坂ニ退ク已ニ兵ヲ發シ京師ニ入ントス京軍之ヲ
 拒キ伏見、淀及ヒ八幡ニ戰ヒ三戰皆勝ツ尋テ天皇東征シ玉ヒ天下王
 家ニ歸ス是ニ於テ遂ニ都ヲ東京ニ遷ス郡縣ノ制ニ復スルニ及ヒテ

地此ヲ以テ京都府トス

大和誌

大和國ハ南方紀伊ニ斗入シ東ハ伊勢西ハ河内ニ接シ而シテ北方伊賀山城ニ交ハル地形南北長ク東西稍短ク東ニ向フテ略凸字形ヲナセリ國中十五郡アリ南ニ近キ一帶山峯層疊其餘皆平夷國ノ中央ニ吉野山アリ山中櫻樹多シ其南ニ聳ユル嶺ヲ大峯ト云フ其東方ニ大壘山アリ山北ノ湖ヨリ出ル水諸水ヲ合セテ南紀伊ニ入ル之ヲ北山川トス吉野川亦東方ヨリ發水シ吉野ノ北ヲ過キ西流シ紀伊ニ入ル大抵此水ヲ以テ國ノ中間トス吉野ト川ヲ夾ミテ高取アリ其東方國境ニ高見山アリ西方國境ニ葛城アリ三所略シ一直線トス高取ノ東北ニ多武峯アリ一水其北方ヲ過キ屈曲シ西河内ニ入ル之ヲ大和川ト云フ河内ノ境ニ在テ此川ノ南ニ在ル山ヲ二上岳ト云ヒ北ニ在ル山ヲ信貴山ト云フ其北ニ十三峠暗峠生駒山等アリ信貴ノ東ヲ龍田トス其東北ヲ郡山トス又其東

北ヲ奈良トス便チ國ノ極北ナリ此地桓武以前王城ノ在シ處タリ山ニ據テ春日社アリ鹿多シ而シテ謂フ所南都七大寺亦多ク此際ニアリ高キニ登リテ之ヲ望ムニ懷舊ノ情自ラ生ヌ南朝四百八十寺多少樓臺烟雨ノ中其ノ是ヲ謂フカ大凡高取迄北此際ニ至リテ古代帝王ノ山陵多シ又東北隅伊賀ニ近キ處ヲ月瀨ト云フ野梅多シ國玉石漆墨葛粉木綿麻布ヲ産ス

神武帝日向ヨリ興リ大和ニ入り長髓彦八十梟帥等ヲ誅シ桓原ニ即位シ玉フ之ヲ人皇ノ始トス用明帝ノ時麻戶皇子蘇我馬子佛法ヲ信シ物部守屋ト隙アリ兵ヲ遣リ攻テ守屋ヲ殺ス皇極帝ノ時蘇我入鹿威福ヲ擅ニス皇子中大兄藤原鎌足ト謀リテ之ヲ亡ホス皇子後位ニ即ク之ヲ天智帝トス帝崩シ弘文帝立ツ叔父大海人吉野ヨリ興リ之ニ代ル之ヲ天武帝トス桓武帝ニ至リ都ヲ山城ニ遷ス嵯峨帝ノ時藤原仲成ノ亂アリ治承ノ亂ニ興福東大兩寺源賴政ヲ援ク平重衡攻テ

之ヲ燒ク殺傷甚ク多シ後醍醐帝ノ時護良親王此地ニ潛匿シ壘ヲ吉野ニ築キ兵ヲ集ム已ニソ城陷ル親王高野ニ走ル其後足利尊氏反シ帝吉野ニ幸ス是ヲ南朝トス後高師直等楠正行ヲ破リ吉野ヲ犯ス後村上帝賀名生ニ幸ス四十餘年ヲ經テ南北終ニ和ス戰國ノ時松永久秀三好長祿ト戰フ長祿敗ル後筒井順慶半國ヲ略有ス織田信長久秀ヲノ之ヲ攻シム順慶降ル因テ其地ヲ與フ豊臣氏ニ至リ其弟秀長ヲ封ス後遂ニ徳川氏ニ歸ス其季年客士相集リテ天誅黨ト號シ尊攘ノ說ヲ張リ幕府ノ姑息ヲ憤リ五條ノ縣令ヲ襲殺シ進ミテ高取ヲ攻ム拔ク能ハス幾ハクモ無ク近國ノ兵來リ擊テ之ヲ平ク

河内誌

河内國ハ東ハ大和南ハ紀伊西ハ和泉攝津ニ正界シ北頭角ヲ攝津山城ノ間ニ挿ム其地南北長ク東西甚ク狹シ形ヲ圭ニ似タリ國中十六郡アリ境域山多シ獨リ攝津ニ接スル處甚ク平易トス西南隅ニ藏王峠九重

峠等アリ東南隅ノ山ヲ千早トス楠公ノ城址アリ一片孤城方仍山當時ノ事想ヒ見ルヘシ其後ヘニ金剛山アリ其北篠峯ニ上岳龜瀨嶺十三峠暗峠一帶ノ山アリ山城ノ界ニ洞峠アリ大和川大和ヨリ來リ國中ヲ横截ス南方敷水合ソ一トナリ北流ノ之ニ入ル之ヲ石川ト云フ其合流ノ西南ヲ道明寺及ヒ譽田トス河北ニ當リテ八尾若江アリ恩知川玉串川大和川ヨリ分レ其東西ヲ過キ北寢屋川ニ入ル其合流ノ東北ニ當リテ飯盛山アリ而シテ北攝津ニ接スル處淀川ヲ以テ界トス國中古代及ヒ南朝天子ノ山陵アリ産スル所木綿アリ

後醍醐帝笠置ニ幸シ玉フ時楠正成勤王ノ師ヲ興シ赤坂ニ城ク東兵之ヲ攻メ死傷甚ク多シ正成一旦城ヲ捨ツ已ニソ計ヲ以テ又之ヲ取リ別將ヲ守ラシム東軍大ニ至リ城復陷ル是ヨリ先正成別ニ千崖ニ城ク東軍隨フテ之ヲ圍ミ又大ニ敗ル南北朝ノ時楠正行細川顯氏ノ兵ヲ譽田ニ破ル後正行高師直ト四條畷ニ戰フテ之ニ死ス將軍義

滿ノ時ニ至リ山名氏清赤坂ヲ取リ畠山義深千崖ヲ陷ル其後畠山義就義兄政長ト相闘シ屢國中ニ戰フ義就敗レテ吉野ニ走ル數年ヲ歴テ政長同族義豐ト相惡シ又國中ニ戰フ互ニ勝負アリ而シテ政長遂ニ戰死ス國義豐ニ歸ス高政ニ至リ三好長慶ト攝津ニ戰ヒ敗レテ出亡ス織田氏ノ時三好康長高屋ニ據リ大坂ト相應ス信長討テ之ヲ平ク後松永久秀信貴ニ據リ反ス信長世子信忠ヲノ之ヲ攻シム久秀自殺ス大坂夏ノ役後藤基次木村重成等東兵ヲ此地ニ拒キテ戰死ス

和泉誌

和泉國ハ北攝津ニ接シ東ヨリ南ニ至ルマテ河内紀伊ニ接シ弓嶽ヲナシ西方一帶攝津ノ一大海灣ヲ擁ス南北地長ク東西地短シ形ヲ舟ヲ欸ツカ如シ疆場山嶺多ク其餘皆平坦東ニ槇尾山牛瀧山葛城嶺アリ南ニ井關箱作孝子畑諸嶺アリ攝津ニ近キ處一大市街アリ堺ト云フ鍛冶多シ古ヘ各地ノ商船皆此港ニ集リシト云フ其南ニ石津川アリ又南海濱

ヲ高石濱ト云フ其東ヲ信太ト云フ又南ニ大津川アリ其南海濱ヲ岸和田ト云フ此地稍國ノ半ヲリ次ニ津田近木三手瓦屋岡田男里諸川アリ最南ニ淡輪川深日川アリ其廣キ者ハ七八間其狹キ者ハ一二間ニ過キス而シテ此水皆國ノ東邊ニ出テ西海ニ朝宗ス又南ニ小港アリ之ヲ國ノ西南隅トス國中四郡アリ産スル所乃器海魚アリ元正帝ノ時河内三郡ヲ割テ此國ヲ置ク文治中源行家義經ト相失シ此地ニ至リ左馬頭能保ニ殺サル足利氏ニ至リ大内義弘此地ヲ領ス後反シ界城ニ據ル京軍之ヲ攻ム義弘戰死ス因テ細川滿元ノ領スル所ヲリ後松永久秀三好氏ト隙ヲ生シ堺ニ據ル三好氏大舉ノ之ニ逼ル已ニ平ク豊臣氏ノ時此地ヲ以テ其弟秀長ニ加賜ス

攝津誌

攝津國ハ南和泉ニ接シ東河内ニ界シ東北山城ニ交ハリ北丹波ニ連ナリ西播磨ニ接スル處良ヨリ坤ニ開ク全土西南ニ海ヲ受テ矩形ヲナシ

南地窄ク北地寛ク形チ大靴ノ如シ國中十二郡アリ靴踵ノ半ニ當ル所
 ナ大坂府トス即チ三府ノ一ナリ城高ク池深ク運河縱横人家稠密巨商
 衆シ學校アリ病院アリ造幣寮アリ民ノ窳日ニ益賑ヘリ城南ニ高津、眞
 田山、天王寺、茶臼山、及ヒ安倍野アリ次ニ住吉、大和川アリ之ヲ國ノ極南
 トス平野川、河内ヨリ國ノ東南ニ入り寝屋川、鯉江川正東ヨリ入り城北
 ニ至リ合ノ淀川ニ入ル其東ニ鳴野、今福アリ淀川東北ヨリ國境ニ沿フ
 テ流レ江口ニ至リテ西ニ分ル之ヲ神崎川ト云フ河口海隅ニ當レリ又
 長柄ニ至リテ分流スル者ヲ中津川ト云フ而シ本水城北ヲ過キテ西海
 ニ入ル其下流ヲ安治川ト云フ河口ノ南ニ小丘アリ天保山ト云フ安治
 川ヨリ西南ニ支流スル水ヲ木津川ト云フ國ノ北方ニ當リテ一大懸水
 アリ箕面瀧ト云フ其西ヲ多田トス其際諸水合シ池田川トナリ分レテ
 猪名川、茂川トナリ神崎川ニ合シ海ニ落ツ河口ヲ尼崎トス其西、武庫川、
 津戸川ヲ經テ西宮アリ又西ニ葦屋川、石屋川、生田川、湊川等アリ以テ兵

庫ニ接ス而シ其北ニ甲山、武庫山、六甲山、麻耶山アリ麻耶ノ麓生田川ノ
 上ニ布引瀧アリ生田ノ西ヲ神戸トス湊川ノ西ヲ兵庫トス近歲兩地港
 ナ開クニ及ヒ洋舶來集シ貿易日ニ盛ナリ近日是ヨリ大阪ニ至ル迄
 瀧車鐵路ヲ砌ス港ノ南ニ岬アリ和田岬ト云フ岬頭東ニ指ス傳ヘ云フ
 昔平相國此岬ヲ築キ港中ノ船ヲ風波ノ險ヲ避シムト其西、刈藻川、妙
 法寺川アリ又一谷アリ其上ニ屹立スル山ヲ鐵枒峯ト云フ凡ソ此數十
 所皆海邊ニ在リ而シ山ノ北地勢遼濶ト雖ヒ地ノ説ヘキナシ獨リ六甲
 山ノ後ヘニ當リテ有馬山アリ温泉ヲ生ス病ヲ療スヘシ産スル所酒及
 ヒ花剛石アリ

仁德帝難波ニ都シ宮室ヲ卑フシ人民ヲ富シ堤防ヲ築キテ力ヲ溝洫
 ニ盡シ玉ヲ後世源滿仲多田ニ居ル其子孫ヲ攝津源氏ト云フ治承中
 平清盛都ヲ福原ニ遷シ數月ニシテ舊京ニ復ス其後平氏帝ヲ挾ミテ四
 國ニ走り遂ニ海ヲ渡リテ一谷ニ據ル源軍東西ヨリ之ヲ攻ム義經親

ラ輕兵ヲ率井後山ノ巔ヨリ鼓テ之ヲ襲フ平氏大ニ敗レ將帥多ク死ス後醍醐帝ノ時楠正成賊兵ヲ天王寺ニ破ル居ル一月餘宇都宮公綱兵ヲ率井テ至ル正成計ヲ以テ之ヲ退ク足利尊氏闕テ犯シ軍敗レテ西ニ走ル義貞正成等追撃ノ之ヲ豊島^{トシマ}ニ破ル尊氏九州ニ奔リ又兵ヲ擧テ東ニ犯ス正成之ヲ湊川ニ防キテ戰死ス義貞亦敗レテ京ニ還ル帝南走ノ後北畠顯家高師直ト安倍野ニ戰フテ之ニ死ス後楠正行山名時氏ヲ瓜生野ニ破ル足利氏ノ季年細川澄元同族高國ト戰フ高國奔ル澄元没スルニ及ヒテ高國國中ヲ徇ヘ尼崎ニ城キテ之ニ居ル數年ヲ經テ高國三好元長ト天王寺ニ戰ヒ軍敗レテ獲ラル後三好長慶等細川晴元三好宗三ト屢國中ニ戰フ宗三敗死シ晴元奔ル其後島山高政三好實休ト戰フテ之ヲ獲又長慶ヲ圍ミ敗レテ奔ル後池田勝政和田伊賀守^{イハナキ}茨木佐渡守ト稻寺白井磧ノ際ニ戰ヒ擊テ之ヲ殺ス織田信長勝政ヲ征ス勝政降ル而シテ三好康長等野田福島ニ據リ僧光佐

石山ニ據ル信長之ヲ攻テ利アラス已ニ信長荒木村重ヲ國中ヲ定メシム後村重伊丹ニ據リ信長ニ反キ城遂ニ陷ル豊臣秀吉天下ヲ定ムルニ及ヒテ大ニ石山ニ城ク之ヲ大阪城トス秀頼ニ至リ徳川氏ト隙ヲ生ス東軍之ヲ圍ミ數寨ヲ拔ク因テ共ニ平ク明年大阪再ヒ兵ヲ聚ム東軍又之ヲ圍ミ城遂ニ陷ル豊臣氏亡フ徳川氏乃チ松平忠明ヲ封ス已ニ忠明ヲ移封シ城代ヲ置テ之ヲ守ラシム天保中町與力大搯平八郎亂ヲ興シ兵ヲ率井テ市廳ニ逼ル城代加藩ノ兵迎ヘ戰フ賊兵敗ル大搯出奔シ後遂ニ自刃ス十四世將軍毛利氏ヲ討スル時大軍ヲ率井テ大城ニ在リ軍半ハニノ薨ス大軍東ニ還ル十五世將軍ニ至リ職ヲ解テ大阪ニ退キ兵ヲ引テ京師ニ入ントス京兵之ヲ拒ク東兵三ヒ遇テ三ヒ北ク遂ニ大ニ奔ル天下朝廷ニ歸スルニ及ヒテ大阪ヲ以テ三府ノ一トス

東山道ハ西、畿内ニ接シ南、東海道ヲ受ケ北、北陸道ニ靠リ最北、三方海水ヲ帶フ坤ヨリ良ニ亘リテ十三國ヲ連テ實ニ十六縣百三十一郡ヲ包轄ス其西方諸國米穀甚々良上野以北ハ蘆多ク米豊カ牛ヲ牧シ馬ヲ養ヒ海ヲ養山ヲ鑄ル而シ古昔蝦夷ノ巢窟アリ因テ鎮府ヲ置テ之ヲ鈴制ス磨針峠ハ一方ノ要地以東街道一昂一低合渡川、木曾川、鳥井峠、和田峠亦一時防禦ノ地千隈川水勢急速下流ニ至リテ波流漸ク大武田上杉ノ川中島ニ戰フ宜ナル哉而シ其海津ニ城キテ以テ越後ニ備フ亦機山ノ地理ニ明ナル所淺間山時アリテ灰石ヲ噴出シ遠近ヲ害ス碓氷峠ノ險箱根ト相敵ス亦一大要地上野ハ新田氏兵ヲ擧ルノ地利根川上野ニ在テ早已ニ巨流タリ其下流ノ大推テ知ルヘシ下野ハ足利氏ノ興ル處日光ノ山那須ノ原亦兵家者ノ意ヲ用フヘキ者迤北白川絶險謂フ所一夫當路萬夫不得進者古昔東北ノ永ク條緒ニ就サル者抑以アル哉是ヨリ北

舊陸奥出羽兩國タリ其地甚々曠漠ナルヲ以テ近歲之ヲ分テ七國トス明治四年ニ至リ鎮臺兵ヲ仙臺ニ設ケ以テ四方ニ備フ亦鎮府ノ遺意カ會津ノ地四圍皆山葦名氏之ヲ以テ伊達氏ニ滅ボサレ蒲生氏之ヲ以テ伊達氏ヲ制ス川兵如何ト顧ルノミ阿武隈川北方ニ在テ大河ト稱ス此際出羽ヲ連テテ地勢羊腸平地多シト雖トモ大概皆田畝思フニ獨眼龍ノ騎戰ニ長スル當時田園未タ開ケサルニ由ルノミ今時ハ則チ嚴寒氷雪凍合スルニ非サレハ以テ之ヲ用フル能ハス仙臺以北河流甚々多シ而シ北上川ヲ以テ最大トス南朝ノ時南部氏獨リ王ニ勤ム其足利氏ノ制ヲ受サル亦地理之カ助ケトナルカ兩羽亦山險多ク且酒田御物能代諸水アリ而シ其通道ハ則チ海邊平夷ノ地ニ從フ其山脊ヲ踰テ東奥ニ出ル幾十路ナルヲ知ラス東方仙臺最北青森ノ際亦是要害ノ地

近江誌

近江國ハ北、越前ニ界シ東、美濃、伊勢ニ接シ南、伊賀ニ交ハリ西、山城、丹波

及ヒ若狹ニ隣ル地形南ヨリ北ニ向フテ長圓形ヲナシ而シテ東北一角ヲ張出ス國中大湖アリ其形ヲ琵琶ニ似タルヲ以テ琵琶湖ト云フ我國第一ノ大湖ナリ湖東地稍廣シ之ヲ東近江トス湖西地稍狹シ之ヲ西近江トス全國十二郡アリ南方ニ横田川アリ西流シ湖ニ入ル北ニ水口三上山アリ南ニ甲賀山アリ其西方ヲ瀬田トス湖勢此ニ至リテ漸ク盡キ追リテ河トナリ山城ニ落ツ之ヲ宇治川ト云フ其西岸ニ石山膳所大津三井寺アリ其北湖ニ臨ミテ滋賀唐崎堅田アリ其上ヲ比叡山トス古時山中甚ク盛ン今已ニ寂寞タリ其北ノ山ヲ比良山ト云フ其北ニ阿戸川百々瀬川等アリ以テ湖北ニ至ル湖ノ極北ニ島アリ竹生島ト云フ天女廟アリ湖ノ東北更ニ小湖アリ余吾湖ト云フ南岸ヲ賤岳トス余吾ヨリ發源シ岳ノ東南ヲ繞ル水ヲ余吾川ト云フ東北ニ三瀬山中尾岨諸山アリ此際ヨリ南流シ余吾川ノ南ヨリ湖ニ入ル水アリ姉川是ナリ其南湖邊ヲ長濱トス東ニ當リテ伊吹山アリ南ニ當リテ彦根アリ彦根ノ東北ニ

磨針岨アリ彦根ノ南ニ犬上川愛智川横關川諸水アリ以テ横田川ノ北ニ至ル國中ノ水皆湖中ニ入ル而シテ獨リ宇治川湖ヨリ出ツ産スル所縮緬麻布陶器硯石砥石アリ而シテ其稻米諸國ニ冠タリ
 天智帝崩スルノ明年天武帝村國男依大伴吹負等ヲノ京軍ヲ伐シム大ニ國中ニ戰ヒ之ニ勝ツ孝謙帝ノ時惠美押勝亂ヲ興シ此地ニ走リ敗死ス天仁中源義光其兄義綱ヲ誣フ義綱怒リ甲賀山ニ據テ叛ス源爲義之ヲ討ス義綱降ル後源賴朝二弟範賴義經ヲノ義仲ヲ討ヒシム範賴勢多ヨリ進ミ義仲ヲ撃テ之ヲ殺ス源平氏ノ時ヨリ佐々木氏已ニ此地ニ居ル後世京極六角皆其裔ナリ後醍醐帝ノ時北條仲時六波羅ニ敗レ東走シ番馬驛ニ至ル京軍追撃ノ之ヲ殺ス足利尊氏反ノ京ニ入ル時帝叡山ニ幸ス細川定禪園城寺ニ在リ北畠顯家等撃テ之ヲ走ラス尊氏再ヒ闕ヲ犯ス時帝復叡山ニ幸ス已ニ京師ニ還幸ス新田義貞土居通治得能通言等北陸ニ赴カントノ鹽津ニ至ル通治通言

敵ニ遇テ戰歿ス足利氏ノ季年將軍義澄義晴等逆臣ニ逼ラレ輒モス
 レハ此地ニ來奔ス後織田信長將軍義昭ヲ京ニ入ント欲シ道ヲ佐々
 木義賢ニ假ル義賢聽カス信長大舉ノ來リ攻ム國中風ヲ望ミテ潰ユ
 是時ニ當リテ淺井長政小谷ニ據リ傍地ヲ略シ信長ニ抗ス信長淺井
 朝倉二氏ト姉川ニ戰フテ之ヲ破ル已ニ朝倉氏又至リ坂本ヲ陷ル
 信長叡山ニ諭シ之ヲ伐シム叡山應セス豊臣秀吉又淺井氏ト戰ヒ之
 ナ鎌羽ニ破ル信長叡山ヲ攻テ盡ク之ヲ燔ク山谷爲ニ空シ後又義景
 ト戰フテ之ヲ破リ勝ニ乘テ越前ニ入り之ヲ亡ホス歸路小谷ヲ攻メ
 又之ヲ滅ホス是ヨリ先義賢ノ子義弼^ス江ニ據ル柴田勝家驛テ之
 ナ降ス三年ヲ經テ信長治ヲ安土ニ徙ス信長既ニ弑セラレ明智光秀
 安土ニ入ル光秀誅ニ伏テ後勝家長濱ヲ領シ假子勝豊^スヲ之ヲ守ラ
 シム勝豊城ヲ以テ秀吉ニ下ル已ニ勝家作間盛政^スヲノ賤獄ノ誓ヲ
 取シム秀吉遽ニ來リ大ニ盛政ヲ破リ北クルヲ逐フテ越前ニ入り勝

家ヲ亡ホス後秀吉此地ヲ秀次ニ賜フ關原ノ役ニ京極高次大津城ヲ
 守ル西軍之ヲ攻メ城陷ル高次降ル三成敗ル、後東軍澤山ヲ拔ク

美濃誌

美濃國ハ疆場山河ヲ環ラシ内甚々平坦其田ハ上ノ上全國處トシ村落
 ナラサルハナシ東信濃ニ界シ東南三河ニ接シ南疆一帶尾張ノ鬪ヲ受
 ク西南伊勢ニ界シ西ヨリ北ニ至リテ近江越前ニ界シ而シテ東北飛驒ヨ
 リ斗入ス故ニ其形ヲ破扇ノ面ノ如シ國中二十一郡アリ東南隅ニ岩村
 アリ其東疆ヲ惠奈山トス此際ヨリ信濃ニ至ル迄山中良材多シ伐木ノ
 聲丁々鳥聲ト相應ス惠奈山ノ北木曾川信濃ヨリ來リ西ニ向フテ馳ス
 一水飛驒ヨリ扇ノ破處ニ入ル之ヲ飛驒川ト云フ遂ニ南木曾川ニ合シ
 漸ク大河トナリ而シテ後南疆ニ沿フテ馳ス國ノ正半南ニ偏シ岐阜アリ
 長良川東北疆ノ西水宇禮池ヨリ發シ數流ヲ合セ岐阜ノ北ヲ繞リ又南
 北諸水ヲ合セテ木曾川ニ入ル其下流ヲ河渡川トス岐阜ノ中位川ヲ隔

ア、大垣アリ又其西南山中ニ養老ノ瀧アリ大垣ノ西ニ垂井關原アリ此際細流數派アリ合流ノ南伊勢尾張ノ間ヨリ海ニ入ル國中紙絲綿陶器縮緬等ヲ産ス

源平氏ノ時平重衡維盛等源行家ト洲股川ニ戰フテ之ヲ敗リ頼朝ノ弟義圓ヲ獲南北ノ時土岐氏此地ヲ領ス尾張昌能堀口貞満足利氏ノ兵ヲ青野原ニ破ル脇屋義助根尾城ニ據ル軍利アラソノ吉野ニ歸ス大内義弘ノ反スル時土岐詮直長森城ニ據テ之ニ應ス已ニ平ク結城氏朝ノ敗ル、持氏ノ子春王安王西軍ノ虜トナリ押送セラレテ垂井ニ至ル將軍義教人ヲノ之ヲ殺サシム其後齋藤秀龍ナル者アリ土岐頼藝ニ仕ヘ遂ニ之ヲ逐テ國ヲ奪フ後子義龍ニ弑セラル龍興ニ至リ織田信長此地ヲ併ス龍興出奔ス信長乃チ治テ岐阜ニ徙ス足利義昭諸國ニ流寓シ最後信長ニ投ス信長之ヲ京ニ入ル後又治所ヲ近江ニ移ス信長薨ノ後其子信孝豊臣秀吉ト大垣ニ戰フテ敗レ已ニノ北

島信雄信孝ヲ岐阜ニ圍ム信孝走死ス石田三成兵ヲ起ス時織田秀信岐阜ニ在テ之ニ應ス東軍之ヲ陥ル是時西軍大垣ニ在リ屢敗つ已ニシテ兩軍關原ニ會戰ス西軍大ニ敗ル

飛驒誌

飛驒國ハ東信濃ニ斜接シ北越中ニ變入シ西加賀越前ニ斜界シ南方美濃ニ角入ス即チ扇頭ノ破所ナリ其國山多シ信濃越中ニ界スル處雙六、錫杖、硫黃、大峠、乘鞍等諸嶽アリ山下温泉多シ一水其際ニ發シ西北ニ流ル之ヲ高原川ト云フ而シテ南方諸水國ノ中央高山ノ北ニ會同シ北ニ向フテ流ル之ヲ宮川ト云フ二水北境ニ會流シ越中ノ中央ニ入ル其西境ニ白木^{シラキ}、金剛峠アリ加賀ノ境ニ障子山アリ白川源ヲ西南ニ發シ北流シ亦越中ニ入ル益田川東境ヨリ發シ西南ニ流レ數派ヲ合シ美濃ニ注ク即チ扇ノ破中ニ入ル者是ナリ舉國三郡ヲ轄有ス産スル所繭絲木料羚羊馬ト石ト

足利氏ノ時源高貞國司藤原尹ヨシツナ討シ小島城ヲ火ク戰國ノ時武田上杉二氏之ヲ分領ス後豊臣秀吉金森長近ヲノ國司姉小路頼綱ヲ滅ホサシム因テ長近ヲ封ズ

信濃誌

信濃國ハ十郡アリ北越後ニ接シ其界東ニ瀛リテ西ニ乏シ西ハ越中飛驒美濃ニ連リ南ハ三河遠江ニ距リ東ハ甲斐武藏上野ニ接シ中間餘地ヲ抽ソツ故ニ其地形東ニ向フテ略凸字ノ形ヲナセリ其國東方ニ在テ固ヨリ大國ト稱ス米麥豐饒山河險難謂フ所天府四塞ノ地ナリ全國地勢高隆千隈川東方ヨリ發シ西北ニ流レ上田松代ノ南西ヲ過テ北流ス犀川國ノ南方ニ發シ北流數里東ニ折レテ川中島善光寺ノ間ヲ貫キ千隈川ニ會同シ北越後ニ入ル而シテ此二水細流ヲ受ル甚ダ多シトス上田ノ西南ニ松本アリ正南ニ諏訪湖アリ鼎峙ノ勢ヲナセリ諏訪湖水而甚ク大是ヨリ出ル水南方ニ流レ遠江ニ入ル則チ天龍川是ナリ其他木曾

川西南ニ發シ猶西南ノ美濃ニ入ル姫川西北ニ發シ猶西北シテ越後ニ入ル國中ノ山上野ノ境ニ飯窪イハコ讓鎗シヤウカ岩松赤石及ヒ乳山アツマ四阿湯丸諸山アリ以テ淺間山ニ連ナル淺間ノ山山頂常ニ烟ヲ發シ時ニ或ハ灰石火漿ヲ噴出シ害遠近ニ及フ諏訪湖ノ東ニ藥師地藏諸嶽アリ其北ノ山ヲ澁シ岳トス岳麓ニ温泉アリ湖ト上田ノ間ニ和田峠鉢伏山アリ越後ノ境ニ中峯花立山姥鷹打黒姫高妻戸隠諸山アリ西ハ麓嶽風吹嶽アリ是ヨリ千岳萬峯ヲ歷テ御嶽ニ至ル南ハ遠江ノ境ニ熊伏山江儀嶽等アリ又甲斐ニ近キ處荒川嶽地藏嶽前嶽アリ是ヲ其大概トス産スル所蕎麥綿段生糸玉石材料及ヒ馬アリ

文武帝ノ時始メテ木曾山道ヲ開ク治承中源義仲以仁王ノ令旨ヲ奉メ兵ヲ擧ケ遂ニ北陸ニ入ル南北朝ノ時小笠原貞宗國中ニ割據ス足利氏ノ時足利持氏ノ孤永壽王遁シテ此地ニ匿ル後鎌倉ニ入ル是ヲ成氏トス戰國ノ時武田晴信小笠原長時ヲ桔梗ヶ原ニ破ル長時走ル村

上義清亦晴信ノ破ル所トナリ上杉輝虎ニ投ス是ニ於テ輝虎晴信ト
 川中島四郡ヲ爭ヒ大ニ戰フコ前後數回後和ヲ議シ義清ヲ復ス晴信
 死シ子勝頼國人ヲ虐使ス木曾義昌歎テ織田氏ニ送リ其兵ヲ招ク勝
 頼之ヲ討シ鳥井峠ニ敗ル諸城多ク織田氏ニ降ル勝頼甲斐ニ歸リ尋
 テ亡フ國織田氏ニ屬ス信長薨テ德川氏ニ屬ス豊臣氏ノ時德川氏關
 東ニ移封セラル石田三成兵ヲ舉ル時眞田昌幸上田ニ據テ之ニ應ス
 東軍之ヲ攻テ勝ヲ三成平クニ及ヒテ昌幸降ル慶安中木曾ノ懸橋
 ヲ造ル天明中淺間山灰石ヲ轟發シ山下泥水ヲ噴出シ害三十五村ニ
 及フ死スル者三萬五千餘人

上野誌

上野國ハ東ハ下野南ハ武藏西ハ信濃北ハ越後岩代ヲ以テ界トス其信
 濃ト接スル處處一頭ヲ凸出ス又巽位ニ當リテ長尾ヲ掉出ス尾頭下總
 ニ觸ル地形海鷲魚ノ如シ國中十四郡アリ東南平地多ク西北山嶺多シ

凸出ノ地信濃ノ淺間山ニ接スルヲ以テ熱泉ヲ生ス之ヲ草津湯ト云フ
 其他遠近數湯アリ淺間ノ東ニ碓氷峠アリ西北ニ吾妻萬坐白根諸山ア
 リ是ヨリ北大藏嶽鳥帽子嶽駒ヶ嶽ニ連ナリ以テ東北諸山ニ至ル邦内東
 方ノ山ヲ赤城山ト云フ山中瀑水アリ西南ノ山ヲ妙義山ト云フ山中石
 門四アリ上連ナリ下通ス實ニ鬼斧神工ト云フヘシ國ノ疆場東南ノ外
 必ス三國相接スルヲ以テ其山皆三國峠ト云フ國中ノ川利根ヲ以テ最
 大トス源泉國ノ極北ニ發シ南ニ流レテ前橋ヲ過キ漸ク東ノ下總ニ入
 ル片品川東北ニ發シ西流ノ利根ニ會ス吾妻川西北ニ發シ東流ノ亦利
 根ニ入ル其南ニ烏川碓氷川アリ其間ヲ安中トス二水東流ノ高崎ニ至
 リ合ノ一トナリ神流川ニ會シ而シテ後利根ニ入ル神流川ハ即チ武藏ノ
 境ナリ渡良瀬川下野ノ西境ヨリ出テ流レテ弓様ヲナシ復下野ニ回リ
 後遂ニ利根ニ合ス尾形ノ地其本ヲ新田トシ中間ヲ館林トス尾端ハ則
 チ此國及ヒ武藏下總下野分界ノ處ナリ國中絹絲綿布ヲ産ス女工甚ク

上野下野古へ共ニ毛ノ國ト稱ス後分チテ二トス源賴朝兵ヲ舉ル時
 新田義重寺尾城ニ據テ之ニ抗ス後遂ニ服ス義重ハ義家ノ孫新田義
 貞ハ其裔ナリ後醍醐帝ノ時義貞兵ヲ起シ進ミテ鎌倉ニ入リ北條氏
 ナ亡ホス帝吉野ニ幸スル時北畠顯家陸奥ヨリ發シ足利義詮ヲ利根
 川ニ破ル其後新田義宗足利氏ト碓氷峠ニ戰ヒ敗レテ越後ニ赴ク足
 利氏ノ季上杉顯定平井ニ城キ八州ヲ領ス已ニノ北條氏漸ク興リ氏
 康ニ至リテ平井ヲ攻テ之ヲ陷ル上杉憲政越後ニ走ル後上杉輝虎國
 中ノ數城ヲ陷ル國大半之ニ屬ス輝虎死ス武田勝頼之ヲ取ル後織田
 信長武田氏ヲ亡ホシ澗川一益ヲ此地ニ置キ關東ヲ管領セシム信長
 薨ノ一益北條氏ト戰ヒ敗レテ西ニ走ル北條氏亡ヒテ國徳川氏ニ歸
 ス

下野誌

下野國ハ西南均ク上野ニ界シ東下總常陸ニ斜界シ北又岩代磐城ニ斜
 接ス其地形甕瓶ノ如シ口南ニ向フ國中九郡アリ東南平夷西北山ヲ圍
 繞ス西南隅ヲ足利トス即チ澗川回流ノ處ナリ其北大岩山ヨリ十
 二山三峯山地藏嶽庚中山ヲ經テ日光山アリ其北方塩原ノ地鹽泉アリ
 是ヨリ東北群山ヲ經テ那須嶽ニ至リ以テ常陸ニ連ナル國中ノ水大小
 十餘流アリ東南ニ向フテ流ル其稍大ナル者南ニ小倉川黒川委川アリ
 三水合ノ一トナリ南行ノ下總ニ落ツ之ヲ思川ト云フ西北隅日光山ノ
 中ニ飛瀑數所アリ高下細大各同カラス山水ノ勝東國無雙ト稱ス山ヲ
 樂ム者水ヲ樂ム者皆往テ之ヲ訪ヘシ山中湖アリ中禪寺湖ト云フ是ヨ
 リ出ル水ヲ大谷川ト云フ衣川西北隅ヨリ來リ之ヲ合セテ南流シ宇都
 宮ノ東ヲ過キテ常陸ニ注ク又一水東北諸水ヲ合シ常陸ヲ申キ東海ニ
 朝ス即チ那珂川是ナリ那須嶽ノ南ニ曠原アリ那須野ト云フ原上一大
 石アリ殺生石ト云フ世傳ヘテ砒霜ノ類トス産スル所茶麻綿段人參材

料木具漆器馬匹等アリ

醍醐帝ノ時賊黨千餘人高坐山ニ據ル鎮守府將軍利仁雪夜ニ乘シ賊營ヲ斫テ之ヲ殲ス朱雀帝ノ時平貞盛藤原秀郷平將門ト戰ヒ擊テ之ヲ殺ス源平氏ノ時ヨリ那須宇津宮小山等國中ヲ分領ス後醍醐帝ノ時足利尊氏此地ヨリ興ル豊臣氏ノ季年上杉景勝會津ニ據リ徳川家康ニ抗ス家康兵ヲ引テ小山ニ至ル西軍興ルト聞キ結城秀康ヲ以テ景勝ニ當テ師ヲ反ス戊辰ノ亂ニ官軍宇都宮ニ在リ東兵ト小山ニ戰フテ取ル宇都宮亦尋テ陷ル已ニ又之ヲ復ス東兵日光ニ走リ屢戰フ已ニ又北ニ走ル

磐城誌

磐城國ハ足ノ形チノ如シ腓、東海ニ濱シ屢常陸下野ヲ受ケ膝ト脚ト踵ト共ニ岩代ニ接シ指端羽前ニ觸レ蹶陸前ヲ履ム國十三郡アリ山アリ而シ甚ク高キ者ナシ南方ニ温泉二三所アリ西南隅ヲ白川トス其東ヲ

棚倉トス棚倉ノ北十餘里ニ當リテ三春アリ岩代ノ界ニ近シ其東片曾根山移岳アリ國ノ東南常陸ト共ニ小灣ヲ抱ク之ヲ平瀨ト云フ港上勿來關ノ趾アリ八幡公ノ歌已ニ人口ニ繪炙ス而シ其人其地亦皆名コソ殘リケレ其北ニ鮫川アリ流レテ港ニ入ル又北ニ鎌田川アリ南岸ヲ岩城平トス其北ニ細流十餘派アリ木戸川富岡川高瀬川等稍大トス而シ最北ニ阿武隈川アリ之ヲ國ノ北境トス踵ノ半ニ當ル處驛塙南北ヨリ迫リ地勢狹隘其地ヲ白石トス南岩代ノ福嶋ニ近シ國中茶絲藍紙及ヒ馬アリ

岩代誌

岩代國ハ東ハ磐城南ハ兩野西ハ越後北ハ羽前ニ界ス而シ良位餘地ヲ張出シ其頭或ハ出テ或ハ入ル全國地形狗兒ノ坐スルカ如シ而シ北ニ向ヒ屢西ニ安ニス國中九郡アリ四邊皆山獨リ東方一路稍平カナリトス狗兒ノ輔ニ當ル處ヲ福島トシ其南ヲ二本松トス而シ左肋ノ中央ヲ若

松トス國中ノ山南ニ布引、天上、甲子、大熊、田代、帝釋、赤安、西ニ銀山、大鳥嶽、
 鬼面山、御神樂山北ニ飯豐、赤崩、吾妻、信夫諸山アリ、信夫ノ東ニ温泉アリ、
 北ニ三角、丸山二山アリ、則チ福島ノ西北ニ常ノリ國中ノ水阿武隈川ヲ
 以テ最大トス國ノ東南ニ發水シ源泉混々晝夜ヲ舍メス境ニ從テ北
 流シ二本松、福島ヲ過キテ磐城ニ入ル若松ノ東北ニ大湖アリ猪苗代ト
 云フ其西北ニ盤梯山アリ東北ニ太郎、和尙諸山アリ國ノ東南ヨリ來ル
 水ヲ鶴沼川ト云フ湖ノ水ト若松ヲ挾ミテ西北ニ流ル又國ノ坤位ニ小
 湖アリ小瀬ト云フ是ヨリ出ル水ヲ只見川ト云フ曲折ノ北ニ流レ二川
 ノ水ト會同シ西越後ニ入ル則チ阿賀川是ナリ若松ノ北六里山中ニ大
 鹽村アリ此地鹽井アリ國中酒ト蠟トヲ産ス而ノ繭絲最モ居多

陸前誌

陸前國ハ南磐城岩代ニ接シ西羽前ニ隣リ北陸中ニ界シ稍方形ヲナス
 而ノ良位餘地ヲ南北ニ抽ツツ其北方ハ東ニ海波ヲ受ケ其南方ハ半島

ヲナシテ西大灣ヲ擁シ以テ南境ニ連ナル國中十四郡アリ西南隅ニ熊
 野岳、笹谷峠アリ西ニ黒川岳、吹來山アリ西北隅ニ須金山アリ國ノ南方
 ナ仙臺トス名取川其南ニ流レ廣瀬川其間ニ流レ二水合流シテ東海ニ
 朝宗ス仙臺ヨリ北數郡田陸万頃謂フ所一望四十万石是ナリ仙臺ノ東
 名勝多シ宮城野、壺碑、玉川等アリ又末松山アリ而ノ眞ノ末松山ハ則チ
 陸奥界中ニ在リ豈是假テ反サス終ニ其有トナル者カ其北海濱ヲ松島
 トス海中ノ島嶼散布縵ノ如シ則チ我國三勝ノ一ナリ北上川陸中ヨリ
 來リ諸水ヲ合ノ南流シ海ニ近キ處岐ノ兩トナリ一ハ南ニ落チ一ハ東
 ニ落ツ兩河ノ間半島ヲ抽ツツ頭邊ニ一島アリ金華山ト云フ半島ヨリ
 北小河兩三派アリ皆東流ノ海ニ入ル國繭銅ヲ出ス

陸中誌

陸中國ハ南東俱ニ陸前ニ界シ而ノ東ハ北半海ニ距ル西ハ羽後ト一線
 經界ヲ立テ北ハ陸奥ノ方形ヲ受テ左右ニ長角ヲ伸出ス全國地形牛首

ノ如シ國中十郡アリ至ル處山アリ而ノ又平野アリ南方北上川ノ上リ
 ニ高館アリ西南隅ニ達谷嶺、劔山、桑原岳アリ其北經塚、駒嶽ヨリ數山ヲ
 經テ角地ニ至リ白根、銀山、月山、清水峠、蘆柄嶽、花部山、八甲田山等ニ連ナ
 ル北ヨリ東ニ至リテ種市、折爪、姫神、貝良木、藪川、早池、藥師、和山等諸山ア
 リ又皆脈ヲ連ヌ其東海濱ニ漆村、宮古、山田、大鏡、雨石諸港アリ國ノ正北
 ナ盛岡トス其西方ニ岩鷲山、南昌山及ビ曇、温湯アリ北方ニ北上山アリ
 一水是ヨリ發シ盛岡ヲ過キ西豐澤、和賀、肥前、吹衣川諸水ヲ合セ南ニ馳セ
 テ陸前ニ入ル即チ北上川是ナリ其餘海濱ニ小流多シ國中金銀銅鉄ヲ
 産ス而シテ此國及ヒ陸前出ス所ノ馬最モ良

陸奥誌

陸奥國ハ本土ノ極北ニ在リ之ヲ東西兩地ニ分ツ東地ハ東南西三而陸
 中ニ界シ北海ニ臨ミテ半島ヲ鈎出ス頃西ニ向テ西地ハ東陸中南、羽後
 ニ界シ而シテ西北共ニ海ニ枕ミ又餘地ヲ衍出ス兩地ノ間南ハ陸中ノ

角地ヲ銜ミ北ハ北海ノ大灣ヲ受ケ其間但一綫路ヲ通スルノミ故ニ全
 國地勢北ヨリ之ヲ望メハ比ノ字ノ形チニ似タリ國中四郡アリ處トシ
 山ナラザルハナシ西地ノ西南ニ高山アリ岩城山ト云フ俗之ヲ呼ブ津
 輕富士ト云フ正東ヲ弘前トス弘前ノ東南ニ温水數所アリ西岸ノ半ニ
 小岬アリ鳥井崎ト云フ是ヨリ東北海邊ニ湖アリ十三湖ト云フ西海ニ
 通ス峽門甚タ狹シ岩木川、東南ヨリ來リテ之ニ入ル湖ノ北又兩岬アリ
 小泊崎ト云ヒ龍飛崎ト云フ西地ノ盡頭ナリ北ニ回リテ小港アリ三馬
 屋ト云フ是ヨリ松前ニ至ル舟行甚タ近シトス再ヒ折レテ南ニ轉ス其
 東岸一帶ハ即チ大灣ノ西方ナリ灣ノ當中チ青森トス又函館松前地方
 へ出船ノ地ナリ是ヨリ灣水岐ノ東地ニ入ル東地ノ異位ニ末、松山アリ
 山腹波痕ヲ見ル驚クヘキニ似タリ然レトモ我聞ク仍太利ノ那不勒ニ
 古廟アリ石柱ニ鱗介醫通ノ痕アリト是古へ廟ヲ造ル時地猶高シ後陷
 リテ復起隆スト云フ土地ノ漸移萬國皆有リ又何ソ疑ンヤ西南ニ來滿

鉄山、戸來等ノ諸山アリ又川流數條アリ皆東流シ海ニ入ル東海ト灣トノ間地峽ヲナス峽ノ盡頭東北角ヲ尻矢崎ト云フ而シテ半島ノ地田名部嶽、牧山、大間嶽等ノ諸山アリ國海扇海參及ヒ牛馬ヲ産ス

上古以來蝦夷此地ヲ據有シ反服常ナシ桓武帝ノ時坂東ノ兵多賀城ニ會シ衣川ヲ渡リテ賊ヲ擊ツ官軍敗績ス三年ヲ經テ大伴弟磨呂坂上田村磨呂等之ヲ征シ捷ヲ奏ス其後夷酋高磨呂惡路王等達谷嶺ヨリ起リ西ニ侵シ駿河ニ至ル田村磨呂之ヲ追テ此地ニ至リ神樂岡ニ大戰シ擊テ之ヲ殺ス是ニ於テ夷賊始メテ跡ヲ收ムト云フ後冷泉帝ノ時安倍賴時六郡ニ據テ叛ス朝廷源賴義ニ詔メ之ヲ討ス賴時降ル幾ハクモ無シ其子貞任罪ヲ犯シ父子復叛ス賴義之ヲ衣川ニ攻ム是ヨリ年々攻戰已マヌ後賴時死ス而シテ貞任兵勢益々震ヒ郡縣ヲ抄掠ス數年ヲ歷テ貞任敗レテ出羽ニ奔リ遂ニ殺サル承安中源義經來奔シ藤原秀衡ヲ主トス賴朝兵ヲ擧ルニ及ヒテ之ヲ去ル後賴朝ト相關シ

潛行ノ至リ復秀衡ニ依ル秀衡卒ス其子泰衡義經ヲ高館ニ攻メ其首ヲ鎌倉ニ送ル首眞偽辨ス可ラズ賴朝事ニ托シ泰衡ヲ罪シ兵ヲ發メ來リ征ス平泉ノ壘ヲ攻ム泰衡家臣ニ弑セラル國中平ク後醍醐帝ノ時北畠顯家國司ヲリ兵ヲ引テ西上シ足利氏ヲ擊ツ而シテ南部葛西相馬伊達田村蘆名白川諸族各地ニ割據ス戰國ノ時輩名氏會津ニ在リ四隣ヲ掠ム伊達政宗屢之ト戰ヒ其地ヲ取ル已ニ政宗豐臣氏ニ降リ其侵地ヲ致ス秀吉則チ浦生氏郷ヲ封ス氏郷卒シ上杉景勝ヲ移封ス景勝石田三成ニ應シ德川氏ヲ計ル三成平キテ後米澤ニ移サル而シテ氏郷ノ子秀行復之ヲ領ス後家絶ユ保科正之山形ヨリ移ル而シテ白川棚倉等ノ諸侯亦數封ヲ易フ戊辰ノ亂國中諸侯合從ス東西ノ軍白川ヲ爭ヒ或ハ取リ或ハ失フ東兵又棚倉岩城平ニ據ル官軍擊テ之ヲ拔キ進ミテ仙臺ニ迫ル已ニ官軍會津ヨリ攻擊甚々急保科氏降ル自餘ノ諸侯亦從テ降ル是ニ於テ朝廷伊達南部等ノ封ヲ削リ遂

ニ國ヲ分チテ五國トス尋テ斗南ノ地ヲ保科氏ニ賜ヒ其祀ヲ存ス北國諸侯ノ官軍ニ降ルヤ東兵相率非テ北函館ニ走ル明年官軍艦艘數艘ヲ發シ之ヲ討ス先ツ宮古港ニ達ス東兵之ヲ聞キ亦鬪艦ヲ發シ之ヲ襲ヒ大ニ海中ニ戰フ官軍殺傷多シ而シテ東艦遂ニ敗レテ走ル

羽前誌

羽前國ハ東陸前岩代ニ正接シ中間一地磐城ニ觸ル南西岩代越後ニ界シ乙字ノ勢ヲナシ北羽後ト犬牙相錯ハリ東ニ滿テ西ニ遜ス故ニ西方ノ地僅ニ海ニ抵ル全國地形靈芝ノ如シ頭東ニ朝シ莖西ニ根ス國中四郡アリ四面皆山南方平土多シ東北隅ニ龜割山アリ其西南チ新莊トス新莊ノ南十餘里チ山形トス南西ニ黒森山、虚空藏岳アリ最上川南境ニ發シ山形、天童ノ西チ過キ湯殿山、月山、羽黒山ノ北チ繞リ海ニ入ル其下流ハ則チ酒田川是ナリ大凡北國雪多シ而シテ天童ノ北尾花澤ノ際雪深キ一越後高田ニ亞クト云フ大雪ノ時ハ家屋山林皆雪ニ封ヒラル不夜城

カト疑ヒ銀世界カト疑フ國ノ西北チ莊内トス酒田川ノ南ニ在リ極南チ米澤トス此際諸水會同ノ一トナリ北ニ流ル即チ最上川ノ上流ナリ山形ノ西方ニ一沼アリ沼中ノ島嶼皆浮島ナリト云フ産スル所銀銅絲繭及ヒ段匹紅花石炭アリ

羽後誌

羽後國ハ關國八郡アリ北ハ陸奥東ハ陸中ニ矩接シ南ハ羽前ニ牙錯シ未位餘地チ抽出シ而シテ西ハ海ニ面メ屈曲多シ形チ短柄ノ菜刀ノ如シ乃東ニ向ヒ背西ニ向フ儘腐蝕多シ國ノ西南境ニ酒田川アリ川ノ北數里ニ高山アリ鳥海山ト云フ山西ニ小地角アリ大師崎ト云フ其北海邊ニ湖アリ象瀉ト云フ古時名勝ノ地ナリ而シテ今大半田畝トナレリ其北細流數派アリ御物川、東方ニ發シ諸水チ合シ海ニ入ル其北岸チ秋田トス東北ニ山アリ太平山ト云フ西北ニ餘地アリ長岬チナス其北方ニ一太湖水アリ八郎瀨ト云フ缺口淺シ且狹シ其西岸ハ則チ一彈丸大ノ地

小鹿島ト云フ而シテ小路一綫則チ湖ノ北邊ヲ環セリ小路ノ北川アリ能
 代川ト云フ東方ニ發源シ請水ヲ合メ海ニ入ル之ヲ國ノ北邊トス國中
 山多シ北ニ池臺森山真瀬山アリ東北隅ニ矢立峠アリ其南ニ森山駒嶽
 アリ又南山中ニ大湖アリ田澤瀉ト云フ其水南流シ御物川ニ入ル其南
 十餘里ニ金澤及ヒ厨川アリ西ニ高尾保呂波二山アリ産スル所金銀銅
 鉛麻糸

元明帝ノ時陸奥十二郡ヲ割テ出羽ヲ置ク而シテ陸奥ト共ニ皆蝦夷ノ
 巢穴ナリ因テ數反ス安倍貞任陸奥ニ敗レ來リテ島海ニ據ル官軍來
 討シ厨川ノ城下ニ連戰シ火ヲ縱テ之ヲ燒キ遂ニ貞任ヲ獲其後清
 原武衡家衡叛ス初メ其父武則源賴義ヲ右ク貞任ヲ討シ功アリ鎮守
 府將軍ニ任セラル武則沒ス諸子相鬪シ仙北金澤城ニ據テ反ス源義
 家之ヲ討シ尋テ平ク南北朝ノ時最上大寶寺二氏國ヲ分領ス足利氏
 ノ季年秋田小野寺二氏北方ニ據ル豊臣氏ノ時伊達政宗陸奥ヨリ起

リ米澤ニ徙リ葦名氏ヲ攻テ之ヲ取り後復陸奥ニ徙ル徳川氏ニ至リ
 改メテ諸侯ヲ分封ス戊辰ノ亂ニ陸奥出羽ノ諸侯合從ス而シテ佐竹津
 輕心ヲ官軍ニ歸ス酒井氏兵ヲ發シ佐竹氏ヲ攻ム佐竹氏支フル能ハス
 會官軍至リ之ヲ救フ酒井氏因テ兵ヲ收ム已ニ上杉氏先ツ降リ從
 解ク尋テ酒井氏亦降リ國中始メテ定マル遂ニ此地ヲ割テ二國トス

北陸道總論

北陸道ハ西ハ畿内山陰道ニ接シ南ハ東山道ニ界シ北ハ日本海ニ濱ス
 坤位ヨリ艮位ニ向フテ七國ヲ聯合シ實ニ五縣三十三郡ヲ統轄ス西南
 ハ魚鹽多ク東北ハ米穀多シ而シテ每國皆山ヲ南ニシ海ヲ北ニス故ニ其
 東山道諸國ニ出ルノ路總テ是崎嶇其若狹ハ國甚々小ニ非ス然レモ其
 地隣國ヲ待チテ後保ツヘシ敦賀ハ北陸著名ノ港是ヨリ東北地勢都テ
 坦夷左中將ノ略ト雖モ衆寡敵セズ力終ニ屈スルユエノ者ハ亦地理
 ノ然ラシムル所ナキニ非ス而シテ織田右府ノ北軍ヲ恐レ夜叉柴田ヲ以
 テ之ニ當ル者ハ豈山險之カ蔽障トナルナキヲ以テカ越前ヨリシテ而シ
 加賀而シテ能登沿道大率田畝海濱亦險ト稱ス可キ者ナシ白山ハ加賀ニ
 在テ高山タリ七尾ハ能登ニ在テ良港タリ加賀越中ノ境ヲ俱利加羅ト
 ス此ハ是北陸第一ノ絶險之ヲ越テ復又平夷而シテ水派脈々其幾十流ナ
 ルヲ知ラス親不知ハ海邊ノ危險名實相適フ信濃川ハ北方第一ノ大河

水勢甚々雄亦是一大阨地迤北水澤甚々多シ兵法謂フ所圯地無^ス舍ト是
 ナリ新潟ハ北陸ノ大馬頭港中泥沙年ニ積ミ復々平昔ノ比ニ非スト雖
 モ自餘ノ灣港未タ代徳アルヲ聞サルナリ大凡北陸ヨリ起テ力ヲ中原
 ニ角スル者前ニ旭將軍アリ後ニ不識公タリ而シテ一ハ進取ヲ務メテ退
 守ヲ忘レ一ハ根本ヲ固メ枝葉ヲ制ス是其存亡大ニ異ナルユエシカ佐
 渡ハ則チ海表ノ孤島國ノ去就固ヨリ上國ノ盛衰ニ由ルト雖モ亦我國
 ノ一大帑藏豈輕シク之ヲ見ル可シヤ

若狹誌

若狹國ハ西丹後ニ接シ南丹波ニ界シ東近江越前ニ隣リ北方一帶地水
 相隘ム其地形恰モ取荷ヲ欲ツカ如シ國中三郡アリ國境山ヲ繞ラズ内
 亦小山多シ北海濱ノ中央ヲ小濱トス多田嶽後瀬山青井山皆其南及ヒ
 西ニ在リ名田庄川西南ヨリ來リ多田ト二山トノ間ヲ貫キ小濱ノ西ヨ
 リ海ニ入ル熊川河東方ヨリ敷水ヲ合セテ亦小濱ノ西ニ落ツ其東方ヨ

西北ニ向フ一大半島ヲ生シ内大灣ヲナセリ小濱ノ西海水地中ニ
彎入ス其西岸亦長岬ヲナシテ東方ノ半島ト相對ス其西ヲ三的浦ト云
フ以テ丹後ニ接ス東方半島ノ東又大岬アリ中間海水漸入シ兩三泌ヲ
ナス岬ト東北境トノ間又大灣ヲナス而ノ岬ノ本ニ大湖アリ北大灣ト
通ス國榮帶硯石及ヒ銅ヲ産ス

南北朝ノ時細川清氏佐々木道譽ト權ヲ爭ヒ小濱城ニ據ル足利義詮
兵ヲ遣テ之ヲ擊ツ克タス幾ハクモ無ノ清氏奔ル其後武田國信ノ領
スル所タリ戰國ニ至リ丹羽長秀之ニ封セラル後越前ニ徙ル子長重
ニ至リ此地ニ復ス豊臣氏西征ノ時長重軍法ヲ犯シ封ヲ收メテ淺
野氏ノ領スル所タリ

越前誌

越前國ハ加賀國ヲ併セテ魚ノ躍ル形ノ如シ而ノ下半身ヲ以テ越前ト
ス其地西若狹ニ界スル處ヲ尾端トス而ノ南近江美濃及ヒ飛驒ノ界ヲ

魚腹トシ東北加賀ノ界ヲ魚ノ半身トス北ヨリ西ニ至ル一帶斜ニ海ニ
濱ス之ヲ巖トナシ背トナス背ノ盡頭灣港ヲ爲ス港ノ當中ヲ敦賀トス
傍ニ氣比社カキカキアリ港東岬地アリ金崎ト云フ即チ新田義顯圍ミテ受ルノ
地嗚呼張唯陽ノ死人ヲノ千歲ノ下尙興起セシム其東反山カキカキ木目山アリ
猶往ク先キニ見エタルハ杣山板取燈ノ城址白兔女川南方ヨリ來リ其
中間ヲ過キ北流ノ海ニ入ル河門ヲ三國港ト云フ其東海水地中ニ蝕入
ス加賀ノ境ニ近シ黒龍川コウリウ美濃ノ境ヨリ來リ後遂ニ白兔女川ニ合ス其
合流ノ間ヲ福井トス南ニ黒丸ノ城址及ヒ北莊アリ東南加賀ノ境ニ別
山大日山アリ麓ニ温泉ヲ生ス國中八郡アリ産スル所紙紬茶絲木綿綵
漆鮭鱒海膽黃蓮瓜蒂アリ

古昔此國ヨリ北越後ニ至ル迄並ヒニ之ヲ越國ト云フ後分チテ五國
トス繼體帝幼ナル時其母ト民間ニ下リ高向ノ邑ニ居リ玉フ後迎ヘ
テ位ニ即ク壽永中源義仲縫城ヲ城ク反者アリ城陷ル乃チ加賀

ニ走ル後醍醐帝ノ時新田義貞金崎ニ據ル足利高經之ヲ攻ム義貞柚山ニ之ク巳ニノ城中食竭ク義顯等之ニ死ス尊良親王亦自殺ス其後義貞黒丸城ヲ攻テ克タス之ニ死ス尋テ脇屋義助之ヲ取ル高經加賀ニ走ル足利氏ノ援兵義助ヲ撃ツ義助走ル後斯波氏ノ領スル所ヨリ斯波氏ハ即チ足利氏高經姓ヲ改ムルナリ文明中其老甲斐某其主ヲ弑シ國ヲ奪フ朝倉敏景甲斐ヲ誅シ此地ヲ賜ハル敏景亦斯波氏ノ臣ナリ義景ニ至リ織田信長來リ征ス義景其歸路ヲ絶ツ信長乃チ去ル後屢近江ニ戰フ最後大ニ敗レテ歸ル信長長驅ソ至ル義景自殺シ朝倉氏亡フ信長乃チ柴田勝家ヲ封ス勝家後豐臣秀吉ト戰ヒ敗レテ歸ル秀吉退テ至ル勝家自殺ス秀吉乃チ丹羽長秀ヲ封ス子長重ニ至リ秀吉其封ヲ收メ之ヲ割テ堀秀政ニ與フ關原ノ役國中西軍ニ應スル者多シ事平キテ後徳川氏結城秀康ヲ封ス

加賀誌

加賀國ハ西南越前ニ界シ魚ノ半身ヲ得東方飛驒越中ノ界ヲ魚腹及ヒ領下トシ北方能登ノ界ヲ口鼻ノ處トス而シ西北一帶海ニ面ス之ヲ頭トナシ背トナス全國四郡アリ山高ク温泉多シ越中ノ境ニ二玉山龜岳アリ飛驒越前ノ境ニ白山アリ此山北陸ニ在テ第一ノ高山ト稱ス西越前ニ近キ處ヲ大聖寺トス敷地川其東北ニ流レ海ニ入ル又東北三湖アリテ相連ナル二三水アリ之ニ注ク其上ヲ小松トス梯川其東北ヲ繞リ海ニ落ツ河口ヲ安宅トス手取川南方ヨリ諸水ヲ合ソ來リ安宅ノ東北ヨリ海ニ入ル又其東北ニ才川淺野川アリ二水ノ間ヲ金澤トス南方ニ山アリ鞍嶽ト云フ北方ニ湖アリ内高松瀨ト云フ數水先ツ其中ニ匯シ而シ後海ニ入ル産スル所紙絲陶器絹羽二重アリ
 嵯峨帝ノ時越前二郡ヲ割テ此國ヲ置ク壽永中平氏源義仲ヲ討シ越中ニ敗レ篠原ニ退キ又敗レ遂ニ大ニ奔ル南北朝ノ時富樫氏之ヲ領ス後富樫次郎叔父安高ト守護ヲ爭フ足利氏二八ニ命ノ各半國ヲ領

セシム其後一向ノ僧徒興リ奪フテ之ヲ領ス戰國ノ時國上杉氏ニ屬
シ又織田氏ニ屬ス後前田氏ノ領スル所タリ石田三成兵ヲ起ス時前
田利長東軍ニ應シ小松大聖寺ヲ攻テ之ヲ降ス事平クニ及ヒテ更ニ
能登越中ヲ賜ハル

能登誌

能登國ハ南方加賀越中ニ接シ其餘皆海中ニ浸出ス實ニ北方ノ水國ナ
リ形ヲ掌ヲ側ア、丸ヲ受ルカ如シ南境ヲ手頸トシ手背西北海ヲ受ケ
指頭東北ヲ指ス又東南境ヨリ指指ヲ伸ヘ掌ト對シ灣ヲナス中ニ彈丸
大ノ地アリ能登島ト云フ國中四郡アリ南境ニ寶來山アリ手頸ノ北數
小水西流ノ大瀧ヲナシ再ヒ流レテ海ニ落ツ掌後及ヒ指背ニ當リテ共
ニ一小港アリ掌後ニ在ル者ヲ福浦ト云ヒ指背ニ在ル者ヲ河井ト云フ
而シ指頭ヲ球洲岬ト云フ岬頭ニ山伏山アリ指腹ノ地、地角兩三處アリ
而シ指指ノ内ニ七尾港アリ此際山水清麗數行ノ過雁三更ノ明月何ソ

必スシモ越山ノ景ヲ假ノ國中ノ河大概細流名ク可キ者ナシ産スル所
布鹽及ヒ馬アリ

元正帝ノ時越前四郡ヲ割テ此國ヲ置ク足利氏ノ時島山氏之ヲ領ス
戰國ニ至リテ上杉輝虎島山氏ヲ討テ終ニ之ヲ領ス輝虎没シ國織田
氏ニ屬ス信長薨シ國中亂ル前田氏擊テ之ヲ平ク後遂ニ其領スル所
ヲリ

越中誌

越中國ハ東ハ越後信濃西ハ加賀能登ニ正接シ南ハ飛騨ノ勢ヲ受ケ北
ハ海水東西ヨリ斜入ス故ニ其地形木柢ノ如シ國中四郡アリ山河甚々
多シ東北境ニ朝日山佛嶽アリ東南ニ劍岳立山藥師岳アリ西南飛騨ノ
境ニ水無峠アリ正西ニ礪並山アリ又其西ニ俱利伽羅岳アリ昔者旭將
軍平軍ヲ此際ニ破リ追テ京師ニ至レリ然レモ江東ノ子弟八千人終ニ
一人ノ還ル者ナシ一將功未タ成ラス而シ萬骨已ニ枯ル歎スヘキ哉加

賀能登ニ接スル處三國峠アリ其北ニ室津山、海香峠、石動山アリ海水斜入ノ盡ル處ヲ富山トス神通川、飛驒ヨリ入り國ノ當中ヲ貫キ富山ノ西ヨリ海ニ入ル其西射水川、小矢部川等諸水アリ其東常願寺川、早月川、片貝川、布施川、黒部川及ヒ小川、赤川アリ而シテ最モ東ニ堺川アリ凡此十餘水皆北流シ海ニ入ル國中温泉數所アリ産スル所硝石、絲布等アリ

壽永中平氏源義仲ヲ討シ大兵ヲ以テ志雄山ニ陣ス義仲礪並山ニ至リ五伏ヲ設ケテ夜之ヲ擊ツ平氏人馬悉ク俱利伽羅谷ニ陥ル死スル者七萬人義仲北ルヲ逐テ加賀ニ入ル承久ノ役官軍塞原ノ塞ヲ扼シ東軍ノ破ル所トナリ退キテ礪並山ニ戰ヒ又破ル足利氏ノ時桃井氏、畠山氏相尋テ之ヲ領ス戰國ノ時上杉輝虎ニ屬ス輝虎歿シ織田氏ニ屬ス上杉景勝兵ヲ遣テ之ヲ畧ス作問盛政擊テ之ヲ走ラス信長國ヲ擧テ佐々成政ニ與テ後成政富山ニ據リ豊臣氏ニ抗ス秀吉之ヲ征ス成政降ル因テ之ヲ前田氏ニ與フ

越後誌

越後國ハ西越中ニ正接シ南ハ信濃上野東ハ岩代ニ接シ一大凸形ヲナシ東北羽前ニ斜界ス而シテ其西北一帶ハ總テ海ニ濱シ中間弓様ヲナシテ海ニ張出ス形ハ蝙蝠ノ翼ヲ展ルカ如シ國國七郡アリ國境山多ク海邊平土多シ越中ノ境ニ銀山、橋立山アリ南境ニ燒山、妙高山ノ火山アリ其際温泉ヲ生ス極南上野ノ境ニ清水、白峯、飯戶諸山アリ東境ニ朝草山、守門岳、丸倉山等アリ東北ニ高根山、朝日岳、鳩鷺山アリ西翼鈎ノ處海邊地勢險隘號シ親不知ト云フ其東、姫川、信濃ヨリ來リ海ニ入ル又東、大和川、早川、能生川、名達川、有馬川ヲ歴テ關川ニ至ル河源信濃北境ノ湖中ヨリ出ツ其西岸ニ高田アリ之ヲ北方第一ノ大雪ノ地トス居ル者ハ常ニ爐ヲ擁シ行ク者ハ必ス橋ニ乘ス又二三水ヲ經テ黒姫山、八石山、米山、龜割坂アリ之ヲ翼身ノ堺トス信濃川肩頭ヨリ入テ北流シ分レテ兩河トナリ同ク一河トナリテ臂ニ至ル臂ヲ新潟トシ背ヲ長岡トス其間ニ摠

井火井敷處アリ又敷水縱橫流通シ處々大湖ヲナス阿賀川翼角ヨリ來
 リ新潟ノ東北ニ落ツ新潟近歲港ヲ開キ洋船輻輳萬櫓林ノ如シ即チ北
 陸第一ノ大埠頭ナリ阿賀川ノ兩岸ニ各大湖アリ南チ鳥屋瀨ト云ヒ北
 チ福島瀨ト云フ其北チ新發田トス加治川東北ヨリ來リ其北チ過キ阿
 賀川ト共ニ海ニ入ル河南ノ地輕炭ノ氣ヲ發スル處アリ家々管ヲ接シ
 之ヲ引キ以テ燈火ニ代フ新發田ノ北數里地中石腦油ヲ生ス又北數里
 チ村上トス此際敷水皆西流シ海ニ入ル信濃川ヨリ阿賀川ニ至ル迄渠
 水南北ニ亘リ舟船ヲ通ス而シテ渠水ト海濱トノ間地形甚ク狹長ナリ大
 凡此際地勢廣斥善ク水ヲ導ク者アラハ水田ノ利吾其幾許ナルヲ知ラ
 ス唯恐ラクハ水工其人ナク或ハ其害四隣ニ及ハントシテ司馬遷曰甚哉
 水之爲利害也ト察セスンハアル可カラサルナリ産スル所銀銅縞絲
 漆アリ

土御門帝ノ時邦人城長茂兵ヲ起シ京ニ入り鎌倉ヲ討セシメテ乞ヒ

小山朝政ノ殺ス所トナル其甥資盛又兵ヲ起シ鳥坂城ニ據ル巳ニシテ
 敗ル足利氏ノ時上杉氏之ヲ領ス其季年上杉顯定ノ臣長尾爲景反ス
 顯定之ヲ討シ軍利アラソノ自殺ス後爲景賊ニ殺サル季子輝虎家ヲ
 嗣ク勇武比ナシ上杉憲政ノ托ヲ受ケ其姓ヲ冒シ屢兵ヲ關東及ヒ東
 山ニ出シ諸國ヲ兼弁ス景勝ニ至リ義兄景虎ト戰ヒ國大ニ亂ル後景
 虎敗死ス豊臣氏ノ時景勝ヲ會津ニ移シ堀秀治ヲ封ス其後徳川家康
 其子忠輝ヲ封ス後罪アリテ國除カル而シテ諸侯ヲ國中ニ分封ス戊辰
 ノ亂ニ東兵長岡ニ據リ兵ヲ近傍ニ出シ官軍ヲ拒ク官軍屢敗ル巳ニ
 シテ官軍之ヲ取テ又々失フ而シテ最後遂ニ之ヲ陷ル是ヨリ東兵日ニ微
 ナリ

佐渡誌

佐渡國ハ東西共ニ海水ト正接シ南北共ニ海水地中ニ角入ス而シテ巽乾
 兩位稍伸出ス其形チ胡蝶ノ斜ニ飛カ如シ固ヨリ海中ノ一孤島ナリ國

三郡アリ東南隅ヨリ東ニ向フテ一小時ヲ出ス地形本狹ク末廣シ其内
 小港ヲナス小^チ木港ト云フ羽茂川南流ノ其東北ニ落ッ蝶背ノ地堂丸川
 小倉川新保川等ノ水東西ヨリ合流ノ南海ニ落ッ之ヲ國府川ト云フ北
 ニ當リテ一湖アリ其口甚々窄ク北海ノ角頭ニ通ス橋アリ之ニ架ス其
 東西ヲ夷町港町トス灣ノ西南ニ金北山アリ又其北方ニ檀特山アリ瀑
 水多シ四十八瀧ト云フ西北河ノ南流スル者一二派西流スル者五六派
 アリ國中各處金銀銅ノ諸窟アリ歲出諸國ニ冠タリト云フ
 承久ノ亂官軍大敗シ順德帝此地ニ裝座シ玉ヒ數年ヲ經テ島中ニ崩
 ス後醍醐帝日野資朝等ト東征ヲ謀リ事露ル北條氏資朝ヲ此地ニ流
 ス其守本間某北條氏ノ命ヲ受ケ人ヲシ之ヲ殺サシム資朝ノ子阿若
 年尙幼征テ父ノ仇ヲ復ス戰國ノ時上杉氏ニ屬ス當時已ニ鑛物ヲ出
 ス而シテ德川氏ニ至リ金氣尤モ旺スト云フ
 兵要日本地理小誌卷之二終

兵要日本地理小誌卷之三

中根 淑 著

山陰道總論

山陰道ハ東方畿内北陸道ニ接シ南方山陽道ト相背キ北方日本海ニ枕
 ム東ヨリ西ニ横ハリテ八國ヲ合シ實ニ四縣五十三郡ヲ併有ス茶煙及
 ヒ礦物多シ其丹波ハ四邊山ヲ環シ雲霧殊ニ深シ兵家ノ忽ニス可ラサ
 ル處其丹後ニ出ルハ路皆崎嶇其但馬ニ至ルハ路稍平易而シテ每國道路
 復奇險ナシ固ヨリ武ヲ用フルノ國ニ非ス必ス山陽ト唇齒相依テ而シ
 後堅シトス六分一公ノ如キ山陽ノ國ヲ跨有スルヲ以テ故ニ能ク一世
 ナ雄視ス毛利氏兩川ヲ分チテ東ニ向ヒ德川氏外戚ヲ以テ兩道ニ封ス
 皆之カ爲メナリ吉川氏馬山ヲ保チテ東軍ヲ退ク意フニ未タ必スシモ
 地利ノ宜キヲ得ルニ非ス其死ヲ決メ之ヲ守ルヲ以テナリ鳥取地勢一
 隅ニ據ル大岡ノ雄畧ヲ以テ力ヲ費ヤシテ而シテ後僅ニ之ヲ取ル者ハ則チ

地利ノ人和ニ及ハサルユニナリ其伯耆ハ百川並ヒ馳ス北陸ノ越中ト彷彿タリ富田ハ出雲ニ在テ地勢稍便尼子氏ノ之ニ城ク亦宜ナル哉然レモ其終ニ社稷ヲ喪フユニノ者豈山陽ノ早ク已ニ大江公ニ歸スルヲ以テカ此際今ニ至リテ猶鹵越ヲ長門ニ仰ク亦是一大闕事其山陽諸國ニ出ルノ道多クハ是艱險固ヨリ沿海道路ノ比ニ非サルナリ隱岐ノ山陰ニ於テ海中ニ國スル亦猶佐土ノ北陸ニ在ルカ如シ而ノ内帑ハ却リテ但馬石見ニ在リト云フ

丹波誌

丹波國ハ東南山城攝津ノ間ニ角入シ西播磨但馬ノ間ニ角入シ北東亦丹後若狹ノ間ニ角入ス獨リ正東僅ニ近江ニ界ス東西ノ地南北ニ比スレハ稍長テ加フ形チ龜甲ノ如シ四境山多ク内亦諸山アリ丹後ノ境ニ三嶽大江山鬼城赤目三仙アリ若狹ノ境ニ頭巾岳アリ近江ノ境ニ知井山アリ鬼城ノ南方チ福知山トス一水東境ヨリ來ル者處ニ從フテ其名

チ異ニス大野川ト云ヒ和知川ト云ヒ又福知川ト云フ流レテ此ニ至リ土師川和久川諸水ヲ合シ北丹後ニ入ル即チ大川ノ上流ナリ福知山ノ已位ニ當リテ篠山アリ其東方十里許チ龜岡トス則チ國ノ東南隅ナリ殿田川近江ノ境ヨリ來リ園部川攝津ノ境ヨリ來リ合ノ一トナリ龜岡ノ北チ過テ東山城ニ入ル此水亦處ニ從フテ其名チ異ニス鳥羽川ト云ヒ並河ト云ヒ保津川ト云ヒ山本川ト云フ即チ大堰川ノ上流ナリ國中六郡アリ産スル所茶絲煙艸砥石席片杉木アリ後醍醐帝ノ時足利尊氏反ス邦人久下時重等之ニ應ス帝吉野ニ走リ玉フ時江田行義高山寺城ニ據リ金谷經氏丹生山ヲ守ル後細川氏ノ領スル所ヲリ大内義弘ノ反スル時山名氏清ノ子某兵ヲ國中ニ起ス戰國ノ時秦秀治ノ領スル所ヲリ織田信長明智光秀ヲ屢之チ伐シム已ニ羽柴秀長來リ十餘城ヲ拔ク光秀欺キテ秀治ヲ殺シ龜山ニ治ス光秀誅ニ伏スルノ後國豊臣氏ニ歸ス

丹後國ハ東ハ若狹南ハ丹波西南ハ但馬ニ接ス而シテ北方一帯地水雄長
 ナ争フ其地形廣狹若狹ト畧相若ケリ但左右相反スルノミ國中五郡ア
 リ境域山ヲ圍ラス東南ニ舞鶴アリ其北海灣ヲ受ク西岸ニ建部山アリ
 灣ノ外ヲ由良港トス大川丹波ヨリ來リ東北ニ流レ其東ニ落ッ是ヨリ
 海水岸頭ト屈曲シ西ニ向フテ地中ニ入ル之ヲ與謝海ト云フ其盡ル處
 ナ岩瀧港トシ南岸ノ半ヲ宮津トス宮津ノ西南ニ大江山アリ野田川其
 西北ヲ過キ岩瀧港ニ注ク其北岸ノ小岬南方ニ伸出ス之ヲ天橋立ト云
 フ萬松海波ト相映シ風景殊ニ佳即チ我國三勝ノ一ナリ地勢北ニ向ヒ
 經岬ニ至リテ遽ニ西ス其海ヲ宇川浦ト云フ次ニ竹野浦掛津浦アリ以
 テ但馬ニ接ス其間曲灣兩所アリ佐野川其西灣ニ瀝ク竹野川其東灣ノ
 東ニ入ル産スル所縮緬及ヒ生蠶アリ

元明帝ノ時丹波五郡ヲ割テ之ヲ置ク足利氏ノ時一色氏之ヲ領ス義

定ニ至リ織田信長ニ誘殺セラル石田三成兵ヲ擧ル時細川藤孝田邊
 ニ居ル西軍田邊ヲ圍ム已ニ之ヲ釋ク後京極高知ノ領スル所ナリ
 幾ハクモ無シ高知出雲隱岐ニ徙封セラル

但馬誌

但馬國ハ南播磨丹波ノ間ニ角接シ東一頭地ヲ丹波丹後ノ間ニ出シ西
 因幡ニ隣リ北海ト界ス形チ西洋ノ茶碗ノ如シ國中八郡アリ境上山多
 シ東南丹波ニ接スル處朝來山アリ其西南ヲ生野トス銀山アリ豐岡川
 此際ヨリ發源シ諸水ヲ合シ北流シ北海ニ注ク河口丹後ノ境上ニ近シ
 其西岸ヲ湯島ト云フ上ニ來日嶽アリ下ニ温泉アリ出石川極東ヨリ來
 リ出石ノ南ヲ繞リ西流シ豐岡川ニ合ス來日嶽ノ西ニ細流アリ市場川
 ト云フ河口ノ地角ヲ猫崎ト云フ而シテ其西汀渚海波ト相囁ム小港アリ
 丹生港ト云フ其西大谷川南方ヨリ來リ海ニ入ル河ノ西ニ岬アリ餘部
 岬ト云フ其西小流一二派アリ又西小港ヲ雪白濱ト云フ因幡ノ境ニ近

シ嗚呼此國山陰ノ沃土且黃白ヲ産スルヲ多キヲ以テ之ヲ攝津播磨ニ
 比スルニ尙兄タリ難ク弟タリ難シトス産スル所更ニ紙砥及ヒ牛アリ
 足利氏ノ時山名氏ノ領スル所タリ戰國ノ時織田信長兵ヲ遣シ山名
 氏ヲ攻テ之ヲ滅ホス後豊臣秀吉國中ヲ狗ヘ諸城ヲ陷ル山名祐豊出
 石ヲ以テ降ル徳川氏ノ季年客士等尊攘ノ説ヲ唱ヘ兵ヲ聚メ銀山ニ
 據ル時ニ土寇四モニ起リ且近傍ノ藩兵來リ撃ツ國中平ク

因幡誌

因幡國ハ地形方正其境北海ニ面シ東但馬ニ界シ東南播磨ニ接シ南ハ
 美作西ハ伯耆ニ境ス而シテ美作ノ境地少ク出入ス國中八郡アリ境上山
 ヲ繞ラス東方ニ因幡山、豹山、菅山アリ東南ニ池田山アリ南方ニ副山、名
 木山アリ西方ニ鷲峯山アリ加露川國ノ正南ヨリ北流シ東西數水ヲ合
 ノ北海ニ入ル其東岸海ニ近キ處ヲ鳥取トス東ニ兩水匯アリ湯山池、細
 川池ト云フ二水合シ北海ニ落ツ其東ニ細流アリ上浮湯村ノ地温水ヲ

生ス但馬ノ境ニ近シ加露川ノ西ニ大湖アリ湖山池ト云フ中ニ島アリ
 青島ト云フ池水加留川ト共ニ海ニ入ル其西ニ小湖アリ東ニ在ル者ヲ
 奥澤見池ト云ヒ西ニ在ル者ヲ日光池ト云フ共ニ北海ニ通ス其南ヲ鹿
 野ト云フ之ヲ國ノ西境トス而シテ此十數所大抵皆海上ニ在リ其腹地ニ
 至リテハ播磨美作ニ出ル兩大道ノ外別ニ説ク可キ者アルナシ繭紙木
 綿木材白珊瑚ヲ以テ國産トス

足利氏ノ時山名氏之ヲ領ス後尼子氏ノ有スル所タリ已ニノ毛利氏
 之ヲ亡ホシ此地ヲ取ル後尼子勝久但馬ヨリ來リ山名豊邦之ニ應ス
 勝久十餘城ヲ拔キ鳥取ニ據テ國中ヲ下ス其後豊臣秀吉來征シ鹿野
 ヲ攻メ山名氏ノ一族城中ニ在ル者ヲ收メテ還ル吉川元春之ヲ救フ
 テ及ハス而シテ秀吉又豊邦ヲ鳥取ニ圍ミテ之ヲ降シ因テ國中ヲ狗フ
 豊邦走ル而シテ鳥取ノ諸臣猶毛利氏ニ屬ス秀吉遂ニ大舉シ之ヲ圍ム
 城中糧盡ク吉川經宗等自殺ス國秀吉ニ屬ス秀吉西征ノ後宮部繼潤

ヲ封ス關原ノ役後中村一氏之ヲ領ス後徳川氏池田光仲ヲ封シ鳥取ニ治セシム

伯耆誌

伯耆國ハ東因幡ニ接シ東南美作備中ニ接シ中間少シク陥リ南西圭角ヲ備後出雲ノ間ニ入ル北方一帶東ヨリ西ニ至ル迄海面ニ彎出シ而シテ出雲ニ近キ處大岬アリ地東西ニ長ク南北ニ短シ故ニ全國ノ形ヲ齒^キ倒マニスルカ如シ國六郡アリ國境山多シ國ノ正南ニ大山^{タカ}アリ其東方ニ蛭山アリ北麓ニ鍋山能見山瓦山アリ東方海邊ノ湖ヲ東郷池ト云フ北海ニ通ス南方諸水相會同シ其西ヨリ海ニ落ツ之ヲ橋津川ト云フ其西一帶汀沙海水ト正界ス而シテ十餘小水皆南方ヨリ直瀉シ海ニ入ル其深キ者ハ之ニ舟^{フネ}シ之ニ方ス而シテ其淺キ者ハ裳ヲ褰ケテ涉ルヘシ最モ西ニ在ル水源ヲ國ノ西南ニ發シ東北ニ向フテ馳セ大岬ノ東ヨリ海ニ注ク之ヲ日野川ト云フ而シテ大岬ノ西出雲ト海ヲ隔テ、大灣ヲナス之

ヲ名和浦ト云フ浦上ニ船^{フネ}上アリ國中鉄砂木綿麻苧ヲ産ス

後醍醐帝隱岐ニ播遷シ玉フ時潛ニ出テ此地ニ至ル本國ノ人名和長年族ヲ擧テ勤王シ寒ヲ船上山ニ造リ大ニ賊軍ヲ敗ル足利氏ノ時山名氏ノ封國タリ戰國ノ時國尼子氏ニ屬ス尼子氏亡ヒテ毛利氏ニ屬ス南條元續^{ツク}羽衣石^{ウエ}ニ在リ毛利氏ニ畔ク吉川元長等之ヲ討シ長瀬川ニ戰ヒ大ニ之ヲ敗ル豊臣秀吉因幡ニ入ル時吉川元春之ヲ救ヒ馬山ニ至リ鳥取陥ルト聞テ留マル已ニシテ秀吉來ル元春退カス死ヲ以テ自ラ矢ヲ秀吉乃チ歸ル後二氏和スルニ及ヒテ馬山ヲ以テ界トス

出雲誌

出雲國ハ東ハ伯耆南ハ備後西南ハ石見三所均ク正接シ西北同ク海ニ枕ム國中十郡アリ山多シ石見ノ境ニ琴彈山アリ伯耆ノ境ニ島上山アリ北方ニ八重垣山アリ東北ノ地伯耆ト共ニ一大海灣ヲ擁ス峽口甚々狭ク中ニ大根島アリ灣ノ極西ヲ錦浦ト云フ其西松江ノ大湖アリ灣ニ

通ス川ノ最モ東ニ在ル者ヲ井尻川ト云フ少シク西ニ富田川アリ共ニ
 灣ニ落ツ二水ノ間ヲ富田トス伯耆備後ノ境ニ近キ處ヲ萩川上ト云フ
 是際數水合ノ北ニ流レ兩派ニ分レテ湖ニ入ル古志川西南隅ニ發シ亦
 北流シ西濱ニ落ツ其北ニ大社アリ其西北角ヲ日御崎トス迤南海水西
 ヨリ角入シ迤東海水北ヨリ蝕入ス而シ其東北ハ滄海ニ面シ南ハ湖灣
 ヲ受ケ半島ノ形ヲナセリ東方ニ山アリ枕木山ト云フ此國山陰ニ僻在
 スト雖モ千早振ル神ノ代ヨリ諸神已ニ此地ニ住ミ玉フヲ以テ其名夙
 ニ蜻洲ニ顯ルト云フ産スル所紙蠟鋼鉄陶器海魚アリ
 堀河帝ノ時源義家ノ嫡子義親ヲ隱岐ニ流ス後逃レテ此地ニ至リ更
 ナ殺シ貢賦ヲ奪フ平正盛討テ之ヲ誅ス北條氏以來鹽谷氏之ヲ領ス
 後佐々木氏ノ領スル所ナリ而シ其族尼子經久遂ニ之ヲ領シ大内義
 興ト連年兵爭ス孫晴久ニ至リ大内義隆大兵ヲ以テ來リ之ヲ富田城
 ニ攻メ敗レテ歸ル後晴久伯耆石見隱岐ヲ蠶食ス而シ毛利元就屢來

リ擊ツ互ニ勝負アリ後元就衆ヲ悉ク富田ヲ圍ム尼子氏圍ミテ受ル
 七年終ニ降ル後尼子勝久其臣山中幸盛等ト此地ニ據リ布辨ニ戰フ
 テ敗レ新山ニ走ル元就卒ス勝久勢頗ル張ル吉川元春奮フテ之ヲ攻
 ム勝久走リ幸盛降ル已ニ逸シ京師ニ走ル關原役後堀尾吉晴ノ領
 スル所ナリ後堀尾氏嗣無ク國除カル之ヲ京極氏ニ賜フ亦嗣無ク國
 除カル

石見誌

石見國ハ西長門ニ界シ東ニ折レテ周防ニ接シ既ニシ安藝ノ大勢ヲ受
 ケ東南一點備後ニ交ハリ東出雲ニ界ス而シ北ハ總テ海ニ面ス其海濱
 西ヨリ東ニ至ル迄弛ミテ又張ル地形東西ニ長ク南北ニ短シ殆ト鬪鷄
 ノ頭ニ似タリ嘴東ニ向フ石見國如視竹生島似笙ノ句即チ古人一時ノ
 滑稽ノミ國中六郡アリ境域山多シ出雲ノ境ニ三瓶山アリ安藝周防ノ
 境ニ星坂峠アリ西南隅ヲ津和野トス和田川其際ヨリ北流シ數水ヲ合

セテ海ニ入ル下流ヲ高津川ト云フ河口ノ西ニ山アリ高津山ト云フ又東ニ久々茂川岡崎川周布川アリ皆海ニ入ル而其東ニ小灣アリ土田浦ト云フ又其東一衣帶水ヲ隔テ濱田アリ濱田ノ北小岬西ニ出ツ其内灣ヲ外浦ト云フ郷川國ノ南邊安藝備後ノ界ヨリ來リ諸水ヲ合シ西北ニ流シ星高山ノ東ヲ過キ濱田ノ東數里ノ處ヨリ海ニ入ル之ヲ山陰第一ノ大河トス是ヨリ東細流二三派小港數處アリ而シテ出雲ニ近キ處波根村ノ中小湖アリ國銀鉛蠟楮ヲ産ス

南北朝ノ時三角某兵ヲ擧テ足利直冬ニ應ス高師泰兵ヲ師ヒテ來リ數城ヲ拔ク義滿ニ至リテ直冬降ル乃チ此國ニ安置ス後大内氏山名氏之ヲ分領ス戰國ノ時國尼子氏屬シ遂ニ毛利氏ニ屬ス輝元ニ至リ之ヲ削ラル徳川氏ノ季年毛利氏ヲ征ス毛利氏兵ヲ出シ屢國中ニ戰ヒ遂ニ濱田ヲ陷ル

隱岐誌

隱岐國ハ出雲ノ正北海中ニ在リ形ヲ略方形ヲナシ巽位海水岐入ス故ニ其際南北兩岬ヲナス地形蜘蛛ノ物ヲ捉ヘントスルカ如シ北岬ノ頭ニ兩池アリ男池女池ト云フ其他國中小山小流アリ南方海中ニ三島アリテ之ニ屬ス之ヲ併セテ四郡トス三島東ニ在ル者形ヲ楮ニシ屈曲多シ其北濱ニ後鳥羽帝ノ古蹟アリ西ニ在ル者形ヲ狹長東岬ニ焚火山アリ西北隅ハ即チ後醍醐帝行在所ノ在シ處ナリ南ニ在ル者最モ小南方ノ港ヲ知夫里港トス其他近傍ニ小島數十アリ皆海中ノ一拳石ノミ産スル所鰯海參石決明裙帶菜ナリ
承久ノ亂京軍大ニ敗レ後鳥羽上皇此國ニ播越シ玉ヒ數年ヲ經テ崩ス元弘中北條高時後醍醐帝ヲ此地ニ遷ス明年帝潛ニ出テ伯耆ニ至ル戰國ノ時尼子氏毛利氏相尋テ之ヲ領ス關原大戰ノ後堀尾氏京極氏又相尋テ之ヲ領ス

山陽道總論

山陽道ハ東畿内ニ接シ北山陰道ト相背キ南内海ニ面シ東西ニ衝ハリ
 テ八國ヲ連ヌ内ニ六縣八十一郡ヲ管有ス實ニ山陰ト腹背ヲ相成セリ
 魚鹽米紙砂糖共ニ豐備明石ハ岩屋ト海路樞要ノ地而シテ明石川加古川
 以西數河大水ノ時皆小害アリ姫路ハ地勢坦ニシテ蕩々如水氏ノ豐大閤
 ナシ之ニ城カシムル者ハ其通道ノ衝ニ當ルヲ以テカ白旗ノ如キ地形
 僻小圓心氏ノ詐僞ト等持公ノ大援トニ非サレハ以テ一朝モ守ル能ハ
 ス室津ト下津井ハ海舟必由ノ港舟坂三石ハ古人敵ヲ扼スルノ地而シ
 其岡山ハ姫路ト相類ス大凡攝津以西三備ニ至リ地ノ險ト稱スヘキ者
 ナシ大閤ノ山陰ヲ捨テ山陽ヲ圖ル者ハ已ニ腹心ヲ治ムル時ハ其背疾
 從テ醫スヘキヲ以テナリ毛利氏ノ和シト爭ハサル者ハ乃チ小早
 川氏ノ智術當時比ナキユエナリ何ントナレハ山陽ノ地安藝ヨリ以
 西地形稍險ト云フト雖モ國力以テ中原ト相角ス可ラス山名大内ノ大

チ以テ一敗反ラサルユエノ者豈獨リ其戰ノ罪ノミナランヤ爛々タ
 ル一雙ノ慧眼何ソ見ルコト甚ク早キヤ周防長門亦大險大河ナシ而シ
 其赤馬關ハ則チ海路要扼ノ地昔時平家此際ニ據リ以テ偏安ヲ圖ラン
 トシ終ニ以テ全ク亡フ之ヲ東隅ニ失シ又桑楡ニ失フ哀哉

播磨誌

播磨國ハ東攝津ニ界シ北丹波但馬ニ界シ西北一角因幡ニ接シ西美作
 ト出入シ西南備前ニ隣リ南海ニ距ル地形方ニシテ而シ長國中十六郡ア
 リ人烟稠密隣邑相望ミ雞犬ノ聲相聞ニ東北隅ニ武士山三草山アリ北
 方ニ灘谷峯金倉山アリ國ノ半ニ當リテ南ニ書寫山アリ北ニ雪彦山ア
 リ備前ノ界ニ舟坂山アリ美作ノ界ニ杉坂大日山アリ而シテ西北一帯山
 甚ク多シ攝津ノ境ニ川アリ堺川ト云フ川ノ西方ニ明石アリ攝津須磨
 ヨリ此際ニ至ル迄南淡路ヲ望ムニ風光殊ニ佳ナリ明石川東北ヨリ來
 リ其西ニ落ツ又東北邊ノ數流會同ノ南ニ馳セ明石ノ西數里ニ至リ海

ニ注ク之ヲ加古川ト云フ其口ヲ高砂トス其西北ニ一大石室アリ形状
 奇古號ケテ石寶殿ト云フ屋ヲ横ニシ戸ヲ上ニシ池中ニ横ハレリ土人
 云フ石室支柱ナシ但水上ニ浮フノミ或云フ意フニ上古大石ヲ此地ニ
 削開シ功未タ竣スノ之ヲ委テ其後四圍水ト成ナラント其然リ豈其然
 ランヤ其西市川國ノ正北ヨリ來リ海ニ入ル東岸ヲ御著トシ西岸ヲ姫
 路トス其西正條川アリ北境ヨリ發水シ海ニ入ル上浮ノ西岸ヲ龍野ト
 ス河口ノ西地ト水ト一却一進ス港アリ室津ト云フ最モ西ニ在ル河ヲ
 有年川ト云フ其源亦北境ニ發ス中道ノ東岸ニ白旗山アリ河門ノ西ヲ
 赤穂トス備前ノ境ニ近シ姫路龍野ノ際海上島多シ西島家島淡加島稍
 大ナリトス國邊及ヒ草匣木炭木材ヲ産ス
 雄略帝市邊押磐ヲ殺ス其子億計弘計ニ王逃レテ赤石ニ匿ル清寧帝
 ノ時迎ヘラレテ宮ニ入り後皆帝位ニ即キ玉ヲ壽永中源行家平氏ト
 室山ニ戰ヒ敗レテ奔ル後醍醐帝ノ時赤松則村苔繩城ヲ城キテ王ニ

勤ム足利尊氏ノ反スル時則村亦反ス新田義貞之ヲ白旗城ニ圍ム兒
 島範長此地ヲ過キ則村ノ兵ト戰フテ之ニ死ス義貞圍ミテ釋テ東ニ
 去ル國赤松氏ニ歸ス滿祐ニ至リ將軍義教ヲ京ニ弑シ逃レテ歸ル諸
 軍從フテ來征シ滿祐誅ニ伏ス國山名持豐ニ賜フ其後赤松氏再ヒ興
 リ又之ヲ領ス戰國ノ時小寺政職等毛利氏ヲ懼レ欸ヲ織田氏ニ納ル
 信長豐臣秀吉ヲ此地ニ封ス政職中頃悔テ備後ニ走ル毛利氏尼子氏
 ナ上月ニ圍ム秀吉自ラ將トシ之ヲ救ヒ高倉山ノ下ニ戰フ東軍利ア
 ラス是ヨリ先キ別所長治三木ニ據リ秀吉ト戰ヒ互ニ勝負アリ已ニ
 ノ城中食ニ乏シ長治力屈ノ遂ニ自裁ス徳川氏ノ時池田氏ヲ封ス已
 ニ備前ニ徙ス元祿中赤穂城主淺野長矩江戸ニ在リ吉良義英ヲ營
 中ニ傷ケ死ヲ賜フ其老大石良雄義人ヲ糾合シ義英ヲ江戸ノ邸ニ擊
 テ其仇ヲ復ス

美作誌

美作國ハ北、因幡ニ界シ西、頭角ヲ伯耆備中ノ間ニ入レ南、備前ニ界シ東、播磨ニ接ス地勢東西ニ長ク南北ニ短ク全地稍異乾ニ向フ形チ巨人ノ武ノ如シ國中十二郡アリ境域山多シ即チ山陽ノ山國タリ國ノ中央ヨリ稍東チ津山トス一水西北ヨリ其南ニ至リ南北ノ水ヲ合セテ南行ス之ヲ津山川ト云ヒ又東川ト云フ又一水東北ヨリ來リ之ト南境ニ會シ備前ニ入ル津山ノ西南ニ當リテ佐良山アリ更ニ一水西北隅ヨリ來リ勝山ノ西チ回り東西ノ水ヲ併セ東南ニ馳セ備前ニ入ル之ヲ西川ト云フ國中小山及ヒ古城趾多シ鐵ト雲齋トヲ産ス

元明帝ノ時備前六郡ヲ割テ此國ヲ置ク南北朝ノ時山名時氏赤松氏ト戰ヒ諸城ヲ取ル後國赤松氏ニ屬ス赤松亡ヒテ山名氏ニ屬ス後浦上氏ノ領スル所タリ戰國ノ時其臣浮田氏之ヲ奪フ後毛利氏浮田ノ貳アルヲ憤リ師ヲ率ヒテ來リ五城ヲ拔ク既ニ國豊臣氏ニ歸ス關原大戰ノ後小早川秀秋ノ領スル所タリ

備前誌

備前國ハ西備中ニ界シ南半、地勢稍贏リ北半、地勢較輸ク南ハ海ニ臨ミ東ハ播磨ニ接シ東北地勢大ニ殺ケ西北ニ至リテ一小角ヲ抽ソツ而シテ北一帶皆美作ノ南境ナリ地北ニ狹ク南ニ寬シ遠房ノ狀ニ似タリ國中八郡アリ河水二道皆北美作ヨリ來リ南海ニ達ス故ニ全國三分ニ分ル西ニ流ル、水ヲ西大川ト云ヒ又旭川ト云フ西岸ニ岡山アリ海ニ近シ其北方ニ當リテ別ニ街道アリ岡山ノ西方ニ細流一アリ備中ニ切近ス東ニ流ル、水ヲ東大川ト云ヒ又吉井川ト云フ河口南兒島ノ盡頭ニ向フ傳ヘ云フ兒島古ヘ島嶼タリト今ハ則チ備中ノ東南ニ連ナレリ地形狹長内灣亦從フテ長シ兒島ノ西南角ヲ下津井トシ灣ノ盡頭ヲ藤戸トス此ニ至リテ渡頭ヲ問フモ土人前ニ懲テ應ニ答フル者無ルヘシ行人豈迷津ノ歎ナキヲ得ンヤ吉井川ノ東、汀沙海面ニ突出ス東南角ヲ牛窓ト云フ其前ニ島アリ前島ト云フ國ノ正南ニ當レリ是ヨリ東界ニ至リ

テ中間海水地中ニ曲入スル處アリ其西北ニ熊山アリ北ニ當リテ天神山アリ東播磨ノ境ヲ三石トス其上ニ十三峠アリ國茶葉砂糖磁器ヲ産ス造ル所ノ刀劍諸國ニ冠タリ

備前ハ舊備中備後ヲ併セテ吉備ト稱ス後分チテ三國トス平氏一ノ谷ニ敗ル、ノ後源範賴餘兵ヲ兒島ニ擊ツ佐々木盛綱密ニ淺處ヲ漁人ニ問ヒ之ヲ殺シ其口ヲ滅シ衆ニ先チテ進ミ遂ニ之ニ捷ツ足利尊氏反スル時兒島範長父子兵ヲ熊山ニ擧ケ脇屋義助三石菩提ヲ圍ム後國赤松氏ニ屬ス赤松亡ヒテ山名氏ニ屬シ而シテ後又赤松氏ノ領スル所タリ戰國ノ時浮田氏之ヲ領ス嘗テ豊臣氏ノ命ヲ以テ兒島ニ築キテ毛利氏ニ備フ穂田オホタ元清攻テ之ヲ拔ク關原ノ役浮田秀家西軍ノ帥タリ敗レテ西ニ走ル徳川氏乃チ小早川秀秋ヲ封ス秀秋狂死シ國除カル已ニ池田光政ヲ封シ岡山ニ治セシム

備中誌

備中國ハ鳥賊ノ狀ノ如シ頭ヲ北美作伯耆ノ間ニ挿ミ左右ヲ備前備後ニ接シ腰海ニ臨ミ足海中ニ曲出ス而シテ此曲出ノ地獨リ備前ニ屬スト云フ國中十一郡アリ到ル處山アリ而シテ又平地アリ北隅ニ劍山花見山アリ其南方ニ當リテ新野山アリ又青瀧赤瀧諸山アリ其際數水相會シ國ノ中身ヲ貫キ南海ニ入ル之ヲ甲部川ト云フ河東海ニ近キ處ヲ倉敷ト云フ國ノ中央ニ高梁トス亦甲部川ノ東岸ニ在リ其東北ニ井山忍山アリ一水其北ヨリ來リ一水西備後ヨリ來リ皆高梁ニ至リテ甲部ニ入ル其他西方ヨリ發源スル水東南ニ流シ甲部ノ下流ニ入ル東方ヨリ發源スル水南流シ庭瀬及ヒ吉備津社ノ西ヲ過キ兒島ノ内灣ニ入ル其東ハ則チ備前ノ境ナリ此國海中數島アリ而シテ尤モ西ニ在ル者ヲ水島ト云フ因テ此際ノ海上ヲ水島灘ト云フ全國沃土其田ハ上ノ上銅鉄茶絲ヲ産ス甲部ニ浮ヒテ海ニ達ス

壽永中源義仲兵ヲ遣フ平氏ト水島ニ戰フテ敗績ス足利尊氏九州ニ

走ル時大江田氏經福山城ヲ守ル已ニ足利直義攻テ之ヲ陷ル後細川滿之ヲ領ス戰國ノ時國毛利元就ニ屬ス尼子勝久再ヒ出雲ニ起リ國中之ニ應ス元就其子穗田元清ヲシテ平ケシム三村元親松山ニ在リ浮田氏ト連年兵争ス後豐臣秀吉毛利氏ト争ヒ高松ヲ環メ之ニ濫ク城將清水宗治自殺ス秀吉織田信長害ニ遇フト聞キ毛利氏ト和シ甲部川ヲ界トシ去ル關原役後毛利氏之ヲ削ラル徳川氏ノ季年毛利氏ヲ討ス毛利氏ノ兵海路ヨリ倉敷ヲ襲フ東軍安藝ニ在ル者反リ撃テ之ヲ走ラヌ

備後誌

備後國ハ形ヲ鷲鳥ノ頭ノ如シ項背ヲ東備中ニ接シ頭ヲ東北伯耆ニ界シ喙ト喉トヲ出雲石見安藝ニ接ス而シ南海ニ臨ム所ヲ頸トス國中山アリ而シ大山ヲシ東北隅ヲ東條トス其南ニ在ル川ヲ東條川ト云フ東流ノ備中ニ入ル國ノ北ニ細流數派アリ皆西ニ流レ互ニ相會ス後合シ

一トナリ西境ニ至ル之ヲ岩神川ト云フ遂ニ安藝ヨリ來ル水ト合シ石見ニ入ル國ノ西南ヲ三原トシ其東ヲ尾道トス二小水西境ヨリ東ニ馳セ合シ一トナリ猶東流シ遂ニ折レテ南シ東方ノ水ヲ合セ南海ニ赴ク之ヲ蘆田川ト云フ其東岸ヲ福山トス東ニ地角アリ備中ニ界ス西ニ岬アリ海中ニ抽ツ岬頭ニ港アリ瀬ト云フ凡中國ノ中此港及ヒ備前ノ下津井播磨ノ室津皆好馬頭トス岬ノ西一大海灣ヲナシテ安藝ニ接ス海中ニ向島田島數嶋アリ國中郡十四アリヒシホモテ府片木綿烟草ヲ産ス足利氏ノ時澁川氏山名氏相尋テ之ヲ領ス戰國ニ至リ國毛利氏ニ屬ス足利義昭織田信長ト隙ヲ生シ困盛ノ毛利氏ニ投ス輝元之ヲ斬リ置ク輝元封ヲ削ラル、後福嶋正則ノ領スル所タリ後正則罪アリ封ヲ收メラル

安藝誌

安藝國ハ西周防ニ接シ北大弓ヲ關キテ石見備後ニ交ハシ東鈍角ヲ備

後ノ西南ニ接ス南方一帯海ニ枕ミ東出テ西入ル地形鬮嶽ノ如シ國八郡ニ分ツ山陽ノ國三備大率平衍此ニ至リテ山多シトス北邊ノ水東流ノ鬮嶽ノ鼻梁ニ至リ忽チ洄流ノ額ニ循ヒ備後ノ水ト會ソ石見ニ入ル即チ郷川ノ上流ナリ洄流ノ中間ヲ吉田トス西境ヨリ東ニ流ル、水國ノ中央ニ至リ東北ノ水ト合シ遽ニ折レテ西南シ數岐ニ分レテ海ニ注ク東二水ノ間ヲ廣島トス西ノ水ヲ小屋川ト云フ其西ニ八幡川アリ最モ西周防ノ境ニ又小流アリ其東海上數町ニ島アリ宮島ト云ヒ又嚴島ト云フ島中高山アリ西北濱ニ一神殿アリ堂廓壯嚴潮至レハ塔下皆水トナル即チ我國三勝ノ一ナリ廣嶋ノ南ニ嶋アリ江多ト云フ此二嶋皆大灣中ニ在リ灣ノ東角ヲ音頭峽トス其南ニ島アリ傳ヘ云フ古ヘ此地半嶋ナリ平清盛安藝ノ守タル時地峽ヲ鑿開シ海水ヲ通シ以テ來往ノ船ニ便スト云フ峽ヨリ東海濱甚ク曲屈ナシ而シ小水二三派アリ最モ東ニ在ル水ヲ奴田川ト云フ此邊海上大小數嶋アリ産スル所山藪木綿

牡蠣及ヒ鉄アリ

足利氏ノ時大内武田二氏之ヲ分領ス其季年尼子經久毛利元就ヲ吉田ニ攻メ軍敗レテ歸ル後陶晴賢大内義隆ヲ弑シ長門周防ヲ領シ兵ヲ此地ニ用フ元就兵ヲ嚴嶋ニ伏ヒ大ニ之ヲ敗ル晴賢走ル追テ之ヲ斬ル是ニ於テ毛利氏大ニ興リ近國ヲ畧有ス關原戰後福嶋正則ノ封國ヲリ後正則罪アリテ國除カル尋テ淺野氏之ヲ領ス徳川氏ノ季年毛利氏ヲ征シ前軍廣嶋ニ次ス遂ニ兵ヲ進メテ大ニ敗走シ又屢大野玖波ノ際ニ戰フ而シ東軍終ニ利アラス

周防誌

周防國ハ其形ヲ破レタル鬮嶽ニ似タリ東海ト安藝トニ界シ北石見ニ接シ西北長門ニ接ス之ヲ穀ノ輪廓トス南方一帯水土屈曲ス之ヲ穀端ノ敗處トス國中六郡アリ境上山多シ東方安藝ノ界ヲ岩國トス西北二水合流ノ來リ委曲ノ其東ニ落ツ之ヲ岩國川トス橋アリ錦帶橋ト云フ

南ニ岩國山アリ其南方ノ小半島ヲ室津ト云フ是ヨリ西ニ當リテ一曲
 岬アリ赤石岬ト云フ岬角尙儂ノ東ニ向フ其西海上ニ嶋アリ笠戸島ト
 云フ島ニ近キ隅地ヲ大島トス隅腰ノ地舟ヲ通スヘシ其次ヲ徳山トス
 其西ニ川アリ川崎川ト云フ是ヨリ地水相消長ス而シテ其西又小岬アリ
 中ノ關ト云フ次ニ小灣アリ佐波川北方ヨリ來リ灣ニ入ル其西海上ヲ大
 海浦ト云フ其次又内灣ヲ擁ス是ヲ長門ノ境トス其東北ニ當リテ山口
 アリ數水此際ヲ繞リ合流ノ南内灣ニ落ツ又屬島數十アリ岩國ノ東南
 ニ一大島アリ地形東北ニ狭ク西南ニ濶シ大島ト云フ其西ニ一島アリ
 長島ト云フ形ヲ以テ名ク其北濱ヲ上ノ關トス是其尤モ大ナル者紙及
 ヒ紫染ヲ産ス

足利氏ノ時大内氏ノ封國ヲ義興ニ至リ前將軍足利義尹ヲ奉ノ京
 ニ入リ政ヲ執ルヲ十餘年遂ニ罷歸ル義隆ニ至リ陶晴賢反シ山口城
 ヲ攻ム義隆長門ニ奔リ遂ニ自殺ス晴賢因テ其地ヲ奪フ後毛利元就

ノ誅スル所トナリ國毛利氏ニ屬ス

長門誌

長門國ハ地形良ヨリ坤ニ長ク乾ヨリ巽ニ短シ東石見ニ接シ東南周防
 ニ接シ其他皆海ヲ環ス北ヨリ西ニ至リテ岬灣相錯ハリ指屈スルニ勝
 ヘス而シテ西南ノ地中海ニ衍出ス南方周防ニ近キ處小岬ヲ伸出ス之ヲ
 末岬ト云フ廣瀬川其東ニ入ル岬ノ西衍出ノ地ト海灣ヲ擁シ有帆下津
 吉田等ノ水之ニ入ル衍地ノ頭ヲ下ノ關トス南九州ト對シ海峽ヲナス峽
 ノ北ニ島アリ引島ト云フ此際ハ即チ源廷尉平族ヲ殲スノ處ナリ銀沙
 落日無王氣血戰餘聲有怒潮ト此詩以テ之ニ當ツヘシ衍地ノ濱西ニ轉
 シ小流アリ石津川ト云フ是ヨリ北ニ轉シ地大ニ闕ク上ノ二山一ヲ二
 山ト云ヒ一ヲ甲山ト云フ其東北長岬西ニ向フテ出ツ向津ト云フ中ハ
 即チ海港ナリ粟野川以下數水之ニ流注ス其東地勢出入一ナラス又河
 又山而シテ其海面大小島嶼甚々多シ一水東南ヨリ數流ヲ會シ西北ニ流

レ分レテ二トナリ海ニ注ク一ヲ大橋川ト云ヒ一ヲ大原川ト云フ其中
間海濱ヲ萩トス傍ニ港アリ其東北ニ大井川アリ是ヨリ東地勢稍張ル
其頭ニ又港アリ下湊ト云フ其東ニ田万川アリ以テ石見ノ界ニ接ス國
中大道多ク六郡ニ分割ス紙及ヒ海膽ヲ産ス

文治中平氏八島ニ敗レ逃レテ至ル已ニ源義經舟師ヲ率ヒテ至リ
大ニ海中ニ戰フ平軍敗績シ平知盛以下諸將皆之ニ死ス平氏滅フ安
德帝海ヲ踏テ崩ス永仁中北條氏族人ヲ此地ニ置キ中國ヲ監ス之ヲ
長門探題ト云フ後醍醐帝ノ時探題官軍ニ降ル足利氏ノ初大内氏ノ
封内ヲリ義隆ニ至リ逆臣陶晴賢之ヲ山口ニ襲フ義隆走リテ此地ニ
至リ終ニ自殺ス晴賢乃チ之ヲ奪フ後晴賢誅ニ伏シ國永ク毛利氏ノ
有タリ徳川氏ノ季ニ毛利氏攘夷ノ詔ヲ奉シ外船ヲ赤馬關ニ砲撃ス
已ニノ亞墨利加船來討シ其砲臺ヲ毀ツ後各國兵艦又來リ攻ム軍支
フル能ハス遂ニ之ト和ス徳川氏大軍ヲ發シ其闕ヲ犯スノ罪ヲ責ム

毛利氏ノ軍四境ヲ守リ東軍ト戰フ東軍終ニ其境ニ入ル能ハス

北海道總論

北海道ハ我國ノ南方ニ在リ東ハ畿内及ヒ東海道ニ接シ別ニ一區ヲナス之ヲ紀伊トス其淡路ハ内海中ノ巨島東、畿内ト海灣ヲ隔ツ其四國ハ東ハ紀伊北ハ山陽西ハ九國ト皆海水ヲ隔テ、相對ス而シテ南ハ總テ大平洋ニ面ス全道六國斷續シ東西ニ亘リ實ニ五縣五十一郡ヲ跨有ス魚鹽木料ノ利尤モ多シ紀伊ハ果實水族餘リアリ而シテ米穀足ラス東方ニ熊野一帯ノ山險アリ而シテ西方亦羊腸多シ和歌山近旁地形稍坦北ニ一山一水アリ以テ一方ヲ防クニ足ル但地形南隅ニ斗絶スルヲ以テ其國獨リ立チ難シトス根來高野ノ大岡ニ敵セサル戰ハスノ其然ルヲ知ル淡路ハ沿海山ヲ環シ中却リテ平夷其紀伊播磨及ヒ阿波ニ對スル處皆海門ノ一大要口四國ノ地山彙テ分チテ南北ニ國ス故ニ南北諸道大率鳥道獸逕而シ海邊ノ道ハ未ダ曾テ大險アラサルナリ河ノ長ク且大ナル者吉野川ヲ以テ第一トス其諸山ハ皆泉脈アリ故ヲ以テ田畝多ク山

腹ニ在リ志度ト多度津ハ著名ノ港平氏ノ此際ニ據ル者ハ其畿内山陽ヲ復セント欲スルヲ以テナリ其之ヲ失フ者ハ地理ノ不便ニ非サルナリ乃チ之ヲ守テ失フニ由ルノミ其伊豫ハ土居得能氏アリテ起リ新田大館氏アリテ亡フ是其地ノ利不利アルニ非ス時ニ利不利アルヲ以テナリ細川氏以降三好松永皆四國ノ兵ヲ以テ展京畿ニ入ル者ハ此地能ク北方ヲ制スヘキニ非ス幸ニ東西諸道梗塞シ當時京師ノ諸將皆孤弱ナルヲ以テアノミ故ニ右府大岡尋テ興ルニ及ヒテ長曾我部氏ノ梟雄ヲ以テ猶其レノ削弱スル所ヲリ豈地勢ノ然ラシムルニ非スヤ

紀伊誌

紀伊國ハ全國一大圭角ヲナシテ南海ニ斗出シ北方亦大和ノ大圭角ヲ受ケ西北河内和泉ニ接シ東北一頭ヲ伊勢ニ容ル西地稍大東地稍細形ヲ馨ノ如シ國中七郡アリ到ル處皆山河内ノ境ニ紀伊見峠アリ和泉ノ境ニ大久保峠根來山アリ紀川其南ニ横流シ海ニ入ル即チ吉野川ノ下

流ナリ河南ニ大津^{オホツ}峠^{ツツ}梨木^{ナシキ}峠^{ツツ}高野山アリ海ニ近キ處和歌山アリ其南海
 ナ和歌浦ト云フ灣中至リテ淺シ其蘆葦ヲ繞リテ一碧ヲ弄スル者ハ則
 チ謂フ所片雄波^{カタナミ}カ其南藤白峠^{フジシロツツ}有田川^{アタガハ}方寸^{ハツブ}峠^{ツツ}湯淺川^{ユヤシ}鹿脊山^{シカセ}愛徳山^{アイトク}日高
 川^{ヒタカガハ}ヲ經テ田邊アリ海ニ臨メリ其東ニ當リテ沙見峠^{サミツツ}大坂峠^{オホサカツツ}妻夫坂^{メウヂサカ}岩上
 峠^{ツツ}アリ以テ東熊野ニ連ナル熊野那智山ノ中一大飛瀑アリ飛流直下其
 幾千尺ナルヲ知ラス海上ヨリ遙ニ之ヲ望ムニ素練ヲ懸ルカ如シト云
 フ田邊ヨリ海ニ沿フテ富田安宅一水ヲ絶リ沙見峠ニ至ル之ヲ國ノ極
 南頭角トス東南ニ在ル島ヲ大島ト云フ是ヨリ地勢東北ニ轉ス北山川
 大和ヨリ來リ國境ヲ曲縫シ音無川ト合ノ遂ニ東南海ニ入ル河門ノ南
 ナ新宮トス此際ヨリ伊勢ノ界ニ至ル一帶連山總テ號シ熊野ト云フ而
 ノ阿田^{アタ}和川^{ワガハ}市木川^{イチキガハ}志原川^{シハラガハ}井土川^{イヂツガハ}以下小河數十アリ皆東海ニ朝ス凡ソ
 此國ノ海濱灣港甚々多シ俗之ヲ九十九浦ト云フ産スル所蜜柑漆器白
 蜜材料及ヒ鯨魚アリ

孝靈帝ノ時秦人徐福此地ニ來ル南北朝ノ時足利氏ノ兵南軍ト龍門
 山^{リウモン}銀嶽^{ギンガク}等ノ處ニ戰フテ之ニ勝ツ後南軍土丸城^{ツツ}ニ據ル義滿大兵ヲ發
 ノ之ヲ攻ム南軍走ル尋テ諸城ヲ陷ル山名義理^{ヤマナ}功アルヲ以テ此地ニ
 封セラル巳ニソ大内義弘ニ與フ義弘敗後畠山滿家ノ領スル所タリ
 豊臣氏ニ至リ根來寺ノ猖獗ヲ怒リ來リ征ス諸寨潰ユ遂ニ雜賀熊野
 ナ攻テ皆之ヲ平ク關原ノ戰後淺野氏之ヲ領ス後徳川氏之ヲ安藝ニ
 徙封シ頼宣^{タカノブ}ヲ封ス頼宣ハ家康ノ子ナリ

淡路誌

淡路國ハ南北ニ長ク東西ニ短ク而シテ北地ハ狹ク南地ハ寛シ形ヲ韃
 如シ前播磨攝津ヲ指シ底河内和泉ニ遙對シ踵後紀伊ニ迫近シ口阿波
 讚岐ニ向フ海中ノ一孤島ト云フト雖モ其地處ヲ得ルヲ以テ之ヲ海門
 ノ戶口トス國中二郡アリ四圍山ヲ環ス其播磨ニ向フ處ヲ岩屋ト云フ
 其西一角ヲ松帆崎ト云フ南ニ伊弉諾尊^{イサノカミ}ノ社アリ其南海濱一帶播磨灘

ニ面ス又南一地角ヲ起出シ海水矩形ヲナス三原川東南諸水ヲ合シ之
 ニ入ル地角ヨリシテ而シテ南而シテ東坎ト坤ト相應ス其半ニ福良港アリ是
 ヨリ一二角ヲ經テ東南海邊一直線以テ紀伊ニ迫ル底後ニ港アリ由良
 ト云フ其北ヲ須本トス又北地勢稍ク退ケリ是ヲ鞆底ノ半トス國ノ中
 央ニ先山アリ太古伊弉諾伊弉册ニ尊始メテ此國ニ降り玉フト云フヲ
 以テ國俗自ラ淳古ヲ尊フト云フ三原郡ニ淳仁帝ノ陵アリ産スル所茶
 絲海鼠陶器アリ

惠美押勝ノ亂ニ孝謙上皇淳仁帝ヲ廢シ此地ニ遷ス防衛甚ク嚴ナリ
 帝憤怨ニ勝ヘス宮ヲ逃ル果サスノ崩ス足利氏ノ時細川氏ノ領スル
 所ヲリ後將軍義植細川高國ト愜ハスノ此地ニ至ル已ニシテ阿波ニ適
 テ卒ス義植ハ即チ義尹ナリ

阿波誌

阿波國八十郡アリ北讃岐ニ界シ西伊豫土佐ニ斜接シ南ト東ト共ニ海

波ヲ繞ラス地形斜角ヲナシ西北ニ伸テ東南ニ縮ム國境山多シ伊豫ノ
 境上ニ夏峯アリ土佐ノ境上山ニ劍峯アリ海ニ鞆港アリ其東ニ海部川
 アリ又東ニ日和佐川アリ西境ヨリ發水シ東ニ流レテ此ニ入ル次ヲ由
 岐港トス其東地角東南ニ出ツ鞆ヨリ此ニ至ル迄是ヲ國ノ南濱トス東
 ニ轉シ小岬アリ椿岬ト云フ是ヨリ地勢稍殺ク數小河アリ東海ニ注ク
 其北海灣アリ東ニ向フ灣上ヲ德島トス南方ニ當リテ大龍寺山アリ西
 南ニ當リテ燒山寺山アリ一二小流此際ヨリ來リ德島ノ南ヨリ灣ニ入
 ル吉野川遠ク土佐ヨリ來リ伊豫川ヲ合セ國ノ北邊ヲ通過シ分合數回
 逐ニ多支ニ分レテ德島ノ北ニ落ツ灣ノ北又一角ヲ出ス是ヲ東北隅ト
 ス前ニ大毛山島田山等ノ島アリ其淡路トノ海峡甚ク狹シ而シテ其内海
 水盤旋ノ兩落際ヲナス行舟之ニ觸ル、時ハ萬ニ一モ脱スル能ハス誠
 ニ我國第一ノ險峽之ヲ東海ノ尾閭ト云フモ誰カ之ヲ信セサランヤ産
 スル所銅藍鹽烟アリ

南北朝ノ季細川頼之此國ニ居リ以テ四國ヲ總督ス其子孫世々京ニ在リ管領トナル頼之ノ弟詮春滿之ノ子孫此地及ヒ讃岐ノ間ニ在リ戰國ノ時國三好氏ニ屬ス長曾我部元親土佐ヨリ來リ伐ツ細川三好中富川ニ戰フテ大ニ敗ル國長曾我部氏ニ屬ス已ニメ豐臣氏元親ヲ征ス元親降ル因テ蜂須賀政家ヲ此地ニ封ス

讃岐誌

讃岐國ハ南阿波ニ正界シ西南伊豫ニ抵リ其他三面大灣ヲ張テ海ニ臨ム而シ海濱岬角甚々多シ地形敗荷ノ半ノ如シ國中十一郡アリ山多ク水多シ極西ニ岡田川本山川アリ其東長岬アリ箱崎ト云フ岬ノ東地勢稍退ク其海濱良港アリ多度津ト云フ大市アリ丸龜ト云フ其南方ニ象頭山アリ山ノ東ニ滿濃池アリ是ヨリ出ル水北流ノ丸龜ノ西ニ落ッ之ヲ原田川ト云フ丸龜ノ南ニ當リテ山アリ飯野山ト云フ東ニ當リテニ水アリ二村川ト云ヒ府中川ト云フ皆南境ヨリ流レテ海ニ注ク河上ニ

綾松山アリ則チ崇徳帝ヲ葬ルノ處ナリ北方ニ岬アリ乃生崎ト云フ郷東川南境ヨリ來リ其東方ニ入ル又東海邊ヲ高松トス國ノ身半ニ當レリ是ヨリ三四水ヲ經テ長岬西ニ向フテ鈎出ス岬頭ヲ八島トス是則チ源豫州平軍ヲ破ルノ處兵略ハ人ニ由ルト云フト雖ヒ東風不與周郎便焉ソ此大勝利ヲ取テ得ンヤ八島ノ東ニ五劍山アリ山巔劍ヲ植ルカ如シ因テ以テ名ク或ハ之ヲ八栗山トモ云フ其麓ニ港アリ志度ト云フ鴨部川其東ヨリ海ニ入ル而シ此際海濱地勢漸ク東ニ轉ス其東津田横内以下諸水アリ以テ南阿波ニ接ス此國西伊豫ヲ連テテ中國ト海ヲ隔ツ其中大小島嶼甚布星列ス俗之ヲ八百八嶋ト云フ其大ナル者志度ノ北ニ小豆島アリ丸龜ノ北ニ惣飽島アリ七島ニ分ツ島人皆水ヲ郷トシ舟ヲ家トスト云フ産スル所玉石木綿海鹽海參アリ

保元ノ亂ニ後白河帝崇徳上皇ヲ此地ニ徙ス數年ヲ經テ崩ス壽永中平氏京師ヲ出テ九國ニ奔リ又來リテ八嶋ニ據リ南海山陽ヲ徇ヘテ

攝津ニ據ル已ニ大ニ敗レ復八嶋ニ還ル平氏ノ不意ニ源義經遽ニ至リ火ヲ高松ニ縱チ鼓噪シ來ル平氏大ニ駭キ海ニ泛ヒテ逃ル足利氏ノ時細川氏ニ屬ス戰國ノ時三好氏長曾我部氏相尋テ之ヲ奪フ豊臣秀吉長曾我部氏ヲ破ルニ及ビテ此地ヲ削リ仙石秀久ヲ封ス征西ノ役秀久秀吉ノ節度ニ違ヒ封土ヲ收メラル尋テ尾藤知定ヲ封ス幾ハクモ無ノ又之ヲ收メ生駒親正ヲ封ス德川氏ノ時生駒氏罪アリ國除カル

伊豫誌

伊豫國ハ東南一帯土佐ノ灣ヲ受ケ東北僅ニ阿波讚岐ニ接ス北ヨリ西ニ至リテ總テ海ヲ繞ラス而シテ岬角交出ツ地形良坤ニ長ク巽乾ニ短シ而シテ西南ニ至リテ尤モ狹シトス國中十四郡アリ山多シ土佐ノ界東方ニ篠嶺アリ石槌山アリ中間ニ中津明神山アリ唐岩嶺アリ西ニ天叡峯アリ海濱東讚岐ノ箱岬ト大灣ヲナス灣口甚タ闊シ其當中ニ川江川野

田川アリ其西ニ西條小松アリ西條ノ西ニ過ル水ヲ加茂川ト云ヒ小松ノ西ニ過ル水ヲ玉野江川ト云フ其西北灣ノ盡ル處ヲ今治トス小岬アリテ鈎出ス宮崎ト云フ是ヨリ初間高濱ノ二角ヲ經テ地勢一轉シ西北ニ向フテ大弓ヲ受ク弓ノ下嶺ニ近キ所ヲ松山ト云フ其東北ニ温泉アリ道後湯ト云フ重信川其西ヲ過テ海ニ入ル其海中ニ孤山屹立ス之ヲ伊豫小富士ト云フ弓巴ニ盡テ長岬西南ニ彎出ス形ヲ象鼻ノ如シ三崎ト云フ西豊後ヲ指シ南海灣ヲ擁シ岬ノ半ニ港アリ三机港ト云フ口北ニ向フ岬ノ本ヲ大洲トス稍海ニ遠カル肱川南方ヨリ來リ其東ヲ過テ岬ノ本ヨリ北海ニ入ル大洲ノ南ニ當リテ菅生山アリ國ノ中間ニ位ス大洲ノ西南戌壬相班虛ス是ヨリ國ノ極南ニ至ルマテ四長岬アリ故ニ其間亦三灣アリ第二灣ノ當中ヲ宇和嶋トス其後ニ吉野川アリ南土佐ニ注ク凡ソ此國ノ海上小嶼甚タ多ク白黒碁子ヲ排スルカ如シ産スル所紙鹽及ヒ木綿アリ

天慶中前伊豫椽藤原純友平將門ニ應シ南海山陽二道ヲ劫掠ス明年
 賊軍敗レ純友九州ニ奔ル已ニ復來リ遂ニ誅セラル後醍醐帝ノ時
 河野氏ノ族土居通治得能通言義兵ヲ起シ長門探題ト星岡ニ戰フテ
 之ヲ敗ル南北朝ノ時大館氏明兵ヲ揚ケ世田ニ據ル會脇屋義助來リ
 共ニ四國ヲ狗フ兵勢大ニ振フ義助卒ス細川頼春來リ攻ム氏明之ニ
 死ス後西園寺氏難ク此地ニ避ケ遂ニ國司トナル公廣ニ至リ河野通
 直宇都宮豐綱屢兵爭ヌ毛利氏通直ヲ援ク長曾我部氏豐綱ヲ援ク而
 ノ毛利氏ノ兵進ニ數城ヲ拔ク豐綱降ル後長曾我部氏來討ス西園寺
 氏成キヲ行フ而シテ遂ニ其取ル所トナル豐臣氏長曾我部氏ヲ降スニ
 及ヒテ小早川隆景ニ與フ已ニ又徙封ス關原ノ軍起ルニ及ヒテ加
 藤忠明毛利氏ノ軍ヲ擊ツ軍平キテ後德川氏加藤藤堂二氏ヲ封ス畿
 ハクモ無ノ藤堂氏ヲ伊賀伊勢ニ徙ス

土佐誌

土佐國ハ形チ鎌ノ頭ノ如シ背ヲ西北伊豫ニ接シ背後ヲ東北阿波ニ接
 ス而シテ乃ト莖ト俱ニ南海ニ向フ國中七郡アリ山岳險峻東南隅ニ野根
 山アリ阿波ニ近キ處嶺山アリ伊豫ノ界ニ白髮山矢筈山アリ其南ニ津
 野山羽山アリ以テ南添ソノミナト山ニ連ナル其他中央ニ橫倉山アリ西南ニ當
 リテ渡山アリ最モ西南ニ月山アリ國中ノ水阿波ノ境ヨリ發スル者一
 ハ野根山ノ東ヲ過テ南海ニ入ル其他奈半利井尾喜安藝物部等ノ水皆
 西南ヲ指テ海ニ赴ク鏡川北ヨリシ高知カガチヲ回リテ内海ニ注ク吉野川其
 北境ニ發水シ東ニ流レテ阿波ニ入ル高知ノ西ニ淀川イソアリ伊豫ヨリ
 發源シ橫倉山ノ下ヲ過キ國中ヲ橫截シ海ニ入ル之ヲ國中第一ノ大河
 トス其西南一帶ニ二三小流アリ極西南吉野川ノ下流伊豫ヨリ來リ無
 數ノ細流ヲ合セテ東南海ニ注ク是ヲ四万十川ト云フ國中ノ港阿波ニ
 近キ處甲浦カノウラアリ東ニ向フ國ノ中間海水東南ヨリ地中ニ入リ一里餘其
 盡頭ハ即チ高知ナリ南海濱ニ須崎佐賀下田大小諸港アリ西ニ繞リテ

清水港、天地湊等アリ國中ノ岬角室津崎東南隅ヨリ伸出ス一ニ之ヲ東
 寺鼻ト云フ西南隅ノ足摺岬ト相對ス足摺岬一ニ西鼻ト云フ其他二淀
 川ノ南ニ龍崎アリ又南ニ與津崎アリ數小港ヲ合セテ總テ及ノ虧缺ノ
 如シ高知ノ東南海濱汀沙席ノ如シ青松櫛比スル一十餘里土佐日記ニ
 云ク斯テ宇田ノ松原ヲ行過ク其松ノ數幾若干幾千年經ヨリト知ラス
 ト蓋シ是ヲ云フナリ産スル所瑪瑙珊瑚肉脯銅貝茶紙材木及ヒ木炭石
 炭アリ

天武帝ノ時國中大震田圃五十餘萬頃陷リテ海トナル壽永中平宗盛
 人ヲシテ流人希義ヲ殺サシム希義ハ賴朝ノ弟ナリ承久ノ亂ニ帝海島
 ニ越在ス土御門帝獨リ京ニ留ルニ忍ヒ玉ハス此地ニ幸ス後阿波ニ
 崩ス足利氏ノ時國細川氏ニ屬ス文明中一條房家亂テ此地ニ避ケ遂
 ニ國司トナル七老アリ其一ヲ長曾我部元秀トス元秀專横六族ノ殺
 ス所トナル數十年ヲ歷テ其孫元親諸族ヲ伐テ或ハ亡ホシ或ハ降シ

又其主ヲ逐テ國司トナリ遂ニ四國ヲ兼併ス豊臣氏元親ヲ征スルニ
 及ヒテ其三國ヲ削ル盛親ニ至リ石田三成ヲ援ケ東軍ト關原ニ戰フ
 テ敗ル盛親降ル後故アリテ封ヲ收メラル尋テ山内一豊之ヲ領ス

西海道ハ我國ノ西方ニ位シ、東ハ中國四國ト海峽ヲ隔テ南ハ太平洋ニ
 抵リ西北日本海ニ枕ム北ヨリ南ニ向フテ九國ヲ綴合シ實ニ九縣九十
 四郡ヲ總有ス魚鹽米粟茶烟ノ利甚々大空地古昔筑紫ト稱シ或ハ之ヲ
 鎮西ト稱ス後世獨リ筑前地方ヲ以テ筑紫ト云フ其地遐遠ニシテ反服常
 ナキヲ以テ古時大宰府ヲ置テ之ヲ鈐制ス其府筑前ニ在ルユエシテ者
 ハ意フニ當時博多ノ港外舶漣集ノ處而シテ其中國ニ通スルノ道近フシ
 且夷ナルヲ以テナリ故ニ後世探題亦皆之ニ居ル弘安ノ大捷亦之カ助
 ケトナル無ニ非サルナリ筑後肥前ハ地形坦平中間筑後川ノ大流アリ
 菊池氏ノ敵ヲ此ニ破ル蓋シ地形ヲ熟知スルノ故長崎ハ古來外舶ノ至
 ル處其地ノ繁盛固ヨリ各地小港ノ及フ所ニ非ス肥後ノ地高亢平潤而
 シ河流亦大鎮西公ノ此國ニ據ル豈其地理ノ宜キヲ見ルカ後世菊池氏
 之ヲ以テ室町將軍ニ抗ス又何ソ雄ナル島津龍造寺氏ノ此國ヲ爭フ又

其要地タルヲ以テナリ近歲ニ至リ鎮臺ヲ熊本ニ設ク亦唯地形ノ便ニ
 由ルノミ阿蘇山温泉嶽櫻嶋曾テ一タヒ灰石ヲ噴ス其ノ預メ戒メサル
 可シヤ豐後ハ山河險多シ大友氏屬城ノ力ニ依リ僅ニ亡ヒサル者ハ其
 子ノ孫仲謀ニ肖サルヲ以テナリ日向亦一大厚廣ノ地猶西岸ノ肥後ア
 ルカ如シ伊東氏ノ一起一倒皆其人賢愚ノ致ス所固ヨリ地勢ノ利害ニ
 非サルナリ而シテ薩摩大隅皆南邊ニ僻在シ地利宜キヲ得ルト云フ可ラ
 ス而シテ一旦其土ヲ廣ムルユエシテ者ハ伊東大友繼嗣皆豚犬肥後ノ地
 定主ナク龍伯眼中已ニ人ナキヲ以テナリ而シテ大隅ノ韜畧ヲ以テ土ヲ
 卷テ來リ攻ム其面縛降ヲ容サル能ハサル者ハ又肥後豐後早ク已ニ東
 ニ屬スルヲ以テナリ琉球ハ絶海ノ嶋嶼慶長以來源々トシテ來朝シ以テ
 不侵不叛ノ臣タリ之ヲ神州ノ右臂ト云フモ豈不可ナランヤ

筑前誌

筑前國ハ地形驢馬ノ首ノ如シ耳ヨリ而ニ至リテ西南肥前筑後ニ界シ

口頭豊後ニ交ハリ東豊前ノ矩形ヲ受テ願ト喉トナ形リ北小岬ヲ抽シテ、頸ト鬚トヲ分チ以テ耳後ニ至ル國中十五郡アリ而シ山多シ口頭ニ白木山三日月等ノ古城址數處アリ又朝倉山アリ眼鼻ノ間ニ秋月アリ此際諸水合メ北流シ岡港ニ注ク之ヲ蘆屋川ト云フ岡港ノ内小水アリ東南境ノ海灣ニ通ス此際海濱長門ト相對ス其西小岬ヲ鐘岬ト云フ即チ頸ト鬚トヲ分ツ處ナリ是ヨリ地勢西ニ一轉ス田嶋川東南ヨリ來リ岬西ニ落ッ河西地稍出ツ而シ其西海灣ヲナス西南岸ハ即チ釣出ノ小岬ナリ岬本細ク末大志賀ト名ク其南海水地ヲ食ミ半月形ヲナス其南岸當中ハ即チ福岡ナリ其東岸ニ沿フテ博多箱崎香椎アリ是ヨリ東南ニ當リテ大宰府アリ府ノ北ト東ニ竈門山頭巾山米山寒水峠アリ南ニ天拜山城山アリ筑後ノ境ニ近シ福岡ト西境トノ間半嶋アリ東ハ月形ノ灣ヲ受ケ西ハ海水西方ヨリ注キ灣ヲナス半島ノ中心ニ可也山アリ其南境ニ當リテ雷山獅子舞山等アリ北海中ニ玄界島アリ因テ此際

ノ海總テ號シテ海灘ト云フ産スル所段匹蜂蜜石炭菜種アリ筑前ハ筑後ト舊一國ナリ後分チテ二國トス仲哀帝熊襲ヲ討シ玉フ時此地ニ崩ス聖武帝ノ時僧玄防藤原廣嗣ヲ讒シ大宰府ニ謫ス廣嗣怒リテ反シ京軍ト戰ヒ軍敗レテ斬ラル醍醐帝ノ時菅原道真ヲ貶シ大宰權帥トナス尋テ薨ス壽永中平氏帝ヲ奉メ至ル緒方維義等豊後ヨリ來リ攻ム平氏乃チ四國ニ逃ル永仁中北條氏同族兼時ヲ置テ九州ヲ總督ス之ヲ鎮西探題ト云フ後醍醐帝ノ時菊池武時探題ヲ博多ニ代チ克ヲスノ之ニ死ス已ニ小貳大友擊テ之ヲ殺ス足利尊氏反メ京ニ敗レ來奔ス菊池武敏之ヲ輔濱ニ攻ム克ヲス南北朝ノ時尊氏庶子直冬ヲ以テ探題トス直冬尊氏ニ畔ク其後菊池氏復起リ小貳大友ヲ破リ後又探題斯波氏經ヲ討テ之ヲ走ラス兵勢大ニ振フ是ニ於テ足利義滿今川貞世ヲ以テ探題トシ之ヲ伐シム已ニ義滿大兵ヲ擧ケ來リ征ス菊池氏之ヲ長門ニ破ル尋テ戰利アラヌ退キテ筑後ニ

陣シ遂ニ和ヲ乞フテ肥後ニ歸ル義滿此地ヲ小貳氏ニ與フ幾ハクモ
 無シ小貳氏反ス貞世擊テ之ヲ殺ス後菊池小貳復兵ヲ興ス大内義弘
 討テ之ヲ平ク赤松滿祐ノ反スル時小貳嘉頼討賊ノ命ヲ奉ヒス大内
 持世之ヲ攻ム嘉頼對馬ニ走ル持世遂ニ此地ヲ領ス後嘉頼ノ子教頼
 對馬ヨリ來リ舊地ヲ復ス戰國ノ時島津氏九國ヲ荐食シ秋月筑紫二
 氏ヲ降シ高橋鎮種ヲ岩屋ニ攻ム鎮種自殺ス其子宗茂立花城ニ在リ
 固ク守リテ降ラス豊臣氏之ヲ救フ宗茂乃チ岩屋ヲ復ス而シテ筑紫氏
 降リ秋月氏城守ス巳ニシテ城陷リ亦降ル事平キテ後小早川隆景ヲ封
 ス秀秋ニ至リテ徳川氏之ヲ備前ニ封シ黒田長政ヲ封ス

筑後誌

筑後國ハ北筑前ニ斜接シ東稜頭ヲ豊後ニ交ヘ南肥後ノ彎形ヲ受ケ西
 方一帶北半ハ地ヲ肥前ニ接シ南半ハ肥前ト海ヲ抱ク形ヲ三脚鉄ノ如
 クニシテ西方一角ヲ缺ケリ其缺ル處ヲ柳川トス即チ海灣ノ盡ル處ナリ

矢部川東境ヨリ發シ其東ニ至リ岐流ノ前後ヨリ海ニ入ル筑後川豊後
 ヨリ發源シ國ノ北邊ヲ繞リ肥前ノ界ヨリ南流シ海ニ入ル是ヲ九州第
 一ノ大河トス其上浮チ久留米トス柳川ノ北ニ當レリ久留米ノ東ニ高
 良山アリ則チ武内大臣ヲ祠ルノ處ナリ嗚呼一人ノ身ニシテ彭祖ノ壽周
 公ノ功伏波ノ勇ヲ兼ヌ誰カ之ヲ敬セザラン國中ノ山東南隅ニ文字山
 アリ豊後ノ界ニ御前岳高井岳アリ其他小山アリ國十郡ヲ轄ス産スル
 所蠟菜種石炭アリ

足利氏ノ時澁川氏久ク九州探題タリ遂ニ此地ヲ領ス戰國ノ時國大
 友氏ニ屬ス大友氏屢佐賀ヲ攻テ功ナシ遂ニ大兵ヲ舉ク龍造寺氏邀
 ヘ撃チ三戰皆捷ツ後共ニ平ク大友氏島津氏ト戦ヒ敗ル、ニ及ヒテ
 龍造寺隆信國中ヲ狗ヘ畧、之ヲ定ム豊臣氏來征スルノ後此地ヲ割テ
 毛利秀包立花宗茂ニ分與ス關原ノ役宗茂西軍ニ應ス黒田孝高加藤
 清正國中ヲ定ム巳ニシテ田中吉政之ヲ領ス後田中氏嗣無ノ國除カル

徳川氏乃チ立花有馬二氏ヲ分封ス

豊前誌

豊前國ハ西鈍角ヲ筑前ニ接ヘ南東一帶弓ヲ豊後ニ向ケ其内地勢一張一弛ス東北一帶海ニ瀕シ極北ニ至リテ岬角ヲ抽ンツ形ヲ半開ノ花ヲ側ツカ如シ花片相掬ノ東北ニ向フ國中八郡アリ岬頭ヲ門司ト云フ長門ト對シ海峽ヲナス其間一里ニ過キス門司ノ後ヘテ内裏トス又後ヘテ小倉トス釜生川之ヲ貫キテ毎ニ入ル小倉ノ西茶白山、大王山、池田尾等ノ諸山アリ筑前ニ界ス岬ノ本東ニ向フテ一枝ヲ發ス其次ニ二三小灣アリ一水南ヨリ來リ其東ニ落ツ其水源ハ則チ西方ノ彦山ニ出ツ是ヨリ東數里ニ高瀬川アリ其水源ハ彦山ト犬嶽ノ際ニ出ツ川口ノ東チ中津トス南方ニ羅漢寺、鹿嵐山アリ東ニ庭館川アリ河東チ宇佐トス東南ニ御許山アリ即チ豊後ノ境ナリ國中ノ山彦山ヲ以テ第一トス自餘ノ山岳皆是ヨリ脉ヲ分ツト云フ産スル所水晶、硫黃、蠟、石炭、木炭、四段

アリ

豊前國ハ豊後國ト舊並ヒニ豊ノ國ト稱ス後前後ニ分ツ南北ノ季大内義弘、菊池氏ヲ討シ功アリ足利義滿、長門及ヒ此地ヲ義弘ニ與フ大内氏亡ヒテ後大友氏之ヲ領ス義鎮、義統ニ至リ國中多ク島津氏ニ應ス豊臣氏來征ノ時毛利氏小倉ヲ拔キ諸將從フテ國中ヲ定ム事平キテ後黒田孝高、森勝信ヲ分封ス石田三成兵ヲ舉ル時孝高國中ヲ定ム已ニシテ細川忠興之ヲ領ス後肥後ニ徙ル徳川氏ノ季年毛利氏ヲ討ス關老小笠原氏九州諸侯ノ兵ヲ引テ此地ニ次ス毛利氏ノ軍來リ攻ム互ニ勝負アリ已ニシテ諸軍敗レ小笠原氏走ル遂ニ毛利氏ノ取ル所トナル

豊後誌

豊後國ハ八郡アリ北豊前ノ弓形ヲ受ケ西方一帶北半ハ角ヲ張リテ筑前筑後ヲ衝キ南半ハ肥後ノ一隅ヲ受ケ南ハ日向ニ界シ西ニ縮ミテ東

ニ開ク東方海陸出入殆ト名状ス可ラス其形ヲ畧、猫奴ノ鞠ヲ弄フカ如
 シ西北ヲ首トシ西南ヲ背トス東方岬角ハ足ナリ鞠ナリ北、豊前ノ境ヨ
 リ東ニ向フア一圓地ヲ出ス中ニ八面山、文珠山アリ其南海灣ヲ抱ク北
 岸ヲ杵筑及ヒ日出トシ南岸ヲ府内トス府内ノ東ニ由布川アリ西ニ四
 極山アリ又西ニ由布嶽アリ又鶴見嶽アリ嶽常ニ烟焰ヲ發スルニ當リ
 テ平家山アリ猫奴ノ頸ニ當レリ此際ノ水合ノ一トナリ筑前筑後ノ際
 ニ入ル即チ筑後川ノ濫觴ナリ海灣ノ南岸ニ嵯峨、關岬アリ岬心ニ御所
 岬山アリ岬腰ニ白嵩川アリ西南境ニ發源シ國ノ腹地ニ至リ數水ヲ合
 シ再ヒ播レ兩河ト爲テ海ニ入ル岬ノ南ヲ曰杵トス其南ヲ佐伯トス二
 地ノ間ニ小岬アリ佐伯ノ南亦二三岬アリ以テ日向ニ接ス其界ニ從フ
 テ西肥後ニ至ル中間ニ梓山、傾山アリ三國ノ際ニ祖母岳アリ産スル所
 紙蠟硫黃人參アリ
 壽永中平氏帝ヲ奉シ此地ニ至リ州人緒方維義ノ攻ル所トナリ乃チ

走ル南北朝ノ季足利義滿菊池氏ヲ討ス大友氏功アリ因テ此地ヲ賜
 フ戰國ノ時大友義鎮兵ヲ四境ニ用フ又毛利元就ト屢兵ヲ交フ後伊
 東祐丘島津氏ノ破ル所トナリ來奔ス義鎮死シ義統嗣ク島津氏ト戰
 ヒ又大ニ敗ル諸城皆潰ユ已ニ義久長驅ノ府内ニ至ル義統豊前ニ
 走ル豊臣氏來リ討スルニ及ヒテ義久遺ル事平キテ後義統舊ニ復ス
 石田三成兵ヲ舉ル時黒田孝高大友氏ヲ攻メ國中ヲ定ム

肥前誌

肥前國ハ東筑後ニ接シ東北筑前ニ界シ其他西南岬角半島千形萬狀全
 國ヲ擧テ之ヲ譬フニ殆ト孔雀ノ歩ムカ如シ尾南ヲ指シ趾西ニ履ミ頭
 東ニ向フ古詩謂フ所孔雀東南飛其ノ思フベシ國中十一郡アリ鳥頭海
 ニ濱スル處ヲ佐賀トス西ニ加瀬牛津高橋等ノ數小水アリ是ヨリ西南
 鳥背ニ當ル處筑後ト海ヲ抱ケリ之ヲ有明沖ト云フ佐賀ノ北ニ背振山
 巖振山アリ西北ニ天山、船山アリ又西北ニ唐津川アリ其西岸ヲ唐津ト

ス其西北海ヲ出ル處數小岬ヲナス鳥爪ノ如シ西ニ回リテ大灣アリ其
 當中ヲ伊萬里トス前ニ福島鷹島アリ後ヘニ黒髮山アリ而シテ西ニ一
 半島アリ西北ニ向フテ出テ既ニ小岬亂出シ鳥足ノ形ヲナセリ後距
 ノ西ニ高島アリ而シテ兩足ノ間ハ則チ伊萬里ノ海灣ナリ鳥身ニ温泉ア
 リ譬ノ盡ル處ヲ大村トス鳥尾開キテ三分ス其下ナル者本細末大其頭
 後距ニ向フ故ニ尾足ノ間一大灣ヲナシ而シテ兩尾ノ間又一長港ヲナス
 長港盡ル處之ヲ長崎トス即チ中尾ノ葦ニ當レリ此地古ヨリ互市ノ場
 タルヲ以テ固ヨリ唐山荷蘭ノ商館港上ニ並ヒ建テリ其後各國商船至
 ルニ及ヒテ皆館ヲ設ケテ之ニ居ル市邑繁庶學校アリ病院アリ造船所
 アリ中尾ノ頭別ニ小岬ヲ横出ス脇岬ト云フ上尾東南ニ向フテ半島ヲ
 ナス地峽甚タ狭シ半嶋ノ中央火山一座アリ其温泉ヲ發スルヲ以テ名
 ケテ温泉岳ト云フ南ニ方丈岳アリ東濱ニ島原アリ凡此國附近ノ小島
 散布數フ可ラス獨リ鳥足ノ下一長島アリ平戸ト云フ其西南ニ五箇島

アリテ順列ス併セテ之ヲ五島ト云フ最モ先ニ位スル者甚タ大號ノ福
 江ト云フ此數島ノ如キ大サ鳥跡ノ類ニ過スト雖モ其鯨獵多キヲ以テ
 人民皆富ノリ我國到ル處煤坑多シ而シテ唐津高島ノ煤諸國ニ冠タリト
 云フ其他産スル所陶器煙草海魚鯨油等アリ

肥前ハ肥後ト古ヘ共ニ火國ト稱ス後前後ヲ以テ之ヲ分ツ中古以來
 松浦氏其西北ヲ領ス二條帝ノ時日向太郎通良叛ス平清盛之ヲ討シ
 首ヲ京師ニ傳フ後宇多帝ノ時元主忽必烈兵十萬餘ヲ發シ來リ寇シ
 平壺ニ薄ル我兵擊テ之ヲ破ル會大風起ル我兵之ニ乘シ復襲撃ス元
 兵大敗シ還ル南北朝ノ時小貳賴尙國ノ東方ヲ領ス有馬氏南方ヲ領
 ス戰國ノ時龍造寺氏始メテ大ナリ後島津氏有馬義純ヲ助ケ龍造寺
 氏ヲ破ル豐臣氏島津氏ヲ討スル時龍造寺政家功アリ政家死シ其孤
 又尋テ死ス國人鍋島直茂ヲ以テ主トス征韓ノ役秀吉行臺ヲ名古屋
 ニ築キ之ニ居ル織田氏ノ時ヨリ蠻人多ク我國ニ至リ人民ヲ擾亂ス

秀吉其至ルヲ禁シ嘗テ其徒ヲ長崎ニ磔ス徳川氏ニ至リ相尋テ之ヲ禁シ獨リ長崎港ヲ以テ支那荷蘭ノ互市ノ場トス寛永中小西幸長ノ遺臣等亂ヲ天艸ニ起シ島原ニ至ル近國諸侯兵ヲ發シ之ヲ攻ム年ヲ踰テ始メテ平ク明治七年佐賀亂起ル初メ江藤新平朝ニ在テ征韓ノ議ヲ建テ行ハロス乃チ去テ其黨ヲ集メ縣廳ヲ襲フ是ニ於テ陸軍少將野津鎮雄兵ニ將トシ之ヲ伐チ連戰皆勝ツ新平等潰走シ遂ニ獲ラレテ死ス

肥後誌

肥後國ハ北筑後ニ界シ東豊後日向ニ隣リ南日向ヨリ薩摩ニ抵リ西海ニ枕ム地形東ニ向フテ凹字ヲナス而シテ北肩甚ク大ナリトス國中十五郡アリ山嶽多ク九國ニ在テ地勢尤モ高シトス北方ニ霧越山ケルカヒ車歸山アリ東北ニ火山アリ阿蘇山ト云フ白川其北ヨリ出テ南ヨリスル水ト合シ西流シ海ニ入ル其北岸ヲ熊本トス北ニ細流一二派アリ白川ノ南ニ

川尻川アリ河源國ノ東方ニ發ス南岸ヲ宇土トス其西長岬延出ス三角瀬戸ト云フ岬南小灣ヲナス灣ノ南ハ即チ八代ヤツシロナリ東ニ矢山白山アリ其東ヲ五家イカ莊トス傳ヘ云フ平氏ノ遺民此地ニ匿シ桃花流水別天地ヲナシ子孫今ニ至リテ他ニ通スルヲ願ハスト八代ノ南ニ求麻川アリ水源東南ヨリ發ス其南小水兩三派アリ以テ薩摩ニ接ス其境ニ國見山鏡山等アリ國ノ東南隅ニ米良川アリ東流シ日向ニ入ル海中三角瀬戸ノ頭ニ三島アリテ相並ヘリ又數小島アリテ之ニ屬ス三島ノ尤モ先ナル者ヲ天草島ト云フ北肥前ノ半島南薩摩ノ長島ニ密近ス此内海上毎秋一夕鹹光ヲ發ス冷燄麟波ヲ焚ント欲ス土人號シ不知火ト云フ産スル所陶器煙艸密柑及ヒ馬アリ其稻米諸國ニ冠タリ

源平氏ノ時ヨリ菊池氏此國ヲ領ス後醍醐帝以來菊池氏久ク足利氏ニ抗シ屢小貳大友ヲ破ル足利義滿之ヲ征ス菊池氏戰敗レ和ヲ乞テ退ク戰國ノ時大友氏ニ屬ス巳ニシテ嶋津龍造寺二氏國中ニ爭フ豊

臣秀吉嶋津氏ヲ征スル時阿蘇大宮司命ヲ拒ク秀吉伐テ之ヲ降ス事
平キテ後佐々成政ヲ封ス成政民ヲ撫スル能ハス乃チ死ヲ賜フ因テ
加藤清正小西幸長ヲ分封ス石田三成兵ヲ擧ル時清正小西氏ノ地ヲ
攻ム國遂ニ清正ノ領スル所タリ子忠廣罪アリ國除カル細川氏之ヲ
領ス後小西氏ノ遺臣等亂チ天草ニ起シ肥前ニ移ル

日向誌

日向國ハ北豊後ニ界シ西肥後大隅ニ接ソ一大凹形ヲナシ南肩ヲ聳セ
リ其頭稍薩摩ニ觸ル南海水ヲ控ノ管形ヲナシ東方一帶總テ大洋ニ面
ス國中五郡アリ九州ニ在テ第一ノ大國トス西方ノ地亂峯參差殆ト行
ク可ラス東ニ可愛岳カキ行カキ山アリ西北隅ニ祖母嶽アリ豊後ニ跨ソリ北
ヨリ西ニ至リテ黒峯國見鷹巢諸山アリ皆凹字ノ北肩ニ當ソリ五コ嶽カ嶽キ川
肥後ノ東境ニ發源シ諸山ノ間ヲ貫通シ延岡ノ左右ヲ回リ小灣ニ落ッ
北ニ祝子川ホツリ北川アリ南ニ門川カド塩見川耳川アリ又南ニ高城川アリ凹字

ノ坳處ニ當ソリ河南ヲ高鍋タカカトス海ニ臨メリ南一ノ瀬川ヲ隔テ、佐土原
アリ西ニ在ル山ヲ法華嶽トス國ノ西方北ヨリスル水ヲ猿瀬川ト云ヒ
南ヨリスル水ヲ繩瀬川ト云フ二水合ノ東ニ流レ佐土原ノ南方ヨリ海
ニ入ル之ヲ大淀川ト云フ河源雨水ノ中ニ當リテ霧嶋山アリ山頂常ニ
煙ヲ吐キ勢ヒ天ヲ焚ント欲ス南ニ猪鼻越正峯住吉山アリ皆大隅ノ界
ニ接ス大淀川ノ南方ニ弘木田川アリ其北岸ヲ飢肥トス西ニ小松山鈴スズ
峯アリ其西ヲ牛峠トス廣田川其際ヨリ來リ海ニ入ル其南細流一二水
アリ以テ東南海角ニ至ル角之ヲ都井岬ト云フ産スル所茶紙炭蠟及ヒ
杉材アリ

上古神武帝此地ヨリ興リ上國ニ入り終ニ天下ヲ平定シ玉フ景行帝
ノ時熊襲叛ス帝親征シ討テ之ヲ平ケ玉フ再ヒ叛スル時皇子小碓之
ヲ征シ島帥川上ヲ刺殺ス南北朝ノ季ニ足利義滿菊池武政ヲ討ス伊
東氏功アルヲ以テ此地ニ封セラル義祐ニ至リテ嶋津氏ト戰ヒ大隅

ヨリ薩摩ニ入ル子祐丘ニ至リ連リニ敗衄ス已ニ嶋津義久來リ擊
ツ祐丘豊後ニ走ル大友義鎮來討シ祐丘ヲ入ントス義久ト戰フテ大
ニ敗ル後嶋津氏北出シ豊後肥後ヲ零取シ勢大ニ張ル豊臣氏ノ兵至
ルニ及ヒテ義久家久ヲ耳川ヲ守ラシム東軍至ル家久夜出テ其營
ヲ斫ル互ニ殺傷アリ已ニ家久走ル

大隅誌

大隅國ハ地形南北ニ長ク東西ニ狹シ東日向ニ界シ西薩摩ニ接シ南兩
岬ヲ岐出ス形チ蛭蝮ノ如シ而シテ獨リ正西一灣ヲ飲ケリ灣中一島アリ
櫻島ト云フ中ニ御嶽山アリ國中山卑ク水淺シ北方横川ノ地金山アリ
金ヲ出ス一水日向ヨリ國ノ極北ヲ貫穿シ薩摩ニ入ル即チ仙代川ノ上
流ナリ廣瀬川國ノ腹地ニ發シ南流シ灣ニ注ク東方ニ栢原川アリ東流
シ海ニ落ツ日向ノ境ニ近シ其他東西二三派アリ皆行潦ノ類ノミ左角
ノ頭ヲ佐多岬ト云ヒ右角ノ頭ヲ火崎ト云フ其南方ニ當リテ兩大島ア

リ一ハ東ニ位ス形チ南北ニ長シ號シ種子島ト云フ一ハ西ニ位ス形チ
短長ナシ號シ屋久島ト云フ屋久ノ西小島アリ永良部島ト云フ國八郡
ヲ轄ス陶器煙草魚類ヲ産ス

元明帝ノ時日向四郡ヲ割テ此國ヲ置ク稱徳帝ノ時和氣清磨呂ヲ此
國ニ流ス已ニ之ヲ還ス足利氏ノ時肝付氏ノ領スル所ナリ天文中
葡人鳥銃ヲ種子島ニ齎ス島主時堯^{ホルトゼレ}之ヲ得後遂ニ天下ニ遍シ其後伊
東義祐島津氏ト屢兵ヲ交ヘ國中ニ戰フ而シテ國遂ニ島津氏ノ有トナ
ル

薩摩誌

薩摩國ハ西海ニ臨ミ北肥後ニ接シ東北日向ト相抵シ東ハ北半大隅ト
地ヲ交ヘ南半灣ヲ隔ツ南方地勢稍廣ク三面海ヲ繞ラシ水土相生剋ス
其地南北ニ長ク東西ニ短シ形チ無鬚ノ龍蝦ノ如シ頭北ニ向ヒ尾南ニ
指ス國中十三郡アリ山多ク河少シ北方ニ紫尾山アリ仙代川大隅ヨリ

其南方ヲ過テ海ニ入ル河門ノ南地少ク出ツ寄田ト云フ是ヨリ海濱出
 テ、又遷ス岸上ヲ楠木ト云フ東北ニ薩摩山アリ其瀬野ノ地金ヲ産ス
 溪ヨリ地勢南ニ從フテ西ニ轉ス小半島アリ西北ニ出ツ中ニ野間嶽ア
 リ半島ノ北一二小流アリ半島ノ南又一二小灣アリ西ニ向フ西南角ヲ
 坊岬ト云フ是ヨリ地形一轉シ海濱南ニ向フ西南ノ小港ヲ枕崎ト云フ
 其後ヘニ鹿籠金山アリ東南ニ當リテ海門嶽アリ之ヲ望メハ富士ノ如
 シ因テ又薩摩富士ト云フ嶽南ノ一角ヲ回リ是ヨリ地勢又一轉シ東ニ
 向フテ大隅ト海峽ヲナス峽中甚ク廣シ其盡頭ノ西岸ヲ鹿兒島トス東、
 大隅ノ櫻島ト對ス其西北ニ郡山アリ其他國ノ正西ニ當リテ三島アリ
 既島ト云フ上中下ヲ以テ分ツ又南水程二更ノ處ニ琉球國アリ産スル
 所陶器肉脯アリ

源氏以來島津氏漸ク興リ足利氏ノ時全國ヲ併ス其季年屢伊東氏ノ
 兵ヲ受ケ大ニ衰フ義久ニ至リ又伊東氏ト戰ヒ其侵地ヲ復シ日向ニ

入ル勢ニ乘ン肥後豊後ヲ畧シ二筑豊前ニ及フ豊臣氏大兵ヲ擧テ來
 討シ諸城皆潰走ス秀吉國中ニ入ル義久降ル徳川氏ノ季年國人英人
 ナ武藏ノ金川ニ殺ス是ニ於テ英艦直ニ鹿兒島ニ至リ之ヲ讓ム遂ニ
 大ニ戰ヒ撃テ之ヲ却ク而ノ市街大ニ兵燹ニ罹ル巳ニノ金ヲ贖フテ
 之ト和ス

附 琉球誌 一ニ沖繩島ト云フ

琉球國ハ九州ノ南洋中ニ在リ地勢長ヨリ坤ニ長ク乾ヨリ巽ニ狹シ之
 ナ分テテ三府五州三十五郡トス其三府ハ中山山南山北是ナリ其海濱
 小岬群出ス西岸ニ一大半島アリ其北灣ヲナス中ニ運天港アリ東岸ニ
 長岬アリ其北又灣ヲナス洋人之ヲ巴爾羅灣ト云フ西南隅ニ那覇港ア
 リ國ノ極南ヲ喜屋武崎ト云ヒ極北ヲ邊戶崎ト云フ水小ニ山卑シ其稍
 大ナル者山南ハ八頭嶽アリ中山ニ龜山辨嶽浦添山アリ山北ニ恩納嶽
 佳楚嶽及ヒ富藏河アリ地氣暖熱海風特ニ強シ故ヲ以テ家屋ノ制甚ク

卑シ王常ニ中山ノ首里ニ居ル故ヲ以テ稱シ中山王ト云フ王ノ衣冠皆明代ノ者ト大同小異國俗大約循良其男女皆結髮ノ簪ヲ加フ衣服飲食言語文字大抵我ト相似タリ其物産ハ米穀蕃薯火酒漆器牛羊及ヒ上布芭蕉布アリ別ニ附近ノ島大小三十餘アリ謂フ所三山六々島是ナリ近島ノ最モ大ナル者ヲ大島トス其東北ニ在リ地勢曲折岬灣殊ニ多ク大サ本島ト相匹ス兩地ノ間徳島永良部島等アリ又國ノ西南海中ニ宮古島以下三四島アリ是其稍大ナル者

上古天孫氏世ヲ傳フルコト二十五紀權臣利勇ノ滅ホス所トナル是ヨリ先キ源爲朝此地ニ至リ大里按司ノ妹ヲ娶リ一子ヲ生ス尊敦ト號ス是ニ至リテ義兵ヲ舉ケ利勇ヲ討シ位ニ即ク之ヲ舜天王トス其孫義本王位ヲ英祖ニ禪ル是ヨリ國王姓ヲ代フルコト數タヒ治亂興廢一ニアラス而シテ琉球隋唐ノ時ヨリ屢華人ノ犯ス所タリ察度王ノ時明大祖使ヲ遣シ好ヲ修ム是ニ至リテ始メテ明ニ通ス後常ニ其冊封ヲ

受ク數世ノ後王尙徳立ツ暴虐ニシテ政亂ル國人乃チ舜天王ノ遠裔金丸ヲ推テ王トス之ヲ尙圓王ト云フ即チ中山王ノ始祖ナリ王尙寧ノ時島津家久徳川氏ノ教ヲ奉メ之ヲ招ク來ラス因テ之ヲ伐ツ新納一氏少ナル時僞リテ買人トナリ此地ニ至リ其地形ヲ識ル乃チ一氏ヲ以テ八千人ニ將トシ之ヲ伐ツ要溪灘ヲ奪ヒ千里山ヲ攻ム城將孟龜靈夜我營ヲ襲フテ之ヲ火ク軍大ニ敗ル一氏虎竹城ヲ攻メ憤戰シ之ヲ陷ル遂ニ亂蛇浦ヲ降ス佐野政形等日頭山ニ上リ火ヲ都城ニ縱ツ政形戰死ス而シテ一氏遂ニ都城ニ入ル王尙寧逃レテ捕ヘラレ乃チ降ル徳川氏此地ヲ以テ家久ニ賜フ是ヨリ琉球世々島津氏ニ隸ス維新ノ後朝廷邸ヲ東京ニ賜フ藩王ヲ冊封ス其國西南臺灣ニ近シ國人ノ颯ニ遇フ者曾テ其地ニ漂到シ蕃人ノ掠殺スル所トナル明治七年陸軍中將西郷從道師ヲ率ヒ海ヲ渡リテ之ヲ征ス蕃人邀ヘ戰フ乃チ擊テ之ヲ降ス而シテ其地西陲清國ニ屬スルヲ以テ朝廷更ニ大久保利

通テ清國ニ遣ハノ之ヲ議セシム清國遠ニ金ヲ出シ之ヲ贖フ師乃チ旋ル

二島總論

二島ハ九州ノ西北海中ニ在リ縣ハ同シク長崎ニ屬シ郡ハ共ニ二郡ヲ轄ス其地固ヨリ大ニ非ス而シテ又甚タ沃ニ非ス然レモ古來支那三韓ノ我國ニ至ル而シテ我邦人ノ彼地ニ至ル必ス路ヲ此ニ取ル是ヲ以テ一地ノ名夙ニ著ル遂ニ各國ト並ヒ立テ國ヲ成セリ今ヤ天下萬國互ニ相和親シ四海ノ外亦兄弟タリ弘安文祿ノ事復之アル可ラサルニ似タリ然レモ不虞ニ備ヘサルハ古人ノ深ク戒ムル所况ヤ夷徼邊塞ノ地ノ如キ安シ之ヲ忽ニスルヲ得ンヤ在昔在原公登岐ノ粟ヲ以テ對馬ノ糧ニ充テ互ニ相救援ス即チ當時ノ一大良策タリ後世徳川氏ノ宗氏ヲ別ニ肥前ノ地ヲ食シムル者ハ蓋シ其遺意カ嗚呼古今形勢固ヨリ一ニ非ス古人ノ良方未タ必シモ今日ニ施ス可ラス然レモ守リテ忽ニス可ラサルニ至リテハ古今トナク一ナリ慎マサル可ンヤ

登岐誌

壹岐國ハ肥前ノ北海中ニ在リ平戸ヨリ舟ノ而ノ至ル海程十二三里ニ過キスト云フ國中二郡アリ山小ニ水細シ其地岬角四出ス附近小嶼枚舉スルニ暇アラス西南ニ向フ海灣當中ヲ郷浦ト云フ西北ニ向フ海灣當中ヲ勝本トス國中寺院甚々多シ國ノ大サ固ヨリ種子天草等ノ島ニ及ハス實ニ海中ノ一小島ナリ昔佛帝拿破崙地中海ノ哥塞牙島ヨリ出テ歐羅巴全州ヲ震撼ス人ノ賈愚ハ地ノ大小華僻ニ由ラス我國附近此類多シ學者滄海ノ一粟ヲ以テ遠ニ之ヲ眩クルコ勿レ産スル所海魚海卿及ヒ布匹アリ

仁明帝ノ時戍兵ヲ此地ニ置キ新羅ノ入寇ニ備フ後一條帝ノ時夷舶五十餘艘來寇シ國守理忠ヲ殺ス太宰府兵ヲ發シ之ヲ平ク後宇多帝ノ時元人三萬來リ寇ス平景隆之ニ死ス遂ニ大ニ掠メテ去ル戰國ノ時松浦氏之ヲ取ル

對馬誌

對馬國ハ壹岐ノ西北海中ニ在リ地形南北ニ長ク東西ニ短シ四面沿海小岬亂出ス形ヲ蜈蚣ノ如シ國中二郡アリ山多ク田少シ北方ニ御嶽アリ其東南海濱ニ日暮山鏡山アリ二山ノ西南連山ヲ險ヲ寢山ニ至ル其南ニ一大支海アリ西ヨリ注ク支海ノ中小岬小灣千々萬々僂指スルニ暇アラス而シテ其盡頭ヨリ一路東岸ニ通ス湖水至レハ船來往スルコトヲ得其南方ニ嚴原アリ東海濱ニ臨メリ其西ニ屹立スル者ヲ有明山ト云フ山巔ヨリ乾針ヲ指テ朝鮮ヲ望ムニ天晴ルハ時ハ一碧ヲ見ルト云フ有明山ノ西南ニ矢立山アリ矢立山ノ南ニ龍良山アリ之ヲ國ノ極南トス産スル所眞珠石炭及ヒ鉛アリ

源平氏ノ後ヨリ宗氏永ク此地ヲ領ス後宇多帝ノ時元人三萬來寇ス宗資國戰フテ之ニ死ス

北海道總論

北海道ハ北樺太ト對峙シ東太平洋ニ枕ミ西日本海ニ面シ南東山道ト
海峽ヲ隔ツ南ヨリ東北ニ向フテ十一國ヲ合併シ實ニ八十六郡ヲ括有
ス其地山彙蟠屈河道流通五葉鳳尾殊ニ多ク而シテ五穀以テ人ヲ養フニ
足ラス其海鮭鯨甚々多ク海扇海菜ノ類亦餘リアリ箱館ハ地勢本土ニ
近ク以テ北方ヲ控制スヘシ即チ北海ノ咽喉ナリ松前ハ船舟穩便ナラ
スト雖モ亦是西岸ニ抵ルノ要路迤北海岸道路崎嶇熊石ヨリ久遠ニ至
リ久遠ヨリ太樺ニ至ル地ノ如キ近歲ニ至ル迄行旅皆路ヲ水ニ取ル其
他此類甚々多シ是其地ノ險隘ニ由ルノミ其札幌ハ今日已ニ繁盛ノ區
ナリ意フニ他日必ス一大都會ヲ成ラシ其地曠原甚々多ク而シテ石狩川
リテ之ヲ貫通ス地勢利根川附近ノ國ト相似タリ惜ムラクハ其港以テ
之ニ便スルナキヲ天塹ノ腹地亦平原耕ス可キ多シ其宗谷ハ又西北
ノ要港ナリ而シテ西岸一帶到ル處魚獵多シ故チ以テ其繁盛自ラ東岸ノ

上ニ出ツト云フ然レモ東岸ノ國亦隨處美地多シ日高ノ礦室蘭ノ港十
勝ノ水厚消ノ野又何ソ速ニ之カ下タラン其白岳ハ時ニ轟發ノ懼アリ
近傍ノ人豫防セサル可シヤ其摩周湖ハ沿岸河口ナク水波地下チ潛流
ノ出ツ亦奇ト云フヘシ州ノ腹地嶺峯重疊古人探討スル者甚々稀ナリ
數年以來札幌ヨリ東岸勇拂白老ノ際ニ至ル迄新道ヲ鑿開シ東西ノ人
來往便チ得其他山路冬春積雪凝結スル時ハ壑谷爲ニ理ミ行人程ヲ兼
ヘシ凡此一道土人ノ風俗上國ニ異ル者多シ其男女皆斷髮露面耳ニ金
環ヲ着ク其衣服ハ木皮ヲ製ノ之ヲ裁ス袖窄ク裾短ク文繡甚々粗足多
クハ徒跣或ハ魚獸ノ皮ヲ穿ツ者アリ食スル所大率芟蘆百合及ヒ魚獸
而シテ最モ酒煙ヲ嗜ム家屋ノ制蘆荻ヲ以テ之ヲ造ル西地ハ多ク篋ヲ用
フ間又木皮ヲ用フル者アリ操ル所ノ業漁獵ヲ以テ第一トス大獵アレ
ハ木幣ヲ以テ神ヲ祭り相伴フテ舞フ其熊熊ヲ獵スル必ス矢ニ毒ヲ之
ヲ發ス中リテ斃レサルナシ國中書契ナク人々口相傳フ故ニ古代ノ事