

林康侯
題

國貨與實業

INDUSTRY & CHINESE PRODUCTS

創刊號

發刊辭	潘文安
「國貨與實業」之創刊	張羣
國貨與實業	翁文灝
生產事業與勞資合作	林康侯
祖國與海外之實業新聯鎖制	賈士毅
國貨事業的合理化問題	黃伯樵
華僑與生產建設	周雍能
工業經濟與國貨	方顯廷
建立中國民族工業之前提	陳翰笙
手工業運動大意	章元善
產銷合作與中國工業	阮維揚
如何促進國貨南洋貿易	高事恒
國貨在星嘉坡之現狀與將來	李曉巖
對於國貨生產幾點希望	魏友棐
國貨展覽與國貨服務	潘仰堯

中華民國三十年一月一日

中國國貨實業服務社發行



盤 罐

China Can Co.

具 玩

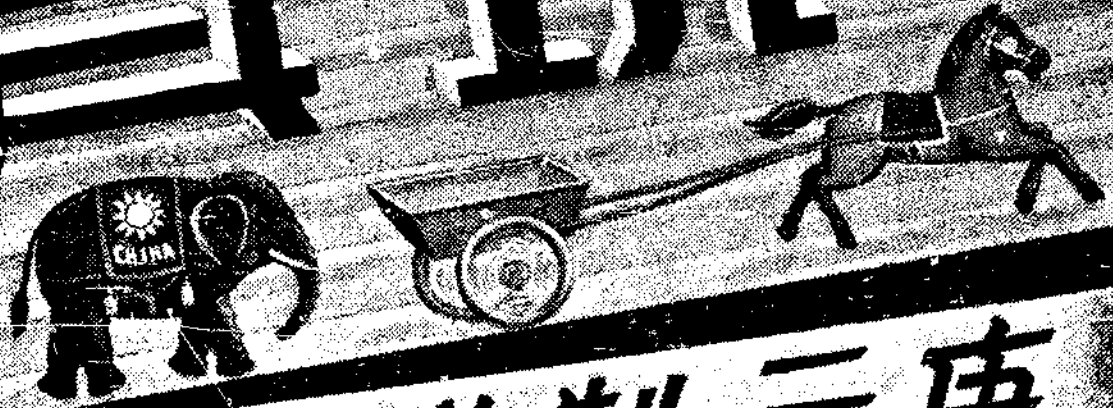

康元製罐廠

新中興業股份有限公司

CHINA DEVELOPMENT CO., LTD.

總公司重慶都郵街三十九號

電話二八三號 電報掛號四九四九號

分公司桂林定桂路六十號

電話一〇四號 電報掛號二四〇五號

本公司專營
鋼鐵五金
布疋頭紙
機器及各種
工業原料
工廠用品
廠製新造
報紙棉織
品與各種
需器材以
辦理各項
託事業

號六五〇四號掛報電	號六〇五樓大利板路南河海上	處事辦海上
號二七一二三話電	號三〇八樓九行銀亞東中道輔德港香	處事辦港香
號〇五四二號掛報電	號一十八嶺巢黃陽衡	處事辦陽衡
號〇五四二號掛報電	街河下門西小沙長	處事辦沙長
號五五八六號掛報電	號九十二裏路馬華金	處事辦華金
號〇五四六號掛報電	號三十五段頭西河江曲	處事辦江曲
號五三五三號掛報電	號八十三街後北外門南明昆	處事辦明昆
號八一五八號掛報電	號二十七下橋高小州溫	處事辦州溫
號〇五四二號掛報電	號八十五外門口羅陽祁	處事辦陽祁
號〇五四二號掛報電	號十街西城汝	處事辦城汝
號五五八六號掛報電	號九十八街山象潭鷹	處事辦潭鷹
號一〇〇一號掛報電	號七二一路樹槐岸北江波甯	處事辦波甯
號六五四七號掛報電	號三路山三陽貴	處事辦陽貴
號〇五四二號掛報電	號五十頭船渡川龍隆老	處事辦隆老
號〇五四二號掛報電	號三十五街直魁招場布晒陽惠	處事辦陽惠

創刊號目錄

論著

創刊辭	潘文安	一
「國貨與實業」之創刊	張羣	三
國貨與實業	翁文灝	五
生產事業與勞資合作	林康侯	七
祖國與海外之實業新聯鎖制	賈士毅	九
國貨事業的合理化問題	黃伯樵	一一
華僑與生產建設	周雍能	一四
工業經濟與國貨	方顯廷	一五
建立中國民族工業之前提	陳翰笙	一八
手工業運動大意	章元善	二〇
產銷合作與中國工業	阮維揚	二三
如何促進國貨南洋貿易	高事恆	二五
國貨在星嘉坡之現狀與將來	李曉巖	二九
對於國貨生產幾點希望	魏友棊	三三
國貨展覽與國貨服務	潘仰堯	三五
調查		
上海之呢絨業	調查室	三九

港韶運輸業概況.....田 欣四六

香港新亞藥廠參觀報告.....調查室五一

國民製煉漆油廠參觀報告.....調查室五二

香港製釘廠參觀報告.....調查室五四

鋼釘製造概況.....文樹聲五五

統計資料

香港金融貿易統計.....編輯室五九

匯市·幣市·證券市·金市·物價·貿易

上海金融統計.....編輯室六五

外匯·匯劃·公債·外股

上海商品市况.....編輯室六九

棉布·紗花·五金·糧食

經濟法規彙.....編輯室七九

英屬海峽殖民地輸出入法規

經濟部發給華僑工業製品證明書規則

經濟部獎勵工業技術補充辦法

經濟部非常時期華僑投資國內獎勵辦法

粵省小工業貸款暫行辦法大綱

附錄

中國國貨實業服務社章程及組織系統表

放準目光不吃虧

昔伯樂具過人之目光故能識千里馬。體虛衰弱者最宜進補。但藥物百出。安知其效。果利弊。故識者亦務必放準目光。以選擇真正良藥。長命牌維他賜保命補針補丸。為近代獨三大補劑。內含標準內分必十字形結晶體。為本廠獨得之秘。明其他如胎盤荷爾蒙結晶。乙種維他命結晶。卵巢液胞內分泌素。結晶人參鹿茸精華之提煉。是皆歷年未耗費數千萬研究而成。功效力偉。大豈市上混稱賜保命及瑞稱補丸者所可擬哉。伯樂相名馬。以承千里。識者擇良藥。冀得健康。而藥物有潤吾人之身心健康。選購者宜可不慎乎。

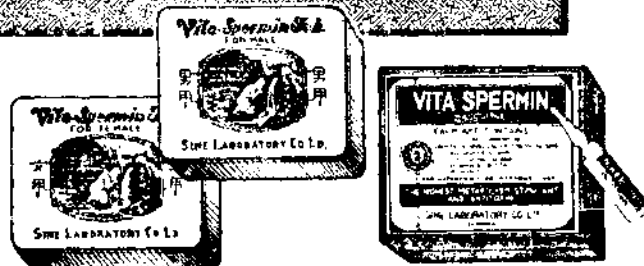

藥分
男用丸劑
女用丸劑

上海信誼藥廠監製

定頒府政民國

券蓄儲國建約節

行發局業匯金儲政郵華中

點特 息利 額券 類券

<p>本港各銀行銀號及各大公司均有代售</p>	<p>意義正大：保障生活扶助建設 本金穩固：郵政負責政府担保 利息優厚：有定期之利活期之便</p>	<p>甲種券：週息八厘起至一分二厘 乙種券：週息一分起至一分二厘</p>	<p>甲乙種券各分五元十元五十元一百元五百元一千元一萬元七種</p>	<p>甲種：照券面全額發售存滿半年即可隨時兌取一部或全部本息 乙種：定期一年至十年由購券人自由擇定購買時預扣利息</p>
-------------------------	---	---	------------------------------------	---

發刊辭

潘文安

一國力量之盈虛消長，恆視其經濟力量之充實與否爲斷，經濟力量之充實與否，又視其國實業之已否發展決之。中國實業，基層薄弱，民族工業，又初在萌芽時代，而經濟機構之組織，更未臻健全之地步。凡國防所需以迄民生日用之品，嚮多仰給舶來，形成入超銳進之國家，有心人怒焉憂之；遂有國貨一名詞，以自別於外貨。經二十餘年之努力邁進，國貨工業，漸呈蓬勃之氣象，製造手續，出品等次，即外商亦備致嘉許。數年來無形中減少漏卮之外溢，數不在鮮，其有造於經濟前途與國家力量者至爲宏鉅，此爲事實，無可假飾。自我國抗戰發生以還，我國工業環境，頓受變動，沿海沿江工業之中心，若天津、上海、廣州、漢口等區，次第淪陷，內地之工業，以當地人士積極之開發，與東南工廠絡繹之內遷，轉有生機漸茁之象，尤以西南實業，得中樞政府之提攜，地方當局之協助，與熱心企業家金融家之不斷努力，其發展之進程，尤爲邁厲。大之如國防工業、農林礦業、民生日用之機製工業，以迄正在改進之土產與手工業，胥已次第經營，漸近自給自足之途程。即使海口封鎖，交通阻滯，亦無害於軍事與國計民生，此則最足自慰之一事。自歐戰驟起，動盪世界，北歐及荷比等工業國家，相繼淪陷，輸出貨品，幾告斷絕；英德意等國家，向以工業品外銷著於世界，比以戰事繁忙，不但輸出隨之減削，即日常用品轉感供應不敷，有賴於外來貨物之輸入。南半球一帶之殖民地，夙爲農礦原料

供給地，機製貨品，胥仰給於他處。近來各地僑胞動於愛國心與企業心之熱烈，多願回國投資經營實業，或乘此機會，轉運國貨以挽利權者，比比而是，凡此皆為中國國貨工業又入一階段之時會。我實業界承殘破之餘，露復興之兆，感於環境之推移，自應認清時代之嬗變，改弦易轍，從事適應時會之調整工作，萬眾一心，努力於各地實業之建設，而於國貨之產製運銷工作，尤應羣策羣力，開闢一自力更生之途徑，為經濟植深厚基礎，為國家增充盈力量，以符經濟救國之本旨。香港為南洋歐美航線所必經，輪軌四通，內外呼應，比以貿易之區，兼為工業之地，實業金融兩界人士，因有中國國貨實業服務社之組織，以發展各地實業，促進國貨產銷，從調查、研究、計劃、推廣、介紹、出版方面，對國家社會及僑胞服務為宗旨。本會從事之工作，為調查工廠出品、改進製造技術，推廣國際貿易，鼓勵僑胞投資興辦實業，聯絡產銷合作，溝通內外聲氣，一切業務以盡力服務為依歸。又公議發行『國貨與實業』月刊，一方就調查、統計、研究、設計之材料，供海內外之參考，一方使南洋及各地方各部門之國貨工業，得彼此觀摩之資，增高其本身之信用，促進其相互之聯繫，以完成中國整個經濟建設之一環。創立伊始，蕞路藍縷，凡茲初步之事業，希望由小及大，由近及遠，向發展國貨實業之途程以邁進，而本刊即為聯繫與溝通之一種工具。語有之，『作始也簡，將畢也鉅』。本會當茲創立之始，彌切友聲之求，所願海內外熱心人士與僑胞，不吝教督，切實提攜，或以事業相策劃，或以意見相切劘，或就學術上作探討，或就計劃上相商兌，或於技術上有所委託，或就業務上有所合作，同人本竭誠服務之赤忱，盡溝通聯絡之職志，無不克盡綿薄，樂於奉教。用述創立經過工作意義，以求教正。儻以本刊為交換意識之郵，溝通聲氣之具，共同奮勉，懸的以趨，為國貨實業史開一新紀元，是尤同人所且夕歧求者也。

「國貨與實業」之創刊

張季

總理在民族主義第二講中，論外國經濟力壓迫情形，首先是中國固有之手工工業，因外國貨物輸入而失敗；其次中國新興工業，如紡織工業，除上次歐戰一時期，稍能自立外，亦因對外貨不競而失敗。雖其主要原因在於關稅問題，如總理之所指示；而即此亦足以說明國貨與實業，對於中國國家發展民族生存，有重要而密切之關係。易言之，中國若不從根本上振興實業，提倡國貨，即採用保護稅法，亦無從在外國經濟力壓迫之下求解放也。中國實業建設以及國貨運動均有數十年歷史，而此數十年，適為國際形勢劇變之日，就東亞大局言，日本企圖突破均勢，樹立霸權，至為明顯，而中國適首當其衝。中國國民愛和平亦愛自由，故抗戰以前，抵抗日本侵略，以求本國獨立及其發展，惟一有效的和平方法，即為消極的排貨，積極的提倡國貨。可見國貨運動為抗戰重要之一環。同時，中國國民在三民主義之下，正向經濟建設運動。可見實業建設為建國重要之一環。惟中國實業之興起，本較各國為落後，總理之實業計劃，當時既格而未行，其他有系統之具體計劃，亦迄未見諸實施，因此，中國實業建設，未能完全適應今日抗戰建國之需要。所幸抗戰以來，過去之弱點悉已暴露；而過去之障礙亦悉已排除，今後全國同胞，均得在正確的國策領導之下，各在其崗位上努力。實業界人士努力之目標，自必「以軍事為中心，同時，注意改善人民之生活」之實業建設，中國國貨實業服務社，為實業界諸賢達所發起組織，以促進國貨產銷發展內地實業鼓勵西南經濟建設為宗旨，而以服務精神從事調查研究計劃推廣出版介紹等工作，雖成立未久，而成績已著，茲又擬刊行「國貨與實業」月刊，以溝通意見，交換智識，供給正確資料，披露研究結果，對於國家社會海外僑胞，自必有重大之貢獻。將來風行海內外，備受各方歡迎，固無待言；而提倡國貨，振興實業，以擴大戰時生產，尤為抗戰建國之迫切需要。則此刊之出，將成爲一種必勝必成之精神動力也無疑。值茲創刊伊始，謹識數語，並獻蕪詞，用祝成功。詞曰：

煌煌遺訓，眷念民生，四萬萬衆，一致力行。
戰雲颺起，尤重食兵；宏揚斯義，載歌載賡。
爰創月刊，玉振金聲，此物此志，必勝必成！

交通銀行

國民紀元前四年創立

國民政府特許為發展全國實業銀行

資本：貳千萬元

公積：七百萬元

經營一切銀行業務
各大商埠均通匯兌

董事長——錢永銘

總經理——唐壽民

國貨與實業

翁文灝

要發展實業必須提倡國貨，要提倡國貨亦必須發展實業，二者之間互爲因果，茲以實例數種，證明此說。

第一簡例是關於棉花的。棉花原來不是中國的土產，唐時才由印度傳到中國。在一八四二年，據一位英國人的估計：中國進口的貨物，共值二千五百萬元，其中棉花便佔了五百萬元，民國二十年，進口的棉花，共計二百八十萬公担，值二萬七千九百萬元，爲入超之一大宗。其時政府各主管機關負責推進，對於棉花的培植，一方面改良種子，一方面推廣植棉區域。數年之內成績大有可觀。二十一年進口棉花，落爲二百二十萬公担，二十二年降爲一百二十萬公担，二十三年僅有一百十萬公担，二十四年跌至五十萬公担，二十五年不過四十萬公担，可是那年出口的棉花，也有三十六萬八千餘公担，中國的棉花，在民國二十五年，可以說是達到自給的程度了。

這個實例說明了什麼呢？他說明了：只要我們誠意努力，發展我國出產，凡爲天時土性所宜的物品，一定能在短時間內，告厥成功，亦惟有我們真誠發展生產，方能使有充份的國貨，供我們的需用。

再說：中國的煤業，開始極早，但與近代各國相比，却尙不甚發達。許多地方如廣州福州上海漢口等地要向日本及安南進煤，以天然富於煤礦的國家，却有此現象，自需要人力的補救。果然，經過相當努力之後，形勢便大有進步。在抗戰初起的那年，中國本部的煤產量，已經達到二千餘百萬噸。在那年，我們輸入的煤，只有二十六萬公噸，但輸

出的煤，却有一百七十六萬公噸，因此中國便成爲煤的輸出國了。

這個實例說明了什麼呢？他說明了：我國天然富源極需要人力的開發，我們對於開發工作認真用力了，短時間內便可得顯明的成效。有了豐富的生產，既可以充裕我們自己的用途，更可以有餘的國貨，貢獻於國際的市場。

再說：中國人所用的棉織品，如棉紗棉布之類，以前有一大部份，要靠外國供給。中國的進口貨物，在一八八五年以前，總是鴉片居第一位，到了那年，棉織品便佔了第一。自十九世紀的末期，開始提倡紗廠及布廠，上海無錫南通武漢青島濟南天津鄭州等地，風起雲湧，稱盛一時，在上一世界大戰的時候，中國紡織業極爲繁榮。到了抗戰的前夕，中國共有紗廠一百四十二家，其中九十三家爲華商。經過數十年的努力，中國的棉紗棉布，已漸趨於自給。以棉紗而論，自光緒十六年至民國十一年間，每年進口約自一百萬担至二百五十萬担。即以民國四年而論，尙達一百六十萬公担，值一萬零四百五十萬元。民國二十一年，便跌至一千四百八十萬元，翌年一落千丈，僅值三百九十萬元，二十五年進口棉紗，僅值一百六十萬元，可是那年出口的棉紗，到值一千二百四十萬元。以棉布而論，民國二十五年進口的價值，爲一千二百萬元，但那年出口的棉布，却值二千四百萬元。使中國由棉紗棉布入超國一變而成爲出超國。雖能造成這種現象的原因，在華的外廠，有其部份的貢獻，但我國紡織業的生產，曾得有長足的進步，亦至爲明顯。

這個實例說明了什麼呢？他說明了：在我們沒有發展紡織業以前，我們得用大量舶來的棉紗棉布，但是我們的紡織業發展之後，我們便可以用自己的棉紗棉布，我們便有充份的國貨了。

根據上面所說的幾件實例，顯然可見發展實業對於供給國貨關係之重大。發展實業，使國貨有來源，使市場上國貨得到源源不竭的供給，提倡國貨自然容易成功了。但提倡國貨亦為必要工作，凡我同胞必須抱定方針，銷用國產的貨物，對於國貨的品質及價值，必須加以美意的歡迎，不可以加非同情的挑剔，國產是最可看重的條件，我們必須儘先購用，毫不遲疑，這種熱誠提倡的衷心，正是國營實業成功的要件。

在最近的數十年內，我國方面實業的發展，是有相當成績的，但是我們如看一下子入超的宏大，每年鉅數資金流出國外，就可知道我們的工作還不夠，我們還要盡更大的努力，我們的目標，并非要一切都自給自足，這種閉關主義，早已成為歷史上的名詞了。國際間懋遷有無，是人類互助的一種方式，我們應當採取的。我們所應注意的，是一方面有好些貨物，在我們國內生產，比較經濟便利，我們必須加緊工作，增加我們的產量，便利我們的運銷，使我們容易得到國貨的供給。另一方面我們所用的有許多外國出產的奢侈品與非必需品，我們應該立即決心停用，還有許多物品，中國與外國皆有出產的，我們自應以儘先選用國貨為當然應有的任務，使國貨的銷路愈加愈多，那是為國家積鉅量的資金，增宏大的力量，亦是愛國同胞人人共有的大職。

所以當前我們的任務便是：努力發展國內的實業，充份實用各種各色的國貨。中國國貨實業服務社印行月刊，正以供國貨之消息，以宏其市場，載實業之資料，以助其發展，海內外同胞人手一編，互相告語，益勵愛國之熱誠，共謀經濟之建設，瞻望前途，定有深遠裨益，為撰此篇，以祝成功。

銀 行 牌

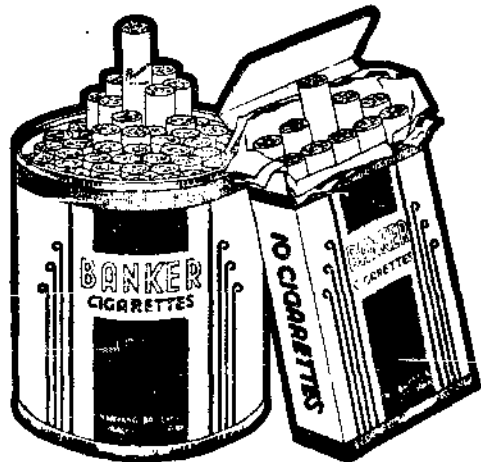

品質高超
裝璜大方
宴會請客
最為漂亮

中國南洋兄弟煙草公司出品

生產事業與勞資合作

林·原·侯

現代經濟作戰之要義，在於發展生產而獲得自給自足。國家於艱危憂患之中，由自力建設以求得自力更生；換言之，即增加生產與節省消費，此即戰時國民經濟之根本原則。根據此一原則以實踐之，推進之，而後經濟作戰之需要，得以充實；國民經濟之基礎，得以樹立；而國家之生產事業，從而得充分之發展，以底於自給自足於境域。

生產之必需條件，一曰資本，二曰勞力，三曰土地。而勞力與土地，我國得天獨厚。現在之問題，是在如何利用此優越條件，以達到人盡其才，物盡其用之效果。資力之集中與地方之開發，固為根本之方策；而人力之調整與運用，以目前情勢而論，尤為緊要。其理由有二：（一）自抗戰以還，都市方面失業民衆，與日俱增。其因戰事之影響而淪為難民游民者，正不在少數。此等大量游民，就有用方面言，即為剩餘勞力，應設法吸收而利用之，使其從事生產。如是則此輩不致妨礙社會之安寧，而生產事業亦得因勞動力之添加，而增強其力量。（二）另一方面，內地生產機關，因感受勞工之缺乏，以致工資昂貴，出產品成本太大，因而減削其生產能力。在此勞動力過剩與缺乏之情形之下應如何使之調協，以獲得均衡與合理之發展，此種寓生產於救濟，施教訓於生衆的辦法，即為戰時人力與物力之集中與調整之基本政策。故二十八年全國生產會議，首以提高勞工生產效率，發展勞工福利，與增進生產教育列為重要方案，意即在使勞資雙方之合作扶助，以增進生產建設工作之核心。此誠目前培養國民生產力之基本方針也。

抗戰以還，我國生產機關，漸次內移，其蓬勃之景象，茲請一言其概略：

戰前中國內地工業基礎，極其薄弱。自經政府倡議各工廠內遷，計已遷入者達四百四十餘家，且已大半復工。各廠機械由工礦調整處協助

遷移者共七萬數千噸。其自遷及由他機關負責者，如漢冶萍公司即有四萬噸，總計內遷機件共重十二萬噸之多。其遷入後方有關軍需及民生各類工廠，計四四八家。分布川境者二五四家，湘境者一一家，桂境者二三家，陝境者二七家，其他各地尚有二三家。由政府資助技術工人入內地者一萬二千餘人。至於國營工業，計有中央機器廠，電工器材廠，電瓷廠，無線電機製造廠，電煉鋼廠，酒精廠及化學材料動力油料等化學工廠。至於礦業，亦頗發達，如滇湘之採煤，川康滇之採銅，雲南之採錫，皆占重要地位。據調查統計，二十九年度內地合國營與民營工業生產總值為十萬五千餘萬元（根據廿九年十一月廿六日重慶大公報翁部長在該報座談會上之講演）。由此龐大數字觀之，可見內地生產事業誠有驚人之發展。

同時上海方面，據民國廿四年中央工廠檢查處統計，共五千四百八十家。八一三之役，毀於炮火者，據工部局統計完全破壞者九百〇九家，一部份破壞者千餘。國軍西移以後，各地人民多避入租界，因之租界人口激增，大量資金隨之集中，故多有在租界內開設小型工廠者。因上海消費隨人口增加之比例而增加。且內部如閩浙等省輸入之工業品，仍有部份仰給於上海。于是上海工廠，遂呈畸形之繁榮狀態。據調查所得，上海現時工廠除為日人佔領及因戰事損失停頓者外，以紡織工業論：屬於棉織工業之廠家，其舊時在租界內者八家，去歲國人經營或外資合辦新興者有十家；縲絲工業則舊存十一廠，新設者五十家；絲織工業復工及開工者計一百九十五家，其中八十一家為新創（見廿九年八月十六日香港星島日報上海民族工業近態一文）。總觀以上數字，如上海租界形勢無變化，國人工廠可藉租界之特殊關係，今後且有日益蓬勃之趨勢。此為一實際問題，凡研究經濟問題者，絕難忽視而不聞不問者也。

目前內地生產機關之林立，與夫上海工業之畸形發達，已如上述。但由於都市人口之激增，法幣價格之變動，投機者之操縱居奇，促成物價之高漲，一般人民生活日趨困難。此種現實，誠為生產建設過程中之最嚴重問題，亦即本文特別提供於政府當局以及一般企業家之前者。例如陪都之重慶市，躉售物價總指數，民國廿六年等於一〇〇，則是年七月為九五·一，廿九年七月則為六〇·六·七（資料來源為四川建設廳駐渝辦事處）。重慶市勞動界消費品零售價格總指數，廿六年一月至六月等於一〇〇，則是年八月為九九·九，廿九年八月則為五三九·七（資料來源為貿易委員會調查處均刊載於中央銀行經濟彙報二卷七期）。又上海之一般生活費指數，廿六年一月至六月等於一〇〇，廿七年五月則為二一八·七，廿九年五月則為三二二·四。而工人生活費指數，廿六年一月至六月等於一〇〇，廿七年五月則為一四二·〇，廿九年五月則為三六九·九（見中央銀行經濟彙報二卷六期）。又據上海工部局統

計：現工人收入較戰前增加百分之二百四十二強，但生活費較戰前幾高五倍半（見廿九年十二月十六日香港大公報）。此種物價激漲之程度，實是驚人，故一般薪給勞動者之收入，皆趕不上其必需之支出，生活日益陷於恐慌，因此表現於上海者，為工潮不斷發生，表現於內地者，為勞工減少以及生產量難以增加。此種現實，直接則影響社會之安甯，間接則對生產建設遭遇重大之障礙。作者認為在當前時期，對此問題，不容漠視。消除此種危機之辦法，不在政府之法令與夫企業家之消極防止，而在工資待遇之力求合理，（視生活費指數之變遷，酌量調整）以造成勞資雙方之團結與合作。此種實際問題能夠圓滿解決，而後始能談到生產效率之提高，福利事業之設施，與生產教育之推進。故無論政府當局與金融家企業家或勞動者，都在嚴肅的自覺之下，對生產建設之意義，有深刻之認識，充分發揮合作互助之精神，庶幾生產機構，得以健全，而生產力量，隨而增進。國本民生，實繫於此，望政府當局與金融界企業界暨海外僑胞，對此加以深切之注意焉。

香港上海聯保保險公司

本公司自擴充營業以來荷承 各界惠顧業務 日有進展原辦事處漸感不敷用且 兼任廣東銀行協理 文炳 兼任廣東銀行粵行經理為謀 便利起見經已遷入德輔道廣東銀行六樓辦事 處（電話仍為二一五一三及三三三一七號）除 文炳 等常駐公司外營業主任李善晉君副主任 袁滿佐君呂礎良君均隨時在公司候 教再水 火險投保單請送本公司新址或永樂東街六十 一號三樓本公司代理處此啟

主席 董 事 霍寶材 港公司副經理 鍾惠霖 同啓
總經理兼港公司經理 鄧文炳 李炳超

美亞織綢廠



發行所

重慶江北新村二五號
成都少城東二道街七七號
上海天津路二零七號
香港文咸東街八三號

辦事處

蘭州 漢中 廣州灣
桂林 昆明 新加坡

工廠

重慶 上海 香港

MAYAR SILK MILLS, LTD.

HONGKONG BRANCH

MILL: TSUN WAN KOWLOON TEL 51923

OFFICE: 83 BONHAM STRAND E HONG KONG TEL 25751

業實與貨國

祖國與海外之實業新聯鎖制

賈士毅

吾國資源，夙稱豐饒，而朝野上下汲汲焉唯恐物資不足者，固由閉關之未盡其道，亦因運用之未得其宜，故健全實業機構尙焉。今從地域上觀察，可分爲二：

一、國內實業 自抗戰軍興，江海口岸相繼淪陷，因是交通梗塞，形成內地各省及狀如孤島之上海兩大地域。

二、海外實業 僑胞蹤跡遍於世界，所營實業類皆披荊斬棘，艱辛締造，尤以南洋各地僑胞之貢獻爲最多。

近世產業，盛行區域分工制度，各擇有利之條件以行，然而分工結果，尤賴彼此通力合作，倘無聯絡機構，以事溝通，勢必產銷失調，漸成分裂形態，而未由發展。吾國國內與海外之實業，散佈雖甚廣汎，而各自經營，缺乏聯繫，以致常爲地域所困，零落散漫，不克發揚光大。港上實業金融兩界有鑒於此，近有中國國貨實業服務社之設。考其宗旨，重在祖國與海外之實業，加強產製運銷之聯繫，香港地居轉轍，一方與上海及內地呼吸相通，一方復與南洋各地聲氣相聯，故實業服務社創設於此，以溝通祖國與海外之實業爲職志。蓋實業服務社係適應時代之需要而生，即以服務社會之精神從事發發各種實業之公司，其業務大抵代理一般人民或僑胞對於實業上之調查研究設計，及實施公私經濟計劃，更注重國內與海外各實業之聯絡業務，以謀國貨產製運銷之改進。然其唯一之特徵，迥與信託公司性质質相異，蓋信託公司僅謀委託人之公私利益，而實業服務社乃圖實業全體共通之利益；信託公司之收益基礎，在代辦之手續費，而實業服務社，不專以營利爲目的。故實業服務社爲實業新聯鎖制之組織，實與信託公司性质迥有不同。社會事業之組織，恆隨物資之文明以俱進，茲值中國國貨實業服務社創辦之初，特揭鑿要

義，聊供商榷焉。

一、扶植僑胞發展海外實業 抗戰以還，國府對於產業政策，夙抱增加生產主義。一方修正「工業獎勵法」，規定凡國人工業在國內外市場具有國際競爭性質者，在本國一定區域內首先製造者，享有專利權。即在國外製造者，皆可獲得(1)減低或免除出口稅，(2)減低或免除原料稅，(3)減低國營交通事業之運輸費，(4)給予獎勵金，(5)給以五年以下之專製權之特殊待遇。一方公佈「特種工業保息及補助條例」，規定凡國人經營特種工業，(1)享有七年爲限之保息，實收資本以年息五厘計算，債票之息以六厘計算，(2)獲得補助金，以各品類每年生產費及市價爲標準，同時並得享受「工業獎勵法」之免稅減稅等之待遇。前者指普通工業而言，凡屬政府認爲當前民生所需應行振興之工業屬之；後者指特種工業而言，凡屬政府認爲軍需有關之戰時工業屬之。上列兩種獎勵之制，在適用時並無地域之限制，故國人不論在國內與海外經營實業，咸享上列兩種制度之權利。惟華僑久處海外，對於政府近領之獎勵制度，未悉底蘊，深賴實業機構詳爲指導，使知權益所在，彌加振奮，開拓海外新興之事業，此有望於實業服務社者一。

二、鼓勵僑胞投資國內實業 國府爲獎勵僑胞歸國投資實業起見，曾於二十七年十一月頒佈「非常時期華僑投資國內經濟事業獎勵辦法」，規定凡僑胞投資國內經濟事業，享受下列之獎勵，(1)經營上及技術上之指導與協助，(2)捐稅之減免，(3)運輸便利及運費之低減，(4)公有土地之使用，(5)資本及債票之保息，(6)補助金之給予，(7)安全之保障，(8)榮譽紀念之頒給，此外並特許僑胞投資國營經濟事業，與之合辦。是政府對於僑胞回國投資，非僅切盼投資私營之經濟事業，並

期望合辦國營之經濟事業，用期羣策羣力，早觀厥成。自前項辦法公布後，各地僑胞紛紛組織參觀團，返國考察，並籌集鉅款投資國內實業，如設立工廠及合辦鑛務之類，誠盛事也。惟僑胞對於內地情形，尙多隔閡，尤賴實業機構給予詳細之材料與具體之計劃，使其有所憑藉，得以奮力邁進，將新技術與新科學移植於國內之每一角落，此有望於實業服務社者二。

三、獎勵滬商投資海外實業 自新貨幣政策施行，同年各地農產豐收，而江浙等省各種建設，又突飛猛進，在此時期上海資金頗呈流回內地之象。乃自戰事發生，全國資金復集中於上海一隅，初因天津淪陷，而華北資金流入滬濱，繼因廣州失陷，而華南資金彙集滬濱，末因武漢放棄，而華中資金亦羣趨於滬濱。因是上海各銀行存款驟增，總數竟達五十億以上，社會游資過多，穩健者投資於租界內之工商業及地產，投機之徒或從事外匯暗市，或經營外國證券，迨後紛紛屯積貨物，而紗布風潮緣之以起，倒閉之家，摩肩相接，彼輩挾有過剩之資金，苦於無法處理，倘實業機構關於海外投資方法擬具詳細計劃，一經嚮導，自亦樂與僑胞合作經營，藉此轉移風氣，亦一開拓海外事業之道，此有望於實業服務社者三。

四、發展國貨實行產銷合作 民族經濟，應以自給自足為原則，吾國在經濟上自立更生之方，首在國內民衆與海外僑胞衣食所需及日常所用，咸取給於國貨。凡屬海外重要商埠，應由當地僑胞領袖與國內商人切實聯絡，或專設商店採辦國貨出售，或運入國貨分交各店代售，以應僑胞之需。至僑胞在當地所產物品，亦有一部份為國內市場所需要者，應由僑胞與國內商人合作，逕自運入銷售，以免外商從中剝削之弊。惟國內商民與海外僑胞所營實業，往往本地出品之消納，與各埠之供求不相聯繫，以致形成兩極，互受其害，苟實業機構從事調查統計，預示供求調節之標準，自可實行國貨產銷合作，建立民族經濟之基石，此有望於實業服務社者四。

五、改進生產實施計劃經濟 世界經濟思潮，恆隨時代而演進，自

由經濟之學說，久已衰歇，近由統制經濟進而入於計劃經濟之範疇，吾國自抗戰以來，社會經濟迫異於昔，國內與海外之實業，類多資力有限，分散各地，所製貨品又復質量龐雜，漫無標準，欲求改進技術，爭勝市場，殊有所難。以幼稚脆弱之生產事業，若任其自然，不加改良，非僅自身之發展無望，即民生實用所需亦同罹其害。惟有實業機構調查過去實況，研究改進方法，一面圖全部生產與各地消費相適應，一面求國營事業與民營事業相配合，使國內與海外之生產事業，同在計劃經濟之下，發榮滋長，趨於標準化與合理化，以全民福利之增進，為努力共赴之鵠的，此有望於實業服務社者五。

上述五端，有待於實業服務社之運用，及其如何運用始能完成發實業之責任，蓋實業為生產建設之主體，無論其為上海與內地商民所營之實業，又無論其為香港與南洋僑胞所營之實業，皆為吾國戰時國民經濟之一環，其間產銷製運銷之得失與其供需調劑之利病，隨在影響於抗戰建國之前途甚巨。列邦對於國內外實業之調查研究及其設計，政府機關既多注意，民間團體亦設備甚周，用意良善。我國此類機關，大率局於一隅，虛行故事，未能廣收宏效，識者病焉。

今港上實業金融界創設中國國貨實業服務社，注意國內外實業之調查研究設計，而其關鍵依據以國內之有餘，補海外之不足，及以海外之有餘，補國內之不足兩大原則，使國內商民與海外僑胞所營之實業，脈絡貫通，凝成一體，藉香港為樞樞，俾上海內地南洋輸出輸入之國貨，直接間接發生密切之聯繫作用，而國內商民與海外僑胞站在民族經濟之陣線，亦可各盡其分工合作之能事。深望上海南洋及內地各省之實業金融界，急起直追，互相呼應，以新理想創造新機構，以新精神產生新環境，在聯繫組織之下，促成計劃經濟之實現，則人盡其才，地盡其利，物盡其用，貨暢其流之四大目標，庶可完全達到，而民族經濟復興之基礎，亦可藉以奠定。

國貨事業的合理化問題

黃伯樵

『合理化』一個名詞，望文生義，很容易明白。說到他應用的範圍，小而個人的日常生活，大而國家的一切政事，無所不包。但是怎樣規劃合理化，對於『人』，要研究到生理學、衛生學、和心理學等等；對於『物』，要研究到物理學、材料學、和化學等等；對於『事』，要研究到政治學、法律學、和會計學等等，甚至還要顧到國防關係，或國際關係等等。實在可以說是一件包羅各種科學或包羅萬象的工作。再說怎樣實現合理化，條件更多，最要的是要關係各方都有深切的認識和一致的努力，有時還要運用國家政治力量。總之，合理化決不是一件簡單的工作。

國貨事業當然也可以合理化，並且必須合理化。但是所謂國貨事業，可分三層說：

- (一) 整個的國貨事業。這須按國家經濟政策，在計劃經濟的原則下，與全國整個經濟建設之計劃和進展相配合。
- (二) 每一種的國貨事業。這須在全國農礦工商每一部門與關係部門的經濟建設中，從原料的分配和民生的需要等方面的觀點，或限制，或提倡，並規定分區和分年發展。
- (三) 每一個單位的國貨事業（即每一家公司或店場所）。這須從技術、設備、管理、和營業等等方面，就其單獨的或聯帶的關係，求其整個的或局部的完善。

平常所說合理化，當然是指上述的第三項，但我以為就國貨事業在我國今後經濟建設中的地位 and 關係說，就是第二項，更進而推到第一項，都要他們合理化一下才是。不過對象既不同，方法當然也不同。所以可以概括說的，不外乎『因時制宜』，『因地制宜』，和『因事制宜』三點而已。

現在我且只就國貨兩字，略其對於合理化的感想。

國貨是和洋貨對待的一個名詞。中外通商到如今已一百年，無疑的中國是一個洋貨最廣泛的市場，弄得一般中國人民的生計，都要倚靠洋貨。覺悟的同胞們要求自給自足，於是提倡做造洋貨而加上一個『國貨』的稱號，希望鼓動同胞的愛國心，不買洋貨只買國貨。換句話說，就是從前以用洋貨為時髦，現在要以用國貨為時髦，從前把『洋貨』的招牌吸引主顧，現在一變而為把『國貨』的招牌吸引主顧。在這一個前提之下，我以為經營國貨事業的同志們便得先要真正存著愛國心。這種愛國心，可從兩方表示出來，就正面說：第一步是『貨真價實』，第二步『價廉物美』，就反面說，不要『偷工減料』，更不要『掛羊頭賣狗肉』。說穿了這只是工商界通常應有的道德。如果違反這幾個規律，利用同胞的愛國心，只把欺騙手段裝滿自己的腰包，這是奸商的行為。如果利用當前的時期或『國難財』，那更是等於賣國的行爲。我國藥舖發售丸散膏丹，常有下面兩句話：『修合

雖無人見，存心自有天知，或許有時這也只是個騙人的幌子，但這兩句話的意義，確很深長，經營國貨事業的同志們不可不常保持這種精神，要對得住自己的良心，并且消費社會也不能永久受騙的，到得覺悟時，不免怨恨經營國貨事業的同志們，難免連「國貨」兩個字也痛心疾首起來，從此國貨一名詞便要喪失信用，不能再喚起同胞愛國心。從前羅蘭夫人說：『自由，自由，天下幾多罪惡假汝以行。』到這地步，我們也不能不歎惜於「國貨，國貨，天下幾多罪惡假汝以行」了，而經營國貨事業的同志們更成爲千古罪人了。所以我認爲經營國貨要求同胞充分發揮愛國心購用國貨，應得先存著一副真正的愛國心。這是我認爲國貨事業合理化第一點。不然，教人家愛國，自己却在賣國，你們想合理不合理呢？這一點在外國講合理化的過程上，當然是沒有的，但我以爲在我國的境地上是很值得注意的，也可說是「國貨的合理化」。

國貨一名詞的產生，既是和洋貨對待，結果自然不免要和洋貨競爭。我們看看洋貨怎樣會在中國市場上發展起來，大概說，靠著形式美觀，使用經久，花色繁多，價錢便宜，能迎合中國人的心理，適合中國人的需要，歸根結底是資本雄厚，所謂「長袖善舞多財善賈」。加之上有國家的保護，下有經營者的奮鬥，自然一天比一天的發展滋長。現在回頭看中國的國貨事業，多數是資本微薄規模狹小。並且一切墨守成法以老牌子自命，不很歡喜改良。請不起也不願請優秀的技師，所以沒有研究，沒有發明，至於設備管理之不善，更使成本不能減輕。又是東一家的西一家的，同行之中還在嫉妒傾軋。在這種種情形下之國貨，自然不易和洋貨競爭，只要他們貶價相拚，不須許多時，便可把你打倒了。所以我以爲以後真要大大發展國貨事業，定要用大大的資本，開設大大的公司，才可以實力雄厚，和洋貨爭一日之短長，如一時不能辦到這個地步，也得（一）先要同業互相聯合（二），更和關係各業相互聯合，（三）最重要的能聯合聘請優秀技師，（四）聯合設置試驗室，（五）聯合設置運銷機關，先減省一切無謂之開支，才有充分之力量，從事革新。由做造而至於改造，更至於發明，由中國而銷到鄰近各國，更進一步銷到五大洲。化零爲整，本是各國發展企業合理化之要點，而在我國國貨事業尤爲切要。

從前左宗棠於滿清光緒三年，便已在甘肅省的蘭州創辦織呢局，機器是向德國購運來的，這可說是中國第一所機製國貨工廠。其時漢口以上的交通，比現在還要不方便，這批四千箱的機器運到漢口後，再用木船，用伏仔，用驢馬，陸續接運到蘭州，差不多經過一年才運完。過於重大的機器，木船不能負荷，特造大船，山路不能通過，特把峽道開大，那魄力何等宏大。左宗棠的意思，要利用西北的羊毛，做造外國的呢絨。李鴻章也於滿清光緒八年，在上海創辦織布局，用的是美國機器。不幸於十九年清花間失火，把全廠燒得精光，於是再來開辦一個，那毅力也何等宏大。李鴻章因爲眼看那時每年洋布進口，多至二千三百萬兩銀子，而這布正爲人民所必需，不得不急急自己做造。他們當時雖沒有標出國貨之名稱，但其目的，要爭取洋貨在中國市場的地位，和如今提倡國貨同志們的做法沒有差別。但左宗棠之織呢局只有五年的壽命，李鴻章之織布局以後也沒有多大成功。我們看外國有名的工廠常有一二百年的歷史，光緒初年到如今不過六十多年，而像上述兩廠已如烟消火滅，爲的怎麼

香 港

中 國 國 貨 銀 行

經營

一切銀行業務
兼辦儲蓄

行址：德輔道中鐵行

電話：三三二八三
三三二八三
二八〇七

國 華 銀 行

行 分 港 香

THE CHINA STATE BANK, LTD

Hong Kong Branch

號一十中道大港香
八三六三三話電

緣故呢？大概主要原因是沒有充足的資本，所以沒有一個穩固的財政基礎。其次是有沒有好好的經營，他們自己不懂，只聽洋行買辦的話，這班買辦自己也不懂，只會賺個錢。至如原料如何供給，出品如何推銷，乃至內部如何管理，更都是外行，其勢不能不失敗。後人的批評，一言以蔽之曰「辦理不得法」，當時的所謂辦理不得法，其實就是現在的管理，不能合理。其勢是「前事之不忘，後事之師」，所以我特別重新翻出國貨發展史的第一頁，警醒後起的來者。我的結論，國貨事業的確定，必須從合理中求其出路。大的問題且不講，無妨先從每一個單位便是每一個公司，廠店場所澈底做起。至於如何做法，應由專家切實指導，決非三言兩語可盡，這裏不能說了。

華僑與生產建設

周雍能

我國今後應積極推進經濟建設，已成國是，在理論上，無復討論餘地。所須討論者，僅將如何進行之問題而已。問題之中，尤以如何籌措經費及集中人才為重要。其關係國防經濟建設之重大者，自當由中央政府以國家力量負責推進，至關係民生生產建設，則可由主管部會應局根據實際情形作成有計劃之計劃，號召人民投資經營，以求各地方普遍之發展，而供給全民之需要；且儘可即在戰時逐步推進，以樹立基礎，惟號召人民投資生產建設事業，僅恃國內資本家，力量尙嫌薄弱，自應同時着重於海外之華僑，良以我國僑民散佈五洲，財力雄厚，擁資百萬以上者，所在皆有，其數十萬之資本家，尤到處皆是，且對於經營企業類多有豐富之經驗，旺盛之勇氣，對為國效勞，尤為熱心。

故華僑與生產建設之關聯性約有如下數點：

- (一) 今後吾國欲完成大規模的經濟建設，需要大量資金，利用華僑雄厚之財力為必取之途徑。
 - (二) 我國舉辦各種企業，甚缺乏技術上與管理上有經驗之人才，而在華僑方面儘多此種人才，可以供給，熟練之技工尤眾。
 - (三) 我國開發荒僻之區域，國內企業家容或缺少此種魄力，惟華僑不憚艱難險阻，能開風氣之先。
 - (四) 華僑在海外拓殖，以前與本國建設不生關係，其實海外殖民，亦是一國經濟建設之一部門，今後應倡導協助華僑在海外殖產，以其所獲投資於國內之企業，彼此打成一片。
- 時至今日，國家之急待建設，無有置疑，既如前論。而默察國內資本之短絀，投資家之畏懼又復如是，是則所企望華僑資力之挹注，誠為目下要圖，再標數義，用申華僑於生產建設之可能性：
- (一) 華僑對於興業投資，興趣頗濃厚，且富有經營能力與經驗。

- (二) 華僑愛國心甚發達，對於祖國經濟建設，必樂於從事。對於各種捐款，尙且慷慨解囊，何況可以生利之投資。

- (三) 現在各地華僑受戰事影響，多願回國覓取投資機會，迎合此種心理，設法招致，成功不難。

- (四) 現在國內對於華僑回國投資企業，既願切實予以保障，充分予以便利，華僑必可更安心投資，無用懷疑。

以前華僑投資國內經營企業者，結果往往失敗，至今仍多疑慮，其原因，或由政治之不良，或由設計之不精確，或由經理者之不忠實，今後欲以投資國內生產建設向華僑相號召，必先糾正過去之種種缺點，其道如何？即：

- (一) 為回國投資華僑，與主管機關切實聯絡，主管機關須予以懇切之協助，優惠之鼓勵，及安全之保障。

- (二) 主管或協助機關所介紹之建設計劃必求其充分精確，投資後必可獲致相當之利益，至少不至完全失敗。

- (三) 招致主持倡導之人，必求其在華僑社會確有歷史之關係，深厚之資望，而為華僑素所信仰者。

簡陋之見，深望關心於華僑生產建設者，賜以注意，毋勝厚幸。



工業經濟與國貨

廷顯方

人類經濟活動之演進，係由簡單而漸趨複雜，由自給而轉為交換。當產業革命之初期，生產事業，因技術之躍進與交通之改良，遂能按地理分工之原則，將組織規模，日加擴大，致一地之產品，不僅遍銷全國，且能衝破國境，而充斥全球。英國為產業革命發源地，其工業產品因價廉物美，遂漸執世界商場之牛耳。在此期內，西歐各國盛倡自由貿易，不論國貨外貨，每以價格之高下，為採購之標準。至外貨壓倒國貨後，對於本國經濟與政治方面所發生之影響，則初未予計及也。

及至進入十九世紀產業發達之第二期，德美俄日等國均發生產業革命，鑒於英國工業品之暢銷，將予本國新興工業以不利之競爭，遂先後採行保護關稅，一方面阻礙外貨之進口，一方面促進國貨之生產。至是「國貨」一詞，除經濟意義外，又具有政治意義，與戰後德意志所提倡之「奧泰基」(Autarky)運動，以求經濟自給自足為目的者，有類似之色彩焉。

我國經濟落後，新工業之興起，雖已九十餘年，然以內憂外患之頻仍，成績不甚顯著。因之現代工業用品，類多仰給國外，其在國內生產之工業品如棉紡織品，每多為外僑設立之工廠所供給。一九零五年美國禁止華僑進口，引起我國首次抵制外貨運動，一九一五年日本乘歐戰方酣，向我提出二十一條，引起二次抵制外貨運動。此後，抵制外貨運動——如一九一九年之對日及一九二五年之對英——時有發生。追隨抵貨運動之後，我國民為謀積極致富圖強，遂有「國貨」運動之勃興。此之所謂「國貨」，又多一層含義：不僅指提倡我國生產之貨品，更進而專指我

國生產之工業品。良以我國以農立國，農產品尚能自給，進口商品，雖不無農產品等，然究以工業品為大宗，故國貨運動，自應以本國工業所生產之貨品為提倡之對象也。是故所謂提倡國貨，探本溯源，即為提倡我國工業品之製造與推銷。而提倡國貨之根本要圖，即為國家工業經濟之穩定的樹立。今值「國貨與實業」月刊創刊之盛，謹抒關於建設工業經濟之意見數端。不談治標，專言治本，或為熱心國貨運動前途者所樂觀也。

一

工業經濟之建樹，分資金之籌集；廠基，房屋，機器，原料及服務之獲得；成品之製造；及成品之銷售四步驟。工業資金分固定資金及流動資金二種，前者如廠基，房屋及機器等，後者如原料及半成品。籌集資金之方法，按上述用途之不同而互異。固定資金，多採用公司股票或公債方式而籌得。而原料之購置與勞工及其他服務如管理與技術人才，水電與保險等之獲得，則恆取給於銀行貸款及賣主放款。前者為長期放款，屬投資銀行之範圍，後者為短期放款，屬商業銀行之範圍。我國工業落後，從事於工業者，對工商兩業恆多不分軒輊，只求近益，不謀遠利，故工業金融淪為商業金融之附庸，觸目皆是之商業銀行，雖有游資充斥之虞，然投資銀行，則初未見有成立者。此於工業建設之進展，阻礙實多，誠極宜早日設法予以糾正者也。

廠基房屋機器原料及服務之獲得，為工業建設之第二步驟。廠基之經濟寬得，亦即工業之地域的合理分佈，其先決條件甚多，如交通便利，勞力、原料與水電供給，市場距離，地價高低，租稅輕重等皆是。西南資源，素稱豐富，但以交通閉塞，致工業發展有限。西南之棉，故棉紡織業不發達；抗戰以來，棉紡織業自東南及華中移向西南，原棉受封鎖而不克內輸外，當以棉產不足為主因。水電對於工業之重要，不啻於交通與原料。抗戰以來，敵人不惜屢次以水電廠為轟炸之目標者，其故不外此。工業生產，必規模宏大，始能獲利，故工業建設，恆首萃於人口稠密及交通便利之區。西南目前之各工業中心，即莫不受惠於上述數

因之有利的存在也。

廠基房屋機器之獲得，取給於固定資金，原料與勞力之獲得，則取給於流動資金。固定資金與流動資金之比例，各業不一。此種比例之決定，爲從事工業者所不可忽視。如第一次歐戰後，我國因歐戰而贏利獨厚之紗廠，莫不因此種比例措置之不當，固定資金與流動資金成四與一之畸形比例，而競告失敗，可爲前車之鑒。

廠基、房屋、機器、原料與服務之獲得，應以減低成本至最低限度爲原則。如由甲工程師負責設計及修建之工廠，因配置合理，能將生產效率提高至預期標準如百分之百，而由乙工程師負責設計及修建之工廠，因配置之不合理，致其生產效率，僅及百分之八十，則予甲以每年萬元之待遇不爲高，予乙以每年五千元之待遇不爲低。他如機器雖貴而效用大，原料雖昂而品質高，工價雖漲而成績優，均與經濟原則不相背馳，而爲從事工業者所必守之原則也。

成品之製造，爲工業建設之第三步驟。成品製造問題雖多，要以科學管理原則之合法運用爲最要。十九世紀末葉美哲泰樓氏，對於是項原則之闡明，不遺餘力，繼起者更不乏人，於是凡從事於工業者，莫不奉科學管理爲經營工業之圭臬。考科學管理原則，不外廠基、房屋、機器、原料及服務之有效運用及其成本之精密計算，務以最低量成本，製成最高量成品。邇來是學進展甚速，科學管理而外，另個人事管理一學。前者指物的方面，後者指人的方面。如原料與成品之標準化，屬科學管理；僱主與僱工間關係之調整，屬人事管理。上述兩學，對於工業貢獻甚大。就工業進展較速之國家如美國而言，據一九二九年美國商部標準局所發表之統計，各業因未能將原料或成品標準化而遭受之浪費，最高如男子服裝業達百分之六十四，最低如五金業達百分之二十九，誠屬驚人。我國工業落後，小工業佔優勢，其因標準不一而遭受之浪費，若與美國比較，自更不言而喻。即以大工業論，標準化運動，方在萌芽，而成本會計制度之設立，亦未加注意，欲求製造成本之減低，更非易事矣。

成品之銷售，爲工業建設之第四步驟。各業對於成品銷售之手續，繁簡互異。例如日報日出日發，手續簡單。又如汽車種類既多，價值又昂，銷售手續繁瑣。故汽車一業，必也廣告新奇動人，售價分期繳付，則推銷始易普遍，大規模生產，方克進行。考銷售（廣義的）包括廣告，倉儲，保險，運輸及銷售（狹義的）等手續。如何而使各手續所應有之費用，減至最低限度，同時，其所得之效用，增至最高限度，實爲合理銷售（廣義的）之謂的。若就我國情形而論，則銷售之不合理，觸目皆然。第一，國貨次於洋貨之心理，深入人心，此就一般情形及我國工業發展落後而言，雖具有相當理由，然亦不乏例外。爲我國工業前途計，一方固宜競謀國貨品質之改良，以與外貨相頡頏，一方尤須養成民衆愛護國貨之心理，爲民族工業樹立廣大而可靠之市場，今後廣告術之發展，與當着重此點。第二，我國工業組織，規模狹小，製造如此，銷售亦莫不然。多數工廠，僅從事於製造，而以銷售假手於商號。此種商號，百貨兼售，甚少以全副精神，從事於某一商品之銷售者。結果，力量薄弱，收效有限。諸如願主對於商品是否滿意，商品價格是否適宜等問題，廠主一概無法探悉而謀適應。製造與銷售，既未能密切聯繫，則致市場日狹，而成本亦日高，我國工業之一蹶不振，此亦原因之一也。

三

我國經濟落後，農業衰頹，工業不振，故自海禁開放以還，世界工業國家，羣以我國爲農工產品——特別工業產品——推銷之尾閘。刷致貿易入超，日甚一日，八十餘年來，什九以上均爲入超，而工業品之進口，爲量尤多。抗戰以還，因海口被封，外貨來源斷絕，遂不得不謀自給，以求抗戰勝利與民族生存。於是三十餘年來所提倡之國貨運動，復見抬頭。考國貨之提倡，應以改良並促進工業品之製造與推銷——即工業經濟之建樹——爲主。工業經濟之建樹，分資金之籌集，廠基、房屋、機器、原料及服務之獲得，成品之製造，及成品之銷售四步驟。就我國工業現狀言，此四步驟均有亟待改進之處。第一，工業金融宜脫離商業金融之束縛而另謀自立之途徑。工業或投資銀行及工業證券（股票或

公債)市場，尤須早日成立。第二，工廠之設立，諸如廠基、房屋、機器、原料及服務之獲得，應有統盤之籌劃。固定資金與流動資金之分配，應求得一合理之比例。第三，製造方面，應力求合於科學原理，而於人事之調整，成本之計算，則須合於人事管理及成本會計之原則。第四，銷售機構與製造機構應求聯繫，以免兩者間之脫節，而提高最後之成本。上述四點，均為當前工業經濟建設之要着，若能一一予以實施，則我國工業經濟建設與國貨運動之前途，其有望乎？

中國銀行創辦

中國保險股份有限公司

專營
水火險 兵險
人壽險 其他保險

香港分公司

資本雄厚
信用可靠

地址：德輔道六號二樓
電話：三一八五〇 二三九六二
「假期」二三五四六

中國銀行

資本總額

國幣四千萬圓

國內分行

遍設全國各大城市

國外分行

倫敦 星加坡 棉蘭
紐約 吉隆坡 泗水
仰光 檳榔嶼 大阪
廣州 灣 巴達維亞

環球各埠俱可通匯

香港分行

皇后大道中四號

建立中國民族工業之前提

陳翰笙

閱大公報潘文安先生「華僑投資與國貨工業」一文。其要旨所在，乃勸華僑同胞準備以大量資本放於我國西北西南各地之工業建設；而先以一部分資力從事於香港及附近粵桂等處之工業經營。又因南洋數百萬僑胞即爲此種工業出品之唯一顧主，故稱之曰國貨工業。究其實，則所謂國貨工業者，無非民族工業一方面之命名耳。以投資與經營論，民族工業與國貨工業固俱在中國人掌握中。然以銷路與顧主論，則國貨工業之目標，僅懸於海外數百萬僑胞；而民族工業之基礎，應建築於國內數百萬農民之上。國貨工業比較輕而易舉，誠如潘先生所論。以言基本永久性，則民族工業更爲可靠。蓋凡一國之民族工業必能享受政治上之自衛權利，而無須托庇於外力者也。

夫計劃之確切，組織之嚴密，技術之專精，會計之優良，以及一切管理之科學化，固爲經營工業應備諸條件。然此僅能指環境優越而一時便利之某一地，或某一業而言。或指資本雄厚之某一工廠或某一公司而言。若估量整個民族工業，則其先決問題又當別論。於此吾人應特加注意者，工業上局部或個別之興隆，在整個民族工業或大規模基本工業未能建立以前，均將如曇花一現，不久即銷聲匿跡。例如上海之我國紡紗業與繅絲業，雖曾盛極一時，而其前途仍至渺茫。故提倡國貨最根本之辦法，在乎奠定民族工業之基礎。而建立中國民族工業之前提，厥惟三端：曰民族獨立。曰政治清明。曰農村繁榮。

何以言民族獨立？政權獨立而經濟猶爲附庸之國家有之矣，如十九世紀時代之美國與革命以前之帝俄是也。但政權未獨立之國家，不能享受政治獨立之民族，而可以自由發展其經濟，博得經濟上獨立地位者，按諸近代史乘，尙未之前聞。可知政權完全獨立而後與外人在經濟上合作，則非特可能，抑且有益。處於政權尙未能完全獨立，政策尙時遭外

人干涉之時代，而欲妄想與外人在經濟上謀合作，以冀建立民族工業，直是癡人說夢而已。我國抗戰如不能達到最後勝利，民族地位如不能達到完全獨立，則關於民族工業之一切檢討，均將徒成空談而已。

何以言政治清明？工業之盛衰不僅受一般經濟關係之影響，亦且被一般政治狀態所左右。蓋政治經濟互爲因果，而實際亦難於分離也。例如去年工業合作協會趕製軍毯。自寧夏青海採購大量羊毛。雖經陝甘兩省財政廳批准，但各地所經稅卡仍有藉辭扣留人畜羊毛等事，損失不小。致軍毯工作不能如期完成。又如最近有人攜帶機器前往粵省某地組織印刷合作社，行至惠陽，突被該處稅吏扣留，勒索鉅款。嗣經多方疏通，始得放行。然某地工業合作社之成立，因此遲延兩月之久。普通工廠不特因受政治上之阻礙，而常遭虧折，抑且因成本驟增，出品之市價不敷抵償，而不得不停閉。成本與市價不相配合之事，表面上雖屬經濟範圍，而實際亦緣於急需獲得政治上之援助之故。

試舉重慶物價情形以爲證。自四月迄今，半年以上之期間，重慶物價之增高遠勝於香港。以國幣換算成港幣而兩相比較，四月間滬方除布匹棉紗食鹽三項較昂以外，其他如麵粉米糧荳類菜蔬豬肉類均較廉於港方。但至十一月間，情形大變，滬方除雞蛋牛肉豬肉三項較廉外，餘則無不較昂於港方。更可注意者，棉紗比香港只貴十分之五，菜蔬與麵粉比香港價高十分之六，荳類與布匹比香港價高一倍，米糧與砂糖比香港價高一倍有半，而食鹽則更比香港貴三倍有半，每斤食鹽在港售價四分，而在滬售價竟合港幣一角八分半。鹽糖米麵均四川土產也，其價格之高反駭人聽聞；而棉紗布匹多來自省外者，既須負擔運輸稅捐，又常須供給走私者以厚利，但其零售價格與港方比較，不過貴半倍至一倍而已。

又本年秋季豐收之時，四十日內豫方糧價漲百分之三十二。而同時間正值一般人添置冬衣之際，布匹價格僅增百分之七。此種原因決非在純經濟範圍內所可解答。惟如此則工業之成本因糧價工價之突增而愈益增高。工業出品之價格反因市場有限競爭尖銳而不能有同一步驟之增加，致使製造國貨諸企業家大有欲罷不能而陷於進退維谷之困境，今後欲求國內工業之有起色，仍有賴於政治之清明也無疑。

何以言農村繁榮，一般工業之較大大市場不在都市而在農村，我國農民之消費量必佔民族工業市場十分之六七。工農兩方之休戚相關，凡真正民族企業家如穆藕初劉鴻生諸先生曾俱有同感。農村經濟過分枯窘，則雖富有原料亦難發展工業，例如陝甘農民生活之艱苦，坑上舖有粗毯者絕少。而一家數口合蓋一薄被以度嚴冬者，更比比皆是。甚至十五六歲之女子常苦無褲可穿。一般農民購買力之薄弱如此，故其地雖盛產棉花羊毛，亦無法建立紡織工業。中國民族工業之建立，正有待於農村經濟問題之徹底解決也。

總括言之，非民族獨立不足以保障工業之資本，非政治清明不足以穩定工業之經營，而農村如不繁榮，則市場問題永不能解決，凡此皆建立民族工業之大前提。至於計劃之須如何確切，組織之須如何嚴密，技術之應如何專精，會計制度之應如何改善，與科學管理方法之如何求其週到，悉屬建立工業本身之問題；而非建立民族工業之前提也。

更有進者，民族工業之建立以及我國一般之經濟建設，決不能視為戰後之事而有所期待，必須認爲抗戰中急應努力之事。不抗戰到底，固無以建國；但吾人如無建國之能力，如不表現建國之成績，安得有實力繼續抗戰乎？況當此抗戰期間，爲事勢所迫，不必顧忌一切中外不平等條約。正可毅然決然，向前邁進，以建立我民族工業。惟有建立民族工業，方能真正提倡國貨，而爲永久推銷國貨最基本之途徑。

廿九，十一，廿四，香港。

上海商業儲蓄銀行

(年四國民華中於立創)

務業切一行銀營經

便簡速迅 兌匯理辦

關機理代有市城要重外國·行支分有處各內國

THE

SHANGHAI COMMERCIAL
& SAVINGS BANK LTD

(Established 1915)

Every Description of Banking Transacted

Brauches through out China

Correspondents in all important Centres of the world.

Hongkong Branch: 6 Queen's Road, C. Tel.31116

手工業運動大意

章元善

使命

利用潛藏財富，發揚民族特長，促進工業化，充裕民生

工作(非合羣力爲之不可之事)

一、研究問題

1. 提高產品標準：

(1) 釋名與經濟意識：

甲、僅能行銷於當地者謂之「土產」。土產具有地方性，農產物半製品(當地原料當地製造)及粗製品(原料不以當地生產者爲限)屬之。

乙、可以行銷出省，甚至普銷全國者謂之「國貨」。國貨具全國性。

以上二者使農村副業生產力，與都市機器工業生產力，發生交流作用。農人以土產與國貨交換機製國貨，人民日用必需品得以充實，機器工業得以發達。物價因是平定，生活水準因之提高。

丙、具有美術色彩，可供外銷者，謂之「美術品」，美術品之輸出可以抵銷外國傾銷之全部或一部。

(2) 方針：

甲、就物設計改良。

乙、使得異地工藝，異地原料，配合起來創造新的產品。

丙、使得產品標準化，以期大量生產。

2. 促進手工業之工業化：盡量應用動力，促進小型工廠。今日必須手

工製造之物，明日即可以機器代之，同時移此手工及技術於更高一級產品之生產，務使手工產品，享受最優惠之經濟利益。

二、調查宣傳

1. 調查：

(1) 原料之種類數量品質價格產地等等，採集樣本。

(2) 各地人民素習之手工藝，採集樣本。注意生產程序及產品之數量成本價格等項。

(3) 國內各地及各國之風俗與時尚。

2. 宣傳：

(1) 辦理樣品陳列。提倡省單位，區單位，以及全國手工藝品展覽會。

(2) 購集關於手工，及工業用書籍雜誌，成立圖書館，

(3) 編刊有關材料，發行一般讀者之刊物及專門著作，前者提起國人注意；後者增益從業者之智識。

三、集中人才：羅致專門人才，建立技術總匯，就已得材料，從事研究指導，並接受詢問，代人解決技術問題。供給技術服務，力矯資本組織已在流弊，盡量利用科學，使得近代科學之貢獻，得於手工業先着祖鞭，造福人類。

四、解決原料問題：1. 調查原料來源，2. 規劃原料品質標準，3. 集中採購與支配。

五、支配工藝種類：就原料，產量，市場需要及各地技術程度，支配應產物品之種類，勿使力量集中於一二種產品之生產，以致引起惡性競爭。

六、籌措資本：1. 代辦集資手續，2. 接受政府貸款及其他獎勵，3. 代辦

- 金融流通(整借, 押匯等等)。
- 七、組織生產力：1. 指導合作社之組織，2. 籌設工廠。
- 八、推廣銷路：隨着產品標準之改進，使土貨行銷他地，使國貨行銷國外，並將美術品注意推銷。
- 九、發展天才：1. 籌設手工藝函授學校，2. 製售小型工具，介紹教材，培養手工技巧。

推動機構

以上各項，非合羣力為之不為功。現時公私機關團體，(見附表)均有若干實際工作，但系統的籌措，尙付闕如，此項工作，應組一協會主持之。其辦法大致如下：

- 一、定名 工藝協會
- 二、目標 (見前「使命」)
- 三、工作 研究問題，調查宣傳，集中人才，解決原料問題，支配種類，籌措資本，組織生產力，推廣銷路，發展天才。(詳見上文一至九)
- 四、主體 以事業機關團體為組織主體，個人亦得加入，但以確有興趣或貢獻於運動者為限。此乃實務者之團體，為解決共同問題而組織之團體。
- 五、組織 以會員會為最高權力機關，設理事監事如例。至會務之推行，則設總幹事負其責，常川駐會辦事，且有適當預算。研術組織，參閱附表。
- 六、經費 由會員籌集之，各會員原設人員及原有改良產品預算均歸協會統一收支，為人設計得收一部費用，個人會員納年資，享刊物圖書等權利，申請政府補助及向社會募集捐款。

國內手工業團體二九、一〇、六調查

名	稱	所屬機關	主持	工人	性質	通訊處	說明
中央工業試驗所	經濟部	所長顧毓琰	原料，模型，試驗，改良工具。	歌樂山	自設工廠試驗室		
中國工業合作協會		秘書長梅貽寶	手紡，金屬用品，織染，燭皂，...	經濟部潘次長轉	不自設工廠 提倡合作生產		
推廣小工業設計委員會	內政教育經濟三部	主任委員潘宜之	訓練，介紹人才，資金貸與，示範。	桂林東靈街賜恩樓外			
職工訓練所	廣西省政府	陳重寅	竹木，編織，木器。	重慶七星崗			在長壽
鄉村工作隊	女青年會	康若愚					
女子工藝社	重慶市社會局	陶寄天	成衣，針織。				
救濟院婦女工廠	振濟委員會	劉王立明	針織	江北			
璧山實驗區	基督教協進會	孫恩山	挑花	璧山興隆場			
中國戰時生產促進會		理事長毛慶祥	宣傳，出版。	重慶石板街法比瑞同學會			

產銷合作與中國工業

阮維揚

在這個大時代，無論舉辦何種事業，想得到美滿的結果，或偉大的成功，非將他事業的計劃先求經濟化，進行的程序科學化不可。經濟化的反面，就是浪費，倘事業計劃不經濟，雖照科學原理進行，局部或可達到發展，但整個事業的結果，殊有破產的危險。違背了科學程序，就是不合理，如此做事雖費九牛二虎之力，總是常常遇到吃力不討好的困難，事業應有之發展，就因之遲滯，或變成失敗，故「二化」合一，為成功之張本。依照這種原理，工業上產銷合作，實屬緊要，因它具有兩化合一策進的能力，使產銷二方向沾利益，同時還能影響社會組織，民生問題和國家整個工業。

在歐美各國及日本，對於各種工業，上有政府力量的策助，下有民衆力量的合作，致工業的規模，日漸擴大，成功亦較容易，大多數工業政策，傾向大量生產。我們所謂「傾銷」，無非是一國政府津貼獎勵和產銷合作中所產生一個新的因果。觀諸我中國工業，雖在勃興中周旋，困難中奮鬥，與歐美和日本各國比較，終覺得太落後太幼稚。發達的工業國家，尚且上獎下助，通力推進產銷合作，中國工業更加不能猶豫，應急起直追，效倣他們，近數年中國實業界與金融界，已注意及此，成立了中華國貨產銷協會，做中國國貨產銷運動一個「開路先鋒」。

中國工業因為資本不充足，專門人才不健全，交通不便利，製造工不精良，原料不完備，努力向產銷合作途上邁進，刻不容緩。有了這種合作，工業上不免產生下列趨勢：

(一)使中國工業規模日漸擴大——產銷如切實合作，產者可專心製造，一方面將推銷工作，托付銷者，一方面在製造廠中，多做工作，使

組織由散漫，改為嚴密，管理易求科學化，製造工具，及一切設備，日趨改進，人才努力訓練，出品精益求精，生產速率增加，出品成本減低，營業因之上升，推銷者接受了製造者全權托付，責任所在，遍設推銷機關，訓練推銷人才，努力開闢市場，使產者出品得在市場立足，本身生意亦日趨繁榮，產銷雙方所負使命，方得完成，雙方規模亦隨之擴大，工業規模既經擴大，資本要增加，工廠地位須擴充，職工及機器，均須添增，使生產力量提高。所以這種發展，間接影響了整個工業的規模，直接將舊式的製造和推銷方法，隨之推翻或改革。

(二)使中國工業界同業合作——工業因得產銷合作，規模擴大，在這個時候，不免發生供不應求，也會有自殺的競爭，或者被別國市場亂爭奪，補救辦法，最好同業合作，遇供不應求時候，同業組織集團供給，互相交換原料，人才，機器及製造品，採長補短，以多濟少，倘有自殺競爭發生，同業工會可頒佈規則，公定價格，同時制止推銷者任意抬高或壓低貨價，或操縱市面，遇到同業出品，無論在品質式樣或價格上，被別國出品搗亂爭奪時，同業應共同設法對付，大家抱着有苦同當，有福同享之志趣，同在一條戰線上奮鬥。

(三)使中國工業界非同業合作——工業規模一經擴大，同業合作尚覺不足，非同業亦須合作，譬如製硯廠，他重要原料為鐵皮，油墨，則須與鋼鐵油墨廠合作，方才可得到源源不斷的供給，貨物運銷外埠，則須與輪船及鐵路公司等聯絡，使裝運迅速，運費亦得相當便宜。

(四)使中國工業製造品成本減低——產銷合作貴在分工而進，各有專職，各有所長，對於產銷雙方所估費用，終比產銷不合作經濟，比較

節省，在製造廠之立場言之，大工廠有能力購買大宗原料，及其他需要物品，因為數量大的關係，可得到數量所估價格的便宜，工廠規模倘是宏大，可大量生產，他又可得到經濟上的利益，如鑄鐵爐愈大，每噸生鐵所需要勞動的成本愈低，推銷之專品一個字號，每日經手營業指數愈大，推銷費用愈低，因一個寫字間的職員，及費用，不必依營業指數成份而同時向上增加。

(五)使中國工業出品在品質式樣容量上達到標準化——倘產銷真正合作，工廠規模日大，對於製造品之質地，亦日趨標準化，在製造一類出品上，不會今日好過昨日，或今日壞過昨日，工業發達之後，出品種類繁多，式樣無奇不有，以製罐業而言，罐盒式樣有方圓及各種角形，方圓之中，尚有長方四方扁方高方腰圓等等分別，覺得十分龐雜，製造不能大量，工作亦不經濟，最好簡單的分為有標準的方圓二種，在原料剪裁上，製造工程上，盛裝物品上，以及運輸地位上不經濟的狀況，均須免除改革，使式樣得到一種經濟的標準，容量亦然，如罐盒凡用裝盛乾品類食品或日用品者，可分一磅裝半磅裝四分一裝幾種，裝液體品罐盒可分一加侖莊，半加侖莊，及四分一加侖莊幾種，不必分別太多，再舉鞋業而言，可據過去經驗選定老少若干尺寸，使製造鞋子合於這些尺寸，從事大量製造，倘民間不注意容量，國家當局機關，可選擇用途大者幾種日用品，運用法律，對於性質式樣容量，加以嚴密規定，保障民眾私益，減少製造成本，總之品質式樣容量標準化，使製造者可經濟製造，推銷者容易推銷，消費者易於認識，有利於國民經濟，重而且大，在工業規模擴大中，標準化實屬應有之趨勢。

(六)使中國工業趨於專業化——工業發展到一個相當程度，一個單位的生產力，就感覺了有限，民眾需要精良物品的慾望亦日高，這種新狀態易使製造家傾向專業化，時常一個專家的名稱，頗可吸引民眾的歡

迎和信仰。專業化基本原則，是分工制度，工人每日勞作一種特長工作，日夜訓練，時刻研究，達到熟能生巧地步，譬如現在一個製罐廠，製造花鐵罐盒外，還要印廣告牌，汽水瓶蓋，以後恐怕要有單做廣告牌工廠，花鐵罐廠，汽水瓶蓋廠，美國已實行這種專業化制度。在工廠規模擴大中，這個制度，無非是改良出品，精益求精，增加生產，減低成本，因此緣故，非同業亦有合作之必要趨勢，工業上所需各種零件，根據標準化原則，可互相供給配合，因為向一個大量製造工廠採購工業品，比較自己製造便宜，如此工業品由該廠分開製造，方較有利，不但工業上傾向專業化一天盛一天，連人工亦引到專業化，每一工人，祇專門做一份工作，其目標無非是要出品的生產力增加，品質精良，有了專門技能，工人也可在工資上提高多少。

(七)使中國工業組織及管理趨政治化及科學化——國際經濟戰爭，日趨劇烈，一國經濟已與軍事同樣重視，加了工業規模擴大，工廠製造工具複雜，職工增加，工業組織非小範圍或少數人所能完成，非有政治勢力作為後盾不可，國營與官商合辦，不免發現，或者變成一個自然的現象，最少限度，民間工業就產生同業合併組織；併合幾個性質相同的工業，於一個統一管理之下，單獨或聯合營業，如此組成了一個大專業集團，管理方法，當然也需要相同的發展，從前簡單對人管理方法，已須改良，不得不避免「對人較多」而「對物較少」的舊法，或者因爾時政府關於工業頒佈新法令的緣故，組織和管理方法，亦須隨時變遷，在這些狀況中，組織者和管理者，應具有新學識，新魄力和新道德，方能負得起他空前的使命，應付異常的環境，倘然中國產銷合作能達到上述途徑，則國家對於工業的援助，必日趨積極，金融界資助，亦日見切實。

本刊歡迎批評·介紹·直接定閱

如何促進國貨南洋貿易

高士恆

國貨輸入南洋最近情況

國貨之輸入南洋，大多自天津、上海、溫州、汕頭、廈門、廣州、及香港等地。自戰後交通之機構大形改變：北方之產物大都經由上海集中於香港，再為轉口；溫州之貨品，須繞道上海重行出口；廈門、汕頭、廣州、自陷落後，已無法輸出。故全國對南洋主要輸出口岸，厥惟上海一埠耳。自戰事以還，日本貨品在華僑商店中，可謂已絕跡，昔日之經營日貨者，且大都轉營國貨。用是國貨在南洋，日見蓬勃，大有兩後春筍之概。同時因國幣貶值對匯兌有利，國貨之成本，遠在歐美貨品之下，售價且與日貨相埒。人類無論其愛國心如何濃厚，總敵不過其生活所負擔之水準，國貨之價廉物美，乃使華僑為之驚奇，形成其愛用國貨之心理也。就表面觀察，國貨之在南洋，已有相當推動，但在整個經濟機構，與吾僑胞所處之潛力而論，則國貨在南洋所佔之地位，實渺乎其小。祇就馬來亞一區而論，一九三七年馬來亞總輸入額為六九二·一六五·三六二叻幣，內自中國輸入者為二七·六一二·〇〇〇叻幣，不過五·三六二叻幣，內自中國輸入者為二七·六一二·〇〇〇叻幣，不過

佔百分之三強，若以人口及經濟相比較，則吾人將不能自信。雖提倡國貨之呼聲甚高，但家家戶戶尚多採用外國貨品，其中之矛盾，亦有其理由在焉：(一)未能利用金融機構。(二)缺少宣傳與介紹工作。(三)國貨出品尚應改良。世界之大，國人之處於南洋經營之條件，可謂優越，若吾人不能利用，不能建樹，是自暴自棄之舉也。昔日常聞海外經商需要「銀行」「保險」「輪船」三項要素，今銀行已創，保險已立，惟待吾人而努力而已。彼世界強國經營出口貿易，無不與銀行發生唇齒關係，今在南洋之銀行，已有華僑銀行等樹立堅強之基礎，實為華商國際貿易之惟一領導。若再有組織之貿易機關，與銀行在共同目標下進行，則國貨事業整個之發展不遠焉。

全南洋有若干國貨生意

整個之南洋，有八百萬華僑，若以每人每年之消費量為叻幣十元，則每年應有收入六萬萬元國幣之收入(若經華僑售與土人尚不計在內)。今以最近之統計，來觀察各地之國貨輸入額如右：

年 期	地 名	總 輸 入 額	自 中 國 輸 入	估 輸 入 額 百 分 率	華 僑 人 數	每 人 每 年 耗 費 額
一九三七	馬 來 亞	六九二·一六五·三六二叻幣	二七·六一二·〇〇〇叻幣	三%	一·七〇〇·〇〇〇人	叻幣十六元三角
一九三六	暹 羅	一一·八四二·四八一銖	九·四九七·五二四銖	八·四九%	二·五〇〇·〇〇〇人	銖三元七角
一九三五	荷 屬 東 印 度	二八六·九〇〇·〇〇〇盾	五·九九一·〇〇〇盾	二·〇九%	一·二三〇·〇〇〇人	盾四元八角
一九三五	越 南	九二〇·七七二·〇〇〇法郎	七〇·〇〇〇·〇〇〇法郎	七·八%	三八〇·〇〇〇人	法郎一百八十四
一九三七	菲 列 濱	二二八·〇五一·四九〇批索	六·六二三·二九一批索	〇·三七%	一一〇·〇〇〇人	批索六十

照上表而論，每年由中國輸入五大要區，照最近之匯水結算國幣，計馬來亞一萬萬七千二百萬元，荷屬四千三百八十萬元，暹羅、越南、菲律賓合計國幣三萬二千九百萬元。惟上述數額，係指直接自上海輸出而言，若由香港轉口者不在內，此數額根據吾僑胞之經濟機構，實際上決不應有此低微之數。就本表所示，每個人所消耗之國貨價值，乃不過假定不向土人推銷，單就僑胞自身消耗，亦不止此數也。至於國貨商品南來者，約可分為食品、雜貨、疋頭三類，食品包括豆類、金菓、蔬菜、醫藥、調味品等，雜貨包括棉織品、日用品、糖磁、鋼精、玩具等，疋頭則包括布疋、及絲綢等，均為僑胞日常生活必須之物品也。據本人所知，已在國內有生產而尚未向南洋介紹者，尚有數百種也。

國貨商行之經營方法

商品之自祖國輸入南洋，大都經過辦莊之手，所謂辦莊者，乃專代客購貨而從中取得佣金者。此種佣金，乃由廠家支付，即所謂折扣是也。辦莊大都均與南洋各地輸入商，有友戚關係。其營業方法，先由南洋輸入商開列貨品，託辦莊代辦，辦莊墊款辦貨，貨到南洋一個月或二個月後，匯還貨款，收辦莊之經營，乃全賴其私人之資本，絕少利用銀行之便利，故其事業經營之範圍甚狹隘，遠不如外國輸入商之有銀行為其背景也。此乃今日經營國貨事業者之一大缺點，但此固非一方面之原因。夫銀行未能對於輸出商加以招攬，則商號對銀行方面，實亦無從仰攀。此外凡由辦莊運到之貨，輪船到埠，即可提貨，既少手續，又少棧租。若由銀行押匯，則經過二方銀行之種種手續，延長時間，對於商號殊感不便。其他原因，在匯率漲落之間，國貨輸入商頗欲待匯兌之機會，若由銀行押匯，則在定期之內，必須兌付。關於本問題，前者銀行應有敏捷與通融辦法，以謀補救；後者利害相等，非能操必勝之把握，從事商品者，應從商品之價格着想。若重匯兌，則近投機矣。因上述之原因，吾國經營南洋商業，須有偉大之魄力，在國際舞臺上折衝，其週旋之範圍，則限於私人之資本，一較其他國家之商業組織，誠墮乎其後矣。

銀行在國際貿易上之重要性

國內與國外之工商業組織，已如前述，吾人實感覺缺少維偉之力量，可與歐洲及日本工商業相競爭。歐洲及日本在南洋之輸入商行，對其華僑頭盤商，常給與放款期六十天至九十天，故頭盤商無不利用其力量，代為推廣。吾華商之輸入者，大都須現金交易，因金融力量之未逮也。外商本身之力量，較為充裕，但亦能儘量利用銀行之便利，使資金之週轉靈活，故鄙見上海及南洋間之經營國貨業者，應與銀行取得聯絡，利用押匯及倉庫之便利，藉以週轉金融。

(1) 貨物在滬港即期押匯貼現，貨到南洋，存入銀行貨倉，轉成押款，絡續付款提貨。

(2) 滬港銀行，以D/A六十天押匯貼現，在南洋六十天內付款，上海輸出商應給銀行滿意之担保。

基於上述之辦法，輸入商金融上之活動，已可增加，至少能將營業增多一倍。換言之，每年可增加祖國國幣三萬萬元之外匯收入，亦能增加國家一部份之力量也。

國家際此需要外匯之收入，深信經銀行之手而匯至祖國之款，乃實際有利於祖國，在今日歐戰緊張之局面下，正國貨南銷之良好機會，同時對工廠製造方面，應極力改良，以適合南洋銷路，若銀行能予以指導及協助，則國貨南銷，實大有裨益也。

上海工業環境與最近之要求

自滬戰發生，閩北南市，局部淪陷，使租界區域，反呈畸形發達之勢。戰後新建工廠三百餘所，雖非高廠大廈，但蕞路隘穢之艱苦精神，有足多者。近自海口被封，內地交通困難，因之上海工業生產，已感過剩，其最近之狀況，甚為苦悶。過去五十年來所經營之工業，與養成之人才，始終集中在上海一隅，在過去吾人不能批評企業家目光短淺，不應祇注重於上海一隅，蓋內地交通工具之缺乏，與工業條件之不具備，

故有形成工業集中於上海一隅之畸形現狀。目前上海工業已達到飽和之狀態，其惟一之出路，厥為南洋之一路，因之南進政策，成為上海工業界共同之目標矣。故吾人不能不加重注於南洋之市場。況歐戰方殷，殖民地之屬於歐洲國家者，其貨物來源，大為缺乏，南洋始終為農業國家，大部日用品，必須仰給於國外，惟中國貨物，亦為最適宜品質價值等條件，上海工業家已一改移其目光於彼處，在環境上亦惟有此出路，其重要性實為整個工業之生死關頭。吾人希望全上海之工業界與僑商，作密切之聯繫，以渡此難關也。又上海始終必成為國際通商口岸，揆言之，上海之工業，在任何環境之下，必隨國際局勢而存在，此亦無可疑義也。

香港工業在南洋之地位

香港之工業，在工業史上雖佔據相當之地位，惟較諸上海，尚見落後，但港地今日之整個工業，已有發展之趨向，各項工業隨時代之進展，而在進步之中。不過工業製成品之成本，總較上海為貴，考其原因，蓋緣港地之生活程度，原比上海為高，又以幣制價值，因戰事之關係亦貴過上海。故自兩地製成品成本比率而論，香港當較上海為昂貴也。惟港地因條約上之根據，亦有其便利之處，轉有利於工業之發展。因英帝國渥太華協定之根據，享有輸入特惠及特惠稅則之權利，蓋在港地，以英國原料製成之貨品，其可通銷英領屬地，享受特惠稅則之優待。貨品輸入南洋諸地，如英屬馬來亞等屬地，皆可享受特惠稅則之優遇，他如印度、南非、澳洲、西印度羣島等屬地，亦可享受同等之優待。進口稅既受優待而減輕，售價因可降低，銷路必能通暢，故自工業品銷運南洋一觀點言之，香港之工業，確處於優越之地位。且香港既屬自由港口，除煙酒受特種統制外，其他原料及製成品之輸入，均可得免稅之待遇，進口稅既可免除，成本必能減低，售價以是降低矣。曠是之故，苟能利用香港之優良境遇，發展工業，則工業之發展，當可指日而待。如有心欲提倡國貨推銷國貨，予以為香港乃一優良之根據地也。但港地工業，在現今

之狀態下，尙未臻滿意之境。工業之管理，與製造之技術，尙未健全。夫工業管理，為經營工業之重要措施，管理得宜，則工業得賴以發展。港地工業之管理，尙未精密，於工業之前途，必有不良之影響，故宜予以改良，採取歐美最經濟之科學管理，加以改進，最低限度，應步上海之後塵，使管理之效率增加，不讓上海專美於前。至於工業品製造之技術亦有改進之需要，其技術優良之程度，在目前觀察，較諸上海尙見遜色，故宜予以改良，以期出品之優良，則港地工業之前途，大有期望也。

所希望於國貨實業社者

予前赴南洋各地考察商業，慰問僑胞，當時使予所最感動者，為僑胞愛國之熱忱。僑胞之對於國貨極其關切，皆有愛用國貨之熱忱，惟國人對於國外之國貨宣傳，其效能尙未完善，僑胞之對於國貨缺乏認識，相當隔閡，所以欲使僑胞明瞭國貨之真實情形，以期暢銷國貨，則須在宣傳上力加擴展，務使僑胞認識國貨，服用國貨，然後提倡國貨，始克奏效。而提倡國貨者，始克完成其重大之使命也。今「中國國貨實業服務社」負起提倡國貨之使命，力事宣傳，推廣國貨，出版「國貨實業」月刊，藉以宣傳國貨，介紹國貨，負擔文字上宣傳之作用。其用意固至善也。惟文字上之宣傳，雖有其固有之效能，顧亦有其相當之限度，因文字之宣傳，不易使閱者得深刻之印象，真實之面目，故如在文字宣傳外，另取別種方式，擴展宣傳之範圍，以補文字上之不足，則相輔而行，相得益彰，對於國貨之提倡，或可收更顯著之效果。就管見所及，提出兩點貢獻，以供參考焉。

(一)為創辦國貨陳列館，以供人參考觀覽。羅列國貨於館中，予以有系統之排列，在可能範圍內，將各種類國貨之樣品，徵集殆遍。則使參觀者，目觀國貨之真面目，而所得之印象必較從文字中所得者，尤為深刻，殆無疑義。惟所列之貨品，以最新出品者，為其原則。蓋商品之式樣及其質地，均日趨新異優良，故貨品宜常加調整更換，否則易使參

觀者發生誤會，或將誤認國貨出品落伍，式樣陳舊，質地鄙陋，不免引起愛用國貨者熱情低落之可能，則設立國貨陳列館之本意，將喪失無遺矣。

(二)爲招待回國僑胞，特設一招待所，專事招待回國僑胞，旅外華僑之回國，而路經港地者，竭誠招待，參觀國貨陳列館，介紹閱讀「國貨與實業」，並請其批評，如發見其有懷疑及誤解之處，應即予以解釋，對國貨之廠家，國貨之原料，國貨之製造，國貨之現狀，以及其他關於國貨之各方面詳加說明與分析，宣傳介紹，務使僑胞對於國貨獲得多方面之認識也。

結 論

自戰事發生以後，國幣貶值，有利於輸出貿易，於是中國對南洋之輸出大增，而各工廠見有利可圖，加工製造，大事生產，惟因其資金短少又未易得銀行之合作，故大部分之廠家不能盡力擴展其營業。今上海所出之貨品，不能運銷內地，蓋受嚴厲之統制，運銷內地之路徑既告斷絕，復因歐戰爆發後，南洋英領屬地對於國貨之輸入該地者，國貨之種類及其數量，又受限制之規定，或受禁止之規定，以是銷路呆滯，形成生產過剩之狀態。各工廠今日之地位，猶如處在暴風雨之前夜，其前途誠急急可危。夫南洋英領屬地，雖有限制或禁止條例之頒布，然尚未對於各種輸入貨品採取絕對禁止之手段，所以一部分國貨，仍可源源輸入，而其他諸地，如菲列濱以及荷領屬地，未有限制之規定，國貨之輸入該處者，不受束縛，仍可正常通行，故人皆認南洋諸地仍爲推銷貨品之一大出路，而南洋八百萬華僑，咸認爲最有希望之主顧，但華僑雖皆有愛用國貨之熱心，惟尙無法認識國貨購買國貨，正需要服務國外貿易者負起宣傳之工作，介紹之責任，鼓吹國貨，推動國貨，至南洋銷售。現在游資充斥之際，金融界對於廠家應予以經濟上之合作，担負繁榮實業之重責，尤其負全國實業使命之銀行，責任更巨，同舟共濟，互相合作，共同消除南銷之隔閡，克復南銷之困難，艱勉勤奮，堅毅不撓，爲

中國在南洋開一通道，俾國貨銷路暢達，則於國計民生，均有助益，而此時此地尤覺其使命之重大，尤覺其工作之需要，凡吾同志在其本位上整其步伐，在同一目標下，向前邁進，爲祖國效其綿力，爭取最後之光明，作始也簡，將畢也鉅，我國貨界同志及國內外僑胞努力！

華僑在南洋的地位

遠在西漢時，中國在南洋就有了華僑，所以僑居南洋的中國人特別多。據最近海外部調查，暹羅二、五〇〇、〇〇〇人，英屬馬來亞半島一、八〇〇、〇〇〇人，緬甸三〇〇、〇〇〇人，英屬北婆羅洲八八、〇〇〇人，菲律賓一、二〇〇、〇〇〇人，荷屬東印度一、二三三、九〇〇人。全數爲六、〇四一、九〇〇人。他們在華洋經營着樹膠，砂糖，米，錫礦等，投資的額數，實在佔着極優越的地位。

投資金額爲九億三千五百萬元，在各國對南洋投資總額八十五億八千二百萬元中佔百分之十一。

華僑在南洋的金融事業很少，數量也不甚多：計

- 三寶壟，黃中商銀行，資本四百萬元。
- 棉蘭，中華商業銀行資本二百萬元。
- 馬尼刺，中興銀行，資本一千萬元。
- 新加坡，華商銀行，資本一百萬元。
- 新加坡，和豐銀行，資本四百萬元。
- 新加坡，華僑銀行，資本五百廿五萬元。
- 新加坡，四海通銀行，資本二百萬元。
- 新加坡，利華銀行，資本三百廿萬元。
- 新加坡，國民銀行，資本未詳。

(按)：華商及和豐兩銀行，經於廿七年合併於華僑銀行，已繳股本爲叻幣一千萬元。

國貨在星嘉坡之現狀與將來

李曉巖

國貨南銷之呼聲，自滬上各界先後組織考察團，蒞臨南洋各埠實地考察，暨新嘉坡中華總商會兩度籌設國貨展覽推銷大會之後，乃引起國內各方與海外華僑之注意。蓋吾國自經「九一八」與「一二八」兩役後，國內外上下人士（建國計畫除外），咸感於非努力生產以求自給，服用國貨以培國脈，實不足以圖生存。故經此雙方呼籲，莫不熱烈響應，爭向自產自用之途邁進；尤其海外華僑刺激過深，熱情尤擊，對於祖國貨品，更樂為服用。此種蓬勃而不可遏抑之朝氣，於吾國運前途，至深慶幸！

「七七」事變突起，繼以「八一三」滬難作，滬上各國貨廠（餘一部份內遷），仍本其往昔宗旨，在比較安全地區，重新建設，努力生產。而海內外人士，服用國貨，尤為熱烈，以深知國家在此存亡絕續之秋，雖不能荷戈前驅，效命疆場，除獻其財力人力於救傷賑難以外，服用國貨，亦為本身唯一之義務，復忍他求者乎。此時也，國貨南銷之呼聲，更形緊張，一般人士咸紛紛南渡，競在星嘉坡設肆推銷。故星嘉坡一埠，以國貨公司名義相號召者，

宛如雨後春筍，竟達三十餘家；其他不用國貨公司名義而兼營國貨者，亦有數百家之多。不可謂非國貨向外發展之大好現象也。

星嘉坡位於馬來亞極南端，為遠東自由貿易吐納口岸，南島各埠貨品之輸出入，以星嘉坡為樞紐，且各埠華僑對於拒用疑似之貨，尤有特殊之成效，以常理猜測，最近國貨南銷，實為黃金時代，必能蒸蒸日上，打破戰前紀錄，可無疑義。惟就筆者觀察所及，目前情形，苟能保持其原有現狀，已屬難能可貴，欲求驚人進展，恐尚有待。雖然，筆者之為此言，必使國內人士未至南島者，深致驚訝；即曾涉足南島，未經親歷體驗者，亦必認為過甚其詞。殊不知事實恆越乎理想，況個中又具有錯綜複雜之原因在耶！

國貨之在南洋行銷者，分機製貨品，手工藝品與土產貨品三種，土產貨品與手工藝品之行銷如何，姑置弗論，茲就筆者一年來在星經營之機製貨品而言，其所以形成國貨運星之阻力者，有如下述種種：

歐戰爆發後，海峽殖民地政府施行非常時

期緊急命令，先後頒布輸出入貨統制法規（適用於非金鎊集團國家）。輸入貨分為限制與禁止兩種，條分縷析，體載靡遺。禁止貨計達二百三十餘目，限制貨計七十六目。即不列入於禁止與限制兩表中之自由貨亦因外匯關係，未能多量輸入。其於限制貨申請准許入口之困難，可以概見。抑且法規時有修改，昔日列為限制者，今日改列禁止，或禁止改列限制，均未可知，因此而時有徬徨之感。不特此也，即荷屬東印度政府，亦步殖民地政府之後，輸入貨品，同樣加以統制，而國貨運星，因之有限。此其一。

星嘉坡之貿易，往昔特盛於各埠者，以北馬及荷印等各埠所需要之貨，大都由星轉運，尤以荷印之轉銷，視為唯一之大量去路。今則星荷兩地貨物與外匯均加統制，益以其他原因，故今日由星轉入荷印之貿易，恐幾瀕於絕跡。所恃者，僅馬來亞本部各地而已。查全馬來亞總人口數為五百三十三萬二千五百餘人，而荷屬各島總人口數則達七千二百餘萬人，以上兩相比較，荷印人口數超出馬來亞人口數有十

三倍之多。雖荷印各埠，平時自向港滬兩地直接辦貨者，爲數當屬不少，而星埠以戰事影響之故，驟然失此大壘轉銷之路，遂使日常貿易，局於區區地帶中，而國貨運星，亦隨之而生阻力矣。此其二。

歐戰前星滬兩地海上交通暢行，貨物來星可以乘時應銷，源源不斷。戰後川行星滬之輪船，不特日漸減少，抑且水腳逐步增高，因之貨物之來動輒累月，而不能接續補充。至向在星地採購而轉運之荷印、暹羅、緬甸、印度等埠各同業，亦因由星轉運，加多水腳，提高成本，而都直接向產地購買。於是星洲各國貨商既感來源之若斷若續，復感去路之每况愈下，亦爲國貨運星阻力之重要因素。此其三。

一個國家凡入於戰時狀態後，其一切生活上消費，難免因種種之原因，價格上漲。馬來亞各屬政府（殖民地政府、聯邦政府、屬邦政府）當局，在歐戰後，即施行緊急處分。除統制貨物輸出入外，同時對於糧食統制，嚴格執行，並由當局隨時視市情升降，規定各項食品售價公布。憑報令各經售商標明價格於各該貨物上，俾顧客一覽即知，以杜抬高物價之弊，安定人心，莫善於此。然終因來源減少，或成本增高，一切生活上消費，仍不免時有上漲（據報載約較戰前提高三十%）。而馬來亞人口總數中（歐洲人除外），以勞工階級佔其多數，彼輩因月入有限，生活消費價格提高，對於次要之日用品，咸存可省則省之心，而購買力

因以前弱。購買力既弱，則門售商（三盤商）不欲多進貨物，而使資金呆滯，進而影響及於批發商（頭盤商與二盤商），更進而促成國貨運星之阻力。此其四。

上述四種原因，雖屬平凡，然筆者旅星年餘，經親歷體驗所得之事實如此，故不辭其平凡而縷述之。吾知關心國貨南銷之讀者，必恍然於筆者前言之並非過甚其詞，而有以祛其中心之疑訝者已。

「雖有鐵基，不如待時」。古人之昭示，足爲吾人今日推銷國貨之方針。夫國貨在星嘉坡目前之狀態，是暫時的，非永久如此也。忍耐些時，以待中外時局平靖，則海陸交通暢行無阻，而星洲轉銷口岸之地位，依然恢復原狀。到此而將國產機製貨品，努力大量推銷，正及其時。同時並可搜集國內各地土產，轉銷南島各埠，亦必受僑胞熱烈歡迎。蓋南島各埠，物產豐富，時局既趨承平，一切特殊狀態，都歸消滅，曩日繁榮，轉瞬重現，而購買力之增強，更在意中。「堅忍毋餒」，筆者願與國內各國貨廠商及熱心提倡國貨南銷諸君，共守勿渝！

雖然，筆者猶有不能已於言者，不敢緘默，輒爲陳述之，以供國內各國貨廠商與熱心提倡國貨南銷諸君將來時機許可國貨向國外市場大量發展時之參考：

（一）改良品質 品質精良，爲國貨向國外市場發展之唯一條件。又況國外市場，各國

貨品，充斥市肆；設若仍本舊日觀念，粗製濫造，縱或可以暢銷一時，終必信用墮落，銷路斷絕，一蹶不振。筆者之意，所謂改良品質云者，並非要求一切貨物均屬高等化，諸凡普通貨品，亦應有合理之標準化。確定合理之標準後，應始終如一，切實檢查，倘有不符標準者，寧剔出勿售，毋迎合一時之機會，或減輕其原有重量，或縮短其規定尺碼，使在海外市場上，自贖其信用，而致不能立足。例如被單一項，就筆者推銷所及，間有不符原規定尺碼者，即此可見一斑。

（二）改良包裝 貨物包裝，必須加以切實的改良，使長途運輸，不致遭受額外之損壞，則經銷者既可減輕其損失，復可易於脫售，間接可以維持廠方貨物優良之信用。彼各國貨品，對於包裝方法，特別注意，雖搪瓷等器皿易於損壞之貨，包裝裝箱，無不力求穩妥，故在長途運輸中，雖有碰撞，亦不致損及貨身，其費用固不免較巨，而破壞之貨，藉可減少。反觀吾國貨工廠，其來貨包裝，輒漫不經心，罔論易於損壞之貨，即不易損壞之貨，亦每因木箱及包裝之不善，而致破壞潰污者，十居其九。在廠方運出之後，固可不負何種責任；而經銷者則遭受無謂之損失矣。嗣後各廠對於包裝一點，務須特別研究，必使既妥且穩，以補前失。每一件貨物之運出，當爲經銷者處處設想，即所以維持本廠貨物之信用。信用既孚，在海外市場立足亦易。事似細微，積微可以見

大，尙望注意及之。

(三)多用國產原料 國貨之製造，苟出於實不得已，採用別國之原料外，應儘量搜求本國之原料，以爲己用，使名實相符，而於推銷上，亦易爲說詞。當此非常時期，情形特殊，固有許多困難，一朝時局明朗，交通便利之後，對於多量採用國貨原料一層，務須深切注意。況南洋各埠僑胞，愛國心至爲熱烈，故購買國貨時，實疑亦至認真。此種良好之現象，敢決其永久存在也。

(四)集中宣傳 國貨之欲在海外市場，獲有相當地位，關於貨物方面，應注意上述數點而外，又須輔以宣傳力量，以促其成。年來國內熱心人士來南，從事國貨宣傳者，頗不乏人。尤其在此非常時期，肯犧牲精神，作服用國貨之宣傳，更深欽敬。惟筆者之意，與其「各自爲政」之宣傳，收效未必宏大，間或因稍涉懷疑而發生反感，不如集中宣傳材料，作統一之宣傳。如星嘉坡中國國貨公司，其立場嚴正，苟能使之負集中宣傳之責，則其取信於人必堅，收效於我必宏。此非筆者阿好所私，覺非集中宣傳，力量太弱，實不易奏效也。

筆者治事，素以實幹爲主，且又不善屬文。本不應率爾操觚，重以本社諸公之囑，勉就內心所欲言者而言之，以作錫美之獻。竊思詞意究太平凡，或無補於國貨南銷之一助云。

大華飯店

Café de China

電話：二〇一〇 二〇四〇

皇太后大道中華人行九樓

唯一新型餐廳
道地各省名廚

地方風景化 設備現代化
管理科學化 餐法大衆化
烹調藝術化 價目經濟化

盛大謙會
經濟小吃

保證同樣滿意

廚房整潔衛生
侍應歷經訓練

向受一般人之信仰

每日下午特備各式點心

星期日早點
八時開市

HONG KONG OFFICE
446 Wang Hing Building
Queen's Road Central
Hong Kong

公
司

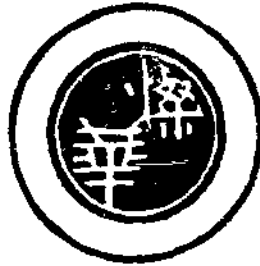

燦
華

Telephone
26006
26355
26225

CHAN HWA & CO.

Manufacturers, Importers & Exporters

RADIO TELEPHONE & TELEGRAPH & ELECTRICAL
COMMUNICATION APPARATUS AND SOUND EQUIPMENT.

CA-100P. TRANSMITTER

D-100P. TRANSMITTER

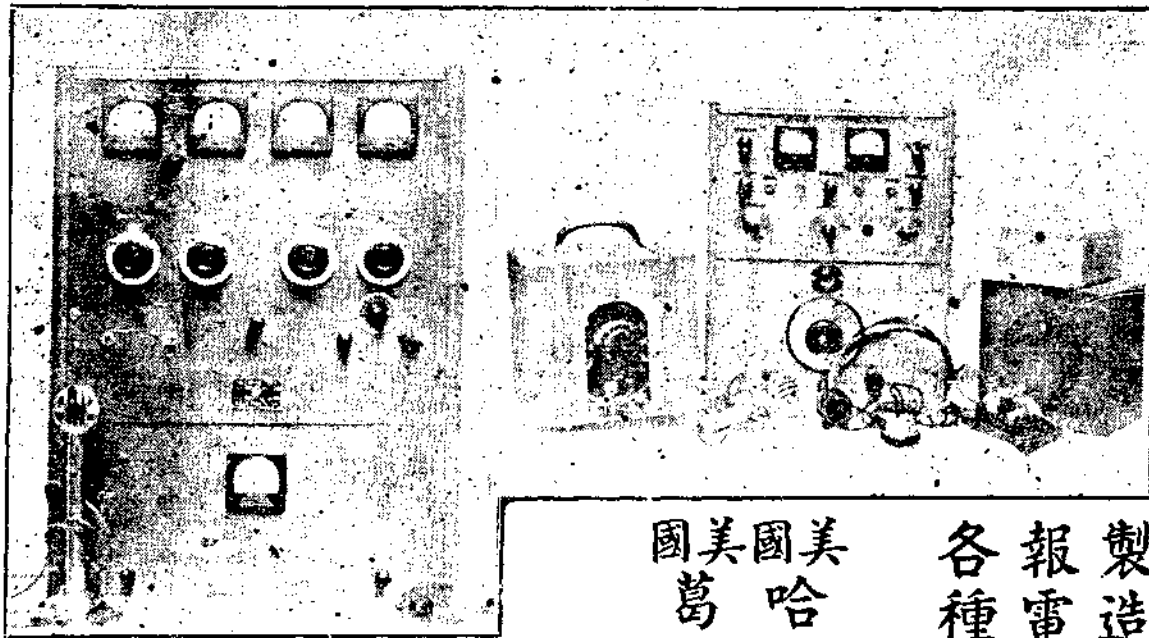

海上：司公總
港香：司公分

號六四四行興宏號十中道大

五五三六二
五二二六二：話電
六〇〇六二

號三九四至號七八四道皇英廠工

五六七一二：話電

美國
葛雷無線電公司
美國
哈佛無線電公司

▲獨家經理▼

製造及經營一切無線電
報電話收發報機及其他
各種交通器材

出品

對於國貨生產幾點希望

魏友棊

眼前討論我國戰時經濟的第一件事，是國民生活問題，而國民生活問題的根本問題，則在生產不足。譬如民衆生活上最感覺困難的是物價的過高，而物價過高的原因，却並不是我們沒有原料，沒有勞力，而其病却在於沒有生產，所以到處的物價騰貴情形，工業品必然比農業品漲得厲害，而內地又比口岸漲得厲害。這因爲農業品我們不但不缺少，有時還感覺到過剩，至於內地與口岸間物價高低的不同，主要的還是因爲過去生產集中於口岸所致。換句話說是因爲口岸生產情形的比較發達。

從商品流通上面看出來的病端是在生產不足，在資金流通方面更是如此。今日我國資金流通情形，無形中有一個原則，那就是內地向口岸流，而口岸向國外流，這情形本不是戰時情形爲然，然而戰時則更顯得激化。口岸上堆積了大批游資，在內地的人奇怪爲什麼不能招致，在口岸上的人也苦於無法內移。資金不能內歸的原因，固然有由於故意逃避者，可是因了內地生產與分配不能相應，亦即戰時內地的生產，雖在朝野一致協力推進之下，仍苦無法自給，而不能不仗外來的接濟，這是主要原因。物資既然要向內跑，埠際的收支既然是沒法不平衡，則要阻止資金向內流自然不是隨便可以辦到的事。資金內移，這已經是耳熟能詳的口頭禪，其結果雖在當局也無法辦到，其癥結即在於此。

一個國家，要談到經濟上的自立，必須要注意到她的生產上的發展，「生產建國」這個口號，便是這樣產生的。最近幾年來，國內有實力的人都集中力量向生產方面，這是一個極可喜的現象，從原則上言，只要能夠拚命生產，總是對國家有利的，但是就生產效能的立場上說，則我們尤必須考慮到生產的步驟與方法，這裏預備提出的，便是我個人的幾點期望。

最先預備提出的，是生產區域的劃分。國貨生產事業，其起原是由

於倣造，所以過去國貨生產事業，常集中於口岸一帶，尤有是上海與天津兩處。然而口岸實在並不具備生產的條件與環境，因爲口岸常常不是原料的出產地，而生產的成本，又往往比內地高貴。同時，口岸上同時爲外貨公開競爭中心，國貨產品的發展，在大資本壓迫小資本的原則下，是得不到什麼便宜的。但是國貨製造明知集中口岸之不便，而結果還是不免者，其理由不外是：（一）對外原料的依賴，口岸的供應較便。

（二）交通工具與物質設備比較齊備。其實這兩點正是今後國貨界應加注意的地方。加緊製造，這是國貨生產界的本份，而如何加強生產的工具，更是今後的工作之一。我們必須放棄過去集中口岸的方策，而應該採用分區的辦法，就地制宜而發展起來。國內有許多良好的原料，而我們自己不能適用，反而向人家去購買原料，這是和生產原理相違反的。就是從產品的出路言，則眼前我們生產的目標，只要能夠達到自給自足已經很好，所以其市場對象是在內地，爲什麼不應當向內發展，而且可以避別種種貨品傾銷的壓迫呢？譬如江浙產絲，則絲廠自以設立在江南較爲便利；陝西出棉花，我們不妨就在陝西設立紡織廠。

第二點預備提出的，是分工。今日國貨生產界有一個最普遍的缺點，那就是製造目標的雷同，一見某種事業能夠獲利，就大家擁擠來做這種事業，結果是成功的固然有，失敗的也很多，而且近於浪費。舉一個例來說，戰時發生後，大家以爲紡織事業有利開辦棉織廠的非常之多，其結果則陷於生產過剩。又如牙膏的生產，也犯了此種錯誤。其實只要能夠稍作計算，把目標認清，則生產方面，反而可以加強把握。譬如有人辦肥皂的製造事業，我們不妨辦牛油提煉事業，有人辦牙膏廠，我們不妨辦牙膏錫罐的製造。以我個人所聽到的事實論，在某一時期中，肥皂廠竟致買不到牛油，而牙膏廠竟致買不到錫罐，這是一件多麼不合理

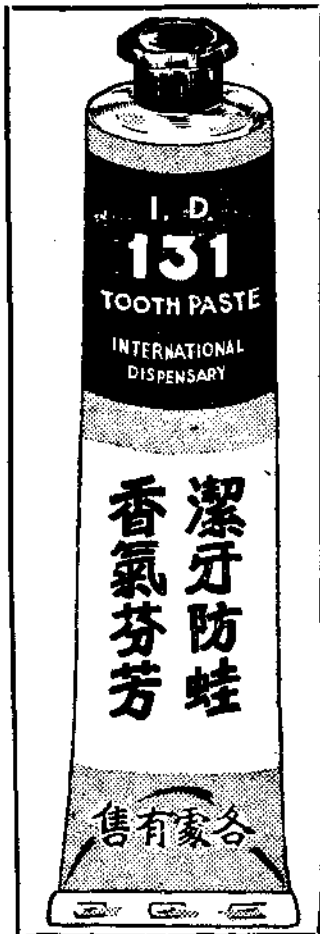

的事。今後的國貨生產團體，似乎應該注意到這一點，隨時留意到本國所缺少的工業，或者分組，或者分業，則彼此事業既有銜接，目標也不衝突，就可以保持永遠的共存共榮。

第三點要提出的，是關於出品的標準。我國過去的生產品，對於標準方面不很注意，譬如熱水瓶的瓶膽，在瓶膽損壞了以後，甲廠的出品，不能用乙廠出品來代替。還有一件是我們金融界中每天可聽到的例，是屬於印刷工廠方面的，那就是票據大小的不一律。在上海的人，拿到一大疊到期支票，大的自大，小的自小，極不一致，連同一銀行裏都分出幾種大小不同的票據。其實紙張有一定尺寸，開本有一定大小，爲什麼不能設法統一起來。工廠家不能顧到標準，就我猜測，他們也有一定理由，以爲這樣，則本廠的出品可以獨佔，不知產品之能否暢銷，在乎品質上的改進。不在於形式上的特點。譬如有人製造筆套，甲廠的筆套，任何毛筆都可以應用，乙廠的筆套則僅有乙廠自製的筆才可以應用，試問乙廠的筆套，那裏會有銷售順利的希望呢？在工廠本身上說起來是如此，如果從國家立場上說起來，則此種無標準的生產，實際上等於一種浪費，其流弊與無一定目標的製造相同。

把這幾點意見集合起來，就可以發見我們所看到的缺憾，是爲着過去散漫，獨立而發生。因此，今後的生產，產業家的共同組合，是很需要的。

建生磚廠 機製紅磚



本廠紅磚，專家監製，
如蒙採用 保證滿意。
下列特色，希留意之！

- (1) 質地堅實
- (2) 式樣端正
- (3) 聲音響亮
- (4) 火力充足
- (5) 尺寸準確
- (6) 價格廉低

耐火磚 耐火泥 石瑛石
紅磚粉 大塔製 石粉
耐火磚粉 耐火磚粉 耐火磚粉
保證火力 化驗證書 價值便宜 大量供應

工廠新界 青山 新墟 屯門
事務所 香港 遮打道 聖佐治行四樓 電話 二五二四

國貨展覽與國貨服務

潘仰堯

國貨工業的進展程度，看他每年的出品，便可明瞭他進程的遲速，能否和世界各國相競爭相逐。這種進展程度，固然靠着各廠自身的努力奮鬥，一方政府的積極獎進提攜，一方社會的鼓勵策動，總能一年一年的進步。我們中國人有句古話「今日以爲是，明日便爲非，今日認爲滿意，明天便覺不足」，這種日新月異的教訓，向來大家都注意的。要做到這個「苟日新，日日新，又日新」的地步，便靠社會上一股熱心的服務機構，來推動纔好。社會的服務機構，認清時代的需要，與當前工業競爭的環境下，希望國民經濟力量的伸展，全靠民族工業的發達，尤其需要大家來推動鼓勵，把工業出品做到盡善盡美的地位。不但需要品質優良，還需要價格低廉，更需要服務周到。我常說「品質，價格，服務」這是工業家的三件法寶，提倡國貨先要做到這三件事，纔是澈底的提倡國貨。工業家也許在品質價格上，多做一些工夫，這服務的大任，便需要社會上熱心團體來肩負起來。中華廠商聯合會便是應運產生，爲各工廠的一種精神事業集中的機構，這數年來的貢獻，是很值得稱許的。尤其是年年舉辦的中華貨品展覽會，爲各工廠盡量服務，以期國貨達到日新月異的地位。我道不孤，後先接踵。中國國貨實業社的產生，完全是抱着爲國貨服務的一個宗旨而來，雖成立時期很短，可是也是國貨實業的一環，和廠商聯合會志同道合，站在同一戰線之上，爲工業界稍效棉薄，我們覺得目前要做的工作太多，有許多事在需要彼此的真誠合作，切實提攜，纔使國貨工業的進展程度，可以加速。我們即就國貨展覽一端而講，在提倡國貨事業上是佔着重要性的，歐美各國乃至日本，他們的展覽會，不要說每年都有，每個月每個星期都在舉行的。各業有共同展覽，一業有專門展覽，一家有單獨展覽，德國的拉不齊地方，舉行汽車展覽會，種種方法，都是鉤心鬥角，有許多值得佩服的地方。據

我看來，約有下列八種，是應該注意的：

第一是活的展覽 平常展覽，是呆板居多，活的陳列，便須派人說明，派人駕駛，派人表演種種危險驚人的技能，派人解釋運用的種種方法。較之呆板陳列，自有天壤之別。

第二是程序的展覽 把一種工業品，從初步之原料入手，經過一步一步的手續，以迄製品的成功，用次序式的陳列，加以詳細的說明，使人一覽了然，會心滿意。

第三是分類的展覽 同一出品，這是銷南洋的，這是銷華北的，這是銷內地的，這是迎合某地人心理的，這是某種人歡迎的，一類一類的陳列出來，使人一覽之下，便可辨別好壞，品評等次。

第四是歷史的展覽 一九三〇年的式樣，與一九三一年式樣比較，更與一九四〇年式樣比較，一年一年的不同，便表示一年一年的進步。

第五是實地製造的展覽 在會場上設立小型工場，設備機器，裝置馬達，當場製造，使觀衆們可以見到實地的工作，恍似參觀了工廠一樣，從前在上海市政展覽會時，也舉行過一次，博得歐美人的贊許。

第六是樣包的利用展覽 以前，要使人不易忘記，可以預備許多樣包，附着說明，使觀衆們可以帶歸試驗，這是國貨商最好的廣告方法，大可採用。

第七是當場的品評 在展覽會中，布置窗明几淨的雅室，供觀衆們休息之餘，把出品來品評研究，像中國茶葉公司在從前首都手工藝品展覽會時，特闢茶室供人品評，大有價值，這次中茶公司參加展覽，也許還有進一步的貢獻。

天厨味精廠

香港工廠

出品部 味精部

其他澱粉製品	醬	澱	副產品	醬	味	味
	油	粉		油	精	宗
						精
						酸

漂	燒	鹽
白	碱	酸
粉三十五至三十八度		二十度
三、液體五十度		
二、片狀九十五至九十八度		
一、塊狀九十五至九十八度		

規模宏偉 出品精良

香港工廠：九龍宋皇臺北帝街
 香港營業所：九龍宋皇臺北帝街
 電話：三〇九一五

第八是數字統計的展覽，實物的展覽，是橫的展覽方法，統計數字的展覽，是縱的展覽方法，有許多工廠，倘能把每年出品，成本銷路，以及全業的盈虛消長，對外輸出以及輸入原料，統把數字表示出來，使人明瞭這種工業的進退與否，這是最有價值的展覽，值得舉行的。

展覽會的目的，是把各家出品，公開陳列，任人參觀，藉以自己檢點，彼此比較，由比較而改良，而進步，所謂採人之長，去己之短，同時產方銷方，大家可以聯繫起來，把銷方不滿意的地方，赤裸裸地告訴

產方，更把產方有困難的地方，老實告訴銷方，彼此交換意見，想法研究，同時還需要工程專家來指導策進，什麼地方製造不合，什麼地方標準不對，什麼地方尺寸參差，什麼地方裝璜不美，此外不經濟，不合理，不美觀，不合物理，不適用等等地方，都可借此機會由工程專家來儘量批評，加以指示，本社與廠商聯合會已徵得中國工程師學會香港分會的同意，這次特約工程師到會觀覽研究，以求切實的批評指教，這也是工程專家服務國家的機會，很值得敬佩的。

中國最完備之消防機械工廠

旦震



救火滅流 救火幫浦車

特許行銷

本港政府
中央救火局

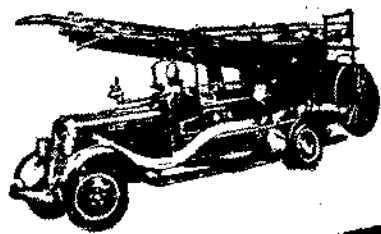

最堅固、最輕巧
射程遠、效率高
保證
· 自責保用 · 服務週密 ·

第一製造廠上海總行分行
重慶 上海 昆明 貴陽 香港
震旦機器鐵工廠有限公司

駐港辦事處：打道太子行三〇六號
電話二五七〇〇

保安實業股份有限公司

(民國政府註冊)

製 造 廠 香 港 九 龍 牛 池 灣

棉	橡	金	機
織	膠	屬	械
精	製	製	鐵
煉	造	品	工
廠	廠	廠	廠

出 品 一 覽

車床 銑床 刨床 鑽床 樹膠機械 製罐壓機 防禦器具 工兵用具 交通器材 水壺飯盒 各種機器 各式模型 糖錫梳燈 各式油燈 罐聽瓶蓋 金屬另件 男女膠鞋 套鞋膠靴 橡皮雨衣 橡膠物品 厚薄帆布 大小蓬帳 各式紗帶 特織袋包

良	精	造	製	作	合	家	專
速	迅	貨	交	廉	低	價	取

上海之呢絨業

戰後因漲價及國戶之惠曾獲厚利
現購力下降銷路阻滯營業清閒

調查室

上海之呢絨業，可分販賣經銷之呢絨店號與織造生產之呢絨工廠兩種。茲先言呢絨店號，而後述呢絨工廠。

甲 呢絨商店

一、沿革

上海呢絨業之發軔，迄今已歷六十餘年。回溯遜清同治年間，尚無是業。當時外人來滬，呢絨多係自身帶來，備作製衣之用。旋魯意師摩拍賣行始由外洋運來少數呢絨叫賣，但是時國人服用者絕少。光緒二十八年拳匪亂後，各地人士來滬日眾，又值推行新政，呢絨業遂見萌芽。迨至民國成立，歐風東漸，社會人士，漸多服用呢絨，因之銷路擴大，且民元明令改革服制，又為呢絨開闢市場。于是百老匯路

。城市鄉村，同一趨勢。於是引起綢緞舖、洋貨莊之經售呢絨，藉廣招徠。迨至八一三前，棋盤街成爲呢絨買賣之大市場，是爲該業之鼎盛時期。

二、戰後變遷

八一三滬戰初起，呢絨店號，幾全停業，其在虹口區域者，以戰起倉猝，貨物未能悉數遷移，故除極小數外，無不大遭虧損。其設於特區者，雖未受砲火之威脅，然對於賬款及定貨之損失，亦屬不貲。據聞本外埠放賬，僅得五成左右。

民廿七年春初，滬地秩序，漸告恢復，各地人口，紛紛集滬，市況畸形發展，該業交易漸呈起色。嗣因匯率變動及消費激增，貨價迭見上漲，營業進展，不遜戰前。新設者，計有福康，聯義，華大，中源，萬豐等十餘家。目前加入呢絨業同業公會者，計有九十四家，其店名列次：

蓬路一帶，呢絨店之開設，有如雨後春筍，形成虹口區域該業之菁萃區，亦該業之創始時期也。自是厥後，國人衣西裝者日夥，洋服店隨之林立，營業日趨旺盛，新設同業，與年俱增。然其銷售，則競以西裝爲對象。不久，該業紛設於棋盤街，注重華服衣料，營業蒸蒸日上。呢絨銷路愈廣，英美等呢絨商，亦相率來滬設行，販運現貨。而內地客幫，絡繹設莊採辦。其時呢絨業中西裝之同業，分爲兩派，即虹口拆貨幫及上海大路幫是也。

春和永(西號)	華字泰	泰昌	寅豐	益興	福新
承大	源盛永	正綸	福昌	大綸	新昌
祥豐	開瑞	恆元	鼎豐	興裕	榮泰
協昌錦記	王聲記	永裕泰	復昌祥	源祥	協昌錦記
大昌興	顧瑞禮	和豐	達隆	久豐	新豐
升大	王順昌	大上海	華康	元承永	仁利
全昌祥	協新	元泰晉記	新康	順興	大豐
董方記	恆昌	義昌泰	德昌	永豐	駿源
榮昌祥	春和永	兆記	萬成豐	大華	王興昌
華新	昌記	生大祥	華綸	裕昌祥	新春和
豐餘	鴻康	裕昌泰	美發	福康	傑記
榮康	五豐	聯興	聚興	福康	瑞慶
義康	辛泰	益豐	盛昌	瑞康	治昌祥
大中華	宏源	益泰	同盛	復興	福順
寅豐	大陸	一大	聯義	中源	永成

除推銷華服外，大都兼營西裝套頭衣料，銷路發展，與年俱進，爲該業之復興時期。旋北伐完成，中山裝盛行，而衣華服者，亦競惟呢絨是尚

公平

寧登

怡康

此外未入同業公會者，尚有五六十家。會員中營業最大者，當推怡康，承大，華新，春和永，華孚泰，新登，美發，聯興，益登，義昌泰等。

三、營銷狀況

戰前呢絨之行銷，遍及國內各地。華北以北平，天津，青島，烟台，濟南，大連等地為盛。長江流域各埠，亦頗不弱。華南如廣州，汕頭等埠，則屬有限。至滬市銷售，則可執全國市場之牛耳。

滬戰以後，呢絨交易一度停頓。旋以各地居民集中滬地，街銷日旺。迨後市態畸形發展，交易鼎盛，以迄于今，大勢仍未見衰。惟戰後外埠交易，有如江河日下。華北方面，初以津浦路之遭破壞，運輸中輟，半年之後，修復通車，北平，天津，青島，烟台等處，始漸有零星採辦。但二年餘來，交易仍趨凋敝，實緣華北一帶，日貨充斥，且由滬運裝華北各地，須付關稅百分之七五。是以商客裹足。適者更因華北加強貿易統制，呢絨北銷，瀕于絕境。至西南及浙東內地銷路，自沿海口岸封鎖後，每況愈下，良以運輸困難，成本激增，兼因內地勵行節約，對於呢絨，目為奢侈品，限制輸入。以致呢絨客銷，前途黯澹。

至於滬市銷售，則反較戰前為勝，已如上述。故同業雖值客銷清閒，然受貨價高漲之惠，靡不大獲厚利，揆厥原因，一為匯率之變動，二為業內外投機囤積之勃興，有以致之也。然廿九年入秋以來，滬地銷售，顯呈衰落之象。蓋貨價猛漲後，一般衣着呢絨者，購買力下降，高料銷售呈滯，而低價之日貨，則乘機傾銷。廿九年十月以後，因德、義、日三國聯盟，美日關係惡化，美國務院勸告遠東美僑撤退，影響呢絨商號營業非淺，是以今之呢絨街銷，已難與前兩年同日語矣。

四、市價動態

戰後呢絨市價之變幻，在民廿七年三月外匯未統制前，因承滬地浩劫之後，貨阻其流，行銷停滯，且市上現貨充斥，故市價平定。統制外匯後，匯率趨緊，更以各地人口紛紛來滬，消費激增，呢絨市價，遂見

僧升。嗣因同業向外洋訂貨，到埠稀少，價又賡續挺秀。二十八年初，市銷暢達，形成供不敷求之象，迨六月七日外匯劇變，英匯市價狂縮六厘半，成本突高，貨價再現高峯。七月馬日，財部限制提存，外洋定貨，一落千丈。繼以歐戰爆發，同業成料今後來源枯竭，人心振奮，市價扶搖直上，尤以秋冬各貨最為挺秀。

廿九年歲初，囤貨投機，愈演愈烈，呢絨亦為一般囤戶所垂青，貨價不顧實需如何，飛黃騰達。嗣因歐戰關係，意貨呢絨改以美金結價，兼須先付定銀三成，訂貨愈稀，囤戶更力事搜羅，售價青雲直上。五月二日，上海金融劇變，先令自四便士二五，狂縮三便士二五，美金暴縮至四元半，各種貨價，奔騰劇烈。六月間意大利參戰後，呢絨定貨到埠，愈形困難，囤戶人心更露樂觀。但不久因德法休戰，匯率亦趨，貨價之錄芒，始稍轉挫。但大勢所趨，仍不脫大漲小回之局。

乙 呢絨工廠

一、沿革

溯清光緒三十二年，日俄戰事方終，國人收回權利之運動，至為熱烈；當時鄭孝胥等籌集商股二十六萬兩，創辦日暉呢絨廠於龍華日暉橋浦江邊。上海之有新式毛織工業，以此為嚆矢。廠內設備，有毛紗錠一千七百五十枚，織呢機四十部，織厚呢機四部，及其他各種自紡、自織、自染之毛織附屬機械，皆比國製造，在當時極為珍貴。其規模之宏，設備之周，與先後成立之北平溥利毛織公司，武昌湖北呢絨廠，鼎足而立。曾出企呢一種，質地優良，駕乎舶來品之上。但成本過高，致售價頗昂，行銷不旺。宣統二年停機。迄民國成立後八年，始以債權關係收歸國有，由財政部經營，轉租本國商人開辦，每年計納租銀一萬四千兩，並改稱中國第一毛絨線廠。僅一部份開工，出品甚少，不為社會人士所重視。嗣亦以營業不振而宣告歇業。至民十九年，始由劉鴻生氏等全部購買，將舊有之機器拆遷浦東周家渡中華碼頭，另成立華華毛絨紡織股份有限公司，約共資本國幣二百餘萬元，延聘本國毛紡工程人才，竭

力整頓，慘澹經營，頗著成效。除上等細呢噠，細呢絨等，仍須購辦外國毛紗等，其他皆能本廠製造，無需假借外力，蓋已儼然成爲一完全自紡自織自染之毛織工廠矣。（至原有日暉橋中國第一毛絨線廠舊址，亦由劉氏改建起煤碼頭，裝置最新式之起煤機器及輕便鐵道，爲東亞最完備最偉大之煤碼頭云。）

民二十年七月，復有滬商王延松氏等，集資約十五萬元，組織達隆呢絨廠于滬西戈登路底宜昌路，規模稍小，未有自紡，有織機四十餘台，所有毛紗毛線，皆向外洋購辦。民二十一年春，錢新之氏等集資約五萬元，成立上海六合毛織社于哈同路慈厚北里，利用木機，人工織造，故僅有單幅出品。然亦裝有馬達，必要時仍可利用電力織造。該社全係試驗性質，蓋各股東深信唯有提倡手工小木毛織工業，方足以言普及，抵制外貨，挽回利權。開工以來，成績卓著。

駱駝絨織造業，創始較遲。最初之舶來品，皆用蔴料織成，既重且厚，俗稱爲長毛駱駝絨，每年進口總值僅國幣數萬元。後始發明用羊毛織造駱駝絨之法，製品輕暖美麗，爲一般仕女所樂用。至條子及花色駱絨之流行，乃近十餘年事。唯一毛絨紡織公司成立於民國八年，上海之國產駱絨工業，以此爲濫觴。其初出品不佳，受挫頗甚。嗣經悉心研究，始克重振旗鼓。先達呢絨紡織公司成立於民十三年。民十五年，本業受內戰影響，營業不振，唯一先達，皆經先後改組。此後相繼成立者，民十六年有勝達及緯綸；十七年有天翔；十八年有鴻發、達昌、大南、天益諸廠。二十年有茂業、華東、中國統一，大中國，大達，中華諸廠。在八一三戰前，上海同業合計達三十餘家，資本大者約國幣十餘萬元，小者約二萬元。每年各廠所出花素各種駱絨，自五萬碼至二十萬碼不等。其中較大之廠，計有章華、上海、安樂、達隆、中國、緯綸、天翔、鴻發、振興、唯一等十家。其餘中小各廠，類屬棉毛交織之駱絨廠；且其生產時作時輟，多在夏秋冬三季製造，春季暫停。當民廿五及廿六兩年間，因國內經濟恐慌消除，農村昭蘇，且國內政局安定，人民購買力增進，呢絨消費激增，故各廠營業，俱臻繁榮，日夜開工，尙慮供不

應求，景況之盛，爲近所罕觀。職是之故，一般小廠，頗多乘機開設，同業增至三十八家，資本總額，約達國幣四百二十五萬元，佔我國呢絨廠總數百分之六十五以上。此外，尙有外商設立者五家，內英商二家，即怡和紗廠毛織部與博德運廠是。前者專織呢絨疋頭；後者則專紡毛冷。日商三家，即公大紡織會社之毛織部、永興、宏康是，均從事織造呢絨疋頭。綜計全市呢絨工廠生產約值三千餘萬元，而外商產值，則佔半數以上。茲將戰前規模較宏三十廠之資本，列表如次：

資本額（單位國幣）		華商		外商	
五萬元以下		一三			
五萬元至十萬元		五			
十萬元至二十萬元		四		一	
二十萬元至三十萬元		二			
三十萬元至四十萬元		二			
四十萬元至五十萬元					
五十萬元至一百萬元		二			
一百萬元以上				一	

就上表以觀，華商二十八家之資本，不敵外商，至爲明顯。雖尙有十家較小之廠，因資本不明，未曾列入，充其量，恐亦不過國幣五百萬元，僅及英商博德運毛冷廠之半，足證戰前上海華商呢絨工廠，尙屬萌芽，有待他日之努力也。

二、戰時損失

因呢絨工廠之開設，多在滬東虹口一帶，故滬戰爆發後，燬於炮火者，尙佔少數。惟執華商牛耳之章華廠，因開設浦東，曾將原料毛類運出，約值七十五萬元，遷出紡錠二、八〇〇枚，並織機四十八架。上海毛絨紡織廠，雖在楊樹浦戰區，幸未受損失。中國毛絨廠，被炸兩次，但其受損不鉅。此外裕民毛絨線廠，適在龍華建築廠房，戰時停止興建，故亦未受鉅大損害也。總之，上海呢絨工廠多設於特一及特二區之西部，故受直接戰損尙輕。

三、戰後現況

滬戰局西進後，首先復工生產者，如白利南路之安樂毛紡織廠。章華廠以浦東廠址為日商上海紡織株式會社所佔，乃在滬西白利南路，租廠開工，而原在租界區內者，如天翔、振興、其昌、華東、達隆、愛國、緯綸、大達、亞洲、天益、勝達、新民、大南、信利、天生、申昌、滬發等廠，相率於廿七年初復工。迨至該年下期，因呢絨需要甚旺，故小資本組織之廠，頗有創設，如大豐、天成、中南、大安、精益等廠是。至廿七年底，新舊各廠開工者，計共二十四家，二十八年春初，上海毛絨紡織廠在楊樹浦原址復工，並添設紡錠二千，加織毛絲布產品。其餘遷址復工者，則有大華、大上海、大光明、達隆、中國唯一、福民等廠。新設者，則有寶豐與協新兩家。前者於戰前即已籌備，後者係由無錫遷滬，共有紡錠二千枚，織機二十餘架，在滬係由信昌洋行代為出面。是年下半年，復有若干新廠創設，如大業、大得、大東、新華、經綸、昇昌、大緯、茂霖、景新、華成等廠。至年底時，開工之廠，共達四十二家，已破戰前之同業陣線矣。

廿九年初，復有華綸、德大、大陸、潤鼎、豐新等廠之設，各廠營業，未嘗因同業增多而稍衰替，反而更形發達。無如好景不常，迄五月初，黑市外匯猛縮，原料昂貴，繼而日方加強封鎖閩浙口岸。不久滇越路又告中斷，內地交通阻隔，而南洋羣島市場，復因各國實施統制而遭封閉，影響所及，一般資本薄弱之廠家，維持為難，紛紛於六七月間停工。以迄於今，開工之廠，計有三十六家，其中織產呢絨者二十二家，織造呢絨嘜疋頭者十家，專紡毛冷者二家，毛冷及兼製疋頭者二家。至外商開工者則有六家，英商為怡和與博德運。日商為公大、永興、宏康、華興四廠是也。

四、產銷動態

上海呢絨工廠之產量，戰後民廿七年雖有若干廠家紛紛復工，然大廠仍在停工中。即從事開工者，格于事實環境，故產量僅及廿六年百分之四十而已。但至年底時，情勢頓盛，生產激增，緣新設廠及復工者增

多故耳。廿八年因同業家數，續有增加，而各地消費轉殷，故生產良好。惟因各廠出品種類龐雜，如毛冷、毛紗、花素呢絨、呢絨嘜疋頭，頗難逐一統計。據查，就毛冷一項言，華商產量，日約三千磅，月計可達十萬磅上下。外商博德運與怡和二家，合計亦有十餘萬磅。該年之總生產額，約計已達廿六年份百分之八十。因呢絨價格之提高，故其生產價值，約較廿六年份，亦增四至五倍。廿九年以還，生產情況不及上年，惟與民廿七年份相似，良以呢絨價格高漲，促使購買力下降，更以各地交通阻滯，內地難以運銷，海外市場，亦少辦法也。

至於銷路，戰前以滬市及京滬、滬杭兩路，長江流域等省為盛。據悉博德運公司之毛冷，由毛冷號包銷江、浙、皖三省，每年估該廠出品百分之六十，價值約五百萬元，當時毛冷每磅價約三元，計承銷出品，當在一百七十萬磅。其餘百分之四十，行銷華北各地及閩粵一帶，如是則該廠年銷之數，約為二百四五十萬磅左右。連其他怡和、中國、上海、安樂等廠出品在內，每年共約在四百餘萬磅以上。

戰後以還，各地貨運阻梗，雖有郵包寄遞，終感不便。且製造原料，來自國外，售價隨外匯而伸縮，內地購買力有限，營銷為之萎縮。雖有一部份運往南洋羣島，亦屬有限，故競以滬市一隅為尾閘。幸廿八年下期，美國對於毛絨手套，需要正殷，該業銷路，賴以不替。至毛絨疋頭，戰前亦以長江流域為盛，滬市及江浙各城鎮亦不示弱。戰後以交通阻梗，均有無法運輸之概。淪陷區內，雖有進門，但辦理手續，至為繁瑣，致令採辦者裹足，銷額僅及曠昔四分之一左右，故各呢出品，就惟滬市是賴也。

五、原料及市價

呢絨廠所需主要原料，為羊毛、駱駝毛、毛條及毛紗之類。我國西北所產駝毛，皆以張家口包頭鎮歸化等處為聚集之中心，商民前往採辦者，每駐該地，逕向當地土人收買，集成疊數後，再運滬製造，如此則成本較輕。若從天津轉購，則貨價超出甚遠，殊不合算。至於上海各毛紡工廠所用之羊毛，多購自浙江、湖州、河南、山東各地，湖州所產

、質地較遜，僅能紡二十支以下之粗紗，北產能紡三十支至四十支之紗。我國雖產羊毛，但以品質較遜，故各廠所需多由澳洲及英國各地進口供給。歐戰以還，英國禁止羊毛及半製品之輸出，其後粗羊毛因係織造軍服軍毯主要品，仍行禁止出口外，而品質較細者，則可照常出口。但以前訂購原料，係按英匯結算，自廿九年四月份起，改按美匯結算，如是該業之生產成本，無形提高，故呢絨售價，亦隨之上挺。查戰後至民廿七年五月間，價格幾與民廿六年相埒。嗣因黑市外匯趨緊，貨價逐步向榮。廿八年九月間歐戰爆發，該業因恐原料來源日枯，更將貨價提高。至廿九年二月，復有英澳當局禁止羊毛輸出之訊，而保險航運等費又增，向洋行購買原料，須按美金結算，價格益趨高翔。五月間金融市場頓生軒然鉅波，匯價空前緊縮，市價迭現新高峯。例如藏青嗶嘰，在廿七年五月間，每碼售價，僅國幣兩元九角五分，廿八年十二月，增至四元七角五分。廿九年六月，竟漲至十四元，前後相較，漲達四倍。小股毛絨線，自三元漲至十五元，亦飛騰四倍。迄至最近，雖稍下挫，然大勢所趨，不脫大漲小回之局面也。

呢絨製品之上漲，主因為原料成本之昂貴。戰前粗絨線之羊毛，每磅祇一元八九角，再加生產費五角左右，每磅絨線之成本，最多不過二元五角也。今羊毛售價每磅須在十一二元間，生產費亦數倍于前，則成品之昂，勢所必然。即如織造駝絨用之本國羊毛，戰前每担僅四五十元，本年亦升至二百四五十元，而品質較優者，且須售至三百元外。次如棉紗，亦較戰前漲起四倍以上，原料成本之增加，於茲可見一斑矣。

六、前途瞻望

戰後呢絨工業，一度曾獲厚利，原料之早經大宗購入者，受物價高漲之惠，盈利更鉅。是以產量雖不及戰前，然其利潤之厚，竟屬創見。顧自本年以來，舊存原料，早已用罄，新購成本，昂貴不少。兼以沿海口岸加緊封鎖，銷路日蹙。適者遠東風雲緊張，影響各地商市非淺。且物價上升未已，購買力日見減退，行銷愈形困難，宜乎該業之一籌莫展也。

上海毛織廠一覽表(包括洋商)

廠名	地址
大上海毛織廠	成都路一〇一二弄二三號
大光明呢絨毛織廠	北京路八五〇弄一二號
大成毛織廠	昌平路三七四弄六三號
大來毛織廠	開封路二〇八弄一四號
大東毛織廠	阿拉白斯脫路一〇四號
事務所	北京路八五〇弄一二號
大得毛織廠	昌平路二二一弄二七號
大陸公司	愷自邇路一三五弄一號
大陸毛紡織染公司(事務所)	愛多亞路三九號
大陸毛紡織染廠	馬白路二九五號
大華毛織股份有限公司(事務所)	南京路三七四弄一五號
大達毛織廠	康腦脫路三六七弄一〇號
大緯駝絨廠	塘山路九一四弄一二二號
中南棉毛織造廠(發行所)	西上麟街四七弄九號
中國毛絨紡織廠(發行所)	廣東路二三七弄三三號
工廠	臨青路一八八號
中國唯一復記毛絨紡織廠	東有恆路一一〇七弄七四號
事務所	牛莊路七六九號
仁立公司毛呢紡織廠	靜安寺路四七五號
天成興記駝絨廠	開封路一六四弄三二號
天益毛織廠	海防路二四二號
天翔駝絨織造廠	徐家匯路三四三號
營業部	靖遠街五六號
布耀生	北四川路九六一弄三六號
永興毛織廠	華成路一一五〇號

業實與貨國

- | | | | |
|-------------------------|--------------|---------|------------|
| 宏康毛織廠 | 荆州路九七五號 | 大昌祥記綢緞局 | 南京路三九七號 |
| 亞洲毛織廠(發行所) | 新開路六三八弄七五號 | 大新呢絨洋貨號 | 同孚路三七二號 |
| 協新毛紡織廠公司(事務所) | 江西路四三二弄一一號 | 大綸呢絨號 | 河南路一二一號 |
| 其昌毛織廠 | 新開路四七一弄四號 | 大豐絨線雜貨號 | 同孚路三五九路 |
| 信昌毛紡織染廠 | 戈登路三六〇弄八二號 | 仁生呢絨號 | 廈門路一三六弄三號 |
| 恆益棉織廠 | 北山西路五二二弄一一號 | 元泰 | 愛多亞路六五號 |
| 茂業呢絨織造廠(批發所) | 寧波路五八七弄二號 | 升大呢號 | 勞合路六八號 |
| 振興毛絨紡織廠 | 徐家匯四九一號 | 天增公 | 寧波路二六六號 |
| 章華毛絨紡織公司(事務所) | 四川路三三號 | 生大祥呢絨號 | 河南路四七號 |
| 海格路分廠 | 海格路七七六號 | 兆記 | 廣東路一三四號 |
| 白利南路工廠 | 白利南路 | 同盛呢絨號 | 漢口路五二二弄一〇號 |
| 復興拉絨廠 | 小沙渡路八九五弄三〇二號 | 亨特生洋行 | 外灘一二路 |
| 景新織造廠 | 北成都路九七一弄四號 | 協昌呢絨號 | 泗涇路三〇號 |
| 華北駝毛廠(事務所) | 南京路二〇八弄一五號 | 協興呢絨棉布號 | 山東路一〇〇號 |
| 華東毛織駝絨廠 | 阿拉白司脫路一四八號 | 和豐呢絨洋貨號 | 南京路五七三號 |
| 愛國駝絨廠 | 開封路二〇八弄四號 | 承大呢絨號 | 河南路六七號 |
| 新華毛織廠 | 愚園路九七八號 | 咸昌呢絨號 | 河南路七一號 |
| 經綸慎記毛織廠 | 勞合路一一七弄四號 | 勝華呢絨號 | 南無錫路四五號 |
| 瑞久洋行 | 四川路一一〇號 | 復昌祥福記 | 河南路一〇二號 |
| 達隆發記毛織絨 | 宜昌路二四九號 | 復新呢絨棉布號 | 盆湯弄九〇號 |
| 事務所 | 無錫路二五弄四號 | 華竹 | 天津路一九〇號 |
| 鼎昌毛織駝絨廠 | 七浦路一五六弄七號 | 華新呢絨公司 | 河南路一三〇號 |
| 精益毛織廠 | 派克路一〇七弄八六號 | 新大呢絨號 | 福州路五四四號 |
| 德大毛織廠 | 億定盤路八七號 | 新昌駿記呢絨號 | 河南路三八號 |
| 潤豐毛織染廠 | 愚園路一三三七號後面 | 新春和 | 河南路六三號 |
| 上海駝大呢絨商一覽表(包括洋商) | | 新華公司 | 廈門路一三六弄三號 |
| 商名 | 地址 | 義大呢號 | 四川路一四九號 |
| 一生祥呢號 | 靜安寺路四九七號 | 義昌泰 | 廣西路四四五號 |

- | | | | |
|-----------|------------|-----------|------------|
| 義信厚呢絨洋貨號 | 天津路二一二弄二〇號 | 成昌呢絨號 | 河南路七一號 |
| 義新呢絨棉布號 | 盆湯弄二〇弄五號 | 春和永呢絨號 | 東棋盤街一九號 |
| 萬成豐呢絨號 | 河南路一四號 | 柯漢記洋行 | 南京路一五三號 |
| 榮康呢絨號 | 廣東路二七五號 | 哥利郭利夫有限公司 | 霞飛號八六〇號 |
| 德昌公司 | 河南路八二號 | 泰昌呢號 | 梅白格路九七弄九〇號 |
| 慶昌泰呢絨西服號 | 白克路一一六號 | 益豐呢絨號 | 鐘路二〇號 |
| 慶成行 | 北京路一九九號 | 高綸洋行 | 福州路三三號 |
| 震泰恒號 | 九江路一一三號 | 華孚泰德記呢絨號 | 河南路一五三號 |
| 興昌豐記拉絨廠 | 倍爾爾路七四弄五一號 | 華福公司 | 白克路五二五號 |
| 鴻祥呢絨號 | 河南路四二號 | 華綸號 | 河南路六三號 |
| 王文記 | 貴州路一七一號 | 隆昌企業公司 | 南京路二二三號 |
| 安凱第本特公司 | 四川路四一〇號 | 勤豐紗廠批發所 | 愛多亞路二六〇號 |
| 亞培洋行 | 四川路三三〇號 | 源祥呢絨號 | 寧波路三五三號 |
| 新豐呢絨號 | 四川路五〇〇號 | 瑞康呢絨棉布號 | 廣東路四七五號 |
| 榮樂洋行 | 四川路三二〇號 | 裕昌祥呢絨西服號 | 南京路七八一號 |
| 丸永商店上海出張所 | 四川路二二〇號 | 鼎豐呢絨號 | 民國路二九八號 |
| 五豐呢絨棉布行 | 泗涇路三六號 | 榮泰呢絨棉布號 | 甯波路四五七弄一〇號 |
| 元承永呢絨號 | 愛多亞路三〇六號 | 福康祥成記號 | 北浙江路二七七號 |
| 公正公司 | 廣東路一五三號 | 福順呢號 | 南京路四八六弄一一號 |
| 天成復記呢絨洋服號 | 湖北路二二〇號 | 慶昌泰呢絨西服號 | 白克路一一六號 |
| 玉屋吳服店 | 崑山路七六號 | 聯義呢絨號 | 慕爾鳴路二〇一號 |
| 立德洋行 | 四川路一四九號 | 鴻康呢絨號 | 廣東路二二六號 |
| 同興毛絨號 | 興聖街一一號 | 禮和洋行 | 四川路六七〇號 |
| 辛泰呢絨號 | 盆湯弄一六號 | 顧瑞記呢絨號 | 民國路三一五號 |
| 和豐呢絨洋貨號 | 南京路五七三號 | 鑫康洋行 | 四川路三二〇號 |
| 怡康呢絨號 | 河南路二五號 | 王文記 | 貴州路一七一號 |
| 承大呢絨號 | 河南路六七號 | 丸紅洋行 | 江西路一七〇號 |
| 信昌工廠 | 小沙渡路四〇〇號 | 大津毛織公司 | 南京路二二三號 |

大豐毛絨商店

五豐號

平培公司

協昌祥號

怡和洋行

岩井洋行

振昌呢絨西服號

發來洋行

愛文義路二四九號

廣東路七五號

敏體尼路八二弄六二號

派克路九九號

外灘二七號

漢彌登大廈

四川路四五五號

博物院路一二八號

港韶運輸業概況

田欣

一、沿革

日軍在大亞灣登陸廣州棄守後，經由廣九鐵路及省港航路之兩主要運輸線，俱告斷絕。自是以後，港粵運輸，乃趨重汕頭及廣州灣兩路。此為港粵交通受阻後之第一時期。嗣後日軍為鞏固廣州及進窺粵漢路關係，迫得將東江淡水惠州等地放棄。汕頭失守，廣州灣亦因法方屈服，主要運輸線，乃又繼之移轉至今之鯊魚涌至韶關一路。加以越南情勢轉惡，我對外運輸一部停頓，港韶交通線，乃益增其重要性。港韶運輸業，由以興起。

考港韶運輸公司之組織，約在廿八年三四月間，在此時以前，雖有經營港韶運輸者，然規模較小，運輸量更微不足道。當時成立者，亦僅三五家，雖日機不斷騷擾，而獲利優厚。後桂南發生戰事，雷州半島方面公路，俱經破壞，即普通商貨亦不能運入。香港運輸商人，鑒於內地物價飛漲，有利可圖，不但兜接官商運輸，且有自行辦貨運入者。而原有之貿易商人，則以托運不便，故凡熟悉地方情形或與地方當局熟稔者，亦莫不以組織運輸公司是務，一時港韶運輸業，如火如荼。僅經營鯊淡，鯊惠，港隆，港韶諸線者，至今統計大小不下百餘家。據報載廿九年九月份經由該線之入口貨值，達一千五百萬元之巨，由此可見該路貨

運擠擁一斑矣。

二、運輸路程

由本港至韶關間之重要中站，為鯊魚涌，舊坑，淡水，惠州，河源，老隆，和平，連平，翁源，大坑口諸地。茲分述各中站間路程及運輸工具如下：

香港至鯊魚涌，多以小輪裝載，目前經常行走者，有天一，金葉，士丹利，天生四艘，至大批貨物或公物，多另租貨艇或躉船。上述四輪，開航時間在每日上午十時左右，下午三四時即可抵鯊魚涌，航程約六小時。此段運輸費用，各輪船公司均有詳細之貨運價目單，印就備索，以供顧客參考。至笨重及特別貨物，運費須另行商議。大概運輸公司承運者，均由香港起程，故港鯊運費，亦計算在內。

從鯊魚涌至舊坑，中經葵涌，俱屬伙子肩挑，凡行三十華里，步行三小時可達，每件三十五斤，挑價平時為九元（國幣以下同），其價格皆視轟炸與貨運之擁擠與否，時有上落，如最近因轟炸關係，伙子四散，供不應求，每件漲至十二，十三元不等。

自舊坑至淡水，用船運備，平時一日可達，運費每件自六角至一元，但今以冬季水淺難航，每件漲至二元五角。唯運輸者恐水淺阻攔，故有自鯊魚涌直接僱伙子挑至淡水者，合計不過六十華里，步行六七小時可達。舊淡間之挑費最高曾達每件十七元，現十二三元即可，預料少假時日，秩序恢復，伙子人數增多，挑價可望再減。

淡水至惠州，全程八十五華里，步行十小時，如帆船航行，水漲時最快一日，平時則需兩日，現因水淺需時四日，備費每件需三元至三元五角。

惠州至老隆，中經河源，全程二百四十華里，均用航運。如用淺水火輪（電船），上行約需十一至十三小時，下行則八時至十時。但貨物運輸，大批者多利用民船，行期七日至八日，平時備費每件二元二三角，現因水淺，航行困難，加以公運繁忙，當局屢封木船，且運贛湘桂豫各地之貨物，亦多經由此線，貨運擁擠，故每件漲至四元六角。

自老隆至韶關，用公路汽車，因中間停站關係，需時兩日餘。總計由港至韶，如沿途無阻，全程僅十三四日；但因中途候船與裝卸關係，普通總需十六七日。茲將港韶運輸線繪圖說明如下：

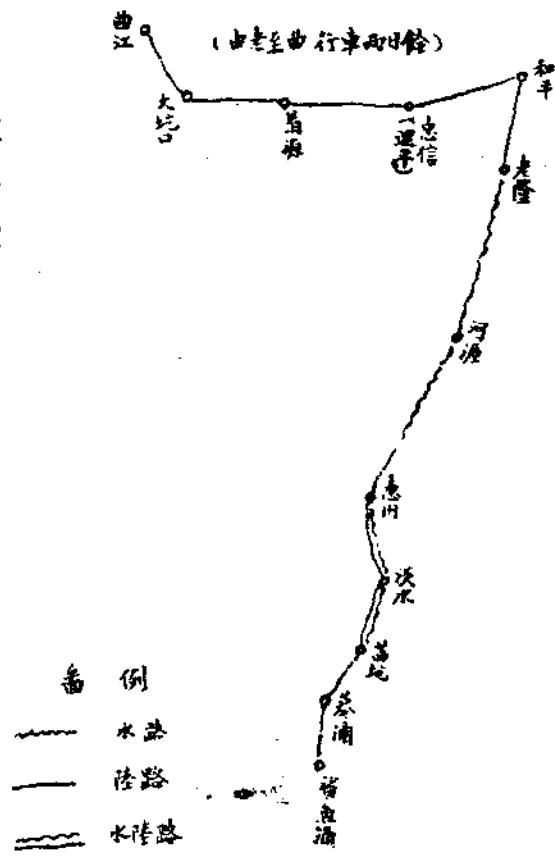

三、運費

目前港韶線運輸之商貨，進口者以紗布居多，西藥、顏料、日用品、紙煙、機器零件及汽車用之膠輪電油次之，出口則以興寧出產之土紙為最多，豆及生豬亦有大量輸出。

各種貨物之運費，以所佔地位及性質，貴賤不同，譬如捲煙之二萬五千裝者，由港至老隆每箱七十五元，抵老隆後，改用二噸半至三噸之運貨汽車裝備，最廉時為二百五十元，現則高至三千元。如為汽車，每輛拆卸為二十八件，由港至鯊魚涌，運費港幣二百元，自鯊魚涌至老隆

，運費國幣三千五百元，抵老隆後，自行裝配行駛，則僅費少數電油費而已。茲舉東利公司所訂價格，以示港韶運輸費之一斑。

東利公司廿九年十二月三日運費價(自港起運，港幣計算)

貨品	至淡水	至惠州	至老隆
三十五斤雜貨	十三元	十六元	二十二元五角
三十五斤棉紗	十二元	十五元五角	二十一元五角
三十五斤土布	十三元五角	十七元	二十三元
二萬五千裝捲煙	四十五元	五十五元	七十五元

四、運輸公司

香港經營港韶運輸之公司，大小雖逾百數，但規模較大，能在鯊魚涌、黃坑、惠州、河源、老隆、和平、連平(忠義)、翁源、大坑口、韶關等地設立分公司或辦事處，派有專員負責沿途料理者，不過一二十家而已。其能在鯊魚涌、黃坑、淡水、惠州、老隆設分公司者，亦僅三三十家。舉例以言，其規模之大者，如新中興業公司(總公司重慶，分公司桂林)之代理部，其下設有運輸處，除運輸供應其在內地自辦之各廠(紡織廠、造紙廠、鋼鐵廠)及各地辦事處(廿四個分佈九省)外，兼運商貨，港韶線僅其業務中之一小部(同時兼營自港至淪桂浙之商運)而辦事處已有六個，計香港(主任李石林)鯊處(任嘯鵬代)淡水(任嘯鵬)惠處(彭公衛)隆處(梁克中)韶處(劉聲芳)沿線各處，均自建堆棧，不懼空襲。至於規模小者，則僅營港淡運輸者有之，僅營港韶運輸有之，甚者或僅運至鯊魚涌即轉委別家運輸公司，以博多少佣金者亦有之。茲為讀者運寄貨物便利起見，特舉其規模較大信用較孚之四十家，列表於下：(此表調查未週，容或猶有遺漏誤者。)

公司名稱	負責人	地址	電話	規模等第
榮泰運輸公司	張興	干諾道中四十三號二樓	三〇六〇二	一
復新聯運公司	張漢英	干諾道中九十六號樓下	三四三五七	一
東利運輸公司	廖安祥	德付道中一百三十一號義順源內	二一六八二	一

南方運輸公司	鍾競	文咸東街一百零九號廣豐行內	三四三二八	一
利興行	余桂山	干諾道中三十一號二樓	三三六一三	一
齊昌行	刁紹芬	德付道中三百零三號三樓	二〇三九〇	一
悅隆公司	唐桂賓	干諾道中六十二號	二五八七四	一
平安公司	葉競蓀	利源西街二十五號	二四七九一	一
聯發行	李國華	干諾道中二十九號二樓	二五一一七	一
湘粵公司	李紹湘	文咸東街六十六號	三三六五七	一
利安運輸公司	江曼橋	干諾道中二十三號四樓	二六一七二	一
四通公司	張增榮	干諾道中二十三號二樓	二六三九一	一
衡益行	鄭超球	干諾道中十七號三樓	三〇七五三	二
駿隆公司	王偉朋	干諾道中七十號二樓	二一五四七	二
東安行	鍾月初	干諾道中二十六號二樓	二三〇八八	二
成利公司	廖仲平	旺角西洋菜街	三〇六二五	二
合昌公司	張礪溪	干諾道中五十號	二二七四〇	二
永興昌行	沙少坡	德付道中一百一十一號三樓	二七五七八	二
廣安行	謝月眠	干諾道中四十三號三樓	三三一五三	二
榮泰興行	廖茂材	大道中	二六二三八	二
惠利行	張浩如	域多利街一號A左	三二二二六	二
永盛昌行	曾偉亭	文咸東街八十六號二樓	二二二四五	二
惠興公司	李定遠	干諾道中四十四號二樓	二一五四七	二
大元公司	吳渭池	干諾道中六十五號二樓	二五六八三	二
聯商行	曾敬堂	中環域多利街一號B三樓	五八六九一	二
惠甯行	陳鶴年	油麻地官涌白加士街八號	三三八六二	二
興昌行	鄒海粟	德付道西八十八號	二四七九一	二
安捷公司	鄒其珍	干諾道中六十號三樓	二二六五一	二
惠利公司	廖藹池	干諾道中七十號二樓	二二二〇九	二
甯江行	何紹程	中環中國街三十二號三樓	二二二八九	二
東昇行		干諾道中八十三號三樓		二

廣通行	何福元	千諾道中一百四十三號二樓	三四二八八	二
集羣公司	賴逸羣	德付道中五十一號二樓	二六二六七	二
捷安行	朱煥榮	千諾道中五十三號二樓	三一九七四	二
華通行	羅漢騰	千諾道中七十號三樓	二四三九四	二
萬通行	何鳳鳴	千諾道中一百三十五號三樓	三三二六四	二
公興莊	廖篤堯	千諾道中二十五號	三二一七三	二
新中興業公司運輸處	李石林	德輔道中東亞銀行	三二一七二	二
協通運輸公司	李建興	大道中宏興行二樓	三二零九零	二
通亞報關公司	朱華勳	德付道中一百四十八號二樓	三二零九零	二

▲前身復興公司，為運輸公司中之資格最老者。

★報關行中的最大者。

五、業務

營是業者，一般均能獲利，唯間亦有倒閉情事發生，其原因不外下列數點：(一)組織不健全，在各站所設之分公司中，未能物色妥人負責，故中途為職員將貨偷售，挾款私逃，亦有因押貨者之疏忽，致為所僱伙役及沿途竊賊偷去，常因此招致公司之損失。(二)資本短少，運商貨者，於寄運當時即收得全數運費，但運公物者，多數須運到內地後，再經若干時間，始能由內地匯出，有拖欠至兩三個月而不找結者，公司常因此一時週受不靈，亦有因此倒閉者。(三)日機轟炸，如有損失，運輸公司雖不必負責，但公司為使客貨疏散至安全區域，迫得多僱伙役，且日機轟炸之後，伙役星散，貨運又不能中途停滯，祇得高價雜致，而收費早經確定，此種特殊情形，常能招致意外損失。

大致一運輸公司之能否獲利，胥視其(一)對官方有否聯絡，(二)本身組織是否健全，(三)在本港辦貨商人中有否信仰。前開四十家運輸公司中，第一等者，類多能獲得官方信賴，平均每日均有千數百噸貨運出，內地亦有大批土產出口。此外由老隆至曲江一段，對運輸成本出入最大，如能自營或有關係人經營汽車運輸者，則即有抬價事情，懸殊不致過大，否則雖政府統制嚴密，常有因供求不符，抬高至若干成者。

第一等公司，大約沿途每站設有分公司，各有十名八名職員常川駐

在照料，此外經常僱有挑伙十人左右為基本伙役，同時在港兼營辦莊，報關等業務，此項兼營之副業，不但便利客運，抑且獲利優厚。大約一等公司，每月除開支外，大者可賺國幣十萬八萬，小者亦有三五萬。二等者規模稍小，但有時亦能因人事關係，接得大批客貨代運，每月盈利一二萬元亦極普通。廿九年中，營業最淡者為三、四、五數月，最旺者為七、八、九月以迄農曆年尾。

六、託運手續

託運手續，至為簡便，第一步即選擇可靠之運輸公司，視其是否快捷、妥當，運價是否相宜。第二步即將待運之貨打包，每包三十五斤，各印記號碼，列為清單，開明包件號數，貨名數量，交由運輸公司列成清單，代向皇后道公主行我國海關辦事處報關，如該貨應繳進口稅為一百元，應由貨客多繳大約百分之廿五之款為「按金」，待該批貨物運至葵涌後，經當地海關檢驗核放，由運輸公司持回此項清單，再向公主行海關辦事處收回按金，交還貨主。而運輸公司則向貨主索取約等於進口稅百分之一、五之款為手續費。

此項兼營報關者，設立時須向海關繳納港幣一千元之担保金，此外並須兩家殷實商店担保，經海關發給執照，始能營報關業務。蓋此項手續，對防止走私頗有效果也。

(廿九、十二、四)

觀音牌紅綠茶

曾參加紐約及金門世界博覽會受贊賞
現正參加本港第四屆中國貨品展覽會

我國茶葉馳名世再歷史最久其特點在品質優異香味濃厚無苦澀之弊此由天獨厚所致本公司在各大茶區遍設新式實驗茶廠積極推進生產務期復興中國茶業觀音牌建國牌勝利牌三種茶葉係本公司精選出品茲特運港應市以供愛國僑胞之需要

觀音牌茶葉
盡善盡美
建國牌綠茶
經濟實惠
勝利牌紅茶
家庭必備





香港新亞藥廠

參觀報告

民國二十九年九月十日
下午三時三十分，參觀香港新亞
製藥廠。(Hong Kong New Asia
Medical Factory Co.) 由經理顧
健夫君，廠長梁天賜君導觀，
茲記述概略如左：

- 一、廠址 九龍北帝道，發
行所皇后中太平行。
- 二、組織 股份有限公司。
- 三、資本 港幣二十萬元。
- 四、重要職員 許冠羣，顧
健夫，梁天賜，許冠英等。
- 五、廠地 約四萬方呎，每
方呎九角。房屋特建，約
有二十餘幢，建築費約四
萬餘元。
- 六、機械設備 藥片機新式
者一架，約三萬餘元，每
日可出藥片四十萬枚。
- 七、出品藥水藥片約有十餘種，係就本地及附近地方富有之原料，以醫用軍
除用之成藥原藥為多。
- 八、銷路 以內地本港及南洋羣島為多。
- 九、營業額 約港幣五六十萬元。
- 十、職工 職員十八人，工人三十九人，內女工十六人。
- 十一、意見：
- 1 是廠自廠長以迄化驗員，均屬專門人才，富有研究，故出品頗得各方信
任，銷路日廣。
- 2 廠屋構造及機器排列，整齊潔淨，極合衛生。蓋製藥之廠，關係我人生
命，不可不特加注意。
- 3 顧許二君既有推銷能力，又復富有經驗，故業務日見進展，各方亦樂與
交易，此後營業額，自當日見增多，可以預卜。
- 4 安全及消防設備，均能顧到，經濟周轉靈活，會計
亦甚注意。



製片之部--角部裝置最新穎機械每架每天可製片十餘萬片

國民製煉漆油廠參觀報告

民國二十九年八月二十九日下午四時，參觀香港國民製煉漆油廠。(The National Lacquer & Paint Products Co., Ltd.) 由總經理甄秉鈞君、總技師黃仰賢君導觀，茲記述概略如左：

國貨與實業

一、廠址 香港北角英皇道

二、組織 股份有限公司

三、重要職員 總司理 甄秉鈞 總技師 黃仰賢 司庫 甄文亮

四、資本 港幣十五萬元 公積已在十五萬元以上。

五、廠地廠房 廠地最初一萬餘方尺，現計貳萬三千餘方尺，廠房鋼骨水泥三層，共計房地產購置建築約港幣十一萬元。

六、簡史 是廠創設於民國二十一年秋，由數位留美之華僑，集資創辦。最初設於九龍深水埗，原僅資本一萬元，陸續擴充。同年十一月成立股份有限公司，在香港北角集合本國技師工人原料，購地建廠，設置最新式機器，製煉噴漆及各種漆油，凡汽車飛機皮革輪船橋樑傢具機器印鐵印刷電鍍玻璃等之塗飾用漆，均屬完備，為香港製漆規模最大之工廠。

七、原料 以桐油顏料化學原料為主。桐油松香油植物油荳油松香及土質顏料石粉硫酸

錳炭酸鈣鉛粉錳粉均採自我國內地，化學原料等品，則凡國產可用者亦採用之。

八、出品 該廠出品約分五大類(1)光漆，其原料多以本國之松香桐油松節油或與英美屬出產之松香胡蘆子油共煮而成者。每日平均可出三千加侖。(2)厚漆，多以石粉氧化鋅白鉛氧化鉛氧化鐵鎳黃等及催乾油劑等用機調和而成。(3)磁漆，如快乾磁漆汽車磁漆皮革磁漆等。(4)調合漆油，厚漆加以相當之魚油松節油而成此漆，可以隨時應用，多以塗於屋宇木器或牆壁等之用。(5)噴漆，分為皮革噴漆汽車噴漆傢私噴漆電鍍噴漆機械或木器噴漆等，種類繁多，價格不一，每月各種漆油之生產量約有一百三十噸。

九、營業情形 該公司出品之出售方式為(1)出售現貨。(2)定製客貨。該公司出品約四分之一為供我政府及華南華中與華西各省內銷，其餘之出品則銷售於香港菲島暹羅南洋羣島等地，每年營業額約一百二十餘萬元。

十、職工 職員十五人工人八十五人(女工佔三分之一男工為多)

十一、商標 駱駝牌紅人牌鱈魚牌雙翼牌地球牌紅帶牌象牌飛鷹牌等

十二、機器 均採最新式之機械，以歐美

製造之機器占五分之一，其餘之機器俱在本港或上海製造。廠內一切設備約需港幣四萬五千餘元。其重要機器如左：

- (1) Triple Roller Mill 三滾和機 五台
- (2) Sharples Centrifuge 沙波耳離心機 一台
- (3) Mixer 調和機 八台
- (4) Stone Mill 搗碎機 一台
- (5) Pebble Mill 磨碎機 一台
- (6) Agitator Machine 調混機 九台
- (7) Cup Sealer Machine 罐蓋機 一台
- (8) Varnish Kettles with Burners 煎煮機 四台

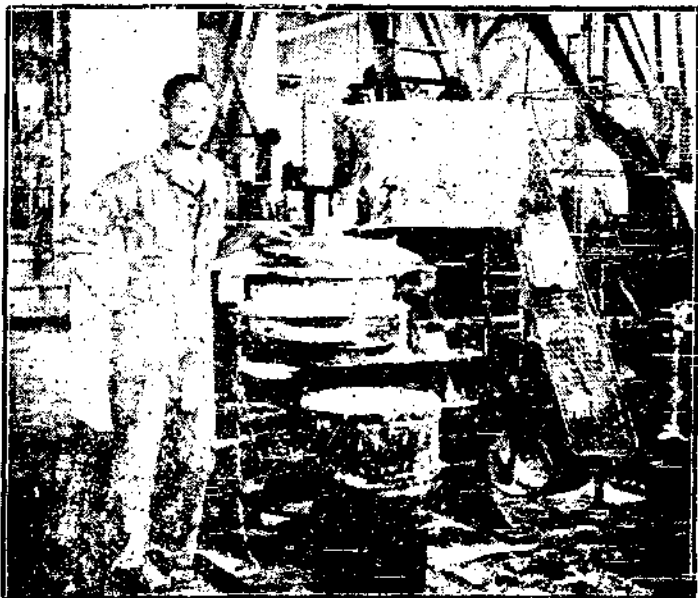

該廠所用之機器除其五部碾磨機及一部沙波耳離心機外，其餘之機器多在本港或上海定製，製費低廉，惟其積貨太多，約值港幣四十餘萬元，故其大部份之資本，非用於購置機器之用，乃購備原料及現存之出品也。

十三、銷路 出品行銷本港及內地外，以銷往荷印暹羅印度星嘉坡一帶為多。

十四、設備 營業部即在廠內，一切設備均見完善，飯堂十分清潔，懸掛壁間之標語，甚為警惕。

十五、管理 一切組織及人事管理成本會

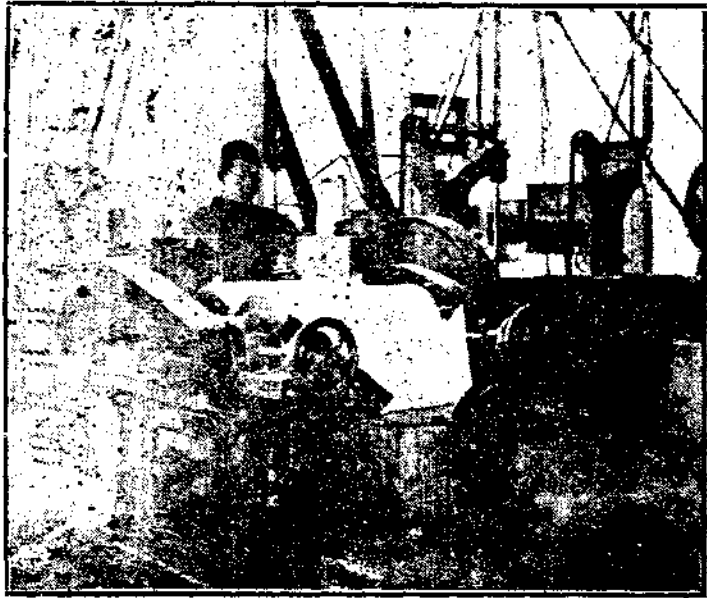

(三) 碾和機

計均見合理化，整齊清潔，兼而有之，消防方面亦甚注意。

十六、往來銀行 與香港交通銀行有透支往來約二十萬元，以存貨原料平時積存約在四十萬元以上。

十七、意見

1 是廠黃二君係屬好友，在美矢志學習工業，回國借辦工廠。黃君在美多方設法，得入美國有名之油漆廠實習，當時曾說明決定不在美洲辦廠，始得許可，回國後即着手籌辦，慘澹經營，始克臻此成績。

2 廠中組織管理以及營業會計工場工作機器保安消防設備，均合於工業合理化之原則，次序井然，有條不紊。

3 是廠黃二君辦廠既富經驗，又極懇摯。故出品精益求精，為客家用戶所信任。在港同業如香島中華國光等廠，當推是廠為巨擘，營業額蒸蒸日上，其出品膠玉磁漆一種，尤為精良。

4 是廠出品顏色質料頗能適應各方心理嗜好，逐漸研究加以改進，故裝罐部分，分為本港南洋內地各部，以資區別，用意甚佳。

5 所進原料及所製存貨甚多，經濟周濟尚見靈活，又得交行予以透支，故應付更見裕如。

6 關於飛機漆橋樑漆之製造更積有研究，已由當局試用，均認為十分滿意。如廣州海珠鐵橋投標結果，只有美國一種及是廠國產駱駝牌為合格，以能抵抗熱度及水浸力量，不退光澤

，不變顏色，久經日曝雨淋，適合所求標準，結果卒用是廠之漆。其成績可見一斑。

7 此外尚有一種煉油爐之設備頗能別出心裁。查生油煉熟所需溫度頗高約七〇〇°F，採用煤氣者為多，今該廠以煤氣供給不便，乃自製一爐其大略如下：

(A) 一煤油打氣箱，原理如普通煤氣燈之氣油筒。

(B) 一直徑半寸長二十餘寸之橡管。

(C) 特別鑄製之H字形噴油器。

將三件接連即成一完全之燃料供給設備，應用時可隨時調節火力以得所需之溫度，即在小城鎮小資本皆易製備也。

(女工包裝情形)



香港製釘廠參觀報告

民國二十九年八月二十九日下午二時三十分，赴香港製釘廠 (The Hongkong Nail Factory Ltd.) 參觀。由副司理文樹聲君導觀，茲記述概略如左：

一、廠址 渣華路地段三五三九號。
 二、組織 股份有限公司。
 三、資本 港幣二十萬元。
 四、重要職員 司理鄧典初 副司理文樹聲 司庫黃森光

五、簡史 民國二十七年港集資籌備，至二十八年四月開始製造，五月出貨。是年十二月在香港政府註冊為有限公司。
 六、廠地廠房 廠址購入約三萬五千餘元，廠房建築約四萬餘元。兩共約八萬元。
 七、重要機器 均屬齊備，悉採自美德兩國，中有上海新華機器廠出品，亦甚合用，一切約需八萬元。

1. 拉線機 Drawing Machines
 2. 製釘機 Nail Making Machines
 3. 洗光機 Polisher
 4. 修理機 Tool Repairing
 八、原料 來自德法為多，自歐戰後均採用美貨硫酸，有時採用國貨。
 九、出品 粗細長短三十餘種，自半寸至

七寸不等。

十、副產品 有青礬鐵屑等，青礬可為染紙及布之用。

十一、電費 每月電費約一千餘元。

十二、出品數額 每月製造可出釘三千三百担，每担二十四元，全年營業額約八十萬元至一百萬元。

(香港製釘廠外景)

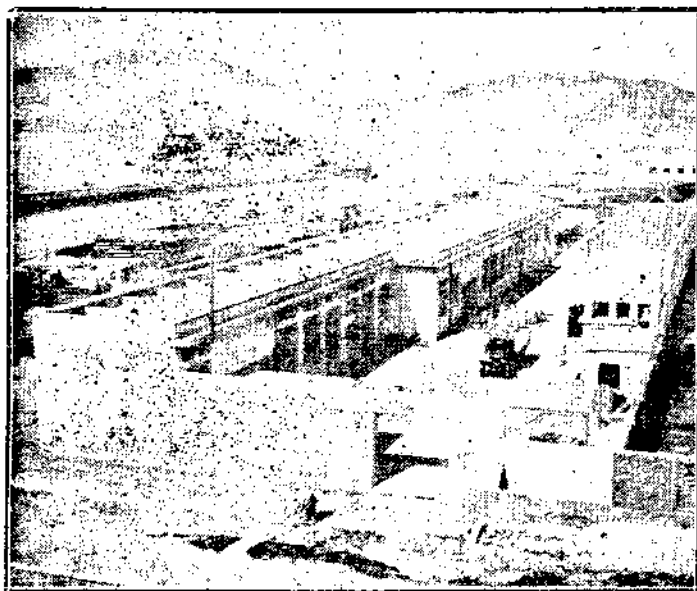

十三、職工 職員十餘人，工人五十餘人。

十四、銷路 銷行本港及國內南洋各埠，本港約佔百分之四十，餘為南洋各地所銷。

十五、經濟狀況 頗見靈活，當地銀行均有往來 (透支無多由董事及重要職員籌畫)。

十六、意見：

1 是廠適應地方需要，鄧文二君於工業綽有經驗，慘澹經營不遺餘力。故廠務前途，頗有進展希望。

2 廠屋構造，頗為寬敞，於採光通風上，均

(拉線機)

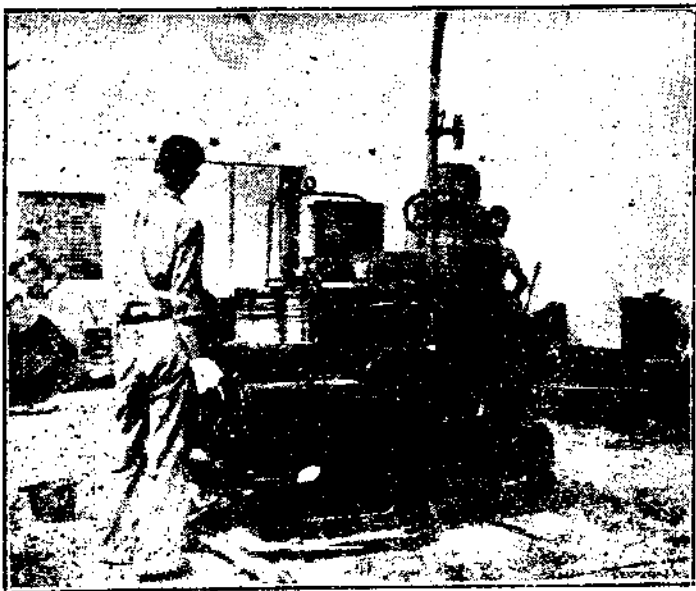

能顧到。

3 機器排列，亦極整齊合度，無擁擠之弊。

4 工作精神，亦甚振作認真，絕不苟且。故於機器保全上，十分注意。

5 廠房尙見寬敞，似可酌量增添機件，大量生產既可減輕成本，且又適應各方需要，一舉兩得，深願早日擴充。

6 是廠對於會計，極爲注意，勞資雙方團結，如家人利害相關，休戚與共，甚爲難得。

(製釘機)

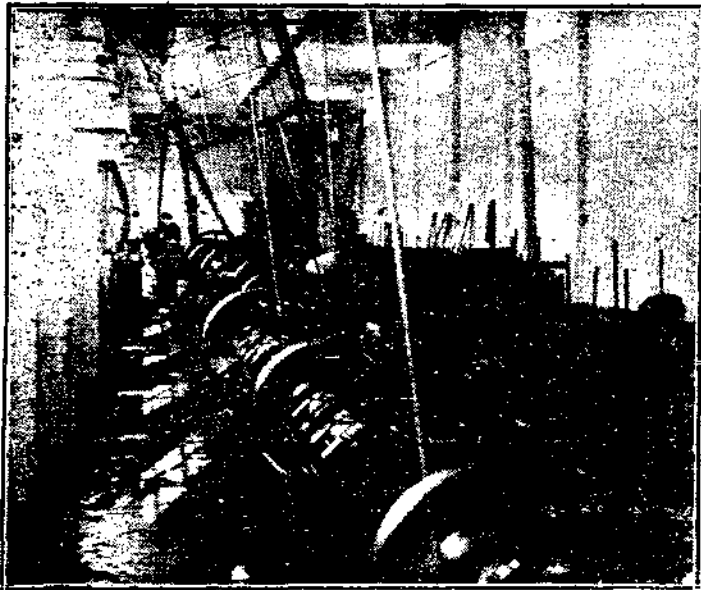

鋼釘製造概況

(在中華國貨產銷協會香港分會演講)

文樹聲

甲、歷史

釘爲日用之品，而我國四書五經中却無此字。其最初發見者見於三國志「魏志」王凌傳。「凌自知罪重，試索棺釘以觀太傅意」。此或可作爲我國三國時乃始有此名稱。然此不過其名稱耳，至其代用品，或更早於此時，亦未可知。要之其最初發源，或取象於樹枝，或取象於鹿角。而古代原始應用，有取資於植物芒刺，或竹木之屑者。故中外農村中，至今仍有用竹釘或木釘者，此其明證也。歐美人以手工業製金屬之釘，大概始於1800年，其形狀係用手椎軋打 (Forged)，隨釘匠之意成之。其後則改用機器鍛分鉄片，以成四方形之釘。此時釘之大小形式，已略爲整齊，遠勝於手製者之漫無標準矣。半世紀後，至1850年用線製釘始爲發展。而此時釘身爲圓形，故有線釘 Wire Nail之稱。至於以機器生產，從事大量之製造，則追始於1870年，距今不過四十五年耳。自此時始熱鐵與鋼並用，質量與形式逐漸演進而成爲現在之標準形矣。我國最始初之機器製釘廠大抵始原於漢口。聞遜清張之洞督兩湖時，有「湖北針釘廠」之設，位於漢口。近年以來，因市場暢銷，上海一隅，已釘廠林立矣。聞

日本機器製釘業之歷史，其發達後於歐洲，(甚或後於中國)，故經驗與製品，均無創作可述。

乙、原料

凡談製造者，必先談原料。今茲所談者，爲用鋼條 Wire Rod 製釘法。其需用原料，可略述如下：(1) 鋼條。粵諺謂「好仔不當兵，好鉄不打釘」，此言製釘可用鐵鉄也。然其實製釘之鐵，須有一定之炭質 (Carbon 成份)。否則非失之太硬，則失之太軟。凡鋼含炭多則硬，少則軟。製釘之鋼以炭少爲宜。炭之成份以 0.08% 至 0.12% 爲最合於冷抽法 (Cold Drawn) 之用。市面有 Thomas Steel 一種含炭適宜。而價錢又最經濟，故各廠多樂用之。廢鐵未嘗不可以鑄釘。惟成份太雜，質量不勻，出品不能劃一。故各國之現代製釘廠，皆採用鋼條抽線法，即用粗號鋼條抽成細線，然後截製成釘。(2) 硫酸，或鹽酸。其用途在驅除鋼條上之鐵鏽，(卸氧化鐵 Oxide of Iron) (3) 石灰。中和鋼條上之殘餘酸液，及予鋼鐵以滑面。(4) 皂粉。予鋼條過抽線機以滑油作用。(5) 木屑。磨光釘身用。(6) 木油，兩蓋釘身，使不易生鏽。

丙、製法

若簡單說起來，則祇有三項重要手續：

(1)去銹，(2)抽線，(3)截釘，按序進行。先將有銹之低炭鋼條，浸入稀硫酸或鹽酸液中，憑氫氣解放之作用，使銹層爆破，其化學公式極為簡單，(在下文副產品項下再討論)，鐵銹盡去後，然後用石灰中和此殘餘之酸液。中和後，曬或焙乾此鋼條，以放入抽線機，通過一個或多個線模(Die)使鋼條逐次變細，通常由三號或六號(B.W.G.)鋼條，按序可抽至最細十八或十九(B.W.G.)鋼線，將所求大小各式之鋼線抽成後，即放入製釘機內，使截成長短各式之釘。其餘手續，則為磨光與裝箱工作而已。至於浸線槽(Drawing Tank)抽線機(Wire Drawing Machine)製釘機(Nail Making Machine)及磨光機(Polishing Drum)，未有實物或圖畫，未能解釋其動作。

丁、質素

市面製造之釘，多有未得其法者，其流弊有二，(1)質地太軟，(2)易於生銹。前者可注意於抽線機之速度，以矯正之。抽線時速度合法，則可令線條中之原子結構(Molecular Structure)緊縮團結，以增強其硬度(Hardness)。其次如釘軸之正直，及釘端之尖銳，亦為使釘受錐後，不易於彎曲。後者則須注意於線模之光滑，使線之本身，圓滑無缺。則雜質無隙可入，自不易氧化。故耐久而不銹蝕。其實釘之生銹，亦非一極嚴重問題。因有銹之釘，不特

如常適用。且其粘固力比無銹之釘強多35%。不過釘既生銹，則外觀不美耳。美國目下有士敏土蓋面之釘(Cement Coated Nail)，及不銹鋼釘(Stainless Steel Nail)。此等物永不銹蝕，其用途適合於化學工作之用。

戊、副產品

憑硫酸以去銹時，浸槽中即起化學作用，如下公式 $Fe + H_2SO_4 \rightarrow FeSO_4 + H_2$ 即鐵加硫酸等於青礬加氫，青礬即其副產品也。其用途可作紙布等染料，獨惜市場不廣耳。據 Wine and Wine Products 雜誌一九四〇年正月號所載，美國一九三七年產量為四三、九一六噸，是年銷路過剩，美國各鋼鐵廠中用餘浸線液(Fe²⁺ Iron liquor)每年約七〇〇、〇〇〇、〇〇〇加倫。液中含3%自由硫酸，及15%硫酸化鐵(即青礬)又名 Coprecipitate 則硫酸重量有一〇五〇〇噸。青礬重量有九六一、〇〇〇噸。其數量不可謂小。故美國對於此項副產品，極力研究，如何可以廢物利用。其利用方法，可約而略述者有三，(1)廢液放入石灰使之中和。提取所餘之銹粉，混入紙草石綿白土等物，使凝結成磚。以供建築之用，其法名 Puron Process。(2)灌氫氣於青礬，放入河水，以軟化硬水。或用於灌溉，使殺菌。(3)蒸乾青礬 $FeSO_4 \cdot 7H_2O$ 之水份。使之成粉。變為 $Fe_2O_3 \cdot 2H_2O$ (Ferrous Sulphate Monohydrate) 加以化學處理，使還原為硫酸，及氧化鐵，以供冶鐵之用。或作肥田料，以供耕植之用。但以上設備，均極昂貴，運用不易，成本又高，常有得不償失之感矣。

編後記

本報創刊以來，承蒙各界人士之厚愛，不勝感荷。茲因本報遷址，特將舊址之各項業務，遷往新址，以期更趨發達。本報之宗旨，在於報導國貨之發展，及工商之消息。凡我同胞，如有任何建議，或提供資料，無任歡迎。本報之編輯，力求公正，不偏不倚。如有任何錯誤，敬請指正。本報之發行，每日早晨，均可見到。如有任何訂閱，請向本報洽詢。本報之廣告，收費低廉，效果顯著。如有任何廣告，請向本報洽詢。本報之地址，為上海某某路某某號。如有任何通訊，請向本報洽詢。本報之電話，為某某某某。如有任何傳真，請向本報洽詢。本報之網址，為某某某某。如有任何瀏覽，請向本報洽詢。本報之宗旨，在於報導國貨之發展，及工商之消息。凡我同胞，如有任何建議，或提供資料，無任歡迎。本報之編輯，力求公正，不偏不倚。如有任何錯誤，敬請指正。本報之發行，每日早晨，均可見到。如有任何訂閱，請向本報洽詢。本報之廣告，收費低廉，效果顯著。如有任何廣告，請向本報洽詢。本報之地址，為上海某某路某某號。如有任何通訊，請向本報洽詢。本報之電話，為某某某某。如有任何傳真，請向本報洽詢。本報之網址，為某某某某。如有任何瀏覽，請向本報洽詢。

駱駝牌油漆

純粹國貨



耐用可靠

ALWAYS RELY ON
CAMEL BRAND
 PAINTS and LACQUERS.

Manufactured by
 The National Lacquer & Paint
 Products Co., Ltd.

Hongkong. Tel. 31601 & 31602

國民製煉漆油有限公司出品

廠址 香港 英皇道

電話 三一六〇一三一六〇二

豐益

品出司公瓷搪



牌錢金

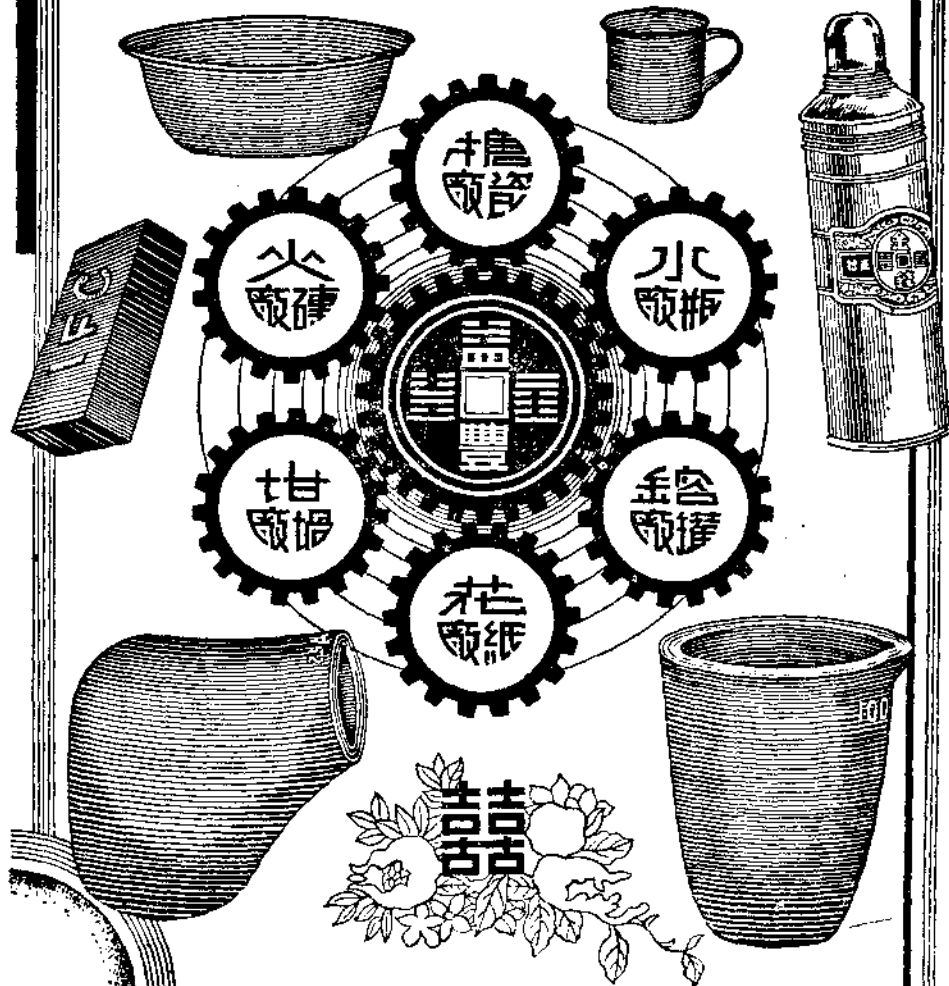

售出有均店商司公大各

號四二二路亞多愛海上：所行發總
 號三九街東威文港香：所行發港香
 角家蘇路南到白路坡加星界租共公海上：廠造製
 街華福灣沙長龍九：廠分港香

第 11

計統易貿融金港香

本港乃國際性之商埠，通匯及可兌換之貨幣種類繁多，金融市場極形複雜。惟因居民以我國人爲多數，且其地爲華僑自海外至國內之交叉點，故在金融市場中，不論其爲匯兌、找換或交易市場之買賣，經營最屬頻繁者，當推我國之大洋。是以申匯與大洋紙價，在港中最受注意。申匯與大洋紙市價之變動，其決定因素甚多，主要者爲上海市價，戰時消息及遠東情形，其次即爲當地各種變化及買賣數量。十一月份大洋變動乃承上月而來。上月因前有二千五百萬美元借款之故，市價曾一度轉好，旋又下落，其降勢繼續至本月，其間未有重大起色，但降勢亦極細微。迨

滙市

一九四〇年十一月香港中國國幣行市表

日 類	申匯			國幣		
	最高	最低	收市	最高	最低	收市
一	元·三〇	元·二〇	元·二五	二五·六〇〇	二五·三〇	二五·六〇
二	元·三〇	元·二〇	元·二五	二五·七五〇	二五·四〇	二五·四〇七五
三	元·三〇	元·二〇	元·二五	二五·三五〇	二五·三〇	二五·四〇
四	元·三〇	元·二〇	元·二五	二五·五〇	二五·二七五	二五·四〇
五	元·三〇	元·二〇	元·二五	二五·六〇	二五·四〇〇	二五·四〇
六	元·三〇	元·二〇	元·二五	二五·五五〇	二五·三二五	二五·四〇
七	元·三〇	元·二〇	元·二五	二五·四二五	二五·二七五	二五·四〇
八	元·三〇	元·二〇	元·二五	二五·四二五	二五·二七五	二五·四〇
九	元·三〇	元·二〇	元·二五	二五·四二五	二五·二七五	二五·四〇
十	元·三〇	元·二〇	元·二五	二五·四二五	二五·二七五	二五·四〇
十一	元·三〇	元·二〇	元·二五	二五·四二五	二五·二七五	二五·四〇
十二	元·三〇	元·二〇	元·二五	二五·四二五	二五·二七五	二五·四〇
十三	元·三〇	元·二〇	元·二五	二五·四二五	二五·二七五	二五·四〇
十四	元·三〇	元·二〇	元·二五	二五·四二五	二五·二七五	二五·四〇
十五	元·三〇	元·二〇	元·二五	二五·四二五	二五·二七五	二五·四〇
十六	元·三〇	元·二〇	元·二五	二五·四二五	二五·二七五	二五·四〇
十七	元·三〇	元·二〇	元·二五	二五·四二五	二五·二七五	二五·四〇
十八	元·三〇	元·二〇	元·二五	二五·四二五	二五·二七五	二五·四〇
十九	元·三〇	元·二〇	元·二五	二五·四二五	二五·二七五	二五·四〇
二十	元·三〇	元·二〇	元·二五	二五·四二五	二五·二七五	二五·四〇
廿一	元·三〇	元·二〇	元·二五	二五·四二五	二五·二七五	二五·四〇
廿二	元·三〇	元·二〇	元·二五	二五·四二五	二五·二七五	二五·四〇
廿三	元·三〇	元·二〇	元·二五	二五·四二五	二五·二七五	二五·四〇
廿四	元·三〇	元·二〇	元·二五	二五·四二五	二五·二七五	二五·四〇
廿五	元·三〇	元·二〇	元·二五	二五·四二五	二五·二七五	二五·四〇
廿六	元·三〇	元·二〇	元·二五	二五·四二五	二五·二七五	二五·四〇
廿七	元·三〇	元·二〇	元·二五	二五·四二五	二五·二七五	二五·四〇
廿八	元·三〇	元·二〇	元·二五	二五·四二五	二五·二七五	二五·四〇
廿九	元·三〇	元·二〇	元·二五	二五·四二五	二五·二七五	二五·四〇
三十	元·三〇	元·二〇	元·二五	二五·四二五	二五·二七五	二五·四〇

本月下弦，港滙盛傳美國將續借我巨款，略一上升，瞬即復原。

大洋之外，即為對英倫、美國及遠東各地之匯兌，以及各該地紙幣，在港皆有行市，蓋埠際之經濟交易頗為頻繁也。惟英倫及英國遠東屬領之匯兌及貨幣，皆已統制，故英啤叻諸匯之牌價無何變動。然各種紙幣現貨價，則頗有上落。其中匯豐銀行之司令單，其價却較正鈔紙尤穩。

四四金或稱四四大金，乃美金之在交易市場中買賣者。此原為八九大金，最近始改為四四金，蓋將八九對折，約為四四也。

滙市 一九四〇年十一月香港滙兌行市表

日	匯兌	英	美	荷	啤	呂	叻
一	二	102.875	33.75	42.375	82.5	45.5	52.75
二	四	102.875	33.75	42.375	82.5	45.5	52.75
三	五	102.875	33.875	42.375	82.5	45.5	52.75
四	六	102.875	33.875	42.375	82.5	45.5	52.75
五	七	102.875	33.875	42.375	82.5	45.5	52.75
六	八	102.875	33.875	42.375	82.5	45.5	52.75
七	九	102.875	33.875	42.375	82.5	45.5	52.75
八	十	102.875	33.875	42.375	82.5	45.5	52.75
九	十一	102.875	33.875	42.375	82.5	45.5	52.75
十	十二	102.875	33.875	42.375	82.5	45.5	52.75
十一	十三	102.875	33.875	42.375	82.5	45.5	52.75
十二	十四	102.875	33.875	42.375	82.5	45.5	52.75
十三	十五	102.875	33.875	42.375	82.5	45.5	52.75
十四	十六	102.875	33.875	42.375	82.5	45.5	52.75
十五	十七	102.875	33.875	42.375	82.5	45.5	52.75
十六	十八	102.875	33.875	42.375	82.5	45.5	52.75
十七	十九	102.875	33.875	42.375	82.5	45.5	52.75
十八	二十	102.875	33.875	42.375	82.5	45.5	52.75
十九	廿一	102.875	33.875	42.375	82.5	45.5	52.75
二十	廿二	102.875	33.875	42.375	82.5	45.5	52.75
廿一	廿三	102.875	33.875	42.375	82.5	45.5	52.75
廿二	廿四	102.875	33.875	42.375	82.5	45.5	52.75
廿三	廿五	102.875	33.875	42.375	82.5	45.5	52.75
廿四	廿六	102.875	33.875	42.375	82.5	45.5	52.75
廿五	廿七	102.875	33.875	42.375	82.5	45.5	52.75
廿六	廿八	102.875	33.875	42.375	82.5	45.5	52.75
廿七	廿九	102.875	33.875	42.375	82.5	45.5	52.75
廿八	三十	102.875	33.875	42.375	82.5	45.5	52.75

幣市 一九四〇年十一月香港各種幣值表

日	正鎊	花旗	石叻	荷蘭	呂宋	勞比	匯豐	大洋	毫洋
一	一三〇〇〇	四一七	一八三三	二〇五	二〇七一	一〇八	一五〇四〇	〇・三五六五	一六五
二	一三〇〇〇	四一六五	一八三三	二〇五	二〇六一	一〇八	一五〇四〇	〇・三五四七五	一六五
三	一三〇〇〇	四一〇五	一八三三	二〇五	二〇六一	一〇八	一五〇四〇	〇・三五四	一六三
四	一三〇〇〇	四一〇五	一八三三	二〇五	二〇六一	一〇八	一五〇四〇	〇・三五四	一六〇
五	一三〇〇〇	四一六五	一八三三	二〇五	二〇六一	一〇八	一五〇四〇	〇・三五五一五	一六〇
六	一三〇〇〇	四一六五	一八三三	二〇五	二〇六一	一〇八	一五〇四〇	〇・三五五一五	一六〇
七	一三〇〇〇	四一四	一八三三	二〇五	二〇六一	一〇八	一五〇四〇	〇・三五五一五	一六〇
八	一三〇〇〇	四一六	一八三三	二〇五	二〇六一	一〇八	一五〇四〇	〇・三五八一五	一六一
九	一三〇〇〇	四一三	一八三三	二〇五	二〇六一	一〇八	一五〇四〇	〇・三五八一五	一六一
十	一三〇〇〇	四一三	一八三三	二〇五	二〇六一	一〇八	一五〇四〇	〇・三五八一五	一六一
十一	一三〇〇〇	四一三	一八三三	二〇五	二〇六一	一〇八	一五〇四〇	〇・三五八一五	一六一
十二	一三〇〇〇	四一〇	一八三三	二〇五	二〇六一	一〇八	一五〇四〇	〇・三五八一五	一六一
十三	一三〇〇〇	四一〇	一八三三	二〇五	二〇六一	一〇八	一五〇四〇	〇・三五八一五	一六一
十四	一三〇〇〇	四一〇	一八三三	二〇五	二〇六一	一〇八	一五〇四〇	〇・三五八一五	一六一
十五	一三〇〇〇	四一〇	一八三三	二〇五	二〇六一	一〇八	一五〇四〇	〇・三五八一五	一六一
十六	一三〇〇〇	四一〇	一八三三	二〇五	二〇六一	一〇八	一五〇四〇	〇・三五八一五	一六一
十七	一三〇〇〇	四一〇	一八三三	二〇五	二〇六一	一〇八	一五〇四〇	〇・三五八一五	一六一
十八	一三〇〇〇	四一〇	一八三三	二〇五	二〇六一	一〇八	一五〇四〇	〇・三五八一五	一六一
十九	一三〇〇〇	四一〇	一八三三	二〇五	二〇六一	一〇八	一五〇四〇	〇・三五八一五	一六一
二十	一三〇〇〇	四一〇	一八三三	二〇五	二〇六一	一〇八	一五〇四〇	〇・三五八一五	一六一
廿一	一三〇〇〇	四一〇	一八三三	二〇五	二〇六一	一〇八	一五〇四〇	〇・三五八一五	一六一
廿二	一三〇〇〇	四一〇	一八三三	二〇五	二〇六一	一〇八	一五〇四〇	〇・三五八一五	一六一
廿三	一三〇〇〇	四一〇	一八三三	二〇五	二〇六一	一〇八	一五〇四〇	〇・三五八一五	一六一
廿四	一三〇〇〇	四一〇	一八三三	二〇五	二〇六一	一〇八	一五〇四〇	〇・三五八一五	一六一
廿五	一三〇〇〇	四一〇	一八三三	二〇五	二〇六一	一〇八	一五〇四〇	〇・三五八一五	一六一
廿六	一三〇〇〇	四一〇	一八三三	二〇五	二〇六一	一〇八	一五〇四〇	〇・三五八一五	一六一
廿七	一三〇〇〇	四一〇	一八三三	二〇五	二〇六一	一〇八	一五〇四〇	〇・三五八一五	一六一
廿八	一三〇〇〇	四一〇	一八三三	二〇五	二〇六一	一〇八	一五〇四〇	〇・三五八一五	一六一
廿九	一三〇〇〇	四一〇	一八三三	二〇五	二〇六一	一〇八	一五〇四〇	〇・三五八一五	一六一
三十	一三〇〇〇	四一〇	一八三三	二〇五	二〇六一	一〇八	一五〇四〇	〇・三五八一五	一六一

證券市 一九四〇年十一月香港證券行市表

證券名稱	日期	
	最高	最低
匯豐銀行	三三三	三三三
青洲英坭	一六·五	一六·〇
電車公司	一六·二五	一五·九
香港酒店	三·五	三·二
均益貨倉	四·六	四·四
黃埔船塢	一六·三	一六·〇
電話公司	一三·七五	一三·七
九龍電燈	六·八五	六·八
蕭糖公司	六·七	六·七
屈臣氏	九·六	九·六
於仁燕梳		
香港電燈		
天星小輪		
油麻地輪		
置地公司		
	最高	最低
匯豐銀行	三三三	三三〇
青洲英坭	一六·五	一六·五
電車公司	一六·四	一五·三
香港酒店	三·五	三·五
均益貨倉	四·七五	四·六五
黃埔船塢	一六·六	一六·五
電話公司	一四·五	一四·五
九龍電燈	七·〇	七·〇
蕭糖公司	六·六	六·六
屈臣氏	九·六五	九·六五
於仁燕梳	三九·五	三九·七五
香港電燈	三九·七五	三九·七五
天星小輪	三九·七五	三九·七五
油麻地輪	三九·七五	三九·七五
置地公司	三九·〇	三九·〇
	最高	最低
匯豐銀行	三三三	三二五
青洲英坭	一六·五	一六·五
電車公司	一六·五	一六·五
香港酒店	三·五	三·五
均益貨倉	四·七五	四·六
黃埔船塢	一六·五	一六·四
電話公司	一四·五	一四·五
九龍電燈	七·〇	七·〇
蕭糖公司	六·六	六·六
屈臣氏	九·六五	九·六五
於仁燕梳	三九·五	三九·七五
香港電燈	三九·七五	三九·七五
天星小輪	三九·七五	三九·七五
油麻地輪	三九·七五	三九·七五
置地公司	三九·〇	三九·〇
	最高	最低
匯豐銀行	三三三	三三〇
青洲英坭	一六·七	一六·七
電車公司	一六·五	一六·六
香港酒店	四·七五	四·六
均益貨倉	一六·三	一六·三
黃埔船塢	七·〇	七·〇
電話公司	九·〇	九·五
九龍電燈	三九·七五	三九·七五
蕭糖公司	三九·七五	三九·七五
屈臣氏	三九·七五	三九·七五
於仁燕梳	三九·七五	三九·七五
香港電燈	三九·七五	三九·七五
天星小輪	三九·七五	三九·七五
油麻地輪	三九·七五	三九·七五
置地公司	三九·〇	三九·〇

國貨與實業

本港證券市場之經營本港證券者，不甚發達。戰事起後，重要企業皆獲利奇豐。持有證券者極少出售，故證券在交易市場上幾無買賣。證券在市場上有價無市，有求無供，偶或有供無求者，比比皆是。某種證券在交易場上僅有買益賣益而無成益者，乃常見之事。因之統計每週

各種證券之最高最低市場，已足以充分表示證券行市之實情，實則即在每週報導中，尙有各種證券，毫無市價，或有市價而最高最低之價全同。

市金 一九四〇年十一月香港金市表

日	四	四	金	首	飾	金
一	四三·一二	一八〇·〇〇				
二	四三·二四	一八〇·〇〇				
三	四三·一八	一八〇·〇〇				
四	四三·二三	一八〇·〇〇				
五	四三·一七	一七九·〇〇				
六	四二·五八	一七九·〇〇				
七	四二·七〇	一七九·〇〇				
八	四二·七〇	一七九·〇〇				
九	四二·五八	一七八·〇〇				
十	四二·六八	一七八·〇〇				
十一	四二·七九	一七八·〇〇				
十二	四二·七四	一七七·〇〇				
十三	四二·七四	一七七·〇〇				
十四	四二·七四	一七七·〇〇				
十五	四二·七四	一七七·〇〇				
十六	四二·八七	一七七·〇〇				
十七	四二·八四	一七七·〇〇				
十八	四二·八四	一七七·〇〇				
十九	四二·六八	一七七·〇〇				
二十	四二·六五	一七六·〇〇				
廿一	四二·六五	一七六·〇〇				
廿二	四二·五八	一七六·〇〇				
廿三	四二·八四	一七六·〇〇				
廿四	四二·九五	一七七·〇〇				
廿五	四二·八八	一七七·〇〇				
廿六	四二·八八	一七七·〇〇				
廿七	四二·八六	一七七·〇〇				
廿八	四二·八六	一七七·〇〇				
廿九	四二·八六	一七七·〇〇				
三十	四二·八六	一七七·〇〇				

物價 十一月香港重要商品批發物價表

品名	單位	平均價(港元)	品名	單位	平均價(港元)
米	担	一一·五八	金	兩	一〇八·〇〇
麥粉	袋	五·三〇	鐵	噸	一五〇·〇〇
豬肉	担	一二〇·〇〇	銅	担	八五·〇〇
生油	担	二八·〇〇	錫	担	二六〇·〇〇
粗鹽	担	二·二〇	棉花	担	六六·〇〇
砂糖	担	一四·二五	棉紗	大包	三二〇·〇〇
菜	担	一二〇·〇〇	生絲	担	七一〇·〇〇
煤	噸	三八·〇〇	羊毛	担	九六·〇〇
木炭	担	七·二〇	牛皮	担	五五·〇〇
劈柴	担	二·三五	桐油	担	一四三·〇〇
汽油	加侖	一·七五	豬鬃	担	一一〇〇·〇〇
火酒	加侖	九·五〇	洋松板	英尺	〇·一八
紙	拈	五·三〇	英坭	包	一一〇〇·〇〇
肥皂	箱	三·八〇	沙灰	担	〇·七〇
火柴	箱	一一·五〇	磚	每萬	三三〇·〇〇

貿易 一九四〇年十月來香港進出口貨值月別表

一九四〇年十月份香港進出口貨別表

月	進 口 (英鎊)	出 口 (英鎊)
一月	六九、六六九、二四九	六一、九三六、四五七
二月	四、二九九、八九九	三、八二二、六四一
三月	五二、九五五、九九五	四二、二四〇、五〇四
四月	三、二六八、三七八	二、六〇七、〇三一
五月	七五、六六一、一〇四	四七、九八七、九七五
六月	四、六六一、三五〇	二、九五五、五〇九
七月	七二、一三八、一七二	五九、〇二五、五〇七
八月	四、四六二、二七八	三、六四二、九八一
九月	七九、二五〇、一五七	五九、〇二六、五〇六
十月	四、九〇一、五四〇	三、六五〇、七二八

業實與貨國

香港乃轉口商埠，進出口貿易多屬轉口貨物。中國沿海各口岸，及海防，西貢，仰光，星洲，呂宋，吧城等地情形之變動，直接影響本港。本年一三四月貿易之遞增，六七八月之遞減，九十月之復元，即受安南與仰光事件所影響。惟今年貿易，各項仍較去年為旺。

十月份本港進出口貿易總值為一萬萬零二百九十萬港元，合英金六百四十萬鎊，較之去年同期之九千零八十八萬港元，合英金五百六十萬鎊，計增加百分之三·三(元計)或一四·三(鎊計)。

貨名	進 口 (港元)	出 口 (港元)
牲口	七七六、七〇五	七四、三一〇
建築材料	四三一、七五七	三八三、九三八
化學藥品	一、〇一四、五六八	五一四、九一〇
中國藥材	二、〇七三、六四一	一、九九六、二八八
染料	三三四、八三三	六二六、八五四
食料	一二、五六七、二〇四	一〇、八〇三、四四二
燃料	九五〇、七八二	四一、三一五
金屬器	三六六、二二一	六三三、二九六
飲器	二七四、二四〇	一三五、四七三
機器	五五四、五九六	二〇八、〇五八
肥料	二一六、八二七	五七三、三一九
五金	三、一九三、一三八	一、〇〇七、九四四
礦物	一三二、八九六	一、六一二、二二一
子仁	八〇〇、〇〇八	三三三、一九四
油	三、八〇九、三五四	三、三二二、七七〇
漆	二四五、二七七	一五二、一八九
紙	一、五八三、五四九	九五三、五三六
疋頭	一四、五四六、八七九	一一、六九五、八六〇
鐵路材料	八五五、二四二	二、八四五、〇三六
烟草	八〇四、八二八	一、七二五、一五五
車輛	三六八、八五六	三、〇〇八、一六二
衣料	一五七、〇八四	四一六、〇九四
袋	四三四、一一六	一、七三三、六八三
電器	二二〇、二一七	九一七、七五九
皮革	七二、〇六一	七三、二二〇
革	五〇一、三八二	二五七、七九一
火柴	四、一四二、四二〇	五、五三二、一四四
其他	五一、四二七、七二六	五一、四五七、九六一
共計		

上海金融統計

廿九年十一月

十一月份上海金融市場，大體上尚稱寧靜，外匯證券交易平淡，市價變動至微，此顯示因上海政治環境之不良，投機者審慎從事，不敢輕舉妄動，有以致之。上海政治環境，雖稱不良，但仍不失為國際金融之自由市場，因此不特國內資金大部集中於上海，即國外一部份資金亦輾轉流滬，除紐約外，上海竟變為重要之游資集中地。此種游資之集散，驟來驟去，故上海游資數字，究有若干，論者不一，有謂二十萬萬元，亦有謂三四十萬萬元者。由於游資之充斥，遂使銀根鬆動，拆息減低，而使工商企業之成本減輕；但另一之反映，正因游資之集中，使投機者大事活動，促成物價高漲，是游資之為善為惡，全在運用之是否得宜耳。茲將各市場活動情形，分列如下：

(一)外匯 上海黑市外匯，甚形堅穩，所以致此，初非出於單純之特種原因，今之上海匯市，情勢過於複雜，互相牽制，表面市況，轉得暫告無事。且自五月二日外匯變動以後，一般投機家重創之餘，不得不審慎從事，際此國際風雲變幻莫測之時，類率觀望。再依外匯

上海外匯暗盤及期貨市表價 (表一)

日期	英匯		美匯		遠期英匯		遠期美匯		現貨對下月期貨
	晨	晚	晨	晚	十一月	十二月	十一月	十二月	
十一月一日	三〇九六三	三〇九三三	六〇三三三	六〇二二二	三〇九三三	三〇九三三	六〇二二二	六〇九七五	〇〇三六
二	三〇九三三	三〇九二七	六〇二二二	六〇九七五	三〇九二七	三〇九二七	六〇九七五	六〇〇三三	〇〇三七
三	三〇九二七	三〇九〇三	六〇九七五	六〇〇六五	三〇九〇三	三〇九〇三	六〇〇六五	六〇〇三三	〇〇三七
四	三〇九〇三	三〇八七五	六〇〇六五	六〇〇六五	三〇八七五	三〇八七五	六〇〇六五	六〇〇三三	〇〇三八
五	三〇八七五	三〇八六三	六〇〇六五	六〇〇六五	三〇八六三	三〇八六三	六〇〇六五	六〇〇三三	〇〇三八
六	三〇八六三	三〇八二七	六〇〇六五	六〇〇六五	三〇八二七	三〇八二七	六〇〇六五	六〇〇三三	〇〇三八
七	三〇八二七	三〇八〇三	六〇〇六五	六〇〇六五	三〇八〇三	三〇八〇三	六〇〇六五	六〇〇三三	〇〇三八
八	三〇八〇三	三〇八七五	六〇〇六五	六〇〇六五	三〇八七五	三〇八七五	六〇〇六五	六〇〇三三	〇〇三八
九	三〇八七五	三〇八四三	六〇〇六五	六〇〇三三	三〇八四三	三〇八四三	六〇〇三三	六〇〇三三	〇〇三八
十	三〇八四三	三〇八二七	六〇〇三三	五〇七二二	三〇八二七	三〇八二七	五〇七二二	五〇七二二	〇〇三八
十一	三〇八二七	三〇七三三	五〇七二二	五〇七二二	三〇七三三	三〇七三三	五〇七二二	五〇七二二	〇〇三八
十二	三〇七三三	三〇七三三	五〇七二二	五〇七二二	三〇七三三	三〇七三三	五〇七二二	五〇七二二	〇〇三八
十三	三〇七三三	三〇七三三	五〇七二二	五〇七二二	三〇七三三	三〇七三三	五〇七二二	五〇七二二	〇〇三八
十四	三〇七三三	三〇七三三	五〇七二二	五〇七二二	三〇七三三	三〇七三三	五〇七二二	五〇七二二	〇〇三八
十五	三〇七三三	三〇七三三	五〇七二二	五〇七二二	三〇七三三	三〇七三三	五〇七二二	五〇七二二	〇〇三八
十六	三〇七三三	三〇七三三	五〇七二二	五〇七二二	三〇七三三	三〇七三三	五〇七二二	五〇七二二	〇〇三八
十七	三〇七三三	三〇七三三	五〇七二二	五〇七二二	三〇七三三	三〇七三三	五〇七二二	五〇七二二	〇〇三八
十八	三〇七三三	三〇七三三	五〇七二二	五〇七二二	三〇七三三	三〇七三三	五〇七二二	五〇七二二	〇〇三八
十九	三〇七三三	三〇七三三	五〇七二二	五〇七二二	三〇七三三	三〇七三三	五〇七二二	五〇七二二	〇〇三八
二十	三〇七三三	三〇七三三	五〇七二二	五〇七二二	三〇七三三	三〇七三三	五〇七二二	五〇七二二	〇〇三八
二十一	三〇七三三	三〇七三三	五〇七二二	五〇七二二	三〇七三三	三〇七三三	五〇七二二	五〇七二二	〇〇三八
二十二	三〇七三三	三〇七三三	五〇七二二	五〇七二二	三〇七三三	三〇七三三	五〇七二二	五〇七二二	〇〇三八
二十三	三〇七三三	三〇七三三	五〇七二二	五〇七二二	三〇七三三	三〇七三三	五〇七二二	五〇七二二	〇〇三八
二十四	三〇七三三	三〇七三三	五〇七二二	五〇七二二	三〇七三三	三〇七三三	五〇七二二	五〇七二二	〇〇三八
二十五	三〇七三三	三〇七三三	五〇七二二	五〇七二二	三〇七三三	三〇七三三	五〇七二二	五〇七二二	〇〇三八
二十六	三〇七三三	三〇七三三	五〇七二二	五〇七二二	三〇七三三	三〇七三三	五〇七二二	五〇七二二	〇〇三八
二十七	三〇七三三	三〇七三三	五〇七二二	五〇七二二	三〇七三三	三〇七三三	五〇七二二	五〇七二二	〇〇三八
二十八	三〇七三三	三〇七三三	五〇七二二	五〇七二二	三〇七三三	三〇七三三	五〇七二二	五〇七二二	〇〇三八
二十九	三〇七三三	三〇七三三	五〇七二二	五〇七二二	三〇七三三	三〇七三三	五〇七二二	五〇七二二	〇〇三八
三十	三〇七三三	三〇七三三	五〇七二二	五〇七二二	三〇七三三	三〇七三三	五〇七二二	五〇七二二	〇〇三八

常理而論，最有力之推動，實有賴於貿易之發展，今日上海進出口貨物同呈衰落，外匯正當需要不多，供求俱淡，自難左右匯市之動向；此外如外匯套息之減低，使投機者無法施其技倆，亦有關係。查外匯套息，最高利率為去年七月之一角四分六厘在木月份中，最高不過五厘四，相去何啻天壤，凡此種種，皆為一月來外匯過程平靜之重要因素。

在本月份中各種消息足以刺激外匯而值得提出者：一為中日和平謠言之盛熾；二為中美借款之談判；三為日美問題之尖銳化；四為中央傳將發行金庫券之舊事重提；五為南京汪「中央銀行」成立之謠傳。上述一二三點，屬於利空消息，而後者則屬利多消息，所謂互相抵牾，互相牽制者是也。查上海匯市，自戰事以後，多頭始終佔居優勢，據最近估計，上海之所謂殷富階級，常期購存之美匯頭等，達二千五百萬至三千萬美元，此輩多頭，至最近始受利空消息之刺激，有逐漸拋出之勢，但相反之事實，則南京汪「中央銀行」開立之謠，使人心感覺不安，汪「中央銀行」短期內是否成立，尚在不可知數，即使成立，其影響於法幣者，究有何種威脅，更難臆斷，故此時事不過投機家之資為造謠工具而已，不足重視，惟上海近數個月來，每月價值二三百萬英鎊之貿易入超，消耗實際外匯，此則於整個匯市，不無影響者也。

全月美匯最高為六元一二五，最低為五元七八一二五，相差三四三七五，英匯最高三便士九五三一二五，最低三便士七〇三一二五，相差二五，月底收盤，美匯比較上月底縮二五，英匯減一八七五，全月行市如下：

(一)外國貨幣 上海外幣行市，因外匯平定，行情甚少變動，美金票仍為投機者所逐鹿，本月末旬，華義

上海匯割貼現率及各種利率表 (表二)

日期	匯割貼現率 (每千元)	拆息	公單拆款息 國幣	匯割 國幣	承兌匯票九十日 期貼現率 國幣	領用同業 匯割	同業匯割 存息	同業匯割 放欠息
十二月一日	四.〇〇	〇.〇八	〇.三五	〇.三五	〇.三五	〇.三五	〇.〇八	〇.三五
二	五.〇〇	〇.〇七	全	全	全	全	全	全
三	五.〇〇	〇.〇七	全	全	全	全	全	全
四	八.〇〇	〇.〇七	全	全	全	全	全	全
五	八.〇〇	〇.〇六	全	全	全	全	全	全
六	七.〇〇	〇.〇六	全	全	全	全	全	全
七	六.〇〇	〇.〇六	全	全	全	全	全	全
八	五.〇〇	〇.〇六	全	全	全	全	全	全
九	五.〇〇	〇.〇六	全	全	全	全	全	全
十	五.〇〇	〇.〇六	全	全	全	全	全	全
十一	五.〇〇	〇.〇六	全	全	全	全	全	全
十二	五.〇〇	〇.〇六	全	全	全	全	全	全
十三	五.〇〇	〇.〇七	全	全	全	全	全	全
十四	五.〇〇	〇.〇七	全	全	全	全	全	全
十五	四.〇〇	〇.〇七	全	全	全	全	全	全
十六	四.〇〇	〇.〇六	全	全	全	全	全	全
十七	四.〇〇	〇.〇七	全	全	全	全	全	全
十八	四.〇〇	〇.〇七	全	全	全	全	全	全
十九	四.〇〇	〇.〇七	全	全	全	全	全	全
二十	四.〇〇	〇.〇七	全	全	全	全	全	全
二十一	三.〇〇	〇.〇七	全	全	全	全	全	全
二十二	三.〇〇	〇.〇七	全	全	全	全	全	全
二十三	三.〇〇	〇.〇七	全	全	全	全	全	全
二十四	三.〇〇	〇.〇七	全	全	全	全	全	全
二十五	三.〇〇	〇.〇七	全	全	全	全	全	全
二十六	一.七五	〇.〇七	全	全	全	全	全	全
二十七	一.七五	〇.〇七	全	全	全	全	全	全
二十八	一.七五	〇.〇七	全	全	全	全	全	全
二十九	三.〇〇	〇.〇七	全	全	全	全	全	全
三十	三.〇〇	〇.〇八	全	全	全	全	全	全

有利兩銀行曾有美金票六萬元，運裝出口，於是本市美金票之流通量由二十萬元減至十四萬元之數，日本軍券及老頭券均因特種之需要步趨上漲，日券由月初之一·四七五漲至月底之一·五六，香港票趨勢反跌，由月初之四·二八降至月底之三·八八，法郎及荷盾均無正式行市，越幣則有少數售開，英鎊在市面亦少流通。

(三) 始赤 上海始赤暗市，起伏亦屬不大，全月行市始終呈盤旋狀態，月初收盤價為五四四元，月末價為五八三元，相差不過三九三元，上海始赤存底，據精密統計，約有七千至一萬條（每條重十兩）。

(四) 拆息及匯劃貼水 上海銀根之鬆弛，前所罕見，匯往我後方之資金，除某紗廠有法幣四五十萬元匯往重慶外，其餘皆屬零星少數。華商銀行之存款已由戰前之十四萬萬元，增至二十萬萬元，各銀行對於資金運用甚感困難，活期存款利率之減低，雖使一部份存款轉而購買生金銀，證券，外匯，但投機者一有獲利，即有拋售，遂使資金游來游去，而呈過剩之象。銀行準備會之交換存款，本月底約為一萬七八十萬元，交換存款之激增，尤顯示上海資金過剩之嚴重性與日俱增，未稍減退。匯劃本屬一種補助通貨性質為救急之權宜措施，現在銀根奇鬆，鈔票頭寸寬裕，自己失却其重要性。據本月份票據交換所統計，劃頭交換數為八四四、七二三、七七二·五五元，匯劃為五八、四五七、一三七·七三元，是匯劃之流通票據，已不及劃頭之什一。本月份匯劃貼水，步步下降，幾有消滅之趨勢。

上海公債市價表(表三)

日期	統甲	統乙	統丙	統丁	統戊	公債	成交數 (元)
十一月一日	六·七〇	六三·〇〇	六〇·〇〇	五九·五〇	六〇·一〇	九六	1,000,000
二	六·七〇	六三·七〇	六〇·〇〇	六〇·〇〇	六〇·八五		1,000,000
四	六·七〇	六四·三〇	六〇·七五	六〇·七〇	六〇·〇〇		1,000,000
五	六·七〇	六四·〇〇	六〇·八五	六〇·八〇	六〇·〇〇		1,000,000
六	六·七〇	六三·〇〇	六〇·八〇	六〇·六〇	六〇·〇〇		1,000,000
七	六·七〇	六三·〇〇	六〇·二五	六〇·一五	六〇·七〇		1,000,000
八	六·七〇	六三·〇〇	六〇·一五	六〇·一五	六〇·七〇		1,000,000
九	六·八五	六四·五五	六〇·五五	六〇·七〇	六〇·八五		1,000,000
十一	六九·五五	六三·一〇	六〇·三〇	五九·七〇	六〇·九五		1,000,000
十三	七〇·五五	六四·五五	六〇·五〇	六〇·五〇	六〇·一五		1,000,000
十四	七〇·五〇	六四·四〇	六〇·五〇	六〇·〇〇	六〇·一〇		1,000,000
十五	七〇·七五	六四·六五	六〇·三〇	六〇·一〇	六〇·八五		1,000,000
十六	七〇·八〇	六四·五五	六〇·五五	六〇·〇〇	六〇·五〇		1,000,000
十八	七〇·三〇	六四·七五	六〇·四〇	六〇·三〇	六〇·三〇		1,000,000
十九	七〇·九五	六四·九〇	六〇·三〇	六〇·〇〇	六〇·三〇		1,000,000
二十	七〇·三〇	六四·四〇	六〇·四〇	六〇·三〇	六〇·一五		1,000,000
二十一	七〇·七〇	六四·八五	六〇·〇〇	六〇·〇〇	六〇·二五		1,000,000
二十二	七〇·三〇	六四·八〇	六〇·八〇	六〇·八〇	六〇·〇〇		1,000,000
二十三	七〇·五五	六四·一〇	六〇·〇〇	六〇·六〇	六〇·〇〇		1,000,000
二十五	七〇·六〇	六四·〇〇	六〇·六〇	六〇·九〇	六〇·〇〇		1,000,000
二八	七〇·四〇	六三·三〇	六〇·七五	六〇·一〇	六〇·〇〇		1,000,000
二七	七〇·四〇	六三·四〇	六〇·九〇	六〇·三〇	六〇·四〇		1,000,000
二八	七〇·四〇	六三·〇五	六〇·七五	六〇·七五	六〇·〇〇		1,000,000
二十九	七〇·四〇	六三·一五	六〇·五五	六〇·八〇	六〇·一〇		1,000,000
三十	七〇·四〇	六三·一〇	六〇·五〇	六〇·三〇	六〇·一五		1,000,000

，其他市場之利率，亦趨改低。銀行抵押放款利率，通常開月息一分至一分二釐。信用透支利率，亦在一分二釐左右。(表二)

(五)公債 內國公債之市面，近來受人青睞，殊形活動，上海游資雖多，而投資投機之門徑，殊感缺乏，一部份資金乃輾轉流入公債市場，北幫股富平時對於公債投資甚感興趣，自滬津匯兌升水後，(按本月底平津交法幣一千元，在上海可取法幣一千二百元)北方匯款源源抵滬，而此項資金又受華北華中物物交換之限制，不能購運貨物，於是大部份之資金，祇有購買公債，最為穩妥，上海公債籌碼在市面流通者戰前達六七千萬元，今則不及五百萬元，以此有限之籌碼，一經買戶逐鹿，遂感供不應求，且大量之公債，現在國家銀行之手，上海著名之公債某大戶，亦擁有二千萬元，大都控制不出，再受和平謠言之刺激，致使內債市價晨漲夕抬，頗現高峯，本月各債行市，又現戰後之新紀錄，抗戰三週年後，內債市況竟能欣欣向榮，吾國債信之堅固，於此可見一斑矣。(參閱表三)

(六)業業股票 外股市況，在國際局勢舉棋不定之狀態中，尚能維持現狀，上海股市，向依紐約股市為轉移，月初值美國總統大選，紐約股市大漲大跌，但上海股市甚為鎮定，各種著名實業股如怡和、英聯、鋼業等宣佈發息，尤使人心振奮。按外商在滬經營之工商企業。在本年度仍獲厚利，據悉怡和紗廠本年一至六月盈餘國幣一〇、九〇一、〇〇三元，英聯紗廠本年一至六月盈餘國幣四、〇〇一、〇〇〇元，六八元，此種消息，更引起投資者之興趣，故在美惡劣境之尖銳化，隨時促成事故，皮股比較遜色，良以日美問題地荷屬東印度將為戰區，故神經過敏者均捨此而彼，生問題之來業公所每日發表之平均指數，列表如下(表四)。茲將彼一月三八年三月作一〇〇。

上海外股指數(表四)

十一月一日	橡皮股平均價	一般股票平均價	成交數
二	二七〇.二六	二六三.〇八	四八三.八三三
四	二八三.〇五六	二六五.〇七	六九三.九九四
五	二八五.〇〇六	二六八.〇一五	六四六.〇九七
六	二八三.〇一七	二八八.〇六	三四六.〇七四
七	二九二.〇三五	二八九.〇二七	七三三.八七六
八	三〇九.〇三〇	二九一.〇七	六五五.六八八
九	三三三.〇〇一	二九七.〇三六	九七七.六三四
十一	三三三.〇〇一	二九五.〇五八	四二六.〇一四
十二	三二四.〇七九	二九〇.〇九三	七六六.七三四
十三	二九一.〇五一	二八七.〇九四	五三三.〇六八
十四	二九二.〇〇八	二九二.〇八五	八二〇.八一
十五	二九二.〇〇八	二九二.〇八五	三六〇.九〇〇
十六	二九二.〇〇八	二九二.〇八五	二二六.一六九
十七	二九二.〇〇八	二九二.〇八五	三六三.〇三七
十八	二九二.〇〇八	二九二.〇八五	三六八.〇三三
十九	二九二.〇〇八	二九二.〇八五	三六八.〇三三
二十	二九二.〇〇八	二九二.〇八五	三六八.〇三三
二十一	二九二.〇〇八	二九二.〇八五	三六八.〇三三
二十二	二九二.〇〇八	二九二.〇八五	三六八.〇三三
二十三	二九二.〇〇八	二九二.〇八五	三六八.〇三三
二十四	二九二.〇〇八	二九二.〇八五	三六八.〇三三
二十五	二九二.〇〇八	二九二.〇八五	三六八.〇三三
二十六	二九二.〇〇八	二九二.〇八五	三六八.〇三三
二十七	二九二.〇〇八	二九二.〇八五	三六八.〇三三
二十八	二九二.〇〇八	二九二.〇八五	三六八.〇三三
二十九	二九二.〇〇八	二九二.〇八五	三六八.〇三三

上海商品市況 廿九年十一月份

棉布

本月份上海之棉布正頭市況，大勢所趨，尚見良好。惟走銷除本街同業及國戶活躍外，港粵幫進意亦勁。而國外星加坡、暹羅等處對漂布、斜紋等布，亦有相當需要。浙閩口岸，自航運封鎖中斷後，雖外商輪隻努力通航，然因輒遭扣留，故自中甸後，又陷入停航狀態，故其走銷，已不若以前之盛。北洋之天津、煙台等幫，自六月間，華北加強統制貿易後，該幫納稅，萎靡不振，本月份亦疲莫能興，江浙內河一帶，以裝運須搬運證，故呆滯乏神。售盤漲跌倏忽，惟全月大勢，呈盤旋之象，非若五月份前之直線挺秀時代所可比擬矣。

上旬初以紗價猛落及東正下跌，交易平疲，旋以國戶活動，更因美國大選揭曉，羅斯福總統連任，多戶聲勢浩大，買方意興濃厚，對春令銷售之府綢布疋，亦有搜辦，成交熱鬧。而國外星加坡等地，成交漂布色布，達一萬四五千疋，殊為布市生色不少。

中旬始因紗市飛漲，國戶猛吸，市氣飛俏，旋以東正慘跌，國戶出籠，買方觀望，交易平疲，惟買方對期貨頗有問津，迨至旬末，實銷漸起，市氣回昂。

下旬初受紗價之下挫，人氣虛怯，交易難見不寂，然市氣難振，後以外匯呈緊，又風傳增加出廠統稅之說，交易轉見良好，而國外如暹羅、星加坡等地之採辦，亦達一萬餘疋。仍以漂布、色布為大宗。

茲就逐日市況過程，分述於下：

一日 市氣雖因廠方及巨戶販售，但以紗價猛落之影響，終致下跌。計粗細斜紋布鬆落每疋二角半，色布漂布二角半至五角，絨布平布，本街成交各布三百餘件，浙閩客戶，辦粗布、細布、色斜四百件，國外星加坡進色布，漂布、漂斜等四千餘疋。

二日 人心不振，交易萎靡，市氣下趨，白貨粗細斜紋，每疋跌二角半至五角，漂布一部份下跌五角左右。本街成交各貨僅二百餘件，南北洋客幫色斜粗細布五百件左右。

三日 星期無市。

四日 因東正跌風稍戢，而紗市亦定，人心轉穩，購辦抵補者，紛紛而起，交易突增，市氣則平疲互見，色布漂布平平，怡和等廠粗布跌二角半，細布、細斜跌二角半至五角，本街成交各布五百餘件，客戶浙、閩、粵港幫，辦粗細布、色布、斜紋布等三百餘件。

五日 國戶活動，客幫及同業亦起而吸收，交易興盛，各布售罄，一致上漲，漂染布每疋漲二角半至五角，粗布漲一角至二角半，細布斜紋布漲二角半至五角，本街成交各貨八百餘件，浙、閩幫辦藍布、線呢、色斜等三百餘件，粵港幫辦色布色斜一百餘件，國外星加坡等地，辦色布漂布斜紋布六千餘疋。

六日 市勢平穩，人心堅定。售盤粗布、色布、絨布平定，細布細斜一部份每疋下跌二角半。本街成交各布五百餘件，浙、閩、粵、港幫辦色布、花絨、細布、漂布、府綢四百餘件，國外星加坡辦色布漂布四千餘疋。

七日 因美國羅斯福重任總統，外匯變動甚微，多戶聲勢頓盛，而新國戶意興亦濃，是以成交轉旺，售盤止跌反漲，白貨粗布每疋漲一角半至二角半，細布、細斜漲二角半至五角，漂染布漲五角之譜。本街成交各布六百餘件，南北洋客戶，進辦漂布、細布等六百餘件。

八日 市勢堅穩，人心良好，本街同業及國戶買賣頗繁，客幫擇熱銷各貨，頗有搜辦。而春令紗線府綢，亦有做出。市氣細布細斜平定，粗布跌一角至二角半，漂染布價格有參差。本街成交各布六百餘件，浙、閩、港、粵幫

辦粗布斜紋細布藍布線呢四百數十件。

九日 市勢續秀，緣廠盤上漲不已，客戶及同業，搜羅廉價手貨，成交踴躍，而以細紗貨爲俯仰。市氣粗布、粗斜平定，細布、細斜漲二角半至七角半，漂染布漲五角左右，嗶嘰、府綢漲三角至七角半。本街成交細布、坯布等現期貨近千件，浙路寧紹幫辦細布、斜紋布等三百餘件，閩、粵幫辦粗布、色布、色斜一百數十件，國外星加坡等地，辦色布、漂布等三千數百疋。

十日 星期無市

十一日 因紗市之飛漲，國戶進胃突濃，是以售價倍升，粗布每疋漲二角半至五角，細布、細斜、漲五角至七角半，漂染布漲五角左右，府綢、嗶嘰、細紗線貨及坯布、竟猛漲至七角半至一元半，本街成交各貨一千餘件，南北洋幫辦細布、色布、粗布、絨布六百件。

十二日 總理誕辰休假無市。

十三日 東疋受日紗下降而怯落，因之國戶出籠市勢亦頗影響，惟尙緩和。粗布每疋跌一角至二角半，細布跌五角，細斜跌二角半，線呢、色布、漂布跌至五角左右。本街成交絨布、色布、坯布五百餘件，浙、閩、港、粵等幫辦色布、絨布、漂布、色斜、嗶嘰等六百餘件。

十四日 各方觀望，市勢平穩，交易閑散，僅本街及內地批發需要稍增，市氣方面，粗布、坯布、色布堅定，惟細布、細斜一部份下

跌二角半左右。本街成交坯布、粗細布、色布等四百餘件，浙東溫甬幫及港粵幫辦藍布、色斜、粗細布二百餘件，國外暹羅等地辦色布漂布二千餘疋。

十五日 市勢呈現盤旋，緣同業及國戶觀望，而散多傾向脫售，市氣挺疲互有。粗細布，斜紋每疋跌一角至二角半，漂染布大致跌二角半左右，絨布熟銷各牌，則漲二角半至五角，雜牌以走銷呆滯，跌五角至一元。本街成交各布五百餘件，閩、粵、港諸幫辦色布、漂布，色斜、線呢、藍布二百餘件。

十六日 交易以本街同業爲生氣，市氣絨布、粗布平平，細布、斜紋每疋漲二角半，色布、漂布則乏軒輊，廠盤較執貨者每疋昂五角至一元。本街成交坯布、絨布、漂布八百餘件，浙幫及粵港幫辦細布、色布、漂布三百餘件，國外暹羅、星加坡等地，辦色布、漂布五六千疋。

十七日 星期無市。

十八日 本街實銷暢，內地批發，亦有巨量裝出，同業客幫，仍有搜進，惟國戶觀望，市氣平定，本街成交絨布、坯布、粗細布、漂染布現貨及本月下旬貨一千數百件，南洋幫辦斜紋、漂染布三百餘件。

十九日 市氣微挫，但人心堅定，本街實銷輝聯，港粵幫新交易稍增，粗布、細布、斜紋一部份每疋跌一角至二角半，色布、漂布平定，粗斜紋及十六磅斜紋絨，以貨缺突漲二角

半。本街成交現期貨六百餘件，浙、閩、港、粵辦紗布、漂布、斜紋、粗細布四百餘件。

二十日 市氣回昂，因實銷各戶漸起吸納，而浮戶板售，細布每疋漲二角半，細斜、粗布平平，色布、漂布一部份手貨漲二角半至五角。本街成交坯布、漂染布、絨布，現期貨五百餘件，南洋幫辦斜紋、漂布三百餘件。

二十一日 市勢平穩，國戶觀望，實銷交易尙繁，白貨一部份粗細布跌一角至一角半，斜紋平平，春氣附綢等已有開出，價頗堅定。本街成交現期貨一千餘件，南洋幫辦色布、色斜五百餘件，北洋幫辦重磅粗布等百餘件。

廿二日 市勢因紗價下挫，人氣虛怯，呈現平疲，惟粵港幫實銷踴躍，浙、閩幫亦盛，因之市氣得以撐持，下跌甚微，白貨粗細布、斜紋、色布每疋跌一角至二角半，本街成交各布六百餘件，浙、閩、粵、港幫辦漂布、粗布七百餘件。國外星加坡等地，辦色布漂布三千餘疋。

廿三日 市勢平疲，因浮多一致傾向吐售，故小額布價，頗形紊亂，一部份粗細布、漂染布微廉每疋一角至二角半，粵、港幫進辦殊勁，因之市氣尙定。本街成交四百餘件，南洋幫辦府綢、漂染布、斜紋五百餘件，國外星加坡暹羅等地辦漂染布四千餘疋。

廿四日 星期無市。

廿五日 市勢因連日疲落，浮多漸稀，更以外匯呈緊，同業及客戶吸辦，致市氣回蘇，

白貨租細布，斜紋每疋漲一角至二角半，漂染布漲二角半至五角。本街成交各布一千二百餘件，粵幫辦色布，府綢四百餘件，浙、閩幫辦線呢、嗶嘰、漂布、色布二百餘件，煙台幫辦漂染布一百餘件，國外暹羅等處辦色布、漂布三千餘疋。

廿六日 市勢以風傳下月一日增加「出廠統稅」，一度趨佳。但以月底墊款關係，賣戶紛起，隨即平疲，市氣始昂而終平。本街門市小批發採辦最旺，總共成交絨布、粗布等六百餘件，浙、閩、粵、港幫進漂染布、府綢等四

百餘件。

廿七日 市勢堅穩，交易頗繁，廠棧單貨，為避免增加「出廠統稅」計，紛紛轉儲倉庫棧內，市氣大致平定。本街成交各貨八百餘件，浙、閩、粵、港幫辦色布、漂布、線呢、府綢等五百餘件，北洋幫辦粗布一百餘件。

廿八日 市氣平穩，實銷驟聯，因傳「出廠統稅」暫緩增加，人心堅定，行盤較昨鮮有榮辱。本街成交各貨近一千件，粵、港幫辦斜紋、色布、漂布、府綢三百餘件，浙、閩幫辦色布，色斜二百數十件，煙台幫辦粗布一百餘

件。

廿九日 市勢轉佳，同業交易，殊形踴躍，客路則以粵、港幫辦為盛，浙路溫台幫亦有採辦，市氣外弛內緊。白貨漂染布每疋有一角至二角半之盤旋，本街成交各貨一千二百餘件，浙、閩、粵、港等幫辦粗細布、漂染布、色布、府綢等五百餘件。北洋幫辦粗布一百餘件

三十日 市勢平定，緣月底已屆，同業友國戶進意觀望，而客戶亦閑散，是以市氣較昨無榮辱可言。本街成交各貨六百餘件，南洋幫辦粗布、色布四百餘件。

十一月份上海主要棉布市價表(每疋價，單位元)

日期	十六磅雙象粗布	十四磅一鹿粗布	十一磅三兔牌粗布	十二磅大鵬細布	富貴細斜	金三塔牌漂布	無線電牌八四原布
一日	三九·二五	——	二六·〇〇	三四·五〇	三一·七五	——	二三·五〇
二日	三九·二五	三三·五〇	二六·〇〇	三四·二五	三一·五〇	四〇·〇〇	——
三日	星期	星期	星期	星期	星期	星期	星期
四日	三九·〇〇	三三·五〇	二五·七五	三四·二五	三〇·七五	三九·五〇	二三·二五
五日	三九·〇〇	——	——	三四·五〇	三一·〇〇	四〇·〇〇	——
六日	三九·〇〇	三三·五〇	——	三四·二五	三〇·七五	——	——
七日	三九·〇〇	三三·五〇	二五·七五	三四·五〇	三一·二五	——	——
八日	三八·七五	——	——	三四·五〇	三一·二五	三九·五〇	——
九日	三八·七五	三三·二五	二五·七五	三五·〇〇	三二·〇〇	四〇·〇〇	——
十日	星期	星期	星期	星期	星期	星期	星期
十一日	三九·〇〇	三三·五〇	二六·〇〇	三五·五〇	三三·〇〇	四〇·二五	——
十二日	總理誕辰休假	——	——	——	——	——	——
十三日	三九·〇〇	——	二六·〇〇	三五·二五	三一·七五	——	——

十四日	三九·〇〇	三二·七五	二六·〇〇	三五·〇〇	三一·五〇		
十五日	三八·七五	三二·七五	二五·七五	三五·〇〇	三一·二五		
十六日	三八·七五	三二·七五		三五·五〇	三一·五〇		二三·五〇
十七日	星期日						
十八日	三八·七五		二五·七五	三五·五〇	三一·五〇	四〇·〇〇	
十九日	三八·七五	三二·七五		三五·〇〇	三一·二五		
二十日	三八·七五		二五·七五	三五·二五	三一·〇〇		
廿一日	三八·七五	三二·七五		三五·二五	三一·〇〇	四〇·二五	二三·七五
廿二日	三八·五〇	三二·五〇		三五·〇〇	三一·二五		
廿三日	三八·五〇	三二·五〇	二五·六〇	三五·〇〇	三一·五〇		
廿四日	星期日						
廿五日	三八·五〇		二五·五〇	三五·五〇	三一·五〇	四〇·五〇	
廿六日	三八·五〇	三二·五〇		三五·〇〇	三一·五〇		
廿七日	三八·五〇	三二·五〇	二五·五〇	三五·〇〇	三一·五〇		二四·〇〇
廿八日	三八·五〇			三五·〇〇	三一·五〇		
廿九日		三二·二五		三五·〇〇	三一·五〇	四〇·七五	
三十日	三八·二五	三二·二五	二五·五〇	三四·七五	三一·五〇		二四·〇〇

花紗

第一週之現紗市況，自週一至週四，尚係十月份行市，週五為十一月一日，但市勢則仍承十月底之疲風，一蹶不振。緣港銷案若晨星，而謠言重重，一般人多抱觀望，故投機交易雖尚不惡，市價終於傾向下游。棉花交易，因紗銷不佳，廠方納胃減少，而投機者尤不斷斬結，故人心疲軟，行市因而挫跌。

第二週紗市因滇緬路開放之說甚囂塵上，故市價頗向上展，上週雖因客銷轉遜而告軟化之紗花行市，因而又告蘇甦。蓋滇緬路開放後

，內地又多一條去路，而原棉受日方統制，來源有限而需要未減，市價因而堅挺。一週來之花市，雖無貨開出，但潛勢堅俏。紗市雖有重慶當地市價慘跌之消息，惟並不足以消戢漲風，此乃上海游資充斥，擁資者舍投機之外，因運輸交通及各種商品俱受統制之故，不得不趨向投機，隨使上海紗花行市俱受投機影響而激漲。廿支雙馬紗之市價，自週一開價至週六收盤止，最高為一千二百五十四元，最低則為一千一百六十一元，有九十三元上落。開收比較，漲七十五元。

第三週之上海紗市，因外匯及金市盤旋不定，紗價亦搖曳不定，但終以實銷不佳，滇緬路雖告開放而越南形勢日緊，故客幫辦貨不無顧慮。週一紗市在金價大漲下激升，但嗣後即迂迴軟化，至週六因港銷略有起色，同時匯縮金漲，投機商因連日所跌已多，竭力拉提，行情略漲，但所升尚微，究以客銷僅港幫採辦一千餘包而已。廿支雙馬一週間結果計跌廿七元，最高價為一千二百九十五元，最低為一千二百廿八元，有六十七元上落。

第四週因日方之南進政策似見迫切，越南

國貨與實業

大局日緊一日，我國政府乃不得不迅速封鎖中越邊境，並加強軍力，以防事變於萬一。西南運輸既復受阻，紗銷於是又受打擊，行市乃亦步趨低落。廿支雙馬自週一開盤至週六午收，猛降達八十二元之鉅，中途幾有一蹶不振之勢。原棉受紗價影響，難免亦告軟化，但外棉則

互有榮辱，此殆於國際局勢之日形惡劣，以及太平洋航線之安全問題俱有關係耳。第五週之上海商業市場，雖外匯緊勢較烈，金價亦步趨高翔，但紗市則遠不若糧食計糧等市況為佳，蓋泰越戰事有一觸即發之勢，內地去路既然遜色，其他客幫交易一致淡泊，雖

投機商尤欲操縱拉提，亦僅以金漲影響而略告上漲而已。瞻望前途趨勢，苟大局不能迅速開展，則上海紗市即一日不與大後方取得聯繫，亦即一日無好轉之望。茲將一月來上海投機最熱之廿支雙馬市況列表於后：

十一月份上海紗價表(單位元)

廿支雙馬		開盤	最高	最低	收盤
十一月一日		一、二二三・〇〇	一、二二九・〇〇	一、二〇六・〇〇	一、二〇九・〇〇
二日		一、一八三・〇〇	一、一八七・〇〇	一、一六九・〇〇	一、一六九・〇〇
三日	星期日				
四日		一、一七五・〇〇	一、一八四・〇〇	一、一六一・〇〇	一、一八一・〇〇
五日		一、一八一・〇〇	一、一九八・〇〇	一、一七二・〇〇	一、一九六・〇〇
六日		一、二〇三・〇〇	一、二〇四・〇〇	一、一八五・〇〇	一、一八九・〇〇
七日		一、一八〇・〇〇	一、二一四・〇〇	一、一七七・〇〇	一、二一三・〇〇
八日		一、二一八・〇〇	一、二二八・〇〇	一、二一五・〇〇	一、二二二・〇〇
九日		一、二三五・〇〇	一、二五四・〇〇	一、二三五・〇〇	一、二五〇・〇〇
十日	星期日				
十一日		一、二六五・〇〇	一、二三八・〇〇	一、二六五・〇〇	一、二七五・〇〇
十二日	總理誕辰休假無市				
十三日		一、二九五・〇〇	一、二九五・〇〇	一、二六五・〇〇	一、二六九・〇〇
十四日		一、二五八・〇〇	一、二六五・〇〇	一、二四三・〇〇	一、二五二・〇〇
十五日		一、二三五・〇〇	一、二四五・〇〇	一、二二八・〇〇	一、二三三・〇〇
十六日		一、二四五・〇〇	一、二五五・〇〇	一、二四二・〇〇	一、二四八・〇〇
十七日	星期日				
十八日		一、二七〇・〇〇	一、二七二・〇〇	一、二四六・〇〇	一、二四七・〇〇

業實與貨國

五金

十一月份五金市況，仍不脫十月份之萎靡景象，緣太平洋上美日局勢，並未鬆弛，抑且日緊，南洋客路去銷，遂而未克發展。滇緬公路自上月中旬通車後，因趕運軍需，且由滬航運至緬，水脚高昂，陸道輸入西南，運費亦重，是以西南客戶，仍在停辦狀態中，浙閩口岸，封鎖依然，雖外商輪隻，竭力通航，然時被扣阻，航運效力，若斷若繼。北洋津、青、煙等處客戶，除必需者有所問津染指外，進胃疲落，緣受華北貿易加強統制故耳。長江流域各埠，日方仍獨佔其航業，稀有成交之探辦。惟江浙內河及京滬滬杭兩路一帶，去胃稍見活躍，本街工廠用戶之進辦，大勢所趨，顯呈萎凋之象。

最高	最低	星期	星期
十九日	一、二四〇・〇〇	一、二四四・〇〇	一、二二一・〇〇
二十日	一、二二八・〇〇	一、二四二・〇〇	一、二二八・〇〇
廿一日	一、二三九・〇〇	一、二四二・〇〇	一、二三二・〇〇
廿二日	一、二二〇・〇〇	一、二三三・〇〇	一、二〇七・〇〇
廿三日	一、一九二・〇〇	一、一九八・〇〇	一、一八四・〇〇
廿四日	星期		
廿五日	一、一九五・〇〇	一、二一七・〇〇	一、一八九・〇〇
廿六日	一、二二五・〇〇	一、二三三・〇〇	一、二一九・〇〇
廿七日	一、二二二・〇〇	一、二二八・〇〇	一、二〇五・〇〇
廿八日	一、二一一・〇〇	一、二一四・〇〇	一、一九八・〇〇
廿九日	一、二二五・〇〇	一、二三二・〇〇	一、二一八・〇〇
三十日	一、二二五・〇〇	一、二二五・〇〇	一、二二二・〇〇

因公共租界華捕罷崗，紗布市場停市。

本月份市況之足值注意者，厥為洋莊生滙之動辦。據悉德商洋行，假猶太人之手，大批採辦軍用原料，如錫，如紫銅，俱為其搜羅之對象。而日方某洋行亦有對鐵貨之洋元、洋方、盤元、鋼板批搜羅，達數百噸以上，或係留滬囤積，或係需用。職是之故，市氣大多得以撐持不墮，而若干廣銷花色，售價錄錄畢露，如錫價每噸由八千二百元遂升至八千五百元，月末雖回疲至八千四百元，然其潛勢，仍頗有力。盤元、洋元、洋方亦見上升五六元，此緣市貨充實之故，漲勢得呈和緩。茲將全月市況過程，敘述于下。

上旬交易，疲莫能興，良以國際局勢，日見緊張，而國內交通，亦未見暢過，故客戶稀，有問津之意，僅另星之點綴而已，行情開售，以外匯在鬆長狀態中，乏見如何之漲跌。點錫，每担售一千五百元間。爐花錫現貨相當缺乏，同業因高身錫難求，買氣頗盛，市盤轉挺，售至五百元上下。純錫，到銷兩稀，售盤徘徊，八千二百元上下。坎拿大青鉛，市銷平淡，價亦虛曠，盤旋一百一十元至一百一十五元。生黃銅，以天氣漸寒，禦寒之湯婆子及銅器用品，銷售上令，因之需要原料遂見殷切，行情轉秀，每担售至一百一十元間。竹節鋼條，因本外埠建築事業衰微，兩戶續有吐出，市貨充斥，實銷又平，售盤徘徊，三四分花色每噸在一千一百五十元，五分至一寸一千一百元，明定而暗鬆。盤元，因釘廠買意清閑，市氣難穩，每市担跌售五十三元半，較前疲落二三元。元釘交易

呆滯，每桶倍司價由五十五元，疲至五十三元。平白鐵皮，市況不寂，本街建築幫及另星用戶暨國戶，均有意納辦，而江浙內河亦有點綴，市氣呈挺，六尺每張售七元八角，七尺售九元一角，均比前漲起二三角不等。二百磅美會司鐵，北洋幫成交寥寥，本街煙廠，製罐廠，印鐵廠等，需胃亦淡，人心鬆弛，底盤活動，每箱盤旋一百七十元上下。其他各市，平定之展。

中旬銅錫原料，因有洋莊探辦訊，一般執貨者心思頓緊，湖南純錫，洋莊探辦二十噸後，市貨益見枯薄，而港地來源又寥，是以激起漲風，價升至八千五百元，比上旬好起達三百元之多。紫銅，因有德商委託猶太商出面搜羅現貨之訊，沽價鋒銳，每担售三百六十五元。坎拿大青鉛，國戶收羅，街銷閑散，久呈呆定之市氣，遂趨鋒俏，每担由一百十五元，一百二十元步漲至一百三十元。生黃銅，銷售仍暢，市盤步緊，由一百十元至一百二十元。點錫，市較上旬乏見榮辱。至鐵貨花色，除本街工廠用戶幫如煙廠、製罐廠、玩具廠、燈廠、印刷所建築幫略有平常之進胃外，北洋幫客戶，

去銷成交，未見出色。浙東口岸，因古鰲頭、松力、石浦等地，海關停止結關，航運中斷，去路隨告停頓。江浙內河各地，成交另星。行情售開，以市上現貨不弱，迂緩徘徊，比上旬不分榮辱。如竹節鋼條三四分每噸售一千一百五十元，六分至一寸一千一百元，二百磅美會司鐵一百七十元，元釘五十三元間，平鐵皮六尺每張售八元，七尺九元，新鉛絲十六至二十號每市担售九十五元，廿一至廿五號一百十五元。盤元因貨主不願輕易脫售，則回漲每担售五十五元。

下旬實銷交易，依然疲淡。惟某洋莊對鐵貨花色中之新洋方，新洋元，盤元，鋼板等，均有躉批之進辦，大有多多益善之概，已成交者達五百餘噸，是以市場受此搜辦之影響，人心良好，行情轉見鋒俏矣。如盤元，明盤由五十五元價漲至六十元關，而暗盤殊緊。新洋方，新洋元，由每担五十五元，升至六十元。英鋼板以一分以上厚花色交易為暢，市氣鋒俏，二釐半每市担售八十五元，半分六十七元，七釐半十六元，一分以上六十元。新鉛絲交易，略見開展，惟行市平定，十六號至二十號每市

担售九十元，二十一號至二十五號一百十五元。二百磅美會司鐵，走銷閑散，行情萎凋，盤旋一百七十至七十五元間。元釘，本客殊乏躉交，僅有另星之去路，倍司價久告不振，但自其原料盤元候升後，回漲至五十四元，其價反較原料為倒掛，誠畸形之現象也。竹節鋼條，交易與市氣，比上旬不分軒輊。點錫，高身貨到源軌缺，形成有行無市，九九成色每担售一千五百五十元左右。純錫，因國戶出籠之影響，而洋莊意欲抑低，因之市氣難鬆，挫落約一百元，每噸售八千四百元左右。紫銅，洋莊雖欲問津，然以價格未合，並無成交，祇本街用戶略有另星之去路，市氣售三百七十元上下，比上旬微挺五元。坎拿大青鉛，市況清閑，人心平疲，行情下挫，每担售一百二十元，比前疲落十元，生黃銅去銷及令，故成交做開熱鬧，然因到貨梗阻，市氣鋒俏至每担一百三十五元。平白鐵皮，因天時漸寒，火爐裝置紛紛而起，用於烟窗者頗夥，故採辦不寂，市氣則依然堅定，六尺每張售八元一二角，七尺九元一二角，其他如白鉛皮，黑鐵坯子，黑鐵皮等，銷平市穩。

十一月份主要五金市價表 (單位國幣)

貨名	單位	最高	最低
九九成色點錫	担	一五五〇・〇〇	一五〇〇・〇〇
電氣紫銅	担	三七〇・〇〇	三六五・〇〇
生黃銅	担	一三五・〇〇	一一〇・〇〇

業實與貨國

十一月第一週之洋米市況，因客銷不振，且外匯放長，國外定價已可便宜，故行國觀望而米價略挫跌。國米則因四郊販戶來源受統制加緊影響，且搬運費用加重，販運來滬者日稀，行情因而背洋米反升。

食糧

上海之糧食市場，因國際之運輸路線頗受阻撓，且水脚及兵險等費一再增加，往來船隻日益減少，故一般米商得趁機造謠，搖撼人心，洋米價格因而扶搖直上。國米市況，因洋米之上升而未免俱有影響，兼之日人在產地勒收軍糧，來源橫遭阻梗，行情亦因而劇漲。邇來泰越局勢日趨緊張，日本之南進政策似有迫不及待之勢，苟因而擴大其事，則英美二國自屬不能坐視，太平洋航線亦必愈加增加其困難，而上海米市之前途，自亦難以樂觀！

- 坎拿大青鉛
- 湖南純錫
- 三四分竹節鋼條
- 五至一寸竹節鋼條
- 元釘
- 盤元
- 16—20號新鉛絲
- 半分英鋼板
- 六尺平鐵皮
- 七尺平鐵皮
- 二百磅美會司鐵
- 新洋方新洋元

市担	一三〇〇〇〇
噸	八五〇〇〇〇
噸	一一五〇〇〇
噸	一一〇〇〇〇
市担	五四〇〇〇
市担	六〇〇〇〇
市担	九五〇〇〇
市担	六八〇〇〇
張	八〇二〇〇
張	九〇二〇〇
箱	一七五〇〇〇
市担	六〇〇〇〇

噸	一一〇〇〇〇
噸	八二〇〇〇〇
噸	一一五〇〇〇
噸	一〇九〇〇〇
市担	五二〇〇〇
市担	五三〇〇〇
市担	九〇〇〇〇
市担	六五〇〇〇
市担	七〇八〇〇
市担	八〇八〇〇
市担	一六八〇〇〇
市担	五五〇〇〇

第二週之糧食市況，因業內外國戶之盲目購囤，投機者又掀風作浪，故謠言重重而一週內米價竟上升七八元之巨。但按諸實際，洋米到貨並未見減，而國米來源亦不絕如縷，且報載滬市存底已不下百萬包之多，米價實無狂漲之理，其奈本市之地方法院突被「接收」，且有偽「中央銀行」即將開幕之謠言，人心未免帶緊，至週末止，國米已叩九十大關，洋米亦向七十元關挺進，市場之混亂，與歷屆米價暴漲時有同樣之情形。

第三週有某方在產地放債收買之傳說，證諸來源之被多方阻撓，殊屬可信，故國米如高新梗及野稻各貨續邁高峯。洋米因有美日衝突之謠言，而市上因大局之不寧，對於此種謠言不無相信其事屬可能，因之對於航運前途殊為關懷。凡此種種消息，一落於米商之手，彼等

第四週有日商採辦洋米來滬之傳說，為全之週重要消息，而泰越風雲之緊張，則為一般所密切注意者，蓋前者屬於利賣，而後者屬於利多，其影響於米市者，自為重要之因素。但有可以研究者，即此兩項消息同時發生於下半週，而米市居然由緊而疲，蓋泰越之局勢雖然嚴重，一般鑒於英美態度之強硬，日人或未敢遽而發難南進，且日商既亦購米來滬，籌碼轉增，執貨者心理因而動搖之故也。

第五週米市因奸商故態又萌，散播種種謠言，或謂西貢即將遭受封鎖，洋米必不能繼續來滬，或謂泰越戰事有擴大之勢，嗣後由西貢來滬之船隻必遭統制，來源勢必日蹙，洋米價

格因而橫跳直升，西貢一號米一週內竟躍漲七
 八元之巨，國米因洋米報堅，投機者復推波助
 瀾，據傳暗盤已超出百元關外，而搶帽子交易

尤風起雲湧，週末因市場上買戶蠢起，當局者
 不得已提早搖鈴停市，可見米價之嚴重，迄今

已達極點。深盼上海租界當局，迅籌適當抑平
 方法，以免發生糧食問題之嚴重後果。

十一月份上海糧食市價表 (單位元)

十一月份	高新類	金丹白元	香港白元	西貢一號	西貢二號	暹羅二號	火絞米
廿一日	九三·〇〇	八四·〇〇	七六·〇〇	七四·〇〇	七〇·七〇	六八·〇〇	七三·〇〇
廿二日	九二·〇〇	八三·四〇	七六·〇〇	七三·八〇	六九·八〇	六七·五〇	七〇·八〇
廿三日	九三·五〇	八三·三〇	七六·五〇	七二·五〇	六八·五〇	六七·四〇	七〇·〇〇
廿四日	九三·〇〇	八四·五〇	七六·〇〇	七四·五〇	六九·五〇	六七·四〇	七二·五〇
廿五日	九二·〇〇	八三·〇〇	七六·〇〇	七二·五〇	六八·五〇	六七·四〇	七〇·〇〇
廿六日	九二·〇〇	八三·四〇	七五·五〇	七二·〇〇	六九·八〇	六八·三〇	七〇·五〇
廿七日	九二·五〇	八四·〇〇	七五·五〇	七二·三〇	六九·八〇	六八·三〇	七〇·五〇
廿八日	九三·〇〇	八四·五〇	七六·〇〇	七四·五〇	六九·五〇	六七·四〇	七二·五〇
廿九日	九三·五〇	八三·三〇	七六·五〇	七二·五〇	六八·五〇	六七·四〇	七〇·〇〇
三十日	九二·〇〇	八三·〇〇	七六·〇〇	七四·〇〇	六八·五〇	六七·三〇	七一·六〇
三十一日	九一·〇〇	八〇·〇〇	七四·〇〇	七二·〇〇	六七·五〇	六七·五〇	七一·〇〇
十二日	九三·〇〇	七八·二〇	七八·〇〇	七四·五〇	七〇·〇〇	六八·〇〇	七二·二〇
十三日	九二·〇〇	八〇·五〇	七六·八〇	七四·〇〇	六八·五〇	六七·三〇	七一·六〇
十四日	九二·〇〇	八三·四〇	七五·五〇	七二·〇〇	六九·五〇	六八·五〇	七〇·五〇
十五日	九二·〇〇	八三·四〇	七五·五〇	七二·〇〇	六九·五〇	六八·五〇	七〇·五〇
十六日	九二·五〇	八四·〇〇	七五·五〇	七二·三〇	六九·八〇	六八·三〇	七〇·五〇
十七日	九三·〇〇	八四·五〇	七六·〇〇	七四·五〇	六九·五〇	六七·四〇	七二·五〇
十八日	九三·五〇	八三·三〇	七六·五〇	七二·五〇	六八·五〇	六七·四〇	七〇·〇〇
十九日	九三·〇〇	八三·〇〇	七六·〇〇	七三·八〇	六九·八〇	六七·五〇	七〇·八〇
二十日	九二·〇〇	八四·〇〇	七六·〇〇	七四·〇〇	六九·八〇	六七·五〇	七〇·〇〇
廿一日	九三·〇〇	八四·〇〇	七六·〇〇	七四·〇〇	七〇·七〇	六八·〇〇	七三·〇〇

總理誕辰休假

星期日

星期日

星期日

新昌營造廠
 HSIN CHONG & CO.
承 包 建 築 工 程
 現正進行中者有
 南華鐵工廠 益豐搪瓷廠
 大中國火柴廠等及
 英軍部一切工程
 事務所：雪廠街十八號
 電話：三〇五七二

三十日	廿九日	廿八日	廿七日	廿六日	廿五日	廿四日	廿三日	廿二日
九八・〇〇	九六・〇〇	九三・五〇	九四・五〇	九四・〇〇	九三・五〇	星期 日	九三・〇〇	九四・〇〇
九〇・〇〇	八八・〇〇	八五・五〇	八五・二〇	八五・〇〇	八四・〇〇	無市	八三・五〇	八五・〇〇
七九・〇〇	七八・〇〇	七六・〇〇	七五・〇〇	七八・〇〇	七六・五〇		七六・五〇	七六・五〇
八〇・〇〇	七八・〇〇	七六・〇〇	七四・五〇	七五・〇〇	七三・五〇		七二・五〇	七三・六〇
七六・五〇	七五・〇〇	七二・五〇	七一・五〇	七一・五〇	六九・五〇		六九・五〇	六九・八〇
七四・〇〇	七二・五〇	六九・五〇	六九・〇〇	六八・八〇	六七・〇〇		六七・〇〇	六八・〇〇
七六・七〇	七六・五〇	七二・五〇	七三・八〇	七二・七〇	七一・五〇		七一・〇〇	七二・〇〇

中國旅行社
 接洽
 僑胞出門……請與
 積十六年服務經驗為旅客
 解決旅行上一切問題
 分支社遍設全國各地及香港新加坡
 海防河內西貢仰光等地
 總社 上海四川路四二〇號
 香港分社 皇后大道中六號
 電話 三壹一壹六轉接各部

經濟法規彙輯

1. 英屬海峽殖民地輸出入法規
2. 經濟部發給華僑工業製品證明書規則
3. 經濟部獎勵工業技術補充辦法
4. 經濟部非常時期華僑投資國內經濟事業獎勵辦法
5. 粵省小工業貸款暫行辦法大綱

英屬海峽殖民地輸出入法規

修正輸出入貿易統制令

一九四〇年五月一日憲報公佈

輸入統制官宣布下述規令，概予廢止：(一)一九三九年國防條例(限制輸入)規令第二號，及一切修正規定。(二)一九三九年國防條例(禁止輸入)規令及一切修正規定。(三)一九四〇年國防條例(產地證書及利益證明書規令)。

同時代督執行一九四〇年輸出入(緊急授權)律例所賦予之職權，分別加以制定(一)及(二)兩項規

令，有下述共同規定。即(一)英帝國係指大不列顛及北愛爾蘭聯合帝國，各自治領印度、緬甸、英政府所委任統治地各保護國殖民地等。(二)輸入係指由陸海空從下述地帶運貨物至本殖民地而言：(1)非構成英帝國一部份之地帶(埃及、伊拉克或英埃蘇丹除外)(2)加拿大、紐芬蘭及香港。(3)雖係來自英帝國間地帶、埃及、伊拉克或英埃

蘇丹，但其出產地係加拿大、紐芬蘭、香港及英帝國外之地帶者(照直通提單辦法，運進本殖民地者，不算輸入)。(三)殖民地不包括可島，但包括本殖民地之領海，及按商航律例規定所宣布之口岸。

該兩項規令不同點，規定如下：(一)限制輸入貨物，指馬來亞輸出入貨目表中若干項特定貨物而言。除獲有統制官或副統制官之准許證外，不得輸入。(二)禁止輸入，亦係指馬來亞輸出入貨物表中若干項特別貨物而言，除獲限制輸入統制官特准外，禁止輸入。

至於產地及利益證明書規令，有下述之重要規定：(一)產地及利益證明書，係指英國領事職官所簽具之證明書，證明所開列之貨物，其原料之係在敵方領土內出產或製造者，不超過百分之二十五。敵人對該項貨物，並無任何利益。(二)來自附表(1)所開列國家之貨物，除輸入者能呈上述證書外，不得輸入。(三)下述各項輸入，不在禁

止之列：(1)第二表所開列之貨物；(2)能向統制官證明所輸入之貨物，係於去年十二月三十一日或該日以前裝運者；(3)照直通提單辦法，經由本殖民地轉運赴本殖民地、馬來邦、英屬北婆羅洲、及砂朥越以外之地帶者，或輸入本殖民地而向上述地帶以外之口岸重輸出者；(4)督憲按照一九三九年與敵通商律例規定發給准輸入證之貨物，(5)統制官核令得於一定時間內，提具上述證明書及准許證，先行具保出貨之貨物；(6)價值低於特定數值之貨運，而統制官不予着令提具產地及利益證明書者。

第一表 阿爾巴尼亞 比利時 及盧森堡 保加利亞 丹麥 愛沙尼亞 芬蘭 希臘 匈牙利 冰島 意大利 拉脫維亞 里丹斯坦 立陶宛 荷蘭 挪威 葡萄牙 羅馬尼亞 聖瑪利諾 西班牙(在大西洋之地帶除外) 瑞典 瑞士 南斯拉夫

第二表 馬來亞輸出入貨物表
第一種 下述各類全部：(1)五穀與麵粉類；(2)動物之食料類；(3)肉類；(4)供作食品之動物類；(5)其他免稅之食品與飲料類

第二種 下述各類全部：(1)五穀與麵粉類；(2)動物之食料類；(3)肉類；(4)供作食品之動物類；(5)其他免稅之食品與飲料類

。第二種(1)第二類中下述各項石腦油與地瀝青，硫磺(未製的)，石棉，纖維，錳等。(2)第三類鐵砂及鐵塊，碎鋼鐵等。(3)第四類全部即錫米，錫礦，及其他礦產等。

(4)第六類棉花。(5)第七類椰壳絲，苧麻及其他各種麻。(6)第八類各項供製之果仁與果實，及其他油類膠汁等。(7)第九類各種獸皮。(8)第十類橡膠。(9)第十一類鮮花，皮革，生絲，獸骨等。

第三種(1)第一類石磚及鉛塊等。(2)第二類鐵質化合物等。(3)第三類水銀及鎂等。(4)第十五類馬糞紙。(5)第十七類複製膠。(6)第十八類書籍及印刷物等。

此外個人及家庭用具，無商業上價值之貨樣與禮物，原係在本殖民地出產而原裝不變重行輸入本殖民地者，轉運物及直接寄當地政府收之貨物等。

業實與貨國

限制輸出規令要點如下：(一)就受限制之貨品言，「輸出」係指從本殖民地及馬來邦由海陸及空運赴外處而言(運進本殖民轉運之貨物在內)，但採直通提單辦法運經本殖民地者，不在此限。(二)受限

制貨品指馬來亞輸出入貨物表中若干項特定貨物而言，除照統制官所發給之准許證所規定，或其訓令外，該項貨物不得輸出。(三)「殖民地」之解釋與上述各規令同。

限制入口貨物名稱表

第一類 第一組：(一)其他製造之穀類。 第三組：(二)醃肉及火腿，(三)其他種類之肉類。 第五組：香口膠，(四A)咖啡食品，(五)罐頭魚，(六)鮮水果，(七)乾及保存水果，(八)紅茶，(九)馬鈴薯，(一〇)乾及保存蔬菜，(一一)洋蔥及蒜頭，(一二)其他食料未在他處列出者。 第六組：(一三)亞力酒，(一四)白蘭地酒，(一五)杜松子酒，(一六)日本酒，(一七)外國製造之燒酒，(一八)本地製造之燒酒，(一九)其他麻醉性之酒精，(二〇)苦味酒及利口酒，含標準酒精不超過百巴仙者，(二一)含標準酒精不超過四十二巴仙之佛騰葡萄酒，(二二)蒸溜酒(包含藥酒) 標準酒約在二十六巴仙以上四十二巴仙以下者，(二三)標準酒精不超過二十六巴仙之蒸溜酒(包含藥酒)，(二四)啤酒及麥酒，(二五)雪茄，(二六)香煙，(二七)

經製煉之煙草，(二八)本地製造之煙草。

第二類 第二組：(二九)石腦油與地瀝青，(三〇)木材，柚木。 第八組：(三一)花生，(三二)花生油。

第三類 第一組：(三二A)地板磚。 第二組：(三三)鋼條及方形物，(三三A)鋼塊等，(三四)煮熱及家用陶器，(三五)綢紋及平滑碎鐵，(三六)鋼板及鋼片，(三七)錫片，(三七A)空鼓及鐵鋼盛物器輸入作裝載馬來亞產品或裝煤油及滑油者，(三七B)B.R.C.纖維質加強原料。 第三組：(三八)銅及銅器。 第五組：(三九)手電洞用電池，(四〇)電器貨品及用具(機械除外)，未在其他各處列出者。 第六組：(四一)起重機，(四二)淘錫及淘錫原料，(四三)內燃機一海上用之液體燃料生油或汽油，(四四)機件或機械未在其他各處列出者，(四五)機械零件未在其他各處列出者。 第七組：(四五A)未漂白布疋頭，(四五B)漂白布疋頭，(四五C)染色布疋頭，(四五D)印花布疋頭(包括紗籠)，(四五E)織花有色布疋頭，(四五F)布紗

籠，(四五G)人造絲疋頭，(四五H)人造絲紗籠。 第十一組：(四六)皮鞋及靴，(四六A)布或人造絲外套，(四六B)人造絲內衣，(四六C)布內衣。 第十二組：(四七)蟻酸，(四八)化學製造品及產品未在其他各處列出者，(四九)專賣藥，(五〇)其他藥品，(五一)其他生藥劑及藥品。 第十五組(五二)舊報紙，(五二A)印刷用紙一捲筒紙，(五三)其他印刷用紙，(五四)其他紙料及製造品。 第十六組：(五五)新搭客汽車，(五六)新商用摩托車，(五七)摩托車及卡車除機件外之其他零件，(五八)腳踏車零件。 第十七組：(五九)抽氣膠胎及管一汽車及卡車之外蓋。 第十八組(六〇)彈藥筒，(六一)爆炸物，(六二)炸藥，(六三)藥線，(六四)火藥，(六五)火箭及別種煙火物(如花爆之類)，(六六)其他爆炸物品，(六七)書籍及印刷品，(六八)含淡氣化學肥料，(六九)含鉀及磷之化學肥料，(七〇)線香及元寶，(七一)留聲機一唱片，(七二)其他種類之化粧香品，(七三)三疊木樹膠箱一邊頂底俱全，(七四)三疊木樹膠箱，(七五)三疊木

樹膠箱裝置用具，(七六)全部或屬部貨品未在其他各處列出者。

農副輸出貨物名稱表

第一類 第一組：(一)硬莪粉，(二)硬莪粒，(三)莪粉片，(四)莪粉，(五)莪粉粒。 第二組：(六)油餅，(七)椰干餅，(八)其他油餅，(九)罐頭黃梨，(十)香料—胡椒，烏胡椒，長胡椒，白胡椒，荳。

第二類 第二組：(一一)生硫磺，(一二)其他產品未在其他各處列出者。 第三組：(一三)鐵苗，(一四)鐵粹，(一五)錫片粹。 第四組：(一六)鐵苗，(一七)錫苗及凝漿物，(一八)鐵礬土，(一九)磁鐵苗，(二〇)錫苗—重石，錫鐵礦，(二一)舊金屬及金屬片，(二二)其他礦苗。 第五組：(二三)燃料，(二四)炭(全燒或半燒)，(二五)柴，(二六)木材，(二七)圓木(柱，杆，棍等)，(二八)除柚木外大尺寸鋸片，(二九)除柚木外之小尺寸鋸片，(三〇)枕木，(三一)柚木，(三二)其他種類之木材。 第六組：(三三)生棉花。 第七組：(三四)其他紡織原料—椰子皮纖維，苧麻及其他。 第八組：(三五)

榨取油類之植物種子—椰子，花生，豆棕油，其他種類；(三六)樹脂—安息香膠，生樟腦，堅硬透明之樹脂，打嘛，(三七)其他種類之樹脂，椰油，花生油，棕油，獸脂，(未經製煉者)，鯨油，(三八)花生油，棕油，其他種類之油及脂(石蠟及封蠟除外)。 第九組：(三九)未製煉之皮革—水牛皮，黃牛皮，鹿皮，羊皮，切碎之皮及皮碎，(四〇)虫皮—鱈魚皮，蜥蜴皮，蛇皮，其他虫類之皮，(四一)其他皮革類。 第十組：(四二)樹膠—馬來樹膠，其他種類之樹膠(日羅冬)，(四三)樹膠—乾膠(煙片及繭片)，濕膠(片，碎，塊及皮)，繭膠(膠汁凝漿等)，其他種類樹膠。 第十一組：(四四)杆棒，(四五)製掃之纖維質及草，(四六)絲棉，(四七)籐，(四八)石灰，(四九)製革原料，(五〇)樹皮，(五一)茅草，(五二)檳榔膏，(五三)紅藍，(五四)其他製革物品未在此表內列出者，(五五)魚藤根。

第三類 第一組：(五六)石棉製造物，(五七)玻璃棉，(五八)其他金屬鑄產全部或大部製造者。 第二組：(五九)銅條，塊，段，

及鑄形物，(六〇)鐵鎔及鐵粒，(六一)展開之金屬類，(六二)生鐵，(六三)鋼片及塊，(六四)鐵路原料—鋼軌，(六五)鋼帶，線，針及柱及大型鑄形物，(六六)煉鐵及鋼之管及器具，(六七)其他未列舉之鐵鋼製造物。 第三組：(六八)非鐵金屬及其製造物—鉛器，(六九)黃銅及黃銅器，(七〇)銅片，塊，條，錠及餅等，(七一)銅器，銅線(包括非絕緣電線)，(七二)鉛器，水銀鉛器，(七三)錫塊，錠，條及板，(七四)鋅片，鋅器，(七五)其他種類之製造金屬。 第六組：(七六)電力機器—摩托，(七七)非電力發動機—蒸汽機，(七八)內燃機—(甲)海用者—煤汽，煤油，火油及其他液體燃料，生油及汽油，(乙)其他種類之煤油，汽油，火油及其他汽油，液體燃料生油。 第七組：(七九)棉製造品未在其他各處列出者(服裝除外)，(八〇)毛及毛絲織及其製造品—法蘭絨，(八一)毛衣及毛製品。 第九組：(八二)絲綫，(八三)其他絲或絲混合物之製造品，(八四)其他絲及絲與其他料混合之製造物(服裝除外)。

第十組：(八五)苧麻製地氈，(八六)麻布疋，(八七)麻葛製造品包括麻布疋，(八八)其他麻葛製造品未在其他各處列出者(服裝除外)，(八九)紡織製造物未在其他各處列出者(服裝除外)。 第九組：(九〇)硫酸，(九一)其他酸液，(九二)炭化物，(九三)蘇打及蘇打混合物，(九四)化學製造品及產品未列出者，(九五)染料—藍靛，人造藍靛，化學染料，其他染料。 第十四組：(九六)皮革及其製造品—已製煉皮革，未製煉皮革，馬具，(九七)其他皮革製造品。 第十五組：(九八)舊報紙，(九九)包裝用紙。 第十六組：(一〇〇)船及小艇—帆船，汽船，摩托輪，(一〇一)其他船及小艇。 第十七組：(一〇二)複製膠。 第十八組：(一〇三)雜貨—焦煤，軟木塞，(一〇四)肥料—含淡氣鈉及磷化學原料，(一〇五)機器帶，(一〇六)包裹物件之席，(一〇七)席類，(一〇八)其他草類製造品，(一〇九)木器—三夾板樹膠箱，其他樹膠箱，黃梨箱，樹膠及黃梨箱之裝置物，其他種類之木器，(一一〇)全部或屬部製造品未在此表內列出者。

第五類 第二組(一一一)銅幣

禁止入口貨物名稱表

第一類 第一組：(一)東印度

豆，(二)山黎豆，(三)玉蜀黍，(

四)豌豆，(五)麥，(六)麥粉。

第二組(七)糖，(八)草料。 第三

組：(九)冷藏牛肉，鹹牛肉等，(

一〇)冷聽羊肉，(一一)活禽獸，

(一二)牛肉汁雞汁等。 第四組：

(一三)羊。 第五組：(一四)麵包

，(一五)人用餅乾，(一六)罐頭牛

油，(一七)冷藏牛油，(一八)朱古

律，(一九)新鮮椰果，(二〇)糖果

(朱古律糖果及香口糖除外)，(二

一)香料精包括食用染料，(二二)

魚翅，(二三)罐頭黃梨，(二四)牛

酪油，(二五)人造牛酪油，(二六)

果子漿，(二七)天然礦物水(瓶)，

(二八)天然礦物水(半瓶)，(二九)

汽水(瓶)，(三〇)汽水(半瓶)，(

三一)精鹽，(三二)胡椒，(三三)

其他香料，(三四)椰子糖，冰糖。

第六組：(三六)甜酒，威士忌酒

，(三八)黑啤酒，(三九)蘋果酒及

梨酒，(四〇)未製煙草。

第二類 第二組：(四一)中國

黏泥，(四二)石灰，(四三)大理石

，(四四)其他石。 第三組(四

五)鐵苗。第四組：(四六)錳苗

，(四七)磁鐵苗。 第五組：(四

八)香木，(四九)小鋸木。 第六

組：棉花(原料)。 第七組：(五

〇)椰纖維，(五一)其他紡織物原

料。 第八組(五二)棕枳，(五三)

其他油枳，(五四)棕核，(五五)其

他可榨油之果及核，(五六)麻子油

，(五七)胡麻油，(五八)原料亞麻

仁油，(五九)已製煉之亞麻仁油，

(六〇)原料煤，(六一)未製煉之動

物脂肪。 第十一組：(六二)鮮花

，(六三)石灰燐酸肥料，(六四)兒

茶，(六五)煤油滓，(六六)松脂樹

及植物，(六七)杜巴根。

第三類 第一組：(六八)磚，

(六九)電器(包括絕緣器)，(七〇)

泥管，(七一)衛生器皿，(七二)精

製之石及板，(七三)火石，(七四)

其他屬於非金屬性質之礦產品，全

體或大部製造之物品。 第二組：

(七五)鐵，(七六)牀架，(七七)生

鐵製造品，(七八)鐵路橡皮輪車輪

及車軸，(七九)保險櫃，(八〇)衛

生水桶，(八一)衛生沐浴器具，(

八二)鐵及鋼造之洗浴器，(八三)

其他衛生鋼鐵物品，(八四)衛生器

具一固定物及附屬物，(八五)鐵線

螺旋，(八六)鋼帶，(八七)紐及柱

，(八八)鑄鐵管及用具，(八九)鑄

鐵管及器具。(九〇)非絕緣電線，

(九一)其他電線製造品，(九二)其

他電鐵鋼製造品未列舉者。 第三

組：(九三)銅片，條，塊，錠及餅

，(九四)銅器，(九五)銅線(包括

非絕緣電線)，(九六)生鉛，(九七

)鉛管，(九八)鉛片，(九九)鉛器

，(一〇〇)鉛器，(一〇一)錫器，

(一〇二)其他製造金屬品。 第四

組：(一〇三)安全剃刀用品，(一

〇四)安全剃刀柄，(一〇五)安全

剃刀片，(一〇六)鋤頭，(一〇七)

鐮刀，(一〇八)叉刀，(一〇九)其

他農業用具，(一一〇)易感光照相

紙及布。 第五組：(一一一)電弧

燈及照射燈，(一一二)所有其他電

燈泡，(一一三)電燈，(一一四)電

燈氣用具(電報及電話者除外)，(

一一五)電風扇及電力調節器，(

一一六)絕緣電線及海電線(非電報

及電話用者)樹膠製的絕緣器，(一

一七)絕緣電線及海電(電報及電

話)海底用，(一一八)其他各項電

線，(一一九)無線電唱機，(一二

〇)無線電播音機，(一二一)無

線電以外之其他電報及電話用具。

第六組：(一二二)汽鍋及汽鍋房

機器，(一二三)重疊電力機一復壓

器，(一二四)發電機，(一二五)電

力機器一摩托，(一二六)磁石引火

器，(一二七)鐵包電開關機，(一

二八)其他電力機未列者，(一二

九)非電力之蒸汽機，(一二〇)內

燃機一海用煤氣者，(一二一)其他

海用煤氣內燃機，(一二二)非電力

冷氣機，(一二三)非樹膠機械，(

一二四)樹膠帆布機，(一二五)縫

綉機，(一二六)縫綉機零件，(一

二七)稱重機。 第十一組：(一

二八)除帽以外之零星雜貨，(一

二九)布及人造絲以外之襪類，(

一四〇)布及人造絲以外之外衣，

(一四一)毛絲及毛絲混雜之內衣，

(一四二)其他種類之外衣，(一四

三)布及人造絲其他衣服，(一四

四)非布及人造絲之其他衣服。

第十二組：(一四五)消毒劑除秀及

其他殺虫液質(但含有硫磺二硫化

炭毒劑者除外)，(一四六)上述藥

料之粉劑，(一四七)天然錠，(一

四八)油料，(一四九)保護金木材

料。 第十三組：(一五〇)洋燭，

(一五一)煉油，(一五二)家常應用

之香皂，(一五三)化粧品香皂，(

- 一五四) 其他各種香皂，(一五五) 油漆。第十四組：(一五六) 鞋皮，(一五七) 馬鞍，(一五八) 其他皮製造品。第十五組：(一五九) 印水紙，(一六〇) 信封，(一六一) 其他紙製文房用品。第十六組：(一六二) 飛機及零件，(一六三) 火車卡，(一六四) 火車頭，(一六五) 車卡，車頭及貨車等之零件。(車軸膠胎及車輪除外)，(一六六) 公路車輛，(一六七) 腳踏車，(一六八) 三輪車，(一六九) 載客汽車，(一七〇) 自用者不在此限，(一七一) 電單車，(一七二) 無軌電車，(一七三) 蒸汽鐵路機，(一七四) 營業汽車，(一七五) 其他公路車輛，(一七六) 三輪車零件，(一七七) 汽車機件，(一七八) 電單車零件，(一七九) 帆船，(一八〇) 輪船，(一八一) 汽輪，(一八二) 其他船艇，(一八三) 狄斯爾式鐵路機，(一八四) 用煤油發動之鐵路機。第十七組：(一八五) 哥爾夫球，網球及其他膠球，(一八六) 膠鞋，(一八七) 膠底及膠蹄鞋，(一八八) 腳踏車及三輪貨車之內管，(一八九) 實結膠胎，(一九〇) 實結胎，(一九一) 複製膠。

- 第十八組：(一九二) 手槍，(一九三) 獵槍，(一九四) 劍及槍頭劍，(一九五) 其他武器，(一九六) 小型武器之零件，(一九七) 手鏡，(一九八) 珠飾，(一九九) 使皮黑而光澤之物，(二〇〇) 其他使黑而光澤之物，(二〇一) 傢私，(二〇二) 古玩，(二〇三) 藥物師用具及牙科師零件，(二〇四) 機器及窩爐裝置物，(二〇五) 象牙骨角等精緻品，(二〇六) 其他精緻品，(二〇七) 人造花，(二〇八) 金線，(二〇九) 假金銀器，(二一〇) 玉器及金器，(二一一) 漆器，(二一二) 輿圖測繪，(二一三) 軍隊(非正規軍)及警備配備，(二一四) 樂器口琴風琴等，(二一五) 弦製樂器，(二一六) 留聲機及機片，(二一七) 留聲機針，(二一八) 留聲機件，(二一九) 樂器零件，(二二〇) 油布，(二二一) 牙規，(二二二) 圖畫，(二二三) 蓋屋防火布，(二二四) 銀器，(二二五) 銀線，(二二六) 體育用具，(二二七) 玩具，(二二八) 布遮，(二二九) 其他膠品。

修正限制及禁止入口規令

七月二十九日憲報公布
 代督執行本年輸出入緊急職權律例所賦予之權力，制定下述規令：

一、本規令得稱為本年限制入口「第二號修正」規令，本年七月五日號外憲報所發表第二四二六號通告所修正之規令，此後稱為原規令。

二、原規令之列表，作下述之修正：

(甲) 刪除第三類第十五組中(五二)舊報紙(五二A)捲筒紙(報紙用)，(五三)他種印刷用紙，(五四)其他紙料與紙製成品等項目。

(乙) 第三類第五組之後，包括(三八A)電池(非供手電筒用)及蓄電池。

(丙) 第三類第十二組下，增加(五一A)印刷墨水一項。

(丁) 第三類第十七組，增加(五九A)腳踏車膠胎一項。

(戊) 第三類第十八組，增加(七二A)除紙料外之他種文房用品一項。

一、本規令得稱為本年禁止入口「第二號修正」規令，本年七月五日號外憲報第二四二七號通告所發

表之修正規令此後稱為原規令。

二、原規令之列表作下述之修正。

第三類第十五組增加下述各項，即(一六四)厚紙版，(一六四A)裝包用紙(油紙或仿製油紙除外)，(一六四B)他種印刷用紙，(一六四C)大張之信箋，(一六五A)摺簿及賬簿，(一六六A)紙牌(中國及日本紙牌除外)，(一六六B)他種紙及紙製成品。

修正限制輸入法令
 十月十八日憲報公布
 代督執行輸出入口緊急職權律例所賦予之權力，頒行限制輸入第六號修正規令如左：

一、本規令得稱為一九四〇年限制入口「第六號修正」規令。

二、原規令列表之皆作下述之更改：

(甲) 原規令第三類第三組(三八)銅與銅器，改列入(三八A)第三類第五組(三八A)電池(非用於手電筒及蓄電池者)，改列入(三八B)。原有之(三八)，加列入銅精器皿。

經濟部發給華僑工業製品證明書規則

二十九年十月廿六日部令公佈施行

第一條 凡華僑設廠製造之工業，品質優良，其工廠具備左列標準者，得呈請經濟部發給華僑工業製品證明書：(一)以華僑資本設立，或利用外資未超過資本總額二分

之一，並未附有妨礙經營權之條件者；(二)由華僑經營並有實際之管理權及營業權者，前項工廠利用外資或外國原料，工人在戰時以不屬於敵國者為限。

第二條 凡呈請證明者，須具呈請書及事項表，連同工業品送部審查，但笨重工業品不便送樣品者，得呈驗影片，依前項規定所具之事項表，須載明下列各事項，並須送由當地使領館或合法華商團體查明確實後，加蓋印信及負責人簽名蓋章，以資證實：(一)公司工廠之名稱所在地及設立年月；(二)資本總額來源及有無外資與其數額；(三)董事長經理廠長之姓名籍貫及履歷；(四)工人之數及國籍；(五)原料名稱，產地，平均每月用量及價值；(六)主要作業機之名稱及數量；(七)製品名稱，銷行區域

，平均每月用量及價值；(九)商標名稱註冊處所年月及號數；(九)製造方法說明；(十)備註。

第三條 呈請證明時，每種製品須隨繳審查費國幣二元及法定印花稅費，前項印花稅費於審查不合格時發還之。

第四條 華僑工業製品審查由經濟部國貨審查委員會辦理。

第五條 審查合格後，應發給華僑工業製品證明書，並按期登載經濟部公報公告。

第六條 凡領有華僑工業製品證明書之工廠，得於出品上加以經濟部證明華僑工業製品標識，並得印入廣告。

第七條 凡領有華僑工業製品證明書之華僑工廠，有左列情事之一時，得撤銷其證明書：(一)以欺詐方法領得證明書者；(二)以不正當行為使用證明書者；(三)以工廠情況變更，致違背第一條規定者。

第八條 本規則自公布之日施行。

經濟部獎勵工業技術補充辦法

廿九年十一月二十日部令公布

第一條 工業技術之獎勵，除獎勵工業技術條例及其施行細則已有規定外，依本辦法辦理之。

第二條 中華民國人民研究機械化學之物品或方法，有發明或創製之具體計劃及圖式，確有成功希望者，得具呈請書，送同說明書圖式及實驗計劃，呈請經濟部發交獎勵工業技術審查委員會審查，經審查合格後，得由經濟部指定所屬研究試驗機關廠場，就所有機械設備，予以實驗之便利。

第三條 前條審查合格之呈請人，在實驗期間，生活如有困難，經查明屬實者，經濟部得按所列標準，酌給生活費；(一)屬於發明者，比照二等技佐之俸給酌量給予之；(二)屬於創作之俸給酌量給予之。

第四條 前條實驗期間，自開始實驗之日起，不得超過左列規定之限制：(一)屬於發明者一年。(二)屬於創作者一年。

(二)屬於創作之半年。前項限制，非有特殊理由呈經經濟部核准不得延長。

第五條 依獎勵技術條例核准專利之發明或創作，對於國防民生有特殊價值，合於下列各款之一者，經濟部得依獎勵實業規程之規定，給予獎章或獎狀：(一)國內外確尚無同類物品製造出售或同類方法在工業上應用者。(二)能抵制舶來物品，減少大量國際輸入者。(三)能在國外推銷增加大量對輪外出口者。(四)能補救國產物資之不足，確有重大貢獻者。

第六條 有關國防民生之發明或創作，經核准專利，欲在內地設廠製造者，除依工業獎勵法及非常時期工廠獎勵暫行條例之規定給予獎助外，經濟部得依小工業貸款暫行辦法，予以低利之信用貸款。

第七條 本辦法自公布之日施行。

經濟部非常時期華僑投資國內經濟事業獎助辦法

第一條 凡華僑在非常時期投資國內經濟事業，依本辦法獎助之

資國內經濟事業，依本辦法獎助之

。 第二條 本辦法所稱經濟事業，指農、礦、商及與國防有關之經濟事業而言。

第三條 凡經濟事業，華僑資金佔資本總額百分之六十以上者，得呈請經濟部予以下列各項之獎勵。(一)經營上及技術上之指導與協助，(二)捐稅之減免，(三)運輸之便利及運費之減低，(四)公有土地之使用，(五)資本及債票之保息，(六)補助金之給予，(七)安全之保障，(八)榮譽紀念之頒給。

第四條 國營之經濟事業，得由經濟部於呈准後，特許華僑投資

或合辦。

第五條 華僑投資之經濟事業，如遇特殊困難時，得呈請經濟部救濟。

第六條 本辦法之獎勵事項法令，另有規定者，從其規定。

第七條 華僑為第三條之呈請時，應由僑務委員會證明其確為華僑。

第八條 經濟部得指定經濟事業，擬定計劃，商同僑務委員會，勸導海外華僑投資。

第九條 戰事結束後，華僑依本辦法既得之權利，繼續有效。

粵省小工業貸款暫行辦法大綱

粵省府一七七次省務會議通過施行

第一條 廣東省政府為發展小工業增加生產起見，特訂定本大綱。

第二條 本省為小工業貸款，由省府指定廣東省銀行，(以下簡稱省銀行)等撥發金辦理之，必要時得由其他銀行參加，或吸收游資貸放。但均應委託省銀行負責統籌辦理。華僑匯款回省與辦各種小

工業者，省銀得特予便利，並酌減匯費，以示優待外，並得依其所辦工業之用途，貸與匯款同額之減息或免息資金，以資提倡。但免征資金之貸與，以用以生產軍事有關之工業為限，限期不得超過一年。

第三條 貸款用途，以供軍需民用，抵制日貨，發展對外貿易，增進國家財力，及與生產有關等工

業之所必需為限，其標準範圍另訂之。

第四條 凡具有下列資格者，均得向省銀行申請貸款，其詳細章則均由省銀行另訂之：甲、工業合作社之依法登記核准成立者。乙、公私經營之公司工廠，呈准註冊備案或依法登記者。丙、個人工廠，或家庭工業而有機械設備，或其本人為熟練技師或技士者。

第五條 貸款種類額度及期限，分別規定如下：

甲、工業合作社借款以依下列規定為原則：一、長期貸款以用於購置機器工具，修建舖屋及其他設備為限，貸額最高不得超過實際需要最低數目之八成，期限最長不得過三年。二、短期貸款分為：1.購置原料，支付工資，廠租及加工製造過程中必須之流動資金，貸額最高不得超過實際需要最低數目之八成；2.自有原料自製成品之儲押貸款，最高不得超過儲押品時值百分之七十，期限長不得過六個月；3.預備委託運銷自製成品之貨價或運銷費用額度，最高不得超過其時值百分之七十，及運銷費用需要實數百分之八十，期限最長均不得超過三個月。

乙、公私經營之公司工廠借款，以依下列規定為原則：一、長期貸款以用於購置機器修建廠屋及其設備為限，貸額不得超過實際需要最低數目之八成，並以最多不過二萬元為度，期限最長不得超過二年，如有特殊情形及必要時，得申請省行酌予增加或延長之。二、短期貸款以用於自有原料自製成品之儲押為限，貸額最高不得超過儲押品時值百分之六十，期限最長不得過六個月。

丙、個人工廠或家庭工業借款，以依下列規定為原則：一、長期貸款以用於購置機器，修建廠屋，及其他設備為限，貸額不得超過實際需要最低數目之六成，並以最多不過三千元為度，期限最長不得過一年，如有特殊情形及必要時，得申請酌予增加或延長之。二、短期貸款以用於自有原料自製成品之儲押為限，貸額最高不得超過儲押品時值百分之八十，期限最長不得過六個月，但必要時得申請延長之。

第六條 貸款保證辦法暫定如下：

甲、工業合作社借款應照下列

規定為原則：一、長期貸款以用於購置機器工具，修建舖屋及其他設備為限，貸額最高不得超過實際需要最低數目之八成，期限最長不得過三年。二、短期貸款分為：1.購置原料，支付工資，廠租及加工製造過程中必須之流動資金，貸額最高不得超過實際需要最低數目之八成；2.自有原料自製成品之儲押貸款，最高不得超過儲押品時值百分之七十，期限長不得過六個月；3.預備委託運銷自製成品之貨價或運銷費用額度，最高不得超過其時值百分之七十，及運銷費用需要實數百分之八十，期限最長均不得超過三個月。

乙、公私經營之公司工廠借款，以依下列規定為原則：一、長期貸款以用於購置機器修建廠屋及其設備為限，貸額不得超過實際需要最低數目之八成，並以最多不過二萬元為度，期限最長不得超過二年，如有特殊情形及必要時，得申請省行酌予增加或延長之。二、短期貸款以用於自有原料自製成品之儲押為限，貸額最高不得超過儲押品時值百分之六十，期限最長不得過六個月。

丙、個人工廠或家庭工業借款，以依下列規定為原則：一、長期貸款以用於購置機器，修建廠屋，及其他設備為限，貸額不得超過實際需要最低數目之六成，並以最多不過三千元為度，期限最長不得過一年，如有特殊情形及必要時，得申請酌予增加或延長之。二、短期貸款以用於自有原料自製成品之儲押為限，貸額最高不得超過儲押品時值百分之八十，期限最長不得過六個月，但必要時得申請延長之。

第六條 貸款保證辦法暫定如下：

甲、工業合作社借款應照下列

中國國貨實業服務社章程

章程

- 第一條 本社以促進國貨產銷，發展各地實業，從調查研究計劃介紹出版宣傳方面，對國家社會及海外華僑服務為宗旨。
- 第二條 本社定名為中國國貨實業服務社。英文名稱為 Chinese Industrial Service Association。由本社基本社員組織之。
- 第三條 本社社員分基本社員及普通社員兩種。基本社員以中華民國人民為限。本社辦理左列業務：
- 第四條 促進產方與銷方之密切聯繫。
- 一 介紹接洽實業之投資與合作。
- 二 接洽工廠之參觀與訪問。
- 三 協助創辦工廠及代擬計劃。
- 四 公司登記與商標註冊之代辦。
- 五 各廠商各項廣告之代辦。
- 六 發行有關本所業務之刊物。
- 七 主辦或參加各地國貨展覽會。
- 八 設立國貨樣品所，謀國際貿易商參觀及採辦上之便利。
- 九 攝製工廠生產程序電影在海外各埠
- 第十條 刊行「國貨實業」月刊，溝通國內外國貨實業消息。
- 第十一條 辦理產方銷方委託調查研究國貨在海內外之產銷及原料情形。
- 第十二條 辦理產方銷方委託物色有學識經驗之技術會計文書等人才。
- 第十三條 辦理產方銷方及金融業委託調查工商業信用狀況。
- 第十四條 其他關於國貨實業服務事宜。
- 第十五條 本社設理事九人，監事三人，均由基本社員大會選舉之，任期二年，連選得連任。理事組織理事會，互推理事長一人，互推常務理事五人，組織常務理事會。主持日常重要事務。
- 第十六條 理事會應於每年度開始後三個月內，擬具本年度之業務計劃書及業務概算書，提出基本社員常會通過施行。
- 第十七條 理事會應於每年度終了後三個月內，造具業務報告書及業務決算書，由監事審核後，提出基本社員常會請求承認。
- 第十八條 理事會認為必要，或有基本社員五分之一以上請求時，應召集基本社員臨時會。
- 第十九條 基本社員會議，由理事長為主席，理事長因事缺席時，由常務理事中公推一人為主席。
- 第二十條 基本社員會議之決議，以過半數基本社員之出席，並出席社員過半數之同意行之。
- 第二十一條 凡在本社成立後，中途申請加入為本社基本社員者，應由基本社員二人之介紹，並經理事會之通過。其納費辦法，由理事會參酌本社財政狀況核定之。
- 第二十二條 理事會議由理事長為主席，理事長因事缺席時，由常務理事中公推一人為主席。監事得列席理事會，但無表決權。
- 第二十三條 理事會之決議，以過半數理事之出席，並出席理事過半數之同意行之。
- 第二十四條 本社設經理一人，由理事會聘任之，主持全社業務，並對外代表本社。本社辦事人員由經理任免之。經理得列席基本社員會議及理事會，但無表決權。
- 第二十五條 本社得向普通社員，徵收社費，對於非會員之服務，得徵收相當費用，其辦法另訂之。

第十六條 本社對於各基本社員有優先服務之義務。

第十七條 本章程自基本社員大會議決之日施行。修改時同。

服務章程

本章程係專家經理理事會修正之全文下期刊登特此附白

第一條 本社本服務國貨實業之旨趣，辦理左列業務。

- 一 促進產銷之聯繫。
- 二 介紹接洽實業之投資與合作。
- 三 接洽工廠之參觀與訪問。
- 四 協助創辦工廠及代擬計劃。
- 五 公司登記與商標註冊之代辦。
- 六 各項廣告及宣傳品之代辦。
- 七 工商金融機關及個人信用之調查。
- 八 參加各地展覽會之接洽與代辦。
- 九 調查商品原料及產銷之代辦。
- 十 物色人才之代辦。
- 十一 其他關於國貨實業服務事項。

託書，並照左列辦法納費：

- 一 本章程第一條第五款之服務，每一案件港幣五十元。
- 二 本章程第一條第四款之服務，每一案件港幣二十元。
- 三 本章程第一條第六款之服務，以廣告費之一成爲原則，遇特殊情形時，得臨時協議定之。
- 四 本章程第一條第七款之服務，在中國或香港者，每一案件港幣十元。在國外者另議。
- 五 本章程第一條第一款至第三款，第八款至第十款之服務，以免費爲原則。遇有特別支出時，得事前商准委託者之同意，照數收取之。
- 六 凡非本社社員之正當工商金融團體或個人，亦得委託本社服務；但應簽立委託書，經本社審查認可，並照左列辦法納費：
 - 一 本章程第一條第五款之服務，每一案件港幣一百元。
 - 二 本章程第一條第四款之服務，每一案件港幣四十元。
 - 三 本章程第一條第六款之服務，以廣告費或印刷費之三成爲原則，遇有特殊情形時，得臨時協議定之。
 - 四 本章程第一條第七款之服務，在中國或香港者，每一案件港幣二十元。在

國外者另議。

- 五 本章程第一條第一款至第三款，第八款至第十款之服務，以免費爲原則。遇有特別支出時，得事前商准委託者之同意，酌量收取之。
- 六 凡非本社社員委託本社服務者，遇必要時，本社得拒絕之。
- 第七條 本社代社員及非社員服務，當忠誠信實，並盡最大之協力。但對於委託案件之結果不負責。委託者不得以何藉口，拒絕納費，或要求發還已納之費用。
- 第八條 本章程經本社理事會通過施行。修改時同。

家廠造製貨國港香為
 之務服實忠
 會分港香會學師程工國中
部務服會社
 索備章簡
 號四十五號十街廠雲港香：址地
 一八五二三：話電

中國國貨實業服務社

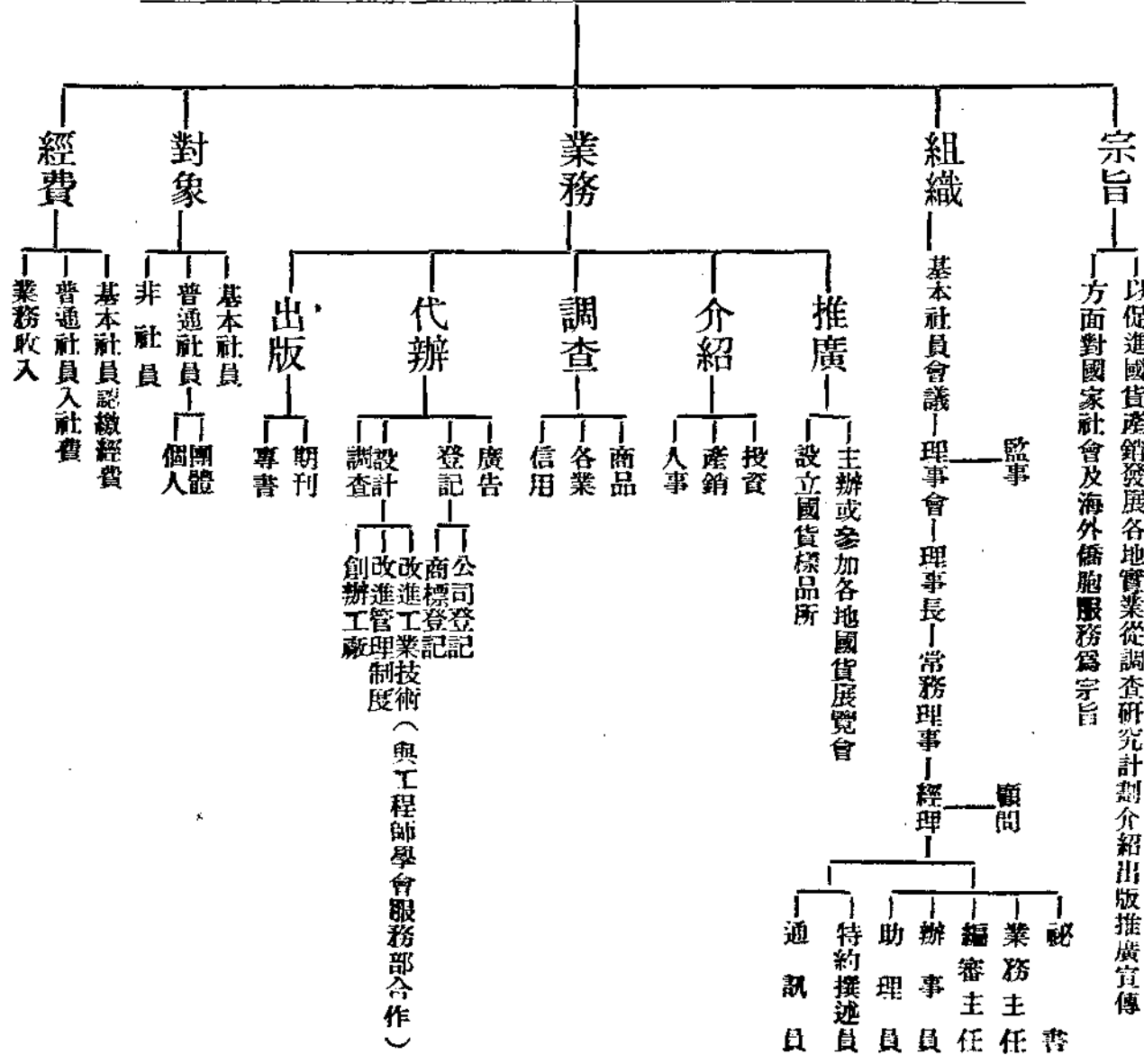

捷和鋼鐵製造廠

採辦國貨！
增加國力！

本廠特聘專家
研究精製各種
防毒面具禦彈
鋼盔鋁質搪瓷
水壺大小風燈
及一切軍需用
品各界採辦敬
希移玉

地址：

寫字樓：大道中十六號二樓
電話：叁四二七一

國貨與實業 (月刊)

第一卷 創刊號 民國三十年一月一日出版

主編人 潘仰堯
督印人 林康侯

發行者

中國國貨實業服務社
香港雪廠街十號六樓五十四號

經售者

香港大公書局
總店：皇后道中
分店：德輔道中

印刷者

大成印刷有限公司
香港擺花街二十五號

定價表		以概以郵費在內	
訂閱冊數	內香	港歐美南洋	零售
全年十二冊	三元	四元二角	三角
半年六冊	一元六角	二元二角	三角

本期特大號零售每冊四角
徵稿簡章

- 一、範圍：各種商品之產製運銷調查，各業調查，著名工廠參觀報告，國貨實業界名人訪問記，各國實業貿易法規，各地工商業狀況及其他有關之經濟實業論著、翻譯、統計、圖表、照片。
- 二、語言：用藍墨水或黑墨水在稿紙單面繕寫，並加新式標點。
- 三、來稿請寫明作者姓名及通訊處，加蓋圖章或簽字式樣，以便刊登後酌致薄酬。
- 四、來稿不願刪改及欲遠回者請先註明，欲退回者並請附足郵票。
- 五、來稿請寄香港雪廠街十號經記行六樓五十四號「國貨與實業月刊社」。



中央化學玻璃廠股份有限公司

出品國產

“PYREX GLASS”

精美家庭日用品

香港辦事處
皇后大道中何東行五樓廿五號
總公司
上海英租界漢口路五六六號

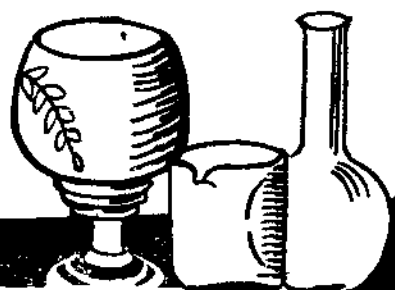

勝德織造廠

出品	電木用品	明料,色料,白料(電木粉)
	乳石原料	賽珍文具 人造牙嵌
	各式花邊	新奇綉綉 繡花手帕

九龍商標

總廠 上海英租界小沙渡路四七一號

發行所 上海廣東路滿庭坊二十號

華南辦事處

香港皇后大道中何東行五樓廿五號

香港電話 三一七八三號

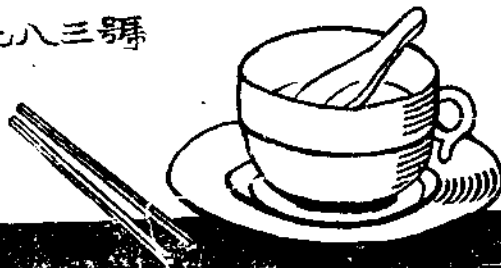

中國空前之大辭典

辭海

求學治事必備之工書

本書之最大特色：

- ◆單字一萬餘複辭約十萬條
- ◆舊辭新辭均有詳細之解釋
- ◆舊辭均加確切適當之定義
- ◆註明書名以外更引用篇名
- ◆訂正舊詞書之訛誤處甚多
- ◆全書一律加新式標點符號
- ◆字體適合印刷裝訂頗精美
- ◆全書精裝兩巨冊
- ◆分甲乙丙丁戊五種

中華書局出版

最新創編研究經濟學之工具書

經濟學辭典

▽布面精裝次道林印一巨冊

本辭典經過三年間之編輯，一年餘之排校。在分量方面，全書一千五百餘頁，正文一百五十萬言，收錄詞目達六千餘條，我國固有名詞實占十分之一。各條字數，視詞義之繁簡及其重要程度而定，大體對於經濟學上固有之名詞，說明較詳；對於經濟學有關之名詞，說明較略。在範圍方面，包括經濟科學所涉及之領域，略分經濟、財政、貨幣、金融、工業、農業、商業、交通、社會政策等部門；此外與經濟科學有密切關係之政治學、法律學、社會學及哲學各科最通行之名詞，亦均擇要收入。在技術方面，用淺顯之文，作簡明之敘述，每條之詞義顯明者，則先定義而後說明；如詞義分歧者，則亦本客觀之態度，作公正之介紹。本辭典之執筆者，均為各科名家，內容精審無出其右；校對之精細與印刷之精美，更能使讀者滿意。

中華書局發行

國民政府特許專利新式三用複印器

◆鋼筆 毛筆 打字三種原稿均可印刷

本局創製三用複印器，為複印中西文字圖書唯一之利器。構造堅固，攜帶便利，各種圖畫文字，不論鋼筆寫稿、毛筆寫稿、中文打字稿、西文打字稿，均可複印。印件優美，手續簡便，為任何複印器所不及。最近又出新式一種，其精細可以自由拆卸；如欲用多種色墨，祇須多備精細，每色一只，隨時更換，便利無比。倘精細有破裂等情，祇須單配精細裝上，即可應用，無須裝拆，實為最新式最完備之複印器也。

中華書局發售

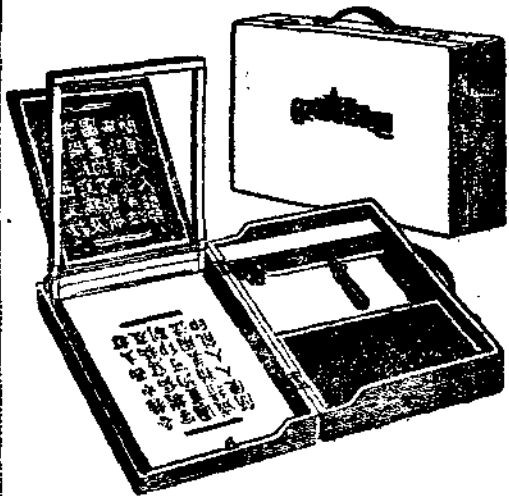

二十九年最新出版兩大辭書

中華國語大辭典

- ◆本書收集標準日用辭語凡四萬餘條
- ◆閱讀研究標準國語國音惟一之工具
- ◆全書九百八十餘頁 ★紙面精裝一厚冊

中外人名辭典

- ◆搜錄古今中外有名人物之傳記史略
- ◆研究歷史宗教學術技藝者不可不備

中華書局最新出版

大華鐵工廠

DIAWARD STEEL WORKS

商標



註冊

TRADE MARK

出品種類

鋁製水壺飯盒
新式禦彈鋼盔
行軍三用口杯
標準工兵器材
各項軍用鐵剪
行軍四用雨衣
禁路開山用具
安全防毒面具
安全防毒眼鏡
防毒衣鞋手套
建築需用五金
最新橡皮浮舟
其他軍需用品

香港雪廠街太子行二樓一八號：事務所

電話：二三八一 電報掛號：五〇三六

香港西環堅尼地城爹核士街三二號：工廠

電話：三二四六

白熊牌



品質優良
專銷歐美
各方樂用
風行全球

精製
薄荷油
Peppermint Oil
(Dementholized)

精製
薄荷腦
Peppermint Crystal



廠址 上海 麥根路一七二號
新華薄荷股份有限公司出品
事務所 上海 江西路一〇五號

MANUFACTURED BY
THE NEWCHINA PEPPERMINT CO. LTD.
SHANGHAI CHINA

中央銀行
中國銀行
交通銀行
中國農民銀行

聯合發售

節約建國儲蓄券

甲種

存滿半年，隨時可取，限期愈長，利息愈高，有活期之便，有定期之益。

乙種

一至十年，購券時由購券人認定，利息高出普通定期存款數倍。

舉例：用三千一百八十元○五分，即可購得十年期本息一萬元面額之儲蓄券一張。餘類推。

備有詳細說明書 歡迎僑胞索閱

經售處

中央銀行

德輔道中十號

東亞銀行二樓

九龍疏利士巴利

道漢口道

中國銀行

皇后道中四號

交通銀行

雪廠街五號

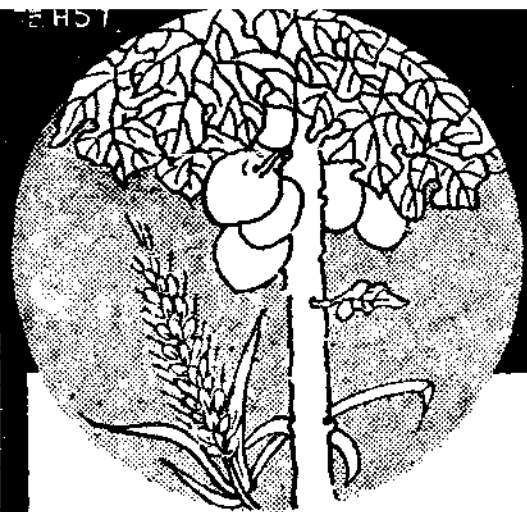

最新植物消食劑

加力得新

本品用番木瓜以特種方法精製配入麥芽酶素及乙種惟他命等藥物混合而成能治各種消化不良胃酸過多胃呆悶飽諸症功效宏大老幼咸宜雖長期服用亦無流弊發生也

色裝分
八英兩
及十六
英兩

香港新亞藥廠製造 藥房均售

大馬路中六十號太平路四樓 電話一三六七八



開胃強身 大衆補品

寶青春

· 食慾增加
· 精神愉快

老牌酵母寶青春
使君服後食慾增
通年常吃病不侵
助化理腸效更靈
藥分三種粉片汁
質香味效均超人
價格低廉大衆化
男女老幼多可用



上海新亞藥廠製造

