اطلاعات

سال سی‌وششم- شماره ۱۰۶۳۹ تکشماره ۳ ریال

پنجشنبه چهارم آبان‌ماه ۱۳۴۰

نماینده شوروی درسازمان ملل‌متحد اعلام‌کرد: علیرغم مساعی بلوك غرب

شوروی‌ازانفجار بمب بزرك منصرف نمیشود

پیشنهاد نمایندهٔ ایران در مورد منع آزمایش بمب ۵۰ مگاتنی شوروی بتصویب رسید

اعتراض نسبت بانفجار بمب ۵۰ مگاتنی شوروی درسراسر جهان غرب ادامه دارد

دکتر مهدی وکیل

* نماینده ایران در یکی از جلسات پر سرو صدای کمیته سیاسی سازمان ملل پیشنهاد کرد که به قطعنامه ۸ کشور درباره جلوگیری از آزمایش‌بمب شوروی فورا اخذ رای بعمل آید
* نماینده ایران به حملات نماینده شوروی به ایران پاسخ داد بقیه در صفحه ۲۳

صبح امروز

مراسم‌سلام‌درپیشگاه شاهنشاه‌برگزارشد

دراین مراسم نمایندگان دربار شاهنشاهی ودولت وطبقات واصناف مختلف مردم تولد شاهنشاه را تبریك گفتند

شاهنشاه در مراسم سلام امروز کاخ گلستان آقای علاء وزیر دربار شاهنشاهی درالتزام‌ملوکانه‌دیده میشود.

بمناسبت عید مسعود میلاد شاهنشاه، از ساعت‌هشت‌بامدادامروز مراسم سلام رسمی‌درپیشگاه‌شاهنشاه در کاخ گلستان آغاز شد و این مراسم تا ظهر ادامه داشت.

ساعت هشت‌و نیم بامداد آقایان علماء و روحانیون به پیشگاه شاهنشاه بار یافتند و عید مولود همایونی‌را تبریك گفتند و شاهنشاه ضمن بیاناتی از تبریکات آقایان روحانیون اظهار امتنان فرمودند. در ساعت هشت و سه ربع کسانیکه میبایست بدریافت نشان از دست شاهنشاه مفتخر گردند به پیشگاه بقیه در صفحه بیست‌ویکم

باافتتاح پارلمان

احزاب ترکیه تسلیم ارتش شدند

رهبران‌سیاسی ترکیه‌کلیه پیشنهادهای کمیته‌نظامی‌راپذیرفتند

* ژنرال گورسل هنگام افتتاح‌پارلمان‌گفت: احزاب بایدگذشته‌رافراموش‌کنند
* فواد باسکیل رقیب ژنرال گورسل ازسناتوری‌استعفا کرد
* ۲۲ عضو کمیته نظامی خودبخود بازنشسته‌شدند

درصفحه ٤

جشنهای دیشب

* احزاب، محلات وانجمن‌ها وباشگاههای شهر
* در میدانهای شهرمراسم آتشبازی بعمل آمد

دیشب بمناسبت میلاد شاهنشاه شهرتهران تزئین یافته بود. سردر مغازه های بازار و خیابان، ساختمان های دولتی و موسسات ملی‌و میادین و چهارراه ها با لامپهای رنگین‌وپرچم های سه رنك تزئین و چراغانی گردیده وهمه جا غرق در نور و نشاط شده بود. بقیه در صفحه ۲۳

در نمایش ورزشی چهارم آبان

امروز بیش از ۲۵ هزار نفر شرکت میکنند

آتشبازی - حرکات دسته - جمعی - رژه ورزشکاران صحنه‌ای ازجشن ورزشی امروز

همانطور که قبلا اطلاع داده شد ازساعت چهار بعد از ظهر امروز جشن ورزشی چهارم آبان درپیشگاه اعلیحضرتین در استادیوم امجدیه برگزار است.

برای شرکت در این جشن ازطرف سازمان تندرستی جوانان و تربیت بدنی ایران از نمایندگان سیاسی خارجی‌درتهران رجال،روزنامه‌نگاران وهمچنین ورزشدوستان‌وورزشکاران دعوت شده است.

بطور کلی احتمال میرود درحدود بقیه در صفحه بیست‌ویکم

دیشب نخست وزیر کمیته ملی نجات‌دنیا ازگرسنگی را افتتاح کرد

گرسنگی

بشر راتهدید میکند

سالی پنجاه میلیون نفر بر جمعیت افزوده میشودومسئله تهیه غذا برای نسلهای‌آتیه از مشکلات بزرك بشری است تا چهل سال دیگر جمعیت ایران به ۶۹ میلیون خواهد رسید

درصفحه ۵

بارتش امریکا دربرلن آماده باش داده شد

تانکهای امریکائی

ناگهان وارد برلن شرقی شدند

سربازان امریکا درخیابانهای برلن شرقی براه افتادند

پلیس برلن شرقی عکس‌العملی نشان نداد وتانکها و جیپهای حامل سربازان آمریکائی دربرابر چشم آنان عبورکردند درصفحه سوم

مقتولین حادثه سقوط اتوبوس به ۹ نفر رسید

درصفحه ۲۲

حفظ موجودیت‌سازمان‌اوپك

اساس مذاکرات‌کنفرانس‌نفت تهران را تشکیل میدهد

* ممکن است وزیر نفت ونزوئلا باوزیر نفت عراق در مورد علت عدم شرکت عراق در کنفرانس تهران مذاکره کند صفحه بیست‌ویکم

انفجار یك بمب اتمی ۵۰ مگاتنی

در منطقه‌ای بشعاع صدوپنجاه کیلومتر سایه مرك میاندازد

طی مدتی‌که آزمایشهای اتمی شوروی موقوف‌گردید ازآلودگی هوای ایران کاسته شده بود

* برای اندازه گیری رادیو اکتیو، آب و هوا و خاك را آزمایش میکنند

امروز خبر نگار ما در مورد ریزش مواد رادیو اکتیویته با آقای پرنیان پور مسئول بخش فیزیك بهداشتی مرکز اتمی دانشگاه‌تهران که دستگاه های سنجش میزان رادیو اکتیویته زیر نظر ایشان کار می کند تماس گرفت، آقای پرنیان پور اظهار داشت:

برای تعیین میزان رادیواکتیویته بقیه در صفحه بیست‌ویکم

ازامروز تا روز هشتم آبان

کلیه شعب

بانك اصناف ایران

ازساعت ۸ صبح الی ۱۰ شب

یکسره وبدون تعطیل

باز وآماده برای افتتاح حساب ذخیره میباشند

آ-۲۵۵۷۲ «موسسه خروس»

کارخانه ایران طیور

سازنده ماشینهای جوجه‌کشی ولوازم مرغداری

دارای چندین مدال‌صنعتی‌و کشاورزی بابیست سال سابقه وتجربه

مراکز فروش درشهرستانها

اصفهان: فروشگاه دهکده - خیابان شاهپور
اهواز: فروشگاه ارج - خیابان بیست وچهارمتری
شیراز: موسسه زمین وکشاورز- خیابان زند
تبریز: موسسه کشاورزی روستا- خیابان شاهپور
مشهد: فروشگاه خاور- خیابان شاهرضا
مشهد: فروشگاه مزرعه - خیابان پهلوی
مشهد: فروشگاه اندیشه - خیابان خسروی
همدان: بنگاه کشاورزی الوند- خیابان بوعلی
دزفول: بنگاه کشاورزی دهقان
نیشابور: فروشگاه دهکده
گرگان: فروشگاه خرده مالك - خیابان پهلویدژ
آبادان: فروشگاه زرین طیور
شوشتر: فروشگاه بهرام - خیابان پهلوی
تهران-شاهرضا- میدان‌فردوسی - فروشگاه ایران طیور.

برای دریافت کاتالك بنشانی های فوق‌مراجعه‌فرمائید

عنوان تلگرافی «کاط» تلفن: فروشگاه ۶۶۱۰۹ کارخانه ۶۳۹۸۹

آگهی مودت

بازدید از کارخانه خلیج مرکزی بزرگترین کارخانه

تهیه شن وماسه بااصول فنی درخاور میانه

مدیران شرکت مذکور اظهارداشتند:

صرفه‌جوئی در ارز و بهبودوضع اقتصادی‌کشور

همواره مورد نظر شخص اعلیحضرت همایونی میباشد

خبرنگارما ضمن بازدید از تاسیسات بزرگترین و مجهز ترین کارخانه شن و ماسه بااصول فنی درایران رپرتاژ جالبی تهیه کرده است‌که درصفحات «۱۲و۱۳» همین شماره چاپ شده است واز نظر خوانندگان عزیز میگذرد:

فردا

عظیم‌ترین گاردن پارتی قرن

یتوهای جهان

نمایشگاه وفروشگاه

بوذرجمهری غربی - نزدیک کلوسندک

افتتاح میشود

درخیابان شاهرضا مقابل لاله‌زارنو

شعبه بانك سپه روز ۳شنبه نهم آبان افتتاح‌میشود و همیشه ازساعت هشت صبح تاهشت شب یکسره‌دائر است و تسهیلات لازمه را در همه نوع معاملات‌بانکی با تجار واصناف و مراجعه کنندگان محترم فراهم میدارد.

آ-۲۵۲۲ ۱-۳ بانك سپه

محل فروش انواع منسوجات

جهان چیت

۲۷۰۷۴

تهران - خیابان بوذرجمهری مقابل میدان ارك سرای دلگشا تلفن

قرعه‌کشی حساب سودبخش بانك سپه

عصر روز یکشنبه هفتم آبان قرعه کشی‌وتوزیع جوائز دارندگان حساب سود بخش درسالن مرکزی بانك واقع در اول خیابان سپه انجام میگرددپدران و مادران خوشبخت و مال اندیشی که برای‌تامین زندگی خویش و فرزندان عزیزشان‌حساب سودبخش باز کرده‌اند میتوانند در این مراسم حضور یابند و برای آنان که‌جوائز پانصد هزار ریالی‌و یکصد هزار ریالی و جوائز بزرك دیگر نصیبشان میگردد مژده ببرند و آنها را بزندگی مرفه آینده خویش امیدوار و در طریق تکامل استوار نمایند

۱-۳ آ-۲۵۲۴۰ بانك سپه

کرج- سپیدرود- دز

در دامنه کوههای مرتفع که بکندوان منتهی میشود سد عظیم کرج بارتفاع یکصدو هشتاد متر کمانی شکل رو به آسمان بالا رفته ، هوا سرد بود، بعضی مدعوین پالتو پوشیده بودندو آنها که این احتیاط‌رانکرده بودند، از سوز سرما بگوشه و کنار پناه برده بودند ، آقای صدر الاشراف از کسانی بود که این بی احتیاطی‌را نموده بود و همینکه از اتومبیل پیاده شدو جلوی ساختمان سد کرج آمد، آقای دکتر امینی که پالتوی گرمی در برداشت ایشان را به گوشه‌ای که از سوز سرما محفوظ باشد راهنمائی نمود .

ساعت ، هشت و نیم صبح بود وقرار بود اعلیحضرت همایونی ساعت ۹ صبح تشریف فرما شوندوهیچ انتظار نمیرفت علیاحضرت ملکه فرح‌نیز همراه اعلیحضرت در این مراسم شرکت کنند ولی یکربع بساعت ۹مانده بود که اتومبیل سلطنتی از تونل نزدیك سد گذشت و جلوی مدعوین که از هیئت دولت و جمعی از رجال وروسای اقتصادی‌کشور وروزنامه نگاران تشکیل میشد ایستاد،اعلیحضرت همایونی‌وعلیاحضرت شهبانوی ایران در حالیکه لباس گرم بر تن داشتند و تبسم شیرینی برلب، از اتومبیل‌پیاده‌شدند و در این‌هنگام دسته موزیك گارد احترام آهنك سلام نواخت و اعلیحضرتین در محلی که مراسم افتتاح‌سدانجام میگرفت حضور یافتند و به‌گزارش رئیس سازمان برنامه‌توجه‌فرمودند.

این گزارش را دیروز خوانندگان عزیز مطالعه فرموده‌اند و از کما کیف امر مستحضرند و میدانند که سد کرج از حیث ارتفاع چهارمین سدی است که در دنیا ساخته شده و اولین سد بزرگی است که در کشور ما تاسیس گردیده و این سد مقدمه و طلیعه‌ایست از کار های بزرك ساختمانی در ایران ، چه ، چیزی نمی‌گذرد که سد سپید رود افتتاح میگردد و یکسال و چند ماه دیگر سد عظیم دز ساختمانش تمام میشود و هر یك از این سد ها نقش بزرگی در آبیاری‌و تولید برق و ایجاد کارخانجات بازی خواهندکرد .

دربارهٔ ساختمان این سه سد بزرك عقاید و نظریات گوناگونی وجود دارد ، بعضی را عقیده بر آنست که کار های ساختمانی وعمرانی زودرس برای مملکت مفیدتر است و برخی خلاف این عقیده دارندوکار های عظیم تولیدی را بیشتر مفید و موثر در آبادی کشور میدانند ولی در هر صورت اقدام باین‌اموراعم ازکارهای زودرس یادیررس بهتر از آنست که عمر اقتصادی کشور ببطالت وسرگردانی بگذرد و کاری از پیش نرود .

سد کرج عمرش طولانی شد ، این کار می‌بایستی در مدت‌چهار سال صورت پذیرد ولی چند سال وقت بمطالعه و تغییر نقشه گذشت ، برای تعیین ارتفاع سد ، چند بار طرح ساختمانی کرج عوض شد ، اول دفعه میخواستند ارتفاع دیوار سد یکصد و بیست متر باشد ، بعد متوجه آبگیر دریاچه سد شدند که ممکن است تکافوی نیازمندیهای پایتخت رانکند ، بیست متر علاوه کردند ، باز هم تغییر دادند تاباین ارتفاع رسانیدند که اکنون دریاچه عظیمی را پشت دیوار سد بوجود آورده ولی هنوز زود است‌آب تابالای سد برسد .

باساختمان این سد آب مشروب تهران تا چند سال تامین‌است، اینکه میگوئیم تا چند سال بلحاظ گسترشی‌است‌که تهران پیدا میکند و بر جمعیتش افزوده میشود ، آب رودخانه کرج در حال حاضر و تا چند سال بعد کفاف تهران بزرك را میکند و هرگز مسئله کم آبی پیش نخواهد آمد ولی اگر چندین سال بگذرد و بر تعداد نفوس و سکنه تهران افزوده‌شود وباز هم شهر گسترش یابد باید ازسدهای‌دیگر مثل لتیان که اکنون در دست ساختمان است و سد لار که پروژهٔ آن آماده شده ولی‌اعتبارش مهیا نیست استفاده شود .

سد کرج علاوه بر تامین آب مشروب تهران و دشت های زیر سد ومزارع بسیار که تا چند فرسخ ادامه پیدا میکند ، قدرت آن دارد که یکصد و یازده هزار کیلووات برق بدهد که در حال حاضر ۷۵ هزار کیلووات برق‌میدهد ولی از دیشب که از نیروی برق سد کرج استفاده شد بیش از پانزده هزار کیلووات نتوانستند استفاده کنند چون شبکه برق تهران آمادگی قبول‌فشاربیشتری ندارد و بتدریج خواهند توانست میزان استفاده از برق کرج را برای‌تهران بالا ببرند تا تامین کلیه نیازمندیهای عمومی بشود و ساکنین پایتخت از مشکل فراوان برق نجات یابند .

بدین ترتیب سد کرج بما آب و برق میدهد و بهترین‌ممر درآمد را از این راه پیدا خواهد کرد ، چون ساکنین پایتخت نیازمند این دو مادهٔ حیاتی هستند و با طیب خاطر قیمت آب و برق مورد نیاز خودرا می‌پردازند . برق کرج در صنایع نیز نقش عمده‌ای خواهد داشت وبا تولید یکصدو یازده هزار کیلووات برق این قدرت پیدا میشود که ماشین های عظیم کارخانجات صنعتی را نیز بکار اندازد و باعث ترقی صنایع کشور شود .

اما سد سپید رود که بزودی تا چند ماه دیگر افتتاح می‌یابد علاوه بر اینکه نیروی برق بصفحات شمالی میدهد ، گیلان راروشن میکند و تا مازندران را میتواند روشنی بخشد ، دشت های وسیعی را زیر کشت قرار میدهد ، گیلان را از خشکسالی نجات‌میدهد .

برخلاف آنچه گفته میشود که گیلان نیازمند آب نیست و باران در آنجا زیاد است ، بسیار دیده شده که خشکسالی محصول این منطقه حاصلخیز را از میان برده و در اثربی‌آبی مخصوصا مزارع برنج سوخته است ، همین امسال طبق گزارشی که میرسد چهل درصد محصول برنج گیلان دراثر بی آبی سوخت و خسارات بسیاری بمالکین و کشاورزان وارد آمد ولی پس از بهره برداری از سد سپیدرود این نقیصه بزرك برطرف میشود و منطقه گیلان و دشت های زیر سدسپید رود قدرت فراوانی برای کشت و کار پیدا خواهند کرد .

از این دوسد بزرك مفید اقتصادی مهمتر سد دز پیش می‌آید که هفته آینده اعلیحضرت همایونی برای شروع بتون ریزی‌آن بخوزستان تشریف فرما خواهند شد .

طبق اظهار نظر متخصصین عالی‌مقام ، سد دز یکی از سد های عظیم و پردرآمد و ثمر بخش جهانی بشمار خواهد رفت ، این سد خوزستان زرخیز ما را آباد و مهیای کشت محصولات منطقه‌گرمسیری خواهد ساخت .

دیروز اعلیحضرت همایونی و علیا حضرت شهبانو در تمام مدتی که سد را بازدید میکردند ، آنجا که کلید دستگاههای مولد برق را بالا زدند و توربین های عظیم بگردش درآمد ، آنجا که بالای سد منظرهٔ دلپذیر دریاچه را تماشا می‌نمودند ، غرق مسرت و خوشوقتی بودند و تبسم از لبان اعلیحضرتین قطع نمیشد ، معهذا اعلیحضرت راضی نبودند ، چنانکه در پایان مراسم فرمودند : ما نیازمند سرعت عمل هستیم و برای رسیدن بکاروان تمدن و ترقی جهان باید سریعتر قدم برداریم . این سد بمدت چهار سال‌بایستی تمام میشد و خیلی‌بیش از انتظار بطول انجامید ، دنیا باشتابزدگی قدم برمیدارد و ما ناچار بسرعت کار و فعالیت خود باید بیافزائیم و برای تامین رفاه و سعادت جامعه کوشش و مجاهدت بسیار کنیم تا جبران عقب ماندگی های گذشته را بنمائیم و آرزومندم ملت ایران از این پس بتواند در سایه همکاری و اشتراك مساعی قدم های بلند در راه ترقی و کمال بردارد و با امکانات وسیع که در اختیار داریم و باداشتن کشور ثروتمند پر نعمت و برکتی که بدست ما سپرده شده بتوانیم در میان ملل بزرك جهان مقام افتخار آمیز خودرا حفظ نمائیم‌وسعادتمند زندگی کنیم»

دیروز شهر کرج. یك پارچه احساسات پرشوری‌نسبت‌باعلیحضرت شده بود ، مردم خطسیر شاه را باپرچم های ملی آرایش داده و مغازه های خودرا چراغان کرده بودند . شاگردان مدارس در طول خط سیر اجتماع داشتند و مقدم اعلیحضرتین را گرامی شمرده ابراز مسرت و شادمانی می‌نمودند ، مردم شهر کرج باهمیت و عظمت این کار بزرك پی‌برده و واقعیت و آینده‌درخشان‌شهر و دیار خودرا بخوبی‌درك‌نموده‌اند.

***

دیدن سد کرج ، تماشای تاسیسات عظیم آب و برق‌آنجا ، همانجا که اعلیحضرت رضاشاه فقید ، راه کوهستانی آنرا بدریای‌خزر که از شاهکار های طبیعت و صنعت بشمار میرود باز کرد و تونل بزرك کندوان را ساخت ، اکنون در همان دامنه کوههای مرتفع بدست فرزند والاگهرش سد عظیمی افتتاح میشود برای همه افراد مردم ، خاصه جوانانی که عاشق پیشرفت و ترقی و انجام کارهای مثبت هستند لازم است تا از دیدن‌عظمت‌صنعت و نمونه کار مفید لذت‌برند .

چیزی‌نمیگذرد که در کنار دریاچه بزرك‌سدکرج ، گردشگاههای خوبی پدید خواهد آمد که مردم را باین تفرجگاه میکشاند و از دیدن مناظر طبیعی و صنعت بدیع ساختمان سد وقایق‌رانی در دریاچه بهره‌مند خواهند شد .

فقم بعلم ولاتبغی له بدلا والناس‌موتی واهل‌العلم احیاء

بلحاظ جشن افتتاح مدرسه مبارکه مرحوم آیت الله العظمی بروجردی قدس سره از جمیع علماء اعلام و متدینین گرام تقاضا میشود که در روز جمعه شانزدهم جمادی الاولی ازساعت ۳ الی ۵بعدازظهرجهت حفظ شعائر دین د راین مجلس شریف شرکت نموده وبقدوم خود منور فرمایند ودر موضوع بقاء بشرمسبب از دین است و بقای دین مسبب از علم بدین از بیانات شیوای دانشمند معظم جناب آقای فلسفی دامت تائیداته بهره‌مند گردید .

السید محمد مهدی لاله‌زاری

نشانی : حضرت عبدالعظیم‌پشت صحن امامزاده حمزه
مدرسه‌آیت‌الله بروجردی

دعوت از همه

آنهائیکه از وقت اندك سودی سرشار میجویند صبح جمعه (فردا ۸تا ۱۰ در جلسه هفتگی این‌هیئت شرکت و از تحقیقات علمی آیت‌الله آقای آقاشیخ‌یحیی‌نوری‌استفاده‌نمایند نشانی : اول خیابان صفاری - منزل حاجی غلامحسین عابدینی **هیئت انصارعباس‌الحسین ع**

فاتقوالنارالتی وقودهاالناس والحجارة اعدت للکافرین

از علاقمندان دعوت میشوددرجلسه سخنرانی‌مذهبی ماهیانه که در تاریخ جمعه ۵ آبان ماه ۴۰ از ساعت ۷½ بعدازظهرمنعقداست و آقای طالقانی تحت عنوان «نظر اسلام درباره مالکیت» سخنرانی مینمایند شرکت‌فرمایند.
(تشکیل جلسه ۷ وشروع سخنرانی ۷٫۳۰ بعدازظهر)
آدرس- خیابان بهارستان قدری بالاتر از سه راه ژاله دست راست کوچه قائن داخل‌کوچه بعدازچهارراه اول کاشی ۸۲ و۸۴ آ-۱۸۴۲۹

چه باید خورد وچگونه باید پخت؟
بقلم دکتر گیلورد هاوزر
ترجمه آقای مهدی نراقی

کتاب مفید و سودمند طباخی‌هاوزر اخیرا چاپ چهارم آن بوسیلهٔ موسسه چاپ وانتشارات امیرکبیر منتشر گردید. این کتاب برای هرخانواده ایرانی که به‌سلامت و سعادت خودعلاقمند هستند لازم میباشد . بهاء نودریال . محل فروش کتابخانه های معتبر درتهران وشهرستانها .
آ-۲۲۷۹۸ ۱-۱۰

بیژن مه‌داد

تنها کسی است که میتواند شما را از گرداب جهل و بیسوادی رهائی بخشد وقتی از همه جا مایوس شدید یعنی نتوانستند شما را با سواد نمایند از ساعت ۴ تا ۶ بعد از ظهر به بیژن مه داد مراجعه فرمائید حداکثر در مدت ۴ ماه روزی (۲۰ دقیقه تعلیم) خواندن ونوشتن فارسی را بشما می آموزدفعلاتدریس خصوصی استو باید قبلاوقت‌بگیرید
نشانی - امیریه بین مهدیه و منیریه کوچه سهیلی‌تلفن ۴۹۱۸۶
آ-۲۴۸۶۶ -۱-

تالیفات فنی و حقوقی

سروان یدالله مصطفوی شما رابمقررات راهنمائی و رانندگی و مکانیکی اتومبیل آشنا میسازد آ-۲۵۳۸۴ ۱-۳

بدینوسیله درگذشت **بانو ربابه جمالی** مادر آقای جمال‌الدین جمالی سردفتر اسناد رسمی شماره ۲۹ طهران‌را که از بانوان خیرو نیکوکار محلات و از خاندان زهد و تقوی بوده باطلاع‌عموم میرساند . مجلس تذکر آنمرحومه از ساعت ۳الی ۵ بعد از ظهر روز یکشنبه هفتم آبانماه ۴۰ در مسجد امین‌الدوله واقع در اول خیابان فخرآباد منعقد خواهد بود .

محسن صدر

درگذشت شادروان **بانو ربابه جمالی** مادر جناب آقای جمال‌الدین جمالی سردفتر محترم اسناد رسمی طهران رابه استحضار عموم و همکاران محترم میرساند .

مجلس ختم آنمرحومه روز یکشنبه هفتم آبانماه ۴۰ از ساعت ۳ الی ۵ بعد از ظهر در مسجد امین الدوله واقع دراول خیابان فخر آباد برگزار می شود و از کلیه آقایان سردفتران و دفتریاران انتظار دارد که با شرکت در این مجلس برشادی روح آنمرحومه بیافزایند .

کانون سردفتران - شریف‌العلماء

با کمال تاسف و تاثر درگذشت شادروان **بانوربابه‌جمالی** مادر آقایان جمال‌الدین و حسام‌الدین جمالی را باطلاع کلیه اقوام و آشنایان میرساند .

مجلس ترحیم مردانه آنمرحومه در روز یکشنبه هفتم آبانماه ۴۰ از ساعت ۳ الی ۵بعد از ظهر درمسجد امین‌الدوله واقع در اول خیابان فخرآباد و ختم زنانه در همان روزوهمان ساعت در منزل آنمرحومه واقع در خیابان صفی علیشاه کوچه بابك برگزار می شود .

خانواده‌های **جمالی -صدر - امین - روحانی -خسروانی**
آ-۱۸۶۱۷ ۱-۲

بخانواده محترم جمالی بویژه بازماندگان آنمرحومه مصیبت وارده را تسلیت می دهیم .

باکمال تاسف وتاثر درگذشت‌ناگهانی **غلامرضا پهلوان پهلوان زاده یزدی** فرزند مرحوم پهلوان یزدی‌بزرك‌را باطلاع دوستان و خویشاوندان مخصوصا اداره محترم تربیت‌بدنی ایران و کلیه ورزشکاران ایران میرساند مجلس ترحیم روز جمعه ۵ آبانماه ۱۳۴۰ازساعت ۳ الی ۵بعد از ظهر در مسجد ارك‌خواهد بود .

فاطمه پهلوان‌زاده- سید عبدالله نیری (صنیع حضرت) مصطفی‌نیری - امیراسمعیل پهلوان‌زاده - مرتضی نیری - خانم‌خانمهای پهلوان‌زاده- عصمت پهلوان زاده- حاجی‌سید حسین سید یزدی- خانواده های مصطفوی - استرآبادی - خانواده های سلطانی همدانی -عباس‌و اسماعیل و حاجی محمد ابراهیم نصیری

از سروران عظام همکاران گرامی و دوستان وهمشهریان عزیزکه‌بانهایت‌بزرگواری‌در مجلس‌ترحیم‌مادرم‌**صغراخوشنود** در رودسر و گلاچای و لوشان شرکت فرموده یا بوسیله تلگراف ونامه و جراید ابراز همدردی و بذل عنایت فرموده‌اند صمیمانه سپاسگزارم اگربعلت‌تالم‌روحی تاخیری‌درشرفیابی وعرض جواب حاصل شود پوزش می طلبم .

مرتضی خوشنود - غلامحسین منتظمی- قدرت‌الله‌کاظمی

(تذکر :)

اینجانب ظاهرخوشنویس بادوازشصت سال نوشتن کتب دینی واخلاقی اشتغال داشتم دراواخرعمربرای یادگاری ازخود ازنظرخدمت بدین وقرآن کریم درمدت سه سال باتحمل رنج بسیارقرآن مجیدرا درصدوبیست حزب بازیباترین خط ونقشهای سلیقه‌ام نوشته‌ام درصدویکمرا صفحه نوشته وباهترین کاغذ وچاپ وجلد طبع ودردسترس عموم گذاردم .
اخیراً دونفرازآقایان کتابفروشهادرتهران ازروی حسادت وخشك باین عمل بی مانند یکجلد قرآنی که قریب پانزده سال قبل نوشته‌ام وچاپ شده با دقت کاری تحریف وتقلید برصدوبیست پاره تقسیم وبنام اینجانب منتشرنموده‌اند ، بدینوسیله باطلاع عموم علاقمندان میرسانم : اینجانب برای ایشان صدوبیست حزب ننوشته‌ام وازنشرانیکونه سخنان بی حقیقت بیزاربوده وابداً راضی نیستم . اینجانب درتمام عمرخود برای شرفقط یکقرآن صدوبیست حزب نوشته‌ام خواهشمندم جهت آگهی بیشتر ومزید اطلاع ودیدن نمونهٔ اینمتاع نفیس واخذ توضیحات لازمه درتهران - بازار - تیمچه حاجب‌الدوله : جناب آقای ابوالقاسم جوبراچی (تلفن ۲۴۴۲۷) که منحصرا نشرآنرا فقط ازروی علاقه واخلاص بقرآن شریف عهده دارشده‌اند مراجعه فرمایند وایشان باکمال میل ورغبت هرگونه اطلاع لازم را دراختیار مراجعین محترم قرارخواهند داد

نخهای الوان حصیری
ویژه‌کارهای دستی و گلدوزی لاله زار پاساژابهری زنوذی تلفن ۳۹۹۷۸
آ-۲۵۴۲۸ ۱-۳

دکتر محمد باقر مشایخی
پذیرائی ۴ تا ۸بعد از ظهر
بیماران داخلی‌عفونی ودرمان‌چاقی و لاغری وهرگونه اعتیاد معالجه روماتیسم و لومباگو بادستگاه برقی
آدرس خیابان پهلوی مقابل کافه- شهرداری کوچه پشن تلفن ۴۳۴۵۶
آ-۱۸۴۶۵ ۱-۵

دکتر علی امینی
از اروپا مراجعت کمافی - السابق از بیماران پذیرائی مینماید. ۱-۵ آ-۱۸۱۶۳

پنجم آبان شیرینی. چای وجوجه کباب
مجانی
فروشگاه کشور طیور سه راه امین حضور

کلاسهای ماشین‌نویسی مخصوص بانوان

در کلاس های ماشین‌نویسی انجمن دوشیزگان و بانوان درکوتاهترین مدت با این فن پر ارزش آشنا میشوید . کلاسهاء مخصوص خانمهاست و ماشین نویسی فارسی و لاتین زیرنظر استادفن تدریس میشود .
نامنویسی همه روزه صبحها از ۹ تا ۱۲ و عصر ها از ۴تا ۷½ بعداز ظهر در انجمن دوشیزگان و بانوان - خیابان ثریا بین ویلا و فیشر آباد - تلفن های ۶۱۶۴۰ و ۶۷۴۴۱

بانهایت تاسف درگذشت جانگداز شادروان **فریدون جعفر مشاری** کارمند شرکت ملی نفت ایران را که در اثر سانحه اتومبیل در راه انجام وظیفه اتفاق افتاده به استحضار بستگان و دوستان و همکاران اداری آنمرحوم میرساند .
مجلس ترحیم آنمرحوم صبح روز یکشنبه ۷ آبانماه‌جاری ازساعت ۱۰ تا ۱۲ در مسجد مجد منعقد خواهد بود .

شرکت‌ملی نفت‌ایران

خانواده‌های **مشاری- خاکی (مستوفی‌الملك) - سفای اصفهانی - داروگر-فرحبخش - افروغ-یزدان پناه**درگذشت جانگداز جوان ناکام **(فریدون) جعفر مشاری** را که در اثر سانحه اتومبیل در راه انجام وظیفه اتفاق افتاده باطلاع بستگان و دوستان میرساند مجلس ختم مردانه روز یکشنبه ۷آبانماه ازساعت ۱۰تا ۱۲در مسجد مجد و ترحیم زنانه در همانروزوهمان ساعت درمنزل والدین آنمرحوم خیابان بهار کوچه صالحی شماره ۱۶ منعقد خواهد بود .
آ-۲۵۴۶۶ ۱-۲

بخانواده محترم آنمرحوم بویژه بازماندگان مصیبت‌وارده را تسلیت می دهیم .

بانهایت تاسف درگذشت‌شادروان پدر بزرگوارمان **عبدالکریم بختیاری** را باطلاع دوستان و آشنایان میرساند مجلس ختم مردانه روز جمعه ۵ر۸ر۴۰ ازساعت ۳ الی ۵بعداز ظهر در مسجد سر قبر آقا واقع در خیابان صاحب جمع و زنانه همانروز در منزل آن مرحوم برگزار خواهد شد با شرکت در این مجلس روح آن مرحوم‌را شاد فرمایند .

حسن بختیاری - جلیل بختیاری - حاج ناصر بختیاری- عباس بختیاری
آ-۱۸۶۰۷
بعموم‌بازماندگان آنمرحوم مصیبت وارده را تسلیت میدهیم

بانهایت تاسف درگذشت شادروان **سید یوسف‌میر اسمعیلی** را باطلاع بستگان و دوستان میرساند مجلس ختم مردانه ازساعت ۳بعداز ظهرروز شنبه ۶آبانماه در مسجد معمار واقع در خیابان دلگشا (مقابل‌کوچه خسروی)و ختم زنانه ساعت ۳بعداز ظهر روز شنبه در منزل آنمرحوم واقع در خیابان دلگشا کوچه نیکنام برگزار می شود .

خانواده های میراسماعیلی - محبوبی -میرمحسنی - پزشکی -میرمطهری -تاجیك-موسوی - خمسی -ماهروزاده
بعموم‌بازماندگان آنمرحوم مصیبت وارده را تسلیت میدهیم

بمناسبت چهلمین روز درگذشت شادروان **ابراهیم‌توفیقی (صدیق همایون)** روز شنبه ۶آبانماه ازساعت ۳تا ۵بعد از ظهر مراسم یادبودی در امامزاده عبدالله برگزار می شود .
آ-۱۸۶۰۹ **خانواده توفیقی**

خانواده صنیعی

باطلاع خویشاوندان و آشنایانی که مایلند در مراسم هفت شادروان **علی صنیعی** شرکت نمایند میرساند مراسم مزبور بین ساعت ۳ الی ۵بعد از ظهر روز جمعه ۵ آبان ماه در آرامگاه آنمرحوم واقع در مقبره ظهیرالدوله برگزار می شود

بقیه آگهیهای ترحیم وتسلیت درصفحه ۲۱

تشکر وقدردانی

برخود واجب میدانم که از مراحم جناب آقای دکتر نوربخش‌رئیس محترم بیمارستان فیروز آبادی و جناب آقای دکتراماسی اهری‌رئیس‌بخش‌جراحی وآقایان‌دکترانگجی -دکتریاقوتی- دکتر گل‌خو-دکتربریمانی-معاونین بخش جراحی در ایامیکه‌برای عمل جراحی در بیمارستان بستری بودم نهایت لطف و مراقبت را نسبت باین جانب مبذول داشته‌اند خالصانه‌تشکر نموده وازخداوند متعال موفقیت آنانرا در خدمت به بیماران بیش از پیش خواستارگردم
حسن‌فزونی

ازامروز تا روز هشتم آبان
کلیه شعب
بانك اصناف ایران
ازساعت ۸ صبح الی ۱۰ شب
یکسره وبدون تعطیل
باز وآماده برای افتتاح حساب ذخیره میباشند
آ-۲۵۵۷۰ «موسسه خروس»

جوراب هلانکا وپرلون پیرایش درسراسر ایران
شهرت دارد

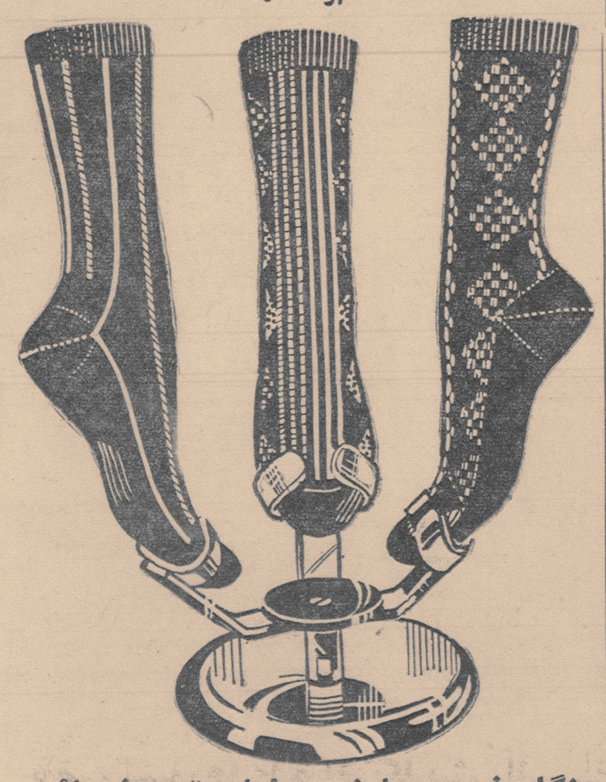

هنگام خرید بمارك پیرایش توجه‌فرمائید
پیرایش اول‌لاله‌زار

قابل توجه‌کلیه ادارات وموسسات ملی

چاپخانه علی اکبر علمی واقع در پامنار کوچه حاجیها که با جدیدترین ماشینهای افست وهایدربرك ودوربین عکاسی باندازه ۸۰در۸۰ سانتیمتر برای هر رنك حاضر است هر نوع سفارشات مشکی و رنگی و آگهی های تجارتی و سینمائی و تری‌کلور وروجلد جعبه‌های شیرینی وداروئی و غیره مات و یا براق را باناز‌لترین قیمت و در کوتاهترین مدت انجام دهد علاقمندان میتوانند برای اطلاعات بیشتر و دیدن نمونه کار بآدرس بالا و یا تلفن ۲۱۲۸۳ مراجعه فرمایند .
موسسه مطبوعاتی - علی اکبر علمی
آ-۲۵۵۴۶ ۱-۶

کلاسهای مسابقات ورودی دانشگاه در
آموزشگاه خزائلی

کلاسهای کنکور دانشکده‌های **فنی- پزشکی- علوم- حقوق- ادبیات** . ظرف هفته آینده تشکیل میگردد. کلاس های زبان دانشکده‌های مزبور تشکیل شده‌است. و بزودی بقیه برنامه نیزآغاز میشود.
نشانی: شاه‌آباد آموزشگاه خزائلی
آ-۲۵۴۴۴ ۱-۳

کلاسهای ویژه زبان‌آموزشگاههای‌خزائلی

کلاسهای ویژه زبانهای **انگلیسی وآلمانی** از روز **پنجم آبانماه** افتتاح‌می‌گردد. برای **دانش‌آموزان دبیرستانها** کلاسهای مخصوصی درنظر گرفته شده و محصلین علاوه بربرنامه **ترجمه‌کتب** باکمك اساتید خود مبادرت خواهند ورزید وکتابها **بنفع خودشان وبنام ایشان** چاپ ومنتشر خواهدشد.
نشانی: شاه‌آباد کوچه ظهیرالاسلام **آموزشگاه‌خزائلی**
آ-۲۵۴۴۲ ۱-۳

کلاسهای صبح آموزشگاه خزائلی

از شنبه آینده کلاسهای صبح جهت دانش آموزان متفرقه که نمی‌توانند ازکلاسهای شب استفاده کنند دایر می‌گردد. برای نام نویسی بدفتر آموزشگاههای دخترانه و پسرانه خزائلی واقع در شاه آباد کوچه ظهیرالاسلام مراجعه فرمائید.
آ-۲۵۴۳۲ ۱-۳

قابل توجه دوستداران هنر رقص

استودیو ونوس تحت سر پرستی مادام هانریت دیپلمه هنرستان عالی پاریس از تاریخ ششم آبان ماه برای رقص های شرقی و غربی وبالت شاگردان جدید قبول می کند . ضمنا ساعات خصوصی هم هنر آموز می پذیرد . خواهشمند است بین ساعات ۴ تا ۷ بعد از ظهر به خیابان بهجت آباد ، خیابان رشت بن بست بوستانی شماره ۱۱۴ مراجعه‌فرمائید
آ-۱۸۵۷۵ **ضمنا به شاگردان هر رقص جایزه داده‌خواهد شد**

دبستان ودبیرستان صدیقه دولت آبادی

در محل کانون بانوان واقع در خیابان شاه چهار راه پیروز جهت بزرك سالان افتتاح شد ساعت درس از ظهر تا ۶ بعداز ظهر است .
آ-۲۵۵۰۶ ۱-۲

علیرغم فعالیت برای جلوگیری از انفجار بمب ۵۰ مگاتنی مخوف شوروی در سراسر غرب

بزرگترین بمب شوروی منفجر میشود

دولت شوروی از آزمایش بمب ۵۰ مگاتنی منصرف نخواهد شد

سازمان ملل- اسوشیتدپرس ۲۵ اکتبر - شب گذشته کمیته سیاسی مجمع عمومی سازمان ملل با رسیدگی به طرح قطعنامه مربوط به تقبیح آزمایش های اتمی شوروی یکی از پرسروصداترین جلسات خود را پشت سر گذاشت.

ایران علیه آزمایش بمب بزرگ شوروی رای داد

عراق وجمهوری متحده هم علیه این آزمایش رای دادند

سازمان ملل متحد -۲۵ اکتبر - آسوشیتدپرس و رویتر - امروز کمیتهٔ سیاسی مجمع عمومی سازمان ملل متحد قطعنامه‌ای را که بموجب آن از روسیهٔ شوروی خواسته‌شده‌از آزمایش های اتمی بزرگ خودداری کند به اکثریت ۷۵ رای تصویب کرد.

دول ایران و افغانستان و آرژانتین و استرالیا و اطریش وبلژیك وبرزیل وعموم دول آمریکای لاتین و آفریقا منجمله کنگو و حبشه‌وعراق‌وپاکستان و جمهوری متحد عرب و یوگسلاوی از جملهٔ دولی بودند که رای موافق دادند.

دول بلوك شوروی و کوبا به این قطعنامه ۱۰ رای مخالف دادند.

دولت مالی‌رای‌ممتنع دادونمایندگان ۱۵ دولت از جمله سوریه و مراکش غایب بودند.

درمجمع عمومی سازمان ملل برای جلوگیری ازانفجار بمب ۵۰ مگاتنی شوروی فعالیت شدید ادامه دارد

جان میلیونها نفر در خطر

بن-۲۵ اکتبر- رویتر وآسوشیتد- پرس - مراکز مطالعات اتمی آلمان اعلام کردندکه انفجارهای اتمی‌روسها جان میلیونها تن را بخطر انداخته است.

حکومت آلمان غربی طی اعلامیه‌ای حالت فوق العاده بهداشتی اعلام کرده‌است.

ژاپن اعتراض کرد

توکیو - ۲۵ اکتبر - وزیر خارجه ژاپن «زنتاروکوزاکا» اعلام کرد که رسما یاد داشتی بعنوان اعتراض به آزمایشهای اتمی روسیه به‌سفیر آن کشور تسلیم کرده است.

وی گفت در این یاد داشت اشاره شده‌است که روسها میخواهند ازاین انفجار هابعنوان عامل تهدیدی برای پیشرفت مقاصد سیاسی‌خود استفاده کنند. ژاپن حق گرفتن خسارت را برای خود محفوظ داشته است.

سازمان ملل - یونایتدپرس -۲۵ اکتبر - سیمون تساراپکین نماینده شوروی در سازمان ملل دیشب‌ضمن نطق خود در مجمع عمومی ژاپن را شدیدا مورد حمله قرار داد.

این حمله از آن جهت بود که هیئت نمایندگی- ژاپن در سازمان ملل نقش فعالی درتهیه و تصویب قطع نامه مربوط به محکوم کردن آزمایش های اتمی شوروی بوسیله سازمان ملل بود.

تساراپکین گفت هنگامیکه‌امریکا آزمایش های اتمی‌خود رادراقیانوس آرام ادامه میداد. ژاپن و نروژ و کانادا که از الهام دهندگان قطعنامه منع آزمایش های اتمی شوروی هستند سکوت کرده بودند.

دولت ژاپن با آنکه خود رامخالف قسم خورده آزمایش‌های اتمی‌معرفی میکند. معذلك جزیره اوکیناوا را در اختیار امریکا گذاشته تا آنرا تبدیل به زرادخانه بمب های اتمی و هیدروژنی نماید.

تسارا پکین گفت که حمله ژاپن به آزمایشهای اتمی از آن جهت نیست که ژاپن بعنوان یکی از متحدین امریکا وظیفه داردآزمایش های اتمی شوروی را محکوم کند

تسارا پکین در توجیه آزمایش های اتمی شوروی اظهار داشت که روسیه ناگزیر است بخاطر حفظ امنیت خود و برای حفظ صلح‌جهانی وضع دفاعی خویش را تقویت‌نماید

انفجار اتمی شوروی ممکن است بمرك ده هزار کودك منجر شود

انتقاد

پاریس -پروفسور فرانسیس‌برن رئیس کمیسیون انرژی اتمی فرانسه در یك مصاحبه مطبوعاتی در پاریس اظهار داشت که تنها انفجار اتمی روز دوشنبه گذشته‌در شوروی‌ممکن است به مرك ده هزار کودك درسی سال آینده منجر شود.

وی گفت آثار رادیو اکتیو انفجار های اتمی اخیر شوروی بزودی در شیر مادران و شیر حیوانی آشکار خواهد شد وکودکانی که با این شیرها تغذیه میشوند توانائی‌مقاومت در برابر بعضی از بیماریهارانخواهند داشت و در صورت زنده ماندن آثار رادیو اکتیورابه فرزندان خود انتقال خواهند داد.

دهلی نو -مطبوعات هنددر شماره های امروز خود بطور بی سابقه‌ای دولت شوروی و شخص خروشچف رامورد حمله قرار داده و نوشته‌اند که نخست وزیرشوروی کوچکترین ارزشی برای افکار عمومی مردم جهان قائل نیست.

ایندیان اکسپرس پرتیراژترین روزنامه هند در آخرین شماره خود مینویسد که خروشچف باروش‌غیر انسانی خود در مورد آزمایش های اتمی‌همه پیروزیهائی راکه‌درسالهای اخیر باسیاست ملایم وفریبنده خود بدست‌آورده‌بودبرباد داد.

شوروی بمب دیگری منفجر کرد

بمب ۵۰ مگاتنی شوروی هنوز آزمایش نشده

اوپسالا -۲۵ اکتبر -آسوشیتدپرس و رویتر - بموجب اعلامیهٔ رصدخانهٔ اوپسالادر سوئد روسها یك بمب اتمی باقدرت در حدود ده مگاتن‌در ناحیهٔ نوایا زوملیادر اقیانوس منجمد شمالی منفجر کرده است.

اما آنچه مسلم است اینکه‌انفجار اتمی ۵۰ مگاتنی روسها هنوز انجام نگرفته است.

در اعلامیه رصد خانه دانشگاه اوپسالا گفته شده‌است که انفجار اخیر بیست و سومین انفجاررروسها از تجدید آزمایشهای اتمی میباشد

بمب شوروی مسابقة

بروکسل -۲۵ اکتبر - وزیر خارجه بلژیك پل هانری اسپاك‌اعلام کرد که تجدید آزمایشهای اتمی‌از طرف روسیه شوروی و بخصوص انفجار بمب ۵۰ مگاتنی آن‌کشور سبب شروع یك مسابقهٔ کشندهٔ تسلیحاتی میان شرق و غرب‌خواهد شد.

ایجاد ذخایر بزرك خواربار

لاهه -۲۵ اکتبر -دولت‌هلنداعلام کرد برای تامین خوار بار موردلزوم مردم در صورتیکه خوار بار موجوددر مغازه‌ها در اثر خاکسترهای‌اتمی فاسد شود ذخایر بزرك خواربار گردمیآورد.

این ذخایر شامل ۳۰ هزار تن پودرشیرو ۲۰هزار تن شیر قوطی و ۴۵ هزار تن پنیر و ۲۰ هزار تن کره‌خواهد بود.

انبارهای مخصوصی برای نگاهداری‌این ذخایر تهیه شده تا در اثر ریزش خاکسترهای‌اتمی‌فاسدنشوند.

نامه یك پسربچه به‌کندی

میترسم بابانوئل کشته شود!

بخاطر خدا، شوروی را از بمباران اتمی باز دارید

واشنگتن - یونایتدپرس - ۲۵ اکتبر - پیر سالینجر سخنگوی کاخ سفید امروز اظهار داشت که در این اواخر هر روز هزاران نامه از سر تاسر آمریکا برای کندی میرسد که طی آنها از رئیس جمهوری آمریکا درخواست شده است تا شوروی را از آزمایش بمب های اتمی باز دارد.

ضمن نامه‌ایکه امروز شخصی از میشیگان برای کندی فرستاده نوشته است بخاطر خداروسیه را از بمباران اتمی قطب شمال بازدارید.

نویسندهٔ نامه که یك پسر بچه هشت ساله است‌نامه‌خودرااینطور ادامه میدهد - اگر روسها بازهم بمب های اتمی خودرا برفراز قطب بریزند از آن میترسم که بابانوئل نیز به قتل‌برسد.

مقصود کودك هشت ساله آمریکائی از کشته‌شدن بابانوئل آب شدن برف های قطب شمال است (برای مزید اطلاع خوانندگان توضیح میدهیم که در نواحی قطب شمال جشنی بنام «آغاز زمستان» برپا میشود که در این جشن بچه ها از برف بابانوئل درست‌میکنند).

کودك آمریکائی در پایان نامه اضافه کرده‌است که ارادتمند شمایك کودك ۸ساله و دانش‌آموز برکلی‌میباشد.

برای منع انفجارهای اتمی

دول افریقائی وآسیائی تقاضای تشکیل کنفرانس فوق‌العاده کردند

سازمان ملل‌متحد- امروز گروهی از دول افریقائی - آسیائی دعوت کردند که کنفرانس فوق‌العاده‌ای از دول دنیا تشکیل شودو انفجار های اتمی‌و هرگونه‌استفاده از سلاحهای اتمی را در جنگها تحریم کند.

۹ کشوری که این طرح راتهیه کرده‌اند در مقدمهٔ طرح نوشته‌اند «جنك اتمی علیه دشمنان یك یا چند کشور انجام نمیگیرد بلکه‌علیه بشریت است.

آماده باش بهداشتی دراسترالیا

کانبرا - استرالیا - خاکسترهای اتمی انفجار اخیر روسیه بابادهائی‌که به استرالیا میوزد و با بارانهائی که در این سرزمین باریده مخلوط می‌باشد.

مرکز مطالعات اتمی استرالیارسما این موضوع را اعلام کرده‌است.

بهمین سبب در استرالیا یك آماده باش بهداشتی اتمی داده شده است.

نیویورك تایمز مینویسد:

بعضی کشورها علیه آمریکا بیش از شوروی داد وفریاد راه میاندازند

نیویورك - یونایتد پرس - ۲۵ اکتبر -روزنامه نیویورك‌هرالد تریبون چاپ نیویورك در شماره امروز خود نوشته‌است صرف نظر ازهر عاملی که موجب خود داری برخی دول از پشتیبانی طرح تقبیح آزمایش‌های اتمی شوروی بوده باشد در هرحال تردیدی نیست که رویه این کشورها سالم و معقول نبوده است.

نیویورك هرالدتریبون نوشته‌است که‌اگر امریکا اعلام کرده بود که‌در نظر دارد یك بمب ۵۰ مگاتنی ویا بمبی نیرومند تراز آن آزمایش کند همین کشورها که در حال حاضرنیز منکرمراتب دوستی خویش باواشنگتن میباشند داد و فریاد براه می - انداختند که بشریت بوسیله آزمایش های‌اتمی امریکا تهدید میشود.

روزنامه پر تیراژ امریکائی درپایان نوشته است که ادعای بعضی از این کشور ها دایر بر اینکه قطع نامه مربوط به تقبیح آزمایش های اتمی ازطرف کشورهای گروه ناتوپشتیبانی شده واز این جهت عدم حمایت آنها از قطعنامه قابل توجیه میباشد کاملا بی اساس است.

بمب۵۰ مگاتنی شوروی‌تهدیدی برای سلامت تمام جامعه بشری است و اگر امریکا نیز مبادرت به این آزمایش میکرد هر‌کشوری حق داشت که این آزمایش را محکوم کند.

مرض عجیب درکشورهای همجوار شوروی در خاوردور

رم یونایتدپرس -۲۵ اکتبر - خبرگزاری ایتالیائی کنتیناتال امروز گزارش داد که در نواحی شمالی چین کمونیست و در مناطقی از آن کشور که هم جوار شوروی میباشد براثر آزمایش های اتمی شوروی مرض عجیبی پیدا شده که مشخص ترین شکل آن دردشدید استخوان است.

این خبرگزاری که مدعی است خبر مذکور را از هنك کنك بدست آورده گزارش‌داده است که مقامات چین کمونیست درسین کیانك بعلت بروز مرض‌درد استخوان‌درآن ناحیه وضع فوق‌العاده اعلام کرده‌اند.

در این گزارش اضافه شده‌است که عده‌ای از اهالی منطقه روسی‌نوی سیبریسك واقع درنزدیکی چین کمونیست و حتی عده‌ای از مردم شمال ژاپن نیز به مرض عجیب درد استخوان که پس از شروع سری جدید آزمایش های اتمی شوروی پیدا شده مبتلا گردیده‌اند

بزرگترین انفجار اتمی شوروی ثبت‌شده

لوس‌آنجلس - آسوشیتد پرس - ۲۵اکتبر - دکتر رالف ساکس‌مدیر مرکز بررسی تشعشعات‌رادیواکتیویته لس‌آنجلس امروز اظهار داشت که دستگاه های این مرکز روز گذشته بزرگترین رقم‌مربوط به تشعشعات‌اتمی را پس از شروع سری جدید آزمایش های اتمی شوروی ثبت کرده‌اند.

دکتر ساکس اظهارداشت که‌معذلك میزان رادیو اکتیویته هنوز به‌اندازه‌ای نیست که برای جان موجودات زنده خطری عاجل داشته باشد.

دکتر ساکس افزود که رقم ثبت شده به آزمایش اخیر شوروی که گفته میشود یك بمب ۵۰ مگاتنی‌بوده ارتباط نداشته است.

دکتر ساکس اظهار داشت که رقم ثبت‌شده بوسیله مرکزتشعشعات‌اتمی ۲۰ کوری بوده‌است.

بمب شوروی موجب نزول بارانهای رادیو اکتیو خواهدشد

واشنگتن - یونایتدپرس -۲۵ اکتبر - دکتر روبرت لیت کارشناس امور تشعشعات اتمی در اداره هوا شناسی واشنگتن امروز اظهارداشت که ممکن است بمب ۳۰ مگاتنی شوروی که دو روز پیش برفرازقطب شمال منفجر شد به اندازه تمام بمب های دیگری که در سری جدید بوسیله شوروی منعکس شده‌موجب نزول بارانهای رادیو اکتیویته بر روی نیمکره شمالی گردد.

آشپزخانه‌ی چوبکشی ولوازم مرغوبی
شهپر
خیابان پانزدهم ۲۶۸۴۵

رشید کرامه نخست وزیر لبنان شد

بیروت- ۲۵ اکتبر -خبر گزاری فرانسه -رشید کرامه نخست وزیر سابق لبنان از طرف ژنرال‌فوادشهاب مامور تشکیل کابینه جدید لبنان شد.

رشید کرامی تا۶مه۱۹۶۰که‌انتخابات عمومی در آن کشور بعمل آمد سمت نخست وزیری داشت

درنیویورك شایع شد

فیدل کاسترو کشته شده؟

نیویورك - یونایتدپرس - ۲۵ اکتبر - امروز در نیویورك شایع شد که فیدل کاسترو نخست وزیر کوبا طی سوء قصدی که از طرف مخالفان وی بعمل آمده به قتل رسیده‌است.

این شایعه که ابتدا بوسیله مهاجران کوبائی در میامی منعکس گردید بلافاصله در سرتاسر امریکا منعکس شده‌است.

منابع امریکائی اظهار داشته اند که هیچ اطلاعی درباره صحت و سقم این شایعه ندارند.

آمریکا روز ۲۱ آذر انسانی بمدار زمین میفرستد

تکزاس -آسوشیتدپرس -اولین تیك یکی از اعضای کمیته فضائی کنگره امریکا اعلام کرد که دانشمندان امریکائی روز ۲۱ آذر انسانی را در مدار کره زمین قرار خواهند داد. وی حاضر نشد دراین باره توضیحات بیشتری بدهد.

اولین تیك افزود که دانشمندان امریکائی باسرعت زیاد خود رابرای این آزمایش آماده کرده‌اند

تانکهای آمریکائی وارد برلن شرقی شدند

سربازان آمریکائی در خیابانهای برلن‌شرقی راه افتادند وپلیس کمونیست مقاومتی نشان نداد

تانکها وجیپ‌های آمریکائی درخیابانهای برلن شرقی

برلن - ۲۵ اکتبر -آسوشیتد - پرس و رویتر و یونایتدپرس و خبرگزاری آلمان - روز چهارشنبه برای تثبیت حق رفتو آمد اتباع امریکادر برلن شرقی که مرکزرژیم کمونیست آلمان شرقی است افراد دژبان امریکائی در حالیکه به‌تفنگهای خود سرنیزه زده بودند بهمراه‌تانکها و اتومبیل های نیروبر وارد برلن‌شرقی شدند و در خیابانهای این‌منطقه حرکت کردند.

پلیس کمونیست در مقابل‌آنها مقاومتی نشان نداد.

علت این اقدام آن بود که‌قبلاپلیس آلمان شرقی مانع ورود یك اتومبیل حامل اتباع امریکا به برلن شرقی شده بودند.

پلیس کمونیست از افسر امریکائی که همراه مسافرین آن‌اتومبیل میرفت برك هویت‌خودش و مسافرین‌راخواسته بود.

بهمین سبب بدستور ژنرال‌آلبرت واتسون فرمانده عملیات قوای امریکا در برلن قوای‌مسلح به برلن‌شرقی‌اعزام شدند و مسافرین را عبور دادند.

سخنگوی ژنرال واتسون بعدااظهار داشت که وی با فرمانده قوای‌شوروی در برلن شرقی‌گفتگو خواهد کرد.

بعداز این حادثه مجددا پلیس کمونیست جلو دو اتوبوس حامل‌اتباع امریکا را در محل عبور میان دوقسمت برلن در خیابان فریدریش اشتراسه گرفت و مانع عبور آنها شد.

بلافاصله چند تانك پاتن به محل اعزام شدند و پلیس کمونیست عقب نشست.

مقامات امریکائی در برلن بعدااعلام کردند که پلیس کمونیست حق‌ندارد از اتباع امریکا اوراق هویت مطالبه کند و در هر مورد که به چنین اقدامی دست بزند آنها با اعمال قدرت موانع عبور اتباع خودرا در برلن شرقی‌برطرف خواهند کرد.

این مقامات اعلام کردندهراتومبیلی که دارای نشان ارتش‌امریکا در اروپا باشد نبایدموردبازرسی‌پلیس کمونیست قرار گیرد و مسافرین آن بایدآزادانه رفت و آمد کنند.

مذاکرات فوری

واشنگتن - ۲۵ اکتبر - امشب‌در امریکا اعلام شدکه‌برسرمحدودیتهائی که کمونیستها اخیرا برای رفت وآمد میان دو قسمت برلن ایجاد کرده‌اند فورا با روسها مذاکراتی بعمل‌خواهد آمد.

برلن - ۲۵ اکتبر - بدنبال اعزام قوای امریکا به برلن شرقی که دوبار اتفاق افتاد به نیرو های این‌کشور در برلن غربی آماده باش داده شده‌است اکنون در چند معبر میان دو قسمت شهر تانکهای امریکائی نگهبانی میکنند.

باشدت تمام

واشنگتن -یونایتدپرس -۲۵ اکتبر - دولت امریکا امروزرسما اعلام کرد که‌دربرابر محدودیت‌هائی که اخیرا از طرف کمونیستهابرای رفت‌و آمد در برلن ایجاد شده‌مقابله خواهد کرد و باشدت تمام در برابر کمونیستها خواهد ایستاد.

گیموله در بین‌الملل سوسیالیستهاگفت:

خروشچف میخواهد رهبران آلمان را فریب بدهد

رم- ۲۵ اکتبر - رویتر - دوم - منیتوف رهبر حزب کارگر مالت که برای استقلال این جزیره‌مبارزه‌میکند در کنگره احزاب سوسیالیست جهان (بین‌الملل هفتم)اعلام کرد که‌انگلستان سه سال است در مالت به آزارمردم مشغول است و مانع استقلال این سرزمین شده‌است.

وی فرماندار انگلیسی مالت رامتهم به اعمال دیکتاتوری ساخت.

وی گفت گرچه انگلستان قانون اساسی جدیدی برای مالت تدوین کرده ولی ادارهٔ امور دفاع و خدمات کشوری و امور بار انداز ها رابخود منحصر ساخته است.

وی فریاد زدمالت‌هنوز برای‌استقلال خودبااستعمار میجنگد.

رم - ۲۵ اکتبر - ویلی براندت شهردار برلن غربی امروز در یك کنفرانس مطبوعاتی اعلام کرد که‌غرب باید متحدا مانع دست اندازی کمونیستها به‌برلن شود.

و ی‌اظهار داشت غرب نباید خط مرزی «اودر - نایسه» را میان آلمان ولهستان برسمیت شناسد.

وی قبلا این مطالب را در کنگره احزاب سوسیالیست جهان اعلام کرده بود.

براندت که باظهارات گیت اسکل رهبر حزب کارگر انگلیس در این کنفرانس پاسخ میداد گفت غرب نباید در برلن ضعف نشان دهد. وی اعلام کردکه باگیت اسکل درمورد لزوم مذاکره درباب برلن با روسهاموافق است. اما این نباید باصرف نظرکردن از حقوق غرب در برلن توام‌باشد.

حمله گیموله

رم - ۲۵ اکتبر - یونایتد پرس امروز گی موله نخست وزیر پیشین فرانسه در کنگره بین‌المللی احزاب سوسیالیست جهان گفت‌که اکنون قدرت واقعی روسیه دردست ارتش سرخ است و رهبران این ارتش سیاست توسعه طلبی خودرا اعمال می کنند. گی موله از همه احزاب سوسیالیست بین المللی دعوت کرد که برای مبارزه باروش های جنك‌سردو گرم سیاست‌خارجی شوروی با یکدیگر متحد شوند ودر راه مسئله خلع سلاح از هیچ کوششی فرو گزار نکنند، گیموله رهبر حزب سوسیالیست فرانسه خروشچف را مورد اتهام قرار داد و گفت هدف شوروی بی طرفی کامل آلمان غربی است چه ازنظر سیاسی، اقتصادی ونظامی‌خروشچف می خواهد رهبران آلمان را بایك پیمان فریب دهنده‌ای نظیر پیمان (زیبن ترپ مولوتوف) گمراه کند.

موله گفت: که سوسیالیست های فرانسه در مورد بحران‌برلین سیاست بی طرفی اتخاذ نکرده‌اند. واز حزب سوسیال دموکرات‌آلمان خواست تا مسائلی را که بایدحزب سوسیالیست فرانسه از آن‌پشتیبانی کند، مشخص نماید.

در آتیه نزدیك

جدیدترین فیلم کمدی وسترن
محصول ۱۹۶۱ ایتالیا

یکبزن اکلاها

گرومیکو گفت: شوروی حاضر است به‌غرب برك زیتون بدهد

کندی و خروشچف در زمان صلح میتوانند زمامدار باشند

یکی از نمایندگان فریاد زد: مولوتف باید اخراج شود

مسکو - ۲۵ اکتبر - آسوشیتد پرس - آندره گرومیکو روز چهار شنبه گذشته گفت که اتحادجماهیر شوروی منتهای کوشش خود را میکند تا راه موافقت آمیزی در مذاکره با غرب درمورد مسئله آلمان بیابد.

آندره گرومیکو به نمایندگان کمونیست جهان در بیست و دومین کنگره حزبی گفت در صورت شکست مذاکرات شوروی بی درنك باآلمان شرقی قرار دادصلح جداگانه امضاء خواهد کرد.

گرومیکو بر خلاف خروشچف اشاره ای به این مسئله نکرد که کرملین این قرار داد صلح رادر پایان سال ۱۹۶۱ منعقد خواهد کرد نطق گرو میکو بر خلاف مارشال مالینو فسکی که بی اندازه شدید و متکی به تهدید موشکی بود، تا اندازه ای ملایم‌بود. نطق گرومیکو به زبان های مختلف از رادیو مسکو پخش شد و به مردم‌دنیانوید صلح وهمزیستی مسالمت آمیز را داد. گرومیکو اشاره‌به نطق مالینوفسکی کرد و گفت که دولت شوروی دارای موشك های برد کوتاه و برد زیاد است و موشك های برد زیاد بدقت هدف را مورد اصابت قرار میدهند این موشك ها ضامن صلح در جهان هستند و هر متجاوزی را نابود میکنند.

هدیه برك زیتون

گرومیکو اشاره بمذاکره خود بادین راسك وزیر امور خارجه امریکاو کندی‌رئیس جمهوری‌امریکا کرد و گفت که مادر این‌مذاکره به این نتیجه رسیدیم که باید از هر امکانی برای جلوگیری از جنك استفاده شود گرومیکو گفت ما به غرب در صورتی برك زیتون هدیه می کنیم که‌غرب درمذاکرات خود باما حقایق رااز نظر دور ندارد گرومیکو گفت که کندی و خروشچف تنهادر دوره‌ای می توانند رئیس جمهوری و نخست وزیر باشند که جنك اجتناب پذیر باشد.

ابراز احساسات

هنگام نطق گرومیکو ۵۰۰۰ نماینده کنگره بیست‌و دوم حزب کمونیست شوروی بشدت برای او ابراز احساسات کردند.

فریاد

هنگام ابراز احساسات‌نمایندگان ساتیاکف فریاد زد که وزیر امور خارجه دوره جنك «مقصود مولوتف است» به خاطر ناسزای اخیر خود به خروشچف باید از حزب‌اخراج شود. ساتیا کف همچنین تقاضا کرد که شپیلف نیز باید اخراج شود. شپیلف که زمانی وزیر امور خارجه شوروی بود در سال ۱۹۵۷ به گروه مخالفین‌خروشچف پیوسته است.

حمله شدید به آلبانی

مسکو - ۲۵ اکتبر - رویتر - امروز دنباله بیست‌و دومین کنگره حزب کمونیست شوروی با حملات شدید به آلبانی ادامه یافت. این بار این حملات از طرف نمایندگان هلند و ونزوئلا صورت گرفت. عیسی فاریا دبیر کل‌حزب کمونیست ونزوئلا گفت جای بسی تاسف‌است‌در این‌زمان که‌کمونیسم در حال پیروزی است رهبران‌حزب کارگران آلبانی از اصول انتر - ناسیو نالیسم پرولتاریا روی برگردانیده‌اند. رهبران آلبانی در کنفرانس سال گذشته مسکواصول اساسی کمونیسم را مورد حمله قرار داده بودند.

ساختمان موشك ضد موشك آمریکا رو باتمام است

واشنگتن - ۲۵ اکتبر - یونایتد پرس - آخرین مراحل ساختمان موشك ضد موشك‌نیك زئوس‌درحال اتمام است. و این موشك در بهار آینده در اقیانوس کبیر بر ضد موشك قاره پیمای اطلس آزمایش خواهد شد. هزینه ساختمان این موشك بالغ بر یك میلیارد دلارشده است. ارتش امریکا سازنده موشك نیك زئوس، کاملابه قدرت ضد موشکی این موشك اطمینان دارد. دولت امریکا مصمم است پس از آزمایش نیك زئوس تعداداین‌نوع موشك ها را افزایش دهد.

دولت کمونیست مغولستان خارجی بعضویت سازمان‌ملل درآمد

سازمان ملل متحد - ۲۵ اکتبر - آسوشیتد پرس - امروز شورای امنیت سازمان ملل‌متحد به بن‌بستی که بر سر عضویت موریتانیا و دولت کمونیست مغولستان خارجی پیش آمده بود پایان داد و عضویت این دو کشور رابعنوان عضو ۱۰۲ و۱۰۳ سازمان ملل متحد تصویب نمود. چین ملی که ممکن بود با «وتو» عضویت مغولسان خارجی وضعش در سازمان ملل متحد بخطر افتد مخالفت خود را پس گرفت و از «وتو» منصرف شد.

روسیه نیزمتقابلاعضویت موریتانیا راوتو نکرد.

جمهوری متحده عرب با عضویت موریتانی مخالفت کردولی‌برای اومانع تصویب عضویت موریتانی نشد.

انتخاب صدراعظم آلمان بتعویق‌افتاد

بن - خبر گزاری آلمان - ۲۵ اکتبر - انتخا ب‌یك صدر اعظم جدید برای آلمان غربی که خود دکتر آدنائر بیش از دیگران‌برای بدست آوردن‌مجدد آن شانس‌دارد ممکن است تاروز ۳۰ اکتبر و حتی تاسوم نوامبر طول بکشد.

شب گذشته رهبران احزاب‌دمکرات مسیحی و دمکرات های آزاد آلمان غربی برای انتخاب‌صدر اعظم جدید مذاکره کرده‌اند.

حزب دمکراتهای آزاد که قرار است‌باحزب دمکرات مسیحی‌ائتلاف کند از تقاضای سابق خود دایر برکنار رفتن دکتر آدنائر منصرف شده و اکنون فشار می آورد تا حزب دمکرات مسیحی در کابینه ائتلافی آینده شخص دیگری را بجای فن برنتانو به پست وزارت خارجه آلمان غربی منصوب نماید.

کاریکاتور روز

چرا معطلی؟ یاالله توهم کمك کن!

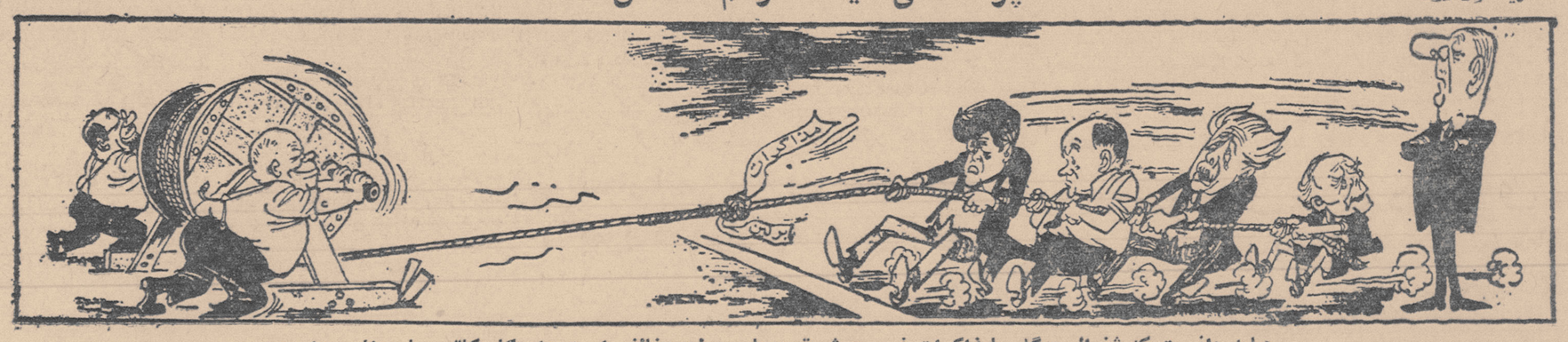

(باید دانست که ژنرال دوگل بامذاکرات غرب و شرق درباره برلن مخالف است واین‌کاریکاتور باین‌مناسبت‌است)

باافتتاح پارلمان ترکیه بوسیله ژنرال گورسل

رهبران سیاسی ترکیه زیر بار ارتش رفتند

آنکارا - ۲۵ اکتبر - رویتر - امروز ژنرال گورسل باگشایش مجلس کبیر ملی بار دیگرحکومت پارلمانی رابه مردم ترکیه بازگرداند کشور ترکیه از کودتای ۲۷ مه‌سال گذشته تاکنون دارای رژیم پارلمانی نبود وکشور را کمیته نظامی اداره میکرد.

انتخاب ریاست جمهوری ژنرال گورسل بدنبال توافق رهبران‌احزاب سیاسی ترکیه و رهبران کمیته نظامی و ارتش صورت گرفت. با گشایش پارلمان ترکیه ۲۲ عضو کمیته‌و حدت ملی بخودی خود از ارتش بازنشسته شدند وبه‌عضویت مجلس سنا در آمدند. تنها سرهنك کامل کاراولیوگلو چون هنوز بی اندازه جوان است و به مرحله بازنشستگی نرسیده‌است‌هم درارتش خدمت میکند و هم عضو مجلس‌سنا خواهد بود.

نطق افتتاحیه

ژنرال کمال گورسل در نطق افتتاحیه مجلس کبیر ملی ترکیه گفت که احزاب سیاسی باید ازاین پس گذشته رافراموش کنند و از کینه و نفرت دیرینه دست کشیده‌و از اقدامات تخریب کننده بپرهیزند ژنرال گورسل در حالیکه لباس ژنرالی به تن‌داشت درنطق خود گفت که از اعتماد و احترام و محبت مردم ترکیه سپاسگزار است و ارتش همیشه خادم وفادار آنهاست.

هنگامیکه گورسل برای گشایش زد. پارلمان مجلس کبیر ملی داخل‌شد، افسران عالی‌رتبه ستادو کمیته‌نظامی و گارد احترام از او تجلیل کردند و درهمان زمان نیروی هوائی‌ترکیه برفراز آنکارا دست‌به عملیات‌نمایشی زد.

سپس عصمت اینونو رهبر حزب جمهوریخواه خلق‌نمایندگان مجلس و سناتور ها را برای ادای سوگند بقانون اساسی دعوت کرد. عصمت اینونو در مقام قدیمی ترین عضو مجلس کبیر ملی بنمایندگان گفت که آقایان نمایندگان سرنوشت جمهوری دوم در دست شماست! و بستگی بهمت شما دارد.

استعفای پروفسور باسکیل

آنکارا- ۲۵ اکتبر - خبرگزاری فرانسه- پرفسور علی فواد باسیگل نیمساعت قبل از افتتاح مجلس کبیر ملی ترکیه از عضویت مجلس سنا استعفا کرد.

پروفسور باسگیل تا دیروز از طرف‌افراطیون‌دست‌راستی(طرفداران مندرس) نامزد ریاست جمهوری ترکیه بود.

پرفسور باسگیل که از یکی از نواحی کناردریای‌سیاه‌بسمت‌سناتوری انتخاب شده بود دیروز وارد آنکارا شد و پس از مذاکراتی که با معاون رهبر حزب عدالت بعمل‌آورد نامزدی خود را از ریاست جمهوری پس گرفت.

گفته میشود بین اسگیل وژنرال گوموش پالا رهبر حزب عدالت مذاکرات تندی صورت گرفته و پروفسور اسگیل رفتار گوموش‌پالا راکه در برابر اراده ارتشی هاتسلیم شده است بشدت نکوهش کرده است.

با استعفای اسگیل اکنون ژنرال گورسل نامزد منحصر بفردجمهوری ترکیه‌است.

اولین جلسه پارلمان ترکیه تشکیل شد

رهبران سیاسی زیر بار پیشنهاد های ارتش رفتند

آنکارا -۲۵ اکتبر - خبرگزاری فرانسه-نخستین جلسه‌پارلمان جمهوری دوم ترکیه ساعت ۱۵ تشکیل شد.

دیروز چهار حزب سیاسی کنفرانس میز گردی تشکیل داده و سپس با فرماندهان نظامی جلسه مشترکی تشکیل دادند.

در پایان این جلسه رهبران احزاب اعلام داشتند که کلیه پیشنهاد های ارتش را پذیرفته‌اند.

قرار دادی که بین رهبران احزاب و فرماندهان نظامی امضاء شد شامل شش ماده است که مهمترین آن عبارت از تشکیل یك حکومت وحدت ملی در ترکیه است.

جلسه دیروز مجلس‌ملی کاملا جنبه تشریفاتی داشت نمایندگان مراسم سوگند بجای آوردند.

شماره نمایندگان وسناتور های ترکیه ۶۰۰ نفر است ولی یکی از سناتور ها چند روز پیش درگذشت باین ترتیب در جلسه دیروز ۵۹۹ نفر سناتور و نماینده حضور داشتند.

اعضاء کمیته‌وحدت‌ملی که‌از دیروزبعنوان سناتور شناخته میشوند بعده سناتورها افزوده میشود. تنها ژنرال مدن اوغلو از قبول سمت سناتوری خودداری نموده‌است.

از سناتور هاونمایندگان جدید در حدود ۳۵۰ نفرشان تازه‌کار هستند و تاکنون سابقه نمایندگی نداشته‌اند باین ترتیب مجلس ترکیه کاملا از اشخاص جدید تشکیل میشود و معلوم نیست نمایندگان جدید در مقابل ارتش چه عکس‌العملی نشان خواهند داد. نخستین عکس‌العمل نمایندگان پارلمان ترکیه در برابر ارتش امروز هنگام انتخاب رئیس جمهوری آن کشور معلوم‌خواهدشد.

حملهٔ جدید مولوتف

مولوتف برنامه جدید حزب کمونیست را ضد انقلابی خواند

مسکو ۲۵ اکتبر - خبرگزاری فرانسه -پاول‌تالیکوف سردبیرروزنامه پراودا در بیست‌و دومین کنگره حزب کمونیست‌شوروی گفت:وچسلاومولوتف در ماه جاری قبل از تشکیل کنگره نامه‌ای بعنوان اعضای کمیته مرکزی حزب کمونیست فرستاده و در آن کمیته‌مرکزی‌وطرح‌برنامه‌جدیدحزب‌را بشدت مورد انتقاد قرار داده‌است.

مولوتف در نامه خود برنامه جدید را ضد انقلابی نامیده است.

تالیکوف سپس به‌تحریکات‌مولوتف در زمینه سیاست داخلی و خارجی شوروی اشاره کرد و گفت مولوتف سردسته گروه ضد حزبی بشمار میرفت‌ولازم است اسم وی‌وهمکارانش برای همیشه‌ازحزب کمونیست‌شوروی حذف شود.

مولوتف برکنار میشود

وین - یونایتدپرس - ۲۵اکتبر- امروز هم این شایعه در وین قوت داشت که ممکن است مولوتوف نخست وزیر و وزیر خارجه سابق شوروی و عضو کنونی هیئت - نمایندگی شوروی در آژانس بین المللی انرژی اتمی از پست فعلی خویش نیز بر کنار گردد.

مولوتوف اکنون هدف حملات‌بسیار شدید گروه طرفدار خروشچف در کنگره بیست ودوم حزب‌کمونیست شوروی قرار گرفته است.

در محافل وین شایع است که امکان دارد مقامات شوروی حقوقی را که فعلا برای مولوتوف به وین فرستاده میشود قطع کنند و یا از آن بکاهند.

در عین حال گمان نمیرود که به مولوتوف فرصتی داده شود تا در کنگره حزب کمونیست شوروی از خود دفاع نماید.

مولوتوف اندکی پیش از تشکیل بیست‌ودومین کنگره حزب کمونیست شوروی نامه‌ای برای کمیته مرکزی حزب کمونیست روسیه نوشته وطی آن بار دیگر خود را مومن به مارکسیسم و لنینیسم معرفی کرده بود.

روزنامه پراودا در شماره اخیر خود نوشته‌است که ظاهرا مولوتوف رهبری فکری و سیاسی گروه ضد حزبی‌را در حزب کمونیست‌شوروی در دست داشته است.

فردا
عظیم ترین
گاردن پارتی
قرن

افتتاح میشود

شانسهای هفته ...

درساعت چهار بعدازظهر روزچهارشنبه سوم آبانماه ۱۳۴۰ بانظارت عده بسیاری از مردم پایتخت قرعه‌کشی بلیطهای سری ۵۶۶ درمحل بنگاه بخت آزمائی (خیابان قوام‌السلطنه) انجام‌گرفت ونتیجه باین شرح از رادیو ایران اعلام شد:

بلیطهائیکه بشمارهٔ (سه) ختم میشود برندهٔ پنجاه ریال
بلیطهائیکه بشمارهٔ (صفرپنج ۰۵) ختم میشود برندهٔ یکصد ریال
بلیطهائیکه بشمارهٔ (نهصدونودوشش) ختم میشود برندهٔ یکهزار ریال
بلیطهائیکه بشمارهٔ (نه هزار ودویست وچهل‌وچهار) ختم میشود برندهٔ بیست هزارریال
بلیطهائیکه بشمارهٔ (نوزده هزار و سیصد وچهل وپنج) (۱۹۳۴۵) ختم میشود برندهٔ سیصد هزارریال

ضمنا شماره‌های (۱۹۳۴۶) و(۱۹۳۴۴) ماقبل ومابعد جوائز ممتاز هریك برندهٔ ده هزار ریال جایزه هستند.

باتقدیم احترام
مسئول بخش تبلیغات بخت آزمائی ملی- کمال‌الدین مستجاب‌الدعوه

ازامشب درسینما فردوسی

یکبار دیگر عرصه پهناور دریاها شاهد خونین ترین جنگهای تن بتن میان‌دزدان خونخوار دریائی میشود

ملکه دریاها

سینماسکوپ رنگی
دوبله بفارسی باشرکت:
جیناماریاکاناله
ماسیمو سراتو- شیلاگابل

اطلاعات
پنجشنبه چهارم آبانماه ۱۳۴۰ ـ شماره ۱۰۶۳۹

عصر دیروز

ورزشکاران، بحضور شاهنشاه شرفیاب شدند

رئیس باشگاه تسلیحات ارتش نمونه‌هائی ازکارهای دستی کارگران را بحضور ملوکانه تقدیم میدارد

ساعت پنج‌ونیم بعدازظهر روزگذشته کلیهٔ روسای فدراسیونها ، باشگاه های ورزشی ، ورزشخانه ها، قهرمانان تهران و شهرستانهابرای عرض‌تبریك بحضور شاهنشاه در کاخ‌مرمر حضور پیدا کردند .

ساعت شش وبیست دقیقه شاهنشاه درمیان احساسات شدید ورزشکاران وارد محوطه کاخ‌مرمر شدند .ابتداء تیمسار سپهبد عمیدی رئیس سازمان تندرستی جوانان وتربیت بدنی ایران ازطرف کلیه قهرمانان وورزشکاران میلاد شاهنشاه را تبریك گفت :

سپس دسته موزیك دبیرستان‌نمونه دختران‌برنامه‌ای اجراء نمود وآنگاه اعلیحضرت همایونی از نزدیك کلیه حاضران را مورد تفقد قرار داده واز وضع فدراسیون ها و باشگاه هاو ورزشکاران سئوالاتی‌فرمودندکه پاسخ معروض گشت .

ساعت هفت‌و پنجدقیقه اعلیحضرت همایونی محوطه کاخ مرمررا ترك گفتند .

نخست‌وزیر کمیته ملی، نجات‌دنیاازگرسنگی‌راافتتاح کرد

گرسنگی

بشررا تهدیدمیکند

سالی پنجاه میلیون نفر برجمعیت جهان اضافه میشود ومسئله تهیه غذا برای نسل‌های آتیه ازمشکلات بزرك بشری است

تاچهل سال دیگر، جمعیت ایران به ۶۹ میلیون خواهد رسید!

ساعت پنج و نیم بعد از ظهر دیروز اولین جلسه کمیته ملی‌نجات دنیا از گرسنگی بانطق آقای‌دکتر امینی‌نخست وزیردر بانك‌کشاورزی افتتاح شد .

ابتدا آقای دکتر ارسنجانی وزیر کشاورزی نطق کوتاهی ایراد کرد و گفت : خیلی خوشوقتم که امروز کمیته ملی نجات دنیا از گرسنگی وسیله آقای دکتر امینی نخست وزیر افتتاح می شود .

وی گفت : اخیرا در امریکا کمیته نجات دنیا از گرسنگی‌تحت ریاست پرزیدنت کندی رئیس جمهوری آن کشور تشکیل یافته و مبلغ هنگفتی باین کار اختصاص داده شده است که اسم آن‌برنامه را هم غذا برای صلح گذارده‌اند .

وزیر کشاورزی سپس افزود بعضی از کشور های آسیائی وغالب کشور های افریقائی اکنون در گرسنگی بسرمی برند و باید با معاضدت دسته جمعی جهانی این مشکلات حل شود و تولید و تکثیر پیدا کند . ایران هم سهم ناچیزی یعنی ۵ هزار دلار برای این کار اختصاص داده است که مسلما چندین برابر آنرا از طریق سازمان های بین المللی دریافت خواهد کرد .

مسئله گرسنگی

بعد آقای نخست وزیر طی‌نطقی گفت :

فوق‌العاده مسرورم که اولین جلسه کمیته ملی نجات دنیا از گرسنگی‌راافتتاح میکنم کمیته‌ای

بقیه در صفحه ۱۴

تعمیر و تنظیم پمپهای گاز اویل

باطلاع کارخانجات صنعتی وصاحبان تراکتورهای کشاورزی- راهسازی وکامیونهای دیزل میرساند تعمیرگاه شرکت سهامی ایران تکنو

اخیرا ماشینهای مخصوص میزان کردن وامتحان پمپ‌های گازاویل را وارد و نصب نموده کلیه‌پمپهای گازاویل‌بخصوص‌انواع «روزاماستر» و«بوش» را برای تعمیر و میزان کردن قبول مینماید.

این ماشینها تحت نظر متخصصین کارخانجات سازنده کار کرده واز هرحیث رضایت مراجعین محترم را فراهم نموده است .

نشانی خیابان تهران نو- ایستگاه فرودگاه - تعمیرگاه شرکت سهامی‌ایران تکنو تلفن ۷۴۵۵۶ ساعت کار از ۷ صبح‌تا دو ونیم بعدازظهر. آ-۲۵۴۴۸

نماینده صنف دامدار از تریبون آزاد اطلاعات

علت گرانی گوشت

راتشریح کردوگفت راه حل‌مشکل گوشت کمك بدامداراست

* **قانون از دامدار حمایت نمیکند**
* مال‌الاجاره مراتع کمرشکن است
* **از دامهای عبوری عوارض میگیرند**
* دامداران در مراتع سرگردانند
* **ناچاریم گوسفند از خارج واردکنیم**

درشماره گذشته قسمتی از بیانات آقای مقصودی نماینده صنف چوب داران ودامداران در سومین جلسه کرسی آزاد اصناف بنظر شمارسید اینك دنباله آن :

بحران گوشت درتهران

سابقا بحرانهای زیادی درگوشت تهران پیش می‌آمد و دولت اصلا سرگیجه میگرفت و نمیدانست به کی‌مراجعه بکند ولی امروز یك موسسه‌ای بنام سندیکای‌دامداران هست که هروقت‌مضیقه‌ای برای گوشت کشور مخصوصا تهران پیش بیاید دولت باین سندیکا مراجعه میکند و البته در آنصورت چند نفر باشهرداری و یا سایر اعضای دولت مذاکره میکنند واین مشکل را حل‌میکنند ، و در این دوساله اخیراعضای اتحادیه ها امتحاناتی دادند و هر بحرانی که پیش‌آمد این اعضا پیشقدم شدند وآن‌بحران را حل کردند . گاهی بدون کمك دولت و گاهی‌باهمکاری دولت این بحران برطرف شد و تا حدودی مردم شهر از نبودن‌گوشت آسوده شدند .

اعضای هیئت مدیره مادر این مدت بسیار زحمت کشیدند وبقدری در مضیقه وفشار واقع شدند که برای هیچیك از اتحادیه ها قابل تحمل نبود . ماازهیچ شروع کردیم و هیچ‌چیز در اول نداشتیم واز دولت هم کمك نگرفتیم .خود ماازابتدا شروع بکار کردیم و

بقیه در صفحه ۶

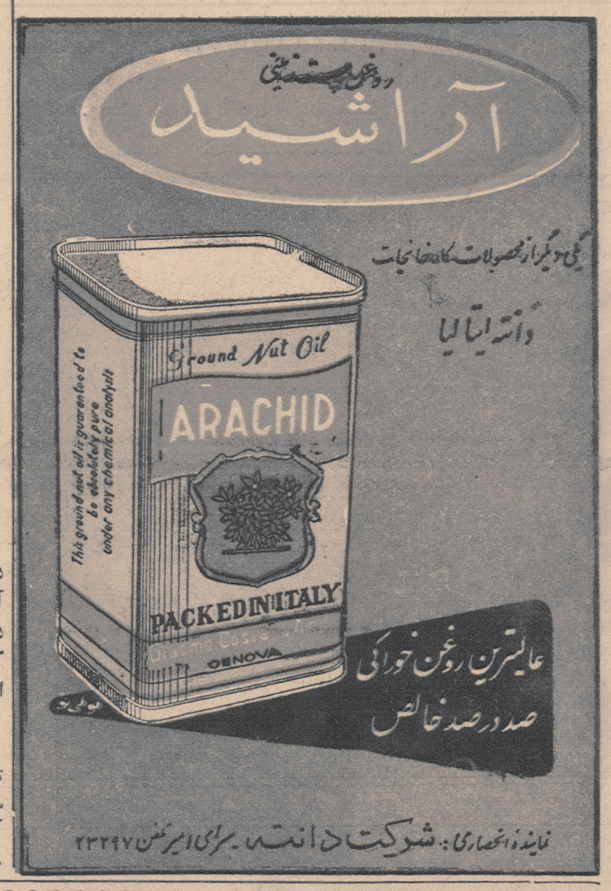

امشب مولن روژ-مهتاب امشب

کریستال - برلیان -زهره

جشن فرهنك بمناسبت روز ملل متحد

عصر دیروز ،از طرف وزارت فرهنك بمناسبت روز ملل متحد مراسمی درتالار فرهنك برپابود.

نخست‌وزیر، وزیر فرهنك و جمعی از رجال و فرهنگیان در این جشن حضور داشتند .

پس‌از سخنرانی آقای‌درخشش وزیر فرهنك‌پیرامون اهمیت‌نقش ملل متحددرنگهبانی صلح‌عالم، هنر مندان اعزامی هنرستان موسیقی تبریز بسرپرستی آقای نوریك هارطونیان چند برنامه رقص محلی اجراکردند وآنگاه آقای دکتر کاظمی عضو هیئت مدیره جمعیت ایرانی طرفدار سازمان ملل بیاناتی‌ایراد کرد.

بعد ۱۰ارکستر بانوان وابسته بهنرهای زیبای کشور برنامه‌ای اجرا کرد ودرپایان آقای «آپر» رئیس میسیون یونسکواظهاراتی نمود. مراسم ضمن پذیرائی از مدعوین درساعت شش و نیم پایان یافت .

درجلسه‌کرسی آزاد دانشجوگفته شد:

برای خرید چند دستگاه ماشین‌تحریر بیست‌هزارتومان سوء استفاده شده است

درساختمان بوفه دانشکده بازرگانی نیز سوء استفاده کرده‌اند ..

محمد ترقی

درشماره گذشته قسمتی ازبیانات آقای محمد ترقی دانشجوی دوره دکترای دانشکده حقوق درهشتمین جلسه کرسی آزاد دانشجو بنظر خوانندگان عزیز رسید. اینك‌دنباله بیانات ایشان . بقیه در صفحه ۱۴

ازامشب در سینماهای ایران میامی تهران

انتقاد

دکترحسن‌صدر حاج‌سیدجوادی

از قول خوانندگان

دراین هفته چند نامه از دانشجویان دانشسرایعالی جهت درج دراین‌ستون رسید ، دراین نامه ها دانشجویان شکایت کرده‌اند که بوضع آنها با دلسوزی رسیدگی نمیشود . چون قبلاشکایات‌ایشان و پاسخ‌دانشسرای عالی بتفصیل درج شد لذا از درج مجدد این نامه‌ها صرفنظر مینمائیم .

یکی‌از کسانیکه درامتحانات‌ورودی دانشسرایعالی مردود شده است به امضای دوشیزه زینت نامه‌ای‌فرستاده که مربوط باختلافات دانشجویان و دانشسرا نیست و مسئله دیگری را مورد انتقاد قرار داده است .

وی درنامه خود نوشته است :

همانطور که میدانید دوره دوم دبیرستان های دخترانه به چهارشعبه تقسیم میشود : شعبه ادبی ، شعبه ریاضی ، شعبه طبیعی و شعبه فنی یا خانه‌داری . دانش‌آموزان رشته‌فنی نیز مانند سایر دانش‌آموزان مدت‌سه سال درس میخوانند و دیپلم‌میگیرند. این عده فقط در دانشسرایعالی می‌توانند ادامه تحصیل دهند و بعد بعنوان معلم شعبه فنی در دبیرستانها دروس‌خانه‌داری وتخصصی را تدریس نمایند. متاسفانه‌امسال‌دانشسرایعالی درمسابقات ورودی حق مارا تضییع کرد و مارا مجبور ساخت که یا در رشته ادبی امتحان دهیم و یا دررشته علوم‌درحالیکه‌دروس ماکاملااختصاصی است مثلا درس روابط خانوادگی ، یا تغذیه یا طباخی و خیاطی و غیره. دروس علمی وادبی ما نیز باشعبه‌های دیگر تفاوت دارد مثلا درشیمی ما بیشتر انواع رنك پارچه‌ها ولکه‌گیری و مواد شیمیائی مربوط به آن را میخوانیم ، همینطور درفیزیك .

بنابراین طبعا نتوانستیم بسؤالاتی که برای دیپلمه های ادبی یا علمی طرح شده جواب بدهیم . بدینجهت غالب فارغ‌التحصیلان رشته فنی در کنکور مردود شدند و کسانی‌پذیرفته شدندکه اطلاعات علمی یاادبی‌داشتند

با توجه به آنکه در رشته فنی دانشسرایعالی دروس رشته‌خانه‌داری دبیرستان دنبال میشود حق این بود که برای دانشجویان شعبه فنی‌کنکور مستقلی ترتیب میدادند و سئوالات مناسبی با آنچه‌که ما در طول سه‌سال تحصیل‌دردوره‌دوم‌دبیرستان‌آموخته‌ایم طرح مینمودند وحق مارا تضییع نمی کردند . وی درپایان مقاله انتقادی خود تقاضا کرده است پیشنهاد وی درصورتی که منطقی است درکنکور سال آینده مورد توجه قرار گیرد .

دراین هفته همچنین تعدادی نامه از آقایان دانشجویان دانشکده‌حقوق برای درج دراین ستون رسید .

آقای م . دانشجو درنامه مفصل خود نوشته است :

در مورد استخدام حق فارغ‌التحصیلان دانشکده حقوق پایمال میشود. اینکه اجازه داده‌اند فارغ‌التحصیلان معقول ومنقول‌هم بعنوان قاضی دردادگستری استخدام شوند حق بزرگی را از ما ضایع میکند . ما چهارسال درس میخوانیم و درطول این چهارسال‌مرتبا با قانون و دروس اختصاصی سروکار داریم . درپایان‌کار هم جز دادگستری ووکالت دادگستری محل دیگری برای کار نداریم .

درصورتیکه فارغ‌التحصیلان معقول و منقول میتوانند دفتر اسناد رسمی باز کنند ویا بشغل مهندس دبیری و تعلیم و تربیت بپردازند وبعنوان‌دبیر عربی وفقه درفرهنك استخدام شوند.

نامه‌های دیگر نیز شامل همین مطالب است بدینجهت فقط بذکر یکی از آنها قناعت شد .

آقای محمدتقی پاکنهاد طی مقاله انتقادی مجددا مسئله اتومبیل های دولتی را مطرح ساخته و مینویسد :

هنوز مسئله اتومبیلهای دولتی و سوء استفاده از آنها حل نشده است ودرخیابانها و کوچه‌ها ، روز های تعطیل و غیر تعطیل ، درساعات‌اداری و غیر اداری اتومبیل‌هائی با نمره سه‌رنك دولتی در زیر پای خانمها مشاهده میشود .

اگر این اتومبیلها باشخاص یعنی کارمندان عالیرتبه فروخته شده بهتر است نمره سه رنك آن ها برداشته شود و مانند تمام اتومبیلها نمره شخصی به‌آن ها نصب گردد . اگر اتومبیلهای مزبور هنوز متعلق بدولت است و از طرف دولت دراختیار کارمندان عالیرتبه قرار دارد پس‌بچه جهت درساعات غیر اداری کارمیکند و خانمها و بچه‌هارا حمل مینماید . پول بنزین و سرویس و روغن‌وشوفر را چه کسی میپردازد . آیا از خزانه دولت پرداخت میشود ؟

این ازمسائلی‌است‌که برای مردم ، همان مردمی که باپول مالیات آنها این‌گشادبازی‌ها میشود روشن‌نیست. مسئولین امر ومخصوصا بازرسی نخست‌وزیری خوب است باین مسئله رسیدگی کند و برای همیشه به‌کمدی اتومبیلهای دولتی پایان دهد .

آقای پاکنهاد درپایان نامه خود شماره پلاك چندین اتومبیل دولتی‌را که در روزهای تعطیل درخیابانها مشاهده کرده ذکر نموده است.

گفتگوی مردم

رفع نواقص بیمارستان

کدخدایان دهات فرمهین فراهان تقاضا می نمایند به‌بیمارستان منحصر بفرد این حوزه که مرجع چندین‌هزار سکنه دهات می باشد از حیث دکتر و قابله یا مامای روستائی و همچنین دندان پزشك توجهی معطوف ونواقص آن رفع گردد .

انتخاب انجمن شهر

آقایان عبد الرحیم جعفری وعبدالکریم غریبی از بوشهر مینویسند انتخابات انجمن شهر بعللی مخدوش و غیر قانونی است که از آنجمله قبل از گذشتن پانزده روز ورسیدگی باعتراضات اعتبار نامه اعضاء تصویب و هیئت رئیسه تعیین گردیده است تقاضای رسیدگی و اعزام بازرس مینمائیم .

تسریع ورسیدگی

بانو طاهره‌اسلامی‌از آمل‌مینویسد شخصی که شناسنامه و سندمالکیتم نزدش امانت بود سندی تنظیم و وکالتنامه ای جعل نموده که بدادگاه آمل شکایت کردم و برای تعیین انگشت نگاری بشعبه ۳۰ بازپرسی دادسرای تهران ارجاع و تکمیل‌گردید با آنکه چهار ماه است ببابل عودت داده اند تاکنون رسیدگی به عمل نیامده تقاضای تسریع رسیدگی می نمایم .

اعزام آموزگار

چند نفر از اولیای دانش آموزان دبستان انوشیروان از دوآب می نویسند از ابتدای سال تحصیلی جاری که فرزندان ما بدبستان ـ انوشیروان میروند تاکنون که یکماه ازسال تحصیلی‌میگذردمعلم نداشته‌اند و مکاتباتی در اینخصوص با فرهنگ شاهی بعمل آمده بی نتیجه مانده برای آنکه عمر فرزندانمان بیهوده تلف نشود تقاضا میکنیم در انتخاب و اعزام آموزگار توجه عاجل مبذول گردد .

کتابهای خلاف عفت عمومی

در خصوص شرحیکه تحت عنوان (کتاب و عکس) در ستون انتقادهفته گذشته چاپ شده‌است سرپرست سازمان رهبری جوانان یادآور می شوند که دستور جمع آوری کتاب‌های خلاف عفت عمومی بهر نام و عنوان که در دسترس جوانان است‌داده شده ومنبعد نیز مراقبت بعمل خواهد آمد تا این نوع کتب چاپ و یا منتشر نشود .

نظارت بر موقوفات

آقای جواد محمودی مینویسد ـ اغلب مدارس و مساجد قدیمه تهران که از بنا های مردمان خدا پرست و متدین باقیمانده دارای موقوفاتی هستند که باید بمصرف تعویض فرش حجرات طلاب‌علوم دینیه و محل نماز گذاران برسد و از آنجا که نظارت و مراقبت در تعمیرات و نظافت ـ مساجد حتمی الاجرا است و بعهده اداره کل اوقاف‌میباشد مقتضی است مقرر گردد متولیان از محل‌موقوفات مزبور در تعویض فرشها و مرمت‌بنا اقدام نمایند که این آثار خیربصورت مخروبه و فلاکت بار جلوه گر نباشد.

انتخابات انجمن‌شهر

آقای سید تقی تقوی رئیس انجمن محلی بخش ۷ سیروس ومدیرروزنامه هراز می نویسد چون انتخابات انجمن شهر غالب شهرستانها از جمله شهر آمل بخوبی در جریان و با بی‌نظری توام است لذا تقاضا می شود ضمن تشویق مامورین صالح وزارت‌کشور هرچه زود تر انتخابات انجمن شهر تهران و انتخابا تمجلسین آغاز و انجام گردد .

ملك موقوفه

متولیان امامزاده سلطان مراد ـ گردوان از گرمسار مینویسد قطعه‌ای از زمین موقوفه امامزاده که در سال ۳۱۵ به ثبت رسیده و تحدید حدود شده‌چهارنفراز رعایای‌خالصه محصول آنرا که بوسیله متولی و باآب و بذر موقوفه کشت شده بود برده اند با آنکه طبق پرونده ثبتی زمین مزبور جزء موقوفه تشخیص گردیده رعایای مزبور توجهی به پرونده و نقشه ۲۵ ساله ننموده قصد دارند ملك موقوفه را تصاحب کنند تقاضای رسیدگی داریم .

سالن سرپوشیده

آقای عباس حقگو از طرف‌محصلین دبیرستانهای لاهیجان می نویسد تا حال پنج فرماندار برای پوشش سالن سرپوشیده دستور اکید داده اند متاسفانه تاکنون پوشانده نشده‌تقاضا می شود در تکمیل این سالن که نهایت ضرورت‌را دارد تاکید وتسریع گردد .

مولد برق کروگر

ساخت آلمان

نماینده انحصاری تجارتخانه فتحی پور اهواز تلفن ۲۲۷۱

۱ـ٤ آـ۲٤۷۳٦

علت گرانی گوشت

بقیه از صفحه ٥

امروز در تمام نقاط مملکت عضو داریم والبته همه دامداران وحشم داران کشور این موضوع رامیدانند که یك مرجعی دارند و می‌توانند مشکلات خودشان را در آنجا حل وفصل بکنند .

بنده میخواهم عرض کنم که بطور کلی اجتماعاتی که تشکیل میشود ازدوقسم خارج نیست یا اجتماع مفید است ویا آن اجتماع مضر .

همه اجتماعات دارای حرکت‌هستند این حرکت از لزوم ذاتی‌اجتماعات است یعنی اجتماع نمیتواند بدون حرکت باشد یا بایستی بطرف‌ترقی وتعالی سیر نماید ویااینکه بطرف قهقرا سیر کند .

اما حرکت صعودی یك اجتماع مستلزم اینست که علم اخلاق را پیشه خودش بسازد اگریك‌جامعه‌ای تحصیل علم اخلاق نکند و بعبارت دیگر نداند که فعالیت نفسانی خودش را چگونه با عقل سلیم تطبیق بدهد آن اجتماع ممکن‌است گمراه بشود و مفید بحال جامعه واقع نشود.

چوب لای چرخ

وقتیکه یك اجتماعی در یك‌مملکت به‌تولید مشغول میشود و همه وقت خودش را صرف رفاه مردم و برای بالابردن سطح تولید مملکت و اقتصاد مملکت بکند بایستی از کمك مادی و معنوی آن جامعه برخوردار باشد باید قضاوت بکنیم که این جامعه که اکثریت مردم ایران‌راتشکیل میدهد برای مملکت مفید است یا مضر اگر مفید تشخیص داده شود بایستی به این جامعه کمك شود باید در حفظ وبقای آن بکوشند نباید گذاشت که عده‌ای چوب لای چرخ آن بگذارند تامبادا از حرکت بیافتد. مادر مملکت مشکلات زیادی‌داریم و امیدوارم نمایندگان و اولیای‌امور که‌دراینجا تشریف دارند حتی الامکان باین مشکلات توجه نمایند و ما را راهنمائی بکنند که این مشکلات را حل کنیم .

موضوع مال الاجاره ها

یکی از مشکلات عمده ما موضوع مال‌الاجاره های مراتع کشور است تاکنون قوانینی که در خصوص ـ مال‌الاجاره وضع شده کوچکترین اشاره باین موضوع مهم نکرده است ماده اول قانون مال الاجاره ها می گوید مستقلاتی که مشمول این قانون هستند عبارتند از ۰ کاروانسرا ها ـ منازل ـ مغازه ها و دکاکین و سایر امکنه و البته اراضی مزروعی جزء و مشمول آین قانون نیست و همچنین مراتع کشور هم مشمول این قانون نمیباشد ۰ ما اکنون در کشور صد ها بلکه هزار ها پرونده جزائی وحقوقی داریم که‌در دادگستری مطرح میباشد ولی چون قانونی وجود ندارد که مابین مالك و مستاجر اجاره مراتع را تعیین بکند مردم در بلاتکلیفی هستند و نمیدانند که چکار بکنند ۰ یکنفر رفته مرتعی را اجاره کرده‌مالك آن مرتع هم بدون اینکه توجه بکند که این دامدار است و اگر این دامدار را بیرون بکند فردا همه دامهای آن متلاشی میشود و از بین میرودصرفا بخاطر اینکه یك نفر دیگر پنج هزار تومان بیشتر اجاره میکند آن دامدار را بیرون میکند با این ترتیب رقابت ایجاد میشود و امروز این مراتع‌کشور که موجود است و نسبت به‌بیست سال قبل در حدود صد برابر بلکه سیصد برابر ترقی کرده است من اعلام میکنم که هیچیك از دامداران نمیتوانند این اجاره ها را تحمل بکنند هزینه تولید بقدری بالا رفته که در اقتصاد مملکت یك وضع بدی ایجاد کرده است و بهمین علت ـ دامداری هر روز از رونق میافتد و ما ناچاریم گوسفند از خارج وارد کنیم اگر هزینه تولید زیاد شود و از طرفی هم بازاری نباشد بهمین ترتیب نرخ گوشت ـ ترقی میکندتصدیق بفرمائید که وقتی دامدار ضرر میکند طبعا نمیتواند ـ گوشت برای مردم تولید کند ۰

بنده از آقایان نمایندگان که‌اینجا تشریف دارند و میخواهند بسئوالات ما جواب بدهند تقاضا میکنم که در این حدود مطالعه بفرمایند و راجع به مراتع کشور تصمیم اتخاذ نمایند یعنی یك قانونی وضع کنند که اولا روابط مابین مالك و مستاجر را معلوم بکنند و ثانیا مال الاجاره‌مراتع را تعدیل نمایند تا ما بتوانیم به تولید خودمان ادامه بدهیم ۰

عوارض غیر قانونی

سومین مشکلی که بنده میخواهم عرض بکنم وصول عوارض غیر قانونی است که از طرف شهرداری ها در تمام‌مملکت وصول میشود ـ مامیدانیم که قانون حدود حقوق اشخاص را معلوم میکند اولیاء مملکت که می بینند خط مشی مملکت را بوسیله قانون تعیین‌میکنند و روابط اشخاص واجتماعات‌دولت و ملت را نسبت بهم تعیین مینمایند تجاوز از آن قانون موجب‌هرج و مرج خواهد شدتبصره دو بنده ۲٦ ماده ٥٥ قانون‌شهرداریها میگوید که : کالا های عبوری عوارض نداردازکالا هائی‌که از شهری به‌شهر دیگر عبور میکند عوارض نباید گرفته شود ولی ما عملا میبینیم که در تمام مملکت شهرداریها از گوسفند که یك کالای عبوری است عوارض میگیرند

از تبریز تا تهران

مثلایك‌کامیون‌دامی‌که از تبریز حرکت میکند در خودتبریز دوتومان عوارض میگیرند. مجددا دربین راه درزنجان عوارض میگیرند مجددا در قزوین‌هم عوارض میگیرند و همینطور درتهران میگیرند و میرسدبه تهران درجوادیه هم‌یك عوارضی میگیرند که‌از تمام این‌ها جالبتر است قانون میگویداگر ازیك مالی یکدفعه عوارض گرفتند دیگر دفعهٔ دوم وسوم بآن‌عوارض‌تعلق نمیگیرد ولی‌در تهران از پوست میگیرند از گوشت میگیرند ازروده میگیرند وازدام هم میگیرند چیزی نمانده که‌از خود چوبدارهم که‌همراه دام است عوارض بگیرند وصول این عوارض متناوب در اقتصاد مملکت سوء تاثیر میکند وهمچنین هزینه تولید رابالا میبرد و گوشت گران میشود ما تقاضا میکنیم که‌قانون‌در این مورد اجرا بشود مطلب دیگری که میخواهم عرض بکنم اینست که گوسفند ودام حیوان صحرا گردی است یعنی درخیابان‌و شهر راه‌نمیرود که‌بشهرداریها صدمه ولطمه بزند ۰ ازلحاظ رفت‌و روب وغیره هم هزینه جداگانه‌ای ایجاد نمیکند بنابراین اگریك گوسفندی فقط ۲٤ساعت و یاکمتر بیاید درشهری بماند سپس کشتار شود اساسا نبایستی ازاین دام عوارض وصول گردد واگر هم بنباشدکه عوارض وصول بشودیکبار بایستی بگیرند نه‌اینکه درهر شهرو هرمحل ...

عوارض جنگلبانی

مطلب دیگر ماعوارض جنگلبانی است‌که اخیرا ایجاد شده کلیه‌دامدارانی که چه‌در اینجا وچه‌از خارج باما تماس دارند میگویند که‌عوارض جنگلبانی چه لزومی دارد دامداران میگویند درحدود مااصلاجنگل‌نیست‌و دام مادر حدود جنگل چرا نمیکند و به‌صحرا بیابان ومراتع میرود ولی‌از گوسفند بیست‌ریال واز بز ۲٤ریال عوارض جنگل میگیرند مااگر ۱۰۰ راس گوسفند بخواهیم بتهران وارد کنیم ۲٤۰ تومان بایستی عوارض آنرا بدهیم. این عوارض کمرشکن باعث میشودکه قیمت گوشت بالابرود و تقاضا میکنیم این عوارض‌جنگلبانی رایااز مانگیرند ویا مقداری از آنرا تعدیل بکنند. درسالهای اخیر همه میدانند که‌خشکسالی‌شده‌والبته‌آنهائی که بادامداری سروکار دارند این موضوع رامیدانندداجاره مراتع‌وعوارض کمرشکن وگرانی علوفه وسایرهزینه ها باعث کمی تولید گوشت شده‌است اغلب دامداران را نسبت باینکار بیعلاقه نموده است از شغل خوددست می کشند و بکار دیگری از قبیل بزازی ، بقالی و دیگر کارها می پردازند و مسئولین امور بایدبدانند که ادامه این وضع چه نتایجی‌دارد

دست‌نیاز بطرف دولت

مابطرف دولت دست نیاز دراز میکنیم ، دولت بایستی دراین مورد بما کمك بکند هزینه های اضافی را تعدیل نماید بسرمایه های‌ماکمك کند تاما بتوانیم واستقامت داشته باشیم ، ما میگوئیم دولت از۳٥۰ میلیون تومان که برای کمك به کشاورزی و دامداری در بانك کشاورزی گذاشته به کشاورزان ودامداران کشور کمك و وام‌بدهد، مااین پیشنهاد را در کابینه دکتر اقبال هم کردیم و از ما درنخست وزیری دعوت کردند و کمیسیونی تشکیل شد ، شهردار وقت هم حضور داشت درآنوقت بما گفتند که اگر برنامه تولیدی ارائه‌بدهید مابشما کمك میکنیم و ما درحدود صدبرنامه که الان هم موجوداست به‌بانك کشاورزی فرستادیم بانك کشاورزی نیز بعداز مدتی‌این‌برنامه هارا درقفسه گذاشت و آخر سر گفت که ما اعتبار نداریم شمابدولت مراجعه کنید و اعتبار بگیرید .

باین ترتیب مشکل دامداری ودام‌پروری همچنان برجای ماند وکشور مابا‌وجود امکانات فراوان خودبرای تولید دام و صدور آن به خارج هم‌اکنون باکمبود گوشت‌وگوسفند روبرو است . من در پایان اعلام میکنم که راه‌حل مسئله گوشت کمك بطبقه چوبدار در اقصی‌نقاط کشور است وروزیکه رفاه تولیدکنندگان وپرورش دهندگان دام تامین گردد مشکل گوشت هم‌رفع خواهد شد .

دنباله مذاکرات جلسه کرسی‌آزاد صنف چوبداران و دامداران‌درشماره آینده .

درانجمن دانشوران

بمناسبت تصادف جلسه هفتگی انجمن دانشوران ایران‌باروزپنجشنبه چهارم آبانماه ۱۳٤۰ و میلادمسعود شاهنشاه عادل مجلس جشن وسرور وشادمانی در محل انجمن (خیابان مدرسهٔ عالی سپهسالار ـ تالار دبیرستان علمیه) منعقد است .

درحضور والاحضرت شاهپور غلامرضا

ورزشکاران رژه رفتند

بعداز ظهر دیروز درمیدان ۲٤ اسفندمراسم رژه‌ای بمناسبت‌میلاد مسعود اعلیحضرت همایونی انجام شد .

ساعت سه‌ونیم بعداز ظهر والاحضرت شاهپور غلامرضا پهلوی درجایگاه مخصوص که باتمثال شاهنشاه مزین گشته بود حضوریافتند

تیمسار سپهبد عمیدی رئیس سازمان تندرستی جوانان و تربیت بدنی ایران خیرمقدم‌گفت ومراسم برافراشتن پرچم توسط پیش‌آهنگان انجام گشت ودعای مخصوص خوانده شد .

سپس دسته موزیك کشور هاشمی اردن از برابر تمثال‌شاهنشاه رژه رفتند .

آنگاه فرمان رژه ازطرف آقای‌مهدی‌نیکخو داده‌شد و پیش‌آهنگان دختر وپسر وسپس نمایندگان ورزشکاران شهرستانهاکه جهت شرکت درمراسم روزچهارم آبان بتهران آمده‌اند رژه رفتند ، سپس باشگاههای ورزشی تهران ورزشکاران ورزشخانه‌ها ، نیروهای مختلف ارتش رژه رفتند .

این مراسم درساعت چهار وپانزده دقیقه پایان یافت .

سازمان فرهنگی شهرپرست

میلاد شاهنشاه را جشن گرفت

ازساعت ٥بعداز ظهر روزگذشته بمناسبت میلاد شاهنشاه مجلس‌جشنی ازطرف سازمان فرهنگی شهرپرست‌در محل دبیرستان دخترانه شهرپرست‌برپا بود دراین‌جشن عده‌زیادی‌ازفرهنگیان واولیاء دانش‌آموزان حضور داشتند پس‌از نواختن سرود شاهنشاهی خانم پوراندخت شهرپرست مدیره دبیرستان میلاد شاهنشاه را تبریك گفت وپس ازعرض گزارشی از وضع سازمان فرهنگی شهرپرست برنامه های هنری آغاز شد مقارن‌ساعت هشت‌و نیم‌جشن مزبور درمیان پذیرائی گرمی که‌از مدعوین بعمل آمد پایان یافت .

اطلاعیه وزارت فرهنك

تحصیل ولوازم تحصیل درکلاسهای شبانه مجانی است

این اطلاعیه امروز از طرف وزارت فرهنك منتشر شد .

وزارت فرهنك ضمن ابراز سپاسگزاری از حسن استقبال عمومی از برنامه مبارزه با بیسوادی باستحضار عموم میرساند .تحصیل در کلاس های مبارزه با بیسوادی در سراسر کشور مجانی است و کتب و وسائل مربوط نیز بطور رایگان در اختیار نوآموزان این کلاسها گذارده شده وهیچکس‌حق‌ندارد‌بهیچ اسم و عنوانی از نو آموزان کلاس های شبانه وجهی دریافت دارد .

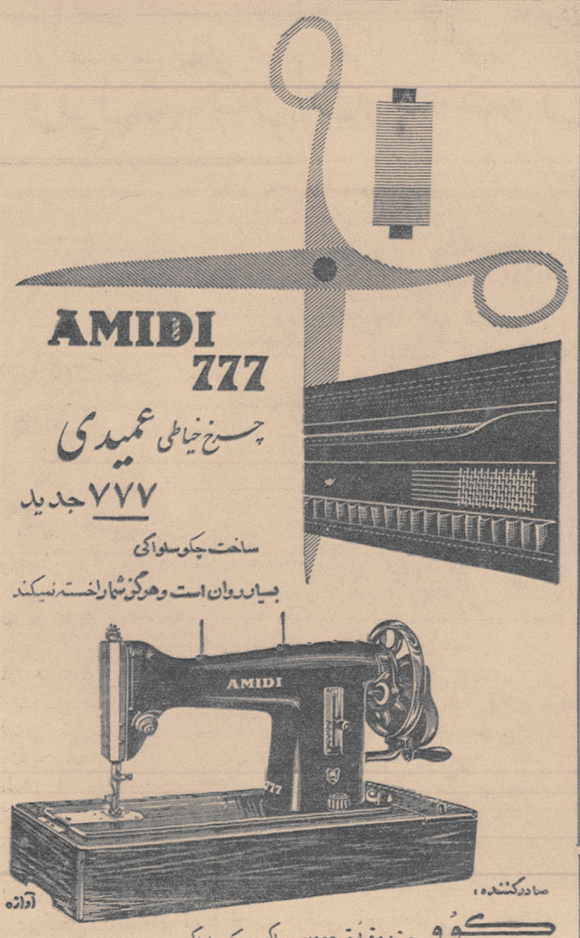

آـ۲٥٤٦٤

آگهی دانشکده ادبیات

کلاس زبان اسپانیائی موسسه زبانهای خارجی دانشکده ادبیات‌از روز یکشنبه ۷ر۸ر٤۰ هفتم آبان در محل موسسه (ساختمان شماره۲ دانشکده ادبیات) شروع بکار خواهد کرد . کسانیکه برای شرکت در کلاس نامبرده نام‌نوشته‌اند بایددرساعت ٥ر٤بعدازظهر روز مزبور در محل موسسه حضور یابند.

دانشکده‌ادبیات

۱ـ۲ آـ۲٥٤۹۸

خودنویس پارکر ٤٥ درشما این‌اطمینان را بوجود میآوردکه ازتمام شدن‌جوهر باکی نداشته باشید خودنویس پارکر ٤٥ را باسانی و سرعت مانند یك پارکر معمولی میتوانید از یك شیشه جوهر پرکنید و ظرفیت مخزن آن طوریست که مدتها میتوان ازآن استفاده کرد . درغیر اینصورت میتوانید ازکپسولهای جوهر حاضروآماده که باسانی وپاکیزگی در بدنه قلم جای میگیرد استفاده کنید. سرقلم پارکر ٤٥ خودرامیتوانید درچند ثانیه برحسب‌احتیاجات خودعوض کنید. سرقلمهای باارزش پارکر ٤٥ درهفت‌نوع مختلف و ازطلای ۱٤ عیار ساخته‌شده‌که‌با آن براحتی میتوان نوشت . هرجا هستید،و هرکجا میروید، خودنویس پارکر٤٥ درخدمت شماست‌و در زندگی پر تکاپوی شما، پا بپایتان گام برمیدارد.

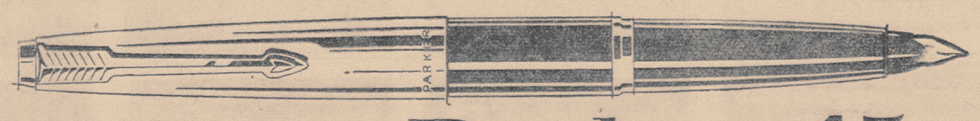

THE PARKER PEN COMPANY—
Maker of the World's Most Wanted Pens
JANESVILLE, WISCONSIN, U.S.A.

Parker 45

آـ۲٥۲۸۲

سرگذشت خواندنی
پست ـ تلگراف ـ تلفن

از چاپار های هخامنشی تا تله تایپ و بیسیم!

سالی ۲۳۹ر۸۰۶ر۵ نامه در ایران توزیع میشود

۲۶۲ نامه رسان در تهران نامه‌های شمارا بدستتان میرسانند

۲۵۰۰ سال پیش، ایران تلگراف داشت!

تلگراف را میرزا آقاخان ـ تلفن را دوستعلی خان و تشکیلات جدید پست را میرزا تقی‌خان بایران آوردند

پست

تاآنجا که تاریخ‌نشان میدهد کورش کبیر در ۲۵ قرن پیش بزرگترین و کهنترین امپراطوری عالم را بنانهاد پاسداری آن‌سرزمین پهناور و گسترش هادو آرامش در میان اقوام گوناگونی که‌ملت ایران را تشکیل میداد احتیاج بوسائل ارتباطی سریعی داشت تابتواند در کمترین مدت اخبار و گزارشهای مملکتی را از سواحل بسفورودشت های خوارزم بپایتخت رسانیده و از شهر شوش مرکز فرمانفرمائی شاهنشاه هخامنشی اوامر و فرامین شاهنشاه را بحکام ولایات ونگهبانان مرزی ابلاغ نماید ، شاهنشاه‌ایران بدینمنظور بایجاد بزرگترین راه شوسه که از پایتخت تاکنار دریای اژه امتداد داشت وراه شاهی‌خوانده میشد همت گماشت و در فواصل‌این راه صد و یازده ایستگاه تاسیس کرد که در هریك گروهی چابك سواران با اسبان راهوار شب و روز آماده رسانیدن پیامها و نامه ها از شهری بشهر دیگر بودند .

در روزگار داریوش بزرك رشته های جدیدی از راههای درجه اول‌و دوم براه شاهی افزوده شد و درهر یك از این شعب نیز مراکز تازه برای حمل و نقل نوشته ها وفرامین مملکتی ایجاد شد و ایستگاههائی بفاصلهٔ شش کیلو متر تاسیس گردید و بطور کلی موسسه‌ای‌بنام «انکارید» بوجود آمد و درزمان داریوش گسترش یافت .

ارسال نامه ها و مراسلات وسیله پیك وفرستادن‌پیام توسط پیغامبران ورزیده پس‌از سه قرن در چین وبعد ها در رم‌و ممالك دیگر تقلید گردید و میتوان نام پست در دنیای امروزرا سازمان کاملی دانست که شالوده اساسی و اصلی آن وسیله‌پادشاهان هخامنشی ریخته شد .

سازمان انکارید که همان‌سازمان پست‌هخامنشی‌است‌در زمان‌اشکانیان نیز بهمین نام انجام وظیفه مینمود ودرزمان‌ساسانیان‌اعضای‌این‌سازمان را پیك پاد گسپان مینامیدند و از نظر اهمیتی که در اداره مملکت داشتند مردم آن را چشم و گوش پادشاه میخواندند ،درزمان‌ساسانیان حمل پستی بصورت ادارهٔ خاصی درآمد که‌به آن «برید» میگفتند .

میرزا تقی خان وچاپار خانه

تشکیلات جدید پست درایران از زمان مرحوم میرزاتقی‌خان‌امیر کبیر پایه گذاری شد ، باینترتیب که ساختمانهای یکسانی بنام چاپارخانه درپاره‌ای از نقاط کشور بوجودآمد تا مردم از آن استفاده کنند . بعد از امیر کبیر میرزا علیخان منشی حضور که بعدها به‌امین‌الدوله‌ملقب شد امور چاپارخانه ها را زیر نظر داشت تا درسال ۱۲۵۰ هجری‌قمری مستشاران اطریشی کلاسی برای تعلیم و تربیت درامور پستی تاسیس کردند و نخستین خط پستی در ایران بین تهران و تبریزوجلفادایر گردید دراواخر سال ۱۲۵۶ ایران رسما وارد اتحادیه پستی بین‌المللی گردید و اداره پست بوجود آمد ودر سال ۱۳۰۷ اداره‌پست ایران‌بصورت وزارت پست‌و تلگراف و تلفن شروع بکار کرد .

پس‌از مستشاران اطریشی و بعدا بلژیکی اوضاع ایران‌درعوض‌تکامل روبقهقرا نهاد و در اثر باز نشسته شدن اعضاء قدیمی از نظر کادر به مضیقه افتاد و لوازم پست ایران در حال جمود باقی ماند تادر سال۱۳۲۹ دستگاههای فرسوده پست نسبتا ترمیم وآماده کارشد ،درسال۱۳۳۴ درتهران سرویس بروات پستی‌دایر گردید و در ۱۳۳۷ در ۳۵ دفتر سرویس بروات پستی دایر گردیدو تاپایان ۱۳۳۷ هجری ۱۳۶ دفتر تاسیس شد .

تمبر و مسترهیل

ارتباطات پستی که‌تاقبل از۱۲۵۶ درایران بدون پشتوانه مالی انجام میشد در اثر ابتکار جدید مردی انگلیسی بنام هیل که در ۱۸۴۹در انگلستان برای نخستین بار بااجازه مقامات رسمی تمبرپستی را در شهر لندن انتشار داد بتبعیت‌درسال۱۲۵۰ شمسی نیز در ایران تمبر پستی با نقش شیروخورشید منتشر گردید

نامه رسانهای تهران

شهر تهران برای رسانیدن‌مراسلات مردم دارای ۲۶۳ نفرنامه‌رسان‌است که بطور متوسط هر ماه ۳۲۵۰۰۰ نامهٔ هوائی و ۱۳۰۰۰ نامه زمینی توسط این عده‌توزیع میشود درسال ۱۳۳۷ طبق‌آخرین آمارنزدیك بیك میلیون کیلوگرم امانات پستی در تهران‌وسیلهٔ اداره‌پست تسلیم‌صاحبان آنها شده است درسال۱۳۳۷هجری ۷۰ صندوق پستی درنقاط مختلف وجود داشت ولی درپایان سال مذکور جمعا ۱۱۵۱ صندوق پستی نصب گردید نامه رسانهای ایران سالیانه ۵۸۰۶۲۳۹ نامه پستی را توزیع مینمایند

تلفن وهخامنشیان

روزگاران طولانی ، نحوه ارتباط مردم سراسر جهان باتغییراتی‌جزئی برمبنای همان اصولی بود که از زمان هخامنشیان و ملل مشرق به ملل مغرب زمین بارث رسید ولی همچنان که جهان تغییر مییافت این وسائل ارتباطی نیز دگرگونه‌میشد پروفسور «اشتال» آلمان درجزوه‌ای‌که برای تدریس دردانشگاه تهیه‌کرده مینویسد ایرانیان در ۵۵۸ سال‌پیش از مسیح مردانی بلندآواز را در فواصل متناسب باقوت ایشان دهان بدهان منتقل ساخته بمقصد می رسانیدند .

تلفن و دوست علیخان

هنگامیکه‌تلفن‌بنابرسال‌ثبت آن در سال۱۲۵۵پس‌از اختراع‌توسط‌دکتر رایس‌توسط السیشالگری‌والکساندر گراهام بل تکمیل گردیدوبه‌اکناف و اطراف جهان سفر کرد درسال ۱۳۲۱ قمری‌نیز توسط‌مرحوم‌دوست علیخان معیرالممالك وارد ایران‌شد تلفن تهران در آن زمان منحصربدو رشته سیم بود که یکی بدربار و دیگری بمنزل صدراعظم‌اتصال‌داشت پس‌از چندی مرحوم معیر با چندنفر شرکتی بنام شرکت سهامی کل تلفن ایران محدود تشکیل داده و بتاسیس خطوط و شبکه تلفن طبق سیستم آن زمان در پایتخت وشهر های مهم کشور پرداختند تاسیسات تلفن مرکز و شهرستانها عموما سیستم مغناطیسی یك سیمه بود که هم اکنون باوجود ترقیات فنی‌سیستم شهرستانها از همان نوع میباشنددر سال ۱۳۱۵ سرمایه شرکت‌به‌بیست میلیون ریال رسید و سیستم تلفن ازنوع نیمه خود کار بخود کارتبدیل گردید . تاسال ۱۳۲۵ ارتباط‌تلفنی کاریر درداخل کشورو یاخارج‌وجود نداشت درسال مزبورکه‌قوای‌متفقین خاك ایران را ترك گفتند مقداری خطوط مسی درشمال و در غرب کشور وقسمتی بدون وسائل‌مرکزی وقسمتی باوسائل تحویل تلفن ایران شد وسائل مرکزی مذکور عبارت از لوازمی بود که بانصب واستفاده از آنها میشدبوسیله یك جفت‌سیم درآن‌واحد چندین ارتباط تلفنی‌انجام داد واینگونه لوازم راکاریر مینامید که معنی لغوی آن ناقل است بدین معنی که چندین مکالمه تلفنی را روی یك موج ناقل ارسال و در دستگاه متقابل در مقصد به تعداد امواج ارسالی رابطهٔ تلفنی به‌دست می‌آید و تلفنهای متعدد وصل‌میشود بطور ساده تلفن‌کاریر دستگاهی است که اصوات ساده تلفن را با کمك امواج دیگری از نقطهٔ بنقطهٔ دیگر منتقل مینماید .

تلگراف . ازمورس تاتله تایپ

شاید برای خوانندهٔ که باتاریخ تکامل شگرف علوم و فنون در جهان امروز آشنائی دارد و از بدو تحصیل سرزمین نشو و نمای این علوم را سرزمینی می شناسند که امروز باروپا معروف است بیان این مطلب با تعجب تلقی شود اگر بگوئیم آغاز فصل تلگراف بی‌بیان شکل اولیه آن در ایران فصلی ناتمام است، ولی این خودحقیقتی است که بر بنای اسناد و مدارك و اذعان علما و مهندسین تلگراف و تلفن استوار است.

تلگراف در آن روزگار عبارت بود از آتش یا دودی که بر فراز کوهی یا برج و تپهٔ افروخته شود و خبری کلی از قبیل غلبه‌برسپاه و فتح قلعهٔ دشمن را بوسیله آن ها بکسانی که در پست بعدی‌جای داشتند برسانند . این دسته نیز همین کار را انجام داده و آن‌خبر را باطلاع پستی دیگرمیرسانیدند ماموران این کار را کوهپایه یا حافظ کوه مینامیدند . ابداع این وسیله رابهر قوم‌و ملتی نسبت دهیم قدر مسلم آنست که در ۲۵۰۰ سال پیش جز امپراطوری‌هخامنشی دولت دیگری را یارای تحمل‌هزینهٔ که اینکار محتاج بود نبود مسلما آنکه‌نخستین مخابرهٔ‌تلگراف‌مندرج در تواریخ عالم بوسیله ایرانیان صورت گرفت و آن مژده تصرف مجدد آتن بود که از راه جزایر سیگمار در مدت چهار ساعت به خشایار شا رسید این واقعه در ۱۱۰۱ سال پیش از هجرت‌درجهان اتفاق افتاده است . پس از این شکل از تلگراف مخابره الفباءنیز معمول شد و از ایران به‌امپراطوری روم نفوذ یافت .

تلگراف جدید

از قرن هفدهم میلادی به بعد انواع گوناگونی از تلگراف ابداع شد که مشهورترین آنها « شاپ » است ولی شکل کامل تلگراف توسط مردی بنام « ویلیام مورس» امریکائی در ۱۸۳۵ اختراع شدو توسط همین‌مردنیزالفبائی‌مخصوص آن تدارك شد و وسیله جدید و مجهزی جهت انجام مخابرات تلگرافی در جهان قرار گرفت . این دستگاه بنام مخترع آن‌مورس نامیده شد.

تلگراف درایران

اولین مخابره تلگراف توسط ناصرالدین شاه با حضور عدهٔ از امراء لشگر و رجال کشوری انجام گرفت و از سال ۱۲۷۵ به بعد مقرر گردید که سیم کشی های نقاط دیگر کشور بخصوص شمال غرب که از نظر استقرار ولایتعهد در تبریز بیشتر مورد نظر بود شروع شود و پس از خاتمهٔ سیم کشی تهران تبریز مقرر شد که بماکو امتداد پیدا کند و پس از امتداد تا مرز روسیه بین‌امپراطور روسیه و پادشاه ایران تلگراف‌های شادباش مبادله گردید.

پس از انجام مقدمات اولیه ، ایجاد تلگراف دولت انگلستان بواسطهٔ منافعی که در هندوستان داشت در صدد عقد قراردادی با ایران بر آمد و در نتیجه‌قراردادی منعقد در سال ۱۲۷۹ سیم کشی نقاط خانقین ، تهران ، بوشهر ، انگلستان از راه دریای مدیترانه‌به بغداد و کراچی به شرکت هندو اوروپ انگلیسی واگذار شد تا در زمان شاهنشاه فقید قرارداد‌مذکور فسخ و لوازم و اثاثیه آن‌شرکت بدولت ایران مسترد گردید.

آمار

آخرین آمار منتشره در سال ۱۳۳۷ نشان میدهد که دریکسال ۱۳۳۷ ـ ۱۸۶۷۶۵ تلگراف‌فارسی دولتی و ۱۲۲۷۷۲۲۶۶ تلگراف غیر دولتی و ۲۳۷۱۷۲تلگراف بی سیم و ۶۳۷۷۶ تلگراف با سیم‌درایران و ۲۶۳۹۱۶ تلگراف بی سیم و ۲۸۰۴۶ تلگراف با سیم از کشور های خارجه مخابره شده است و همچنین پست ایران سالیانه ۵۸۰۶۲۳۹ نامه سفارشی توزیع مینماید مناسب بنظر میرسد که این مقاله را با بیان هرودوت مورخ بزرك یونانی که در مورد پست ایران نوشته است و اینك‌برسردر وزارت تلگراف و پست امریکا نصب شد ،است خاتمه دهیم :

« نه برف نه باران نه گرما نه تاریکی شب‌پیك‌های پست رااز زود رسیدن بمقصد باز نمیدارد ».

باشد مگر روزی پست ایران ما ممثل صدیق این گفته هرودوت باشد.

تنبیه !

تلمبه‌های سانتریفوژ باموتورهای دیزل ـ نفتی و الکتریکی. تلمبه‌های دستی

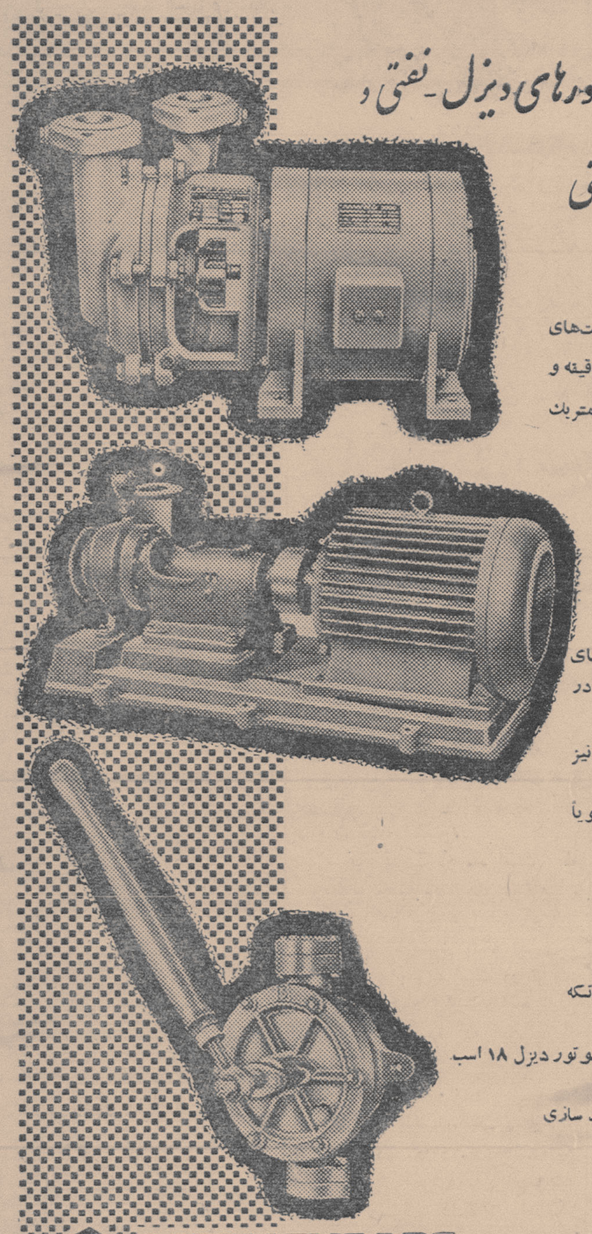

انواع تلمبه‌های سانتریفوژ با ظرفیت‌های مختلف ۱ تا ۸۴۵۰ امپریال گالن در دقیقه و یا ۵ تا ۳۸۰۰۰ لیتردر دقیقه و سرمانومتریك ۱۳ تا ۷۸۵ فوت و یا ۴ تا ۲۴۰ متر

تلمبه های ساخت لهستان با موتورهای سوختی و موتور های الکتریکی در طرحهای قابل حمل و ثابت

تلمبه‌ها طبق نظر و سفارش مشتری نیز ساخته میشو

خرید و استفاده از انواع زیر را قویاً توصیه میکنیم:

تلمبه‌های خود رونده300ـSB یك‌تکه

با موتور یك فازی یك کیلووات

تلمبه قابل حمل 200ـNIL که با موتور دیزل ۱۸ اسب بکار میافتد

تلمبه‌های مکنده مخصوص صنایع قند سازی

متال اکسپورت

METALEXPORT
WARSZAWA
Ul. Mokotowska 49, B.P. 442, POLAND
Cables: METALEX WARSZAWA

برای کسب اطلاعات بیشتر به وابسته بازرگانی سفارت لهستان
خیابان بهار ـ کوچه سمنان ـ تلفن ۷۲۹۴۵-۶ مراجعه فرمائید

آگهی مزایده فروش گندم

اداره امور هنرستان دختران وپرورشگاه یتیمان شاهپور درحدود دویست‌وسی تن گندم محصول سال جاری را در انبار پلشت بفروش میرساند خریداران با ملاحظه نمونه و اطلاع از شرایط مزایده در دفتر اداره خیابان سوم اسفند وپرداخت یکصدوپنجاه هزار ریال سپرده به‌حساب جاری ۴۳۴۴۷ اداره در بانك ملی شعبه مرکزی میتوانند پیشنهاد خودرا تاظهرروزشنبه بیستم‌آبانماه ۴۰ تسلیم نمایند پیشنهادات‌طبق‌شرایط‌مزایده در ساعت ۹٫۵صبح یکشنبه بیست‌ویکم آبان خوانده میشود . حضور پیشنهاددهنده آزاد میباشد تسلیم پیشنهاد دلیل براطلاع پیشنهاددهنده از شرایط مزایده می‌باشد .

آ ـ ۲۵۴۲۴ — اداره امور هنرستان وپرورشگاه شاهپور

قابل توجه صاحبان ساختمانها

اگر موزائیك ویاشیشه ساختمان شما در اثررنك‌آمیزی ویا مورد دیگر کثیف گردیده بمارجوع نمائید تادر اسرع وقت وبانازلترین قیمت توسط دستگاه برقی وکارگران متخصص انجام گردد. تلفن ۴۷۷۳۸

آ ـ ۱۸۵۶۵

آگهی احضار معاون فنی

به‌آقای مهندس ابوتراب روحانی معاون فنی موسسه کل انحصار دخانیات اخطار میشود که‌باید برای دفاع نسبت باتهام وارده بخودتان دربازپرسی شعبه ۱۰ دیوان کیفر حضور بهمرسانید.

در صورت عدم حضور و گذشت مدت مقرره در قانون از طرف قاضی تحقیق پس‌از رسیدگی اظهار عقیده مقتضی خواهد شد .

بازپرس شعبه ۱۰ دیوان کیفر احمدایرانپرست

۱ـ۳ — آ ـ ۲۵۵۰۴

آب ارزان شد

هرتانکر هفت‌هزارلیتر :آب تصفیه‌شده وچاه عمیق

منطقه عباس‌آباد ویوسف‌آباد	۱۷۰ریال‌الی ۲۰۰ ریال
منطقه امیرآباد وایرانشهر	۱۶۰ریال الی ۲۰۰ریال
منطقه شمیرانات	۲۳۰ ریال الی ۳۰۰ریال
جاده کرج	۲۰۰ریال الی ۳۰۰ ریال

تهران آب تلفن های ۶۵۹۵۹ ـ ۶۱۵۹۰

۱ـ۲ — آ ـ ۱۸۵۷۱

پمپ شناور سومو

SUMO SUBMERSIBLE PUMPS

ساخت متهورترین کارخانجات انگلستان

عالیترین پمپ شناوری که درجهان ساخته شده است

دارای ساختمان تمام برنزی زنگ نزن

وشخصات منحصر بفرد در دنیا

باندازه های یک الی ۶ اینچ

وارتفاع الی ۳۰۰ متر

نمایندگی درایران : ارسطوزاده ـ خیابان فردوسی شماره ۵۶۲

شعبه : خیابان شمیران ـ ایستگاه عوارضی شماره ۶۳۱

آگهی بعدی

آگهی مناقصه چهارصد وهشتاد تن دانه‌کنجد

شرکت سهامی مواد غذائی و شیمیائی ایران مقدار چهارصد وهشتادتن دانه کنجد مورد نیازخود را از طریق مناقصه‌خریداری‌مینماید داوطلبان‌شرکت درمناقصه میتوانند همه‌روزه باستثنای ایام تعطیل درساعات اداری برای دریافت برك‌شرایط‌ومشخصات مناقصه بدفتر شرکت واقع در خیابان آمل کوچه دقت مراجعه نمایند. پیشنهادات تاآخر وقت اداری روز یکشنبه ۲۱ آبان ماه جاری پذیرفته شده ودر ساعت ده صبح روزبعد باز وخوانده میشود.

مدیر عامل شرکت ـ مهندس‌علی‌اصغررازانی

۱ـ۳ — آ ـ ۲۵۵۰۲

آگهی تجدید مزایده فروش چای

اداره کل‌قند وشکر آگهی‌شماره۱۳۶۸۶ش۱۹۹۲۸ مورخ ۱۸ر۶ر۴۰ راتجدید وچایهای مشروحه‌ذیل‌را

۱ـ چای خارجه ۶۷ صندوق بوزن باظرف ۳۸۰۰ر۷۰۰ کیلو

۲ـ چای بسته بندی شده داخله در شش صندوق‌بوزن باظرف ۲۰۳ کیلو

۳ـ چای متفرقه غیرقابل توزیع در ۱۳۶ کیسه‌و۷صندوق بوزن باظرف ۶۶۱۳ر۲۰۰ کیلو

که در انبار مرکزی واقع در ایستگاه راه آهن‌موجود است یکجا واز طریق مزایده کتبی بفروش می‌رساند پیشنهاددهندگان بایستی قبلاباداره‌انبارهای کل قند وشکر مراجعه و پس از ملاحظه چایها یك برك شرایط مزایده را که اداره دفترکل قندوشکر به‌رایگان در اختیار آنان خواهد گذارد دریافت وپس‌از مطالعه کامل زیر آنرا که بمنزله قبولی کلیه‌شرایط مزایده است امضاء بضمیمه پیشنهاد خود وقبض سپرده در پاکت لاك و مهرشده که روی‌آن جمله (مربوط به مزایده چای‌موجود در انبار تهران) قید شده باشد تاآخر وقت اداری روزشنبه‌بیستم آبانماه ۴۰ باداره دفتر کل قند و شکر تسلیم ورسید دریافت دارند پیشنهادهای رسیده در ساعت‌ده صبح روز یکشنبه ۲۱ آبانماه ۴۰ درکمیسیون خرید وتدارکات اداره کل قند وشکر باز وقرائت‌خواهد شد . الف۵۲۷۹

مدیر کل قند وشکر ـ اهری

۱ـ۲ — آ ـ ۲۵۳۵۶

آگهی مزایده عمارت ۵ طبقه ویکباب خانه

بانك ملی ایران یکدستگاه ساختمان ۵طبقه احداث شده در یك قطعه زمین بمساحت ۱۵۷متر مربع بشماره یك فرعی از ۲۶ واقع در بخش ۲ تهران خیابان فردوسی ویکباب‌خانه باکلیه ساختمان های مستحدثه در آن بشماره سه‌فرعی از ۷۰۲واقع در بخش ۲ تهران کوچه تماشاخانه (لاله‌زار) راطبق مشخصات و حدود مندرج در اسناد مالکیت شماره ۴۷۶۲۲۰و۴۵۹۸۳۱ از طریق مزایده باشرایط ذیل بفروش میرساند .

۱ـ بانك ملی ایران موارد مزایده را باوضع موجود فعلی و بدون اینکه تعهدی برای تخلیه‌املاك از مستاجرین و ساکنین آن داشته باشد بخریدار تحویل خواهد داد .

۲ـ کلیه هزینه‌های معامله از حق‌الثبت‌ومالیات بهرعنوان وعوارض‌شهرداری‌وغیره‌بعهده‌خریداراست

۳ـخریداران مختارند نسبت بهریك از دوملك مورد مزایده جداگانه یاتواما پیشنهاد خرید بدهند.

۴ـداوطلبان میتوانند پس از بازدید موارد مزایده و کسب اطلاعات لازم پیشنهاد کتبی خودرا منضم به‌قبض رسید مبلغ ۳۰۰۰۰۰ریال برای‌ساختمان ۵ طبقه و ۱۵۰۰۰۰ ریال برای‌خانه‌مسکونی که بعنوان سپرده به‌بستانکار حساب جاری شماره ۴۱۹۹۴ اداره حقوقی این بانك نزد شعبه مرکزی منظور خواهند داشت و یاضمانت‌نامه بانکی بدون‌قید و شرط از یکی از بانك‌های مجاز در پاکت‌لاك و مهر شده که روی آن عبارت مربوط بشرکت در مزایده یك دستگاه عمارت و یك باب خانه قید شده باشد بدفتر اداره حقوقی این بانك تسلیم‌نمایند

۵ـ پیشنهادها باید تاآخروقت اداری شنبه۲۷ آبان‌ماه جاری ببانك تسلیم شود .

۶ـکلیه پیشنهادات رسیده باحضور شرکت کنندگان درساعت ۹ روز یك‌شنبه ۲۸ آبان‌ماه ۱۳۴۰ حضور شرکت کنندگان بازخواهد شد .

۷ـبه‌پیشنهادهائیکه بعد از انقضاء موعد برسد و یافاقد سپرده باشند و همچنین به‌پیشنهادات‌مشروط سهم ترتیب اثرداده نخواهدشد .

۸ـ ابرنده مزایده حداکثر ظرف ۱۵ روز از تاریخ انجام مزایده بایستی برای انجام معامله قطعی نك مراجعه و اسناد مربوطه را در دفترخانه ۶۸ تهران امضاء و بهای املاك مورد مزایده را نقدا ردازند در غیر اینصورت بانك حق خواهد داشت مبلغ‌سپرده را راسا و بدون هیچگونه تشریفاتی‌بنفع ود ضبط نماید .

۹ـ پیشنهادهندگان میتوانند در جلسه‌مزایده شرکت نموده‌عنداللزوم‌پیشنهادمزایده‌حضوری‌بدهند

۱۰ـ بانك در قبول یارد کلیه پیشنهادات‌مختار است .

طالبین میتوانند برای ملاحظه اسناد مالکیت و کسب اطلاعات بیشتری از وضع موارد مزایده‌همه درساعت اداری به‌اداره حقوقی این بانك‌مراجعه نمایند .

بانك ملی‌ایران

۱ـ۳ — آ ـ ۲۵۰۴۸

رئیس هیئت مدیره بانك ایران وانگلیس عقیده دارد :

تعداد بانکها به پنج تا ده بانك بزرك باید محدود شود

ادغام بانکها وقتی نتیجه دارد که بانکهای ادغام شده دارای وضع سالمی باشند

امروز آقای نیساری رئیس‌هیئات مدیره بانك ایران وانگلیس پیرامون ادغام بانکها بخبرنگارما اظهارداشت من یکی از موافقین پروپا قرص‌ادغام بانکها هستم . ولی باید ادغام‌بانکها تابع شرائطی باشد .

درکشورهای امریکا و انگلستان وسایر کشورهای مترقی این مشکل بخوبی حل شده و هریك از آنهافقط دارای چند بانك بزرك شده‌اند . این قبیل کشورها درابتدا وضعی نظیر وضع بانکهای‌کنونی‌ما داشتندولی‌بعدبا ادغام خود بکلیه بحرانهای بانکی کشور خود خاتمه دادند .

اکنون درانگلستان کلیه بانکها دارای وضع محکمی‌هستند و درامریکا هم که درگذشته سالی چندین بانك دوچار بحران میشد با اجرای روش ادغام بانکها اکنون بانکهای‌آن کشور وضع سالمی دارند .

آقای نیساری افزود باید بانکهائی درایران اقدام به ادغام نمایند که مضیقه مالی زیادی نداشته باشند . چون درغیر اینصورت از ادغام هم نتیجه‌ای نخواهند گرفت .

باید بانك‌مرکزی از این پس‌کنترل بیشتری روی بانکهای موجود بعمل آورد وآمار فعالیت های بانکها رامورد مطالعه قرار دهد و اصولا تماس‌خود را با یکایك بانکها بیشتر کند تا بتواند از نزدیك بوضع آنها رسیدگی کند .

بانك مرکزی باید سیاستی برای بانکها درنظر بگیرد و مسئولین‌بانك ها را ملزم باجرای آن نماید که از هرجهت کامل و موجب توسعه‌فعالیت های بانکی درکشور باشد اگر چنین سیاستی درگذشته وجود داشت و در چند سال گذشته بانکها درپرداخت اعتبارات‌زیاده‌روی نمیکردندواعتبارات فقط بامور ضروری تولیدی و واردات مواد اولیه ـ توسعه صادرات وتکمیل صنایع کشور میرسید . وضع موجود پیش نمی‌آمد چون هیچ آفتی قادر نخواهد بود بانکی راکه دارای‌سیاست سالمی است از بین ببرد .

آقای نیساری درخصوص بانك مرکزی گفت بانك مرکزی ایران از بانکهای مرکزی خارج اقتباس شده ولی متاسفانه فاقد وسائل کنترل‌که مهمترین عامل کار آن بانك است میباشد . باید بانك مرکزی بزرگترین عامل دراقتصاد کشور باشد و بتواند وضع پولی و ارزی کشور را زیرنظر داشته باشد . باید بانك مرکزی از ایجاد بانکهای جدید جلوگیری کند اکنون بانکهای موجود کشور چون واحد بعضی از آنها بزرك نیست نمیتوانند برای بهبود وضع اقتصادی کشور مفید واقع شوند بلکه‌دربعضی اوقات باعث اختلال دراوضاع‌اقتصادی هم شده‌اند .

بدین جهت باید بانکهائی که اکنون وضع نسبتا سالمی دارند بتدریج اقدام بادغام نمایند . چون در غیر اینصورت بتدریج وضع آنها هم‌مختل خواهد شد .

چنانچه این ادغام صورت گیرد و بانکهای موجود به ۵ تا ۱۰ بانك بزرك محدود شود میتوان برای‌آینده اوضاع اقتصادی و بانکی کشوراظهار خوشبینی کرد .

بعلت پائین بودن نرخ خرید امریکا

صادرات پسته ایران بامریکا مواجه با اشکال شده

ترکیه برای جلوگیری از تنزل بهای پسته خود پنج میلیون دلار کمك برای خرید پسته اختصاص داده است

بازار پسته ساکت و بدون‌فعالیت است کنسرسیوم پسته در اثر عدم خریدامریکادوچارمشکلات‌صادراتی فراوان شده است .

امریکا قریب دو ماه است که هیچگونه معامله‌ای روی پسته‌ایران وترکیه انجام نمیدهد علت این‌امر آنست که محصول پسته ایران و ترکیه هردو خوب است در ترکیه امسال در حدود ۱۲ تا ۱۶ هزارتن پسته بدست آمده که این مقدار تقریبا دوتا سه برابر مصرف‌سالانه خود کشور است .

امریکا تقاضای خرید ازقرار تنی ۸۰۰ دلار دارد .در حالیکه‌این قیمت نه برای ایران ونه برای‌ترکیه هیچکدام صرف ندارد .بطوریکه اطلاع حاصل شده دولت ترکیه در حدود ۵ میلیون دلار بشرکت‌معروف پسته ترکیه که تقریبا نیمه‌دولتی است کمك‌کرده‌تا پسته‌را اززارعین بقیمت مناسب خریداری کند تا قیمت در داخله متزلزل نگردد . گویا امریکائی‌ها بهمین علت بهای خرید خود را پائین آورده‌اند تا ترکیه مجبور باشد بقیمت ۸۰۰ دلار جنس خود را بفروشد آخرین قیمت پیشنهادی ترکیه‌تنی ۸۳۰ دلار بوده است .

وضع پسته در ایران از لحاظ محصول بر خلاف بازار آن‌بسیار خوب است پیش‌بینی میشود امسال ۷ هزار تن پسته بر داشت‌شود که بطور تقریب بین ۳تا۴ هزار تن‌آن باید بخارج صادر شود .قیمت پسته صادراتی کیلوئی ۶۰ ریال‌بتحویل کشتی است این قیمت با وجودیکه نسبت بقیمت سال قبل بسیار پائین است باز نسبت بقیمت امریکا بالاست .

پیش بینی میشود که اگر تا نیمه ماه جاری وضع قیمت در امریکا تغییر نکند کنسرسیوم برای رفع مشکلات خود چند پارتی با قیمت نازل صادر کند.

ترکیه ببازار مشترك اروپا ملحق شد

دانمارك نیز تقاضای عضویت در بازارمشترك راکرده‌است

بروکسل ـ ۲۵ اکتبر ـیونایتدپرس شورای وزیران شش کشور عضو جامعه اروپائی طی جلسه دیروز خود تصمیمات زیادی درمورد مناسبات‌بین جامعه اروپائی و کشورهای ثالث از جمله انگلستان ـ دانمارك ـ ترکیه وایرلند اتخاذ کرد .

شورای وزیران شش کشور عضو بازار مشترك اروپائی تصمیم گرفتند که شورای معاونین روز سوم‌وچهارم نوامبر تشکیل شود تا افتتاح‌مذاکرات رسمی پیرامون عضویت انگلستان را دربازار مشترك‌اروپائی تدارك به‌بینند پرپیرسون دیکسون سفیرکبیر انگلستان درباریس ریاست هیئت نمایندگی انگلستان را دراین‌مذاکرات بعهده دارد .

روز هفتم نوامبر نیزجلسه شورای وزیران شش‌کشور عضو بازارمشترك اروپا تشکیل میشود تا کشور های عضودرمورد مذاکره با انگلستان‌روش مشترکی اتخاذکنند .

درجلسه دیروز شورای وزیران شش‌کشور عضو جامعه اروپائی‌ضمنا تصمیم گرفته شد که مذاکرات‌مربوط به عضویت دانمارك دربازار مشترك روز ۲۵ نوامبر آغاز گردد . علت آنکه مسئله عضویت دانمارك دربازار مشترك اروپائی دیرتر از انگلستان صورت میگیرد اینست که انگلستان قبل‌از دانمارك تقاضای عضویت به بازار مشترك اروپائی را تسلیم دبیرخانه جامعه اروپائی نمود .

شورای وزیران جامعه اروپائی با تقاضای عضویت ایسلند در بازار مشترك اروپائی موافقت نمود اما در مورد ترکیه بدین ترتیب موافقت‌کرد که فعلا برای مدت ۵ یا ۷ سال‌ترکیه الحاق نزدیك به بازار مشترك‌اروپائی را داشته باشد و پس‌از پایان این مدت دوفرمول پیشنهاد شود یاآنکه ترکیه بشکل یونان به بازار مشترك اروپائی الحاق گردد یا آنها تنهایك موافقتنامه ساده همکاری بین ترکیه و جامعه اروپائی امضاء گردد .

دوشرکت سرمایه خودرا افزایش دادند

دوشرکت تشکیل شد ویك شرکت منحل‌گردید

*شرکت «خدایار» با مسولیت محدود برای انجام امور بازرگانی بخصوص صادرات و واردات‌و حق العمل کاری با سرمایه دویست و پنجاه هزار ریال بمدیریت آقای موسی شرکانی تشکیل گردید.

*در اصفهان برای تهیه نخوپنبه تصفیه شده ومعاملاتیکه مربوط‌باین موضوع است شرکتی بنام شرکت سهامی تصفیه نخ و پنبه با سرمایه دومیلیون ریال بمدیریت آقایان سید ابوالقاسم فقهی و محمد حسن نگهبانی تاسیس شد .

*شرکت‌سهامی تولیدی«آفتیال» که سرمایه آن سه میلیون ریال بوده منحل شد و آقای محمدافشار بسمت مدیر تصفیه آن انتخاب شد

*سرمایه شرکت سهامی «به» بامسولیت محدود ازمبلغ پنج‌میلیون ریال به دوازده میلیون ریال‌افزایش یافت .

*سرمایه‌شرکت سهامی‌صادرات فرش خمسه از هفت میلیون و پانصد هزار ریال به ده میلیون‌ریال افزایش پیدا کرد.

*سرمایه‌شرکت «وجد»بامسولیت محدود از یك میلیون وپانصدهزار ریال به هفتصد وپنجاه هزار ریال تقلیل یافت .

جناب آقای نخست‌وزیر معظم

رونوشت جناب آقای وزیرصنایع و معادن‌ـ رونوشت جناب آقای وزیرکشاورزی‌ـ رونوشت جناب آقای وزیر بازرگانی ـ رونوشت اطاق بازرگانی تهران‌ـ رونوشت جناب آقای مدیر سازمان پنبه

بانهایت احترامات وتشکر از اقدام قانونی دولت آنجناب‌مبنی برجلوگیری از حمل پنبه از منطقهٔ بمنطقهٔ دیگر یادآور میشود که با تاسیس کارخانجات جدید و مدرن در منطقهٔ گرگان علی‌آباد و گنبد کاوس اعم ازکارخانه‌هائی که شروع به‌بهره‌برداری نموده و کارخانجاتی که اخیرا باتحمل هزینه‌های زیاد مشغول کارشدند درست میشود که مانند گذشته به بهانه اینکه در محل کارخانه پنبه نوبت نمیرسد و از این منطقه حمل شود چون این عمل در مرحلهٔ اول باعث‌مخلوط شدن بذراست که کسی نمیتواند منکر خسارت جبران ناپذیرآن باشد باعث تهدید اقتصادی وازهم‌پاشیدگی کارخانجات وتاسیساتی است که به اتکای حمایت دولت از صنایع آنها مدرن‌ترین ماشین‌آلات رادر این منطقه‌بکار انداخته‌اند سوم باعث بیکاری وسرگردانی حدود ۵۰۰۰نفر ازکارگران وکارمندان فصلی است که‌درپستهای‌مختلفه‌این کارخانجات‌بکارمشغول‌اند وآیا میشود بخاطر عده‌ای سودجو که باتحریك عده‌ای‌ازخریداران‌وش‌و کارخانه‌داران مرکز مرتبا تلگرافی مزاحم شما میشوند مصالح‌اقتصادی‌یك استانی راندیده‌گرفته در عین حال ماامضاءکنندگان زیر کشتکاران و کارخانه‌داران منطقه‌علی‌آبادو گنبدکاوس ضمن پشتیبانی از تصمیمات اخیر هیئت محترم دولت بانهایت دلگرمی واطمینان به‌خود مشغول‌بوده وانتظار داریم بمقامات مسئول امرفرمائید بلادرنك تصمیمات‌اخیر هیئت محترم دولت را اجرا نمایند که باعث سوء استفاده‌افراد ناصالح نشود.

باتقدیم احترام حاجی رحیم‌سید محمدی‌ـ اسداله باقری ـ محمدتقی دوستی ـعلی اصغر وکیلی ـ حاجی علی اکبر حقیقت ـ حسین بیرجندی عباس لطفی ـ مهدی رضازاده ـ غلامرضا یوسفزاده ـ سید رضاطباطبائی نصراله عباسی ـ احمد عامری ـحسن عابدی ـ محمد حسین باقری ـ یداله یزدانی ـ محمدعلی عسگری ـپوراحمداحمدی ـ جعفر جعفرزاده‌ـ ولی‌پارسا‌ـ عیسی وفائی ـ حسین مهاجری ـسید احمد خادمیان ـفرهمند انارکی ـ فیروز انارکی ـ رضا معصومی ـ عباس کمترین ـرضامعصومی حاج عابدیان ـ میراسمعیل موسوی

آ‌ـ۲۵۳۹۰

اقتصادی اطلاعات

ظرف چهارسال

حجم اعتبارات بپنج برابر افزایش یافت

اعتبارات رابرای جلوگیری‌ازتورم‌احتمالی ارزی افزایش دادند

هفته‌گذشته آقای خوش‌کیش مدیرکل بانك ملی ایران طی‌سخنرانی خود وضع اقتصادی کشور را براساس آمار وارقام مورد تجزیه وتحلیل قرار داد که خلاصه آن قبلا بنظر خوانندگان عزیز رسید . از آنجائیکه مفاد این نطق برای بازرگانان جالب وقابل استفاده میباشد لذا متن‌کامل آن بتدریج از این شماره چاپ خواهد شد .

از جناب آقای نخست‌وزیر وسایر آقایان که روزپنجشنبه و شب‌جمعه خودرا صرف و قبول زحمت فرموده ببانك تشریف آورده‌اند از طرف‌تمام کارکنان بانك تشکر میکنم گرچه‌دعوت امروز برای چای بوده است اما بنده میخواهم از حضور آقایان استفاده بکنم وبا اجازه آقایان راجع‌به برنامه تثبیت اقتصادی که در هرمحفلی به نوعی تعبیر شده ومختصرسوء تفاهمی پیش آورده چند کلمه عرض بکنم .

اولا ببینیم ما چرا یك برنامه اقتصادی برای خودمان تنظیم کرده‌ایم.

درکشورهائیکه اعتبار و پول بی تناسب توزیع میشود قیمت‌ها بالا میرود . هزینه بالا میرود . اختلال درامور پیدا میشود . پرداختیهای خارجی نسبت به دریافتیها علاوه می شود و یك اقتصاد ناسالمی برای آن کشور بوجود می‌آید .

وقتی اقتصاد کشوری مریض وناسالم شد باید چند طبیب جمع شوند وبرایش نسخه بنویسند . این نسخه را برنامه اقتصادی یا طرح و پروژه اقتصادی مینامند . حالا ببینیم واقعا وضع ما بجائی رسیده بود که‌احتیاج ببرنامه اقتصادی داشته باشیم یاخیر

بنده چند رقم خدمتتان عرض می کنم که از آنها نتیجه گویائی بدست میآید . درسال هزار و سیصد وسی دو یعنی‌آخر سال هزار و سیصد و سی دو جمع اعتبارات خصوصی ، یعنی بازار و بانکها شانزده میلیارد بود . در آخر سال سی وپنج این‌رقم به‌بیست و دومیلیارد رسید یعنی در عرض چهارسال شش میلیارد فقط بر جمع اعتبارات اضافه شد در قسمت اعتبارات دولت و شهرداری‌ها جمع بدهی به‌بانك بدون درنظر داشتن بودجه و سازمان برنامه درآخر سال سی و دو هفت میلیارد و هشتصد میلیون بود . درآخر سال سی وپنج این رقم به هشت میلیارد و هشتصد میلیون رسید یعنی دراین زمینه فقط یك میلیارد افزایش یافت پس جمع کل اعتباراتی که درقسمت بازار و بدهی دولت ببانك درعرض چهارسال اضافه شد فقط هفت میلیارد بوده است حال این ارقام را درآخر سال ۱۳۳۸ مطالعه کنیم درآخر سال سی‌و پنج جمع اعتبارات غیردولتی بیست‌و دومیلیارد بوده . درآخر سال سی و هشت این رقم به چهل وپنج میلیارد رسیده یعنی درظرف چهارسال‌بیست و سه میلیارد اعتبارات بر قسمت بازار اضافه شده .

درقسمت دولتی بدهی دولت از هشت میلیارد بشانزده میلیاردرسیده بنابراین بیست‌وسه میلیارد بعلاوه هشت میلیارد جمعا سی ویك میلیارد میشود که برجمع‌کل اعتبارات درظرف چهار سال اضافه شده است با یك نظر سطحی ملاحظه میشود که میزان اعتبارات درحدود پانصد درصد در این چهارسال اخیر اضافه شده است خوب حالا ببینیم چرا اعتبارات با این سرعت بالا رفته ونتیجه‌اش برای اقتصاد کشور چه بوده است ؟ به خوبی میدانیم که درسالهای اخیر درآمد نفت ما روز بروز اضافه‌میشده ما یك مقدار هم ازخارج‌قرض‌میکردیم یك مقدار هم بما کمك میشد خلاصه موجودی ارزی ما افزایش مییافت . فکری پیدا شد که اگر احتمالا این منابع ارزی زیاد بالا برود شاید یك نوع تورم ارزی ایجاد گردد و در نتیجه برای مصرف آنها پروژه‌هائی طرح شد .

«ناتمام»

بهای انواع ارز و مسکوك طلا در بازار آزاد تهران

ارز	قیمت بریال	طلا	قیمت بریال
دولار نقد	۸۲٫۵۰	پهلوی	۷۱۲
دولار حواله پستی	۸۲	نیم پهلوی	۳۶۲
پوند نقد	۲۳۲	ربع پهلوی	۱۸۷
پوند حواله پستی	۲۳۰	ژرژ قدیم	۷۹۰
مارك نقد	۲۰٫۵۰	ژرژ جدید	۵۸۰
مارك حواله پستی	۲۰٫۲۵	لیره عثمانی قدیم	۶۶۰
فرانك فرانسه نقد	۱۷٫۵۰	لیره عثمانی جدید	۵۳۰
فرانك فرانسه پستی	۱۷	پانزده مناتی	۱۵۰۰
هزار لیر ایتالیا نقد	۱۳۰	ده مناتی	۹۸۰
هزار لیر ایتالیا پستی	۱۳۰	پنج مناتی	۴۲۰
فرانك سویس نقد	۱۹٫۲۵	بیست دلاری	۳۴۲۰
فرانك سویس پستی	۱۹٫۲۵	دولار مکزیکی	۴۲۰۰
لیره ترك اسکناس بزرگ	۶٫۸۵	طلای شمش	۴۳۴
روپیه پاکستان نقد	۱۱	نقره قدیم	۱۰۵
روپیه هندوستان نقد	۱۲٫۲۵	نقره‌جدید	۲۳

شن و ماسه شسته
طبق اصول فنی
خلیج مرکزی خیابان ثبت شماره ۹
تلفن ۳۰۴۳۷۴-۳۲۲۹۵

تلویزیون اِکو مدل ۱۹۶۱-۱۹۶۰

نماینده انحصاری :
شرکت مراد ایفل . نادری تلفن ۴۲۷۷۲

نماینده فروش تلویزیون اکو
در آبادان مغازه ستاره آبی
آ‌ـ۲۵۴۷۸

کرسنت لاین
CRESCENT LINE
OWNED & OPERATED BY KULUKUNDIS LINES LTD.

M/V "KATHRYN" کشتی کاترین
حدود ۵ آبانماه بخرمشهر وارد و در ضمن‌تخلیه‌برای بنادر ذیل بارگیری مینماید.
نیویورك ـ نیواورلئان ـ موبایل ـ بالتیمور

M/V "ALCHIBA" کشتی آلچیبا
حدود ۱۰ آبانماه بخرمشهر وارد و در ضمن‌تخلیه‌برای بنادر ذیل بارگیری مینماید.
جنوا ـ مارسی ـ نیویورك ـ فیلادلفیا ـ هوستون ـ نیواورلئان
این‌کشتی حدود ۱۸ آبانماه حرکت ودر حدود ۲۰روز پس از خروج از خلیج فارس به جنوا ودرحدود ۳۶ روزبه‌نیویورك میرسد
برای کسب اطلاع بیشتر و تامین جا مراجعه شود به :
شرکت بابکو با مسئولیت محدود
تهران
خیابان فردوسی کوچهٔ بلژیك ساختمان جواهری
تلفن : ۳۰۳۶۴۰-۳۴۸۶۷
خرمشهر
خیابان فردوسی
تلفن : ۲۸۸۷-۲۸۸۶

انواع لوله صنعتی گرد وچهارگوش
برای
مبل‌ـ تخت خواب و صندلی ـ ساخت: معروفترین کارخانجات هلند (بلژیك) باقیمت بی اندازه مناسب .
برای‌کسب اطلاعات بیشتر و خرید به تجارتخانه‌پری سرای چیت ساز تلفن ۲۴۹۵۷ مراجعه فرمائید.

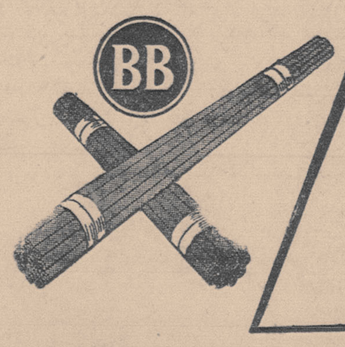

BLERICKSCHE BUIZENFABRIEK N.V. BLERICK
طوطی نو
آ‌ـ۲۵۴۷۴

غنی‌زاده قهرمان‌وزن چهارم بوکس میگوید:

قبل از مسابقه باحریف آلمانی

حاضرم باهر مدعی قهرمانی بجنگم

من از سراسر ایران در وزن چهارم مبارز میطلبم

«غنی‌زاده» از قهرمانان برجسته‌ای است که در وزن چهارم بوکس بی تردید رقابت سختی با قهرمانان وزن چهارم آلمان خواهد کرد.
خبرنگارما امروز با آقای تیومان غنی زاده مصاحبه‌ای بعمل آورد که در زیر بنظر خوانندگان عزیز میرسد.

س : آقای غنی‌زاده غیر از تمرین وشرکت در مسابقات چه میکنید ؟

ج: من محصلم و در کلاس‌ششم ریاضی دبیرستان قریب بتحصیل اشتغال دارم.

س : چند سال ورزش بوکس را شروع کرده‌اید ؟

ج: در حدود سه سال و نیماست که تمرین بوکس میکنم .

س: چطور شد که ورزش بوکس را در میان کلیه ورزشها انتخاب کردید ؟

ج: من از بچگی به بوکس علاقه داشتم و در مدرسه ابتدائی هیچکدام از همکلاسهایم جرئت نمیکرد که‌با من بکس بازی بکند و روی علاقه زیاد تمرین بوکس را شروع‌نمودم .

س: در کدام باشگاه بوکس را شروع کردید و اولین مربی شماکی بود ؟

ج: من سال۱۳۳۷ در باشگاه بانك ملی زیر نظر آقای محمد نادری بوکس را شروع کردم و فعلا نیز عضوباشگاه دارائی میباشم ولی اکنون جزوافراد تیمهای منتخب زیرنظر آقای‌نازاربکیان به تمرین مشغولم

س: تابحال چند مسابقه داخلی داده‌اید و چند برد داشته‌اید ؟

ج: ۳۵ مسابقه داده‌ام و فقط یك مسابقه را بعلت پاره شدن ابروبه پاك اندام باختم و در بقیه برنده بودم .

س: در چند مسابقه خارجی شرکت کرده‌اید ؟

ج: با ایتالیائیها در تهران مسابقه دادم حریفم «ساندروپولوپلو» بودکه برنده گردید یکبار مسافرت به هندوستان کردم و درآنجا حریفم را نك اوت نمودم .

س : در این مدت چه مقامهائی‌در مسابقات داخلی بدست آورده‌اید ؟

ج: سال ۱۳۳۸ مسابقات کاپ‌نفت در وزن پنجم مقام اول را بدست‌آوردم در مسابقات قهرمانی باشگاهها‌درسال جاری چون تعداد شرکت کنندگان وزن چهارم بحد نصاب نرسیدمسابقه‌ای انجام نشد ولی دو سالو نیم است که عضو تیم‌های انتخابی میباشم .

س : آیا سر وزن هستید وآمادگی دارید ؟

ج: قدری اضافه وزن دارم و بعد از تمرینات معلوم میشود که دروزن چهارم یا پنجم شرکت خواهم کرد ولی آمادگی کامل دارم

س: فکر میکنید در مقابل آلمانها چه‌خواهید کرد ؟

ج:همانطور که سابقه دارم امیدوارم دراین مسابقه نیز پیروز شوم .

س: بهترین و بدترین خاطره‌خود را در مدتیکه تمرین بوکس میکنید و درمسابقات شرکت کرده‌اید شرح دهید .

ج: بهترین خاطره‌ام مسافرت به هندوستان است چون حریفم را ناك اوت کردم و بسیار مهربانی نمودند.

بدترین خاطره‌ام نیز مسابقه اخیر میباشد که باوصف اینکه ۵ داور بنفع من رای داد و برخلاف همیشه که سه داور قضاوت میکردمسابقات انتخابی با پنج داور انجام میشدعده‌ای از تماشاچیان که بر قضاوت بوکس آشنائی ندارند فریاد میزدند ارمکان برنده‌است .

این خاطره بد از این نظر است که تماشاچیان یك مسابقه همیشه احساسات خودرا مافوق حقیقت امر میدانند و من حاضرم برای رفع‌سوء تفاهم در اردو باکلیه قهرمانان وزن چهارم و پنجم مسابقه بدهم .

ورزش

در مسابقه وزنه برداری باشگاه شجاعت

حسین تهرانی در پروزن ۲۰ کیلوگرم رکورد قهرمانی خردسالان باشگاهها را شکست

مسابقه وزنه‌برداری‌باشگاه شجاعت درمحل باشگاه وباحضور نایب‌رئیس فدراسیون وزنه‌برداری کشور وآقایان فردوس مربی تیم ملی وعامی تهرانی قهرمان وزنه‌برداری به‌سرپرستی آقای علی‌صفاسنبلی انجام شدو نتایج زیر بدست آمد .

درمکس وزن محمدآرامی بارکورد ۱۹۵ کیلوگرم درخروس وزن پرویز ضیائی بارکورد ۲۴۵ کیلوگرم رتبه اول شدند در پروزن حسین تهرانی، بارکورد ۲۶۲٫۵ کیلوگرم ۲۰ کیلو گرم رکورد قهرمانی وزنه برداری خردسالان باشگاهها راشکست ودر سبك‌وزن عباس سبزعلی ، با رکورد ۲۶۷٫۵ کیلوگرم مقام اول رابدست آورد .

توزیع جوائز

جوائز قهرمانان که‌توسط باشگاه مزبور تهیه شده بود بوسیله آقای سرهنك رحیمی نایب‌رئیس فدراسیون توزیع گردید .

کمیته بین‌المللی بازیهای المپیك ۱۹۶۴ اعلام‌کرد:

«واشنگتن هایکنس» در نزدیکی توکیو مرکزمسابقات است

توکیو ـ۲۵ اکتبر ـخبرگزاری فرانسه ـ امروز کمیته بین‌المللی بازیهای المپیك ۱۹۶۴ در توکیواعلام کرد که‌رسما «واشنگتن هایکنس» شهری که بسبك امریکائی در کنار توکیو ساخته شده برای محل‌دهکده المپیك تعیین نموده است .

«ژوئیچی چوشیما» رئیس کمیته تدارکات المپیك ژاپون گفت ۵۱۰ پاویون که‌هم اکنون دراین محل‌قرار دارد بهمین شکل مورد استفاده قرار خواهد گرفت .

وی‌خاطرنشان ساخت چندین زمین تمرین ویك استخر روباز بعداساخته میشود .

«واشنگتن هایکنس» در ۵دقیقه‌ای مرکز توکیوواقع شده هنگام‌بازیهای المپیك نام واشنگتن هایکنس به «یویوچی المپیك ویلز» تغییر خواهد کرد .

فرانسه اول شد

دیژون ـ ۲۳ اکتبر ـ رویتر ـ امروز چهارمین مسابقه بین المللی بریج پایان یافت .

مسابقات جهانی بریج از ۲۱ الی ۲۳ اکتبر در دیژون (فرانسه) صورت گرفت .

تیم فرانسه با ۴۰۲ امتیاز مقام اول را در جهان بدست آورد .

فیات ۱۱۰۰

باقدرت ۵۵ قوه اسب: چهار درب

۱۶۰۰۰ تومان

آ ـ ۲۵۵۳۲

LE SCIALYTIQUE

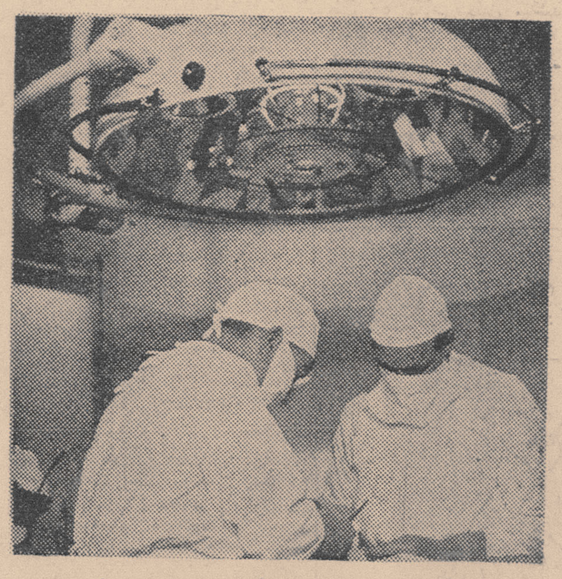

چراغ بی‌سایه تخت عمل جراحی

نماینده انحصاری: شرکت تجارتی آفتاب ـ خیابان لاله‌زار

تلفن ۳۶۳۳۵ آ ـ ۲۵۴۶۲

لغت‌نامه دهخدا

شماره ۵۹ (بارسات ـ بازو) منتشر شد. مجلدات ۶۰ و ۶۱ تحت صحافی است .

۱ـ۳ آ ـ ۲۵۳۵۰

غرفه روغن‌نباتی‌گل در موقع افتتاح اتحادیه صنایع‌ایران

کارخانه روغن نباتی گل اولین کارخانه‌روغن نباتی درایران است که در سال۱۳۳۲افتتاح گردیده وبهترین وسالمترین روغنهای نباتی را تهیه مینماید.
در عکس بالا آقای علیزاده‌توضیحات لازم را بعرض نخست‌وزیر میرسانند .

آگهی مناقصه چاپ نقشه

۱ـ دانشکده افسری چاپ یکصد برك نقشه بقطع ۲۵×۳۵ را از هریك بتعداد هزارنسخه‌بطریق افست بمناقصه واگذار مینماید .

۲ـ کاغذ مورد نیاز جهت چاپ نقشجات را دانشکده افسری تهیه وتحویل خواهد داد.

۳ـ پیشنهاد دهندگان میتوانند برای ملاحظه‌نمونه نقشجات و کسب اطلاعات بیشتر به شعبه نگارش دانشکده افسری مقابل کاخ مراجعه نمایند.

۴ـ پیشنهاد دهندگان بایستی یکبرك از نقشه های مزبور را قبلا بعنوان نمونه چاپ و پیوست پیشنهاد خود تاساعت ۸ صبح روز سه‌شنبه ۱۶ر۸ر۴۰ بشعبه نگارش دانشکده افسری تسلیم نمایند.

۵ـ پیشنهاد دهندگان باید مبلغ یکصدهزارریال وجه نقد به حساب شماره ۲۲۸۴ بانك سپه بعنوان سپرده تسلیم و رسیدآن را ضمیمه پیشنهادخود نمایند .

۶ ـ پیشنهادات رسیده درساعت ۱۰ صبح روزسه‌شنبه ۱۶ر۸ر۴۰ قرائت و برنده مناقصه تعیین خواهد شد .

۷ـ حضور پیشنهاددهندگان در جلسه آزادو دانشکده افسری دررد یاقبول پیشنهادات مجازمیباشد.

۸ـ به‌پیشنهاد های مشروط و مبهم و فاقدسپرده ترتیب اثرداده نخواهد شد .

۹ـ چنانچه برنده مناقصه از انعقاد قرارداد‌خودداری نماید سپرده پرداختی بنفع ارتش ضبط خواهد شد .

۱۰ـ هزینه آگهی مناقصه و مالیات و عوارض وهزینه انعقاد قرارداد بعهده برنده مناقصه‌خواهدبود.

۱۱ـ داوطلبین پیشنهاد خودرا برابر شرایطی که در این آگهی قید شده وبرابر نمونه‌ای که در شعبه نگارش دانشکده افسری موجود است در دو نسخه تنظیم و یك نسخه آنرا به‌پیوست قبض‌سپرده درپاکت لاك ومهرشده که روی آن نوشته شده(پیشنهاد مربوط به مناقصه چاپ نقشه) تا ساعت ۸ صبح روز ۱۶ر۸ر۴۰ بشعبه نگارش تسلیم و یك‌نسخه دیگر رابه اداره بازرسی مالی ارتش ارسال دارند .

۱۲ـ دانشکده افسری مجاز خواهد بود که‌به میزان ۲۵ درصد کمتر یازیادتراز تعداد مندرجه در آگهی دستور چاپ به‌برنده مناقصه بدهد.

فرمانده دانشکده افسری سرلشکر جم

۱ـ۳ آ ـ ۲۵۱۴۴

امشب در سینماهای

پلازا ـ دنیا ـ همای

ادی کنستانتین

در آخرین شاهکار پلیسی وجنائی

پرحادثه و مهیج خود

محصول ۱۹۶۱

اوتیس مشهورترین آسانسور جهان

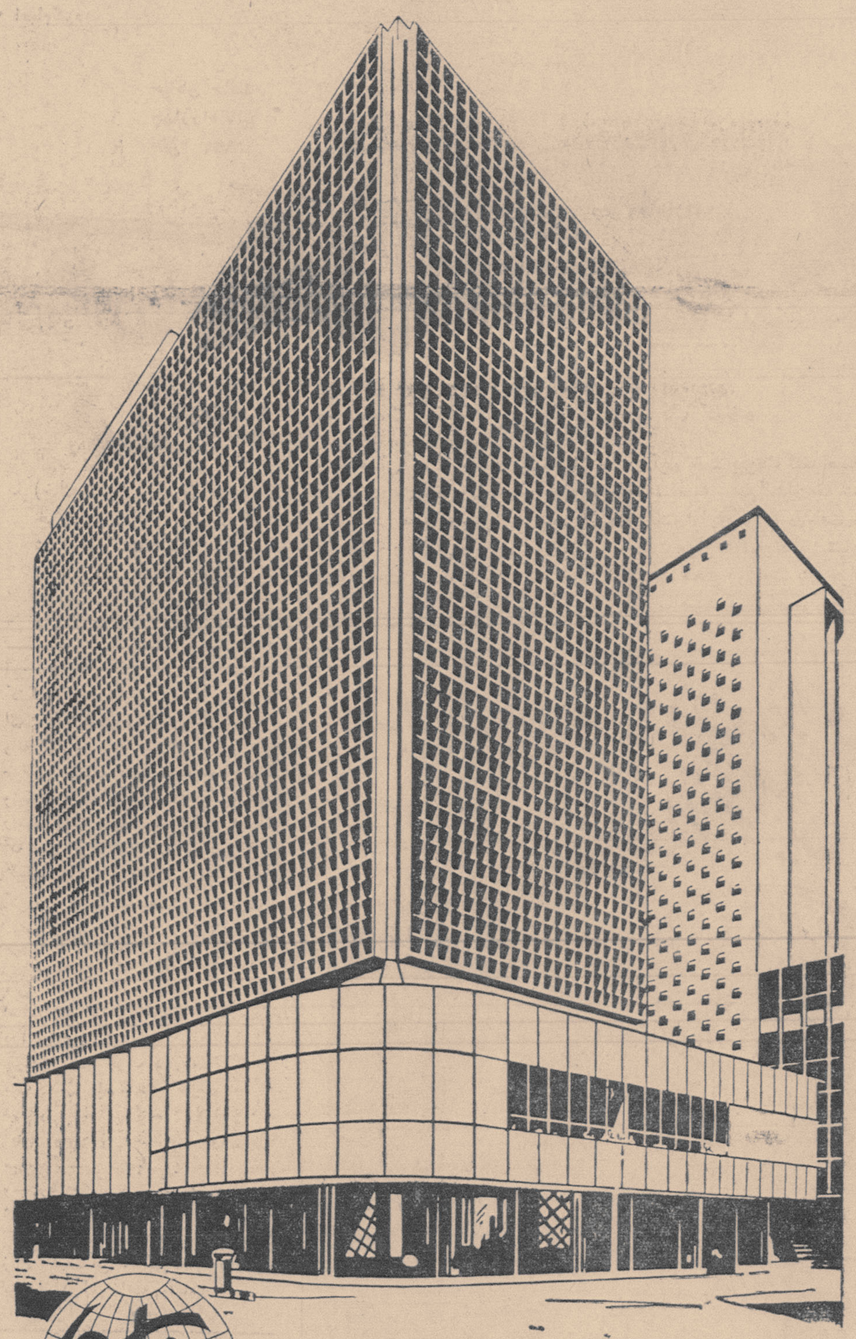

ساختمان عظیم ۵۲ طبقه بانك بین‌المللی آمریکا در شکاگو مجهز به ۳۲ آسانسور اوتیس میباشد

آمریکا سرزمین باشکوه‌ترین آسمانخراشهاست و اکثر آسمانخراشها با آسانسور اوتیس مجهز میباشد. اوتیس در آمریکا و سراسر جهان علامت اطمینان و دوام و نشانه آخرین پیشرفتهای صنعتی است .

برای تهیه پروژه ـ نصب ـ خرید یا بهبود بهره برداری شرکت شعله خاور مشاوره نمائید

اوتیس در خدمت و آسایش میلیونها نفر مردم جهان

شرکت شعله خاور

خیابان تخت جمشید چهارراه بهار

تلفن ۶۸۹۶۱ ـ ۶۸۹۶۲ مراجعه فرمائید

کانون آگهی زیبا

آ ـ ۲۵۴۰۲

تفسیرهای مهم مطبوعات جهان

از: ادوارد گرنك شاو — ترجمه: اردشیر زندنیا

خروشچف پیشرفت غرب را نادیده گرفته است

برنامه خروشچف مشکلات شوروی را حل نمیکند

روسیه ممکن است درمدت بیست سال خوشبختی و عظمتی را که در کنگره حزبی به‌او نوید داده شده است ، بدست آورد ، ولی بنظر نمی رسد که مردم روسیه تنها به‌پیشرفت مادی راضی باشند .

خروشچف روز چهارشنبه گذشته در کرملین گفت که روسیه درسال ۱۹۸۴ به هدف های بزرك خود می رسد و نیك‌بختی و عظمتی را که طالب آنست بدست می‌آورد.

خروشچف به‌بیست سال آینده مینگرد ولی تصویری را که اوطرح کرده است تصویری را که بگفتهٔ خروشچف، مردم بصورت یك‌مدینه فاضله فرض میکنند ـ اقلاتصویری «اورولی» نیست ، جورج‌اورول در کتاب مدینه فاضله خود کمونیسم‌را بصورت بدی‌ترسیم کرده است . بلکه‌این‌تصویر صرفا «برنامه‌ایست» که‌درسال ۱۹۶۱ برای اجرا در سرزمین پهناور اتحادجماهیرشوروی طرح شده است . همین اندازه که تصور مدینه فاضله‌درذهن‌خروشچف رسوخ یافته است ،بخودی خود می تواندنمودار نومیدی او نه‌تنها در رابطه‌اش‌با دنیای خارج باشد ،بلکه نمودار این نیز هست که خروشچف در رابطه‌خود بامردم شوروی نیز نومید شده است .

خروشچف برنامه جدید حزب‌را در بیست‌ودومین کنگره حزبی مطرح میکند ، تا طرح‌های توسعه وعمران بیست سال آینده او را کنگره مورد تصویب قرار دهد . بیست سال زمانی طولانی است و خروشچف در صورتیکه بخواهد تحقق‌یافتن مدینه فاضله خودرا به‌بیند، باید ۸۷ سال زندگی کند .و اگر واقعیتی درباره این برنامه‌وجود داشته باشد اینست که پیش از به ثمررسیدن وعده های مادی او ، اصل برنامه براثر تاثیر حوادث پوچ وبی‌معنی خواهد شد ،وزندگی بخودی خودبطلان اندیشه کنونی‌او را ثابت خواهد کرد.

بادپیروزی

مقصود این نیست که توسعه‌عظیم مادی درشوروی صورت نخواهد گرفت ، یااین پیشرفت های مادی ضروری نیست . بی‌شك ، درصورتی که‌شوروی بخواهد با کشور های مترقی غربی کوس‌برابری زند ، این پیشرفت هابی‌اندازه ضروری خواهد بود . زیرا غرب نیز در حال جنبش است واتفاقات بسیاری در بیست‌سال آینده روی خواهد داد. خروشچف شاید بدین سبب‌توانائی درك «پیشرفتی» را که در خارج از شوروی روی میدهد ندارد که پیشرفت های اجتماعی‌را، برای‌مثال درکشوری چون انگلیس در نظر نمیگیرد، یااینکه می‌اندیشد مادر جای خودایستاده‌ایم و بزودی ازهم متلاشی خواهیم شد . خروشچف‌در نهایت عرور میگوید که در بیست سال آینده هرخانواده روسی‌دارای یك ساختمان چند طبقه خواهد بودو همه وسایل آسایش راخواهدداشت آیا تحقق این امر در انگلیس‌نیز ممکن نیست؟

خروشچف بانادیده گرفتن این مسئله که درحال حاضر کارگران موسسات کشاورزی انگلیس روز های تعطیل دستمزد میگیرند ،از حقوق‌بازنشستگی برخوردارند و از بهداشت مجانی بهره میبرند ،اعلام میدارد که دستمزد روزهای تعطیل «بتدریج» در مدت بیست سال به کارگران کشاورزی پرداخت‌میشود وآنها از حقوق‌بازنشستگی‌برخوردار خواهند شد .

خروشچف‌درمورد فرهنك میگوید : اکنون ۴۰ درصد کارگران کارخانه‌ها وبیش‌از ۲۳ درصد کارگران موسسات کشاورزی شوروی دارای تحصیلات متوسطه یا تحصیلات عالیه هستند ، و در سال ۱۹۸۱ همه بچه های روسی دارای تحصیلات کامل متوسطه خواهند بود . در طی این مدت مردم شوروی از بهداشت صد در صد مجانی (اکنون از حقوق هرکارگر مبلغی بابت بهداشت کسر میشود) برخوردار میشوند ، واجاره خانه نیز از میان میرود .

همه اینها علاوه بر تقلیل ساعات کار در برنامه ای طرح شده است که میباید در طی بیست سال آینده عملی شود . برنامه ای که «یك‌زندگی عالی تر از هر کشور سرمایه دارای را برای شوروی به ارمغان میآورد .»

خروشچف برای نخستین با ر در تاریخ گفت : سر انجام عدم کفایت در شوروی از میان خواهد رفت . او مدعی شد که هیچ کشور سرمایه‌داری نمیتواند به این منظور نائل شود .ولی او کوچکترین شاهدی‌برای اثبات مدعای خود نمیآورد .

صرفا نیروی تولید

تنها در یك مورد باید خروشچف را ستایش کرد که در نابودی رژیم استالین کوشیده است و روسیه ـ شوروی را از یوغ سال های وحشت و ستم رهانیده و در جاده نیك‌بختی مادی به پیش رانده است . نمیتوان اصلاحات مادی او را در هفت سال گذشته ناچیز شمرد و وضع دشوار او را در مبارزه با پیروان استالین (که‌بگفته خروشچف هنوزدارای‌ندرت بسیارهستند وبدون توجه به‌خواست جامعه تنها در اندیشه توسعه طلبی هستند) نادیده گرفت . سطح زندگی در روسیه از پنج سال پیش بهتر شده است و در پنج سال آینده نیز بهتر خواهد شد . ولی مسئله نومید کننده اینست که خروشچف صرفا نیروی تولید را در نظر گرفته واز اندیشه پیرامون مسائل دیگر دست کشیده‌است. حتی زمانیکه خروشچف میگوید : اتحاد جماهیر شوروی‌نباید از قبول‌روش‌های سودمند کاپتیالیسم هراسی بخود راه دهد ، او تنها پیشرفت های مادی کاپتیالیسم را در نظر میگیرد نه نظریات اساسی زندگی را که حتی در مهمترین جوامع مادی غرب‌نفوذ کرده است ـ زیرادر غرب هنوز چیزی وجود دارد که همه‌پدیده های زندگی را تحت تاثیر قرار می دهد . و این چیز آزادی اندیشه است .

بی شك چیز های بسیاری هستند که ما باید از روس ها بیاموزیم ـ مهمتر از همه فرهنگ عمومی و عدم اختلاف‌طبقاتی است . ارزش‌فرهنگ شوروی در اینست که تعلیم و تربیت اختصاصی رامورد‌توجه قرار نمیدهد و میکوشد همه را از یك «حدمعین» معلومات برخوردار کند . مانند کشور های دیگر (مثلا فرانسه) کمیت ـ دانشمندان و کارشناسان مورد توجه او نیست . در مورد دسترسی به جامعه ای که‌در آن اختلاف طبقاتی موجود نباشد مسئله تساوی در آمد ها مطرح نیست ، بلکه پیوستگی و اختلاط آزاد طبقات مورد نظر است ـ برای مثال میتوان آلمان و امریکا را نام برد .

چیز های دیگری نیز وجود دارد که ما باید از روس ها بیاموزیم . ولی مسئله در خور توجه اینست که این برنامه تحمیلی (بنام یك نظریه جدید) که چهل و چهار سال پس از پیدایش اتحاد جماهیر شوروی طرح ریزی شده‌است ، راهی را برای حل مشکلاتی که روسیه شوروی و سراسر جهان را در برگرفته است ، نشان نمیدهد . روسیه زمان را از دست داده است . ما اکنون بزمانی باز میگردیم که پیشرفت مادی دوای همه درد ها بود . ولی اکنون این پیشرفت نه تنها بصورت یك داروی موثر نیست بلکه خود موجد دردسرهای بسیار است . مردم روسیه اکنون در حال این پیشرفت هستند و زمانی که آنها بتوانند از (ماشین رخت شوئی) استفاده کنند ، دردسر بیشتر خواهد شد .

ظاهرا اکنون بخاطر پیشرفت ـ زندگی مادی‌از دامنه اعتراضات‌نسبت به خروشچف کاسته شده است . در حالیکه در نهان شکوه ها به شدت خود باقی است . روس ها احمق نیستند . آنها مردم کهنسالی هستند که همیشه در زندگی داخلی خود نیرومند بوده اند جای شگفتی است که آنها تاکنون اجازه داده اند از آنها بصورت ابزار کار استفاده شود و تمایلات شخصی شان مورد توجه قرار نگیرد .

حق مسلم

اکنون جوان های‌روسی بخوداجازه میدهند که آزادانه پرسش کنند . آنها هرگز چون پدر و مادر خودزجر و مشقت ندیده اند . بخود اجازه میدهند در آمد کافی بدست بیاورند، خوراك کافی بخورند و از پوشاك کافی برخوردار شوند .آنها همه اینها را حق مسلم خود میدانند . چرا باید در باره این چیز ها گفتگو کنیم ؟ چرا باید از خوراك و آشامیدنی و پوشاك و ماشین لباس شوئی سخن بگوئیم ؟ و به پرسش کنندگان گفته شده است که‌در بیست سال آینده دیگر آنها به این مسائل نمی اندیشند وتنها فکرشان متوجه اصلاح وافزایش تولید خواهد بود . و این زمانی است که بیشتر ملت های مترقی غرب از قید درد سرهای مادی رها شده اند و در جستجوی نظریات جدید ـ برآمده اند .

بدینطریق بخش اعظم ادعای ـ خروشچف (در موردسرزدن سپیده‌دم جدید) خود بخود پوچ و بی معنی است . و روس ها نیز این را می دانند . آنها میدانند که در ساختن تمدن جهانی سهمی دارند ، و این سهم کاملا با سهم امریکا متفاوت است . آنچه مسلم است اینست که مردم شوروی پیری نمیگلرد که از فلسفه خروشچف زده خواهند شد و از آن پیروی نخواهند کرد .

از : ایزرود

از: جیمزرستون

صحنه‌ای از کنگرهٔ بیست‌ودوم حزب کمونیست‌شوروی

اگر میتوانستیم فقط برای یك‌روز بصورت یك کمونیست پروپاقرص درآمده در کنگرهٔ حزبی روسیه که هم‌اکنون در مسکو درحال‌برگزاری است شرکت کنیم باصحنه‌های‌جالب ودرعین حال مضحکی‌روبرو می‌ـ گشتیم . بطوریکه درماده۳قسمت اول‌اساسنامهٔاین کنگره قیدشده است هریك از اعضاء حزب حق‌دارد بدون در نظر گرفتن مقام افراد کمونیست دیگر را مورد انتقاد و استیضاح قرار داده‌ازآنها جواب بخواهد .

بدون تردید این مسئله‌امکانات جالب و غیرمنتظره‌ای بوجود می‌ـ آورد . مثلا فرض میکنیم‌این‌فرصت برای ما پیش‌می‌آمد وما پرسش ـ های زیر را مطرح میکردیم.

پرسش : رفیق خروشچف،درنطق خود اظهار داشتید که آزمایشهای اتمی روسیه باانفجار بمب ۵۰ مگاتنی درتاریخ ۳۱ـ۳۰ اکتبر خاتمه می پذیرد . بعنوان یك خواننده‌وفادار ودقیق روزنامه های «پراودا »و «ایزوستیا» ممکن است‌بپرسیم کی این آزمایش آغاز شده است؟

پرسش : در۱۹۵۸ شماتعهد کردید که بافرارسیدن سالهای ۱۹۶۰و۶۱ اتحاد جماهیر شوروی در تولید گوشت از آمریکا پیشی گیرد .اما چطورشد که‌از۱۹۵۴تاکنون چشمان مابانتظار دیدن قطعه‌ای گوشت‌خوك خالص بازمانده است . آیا براستی ماازآنها پیشی گرفته‌ایم یا میزان تولید گوشت آنها رو بعقب گرائیده است؟ (فریاد گوشت ! گوشت! حاضرین)

پرسش : اساسنامه کنگرهٔفعلی در زمینهٔمطلب فوق حاکی است که «آنان که کار نمیکنند ازخوردن غذامحرومند».پس تکلیف‌همقطارانی که واقعا کار میکنند چیست؟(فریاد حضار :«پس ما چه وقت غذاخواهیم خورد؟»).

پرسش : سرانجام مسئله«رهبری دسته‌جمعی » بکجا کشید ؟. شما امروز اظهار داشتید که «ورشیلف» یکی از اعضای «فراکسیون ضد حزبی» هیئت رئیسه بشمار میرفت‌در نتیجه تعداد اعضاء شناخته شده‌در این گروه ضد حزبی به‌شش نفر میرسد . از طرفی اعضاء هیئت‌رئیسه فقط ۱۱نفر بود . پس باید دید شما اکثریت آراء را ازکدام‌مرجع بدست آوردید ؟

پرسش : هنگام بررسی دراطراف موقعیت جهانی روسیه ازپیش رفت های درخشان صحبت داشتید آیا ممکن است به سئوالاتی که دراین زمینه دارم پاسخ دهید ؟

۱ـ شما معتقد بودید که‌ملت‌های آفریقا به سوی کمونیزم خواهند شتافت . از چه روی آنها مارا از کنگو بیرون راندند وبچه علت در سازمان ملل بر علیه نظریه «ترویکای»مارای‌دادند؟

۲ـ وضع مادر اروپا از اینهم‌وخیم‌تر است . درپایان جنك جهانی دوم‌به دلائلی‌امیدواربودیم کشورهای ایتالیا وفرانسه حتی آلمان‌بجانب مامتمایل گردند .اکنون آنها قطب دیگری را اختیار کرده‌اند . سرمایه داری‌اروپای غربی دچار هیچگونه تزلزلی نگردیده اما باید دید این اصول شامل حال رفیق «اولبریخت» نیز خواهد شد یا خیر ؟

پرسش : ماجرائی که در کنفرانس وین گذشت چگونه بود ؟ شما گفتید که‌ملاقات شما باکندی بسیار رضایت بخش و سود آور بوده است . پس چرا هنگامیکه کندی به وطن مراجعت کرد مبلغ ۶۰۰۰۰۰۰۰۰ دلار به بودجه دفاعی خود افزود ؟آیا این نتیجه ملاقات «رضایتبخش !» شما بود ؟

پرسش : شما به آلبانی سفر کردید و از همان هنگام تاکنون‌آنها اصول حزب مرکزی را نادیده گرفته‌اند ، اخیرا نیز زیر دریائی های مارا از آب های خود بیرون‌رانده بنظر شما این مسافرتها ضروری بنظر میرسد ؟

پرسش: پس پیروزی های ما در کجا دیده میشوند ؟

بعداز جنك در ماوراء سرحدات‌خود مابه چه پیشرفتهائی نائل شده‌ایم ؟ شاید در داخل اندکی جلو رفته‌باشیم. ولی آیا ارزش دارد بخاطر برلن و لائوس آتش‌جنك را شعله ور کنیم؟ آیا آنها چون فدائیان راه صلح به ماکمکی خواهند کرد ؟ آیا انفجار بمب ۵۰ مگاتنی دلیل مقاصد صلح طلبانه ما است ؟ یا در نظر داریم کشورهای بیطرف را از خود بیزار کرده پیوند سرمایه‌داران رابایکدیگر محکم ترسازیم ؟ وبالاخره جنبش انقلابی خود را د رمعرض خطر و استهزاء قرار دهیم ؟ (جنجال ازطرف حاضرین !)

پرسش : درخاتمه سوالی درمورد این جلسات پر عظمت و باشکوه کنگره خود داریم . آیا واقعا لازم است که باسم سرزمین مادری وحزب وانقلاب سوسیالیستی سخنرانیهای طولانی ترتیب داده مدت شش ساعت وبیست دقیقه یکنواخت صحبت کنیم؟ راستی رفیق خروشچف ! این «خدائی» که‌شما امروز به آن اشاره کردید کیست ؟ آیا از رفقای ما محسوب می گردد یا دشمن ماست ؟

جواب از طرف رفیق خروشچف :

من توجه همقطار عزیز خود را به متن ماده (ب) و (ای) فصل دوم اساسنامه کنگره فعلی جلب میکنم. درآنجا ذکر شده‌است که : (وظایف یکنفر عضو حزب عبارت است از : بکار بستن تصمیمات حزب باخلوص نیت و ثبات کامل ... ترویج وتوسعه ایده ئولوژی «انترناسیونالیزم» سوسیالیستی درمیان توده‌های بشری ومبارزه جهت نابودی ناسیونالیزم و شوی نیزم »

(سوال و جواب با تحسین و کف زدن حاضرین وفریاد (او را بیرون بیاندازید !) خاتمه مییابد)

از نیویورك تایمز

پیشگاه مبارك بندگان اعلیحضرت همایون شاهنشاهی

باکمال افتخار در نهایت سرور و شعف اعضاء اتحادیه‌های کارگران ایران عضو کنفدراسیون سندیکاهای بین‌المللی آزادجهان که پیوسته تحت‌رهبری خردمندانه آن شاهنشاه معظم کارگر دوست ورعیت‌پرور برای حفظ حقوق وثغور کشور از بذل جان ومال مضایقه نکرده وحقانیت فداکاری خودرا در راه استقلال مملکت در تمام مواقع به‌ثبوت رسانیده‌ایم مولود مسعود آن‌پدر تاجدار را صمیمانه شادباش عرض و بقای عمر وعزت همایونی و ولایتعهدوخاندان جلیل سلطنت را از درگاه قادرمتعال مسئلت مینمائیم .

کانون کارکنان بیمه‌های اجتماعی ـوابسته‌به کنگره اتحادیه‌های کارگری ایران — عباس حاتمی
کارگران قسمت موتوری و تقلیه دخانیات تهران‌وابسته به کنگره‌اتحادیه های کارگری ایران — امیر شاهی
سازمان بازنشستگان راه‌آهن دولتی ایران وابسته به کنگره اتحادیه‌های کارگران ایران — هاشمی‌نژاد
سندیکای کارگری کارخانه‌های آلومینیوم سازی وابسته‌به کنگره‌اتحادیه های کارگری ایران — زراندوز
سندیکای کارگری کارخانه پشم‌پاك کنی تهران وابسته به کنگره‌اتحادیه های کارگری ایران — فضلعلی
سندیکای کارگری نرده‌ومس‌ساز تهران وابسته به کنگره اتحادیه‌های کارگری ایران — عباس کدخواه
سازمان روسا و معاونین قطارهای مسافری‌راه‌آهن وابسته به کنگره اتحادیه های کارگری ایران — میرهادی
سندیکای کارگران زرندیهای مقیم مرکز وابسته به‌کنگره اتحادیه‌های کارگری ایران — علی‌مرادی
سندیکای کارگران نارمك وتهران‌نو وابسته به‌کنگره اتحادیه‌های کارگری ایران — سیدجعفر حسینی
سندیکای کارگران جریه‌وتعمیرات ناحیه تهران وابسته‌به کنگره‌اتحادیه های کارگری ایران — حسین‌راهدو
سندیکای کارگران ترمزبانان وروسای قطار باری‌راه‌آهن وابسته به کنگره اتحادیه های کارگری ایران — غضبان‌ساری
سندیکای کارگران‌روشنائی واگونهای راه‌آهن تهران وابسته به‌کنگره اتحادیه‌های کارگری ایران — یارمحمد کریمی
سندیکای کارگران تعمیرات اساسی راه‌آهن وابسته به کنگره اتحادیه های کارگری‌ایران — علی‌اکبر زارع
سندیکای کارگران واگونخانه‌های راه‌آهن تهران وابسته به کنگره اتحادیه‌های کارگری‌ایران — حیدرزاده
سندیکای کارگران آزاد حوزه (۶) راه‌آهن تهران وابسته به کنگره اتحادیه‌های کارگری ایران — تقی زبردست
سندیکای لکوموتیورانان راه‌آهن تهران وابسته به کنگره اتحادیه های کارگری ایران — پاشائی
سندیکای کارگران انبار کالای راه‌آهن تهران وابسته به کنگره‌اتحادیه های کارگری ایران — حبیب‌قهرمانی
سندیکای کارگران گاراژهای باربری تهران وابسته به‌کنگره‌اتحادیه های کارگری‌ایران — جلیل شریفی

آ ـ ۱۸۵۰۵

پرواز روزانه با جت های عظیم پان آمریکن به نرخ تخفیفی

ازاول اکتبر پان‌آمریکن مجدداً نرخ تخفیفی دوسره از تهران به اروپا وامریکا را دراختیار شما میگذارد . شما میتوانید روزانه با کلیپر * جت های پان‌آمریکن به بیشترشهرهای اروپا با نرخ تخفیفی دوسره ۳۰ روزه مسافرت رفت وبرگشتن باید قبل‌از ۱۰ فروردین ۱۳۴۱ انجام‌گیرد

درجه صرفه جوئی رن بو وبه آمریکا با نرخ تخفیفی‌دو سره ۱۷ روزه پروازکنید بخاطر داشته باشید هنگامی که با پان‌آمریکن پرواز میکنید خود را بدست مجرب ترین خلبانان جت میسپارید

* علامت ثبت شده

خیابان حافظ
چهارراه کالج
تلفن ۶۵۹۹۱

پان‌آمریکن مجرب‌ترین شرکت هواپیمائی جهان

آگهی مناقصه خرید بیست وپنج هزار کیلو خاك بیرنك کننده

شرکت سهامی مواد غذائی و شیمیائی ایران مقدار بیست‌وپنج هزار کیلو خاك بیرنك‌کننده‌صنعتی (خاك تنسیل‌و غیره) مورد نیاز کارخانه روغن‌کشی‌ورامین را از طریق مناقصه سی‌انداف‌خرمشهر خریداری مینماید . داوطلبان شرکت در مناقصه میتوانند همه‌روزه در اوقات اداری برای دریافت برك شرایط و مشخصات مناقصه بدفتر شرکت واقع درخیابان آمل ـ کوچه دقت مراجعه نمایند.پیشنهادات تاآخر وقت اداری روز شنبه دوم دیماه سال جاری پذیرفته شده و درساعت ده صبح روز بعد بازوخوانده خواهد شد . الف ۵۲۱۴

مدیر عامل شرکت ـ مهندس‌علی‌اصغر رازانی

آ ـ ۲۰۵۴۶ — ۲ـ۳

محصولات کارخانه دوپن برای تأمین حداکثر زیبائی اتومبیل

واکس جدید شماره ۷
واکس میزندو درخشندگی‌را برای مدت زیادی حفظ میکند

پلیش شماره ۷
براق میکند ورنك‌اتومبیل را بهتر جلوه‌گر میسازد

ماده‌شستشوی اتومبیل
ساخت دوپن بهترین وسیله شستشوست که بواکس لطمه نمیزند.
برای شستشوی اتومبیل بخوداز اسفنج مخصوص دوپن استفاده کنید

پلیش ـ خطوط و لکه‌های رنك‌را برطرف میکندوبرای هرنوع رنك اتومبیل مناسب است

محصولات دوپن
کالای بهتر برای زندگی بهتر

نماینده انحصاری
آ. حکیم وشرکاء خیابان‌سعدی تلفن ۳۶۱۲۱

تشکر

بدینوسیله برخود لازم میدانم از جناب آقای عباس امین‌الاسلامی ناظم دبستان عرفان که نسبت بدانش‌آموزان کمال مهربانی و مراقبت مینمایند تشکر نمایم .

سنندج ـ قاسم نیك‌نهاد

سازمان شاهنشاهی خدمات اجتماعی ۱۳۳۶

سازمان شاهنشاهی خدمات اجتماعی برای تدریس علمی و تعلیم‌فنی رشته‌های برق و ماشین‌و لوله‌کشی واتومکانیك آموزشگاه حرفه‌ای کانون کار وآموزش خود بچندتن معلم واجدشرایط احتیاج دارد. آقایان داوطلبان میتوانند از اول تاآخر آبان همه‌روزه باستثنای ایام تعطیل‌از ساعت ۸ تا۱۲ بکانون (آخر خیابان ری روبروی گارماشین) رجوع واز شرائط و مزایای استخدامی اطلاع حاصل نمایند و ثبت‌نام کنند.

آ ـ ۲۵۲۵۲ — ۱ـ۳

این هم شاهکار دیگر کارخانه معروف روبلن انگلستان

موتور دیزل کارتلی
Robson

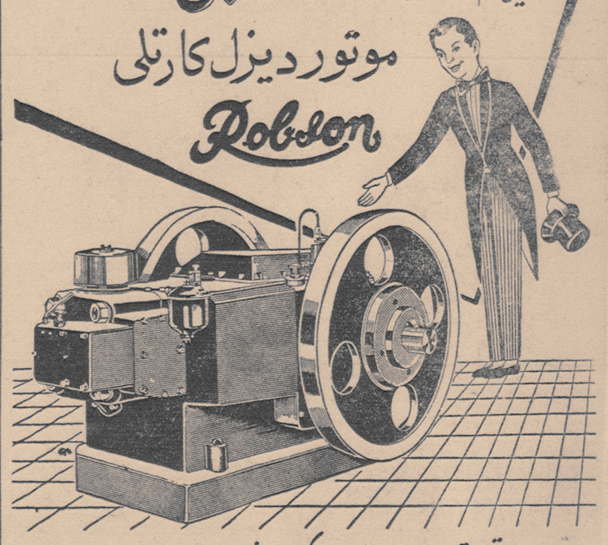

پرقدرت . ساده . کم مصرف . بادوام
برای تلمبه . آسیاب . برنج کوبی . نجاری . کچ کوبی
ومخصوص کارهائیکه توام باگرد وخاك است

نماینده انحصاری دایران: شرکت دزتشی خیابان سعدی ـ کوچه ممتاز ـ ساختمان زرتشتی تلفن ۳۵۲۸۲

عبور از پنج قاره

پابلو پیکاسو در هشتاد سالگی

هزاران تن ازمردم جهان هشتادمین سالروز تولد پابلوپیکاسو پایه‌گذار مکتب کوبیسم راجشن میگیرند

مطبوعات سراسر جهان مقالات مفصلی پیرامون پیکاسو وآثار او انتشار داده‌اند

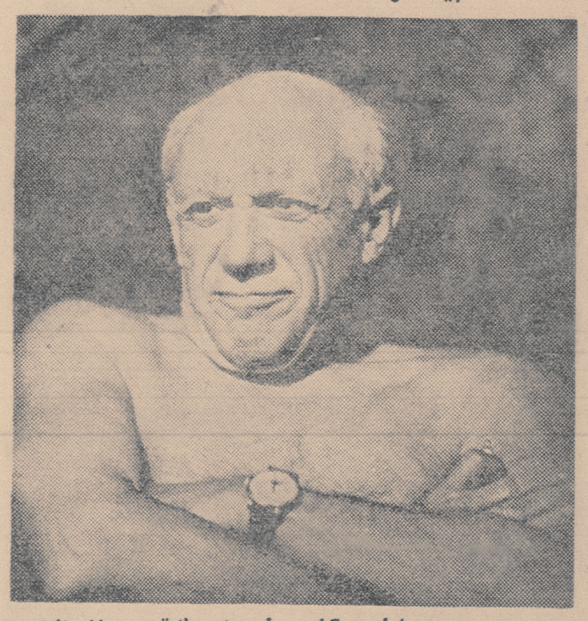

چهره مصمم پابلو پیکاسو نمودار یك‌قدرت لایزال‌است

در هفته آینده هزاران نفر در قصبه کوچك «والوریس» واقع در چند کیلومتری شهر زیبای کان (فرانسه) گردهم می‌آیند. این‌زنان ومردان میخواهند هشتادمین سالروز تولد پابلو پیکاسو را جشن‌بگیرند. این هنرمند عصر ما بدون تردید یکی ازبزرگترین‌چهره های‌درخشان نقاشی دوران معاصراست.

پابلو پیکاسو در ۲۵ اکتبر۱۸۸۱ درمالاگا (اسپانیا) بدنیا آمد. پدر او ژوزف پیکاسو نیز هنرمند بود. او درمدرسه هنرهای دستی زادگاه خود معلم نقاشی بود. مادر او ماریا پیکاسو نیز باهنر نقاشی آشنائی داشت.

پابلو پیکاسوی جوان در اوائل زندگی بافقر وبدبختی‌دست‌بگریبان بود. خود او یکبار علنا اظهار داشت چندین بار گرسنگی او را تا آستانه مرك پیش برد. ژاکوب که‌بیش از تمام نقاشان و منتقدین عصرما پیرامون آثار پیکاسوتجزیه وتحلیل کرده‌است. یکبار درمقاله‌ای نوشت پابلو در تمام دوران کودکی وجوانیش‌تنها یارو دوستش گرسنگی بوده‌است.

پابلو پیکاسو خیلی زود شهرتی راکه در شان او بود پیدا کرد و در تمام مکاتب مختلف نقاشی از کوبیسم تا ابستره کار کرده است.

امروز پابلو پیکاسو را استاد نقاشی کوبیسم میدانند و در واقع خود اوپایه گذار مکتب کوبیسم درنقاشی است.

این نقاش پر کار هرگز درطول عمرش فراموش نکرده است که متعلق بجامعه بشری است. درجنك اسپانیا که هزاران نفر زن ومرد استقلال طلب اسپانیائی شرکت داشتند وبرای استقلال خود می جنگیدند پابلو پیکاسو خیلی زود بارزش و نبرد چنین جنگی پی‌برد وفعالانه در آن نبرد شرکت کرد. اما پس از آنکه مردم بی پناه‌اسپانیا دربرابر بمباران هواپیماهای‌ایتالیائی وآلمانی شکست خوردند پابلوبرای همیشه زادگاه خودرا ترك کرد و لازم فرانسه شد. در دوران اشغال فرانسه توسط نازیها پابلو بزندان افکنده شده وپس ازآزادی درپاریس مجددا زندگی آزادی را ادامه داد. پابلو پیکاسو تنها یك نقاش‌ساده نیست اودر تمام مبارزات سیاسی سالهای اخیر شرکت کرده است. واز طرفداران صلح در جهان است.

در هفته آینده تابلو های‌مشهور وی را در قصبه کوچك«والوریس» نمایش خواهندداد. دوستان پیکاسو معتقدند که‌بهترین آثار او درمحفظه فولادی بخصوصی نگهداری میشود ومعلوم نیست که آیا سرانجام روزی این‌آثار پر ارزش بمعرض نمایش عموم گذاشته خواهد شدیا نه، میلیونرهای آمریکائی تابلوهای پیکاسو را ندیده‌به قیمت های گزاف میخرند وتنها چکی راکه بالغ بر چند میلیون دلار است در مقابل آثار او برای پیکاسو میفرستند.

در فرانسه شخصیت پابلوپیکاسو بیش‌از تمام شخصیت‌های سیاسی حتی رئیس جمهوری میباشد.

پابلو پیکاسو علاوه بر آنکه نقاش بزرگی است مجسمه ساز قابلی است و درطراحی روی سفال تبحر کافی دارد. او باوجود آنکه هشتاد سال دارد معذلك حتی در زمستان شنا را ترك نمیکند.

پابلو پیکاسو سال گذشته با یك دوشیزه‌جوان فرانسوی ازدواج کرد. تمام جراید جهان بمناسبت هشتادمین سالروز پیکاسو مطالب مفصلی پیرامون آثار او انتشار داده‌اند.

ازسرویس هنری خبرگزاری فرانسه

آخرین عکس پابلوپیکاسو
او روی یك ظرف سفالی طراحی میکند

یك رقیب بزرك برای جوایز نوبل

ازاین پس همه ساله بیادبود یك‌نویسنده آزادیخواه ایتالیائی جوایز هنگفتی به پیشقراولان صلح، هنر،دانش وعلوم‌اجتماعی داده خواهدشد

تشکیلات بین‌المللی بالزان که‌هدف آن تعیین جوایزی نظیر جوایز نوبل میباشد اعلام نمود که‌اولین قدم در این راه برداشته و روز ۱۶ نوامبر در طی جلسه باشکوهی که‌در برن‌برگذار خواهد شد «جایزه صلح‌و انسانیت»را بکسی که بگواهی قضات این‌تشکیلات بیش از همه درراه صلح و آرمانهای انسانی کوشیده است تقدیم خواهد نمود.

«تشکیلات بالزان» بیادبود «اوژ- نیوبالزان» مدیر مجله «کوریردولاسرا» که‌درزمان موسولینی ازایتالیا گریخت وبسوئیس پناهنده شد و درسال۱۹۵۳ درآنجا درگذشت بنیان گذاری شده است.

ضمنا همه ساله مبالغ معتنابهی بعنوان جایزه به پیش قراولان هنر و دانش و علوم اجتماعی تقدیم خواهد شد.

محل تشکیلات مزبور در زوریخ خواهد بود.

خبرگزاری فرانسه

تابینهایت درفضا میتوان پیش رفت

دانشمندان آمریکائی موتوری ساخته‌اند که با آن میتوان‌فاصله بین زمین و مریخ را ظرف هفده روز طی کرد

دانشمندان آمریکائی که درموسسه فضانوردی هوگز کار میکنند موفق بساختن موتور مخصوصی شده‌اندکه راه مسافرت بی انتها بفضا را دربرابر انسان گشوده است. این موتور که باذرات اتم کار میکند قادرست‌موشکی راکه پنج تن وزن دارد باسرعت ۱۶۰ هزار کیلومتر در ثانیه بحرکت‌درآورد وبدین ترتیب فاصله بین مریخ وزمین که حداقل ۵۶ میلیون کیلومتر می باشد ظرف هفده روز طی خواهد شد یك گروه هیجده نفری از دانشمندان مدت سه سال برای ساختن این‌موتور شگرف صرف وقت و نیرو نمودند.

موتور مزبور نقش قطعی در تسخیر فضا خواهد داشت. ماده اولیه‌سوخت این موتور که بسیار کمیاب است کازیوم نام دارد که در اثر برخوردبا تنگستن تبدیل بگاز میشود یونهای این گاز بافشار و سرعتی سرسام‌آور بطرف دهانه عقب موتور بحرکت درمی آیند و پس از خروج از این دهانه موشك رابجلو میرانند.

درفاصله هزار کیلومتری از سطح زمین در فضا خلاء کامل وجود دارد وبهمین جهت یونهای مزبور که در حین خروج بمانعی برنمیخورند سرعت سرسام آوری بموشك میدهند وزن وحجم موتور یونی باندازه یك پیت روغن میباشد.

مزیت دیگر این موتور این استکه چون هیچ قسمت متحرکی نداردهیچگاه گرفتار فرسودگی وسائیدگی‌نمیشود ومدت کار آن عملا نامحدود است و این چیزی است که در مسافرتهای فضائی اهمیت حیاتی دارد. فیگارو

هنرو صنعت سینما در چین

چین کمونیست درتهیه انواع‌فیلم قدم بزرگی به جلو برداشته است. چینی‌ها از ۱۹۵۹ تا ۱۹۶۰ ـ ۲۵۲ فیلم معمولی ـ ۷۷ مستند و ۷۳ فیلم هنری تهیه‌کرده‌اند. درهمان مدت چین‌کمونیست بیش‌از چهارهزارحلقه فیلم علمی و آموزشی تهیه‌کرده است

تنها درسال ۱۹۶۰ بیش‌از ۵۴۰۰ میلیون نفر از مردم چین کمونیست به سینما رفته‌اند که از این عده ۶۰ درصد را دهقانان تشکیل میداده‌اند.

خبرگزاری چین کمونیست اخیرا خبر داده بود که رژیم پکن بعلت استقبال زیاد مردم از سینما تصمیم دارد مانند شوروی یك وزارت سینما توگرافی تاسیس نماید. بسیاری از تهیه‌کنندگان فیلم های ژاپن که‌تاکنون کامیابی زیادی درسرتاسر دنیابدست آورده‌اند از رقابت آینده فیلم های چینی وحشت دارند. پیشرفت کمونیستهای چینی تنها محدود به افزایش تعداد فیلم‌ها نیست. آنها دریکسال اخیر فیلم‌هایی تهیه‌کرده‌اند که با بهترین فیلم های ژاپن و حتی روسی قابل رقابت است.

آسوشیتدپرس

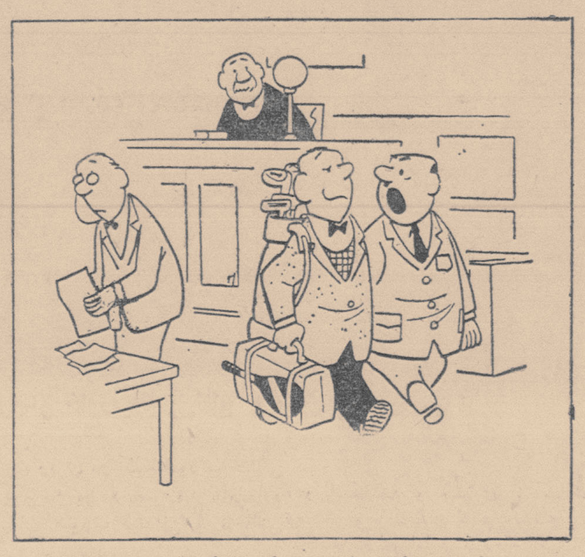

رفیق! اولین بار است‌که بزندان میروی؟!

چهره‌ها وگفته‌ها

پشت‌سر هرمرد موفقی شما زنی را خواهید یافت‌که چیزی برای پوشیدن ندارد.
هارولد کافین

اگر میخواهید بدانیدکه دوست دختر شما بعداز ازدواجتان چگونه باشما رفتار خواهد کرد فقط وقتی با برادر کوچکترش صحبت میکند باو گوش بدهید.
هیم لونسون

از مردی که در یك مجلس میهمانی چیزی نمی‌آشامد و فقط بدیگران گوش میدهد بپرهیزید.
پیردانینوس

وقتی جوان بودم متوجه شدم که از ده عملی که انجام میدهم نه تایش معیوب است من نمیخواستم که آدم معیوبی باشم بنابراین ده مرتبه بیشتر کار میکردم.
برنارد شاو

وقتی چیزی را میخواهید بدست نمی‌آورید علامت اینست‌که یا بطور جدی آن چیز را نمی‌خواسته‌اید ویا فقط سعی داشته‌اید که سر قیمت آن چانه بزنید.
رود یاردکیپلینك

نکته‌ها

گشیش نکته سنج

دارن کندل اسقف معروف یك بار برای جمع بزرگی موعظه‌می کرد. در ضمن صحبت بعنوان شاهد داستان آنانیاس وساخیرا رامثال آورد که‌چون بخدا دروغ گفتند صاعقه بر آنها نازل گردید. اسقف بعدازاین‌داستان گفت خداوند دیگر دروغ گویان رامانند گذشته باصاعقه ازبین نمیبرد زیرا اگر اینکاررا میکرد من‌در این لحظه کجا میبودم؟

حاضرین بعد ازاین سئوال شروع بزمزمه کردند واودوباره‌با صدای رساگفت:

ـ بشمامیگویم کجابودم‌درست دراین محل در حالیکه برای‌یك سالن خالی موعظه میکردم.

انصاف و واقع بینی

سیسیل بیتون عکاس‌معروف انگلیسی در پنجاهمین سال‌تولد ملکه‌مادر عکس‌هائی‌ازاوبرداشت. اوبادقت وسلیقه مخصوصی چنان عکسها را دستکاری ورتوش‌کرد که حتی یك چین صورت ملکه‌را نشان نمیداد وسپس آنها رابرای ملکه فرستاد. منشی ملکه عکسهارا با این یادداشت‌مودبانه برای عکاس پس فرستاد:

«علیا حضرت ملکه احساس میکنندبعداز پشت سر گذاردن پنجاه سال دراین جهان میل ندارند عکسهایشان اینطورنشان دهد که ازمیان همه این سالها بدون کوچکترین گزندی گذشته‌اند.»

اژدهای دریاها

-۱۲-

درپکن کیا ـ کینك امپراطور چین هنوزاز فرار چینك وبانو چینك و خدمتگذاران اوسخت آشفته و ناراحت بود. هنگامیکه فرستاده شاهنشاه ایران پس از نجات از دست یاران چینك‌با چهار اسب ایرانی که هدایای شاهنشاه ایران به امپراطورچین

بودبنزدش آمد خون‌در عروق اومنجمد شده وفورا فرمان‌داد که قسمت اعظم‌ناوگان‌جنگی چین بفرماندهی دریاسالار باتجربه‌و سالخورده او «کائولانك» عازم دریاها شده، ناوگان بانوچینك رانابود سازند.

دریك صبح زیبای سال ۱۸۰۸ دریاسالار کائولانك باتجربه موفق‌به یافتن ناوگان بانو چینك شدوبا نیرو های قابل‌ملاحظه‌ای راه‌برآنها سدکرد. نبردی بی‌رحمانه بین‌نیرو های طرفین آغاز گشت. صدهانفر ازنیرو های طرفین درمیان امواج دریا ناپدید شدند.

این نبرد که‌تا آن زمان کمتر نظیر آن‌دیده شده بود تا زمانیکه خورشیدبر دریا پرتو افکنده‌بود ادامه داشت. اماتلفات دزدان دریائی بمراتب بیشتر ازتلفات نیرو های دولتی بود. زیرا بانو چینك جوان، مهارت کمتر و تهور بیشتری درنبرد داشت. سرانجام نیرو های دزدان دریائی‌بر نیروهای امپراطوری غلبه کرده ودرنبرد نهائی پیروز شدند. پس‌ازترك مخاصمه بانو چینك وبائو بانیرو های‌زیادی در عرشه کشتی دریاسالار کائولانك

حضور یافتند تااز شخص او مطمئن‌شوند. اما دریاسالارناوگان امپراطور چین ترجیح میدادکشته شود تابار خجالت تسلیم را تحمل کند. بدینجهت ناگهان‌بسوی پائوپرید. موهای‌اورا گرفته وسیلی محکمی بگوشش نواخت‌بامید آنکه‌دربرابر چنین‌توهینی، پائوفورا اورا بکشد. امابانو چینك وبائو تحسین زیادی برای شجاعت وسن زیاد کائولانك قائل‌بودند.

هدف آنها این بود که کائولانك را زندانی کرده و سپس‌اورا همراه نامه‌ای به‌پکن بفرستند. پائو بجای آنکه‌از توهین‌دریاسالار ناوگان نیروهای امپراطور چین‌برآشفته شود کوشش نمودبا احترام بیشتری اورا آرام کند وبانو چینك نیزباسخنان دلنشین کوشش کردمغلوبین رادلداری دهد.

بقیه‌دارد

-۲۰۱-

نوشته: نورالله لارودی

خورشید بی غروب

ـ بسیار ممنونم پدر. حال ممکنست این پنج‌درهم را از من بعنوان هدیهٔ کوچکی بپذیری؟

ـ ابدا پسرم. گفتم رسم ما کشاورزان نیست که بدون انجام خدمتی مزدی بگیریم. شمارا بخدا سپردم.

ـ خدا نگهدار پدر جان.

پیرمردلنك‌لنگان‌دنبال گاوان کاری خود براه افتاد. سواران از کاریز مقابل آبادی گذشته چنین وانمود کردند که مستقیما از جادهٔ شاهی بسبزوار میروند. اما وقتی از نظر پیرمرد روستائی پنهان شدند وبدامنهٔ کوه سنگلاخی رسیدند رویغرب وآبادی «افچنك» که روستائی جهت آنرانشان داده بود بسرعت پیش راندند.

ما این سواران را میشناسیم. یکی بوعلی و دیگری مراد غلام وفادارش بود که بعد از مشاهدهٔ صحنهٔ هولناك میدان بزرك نیشابور بلافاصله ازشهر خارج شدند و از بیم جان چنان عجله داشتند که حتی اسب بارکش و لوازم سفر خود را نیز در میهمانسرای بابا کمال برجا گذاشتند.

***

ده تن سوار مسلح چهارنعل از جادهٔ نیشابور پدیدار شدند. یکی از سواران بطرف پیر مرد روستایی که خسته بود و بآهستگی روبآبادی میرفت اسب تاخت و بصدای بلند از فاصلهٔ دور سراغ دو نفر سوار را گرفت پیر مرد بحال تعجب با دست راه سبزوار را نشان دادو بلافاصله سواران بسرعت بادو برق بطرف سبزوار تاختند. روستائی لحظه‌ای بفکر فرو رفت. بعد گاوان کاری خود را بجلو راند و راه آبادی را درپیش گرفت.

-۲۰۲-

فصل بیست ویکم

تصادف

آنها دیرگاه بشهر رسیدند. حصارمرتفع گرگان بامشعلهائیکه برفراز باروهای‌آن روشن‌بود از دوردیده میشد. درچنان‌موقعی‌نخواستند باردیگر خودرا دچار زحمت گفتگو بادروازه‌بانان نموده وحس کنجکاوی آنانرا برانگیزند. باتجربیات تلخی که‌طی این سفرطولانی وپراز بیم وعذاب اندوخته‌بودند میدانستند که ورود بشهر درساعات شب مستلزم تحمل چه‌دردسرهائیست باینجهت تصمیم گرفتند آنشب را در آغوش طبیعت بسر برده بامدادان بشهر وارد شوند.

***

نسیم جانبخشی میوزید. دشت‌پهناور و سرسبز گرگان ازگیاهان گلهای رنگارنك ـ بیشه‌ها ـ چمنزارها ـ مزارع وسیع گندم و جو و نباتات علوفه‌ای وروغنی چنان پوشیده بود که گوئی طبیعت فرشی‌پرنقش‌و نگار درین‌صحرای بیکران گسترده ویاصورتگری استاد صحنهٔ‌دشت رابارنگهای گوناگون نقاشی کرده است. خوشه‌های زرین گندم در سراسر دشت تاافق دوردست باوزیدن نسیم صبحگاهی همچون امواج دریابتلاطم درآمده روی سطح زمین سایه روشنی بوجود آورده بودکه چشم‌انسان از تماشای آن سیرائی نداشت. منظرهٔ کوههای بلند غربی که قسمتی از دشت راچون کمربندی درمیان گرفته‌بودجنگلهای باعظمت وانبوه دامنه‌وسراسربدنهٔ کوهها ـ دریای آرام ولاجوردین آبسکون ـ آسمان صاف وهوای پاك وفرح‌انگیز اوائل پائیز تابلوی بدیعی ازطبیعت زیبارا نشان میداد.

از گوشه وکنار مزارع نغمه‌های لطیف و روانبخش کاکلی ـ سار- بلدر چین گوشها را نوازش میداد. آهنك یکنواخت موسیقی‌زنجره‌ها قطع نمیشد. کبوتران صحرائی دسته دسته درپرواز بودند. پرستوها باچاروجنجال خود فضارا بسرعت بادوبرق شکافته وحشرات پرنده مانند

-۲۰۳-

سنجاقکها ـ ملخها ـ زنبورها راشکار میکردند. در حواشی جنگلی مراتع وتکدرختهای بلند و مشخص مزارع نوای دل‌انگیز بلبل و هزار دستان آشوبی برپا کرده بود واز حنجرهٔ این پرندگان کوچك دلچسب ترین الحان موسیقی در اطراف پراکنده میشد. طبیعت تمام زیبائیهای خودرا درین‌سرزمین سرسبز و نشاط انگیزنمودار ساخته‌بود. رشته‌های باریك آب بآرامی ازکنار مزارع میگذشت وانواع پرندگان صحرائی کنار جویبارها بانغمات خیال‌انگیز خود جشن مهرگان‌راهر فصل وفور نعمتهای طبیعت برپا داشته بودند.

هوابسیار لطیف و فرح‌انگیز ـ آسمان همچون آبگیرها و برکه‌های کوهستانهای بلند لاجوردین ـ آب دریای آرام‌آبسکون متمایل‌به‌نیلوفری روشن ـ کوهستان مرتفع غربی سرسبز وباعظمت بود. آفتاب تازه‌داشت از افق اوج میگرفت.

دردامنهٔ تپه‌ای سبز و خرم که‌باگلهای ریزصدفی ـ چوبك ـ ستاره‌ای- سرخس و شقایق صحرائی تزئین شده بود چشمه‌آبی زلال بصافی‌وپاکی اشك چشم از روی شنهای رنگارنك میخزید وباغلغل ملایمی پیش‌میرفت. درمظهر این چشمه درخت چنار تناوری باشاخه‌های ستبر و پوشیده از برك‌های انبوه مانند چتری عظیم‌سایه افکنده بود. زیر این سایبان‌طبیعی دونفر سوار در حال استراحت بودند. آنها این مهمانسرای رایگان را بدون هرگونه مزاحمتی انتخاب کرده و شب را در آنجا بروزآورده‌بودند. هنگامیکه نسیم خنك بامدادی وزیدن گرفت بصدای شیههٔ «بوران»که خیلی سرمست بنظر میرسید مسافران از خواب برخاستند. بوعلی‌چندین بار نفس عمیق کشید و سینه را از هوای لطیف دشت‌انباشت. نظری‌بافق وسراسر مناظر پیرامون خود افکند. چند دقیقه بحرکات ورزشی‌مشغول شد سپس‌در چشمه‌سار بشستشو پرداخت و وقتیا زاینکار فارغ‌شدبسراغ اسبش رفت و مدتی چنانکه عادت اوبود با آن حیوان زیبابشوخی وتفریح سرگرم شد. دستها وپاها وبدن اسب راباافشاندن آب‌چشمه شست‌وبار یگرافسارش رادر چمنزارمجاور چشمه بامیخ‌چوبی‌برزمین کوبید که‌در مرتع تازه‌ودست‌نخورده بچرا مشغول شود. وقتی از انجام فریضه فارغ شد مرادسفرهٔ‌نان را گسترد وبوعلی لقمهٔ نانی خورد و جرعهٔ آبی‌نوشید.

بازدید از اولین و مدرن ترین کارخانه

شرکت خلیج مرکزی بزرگترین و مجهزترین کارخانه

آقایان کمیلی واسترلینك مدیران عامل شرکت اظهارداشتند :

نظر ما از تاسیس این شرکت توسعه و بهبود ماده اولیه پاك و یکدست طبق وجود مصالح ساختمانی که بر طبق استاندارد بین المللی تهیه شده باشد این کارخانه قادر است کلیه احتیاجات شن و ماسه

دیگهای تصفیه برای سومین بار ماسه راشسته آن را بدونوع مختلف تقسیم میکند .

اکثر مسافرینی که از سمت کرج بتهران می‌آیند یاکسانی که‌بالعکس از تهران بسوی کرج میروندچندین کیلومتر بالاتر از دوراهی فرودگاه مهرآباد درمیان زمین وسیع‌وبایری بفاصله یك کیلومتر از جاده اصلی ماشین آلات و دستگاه هائی را می‌بینند که از دورمانند شاخه‌هائی فولادین از دل خاك سربیرون‌آورده است . انه‌کی جلوتر زیر ستون های آهنی عظیم که‌سربسوی‌آسمان بلند کرده‌است تپه های یکسان و یکنواختی از ریك بیابان بصورت تپه‌ماهور هائی که هنگام وزش‌باد در کویر ایجاد میشود گرد آمده است .

آنچه در نظر اول برای‌مسافرین و عابرینی که از این جاده‌میگذرند جالب توجه است وجوداینهمه‌ماشین آلات‌و دستگاه‌هائی است که میان این بیابان خشك مشغول فعالیت و تحرکند و اولین سئوالی که از ذهن بیننده میگذرد اینست که«اینجا کجاست و چه میکنند؟ »حال‌اگر بجاده فرعی که‌ازجاده‌اصلی‌بسوی‌این محل کشیده شده‌است قدم‌بگذارید درهمان اولین وهله تابلوی بزرگی که سرپیچ جاده فرعی نصب شده است بشما خواهد گفت که اینجانسبت بسایر رشته‌های‌دیگرپیشرفت «شرکت خلیج مرکزی » است .

بدین ترتیب اولین قسمت از سئوال شما پاسخ گفته شده است اما راستی دراینجا چه میکنند اینهمه ماشین آلات و دستگاه های عظیم و فولادین که باسرو صدای زیاد مشغول حرکتند چه میسازند ؟ این تلهای شن وماسه و این تپه‌های ریك یکدست و تمیزی که گوئی آنهارا دانه‌دانه شسته و رویهم چیده‌اند از کجا آمده است ؟

برای اطلاع از کار این شرکت و فلسفه وجود تپه‌های شن و ریك خبرنگارما بامدیر شرکت مصالح ساختمانی خلیج مرکزی در دفتر شرکت واقع درابتدای خیابان‌ثبت اسناد تماس گرفته ضمن بازدید از نحوه کار ماشین آلات ریورتاژی دراین زمینه تهیه کرده است که در زیر بنظر خوانندگان عزیز میرسد .

معماری بسبك مدرن

همراه باسایر ترقیات‌و رفورمی که در کلیهٔ شئون اجتماعی کشور از چندین سال پیش تاکنون آغاز شده‌است نهضت ایجاد ساختمان های جدید و ابنیه و عمارات مدرن نسبت بسایر رشته‌های‌دیگرپیشرفت و تکامل بیشتری پیدا کرده‌است .

بطوریکه امروز شما درهرگوشه و کنار تهران خصوصا نواحی شمال شهر وقسمت های مرکزی باعمارات و ساختمان‌های مدرن وزیبائی‌روبرو میشوید که استیل و فرم خاص معماری آنها براستی آدمی رادچار شگفتی واعجاب نموده‌بی‌اختیارشمارا به تحسین انسان ،انسانی که قادر بوجود آوردن یك چنین‌پدیده‌ایست وادار میسازد .اصولا معماری و پیدایش سبکهای مختلف آن‌دارای تاریخچه‌ای خاص است که فصلی از دفتر ایجادزیبائی و بطور کلی هنر را تشکیل میدهد .همانطوریکه سایر رشته‌های هنری اعم از شعر- موسیقی و نقاشی از زندگی انسان هرگزجدانبوده‌وهمراه‌باتطورروح‌ملل مختلف و دردوره های تاریخی گوناگون از نظر تکنیك کار و محتوی و کیفیت‌درونی‌دچارتغییرات گوناگون شده‌است معماری نیزدر طی سالیان و قرون متمادی‌ازصورتی بصورت دیگر و از نوعی‌بفرمی‌جدید تردرآمده است . زندگی غارنشینی متروك گشت و انسان توانست از سنك‌وگل‌برای خودپناهگاهی‌بسازد تا ازدست حیوانات و برف و باران زمستانها درامان باشد .اطاقك های چوبی و نئی همچنین‌خانه‌های‌توسری خورده‌گلی باپنجره های تاریك و سقف‌های کوتاه که تنها میتوان‌از آنها بعنوان پناهگاهی نامبرده کم‌کم جای خودرا بساختمان‌هائی ازخشت و آجر سپرد .

بتون

دراین زمان است که کم‌کم‌ارزش مصالح ساختمانی بیشتر نمودارشده درواقع می‌توان گفت استفاده از مصالح جدید ساختمانی فرمها و نمونه‌های جدیدی د راستیل وسبك معماری بوجود آورده . امروزه با افزایش روز افزون جمعیت و کم بود مسئله جاو مکان تامین‌مسکن برای عموم افراد بصورت یك گره کورمدتها فکر زعمای قوام را به خود مشغول داشت تااینکه برای استفاده بیشتر از جای کمترساختمان های یك طبقه بدو طبقه و سه طبقه و بعد عمارات صد و صدو پنجاه طبقه بوجود آمد در تهران نیزاکثر ساختمان‌ها و بناهائی که از ده‌سال قبل تاکنون در تهران ایجاد شده است اکثرا از سه طبقه کمترنبوده، ارتفاع بعضی از آنها مانندساختمان بانك کار حتی بچهل متر نیزرسیده است بطوریکه در بالا اشاره شد پیدایش ساختمان‌های جدیداحتیاج بمواد و مصالح ساختمانی جدیدکه بتواند از نظر استحکام و قدرت با استیل آپارتمان‌های چنداشکوبه‌هم آهنگی داشته باشد بوجود آورد . گرچه هنوز نمیتوان از وجود آجر درساختمان‌ها و ابنیه جدید چشم پوشی نمود معهذا از آن زمان که سیمان جای گل و گچ راگرفت ، ترکیب تازه‌ای بنام بتون جایگزین مصالح قدیم شد .

بتون که مخلوطی بهم پیوسته از شن ، ماسه و سیمان است‌دارای چنان استحکام و قدرتی است که امروزه در ساختمان کلیه پلها ، و ساختمان کارخانجات و آپارتمان های مرتفع از آن بجای سایر مصالح استفاده می‌شود برای تهیه این مواد تاکنون رسم براین بوده است که مقاطعه‌کاران مربوطه در نقاطی مانند دروازه قدیم کرج و بیابانهای اطراف آن که نسبتا خاك مخلوط باشن و ریك بیشتری‌دارند چند نفر کار گر را بابیل و غربال های دستی بکار گمارده بدین‌ترتیب پس از صرف چند روز وقت وتحمل زحمات فراوان مقداری شن وریك مخلوط باخاك تهیه میکردند این کار گذشته از اینکه از لحاظ‌صرف وقت و سایر جهات بهیچوجه‌مقرون بصرفه نمیباشد از نظر کیفیت کار نیزبی‌ارزش و حتی می‌توان گفت تقریبا فاقد ارزش است . زیرا شن وماسه‌ای که بدین ترتیب بدست می‌آید دارای سی الی چهل درصد خاك است و آنچه مسلم است‌خاك و گل را هیچگونه تناسبی باسیمان و بتون نخواهد بود وجود این‌مقدار خاك در بتون بهمان نسبت ازمیزان قدرت و استحکام آن کاسته بنحو نامطلوبی حسابهای ریاضی‌مهندسین را غلط از آب درمی‌آورد . بعلت عدم توجه نسبت باین امر تاکنون تعدادی از ساختمان‌ها و آپارتمان های چندین طبقه که زیربنای آن یعنی همان قسمت بتونی استحکام و قدرت حقیقی و حساب شده را نداشته‌اند یا نشست کرده و یا انحراف حاصل نموده‌اند .

شن و ماسه استاندارد

از آنجائیکه فعالیت های ساختمانی روزبروز در کشورما نضج گرفته هرساله تعداد قابل توجهی کارخانه- جات بزرك و ساختمان‌ها و آپارتمان های چندین طبقه‌بنامیگردندهمچنین باتوجه بفعالیت های وسیعی که‌در زمینه راهسازی و اسفالت خیابانها وجاده ها بعمل می‌آید احتیاج به مقدار زیادی مصالح اولیه که‌برطبق استاندارد بین‌المللی تهیه شده‌باشند پدیدار گشته است.متاسفانه‌تاکنون کسی باین فکر نبوده و شن و ماسه و ریك که علاوه براستفاده‌در بتون ریزی در کلیه امور ساختمانی دیگر نیز موارد مصرف فراوانی‌دارد بهمان صورت ابتدائی و ناخالص تهیه می‌شد .

شرکت خلیج مرکزی برای اولین بار باقتضای احتیاج روز افزون این‌مواد وبرای تهیه آن بصورت علمی ومنطبق باموازین فنی بین‌المللی با صرف میلیونها‌تومان‌اقدام‌بتاسیس کارخانه‌ای نموده‌است که جوابگوی کلیه‌احتیاجات ساختمانی تهران و حومه از این لحاظ میباشد .

منظور ومقصود اصلی

مدیر شرکت درمورد ایده احداث یك چنین تشکیلات وسیعی گفت منظور و مقصود اصلی شرکت بیش از هر چیز ایجاد ومعرفی یك صنعت جدید در ایران است . اینکار در واقع شستشو و خردکردن‌و درجه‌بندی انواع شن و ماسه و سنك باجدیدترین اسلوب فنی وماشین آلات موجوداست، امروز در کلیه کشورهای مترقی و صنعتی دنیامدتهاست که معمول شده است زیرا این نکته مورد تائید و تصدیق کلیه مهندسین و متخصصین است که پایه و شالوده پیشرفتهائی که در رشته‌های مختلف ساختمانی نصیب طراحان‌ومعماران‌جهانی شده‌است بطور کلی وصد د رصد بستگی به مصالح ومواد اولیه دارد

ماپس از مدت سه سال که‌آزمایشات ومطالعات دقیقی برای انتخاب محل مناسبی جهت احداث این کارخانه در اطراف تهران بعمل آوردیم سرانجام بعلت مرغوبیت و موقعیت خاص‌طبیعی وبعلت اینکه این منطقه مسیر سابق رودخانه کن بوده‌است محل فعلی(یافت آباد) را پسندیدیم و تصمیم بتاسیس ماشین آلات دراین منطقه گرفته‌شد.

شرکت ایرانی

طرح تاسیس این کارخانه توسط شرکت مصالح ساختمانی خلیج‌مرکزی تهیه شده و برای اجرای این طرح از -مرداد ماه سال گذشته شرکتی -بمنظور اداره‌این تشکیلات‌رسما تشکیل و شروع بکار نمود .اکثریت سهام این شرکت متعلق باتباع ایرانی واقلیت آن در اختیار یك شرکت انگلیسی بنام «کایراندکادر» است که کلیه امور نقشه کشی و نصب دستگاهها بانظارت مستقیم آن انجام گردیده‌است .

اداره امور فنی کارخانه که به احتمال قوی میتوان گفت بزرگترین و جدید ترین کارخانه در نوع خود بوده ودر تمام‌خاورمیانه و شاید در تمام آسیا بینظیر است در حال حاضر بعهده شرکت انگلیسی نامبرده می باشد ولی شرکت خلیج مرکزی در نظر دارد بتدریج مسئولیت اداره‌کارها راتماما بدست مهندسین و متخصصین ایرانی که فعلا در حال کار آموزی میباشند بسپارد . شرکت نامبرده بابیش از ۲۵ سال سابقه و تجربه درتاسیس واداره این نوع کارخانجات، سرمایه‌های‌خارجی باتوجه‌به‌ثبات‌وضع اقتصادی کشورازطرف شرکت «کایر- اند کادر» بتشویق و ترغیب دولت‌متبوع خود پرداخت شده‌است . شرکت‌مزبور علاوه بر سرمایه گذاری در شرکت خلیج مرکزی وام طویل المدتی‌نیز برای تسریع در امر احداث کارخانه یافت آباد اختصاص داده‌است .

هم چنین بانك توسعه صنعتی‌ومعدنی ایران کمك‌های فنی‌ومالی موثری‌برای اجرای این‌پروژه مبذول داشته است

ارزش اقتصادی

مدیر شرکت گفت ارزش‌اقتصادی این کارخانه هنگامی نمودار می‌شود که‌ماروش قدیمی تهیه شن و ماسه را بصورت دستی و ابتدائی با این طریق که درواقع تهیه شن و ماسه بکدست وشسته است از نظر صرفه اقتصادی بسنجیم .

تا این تاریخ بعلت ناپاك بودن‌مواد اولیه مخصوص بتون ریزی و عدم رعایت استاندارد بخصوص درمورد تهیه شن و ماسه بتون خسارات‌عمده‌ای متوجه مقاطعه کاران و شرکت های ساختمانی شده‌است که بطور خلاصه رئوس آن عبارتند از :

۱-تضییع و اتلاف سیمان بیش از هر چیز ماسه ناپاك باعث تضییع و اتلاف سیمانی است که در بتون ریزی مصرف میشود باین‌ترتیب که برای ایجاد استحکام به‌میزان مفید درقسمتهای مختلف ساختمان باید سیمان بیشتری باماسه ناپاك آمیخته شود تا جبران سستی‌آن که بعلت وجود خاك ظهور میکند بشود .

۲-محدودیت نقشه‌های ساختمانی بعلت عدم استحکام‌بتونی که باماسه ناخالص درست میشود و در نتیجه‌عدم‌اطمینان بقدرت و مقاومت محاسبه شده چنین بتونی مهندسین ساختمان ناگزیرند از طرح نقشه های جدید و مدرنی که احتیاج به بتون محکم تروقوی‌تر دارد خودداری کرده بهمان طرح های قدیمی و ساده که احیانا احتیاج‌زیادی‌به مقاومت‌فوق‌العاده ندارد اکتفا کنند . و این‌خود مانع بزرگی درراه پیشرفت وترقی طرح های تازه وزیبائی است که امروزه در سراسر جهان جایگزین سبکهای قدیمی شده است.

۳- اتلاف آهن

در موردی که احتیاج باستحکام وقدرت بیشتری در ساختمان‌احساس می‌شود بخصوص در ساختمان‌های چندین طبقه و ساختمان های بزرك مانند پل‌ها و غیره برای جبران ضعف بتون مهندسین مجبورشده‌اند مقدار زیادتری تیرآهن درساختمان مصرف نمایند که بمراتب هزینه در اسکاتلند و بسیاری از ممالك صنعتی و بزرك‌جهان اشتها رومعروفیت داشته وبرای اولین بار در یکی از کشورهای‌آسیائی اقدام بتاسیس‌چنین کارخانه ای‌نموده است .برای‌تاسیس واحداث این کارخانه بیش ازیکصد میلیون‌ریال‌سرمایه گذاری‌شده‌است که قسمتی از آن بموجب‌قانون جلب

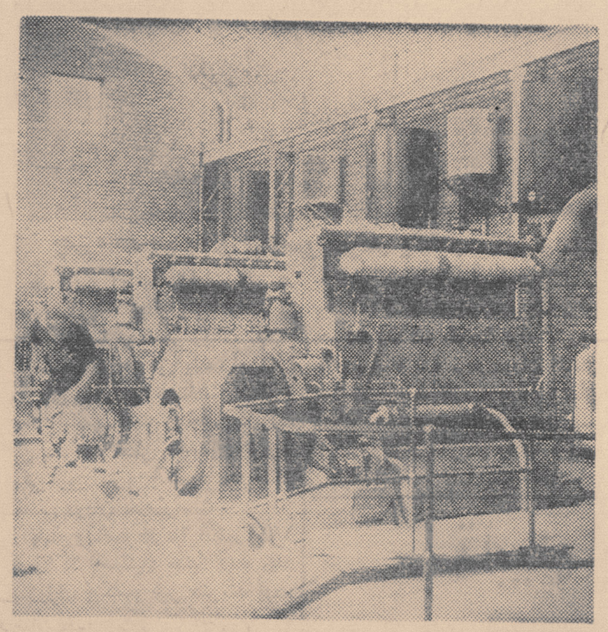

نیروی ۳ ماشین مولد برق، تاسیسات وقسمت‌های مختلف کارخانه را بحرکت در می‌آورد

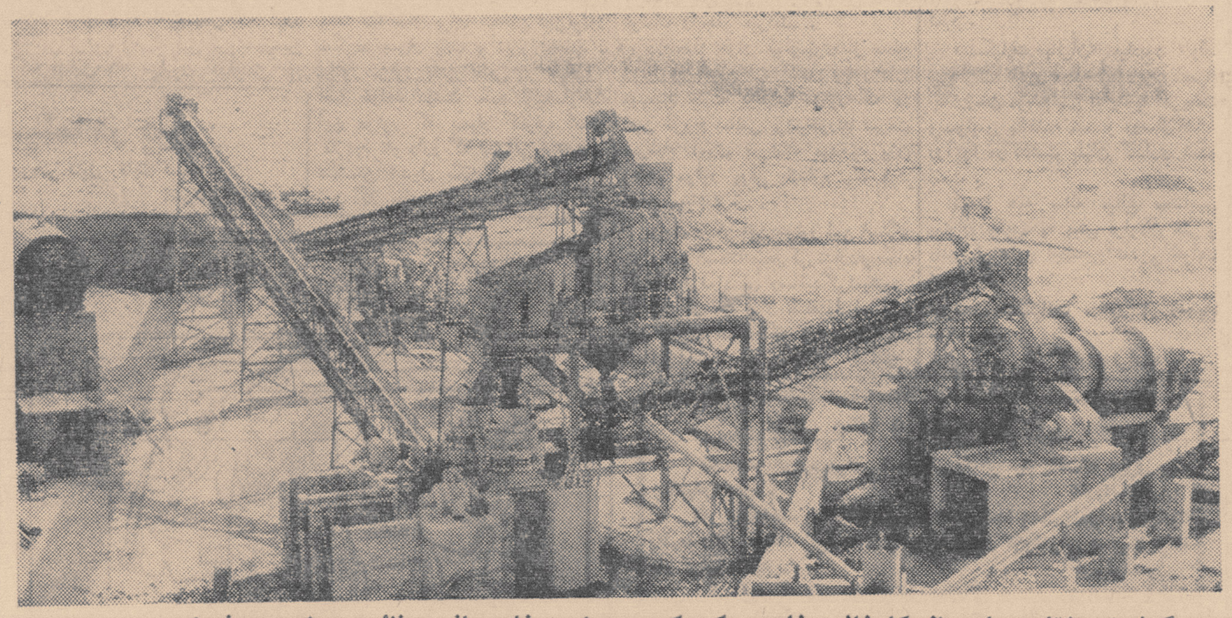

گوشه‌ای ازتاسیسات عظیم‌کارخانه خلیج مرکزی‌که درسراسر خاورمیانه بی‌نظیر و منحصر بفرداست

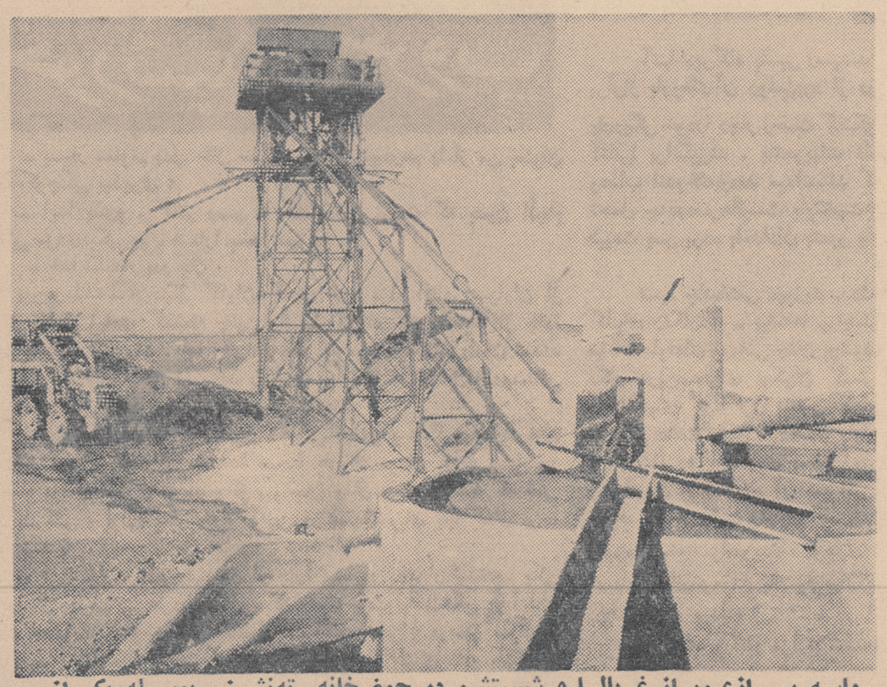

ماسه پس ازعبور از غربالها و شستشو در حوضخانه ته‌نشینی بوسیله یکی از دولوله‌ای‌که در عکس مشاهده می شود به چهار دیك تصفیه میرود.

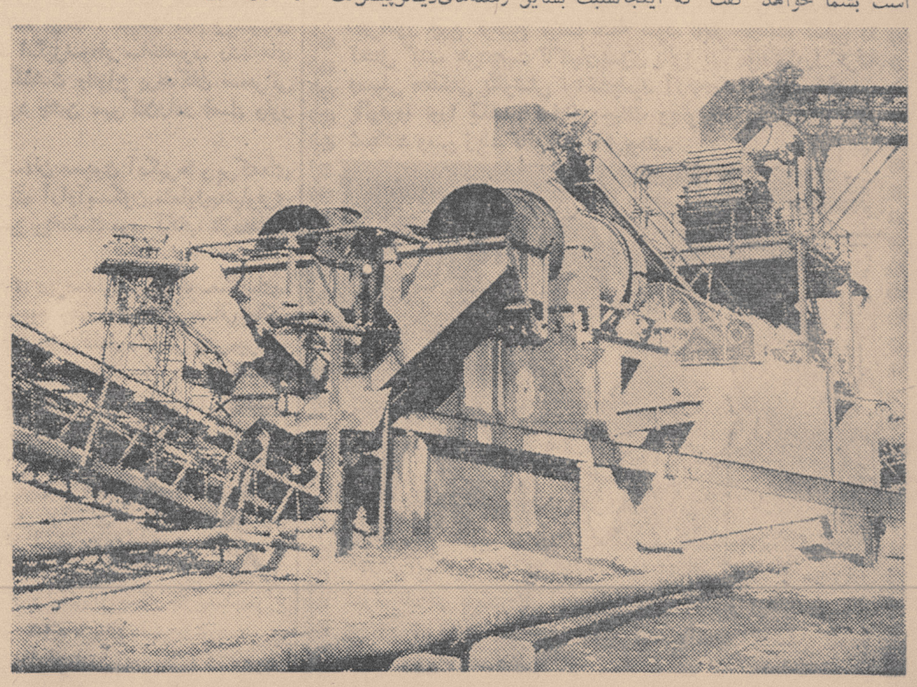

دراینجا پس ازشستشوی مجدد شن وریك‌بوسیله‌غربال الکتریکی درجه‌بندی وتقسیم‌میشود.

تهیه شن و ماسه در خاور میانه

تهیه کننده شن و ماسه با اصول فنی در ایران است

استاندارد بین المللی و بموازات آن صرفه جوئی در هزینه کار است

مهندسین را قادر بایجاد طرح های مدرن و جدید خواهد ساخت

تهران و حومه را بنحو احسن تهیه کند

هریك ازانواع مختلف محصولات ازطریق تونل‌زیرزمینی درمدت‌کمتر از سه دقیقه بکامیون حمل می‌شود

ساختمان رابالا برده علاوه برآن هرساله مقدار زیادی ارز کشوربرای خرید تیرآهن از کشورخارج‌خواهد شد.

صرفه‌جوئی درارزو بهبود وضع‌اقتصادی کشور یکی‌از مسائلی است که‌پیوسته موردنظر شخص اعلیحضرت همایونی میباشد.

باتهیه ماسه خالص وبتون‌قویتر بطور قطع‌در مصرف تیر آهن که‌از سایر مصالح ساختمانی گران‌تر تمام می‌شود صرفه‌جوئی کامل‌بعمل خواهد آمد .

از مزایای دیگر تهیه شن و ماسه باین روش اینست که برخلاف گذشته که گودالها و حفره‌های زشت و متروکه و تل های سنك وخاك بیمصرف پس از حمل ماسه برجای باقی میماند ومناظرناهنجاری بوجود می‌آورد بدین ترتیب بوجود نیامده از ایجاد این نازیبائی هادر اطراف تهران جلوگیری می‌شود .

بطور کلی نظر ما از تاسیس این شرکت در وهله اول کمك به تهیه ماده اولیه پاك و یکدست برطبق استاندارد بین‌المللی و به موازات آن صرفه‌جوئی در هزینه کار است که دو نتیجه کلی ازآن عاید میشود

اول استحکام و قدرت ساختمان برطبق اصول فنی و ریاضی تعیین شده و پس‌از آن آماده کردن شرایط برای ایجاد زیبائی‌های‌جدید در معماری کشور است .

شوپنهاور فیلسوف معروف آلمانی در مورد زیبائی در طراحی ومعماری چنین اظهار عقیده کرده است :

زیبائی آثار معماری از نظرپاك‌بودن ظرافت و تناسب خطوط ... قرینه خطوط وتعادل قوا است .. ورعایت صرفه‌جوئی اصل مسلم آنست و بطور کلی می‌توان گفت معماری‌یك نوع‌مصالحه‌میان زیبائی وسودبخشی است .

صحرای وسیع

پشت ماشین‌آلات و دستگاههای عظیم کارخانه صحرای وسیعی قرار گرفته است که تادورترین انتها، آنجا که زمین و آسمان بیکدیگر می‌پیوندد پیش رفته است .

بطوریکه مدیر عامل شرکت اظهار داشتنداین‌زمین بهترین موقعیت‌را از لحاظ وجودشن‌و ماسه دارابوده، چون رودخانه قدیمی کن از این محل عبور میکرده است لذالایه‌ها وطبقات مختلف شن و ریك در این مسیر برویهم جمع شده است.

همچنین ایشان گفت: قبل از تاسیس ماشین آلات مواد اولیه‌هفت الی هشت نقطه دیگر را که بنظرما مناسب می‌آمد برای آزمایش و نتیجه نهائی بلندن فرستادیم‌تااینکه بالاخره این نقطه از سایر نقاط مناسب‌تر تشخیص داده شدوشرکت مساحت ۴۰۰ هزار متر مربع اراضی ملکی خود را برای ایجاد و بهره برداری از این پروژه اختصاص داد که درحال حاضر بیش از۱۰ مترخاك‌برداری نمی‌شود البته اگر بعدالازم باشد می‌توانیم تاعمق بیشتری نیز پائین برویم معهذا اگر همان ۱۰ متر را در نظر گرفته باشیم باتوجه بمساحتی که دراختیار ماست اندازه ظرفیت تولیدی ۱۵ سال کارخانه محصول خواهیم داشت .

این نقطه از نظر نزدیکی باکثر نقاط شهر نیز از سایر نقاط بهترو مناسب‌تر است .

آب وبرق

قبل از شروع کار دونکته‌بسیار مورد توجه است وآن مسئله آب برای شستشو وتاسیس برق برای بحرکت درآوردن ماشین آلات‌است برای تامین آب چاهی بعمق ۱۶۰ متر و ظرفیت ۶۷هزار گالن در ساعت احداث شده است که آب آن بوسیله تلمبه برقی و یك رشته لوله کشی بنقاط مورد لزوم‌میرسد.

۳موتور برق که هریك ۲۵۰ کیلووات برق در ساعت تولید می کنند و مجموعا ۱۰۰۰ اسب قدرت دارند برای نیروی محرکه‌کارخانه مشغول کار می‌باشند.

کلیه ماشین‌آلات برق توسط مهندسین ایرانی نصب شده وفعلا نیز زیر نظر یك مهندس ایرانی اداره می‌شود در حال حاضر همیشه دوموتور برق مشغول فعالیت بوده یکی از آنها بعنوان رزرو نگاهداری می‌شود . این عمل از نقطه نظر احتیاط در نظر گرفته شده است تااگر در حین کار بعلل فنی‌یکی از ماشین‌آلات از کار بیفتد موتور دیگر بدون فوت‌وقت نیروی کافی بدستگاه برساند واز تعطیل کارخانه جلوگیری شود.

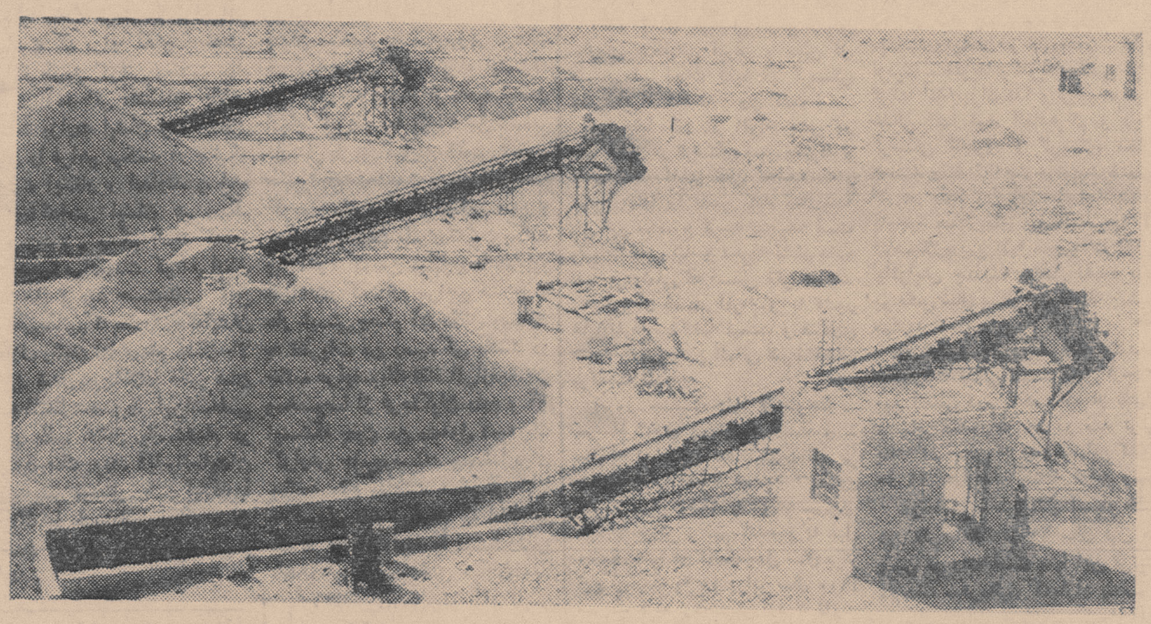

شن وریك پس از شستشو و درجه بندی هرنوع جداگانه برویهم ذخیره شده آماده حمل میشود.

درجه بندی محصولات

ابتدائی‌ترین مرحله کار خاك‌برداری وکندن زمین است که بوسیله بیل میکانیکی انجام می‌شود بیل میکانیکی هربار قریب دو تن خاك را از زمین برداشته دردستگاه نقاله‌میریزد . نقاله خاك رابمیزان معینی از پائین بروی نوار متحرك الکتریکی (الواتور) میریزد وبدین وسیله خاك بمحل شستشوی اول برده میشود . طول نوار متحرك از محل نقاله تادستگاه شستشو بالغ بردویست‌متر میشود ولی بطوریکه مهندس کارخانه اظهار میداشت بهمان ترتیب که برای خاك‌برداری به‌قسمت‌های جلوتر میرویم ، بهمان نسبت برطول نوار متحرك افزوده می‌شود.

بااین دستگاه نقاله و نوار های متحرك میتوان هر ساعت دویست تا سیصد تن مواد اولیه را به‌ماشین شستشو حمل نمود .فعلا که کارخانه بظرفیت تولیدی کامل خود نرسیده است ساعتی ۱۵۰ متر مکعب‌حفاری میشود ولی در آینده نسبت‌بافزایش تولید حجم کار نیز اضافه‌خواهدشد

شستشوی مجدد

پس‌از شستشوی اول ماسه که برمترین نوع محصول کارخانه‌است از سایر قسمتها جداشده بوسیله لوله مخصوصی بحوض بزرك شستشوی ماسه میرود ، در همین دستگاه ودر حینی که‌ماسه آن جدا میشود ، سنگهای بزرگتر از حد معمول به‌آسیا رفته پس‌از خردشدن وشستشوی مجدد بوسیله رشته نوار متحرك بار دیگر بابتدای کاریعنی محلی که خاك مخلوط روی نوار بسوی اولین قسمت شستشو پیش می‌آید حمل میشود . سنك های کوچکتر که احتیاجی بخرد شدن نداشته‌اندبدستگاه غربال‌الکتریکی حمل میشوند .

دراینجا در حالی که پس ازعبور از غربال بسه‌نوع واندازه مختلف تقسیم بندی میشود بارسوم شسته شده هرنوع جداگانه بوسیله نوار الکتریکی در سه بخش مختلف بر روی‌هم ذخیره میشوند . این‌ریگها در سه اندازه یك سانتیمتری دوسانتیمتری و ۴سانتیمتری روی زمین مسطحی که‌زیر آن تونل‌های مخصوصی برای حمل احداث شده است ،بصورت تپه‌هائی از ریك شسته و یکدست در می‌آیند .

تونلها

زیر هریك از قسمتهای ذخیره که بصورت تلی از ریك در آمده است تونلهای مخصوصی بطول ۱۵ متر احداث شده است. یك رشته نوار متحرك الکتریکی از ابتدای تونل تانقطه‌ای که کامیون هابرای بارگیری توقف میکنند کشیده‌شده است . دریچه‌های مخصوصی که بوسیله برق باز وبسته میشود ریك راباندازه معینی روی نوار ریخته‌و بدینوسیله به حجم مشخصی ریك بوسیله نوار بداخل کامیون ریخته می‌شود .

نکته‌ای که در اینجا قابل‌تذکر است این که قبل از ریخته‌شدن ریك‌بداخل کامیون محصول برای بارچهارم بوسیله فشار آب شسته می‌شود تااگر در حین ذخیره خاك به‌آن داخل شده باشد بدین‌وسیله خاك آن شستشو شده محصولی که بمصرف ساختمان میرسد کاملا شسته و تمیز باشد . این عمل گذشته از سرعتی که در کارایجاد می‌کند از نظر میزان حمل نیز تسهیلاتی فراهم کرده است ،زیرا به‌نسبت مدت زمان معینی که ریك بداخل کامیون ریخته می‌شودمیزان آن دقیقا بدست می‌آید .

بطوریکه مدیر شرکت دراین باره‌اظهارداشت شرکت ۱۶ ساعت در شبانه روز آماده برای تحویل محصول بوده مشتریان می‌توانند بوسیله کامیون‌های مخصوص‌شرکت ویا کامیونهائی که خودشان دراختیار دارند در اسرع وقت وبدون معطلی محصول آماده‌و کاملا یکدست‌وتمیز را از محل کارخانه دریافت کنند.

هرکدام از انواع این ریگهامصارف و موارد استعمال جداگانه‌ای دارند که بطور کلی میتوان گفت از آنها در کانکریت ، بتون ریزی ، لوله های سیمانی ، قالب های سیمانی ، موزائیك سازی ، زیر سازی جاده ها، تهیه اسفالت ،روکشی‌ساختمان، و سایر امور ساختمانی میتوان استفاده کرد .

سرگذشت ماسه

ماسه پس از عبور ازاولین‌دستگاه شستشو بحوض مخصوصی میرود که در آنجا ته نشین شده‌آب‌اضافی آن خارج می‌شود . آبهای اضافی بوسیله لوله‌کشی بمنطقه وسیعی‌که بحوضچه‌های آب تقسیم بندی‌شده است میروند . از آب این حوض‌ها که‌درواقع حوض ذخیره نامیده می‌شوند هنگام بی‌آبی و درروزهائی که بنابعلل فنی آب از چاه‌بکارخانه نمی‌رسد استفاده می‌شود . ماسه با مقداری آب توسط دستگاهی‌مکیده شده بوسیله یك رشته لوله قطور به‌چهاردیك شستشو که درارتفاع بلندی واقع شده‌است میرود .

ماسه دراین دیگها برای بارسوم خوب شسته شده بدونوع ریز وکمی درشت‌تر تقسیم میشود. هریك از این‌دونوع‌بوسیله‌ناودانی دردوقسمت جداگانه برروی‌هم‌ذخیره میشود . نوع اول بمصارف بتون کاری و موزائیکسازی و نوع‌درشت‌تر که اصطلاحا (ماسه‌بادی) نامیده‌میشود برای بند کشی ساختمان و ظریف کاری استفاده می شود .

ماسه بوسیله ماشین مخصوصی که (لودر) نامیده می‌شودبه‌کامیون بار گیری میشود شرکت برای فراهم نمودن تسهیلات کافی برای مشتریان دست بابتکار جالبی زده است که تاکنون در هیچ‌کجامعمول نبوده‌است .

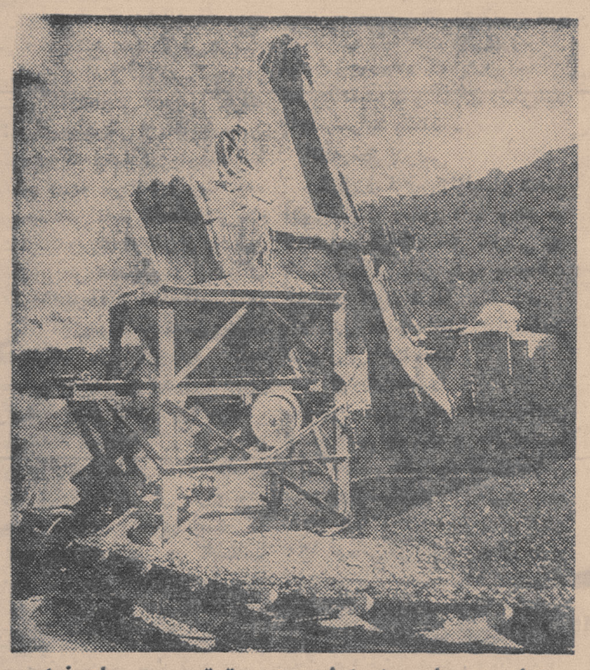

دراولین مرحله مواد اولیه بدین ترتیب بوسیله نوار متحرك‌الکتریکی باولین بخش شستشو میرود

بدین ترتیب که کامیون ها قبل از بارگیری وسیله باسکول دقیقی توزین شده پس از حمل ماسه‌بار دیگر دقیقا بوسیله باسکول‌اندازه گیری می‌شود .مدیر شرکت در این‌باره گفت این عمل نه‌تنها از اتلاف وقت جلوگیری می‌کند بلکه مشتریان وخریداران را نیز مطمئن می‌سازد که حتی باندازه یك سیر هم‌جنس راکم وزیاد نگرفته‌اند .

اولین کارخانه

در پایان مدیر شرکت اظهار داشت ساختمان اصلی کارخانه از بهار امسال شروع گردید پس از اتمام نصب ماشین آلات اکنون قریب دوماه است که کارخانه به صورت آزمایش بکار افتاده است ولی بزودی کارخانه بظرفیت‌تولیدی کامل خود خواهد رسید .

قدرت تولیدی کارخانه فعلا در یك سرویس ۸ ساعته بین ۳۰الی ۴۰هزار متر مکعب محصول مختلف درماه می‌باشد ودردونوبت ۱۰ساعته مقدار یکصد هزار متر مربع درماه خواهد بود ، وسعت آن‌باندازه‌ای است که اکنون ۲۰۰۰ فوت نوار متحرك‌الکتریکی در قسمت های مختلف آن کار گذاشته شده‌است.

نتیجه کلی

این کارخانه برای انجام دوعمل اساسی در تهیه ماسه و سنك‌احداث گردیده است .

اول جداکردن خاك و مواد زائد اولیه مورد مصرف ساختمان ودوم درجه‌بندی آنها برطبق اندازه های مختلفی که مورد احتیاج مهندسین بوده برطبق استاندارد بین‌المللی می‌باشد .

نتیجه‌ای که‌ما از احداث این کارخانه خواهیم گرفت بطورخلاصه بقرار زیراست :

۱ـ این صنعت جدید در بهبود وضع ساختمانها تاثیر کلی و غیر قابل انکاری دارد

۲ـ صاحبان ساختمان مقاطعه‌کاران و شرکت‌های ساختمانی راازمصرف مصالح نامرغوب و غیر استاندارد بی‌نیازکرده‌مهندسین‌میتوانندباکمال اطمینان نسبت باستحکام و قدرت استاندارد این محصولات از طرح ها و نقشه‌های خود بطور کامل استفاده کنند .

۳ـ سومین نتیجه‌ای که‌احداث این کارخانه دربرخواهدداشت‌تامین مصرف مصالح ساختمانی تمام شهر تهران بوده ماشین آلات و ظرفیت کارخانه بقسمی است که باافزایش فعالیت های ساختمانی میزان تولید کارخانه نیز بهمان ترتیب افزایش خواهد یافت ومامی توانیم بگوئیم که از این پس هیچ صاحب‌ساختمان یاشرکت ساختمانی نیازی بمصرف مصالح نامطمئن و غیر استاندارد نخواهد داشت .

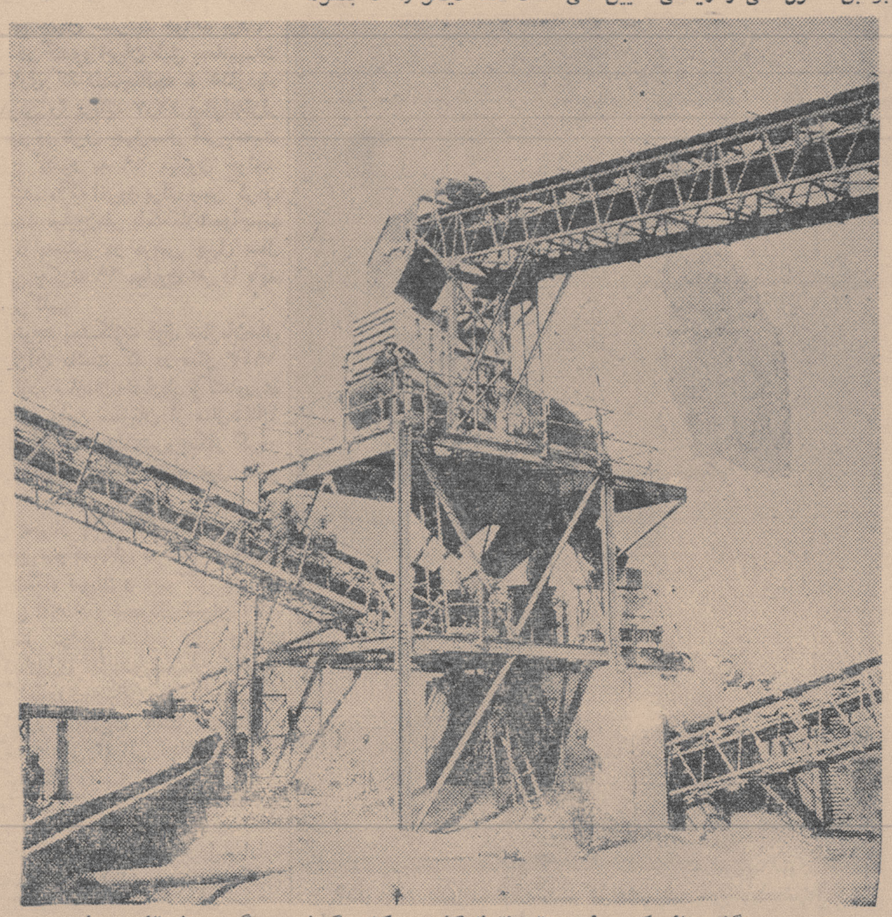

این دستگاه عظیم‌که بطور اتوماتیك‌کار می‌کند گوشه دیگری از تاسیسات بزرگترین کارخانه تهیه شن وماسه است

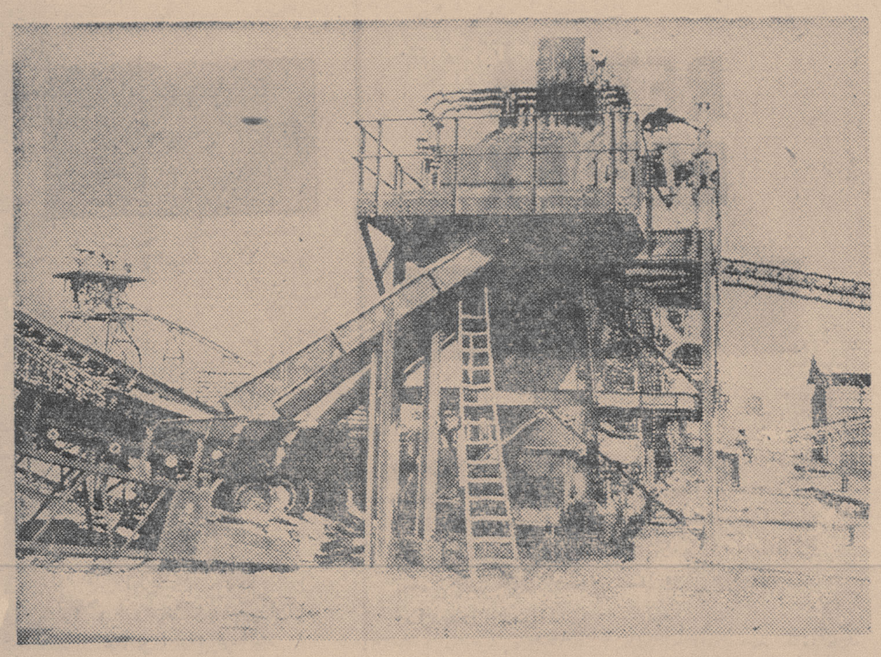

سنگهای درشت در آسیای الکتریکی‌خرد شده پس از شستشو بار دیگر به قسمت غربالها حمل میشود.

بیست هزار تومان سوء استفاده

بقیه از صفحه ۵

بوفه دانشکده

مسئله دیگری که من اینجا مطرح کردم مسئله هزینه بوفه است که برای دانشکده‌بازرگانی ساخته شده که جدا تهیه اسنادش جالب است یکی از مواردش این بود که ازمن خواستند یکی از لیست ها را انگشت بزنم سئوال کردم چراازمن میخواهید این عین واقعیت است و بشوخی گفتند که آخر یك بنای باسواد میخواهیم که من گفتم‌بنائیکه کار کرد مطبعا خودش انگشت هم داشته چطور شد که من حالا باید انگشت بزنم شوخی کردند گفتند یك بنای با سواد میخواهیم البته معلوم بود که کدورت زیادی‌بوجود آورد ومن تقاضا کردم که بیایند ورسیدگی‌بکنندببینند که‌این‌هزینه بوفه چقدر شده که حالاامسال‌هم‌باز بیل و کلنك گذاشته‌اندودارندآن راخراب میکنند .بعد دلایلی دارم‌که در ماهی که اصلا کلاسی نبوده در تابستان گذشته حق تدریس گرفته شده برای چند نفر از آقایان واین راخواستم که رسیدگی بشودمتاسفانه نمیدانم درچه مرحله‌ای است .بعد آقای مهندس نفیسی نامه‌ای بشرکت نفت نوشت وبرای دو نفر از محصلین تقاضای بورس تحصیلی در انگلستان را کرده‌نامه بعد از آنکه تایپ شده بامضای آقای مهندس نفیسی‌رسیده تاآنجائیکه من اطلاع‌دارم کلمه محصلین به معلمین تبدیل شده‌می خواستم‌به ببینم ایشان چرا مرتکب جعل شدند .مدرسه بازرگانی برای همین وزارت فرهنگی که معتقداست بودجه ندارد بسیار پر خرج بوده است . شواهد زنده‌ای است که دانشجویان را غالبا در تابستانها مجبور کردند درسهای مکرر را انتخاب کنند بخاطر اینکه ایشان و یارانشان‌حق‌تدریس درخواست‌بکنند اگر میگویند خیر مدارکی‌در دست هست برنامه هست ساعت کار ها تعداددرسهائی راکه‌آقایان گرفته‌اند هست باندازه کافی دلیل وشاهد وجود دارد . هنر دیگریکه ایشان دارند ایجاد رعب ووحشت در میان دانشجویان است چند نفر راگماشته تا هر چه علیه ایشان گفته میشود گزارش بدهند که این کاملا بر خلاف فرمایشات‌ملوکانه درخصوص ایجاد صمیمیت بین مربی و شاگرد هست و این مطالب بارها موردتوجه آقای مهندس نفیسی بوده‌متاسفانه نه تنها توجهی نشد بلکه همیشه ایجاد رعب ووحشت و در یك محیط تربیتی بیشتر ایجاد ترورووحشت شده است تا ایجاد محیط تربیتی عرض کردم اینها همه دلایل‌مشهود دارد .

سوء استفاده

بطوریکه تحقیق کردم در چند دستگاه ماشین (فاسیت)که برای دانشکده بازرگانی خریداری شده بیش‌ازبیست‌هزارتومان‌سوء استفاده شده‌است من میخواهم به‌این‌موضوع رسیدگی بکنند ببینیم این طرز معامله در حالیکه در دستگاههای مختلف ماشین های تحریروجوددارد چطور با یك شرکت تجارتی دفعتاو بدون در نظر گرفتن مقررات مالی انجام شده است .

چه فرقی است ؟

ضمنا چند سئوال از خود آقای درخشش کردم که یکی از آنها مربوط به اختلاف ایشان با آقای دکتر قربان بود آن اینستکه اگر قرار باشد که کسی دارای چند شغل باشد چه فرقی است بین‌برادر شما با آقای دکتر قربان ...سئوال دیگر این بوده است که وزارت فرهنك بعلت کسری کادر آموزشی خواسته است تمام کسانی که رتبه دبیری دارند حتی کارمندان اداری نیز بایستی درس بدهند .

میخواهم بدانم چه اختلافی بین دارندگان رتبه های دبیری وبرادر ایشان وجود دارد که ایشان‌واجدآن شرایط نمیشوند و آنهای دیگرباید واجد شرایط باشند .

الغای حق تدریس

سئوال دیگری بارازایشان شده‌و آن اینستکه دستور داده بودند در قسمتهای حرفه‌ای حق تدریس در تابستان بکلی ملغی بشود چطورشد که این قانون شامل دانشکده بازرگانی نشدواستثنائا دراینجاحق تدریس پرداخت شد .

بودجه ضعیف

سئوال دیگری از خود آقای‌درخشش شده وآنهم اینستکه در حالیکه شما برای مداد و دفتر چه دست بدامن مردم دراز میکنید آنجائیکه بنده اطلاع دارم برادر شما بجای تلفن ۱۲۰ تومانی هزار و خورده‌ای خرج تلفن‌خودش کرده میخواهیم‌ببینیم که اگر بودجه وزارت فرهنك اینقدر ضعیف است پس این خرجها از چه محلی پرداخت میشود .

اعلام جرم

من چند بار اعلام جرم کردم و حتی ببرادرشان هم نوشتم ومتذکر شدم که بفرض اینکه شما این مراحل را تعقیب نکنید خود من از طریق مراجع قانونی تعقیب خواهم کرد واین موارد عبارتند از سوء استفاده‌از عنوان‌ومقام‌اختلاس‌وحیف ومیل اموال دولتی با دلائل وشواهد موجود .

ارعاب وتوسل بزور در مورد دانشجویان ودر مورد یك بنا که‌خودم آن شخص را میشناسم‌نیزباید ذکر کرد، جریان امر از این قرار است که دانشجویان کاردبه استخوانشان میرسد و به آقای مهندس نفیسی برای شکایت مراجعه میکنند بعداز اینکه آقای مهندس ایشان را می طلبند و تذکر میدهد که چرا در جلسات مختلفی که بشما توصیه‌شد که بکاردانشجویان رسیدگی‌بنمائید باآنهاتماس حاصل کنیدوببینیددرد های اینها چیست توجهی نمیکنید؟

البته داستان خیلی ساده است جلسه قبل هم یکی از دوستان در اینجا اشاره کردند که در تمام دانشگاههای دنیا و موسسات تربیتی معمول است که استادان یك اطاق کار مخصوص بخود دارند که در ساعات فراغت دانشجویان به آنها مراجعه میکنند و مشکلات خودشان را باآنها در میان میگذارند ولی در اینجا از بدو تاسیس با اینکه این امر مورد توجه بود بخصوص که‌می خواستند بسبك امریکائی اداره بشود باوجود تذکر پی در پی آقای مهندس نفیسی این مساله واین‌فکر هرگز جامه عمل بخود نپوشید و دلیلش هم خیلی‌ساده بود برای‌اینکه نمیتوانستند برای این ساعتها حق تدریس بدهند و هیچکس هم‌حاضر نشد که یك کمی وقت خودش را تلف کند و ببیند که‌حرفهای‌اساسی این دانشجویان چیست نتیجه این فاصله و نتیجه این‌رعب ووحشت کار رابااینجا کشانید که‌این دانشجویان باهمه محافظه کاری که داشتند بالاخره دست به اقدام زدندجوابی که ایشان داده بودند این بود که من‌اینقدر دراینجا میمانم‌تامعترضین رارفوزه کنم و عده‌ای هم بیاموزند که دیگر نبایستی از این‌اعتراضها بکنند .

کاربنا

در مورد یك بنائی که آدرس و مشخصات آن موجود است ایشان اظهار داشتند که سه سند بامضاء او رساندند و پول دوسند پرداخت کردند .مورد بعدی که بعنوان‌جرم اعلام شده جعل وتزویر است‌ونمونه آن آثار انگشتی استکه‌پای اسناد هست و من روزی‌که بخواهم تعقیب بکنم ناچار اسناد را درمحکمه‌حاضر خواهم کرد .

هتك احترام

مسئله دیگر هتك احترام معلم است در جامعه مثل جامعه ایرانی مسئله حفظ حیثیت معلم بسیاراارزش دارد .

یك مسئله دیگر که من سئوال کردم و جالب توجه هم بود ،این بوده است که برادر آقای درخشش مدتها از طریق گرفتن معافیت نظام وظیفه در آمدهائی داشته‌اند حالاهم در پست وزارت ایشان وسیله‌انتقال معلمین را فراهم میکنند در حالیکه صلاحیت اینکار ر اندارند وسابقه عفت وپاکدامنی ایشان هم بحکم دلائل موجود و بحکم آنچه که در همین محیط برای‌مدت کوتاهی‌اتفاق افتاد محل تردید هست‌بنابر این میخواهیم‌بدانیم که‌چطورشد که‌ایشان بر خلاف وظیفه اداری خو دشان‌حالا به این شغل پرداختند دفتر شان همیشه اشغال‌شده‌بوداز این‌اشخاص که در طلب انتقال یااستخدام در وزارت فرهنك بودند آیا واقعاایشان از جنبه بشر دوستی ما اینکاررا میکردند یا خیراینهم دنباله همان کاریست که در نظام وظیفه انجام میدادند .

گرسنگی بشر را تهدید میکند

بقیه از صفحه ۵

که هدف آن نه تنها خدمت به این کشو راست بلکه مقاصدی بالاتر و والاتر دارد که آن همکاری باکلیه جوامع بشری در راه نجات انسانی از فقر و گرسنگی است .

امروز ما با دو مشکل اساسی مواجه هستیم یکی تامین غذای‌کافی برای افراد موجود ، دوم بادرنظر گرفتن افزایش سریع جمعیت‌تهیه غذا برای جمعیت آتی .

بررسی مشکلات و حقایق سر انجام باین نتیجه رسیده که کشور ها به تنهائی قادر به حل این معضل نیستند و لازمه غلبه بر چنین‌مشکلی یك سلسله اقدامات اساسی و پی گیر و مشترك است این مسئله مدیر کل سازمان خوار بار و کشاورزی ملل متحد را بر آن داشت که طرحی بنام «نجات دنیا از گرسنگی» تهیه نمود واین طرح‌پس از بررسی وسیله شورای اقتصادی‌و اجتماعی‌ملل متحدموافقت کشورهای عضو سازمان از اول ژوئیه ۱۹۶۰ رسما در دنیا بمرحله اجرا در آمده است ، اساس طرح براین زمینه است که دولتها ، مراجع مذهبی سازمان های صنعتی و کشاورزی غیر دولتی ، موسسات تحقیقاتی ، دانشگاه ها ، افراد خیر ، آژانس های وابسته به سازمان ملل همه باهم همکاری نموده و نسبت باجرای طرحهائی که بازدیاد غذا و بالابردن قوه خرید کمك کند اقدام نمایند و کشور ها باایجاد کمیته های ملی در تهیه طرحهای مفید و تشویق و تحریك‌افراد بمشارکت دراین‌تلاش همگانی موجبات فوق را فراهم‌سازند

همانطوری که آقایان استحضار دارند اهمیت این طرح بقدری است که روسای کشور ها ریاست‌عالیه کمیته های ملی خود را پذیرفته واعلیحضرت همایون شاهنشاه که همیشه مساعی عالیه خود را در راه تامین رفاه جامعه ایرانی بکار می برند این افتخار را به کمیته ملی ایرانی داده اند و با پیامی که در تاریخ اول ژوئیه ۱۹۶۰ فرستادند پشتیبانی خودرا ازاین طرح اعلام فرموده و بلافاصله مقدار ۵۰ تن برنج اهداء فرمودند که طبق نظر سازمان خواربار و کشاورزی ملل متحد در اختیار کمیته ملی قرار خواهد گرفت تا با در آمد های دیگر منبع اعتباری برای پروژه‌هائی باشد که در ایران بموقع اجرا گذارده خواهد شد .

من از لحاظ صرفه‌جوئی دروقت از تشریح کامل این طرح و ذکر جزئیات آن خود داری می کنم و گزارشی که دبیر کل کمیته به استحضار آقایان خواهد رسانید آقایان را بیشتر در جریان موضوع قرار خواهد داد .

در اینجا باید به عنوان نخست وزیر ایران اعلام کنم که دولت ایران با کمال علاقه از این طرح که یکی از بزرگترین عوامل حفظ صلح جهانی است پشتیبانی می کند وانتظار من از افراد علاقمند بسعادت این کشور این است که از صمیم قلب در راه وصول بهدف های این طرح تشریك مساعی و بذل جهد نمایند .

دنیای گرسنه

آنگاه آقای مهندس ارفع رئیس سازمان جنگلبانی ایران و دبیر کل کمیته ملی نجات دنیا از گرسنگی نطقی ایراد داشت . وی گفت :

میلیونها نفر از افراد بشر در دنیا هنوز در گرسنگی بسر میبرند و یا حد اقل غذای کافی که سلامت و نیروی آنها را تامین کند ندارند . علل این موضوع گرچه پیچیده است ولی مشخص اند و تجربه نشان داده غلبه برعواملی که اساس فقر هستند بتنهائی از دست افراد و یا کشور هابالانفراد ساخته نیست و همکاری دسته جمعی وبین المللی شرط اصلی موفقیت است .

امروز جمعیت دنیا با سرعت سرسام آوری روبازدیاد است و سالیانه در حدود ۵۰ میلیون نفر بر جمعیت دنیا اضافه میشود . بطور کلی از سال ۱۹۰۰ تا ۱۹۶۰ جمعیت دنیا ۷ برابر و نیم شده و تا سال ۲۰۰۰ یعنی در فاصله‌چهل سال دیگر این جمعیت به ۱۵ برابر سال ۱۹۰۰ میرسد . بعبارت دیگر ازدیاد نفوس در این چهل ساله برابر با ازدیاد نفوس در فاصله ۲۶۰ سال گذشته خواهد بود .

از طرف دیگر وضع خواربار در جهان بنحوی است که فقط ۲۱ کشور از کشور های اروپائی و امریکائی و اقیانوسیه که ۷۰ در صد جمعیت‌کره زمین را تشکیل میدهند غذای کافی دارند و در مقابل ۵۰ کشور دیگر که ۶۰ در صد جمعیت دنیا را تشکیل میدهند وبیشتر در خاور دور ـ خاور نزدیك ـ افریقا و امریکای لاتین قرار گرفته اند میزان غذا و ترکیبات مواد غذائی آنها فوق العاده کم و دچار گرسنگی ظاهری و گرسنگی مخفی هستند ومتاسفانه باوجود پیشرفتهائی که در علوم و فنون حاصل شده و باوجود همکاریهای بین المللی‌معمول تناسب‌لازم بین تهیه محصولات غذائی وافزایش جمعیت حاصل نشده بلکه بر عکس سال بسال این فاصله بیشتر میشود .

در کشور های پیشرفته تولید ـ محصولات غذائی نسبت بقبل ازجنگ بین المللی دوم با استفاده از تکنیك و سایر مقدورات ۵۰ در صد ترقی یافته در حالی که جمعیت این کشور ها ۳۲ در صد اضافه شده ولی دربعضی مناطق مثل آسیاو خاور دور تقریبا ۸٪ از ۲۰ سال قبل هم پائین تر رفته است . با این ترتیب ملاحظه میفرمائید که‌مازاد محصول دربعضی نقاط جهان و کمبود آن در نقاط دیگریکی دیگراز مشکلات کنونی‌است وموجباتی که کشورهای غنی را غنی تر و کشورهای فقیررا فقیر تر میسازد روزبروز اختلافات زندگی شدید تری بین این دونوع کشورها پدید می‌آورد که برای صلح جهان خطرناك خواهد بود .

در کشور ایران طبق محاسبات آماری که شده‌چنانچه ما .خذازدیاد نفوس را برپایه ۲٫۷٪ سالیانه‌قرار دهیم در ظرف چهل‌سال آتی‌جمعیت این کشور به ۶۹ میلیون خواهد رسید. ماکه امروز برای سیر کردن بیست میلیون‌نفر بامشکلات‌مواجهیم باید به‌بینیم در عرض چهل سال آتی چگونه ۶۹ میلیون نفر را باید سیر کنیم

توجه بمشکلات فوق سازمان‌ملل رابرآن داشت که در سال ۱۹۴۳ شالوده سازمان خواربار وکشاورزی بریزد واین سازمان از سال۱۹۴۵ باشرکت ۴۲دولت‌شروع‌بکار کردو در ژانویه ۱۹۶۰ تعداد دول عضو به۸۶ رسید .

پس از پایان نطق آقای مهندس ارفع سوکمیته‌ای مرکب از رئیس دانشگاه تهران و دبیر کل شورای عالی اقتصاد و شهردار تهران آقای دکتر دواچی مشاور عالی وزارت کشاورزی نماینده سازمان خواربار وکشاورزی جهانی و نماینده وزارت کشور ماموریت یافت اساسنامه کمیته ملی ایرانی نجات دنیا از گرسنگی راتهیه کنند .

تقدیر

آقای اسماعیل شبیری‌رئیس‌اداره تشریفات سازمان مدیریت کل اطلاعات کشاورزی بعلت زحماتی‌که در روز دهقان کشیده است مورد تقدیر آقای وزیر کشاورزی قرار گرفت .

سکوت ناروا

در یکی از جلسات خصوصی‌آقای وزیرروی کدورتی که ازبرادرشان داشتند اشاره کردند که برادر حقیقی او آقای امیر درخشش است که دروزارت دارائی میباشند .

بنده میخواهم عرض بکنم که سکوت در برابر این اعمال ناروا‌و حیف و میل اموال عمومی منتها با این الفاظ خصوصی کافی نیست‌منهم اگرنامه‌ای بایشان نوشتم وخواستم که رسیدگی بکنند بامید این بود که ایشان چون خودشان رابطبقه معلم متکی میدانند و اگر واقعا با فساد دارند مبارزه‌میکنند اولابعنوان نزدیکترین فرد خودشان را ازخود برانند مطلبی که بنده در این جلسه عنوان میکنم و به آقای‌وزیر فرهنك هم قبلا عرض کرده بودم اینستکه بهر حال چه اینکار از ناحیه ایشان انجام گیرد و چه نگیرد من تصمیم دارم از طریق مراجع قانونی تعقیب بکنم تردیدی نیست یا من دروغ می گویم و مفتری هستم در این صورت مرا باید بعنوان مفتری تعقیب بکنند ویا آنچه که من میگویم با دلایل‌و شواهدی که دارم مراجع صلاحیت دار بایستی بحکم آن دلائل ومدارك به نظریات من رسیدگی بکنند در خاتمه عرایضم‌یك تقاضائی‌ازدوستان ومخصوصا از فرهنگیان دارم و آن اینستکه چون من مشغول تهیه یك گزارش جامع‌ومستند ومستدل‌برای مطالعه مقام سلطنت هستم از کلیه علاقمندان تقاضا کردم که اطلاعاتی که در اختیار دارند یا بوسیله تلفن ۶۹۹۵۹ ویا به نشانی خیابان ویلا شماره ۳۳برای من بفرستند تا من در این گزارش جامع پرده‌از روی کار عوامفریبان بردارم .

عرایضم بهمین جا ختم میشود و امیدوارم که بحکم ضرورت لااقل باین مطلب توجهی بشود .

دنباله مذاکرات هشتمین جلسه کرسی آزاد دانشجودر شماره‌آینده

گشایش کلاسهای مبارزه بابیسوادی
دردبستان دولتی شجری شمیران

ساعت شش بعد از ظهر روز دوشنبه اول‌آبان کلاس‌های مبارزه بابی سوادی دردبستان دولتی‌شجری واقع در امامزاده قاسم توسط‌آقای شهابی رئیس فرهنك شمیرانات افتتاح گردید . دراین مراسم آقای جلالی مدیر دبستان شجری ضمن اظهاراتی پیرامون لزوم تشکیل‌این کلاس ها از کمك و مساعدت مردم تشکر نمود . آنگاه آقای شهابی در مورد پیشرفت فرهنك و هدف از ایجاد کلاس های مبارزه بابیسوادی مطالبی اظهار داشت در ساعت‌هفت بعد از ظهر این مراسم پایان‌یافت

از خرمشهر

جناب آقای نخست وزیر

رونوشت جناب آقای وزیر محترم دادگستری

بطوریکه خاطرعالی مستحضر است روز ۲۲٫۷٫۴۰ دربازار خرم‌شهر پشت‌شهربانی ساعت ۹ونیم صبح اشخاص خونخواری بنام‌کاظم اویسی وسلطان سمیری زاده وصادق سمیری‌زاده که به تحریك حاج‌عبدالرسول اویسی وحاج‌حسن عبودزاده برادر این‌جانب را(بنام حاجی کاظم یوسفی) بطرز فجیعی به‌قتل رسانیده‌اند بدینوسیله تقاضای اشد مجازات‌نامبردگان رادارم ... زیرا در یك کشوری زیرپرچم شاهنشاهی و حکومت شخص شریفی مثل جنابعالی سزاوارنیست اشخاص خونخوار واراذلی بخواهند در روز روشن درملاعام چنین جنایت هولناکی مرتکب شوند ـ البته دستگاه دادگستری باید قاتل را باشد مجازات بکیفربرساند و قاتل شخص کاظم اویسی میباشد که باید بکیفر خودبرسد تاعبرت سایرین گردیده ودیگران قصد ارتکاب چنین اعمال وحشیانه وننگینی ننمایند.

جناب آقای نخست‌وزیر ـ جناب آقای وزیر دادگستری ـ آیاسزاوار است که‌فردی که دارای یازده‌سرعائله باشد اینگونه ازبین‌برود وعائله اورا بدون سرپرست بگذارند مضافابااینکه بیشتر عائله کودکان صغیر وبی‌سرپرست میباشند .

آیا ارتکاب باین اعمال ناجوانمردانه راکدام وجدان وشرافت‌تجویز مینماید .

باتقدیم احترامات ـبرادر مرحوم حاج کاظم یوسفی حاج‌جلیلی(یوسفی)

آ ـ ۲۵۵۰۸

کاغذ دیواری
مخصوص پوشش دیوار
بارنگها و طرح های جالب
قابل تعویض
نصب فوری
زیبا ـ مدرن
قیمت مناسب
شرکت سهامی پرتو تخصص در تزئین و پوشاندن خانه‌ها بکاغذ رنگ آمیزی
ساختمان شما را با نصب کاغذهای دیواری حل کرده است
برای دیدن طرحهای مختلف به ... شرکت سهامی پرتو تخصص ...
و شرکت سهامی پخش ...
آوازه

تبریکات

چهارنفر از پزشکان خدمتگزار مردم قدرشناس درچهارراه عباسی اخیرا هریك پاداش عملیات خیرخواهانه خودرا گرفته و بمقاماتی‌نائل شده‌اند که موجب خرسندی عموم ساکنین جنوب شهر میباشد . این پزشکان عبارتند ازآقای دکترنوربخش رئیس بیمارستان فیروزآبادی‌ـ آقای دکتر مرادی رئیس بیمارستان کودکان ـ آقای دکتر فقیه‌ریاست جمعیت مبارزه باسل ـآقای دکتر امینی‌راد ریاست بیمارستان لقمان‌ادهم از خداوند متعال خواهانیم که وجود آقایان نامبرده را محفوظ داشته وآنانرا بیش‌از پیش بخدمت خلق‌موفق‌دارد .

آ ـ ۱۸۵۳۳ خادم چهارراه عباسی ـ عباس عباسی

جناب آقای سرتیپی شهردار محبوب رامسر

انتصاب بجاوشایسته آقای یوسف محمدی را بتصدی درآمدشهرداری به‌آنجناب واعضاء انجمن شهر وکارکنان صمیمانه تبریك عرض نموده وموفقیت ایشان‌را خواستاریم .

اهالی رامسر ـ ابراهیم مقدم ـ مهدی حسن‌پور ـ محمد جواهردهی‌ـ محمدباقر نحوی ـ رضابیری ـ ابراهیم سلیمان نژاد ـ محمود کاظمی‌ـ حسین مقدم ـ علی مقدم ـ باباحدادی وچند امضاء دیگر

آ ـ ۲۵۴۱۰

شعرا وفضلا راکجا میتوان یافت ؟

روزهای یکشنبه ساعت ۶ بعدازظهر در انجمن ادبی نصر خیابان شاهپور جنب خیابان ارامنه دفتر انجمن ادبی نصر

آبگرمکن پلار ـ مطمئن ـ کم مصرف ـ سریع‌العمل ـ ارزان باتضمین پنجساله دراختیار شمااست.
اصفهان ـ چهارباغ پائین تلفن ۳۶۴۱
آ ـ ۲۵۲۷۲ ۱۰ ـ ۱

رتینا رفلکس کداک
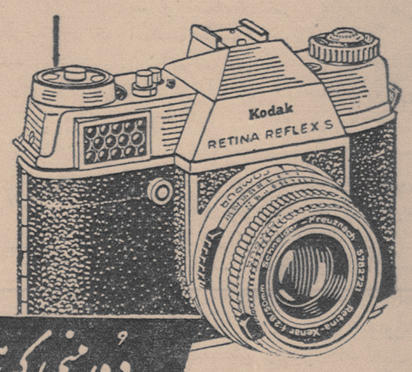

دوربینی که همیشه آرزوی داشتن آنرا داشته اید
RETINA REFLEX
خودکار

دوربین عکاسی رتینارفلکس کداك یکی از بهترین دوربین های ساخت کداك با دریچه دید بزرك (افقی و عمودی) مجهز بدستگاه خودکار کنترل وتنظیم‌عکسبرداری وعدسیهای رنگی۱۰۹ یا F2.8 باعمق یاب خودکارومحل نصب فلاش و زمان سنج وصل بدوربین میباشد .
رتینا یکی ازدوربین‌های ممتاز کداك
فیلم و دوربین‌های معروف
کداك
را از فروشندگان معتبر لوازم عکاسی ابتیاع فرمائید
Kodak

اجتماعی

گفتگوی تلفنی مردم

(به شماره ۳۰۰۱۰)

هرروز غیر از روزهای تعطیل بین ساعت ٦ تا ۷ونیم بعدازظهر تلفن کنید وباما شکایات، درددلهاو مشکلات زندگی روزمره خودرا درمیان بگذارید . ما درهمین ستون حرفهای شما را درج میکنیم.

کلاس هشت کلاس هشت است!

بنده دوطفل دارم که هردو درکلاس ۸دبیرستان هستند هر کدام یك‌مدرسه جداگانه میروند. چندشب قبل‌که کتاب درسی‌برای آنها خریدم. به‌تصوراینکه درکلاس هشتم همه‌جا یك‌جور کتاب میخوانند هردو دوره‌را یك‌نوع خریدم ولی بعدا دخترم گفت که‌این کتاب‌جبررا درمدرسه ماتدریس نمی‌کنند پسرم هم گفت این‌کتاب هندسه رادر مدرسه ما تدریس نمی‌کنند . خلاصه سرانجام متوجه شدم ۵جلد ازکتابهای کلاس هشت دردومدرسه باهم اختلاف‌داردو تدریس نمیشود .

سئوال بنده این است کلاس هشت‌که‌کلاس هشت‌است . چطور است‌که کتابهای یك‌مدرسه درمدرسه دیگر ارزش ندارد .

متحیر

سئوال از وزارت فرهنك

می‌خواستم ازوزارت فرهنك سئوال کنیدحال که نهضت عظیم مبارزه‌با بیسوادی آغاز شده آیا بهترنیست چاره‌ای بیندیشند که کلاس‌های متوسطه که‌اکنون براثر کمبودجاو معلم نصف روزبازاست و بهمین جهت وفرصت کمی که شاگردان دارند واغلب بدروس‌خود نمی‌رسند به‌تمام روز مبدل شود ؟

مهندس میثاقی

قابل توجه اداره پلیس تهران
جلوی جوانهای گستاخ رابگیرید

معلوم نیست ما دختران چه‌گناهی کرده‌ایم که زن آفریده شده‌ایم هرکجا میرویم ، از هرخیابانی عبور میکنیم بعضی مردان گستاخو جوانان شرور مزاحم مامی‌شوند . یکبار نشدکه باآسودگی خاطرموفق شوم ازخیابانی عبور کنم .سرهرگذر وهر خیابانی‌عده‌ای جوان گستاخ مزاحم‌من‌ودیگران می‌شوند. خواستم تقاضا کنم‌اداره پلیس‌تهران باکمك مامورین کلانتریها دراین مورد اقدام کرده و چاره‌ای بیندیشند که شر اینگونه مزاحمین برای همیشه ازسرمردم وخانواده های‌آنها کنده شود .

نوشیزه (ن-د)

اعتراض به اضافه‌کردن ساعت‌کار

اخیرا اداره‌کل وصول مالیات بکارمندان اطلاع داده است که می‌بایستی از ساعت۸صبح تاپنج بعداز ظهر دراداره حضور یابند فقط کارمندان می‌توانند یکساعت ونیم برای صرف ناهار کاررا تعطیل کنند. می‌خواستم ازمقامات اداره مزبور سئوال کنم بامشکلاتی‌که درامر عبورو مرور در تهران وعدم توازنی که‌بین هزینه زندگی و درآمد کارمندان موجوداست چرا بدینگونه برمشکلات مامی‌افزایند وزندگیمان رادچار وقفه می‌سازند ؟

کارمند

انجمن‌های محلی

مهرآباد چه میخواهد؟

خبرنگارما درمهرآباد مینویسد : برای‌ماهنوز معلوم نیست که مسئولین امور درباره مهرآباد چه حسابی دارند و آیا این محل را شهر میدانند ویا ده ویا یکی‌از بخشهای‌تهران بزرك؟ اگراین مسئله‌حل‌میشد یکی‌از مشکلات اهالی از بین میرفت ولی تا آنجا که ما اطلاع‌داریم میگویند مهرآباد جزو برزن ۲۲شده‌است. بهرحال مشکلات‌ونیازمندیهای عمومی مهرآباد که هرگز مورد توجه واقع نشده از اینقرار است :

یکی‌از ضروری‌ترین احتیاجات ساکنین مهرآباد مسئله تلفن است که سال گذشته از مسئولین امور تقاضا شد لااقل دراین منطقه یك تلفن عمومی نصب نمایند ولی متاسفانه باین تقاضا ترتیب‌اثری ندادند . یکی دیگر موضوع برق است موتور برق این محل قادرنیست برق بیشتر از یکصدکنتور را تامین‌کند ودرنتیجه عده‌ای با در دست داشتن امتیاز کنتور از نعمت برق محرومند . سومین مسئله وضع اسفالت میباشد که اصلا نباید حرفش را زد . آنچه بیشتراز همه مورد توجه است اسفالت سه‌کیلومتر از سه‌راه آذری تا مهرآباد میباشدکه این قسمت درتابستان پراز گردوغبار و در زمستان پراز گل ولای‌است

وضع اتوبوسرانی مهرآباد فوق‌العاده تاسف‌آور است و بهای بلیط آن از میدان ۲٤ اسفند تا مهرآباد چهارریال است .

باتوجه ببهای سایر خطوط اتوبوسرانی که با فاصله۱٤کیلو متر ۲ ریال است تعیین چهارریال قیمت برای این خط که جمعا ۹کیلو متر فاصله دارد کار پسندیده‌ای نیست واهالی از این وضع فوق‌العاده ناراضی میباشند .

از همه بدتر اینست‌که این خط یکسره نیست و مسافرین ناچارند با اتلاف وقت دربین راه پیاده شوند وباتوبوس دیگری سوار شوند ضمنا درمهرآباد عده‌ای فروشندهٔ دوره‌گرد سد معبر نموده وبا بر پا داشتن سایه‌بانهای حصیری در کنار خیابانها بازار مکاره ایجاد کرده‌اند .

وضع نظافت مهرآباد نیز چندان تعریفی ندارد وکسبه این محل نیز رعایت انصاف را نمیکنند و اجناس فاسد و بنجل را بخورد خلق‌الله میدهند و متاسفانه کسی هم باین وضع رسیدگی نمیکند .

درانجمن محلی شرق باغ صبا

سازمان آب خیابانها را خراب‌میکند

جلسه انجمن محلی شرق باغ‌صبا به‌ترتیب در منزل آقای رکن‌الدین احمدی و آقای یوسفیان باحضور آقایان جوادقدیمی- دکتر عابدینی - دکتر نیك نژاد - سرهنك قدوسی -محمودسلیمی، مصباح‌ثقفی ، حاج‌جواد آقا نوبری - حاج‌هاشمی - رضوی - زندیه - زندشاهی - سلمان زاده بریاست آقای رحمت‌اله سلیمی‌پور تشکیل گردید .

آقای جواد قدیمی نسبت بلزوم اسفالت خیابانها وکوچه‌های این ناحیه که از طرف سازمان آب کنده شده قبل از زمستان تذکراتی داد و مقرر شد نامه موکدی مجددا بسازمان آب نوشته شود .

آقای سلیمی‌پور درمورد استرداد هزینه اسفالت کوچه‌نسرین اظهارداشت که باآقای مدیر کل سازمان آب مذاکره شده و ایشان دستور داده‌اند هروجهی برای این منظور پرداخت شده پس از رسیدگی مسترد خواهد شد . چون خدمات آقای رئیس برزن نسبت برفع نیازمندی‌های محل و زحمات آقای رئیس‌دبستان مهدوی در پیشرفت امور تحصیلی دانش‌آموزان مورد توجه عموم واقع شده مقرر گردید اقدام مقتضی بعمل آید .

درمورد تعیین صلاحیت چند نفر از ساکنین محل که برای نصب تلفن عمومی بوسیله انجمن تقاضا کرده بودند نامه شرکت سهامی تلفن ایران خوانده شد و مقرر گردید باتوجه بوضع محل ووضع عمومی متقاضیان آقایان حاج نوبری و قوام شهیدی تحقیق دقیق نموده و نتیجه را بانجمن گزارش دهند تانسبت بمعرفی یکنفر اقدام شود دراطراف اوضاع عمومی محل مذاکرات مفصلی بعمل آمد .

جدول

کلمات متقاطع
شماره ۱۹٤۳

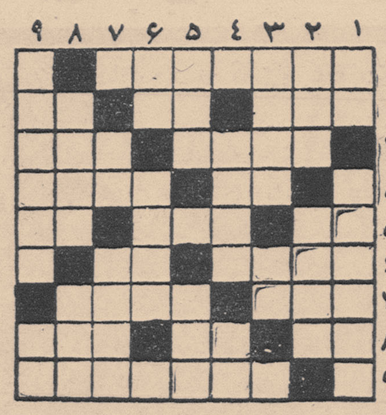

افقی : ۱-نقاش ومجسمه‌ساز معروف ایتالیائی ۲ - اسکناس چرمی - روی‌زیبا بدان‌ماند- خلق و عادت ۳ - از اقسام وجه- سال گذشته ٤ -علامت جمع - فیلسوف معروف ۵ - با همه نازکی باریك بین توی آن میرود - برای‌سیرعالم‌هپروت میزدند - همت و اندوه ٦ - اگر پر زور باشد فیلی را از پیش میبرد - از ضمایر ۷-اگر عاقل باشد برسر انگشت یار هم‌انگشت نمیزند - برای لنگر انداختن بایدخورد ۸- معمولا به‌جگر میزنند -نشان بهار است اما نه یکی دوتا - از صورفلکی ۹- ملکه ایرانی هند .

عمودی : ۱ -جای ساعت -دوران تجدید حیات ادبی و هنری‌دراروپا ۲- باید بر گاری بنشیند تا عزیزتر شود - سابقا تهران راچون نگینی در میان گرفته بود ۳- ازماهیها - شهری است ٤- این هم با ماهی بستگی خاصی دارد ولی غالبا ماهی در آن نمیرود - توپ ۵- بیسواد - ازگازهای دل پذیر ٦- بگذار !- از الیاف سفید برای پارچه بافی ۷- وسیله قدم -سرفصل کتاب عشق ۸- میگویند در تهران چندین‌هزار خالی است- بلند ۹- وسیله سواری بربرف - رودی دراروپا .

حل جدول شماره ۱۹٤۲

	۱	۲	۳	٤	۵	٦	۷	۸	۹
۱	س	س	کب		س	ق	ا	ج	ب
۲	ق	ا	د	م		س	ی	ن	ا
۳	د	ل		ل	ب	ی		ا	د
٤		م	ر	و	ی		ع	م	ل
۵	ن	ت	ل	م	ی		ذ		ه
٦	ا	ب	ن		ا	و	ر	ه	
۷	ی	س		ن	ی	س		س	ن
۸	ت	ی	و	ز		ن	س	ث	ت
۹	ه	م	د	ا	ی		م	ه	د

نازی‌آباد چراغ راهنما میخواهد

جلسه شورای معتمدین محلی نازی‌آباد و حومه در محل شورا بریاست آقای مهندس آذرهوش و باحضور آقایان - جلالی- غفاری - رئوف -پایدار - هیئت-بزرگمهر- پور علمداری - امامی- اطعامی -امینی - ترابی و سایر اعضاء و نمایندگان شوراهای‌حومه نازی‌آباد وابسته بشورای معتمدین محلی نازی‌آباد و آقای دشتیانه عالم محل و جمعی از اهالی تشکیل گردید ابتدا آقای مهندس آذرهوش رئیس شورا اقدامات انجام شده و نامه هائیکه برای شوری رسیده بود باطلاع‌حضار رسانید و درمورد برقراری جشن ٤و۹آبان و تهیه وسائل آن مذاکراتی نمود دراین جلسه‌وابستگی شوراهای علی‌آباد مجدالدوله و کوی یخ‌سازی و رشید آباد وخیابان سیلو کوی آذرآباد مورد تصویب قرار گرفت و از شوراهاخواسته شد که نمایندگان خودرا مرتبا برای شرکت در جلسات شورای محلی نازی آباد اعزام دارند در این جلسه از طرف نماینده کوی یخ‌سازی از کلیه اعضاء دعوت شد که برای بازدید از محل و شرکت در جلسه شورای کوی مزبور به محل بروند و از شورای محلی نازی‌آباد تقاضا نمودند که برای شرکت در جلسه مزبور از آقایان شهرداران تهران و نازی آباد کتبا دعوت نمایند .قرارشد در خصوص نصب تابلو راهنمائی و خط‌کشی خیابان ها و نصب چراغ خطر درچهار راه ایستگاه بانك و چهارراه خانی آبادمکاتبه شود زیرا تابحال بعلت عدم وجود چراغ ومامور راهنمائی درنقاط مزبور عده زیادی تلف شده‌اند .

بیماریهای آمیزشی- مجاری ادرار- سستی وناتوانی‌مردان خیابان صفیعلیشاه دکتریحیی صدری.

جناب آقای احمد نفیسی معاونت معظم شهرداری‌تهران

قاطبه ساکنین جوادیه از اینکه از خدمات بی‌شائبه جناب آقای مینوچهر شهردار منطقه٦ وخدمتگذار واقعی میهن‌عزیز در کرسی آزاد انجمنهای محلی تقدیر و تجلیل فرموده‌اید از صمیم قلب سپاسگزارند.

آ-۱۸۵۵۷ **شورای عالی شهر جوادیه**

بنا به تقاضا و برای رفاه
اهالی محترم پایتخت
ازامشب‌فیلم فارسی

فریاد نیمه‌شب

درکلیه بخش های مختلف تهران
نمایش داده میشود

سینما ایفل — سینما المپیا
« خورشید — « فلور
« مراد — « رامسر
« سیلوانا — « میهن
« تابان — « کارون

مدتها ازدردکمرزنج بردم تا بالاخره :
نوارگرم‌کننده دکتر ژیبود
بدادم رسیدومرانجات داد
اکنون که فصل سرما نزدیک میشود شما هم میتوانید با استفاده ازاین نوارها از شرکلیه دردهای عضلانی ومفصلی ازقبیل (دردکمر - دردکلیه - دردپا - دردکتف) مصون ومحفوظ بمانید .

نوارگرم‌کننده طبی
دکتر ژیبود
درتمام داروخانه‌ها

نماینده انحصاری : شرکت جمیل
باب همایون - سرای همایون تلفن ۳۰٤۵٤۷

برنامه سینماها

سینماهای درجه یك

سینما آسیا - تلفن ٤۲۹۰۹
آوازه‌خوان نه آواز - سینماسکوپ رنگی - دوبله بفارسی با شرکت میلن دومونزو شروع ۱۰٫۳۰ صبح ۲٫۳۰ - ٤وسه‌ربع - ٦ و سه‌ربع - ۸وسه‌ربع

سینما امپایر تلفن ٤۹۰۸۱
گذشته فراموش شده وایداسکرین دوبله بفارسی با شرکت اواگاردنر - رابرت میچم شروع ۱۰٫۳۰ صبح ۳ - ۵ - ۷ - ۹

سینما ایران تلفن۳٦۳۵٤
بیوه‌های خندان فارسی با شرکت تهمینه - فردین - فرانك شروع ۱۰٫۳۰صبح - ۲٫۳۰ - ٤٫۳۰ - ٦٫۳۰ - ۸٫۳۰ .

سینما ادنون - تلفن ۳۸۱۱۸
کازینو دوپاری - سینماسکوپ- رنگی - دوبله بفارسی با شرکت ویتوریودسیکا
شروع ۱۰٫۳۰صبح - ۲٫۳۰ - ٤٫۳۰ - ٦٫۳۰ - ۸٫۳۰

سینما پلازا تلفن ٤٤۳۵۵
دوردورتوست وایداسکرین دوبله بفارسی باشرکت ادی‌کنستانتین - شروع۱۰٫۳۰ صبح-۳-۵-۷-۹

سینمای تخت جمشید (تلفن ٤۳۵۵۰)
سایونارا- سینماسکوپ رنگی- دوبله بفارسی- باشتراك‌مارلون‌براندو شروع ۲٫۳۰-٤و سه ربع-۷-۹ وربع

سینما چارلی تلفن ٦۸٤٦۱
گرگهای جوان -سینما سکوپ- رنگی -دوبله بفارسی‌باشرکت ناتالی- وود- جورج‌هامیلتون -شروع ۱۰٫۳۰ صبح ۳-۵-۷-۹

سینما حافظ (تلفن ۳٤۰۷٤)
مرك با افتخار محصول شوروی شروع۱۰٫۳۰صبح۲٫۳۰-٤٫۳۰-٦٫۳۰ ۸٫۳۰

سینما دنیا (تلفن۳۳۸۱۲)
دوردورتوست وایداسکرین دوبله بفارسی باشرکت‌ادی‌کنستانتین شروع ۱۰٫۳۰ صبح۲٫۳۰-٤٫۳۰- ٦٫۳۰ - ۸٫۳۰

سینمادیانا تلفن ٤۲۰۱۰
نبرد های عشقی هرکول سینما - سکوپ رنگی - دوبله بفارسی با - شرکت دوریان گری - ادفوری شروع ۱۰ و سه ربع صبح ۳- ۵ ۷ -۹

سینما رادیوسیتی -تلفن ٤۳۳۲۰
آواز خوان نه آواز - سینماسکوپ رنگی - دوبله بفارسی با شرکت میلن‌دومونزو - شروع ۱۱صبح ۳- ۵وربع ۷وربع - ۹وربع بعداز ظهر

سینما رکس (تلفن۳٤۱٦۹)
آوازه خوان نه‌آواز سینماسکوپ رنگی -دوبله بفارسی باشرکت میلن دومونزو شروع ۱۰٫۳۰ صبح۲٫۳۰- ٤٫۳۰-٦٫۳۰-۸٫۳۰ .

سنما رویال تلفن ٤۹۷۸۵
نبرد های عشقی هرکول سینما - سکوپ رنگی - دوبله بفارسی با - شرکت دوریان گری - ادفوری شروع ۱۰٫۳۰ صبح - ۳ - ۵ - ۷ - ۹

سینما سعدی (تلفن ۳٦٤٦۸)
گوریل درنده رها شده پانورامیك -دوبله بفارسی با شرکت لینووانتورا شروع ۱۰٫۳۰ صبح ۱۲٫۳۰-۲٫۳۰-٤٫۳۰-٦٫۳۰-۸٫۳۰

سینما سهیلا تلفن ۳٦٤۲٤
تابستان شوم - دوبله بفارسی با شرکت ژاکلین ساسار شروع ۱۰٫۳۰ صبح ۲٫۳۰ - ٤٫۳۰ - ٦٫۳۰ - ۸٫۳۰

سینما کریستال (تلفن ۳۷٦۷۵)
روح -دوبله بفارسی باشرکت آنتونی‌پرکنیز - جانت‌لی شروع ۱۰٫۳۰ صبح -۲٫۳۰-٤٫۳۰-٦٫۳۰ - ۸٫۳۰

سینما متروپل تلفن ۳۹٤۱۰
نبرد های عشقی هرکول سینما - سکوپ رنگی - دوبله بفارسی با - شرکت دوریان گری - ادفوری شروع ۱۰ و ربع صبح ۲٫۳۰ - ٤٫۳۰ - ٦٫۳۰ - ۸٫۳۰

سینمامولن روژ (تلفن ۷۳۹۳۹)
روح -دوبله بفارسی باشرکت آنتونی‌پرکنیز - جانت‌لی شروع ۱۱صبح-۳-۵-۷-۹ بعد از ظهر

سینما مهتاب (تلفن ٦۸۷۸۳)
روح -دوبله بفارسی باشرکت آنتونی‌پرکنیز - جانت‌لی شروع ۱۱صبح-۳-۵-۷-۹ بعد از ظهر

سینما میامی تلفن ۷٤۳۲۹
بیوه‌های خندان فارسی با شرکت تهمینه - فردین - فرانك شروع ۱۰٫۳۰صبح - ۲٫۳۰ - ٤٫۳۰ - ٦٫۳۰ - ۸٫۳۰ .

سینما نیاگارا تلفن ٦۵۳۰۷
تابستان شوم - دوبله بفارسی با شرکت ژاکلین ساسار شروع ۱۰٫۳۰ صبح ۲٫۳۰ - ٤٫۳۰ - ٦٫۳۰ - ۸٫۳۰ بعد از ظهر

سینما همای تلفن ۳۰۳۱٦۹
دوردورتوست وایداسکرین دوبله بفارسی باشرکت ادی‌کنستانتین - شروع ۱۰٫۳۰ صبح ۲٫۳۰- ٤٫۳۰- ٦٫۳۰- ۸٫۳۰ بعداز ظهر

سینما آریا (تلفن۳۹۸۸٤)
حمله گوریل آغاز میگردد -دوبله بفارسی‌باشرکت لینووآنتورا شروع ۱۰٫۳۰ صبح ۲٫۳۰-٤٫۳۰- ٦٫۳۰- ۸٫۳۰ بعداز ظهر

سینما اسکار -(تلفن ٤۵۷۹۷)
بما کلك نزن- دوبله بفارسی‌با شرکت ادی کنسانتین شروع ۱۰صبح ۲-٤-٦-۸ بعد از ظهر

سینما برلیان (تلفن ٤۳۰۳۵)
روح -دوبله بفارسی باشرکت آنتونی‌پرکنیز - جانت‌لی شروع ۱۰-۱۲-۲-٤-٦-۸

سینما المپیا - تلفن ٦۵۷۹۸
فریاد نیمه شب - فارسی‌باشرکت آرمان - پروین غفاری
شروع ۱۰٫۳۰ صبح ۲٫۳۰ - ٤٫۳۰ - ٦٫۳۰ - ۸٫۳۰

سینما پرسپولیس (تلفن ۵۸۱۰۸۳)
گوریل درنده رها شده پانورامیك -دوبله بفارسی با شرکت لینووانتورا شروع ۱۰-۱۲-۲-٤-٦-۸

سینما پارك (تلفن ۳۹٦۳۷)
حادثه جزیره - فارسی با شرکت آفت - پوران شروع ۱۰٫۳۰ صبح ۳ ۵-۷-۹

سینما تهران - تلفن ۳۸۱٦۵
بیوه‌های خندان فارسی با شرکت تهمینه - فردین - فرانك شروع ۱۰٫۳۰صبح - ۲٫۳۰ - ٤٫۳۰ - ٦٫۳۰ - ۸٫۳۰ .

سینما زهره (تلفن ۳۰٤۸۰۸)
روح -دوبله بفارسی باشرکت آنتونی‌پرکنیز - جانت‌لی شروع ۱۰٫۳۰ صبح -۲٫۳۰-٤٫۳۰- ٦٫۳۰ - ۸٫۳۰

سینما سیلوانا (تلفن۳۳۷۷۷)
فریاد نیمه‌شب -فارسی با شرکت آرمان -پروین‌غفاری‌شروع ۱۰٫۳۰- صبح ۲٫۳۰-٤٫۳۰ -٦٫۳۰- ۸٫۳۰

سینما کارون (تلفن ٤۰۰٦۵)
فریاد نیمه‌شب -فارسی با شرکت آرمان -پروین غفاری شروع۲٫۳۰ - ٤٫۳۰-٦٫۳۰- ۸٫۳۰

سینما مراد (تلفن۳۷۳۸۹)
فریاد نیمه‌شب -فارسی با شرکت آرمان -پروین‌غفاری‌شروع ۱۰٫۳۰- صبح ۲٫۳۰-٤٫۳۰ -٦٫۳۰- ۸٫۳۰

سینما البرز
اقیانوس مرك -دوبله‌بفارسی با شرکت ادی کنستانتین پیرآنجلی - شروع ۱۰-۱۲-۲-٤-٦-۸

سینما فری (تلفن ۳۷۸۹۳)
درناپل شروع شد -رنگی -دوبله بفارسی باشرکت سوفیا .لورن شروع ۳-۵-۷-۹ بعد از ظهر

سینماهای درجه دو

سینما فردوسی (تلفن ۳۵۸۸٤)
ملکه‌دریاها -سینماسکوپ رنگی- دوبله بفارسی‌باشرکت‌جیناماریاکاناله شروع ۹صبح۱۲٫۳۰-۲٫۳۰- ٤٫۳۰- ٦٫۳۰ -۸٫۳۰

سینما مشعل - تلفن ۳۳۸۲٦
غول صحرا - رنگی -دوبله‌بفارسی باشرکت کلینت‌والکر
شروع ۱۰٫۳۰صبح - ۲٫۳۰-٤٫۳۰ ٦٫۳۰- ۸٫۳۰

سینما پردیس
یارو چطوره - پلیسی - دوبله به فارسی با شرکت ادی کنستانتین - شروع سانسها ۱۰٫۳۰ صبح ۲٫۳۰- ٤٫۳۰ - ٦٫۳۰ - ۸٫۳۰

تآترها

تاتر پارس (تلفن ۳۸۸۱۱)
مسافرت بکره مریخ (بانضمام کنسرت بانو آفت) شروع ۸٫۳۰بعد از ظهر

جامعه باربد تلفن ۳۲۲٦۵
تله - با شرکت جعفری - شهلا شروع ۸٫۳۰ بعد از ظهر

آخرین تغییرات برنامه سینما ها را در صفحه ماقبل آخر ملاحظه فرمائید

هیجان انگیز ترین خبر جنگ...

یاد داشتهای محرمانهٔ مارشال پتن!

ترجمه : م ـ تاراجی

قوای انگلستان درسوریه پیاده شد وهیتلر به شوروی حمله کرد

... و باین ترتیب پلهای بین پتن و هیتلر قطع گردید!

پس از بازگشت دکتر اوتوآبتز سفیر کبیر هیتلر درپاریس به‌آلمان ۲۴ ژوئیه ژنرال آلمانی « وگل » رئیس کمیسیون ترك مخاصمه آلمان در ویسی بادن نیز با همکار فرانسوی خود دریادار « میشلیه » نیز خداحافظی کرده وچنین گفت: لازم است که فرانسه تعهدات خود را عمل کرده و موافقت نامه پاریس را مورد توجه قرار دهدو بخصوص عبور نیرو های رومل را ازخاك تونس تامین کند. وی‌افزود مقامات‌نظامی آلمان‌از روش‌فرانسه ناراحت شده ، تشنج شدیدی بین فرانسه و رایش بوجود آمده .

بدین ترتیب برای دومین‌بارپس از خروج پیر لاوال (۱۳ دسامبر ۱۹۴۰) از کابینه فرانسه پلهای بین پتن و هیتلر قطع شد.

معذلك این امر موجب‌وخامت وضع فرانسه نگردید و بجای حکومت پتن یك حکومت کاملا آلمانی در فرانسه استقرار پیدا نکرد .

حمله بشوروی

خبر حمله نیرو های هیتلربخاك شوروی در ۲۱ ژوئن هیجان ـ انگیز ترین خبری بود که‌ازابتدای جنك در فرانسه انتشار یافت .

این‌خبرتا اندازه‌ای مانع‌وخیم شدن اوضاع داخلی‌فرانسه پس ازتیرگی مناسبات هیتلر و پتن گردید ،هر چند که این خبر برای مردم‌عادی هیجان انگیز بود ولی موجب‌تعجب حکومت فرانسه نشد .

حکومت ویشی در صدد بر آمد از توسعه جنك در شرق اروپا استفاده کند .حکومت ویشی‌معتقد بود نبرد در جبهه شرق موجب میگردد کەلااقل مناسبات فرانسه و آلمان بهمین حال باقی مانده و آلمان برفشار خود بحکومت‌ویشی نیافزاید . حکومت ویشی معتقد بود تنها باید شفاها همکاری‌آلمان و فرانسه را همچنان بر زبان راند تا بدین ترتیب استقلال‌امپراطوری بهتر حفظ شود . اما ۴۰ میلیون نفر از مردم فرانسه که تمایلات گوناگونی داشتند از فعالیت پشت پرده حکومت ویشی اطلاع نداشته و حکومت ویشی را بعنوان عامل همکاری با آلمانها محکوم‌میکرد.

ملت فرانسه از نامه یازده‌ژوئیه ۱۹۴۱ ژنرال ویگان نماینده کل حکومت فرانسه در افریقا مطلع نبود . مارشال پتن این یادداشت را در محل امنی حفظ کرده بود. در این یادداشت بخوبی وضع فرانسه پس‌ازحمله آلمان به‌شوروی روشن‌شده بود .

ژنرال ویگان درنامه یازده‌ژوئیه ۱۹۴۱ خود چنین نوشت :

در زمان طی شده بین ۶ ژوئن و ۸ژوئیه دو حادثه مهم سیاسی و نظامی بوقوع پیوست که یکی از آنها حمله انگلستان بسوریه و حادثه دوم حمله آلمان بشوروی است : حمله نیرو های انگلستان بسوریه نگرانی مردم فرانسه را بوجود آورد و آنها چنین حمله‌ای را تائید نکردند . زیرا بسیاری‌از خانواده های فرانسوی در سوریه ساکن‌اند و اقوام آنها در فرانسه به تشویش و نگرانی افتادند . بدین جهت حمله انگلستان‌بسوریه از نظر سیاسی ناشیانه صورت گرفت و بسیاری از فرانسویان به سیاست همکاری باآلمان هاتمایل پیدا کردند . اما نباید نکته‌ای را فراموش کرد که هنوز اکثریت قریب باتفاق مردم فرانسه شدیدا مخالف همکاری با آلمانها هستند. زیرا آنها معتقدند که سیاست همکاری ویشی با آلمانها موجب خواهد شد که وسائل پیروزی سریع‌تر دراختیار آلمانهاقرارگیرد و متفقین سابق فرانسه در برابر همکاری نظامی فرانسه و آلمان به شکست نزدیکترشوند .فرانسویان معتقدند که ورود آلمانهابه‌پایگاه های فرانسه در افریقای شمالی ویا ورود یك کشتی جنگی آلمان به داکار (پایتخت سنگال‌درافریقای غربی)موجب خواهدشد که‌خصومت مردم بومی بر ضد فرانسه اوج بگیرد و از طرفی به حیثیت فرانسه لطمه زیادی وارد آمده و مردم‌بومی افریقا افکار و نظریاتشان نسبت‌به فرانسه عوض شده و اعتبار فرانسه نزد آنها کاهش یابد . مردم‌بومی افریقا معتقدند که اگر کشتی‌های آلمانی به پایگاه های فرانسه در افریقا وارد شوند این امرمخالف قولی است که فرانسه به آنهاداده. اما حمله نیرو های هیتلر بسرزمین شوروی موجب آن شد که توازنی دروضع نیروها در افریقای فرانسه بوجود آید و انگلیسی ها برای‌مدت زمانی از هر گونه فشار مستقیم از سوی آلمانها در امان باشند .

۲۱ ژوئن ۱۹۴۱ـ ارتش آلمان از مرز های شوروی گذشت

درشماره آینده

ویشی مرکز تجمع دریاسالارها

فیات ۱۱۰۰
باقدرت ۵۵ قوه اسب: چهار درب
۱۶۰۰۰ تومان
آ ـ ۲۵۵۳۴

حاشیه بر اخبار...

ازصفا :

درزی بکوزه افتاد!..

قصه آن درزی را شنیده‌اید که دم‌دروازه شهر ،دکان‌خیاطی داشت و محل کارش طوری بود که هروقت‌یکی از اهالی شهر دارفانی را ترك میگفت و بسرای باقی میشتافت در سفر آخرت او رااز جلوی دکان درزی رد میکردند که از شهرخارج کنند وبشهر مردگان ببرند . درزی رفته بود یکدانه کوزه بزرك برای دکانش خریده بود . هرروز که کاروان «لااله‌الاالله» از جلوی مغازه‌اش می گذشت او هم یك سنك ریزه بداخل کوزه میانداخت .مردم شهر سه چهار مرتبه او را نصیحت کردندکه خیاطباشی ، شمردن‌آدمهای ازدنیا رفته چه فایده‌ای برای تو دارد ، اینکار را نکن . اما درزی زیر بار نرفت ـبالاخره روزگار گشت ونوبت بخیاط رسید . شبی یاروزی ، جناب عزرائیل از آسمان بزمین آمدو یقه درزی را چسبید و جانش را گرفت . از آنروز ببعد، هرکسی که سراغ خیاط رامیگرفت جواب می‌شنید که «درزی هم بکوزه افتاد!».این جمله ضرب‌المثل شدو همینطور باقی ماند . حالا گاه بگاه مصداق پیدا میکند و اتفاقاتی میافتد که آدم‌رابی اختیار متوجه این مثل میکند .

روزنامه‌ها نوشتند که چند روز پیش ، سه نفر مسافر جلوی یك تاکسی را گرفتند و از راننده خواستند که آنها را باوایل جاده کرج ببرد . خلاصه تاکسی رابجای خلوتی بردندو آنوقت سه نفری پیاده شدند . اول حسابی شوفر تاکسی را کتك زدند و اورا حال آوردند. بعد دست و پایش را هم بستند و از ماشین بیرونش کردند که تاکسی راخودشان بدزدند . همینکار راهم کردند. ساعتی بعد ژاندارمها شوفر دست و پا بسته‌را توی یك‌گودال پیداکردند و حالا دارند عقب تاکسی و سه نفر مسافر تقلبی میگردند .

از چند وقت پیش گاهی وقتها میشنیدیم که یك شوفر تاکسی مسافرش را از شهر بیرون برده و بلائی بسرش آورده . همین یکی دو هفته پیش هم دوبارپشت سرهم ،دوتا شوفر تاکسی میخواستند مسافرشان را بجای رساندن بمقصد به بیابان ببرند که خانمهای مسافر متوجه شدند و داد و فریاد راه‌انداختند ومردم را خبر کردند. شانس باهردوی آنها یاری کرد و رهگذرها بدادشان رسیدند. مثل اینکه درهردو موردهم شوفرها اظهار ندامت کرده بودند و قضیه مسکوت مانده بود .

حالا وضع طوریست که یك زن جوان و تنها کمتر جرئت میکند اوایل غروب سوار تاکسی بشود . یا آدمیکه چندهزار تومن پول‌یا اشیاء قیمتی همراهش باشد کمتر خودش رابچنك‌تاکسیها میاندازد ،چرا که تاحالا ازتجاوز ودست درازی شوفرهای‌تاکسی مردم حکایتها شنیده‌اند بااین اوصاف ، وقتی آدمهائی پیدا شوند و برعکس همیشه ، شوفر تاکسی را لخت کنند و ماشینش را ببرند آدم حق داردکه بگوید «درزی هم بکوزه افتاد!»

اصولا شوفرهای تاکسی آدمهای متجاوزی هستند (بگذریم از عده‌ایکه واقعا آدمهای محترمی هستند وحتی بعضیهاشان کارمند ادارات وموسسات هستند و نهایت ادب و آقائی را دارند و بگذریم از آنهائیکه کارگر واقعی هستند و شرافت مخصوص زحمتکشان رادارند) عده قابل توجهی‌از شوفرهای تاکسی ، درهمه مواردزورگو وتجاوز کار هستند . درراندگی غیر از خودشان و ماشینشان هیچ چیزرانمی‌بینند . در سوار کردن مسافرتاآنجا که تیغشان ببرد زور میگویند . راه اگر دورباشد نمیروند . پول بیشتری میگیرند وبمقصد نرسیده مسافر را پیاده میکنند در جاهائی مثل‌ایستگاه راه‌آهن و فرودگاه مهرآباد بخودشان هم زور میگویند وباهمدیگر سریك مسافر کتك‌کاری راه میاندازند. هزارو یك جور افراط وزورگوئی دیگر هم دارند. علاوه براینکه عده بسیار معدودی از آنها (که واقعا شوفر تاکسیهای زحمتکش خودشان باید تکلیف آنها رامعین کنند) کار رابجاهای بدتری میرسانند ومسافرشان را باخیالهای ناپاك از شهر خارج میکنند وبه بیابان میبرند .درمقابل اینهم خیلی وحشتناك است که سه نفر بعنوان مسافر سوارماشینی بشوند و بعد سارق و متجاوز ازکار دربیایند . باید هرکس اعم اززن ومرد و بچه ، جوان یاپیر،هرموقع که‌دلش خواست سوار تاکسی شود و از هیچ چیزهم نگرانی نداشته باشد . شوفر تاکسی هم باخیال راحت ، ،یك نفر یاسه‌نفر ،مرد یازن ، هیکلدار یابی هیکل را بتواند سوار کند و بمقصد برساند بدون اینکه اتفاقی بیفتد ،اینرا میگویند «امنیت اجتماعی» اما آخر اینکه امروز شوفر تاکسی مسافرش را بدزدد، فردا مسافر شوفر تاکسی را لخت‌کند وپس فردا دوتائی باهم شریك بشوند و جیب‌پیاده‌هارا ببرند برازنده یك عده آدم شهر نشین نیست . سیاههای کنگو خیلی محترمتر هستند که اسم خودشان را میگذارند وحشی وبعدهمدیگر را میخورند . نه اینکه ادعای تمدن داشته باشند واین بازیها را دربیاورند .

یك‌موقع قرار بود شوفر تاکسیهای تجاوز کاررا بسختی مجازات کنند . برای اینجور مسافرهای دزدهم قانون مجازات‌تعیین کرده ـفکر میکنید اگر آن شوفر تاکسی اولی را حسابی‌مجازات میکردند و فقط باستنادرضایت‌طرف، آزادش نمیکردند دومی‌جرات میکرد همان کار را تکرار کند ؟ بافکر میکنید تااین درزی ها خودشان بکوزه نیافتند دست ازسنك انداختن برمیدارند .؟...

اتومبیل هائی که به باطری
سیلور کلورایدمجهزند
... هنوز براه خود ادامه میدهند
درحالیکه دیگران ازرفتن بازمانده اند
باطری سیلور کلورایدقوی ترین ودوام ترین باطری جهان شناخته شده است ضمن هر باطری سیلورکلورایدکه فروخته میشود متکی به حسن سلیقه وشهرت سازنده آن که رهبرسازندگان باطری دنیا است میباشد.
Chloride
Silver Chloride
نماینده انحصاری شرکت سهامی سیار خیابان سعدی تلفن ۵۳۸۴۱۰/۱۱
درشهرستانها به نمایندگی ای شرکت مراجعه فرمائید
۴/۱/۵۰

بخاری
ارج
۲۴ سال سابقه وتجربه
کارخانه ارج تابحال ۴۱,۰۰۰ دستگاه بخاری تهیه وپخش نموده وبزرگترین تولیدکنندهٔ بخاری درخاورمیانه است
گردونه
فروشگاه ارج ـ خیابان فردوسی مقابل کوچه خندان وسایرفروشگاههای معتبرتهران ـ درشهرستانها به نمایندگی ارج مراجعه فرمائید ـ تلفن سرویس تعمیرات : ۵۷۵۲۳

اِرِس یک نام پر افتخار در صنایع هلند

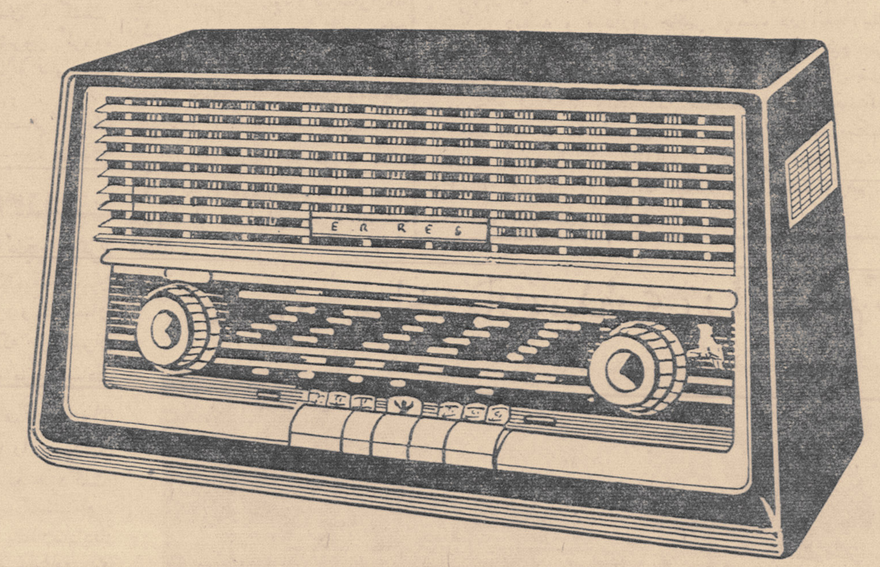

انواع رادیو ترانزیستوری مبلی

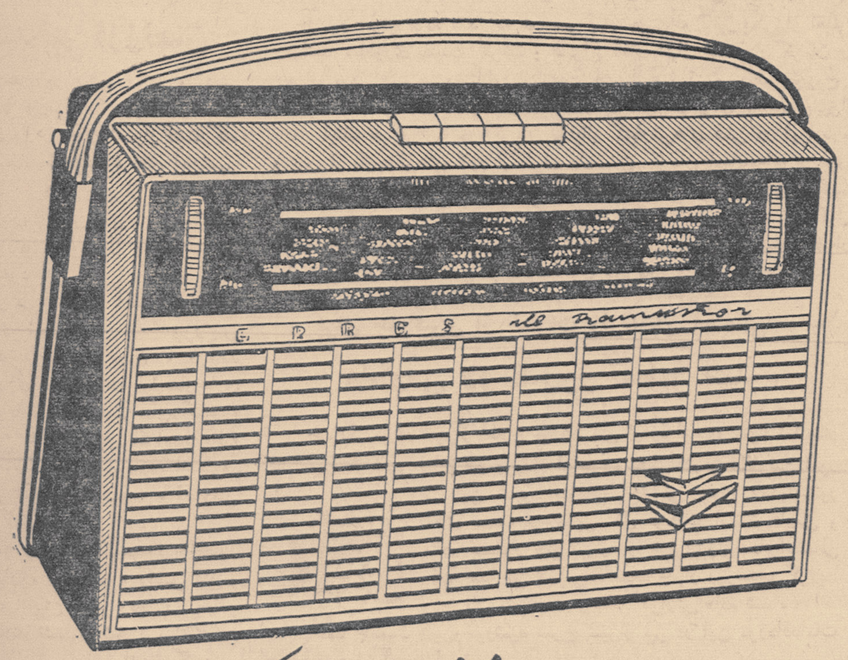

انواع رادیو ترانزیستوری کیفی

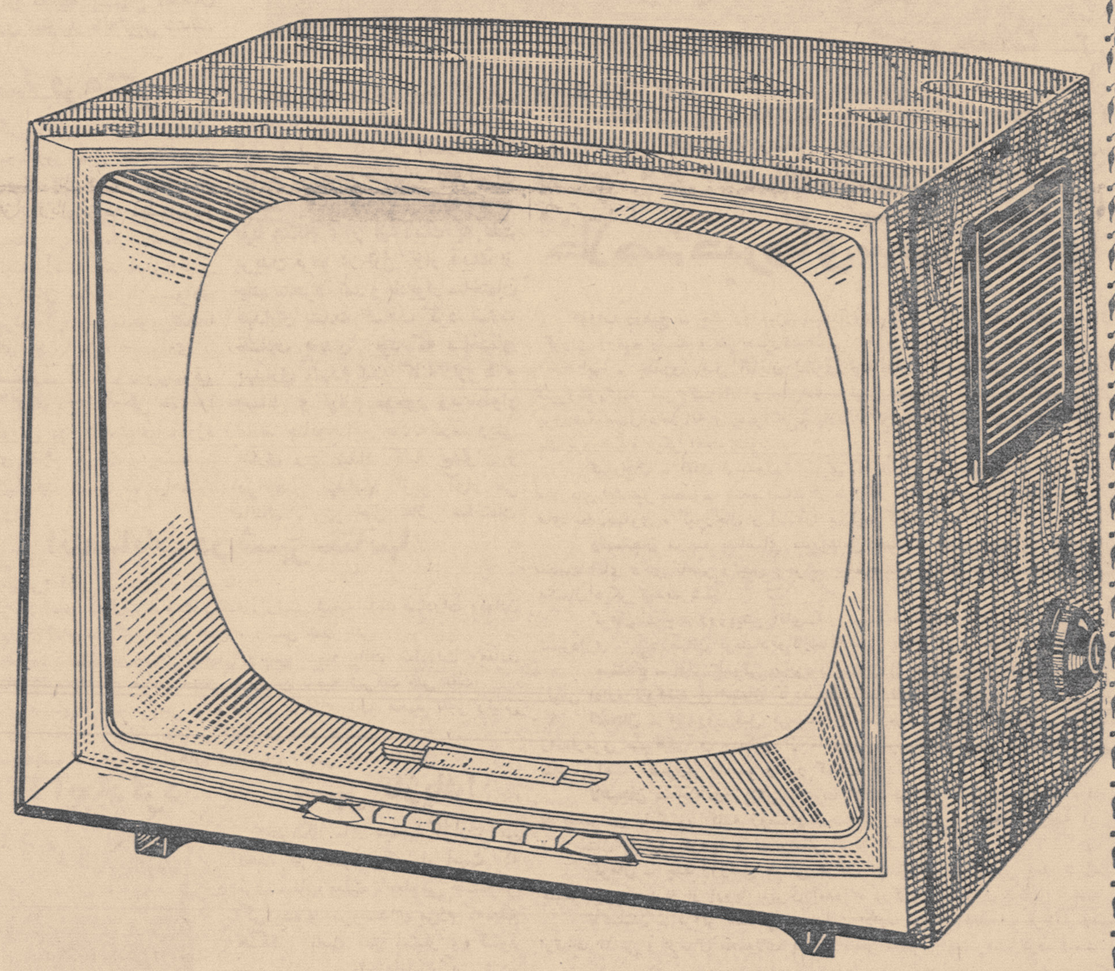

انواع تلویزیون مبلی و رومیزی تمام اتوماتیک

جارُوی برقی اِرِس

ERRES

نماینده انحصاری شرکت پرس فرانس - خیابان سوم اسفند شماره ۸ - تلفن ۳۹۱۲۹

مرکز پخش : فروشگاه سانترال - خیابان شاه - تلفن ۶۶۳۶۷

چندخبر اززنجان

■ چند روز پیش آقای مهندس بابازاده بازرس اداره بهداشت‌استان تهران وارد زنجان شدواز کشتارگاه ومهمانخانه‌ها و مغازه های این‌شهر بازدید کرد و پس از مذاکره با متصدیان اماکن عمومی ومسئولین شهرداری ،زنجان را بقصد قزوین ترك نمود .

■ براثر فعالیت آقای ابوالقاسم صفدری شهردار و ناظر و رئیس درآمدشهرداری زنجان ، درآمد شهرداری درششماهه اول‌سال‌جاری نسبت به‌ششماهه اول سال گذشته مبلغ ۶۷۰۴۰۰ ریال افزایش یافته است .مسئولین شهرداری از طرف انجمن شهر مورد تشویق و قدردانی قرار گرفتند .

■ چند روز قبل کمیسیونی‌باحضور فرماندار ، شهردار ، رئیس غله و اعضای انجمن شهر زنجان درسالن شهرداری تشکیل شد و برای‌تامین نان شهر تصمیماتی اتخاذ گردید.

برای «حبیب‌اله‌ثانی» تقاضای اعدام شد

او متهم است که چهار دختر خودرا کشته‌واستاندار کرمان را مجروح کرده‌است

کسان وی درنظردارند دونفر ازوکلای‌مبرز تهران را برای دفاع‌ازاودعوت‌کنند

قبلا اطلاع داده شد که شخصی بنام حبیب‌اله ثانی یکی از اهالی کرمان پس از آنکه چهارفرزند دختر خودرا بوضع فجیعی بقتل رسانید ساطوری بدست گرفت و بسراغ آقای اقبال استاندار کرمان رفت وویرا که در دفتر کار خود در استانداری مشغول انجام کارهای روزانه بود باچند ضربه‌ساطور از ناحیهٔ چشم و صورت و کتف مجروح کرد . ضارب بوسیلهٔ دونفر از کارمندان استانداری دستگیر و تحویل مقامات انتظامی شد آقای‌اقبال استاندار کرمان هم برای معالجه بتهران عزیمت کرد و چند روز قبل پس ازمعالجه کامل بکرمان بازگشت

اینك خبرنگارما در کرمان بدنبال گزارش‌های قبلی در این باره اطلاع‌میدهد بادستگیری حبیب‌اله ثانی بازپرسی از وی شروع گردید و پس از بازجوئی‌های لازم از طرف دادستان کرمان ادعانامه‌ای علیه‌وی صادر شد و در این ادعانامه دادستان کرمان برای حبیب‌اله ثانی قاتل فرزندانش و ضارب استاندار تقاضای اعدام نمود . پس از آن پرونده مربوط برای رسیدگی نهائی به‌دادگاه جنائی ارسال شد .

چون حبیب‌اله ثانی خود وکیل مدافع تعیین نکرد و تعیین وکیل را بعهده دادگستری گذاشت باین جهت از طرف مقامات قضائی کرمان آقای خواجه نصیری بعنوان وکیل تسخیری وی تعیین گردید . بقرار اطلاع کسان حبیب‌اله ثانی در نظر دارند دونفر از وکلای مبرز و درجه اول تهران را برای دفاع از پرونده وی بکرمان دعوت نمایند .

برای جلوگیری از خطرات زلزله‌های احتمالی

مدارس لار ٤ روز تعطیل شد

خبرنگارما در شیراز اطلاع میدهد پس از زلزله‌های نسبتا شدیدی که اخیرا در شهر قدیم لار رویداد از طرف اهالی لار و مسئولین امور در این شهر اقدامات احتیاطی بعمل آمدبدستور آقای منصوری مدیر کل فرهنك استان فارس و بنادر بمنظور جلوگیری از خطرات‌زلزله‌های‌احتمالی کلیهٔ مدارس لار برای مدت چهار روزتعطیل گردید و جریان به‌وزارت فرهنك گزارش داده شد .

ضمنا جمعیت شیروخورشید سرخ شیراز نیز در این مورداقدامات احتیاطی بعمل آورده است .

مسافر مجروح ۱۰ هزارتومان جاگذاشت

اتومبیل با «پادار» تصادف نمود وسرش را مجروح‌کرد

خبرنگارما در ساوه گزارش میدهد چند روز قبل هنگامیکه کامیون شماره ۱۱۰۴۳ در مقابل مهمانخانه کارون ساوه متوقف بود وانت شماره ۸۵۰۷۱ برانندگی نجفعلی نوری که از تهران بساوه میرفت براثر سرعت باکامیون مزبورتصادف کرد و خسارات زیادی وارد آمد و یکی‌ازسرنشینان آن بنام غلامعلی مصدوم شد مصدوم را به‌بهداری بردند و در آنجا غلامعلی به‌پزشك معالج خودگفت: من ده هزار تومان پول نقد دریك جعبه بالای اتومبیل گذاشته‌ام . بلافاصله جریان بشهربانی اطلاع داده شد و مبلغ مزبور بانظارت‌دادیار دادسرا در اختیار شهربانی قرار گرفت تاپس از معالجه مصدوم بوی تحویل گردد .

همچنین پریشب نیز اتومبیل جیپ شماره ۳۴۰۶۴ برانندگی هادی احسانی درمقابل مهمانخانه کارون ساوه باکودکی بنام علی پادارتصادف کرد و سرویرا مجروح نمود .

شیوع بیماری تیفوئید دراصفهان

گزارش خبرنگارما دراصفهان حاکیست که ظرف چند روز اخیر از طرف پزشگان اصفهان ۹نفربیمار مبتلابه تیفوئیدباداره بهداشت‌این‌شهرستان معرفی شدند .

ازطرف‌اداره بهداشت نیز بلافاصله برای معالجه بیماران اقدامات لازم بعمل آمد و اطرافیان بیماران نیز علیه بیماری تیفوئید مایه‌کوبی شدند.

انتخاب شدند

خبرنگارما در جهرم گزارش‌میدهد، چند روز قبل بدعوت دادستان‌جهرم عده‌ای از روسای ادارات ومعتمدین شهر در جلسه مجمع عمومی‌حمایت زندانیان که در دادگستری این شهرستان تشکیل شده بودشرکت کردند . دراین جلسه پس از اخذ رای آقایان فرماندار ، دادستان ، رئیس شهربانی ،و دکترشیرازی، دکتر احیاء ، جلال هنری و حاج سکوت بسمت اعضای هیئت مدیره جمعیت حمایت از زندانیان وآقایان حاج‌احمد ـ رازقی ، مرتضی‌جوکار وبوس‌پسند بسمت بازرس و آقای دکتر احیاء بسمت‌مدیرعامل‌جمعیت حمایت از زندانیان جهرم انتخاب شدند .

از: محمدی — خبرنگار نشتارود

«کاچی» به از هیچی است..!؟

چندین سال پیش آمدند و تقاضاهای مکرر اهالی بخش وسیع نشتارود را اجابت نمودند و دراین بخش بهداری تاسیس کردند.البته یکدنیا متشکر و ممنون شدیم و بحال مسئولین امور دعا کردیم .گرچه حالا هم سپاسگزار این اقدام مفید مسئولین مربوط هستیم ولی باید بگوئیم که از همانموقع که بهداری در نشتارود تاسیس شد تابحال هرچه پزشك و بهدار برای این بخش وسیع اعزام گردیده هیچکدام بیش از یکی دوماه دراینجا نبوده‌اند و بمحض آنکه باوضع اینجا آشنا میشدند و مردم بطرز کار آنها واقف میگردیدند تقاضای انتقال‌میکردند و میرفتند .

شاید حساب میکردند که در بهداری نشتارود جز همان حقوق ماهیانه دولتی درآمد دیگری نیست وبیماران اینجا چندان بضاعتی‌ندارند که حق ویزیت به‌پردازند . شاید هم آب وهوای اینجا بمزاج مبارکشان سازگار نبوده است و شاید هم چون دراینجا وسیله تفریح نیست خاطر مبارکشان آزرده می‌شود ...

بهرحال ، فعلا هم بهداری نشتارود بهدار یاپزشك ندارد حالاکه پزشکان دیپلمه و بهدارها حاضر نیستند در اینجا بمانندلااقل یکنفر پزشك مجاز بفرستید . بازهم « کاچی » به‌از هیچ چی است ؟ ضمنا ساختمان پاسگاه ژاندارمری نشتارود که چهل سال قبل بناشده درحال فروریختن است از دیوار این ساختمان اثری بجانمانده و سقف آن هرلحظه مامورین ژاندارمری را بفرودآمدن تهدید میکند اگر ساختمان جدیدی برای پاسگاه ژاندارمری نشتارود ایجاد میشد هم خطریکه هرلحظه مامورین را تهدید میکند رفع میشد و هم ... بالاخره یك ساختمان جدید بزیبائی این بخش میافزود .

کامیونی ساختمان بهداری را منهدم کرد

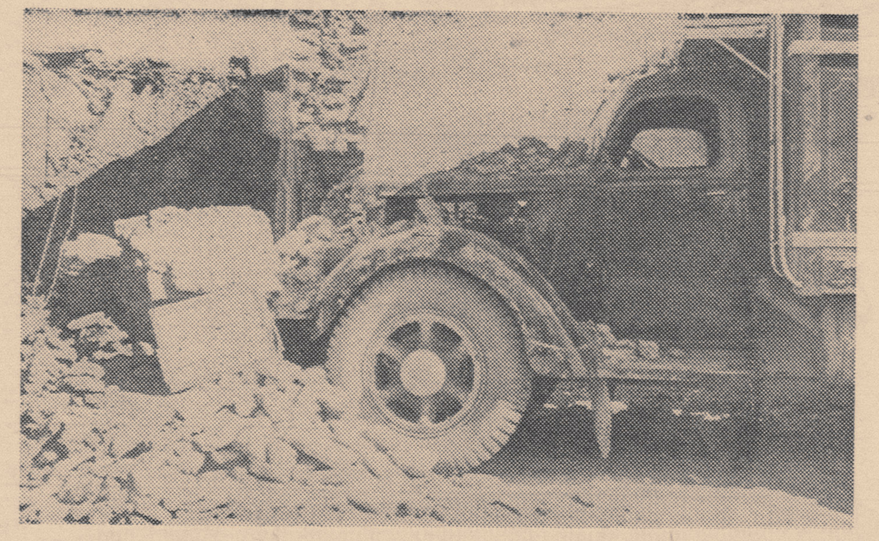

خبر نگار ما در آبیك گزارش میدهد : ساعت شش و نیم بعد از ظهر پریروز کامیون شماره ۳۲۰ برانندگی حسن صباغان که‌ازتهران بمقصد بندر پهلوی حرکت کرده بود هنگام عبور از آبیك به علت بریدن ترمز در اول بازار آبیك از جاده منحرف شد و بادیوار ساختمان بهداری بشدت تصادف کرد. شدت تصادف بحدی بود که ساختمان بهداری منهدم شدو کلیه دارو ها و وسائل و لوازم موجود زیر آوار ماند. چنانچه این حادثه درسرویس اداری رخ میداد کلیه بیماران و مراجعین بهداری زیر آوار می ماندند . بهر حال فعلا ساختمان بهداری آبیك که از دو اتاق‌خشتی و گلی ساخته شده بود منهدم شده و داروها از بین رفته است درعکس بالا کامیون مزبور در محل واقعه دیده می شود خرابی ساختمان بهداری به خوبی معلوم است و تابلوی بهداری که جلوی کامیون فرو افتاده است دیده میشود .

تجلیل ازخدمات افسران بازنشسته

افسران بازنشسته پرچم را تحویل افسران‌جوان‌دادند

سربازان ازبرابر افسران بازنشسته رژه رفتند

خبرنگارما در شیراز گزارش میدهد پریروز بمنظور تجلیل از خدمات افسرانیکه اخیرا بافتخار بازنشستگی نائل شده بودند مراسم باشکوهی در محوطه هنك۲۸ پیاده رزمی شیراز برگزار شد .طبق‌دعوت تیمسارسرلشکر نوذری فرمانده‌سپاه پنج جنوب آقای فولادوند استاندار فارس و عده‌ای ازامرای سپاه‌ولشکر و ژاندارمری و جمعی از روسای ادارات دولتی دراین مراسم حضور داشتند .

درمراسم مزبور ابتدا افسران بازنشسته از واحدهای هنك۲۸رزمی سان دیدند و سپس درپای پرچم سه رنك ایران که در مدخل محوطه هنك دراهتزاز بود صف کشیدند و بیاناتی پیرامون توجهات شاهنشاه نسبت به‌ارتش و فداکاری‌های خود در راه میهن و شاهنشاه ایرادکردند و پرچم را بیکی از افسران جوان تحویل دادند .

آنگاه فرمانده سپاه طی بیانات مشروحی از خدمات‌افسران‌بازنشسته در راه میهن و شاهنشاه قدردانی بعمل آورد و در پایان این مراسم سربازان واحدهای هنك ۲۸ پیاده رزمی باحضور فرمانده سپاه ازبرابر افسران بازنشسته که در جایگاه مخصوص قرار گرفته بودند رژه رفتند پس از پایان این مراسم کلیهٔ مدعوین بگرمی پذیرائی‌شد.

اولین جلسه سندیکای‌تولید وصادرکنندگان خشکبارآذربایجان

بنابگزارش خبرنگار مادر تبریز عصر پریروز اولین جلسهٔ سندیکای تولید وصادرکنندگان‌خشکبار آذربایجان با حضور صادرکنندگان خشکبار تبریز وسایر شهرستانها وبخشهای آذربایجان در اطاق بازرگانی شهرستان تبریز تشکیل شد پس ازتصویب اساسنامه سندیکا آقایان طسوجی،سلیمانی ،ملك‌نیا ، حبشی ، کنانیان ، کرمی از رضائیه ونجف‌مددیان از مراغه بعضویت اصلی و آقایان بنکداریان و جواد مرندی بعضویت علی‌البدل و آقایان آساطوریان و غفاری بسمت بازرسان هیئت مدیره سندیکا انتخاب شدند .

پس‌از آن اعضای هیئت مدیره جلسه‌ای‌تشکیل داده و آقایان ملك‌نیا، طسوجی ، حبشی‌وسلیمانی‌را بسمت اعضای هیئت رئیسه انتخاب کردند . درعکس بالا اعضای هیئت مدیره سندیکای تولید و صادر کنندگان خشکبار آذربایجان دیده میشوند.

جلسهٔ فرهنگی

خبرنگار مادر اسدآباد گزارش میدهد، چندروز قبل بنابه دعوت رئیس فرهنك اسدآباد عده‌ای از روسای ادارات دولتی و معتمدین و معاریف بخش در اداره‌فرهنك‌حضور یافتند . ابتدا آقای رضا نصر رئیس فرهنك پیرامون مبارزه با بیسوادی بیاناتی ایراد کرد واز مدعوین‌تقاضا نمود برای جهاد علیه بیسوادی با فرهنك همکاری کنند . در اینموقع عده‌ای از مدعوین آمادگی خود را برای تدریس در کلاسهای مبارزه بابیسوادی اعلام کردند و جلسه با ابراز احساسات نسبت به شاهنشاه پایان یافت .

انتصابات در شهرستانها

تفرش: آقای تاجبخش ، شهردار

کرند: آقای سیاوش فرهنك زنگنه ، رئیس شعبه بانك صادرات ومعادن

داراب: آقای سرگرد کریم امین ، رئیس شهربانی

جهرم: آقای علیمحمد تواضعی رئیس شعبه بانك صادرات ومعادن

بنادرجنوب: آقای عباس حبیبی ، رئیس ناحیه شرکت ملی نفت

آقای عباس فرشید رئیس اداره دارائی ـ آقای سید محمد تاجر رئیس اداره‌کار وسازمان بیمه های اجتماعی کارگران بندر بوشهر

صومعه‌سرا: آقای عبدالوهاب صالحیان رئیس اداره دارائی

خلاصهٔ خبرهای شهرستانها

گوراب زرمیخ ـ چند روزقبل‌سهمیه‌داروی شش ماهه اول سال جاری گوراب زرمیخ رسید و طی صورتمجلسی تحویل بهداری گردید .

بم ـ چندروز قبل آقایان لنگری فرماندار ، آیت‌اللهی دبیر جمعیت شیروخورشید سرخ‌کرمان و بهزادی رئیس جمعیت شیروخورشید بم از پرورشگاههای دخترانه و پسرانه بم بازدید کردند و قرار شد برای‌ساختمان یك پرورشگاه دیگر اقدام شود .

کپورچال ـ آقای فریدون سپهری که اخیرا بریاست اداره ریشه‌کنی مالاریای هشتپر منصوب شده است از طرزکار مامورین مربوطه درشهرستان های بندرپهلوی ، کپورچال و آستارا بازدید کرد .

رفسنجان ـ بنا بتقاضای مدیرعامل جمعیت شیروخورشید رفسنجان خدمت آقای دکتر ناصر رئیس وجراح بیمارستان مرادی در رفسنجان بمدت یکسال دیگر تمدید شد .

کرمان ـ چند روزپیش آقای‌دکتر سینا فرماندار کرمان از بخشداری، شهرداری ، بیمارستان نوبنیاد وکارخانه برق بخش زرند بازدید کرد .

سنندج ـ آقای الموتی وزیردادگستری از مساعی آقای هادی‌رئیس‌زاده رئیس اداره دادگستری استان کردستان کتبا تقدیرکرد .

لفمجان ـ چندروز قبل فرمانده، ژاندارمری لاهیجان و رئیس پاسگاه ژاندارمری سیاهکل و چندنفر از مامورین مربوطه‌درلفمجان ازکافه‌شخصی بنام ابراهیم حضوری یك‌عدد وافور کشف کردند .

لاهیجان ـ چند روزپیش بدعوت اداره فرهنك لاهیجان جلسه مبارزه با بیسوادی باحضور کلیه رؤسای انجمنهای همکاری خانه و مدرسه این شهرستان تشکیل گردید و تصمیماتی گرفته شد .

کرمان ـ چند روزقبل هیئتی مرکب از ۱۶نفر مهندسین معدن‌شناسی کنسرسیوم نفت‌که از اروپا بایران آمده‌اند درکرمان مشغول تحقیق شدند.

تاکستان ـ براثر مساعی مسئولین اداره پست و تلگراف قزوین وضع ارتباط تلفنی و ارسال محمولات پستی بنحو مطلوبی پیشرفت کرده است.

جهرم ـ چندروز قبل «زمان» فرزند چهارساله آقای حسن کارگری از اهالی جهرم درحوض آب افتاد وخفه شد جنازه پس‌از انجام تشریفات‌قانونی مدفون گردید .

کرمان ـ چندروز قبل آقای «اهلایتان» رئیس منطقه نفت کرمان و زاهدان وارد کرمان شد و از تاسیسات شرکت ملی نفت در این شهر بازدید کرد .

کرند ـ چندروزقبل درمنطقه «کفراور»کرند تعداد ۱۱راس گاو بسرقت رفت ولی بامساعی مامورین ژاندارمری کرند . سارقین دستگیر شدند و گاوهای مسروقه بصاحبش تحویل گردید .

لشت‌نشاء ـ چندروز قبل یك باب دبستان که با همت آقای عباس میربلوك دهبان لشت‌نشاء و مجاهدت اهالی درمحسن‌آباد ساخته شده است افتتاح گردید .

صحنه :براثر فعالیت مسئولین‌بهداری صحنه در شهریورماه گذشته تعداد ۴۹۲۸ نفر بیمار تحت معاینه و معالجه قرار گرفته‌اند .

خوانسار : بنابتقاضای اهالی خوانسار و بدستور وزارت دادگستری دادگاه بخش این شهر ابقاء شد . اهالی از این اقدام فوق العاده خشنودند .

کپورچال : اخیرا بدستور رئیس اداره ریشه کنی مالاریا ، آقای اکبر اسماعیل زاده بدرمانگاه کپورچال منتقل شده‌است اهالی از طرز کار ایشان اظهار خشنودی میکنند .

بیجار: چندروز قبل بنا بتقاضای اهالی بیجار .آقای ناصر مستوفی رئیس فرهنك بیجار که منتقل شده بود مجددا باین شهر بازگشت . اهالی از این اقدام اظهار خشنودی میکنند .

تویسرکان : چندرووز قبل بمناسبت انتقال آقای ایزد پناه رئیس سابق فرهنك تویسرکان مجلس تودیعی در دبستان محمدیه این شهر برگزار شد و از خدمات ایشان قدردانی بعمل آمد .

آبکنار : طی جلسه‌ای که با حضور آقای مهدی نراقی پور معاون فرهنك بندر پهلوی و کلیه مربیان پیشاهنگی این شهرستان تشکیل گردید برنامه جشن روز چهارم آبان مطرح شدو بتصویب رسید .

تودیع وقدردانی

خبرنگارما در بندر حسن کیاده گزارش میدهد بمناسبت‌انتقال‌آقای سالیانی رئیس سابق اداره شیلات حسن کیاده مجلس تودیعی درسالن باشگاه شیلات برگزار شد دراین مجلس که روسای ادارات دولتی و معاریف شهر حضور داشتند آقای غفاری کارپرداز شیلات ازخدمات آقای سالیانی قدردانی کردوهدایای جالبی بوی اهداء گردید .

نصب موتور برق

خبرنگارما در فسا مینویسدموتور جدید برق فسا که ازطرف‌شهرداری خریداری شده‌است باین شهرحمل گردید و اینك مهندسین مربوطه مشغول نصب آن می‌باشند .

بابهره‌برداری از این کارخانه برق شهرستان فسا شبانه روزی خواهد شد .

جنون سرعت این‌صحنه را ایجادکرد

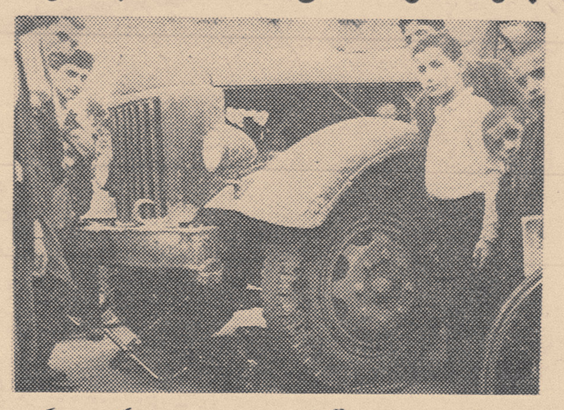

خبرنگار مادر رشت گزارش میدهد پریروز کامیون کمپرسی شماره ۶۰۶۷ که باسرعت از خیابان بیستون رشت میگذشت با دانش آموز دوچرخه‌سواری بشدت تصادف کرد دراین تصادف دوچرخه‌دانش آموز زیر چرخهای جلوی کامیون رفت و دانش‌آموز مزبور مجروح گردید . در عکس بالا دوچرخهٔ دانش‌آموز زیر چرخ کامیون دیده‌میشود وباآنکه همیشه از اینگونه صحنه‌ها تکرار میشود معلوم نیست چرا رانندگان دست از جنون سرعت برنمیدارند .

شهر تاریك!

خبرنگار مادر میناب گزارش می دهد، در حدود یك ماه است که برق میناب بعلت نامعلومی خاموش گردیده و سروصدای مردم که‌مبلغ هنگفتی بابت حق امتیاز و کنتور وسیم‌کشی پرداخته‌اند بلند شده است . دراین شهر مجددا چراغهای نفتی و شمع جای لامپ های برق راگرفته است !

اهالی میناب انتظار دارندمسئولین امور دراین‌باره اقدامات لازم بعمل آورند .

یك خروار قاچاق؟!

بنابگزارش خبرنگارما در صحنه چند روز قبل مامورین مبارزه‌باقاچاق گروهان ژاندارمری‌صحنه‌ازاتومبیلی مقدار ۳۹۵ کیلو چای خارجی‌کشف کردند و باتنظیم صورت مجلس مربوطه چایهای مکشوفه را بگمرك کرمانشاه تحویل دادند .

زن بی احتیاط خانه را به آتش‌کشید

خبرنگارما در کنگاور گزارش میدهد چند روز قبل خانه محمد خزائی یکی از اهالی کنگاور براثر بی‌احتیاطی همسرش دچار حریق شد . خانم خزائی چراغ پریموس را روشن کرد و غذا را رویش گذاشت و برای آنکه چراغ خاموش نشود یك جعبه چوبی آورد و چراغ را باغذا داخل جعبه گذاشت وخود از خانه بیرون رفت گرمای شعله چراغ جعبه چوبی را آتش زد وآتش بدر چوبی اطاق‌وسپس بسقف سرایت کرد و حریق مدهشی‌ایجادشد.عابری‌بامشاهده‌حریق باداد و فریاد ا زمردم استمداد کرد و اهالی در منزل را شکستند و اثاثیه خانه را بخارج بردند و حریق را خاموش کردند ولی خانه‌سوخت و یك قطعه فرش هم در این آتش سوزی سه‌ساعته سوخت .

سارقین فراری دستگیر شدند

خبرنگار مادر پلشت ورامین گزارش میدهد ، چندروز قبل منزل آقای فتح‌اله دهقانی یکی از اهالی قریه«آلوئك» پلشت مورد دستبرد قرار گرفت . جریان بپاسگاه ژاندارمری «مامازان» اطلاع داده شد و آقای گروهبان سوم عزیز علی حسینی مامور دستگیری سارق گردید گروهبان مزبور پس‌از فعالیت زیاد یکی از سارقین بنام حسن کهیلی راکه کت‌و شلوار صاحبخانه را پوشیده بود در حالیکه کفشهای خودرا واکس‌میزد در پارك‌شهر تهران دستگیر کرد وباراهنمائی او سارق دیگر بنام علی غلامی در میدان قزوین دستگیر شد .اموال مسروقه کشف و پس از صورت برداری بصاحبش تحویل گردید و سارقین تحت تعقیب قرار گرفتند .

وقت ندارم ...؟!

.... بالای دیوار نشسته بود وداد و فریاد میکرد که :

ـاین صاحبخانه کجا است ؟ چرا دروغی تلفن کرده‌است که برق منزل ما اتصالی دارد ؟ زودباشید صاحبخانه را بگوئیدبیاید...!

اما ، جالب این بود که اصلا آن خانه برق‌نداشت !؟

***

سیدعلی یکی از سارقین سابقه‌دار اصفهان‌چندین‌روز خانه بانو فاطمه را زیر نظر گرفته بود تادر موقعیتی مناسب به‌آن‌دستبرد بزند . عصر پریروز فاطمه خانم سفارش منزل خودرا بهمسایگان کرد و از منزل بیرون رفت سیدعلی هم در آن فرصت مناسب از دیوارخانه مزبور بالا رفت ولی بمحض آنکه روی دیوار رسید همسایگان منزل فاطمه خانم متوجه شدند !

سیدعلی هم خودرا نباخت وگفت :

ـمن مامور برق هستم !پس این صاحبخانه که تلفن کرد برق منزل ما ، اتصالی کرده ، کجا رفته است ؟

ولی بیچاره نمیدانست که منزل فاطمه خانم اصلا برق‌ندارد. احمدآقا همسایه منزل فاطمه خانم متوجه جریان شد و به‌سیدعلی گفت :

ـداداش اشتباه کرده‌ای از منزل ما تلفن شد که برق خانه‌مان اتصالی کرده‌است . از آن پله‌ها بیا پائین و اتصالی برق خانهٔ مارا رفع کن . سیدعلی هم‌برای آنکه قافیه را نبازد از روی دیوار منزل فاطمه خانم خودرا به‌پله‌های منزل احمدآقارسانید وسراغ‌محل‌اتصالی راگرفت. احمدآقا گفت : در آن پستو است ! وهمینکه سیدعلی وارد پستوشد احمدآقا در را از بیرون محکم بست و جریان را به‌کلانتری اطلاع‌داد.

وقتی پاسبان آمد و به‌سیدعلی تکلیف کرد که از پستو خارج شود و بکلانتری برود او گفت :

ـوقت ندارم ! این کار خطرناك است . نمیشود وسط کار ، رهایش کنم و بیرون بیایم . بالاخره سیدعلی را به‌زندان بردند و در آنجا معلوم شد که مامور قلابی برق سارقی است که ۱۵ روز پیش از زندان آزاد شده‌است .

نیازمندیها و آگهی‌های کوچک

استخدام

گراور سازی جام جم
احتیاج به کارگر تیزاب کار دارد لاله‌زار کوچه مجمر تلفن ۳۴۹۷۲
آ-۲۵۱۸۶ ۱-۳

جمعیت شیرو خورشید سرخ
ایران برای خدمت در موسسات خود در شهرستانها احتیاج بچند جراح و پزشك و قابله وداروساز دارد داوطلبان میتوانند برای کسب اطلاعات لازم بکارگزینی این جمعیت واقع در خیابان ارك مراجعه فرمایند .
۱-۲ آ-۲۵۳۱۴

یك شرکت داروئی آمریکائی
احتیاج بچند نفر ویزیتور دارد که توانا در تهران و شهرستان انجام وظیفه نمایند شرایط اصلی انجام خدمت وظیفه یاداشتن معافیت دائم و دانستن زبان انگلیسی براهنمای شماره ۳۸۷ اطلاعات مراجعه فرمائید .
آ-۱۸۶۱۰

دانشکده پزشکی تهران
شش تن استادیار ودوتن دستیار یکم بشرح زیر از طریق مسابقه انتخاب مینماید .
۱-استاد یاربخش جراحی بیمارستان رازی یك تن
۲-استادیار بخش دو جراحی بیمارستان پهلوی یك تن
۳- استادیار بخش گوش و حلق و بینی بیمارستان پهلوی یك تن
۴-استادیار بیماریهای روانی بیمارستان روزبه یك تن
۵-استادیار انستزیو لوژی یك تن
۶-استادیار جراحی برای خدمت در رامسر یك تن
۷-دستیار یکم بخش جراحی بیمارستان رازی یك تن
۸-دستیار یکم رادیولوژی برای خدمت دررامسر یك تن
داوطلبان میتوانند از تاریخ ۶ر۸ر۴۰ تایکماه برای استادیاری و تابیست روز برای دستیاری بدانشکده پزشکی مراجعه و ثبت نام نمایند . استخدام پذیرفته شدگان موکول بتامین اعتبار خواهد بود .
رئیس دانشکده پزشکی
دکتر فرهاد
آ-۲۵۳۹۴ ۱-۲

چندنفر دوشیزه وبانو
اداره نمایشگاه کباب‌پز . برقی نیتون در گاردن پارتی پارك شهر و نشان دادن مزایای دستگاه مزبور که ۶سیخ کباب رادر ۶دقیقه و با۶شمع مصرف برق بدون بوودود کباب میکند استخدام میشوند. داوطلبین بین ساعت۱۶ تا۱۹ به تلفن ۴۰۷۰۱ مراجعه فرمایند .
آ-۲۶۴ ۱-۲

Pharmaceutical company wants experienced accountant with axcellent references used to work independently. Only gentlemen with outstanding abilities are requested to send in application with detailed information about background, and experiences. Latest photo appreciated. Please apply to Tehran Journal No. 386
آ-۱۸۵۸۵ ۱-۲

جویای کار

جوانی راننده درجه۲ شخصی
باسواد و خاتمه خدمت نیز دارد جویای کار است بتلفن ۸۲۰۲۸۲ مراجعه فرمائید .
آ-۱۸۵۵۵

جوانی حاضراست
دردروس ریاضیات متوسطه تدریس کند براهنمای شماره ۳۸۳ اطلاعات مراجعه فرمائید .
آ-۱۸۲۹۵

معاملات متفرقه

هرنوع شماره تلفن
نقد و اقساط معامله میشود . به تلفن ۴۰۶۸۰ مراجعه فرمائید

تلفن ۴ یا ۶ خریداریم
به‌تلفن ۴۸۰۰۴ مراجعه شود

رستورانهای خانوادگی

مخصوص خانواده‌ها است
رستوران ژاله
دارای چلو کباب مطبوع وسالم اغذیه لذیذ و متنوع ایرانی -فرنگی اول لاله‌زارنو جنب سینما متروپل تلفن ۳۲۳۴۱

چلو کبابی لقانطه
میدان بهارستان برای پذیرائی عموم آماده است تلفن ۳۵۹۲۸

فروش اتومبیل

فروشگاه و بورس اتومبیل ۴۰
از ۱۰۰ دستگاه انواع اتومبیلهای امریکائی و اروپائی همیشه ۱۰ دستگاه موجود است تلفن ۴۹۶۳۳

بازرگانی جبهه دار
سپه نزدیك باغشاه اتومبیل ولاستیك های کهنه شمارا بعنوان پیش بهاء قبول و بجای آن اتومبیل ولاستیك نو تحویل میدهد تلفن ۶۱۰۰۲

بورس اتومبیل گلشن
مرکز خرید و فروش اتومبیل مقابل دانشگاه جنك تلفن ۶۸۵۱۴
۱-۳۰ آ-۲۴

بازرگانی بهارستان رشیدی
بورس کلیه معاملات اتومبیل و انواع واقسام مدلهای فولکس‌واگن تلفن ۳۰۳۵۰۷ خیابان بهارستان جنب بیمارستان طرفه‌مقابل پارك امین‌الدوله
۱-۲۶ آ-۳۵

قابل توجه رانندگان محترم اتومبیل سواری
نقاب آفتابگیر طلقی آلمانی بسیار شیك برای جلوگیری از اشعه آفتاب وریزش برف و حفاظت چشم شما با ۵سال ضمانت برای هرنوع اتومبیل ارشد اول چهل متری نواب مقابل مسجد لولاگر تلفن ۶۵۶۸۳

لوازم یدکی فورد
قابل توجه مصرف کنندگان لوازم یدکی اصلی اتومبیلهای فورد سواری- کامیون وانت کلیه لوازم یدکی اصلی فورد با تخفیف قابل ملاحظه دردسترس مشتریان و مصرف کنندگان محترم گذاشته میشود . تجارتخانه شالچی فروشگاه لوازم یدکی فورد خیابان امیرکبیر (چراغ برق) ساختمان شالچی تلفن ۳۰۴۵۷۰ - ۳۰۵۳۶۵
۱-۶ آ-۲۱۵

اوپل رکورد ۵۸ تمیز
بارادیو بفروش میرسد
تلفن ۲۴۶۵۰
آ-۱۸۵۲۳ ۱-۲

خرید اتومبیل

ازهرنوع و هرمدل که باشد مشتری داریم فروشگاه اتومبیل ۴۰-جمشید آباد شمالی کاشی ۴۰ تلفن ۴۹۶۳۳

فروشگاه اتومبیل ثابت
خریدار و معاوضه هر نوع ترمبیل تلفن ۶۲۵۲۶

فروشگاه اتومبیل حجازی
امیریه مقابل البرز تلفن ۴۳۳۲۱
۱-۲۶ آ-۱۳

بازرگانی پیروز
خرید هرنوع اتومبیل تلفن ۳۲۱۵۴

تعمیرات

قابل توجه مشتریان محترم
تعمیرگاه فولکس واگن مجاز شماره ۱۰ سرباز باداشتن بهترین متخصصین اتومبیلهای فولکس واگن در تمام روز برای انجام کار شما آماده خدمت میباشد خیابان شمیران مقابل کافه قنادی مولن روژ کوچه شهناز سوم تلفن ۷۰۸۵۹
آ-۲۵۳ ۱-۱۳

رادیو تلویزیون مامبو
تعمیرات رادیو وتلویزیون درمنازل ونصب رادیو گرام اتومبیل خیابان اکباتان تلفن ۳۳۳۰۷

تعمیر گاه رادیو تلویزیون گراف تلفن ۶۸۴۸۵

تهران سرویس
برای نصب و تعمیر آب گرم کن و بخاری در خدمت شماست .
تلفن: ۶۱۴۱۸

تلمبه اطریشی فوگل
کمر چاهی وشناور
تهروپ - میدان فردوسی

مستغلات

نارمك- تهران پارس تهران‌نو- نیروی هوائی
برای خریدوفروش و معاوضه زمین وخانه‌وساختن‌منزل بطور نقد واقساط ببازرگانی امینی اول سی‌متری نارمك تلفن ۷۹۰۰۹۰ مراجعه‌فرمائید

اراضی نارمك راخریداریم تلفن ۷۹۱۰۹۴

آپارتمانهای فروشی واجاره بزرك و کوچك ویلا دفتر فخیم ۴۵۸۸۸

معاوضه میشود
چنددستگاه خانه واقع در شمال شهر نقدو معاوضه بفروش میرسد .

بازرگانی سایه
خیابان شمیران چهارراه حقوقی ۷۲۸۹۶

اجاره داده می‌شود

در جمشید آباد شمالی
زمینهای ساختمانی و خانه های اجاره‌ای ارزان‌قیمت موجود است . چهارراه نصرت بازرگانی باستان تلفن ۴۴۱۴۱

دو دستگاه آپارتمان
۴و۵ اطاق باحیاط و تلفن اجاره‌داده می‌شود تلفن ۸۲۲۵۵۴

یکدستگاه آپارتمان
دارای سه اطاق و یك انبار ودو تراس و حمام‌بادیوترم با کلیه‌لوازمات واقع در خیابان قوام السلطنه کاشی ۱۱۸ اجاره داده میشود طالبین با تلفن ۳۰۳۵۱۳ مکالمه نمایند .
آ-۲۵۳۲۰ ۱-۳

خانه اجاره درتهران‌پارس
دربست دارای سه اطاق بالوازم و برق‌وآب لوله کشی‌طالبین‌به‌تلفن ۶۲۹۰۲ مراجعه فرمایند .
آ-۱۸۳۳۷ ۱-۲

گم شده

دانشنامه دکترای اینجانب
رضا صیرفی مفقود شده از جوینده تقاضا میشود بنشانی زیر آورده و مژدگانی دریافت دارد .
خیابان ری - خیابان زیبا کوچه معین قاجار منزل دکتر صیرفی‌پلاك نمره ۲۰ تلفن ۵۳۲۰۹
آ-۱۴۸۷ ۱

در تاریخ ۳۰ر۷ر۴۰
بسته‌ای محتوی ششهزارریال وجه نقد ویك برك سفته بمبلغ بیست‌هزار ریال ویك برك چك شماره ۱۰۷۲۳۸ بمبلغ ۴۸۰۰۰ ریال عهده بانك بازرگانی ایران شعبه مرکزی بین سینما مولن روژ ودروازه دولت مفقود شده‌است از جوینده تقاضا میشود بنشانی -خیابان تخت جمشید کوچه نراقی پلاك ۲۱ منزل کلانتری‌مراجعه ومژدگانی خودرا دریافت نمایند .
آ-۱۸۵۰۳ ۱
ن-کلانتری

یك پاکت محتوی اسناد
واوراق نقدی در خیابان دلگشا شنبه سی‌ام مهر ماه از جیب اینجانب افتاده‌است از یابنده تقاضا میشود به آدرس خیابان ناصریه سرای سقا باشی حجره حاجی میرزا عبداله‌شاپوری سلماسی به آقای شیخ جوادی‌سلماسی شاپوری بدهدو مژدگانی‌دریافت‌دارد
محمود شیخ الاسلامی سلماسی

دفاتر اسناد رسمی

دفتر خانه ۱۷۶
خیابان قدیم شمیران - ایستگاه عوارضی تلفن ۷۲۴۳۵

دفتر خانه رسمی ۱۷۵ سید عبدالعلی واحدی
خیابان بهار نزدیك تخت جمشید تلفن ۶۲۷۴۲و ۶۲۷۴۳

سوپر مارکت بن امی
نیشرآباد
همه نوع مایحتاج زندگی در مجهزترین سوپر مارکت تهران

بفروش میرسد

بطری‌پرکن خودکار
مخصوص شربت و آب میوه موجود است .تلفن ۴۱۸۳۸
آ-۱۸۳۱۹ ۱-۵

زیر بیمارستان بیمه اجتماعی
زمین بقطعات ۱۲۰ متری با سند مالکیت نقد و اقساط فروشی بتلفن ۶۸۶۳۱ چهارراه‌ساسان خیابان کسری بازرگانی حفیظ- مراجعه فرمائید .
آ-۸۵ ۱-۶ ۲

خانه فروشی
از عادله ارزانتر
در خیابان شهباز دوم بمساحت ۳۵۰ متر بابنای دوطبقه و نیم ده اطاق و سرویس کامل برای دیدن رجوع فرمائید لاله زار ۳۹۷۸۴ به :
آ-۲۵۲۸۰ **بنگاه کوشان** ۱-۳

زمینهای ۷۰ الی ۲۰۰ متری
در تجریش متری ۱۵۰ تا ۴۰۰ تومان فروخته میشود تلفن ۸۵۲۴۶۹ و ۸۵۱۳۹۹
آ-۱۸۲۴۱ ۱-۵

راهنمائی بی‌ضرر
اگر مایلید بدون تلف کردن وقت دارای خانه بشوید که خوش نقشه - محکم- راحت - قیمتش خوب وشرائط خریدش هم آسان باشد همه روزه صبح و عصر جهت بازدید خانه‌ها و دریافت مشخصات چاپی که شامل قیمت -مساحت - بهره و سایرجزئیات است به نشانی زیرمراجعه و پس از مطالعه کامل مشخصات ماو مقایسه آن باقیمت وشرایط خانه‌های مشابه وبادرنظر گرفتن امکانات خود برای خریدنقدی و یا قسطی و حتی بدون پیش قسط تصمیم خودتان رابگیرید .
تهران پارس -خیابان رشید (جنب قپان تهرانپارس) خیابان فرامرزدفتر ساختمان قطعه ۲۸ صندوق پستی ۲۶۹۷
آ-۲۵۴۹۶

زمین فروشی
یك قطعه زمین به ابعاد ۱۷×۱۷ دونبش جبهه خیابان شمیران بفروش میرسد . طالبین ببازرگانی سایه‌تلفن ۷۲۸۹۶ مراجعه فرمایند .
آ-۶۱ ۲ ۱-۳

ساختمان

دفتر ساختمانی فرزانه
تهیه نقشه - مقاطعه کاری-نظارت پشت شهرداری پاساژ فتوت طبقه‌سوم

نقاشی ساختمان هما
ساختمانهای شمارا بارنگهای زیبا بطور اقساط انجام میدهد امیریه دلبخواه پاساژ عدل تلفن ۲۲۸۳۸

آجر نسوز
برای خرید بهترین آجرنسوز باابعاد مختلف دارای مقاومت در مقابل ۱۶۰۰ درجه حرارت بمغازه های‌زیر .
۱-مغازه متال خیابان سپه تلفن ۳۱۵۵۵
۲-فروشگاه ناصحی اول خیابان فردوسی تلفن ۳۵۳۵۵مراجعه‌فرمائید
آ-۳۶۳ ۱-۲

نمای ساختمانهای خودرا
بطور اقساط‌به متخصصین‌سیمانکار ما واگذار نمائید تلفن ۶۵۰۰۲

بطور اقساط
موزائیك وسایر مصنوعات سیمانی رامیفروشیم تلفن۶۵۰۰۲

سازمان تولیدی مات
زمینهای‌شما را بطور اقساط‌ساختمان مینماید تلفن ۶۵۰۰۲

فروش اثاثیه

یکدستگاه ترن برقی
مشتمل برهشت لوکوموتیو و تمام تشکیلات تونل و غیره بفروش‌میرسد طالبین درساعات اداری میتوانند با تلفن ۶۹۸۲۶ با آقای نوبس مکالمه فرمایند .
آ-۱۸۴۱۹ ۱-۳

اشیاء زیر بعلت مسافرت
یك خانواده امریکائی بفروش می رسد .
گرامافون فیلیپس چهار دور - پروژکتور ۳۵ میلیمتری - دستگاه تهویه مطبوع متحرك - اثاثیه مختلف خانه - لباس مردانه و زنانه -آدرس خیابان روزولت کوچه هدایت شماره ۶ بعد از ظهر هتل سمیرامیس
آ-۱۸۴۲۵ ۱-۲

سالن مد و آرایش

سالن آرایش وزیبائی آلبا
آرایش مو بوسیله متخصصین فرانسوی -آلمانی -ایرانی و توالت عروس توسط متخصص (فرنان‌اوبری پاریس) میدان فردوسی شماره ۳۳۹ تلفن ۴۶۷۸۵ و۶۴۹۴۶

سالن آرایش ژاله دیپلمه هالیوود
خیابان آیزنهاور جنب اداره بهداشت پلاك ۱۵۹ تلفن ۴۱۵۸۱

سالن آرایش مهین فر
دارای دیپلم تخصصی از لندن خیابان شاه اسکندری شمالی‌چهارراه شهرداری تلفن ۴۵۱۰۳

میز آنپلی عالی ۴۰ ریال
کوپ ۳۰ ریال- فرتونی وانواع رنك مو از ۲۰۰ تا ۳۰۰ ریال
آموزشگاه‌مهتاب انتهای ایرانشهر- کامیار کاشی ۳۶ تلفن ۶۳۷۸۱
آ-۳۵۳۱۸ ۱-۳۰

سالن آرایش ستاره ویژه بانوان
خیابان سلیمانخانی - مقابل دبستان عظیم‌زاده

واگذار میشود

دوباب‌حجره بزرك‌متصل بهم‌یا
جداگانه درسبزه میدان طبقه دوم که بهترین ومرغوب ترین محل برای تجارتخانه وشعبه نمایندگیهای‌خارجی میباشد بعلت مسافرت واگذار میشود طالبین بتلفن ۵۸۱۰۲۲ مراجعه‌فرمایند
آ-۱۸۴۸۹ ۱-۲

هتل‌ها و رستورانها

هتل ونك سه‌راه ونك
تلفن ۸۲۲۶۷۰ - ۸۲۲۵۱۳

رستوران لارزیداس خیابان ویلا
تلفن ۴۶۴۱۴

هتل و کلبه دربند . دربند
تلفن ۸۳۴۲۳ - ۸۳۴۲۲

رستوران مهرآباد طبقه فوقانی‌فرودگاه
تلفن ۶۴۴۸۷

هتل سپهبد . تخت جمشید ۶۹۰۱۱ دیسکوتك رقص با جدیدترین‌صفحات
آ-۱۵۳ ۱-۲۶

هتل کلاریج
خیابان تخت جمشید مقابل سفارت امریکا ۶۹۱۴۲ -۶۹۰۶۷

طیور

توتو
«فروشگاه مرغداری توتو»
مرکز پخش انواع‌مرغ (کشته و زنده)وتخم‌مرغ‌روز و مواد غذائی قابل اطمینان
بنازلترین بها
شاهرضا -چهار راه پهلوی رو بروی برزن۱۷ تلفن۴۴۷۶۱

فروشگاه طیور ممتاز
خروس را بقیمت یك کیلو هفتاد ریال مرغ‌را بقیمت یك کیلو هشتاد ریال بفروش میرساند با یکمرتبه خرید مشتری دائمی خواهید شد .
نشانی -سه راه امین حضورجنوبی خیابان ایران عین‌الدوله سابق جنب کوچه الماسی تلفن ۵۰۰۰۸
آ-۱۷۹ ۱-۶

معاملات پول

پول بزرك شرطی
بخواهید مراجعه فرمائید لاله زار ۳۹۷۸۴به :بنگاه کوشان

اگرپول بیکاردارید
برای کار گشائی مردم بوسیله بنگاه کوشان بااخذ وثیقه‌ملکی‌از آن بهره برداری بفرمائید لاله‌زار ۳۹۷۸۴ بنگاه کوشان
آ-۲۴۳۰۰ ۱-۴

تقویم اطلاعات

پنجشنبه چهارم آبان ۱۳۴۰
پنجشنبه پانزدهم جمادی‌الاول ۱۳۸۱
پنجشنبه بیست‌و ششم اکتبر ۱۹۶۱
اذان صبح : ساعت ۵و۳ دقیقه
طلوع آفتاب : ساعت ۶و۲۲ دقیقه
غروب آفتاب : ساعت ۱۷و۱۶دقیقه

آگهیهای متفرقه

کارخانه‌صنعتی رزاقی
سازنده همه نوع اطاق‌و کمپرسی و تعمیرات و تهیه لوازم یدکی آن خیابان ری تلفن ۲۰۹۸۶-۲۸۷۶۴

AUTOVILLA
اتوویلا
پزشك ماشین شماست
خیابان ویلا تلفن ۴۶۵۵۷ ۴۹۰۸۴

برای شیکترین دوخت‌لباس
خود به‌دوزندگی فارس برادران غفوری شهباز ایستگاه ناصری تلفن۵۳۶۳۰ مراجعه فرمائید .

جرثقیل جاسب
تلفن ۲۷۸۱۸ و۲۵۷۶۳

فروشگاه احسان
مرکز فروش انواع ریش تراش‌برقی ولوازم یدکی و تعمیرات
لاله زار روبروی سینما خورشید پاساژ نور تلفن ۳۸۶۸۰

کمپوت شاداب
امسال کمپوت شرکت سهامی شاداب بهترین ومرغوبترین کمپوت خراسان شناخته‌شده ومصرف کنندگان خوشبخت میباشند . خیابان‌منوچهری پاساژ ساعتچی تلفن۳۹۸۶۳

جرثقیل توکل
نشانی : میدان شاه اکبر جاسب
تلفن ۵۰۶۹۱ - ۵۵۸۲۸

مصنوعات فلزی کارخانه کارنو
میزونیمکت‌فلزی‌مخصوص‌دبیرستان -دبستان- کودکستان -کارنو چهارراه بیمارستان پهلوی اول اسکندری شمالی ۷۳۵ تلفن ۶۲۸۹۵
آ-۳۶۲ ۱-۳

راهنمای تمبرهای ایران

کتابی است جامع مفصل در باره کلیه تمبرهای منتشر شده با ذکر صحیح‌ترین قیمت‌های روز ازانتشارات مؤسسه نوین فرح‌بخش و پسران خیابان اسلامبول تلفن ۳۲۵۰۲
آ-۲۱۴ ۱-۶

مژده به مرغداران
باستحضار مرغداران و موسسات جوجه‌کشی میرساندکه شرکت‌اصیل برای‌فروش‌هرتعدادتخم‌مرغ‌جوجه‌کشی از نژادهای اصیل اسرائیل (کرنیش راك -آناك -نیوهمشایر -لك‌هورن- و هرنوع نژاد آمیخته دیگر) آماده می باشد علاقمندان برای خرید به‌دفتر شرکت واقع در خیابان شاهرضا بین ویلاو چهارراه البرز شماره ۲۸۴ تلفن ۴۷۰۸۰ مراجعه فرمایند .
آ-۱۸۵۷۹ ۱-۲

قابل توجه فروشندگان تلویزیون
تصویر صاف وروشن فقط با آنتن تمام کانال تاکو
تلفن : ۳۳۶۹۲
مرکز پخش کلی وجزئی ونصب -لاله‌زار پاساژ ایران -فروشگاه ایران

صاحب امتیاز و مدیر مسئول : عباس مسعودی
چاپخانه اطلاعات خیابان خیام چاپخانه اطلاعات

آموزشگاههای فنی

آموزشگاه خیاطی امیر
بامتد جدید (گرلاوین)تعلیم‌برش و دوخت در مدت سه‌ماه نشانی امیریه بعداز منیریه دست‌راست بن بست اول کاشی ۷۵۳ تلفن ۵۲۳۷۵

آموزشگاه ماشین‌نویسی شیرین
در تمام ساعات روز برای ثبت‌نام مفتوح است امیریه قلعه وزیرمقابل دبستان اکباتان جنب کاریابی شهره

آموزشگاه ماشین‌نویسی‌ربانی
اواسط شاه‌آباد ازهرحیث موردا‌عتماد است تعلیم با آخرین متدو با ماشین های نو (فاسیت) تلفن ۳۷۱۳۵

نقشه‌کشی واستخدام
نهم آبان یك کلاس جدید نقشه کشی ساختمان و نقشه برداری در
آموزش فرهنك
تشکیل و داوطلبان بعد از سه ماه کار آموزی استخدام میشوند صورت استخدام شدگان در آموزشگاه موجود است لطفا نام آموزش فرهنك را بخاطر بسپارید . چهار راه دروازه دولت روبروی خیابان سعدی .
آ-۲۲۳ ۱-۵

آموزشگاه امیرکبیر
به‌پیروی‌از منویات شاهانه کلاس های مبارزه بابیسوادی دراین محل بطور افتخاری‌دایراست ثبت‌نام همه‌روزه نشانی شاهرضا اول خیابان صبای شمالی .

آموزشگاه امیرکبیر
تدریس زبان انگلیسی باروش کاملا جدید باکتابهای Simple English صبحها کلاس مخصوص بانوان دایر است
نشانی شاهرضا اول خیابان صبای شمالی

آموزشگاه امیرکبیر
تدریس زبان‌انگلیسی باروش کاملا جدید باکتابهای انگلیسی Simple English
وماشین نویسی فارسی و لاتین ثبت‌نام همه‌روزه صبح‌و عصر
نشانی شاهرضا اول خیابان صبای شمالی . آ-۲۲۰ ۱-۱۵

ماشین نویسی ایران‌فر
شاه سینما نیاگارا پاساژدرخشان

کلاس رادیو پاریس
پانزدهمین سال‌تاسیس
نام نویسی شصت و ششمین دوره درس علمی و عملی رادیو (درچهارماه) تا ۱۲ آبان شروع ۱۳ آبان
برای شهرستانها بامکاتبه‌تدریس میشود
خیابان اسلامبول -پاساژ میزبان

کلاس نقشه کشی
با متد جدید (طریقه عملی) شرکت ساختمانی توتیا خیابان شاهرضا، دروازه دولت جنب ب.ب.کا تلفن ۶۰۸۱۷

انجمن فرهنگی شمس
ماشین‌نویسی فارسی و لاتین ۲۱ روزه شاهرضا جنب ایرانشهر۴۷۸۳۲
آ-۶۵ ۲

انجمن فرهنگی شمس
کلاسهای خیاطی متد گرلاوین شاهرضا جنب ایرانشهر ۴۷۸۳۲
آ-۶۷ ۲

انجمن فرهنگی شمس
کلاس انگلیسی فرانسه‌و آلمانی شاهرضا جنب ایرانشهر۴۷۸۴۲
آ-۲۶۶

آموزشگاههای رانندگی

هنرستان رانندگی ایران
زیر نظر مهندس حبفائی پشت شهرداری تلفن ۳۰۳۴۰۷

میدانید رانندگی و میکانیکی‌را با روش صحیح در کجا می‌آموزند ؟
فقط هنرستان فنی پرستو
که قدیمی و مجهزترین آموزشگاه تهران است قبولی شما را از راه‌تعلیم تضمین مینماید و در صورت ثبت نام شما را به نتیجه مطلوب میرساند .
نشانی خیابان شاهپور چهارراه گمرك تلفن ۲۳۹۱۶

آموزشگاه رانندگی دوخاوتسکی
خیابان شاه ۱۲۰ تلفن ۶۱۲۵۵

هنر کده رانندگی صبا
ن‌رانندگی را دراسرع وقت بشما می‌آموزد خیابان شمیران سه‌راه زندان مقابل باغ ملك تلفن ۷۱۲۰۸

هنرستان رانندگی شهاب
چهارراه پهلوی‌مقابل کافه‌شهرداری تلفن ۶۵۷۶۳و شاهرضا مقابل بهار تلفن ۳۲۲۰۲

راهنمای پزشکی اطلاعات

دکتر آسایش
بیماریهای آمیزشی مجاری ادرار خیابان منوچهری - ابتدای کوچه‌ارباب جمشید - شماره ۱۱ پذیرائی عصرها.

دکتر بینش ور
مطب دکتربینش‌ور به خیابان‌پهلوی بالای بلوار کرج مقابل پمپ بنزین کوی غفار. انتقال یافت .

معتادین تریاك الکل هروئین مرفین
دکتر پزشك‌زاد معتادین‌راباتقویت بنیه بدون زحمت خوابیدن معالجه می‌کند خیابان ری کوچه آبشار تلفن ۵۱۵۴۱

دکتر درطب پولوسا
متخصص بیماریهای مقاربتی - مجاری -ادرار- تناسلی - امراض زنانه -نازائی -خیابان فردوسی بالا کوچه صادق پذیرائی ۹ تا۱۲-۵تا ۸ تلفن ۴۶۵۸۹

درمان قطعی سوزاك تازه
وکهنه و تقویت قوای تناسلی دکتر جناب زاده دارای گواهینامه از دانشکده طب فرانسه صبح وعصر خیابان منوچهری مقابل کوچه‌ژاندارك

دکتر پور حریری
بیماریهای داخلی و کودکان‌سه راه سلیمانیه خیابان فرح آبادصبح تاظهر و پنج بعد از ظهرتا صبح

دکتر دانشگر
امراض مقاربتی و جلدی وسوزاك تازه و کهنه ورم پرستات ضیق مجرا سستی وبواسیر امراض زنانه و نازائی خیابان سپه مقابل پست خانه تلفن ۳۰۲۴۱۶

ترك تریاك
دکتر رحمانی
متخصص امراض اعصاب وروح‌از دانشگاه لندن-خیابان پهلوی بالاتر از چهار راه امیر اکرم تلفن ۴۵۱۱۴ پذیرائی صبح‌و عصر

متخصص معده، کبد،روده
دکتر رفیعی از دانشگاه پاریس پذیرائی ۴ تا۸ بعد از ظهر خیابان جامی اول کوچه پاریس تلفن۶۳۰۶۰

دکتر محمد رضا مسدد
رزیدنت سابق‌بیمارستانهای امریکا دارای گواهینامه از پروك مدیکال آمریکا -درمان‌قطعی بیماریهای‌مقاربتی دروازه دولت روبروی ساختمان فیات تلفن ۳۰۲۵۴۸ پذیرائی عصرها از ساعت ۵ الی ۸ بعد از ظهر

دکتر معانی
امراض مقاربتی مجاری ادرارمعالجه سوزاك تازه و کهنه - ورم پروستات وسستی وناتوانی -ضیق مجرا امراض زنانه خیابان فردوسی مقابل‌بانك ملی مرکز

پلی کلینیك
دکترمجاهدی- دکتر صدیقی
رزیدنت سابق بیمارستانهای امریکا بیماریهای داخلی اطفال مقاربتی ترك تریاك وسایر مواد مخدره ترك‌الکل مجهز به دستگاه های رادیو سکپی نروسل تراپی (بخورپنی‌میلین وغیره) دیاترمی‌پذیرائی بعد از ظهر هاوایام تعطیل وشب تا صبح خیابان شاه روبروی مسجد سجاه شماره تلفن ۴۹۵۲۶

دکتر عباس نیك نژاد
متخصص از دانشگاه - پاریس در بیماریهای‌معده- روده- کبد -لوزالمعده درمان بواسیر بدون عمل فیستول - فیسور بامتد موثر دروازه شمیران خیابان گرامی

دکتر محمدرضا- علوی زاده
رزیدنت سابق بیمارستانهای‌فیلادلفیا نیویورك .عضو جامعه پزشکی قلب آمریکا -بیماریهای داخلی -متخصص قلب و شرائین از دانشکده طب‌هانمن آمریکا -سرویس الکترو کاردیو- گرافی -نشانی -خیابان شاه .کوچه یغما تلفن ۶۶۸۳۲ پذیرائی بعد ازظهر ۵ر۳-۸ر۵

درمانگاه خصوصی نارمك
۴۶متری غربی تلفن ۷۹۵۵۵

ماشینهای جوجه کشی کارخانه کرمانی
بظرفیتهای ۷۴-۱۰۰-۱۷۰-۳۴۰-۵۱۰-۱۰۲۰ تخم‌مرغ - تهران - خیابان سرویس گاه کلانتری شماره ۶۸۸ - تلفن ۵۶۹۰۴

یك فیلم نو دریك سینمای نو ـ یك فیلم مجلل دریك سینمای مجلل ـ یك فیلم نو دریك سینمای نو یك فیلم مجلل دریك سینمای مجلل یك فیلم نو دریك سینمای نو

امشب ـ امشب ـ امشب ـ امشب

شروع سانسهای سینما ادئون بدین قرار است ۱۰٫۳۰ صبح ـ ۲٫۳۰ ـ ۴٫۳۰ ـ ۶٫۳۰ ـ ۸٫۳۰ بعد از ظهر

یك فیلم نو دریك سینمای نو ـ یك فیلم مجلل دریك سینمای مجلل ـ یك فیلم نو دریك سینمای نو یك فیلم مجلل دریك سینمای مجلل یك فیلم نو دریك سینمای نو

مراسم سلام در پیشگاه شاهنشاه

بقیه از صفحه اول

شاهنشاه رسیدند و یکایك نشانهای خودرا از شاهنشاه دریافت داشتند .

تبریك وزیردربار

درساعت ۹ صبح کارکنان و خدمتگزاران دربار شاهنشاهی بحضور شاهنشاه شرفیاب شدند و آقای علاء وزیر دربارشاهنشاهی از طرف خود و کارکنان و خدمتگزاران دربار میلاد شاهنشاه‌را تبریك عرض کرد . درساعت ۹وربع‌هیئت وزیران‌شرفیابی حاصل کردند و آقای دکتر امینی نخست‌وزیر از جانب خود و اعضای هیئ‌تدولت عید مسعود میلادهمایونی را تبریك گفت .

ساعت ۹ و چهل و پنجدقیقه نخست وزیران - وزیران -استانداران - سفرای کبار و وزرای مختار سابق‌به پیشگاه شاهنشاه بار یافتند و روز تولد شاهنشاه را تبریك عرض‌نمودند

درساعت ده نمایندگان سیاسی دول خارجی بحضورشاهنشاه رسیدند

درساعت ده و نیم آقایان قضات واستادا ن‌دانشگاه و روسای ادارات دولتی باتفاق‌هیئت دولت به حضور ملوکانه بار یافتندو آقای نخست‌وزیر بنمایندگی از جانب‌همه کارمندان دولت روز چهارم آبان میلاد شاهنشاه را تبریك عرض نمود .

درساعت ده و چهل و پنجدقیقه روسای بنگاه های ملی و بازرگانی و نمایندگان مطبوعات‌بحضورشاهنشاه رسیدند و تولد شاهنشاه را تبریك گفتند .

شرفیابی امرای ارتش

ساعت یازده بامداد امرای ارتش شاهنشاهی افتخار شرفیابی پیدا کردند وتیمسار ارتشبد حجازی رئیس ستاد بزرك ارتشتاران از طرف عموم افراد ارتش شاهنشاهی تبریك عرض نمود . آخرین شرفیابی مربوط به اصناف‌وانجمن های‌محلی‌وکارگران بود .

درنمایش ورزشی چهارم آبان

بقیه از صفحه اول

۲۵هزار نفر در جشن ورزشی چهارم آبان شرکت کنند .

برنامه جشن

برنامه جشن روزچهارم آبان‌بدین شرح اجرا می‌شود ساعت چهاربعد ازظهر اعلیحضرتین‌وارد امجدیه‌شده ودر جایگاه مخصوص قرار میگیرند

ابتداء سرود شاهنشاهی نواخته میشودسپس پرچم ایران باخواندن سرود پرچم که بوسیله دوشیزگان دبیرستان نمونه‌دختران‌اجرا میگردد در مقابل جایگاه برافراشته میشود

گزارش رئیس سازمان

در اینهنگام تیمسار سپهبدعمیدی رئیس سازمان تندرستی جوانان و تربیت بدنی ایران گزارش یکساله ورزشی و فعالیتهائی راکه در این یکسال انجام شده است بعرض ملوکانه میرساند .

بعد ازخاتمه‌گزارش رژه‌دستجات مختلف ورزشی ، پیش آهنگان مدارس ،باشگاههای ورزشی آزاد و ارتشی ، نماینده ورزشکاران شهرستانها ، انجام خواهد شد .

پس‌از آن رژه دختران‌دبیرستان های تهران آغاز میشود .

حرکات دسته جمعی

پس از پایان رژه دختران‌حرکات دسته جمعی دانش‌آموزان دبیرستان رضا شاه کبیر آغاز میشود دراین نمایش دوشیزگان دبیرستان رضا شاه کبیر ،نمایش جالبی داده‌وآنگاه دو ۴۰۰ مترقهرمانان استانها انجام میشود .

دانشجویان پلیس

بعد ازخاتمه این مسابقه حرکات نرمش دسته جمعی دانشجویان‌پلیس انجام میگردد

حرکات دسته جمعی دانشجویان پلیس امسال نیز از قسمتهای جالب این جشن خواهد بود ورزشکاران دانشکده پلیس با در دست داشتن طنابهای رنگی نمایشاتی میدهندپس ازپایان‌حرکات‌دسته‌جمعی‌دانشجویان دانشگاه پلیس دوامدادی ۸۰×۵متر پسران و دختران آغاز میشود وپس از خاتمه این قسمت ورزش‌باستانی توسط پهلوانان باشگاه ورزشی جعفری . بمیانداری آقای شعبان جعفری انجام میگردد .

پس‌از نمایش ورزش باستانی‌مسابقه دو ۱۵۰۰ متری قهرمانان کشور آغاز میشود و بعد از انجام‌مسابقه‌دو افراد گارد شاهنشاهی بامشعلهای فروزان نمایشاتی میدهند و سپس مراسم آتش بازی انجام میگردد وبا نواختن سرود شاهنشاهی ختم‌برنامه ورزشی چهارم آبان اعلام میشود

موزیك هاشمی اردن

دسته موزیك ارتش کشورهاشمی اردن جهت شرکت درمراسم روز تولد شاهنشاه بتهران وارد شده ودر حضوراعلیحضرتین‌رژه‌رفته‌وبرنامه‌ای نیز اجرا میکنند .

حفظ موجودیت سازمان اوپك

بقیه از صفحه اول

ظرف امروز و فردا اعضای هیئت های نمایندگی کشورهای عضو اوپك وارد تهران خواهند شد تادرسومین کنفرانس کشورهای صادر کننده نفت که روز شنبه بانطق آقای‌دکتر علی‌امینی نخست‌وزیر ایران گشایش میابد شرکت کنند .

در جلسات کنفرانس هیئت‌های نمایندگی ایران ، عربستان‌سعودی، ونزوئلا، کویت وقطر شرکت‌خواهند داشت و آقای «ایدنوسوتوو» نماینده دولت اندونزی بعنوان ناظر حضور خواهندداشت .

عراق که‌یکی از شش عضواوپك میباشد باحتمال زیاد درکنفرانس شرکت نخواهد کرد .

باآنکه عدم شرکت عراق خود بصورت مسئله‌ای درآمده است و مقامات رسمی اوپك درباره علت خودداری‌عراق ازشرکت‌در کنفرانس تهران اظهار بی اطلاعی میکنندولی بعید میدانند که عراق بدنبال عدم شرکت در کنفرانس تهران‌همکاری خود را با اوپك قطع کندو از آن کناره گیری نماید .

موجودیت اوپك

در محافل نزدیك به سازمان‌اوپك اظهار عقیده میشودکه برخلاف‌تصور بعضی ها درسومین کنفرانس‌اوپك مسئله جلوگیری از تقلیل‌قیمت نفت دستور اساسی مذاکرات نخواهدبود بلکه موضوع اساسی که موردبحث قرارخواهد گرفت‌نتایج عدم‌شرکت عراق درکنفرانس تهران و مهمتراز آن‌حفظ موجودیت اوپك وجلوگیری از شکست آن خواهد بود. همین محافل اضافه میکنند که با توجه‌به موفقیت های سازمان اوپك‌درگذشته وامید موفقیت های بیشتری که‌برای آن میرفت شکست اقدامات‌وانحلال اوپك بزرگترین‌پیروزی برای کمپانی های بزرك نفتی خواهد بود .

آخرین امید

ناظران نفتی تهران پیش بینی میکنند که دکتر آلفونزو وزیرنفت و معادن ونزوئلا درس راه خود به ایران ممکن است در بغداد توقف کند و مذاکراتی با محمد سلمان وزیر نفت عراق بعمل آورد . این مذاکرات‌آخرین امیدبرای پی‌بردن به علت واقعی خودداری عراق از شرکت درکنفرانس ویاکناره‌گیری احتمالی آن کشور از اوپك‌میباشد

تجدید نظر دراساسنامه

ناظران امور نفتی درتهران بعید نمیدانند نتیجه مذاکرات و تبادل نظرهای کنفرانس تهران‌فکر تجدید نظر دراساسنامه سازمان کشورهای تولید کننده نفت‌را تقویت کند .

چون مسئله «اتفاق آرا» که‌برای تصمیمات کنفرانس قید شده در مواردی نظیر کنفرانس تهران‌بعلت عدم شرکت یك عضو ایجاداشکال کرده و کار کنفرانس را عملافلج میکند . باین جهت شاید لازم‌باشد با تجدید نظر دراساسنامه ترتیبی فراهم شود که از فلج شدن کار کنفرانس و فعالیت های «اوپك» جلوگیری گردد .

باتوجه به نکات مزبور و اینکه مطابق اساسنامه کنونی کنفرانس بدون حضور نماینده عراق نخواهد توانست تصمیمی بگیرد انتظارمیرود که قسمت اعظم مذاکرات کنفرانس نجات دادن اوپك از بن بست فعلی‌و نظایر آن باشد .

امکان انحلال اوپك

ناظران نفتی تهران کناره‌گیری عراق را درشرایط فعلی و با توجه به قرائن موجود بنفع عراق‌نمیدانند و معتقدند که عراق‌برای تقویت موقعیت خود در مقابل کمپانی نفت عراق به حمایت اوپك احتیاج دارد. از طرف دیگر عراق میداند که اگر بخواهد از اوپك کناره گیری کند و کناره‌گیری او از اوپك مسلم‌شود سایر کشورهای عضو ممکن است مسئله تجدید نظر در اعضای‌موسس سازمان اوپك را مورد مطالعه قرار دهند. دراینصورت چون‌با اساسنامه فعلی هرگونه‌اخذ تصمیمی‌بایدبارای همه اعضای موسس باشد بعیدنیست پنج عضو موسس اوپك‌استعفای‌دسته جمعی خود را از اوپك اعلام دارند وبلافاصله‌سازمان‌اوپك رابااساسنامه جدید و اعضای جدیدتشکیل دهند

در هر حال باید منتظر آغاز کار کنفرانس وروشن شدن روش عراق بود پس از جلسه افتتاحیه که جنبه تشریفاتی خواهدداشت جلسات‌دیگر کنفرانس سری خواهد بود و فقط ممکن است در پایان آن اعلامیه‌ای منتشر شود .

برمنطقه ای بشعاع ۱۵۰ کیلومتر

اخیرا دانشمندان فنلاندی و سوئدی دست بیکرشته تحقیقات پزشکی برای تعیین اثرات افزایش موادرادیو-ادیوآکتیویته مورد آزمایش قرارگرفته نشان‌میدهد . آکتیویته ناشی از آزمایش های اخیر شوروی زده‌اند. این عکس یکی از افرادی را که برای تعیین میزان آب هوا و خاك مورد آزمایش قرار می گیرد . دستگاه سنجش‌تشعشع هواهم اکنون درمرکز اتمی‌دانشگاه تهران مشغول کار است ودراین مرکز میزان رادیو اکتیویته آب و خاك نیز مرتبا اندازه گیری میشود

عکس : از آسوشیتدپرس

ابر کثیف اتمی

آقای پرنیان‌پور سپس در باره انفجار بمب اتمی و ابر حامل‌رادیو اکتیو اظهار داشت :

وقتی که یك بمب‌اتمی درنزدیکی زمین میترکد توده انبوه آتش و خاکستر آن با گردوخاك روی‌زمین مخلوط شده بسمت بالا میرود.این ابرکثیف که بسرعت بقسمت‌های بالای جو میرسد حامل مقدارزیادی ماده رادیو اکتیو است که بمرور زمان در اثر جریانات جوی مثل‌بادو باران و یا در اثرقوه ثقل بر روی زمین و سر ساکنین آن میریزد . این ذرات که دشمنان خطرناکی برای سلامتی ما هستند ممکن است در کنار ما باشند ویا دربدن ماوارد شوند و حتی موجب کسالت و مرك ماگردند بدون آنکه ما وجود آنها را درك کنیم . اگربمبی بترکدکسی نمیتواند بطور صحیح جاو مقدار ریزش مواد رادیو آکتیو حاصل از آن را پیش بینی و معلوم کند چه اینها همه بستگی بمحل ترکیدن بمب، قدرت بمب وهمچنین وضع جریانات جوی دارد .

۲۰ بمب

دولت شوروی اخیرا درحدود بیست بمب اتمی با قدرت های مختلف را آزمایش کرده است . ریزش مواد رادیو آکتیوی که در نتیجه این آزمایشها نصیب مردم سرزمین ایران شده و میشود بدو طریق‌است یکی ریزش سریع وکوتاه‌و دیگری ریزش مداوم و طولانی‌ریزش سریع و کوتاه بیشتر مربوط به بمبهای کم قدرت (حدود ۱۰ مگاتن) میباشد که دراثر جریانات‌جوی بخاك کشور ما میرسد ولی ریزش مداوم و طولانی فقط مربوط به بمبهای پر قدرت است ومتاسفانه مقدارش روی کشورهای منطقه معتدله‌شمالی‌بیشتر ازسایر جاهاست لذا مقدار این‌نوع ریزش روی خاك ایران زیادمیباشد

بمب بزرك

اگر دولت شوروی یك بمب ۵۰ مگاتنی در قطب شمال منفجر کند باحتمال قوی ریزش مواد رادیو آکتیو در روی خاك ایران از چند هفته بعد شروع و بمرور زمان‌زیاد خواهد شد واین ریزش سالها ادامه خواهد داشت .

بمب پنجاه مگاتنی روی منطقه‌ای بشعاع بیش از ۱۵۰ کیلو مترسایه مرك میاندازد و آنچه مسلم است در چنین منطقه وسیعی تقریبا بیست وپنج درصد جانداران دراثرترکیدن بمب و حرارت حاصل از آن فورا میمیرند وبقیه ساکنین گرفتارعواقب خطرناك تشعشعات هسته‌ای شده با وضع رقت بارو وخیمی خواهند مرد

تاکنون در مرکز اتمی‌دانشگاه مقدار رادیو آکتیویته موجود درهوا باوسائل دقیق و منظمی کنترل و اندازه گیری شده‌است .

باتوجه باینکه هروقت آزمایشی‌در شوروی صورت گرفته دستگاههای اندازه‌گیری مرکز اتمی پس از چندی‌بالارفتن میزان رادیوآکتیویته را در هوای ایران نشان داده است انتظار میرود مقدار آلودگی هوای ایران که اخیرا بعلت موقوف شدن آزمایشهای شوروی پائین آمده‌بود با آزمایش جدید و مهم این بار دوباره زیاد شود .

درمشهدکرسی وبخاری‌راروشن کردند

طبق گزارش خبرنگار ما درمشهد از دیروز بارندگی در مشهد قطع شده ولی هوا بطور بیسابقه‌ای روبسردی نهاده است و بهمین جهت ممکن است جشنهای ورزشی روز چهارم آبان در دراین شهرستان انجام نشود شدت سرما باندازه‌ای است که اهالی مشهد به بخاری و کرسی پناه برده ولباس های زمستانی برتن کرده‌اند .

بقرار اطلاع هوای شهرستان های تابعه خراسان نیز از جمله شهرستان های قوچان و درگز فوق‌العاده سرد شده است .

گزارش خبرنگار ما در بندرپهلوی نیز حاکیست از دیروز بارندگی در بندر پهلوی‌وسایر نقاط ساحلی‌دریای مازندران قطع شده‌است و امروزهوای بندر پهلوی نیمه‌ابری‌می‌باشد وجریان تخلیه وبارگیری کشتیها در این‌بندر آغاز گردیده‌است .

۳۲ نفر اززندانیان تبریز آزاد شدند

خبرنگار ما در تبریز گزارش داد دراجرای اوامر شاهنشاه صبح‌دیروز کمیسیون عفو و بخشودگی در دادگستری آذربایجان تشکیل گردید وپس از مطالعه پرونده های مربوطه دستور آزادی ۳۲ نفر از زندانیان تبریزرا که بادر نظر گرفتن یك درجه تخفیف مدت محکومیت آنها سپری میشود بمتصدیان زندان شهربانی صادر کردند .

چون مردی درنیزار کشته شده بود :

کلیه‌شکارچیان ده‌راگرفتند

خبرنگار مادر کپور چال‌گزارش میدهد اخیرا عده ای از کشاورزان قریه «کرکان» از توابع کپور چال هنگام عبور در نزدیکی‌مرداب بزرك قریه «کرکان» از توابع کپور چال رادر کنار قایقی مشاهده کردند .

جریان بلافاصله‌به کدخدای قریه اطلاع داده شدو کدخدا باتفاق چند تن‌از معتمدین‌در محل حضور یافتند و معلوم شد جنازه متعلق به محمد گالش‌یکی‌از ساکنین قریه‌کرکان است که‌هنگام کار در نی زار بر اثر اصابت گلوله تفنك شکاری بقتل رسیده است با اطلاع جریان به‌پاسگاه ژاندارمری آقایان‌آیت‌اله زاده رئیس پاسگاه مراتب را به ژاندارمری و دادسرای بندر پهلوی گزارش دادوآقایان مومنی‌دادستان سروان معصومعلی فرمانده‌گروهان ژاندارمری و دکتر تنکابنی پزشك قانونی بقریه کرکان عزیمت کردند ضمن معایناتی که از جنازه محمد بعمل آمد معلوم شد که وی براثر اصابت گلوله‌ای بسرش کشته شده است .

بدستور دادستان دوازده نفر از اهالی قریه کرکان که شکارچی بودند باتهام قتل محمد دستگیر شدند و پرونده در دادسرای بندر پهلوی تحت رسیدگی قرار گرفت.

چهارنفر ازکارمندان شهرداری خرم‌آباد بازداشت شدند

خبرنگار ما در شهسوار تلفنی گزارش داد طبق اطلاع حاصله در نتیجه اعلام جرم آقای سید مصطفی مومنی شهردار خرم‌آباد شهسوار علیه رئیس درآمد و چند تن از مامورین وصول شهرداری ، از طرف آقای نخجیری قائممقام بازپرس دادسرا آقایان عنایت‌الله ابهری رئیس‌درآمد وولی اصانلو ،محمد مهدی‌پور ومحمد قادری مامورین‌وصول‌شهرداری باصدور قرار وثیقه بازداشت شدند و پروندهٔ آنها پس از صدور کیفرخواست به دادگاه ارجاع میشود .

خبرنگار مادر گزارش خوداضافه میکند بقرار اطلاع یکی از پیشه‌وران خرم‌آباد بنام عزت‌الله وکیلی علیه آقایان سید مصطفی مومنی شهردار فعلی و سید محمد مومنی کفیل‌سابق شهرداری‌وهمچنین سه نفر ازمامورین وصول شهرداری باسامی جمال الدین مظلومی ،ابوالفضل منتظری و امامی اعلام جرم کرده‌است .

مجموعه‌نفیسی‌اززبده فرمایشات ۲۰ساله شاهنشاه منتشرشد

امروز بمناسبت روز تولد فرخنده شاهنشاه ا زطرف دفتر فرهنگی و مطبوعاتی دربار شاهنشاهی نشریه زیبائی که شامل منتخب نطقها ، پیامها و مصاحبه ها و نوشته های بیست سال ه‌شاهنشاه است انتشار یافت .

مطالب این‌مجموعه‌بر حسب‌موضوع در هفده‌فصل‌که‌عبارت ازناسیونالیسم مشروطیت و دموکراسی ، عدالت اجتماعی ، مذهب ، روابط سیاسی ، صلح، فرهنگ، بهداشت ، دادگستری اقتصاد ، امور کشاورزی و عمرانی، تقسیم املاك ،ارتش ، تربیت بدنی امور خیریه ، مبارزه بافساد و مبارزه بانومیدی است طبقه بندی شده و در هر قسمت از زبده فرمایشات و نوشته های بیست ساله شاهنشاه استفاده بعمل آمده است.این نشریه که مشابه ومانند آن تاکنون در هیچ کشوری نظیر و سابقه ندارد مظهرو نمونه گویا و درخشانی از نقش‌بزرگ رهبری شاهنشاه در رستاخیز عظیم اجتماعی و پیشرفتهای مادی ومعنوی ایران نوین وبنای جامعه جدیدایرانی است .

برای تدوین این مجموعه بیش‌از یکسال صرف وقت شده و کوشش لازم بعمل آمده که در هیچ مورد ، زبده و شاه بیت فرمایشات ونوشته های شاهنشاه از قلم نیفتاده باشد، از طرف دفتر مطبوعاتی و فرهنگی دربار شاهنشاهی اقدام شده که نشریه مزبور بچاپ ارزان و بمقدار زیاد تهیه و در دسترس عموم گذاشته شود و همچنین به چند زبان خارجی ترجمه گردد .

بمناسبت میلاد مسعود شاهنشاه :

۲۹ طرح آب وبرق واسفالت شهرها

آماده بهره‌برداری شده وتحویل شهرداریهای‌شهرهاشد

سازمان برنامه اعلام کردکه امروز بمناسبت چهارم آبان و میلاد مسعود شاهنشاه ۲۹ طرح برق وآب و اسفالت‌وهمچنین تاسیسات بهداشتی و فرهنگی که پایان پذیرفته و آماده بهره‌برداری میباشند بشهرداری ها و مقامات مربوطه‌محلی تحویل میشوند.

این طرح ها عبارتند از (طرح‌برق) درشهر های رامیان ، رضائیه، سنندج بم ، عباس آباد ، شهسوار ، علمده، محمود آباد ،زیرآب ، کلات نادری، شمیران و فاروج.

طرح آب در شهر های : سقز ، ملایر، نقده ، مرودشت ، رامهرمز، نازی آباد ، گرگان ، مشهد وگرمسار، طرح اسفالت در شهر های: تبریز، سقز و بوشهر

طرح بهداشتی (درمانگاه) دردهات: گناوه ، بابا منیر ،تنگستان و کامیاران .

طرح فرهنگی در شهر های :تهران (انستیتو مکانیك) اصفهان (دانشکده پزشکی) باین‌ترتیب تاکنون ازمجموعه ۱۷۱ طرح برق در برنامه هفت ساله دوم ۱۲۲ طرح برق و از ۱۷۷ طرح آب ۲۸ طرح و از ۱۳۵ طرح اسفالت و متفرقه ۹۰ طرح و از ۶۹ طرح تاسیسات بهداشتی ۶۳ طرح و از۳۰ طرح تاسیسات فرهنگ ۲۰ طرح پایان پذیرفته وبشهرداریهای محل تحویل گردیده اند .

دکترمجید رهنما ازطرف سازمان ملل متحد مامور رسیدگی بواقعه قتل نخست‌وزیر اوروندی شد

طبق اطلاعی که از نیویورك رسیده آقای دکتر مجید رهنماکمیسر سازمان ملل متحد در «رواندا -اوروندی» که اخیرا پس‌از انجام انتخابات در آن سرزمین‌برای دادن گزارش به مجمع عمومی سازمان به نیویورك حرکت کرده بود مجددا ماموریت یافته است که‌برای رسیدگی‌بواقعه قتل پرنس «رواگامور» نخست‌وزیر سی‌ساله «اوروندی» بار دیگر در راس یك کمیسیون به نمایندگی سازمان ملل متحدبه «اوروندی» عزیمت کند .

پرنس «رواگامور» که پسرپادشاه «اوروندی»و در عین‌حال نخست‌وزیر آن کشوربود ، بطوریکه چندی قبل‌در اخبار خارجه ذکر گردید بدست ناشناسی کشته شد و ظاهرا در قتل او احزاب مخالف که سابقا از طرف بلژیکی ها حمایت می شدند دست داشتند . خبر این واقعه وقتی به سازمان ملل متحد رسید مجمع‌عمومی سازمان تصمیم گرفت که آقای دکتر مجید رهنما را بنمایندگی سازمان بار دیگربه «اوروندی»مامور سازد تادر اطراف این واقعه تحقیقات کرده و گزارش خود را به مجمع عمومی بدهد. آقای دکتر رهنما در این هفته عازم «اوروندی» خواهد شد .

پیشنهاد جدید درباره وحدت اعراب

چهارواحدعربی باید دولتهای چهارگانه دنیای عرب را تشکیل دهند

بغداد - ۲۶ اکتبر - خبرگزاری فرانسه - روزنامه الفجرالجدید در شماره امروز خود نوشته است که وحدت کشور های عرب باید ازاجتماع کشور های مختلف در داخل مناطق بزرگی که دنیای عرب را تشکیل میدهد آغاز شود .

روزنامه الفجر چهار منطقه درداخل جهان عرب راذکر کرده‌است که‌باید وحدت عرب‌را تشکیل دهند .

۱- هلال خصیب : عراق و اردن و سوریه .

۲- شبه جزیره عربستان شامل عربستان سعودی ، کویت ویمن.

۳- دره‌نیل شامل مصر وسودان.

۴- مغرب عربی شامل لیبی،تونس، الجزایر و مراکش .

کمیته سیاسی بشوروی اخطارکرد

سازمان ملل‌متحد-۲۶ اکتبر - خبرگزاری‌فرانسه - کمیته سیاسی سازمان‌ملل‌متحد امروزطی‌پیامی از دولت شوروی خواست تا از آزمایش‌بمب ۵۰مگاتنی که‌قراراست تا آخراین ماه منفجرسازد خودداری نماید .

فرستادن‌این‌پیام طی قطعنامه ای‌که دیشب در کمیته سیاسی سازمان ملل‌متحد بتصویب رسید توصیه شده‌بود .

گرومیکوگفت:

کندی و خروشچف باید ملاقات‌کنند

مسکو- آندره گرومیکو وزیر خارجه شوروی‌دیشب ضمن نطقی در کنگره‌بیست ودوم حزب کمونیست شوروی از نظریه لزوم ملاقات و مذاکرات خروشچف نخست‌وزیر شوروی و کندی رئیس جمهور امریکا دفاع‌کرد . گرومیکو گفت که تماس‌های‌خروشچف و کندی‌باید به منظور بهبود روابط آمریکاو شوروی موردتوجه قرار گیرد .

گرومیکوافزود که دولت شوروی ازهراقدامی که ازطرف دولت امریکادر جهت توسعه تماس‌های آن کشورباشوروی صورت‌گیرد از طرف دولت شوروی مورد استقبال قرارخواهد گرفت . گرومیکو گفت که پرزیدنت کندی رئیس‌جمهوری فعلی‌آمریکا نیزبه اندازه روزولت فقید رئیس جمهوری سابق امریکا دمکرات‌است ودولت‌شوروی می‌تواندر دوران زمامداری کندی همان مناسبات‌دوستانه و آزمایش شده ای را که در زمان روزولت فقید بین شوروی‌وامریکا وجودداشت ایجادنماید .

بطورکلی تمام‌نطق گرومیکو در کنگره‌بیست و دوم حزب کمونیست شوروی که‌مدت ۴۰ دقیقه‌طول کشید صرف تعریف از لزوم توسعه تماسهای آمریکا و شوروی و بهبود روابط این دو کشور گردید .

آلبانی از پیمان ورشو اخراج میشود

واشنگتن -آسوشیتد پرس - ۲۶اکتبر - در محافل سیاسی غربی در واشنگتن شایع است که‌امکان داردشوروی دولت کوچك‌کمونیست آلبانی را ناگزیر سازد که ازپیمان ورشو خارج شود ، این شایعات‌که از طرف مقامات رسمی امریکائی بدقت مورد توجه قرار گرفته چنین نشان میدهد که اردوی کمونیست با بزرگترین بحران بین المللی مواجه شده است .

آلبانی که در مبارزه ضدشوروی خود از پشتیبانی علنی چین‌برخوردار است و تشدید این مبارزه‌اختلافات مسکو - پکن را بحد اعلای خود رسانده است .

ناظران غربی عقیده دارند که ایجاداین‌وضع خروشچف‌را ناگزیر خواهد کرد در زمان حاضر ازقدرت نمائی های شدید ضد غرب پرهیز کند .

دریافت نشان هنر و ادب فرانسه

آقای‌شجاع‌الدین شفارایزن‌فرهنگی و مطبوعاتی و سخنگوی‌دربارشاهنشاهی که برای رسیدگی بامور مربوط به روابط فرهنگی ایران با کشور های اروپائی بفرانسه رفته بود موفق باخذ نشان هنر و ادب فرانسه شده‌است . این نخستین بار است که یك ایرانی موفق بدریافت نشان مزبور میگردد .

خبرگزاری فرانسه که این خبر را انتشار داده در گزارش خود میگوید : برای اولین بار یك نفر ایرانی نشان مخصوص « هنر و ادب »فرانسه را دریافت میکند - این نشان به‌آقای شجاع‌الدین شفا رایزن فرهنگی‌دربار شاهنشاهی که از نویسندگان معروف ایران است و تاکنون آثار بسیاری از شعرا و نویسندگان فرانسوی را به فارسی ترجمه کرده و از این‌راه‌خدمت بزرگی بفرهنك فرانسه و توسعه‌روابط فرهنگی ایران و فرانسه نموده است اعطا میگردد .

آقای شفا در سال ۱۹۵۵ نیز به مناسبت ترجمه‌کتاب « ایران درادبیات فرانسه » موفق بدریافت جایزه ادبی سلطنتی گردیده است .

اعطای جایزه بیك پزشك ایرانی

در این هفته از طرف شاهنشاه مبلغ ۵۰،۰۰۰ ریال بعنوان جایزه به آقای دکتر هوشنگ موید اعطا گردید . دکترموید تحصیلات خود را در دانشکده پزشکی وین بپایان رسانیده و اولین ایرانی است که پس از جنگ بین الملل دوم توانست دانشکده پزشکی وین را که یکی از مشکل ترین دانشکده های پزشکی دنیاست بپایان برساند وتقریبا بیشتر امتحانات رابادرجه ممتاز بگذراند و موفقیت‌دکترمویدموجب شدکه‌روزنامه های‌اطریشی نیزاز استعداداو تمجید نمودند . آقای دکتر هوشنگ موید در سه سال و نیم قبل نیز که‌دوره امتحانات قبل از کلینیك را با درجه ممتاز گذرانید از طرف اعلیحضرت همایونی بدریافت ۲۵۰۰۰ ریال نائل گردید .

خانواده‌های بایندر- تقی‌خانی-کیانی- ابراهیمی - قراگزلو - عسگری- احمدی‌پور- جهانبیگلری

بانهایت‌تاسف فوت مرحوم **حسینعلی بایندر** راباطلاع دوستان و آشنایان میرساند. مجلس ختم مردانه‌درروزشنبه ششم آبانماه ازساعت۳ الی ۵ بعدازظهردرمسجدتوتونچیان واقع درباغشاه خیابان غفاری وختم زنانه در همانروز در منزل شخصی واقع در خیابان‌کمالی کوی گرانمایه کوچه صالحی منعقد خواهد بود.

نصرت‌الله بایندر- سروان عنایت بایندر-سرهنك‌ناصر کیانی- مسعودکیانی- غلام ابراهیمی - سرهنك منوچهر قراگزلو- سرهنك جهانگیر عسگری- حسین احمد پور - ولی جهان بیگلری- سروان عطاءالله جهان بیگلری- ستوان رحمت‌الله جهان بیگلری. آ-۱۸۶۲۳

باکمال تاسف مصیبت وارده را بعموم بازماندگان‌آن مرحوم تسلیت میدهیم.

آگهی‌های تسلیت

خانواده‌های محترم مشاری وخاکی (مستوفی‌الملك)

فوت جانگداز فرزندگرامی شما مرا اندوهگین ساخت درغم شما شریکم . **محمود صدقی**

همکار ارجمند آقای دکتر فاخری

مصیبت وارده را بجنابعالی و خانواده محترمتان تسلیت می گوئیم. **دکتر میرشمسی - دکتر نظری - دکتر تسلیمی- دکتر صادق- دکتر محب زاده -دکتر ایلیازیان - دکتررضوی دکتر بهشتی - دکتر مهین پور - دکتر زاوشی - دکتر لطیفی - دکتر استرآبادی - مهندس منحوری .**

باکمال تاسف مصیبت وارده را به خانواده های محترم صالحی - امیر شاهی - نعمتی -طاهری‌تسلیت عرض می کنم **ملایر- دکتر بوترابی** آ-۲۵۵۹۲

مصیبت وارده را بهمکار گرامی آقای ا . ایشو تسلیت عرض می نمائیم .

جلائی - شقاقی -دهخدا - رحمانی - مالك - ذوالفقاری معزی آ-۱۸۵۹۱

دوست‌و همکار عزیز آقای دکتر فاخری

بانهایت تاسف مصیبت وارده را بشما و آن خانواده محترم صمیمانه تسلیت عرض می نمائیم .

دکتر مقامی- دکتر سهراب - دکتر رامیار - دکترطلاچیان دکتر حضرتی - دکتر کروریان - دکتر بهارصفت- دکتر حسامی -دکتر امجدی - دکتر آمیغی- دکتر هوشمند راد - دکتر شفیعی -دکترعدالت - دکتر قازاریانس - دکترمستان دکتر آقاخانی آ-۱۸۵۹۹

دوست عزیز آقای حسن فاخری

فوت پدر عزیزت‌را صمیمانه تسلیت می گوئیم .

جمعیت کمك مهندسین راه آهن - مصطفی منوچهری

دوست عزیزم قدرت‌الله پهلوان

در غم تو شریك وبا عرض تسلیت بقای‌خاندانت را خواهانم **عبدالعلی قاسم‌لو**

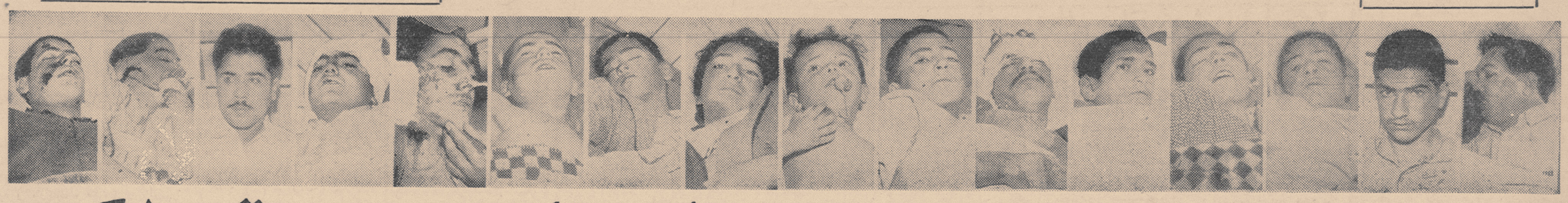

اتوبوس از ارتفاع ۱۲۰ متری معلق زنان در دره سقوط کرد

عده مقتولین به ۹ نفر رسید و حال ۳ نفر از ۲۰ نفر مجروح حادثه نیز چندان رضایت بخش نیست

بطوریکه دیروز باطلاع خوانندگان رسید در اثر واژگون شدن یك اتوبوس مسافربری که ۲۹ نفرسرنشین آن بودند در جاده لواسانات تا صبح امروز ۹ نفر کشته ۱۸ نفر زخمی شدند و ۲ نفر جان بسلامت بردند.

خبرنگاران سرویس حوادث که پس‌از اطلاع از سقوط اتوبوس بدره به محل حادثه رفته و سپس در بیمارستان سینا از بیماران عیادت کرده‌اند گزارش زیر را تهیه کرده‌اند.

ساعت ۸ صبح روز چهارشنبه اتوبوس ۱۸۳۹۱ خط اتوبوسرانی لواسانات برانندگی محمد علیزاده فرزند عباس۲۹ساله ازسینك آخرین ایستگاه خود با ۲۹ نفر سرنشین عازم تهران شد اتوبوسهای خط لواسان صبح زود موقع‌حرکت‌دانش آموزان دبیرستان ساسان را که‌در ناران لواسانات واقع است‌سوار می‌کنند پس از اینکه آنهارا درناران پیاده کردند بجای آنها مسافر و بشکه شیر و میوه و غیره حمل مینمایند.

ترمز بریده بود.

این اتوبوس پس از طی مسافت کوتاهی بگردنه معروف به هنزك رسید. این گردنه که بسیار صعب العبور است‌و پیچ‌و خم زیادی دارد درارتفاع‌سه‌هزارپائی‌قراردارداتوبوس براحتی از گردنه بالا آمد و وارد سرازیری شد، اما راننده آن احساس کرد که ترمز اتوبوس کار نمیکند، ترمز دستی را کشیدولی آن نیز پاره شد.

راننده با دیدن این وضع به مسافرین اخطار کرد که مواظب خود باشند و سپس اتوبوس را بکوه‌زد ولی اتوبوس از کنار سنگها سر خورد وبراه خود ادامه داد. راننده دوباره اتوبوس را بکوه زد ولی‌اینبار کنترل آنرا از دست داد. اتوبوس پس از عبور از یك پیچ کوچك بدره سرازیر شد واز ارتفاع ۱۲۰متری به ته دره سقوط کرد.

در عمق این‌دره که‌مانند دیواری از تخته سنگهای بزرك تشکیل شده رودخانه افجه جریان دارد.

فقط دو نفر سالم ماندند.

اتوبوس در میان راه‌خود درموقع سقوط چند بار معلق زد و درهمان حال به ته دره رسید وبکلی درهم شکست بطوریکه چرخها و موتور اتوبوس کنده شد و بفاصله دوری از اتوبوس افتاد.

پس از سقوط اتوبوس ژاندارم هائیکه‌در یك‌اتومبیل کامانکارسوار بودند وبه‌آسایشگاه خود مراجعت می‌کردند و صحنه سقوط اتوبوس رامشاهده کرده بودند پیاده شدندو زخمی ها و کشته را از ته دره بالا آوردند و متوجه شدند که از ۲۹ نفر سرنشین اتوبوس تنها دو نفر کاملا سالم هستند سه‌نفر جابجا کشته شده‌اند وبقیه‌نیز زخمی‌هستند

سه نفر کشته

سه نفری که در محل حادثه کشته شدند جهانگیر صدری ۳۵ ساله (معاون دبیرستان ساسان‌ناران و سرپرست تعلیمات کشاورزی لواسانات) محمد نیکو کار فرزند حسین دانش آموز ۱۶ ساله وحجت مسعودی فرزند محمد حسین بودند

کامانکا ژاندارم ۲۰ نفر از مجروحین را که حالشان بدتر از دیگران بودسوار کردوبطرف‌تهران براه افتاد ازطرف‌پاسگاه لواسانات نیز جریان با بی سیم بفرماندهی ناحیه یك ژاندارمری اطلاع داده شد. فرمانده ناحیه یك همان ساعت به‌بیمارستان سینا تلفن کردوجریان را اطلاع داد. بیمارستان سینا یك اتاق ۲۰ نفره تخلیه کرد و آقای پروفسور عدل در بیمارستان حاضر شد و منتظر مجروحین ماند.

اسامی مجروحین ومقتولین

اولین دسته مجروحین ساعت ۱۰ و ربع صبح به بیمارستان سینا رسیدند در همان دقایق اول ٤نفر از آنها باسامی اصغر سلیمانی فرزند غلامحسین ۱۵ ساله دانش آموز، قاسم خدا وردی فرزند هاشم ۱۷ ساله دانش آموز مهدی ناصری فرزند علی اصغر ۱٤ ساله دانش آموز و پرویز هنزکی ٤۰ ساله کشاورز درگذشتندو ۱٦نفر باسامی طلعت شریفی فرزند آقا بزرك ۳۰ ساله، راضیه نو روزی فرزندحسین ۱٦ساله، محمد رضا نوروزی ۲ ساله، رضا مسعودی فرزند کاظم ۱٤ ساله دانش آموز معصومه‌زارعی فرزند مسعود ۱٦ ساله دانش آموز علی اصغر یونسی فرزند محمدقاسم ۱٦ ساله دانش آموز، جهانسوز طوسی فرزند میرزا علی ۱٦ ساله دانش آموز، مهدی خداوردی ۱٦ ساله دانش آموز، جواد جوادی فرزند احمد ۲۳ ساله کمك راننده اتوبوس) بوالحسن یونسی فرزندعلی اکبر ۱٦ساله دانش آموز، محمود گرجی‌فرزند حسین ۱۵ ساله دانش آموز، علی گرجی فرزند آقابزرك ۱۵ساله دانش آموز، محمد رضا شدند. این عده عباس خداوردی فرزند محمد حسن ۲۳ ساله دبیر دبیرستان ساسان. غلامحسین رشیدی ۱۳ ساله دانش آموز. علی اصغر خداوردی فرزند سعید ۱۲ ساله دانش آموز و محمد علی زداه فرزند عباس ۲۹ ساله راننده‌اتوبوس بودند.

خودکشی می کنم.

راننده اتوبوس که حالش‌نسبتا خوب‌است مرتب گریه می کرد و می گفت اگر زنده بمانم خودکشی خواهم کرد. در همین موقع سید احمد صاحب اتوبوس به‌بیمارستان آمد اهالی لواسانات همین که اورا دیدند در کریدور بیمارستان کتك مفصلی باو زدند.

در ساعت یك و نیم بعد از ظهر تیمسار سرتیپ خسروانی فرمانده ژاندارمری ناحیه یك ا زمحل‌حادثه که در ۳۰ کیلو متری تهران قرار دارد بازدید کرد و دستور داد تا پرونده تشکیل شود و علت سقوط اتوبوس معلوم گردد.

کشته شدگان‌به نه نفررسید

ساعت چهار بعد از ظهر دیروز کودك خرد سالی که در این‌حادثه مجروح شده بود نیز درگذشت و تا صبح امروز جمع کشته شدگان به۹نفررسید. اسم این‌کودك مهدی خداوردی‌فرزند حسن بود.

طبق اظهار جراحان بیمارستان سینا حال‌سه نفر دیگراز مجروحین نیز چندان خوب نیست.

گزارش خبر نگاران اعزامی‌ما حاکی است عده زیادی اهالی لواسانات پس‌از اطلاع‌ازاین حادثه بمحل‌سقوط اتوبوس آمده وبادیدن جنازه بستگان و آشنایان خود گریه وزاری می کردند امروز نیز عده زیادی از اهالی لواسانات برای عیادت مجروحین به بیمارستان سینا

اتوبوس از ارتفاع ۱۲۰ متری دراین دره سقوط کردودرهم‌شکسته‌شد

جهانگیر صدری معاون دبیرستان ساسان ناران

۷ محصل ۱۰ دستگاه اتومبیل دزدیدند

اداره آگاهی اعلام کرد هفت نفر از دانش آموزان دبیرستانهای مختلف تهران را که تشکیل‌باندی‌داده و دست بسرقت اتومبیل زده بودند بازداشت کرده است.

این عده پس از ربودن اتومبیلها شماره و رنك آنها را تغییر داده و با کمك یك نقاش‌اتومبیل و یك‌سیمان فروش و دو نفر واسطه املاك درتهران و شهرستانها بفروش میرسانده اند. مقامات اداره آگاهی اعلام کرده‌اند که این عده تاکنون‌به‌سرقت‌ده‌دستگاه اتومبیل اعتراف کردند.

مامورین همچنین حسین حطینی واسطه معاملات املاك، حسین‌هدایتی نقاش اتومبیل، عباس فرشته سیمان فروش و امیر جواد تسیمی واسطه‌املاك را که در تغییر رنك و شماره‌وفروش اتومبیلهای مسروقه به دانش آموزان مزبور کمك میکردندتوقیف کرده‌اند.

نکته جالب توجهی که پس از دستگیری دانش آموزان مزبور معلوم شد این بود که پدر یکی از آنهابنام حاج جواد که خود مالك‌چندین‌دستگاه اتومبیل است پس از اطلاع از جریان عملیات پسرش بجای جلوگیری، فرزندش را بادامه این کار تشویق مینموده است.

ما از ذکر اسامی و چاپ عکس این دانش آموزان که مسلما فریب خورده و د راین راه افتاده‌اندخودداری‌می کنیم و امیدواریم دستگیری آنها درس عبرتی برای خودشان و زنك خطری برای پدران و مادران آنها باشد.

من دیدم چگونه پدرم مادرم را کشت

از ۲٤ ساعت قبل تاکنون سه کودك سرگردان در کلانتری یك‌بسر میبرنداینها ازجمله کودکانی‌هستند که‌این روز ها امثال آنها را در هر کلانتری شهر میتوان دید.

اینهاکودکانی میباشند که یادرخیابانها گم‌شده‌اند ویا آنکه پدر و مادرشان درنتیجه تنگدستی دل از مهر آنها بریده و جگر گوشگان خود را بامید خدا در خیابانها رها کرده‌اند.

اما سر گذشت یکی‌از این سه نفر چیز دیگریست.

او پسر بچه ۱۰ ساله‌ایست بنام احمد فاطمی، احمد میگفت: پدر من شمس‌الله یکی از سارقین‌اراك بود او اموال و اثاثه‌مردم رامیدزدید وبخانه ما در ده «زنك‌لك» می‌آورد. نیمه شبی از خواب بیدار شدم و منظره وحشتناکی را مقابلم دیدم پدرم گلوی مادرم را گرفته بود و فشار میداد و مادرم‌زیرفشار او بخود می‌پیچید. من‌فریاد کشیدم. مادر پدرم مادرم را رها کرد و من خود را روی‌بدن سرد مادرم انداختم و از هوش رفتم وقتی بهوش آمدم دیگر نه مادر داشتم نه پدر. مادرم مرده بود وپدرم نیزفرار کرده بود

از آنوقت به بعد آوارگی من شروع‌شد، مدتها در دهات اطراف اراك ویلان بودم تا اینکه یکماه پیش به تهران آمدم و پس ازمدتی سرگردانی در خانه‌ای مشغول کار شدم ولی از آنجا نیز مرا بیرون کردند چون میگفتند کاری ازدستم بر نمی آید.

بالاخره موقعی که در خیابانها پرسه میزدم، پاسبانی آمد و مرا باینجا آورد.

زیبا و کامبیزهم برادر و خواهرند از آندسته کودکانی میباشند که پدر یا مادرشان آنها را در سر راه گذاشته‌اند. زیبا میگفت مادرم بما گفت که اگر من نیامدم کسی را میفرستم که شما را به پرورشگاه ببرد.

این خواهر و برادر نیز اکنون در کلانتری بسر میبرند.

زیبا وکامبیز دوکودك سرگردان درحیاط کلانتری

یکی کشته و یکی مجروح شد

دیشب اتوبوس بنز شماره ۷۳۳ شرکت واحد در خیابان توتونچی با دوکودك خردسال باسامی پریوش‌و ناصرسلطانی تصادف کرد. پریوش‌در این حادثه کشته‌شدوناصر ۵ساله مجروح شد که دربیمارستان بستری میباشد.

راننده‌اتوبوس‌دستگیر شدوباپرونده تسلیم مقامات قضائی گردید.

بازپرس ادعای قاتل را وارد دانست

محمدتقی چهار لنك بستگان زنش را متهم‌کرده‌بودولی..

در شماره گذشته باطلاع‌خوانندگان محترم‌رسید که مردی با ۲۷ ضربه چاقو همسر جوان خودرا بقتل رساند و جنازه اورا در چاهی انداخت وچند ساعت بعد خودرا بپاسگاه ژاندارمری کهریزك معرفی کرد.

این جوان که محمد تقی چهارلنك نام دارد ضمن‌شرح علت قتل‌همسرش گفته بود دو سال پیش نیز یکی‌از دوستانش را باتفاق عده ای کشته و د رداد‌گاه تبرئه شده است.

ساعت یازده دیروز محمد تقی در حالیکه دستهایش در دستبند بود همرا ه‌مامورین ژاندارمری بدادسرای تهران اعزا م‌گردید. و پس‌از ارجاع پرونده آقای دادپرور بازپرس شعبه ۱۲ تحقیقاتی از محمد تقی بعمل‌آورد و قرار بازداشت او صادر شد.

متهمین آزاد شدند.

محمد تقی در جریان بازجوئی و تحقیق نزد مامورین ژاندارمری و بازپرس مربوطه مطالبی بپیرامون قتل رفیقش علی اصغر قربانقلی گفته‌بود: در جریان قتل علی اصغر که در بهمن سال ۳۸ اتفاق افتاد عزیز، پرویز، خسرو، منوچهر و صفر زندی‌دخالت داشته اند و نقشه قتل علی اصغر باتفاق این عده در یك جلسه سری طرح و اجرا شده است.

مامورین ژاندارمری دیروز ضمن اعزام محمد تقی چهارلنك بدادسرای تهران آقایان پرویز، خسرو، عزیز، منوچهر و صفر زندی پدر و بستگان نزدیك منیژه زندی (مقتوله) را برای رسیدگی بیشتر بدادسرا اعزام‌داشته بودندولی بازپرس پس‌ازمطالعه‌پرونده چون دلیلی علیه آنها وجود نداشت نامبردگان را بدون صدور قرارآزاد کرد.

دنبال گاو میگشتند، پلنك پیدا کردند!

خبرنگار ما در مرزان آباد تلفنی گزارش داد صبح دیروز شخصی بنام علیمحمد یکی از اهالی قریه «برار» از توابع مرزان آباد باتفا ق‌پسرش منوچهربرای پیدا کردن تنها گاو خود که از مدتی پیش گمشده بود بجنگل رفت ولی هنوز چند قدمی در جنگل پیش نرفته بودند که ناگهان پلنك عظیم‌الجثه ای به منوچهر حمله کرد و قسمتی از صورت اورا درید و منوچهر بر اثر خونریزی زیاد بحال اغماء افتاد علیمحمد با مشاهده این وضع با تبری که در دست داشت بطرف پلنك حمله کرد و اورافراری داد. عده ای از کشاورزان اطراف منوچهر را بمرزان آباد منتقل کردند ودر درمانگاه این منطقه تحت معالجه قرار گرفت حال منوچهر بعلت خون ریزی زیاد رضایتبخش نیست.

۲۰۲۵۶۹
تلفن مستقیم مردیس حوادث

در بنگاه حقیقت بی‌حقیقتی میکردند

دیروز مامورین با دستگیری مردی بنام محمود مقدار ۲ کیلو و نیم‌تریاك بدست‌آوردند.

محمود با اتومبیل شماره ۳٤۷۳ خود در تهران تریاك توزیع میکرد. مشتریان خرید تریاك ابتدا به بنگاه او که‌بنام‌بنگاه‌حقیقت است‌میرفتندوپس از دادن پول تریاك را تحویل می‌گرفتند.

درشعبه بازپرسی مراسم عقدکنان گلی خانم برپا شد

وقتی جوانی که خود راعاشق دلخسته دختری وانمود میکند و با قول ازدواج ویرا فریب میدهد و در مقابل اصرار آن دختر قول و قرار های خود را فراموش میکند، آخرین‌ارفاق قانون در باره او اینست که‌وی را در شعبه بازپرسی در مقابل دختر بنشاند تا محضر داری صیغه عقد را در باره آنها جاری کند در باره عطاءالله و گلی هم این کار انجام شد.

عطاءالله از مدتها قبل به دختر ۱۵ ساله ای بنام گلی‌که در همسایگی‌او سکونت داشت علاقه پیدا کرده بود و بالاخره‌آنقدردخترك راوسوسه کرد تا اورا فریب داد. یکی دو ماه گذشت ولی عطاءالله گویا فراموش کرده بود که به گلی وعده ازدواج داده‌است بالاخره کار بشکایت رسید و پرونده بدادسرا فرستاده شد ودر شعبه ۲۷ بازپرسی مورد رسیدگی قرار گرفت.

در بازپرسی عطاءاله بهیچوجه حاضر نبود که تن بازدواج دهد اما بازپرس هم راه چاره را خوب میدانست زیرا وقتی عطاءاله زندانی شدو چهل روز در زندان ماند ازدواج با گلی رابر نفس کشیدن در زندان ترجیح داد و سرانجام موافقت خود را با ازدواج خبر داد و دیروزمراسم عقدکنان اووگلی درشعبه بازپرسی انجام گرفت وپس از آنکه صیغه عقد جاری شد بازپرس عطاءالله را آزاد کرد و زن و شوهر با هم از دادسرا خارج شدند.

ازامشب آغاز هفته دوم نمایش فیلم
گوریل درنده رهاشده!
درسینماهای
سعدی ـ پرسپولیس

جشنهای دیشب

بقیه از صفحه اول

از طرف اهالی محلات تهران انجمن های محلی ، احزاب ، دوائر دولتی ، شهرداری و سایر اجتماعات مجالس جشن و سرور بر پا شده و گروهی ازطبقات مختلف دراین مجالس شرکت کرده و مولود شاهنشاه را تبریك و تهنیت می گفتند .

خبرنگاران ما که در این مراسم شرکت کرده اند گزارش خودرا بشرح زیر تنظیم کرده اند :

در حزب ملیون

دیشب بمناسبت میلاد مسعود شاهنشاه بر حسب دعوت حزب ملیون مجلس جشنی در محل کمیته مرکزی حزب برپا بود . محل حزب چراغانی و تزئین شده بود و عده زیادی ازرجال و اعضای حزب درآن حضور یافته بودند.

در ابتدا آقای جم رئیس کمیته مرکزی جلسه را افتتاح کرد و ضمن تبریك و تهنیت مولود شاهنشاه در مورد اقدام مهم و بزرك شاهنشاه درباره تقسیم املاك و اموال شخصی معظم له مطالبی ایراد کرد و افزود که ما به داشتن چنین پادشاهی افتخار ومباهات می کنیم .

سپس آقای مرتضی سرمد پیام کمیته مرکزی حزب را قرائت کرد.

در این مراسم آقای دکتر احمد امامی دبیر کل حزب و سایراعضای کمیته مرکزی و مسئولین حزب در حالیکه موزیك مترنم بود از مدعوین پذیرائی کردند .

در حزب مردم

دیشب بمناسبت تولد اعلیحضرت همایونی در شعبات حزب مردم درتهران نیز مراسم جشن و شادمانی برپا بود.

در خانه کارگر (حزب مردم) واقع در جنوب شهر از طرف کارگران کوره‌پز خانه‌ها مراسمی برگزار گردید

در این مراسم چندتن از افرادحزب طی سخنرانیهای پرشوری میلاد شاهنشاه را به کارگران و افرادحزب مردم تبریك گفتند .

از صبح روز گذشته کلوب مرکزی حزب مردم باچراغهای رنگارنك تزئین شده بود .

در خیابان ارباب مهدی

شب گذشته و امروز بمناسبت روز چهارم آبان از طرف انجمن محلی خیابان ارباب مهدی و ده متری بانك و تیرگان مجلس جشن مفصلی بر پا شد و جمعی از افراد در آن شرکت کردند .

درشهرداری

امروزبمناسبت روز چهارم آبان از طرف شهرداری جشنی دراداره اجرائیات برپا بود و از اعضاء و افراد اداری دعوت شده بود که دراین مراسم حضور یابند .

در جوادیه

شورایعالی جوادیه که مرکب از نمایندگان ششصد کوچه این شهر است از روز گذشته مراسمی بمناسبت روز تولد شاهنشاه برپا ساخت که در آن جمعی از اهالی محل شرکت کردند ومیلاد شاهنشاه را تبریك گفتند .

آتشبازی

عصر دیروز دسته های موزیك ارتش ، شهربانی و ژاندارمری در میادین شهر آهنگهای نشاط‌انگیز مینواختند . دور تا دور میادین جمعی ازاهالی تهران اجتماع کرده و بدینوسیله درمراسم جشن شب تولد شاهنشاه شرکت جستند .

از طرف شهرداری تهران دیشب دربعضی از میادین شهر نیز مراسم آتش بازی برپا گردید و گروه کثیری ازاهالی تهران دراین مراسم شرکت کردند .

درنازی آباد

امروز بمناسبت تصادف با روز چهارم آبان وتولد شاهنشاه ساختمان منبع آب آشامیدنی نازی آباد که از طرف شهرداری نازی آباد ساخته شده افتتاح گردید ، از این منبع هفتادو پنج شیر فشاری در سراسر نازی آباد استفاده خواهند کرد بدین مناسبت از طرف آقای قیائی شهردار نازی‌آباد جشنی برپا شده بود که نسبت بشاهنشاه ابراز احساسات بعمل آمد ،شهردار نازی آباد بمردم وعده کرد که بزودی پروژه لوله کشی نازی آباد بمرحله اجرا درخواهد آمد .

انجمن راه پیما

شب گذشته در انجمن راه پیما از طرف آقای حاج فتحعلی راه‌پیما به مناسبت روز چهارم آبان جشن برپا شد و شیرینی توزیع گردید

در شاه آباد نو

دیشب انجمن محلی شاه آبادنو بمناسبت روز تولد شاهنشاه جشنی ترتیب داده بود و عده‌ای در این مراسم بچائی و شیرینی پذیرائی شدند .

درسر آسیاب دولاب

دیشب ازطرف انجمن عمران محلی سر آسیاب دولاب بمناسبت تولد اعلیحضرت همایونی مجلس جشنی برپا شده بود که جمعی در آن شرکت کردند .

شورایعالی انجمن ها

از طرف هیئت رئیسه شورایعالی انجمن های محلی تهران دیشب مجلس جشنی بمناسبت روز چهارم آبان و میلاد شاهنشاه برپا شده بود وعده‌ای دراین مراسم سخنرانی کردند .

شورایعالی اصناف

از طرف اصناف تهران نیز بمناسبت میلاد شاهنشاه دسته گل زیبائی برای عرض تهنیت بدربار ارسال شد.

درباشگاههای ورزشی

همچنین روز گذشته جشنهائی در باشگاههای ورزشی برگزار گردید ساعت ۷ بعدازظهر جشن ورزشکاران تسلیحات ارتش باحضور تیمساران سرلشکر امامی رئیس اداره تسلیحات ارتش و سرتیپ علوی مقدم معاون تسلیحات ، سرتیپ قربانی رئیس کارخانجات مسلسل سازی وسرکار سرهنك هورفر رئیس اداره تسلیحات ارتش و جمعی از افسران ارشد ادارات تابعه درمحل باشگاه برگزار گردید ابتدا آقای فضیلت رئیس باشگاه ضمن خیر مقدم بمدعوین از طرف ورزشکاران باشگاه میلاد مسعود شاهانه راتبریك گفته وسپس برنامه جشن انجام شد در خاتمه تیمسار سرلشکر امامی نیز ضمن سخنرانی کوتاهی میلاد مسعود شاهنشاه راتبریك گفت وسپس از پذیرائی ساعت ۹ بعدازظهر باشگاه راترك کردند .

درآموزشگاه

ساعت ۵ بعد از ظهر دیروز نیز ورزشکاران ودانش آموزان آموزشگاه حرفه‌ای تسلیحات ارتش بمناسبت روز چهارم آبان مجلس جشنی در محل باشگاه ورزشی آموزشگاه حرفه‌ای ترتیب داده بودند .

در این مراسم عده کثیری از استادان خارجی وافسران و کارمندان اداره تسلیحات ارتش حضور داشتند دراین مراسم سرکار سرهنك مظاهری ضمن تشکر از مدعوین میلاد مسعود شاهنشاه را تبریك گفت و مجلس جشن پس از پذیرائی از مدعوین و اجرای چندین برنامه ورزشی وهنری خاتمه پذیرفت .

اجتماع فرهنگیان شمیرانات

خبرنگار ما در شمیران گزارش میدهد :امروز صبح بمناسبت مولود مسعود شاهنشاه عده‌ای در حدود یکصد نفراز فرهنگیان لواسانات، شمیران در باغ فردوس که محل اداره فرهنك شمیرانات است حضوریافتند در این مراسم آقای رستگار مقدم رئیس بخش فرهنك لواسانات شمه‌ای از اقدامات شاهنشاه را در باره پیشرفت و توسعه فرهنك کشور بیان داشت واز طرف فرهنگیان آن ناحیه ازاقدامات شاهنشاه سپاسگزاری کرد در پایان فرهنگیان لواسانات برای سلامت اعلیحضرت همایونی دعا کردند .امروز بهمین مناسبت سردر عمارات شهر داری ، شهربانی ، کلانتریها وادارات و کلیه مغازه‌های شمیران با پرچمهای سه‌رنك تزئین شده است

درود

*دکتر ناصر شریفی رئیس اداره کتابخانه ملی از پاریس .

* آقای نجات اله یعقوب زاده دانشیار دانشکده پزشکی اصفهان از پاریس .

* آقای صادق صمیمی مدیر کل سابق باستان شناسی از اروپا .

خروج

* تیمسار سپهبد وثوق باروپا .

* آقای جعفر جهان وکیل - دادگستری به لندن .

برنامه مسابقات جمعه

*ساعت دو بعد از ظهر مسابقه اسب دوانی و یکدوره الاغ سواری در میدان جلالیه

*ساعت ۳٫۵ بعد از ظهر اولین مسابقه فوتبال بین تیم فوتبال نیرو های پاکستان و منتخب شهرستانها در زمین شماره یك امجدیه .

برنامه امشب

تلویزیون ایران

ساعت ۳- شروع برنامه

ساعت ٤- پخش مراسم چهارم آبان بوسیله فرستنده سیار تلویزیون .

ساعت ۷٫۰۰- برنامه گیلانیها .

ساعت ۷٫۳۰- برنامه خانه جوانان

ساعت ۸٫۰۰- بالت جانبازیان

ساعت ۸٫۳۰- اخبار

ساعت ۸٫٤۵- جام جهان نما

ساعت ۹٫۰۰ - موسیقی ملی هنر های زیبا .

ساعت ۹٫۳۰- برنامه تئاتر بنام طلاق .

ساعت ۱۱٫۳۰- پایان برنامه.

برنامه فرداشب

ساعت ٦٫۰۰ - برنامه فیلم موزیکال

ساعت ٦٫۳۰- برنامه خردسالان

ساعت ۷٫۰۰- برنامه شما و سینما

ساعت ۷٫۳۰- برنامه نغمه ها و ترانه‌ها .

ساعت ۷٫٤۵- برنامه آنچه درهفته گذشت .

ساعت ۸٫۰۰- برنامه محلی هنر های زیبا .

ساعت ۸٫۳۰- برنامه مسابقه بیست سئوالی .

ساعت ۹٫۰۰- برنامه پنج ستاره

ساعت ۱۰٫۰۰- برنامه چهره های هنری .

ساعت ۱۰٫۳۰ -پایان برنامه .

پیش بینی وضع هوا

وضع هوای ایران تا ظهر فرداطبق گزارش اداره پیش بینی کل هواشناسی بدینقرار است :

هوای تهران صاف پیش بینی میشود.

هوای سواحل دریای مازندران ، خراسان ابری همراه با بارندگی ، نواحی جنوب شرقی غبار آلود وهوای سایر نقاط ایران صاف پیش بینی میشود .

حداکثر درجه هوای تهران درروز گذشته ۱۷ (٤ درجه سردتر از روز قبل) و حداقل آن ۸ درجه سانتیگراد بالای صفر بوده‌است .

گرمترین نقاط در ۲٤ ساعت گذشته آبادان با حداکثر ۳۲ و خنکترین نقاط شهر های قزوین و شهر کرد با حداقل یکدرجه بالای صفر بوده‌است.

شوروی از انفجار بمب

بقیه از صفحه اول

سازمان ملل - آسوشیتد پرس- ۲۵ اکتبر - تساراپکین نماینده شوروی در مجمع عمومی سازمان ملل متحد در اظهارات دیشب خود علاوه بر حملاتی که به ژاپن-کانادا ونروژ بعمل آورد بار دیگر به‌دولت ایران نیز حمله کرد .

تساراپکین اظهار داشت که‌اگر چه ایران نیز در جرگه دولتهائی است که خواستار خود داری شوروی از آزمایش بمب ۵۰ مگاتنی هستند معذلك دو لت شوروی اخیرا مدارکی انتشار داده که نقش ایران را در تدارك یك جنك نابود کننده‌اتمی نشان میدهد .

تساراپکین بار دیگر به مدارکی که دولت شوروی مدعی بود آنهارا از مراکز سنتو بدست آورده‌است اشاره کرد .

جواب نماینده ایران

آقای مهدی‌وکیل نماینده ایران در پاسخ تساراپکین اظهار داشت که دولت ایران بار دیگر ادعای دولت شوروی را در مورد مدارك کذائی سنتو و شرکت ایران در طرح یك برنامه جنك اتمی تکذیب میکند .

دولت ایران تاکنون چندین بار این ادعای دولت شوروی را ردکرده و باز هم آنرا تکذیب میکند .

نمایندگان ایران نیز از جمله نمایندگانی بودند که به‌قطعنامه ۸ کشور درکمیته سیاسی رای داده‌اند

جواب نماینده پاکستان

پس ازنماینده ایران ظفرالله‌خان نماینده پاکستان نیز ادعای دولت شوروی را در مورد پاکستان در ایجاد منطقه مرك اتمی بوسیله سازمان پیمان مرکزی رد کرد .

نقش افغانستان

سپس نمایندگان ایتالیا - یونان و دانمارك نیز در پشتیبانی از طرح قطعنامه ۸ کشور صحبت کردند . یکی از نکات جالب توجه مذاکرات دیشب کمیته سیاسی مجمع‌عمومی روشی بود که عبدالرحمن پژواك نماینده دولت افغانستان در پیش گرفت .

پژواك در همان هنگامیکه تساراپکین میکوشید تا پشتیبانی بعضی از نمایندگان را برای بتاخیر انداختن مذاکرات کمیته جلب نماید پیشنهاد کرد که این مذاکرات ادامه یابد معهذا نماینده افغانستان تاکید کرد که باید بمخالفان قطع نامه فرصت داده شود تا نظریات خود را دراین کمیته منعکس نمایند . در هر حال نماینده افغانستان به نفع قطعنامه رای داد .

اسامی ۸ کشور

سازمان ملل - رویتر - ۲۵ اکتبر - ۸ کشوری که شب گذشته تلاش زیادی برای‌تصویب قطعنامه مربوط به‌در خواست‌از دولت شوروی دایر بر خود داری از آزمایش بمب ۵۰ مگاتنی در ۳۱ ماه اکتبر بعمل آوردند عبارت از ایران - دانمارك - ایسلند - ژاپن - نروژ -پاکستان و سوئد بودند .

غیر از سوئدتمام ۷ کشور دیگر از متحدین مستقیم یا غیر مستقیم غرب و امریکا هستند .

پیشنهاد نماینده ایران

سازمان ملل -رویتر - ۲۵ اکتبر - کمیته سیاسی سازمان ملل متحد امروزبرای ادامه‌رسیدگی به‌موضوع آزمایش بمب ۵۰ مگاتنی شوروی که قرار است‌در پایان ماه اکتبر صورت گیرد تشکیل شد .

آقای مهدی‌وکیل نماینده ایران در این جلسه پیشنهاد کرد که مذاکرات همگانی‌در باره این‌مسئله ومذاکرات مربوط به جریان ابر های‌اتمی بر فرازکشور هائی‌که نسبت به آزمایش های اتمی شوروی آسیب پذیر هستند مدتی به تاخیر بیافتد . تانمایندگان فرصت‌مطالعات بیشتری داشته باشند .

نماینده ایران گفت که‌هر ۸ کشوری که طرح قطعنامه مربوط به درخواست‌از دولت شوروی را برای خود داری آن دولت از آزمایش بمب ۵۰ مگاتنی امضاء کرده‌اند از همسایگان شوروی هستند و بدیهی است‌که این کشورهاباید ازآزمایش بمب بزرك شوروی که در ۳۱ ماه اکتبر صورت خواهد گرفت نگران باشند .

اما عده ای از نمایندگان باپیشنهاد تاخیر مذاکرات‌همگانی موافق‌نبودند و در نتیجه تصمیم گرفته شد که مجمع عمومی صبح روز ۵ شنبه جلسه خود را تشکیل دهد وتصمیم نهائی خود را در مورد قطع نامه ۸ کشور اتخاذ نماید .

تاکید پیشنهاد ایران

این تصمیم در واقع تاییدی برای پیشنهاد نماینده ایران بود که از طرف ژاپن نیز مورد پشتیبانی قرار گرفت زیرا نماینده ایران قیدکرده بود که روز۵ شنبه برای رسیدگی به قطعنامه از طرف مجمع عمومی مناسب است .

در عین حال‌بنا به پیشنهادنماینده ایران وبامساعی همگانی‌هر ۸کشور امضاء کننده قطع‌نامه قرار شدکه کمیته سیاسی به مذاکرات خود در باره موضوع آزمایش های اتمی‌ادامه دهد .

مخالفت شوروی

سیمون‌تساراپکین نماینده‌شوروی‌در سازمان ملل کوشید تا با حملات شدید به ژاپن . نروژ کانادا وچند کشور دیگر طرفدار غرب ازتصویب این قطعنامه جلوگیری کند معذلك کمیته سیاسی قطع نامه مذکور را که‌از طرف هشت کشور و از جمله ژاپن - نروژ و کانادا توصیه شده بود با اکثریت ۷۵ رای در برابر یك رای ممتنع که مربوط بنماینده مالی بود اعتراضات نماینده شوروی را ندیده گرفت .

در قطعنامه مذکور از شوروی درخواست شده تا از آزمایش‌بمب ۵۰مگاتنی خود دست بردارد .

قرار است دولت شوروی درپایان ماه‌اکتبرجاری بمب۵۰مگاتنی‌خودرا آزمایش نماید .

در قطع نامه ۸ کشور درمجمع عمومی سازمان ملل‌متحد درخواست شده تا بدولت شوروی تکلیف‌نماید که این آزمایش را انجام ندهد .

رای مخالف

نمایندگان بلوك شوروی و نماینده کوبا برعلیه قطعنامه مذکور رای دادند .

وقتی که نمایندگان کمونیست از کوشش های خود نتیجه ای نگرفتند کوشیدند تا با اعلام تنفس و به تاخیر افتادن مذاکرات کمیته سیاسی کار خود را از پیش ببرند اما بازهم موفق نشدند .

اکنون قرار است که مجمع عمومی سازمان ملل پیش از ظهر روز پنجشنبه (امروز) جلسه خودرا تشکیل دهد و به قطعنامه ۸ کشور رسیدگی کند .

سیمون تساراپکین نماینده‌شوروی دیشب اظهار داشت که مساعی کشور های بلوك غرب واتحادیه اتلانتیك شمالی برای جلوگیری از آزمایش بمب ۵۰ مگاتنی شوروی هیچ تاثیری در تصمیم دولت‌شوروی برای آزمایش‌این بمب‌نخواهدداشت

ضیافت سفیرکبیر ایران درکراچی

خبر رسیده از کراچی حاکی است که از طرف آقای نوری‌اسفندیاری سفیر کبیر دولت شاهنشاهی در پاکستان عصر امروز ضیافتی بمناسبت جشن مولود اعلیحضرت همایونی در سفارت کبرای ایران در کراچی‌برپا خواهد شد .

دیشب رادیو کراچی بمناسبت تولد شاهنشاه گفتاری پخش کرد رادیو کراچی در این گفتار پس از ذکر ترقیات ایرانیان در مورد رو ابطدوستی وبرادرانه اتحاد پاکستان بحث کرد و در پایان‌ولادت شاهنشاه رابه‌ملت ایران تبریك گفت .

بعلت امکان وجود مس در سنك آهن معدن شمس‌آباد

تاسیس کارخانه ذوب آهن دچار بلاتکلیفی شده‌است

نتیجه مطالعات وبررسی‌های نمایندگان موسسه «دماك کروپ» آلمان درمورد قابل استفاده بودن یا نبودن معدن آهن شمس آباد در اوایل آذر ماه تسلیم وزارت صنایع و معادن‌خواهد شد .

دوتن از متخصصان «دماك کروپ» اکنون نزدیك دو هفته است که در معدن آهن شمس‌آباد مشغول مطالعه «رگه‌شناسی» میباشند چندی قبل درموسسه (مهندسین مشاورسازمان ذوب آهن) نظر داد که بعلت وجود مس در سنك آهن معدن شمس‌آباد نمیتوان از سنك آهن‌این معدن برای ذوب آهن استفاده کرد پس از اعلام این نظرچهار نفرازنمایندگان دماك کروپ بایران آمدند و اظهار علاقه کردند که با هزینه خود مطالعات مجددی در باره این معدن بعمل آورند ،نمایندگان دماك کروپ عقیده دارند که سنك آهن شمس آباد میتواند مورد استفاده ذوب‌آهن قرار گیرد .

چون در صورت قابل استفاده نبودن سنك آهن این معدن ممکن است ناچار شوند محل کارخانه ذوب‌آهن را تغییر دهند باین جهت مسئولین سازمان ذوب آهن برای مطالعات مجدد دماك کروپ ارزش زیادی‌قائل هستند .

دریك حادثه اتومبیل

رئیس‌دادگاه سیار تربت جام کشته شد

خبرنگار مادر مشهد تلفنی اطلاع داد دیروز آقای نصراله دولت آبادی رئیس‌دادگاه سیار تربت جام که یکی از قضات پاکدامن دادگستری بوددر یك حادثه اتومبیل جان سپرد و آقای طغرائی منشی دادگاه بسختی‌مجروح‌شد.

آقای دولت آبادی بااتومبیل جیپ دولتی شماره ۵۵۷۲ عازم انجام ماموریتی در کلات‌بود ولی در بین راه در نزدیکی کارخانه قند آبکوه که با مشهد ۸ کیلومتر فاصله دارد اتومبیل جیپ با کامیون تصادف کرد و این حادثه منجر بمرك آنی آقای دولت آبادی شد .

ضمنا دراین واقعه آقای طغرائی منشی دادگاه و راننده اتومبیل جیپ بسختی مجروح گردیدند جنازه مرحوم دولت آبادی طی مراسم باشکوهی‌در صحن عتیق مدفون شد .

ازامروز تا روز هشتم آبان
کلیه شعب
بانك اصناف ایران
ازساعت ۸ صبح الی ۱۰ شب
یکسره وبدون تعطیل
باز وآماده برای افتتاح حساب ذخیره میباشند
آ-۲۵۵۷۲ «موسسه خروس»

قابل توجه مقاطعه کاران
و شرکتهای ساختمانی
جك‌های کمپرسی برای کامیونهای ۱۰ چرخ بقدرت ۲۰ تن وجك‌های کمپرسی برای کامیونهای ٦ چرخ بقدرت ۱٤ تن تخلیه کردن‌ساخت کارخانجات معظم
ادبرو (EDBRO) انگلستان موجود است.
برای کسب اطلاع بیشتر به شرکت سهامی ایران ترانسپورت بانك
خیابان قزوین. چهارراه عسگری تلفن‌های ۲۹۱۲۹ و۲۲۳٦۲ مراجعه فرمائید.
۱-٤ ۲۵۲۲٤- آگهی ونوس

۳۵۰ بلیط سیرك مجانی به پرورشگاه شیروخورشید سرخ داده شد

از آموزشگاه حرفه‌ای فرح پهلوی (پرورشگاه کودکان شیروخورشید سرخ) اطلاع میدهند اخیرا آقای قره‌گزلو رئیس فدراسیون کشتی‌تعداد ۳۵۰ بلیت ۱۵۰ ریالی سیرك شوروی در اختیار کودکان آموزشگاه گذاشته است و دسته های کودکان با استفاده از این بلیت ها درسیرك حضور میابند و ضمنا از آنها هم پذیرائی میشود .

پیشگاه مبارك اعلیحضرت همایون شاهنشاهی

مفتخرا انجمن همکاری مردم با بیمارستان لقمان‌الدوله ادهم میلاد مسعود شهریار معظم را تبریك عرض دوام عمر و سلطنت پدر تاجدار و خاندان‌جلیل‌سلطنت‌را از درگاه‌خداوند بزرك مسئلت دارد .

هیئت مدیره انجمن - آیت‌الله فقیه یمینی - دکتر حسین معرفت - سرهنك نظمی - سید محمد بنی احمد -محمود محسنی -دکتر سید محمد علی کاشانچی - شهاب‌الدین صدوقی- حاج فتحعلی‌راه پیما - پیامی - اخلاقی

پیشگاه مبارك اعلیحضرت همایون شاهنشاهی

مفتخرا میلاد مسعود آن شاهنشاه معظم را تبریك عرض می نمائیم واز خداوند متعال دوام عمرو بقاء سلطنت شاهنشاه محبوب‌و ورزش دوست را مسئلت می نمائیم .

از طرف ساکنین بخش ۲۳ تهران مدیر استخر های شنای معینی حسینعلی معینی

روز خوشبختی میمنت مسعود ملت ایران ٤ آبان را به خاکپای مبارك معدلت آسای پدر تاجدار اعلیحضرت محمد رضا شاه پهلوی و خاندان جلیل سلطنتی با قلبی مملو از احساسات شاهدوستی صمیمانه تبریك عرض می نمایم .

احمد مهدی زاده

پیشگاه مبارك بندگان اعلیحضرت اقدس شهریاری اروحنافداه

جان نثاران اعضاء انجمن محلی شرق خواجه نظام الملك افتخار دارند از طرف خود به نمایندگی ساکنین خیابان های شهریار ، سیاوش ده متری ارامنه - کاوه - بهرامی - میلاد مسعود همایونی را به پیشگاه مبارك و خاندان جلیل سلطنت و ملت ایران تبریك عرض نمایند .

انجمن محلی شرق خواجه نظام الملك

احمری - اربابی - امینی - آشوری - محسنی - حسینی - سروریان -سهرابی -کریمی -لشگری نژاد -متشرعی -باقی‌زاده‌فصیحی- رشیدی -فرزانه -ده پهلوان -نورمازندران- قمی -رضائی -فرهادی

فردا
عظیم‌ترین
گاردن پارتی
قرن

افتتاح میشود

اطلاعات

پنجشنبه پانزدهم جمادی‌الاول ۱۳۸۱ـ بیست وششم اکتبر ۱۹۶۱

سال سی‌وششم ـ شماره ۱۰۶۳۹

فرداشب شهبانوی ایران گاردن‌پارتی بزرك پارك شهر را افتتاح مینمایند

ساعت پنج و نیم بعد از ظهر فردا علیاحضرت فرح پهلوی شهبانوی ایران که ریاست عالیه انجمن ملی ایرانی حمایت کودکان‌را بعهده دارند گاردن پارتی پارك شهر را افتتاح می فرمایند .

د رمراسم افتتاح گاردن پارتی جمعی از شخصیت‌های برجسته‌کشور، امرای ارتش ، شخصیت های خارجی مقیم تهران ، اساتید دانشگاه ،اعضاء عالیرتبه وزارتخانه ها شرکت‌خواهند داشت .

انجمن ملی ایرانی حمایت کودکان از محل عواید این گاردن پارتی آموزشگاه مخصوصی برای تعلیم و تربیت کودکان بزهکار تاسیس‌می کند. این گاردن پارتی از فردا بمدت ده روز (تاپانزدهم آبان)برای شرکت عموم دائر خواهد بود .

د راین گاردن‌پارتی‌اغلب‌سفارتخانه ها و نمایندگی های خارجی درقسمت کتابخانه پارك شهر غرفه هائی‌بمنظور نمایش و فروش محصولات کشورهای خود ترتیب داده‌اند که عواید آن به مصرف تشکیل خانه مخصوص‌تربیت وپرورش اطفال خطا کار خواهد رسید .

کشورهای آلمان غربی ،انگلستان، امریکا ، هندوستان ورومانی هریك غرفه هائی جداگانه دارندو کشورهای سویس‌و هلند و اتریش‌و لبنان و ترکیه و بلژیك نیز یك غرفه مشترك تشکیل داده اند .

روز ولادت والاحضرت شهناز پهلوی

والاحضرت شاهدخت شهنازپهلوی فرزند ارجمند و محبوب‌شاهنشاه فردا قدم در بیست و دومین سال زندگی خود میگذارند والاحضرت شاهدخت شهناز با خوش قلبی ، سادگی توأم باوقار و متانت‌محبوبیت زیادی بین مردم دارند والاحضرت‌طی اقامت خوددرایران همیشه درکارهای خیر و فعالیت های اجتماعی شرکت داشته و بعلاوه برا ی‌دختران وزنان ایرا ن‌بهترین سرمشق سادگی و بی آلایشی بوده‌اند .ما ولادت والاحضرت شاهدخت شهناز را بخاندان جلیل سلطنت تبریك گفته وامید واریم در سایه پدر تاجدار خود پیوسته از سلامت و سعادت برخوردار باشند.

هفته آینده طی مراسم خاصی

شاهنشاه‌بتون‌ریزی سد دزرا افتتاح میفرمایند

*** سد دز ۲۰۳ مترارتفاع دارد**

*** تولید نیروی برق سد در مرحله نهائی ۵۲۰ هزار کیلووات خواهدشد**

شاهنشاه صبح روز هشتم آبانماه (دوشنبه هفته آینده) بتن ریزی سد دز راافتتاح میفرمایند .

مطابق برنامه ، شاهنشاه ساعت هشت و نیم بامداد روز هشتم آبان با هوا پیمای اختصاصی به فرودگاه دزفول تشریف‌فرماخواهندشد وآقایان نخست‌وزیر ، مهندس اصفیا قائم‌مقام نخست‌وزیر در سازمان برنامه و آقای عبدالرضا انصاری مدیر عامل‌سازمان آب و برق خوزستان از شاهنشاه استقبال خواهند کرد .سپس آقای مهدوی استاندار خوزستان خیر مقدم عرض خواهد کرد .

پس از آن اعلیحضرت همایونی‌به محل سد تشریف فرما خواهندشد.

در این‌موقع آقایان مهندس اصفیا قائم مقام نخست‌وزیر درسازمان‌برنامه و مهندس عبدالرضا انصاری‌مدیرعامل سازمان آب‌وبرق خوزستان گزارشاتی بعرض‌خواهند رسانیدوسپس‌بتن‌ریزی سدبوسیله شاهنشاه‌رسماافتتاح‌خواهد گردید .

شاهنشاه مقارن ساعت یازده و نیم دزفول را بسوی تهران ترك خواهند فرمود .

در مراسم افتتاح بتن ریزی سد دز هیئت دولت و برخی از شخصیت ها وروزنامه نگاران‌حضورخواهندداشت مدعوین ساعت سه و بیست دقیقه‌بعد از ظهر روز هفتم آبان (یکشنبه) با قطار تهران را بسوی دزفول ترك می‌گویند .

مدعوین شام و صبحانه را درقطار صرف میکنند و پس از شرکت در مراسم گشایش به تهران باز می‌گردندوساعت هشت صبح روزسه‌شنبه وارد ایستگاه‌راه‌آهن تهران میشوند.

مشخصات سد دز

سد دزازنوع‌جدار نازك قوسی‌بتونی ودارای ۲۰۳ متر ارتفاع می‌باشد.

این سد مرتفع ترین سد های خاورمیانه است و هفتمین سد بزرك جهان بشمار میرود .

ظرفیت مخزن آب سد سه میلیارد و سه میلیون متر مکعب و سطح‌مخزن ۶۳۰۰ هکتار و طول آن ۶۰ کیلومتر است .

ظرفیت مرکزی نیروی برق این سددرمرحله اول ۱۳۰٫۰۰۰ کیلووات و در مرحله نهائی ۵۲۰٫۰۰۰ کیلووات می‌باشد .

امروز وزیردادگستری اظهارداشت:

طرح یکدرجه عفوزندانیان‌سیاسی برای توشیح تقدیم شد

آخروقت امروز خبرنگار ما با آقای نورالدین الموتی وزیردادگستری تلفنی‌تماس گرفت .آقای الموتی وزیر دادگستری که از شرفیابی سلام امروز بحضور شاهنشاه‌برگشته بود بخبرنگار ما گفت : همانطور که در شماره دیروز اطلاعات نوشته شده بود طرح یکدرجه عفو زندانیان سیاسی توسط آقای نخست‌وزیر به حضور شاهنشاه تقدیم شده است .

آقای وزیر دادگستری در مقابل سئوال خبرنگار ما راجع به نتیجه این‌طرح اظهار داشت : نتیجه این طرح‌اوایل‌هفته آینده معلوم‌خواهدشد

آقای وزیر دادگستری در خاتمه افزود : عواطف شاهنشاه‌همیشه‌شامل این دسته از زندانیان نیز می باشدو امید میرود با صدور فرمان ملوکانه اغلب این قبیل زندانیان بمیان‌خانواده های خود برگردند .

محافل بیروت میگویند :

۱۱۶ افسر مصری‌توقیف‌شده‌اند

ناصر ازقسمتی ازاختیارات خود صرفنظرکرده

بیروت ـ آسوشیتدپرس ـ ۲۶ اکتبر ـ محافل سیاسی مقیم بیروت اظهار میدارند که انقلاب سوریه‌موجب شده است که دولت مصر دست بیك سلسله توقیف های وسیع زده و سراسرتشکیلات‌این‌کشور موردتجدید نظر قرار گرفته است .

این محافل خاطرنشان می سازند که‌اکنون دامنه توقیف های‌دسته‌جمعی به ارتش‌و نیروی هوائی مصر نیز کشیده شده است . تاکنون حکومت ناصر اعتراف کرده‌که ۴۰ نفرراتوقیف نموده و اموال ۱۶۷ نفر را ضبط کرده است اما منابع قابل اعتماد تاکید می کنند که اقلا ۱۶ نفر از افسران نیروی هوائی و یکصد تن از افسران ارتش جزء دستگیر شدگان هستند . بنظر میرسد غالبا افسران توقیف شده وابسته به خانواده های ثروتمندی هستند که مورد حمله قرار گرفته اند ودرتاریخ ۱۱۷کتبراموال آنان مصادره گردیده است . مقررات سانسور شدیدی که‌اکنون‌برمصر حکمفرمااست اجازه نمی دهد که چگونگی توقیف ها ی‌دامنه دار و مسائل حل نشده دیگری‌را که دولت مصر با آن‌روبرو است به خبرنگاران مخابره کنند .

مسئله مهمی که تاکنون بصورت یك معمای اسرار آمیز باقیمانده‌توسعه شکایت افسران ارتش از حقوق کم و بدی شرایط زندگی آنها م ی باشد . ظاهرا شکایت‌نامه هائی در این مورد بوسیله دولت برای سفارتخانه های خارجی و همچنین چند نقطه دیگر فرستاده شده است . تا آنجا که اطلاعا ت‌در دست است توقیف‌افسران ارتباطی به شکایت نامه ها وتوطئه های دیگر نداشته است . بعبارت دیگر این افسران بخاطرآنچه که‌انجام داده اند توقیف نگردیده اند بلکه دستگیری آنان ارتباط به اقدامات احتمالی داشته که ممکن بوده بعدا آنها انجام دهند . بنظر میرسد که۱۶ افسر نیروی هوائی که‌دستگیرشده‌اند به‌نمایندگی ازطرف دیگران‌عریضه‌ای به مقاما ت‌دولتی تقدیم داشته‌بودند.

باآنکه از مفهوم این عریضه اطلاعی‌در دست نیست گفته می شود که مفادآن بیش از آنکه به سیاست‌ارتباط‌داشته باشد باناراضائی هائی از وضع و شرایط کار افسران مربوط بوده است .

انصراف‌از اختیارات

بعضی از محافل مطلع اظهار می دارند ناصربرای آنکه ازوقوع کودتائی نظیرسوریه‌در مصرجلوگیری کند از قسمتی‌ازاختیارات‌خودصرفنظر کرده است .

این محافل اضافه می کنندااکنون امور عالی حکومتی توسط‌یك شورای سه‌نفری اداره می شود ولی هنوزناصر بدوران اوائل انقلاب که کار ها رااز طریق یك شورای وسیع انقلابی انجام میداد باز نگشته است .

بجز ناصر دو تن دیگر اعضای شورای حاکمه مصر نیز عبداللطیف بغدادی و ذکریا محی‌الدین از اعضای شورای انقلابی قدیمی که با ناصر همکاری داشتند هستند .

حوادثی‌که منجر به تشکیل‌کابینه ائتلافی‌ترکیه‌شد

نظامیها میخواستند انتخابات رالغو کنند

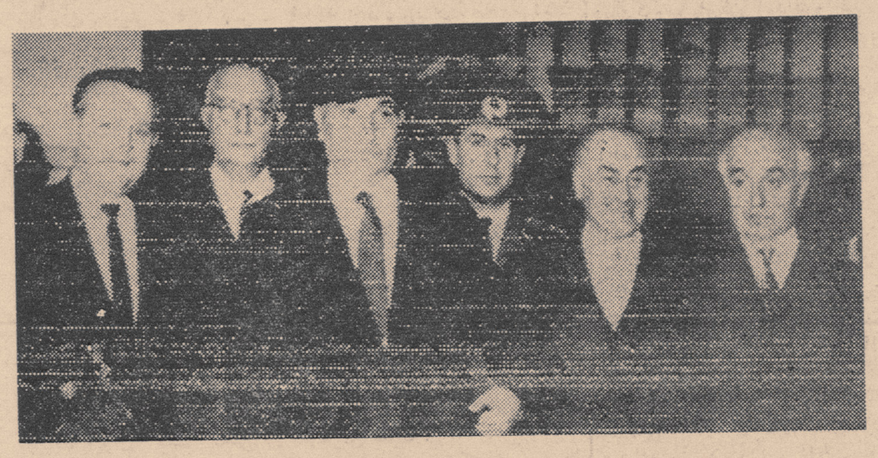

از چپ‌براست : عثمان کوکسل عضو کمیته نظامی وحدت ملی ، سلیم سارپر وزیر خارجه ،ژنرال جمال گورسل رئیس کمیته نظامی ، یك افسر ناشناس،صدقی اولای وزیر ارتباطات واحمدتحتاقلیج وزیر فرهنك پس از مذاکراتیکه با رهبران احزاب بعمل آوردند دراین عکس دیده میشوند .
دراین مذاکرات بود که برای ریاست جمهوری‌ژنرال گورسل توافق شد . عکس ان :آسوشیتدپرس

آنکارا ـ ۲۶ اکتبر ـ خبرگزاری فرانسه ـ اکنون که مجلس کبیرملی جمهوری دوم ترکیه تشکیل جلسه داد گوشه‌ای از حوادثی‌که درپس‌پرده روی داد و منجر به تشکیل‌کنفرانس رهبران احزاب سیاسی بافرماندهان نظامی ترکیه گردیدفاش شده‌است.

خبرگزاری فرانسه در گزارش مفصلی که در این باره مخابره‌کرده می‌نویسد افسران ارتش ترکیه و مخصوصا دریا سالار نجدت‌اذران و ژنرال عرفان‌تانسل نتیجه انتخابات ترکیه را با اضطراب و نگرانی‌فراوان مورد بررسی قرار داده و باین نتیجه رسیده بودند که ممکن است دنباله این جریانات کشور رابمرحله‌تاریکی سوق دهد و یا آنکه احزاب سیاسی ارتجاعی دور حزب عدالت را گرفته‌و بایك حس‌انتقام جوئی‌بفعالیت‌پردازند. با در نظر گرفتن این امکانات‌افسران مزبور تصمیم‌گرفتندژنرال‌جودت‌سونای رئیس ستاد ارتش را برژنرال‌گورسل بفرستند و از وی درخواست کنند که انتخابات را لغو شده اعلام دارد و دولتی منحصراز اعضاء حزب‌جمهوری خواه خلق و ژنرالها تشکیل دهد .

در صورت پذیرفتن این پیشنهاد دموکراسی در کشور ترکیه‌برای‌مدت دیگری تعطیل میشد .

بهر حال جودت‌سونای فرماندهان سه ارتش را نزد خود پذیرفت وباتفاق آنها بمنزل رئیس ستاد ارتش رفتند در عین حال بدستور فرمانده پادگان آنکارا که سمت فرماندار نظامی را نیز داردمحرمانه ایستگاه رادیوآنکارا اشغال گردید .

پرحرارت ترین این افسران ژنرال عرفان تانسل فرمانده نیروی هوائی ترکیه بود . ژنرال گورسل در پاسخ افسران مزبور گفت که‌درباره‌پیشنهاد آنها فکر خواهد کرد و نتیجه رابعدا به آنها اطلاع میدهد . صبح روز یکشنبه رئیس ستاد ارتش با سه تن ژنرال مذکور وفرمانده عالی‌ژاندارمری بدیدن ژنرال گورسل میروند . در اینجا مشکل تازه ای پیش می‌آید . زیرا از اعضاء کمیته وحدت فقط دو نفر یعنی سرهنك ستاد اکرم آجونر و یك‌ژنرال‌نیروی هوائی با سه‌ژنرال مذکور موافق بودند. معذلك کمیته چون هیچگونه نیروی تحت کنترل نداشت کاملا فلج شده‌بود .

در این حال پادگانهای آنکارا و استانبول‌بحال آماده‌باش در آمده‌اند صبح روز دوشنبه اوضاع همچنان تاریك بود .

ژنرال گورسل در همان روز با عصمت اینونو تماس میگیرد رهبر حزب جمهوریخواه مخالفت خودرا با عقیده سه ژنرال ترك اعلام میداردو می گوید هرگاه پارلمان منحل‌شود حزب‌وی‌حاضر بشرکت در دولت‌جدید ترکیه نخواهد شد .

سپس ژنرال گورسل با رهبران سیاسی تماس می گیرد و یکی ازآنها بنام عثمان بلوك‌باشی رئیس حزب کشاورزان از حضور در ستاد ارتش ترکیه خودداری میکندولی سرانجام رهبران هرچهار حزب سیاسی رادر ستاد ارتش گرد می آورند ودر آنجا درباره نامزدی‌ریاست‌جمهوری‌کورسل وتشکیل یك دولت ائتلافی موافقت حاصل م ی‌شود .

یکساعت پس از امضای قرارداد بین‌رهبران احزا ب‌سیاسی‌وفرماندهان نظامی رادیو و مرکز ارتباط رادیوئی از اشغال نظامی خارج می شود.

امشب و همه شب
درسالن‌مجلل‌زمستانی بهشت تهران
آواز بلبل شرق

بانو آفت

بانضمام برنامه‌های جالب و متنوع دیگر
خیابان شمیران: بهشت تهران تلفن ۷۰۴۰۵

بقیمت ارزان میفروشیم

زمین مشجر در سوهانك شمیران باآب جاری‌دائمی طالبین به بازرگانی نشاط چهارراه شاه و سیمتری تلفن ۴۶۷۶۹ مراجعه فرمایند.

۱ـ۳ آـ۲۵۴۲۶

راهنمائی بی‌ضرر
شرح درصفحه نیازمندیهای همین شماره

مسابقه فوتبال نیروهای‌پاکستان با: مختلط شهرستانها جمعه‌پنجم‌آبانماه
منتخب آموزشگاهها یکشنبه هفتم آبان‌ماه ـ شاهین
سه‌شنبه نهم آبانماه ٤ بعدازظهر استادیوم امجدیه

نام نویسی قبولشدگان
آموزشگاه عالی اختصاصی وزارت دارائی

باطلاع قبولشدگان مسابقه ورودی آموزشگاه اختصاصی وزارت دارائی میرساند که‌برای ثبت‌نام از تاریخ سوم لغایت پانزدهم آبانماه ۱۳۴۰ در اوقات اداری بدفتر آموزشگاه مراجعه‌نمائیدوالاازنفرات‌ذخیره‌استفاده خواهدشد

رئیس‌آموزشگاه وزارت دارائی ـ مسعود سالور

مجله ملل خاورمیانه
از روز شنبه ٦ آبانماه بطور هفتگی منتشر در روزهای شنبه ازروزنامه‌فروشیها ابتیاع فرمائید.

اسامی داوطلبان مسابقه اعزام محصل بانگلستان
که برای مصاحبه انتخاب شده‌اند

شرکت کنندگان مسابقه اعزام محصل بانگلستان‌که برای مصاحبه انتخاب شده‌اند بایستی روز دوشنبه هشتم آبانماه بعدازظهر درساعات مقرره در دعوتنامه‌هائی که‌برای آنها فرستاده شده در آموزشگاه وزارت دارائی واقع‌درکاخ دارائی حضور بهمرسانند.

۱ـ انصاری‌اکبر ۲ـ بابایان الفرد ۳ـ سپه پور علیرضا ٤ـ ضیائی‌احمدی‌احمد ٥ـ طباطبائی فرزین‌محمود ٦ـ مرآتی‌ابوالقاسم ۷ـ توانا ژوزف ۸ـ طلاکوب حسین ۹ـ غروی‌جواد ۱۰ـ مختارنصرالله۱۱ـ مسعودی‌حبیب‌الله ۱۲ـ دستگرد جمشید ۱۳ـ قندی‌علی ١٤ـ کیانی داریا ١٥ـ مدیرزاده دانشورمحمد ١٦ـ میرزهره رضا .

رئیس آموزشگاه وزارت دارائی ـ مسعود سالور

۱ـ۲ آـ۲۵٤۹٤

پرستار دیپلمه مورد احتیاج است

آموزشگاه بهیاری بنگاه حمایت مادران و نوزادان به عنوان مربی و تدریس احتیاج باستخدام یك نفر پرستار دیپلمه دارد. برای کسب اطلاع بیشتر همه روزه دروقت اداری بدفتر آموزشگاه بهیاری واقع در خیابان جمشید آباد مقابل میدان جلالیه مراجعه نمائید.

۱ـ۳ آـ۲۵۳۷٦

فیات ۱۱۰۰
باقدرت ۵۵ قوه اسب: چهار درب
۱٦۰۰۰ تومان

تغییرساعات‌کار اداره کل‌وصول تهران
اهالی محترم تهران توجه فرمایند

برای آنکه مراجعه مودیان ارجمند وسایر ارباب‌رجوع بدوایر اداره کل وصول تهران آسانتر واوامر آنان سریعتر وبهتر انجام شود:

بدستور جناب آقای بهنیا وزیر دارائی :
سرویس کار ادارات مرکزی وصول تهران و دارائیهای مناطق از اول آبان ماه
بصورت یکسره از ساعت هشت صبح تاپنج بعدازظهر تغییر یافت.

ساعات کار ادارات دارائی شمیران ـ شهرری‌ـ کرج‌ـ دماوند ـ ورامین ـ گرمسار و اداره مالیات بر وسائط‌نقلیه فعلا کماکان تادو بعدازظهر خواهدبود.

مدیرکل‌وصول تهران ودارائیهای‌حومه‌ـ فضل‌الله‌گرکانی

روزنامه فردا
فردا منتشر میشود

الاخاء

مجله سیاسیه نفاذه مصوره تصدر عن دار الاطلاعات فی طهران

اولین شماره سال دوم مجله‌الاخاء با اسلوب تازه تر وزیبا تری که حاوی مقالات پرمایه ورپورتاژ های دلپذیروعکسهای‌جذاب‌است‌اول نوامبر برابر با چهارشنبه دهم‌آبان ماه منتشر خواهد شد .

خداحافظی

چون عازم مسافرت اروپا هستم ووقت کافی برای دیدار ندارم بدینوسیله از کلیه همکاران فرهنگی‌و بستگان و دوستان عزیزم خدا حافظی کرده وتوفیق آنان را از در گاه خداوند قادر متعال آرزومندم

آـ۱۸۵٦۷ مهدی‌صدیقی

اطلاعیه بانك اصناف ایران

برحسب تقاضای عده کثیری ازاهالی محترم پایتخت و شهرستانهاکه بعللی موفق به باز نمودن حساب ذخیره در بانك اصناف ایران نشده‌اند و خواستار تمدید مهلت و استفاده از ۲ روز تعطیل پنجشنبه و جمعه چهارم و پنجم آبان جهت افتتاح حساب ذخیره شده‌اند .

بدینوسیله باطلاع عموم میرساند قرعه‌کشی حساب ذخیر بانك اصناف ایران روز نهم آبان روز تولد والاحضرت ولیعهد(رضاپهلوی) ساعت ٤بعدازظهر در محل شعبه مرکزی بانك واقع درخیابان‌فردوسی کوچه فروشگاه‌فردوسی باحضورنماینده دادستان و دارائی و بانکها وعموم‌دارندگان‌حساب‌ذخیره‌انجام‌خواهدشدو بهمین‌جهت

روزهای پنجشنبه و جمعه ـ چهارم و پنجم آبانماه

که تعطیل عمومی است و همچنین روزهای ششم و هفتم وهشتم آبان شعبه مرکزی وکلیه شعب بانك‌اصناف‌ایران درشهر تهران تمام مدت روز ازساعت ۸ صبح الی ۱۰شب بدون تعطیل آماده برای افتتاح حساب ذخیره میباشند .

ازکلیه کسانیکه برای نظارت و شرکت در مراسم قرعه‌کشی تشریف‌می‌آورند تقاضا می‌شود دفترچه حساب ذخیره خودرا نیز همراه بیاورند .

بانك اصناف ایران

حساب‌ذخیره‌بانك‌اصناف‌ایران

باحداقل پول وصرف چند دقیقه وقت

شعبه مرکزی بانك اصناف خیابان فردوسی کوچه فروشگاه فردوسی وکلیه شعب‌که درزیر نام میبریم‌صبح وعصر آماده برای افتتاح حساب ذخیره میباشند.

شعبه بازار خیابان بوذرجمهری سرای ساعتچی‌شعبه بهارستان میدان بهارستان، شعبه رودکی خیابان رودکی، (شعبه طرشت‌ـ قریه طرشت) شعبه مولوی خیابان مولوی روبروی بنگاه حمایت مادران، شعبه خیام خیابان خیام جنب میدان خیام، شعبه رباط کریم خیابان رباط کریم، شعبه نازی آباد مقابل کشتارگاه، شعبه شهنازمیدان‌شهناز، شعبه شهباز خیابان شهباز دروازه دولاب ، شعبه ری خیابان ری جنب میدان سبزی، شعبه بازار زید، بازار زید مقابل سرای بوعلی، شعبه پهلوی خیابان پهلوی فروشگاه‌سوپرمارکت(کافه شهرداری‌سابق) شعبه دانشگاه میدان ۲٤ اسفند اول خیابان‌امیرآباد، شعبه عباسی خیابان قزوین جنب چهارراه‌قنات، شعبه امیرکبیر خیابان امیرکبیر نرسیده به‌کوچه سراج الملك

موسسه خروس،

کبریت خوش‌سوز وبی‌خطر

سومین سالگرد انقلاب پاکستان

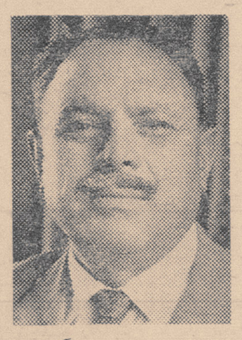

فردا بیست‌و هفتم اکتبر سومین سالگرد روز انقلاب پاکستان است کشور دوست و همجوار ماپاکستان طی این سه سال برهبری فیلد مارشال ایوب خان رئیس جمهوری آن کشور در رشته های مختلف اقتصادی ، صنعتی ، فرهنگی به ترقیات شایانی نائل آمده‌است .

روابط سیاسی با کشور های‌خارجی و تشیید عوالم مودت آمیز باآنها، گام های موثری برداشته است .

ما سالگرد انقلاب پاکستان را تحت رهبری پرزیدنت ایوب خان رئیس جمهور کشور دوست ومتحد خود صمیمانه تبریك می گوئیم و آرزو داریم که ملت عزیز پاکستان در آینده نیز به پیشرفت هاوترقیات بیشتری نائل گردد .