تصمیمات مهم کنگره انقلاب اداری اعلام شد

تعطیلات رسمی بمیزان تعطیلات قانون کار تقلیل یابدو ساعت کار کارمندان دولت از ٤٠ ساعت درهفته کمتر نباشد

برکلوبهای شبانه‌وکاباره ها و مشروبات الکلی عوارض جدیدی وضع شود

رفاه کارمندان‌وکارکنان‌دولت‌با برقراری حقوق‌عادلانه، حق‌خارج ازمرکز، بدی‌آب‌و هوا تامین‌شود

مطالبه رونوشت شناسنامه و برگ‌عدم سوءسابقه وعکس‌ازطرف سازمان ها و موسسات دولتی موقوف شود

اطلاعات ۱۳۰٤

۲۰ صفحه

چهارشنبه۱۸بهمن ماه۱۳٤٦ ..... شماره ۱۲۵۰٦

..... سال چهل ودوم ..... تکشماره ٤ ریال

آقای هویدا در کنگره انقلاب اداری گفت :

مشکلات معلمان

درکمیسونی تحت نظر نخست‌وزیر رسیدگی میشود

* بااجرای برنامه چهارم افتخارات زیادی نصیب‌کشور میشود

* قطعنامه کنگره دراولین جلسه هیئت‌دولت مطرح می شود .

در صفحه هفدهم

آقای نخست‌وزیر هنگام‌ایراد نطق در جلسه افتتاحیه کنگره انقلاب اداری در سمت چپ آقای هویدا،اعضای هیئت رئیسه کنگره دیده می شوند .

*

درقطعنامه کنگره پیشنهادشد:

افراد پلیس وروسای ژاندارمری از بین دارندگان دیپلم کامل متوسطه انتخاب شدند

درباره اتوبوسرانی و تاکسیرانی دولت توجه لازم برای تسهیل رفت وآمدمردم بعمل آورد

*

دانشگاه های کشور تکمیل و تجهیز شود

در صفحه هفدهم

علیاحضرت‌شهبانو فرح درمراسم گشایش دهمین بازیهای المپیك زمستانی که دیروز بوسیله ژنرال دوگل رئیس جمهوری فرانسه در گرنوبل گشایش یافت شرکت فرمودند . مراسم گشایش بازی‌های مذکور مدت یکساعت و نیم‌بطول انجامید. دراین عکس علیاحضرت شهبانو فرحو همسر ژنرال دوگل در جایگاه مخصوص هنگام گشایش دهمین‌بازیهای المپیك‌زمستانی‌دیده میشوند.

حمله بزرگ ویتنام شمالی بشهر ((خه‌سان)) شروع‌شد

تانکهای ویتکنگها یک پایگاه را منهدم کردند

کمونیستها در حمله عمومی خود به‌خه‌سان‌از تانك ، زرهپوش‌وشعله‌افکن استفاده کردند

*

شهر «خه‌سان»درمعرض خطر قرار گرفت

*

در سایگون ، خه‌سان و هوئه جنگهای‌شدیدادامه دارد

در صفحات ۲ و ۳

مسبب‌حادثه‌تأسف‌آوراتوبوس ۲طبقه دستگیر وبازداشت شد

* این شخص پس از وقوع حادثه به لواسان‌گریخت * شرح فرار و چگونگی دستگیری مسبب حادثه و‌حال مجروحین واقدامات تامینی شرکت وبه‌خانه مادرنامزدش‌رفت واحدرادر صفحه‌حوادث‌مطالعه‌فرمائید

سیل وسرما

۱۸ نفر را در شهرستانها کشت

* در منطقه‌گرمسیربرازجان برف بارید !

* وزیر راه اعلام کرد راه ها باز شده است

* هواشناسی پیش‌بینی‌کرد از سر مای هوای منطقه شمال غرب و غرب‌کشور کاسته میشود

در صفحات ٤ و ۱۷

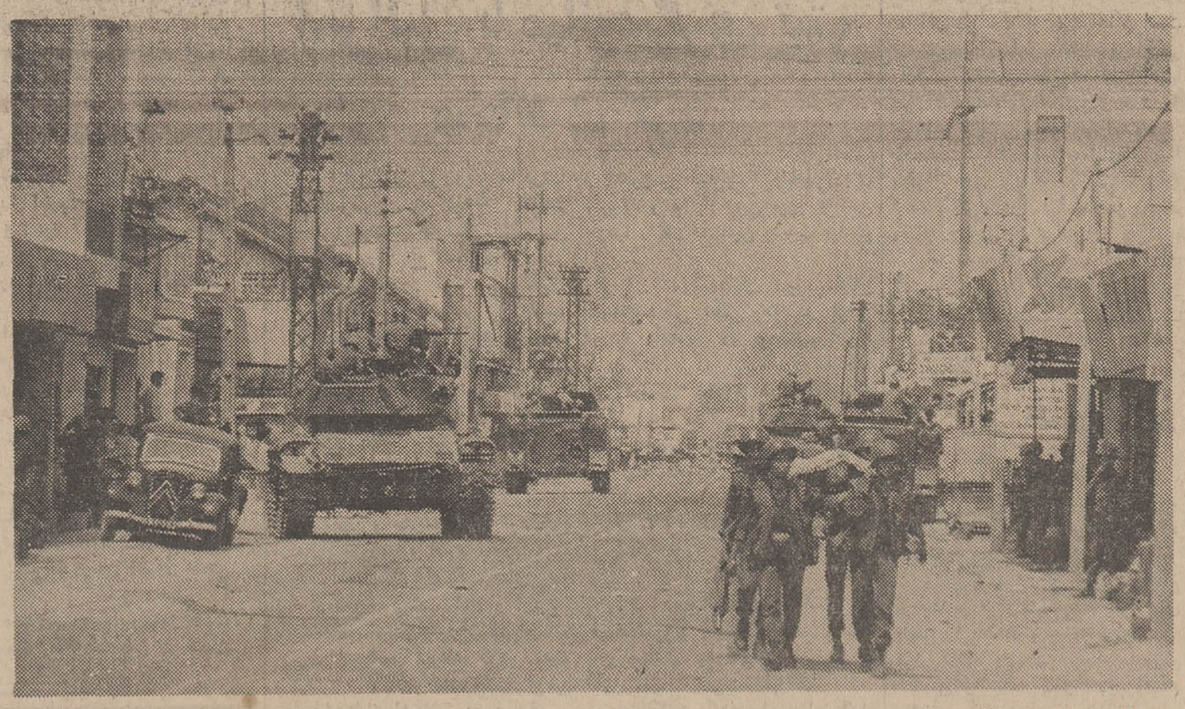

جنك د ربعضی محلات سایگون همچنان باشدت ادامه دادد .خیابان های سایگون در حال اشغال کامل نظامی است و همین امر دربسیاری نقاط حملات ویت‌کنك را با شکست مواجه ساخته است . این منظره یکی از خیابانهای سایگون است . عده‌ای از سربازان ویتنام جنوبی یکی‌از همقطاران مجروح خود را حمل میکند دد دست دیگر تانکها و زرهپوش‌ها بسوی مواضع کمونیستها تیراندازی میکنند .

بموجب لایحه برنامه چهارم در صورتیکه اجرای طرحهای عمرانی باعث اضافه شدن ارزش بشود

از املاك و اراضی مالیات‌جدیدی گرفته‌میشود

* اضافه‌ارزش‌تاحدودبیست درصد ، معاف ازپرداخت این مالیات است

* انجام عملیات لوله‌کشی آب آشامیدنی ، برق و موسسات‌فرهنگی‌وبهداشتی موجب مطالبه‌اضافه‌ارزش نمیشود

بررسی لایحه برنامه چهارم در مجلس شورایملی که دیروزتوسط آقای نخست‌وزیر تقدیم شد به - سرعت انجام خواهد گرفت .

خبرنگار ما گزارش میدهد که ازطرف سازمان‌برنامه، برنامه‌وسیعی برای‌آشنائی مردم بابرنامه چهارمو جلب همکاری بخش خصوصی‌جهت اجرای طرحهای مربوطه به مرحله اجرا گذاشته خواهدشد .

متن لایحه برنامه چهارم که دارای مسائل و نکات جالب ومهمی است در صفحه ۱۵ چاپ شده‌است

شرکت‌کنندگان در کنگره انقلاب اداری

از کارخانه برق فرح‌آباد دیدن کردند

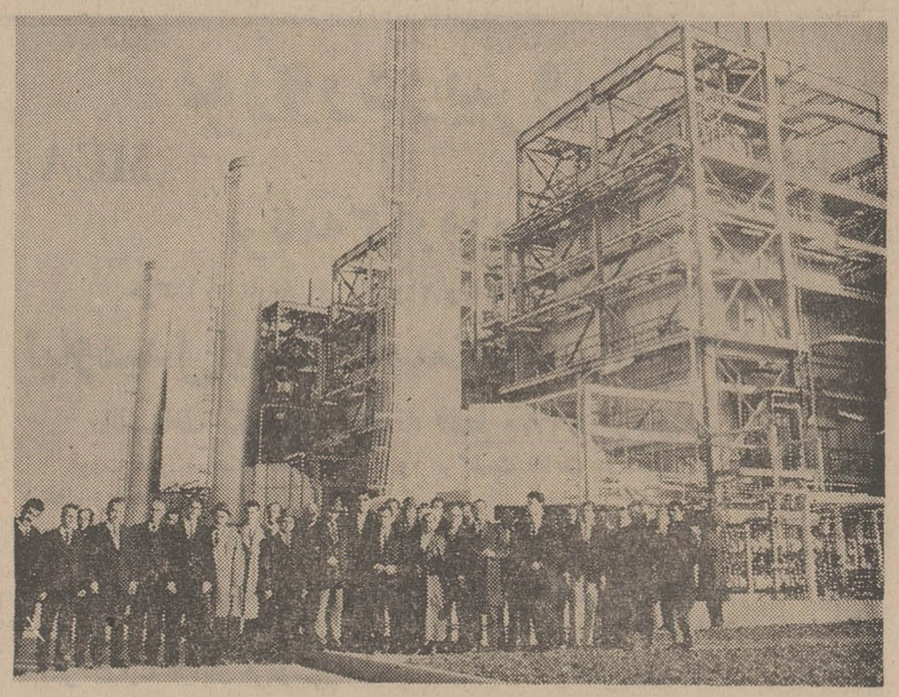

بعدازظهر دیروز بدعوت‌شرکت برق منطقه‌ای تهران وبرای‌نشان دادن نمونه‌ای از اقدامات‌و برنامه های مترقی مملکت به نمایندگان شرکت کننده در کنگره انقلاب اداری ، جمعی از آنها از کارخانه برق فرح آباد دیدن کردند.

در موقع بازدید نمایندگان‌شرکت کننده در کنگره انقلاب اداری آقای مهندس ابطحی رئیس کارخانه مشخصات و قدرت کارخانه را برای آنهاتشریح کرد وگفت: نیروگاه عظیم فرح‌آباد بزرگ‌ترین واحد برق حرارتی کشور و خاور میانه میباشد.

رئیس کارخانه ضمن تشریح واحد های کارخانه اظهار داشت که باهتمام‌وزارت‌آب‌وبرق‌وشرکت برق منطقه‌ای تهران ، مجهزترین و مدرن ترین دیگهای بخارجهان دراین کارخانه نصب شده‌است . دراین بازدیدهمچنین‌وضع شبکه و انتقال نیروی برق کارخانه به شمال وجنوب کشوروا ثرات‌اقتصادی و صنعتی و کشاورزی کارخانه برای بازدید کنندگان گفته شد.

ازفردا صبح

هنرمندان‌بزرگ‌ومحبوب سینما

آرمان

پوری بنائی

بوتیمار

همایون

مارلین اشمیت

در فیلم موثر و عمیق

سرنوشت

جام طلای شهرزاد

دنا

یك قواره فاستونی کت و شلواری مردانه‌ازپشم‌خالص برنگها و طرحهای دلخواه

در

فروشگاه بزرگ ایران .

فقط

۱۲۷تومان

از شهرستانها سفارش‌قبول میشود .

چهارراه شاه

فروشگاه بزرگ ایران

آ_۵۵۲۲٤

از تولید کنندگان و صادر کنندگان کالاهای زیر دعوت میشود

که‌برای برقراری روابط بازرگانی باخریداران کشورهای خاوردور به مرکز توسعه صادرات ایران - خیابان کریمخان زند - شماره۱٦ تلفن ٦۲٦۱۹۵ مراجعه فرمایند :

نام کالا	نام‌کشورخریدار
مواد شیمیائی دباغی	پاکستان
فیلم‌های سینمائی	مالزیا
سقز وشیرینی	مالزیا
قماش نخی وویسکوزی	مالزیا
خشکبار ـخرما	مالزیا
قالی - قالیچه	تایلند
صابون	مالزیا
لوازم آرایش	تایلند

مرکز توسعه صادرات ایران

خیابان کریمخان زند - ۱٦ تهران

آ_٥٥۰۲٦

از امشب

بیك ایمانوردی_همایون

کتایون درفیلم

مردبی‌ستاره

شیرین‌ترین محصول استودیو میثاقیه

آ_۵۵۱۱۰

آگهی استخدام

شرکت ملی نفت ایران جهت تدریس درهنرستان صنعتی اهواز به خدمات یکنفر مهندس مکانیك بامشخصات زیر نیاز دارد :

۱_ دارای درجه لیسانس مهندسی مکانیك

۲_ هفت تاده سال تجربه در تعمیرات ماشین _ کارگاهها _ امور اداری‌و برنامه ریزی سازمانی .

۳_ حداقل ٥ سال سابقه تدریس

٤_ کسانیکه تجربه کافی درکارطراحی (مکانیك یابرق) و وسایل تهویه و یخچال دارند ارجح خواهندبود .

متقاضیان واجد شرایط میتوانند درروزهای اداری بین ساعت ۸الی۱۲ صبح به‌اداره استخدام شرکت ملی نفت‌واقع در خیابان سپهبد زاهدی‌کوچه شریف مراجعه نمایند .

آ_٥٤۸۰۰ ۱_۳

انواع پارچه‌های پشمی کت دامنی دارد شد . تاتالی - تخت جمشید

سرمقاله

برنامه چهارم و آرمانهای آن

لایحه برنامه چهارم عمرانی کشور روز گذشته ازطرف نخست وزیر تقدیم مجلس شد .

این برنامه که متن آنرا خوانندگان عزیز ملاحظه فرموده‌اند حاصل ماهها تلاش و کوشش و مطالعه در جهت تلفیق مقدورات مملکت باآرزوهای ملی است هنگامی که وطن‌عزیزما میخواهد با کاروان جوامع پیشرفته گیتی همقدم شود .

اینکه نخست‌وزیر میگوید:«ترقیات چندساله اخیر کشور ما بهترین شاهد این روحیه‌مقدس ملی‌است که درقلب فردفرد ملت‌ما نیروئی وجوددارد که‌اکنون برای‌ترقی وتعالی کشورش بحرکت درآمده و میخواهد به‌آرمانهای ملی‌خود تحقق‌بخشد» واقعا نکته ظریفی است. چون هراقدام غیرعادی به‌وسائل و موجبات فوق‌العاده احتیاج دارد و بواقع‌اگر همچو روحیه‌ای درمردم ایران وجودنداشت وانقلاب اجتماعی ایران‌آنرا تحریک نمیکرد ممکن نبود فاصله میان‌مرحله عقب‌ماندگی راتامرحله همگامی باملل پیشرفته طی چندسال طی‌کرد . ماکه باخودمان‌تعارف نداریم واین مسائل‌نیز مربوط‌بزمانهای دوردست نیست‌تادر صحت قضاوت تاریخ‌وبالنتیجه درحقیقت‌امر تردید کنیم. تلاش بیست ساله‌ای راکه درراه‌عمران وآبادانی وجبران عقب‌افتادگی دویست ساله ایران صورت گرفته وتازه بمرحله باروری رسیده بود، اشغال سرزمین مادرجریان جنگ‌جهانی دوم‌یکسره بباددادا و اگر امکان داشت که‌بلافاصله بعداز خاتمه جنگ بنحوی برنامه بیست‌ساله رادنبال کرد، این امکان رانیز بحران سیاسی‌و اقتصادی واجتماعی ایران درسالهای بعداز جنگ بکلی منتفی ساخت بطوریکه درپایان این سال های تاریک ودرآغاز سالهای‌ثبات وسازندگی چاره‌ای نبود جزآنکه همه‌چیز ازنو شروع شود وبزبان ساده ،ما یکمرتبه دیگر به‌ابتدای خط برگشته‌وناگزیربودیم حرکت رااز نقطه صفر شروع کنیم.

پس، راهی که ملت‌ایران پیموده و موفقیت های چندساله این ملت، حقیقتا یک‌سند افتخارومدرک زنده‌ایست برای اثبات اینکه چنین ملتی‌میتواند بخود اجازه بلندپروازی بدهد . نخست‌وزیر درنطقی که هنگام تقدیم لایحه برنامه عمرانی چهارم ایراد کرد خیلی خوب‌این نکته راپروراند وگفت: «گاهی شنیده میشود که بعضی ازدوستان، مخصوصا دوستان خارجی ما ایراد میگیرند که ما درتنظیم برنامه‌های عمرانی خود بلند پروازی میکنیم. من‌می‌خواهم دراینجا صراحتا بگویم که آری ،آنها کاملا درست گفته‌اند ولی‌ماهم کاملا درست وبرای خودمان تصمیم گرفته‌ایم . مگر جز آرمان ملی‌چیز دیگری ممکن است‌خواست ملت ایران باشد ؟ چه‌خواستی پاک‌تر و مقدس‌تر از اینست که مابانیروی‌خلاقه‌ملت و استفاده از منابع طبیعی مرزوبوم خود بخواهیم که‌برای آینده کشور جامع‌ترین و بهترین نقشه‌ها را تنظیم کنیم»؟!

درمقدمه‌اظهار نخست‌وزیر ذکری رفته‌است که :«این‌برنامه برای اولین‌بار صددرصد توسط کارشناسان ایرانی تهیه شده‌و حاصل بررسیها و مطالعات و همکاری و همفکری جمع کثیری از متخصصین و شخصیت های علمی در کلیه وزارتخانه هاو دستگاه هاونمایندگان بخش خصوصی ومقامات استانها می‌باشد». همین یک اشاره کافی‌است که‌قلب هرایرانی رااز غرور بلرزاند وعبرتی باشد برای دیگران که‌در شناختن ایران و مردم ایران ازراه‌قیاس های متعارف وعادی وارد نشوند . هنوز زمان چندانی نگذشته‌است نافراموش شود که ایران بیست‌سال پیش‌برای اداره جزئی ترین امور خود ازکارشناسان و متخصصین خارجی بی‌نیاز نبود واگر چرخ گوشتی ازخارج بایران وارد میشد دونفر کارشناس نیزبرای راهنمائی‌و نظارت درکیفیت نصب وچرخاندن دسته آن بایران می‌آمد و حقیقتا کشورما آنقدر ازلحاظ کادر متخصص و کاردان، درهمه زمینه‌ها، فقیربود که‌اغلب اسباب‌خجالت وحقارت خودما میشد. این همان ایران است که امروز سررشته همه‌امور آنرا، ازامور صنعتی و کشاورزی گرفته‌تاامور اداری وبازرگانی‌فرزندان برومندش بعهده دارند و بهمان سرعت که مملکت ماتوانست خود رامن‌جمیع جهات‌از کمک ومساعدت خارجی بی‌نیاز کندفرزندانش نیزبرای بکف گرفتن سرنوشت وطن‌خویش آماده شدند تاجائی که‌بنابا‌ظهار نخست‌وزیر برنامه‌ای باین اهمیت ، برنامه‌ای که متضمن سرنوشت اجتماعی و اقتصادی و اداری کشور است مطلقا بافکر ایرانی وبدست ایرانی تدوین میشودو انتظاری نمیتوان داشت بجزآنکه درجزء بجزء آن آرمانهای اصیل وایده‌آلهای عمیق ملی منعکس باشد .

همانطور که گفتیم ،طی سالهای اخیرکشور ماتوانسته است آثار عقب‌ماندگی رابالمره ازدامان خود بزداید وفاصله‌ای راکه تامرحله همقدمی بادنیای پیشرفته درمقابل داشت پیروزمندانه بپیماید و برنامه چهارم عمرانی کشور هدف عمده‌اش قراردادن ایران است در صف ملل‌پیشرفته ودر عرصه مسابقه بخاطر عظمت هرچه بیشتر .

بنابگفته نخست‌وزیر : «دربرنامه سوم زمینه لازم برای تطبیق ساختمان جامعه ایران با احتیاجات‌دنیای‌جدید برای تامین رشد مداوم وسریع فراهم آمد و اکنون موقع‌آن رسیده است که‌جامعه ایرانی باسرعتی‌هرچه تمامتر به‌جوامع پیشرفته جهان امروز ملحق شود.» . . . .

بررسی برنامه چهارم‌عمرانی کشور مشخص میکند که‌در جهت نیل باین‌هدف، موجبات‌وامکانات ماچیست وخطوط‌اصلی حرکتمان ازچه قرار است .

برای اولین بار در جنگهای ویتنام

تانکهای ویتکنگ یک پایگاه را تصرف کردند

سایگون ـ رویتر ـ آسوشیتدپرس ـ کمونیستها بزرگترین تعرض خودرادرجنگ‌ویتنام دیروز وارد هفته دوم خود کردند وبه هجوم خود به‌سایگون و «هوئه» ادامه دادند .

در حالیکه آتش سلاحهای آمریکائی وویتنام‌جنوبی حمله آنهارادرخیابانهای ویران شهرها کندمیکرد بنظر میرسد دربعضی موارد آنها مانورهای‌نیرو ها ی‌دولتی را خنثی کرده‌اند .

قسمت های بزرگی از سایگون و «هوئه» درزیر ستونهای‌عظیم‌دودناشی‌ازبمباران‌توسط‌هواپیمای دولتی وهلیکوپترهای آمریکائی است وگزارش میرسد که آتش تانک و توپخانه آمریکا و نیروی دولتی مواضع کمونیستها را در بعضی نقاط پراکنده کرده است .

همچنین گزارش میرسد که‌نبرد های سختی در سراسر مرز شمالی ویت‌نام‌جنوبی‌ادامه داردوآمریکائیها انتظار هجوم بزرگتری را از شمال دارند .

یک گزارش که بعدا بدلایل امنیتی جلوآن گرفته شد حاکی است که‌نیروهای‌ضربتی آمریکادر «کرانک تری» و «تواتین» دست به عملیات زده‌اند زیرا این دو ایالت آسیب پذیرترین ایالات ویتنام جنوبی هستند و ۱۵ هزار سرباز آمریکائی به ۴۰ هزار تفنگدار دریائی که در این مناطق هستند پیوسته‌اند این عملیات که «جب‌استوارت» نام رمزی آن است در اواخر ژانویه آغاز شده و هدف‌آن کاستن از فشارنیرو های کمونیست بر مناطق فوق‌الذکر است .

در این عملیات بقول آمریکائیها ۵۷۸سرباز کمونیست کشته‌شده‌اند تلفات آمریکا ۲۳ کشته و ۱۴۴ زخمی بوده است .

در یک نبرد دو روزه در انتهای شرقی منطقه غیر نظامی نیز ۲۹۵ کمونیست کشته شدند تلفات آمریکائیها ۳۶ کشته و ۱۶۴زخمی بود .

در داخل‌سایگون چریکهاحملات متعددی به پایگاه های پلیس انبار های آمریکائی یک ساختمان نظامی آمریکا کردند و یک کارخانه برق را در دست گرفتند و مدت یک ساعت برق آنرا قطع کردند .

دراطراف‌فرودگاه «سان نهوت» نیروهای ویت‌کنک یک واحد بزرگ دولتی را از جناح راست آن مورد حمله قراردادند و تلفات سنگینی وارد آوردند بطوریکه یک واحد کامل برای ترمیم و تقویت آن عازم شد . در یک حمله دیگر چریکها ارتباط نیروهای دولتی رابا فرماندهی‌شان قطع کردند وتلفات سنگینی بر آنها در یک کیلومتری سایگون وارد آوردند.

آخرین‌تخمین آمریکائیهاحاکی است که‌در حال‌حاضر قریب ۹۰۰ چریک در داخل سایگون مشغول نبردند و درسه منطقه در داخل شهر نبرد های شدید در گرفته است . یک خبرنگار که از هوا وضع نیروها را مطالعه کردمیگوید نیروهای آمریکائی و ویتنام‌جنوبی بکندی موفق میشوند که چریکها را از سایگون بیرون برانند .

وی که‌از شهر هوئه نیزبازدیدهوائی کرد میگوید ازهوا دژمرکزی شهر هوئه که‌زمانی مقر امپراطوران‌ویتنام بود ساکت است‌و گوئی منطقه بی‌طرفی است اما در اطراف این دژ جنگ‌های شدید ادامه دارد .

*** برگردانده‌اند**

ژنرال وستمورلند فرمانده نیرو های آمریکائی امروز اعلام کردکه قوای آمریکا وویتنام جنوبی موج جنگ را برضد دشمن برگردانده‌اند معهذا اخطار کرده که احتمال یک حمله‌بزرگ دوم‌میرود وی‌به‌نیرو های آمریکائی ومتحدان آن‌تبریک گفت وتاکید کرد که نیروهای چریک‌در سایگون بدسته های کوچک تبدیل شده‌اند .

درسایگون چندنفر ویت‌کنک که اسیر شده‌اند اعتراف کردند که‌از دلتای رود مکونگ برای آزادی سایگون آمده‌اند عده‌ای دیگر گفتند که‌درحومه‌سایگون بوده‌اند که به‌آنها دستور حمله به‌شهرداده شده‌است عده‌ای‌در حدود ۱۰۰دختر وپسر جوان که‌دراط اف یک کارخانه زندگی میکردند گفتند ویت‌کنگها به‌آنها بازوبند ق مز واسلحه دادند که به‌شهر حمله کنند این سلاحها دربرک ه‌ز پیچیده شده وزیر خاک دراط اف کارخانه دفن شده بودبعد ویت‌کنگها آنهارا درآوردند.وبین کارگران جوان توزیع کردند . اما یک کارخانه‌دار فرانسوی که صاحب کارخانه است درباره این جوانان گفت همه آنهابلد بودند که چگونه باید تیراندازی دقیق کرد.

*** پس گرفتند**

آخرین خبر از هوئه حاکی‌است که نیرو های آمریکائی مقر ایالتی رادر مرکز شهر هوئه ازویت کنگها پس گرفتند و آنها راپس‌از هفت‌روز تسلط‌بر آن مرکزوادار بفرارنمودند. درساعت ۴ و ۳۸ دقیقه‌پرچمهای‌امریکا برفراز این مراکز بازپس گرفته شده باهتزاز درآمد اما از پرچمهای ویتنام جنوبی خبری نبود .

یک سرهنگ فرمانده نیرو های آمریکائی در هوئه گفت سربازان‌ما در این نبرد جنگ های خیابانی رانیز مانند جنگهای جنگلی یاد گرفتندو بدون شک تمام شهر را از دست کمونیست ها درخواهند آورد.

فرماندهی آمریکا اعلام کرد در نبرد هوائی برفراز ویتنام شمالی‌یک هواپیمای آمریکائی ویک‌هواپیمای ویتنام شمالی سرنگون شدند .

باسقوط این‌هواپیما اینک تعداد تلفات میگهای ویتنام شمالی به۱۰۶ فروند رسید .

*** ستایش کرد**

یک هفته پس‌از حمله شدیدافراد ویت کنک درسرتاسر ویتنام جنوبی پرزیدنت «هوشی‌مین‌پیامی به«هوتهو» رهبر ویت‌کنگها و اعضای کمیته مرکزی سازمان ویت کنک فرستاد. دراین پیام از نهضت ضد امریکائی در جنوب وشمال ستایش گردید و آنرا آغازمرحله‌تازه‌ای نامیده‌است. وی می‌نویسد هیچ چیز نمیتواندرژیم سایگون رااز سقوط کلی نجات‌دهد پیروزی کامل‌ویتنام‌شمالی‌وویت کنک حتمی است .

بمب‌افکن های ب۵۲ امریکائی امشب مواضع ویت‌کنگهادر ایالت «بین‌هوا» واقع در ۲۵ کیلو متری شمال شرقی سایگون را بمباران کردند .

صدای انفجار بمب ها بحدی‌است که در سایگون شنیده میشود ، در پایتخت ازصدای این بمباران درهاو پنجره ها میلرزند . در شهرهمچنین صدای انفجار خمپاره ها ونارنجک های ویت‌کنک شنیده میشود ازطرف دیگر پایگاه خه‌سان که ۶۰۰۰ تفنگدار دریائی امریکا در آنجا از طرف ۲۰٫۰۰۰ افراد ویت‌نام شمالی محاصره شده‌اند امروز بار دیگر زیرآتش‌شدید راکت‌وخمپاره ها قرار گرفت .

*** برکنار نمیشود**

رابرت مک‌نامارا وزیر دفاع امریکا وژنرال ویلر رئیس ستاد مشترک نیرو های امریکا امروز اخبار مربوط به امکان برکناری ژنرال وستمورلند فرمانده نیرو های امریکا در ویتنام‌را تکذیب کردند .

مک‌نامارا گفت‌این غیر عاقلانه‌است که ژنرال وستمورلند درآینده نزدیک از کار برکنار شود ، ژنرال ویلر گفت که‌او در جریان مسائل مربوط به‌تغییر فرمانده‌امریکا در ویتنام نیست .

شایعاتی جریان دارد که ژنرال «آدامز»معاون‌کنونی وستمورلندبجای او به فرماندهی نیرو های امریکا در ویتنام خواهد رسید . این منابع میافزایند که چون وی بیشتر ازچهار سال است که در این‌مقام میباشد لذا تعویض اولازم‌بنظرمیرسد . درحالیکه معاون او فقط چند ماه است به این مقام رسیده است . در محافل رسمی گفته میشود که‌مدت ماموریت افراد امریکائی در ویتنام معمولا یکسال‌است ولی‌این‌مسئله‌درباره فرماندهان‌صادق نیست .

امتناع کردند

سایگون ـ منابع مطلع‌میگویند بودائیهای پیرو «تری‌کوانک» که مخالف دولت ویتنام جنوبی هستند هنگامیکه چریک های ویت‌کنک وارد سایگون شدند از کمک به آنها امتناع کردند حتی «تری کوانک» دستور داده بوده است که تجهیزاتی که‌ممکن است در معابد مورد استفاده چریک ها واقع‌شود منهدم‌گردد.

با تانک اشغال کردند

دولت‌ویتنام جنوبی اعلام کرده یک اردوگاه نیروی ویژه در شمال غربی ویتنام جنوبی‌صبح چهارشنبه(امروز) به تصرف‌قوای دشمن درآمد که با تانک وزره پوش به‌آن حمله کرده‌بودند .

این اولین بار است‌که نیرو های کمونیست در داخل خاک‌ویتنام جنوبی تانک بکار میبرند.

قبلا گزارش هائی از اینکه نیرو های کمونیست از انواع کوچک زره‌پوش استفاده می کنند رسیده‌بود اما هرگز تاییدنشده.

محل تصرف شده در «لانک‌وی »بین پایگاه آمریکائی «خه‌سان » ومرز لائوس قرار دارد . نیرو های ویتنام‌جنوبی دیده‌اند که کمونیست ها هفت‌تانک زره‌پوش بمیدان جنگ آورده‌اند ولی مدعی هستند که چهار تانک دشمن را منهدم کرده‌اند دراین اردوگاه که به تصرف کمونیست ها درآمده چهار گردان نیرو های غیر منظم ویتنام جنوبی وتعدادی نامعلوم از آمریکائیان مستقر بوده‌اند .

قبلا فرماندهی آمریکا اطلاع داده بود که اردوگاه «لانک‌وی » زیر حمله شدید کمونیست ها استو دولت ویتنام جنوبی اعلام کرد پس از آنکه نیرو های منظم از این اردوگاه بیرون آمدند تماس رادیوئی بانیرو های غیر منظم خود برقرار کردیم.

اسرائیل با میانجیگری تیتو مخالفت کرد

اورشلیم ـ رویتر ـ دولت اسرائیل هرگونه امکان میانجیگری مارشال تیتورئیس جمهوری یوگسلاوی را در خاورمیانه رد کرد . سخنگوی وزارت خارجه اسرائیل گفت تیتو که اکنون‌از قاهره‌بازدید میکند بهیچوجه در امورخاور میانه بیطرف نیست بنابراین نمیتواند نقش میانجی‌را بعهده بگیرد.

تیتو درمذاکراتی که‌شب گذشته باناصر کرد حمایت یوگسلاوی را از خروج‌نیرو های‌اسرائیل ازمناطق اشغالی خاورمیانه اعلام نموده .

بیروت ـ سازمان کوماندو های‌عرب بنام «الفتح» دیشب اعلام کردکه پایگاه‌مقاومت در خاک اشغالی‌اعراب توسط اسرائیل ایجاد کرده است و اکنون کوماندو های فلسطینی‌هر روز در مناطق اشغالی جدید و قدیم اسرائیل به عملیات میپردازند در اعلامیه الفتح گفته شده اکنون هیچ قسمتی از خاک اسرائیل خارج از دسترس عملیات کوماندوی‌های مانیست و ما با همین نیرو ها حق اعراب را در فلسطین بدست‌خواهیم آورد .

ژنرال موشه‌دایان وزیر دفاع اسرائیل طی نطقی که در برابر ۳۰۰۰ دانشجو در اورشلیم ایراد کرد گفت که او تصور نمیکند که درسال ۱۹۶۸ در خاورمیانه جنگی اتفاق بیافتد ، چه اعراب در حال حاضر نمیتوانند نیروی بیشتر از آنچه که قبل از شکست ژوئن داشتندواردمیدان کنند .موشه‌دایان در باره تروریسم نیز گفت که تروریسم با شکست مواجه شده است .

وزیر دفاع اسرائیل گفت که کلید شروع جنگ مجدد بدست شورویهاست و کلیدحل مسالمت‌آمیز بدست امریکائیها .

دایان‌گفت که‌در آینده‌اسرائیل باید شامل اراضی غرب اردن‌باشد چه در آنجا زائیده شده ورشد یافته است .

زدو خورد های خیابانی در الجزایر

الجزایر ـ یونایتدپرس ـ امروز بین ده‌ای از الجزایریها که علیه دولت سرهنگ بومدین دست بتظاهرات زده بودند و نیرو های پلیس زد و خورد شدیدی روی داد .

تظاهر کنندگان که عده آنها بالغ بر چندین هزار نفر میشد نیرو های پلیس را باسنگ و چوب مورد حمله قرار دادند ولی سرانجام مامورین انتظامی توانستند جمعیت را پراکنده سازند .

اکنون مدت یک‌هفته‌است که‌عده‌ای ازمردم الجزایر علیه دولت دست به تظاهرات خیابانی میزنند .

برف و سرما در استانبول و لندن

استانبول ـ برف سنگین وسیلاب منطقه شرق و جنوب ترکیه را فرا گرفته و حداقل ۹ نفر در اثر این وضع کشته‌شده‌اند از جمله راننده لوکوموتیوی است که در ناحیه الارنک قطار او در برف گیرکرده بود و وی ضمن تلاش برای راه انداختن لوکوموتیو زیرچرخهای‌آن رفت چهار روستائی که بهمن بربام خانه‌شان فرود آمده مردند و چهار نفر دیگر نیز در برفی به عمق ۵ متر افتادند و جانسپردند .

درجنوب ترکیه بعلت خطرسیل ۹ دهکده تخلیه شده است در لندن نیز بدنبال برفی که راه‌های چند شهر را بسته است پیش‌بینی وضع بدتری میشود .

آنکارا ـ در اثر بهمن های شدیدی‌که درمنطقه «تونسی»واقع درشرق آنکارا فرود آمده هشت دهقان ترک زیر بهمن مانده‌اند . ازماه ژانویه تاکنون تعداد کسانیکه در اثر سقوط بهمن مرده‌اند به ۲۲ نفر رسیده است .

از آمریکا حمایت میکند

لندن ـ ویلسون نخست‌وزیر انگلستان امروز در پارلمان گفت دولت انگلستان از سیاست امریکا درویتنام حمایت می کند. ویلسون گفت : حمله‌اخیرویت‌کنگها استقرار صلح در ویتنام را مشکل‌تر کرده‌است.ویلسون که امروزبرای ملاقات با جانسون عازم واشنگتن می شود گفت در سفراخیرش به‌مسکو به مقامات شوروی اطلاع داده که‌انگلستان از سیاست امریکا در ویتنام طرفداری می کند .

آگهی مناقصه

نوبت دوم

شماره ۱۱ر۰۱ ـ ۹ر۱۴۰۸

۱ر۱ر۴۶

منطقه یکم«دریای مازندران»۵۵ قلم قطعات یدکی نوسازی کشتی موردنیاز خودرا ازطریق مناقصه خریداری مینماید داوطلبین‌میتوانند بامراجعه بدفتر سررشته داری واقع در ستاد منطقه یکم دریای مازندران بادریافت‌صورت کامل‌وبرگ شرایط و متن قرارداد و رویت نمونه‌اجناس پیشنهادات خودرا حد اکثر تاساعت ۹صبح روز ۳۰ر۱۱ر۴۶ بدفتر سررشته داری تحویل نمایند پیشنهادات واصله ده صبح همانروز در حضور کمیسیون باز وقرائت میگردد منطقه یکم(دریای مازندران)در رد یا قبول یک یا کلیه پیشنهادات مختار است.الف۱۰۷۵۹

منطقه یکم«دریای مازندران»

۲۱ آ ـ ۵۴۶۹۴

فروش فوق‌العاده

کتابفروشی‌دانشجو شروع شد

۱۰ الی ۶۰ درصد تخفیف

خیابان شاهرضا مقابل دانشگاه

آ ـ ۵۵۰۶۸

برنامه ۷ روزه در بیروت

حرکت باجتهای هواپیمائی پاکستانی وهواپیمائی ایرفرانس ۳۰ اسفند واول فروردین برگشت ششم وهفتم‌فروردین

قیمت فقط ۱۳۵۰۰ ریال

قیمت فوق شامل بلیط رفت و برگشت اقامت در هتلهای درجه۱ باصبحانه نقل وانتقال وبازدیدها

برای کسب اطلاعات بیشتر به شرکت اینترکنتیننتال‌اکسپرس‌خیابان‌سپهبد زاهدی شماره ۲۳۰ تلفن ۶۲۴۵۲۰ مراجعه فرمائید.

نوروزخودرادردامنه کوههای‌سر سبزوزیبای‌لبنان بگذرانید

۱ ـ ۲ آ ـ ۵۴۸۴۴

نوروز در بیروت

MEA LIA

برنامه ۱۲ روزه بیروت

حرکت در تاریخهای ۲۸ و۲۹ و ۳۰ اسفند باهواپیماهای جت

لیاومیدل‌ایست قیمت‌نقدی۱۳۶۰۰ریال

باقساط یکساله ماهانه فقط ۱۱۸۰ ریال‌بپردازید

قیمت فوق شامل بلیط رفت و برگشت اقامت درهتلهای درجه ۱ نقل و انتقال وبازدیدها .

برای کسب اطلاع بیشتر و اخذ برنامه به :

شرکت سیاحت ایران‌بلوارکریمخان زند شماره ۱۵ تلفن ۶۲۵۸۰۲ ـ ۶۲۹۳۳۳ ـ ۶۲۸۶۵۷

شرکت ایتا خیابان فردوسی تلفن ۶۹۹۸۸

شرکت اینترکنتیننتال اکسپرس خیابان سپهبد زاهدی شماره ۲۳۰ تلفن ۶۲۴۵۲۰

مراجعه فرمائید

ماساختمان شمارا بامرواریدمیپوشانیم

سرامیک ایران

برنامه امشب **سینما بولوار** خیابان بولوار مقابل پارک فرح تلفن ۶۰۲۹۲ **تقلید زندگی** سینماسکوپ رنگی ـ باشرکت

لاناترنر ـ ساندرادی جان‌گاون ـ سوزان‌کوهنر

همراه با آواز خواننده مشهور سیاه پوست **مهالیا جکسون**

آ ـ ۵۵۱۲۶

اخبار یونسکو

مونت‌کارلو - هشتمین فستیوال بین‌المللی تلویزیون «مونت - کارلو» با حضور پرنس رانیرو پرنسس «گریس کلی» گشایش یافت و بلافاصله نمایش فیلم های فستیوال آغاز گردید.

در میان فیلمهای کشور های متعدد بنظر میرسد که یك فیلم ایتالیائی موفق به اخذ جایزه گردد. این فیلم پیوند اعضای بدن را نشان میدهد.

واشنگتن - منابع موثق اعلام کردند که‌دولت امریکااعتراض شوروی را در مورد تصادم یك کشتی تجارتی شوروی با یك ناوشکن امریکائی رد کرده است دولت شوروی در یادداشت خود تقاضای دریافت خسارت نموده بوددرحالیکه‌وزارت‌دفاع امریکا ناو امریکائی را بی‌تقصیر می‌دانست و مهمتر آنکه آمریکا معتقد است خسارتی به کشتی روسی وارد نشده است.

بیروت-شارل‌هلو رئیس‌جمهوری‌لبنان بالاخره پس‌از چندروز تبادل نظربا گروههای مختلف‌پارلمانی عهده‌اله یافی را مامور تشکیل دولت جدیدکرد. وظیفه اساسی دولت تازه مراقبت در انجام انتخابات خواهد بود که دربهار آینده صورت میگیرد

لندن - تولیدنفت عراق درماه ژانویه ۵۵ گروه اول عبارت از ۶۰۵۳۰۰۰ تن بود در ژانویه سال ۱۹۶۷ این مقدار ۳۸۲۰۰۰ تن‌بود. تولید نفت در آغازسال گذشته بدنبال اختلافات نفت عراق وسوریه کاهش یافته بود.

هنگ‌کنگ -روزنامه های هواداران مائو می‌نویسند که در شهر شانگهای هرج و مرج‌عجیبی حکمفرماست وعناصر ماجراجو علیه نظم و امنیت شهر شروع به اقدامات شدید کرده‌اند. این روزنامه می‌نویسد که‌هرج‌و مرج‌این خطر را بوجود آورده که‌کمیته انقلابی بشهر شانگهای نتواند فعالیت کند

عمان - ایوجن بلاك مشاور جانسون برای یك بازدید رسمی چهار روزه وارد عمان گردید. او با ملك‌حسین و بهجت طلحونی نخست‌وزیر ملاقات‌خواهد کرد.

بلاك پس از آن به اسرائیل سفر خواهد کرد و با مقامات تل‌اویو مذاکره خواهد نمود.

بوخوم - رصدخانه بوخوم اعلام کرد که‌علائم یك‌ماه مصنوعی دریافت کرده است این رصدخانه‌معتقد است که علائم دریافت شده مربوط به ماهواره شوروی‌بنام کاسموس ۲۰۱ است.

مسکو - الکسی کاسیگین نخست‌وزیر شوروی‌امشب تامپسون‌سفیر امریکا در مسکو را بحضور پذیرفت. مذاکرات طرفین که ۴۵ دقیقه طول کشید پیرامون مسائل متعدد بود.

سفیر امریکا هنگام خروج از هرگونه اظهار نظری خودداری کرد.

کویت - وزیر خارجه کویت قراراست برای یك بازدید رسمی رهسپار عربستان سعودی‌گردد. هدف‌این سفربررسی طرح اتحاد فدرال کویت و قطر وسایر شیخ‌نشین های خلیج فارس است.

نیس - ژنرال عبدالرحمن عارف‌رئیس جمهوری عراق امروز در سرراه خود به پاریس‌وارد نیس‌گردید. عارف که در این سفر همراه همسر و یك عده سی نفری از شخصیتهای دولتی است‌هنگام ورود از جانب وزیر فواید عامه و سفیر فرانسه درعراق وسفیر عراق در پاریس و عده دیگری استقبال گردید.عارف قراراست ۲۴ ساعت درنیس توقف کند.

برسر مذاکرات سری آمریکا و کره شمالی

روابط امریکا و کره‌جنوبی تیره‌شد

سئول- کره جنوبی امروز رسما بدولت آمریکا شکایت کرد و نارضائی خود را از مذاکراتی که بین کره‌شمالی برای آزادی کشتی پوئبلو و کار کنان آن در جریان است اعلام نمود. یادداشت اعتراض دولت کره جنوبی که به آمریکا تسلیم شده تهدید کرده‌است که اگر آمریکا توجه کافی به‌تهدید کمونیست هانکند دولت‌کره جنوبی مستقلا دست به عمل خواهد زد یادداشت مزبور توسط سفیر کره جنوبی‌در آمریکابوزارت‌خارجه آمریکا تسلیم شده‌است.

کره جنوبی مدعی‌است که آمریکا به عمال کره شمالی‌که مرتب در کره جنوبی نفوذمیکنند توجهی نمیکندوتلاش خود را محدود به آزادی کارکنان«پوئبلو» کرده‌است.

مقامات‌وزارت خارجه آمریکااز اظهار نظر در باره این اعتراض خودداری کردند. ولی افزودنداین شایعه دروغ‌است که‌کره‌شمالی جسدیك ملوان کشتی پوئبلو رابه دولت آمریکاتحویل داده است. اختلاف‌آمریکاوکره جنوبی سبب شد که برای اولین بار پس از پنجسال تظاهرات ضد آمریکائی در سئول پایتخت کره جنوبی‌آغاز شد در حدود ۵۰دانشجویلا کارد هائی جلوی سفارت آمریکاآوردند که در آنهاسیاست آمریکا در سازش با کره شمالی محکوم‌شده بود. تهدید کره جنوبی به‌اتخاذ روش مستقل که در یاد داشت منعکس شده در صورتی که عملی شود احتمالا متضمن فراخواندن ۴۵ هزار سرباز کره جنوبی‌خواهد بود که در حال حاضردرویتنام‌بکمك آمریکا آمده‌اند.

علاوه بر این کره جنوبی ۵۶۰ هزار سرباز خود را که اکنون درکشور خودشان تحت کنترل آمریکا هستند اززیرتسلط‌آمریکا در آورده مستقلا به مقابله باتهدید کره شمالی خواهد پرداخت.

پارلمان کره جنوبی یك‌قطعنامه تصویب کرده که در آن بالحن شدیدی تنفر ملی‌کره جنوبی از مذاکرات مخفیانه بین آمریکاو کره شمالی ابراز شده است.

متن قطعنامه پارلمان شبیه‌یاد - داشت اعتراضی است که دولت کره جنوبی به آمریکا داده است همزمان‌با‌این‌سخنگوی‌وزارت‌خارجه آمریکاگفت امریکا درمذاکرات خود با کره شمالی مسئله چریك های‌کره‌شمالی‌راکه‌به جنوب نفوذ کرده‌اند و حمله آنها رابه کاخ آبی‌که مقر رئیس جمهوری کره جنوبی‌است نیز مورد مذاکره‌قرار داده‌است.

دراین مذاکرات که در «پان- مونجوم» انجام‌میشود پورتر سفیر آمریکاو همراهانش شرکت می‌کنند اما از نمایندگان‌کره جنوبی اسم برده نشده بلکه فقط گفته شد مقامات مربوطه کره جنوبی نیز در این مذاکرات شرکت دارند.

۳۵ روز زندگی با قلب پیوندی

کیپ تاون - رویتر - سخنگوی بیمارستان «گروت‌شور» این خبر راکه از اطراف قلب دکتر«بلی- برك» مایع بیرون کشیده شده تکذیب کرد او اظهارات یك سخنگوی دیگر بیمارستان را تکذیب کرد که گفته بود لازم‌بوده است که چند بار مایع اطراف‌قلب «بلی‌برك» رابیرون بکشیم و بیرون کشیدیم. اما سخنگوی بیمارستان گفت این اولین بار است که در قلب‌بلی‌برك مایع جمع میشودگفته میشود جمع شدن این مایع علامت خطری نیست اما یکی‌ازدلایل‌تاخیر بهبودی کامل بلی‌برك و مرخصی‌او از بیمارستان است.

وی حداقل سه هفته دیگر در بیمارستان خواهد ماند امروز سی‌و پنجمین‌روزی است که وی با قلب پیوندی زندگی میکند.

ژنرال وستمورلند: حمله ویت‌کنگ شکست خورد

سایگون - آسوشیتدپرس - ژنرال ویلیام وستمورلند فرمانده کل نیرو های مسلح امریکا در ویتنام امروز ضمن تبریك به پانصد هزار سرباز ایالات متحده‌در ویتنام گفت من از جانب خود و فرماندهی کل نیرو های مسلح امریکا در ویتنام به تمام مردان و زنان نظامی که در نبرد اخیر با شهامت فوق‌العاده در مقابل دشمن ایستادگی کرده‌اند تبریك میگویم و خدمات ارزنده، انجام عملیات جنگی و مقاومت افراد نظامی در مقابل تجاوز دشمن راکه ازبیست و نهم ژانویه انجام داده‌اید را میستایم.

شما از حیث انفرادی و بصورت واحد های نظامی با هوشیاری و آمادگی، باشجاعت و تجاوز که خصوصیات سربازان حرفه‌ایست با دشمن مبارزه کرده‌اید و بروجهه و مقام خود افزودید. دراین هفته شما سربازان ویتنام جنوبی ونیرو های‌متحدین امریکا در ویتنام متحدا با دشمن مشترك شجاعانه جنگیدید و آنها را شکست دادید. از جان‌گذشتگی شما موجب شد که دشمن پایمال گردد.

دراین هفته شما توانستیدتعداد زیادی از افراد دشمن را بقتل برسانید تلفات جانی کمونیست‌ها دریك هفته از تلفات جانی که‌ارتش امریکا در هفت سال گذشته دیده بیشتر بوده است.

میدانم در احترام و ستایش که من نسبت به سربازان ویتنام جنوبی و متحدین امریکا قائل هستم بامن شریك میباشید و از شجاعت تمام نظامیان متحد، تمجید میکنید و میدانید که این پیروزی رامشترکا بدست آورده‌ایم و ما از داشتن چنن دوستان و متحدین نظامی افتخار مکنیم.

ژنرال وستمورلند دراین پیام یادآور شده است که خطرتا کنون برطرف نشده است و نبایدلحظه‌ای غفلت گردد. زیرا هرآن ممکن است دشمن دست بدومین حمله شدید بزند.

کشتار در خیابان ها

باآغاز دومین هفته حملات‌پی‌گیر و تند ویت‌کنك ها نبرد های خیابانی در شهر های هوئه و سایگون شدت یافته است. این دو شهر مهم و بزرك ویتنام جنوبی دراثر بمباران و خونریزی هشت روزه روبه ویرانی نهاده و بوی تعفن همه جا را فرا گرفته‌است. سربازان امریکا و متحدین آن‌با شهامت می‌جنگند.

آسوشیتدپرس در گزارش‌خود میگوید در هشت روز گذشته صد ها هزار تن ویتنامی بی خانمان شده‌اند و تعداد آوارگانی که در شهر سایگون سرگردان هستند به پنجاه هزار نفر رسیده است. دسته های تروریست ویت‌کنك از فرصت استفاده کرده در خیابان ها دست بکشتار میزنند و پلیس سایگون‌اعلام کرده‌است که‌حفاظت جان آوارگان از عهده آن برنمی‌آید.

ستاد فرماندهی کل امریکا در سایگون اعلام کرده است که در هفت‌روزگذشته بین بیست‌ودوهزار و سیصدو سی تن کمونیست کشته شده‌اند. دراین مدت هشت هزار و نهصد و چهارده تن از سربازان متحدین نیز کشته و یا مجروح شده‌اند.

+ ۳ ۳ ۳ ۳ ۳ ۳ ۳ ؟ ؟ ؟ ؟ ؟ ؟ ؟
هفت سین طلا

اطلاعیه
اولین پارتی پکنه های مستقیم اوریانت وارد شد
اوریانت Orient
با طرحی جالب و مزایای بیشتر تنظیم شده با برق ایران مدل ۶۸

نماینده انحصاری شرکت بازرگانی کاشانیاب
سرای چیت ساز تلفن های ۲۲۶۶۵-۲۳۳۳۸
برای تهران و شهرستانها نماینده فعال می پذیرد

بزودی
دختر طلا
آ-۵۵۱۲۲

از فردا صبح در سینماهای
رکس - میامی - آسیا - همای - تیسفون
سیلوانا - پرسپولیس - ری - ستاره - المپیا - پانوراما
«آرمان» آخرین اثر سینمائی خودرا به خانواده‌های ایرانی تقدیم می‌نماید

یک فیلم از
آرمان
سرنوشت
باشرکت: پوری بنائی ○ بوتیمار
همایون
○ مارلین اشمیت

فیلمبردار ○ مازیار پرتو

جیمز باند
دوباره بازمیگردد
نوزدهمین هفته نمایش
فیلم بزرك و پرفروش «۱۲ مرد خبیث»
ازامشب در
سینما پارامونت
دنیای هنر
نمایش دهنده بهترین آثار سینمائی جهان
مترو گلدوین‌مایر تقدیم میکند فیلمی ازرابرت‌الدریچ
این ۱۲ مرد خبیث را تعلیم کافی بدهید ...
با زنان زیبا آنهارا بهیجان بیاورید ...
وسپس در پشت جبهه دشمن رهایشان کنید!
تابببینید چه جهنم سوزانی بپا میکنند ....!
۱۲ مرد خبیث

باشرکت: لی‌ماروین - ارنست‌بورگنایین
چارلز برونسون - جیم‌براون - جان‌کاساوتیس
ریچارد جکل - جرج‌کندی - ترینی‌لوپز - رالف‌میکر
رابرت رایان - تلی‌ساوالاس - کلینت‌واکر - رابرت‌وبر
سانسها ۱۰ر۴۵ صبح ۲ر۴۵- ۶- ۱۰ر۵ و ۹ر۱ بعدازظهر
آ-۵۵۱۲۰

سیل وسرما ١٦ نفر را در شهرستانها کشت

خط آهن تهران- خرمشهر که در ناحیه قم مسدود بود پس از سه‌روز فعالیت ،ماموران عصر دیروز بازشد و در تمام مدت دیشب قطار های دربین راه مانده به تهران و قم حرکت داده شدند .

راه‌آهن دولتی اعلام داشت که ارتفاع برف در منطقه ناهید در روی ترانشه راه‌آهن به‌هشت مترمیرسد واز امروزبرای جلوگیری ازسقوط بهمن برروی قطار ها ، چند قطار عملیاتی‌دراین ناحیه‌مشغول‌پراکندن برفها شده‌اند .

*** سرمای بی‌سابقه**

براثر ریزش برف سنگین در قزوین و اطراف ، جاده « بوئین زهرا » به تهران از سه روز قبل بسته شده است . کلیه دبستان هاو دبیرستان های بوئین زهرا به علت سرمای شدید در این چند روز تعطیل بوده است . میزان سرما هم اکنون ٢٧ درجه زیر صفر میباشد .

راه بوئین‌زهرا - قزوین دیروز براثر فعالیت ماموربن بخشداری و اداره راه قزوین باز شد و عبور و مرور برقرار گردید .

*** ٥ نفر خشك شدند**

بدنبال ریزش برف در سنندج هوا بشدت سرد شده و میزان سرما به ٢٥ درجه زیر صفر رسیده است . براثر سرمای‌شدید پنج نفر دهقان ساکن «تازه آباد» سنندج از سرما خشك شدند . راه‌های سنندج- همدان و سنندج- بیجار هم اکنون‌مسدود میباشد .

*** قربانیان سیل**

براثر بارندگیهای چند روز اخیر در منطقه فارس ، در دهکده های «فال» از توابع لامردلارستان وگله‌دار سیل مهیبی جاری شدو هشت نفر از ساکنان این‌دودهکده طعمه سیل گردیدند .

طبق گزارش خبرنگار مادر شیراز : جنازه ٤ تن از مقتولین از آب گرفته شد ولی تاکنون اجساد ٤نفر دیگر بدست نیامده است وماموربن سر گرم فعالیت برای پیدا کردن بقیه اجسادهستند.

با اقدامات جمعیت شیروخورشید سرخ شیراز بدستور آقای ناصر صدری استاندار فارس کمك های اولیه در اختیار سیل زدگان قرار گرفت . از طرف جمعیت شیرو خورشید سرخ ایران تلگرافی دستور داده شده است که چون‌از راه زمین کمك به سیل زدگان مقدور نیست از طریق هوا وبندر گناوه برای آنان اذوقه ریخته شود ، هم‌اکنون یك فروند‌هلیکوپتر ارتش سوم در اختیار شیروخورشید سرخ فارس قرار گرفته و آقای جلال جهان‌میر قائممقام مدیر عامل جمعیت شیرو خورشید سرخ‌بااین هلیکوپتر کلیه نواحی سیل زده‌را مورد بررسی قرار میدهد .

باتوجه به قربانیان سرمای سنندج و مقتولین سیل لارستان و همچنین دونفری که‌در یکی از دهات مشهد طعمه کفتار ها شدند و خبر آن در همین شماره درج شده تعداد قربانیان سیل و سرما در چند روز اخیر به١٦ نفررسیده است .

*** تاسیس گرمخانه**

بعلت برودت‌هوا در مشهدبعضی از دانش‌آموزان مدارس در کلاس درس حاضرنشدند . امروزچهارمین روزی است که قطار مشهد-تهران بتهران حرکت نکرده است .

بر اثر ریزش شدید برف در شهرستانهای سرخس ، مشهد ، کلات‌نادری، قوچان و تربت‌حیدریه تعداد زیادی از احشام از گرسنگی تلف شده‌اند . بدستور شهرداری مشهد هم‌اکنون دربعضی نقاط‌شهر چندگرمخانه برای مسافرینی که محلی‌جهت سکونت ندارند تاسیس شده ، جمعیت شیروخورشیدسرخ وسایر موسسات خیریه برای کمك به مسافران طی چند روز اخیر اقدامات مفیدی انجام داده‌اند .

*** از سرما مرد**

بموجب گزارش خبرنگارما در قم : طی چند روز اخیرکه جاده قم - تهران بر اثر ریزش شدید برف مسدود شده بود یك‌نفر بنام شکرالله باقری فرزند حسین اهل شهرضا در بین راه از سرما سیاه شد و مرد .

*** حرکت بتهران**

بکوشش ماموربن ژاندارمری‌قم راه شوسه قم - تهران بطور یك طرفه باز شد و حرکت اتومبیلها از قم بتهران بطور خط زنجیر در این جاده آغاز گردید .

ضمنا از طرف ژاندارمری یك دستگاه بیسیم سیار . کامانکار با عده‌ای ژاندارم در جلوی اتومبیلها حرکت‌می‌کنند تا ازخطرات‌احتمالی جلوگیری نمایند .

*** راههای اصفهان باز شد**

کلیه راههای استان اصفهان که براثر ریزش برف مسدود شده بود باز شد و عبور و مرور وسائط‌نقلیه در جاده‌ها آزاداعلام گردید.سرمای اصفهان اینك به‌ده درجه زیر صفر رسیده است.

*** برف در برازجان !**

درارتفاعات برازجان نیز برف بارید . برازجان منطقه‌ایست گرمسیری و ریزش برف تاکنون دراین منطقه سابقه نداشته است.

براثر جاری شدن سیل٣٠ کیلو مترازراههای اصلی آسیب دیدو چند پل منهدم شد .

دیروز آقای جهان‌میر سرپرست سازمان عمران امدادی بنادر و جزایر جنوب ایران باتفاق آقای یزدانی مدیر عامل جمعیت شیرو خورشید سرخ بندر بوشهربمنطقه سیل‌زده تنگستان رفت تابر نحوه توزیع خواربار و آذوقه بین سیل زدگان نظارت کند .

*** ٣٢ درجه زیر صفر**

دیشب بدنبال ریزش‌برف شدید ویخبندان بیسابقه درارالك میزان سرمای هوا به ٣٢ درجه زیر صفر رسیدو بدستور رئیس آموزش و پرورش ارالك کلاسهای اول‌تاسوم مدارس تاروز یکشنبه آینده‌تعطیل گردید.

براثر سرمای شدید در ارالك اسفالت اکثر خیابانها دراین شهر ترکید و لوله‌های آب یخزد بعلت بسته شدن راهها گوشت نایاب گردیده است .

بقیه در صفحه هفدهم

٢٠ کفتار دو چوپان را خوردند !

٢٠ کفتار گرسنه ، دو چوپان رادرقریه «سوهان‌آباد» بجنورد دریدند و ماموران ژاندارمری پس از اطلاع از واقعه بگله کفتار ها حمله بردند و شش کفتار را بشرب گلوله کشتند .

خبرنگار ما در مشهد که این گزارش را اطلاع داده اضافه کرد : دو چوپانی که طعمه کفتار ها شدند یدالله مهریزی ٢٩ ساله و ابراهیم سنگچولی ٤٢ ساله بودندکه جنازه‌هایشان‌بقریه‌سوهان‌آباد حمل و دفن شد .

بارپزش برف و شدت سرمای اخیر در خراسان ، گرگ ها وکفتار های‌گرسنه به‌آبادیها هجوم برده‌اند و این موضوع اهالی قراء را به شدت‌نگران و مضطرب کرده است .

با شرکت سندیکا های کارگری کشور

سازمان کارگران تشکیل میشود

کلیه سازمان های کارگری ایران دریك سازمان کارگری‌واحد بنام «سازمان کارگران ایران» متمرکز میشوند . این سازمان‌جدا ازهمه‌سازمان‌های‌سیاسی‌و کارگری موجود تشکیل می یابد و دارای دبیرکل و هیئت مدیره هفت نفری و یك شورای ٢٥ نفری خواهدبود.

*** کنگره کارگران**

برای تهیه و تصویب اساسنامه این سازمان و انتخاب دبیرکل و اعضای‌شورایعالی کنگره‌نمایندگان سندیکا های کارگران سراسر کشوردرروز بیستم‌اسفندماه درتهران تشکیل میشود و در مدت سه روز مسائل مختلف مربوط بکارگران رامورد بحث و بررسی قرارمیدهد.

*** دمونستراسیون**

کارگران شرکت کننده دراین کنگره روز٢٤اسفندماه که‌مصادف با روز ولادت اعلیحضرت رضاشاه کبیر و روز کارگران است دمونستراسیون بزرگی تشکیل می دهند وسپس‌به آرامگاه‌اعلیحضرت رضاشاه کبیر رفته دسته‌گل هائی نثار آرامگاه می نمایند .

روزهای خدمت جوانان شیرو خورشید

بمناسبت روز خدمت جوانان‌شیرو خورشید سرخ ایران گروه های امدادی جوانان طی مراسمی دیروز و امروز برنامه هائی در تهران و شهرستان ها اجرا کردند . دیروز سه گروه از دختران و پسران امدادگر درحالی که شعار های مخصوصی دردست داشتند همراه با دسته های موزیك از خیابان های تهران حرکت کرده برای اجرای برنامه های هنری بپرورشگاه های وابسته بجمعیت رفتند .

تاریخ تمدن ایران در برنامه شبکه‌رادیوو‌تلویزیونی‌آمریکا

واشنگتن : شبکه رادیو تلویزیونی امریکا ازامروز شروع به پخش برنامه‌ای‌در مورد تاریخ تمدن ایران و سایر کشورهای خاور میانه کرد. این برنامه هفته‌ای چهار روز و هرروز بمدت‌یکساعت از رادیو و تلویزیون امریکا پخش میشود . هدف‌این‌برنامه توسعه اطلاعات عمومی مردم‌امریکا است . دراین برنامه « پروفسور فرانسیس پیتر » تاریخ‌دان مشهور امریکائی و چند تن دیگر ازتاریخ دانان آمریکائی سخنرانی میکنند . پروفسور پیتر در اولین برنامه گفت که فرهنك غرب مدیون فرهنك و تمدن ایران ، یونان و رم قدیم‌است ومردم باید با تمدن این کشور ها آشنا شوند .

پیش‌بینی هوا

پیش‌بینی وضع هوای‌ایران تاظهر فردا :

هوای شهرستانهای غربی و جنوب غربی و آذربایجان قسمتی‌ابری که بتدریج بر مقدارابرها اضافه میشودو از فردا همراه بابارندگی خواهد شدهوای تهران‌وشهرستانهای مرکزی‌وشمالی کمی ابری‌که بتدریج برمقدار ابر ها افزوده می‌شود . هوای بقیه نقاط صاف گاهی کمی ابری می‌باشد . گرمترین نقاط در ٢٤ساعت گذشته بندر چاه بهار باحداکثر ٣٠درجه‌وسرد- ترین نقطه همدان با حداکثر ١١ درجه زیر صفر و حداقل ٣٢درجه زیر صفر بوده‌است.

تقویم اطلاعات

چهارشنبه - هیجدهم بهمن ماه ١٣٤٦-هشتم‌ذیقعده ١٣٨٧- هفتم فوریه ١٩٦٨

اذان صبح ساعت ٥ و٤٥دقیقه

طلوع آفتاب‌ساعت٦و٥٩ دقیقه

غروب آفتاب‌ساعت٥و٢٩دقیقه

حداکثر درجه حرارت تهران سه درجه بالای صفر وحداقل ٧درجه زیر صفر بوده‌است .

ضمنا درجه حرارت هوای تهران‌وشهرستانهای غربی و شمالی از فردا کمی گرمتر خواهد شد .

اطلاعیه‌سازمان آب‌منطقه‌ای‌تهران

قابل توجه ساکنین محترم نیروی هوائی‌واقع در محدود زیر .

١- شمالا - بر جنوبی خیابان بیسه تمتری خاکی بین خیابان بیست متری کوی نیروی هوائی و امتداد مسیل و منوچهری .

٢- شرقا - برغربی امتداد مسیل منوچهری بین خیابان های بیست متری خاکی وفرح‌آباد .

٣- جنوبا - بر شمالی خیابان فرح‌آباد بین امتداد مسیل منوچهری و خیابان بیست‌متری کوی نیروی هوائی .

٤- غربا - بر شرقی خیابان بیست متری‌کوی نیروی هوائی بین خیابان های فرح آباد وبیست متری خاکی

پیروآگهی شماره ٥٩ مربوط بقبول درخواست انشعاب آب مورخ ٤٤ر١ر٣١ مجددا باستحضارمی رساند باآنکه نصب انشعابات این محدوده‌شروع و قریبا خاتمه خواهد یافت و مهلت قبول درخواست انشعابات نیز در این ناحیه منقضی گردیده‌بلحاظ رعایت کسانیکه بجهاتی تاکنون برای درخواست انشعاب مراجعه ننموده‌اند و یا بعلت عدم پرداخت بدهی خود بابت سفته های معوقه از نصب انشعاب مستغلات آنان خود داری شده است مدت قبول درخواست انشعاب تا دوازدهم اسفند ماه جاری تمدید میشود .

بنابراین کسانیکه دراین ناحیه تاکنون از آب تصفیه شده بهره‌مند نشده‌اند میتوانند با استفاده از این مهلت در تصفیه حساب گذشته اقدام و یا در این فرصت مراجعه و درخواست انشعاب نمایند بدیهی است چنانچه تا ساعت ١٥ روز شنبه دوازدهم اسفند ماه ١٣٤٦ بباجه مرکزی سازمان منطقه‌ای تهران واقع در خیابان جنوبی پارك شهر مراجعه ننمایند این ناحیه مشمول مقررات خارج از نوبت خواهد شد و نصب انشعابات بطور خارج ازنوبت زودتر از سه ماه بعد از تقاضا مقدور نخواهد بود .

سازمان آب منطقه‌ای تهران

آ-٥٤٨٥٤ ١-٢

آگهی اداره گمرك آذربایجان

اداره گمرك آذربایجان بدین وسیله بصاحبان پانزده دستگاه اتومبیل های سواری که از سال ١٣٤١ ببعد از مرز بازرگان‌بکشور وارد و بشرح مشخصات زیر :

١- فولکس‌واگن معمولی	١٩٦١	پلاك خارجی	٨٨٣	KKH	تاریخ ورود بمرز ٤١ر٥ر٢
٢- فولکس واگن معمولی	١٩٥٢	پلاك خارجی	٥٧	GOAP	تاریخ ورود بمرز ٤٠ر٨ر١٣
٣- اوپل رکورد	١٩٥٥	پلاك خارجی	١٢٩١	Z ١٦٧	تاریخ ورود بمرز ٤١ر٩ر٧
٤- اوپل رکورد	١٩٦١	پلاك خارجی	٣٨٧٧	Z ١١٤	تاریخ ورود بمرز ٤٢ر٤ر٨
٥- شورلت کروکی معمولی	١٩٥٧	پلاك خارجی	٦٠٢	W٥٦٠ —	تاریخ ورود بمرز ٤٣ر٦ر١٥
٦- اوپل کاپیتان معمولی	١٩٥٤	پلاك خارجی	٧٦٦١	Z ٦٨٦	تاریخ ورود بمرز ٤٣ر٦ر١٥
٧- فولکس استیشن معمولی	١٩٥١	پلاك خارجی	٦٨٠٧	Z ٦٤٠	تاریخ ورود بمرز ٤٤ر١ر٢
٨- اتومبیل	BMW	پلاك خارجی	٨٣١	JCR	تاریخ ورود بمرز ٤٤ر٥ر١٨
٩- اتومبیل	BMW	پلاك خارجی	٢٧٠٤	Z ٦٨٦	تاریخ ورود بمرز ٤٤ر٤ر٦
١٠- فولکس‌واگن کروکی	١٩٦١	پلاك خارجی	١٢٨٠	Z ١٠٣	تاریخ ورود بمرز ٤٤ر٥ر٢
١١- فیات	١٩٥٩	پلاك خارجی	٨٨٠	ERG	تاریخ ورود بمرز ٤٥ر١ر١٣
١٢- فورد تانوس	١٩٥٩	پلاك خارجی		GPG ٢٢٥	تاریخ ورود بمرز ٤٥ر٤ر١٤
١٣- فولکس‌واگن ١٢٠٠ مدل	١٩٥٩	پلاك خارجی	٦٢٧	Z ٧٤٠	تاریخ ورود بمرز ٤٥ر٦ر٥
١٤- فولکس استیشن	١٩٦١	پلاك خارجی	٥٥٩٤	Z ٢٦	تاریخ ورود بمرز ٤٥ر٨ر٥
١٥- سیتروئین دوشو کاملاتصادفی		پلاك خارجی		MVD ٢٧٩	تاریخ ورود بمرز ٤٦ر١ر٢٦

در محوطه گمرك مزبور موجود است اخطار مینماید که مدت توقف قانونی اتومبیل های مورد بحث‌در گمرك خاتمه یافته و قانونا متروکه تلقی گردیده است‌چنانچه صاحبان کالا و یا نمایندگان قانونی آنها از تاریخ (٣٠)روزبعدازنشر این‌آگهی نسبت به ترخص و یا تعیین تکلیف قطعی کالای خود اقدام ننمایند‌این اداره آگهی حاضررا بجای‌اخطاریه قانونی موضوع ماده ٦٦ آئین‌نامه اجرای قانونی اصلاح‌تعرفه گمرکی مصوب دهم تیرماه ١٣٣٧ تلقی و نسبت بفروش اتومبیل های مورد‌بحث بارعایت سایر مقررات‌مربوطه راسا اقدام خواهد نمود . بدیهی است بهرگونه اعتراضات صاحبان یا نمایندگان قانونی آنها که بعدا برسد ترتیب‌اثر داده نخواهد شد. الف ١٠٧٧٠

آ-٥٤٩٦٢

رئیس اداره گمرك آذربایجان - معتمدی

حماسه‌ای پرشور ازیك عشق‌آتشین ، ازیك زندگی پرماجرا واز یك انتقام وحشت‌زاکه عشیره‌ای را ازهم پاشید

آغاز هفته دوم نمایش در

دنیا-نادر-مراد-فلور

رامسر - کارون-جهان-شرق-ماندانا-جی

آ-٥٥١٠٦

النظافة من الایمان

به پیروی از شعائر مذهبی با طلاع کلیه مغازه داران مسلمان زیر :

میوه فروش — در تهران و شهرستانها

سبزی فروش — 〃

لبنیاتی — 〃

قصابی — 〃

کافه رستورانها — در تهران و شهرستانها و کافه های بین جاده ها

میرسانیم، که اگر تا اول عید نوروز اقدام به نصب کاشی سعدی در محل کسب و کار خود ننمایند اُجرت نصب کاشی از طرف کارخانجات کاشی سعدی یا نمایندگان شهرستانی این کارخانجات پرداخت میگردد .

کارخانجات کاشی سعدی

نیم‌قرن انتظار، برای ایجاد یکرشته‌راه!

آب‌لوله‌کشی فومن غیرقابل‌شرب‌است‌وفقط بمصرف‌شستشو میرسد

* وضع اسفناك خیابان‌های فومن، تازه واردین را از این شهر بیزار میکند!

• **در شهرستان ۲۰۰ هزار نفری فومنات‌هنوزازقابله ودندانپزشك‌اثری‌نیست**

باایجاد جاده‌ای بین فومن تا میانه که نقشه‌برداری آن خاتمه یافته . دواستان گیلان وآذربایجان بیکدیگر متصل میشود و فومنات از بن‌بست خارج میگردد . آب‌لوله‌کشی فومن بعلت بد طعمی قابل شرب نیست و تاسیس تصفیه خانه آب در فومن برای رفع این مشکل ضروری است ، برای ایجاد تلفنخانه، اسفالت خیابانهای، شهر واعزام یکنفر قابله ویکنفر دندانپزشك به فومن تاکنون اقدامی نشده و اهالی‌شهر برای رفع‌مشکلات خود از مسئولین امر تقاضای رسیدگی دارند ....

این مسائل در دومین‌جلسه هیئت‌مشورتی روزنامه‌اطلاعات در فومن مورد بحث و تبادل نظر قرار گرفت و در پایان از فعالیتهای مسئولین امر برای‌ریشه‌کن‌نمودن بیسوادی درفومن قدردانی شد .

* تقاضای ۵۲ ساله

طبق گزارش آقای مستجیری خبرنگار و منشی هیئت مشورتی روزنامه اطلاعات در فومن : اولین موضوع مورد بحث جلسه هیئت مشورتی درباره لزوم اتصال جاده گیلان‌به آذربایجان از طریق شهر فومن بود که توسط آقای مشفق سمیع رئیس هیئت مشورتی مطرح شد . آقای مشفق سخنان خودگفت : تا آنجاکه‌بیاد دارم و مدارك موجود نشان میدهد ۵۲ سال است ایجاد جاده‌ای بین گیلان و آذربایجان از طریق شهرستان فومن مورد تقاضای‌اهالی این شهرستان است . با اینکه قسمت اول این جاده احداث و اسفالت گردیده وکار نقشه‌برداری قسمت دوم آن از میانه تا فومن به اتمام رسیده ، معلوم نیست بچه علت عملیات‌جاده سازی دراین‌مسیر متوقف گشته وازاتصال جاده گیلان به آذربایجان که اثرات اقتصادی فراوانی خواهد داشت خودداری شده‌است ؟ درحال حاضرشهرستان فومن در بن بست قرار دارد و محصولات کشاورزی از قبیل‌برنج، چای و توتون باسختی و تحمل مخارج سنگین بشهرستانها صادر میگردد و فقط در صورت ایجاد راه مزبور ، این مشکل بزرك برطرف خواهد شد .

آقای تقوی

* آب بد طعم است

آقای تقوی دومین سخنران‌جلسه بوضع آب‌آشامیدنی درفومن اشاره کرد و اظهار داشت: تا پیش‌ازاتمام کار لوله‌کشی آب آشامیدنی‌شهر، مردم فومن از اینکه مانند ساکنین اکثر شهرها می توانند از آب لوله‌کشی استفاده کنند خوشحال بودند اما حالاکه بهره - برداری از شبکه آب لوله‌کشی فومن آغاز گردیده ، همه ناراحت هستند !

علتش هم خیلی روشن است : آب لوله‌کشی‌طعم وبوی مخصوصی دارد‌که قابل شرب نیست و فقط میتوان برای لباس شستن از آن استفاده‌کرد . تقاضای اهالی‌اینست که مسئولین امر نسبت به ایجاد تصفیه‌خانه آب در شهرستان‌فومن اقدام نمایند و مشکل‌آب‌آشامیدنی اهالی این شهر را برطرف سازند..

* وعده‌ای‌که عمل نشد !

آقای درویشی

آقای درویشی در باره مشکل تلفن شهری بسخن‌پرداخت وچنین گفت : حدود شش‌سال قبل شرکت تلفن‌بمردم فومن‌اطلاع داد که برای اشتراك شماره‌های تلفن‌مبلغی بحساب شرکت در بانك واریز نمایند وشهرداری هم قطعه زمینی برای‌ایجاد ساختمان تلفن خانه در بهترین نقطه شهر ، در اختیار مسئولین مربوطه قرار داد . البته کسبه وطبقات‌مختلف مردم‌ازتصمیم شرکت تلفن‌بگرمی استقبال کردند و بامید اینکه تا چند ماه دیگر صاحب تلفن میشوند نسبت بواریز مبلغ مقرر بحساب شرکت اقدام کردند . متاسفانه درطول شش‌سال گذشته کمترین اقدامی برای تاسیس تلفنخانه در فومن صورت نگرفته و صد ها طومار و تقاضای مردم برای نصب تلفن دراین‌شهر بی‌نتیجه مانده است . اگرفی‌الواقع شرکت‌تلفن قصدندارد بخواستهای مردم توجه کند لااقل وجوهی که توسط اهالی بحساب شرکت‌واریز گردیده به آنان برگردانده شود. ما نه تلفن میخواهیم و نه شش‌هفت سال دیگر انتظار !!

* قابله نداریم

آقای طمع شکن

آقای طمع شکن سخنران دیگر جلسه به‌نقص کادر کارکنان بهداری اشاره کردو ادامه داد :

در بهداری این شهرستان نه از قابله خبری است و نه از دندانپزشك اثری ! یعنی اینکه‌در فومنات ، هیچ بانوئی حامله نشود و هیچ دندانی درد نگیرد ! باید عرض کنم که حوزه شهرستان فومنات بیش‌از دویست هزار نفر جمعیت دارد و تنها پزشك بهداری این شهر ، قادر به معاینه ومعالجه بیماران نیست .گذشته از این ، مدرنترین و مجهزترین‌دستگاههای مربوط بدانپزشکی درفومن موجود است اما این دستگاهها بعلت‌عدم وجود یکنفر دندانپزشك در این شهر بلااستفاده مانده و فقط‌اهالی میتوانند وقتی دندانشان ۰۰ دمیگیرد باین دستگاهها نگاه کنندوحسرت بکشند !

* فرار مسافرین !

آقای امامی

یکی‌دیگر ازمسائل مورد بحث دومین جلسه هیئت مشورتی اطلاعات در فومن،عدم توجه متصدیان امر نسبت بامور عمرانی و اسفالت خیابان های فومن بود‌که توسط آقای سرور امامی عنوان گردید .

آقای امامی ضمن سخنان خود اظهار داشت : از موقعیکه جاده رشت - فومن اسفالت‌گردیده ، عده‌ای از مسافرین مناطق شمال خصوصا شهرستان رشت برای دیدداری از فومن باین شهر می آیند اما پس‌از ورود بداخل‌شهر، از مسافرت خود پشیمان میشوند ! زیرا وضع داخلی شهر از نظر نظافت و اسفالت خیابانها و کوچه ها حقیقتا اسفناك است بطوریکه در زمستانها گل ولای و درتابستان ها گردو خاك ، خیابانهای این‌شهر را درمحاصره خود دارد و این‌امر موجب فرار مسافرین میگردد !

* پیکار با بیسوادی

آخرین سخنران جلسه آقای رضائی‌بود که بامر مبارزه با بی سوادی درفومن اشاره کرد و ضمن اظهار تشکر و قدردانی از تلاش‌مسئولین‌آموزش آقای رضائی و‌پرورش‌برای‌ریشه‌کن نمودن بیسوادی دراین شهر ادامه داد :

تاکنون در فومنات حدود هفتاد کلاس پیکار با بیسوادی تشکیل شده و بیش‌از دوهزار و سیصدنفر نوآموز در این کلاسها سرگرم تحصیل هستند . امیدواریم‌فعالیت های پی‌گیر مسئولین امر برای افزایش کلاسهای شبانه همچنان ادامه یابد و در آینده نزدیك ، بیسوادی از شهرستان وسیع فومنات برای همیشه ریشه‌کن گردد .

برای تامین آسایش مسافرین کشتی

دراسکله‌بندرعباس‌هتل‌ساخته‌میشود

والاحضرت شاهپور غلامرضا از بندرعباس و شیراز بازدیدکردند .

ساعت ۹ بامداد دیروز والاحضرت شاهپور غلامرضا پهلوی با ناو «بایندر» ازجزیره‌خارك وارداسکله جدید نیروی دریائی در بندرعباس شدند .

طبق گزارش خبرنگار ما در بندر عباس : والاحضرت شاهپور غلامرضا پهلوی هنگام ورود به بندرعباس مورد استقبال تیمسار دریابان فاطمی معاون نیروی دریائی شاهنشاهی و آقای دکتر مقصودی معاون استانداری و فرماندار بندر عباس قرارگرفتند و والاحضرت‌پس از ورود ، رزمناو آمریکائی‌موسوم به «گرین» که سه روز پیش در اسکله بندر عباس لنگر انداخته است و همچنین تاسیسات اسکله جدید بندرعباس و بیمارستان سیصد تختخوابی و پادگان درجه یك‌نیروی دریائی را مورد بازدید قرار دادند و پس‌از صرف ناهار در استانداری ساعت ۳ بعداز ظهر با هواپیما رهسپار شیراز شدند .

والاحضرت شاهپور غلامرضا پهلوی هنگام بازدید از تاسیسات اسکله‌جدیدنیروی‌دریائی‌شاهنشاهی بمسئولین مربوطه دستور دادند در محوطه تاسیسات اسکله جدید برای مسافرینی که باکشتی وارد بندرعباس میشوند هتل ساخته‌شود.

* در شیراز

گزارش خبرنگار ما در شیراز حاکیست : والاحضرت شاهپور غلامرضا پهلوی در معیت عده‌ای از دانشجویان دانشکده فرماندهی‌عالی ستاد مشترك ، وارد شیراز شدند و درفرودگاه مورد استقبال استاندار فارس ، معاون ارتش یکم، فرماندار، روسای ادارات ، اساتید دانشگاه و معاریف شیراز قرار گرفتند .

والاحضرت شاهپور غلامرضا پهلوی طی‌مدت توقف‌خود درشیراز، ازقسمت های مختلف ارتش یکم ، کارخانه کودشیمیائی و تخت‌جمشید دیدن خواهند کرد .

آخرین چاره !؟

کاشان - وضع تلفن کاریر کاشان رضایتبخش نیست و مراجعین برای‌برقراری ارتباط ومکالمه تلفنی با شهر های اطراف باید‌ساعتها‌منتظر‌بمانند.

اهالی در اینمورد میگویند: شاید اگر ساعات بیشماری‌را که منتظر مکالمه باشهرستان ها هستیم پیاده بطرف مقصد براه‌بیافتیم زودتر‌موفق‌بصحبت شویم !اما، آیا براستی در چنین دوره وزمانه‌ای ، آخرین چاره مردم کاشان برای حل مشکل تلفنی استفاده ازیك های قدیمی است ؟ !

خبرنگار اطلاعات : آریانپور

از طرف سازمان جوانان شیرو خورشیدسرخ بندربوشهر :

دختران بکمك سیلزدگان شتافتند

بعضی‌از بنادرجنوب، همچنان‌درمحاصره‌سیل‌است‌وعبورومرور‌بافایق انجام‌میشود

برف، باردیگر رضائیه راسفیدپوش‌کرد ورفت‌وآمد درخیابانها قطع شد

بندر بوشهر . بمنظور کمك بسیل‌زدگان اخیر ناحیه تنگستان بندر بوشهر و دلجوئی از آسیب دیدگان روز گذشته ۱ دیپی مرکب ازدختران عضو سازمان شیرو خورشید سرخ بندر بوشهر عازم ان منطقه شدند و دهها تخته پتو و مقدار زیادی‌خواربار قندو شکر ، نفت و شیرینی بین سیل زدگان توزیع‌نمودند .

بدستور آقای یزدانی مدیر عامل جمعیت شیرو خورشید سرخ بندر بوشهر برای آسیب دیدگان سیل اخیر تعدادی چادردربیابان‌های‌اطراف قریه باغك برپا گردید . دراین روستا حدود سی‌خانه بکلی ویران‌و با خاك یکسان شده است و بقیه خانه ها آسیب دیده و فعلا در محاصره سیل قرار دارد و کلیه راههای اصلی و فرعی اطراف دهات سیلزده مسدود می باشد .

* هزار راس دام

در جریان سیل در بندر بوشهروبنادر و جزایر و قراء و قصبات ساحلی خلیج‌فارس و طغیان رودخانه مند واقع‌در منطقه«دشتی» بندر بوشهر، بیش از هزار راس گاو و گوسفند طعمه سیل گردید و اکثر راههای شهرستان بم را مرکز کشت حنا نامید .

محصول خرمای این شهرستان همانطورکه قبلاگفتم فراوان است و هرسال مقادیر زیادی از این محصول بسایر نقاط کشور حمل میشود و بسایر کشورهای همجوار نیز صادر میشود خرمای بم از نظر جنس ، انواع مختلف دارد و بعضی از اقسام خرمای‌این شهرستان از لحاظ لطافت و خوبی حقیقتا کم نظیر است .

محصول مرکبات بم نیز فراوان است و اخیرا عمده توجه مردم و کشاورزان این شهرستان مصروف بهبود وضع وافزایش میزان این محصول میشود. از محصول مرکبات بم نیز هر سال مقادیر زیادی بسایر شهرستانها مانند کرمان ، تهران و حتی آذربایجان حمل میشود .

درشهرستان بم هستند خانواده‌هائی‌که منبع منحصر بفرد درآمد آنها عبارت ازچند درخت خرما یا مرکبات میباشد . از محصولات سردرختی دیگر این شهرستان انار وانگور است که آنهم بمقدار نسبتا زیاد بدست می‌آید .کشت‌سبزیجات وحبوبات هم رواج کامل دارد و بعضی از محصولات صیفی‌کاری در این شهرستان از جمله «بادنجان» سالی دو وبلکه سه‌چهار بار بدست می آید .

اصطلاح (بادنجان بم آفت ندارد)که زبانزد عامه است اصطلاحی بسیار بجا و بمورد است‌که درباره شهرستان‌بم مصداق کامل دارد ...

بوته بادنجان دراین شهرستان سالی چندین بار محصول میدهد و هربوته‌ی آن چند سال دوام پیدا میکند ودر بعضی‌نقاط باندازه‌ای بزرك میشودکه تبدیل بیك درخت کوچك میگردد.

کشت غلات نیز دراطراف شهر بم رواج دارد و چون جنس محصول غله این شهرستان چندان مرغوب نیست میزان کشت‌آن هم چندان زیاد نمی باشد ..

* انهدام ۳۶ خانه

درسایر قراعناحیه تنگستان تعداد ۳۶ خانه روستائی بکلی‌منهدم گردیده و روستائیان‌بی‌خانمان‌شده‌اند. مامورین ژاندارمری و سازمان عمران برای رسانیدن چادر ، پتو و آذوقه‌به‌آسیب دیدگان سیل دراین مناطق فعالیت میکنند.

* سرما درلنگرود

بارندگی وطوفان شدید ۴۸ ساعت گذشته در لنگرود موجب افزایش درجه سرما‌گردید و فعالیت روزانه مردم دراین‌شهر‌متوقف شد . دیروز طبقات مختلف مردم برای‌خرید نفت در مغازه ها، در حالیکه از سرمامی لرزیدند پشت «در» فروشگاه های نفت صف کشیده بودند!ارتباط‌تلفنی لنگرود باسایر شهرستانها ازپریروز قطع است .

* عروس درراه ماند !

آستارا . دو روز است جاده آستار اردبیل مسدود می باشد وسرنشینان دهها وسیله نقلیه دراین جاده دربین راه سرگردان و به قهوه‌خانه های مسیر جاده پناه برده‌اند . ازجمله‌این مسافرین ،دخترخانمی است که‌سه روز قبل بعقد جوانی از ساکنین اردبیل درآمده و هنگام حرکت از آستارا بطرف اردبیل بعلت‌انسداد گردنه حیران‌باتفاق بستگان‌وسایر همراهان خوددراین گردنه بانتظار مانده است . عروس خانم وهمراهان وی‌فعلادوروزاست که‌میهمان‌مامورین پاسگاه ژاندارمری گردنه حیران می باشند !

* قربانی سرما

شاه ابهد عرب ، پریشب مردی بنام جعفر رشیدی‌از ساکنین قریه‌حسن اباد شاه آباد غرب از شدت سرما سیاه شد و فوت کرد . جنازه وی‌از طرف بازپرس و پزشك قانونی شاه آباد مورد معاینه قرار گرفت وجواز دفن صادر شد .

* ده متر برف

رضائیه - بر اثر ریزش برف سنگین و افزایش درجه سرما در رضائیه و شهرستان های آذربایجان غربی ،به دستور مدیر کل آموزش و پرورش استان کلیه مدارس رضائیه تااطلاع ثانوی تعطیل گردید . پریروز راه شوسه مهاباد سردشت بعلت ریزش برف و سقوط بهمن مسدود گردید. ارتفاع برف در گردنه های‌زمزیران و گندار بده متر رسیده است . مامورین اداره راه برای برقراری رفت‌و آمد دراین گردنه هااقدام به ایجاد تونل‌میکنند اما تونلهای برفی پس از چند ساعت ریزش میکند و ارتباط مجددا قطع میگردد .

خودکشی کارگرهتل

قزوین- جوان بیست ساله‌ای بنام «محمدشیر» فرزند رستم اهل قریه «خسه» قزوین که دریکی از هتل های قزوین کارمیکرد بعلت‌اختلافات خانوادگی باخوردن «سم» بزندگی خود خاتمه داد . جنازه با انجام تشریفات قانونی مدفون گردید و جریان تحت رسیدگی قرار گرفت.

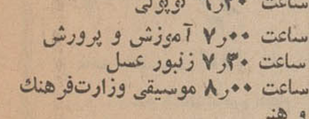

پنجشنبه ۱۹ بهمن ۱۳۴۶

ساعت ۶٫۰۰ سلام شاهنشاهی
ساعت ۶٫۰۲ اعلام برنامه
ساعت ۶٫۰۳ کارتون
ساعت ۶٫۱۵ نیازمندیها
ساعت ۶٫۳۰ توپولی
ساعت ۷٫۰۰ آموزش و پرورش
ساعت ۷٫۳۰ زنبور عسل
ساعت ۸٫۰۰ موسیقی وزارت‌فرهنگ و هنر
ساعت ۸٫۳۰ تمبل هاستون
ساعت ۹٫۳۰ اخبار
ساعت ۹٫۴۵ نقشی از ستارگان
ساعت ۱۰٫۱۵ فیلم سینمائی
ساعت ۱۲٫۰۰ پایان برنامه

درحوادث رانندگی جاده‌های اطراف سبزوار

۵ نفر کشته و ۶ نفر مجروح شدند

سبزوار - طی سه حادثه رانندگی در جاده‌های‌اطراف سبزوار ظرف ۲۴ ساعت گذشته پنج نفر کشته شدند و شش نفر بسختی مجروح گردیدند.

اولین حادثه واژگون شدن کامیون شماره۳۰۶۸۴ برانندگی رحمان فرزند حسین بود. در این واقعه دونفرباسامی ابوالفضل مختارشاهی‌فرزندشمس‌الدین ومحمدعلی فرزند عبدالله ازسرنشینان کامیون کشته شدندو یکنفر دیگر بنام عبدالحسین‌فرزند محمدعلی کلاته‌عربی مجروح گردید .اتوبوس شماره ۶۵۹۴ برانندگی حمید دیوانخوئی حامل‌عده‌ای مسافر نیز در جاده جوین -سبزوارواژگون شدو دونفر از سرنشینان آن کشته و پنج‌نفرمجروح گردیدند .

مقتولین حادثه اتوبوس رمضان فرزندحسین‌وتقی فرزند رحمت‌الله بودند. پنجمین قربانی‌حوادث رانندگی علی محمد فرزند کریم از ساکنین‌سبزواربود که‌از اتومبیل شماره ۵۱۱۳ بخارج پرت شدو جان خوداز دست داد . جنازه ها با حضورمقامات‌مربوطه مورد معاینه آقای‌دکتر روحی پزشك‌قانونی سبزوار قرار گرفت وجواز دفن صادرشد .رانندگان‌اتومبیل‌ها از طرف مامورین انتظامی تحت تعقیب قانونی قرار گرفتند .

چند خبر کوتاه

خرمشهر: هیئت ۵۲ نفری بانوان عضو صلیب سرخ‌عراق که بسرپرستی‌همسر استاندار بصره بخرمشهر آمده‌اند از نقاط مختلف جمعیت شیر و خورشید سرخ و زایشگاه جمعیت در این شهر بازدید کردند . بانوان‌عراقی طی‌این بازدید ترقیات سال های اخیر ایران را ستودند و از اعضای شیرو خورشید سرخ خرمشهر دعوت کردند که‌به عراق بروند .

شیراز : خانم لیلی برام همسر وزیر خارجه انگلستان که‌در ایران بسر میبرد روز گذشته وارد شیراز شد. خانم برام بلافاصله بعداز ورود به منظوردیدن آثارتاریخی‌شیراز رهسپار تخت‌جمشید گردید .

کرمان : آقای پرتو اعظم معاون‌وزارت کاروامور‌اجتماعی دیروز باتفاق‌چندتن‌از مسئولین ومدیران کل آن وزارتخانه‌با هواپیما بکرمان وارد شد واز سازمان های کارگری استان بازدید کرد . آقای اعظم‌برای تاسیس اداره امور اجتماعی و باشگاه کارگران در کرمان نیز دستوراتی صادر نمود.

توضیح مسئولین امر درباره تقاضاهای مردم

شاه‌آبادغرب

درمورد عکس ومطلبی که چندی‌پیش تحت‌عنوان «این‌بساط کی برچیده میشود؟» پیرامون فروشر گوشت توسط قصابان دوره‌گرد شاه‌آباد غرب دراین صفحه چاپ‌شد، توضیح زیراز طرف شهرداری شاه‌آباد باداره روزنامه رسیده است:

«درسال جاری ازکار قصابهای دوره‌گرد درشاه‌آباد جلوگیری شده وعکسی که‌باخبر مذکور درروزنامه چاپ شده مربوط به‌سابق است که‌بعلت اعتصاب قصابها ،شهرداری راسا اقدام بفروش گوشت بطور سیار کرد».

ارد: مهندس زاده — نماینده اعزامی سازمان شهرستانها

سیمای شهرستانها

استعدادهای نهفته‌در «بم»...

محصول‌عمده‌کشاورزی‌این‌شهرستان خرما و مرکبات‌است

اینجا هم بوته بادنجان تبدیل به‌درخت‌میشود !

«۳۳۷»

درباره استعداد شگفت‌انگیز کشاورزی شهرستان بم ازوضع خاص آب و هوای این شهرستان درگزارش قبلی بتفصیل عرض کردم واکنون بشرح استعداد و کیفیت کشاورزی دراین منطقه‌ی وسیع میپردازم .

همانطورکه درگزارشهای پیشین اشاره شد درشهرستان بم میزان آب نسبتا فراوان است و هنوز ازسیصد رشته‌قناتهای سابق که دراین شهرستان وجود داشته سی‌رشته قنات باقیمانده است . سطح آب زیرزمینی هم در حوزه بم نسبتا بالا است‌بطوری که دراغلب نقاط‌چاهها درعمق چهارپنج‌متری به‌آب‌میرسد. علاوه برقنوات وچاهها دراین شهرستان ازآب رودخانه وچشمه‌سارهائی که اینجا وآنجا دربعضی نقاط از زمین میجوشد استفاده‌میشود.

بطورکلی اراضی شهرستان بم شنی و یا شن مخلوط با «رس» است و برای کشاورزی و بعمل آوردن انواع محصولات کشاورزی استعداد فراوان دارد . این زمینهای مستعد توام باآب فراوان و هوای مساعد سبب شده است که دراین شهرستان علاوه برکشت غلات محصول مرکبات . خرما وانواع میوه‌جات گرمسیری و یا سردسیری نیز بدست آید .

من حیث‌المجموع درشهرستان بم کشاورزی رواج کامل دارد و بیشتر کشاورزان متوجه پرورش درختان مرکبات‌وخرما شده و باغات متعدد ووسیعی ایجادکرده‌اند . بطوریکه اکنون در داخل شهر بم واطراف آن را باغات متعدد مرکبات ، خرما و یا انار و سایر میوه‌جات فراگرفته است .

درحال حاضر حتی‌کمترخانه‌ای را درشهر بم میتوان یافت‌که درآن چندین درخت خرما یا مرکبات دیده نشود .

اصولا بیشتر خانه‌های شهر بم همانطور که درگزارشهای قبلی باستحضار رسید بصورت باغ است آنهم باغات نسبتا بسیار بزرگی‌که هرکدام چندین صد وحتی چندهزار درخت مرکبات یا خرما و یا هردونوع درخت را دارد .

کوشش کشاورزان بم در درجه اول مصروف بعمل آوردن مرکبات و خرما ودر درجه دوم کشاورزی و کشت غلات‌وسبزیجات وسایر درختان میوه از جمله انار و انگور میباشد .

آب و هوای شهرستان بم و نقاط اطراف برای کشت نیشکر و موز هم بسیار مناسب است ، درنواحی اطراف شهر بم کشت حنا و «وسمه» و نباتات رنگی و حتی برنج و کنجدهم رواج دارد . حنا از محصولات عمده کشاورزی شهرستان بم است‌که بمیزان قابل توجهی صادر میشود . بطوریکه اصولا میتوان

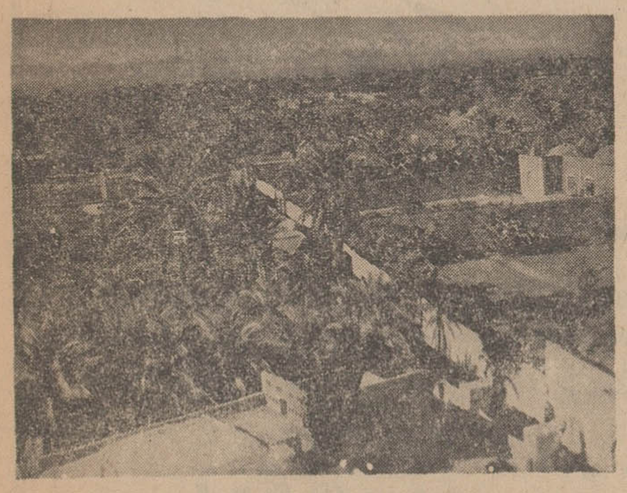

خانه‌ها و ساختمانهای شهر بم درمیان باغات مرکبات و خرامحاصره شده است . بیشترخانه‌ها همچنانکه درعکس‌بالا ملاحظه میفرمائیدهریك باغ بزرگی است‌که چندین صد و بلکه چند هزار درخت خرما یا مرکبات دارد .

قهرمان دریاها

۸۱

خلاصه : «کاترین» بدرخواست پدرش در مورد ازدواج باپسرعمویش «ادگار ماکسول» که در ویرجینیا اقامت دارد تن درمیدهد . باین امید که شاید در این سفر آزادی‌خودرا باز یابد .

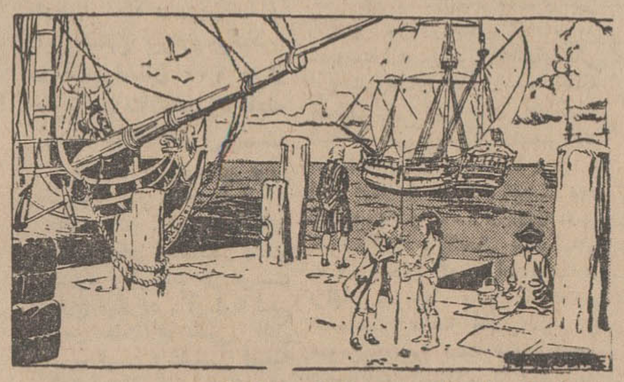

لرد «ماکسول» شخصا کاترین را تاکشتی «ستلا» که قرار بود اورا به ویرجینیا ببرد هدایت کرد و قبل از حرکت کشتی مدت زیادی با ناخدای آن صحبت کرد و بوی توصیه کرد که از هر جهت مراقب کاترین باشد .

فرمانده کشتی‌سر خودرا بعلامت احترام دربرابر لرد ماکسول فرود آورد و گفت : «اطاعت میکنم عالیجناب»

لرد ماکسول ادامه داد :

-فراموش نکن که مسافرین کشتی باید بسلامت بمقصدبرسند. حتی‌المقدور ازجنك دریائی اجتناب کن !

سپس کاترین وندیمه‌اش «هاوکینز» رابه کابینی که برای آنها در نظر گرفته شده بود هدایت کرد و کشتی را ترك گفت ...

چند لحظه بعد کشتی «ستلا» راه «نورفولك» را در پیش گرفت . ناتمام

دعوت مجمع عمومی فوق‌العاده سازمان صنایع نظامی

از صاحبان مقامات مندرج درماده ۹ اساسنامه سازمان صنایع نظامی دعوت میشود درساعت ۱۰ صبح روز چهارشنبه دوم اسفند دراداره مرکزی سازمان واقع درسلطنت‌آباد تشریف فرماشوند

دستورجلسه

۱-استماع گزارش رئیس هیئت مدیره ومدیر عامل سازمان

۲-تجدید انتخاب هیئت مدیره بدستورماده ۱۵اساسنامه

مدیر عامل سازمان صنایع نظامی -سپهبد طوفانیان

آ-۵۵۱۲۸

در گوشه و کنار شهر

تهیه و تنظیم از : نوشیروان کیهانی‌زاده

مرك خیالی

* یك دختر ۲۰ ساله پس‌از اینکه‌شعری در باره مرك خیالی نامزدش سرود آنچنان اندوهی به او دست داد که اقدام به خودکشی کرد ، ولی مادرش‌او را نجات داد .

این دختر پس از معالجه‌گفت از ۱۲ سالگی شعر می گویم بطوریکه مرا در مدرسه شاعره کلاس لقب داده بودند . اما همیشه اشعارم را پس از اینکه چند بار برای خودم دکلمه می‌کردم‌ویك بار نیز برای‌دوستانم می خواندم می سوزاندم . چهار ماه است که نامزد شده ام به نامزدم فوق‌العاده علاقه دارم روز جمعه گذشته در وصفش شعرگفتم . از من خواست‌تصور کنم که او مرده است و در این حالت اندوه خود را در شعری مجسم کنم و شعر را به اوبدهم قبول کردم روز دوشنبه پدر و مادرم به مهمانی رفتند خانه خلوت بود و من فرصتی یافتم شعرمورد نظرنامزدم را بسرایم بسیار کوشیدم که شعر طبیعی باشد . خودم را درآن حالت (مرك نامزدم) قرار دادم این حالت بقدری اندوهبار بود که به گریه افتادم و در گریه ۱۵ بیت شعر گفتم و وقتی آنرا برای خود دکلمه کردم دچار حالتی شدم که تحت تاثیراین حالت خویش را مسموم کردم‌که ناگهان مادرم به خانه بازگشت تا عینك یدکی پدرم را که عینك اصلی او در مهمانی شکسته‌بود و از این حیث در زحمت بود برایش ببرد . او وقتی مرا در آن حال دید نگران شد علت را پرسید حقیقت را برایش گفتم که‌فریادکشان مرا به‌بیمارستان رسانید و اکنون از اینکه نجات یافته ام بسیار خرسندم .

تهدید زن

* یك مرد جوان که باتهام جرح غیر عمد تحت تعقیب قرار گرفته است در راهرو دادسرا گفت : اخیرا زنم مرا تهدید کرد که تعقیبم خواهد کرد.از آن‌پس هر وقت‌رانندگی می‌کردم باآئینه‌اتومبیلم همیشه پشت‌سرم را می پائیدم دیروز که مشغول پائیدن پشت سرم بودم از جلو با عابری تصادف کردم و او را مجروح نمودم

این مرد در برابر این سئوال که مگر زنش به او بدگمان شده بود که چنین تصمیمی.داشت پاسخی نداد .

پول دهاتی

* یك مرد دهاتی که از ٦ ماه قبل در تهران کارگری می‌کند و پولش را نزدیکی از همشهریهایش می سپارد تا جمع شود امروز گوش این همشهری خود را با دندان کند . علت‌این بود که این همشهری پول مرد دهاتی را خورده و به او گفته بود که پولش را دزدبرده است

مرد دهاتی بمنظور خرید لباس عید برای بچه هایش در صدداستردادپول‌خودبرآمده‌بود

FOROUSHGAHE BOZORGE IRAN
IRAN DEPARTMENT STORE

فروشگاه بزرگ ایران

تهران چهارراه شاه - پهلوی

فروش فوق العاده زمستانی لوازم آرایش

	قیمت قبلی	قیمت فعلی		قیمت قبلی	قیمت فعلی
کرم پودر شیشه ای بزرگ	۱۱٦ ریال	٦٤ ریال	خط چشم واترپروف	۱۱۵ ریال	٦۵ ریال
کرم فاندیشن	۹٦ "	٤۹ "	کرم دست بزرگ	۲۵ "	۱٦ "
فیکساتور بزرگ ۱۸ انس	۲۱۰ "	۱٤٤ "	فیکساتور متوسط ٦ انس	۱۱۰ "	۷۹ "
فیکساتور کیفی	٦۵ "	٤٤ "	شامپو روغنی (در شیشه تنگی در فلزی)	۱۷۱ "	۱۱۵ "
لوسیون اولدگلد	۱۱۸ "	٦٤ "	ادوکلن لاواندر	۱۲۹ "	٦۸ "
ادوکلن ژاردن دمور	۹٦ "	٤۹ "	سایه چشم پودری	۷۸ "	۵۵ "
شامپو بالشی	۸ "	٤ "			

شون کانری درفیلم تندربال

شهر طلائی

نویسنده وکارگردان : عباس جوانمرد

خوروش	چهره آراد
جوانمرد	لایق
کسبیان	دولت‌آبادی
بخشی	مفید
ترجمی	امجدی

وعده دیگری از هنرمندان گروه هنرملی

تلفن رزرو بلیط ۲۵٤٤٤- تالار۲۵ شهریور

آ-۵٤۰٦۲ ۱-۳

کنفرانس هفتگی‌مرکز پزشکی فیروزگر

پنجشنبه ۱۹ر۱۱ر٤٦ ساعت ۱۱ صبح سالن کنفرانس

موضوع : جرائم ناشی ازحرفه‌پزشکی الف۱۰۷۷۷

کاشی سعدی

همه جا میدرخشد

هاك

برنامهٔ جالب تلویزیونی کاشی سعدی

کارخانجات کاشی سعدی همه هفته سئوالاتی ازسری فیلمهای تلویزیونی هاك مطرح میکند وبه دونفر از کسانیکه‌پاسخ صحیح ارسال دارند بقید قرعه معادل ۳۰۰۰ ریال جایزه از فروشگاه بزرك ایران میدهد .

سئوالات جمعه ۲۰ بهمن

۱- نام معرف سیستر بی‌بی در کمپانی طراحی‌و مدچیست ؟

۲- نام قاتل لیدی جین چیست ؟

لطفا جوابهای خودرا به روابط عمو می‌کارخانجات کاشی سعدی خیابان فردوسی‌کوچه باربد شماره ۸۰ ارسال فرمائید .

تلویزیون ملی ایران

برنامه امشب

۵ر۳۰ سلام شاهنشاهی - اعلام برنامه

۵ر۳۲ - خلاصه اخبار

۵ر۳۹ -تدریس انگلیسی

٦ر۰۰ -برنامه بچه‌هاشامل اخبار ، مسابقه نقاشی ، فیلم کمپانی خنده

٦ر۳۰ - مراسم قرعه کشی

۷ر۰۰- فیلم پسر دریا

۷ر۳۰ - سرزمین

۸ر۰۰ - فیلم محله پیتون

۸ر۳۰- اخبار

۹ر۰۰ - تفسیر سیاسی

۹ر۱۵ - زنگوله ها

۹ر٤۵ - فیلم داستانی آلکاپون

۱۱ر۱۹ -آخرین اخبار

۱۱ر۲۹ - سلام‌شاهنشاهی پایان برنامه

تلویزیون آموزشی

وزارت آموزش و پرورش

برنامه فردا

۸ر۳۰ بامداد - فیزیك و مکانیك ششم طبیعی وریاضی

۹ر۳۰ -بامداد شیمی ششم طبیعی و ریاضی

۱۰ر۳۰ بامداد - طبیعی گیاهی ششم طبیعی

۲ر۳۰ بعد از ظهر-هندسه ومخروطات ششم ریاضی

۳ر۳۰ بعد از ظهر-ادبیات فارسی سالهای ششم

تلویزیون ایران

برنامه امشب کانال ۳

۵ر۰۰ - سلام شاهنشاهی اعلام برنامه

۵ر۰٤ - کارتون

۵ر۱۵ - نقاشی خردسالان

۵ر۳۰ - برنامه ورزشی

٦ر۰۰ - خردسالان

٦ر۳۰ - اخبار

٦ر٤۵ - انسانهای جاودان

۷ر۰۰ - پلیس و راهنمائی

۷ر۳۰ - فیلم شانون

۸ر۰۰ - موسیقی وزارت‌فرهنك و هنر

۸ر۳۰ - تعقیب

۹ر۳۰ - اخبار

۹ر٤۵ - جنك جهانی اول

۱۰ر۱۵ در خلوت دل

۱۰ر۳۰ - تئاتر

۱۱ر۱۵ - پایان

پرتو روز

● صفحه ۷ . . . . .
● چهارشنبه ۱۸ بهمن ماه ۱۳۴۶
● هشتم ذیقعده ۱۳۸۷ . . .

اطلاعات ۱۳۰۸

● هفتم فوریه ۱۹۶۸ . . .
● سال چهل‌ودوم . . .
● شماره ۱۲۵۰۶ ...

دنیای اسرارآمیز مغز الکترونیک..

ماشین های الکترونیکی قادرند هزار بارسریعتر از سلولهای عصبی مغز انسان کار کنند

یکی از مطمئن ترین مشاوران سیاسی و نظامی جانسون یك مغز الکترونی است .

۸٪ از خودکشی های مردم امریکا براثر بکار افتادن ماشین های الکترونیکی بوده است

اینروزها میلیونها انسان در گوشه وکنار جهان خودرا بایك مشکل بزرك ودر عین حال وحشت آور مواجه می‌بینند . مشکلی که خود بادست خویش آنرا آفریده وحال بلای جانشان شده‌است . آیا مغز الکترونیك ، این پدیده جدید و برنده قرن بیستم به همراه خود برای میلیونها انسان بیکاری ، فقر ونایسامانی بهمراه نخواهد داشت ؟ آیا ماشین های الکترونیك که در تمام شئون زندگی بشر رخنه کرده بزودی جای انسان وعامل کارگر را نخواهد گرفت ؟ آیا مغزهای الکترونیکی آینده بازوان توانا و کار آفرین و مغز های متفکر را بخطر نخواهد انداخت ؟

دربرابر همه این سئوالات یك پاسخ بیشتر وجود ندارد : در قرن سلاحهای هسته‌ای ماشین های الکترونیك انسان را به بردگی کشیده‌است .

*** ساختمان مغز الکترونیك**

اولین ماشین های الکترونیکی یا مغزهای متفکر ماشینی درسال های ۱۹۴۲ و ۱۹۴۴ که جنك دوم جهانی درکمال شدت ادامه داشت بوجود آمد. درحقیقت مغز الکترونیکی را بایستی ارمغان جنك دوم جهانی وزائیده نبوغ زمامداران آندوران به شمار آورد .

مغز الکترونیکی را اگر بخواهیم بدرستی تعریف کنیم بایستی آنرا یك وسیله الکترونیکی بدانیم که بمنظور اجرای اعمال ریاضی وذخیره اطلاعات انتخابی بکار انداخته میشود. اساس و قلب دستگاه های مغز الکترونی که براثر پیشرفت های علم فیزیك پدید آمده ، چیزی جزمدار های الکتریکی نیست که کار اعصاب مغزی انسان را انجام میدهند . در قلب این دستگاه لامپهای خلاء یا ترانزیستورها قرار دارد . مدار های الکتریکی ازخازن ، مقاومت و ترانزیستورها تشکیل میشود . این مدارها قادرند هزار بار سریعتر از سلول‌های عصبی مغز انسان کار کنند .مسئله‌ای که برای حل آن مغزانسان دوسال وقت احتیاج دارد بوسیله مغزالکترونیك در یك دقیقه حل میشود . دستگاه های مغز الکترونیك زمانی کارمیکنند که به آن دستورداده شود . این عمل را دراصطلاح علمی « برنامه‌دادن » میگویند .

*** مغز انسان چگونه کار میکند؟**

طرز کار ، ساختمان وترکیب مغز الکترونیك درمقام مقایسه با مغز انسان اساسا بحساب نمی‌آید . مغزانسان یامرکز شعور وادراك و حافظه و اراده و هوش یکی از بغرنج‌ترین شبکه‌های عضوی انسان را تشکیل میدهد . مغزانسان یك کیلو و هشتصدگرم وزن دارد . در قشر مغزی انسان ده میلیارد سلول حس و صدها میلیارد سلول های کوچکتر بچشم می‌خورد . درساختمان مغزی انسان چهار مرکز حس ، حرکتی، خاطره‌ئی و ارتباطی وجود دارد. برای انکه یك عمل مغزی انجام گیرد پنج مرحله مختلف بایستی طی شود . فرض کنیم شخصی از راهی عبور میکند ومانعی سرراه اوست . وی تصمیم می‌گیرد که مانع را ازسمت راست دوربزند و براه خود ادامه دهد. همین عمل ساده مراحل مختلفی دارد. درمرحله نخستین که «تحریك» نامیده میشود تصویر مانع روی شبکه چشم عابر می‌افتد و سلول‌های بینائی را متاثر می‌سازد . درمرحله دوم که «هدایت اثر متحرك » . نامیده میشود جریان عصبی از شبکیه تاقشر مغز هدایت میگردد. ارتباط بخش های حسی و حرکتی وخاطره‌ها در مرحله سوم بوسیله اعصاب مرکز رتباطی بهم مربوط وباعث ادراك میشوند . دراین مرحله پیام واکنش دربرابر آن در مراکز حرکتی آماده می‌شود . درمرحله چهارم پیام وکنش به منطقه حرکات پاها در قشر مخ میرسد و از آنجا به نخاع و ریشه های پیشین آن تا ماهیچه های مربوطه میرود .بالاخره درمرحله پنجم که مرحله نهائی واکنش نامیده میشود ماهیچه ها بصورتی هم آهنك منقبض میشوند و شخص مانع را دورمیزند . در حالیکه درمغز الکترونیك بایدبه آن دستورداد و این دستور ازطریق مدار ها انجام می‌گیرد .

*** ماشین‌های حساب**

دقیق‌ترین و بهترین و کامل‌ترین دستگاه‌های مغزالکترونیکی در چهره ماشین‌های حساب اتوماتیك ظاهر شده‌است . شبکه های مداری موجود دراین ماشین ها قادر است هریك از اعمال ریاضی نظیر ضرب، تقسیم ، تفریق و جمع را درنهایت سرعت انجام دهد . مثلا در عمل ضرب علامت ورودی بتوسط دستگاه تقویت کننده درعدد دلخواه ضرب شده و حاصل ضرب آن روی دستگاه نشان داده میشود .

یادر عمل جمع علامت ورودی باده عدد دلخواه جمع شده و حاصل جمع رانشان میدهد .

دانش بشری بیش از هرچیز دیگر از مغزالکترونیك استفاده کرده است .درسازمانهای هواشناسی کشور های بزرك جهان بکمك مغزالکترونیك درمدت سی‌الی ۶۰ دقیقه قادرند بررسی ها وپیش بینی های مربوط به وضع آب وهوا درنیم کره شمالی را محاسبه و مخابره نمایند .

درکتابخانه های بزرك جهان که تنظیم فهرست کتب و مجلات وقت زیادی میگیرد از مغزالکترونیك استفاده میکنند . این دستگاه ها قادراست فهرست کتب ، مقالات ، مجلات وروزنامه‌ها رادرزمان کوتاهی تهیه و تنظیم نماید .

مهمتر از آن استفاده از مغزالکترونیکی در خدمت دانش ریاضی است . حل یك معادله ده هزار مجهولی که بشر قادر نیست آنرا حل نماید در عرض یك دقیقه بوسیله مغز الکترونیکی جواب داده میشود .

دانش پزشکی نیزاز مغزالکترونیکی بقدر کافی استفاده نموده‌است در بیمارستان های بزرك جهان برای تشخیص بیماری و علائم ان ازمغز الکترونیك استفاده میکنند . این دستگاه می تواند معمولا ۱۰۰ الی ۱۵۰ نوع بیماری و صد تادویست علامت بیماری رابخوبی تشخیص دهد. اساس این دستگاه بر پایه تابلوهای معروف به «دیا گنوستیك» استوار است . دراین تابلو ها از طرفی بیماری های مختلف بطور عمودی ثبت‌شده ودر طرف دیگر بطور افقی علائم بیماری روی صفحه تابلو منعکس می باشد .

*** ارزش نظامی مغزالکترونیك**

در سیستم دفاعی کشورهای بزرك نظیر آمریکا و شوروی استفاده از مغز الکترونی هر روز رو بافزایش می باشد .هدایت هواپیماهای نظامی موشك های قاره پیما ، اقمار مصنوعی در عمل بوسیله مغزهای الکترونیك انجام میگیرد . برای مثال می توان شبکه وسیع سیستم های قاره‌ای رادار اخطاری آمریکا رانام برد. این سیستم بین امریکا و کانادا یك شبکه وسیع راداری پدید آورده که بوسیله یك مغزالکترونیك بیکدیگر مربوط می‌شوند . سیستم راداری مزبور یکی از مهم ترین شبکه های دفاعی جهان بشمار میرود که حافظ منافع حیاتی نظامی آمریکادر سرحدات کانادا می باشد .

*** مشاور الکترونیکی جانسون**

پرزیدنت جانسون و مك نامارا وزیر دفاع سابق آمریکا تنها رجال سیاست محسوب میشوند که از مغزالکترونی بعنوان مشاور استفاده میکنند آندو در مسائل مهم سیاسی بااین مغز ها مشورت میکنند و سیاست های جنگی خودرا با نظر آنان اتخاذ مینمایند . ازاین پس بجای مك نامارا وزیرجدید دفاع آمریکا از این مغز الکترونیکی استفاده خواهد شد .

بنابر آماری که موسسه معروف گالوپ در آمریکا تهیه کرده است بااستفاده از مغز الکترونی برتعداد کارگران بیکار و آمار خود کشی‌ها افزوده شده است . استفاده از ماشین های الکترونیکی در تمام زمینه های زندگی اقتصادی نظیر کارخانه ها، آزمایشگاه ها، فرودگاه هاوحتی در مسابقات سبب شده که عده زیادی از کارگران کارخودرا ازدست بدهند بنابر نتایجی که موسسه معروف گالوپ بدست آورده بااستفاده از مغز الکترونی هر سال یك میلیون بر تعداد کارگران بیکار آمریکا افزوده شده و آنها جای خودرا به ماشین الکترونیك خواهند داد . بطور کلی یك مغز الکترونیك قادر است کار دوازده کارگر را با سرعت و دقت بیشتری انجام دهد ، درحالیکه مخارج نگاهداری و حفظ آن نیز بمراتب از دستمزد کارگران کمتر می باشد .

ارقام خودکشی در میان کارگران دنیای غرب با بکار افتادن مغزالکترونیك دایما رو به افزایش است . در سال ۱۹۶۴ که کمپانی «هودسون موتور» تصمیم گرفت از ماشین‌های الکترونی بجای کارگر استفاده کند در عرض یکماه تعداد چهل نفر از کارگران کارخانه از فرط نومیدی خودکشی کردند یا اکثر آنها بیمار شدند و مدتی در بستر بسر بردند . بنا بادعای موسسه معروف گالوپ هشت در صد خودکشی های امریکا براثر بکار افتادن ماشین های مغز الکترونیکی بوده‌است .

*** آینده مغز الکترونیك**

سیمای مغز الکترونیك در آینه زمانی که از پی فردا خواهد آمد کاملا درخشان بنظر میرسد . از هم اکنون می‌توان پیش بینی کرد که اکثر کارها تاسال ۱۹۷۵ بدست مغز الکترونیك خواهد افتاد . جالب‌ترین این پیش بینی ها وجود آموزگاران و استادان الکترونیك در مدارس و کالجها و دانشگاه ها می‌باشد . مغز الکترونیك بجای یك استاد تاریخ از گذشته جهان سخن میگوید . شاگردان بوسیله دستگاه تله‌تایپ ویك میکروفون با مغز الکترونیك ارتباط دارند . از آن سئوال میکنند و پاسخ خودرا دریافت مینمایند .

در کمپانی سازنده ماشین های حساب خودکار ای.بی.ام یك شطرنج باز فنون شطرنج رابه یك مغزالکترونی یاد داده است . و جالب آنکه حالا مغز الکترونی از استاد خود نیز در مسابقات شطرنج جلو افتاده و اغلب بروی پیروز می گردد .

مغز های الکترونیك در آینده نقش موسیقیدانان رانیز بعهده می گیرند این ماشینها همچون موزارت وباخ آهنك خواهند ساخت . و آلات موسیقی رابصدا در می آورند . از اینروست که انسان عصر ماباوحشت میگوید : اختراع و تکامل ماشین های الکترونیك انسان رابه بردگی فقر و خودکشی کشانده است !

ازامشب

مولن روژ ـ دیانا

مهتاب ـ اسکار ـ برلیان ـ زهره

بازگشته ... باند بازگشته .. جیمز باند ...
نامش را باردیگر زیرلب زمزمه کنید ... جیمز باند
این نام صدای غرش رعد وانفجاربمب را درخود نهفته دارد ! خودرابرای مقابله بااو آماده کنید

شون کانری جیمز باند مامور (۰۰۷)

تندربال

تکان دهنده ترین اثر یان فلمینگ

کارگردان : ترنس یانگ
پاناویژن ـ رنگی
محصول یونایتد آرتیست

"THUNDERBALL"

بعلت طولانی بودن فیلم «تندربال» شروع سئانسها بشرح زیراست
مولن روژ ۱۱ صبح ۳۰ر۲ـ ۵ـ ۳۰ر۷ـ۱۰ بعد ازظهر .
دیانا ۳۰ر۹ ـ۱۲ صبح ۳۰ر۲ـ ۵ـ ۳۰ر۷ـ۱۰ بعدازظهر
مهتاب ۳۰ر۱۰ صبح ۲ـ۳۰ر۴ـ۷ـ ۳۰ر۹ بعداز ظهر .
اسکار ۱۰صبح ۳۰ر۱ـ۴ـ ۳۰ر۶ـ۹ بعدازظهر برلیان ۱۰ـ ۳۰ر۱۲صبح ۳ـ۳۰ر۵ـ۸ بعدازظهر
زهره ۳۰ر۱۰ صبح ۱ـ۳۰ر۳ـ۶ـ۳۰ر۸ بعدازظهر

توجه توجه توجه

منزل ویلائی در فرمانیه میله کامل و غیر مبله اجاره داده میشود
خواستاران باتلفن ۲۰۶۱۵ تماس بگیرند.
۱ـ۴ آ ـ ۵۴۶۶۶

جام طلای شهرزاد دنا

بمناسبت استقبال شدید زیبا دوستان و به منظور تسهیل در امر انتخاب و خرید شب عید کالای مورد علاقه شما

نمایشگاه مخمل کاشان

ساعات کار خود را افزایش داده باین شرح اعلام میدارد
ازساعت ۹ صبح الی ۱۳ و از ساعت ۱۴ الی ۲۰

نمایشگاه مخمل کاشان

عرضه کننده شاهکارهای صنعت مخملبافی ایران

نشانی ـ شاهرضا، چهارراه پهلوی ـ تلفن ۶۹۳۵۳

سینما پلازا

سومین هفته نمایش

الماس ۳۳ تکنی اسکوپ تکنی کالر

را ادامه میدهد

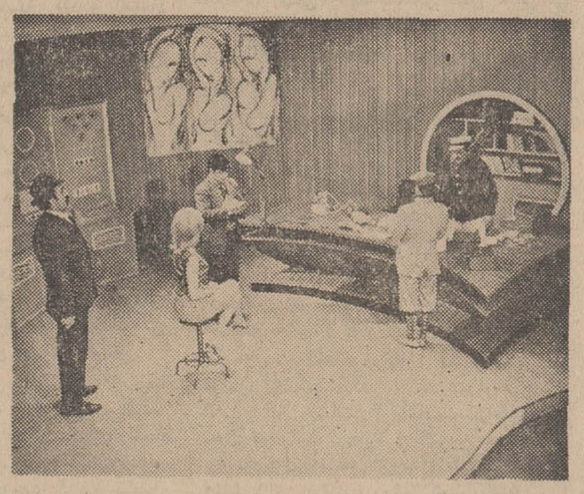

الماس ۳۳ باشرکت: فاضلی نانسی کواك

ظهوری ـ کتایون ـ تقدسی ـ نادره ـ داریوش طلائی ـ کیانی ـ گیزلاناکس شاهین ـ جین رمزی ـ شیر اندامی

کارگردان داریوش مهرجوئی ـ فیلمبردار: مصطفی عالمیان

آ ـ ۵۵۱۱۶ تهیه شده دراستودیو پلازا

از: دیلی‌اکسپرس

طرح حمله بشمال ویتنام

ژنرال «جان چاسین» رهبر عملیات جنگی امریکا در ویتنام امروز بخبرنگاران گفت «ویت‌کنك ها با حمله خود چنان ما را غافلگیر کردند که میتوانیم این چندروز را هفته غافلگیری بخوانیم. دشمن طرح خودرا بسیار دقیق تهیه کرده بود و با اراده‌ای قوی آنرا اجرا کرد» اما عقیده کلی سربازان عادی امریکا براین است که سربازان دولتی ویتنام جنوبی مایل بجنك نیستند و چنانکه بایستی نبرد نمیکنند.

آنچه مسلم است حمله اخیر چریك های ویت کنك در شهر های ویتنام‌جنوبی در لحظات اول اعتماد سربازان امریکائی راتحت تاثیر قرار داده بود اما پس از آنکه ارتش امریکا عکس‌العمل شدید نشان داد آن بی اطمینانی بسرعت برطرف شد.

چگونه ویت‌کنك ها موفق شدند طرح حمله غافلگیر کردن را اجرا کنند؟

این مسئله‌ایست که ذهن اکثر مفسرین سیاسی و جنگی را بخودمشغول داشته است. نقشه کمونیست ها از ۲۹ ژانویه اجرا شد. درحدوپنج هزار نفر چریك ویت کنك و سربازان ویتنام شمالی در دسته های دو و سه نفری در سایگون بحرکت درآمدند. این گروه در بین افراد عادی که برای گذراندن تعطیل عید از شهر خارج میشدند عبور میکردند و کوچکترین رفتار غیر عادی نداشتند تا شك ماموربن رابرانگیزند.

چریکهای جنگجو به محله چینی‌نشین «چولون» میرفتند و از مکان‌های معین اسلحه و یونیفورم نظامیان ویتنام جنوبی دریافت میکردند. مرکز فرماندهی کل نظامی ویت‌کنك در معبد بزرك «آن‌کوآنك» بودو ار مدتها پیش سلاح جنگی دراین معبد انباشته بودند. معبد آن‌کوآنك که‌از بزرگترین معابدسایگون است صد ها سال قبل ساخته شده و ساختمان هاو زیر زمین های پیچ‌در پیچ آن طوری است که فقط کاهنان به آن آشنا هستند و هیچ تازه‌واردی نمیتواند راههای متعدد اطاق ها و زیر زمین‌های این معبد رابیابد.

در کارخانه‌ای که مقابل پایگاه هوائی «تان‌سون نهوت» قرار دارد مرکز صدور فرمان های جنگی دائر شده‌بود.

طرح‌غافلگیر کردن بقدری ماهرانه اجرا میشد که اگر محافظین‌سفارتکبرای کره جنوبی تیر اندازی نکرده بودند حمله بکاخ ریاست جمهوری نیز صورت میگرفت. اماپیش از آنکه ویت کنگها بکاخ ریاست جمهوری حمله‌ور گردند سربازان کره جنوبی که‌از سفارت خود محافظت میکردند متوجه شده‌بسوی‌چریك ها تیراندازی کردند. صدای شلیك‌تیر به نگهبان کاخ ریاست جمهوری‌هشدار داد و موفق شدند کمونیست ها را از اطراف آن‌برانند.

روز بیست‌و نهم ژانویه ویت کنك از سه جانب به پایگاه هوائی «تان‌سون‌نهوت» سایگون حمله برده و حتی به دفتر کار ژنرال «وستمورلند» فرمانده کل نیرو های مسلح امریکا بسیار نزدیك شده بود.

مدافعین مرکز فرماندهی کل با عقب راندن ویت کنك ها ژنرال‌وستمورلند را از یك مرك حتمی نجات دادند.

دفاع افراد پلیس از مرکز شهربانی کل سایگون اگر چه تلفات جانی زیاد داشت ولی از جان گذشتگی پاسبان‌ها، شهربانی را نجات داد.

اکنون که هفته غافلگیر کردن به پایان رسیده و نبرد شدت قبلی راندارد در شهر سه میلیون نفری سایگون دو موضوع مورد بحث عمومی است. اول انکه مانند دو هفته قبل مردم نمیگویند شکست کمونیست ها حتمی است و موضوع دوم مربوط به‌تهیه کننده نقشه حملات اخیر است. همه میگویند ژنرال جیاپ فرمانده کل نیرو های مسلح‌ویتنام شمالی که طرح اخیر خود را بخوبی اجرا کرد قادر است بار دیگر نیزچنان نقشه هائی راتهیه و اجرا کند.

این توهم که ژنرال جیاپ هروقت بخواهد طرح دیگری رابمرحله عمل خواهد گذاشت موجب شده است که نظامیان یك حمله از آن سوی مدار هفده بخاك ویتنام جنوبی را پیش‌بینی کنند.

نظامیان امریکا عقیده دارند در آینده عملیات جنگی‌ازمرزهای‌لائوس آغازخواهد شدو«جیاپ» کوشش‌خواهد کردتا«خه‌سان» را به‌مرکز طولانی جنگی مبدل کند.

اداره ضد جاسوسی بارتش امریکادر سایگون اطلاع داده است که کمونیستها آماده میشوند تا حمله شدیدتری راآغاز کنند. کارشناسان نظامی محل حمله‌را «خه‌سان وجنگهای اطراف آن میدانند.

با نزدیك شدن فصل باران در ویتنام موقعیت بسود کمونیستها بود. اگرنیروی هوائی امریکا قادراست‌درهرفصلی دشمن راهدف بمباران قرار دهد اما قدرت دفاعی ویت‌کنك نیز نسبت بسابق‌بیشتر شده‌و آتشبارهای ضد هوائی آنهافادر است‌بسوی هواپیماهای امریکا شلیك‌کند. ویت‌کنك توپخانه‌های ضد هواپیمائی را در اعماق جنگل‌ها نصب کرده از نزدیك شدن‌بمب افکن‌ها جلوگیری میتوانند کرد.

در مقابل ارتش امریکا وسائل‌الکترونیك در اختیار دارد که میتواند محل نصب آتشبار را در هر نقطه از روی زمین‌باشد نشان دهد و لیکن اگر چریکها وسائل ضد هواپیمائی‌را درتونل‌ها بگذارند تعیین محل آن میسر نخواهد بود.

«استیفن‌هارپر» خبرنگار روزنامه دیلی‌اکسپرس ازسایگون‌مینویسد که باتوجه به‌تدارکات جنگی وافزایش قدرت‌نظامی کمونیستها در مقابل ارتش امریکا ژنرال ویلیام وستمورلند فرمانده کل نیروهای امریکا در ویتنام باموقعیت وخیمی روبرو شده است.

بدون شك این ژنرال پنجاه وچهارساله باردیگر ازجانسون خواسته است‌تاسرباز بیشتر، اسلحه زیادتر، بمب وبمب‌افکن بیشتر و همه‌چیزبحد وفوربرای اوبفرستند یك سئوال کلی اینست که آیا امریکا میتواند از مرز ویتنام جنوبی عبور نکندو پیروز گردد؟

در پاسخ باید گفت که باوجود تمام‌قدرت نظامی وبرتری نیروی هوائی‌ایالات متحده قادر نیست با مبارزه در حدود مرزهای ویتنام جنوبی جنك را بسود خود پایان دهد. بلکه برای پیروزی نهائی باید بقلب دشمن یعنی به‌هانوی حمله‌ور گردد.

چون چنان اقدامی احتمال بروز جنگی جهانی را دربرداردواشنگتن به‌آن‌متوسل نمیشود وهمین امر هانوی «وجیاپ» را جسورتر میکند.

تفسیر سیاسی

جعفر مدنی

سفر عارف، معامله بزرگ

پرزیدنت عارف رئیس‌جمهوری عراق از امروز سفر رسمی خود را درفرانسه ومذاکراتش را باژنرال‌دوگل آغاز کرد، بعداز جنك‌ژوئن اعراب و اسرائیل عارف اولین رئیس‌یك‌کشور عربی است که ازفرانسه دیدن میکند سفر عارف به‌پاریس بدنبال یك سلسله رفت‌و آمد ها مقامات عالیرتبه دولتی، نظامی و بازرگانی بین پاریس وبغدادوامضای یك‌قرارداد بزرك و بااهمیت نفتی و گفتگوهای مفصل پیرامون توافق اصولی طرفین درباره فروش سلاحهای سنگین فرانسوی و ازجمله هواپیما های معروف «میراژ» به‌عراق صورت می‌گیرد. درشش ماهه بعدازجنك اعراب و اسرائیل دیپلماسی فرانسه در دنیای عرب‌وبخصوص درعراق پیروزیهای درخشانی بدست آورده است. فر ازای حمایت صریح پرزیدنت دوگل ازاعراب دربرابر اسرائیل، فرانسویهادرکشور های عربی‌و بویژه درعراق امتیازات بزرك مادی و معنوی بدست آورده‌اند. امروز کشورهای گذشته استعماری فرانسه را بکلی فراموش کرده‌اند وهفته گذشته عارف، رئیس‌جمهوری عراق، خطاب‌به اعضای هیات نمایندگی نظامی فرانسه که ازبغداد دیدن میکردند از رشته‌های دوستی تاریخی که عراق و فرانسه را بیکدیگر پیوندمیدهد سخن بمیان آورد و صمیمانه آرزو کرد که این پیوند ها روز بروز مستحکمتر شوند. اما ژنرال‌عارف‌درپاریس بیشتر درباره‌امتیازات‌مادی که‌فرانسویان درعراق بدست آورده ویادر صدد بدست آوردن آن هستند و نیز متقابلادرباره انتظارات عراق ازفرانسه گفتگوخواهد کرد. هفته‌گذشته یك‌کمپانی فرانسوی درکسب‌امتیاز مناطق نفتخیزعراق‌رقبای انگلیسی و امریکائی خودرا شکست داد و ازاین پس‌نفت مناطقی‌که تاچندی قبل دراختیار کمپانی‌های انگلیسی و امریکائی عضو«کمپانی نفت‌عراق» بود توسط فرانسویها اکتشاف وبهره‌برداری خواهدشد سولفور مناطق مرکزی عراق کمتراز نفت این کشور مورد علاقه‌وتوجه ژنرال دوگل‌نیست. آنچه انتظار میرود اینست که سرانجام، مانند موردنفت کمپانی‌های فرانسوی برای بهره‌برداری ازمنابع سولفورعراق نیز از رقبای امریکائی خودپیشی بگیرند.

بجز این‌دومورد فرانسویها یك‌پیشنهاد دیگر درمورد بهره‌برداری ازنفت‌عراق عنوان کرده‌اند و بنظر میرسد تکلیف این پیشنهاد و همچنین موضوع بهره‌برداری ازمنابع سولفور درگفتگوهای دوگل و عارف حل شود. حقیقت اینست که عارف دربرابر اتیاذاتی که واگذارمیکند انتظار دارد که فرانسه هرچه‌زودتر در مورد تحویل سلاحهای سنگین و بخصوص هواپیماهای «میراژ» به‌عراق تصمیم‌قطعی اتخاذ کند.

درحقیقت نفت و سولفور کارتهای برنده عارف درگفتگوهای‌پاریس است اگرقرارداد فروش‌هواپیما دریاریس امضاء شود معامله بزرگی که‌عارف بخاطر آن رنج‌سفر راتحمل کرده صورت گرفته است.

از: فیگارو

مردم ویتنام ازویت کنگ پشتیبانی نمیکنند

* **ویتنامی‌ها نمی خواهند ویت کنگها حکومت را بدست گیرند**

بااینکه درحال حاضر نمی‌توان بیلان قطعی عملیاتی راکه اکنون درشهر های بزرك ویت‌نام جنوبی سیل خون براه انداخته است‌تهیه کرد معذلك از تجزیه و تحلیل آنها میتوان نتایج مثبتی بدست آورد.

مقدمتا باید گفت که ویت‌کنك‌ها با حملات اخیر خود بشهر های ویت‌نام جنوبی اصول استراتژی خودراکه درعین حال جنبه نظامی، سیاسی و روانی دارد بمرحله اجرا درآورده‌اند. رهبران ویت‌کنك و زمامداران هانوی هرگز منکر این استراتژی نیستند. بنا بگزارش هائی که اخیرا درروزنامه‌های‌امریکا انتشار یافته سرویسهای اطلاعاتی فرماندهی کل نیروهای امریکا در سایگون اسناد و مدارکی بدست آورده‌اند که نشان‌میدهد درزمستان سال‌جاری وبهار آینده ویت‌کنك‌ها به مبارزه شدیدی دست خواهندزد. هدف این مبارزه شکست دادن امریکا از راه «زور» است تا باین ترتیب زمینه برای مذاکرات‌صلح بنفع آنها فراهم شود.

این مبارزه باید به سقوط‌دولت فعلی سایگون و روی کار آمدن یك‌دولت ائتلافی‌که اکثریت‌اعضای آنرا ویت‌کنك ها تشکیل خواهند داد منجر شود.

اگر مسئله را از این‌نظر مورد توجه قرار دهیم مفهوم و هدف واقعی حملات برق‌آسای ویت‌کنك به شهر های بزرك ویت‌نام جنوبی کاملا روشن میشود.

اما این نظریه‌که ویت‌کنك می خواهد شهرها و مناطق مهم‌ویت‌نام را به مفهوم واقعی و همانطورکه در جنك‌ها مرسوم است تصرف کند تا حد زیادی سست و بی‌پایه‌است. بلکه باید گفت که یگانه هدف ویت‌کنك ایجاد آشوب در سراسر ویت نام، مخصوصا سایگون و وادارکردن مردم غیرنظامی بشورش علیه رژیم فعلی بوده است.

* **بیطرفی مردم**

گزارشهائی که بدنبال حوادث اخیر از سایگون رسیده نشان می دهد که‌ویت‌کنك‌ها نتوانسته‌اندباین هدف خود دسترسی پیداکنند زیرا مردم سایگون باوجود قدرت‌نمائی که کماندوهای ویت‌کنك درجریان نبرد های اخیر از خود نشان‌دادند روش‌بیطرفی‌اتخاذ کرده‌و کوچکترین اقدامی علیه دولت سایگون بعمل نیاوردند.

بنابراین نیروهای نظامی امریکا وویت‌نام جنوبی بدون دغدغه خاطر توانستند با جنگجویان ویت‌کنك بمبارزه بپردازند اکنون آنها می توانند با خیال راحت کانون های مقاومت ویت‌کنك را یکی پس از دیگری از میان ببرند.

اما این حقیقت‌که مردم‌سایگون و شهر های دیگر بطرفداری از ویت‌کنك‌ها علیه دولت مرکزی‌قیام نکردند دلیل آن نیست که رژیم سایگون از پشتیبانی اکثریت‌مردم ویت‌نام جنوبی برخوردار است. امریکا هرگز نمی‌تواند ادعاکندکه رهبران‌دولت‌فعلی درمیان‌مردم واقعا محبوبیت دارند. علت بیطرفی وبی تفاوتی مردم سایگون را در حوادث اخیرباید‌درجای دیگرجستجوکرد

حقیقت این است که سایگون زندگی و پیشرفت خودرا مدیون حضور ارتش آمریکا است. مردم غیرنظامی ترجیح میدهندکه هرچه بیشتر وضع فعلی ادامه پیدا کند زیرا میدانندکه باروی کار آمدن مردان جدیدی که در مکتب خشن چریکی پرورش یافته‌اند اوضاع کاملا عوض خواهد شد. از این رو صلاح درآن می‌بینند که وضع فعلی دوام پیداکند.

درهرحال مبارزه‌ای‌که ویت‌کنك وهانوی آغاز کرده‌اند با نخستین شکست متوقف نخواهدشد ومیتوان به یقین گفت که آنها هم‌اکنون تدارك حمله جدیدی را می‌بینند و به محض آنکه اوضاع واحوال را مساعد تشخیص دادند دومین‌مرحله مبارزه خودرا آغاز خواهند کرد. میتوان پیش‌بینی کرد که عملیات آینده آنها نه تنها در شهرهابلکه در جبهه های جنك نیز گسترش خواهد یافت. امریکائیها درهرحال انتظار وقوع نبرد شدیدی را در ناحیه «خه‌سان» دارند.

ایران درپنجسال بعد

هدف وفلسفه برنامه ریزی اقتصادی

اینك برنامه بزرك ایران درمعرض قضاوت قوه مقننه قرار گرفته است ودر عین حال ملت ایران از کلیات برنامه‌ای که باید برای او زندگی بهتر و مرفه‌تری به ارمغان آورد مطلع شده‌است.

امیدهائی که برنامه چهارم‌به ملت ایران میدهد بقدری بزرك‌است که افراد خوسبین راهم نسبت به تحقق ان مردد میسازد اما انچنانکه نخست وزیر در مجلس گفت دولت مصمم‌است‌با استفاده از همه امکانات ملی هدف های این برنامه بزرك رابه‌تحقق برساند. این هدف ها کدامست؟ چرا دولت بایدبار سنگین چنین برنامه‌ای رابه دوش‌بکشد؟ بخش عمومی و خصوصی دراجرای برنامه چهارم چه نقشی خواهند داشت؟ سیاست اقتصادی کشور برای پیشبرد هدف های برنامه چهارم چیست؟ درهر قسمت چه مبالغی برای چه برنامه هائی پرداخت خواهد شدو نتیجه این برنامه ها برای ملت ایران چه خواهد بود؟ اینها و صد ها سئوال دیگر اینك در پیش‌روی ملت ما گسترده است.

قبل از آنکه باین سئوالات‌بدرستی پاسخ داده شود همکاری همه مردم‌برای کمك به اجرای موفقیت آمیز برنامه‌جلب نخواهد شد و چنانکه نخست وزیر گفت: موفقیت این برنامه نیز متکی است بر پشتیبانی و شرکت صمیمانه مردم در پیشبرد هدفها، سیاست ها و خط‌مشی های برنامه.

باید برنامه‌ایرا که بدست ایرانی و برای ایرانی طرح شده است جزء به جزء شناسیم - به هدفهای آن و وسائل رسیدن به هدفها و طرقی که باید به هدف رسید، آشناشویم و نهضتی را که برای تحقق هدفهای ملی لازمست‌ایجاد کنیم و در عین حال صادقانه و بی‌پروا نقاط ضعف رانشان دهیم تااگر در زمینه هائی مطالعه کافی نشده و رعمل نقصه برنامه جبران شود. این سلسله مقالات بهمین منظور انتشار میابد و امیدواریم بتوانیم باتشریح بزرگترین برنامه‌عمرانی کشور و نشان دادن نقاط مثبت و منفی آن در این کار بزرك ملی نقش سازنده‌ای داشته باشیم.

مردمی که ۸۱۰ میلیارد هزینه‌برنامه چهارم در هر حال و در تحلیل نهائی به دوش آنهاست باید در جزئیات این برنامه وارد شوند. با این مقدمه بحث خودرا درباره برنامه چهارم و این که ایران در پنجسال بعد از نظر مسائل مختلف اقتصادی و فرهنگی واجتماعی در چه نقطه‌ای قرار خواهد داشت، آغاز می کنیم.

بدوا باید توضیح دهیم‌قبول‌سیاست برنامه ریزی بمنزله قبول مداخله دولت در فعالیت های اقتصادی است. این نکته را از آن جهت مینویسیم که بخصوص دراینروز ها نسبت به مداخله دولت در فعالیت های اقتصادی نظرات گوناگونی ابراز میشود و بخش خصوصی مداخلات دولت را در فعالیت های قتصادی بصورت مداخله مزاحم تلقی‌میکند.

بطور کلی باید گفت سیاست برنامه ریزی بصورت متمرکز وارشادی مداخله تمام و یانسبی دولت را درفعالیت های‌اقتصادی تجویز میکند. برنامه‌ریزی بصورت متمرکز خاص رژیم سوسیالیستی و کمونیستی است. لیکن برنامه ریزی ارشادی - یعنی آنچه در کشور ما انجام میشود، انتخاب حدو مرز معنی است بین فعالیت های بخش خصوصی وعمومی

در حقیقت در اینگونه برنامه ریزی‌هدف تنظیم فعالیت های جامعه با حفظ رژیم سرمایه داری وجود داشت، بخصوص بعد ازانتشار نظرات مارکس در دنیا صورت گرفت و بحران بزرك ۱۹۲۹- ۱۹۳۳ (که ضمن‌آن توهم‌ازهم پاشیدن رژیم سرمایه‌داری فوت گرفته بود) به‌آن شکل داد و اقتصاد ارشادی‌وسیاست‌برنامه ریزی غیرمتمرکز بعنوان یکی از راههای اصولی اصلاح معایب سیستم سرمایه‌داری با حفظ‌نکات مثبت‌آن مورد قبول قرار گرفت.

از دیدگاه دیگر برنامه‌ریزی دولتی، اعم از برنامه ریزی‌متمرکزیاغیر متمرکز ناظر براقتصاد کلی است‌درحالیکه‌سیاست اقتصادی افراد و موسسات خصوصی ناظر به اقتصاد جزئی است. یعنی دولت‌در برنامه ریزی اقتصادی و سیاست اقتصاد ارشادی به‌خیر و صلاح همه جامعه نظر دارد درحالیکه یك‌فردیاموسسه‌خصوصی صرفا در دنبال منافع خویش است.

تا مدتها اقتصاددانان پیرومکتب کلاسیك یعنی طرفداران نظریه آدام اسمیت عقیده داشتند چون‌جامعه‌ازافرادتشکیل‌شده‌حفظ منافع یکایك افراد در مرتبه نهائی منافع همهٔ جامعه راحفظ خواهد کرد و بهمین جهت هیچ‌نوع‌مداخله دولت‌رادرفعالیتهای اقتصادی تجویز نمیکردند. شعارهای بگذارید بشود-بگذارید جریان پیدا کند» و«بهترین کار دولت اینست که‌درفعالیتهای اقتصادی مداخله نکند» و «دولت تاجر خوبی نیست» و «تنها وظیفه دولت حفظ نظم ورعایت عدالت است» نشان بیزاری دولت از مداخله در امور اقتصادی بود که هنوز هم گاه‌وبگاه از طرف اشخاص بخش خصوصی عنوان میشود. اما تجربه نشان داد که جامعه دارای روحیه و مکانیسم مستقلی است جدا از روحیه فردفرد افراد تشکیل دهنده جامعه و حفظ منافع فردی الزاما بمعنی حفظ منافع جامعه نیست و بتدریج و بخصوص در سالهای بعد ازجنك جهانی دوم مطالعات اقتصادی ناظربه‌اقتصاد کلی گردید و حفظ منافع جامعه مقدم بر حفظ‌منافع فرد قرار گرفت. نه فقط در سیستم متمرکز دولتی، بلکه‌در سیستم اقتصاد بازار نیز از طریق سیاست ارشادی وتنظیم برنامه‌های اقتصادی دولتی هدفهای جمعی و کلی جامعه مقدم برهدفهای فردی مورد توجه قرار گرفت. از آن گذشته تحقیقات علمی جامعه‌شناسی نقش تاثیر متقابل عوامل راروی یکدیگر نشان دادو در مطالعات اقتصادی نیز روش دینامیك- یعنی روشی که درآن تاثیر متقابل عوامل روی یکدیگر باتوجه به‌عامل زمان در نظر گرفته‌میشود، بکار برده شد. تردید نیست که استفاده عملی از چنین روش در برنامه‌های اقتصادی وقتی میسر است که برنامه‌های بزرك بااعتبارات کافی و قدرت انسانی قابل توجه بمرحلهٔ اجرا گذاشته شود. یك بازرگان و موسسه خصوصی در کادر منافع شخصی قادر به استفاده عملی از چنین روش درفعالیتهای اقتصادی نخواهد بود، زیرا کنترل سایر عوامل اجتماعی بکلی از قدرت اوخارج است. این کلیات رااز آنجهت در مقدمه بحث خودوارد کردیم‌تا در تشریح‌هدفهای برنامه‌ریزی فلسفه لزوم داشتن برنامه ابتدا برای خواننده روشن شده باشد. بااین توضیح کلیات بحث‌مابپایان میرسد واز شماره آینده به‌تشریح برنامه‌ریزی درکشور خودمان و برنامه چهارم وهدفهای آن خواهیم پرداخت و طبعا آنچنانکه‌روش مطالعه ماست از بحث در مسائل نظری و «تئوری»تا آنجا که ممکن باشد خودداری خواهیم کرد، مگر در مواردیکه چنین مسائلی به‌روشن کردن بحث ما کمك اساسی بنماید. فردا بازهم سخن‌خواهیم گفت.

دکتر حبیب چینی

حرف تازه

سروصدای زیاد

هالیوود - «بریت اکلاند» ستاره ۲۴ ساله سوئدی که بتازگی وارد عالم سینما شده است‌اکنون در یك فیلم جنجالی در هالیوود شرکت کرده و سرو صدای‌زیادی راه انداخته‌است. او که چهار سال تمام در کنار شوهرش زندگی آرامی داشت اکنون در این فیلم نقش یك رقاصه («هفت پرده») را بعهده گرفته است.

پرتاب کردند

مسکو - دانشمندان‌شوروی امروز یك ماهواره دیگر از نوع کوسموس را با موفقیت بفضا پرتاب کردند.

خبرگزاری تاس گزارش داد که کوسموس ۲۰۱ با موفقیت‌در مدارقرار گرفته و دستگاه های علمی آن بطور مرتب کار می‌کنند.

پذیرفته است

بیروت - رادیو بغدادگزارش داد که‌ژنرال طاهر یحیی نخست وزیر عراق دعوت دولت هند را برای‌بازدید از آن‌کشورپذیرفته است.

«ژنرال طاهر یحیی از طرف «ساواران سینك» وزیر دفاع هندکه‌اکنون در بغداد بسر می‌برد‌بدهلی نودعوت شده‌است.

دریاچه جوشان

مسکو - خبرگزاری تاس گزارش داد که زمین شناسان شوروی بتازگی یك دریاچه زیر زمینی جوشانی کشف کرده‌اند که حرارت آب آن ۲۵۰ درجه سانتی‌گراد است.

این دریاچه در جزیره «کوناشیر» قرار دارد که‌شوروی ها در اواخر جنك جهانی دوم آن را اشغال کردند و دولت ژاپن ادعای مالکیت آن را دارد.

موشها وآدمها

مادرید - یکی از مجلات اسپانیا گزارش داده است که تعداد موشها در شهر مادرید بطور سرسام‌آوری روبافزایش گذاشته است و از آدمهای آن بیشتر شده است این مجله نوشته‌است که شماره موشهادر پایتخت اسپانیا به سه میلیون تخمین زده شده است.

ویلای ژان مورو

بلگراد - «ژان‌مورو» ستاره فرانسوی بزودی در جزیره «هوار» (ریویرای یوگوسلاوی) ویلای مجللی برپا خواهد کرد. «ژان‌مورو» سال گذشته‌تحت نظر «اورسون‌ولز» در فیلم «فقط‌خطرناك» که در این‌جزیره فیلم‌برداری میشد شرکت کرد و شهرداری محل بیادبود این واقعه‌قطعه‌زمینی بوی‌اهداءکرد اینك ستاره فرانسوی در نظر گرفته است در این قطعه زمین یك ویلای مجلل منحصر بفرد برپا کند.

توانست قانع کند

توکیو - یك مقام مطلع در توکیو اظهار داشت که‌میخائیل سوسلف تئوریسین حزب کمونیست‌توانسته است‌رهبران حزب کمونیست ژاپن را قانع کند که در کنفرانس مشورتی احزاب کمونیست در پایتخت مجارستان شرکت کنند.

ممکن است بدنبال ژاپن دولت‌های‌کره شمالی و ویت‌نام شمالی نیز آمادگی خود رابرای شرکت در کنفرانس آینده بوداپست اعلام کنند.

خفاشی که ۵ میلیون سال پیش مرده است !

درختی که از ۴۰۰۰ سال پیش زنده است !

قدیمی ترین موجود زنده و مرده جهان

درخت چهارهزار ساله

اسکلت خفاش ۵ میلیون ساله

استخوان بندی یك خفاش دوران های گذشته زمین ، که بطرز عجیبی حفظ شده و بصورت سنگواره «فسیل» درآمده است در «دریاچه سنگواره‌ها» در ویسکونسین کشف شده است . این خفاش که در حدود پنج میلیون سال پیش مرده چنان کامل است که حتی پره‌های بالهای آن ،غضروف‌های دنده‌هایش و تکه هائی از غذاهائی که پنج میلیون سال پیش خورده ، دست نخورده باقی مانده است .

قسمت اعظم استخوان بندی این پستاندار ماقبل تاریخ سالم مانده و فقط تیغه نازك استخوانی سر آن ازبین رفته است. بعضی ازمشخصات این استخوان بندی چنان است که نوع این خفاش را از انواعی که در دوره‌های بعدی وجود داشته متمایز میسازد ، حتی بسیاری ازمشخصات آن متعلق به مخلوطی ازپستانداران و پرندگان است . مثلا خفاشهای دوران های بعدی دارای دندان‌هائی هستند که برای خوردن میوه بوجود آمده است . اما این خفاش دارای دندان‌های مخصوصی است که برای خوردن حشرات بکار میرفته است و در بازمانده معده آن که بصورت سنك در آمده آثاری از میکربها ، آلگها و گروه های گیاهی دیده میشود که به دانشمندان امکان میدهد اطلاعات جالبی از خوراك آن در پنج میلیون سال پیش بدست آورند .

*** صاعقه یاطوفان ؟**

اما اینکه خفاش چگونه مرده است ، مطلبی است که دانشمندان جانور شناس هنوز به آن پی نبرده‌اند. هیچ علامتی از بیماری ، شکستگی یا صدمه دیگر در این استخوان بندی دیده نمیشود . اگر یك ماهی یا پرنده شکاری آنرا کشته باشد، باید آنرا خورده باشد .

احتمال دارد صاعقه یا طوفان آنرا بقتل رسانده باشد .

همچنین معلوم نیست که این خفاش ابتدا در روی زمین بوده و بعد به دریاچه حمل شده یادر همان دریاچه مرده است . اما آنچه مسلم است تمام فسیل هائی که در این قسمت دریاچه بدست آمده‌اند متعلق به ۴۹ میلیون سال پیش میباشند .

*** درخت چهار هزار ساله**

این خفاش قدیمی‌ترین موجودی است که فسیل آن بدست آمده ، اما قدیمی ترین شیئی زنده یك درخت از خانواده سرو و کاج است که «پاین آلفا» نام دارد .

در تابستان سال گذشته ، دکتر شولمن عضو بنیاد علمی آمریکا و گیاهشناس مشهور لته مخصوصی را که برای نمونه برداری از درختان کهنسال همیشه همراه دارد به تنه این درخت فرو کرد و بعد از آنکه نمونه را زیر میکروسکوپ مورد بررسی قرارداد، با حیرت زائدالوصفی به همکاران خود گفت این درخت چهارهزار سال عمردارد و ۵۰۰ سال از درختی که قبلا قدیمی‌ترین درخت جهان شناخته میشد پیرتر است.

در تابستان امسال ، گروه دیگری از گیاهشناسان این درخت رابررسی کردند واعلام داشتند که بیش از هزار درخت در جهان وجود دارند که بیش از چهار هزار سال عمر کرده‌اند قدیمی ترین درخت جهان بنام «متوشلخ» است که ۴۶۰۰ سال عمر دارد (متوشلخ بموجب روایات تورات یکی از انبیاء بنی‌اسرائیل است که بیش از چند هزار سال عمر کرده است ونام درخت رابمناسبت قدمت آن متوشلخ گذاشته‌اند .)

وقتی اعلام شد که این درخت هابین ۴ تا ۵ هزار سال عمردارند، موج «یادگاری جمع کن‌ها» بسوی آن سرازیر شدوهر کدام میکوشیدند تکه‌ای از این درخت را بعنوان یادگاری بردارند تا آنکه اداره جنگلبانی آمریکا در حدود ۲۰ هزار جریب از کوهستان را ملی اعلام درختان زنده جهان، که هنوز شاخ و برك تازه میرویانند دستخوش کرده و قرق نمود تااین قدیمی‌ترین تفنن یادگاری جمع کنها نشود .

عبور از پنج قاره

اسب فضائی

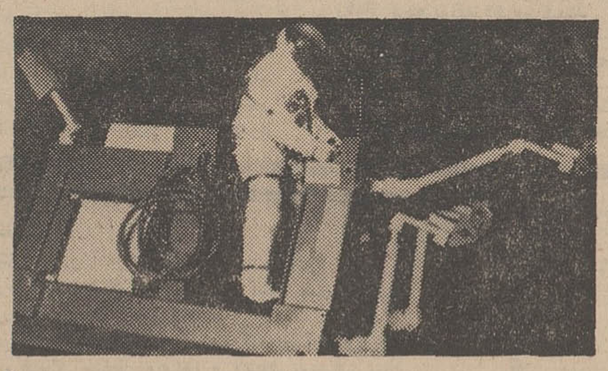

این وسیله مکانیکی که شبیه اسب است ، یك سکوی متحرك است که برای کار در کرات سماوی ، پس از آنکه بشر روی آن فرود آمد ، تهیه شده است. در جلوی این اسب سه دست مکانیکی وجود دارد که با چند تکمه میتوان آنرا بکار انداخت. این دستها میتوانند سفینه‌ای را برای تعمیر و «سرویس» بالا ببرند ، تکه هائی از خاك رادیو آکتیو را بردارند و به آزمایشگاه فضائی بسپارند. در داخل این وسیله موتور مخصوص وسیله مولد برق، وسایل ارتباطی و غیره وجود دارد که بآن امکان میدهد بطور کاملا مستقل کار کند و وظایف ساختمانی ، نگهداری و خدمات گوناگون انجام دهد .

آپارتمان نشینی وبیماری

بررسی هائی که اخیرا درانگلستان بعمل آمده نشان میدهد کسانی که در آپارتمان زندگی میکنند بیش از آنها که در خانه های خصوصی بسرمیبرند بیمار میشوند .

تحقیقاتی که از ۵۵۸ خانواده انگلیسی که از دو هزار نفر تشکیل میشدند بعمل آمده نشان داده موارد بیماری دربین این خانواده ها صدی هفتادوپنج بیش از خانواده هائی بوده که درخانه های خصوصی بسر میبرند .

ازفرداصبح

یك فیلم از: آرمان
سرنوشت

حساب پس انداز بانك تجارت خارجی ایران

جایزه ممتاز یك میلیون ریال

یك جایزه پانصد هزار ریالی وصدها جوایز نقدی دیگر

تاریخ قرعه کشی اسفندماه ۱۳۴۶

آخرین فرصت برای افتتاح حساب پس انداز وتکمیل موجودی ۳۰ بهمن ۱۳۴۶

حداقل موجودی برای شرکت در قرعه کشی

۱,۰۰۰	ریال	یك شانس
۱۰,۰۰۰	〃	دو شانس
۳۰,۰۰۰	〃	سه شانس
۶۰,۰۰۰	〃	چهارشانس
۱۰۰,۰۰۰	〃	پنج شانس

کسانی که بیش از یك حساب در بانك داشته باشند، مانده حسابهای آنان در یك حساب متمرکز و در قرعه کشی شرکت داده خواهد شد

تا فرصت باقی است برای افتتاح حساب پس انداز و یا تکمیل موجودی به بانك تجارت خارجی ایران

خیابان سعدی- کوچه بانك
خیابان قزوین- مقابل دخانیات
خیابان آیزنهاور- نبش خیابان جمشید آباد
خیابان رودکی- (سلسبیل) چهارراه مرتضوی
خیابان کریم خان زند- شاه عباس کبیر
خیابان روزولت- روبروی پمپ بنزین

تخت جمشید- بین چهارراه بهار و روزولت
چهارراه گلوبندك- جنب سرای فردوس
خیابان جنوبی مهرآباد- ساختمان کفش ملی
خیابان نادری- چهارراه یوسف آباد- ساختمان پیروز
خیابان شمیران- مقابل باغ صبا
اول خیابان ویلا- پلاك شماره ۱

مراجعه فرمائید

نشانی جدید نمایشگاه پارکت سازی
خیابان خواجه نصیرالدین طوسی
شماره ۳۴۰ تلفن ۷۵۶۶۴۱
آ-۵۲۰۲۶ ۴-۴

جیمز باند
دوباره بازمیگردد

+س ؟
س ؟
س ؟
س ؟
س ؟
س ؟
س ؟
هفت سین طلا

روز پنجشنبه ۱۹ بهمن منتشر میشود

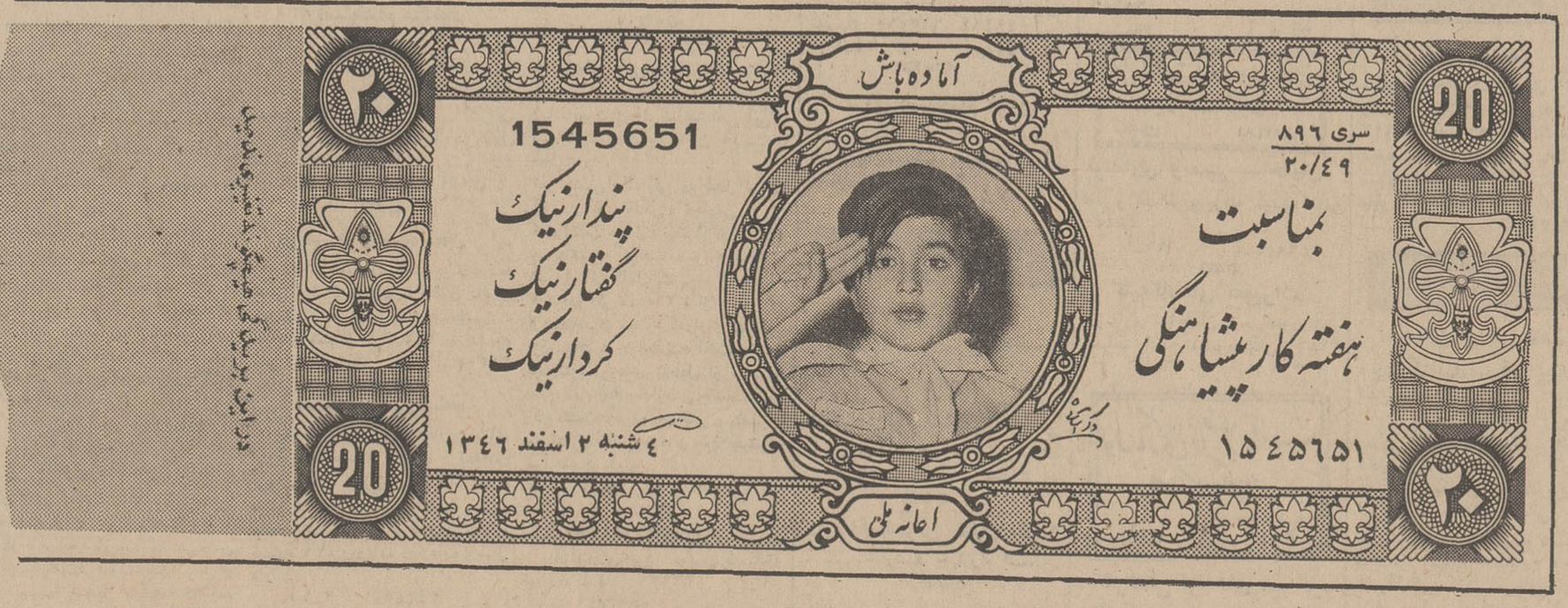

بلیط‌های مخصوص اعانه ملی باجایزه پیکان پیش آهنگ و خانه متحرك (کاروان) مجهز بکلیه وسائل زندگی بمناسبت هفته کار پیش آهنگی ۱۹ بهمن ماه منتشر میشود.

جدول کلمات متقاطع شماره ۳۶۵۸

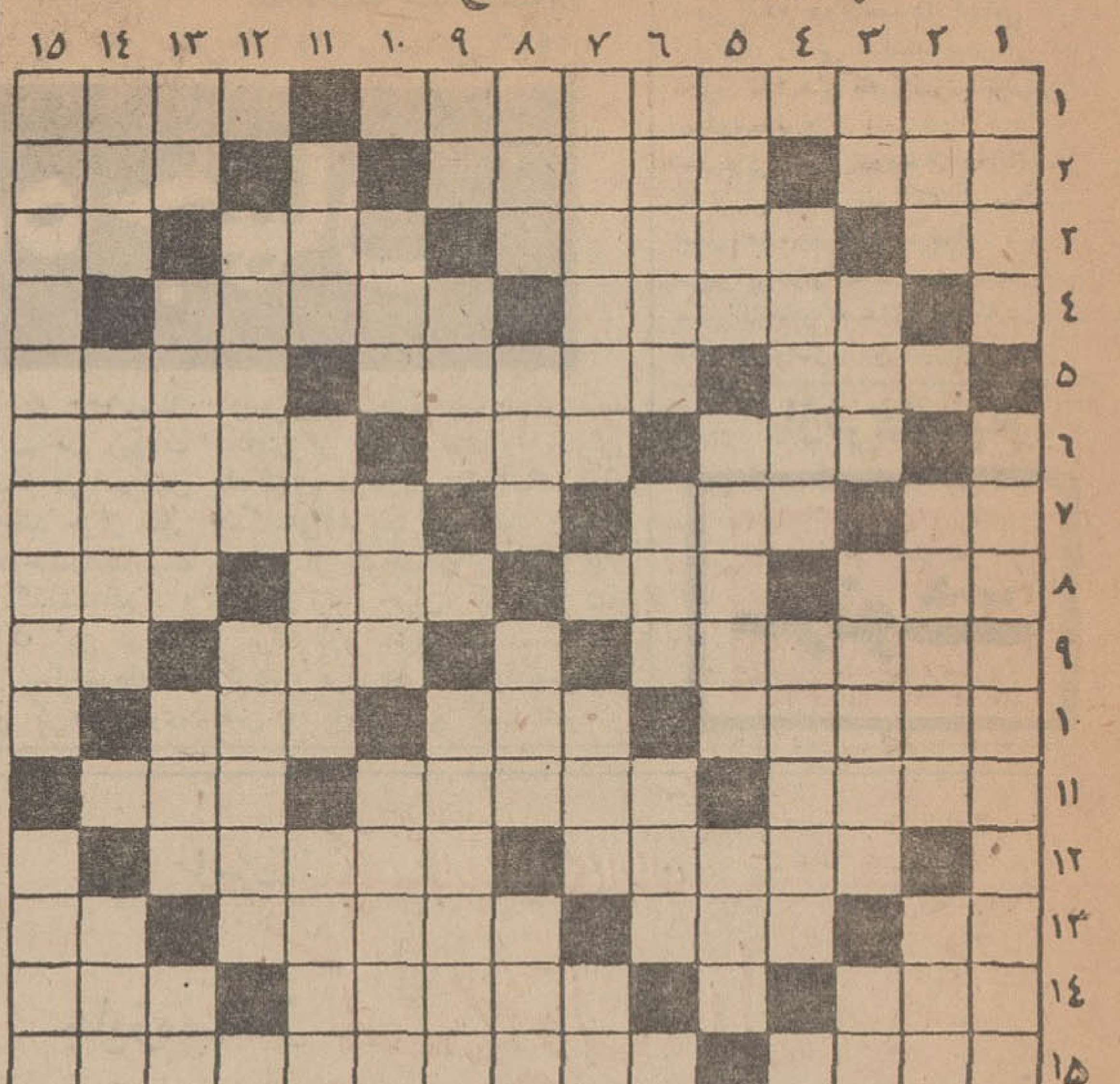

افقی :

۱- کاشف واقعی قاره آمریکا - متاع است و در معرض فروش میگذارند ۲- ضمیر واسم اشاره - انشعاب لوله‌ای - ازصدا های ایرانی ۳- دانه‌خوشبو - سابقا دردریا حرکت میکرد وحالا در فضا - ریاو تزویر - قسمتی از لباس مردان ۴- آش معروف شیرازیها- آبگیر ، استخر و برکه ۵- باغ بهشت - در قدیم بعضی شاعران دراین طریق بودند و حالا بعضی ازطراحان هم به آنها پیوستند- لولای پا ۶- نوعی مالیات - عمیق‌ترین چاهها- آراسته و جویدان ۷- بوی رطوبت - لوس و از خود راضی - در روزاولش مدارس باز میشوند بشرطی که جمعه نباشد ۸- وسیله‌نوشتن - روح‌وروان - وسیله‌ای درباغبانی و بنائی - پهلوان و نیرومند ۹- محلی در آذربایجان با پنیر معروف - زبان ندارد یا قدرت گویائی - قلعه ۱۰- مراحل نخست و آغاز - تیز و قاطع - خوب است و ازبدی خبری ندارد ۱۱- زنی که بخاطرخدا اززندگی بریده باشد - گرد آوردن و تدارک دیدن- پرهیز کاری وزهد ۱۲- عصر ما را به این نام هم میشناسند - نوعی میمون ۱۳- حرف همراهی - فوت غالب - چاره درد - عقب‌و پشت ۱۴- گشایش است- گاوچران آمریکائی- مرده خدایش بیامرزد ۱۵- اهل ری است ونام دانشمندی معروف- کتاب معروف گوستاو فلوبر .

عمودی :

۱- سبزی سالاد - در تاریخ چندملت به‌این فصل برمیخوریم ۲- ترن بر روی آن حرکت میکند - نام‌مستعار شاعر ونویسنده‌معروف انگلیسی - مانند و مثل ۳- واحدپول کشور آفتاب تابان - کف کفش زمستانی - قدرت ایستادگیش زیاد است - نوعی گل ۴- هر سری را بایـد - در بدروبی‌خانمان ۵- نفرت‌داشتن - هیاهو وسروصدا- خوشحال و مسرور ۶- سود و بهره - قسمتی‌از پا - در حمامش یکی از شخصیت های معروف قرن پیش کشته شد ۷- از دشمنی و عناد رویگردان نیست - شهری در اروپا - از ویتامین های نوظهور ۸- رند و خراباتیست یاعمیق ترین نقطه دریا - نشانه - آن طرف - عدل‌وصدای بلند ۹- بزرگتر - خربزه خراسانی - فلز عقربه قطب‌نما ۱۰- عقیده و نظر- علافه - سم در وجودش موثر افتاده ۱۱- پیمانه - برپشت خرمینهند - معاون و جانشین ۱۲- محصول است و در صنعت به آن توجه دارند - ظرفی برای‌خوردن آب ۱۳- سه‌چهارم کوه زمین رافراگرفته - زندگیش پشت بارمیگذرد- جزیره‌ای در مدیترانه - بنده و جنابعالی ۱۴- خانم به ناخن میمالد - ستاره زهره- بی وجود اوبخرابات رفتن صحیح نیست ۱۵- نویسنده طنزگوی معاصر لهستان - میگویند باراستی توام است .

حل جدول شماره ۳۶۵۷

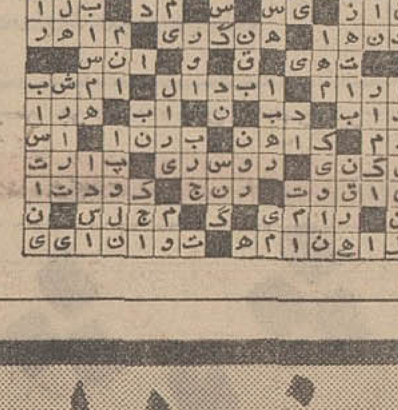

---

۴۰ سال قبل در همین روز

بودجه تفصیلی ۱۳۰۸ وزارت مالیه در حدود چهار میلیون و یکصد و پنجاه‌هزار تومان از طرف‌آن وزارتخانه‌تعیین وصورت آن تهیه گردیده که در این هفته بمجلس شورایملی تقدیم گردد . در ضمن بودجـه مزبور معادل‌یك میلیون تومان جهت‌توسعه امور فلاحت ومساعدت با فلاحین منظـور گردید که‌قسمت عمده آن‌جهت‌توسعه امور فلاحتی صحرای تراکمه و زمین های بایر سایر نقاط اختصاص داده شده است .

ساختمان محل فرودگاه

برای فرود آمدن طیارات پستی خارجه که از آسمان ایران عبور میکنند هیئـت دولت در نظر گرفته است سه فرودگاه در بنادر جنوب ، بوشهر بندر عباس وبندر لنگه ساختمان نماید و مخارج آنرا در حدود پنجاه هزار تومان پیش‌بینی کرده‌اند که از اول سال آینده ۱۳۰۸ شروع گردد .

بودجه‌سال ۱۳۰۸ وزارت مالیه

راپرت معاون وزارت معارف

آقای مدبرالدوله سمیعی معاون‌وزارت معارف که اخیرابه گیلان‌رفته بودند نتیجه اقدامات خود را بشرح ذیل بمقام وزارت تقدیم داشتند :

۱- برای ادامه تحصیلات محصلین بی‌بضاعت مدارس متوسطه‌رشت و پهلوی که استعداد و قابلیت داشته اند در بودجـه اعتباری منظور گردد که از هر مدرسه دو نفر با خرج وزارت معارف بطهران آمده و تحصیلات خود را ادامه دهند .

۲- برای تاسیس‌دوباب مدرسه متوسطه و چند باب مدرسه ابتدائی در رشت و پهلوی از صرفه‌جوئی های معارف گـیلان اقدام شود .

۳- عده ای از معلمین که اطلاعـات کافی نداشتند اخراج و همچنین چند نفر از محصلین‌که برخلاف‌نظامنامه داخلی مدارس رفتار کرده بودند اخراج شدند .

ساعات تدریس ماه رمضان

از طرف‌اداره تعلیمات عمومی متحدالمآلا بعموم مدارس ابلاغ شد که ساعات دروس مدارس در ماه رمضان از ظهر الی چهار و نیم بعد از ظهر خواهد بود و محصلین باید چهار ساعت مشغول درس باشند .

بودجه بلدیه شیراز

دروزارت داخله کمیسیونی‌تشکیل گردید و بودجه بلدیه شیراز در سال آینده در حدود ۳۱ هزار تومان تنظیم گردید بعلاوه مقرر شد معادل سی هزار تومان صرفه‌جوئی های سنوات گذشته بلدیه آنجا برای وارد کردن یکدستگاه کارخانه برق و روشنائی شهر مصرف گردد .

در اطاق تجارت طهران

دیروز اطاق تجارت طهران بـا حضور روسای بانك پهلوی و ملی جلسه داشت و راجع بشکایت مشترکین تلفن طهران کـه تقاضای تجدید نظر در نظامنامه شرکت تلفن کرده‌اند رسیدگی‌می‌نمودند . موضوع تجدید نظر در امتیاز نامه‌بانك شاهنشاهی نیزمورد مذاکره قرار گرفت و برای اشیائی کـه سندیکای راه آهن‌و قورخانه وسایر دوایـر دولتی از جماهیـر شوروی وارد میکننـد مذاکره شدکه مطابق قرارداد باید معادل آن از ایران اجناس بروسیه حمل شود .

اوضاع افغانستان

لندن - چمبرلن در مجلس مبعوثان گفت دولت انگلیس در نظر نداشته است درامور داخلی‌افغانستان‌مداخله‌کندما مایل‌باستقرار دولت مرکزی درآن مملکت هستیم و درموقع پیدایش چنان‌حکومتی دوستی‌و علائق خودرا برای ترمیم و اصلاح افـغانستان ابـراز میداریم .

امان‌الله خان کناره‌گیری خود را رسما بدولت انگلستان اعلام نمود ومادامی که‌ملت افغانستان عموما اورا پادشاه خود بداند دولت انگلیس نمیتواند دولت اورا دولت حقه افغانستان بداند .

از مسکو - عده قوای جلال‌آباد تحت ریاست علی‌احمد خان بـرای حمله بکابـل پیشرفت میکند و ۲۰ هزار مرد جنگی‌دارند.

مطابق اخبار واصله از کابل در شهر و حوالی‌توقیف‌تجارواشخاص منورالفکری که مظنون‌بطرفداری‌امان الله خان‌هستندادامه دارد بچه‌سقا احکامی راجع به ضبط اموال طرفداران امان‌الله خان‌وعلی‌احمدخان صادر نموده اموال ضبط شده‌بین مقربین بچه‌سقا تقسیم میشود .

(نقل از اطلاعات هیجدهم بهمن ۱۳۰۷)

جاه‌طلب

اثر: فرانسواپونتیه

ترجمه: رضا عقیلی

-۶-

-باشما کاردارند .

و کف‌دستش را روی میکروفون گذاشت وگفت :

-مسلما زنت است وگویا از یك بار تلفن میکند زیرا سرو صدای موزیك بگوشم میخورد .

ژرژ گوشی را گرفت . «آلیس» بود که از آنطرف‌سیم صحبت میکرد . صدای جنجال وهیاهو و آهنك موسیقی جاز و قهقهه‌های خنده از گوشی تلفن شنیده میشد بطوری کـه ژرژ در میان‌این‌همهمه وسروصداها نمیتوانست بفهمد همسرش چه می‌گوید .

-توهنوز در «رباط» هستی ؟ . چه‌وقت برمیگردی ؟ .. همین‌الساعه ؟ ... بااتومبیل ؟ بااتومبیل کی ؟ بسیارخوب ،پس من برای شام خوردن منتظرت نباشم؟ توهمانجا شام خواهی خورد ؟... خیلی خوب ؛ شب بخیر ؟

حالت وقوف و آگاهی که مدیرهٔ مهمانخانه بخود گرفته بود برای ژرژ قابل تحمل نبود ، باخونسردی وبی‌اعتنائی گفت :

-به‌شام دعوت دارد ... و تانیمه شب مراجعت نخواهد کرد .

-همیشه همینطور هاشروع میشود.. شما نمیبایستی‌اجازه میدادید ... شوهر زیبائی مثل شما دارد بازهم چشم‌ودلش بدنبال این وآن میدود !

سخنان زن‌مانند نیشتر باعماق قلب «ژرژ» فرو میرفت . بیش‌ازپیش ازاو متنفر میشد ، دیگر نمی‌خواست گوش به سخنان وی‌دهد. ازموقعیکه «آلیس» بعنوان منشی داخل موسسه «اتحادیه صاحبان معادن» شده بود ، هفته‌ای دوروز در «رباط» میگذرانید. سه‌ماه‌بود که این وضع ادامه داشت . شبهای اول باترن برمیگشت ولی‌حالاهردفعه بنابدعوت یکی‌از مهندسین معدن یایکی‌ازاعضای عالیرتبه موسسه شام را در «رباط» می‌ماند واورا بااتومبیل به مهمانخانه برمیگرداندند .اونیز موقع پیاده شدن وضعی بخود میگرفت که‌مردم اورا نبینند باچه‌کسی بوده است . لابد از اینکه شوهرش یك مکانیسین ساده بود، خجالت میکشید.

زن مهمانخانه‌چی که میخواست دوباره سرصحبت را بازکند ، گفت :

-بطوریکه شنیده‌ام شما مهندس هستید .

-بلی، مهندس مکانیك .

-واقعا مضحك است که‌شما مثل یك کارگر ساده‌کار میکنید. شما ریخت واطوار یك مهندس راندارید .

-میدانید ... امروزه دیپلم مهندسی ...

ولی‌سخنش رانیمه تمام گذاشت . میدانست که دیپلم مهندسی او چندان ارزشی ندارد زیرا او از مدرسهٔ مکانیکی «ت» که‌یکی ازمدارس حرفه‌ای درجه۳ بود ودولت آنرابرسمیت نمی‌شناخت، فارغ‌التحصیل شده بود .

آنچه که «عموآلبر» از «ژرژ» ساخته بود یك‌مهندس بدون عنوان ولی یك استادکار خوب بود .

-پس چراسعی نکردید وارد «اس .ث.ای.اف»بشوید؟ وضع بسیار خوبی پیدا میکردید .

-درآنجا کار حاضر و آماده‌ای پیدا نمیشود .

این موضوع حقیقت نداشت . اوخود به موسسه مزبور مراجعه کرده بود ، ولی وقتی نام ونشان خودرا گفت ، مدیر موسسه مسخره‌اش کرده بود .

مدیره مهمانخانه از او پرسید:

-یك گیلاس دیگر «پورتو» برایت بریزم ؟

-متشکرم .

این مهربانی های تصنعی واین رفتار مادرانه واین خودشیرینی های ساختگی که به‌ژرژ میفهمانید بایك کلمه یا یك اشارهٔ کوچك او، حاضر است خود رادر آغوشش اندازد ،ژرژ راسخت خشمگین میکرد . مردجوان در آئینه بار ازلابلای بطریهای مشروب نگاهی بخود افکند، قیافه مبتذل واندوهناکی پیدا کرده بود. سرانجام موفق شد خودرا از بارواز سخنان نیشدار آن‌زن نجات دهد .

-میخواهم بروم شام بخورم .

-هرطور میل شماست .

پشت‌میزی که معمولا با آلیس غذا میخورد نشست . نامهٔ رااز جیب شلوارش درآورد . یکبار دیگر برای گشودن آن مرددماند . سرانجام آنرا مقابل گیلاسش گذاشت و در حالیکه باگیجی و سربهوائی غذا میخورد ، برای صدمین‌بار نشانی گیرنده را که‌نوشته بود :«آقاو خانم‌رانکور ، هتل‌دریای جنوب، عین‌الصبا ،مراکش »تجزیه‌و تجلیل نمود .

***

-بمن بگوئید ... مگر برای شما چه اشکالی‌دارد ؟

-میدانید که‌من نباید کلمه‌ای دراین باره حرف بزنم.. طبق مقررات ، افشای اسرار اداری اکیدا ممنوع است .

-پس‌برای دانستن آن چه باید کرد ؟

-میتوانید نقشهٔ عمومی جوازهای اکتشاف راملاحظه‌کنید.

«آلیس» دربار مهمانخانه «بلیمه» بامردی بنام «وواژن» که‌ریاست قسمت جوازهای اکتشافی رادر اداره کل معادن «رباط» بعهده داشت ، نشسته‌بود . آنروز صبح «ماسون» باو گفته‌بود :

سالنامه ۱۳۴۷ دنیا

بضمیمه تقویم بغلی

ومقاله‌ای از: منصورالملك نخست‌وزیر اسبق

نقاشی جانفدا

نقاشی ساختمان باقساط ۱۰ ماهه تلفن ۷۸۱۴۲۷

کلاس رادیو تلویزیون رادیوی مجانی

دوره ۸۲ کلاس رادیو وتلویزیون از روز اول اسفند ماه با استفاده از مدرن‌ترین وسائل الکترونیکی در کاخ دانش تشکیل میشود . بهریك از شاگردان یکدستگاه رادیوی کامل مجانا برای مونتاژ داده میشود . قبلا نامنویسی کنید.

کاخ دانش

خیابان نادری . پاساژ معتمد . خیابان فرانسه کوچه مرجان

متفرقه

تانکر ساری لوپ

تانکر ۵۰۰تا ۵۰۰۰۰ لیتر موجود سفارشات لغایت ۴۸ ساعت تحویل میگردد خیابان قزوین سه‌راه آذری ۹۴۴۱۴

لباس تمام رسمی

اداری - قضائی- استادی -ژاکت- فراك- اسموکینك شمس‌العماره . عبدالوهاب زردوز تلفن ۵۲۲۴۷

۱-۱۰ آ-۳۴۹۱

گم شده

قابل توجه

شش فقره‌چك بشماره‌های ۰۵۱۶۱۲ و۰۵۱۶۱۳و ۰۵۱۶۱۴ و ۰۵۱۶۱۵و ۰۵۱۶۶۱۷و ۰۵۱۶۱۱ بانك صادرات شعبه حسن‌آباد از حساب جاری شماره ۵۸۴ این جانبه منتهی کرمی مفقود گردیده از درجه اعتبارساقط است. آ-۳۴۳۵۷

سالن مدوآرایش

سالن آرایش لادن

چهارراه پهلوی مقابل پارك‌پهلوی تلفن ۴۰۵۸۴

سالن آرایش و زیبائی هنرستان دختران تحت نظر خانم کارشناس فارغ‌التحصیل از بزرگترین کالج امریکا و همینطور سالن ماساژ هنرستان دختران بابرق‌و دست‌بامتد فریماتور -هلناروبنشتاین تحت‌نظر خانم‌آلمانی کارشناس‌فارغ‌التحصیل کالج سوئیس همه‌روزه‌قبل ازظهرها از ساعت ۸تا۱۲ از بیست‌و یکم‌بهمن ماه جاری آماده پذیرائی از خانمها ودوشیزگان محترم پایتخت‌میباشد. از مراجعین محترم خواهش میشود قبلا بوسیله تلفن ۳۹۰۳۰ تعیین وقت فرمایند. نشانی - خیابان‌سوم اسفند -کوچه هنرستان‌دختران- هنرستان‌دختران

۱-۳ آ-۵۴۵۶۲

سالن‌آرایش زنانه ایزاتیس

زیر نظر آقای حبیب‌لبنانی که سابقا درتهران بوده مجددا شروع بکار کرد نشانی - خیابان بهجت آباد شمالی -بالای شرکت نفت شماره ۱۳۶ تلفن ۶۵۳۳۳

۱-۲ آ-۳۴۰۸۷

برای ساختمان شما

ایران‌تزئین تلفن ۶۸۲۵۹

تهیه و نصب ایرانیت شما را در تمام نقاط کشور باضمانت ۵ سال بعهده میگیرد اجرت نصب و بهاء گیره های مصرفی پس‌از نصب و رضایت شمادریافت خواهدشد‌سه‌راه شاه ساختمان آزاد شماره ۴۰ تلفن: ۶۸۲۵۹

۱-۲۶ آ-۳۴۱۴

رفع گرفتگی لوله ساختمان در ۲ دقیقه سازمان تراکم تلفن ۸۸۱۶۸۱

نوسازی وتعمیر ساختمان

نقد و اقساط پذیرفته میشود تلفن ۴۸۴۴۰ .

آ-۲۶ آ-۵۲۸۵۴

کلیه کارهای تعمیرات

ونوسازی ساختمان شما بطور نقد، اقساط انجام میشود تلفن ۳۱۸۶۹

۱-۲۶ آ-۳۶۲۰

لوله بازکنی فاضل آب

بادستگاه تراکم هوا

تلفن ۷۶۳۲۸۶

گرفتگی لوله‌های آب گرم

تمیز کردن دیگ‌شوفاژ و لوله‌های آب گرم بوسیله دستگاه‌سیر کلاتور تلفن ۸۴۸۵۸ دفتر فنی ایران پاك

۱-۳ آ-۳۶۰۹

ایرانیت محصول‌وطن‌شماست

ایران تزئین سازمان تهیه و نصب ایرانیت آکوستیك،پارکت ،مو کت، کرکره، پرده خدمتگزار شما - سه‌راه شاه ساختمان آزادشماره۴۰ تلفن ۶۸۲۵۹

۱-۲۶ آ-۳۴۱۵

دفتر مهندسین مشاور

برای‌تهیه‌نقشه‌های ساختمانی‌ونظارت با سهل‌ترین شرایط بعد ازظهرها تلفن ۶۲۶۷۵۱

۱-۱۵ آ-۳۵۶۶

سازمانهای فنی وفرهنگی

فقط ۴ نفر دیگر

برای تعلیم رادیو تلویزیون- نقشه کشی برق و فشار قوی‌میپذیریم پهلوی بین امیراکرم و شاهرضا کار و آموزش تلفن ۴۹۴۹۴

باسی تومان شهریه

تایپ فارسی و انگلیسی رابیاموزید تلفنهای ۶۱۳۷۶۰و ۴۹۴۹۴

۱-۲۴ آ-۳۴۷۸

برای استخدام فوری

درآموزشگاه فائز ماشین نویسی‌را بامتد جدید بیاموزید شاه‌آباد اول اکباتان تلفن ۳۵۷۵۷

۱-۱۳ آ-۳۵۴۱

تدریس خصوصی

ماهی سی تومان

زبان انگلیسی و آلمانی‌باتضمین موفقیت تلفن ۴۹۴۹۴

انگلیسی توسط‌بانوی‌انگلیسی

پهلوی تلفنهای ۴۷۱۴۱و۴۲۰۸۶

۱-۲۶ آ-۳۴۹۹

داروخانه‌مهران تلفن ۹۰۴۰۷

شیروخورشید چهارراه استخر

انگلیسی‌خصوصی ۶۲۹۵۱۰۷

۱-۲ آ-۳۴۲۹۷

راننده پایه دو شخصی و باسابقه خوب جویای کاراست تلفن ۵۰۱۲۶

آ-۳۴۰۳۷۱

مهندس راه و ساختمان

باسابقه متجاوز از ده سال ریاست کارگاههای‌بزرك‌ساختمانی‌و آشنائی بزبانهای انگلیسی وفرانسه حاضر است درشرکتهای ساختمانی‌مشغول کار گردد .خواهشمند است‌ازساعت ۴تا۷ بعد ازظهرها باتلفن ۳۴۳۰۲ تماس بگیرند.

۱-۲ ۱-۳۴۱۹۹

استخدام

آگهی استخدام

جهت ثبت‌نام تلفن ۷۶۵۶۸۸

۱-۳۰ آ-۳۵۷۳

یکنفر مهندس رنگرزی

برای خدمت‌در کاشان‌باشرایط‌ذیل استخدام میشود.

۱- تابعیت دولت شاهنشاهی ایران

۲- داشتن دفترچه پایان خدمت یا معافیت دائم

۳- داشتن سابقه کار در لابراتوار قسمت تکمیل

۴- حداکثر سن ۴۰ سال

ازمتقاضیان‌محترم که دارای‌شرایط فوق میباشندخواهشمند است‌هرروز ازساعت ۸صبح الی ۵½ بعد ازظهر بقسمت امور کارمندان گروه‌صنعتی بهشهر ، خیابان بوذرجمهری شماره ۸۶۵ مراجعه نمایند.

۱-۴ آ-۵۴۸۳۶

سازمان های فداج استخدام میکند

پانزده نفر راننده پایه دو همگانی متاهل و با سوادکه دارای سابقه آموزش‌رانندگی باشند استخدام می‌شوند حقوق و مزایا نسبت به تعلیم خوب و حسن سلوك با هنرجویان از شش هزار ریال الی دوازده هزار ریال داوطلبان همه روزه ازساعت ۶بعد ازظهر به‌بعد بسازمان شماره۲فداج بالاتر ازچهارراه حقوقی نبش‌کوچه‌زرین‌مراجعه

مهندس مکانیك

دیپلمه ساختمان وریاضی ورق‌کار. ماشین‌نویس فارسی ولاتین دوشیزه یابانو مورد نیاز است تلفن ۳۱۸۶۹

۱-۵ آ-۳۵۹۳

برای‌استخدام‌به‌تلفن

۴۸۴۴۰ مراجعه فرمائید

۱-۳ آ-۵۴۸۷۶

مهندس الکترومکانیك

باتاسیسات برای نظارت کارگاه‌در تبریز به‌تلفن ۶۱۳۷۲۷ مراجعه نمایند.

۱-۳ آ-۵۴۸۷۸

راننده پایه یکم لازم است

۵نفر راننده پایه یکم که‌لااقل سابقه ۱۰ سال رانندگی کامیون داشته باشند با حقوق مکفی برای خط شمالی مورد نیاز است لطفا به خیابان تهران‌نو ایستگاه فرودگاه کارخانه پارس کمپرس، مراجعه فرمایند .

۱-۲ آ-۳۶۲۶

استخدام دوشیزه یابانو

بچند دوشیزه یابانو که ضمانت کامل داشته باشند جهت کار در کارگاه جواهرسازی و فروشندگی جواهر نیازمندیم‌متقاضیان می‌توانند به‌آدرس زیر ساختمان پلاسکوطبقه چهارم شرکت جواهرسازی دکورد مراجعه نمایند.

۱-۳ آ-۵۴۸۱۸

بانویی کارگر

برای امور نظافت استخدام میشود لطفا همه روزه بین ساعت ۵تا ۶ بعد از ظهر به سازمان‌آی -بی-اس خیابان پهلوی بالای بلوار کرج جنب سینما امپایر مراجعه نمائید.

۱-۲ آ-۳۶۱۳

اگر کار میخواهید

حتی برای ساعات مختلف بیکاری‌به موسسه‌تحقیقاتی‌ومشاور اموربرسنلی کوروس مراجعه‌فرمائید خیابان‌بهار بالاتر از بیمارستان شهربانی پلاك ۳۲۵ طبقه دوم

آ-۸ آ-۳۵۸۹

تعدادی جوان فعال

ووارد بامورفروشندگی‌جهت فروش محصولات‌تزئینی‌تمام‌وقت‌نیازمندیم. متمنی است واجدین شرایط‌همراه بایك قطعه عکس و شرح مختصری از فعالیتهای قبلی با صندوق پستی شماره ۱۹۱۳ تهران مکاتبه‌فرمایند.

۱-۲۶ آ-۵۲۸۵۶

دکتر داروساز

برای شرکت داروخانه در تهران تلفن ۲۰۵۷۸

۱-۲ آ-۳۴۲۰۹

استخدام میشود

یکنفر سکرتر که بیکی از زبانهای فرانسه یا انگلیسی آشناباشدبرای تمام روز با حقوق مکفی استخدام میشود طالبین به‌آژانس اشراف خیابان سی‌متری عباس‌آباد مقابل مدرسه عالی بازرگانی مراجعه فرمایند.

۱-۳ آ-۳۶۳۹

دونفر فروشنده فعال

که دارای اتومبیل باشند برای‌عرضهٔ نوعی پوشاك مردانه با حقوق ثابت‌و پورسانتاژ خوب استخدام میشونـد خیابان شهباز پلاك ۷۴۴ طبقه دوم شرکت فروزان آ-۳۴۳۰۷

استخدام فروشنده

یك شرکت بزرك تجارتی برای فروش ماشینهای اداری تعدادی فروشنده با حقوق مکفی استخدام مینماید . از داوطلبان تقاضا میشود مشخصات کامل خود رابراهنمای شماره ۴۳۲ روزنامه اطلاعات ارسال دارند.

۱-۲ آ-۳۴۳۴۳

آگهی استخدام‌راننده‌پایه۱

اداره مهندسی ترافیك پایتخت چهار نفر راننده پایه یك وواجد شرایط استخدام مینماید. متقاضیان میتوانند روز یکشنبه ۲۲ بهمن ماه جاری‌تا ساعت ۲بعداز ظهر باداره مهندسی‌ترافیك پایتخت واقع درخیابان صبای شمالی شماره ۱۶۸ مراجعه نمایند.

اداره مهندسی ترافیك پایتخت

۱-۵۵۰۲۸

بیکنفر خانم که تسلط

کامل به‌زبان انگلیسی و ماشین نویسی دوبل داشته باشد نیازمندیم تلفن ۶۲۷۰۰۳ آ-۳۶۳۶

استخدام میشود

شرکت نئون پلاستیك رعد بافراد زیر نیازمند است:

۱-پنج‌نفر ویزیتور با حقوق ثابت‌و مزایای خوب

۲- دو نفر حروف بر

۳- دونفر خم کار

۴- دونفر ماشین نویس‌فارسی

متقاضیان بشر کت‌نئون پلاستیك‌رعد واقع در خیابان ملك‌الشعرای بهار شمالی‌پلاك‌شماره۱۷ مراجعه‌فرمایند

آ-۵۵۱۶۸

چندنفر دیپلمه

باشرایط زیربرای‌تمام وقت‌استخدام میشوند

۱- تابعیت دولت شاهنشاهی ایران

۲- داشتن دفترچه پایان خدمت یا معافیت دائم

۳- داشتن یك الی دو سال سابقه کا ردر امور بانکی و تجارتی

۴- داشتن معدل دیپلم از ۱۴ ببالا

۵- داشتن گواهینامه‌موتور سواری

۶- آشنائی کامل بشهرتهران‌وحومه

۷- حداکثر سن ۲۶ سال

از متقاضیان محترم که‌دارای شرایط فوق‌میباشند خواهشمند است هرروز باستثناء روزهای تعطیل از ساعت۸ صبح الی ۵½ بعدازظهر بقسمت‌امور کارمندان گروه صنعتی بهشهر ، سرای حافظ ، خیابان بوذرجمهری مراجعه فرمایند.

۱-۵ ۱-۵۵۰۳۶

بیك نفر دوشیزه

یابانوی ماشین نویس با سابقه نیازمندیم تلفن ۳۴۹۳۹

۱-۵۵۰۳۸

جویای کار

یکنفر کمك مهندس راه

وساختمان حاضر است در یکی از موسسات مشغول کار شود تلفن ۸۳۵۴۱

۱-۵ ۱-۳۴۲۶۱

دوشیزه دیپلمه

دارای گواهینامه پایه یك ماشین نویس آماده کار است به‌راهنمای شماره ۲۱۰ اطلاعات مراجعه‌فرمائید

۱-۵۵۰۴۴

انتقاد

از: مسعود فقیه

کی بود کی بود من نبودم

مولانا جلال‌الدین میفرماید :
کودکان افسانه‌ها می‌آورند
درج درافسانه‌شان صدگونه پند

از شما چه پنهان که حقیر در مورد کار های کودکان ، ازصاحب مثنوی معنوی اعتقاد بیشتری دارم و نه تنها در افسانه آنها صدگونه پند مندرج می‌بینم ، بلکه در بازی های آنها نیز ...

از جمله بازیهای کودکان که در دیار ما رایج است ، بازی «کی بود کی بود ؟ من نبودم !» مسلما معرف حضور خوانندگان گرامی هست و ذکر آن تنها بخاطر کسانیست که احیانا از این بازی اطلاعی ندارند .

بازی به این‌ترتیب‌است که‌چشم کودکی را می‌بندند و کودکان دیگر دور او را میگیرند و یکی محکم به پشت او میزند و ناگهان همگی با هم دم میگیرند : کی بود کی بود ؟ من نبودم !

کودکی که ضربه‌را تحمل کرده باچشم بسته تنها بقوه تصور باید اسم ضارب را بگوید و ضارب را بجای خود بفرستد ، وگرنه باز هم باید ضربات دیگری را تحمل کند.

اما حکمت این بازی در اینست که قاعدتا ضربه را نزدیك ترین دوست وارد میکند ...

و این نمونه همان ضربه‌هائیست که سالهای‌بعد در زندگی‌ازدوستان نزدیك و از جائی که هیچ تصورش نمیرود بایدتحمل کرد . درحالیکه چشممان را محبت و دوستی بسته و ابدا فکر این موضوع که‌دوستی نزدیك ، چنین لطمه‌ای بما وارد کرده است بمغزمان خطورنمیکند.

اما غرض از ذکر این مقدمه هشداری است بهمه پدران‌و مادران که‌فرزندانشان به‌دبستان‌ودبیرستان میروند .

میدانیم که نوع و چگونگی تحصیل فرزندان از حقوق مسلم‌پدر و مادر است و اصل ۲۶ منشورملل متحد نیز موید این گفته ...

اگر این حق در کشور ما به وزارت آموزش‌وپرورش محول‌شده نشانه اعتمادی است که ملت به دولت دارد و دولت را دلسوز خود وحامی‌منافع خود میشماردبا اینحال در آینده بسیار نزدیك پدران و مادران با مشکلات عدیده‌ای در وضع آموزشی فرزندان خود مواجه خواهند شد و این ضربه رامستقیما ازمسئولین وزارت آموزش و پرورش خواهند دید و اگر علت آنرا از مسببین‌ومسئولین بخواهند باجواب کی بود کی‌بود ؟ من نبودم !مواجه خواهند گشت .

موضوع اینست که از سال‌آینده طرح جدید آموزشی ، در کلیه‌نقاط کشور بمرحله اجرا در خواهدآمد.

طرحی که تهیه شده ، با درنظر گرفتن پیشرفت علوم در جهان و نیازمندی های کشور در سال های آتی است و در تنظیم آن جمعی از محققین و کارشناسان فن تعلیم و تربیت و جامعه‌شناسان شرکت داشتند .

تکرار میکنم که این جمع فقط در تنظیم این طرح شرکت‌داشتند، یعنی در مورد نحوه اجرای آن هیچگونه اظهار نظری نکرده‌اند .

این طرح‌ممکنست نواقصی‌داشته باشد ولی تشخیص نقص آن ، با احاطه کامل‌به اصولی‌که درتدوین آن مورد نظر بوده و همچنین با مطالعه دقیق میسر است و از نظر من لااقل این امیدواری هست که طرح مزبوردرسرحد امکان‌وتوانائی و مقدورات تنظیم گردیده است .

مشکل بزرك،اجرای آن‌میباشد. بقول یکی از تنظیم کنندگان این طرح ، زنگوله تهیه‌شده ولی‌بستن آن بگردن گربه باقی مانده است.

وزارت آموزش و پرورش رسما اعلام کرده است که طرح ازسال تحصیلی آینده اجرا خواهد شد. درحالیکه‌همه میدانیم ، برای کلاس های راهنما ، معلم کافی نداریم، برای کلاسهای حرفه‌ای ،معلم و وسیله در دست نیست و از لحاظ مکان و بودجه در مضیقه‌ایم . از همه بدتر جایگزین کردن ناگهانی طرح جدید بجای نظام آموزشی گذشته ، اشکالاتی برای دانش - آموزان و اولیاء آنها ایجاد خواهد کرد .

در مورد جزئیات اشکالات اجرای این طرح سخن را به‌وقت دیگری موکول میکنم ولی از ذکر یك نکته دراین مقال‌نمیتوانم خودداری کنم وآن‌اینست که در لایحه‌ایجاد وزارت علوم و آموزش عالی که‌از تصویب مجلس شورایملی گذشته‌و فعلا در مجلس سناست در بند«ب» ماده ۱ قسمتی از وظایف این‌وزارت خانه را چنین بیان مینماید :

« تعیین‌خط‌مشی تعلیماتی‌کشور و تنظیم طرحهای کلی و اساسی آموزشی درکلیه سطوح‌و رشته‌های تعلیماتی و هم‌آهنك ساختن آنهابا یکدیگر » .

همچنین در ماده ۳ میگوید :

« وظایف‌وزارت‌آموزش وپرورش در امور مربوط به دانشسرایعالی و بخش تربیت دبیر هنرسرایعالی به وزارت علوم و آموزش‌عالی تفویض میشود .وزارت علوم و آموزش‌عالی نیازمندیهای وزارت‌آموزش‌وپرورش را از حیث دبیر با همکاری آن وزارت تامین خواهد کرد » .

حال‌در سال‌آینده وزارت‌آموزش و پرورش میگوید دبیر کم داریم، وزارت علوم و آموزش عالی باید آنرا تامین کند .

وزارت علوم و آموزش عالی خواهد گفت: این وزارتخانه‌نوبنیاد است و ما دراین فرصت کوتاه چگونه میتوانستیم‌یا خواهیم‌توانست دبیر تهیه کنیم .

مگر آنکه وزارت علوم‌وآموزش عالی به اتکاء بند «ب» ماده یك‌که ذکر آن رفت اصلا جلوی اجرای این طرح ر ابگیرد .

و در چنین وضعی ، تحولی که درامرآموزش میخواستیم باز چند سالی عقب خواهد افتاد بهر حال‌در هر وضعی که خواهی نخواهی پیش خواهد آمد اگر بپرسیم مسئول کیست ؟ هر کس دیگری را مقصر قلمداد میکند و یا بعبارت دیگر با همان جواب کی بود کی بود؟ من نبودم ! مواجه خواهیم شد .

الو ۲۰۰۰

از ساعت ۶ تا ۷ بعد ازظهر نظریات شمارا منعکس‌میکند

* توجه نمیکنند

من یکی از کسبه بازار در سرای بوعلی هستم برق شوش روشنائی این منطقه را تامین میکند گویا از موقعیکه قرار شده برق تهران برقهای ملی از جمله‌برق‌شوش را تحویل‌بگیرد مسئولان این بنگاه دیگرتوجهی به شکایات مشترکین خود نمی‌کنند .

بهمن بهرامی

* بچه‌ها سرگردانند

از سال ۱۳۲۰ که دبستان شفق اقشت تاسیس شده تا بحال اتفاق نیفتاده بود که دوسای‌دبستان بی جهت‌مدرسه را تعطیل کنند ولی الان مدت یکماه است که مدیر دبستان مزبورآنجا را بدون دلیل‌تعطیل کرده‌واطفال‌بی‌گناه را سرگردان کرده است .

اهالی اقشت

* مردم ناراحت هستند

از موقعیکه مدرسه عالی دختران در ونك تاسیس شده شرکت واحد ایستگاه انتهای خط ۱۰۵ را تغییر داده و از میدان ونك به روبروی‌کارخانه ونك منتقل نموده است و این موجب ناراحتی شدید مردم است .

حسین - احمدی

* تا زانو درگل

کوچه های امامزاده قاسم شمیران آسفالت نیستند بـا- کوچکترین‌بارندگی این کوچه ها بیك پارچه گل ولای تبدیل می شود بطوریکه موقع رفت و آمد آدم تا زانو در گل فرو می‌رود .

گودرزی

* خدا میداند

من مشترك تلفن شماره ۹۳۵۱۰ هستم از تاریخ ۱۰ر۱۱ر۴۶ تا بحال تلفن ما خراب است هر وقت به ۱۷ تلفن می‌کنیم می - گویند دستور دادیم درست‌کنند حالا چه موقع درست کنند‌خدا میداند ؟!

محمود اجاق

جرائد - عاشقی را دردادگاه جنائی‌محاکمه‌کردند

اصل تبعیض رعایت میشود!

نامه‌های مردم

چرا جواب منفی

چندبار است به « کاریر »مراجعه میکنم و درخواست مینمایم که ترتیبی بدهند با رعایت مقررات که من بتوانم از منزلم باتلفن خود با آبادان صحبت کنم ولی هر بار که مراجعه میکنم با جواب مایوس کننده مواجه میشوم ،اگر کارمن جنبه قانونی ندارد لطفا اعلام کنند و درغیر این صورت درخواست مرا بپذیرند .

شیرازی

سفارشی جهت استخدام گرفتم و باداره کارگزینی شرکت واحد رفتم و پس از چند ماه سرگردانی اداره کارگزینی پاسخ داد که‌شما چون بیشتر از ۳۵ سال دارید نمی توان بشما شغلی واگذار کرد ، منهم قانع شدم و بجرم داشتن ۳۵ سال از کارکردن منصرف شدم درصورتی که بامور اداری کاملا واردم و سواد هم دارم ولی جالب اینست که چند روز پیش درمحضر شماره ۱۰۱ چند نفر از کمك - رانندگان را دیدم که در شرکت واحد از اول مهر ماه ۴۶ مشغول کار شده‌اند و سنین آنها بین ۳۹ تا ۴۹ سال است و مشخصات آنان در دفترخانه های شماره ۱۰۱ و ۲ تهران موجود میباشد و بدین‌ترتیب اصل تبعیض برمن ثابت گردید .

احمد بایزیدچی

تافرصت باقی است عجله کنید

همه میخواهند تعطیلات نوروز را درکشورهای‌ایطالیا- یونان - اسرائیل بگذرانند

باپرداخت ۳۴۹۰۰ ریال از تل آویو- رم - موزه واتیکان وبسیاری

از نقاط دیدنی دیگر بازدید نمائید

تاریخ حرکت ۲۹ اسفند وسیله‌هواپیمائی مجهز شرکت هواپیمائی ارفرانس

برنامه‌کامل مسافرت نوروزی را از

شرکت سیاحت ایران‌خیابان‌کریمخان‌زند شماره ۱۵ دریافت فرمائید .

تلفن ۶۲۵۸۰۲ - ۶۲۸۶۵۷

۱-۳ آ-۵۴۶۱۴

درس عبرت

بامداد روز سه شنبه حادثه‌ای‌در تهران رویداد که بر اثر وقوع آن شش نفر کشته شدند و۲۵ نفر در بیمارستان های‌مختلف بستری گردیدند .

این عده مسافران خط ۱۳۱ اتوبوسرانی‌تهران بودند اول‌وقت ازخانه خودخارج شده بودند تا بمدرسه و یا سر کار خودبروند آنهادر حاشیه خیابان در حالیکه هر یك بلیطی در دست‌داشتند در انتظار رسیدن اتوبوس صف کشیده بودند .

اتوبوس در برابر آنها توقف کرد ،امارانندهاش پیاده شدو پی کاری رفت و پا رکابی‌آن نیز بسمت باجه بلیط فروشی دوید مامور کنترل خط اتوبوسرانی که یك قدم جلوتر ازصف‌ایستاده بود معلوم نیست تحت تاثیر چه حالتی قرار گرفت که ناگهان به طرف اتوبوس پرید پشت فرمان آن نشست دوری زد تا اتوبوس را مقابل صف نگهدارد که صف را درو کرد و به یك لحظه درآن محل محشری بپا ساخت‌به بقیه ماجرا کاری ندارم آنجائی که به قول «ویکو»مورخ ایتالیائی بشر باید از حوادثی‌که برایش اتفاق می‌افتد برای پیشگیری از نظایر آن پندبگیرد تذکر این نکات را لازم‌می بینم شرکت‌واحد بایدبرای‌مسافرانش جایگاه فلزی بسازد ،رانندگان و کارکنانش را بطور مرتب‌تحت آموزش قرار دهد و به انضباط آنها و اینکه باید دلسوز مردم باشندتوجه کند وبا فراهم کردن وسایلی همواره ازدرجه معلومات آنها نسبت به وظایفشان‌آگاهی داشته باشد وچون کارکنان‌این شرکت بیش از دیگران با مردم تماس دارند کسانی را که‌نتوانند حس نوعدوستی ومردمداری، خویش را تقویت کنند از دوایر خود تصفیه نماید .

نوشیروان کیهانی زاده

پاسخ نامه‌های مردم

* آینده نزدیك

درمورد شرح مندرج درشماره ۱۲۴۵۶ بامضای آقای‌عبدالله‌عبدالهی درمورد زمین‌های عباس‌آباد آقای واقفی رئیس اداره‌اطلاعات‌ومطبوعات شهرداری تهران اعلام نموده است که در آینده بسیار نزدیك دراین مورد اقدام نهائی بعمل می‌آید .

* «فاز» شب

شرکت منطقه‌ای برق تهران در مورد شرح مندرج درشماره۱۲۴۴۶ درباره روشنائی کوچه ابراهیم‌زاده واقع درحسن‌آباد زرگنده‌اعلام‌نموده است که براثر نصب تیر سیمانی درمحل مذکور برای مدت کوتاهی «فاز» شب قطع گردیده‌ولی‌بلافاصله خط مزبور ترمیم و درحال حاضر روشنائی آن محل تامین میباشد

آقای حسین کرمی - فرزند سرپاسبان کرمی دانش‌آموز دبستان فروهر شمیران درامتحانات سه‌ماهه سال ۴۶-۴۷ مقام اول را حائز گردیده‌است .

آ-۵۴۸۶۰

همطلب از هنرمند

برنامه ملی

برنامه چهارم عمرانی کشور دیروز بوسیله آقای هویدانخست وزیر تقدیم مجلس شورایملی شد .

در توضیح برنامه چهارم باید گفته شود که طی پنجساله آینده ۴۸۰ میلیارد ریال از طرف‌دولت خرج خواهد شد ، از این رقم بترتیب در سال اول ۷۸ میلیارد ریال ، در سال دوم ۸۷ میلیارد ریال ، در سال سوم ۹۶ میلیارد ریال ، درسال چهارم ۱۰۵میلیارد ریال ،ودر سال پنجم ۱۱۴میلیارد ریال صرف اجرای طرحهای اقتصادی و عمرانی میشود .

باتوجه باینکه طی پنجسال اجرای‌برنامه سوم ، مجموعا ۲۳۰ میلیاردریال اعتباربمصرف‌رسیده است ،آنوقت باین نتیجه میرسیم که تنها طی سه سال آینده‌رقمی بیش از تمام پنجساله گذشته ، صرف هزینه های عمرانی خواهد گردید .

در اینجا باید اضافه شودکه مجموع اعتبارات برنامه سوم ، اعم از اعتبارات دولتی ، سرمایه- گذاریهای‌بخش‌خصوصی ووامهای خارجی به ۸۱۰ میلیارد ریال‌بالغ خواهد شد .

دولت۱۵۰ میلیارد ریال از این رقم را از محل وامها و اعتبارات خارجی ، تامین خواهد کرد ، و بقیه آن که ۱۸۰ میلیارد ریال میشود سهم سرمایه‌گذاری بخش خصوصی در نظر گرفته شده‌است اکنون باید تمام مردم ایران‌برای اجرای کامل طرحهای برنامه چهارم که یك برنامه ملی بشمار میرود همکاری و همفکری کنند زیرا طی پنجسال آینده ، چهره روستاهای‌ایران عوض‌خواهدشد، کشاورزی و صنعت‌ایران‌پیشرفت سریع خواهد داشت و رفاه و سلامت اجتماعی بیشتری برای آحاد افراد کشور ، تامین خواهد گردید .

همایون فروزان

بابا ایوالله !

یکی از دوستانم یك بیمارستان ساخته ، رفته بودم از آن دیدن کنم همه‌چیز بیمارستان فراهم شده بود دنبال یك حسابدار ورزیده میگشت بمن گفت تو حسابداری حسابی ! سراغ‌داری؟ گفتم : یعنی‌حسابدار آنقدر کم است‌که دنبالش میگردی نکند‌عقب حسابداری میگردی که سر و ته مالیات دولت را هم بیاورد !؟ و وارد بکار باشد ، باهمین شوخی من سر صحبت باز شد و چیز ها شنیدم که در آستانه تقدیم لایحه برنامه چهارم و انقلاب اداری برای دولت هم شنیدنی است شخصی که در آن محل حضور داشت و وارد بحث ما شد میگفت : من سراغ دارم کسی راکه یك شرکت‌عریض و طویل دارد در این شرکت‌دوتا اطاق حسابداری وجود دارد که یکی از آنها محرمانه است دیگری علنی ، اطاق حسابداری محرمانه پشت اطاق مدیر عامل شرکت قرار دارد و دفاتر واسناد اصلی شرکت در این اطاق مورد عمل قرار میگیرد و پس از جور شدن دفاتر ازنظر پرداخت مالیات مدارك لازم به حسابداری علنی تحویل میشود تا اگر مامور مالیات بردرآمد سررسید ظاهر و باطن ! را جلویش بگذارند هرکدام از دو حسابداری‌که در قسمت محرمانه فعالیت دارند ماهی ۵-۶ هزارتومان حقوق میگیرند و هرسال شب عید به نسبت رقمی که از مالیات اصلی کم میکنند وسر مامور دولت رابطاق میکوبند . پاداشی معادل ۲۰ - ۳۰ هزار تومان دریافت میدارند یعنی تا ۲۰۰-۳۰۰ هزار تومان سر دولت کلاه نرود ۲۰-۳۰ هزار تومان‌پاداش پرداخت نمیشود ناگفته نماند که‌این دو حسابدار از مالیه‌چی‌های قدیمی هستند و چنان‌تبحری‌درساختن دفاتر دارند که سالی ۲۰ - ۳۰ هزار تومان پاداش روشاخشان است من‌که از شنیدن این موضوع متحیر مانده بودم گفتم بابا ایوالله آدم چه چیز ها میشنود .

داود - ذوالفقاری

هیئت بازاریاب

هیئت‌بازاریاب اطاق بازرگانی تهران پس از ۲۰ روز مسافرت به مالزی تایلند ، پاکستان ،لبنان بتهران بازگشتند . من نیز همراه هیئت‌باین‌کشور ها رفتم وکوشش میکنم در شماره های آینده در همین ستون باوجود محدودیت جامطالبی که اطلاع و آشنائی‌آن از نظر عمومی واجد اهمیت‌است بنظر علاقمندان برسانم .

مسافرت هیئت به چهار کشور فوق را میتوان بدو دسته تقسیم کرد دسته اول در کشور مالزی و تایلند است ، که برای بخش خصوصی و بخش دولتی ، کشور های‌ناشناخته‌ای بودند ، ووظیفه هیئت در درجه اول شناختن و شناساندن بود . از نظرمبادله کالا و روابط اقتصادی نیز کاد می- بایستی از صفر شروع میشد . و خوشبختانه مسافرت‌هیئت‌مقارن باتشریف‌فرمائی شاهنشاه‌آریامهر گردید . این پیش آمد تسهیلات زیادی فراهم میکرد و موقعیت خوبی برای شروع کاد بـود ، بهمین جهت وظیفه شناختن و شناساندن با موفقیت انجام پذیرفت .

اما در مورد دسته دوم ، یعنی بازدید از کشور های پاکستان‌و لبنان ، در مورد این کشور ها باید گفت ، نه تنها کشور های شناخته شده ای بودند ، بلکه مشکلات و معضلات آنها هم برای هیئت بطور کامل روشن بود . مسافرت هیئت در حقیقت برای آن بود که شاید بتوانند مشکلات را خارج از تصمیمات دولتی،در داخل بخش خصوصی یعنی بین خود تجار حل و فصل کنند ، این نوع کاد تاکنون بی سابقه بود . معهذا با تبحری که رئیس هیئت آقای علی اکبر محلوجی و تفاهمی که اعضای هیئت در مذاکرات و بخصوص در مذاکرات با اطاق بازرگانی لاهور نشان دادند کم‌و بیش امیدوار کننده شد .

و اگر این مذاکرات در تهران و پاکستان مورد توجه و عمل قرار گیرد امکان دارد تحرکی در مبادله کالا بین دو کشور بوجود آید و الا تلاشهای هیئت و تلاشهائی که درآینده هم بعمل خواهد آمد تاوقتی که مشکل در سطح دولتی حل و فصل‌نشود کماکان بی‌نتیجه خواهد ماند .

علی باستانی

اینهارا به حساب آورید

این حوادث است که گاه‌معیاری بدست مردم میدهد تامیزان فدا- کاری افراد را بسنجند و چقدر جای خوشوقتی است که مردم ایران در لحظاتی که جامعه به خدمات ‌انان احتیاج دارد خودی نشان میدهند و فداکاری را به سرحد کمال میرسانند . دراین چندروز گذشته که برف‌غافلگیر کننده‌ای امدفرصتی بدست‌افراد داد تامردانه بکوشند وهمنوعان خودرا از مهلکه‌نجات دهند ،این آزمایش راماموران دولتی درراه ها دادند ، مامورانی که‌همه از طبقات پایین جامعه ولی‌باروحی بزرك و عقیده‌ای محکم باانسانیت و بشردوستی بودند . من یك راننده برف روب رادیدم که از صورتش قندیل یخ اویزان شده بودوی مدت چهل و هشت ساعت تمام در شرایط بسیارسخت ، برف روبید و هر چند بجلورفت قهر طبیعت نتیجه کار اوراصفر کرد و حاصل زحمت او بر باد رفت ولی راننده او کار و فعالیت‌باز نیایستاد و آنقدر کوشش کرد تا راه باز شد .

دراین کار ماموران شیر و خورشید و جوانان این سازمان، افراد ارتش ، خلبانان هلیکوپتر ها و ماموران دیگر و مردم شهر ها همه فداکاری کردند و نتیجه آن شد که از هزاران‌نفرمسافران درراه مانده حتی یك مو از سر کسی کم نشد .

درراه قم کوشش ماموران کم سابقه بود و در مسیر راه. آهن هزاران کارگر در شرایطی که دشت بخروش آمده و کولاك ، حرکت را غیر ممکن میساخت‌در میان برف محاصره شده‌بودند و آذوقه نداشتند ، و برای‌آنکه بمسافران دیگر آذوقه برسانند همچنان تلاش میکردند .

آنهاسر گرم کار و فعالیت بودند که دراین لحظه هلیکوپترنظامی در بالای سر آنها ظاهر شد ومی خواست برایشان‌خواروبار بریزد ولی کارگران به خلبان گفتند که‌اندکی دورتر برود و برای دسته‌ای دیگر و مسافران غذا بریزد شاید وضع آنها سخت ترباشد و این یك گذشت فوق انسانی بود .

دولت و مسئولان وزارتخانه ها باید باین افراد متکی بوده و آنها را بحساب آورند زیرا درشرایط سخت مملکت همیشه این افراد پاخاسته‌اند .

شریف .مشکین

پیکان پیشاهنگ باخانه متحرك

جایزه بلیطهای مخصوص اعانه ملی

بمناسبت هفته کار پیشاهنگی

سرویس اکسپرس

سفر کشتی ازهامبورگ
به بوشهر ۱۷-۲۱ روز
به خرمشهر ۱۹-۲۳ روز

ایران

سرویس سریع و مستقیم به

بوشهر خرمشهر

برنامه های دوهفتگی

از برمن - هامبورگ به: بوشهر - خرمشهر

کشتی «ویلدن فلس» (هانزا)	۶فوریه	۹فوریه	۶مارس	۸مارس
کشتی «مینی کوئی» (اسکاندیناوی)	۲۰فوریه	۲۳فوریه	۲۳مارس	۲۵مارس
کشتی « کاندل‌فلس»(هانزا)	۵مارس	۸مارس	۱۱آوریل	۱۳آوریل
کشتی«لایدر کرك»(هلندی)«	۱۹مارس	۲۲مارس	۱۰ می	۲۴آوریل
کشتی «لیختن‌فلس(هانزا)	۲آوریل	۵آوریل	۲۲آوریل	۱۲ می

خط کشتیرانی هانزا - خط کشتیرانی هلند وخلیج فارس
خطوط کشتیرانی اسکاندیناوی خاورمیانه

توضیح اینکه بواسطه اعزام کشتیها از طریق دماغه امید مدت سفرآنها ببوشهر ۳۱الی ۳۳ روز وبخرمشهر ۳۲الی ۳۴ روز طول می کشد .

آ-۵۵۱۳۰

شون کانری درفیلم تندربال

ناخود میگویم «بالاخره یکروز حقیقت را خواهم گفت» اما دروغ زالوست وحقیقت رامکیده است.

۳۰تن ازبازیگران تآتر ایران آندورا را بر روی صحنه میآورند

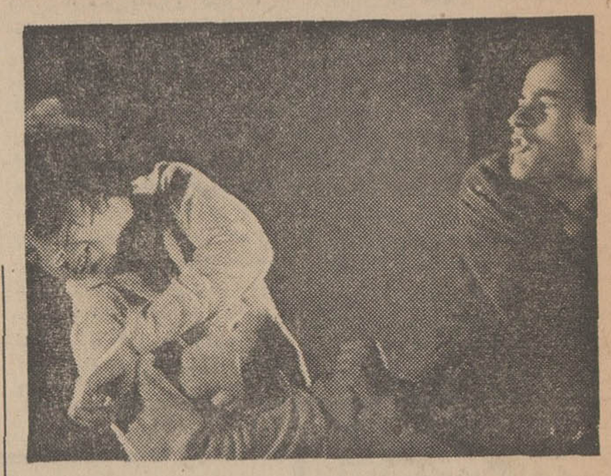

«سعید پورصمیمی»، «ویژه قاسمی» درنمایشنامه‌آندورا

سال گذشته در چنین فصلی نمایشنامه‌ی آندورا توسط گروه هنری پازارگاد بکارگردانی حمید سمندریان بروی‌صحنه آمد. آندورا توفیقی چشمگیر در بر داشت و بهمین‌جهت مسئولان گروه‌پازارگاد تصمیم گرفتند بار دیگر این اثر درام‌نویس شهیر سویسی «ماکس فریش» رابروی صحنه بیاورند. و مطلب امروز ما گفتگوئی‌است پیرامون آندورا، نویسنده و کارگردان آن.

*** نمایشنامه**

داستان مردی است که فرزند نامشروع خودرا از کشور سیاه-پوشهای همسایه بشهر خویش «اندورا» می‌آورد - او را بدروغ یك طفل یهودی معرفی می کندو ادعا میکند که از چنگ‌یهودی کش های همسایه نجاتش داده است. کودك بزرك میشود و دروغ پدر رشد میکند. هنگامی که نیروی اشغالی سیاهپوشهای ضد یهود آندورا را اشغال میکندتمام‌شهر مبنای بزدلی و بخاطر حفظ‌منافع خویش جوان بیگناه را قربانی‌می دهند و بادست سیاهپوشها طناب دار رابگردنش می‌افکنند.واگرچه پدر در لحظات آخر حقیقت رافاش میکند ولی دروغ او حقیقت را مکیده است و واقعیت بی‌اثر می ماند: اگرچه ماکس‌فریش دراین نمایشنامه ماجرای کشتار یهودیان را مطرح کرده است ولی این وقعیت رابیشتربخاطر بیان‌یك‌فکر فلسفی بکارگرفته است.

*** نویسنده**

ماکس فریش گذشته از اینکه یك درام نویس تواناست رمان-نویس، شاعر، طراح صحنه و آرشیتکت نیز هست. اما آنچه‌از این میان ویرا بشهرت جهانی رسانده است توانائی او دررشته‌ی درام نویسی است.اوبی‌پروابه‌اخلاق اجتماعی انسان میتازد و به‌فرد و جامعه حمله میبرد. اما دراین‌حمله روشن وباوجود این دارای تکنیکی خیره کننده است. «هیجان» ازپایه های اساسی درامهای اوست. اما پی‌ریزی فلسفی ماجرا چنان محکم است که حتی دراوج غوغای درام نیز فکر فلسفی نویسنده پوشیده نمیماند.

*** کارگردان**

حمید سمندریان کارگردان‌این نمایشنامه در سالهای آخر دوره دبیرستانی به آلمان رفت و در کنسرواتوار عالی موزیك و هنر های دراماتیك «هامبورك» دررشته‌ی تئاتر به‌تحصیل پرداخت و سپس‌در هامبورك به فعالیتهای تئاتری‌مشغول شد. در سال ۱۳۳۹ به ایران بازگشت و آثار برجسته‌ای از ادبیات درامی جهان را بروی‌صحنه آورد.

سمندریان از سال گذشته در دانشکده هنرهای زیبای دانشگاه تهران‌و هنرکده‌ی‌هنرهای‌دراماتیك به‌تدریس تئاتر مشغول گردیده است.

حال باید دید سمندریان با۳۰ تن از بازیگران تئاتر ایران‌چگونه «آندورا» رابرروی صحنه‌می‌آورد.

از فردا صبح

یک فیلم از آرمان

سرنوشت

تبریکات

جناب آقای مهندس کیانپور

انتصاب جنابعالی را بمقام مدیر کلی فنی وزارت اطلاعات‌صمیمانه تبریك میگویم. آ-۵۴۹۲۴ خرمشهر .پست‌و تلگراف.آحتشام

انتصاب جناب آقای مهندس عبدالحسین نوائی را بسمت مدیریت کل اداره هواشناسی تبریك عرض نموده و موفقیت آن جناب راخواستاریم

امیرحسین ثقفی ، جلیل سلطانی ، داریوش فروهر ، زهره‌فروهر آ-۳۴۲۸۹

جناب آقای شجاع‌الدین مجیدی

کارکنان هنرستان صنعتی سنندج انتصاب شایسته جنابعالی را بمقام مدیریت کل آموزش و پرورش استان کردستان صمیمانه تبریك میگویند.

آ-۵۵۰۱۰ سنندج-سرپرست هنرستان. مهندس امامی

جناب آقای دکتر هدایتی وزیر محترم آموزش و پرورش

انتصاب شایسته آقای شجاع‌الدین مجیدی بسمت مدیریت کل آموزش و پرورش استان کردستان موجب خشنودی قاطبه اهالی سنندج خصوصا اولیاء دانش آموزان این دبستان است این‌انتصاب مناسب را صمیمانه‌به آن جناب تبریك عرض مینماید

سنندج-رییس انجمن خانه و مدرسه دبستان مدیری. قراویس آ-۵۵۰۱۲

جناب آقای مهندس نبی مدار

انتصاب شایسته جنابعالی را بسمت مدیریت کل آبادانی و روشنایی وزارت آبادانی و مسکن تبریك عرض مینمائیم.

صادق شهلافر-مرسل‌طاحونی، مهدی حریری، پرویز طاحونی آ-۳۴۳۳۳

جناب آقای دکتر علی اکبرمیر فخرائی

انتصاب جنابعالی را به عضویت شورایعالی آموزش و پرورش تبریك میگویم. آ-۴۳۲۹ ۳ سیدبهاءالدین هرندی

دوست عزیز جناب آقای‌مهندس مسعودسلطانی شیرازی

گروه دوستان تحصیلی افتخار دارند که انتصاب آنجناب را به معاونت دانشکده فنی صمیمانه‌تبریك گفته توفیق و موفقیت بیشتر آندوست دیرین رااز خداوند مسئلت نمایند.

مهندس حبب‌الله حاج‌محمدی، محمد مسعودیان، محمودزرتاش دکتر مهندس پیروزان، عباس هاشمی، داود خاکپور، همت قلمزن جلال صفوی، علی شیخ رضائی، محمود مفرد، عباس فروتن، مهندس گروئی، عباس پویانفر، مهندس مانیان، یدالله‌ذبیحیان آ-۵۵۰۴۲

جناب آقای مهندس عبدالحسین پرویز نوائی ریاست هواشناسی کل کشور

انتصاب شایسته سرکار خانم مهندس ژینوس را بسمت ریاست بررسی های علمی هواشناسی کل کشور تبریك عرض مینمایند

مهندس الفت، مهندس قائمی، عبدالعالی، اصلانی، نیکوبین اشراقی آ-۳۴۳۶۱

اعلام ورشکستگی

بموجب حکم شماره ۶۱۵-۴۶ دادگاه شهرستان مهاباد حکم ورشکستگی آقای علی‌اصغر پرویزیان ساکن شاهندژ در تاریخ ۲۴ر۷ر۴۶ صادر و تاریخ توقیف نیز ۱۴ر۷ر۴۶ اعلام شده بدین وسیله بکلیه بستانکاران اخطار میشودکه بستانکاران مقیم در حوزه دادگاه شهرستان مهاباد درظرف یك‌ماه و بستانکاران‌خارج از مقر دادگاه درظرف دو ماه و بستانکاران خارج ازکشور درظرف سه‌ماه از تاریخ نشر آخرین اعلان کلیه مدارك خودرا اصل یا رونوشت‌گواهی شده بانضمام فهرستی‌که کلیه مطالبات آن هارا معین کند به مدیر دادگاه شهرستان مهاباد تسلیم و رسید دریافت دارند والا طبق مقررات با آنان رفتار خواهد شد.

این آگهی در دونوبت بفاصله ۵ روز منتشر میشود.

مدیر تصفیه بازرگان ورشکستگی - مجیدنانوا

۱-۲ آ-۵۴۰۲۶

اتومبیل آریا و شاهین

مدلهای ۱۹۶۸ رامبلر

با فرمان تلسکوپی

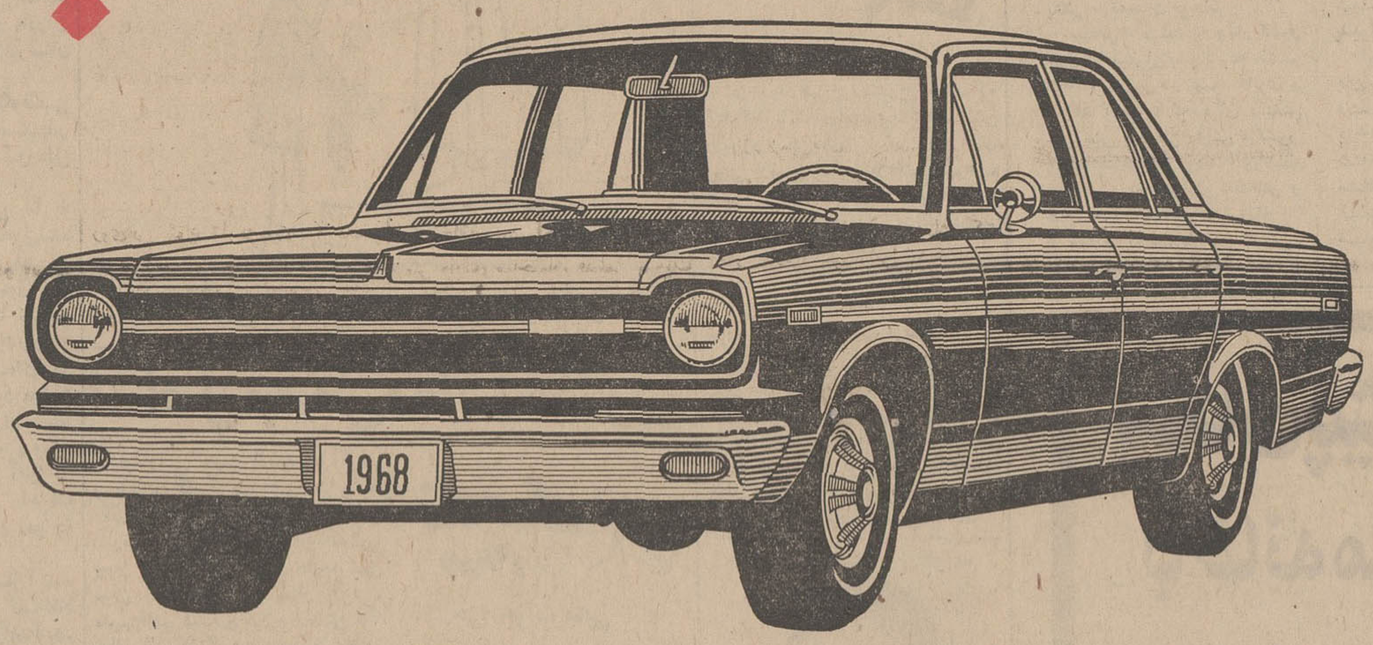

مشخصات فنی

آریا و شاهین با **موتور شش سیلندر** مجهز میباشد. قدرت موتور ۱۲۸ اسب در ۴۴۰۰ دور در دقیقه است و باطاقان آن طوری تعبیه شده است که موتور باکمال نرمی و بدون لرزش کار کند.

آریا و شاهین **در هر صد کیلو متر فقط ده لیتر** مصرف بنزین دارد.

آریا و شاهین به **ترمز دوبل** مجهز است. بدین ترتیب در این دو اتومبیل خطر بریدن ترمز بکلی منتفی شده است.

آریا و شاهین به **چراغهای فلاش چهار طرفه** مجهز است تا هنگام توقف های اضطراری در کنار جاده های تاریك رانندگان وسائط دیگر را متوجه نماید.

آریا و شاهین دارای **فرمان تلسکوپی** است و بدین ترتیب هنگام بروز حادثه هیچگونه آسیبی برانندە وارد نمیشود.

آریا و شاهین **هرگز بصدا نمیافتد** زیرا قسمت راست و چپ بدنه یکپارچه ساخته شده است و فاصله درها همیشه یکسان است.

آریا و شاهین به **جعبه دندهٔ سینکرونیزه** کامل (هماهنگ) مجهز است بدین ترتیب حتی هنگام تعویض معکوس دنده ها ایجاد صدا نمی نماید.

آریا و شاهین به **داشبورد چرمی** مجهز است و درون آن از مواد ابری انباشته شده است تا در مواقع بروز حوادث و ترمز های ناگهانی بسرنشینان آسیبی نرسد.

آریا و شاهین به **رادیاتورهای بزرگ** که مختص مناطق کوهستانی و گرمسیری است مجهز است. این رادیاتور با شرائط آب و هوای مناطق مختلف ایران کاملا تطبیق میکند.

آریا به **آئینه شب** مجهز است و بدین جهت نور اتومبیل هائی که از پشت سر حرکت می کنند هرگز درچشم راننده منعکس نمیشود.

بالاخره آریا و شاهین با فضای بیشتر. جای پای بیشتر و دید بیشتر و احساس ایمنی بیشتر انبساط و نشاط بیشتری در سرنشینان خود بوجود میآورد.

بابا ایوالله

کانون آگهی زیب

نیازمندیهای شما

تلفنهای ۳۱۵۳۳ و ۳۰۰۱۱

خرید و فروش اثاثیه

خرید

فرش کیهان تلفن ۷۶۳۷۷۶
انواع قالی وقالیچه کهنه‌ونو
مخصوصا قالی های سنگین‌قیمت راخریداریم بهتراست‌برای معاملات هرنوع فرش باسازمان‌فرش کیهان تماس بگیرید چون مشاورین ما مجانا دراختیار شماخواهندبود .
۱ـ۳۰ آـ۳۵۵۸

فرش رضوی تلفن ۷۶۴۸۰۰
خیابان روزولت‌میدان۲۵شهریور خریدارفرشهای نوو کهنه صادراتی تحت‌نظر کارشناس مطلع باقیمت منصفانه می‌باشد موقع خرید و فروش لطفا باتلفن ۷۶۴۸۰۰ مکالمه فرمائید ۱ـ۲۶ آـ۳۵۶۱

فروشگاه‌شریفی‌تلفن۳۶۸۰۳
فرش ـ یخچال برقی و نفتی ـ تلویزیون و کلیه لوازمات خانگی شمارا بهتر از دیگران خریداراست سه‌راه امین حضور
۱ـ۳۰ ۳۳۶۴ـ

فروشگاه سلیمی ۳۲۸۷۶
بمناسبت نزدیك شدن ایام عید کلیه لوازمات خانگی شمارا بانضمام فرشهای کهنه و نوعادلانه در محل خریدار است سه‌راه امین‌حضور
۱ـ۳۰ آـ۳۴۱۳

فرش گلشن تلفن‌های ۶۲۱۴۱۵ و۶۲۱۴۲۱
انواع فرشهای نو از تمام شهرستان های ایران موجود می‌باشد و قیمت یك کلام در ضمن فرش کهنه خریداریم

فروشگاه خالقی
تلفنهای ۳۰۳۰۸۰و۳۰۳۰۹۰
فرش کهنه و نو، یخچال. تلویزیون ولوازم منزل شما را در اسرع وقت نقدا خریداریم.
۰ ۱ـ۲۰ آـ۳۳۶۵

فروشگاه ونمایشگاه آسیا
تلفن ۶۱۲۸۳۲
یخچال ، تلویزیون ، اجاق گازو فرش عادلانه خریداریم شاه‌چهارراه پیروز ۱ـ۲۶ آـ۳۵۵۳

فروشگاه نیك
تلفنهای ۷۶۰۱۴۳ و۷۵۷۵۴۶
منصف‌ترین خریدار فرش ـیخچال تلویزیون و سایر لوازم منزل
۱ـ۲۶ آـ۳۴۷۶

فروشگاه ماه ۳۳۶۷۵
قالی وقالیچه ، تلویزیون،یخچال وکلیه لوازم منزل شمارا به‌بهترین قیمت خریداری مینماید سه‌راه‌امین حضور ۱ـ۲۰ آـ ۳۴۸۵

فروشگاه کالای مرکزی
تلفن ۶۵۰۵۷
خریدار یخچال ـتلویزیون ـفرش ـ اجاق گاز و سایر لوازم منزل

فروشگاه سعید ـ سرچشمه
خریدار اثاث خانگی و فرش‌های سنگین‌قیمت‌تلفن۳۸۶۶۷ و۲۳۳۷۶.
۱ـ۲۶ آـ۳۰۷۲

فروشگاه آرمان تلفن۶۹۶۲۳
بهترین خریدار تلویزیون ، فرش چراغ گاز وهرنوع یخچال نفتی

شرکت فرش میمنت
خریدار فرشهای کهنه تلفن۹۴۷۱۵
۱ـ۵ آـ ۳۴۳۰

فروش

مکمل‌زیبائی مبلمان منزل شما
فرشهای جالب و ممتاز
شرکت فرش ۱۱۰
میباشد که در طرحهای عالی و رنگهای گوناگون برای سلیقه های مختلف تهیه گردیده است و شما هم اگر تصمیم به‌خرید یا تعویض فرش‌منزل خودداریدبه‌شرکت فرش ۱۱۰ میدان ۲۴ اسفنداول سی متری مقابل ژاندارمری کل تلفن ۶۴۲۸۹ مراجعه فرمائید

نمایشگاههای مبل

پرده دوزی‌ارجمند ۳۷۳۷۰

پیراهن مبل ۳۹۵۰۵
تعویض پارچه مبل ۳۹۵۰۵
پرده شهرزاد ۳۹۵۰۵
۱ـ۲۶ آـ۳۰۱۷

شستشوی مبل و فرش

شستشوی مبل وفرش ادیب
مجهزترین موسسه‌ایکه میتواند مبل و فرش ، تشك های ماشین را بطریق خشکشوئی تمیز نموده و در جای خودش بشما تحویل دهد فقط ادیب است با تلفن ۹۵۲۴۵۴ تماس بگیرید .
۱ـ۲۶ ۲ـ ۳۵۷۵

سرویس‌خشکشوئی‌مبل‌نوین
نظافت مبلمان و فرش بانضمام تشك ماشین و متخصص در لکه های چای و مرکور کرم با دستگاه های اتوماتیك و مواد مجاز خارجی
تلفنهای۶۲۱۰۵۹و۶۲۵۸۶۳
۱ـ۱۰ آـ۳۶۲۵

شستشوی مبل‌وفرش کلین
سرویس‌مهر مبتکر پیشرو
جهت شستشوی مبل وفرش درجای خود با مواد آزمایش شده دستگاه منحصر بفرد فقط نکلین سرویس اطمینان داشته باشیدتلفن۹۵۲۵۴۶
۱ـ۳۳۰ ۱ـ۳۳۴۴

دوراکلین سرویس
بین‌المللی آمریکا و
وابسته بکارخانجات خشکشوئی تاول‌ماسترایران مبلمان وفرش و صندلی وسقف اتومبیل شما رادر محل بدون شکافتن با مواد خارجی ودستگاه های‌اتوماتیك تمیز می‌نماید تلفنهای ۷۵۸۳۹۵و ۷۵۸۳۹۶
۱ـ۳۰ آـ۳۵۳۶

خشکشوئی مبل ـ فرش پرا
با۲۰ درصد تخفیف تلفن۷۵۸۲۰۶
۱ـ۵ آـ۳۴۰۳۳

تعمیرات

تعمیرگاه تلویزیون الکترون
تلفنهای ۷۶۳۶۸۲و۷۵۶۱۱۶
آماده برای نصب کنورتور جهت فرستنده دولتی و آموزش‌و پرورش روی‌هر نوع تلویزیون و تعمیر تلویزیون آر،سی،آ، شاوب‌لورنس تلفونکن ، سیبرا ، فیلیپس وسایر مارکها باسرویس مجهز سیار در منازل بویژه شمیرانات
۱ـ۱۵ آـ۳۶۱۶

یگانه تعمیرگاه مجهز R.C.A.
شرکت تلویزیون سرویس
ایران تکنیك
تعمیر تلویزیون های فیلیپس ، شاوب‌لورنس ، تلفونکن ، زیمنس، سیبرا وسنسنگهاوس ، پلاپونکت، دمونت وسایر مارکها ونصب کنورتور اتوماتیك خارجی جهت تلویزیون‌های نامبرده ۱۰۰ تومان با ضمانت‌نامه و سرویس مجهز سیار تلفن های۶۹۵۹۴ و۴۳۷۳۳

مهندسی تلویزیون نصیر
جهت سرویس تلویزیون و نصب کنورتور خارجی نصب آنتن تمام کانال در منزل شما تلفن ۳۷۵۲۰

شماره های تلفن تعمیرگاه
اختصاصی تلویزیون
شاوب‌لورنس
SCHAUB-LORENZ
۹۲۱۲۷ ـ ۹۵۱۹۱۵ ـ
۹۵۲۹۴۲و۹۵۲۰۵۷ـ۹۳۵۳۷
رایادداشت فرمائید . تعمیرگاه‌های دیگری که‌بنام شاوب‌لورنس آگهی مینمایند ارتباطی به کارخانه‌شاوب‌ـ لورنس‌ندارندواین‌تعمیرگاه مسئولیتی راجع به‌کار آنها نخواهد داشت.

سرویس تلویزیون گارانتی
تعمیر تلویزیونهای‌سیبرا .R.C.A ادا ، جنرال الکتریك تلفونکن ، مدیاتور و نصب کنورتور در تمام نقاط .تهران بویژه شمیرانات‌تلفن ۶۲۸۳۷۱

موسسه الکترونیکی نایس
سرویس وتعمیر تلویزیونهای‌رافنا‌ـ رکورد ـ فیلیپس R.T.A.-R.C.A. زیمنس ـ سیبرا ـ وستینگهاوس و سایر مارکها . نصب کنورتور در منزل تلفن ۹۲۶۰۳
۱ـ۵ آـ۵۴۵۸۴

شرکت مهندسین تلویزیون ایران
باکارمزد کم و سرویس سیار مرتب تعمیر هر نوع تلویزیـــون
۶۱۱۲۳۴ ۱ـ۲۶ ۳۳۶۳

تلویزیون سرویس R.C.A.
تعمیر انواع تلویزیون ونصب کنوتور درمنزل صد تومان۴۸۵۳۳

معاملات املاك و مستغلات

فروش

شمال چهل‌متری ایرانشهر
ساختمانی مستغلاتی ۳ طبقه۱۵، اطاق‌با۴ سرویس کامل و شوفاژ ۳ کاداژ بفروش میرسد .
تلفن ۶۳۴۴۶۰
۱ـ۳ آـ۳۵۵۹

زمین فروشی خیابان‌ایوبی
بمساحت۶۹۷ متر بابرق ۶۲۹۷۱۷
۱ـ۴ آـ۳۶۲۹

خانه مدرن فروشی
مهندسی ساز در شمال‌تخت طاووس بمساحت ۳۰۰ متر ۷اطاق باکانال تهویه آژانس‌اشراف‌تلفن ۶۲۸۷۰۶
۱ـ۵ آـ۳۶۳۳

مستغل‌فروشی۶۰هزارتومان
با۶۳۶۰ تومان ، اجاره سالیانه
خانه فروشی خیابان نادری
کوچه لاله ۲۷۰ متر باهشت اطاق
خانه فروشی با تهویه‌مطبوع
شمال شهر ۵۷۵ متر با هشت اطاق
زمین‌فروشی‌خیابان‌شاهرضا
۱۱۰۰ متر سه بر رجوع فرمائید
لاله‌زار ۳۹۷۸۴ بنگاه‌کوشان
۱ـ۲ آـ۵۴۸۰۸

کیلومتر ۳۰ جاده کرج
۳۰ هزار متر زمین ۳بر بفروش میرسد آژانس نوین ۶۱۱۷۷۱
۱ـ۳ آـ۳۵۶۳

خریدوفروش اراضی‌نارمك
تهران پارس ـ در دشت بازرگانی امینی تلفن ۷۹۰۰۹۰
۱ـ۳۰ آـ۵۴۹۵۸

خیلی‌خیلی‌ارزان بفروش
میرسدهزارمتربابهترین‌بنای
۱۰ سال‌قبل باشوفاژ و کلیه لوازم دربهترین نقطه امیرآباد پائین‌بعلت مسافرت تلفن ۳۲۹۷۱و ۳۱۸۵۳
۱ـ۳ آـ۳۶۴۱

ویلای شخصی در محمودیه
فضای ۱۵۰۰ مترمشجرآب لوله کشی ساختمان مهندسی‌ساز شامل ۷اطاق کف پارکت باشوفاژ قیمت ۷۲۵ هزار تومان تلفن ۴۰۰۰۰ و ۶۰۰۰۰
۱ـ۲ آـ۳۹۴۵

خانه بمساحت ۱۷۵۰
متر دارای ساختمان قدیمی نزدیك میدان تجریش خیابان پهلوی کوی کاظمی مقابل منزل‌افراشته بفروش میرسد تلفن ۸۵۱۸۵۲
۱ـ۳ آـ۳۴۳۶۳

مستقل با مستاجر خارجی
که‌مجهز به‌شوفاژ و کولر و آسانسور میباشد درمنطقه‌شمال‌شهراو کازیون باناظر کارشناس تلفن ۴۰۰۰۰ و ۶۰۰۰۰ ۱ـ۲۱ آـ۳۶۴۴

خیابان گرگان میدان ثریا
منزلی دوطبقه۴ اطاق یك زیرزمین باکلیه وسایل بعلت‌مسافرت مقطوع ۳۶ هزار تومان تلفن ۷۴۴۶۱

خریداری میشود

بورس‌اراضی جنت آباد
باغ فیض ـ کن‌و هاشمی ـ آتیشا جاده کرج ـ کردان تلفن ۶۱۱۷۷۱
۱ـ۱۲۶ ـ ۳۱۸۳

دفتر پارس خریدار زمین
وخانه های ویلائی و مستغلات در عباس‌آباد و شمیرانات تلفن ۷۶۱۵۵۸
۱ـ۲۶ آـ۳۴۴۲

زمینهای ونك‌ودره قشلاق‌خریداریم
خیابان پهلوی بازرگانی جلالی ۶۲۶۴۱۱
۱ـ۲۵ ۰ آـ۴۶۶۹۶

بازرگانی‌مهر تلفن ۷۹۷۶۹
اراضی نارمك خریداریم
۱ـ۳۰ آـ۵۶۲ ۳

اراضی قلقلی علیا
خریداریم دفترآپادانا ۶۳۰۰۸۴
۱ـ۱۵ آـ۳۵۶۸

زمینهای عباس‌آبادخریداریم
خیابان پهلوی بازرگانی جلالی تلفن ۶۲۶۴۱۱

اراضی داودیه چالهرز
دروس فروشنده و خریداریم
۷۷۰۶۹۹
۱ـ۲۶ آـ۳۳۹۱

بازرگانی نراقی شمیران
۸۴۱۴۲ ۱ـ۲۶ آـ۳۶۳۸

اراضی کاظم آباد
ومبارك‌آباد خریداریم ۷۷۰۲۷۳
۱ـ۱۵ آـ۳۶۱۷

اراضی عباس‌آباد ودره
قشلاق خریداریم تلفن ۷۷۰۲۷۳
۱ـ۱۵ آـ۳۶۱۸

دفتر براتی شمیران
خیابان پهلوی باغ فردوس ۸۵۲۵۷۵
۱ـ۲۶ آـ۳۶۱۰

پهلوی دره قشلاق داودیه
دروس ، مبارك‌آباد .برادران‌عابدی ۷۷۰۴۷۷ ۱ـ۲۶ آـ۳۵۸۷

بنگاه کوشان ۳۹۷۸۴خریدار
ویلاخانه زمین در شهر وشمیران
۱ـ۶ آـ۵۲۹۵۸

اراضی یوسف‌آباد
خریداریم دفتر سلامت۶۲۰۷۹۳
۱ـ۲۶ آـ۳۶۳۱

سازمان تعاون
تلفن ۴۵۰۵۷ مرکزخرید وفروش فوری منازل ، مستغلات ، زمین‌در شهر و شمیرانات
۱ـ۳ آـ۳۵۹۹

اجاره داده میشود

آپارتمان ۲ اطاقه
درشهر وشمیرانات مورد نیازاست تلفن ۴۵۰۵۷
۱ـ۳ آـ۳۶۰۴

نبش چهارراه بهار
و تخت جمشید
یکدستگاه آپارتمان جهار اطاقه‌با اثاثیه کامل دفتری واگذار یااجاره داده میشود تلفن ۷۵۶۲۰۳
۱ـ۵ آـ۳۶۳۴

آپارتمان اجاره
۴ اطاق باسرویس کامل نوساز در خیابان حافظ اجاره داده میشود تلفن ۴۵۰۵۷
۱ـ۳ آـ۳۴۰۵

سازمان تعاون ۴۵۰۵۷
مرکز منازل اجاره باشخاص ایرانی وخارجی
۱ـ۳ آـ۳۶۰۶

انتهای‌وصال شیرازی
خانه ۴ طبقه دارای ۲۰ اطاق و کلیه لوازم وهال بزرك محل مجزا برای سرایداریکجابرای‌موسسه‌یاشرکت اجاره داده میشود تلفن ۴۱۷۹۱
۱ـ۲ آـ۳۶۳۲

آپارتمان اجاره‌ای موجود
امیرآباد شمالی تلفن ۶۳۰۰۸۲
۱ـ۳ ۱ـ۳۵۸۶
۱ـ۱۵ آـ۲۵۸۴

۵ دستگاه آپارتمان۴ اطاقه
مجهز در بهترین نقطه
شاهرضا جهت شرکتهاو سایردفاتر وسکونت باجاره‌واگذار میشودتلفن ۳۲۹۷۱ و۳۱۸۵۳
۱ـ۳ آـ۳۶۴۰

شهرآراـخیابان۱۹ شماره۹۵
سه اطاق و تمام وسایل طبقه سوم اجاره داده میشود تلفن ۹۵۰۵۸۲
۱ـ۵۴۹۸۰

بهترین نقطه شمیران
باغ فردوس بر خیابان پهلوی یکدستگاه آپارتمان دارای ۵ اطاق وهال وشوفاژ و آسانسور اجاره‌داده میشود تلفن ۳۶۶۴۱ ـ ۸۳۲۳۶
۱ـ۲ آـ۳۴۳۴۱

۷ دستگاه آپارتمان
دارای ۳۵ اطاق وشوفاژ واقع‌در کاخ شمالی یك‌جا اجاره داده میشود . تلفن ۶۲۸۷۵۴ آـ۳۴۳۴۵ ۱ـ۱۰
۱ـ۲۰ آـ۳۶۴۸

۷دستگاه آپارتمان دارای ۳۵ اطاق وشوفاژ واقع در کاخ شمالی یك‌جا اجاره داده‌میشود تلفن۶۲۸۷۵۴
آـ۳۴۳۴۵

موسسه مافا
تنها موسسه‌ایکه در اسرع وقت خانه‌شمارا به‌خارجیان اجاره‌میدهد. تکنسین برق ساختمان راه ونقشه‌ـ کشی طراح، دکوریست ، معمار، نجار، آشپز ، پیشخدمت ، پرستار، راننده ،باغبان را فقط بایك تلفن دراختیارشمامیگذارد تلفن۶۲۷۰۰۳
۱ـ۲ آـ۳۶۳۵

اجاره میشود

تلفن ۴۰۰۰۰ و ۶۰۰۰۰
مخصوص اجاره منازل‌بخارجیان
۱ـ۲۶ آـ۳۵۵۲

منازل‌اجاره موجود ۷۷۰۶۹۹

تلفن ۴۲۳۸۲ اجاره منازل
بخارجیان باکمیسیون ۱۰ روز
۱ـ۱۰ آـ۳۴۷۵

فروش اتومبیل

اتومبیل پیکان تلفن ۲۸۲۸۱
فروشگاه اتومبیل پرویز خیابان ری میدان شاه تلفن ۲۹۵۴۸
۱ـ۳۰ آـ۳۴۹۵

انواع فولکس‌واگنهای نو را
ازشرکت سهامی عباد خیابان امیرکبیر خیابان ملت تلفن های ۳۰۴۱۸۱و ۳۰۴۴۲ خریداری‌نمائید
۱ـ۲۶ آـ۳۵۹۶

یك شرکت ساختمانی
ماشین آلات زیررا بفروش‌میرساند: بولدوزر کاترپیلار،بولدوزرانترناش تانکر ماگیروس شوروات ، دوج کمپرسی وجیپ استیشن و وانت بتلفن ۷۶۲۵۲۹ مراجعه شود.
۱ـ۳ آـ۳۶۱۵

فورد موستانك مدل ۶۵
اتوماتیك شماره موقت سیار تمیز بیواسطه روزها تلفن ۵۱۰۷۰
آـ۳۴۳۴۹

تعداد قابل توجهی ماشین آلات راهسازی ازآخرین سیستم وبهترین مارك که اکثرا مقدار خیلی کمی کار کرده‌اند آماده‌فروش داردلطفا به‌تلفنهای۶۱۳۱۴۰و۶۵۵۹۸مراجعه فرمایند ۱ـ۳ آـ۳۴۳۵۵

مرسدس بنز ترانزیستی
مدل ۶۳ در حدود ۹۶هزار کیلومتر بارادیو وترمز بوستری و غیره رنك شیری بدون واسطه‌بفروش میرسد. مهندس زنوزی‌شرکت زیمنس‌تلفن ۶۰۸۷۱ ازساعت ۷الی ۱۴ یا تلفن ۹۵۴۲۶۷ از ساعت ۱۴ ببعد .
۱ـ۳۴۳۳۱

بنز ۱۹۰ مدل ۶۳
بعلت مسافرت بدون واسطه بفروش میرسد تلفن ۳۸۰۷۳
۱ـ۵ آـ۳۴۳۷

کرایه

اتو نوکس
اتومبیل های تشریفاتی باراننده برای داخل و خارج تهران میدان فردوسی ۴۴۶۰۵و ۶۱۱۲۷۰

قبوض

قبوض قالی‌وقالیچه بانك
کارگشائی فورا بقیمت خوب خریداریم تلفن ۴۵۰۵۷
۱ـ۱۰ آـ۳۵۲۱

قبوض اصلاحات‌ارضی بیواسطه خریداریم‌پاکپور ۳۲۷۴۹و۶۲۷۶۹۷

قبوض اصلاحات ارضی
مرحلهٔ اول و دو. خریداریم۲۱۱۸۵

معاملات پول

هرمقدار پول شرطی
دارید به سازمان تعاون اطلاع‌دهید تا در مقابل مبیع ارزنده شمال‌شهر به‌بیع وشرط گذارده شود۴۵۰۵۷
۱ـ۵ آـ۳۶۰۰

پول‌تومانی۲شاهی ۶۲۸۰۹۰

پول‌نیازمندیم‌سکاکی۷۳۵۴۱
۱ـ۲۶ آـ۳۵۲۵

پول‌تومانی ۲شاهی ۷۳۵۴۱
۱ـ۲۶ آـ۳۵۲۴

چك های برگشتی
رانقدا خریداریم ۶۵۴۶۴
۱ـ۵ آـ۳۳۳۹۷

پول‌شرطی تومانی ۲ شاهی
بدون سرگردانی در شمال شهر موجود سازمان تعاون ۴۰۶۶۷
۱ـ۵ آـ۳۵۹۸

پول‌شرطی موجود ۳۲۹۷۱
۱ـ۲۰ آـ۳۶۴۲

پول‌شرطی لازم ۳۱۸۵۳
۱ـ۲۰ آـ۳۶۴۳

پول‌شرطی‌موجود تلفن۳۹۰۶۷
۱ـ۲۶ آـ۳۶۴۶

پول‌شرطی‌موجودتلفن۳۶۸۸۵
۱ـ۲۶ آـ۳۶۴۷

پانسیون

تعداد ۴ دوشیزه دانشجو
در پانسیونی مطمئن پذیرفته می شوند تلفن ۳۰۳۴۴۳

رفع گرفتگی برنوع لوله ساختمانی
بادستگاه‌تراکم‌هوا ـ تلفن ۷۸۷۲۷

راهنمای پزشکی اطلاعات

دکترمسدد گواهینامه‌ازآمریکا
درمان قطعی بیماریهای مقاربتی‌ـ زنان مجاری ادرار دروازه دولت

بیماریهای‌آمیزشی‌مجاری‌ادرار
میدان بهارستان‌خیابان صفی‌علیشاه
دکتر یحیی صدری

دکتر عباس جناب زاده
امراض مقاربتی و مجاری ادرار خیابان‌منوچهری‌مقابل کوچه‌ژاندارك

دکتر محسن هاشمی
متخصص بیماریهای داخلی و اعصاب از آلمان خیابان کاخ ۱۵۲ مقابل سوپر کاخ ۴تا۷ بعدازظهر تلفن ۶۱۳۹۰۹

دکتر دانشگر
امراض مفاربتی و مجاری ادرار سپه مقابل بستخانه تلفن۳۰۲۴۱۶

امراض مقاربتی و مجاری ادرار فردوسی بالای کوچه صادق ۴۶۵۸۹
دکتر پولوسا

معالجه امراض مقاربتی و آمیزشی خیابان شاهور نرسیده به سه راه بوذرجمهری دکتر جلال سهیزاد .

دکتر رحمت‌الله سمیعی
متخصص و دیپلمه ناسیونال‌بیماری های پوست و آمیزشی از دانشگاه پاریس پذیرائی ۴تا ۸ بعدازظهر تخت جمشید جنب چهار راه بهار

بیماریهای‌آمیزشی‌مجاری‌ادرار
خیابان فردوسی مقابل بانکملی پس‌انداز ـ دکتر معانی

دکترهاشم رستگار۷۴۸۱۶
درمان زخم معده ،روده با متدجدید بوزیه اول شهناز ۴تا ۹ شب

بیماریهای‌معده، کبد، روده
بواسیر بدون عمل جراحی دکتر رفیعی متخصص از دانشگاه پاریس جامی اول کوچه‌پاریس ۴۸۱۸۹

دکترگرجی ۳۴۳۸۹متخصص
بیماریهای خون و انواع کم‌خونیهااز دانشگاه پاریس دروازه دولت

دکترفرنوش تلفن ۴۸۵۵۵
داخلی ـ پوست ـ مقاربتی‌ـ گواهی نامه از پاریس ـ امیریه‌اول منیریه

دکتر ناصر صادقی
متخصص امراض مقاربتی وجلدی ازپاریس. خیابان‌پهلوی‌اول‌بزرگمهر

دکترنبوی متخصص چشم
خیابان پهلوی پائین چهارراه‌شاه کوچه ملك ۲تا۵بعد ازظهرها

دکتر مظهری
داخلی ،رماتیسم،الرژی
شمال پارك ساعی ۶۲۰۲۷۹

معالجه فلج‌باروش هموپاتیك
منحصربفرد در ایران دکتربهره‌مند سعدی کوچه شمالی بیمه تلفن ۳۰۱۱۷ و ۸۶۳۲۸

ترك تریاك و هروئین
دکتر صفائی با۲۹ سال سابقه‌ومتد جدیدبستری وسرپائی‌سعدی‌شمالی جنب بانك بیمه تلفن ۳۰۴۱۵۳

بواسیر بدون جراحی ،فیستول، فیسور بامتد موثر دکتر نیك‌نژاد گرگان‌جنوبی گرامی‌پذیرائی‌عصرها

الکترو رادیولژی جنوب
با تسهیلات ممکنه همیشه آماده عکسبرداری طبی از بیماران محترم جنوب شهر میباشد نشانی:خیابان ری اول ادیب‌الممالك تلفن۵۴۸۵۰

ترك تریاك و هروئین
دکتر اسلامدوست حشمت‌الدوله چهارراه گلشن ۴۸۳۳۳ و۶۱۳۰۶۷

دکترحکیمی تلفن ۷۵۶۰۷۸
متخصص بیماری های اعصاب و بوتوانی از دانشگاه های امریکا و انگلستان درمان فلج ها دردهای عصبی ، عضلانی و رماتیسمی ،با جدیدترین وسایل الکترونیکی و الکتریکی ومکانیکی دروازه دولت اول روزولت کوچه جنوبی‌دالتسرا

ترك تریاك دکتر رحمانی
متخصص امراض اعصاب روح از دانشگاه لندن خیابان‌پهلوی بالاترازخیابان‌امیراکرم‌تلفن۴۵۱۱۴

دکتر ادهم قلی پور
بیماریهای دهان و دندان‌ـ جراحی فك و صورت بعدازظهرها ۵الی ۸ فردوسی کوچه فروشگاه ۳۳۴۷۹

برنامه سینماها

تقلید زندگی ـ رنگی ـ لاناترنر ـ سانه‌رادی
بولوار (۶۰۲۹۲) ۱۱ ـ ۳ ـ ۵ ـ ۷٫۱۵ ـ ۹٫۳۰

دام ـ رنگی ـ سینماسکوپ ـ ریتاتوشینگهام
ماژستیك (۶۸۴۶۱) ۱۱ـ۳ـ۵ـ۷ـ۹

تندربال ـ پاناویژن ـ رنگی ـ شون کانری
مولن‌روژ (۷۲۹۲۹) ۱۱ ـ ۲٫۳۰ ـ ۵ ـ ۷٫۳۰ ـ ۱۰ دیانا (۴۷۳۶۵) ۹٫۳۰ ـ ۲ ـ ۱ ـ ۳٫۳۰ ـ ۵ ـ ۷٫۳۰ ـ ۱۰ مهتاب (۴۷۷۷۷) ۱۰٫۳۰ ـ ۲ ـ ۴٫۳۰ ـ ۷ ـ ۹٫۳۰ اسکار (۹۵۰۸۹۸) ۱۰ ـ ۱٫۳۰ ـ ۴ ـ ۶٫۳۰ ـ ۹ برلیان (۳۳۵۳۵) ۱۰ ـ ۱۲٫۳۰ ـ ۳ ـ ۵٫۳۰ ـ ۸ زهره (۳۰۴۸۰۸) ۱۰٫۳۰ ـ ۱ ـ ۳٫۳۰ ـ ۶ ـ ۸٫۳۰

الماس ۳۳ ـ تکنی کالر ـ تکنی‌اسکوپ ـ فاضلی ـ
پلازا (۴۴۲۵۵) ۱۱ ـ ۲ ـ ۴٫۳۰ ـ ۷ ـ ۹٫۳۰

حادثه دراستانبول ـ رنگی ـ رابرت ون ـ دیویدمك‌کالو
نیاگارا (۶۵۳۰۷) ۱۱ـ۳ـ۵ـ۷ـ ۹٫۱۵ رادیوسیتی (۴۳۳۲۰) ۱۱٫۱۵ ـ ۳٫۳۰ ـ ۵٫۳۰ ـ ۷٫۳۰ ـ ۹٫۳۰ ب.ب (۶۹۶۴۱) ۱۰٫۱۵ ـ ۲ ـ ۴ ـ ۶ ـ ۸ ـ ۱۰ ادئون (۳۸۱۱۸) آستارا (۸۴۰۲۲) ۱۰٫۳۰ ـ ۲٫۳۰ ـ ۴٫۳۰ ـ ۶٫۳۰ ـ ۸٫۳۰

مرد بی‌ستاره ـ بیك‌ایمانوردی ـ همایون ـ کتایون
اونیورسال (۶۶۹۵۳) پاسیفیك (۷۳۳۱۱) ۱۱ ـ ۳ ـ ۵ ـ ۷٫۱۵ ـ ۹٫۳۰ الوند (۵۵۵۳۸) لیدو ۱۰ ـ ۱۲ ـ ۲ ـ ۴ ـ ۶ ـ ۸ ایران (۳۶۳۵۴) تهران (۳۸۱۶۵) نپتون (۷۶۰۱۳۶) مونت کارلو (۷۹۷۴۱) ۱۰٫۳۰ ـ ۲٫۳۰ ـ ۴٫۳۰ ـ ۶٫۳۰ ـ ۸٫۳۰ ژاله (۳۰۴۱۲۰) ۱۰٫۳۰ ـ ۱۲٫۳۰ ـ ۲٫۳۰ ـ ۴٫۴۵ ـ ۷ ـ ۹ پاسارگاد (۷۹۲۷۸۲) ۹٫۴۵ ـ ۱۱٫۴۵ ـ ۱٫۴۵ ـ ۴ ـ ۶٫۱۵ ـ ۸٫۳۰

چیچووفرانکو ـ سینماسکوپ ـ رنگی ـ چیچوفرانکو
کاپری (۴۸۴۰۱) ۱۱ـ۳ـ۵ ـ۷ ـ۹ ریولی (۷۵۷۷۷۷) پولیدور (۶۴۵۸۵) ۱۱٫۱۵ ـ ۳٫۳۰ ـ ۵٫۳۰ ـ ۷٫۳۰ ـ ۹٫۳۰ سعدی (۳۶۴۶۸) ۱۰٫۳۰ ـ ۲٫۳۰ ـ ۴٫۳۰ ـ ۶٫۳۰ ـ ۸٫۳۰

۱۲ مرد خبیث ـ رنگی ـ پاناویژن ـ لی‌ماروین
سینه‌موند (۴۸۳۲۲) ۱۰٫۴۵ ـ ۲٫۴۵ ـ ۶ ـ ۹٫۱۵

سایه من ـ رنگی ـ سونیل‌دات ـ سادنا
آسیا (۴۲۹۰۹) ۱۱٫۱۵ ـ ۳٫۳۰ ـ ۵٫۳۰ ـ ۷٫۳۰ ـ ۹٫۳۰ آستارا (۸۴۰۲۲) رکس (۳۵۲۹۳) ۱۰٫۳۰ ـ ۲٫۳۰ ـ ۴٫۳۰ ـ ۶٫۳۰ ـ ۸٫۴۵ ری (۲۲۵۷۸) ۹٫۴۵ ـ ۱۲ ـ ۲٫۱۵ ـ ۴٫۳۰ ـ ۶٫۴۵ ـ ۹ پرسپولیس (۵۸۱۰۸۳) ۸٫۳۰ ـ ۱۰٫۴۵ ـ ۱ ـ ۳٫۱۵ ـ ۵٫۳۰ ـ ۷٫۴۵ تیسفون (۹۳۸۸۲) ۹ ـ ۱۱٫۱۵ ـ ۱٫۳۰ ـ ۳٫۴۵ ـ ۶ ـ ۸٫۱۵ سیلوانا (۳۳۷۷۷) ۱۰ ـ ۱۲ ـ ۲ ـ ۴٫۱۵ ـ ۶٫۳۰ ـ ۸٫۴۵ میامی (۷۴۳۲۹) ۱۱ ـ ۱٫۳۰ ـ ۴ ـ ۶٫۳۰ ـ ۹ همای (۶۹۶۶۴) ۱۰ ـ ۱۲ ـ ۲ ـ ۴ ـ ۶ ـ ۸٫۱۵ المپیا (۹۱۷۹۶) ۹٫۱۵ ـ ۱۱٫۱۵ ـ ۱٫۱۵ ـ ۳٫۱۵ ـ ۵٫۱۵ ـ ۷٫۱۵ ـ ۹٫۱۵

عشق من ، عشق من ـ سینماسکوپ . رنگی ـ
گلدن‌سیتی (۶۱۳۲۶۹) ۱۱ ـ ۳٫۳۰ ـ ۵٫۳۰ ـ ۷٫۳۰ ـ ۹٫۳۰

عشوه‌گر ـ رنگی ـ آن‌مارگرت ـ ویتوریوگاسمن
پارامونت (۴۸۳۲۱) ۱۱٫۱۵ ـ ۳٫۱۵ ـ ۵٫۳۰ ـ ۷٫۴۵ ـ ۱۰

زن × هفت ـ رنگی ـ شرلی‌مك‌لین ـ پیترسلرز
سانترال (۴۸۶۸۶) ۱۱ـ۳ـ۵ـ۷ ـ ۹٫۱۵ امپایر (۶۲۳۹۴۲) ۱۱٫۱۵ ـ ۳٫۳۰ ـ ۵٫۳۰ ـ ۷٫۳۰ ـ ۹٫۴۵ تاج (۳۳۰۶۴) ۱۰٫۳۰ ـ ۲ ـ ۴ ـ ۶ ـ ۸ ـ ۱۰

شبی از هزارویکشب ـ رنگی ـ صباح ـ نادیه جمال
رویال (۴۹۷۸۵) فردوسی (۳۵۷۸۴) ۱۱ ـ ۳ ـ ۵ ـ ۷ ـ ۹ سهیلا (۳۶۴۲۴) کیهان (۹۲۳۶۰) ۱۰٫۳۰ ـ ۲٫۳۰ ـ ۴٫۳۰ ـ ۶٫۳۰ ـ ۸٫۳۰ حافظ (۳۴۰۷۴) ناتالی (۹۵۴۵۳۴) ۱۰ ـ ۱۲ ـ ۲ ـ ۴ ـ ۶ ـ ۸

غرور و قدرت ـ سینماسکوپ ـ رنگی ـ الکس‌نیکول
متروپل (۳۹۴۱۰) ۱۰٫۳۰ ـ ۲٫۳۰ ـ ۴٫۳۰ ـ ۶٫۳۰ ـ ۸٫۳۰ ایفل (۴۵۳۷۷) ۱۰ ـ ۱۲ ـ ۲ ـ ۴ ـ ۶ ـ ۸ ـ ۱۰

شهر طلائی ـ خوروش ـ جوانمرد
تالار ۲۵ شهریور (۲۵۴۴۴) ۸بعداز ظهر

سوء تفاهم ـ رنگی ـ کنتوبی‌کوایل ـ جورجیامول
آتلانتیك (۶۲۷۱۷۱) ۱۱ـ۳٫۳۰ ـ ۵٫۳۰ ـ ۷٫۳۰ ـ ۹٫۳۰

روزی‌که ماهی‌ها میمیرند ـ رنگی ـ کندیس برگن
دیاموند (۶۲۸۴۰۰) ۱۱ ـ ۳ ـ ۵٫۱۵ ـ ۷٫۳۰ ـ ۹٫۴۵

شایعه ـ رنگی ـ ادری‌هپبورن ـ شرلی‌مك‌لین
کسری (۷۵۶۹۳۹) ۱۱ـ۳ـ۵ـ۷ـ۹

فرار بزرك ـ رنگی ـ استیو مك کوئین
تخت‌جمشید (۴۳۵۵۰) ۲٫۴۵ ـ ۵ ـ ۷٫۱۵ ـ ۹٫۳۰

گل‌آقا ـ رنگی ـ آذرشیوا ـ علی‌آزاد ـ انوش
نادر (۳۹۰۹۵) ۹ـ۱۱٫۱۵ ـ ۱٫۳۰ ـ ۳٫۴۵ ـ ۶ ـ ۸٫۱۵ جهان (۶۰۳۵۰) ۹ ـ ۱۱٫۱۵ ـ ۱٫۳۰ ـ ۳٫۴۵ ـ ۶ ـ ۸٫۱۵ فلور (۲۸۰۹۶) ۹ ـ ۱۱٫۱۵ ـ ۱٫۳۰ ـ ۳٫۴۵ ـ ۶ ـ ۸٫۱۵ ماندانا (۷۹۹۸۲) ۹ـ ۱۱٫۱۵ ـ ۱٫۳۰ ـ ۳٫۴۵ ـ ۶ ـ ۸٫۱۵ مراد (۷۳۳۸۲) ۹٫۳۰ ـ ۱۱٫۴۵ ـ ۲ ـ ۴٫۱۵ ـ ۶٫۳۰ ـ ۸٫۳۰ رامسر (۵۲۰۶۰) ۹ ـ ۱۱٫۱۵ ـ ۱٫۳۰ ـ ۳٫۴۵ ـ ۶ ـ ۸٫۱۵ جی (۹۱۲۰۷) ۱۰ ـ ۱۲٫۱۵ ـ ۲٫۳۰ ـ ۴٫۴۵ ـ ۷ ـ ۹٫۱۵ شرق (۵۴۰۲۴) ۱۰ ـ ۱۲٫۱۵ ـ ۲٫۳۰ ـ ۴٫۴۵ ـ ۷ ـ ۹٫۱۵ دنیا (۳۳۸۱۲) ۱۰ ـ ۱۲٫۱۵ ـ ۲٫۳۰ ـ ۴٫۴۵ ـ ۷ ـ ۹٫۱۵ کارون (۹۵۱۰۶۵) ۹٫۳۰ ـ ۱۱٫۴۵ ـ ۲ ـ ۴٫۱۵ ـ ۶٫۳۰ ـ ۸٫۴۵

عشق ـ سینماسکوپ ـ رنگی ـ جك‌لمون
گلدیس (۶۲۸۷۱۳) ۳ـ۵ـ۷ ـ ۹٫۳۰ بزبان انگلیسی

۷ مرد طلائی ـ رنگی ـ روسانا پودستا
پارك (۳۹۶۳۷) ۹ـ۱۱ ـ ۱ ـ ۳ ـ ۵ ـ ۷ ـ ۹

واکسی ـ هندی ـ دوبله‌بفارسی
مشعل (۳۳۸۲۶) ۱۰٫۳۰ ـ ۲٫۳۰ ـ ۴٫۳۰ ـ ۶٫۳۰ ـ ۸٫۳۰

ماجراهای مارکوپولو ـ سرقت بزرك درقطار
البرز (۳۰۴۲۵۸) ۸٫۳۰ ـ ۱۲ ـ ۳٫۳۰ ـ ۷

راهنما ـ رنگی ـ دیوآنند ـ وحیده رحمان
فری (۹۵۳۳۳۶) ۱٫۳۰ ـ ۴ ـ ۶٫۳۰ ـ ۹

دام ـ رنگی ـ سینماسکوپ ـ ریتاترشینگهام
پردیس ۱۰٫۳۰ ـ ۱۲٫۳۰ ـ ۲٫۳۰ ـ ۴٫۳۰ ـ ۶٫۳۰ ـ ۸٫۳۰

داروخانه‌ها

داروخانه شبانه روزی
تخت جمشید
در تمام ساعات شبانه روز درخدمت شما است تلفن ۶۸۱۰۱ و۶۷۸۲۳

داروخانه شبانه‌روزی‌مرجان
خیابان خوش پائین‌مطب‌شبانه‌روزی دکتر اشراقی تلفن ۹۲۱۱۹

صاحب‌امتیاز و مدیر مسئول
عباس مسعودی
خیابان خیام ایران چاپ
چاپخانه اطلاعات تلفن۳۰۲۹۶۵
تلفنخانه ۳۰۰۱۱ تا ۳۰۰۱۹

مبارزه با فلج کودکان

مادران، کودک خود را بر ضد فلج اطفال تلقیح کنید

اقدام وزارت بهداری برای واکسیناسیون همگانی بر علیه فلج اطفال بوسیله واکسن خوراکی یکی از مهم ترین اقدامات بهداشتی است که در چند سال اخیر در تهران انجام یافته است. اگرچه در چندسال گذشته واکسن تزریقی فلج اطفال در اختیار پزشکان تهران قرار داشته است ولی بدلایلی این واکسن نتوانسته است مواردفلجی را در تهران ریشه کن ساخته و یاحتی آنرا بطور محسوسی کم نماید. یکی ازدلایل این بوده است که این واکسن در دسترس همگان نبوده وفقط عدهٔ قلیلی از آن استفاده مینمودند و حتی این عده هم که باواکسن تزریقی تلقیح می‌شده‌اند تزریقات را که می بایستی سه بار بفاصله یکماه وبعد پس از ۲۷ تا ۱۲ ماه یك تزریق یادآور داشته باشند و سپس هر دوسال یکبار اقدام به تزریق یادآور مجددنمایند بطور مرتب انجام نمیدادند دلیل دوم ایجاد سطح مصونیت کمی است که واکسن تزریقی ایجاد مینماید چنانچه تزریقات بطور مرتب همانطور که در بالا اشاره شد انجام یابد برحسب مطالعات مختلف مصونیت بین ۶۶ تا ۸۵ در صد خواهدبود بهمین دلیل مواردبسیاری از فلج نزد کودکان که قبلا بطور مرتب علیه بیماری واکسینه شده‌اند در تهران دیده شده‌است. یکی دیگر از نقاط ضعف واکسن تزریقی فلج اطفال این است که این واکسن درعین حال که ممکن است یك مصونیت مطمئن برای کودك تزریق شده ایجاد نماید نمیتوانند از رشد ویروس وحشی دردستگاه گوارش کودك جلوگیری نماید. به همین دلیل تمام کسانی که با واکسن تزریقی واکسینه شده‌اند مانند افراد غیرواکسینه قادرند که ویروس وحشی را در دستگاه گوارش خود رشد داده وسبب انتشار آن در اجتماع بشوند.

* واکسن خوراکی

واکسن خوراکی فلج دارای جنبه های مثبت زیر می‌باشد.

۱- قیمت آن با مقایسه با واکسن تزریقی ارزانتراست.

۲- چون بطور خوراکی داده می شود بکار بردن آن آسانتر است.

۳- واکسن چنانچه در فصل مناسب و دفعات منظم به کار برده شود سطح مصونیتی بین ۹۴- ۹۷ در صد ایجاد مینماید.

۴- مصونیت حاصل از این واکسن شامل دستگاه گوارش کودك واکسینه نیز می گردد به این معنی که یك کودك واکسینه قادر نیست بعد ها سبب انتشار ویروس بیماریزا بشود.

۵- مانندواکسن تزریقی احتیاجی به یادآوری های مکرر هردوسال یك بار ندارد.

میتوان گفت که نوع خوراکی واکسن فلج اطفال هیچگونه نقطه ضعف با مقایسه بانوع تزریقی آن ندارد.

در ۵ یاشش سال پیش این عقیده وجود داشت که اگرواکسن خوراکی بیك کودك داده شد بخصوص در شرایطی که وضع بهداشتی محیط خوب نیست پاساژ مکرر ویروس ضعیف شده ازیك کودك به کودك دیگر ممکن است سبب ویرولانت شدن ویروس ضعیف شده واکسن گردد و ایجاد بیماری نمایدولی مطالعات دقیق انجام شده در سال های اخیر کاملا خلاف آن را ثابت کرده است. بدین معنی که عبور مکرر ویروس فلج سبب ویرولانت شدن آن نمیگردد.

بهمین دلیل میتوان گفت که واکسن خوراکی دارای این جنبه مثبت نیز میباشد که چنانچه دریك اجتماع که وضع بهداشت محیط آن خوب نیست این واکسن به یك کودك داده شود بعلت آنکه به دیگران نیز منتقل میشود، عده زیادی از کودکان را بدون آنکه مستقیما واکسینه شده باشند مصونیت می دهد هنگام بکار بردن واکسن خوراکی فلج نکات زیر باید در نظر گرفته شود.

۱- کودك دچار یك بیماری حاد نباشد.

۲- فاصله‌ای باواکسن آبله لااقل ۱۰ تا ۱۵ روز باشد (بکار بردن آن همراه باواکسن دیفتری، کزاز، سیاه سرفه کاملا بدون اشکال است)

۳- بهتراست واکسیناسیون در فصول سرد انجام یابد زیرا در فصول دیگر بعلت آنکه دردستگاه گوارش کودکان ممکن است آنتروویروسها دیگر وجودداشته باشند ویروس ضعیف شده واکسن فرصت رشدو نمو و ایجادمصونیت را پیدا نمیکند.

نوع واکسنی که درواکسیناسیون عمومی تهران بکاربرده می شود فاصله دفعات اول و دوم وسوم چهار تاشش هفته میباشد و لازم است که شش تا ۱۱ ماه بعدیك بار و پس از ۳ تا ۵ سال دز یادآور دیگر به کودکان داده شود تایك مصونیت محکم و احتمالا تا آخر عمرایجاد نماید.

لازم است تذکر داده شودکسانی که قبلا واکسن تزریقی فلج را بکار برده‌اند می‌بایستی واکسن خوراکی فلج را مصرف نمایند تا از ارجحیت آن از نظرمصونیت بخشی بهره‌مند شوند.

قهرمان معلومات عمومی
دبیرستانهای دخترانه تهران

شکوفه حسینی

شهره کوکبی

لاله دیلمانیان

رویا طوسی

ماندانا ممتاز

درمسابقات معلومات عمومی که اخیرا بین مدارس تهران انجام شد تیم دبیرستان رضاشاه کبیرمرکب ازدوشیزگان شهره کوکبی، رویا طوسی، ماندانا ممتاز، لاله دیلمانیان و شکوفه حبیبی دانش آموزان کلاسهای پنجم ادبی و پنجم ریاضی این دبیرستان در بین دبیرستانهای دخترانه تهران و همچنین ناحیه ۲ بر رقبای خود پیروز شدند و مقام اول را بدست آوردند.

اطلاعیه
شرکت سهامی دلتا

قابل توجه گیرندگان کالای کشتی «۱۴ رمضان» سفر ۱۹ M.V. "14 RAMADHAN باطلاع بازرگانان ذینفع میرساند کشتی فوق درتاریخ بیستم و بیستو یکم دیماه ۱۳۴۶ درتنگه موزامبیك دوچار طوفان بسیار شدید شده وخساراتی به کشتی ومحمولات آن رسیده و قسمتی از محمولات روی عرشه با برخورد به امواج سهمگین بدریا ریخته شد ناخدای کشتی به بندربایرا پناه برده ضمن ثبت اعتراضیه دریائی لازم SEA PROTEST و تعمیر کشتی بصوب خرمشهر حرکت و در تاریخ ۱۲ر۱۱ر۱۳۴۶ وارد خرمشهر شده است و اکنون منتظرنوبت برای تخلیه کالای خود میباشد و خساراتی که ازاین حادثه ناشی شده طبق قوانین بین‌المللی جزء خطرات وسوانح دریائی وبلیات طبیعی بشمار میرود و از گیرندگان محترم تقاضا میشود قبل ازترخیص از گمرك کالای خود را مورد بازدید قرار داده تا میزان خسارات تعیین و از شرکت‌های بیمه مربوطه وصول نمایند.

شرکت سهامی دلتا نمایندگان کشتیرانی عراقی
۱-۳ آ-۵۴۹۲۶

قابل توجه وزارت محترم راه

اینجانبان امضاء کنندگان زیر از آقای حسن نورزاده راننده بولدوزر گردنه حیران مابین آستارا واردبیل که سخت‌ترین جاده ایران است و درنتیجه کوشش و فعالیت شبانه‌روزی ایشان بازشده است تشکر و سپاسگزاری مینمائیم و از اولیای محترم امورخواهشمند است که این راننده انساندوست و باعاطفه راتشویق فرمایند

مختارعلی‌پور - کربلای‌علی قویمی - بالااوغلان ایازپور - زمان سیف‌اللهی - اکبرپورقربان - محمدسمسارحسنی - عزیزشیرانی - واز طرف‌عده‌ای از رانندگان ایران ترانزیت - احمداصفهانی
آ-۳۴۳۳۶۹

نمایشنامه : آندورا

توسط گروه هنری پازارگاد
فردا پنجشنبه ۱۹ بهمن ساعت ۸ شب
انجمن ایران وآمریکا - عباس‌آباد

+س ؟
س ؟
س ؟
س ؟
س ؟
س ؟
س ؟
هفت سین طلا

زبان انگلیسی را در کوتاه‌ترین مدت بیاموزید

باسی‌وشش هزار ریال، درمدت دوازده هفته، باغذا، اتاق و روزانه پنج‌ساعت‌درس، بدون محدودیت سن برای‌شاگردان این موسسه ازطرف آموزش وپرورش برسمیت شناخته شده‌است. لطفا بانشانی زیر مکاتبه فرمائید.

Ian Joseph. M.A. (Oxford University). The Regency School of English. Ramsage On Sea. English.

گرام و رادیوگرام
تِپاز
بر سکوی افتخار
موفقیت، افتخار، اسکار
• موفقیت بخاطر جنس عالی و مرغوب
• افتخار بخاطر فروش بی سابقه در سراسر جهان
• اسکار بخاطر موفقیت و برتری بر سایر گرام‌های دنیا

TEPPAZ
تِپاز سمبل شادی و هیجان

بانک اعتبارات تعاونی توزیع
علاوه برجوایز سالانه حساب پس‌انداز در هرماه برای ده نفر صاحبان حساب پس‌انداز که موجودی آنها بیش از سه هزار ریال باشد بقید قرعه
ده خانه مدرن میسازد

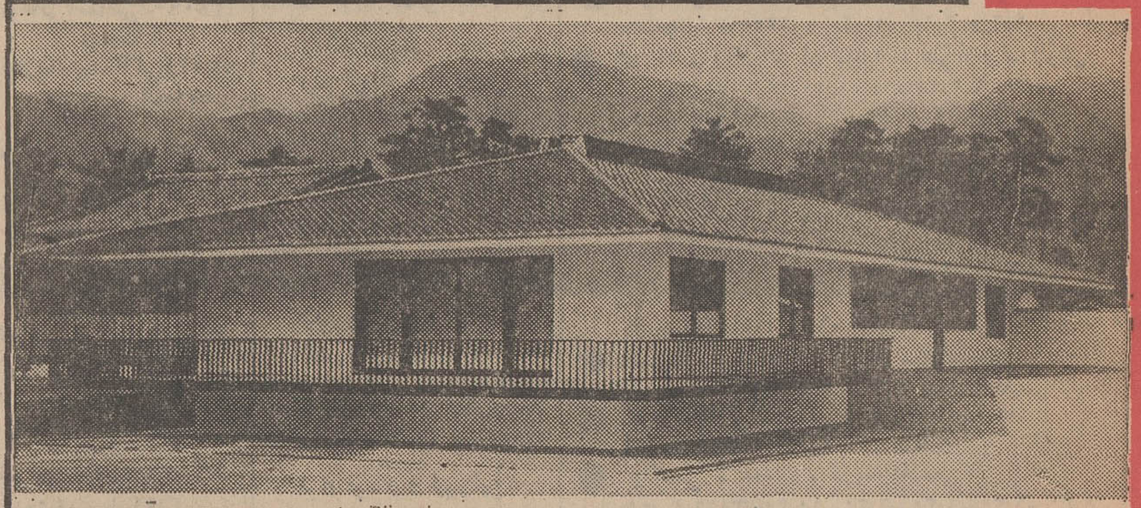

نمونه خانه های سیصد هزار ریالی که دارای سه اطاق حمام، آشپزخانه و سرویس میباشد.

قیمت خانه بین سیصد تا یك میلیون و پانصد هزار ریال است که انتخاب آن با برندهٔ جایزه است. برندهٔ جایزه معادل قیمت خانهٔ انتخابی ۱۲ سال بیمه میشود. ده درصد حق بیمه نقد یادر ۶ ماه - پنج درصد موقع تحویل وبقیه در ۱۲ سال باقساط ماهانه دریافت میگردد. برندهٔ میتواند جایزهٔ خودرا بغیر واگذار نماید.
درمدت بیمه درصورت بروز حادثهٔ ناگوار خانه بدون مطالبهٔ حق بیمه بقیهٔ مدت به وراث یاهر کسی که بیمه گذار معلوم نموده باشد تعلق خواهد گرفت.

براساس لایحهٔ برنامه چهارم‌که دیروز به مجلس‌شورای ملی تقدیم شد :

اراضی‌مورد نیازبرنامه چهارم با پرداخت قیمت بدولت منتقل میشود

* نیمی از ۸۰ درصد اضافه ارزش زمینهائی‌که دراثر برنامه‌های عمرانی ترقی قیمت پیدا میکندبه‌دولت یا شهرداریهامنتقل‌میشود

* اضافه ارزش زمین را می توان طی پنجسال‌بدولت پرداخت و درصورت امتناع معادل سهم دولت از اراضی بدولت منتقل میشود

برای اولین بار همراه برنامه عمرانی کشور لایحه‌ای نیزتحت عنوان لایحه برنامه عمرانی چهارم کشور به مجلس داده شده است.

اگر چه طرح برنامه های عمرانی وقتی بتصویب‌مجلسین برسد خودبخود بصورت قانون درمی آید و با توشیح‌شاهنشاه آریامهر لازم‌الاجرا خواهدبود معهذا برای اینکه روابط سازمان برنامه باسازمانهای دولتی و خصوصی و افراد مردم برملاك قانونی روشنی استوار باشد همراه برنامه چهارم لایحه‌ای در ۳۹ماده به‌مجلس داده شده است.

نظر به‌اهمیت این لایحه بخصوص از نظر افرادی که بنحوی از انحاء با کار برنامه ریزی تماس پیدا میکنند ،ذیلا متن آن از نظر خوانندگان ارجمند میگذرد.

لایحه‌برنامه عمرانی چهارم کشور

* فصل اول- برنامه

ماده۱-دولت مکلف است ازمحل درآمدهای مندرج دراین قانون‌ظرف مدت پنجسال که از اول فروردین ۱۳۴۷ شروع میشود مبلغ چهارصد و هشتاد میلیارد ریال در اختیار سازمان برنامه بگذارد که طبق برنامه چهارم عمرانی کشور که پیوست این قانون بوده و بتصویب کمیسیون های برنامه مجلسین می رسد براساس جداول کلی‌پیوست بمصرف اجرای برنامه عمرانی‌چهارم برساند.

ماده ۲-اعتبار فوق شامل سرمایه گذاری کلیه موسسات‌دولتی‌در دوره برنامه چهارم و همچنین هزینه نگاهداری‌واداره‌تاسیساتی که دراثر اجرای برنامه بوجود می آیدخواهد بود و هیچیك از وزارتخانه هاو موسسات و شرکت های دولتی و موسسات وابسته بدولت باستثنای دستگاه های انتظامی و شهرداری‌ها مجاز نیستند بدون موافقت هیئت‌عالی برنامه مبادرت به سرمایه‌گذاری بنمایند.

تبصره - منظور از سرمایه‌گذاری دراین قانون تخصیص اعتبارومصرف آن برای یکی از امور تولیدی و عمرانی است که ضمن صورت‌فصول و بند های برنامه تعیین میشود.

ماده ۳- هیئت عالی‌برنامه‌میتواند بنابر احتیاجات طرحها در داخل هر فصل برنامه اعتبار هربند راتاحدود بیست در صد اعتبارهمان بند کاهش یاافزایش بدهد.

کاهش یاافزایش اعتبار هر فصل تا حدود بیست در صد اعتبار همان فصل موکول بموافقت هیئت عالی‌برنامه و تصویب کمیسیون های برنامه مجلسین‌خواهدبود.

ماده ٤- تقسیم سنواتی اعتبار موضوع ماده یك براساس فصول و بند های برنامه بقرارزیر تعیین می شود:

سال ۱۳۴۷ ۷۸ میلیارد ریال
سال ۱۳۴۸ ۸۲میلیارد ریال
سال ۱۳۴۹ ۹٦ میلیارد ریال
سال۱۳۵۰ ۱۰۵ میلیارد ریال
سال ۱۳۵۱ ۱۱٤ میلیارد ریال

سازمان برنامه می تواند باموافقت هیئت عالی برنامه و تصویب کمیسیون های برنامه مجلسین تغییراتی راکه در تقسیم سنواتی فوق ضروری‌بداند بدهد بدون اینکه در کل مبلغ اعتبار تقلیلی حاصل شود.

* فصل‌دوم - درآمد برنامه

ماده ۵- هشتاددرصداز درآمدنفت که‌در هر سال طی دوره برنامه عاید دولت میشود به محض وصول در حساب مخصوصی بنام« حساب درآمد برنامه »در بانك مرکزی سپرده خواهدشد.

درموقع پرداخت اقساط فوق وجوه مربوط‌بهزینه طرحهای عمرانی‌مستمر دولت که‌ضمن برنامه چهارم منظور شده‌است و هزینه نگاهداری‌واداره تاسیساتی که در اثر اجرای‌برنامه بوجود آمده است بر اساس‌اعتبارات عمرانی مصوب و به ترتیب که بین وزارت دارائی و سازمان برنامه توافق خواهد شد از اقساط مزبور کسر خواهد گردید.

تبصره ۱- درآمد نفت مذکور در این ماده عبارت از جمع وجوهی که بموجب قرار داد نفت مصوب هفتم آبان ماه ۱۳۳۳«اعم‌ازمالیات‌بردرآمد وپرداخت مشخص» عاید دولت ایران میشود و همچنین هر درآمددیگری که‌دولت ایران از منابع نفت طبق قرارداد های موجود یا قرار دادهائی که‌بعدا منعقد خواهد نمود بدست می آورد.

تبصره ۲-علاوه بردرآمد های مذکور دراین ماده درآمد های‌متفرقه سازمان برنامه که ناشی ازاجرای طرحهای تولیدی و عمرانی می‌باشد و همچنین دریافتی های بابت وامهای پرداختی سازمان برنامه و اوراق قرضه و اسنادخزانه و اعتبارات‌بانك و بخش خصوصی نیز به حساب‌درآمد منظور خواهد شد.

ماده ٦-دولت مجاز است بمنظور جبران کمبود درآمد مذکور در ماده ۵نسبت به اعتبارات برنامه چهارم‌حد اکثر تامیزان ۱۵۰ میلیارد ریال‌بر طبق ماده واحده مصوب ۱۸ خرداد ماه ۱۳۴۵ درمدت پنجسال اجرای برنامه از اعتبارات خارجی استفاده نماید و همچنین کلیه درآمد های ناشی از اجرای طرحهای پتروشیمی و گاز پس از وضع هزینه های‌اداره وبهره‌برداری بحساب درآمد برنامه منظورخواهدشد.

وجوه حاصل از وامهای فوق در «حساب درآمد برنامه» متمرکز خواهد گردید. اصل و بهره وامهای مذکور در دوره برنامه چهارم ازمحل درآمد برنامه و پس از آن از محل درآمد عمومی کشور قابل پرداخت خواهد بود.

ماده ۷- برداشت وجه از «حساب درآمد برنامه» منحصرا در اختیار سازمان برنامه خواهدبود و وجوه برداشتی در موارد زیر بمصرف خواهدرسید.

الف -پرداخت هزینه عملیات عمرانی و هزینه های اداری سازمان برنامه

ب-پرداخت اقساط اصل و بهره وام هایی که برای اجرای برنامه های‌دوم و سوم تحصیل شده است ووامهائی که دولت طبق ماده ٦ این قانون تحصیل خواهدنمود.

ج-پرداخت هائی که سازمان‌برنامه بموجب ماده ۳۲ این قانون بعمل خواهد اورد.

د- پرداخت هزینه های مستمر برنامه سوم.

* فصل‌سوم- سازمان‌برنامه

ماده ۸- سازمان برنامه دارای شخصیت حقوقی و استقلال مالی‌است ووظایف ان عبارتست از:

اول -بررسی و تصویب طرحهای مربوط بفصول و بند های برنامه‌و محول کردن اجرای آنها بدستگاه های اجرائی و نظارت در اجرای صحیح طرحها طبق فصل ششم این قانون

دوم -پرداخت هزینه اجرای طرحهای مصوب و نگاهداری حسابها و ممیزی اسناد.

سوم -تنظیم گزارش های اجرای برنامه و حساب عمدیت و تسلیم‌ان بمقامات مربوط طبق مواد بیست و پنج و بیست و هشت این قانون

چهارم -تمرکز امور کمك های خارجی بلاعوض« اعم از مالی‌وجنسی وفنی» و وامهای خارجی و هماهنك ساختن ان بابرنامه‌و نمایندگی‌دولت در مذاکرات مربوط به وامها.

پنجم -بررسی و تهیه پیشنهادبه دولت در مورد وضع قوانین درباره هرنوع اقدام که برای حسن اجرای برنامه لازم شناخته شود.

ششم -تسویه حساب برنامه‌های دوم و سوم و پرداخت دیون ووصول مطالبات‌آن طبق ماده سی و دواین قانون

هفتم -تهیه برنامه عمرانی پنجم و تسلیم آن بمقامات مربوط حد اقل شش ماه قبل از پایان برنامه چهارم.

هشتم -تهیه گزارش اقتصادی‌سالانه باهمکاری وزارت دارائی و وزارت اقتصاد و بانك مرکزی ایران و همچنین تخصیص اعتبارات عمرانی برای هر سال برنامه.

نهم - تهیه و تنظیم و تمرکز بودجه عادی و عمرانی کل کشور باتوجه به قانون طرز تهیه و تنظیم بودجه کل کشور مصوب تیرماه ۱۳۴۵

ماده ۹-مسئولیت امور سازمان‌برنامه بانخست‌وزیر است.

سازمان برنامه تحت نظر یك مدیرعامل اداره میشود که در مقابل نخست‌وزیر مسئول می باشد.

مدیر عامل سازمان برنامه بنا به پیشنهاد نخست‌وزیر وبموجب فرمان همایونی برای تمام‌مدت‌برنامه‌منصوب میشود. معاونین سازمان برنامه مشمول مقررات مربوط به‌معاونین وزارتخانه‌ها خواهند بود.

مدیرعامل سازمان برنامه موظفاانجام خدمت نموده و جز انجام این‌وظیفه حق‌ندارد هیچ نوع شغل آزاد یاسمت دولتی دیگر داشته باشد. حقوق و مزایای مدیر عامل ازطرف‌هیئت‌دولت تعیین میشود.

اختیارات مدیر عامل سازمان‌برنامه بقرار زیر است:

۱-اداره‌امور سازمان برنامه‌براساس وظایفی که‌این قانون بسازمان‌مزبور محول نموده‌است.

۲-تنظیم تشکیلات سازمان‌برنامه واداره امور استخدامی آن.

۳- امضاء اسناد و اوراق‌بهادار ونامه ها وعقد قرارداد های مربوط به برنامه.

٤- تهیه آئین نامه های مذکور دراین قانون وتسلیم آن برای تصویب بمقامات صلاحیت‌دار.

۵- نمایندگی‌سازمان برنامه در مقابل وزارتخانه هاوموسسات‌دولتی و کمیسیون های برنامه و سایر کمیسیون های مجلسین و افراد و موسسات خصوصی داخلی و خارجی ومحاکم باحق توکیل غیر مدیر عامل می تواند بامسئولیت خود هر قسمت از اختیارات‌خودرا که لازم بداند کتبا بهر یك از کارمندان سازمان برنامه تفویض نماید.

* فصل‌چهارم - هیئت عالی برنامه

ماده ۱۰ -از نظر هماهنك‌کردن فعالیت های اقتصادی دستگاههای مختلف دولت‌ونیز بمنظور تامین حسن اجرای برنامه هیئتی به نام (هیئت عالی برنامه تحت ریاست نخست‌وزیر و عضویت ٦ نفر اشخاص زیر تشکیل میشود:

وزیر دارائی
وزیر اقتصاد
رئیس کل بانك مرکزی‌ایران
سه نفر شخصیت مطلع که برای تمام مدت برنامه به پیشنهاد مدیر عامل سازمان برنامه‌بتصویب هیئت وزیران انتخاب می شوندو حق‌حضور آنان‌درصورتیکه‌ازصندوق دولت حقوقی دریافت نمیدارند با تصویب هیئت دولت تعیین خواهد شد.

جلسات هیئت عالی برنامه با حضور لااقل ۵نفر رسمیت خواهد یافت و نسبت به موضوعات‌مطروحه رای لااقل ٤ نفر معتبر خواهد بود.

جلسات مزبوربادعوت مدیر عامل سازمان برنامه حداقل ماهی یك بار با حضور اوتشکیل میشود و در غیاب مدیر عامل معاونی که از طرف اوتعیین شده است‌حضور خواهدیافت.

ماده ۱۱ - وظائف هیئت عالی برنامه بقرار زیر است:

۱- توصیه نسبت به اتخاذ سیاست های اقتصادی‌و مالی و اداری‌واجتماعی دولت و مقررات مربوطه باتوجه‌به‌گزارش اقتصادی سالانه مذکور در بند ۸ ماده هشتم.

۲- بررسی واتخاذ تصمیم‌نسبت به مشی اجرای برنامه و نوع حدود عملیات سالانه.

۳- بررسی‌واتخاذ تصمیم‌نسبت به مسائلی که وزارتخانه ها ضمن اجرای برنامه با آن مواجه می شوند.

٤- تصویب اعتبارات عمرانی‌هر سال.

۵- اظهار نظر نسبت به‌پیشنهادات سازمان برنامه در مورد تغییراعتبار برنامه.

٦- تصویب آئین نامه ها و مقررات مربوط به نحوه تهیه و تصویب طرحها و اجرا و نظارت بر آنها.

* فصل پنجم - هیئت عامل برنامه

ماده ۱۲- هیئت عامل برنامه مرکب است از مدیر عامل‌سازمان برنامه با سمت ریاست هیئت و چهار نفرعضو که از اشخاص با تجربه و بصیر و در رشته های مختلف مربوط به برنامه‌برای تمام مدت برنامه بنابه پیشنهاد مدیر عامل و تصویب هیئت وزیران منصوب میشوند.

در صورت احراز عدم صلاحیت بافوت یااستعفای هریك ازاعضای هیئت عامل جانشین اوبهمان ترتیب برای بقیه مدت منصوب خواهد شد.

چهارنفر عضو هیئت عامل‌موظفا انجام خدمت نموده و جز انجام این‌وظیفه حق‌ندارند هیچ‌نوع شغل یاسمت دولتی یا غیر دولتی دیگر داشته باشند (به‌استثنای موسسات خیریه آنهم غیر موظف)و ازنظر تشکیلاتی و امور استخدامی (بجز نحوه عزل ونصب) تابع‌سازمان برنامه وآئین نامه استخدامی آن خواهندبود

حقوق‌و مزایای هیئت‌عامل‌توسط هیئت وزیران تعیین خواهدشد.

ماده ۱۳- وظائف هیئت عامل برنامه بقرار زیر است:

۱- تصویب طرحهای اجرائی و روش اجرای انها در حدود مصوبات هیئت عالی برنامه.

۲- تصویب قرارداد ها- هیئت میتواند برای فعالیت های مشابه در رشته های مختلف طرح قرارداد های نمونه تصویب نماید.

۳- تصویب پیشنهاد های ترك مناقصه‌و مزایده.

٤ -تصویب پیشنهادهای‌ارجاع‌به داوری وتعیین داور وتفویض‌اختیار صلح وتصویب پیشنهاد های‌مربوط بصلح واصلاح دعاوی.

تبصره - در مورد تغییر یارد موضوع های پیشنهادی هیئت‌عامل موظف است‌پس‌ازاستماع‌توضیحات نماینده دستگاه مربوط تصمیم مقتضی اتخاذ نماید.

ماده ۱٤- جلسات‌هیئت عامل‌با حضور لااقل سه نفر که یکی از انها مدیر عامل یا معاون او خواهدبود رسمیت خواهد یافت و نسبت به موضوعات مطروحه لااقل رای سه نفر معتبر خواهد بود.

* فصل ششم- تهیه‌واجرای طرحهای عمرانی ونظارت برآنها

ماده ۱۵- سازمان برنامه قبل از خاتمه هر سال ارقام اعتبارات عمرانی سال بعد را باتوجه به ماده ٤ با همکاری دستگاه های اجرائی تهیه وپس از تصویب‌هیئت عالی برنامه بمرحله اجرا خواهد گذارد.

ماده ۱٦- سازمان اجرای طرحهای عمرانی را پس از رسیدگی و تصویب بعهده وزارتخانه ها و دستگاه های‌دولتی‌مسئول‌وموسسات عمومی عام‌المنفعه محول خواهد نمود و مساعدتهای لازم رابه‌منظور تجهیز و آماده نمودن این‌دستگاه هابعمل خواهد آورد.

برای اجرای طرحهائی که جزء فعالیت هیچیك از وزارتخانه هاو دستگاه های دولتی موجود نباشد واداره کردن تاسیساتي که دراثر اجرای آن بوجود می آید دستگاه های مناسبی با تصویب هیئت دولت تحت نظر یکی‌ازوزارتخانه‌ها یاسازمان برنامه ایجاد خواهد گردید.

ماده ۱۷ - برنامه های عمرانی استان ها وفرمانداریهای کل را سازمان برنامه با توجه به نظر استانداران و فرمانداران کل‌تهیه مینماید و هر سال طرحهائی از قبیل راه های فرعی و اموزشگاه ها و درمانگاه ها و امور اجتماعی شهر ها و روستا ها وآبیاری و کشاورزی راکه اجرای انها در محل بدون احتیاج به مراجعه به مرکز امکان پذیر باشد پس از تصویب به‌استانداران وفرمانداران کل ابلاغ خواهد نمود تا طبق مقررات سازمان برنامه اجراء نمایند.

برای آنکه استانداران و فرمانداران کل بهتر بتوانند احتیاجات عمرانی منطقه خود را پیش بینی نمودهو در اجرای آنها مجهز شوندسازمان‌برنامه کارمندان فنی در اختیار آن ها خواهد گذاشت که زیرنظر آنها انجام وظیفه نمایند.

ماده ۱۸- در مورد فعالیت‌های عمرانی شهرداریها و موسسات وابسته به انها و موسسات‌عمومی وعام المنفعه‌ای که طبق قوانین کشور تشکیل شده است‌سازمان که از جهت اقلیمی و جغرافیائی برنامه‌بارعایت اولویت شهر هائی ودرامد و استفاده از کمکهای عمومی دولت در وضع نامساعدی قرار دارندو همچنین با در نظر گرفتن جدول اولویت طرحهای مربوط بتامین آب مشروب و برق و طرحهای حفاظتی و بهداشتی و تهیه مسکن وتلفن با اعطای وام کمکهای رایگان فنی و غیر فنی مبادرت خواهد نمود.

طرز اجرای این ماده و همچنین میزان وام وکمك بلاعوض وبهره و مدت وام طبق آئین نامه‌ای‌خواهد بودکه‌ازطرف سازمان برنامه تهیه و بتصویب هیئت‌وزیران خواهد رسید.

تبصره - قرارداد هائی که‌سازمان برنامه طبق مقررات برنامه های گذشته برای اجرای بعضی طرح ها باشهرداریها منعقد نموده تا خاتمه عملیات این طرحهابقوت‌خود باقی خواهدبود.

ماده ۱۹- برای تشویق وبکار انداختن سرمایه‌گذاری خصوصی در فعالیت های عمرانی و تولیدی که درجهت هدفهای برنامه چهارم باشد سازمان برنامه می تواند مستقیما یا از طریق موسسات اعتباری وجوه لازم را بصورت‌وام در اختیار افرادوموسسات‌خصوصی بگذارد و یا در سرمایه گذاری‌با این موسسات مشارکت نماید.

همچنین سازمان برنامه می تواند کمکهای فنی لازم را برای‌تهیه طرحهای عمرانی وتولیدی‌خصوصی که منطبق با برنامه چهارم باشد بعمل آورد.

ماده ۲۰ - هریك ازوزارتخانه ها و دستگاه های اجرائی باید بمنظور تهیه طرحهای عمرانی دفتری برای طرح ریزی ایجاد نمایند.

سازمان برنامه می تواند تهیه طرحهای عمرانی رامستقیماعهده‌دار گردد ویا بوزارتخانه ها و دستگاه های دولتی‌و موسسات عمومی و عام المنفعه محول و در صورت ضرورت در تهیه طرحها به انها [illegible] نماید.

ماده ۲۱- دستگاه های اجرائی مکلفند در پیشرفت‌طرحهای‌عمرانی عملیات مستمر و غیرمستمرمراقبت بعمل اورند و منظما گزارش بسازمان برنامه بدهندسازمان برنامه ازجهت رعایت دستورالعمل ها ومقررات برنامه و پیشرفت‌طرح هاطبق برنامه کار پیش‌بینی‌شده و تطبیق عملیات با مشخصات تعیین شده‌وعدم تجاوز ازاعتبارات‌مصوب طرح نظارت خواهد نمود.

نظارت در اجرای طرحهائی که توسط اشخاص‌وموسسات‌خصوصی انجام میشود وسازمان برنامه طبق ماده ۱۹ از راه موسسات اعتباری به انهاوام میدهد بنمایندگی از طرف‌سازمان‌برنامه‌توسط‌موسسات اعتباری مزبور به‌عمل خواهد امد وسازمان برنامه در موارد لازم مستقیما نظارت خواهد نمود.

ماده ۲۲-برای انجام مطالعات فنی‌وتهیه براورد ها و نقشه ها ونظارت فنی در اجرای طرحها در مواردی که ضرورت ایجاب می کند سازمان برنامه و دستگاه‌های اجرائی می توانند با مهندسین مشاور و دیگر کار شناسان (اعم ار افراد یا موسسات ایرانی و خارجی) قرارداد منعقد نمایند. تشخیص صلاحیت مهندسین‌مشاور یا کارشناسان باید با موافقت‌قبلی هیئت عالی برنامه بعمل آید.

ماده ۲۳- سازمان برنامه و دستگاه های اجرائی در مورد اجرای طرحهای عملیات عمرانی‌غیر مستمرتابع ائین‌نامه‌های‌حسابداری ومعاملاتی خواهند بود که بنا به پیشنهاد سازمان برنامه به تصویب هیئت وزیران‌خواهد رسید درمورد طرحهای عملیات عمرانی مستمر از نظر تبعیت از ائین‌نامه‌های‌حساب‌داری ومعاملاتی سازمان برنامه و یا مقررات جاری وزارت دارائی نحوه عمل طبق قوانین توافق بین سازمان برنامه و وزارت دارائی خواهدبود.

تبصره - سازمان برنامه می - تواند در مورد طرحهائی که به تشخیص سازمان ماهیت و طرز اجرای آن ایجاب می کند تبعیت از ائین نامه ها ومقررات خاص دستگاه های اجرائی را تصویب نماید.

ماده ۲٤ سازمان برنامه هرسه ماه گزارشی از پیشرفت عملیات برنامه را تسلیم نخست‌وزیرخواهد نمود. سازمان برنامه منتهی تا سه ماه پس از پایان هر سال گزارش جامعی از فعالیت های عمرانی که از شروع برنامه‌چهارم تا پایان سال مزبور صورت گرفته بانضمام صورت حسابی از درآمد ها و پرداخت های دوره مزبور برای تقدیم بمجلسین به نخست- وزیر تسلیم مینماید. در این گزارش توجه خاصی نسبت باین موضوع که هدفهای برنامه تاچه حد تحقق یافته است خواهدشد.

ماده ۲۵ - دستگاه‌های اجرائی مکلفند منضما کلیه‌ارقام واطلاعاتی را که برای تهیه گزارش های موضوع مواد ۲٤ و ۲۷ این‌قانون ضروری است به سازمان برنامه تسلیم دارند و کلیه اوراق واسناد خرج و دفاتر مربوط به اجرای طرح ها را در اختیار سازمان مزبور بگذارند ووسایل نظارت و رسیدگی دقیق را ازهر حیث فراهم سازند.

در صورت تخلف دستگاههای اجرائی از مقررات این ماده و ماده ۲۱ و تاخیر و مسامحه در انجام‌کار سازمان برنامه اقدام لازم را معمول ودر صورت اقتضاء از پرداخت‌وجه برای‌اجرای بقیه عملیات طرحها بدستگاههای مزبور خودداری مینماید واین عملیات را بنحوی که مقتضی بداند به اتمام خواهد رسانید و مراتب را بدولت گزارش خواهد داد.

در مواردیکه پرداخت هزینه‌های عملیات عمرانی توسط وزارت‌دارائی بعمل‌می آید سازمان برنامه موارد تخلف و نظرات‌خودرا بوزارت‌دارائی اطلاع خواهد داد تا اقدامات لازم‌از طرف آن وزارت بعمل آید.

* فصل‌هفتم - هیئت حسابرسی

ماده ۲٦- هیئت حسابرسی‌برنامه مرکب خواهدبوداز‌سه نفرحسابرس با تجربه وبصیر که دو نفر ازآنان از طرف مجلس شورایملی ازمیان فهرست ٦نفری ویك نفر دیگر از طرف‌مجلس سنا از میان فهرست سه‌نفری که دولت پیشنهاد مینماید برای مدت یکسال انتخاب میشوندو تا انتخاب جانشین خو دبه این سمت باقی خواهند ماند در صورت فوت یا استعفای هریك از اعضای هیئت مزبور جانشین او بترتیب مقرر در فوق از طرف مجلس شورای ملی‌یا مجلس سنا انتخاب خواهد شد.

حقوق‌و مزایای اعضای هیئت حسابرسی برنامه از طرف هیئت وزیران تعیین واز محل بودجه‌اداری سازمان برنامه پرداخت خواهدشد.

اعضای هیئت حسابرسی موظفاانجام خدمت نموده و جز انجام این‌وظیفه حق ندارند هیچ‌نوع شغل یاسمت دولتی یاغیر دولتی دیگر داشته باشند.

ماده ۲۷- سازمان برنامه حسابهای نهائی عملیات مالی هرسال‌خودرا شامل اقلام کلیه درآمد و اعتبارات مصوب وکلیه هزینه‌ها بتدریج که اسناد مربوط ممیزی میشود بمنظور حسابرسی تسلیم هیئت حسابرسی برنامه مینماید و آن قسمت از اسناد هزینه را که هیئت مزبور بخواهد ارسال میدارد.

تسلیم صورت حسابها و اسنادو مدارك فوق باید بنحوی باشد که تمام آنچه مربوط به هر سال است حداکثر تاآخر آبان ماه سال‌بعد به‌هیئت حسابرسی برنامه تسلیم گردد و هیئت مزبور مکلف است محاسبات سال قبل‌را از جهت‌تطبیق هزینه‌ها با اعتبارات و طرحهای مصوب و مقررات مربوط رسیدگی نموده چنانچه ایراد و اشکالی‌دید نظر خودرا بمدیر عامل سازمان برنامه بدهد.

در صورتیکه بین مدیر عامل سازمان برنامه و هیئت حسابرسی اختلاف نظری باقی بماند مرجع رسیدگی به‌آن نخست‌وزیر میباشد.

حسابهای نهائی هرسال که‌بترتیب فوق رسیدگی میشود حداکثر تا۱۵ اسفندماه سال بعد بوزارت دارائی ارسال تا ضمن لایحه تفریغ بودجه تقدیم مجلس‌شورای‌ملی گرددهیئت حسابرسی موظف است یك نسخه‌از گزارش و نظرات خود رابه کمیسیونهای برنامه مجلسین‌تقدیم دارد.

ماده ۲۸ -بمنظور اینکه هیئت حسابرسی برنامه‌بتواند بنحواحسن انجام وظیفه نماید سازمان برنامه باید کارکنان ووسائل و تسهیلات لازم را در حدود بودجه سالانه‌مصوب در اختیار هیئت مزبور بگذارد.هزینه حسابرسی برنامه و تعداد کارکنان مورد نیاز ضمن بودجه اداری هرسال سازمان برنامه بطور مشخص‌تعیین میشود و اعتبار مربوط طبق‌مقررات‌و آئین‌نامه‌های سازمان برنامه‌بمصرف میرسد.

* فصل هشتم - مقررات مختلف

ماده ۲۹- هرگاه برای اجرای‌طرحها احتیاج بخرید اراضی (اعم ازدائر وبایر) وابنیه‌و تاسیسات‌متعلق‌بافراد موسسات خصوصی پیدا شودبطریق زیر عمل خواهد شد.

۱- هرگاه نسبت به‌بهای اراضی وابنیه و تاسیسات بین مقامات‌اجرا کننده طرح و مالك توافق حاصل نشود بها بوسیله هیئتی مرکب از وزیر کشور - دادستان کل -مدیر کل ثبت یانمایندگان آنها باتوجه بنظر کارشناسان فنی تعیین‌خواهد شد ورای هیئت قطعی است.

۲- ملاك تعیین قیمت عبارتست‌از بهای عادله‌اراضی و ابنیه وتاسیسات مشابه واقع در حوزه عملیات درسال قبل از تاریخ تصویب طرح.

۳- پرداخت قیمت اراضی وابنیه وتاسیسات بمالك آن‌براساس‌قیمت عادله فوق به اضافه پنج درصد آن خواهد بود. اگر مالك در محل ساکن باشد علاوه برپنج درصد فوق ده درصد بقیمت عادله‌افزوده خواهد شد و هرگاه ممر اعاشه او منحصر به‌درآمد همان ملك متصرفی‌باشد بانزده درصد دیگر از این بابت‌به‌او برداخت خواهد گردید.

٤- در مورد املاك مزروعی علاوه برآنچه طبق بندهای۲و۳ فوق بمالك پرداخت میشود معادل پانزده درصد قیمت عادله مذکور در بند ۲ فوق بین‌زارعین‌وخوش‌نشینان‌وبرزگرانی که محل را ترك مینمایند به‌نسبت تعداد عائله تحت تکفل آنهابوسیله فرماندار محل تقسیم خواهد شد.

۵- در صورتیکه طبق نظر اداره اصلاحات ارضی محل زارعین‌حقوقی درآن ملك‌داشته باشندحقوق‌زارعین ذینفع از قیمت ملك کسر و بذوی‌الحقوق پرداخت‌وبقیه بمالك‌پرداخت خواهد شد.

٦- تصرف اراضی وابنیه وتاسیسات بعد از پرداخت تمام قیمت معین‌شده بمالك یاتودیع آن در صندوق حسابداری دادگستری محل مجاز ونسبت به املاك‌موقوفه‌ای که‌فروش آنهامجاز نیست‌بطریق اجاره‌طویل‌المدت یاتبدیل یاحسن استفاده خواهد شد.

۷- در صورتیکه مالك به انتقال ملك و تحویل آن‌رضایت ندهدپس از تودیع قیمت ملك در صندوق حسابداری‌دادگستری دادستان‌محل از طرف اوسند انتقال ملك موردنظر را امضاء و ظرف یکماه به‌تخلیه قطعی ملك مذکور اقدام مینماید.

۸- اراضی واقع درخارج از محدوده شهرها که در مسیر راههای‌اصلی یافرعی ویاخطوط مواصلاتی وبرق ومجاری آب و لوله‌های گاز و نفت قرار میگیرد بارعایت حریم مورد لزوم که‌طبق‌تصویبنامه هیئت‌وزیران معین خواهد شد ازطرف دولت مورد استفاده واقع میشود و از بابت این حق ارتفاق وجهی پرداخت نخواهد شد.

در صورتیکه مستحدثات و اعیانی وجود داشته باشد که براثر احداث تاسیسات فوق‌الذکر از بین‌برودو یاخساراتی به‌آنهاواردشودموسسات دولتی مربوط باید قیمت اعیانی‌از بین رفته را طبق مقررات این‌قانون بپردازند ویاخسارات وارده بکلیه ذوی‌الحقوق را جبران کنند.

ماده ۳۰- اضافه ارزشی که در نتیجه اجرای عملیات عمرانی توسط مقامات اجرا کننده طرح اعم از وزارتخانه‌هاوموسسات‌دولتی‌ووابسته بدولت و همچنین شهرداریها در املاك خصوصی واقع در حوزه آن عملیات و بدون سعی و عمل مالك حاصل میگردد مشمول مقررات‌زیر خواهد بود.

اضافه ارزش عبارتست ازتفاوت بین قیمت ملك اعم از دائر وبایر در سال‌قبل از تاریخ تصویب طرح‌و قیمت آن در تاریخ شروع بهره - برداری از تاسیسات ایجاد شده.

۱- هرگاه تفاوت حاصله‌بیست درصد یاکمتر از آن باشد مالك‌از پرداخت حق‌اضافه ارزش معاف‌است واز مازاد بیست در صد نصف آن متعلق بدولت یا شهرداری محل خواهد بود.

۲- اعیانی و اراضی زراعتی که در آغاز برنامه عمرانی چهارم‌سابقه زراعت داشته تاوقتیکه زراعت‌میشود وباغات‌تاوقتیکه‌مالك‌استفاده‌محصول از آن مینماید از پرداخت اضافه ارزش معاف است و در صورتیکه مالك اراضی زراعتی و باغات‌ازآبی که در اثر عملیات عمرانی بدست آمده بمقدار بیشتری استفاده نماید حقابه مناسبی خواهد پرداخت.

برای تعیین حدود اراضی که مشمول پرداخت‌حق اضافه ارزش میشود و تشخیص اضافه ارزش و میزان آن کمیسیونی مرکب از نماینده دادگستری محل ورئیس ثبت و رئیس اصلاحات ارضی یا نمایندگان آنها با حضور مالك‌یا نماینده او ودر صورت عدم حضور مالك یکنفر معتمد محل ونماینده مقامی که عملیات عمرانی را انجام داده‌است تشکیل خواهد شد ونظر این کمیسیون قاطع خواهد بود.

مالك میتواند اضافه ارزش‌تعیین شده را در مدت پنجسال به اقساط مساوی سالانه‌پرداخت‌کند یامقداری از اراضی خودرا که قیمت آن‌معادل اضافه ارزش است تحویل‌دهد.

هرگاه مالك از پرداخت تمام یا بعضی اقساط و یا تحویل اراضی امتناع کند دادستان‌شهرستان محل به تشخیص کمیسیون فوق ازطرف او سند انتقال آن مقدار از اراضی راکه قیمت آن معادل حق دولت یا شهرداری محل از اضافه ارزش‌باشد برای‌واگذاری به‌دولت یاشهرداری امضاء خواهد کرد.

۳- انجام عملیات لوله کشی آب آشامیدنی -برق- موسسات‌فرهنگی وبهداشتی و امثال آن موجب‌مطالبه اضافه ارزش از املاك واقع درحوزه آن عملیات نخواهد بود.

٤ - موقوفات از پرداخت حق ضافه ارزش معاف است.

ماده ۳۱- دستگاه های تابعه دولت و بنگاهها و شرکتهای‌دولتی مجاز نیستند بدون موافقت قبلی وزارت دارائی وسازمان برنامه‌برای گرفتن وام ویا اعتبار از موسسات خارجی اقدام کنند و یابرای‌گرفتن کمك فنی خارجی تعهداتی بنمایند.

ماده ۳۲- سازمان برنامه‌مسئول تصفیه حساب برنامه‌های گذشته و وصول مطالبات و پرداخت دیون‌آن میباشد. کلیه هزینه‌ها وتعهدات و دیونیکه برای اجرای طرحهای برنامه‌های گذشته بشرح زیرایجاد شده است از محل اعتبارات منظور دراین قانون پرداخت خواهد شد.

الف - هزینه‌های اجرائی‌عملیات طرحهائیکه درآخر اسفندماه۱۳٤٦ درحال اجراء بوده است.

ب- تعهدات و دیون مربوط به طرحهائیکه در آخر اسفند ماه ۱۳٤٦ در دست اجرا بوده است.

ج- تعهدات و دیون مربوط به طرحهای خاتمه یافته تا آخراسفند ماه ۱۳٤٦ سایر دیون سازمان برنامه مانند دیون مربوط بهزینه های اداری ویاآنچه پس‌ازرسیدگی بحسابهای برنامه‌های‌گذشته تعیین شده و میشود و مربوط بطرح‌خاص نیست و یادیونیکه در اثر حکم مراجع قانونی ایجاد شده ومیشود ازمحل درآمدبرنامه پرداخت‌خواهد شد بدون اینکه اعتبارات عمرانی منظور دراین قانون را تقلیل دهد.

ماده ۳۳ - تاسیساتی که طبق قوانین برنامه‌های گذشته بوجود آمده و در موقع تصویب این‌قانون دراختیار سازمان برنامه می باشد با اعتبارات مربوط بوزارتخانه ها و بنگاهها و شرکتها و سایردستگاه های دولتی مسئول منتقل میشود.

تاسیسات مزبور باید در وضعی تحویل شودکه از هرجهت برای بهره‌برداری آماده باشد.

دستگاههای دولتی موظفند به محض اعلام سازمان برنامه نسبت بتحویل گرفتن تاسیسات اقدام نمایند.

ماده ۳٤ -دولت‌میتواندتاسیسات انتفاعی و تولیدی موجود متعلق بخود و همچنین تاسیساتی را که دراثر اجرای برنامه بوجود می‌آید اعم از تمام شده ویا درهر مرحله احداث کلا یا قسمتی از سهام آن را بنا به پیشنهاد دستگاه ایجاد- کننده یا اداره کننده این‌تاسیسات به‌ترتیبی که درهرمورد مقرر خواهد داشت بفروش برساند.

ماده ۳۵ - اختیارات صاحبان سهام متعلق بسازمان برنامه در شرکتهای تابعه آن سازمان‌بامدیر عامل سازمان برنامه‌میباشد که طبق سیاست کلی که از طرف هیئت عالی برنامه تعیین میشود اقدام نماید.

ماده ۳٦- سازمان برنامه می تواند بترتیبی که بموافقت بانك مرکزی خواهد رسید عملیات‌بانکی مربوط بخود و یا موسسات تابعه را بوسیله بانك اعتبارات صنعتی انجام دهد و تمام یاقسمتی ازوجوه مربوط را دربانك مزبور نگاهداری نماید.

ماده ۳۷- هزینه های اداری و استخدامی سازمان برنامه از محل درآمد برنامه تامین خواهد شد و بودجه سالانه آن توسط مدیرعامل سازمان برنامه تهیه وپس‌ازتصویب هیئت وزیران قابل اجراء خواهد بود.

ماده ۳۸ - دولت موظف است‌که ظرف سه‌ماه از تاریخ تصویب این قانون، قانون خاص‌تشکیلات ثابت برنامه‌ریزی کشور را تهیه وجهت تصویب به‌مجلسین ارسال دارد.

ماده ۳۹ - آئین نامه اجرائی قانون برنامه سوم در دوره برنامه چهارم قابل اجرا میباشد و تغییر آن با تصویب کمیسیونهای برنامه مجلسین خواهد بود.

الی لیلی اندکمپانی مقیم‌ایندیانا پولیس-ایندیانادرامریکا
صاحب اختراع راجع‌به «طریقه‌ای برای تهیه آلکالوئید های‌جدید» که درایران تحت شماره ٤٤۳۸ به‌ثبت‌رسیده‌است‌اجازه‌بهره‌برداری از اختراع مزبور را باشخاص ذینفع‌عرضه‌مینماید.برای کسب‌اطلاع بیشتر بدفتر حقوقی ر. آقابابیان وهمکاران خیابان شاه کوچه‌نوبهار مراجعه شود
آ-٥٥٠٧٦

اونیورسال‌اویل‌پروداکتس کمپانی‌مقیم دپلینز -ایلینویز درآمریکا
صاحب اختراع راجع به«طریقه دهید روژناسیون هیدرو کاربور های معطرآلکیله » که‌درایران تحت شماره ٤٦٦٠ به‌ثبت رسیده‌است اجازه بهره‌برداری از اختراع مزبوررا باشخاص ذینفع عرضه می‌نماید. برای کسب اطلاع بیشتر بدفتر حقوقی ر. آقابابیان و همکاران خیابان شاه‌کوچه نوبهار مراجعه شود
آ-٥٥٠٧٤

ورزشی اطلاعات

انتظار بزرگ در فوتبال اروپا!

چهارم اسفند
اسکاتلند ـ انگلیس
در دیدار سرنوشت

درفاصله‌ای نزدیك‌به‌بیست روز به دیدار سرنوشت تیم‌های اسکاتلندو انگلستان تمام چشم‌ها به‌استادیوم هایدن پارك گلاسکو در اسکاتلند خیره شده‌است‌چه این روزی است که‌برای هر دو تیم بسی ارزشمند و پراهمیت است.

بعداز آن هنگام که تیم فوتبال انگلستان در مسابقات جام جهانی ۱۹۶۶لندن موفق شد در وقت‌اضافی مسابقه فینال، بزرگترین حریف‌خود آلمان غربی راشکست دهدو برنده جام جهانی«ژول ریمه» گردد ضمن تمام رویداد ها انگلستان هرگزاین همه اضطراب‌و بیم و امید نداشته است.

این نبرد که در حقیقت انگلستان بیشتر ازخود پیروزی به حفظ‌حیثیت گذشته خود چشم دارد تنها چیزی است که می تواند سرنوشت این تیم

این پایان دیدار نخست‌انگلستان ـ اسکاتلنداست‌وزمانیکه‌اسکاتلندی‌ها«۲ـ۳» وهمبلی را فتح گردند در عکس «رونی» ـ « سیمپسون » و«دنیس‌لاو» چهره‌های‌شاد اسکاتلند کنار «بنکس»دروازه‌بان آندوهگین انگلستان دیده میشوند.

را در بازی های یك چهارم‌نهائی‌جام ملتهای اروپا را تعیین کند، تیم‌پیروز درکنار هفت کشور دیگراروپائی که اکنون هفته ها از پیروزیشان در مسابقات مقدماتی جام ملتهای اروپا می گذرد بازیهای‌سرنوشت رادنبال خواهد کرد.

* ۳۸ قهرمان دراردو

این همان اسکاتلند پیرور درویمبلی است که حالا در استادیوم ملی خود، از انگلستان دیدار خواهدنمود.

«سرالف رمزی» مربی تیم ملی‌فوتبال انگلستان که از هفته پیش سی و هشت بازیکن درجه یك انگلیسی را در «لیلشال » اردوگاه همیشگی فوتبال انگلیس برای تدارك این مسابقه بزرك در خدمت گرفته وبه آماده ساختن آنها برای مسابقه نهائی مشغول است اعتقاد دارد که تیم او چون روزهای ماقبل جام‌جهانی لندن امیدوار کننده و موفقیت‌آمیز است.

* یك نقطه تاریك

یکشنبه‌هفته گذشته رمزی روی نام پانزده تن از فوتبالیست های حاضر دراردو خط قرمز کشید ودر حال حاضر فقط ۲۳ بازیکن دیگردر اختیار دارد. ولی درمیان این‌امیدها او در مورد از دست دادن «جورج کوهن» سخت غمگین است، جورج کوهن یك راست‌تیم ملی‌انگلستان و عضو باشگاه فولهام همان‌مهره استوار دفاعی بازی های جهانی۱۹۶۶ است که رمزی درباره او گفته‌است واقعا یك راست تیم مادر طول بازی هایی نظیر بود. هفته گذشته این چهره استوار دفاع انگلیس در مسابقات باشگاهی مقابل تیم لیستر دچار آسیب دیدگی از ناحیه‌زانوی راست شد و پزشکان اعلام کرده‌اند بعد از عمل جراحی چهارده هفته از شرکت در تمرینات محروم خواهد بود!

* یك امتیاز اضافی

این تنها نقطه ناامید کننده تیم ملی انگلستان است ولی‌بااین همه حتی‌با نتیجه مساوی انگلستان انتخاب‌شده دسته هشتم بازی های مقدماتی جام ملت های اروپا خواهدبود. چه بعد از پنج بازی انگلستان صاحب هشت امتیازاست، در حالیکه‌اسکاتلند صاحب هفت امتیاز می باشد به‌این ترتیب‌اسکاتلند تنها درسایه‌پیروزی و کسب دوامتیاز می تواند حریف‌را پشت سر گذاردو این چیزی‌است که اسکاتلند را تا حدودی نگران کرده‌است.

* امید اسپانیا

آقای «دومینگو بالمانیا» مربی‌تیم ملی اسپانیا، حریف نخست برنده گروه هشتم در مسابقات یك چهارم نهائی پس از آنکه هفته پیش قرعه کشی مسابقات انجام شد، و اسپانیا حریف تیم برنده دیدار اسکاتلند، انگلستان معرفی شد، گفت: امید مادر پیروزی اسکاتلند خلاصه‌شده است چه نتایج تمام دیدار های گذشته ما با انگلستان بسیارناامید کننده و دردناك بوده، هرگز خاطره آن شب سرد دسامبر ۱۹۶۵ رادر مادرید ازیاد نخواهم برد، همان شبی که انگلستان با روش«۳ـ۳ـ۴» موفق شد، در خاك اسپانیا تیم ملی مارادر هم بشکند، انگلستان برای فوتبال ما«یمن» ندارد، امیدواریم‌ازاسکاتلند دریك چهارم‌دیدن کنیم!

* ۸ تیم قوی درمقابل هم

بهرحال موقعیت تیم فاتح مسابقه اسکاتلند ـ انگلستان در مسابقات یك چهارم نهائی ازاین قرار خواهد بود.

ابتدا بااسپانیا روبرو خواهدشد، برنده این دو تیم با فاتح دیدارفرانسه یوگوسلاوی روبرو خواهدشد و تیم پیروز این مسابقه با برنده چهارتیم بلغارستان، شوروی، مجارستان و ایتالیا دیدار نهائی رابر گزارخواهند نمود.

درمسابقات امسال جام تیم‌های اروپا جمعا ۳۱تیم شرکت داشتند که بعداز مسابقات مقدماتی که در هفت دسته چهار تیمی و یکدسته سه‌تیمی بطور دوره‌ای برگزارشد تیم های ایتالیا، مجارستان، شوروی، بلغارستان، اسپانیا، فرانسه، یوگسلاوی برای دیدار یك چهارم انتخاب شدند و مسابقه‌انگلستان‌ـ اسکاتلندیکی‌از این دوتیم را در جمع هفت تیم نامبرده قرار خواهد داد.

* نتایج مسابقات گروهها

نتایج گروههای مختلف در دیدار مقدماتی‌به‌این شرح بود:

گروه اول: باشرکت تیم های‌اسپانیا چکسلواکی، ایرلند، ترکیه در این جمع اسپانیا باشش مسابقه سه پیروزی، دو مساوی و یك شکست‌در حالیکه شش گل‌زده ودوگل‌خورده داشت باهشت امتیاز قهرمان‌شناخته شد.

گروه دوم: باشرکت تیم‌های بلغارستان، پرتقال، سوئد، نروژ دراین گروه بلغارستان با شش‌بازی چهار پیروزی، دو مساوی، ۱۰گل زده و دو گل خورده در حالیکه ده امتیاز بدست آورد صاحب مقام‌نخست شد.

گروه سوم: باشرکت‌تیم‌های‌شوروی یونان، اتریش، فنلاند، شوروی‌با ۶ مسابقه ۵بردو یك باخت ۱۶ گل‌زده و ۶ گل خورده و با ۱۰امتیاز تیم اول این گروه شناخته شد.

گروه چهارم: دراین گروه باحضور تیم‌های آلمان غربی و آلبانی، یوگوسلاوی‌باچهار مسابقه‌سه‌پیروزی ویك باخت هشت گل زده‌و سه‌گل خورده صاحب ۶امتیازو عنوان‌نخست شد.

گروه پنجم: تیم‌های آلمان شرقی هلند، دانمارك، دراین دسته در مقابل مجارستان کاری از پیش نبردند و مجارستان باشش بازی، چهار پیروزی، ۱مساوی‌و یك باخت در حالیکه ۱۵گل زده و ۵ گل خورده‌است بانه امتیاز قهرمان دسته پنجم شد.

در گروه ششم: ایتالیا با شش‌مسابقه ۵پیروزی ـ یك مساوی، ۱۷ گل‌زده وسه گل خورده در حالیکه یازده امتیاز به حساب خود گذارد،رومانی سویس. قبرس راناامید کرد.

گروه هفتم: فرانسه قهرمان این گروه شد و تیم‌های بلژیك، لهستان لوگزامبورك باوجود همه تلاش کاری از پیش نبردند، فرانسه در جمع‌شش بازی چهار پیروزی، یك مساوی ویك شکست داشت با ۱۴ گل زده وشش گل خورده

گروه هشتم: تیم های اسکاتلند. انگلستان بازی سرنوشت‌این گروه راچهارم اسفند در گلاسکو برگزار میکنند، ایرلند شمالی، ولزتیمهای بی نصیب این گروه بودند در حال حاضر انگلستان یك امتیاز بیشتراز اسکاتلند درجمع‌بازی ها دارد وحتی بانتیجه مساوی به‌دور یك چهارم راه خواهدیافت در حالیکه اسکاتلند فقط باامید پیروزی‌بمیدان قدم‌خواهد گذارد.

آگهی مجمع عمومی فوق‌العاده شرکت سهامی‌صنعتی نوار

مجمع عمومی فوق‌العاده شرکت سهامی صنعتی نوار درساعت ۵بعدازظهر روز اول اسفندماه ۱۳۴۶ دردفتر شرکت تشکیل میشود از کلیه‌صاحبان سهام دعوت میشود که درساعت وروز مقرربرای شرکت درجلسه حضور بهمرسانند

دستور جلسه:
۱ـ ازدیادسرمایه
۲ـ انتخاب هیئت مدیره

مدیر عامل شرکت سهامی صنعتی نوار

آ ـ ۳۴۴۰۱

فرش ماشینی

زیباتر از هرپوشش برای کف ساختمان شما با رنگهای ثابت بادوام ـ ضد بید ـ ضد رطوبت

متر مربع ـ ۴۵۰ ریال

نمایشگاه جمشیدآباد شمالی نرسیده به‌پادگان جمشیدیه

لاله‌زار نو چهارراه‌مهنا ـ ساختمان البرز ـ طبقه اول

تلفن ۳۳۳۰۳ـ۹۲۶۱۳ـ۶۱۱۴۳۹

پیکان پیشاهنگ

باخانه متحرك

جایزه بلیطهای مخصوص اعانه ملی

بمناسبت هفته کار پیشاهنگی

سفارشات مجدد نشانه رضایت صاحبکاراست

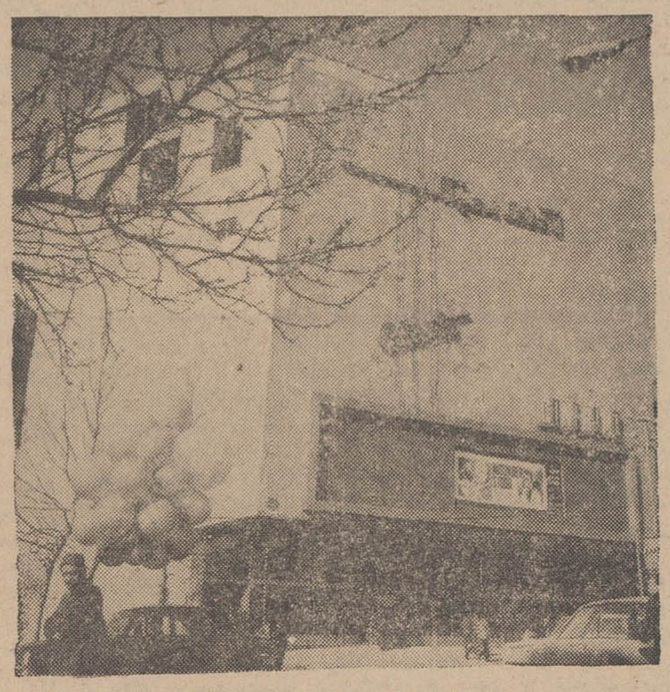

در چهارسال پیش سینمای اتلانتیک باسیستم تهویه مطبوع

«ساراول‌اِر» مجهّزگردید.

سیستم پولیدورکه اجرای تهویه مطبوع آن یکسال پیش باین شرکت محول وروز عید فطر ۱۳۴۶ بپایان رسید

شرکت مهندسی ساراول

تهویهٔ مطبوع ـ حرارت مرکزی

ویلا ـ خیابان دامغان شماره ۶ ـ تلفنهای ۶۱۲۲۲۹ ـ ۴۳۹۵۲

تصمیمات مهم کنگره انقلاب اداری اعلام شد

امروز آخرین جلسه کنگره انقلاب اداری درمحل باشگاه افسران با حضور آقای نخست وزیر و آقایان وزراء کشور ، اطلاعات ، کشاورزی، آب‌وبرق ،بهداری ،دکتر گودرزی وعده‌ای از معاونین و رجال دولتی تشکیل گردید. جلسه مقارن‌ساعت نه‌و چهل‌وپنج دقیقه رسمیت یافت.

*** نطق رئیس کنگره**

آقای مهندس طالقانی رئیس کنگره انقلاب اداری در این جلسه بیاناتی ایراد کرد و نحوه کار کنگره و چگونگی‌بررسی‌پیشنهادات‌راتشریح کرد

بعداز بیانات مهندس‌طالقانی‌قطعنامه کنگره بوسیله آقای دکتر اکبری دبیر کنگره انقلاب اداری قرائت گردید و درپایان اعلام رای‌گردید و تمام اعضاء باقیام خود به آن‌رای مثبت دادندو درنتیجه قطعنامه‌باتفاق آراء بتصویب رسید (متن قطعنامه جداگانه چاپ شده است) .

سپس آقایان دکتر محمد علی افشاری وحسن مکرم و خانم‌موسوی همدانی و حسین میرعمادی و سید باقر شادمان از طرف طبقات‌مختلف مردم تهران و شهرستان ها بیاناتی ایراد کردند و آنگاه آقای‌نخست وزیر پشت تریبون قرار گرفت و اظهار داشت :

بیانات نخست‌وزیر

مطالب خودرا باختصار بیا ن‌میکنم.

دراین کنگره صحبت‌های‌زیادی شد ، من و همکارانم مراقب این صحبت‌ها بودیم که بیشتر جنبهٔ کلی داشت ولی عده‌ای هم شکایت بخصوصی مطرح کردند که در زمینه‌های خاصی صحبت کردند. درهای کنگره بروی همه باز بودو بنابراین مطالب عمومی وخصوصی درآن هم مطرح شد بایدعرض کنم که من شخصا از این صحبت‌ها بهره بردم . در همین کنگره بود که نمایندگان معلمان مملکت‌بامن صحبت کردند مشکلاتی داشتند که بمن گفتند وقتی بررسی‌کردم دیدم که قسمتی از صحبت‌های آنها صحیح است لذا دیشب‌ازآنها خواستم بیایند بامن مذاکره کنند و مدتی بیش‌از دوساعت در منزل خود بانمایندگان آنها صحبت کردم وتصمیم گرفته شد برای‌رسیدگی باین مشکلات کمیسیونی زیرنظر اینجانب تشکیل گردد وبادستگاه های مربوطه دیگر نیز تماس‌برقرار خواهد شد تاراه حل‌هائی پیداشود

جشنهای تاجگذاری

ضمنا عده‌ای از شرکت کنندگان در کنگره انقلاب اداری نظراتی داشتند مثلا شخصی دراین کنگره راجع به‌جشنهای تاجگذاری‌صحبت کرد وسئوال نمود که‌چرامابرای جشنهای تاجگذاری‌مخارجی کردیم بنده‌باید به‌آن هموطن محترم‌که نمیدانم هم‌اکنون دراینجا حضور دارند یانه‌بگویم که در جشن‌های تاجگذاری ماصرفه‌جوئی‌های‌بزرگی کردیم کارهائی که‌انجام‌آنهامعمولا یکسال تایکسال‌ونیم طول میکشید در مدت چندماه انجام گرفت.

*** کارهای عام‌المنفعه**

گروه کثیری از مردم ایران‌بودند که علاقه داشتند که‌بعنوان یادبود این روز فرخنده بحضور شاهنشاه و شهبانوی ایران هدایائی تقدیم کنند . شاهنشاه و شهبانو در این مورد مقرر فرمودندو اوامر همایونی از طرف اینجانب ابلاغ شد که‌کار های عام‌المنفعه صورت‌گیرد ازطرف خود ومردم‌مدرسه‌های‌زیادی ساخته شد و درمانگاه هائی بوجود آمدباز از طرف خود مردم کارهای اجتماعی دیگری آغاز شد . اگر ما هزینه انجام این کار ها رادر بودجه‌عمومی مملکت منظور میکردیم‌خواهیم‌دید که صرفه‌جوئی زیادی انجام گرفت

ا زسوی‌دیگر تاجگذاری‌فرخنده اعلیحضرتین برای ما یك فرصت مسرت بخش برای جشن و سرور بود . امروز مملکت‌ما در مرحله‌ای از حیات خود قرار دارد که ما واقعا به آن افتخار داریم و میکنیم .

شما ملاحظه کنید در خارج از کشور مواقعی‌که تاجگذاری‌میشود باچه هزینه های سنگینی همراه است . در صورتی که در کشور ایران باصرف هزینه بسیار کمی انجام شد .

برای ما جشن های تاجگذاری درحقیقت درحکم بازکردن دریچه های قلب‌مان بود زیرا مملکت ما بعداز ۲۶ سال به آن مرحله از تکامل و پیشرفت رسیده است که اینك روی پای خود بایستد وبا برخورداری از سیاست مستقل ملی کار هایمان را بدست افراد ایرانی با فکر ایرانی و در ایران انجام میدهیم .

برنامه چهارم

دیروز بنده افتخار آنرا داشتم که برنامه عمرانی چهارم کشور را بمجلس شورای ملی تقدیم کنم .

این برنامه بسیار سنگین ولی نتایج بسیار نیکوئی از آن نصیب ملت ایران خواهد شد .

در ضمن درکنگره انقلاب‌اداری صحبت های کلی وقدری هم‌صحبت های خصوصی مطرح شد که نتیجه همه آنها را ما امروز در قطعنامه ملاحظه کردیم .

دولت بعد ازاعلام اصل دوازدهم انقلاب از مردم‌تقاضا کرد که‌بیایند و درد ها را درمیان بگذارند تاما خودمان یك روح انقلابی درکشور ایجاد کنیم و بکمك مردم انقلاب اداری کشور را بطور کامل بثمر برسانیم . ما از شما خواستیم که بیائید با ما همکاری کنید. شاید در روز های اول بعضی ها اعتقاد نداشتند که چنین کار هائی عملی یا صحیح باشد ولی‌خیال‌میکنم‌بعد ازده‌روزازاین‌تاریخ اینك ممبرای همه روشن شده باشد که اینکار صحیحی بوده است .

قطعنامه کنگره انقلاب اداری دراولین جلسه هیئت دولت مطرح خواهد شد .

رسیدگی به پیشنهادات

من بشما قول‌میدهم که این‌دولت خدمتگزار باخلوص نیت ، بتمام نظرات‌وپیشنهادات رسیده‌رسیدگی خواهد کرد وبرای اجرای مصوبات کنگره دستگاه هائی در تمام وزارتخانه ها ایجاد خواهد شد تا ما بتوانیم مرتبا کارنامه خود را بمردم ارائه دهیم .

قطعنامه کنگره انقلاب اداری

قطعنامه کنگره انقلاب اداری‌در ۴۴ ماده امروز در جلسه اختتامیه کنگره قرائت و بتصویب رسید .

دراین قطعنامه ضمن مقدمه‌ای گفته شد است :

انقلاب عظیم شاه و مردم درششم بهمن ۱۳۴۱ بنیان فرسوده اجتماعی وسیاسی و اقتصادی‌رادر این‌سرزمین فروریخت و برای‌نسل امروزونسلهای آینده‌راه ورسم‌تازه‌ای منکی بآزادی‌و تساوی وتوسعه اقتصادی پی ریزی کرد و در این تحول عظیم و بی‌سابقه آمال و احتیاجات جامعه با آنچه که در گذشته بود یکسره تغییر کرد

*** متن قطعنامه کنگره**

متن قطعنامه کنگره انقلاب اداری و آموزشی بشرح زیر است :

۱- کنگره انقلاب اداری وآموزشی ایران درود فراوان خود را به‌پیشگاه رهبر عالیقدر شاهنشاه آریامهر که مبتکر اصول انقلاب اجتماعی ایران هستند تقدیم میداردو بمناسبت‌توجه خاصی که به حل مسائل اداری مردم مبذول و امر به تشکیل این کنگره فرموده‌اند صمیمانه‌سپاسگزاری می‌نماید.

۲-بمنظور رسیدگی‌بشکایات‌مردم از مامورین ودستگاه های دولتی ووابسته بدولت سازمان مجهزی که‌بتواند با قاطعیت اقدام نماید تحت ریاست فائقه‌شاهنشاه آریامهر تشکیل شود .

۳-برای اجرای صحیح اصل دوازدهم انقلاب کمیته های دائمی در وزارتخانه ها و در استان ها و شهرستان ها تشکیل گردد .

۴- بمنظور جلوگیری ازتمرکز امور در پایتخت اختیارات‌بیشتری به‌ادارات محلی تفویض گردد و این ادارات ملزم شوند ازاختیارات مزبور استفاده کنندو همچنین سازمان های دولتی‌ووابسته‌بدولت به کار اساسی آنها در خارج تهران است کلابخارج از مرکز منتقل شوند.

*** تقلیل تعطیلات**

۵- تعطیلات رسمی به میزان تعطیلات مذکور درقانون کارتقلیل یابد و ساعات کار کارکنان‌دولت از چهل ساعت در هفته کمترنباشد وساعات کار ادارات با احتیاج‌مردم منطبق شود .

۶-بمنظور جلوگیری از اتلاف وقت‌وسرگردانی مردم در مواردی که امری از جهات مختلف به‌چند واحد و موسسه دولتی ارتباط‌پیدا میکند نمایندگان واحدهای ذیربط دریك محل متمرکز شوند.

۷-برای تسهیل امور مردم و جلوگیری از انباشته شدن‌اوراق در سازمان های دولتی ، مطالبه رونوشت شناسنامه و برگ عدم‌سوء سابقه و عکس از طرف سازمان‌ها و موسسات دولتی موقوف شود و ثبت احوال شخصی در سطح‌روستا ها به خانه های انصاف یامراجع مشابه محول شود.

۸-کارمندان ناصالح و خاطی‌و مسامحه کار تعقیب وشایدمجازات شوندو همچنین کسانی که کار کنان دولت را بتاحق متهم میسازند و یا از طریق تهدید-تطمیع‌وتوصیه و تشبث اعمال نفوذ مینمایندسریعا مورد تعقیب و مجازات قرارگیرند.

*** انجمنهای ایالتی وولایتی**

۹- نظر باینکه بیمه و تامین اجتماعی مورد توجه عامه است بیمه های اجتماعی‌گوناگون‌تدریجا نسبت به‌تمام طبقات مردم تعمیم یابدو کلیه خدمات مزبور در مورد بیمه شدگان به‌نحو موثری اجرا شود .

۱۰- خانه های انصاف و شورا های داوری سریعا گسترش یافته وصلاحیت آنها افزایش یابد .

۱۱- افراد پلیس و روسای پاسگاه های ژاندارمری که‌تشکیل پرونده ورسیدگی مقدماتی‌جرائم باآنان‌است حتی‌الامکان از بین دارندگان دیپلم کامل متوسطه انتخاب شوند.

۱۲- دولت باید درتوسعه‌صنعتی کشور در مواردی که مصالح‌ملی اقتضا می کند و با آنکه بخش خصوصی قادر بانجام آن نبوده‌ویا انگیزه برای آن نداشته باشدراسا اقدام و نظارت نماید و ضمنا در ایجاد محیط مساعد برای سرمایه گذاری خصوصی توجه کافی معمول دارد و بخش خصوصی را در آن قسمت از امور اقتصادی‌که امکان سرمایه گذاری خصوصی سالم در آن وجود دارد تشویق و حمایت نماید.

۱۳- بمنظور واگذاری‌امور‌مردم بمردم در تشکیل انجمن های شهر و انجمن های ایالتی‌وولایتی بهداری سریعا اقدام شود .

*** عوارض جدید**

۱۴- بمنظور افزایش صلاحیت محاکم درصدوراحکام قطعی وتغییر مقررات ابلاغ و اجرای احکام و دادخواست های ناقص و حذف تشریفات زائد در آئین دادرسی تجدید نظر شود .

۱۵- برنامه‌تامین‌قسمتی ازهزینه های بهداشتی و آموزشی عوارض بیشتری برکلوپ‌های شبانه‌وکاباره هاومواد‌مصرفی‌مضر مانندمشروبات الکلی و انواع ممتاز سیگار وضع شود و این عوارض منحصرا جهت توسعه‌و تکمیل دانشگاه هاومراکز آموزش‌حرفه‌ای‌وبهداشتی‌اختصاص یابد.

۱۶- برای تسهیل رفت‌و آمد و تامین وسائط نقلیه کافی توجه‌لازم بعمل آید که اصول تعاونی درامر تاکسیرانی معمول گردد و درباره اتوبوسرانی که مورد نیاز عمومی است اقتضا دارد که دولت و یا شهرداری ها اداره امور آنرا تحت نظر مستقیم خود درآورده و درهر مورد که کمکی باین قبیل امور میشوددر درجه‌اول شهرستانهامورد توجه قرار گیرد .

۱۷- برای‌جلوگیری‌از اعتیادات مضر و انحراف جوانان کشور و رفع بیکاری آنان موکدا توصیه میشود که دولت و سازمان های ذیربط در مسائل مربوط‌به فیلم‌ها- تلویزیون - مطبوعات و وسائل تبلیغاتی نظارت شدید کند و توجه خاصی به تفریحات سالم و منجمله توسعه و تعمیم ورزش در کلیه‌نقاط مملکت تا سطح روستا ها مبذول دارد .

۱۸- ازنظر ایجاد علاقه و جلب اعتمادعمومی‌وتشویق مردم‌بمشارکت درامور اجتماعی کلیه شهرداری‌های کشور قبل از آغاز هرسال برنامه و بودجه تفصیلی سال آینده خودرا از طریق آگهی باطلاع مردم محل برسانند و در آخر هر سال بیلان کارهای‌آن سال راباعلام صورت ریز هزینه هاو کار های‌انجام شده‌درمعرض‌افکارعمومی‌شهرستان مربوط قرار دهند .

۱۹-بمنظور حفظ‌حیثیت‌وشرافت افراد نباید قبل‌از محاکمه و صدور حکم مطلبی که جنبه جزائی دارد علیه افراد انتشاریابدو جرائم‌مربوط به‌حیثیت واعتبار مردم و خانواده ها ونشر اکاذیب وتوهین‌وافترا واخاذی ازطریق تجدیدنظردر قانون‌مطبوعات مورد تعقیب سریع‌و قطعی قرارگیرد بنحویکه دادستان راسا مکلف به تعقیب جرائم مطبوعاتی باشد .

۲۰- چون اجرای صحیح قوانین مستلزم تامین رفاه کارمندان و کارکنان دولت است لذارفع تبعیض ولزوم تعیین ضوابطی جهت اقامت مامورین در نقاط خارج‌از مرکز و بدآب‌و هوا وبرقراری حقوق‌عادلانه واخذ مالیات حقوق ورعایت اصل لیاقت‌و صداقت وامانت برای ارتقاء باید بنحو جامع ملحوظ گردد .

۲۱- نظربعدم انطباق بعضی از قوانین و مقررات موجود بااحتیاجات جامعه و نامفهوم بودن آنها برای مردم عادی درقوانین‌و مقررات‌تجدید نظرفوری بعمل‌آیدبطوریکه بااصول وروح انقلاب هم‌آهنگ شود و قوانین ومقررات منسوخه‌ویا متضادمشخص ویا اصلاح گردد و بالاخص پیشنهاد میگردد که‌در قوانین زیر بشرحی که‌در پیشنهاد های ضمیمه مفصلا بیان گردیده‌تجدیدنظر شودو توجه خاص درتنظیم آنها به‌سادگی و صراحت وقابل فهم‌بودن آنها برای عامه مردم بادرنظر گرفتن پیشرفت های اجتماعی ایران مبذول گردد.

قانون ثبت اسناد و املاك ، قانون دفاتر اسناد رسمی ، قانون تعرفه گمرکی، تقسیمات کشوری، قانون معادن ،قانون ثبت‌علائم واختراعات، قانون انجمن های بهداری ، قانون تشکیلات دادگستری ، آئین‌نامه معاملات دولتی، قانون تشکیل‌شورا های کشاورزی .

۲۲- نیازمندی های خاص‌زنان کارمند و کارگر در تنظیم قوانین و مقررات باید رعایت گردد .

۲۳- بمنظور بالا بردن سطح فرهنگ عمومی شبکه تلویزیونی‌در استان ها و شهرستان ها بخصوص برای آموزش ایجاد شود و توسعه یابد و درصورت لزوم‌از هردستگاه گیرنده تلویزیون در تمام کشور مبلغ مناسبی‌اخذ‌ومنحصرا بمصرف ایجاد و توسعه شبکه تلویزیونی و تنظیم برنامه آنها برای استان ها و شهرستان ها برسد .

۲۴- دانشگاه های کشور تکمیل و تجهیز شود و وسائل مطالعات و تحقیقات علمی در آنها فراهم گردد.

تانکهای ویتکنگها یك پایگاه رامنهدم کردند

سایگون-۷ فوریه -خبرگزاری فرانسه - آسوشیتدپرس - بامداد امروز نیروهای ویتنام شمالی با پشتیبانی تانك ،زرهپوش و خمپاره انداز و شعله‌افکن حمله واقعی‌خود را علیه پایگاه امریکائیها در «خه‌سان» آغاز کردند . ظاهرا این همان حمله‌ای است که فرمانده نیروهای امریکائی از سه هفته قبل انتظار آن را داشت . در این‌منطقه دست کم دو لشکر ویت‌نام شمالی در برابر تفنگداران امریکائی صف‌آرائی کرده‌اند .

حمله کمونیستها به «لانك‌وی»و تصرف این پایگاه که با پشتیبانی واحدهای تانك صورت گرفت نشان میداد که نیروهای ویت‌نام شمالی تصمیم گرفته‌اند حمله عمومی‌خود را آغاز کنند .

پس‌از حمله عمومی هفته گذشته این حمله جدیدی است که‌مستقیما پرستیژ و قدرت نظامی امریکا را هدف قرار داده است .

حمله نیروهای ویت‌نام شمالی‌در ساعت ده وچهل دقیقه بعدازظهر «بوقت محلی» در دل شب آغازشد. درساعت یك وچهل وپنج دقیقه بعداز نیمه‌شب‌نخستین‌دسته‌شکاری بمب افکن امریکا وارد میدان‌نبرد شدند و دروشنائی موشکهائی که تمام منطقه را مثل روز روشن می‌ساخت بمب‌های خودرا فرو ریخته‌و تویخانه «خه‌سان» نیز آتش خود را بروی نیروهای ویت‌نام شمالی کشود . در این هنگام بود که کمونیستها جنبه دفاعی بخود گرفته جنك بین نیروهای دوطرف باشدت هرچه تمامتر ادامه دارد .

«لانك‌وی» که با مداد امروز بدست کمونیستها اشغال شد آخرین پایگاه نظامی امریکا درمرز لائوس بود ودر اینجانیزویت کنگها بایك‌حمله‌ناگهانی‌توانستندامریکائی هارا غافلگیر کنند .

در حال حاضر سایگون و «خه‌سان» بیش‌از مناطق دیگردر معرض خطرقراردارند کلیه‌هواپیما های غول پیکر «ب- ۵۲» در اطراف این دوشهر مستقر شده‌اند‌در محله «گوواپ» که یکی از پر جمعیت ترین محله های پایتخت است هم اکنون‌نبردهای‌خونینی‌بین‌تفنگداران دریائی امریکا وویت کنگهاادامه دارد . هدف اصلی ویت‌کنگها در این منطقه تصرف کلانتری«گوواپ» است .

یك سخنگوی دولتی گفت که تانکهای ویتنام شمالی ازمرزلائوس وارد ویتنام جنوبی‌شده ودرحمله‌به پایگاه «خه‌سان» شرکت کرده‌اند.

این سخنگو گفت سربازان امریکائی در سنگر های خود به شدت‌از پایگاه «خه‌سان» دفاع می‌کنند . یك گزارش حاکی است که پایگاه « لانك‌وی » توسط کمونیست ها بکلی منهدم شده است .

برای امریکا جایز نیست

بقیه از صفحه آخر

رادیوی صدای امریکا گفت که ۵ کشور خاورمیانه : ایران ، پاکستان ،ترکیه، عربستان سعودی و کویت علاقمند بشرکت در یك پیمان امنیت در خلیج فارس می - باشند . چندروز پس‌از انتشار اظهارات رستو دولت‌های ترکیه و پاکستان طی اعلامیه‌هائی‌خاطرنشان ساختند که‌بهیچوجه قصد شرکت در یك پیمان منطقه‌ای جدیدی رادر خلیج فارس ندارند عربستان‌سعودی و کویت نیز این‌مراتب راتکذیب کردند .

آقای هویدا نخست وزیر نیز طی مصاحبه ای گفت که ایران‌بعنوان مقتدرترین کشوری‌که درسرتاسر سواحل شمال‌خلیج‌فارس‌قرارگرفته به امنیت وثبات این منطقه علاقه زیادی دارد وبرای این منظور هم آماده است‌باهردولت ساحلی‌دیگر که میل به همکاری داشته باشد همکاری کند و اضافه کرد که‌این نکته رابابد روشن نمودکه این‌امر مربوط به کشورهای‌خارج از منطقه خلیج‌فارس نمی شود و منظور این نیست‌که مثلا انگلیس از یك در خارج‌شود و امریکا از در دیگری وارد شود ویاخود انگلیس بصورت دیگری‌وارد صحنه گردد .

باتوجه باین مطالب بود که یکی از خبرنگاران از رستوپرسید که نظر وی در باره اوضاع خلیج فارس چیست .

تدوین آئیننامه راهنمائی و رانندگی در دادگستری

امروز کسب اطلاع شد که اداره حقوقی وزارت دادگستری مشغول‌تدوین یك آئین‌نامه‌راهنمائی و رانندگی کامل بر اساس‌مقررات سابق است . در این آئین نامه همان مقررات سابق که در ادوار مختلفی تهیه و تصویب شده‌اند جمع اوری می شود و فقط کوشش می گردد که‌نکات مبهم مقررات سابق روشن گردد. در آئین نامه جدید بر میزان جرایم مربوط به نقض مقررات رانندگی نسبت به گذشته افزوده نخواهدشد.

خبرنگار ما نوشته است‌طرح جدیدی که برای افزایش جرایم رانندگی از طرف مقامات‌راهنمائی و رانندگی به وزارت کشورتسلیم شده قرار است فردادر کمیسیونی در وزارت کشور با حضور نماینده اداره حقوقی وزارت دادگستری مورد بررسی قرار گیرد . قضات و حقوقدانان اداره حقوقی وزارت دادگستری هنوز در مورد این‌طرح نظر رسمی خود را ابرازنداشته ، اما از اظهارات غیر رسمی آنها چنین بر می آیدکه باتوجه به تجربیات قضائی خود آنرا شدید می دانند و باآن موافقتی‌ندارند .

تجدید نظر در قوانین اسناد رسمی

مطالعات مربوط به تجدید نظر در قوانین وآئین نامه های اسنادرسمی و دفاتران در کمیسیون خاصی در وزارت دادگستری آغاز شد .هدف از این تجدید نظر تسریع امور است .

اعضای این کمیسیون راآقایان سلحشور سرپرست ثبت و فاضل سرجوئی وامین روسای دو شعبه دیوانعالی کشور تشکیل میدهند .

پنجاهمین سالگرد لغو قرار داد ها

انجمن روابط فرهنگی ایران‌با شوروی عصر دیروز به مناسبت پنجاهمین سالگرد لغو کلیه‌قرارداد های تحمیلی روسیه تزاری بر ایران ، یك مجلس سخنرانی‌ترتیب داد که در آن تیمسار سپهبد جهانبانی وسپس آقای‌مسعودانصاری و رایزن سفارت شوروی مطالبی در تاثیر عمیق لغو این قراردادها بیان داشتند.

سیل و سرما ۱۸ نفر

بقیه‌از صفحه ۴

باتلاش شبانه روزی ماموران وزارت راه و با استفاده از برف روبهای مستقر در سراسر کشور راهها بازشد و قطار ها واتومبیل های متوقف بحرکت در آمدند .

این مطلب راامروز آقای‌مهندس شالچیان وزیر راه به خبرنگار اطلاعات گفت و ضمن آن یادآور گردید امسال دریك روزودرسراسر کشور برف سنگینی بزمین نشست و راهها در منطقه وسیعی مسدود شد تنها در خط آهن تهران - خرمشهر و جاده شوسه قم‌درفاصله ۱۵۰ کیلو متر از تهران تا قم براثربرف‌شدیدراه بندامده بود

راه مشهد باز شد

درآخر وقت امروز راه‌آهن‌دولتی ایران اعلام داشت که براثر تلاش ماموران‌این‌موسسه‌راه‌آهن‌خراسان در ناحیه شاهرود باز شد وقطار های مسافری و باری بحرکت خود ادامه دادند .

گزارش خبرنگار ما در نقده حاکیست : دو نفر باسامی علی و محمد از ساکنان دهکده «کامی ملا» ۳۰۴ کیلومتری نقده که‌برای خریدازدهکده بسوی نقده حرکت کرده بودند بین راه ضمن سقوط ازکوه مجروح گردیدند و چون‌در آن حوالی‌کسی نبود که‌بکمکشان بشتابد از سرما سیاه‌شدندومردند. چهار راس الاغ متعلق به آنان‌نیز دراین حادثه سقط شدند .

*** هوای جدید**

هواشناسی اعلام داشت که از فردا غرب و شمال غرب ایران را سیستم جدید هوا دربر میگیرد ودر آذربایجان ، کردستان ، لرستان، همدان‌وکرمانشاهان‌بارندگی‌شروع خواهد شد و از شدت سرما دراین مناطق کاسته میگردد .

برنامه رادیو تهران آمریکا

۳٫۳۰ سیمرغ
۴٫۴۵ مك‌ومایر
۵٫۰۰ ماموریت‌دراعماق دریا
۵٫۳۰ برنامه هنری‌تدمك
۶٫۰۰ اخبار جهان
۶٫۱۵ گارد مخصوص‌در محل
۶٫۳۰ سرباز شهری
۷٫۰۰ برنامه اندی گریفیت
۷٫۳۰ زیبا شوید !
۸٫۰۰ جدال
۹٫۰۰ اخبار جهان
۹٫۰۵ محله ما
۹٫۵۵ فیلم سینمائی

یك هیئت ۰ مالی شوروی بتهران می‌آید

بدعوت آقای مهدی سمیعی‌رئیس کل بانك مرکزی ایران آقای الکساندر پوز کاوانوف رئیس کل بانك دولتی اتحاد جماهیر شوروی بعدازظهرامروزبتهران خواهد آمد.

رئیس کل‌بانك دولتی شوروی ریاست یك هیئت مهم‌مالی‌را که همراه وی بتهران میاید عهده‌دار خواهد بود. قرار است هیات مذکور مدت یك هفته‌در تهران اقامت‌نماید وبیرامون روابط و مسائل مالی و پولی بین ایران و شوروی مذاکراتی بعمل آورد.

همزمان با اعلام ورود هیات اقتصادی شوروی بایران در تهران اعلام‌شد که بامداد فردایك هیات دوازده‌نفره از نمایندگان صاحبان صنایع و بازرگانان برجسته بریتانیا عضو اطاق تجارت لندن بتهران وارد خواهد شد.

کنترلچی فراری

بقیه از صفحه حوادث

مرخص شدند و لی هنوز ۱۳ نفر بستری هستند .

مقتولین این حادثه شش نفر باسامی زیر هستند :

اشرف برومند ۱۹ ساله دانش آموز کلاس سوم‌دبیرستان ،فرزانه پازوکی دانش آموز کلاس دوم دبیرستان آزرم ، فرشته پازوکی دانش آموز کلاس پنجم طبیعی دبیرستان آزرم ،علی‌شادکام دانش آموز کلاس پنجم ریاضی‌دبیرستان قریب، تقی‌روغنی۴۲ساله‌حسابدار هتل ناسیونال و ابوالقاسم اصغری ۶۰ ساله .

*** علت تصادف**

سرکارسروان اخباری کارشناس تصادفات علت وقوع این حادثه را عدم‌مهارت امیر در راندن اتوبوس دوطبقه تشخیص داده‌است .

*** ترك محل خدمت**

سخنگوی‌شرکت‌واحد درباره‌حادثه دیروز توضیح‌دادکه رانندگان شرکت طبق مقررات حق ترك محل خدمتی خودرا که پشت فرمان اتوبوس است ندارند در موارد اضطراری وفوری رانندگان باید اتوبوس را خاموش و کلید موتور راهمراه برده ، دراتوبوس را قفل کنند یادر مواقعی که بعلت ناراحتی قادر به ادامه کار نیستند مراتب را وسیله بیسیم و تلفن اطلاع دهند تا راننده دیگری برای تحویل گرفتن اتوبوس حاضر شود.

بابررسی‌شرایط‌وقوع حادثه‌دیروز راننده نیز متخلف شناخته شده‌تحت تعقیب قرار دارد .

بخصوص در ساعتهای هفت و نیم تا هشت و نیم صبح که تراکم مسافر در ایستگاه ها زیاد است رانندگان بهیچوجه حق توقف ندارند . برای توقفهای اضطراری قبل از ساعت ۷ صبح و بعد از ساعت ۹ صبح وقت مخصوصی تعیین شده است .

*** نرده‌کشی**

سخنگوی شرکت واحد افزود : از یکماه قبل بدستور مدیر عامل شرکت واحد برای حفظ جان مسافران در ایستگاههای اصلی‌بطرز جدیدی‌نرده-کشی شروع شده در حال حاضر ایستگاههای میدان ۲۴ اسفند و چهار راه پهلوی نرده کشی شده و بتدریج سایر ایستگاهها نرده کشی خواهد شد .منظور از اجرای این برنامه راهنمائی مسافران به پیاده روها و توقف آنان در ایستگاههای مخصوص است .

*** راننده آزاد شد**

آقای انسانی‌سعید بازپرس‌شعبه ۱۷ دادسرای تهران که به پرونده حادثه اتوبوس ۲ طبقه رسیدگی میکند آخروقت امروز محمددورانی راننده اتوبوس و علیمحمد صلحجو پارکابی آنرا که از دیروز تحت نظر بودند بی‌گناه تشخیص دادو آزاد کرد .

حال مجروحین حادثه به جزیك نفر که بیهوش است رو به بهبود است . پای یکی از مجروحین‌که جعفر مهدیان نام دارد و ۱۵ ساله است قطع شده است .

نظر کمیته تحقیق

آخر وقت امروز شرکت واحد اعلام کرد که کمیته تحقیق‌حادثه تاسف آور دیروز امروز تشکیل جلسه داد و نظر خود را در باره این حادثه فردا اعلام خواهد کرد.

تاسف نخست‌وزیر

آقای دکتر بهادری‌امروزازطرف آقای هویدا نخست‌وزیر بمنازل بستگان کشتگان ومجروحین‌حادثه دیروز اتوبوس دوطبقه رفت‌وتاسف وتسلیت رئیس دولت را از وقوع این حادثه به‌آنها ابلاغ کردووعده هرگونه مساعدت به‌آنهارادا.

دانشجویان‌عراقی دیروز ناهار را در موسسه انحصاری دخانیات صرف نمودند

روز گذشته حدود یکهزار و پانصد نفر دانشجویان عراقی به اتفاق استادان خود که بنا بدعوت وزارت آموزش وپرورش به‌تهران آمده‌اند از تاسیسات موسسه انحصار دخانیات ایران دیدن‌نموده و ناهار را میهمان این موسسه بودند .

در ابتدا آقای بهشتی مدیر امور رفاه و آموزش موسسه ضمن خیر مقدم بیاناتی در پیرامون تاریخچه موسسه دخانیات ایران ایراد نمود سپس از قسمت های مختلف کار - خانجات باشگاه ورزشی - وشیر- خوارگاه بازدید به عمل آمد. در سر میز ناهار آقای عرب مدیر کل موسسه دخانیات ضمن‌خوش آمد اظهار داشت کلیه کار کنان و کارگران موسسه دخانیات ایران از دیدن شما برادران و خواهران عزیز خوشحالند .موسسه دخانیا ت‌ایران که اکنون مورد بازدید شما دانشجویان عزیز قرار می‌گیرد در سال ۱۳۱۶ بدست توانای اعلیحضرت رضا شاه‌کبیر تاسیس شد و درسال۱۳۳۹ماشین آلات جدیدی به آن اضافه واین کارخانجات جدید بدست‌مبارك شاهنشاه آریامهر افتتاح‌و اجازه بهره‌برداری از آن صادر گردید .

در موسسه دخانیات ایران‌قریب ۵۰۰۰ کارگرو ۲۰۰ نفر کارمند فعالیت می کنند محصول توتون کشور در حدود ۱۵۰۰۰ تن‌توتون سیگار بوده و ۴۵۰۰ تن تنباکو نیز باین رقم‌اضافه‌میشود.تنباکوی اصفهان مورد استفاده کشورهای دوست‌برادر عرب ما قرار گرفته ومیگیرد . تولید فرآورده های سیگار درسال جاری بیش از ۱۱ میلیارد عدد بوده .این‌دستگاه‌عظیم تولیدی در اقتصاد کشور تاثیر بسزائی دارد .

در جریان بازدید چند نفر از استادان و دانشجویان از جمله اظهار داشتند - ما تحت تاثیر فعالیت مرتب و منظم این دستگاه عظیم صنعتی و تولیدی قرارگرفتیم و از دیدن این همه پیشرفت ها که در امور اقتصادی و صنعتی کشور ایران باعنایات اعلیحضرت‌شاهنشاه آریامهر بوجود آمده خوشوقت و مسرور هستیم.

در پایان بازدید بهر یك از دانشجویان و همراهان آنان یك بسته حاوی انواع سیگارتهای لوکس ساخت موسسه دخانیات ایران‌بعنوان یادبود اهداشد .

برنامه امشب سینما

کسری

گیم نواك - جیمز گارنر

یك مادر کمك میخواهد

از آقای فرزاد فرزانه ۱۵ ساله از دیروز صبح خبری نیست کسانیکه نشانی ازاو دارند بتلفن ۶۱۳۲۷۰ اطلاع فرمایند . آ-۳۴۴۲۹

امیر رحمانی

امیر رحمانی که پس ازوقوع حادثه به‌لواسان گریخته بودامروز باتهام قتل ٦ نفر و مجروح کردن ٢٥ نفر بازداشت شد

ابوالقاسم اصغری

تقی رونقی

اشرف برومند

علی شادکامی

فرشته پازوکی

فرزانه پازوکی

کنترلچی فراری خط ۱۳۱ در خانه نامزدش دستگیر شد

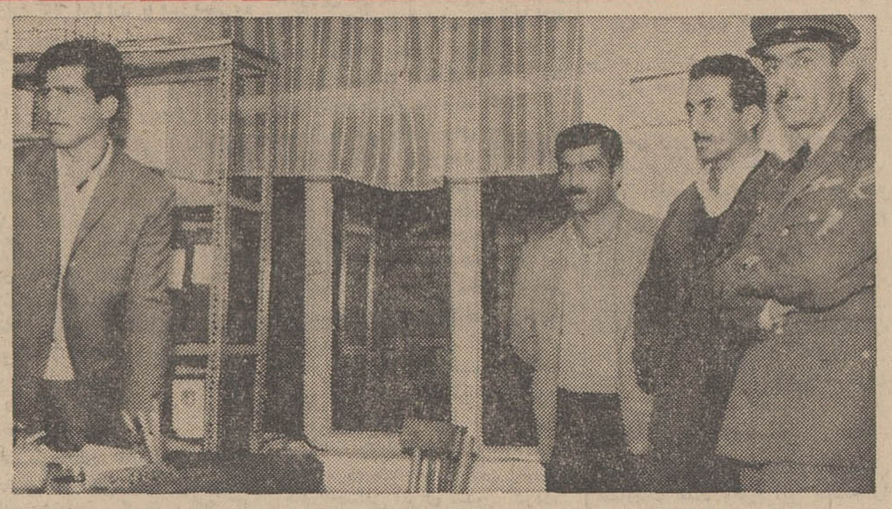

امیر رحمانی دراطاق‌رئیس ژاندارمری‌کوی نیروی هوائی‌بامحمد رانند وعلیمددپارکابی اتوبوس مواجهه داده شد

وی‌چگونگی‌وقوع حادثه‌وعلت فرار خود را فاش کرد

بازپرس دادسرا آخروقت امروز امیررحمانی مامور کنترل خط ۱۳۱ اتوبوسرانی را باتهام قتل غیرعمد شش نفر و جرح غیرعمد ۲۵ نفر بازداشت کرد.

امیر در ساعت۷و۴۵ دقیقه بامداد دیروز در خیابان پنجم کوی نیروی هوائی در غیاب راننده اتوبوس دو طبقه شماره ۳۳۱۳ پشت فرمان آن نشست ، ولی بعلت عدم مهارت‌در راندن اتوبوس با صف طولانی مسافران «خط» تصادف کرد وپس‌از قتل‌وجرح مسافران متواری گردید.

*** دستگیر شد**

بدستور تیمسار سرلشکریحیوی فرمانده ژاندارمری مرکز سرکار ستوان‌یکم کاشانی‌ماموردستگیری امیر گردید.

این افسر پس از انجام‌تحقیقاتی متوجه شد مادر امیر باشوهرش در افجه (نزدیك‌لواسان) زندگی‌میکند و امیر اخیرا دختر شوهر مادرش را نامزد کرده بود و به او علاقه فراوانی دارد باین جهت احتمال‌دارد که وی به افجه رفته باشد. چون سرکار ستوان کاشانی اطمینان داشت که اگر امیر به افجه رفته باشد حتما با اتوبوس های خط‌فشم قسمتی از این راه را پیموده است به ایستگاه این اتوبوس ها رفت و یکی از رانندگان که‌از حادثه کوی نیروی هوائی بی‌اطلاع بود به او گفت که امیر را از حوالی تهران‌ـ پارس سوار کرد و درحدود لشکرك اورا پیاده نمود.

افسر ژاندارم بااین اطلاع‌رهسپار لواسان شد و پس‌از رسیدن به افجه وارد خانه ناپدری امیر گردید در خانه ، کسی‌جز نامزدامیر نبود. وی که از وقوع حادثه بی‌خبر بود گفت که امیر به خانه مادر اورفته است.

سرکار کاشانی به‌این خانه‌رفت و امیر را که در زیر کرسی نشسته بود دستگیر کردو به تهران‌آورد. اتفاقا امیر درلحظه‌ای دستگیرشد که حادثه را برای مادر نامزدش تعریف میکرد و مادر نامزدش (زن اول ناپدریش) او را تشویق مینمود که خود را معرفی کند.

سرکار ستوان کاشانی پس از اینکه امیر را به‌پاسگاه ژاندارمری کوی نیروی هوائی تحویل داد از کمك ها وراهنمائی‌هائی که‌سرکار سرگرد فرنام و سرکار سروان نصرتی افسران شرکت واحد اتوبوسرانی در دستگیری امیربه‌او کرده بودند سپاسگزاری نمود.

*** اظهارات امیر**

امیر گفت : تا ۱۸ ماه پیش شاگرد کفاش بودم‌و کفاشی‌میکردم در این تاریخ تصمیم گرفتم منهم جزء حقوق‌بگیران بشوم و بهمین جهت در شرکت واحد بعنوان پارکابی استخدام شدم . درآنموقع ۲۰ ساله بودم . یك سال بعد چون تا کلاس پنجم ابتدائی‌درس‌خوانده بودم مرا مامور کنترل‌خط کردند. من بااینکه رانندگی یاد گرفته‌ام هنوز گواهی نامه ندارم و تا امروز پشت فرمان اتوبوس دو طبقه هم ننشسته بودم صبح امروز با اینکه تا ساعت ۹ صبح ، رانندگان حق خروج از کابین خود را ندارند راننده اتوبوس شماره ۳۳۱۳ در انتهای خط ، اتوبوس‌را متوقف‌کرد مرا صدا نمود و گفت اتوبوس را سرصف ببرم تا او در قهوه‌خانه‌یك استکان چای بخورد . من قبول کردم پشت فرمان اتوبوس نشستم فلکه دوم کوی نیروی هوائی رادور زدم ، ولی نتوانستم فرمان اتوبوس را در مسیر خیابان صاف کنم و اتوبوس از روی صف عبور کرد بداخل جوی آب افتاد و باجه بلیط فروش را ازجای کند و متوقف‌شد. امیر اضافه نمود که پس از وقوع حادثه از اتوبوس پیاده شد چندنفر از قربانیان حادثه را از زیر تنه اتوبوس بیرون کشید ، ولی چون می ترسید مردم برسرش بریزند و اورا بکشند فرار نمود. امیر گفت دوان‌دوان خودرا به‌جاده تهران‌نو رسانیدم و با اتوبوس رهسپارخانه نامزدم در افجه شدم . برای اینکه قبل از رسیدن به لواسان دستگیر نشوم ضمن راه چندبار اتوبوسم را عوض کردم و مقداری‌از راه راپیاده طی نمودم . نامزدم از ورود ناگهانی من متعجب شد .

به‌او گفتم که دلم برایش تنك‌شده بود و سپس به‌خانه مادراو رفتم‌ودر زیر کرسی نشستم و بفکر فرورفتم صحنه حادثه درنظرم آمدواز عمل خودبقدری پشیمان شدم که مادر نامزدم را صدا کردم و حقیقت را برایش گفتم بمن گفت که فورا خودم را معرفی کنم . گفتم می‌ـ ترسم اگر بزندان‌بیفتم‌نامزدم‌شوهر بکند . گفت قول می‌دهم که به تو وفادار بماند. حرف ما که به اینجا رسید مرد جوانی وارد اطاق شدمن بادیدن او حس کردم که مامور است لذا از زیر کرسی بیرون پریدم و دستهایم را بعلامت‌تسلیم بالا بردم وازاو خواهش کردم‌اجازه دهد بانامزدم خداحافظی کنم ، او قبول کرد درهمین موقع نامزدم‌وارد خانه‌شد ووقتی از جریان با خبر گردید گفت هیچ‌فکر کردی آنهائی که‌مردند ممکن است مثل تونامزد داشته باشند ؟ وسپس بمن قول وفاداری دادو من در ساعت ۷ شب به‌پاسگاه کوی نیروی هوائی‌تحویل داده شدم و آلان نیز از عمل خود بقدری پشیمانم که‌از عمر خودسیر شده‌ام برای اینکه من بایك اشتباه جان ٦ موجود راگرفتم.

امیر در اینجا به گریه افتاد و دیگرنتوانست حرفی بزند .

*** رد کرد**

محمددورانی‌راننده اتوبوس پس از اینکه متوجه شد که‌امیر گفته‌است به تقاضای او پشت فرمان اتوبوس نشست حرف اورا تکذیب کرد و گفت آنطرف خیابان تا اینطرف خیابان چند قدم‌بیشتر فاصله‌نداشت ودور فلکه راهم من می‌توانستم در چند ثانیه دور بزنم لزومی نداشت اتوبوسم را بدست امیر بدهم من برای قضای حاجت به خرابه دویدم وقتی بیرون آمدم حادثه‌اتفاق‌افتاده بود . مددعلی صلحجو پارکابی اتوبوس می‌گفت که متوجه نشده راننده اصلی‌اتوبوس رامی‌راند یا امیروخودرا بی گناه‌خواند .

خبرنگار ما نوشته است که چند نفر شفاها بمامورین ژاندارمری شهادت دادند که در لحظه حادثه راننده اتوبوس در قهوه‌خانه‌بود.

حال مجروحین

از ۲۵ مجروح این حادثه تا بامداد امروز۱۲نفرشان‌ازبیمارستان

بقیه‌درصفحه هفدهم

آغاز هفته دوم نمایش در

سینما پارامونت

کمدی ممتاز وبرجسته سال ۱۹٦۷ محصول مشترك آمریکا وایتالیا

فیلمی‌که سکس وخنده وعشق را باشیوه‌ای نوین وچشمگیر بشما عرضه میکند

آن مارگرت
ویتوریو گاسمن . الینور پارکر
در فیلم
عشوه‌گر
رنگی
"The TIGER & the PUSSYCAT"

ازفردا صبح در سینماهای

سانترال ـ متروپل

ایفل ـ تاج

خطر از دو جهت
رنگی
DANGER HAS TWO FACES
پخش از فوکس قرن بیستم
باشرکت: رابرت لانزینگ . داناوینتر . مورای هامیلتون

ازفرداصبح درسینماهای

پولیدور

سعدی ـ ریولی ـ کاپری

تهران دربرابر جنجالی‌ترین فیلم سال

سوفیالورن ـ مارلون براندو
درفیلم
کنتس هنگ کنگ رنگی
محصول کمپانی معظم یونیورسال
"A COUNTESS from HONG KONG"

آهنگ معروف «این نوای من‌است» "THIS IS MY SONG" مخصوص این فیلم‌ساخته شده و در این فیلم اجرا میگردد

چارلی چاپلین

آخرین ومشهورترین اثر نابغه عالم سینما

باشرکت: سیدنی چاپلین ـ تیپی‌هدرن

پاتریك کارگیل ـ مارگارت روترفورد

سناریو ـ موزیك وکارگردانی از : چارلی چاپلین

ازامشب درسینماهای

اونیورسال ـ پاسیفیک ـ ایران ـ الوند

لیدو . نپتون . تهران . ژاله . پاسارگاد . مونت کارلو

بیک ایمانوردی . همایون . کتایون درفیلم

مرد بی ستاره

باشرکت: سودابه ـ مهرداد ـ اسدزاده ـ روشن‌ضمیر و شهلا

فیلمبردار: احسانی

کارگردان: عزیزاله بهادری

محصول استودیو میثاقیه

مشهد : سینماهای (فردوسی ـ ایران) ـ شیراز : سینماهای (پارس ـ مترو) ـ تبریز: سینما (کریستال) ـ اصفهان : سینماهای (چهارباغ ـ مهتاب) ـ اهواز: سینما (آریا) آبادان : سینماهای (شیرین ـ متروپل ـ ایران)

آ ـ ٥٥١٤

مجالس ترحیم

بمناسبت رحلت مرحوم مغفور خدا اشیان آقای **حاجی‌علی اسکوئی** طاب ثراه مجلس ختمی روز پنجشنبه ۱۹ بهمن‌ماه از ساعت ۱۰ الی ۱۲ در شبستان بزرگ مسجد جامع منعقد است . متمنی است آقایان مومنین ازشرکت در مجلس مزبور مضایقه نفرمایند .

الاحقر السبط محمدتقی الموسوی الشیرازی

بانهایت تاسف درگذشت ناگهانی مرحوم حاج‌علی **اسکوئی** را که از کارکنان صدیق و باتقوای سازمان اوقاف بوده است باطلاع میرساند . مجلس ختم فقید سعید از ساعت ۱۰ الی ۱۲ روز پنجشنبه ۱۹ر۱۱ر۴۶ در مسجد جامع واقع در بازار برگزار خواهد شد.

سازمان اوقاف

بااندوه بی‌پایان درگذشت مرحوم آقای حاج‌علی **اسکوئی** عموی آقایان حمید اسکوئی و مجید اسکوئی وتیمسار سرلشگر ناصر اسکوئی اعضای جمعیت را باطلاع همشهریان ارجمند میرساند .

رئیس جمعیت آذربایجان -دکتر عباس ادهم

خانواده‌های : سبط‌شیرازی ، رضوی ، طباطبائی اسکوئی ،انوشفر ، توکل ، ضرغام ، فاتح ،قهرمانلو، کلیددارزاده ، وزیرنژاد ، خلوتی ، یزدانی ، اهری، میثاقی ، کنی

بااندوه فراوان درگذشت مرحوم آقای حاج‌علی **اسکوئی** راباطلاع عموم بستگان ، دوستان ، آشنایان میرساند . مجلس ترحیم روز پنجشنبه ۱۹ بهمن‌ماه از ساعت ۱۰ الی ۱۲ در مسجد جامع (بازار) برگزار می‌باشد .

آ-۵۵۲۶۶

علی اکبر اسکوئی (شمس)

بعموم افراد خانواده‌های عزادار بویژه تیمسار سرلشگر ناصر اسکوئی مصیبت وارده را تسلیت میدهیم

بانهایت تاسف وتاثر درگذشت **علی‌اکبر یگانه** بزرگ خاندان را باستحضار میرساند . مجلس ترحیم فقید سعید روز پنجشنبه ۱۹ بهمن ماه ۴۶ از ساعت ۳ الی ۵ بعدازظهر در مسجد هدایت واقع در خیابان اسلامبول و ختم زنانه همان‌روز وساعت در منزل شخصی آنمرحوم واقع در جاده قدیم شمیران - بعداز زرگنده نرسیده بدردوم سفارت پلاک ۳۵۹ منعقد می‌باشد ضمنا روز جمعه ۲۰ بهمن مراسم شب هفت از ساعت ۳ الی ۵ بعدازظهر در حضرت عبدالعظیم جنب آستانه حضرت حمزه مقدسه برگزار میگردد.

خانواده‌های: یگانه ، حاج‌اسماعیل عباس‌زاده، محمدعباس‌زاده ، حبیب یوسف‌زاده ، سرتیپ کوشن، سرهنگ اسداله امینی ، مهدی امینیان ،سرهنگ مرتضی رهبر ، مهندس نوروز ، حاج عباس نیکومنش ، سید جواد مطهری ، سرهنگ سپهر ، لاریبی ، ناصر یوسفیان

آ-۳۴۳۰۵

بعموم خانواده‌های محترمی که در این ضایعه عزادارند بخصوص آقای محمد عباس‌زاده مصیبت‌وارده راتسلیت میدهیم

باکمال تاسف وتاثر درگذشت بانو **ربابه‌پورزنجانی** مادر گرامی آقای محمود پورزنجانی راباطلاع خویشاوندان ودوستان و همشهریان محترم میرساند . مجلس ختم آنمرحومه روز پنجشنبه (فردا) از ساعت ۳ تا ۴ بعدازظهر در مسجد باغ‌صبا - خیابان شمیران بالای سه‌راه ملک ومجلس ختم زنانه در همان ساعت در خیابان پهلوی اول خیابان محمدرضاشاه پهلوی - کوچه شاهرخ پلاک ۱۱ منزل پورزنجانی منعقد می‌باشد .

خانواده‌های : پورزنجانی ، سودی ،ارفعی ،نیرنوری شریفی ، تفقدی ، مغازه‌ای ، اصولی ، ولائی ، زاهدی اشراقی ، پاکپور ، رفیعی ، عطائی ، دانشمند ،صمدیان

آ-۳۴۴۴۳

بعموم بازماندگان آنمرحومه مصیبت وارده راتسلیت میدهیم .

خانواده‌های : یمینی ، یمینی‌شریف ، حائری‌شاه‌باغ، تقوی ، دولت‌آبادی ، مجتهدی ، مشایخی فریدنی، نوابی امیری ، معرفت ، شعیبی ، محمدکریم ، محجوب ، موجودی ، بیکدلی

باکمال تاسف درگذشت ناگهانی حاج محمود **یمین‌حضوریمینی** بزرگ خاندان یمینی را باطلاع کلیه اقوام و دوستان میرساند . مجلس ترحیم مردانه روز پنجشنبه ۱۹ بهمن‌ماه از ساعت ۳ تا ۴ بعدازظهر درمسجد مرحوم آیت‌اله کاشانی پامنار و ختم زنانه در همان‌روز و همان ساعت در منزل آنمرحوم واقع در خیابان پامنار کوچه نهاوندی شماره ۴۳۰ منعقد می‌باشد .

آ-۳۴۴۰۷ **مهندس امیرهوشنگ یمینی**

بعموم بازماندگان آنمرحوم مصیبت وارده‌را تسلیت میدهیم .

باکمال تاسف فوت بانو **کبری گوینده** همسر آقای میراسماعیل خلیلی را باطلاع کلیه فامیل و دوستان و آشنایان محترم میرساند . مجلس ختم مردانه آن مرحومه روز پنجشنبه ۱۹ بهمن ماه از ساعت ۳ الی ۵ بعدازظهر در مسجد لولاگر واقع در خیابان آذربایجان چهارراه نواب و ختم زنانه همان ساعت و همان روز در منزل آن مرحومه واقع در خیابان آذربایجان کوچه فرشته انتهای کوچه پلاک ۲۲ منعقد خواهد بود.

خانواده‌های خلیلی ، محمد گوینده ، حاجی‌محمد طریق‌پیما ، برکتی ،عبدالعظیم کسمائی ،نجات ،میرخلیل خلیلی ، رازدار ، حق‌شناس ، سرگرد محبی ، مقدم نثاری ، فرسودی ، دبیردخت دبیرنیا ،فارانی ،مرتضائیان مطلوب

آ-۳۴۳۷۷

بعموم بازماندگان آنمرحومه مصیبت وارده را تسلیت میدهیم .

هوالباقی

درگذشت مرحومه بانو **سیده‌میرزاده مقدم** والده آقای قهرمانی مقدم مدیر کارخانه شیشه‌سازی یکتاو آقایان ابوالفضل ومهدی مقدم را باستحضار دوستان وآشنایان محترم میرساند . مجلس ترحیم مردانه آن مرحومه از ساعت دوتاه بعدازظهر روز جمعه بیستم بهمن ماه در مسجد حجت واقع در خیابان حسام‌السلطنه (بریانك) منعقد خواهد شد .

الاحقر سیدجلال‌الدین بیوك‌زنجانی

بانهایت تاسف فوت مادر گرامی خود مرحومه **سیده بانو میرزاده مقدم** راباطلاع خویشان و دوستان محترم میرساند . مجلس ترحیم مردانه از ساعت۲ تاه بعدازظهر روز جمعه بیستم بهمن‌ماه در مسجد حجت واقع در خیابان حسام‌السلطنه (بریانك) و مجلس زنانه در همان ساعت در منزل شخصی واقع در خیابان مقدم کوچه شمشیری پلاك ۱۷ منعقد خواهد بود .

قهرمان مقدم ، ابوالفضل مقدم ، مهدی مقدم ، حمزه مقدم ، ناصر مقدم ،داود مقدم ، ایوب‌مقدم ، قدرت‌اله طاهری

آ-۳۴۴۲۱

بعموم بازماندگان آنمرحومه مصیبت وارده‌راتسلیت میدهیم

بمناسبت درگذشت آقای **لئون‌سورگونف** که‌در روز ۱۳ بهمن‌بوقوع پیوست مجلس ختمی در کلیسای ارامنه - خیابان قوام‌السلطنه درروز شنبه ۲۱ بهمن‌از ساعت ۱۱ صبح برگزار خواهد شد .

آ-۵۵۲۴۶

خرم آن دل که‌دراین محنت‌گاه
خاطری راسبب‌تسکین است

حادثه‌اسفناك‌تصادف‌اتوبوس‌درفلکه‌نیروی‌هوائی‌ودرگذشت چندتن از برادران و خواهران ماموجب تاسف وتاثر عموم گردید . اهالی کوی نیروی هوائی برای شادی روح آنان وتسلیت وتسکین خاطر بازماندگان‌مجلس ختمی از ساعت ۴ تا ۶ بعدازظهر روز پنجشنبه درمسجد انصارالحسین (ع) واقع دربالای فلکه دوم‌انتهای خیابان پنجم نیروی هوائی منعقدمی‌نمایند انتظار میرود عموم طبقات برای اظهار همدردی دراین مجلس شرکت فرمایند .

آ-۳۴۴۵۳

ازطرف اهالی نیروی هوائی - هاشم‌الحسینی‌الحمیدی

خانواده‌های : روغنی ، کشوردوست ،مرادعلی‌بیگی، وقار ، افتخاری ، ابری ، پورنوروز ، ناجی ، سنبلی، موسوی ، احمدی

درگذشت ناگهانی مرحوم تقی‌روغنی را باطلاع فامیل و دوستان میرساند . مجلس ترحیم روزپنجشنبه ۱۹ بهمن از ساعت ۳ تاه بعدازظهر در مسجد گیلانیان تکیه‌دولت منعقد می‌باشد .

آ-۳۴۴۲۵

کارمندان شرکت سهامی تهران انترناسیونال هتل

درگذشت ناگهانی مرحوم **تقی‌روغنی** همکار صدیق‌خود راباطلاع فامیل ودوستان میرساند . ضمن تسلیت به بازماندگان آنمرحوم مجلس ترحیم روز پنجشنبه ۱۹ بهمن ازساعت ۳ تاه بعدازظهر در مسجد گیلانیان‌تکیه دولت منعقد می‌باشد .

آ-۳۴۴۲۵

ازطرف کلیه کارمندان هتل تهران انترناسیونال هوشنگ نیك‌بخت

کارمندان شرکت سهامی سینمامترو پل

درگذشت ناگهانی مرحوم **تقی‌روغنی** همکار قدیمی و صدیق خودرا باطلاع فامیل و دوستان میرساند .ضمن عرض تسلیت به‌بازماندگان آنمرحوم مجلس ترحیم‌روز پنجشنبه ۱۹ بهمن ماه از ساعت ۳ تاه بعدازظهر در مسجد گیلانیان تکیه دولت منعقد می‌باشد .

میرابوالفضل قائم‌مقامی - رضا بهبهانی

آ-۳۴۴۲۵

بعموم بازماندگان آنمرحوم مصیبت وارده راتسلیت میدهیم

فقدان اسفناك

باکمال تاسف درگذشت ناگهانی جوان فاضل آقای **جعفر شرقی** فرزند ارجمند جناب آقای **فضل‌الله شرقی** مدیر محترم روزنامه پارس راباطلاع عموم‌اخوان ودوستان گرامی میرساند . مجلس ختم آنمرحوم‌مغفور روز جمعه بیستم بهمن‌ماه از ساعت ۳ تاه بعدازظهر در خیابان احمدی فقراء ذهبیه تهران واقع در سه‌راه امین‌حضور منعقد می‌باشد شرکت در این مجلس‌موجب نهایت تشکر است .

آ-۳۴۳۷۵

خانقاه احمدی فقراء ذهبیه تهران

خانواده‌های : انواری ، امیری ، مجتهدی ،وید یاسائی ، پشمینه آذر، مسئله‌دان، اکبرزاده ،امام‌جمعه‌زاده جاوید ، زمانی ، وکیلی

بانهایت تاسف وتاثر فوت **دوشیزه سوسن‌وکیلی** فرزند آقای مصطفی وکیلی قاضی دادگستری راباطلاع دوستان و خویشاوندان میرساند . مجلس ترحیم‌زنانه از ساعت ۳ تاه بعدازظهر روز پنجشنبه ۱۹ بهمن‌ماه در منزل ایشان واقع در خیابان فرح‌جنوبی کوی‌مجیدی کاشی ۱۵ منعقد و مخارج ختم مردانه‌صرف‌امور خیریه خواهد شد .

آ-۳۴۴۴۷

الاحقر سیدعبدالکریم انواری

به‌آقای مصطفی وکیلی وسایر بازماندگان آن مرحومه مصیبت وارده را تسلیت میدهیم م

انالله وانا الیه راجعون

بمناسبت فوت ناگهانی مرحوم **ابوالقاسم اصغری** بزرك خاندان اصغری که در سانحه رانندگی اتوبوس واحددرفلکه‌نیروی‌هوائی‌بوجودآمد مجلس ختم‌آنمرحوم درروز پنجشنبه ۱۹ر۱۱ر۴۶ (فردا) از ساعت ۲ ونیم تاه بعدازظهر در مسجد محمدی واقع در خیابان استخر دخانیات بالای کلانتری ۱۵ برگزار میباشد و مجلس ختم زنانه همان روز و همان ساعت در منزل شخصی خیابان فرح‌آباد نیروی هوائی خیابان‌شماره ۳۴ و۲ پلاك ۵۳ برگزار میباشد .

محمدهادی اصغری ، محمدمهدی اصغری ،جواد اصغری ،مرتضی اصغری ، رمضان فرهمند رئوف ، سیدمحمدصباغیان ، اسداله صباغیان ، محمود صباغیان

آ-۳۴۴۸۱

بعموم بازماندگان آنمرحوم مصیبت وارده راتسلیت میدهیم

یادبود

بمناسبت اولین سالگرد درگذشت جوان ناکام دکتر مهندس **آذر هوشنك توکلی** مراسمی از ساعت ۳ تاه بعدازظهر روز پنجشنبه ۱۹ بهمن در آرامگاه مشیری واقع در امامزاده عبداله برگزار میشود تشریف فرمائی دوستان و آشنایان محترم موجب شادی روح آنمرحوم خواهد شد .

خانواده‌های : توکلی ، ملك‌قاسمی ، مبصر ،مقدم نیك‌نیا ، مشیری

آ-۳۴۳۱۳

باطلاع اقوام و دوستان میرساند که بمناسبت سال درگذشت‌شادروان **دکتر سیدابوالقاسم قوام‌رسول** مجلس یادبودی روز جمعه ۲۰ر۱۱ر۱۳۴۶ از ساعت ۴ تا ۶ بعد از ظهر در منزل شخصی آن مرحوم واقع در خیابان سلطنت‌آباد انتهای کوچه خزاعی منعقد می‌باشد .

منصورالملوك قوام‌رسول ، معصومه قوام رسول (هدایت) ، فرحدخت‌قوام‌رسول (کشفی)،دکترزرین‌دخت قوام‌رسول ، هرمز قوام رسول ، مهندس سعید هدایت عبدالمهدی کشفی

آ-۳۴۲۵۷

چون روز پنجشنبه ۱۹ر۱۱ر۴۶ مصادف با سالروز درگذشت‌مادرم‌بانوصغری نفیسی می‌باشد مجلس‌یادبود مردانه وزنانه از ساعت ۳ تاه بعدازظهر روز مزبور در منزل اینجانب واقع در خیابان پاستور کوچه عسجدی اول کوچه کورش پلاك ۳۷ برگزار میشود . شرکت دوستان موجب شادی روح آنمرحومه و سپاسگزاری بازماندگان خواهد بود .

آ-۳۴۳۵۹

سرتیپ علی‌اکبر نفیسی

بمناسبت سالگرد مرحوم حاج‌احمدعلی **معماریان سمنانی** از ساعت ۳ تاه بعدازظهر روز جمعه ۲۰ر۱۱ر۴۶ مجلس یادبودی در مقبره فتوحی واقع درامامزاده‌عبداله برگزار میگردد ، شرکت اقوام و دوستان وهمشهریان موجب شادی روح آنمرحوم وتسلی خاطر بازماندگان خواهد بود . .

آ-۳۴۴۳۵

از طرف بازماندگان - حاج‌غلامعلی معماریان

مراسم چهلمین روز درگذشت شادروان تیمسار سرتیپ دکترمحمدعلی **شاهین** روز پنجشنبه نوزدهم بهمن‌ماه جاری از ساعت ۳ الی ۵ بعدازظهر در منزل آن مرحوم واقع در خیابان سنائی خیابان شاهین شماره ۷ برگزار خواهد شد .

آ-۳۴۳۲۵

خاندان شاهین

بدینوسیله باطلاع خویشاوندان و دوستان محترم میرساند . مراسم شب‌هفت‌مرحومه **خیرالنساء خسرویان** روز جمعه ۲۰ بهمن‌ماه ۴۶ از ساعت ۳ تاه بعدازظهردر امامزاده عبداله آرامگاه خاندان نظام‌السلطنه مافی برگزار خواهد شد .

آ-۳۴۴۷۵

غلامرضا خسرویان

بستگان عزیز دوستان گرامی

از تفقدی که باشرکت در مجالس یادبودعزیزان ازدست رفته‌ام فرموده واندوه‌فراوان‌این‌بنده مصیبت‌زده راتسلی بخشیدید سپاسگزارم و از اینکه بعلت تاثرات وتالمات شدید روحی تاخیر درعرض تشکرشدپوزش میطلبم .

ضمنا عرض میشود مجلس یادبود چهلمین شب درگذشت فقیده سعیده مادرم بانو **نصرت انوری‌پور** روز پنجشنبه ۱۹ بهمن‌ازساعت ۴ تا ۶ عصردرمنزل (یوسف‌آباد خیابان بیمه خیابان انوری شماره ۱۲) برگزار خواهد شد .

آ-۳۴۳۵۳ **سیدابوالقاسم انوری‌پور**

آقای حاج احمدعلی معماریان

باگذشت یکسال از مرگ‌نابهنگامت هنوز یاد ایامی راکه در کنارمان بودی مارا بخود مشغول‌میدارد افسوس که دست اجل تورا از ماجدا کرد ولی یادت هرگز از خاطرمان نخواهد رفت .

آ-۳۴۴۱۹

دوست داغدارت - احمداحمدزاده

تسلیت

سرکار سرهنگ دکتر درستگو

مصیبت وارده ر ایجنابعالی و خانواده محترم‌صمیمانه تسلیت عرض و خودرا در غم شما شریك میدانم .

آ-۳۴۳۶۵ **سرهنگ ۲ دکتر نراقی**

برادران عزیزم سعید ، مجید ، حمید مجلل

بادرگذشت مادر شما من نیز خواهربزرك وعزیزم را از دست داده‌ام امیدوارم خاطره‌های زندگانی اورا همیشه جاویدان نگهداریم .

آ-۵۵۱۷۶

خرم‌آباد لرستان - سروان محمد شامبیاتی

آقای رضا خسرویان اکبرزاده

باقلبی متاثر مصیبت عظمی را بشما تسلیت عرض سلامتی و بقای عمر جنابعالی‌وخاندان جلیل راازخداوند متعال خواستاریم .

رضائیه : سرتیپ‌صادق وحدتی ، سرهنگ ستاد رشیدی ، سرهنگ پروانه ،سرهنگ روحانی ،سرهنگ‌عدمی

آ-۵۵۱۸۲

جناب آقای مجلل

مصیبت وارده را از صمیم قلب تسلیت عرض مینمایم .

آ-۵۵۱۷۸

خرم‌آباد لرستان - سروان محمد شامبیاتی

جناب آقای سیامك‌نژاد

هیئت مدیره و کارکنان شرکت حمل‌ونقل یگانه‌بار بانهایت تاثر درگذشت شادروان حاج غلامحسین سیامك‌نژاد ابوی گرام آنجناب را تسلیت عرض‌نموده بقاء عمر وسعادت بازماندگان آن مرحوم و خاندان محترم را از درگاه ایزد تعالی مسئلت دارد .

آ-۳۴۳۸۱

خبردرگذشت خویشاوند مهربان جناب آقای مهندس عطاءاله امام‌باعث تاثر فراوان گردید مصیبت وارده‌رابه عموم آشنایان بویژه جنابان آقایان‌امیدسالار-عنایت‌اله امام وسرهنگ حبیبیان و نورالدین یداللهی و مهندس بهمن کدیور و بانوان فردوس خانم و مسرت خانم‌وهما خانم‌داعی وسپیلاخانم امام‌تسلیت می‌گوئیم .

خوانسار : فریده داعی ، روح‌اله پیمانی

آ-۵۵۱۶۶

خانم عزت غروی

خودرا در غم شما و آن خانواده محترم شریك میدانم .

آ-۳۴۳۹۵

فخری انتخابی

استاد بزرگوار جناب آقای دکتر مهدوی

فقدان تاثرانگیز استاد جلیل‌القدر مسعود کیهان رابجنابعالی و خاندان محترم تسلیت میگوئیم .

دکتر خوانساری ، دکتر داودی ، دکتر مجتهدی دکترداوری ، پورحسینی

آ-۳۴۴۱۵

جناب آقای علی‌تاج‌بخش

مصیبت وارده را از صمیم قلب تسلیت عرض مینماید .

آ-۵۵۱۷۴

خرم‌آباد لرستان - سروان محمد شامبیاتی

کانون ناسیونالیست ایران

مصیبت وارده را به‌برادر وهم‌مسلك عزیز آقای مهندس فرامرز زاهدی عضو شورای مرکزی تسلیت میگوید .

آ-۳۴۴۶۳

سپاسگزاری

ازحجج اسلام وذوات محترم وبانوان محترمه و سروران معظم و خویشان گرامی وافسران ارشدوسایر دوستان و آشنایان بالخاصه جناب استاندار معظم و محبوب آذربایجان که در مجالس ترحیم والده معظمه چه درشهرستان اهر ویاشهرستان تبریز و همچنین‌در تهران شرکت وابراز تفقد وبذل عنایت فرموده‌و یا بوسیله ارسال تلگراف و نامه اظهار همدردی‌فرموده‌اند از صمیم قلب عرض سپاسگزاری وامتنان را داشته چنانچه بعلت تاثرات ناشیه از فقدان مادر عزیزمان تاخیری در شرفیابی وعرض تشکر رخ‌دهد امیدواریم‌با بزرگواری خود اغماض فرمایند .

آ-۳۴۴۳۱

سرهنگ یزدانی اهری - علیقلی اهری - نصرت‌اله‌اهری

از کلیه سروران و دوستان و خویشاوندانی که در مراسم تشییع جنازه و مجالس ترحیم و شب‌هفت شادروان مرتضی آذربیگی شرکت ویاوسیله‌جرایدو یاکتبا ابراز همدردی فرموده‌اند سپاسگزاری نموده‌و چنانچه بعلت تالمات روحی درعرض تشکر حضوری تاخیری رخ‌دهد تقاضای عفو وپوزش را داریم .

آ-۳۴۴۰۹

خانواده - آذربیگی

بدینوسیله از سروران ارجمند ودوستان‌وبستگان گرامی که باشرکت خود در مراسم تشییع جنازه‌وختم وشب هفت شادروان **حاج‌سیدجعفر قلی‌حبیبی** دراردبیل ودر تهران حضورا یابوسیله تلگراف و جراید موجب تسلی خاطر اینجانبان شده‌اند صمیمانه سپاسگزاری نموده و چنانچه بعلت تالمات روحی در شرفیابی وعرض تشکر حضوری قصوری رخ‌دهد پوزش میطلبیم

سیدلطفعلی حبیبی ، مهندس کیخسرو حبیبی ، پرویز حبیبی ، داود حبیبی

آ-۳۴۳۹۷

خانم لئون‌سورگونف - آقا و خانم ولادیمیر سورگونف - دوشیزه ماریاناسورگونف و سایراعضای خانواده از ابراز همدردی صمیمانه دوستان و آشنایان در واقعه درگذشت آقای **لئون سورگونف** سپاسگزاری مینمایند .

آ-۵۵۲۴۶

دانشمند محترم جناب آقای عادل خلعتبری رئیس‌انجمن ادبی و دینی دانشوران ایران

بدینوسیله از مراحم والطاف آن‌جناب که‌تسهیلات لازم‌جهت تدفین مادرعزیزم مرحومه‌خیرالنساءخسرویان فراهم فرمودید تشکر نموده و سلامتی حضرت‌عالی‌رادر خدمت بجامعه از خداوند متعال خواهانم .

آ-۳۴۴۷۳

غلامرضاخسرویان

بدینوسیله از کلیه همکاران‌ارجمندودوستان گرامی که در مجالس ترحیم و تشییع‌وهفته‌شادروان‌حاجی‌علی **شامبیاتی** عموی اینجانب شرکت فرموده ویا بوسیله تلگراف وروزنامه ابراز لطف ومرحمت‌فرموده‌ویابوسیله سپاسگزاری نموده و توفیق وسلامت و دوام عمرهمگان را ازخداوند متعال مسئلت دارم .

آ-۳۴۴۵۱

زینت صدقدار (یاسری)

بمناسبت فاجعه جانگداز مرك‌علی‌شادکامی‌دانش‌آموز کلاس ششم ریاضی دبیرستان قریب ، کارکنان و دبیران ودانش‌آموزان داغدار این دبیرستان متاثر و متالم می‌باشند و مراتب تسلیت وتعزیت خودرابخانواده آنمرحوم عرضه میدارند .

آ-۲۴۴۴۱

رئیس دبیرستان قریب - رهوریان

جناب آقای ابوالقاسم معتمدی

درگذشت مادر گرامیتان را به‌جنابعالی وفامیل محترم تسلیت عرض مینمائیم .

آ-۵۴۱۲۶

کارمندان بانکملی ایران شعبه‌بروجن

جناب آقای‌صادق احمدی معاون‌محترم‌وزارت‌دادگستری

بانهایت تاثر مصیبت وارده رابه‌آنجناب تسلیت عرض نموده بقاء عمر جنابعالی و بازماندگان راازدرگاه خداوند بزرك خواستارم .

آ-۵۵۲۴۲

دکتر نیکجو

سرکار خانم مهرانگیز ده‌پهلوان

سازمان فرهنگی پیام‌دانش بخصوص کارکنان دبستان ملی ره‌آورد وکودکستان مازیار مصیبت‌وارده رابشما و خاندان محترم تسلیت عرض میکنند .

آ-۴۴۴۹ ۳

سندیکای بیمه‌گران ایران درگذشت‌متعلقه آقای شبان نماینده محترم بیمه را تسلیت میگوید .

رئیس سندیکای بیمه‌گران ایران - دکترفرهنك‌مهر

آ-۵۵۳۱۴

جناب آقای دکتر محسنین استاد محترم

باکمال تاسف وتاثر فوت مادر گرامی رابه آن جناب وفامیل محترم تسلیت عرض مینمائیم .

دکتر رضوی ، دکتر مرادپور ، دکتر محسن‌زاده سهرابی ، ضرابی ، رنجبران ، مهربانی ، خوشرضا، امیریان ، باسقی ، هوشمند

آ-۵۵۱۷۰

باکمال تاسف وتاثر درگذشت نابهنگام‌شادروان آقای عبداله پرویزی نماینده این شرکت را دراهواز بفامیل محترم پرویزی بویژه فرزندان آن مرحوم تسلیت عرض نموده خودرا در غم خانواده پرویزی شریك میدانیم .

آ-۵۵۲۲۲

کارکنان شرکت سهامی باریت‌ایران

دوست عزیز رضاتکبیری

مرك جانگداز خواهرت مارا در اندوهی سخت‌فرو برد همه ما درغم بی‌پایان تو و خانواده سوگوارت شریکیم .

آ-۳۴۴۷۹

دانشجویان رشته شیمی دانشکده علوم دانشگاه‌تهران

اطلاعات ۱۳۰۲

چهارشنبه
* هفتم فوریه ۱۹۶۸
• هشتم ذیقعده ۱۳۸۷
• شماره ۱۲۵۰۶

شرفیابی بحضورشاهنشاه

وزیران خارجه ، فرهنگ و هنرو آموزش و پرورش عصر امروز در کاخ نیاوران بحضور شاهنشاه آریامهر شرفیاب خواهند شد.

گزارش خبرنگار اطلاعات حاکیست که در ساعت چهارو ۴۵ دقیقه عصر امروز آقای پهلبد وزیر فرهنگ و هنر اعضاء جدید شورایعالی فرهنگ و هنر را بحضور شاهنشاه معرفی خواهد کرد .

درساعت ۵و۲۰ دقیقه آقای اردشیر زاهدی وزیر خارجه و آقای دکتر هدایتی وزیر آموزش و پرورش و دکترحسین آلیاسین سفیر عراق باتفاق چهارده تن از استادان و دانشجویان عراقی شرفیاب خواهند شد .

در ساعت پنج‌ونیم‌نیز هیات رئیسه ودوسای کمیته های انقلاب اداری شرفیاب خواهندشد .

تلگرام شاهنشاه به‌ایوبخان

سخنگوی دربارشاهنشاهی امروز اعلام کرد که از طرف شاهنشاه آریامهر این تلگرام برای رئیس جمهوری پاکستان‌مخابره گردیده.

حضرت فیلد مارشال ایوبخان رئیس جمهوری پاکستان راولپندی

شبهانو و من باکمال تاسف از خبر کسالت آن‌حضرت اطلاع‌یافتیم و بدین وسیله بهترین ادعیه خودرا برای اعاده کامل تندرستی آن حضرت‌دراسرع‌اوقات‌ابرازمیداریم. خواهشمندیم درود های صمیمانه ما را بپذیرید .

محمد رضا پهلوی

اوتانت فردا بتهران می‌آید

اوتانت دبیر کل سازمان ملل متحد ساعت هفت بامداد فردابرای شرکت‌دردومین کنفرانس بازرگانی و عمران سازمان ملل متحد که در دهلی نو تشکیل شده است در راه به هندمدت نزدیک به یکساعت در تهران توقف خواهد کرد .

هنوز معلوم نیست که کدام‌یک از مقامات سیاسی ایران از وی استقبال نماید .

بازدید دانشجویان عراقی‌از هنرستان فنی

بعد از ظهر دیروز دانشجویان عراقی درمیهمانی کاخ‌جوانان‌شرکت نمودند .

امروز دانشجویان و محصلین عراقی‌از هنرستانهای فنی و مرکز حرفه‌ای نارمک‌دردودسته بازدید کردند

معاون سیاسی وزارت امور خارجه آمریکا بطور ناگهانی بتهران آمد و گفت :

برای امریکاجایز نیست که‌در مورد چگونگی ایجاد همکاری منطقه‌ای درخلیج‌فارس اظهارنظر کند

* **یوجین‌رستو گفت که در مسافرت بایران دارای هیچگونه ماموریتی‌نیست**

یوجین رستو معاون وزارت امور خارجه امریکا در امورسیاسی‌ساعت نه‌ونیم بامداد امروز برای یك اقامت دو روزه وارد تهران شد و مورد استقبال سفیر و اعضاء برجسته سفارت امریکا و مقامات تشریفات وزارت امور خارجه قرار گرفت .

معاون سیاسی وزارت امورخارجه بطور ناگهانی وارد تهران شد ویك مقام سفارت امریکا بخبرنگار ما گفت که آنان نیز از آمدن وی‌تا ساعت هفت صبح امروز اطلاعی نداشتند .

• **بدون ماموریت**

اطلاعیه اداره اطلاعات سفارت امریکا حاکیست که (رستو) طی اقامت خویش پیرامون مسائل‌مورد علاقه ایران و امریکا با مقامات دولت ایران مذاکراتی صورت خواهد داد اما خود رستودرفرودگاه مهرآباد گفت که در مسافرت خود بایران دارای هیچگونه ماموریتی نیست و فقط برای دیدار ازترقیات و پیشرفتهای ایران درسالهای‌اخیر بتهران آمده است .

معاون سیاسی دین‌راسك وزیر خارجه امریکا که پس ازشرکت‌در دومین کنفرانس بازرگانی وعمران سازمان‌ملل متحد که در دهلی نو تشکیل شده است بتهران آمد بخبرنگاران مطبوعات داخلی و خبرگزاریهای بین‌المللی‌درفرودگاه مهرآباد گفت که چندی پیش‌سفیر ایران در واشنگتن از اودعوت‌بعمل آورد که درسرراه بازگشت‌ازدهلی مدتی در تهران توقف‌نماید . وی نیز این دعوت را باکمال اشتیاق پذیرفته و از هم‌اکنون که‌قدم‌بخاك ایران نهاده .است صمیمانه مشتاق دیدن قسمتی از ترقیات اجتماعی و اقتصادی ایران است .

این اولین سفر رستو بایران میباشد .

• **خلیج فارس**

معاون سیاسی وزارت خارجه امریکا چندی پیش در مصاحبه‌ای‌با

بقیه در صفحه هفدهم

«رستو» هنگام ورود بتهران

رسیدگی بوضع مشمولین از امروز آغاز شد

ا زامروز بررسی وضع مشمولین فارغ‌التحصیل خارج از کشور که بایران آمده‌اند شروع شد .

آقای سرهنك معینی رئیس‌منطقه تهران امروز اعلام کرد که دادگاه های وظیفه عمومی برای رسیدگی بوضع مشمولین تشکیل گردید .

مشمولین عادی که در قرعه کشی چهاردهم بهمن ماه شرکت کرده وبعلت مازادبراحتیاج معاف‌شده‌اند میتوانند پس‌از پرداخت یکهزارو پانصد ریال وجه مقرره در قانون برای‌دریافت‌برگ‌معافیت‌اقدام کنند

تشکر و سپاسگزاری

دراین موقع که بحمدالله حالم روبه‌بهبودی است لازم میدانم از عموم کارکنان بیمارستان شرکت ملی نفت ایران وسرپرستان عالیه‌آن،جناب‌آقای دکترمسعودروحانی‌ومعاون محترمش جناب‌آقای‌دکتر کهنموئی‌واطباءمشاور بخصوص طبیب‌معالج‌حاذقم‌جناب‌دکترفرامرز‌کاظمی‌سپاسگزاری‌نمایم.

همچنین ازافراد فامیل محترم و جناب‌آقای‌هویدا نخست‌وزیر وسایر دوستان و سروران عزیز و تیمساران معظم که‌باعیادت های مکررخود وارسال سبدهای گل عالی ویا بوسیله نامه‌و تلگراف و تلفن جویای حالم شده‌اند صمیمانه تشکر نمایم.

چون پس‌از حدودیوهفته گذرانیدن دوره نقاهت‌عازم مراجعت به‌آلمان هستم و فعلا موفق نمیشوم خدمت همگی شرفیاب‌و تشکر حضوری نمایم . تمنادارم بدین وسیله مراتب سپاس‌گزاری بنده‌را قبول فرموده واز خداوند قادر متعال مسئلت دارم که‌همیشه همگی رادر کنف لطف پروردگاری خودش سلامت دلشاد وموفق بدارد..

یحیی فتحی

آ-۵۵۰۱۶

توجه توجه

حراج سالیانه فروشگاه بزرك کازرونی خیابان سعدی

باانواع پارچه‌های زنانه ومردانه وپتوهای جدید با نازلترین قیمت‌های بی‌سابقه ازشنبه ۲۱ بهمن‌ماه جاری شروع خواهد شد ازفرصت استفاده فرمائید .

آ-۵۵۰۶۶

جام طلای شهرزاد

استخدام کارشناس مالی

سازمان گسترش ونوسازی صنایع ایران برای خدمت در مرکز واحدهای صنعتی خود احتیاج به عده حسابدار خبره دارد.

متقاضیان باید دارای درجه دانشگاهی‌دررشته‌حسابداری‌وامور مالی بوده و بزبان انگلیسی آشنائی کامل داشته و حداقل ۵سال‌در موسسات صنعتی خدمت نموده باشند.

علاقمندان میتوانند برای پرکردن پرسشنامه در ساعت اداری به‌خیابان تخت جمشید ـ ساختمان عدالت طبقه چهارم دفتر مدیر عامل مراجعه نمایند. الف ۹۶۸۶ سازمان گسترش ونوسازی صنایع ایران

آ-۵۴۹۵۴

کوکاکولا بنوشید

سیمان شمال مرغوب‌ترین وباصرفه‌ترین سیمانها

شرکت سهامی سیمان شمال SSCS تهران-ایران ۱۳۳۳

خیابان کوشك تلفن ۴-۳۵۷۹۱

آوازه

شهری در مجاورت کارخانجات عظیم ذوب‌آهن

شهری‌که اغلب مردم ایران درآن سکونت مینمایند

زمین‌درمرکز شهر بقطعات ۴۰۰ الی ۲۰۰۰ متری با سند مالکیت متری ۵۰ ریال ساختمان آلمینیوم طبقه دوم‌شماره ۲۴۳

آ-۵۵۰۶۴

فراموش نفرمائید

بهترین و آسانترین راه خانه دار شدن

افتتاح حساب پس‌انداز مسکن در بانك رهنی ایران است

زیرا علاوه بر بهره قابل‌توجهی که ازپس‌انداز خود دریافت خواهید داشت وجوایز باارزشی که سالی‌یکبارممکن است بقید قرعه بشما اصابت‌کند میتوانید تانود هزار تومان هم پانزده ساله بابهره هفت درصد وام دریافت‌کنید وبدینوسیله ازبهترین راه‌ها صاحب‌خانه‌دلخواه‌خودشوید.

الف ۱۰۰۹۰ آ-۵۵۰۰۲

واکسن سرخك

خیابان سپه ـ چهار راه پهلوی دکتر برجیس صبح‌و عصر . آ-۵۵۰۸۲ ۱-۲

سینما گلدن سیتی

باانتخاب زبده محصولات سینمائی‌کشورهای جهان‌ازاین پس فیلمها را تنها وبطور انحصاری نمایش خواهد داد

ازامشب هفته دوم نمایش

هدیه‌ای ارزنده برای روشنفکران واثری شگرف برای آنهائی‌که اززمان وجامعه‌خود بالاتر فکر میکنند

معرفی شده ازطرف فرانسه به جشنواره بین‌المللی کان

یك قصه ساده عاشقانه، داستانی لطیف ازعشق به‌شیوه‌ای نوین‌که درآن نیازهای احساسی مردمان امروز بخوبی تصویر شده‌است

ژان لوئی ترنتینیان • والری لاگرانژ در فیلم سینماسکوپ رنگی

عشق من عشق من

دیك بخار

کلیوربروکس

- دیگ بخار کلیوربروکس مجهز به مطمئن‌ترین دستگاههای کنترول الکترونیك برای‌جلوگیری از خطرات است .
- مصرف آن بی‌اندازه کم وباصرفه‌است.
- درموقع تحویل کاملا آماده نصب است.
- تعداد زیادی از دیگهای کلیوربروکس در کشور مشغول کار بوده و آزمایش برتری خود را داده‌اند .
- لوازم یدکی موجود بوده و سرویس مجهز فنی این نمایندگی در اختیار شماست .

Cleaver Brooks

نماینده انحصاری درایران شرکت شعله‌خاور

خیابان تخت جمشید ـ چهارراه بهار تلفن ۷۵۶۱۴۱، ۷۵۶۱۴۳

یك شب نشینی باشکوه سال ـ یك شب فراموش نشدنی

با برنامه‌های جالب و متنوع ـ ارکستر جاز ـ آواز ـ شام مطبوع

پنجشنبه سوم اسفند ـ از ساعت هشت بعدازظهر

درهتل بین‌المللی (انترناسیونال) واقع در جاده قدیم شمیران

از طرف باشگاه لاینز بین‌المللی تهران ـ بنفع مستمندان

محل فروش کارت :

هتل انترناسیونال ـ قنادی‌شاهرضا ـ کافه قنادی‌کالیفرنیا، جنب سینمادیانا ـ چلوکبابی‌نایب، خیابان آبان ـ صفحه فروشی بتهوون، خیابان پهلوی ـ سینما پلازا ، شاهرضا آ-۵۵۱۲۶

اطفال خود را از کودکی به پس انداز عادت دهید . حساب پس انداز بانک ملی ایران راه صرفه جوئی امروز و خوشبختی فردا را بفرزندان شما می آموزد