شاهنشاه: ایران با امریکا متکی نیست

اطلاعات

سه‌شنبه بیست‌ونهم تیرماه ۲۵۳۵
بیست‌و دوم رجب ۱۳۹۶
شماره ۱۵۰۶۶ ـ تکشماره ۱۰ ریال

۴۸ صفحه

همزیستی یعنی شما در باغ خود ایستاده‌اید و من در باغ خودم در صفحه ۳۷

گزارش علیرضا جهانشاهی خبرنگار روزنامه اطلاعات

۲۷۸۵ سند محرمانه مشروطیت ایران کشف شد

ستارخان

اکنون لحظه‌ایست که باید اعلام کنیم:

تجدید نظر در تاریخ مشروطیت اجتناب ناپذیر است

آتش انقلاب مشروطیت را ایرانیها برافروختند یا اجانب؟

● اسنادی که هیچ مورخ ایرانی و خارجی به‌آن دسترسی نداشته هم اکنون دراختیار مرکز پژوهش روزنامه اطلاعات است

● کلیه سیاستمداران، فرهنگیان، دانشجویان، روشنفکران وآنانکه داستان مشروطیت ایران را سینه به سینه شنیده‌اند باید از حقایق این نهضت اصیل ملی آگاه شوند

در صفحه ٤

مدافعان «تل زعتر» گروههای مرگ تشکیل دادند

هدف سوریه استقرار آتش بس است

درصفحه ۲

از راست به چپ: ابوشهاب وابورائد دوتن از مدافعین اردوگاه تل‌الزعتر که در گفتگوی اختصاصی بااطلاعات شرکت‌کردند

یک صحنه‌ازجنگ د راطرافاردوگاه تل‌الزعتر

تشکیل شبکه تروریستی برای قتل رهبران عرب

در صفحه ٤

صفحات ویژه گزارشهای المپیک

نتایج کامل رویدادهای المپیک

فوتبال: سرنوشت تیم ایران به‌موئی بسته است

در صفحات ٤ـ ۲۷ـ ۲۸ـ ۲۹ـ ۳۰ و آخر

باسلامت مردم نمیتوان شوخی کرد

در صفحه ٤

بعلت آلودگی هوا:

وضع حمل زنان تهرانی مشکل شده است

درصفحه ۳

نحوه انتخاب کاندیداهای انجمنها اعلام شد

در صفحه ٤

به ۷ خواستگار مشگل پسند برای ۷ عروس درعروس شهرهای شمال «رامسر» نیازمندیم

شرح در صفحه ۱۳

جناب آقای عباس جلیلی

بانهایت تاسف و تالم مصیبت بزرگ وارده رابه‌حضور آن دوست عزیز وخانواده محترم و بخصوص خانواده‌داغ دیده مرحوم برادر عزیزتان تسلیت عرض نموده طلب مغفرت بروان پاک آن مرحوم بقاء و سعادت برای بازماندگان از درگاه خدای متعال خواستارند.

خانواده موسوی

جناب آقای شعبان جعفری

مصیبت وارده را به شما و خانواده محترمتان‌تسلیت میگویم.

سلیمان ساسونی

جناب آقای ضابطیان

ارتقاء به مقام معاونت بانک سپه را به جنابعالی‌تبریک میگویم.

دکتر جلال احمد زاده

جنابان آقایان فرامرز و کیومرث ناصری

باتاثر فراوان مصیبت وارده‌را تسلیت میگوید.

شرکت پیام ـ علی عباسی

همکار گرامی جناب آقای دکتر شایگانی

ما همگی این مصیبت بزرگ را بشما تسلیت میگوئیم درغم خود مارا شریک بدان.

گروه پزشکی به‌آور

آ ـ ۱٤۷۰۸

الاخاء

تنها مجلهٔ عربی زبان ایران باداشتن نمایندگی در ۱۱ کشور عربی روزهای شنبه منتشر میشود

قابل توجه

خریداران آپارتمانهای سامان ۲ مجموعه‌ساختمانی ونک

به نام یکی از خریداران از سایر خریدارانی که متمایل بگردهمائی‌جهت مذاکره در مورد اقدام شرکت سامان ایران (سهامی خاص) نسبت‌به‌افزایش بهاء آپارتمان‌ها میباشند خواهشمند است از ساعات ۹ الی ۱۳ با تلفن ۸۳۳۱٦٦ یا به نشانی خیابان ثریا ساختمان شهریار ـ شماره ۲٤۸ با اینجانب تماس حاصل فرمایندتاترتیب جلسه عمومی خریداران برای مذاکره‌در این مورد داده شود.

فرشید خلعت بری

مغازه تزئینات فرح با جواز آب برق تلفن۷۳۳۲٦۷

لباس جین

لباس های‌جین‌که از بهترین پارچه «جین»، باطرحهای جالب برای کار، مسافرت و پیک نیک تهیه شده، در رنگهای متفاوت و اندازه های مختلف عرضه میشود و هر کس میتواند لباس مناسب خود را به آسانی انتخاب کند.

از بهترین پارچه جین

مؤسسات دولتی و بخش خصوصی، کارخانجات وکارگاههای تولیدی و فنی وافراد میتوانند برای سفارش وتحویل لباسهای مورد نیازبه مؤسسه تولید و پخش پوشاك مراجعه نمایند

مؤسسه تولید وپخش پوشاك

جاده آبعلی (نرسیده به سرخه حصار)

تلفن‌های: ۷۸۳۰۱۲-۷۸۳۰۱٤-۷۸۳۰۱٦-۷۸۳۰۱۷

ازهفته آینده ...

حمیرا

نسرین

در برنامه جدید

شکوفه‌نو

بهمراه دیدنی ترین‌برنامه جهان

وحشت درآسمان تهران

شرح در صفحه ۱۳

سازمان رادیو تلویزیون ملی ایران تعدادی ماشین‌نویس‌را به‌همکاری دعوت میکند.

شرح در صفحه ۱۹

اطلاعات ۱۳۰٤

روزنامه اطلاعات بمنظور رفاه کسانیکه بهنگام مراجعه برای دادن آگهیهای روزانه باداره مرکزی روزنامه اطلاعات بامشکلاتی روبرومیشوند درمحل انجمن دوشیزگان وبانوان دفترجدیدی دائرکرده است

صاحبان آگهی ازاین پس علاوه بردفتر مرکزی وشعب روزنامه اطلاعات میتوانند بدفترآگهیها درمحل انجمن دوشیزگان وبانوان ـ خیابان بهار خیابان نامجو مراجعه نمایند تلفن ۳۲۸۳۱۲

استفاده ازپارکینگ اختصاصی برای آگهی دهندگان مجانی است

35.RE.9

منابع خبرگزاریها: فرانسه-یونایتدپرس- آسوشیتدپرس- رویتر- آلمان- شین‌هوا- خاورمیانه‌و تلکس اطلاعات

سفینه امریکائی وایکینگ آماده نشستن درمریخ شد

این عکس که توسط وایکینگ از سطح مریخ گرفته شده نقطه فرود آن را در سطح این کره نشان می دهد. این عکس از فاصله ۱۵۵۱ کیلو متری گرفته شده است. عکس رادیوئی آسوشیتدپرس

کالیفرنیا - یونایتدپرس - ماهواره امریکایی وایکینگ که قرار است ساعت ۴۲ر۱۵ دقیقه روز چهارشنبه بوقت تهران درکره مریخ فرود آید -دیروز (دوشنبه) اولین آزمایش خود را در مدارسیارمسرخ پشت‌سرگذاشت ودرپایان این آزمایش بنظر میرسید که ماهواره آماده است تا درحوزه‌ای بیابانی در بخش شمالی سطح مریخ فرود آید.

سفینه فضایی بدون‌سرنشین امریکایی که سه‌پا، برای‌فرود آمدن داردروزگذشته ازخواب طولانی خود که ماههامتمادی ادامه داشت بیدار شد. طی مدتی که وایکینگ مانند برخی ازجانوران‌دوره‌خواب‌زمستانی خود را میگذراند در داخل پوششی الومینیومی که برای حفاظت آن ساخته شده است قرار داشت. آزمایشی که دیروز درپایان خواب طولانی وایکینگ انجام گرفت پنج ساعت طول کشید و هدف این بود که دانشمندان‌امریکایی مطمئن شوند که همه مقدمات برای فرود آمدن اولین سفینه فضایی بدون‌سرنشین امریکایی درکره مریخ آماده است و تمام تجهیزاتی که درآن برای بدست آوردن آگاهیهای گران قیمت علمی تعبیه شده است بطور رضایتبخش کارمیکند.

دکتر آلبرت هیبس که در آزمایشگاه «پیشرانه های‌جت» درپاسادنا (کالیفرنیا) مسئول اداره عملیات علمی وایکینگ است دیروز اظهار داشت که تمام‌آزمایشهابرای کسب‌اطمینان ازآمادگی‌سفینه‌برای فرودآمدن درمریخ دقیقا به همانگونه که در برنامه تنظیم شده مورد پیش‌بینی قرار گرفته بودانجام شده وکار تجهیزات سفینه‌به طور کامل مطابق انتظار دانشمندان بوده‌است.

دکترهیبس اضافه کرد که کارهمه تجهیزات وایکینگ‌عالی است وما اکنون باهیجان در انتظارفرارسیدن لحظه‌ای‌هستیم که‌طی ۳۰ ساعت آینده شاهد فرودآمدن سفینه درسطح‌مریخ خواهیم بود.

درآزمایش‌دیروز همه‌سیستم های گوناگون وایکینگ یکی پس از دیگری بادستور هایی که‌قبلا از آزمایشگاه پیشرانه های جت درکالیفرنیا دریافت کرده بود بکار افتاد وسپس‌به متابعت ازعلائم ودستور هائی که درداخل‌کپسول تیره‌محفاظتی سفینه قرارگرفته است عکس گرفته شد تا اطمینان حاصل شود که لامپ مذکور بخوبی کارمیکند وضمناکاربرددوربین های عکاسی نیزمطمئن است. یکی از دودوربین عکاسی وایکینگ قرار است ۲۵ ثانیه پس ازفرود آمدن سفینه در سطح مریخ اولین عکس خود را از این سیاره بگیرد.

به استثنای دوکمپیوتری‌که دروایکینگ تعبیه شده‌اند و همچنین دستگاه ضبط‌صوتی که درکنار کمپیوتر ها قرار دارد تمام قطعات وسیستمهای الکترونیک وایکینگ از ماه نوامبر گذشته که‌سفینه ازپایگاه کیپ‌کاناورال درفلوریدا بطرف مریخ پرتاب شد تا روزگذشته درخواب بوده‌اند.

درجریان آزمایشهای روز گذشته مهندسین آزمایشگاه پاسادنا درعین حال آن‌قسمت‌از تجهیزات‌سفینه‌راکه قراراست برای کشف‌آثار احتمالی‌حیات درمریخ مورد استفاده قرار گیرند نیز آزمایش کردند. سیستمهای مذکور در عین‌حال برای آزمایش خاک مریخ وبرای ضبط وگزارش کردن زلزله هایی‌که‌در مریخ مورد استفاده قرارگیرند نیزآزمایش زلزله هایی که در مریخ‌حادث میگردد نیز مورد استفاده قرار خواهدگرفت. انتظار میرودکه وایکینگ درساعت ۱۲ر۸ روز سه‌شنبه (۴۲ر۱۵ چهارشنبه بوقت تهران) درمریخ فرود آید.نقطه فرود وایکینگ در مریخ در نزدیکی دامنه های غربی ارتفاعاتی‌خواهد بود که ناحیه نزدیک آن‌شباهت بیک کانال‌قدیمی‌ویابستریکرودخانه خشک شده دارد. رودخانه‌ای که‌شاید میلیونها سال قبل درسطح مریخ جریان داشته است.

ناوگان اتمی فرانسه درمدیترانه باامریکا وشوروی رقابت میکند

پاریس - رویتر - فرانسه سرگرم به حرکت در آوردن دوناوهواپیمابر وزیر دریایی های اتمی خود بداخل‌دریای مدیترانه است واین نقل و انتقالات کوشش تهدیدآمیزی است که از طرف فرانسه‌برای رقابت باناوگانهای جنگی‌امریکا وشوروی درمنطقه مدیترانه آغازشده است.

ژیسکاردستن رئیس جمهور فرانسه بعداز سان دیدن رژه ناوگان جنگی کشورش که‌در آبهای‌ریویرای‌فرانسه‌وبمناسبت سالروز سقوط‌باستی برپاشده بود اعلام کرد که کشورش بزودی در مدیترانه ناوگانی خواهد داشت‌که‌باناوگانهای هردو ابرقدرت امریکاوشوروی قابل مقایسه خواهد بودرئیس جمهور فرانسه گفت که‌نیمی ازناوگانهای دنیا از نظرظرفیت (تناژ درمدیترانه متمرکز شده و فرانسه نیاز دارد که‌ناوگانی مدرن ونیرومند داشته باشد بطوریکه بتواند مداخله کند.

مدافعان تل‌زعتر گروههای مرگ تشکیل دادند

گزارش از: علیرضا جهانشاهی

حملات راست‌گرایان به مواضع فلسطینی ها در تل‌زعتر بیش از پیش شدت یافت. بطوریکه مدافعان‌فلسطینی تل‌زعتر ناگزیر گروه های مرگ تشکیل دادند. افراد این گروه با عملیات انتحار آمیز خودرا بمواضع فالانژیستها در مدخل تل‌زعتر میرسانند تا توپها و وسایل جنگی آنهارا نابودکنند ودر این عملیات خود آنهانیز نابود میشوند.

مدافعان تل‌زعتر حملات‌بزرگ دو روز اخیر مهاجمان را با چنین عملیاتی دفع کرده‌اند.

تل زعتر که در اصل ۳۰هزار نفر از فلسطینی‌ها در آن‌زندگی میکردند تاقبل از محاصره‌شدن بوسیله دست‌راستی‌های مسیحی یکی از دژهای جنگی‌چپ‌گرایان مسلمان لبنانی و فدائیان‌فلسطینی در بخش شرقی‌بیروت - یعنی قلمرو مسیحیان بوده است - ازنظر جغرافیایی اردوگاه‌تل‌زعتر دارای موقعیتی است‌که‌اهمیت فراوان سوق‌الجیشی دارد زیرا مشرف‌برمهمترین‌راههای‌ارتباطی میان شرق بیروت و قلمرو اصلی مسیحیان لبنانی‌در شمال‌بیروت است‌که بوسیله‌آن میتوان‌جاده های مذکور را کنترل کرد مسیحیان که‌طی ۳۰روزگذشته بارها سقوط تل‌زعتر را اعلام کرده‌اند دیروز مدعی شدند که تنها مجتمع سربازخانه مرکزی تل‌زعتر وتونلها وساختمانهایی که‌درهمان قسمت قرارگرفته‌اند هنوز دردست چپ‌گرایان‌لبنانی و فدائیان فلسطینی باقی مانده است. طی یکی از اعلامیه‌های مسیحیان که دیشب انتشاریافته ستاد فرماندهی‌فلسطین درداخل اردوگاه محاصره شده وبدست مسیحیان افتاده است.

مدافعان تل‌زعتر برای خارج کردن مجروحان تقاضای آتش‌بس موقت کردند

برژنف خواستار خروج قوای سوریه ازلبنان شد

بیروت - خبرگزاری فرانسه - شدیدترین نبرد جنگ داخلی که از یک ماه پیش در اطراف اردوگاه فلسطینی «تل‌زعتر» آغاز شد همچنان ادامه دارد .مدافعان این دژ مستحکم و نیروهای ترقیخواه دیروز حمله‌چریک های‌محافظه‌کار وفالانژها رادفع کرده و تلفات سنگینی‌به مهاجمان وارد کردند . راست گرایان دراین حمله از واحد های زره‌پوش و توپخانه سنگین استفاده میکنند با اینحال نیروهای چپ‌گراهای لبنان و جنگجویان فلسطینی باتهور حیرت‌انگیزی در برابر فالانژیست ها ایستادگی میکنند.

گزارش رادیوئی یکی از پرستاران صلیب سرخ از داخل اردوگاه حاکی است که در حال حاضر بیش از یکهزار زخمی و چهارصدتا ششصد کشته در تل‌زعتروی هم انباشته شده است. دیروز ترقی‌خواهان برای خارج کردن هزاران مجروح وزنوکودک تقاضای‌یک آتش‌بس موقت کردند.

در حالی که نبرد تل‌زعتر وارد چهارمین هفته‌خود شده محافظه‌کاران خود را بری یک حمله عمومی در جبل‌لبنان آماده میکنند بگفته یک مقام فلسطینی نیرو های سوریه که قرار بود از منطقه «سفار» عقب نشینی کنند مواضع خود را در اطراف این شهر تقویت میکنند. تا در صورت حمله محافظه‌کاران خطوط پشت جبهه فلسطینی‌ها و ترقیخواهان را قطع کنند در بیروت نبرد واحدهای توپخانه سنگین باشدت بیشتر از سرگرفته شده و در تمام مدت دیروز بخش های شرقی و غربی پایتخت زیر باران گلوله و موشک های کالیبر بزرگ قرارداشت.

رادیوی ترقیخواهان گزارش داد که سوریه در روزهای اخیر روش خشن‌تری نسبت به فلسطینی‌ها در پیش گرفته و حاضر نیست هیئت نمایندگی فلسطین رادر دمشق بپذیرد.

یاسر عرفات قراربودبرای گفتگو با مسئولان‌سوریه بدمشق برود اما در آخرین لحظه تاریخ این دیدار به تعویق افتاد کارشناسان نظامی در بیروت اظهارداشتند نیروهای سوریه و محافظه‌کاران خود را برای یک‌حمله شدید در شمال لبنان آماده میکنند.

از سوی دیگر رادیو فالانژ گزارش داد یک هیئت سیاسی و نظامی فالانژکه‌برای گفتگو بارهبران سوری به دمشق رفته‌است. دیشب‌درباره آخرین تحولات اوضاع لبنان با مسئولان حزب بحث تبادل نظر کرد.

در محافل ترقیخواهان گفته میشود در مذاکرات فالانژها و رهبران سوریه در اطراف جزئیات حمله‌ای که قراراست نیرو های راست‌گرا در جبل لبنان آغاز کنند بحث شده است.

دیشب رهبران فالانژ و محافظه‌کار در جلسه‌ای که باحضور سلیمان فرنجیه تشکیل دادند درباره پاک کردن جبل‌لبنان از وجود نیروهای ترقیخواه و فلسطینی به توافق رسیدند.

در این حمله باحتمال زیاد واحدهای زره‌پوش سوریه از چریکهای محافظه‌کار پشتیبانی خواهند کرد.

در ژنو ضیاءاله رئیس میسیون دیپلماتیک‌جمهوری عربی سوریه در سازمان ملل متحد در یک مصاحبه مطبوعاتی اظهارداشت در همه بخش های لبنان که پای ارتش سوریه به‌آنجا رسیده زندگی بحال عادی درآمده است وی تاکید کرد که نیروهای سوریه در نبرد میان ترقیخواهان و محافظه‌کاران مداخله نمیکنند و تنهاهدف آنها بازگرداندن صلح به‌کشور جنگ زده لبنان‌است.

امروز سیصد و چهل و هفت نفر از اتباع خارجی با یک کاروان بین‌المللی بیروت را بسوی‌دمشق ترک میکنند.

ترتیب خارج شدن این عده ازبیروت توسط‌سفارت امریکا داده شده و هفتاد و دونفر از لبنانی ها نیز با این کاروان از بیروت خارج میشوند.

فروشگاه مرزی‌اسرائیل برای لبنانی‌ها

تل‌اویو - رویتر - سربازان اسرائیلی درطول مرزاین کشور بالبنان دروازه هائی برای خرید غیرنظامیان‌عرب‌ازفروشگاه های‌اسرائیلی‌گشوده‌اند.

پزشگان نظامی اسرائیل نیز بنوبه خودزخمی های‌لبنان راکه ازطریق این دروازه ها واردمی شوند مورد مداوا قرارمیدهند. اسرائیلی ها از همین طریق محصولات کشاورزان لبنان را خریداری کرده وپول نقد در اختیار آنان قرار میدهند. شمعون‌پرزوزیر دفاع اسرائیل دیشب‌فاش ساخت همه روزه گروه‌کثیری مسلمان ومسیحیان لبنانی برای خرید وارد اسرائیل میشوند پرز گفت این خرید ها باپول لبنانی انجام میشود. وزیردفاع اسرائیل همچنین فاش‌ساخت که‌تاکنون حدود ۲۸۰۰ زخمی لبنانی‌توسط پزشگان نظامی اسرائیلی مداوا گردیده و۷۰ تن از آنان در بیمارستانهای اسرائیل بستری گردیده‌اند.

نامه برژنف

روزنامه لوموند چاپ پاریس خلاصه‌ای از پیامی را که لئونیدبرژنف دبیر کل حزب کمونیست شوروی روز ۲۱ ژوئیه در باره لزوم تخلیه لبنان از نیرو های سوریه به دمشق فرستاده انتشار داده است.

برژنف نوشته است: «ماازرهبران سوریه درخواست می‌کنیم که هرچه زودتر برای پایان دادن‌به عملیات نظامی علیه سازمان‌آزادی‌بخش‌فلسطین و جنبش ملی لبنان اقدام کنند لوموند اضافه کرده است برژنف در این پیام که رونوشت آن برای کمال جنبلاط و سازمان آزادی‌بخش فلسطین، عراق ولیبی فرستاده شده تاکید کرده است نخستین قدم در این راه باید با پایان دادن فوری به جنگ برداشته شود.

شما میتوانید با خارج کردن نیرو های خود از لبنان به قطع مخاصمه بین نیرو های درگیر کمک کنید و بویژه آنکه با استقرار موقت نیرو های عربی در لبنان فرصت مناسبی برای تخلیه این کشور از واحد های نظامی سوریه بدست آمده است.

برژنف تاکید کرده است که در حال حاضر تلاش هائی برای درهم شکستن مقاومت فلسطین و جنبش‌لبنان بوسیله نیرو های لبنان و پشتیبانی ارتش سوریه بعمل می‌آید.

اتباع شوروی در لبنان تاکید میکنند که سوریه بندرهای لبنان را محاصره کرده و از حمل خواربار ومهمات‌برای‌ترقیخواهان و فلسطینی ها جلوگیری‌میکند ما میدانیم که نیرو های فلسطین و جنبش ملی لبنان درخواست برقراری آتش‌بس فوری‌کرده‌اند اما نیروهای شما حاضر نیستند دست از نبرد بردارند، و درنتیجه کشت‌وکشتار در لبنان ادامه می‌یابد. مانمیدانیم هدف شما در لبنان چیست و نسبت به بحران لبنان چه روشی دارید اگر سوریه راهی را که پیش گرفته است دنبال کند به امپریالیست ها و همکاران آنها امکان خواهد داد ملت های عرب و جنبش های ترقیخواه عربی را زیر کنترل خود درآورند.

برژنف در پایان پیام خود اضافه کرده است سوریه حتی حاضر نیست اجازه دهد مواد داروئی وخواربار که از طرف صلیب سرخ شوروی برای لبنانی‌ها فرستاده شده است بدست آنها برسد و ارتش سوریه که در لبنان مستقر شده تاکنون به هیچگونه اقدامی در جهت کمک به ملت لبنان دست نزده است.

در گوشه‌وکنار جهان

زن ۱۴۰ ساله بنگلادشی درگذشت

داکا، آسوشیتدپرس - سالمندترین زن بنگلادش به نام کوزومبو، که‌در سال ۱۸۳۶ به‌دنیا آمده بود، دیروز درگذشت درسال ۱۸۵۷ که وی دختری ۲۱ ساله بود، وتازه ازدواج کرده بود، درجنگ به‌خاطر آزادی هند شرکت کرده بود، وبا سربازان انگلیسی جنگیده بود. وی هنگام مرگ ۱۴۰ سال داشت.

ژاکلین کندی درمسکو با مقامات شوروی ملاقات کرد

مسکو- آسوشیتدپرس - ژاکلین اوناسیس (کندی) که پریروز واردمسکو شده است دیروز (دوشنبه) بعنوان مشاور موسسه انتشارات وایکینگ‌پرس (نیویورک) بامقامات وزارت فرهنگ شوروی ملاقات کرد.

دراین تماس مسئله کتابی‌که قراراست وایکینگ‌پرس درباره برخی ازجنبه‌های فرهنگی وهنری زندگی مردم شوروی چاپ‌کند مورد بحث قرار گرفت.

سفرژاکلین به‌مسکو درعین‌حال بابرنامه مبادلات‌هنری‌امریکا وشوروی ارتباط دارد. وی قرار است درباره ترتیبات مبادلات فرهنگی دوکشور که‌سال گذشته قرارداد پنج ساله نیز در آن زمینه میان دو کشور امضاء شده است با مقامات وزارت‌فرهنگ شوروی گفتگو کند.

حریق مدهش درجنگل عظیم

فرلاخ- اتریش- یونایتدپرس- بیش‌از ۵۰۰ مامور امداد گروه آتش‌نشانی سرتاسر شب گذشته را برای اطفای حریق مدهش جنگل عظیم واقع درمرز اتریش- یوگسلاوی پیکار و تلاش کردند- آتش‌سوزی درجنگل که‌از روز گذشته آغازشده موجب‌بسته‌شدن گذرگاه‌های کوهستانی میان اتریش‌ویوگسلاوی گردیده است.

به‌نظر کارشناسان آتش‌سوزی براثر رعد وبرق ونخست دریک منطقه ۵۰هکتاری ازجنگل آغاز شده ورفته رفته به‌دیگر جاهای جنگل انبوه سرایت کرده است. درساعت‌های نخست مبارزه مامورین و آتش‌نشانان ۸تن از ماموران آتش نشانی زخمی شدند.

فرنجیه: فلسطینی‌ها باید میان کشورهای عربی تقسیم شوند

سلیمان فرنجیه

بیروت - رویتر - سلیمان فرنجیه رئیس جمهوری دست راستی لبنان دیروز پیامی‌برای سران عربستان مصر و سودان که درجده گردآمده بودند فرستاد و از آنها خواست تا به متوقف کردن مداخله لیبی در لبنان کمک‌کنند.

فرنجیه‌در این پیام که برای سران مصر - سودان و عربستان سعودی به جده فرستاده شده و رادیوی‌دست راستی های لبنان نیز آنرا پخش کرده است نوشت که بحران جاری لبنان اساسا و پیش از آنکه کشمکشی میان خود لبنان ها باشد نزاعی میان مردم لبنان و فلسطینی هاست.

مهمترین نکات پیام فرنجیه از این قرار است:

فلسطینی‌ها بامداخله سوریه در لبنان دشمنی ورزیده‌اند چون میل دارند که درلبنان دستهای بازی داشته باشندتا هرچه میخواهند بکنند.

مداخله سوریه در لبنان را تمام جناحهای درگیر درجنگ داخلی‌این‌کشور تایید کرده‌اند و این مداخله حاوی تمام عنصری‌است‌که برای«پیروزی» مورد نیاز است.

عبدالسلام جلود نخست وزیر لیبی که برای‌میانجیگری به لبنان فرستاده شده اعلام کرده است‌که‌خودرا متعهد میداندتابطور یکجانبه‌از اتحاد فلسطینی ها وچپگرایان لبنان پشتیبانی کند. در حالیکه اتحاد مذکور با جناح دیگر جنگ لبنان که نیروهای خود وی (فرنجیه) نیز جزیی ازآن است در حال جنگ هستند.

لیبی با فرستادن پول و اسلحه ونفرات از اتحادچپ گرایان لبنان و فلسطینی ها حمایت میکند و در لبنان نیز همانطور که در مصر و سودان مشاهده گردیده‌مداخله کرده است.

جنگ‌میان لبنانیها وفلسطینی‌ها باین دلیل درگرفت که فلسطینی‌ها اردوگاههای آوارگان رابه قلعه های مسلح تبدیل کردند. آنها را بصورت پناهگاههای قانون شکنان واردوهای آموزشی برای تروریستهایی از تمام ملیتها درآوردند

نهضت مقاومت فلسطین در تلاش است که برلبنان مسلط شود در حالیکه مدعی است‌که رسالت اصلی آن آزاد کردن سرزمین اجدادی مردم‌فلسطین است.مخالفت نهضت‌فلسطینی‌ها با مداخله و ابتکار نظامی سوریه در لبنان باین دلیل‌بود که فلسطینی‌ها بیمناک بودند که ورود نیروهای عرب و بین‌المللی به لبنان دیگر اجازه نخواهد داد که فلسطینی ها هرکاری که میخواهنددر لبنان انجام دهند.

جواب مسئله فلسطین و بحران لبنان این است که فلسطینی‌ها را بین کشور های عرب بدر نظر گرفتن ظرفیتی‌که هریک از این کشور ها برای قبول و نگهداری فلسطینی ها دارند سرشکن کنند. فلسطینی هایی که در لبنان باقی‌خواهند ماند باید به قراردادهایی که نظر برشرایط و مقررات حضورشان در این کشوراست و قبلا به امضاء رسیده است احترام بگذارند.

رئیس جمهوری مسیحی مذهب لبنان که قرار استروز ۲۳ سپتامبر جای خود را به کس دیگری بدهد در پیامش برای سران‌مصر و سودان و عربستان سعودی لزوم حفظ وحدت و تمامیت لبنان را در محیطی‌خالی از تبعیض مذهبی تاکید کرده است.

مصر و سودان قرارداد دفاع مشترک امضاکردند

قاهره - خبرگزاری فرانسه - سران کشور های عربستان سعودی،مصر وسودان ضمن پیامی نیروهای‌درگیر در لبنان را به برقراری فوری آتش‌بس دعوت کردند. ملک خالد انورسادات و ژنرال نومیری همچنین از مسلمانان و مسیحیان‌لبنان درخواست‌کردند از دست زدن بهرگونه اقدامی که مخالف تصمیمات اتحادیه عرب باشد خودداری کنند.

سران‌سه‌کشور در اعلامیه مشترکی‌که‌دیشب در یکزمان در قاهره و ریاض و خارطوم انتشار یافت تاکید کرده‌اند که تصمیم گرفته‌اند سازمانهای مشترکی برای تقویت همکاری بین‌عربستان‌سعودی و مصرو سودان تشکیل دهند.

ملک‌خالد وپرزیدنت سادات ضمنا به ملت وارتش سودان که توانسته‌اند کودتای ضد دولتی را درهم‌شکنند‌شادباش گفته و اطمینان داده‌اند که ملت های مصر و عربستان سعودی درسرکوبی هرگونه توطئه و تجاوز و شورش بکمک سودان‌خواهند شتافت

از طرف دیگر خبرگزاری خاورمیانه گزارش داد که‌روز ۱۵ ژوئیه یک قرارداد دفاع مشترک بین سودان و مصر در جده امضاء شده است.

در اعلامیه مشترکی که از رادیو قاهره انتشار یافت گفته شده است‌که قراردادددرچهار چوب پیمان دفاعی وهمکاری مورخ ژوئن ۱۹۵۰ که کشور های عضو اتحادیه عرب را به یکدیگر پیوند میدهد امضاء شده است.

قذافی از تروریسم بین‌المللی حمایت میکند

فورد: من در انتخابات پیروز خواهم شد

واشینگتن یونایتدپرس - جرالد فورد رئیس جمهوری‌امریکا دیروز اعلام کرد که جیمی‌کارتر نامزد ریاست جمهوری از طرف حزب دموکرات در انتخابات ریاست جمهوری نوامبر آینده مطلقا شکست پذیر است. فورد همچنین گفت که ممکن است‌برای نامزدی معاونت ریاست جمهوری یعنی نامزدی معاونت خودش سیاستمداری را از خارج ازحزب جمهوریخواه انتخاب کند.

فورد که در کاخ سفید یک کنفرانس مطبوعاتی برپا کرده بود در جواب این پرسش‌که‌آیا میتوان کارتر و نامزد معاونتش سناتور «والترماندیل» را در انتخابات ریاست جمهوری امسال شکست داد - تقریبا فریاد کشید و باادا کردن کلمه‌مطلقاپاسخ مثبت داد.

رئیس جمهوری امریکا اظهار داشت که سوابق وی از قبیل سروسامان بخشیدن به وضع اقتصادی امریکا و پایان دادن به دوره جنگ ویتنام و اعاده‌اعتماد نسبت‌به‌کاخ سفید بعداز دوران ریاست جمهوری نیکسون او را در مبارزه باکارتر به پیروزی خواهند رساند.

فورد در اظهاراتش پیروزی خود را بررقیب جمهوریخواهش رنالد ریگان در کنوانسیون ملی حزب جمهوریخواه که باید نامزد ریاست جمهوری را انتخاب کند تقریبا قطعی دانست و وقتی‌سئوال شد که چه کسی نامزد معاونش خواهد بود گفت که ریگان - نلسون راکفلر معاون کنونی ریاست جمهوری ویا شخص‌دیگری رادر خارج‌از حزب جمهوریخواه منتفی نمیداند. وقتی خبرنگاران پرسیدند که منظورش‌از شخص‌در خارج‌ازحزب جمهوریخواه‌چیست فورد به خبرنگاران توصیه کردکه قدرت تخیل خود را بکار اندازند و خودشان معنای سخن او را کشف کنند.

جرالد فورد گفت که ایالات متحده شواهدی در اختیار دارد که نشان میدهد کشور نفت و ثروتمند لیبی بارژیمی که متعصب ترین دشمن اسرائیل در دنیای عرب است قدمهایی برداشته که ممکن است تروریسم بین‌المللی را تشویق و تقویت کرده باشد.

فورد از ارائه دادن جزئیات خودداری کرد ولی مقامات دولت امریکا عقیده‌دارند که لیبی‌مهمترین منبع تامین اسلحه‌و پول وآموزش برای تروریستهاست.

از فورد که در یک کنفرانس مطبوعاتی سخن‌میگفت سئوال‌شده بود که آیا میتواند این گزارش را تایید کند که لیبی به نوعی پایگاه مرکزی برای سازمانهای تروریستی و به کانون توطئه‌های بین‌المللی تبدیل شده است

اطلاعات
نشریه‌ایرانیان‌مقیم‌خارج‌ازکشور
هفته‌ای‌سه‌بار‌در‌سراسر‌دنیا
دردسترس‌علاقمندان
قرارمیگیرد

الاخاء
تنها مجله عربی زبان ایران
ازکروه نشریات موسسه اطلاعات
باداشتن نمایندگی در ۱۱ کشور عربی

آماج دل (چاپ سوم)
شاهکارهای‌جاویدان (چاپ اول)
مادر تو فرشته‌ای (چاپ سوم)
مدل نقاشی آهو (چاپ اول)
از
ح - رحمت‌نژاد
چاپ و منتشر شد و اکنون:
یادها و یادبودها
و
ضرب‌المثل های ملل
را چاپ و منتشر مینمائیم. انتشارات آهو

از ۱۰ تا ۵۰ درصد تخفیف
تعدادی یخچال - آب‌گرم‌کن - کولر آبی- کولر گازی- تلویزیون لامپی - اجاق‌گاز- ماشین لباسشوئی- فریزر از مدل های قدیمی و یا به‌علت عیوب مختصر با ۱۰ تا ۵۰ درصد تخفیف مخصوص آماده فروش است.
از علاقمندان خواهشمند است به فروشگاه شرکت سهامی فیروز خیابان تخت‌جمشید شماره ۲۱۹- تلفن ۱۴-۸۳۹۰۰۱ آقای تقوی و یا انبار و تعمیرگاه‌شرکت‌خیابان‌آیزنهاور-خیابان لشگری (جیحون) تلفن ۱۹-۹۵۳۰۱۵ آقای افشانی مراجعه فرمائید.

اعزام‌فشرده‌شهریور
صددرصدقبولی
شروع کلاسها از ۲۷ تیر صبح وبعداز ظهر
درتمام ساعات
موسسه‌زبان‌انگلیسی طاهری
نشانی: خیابان پهلوی‌چهار راه‌امیراکرم شماره ۱۴۳
تلفن ۶۶۵۳۲۲

قرآن‌مجید باترجمه‌فارسی
هدیه‌ای گرانبها برای مجالس عقدو عروسی
باصفحات مخصوص ثبت ازدواج و تولد ویادبود ها بابهترین چاپ، کاغذ وحواشی منتشر شد (بها ۵۰۰ تومان)
اقبال
EQBAL
مرکز انتشار: کتابخانه اقبال تلفن ۷۰۱

اخبار داخلی

آلودگی هوا وضع حمل زنان تهرانی را به عقب انداخته است

آلودگی هوا زایمان های دیررس را در تهران افزایش داده است و بهمین جهت ۱۰ درصد از زایمان ها بعد ازعمر طبیعی جفت ، و با ایجاددرد های مصنوعی‌درزائو انجامی شود .

براساس،یک بررسی‌پزشکی که تحت نظر دکتر حسین‌پارسا رئیس‌بیمارستان‌زنان (جهانشاه صالح) و دکتر علی اصغر پلاسید دانشیار بیماریهای‌زنان و زایمان انجام شده ، موارد زایمان های پست ماجورتی (وضع حمل دیررس)درتهران افزایش یافته است . عوامل موثر در این امر در تحقیقات مزبور بشرح زیر ذکر شده است : اول اینکه گروهی از محققین پزشکی براین‌عقیده‌اند که وجودگازهای‌ث‌ا درهوا، آلوده عامل‌این دگرگونی‌است، زیرا احتراق ناقص گازوئیل باعث میشود عروق بدن‌زائو دست خوش تغییرات شود . از جمله عروق جفت‌که‌جوان‌و حساس است وضع طبیعی خود را از دست می دهد ودر نتیجه این دگرگونی ، زائو دیرتر ازموعد مقرر وضع‌حمل میکند .

بنابراین آلودگی هوای‌پایتخت به عقیده این عده باعث‌افزایش زایمان های‌دیررس شده است. از سوی‌دیگر عده‌ای‌ازپزشکان و محققین عدم حرکت -ورزش نکردن - تغذیه ناجور-پرخوری وتنبلی را باعث افزایش‌زایمان های دیررس دانسته‌اند .

دکتر پارسا و دکتر پلاسید در این بررسی در موردخطر زایمان های دیررس یادآور شده‌اند که چون جفت یک‌عمر طبیعی (۲۸۲ روز) دارد ،لذا هرچقدر زیادترازاین مدت‌بماند پیر میشودو در نتیجه تغذیه جنین مختل شده و احتمال مرگ داخل رحم برای جنین رسیده افزایش می‌یابد .

در این تحقیق آمده است‌که تعداد زایمان های دیرس که قبلا ۲ تا ۵ درصد بوده‌است اکنون به ۱۰ درصد افزایش یافته است .

قیمت انواع کولر آبی و گازی اعلام شد

قیمت پایه انواع کولر آبی و گازی تعیین شد و در اختیاروزارتخانه هاو سازمان های دولتی قرار گرفت‌تا تا براساس آن ادارات دولتی هزینه خرید کولر را پرداخت کنند .

کولر آبی ساخت کارخانجات‌داخلی بظرفیت ۹۰ فوت ۹ هزارریال -سه هزار فوت ۱۱ هزار و ۱۵۰ ریال -۴ هزار فوت ۱۳ هزار و ۴۵۰ ریال -۶ هزار فوت ۱۷ هزار ریال - ۷ هزار فوت ۱۹ هزار و ۲۰۰ ریال -۱۳هزار فوت ۴۲ هزار ریال - کولر آبی با جهت هوا از زیر بظرفیت۴ هزارفوت کارخانجات داخلی ۱۴ هزار و ۴۵۰ ریال - ۶ هزار فوت ۱۸ هزار ریال- ۷ هزار فوت ۲۰ هزار و ۵۰۰ ریال.

کولر گازی ۸۵۰۰تا ۹۵۰۰ بی‌تی یو هر ۱۰۰۰ بی - تی - یو -۳۷۰۰ ریال کولر گازی هزارتا۱۱ هزار بی- تی- یو هر هزار بی - تی - یو ۳۵۲۰ ریال- از ۱۱ هزار تا ۱۲ هزار بی‌تی- یو ۳۳۶۰ ریال - از ۱۲ تا ۱۴ هزار بی.تی.یو ۳۲۸۰ ریال - از ۱۴ تا ۱۶ هزار بی.تی.یو ۳۲۰۰ ریال ، ۱۶ تا ۱۷ هزار بی.تی.یو هر یکهزاربی.تی.یو ۳۱۰ ریال .

آب سردکن به ظرفیت ۴۶ لیتردر ساعت سی و یک هزار ریال ، آب‌سرد کن بظرفیت ۱۱ گالن در ساعت‌شیشه‌ای ۲۷ هزار ریال .

این قیمت ها به عنوان قیمت پایه محاسبه میگردد و هزینه نصب آن‌نیز منظور نشده است .

دامداریها و دباغخانه‌های همدان تعطیل شد

همدان- خبرنگار اطلاعات

بااقدامات سازمان محیط زیست استان همدان، کلیه‌دباغ- خانه‌های این شهر تعطیل، ودر آنها با حضور مقامات محلی‌مهر وموم شد. اکثر این دباغخانه‌ها متجاوز از ۴۰ سال بگونه‌ای‌غیر بهداشتی اداره می‌شد، بدنبال‌این اقدام که‌دراجرای او امرشهبانوی ایران انجام شد، ماموران‌اداره کل محیط زیست با همکاری شهرداری همدان، کلیه دامداری های همدان رانیز به بیرون از شهر انتقال دادند.

دراین عکس مامورین هنگام لاک ومهر کردن یک دباغخانه قدیمی و غیر بهداشتی دیده میشوند.

تاسیس کارخانه پوشاك وزارت تعاون و امور روستاها

وزیر تعاون و امور روستا ها اعلام کرد: نخستین کارخانه‌تولید پوشاك وزارت تعاون و اموروروستا ها باظرفیت سالانه یك میلیون دست انواع لباس بزودی آغازبه کار خواهدکرد .

صدقیانی گفت : فرآورده های این کارخانه در درجه اول‌بمصرف تامین نیازمندی های روستانشینان خواهد رسید . گروه کثیری کارگر ودوزنده روستائی که هم اکنون در آموزشگاه های فنی سازمان توسعه فعالیت های غیر کشاورزی سرگرم گذراندن دوره آموزشی هستند، دراین‌کارخانه مشغول کار خواهند شد. کارهای ساختمانی کارخانه بزرك تولید پوشاك روستائی که در نکای مازندران ساخته میشود ،بسرعت ادامه دارد و ماشینهای کارخانه آماده نصب است.

صدقیانی تاکیدکرد : پوشاکی که دراین کارخانه تولیدمیشود بهای ارزانی خواهد داشت واز طریق ۵۸۰۰ فروشگاه تعاونی سراسر کشور دراختیارروستائیان قرار خواهد گرفت.

نماینده انجمن شهر

مأموران شهرداری برای تعمیر خانه‌های مردم اشکالتراشی میکنند

انجمن شهر پایتخت از شهرداری‌خواستطی دستور- العملی قاطع ،به‌مناطق مختلف شهرداری ، مطالبه هرگونه مدرك ازقبیل: « قباله ،قبوض عوارض نوسازی و سند»رادر سطح شهر برای آن‌دسته از افرادی که قصددارند،تعمیراتی نظیرتعویض‌شیروانی‌وقیراندود کردن سقف منازل را انجام دهند ، ممنوع کند .

درجلسه‌دیشب انجمن شهر همچنین پیشنهاد شد ، شماره که بانک ملی بمنظورپرداخت اجاره‌بهای مستاجران تعیین کرده ، زودتر به اطلاع عامه برساند ، تا سرگردانی‌هزاران مالکو مستاجر به پایان برسد.

درجلسه‌هفتگی‌انجمن شهر،که باحضور شهردارو قائم‌مقام‌او و به ریاست تیمسار رشید نادرخانی تشکیل شد،نیکپی، ضمن بیان شمه‌ای از اقداماتی که در سفر اخیرش به‌ورشو، وین و بروکسل انجام داده است و از انعکاس وسیع سفر والاحضرت‌ولیعهد ایران به بلژیک یاد کرد و گفت: تسلط ولیعهد ایران در کلیه امور زبان‌زد تمام محافل‌بود. در این جلسه « علی سپهر» ، نایب رئیس انجمن شهر نیز گفت : شکایاتی که بوسیله افراد مختلف به انجمن شهر رسیده است حاکی از اینستکه ایرادگیری و ایجاد موانع بی‌جای شهرداریهای مناطق در کار آن دسته از افرادی که قصد تعمیر منازل خود را دارند ، بیش از پیش آفزایش یافته و از شهردار خواست، در این مورد هرچه‌زودتراقدام کند و شهردار در پاسخ‌اعلام کردیکشنبه آینده طی‌اعلامیه‌ای جزئیات این امر به‌نظر عموم خواهد رسید .

شهردار سپس به بیان گوشه‌هایی از سفر خویش پرداخت‌و گفت : در بروکسل به حضور اعلیحضرت پادشاه بلژیک شرفیاب شدم و نشان زرین‌شهر بحضورمعظم‌له‌اهداء گردید در بروکسل همچنین‌از یک پل هوائی به ارتفاع ۴۷ متر و طول ۱۷۰۰ متر دیدن کرده‌ام و مذاکراتی انجام شد تا در خیابان‌هایی که عرض آن مناسب اینکار باشد ، از پلهایی نظیر آن استفاده شود.

همچنین، با چند کارشناس خارجی صحبت شده است ، تا در استخر قسمت‌جدیدی از پارک شاهنشاهی،ماهی‌دالفین، تربیت شده را در معرض تماشای مردم ، بویژه کودکان قرار دهند .

تیمسار نادرخانی نیز در پایان اعلام کرد از هفته آینده هریک‌از میسیون‌های انجمن قبل از دستور با ارائه مدارک کار خود در این چهار سال اخیر به جلسه‌می‌آیند وفعالیت های خود را به نظر عموم می‌رسانند .

میکروفیلم
گنجینه‌ای کوچك ازمدارك بزرگ
برای صرفه‌جوئی درجا
برای صرفه‌جوئی درپرسنل
وبرای مراجعهٔ آسان‌تر
مؤسسات معتبر،فضای بزرگ بایگانی‌خود را به اندازهٔ میکروفیلم کوچك می‌کنند.
کداك
پیشاهنگ گسترش جهانی میکروفیلم
Kodak
شرکت الکترونکاه‌را- نمایندگی کداك در ایران
۲۱۰ خیابان شاه تلفنهای ۸ تا ۶۱۲۶۵۶

PARS SEKURIT
شرکت تولیدی و صنعتی پارس سکوریت
تولیدکننده انواع شیشه ایمنی (سکوریت) ساختمان و اتومبیل
تهران - بخردمند جنوبی نبش‌عیاد بادگیاهر وحامدی شماره ۲۳ طبقه پنجم
تلفن ۸۳۰۸۵۸-۸۳۰۸۵۷

کفش مهپوش
انتخابی از شیکترین مدلهای روز
فروش در تمام فروشگاه‌های کفش

اگر سرویس مخفی ایتالیا آنطوری‌که در این فیلم کمدی ، کمدی، کمدی نشان داده شده است میبود، براستی که‌کار کشور ایتالیا زار بود !!
ازامشب فقط درسینما
رویال
یك‌کمدی بی‌نظیر که قهقهه شما را به آسمان‌میبرد
تینو ماناقردی درفیلم زنگی
مامور مخفی ایتالیا
باشرکت: جورجیامول - گاستون دوشین - فرانشوایپره

شرکت
اِل.اِس.آی
تکنولوژی فردا را امروز به خدمت می‌آورد
دستگاه تلفنچی
مجهز به دکمه‌های جوابگوی
الکترونیکی، شکیل، زیبا
باطرز کار بسیار سریع و آسان
در مشهورترین سیستم مراکز تلفن تمام اتوماتیك کروسبار
ساخت کارخانجات ایواتسو ژاپن
با امکانات بیشتر تکنیك برتر در ظرفیتهای
۵ خط خارج و ۲۰ شماره داخلی تا
۵۰ خط خارج و ۵۰۰ شماره داخلی
نماینده انحصاری در ایران شرکت اِل.اِس.آی خیابان ایرانشهرشمالی خیابان کامیار شماره ۳۰ ساختمان اِل.اِس.آی
تلفن: ۸۳۹۶۴۷ - ۸۳۹۶۴۶ - ۸۲۶۹۲۲ - ۸۲۳۰۰۲ - ۸۲۳۶۴۰ عنوان تلگرافی ۱۱۱ تهران تلکس ۲۱۲۹۷۶
ازشهرستانها نماینده فعال پذیرفته می‌شود

امشب و همه‌شب
در کاباره
کنتیننتال
مارینا شو از رم
آندره
خواننده روز اروپا
شو دختران انگلیسی
با لت دختران سیلان
مه‌رویان کره‌ای
شوهنرمندان اسپانیا
باهمکاری شادترین
ارکستر بیروت
تلفن رزرو:
۸۹۱۱۸۶
ویلاسپند

برنامه افتتاحیه
تراس خنك وباشکوه
شکوفه‌نو
حمیرا
مرتضی لیلافروهر
سیدکریم نادیا
۵۴۴۰۴۴ - ۵۴۳۰۳۳

آغاز هفته دوم نمایش درقویترین گروه سینمائی پایتخت
اونیورسال- پاسیفیک- ایران
ساینا- تیسفون- رنگین کمان
موناکو- پرسپولیس
کارون و...دریا
سوچیروشوق
آرام
شیرافدامی
و
بهشید مهردار
تنهائی
باشرکت:
اتوسا پناهی
منوچهر پوراحمد
گیتی فروهر
و جلال
کارگردان:
اسماعیل پورسعید
فیلمبردار: عزیز رفیعی
تهیه‌کننده: نعمت رفیعی
محصول: همرگان فیلم
پخش از: پانوراما
همزمان با تهران در شهرستانهای * شیراز «پارس - سعدی» * مشهد «متروپل- سعدی» * اصفهان «نقش‌جهان- مایاك» * رشت «کورش» * قزوین «آریا» * تبریز «متروپل» * بندر پهلوی «گل‌سرخ» * آبادان «ایران- خورشید- متروپل» * کرمانشاه «آتلانتیك» * اهواز «آریا»

اخبار ایران و جهان

قیمت طلا تنزل کرد

قیمت طلا در بورسهای مهم جهان تنزل کرد و بانکملی ایران نیز قیمت طلا را کیلوئی ۹۰۰۰ ریال تنزل داد و امروز طلای شمش در بانک ملی ایران کیلوئی ۲۷۵ هزار ریال و در بازارآزاد کیلوئی ۲۷۷ هزار ریال مورد معامله قرار گرفت .

قیمت طلا که تا پنجشنبه گذشته در لندن‌هراونس ۱۲۲٫۶۲ دلار بود روز گذشته به ۱۱۳٫۶۲ دلار، یعنی هراونس ۹ دلارکمتر بفروش رسید.

قیمت طلا دربورسهای پاریس، هنگ‌کنگ ، فرانکفورت وزوریخ یک تا سه دلار بیش از لندن‌بوده ظاهرا عامل اصلی این تنزل‌قیمت تصمیم صندوق بین‌المللی پول‌مبنی برفروش مقدار زیادی از موجودی طلای این صندوق برای تامین پرداخت وام بکشورهای فقیر است .

مقدار طلای حراج شده اخیر از طرف صندوق بین‌المللی پول حدود ۲۵ میلیون اونس بوده‌است که تنها روز گذشته ۷۸۰ هزار اونس از این مقدار در لندن از قرار هراونس۱۲۲٫۰۵دلارفروخته شده است . یعنی حدود ٤ دلار کمتر از قیمت فروش طلا بوسیله صندوق مذکور در دوم ژوئن سال میلادی جاری .

در دوروز اخیر معاملات طلا در بورسهای جهان بارکود مواجه شده و بهمین خاطر در تهران‌نیز خرید و فروش عمده روی این فلز گرانبها کاهش یافته وتقریبا متوقف شده است .

نحوه انتخاب کاندیداهای انجمنها

★ برگهای اعلام داوطلبی نامزدها از پنجم مرداد توزیع میشود

★ ۵۷۰۰ نفر برای عضویت در انجمن‌ها انتخاب‌خواهند شد

با نزدیک شدن انجام‌انتخابات انجمنهای دموکراتیک و توزیع برگهای اعلام داوطلبی کاندیداها که از روز پنجم مردادماه آغاز میشود از سوی ستاد انتخاباتی حزب رستاخیز ملت ایران یک ائین نامه بعنوان آئین کار تعیین نامزدهای حزب در انتخابات انجمنهای شهر و شهرستان بهمه مراکز انتخاباتی ارسال شد.

در این آئین کارکه به تصویب هیئت اجرائی حزب رسیده‌است ضمن توجه به‌آزادی انجام‌هرگونه فعالیت انتخاباتی‌در شرائط‌یکسان برای داوطلبان چگونگی گزینش آنان وگزینش اعضاء هیئت‌بررسی و نحوه کارآنهاو بررسی‌صلاحیت داوطلبان نمایندگی ذکر شده است .

و با توجه به تعداد ۵۷۰۰ نفر اعضاء انجمنها که انتخاب خواهند شد با توجه باین‌آئین‌نامه که‌حداقل دهبرابر کاندیدا هستندو سه‌برابر تعدادنمایندگان انجمنهای دموکراتیک در هر محل ازجانب حزب معرفی خواهند شد بهمین جهت این آئین‌نامه نقش حساسی در سرنوشت کاندیدا پیدا کرده متن کامل آن بشرح زیر است :

ماده ۱ـ بمنظور بررسی و اظهار نظردرباره داوطلبان‌نامزدی انتخابات انجمنهای‌شهروشهرستان در مرکز هر حوزه انتخابی‌مجلس شورایملی یک‌هیئت بررسی مرکب از :

رئیس عالی ترین دادگاه ـ رئیس آموزش و پرورش ـ دبیرسازمان زنان ـمسئول حزب‌ـ یک نفر بمعرفی نمایندگان مربوط مجلسین غیر از خودشان ـ یک نفر بمعرفی فرماندار یا بخشدار مرکز آن حوزه تشکیل میشود . اعضاء هیئت از میان خود یک رئیس ، یک نایب رئیس و یک منشی بعنوان هیئت‌رئیسه انتخاب میکنند.

در جاهائی که یکنفر شاغل دومقام مذکور دربالاباشد فرماندار یا بخشدار بجای یک نفر ، دونفر را برای عضویت در هیئت معرفی میکند.

تبصره ـ در حوزه‌های‌انتخابی که هریک از نمایندگان نامبرده فوق نباشند از طرف مسئول مرکز شهرستان مربوط نماینده‌ای برای انجام وظایف مقرر معرفی میشود. تا انجاکه‌بتوان‌باید سعی شودکه معرفی شدگان از افراد محلی باشند.

ماده ۲ـ اعضای‌هیاتهای‌بررسی نباید خود داوطلب نمایندگی انجمنها باشند ، درغیر اینصورت مسئول حزب مراتب را به گروه پارلمانی حوزه انتخابی مربوط یا دبیرسازمان زنان استان مربوط اطلاع میدهد تا جانشین او را معرفی کنند.

ماده ۳ـ هیئت‌بررسی هرحوزه انتخابی به صلاحیت داوطلبانی رسیدگی خواهد کرد که ازنظر احراز شرایط قانونی داوطلب شدن موردتائید کمیسیون پنج نفری قرار گرفته باشند.

ماده ٤ـ هیئتهای‌بررسی پس‌از دریافت نام داوطلبان باید درباره سه موضوع زیر در برابر نام هرداوطلب اظهار نظر کنند . فعالیت حزبی و موقعیت اجتماعی و زمینه محلی .

اظهار نظر درباره هریک از موضوعات با ذکر زیاد یا متوسط یاکم خواهد بود.

ماده ٥ـ نظر هیئتهای بررسی به اکثریت اعضاء گرفته میشود و صورتمجلس مربوط به پیوست فرمهای رسیدگی باید به امضای اکثریت اعضاء برسد.

ماده ٦ـ هیئتهای بررسی باید اظهار نظرهای خود را حداکثر تا ۱۰ روز پس از پایان کار کمیسیونهای پنج نفری مندرج در قانون انتخابات انجمنها برای کمیسیونهای منطقه‌ای‌هیئت‌اجرائی موضوع ماده ۷ بفرستند.

ماده ۷ـ هیئت اجرائی همزمان تا پایان کار هیئتهای بررسی ۱۰ کمیسیون از میان خود برای ده منطقه شامل کلیه استانداریها و فرمانداریهای کل کشور تشکیل میدهد . تعداد اعضاء کمیسیونها دست کم چهار نفر خواهد بود.

اعضاء کمیسیونها باتفاق رئیس هیئت بررسی هر حوزه انتخابی و نمایندگان مجلسین در آن‌حوزه وضع داوطلبان هر حوزه را با توجه بسوابق مدارکی‌که‌از طرف کمیسیون پنج نفری و هیئتهای بررسی دراختیارشان گذاشته میشود بررسی میکنند. مدت بررسی کمیسیونهای‌هیئت اجرائی نباید از ده روز بیشتر شود.

ماده ۸ـ اعضای کمیسیونهای هیئت اجرائی از میان داوطلب حداکثر چهاربرابرتعداد نمایندگان انجمنهای شهر و شهرستان را برای هر حوزه تعیین و به هیئت اجرائی معرفی میکنند.

ماده ۹ـ هیئت اجرائی پس‌از پایان کار کمیسیونهای خود در جلسات روسای کمیسیونها و جلسات عمومی هیئت اجرائی حداکثر تا پنج روز نام نامزدهای انتخاباتی حزب را اعلام میکنند.

ماده ۱۰ـ هیئت اجرائی در هرحوزه تا سه نامزد انتخاباتی برای هرکرسی اعلام میکند.

ماده ۱۱ـ این آئین‌کار در ۱۱ ماده و یک تبصره‌در هیئت‌اجرائی بتصویب رسید.

این‌موتورسوار که یک گونی سیگار برترک موتور داشت ،درمیدان خراسان بین اتومبیل‌وتریلر حامل لوله های آهن ماند وکشته شد.

خبرهای کوتاه

ملک‌حسین و ملکه عالیا در ایران

اعلیحضرت ملک حسین پادشاه اردن هاشمی وملکه عالیه‌برای‌یک دیدارخصوصی چند روزه‌از ایران‌و استفاده از تعطیلات تابستانی‌بشمال کشور سفر کردند.

تغییر مدیریت بیمارستانها

با مطالعاتی که برای اداره بیمارستان هاازسوی وزارت بهداری و بهزیستی انجام شده،اداره بیمارستان ها به افراد غیر پزشک سپرده خواهد شد . هم ـ اکنون یک هیئت ده نفری زیر نظر وزیر بهداری مشغول مطالعه پیرامون‌این طرح هستند .

در طرح مزبور مشخصات کسانیکه میتوانند پست مدیریت بیمارستان رااحراز کنند اعلام خواهد شد .

پیش‌بینی میشود برای اداره بیمارستان ها از کارمندان فعلی وزارتخانه های‌رفاه‌اجتماعی و بهداری استفاده‌شود.

ساختمان خانه برای استادان

سازمان مسکن یکصدواحد مسکونی برای استادان دانشگاه صنعتی آریامهر میسازد .

صبح امروز قرارداد احداث این واحد های مسکونی که در فرحزاد ساخته خواهد شد بین‌دکتر میرولی مدیر عامل سازمان مسکن و دکتر ضرغامی رئیس دانشگاه صنعتی آریامهر امضاء شد .

واحد های مذکور که هزینه آن بوسیله دانشگاه آریامهر پرداخت میشود ۳ و چهار اتاقه خواهد بود و در ۱۰هزار مترمربع‌از اراضی فرحزاد ساخته خواهد شد .

مدت اجرای این طرح یکساله است .

انتصابات

ابراهیم توفیقی به سمت رئیس اداره کل ثبت‌احوال استان سیستان وبلوچستان منصوب شد.

جشن جمهوری افغانستان

عصر دیروز بمناسبت‌سالروز جمهوریت‌افغانستان مراسمی از طرف آقای محمودقاضی سفیر جمهوری افغانستان در دربارشاهنشاهی برپاشد دراین‌مراسم روسای‌مجلسین شورایملی و سنا آقای دکتر تسلیمی وزیربازرگانی سفرای خارجه مقیم دربار شاهنشاهی و عده‌ای از شخصیتهای مملکتی شرکت داشتند.

شورای فوق‌العاده سازمان زنان

اولین جلسه‌شورای‌فوق‌العاده دیوان استان سازمان زنان بمنظور بررسی برنامه فعالیت های زنان‌در انتخابات انجمن های دمکراتیک بامداد امروز با حضور مهناز افخمی وزیر مشاور و دبیر کل سازمان زنان ایران در محل سازمان زنان تشکیل شد .

در جلسات این شورا مشارکت بیشتر زنان در انتخابات انجمن‌های‌دمکراتیک باتوجه به برنامه های‌سازمان زنان مورد بررسی‌قرارمیگیرد

«هلمز» در آذربایجان

ریچارد هلمز سفیر آمریکا در دربار شاهنشاهی که به منظور دیدار از جاذبه های جهانگردی آذربایجان شرقی به تبریز رفته ، در کاخ استانداری با تیمسار سپهبد آزموده استاندار آذربایجان شرقی ملاقات و گفتگو کرد سفیر آمریکا از آبهای‌معدنی‌روستای‌کندوان نیز دیدن نمود .

کانون حزب رستاخیز

طبق دعوتیکه بعمل آمده بودجلسه باشکوهی‌درسرای بازرگانان بازار عباس‌آباد با شرکت عده کثیری از تجار تشکیل شد و آقای جمالی آشتیانی از طرف حزب رستاخیز ملت ایران‌سخنرانی مبسوطی راجع به تشکیل کانون حزبی ایراد کرد و برای تشکیل کانون رای گرفته شد واین آقایان‌بسمت هیئت رئیسه انتخاب شدند حاج سعید منشی زاده‌رئیس محتشم نیا و نوری آزاد نایب رئیس ناظم زاده و خرازی‌منشی .

انبارشرکت تعاونی دانشگاه تهران آتش گرفت

در حوادث مختلف شب‌گذشته در تهران وشمیران ۳ نفرکشته شدند ـ ٤٥ نفر براثر سقوط، نزاع و تصادف در بیمارستان سینا و ۲۰ نفر براثر انفجار کپسول گاز و سرایت آتش بنزین ـ نفت ـ چراغ و خود سوزی در بیمارستان سوانح سوختگی تحت درمان قرار گرفتند.

● در ساعت ۸ دیشب انبار شرکت تعاونی‌مصرف کارمندان دانشگاه تهران در خیابان ۲۱ آذر طعمه حریق شد . در این آتش سوزی مقدار زیادی از اجناس داخل انبار سوخت ، عملیات ماموران آتش نشانی‌تا ساعت ۹و ۵۵دقیقه‌ادامه داشت علت حریق هنوز معلوم نیست.

● موتورسیکلت سواری که با یک گونی سیگار خارجی از میدان خراسان میگذشت بین تریلر ۲۸۵۹ و اتومبیل پیکان ۷٤۲۸۱ تهران ـع ماند وکشته شد.

● اتومبیل ٤۳۸۳۲ تهران ـ ص برانندگی محمد ملک‌حسین در خیابان کوروش کبیر با عابری بنام‌سهیل‌ملک اسماعیلی ٦۲ ساله برخورد کرد ومنجر بمرگ او شد . راننده توسط ماموران کلانتری قلهک به دادسرای تهران فرستاده شد.

کاردان فنی علت تصادف را بی احتیاطی راکب موتور تشخیص داد . جریان حادثه از طریق ماموران‌کلانتری ١٤ تحت رسیدگی است.

لقمه بیفتک ، خانم خزعل رادر امریکا خفه کرد!

حادثه عجیبی که برای یک خانواده ایرانی در سانفرانسیسکو روی داد ،این روزها در امریکا نقل محافل ایرانیها است :

خانم انیس خزعل یکی از ایرانیان مقیم آمریکا که‌بعد از ١٦ سال دوری ازوطن با تدارک‌کلیه مقدمات سفر آماده حرکت به ایران بود ،درست لحظه قبل از خروج ازمنزل آخرین لقمه غذا در گلویش گیرکرد و باعث مرگ وی شد .

خانم انیس‌خزعل (دولتشاهی) ٥٢ ساله بعد از تهیه بلیط هواپیما و سوغات به خانه بازگشت‌و هنگام صرف غذا لقمه بیفتک درگلوی او گیرد کرد و مسافر مشتاق دیدار وطن که مرگ رادرچند قدمی خود می‌دید برای طلب کمک از ساکنان طبقه بالا میخواست از پله ها بالابرود که درمیان راه از پای افتاد انیس که در سانفرانسیسکو اقامت داشت دارای دو فرزند ۲۲ ساله باسامی مریم وفرید است و پسر او فرید یکی‌از ستارگان تیم پروفسیونل‌فوتبال امریکا است .

پسر تیمسار آریازند در تصادف کشته‌شد

پسر تیمسار آریازند در یک حادثه رانندگی که در ٢٤ کیلو متری آمل روی داد، کشته‌شد.

اتومبیل‌شورولت شماره۸٤۹٦٤ تهران ـج برانندگی مهندس محمد مهدی آریازند که ازآمل به تهران می‌آمد در ٢٤ کیلو متری آمل‌باتانکر ۱۱۲٤٥تهران ـج برانندگی بیژن خلیلی‌سواد کوهی تصادف‌کرد دراین‌حادثه دو تن از سرنشینان اتومبیل شورولت نیز مجروح شدند.

سینما «مهتاب» قزوین سوخت

قزوین ـخبرنگار اطلاعات : دیروز ،سینما«مهتاب»قزوین درحالیکه گروهی‌سرگرم‌تماشای فیلم «آنجلا» بودند، آتش گرفت

آتش سوزی ساعت ۱۱صبح بعلت اتصال سیم برق ، از آپارات سینما شروع شد و دراندک مدتی ، گسترش‌یافت وتمام سالن سینما را در بر گرفت.

آتش ، یک ونیم ساعت بعد باتلاش آتش‌نشانان قزوین وباهمکاری افراد لشکر قزوین خاموش شد.

وزارت بهداری و بهزیستی :

با سلامت مردم نمیتوان شوخی کرد

روزنامه گرامی اطلاعات

در صفحه هشتم ۱۵۰٦۲ روز پنجشنبه بیست و چهارم تیرماه ۲۵۳۵ آن روزنامه زیر عنوان «طنزهفته» بخشنامه‌وزیر آموزش و پرورش درباره‌منع دانش آموزان ازنگریستن‌مستقیم به‌خورشید در هنگام کسوف ، مورد استهزا قرار گرفته بود وچون تصور میرود متاسفانه طنزنویس روزنامه شاید بعلت نداشتن سوژه مناسب یک‌مسئله مهم بهداشتی را که بسلامت‌مردم بستگی دارد به مسخره گرفته است توضیح زیررالازم میداند.

این بخشنامه برپایه مطالعات علمی وتجربیات کارشناسان و صرفا به منظور حفظ سلامت مردم بویژه کودکان صادرشده است وحاوی نکات اصولی زیر است .

چون بهنگام گرفتن خورشید میزان اشعه زیان‌بخش‌خورشید بمقدار قابل ملاحظه‌ای افزایش می‌یابد نگاه کردن مستقیم به خورشید سبب ورود این اشعه بچشم شده وبخش‌حساس آنرا مجروح ودچارسوختگی میسازد. این جراحت دربیشتر مواقع سبب بروز نابینایی می شود که غیرقابل معالجه است جراحات و ضایعات ناشی از نگاه کردن بخورشید در نزد کودکان به مراتب شدیدتراست زیرا آسیب پذیری آنان بیشتر از بزرگسالان است .

اصولا نگاه کردن مستقیم به خورشید درمواقع عادی نیز زیان‌بخش است منتهی بعلت اینکه در موقع گرفتن خورشید خیرگی زمان‌عادی درچشم‌ایجاد نمیشود و بیننده با آزادی‌بیشتر می‌تواند آنرا بنگرد بنابراین اشعه زیان‌بخش با شدت‌بیشتری به طبقات مختلف چشم حمله‌می کند با توجه به نکته‌هات گفته شده کارشناسان توصیه‌کرده‌اند که درنگریستن به خورشیددر موقع کسوف جدا خودداری شود. و چنانچه علاقه شدید به تماشای آن داشته باشند می‌توانند در صورت امکان خورشید گرفتگی رادر تلویزیون تماشا کنند ویاتصویر خورشید را در آب بنگرند .

بکار بردن عینکهای تیره نیز بهیچ‌وجه توصیه نمیشود زیرا این‌گونه‌عینک‌ها نمیتواندجلوی نفوذ اشعه زیان‌بخش‌را بگیرد. خواهشمنداست بمنظور همکاری بیشتر وآگاه ساختن مردم از نکات بهداشتی دستور فرمائید این توضیح‌در آن روزنامه‌گرامی چاپ شود درآینده نیز ازلودگی در باره مسائل جدی علمی و بهداشتی که بسلامت مردم بستگی دارد خودداری‌کرده‌و حق اینست که این نوع مسائل از لودگی وتمسخر بدورباشد. ازهمکاری‌آن روزنامه گرامی صمیمانه‌سپاسگزار است .

باران مسافران را فراری داد

درشهرهای شمالی ،کشورباعث تغییرمحسوسی در هوای‌این منطقه وحتی تهران شد.

دربندرپهلوی پس از ۳روز همچنان باران ریزش می‌کند بارندگی ازپریشب در این‌شهر شروع‌شد و هوارابشدت‌خنک کرد.

باران بندرپهلوی ضمن اینکه بساط پلاژداران رابرهم زد ، مسافران دریارانیز فراری داد بطوریکه امروز در ساحل پهلوی حتی یک مسافر دیده نمیشد.

● ٤۸ ساعت ریزش باران دررشت نیز هوای این شهر را بطوربیسابقه‌ای‌خنک‌کرد. دیشب اهالی رشت در اتاقهاخوابیدند بارندگی در رشت چهره‌ای زمستانی به این‌شهر بخشید ضمن اینکه‌مسافران دریاساحل راترک‌گفتند و از باران‌گریختند بارندگی‌در رشت مزارع برنجرا درمعرض [illegible] قرارداده است.

شعب بانک ملی درسراسر کشور پنجاه سال شاهنشاهی پهلوی را ارج می نهند

بمناسبت آئین‌ملی بزرگداشت پنجاه‌سال‌شاهنشاهی شکوهمند پهلوی کلیه شعب بانک ملی ایران در تهران و شهرستانها در سالروزتاسیس خود جشن های‌باشکوهی‌برگزارمی‌نمایند.

در چند روز گذشته شعب میدان شاه ، دریان‌نو ، کوی آریا ، جمشید نیروی هوائی در تهران ، لودجان در اصفهان، دورود در نیشابور دانشکده کرج،بلوار محمدرضا شاه در شیراز ،گلستان در بندر پهلوی ، ششم بهمن در بهبهان ، اهواز و میناب سالروز تاسیس‌شان را با شرکت عده کثیری از مشتریان و مراجعان بانک‌باشکوه‌هرچه بیشتر برگزار نمودند .

تاریخ ثبت نام مشمولان گروه‌پزشکی

ثبت‌نام مشمولان گروه‌پزشکی کشور در روز های ٦ و ۷ مرداد ماه سال جاری برای اعزام‌به خدمت زیر پرچم انجام میشود .

براساس اعلامیه اداره وظیفه عمومی ، مشمولان گروه پزشکی که آموزش نظامی‌حین تحصیل را طی نکرده‌اند روز ٦ر٥ر۲٥۳٥ و مشمولان گروه پزشکی که آموزش نظامی‌حین تحصیل را گذرانده‌اند روز ۷ر٥ر۲٥۳٥ برای اعزام به خدمت زیر پرچم ثبت نام خواهند شد .

سالن ورزشی شاهپور غلامرضاپهلوی واقع‌در خیابان مولوی‌تهران ـ انتهای خیابان مادر ـ برای ثبت‌نام مشمولان گروه پزشکی در نظر گرفته شده است . این مشمولان‌باید در روز های اعلام شده و به ترتیبی که ذکر شد ساعت هفت صبح به سالن مزبور مراجعه کنند تا ترتیب ثبت‌نام آنان‌داده شود .

این مشمولان در صورتیکه تاکنون‌خودرا معرفی نکرده‌اند تاروز ۳۱ر٤ر۲٥۳٥ مهلت‌دارند که در تهران به حوزه های وظیفه‌عمومی‌و در شهرستان‌ها به گروهانهای‌ژاندارمری محل سکونت خود مراجعه کنند و دفترچه آماده بخدمت بگیرند .

مشمولان گروه پزشکی که در مرداد ماه بخدمت اعزام خواهند شد عبارتند از مشمولان پزشک ، دندانپزشک، دامپزشک ، داروساز ،مهندس بهداشت ، بهداری « انگل شناسی ، باکتری شناسی ، آزمایشگاهی ، پرستاری ، تغذیه،پرتوشناسی ، آموزشی بهداشت ، مددکار اجتماعی ، بهداشت محیط ، جامعه شناسی ، روانشناسی ، آمار ، مدیریت بیمارستان ، توانبخشی، میکروبیولوژی ، فیزیوترابی ، میکرب شناسی ، بیوشیمی ،و تکنولوژی .

در صورتی که این مشمولان به عللی خود را معرفی نکنند اعزام آنان به آبمانماه سال جاری موکول خواهد شد .در این ماه آنان بعنوان مشمول غایب به خدمت اعزام‌می‌شوند.

برنامه پخش تلویزیونی بازیهای المپیک از تلویزیون ملی ایران

سه‌شنبه ۲۹ تیر: ازساعت ۳۰ر۱٤ تا ۱۷ (ژیمناستیک ۳۰ دقیقه‌ـ شنا ٦۰ دقیقه وقسمتی‌از گزارشهای مربوط به ایران ٦۰ دقیقه) از ساعت ٤٥ر۱۸ تا ۲۰ (ژیمناستیک ٤٥ دقیقه و مشت‌زنی ۳۰ دقیقه) .

قسمت دوم از ساعت ۳۰ر۲۱ تا ۳۰ر۲۲ دقیقه (گزارشهای اختصاصی برای ایران) .

ورزشهای تیمی) .

در کمیته ملی حمایت از مصرف‌کننده :

به گرانی اتومبیل های داخلی اعتراض شد

در کمیته ملی حمایت از مصرف کننده اعلام شد : شیر پاستوریزه دراکثر مناطق مختلف پایتخت به نسبتی‌که قبلا پخش میشدتوزیع نمیشود. همچنین در جلسه‌ای‌که با حضور نمایندگان اتحادیه بستنی فروشان‌تشکیل گردیدنسبت به‌مسمومیت‌بستنی‌مذاکرات مفصلی صورت گرفت واخطار شد در صورت عدم رعایت بهداشت در تهیه بستنی متخلفان تسلیم دادگاه خواهند شد.

کیفیت جوراب

در بازرسی های انجام شده بوسیله بازرسان کمیته ملی‌حمایت ازمصرف کنندگان خریدارجوراب فالکه‌و چندنوع‌جوراب استرالایت از تغییر کیفیت این جوراب ها وکاهش مرغوبیت‌آن‌شکایت‌داشته وبا قیمتی که به معرض فروش گذارده میشود و ظرف دو الی سه روز قابل استفاده نیست و جزگرانی عنوان دیگری ندارد که سوابق امر جهت رسیدگی به دبیرخانه هیئت‌عالی نظارت ارسال گردید.

پیش‌فروش اتومبیل

باتوجه به شکایات متعددی که‌ازخریداران اتومبیل های‌تولید داخلی چه در تهران وچه در شهرستانها به کمیته ملی حمایت از مصرف کننده رسیده نمایندگان فروش اتومبیل می گویند حتی تا یکسال آینده را پیش فروش کرده‌اند و از ثبت نام خریداران برای نوبت خودداری می کنند و اکثرا مشاهده‌میشود که‌فروشندگان دیگری‌فروشنده آتومبیل های‌دست اول تولید داخلی هستند که با مبلغی گران و بیش از نرخ مقرر عرضه میکنندوتفاوت‌قیمت اصلی رابا‌آنچه که می فروشند بطور نقد و بدون ذکر در اسناد مطالبه دارند به ترتیبی باید به این بازار سیاه خاتمه داده شود. و از سودجوئی عده‌ای دلال‌وواسطه جلوگیری گردد.

گرانی خیار و بادمجان

در هفته گذشته کمیته نرخ گذاری میوه در میادین تهران فروش خیار و بادمجان را از عددی به کیلوئی تعیین کرد امابا بازرسی های متعددی که بعمل آمده و شکایات زیادی که رسیده است قیمت خیار به عددی ٤ الی ٥ ریال‌وبادمجان به عدی ۱۰الی ۱۱ ریال بالغ می گردد و اتخاذ چنین تصمیمی معلوم نیست بر روی‌چه‌ضابطه‌ای بوده در حالی که هفته‌های‌قبل و با عرضه‌فروش بطور عددی قیمت تا ٤۰ درصد پائین‌تر بوده‌است.

تشکیل شبکه تروریستی

روزنامه نیویورک تایمز به نقل از محافل دیپلماتیک‌اروپا، خاورمیانه و امریکاطی‌مقاله‌ای خبر از تشکیل یک شبکه بین‌المللی تروریسم‌میدهدکه‌مستقیما زیر حمایت مالی و فکری معمر قذافی رئیس جمهور لیبی بکار مشغول است ، هدف ازتشکیل این سازمان ، بنا بگفته این روزنامه ، تحقق بخشیدن به آرزوی قذافی برای تشکیل یک اتحادیه افراطی‌ازممالک‌اسلامی میباشد .اگر چه قذافی مایل است اسرائیل را از بین برده و رژیم کشورهائی چون‌مصر، سودان،تونس ، اردن،مراکش ولبنان را سرنگون کند ،ولی دامنه عملیات تروریستی‌که‌طبق نقشه رئیس جمهوری لیبی صورت میگیرد محدود به‌این کشورها نیست.

امریکا بمبهای اتمی شوروی را از کار میاندازد

نیویورک ـ خبر گزاری فرانسه مجله نیوزویک درشماره اخیر خود نوشت کارشناسان امریکائی سیستمی برای کنترل الکترونیکی و از کار انداختن یک بمب‌اتمی که ظاهرا دزدیده شده اختراع کرده اند. بمبی که با استفاده از دستگاه ازکارانداخته میشود ،غیر قابل استفاده میشود و برای فعال کردن آن باید سلاح اتمی کاملا پیاده شود و این کارهفته ها و شاید هم ماهها طول‌میکشد

باین ترتیب امریکا ممکن است با تکمیل کردن این وسیله‌جدید از آن برای از کار انداختن‌بمب های اتمی شوروی استفاده‌کند

دولت سازمان مبارزه با گرانفروشی تاسیس میکند

وزارت بازرگانی لایحه تاسیس سازمان جدید مبارزه باگران فروشی را تسلیم‌هیئت دولت کرد

براساس لایحه ، سازمانی تحت عنوان سازمان تنظیم و هدایت روش های عرضه کالا خدمات‌و مبارزه باگران‌فروشی تشکیل میشود .

این سازمان یکی ازسازمان های وابسته به‌وزارت‌بازرگانی خواهد بود و ضمن تعیین روش های تازه عرضه کالاو خدمات ،بکار مبارزه با گران فروشی ادامه خواهد داد در سازمان تنظیم و هدایت روش های عرضه کالا ـ خدمات و مبارزه باگران فروشی ، امور مربوط به کنترل قیمت ها در تهران و دیگر شهرهای‌کشور متمرکز میشود

این مطالب را آقای ایرج آریانپور معاون‌وزارت‌بازرگانی درجلسه مصاحبه‌ایکه بمناسبت سالروز توشیح قانون‌تاسیس وزارت بازرگانی تشکیل شده بود اعلام کرد .

۲۷۸۵ سند محرمانه مشروطیت ایران کشف‌شد

متجاوز از ۷۰ سال است (از آغازنهضت‌مشروطیت ایران تاکنون) که‌یک سئوال ،نه‌می اندیشه کسانی را که به تاریخ معاصر کشور عشق می ورزند و می خواهند حقایق تاریخی جنبش مشروطیت‌رابدانند دربر گرفته است.آیا انقلاب‌مشروطیت ایران یک نهضت اصیل ملی بود یا ساخته اندیشه ، اراده و دست های پنهان و آشکار اجانب ، که در آن روزگار تمامی سیاست کشور ما را در چنگ داشتند؟

ازدو سال‌پیش بدینسومرکز پژوهش روزنامه اطلاعات با برنامه‌ای وسیع و دقیق برای پاسخ‌دادن باین سئوال درتلاش بود و سرانجام با جستجو در آرشیو های معتبر داخلی و خارجی ومراجعه‌به‌کارشناسان مختلف موفق شد متجاوز از ۲۷۸۵ سند محرمانه و منتشر نشده از آغاز و انجام انقلاب مشروطیت ایران را نزد آنان کشف و بدست آورد تشکر می کنیم از آقایان : حسن‌معاصر قاضی بازنشسته دیوانعالی کشور (برای اهدای اسناد ذیقیمت باترجمه فارسی اسناد. ازال. آنسلو رئیس اسنادآرشیو ملی‌انگلیس)برای‌همکاری‌و اجازه استفاده از اسناد بایگانی راکد وزارت خارجه انگلیس واجازه مخصوص برای عکسبرداری‌از نسخ اصلی اسناد . از مجی. کالک، (مسئول بایگانی‌آرشیو ملی انگلیس) برای همکاری در تهیه و تطبیق اسناد با نسخ اصلی . ازجان دیویس (محقق دانشمند انگلیس) برای همکاری در تنظیم و طبقه‌بندی اسناد بایگانی‌راکد آرشیو ملی‌انگلیس از آقای ارسلان خلعتبری ، برای اهدای‌اسناد منتشر نشده مرحوم محمد ولیخان تنکابنی (سپهسالار اعظم) . از استاد محیط طباطبائی ، برای تحقیق جالب و تازه‌ای در مورد مرکز اتحاد اسلام و ستاد آن در تهران که‌اختصاصا جهت مرکز پژوهش روزنامه اطلاعات تهیه کرده است . از دکتر جواد صدر (وزیر اسبق دادگستری ایران) برای اهدای اسناد و یادداشت های خطی مرحوم محسن صدر (صدرالاشراف) در مورد جلسات دادگاه باغشاه. از تیمسار سپهبدچنگیز وشمگیر برای اهدای یادداشت های خطی مرحوم امیرحسین‌خان سردار کل ،ازسرکارسرهنگ سردار کل، از سرکار سرهنگ عزیزالسلطانی برای اهدای خاطرات سیاسی‌سردار محترم. از مهندس ایرج هدایت،برای اهدای‌یادداشتهای‌مخبرالسلطنه هدایت‌درموردوقایع مشروطیت از دکتر مظفر بختیار، برای اهدای یادداشت های سردار اسعد بختیاری ، از خاندان پیرنیا برای اهدای اسناد شادروان مشیرالدوله وموتمن الملک.ازآقای احتشام‌همایون، برای اهدای دو سند تاریخی و دو نامه از ارشدالدوله که یکی را در اوج پیروزی و دیگری را چند لحظه قبل از تیرباران شدن ، از اهداء کنندگان دویست نامه سیاسی مرحوم حجةالاسلام حاجی میرزا ابوطالب‌مجتهد زنجانی، روحانی معروف و مقتدر عصر قاجاروبالاخره ازکلیه مسئولان آرشیو های خارجی که مارا در کشف‌این اسناد یاری‌کردند.

این اسناد که از روز نهم‌همه روزه و بتدریج در مجموعه۲۸ هزار روز تاریخ‌ایران و جهان روزنامه اطلاعات منتشرمیشود به بسیاری از چراها وسئوالها دربارهمشروطیت ایران‌بدرستی پاسخ خواهد داد.

با انتشار این اسناد بطور دقیق مشخص میشود که عوامل پشت پرده‌و کارگردانان اصلی مشروطیت چه کسانی بوده‌اند ؟ انتشار این اسناد اگر چه به بسیاری ازسئوالات پاسخ صریح خواهد داد ولی یک سئوال رابرای همیشه‌باقی خواهد گذاشت : آنانکه تاکنون تاریخ مشروطیت ایران را نوشته‌اند :براون،کسروی، ملکزاده ، امیرخیزی‌وبسیاری دیگر ، اگر زنده بودند و اسنادی راکه ما منتشرخواهیم کرد، میدیدند ، چه میگفتند ؟

پرده از پنهانی ترین راز های مشروطیت‌دراین اسنادبرداشته شده است . در این سلسله گزارشها ، تلگراف هائی که بارمز نوشته شده و نامه هایی که با نوعی مواد شیمیائی به صورت نامرئی نگاشته شده تا بجزصاحب‌نامه هیچکس‌نتواند از محتویاتش با اطلاع شود، برای شما برملا خواهد شدو آنگاه است که خود قضاوت کنید :انقلاب مشروطیت‌ایران، ساخته‌اندیشه و افکاربیگانگان نبوده بلکه یک نهضت اصیل ملی و ایرانی و برای ایرانی بدست ایرانی نضج گرفت .

فردا باز هم در این بارمسخن خواهیم گفت و بیشتر شما را در جریان کار های بزرگی که میکنیم قرار خواهیم داد.

در ۲۰ روز اول مرداد

ثبت نام در مدارس همه‌روزه خواهد بود

امروز به مدارس تهران‌دستور داده شد که برای ثبت‌نام در ۲۰ روز اول مرداد ماه همه روزه دایر باشند قبلادر طول‌تعطیلات تابستان ، مدارس فقط در روز های دوشنبه و چهارشنبه دایر بودند.

امروز طوسی مدیر کل‌آموزش و پرورش تهران‌در یک مصاحبه که‌در حضور آقای دکتر رحیمی معاون آموزشی وزارت‌آموزش وپرورش برگزار شده بوداظهار داشت .

به مدارس مشمول فرمان در تهران دستور اکید داده شده است که‌هنگام ثبت نام به معدل داوطلبان توجه نکنند یعنی‌شرط معدل برای ثبت‌نام در مدارس مشمول فرمان (دبستان و راهنمائی) وجود نخواهد داشت.

طوسی اطمینان داد که برای همه دانش آموزان تهران جا وجود دارد واول مهر ماه‌کسی بدون مدرسه نخواهد بود .وی همچنین گفت . مشکل ثبت‌نام فقط در چندین مدرسه که در طول سال‌های گذشته شهرت‌پیدا کرده‌اند وجود دارد زیرا همه خانواده ها میخواهند حالاکه مدارس رایگان شده است بچه های خود رابه‌آنجا بفرستند و ظرفیت این مدارس محدوداست. برای حل‌این‌مشکل بررسی هائی راآغاز کرده‌ایم که‌در چندمدرسه دولتی مجاور این مدارس‌خدمات جنبی دایر بشود

گزارش روز

نهضت دوچرخه‌سواری در تهران، جدی شد

وزیر آموزش و پرورش — شهردار تهران — مهندس اسکندری — دکتر حسین بنایی — مهندس رجبی — تیمسار خسروانی

این شخصیت های سرشناس مملکتی طرفداران و آغازکنندگان نهضت دوچرخه‌سواری در تهران هستند

وزیر آموزش و پرورش با دوچرخه از خانه به وزارتخانه می رود!

نهضت دو چرخه سواری در ایران جدی شد تا آنجا که گروهی از مقامات، شخصیت های معروف و چهره‌های سر شناس برای استفاده از دوچرخه بجای اتومبیل در خیابانهای تهران‌پیشقدم شدند: وزیرآموزش و پرورش اعلام کرد که حاضراست‌در نهضت دوچرخه سواری اولین کسی باشد که با دوچرخه از خانه به وزارتخانه میرود و دکتر سیف‌الدین نبوی جراح‌معروف قلب از امروز صبح، اتومبیل خود را در خانه گذاشت و با دوچرخه از خانه به مطب خود رفت!

نهضت دوچرخه سواری‌را دو ماه پیش،روزنامه‌اطلاعات پیشنهاد کرد. در آن زمان، دکتر نبوی هشدار داد که افزایش سرسام آور اتومبیل در تهران نه تنها آلودگی‌هوا را به حد خفقان رسانده و ترافیک تهران بصورتی‌جهنمی در آورده‌است،بلکه‌دیگرزندگی در تهران را به حد غیر قابل تحملی فلج کرده‌است.

وی سپس به عنوان یک متخصص قلب‌گفت:برای فرار از این جهنم آلودگی هوا و ترافیک خفقان آور بهترین‌راه آن است که مردم اتومبیل‌ها را کنار بگذارندو ازدوچرخه که وسیله‌یی سبک و راحت است استفاده کنند.

وی گفت: دوچرخه‌سواری علاوه بر همه محاسن، خطر ناراحتی های قلب و تصلب شرائین راکه‌بطور جدی‌تهرانی ها را تهدید می‌کند، از بین خواهد برد.

شاید درآن‌زمان، این‌نهضت تازه تولید یافته، خیلی جدی تازه تولد یافته، خیلی جدی از گذشت دو ماه عده‌بیشتری از مقامات و چهره‌های سر شناس و عده خیلی بیشتری از مردم‌به‌این‌نهضت پیوسته‌اند و آمادگی خودرابرای‌تعویض جای دوچرخه‌با اتومبیل‌اعلام داشته‌اند.

طول عمر با دوچرخه

طرفداران این نهضت می گویند: اگر میخواهید بطول عمر خود اضافه کنید، اگراز بیماری های مختلف قلب و عروق رنج می‌برید، اگردراین هوای آلوده احساس خفگی میکنید، اگردچار ضعف‌اعصاب شده‌اید، اگر در پشت چراغ قرمز دست و پایتان به لرزه می‌افتد، اگر میخواهید ازسر گردانی در خیابان های‌تهران بخاطر پارک‌اتومبیل تان‌نجات یابید و اگر میخواهید دچار تصلب شرائین نشوید باید اتومبیل‌تان را کنار بگذارید و بجای آن از دوچرخه‌استفاده کنید.

آنها می‌افزایند علاوه‌براین یک آمارگیری نشان میدهد که راندن اتومبیل در فاصله‌بین پهلوی - فردوسی یانادری- مخبرالدوله یا گلوبندک - بوذرجمهری ۲ تا ٤ برابر عبور با پای پیاده وقت لازم دارد منهای‌مشکلات‌دیگرش...

بیماری قلب

دکتر سیف‌الدین‌نبوی‌متخصص معروف بیماریهای قلب‌وعروق میگوید:بقول«پی -دی-وایت» رئیس انجمن‌جهانی‌متخصصین قلب، کسانی که در پشت اتومبیلهای آخرین‌مدل حرکت میکنند باید مطمئن باشند که‌به همان سرعت بطرف گورستان میروند چون‌پدیده های جدید علم پزشکی ثابت شده است اساس وزیر بنای همه‌بیماری های قلب و عروق ناشی از شوک، هیجانات اضطرابات و نگرانی‌هاست.

یکی از موجبات ابتلا به بیماریهای عروق‌وقلب‌استفاده از وسایل خودروهای سریع السیر است، چه راندن به تنهایی یکنوع «شوک» است، تندراندن ۲برابر، سبقت‌گرفتن ۳ برابر، و تصادف آنرابه ٤ برابر افزایش‌میدهد دکترنبوی اضافه میکند: مگر بدن انسان و عروق و قلب تا چه میزان میتواند ضربات سهمگین این شوکها را تحمل کند؟ چون هر شوکی ،ترشحات و آنزیم های بدن‌رادچار تغییروتحول میسازد. از جمله یکی از این ترشحات آنزیم ها نوع برادی کینین است که جدار عروق را متورم میکند زیر بنای‌لکه های داخل عروق‌را تهیه‌میکند و سرانجام عروق را بیش از موعد مقرر متصلب میسازد . یکی از راههای فرار ازبیماری قلب وشرائین‌دوری‌ازرانندگی است. همانطور که دربسیاری از کشورها هنوز دوچرخه کار ماشین را انجام میدهد.

دوچرخه سواری ضمن آنکه زیبائی اندام را بدنبال دارد از هیجانات‌و ضربه‌های عصبی رانندگی بدور است پازدن موزون، بازی جدار عروق را منظم نموده و مانع متصلب شدن شرائین میشود بخصوص اگر این فعالیت فیزیکی بصورت روزانه‌انجام پذیرد.

دکتر نبوی تاکید میکندمن یاتکیه به آخرین پدیده‌های جدید علم پزشکی اعلام میکنم کسانی که با دوچرخه حرکت میکنند عمری بمراتب طولانی ترازرانندگان ماشینهای‌آخرین مدل یا استفاده کنندگان ازآن دارند. بهمین جهت معتقدم‌که باید وسایل نقلیه موتوری را کنار بگذاریم‌ومانند دهها‌کشور متمدن برای عبور و مرور در شهر از دو چرخه استفاده کنیم.

وزیر آموزش و پرورش

آقای دکتر احمد هوشنگ شریفی وزیر آموزش‌وپرورش به گزارشگر ماگفت : دوچرخه سواری ورزش بسیار خوبی است ، شش‌ها را باز میکند ، تنفس را تقویت میکند، عضلات را بکار میاندازد ، اندام را متناسب میسازد ، بنابراین‌اصل فکر خوب است‌اما در کنار‌این مساله مسائل جنبی دیگری هم وجود دارد که بایددقیقامطالعه و بررسی شود .

وزیر آموزش‌و پرورش‌سپس میگوید: خانواده های‌بسیاری هستند که بسبب احساسات عاطفی اجازه نمیدهند که فرزندانشان در معابر عمومی‌از دوچرخه‌سواری سودجویند، حتی اینها با رامروی و پیاده روی کودکانش موافقت‌میکنند یا هر روز صبح آنها رابوسیله اتوبوس یا وسائل نقلیه دیگر به مدرسه میفرستند ولی بهیچوجه راضی نیستند که بوسیله دوچرخه مسافت خانه و مدرسه را طی کند . چون یکنوع نگرانی و اضطراب‌از حوادث احتمالی‌آنها راناراحت میکند و رنج میدهد .

در بعضی از ممالک اروپا مسیر دوچرخه‌سواران سوای مسیر عبور سایر وسایل نقلیه است، بهمین جهت دوچرخه- سوار از یکنوع «مصونیت و ایمنی» بهره میگیرد درحالیکه دوچرخه‌سواران ما باید از لابلای اتومبیل‌ها و از کنار موتورسواران‌بیباکو بی‌ملاحظه عبور کنند وهمینجا است که مربیان و اطرافیان دوچرخه- سوار را مضطرب و ناراحت میسازد .

بعلاوه مسائل دیگری هم وجود دارد از جمله آنکه‌باید برای‌دوچرخه‌سواران پارکینگ ایجاد شود و مخصوصا برای دانش‌آموزان دوچرخه سوار در مدرسه پارکینگ اختصاصی ساخته شودو برای«محافظت» آنها هم راههائی ارائه گردد .

دکتر احمد هوشنگ شریفی سپس گفت : اگر قرار شودکه دوچرخه‌سواری بمنزله راه‌حل مساله ترافیک مورد استفاده قرار گیرد من شخصا حاضرم در صف اول‌دوچرخه‌سواران حرکت کنم تا نشان دهم که‌این کار هم ورزش سالم‌ولذتبخشی است هم در رفع ترافیک و آلودگی هوا مهمترین نقش را دارد .

وزیر آموزش‌و پرورش‌سپس بشوخی اضافه کرد :بشرط آنکه دوچرخه‌اش را شمابرایم تهیه کنید و نوع آن هم‌دنده‌یی باشد چون‌در خیابان‌های‌تهران باید از دوچرخه‌های‌دنده‌یی بهره‌گرفت!

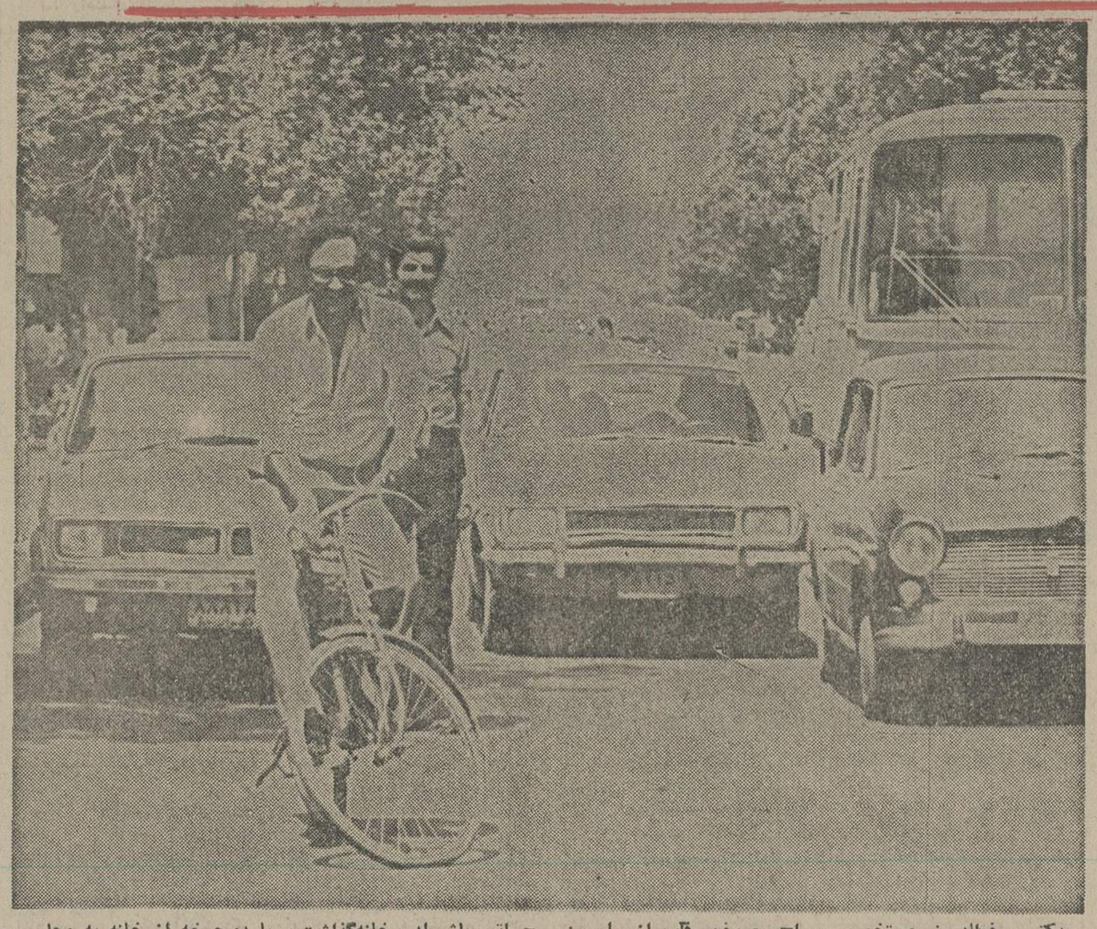

دکتر سیف‌الدین‌نبوی‌متخصص جراح معروف قلب از امروز صبح اتومبیلش‌رادر خانه‌گذاشت و با دوچرخه از خانه به محل کارش رفت . ..

شهردار تهران

آقای غلامرضا نیکپی‌شهردار تهران هم به‌عنوان یکی از طرفداران نهضت دوچرخه - سواری، معتقداست‌دوچرخه- سواری برای‌محصلین‌وجوانان فوق‌العاده مفید است چون آنها از نظر جسمانی قوی‌ترند و در کارشان هم‌تحرک‌بیشتری دارند . بعلاوه غالبا فاصله خانه آنها تا محل مدرسه‌شان هم ازچندکیلومترتجاوزنمیکند. جوانان باید از دوچرخه - سواری بهره بگیرند ، تابنوعی ورزش هم پرداخته باشند ، بخصوص که دوچرخه‌سواری یکی از بهترین ورزشها برای تقویت عضلات شناخته شده است .

تیمسار جهانبانی معاون‌سازمان تربیت بدنی و تفریحات سالم گفت : با دوچرخه سواری موافقم بشرط‌آنکه‌مثل‌موتور- سواری موجبات کندی راه یا مزاحمت رانندگان و عابران پیاده را فراهم نکند . دوچرخه سواری ورزش بسیار خوبی است، علاوه برآن به ترافیک شهر هم کمک فراوان خواهد کرد، حرکت با آن سریع‌تر انجام میگیرد و راکبینش هم زودتر به محل‌کارخودخواهند رسید .

تیمسار جهانبانی تاکید کرد : اگر نهضت دوچرخه سواری در ایران پای بگیرد من اولین کسی خواهم بودکه‌بادوچرخه حرکت خواهم کرد .

مهندس حسن‌اسکندری،رئیس اداره ترافیک هم معتقد است : دوچرخه‌سواری از لحاظ‌مالی مزایای فراوان دارد، پول روغن و بنزین نمیخواهد ، هزینه سرویس ندارد ، برای شست‌وشو یا سرویس وتعمیر آن نیاز نیست که روزها و هفته‌ها در صف انتظار بایستیم، خیابانها را بدنبال پارکینگ بیهوده دور نخواهیم زد ،از خطرات مرگبار تصادف هم تا حدود زیادی مصون خواهیم بود و از همه مهمتر آنکه زودتر وسریعترحرکت‌خواهیم کرد . رئیس‌اداره ترافیک‌سپس آمادگی خود را برای پیوستن به نهضت ترافیک شهر اعلام کرد .

اولین مقام

مهندس حسین رجبی مدیر کل کشاورزی استان‌بوشهردر دهه اخیر اولین مقام دولتی است که اتومبیل راکنارگذاشت و برای رفتن از خانه به محل کارش دوچرخه‌سوار شد .

او دوچرخه‌سواری را برای تقویت تنفس ، برای سلامتی‌و بهداشت بدن لازم میداند . مخصوصا ازآنجهت که‌اعصاب را «آرام» میکند . مهندس‌رجبی میگوید : چون بسیاری‌ازمردم ایران در تنگناهای شرم و خجالت گرفتار شده‌اند من بعنوان یک مقام دولتی کار دوچرخه‌سواری را آغازکردم تا دیگران هم تاسی کنند و به نهضت دوچرخه سواری بپیوندند .

مهندس رجبی اضافه میکند : آنوقت‌ها که‌دوچرخه‌شایع‌ترین وسیله رفت‌وآمد بود،دشواری های ترافیک وجود نداشت ، دیر رسیدن به مقصد مطرح نبود و هوای آلوده و کثیف هم استنشاق نمیشد و بعلاوه مردم هم مثل حالا تنبل نبودند و تحرک و جنبش بیشتری داشتند .

سپهبد خسروانی ودکتر بنایی

سپهبد پرویز خسروانی موسس باشگاه تاج می‌گوید: اگر نهضت دوچرخه سواری در تهران پا بگیرد، من خود هر روز با دوچرخه به محل کار خود خواهم رفت‌تانشان دهم که مشرم‌حضورنمیتواند مانع از انجام یک کار خوب و یک فکر خوب‌بشود.

سپهبد خسروانی اضافه می‌کند: اگر در یک شهر همه مردم یعنی بزرگ و کوچک سوار دوچرخه بشوند، دیگر شرم حضور معنایی ندارد و سپس پیشنهادی می‌کند که خانواده های‌سرشناس‌تهرانی هفته‌یی ۲روزدر تعطیلات‌آخر هفته اتومبیل را کناربگذارند و با دوچرخه به تفریح‌بروند تا تدریجا مردم برای این کار بزرگ آمادگی پیدا کنند.

دکتر حسین بنایی رئیس پیشاهنگی ایران هم میگوید: من بعنوان یک پیشاهنگ با نهضت دوچرخه سواری و گسترش آن در سطح شهرها کاملا موافق هستم و اگرقرار شود که اتومبیل‌هاکناربروند، من هم از آنهایی خواهم بود که در صف اول دوچرخه سواران قرار خواهم گرفت.

دکتر بنایی اضافه میکند : دوچرخه سواری‌یکی‌ازورزش هایی است که غالب‌پیشاهنگان ما با آن آشنایی دارند و به همین جهت‌براحتی می‌تواند در بین خانواده های‌شهری و روستایی نضج بگیرد.

راندن اتومبیل در فاصله بین پهلوی - فردوسی یا نادری -مخبرالدوله یا گلوبندک - بوذرجمهری۲ تا٤ برابر عبور باپای‌پیاده وقت لازم دارد .

سقف پوش و بامپوش آندولین
آندولین بامزایای استثنائی
همزمان باکشور های دیگر جهان ببازار ایران عرضه میشود
Onduline
ROOFING AND CLADDING
نصب آسان-
تحویل سریع-محکم
سبک وقابل انعطاف
مناسب‌برای: شهرک های ساحلی ،ویلاها ، انبار ها ، دامداریها ، مراکز صنعتی ،منازل،مراکز توریستی ، هتل ها و بالاخره هرکجا که سقف‌پوش مورد نیاز باشد .
نماینده انحصاری درایران: شرکت پرایمارک (سهامی خاص)
تهران خیابان تخت‌جمشید چهارراه سپهبد زاهدی شماره ۲۰۲
صندوق پستی ۱۱۸۷-۱۲ تلفن ۵۸- ۴۸- ۸۹ تلگرافی: پرایمارک‌کو
مراکز فروش زاهدان- فروشگاه تزئینات قصرخاطره تلفن ۶۲۸۲
چالوس- فروشگاه لاور تلفن ۲۳۶۷
از تهران وشهرستانها نمایندگان فعال پذیرفته میشود

وقتی «آقای هرکول» باآون قدوبالای بلند و هیکل گنده‌اش قدم بمیدان مبارزه می گذارد.
نه دك‌ودنده، نه سروکله و نه در وپنجره ، باقی میماند !!
از فردا صبح در
سینما کاپری
کارلو پونتی تقدیم میکند
آقای هرکول

رنگی • باشرکت: تام اسکات • فرد هریس
• جولینا میچل • پخش از یونایتد آرتیست
MR. HERCULES AGAINST KARATE

شستشوی کامل در ۴۰ دقیقه
• در لباسشوئی تمام اتوماتیک جدید توشیبا حداکثر مدت شستشو یعنی (زمان بلند) فقط ۴۰ دقیقه است درحالیکه در لباسشوئی‌های معمولی تا۲٫۵ ساعت طول میکشد درحقیقت لباسشوئی جدید تمام اتوماتیک توشیبا زمان شستشو را به ۱/۴ وقت لازم تقلیل داده است.
• لباسشویی توشیبا درهرساعت‌برای‌شستشو وخشك کردن کامل فقط ۳۶۰ وات‌مصرف برق داره در حالیکه لباسشویی های معمولی تا ۳۵۰۰ وات مصرف برق دارند بنابراین‌لباسشوئی تمام اتوماتیک جدید توشیبابرای هر شستشوی کامل ۱۸۰ وات (فقط۲ریال) برق مصرف می کند.
لباسشوئی توشیبا با کنتورهای معمولی ۵ آمپر کار میکند در حالیکه اکثر لباسشوئی های معمولی حداقل به ۱۵ آمپر احتیاج دارند پس لباسشوئی توشیبا در هرخانه و با هربرقی کار میکند ؛
• درب لباسشوئی جدید تمام اتوماتیك توشیبا درقسمت بالاقرارگرفته و احتیاج به‌نشستن وحتی مختصر خم شدنی‌نیست و بدین ترتیب شما درهر موقعیتی حتی بالباس‌شب میتوانیدرختشوئی کنید.
لباسشوئی تمام اتوماتیك
جدید
توشیبا
Toshiba

کودک ۱۲ ساله فلسطینی ۵ تانک را از کار انداخت

مصاحبه اختصاصی علیرضا جهانشاهی فرستاده ویژه اطلاعات با دو نفر از فدائیان تل‌زعتر

یک منظره از استحکامات فلسطینی‌ها در داخل تل‌زعتر

... راهنمای فلسطینی من در بیروت در حالیکه چشمهایش از هیجان میدرخشید بمن گفت : موفق شده‌بادوتن از یك گروه مدافعان تل‌زعتر که برای انجام کارهایی به بیروت آمده‌اند قرار ملاقات بگذارد. ابوشهاب ۲۸ساله وابورائد ۲۲ ساله هردو مدت‌چند سال است که همراه‌دوستانشان در تل‌زعتر زندگی میکنند وطبق گفته خودشان تاکنون در بسیاری از عملیات نهضت مقاومت ملت فلسطین شرکت کرده‌اندو اکنون بهمراه پنج نفر دیگر برای‌مشاوره با دفتر فرماندهی نیرو های‌مشترك جبهه آزادیبخش فلسطین و لبنان از راه هایی که خودشان‌میدانند وحاضر به افشاری آن نیستندبه داخل منطقه غربی بیروت آمده‌اند.

قریب یکماه است که سالن بولینك زیر سینما الحمرا تبدیل به مرکز فرماندهی فلسطینی ها شده‌و در مدخل‌این‌سالن بولینك بانزدیك شدن غروب آفتاب جنب‌و جوشی فراوان به چشم میخورد .

پس‌از نشان دادن اوراق عبور مخصوص که توسط ستاد عملیات نیرو های فلسطینی ها صادر ومهر شده بمن و همراهم اجازه ورود بداخل سالن بولینك را میدهند. دو جوان فلسطینی من‌و همراهم‌را با دقت تمام بازرسی میکنند وفقط اجازه میدهندقلم و کاغذو دوربین بهمراه خودببرم.

سئوال اول من از ابوشهاب است و از او میپرسم چگونه توانسته‌اند از خط‌محاصره اردوگاه تل‌زعتر بگذرند و خودرا به غرب بیروت برسانند.

ابوشهاب در حالیکه آثارخستگی مفرط از وجناتش هویداست بزبان عربی جواب میدهد و من باید منتظر باشم تا راهنمای فلسطینی من گفته‌های اورابه انگلیسی برایم ترجمه کند.

-« من و همراهانم برای این که بتوانیم بسلامت خود را به منطقه‌غربی بیروت برسانیم نزدیك به چهار شبانه روز را صرف طی مسافتی برابر با هفت کیلو متر کردیم . روزها در ساختمان های خرابه‌و خالی از سکنه منطقه‌شرقی بیروت که تحت کنترل نیروهای تجزیه طلب و دست راستی است پنهان میشدیم و شبها بو دکه‌در گروه های دونفری بسمت غرب بیروت پیشروی میکردیم. »

ابوشهاب سپس در حالیکه سلاح کمری‌اش‌را نوازش میکرد افزود در تمام این مدت تنها مدافع ما همین سلاح کمری بود و دیگر هیچگونه وسیله‌دفاعی‌ای نداشتیم.

از ابورائد که تاکنون ساکت نشسته در باره اوضاع اردوگاه سئوال میکنم. میگوید:« باوجود اینکه‌مابعضی‌امتیازات‌استراتژیکی رازیر فشار نیروهای تجزیه طلب و دست راستی از دست داده‌ایم ولی بجرئت میگوییم که‌اردوگاه هنوز هم از نظر نظامی دست نخورده و پابرجا باقیمانده و حتی با از دست دادن تل‌المیر «یکی‌از نقاط‌سوق‌الجیشی نزدیك خط دفاعی تل‌زعتر» و مجبور شدن به عقب ترآوردن مقر فرماندهی عملیات مدافعان اردوگاه، مدافعان‌تل‌زعتر‌توانسته‌اند هسته اصلی و اساس اردوگاه‌را تحت کنترل همه جانبه خود حفظ کنند.

دراینجا ابوشهاب حرفهای «ابورائد» راقطع کردو گفت : «در هفته گذشته ما باوجودگلوله باران نیروهای مهاجم موفق به تمیز کردن یك منطقه مستطیل شکل که جزو منطقه « کوانا » است و شامل ساختمان های‌زیده‌ی است شدیم و وقتی کمی بعداز رادیوی کتائبی‌ها خبر شکست خودمان را شنیدیم‌بعد از مدتها، صدای قهقهه ما پناهگاه ها را پر کرد.

وی‌اضافه کرد اینگونه اعلا های پوچ دستگاه های تبلیغاتی نیرو های تجزیه‌طلب دست راستی فقط باعث تقویت روحیه مامدافعان تل‌زعتر میشود. ابوشهاب میگوید خودوی شخصادراین‌عملیات‌شرکت داشته و توانسته چندتن‌ازمهاجمان را به قتل برساند.

از آنها سئوال میکنم جریان اولین حمله اساسی نیرو های مهاجم به تل‌زعتر چگونه بوده است . ابورائد رشته سخن رابه دست میگیردو چنین اظهارمیدارد: «مهاجمین در وهله اول خودنزدیك به ۲۰۰ تن کشته دادندو طبیعی بود که چنین تعداد زیادی کشته بدهند چون نفرات آنان بی‌نظم وبی‌مهابا به خطوط دفاعی مایورش آوردند و البته ما هم منتظرشان بودیم و بارگبار مسلسل‌هایمان از آن ها استقبال کردیم .

میپرسم آیادر جریان این حمله اسیری‌هم بدست‌مدافعان تل‌زعتر افتاد یا نه؟

ابوشهاب درحالیکه لبخند تلخی برلب دارد میگوید ما توانستیم فقط دو دختر سرباز از نیروهای دستراستی به اسارت بگیریم و از آنجا که ما دچار کمبود آذوقه ومواد لازم دیگر هستیم مجبور شدیم دو گلوله حرام آنها بکنیم.

برك چای بجای سیگار

صحبت از آذوقه شد ، از آنها خواستم اطلاعات‌بیشتری درباره ذخائرغذائی وداروئی اردوگاه در اختیارم بگذارند.

ابوشهاب جواب داد : ما مدتی است که دیگر آذوقه بحد کافی دراختیار نداریم . سیگار که هفته‌ها پیش تمام‌شد و اکنون مدتی است ما بجای سیگار برگ نعنا و مو/وچای را در کاغذ پیچیده و دود می کنیم .

ابوشهاب اضافه کرد از لحاظ ذخایر مواد جنگی نگرانی چندانی نیست چون علاوه برآنچه از راههای مخفی‌به‌داخل اردوگاه‌فرستاده میشود، مدافعان تل زعتر خودشان قادر به ساختن بمب بوده و ازمهمات غنیمت‌گرفته شده از نیروهای مهاجم نیز استفاده میکنند .

در اینجا ابورائد با خشم گفت چه کسی میتواند باور کند که در بین سلاحهائی که پس از یورش بزرگ دست راستیها نصیبمان شد تعدادی نارنجک بود که روی آنها به زبان عبری چیزهائی نوشته شده بود . وی می‌افزاید : همانطور که پرزیدنت سرکیس هفته گذشته اعلام‌کرد اسرائیل برای دست‌راستیها نیروهای تجزیه‌طلب سلاح و مهمات میفرستد .

ابورائد ادامه داد : بیشتر شهدای ما کسانی بودند که برای تهیه آذوقه جهت زن و بچه‌هایشان ازپناهگاهها‌خارج شده بودند . اوگفت هنوزهم مقدار قابل توجهی مواد غذائی کنسروشده دراردوگاه موجود است و علاوه برآن آردهم‌بعضی‌جاهاپیدا میشود.

ازاو میپرسم برای سوخت چکار میکنید؟ جواب میدهد :

بقیه در صفحه ۸

سرمقاله

انتخابات انجمن‌ها

انتخابات انجمن‌های دمکراتیک نزدیک‌است .

هزاران تن از هم‌اکنون برای احراز ۹۰۰ کرسی‌نمایندگی درانجمنهای شهر و شهرستان و استان داوطلب شده‌اند و تلاش می‌کنند تا در لیست کاندیداهای حزب جایی برای خود بدست آورند . طبیعی است که‌انتخابات صورت حزبی دارد و نمایندگان انجمن‌ها از بین کاندیداهایی که حزب معرفی‌میکند انتخاب خواهند شد ولی شرط لازم برای اینکه حزب کسی را در لیست کاندیداها قرار دهد، مقبولیت اوست در نظرعامه و بعد هم طبعا آنکه پایگاه اجتماعی و حسن شهرت و سوابق خدمت بیشتری داشته باشد از طرف مردم انتخاب خواهدشد.

روزنامه ما در آستانه انتخابات انجمن‌ها یک نظرخواهی عمومی ترتیب داده و از مردم ونامزدهای‌نمایندگی درانجمنها دعوت کرده است راجع به آنچه انجمن‌هاکرده‌اند «یانکرده‌اند» و آنچه می‌باید بکنند نظر بدهند.

اینگونه مباحثات لازمه یک انتخابات دمکراتیک است . مردم وقتی میتوانند در یک محیط سالم و منطقی تصمیم بگیرند و رای بدهند که مقدم برهرچیز ، خودشان بدانند هدف از رای دادن و رای‌گرفتن چیست و چرا رای‌میدهند و به چه دلیل بین حسن و حسین و جعفر یکی را انتخاب میکنند .

اگر قرار میبود اشخاص معینی بعنوان‌نماینده انجمن‌شهر یا استان یا شهرستان یا امناء آموزش و پرورش منطقه‌یی انتخاب شوند و برای مدت چهار سال از مزایای این عنوان استفاده کنند و خاصیتی برای شهر یا مردم نداشته باشند به انتخابات حاجتی نبود، دولت میتوانست بتشخیص خودش اشخاصی را تعیین کند. اماهمچو قصدی درمیان‌نیست. دولت همانطور که صریحا اعلام کرده است صرفا نقش ناظربیطرفی را در انتخابات انجمن‌ها ایفا میکند و برایش فرق نمیکند که چه کسی در انجمن فلان‌شهر عضو باشد یا نباشد.

انتخابات انجمن‌ها کاریست مربوط به‌خود مردم. حدود اختیارات انجمن‌ها معلوم است. وظایف آنها را نیز قانون مشخص کرده است. مردم اگر نمایندگانی را انتخاب کنند که در مقام عضویت انجمنهای دمکراتیک بتوانند تکالیف خود را بشایستگی انجام دهند و درست تصمیم بگیرند و نه آلت‌فعل باشند، نه بهانه‌جو و مزاحم که بیجهت چوب لای‌چرخ‌دستگاه های اجرائی بگذارند هم به‌نفع خودشان و شهر و منطقه‌شان است و هم کمکی است به دولت . برای اینکه انجمن‌های دمکراتیک همواره میتوانند بهترین رابط بین‌مردم وسازمان‌های اجرائی باشند و براجرای صحیح برنامه‌ها نظارت کنند .

اینست که مردم باید خودشان را برای شرکت فعالانه در انتخابات انجمنها آماده کنند و از فرصتی که گفتوشنودهای انتخاباتی بدست میدهد جهت طرح مسائل شهری و اجتماعی بهره بگیرند ، کاندیداها را به‌اظهار عقیده وادارند و از آنها برنامه کار و بیلان خدماتشان را بخواهند تا انتخاباتی از هر جهت خوب و تمیز انجام گیرد و شایسته‌ترین افراد به‌انجمنها راه یابند .

تفسیر سیاسی

کودتا در اتیوپی

روز سه‌شنبه گذشته رادیو آدیس‌آبابا اعلام‌کرد‌که‌یك توطئه کودتا در اتیوپی سرکوب شده‌و ۱۸نفر ازجمله سرگرد سیسای‌هابته رئیس کمیسیون امور سیاسی‌و خارجی شورای نظامی باتهام شرکت در توطئه تیرباران شده‌اند وژنرال گتاچف فرمانده کل‌نیرو های‌اتیوپی در بالت «اریتره »در زدوخورد با ماموران انتظامی که‌برای بازداشت وی‌رفته بودندکشته شده‌است.

به گفته رادیو آدیس آبابا عده‌زیادی از مسئولان توطئه نیزتحت بازجویی قرار گرفته‌اند و دونفر دیگر از افسرانی‌که درتوطئه‌شرکت داشته‌اند فرار کرده‌اند.

دراعلامیه‌دولت اتیوپی شورشیان به «خرابکاری اقتصادی» در ارتباط با‌کشورهای خارجی‌و اقدامات ضدانقلابی متهم شده‌اند . این مجرا به اغتشاشات وشورش‌هایی که‌از ماه ها قبل دراتیوپی روی‌میدهد اضافه میشود.

دو سال پس‌از انقلاب که حبشه سابق از دوران قرون وسطایی‌وارد دوران «دموکراسی خلقی »شده اوضاع اتیوپی همچنان اسفناك است.

شمار گدایان طی دهسال اخیر درخیابان های آدیس‌آبابا چندین برابر شده است. درگوشه‌وکنار کشور گاه‌بیگاه آتش شورش‌شعله‌ور میشودو ارتش باید پیوسته این شورشها راسرکوب کند.

شورش گاهی توسط اعیان واشراف‌که بااصلاحات ارضی مخالفند برپا میشودوگاهی بوسیلهٔ چپ‌گرایان مخالف رژیم رهبری میشود. گاهی نیز اختلافات قبیله‌ای یاتعصب مذهبی به‌آتش شورش وناامنی دامن میزند .

بتازگی بورژواهای شهری نیز بادولت بنای مخالفت راگذاشته‌اند وبیك نوع‌عملیات چریکی آرام‌ازراه مقاومت منفی،نافرمانی‌وجمع‌آوری اسلحه و ذخیره کردن پنهانی آن دست میزنند.

قاطبین‌نیازمندیهای اولیه مردم آدیس‌آبابا روز بروز مشکلتر میشودو‌حتی که‌دولت مجبورشده ساعت درقوانین جزایی اصلاحاتی بعمل آورده و خرابکاران اقتصادی راباشدت کیفر دهد. یکی از جنایتی که‌به توطئه‌گران اخیر اتیوپی نسبت داده شده همان‌خرابکاری اقتصادی است. یکی ازروشنفکران اتیوپی‌که بادولت روابط نزدیکی دارد گفته‌است :خرابکاران به‌همه جارخنه کرده‌اند دیگر کسی از نظامیان حساب نمیبرد و بعید نیست آنهابرای اعاده قدرت عده‌ای از مرتجعان راتیرباران کنند پیش‌بینی این روشنفکر روز شنبه گذشته با اعدام ۱۹نفردر آدیس آبابا به تحقق پیوست ...

وضع رژیم اتیوپی در جبهه داخلی متزلزل شده‌و امنیت مرزهای کشورنیز بخطر افتاده است.

در اریتره اوضاع بحال عادی درنیامده است. پس‌از لغو برنامه راه‌پیمایی صلح‌که قرار بود۲۰۰ هزارنفر از دهقانان مسلح رابسوی اسمره مرکز سازد شورشیان هنوز بدرخواست ۱۷مه آدیس‌آبابا برای انجام گفتگوهای سیاسی پاسخ‌نداده‌اند درجنوب زدوخورد باارتش سومالی و یاعناصری که‌ازسومالی نفوذ میکنند ادامه داردو باتخلیه جیبوتی ازنیروهای فرانسوی جبهه جدیدی درمشرق بوجود خواهدآمد.

روزاول مه‌عده زیادی از مخالفان دولت درادیس‌آبابا کشته‌شدند وحوادث خونینی نیز درایالت گندار روی‌داد.

این بیلان دوساله انقلاب اتیوپی است آیا هنگام‌آن نرسیده است که‌باین آزمایش پایان داده شود آدیس آبابا بصورت‌شهر شایعه‌ها درآمده است بازار شایعات وحشتناك روز بروز رواج بیشتری پیدا میکند‌اماکسی نمیداندکه اتیوپی درانتظار چه سرنوشتی است‌بعقیده برخی از روشنفکران نظامیانی که‌اکنون قدرت را در اتیوپی دردست دارند بورژواهای کوچك هستند و بیشك چنین رژیمی رانمیتوان یك رژیم انقلابی بشمار آورد.

طرفداران حزب انقلابی‌خلق که فعالیت زیرزمینی دارد معتقدند رژیم نظامی کنونی‌چیزی جز یك‌رژیم فاشیستی نیست. باین ترتیب کشور اتیوپی صرفنظر از راست گرایان که هنوز نفوذی زیاد درشهر ها و آبادیها دارندبه دوجناح یادوجنبش تقسیم میشود. درآدیس آبابا وبرخی ازشهرهای دیگرظاهرا اکثریت باحزب انقلابی خلق است و مخالفان آنها از پشتیبانی برخی‌از ولایات چون «وولو» برخوردارند. در هرحال یك مسئله روشن‌است وآن‌این‌که‌درحالی‌که غیرنظامیان به افکار اندیشه‌های لنین بایکدیگر درکشمکش هستند نظامیان‌هنوز بدون آنکه غیرنظامیان را درداره امور کشور مداخله دهندحکومت میکنند.

لوموند

اکسپرس

آشفتگی عظیم در سراسر جنوب اروپا

سراسر کشورهای جنوب‌اروپا (نه‌تنها ایتالیا) از ترکیه گرفته‌تا پرتغال ، باستثنای فرانسه روزهای آشفته‌ای را درپیش دارند .

همه این کشورها از کسری شدید موازنه پرداختهای خارجی رنج میبرند که بی شک دولتهای مربوط رابه گرفتن تصمیم های شدید برای صرفه‌جویی مجبور خواهد کرد. این تصمیمات که بناچار کاهش سطح زندگی را بدنبال خواهدداشت‌نتایج‌سیاسی غیرقابل پیش‌بینی ببار خواهد آورد .

این یکی از مسائل اساسی مهمی است که جهان غرب‌دربرابر آن قرار گرفته است .

دولتهای پیشرفته صنعتی که درسال ۱۹۷۴ ده میلیارد دلار کسری موازنه پرداخت داشتند در سال ۱۹۷۵ توانستند ده میلیارد دلار به موازنه پرداختهای‌خارجی خود اضافه کنند .

اما سه کشورانگلیس،دانمارک وایتالیا نتوانستند کسری موازنه پرداختهای خود را تعدیل کنند و کشورهای درحال توسعه عملا ورشکست شدند و کسری موازنه پرداختها در این کشورها اکنون بصورت مزمن درآمده است .

کسری موازنه پرداختهای کشورهای در حال توسعه که در سال ۱۹۷۳ درحدود هفت‌میلیارد دلار بود درسال ۱۹۷۴ به ۲۷ میلیارد و درسال ۱۹۷۵ به ۳۵ میلیارد دلار افزایش یافت .

دسته دیگر ازکشورهاکه‌شامل اروپای جنوبی ، استرالیا، زلاندنو، برزیل ، افریقای جنوبی وایرلند میباشد فیمابین قرار گرفته‌اند این کشورها قبل از آنکه بفکر مبارزه باتورم بیافتند درصدد توسعه اقتصادی بر آمده و قیمتها رابطور بی‌سابقه‌ای بالا برده‌اند .

نتیجه‌ای که‌از این اقدام بدست آمده این است که یک میلیارد اضافه موازنه پرداختهای خارجی آنها در سال ۱۹۷۳ به ۱۴ میلیارد کسری موازنه پرداخت‌هادرسالهای ۱۹۷۴ و ۱۹۷۵ برسد . وضع ایتالیا در میان کشورهای‌اروپای جنوبی درعین‌حال همبهتر از دیگران‌هم وخیمتر از سایرین‌است

یک صنعت نوی وصدارامی مهمی بهتر از این نظر که ایتالیادارای است . ایتالیادرسال۱۹۷۵توانسته است به‌تجارت خارجی خود رونق بیشتری بدهد وکاهش‌ارزش‌برابری لیر به ایتالیائیها امکان داده‌است کالاهای خود را به‌آسانی دربازار های خارجی آب کنند .

وخیمتر بخاطر اینکه ایتالیا پیوسته دستخوش بحران های سیاسی وآشوبهای داخلی است ازسوی دیگر وامهای‌خارجی‌ایتالیا اکنون به بیش از پانزده میلیارد دلار رسیده و گرفتن‌وامهای جدید خارجی را برای مسئولان‌اقتصادی کشور امکان‌ناپذیر کرده است .

رهبران جدید ایتالیا از هر دسته‌ای که باشند باید برای پایان دادن باین وضع نابسامان‌بااقدامات خشنی دست بزنند . باین معنی که باید میزان مالیاتها و تعرفه های عمومی را بالاببرندویامقررات جیرمبندی را بمرحله اجـرا درآورند.

رهبران جدید پرتغال نیزباید تصمیم بگیرند که آیا مقررات جیرمبندی را درکشور اجرا کنند یاخیر .

درزمان رژیم سالازاریک سوم مواد مصرفی پرتغال از خارج وارد میشد پس از انقلاب گل میخک که دستمزدها افزایش یافت وضع تغذیه مردم بهترشد امروزه پرتغال یک چهارم مصرف گوشت و یک سوم ماهی مصرفی خود را از خارج وارد میکند.

بحران اقتصادی‌اسپانیاتاحدی معلول بالارفتن قیمت نفت است‌اما یک عامل مهم دیگر نیز در این امر دخالت دارد و آن اینکه حتی بعد از مرگ فرانکو سرمایه‌ها از اسپانیا فرار میکنند و درنتیجه توسعه اقتصادی کشور متوقف‌شده است .

از نه کشور دیگر اروپای مدیترانه شرقی وضع یونان که از یک دولت استوارمیانه‌روبرخوردار است بهتر از دودولت دیگر است. دولت یونان باردیگر توانسته است سرمایه‌های خارجی رابه کشور بکشانند . بااینحال یونان نیز از کسری موازنه شدید و تورم رنج میبرد وزیربار قرض فرورفته است.

یوگسلاوی باوجود کسری موازنه پرداخت که درسال ۱۹۷۵ به دو میلیارد و سیصد میلیون دلار رسیده میکوشد برنامه توسعه اقتصادی خود را دنبال کند.

تنها وجود مارشال‌تیتوکه یک رژیم استوار بوجود آورده به یوگسلاوی امکان داده این برنامه را اجراکند .

نوول ابسرواتور

مصر و عربستان از مداخله سوریه در لبنان حمایت میکنند

در لبنان نومیدی تغییر جبهه داده است . نیروهای دست راستی (مسیحیان) درحالی که‌از شش هفته پیش به پشتیبانی ارتش سوریه تکیه داده‌اند در همه جا به تعرض پرداخته‌اند.پنجشنبه گذشته ترقیخواهان وفلسطینی های لبنان در آخرین نقطه خطی قرار گرفتند که ابتدای‌آن نقطه قرار گرفتن آنان در مواضع و آرایش دفاعی بوده است .

علیرغم میانجیگری های جلود نخست وزیرلیبی، «دیدار در آخرین فرصت » یعنی ملاقاتی که قرار بود جمعه گذشته میان یاسر عرفات رهبرفدائیان فلسطینی و حافظ اسد رئیس جمهور سوریه صورت گیرد منتفی گردید .

در بیروت که به دوپاره‌تقسیم شده است‌جنگجویان دست‌راستی بیرحمانه حمله میکنند تا آخرین مواضع پراکنده‌ای را که هنوز در بخش شرقی شهر درکنترل فلسینیها و ترقیخواهان لبنانی است بدست‌آورند و یا با خاک یکسان کنند. بخش تل‌زعتر - اردوگاهی که‌یکی از فقیرترین قسمتهای بیروت است ودر آن آوارگان فلسطینی و شیعیان لبنانی و کردها زندگی میکنند از ٤ هفته پیش آماج ضربات نابود کننده و بی‌امان دست راستیها قرار گرفته است مدافعان فلسطینی و شیعیان تاکنون دهها تعرضی را که بوسیله ارتشهای خصوصی کامیل شمعون (پرچمدار مسیحیان طرفدار تجزیه و تقسیم لبنان)- و مسیحیان دست راستی افراطی و فالانژیست ها به عمل آمده است دفع کرده‌اند . آتش توپهای ۱۵۵ میلیمتری تمام محله‌ای را که تل‌زعتر نـام دارد با خاک یکسان کرده‌اند .آن عده از ساکنان و مدافعان اردوگاه که تاکنون از مرگ رسته‌اندبه پناهگاه های زیر زمینی که از طریق شبکه‌ای از خندق هابیکدیگر متصل میشوند پناه برده‌اند در بیست و چهارمین روز محاصره سیصد نفر از جنگجویان فلسطینی و مسلمان های لبنانی‌هنوز در برابر حملات هزاران مهاجم دست راستی پایداری میکردند . دیگه هفته هاست که کشتگان را در تل‌زعتر به خاک نمی سپارند و برای مجروحین محاصره شده اردوگاه که تعدادشان به هزار نفرمیرسد نمک طعام - تنها دارویی است که برای درمان کردن جراحات بیشمارشان باقی‌مانده است .

خشم گرومیکو

در سطح سیاسی فرمول حاکی از ساده‌لوحی‌تقسیم لبنان بین مسیحیان و فلسطینی ها و ترقیخواهان کمتر از هر زمان دیگر با حقیقت سازگاری دارد نزدیک بهیک سوم از مسیحیان لبنانی در مناطق تحت کنترل ترقی‌خواهان زندگی میکنند ترقیخواهان بنوبه خود بطور وسیع در محیط مسیحیان محاط شده‌اند بطوری که‌تعداد رزمندگان مسیحی مذهبی که دوشادوش مسلمانان و فلسطینی‌ها در کارزار برضد دست راستی‌ها شرکت‌دارند بهیچوجه اندک نیست و حتی نمی توان ادعا کرد که یاران مسیحی مسلمین چپ‌گرای‌لبنانی و فدائیان‌فلسطینی - میانه روترین عناصری هستند که میتوان در صفوف ترقیخواهان سراغ گرفت .

معتدل‌های مسیحی آنهایی هستند که در اطراف «رایمون‌اده» گرد آمده‌اند و با توافق جناح چپ می‌کوشند جناح راست مسیحی مذهب را متقاعد کنند که مذاکره طرف های متخاصم بر مبنای سه‌گانه زیر، امکان پذیر است :

۱- عدم تقسیم لبنان

۲- اجرای قرارداد های ۱۹۶۹ قاهره که ناظر بر تعیین وضع فلسطینی ها در لبنان و سایر ممالک‌دنیای عرب است .

۳- خروج نیرو های سوریه از لبنان .

اما جنگجویان دست راستی که دسترسی آسانی به تدارکات اسلحه و مهمت از طریق بندر جنیه دارند و در تعرض‌های جنگی خود از پشتیبانی ارتش سوریه برخوردارند، مصمم‌اند امتیازهایی را که تاکنون بچنگ آورده‌اند حفظ کنند وحتی از مواضع موجودشان بسیار جلوتر بروند. از هفتم ژوئیه جاری سپاهیان دست راستی با پشتیبانی زرهپوش هایی که از فرط نو بودن‌گویی از میان کاغذهای رنگین بسته‌بندی هدایا بیرون آمده‌اند بطرف‌شمال و بسمت‌ترابلس که در کنترل نیروهای دست چپی است و مضافا حومه‌شمالی آن نیز در معرض حملات مستقیم ارتش سوریه قرار گرفته است پیش میروند. در شرق نیروهای سوریه‌از روی‌نقشه‌ای پیش‌بینی شده وبه شیوه‌ای منظم و حساب شده دست‌اندرکار جارو کردن دره «بقاع» هستند جایی که چند روزی است جنگ بعلبک نیز بوسیله‌ارتش سوریه آغاز شده است.توپخانه سوریه در کوبیدن بیرحمانه یک اردوگاه آوارگان‌فلسطینی کاملا در نزدیکی بعلبک قرار گرفته است از هیچ‌جدوجهدی فروگذار نمی‌کنند باقی میماند جنوب لبنان اهمیت اساسی آن بخاطر بندر صیدا است‌درکنترل چپ‌گرایان لبنان‌و‌فلسطینی‌ها قراردارد. ارتش سوریه که مدتی تلاش کرد تا بداخل صیدا نفوذ کند پس از آنکه‌کاری از پیش‌نبرد‌ازیک هفته پیش‌دست به‌محاصره دریایی این بندر زده است.

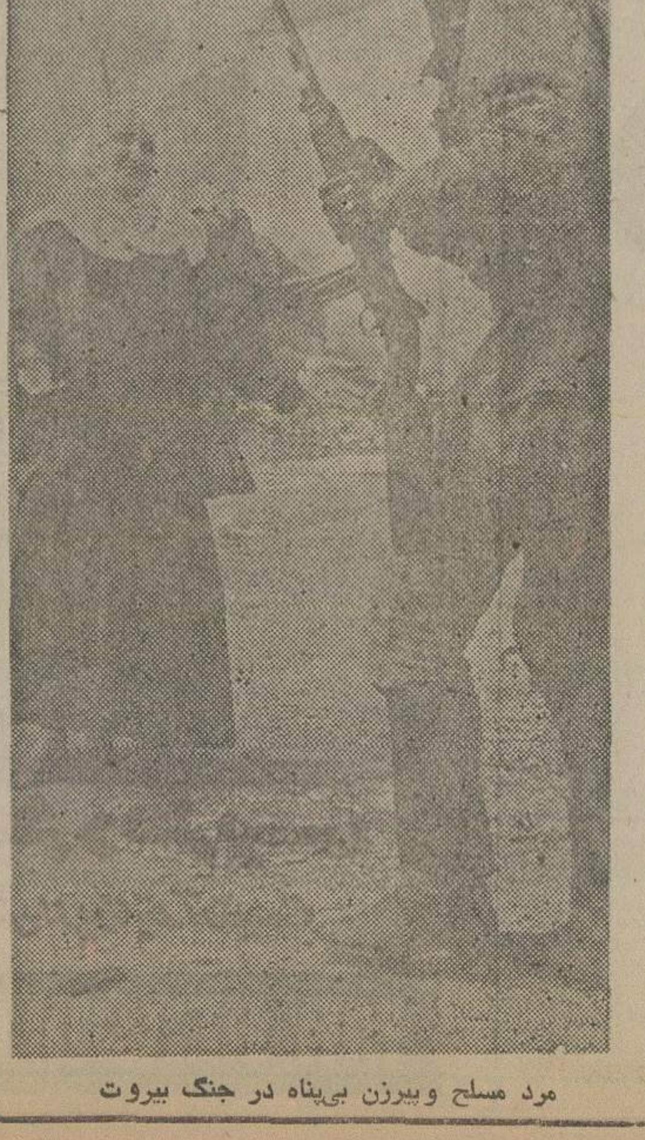

مرد مسلح وپیرزن بی‌پناه در جنگ بیروت

نیروهای دست راستی بااستفاده از قدرت توپخانه واز فراز ارتفاعات کوهستانی مشرف بر صیدا و دریای‌کنار آن جاده‌های ارتباطی شهر را درهم میکوبند در دریا - هر کشتی و حتی هر قایقی را که بطرف بندر در حرکت باشد- به آتش می‌بندند. بکار بردن همین روش به نیروهای سوریه اجازه داده است تا پالایشگاه نفت زهرانی را که تنها منبع تامین سوخت برای نیروهای دست چپی بود از حیزانتفاع ساقط کنند.

باوجود این در همین جبهه است که طی هفته اخیر دگرگونی خفیفی حاصل شده است. ارتش سوریه ازسه‌شنبه هفته گذشته کار عقب کشیدن غیر کامل نیروهایش را ازاین جبهه آغاز کرده است. بعضی از ناظران این عقب‌نشینی را زائیده تاثیر «ژستی» که شوروی به جانبداری از فلسطینی‌ها وبرای اعمال فشار برسوریه گرفته است تلقی میکنند. ده روز پیش عبدالحلیم خدام وزیر خارجه سوریه در مسکو با‌آندره گرومیکو، مذاکره‌ای خشم‌آلود و طوفانی داشته است چند روز بعد لئونید برژنف دبیر کل حزب‌کمونیست شوروی نامه‌ای برای حافظ اسدفرستاده و درآن کمکهای ارتش سوریه را به نیروهای تجزیه‌طلب لبنان (دست راستی های مسیحی) محکوم کرده است.

برژنف در نامه‌اش برای رئیس جمهور سوریه نوشته است من مشی‌سیاسی سوریه را در لبنان درک نمی‌کنم‌و سپس اضافه میکندکه تنها وسیله متوقف کردن تحولی که فتح‌بابی برای دنیای عرب و حرکتش بسوی رفتارهای ناخوشایند امپریالیسم است قطع وترک فوری مخاصمات و خارج شدن نیروهای ارتش سوریه از لبنان است.

بااینحال بسیاری از ناظران تردید دارند کشوروی بخاطر نجات نهضت مقاومت فلسطین تا آنجا پیشرود که بکلی پیوندهای روابطش را باسوریه - کشوری که اگرتنها متحد مسکو در جهان عرب نباشد لااقل تنها مشتری باقیمانده برای شوروی در دنیای عرب است قطع کند.

پول ریاض

در این صورت‌دیگر چه‌امیدی برای فلسطینی‌هاباقیمانده است آخرین اجتماع وزیران اتحادیه عرب به فلسطینی‌ها نشان داد که نباید انتظارهای زیادی از برادران عرب داشته باشند از پای درآوردن سازمان آزادیبخش فلسطین ونابود کردن آن که آشکارا بنظر میرسد که محرک و دلیل اصلی مداخله ارتش سوریه در لبنان است در نهان مورد تائیدو پشتیبانی مصر است. و در همان حال از طرف عربستان سعودی که پول وهزینه عملیات تار ومار کردن سازمان آزادیبخش فلسطین را بدشمنان آن و خصوصا به سوریه پرداخت میکند آشکارا مورد حمایت قرار گرفته است‌نباید فراموش کرد که مصر هم مانند سوریه از پول ریاض‌بهره دارد.

آیا در حساب آخر - یاسر عرفات خواهد پذیرفت که از موضع ضعف باحافظ اسد در دمشق وارد مذاکره‌شود؟ بهرتقدیر نکته روشن است نیروهای فلسطینی که از بهار گذشته تاکنون ناگزیر بوده‌اند در برابر ملاقات مشترک و هماهنگ دست راستیهای لبنان وارتش سوریه پایداری کنند ودر این مدت از تمام منابع تدارکات خارجی برای بدست آوردن اسلحه وآذوقه و سوخت محروم شده‌اند در تهدید خفه شدن قرار گرفته‌اند آنها نمیتوانند تا مدتی طولانی در کنار چپ‌گرایان لبنانی جنگی تمام عیارو متعارفی را در برابر دشمنی که بر آنان از نظر دسترسی به‌اسلحه وتجهیزات برتری دارد تحمل کنند آنچه که باقی‌میماند امکان روی آوردن بیک جنگ چریکی طولانی و خونین ودر همان حال انتظار تغییر اوضاع را در دمشق کشیدن است.

اما بنظر میرسد که جای حافظ اسد در مقام خود همچنان مستحکم است و در این حال لبنان اکنون عملا چنانکه دیپلماتها میگویند بطور دوفاکتو تقسیم شده است. بخشهای مرکزی و غرب لبنان در دست نیروهای دست‌راستی است- شرق و شمال را سوریه اشغال کرده‌است وجنوب کشور منطقه‌ای است که برای نیروهای ترقیخواه لبنانی و فلسطینی‌ها باقیمانده است.

درمحافل

زمزمه درشهر

«هیلتون تهران» درین میهمانی هم میهمان بود وهم میزبان

هفته گذشته ضیافت پرشوری در هتل هیلتون تهران برپا شدکه با میهمانی‌های باشکوه دیگر یک تفاوت کلی داشت: درین میهمانی، هتل‌هیلتون هم میزبان بود و هم میهمان ! از سوی دیگر ، این میهمانی باشکوه هم ضیافت‌خداحافظی و هم ضیافت معارفه بود :

«ژان‌لوایه» مدیر عمومی هتل هیلتون پس از سالها ، ترانه «خدا حافظ تهران» را درین میهمانی خواند و جای خود را رسما به «ژان‌کلود آندریو» سپرد .

این میهمانی «سلام ، خدا حافظ» در باغ هتل هیلتون که «گلستان ایرانی» نام دارد و یکی از مناسبترین جایهابرای برگزاری ضیافت‌های تابستانی است، بیش ازیکصد میهمان را گردآورده بود.

برای نخستین‌بار ، در یک چنین ضیافتی ، همه جور خوراکی پیدامیشد ومیهمانان که‌ازملیت‌های گوناگون‌بودند، بهرحال خوراکی باب طبع و ذائقه خودمی‌یافتند چون‌برسر میز شام وفور نعمت کاملا چشمگیر بود ، از خوراک های اشتهابرانگیز ایرانی و استکهای انگلیسی گرفته تا محصول آشپزخانه فرانسوی و هتل ... غذاهای ایرانی در زیرکیکی‌بشکل «شهیادآریامهر» مشخص شده بود درحالی که غذاهای فرانسوی را درزیر کیکی بشکل برج ایفل و خوراکهای انگلیسی در زیر کیکی بشکل ساعت معروف «بیگبن» در لندن ، میشد یافت .

البته بیشتر مهمانان در پیرامون «شهیاد آریامهر»گرد آمده بودند چون در آنجا «خاویار» معروف ایرانی انتظارشان را میکشید.

«ژان‌لوایه» پس‌از استراحتی کوتاه ، مدیریت عمومی هتل هیلتون را در لندن برعهده خواهد گرفت .

استکهلم درانتظار وکلای دادگستری!

کاروانی ازوکلای دادگستری بزودی راهی « استکهلم » میشودکه‌امسال، محل‌برگزاری « مجمع جهانی کانون‌های وکلا » خواهد بود . تاکنون بیش‌از۳۰تن وکلای‌دادگستری داوطلب‌سفر به سوئدوشرکت درین مجمع جهانی شده‌اند. از آن جمله ، نام جلالی‌نائینی رئیس کانون وکلاء و نیمی از اعضای هیات رئیسه جدید کانون که اخیرا انتخاب شده‌اند درین لیست بلند بالا به چشم میخورد.

دبیرخانه «مجمع جهانی کانون‌های وکلای دادگستری» طبق معمول از ماهها پیش با کانون‌های وکلاء در کشور های مختلف مکاتبه کرده و خواستار شده است وکلایی که پیشنهادهاونظریات تازه‌ی در زمینه مسائل حقوقی و ؟ امور وکالتی دارند و مایلند نامشان در لیست سخنرانان ثبت شود ، لوایح خود را به دبیرخانه ارسال دارند تا مورد رسیدگی قرار گیرد. در جلسه اخیر هیات‌مدیره کانون وکلا ، نامه‌یی قرائت شد که دبیرخانه مجمع‌جهانی موافقت خودرا با طرح پیشنهاد دکتر عباس ساسانفر اعلام کرده و اطلاع داده است تاموی جزو سخنرانان اصلی کنفرانس‌ثبت شده است .

دانشنامه زبان‌وادبیات‌فارسی این جانب دل‌آرام قدرشناس شناسنامه ۲۳۳ مشهد متولد ۱۳۲۵ فرزند جلال که درسال ۱۳۴۸از دانشگاه‌فردوسی‌اخذ گردیده مفقود شده‌است از یابنده تقاضا میشود به تلفن ۳۱۲۰۷ مشهد اطلاع دهد و مژدگانی دریافت دارد .

تبریکات

جناب آقای حمزه دیوسالار ریاست محترم شهربانی شاهی

ارتقاء درجه جنابعالی را تبریک عرض مینمائیم .

منل‌قو ـ مدیر وکارکنان کالای ساختمانی کریمی ـ امیر کریمی

حضرت آقای حمزه دیوسالار

باکمال مسرت ارتقاء درجه‌آنجناب را تبریک عرض می‌نمائیم .

شاهی : عبدالحسین جهاندیده . حاج‌حیدر رنجبر. ولی‌اللهجهاندیده . پرویزبابائیان . محمدحسین‌خسروی.

جناب آقای عبدالله آکوئی

انتصاب جنابعالی را به سمت مدیرت عامل شرکت تعاونی سپاهیان انقلاب تبریک میگوئیم .

مهین انگورانی ـ مسعود طاهری

جناب سیداحمد سری

ارتقاء درجه جنابعالی را ازصمیم قلب تبریک‌عرض نموده و از جانب کلیه ورزشکاران باشگاه ورزشی ذوالفقار نکا موفقیت آنجناب را در اجرای منویات شاهنشاه آریامهر ، بزرگ ارتشتاران ، در راه خدمت به میهن ومردم از درگاه ایزد یکتا آرزو میکنم.

محمدعلی مهمانچی ـ مدیر باشگاه ورزشی ذوالفقار نکا

جناب آقای حسن رفیعی قاضی خوشنام دادگستری

انصاب جنابعالی را به مدیریت کل حقوقی وقضائی گمرک ایران تبریک گفته و توفیق شما را در راه خدمت به شاهنشاه آریامهر و ایران عزیز از خداوند متعال خواستاریم .

اصفهان ـ مینا و خسرو ضابطی

صاحبان صنایع وبازرگانان کشور

الاخاء

تنهامجله عربی زبان ایران ازگروه نشریات موسسه اطلاعات باداشتن نمایندگی در ۱۲ کشورعربی. روزهای شنبه منتشر میشود

بانک عمران
بانک عمران
بانک عمران
بانک عمران

درپارلمان ایران

کشاورزی سنتی نباید فدای قطب‌های کشاورزی وایجادمزارع بزرگ شود!

علیرضا شفائی

درمجلس‌از سیاست‌کشاورزی کشور بحث‌شدو حسن هرزندی نماینده‌مرندگفت:« بطوریکه دراخبار چهل سال قبل اطلاعات منعکس بود اعلیحضرت رضاشاه‌کبیر در چهل سال پیش در نمایشگاه فارس به‌تجار فرموده‌اند به فلاحت باید بیش‌از صنعت توجه شودزیرا مواد خام‌محصولات فلاحتی‌ما مورد احتیاج دنیاست .مادربین اقلام‌صادراتی کشور هیچ جنس تجملی‌ولوکس نداریم وهرقدر محصول ازکشاورزی بدست آید بازار خواهدداشت ... شاهنشاه آریامهر نیز همواره تاکید میفرمایندکه باید اولویت کشاورزی در برنامه های توسعه ملی حفظ شودتا سالانه چندصد میلیون دلاربخاطر تامین مواد غذائی‌افراد مملکت خرج سورتاکس وسورشارژ نگردد و شاهد شپشک زدن یازده هزار تن برنج در آبهای خلیج فارس وپوسیدن واز بین رفتن سیب زمینی وپیاز و سیب وپرتقال نباشیم وروزانه پنج‌هزار دلار- معادل ۳۵هزار تومان- برای توقف اضافی کشتی‌هانپردازیم ».

آینده سیاست کشاورزی معلوم‌نیست

یکی دیگراز نمایندگان به‌اظهارات دکتر نهاوندی‌رئیس دانشگاه تهران ورئیس گروه بررسی مسائل ایران در پرتو انقلاب شاه‌و ملت استنادکرد وگفت: «با الهام ازفرمایشات شاهنشاه، آریامهرکه تاکیدفرموده‌اند باید اولویت‌کشاورزی در برنامه‌های توسعه ملی حفظ شود، رئیس‌دانشگاه تهران صریحا میگوید تضعیف کشاورزی ملی اقدام ضدانقلابی‌است. اقتصاد ایران باید باتوجه خاص به‌کشاورزی بسوی خودکفائی سوق‌داده شود. کشاورزی سنتی‌باید براساس اصل اول‌انقلاب حفظ شود. آنهائی که‌فکرمیکنند تشکیل قطب‌های کشاورزی دلیل محکومیت کشاورری سنتی‌است سخت در اشتباهند . کمك دولت‌باید بیش‌ازپیش شامل کشاورزان داخلی شود و هروشی جزاین ، خلاف سیاست‌مستقل ملی است .»

این نماینده سپس اظهار داشت: «بنابه گفته وزیر کشوروری دراجرای سیاست تامین‌فرآورده های‌کشاورزی و مواد غذائی ازخارج‌کشور زیان دولت درسال ۲۵۳۳ حدود۴۸ میلیارد ریال‌و درسال ۲۵۳۴ حدود ۷۴ میلیارد ریال ودرسال ۲۵۳۵ به ۱۰۰میلیارد ریال‌بالغ میشود .ازآنطرف وزیر تعاون وامور روستاها عقیده داردتا هفت‌سال دیگر دهقان ایرانی‌خواهد توانست ایران را ازفرآورده های غذائی بی‌نیازکند. درحالیکه وزیرکشاورزی میگوید بابهره‌گیری ازتکنیك پیشرفته و سرمایه‌گذاری های‌کافی ایران میتواند بعداز ۲۰سال تنها ۸۰ درصد مواد غذائی موردنیاز داخلی رافراهم کند.»

سخنران اظهار عقیده‌کرد. «با تناقضات عقیدتی درسیاست کشاورزی برای رسیدن بمرحله خودکفائی و همچنین اختلاف در نحوه پرداخت رام‌هاوکمك‌ها وحمایت‌ها که‌مسلما به‌پیروی از چنین فرضیه‌هائی اتخاذ میگردد، بدرستی روشن نیست که آینده کشاورزی روی چه‌سیاست ورواليی پی‌ریزی خواهدشدو بالاخره ازچه راهی میتوان برمشکلات فائق آمد؟!».

گندم «یافت» از بین رفت !

«محصول‌گندم شهرستان بافت دچار آفت زنك گندم شدو بکلی از بین‌رفت بطوریکه مردم‌درفکر بوده‌اند که‌چطور محصول گندمشان را آتش بزنند که‌خسارتی بسایر محصولات و درختان وارد نیاید .حتی کاه این محصول هم ارزش درو کردن وجمع‌کردن رانداشت ». نماینده بافت ـکرمان- به اعلام این‌خبر ازتریبون مجلس گفت: « از مسئولان میخواهم برای جبران وجلوگیری ازخسارات این آفت وهمچنین برای گندم دن‌خرده مالکین وبذری‌که درسال آینده باید روی زمین ها کشت بشود درفکرباشند که‌اگر عاجلانه دراین‌مورد فکری نشود مسلما مردم دراثربی‌آذوقگی کوچ‌خواهند کردوهم مشکل اردیدجمعیت شهرها پیش خواهدآمد و هم‌این که‌قسمت زیادی از محصول آینده مملکت دچار نقصان خواهد شد».

۲۵۷۹۸ ـ ۲۰ر۴ر۲۵۳۵

آگهی مناقصه

اداره کل آموزش و پرورش خراسان لباس و پوتین و ملحقات تعداد ۱۲۰۰ نفر سپاهی دانش دوره ۲۸ پادگان مشهد را با دوخت و پارچه برای هر نفر سپاهی بشرح زیر از طریق مناقصه خریداری مینماید.

الف ـ برای هر سپاهی دو دست لباس مستانی از نوع پارچه افسار تکس افسری درجه یک با آستر ابریشمی اطلس بافت تمام آستر با کلاه و نشان ـ سردوشی ـ درجه ـ ارم منیائی ـ آرم پارچه‌ای بازو ـ سردست تمام‌دوز و دکمه شیروخورشید.

ب ـ برای هرسپاهی دو دست لباس تابستانی شلوار از نوع پارچه‌افسری افشار تکس بلوز از نوع پارچه کارخانجات فخر درجه یک با کلاه کاسکت از پارچه زمستانی- نشان- سردوشی- سردست تمام‌دوز ـ درجه آرم منیائی سینه ـ آرم پارچه‌ای بازو برای هردست با دکمه شیروخورشید .

ج- برای هر سپاهی یکعدد پالتو ازنوع پارچه مقدم درجه یک افسری با آستراطلس بافت ـ کمر آستر با درجه ـ سردوشی ـ سردست تمام‌دوز ـ آرم منیائی سینه ـ آرم پارچه‌ای بازو با دکمه شیروخورشید.

د ـ برای هر سپاهی دو جفت پوتین افسری مشکی ساخت صنایع زندان از نوع ارتش .

هـ ـ برای هر سپاهی دو عدد کراوات مشکی مرغوب ـ دو عدد کمربند برزنتی مرغوب ـ چهارعددآرم پنجاهمین سال‌سلطنت دودمان پهلوی از نوع برجسته بزرگ .

۱ـ پیشنهاددهندگان معادل ۵٪ گل‌مبلغ پیشنهادی را بعنوان سپرده بحساب ۵۲۵۲ اداره کل آموزش و پرورش نزد بانک ملی شعبه مشهد واریز و یا ضمانت‌نامه سه ماهه از یکی از بانکهای معتبر را به‌پیشنهاد تسلیمی ضمیمه نمایند . به پیشنهادات فاقد سپرده و مبهم و مشروط و پیشنهاداتی که بعداز موعد مقرر در این آگهی برسد ترتیب اثر داده نخواهد شد.

۲ـ پیشنهاددهندگان باید پیشنهاد خود را بانضمام قبض سپرده و نمونه پارچه‌ها و فتوکپی جواز کسب خیاطی از شهرستان مربوطه و گواهی صادره از اتحادیه صنف خیاط محل کار دال برتوانائی انجام حجمکار این آگهی در پاکت لاکمهرشده که در روی ان جمله مربوط به مناقصه لباس و پوتین‌و دوخت لباس سپاهیان دوره ۲۸ قیدشده‌باشد تا ساعت ۸ صبح‌روز سه‌شنبه مورخ۲۶ر۵ر۳۵ شاهنشاهی به دبیرخانه اداره کل آموزش‌و پرورش واقع در ایستگاه سراب تسلیم و رسید دریافت دارند . پیشنهادات واصله در ساعت ۸ونیم همانروز با حضور کمیسیون مربوطه باز و قرائت خواهد شد . حضور پیشنهاددهندگان در جلسه مناقصه آزاد است.

۳ـ برنده مناقصه موظف است به‌محض دریافت ابلاغ کتبی ظرف مدت سه‌روز برای انعقاد قرارداد حاضر والا سپرده وی بسود صندوق دولت ضبط و قرارداد با برنده دوم مناقصه منعقد میگردد مضافا باینکه سپرده‌نفر دوم تا تنظیم قرارداد با برنده مناقصه در آموزش و پرورش ضبط و پس از آن مسترد خواهد شد بدیهی است برنده مناقصه موقع تنظیم قرارداد علاوه برسپرده ضمانت کافی جهت حسن انجام کار ارائه خواهد داد.

٤ـ برنده مناقصه ملزم میباشد که‌اندازه هرسپاهی را بدقت تعیین و ملبوس و پوتین را مطابق اندازه هر سپاهی در دو نوبت‌پرو و بدون عیب ونقص تهیه نماید.

۵ـ بهای ملبوس و پوتین و اجرت دوخت پس از وصول اعتباراز مرکز پرداخت خواهد شد و کلیه ملبوس دوخته شده و پوتین بایستی ازتاریخ عقد قرارداد لغایت ۶۰ روز ضمن تنظیم‌صورتجلسه تحویلی و با نظر کارشناسان معرفی شده از این اداره به مرکز سپاه دانش تحویل گردد ضمنا اداره آموزش و پرورش مختار است تاحدود ۲۵٪ افزایش یا کاهش تعداد نفرات سپاهیان ازمتن قرارداد منعقده کسریااضافه نماید. .

٦ـ چنانچه پیمانکار برنده‌نتواند درمدت مقرر در قرارداد ملبوس را بدون عیب‌ونقص تحویل نماید به ازاء هر روز تاخیر مبلغ ۲۰۰۰۰ ریال جریمه از سپرده ضمانت‌نامه وی بسود صندوق دولت برداشت خواهد شد و چنانچه بنظرکارشناسان ملبوس دوخته‌مطابق نمونه نباشد بهزینه برنده مناقصه رفع نقص خواهد شد.

۷ـ اداره کل آموزش‌وپرورش‌خراسان در رد یک یا کلیه پیشنهادات مختار است.

۸ـ هزینه درج آگهی و هزینه تنظیم قرارداد و مالیات و هرگونه هزینه دیگری‌که تعلق گیرد بعهده برنده مناقصه خواهد بود

مدیر کل آموزش و پرورش خراسان ـ معینی

کسری : افسونگر سوئدی

پوتامه‌سینماها

تماشای فیلمهائیکه با علامت (×) مشخص شده برای اشخاص کمتر از ۱۸ سال ممنوع است

★ (×) افسونگر سوئدی ـ رنگی ـ جنت‌اگرن
کسری (۸۲۶۹۳۹) ۱۰ـ ۱۲ـ ۲ـ ٤ـ ٦ـ ۸ـ ۱۰

★ افسانه زورو ـ رنگی ـ آلن‌دلون
شهرفرنگ (۶۲۷۶۲۸) ۱۵ر۱۱ـ۳۰ر۲ـ۵ـ۳۰ر۷ـ۱۰

★ این دفعه فولکس غوغا میکند ـ رنگی
سانترال (۹۲۸۶۸۶) ۱۱ـ۱ـ۳ـ۵ـ۷ـ۱۵ر۹

سینماموند (۶۴۸۳۲۲) ۱۱ـ۳ـ۵ـ۷ـ۹

★ (×) بیگانه‌ای با دو عشق ـ رنگی ـ سینماسکوپ
شهرقشنگ (۶۴۷۷۷۷) ۱۱ـ۱ـ۳ـ۵ـ۷ـ۹

★ اژدها وارد میشود ـ سینماسکوپ ـ رنگی
برلیان (۳۹۳۵۳۵) ۹ـ۱۱ـ۱ـ۳ـ۵ـ۷ـ۹

★ این دیگه چه جور مردیه ـ سینماسکوپ ـ رنگی
تاج (۳۱۳۸۶۴) ۱۰ـ۱۲ـ۲ـ٤ـ۶ـ۸ـ۱۰

★ بازگشت اژدها ـ رنگی ـ لی‌وی‌لونگ
پارامونت(۶۴۸۳۲۱) ۱۵ر۱۱ـ۳۰ر۳ـ۳۰ر۵ـ۳۰ر۷ـ۳۰ر۹

★ بازیهای زندگی ـ رنگی ـ هماماليني
حافظ (۳۹۱۰۷٤) ۳۰ر۱۰ـ۳۰ر۲ـ۳۰ر٤ـ۳۰ر۶ـ۸ر۳۰

★ باباشمل ـ رنگی ـ فردین ـ فروزان
تراس نیاگارا ۷ ـ ۹

★ پسراستثنائی ـ رنگی ـ محصول والت‌دیسنی
گلدیس (۶۲۸۷۱۳) ۳۰ر۱ـ۳۰ر۳ـ۳۰ر۵ـ۷ر۳۰

★ تلهائی ـ منوچهر وثوق ـ آرام
انیورسال (۹۲۶۹۵۳) ۱۱ـ۱ـ۳ـ۵ـ۷ر۱۵ـ۹ر۳۰

ایران (۳۱۶۳۵٤) ۳۰ر۱۰ـ۳۰ر۲ـ۳۰ر٤ـ۶ر۳۰ـ۸ر۳۰

ساپنا (۳۵۲٤٤۲) ۱۰ـ۱۲ـ۲ـ٤ـ۶ـ۸ـ۱۰

پاسیفیک (۷۵۳۳۱۱) ۳۰ر۱۱ـ۳۰ر۱ـ۳۰ر۳ـ۳۰ر۵ـ۳۰ر۷ـ۳۰ر۹

تیسفون (۹۵۸۸۸۲) ۹ـ۱۱ـ۱ـ۳ـ۵ـ۷ـ۹

رنگین‌کمان (۷۵۶۷۶۰) ۹ـ۱۱ـ۱ـ۳ـ۵ـ۷ـ۹

پرسپولیس (۵۳۸۰۸۳) ۱۰ـ۱۲ـ۲ـ۶ـ٤ـ۸

دریا (۳٤۱۷٤۶) ۹ـ۱۱ـ۱ـ۳ـ۵ـ۷ـ۹

کارون (۹۵۵۱۶۵) ۳۰ر۱۰ـ۳۰ر۲ـ۳۰ر٤ـ۳۰ر۶ـ۸ر۳۰

موناکو (۷۹۵۵۹۶) ۱۰ـ۱۲ـ۲ـ٤ـ۶ـ۸

★ تنها مردی که میتونه ـ سینماسکوپ ـ رنگی
پارک (۳۱۹۶۳۷) ۹ـ۱۱ـ۱ـ۳ـ۵ـ۷ـ۹

★ حادثه‌ساز ـ سینماسکوپ ـ رنگی
دروازه‌مطلائی (۳۵۲۱۶۰) ۹ـ۱۱ـ۱ـ۳ـ۵ـ۷ـ۹

★ خوش‌غیرت ـ رنگی ـ لوئی‌دوفونس
گلدن‌سیتی(۶۶۳۲۶۹) ۳۰ر۱۱ـ۳۰ر۱ـ۳۰ر۳ـ۳۰ر۵ـ۳۰ر۷ـ٤۵ر۹

★ جنگ بین زن‌ها ـ رنگی ـ جکلمون ـ باربارا‌هریس
شهرقصه (۶۲۷۲۹۰) ۱۱ـ۲ـ٤ـ۶ـ۸ـ۱۰

★ جاهل‌ورقاصه ـ بهمن مفید ـ روشنک‌صدر
اروپا (۳۰۳۱۷۹) ۳۰ر۱۰ـ۳۰ر۲ـ۳۰ر٤ـ۳۰ر۶ـ۸ر۳۰

میامی (۷۵٤۳۲۹) ۱۱ـ۱ـ۳ـ۵ـ۷ـ۱۵ر۹

مولن‌روژ (۷۵۲۹۲۹) ۱۱ـ۱ـ۳ـ۵ـ۷ـ۹

الوند (۳۵۶۵۳۸) ۱۰ـ۱۲ـ۲ـ٤ـ۶ـ۸ـ۱۰

کیهان (۵٤۶۳۶۰) ۹ـ۱۱ـ۱ـ۳ـ۵ـ۷ـ۹

مارلیک (۹۶۳۶۱۶) ۱۱ـ۱ـ۳ـ۵ـ۷ـ۹

ارانوس (۵۲۷۹۷۱) ۳۰ر۱۰ـ۳۰ر۲ـ۳۰ر٤ـ۳۰ر۶ـ۸ر۳۰

سیلوانا (۳۶۳۷۷۷) ۱۱ـ۱ـ۳ـ۵ـ۷ـ۹

آستارا (۲۷٤۰۲۲) ۳۰ر۱۰ـ۳۰ر۲ـ۳۰ر٤ـ۳۰ر۶ـ۸ر۳۰

شرق (۵۳٤۰۲٤) ۳۰ر۱۰ـ۳۰ر۲ـ۳۰ر٤ـ۳۰ر۶ـ۸ر۳۰

شهرام (۸٤٤۰۵۹) ۱۱ـ۳۰ر۲ـ۳۰ر٤ـ۳۰ر۶ـ۸ر٤۵

★ چهار سوار ـ مهربان
پردیس (۳۰٤۲۵۹) ۹ـ۱۱ـ۱ـ۳ـ۵ـ۷ـ۹

★ (×) دردسرهای مرد مجرد ـ رنگی ـ سی‌بل‌مار
ب.ب (۸۲۹۶٤۱) ۱۰ـ۱۲ـ۲ـ٤ـ۶ـ۸ـ۱۰

★ دستهای آلوده ـ رنگی ـ آنتونی‌اسفین
متروپل (۳۱۹٤۱۰) ۹ـ۱۱ـ۱ـ۳ـ۵ـ۷ـ۹

★ دوجاسوس ـ رنگی ـ راجندراکومار ـ راج‌کاپور
همای (۳۱۱۶۶۹) ۳۰ر۱۰ـ۳۰ر۲ـ۳۰ر٤ـ۶ر۳۰ـ۸ر۳۰

★ دختران حادثه‌جو ـ رنگی ـ الیزابت‌کمپل
پلازا (۶٤٤۲۵۵) ۱۵ر۱۱ـ۱۵ر۳ـ۱۵ر۵ـ۱۵ر۷ـ۱۵ر۹

سهیلا (۳۱۶٤۲٤) ۳۰ر۱۰ـ۳۰ر۲ـ۳۰ر٤ـ۳۰ر۶ـ۸ر۳۰

مراد (۷۵۳۳۸۲) ۹ـ۱۱ـ۱ـ۳ـ۵ـ۷ـ۹

ری (۵۲۲۵۷۸) ۱۰ـ۱۲ـ۲ـ٤ـ۶ـ۸ـ۱۰

★ سدحد قدرت ـ جنون
البرز (۳۰٤۲۵۸) ۳۰ر۸ـ۱۲ـ۳۰ر۳ـ۷ـ۸ر۳۰

★ سه‌شیطون ـ سینماسکوپ ـ رنگی
ستاره (۵۳۸۷۲۱) ۹ـ۱۱ـ۱ـ۳ـ۵ـ۷ـ۹

★ شام آخر ـ پرویز فنی‌زاده ـ نوری کسرائی
کاپری (۹۲۸٤۰۱) ۱۱ـ۱ـ۳ـ۵ـ۱۵ر۷ـ۹ر۳۰

★ شجاع‌ترین مرد دنیا ـ شرف
آسمان‌آبی (۳٤۱۶۶۸) ۹ـ۱۱ـ۱ـ۳ـ۵ـ۷ـ۹

★ (×) عقده زن‌نداشتن ـ رنگی ـ لاندوبوزانکا
پولیدور (۸۹۲۷۳۱) ۳۰ر۱۱ـ۳۰ر۱ـ۳۰ر۳ـ۳۰ر۵ـ۳۰ر۷ـ٤۵ر۹

★ عصر جدید ـ چارلی‌چاپلین
دیاموند (۸۲۸٤۰۰) ۱۵ر۱۱ـ٤۵ر۱ـ۳۰ر۳ـ۳۰ر۵ـ۳۰ر۷ـ٤۵ر۹

★ (×) عشق نیمه‌شب ـ رنگی ـ ویتوریوگاسمن
آتلانتیک (۸۹۷۱۷۱) ۱۵ر۱۱ـ۳۰ر۱ـ۳۰ر۳ـ۳۰ر۵ـ۳۰ر۷ـ۳۰ر۹

★ غزل ـ فردین ـ پوری بنائی
نیاگارا (۶۶۵۳۰۷) ۱۱ـ۱ـ۳ـ۵ـ۷ـ۹

★ قطار مرگ ـ اسیر عشق یک مرد
فلور (۵۲۸۰۹۶) ۹ـ۱۱ـ۱ـ۳ـ۵ـ۷ـ۹

★ کندور ـ رنگی ـ رابرت‌ردفورد
شهرتماشا(۹۲۹۲۸۳) ۳۰ر۱۱ـ۳۰ر۱ـ۳۰ر۳ـ۳۰ر۵ـ۳۰ر۷ـ۳۰ر۹

★ طوقی ـ بهروز وثوقی ـ ملک‌مطیعی ـ آفرین
آسیا (۶٤۳۹۰۹) ۱۱ـ۱ـ۳ـ۵ـ۷ـ۱۵ر۹

رکس (۳۱۸۲٤۲) ۳۰ر۱۰ـ۳۰ر۲ـ۳۰ر٤ـ۳۰ر۶ـ۸ر۳۰

شهوند (۳۵٤۰٤۰) ۹ـ۱۱ـ٤۵ر۱ـ٤ـ۱۵ر۶ـ۸ر۳۰

لیدو (۵٤۱۲۸۲) ۱۰ـ۱۲ـ۲ـ٤ـ۶ـ۸ـ۱۰

نپتون (۷۶۰۱۳۶) ۹ـ۱۱ـ۱ـ۳ـ۵ـ۷ـ۹

ژاله (۳۰٤۱۲۰) ۳۰ر۱۰ـ۳۰ر۲ـ۳۰ر٤ـ۳۰ر۶ـ۸ر۳۰

توسکا (۵۳۹۵٤٤) ۳۰ر۱۰ـ۳۰ر۲ـ۳۰ر٤ـ۳۰ر۶ـ۸ر۳۰

المپیا (۹۲۶۷۹۷) ۹ـ۱۱ـ۱ـ۳ـ۵ـ۷ـ۹

پاسارگاد (۳٤۲۷۸۲) ۹ـ۱۱ـ۱ـ۳ـ۵ـ۷ـ۹

چرخ‌فلک (۹۵۰۵۵۸) ۱۰ـ۱۲ـ۲ـ٤ـ۶ـ۸

سیلورسیتی (۲۶۱۲۰۵) ۳۰ر۱۰ـ۳۰ر۲ـ۳۰ر٤ـ۳۰ر۶ـ۸ر۳۰

★ (×) مونیک ـ رنگی ـ جون‌الکورن
ریولی (۷۵۷۷۷۷) ۱۱ـ۳۰ر۳ـ۳۰ر۵ـ۳۰ر۷ـ۹ر۳۰

★ مامور مخفی ایتالیا ـ رنگی ـ نینومانفردی
رویال (۸۲۹۷۸۵) ۱۰ـ۱۲ـ۲ـ٤ـ۶ـ۸ـ۱۰

★ (×) مالیزیا ـ رنگی ـ سینماسکوپ
آریا (۳۱۹۸۸٤) ۹ـ۱۱ـ۱ـ۳ـ۵ـ۷ـ۹

★نخاله‌ها جنگ نمی‌کنند ـ رنگی ـ گروه شارلو
تخت‌جمشید (۶۵۲۵۵۰) ۱۱ـ۲ـ٤ـ۶ـ۸ـ۱۰

★ هیتلر نخاله ـ رنگی ـ آلیس‌ساپریچ
امپایر (۸۹۳۹٤۲) ۱۵ر۱۱ـ۳۰ر۱ـ۳۰ر۳ـ۳۰ر۵ـ۳۰ر۷ـ٤۵ر۹

★ (×) وسوسه خطرناک ـ رنگی ـ استیوساندور
رادیوسیتی (٤۳۳۲۰) ۱۵ر۱۱ـ۳۰ر۳ـ۳۰ر۵ـ۳۰ر۷ـ۳۰ر۹

★ وداع بااسلحه ـ رنگی ـ راک‌هودسن
بولوار (۶۵۵۲۹۲) ۱۱ـ۳۰ر۱ـ٤ـ٤۵ر۶ـ۳ر۹

سئانس انگلیسی گلدیس ساعت ۳۰ر۹ (پسر استثنائی)

حمیرا ـ داریوش ـ عقیلی ـ نوش‌آفرین ـ لیلافروهر گلوریا روحانی ـ ژاله فرخ‌زادی ـ بتی ـ یلدا ـ مرتضی ـ کمدین محبوب سیدکریم و هنرمند نسل جوان ... رامش

در عظیم‌ترین کنسرت سال

بکارگردانی هنرمند ارجمند فریدون فرخ‌زاد
۲۳ مرداد ماه ۲۵۳۵ شاهنشاهی در

هتل مجلل کینگز

محل‌فروش بلیط : صفحه فروشی بتهوون (چهار راه پهلوی)اوبرون : خیابان تخت‌جمشید شماره ۲۸۱ ـ ودفتر هتل کینگز

دعوت عام اطلاعات

برای مردم چه کرده‌اید؟

در آستانه انتخابات انجمن‌های شهر و استان ، اطلاعات از مردم دعوت عامی به عمل آورد ، تا همه با اظهارنظر در مورد این مساله مهم شهری وکشوری، مقدمات انتخاباتی موثر و سازنده را فراهم آورند.

و اکنون سیل نامه‌ها، تلفن‌ها و اظهارنظرها به روزنامه راه گشوده است. مردم میگویند : نمی‌توان یکسره تمامی اقدامات انجمن‌های دمکراتیک را نادیده گرفت، البته آنها در چهار سال گذشته ، کارهایی‌کرده‌اند و اقدامات سازنده‌یی داشته‌اند ولی باتوجه به قدرت‌و اختیارات روزافزون این انجمن‌ها، آنچه انجام شده ، رضایتبخش نبوده است .

بدینگونه، مردم با مطرح ساختن کمبوها ، نقاط ضعف و موارد انتقاد ، از نمایندگان فعلی‌خود میپرسند: «دراین مدت، برای مردم چه‌کرده‌اید ؟» وبا این سئوال قاطع میخواهند/همموارد انجام نشده شناخته شود تا کاندیداهای دوره آینده خود را برای انجام آن موارد آماده کنند ، هم معلوم شود که انجمن‌های دمکراتیک ، فقط جای افراد فعال و دلسوز است، نه آنها که پس از پایان دوره چهارساله مورد انتقاد قرار خواهند گرفت.

دعوت عام خود را تکـــرار می‌کنیم و از مردم میخواهیم که نظرات و انتقادات خود را بوسیله نامه یا با تلفن ۳۲۸۲۲۴ (عصرها از ساعت ٦ تا ۸) با ما درمیان بگذارند.

همچنین نمایندگان انجمن‌ها می‌تـوانند نظرات و پاسخ‌های خود را برای چاپ دراختیار ما بگذارند.

عکس روز

تجمعی که حادثه میسازد

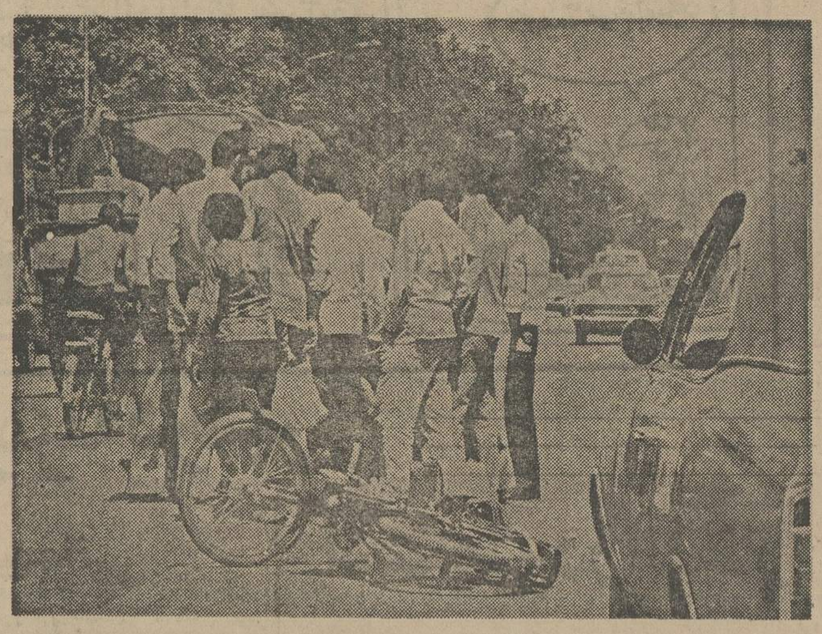

بازهم یک صحنه تکراری از تصادف موتورسیکلت‌واتومبیل ، براثربدشانسی‌راننده سواری و بی احتیاطی تردید ناپذیر موتورسیکلت سوار !

واقعیت غیرقابل انکار اینست که موتور- سواران شهرما پای‌بند هیچ ضابطه‌ومقرراتی نیستند واز این‌رو به مجرد اینکه‌رامعبوری، ولوبه عرض چند سانتیمتر برای مرکب‌خود یافتند ، بی هیچ بیمی از وقوع حوادث احتمالی به پیش می‌تازند وهزاران مصیبت وردسر برای خود ودیگران ببار می‌آورند. نکته جالبتر از کار این گروه، تجمع‌مردم بیکار در محل بروز تصادم است که آنان با انجام این کار واظهار عقیده‌های‌گوناگون، علاوه براینکه موجبات رامبندان رافراهم‌می کنند ، باعث سردرگمی کارشناسان در تشخیص علل وقوع سانحه و شناخت مقصر نیز می‌شوند .

عکس‌از : جعفردانیالی

بحث و انتقاد

باید از سازمان آب سپاسگزار باشیم

نوشته : احمد بیرشک

در ماه های‌آخر سال‌گذشته که سازمان‌آب موضوع‌افزایش نرخ را جداطرح کرد ،حداکثر نرخی که در جراید منعکس شد ۱٦ ریال‌برای‌هر مترمکعب آب بود.اما طبق‌نوشته‌جراید اکنون یکباره نامتری سی‌ریال (٤۰۰ در صد نرخ سابق)نرخ آنرا بالا برده است .

باوجود این من‌فکر می‌کنم باید از سازمان آب‌تشکر کرد و پول راداد، به دو دلیل: یکی از بابت محفوظ نگاه داشتن هشت متر مکعب آب است به قیمت ۷٫۵ ریال ، تا اگر خانواده‌ای بتواند با ماهی هشت متر آب زندگی کند دعاگو باشد. دومی که خیلی مهمتر است این است که آب را بـجای تا ٤۰۰ درصد تا ٤۰۰۰ درصد ترقی قیمت نداده‌اند ! وقتی دستگاهی مانند سازمان آب هم مدعی باشد وهم قاضی و هم ماموراجراء به نحوی کمخودش نرخ را بدلخواه بالا ببرد و برای آن دلیل محکمه پسند هم بتراشد، جای صد شکراست‌که‌تاهمین اندازه اکتفافرموده است ! بعداز‌این سپاس که باصمیمیت کامل تقدیم مسئولان آب شد کمی به‌محاسبه می‌پردازیم . من الان رسید آب‌بهای یک مدرسه غیر دولتی رادر برابر چشمانم دارم که از ۲۷ر۱۰ر۳٤ تا ۱۱ر۲ر۵۵ برای آب آشامیدنی و نظافت دانش‌آموزان ۲۸۵۳ متر مکعب آب مصرف کرده است . (درموقعی از سال که نوشیدن آب حداقل است و مدرسه ۱۵ روز راهم برای تعطیلات نوروزی بسته بوده است!) وبانرخ ۷٫۵ ریال بعلاوه یک رقم ثابت ۱۷۳۳ ریالی (که نمی‌دانم چه صیغه‌ای‌ست !) ۲۳۰۳۱ ریال پرداخته است . اکنون بانرخ جدید سازمان آب که دقیقا محاسبه شده‌است بایستی ۷٤۹۷۵ ریال پرداخت شود . یعنی ۲۲۵ درصد افزایش آب‌برای یک موسسه تربیتی کمنه یک متر مربع باغچه دارد و نه یک اتومبیل برای شست‌وشو ، وهمه‌آب مصرفی آن برای ،آشامیدن و نظافت بچه‌ها است !

این‌راهم بدنیست بدانیم که دربرخی از کشور هایی‌که مادرآینده نزدیکی میخواهیم به‌آنها برسیم آب مجانی است‌و کسی در مقابل این ماده حیاتی (که به گفته مردم ، مهریه حضرت فاطمه است). چیزی نباید بپردازد .

ضمنا خوب است شهرداری هم بداند که بااین‌التفات سازمان آب ، درختانی که باهمت مردم در خیابان ها کاشته شده و از جیب آنان آبیاری میشده‌اند ، باید عواقب‌افزایش قیمت آب رامتحمل شوند ، مگراینکه شهرداری برای حفظ آنها فکری بکند واگر برای درختان کوچه و خیابان هم مانند درختان داخل خانه مردم شناسنامه درست کرده‌اند، مراقب باشند که صفحه آخر شناسنامه درختانش بزودی نوشته نشود !

چهل سال قبل در همین روز

آقای رئیس‌الوزراء گواهی‌نامه های فارغ‌التحصیلان کلاس اختصاصی آمار را توزیع کردند

یک عده‌از دانش‌آموزان کلاس اختصاصی آمار که موفق به اخذ گواهی‌نامه گردیدند . در وسط تیمسار سرتیپ هوشمند رئیس کل اداره آمار و آقایان دبیران کلاس .

دیروز برای توزیع‌گواهی نامه‌های دوره چهارم کلاس اختصاصی اداره آمار مجلس جشنی در اداره مذکور برپا گردید. در ساعت شش بعداز ظهر جناب آقای جم رئیس - الوزراء و جناب آقای‌فروهر کفیل وزارت داخله در مجلس مزبور حضور بهمرسانیده بدوا سوابق وجریان امتحان کلاسها بنظرشان رسید و سپس بمحوطه کلاس تشریف آورده آقایان دبیران معرفی شدند و آقای رئیس‌الوزراء گواهی‌نامه‌ها رابدست‌خودشان میان دانش‌آموزان توزیع نمودند. در خاتمه انهـا را مخاطب قرارداده شرحی‌راجع به وظایفی که از این ببعد در انجام خدمات کشوری برعهده خواهند داشت ایراد و آنها را بمشاهیرستی ومیهن‌دوستی و وظیفه‌شناسی تشویق فرمودند.

آقای وفا رئیس محاسبات شهرداریها و آقای مشیری مهندس وزارت داخله برای رسیدگی به وضعیت خیابان های جدیدالاحداث بقم وارد شده و امروزاز اول وقت در داده به رسیدگی اظهارات حکومت کمیسیونی تشکیل دادت به رسیدگی اظهارات مالکین ذی‌علاقه و مراجعه به پرونده‌های مربوطه اشتغال داشتند . پس از تعیین مبلغ خسارت وارده به مالکین و قرار پرداخت به آنها سکنه بازار مشغول تخلیه دکاکین و نقل مکان گردیده‌اند و ازفردا صبح مامورین دائره ساختمان شهرداری به خرابی بازار سلامگـاه و بازار دروازه میپردازند.

کلاسها و دبیران

آموزشگاه اختصاصی آمار از پنج سال قبل بمنظورتهیه یکعده مامورین فنـی و آگاه برای اداره‌امور دفترهای‌آمار نقاط مختلفه کشور تشکیل گردیده است و کسانی که در امتحانات مربوطه قبول و به اخذ گواهی‌نامه آموزشگـاه موفق شوند با رتبه‌یک اداری متصدی امور دفترهای آمار خواهند شد. عجالتا بالـغ بر ششصد نفر در کلاسهای‌مزبور «تهران و ولایات» مشغـول تحصیلند و آقایان دبیرانی که در کلاس اختصاصی آمـار مرکز تدریس میکنند بقرارذیل میباشند : آقای‌فروزش‌اصول محاکمات جزائی قانون جزا، آقای صفی‌نیا قانون مدنی ، آقای نجم‌آبادی ثبت‌احوال ، آقای محمود هدایت اصـول محاکمات حقوقـی و حقوق اساسی ، آقای مهدی نظـام وظیفه و محاکمـات ارتش ، آقای‌محمودانیسی‌حساب،آقای رازی تاریخ ، آقای یمینـی سرشماری و آمار ، آقای‌بهار جغرافی .

رسیدگی به پرونده‌ها

از قم اطلاع میدهند ساعت ۸ بعد از ظهر دیروز آقای فریدونی رئیس‌اداره انتخابات و امور شهرداریها به اتفاق

٤۲ درجه درسایه !

کاشان - چـند روز است گرمی هوا شدت نموده ودر سایه حرارت به ٤۲ درجـه سانتیگراد رسیده است.

آگهی

دولت تصمیم دارد معادن و منابع تحت‌الارضی کشور را استخراج نماید. اشخاص و شرکتهائی کمایل بـه این اقدام هستند به‌اداره کل‌معادن واقع در خیابان سعدی کوچه هدایت مراجعه‌نموده اطلاعات لازمه را کسب نمایند. وچون اراده وتصمیم‌دولت درتشویق انها میباشد برای پیشرفت‌کار همه‌گونه تسهیلات نیز فراهم خواهد گردید.

آگهی رسمی

برای تاسیس کارخانه‌سمنت سازی و خرید و فروش آن شرکتی در تهران خیابان‌خیام بنام شرکت نسبی ابوطـالب لباسچی و تیموری با سرمایه چهل هزار ریال که تمامـا جنسی است ازاول تیر ماه ۱۳۱٦ تشکیل و به‌ثبت رسیده است. مدیریت شرکت و حق امضاء کلیه اسناد و تعهدات مربوطه بشرکت باآقای‌حاجی ابوطالب لباسچی میـباشد . رئیس داثره ثبت شرکت‌ها و علائم تجارتی و اختراعـات محمد احسانی .

« نقل از اطلاعات ۲۹ تیر ۱۳۱٦ »

کودک ۱۲ ساله فلسطینی ۱۵ تانک را از کار انداخت

بقیه از صفحه ٦

در بین خرابه‌های مناطـق مسکونی اردوگاه چـوب و هیمه فراوان پیدا میشود . در مورد آب گفت از آنجا که نل زعتر متصل به سیستم لوله‌کشی بیروت است لـذا وضع آب در اردوگاه مانند بقیه شهر بیروت میباشد.

میپرسم : برای کارهـای پزشکی و مداوای مجروحین چکار میکنید ؟ ناگهان سایـه غمی در چهره هردوی این مدافعین‌پیدامیشود وابوشهاب میگوید: ما فقط میتوانیم زخم های مجروحین را با آب و نمک شستشوبدهیم چون‌دیگر هیچگونه وسیله بهداشتـی دیگری دراختیارنداریم وهمین امر باعث افزایش تعداد تلفات ما شده است .

وی سپس میگوید اگـر وسائل پزشکی در اردوگـاه وجود داشت که‌جلوی مرگ ۲۰۰ نفر که در جریان هجوم نیروهای مهاجم مجروح شده بودند گرفته شود ولی مافقط نتوانستیم شاهد خونریـزی آنها تا دم مرگ باشیم.

سئوال‌میکنم برای‌روشنائی چکار میکنید؟ جواب میدهد ما مقداری شمع‌که در غزمساخته شده داریم ولی تعـدادشان محدود است و مجبور بـه جیره‌بندی این‌شمع‌ها شده‌ایم.

درحالیکه قبلا راهنمـای فلسطینی‌ام بمن هشدار داده بود کمواظب نوع‌سئوالهایم باشم میپرسم آیا فکر نمیکند این اوضاع نابسامـان باعث ایجاد نارضایتی‌دربین باقیمانده ساکنین اردوگاه باشد ؟

ابورائد درحالیکه کمـی عصبانی بنظر می‌آید میگوید: «چطور میتوانید این فکر را بکنید. ساکنین اردوگاه همه بخوبی درک میکنند که این نبردها و پیکارها متضمن‌بقاء و دوام آنها و کودکان آنها است. ما حتی اگر لازم باشد بجای غذا خاک‌خواهیم جوید ولی تسلیم نخواهیم شد.

میپرسم ایا توانسته‌ایـد بعضی از زن و بچه‌ها را از طریق صلیب سرخ از اردوگاه خارج کنید؟ ابوشهاب باتندی جواب میدهد : تاکنون هیچ کدام از ساکنین اردوگاه بـا حمایت صلیب سرخ از تلزعتر خارج‌نشده‌اند چون‌تیراندازی شدید نیروهای دست راستی اجازه‌اینکار را به‌مقامات‌صلیب سرخ نداده است .

میپرسم آیا راست است در بین جنگجویان مدافع تلزعتر تعدادی نوجوان و حتی بچه وجود دارند ؟

ابوشهاب جواب میدهد : بسیاری از کودکان ۱۲ سال ببالا در نبردها شرکت دارند و تاکنون عملیات قهرمانـی بسیاری از آنان سرزده .

یکی از آنـان که نامش «کامل‌دهبور» بود سه‌چهاربار مورد اصابت گلوله قرارگرفت ولی‌بازهم توانست ۱۵ تانک وماشین زرهی نیروهای‌مهاجم را از کار بیاندازد . هنوزهم من سئوالاتی دارم که دراطاق باز میشود و به ابوشهـاب و ابورائد خبر میدهند کـه جلسه‌ای درشرف تشکیل‌است و ما مجبور به خداحافظـی هستیم و گفتگوی کوتاه مـا پایان میگیرد.

حرف‌هایی از آنسوی سیم!

مشکلات خود را با «اطلاعات» در میان بگذارید :

تلفن : ۳۲۸۲۷۷ هرروز باستثنای (پنجشنبه ها) ازساعت‌شش‌تا هشت‌ونیم بعداز ظهر

★ من کاظم محتاط هستم : مدت یکماه است که لامپ های کوچه ٦ متری خیابان تهران واقع در امیرآبـاد شمالی شکسته‌واین محل در خاموشی‌مطلق‌غرورفته است. این تاریکی باعث شده کـه دزدان‌مرتبا به اتومبیل های ساکنان‌منطقه دستبرد بزنند. جالب اینکه وقتی مراجعه کردیم سازمان برق گفت لامپ نداریم در این صورت تکلیف مردم این کوچه چیست ؟

★ سیدعلی طباطبائی حـرف می‌زند : من دانش‌آموز کلاس اول نظری هستم که درآموزشگاه دبیران واقع در خیابان‌خیام نرسیده به میدان اعدامدرس میخوانم . دبیرشیمی،بجای درس‌دادن به دانش‌آموزان، داشا فحاشی میکند و بـا چوبدستی به تهدید بچـه هامی پردازد . من کـه چندین‌بار به این رفتاراپشان اعتراض کرده بودم،سرانجام از درس شیمی‌تجدیدآوردم!

★ الو ؟ بنده محمدمالکی : خیابان ۸ متری کانون واقع در مهرآباد جنوبی خـاک برداری و جدول‌بندی و اسفالت‌نشده است ، و در ضمن فاضلاب بعضی از منازل وارد خیابان میشود وایجاد تعفن می کند ، بطوریکه تمام ساکنان و عابران این‌منطقه را ناراحت کرده است . باتوجه باینکه در ابتدا وانتهای ایـن خیابان مدارس دخترانه و پسرانه قرار دارد ، بیمار شدن اینان قطعی بنظر می اید . بهرحال ، با اینکه اعتبار اسفالت این خیابان درسال ۲۵۳٤تامین‌شده‌است، بچه‌علت در مورد اسفالـت آن اقدام نمی‌شود ؟

★ لطفا بنویسید عباس‌توکلی تلفن زده است : تعمیرگاهی درخیابان آمـل وجود دارد که تمام تعمیرات اتومبیل‌ها را درپیادمرو و حاشیه خیابان انجام میدهد وبکلی راه آمد و شد عابران را سد کرده است . تداوم این کار باعث شده است که مردم ناگزیر از وسط‌خیابان عبور کنند و تصادمات‌جبران ناپذیری بوجود آید .

★ کاظم اکبرزادگان صحبت میکند : دراول خیابان شهرزادواقع در خیابان شمیران بااینکه برای کامیون‌ها تابلو ورود ممنوع نصب شده است ، معهذا رانندگان‌کامیونهابدون اعتناء به تابلو راهنمائی و رانندگی از این‌خیابان عبور میکنند چه خوبست یکی‌از افسران پلیس مساله رامورد بررسی قرارداده و متخلفان را جریمه کند.

★ آقا من عبداله وفائی‌هستم: من در خیابان‌عسکری‌شمالی واقع در خیابان قزوین سکونت دارم در این‌محل ساختمان مخروبیی وجـود دارد که محل چوب فروشی وموزائیکسازی است . این خرابه شبها جایگاه سگهای ولگرد می شود که باایجاد سروصدا آسایش مردم را بهم میزنند . توجه سازمان مربوط را به این نکته جلب می‌کنم .

★ مـن فـرید منوچهری از رامهرمز : با اینکه چندین سال است مردم رامهرمزازآب‌آشامیدنی غیر سالم استفاده میکنند و بهمین دلیل به امراض‌کلیوی و غیره مبتلا شده‌اند،معذلک از طریق وزارت‌نیروهیچگونه اقدامی در رفع این مشکل بعمل نیامده است. گذشته از این آب رامهرمز شور و گل‌آلود و پراز املاح معدنی نیز هست که چون از یک روستامی گذرد ، بافضولات چهارپایان آلوده می شود . معلوم نیست مسئول رسیدگی به این مسائل چه سازمانی هایی هستند ؟

★ خانم لیلی جهاندوست و آقای علی تولمی : بترتیب از نبودن چراغ راهنمائی درخیابان‌مهرتارمک وچهار راه فروردین انتقاد کرده ، بااشاره به تصادفات زیادی که در این دومحل‌رخ میدهد ، تقاضا دارند کـه هرچه زودتر اداره مسئول درباره نصب چراغ راهنمائی اقدامات لازم رابکار برد.

★ من فریدون امیرصادقـی هستم : تعداد زیادی‌ازآموزشگاههای تعلیم رانندگی هنرجویان‌خود را برای تعلیم به انتهای یوسف‌آباد می آورند و بهمین جهت خطرزیـادی عابران پیاده و بخصوص بچه‌های کمسن و سال را تهدیدمیکند . بهتر است اداره راهنمایی و رانندگی جلو این کار را بگیرد .

★ فریده کاشانی صحبت می‌کند . درخیابان ولیعهد روبروی پارک خرم ، حدودیکسال و نیم پیش ساختمانی بـرای شرکت تعاونی شهر وروستا برپا شد ، اما تا این مدت از این‌ساختمان بهره‌برداری نشده است .

★ لطفا بنویسید هرمز (ش) تلفن زده‌است: اتومبیل هائی که ازاتوبان تهران - کرج عبور میکنند باید ده ریال عوارض بدهند. بنظر من هدف این کار تامین مخارج این اتوبان‌بود که تصور می‌کنم تاکنون‌هزینه آن تامین شده باشد.بنابراین دریافت چنین عـوارض ضروری بنظر نمی آید.

★ آقای احمد زرین‌خامه : سه روز است شماره ۱۱٤ را می‌گیرم اماهیچ‌کس‌جواب نمیدهد . چرا مسئولان شرکت مخابرات باین مسئله رسیدگی نمیکنند.

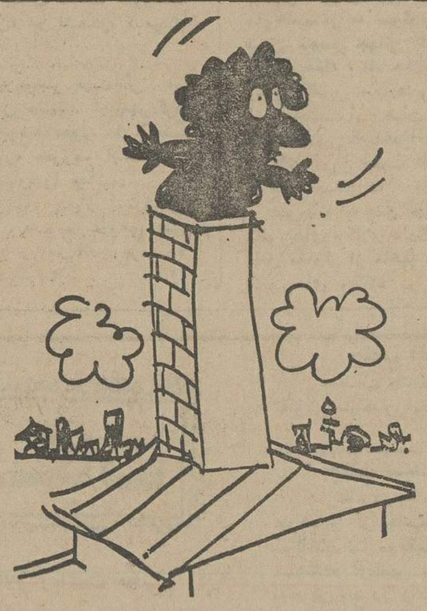

هوای غیر قابل تنفس

در خیابان بلوار پهلوی‌کوی شماره ده یک ساختمان‌یک‌طبقه وجود دارد که آبگرمن آن‌دائما دود میکند و برای همسایگان ناراحتی فراهم‌میسازد،تاجائیکه هیچکس جرات نمی‌کند دراین گرمای تابستان پنجره اتاقش رابازکند

هما رزاقی

چند نامه و چند نکته

بچه‌های ورزشدوست سرگردانند

بخش شاقاجی از توابع استان گیلان در ۱۸ کیلومتری رشت قرار دارد و حدود بیست هزار نفر در آن سکونت دارند. متاسفانه در این بخش برای نوجوانان ورزشدوست زمین ورزش وجود ندارد وبچه‌ها ناگزیر در مزرعه‌ها، خیابان‌ها و یا داخل کوچه‌ها بازی میکنند.

رسول میرزاجانی

ورود فیلمهای مبتذل

وزارت فرهنگ وهنر تادیر نشده است باید جلوی تولید سیل‌آسای فیلمهای مبتذل فارسی رابگیرد. زیراتاثیر سوء اینگونه فیلمها در تفکر وروحیه بینندگان‌غیر قابل‌انکار است و محتوای آنها هیچگونه مطابقتی بافرهنگ جامعه‌ما ندارد. بااین‌حال، متاسفانه ملاحظه میشود کمهر سال‌بـه تعداد این سری فیلمها افزوده میگردد و براثر تبلیغات‌فراوان سینماداران، تماشاچی زیادی نیز پیدا می‌کند.

محسن اورعی رباطی

خواست آموزگاران بخش خصوصی

مدت چهار سال است که در مدارس خصوصی تدریس میکنم. سال اول استخدامم ماهی ۲۵۰ تومان می‌گرفتم ودر حال حاضر پانصد وشصت تومان. آیا مسئولان آموزش وپرورش فکر نمی‌کنند با چنین حقوقی چگونه میتوان مخارج یک خانواده چند نفری را تامین کرد؟ اگر متوجه این مساله می‌شوند، پس چرا فکری بحال معلمان غیردولتی نمی‌کنند؟ ضمنا اگر استخدام رسمی آنان در شرایط فعلی امکان‌پذیر نیست، حداقل حقوق آنانرا اضافه کنند تا این آموزگاران زحمتکش با دلگرمی بیشتری به کار خودادامه دهند.

علی‌امیدواز

جناب آقای دکتر فشارکی جراح بیمارستان بوعلی‌سینای ساری
ساری - علی خلیلی
از اینکه فرزند مرا از مرگ حتمی نجات داده‌اید ، بی‌نهایت متشکرم .

اف. هوفمان لاروش اندسی مقیم سویس -
صاحب اختراع «طریقه تهیه کاردنولیدها وبوفادینولید های جدید» که‌در ایران بشماره۹٤۹٦ بثبت رسیده بهره برداری از اختراع مزبور راپیشنهاد بکند
برای کسب‌اطلاع‌بیشتر به‌دفتر حقوقی دکتر ستوده- خیابان‌رشت شماره ۹۸ مراجعه‌فرمایند.

جانسن فارماسوتیکا ان. و. مقیم بلژیك
صاحب اختراع «بوتیرامید های ۲و۲دیریل-٤- هدروکسی -پیپریدینو) »که‌درایران بشماره ۹۳۷۳ بثبت رسیده بهره برداری از اختراع مزبور راپیشنهاد میکند.
برای کسب‌اطلاع‌بیشتر به‌دفتر حقوقی دکتر ستوده- خیابان‌رشت شماره، ۹۸ مراجعه‌فرمایند.
آ ۷۵٦۳

اف. هوفمان لاروش اندسی مقیم سویس -
صاحب اختراع «طریقه تهیه مشتقات نافتوکینون »که در ایران به شماره ۹۵۲۳ بثبت رسیده بهره‌برداری ازاختراع مزبور را پیشنهاد میکند.
برای کسب‌اطلاع‌بیشتر به‌دفتر حقوقی دکتر ستوده- خیابان‌رشت شماره ۹۸ مراجعه‌فرمایند.

امریکن سیانامید کمپانی آمریکا
صاحب اختراع محصولات شیمیائی وطریقه‌تهیه آن که‌در ایران بشماره ٤٤۷۹ به‌ثبت‌رسیده وبهره‌برداری از اختراع مزبور راپیشنهاد میکند.
برای کسب‌اطلاع‌بیشتر به‌دفتر حقوقی دکتر ستوده- خیابان‌رشت شماره ۹۸ مراجعه‌فرمایند.

شرکت بی. اف. گودریچ مقیم آمریکا
صاحب اختراع «لاستیك‌بوتیل که‌بااپوکسی پولیمریك پلاستیساپزر اصلاح شده» که درایران بشماره ۸۷۷۹ به‌ثبت رسیده بهره‌برداری‌از اختراع‌مزبور راپیشنهاد میکند.
برای کسب‌اطلاع‌بیشتر به‌دفتر حقوقی دکتر ستوده- خیابان‌رشت شماره ۹۸ مراجعه‌فرمایند.

امریکن هاسپینال ساپلای کورپوریشن مقیم امریکا
صاحب اختراع بست‌برای لوله‌های قابل ارتجاع وطریقه تنظیم جریان درلوله‌های مزبور که‌درایران بشماره ۹۲۹۹ به‌ثبت رسیده بهره برداری از اختراع مزبوررا پیشنهاد میکند.
برای کسب‌اطلاع‌بیشتر به‌دفتر حقوقی دکتر ستوده- خیابان‌رشت شماره ۹۸ مراجعه‌فرمایند.

اف - هوفمان لاروش اندسی مقیم سویس
صاحب اختراع طریقه تهیه مشتقات پولی‌انیك‌ماکه درایران بشماره ۹٤٦۹ به‌ثبت رسیده‌بهره‌برداری از اختراع مزبور را پیشنهاد میکند.
برای کسب‌اطلاع‌بیشتر به‌دفتر حقوقی دکتر ستوده- خیابان‌رشت شماره ۹۸ مراجعه‌فرمایند.

بی. اف گودریچ مقیم امریکا -
صاحب اختراع «تراکم شدید حرارت ترکیبات پولیمر دارای‌مقاومت شیمیائی» که‌درایران بشماره ٤٤۸۰ به‌ثبت رسیده بهره‌برداری از اختراع مزبور را پیشنهاد میکند.
برای کسب‌اطلاع‌بیشتر به‌دفتر حقوقی دکتر ستوده- خیابان‌رشت شماره ۹۸ مراجعه‌فرمایند.
آ-۷۵٦۳

قابل توجه شرکتها وسایر اشخاص حقوقی
بمنظور تسهیل در امر تسلیم اظهارنامه شرکتهاو سایر اشخاص حقوقی‌تهران وشمیران و شهرری حوزه های مالیاتی این اداره کل(واقع در کاخ وزارت امور اقتصادی و دارائی) در روز های ۲۷-۲۸ و۲۹ماه‌جاری از ساعت ۷½ صبح الی ۷½ بعدازظهر و در روزهای ۳۰و ۳۱ مـاه جاری از ساعت ۷½ صبح الی ۱۰ بعدازظهر بطور یکسره آماده‌دریافت‌اظهارنامه های‌مالیاتی عملکرد سال ۲۵۳٤ هستند.ضمنا شماره‌حساب مربوط در شعب بانك ملی ایران ۹٦۰۱٦ می باشد .
م‌الف ۱۰٤۱۹
اداره‌کل مالیات برشرکتها و ارث

بدینوسیله باطلاع دوستان و آشنایان میرساند که نام اینجانب «غلامحسین نعیمی» به«حسین نعیمی» تغییر یافته است .
بانك ملی زنجان - حسین نعیمی

شرکت ساختمانی سیویل سهامی خاص
ترازنامه دوره‌عملکردمنتهی به‌آخر اسفند ماه ۱۳۵٤

دارائی	مبلغ	بدهی	مبلغ
صندوق وبانکها	۸۰۵۸۵۱	سرمایه	۲۰۰۰۰۰۰۰
کارگاهها	۸٤٦۸۸۷۵٦	اندوخته‌احتیاطی‌سرمایه	۳۱۱٦۹۰۸
شرکت‌درموسسات	۳۱۵۸۰۰۰۰	اشخاص وموسسات	۲٦۲۳۰۳۸۷۱
بدهکاران	۹۱۷۲۹۵۸۸	بانککار	۱٦۹۱٤۲۹٤٦
سپرده‌ها	۱۳٤۰۱۷۲۵۵	صاحبان سهام	٤٤۹۲۷٤۳
اموال منقول پس‌از کسر استهلاک	۳۵۱۸۹۵۸٤۱	اسناد پرداختی	۱۸٤٦٦۸۰۷۱
غیرمنقول‌پس‌ازکسر استهلاک	٤۷۸۱۲۰۲	سود و زیان	۵۵۸۲۳۹۵٤
حسابهای‌انتظامی	۸۷۷۹۸٤۰۷۰	حسابهای انتظامی	۸۷۷۹۸٤۰۷۰
	۱۵۷۷۵۳۲۵٦۳		۱۵۷۷۵۳۲۵٦۳

حساب سود وزیان دوره عملکرد منتهی به آخر اسفند ۱۳۵٤
شرکت ساختمانی سیویل سهامی خاص

هزینه	مبلغ	درآمد	مبلغ
هزینه کل	٦۵۱۲۰٤۵٤۲	صورت‌وضعیت کارگاهها	٦۸۳۵۷٤۲۷۳
مالیات پرداختی	۵۲٤٤۸٦۳۲٦	صورت‌وضعیتهای‌درجریان	۷٤۰۰۰۰۰۰
سود و زیان	۵۵۸۲۳۹۵٤	درآمد متفرقه	۱۹۰۸۲۷۷
		سود سال قبل	۳۲۲۷۲
	۷۵۹۵۱٤۸۲۲		۷۵۹۵۱٤۸۲۲

شرکت ساختمانی سیویل

دنیای‌ورزش‌روزهای شنبه‌منتشرمیشود

خانواده

نقش اهورایی زن

● این عروسك‌ها وبازیچه‌ها ، سمبل تصویر واقعی زن‌ایرانی نیستند

انسان اگرساکن این‌سرزمین باشد وبااین‌مردم حشرو نشر نکند.وتنها ازورای‌بعض‌نوشته‌هاوگزارش ها جامعه را قضاوت کند ،چه سیمای دهشتناکی برای خود تصویر و برای دیگران مجسم می‌سازد ! تحت عنوان «چشم هم‌چشمی‌های‌خانمانه » ،دریکی از این گزارش ها آمده :

«پریروز دریکی از زمینهای خصوصی تنیس که درباغ مجلل یکی از سرمایه‌داران تهرانی به‌مرکز رقابت‌های‌خانمانه مبدل شده، یك‌خانم معروف در جریان یك‌دور بازی تنیس مبلغی معادل پنجاه هزار تومان باخت . البته چك این‌باخت سحرگاهی را شوهر خانم که‌بوسیله تلفن به محل احضار شده‌بود پرداخت کرد. راوی ازفحاشی هاوبدگوئیهای این زن وشوهر به یکدیگر به‌هنگام ترك زمین تنیس خبرمی دهد !»

تصویر واقعی زن امروز ایران، تصویر زنی است که تلاش علمی‌عظیمش در دانشگاهها و مدارس عالی بعنوان دانشجو و استاد آینده‌ساز است و تصویر زنی است که‌در لباس طبابت دردمندان از رنج بیماری می‌رهاند و دهها تصویـر درخشان دیگر... نه تصویر یك‌مشت‌عروسك، بازیچه و برده که تازه بدوران رسیدهای رونق بخش هـر دکه پرلکه‌اند .

چه‌می اندیشدایرانی متوسط‌الحال ودست ازدور برآتش داشته‌یی که طی ربع‌قرن اخیرشاهد رستاخیز زن ایرانی بوده، وقتی این خبر را زیروبالاکند ؟چه می‌اندیشند آنهاکه از روز کشف حجاب تا آغاز شرکت زنان در انتخابات عمومی ، ناظر تحول بزرگ زن ایرانی بوده و اینك اورا درمزرعه وکارخانه،دراتاق تجارت‌وبرکرسی وکالت ،می‌بینند ومی‌بینند که‌چه تلاش علمی‌دردانشگاهها ومدارس عالی بعنوان دانشجو واستاد ،از سوی زنان دیده می‌شود ؟ چه می‌اندیشند آنهاکه گزارش های دختران و زنان سپاهی انقلاب را خوانده و از سهم بالارونده زن در تولید ملی محاسباتی بعمل آورده‌اند ؟

مگر این زنان روستائی نبودند که درگذشته ـوهنوز هم ـ در تولید ملی و محلی ،نقش‌مهم به عهده داشته‌اند ومگر همین زن نیست که امروز بارمهمی‌درصنایع سبك‌ظریف ایران بردوش دارد.؟ آیا این همان زن نیست که قالی بافی را بهمان اندازه از دقت‌انجام داد که امروزصنایع ترانزیستوری وکابل وتلفن سازی را انجام می‌دهد؟ آیا این همان زن‌نیست‌که مظهر عالی‌ترین عواطف ملی یعنی خانواده بوده‌وهستی خانواده های ایرانی بوجود اوپایدارمانده است ؟ از همه مهمتر نمی‌بینیم که امروز بارگران تعلیمات‌دوره ابتدائی اساسا بعهده اوست ؟ شما از کدام زن حرف‌می‌زنید ؟ آن یکی که درس می دهد وانجمن اداره می‌کند و بیمارستانها را می‌چرخاند ،از موضع یك پژوهشگر سخن‌می‌گوید، به سیاست‌رو می‌کند ، پاداش مادری ونشان ملی می‌گیرد، یا از آن‌چند تن‌معدود حشرات الارض‌وزالوهای‌حوضك تازه بدوران رسیده هائی که رونق بخش هر دکه پرلکه‌اند؟ آنها که بر هر ساحلی تن می کشند وبادرخت تنومند تولید ملی هیچ رابطه ندارند وجزاز کنار زندگی نگذشته و نمی‌گذرند ؟

به دبستانها ودبیرستانها و دانشگاهها، مدارس عالی‌وکارخانه هاو کارگاهها وبیمارستانها و حتی سربازخانه های‌مانگاه کنید. به قشر عظیمی که منام «خـه‌دار» شوون اصلی جامعه‌مارانگه‌داشته و همه چیز را پس می‌دارند ،به این گروه عظیمی که هرچه از ارزشهای خلاق، است هنوز از آنهاست بنگرید تاآن چندتن زالورا که خون خلقی رامی مکند تاهیچ برای جمع و جامعه و جهان نیفزایند تااین جامعه را نیالایند ول برنمی‌کنند، از یاد ببرید !

دکتر کاظم ودیعی

آیا اعتنای شما به آن‌حشرات الارض که: «پریشب انگشتری برلیان یك میلیون تومانی خانم یکی از صاحب منصبان معروف‌در جریان یك ضیافت مجلل دریکی از هتلهای بزرگ تهران گم‌شد!،» وشرح پیداشدن آن‌وتزویر آن مردکه لابد از سرمکر، جواهر بدلی رابه‌زن خود تقدیم کرده وبه‌پاداش ، سیلی خورده موجب نمی‌شود که گروه ها گروه زن ایرانی سازنده وخلاق و آموزنده وبامنش، گروههای گروه زن‌بلند نظروموقر ومتین وبالاخره میلیونها مادر و همسر که‌نقش عظیمی‌در تحکیم مبانی ارزشهای فرهنگی و تولید ملی دارند،فراموش شوند و تنها مندی که از شما‌برای‌بعض پژوهندگان بماند یاتنها اثری که ازشما براذهان ساده‌نقش‌بگیرد ، همین تصویر «تکی» از این‌بانو های تکی باشد ؟

بی‌شبهه ، سیمای تازه بدوران رسیده های ما در این‌وانفسای مصرف و بلوای تبلیغات‌کور سیمایشان ، بهمان اندازه‌کریه است که شما در آن‌گزارش «سك‌پارتی» آورده‌اند. همانها که برای ۵۶ سك ۳۲ نوع‌غذا در باغ آن‌کارخانه دار تبریزی تدارك دیده بودند .بی‌شبهه‌این مملکت در حال انتقال ، این جامعه در حال جابجائی ،ریخت وپاش وافت ورفتی دارد که‌از ویژگیهای هر نوع انتقال و جابجا شدن است .

بی‌شبهه گزارش شما در باره «سك پارتی پنجاه هزار تومانی» عین واقعیت‌وبیان حادثه است، اما‌نه آن چندتن،جامعه زنان‌ماراتشکیل می‌دهند ونه‌آنها خواهند بود که سرنوشت این جامعه روبه کمال انسانی ورفاه‌صنعتی‌راتعیین‌خواهند کرد. اتفاقا آنچه در این‌هنگامه انتقال جامعه مابه چشم می‌خورد، خون خواری، لاقیدی، تنبلی و عقده‌های این گروه نوکیسه تازه بدوران رسیده نیست ، بلکه اینستکه زنان ایران امروز بنحو عجیبی سرنوشت ساز شده‌اند . از طریق شرکت مؤثرشان در مدرسه وکارخانه واداره،سنگر به سنگر هدف های یك جامعه‌انقلاب کرده را نشان گرفته ، ارزشهای تازه‌ای رامی آفرینند .

شما رقابت‌ها و چشم هم‌چشمی های اهریمنی چند تن را هریك دو میهمانی گزارش می کنید ، اما ایستادگی و مقاومت وریاضت وتلاش انسانی وجانانه اهورائی میلیونها نفر زن رادرعرصه خانه واداره وکارخانه ودانشگاه ومزرعه وانجمن های دموکراتیك و حتی پارلمان را اغماض می دارید . تصویری که می‌دهید .

البته افشاگر عدم تعادل ها هم هست که‌باید برآن هم اندیشیداما بهر حال،این‌تصویر یك عروسك ویك ملعبه ویك بازیچه ویك برده است نه تصویر یك زن ایرانی . باید به دنبال تصویر واقعی این‌زن از ورای آمار بود تامشارکت آنها نموده شود . من موافق تقسیم جامعه به‌حسب‌جنس‌زن ومرد نیستم ، اما می‌خواهم بیاد آورید که آیا این رفتار های اهریمنی که‌شمانامش را«چشم هم‌چشمی خانمانه »! نهاده‌ایدرا ما مرد ها برائر بهره وریهای کاذب‌خودبه آنهایاد نداده‌ایم؟

یك روز براساس یك قضاوت شخصی ویك تجربه‌خصوصی«زن» و«اژدها» رابرابر داشتیم و این معنی را از نوك قلم تواناترین صاحبقلم‌هاروان کردیم . روز دیگر زن بدرا به‌سرای مردنکو فرستادیم وهر چه خواستیم‌نتیجه گرفتیم‌وامروزباشرکت درمیهمانی جمعی «حشرات‌الارض» ،تصویری از زن ایرانی بدست می‌دهیم که اگر خواننده در قضاوت ، به قیاس عادت داشته باشد وای‌بر احوالش !

انسان اگرساکن این‌سرزمین نباشد وجامعه زنان ما را براین قیاس که رفت قضاوت‌کند ،چه تصویر دهشتناکی نقش ذهن می‌سازد .

پزشك خانواده

دود سیگار دوای گوش درد بچه‌ها نیست!

گوش بچه‌ام درد میکند ، دایم گریه میکند ، هرچه دود سیگار بهش دادم ، اثر نکرده نمیدانم چکار کنم مادران جوان ، مادرانی که هنوز تجربه‌ای در بچه‌داری ندارند بمحض آنکه بچه‌شان گریه سرداد و بهمراه آن دستش را توی گوشش فرو کرد تصور میکنند فرزندشان به گوش درد مبتلاشده است وعلاج آن هم فوت کردن دود سیگار در گوش کودك است!

دکتر رسول‌ابراهیمی متخصص‌طب اطفال میگوید : عفونت های گوش میانی در اطفال حالات مختلف دارد چرا که مکن استویروسی ،میکروبی یا براثر حساسیت باشد ، اما چیزی که مهم است این است که بسیاری از عفونت های گوش عارضه‌یی ازسرماخوردگی ها و آنژین ها است.

علائم عفونت های گوش ، دردگوش، تب ، استفراغ یا اسهال است و گاهی ممکن است هیچیک از این علائم هم دیده نشود ولی طبیب باید معاینه گوش بچه را یکی از ضرورت های درمان بداند ، چون اگر در اینکار غفلتشود یا عفونت های گوشی کاملا علاج‌نشود با خطراز بین‌رفتن حس شنوایی‌روبرو خواهد شد.

بچه هایی که به این عفونت ها دچار میشوند در صورتیکه لوزه داشته باشند ، باید عمل شود چون برداشتن آن به درمان همیشگی‌بچه کمک فراوان خواهد کرد.

مادران جوان بمحض اینکه احساس کردند بچه‌شان به گوش درد مبتلاشده است آنرا به‌طبیب‌متخصص نشان دهند تابه معالجه آن‌بپردازند ،معمولا درمان عفونت های گوشی با آنتی بیوتیکها در یك زمان ده روزه صورت میگیرد ولی باید بعد از آن هم مورد معاینه دقیق قرار گیرد تا کاملا عفونت برطرف شود.

فراموش نکنیم که گاهی گوش دردها ناشی از عوارض دندان درد یا شروع اریون است که بحثی جداگانه دارد . توصیه کلی پزشك خانواده اینست که مادران جوان بمحض بروز ناراحتی و یا بیماری برای کودکان سعی نکنند خودشان با دارو های خانگی بچه ها را معالجه کنند، چه‌بساکه‌این معالجه‌ها بضرر سلامت کودکان‌تمام شود .بارها دیده شده استکه مادران کودکان‌خود را با خوراندن دارو های حتی گیاهی تا سر حد مرگ پیش برده‌اند ، البته در اینجا نباید تصور کرد که دارو های گیاهی مضر است ،مسلما این طور نیست و هر دارویی را باید با دستور پزشك و به جا مصرف کرد .

کاشی کاذی تاذیر سقف
باکاشی
ایرانا

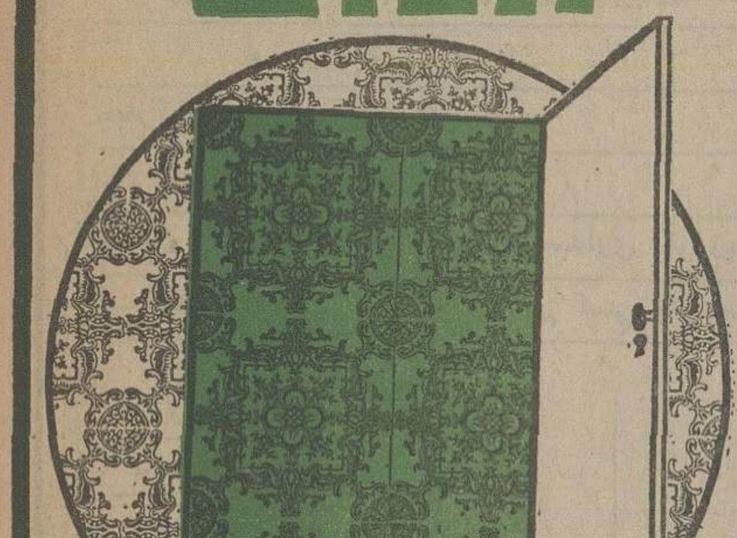

بیمه ایران

آگهی استخدام

شرکت سهامی بیمه ایران به تعدادی ماشین نویس‌فارسی ورزیده (زن) احتیاج دارد که‌از طریق مسابقه و مصاحبه انتخاب خواهند گردید.داوطلبانی که واجد شرایط زیر باشند :
حداقل تحصیلات : دیپلم کامل متوسطه .
حداکثر سن : ۲۵ سال.
انجام خدمت یا معافیت از خدمات اجتماعی‌زنان میتوانند با در دست داشتن فتوکپی مدرك تحصیلی دوقطعه عکس عین شناسنامه عکس‌دار و یکبرگ فتوکپی آن حداکثرتا آخروقت اداری‌روز۵ر۵ر۲۵۳۵ باداره کل کارگزینی شرکت واقع در خیابان سعدی شمالی مراجعه و ثبت‌نام نمایند .
شرکت سهامی بیمه ایران

برای صاحب خانه شدن
شما کدام راه را انتخاب میکنید ؟
۶ برنامه جدید پس انداز مسکن بانك رهنی ایران
برای دریافت تا ۷,۵۰۰۰۰۰ ریال وام

با ۶ ماه پس انداز
یك برابر متوسط موجودی
۱۲ ماه
دو برابر متوسط موجودی
۱۸ ماه
سه برابر متوسط موجودی
۲۴ ماه
چهار برابر متوسط موجودی
۳۰ ماه
پنج برابر متوسط موجودی
۳۶ ماه
شش برابر متوسط موجودی
با کمترین بهره وطولانی ترین مدت بازپرداخت تا ۲۰ سال
پس انداز مسکن بانك رهنی ایران
آسانترین راه برای صاحب خانه شدن شما
بانك رهنی ایران
بانك رهنی ایران ، بانك مسکن شما

نیروی دریائی شاهنشاهی
به نیروی دریائی شاهنشاهی بپیوندید ودنیارا سیاحت کنید
پذیرش جوانان دیپلمه جهت کادر افسری تکاوری
نیروی دریائی شاهنشاهی (کلاه‌سبز)
اعزام به انگلستان

نیروی دریائی‌شاهنشاهی از بین داوطلبان دیپلمه‌های ریاضی و طبیعی که از سلامت کامل برخوردار باشند برای طی‌دوره یکساله تکاوری بامزایای عالی استخدام مینماید .

الف : امتیازات :
۱ـ دانشجویان یکسال دوره آموزش مقدماتی را درمرکز آموزش منجیل طی خواهند نمودکه پس از موفقیت در صورت نیازمندی جهت طی دوره های تخصصی به‌کشور انگلستان اعزام خواهند شد ضمنا داوطلبان پس‌از خاتمه دوره مزبور آموزش چتربازی خواهند دید .
۲ـ دانشجویان درطی دوره آموزشی شبانه‌روزی بوده و علاوه بر هزینه زیست و پوشاك ماهیانه‌مبلغ ۸۰۰۰ ریال بعنوان کمك‌هزینه‌دریافت‌خواهندداشت که‌در خارج ازکشور علاوه بر مبلغ حقوق از فوق‌العاده روزانه بارز خارجی ماهیانه در حدود ۷۲۰۰۰ ریال استفاده خواهند نمود ضمنا فارغ‌التحصیلان ازسایر مزایای تکاوری برخوردار خواهند گردید .
۳ـ دانشجویان پس‌از پایان دوره یکساله بدرجه ناوبان سومی مفتخر خواهند شد و ترفیعات بعدی‌آنها برابر قوانین استخدام نیروهای مسلح شاهنشاهی خواهد بود .
۴ـ به‌فارغ‌التحصیلان دوماه‌پاداش برابرحقوق‌ماهانه تعلق میگیرد .
۵ـ فارغ‌التحصیلان از مزایائی نظیر پس‌اندازتامین آتیه بانك سپه، وام مسکن با شرایط مناسب،درمان رایگان خود و افراد تحت تکفل استفاده از خانه‌های سازمانی بهره‌مند میشوند .
ب: شرایط ـ ۱ـ تابعیت دولت شاهنشاهی ایران
۲ـ داشتن حداقل سن ۱۷ سال وحداکثر ۲۴سال (برای کسانیکه‌خدمت‌زیرپرچم راانجام‌داده‌اند۲۵سال)
۳ـ نداشتن پیشینه بد ۴ـ نداشتن همسر و افراد تحت‌تکفل
۵ـ داشتن صحت‌مزاج وتناسب اندام طبق‌گواهی بهداری نیروی دریائی شاهنشاهی
۶ـ موفقیت در۶ هفته اول آموزش مقدماتی منجیل
۷ـ متدین بیکی از ادیان (اسلام ،مسیحی، کلیمی، زرتشتی)
پ:مدارك‌موردنیاز: ۱ـ یکبرك فتوکپی دیپلم یا گواهی قبولی ششم که به‌تایید اداره‌آموزش وپرورش رسیده باشد .
۲ـ دوبرك فتوکپی بارونوشت شناسنامه ۳ـ سه قطعه عکس ۴×۳
داوطلبین جهت کسب اطلاعات بیشتر و ثبت‌نام میتوانند همه روزه باستثنای روزهای پنجشنبه وایام تعطیل از ساعت ۸ الی ۱۵ بادر دست داشتن مدارك موردنیاز به‌معاونت پرسنلی‌نیروی دریائی‌شاهنشاهی واقع در خیابان سپهبد زاهدی جنب مسجدالرحمن مدیریت استخدام مراجعه نمایند .
م الف ۸۳۱۶

محمد(ص): آخرین رسول خدا(۲۳)

ابوطالب چون کوهی استوار پشتیبان محمد(ص) بود

بدین‌سان ،ابوطالب ازاحساس برادرزاده خود چندان دگرگون گشت که محمد (ص)را از رفتن‌بازداشت ،نزد خود فراخواندش و گفت :
«بازگرد ای برادرزاده من ....»
... وافزود :
بیرون رو ، وهرآنچه را خوش میداری بگو زیرا به خدا سوگندهرچه‌پیش آید ، ترا تسلیم کسی نخواهم کرد .

نوشته : گلوب‌پاشا
ترجمه : علیرضا طاهری

از میان گفته‌های محمد«ص» هر سخن او بیش از دیگرسخنانش مردم مکه را باخشم برآشفت . نخست این‌که محمد «ص» از خدایان بومی «بت‌ها» بخواری یاد کرد ودیگراین که ازروز قیامت سخن گفت و هشدار داد که بت پرستان و مشرکین ، در آتش دوزخ، کیفری بی پایان و ابدی خواهند دید.

همین هشدار های پیاپی محمد «ص»، مکیان جاهل رابرانگیخته بودتا از سرنوشت نیاکان خود بپرسند و بدانند که بی سر پدرانشان که در بت پرستی‌روزگار گذرانده بودند، چه آمده است.

هنگامی که پیامبر بپدرش پاسخ‌دادکه همه آنان در آتش دوزخ‌بسر میبرند و بار رنج و شکنجه‌یی گران رابردوش دارند، مردم «جاهلان» مکه را برآشفت زیرا احترام به نیاکان و پدران، همواره از مشخصات بارز اعراب بوده است. من‌که در میان اعراب بدوی، درون چادر هایشان سالها زیسته‌ام، بارها شنیده‌ام که تازیان برای آرام بخشیدن و تسلیت‌دادن دیگری ، بدو گفته‌اند :«خداپدر ترا بیامرزد .» یاد الهی پدرت‌در بهشت باشد. »

در خاورمیانه ، داشتن چندین پسر را همواره نشان نیرومندی‌و سربلندی‌درروزگارپیری‌دانسته‌اند.

«ابواسحق» ماجرای دیداری سوم را میان گروه شاکیان قریش و ابوطالب از برای ماباز گفته است.

این‌بار، شاکیان، جوانی پرومندرا نیز همراه داشتند .آنان‌یادآور شدند که جوان همراهشان‌زیبا- ترین و نیرومند ترین جوان‌قریش است، و پیشنهاد دادند :

«این جوان راکه‌به فرزندی‌خود بپذیر ،وبرادر زاده‌ات‌را -که‌شیوه زیست‌ما را پست‌خواندمو به‌مخالفت باکیش مابرخاسته است -به‌ما واگذار. »

اما پیر مهربان و نازکدل‌قریش سربازدو بزیر بار دادو سندی اینچنین سنگدلانه نرفت .

ناکامی گروهی که سه بار به دیدار ابوطالب رفت ، خشم‌بیشتری برانگیخت وبرپیچیدگی کارافزود. توانگران رنجیده و خشمگین قریش که خواستهایشان پذیرفته نشده بود، مخالفت با پیامبر و پیروان انگشت شمار او راآشکارا آغاز کردند. اما استواری بنیاد های قبیله‌ئی در سرشت‌این مردم بود، همچنان وفاداری ملی درمیان اروپاییان امروز .اگرما«اروپائیان» امروز دولت‌های ممالك خودرا تاییید نکنیم ،همچنان وظیفه خودمیدانیم که دراوج میهن پرستی ، رویاروی دشمنانی که بر سرزمینمان می- تازند، بایستیم وبا مهاجمان‌بیگانه بستیزیم.

ابوطالب ، بزرك و سردودمان «هاشم » بود. پس ازبازماندگان هاشم برخودمیدانستندکه ازهرچه او میگوید پشتیبانی کنند اگرچه بیشترشان هنوز مشرك و بت- پرست بودند. مردم هر قبیله‌دفاع از وابستگان و خویشان را وظیفه بیچون وچرای خویش میدانستند. پشتیبانی از خویشاوند براستی چون‌و چرایی نداشت، حتی‌اگرآن خویشاوند به راهی نادرست گام نهاده یا دست‌به جنایتی زده بود که بیشتر مردم قبیله ،آن را ناپسندیده میدانستند.

بدین‌سان هرکه محمد« ص»را جسما می‌آزرد ، کین‌خواهی دوده هاشم رابیگمان برمی‌انگیخت .به زودی ،شاعران نیز درپاسداری‌از تبار هاشم ، سخنسرایی آغاز کردند:

«قریش همه جهان را گردآورد
تابزور ما را درفشار بگذارد،
«آنان شکست خورده ناکام
گشتند
«و سینه‌هایشان را خشم رشك
انباشت .
«در برابر آنان که ما رامجبور
میکنند،
«هرگز نه‌سر خم کرده‌ایم،
«ونه به غروری که درفرمانهای
آنان است

«گردن نهاده یاتن درداده‌ایم.»

باری، همچنان که گفتیم ، گروهی از نخستین کسانی که اسلام آوردند درشمار بردگان یا بیگانگانی بودند که خاندان و خویشاوندی نداشتند « از آنان پشتیبانی کند . پس‌با دشمنان پیامبر به آسانی می‌توانستنداین مسلمانان را درفشار بگذارند ، حتی جسمشان رابیازاردوشکنجه- شان دهند زیرا کسی نبود که ازین ناتوانان پشتیبانی کند و به یاریشان بشتابد .

پیوستگی و دلبستگی تازیان بیش‌از اسلام به نیاکانشان ،تنها از مهر پدر و فرزندی سرچشمه نمیگرفت و نیز کمتر در محافظه کاری سرسختانه ریشه داشت. چنین برمی‌آید که آنچه محمد «ص» درباره شکنجه‌دیدن نیاکان بت پرست درآتش دوزخ بر زبان آورد، بیش‌از سخنان‌پیامبر درباره پستی و خواری بت‌ها ، تازیان را برانگیخت و آشفته ساخت.سبب خشم‌و آشفتگی مردم بت‌پرست و جاهل مکه را باید در باورآنها به «وراثت خونی »جست‌وجو کرد- تازیان ،برای پرورش اسبها و شترهایشان ،دشواری‌های‌بیشماری بجان میخریدند زیرا بیچون‌وچرا باور داشتند که هر نسلی ،صفات نیك پدرومادر رابارث میبرد.

در باره آدمیزادگان نیزتازیان چنین باوری داشتند: از پشت پدران شریف ،پهلوان و دلاور ، پسران نژاده ، رادمرد و دلیر پدید می‌آید. پس آنچه محمد «ص» در باره نیاکان اعراب‌دوران پیش‌از اسلام می‌فرمود، بازماندگان آنان نیز دربر میگرفت .سلامت پدر، سلامت پسر نیزبود.

قبیله‌ئی‌که به شکوهمندی و بزرگی روح نیاکان خودمی‌نازید، من‌غیر مستقیم ازوالاجاهی‌ونژادگی زندگان قبیله نیز همزمان برخود می‌بالید.

درباره این نکته سزاوارامست بیندیشیم که نظریه امروزی پیرامون « برابری آدمیان »، ما رابه سوی نفی «وراثت»میکشد. برپایه‌همین نظریه ، ما دوست داریم فکر کنیم که همه نوزادان بگونه‌یی همسنك ،یکسان وبرابر به‌دنیا می‌آیند، وهمه بایدآموزشی یکسان ببینند ،آنگاه همه‌بیچون‌و چرا درخواهیم یافت که این نوزادان ، پس از بالندگی، در بزرگسالی نیز همسنك یکدیگر خواهندبود .

درین که چنین نظریه‌یی‌درست است یانه ، تردید هست . اما میدانیم که ، بهرحال ، پسریك موسیقیدان ، زمینه‌یی مناسب را برای فراگیری موسیقی به ارث میبرد ، پسر سربازی کارآزموده باحتمال زیاد در پیشه سپاهیگری خواهد درخشید . البته ، عوامل بیشمار دیگری درین خصوص موثر است . اگر باور تازیان در باره «وراثت »، از روی سادگی ونادانی بوده باشد، بی توجهی‌ما نسبت به‌این‌مساله همانقدرخطاست که توجه تازیان به «وراثت » . البته تاکید باید کرد که « «دوست داریم » که «فکر کنیم»، همه انسانها برابر بدنیا می‌آیند و هیچیك بردیگری برتری ندارد.

باری ، شاید تازیان این نکته را میدانستند که آگاهی ازکردار های درخشان نیاکان ، فرزندان‌را به‌انجام کارهایی آنچنان درخشان تشویق میکند.

پیش ازین یاد کردیم که‌مردان قبایل‌گوناگون ازسراسرعربستان سالی یك‌بار به زیارت کعبه در مکه می‌آمدند . زیارت در ماه حایی انجام میگرفت که بنابر پیمانی همگانی،هرگونه زدوخوردی ممنوع بود،و همزمان بازار های مکاره‌یی در گوشه وکنار برپا میشد.

زمان زیارت و گشایش بازار های مکاره «سالیانه »، اکنون نزدیك بود .

از میلاد مسیح ۶۱۳ سال می گذشت . محمد«ص» ۴۳ سال داشت .

رهبران قریش درین نگرانی ترسناك بسر میبردند که مبادا زائرانی که‌به مکه می‌آیند،شیفته سخنان محمد«ص »شوندوباشنیدن گفتار پیامبر ،چنین نتیجه‌گیرند که بت‌های کعبه سزاوار پرستش نیستند. این‌نگرانی ،ازسوی‌دیگر، ارزشی رانیز می‌نمایاند که مردم مکه برای آداب‌و سنن خودقائل بوده‌اند و بسادگی نمیتوانسته‌اند رامو آیین کهن پدران خویش را از یاد ببرند و ترك گویند.

اما آنچه بیش‌از هر چیز آتش نگرانی را در دل مخالفان محمد «ص» برمی‌انگیخت ، این بود که برجستگی شخصیت مردان‌قریش و کامیابی های چشمگیر آنان در دادو ستد ، بستگی به‌اهمیت و اعتبار کعبه ، از نگاه زائران ، داشت.

بنابرین رسیدن هرگزندی به والاجاهی کعبه ، ضربتی سنگین‌و بران بر ریشه توانایی‌ونیرومندی، وزندگانی خوش‌و همواره رو به پیشرفت قریش نیز بود.

پیش‌از آغاز فصل زیارت ، گروهی از توانگران و بزرگان نامدار قریش شتابان گردهم‌آمدند تا دربرابر تلاشهای پیامبرچاره‌یی اندیشند وراهی بیابند تا او را از گفت‌وگو با زائران بازدارند و نگذارند که در باره بت هاواین که آنها سزاوار پرستش‌نیستند- سخنی به‌میان آید . در همین دیدار ،همگان‌سازش کردند که محمد«ص»رابعنوان جادوگر به زائران بشناسانند و یادآورشوند:

-محمد «ص» جادوگری چندان تواناست که با افسونهای خود به‌آسانی میتواند میان پدر وپسر نیز جدایی‌افکند یا درمیان‌برادران شکاف اندازد ، و پیمان زن‌وشوی را بگسلدو آنان رااز یك‌دیگردور کند.

گروهی از نخستین کسانی‌که به‌اسلام گرویده بودند ، ناگزیر ،رابطه خودرا با خویشان بریده بودند ، و همین ،گفتار مخالفان پیامبر را درباره این که محمد «ص» میان نزدیکان جدایی می - افکند ، تایید میکرد .

در هفتمین سده میلادی ،باور داشتن چنین جادوگریها ،جهانگیر بود،و مردم به آسانی می‌پذیرفتند که یکی جادوگری تواناست و بیاری افسون ، هرچه بخواهدمی- کند.

از روایات چنین برمی‌آید که پیشنهاد یادشده را ولیدبن‌المغیره به قریش داد .

(ولید پدر خالدبن ولید دلاور شیراوژنی است که اسلام آورد و در فرماندهی سپاه مسلمانان، نامدار گشت وبلند آوازه شد.)

گروهی برآنند که‌این آیه قرآن پیرامون همین رویدادامست: (اوگفت : « این هیچ نیست مگر افسونگری «این تنها ، گفته آدمیزاد است .»

من او رابه‌دوزخ خواهم‌افکند.)

البته ، آخرین جمله ،فرموده خداست ، در پاسخ به جاهلانی که میگفتند :«آنچه پیامبر برزبان‌می آورد ، تنها گفتار آدمیان است‌نه سخنی نازل شده از سوی‌خداوند.

ازین زمان‌به بعد ، بیشترقرآن در برگیرنده پاسخهایی است که پروردگار بر محمد«ص »بهنگام وحی - نازل فرموده و پیامبر رادر پاسخگویی به استهزاء کنندگان ، دشمنان و منکران رهنمون گشته است.

افتتاح ساختمان جدید شعبه بانک ایرانشهر در رضائیه

نمونه‌دیگری ازرشد اقتصادی وصنعتی جامعه متحول ایران دردوران پنجاه‌ساله‌شاهنشاهی دودمان پهلوی است

استان‌آذربایجان غربی‌درچندساله‌اخیر در اثر سرمایه گذاریهای صنعتی وکشاورزی رشد وتوسعه قابل توجهی یافته بطوریکه بالا رفتن میزان داد وستدهای تجاری وقدرت خرید مردم ومبادله روز افزون‌کالا وپول، گسترش‌فعالیت های بانك ایران‌شهررا دررضائیه‌از مدتها قبل ضروری والزام آور ساخته بود.

نمای ساختمان جدید سه‌طبقه شعبه مرکزی بانك ایرانشهر در رضائیه

آقای خدابنده معاون مدیر عامل بانك درباره تاریخچه امور بانکی سخن گفتند

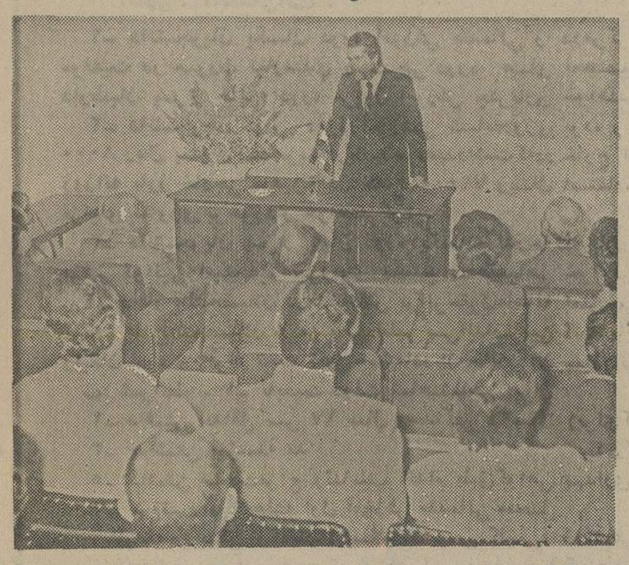

آقای کاشانی فرماندار رضائیه ضمن بیاناتی ، بنام نامی شاهنشاه آریامهر ساختمان جدید را افتتاح کردند .

بهمین جهت عملیات ساختمانی بنای‌جدیدسه‌طبقه شعبه بانك ایرانشهر درخیابان پهلوی‌نبش‌خیابان عسگر آبادی که مرکزمهم تجاری شهر رضائیه می باشد آغازگردید وباآماده شدن کامل آن در ساعت۶ بعداز ظهر روزچهارشنبه شانزدهم‌تیرماه ۲۵۳۵ با حضور آقای کاشانی فرماندار رضائیه وصدها نفر از روسای ادارات ، مقامات شهری و سایر شخصیت های برجسته و صاحبان حساب ساختمان جدید افتتاح شد .

بدوا آقای خدابنده معاون مدیر عامل بانك ایرانشهر به مدعوین خوش‌آمد گفتند وطی سخنرانی مبسوطی از تاریخچه بانك وبانکداری در ایران یاد کرده و از پیشرفت ها و ترقیات عظیم اقتصادی در پنجاه ساله گذشته که تحت رهبریهای داهیانه رضاشاه کبیر و شاهنشاه آریامهر ثمرات و برکات نیکو و درخشانی داشته‌است بتفصیل‌سخن گفتند وسپس شرحی‌در موردفعالیت ها و برنامه‌های‌وسیع بانك‌ایرانشهر که در دست اقدام است بیان‌داشته و افزودند که در سال گذشته با مشارکت بنیاد پهلوی - بانك‌توسعه صنعتی و معدنی ایران و شرکت سرمایه‌گذاری ملی ایران ، سرمایه بانك از یکصد میلیون ریال به سه میلیارد ریال افزایش یافت و با فعالیتهای مداوم مدیریت جدید و کارکنان بانك بمیزان سپرده‌بیش‌از ۳٫۵میلیارد ریال افزوده شد و به موازات افزایش سرمایه و سپرده‌ها حجم اعتبارات اعطائی بانك بیش از ۸ میلیارد ریال بالارفت که قسمت عمده این اعتبارات به مصرف امور تولیدی - تجاری و کشاورزی‌رسیده است . ضمنا برای رفاه کارکنان و بهبود وضع زندگی آنها علاوه بر ترمیم حقوق ، اقدامات‌قابل ملاحظه‌ای بعمل آمده است .

در پایان نامبرده اطمینان دادندکه کارکنان بانك ایرانشهر همیشه خدمتگزار صدیق شاه و مردم‌واهالی محترم رضائیه خواهند بود و ازآقای فرماندارتقاضا کردند ساختمان‌جدید بنام نامی اعلیحضرت همایون شاهنشاه آریامهر افتتاح شود .

سپس آقای‌فرماندار ضمن‌بیاناتی راجع به‌فعالیت اقتصادی‌وبانکداری در پرتو انقلاب شاه ومردم ساختمان جدید را بنام نامی‌شاهنشاه آریامهر افتتاح کردند و صبح روز پنجشنبه کلیه‌امور بانکی در ساختمان جدید جریان یافت .

اینك بانك ایرانشهر- شعبه‌رضائیه

در خیابان پهلوی نبش خیابان عسگرآبادی آمادگی کامل دارد که کلیه خدمات بانکی ، را برای اهالی محترم رضائیه انجام دهد .

تمام موتورسیکلت‌های دنیا هوندا نیست
فقط اینجوری بنظر میرسد!

برای اینکه درحال حاضر ۲۵ میلیون نفر در ۱۵۸ کشور سوار بر موتور سیکلت هوندا میباشند.

هوندا با تولیدی بیش از دو میلیون موتور سیکلت در سال، تامین‌کننده $\frac{1}{3}$ موتورسیکلت مصرفی جهان است.

راستی چرا هوندا اینقدر طرفدار داره؟

دلایل اصلی آن: قدرت، سرعت، زیبائی و ایمنی آنست.

محکم، بادوام، کم‌مصرفه، خرجهای اضافی نداره، همچنین موتور آن چهار زمانه است بدین معنی که احتیاج به‌مخلوط‌کردن روغن و بنزین ندارد، و لوازم یدکی آن همیشه ارزان و همه‌جا در دسترس شماست، از همه مهمتر محیط زیست را آلوده نمیکنه و صدای گوش‌خراشی نداره و قیمتش مناسبه.

تیزرو

نماینده و تولیدکننده موتورسیکلت‌های هوندا در ایران

برای کسب اطلاعات بیشتر و شرایط پذیرش نمایندگی موتور سیکلت‌های هوندا با صندوق پستی ۲۸۵ قزوین مکاتبه نمائید.

بزرگترین تولیدکننده موتورسیکلت در دنیا
HONDA
تیزرو تولیدکننده موتورسیکلت هوندا در ایران

Editeam

مردم مسجد سلیمان انتخاب آقای عزیزالله مخاطب رفیعی را بسمت مسئول حزب رستاخیز مسجد سلیمان تبریک میگویند

جناب آقای عزیزالله مخاطب رفیعی
مسئول حزب رستاخیز ملت ایران

انتخاب بجا و شایسته شما را به سمت مسئول حزب رستاخیز ملت ایران درمسجد سلیمان صمیمانه تبریك و تهنیت عرض نموده و پیروزی های بیشتری در خدمت به شاهنشاه آریامهر و مردم برایتان آرزو دارم .

رئیس کانون شماره ۶۱ ـ حسین ضیائی

جناب آقای عزیزالله مخاطب رفیعی
مسئول حزب رستاخیز ملت ایران

انتخاب بجا و شایسته شما را به سمت مسئول حزب رستاخیز ملت ایران درمسجد سلیمان صمیمانه تبریك و تهنیت عرض نموده و پیروزی های بیشتری در خدمت به شاهنشاه آریامهر و مردم برایتان آرزو دارم .

مسجد سلیمان ـ پیما نکاری یدالله انصاری

جناب آقای عزیزالله مخاطب رفیعی
مسئول حزب رستاخیز ملت ایران ـ مسجد سلیمان

با شادمانی بسیار انتخاب آنجناب را که از سربازان جانباز انقلاب و فدائیان شاهنشاه آریا مهر هستید به سمت مسئول حزب رستاخیز ملت ایران در مسجد سلیمان صمیمانه تبریك وتهنیت عرض نموده وبا آشنائی به درایت و کاردانی سرکار ، پیشرفت وموفقیت بیشتری را آرزو دارد وامیدواراست درسمت جدید نیز منشاء خدماتی موثر و فراموش ناشدنی باشید .

انجمن شهر مسجد سلیمان

جناب آقای عزیزالله مخاطب رفیعی
مسئول حزب رستاخیز ملت ایران ـ مسجد سلیمان

با شادمانی بسیار انتخاب جنابعالی را که از سربازان جانباز انقلاب و فدائیان شاهنشاه آریا مهر هستید به سمت مسئول حزب رستاخیز ملت ایران در مسجد سلیمان صمیمانه تبریك وتهنیت عرض نموده وبا آشنائی به درایت و کاردانی سرکار ، پیشرفت وموفقیت بیشتری را آرزو دارد وامیدواراست درسمت جدید نیز منشاء خدماتی موثر و فراموش ناشدنی باشید .

مسجد سلیمان ـ نمایندگی ایران ناسیونال
منوچهر رستگار و خدامرادپورخانی

جناب آقای عزیزالله مخاطب رفیعی
مسئول حزب رستاخیز ملت ایران ـ مسجد سلیمان

با شادمانی بسیار انتخاب جنابعالی را که از سربازان جانباز انقلاب و فدائیان شاهنشاه آریا مهر هستید به سمت مسئول حزب رستاخیز ملت ایران در مسجد سلیمان صمیمانه تبریك وتهنیت عرض نموده وبا آشنائی به درایت و کاردانی سرکار ، پیشرفت وموفقیت بیشتری را آرزو دارد وامیدواراست درسمت جدید نیز منشاء خدماتی موثر و فراموش ناشدنی باشید .

کارکنان شهرداری مسجد سلیمان

جناب آقای عزیزالله مخاطب رفیعی
مسئول حزب رستاخیز ملت ایران

انتخاب شایسته شما رابسمت مسئول حزب رستاخیز ملت ایران صمیمانه تبریك عرض نموده و این انتخاب شایسته را بمردم مسجد سلیمان تبریك میگوید

مسجد سلیمان ـ مدیر کاراژ میهن نورد واطمینان ـ حاج هوشنك نظریان

جناب آقای عزیزالله مخاطب رفیعی
مسئول حزب رستاخیز ملت ایران

انتخاب شایسته وبحق آن جناب را بسمت مسئول حزب رستاخیز ملت ایران درمسجدسلیمان که مایه خشنودی همشهریان عزیز است تبریك عرض مینماید .

مسجد سلیمان ـ اسماعیل مژگان

جناب آقای عزیزالله مخاطب رفیعی
مسئول حزب رستاخیز ملت ایران

انتخاب شایسته و بحق آن جناب را بسمت مسئول حزب رستاخیز ملت ایران «مسجدسلیمان» که مایه خشنودی همشهریان عزیز است تبریك عرض مینماید .

مسجد سلیمان ـ حاج محمد سمسار

جناب آقای عزیزالله مخاطب رفیعی
مسئول حزب رستاخیز ملت ایران

با عرض تبریك بمناسبت انتخاب شما بسمت مسئول حزب رستاخیز ملت ایران درمسجد سلیمان، آرزو داریم در راه خدمت به هموطنان عزیز که خاطره خدمت شما را هیچگاه فراموش نخواهند کرد بیش از پیش موفق باشید .

مسجد سلیمان ـ حاج سید رضا شفیعیان

جناب آقای عزیزالله مخاطب رفیعی
مسئول حزب رستاخیز ملت ایران

انتخاب شایسته شما را بسمت مسئول حزب رستاخیز ملت ایران درمسجد سلیمان صمیمانه تبریك عرض نموده وامیدواراست در راه خدمت به شاهنشاه بزرك ومردم شریف مسجد سلیمان موفق ومؤید باشید .

مسجد سلیمان ـ حاج جواد اعتبارزاده

جناب آقای عزیزالله مخاطب رفیعی
مسئول حزب رستاخیز ملت ایران

انتخاب شایسته شما رابسمت مسئول حزب رستاخیز ملت ایران صمیمانه تبریك عرض نموده و این انتخاب شایسته را بمردم مسجد سلیمان تبریك میگوید

مسجدسلیمان ـ برادران نقاش

جناب آقای عزیزالله مخاطب رفیعی

باخشنودی بی‌حد انتخاب آن جناب را به‌سمت مسئول حزب رستاخیز ملت ایران درمسجدسلیمان تبریك میگوید .

مسجد سلیمان ـ داروخانه شفا ـ سلیمانی .

جناب آقای عزیزالله مخاطب رفیعی
مسئول حزب رستاخیز ملت ایران

انتخاب شایسته شما را به سمت مسئول حزب رستاخیز ملت ایران درمسجد سلیمان صمیمانه تبریك عرض نموده وامیدواراست در راه خدمت به شاهنشاه بزرك ومردم شریف مسجد سلیمان موفق ومؤید باشید .

مسجد سلیمان ـ مهدی مظهری فرد

جناب آقای عزیزالله مخاطب رفیعی
مسئول حزب رستاخیز ملت ایران

با عرض تبریك بمناسبت انتخاب شما بسمت مسئول حزب رستاخیز ملت ایران درمسجد سلیمان، آرزو داریم در راه خدمت به هموطنان عزیز که خاطره خدمت شما را هیچگاه فراموش نخواهند کرد بیش از پیش موفق باشید .

مسجدسلیمان ـ حاج رضا آذری

جناب آقای عزیزالله مخاطب رفیعی
مسئول حزب رستاخیز ملت ایران

انتخاب شایسته شما را بسمت مسئول حزب رستاخیز ملت ایران درمسجد سلیمان صمیمانه تبریك عرض نموده وامیدواراست در راه خدمت به شاهنشاه بزرك ومردم شریف مسجد سلیمان موفق ومؤید باشید .

مسجد سلیمان ـ قنبر چراغی

جناب آقای عزیزالله مخاطب رفیعی

انتخاب شایسته وبحق آن جناب را به‌سمت مسئول حزب رستاخیز ملت ایران درمسجدسلیمان که مایه خشنودی همشهریان عزیز است تبریك عرض مینماید .

مسجدسلیمان ـ بهمن سامانی

جناب آقای عزیزالله مخاطب رفیعی

انتخاب شایسته شما رابسمت مسئول حزب رستاخیز ملت ایران صمیمانه تبریك عرض نموده و این انتخاب شایسته را بمردم مسجد سلیمان تبریك میگوید

مسجدسلیمان ـ دکتر یوسف نیکفر

جناب آقای عزیزالله مخاطب رفیعی

انتخاب شما بسمت مسئول حزب رستاخیز ملت ایران (مسجد سلیمان) اقدامی بسیار نیکوبود . بسیاری از مردم که به خدمات شما در گذشته آشنائی دارند ، انتظار دارند که در سمت جدید نیز برای خدمت به شاهنشاه آریامهر و عموم مردم موفق وسرافراز باشید واین موفقیت را صمیمانه تبریك عرض مینماید .

رئیس دارائی مسجد سلیمان ـ ناصر اعلم

جناب آقای عزیزالله مخاطب رفیعی

انتخاب شما بسمت مسئول حزب رستاخیز ملت ایران (مسجد سلیمان) اقدامی بسیار نیکوبود . بسیاری از مردم که به خدمات شما در گذشته آشنائی دارند ، انتظار دارند که در سمت جدید نیز برای خدمت به شاهنشاه آریامهر و عموم مردم موفق وسرافراز باشید واین موفقیت را صمیمانه تبریك عرض مینماید .

کارکنان سازمان آب مسجد سلیمان

جناب آقای عزیزالله مخاطب رفیعی

مسئول حزب رستاخیز ملت ایران

انتخاب بجا و شایسته شما را به سمت مسئول حزب رستاخیز ملت ایران درمسجد سلیمان صمیمانه تبریك و تهنیت عرض نموده وپیروزی های بیشتری در خدمت به شاهنشاه آریامهر و مردم برایتان آرزو دارم .

مسجد سلیمان ـ رئیس اداره قندوشکر ـ محمدحسن شهروزی

فریدون مهدوی درشیراز گفت :

کانون‌های حزب رستاخیز، جای رئیس و رئیس بازی نیست

تمام درها برای فعالیت ومشارکت زنان درامور سیاسی گشوده می‌شود

حزب رستاخیز ملت ایران جای ذکر خیر و تعارف و تشریفات نیست

آقای مهدوی و استاندار فارس هنگام بحث وگفتگو با دانشجویان و هنرجویان شرکت‌کننده در اردوی‌عمران ملی «قلات»

● آقای مهدوی وزیر مشاور و قائم‌مقام دبیرکل‌حزب‌رستاخیز ملت ایران به‌شیراز وارد شد و در فرودگاه این شهر مورد استقبال قرار گرفت .

قائم مقام دبیر کل حزب رستاخیزملت‌ایران پس ازورود به شیراز در جلسه‌ای که با شرکت دبیران‌حزب درشهرستان های فارس تشکیل شده بود شرکت کرد .

آقای مهدوی دراین جلسه ضمن‌عنوان‌کردن‌مطالبی‌پیرامون کیفیت کار کانونهای حزبی و چگونگی آموزش سیاسی‌گفت: اگر در منطقه‌ای تعداد کانون های حزبی قابل توجه نباشد نمایندگان مجلس شورای ملی مقصر هستند . از این پس آموزش سیاسی توسط افراد تحصیل‌کرده در تهران متمرکز نخواهد بود. کانونهای حزبی نباید از دستگاههای اجرائی دولت بوجود آید.زیرا که هیچگونه نقشی از نظرسیاسی در مملکت ندارند .

قائم‌مقام دبیر کل حزب‌رستاخیز ملت ایران سپس گفت : اگر امروز در کانونها صحبت از مشکل نان، گوشت، آب وبرق است قول میدهم سال آینده صرفا مسایل سیاسی درکانونها مطرح شود .

درها گشوده می‌شوند

آقای مهدوی سپس درجلسه گفت و شنود اعضای کانون های حزبی سازمان زنان که‌در سالن اجتماعات دبیرستان‌عشایر تشکیل شده بود شرکت کرد و گفت: درمورد فعالیت زنان‌دیگر مسئله سلیقه مطرح نیست و حتی اگر شده، به اجبار باید درها رابرای فعالیت ومشارکت زنان گشود .

آقای مهدوی سپس از دو اردوی عمران ملی روستاهای «گویم» و «قلات» دیدن کردو درجلسه سازمان کارگران‌استان فارس حضور یافت .

قائم‌مقام دبیرکل حزب‌رستاخیز ملت ایران آنگاه در جلسه پر شوری که درسالن سرپوشیده استادیوم‌ورزشی دانشگاه‌پهلوی برپا شده بود شرکت کرد و ضمن ایراد سخنرانی گفت: حزب جای ذکر خیر و تعارف وتمجید و تشریفات نیست.هر کدام ازشما که در کانونها به تعارف و تشریفات برخورد کردید جلسه را ترک کنید . کانون جای رئیس و رئیس‌بازی نیست .

سپس آقای مهدوی همراه با آقای دکتر نصر اصفهانی استاندار فارس و مسئولان حزب رستاخیز درفارس ازاردو های عمران ملی «گویم» و «قلات» بازدید کردند و با دانشجویان و هنرجویان‌شرکت کننده در این اردوها بحث و گفتگو کردند. در این گفتگو ها شرکت‌کنندگان‌اردوهاخواستها، مسائل و مشکلات خودرامطرح ساختند .

شیراز- خبرنگار اطلاعات

معمار بزرگ یزد در «اتوبان» کشته شد

اصفهان : «امان‌اله لقائی حسین‌آبادی» معمار بزرگ و مشهور ساختمانهای زیبا وسنتی یزد، دریک حادثه رانندگی که در اتوبان‌دردست ساختمان اصفهان- تهران روی‌دادکشته‌شد. معمار یزدی سرنشین لندرور شماره ۸۸۱۵۲ تهران- ص به‌رانندگی یوسف قاسمی بودکه در راه سفر به‌تهران درکیلومتر ۳۶ اتوبان اصفهان- یزد لندرور حامل او با کامیون شماره ۳۱۶۴۷ تهران- ح به‌رانندگی نادر فتاحی برخورد کرد وباعث کشته شدن معمار ومجروح شدن راننده لندرور گردید .

شدت این حادثه به‌حدی بود که لندرور به‌آهن پاره‌متبدیل شد وقطعات متلاشی شده آن به‌فاصله ۳۰ متری محل حادثه پرتاب شد .

راننده لندرور که‌شدیدا مجروح شده بود در حال حاضر دربیمارستان ثریای اصفهان بستری وتحت درمان است .

راننده کامیون توسط ماموران دستگیر شد، پرونده حادثه دربازرسی شعبه۳ دادسرای اصفهان تحت رسیدگی است .

بخاطر شهید شدن یک افسر و یک پاسبان مردم اصفهان متأثر و اندوهگین شدند

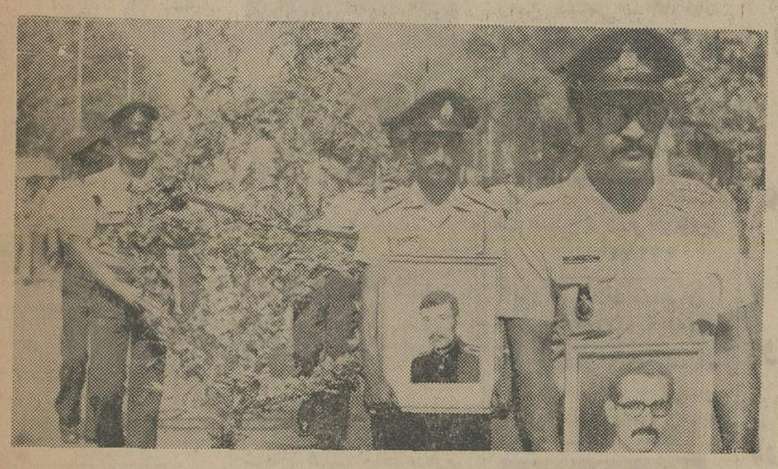

گوشه‌ای از تشریفات رسمی تشییع جنازه افسرو پاسبان‌اداره آگاهی‌شهربانی اصفهان

جنازه پاسبان رضا اعظمیان بر دوش همقطارانش تشییع و به‌خاک سپرده شد

اصفهان : جنازه‌های ستوان یکم «سیف‌اله چنگیز » افسر آگاهی اصفهان و پاسبان «رضا اعظمیان» که‌درجریان تعقیب یک سارق و تصادف رانندگی در ۱۰ کیلو متری دلیجان کشته شده بودند با انجام‌تشریفات‌رسمی‌باحضور رئیس شهربانی ، افسران ، درجه‌داران و ماموران شهربانی و گروه کثیری از مردم اصفهان تشییع گردید و به خاک سپرده شد و موجی از اندوه بین مردم اصفهان بوجود آورد .

گروهی از همقطاران افسر وپاسبان شهید اجساد آندو را روی دوش تا گورستان حمل کردند .

به همین مناسبت مجالس متعدد ترحیم ازسوی‌بستگان و همکاران ستوان یکم سیف‌اله چنگیز وپاسبان‌رضا اعظمیان در اصفهان تشکیل شد .

برای اولین بار درشیراز :

۲۴۰۰ داوطلب، در کنکور اعزام دانشجو شرکت کردند

۹۳ درصدازشرکت کنندگان‌کنکور اعزام‌دانشجو که در شیراز برگزارشدپسر بودند

۲۴۰۰ نفر دختر و پسر دیپلمه مناطق جنوبی کشور در کنکور اعزام دانشجو که در شیراز برگزار شدشرکت کردند .

کنکور اعزام دانشجو برای نخستین باردر شیرازبرگزار شد . سالهای قبل‌جوانان دیپلمه سراسر کشور برای شرکت در کنکور اعزام دانشجو ناچار بودندبتهران بروند اما امسال دختران و پسران دیپلمه شهر های جنوبی کشور موفق شدند راههای کوتاهتر ونزدیکتری را طی کنند ودراین کنکور که در شیراز ترتیب یافت شرکت نمایند .

کنکور اعزام دانشجو در دو حوزه دانشکده ادبیات‌و علوم و دبیرستان دانشگاه پهلوی برگزار شد. ۷درصد شرکت کنندگان دراین‌کنکور دختر و ۹۳ درصد بقیه پسر بودند. عده‌ای ازشرکت کنندگان در آزمون اعزام دانشجو عقیده داشتند که سئوالات از حد معلومات دبیرستانی آنها بیشتر بوده است .

بیشتر تعداد شرکت‌کنندگان در کنکور اعزام دانشجو از اهواز و آبادن به شیراز آمده بودند .

شیراز- خبرنگار اطلاعات

ورزش «خودروی» رامهرمز به توجه و دلسوزی نیاز دارد

وقتی کاردها باستخوان می‌رسد اجتماع بیشتر بدرد می‌آید و لاجرم‌رودربایستی ها کنار گذاشته شده ودردها گفته می شود وبدین خاطر آقایان بهروز احمدی- رحیم معمار - صفر طلاوری - اسد سنایی - محمد اسکندری-عباس آقا میرزاده - عبداللهی و امیر عبدلی دست‌اندرکاران‌ورزش در رامهرمز درمحل‌نمایندگی‌روزنامه اطلاعات میزگردی‌تشکیل دادند وآنچه ازنواقص‌محیط ورزش خود روی رامهرمز بنظرشان رسید بیان کردندکه خلاصه‌ای ازآن گفته ها را باهم میخوانیم. در برداشت مطلب‌آقای احمدی دبیر هیئت فوتبال‌رامهرمز سخن آغاز کرد واز رکود ورزش در رامهرمز ، نبودن میز های تنیس روی میز ، تالار های سرپوشیده انواع‌ورزشها،فقدان استخر شنا ، تکمیل نبودن‌کادر مربی ورزش که‌منحصراورزش دررامهرمزبفوتبال ختم میشود آنهم با زمین‌ناقص و خرابی‌آن که زمستانها بکلی فاقد هرگونه استفاده میباشدبگونه‌ای مفصل صحبت کرد و بعدراجع بوضع برگزاری مسابقات فوتبال و احترام گذاشتن‌بداوران مطالبی بیان نمودو تذکر داد که مربیان وسرپرستان تیم ها بایستی به هنگام اجرای‌مسابقات‌باواقع‌بینی بنحوه فعالیت‌ها نگاه کنند و درخواست کرد بهتراست‌مدیران باشگاههای معدود این شهر دست بدست یکدیگر بدهند که لااقل تا اندازه‌ای نواقص موجود محیط ورزش نابسامان شهر خودرا برطرف‌سازند .

آقای رحیم‌معمار دبیر ورزش مدارس راهنمائی تحصیلی دختران از نبودن وسایل اولیه ورزشی در مدارس و تعصب بی‌جای اولیای آنان‌برای شرکت در تمرینات و مسابقات صحبت‌ها کرد ویادآور شدکه ورزش مدارس فقط هنگام باز بودن این مکان‌ها اسمی‌دارد و درسایر ایام سال بکلی بدست فراموشی سپرده میشودو تنها ورزش فوتبال دررامهرمزباقی‌مانده آنهم فوتبال خودرو با آن زمین خراب وناقص که بایستی باولیای امور گفت : « کمی‌هم بفکر رفع نواقص موجود در محیط ورزش و جوانان علاقمند بورزش‌رامهرمز باشید . »

آقای صفر طلاوری بازیکن پرسابقه سابق فوتبال و داورامروز مسابقات جوانان دیروز و امروز وشور و شوقی راکه در جوانان گذشته وجود داشت و در جوانان امروز دیده نمی شود که علتش نواقص فراوان موجود در محیط ورزش میباشد بایکدیگر مقایسه کرد ونتیجه گرفت که ورزش در رامهرمز نه تنها پیشرفت نکرده بلکه گامهائی‌بعقب‌برداشته‌است‌حتی همین فوتبال هم سیر قهقهرائی پیموده و اصولا جوانان امروز بعلت همین عدم تامین وسایل ورزشی نمیتوانند ورزش کنند و چون جسمشان پژمرده شد از درس‌خواندن هم بازمی‌مانند !!

آقای طلاوری از موقعیت استفاده کرد ودرباره داوریهای مسابقات فوتبال در رامهرمزمطالبی بیان داشت و نتیجه گرفت که داور بایستی واقعا بی‌نظر باشد.

هم او درباره راه پیشرفت ورزش در رامهرمز ، تفکیک‌وظایف باشگاهها - هیات‌ها و کمیته های فنی مطالبی بیان کرد و تذکرداد بایستی بورزش آموزشگاهها توجه بیشتری شود .

آقای سنائی نیز این مطالب را تایید کرد و آقایان آقامیرزاده و امیرعبدلی در تایید گفته های سخنرانان گفت : مربیان ورزش رامهرمز اطلاعات کافی در رشته ورزشهای خود ندارند یااگر دارند بعلت عدم امکانات ورزش کاری از دستشان ساخته نیست و ساعات ورزش آموزشگاهها بسیار کم‌وبی‌نتیجه است وحتی رئیس هیات شطرنج اطلاعات کافی در کار قبول مسئولیت خودندارد !

آقای اسکندری نیز درهمین موضوع هاصبحت کرد و کمبود زمین فوتبال و خرابی زمین‌فوتبال حاضر را اساس‌همه رکود ورزش رامهرمز دانست و عدم همکاری تربیت‌بدنی را مزید بر علت شمرد .

آقای‌احمدی نیز درهمین موارد سخنانی ایراد کرد و بعدبمسافرت خود اشاره نمود و گفت : معلوم نیست چرا دست‌اندرکاران ورزش اجازه می‌دهندکسی‌که‌هیچ‌مسئولیتی درباشگاهی ندارد بهنگام غیبت سرپرست یامدیرباشگاهی زیرورقه صورت اسامی‌تیمی را امضاءنماید که این یکی‌ازنواقص‌کارتربیت‌بدنی میباشد .

آقای احمدی سپس از وضع بد گروه پزشکی میدان مسابقات فوتبال یادکرد و تذکرداد که تربیت‌بدنی بایستی برای جلوگیری از هدررفتن سلامتی وجان جوانان ورزشکار پزشکی به گروه امدادی درزمین فوتبال بیفزاید که‌اطلاعاتی داشته باشد نه آنکه اجازه‌بدهد پزشکیار پای شکسته جوانی رابا زدن مرکورکروم باندپیچی کند ؟!

درپایان صحبت‌ها آقای عبدالهی درخواست کرد خوبست مسئولان باشگاهها تعصبات راکنار بگذارند و بفکر آتیه جوانان‌زادگاه خود باشند علاوه کردوصریحاباید گفت : اگر اختلارفی بین بازیکنان پیش‌می آید ما مقصریم نه جوانان چون این ماهستیم که آتش‌اختلاف را دامن میزنیم . که بنفع آینده ورزش و جوانان رامهرمز نیست ! درپایان این جلسه نتیجه گرفته شد اگر بورزش فوری رامهرمز توجه عاجلی نشود این مختصر رقمی هم که با فوتبال بعنوان ورزش دراین شهر وجود دارد بزودی بدست فراموشی سپرده خواهد شد .

رامهرمز - خبرنگار اطلاعات

در «شادشهر» خودکشی کرد

«تقی ذوالفقاری»، مردی که با داشتن همسر و ۵ فرزند در شادشهر خود را کشت

شادشهر : مرد ۳۶ ساله‌ای به‌نام «تقی ذوالفقاری»ساکن شاد شهر به علت نامعلومی با خوردن‌مقداری سم ثباتی خودکشی کرد و به حیات خود پایان داد .

تقی‌دارای‌همسر و ۵فرزند بود. بستگان این مرد که لحظاتی پس از خودکشی‌او متوجه ماجرا شده بودند اورا با عجله، برای رساندن به بیمارستان تهران انتقال دادند اما مسموم پیش از رسیدن به بیمارستان درراه جان سپرد .

کوتاه...

کشف مواد مخدر

شیراز : توسط مامورین مبارزه بامواد مخدر شهربانی شیراز مقدار ۲۵۰ گرم حشیش‌و ۲۴۰ سانتی‌گرم هروئین ازمغازه رادیو فروشی مردی به‌نام «حسن یزدانی» کشف شد .

حسن مواد مخدر را درون رادیوها پنهان می ساخت و رادیوی حاوی مواد مخدر رابه‌مشتریان مخصوص می‌فروخت. رادیو فروش قاچاق فروش به دستور بازپرس دادسرای شیراز دستگیر گردید .

مرگ براثر عقرب زدگی

قم : کودک ۷ ماهه‌ای به‌نام «عصمت شیر محمدی» درمنزل مسکونیشان واقع در خیابان «خاک» قم دچار عقربزدگی شد و پس‌از انتقال به‌بیمارستان جان سپرد .

مرگ در چاه

قرچک ورامین : پسربچه ۱۲ ساله‌ای به‌نام «هوشنگ هداوندخانی» که‌برای آوردن آب به‌سر یک شیر فشاری درجاده «فردیس» قرچک ورامین رفته بود براثر ریزش ناگهانی چاه به درون چاه آب افتاد و کشته شد .

مسموم شد وجان سپرد

شهر کرد : دختر ۱۴ ساله‌ای به‌نام شیرین‌جان‌اکبری که برای پاکسازی مزارع زیرکشت تریاک به‌کار مشغول بود، ضمن وجین مزرعه هوس خوردن یک عدد «گرز خشخاش» کرد و پس از خوردن خشخاش به‌حال تهوع افتاد و نقش برزمین شد بستگان این دختر او را به‌بیمارستان رساندند اما معالجات در مورداو موثر واقع نشد ودر بیمارستان جان سپرد .

خبرهای بوشهر

بهره برداری از جاده

● : طی مراسمی با حضور استاندار بوشهر بهره‌برداری از دو جاده جدید الاحداث روستائی بخش «گناوه» آغاز شد . با احداث این دو جاده روستائیان روستا های «مال‌قائد» و «مال خلیفه» در مدتی کوتاه محصولات کشاورزی خود را به بازار فروش می‌رسانند . هزینه احداث این دو جاده از محل طرحهای خاص ناحیه‌ای تامین و پرداخت شده است .

آموزش همگانی

● : همزمان با سراسر نقاط ایران ، آزمون همگانی دانشگاه ها و موسسه های آموزش عالی در بوشهر برگزار گردید . در این آزمایش ۲۴۰ دیپلمه شرکت داشتند .

تشکیل سمینار

● : سمینار فرمانداران ، بخشداران و شهرداران استان بوشهرباشرکت معاونان استاندار بوشهر که به مدت ۳ روز ادامه داشت به کار خود پایان داد در این سمینار مسائل و مشکلات سطح شهرو روستا ها مورد بررسی قرار گرفت و پیرامون برگزاری جشن‌های‌بزرگداشت پنجاهمین سال شاهنشاهی‌دودمان پهلوی بحث و تبادل نظر به عمل آمد .

حوادث

جلسه درمسجد

شیراز : استاندار فارس هنگام بازدید از محله «شاه‌دائی‌اله» شیراز در یک جلسه گفت و شنود با مردم این محله که‌در شبستان‌مسجد «آتشی‌ها» واقع دراین محله تشکیل شد شرکت کرد. دراین جلسه اهالی محل مسائل و نیازمندیهای خودرا با استاندار درمیان گذاشتند. ولزوم احداث یک مدرسه نوساز را دراین مجله مطرح ساختند. استاندار دراین جلسه وعده داد که خواستهای مردم محله «شاه دائی‌اله» رابرآورده سازد.

جایزه گرفتند

شهر کرد: در مجلس جشنی‌که‌از سوی اداره آموزش و پرورش شهرکرد برپا شد به ۲۶ رئیس مدرسه فعال و ۷۰۰تن از دانش آموزان ممتاز مدارس شهرکرد از طرف آموزش و پرورش جوایزی اهداء گردید .

اردوهای عمران ملی

ممسنی : دانشجویان اردوهای عمران ملی ممسنی در این شهر وهمچنین درمنطقه «معیری» فعالیت خودرا درزمینه عمران و نوسازی، سوادآموزی، خدمات اجتماعی ودرمانی‌آغازکرده و ادامه می‌دهند .

مهلت به نانوایان

خرم‌آباد : مدتی است که‌نانوایان خرم‌آباد در تهیه نان مرغوب مسامحه می‌کنند وبه‌همین علت درپی شکایت عده‌ای از مصرف کنندگان به‌استانداری لرستان، استاندار این استان به نانوایان ۳روز مهلت دادکه درزمینه تهیه نان مرغوب وماکول اقدام نمایند. علاوه‌براین کمیسیونی برای نظارت برکارنانوائی‌ها در خرم‌آباد تشکیل شد .

ضمنا از سوی اداره راهنمائی ورانندگی چندین چراغ راهنما در تقاطع خیابانهای خرم‌آباد نصب شد و خیابان‌های‌این شهر خط‌کشی گردید .

همچنین ۳۰ گاری اسبی از درون خیابانهای این شهرجمع شد ودرمقابل هرگاری به صاحب آن مبلغ ۲۵۰۰ ریال غرامت پرداخت شد .

جلسه مشترک

جرقویه : در جلسه مشترکی که باشرکت بخشدار، رئیس اداره آموزش‌وپرورش و سرپرستان شرکتهای تعاونی جرقویه تشکیل شد پیرامون بهبود بخشیدن به‌چگونگی تغذیه رایگان دانش آموزان مدارس این منطقه در سال آینده بحث ومذاکره صورت گرفت .

تحت نظر فرماندار

شیراز : به‌دستور استاندار فارس امور ستاد مبارزه با گرانفروشی وامور صنفی شیراز تاانتخاب رئیس این ستاد که وابسته به‌حزب رستاخیز ملت ایران است تحت نظر فرماندار شیراز اداره می‌شود .

کمیته هماهنگی

ممسنی : باحضور فرماندار جدید ومسئولین اردوهای عمران ملی کمیته هماهنگی اردوی عمران ملی منطقه ممسنی تشکیل شد. دراین جلسه اقداماتی که بایددرجهت تامین‌نیازمندی های اردوها انجام گیرد مورد بررسی قرار گرفت .

مراسم تحلیف

فریدن : برنامه آموزشی نیروی پایداری شرکت تعاونی اسکندری فریدن به‌پایان رسید وداوطلبان آموزش با حضور فرماندار نیروی پایداری شهر کرد در مراسم تحلیف‌شرکت‌کردند

ورزش

فوتبال

شادگان : تیم فوتبال پرسپولیس‌شادگان مرکب از: سعیدنعیمی - امیرعنایتی - حسن‌نقادزاده-حبیب‌زیبائی- فاضل تسیاری - عبدالعلی‌و محمد علی اسمی‌زاده - جلیل و خلیل تیموری - عزیز اعتباری -عبدالله شریف امین‌یزدانی - ماچم‌سلمانیان ومحسن‌بنی رشید دربنجمین دورمسابقات‌فوتبال جوانان برنده جام ولیعهد شد و تیم کارگر بمقام دومی رسید .

آباده : در چهار چوب مسابقات فوتبال جام پهلوی آباده تیم شاهین مرکب از: جلال‌قسامی - اسدی - پور اکار - صولتی - اطمینان- شریف-طباطبائی - سرمدی - چوبینه - شبانی - نکوئی وتوکلی بمقام اولی رسید و تیم هما دوم گشت .

نی‌ریز : مسابقات فوتبال جام پهلوی در نی‌ریز پایان یافت و تیم عقاب با شرکت: حبیب مرتضوی-علی‌دبستانی - رضا سلمان حقیقی - علی شبستان - علیرضا اصل زادمحسین جاوید - محمد کاوش - مسعود فرغت - محسن جاویدان - حسین مرتضوی ومحمد قرائی بمقام اولی رسیدوبرنده جام‌گشت و تیم های پاس وتاج دوم و سوم شدند .

تنیس

اهواز : تیم‌تنیس جوانان ماهشهر که‌باهواز آمده بود مسابقه را از تیم تنیس‌اهواز با نتیجه دو بر یک برد . در این مسابقه در قسمت یکنفری شهرام راکی پور از اهواز واسکندر خیر آبادی از ماهشهر بر حریفان‌خود غلبه کردند و در قسمت دو نفری شهرام زیبا و اسکندر خیرآبادی‌ازماهشهر حریفان اهوازی خود را شکست دادند .

بسکتبال

شیراز : تیم بسکتبال برق شیراز مرکب از : عبدالرضا طباطبائی - فرهاد مرادی - غلامرضا روشن - داود غازیانی-فریدمهبند(سرگروه) مهدی عماد - عباس برنا و محمد کاظم صحراثیان به مربیگری آقای حمید آذری عنوان قهرمانی مسابقات بسکتبال جوانان شیراز را بدست‌آورد و تیم های‌سیمان و تاج دوم و سوم گشتند .

نیازمندیهای اطلاعات

برای دادن آگهی تلفنی باشماره‌های ذیل تماس حاصل فرمائید
تلفنهای: ۳۱۱۲۳۰-۳۱۱۲۲۹

عباس‌آباد اندیشه
یکدستگاه آپارتمان در طبقه یکم با ٤اطاق خواب و یک اطاق مستخدم مجهز به کولر، شوفاژو تلفن بادید عالی روی شهر بمساحت ۲۵۰ متر مربع اجاره داده می شود تلفن ۸٤۱۵۳۰
۱_۳

مورد نیاز اجاره

ویلا و آپارتمان درشمال شهر برای کارمندان عالیرتبه‌شرکت خارجی فوری نیازمندیم۷۸۳۱٦۷ و ۷۸۵٦٦ و ۲۲۲٦۳۰

تعدادی آپارتمان وویلا در شمال شهر جهت سکونت‌ودفترکار مورد نیاز است تلفن٦۸۵۵۷۵

مورد نیاز طبقه اول یاویلاجهت اجاره بخارجیان تلفن ۸٤۹٦۲۵
۱_۱۳ آ_ ۲۲۷۱

آپارتمانهای ۱ یا ۲ اطاق‌خوابه برای معلمین مدرسه‌آمریکائی حدود سیدخندان بین ۲۰۰۰۰ ریال تا ۳۵۰۰۰ ریال مورد احتیاج میباشد لطفا باآقای کرمانی‌بوسیله‌تلفن‌های۲۳۰۱۲۹ و ۲۳۰۱۳۰ تماس بگیرند

آپارتمان حداقل ۲اطاقه و تلفن برای محل کار خواستاریم‌تلفن۲٦۳٦۲۷

به ۲اطاق برای زن و شوهر درحدود ۱۰۰۰ تومان نیازمندیم ۸۵۳۷٤٤
۱_۲

موردنیاز برای اجاره وفروش خانه و آپارتمان وزمین در شمال شهر مورد نیاز است ۸۳۲٤٤۰
۱_۱

تعدادی ویلا وآپارتمان برای خارجیان شرکت احتیاج است تلفن ۲۹۲۹۸۲

عباس‌آباد
یکباب خانه نوساز ۳ طبقه‌هر طبقه دارای ۳اطاق خواب سرویس کامل بطور یکجا یا مجزا اجاره داده میشود تلفن های ۲۳۱٤۹۲ و ۲۳٦۱۰٤
۱_۲

تا ۱۸۰۰۰ تومان
ویلای اجاره‌ای در شمال شهر نیازمندیم تلفن ۸۳۳۹۱۲

جهت سکونت‌روسای چندشرکت خارجی به تعدادی ویلاوطبقه‌همکف با استخر برای اجاره فوری‌نیازمندیم۸٤۸٤۲٤ و ۸۵۳۸۵۳

به‌چند خانه وویلاآپارتمان برای اجاره به خارجی نیازمندیم‌تلفن ۲٦٤۲۵۱

خانواده‌ای دو نفره نیاز به یک دستگاه آپارتمان یک تادو اتاق خوابه بطور رهن درقبال یک میلیون ریال دارند. دارندگان باتلفن ٦۳۳۵٤٦ بعد از ظهر ها تماس بگیرند.
۱_۱

مورد نیاز برای خرید

تهران‌پارس زمین وخانه فوری خریداریم۷۸۱۹۵۷

خریدار زمین های تهران پارس تلفن ۷۸۰۰٦۱

خانه‌های کلنگی وزمینهای ساختمانی

شمال شهر راخریداریم دفتر جمشید ۹۲۸۰۸۲

مورد احیاج یك قطعه زمین
٤۰۰ تا ۵۰۰ متر بین و نک - جردن-مدبر فوری احتیاج‌است باتراکم زیاد تلفن ۳۱۸٤٤۷
۱_۳

خانه کلنگی خریداریم ٦٦۷۷۰۱

اهواز

زمین های اهواز_آبادان خرمشهر فوری‌خریداریم ٦٦۸٤۸۷ و ٦٦۹۸۸٦

زمین خریداریم۹۲۲۷۳۹

زمین ساختمانی شما را فوری نقدا خریداریم ۸۵۵۹۵۸

خریدار زمین افسریه ۳٤۱۳۵۹
۱_۱۲ آ_۸۲۵

زمینهای تهرانپارس خریداریم ۷۹۳۰۲۰

شمال شهر خانو زمین خریداریم ۸۹۵۳۳٦

زمینهای اهوازخریداری میشود تلفن ۸۹٤۹۱۳

اهواز

زمین‌های اهواز را خریداریم تلفن ۳۱۱۷۰٦

زمین شما را خریداریم تلفن ۷۹۲٤۷۷

زمینهای مشیریه مسعودیه را خریداریم تلفن ۳۵٦٤۳۲ دفتر سانترال.
۱_۱۰

بنگاههای معاملات املاک

مرکز خرید و فروش اراضی مهر شهر، گلشهر و کوی‌ولیعهد و گوهردشت ٦٤۲٦۸۲

اراضی صنعتی جاده‌های کرج‌خریداروفروشنده‌ایم ۹۵۹۷۵۵

آژانس فرح شمالی‌تلفن ۸٤۰۷۲۷

خریدار و فروشنده
خانوزمین درتهران پارس‌تلفن ۷۸۱۳۷۳

زمین صنعتی - کارخانه فروشنده‌ایم ۹۳۹۱٦٤

توجه
خرید وفروش اراضی مهرشهر تلفن۸۲٤۰۷۳

بورس‌اراضی گوهردشت مهرشهر فردیس وملارد ۹۲۲۷۳۹

بورس املاك شمیران
دفتربراتی۲۷۲۵۷۵و ۲۷۷۸۷۵

خریدار و فروشنده اراضی صنعتی و انبار وکارخانه‌تلفن ۹۷۹۱۹۵

معاملات پول

پول
در مقابل
چک
کارمندی
و در مقابل سند
اتومبیل
تلفن
و مازاد سند
ملک

چنانچه در رهن یا گرو باشد در اسرع وقت فورا پرداخت مینمائیم تلفن
٦٦۰٤۰۰
٦٦۹۷۰۰
شاهرضا مقابل سینما دیانا شماره ۱٦۲ طبقه سوم شرکت ارورا

پول شرطی
در مقابل چك کارمندی اتومبیل و ملك فرش
تلفن ۸۳۹۷٤۰

پول
درمقابل چك تجاری و کارمندی
٦٦۳۳۳۱

پول فوری با سود بانکی مقابل خانه، مستغلات ۹۲۸٤٦۵

وام بهر طریق
تلفن۹۳۱۷۳۱_۹۳۱۷۲۱

خانه پول- فرح شمالی مرکز معاملات پول تهران ۸٤۸۳۸۸

وام‌ارزان
درمقابل ملک،فرش
٦۵٦۰۰۰

پول‌شرطی‌موجود تلفن ٦۸٤۵۲۵

در مقابل ملك وام فوری با بهره ارزان ۸۳۳۷۷۵

وام درمقابل‌ملك، فرش، جواهر
٦٤۵۱٦۸ - ٦٤۳٤۹۹

دوست‌من
به شما در مقابل
چك ، اتومبیل ، تلفن و مازاد ملك
در صورتیکه‌در گرو باشد فورا پول تقدیم میکنیم
۸۹۲۲٤۲

مورد نیاز
پول درمقابل مبیع ارزنده نیازمندیم تلفن ۸۳۹۷٤۰

پول شرطی مقابل خانه مستغلات فوری‌نیازمندیم ۹۲۰۸۲۹

بپول راکد شما هزاری ۵۰ تومان سود میدهیم ۷٦۳۸٤۰

بپول‌راکد شما با بهره عالی نیازمندیم
٦۵٦۰۰۰

بهره‌عالی
درمقابل
مبیع ارزنده
فوری نیازمندیم
٦۵٦۰۰۰

پول شرطی در مقابل خانه ارزنده مورد نیاز است ۷۵۷۵۳۵ و ۷۵٦٤۲٤

پول راکد شما را با انتقال مبیع هزاری ۵۰ تومان سود میدهیم ۷۵٦٤۲٤ و ۷۵۷۵۳۵

معاملات تلفن

خرید نصب ٦٦۹۱٦۱

خرید و فروش تلفن ٦٦۲٦٦۲

خرید و فروش تلفن ۲۳٤۸۸۸

خرید و فروش تلفن ٦٤۱۰۵۰

خریدو فروش تلفن ۸٤٦۵٦۵

خرید و فروش تلفن ٦٤۷٦۱۲

نصب تلفن ۳۰۳۰٤٦

خرید تلفن ۳۰۳۰٤٦

شماره تلفن ۵۵ فوری خریداریم‌تلفن۵۵۰٦۸۱

فروش تلفن ۳۰۳۰٤٦

خریدار تلفن ٦٦۵٤٦٦

فروشنده‌تلفن ٦٦۵٤٦٦

خرید و فروش تلفن ٦٦۹۱٦٦

فروش تلفن ۵۲۳۰۳۰

خرید تلفن ۵۳۳۰۳۰

خرید و فروش تلفن ٦٦۷۸۵۰

قبوض

اوراق‌قرضه دولتی و مرحله‌سوم خریداریم ۸۹۷۱۰۸ نیلچی

خرید اوراق قرضه‌دولتی و قبوض مرحله سوم و قبوض شهرداری ٦٤۵۹۵۷

به نفع شماست قبل از خرید و فروش تلفن با ۸۵۳۰۳۱ تماس بگیرید

فروش‌دست دوم

کلیه وسائل خانگی بعلت مسافرت فوری بفروش می رسد یوسف آباد خیابان ابن سینا میدان مستوفی کوچه توام جنب پلاك ۱٦ طبقه‌سوم تلفن ٦۲۸۷٦۱

یخچال ویترینی ۲×۳
چهار درب آمریکائی زیر صفر وبالای صفر VARON وصندوق حساب ناسیونال فروشی تلفن ۸٤۹۰۷۳

اثاثیه نو بسیار عالی یک نفر خارجی بفروش میرسد تلفن ٦۲۰٤۵۵ بعد ازه بعد ازظهر
۱_۱

فرش‌استودیو
یکدستگاه استودیو تک اطاقی بافنکوئیل و آسانسور واقع دربلو ار الیزابت خیابان طوس شماره ۵۵ بفروش میرسدطالبین یابتلفن ٦۵۲۹۷٤ و یا در محل به سرایدار ساختمان مراجعه نمایند.

لباس‌خارجی زنانه موجوداست تلفن ۷۳۰۲۳۳
آ_۳۳۵۵

بعلت مسافرت کلیه ثاث منزل از قبیل مبلمان، پوشاکبفروش میرسد تلفن ۹۷۵۵۱٤
آ_۳۳۸۰ ۱_۲

شیك ترین لباسهای خارجی نو و دست دوم در سایزهای مختلف‌به فروش میرسد. دوراهی یوسف‌آباد اول خیابان شاهرخ پلاك ۲۷

یك جفت گلدان مرغی بزرك و خیلی قدیمی و یك جفت گلدان بسیار قدیمی و کهنه چینی معروف به سفید و آبی با ارتفاع یك متر که نظیر آن بسیار نایاب است بفروش میرسد تلفن ٦۳۵٤۸۹

فروش لوازم منزل تمام اجناس آمریکائی جاده قدیم شمیران انتهای یخچال شماره ۱۸۵ ۹ صبح تا ٦ بعدازظهر ۲٦۷٤۲۳

خرید‌اثاثیه

فرش ایران نوین
خریدارقالی وقالیچه وتعویض فرشهای‌نو باکهنه تلفن٦۵۳۱۹۵

یخچال نفتی و فرش خریداریم تلفن۹۲۹٦۲۳

شرکت هلیکوپتر ایران
در اطراف کارخانه‌برق آلستوم انتهای‌خیابان تاج بیك ساختمان ۲ یا ۳ طبقه اجاری که در قسمت جلو دارای حیاط و همچنین فضای‌بازی در قسمت عقب داشته و برای استفاده بمنظور دفاتر اداری مناسب باشداحتیاج دارد.علاقمندان میتوانند یا باصندوق پستی ۲۸۹۸ در این‌مورد مکاتبه نمایند و یا ازساعت ۸ صبح تا ۵ر٤ بعدازظهر هر روز بغیر از ایام تعطیل با تلفن ٦۲۷۷۱۳ تماس حاصل کنند.

آپارتمان
چند دستگاه دیگر ۲و۳اطاق خوابه تهویه مطبوع، آسانسور، تلفن استخر لوله کشی گاز انباری پارکینگ درصورت‌تمایل خریدار ٤۰٪ قیمت‌وام بانکی‌خیابان‌گاندی انتهای خیابان نوزدهم بر جردن پلاك ۲

خرید زمین صنعتی
زمینی حدود چهارهزار متر مربع که حداقل یکهزار متر مربع‌آن‌مسقف باشددرمنطقه صنعتی تهران کرج مورد احتیاج میباشد.
به کارگزینی شرکت واقع در خیابان بهار جنوبی شماره ۵۳ یا تلفنهای۰٦_۷۵۲۹۰۳ مراجعه شود.

طرح و نقشه‌ومحاسبات ساختمان
مهندسان مشاور خارجی درایران اماده پذیرفتن طرحهای ساختمانی ، شهرک ، آسمان خراش و آپارتمان می باشند باآقای گیلبرت تلفن ۸۳۱۸۵۵ تماس حاصل نمائید.

مهندسین آرشیتکت ومحاسب
آماده تهیه نقشه هاي ساختماني تلفن ٦٦۱۳۹۰

شرکت سهامی خاص‌ایرانگاز
افراد زیر را با حقوق و مزایای خوب‌استخدام میکند:
۱_ ماشین‌نویس لاتین آشنا به‌زبان‌انگلیسی
۲_ پانچیست باتجربه آشنا به ماشین پانچ سیستم تری،آی،بی،ام
متقاضیان میتوانند از ساعت ۸ الی ۱۲ هر روز به آدرس زیر مراجعه کنند
تهران - خیابان سپهبدزاهدی (فیشرآباد) خیابان نیکو پلاك ٦۹۹ کارگزینی

سازمان زنان ایران
آگهی استخدام
سازمان زنان ایران بمنظور سرپرستی کلیه فعالیت‌های خود در هریك از استانهای‌کردستان و لرستان بانوان علاقمند به‌کوشش های‌اجتماعی را استخدام مینماید.
داوطلبین باید دارای شرایط زیر باشند:
الف - دارا بودن درجه لیسانس در یکی از رشته های علوم اجتماعی یا انسانی
ب_ اقامت دائم در مرکز استان
ج_ وجود امکان سفر در داخل استان
د_ حداقل سن ۲۵سال
کلیه افراد بومی جهت احراز این شغل‌دارای اولویت میباشند ، متقاضیان میتوانند همه‌روزه تا تاریخ ۳۰ر٤ر۲۵۳۵ شاهنشاهی از ساعت۹ تا ۱۲ جهت نام‌نویسی و تعیین تاریخ مصاحبه به واحد توسعه و گسترش سازمان زنان ایران واقع درقوام‌السلطنه روبروی موزه‌ایران‌باستان مراجعه نمایند.

چند نفر تکنیسین برق باسه سال سابقه کار استخدام می نمائیم. آدرس : کارخانه پاکت سازی سیمان تهران واقع در غنی‌آباد شهرری

استخدام حسابدار
بچند نفر حسابدار جوان و باتجربه جهت خدمت در کارگاههای ساختمانی مورد نیازاست تلفن: ٦٤۱٤۲۹ و ٦٤۸۲۸۲

استخدام کارمند حسابداری
برای شرکت سهامی نوسازی و عمران تهران
شرکت سهامی نوسازی و عمران تهران بچند نفر کارمند حسابداری با شرایط زیر نیازمند است.
۱_ داشتن حداقل دیپلم متوسطه
۲_ آشنائی کامل به امور دفترداری‌حسابداری صنعتی و ۲سال تجربه در این زمینه
۳_ حداکثر سن ۳۸ سال
از واجدین شرایط و علاقمند به همکاری دعوت میشود از ساعت ۳ تا ۵ بعدازظهر روز های شنبه تا چهارشنبه بکارگزینی شرکت‌واقع در خیابان‌تخت‌جمشیدخیابان ملك‌الشعرای‌بهار شماره ۱۵ مراجعه نمایند.

هپکو
مدیر کنترل انبارها
شرکت هپکو (سهامی خاص) بیك نفرمدیر کنترل موجودی انبارها باشرایط‌زیر نیازمند است:
لیسانس‌مدیریت‌یالیسانس(مهندسی)صنایع
حداقل ۱۰ سال سابقه کار در امور کنترل مواد در کارخانجات اتومبیل سازی یا صنایع مشابه و آشنائی به امور ساخت و مونتاژ و تسلط کامل بزبان انگلیسی محل خدمت اراك
از داوطلبان واجد شرایط دعوت می‌نماید به خیابان روزولت خیابان ثریا ساختمان شماره ۱۰ طبقه پنجم کارگزینی مراجعه نمایند. یا با تلفن‌های ٦۹_۸۳۹۳٦۰ تماس حاصل فرمایند.

IRANO SWEDISH COMPANY, AB
TEL. 31 41 61
تلفن: ٦۱ ٤۱ ۳۱
شرکت ایران وسوئد
افراد زیر را باحقوق و مزایای مکفی‌بهمکاری دعوت می‌کند
۱_ سکرتر کارآزموده
با تسلط بزبان انگلیسی وآشنائی کامل به ماشین‌نویسی فارسی ولاتین
۲_فروشنده و بازاریاب فعال
با حداقل ۲ سال سابقه کار و آشنائی کافی به زبان انگلیسی
۳_ ماشین‌نویس دوزبانه
با آشنائی به زبان انگلیسی و تسلط‌بماشین نویسی فارسی و لاتین
واجدین شرایط میتوانند همه‌روزه باستثنای پنجشنبه و جمعه از۷ صبح‌الی ۱۵ با اداره امور کارکنان تماس حاصل نمایند

آگهی‌استخدام
بانك اعتبارات تعاونی توزیع برای تکمیل کادر استخدامی خود در تهران تعدادی‌کارمند وتحویلدار مردباشرایط‌زیراستخدام مینماید.
۱_ کارمند با تحصیلات دیپلم کامل متوسطه در رشته ریاضی یا طبیعی ، یا بانکداری.
۲_ تحویلدار با تحصیلات پنجم متوسطه و داشتن وثیقه ملکی بارزش بیش از چهارصد هزار ریال.
۳_ سن بین ۲۰ الی ۲٤ سال.
٤_ داشتن برك‌پایان خدمت ویا معافیت دائم «غیرپزشکی».
۵_ سپردن حداقل تعهد دو سال خدمت در بانك
داوطلبان می توانند تا تاریخ دهم امرداد ماه ۲۵۳۵ بین ساعت (۹) صبح الی (۱۱) بادردست داشتن تقاضانامه و یك قطعه عکس ٤ × ۳ باداره کارگزینی دائره امور استخدام واقع درخیابان فردوسی شمالی مراجعه نمایند.
بانك اعتبارات تعاونی توزیع

خانه‌شمارا بخارجیان اجاره میدهیم

مؤسسه نیازمندیهای خارجیان
خانه بخارجیان اجاره‌میدهد
۸۳۰۰۸۲ - ۸۳۰۰۸۱
۸۲۱۷۲۳ - ۸۲۱۸۱۱
۲۱۱ تخت جمشید مقابل سفارت آمریکا

مؤسسه امپایر ۲۲۷۵۰۰
خانه بخارجیان اجاره میدهد
۲۳۲۲۲۲ - ۲۳۸۹۵۵

سازمان مسکن پارس
مرکز اجاره
۸۵۳۸۵۳
۸٤۸٤۲٤
۸۵۷۵۸۵
بخارجیان

کانون خارجیان
سریع ویلا اپارتمان بخارجیان اجاره‌میدهد تلفن ۹_۲۲۷٦۲۸

مؤسسه امور خارجیان
مرکزاجاره تخت جمشید جنب بهار ۵۰۳
۷۵۱۷۸۲-۷۵۲۳۵۸

اجاره بخارجیان
وزیری
۸٤٦۱٦۳
۸۵٦۱۷٤
۸۳۳۹۱۲
٦۵٦۹۵۷

۲٤ساعته
سازمان نیازمندیهای فرخ
اجاره بخارجیان
با امتیاز
با ده سال تجربه
رسمی
۸٤٦۱٦۳-۸۵٦۱۷٤
شب ۲۲۳۹۷۲

تهیه مسکن لیبی‌دو
خانه شما را درکوتاه ترین مدت به خارجیان اجاره میدهد ۸۳۰۸۳۵ - ۸۲۸۳٤۹

موسسه ظفر ZAFAR
اجاره فوری
خانه بخارجیان اجاره میدهد
آپارتمان ویلا
تلفنهای ۲۲۷۷٤٦ ۲۲۸۵۸۹

آژانس هایلند
مرکز اجاره به خارجیان
تلفن
۸٤٦۱٦۳-۸۵٦۱۷٤

آژانس بین‌الملل
۸۳۰۸٤۱ - ۸۳۰۸٤۲
اجاره هر نوع مستغلات مبله و غیر مبله به خارجیان

آژانس سی‌سانلیاو
اجاره بخارجیان۸٤۹٦۲۵

منزلی‌در انتهای خیابان زعفرانیه طبقه‌همکف با حیاط و ۲ اطاق خواب و کولر وشوفاژ وتلفن با سرویس کامل به خارجیان اجاره داده می شود تلفن ۲۷۸۱۳۹

۸۲۴۹۵۳
سازمان نیازمندیهای خارجیان
خانه‌شمارا به خارجیان اجاره میده
۸۸۲۷۹۰۱ - ۸۲۸۱۰٦

پیشتاز
پیشتاز اجاره به خارجیان
۳۱۷۷٤۲-۳۹۱۰۵۵

شرکت هماهنگی خدمات
شخصا یا توسط آژانس مورد نظر مشخصات‌دفاترکار و محل های مسکونی‌را منحصرا برای اجاره بخارجیان بدایره منازل این شرکت اعلام فرمائید - ٦۲۲٤۷۰ و ٦۲۲٤۳۰

۸۲۹۷٦٦-۸۳۵۱۲۰
سازمان کورش
اجاره منازل بخارجیان

اجاره بخارجی و ایرانی در شمال شهر
سیمون
تلفن ۸٤۹٤٦۹ و ۸۵۸۵۹۸

نیازمندیهای اطلاعات

برای دادن آگهی تلفنی باشماره‌های ذیل تماس حاصل فرمائید

تلفنهای: ۳۰۳۷۰۲-۳۱۱۲۱۹-۳۱۱۲۲۵-۳۱۱۲۲۴

استخدام

به یك دوشیزه‌یا بانوی تلفنچی نیازمندیم ۶۴۵۱۶۸ - ۶۴۳۴۹۹

تعدادی کارگر- ورقکار - سردخانه ساز- مونتاژ کار آهنگر - قفسه و کابینت ساز و صاف کار و نجار مورد نیاز است تلفن ۶۳۳۱۰۳-۶۳۲۰۷۲
۱-۶

بیکنفر تلفنچی آشنا به زبان انگلیسی تمام وقت نیازمندیم تلفن ۷۶۴۰۳۰

برای نگهداری یك کودك یك‌ساله مدت یك ماه به یك پرستار شبانه‌روزی با حقوق مکفی نیازمندیم لطفا با تلفن ۹۲۷۲۶۸ تماس حاصل نمایند

سکرتر تلفنچی

شرکت ساختمانی
بیك دوشیزه یا بانوکه به امور ماشین‌نویسی فارسی‌واردوازجوابگوئی تلفن برآید برای تمام- وقت استخدام مینماید متقاضیان از ساعت۵ تا ۷ بعدازظهر به آدرس کورش‌کبیر روبروی سینما مولن‌روژ شهناز اول پلاك۹ مراجعه‌نمایند

تزئینات رویا

بچند نفر نصاب پرده و دکوراسیون نیازمنداست تلفن ۸۵۴۰۱۲

بچندنفر راننده پایه‌دوم‌همگانی جهت امور داروئی شهرستان ها مورد نیاز است فردوسی شمالی شماره ۱۳۶
۱-۲

تعدادی علاقمند حدود سیکل برای دوره کامل نقشه کشی ساختمان و نقشه برداری پذیرفته میشوند ۳۱۴۸۰۵
۱-۱۰

بافراد زیر نیازمندیم
۱- تعدادی مهندس ساختمان
۲- تعدادی‌مهندس‌معمار با پروانه اشتغال تلفن ۷۹۹۳۵۶

منشی وماشین نویس

برای دفتر مهندسان مشاور ایرانی و خارجی نیازمندیم کسانی که آشنائی بزبان و تایپ انگلیسی داشته باشندحق تقدم دارند تلفن ۸۳۱۸۵۵
۱-۲

دوشیزه یابانو حدود دیپلم برای کاردرآزمایشگاه تشخیص طبی‌مورداحتیاج‌است داوطلبان از ساعت ٤ تا۸ بعد از ظهر باتلفن ۶۶۳۵۹۰ تماس حاصل فرمایند.
۱-۱

یکنفر لیسانسیه علوم‌جهت کار در تهران و در یك شرکت‌ساختمانی مورد نیاز است. متقاضیان با راهنمای شماره ۵۰۲ روزنامه اطلاعات مکاتبه نمایند.

مدیر آژانس

با حقوق مکفی
برای اداره قسمت خرید و فروش معاملات املاك در سطحی بسیارو سیع بیکنفر مدیر باتجربه‌و وارد بمکالمه انگلیسی نیازمند است قدرت مدیریت و ابتکار از شرایط اصلی است حداقل تحصیلات دیپلم ببالا خواهشمند است ازساعت ۸ تا ۱۲ صبح و ٤ تا۸ بعد ازظهر بعباس آباد چهارراه فرح پلاك۱۰۵شرکت هارو دمراجعه فرمائید تلفن ۸٤٤۹٦٦
۱-۲

خانم ماشین نویس فارسی‌جهت کارهای تایپی بطور کنتراتی آماده کار است عصر ها ٤تا تلفن ۶۲۸۵۲۹
آ-۱۸۷۹۲

بچند مربی با تجربه جهت‌تعلیم رانندگی نیازمندیم‌باتلفن۳٤۷۹۱۹ تماس بگیرید.
۱-۱

کارخانه تولیدی تری‌نورم باحقوق ومزایای مکفی به‌افراد زیر که‌دارای‌حداقل ۳سال سابقه کار باشند نیازمند است .
۱- کارگرجوشکاردرجه‌یک۵نفر
۲- کارگر ورقکار ۵نفر
۳- کارگر برشکار ۵نفر
٤- نقاش پیستوله ۳نفر
۵-کارگر پرسکار ۵نفر
متقاضیان‌به‌شماره تلفن۷۸۲٤۱۰ ویابه آدرس جاده آبعلی‌سه‌راه ایران‌ابزار خیابان سازمان آب دست چپ خیابان سوم دست راست‌درب‌اول‌کارخانه تری‌نورم مراجعه فرمایند.
۱-٤

نظافتچی

شرکت آرایه تعداد زیادی نظافتچی با حقوق کاملا مکفی واضافه کار ساعتی ٤۰ ریال بامزایای بیمه های اجتماعی مرخصی سالیانه و استفاده از بقیه مزایای قانون کاراستخدام مینماید داوطلبین از ساعت ۵ بعدازظهر ببعد بخیابان‌روزولت خیابان نامجو پلاك ۱+۱۲ مراجعه نمایند .
۱-۲

تهیه مسکن ژوزف
بچند نفر کارمند باتجربه و با سابقه کار که زبان انگلیسی را خوب بداند و وسیله شخصی نیز داشته باشند بطور فول تایم بادرآمدبسیارخوب‌استخدام مینماید. خیابان آریامهر خیابان پروین‌اعتصامی شماره۹طبقه پنجم آپارتمان ۱۹
۱-۱

سکرتر

یک دوشیزه یابانو مسلط به تایپ فارسی و لاتین بطورتمام وقت استخدام میشود تلفن ۷-۶۵۲۰۵۳

یك تلفنچی دوشیزه یا بانو نیازمندیم خیابان شاه‌عباس نرسیده به‌جم کوچه سام پلاك ۳ر۱ از ساعت ۳۰ر۸ الی یك و از ساعت ٤ بعدازظهر تا ۷

پرستار

تحصیلکرده شبانه روز برای نوزاد حداقل سن ۳۰ سال حقوق ۱۵۰۰۰ ریال با تلفن ۶۲۷۳۶۷ از ساعت ۵ بعد از ظهر تماس بگیرند
۱-۲

راننده پایه یك جهت کار در دماوند استخدام میشود ۶٤۵٤۹۱

راننده پایه یکم نیازمندیم تلفن ۵٤۹۶۱۹ و ۵٤۹۷۷۱
۱-۱

سی. ام. هاش
تعدادی بازاریاب با شرایط خوب مورد نیاز است آپادانا اول‌نیلوفر شماره ۳ طبقه دوم

سیکل اول برای حسابداری نیازمندیم ۵٤۹۷۷۱و ۵٤۹۶۱۹
۱-۱

سرایدار با ضامن معتبر سکونت در کارخانه استخدام مینماید تلفن ۵۲۱۳۸٤ و ۹۵۱۹۳۰

کارگاه چوب وفلز

نجار . رنگی ساز ، کلاف‌ساز ، ماشین کار ، استادوشاگرد وکارآموز استخدام مینماید . وسیله ایاب و ذهاب و تغذیه ارزان آماده‌است تلفنهای ۶۵۳۱۸٤ و ۶۵۲۷۹۲

نظافتچی

بتعداد یکصدنفر کارگر نظافتچی نیازمندیم تلفن : ۸۲٤۵۸۱

دوشیزه یابانو برای کار های دفتری و بسته‌بندی نیازمندیم ۸۳۱۸۸۷
۱-۱

شوش بار

راننده پایه دوم و پایه یکم‌که بابنز خاور کار کرده باشد - نیازمندیم تلفن ۳۶۱۱۱۱
۱-۱

استخدام نظافتچی

نظافتچی زن ومرد تمام وقت ونیمه وقت باحقوق مکفی نیازمندیم تلفن ۷۵۷۳۶۹
۱-۲

استخدام

بیك نفر آشپزمرد مجرد جهت‌فیروزکوه‌نیازمندیم تلفن ۸۲۲۷۰۸

تعداد ۵۰ ویزیتورمورد نیاز می‌باشد جاده قدیم شمیران مقابل میرداماد شماره ۱۱۲۹ شرکت زیکس

آرایش تاتینا

یکشانه‌کن کاملاوارد باحقوق مکفی نیازمندیم فرح شمالی‌نبش آپادانا‌جنب بانک داریوش‌طبقه دوم
۱-٤

یك شرکت مهندسی استخدام مینماید

تعدادی‌جوشکار درجه یکبرای انجام کارهای لوله از ٦ اینچ بپائین حداقل سابقه کار شش سال متقاضیان واجد شرایط میتوانند باتلفن ۹۳۱۷۳۷ تماس حاصل نمایند.
۱-۲

ماشین نویس

تمام‌وقت استخدام می شود تلفن ۸۹۱۰٤۱

یك‌شرکت معتبر شیمیائی

جهت قسمت فروش‌خود احتیاج‌بدونفر تکنیسین دارد.داوطلبین میبایست فوق‌دیپلم شیمی و یا در قسمت آبکاری سابقه کار داشته باشند
متقاضیان میتوانند همه‌روزه از ساعت ۷ صبح‌الی ۲ونیم‌بعدازظهر بدفتر مرکزی شرکت واقع در انتهای کاخ شمالی نبش‌سه‌راه زرتشت شماره ۱۲۲ مراجعه نمایند .

پزشك با پروانه دائم وپزشکیارنیازمندیم‌تلفن ۳۵۰۵۰۰

مهندس ایرانی‌باهمسرامریکائیش از فقط ۵ نوجوان ایرانی سن بین ۱۰-۱۸ بهتر از پدر ومادر ،رسانفرانسیسکو آمریکانگهداری خواهند کرد از ۸ صبح تاچهار بعدازظهر تلفن ۶۳۱۶٤۷
مهندس کاشانی
۱-٤

دو نفر تکنیسین ساختمان و راه و یك نفر مباشر راه سازی جهت کار در مشهد استخدام میشود متقاضیان با راهنمای شماره ۵۰۳ روزنامه اطلاعات مکاتبه نمایند .

خریدار وفروشنده اتومبیلهای ایرانی ، اروپائی آمریکائی ومرکز فروش اتومبیل- های سیتروئن ، ژیان و شورولت ایران
رودکی مقابل بانك بازرگانی تلفن۹۵۰۹۸۹ رضا حاجی‌زاده

به یك نفر تحصیلدارکه دارای موتور باشد نیازمندیم تلفن۸۳۶۲۶۹

استخدام پزشك برای شب‌ها

تلفن ۷۳٤۵۳۵

یکنفر مهندس راه وساختمان

باسابقه ۵ سال کار به منظور نظارت کارگاهی در اهواز مورد نیاز می- باشد تلفنهای ۸۲٤۸۲۹ - ۸۲۶۹۹۲

بیك خانم ماشین‌نویس که وارد به امور دفتری باشد مورد نیاز است تلفن ۷۶۳۷۱۱

استخدام

به تعدادی چرخکار و برشکار سری‌دوزبچگانه نیازمندیم‌تلفن ۶۲۷۶۵۹

استخدام منشی

به یکنفر دوشیزه یا بانوی مجردبرای ماشین نویسی فارسی تمام‌وقت نیازمندیم شرکت کازاما خیابان کریم‌خان زند خردمند جنوبی نبش خیابان حامدی و کامیار شماره۱٤ تلفن۸۳٤٤۷۹

حسابدار صنعتی آشنا به‌زبان انگلیسی‌باسابقه از ۹-۱۲ تلفن۷۹۳۵۵۶

یك کدبانوی خانه‌دار و باسواد
سی ساله برای اداره کردن زندگی یك مرد تحصیل کرده ٤۳ ساله مجرد بطور دائم مورد نیاز است خواهشمند است اطلاعات کامل و جامع از وضع خود با صندوق‌پستی۱۲٦۳-٤٤ مکاتبه فرمائید تا جواب لازم داده شود ضمنا نامه های رسیده کاملا محرمانه‌ماندهودرصورت تقاضا برگشت میشود

تعدادی پزشك داخلی وماما نیازمندیم ۹۶۳۰۹۱

به‌چند نفر کانال‌ساز نیازمندیم تلفن ۸٤۰۸۵۷

بچند نفر راننده پایه دو همگانی‌جهت‌امورداروئی شهرستانها مورد نیاز است فردوسی شمالی پلاك ۱۳۶

شرکت تنابل

به چند نفر سرویس تار تهویه و شوفاژ با حقوق مکفی نیازمند است‌تلفن ۸٤۱۶۳۶

راننده پیشخدمت

شرکت مهندسی هیتینگ یکنفر راننده جوان جهت وانت و پیکان و یکنفر پیشخدمت مرد جهت دفتر مرکزی استخدام میکند.
بخیابان کریمخان زند اول نادر شاه شماره ۲ر٤ از ساعت ۸ صبح تا٦ بعدازظهر مراجعه شود.
۱-۱

درنارمك
دوزنده نیازمندیم تلفن ۷۳۵۲۳۳
۱-۱

اسحدام موتورسوار
یکنفر موتور سوار با ضامن وسواد خواندن و نوشتن نیازمندیم ۲۳۶۲۶۲
۱-۵

۱-چند نفر دختر و پسرنقاش
۲- یکنفر کارگر ساده
نیازمندیم خیابان فرح نرسیده بعباس آباد طبقه زیرین‌کلینیک زنان
۱-۲

به۵۰ نفر ویزیتور مورد نیاز میباشد .
آدرس : جاده قدیم شمیران مقابل میرداماد شماره ۱۱۲۹ شرکت ژیکس
۱-۵

بچند نفر راننده دو شخصی‌با سابقه‌سه‌سال‌تمام وقت نیازمندیم به آدرس- عباس آباد اول‌فرح شمالی ساختمان‌پایدار شرکت آریو مراجعه نمائید.
۱-۱

فروشگاه‌صنایع‌دستی خورشید خانم بافراد زیر نیازمنداست :
۱- فروشنده دوشیزه یا بانو آشنا بزبان انگلیسی‌ویا باتجربه کار
۲- کارمند دفتری یا حسابداری یاکارتکس دوشیزه یابانو
۳- استاد برشکار کیف چرمی
٤- استاد چرخکار درجه یک
۵-تولید کننده کیف با قبول تعهد کار رسانس
تخت‌جمشید مقابل سفارت‌آمریکا تلفن ۸۲۸۰۸۳ مراجعه ۵ تا۷ بعد ازظهر
۱-۵

بانوئی‌که آشپزی و خانه‌داری کاملا بداند برای پذیرائی یک نفر شبانه روزی مورد نیاز است تلفن ۲۷۷۸۵۵
۱-۱

کارخانه انرژی
استخدام مینماید
۱- پیستوله کار درجه یک ۱۰ نفر
۲- کارگر نقاش ۱۰ نفر
۳- کارگر در و پنجره ساز ۱۰ نفر. کارگرانیکه محل سکونتشان شهرری باشد مقدمند. آدرس : شهرری جاده قم کیلو متر ۷ باقر آباد جنب بانک صادرات تلفن ۵۹۲۹٤٤
۱-۱

پلاستر

افراد ذیل را که منع قانونی نداشته و سن آن ها حدود سی سال و حداقل سه سال سابقه کار داشته باشند برای تمام وقت به همکاری دعوت‌می نماید.
۱- کارمند حسابداری درجه یک دو نفر
۲- تحصیلدار موتور سوار با حداقل یکسال سابقه کار دو نفر
۳- کارمند ساده دفتری دو نفر- واجدین شرایط با در دست داشتن مدارک از ساعت ۵ر٤ الی ۸ بعد ازظهر بشرکت پلاستر واقع در چهارراه امیر اکرم مراجعه فرمایند.
۱-۱

به تعدادی کارگر مخزن ساز و جوشکار وکارگر ساده و راننده پایه یك احتیاج است .

تلفن ۸۲۷٤٦٦

به یکنفر مانیکوریست بسیار مجرب جهت کار درهتل آریاشراتون نیازمندیم‌به سالن‌آرایش هتل مراجعه نمائید

به یك نفر آرایشگر مردانه بسیار مجرب جهت کار در یك هتل نیازمندیم‌تلفن ٦۸٦۱۳۱

جویای کار

مهندس راه و ساختمان مایل به همکاری در خوزستان می‌باشد از ساعت ۷ تا ۹ صبح ٤ تا ۵ بعدازظهر تلفن ۲۳۷۲۲۵

لیسانس‌قضائی بطور نیمه‌وقت جویای کار تلفن ۵۹۲۱۱۵
۱-۲ آ-۷٤۸۷

یکنفر آتشبار معدنی با۲۰سال سابقه آماده کار است آدرس شاهدشت‌کرج- مقابل‌قهومخانه رحمان - پلاك ۹۳
۱-۲ آ-۷۵۰۳

آموزشگاهها

ماشین نویسی بیژن
حسن شهرت میدان ژاله تلفن ۳٤۸۳۸٤
۱-۱

تدریس خصوصی

انگلیسی
کنتراتی تضمینی ۶۵۲۶۵۹

خصوصی
انگلیسی - فرانسه - آلمانی
۹۲۵٤۲۸

تدریس‌خصوصی شورت هند
تحت قرارداد تلفن ۸۹٤۹۱۳ یا تدریس شورت‌هند توسط‌مکاتبه پستی لطفا با صندوق پستی ۱۳۹۲ر۱۳ مکاتبه فرمائید

راهنمائی نظری و ششم طبیعی‌و ریاضی کنتراتی

شهریه مردودین مسترد میشود ۸۳۳۳۱۹

ریاضیات سوم راهنمائی با تضمین قبولی ۸۵۱۷۲۱

ریاضیات فیزیك شیمی توسط لیسانس به بالا باتضمین‌قبولی۸۳۳۳۱۹

حتی‌اگر انگلیسی نمی دانید ۱۰۰ ساعته تضمین می کنیم درحدمکالمه روزمره(خواندن، نوشتن ، گرامر و مکالمه) بیاموزید.
تلفن ۹۷۶۵۵٤
۱-۵

ریاضیات

فیزیك شیمی تضمینی تلفن ۶۵۵۷۰۵

تدریس خصوصی در منزل
ریاضی- علوم - زبان- راهنمائی با تضمین قبولی ۷-۵ عصر تلفن ۲۶۶۳۵۹ بنی الحسینی

تدریس خصوصی ریاضیات
فیزیک و شیمی توسط دانشجوی برجسته دانشگاه آریامهر تلفن ۲۶۶۲۰۰
۱-۱

تدریس خصوصی برای کلیه دروس توسط دانشجویان دانشگاه‌آریامهر تلفن ۹۲۳۲٦٤
۱-۳

نظری ریاضیات راهنمائی ۶۶۵۷۷۹

کلیه‌دروس -بسنان دبیرستان نظری باتضمین قبولی
تلفن ۶۵۲٤۵۷

فیزیك نظری ۷۵۱۷۲۱

ترسیمی رقومی تضمینی ۸۵۱۷۲۱

انگلیسی فرانسه با استادان خارجی در منزل و یا موسسه ۶۵۵۷۰۵
۱-۱

ریاضیات

و علوم تجربی توسط گروهی متشکل از کارآزموده‌ترین دبیران دبیرستان های تهران آماده تدریس در منزل
تلفن ۹۷۶۵۵٤

روزی ۲ تومان

در هرکجا که هستید انگلیسی را به طور خصوصی با نوار های کاست و کتاب بیاموزید تلفن ۳۰۵۲۰۰

تدریس خصوصی زبان ۲۳۱۳٤٤

تدریس ریاضیات فیزیک شیمی متوسطه راهنمائی دانشجوی سال چهارم برق آریامهر ۷۵۵۲۳۷
۱-۲

تدریس انگلیسی آلمانی توسط تحصیل کرده های انگلستان و آلمان ۷۵۸۵۸۰
۱-۱

مکالمه انگلیسی

۳۰ ساعته ۸٤۳۵٤۸

انگلیسی کنتراتی

۸٤۳۵٤۸

ریاضیات

شیمی فیزیك
نظری راهنمائی‌پنجم و ششم با تضمین قبولی در شهریور ۸۵۱۷۲۱

بعدی‌دیگر

دانستن زبان انگلیسی‌میتواند بعد دیگری در شخصیت شما باشد .
ورزیده ترین استادان‌ما در اختیار شما هستند .
۹۷۸۲۹۷

ریاضیات کلیه کلاسها توسط لیسانسیه تلفن ۸۵۵۷۳۰

هپکو

هپکو شمارا بهمکاری دعوت مینماید

شرکت هپکو (سهامی‌خاص)

به تعدادی همکار با شرایط زیر نیازمنداست
۱-حسابدارصنعتی‌دارای لیسانس حسابداری صنعتی
با حداقل۲ سال سابقه‌کار وآشنائی‌به زبان‌انگلیسی برای خدمت در اراك تعدادموردنیاز ۳ نفر
۲- کارمند حسابداری دارای لیسانس حسابداری
حداقل با ۲ سال سابقه کار و آشنائی بزبان انگلیسی‌برای خدمت در تهران‌تعداد موردنیاز۵ نفر
۳- کارمند حسابداری دارای دیپلم حسابداری یا
بازرگانی باحداقل ۲ سال سابقه کاروآشنائی به زبان انگلیسی برای خدمت درتهران‌تعداد موردنیاز ۵ نفر
از متقاضیان مشاغل‌فوق خواهشمنداست به خیابان روزولت خیابان ثریا ساختمان شماره ۱۰ بین ساعت ۷تا ۱٤ به اداره کارگزینی مراجعه فرمایند یابا تلفن‌های ٦۹-۸۳۹۳٦۰ تماس حاصل فرمایند .

آگهی استخدام

شرکت‌شویکار
جهت تکمیل کادر پرسنلی خود افراد زیر را باحقوق و مزایای مکفی استخدام مینماید.
۱- خانم یا دوشیزه مسلط به‌تایپ فارسی ولاتین یکنفر
۲- کارمند امور اداری با دوسال سابقه کار یکنفر
۳- کارمند کاردکس‌نویس‌بامدرك دیپلم متوسطه یکنفر
٤- دیپلم فنی رشته اتومکانیك یا رشته‌های مشابه آشنا به زبان انگلیسی سه نفر
واجدین شرایط جهت تعیین وقت مصاحبه با تلفنهای ۵-۵٤۸۱۰۱ آقای موسی ایلبادی تماس حاصل نمایند.

آگهی استخدام

دانشگاه صنعتی آریامهر برای سرپرستی مهدکودك این دانشگاه به یکنفر باشرایط زیر نیاز دارد :
۱- دارا بودن مدرك لیسانس علوم تربیتی کودکان یا روانشناسی کودك
۲- حداکثر سن چهل سال
۳- دارا بودن حداقل دوسال سابقه کارموثر
٤- آشنائی کامل به زبان انگلیسی
داوطلبان واجد شرایط میتوانند همه‌روزه‌به استثنای پنجشنبه و جمعه از ساعت ۸ الی ۱۲ حداکثر تا بیستم مردادماه به کارگزینی‌دانشگاه صنعتی آریامهر واقع در خیابان آبزنهاورمراجعه فرمایند .
کارگزینی‌دانشگاه‌صنعتی‌آریامهر

مهندسان مشاور پارت

تهیه طرح جهت کارهای راهسازی
تلفن ۸۵۵۸۳۲

آگهی استخدام

شرکت‌شویکار
جهت تکمیل کادر فنی خود افراد زیر را با حقوق و مزایای مکفی بهمکاری دعوت مینماید.
۱- صافکار درجه یك‌اتومبیل ٤ نفر
۲- نقاش درجه یك اتومبیل ۳ نفر
۳- مکانیك اتومبیل ۳ نفر
٤- سرویسکار اتومبیل ۲ نفر
۵- راننده پایه دوشخصی ۲ نفر
داوطلبان میتوانند همه روزه صبح و عصر جهت استخدام به‌اداره کارگزینی شرکت شویکار واقع در خیابان قزوین نرسیده به میدان ۳ راه آذری شماره ۱٦۳۱ مراجعه‌نمایند.

اشیروی دریائی شاهنشاهی

پذیرش لیسانسیه زن جهت کادر افسری نیروی‌دریائی شاهنشاهی

نیروی دریائی شاهنشاهی جهت تکمیل کادر افسری خود تعدادی لیسانسیه زن‌از طریق مصاحبه بصورت نظامی استخدام مینماید ضمنا دانشجویانی که ترم آخر دوره لیسانس‌خودرا میگذرانندنیزمیتوانندبامعرفی نامه از دانشکده مربوطه خود دراین نیرو استخدام شوند واجدین شرایط پس از طی دوره کوتاه مدت زبان در نیروی دریائی شاهنشاهی برای‌مدت‌یکسال بمنظور گذراندن دوره تعلیمات نظامی به امریکا اعزام و سپس بدرجه ناوبان دومی مفتخر خواهند شد .
حداکثر سن برای داوطلبین ۳٦ سال میباشد و چنانچه دوره خدمات اجتماعی زنان‌راطی‌کرده باشند یکسال‌بحداکثر سن آنان اضافه میشود.
داوطلبان میتوانند همه روزه جز ایام تعطیل به‌پرسنل نیروی دریائی شاهنشاهی مدیریت استخدام واقع در خیابان سپهبد زاهدی جنب مسجدالرحمن مراجعه نمایند.
م‌الف۲۵۵٤

تدریس تابستانی دانشگاه‌صنعتی آریامهر

ورزیده ترین دانشجویان‌راجهت تدریس‌دروس- ریاضیات، فیزیك ،شیمی، زبانو دوره‌راهنمائی و نظری معرفی مینماید
تلفن مستقیم : ۹۷۵۰۵۱
وتلفن‌های ۱٤- ۱۲- ۹۷۲۰۱۱ داخلی۳۳٦

آگهی استخدام

شرکت‌صنایع هواپیمائی‌ایران
افراد ذیل را به همکاری دعوت مینماید .

ردیف عنوان شغلی	تحصیلات	سابقه کار	سایر شرایط
۱- مهندس مکانیک	لیسانس	۵ سال درامور تاسیساتی	تسلط کامل بزبان انگلیسی
۲- مسئول امور قراردادها	لیسانس بازرگانی	۳ سال	تسلط کامل بزبان انگلیسی
۳- سکرتر	دیپلم متوسطه	٤ سال	آشنائی کافی بزبان انگلیسی
٤- ماشین‌نویس	دیپلم متوسطه	۲ سال	آشنائی بزبان انگلیسی
۵- مکانیک تهویه وحرارت مرکزی	دیپلم فنی	۵ سال	تجربه کافی به امور مربوطه
٦- مکانیک عمومی	دیپلم فنی	٤ سال	مهارت درتعمیرات ماشین‌آلات صنعتی
۷- مکانیک تلفن وتلکس	دیپلم فنی	۵ سال	تجربه کافی به تعمیرات تلکس وتلفن
۸- لوله‌کش	سوم متوسطه	۳ سال	تجربه‌کافی بکلیه امور مربوطه
۹- پیشخدمت	ششم ابتدائی	۳ سال	دارای تجربه در حرفه‌مربوطه

از علاقمندان دعوت میشود به کارگزینی شرکت واقع در خیابان پهلوی جنوب پارك ساعی مراجعه نمایند.

نیازمندیهای اطلاعات

برای دادن آگهی تلفنی باشماره‌های ذیل تماس حاصل فرمائید

تلفنهای: ۳۰۳۷۰۲-۳۱۱۲۱۹-۳۱۱۲۲۵-۳۱۱۲۲۴

بیمارستان وزایشگاه پاسارگاد

استخدام می‌کند

۱- نرس ماما یا بهیار ماما یکنفر برای شب
۲- دوشیزه یابانوی دیپلمه جهت قسمت پذیرش دو نفر

داوطلبان بدفتر پرستاری و مدیریت داخلی مراجعه نمایند . ساعات مصاحبه‌از ۸ تا ۱۶

تعدادی دیپلمه ریاضی یا فنی و تعدادی با مدرك سیکل اول یا بالاتر برای کنترل مرغوبیت استخدام میشوند

داوطلبین ازساعت ۸ صبح تا ۲ بعدازظهر با تلفنهای ۵-۶۸۰۵۸۳ تماس بگیرند

آگهی استخدام

شرکت‌سهامی الکتریك‌ایران‌رشت

برای کادر آموزش حرفه قالبسازی کارخانه الکتریك رشت ۳۰ نفر کارآموز با شرایط زیر میپذیرد .

۱- حداکثرسن ۱۶ سال‌تمام
۲- دارابودن‌گواهینامه‌قبولی پایان‌دوره‌راهنمائی مدت کارآموزی سه‌سال در محل‌کارخانه زیرنظر متخصصین ایرانی و آلمانی انجام‌خواهدپذیرفت کارآموزان درمدت آموزش سال اول ماهیانه ۱٫۵۰۰ ریال سال دوم ۲٫۵۰۰ ریال سال سوم ۵٫۰۰۰ ریال حقوق کارآموزی دریافت خواهند کرد بعلاوه از مزایای کانتین مجانی و لباس کار و همچنین سودویژه و مرخصی سالیانه برخوردار خواهند بود در پایان سه‌سال دوره آموزش درصورت احراز موفقیت در امتحانات‌با حقوق ۹٫۸۰۰ ریال در شش‌ماهه اول به‌استخدام رسمی شرکت درخواهند آمد افزایش حقوق در شش ماهه دوم و سالهای بعد طبق ضوابط شرکت و ابراز لیاقت و استعداد آقایان‌خواهد بود (داوطلبین مقیم شهرستان رشت- حق‌تقدم خواهند داشت)

داوطلبین میتوانند برای‌ثبت‌نام همه‌روزه تا پایان شهریورماه ازساعت۹صبح‌تا۱۲ بکارخانه الکتریك ایران‌رشت واقع در شهرستان رشت جنب باغ محتشم مراجعه فرمایند .

استخدام پیش‌نویس

بچند نفر ماشین نویس تمام وقت که در کار خود تبحر داشته باشند نیازمندیم آدرس: خیابان پهلوی - روبروی فروشگاه کوروش - کوچه نوربخش - شماره ۱۹ تلفن : ۸۹۳۰۴۳-۷

آگهی استخدام

شرکت کشت وصنعت اراك

افراد زیر را به همکاری دعوت مینماید.

۱- سکرتر آشنا بزبان انگلیسی و تایپ فارسی و لاتین
۲- مهندس برق ، مکانیک، کشاورزی (رشته ماشین آلات کشاورزی).
۳- فارغ التحصیل انستیتو تکنولوژی یا هنرستان صنعتی دررشته برق، مکانیک .
۴- فارغ التحصیل دانشسراهای کشاورزی

تعدادی از افراد برای طی دوره تکمیلی به اروپا اعزام خواهند شد .

واجدین شرایط از حقوق‌ومزایای عالی برخوردارخواهند بود .

تلفن ۶۲۲۱۳۶ از ساعت ۹ الی۱ و ۳ الی ۵ بعد ازظهر

قابل توجه‌آقایان پزشکان

یك شرکت تولیدی واقع در جاده کرج برای دو روز درهفته‌بین ساعتهای ۱۳تا ۱۵بعدازظهر احتیاج بیك پزشك جهت معاینه و معالجات عمومی کارگران و کارمندان دارد . آشنائی به زبان انگلیسی ازشرائط اصلی است .

ازعلاقمندان‌تقاضا میشود همه‌روزه باستثناء روزهای پنجشنبه و جمعه بین ساعات ۹ صبح تا ٤بعدازظهر با تلفنهای ۶۶۸۱۶۱ و ۶۶۰۱۵۷ با قسمت کارگزینی تماس حاصل نمایند .

شرکت سهامی تولیدی پاوزان

باحقوق مکفی و استفاده از تمام مزایای‌قانون کار و یك‌وعده غذای گرم استخدام مینماید

۱- کارگر دوزنده پنج نفر
۲- کارگر ساده سی نفر
۳- کارگر پرسکار پنج نفر

شرایط استخدام - داشتن برك خاتمه خدمت و سواد خواندن و نوشتن

آدرس -آیزنهاور-نرسیده‌به‌میدان شهیاد ایستگاه‌نظامی‌جنب داروخانه‌شهیاد-کوچه‌هاشم- دست چپ درب پنجم

تکنولوگ

مشاوران مهندسی و صنعتی

وابسته به سازمان گسترش و نوسازی‌صنایع ایران باحقوق و مزایای عالی استخدام مینماید:

۱- منشی
باتحصیلات تخصصی‌وتسلط کامل‌بزبان‌انگلیسی
۲- ماشین‌نویس لاتین با تجربه
۳- ماشین‌نویس فارسی با تجربه

واجدین‌شرایط میتوانند بخیابان پهلوی نبش جام‌جم مراجعه نمایند . تلفن ۲۹۴۱۱۱

آگهی استخدام

شرکت‌سهامی جیپ

جهت کادر پرسنلی خود احتیاج به کارمندان زیر دارد :

۱- کارمند دیپلمه وارد به امور تدارکات ۲ نفر
۲- چند نفرفروشنده لوازم یدکی اتومبیل بامدرك دیپلم
۳- دونفر دیپلمه جهت شمارش موجودی انبارها
۴- چندنفر کارمند وارد به امور کاردکس .
۵- ماشین نویس مرد دونفر

از واجدین شرایط خواهشمند است دروقت اداری وازه الی٤ بعد ازظهر به کارگزینی شرکت واقع درخیابان اکباتان - ساختمان‌جیپ مراجعه نمایند .

کارآموز فنی

شرکت صنایع هواپیمائی ایران

گروهی فارغ‌التحصیل مدارس حرفه‌ای در رشته تراشکاری و اتومکانیک را باحقوق و مزایای مکفی باتوجه به شرائط ذیل استخدام مینماید.

۱- تابعیت ایران
۲- دارای دیپلم مدارس حرفه‌ای در رشته تراشکاری و یا اتومکانیک
۳- دارای گواهی پایان خدمت و یا معافیت دائم (غیر- پزشکی)
۴- آشنائی به زبان انگلیسی
۵- تعهد خدمت بعد از پایان دوره آموزش
۶- حداکثر سن ۲۶ سال تمام

از علاقمندان دعوت میشود به کارگزینی شرکت واقع در خیابان پهلوی جنوب پارك ساعی مراجعه نمایند.

سازمان زنان ایران

آگهی استخدام

سازمان زنان ایران بمنظور تکمیل کادراداری خود به تعدادی خانم لیسانسیه در علوم‌اجتماعی و انسانی که علاقمند به امور اجتماعی بوده و امکان مسافرت در داخل کشور برایشان موجود باشد نیازمند میباشد .

داوطلبین میتوانند همه‌روزه از ساعت ۹تا ۱۲ جهت نام‌نویسی وتعیین تاریخ مصاحبه به واحد توسعه و گسترش سازمان زنان ایران واقع در قوام‌السلطنه روبروی موزه ایران‌باستان مراجعه نمایند .

یك‌شرکت تاسیساتی افراد زیررا به همکاری دعوت میکند :

۱- مهندس تاسیسات باسه سال سابقه کار کارگاهی
۲-تکنیسین تاسیسات با۲ سال سابقه کار کارگاهی
۳- تکنیسین برق با۲ سال سابقه‌کار کارگاهی
۴- سکرتر مسلط به تایپ فارسی
۵- استادکار و کارگر برق
۶- کارگر لوله‌کش ساختمان
۷- کارمند امور دفتری
۸- مامور خرید آشنا بخرید شرکت های تاسیساتی

تلفن : ۹۳۹۷۳۰ تماس بگیرید

استخدام

اپراتور دیك بخار

حداقل کلاس نهم - یك‌سال تجربه .

کارگرساده

معافیت و سواد خواندن و نوشتن

متقاضیان به‌کارگزینی کارخانه بی اف‌گودریچ واقع در ۱۲ کیلومتری جاده ساوه‌مراجعه‌نمایند.

آگهی استخدام

شرکت ساختمان های کشوری برای قسمت حسابداری بیك دوشیزه و یا بانوئی که به بایگانی و ماشین‌نویسی فارسی و لاتین تسلط کامل داشته باشد نیاز دارد .

طالبین بدفر شرکت واقع‌در خیابان شاهرضا مقابل لاله‌زارنو کوچه فتوحی شماره ٦ مراجعه نمایند .

استخدام

۱- انباردار باسابقه‌کار
۲- کابینت‌ساز وکمدساز
۳- کارگر آشپزخانه‌ساز
٤-ورق‌کار
٥- نجار فرنگی‌ساز
٦- کارگر ساده

واجدین شرائط بین ساعت ۸ الی ٤بعدازظهر به کیلومتر ۱٦ جاده مخصوص کرج مقابل‌پمپ بنزین شرکت وارکو ویا با تلفن ۹۵۵۷۱۷ تماس بگیرند .

Expatriate Factory Manager requires

ADMINISTRATIVE ASSISTANT

The ideal candidate will be an Iranian National fluent in farsi and English, familiar with batch production, planning, personnel matters and factory administration.

Interested candidates are requested to call 841119 - 842127 between 8.00 and 12.00 hrs.

استخدام سکرتر

شرکت وارداتی فوجی‌تا به یکنفر دوشیزه یا بانوی سکرتر که تایپ فارسی و لاتین را خوب بداند نیازمنداست‌به تلفن ۳۱۳۲۰٤مراجعه‌شود.

چلیپا

انستیتو ترمیم‌مواستخدام مینماید

عده‌ای دوشیزه یا بانوی‌جوان که دارای‌دیپلم آرایش یا به آرایش موآشنا باشند به‌همکاری دعوت می‌شوند . خیابان امیرآباد شمالی‌خیابان هفدهم پلاك ۱۵ تلفن ٦٣٦٨٨٥

راننده

دونفر راننده پایه دوم شخصی متاهل برای توزیع لوازم آرایش در تهران استخدام‌میشوند. حداکثر سن ۲۵ سال دارای معافی و سیکل اول متوسطه . جاده قدیم شمیران بالاتراز سه‌راه ضرابخانه‌انتهای کوی‌لاجوردی کارخانه‌بلنداکس

توجه

به یکنفر کارمند دیپلمه فنی دانشجوی رشته الکترونیک‌مسلط بزبان انگلیسی که خدمت زیر پرچم را انجام داده باشد و بتواند چندماه‌درخارج از کشور دوره ماشین‌آلات‌جوجه‌کشی رایگذراند نیازمندیم .

لطفا متقاضیان باارائه یک قطعه عکس ومشخصات کامل باصندوق پستی ٤۳۱ تهران مکاتبه فرمایند.

سه‌نفر راننده پایه ۲ همگانی وشخصی با سواد آشنا به‌نقاط مختلف تهران موردنیازاست

واجدین شرایط با در دست داشتن اصل شناسنامه و برك‌انجام خدمت نظام یا معافیت قانونی و گواهینامه رانندگی و تعدادی دیپلمه ریاضی یا فنی وتعدادی با مدرك سیکل‌اول یا بالاتر برای کنترل مرغوبیت استخدام میشوند

داوطلبین از ساعت ۸ صبح تا ۲ بعدازظهر تلفنهای ۵-۶۸۰۵۸۳ تماس بگیرند .

بیمارستان و زایشگاه تهران احتیاج به یك نفر سوپروایز و دو نفر نرس برای اطاق عمل وتعدادی نرس و ماما و بهیار تمام وقت دارد علاقمندان همه روزه میتوانند از ساعت ۷ صبح تا ۷ بعدازظهر به دفتر پرستاری بیمارستان مراجعه نمایند

آگهی استخدام

سرآشپز

شرکت گیلکان جهت کاردر کارگاه این شرکت در کیلومتر ۳۷ بندر- پهلوی بطرف آستارا احتیاج بیکنفر سرآشپز فرنگی وایرانی باسابقه کار برای کادر وحجم بزرك نیاز دارد . از متقاضیان خواهشمند است به آدرس زیر مراجعه فرمایند :

خیابان تخت‌جمشید- خیابان کیوان جنوبی شماره ٦٧

برای رشت

بیکنفر دیپلمه ریاضی که مقیم و از اهالی شهرستان رشت بوده بحسابداری وانگلیسی آشنا باشد نیازمندیم .

متقاضیان روزهای هفته از ۸ الی ۱۲بخیابان آریامهر مقابل ساختمان حزب رستاخیز ملت ایران شماره ۹۲ شرکت‌شیمیکو مراجعه‌فرمایند

آگهی استخدام

یك گروه بزرك تولیدی افراد زیررا باحقوق مکفی استخدام میکند .

۱- لیسانس شیمی با ۲سال سابقه کار در کارخانجات صنعتی .
۲- حسابدار با تحصیلات دیپلم و حداقل۲ سال سابقه کار
۳- تحصیلدار دارای‌گواهینامه موتورسیکلت و ضامن معتبر .

واجدین شرایط عمومی استخدام با تلفنهای ۹۱-۸۳۷٤۸۷ دایره کارگزینی تماس حاصل نمایند

کارآموز منشیگری

شرکت صنایع هواپیمائی ایران

گروهی دوشیزه فارغ‌التحصیل دبیرستان‌را با توجه به‌شرایط ذیل باحقوق و مزایای مکفی استخدام مینماید.

۱- تابعیت ایران
۲- دارای گواهی‌نامه پایان خدمت و یامعافیت دائم
۳- دارای دیپلم دبیرستان
٤- آشنائی بزبان انگلیسی
٥- تعهد خدمت بعد از پایان دوره آموزش
٦- حداکثر سن ۲۵ سال

از علاقمندان دعوت میشود به کارگزینی شرکت واقع در خیابان پهلوی جنوب پارك ساعی مراجعه نمایند.

۱-۱

آگهی استخدام

مترجم‌فنی

شرکت گیلکان جهت کاردر کارگاه این شرکت در کیلومتر ۳۷ بندر- پهلوی بطرف آستارا احتیاج بیك نفر مترجم فنی دارد از متقاضیان‌خواهشمند است به‌آدرس‌زیرمراجعه‌فرمایند: خیابان‌تخت‌جمشید- خیابان‌کیوان جنوبی شماره ٦٧

استخدام معاون حسابداری

شرکت سهامی کاسپین برای‌معاونت حسابداری خود یك جوان بسیارفعال وپرانرژی را که‌دارای شرایط زیر باشد با حقوق و مزایای خوب استخدام میکند

۱- حداقل تحصیلات لیسانس حسابداری یا بازرگانی
۲- حداقل سه‌سال سابقه کار موثر در حسابداری شرکت های بزرك
۳- تسلط و احاطه کامل بامور مختلف مالی و حسابداری
٤- داشتن گواهی پایان خدمت یا معافی‌دائم
٥- دارابودن قدرت مدیریت داشتن‌دیسپلین اداری و انرژی زیاد

از علاقمندان واجد شرایط دعوت میشودبرای مصاحبه حضوری به آدرس زیر مراجعه فرمایند.

خیابان پهلوی روبروی فروشگاه کوروش خیابان نوربخش شماره ۱۹تلفن۷-۸۹۳۰٤۳

آگهی استخدام

اداره‌کل مسکن و شهرسازی آذربایجان‌غربی جهت تکمیل کادر خود افراد زیر را استخدام مینماید

۱- مهندس راه‌وساختمان وآرشیتکت لیسانس و یا فوق لیسانس ۲ نفر
۲- مسئول بودجه و اعتبارات لیسانس حسابداری و یا بازرگانی یا اقتصاد یکنفر
۳- تکنیسین راه و ساختمان فوق‌دیپلم‌یکنفر

داوطلبین جهت کسب اطلاعات‌لازم به اداره امور عمومی اداره‌کل مسکن و شهرسازی آذربایجان‌غربی در رضائیه مراجعه نمایند .

یداله بحریه مدیرکل مسکن وشهر سازی آذربایجانغربی

استخدام

شرکت دافمو واقع‌درحکیمیه‌تهران پارس بافراد زیر نیازمند است :

۱ - ورقکار استیل ٥ نفر .
۲ - تعمیرکار یخچال ۲ نفر .
۳ - نقاش پیستوله‌کار ۲ نفر .
٤- کارگر ساده ده نفر .
٥ - نجار ۲ نفر .

مزایا:

سه‌ماه سود ویژه، سرویس ، ناهار و کلیه مزایای رفاهی و بیمه در اختیار کارگران قرار میگیرد .

تلفن ۷۵۳۳۶۰ و ۷۶۹۳۴۶

استخدام

دیپلمه‌ها توجه‌کنید

شما که برای استخدام جز دیپلم تخصصی ندارید با صرف حداکثر یکماه شما را برای استخدام در وزارتخانه و سازمانهای مختلف آماده مینماید و

ماشین‌نویسی فارسی و لاتین و آی . بی . ام

را بشما میاموزد و برای استخدام بسازمانهای مربوطه معرفی مینماید .

موسسه زبانهای خارجی

مرکز شماره یك خیابان پهلوی جند قدم بالاتر از چهارراه تخت‌جمشید شماره ۱۵۹ تلفنهای ٤۸۱۹۹ و۶۶۰۶۷۸و۶۶٤۵۳۱
مرکز شماره دو خیابان شاه ساختمان آلومینیوم طبقه پنجم تلفن ۶۶۰۸۲۹
مرکز شماره ۳ خیابان‌تخت جمشید مقابل هتل امپریال‌کوچه حوشختی شماره ۱۰۱ تلفن ۶۶۵۵۶۳

استخدام راننده پایه‌دوشخصی

شرکت آبمعدنی ایران

به چند نفر راننده پایه دو شخصی که‌حداقل یکسال‌دارای‌گواهینامه‌رانندگی باشند نیازمند است.

واجدین شرایط به‌آدرس جاده تهران‌نو-جنب پمپ‌بنزین قاسم‌آباد مراجعه فرمایند .

شرکت آبمعدنی ایران

شرکت ایرتمپ جهت توسعه قسمت حسابداری احتیاج به افراد زیر دارد .

۱- حسابدار ارشد یکنفر
۲- حسابدار سه نفر

متقاضیان لطفا با تلفن ۸۹۶٤۶۷ جهت مصاحبه تماس حاصل فرمایند .

Atlas Copco

صندوقدار

شرکت اطلس کوپکو ایران آ- ب بیکنفر صندوقدار باسابقه‌آشنائی بزبان انگلیسی و ضامن معتبر نیازمند است .

افراد واجد شرایط‌به آدرس‌خیابان آیزنهاور شماره ۳٦۸ بین خوش و سلسبیل مراجعه یا با تلفنهای ۱۹-۹۳۷۷۱۰ تماس حاصل نمایند .

موسسه تولیدی بین‌المللی

درتهران افراد زیر را باحقوق و مزایای‌قابل توجه برای شیفت شب بهمکاری دعوت‌مینماید.

۱- مدیر لابراتوار یك نفر
۲- مدیر تعمیرات کارخانه‌یکنفر
۳-فورمن دونفر

شرایط استخدام : آشنائی به زبان انگلیسی دارابودن معافی یا برك خاتمه خدمت داشتن تجربیات کافی در رشته های فوق

از واجدین شرایط تقاضا دارد درخواست خود را با مشخصات کامل و سوابق کار ضمن تعیین آدرس و شماره تلفن به‌صندوق پستی شماره ۱۱٤۳-۱٤ تهران شعبه دانشگاه ارسال دارندنامه های رسیده کاملا محرمانه‌تلقی‌میشود

نیازمندیهای اطلاعات

برای دادن آگهی تلفنی باشماره‌های ذیل تماس حاصل فرمائید
تلفنهای: ۳۱۲۴۱۳-۳۱۱۲۲۷

تزئینات دکوراسیون
موکت - کاغذ دیواری- پرده - کفپوش -پارکت
۸۴۶۱۱۳

۳ تومان
کفپوش - کرکره و موکت پاروزی۳ تومان کاغذ دیواری
سالاز
۹۲۳۹۲۰

سان‌فلور
پارکت - موکت - کاغذ دیواری انواع پرده (لوردراپه - نقاشی- سریع باقیمت منصفانه)
۶۴۹۰۴۸

موکت
کاغذدیواری وسایرتزئینات
بقیمت‌تجارتی‌بانصب فوری
درجی.کا.تی
تلفن ۶۴۰۶۲۰

تزئینات پیمان
انجام کلیه امور تزئینات
۹۴۰۳۰۸ - ۹۷۱۸۱۵
۱-۱

شما
فقط با یک تلفن می توانید خدمات ما:
انواع کاغذ دیواری ، موکت پرده کفپوش‌ونقاشی ساختمان را باقیمت تجارتی و نصب فوری در خدمت بگیرید ایران موناکو
۳۱۸۱۶۵

تزئینات ملکی
کاغذ دیواری هر متر ۲۵ ریال موکت نمدی با نصب‌هرمتر ۲۱۰ ریال انواع واقسام پرده و موکت باشرایط مناسب در اسرع وقت
۹۶۰۶۰۵

برای ساختمان شما

پاکتان
انجام کلیه امور نظافتی نقاشی و دکوراسیون ساختمان ۸۲۴۵۸۱

اسفالت کاری
قیرگونی پشت‌بام با تضمین ۳۵۲۶۰۲

نصب داربست فلزی
۲۳۶۳۱۱ - ۲۳۰۲۴۲

داربست فلزی رویال استاج فروش انواع بست‌نوداربست
۸۵۶۲۵۴

اسفالت کاری امیر یوسفی
۹۵۳۷۶۳- ۹۵۶۲۹۰
۱-۱۰ آ-۷۴۴۵

شرکت‌سامکس
نصب‌فوری
داربست
فلزی
تلفن های ۶۶۶۸۷۲ و ۶۴۸۶۷۹ و ۳۱۴۶۷۹

دفتر ساختمانی و نقشه‌کشی
کیوان
تلفن ۷۹۷۸۶۹

تعمیرات ساختمانی
جزئی . کلی و مقاطعه کاری تلفن ۳۵۷۵۹۸

اسکلت همه نوع کارهای ساختمانی پذیرفته می- شود منبع هوائی بیز پذیرفته میشود تلفن
۳۴۶۱۶۵

سمپاشی آناهیتا
۷۳۵۳۰۷

نقاشی ، آسفالت با تضمین ۸۹۵۷۳۲

شرکت ساختمانی ساتردی
مقاطعه‌کاری ساختمان
تلفن ۷۵۳۳۹۰
۱-۸

آسفالت ۹۳۵۸۹۰
۱-۱۳

شرکت سامکس
نصب داربست فلزی در اسرع وقت تلفن‌های ۶۶۶۸۷۲ و ۶۴۸۶۷۹ و ۳۱۴۶۷۹

سیاه‌وسپید
نقاشی ساختمان ، موکت،کاغذ دیواری بانصب فوری۸۲۷۷۱۹

تعمیرات ساختمان ۹۳۵۸۹۰
۱-۱۲

اسفالت وعایق
شمیران -قلهک - تلفن
۲۶۱۳۲۷

داربست فلزی
فرضی پور
نازی آباد خیابان آرامگاهسه راه علی آباد املاک حقیقت
تلفن ۵۵۱۵۴۴
۱-۴

نقدواقساط
نوسازی و تعمیرات ساختمان سیمانکاری اسفالت نقاشی و خاکبرداری ۸۵۹۶۴۸
۱-۱۰

رابیتز
فروش و نصب سقفهای کاذب تلفنهای ۸۱ـ ۷۶۱۲۸۰

شستشوی مبل وفرش
R.U. English service
آر.یو
انگلیش سرویس
خشکشوئی.موکت فرش.مبلمان.پرده وتشک‌اتومبیل‌درمحل
۸۴۳۸۴۵

دیاموند سرویس اکسپرس
خشکشوئی مبلمان ، موکت ، پرده ، تشک اتومبیل ، نظافت کلیه ساختمان‌تلفن۷۶۹۷۲۵

پیام کلین
پیام‌آور پاکی و نظافت
خشکشوئی مبلمان ، موکت، پرده،فرش‌داخل اتومبیل در محل تلفنهای
۸۵۳۰۳۱- ۸۵۳۰۳۲

قالیشوئی و رفوگری شمسائی ۳۹۳۴۶۴

قالیشوئی
شربت‌اوغلی
۵۲۳۲۰۳-۹۲۶۱۸۹

آناهیتاسرویس بزرگترین خشکشوئی‌مبلمان‌فرش‌موکت‌پرده
۷۳۵۳۰۷

شرکت ایران پالاگر
شستشوی کلیه قسمتهای ساختمان موکت، مبلمان، تشک اتومبیل در محل باموادمنحصر بفرد
تلفن ۷۵۵۷۷۹ و ۷۵۷۳۶۹

قالیشوئی بیوك
به سرپرستی داریوش
مجهزبه تمام دستگاههای مدرن قالیشوئی فنی متری ۸۰ریال رنگبرداری و رفوگری‌پذیرفته میشود ۵۵۱۳۶۰ و ۹۷۷۱۱۸

دوراکلین‌سرویس‌آمریکا
تلفن های رزرو وقت
۸۴۵۶۸۳ - ۸۴۸۳۹۶ - ۹۴۸۳۹۵

کارخانه قالیشوئی
زمرد
۶۶۳۸۰۳

کلین‌سرویس‌مهر
اولین موسسه خشکشوئی مبلمان فرش موکت بادستگاه تلفن ۹۵۲۰۴۶

پاکتان
شستشوی فرش موکت در محل تلفن ۸۲۴۵۸۱

قالیشوئی ری(طهمورثی)
۵۹۶۹۷

قالیشوئی رضوان ۳۵۲۶۸۷

کارخانه قالیشوئی‌اطلس
تلفن ۹۵۲۰۴۶ و ۹۷۵۴۳۰

تعمیر تلویزیون

تلویزیون شما فوری در منزل تعمیر می‌شود
۲۷۴۷۷۰

تعمیرگاه مجازتلویزیون
شاوبلورنس بلر فیلیپس آر.تی.آی‌نصب آنتن تمام کانال
۳۳۸۱۱۳
۱-۱

تعمیرات انواع‌تلویزیون در منازل ۹۵۳۷۹۶ و ۵۲۹۶۲۳

تعمیرگاه مجازتلویزیون شاوب‌لورنس ، فیلیپس
آر.تی.آی (۳۴۱۲۹۸)
۱-۲

شرکت مهندسی آگوساید
تعمیر و نصب وسائل صوتی استریو ضبط و پخش وآمپلی فایردر منزل ومحل کار تلفن ۸۳۹۹۳۰

تعمیروسرویس شوفاژ

نصب و تعمیر شوفاژ و کولر
۷۹۶۱۰۳

راه‌اندازی سرویس ونگهداری چیلر دیگ بخار دیگ آبگرم ۹۷۹۲۳۷

نصب نگهداری تعمیرات شوفاژ تهویه باشرایط بهتر شرکت روفتاپ
۸۵۸۰۱۹

شرکت سادتر
نصب و سرویس شوفاژ وتهویه‌مطبوع‌باتکنیک و شرایط بهتر ۳۹۲۵۸۵

نصب ماشین آلات صنعتی ، شوفاژاسکلت‌فلزی برق‌ساختمان شرکت هاو انا ۶۲۵۲۳۴
۱-۱

نصب و سرویس شوفاژ تهویه- کولر وکانال ۸۹۱۷۴۸ـ۸۹۴۱۵۱

نصب و نگهداری‌شوفاژ ، تهویه مطبوع باگارانتی
۸۵۵۷۶۶

تعمیروسرویس یخچال

تعمیرگاه‌یخچال فریجیدر
اثاث یدکی موجود ۸۴۸۷۵۶

تعمیرگاه یخچال سید حسین تعمیر هرنوع یخچال ، ماشین - لباسشوئی و آبگرمکن
۲۴۲۴۳۸

تعمیرات انواع یخچال تلفن ۷۳۰۰۶۷ و ۷۳۹۲۸۵

سرویس یخچال کولر گازی سردخانه
۹۲۴۷۰۶
۱-۲

تعمیروسرویس لوازم‌منزل

سرویس و تعمیر کولر
۳۱۸۷۴۰

سرویس و تعمیر کولر
۳۱۴۷۲۵

نصب کولر۶۳۶۳۷۹

نصب و سرویس کولر تعویض‌پوشال ۷۵۵۷۰۹

تعمیر انواع لباسشوئی ۷۶۴۰۳۰

سرویس کولر
تلفن ۷۳۰۰۶۷ و ۷۳۹۲۸۵

سرویس و نصب کولر و تعویض پوشال تلفن
۳۶۲۱۱۶

سازمان‌فنی کلاد
نصب وسرویس فوری کولر شوفاژ، لوله‌بازکنی وتعمیرات تلفن
۷۶۰۶۲۷ و ۷۶۳۴۷۲

لوله کشی گاز

لوله‌کشی گاز باتائید شرکت‌ملی گاز آتی‌پی ۸۹۱۷۴۸ و۸۹۴۱۵۱

لوله‌کشی‌گاز خانگی ، تجارتی و صنعتی باتائید شرکت ملی‌گاز تهران‌گاز ۵۵۱۵۷۵

شرکت سادتر
طراح و مجری پروژه‌های گازرسانی ۳۹۲۵۸۵

لوله‌کشی گاز با تائید شرکت گاز بیمتال
۸۴۴۲۴۹

گاز مرکزی
لوله‌کشی‌گازباتائیدشرکت‌ملی‌گاز
۸۴۸۸۰۴

لوله‌کشی
گازمنازل
باتائید شرکت ملی گاز شرکت . ان. کی. تکنیک
۸۵۳۹۹۴ - ۸۴۹۷۹۲

اکتان گاز
طرح ، محاسبه ، اجراء تایید شرکت ملی‌گاز
تلفن ۸۳۴۱۰۳
۱-۲

کارگاه فنی امید
لوله‌کشی گاز، شوفاژ ، آب جهت تهران و شهرستان
تلفن ۷۳۶۲۳۹
۱-۱

شرکت تنگستان ۸۳۴۸۳۴
محاسبه تهیه نقشه ولوله‌کشی گاز طبق استاندارد و تائید شرکت ملی گاز

خدمات مهندسی گاز
۶۶۵۵۹۰

لوله‌کشی گاز با تائید شرکت ملی گاز ایران
۸۵۵۷۶۶

لوله‌کشی گاز
بانقشه واجرا و تهیه
تلفن ۶۳۸۰۵۷

لوله‌کشی گاز
بانقشه واجرا و تائید به
تلفن ۶۳۸۰۵۷

لوله بازکنی

لوله بازکنی فقط ۲۵ تومان
فوری بیکساعته ۷۶۵۲۴۴

لوله‌بازکنی‌ولوله‌کشی
مقدم ۹۲۵۲۷۴

لوله‌بازکنی فوری سعدی ۳۵۵۴۷۳

تخلیه چاه و لوله‌بازکنی فوری ۶۶۷۹۱۳

لوله‌بازکنی روزولت
۳۶۰۴۳۹

سازمان فنی ۱۱۰ رفع گرفتگی هر نوع لوله‌با تراکم واترام
۷۶۰۹۹۳
۷۶۵۸۹۴
۷۶۳۷۸۵

لوله بازکنی فوری
۶۶۵۲۷۰ و ۶۴۸۵۵۲

لوله بازکنی شبانه روزی
روزولت ۶۴۷۱۴۳
۱-۶

لوله‌بازکنی فوری
۹۳۶۵۴۴
۹۳۴۲۶۲

لوله‌بازکنی ولوله‌کشی
سعید۹۳۶۸۹۵

لوله‌بازکنی
تلفن ۸۵۹۶۴۸

لوله‌بازکنی سریع
باسیستم جدید
۹۳۴۲۶۲

لوله بازکنی ولوله‌کشی
دروازه‌دولت ۸۲۷۴۰۸

تخلیه‌چاه

تخلیه چاه
لوله بازکنی متری ۱۵ تومان
۶۶۷۹۱۳ـ ۵۳۷۸۸۵

سازمان فنی سلیمان
تخلیه‌وحفر چاه تلفن ۳۱۱۱۸۸و ۳۱۹۴۶۲

تخلیه چاه و لوله بازکنی ۲۵ تومان
۵۴۸۱۶۸

تخلیه‌ هرنوع چاه ولوله بازکنی
وتعمیرچاه‌وحفرچاه
ایران تخلیه تلفن ۹۳۵۲۸۶

تخلیه چاه
تعمیرچاه ولوله بازکنی فوری هما ۵۴۶۴۱۶

تخلیه‌چاه
و لوله بازکنی
۹۲۹۳۲۰

آگهیهای متفرقه

ترجمه ارزان کارنامه
واوراق رسمی‌وغیر رسمی در اسرع وقت شاه آباد ۳۱۷۱۳۵

سفارشات تراشکاری فورجینك پرسکاری - برش‌کاری- آهنگری- سنك زدن میله های فولادی - شیشه - پلاستیك - برنج و مس پذیرفته‌میشود۵۹۱۱۳۴

گمشده

گواهینامه رانندگی‌بشماره۷۷۰ رضائیه بنام کاظم غلامعلی زاده و کارت تحصیلی وکارت ستاد مبارزه با گرانفروشی در حوالی تبریز زنجان مفقود از درجه اعتبار ساقط است یابنده باتلفن۹۳۴۸۳۱یا ۲۵۷۰رضائیه تماس حاصل مژدگانی دریافت نمایند.
۱-۲

یکبرگ چک بشماره ۴۲۷۷۶۶ بانك پارس شعبه بازار سرای حاج‌حسن‌سر رسید ۲۵ر۴ر۳۵ از حساب شماره ۵۹۱ به مبلغ ۲۴۲۵۰ ریال در وجه آقای حسین کشدار در حوالی‌حومه کرج مفقود شده از درجه اعتبار ساقط است.
اکبرایازخو

دسته چک شماره ۷۶۵۱۳۱ الی ۷۶۵۱۵۰ سفید و بدون امضاء از حسابجاری ۴۱ بانك تهران شعبه میدان محمدیه مفقود شده از درجه اعتبار ساقط است.
اسدالله معینی

آگهی فقدان پروانه مالکیت خودرو
آقای مزیزالله اطهاری نیکو نژادکارت مالکیت موتورسیکلت شماره ۶۶۹۶ تهران۴۱را مفقود وتقاضای صدور مجدد آنرا دارد مراتب در سه نوبت هر ده روز یک بار آگهی می گردد. در صورت عدم‌اعتراض ده روز پس از نشر این آگهی المثنی مربوطه تنظیم و تسلیم نامبرده خواهد شد.
اداره راهنمائی ورانندگی
۱-۳ آ-۶۷۴۱

پروانه کار اینجانب کی‌ئی‌چی ریوکوتا بشماره ۱۹۵ر۱۲ر۰۱ مورخ ۲۱ر۱ر۲۵۳۵در مهرآباد مفقود گردیده از یابنده تقاضا میشود باتلفن ۸۹۳۲۶۱ تماس بگیرند.
۱-۲

بدینوسیله اعلام میدارد کارت بازرگانی شماره ۵۸۱۷۴ مجتمع کشت‌و صنعت اشراق (سهامی خاص) مفقودگردیده‌و از درجه اعتبار ساقط‌است مجتمع کشت‌وصنعت اشراق

آگهی فقدان پروانه مالکیت خود رو
آقای داود خسروی بچهمیر کارت مالکیت موتورسیکلت شماره ۷۹۳۳ تهران - ۳۷ را مفقود و تقاضای صدور مجدد آنرادارد مراتب در سه نوبت هر ده روز یک بار آگهی می گردد در صورت عدم اعتراض ده روز پس از نشر این آگهی المثنی مربوطه تنظیم و تسلیم نامبرده خواهد شد.
اداره راهنمائی ورانندگی
۱-۳
۱-۲

کیفدستی محتوی چک شماره ۳۳۱۰۶۴ بمبلغ ۳۴۷۳۹ ریال ۲۰ر۵۵ و وجه نقد بمبلغ ۲۵۰۰ تومان‌یک جلد شناسنامه وگواهینامه بنام عیسی احمدی یکاسکناس ۱۰ دلاری‌و دفترچه حاوی یاداشت آدرس تهران خیابان‌بهارچهارراه‌تخت جمشید گرمابه شادان تاکستان هتل کورش برادران طاهرخانی تلفن گرمابه ۷۵۰۶۸۰
۱-۱

جواز تفنگ شکاری اینجانب مرتضی چهل‌نبی مفقودشده از یابنده تقاضا دارد به تلفن ۶۶۲۴۴۶ پلاک ۱۲۶ طبقه‌اول
۱-۱

یک عدد کیف دستی قهوه‌ای محتوی یک جلد شناسنامه‌با عکس بنام حسن نصیری وثیق بشماره ۶۵ صادره از اردبیل وکارت‌پایان‌خدمت ، کارت‌بیمه موتور، کارت مالکیت موتور ویکدسته چک ۲۴ برگی‌بانك صادرات شعبه گمرک بشماره حساب ۳۷۴۲ مفقود شده از یابنده تقاضا میشود به میدان گمرک فروشگاه بهار یا تلفن ۵۲۹۹۵۷ اطلاع و مژدگانی دریافت‌دارد.
آ-۷۴۹۷

یک جلد شناسنامه با عکس‌بنام رضا مهرابی فرزند محمد تقی بشماره ۷۷۶۴صادره از اراک وکارت پایان خدمت و ۴برگ رونوشت شناسنامه و ۱۲ قطعه‌عکس مفقود شده ازیابنده تقاضا میشودبه‌تلفن ۶۶۲۹۳۳ اطلاع و مژدگانی دریافت دارد.
آ-۷۴۵۷

خانم‌های عزیز
توجه فرمائید
لطفا برای زیبائی و تناسب اندام با تلفن ۷۸۲۷۱۵ تماس حاصل فرمائید.

سرپرست تعمیرگاه باسابقه‌کار پیستولت کار صافکار رنك کار برای تعمیر محصولات خانگی
سرویس‌کار یخچال ، ماشین لباسشوئی ، کولر ، اجاق‌گاز
افراد با تحصیلات چهارم ابتدائی تا دیپلم برای قسمتهای مختلف تولید و اداری جاده مخصوص کرج روبروی پل‌جدید فرودگاه خیابان‌یکم بیمه (جنب‌کارخانه‌ساگا) تلفن۹۵۳۰۷۵ مراجعه شود

آهن آلات‌ساختمانی
صنعتی بقیمت‌تجارتی
تلفن ۶۴۴۱۹۷

خاکبرداری
در اسرع وقت تلفن ۶۴۴۱۹۷

درباز‌کن برقی
B.K.D
بکد ۲۲۵ تومان
بوسیله‌تلفن سفارش دهید ، شرکت بکد الکتریک تلفن : ۱۵ الی ۶۸۱۰۱۲
فروش درکلیه الکتریکی‌ها در تهران وشهرستانها

لندن
هتل وایت لیف
قابل توجه آژانس های توریستی، مسافرین محترم و بیمارانی که به لندن سفر میکنند :
هتل وایت‌لیف باسابقه ممتد و مجهز به تمام وسایل وراهنما بامدیریت ایرانی آماده پذیرائی
جهت کسب اطلاعات بیشتر در ساعات اداری با تلفن های ۷۵۵۷۷۹ و ۷۵۷۳۶۹ تماس حاصل فرمائید.

فروش تریکوکمپرسی
ماك‌مدل ۷۵ باکولر ظرفیت ۲۰متر مکعب تلفن ۶۸۵۱۴۲ و ۶۸۵۱۴۳

انواع سنگهای ساختمانی
با نصب و بدون نصب تلفن ۶۴۴۱۹۷

دارالترجمه حسن پور
ترجمه رسمی همه نوع مدارک ظرف ۴۸ ساعت تکمیل انواع پرسشنامه های لاتین اخذ و پذیرش از دانشگاههای معتبر آمریکا : نشانی پهلوی چهارراه امیر اکرم ساختمان کاشانی طبقه سوم.

قابل توجه‌موسسات ومدارس،شرکتها وادارات
جهت تکمیل سرویسهای خود از سری جدید مینی بوسهای۲۱نفره مرسدس بنز باکولر و بدون کولر تحویل فوری - خریداری فرمائید.
نقدواقساط

اخوان گلپایگانی
نشانی : انتهای خیابان شاهپور بعداز چهار راه مختاری پارکینك اتو توکل تلفنهای :
۵۲۰۴۷۱-۵۲۱۷۸۹

بیمه‌ایران
دفتر بیمه
جواد گلپایگانی
مشاور امور بیمه های ، عمر ، آتش‌سوزی ، حوادث ، باربری ، شخص ثالث وبدنه اتومبیل شما می باشد .
نشانی : امیریه چهارراه گمرك مقابل پمپ بنزین پلاك ۱۵۳۲
تلفن ۵۳۳۱۹۵

بوفه سینما نادر (تهران) واگذار میگردد
علاقمندان با تلفن های ۶۴۵۰۰۸ و ۶۴۵۲۷۸ از ساعت ۶ تا۷ بعد ازظهر تماس بگیرند.

---

۱۰ تا۲۰٪ تخفیف
قابل توجه کارخانجات تولیدی و بسته‌بندی مواد غذائی - خشکبار- پوشاکی و غیره
از تاریخ چهارم تاسیزدهم مردادماه مدت ۱۰ روز فروش فوق‌العاده بیش‌از ۳۰ نوع ماشین های بسته‌بندی و دوخت نایلون - سلفون- پلی فیلم و بیمارستانی آغاز میشود .
شرکت بازرگانی ماتانا خیابان زرتشت ساختمان ۹۷ تلفن ۶۵۴۹۳۲

آگهی مزایده تخته
شرکت سهامی ایرانی تولید اتومبیل سایپا واقع در خیابان آیزنهاور نبش خیابان زنجان شماره ۵۵۳ درنظر دارد حدود ۵۰۰تن تخته‌درهم را ازطریق مزایده بفروش رساند . داوطلبین می توانند پیشنهادات خود را بضمیمه رسید بانکی مبلغ ۲۰۰ر۰۰۰ ریال که بحسابجاری شماره ۸۰۰۰۴ این‌شرکت نزد بانك ملی ایران شعبه آیزنهاور منظور شده باشد در پاکت سربسته تا ساعت ۱۲ روز سه‌شنبه ۲۹ر۴ر۲۵۳۵ بدفتر مرکزی این‌شرکت قسمت امور مالی تسلیم و رسید دریافت دارند . پیشنهادات رسیده در ساعت ۱۳ همان‌روز در حضور پیشنهاددهندگان باز و برنده مزایده اعلام و سپرده سایرین‌مسترد خواهد شد .
برنده مزایده ملزم‌به‌خرید تخته بوده‌و درغیر اینصورت مبلغ سپرده بنفع‌شرکت ضبط خواهد شد و حق هیچگونه ایراد و اعتراضی‌را نخواهد داشت ضمنا شرکت در رد یاقبول پیشنهادات واصله مختار است

اخذپذیرش تحصیلی
دبستانی - دبیرستانی - دانشگاهی تادرجه دکترا از اکثر کشورهای خارج درکوتاه‌ترین مدت «مدت بین ۱۵ الی ۲۰روز»
و ترجمه مدارك رسمی و غیررسمی در ظرف ۴۸ ساعت **دفترمنصوری- نشاط**
خیابان پهلوی بالاتر از چهارراه امیراکرم ساختمان کیان طبقه سوم

هموطنان‌تهرانی
عروس و داماد های خوشبخت
تالار عاج در تمام مدت آماده پذیرائی، و از میهمانان عزیز بطور شایسته استقبال مینماید.
به تلفن ۶۵۶۰۰۰ وآدرس چهارراه قصرجنب بانك شهریار تالار پذیرائی عاج‌مراجعه فرمائید.

به‌پاریس‌میروید به‌هتل پالمون
با مدیریت ایرانی و در فاصله کوتاهی از مراکز بزرك پاریس به شما خوش آمد میگوید . برای رزرو جا بزبان فارسی به آدرس زیرمکاتبه کنید .
HOTEL PALMON 30 RUE DE MAVBEUGE
15009 PARIS

انیورسال
شرکت سهامی خاص
افراد ذیل را به همکاری دعوت مینماید
۱ـکارمند باداشتن سابقه کار در حسابداری تحصیلات دیپلم
۲ـ بازاریاب باداشتن سابقه‌کار - تحصیلات دیپلم
۳ـ مامور وصول باداشتن گواهینامه رانندگی اتومبیل و یاموتورسیکلت و سپردن تضمین
۴ـ چند نفر خانم ویا دوشیزه ماشین‌نویس
۵ـ طراح جیك و فیکسچر
۶ـ قالب ساز- تراشکار- فلزکار و سنگ کار
۷ـ راننده تریلی باداشتن سابقه کار باتریلی
۸ـ کارآموز سرویس ویا سرویس کار باتجربه با داشتن برگ معافی‌وگواهینامه رانندگی اتومبیل و یاموتورسیکلت
۹ـ کمك راننده و کارگر ساده
۱۰ـ نگهبان با سپردن تضمین وداشتن شش کلاس سواد وبرگ خاتمه خدمت‌سربازی
۱۱ـ سیم‌پیچ الکتروموتور
داوطلبان‌به محل کارگزینی شرکت واقع در انتهای سیمتری نارمك خیابان چهل جنب دانشکده علم و صنعت مراجعه فرمایند.

تخلیه‌چاه‌فاضلاب
تخلیه چاه فاضلاب و توالت و سپتیك‌تانك و فوسپتیك و حفر چاه با دستگاه موتوری شرکت ایران شوشتر ۸۲۹۵۵۶ـ ۸۳۰۷۲۲

شرکت‌تخلیه‌تهران‌سرویس بامسئولیت محدود
تخلیه هرنوع چاه مترمکعب ۳۰ تومان
۵۴۴۹۵۷

شاگردان ممتاز و رتبه اول مدارس شیراز - خرمشهر - کازرون - اصفهان - اهواز - یزد

سهیلا اسکندری ، دانش آموز ممتاز کلاس اول دبستان ۲۵ شهریور شیراز بامعدل ۲۰ فرزند آقای ناصر اسکندری

محمد علی حاج احمدی دانش آموز ممتاز کلاس اول دبستان اردوان شیراز بامعدل ۱۹٫۸۵ فرزند آقای حاج احمدی

فاطمه جمشیدپور، دانش آموز ممتاز کلاس اول دبستان بهشت آئین شیراز با معدل ۱۹ فرزند آقای غلامعلی جمشیدپور

کورش غارسی دانش آموز ممتاز کلاس اول دبستان دکتر حسامی شیراز با معدل ۱۹٫۷۱

مهران جوراحمد، شاگرد ممتاز کلاس سوم دبستان پهلوی خرمشهر بامعدل ۱۸٫۷

عبدالمهدی لشگری ، شاگرد ممتاز کلاس سوم دبستان پهلوی خرمشهر با معدل ۱۸٫۷

فریدطاهری شاگرد ممتاز کلاس پنجم دبستان شهاب خرمشهر بامعدل ۱۷٫۸

رضانجارزاده شاگرد ممتاز کلاس پنجم دبستان شهاب خرمشهر بامعدل ۱۸٫۷۲

شهرزاد جولازاده شاگرد ممتاز کلاس پنجم دبستان شهاب خرمشهر با معدل ۱۷٫۵۵

نسرین نجارزاده شاگرد ممتاز کلاس چهارم دبستان شهاب خرمشهر بامعدل ۱۸٫۲۷

محمد حسین چیتی شاگرد ممتاز کلاس سوم دبستان هنر خرمشهر با معدل ۱۷٫۶۵

ماندانا علی آبادی شاگرد اول کلاس چهارم دبستان هنر خرمشهر بامعدل ۲۰

هاله نجارزاده شاگرد ممتاز کلاس چهارم دبستان هنر خرمشهر بامعدل ۱۸٫۶۶

غلامرضا نجوی شاگرد اول کلاس اول دبستان چهارم آبان خرمشهر با معدل ۲۰

ژاله ربیعی فرزند علی بابا از دبیرستان بهبهانی کازرون بین ۱۳۰۰ شرکت کننده کازرون درکلاس ششم طبیعی بامعدل ۱۸٫۸۲ شاگرد اول شده است .

بیژن ربیعی فرزند علی بابا دانش آموز سال سوم راهنمائی بامعدل ۱۹٫۲۴ رتبه اول مدرسه راهنمائی داریوش کبیر کازرون

سیروس ربیعی فرزند علی بابا بین ۳۱۸۰ نفر شرکت کننده پنجم ابتدائی کازرون بامعدل ۱۹٫۱ رتبه اول شده است.

دوشیزه مهشید زاهدی فرزند دادرس در کلاس چهارم ابتدائی دبستان نهم آبان کازرون بامعدل ۲۰ شاگرد اول شده است.

محمد حسین جبل عاملی فهروشانی شاگرد ممتاز دبستان دولتی مهریار اصفهان درکلاس سوم

سید مرتضی سیدان ، شاگرد ممتاز کلاس اول دبستان فردوسی اصفهان بامعدل ۱۷٫۹۵

مریم بقائی فرزند عبدالرزاق شاگرد ممتاز کلاس دوم دبستان دخترانه هما اصفهان بامعدل ۲۰ رتبه اول

محسن حیدرپناه دانش آموز ممتاز دبستان سپاهان اصفهان

حمید ایمانی رتبه اول کلاس اول دبستان کار اصفهان بامعدل ۲۰

مرضیه سپهری دانش آموز ممتاز کلاس اول دبستان دخترانه محمدآباد جرقویه بامعدل ۱۹٫۸۵

سهیلا شفائی دانش آموز ممتاز کلاس اول ب دبستان رحمت اصفهان بامعدل ۲۰

مژگان مالکی دانش آموز ممتاز کلاس اول دبستان دخترانه هشتم اسفند اصفهان بامعدل ۲۰

فریبا هفته دانش آموز کلاس اول دبستان چهارم آبان بندربوشهر شاگرد ممتاز شده است .

کیوان نوری زاده دانش آموز کلاس چهارم دبستان کورش کبیر بندربوشهر با معدل ۱۹٫۵۱ رتبه اول را حائز گردیده

عباس شیخ علیخانی کریمی دانش آموز کلاس دوم دبستان کورش کبیر بندربوشهر با معدل ۱۹٫۶۲ رتبه اول را حائز گردیده

سیدعمادالدین بلادی دانش آموز کلاس اول دبستان کورش کبیر بندربوشهر با معدل ۱۸٫۸۱ شاگرد ممتاز.

علیرضا میمنی دانش آموز کلاس پنجم دبستان کورش کبیر بندربوشهر با معدل ۱۶٫۱۰ شاگرد ممتاز شده است

میناسجادی نائینی شاگرد ممتاز کلاس سوم راهنمائی مدرسه راهنمائی سلحشور اصفهان بامعدل ۱۹٫۶۳

بهزاد رضائی دانش آموز کلاس اول دبستان رازی اهواز با معدل ۱۹٫۹۵ شاگرد اول شده است.

نسرین طهماسبی و انائی دانش آموز کلاس اول دبستان خلیج فارس اهواز بامعدل ۲۰ شاگرد اول

علی عبدالخانی دانش آموز کلاس اول دبستان اروند اهواز بین کلیه دانش آموزان رتبه اول و ممتاز راحائز گردیده

شهبه واحدی یگانه، دانش آموز کلاس اول دبستان سرلشگر روحانی اهواز با معدل ۲۰ رتبه اول شده است.

حسین طاهری دانش آموز کلاس سوم دبستان نمونه مرجان اهواز بامعدل ۲۰، شاگرد اول شده است.

الهام طاهری دانش آموز کلاس اول راهنمائی، مدرسه مهر اهواز با معدل ۱۸٫۱۵ شاگرد اول شده است.

علی محمدکارساز ، دانش آموز کلاس دوم دبستان اقبال شتیانی اراک بامعدل ۱۸٫۸۵ شاگرد ممتاز

بابک پاسدار دانش آموز کلاس دوم دبستان پهلوی شوشتر بامعدل ۱۸٫۲۲ شاگرد اول شده است.

مرتضی سلطان فرزند استوار میرزا ابوالحسن ، دانش آموز کلاس چهارم مهرنگار مهریزیا معدل ۱۹٫۲۷ مقام اول را حائز شده

رضا بحرینی فرزند آقای عبدالعلی بحرینی دانش آموز کلاس دوم دبستان سعادت بندربوشهر بامعدل ۲۰ شاگرد اول

پروین عباسی فرزند محمد ابراهیم دانش آموز سال چهارم دبستان پوراندخت خمین بامعدل ۱۹٫۴۲ رتبه اول

مهناز عباسی فرزند محمد ابراهیم دانش آموز سال اول دبستان پوراندخت خمین بامعدل ۲۰ رتبه اول راحائز گردیده است.

بزرگداشت ۵۰ سال شاهنشاهی پرافتخار پهلوی و سالروز جهانگردی، وسیله اداره اطلاعات جهانگردی استان یزد، جشن گرفته شد

بمناسبت آئین ملی بزرگداشت پنجاه سال شاهنشاهی پرشکوه دودمان پهلوی و سالروز جهانگردی ، مراسم شکوهمندی از طرف اداره اطلاعات و جهانگردی استان یزد باهمکاری اتحادیه هتلداران و مدیران و برپا گردید ، در اجرای این مراسم ، قبل از ظهر روز ۱۵ر۴ر۲۵۳۵ آقای کاظم حافظی رئیس اداره اطلاعات و جهانگردی استان یزد باتفاق مسئولان و کارکنان آن اداره و اعضاء اتحادیه هتلداران مدویران و کارکنان و احد های پذیرائی در استان یزد به پای پیکره رضا شاه کبیر در میدان شاه یزد شاخه های گل نثار کردند و سپس پیکره شاهنشاه آریامهر را گلباران نمودند بهمین و مناسبت سردر هتل‌ها و مسافرخانه ها و سایر اماکن پذیرائی تزیین گردیده بودو درخیابانهای شهر شعار های ملی و میهنی نصب شده بود مجلس جشن باشکوه و ضیافت شام که وسیله اتحادیه هتلداران استان یزد باهمکاری اداره اطلاعات و جهانگردی استان در هتل صفائیه ترتیب یافته بود کم نظیر و تحسین آمیز بود در این ضیافت مجلل استاندار و بانو ، مقامات و شخصیت های اداری و محلی وطبقات مختلف مردم و جمعی از بانوان شرکت داشتند .

روز جهانگردی

در اجرای این مراسم پرشکوه بدوا آقای اصغر نگهی رئیس اتحادیه هتلداران و اماکن پذیرائی با عرض خیر مقدم ، اعلام برنامه نمود و بعد آقای کاظم حافظی رئیس اداره اطلاعات و جهانگردی استان یزد طی بیانات خود ، از طرف اتحادیه مذکور و خودو کارکنان آن اداره از مدعوین اظهار تشکر وسپاسگزاری نمود و اظهار داشت جهانگردی نیزهمزمان با پیشرفت هائی که در سایر شئون اجتماعی حاصل میگردد رو به توسعه و تکامل است

آقایان دکتر موتمنی استاندار یزد ، کاظم حافظی رئیس اداره اطلاعات و جهانگردی استان یزد هنگام بازدید از مرکز مدارک و اسناد آن اداره

وبنا براستدعای وزارت اطلاعات وجهانگردی وموافقت علیاحضرت فرح پهلوی شهبانوی گرامی ایران پانزدهم تیر ماه هرسال که مصادف با سالروز تولد ناصر خسرو شاعر و سیاح بزرگ ایرانی است ، روز جهانگردنامگذاری شده و بهمین مناسبت درسراسر کشور مراسم شکوهمندی برگزار میگردد و امسال که مصادف با آئین ملی بزرگداشت پنجاه سال شاهنشاهی پهلوی است در تهران و خارج و شهرستان های ایران ، این مراسم پرشکوه هر برگزار می شود . آقای حافظی سپس در موردتاریخچه تاسیس جهانگردی وتوجه خاص اعلیحضرت رضا شاه کبیر ومخصوصا شاهنشاه آریامهر بیانات مشروحی ایراد و گفتند با تشکیل سازمان جلب سیاحان و بالاخره در اردی بهشت ماه ۲۵۳۳ با ایجاد وزارت اطلاعات و جهانگردی جنبش و جهش های همه جانبه وسریع در امر پیشرفت و توسعه صنعت جهانگردی بوجود آمد و برای جذب و جلب جهانگردان به کشور تاریخی ایران اقدامات مجدانه ای اعمال و هتل ها و مسافرخانه های مناسب ایجادگردید ومخصوصا دردوسال اخیر باتوجه کمبود تاسیسات پذیرائی در کشور وزارت اطلاعات و جهانگردی اقدامات اساسی و دامنه دار وسریعی در امر ایجادآنها به عمل آورد و یا در دست اجرا است . بطوری که در حال حاضر ۱۴۰ تاسیسات پذیرائی با ظرفیت حدود ۲۰ هزار تختخواب در سراسر کشور موجود و از جمله ساختمان مهمانسرای ۸۰ تختخوابی با سرمایه گذاری مستقیم دولت در یزد میباشد که امید میرود با پایان سال جاری به اتمام برسد بعلاوه در اردکان یزد یک مهمانسرای ۴۰ تختخوابی مجهز و در یزد یک باشگاه جهت کارمندان دولت در یزد در زمینی به مساحت ۲۰ هزار متر مربع و همچنین یک اقامتگاه جوانان در یزد به مساحت ۲۰۰ هزار مترمربع بنا خواهدگردید ودر بافق نیز یک مهمانسرا در آغاز سال ۲۵۳۶ بنا میگردد رئیس اداره اطلاعات و جهانگردی استان یزدسپس بوظایف خطیر سنگین وزارت اطلاعات و جهانگردی در جهات مختلف اجتماعی ،ملی فرهنگی ، اقتصادی و سیاسی و مطبوعاتی.. اشاره نموده و در پایان از توجه استاندار یزد در امر واگذاری زمین به منظور احداث مهمانسرا در استان یزد و سایر امور تشکر نمود و نیز از اتحادیه صنف هتلداران و مدیران مراکز پذیرائی در استان یزد که در برگزاری این مراسم شکوهمند تشریک مساعی داشته اند اظهار سپاسگزاری کرده و باگفتن جاویدشاهنشاه آریامهر ،پاینده ایران ، به بیانات خود خاتمه داد و بعدآقای خان ملک یزدی مورخ معروف مطالب مشروحی پیرامون خدمات بسیار ارزنده دودمان پهلوی بیان داشت و آنگاه آقای دکتر موتمنی استاندار یزد طی سخنان خود پیشرفت کمبود وسایل تفریحی و واحد های پذیرائی در استان یزد اشاره نمود و گفت امیدوارم با فعالیت های بخش دولتی و خصوصی در احداث این قبیل اماکن اقدام گردد .

در پایان ۲ حلقه فیلم رنگی از آثار تاریخی و مناظر زیبای ایران به معرض نمایش گذارده شدو باشرکت در مجلس ضیافت باشکوه مدعوین با خاطره خوش ، هتل صفائیه را ترک گفتند .

بنا بر گزارش خبرنگار ما از یزد بمناسبت روز جهانگردی، استاندار یزد مدیران جرایدو خبرنگاران جراید مرکز از قسمت های مختلف اداره اطلاعات وجهانگردی استان یزد بازدید کردند و آقای حافظی رئیس آن اداره کل در هر قسمت توضیحات لازم میدادند مخصوصا در قسمت مرکز مدارک و اسناد که مورد توجه قرار گرفت .

سمت راست ، صف اول استاندار و بانو ، صف دوم ، جهان اندیش فرماندار یزد و بانو و گوشه ای از جمعیت در مجلس ضیافت در یزد .

آقای حافظی هنگام سخنرانی در مراسم بزرگداشت روز جهانگردی در هتل صفائیه یزد.

آگهی انتشار تمبر

وزارت پست و تلگراف و تلفن به اطلاع عموم‌میرساند بمناسبت دوازدهمین سالگرد همکاری عمران منطقه‌ای یکسری تمبر یادگاری درسه قطعه بارزش ۲و ۶ و ۸ ریال که در شرکت‌سهامی چاپخانه دولتی ایران‌بچاپ رسیده است درسی‌ام تیرماه ۲۵۳۵ بانتشار گذارده خواهد شداین تمبر از تاریخ انتشار بمدت‌شش ماه‌درباجه های عمومی پست در سراسر کشور در دسترس عموم‌و علاقمندان‌قرار خواهدگرفت مدت‌اعتبارپستی‌آن‌نامحدود است‌تهیه تمبربامهر روزانتشارمنحصرا در ادارات پست تهران و مراکز استانها مقدور است و این مهرها پس از پایان روز انتشار معدوم میگردد .

م الف ۱۰۱۸۲

اطلاعیه‌دبیرستان‌دخترانه‌همایون

دفتر دبیرستان همایون‌روزهای شنبه ودوشنبه و چهارشنبه از ساعت ۸صبح تا ۱۲ آماده ثبت‌نام‌ازدانش آموزان کلاسهای نظری و خانه داری وطبیعی میباشد.

آدرس - خیابان روزولت‌میدان ۲۵ شهریور

تلفن ۸۲۳۷۰۱

نیروی دریائی شاهنشاهی

آگهی استخدام «اعزام به‌خارج»

نیروی دریائی شاهنشاهی‌برای تکمیل کادر درجه‌داری خودتعدادی داوطلب بامدرك‌قبولی‌سوم متوسطه‌یا«پایان دوره راهنمائی» استخدام وپس‌از موفقیت در آزمایشات جهت‌طی‌دوره بخارج‌ازکشوراعزام مینماید

داوطلبینی‌که سن آنها بین ۱۵ تا۲۰ سال تمام می‌باشد می‌توانند همه روزه با در دست داشتن آخرین مدرك‌تحصیلی و اصل شناسنامه و یك قطعه عکس ۴ × ۳ بمعاونت پرسنلی نیروی‌دریائی شاهنشاهی واقع در طهران خیابان‌سپهبدزاهدی‌بالاتر ازبیمارستان‌آپادانا (مدیریت استخدام) ویابه‌پایگاه ها و نمایندگی های نیروی دریائی‌شاهنشاهی در شهرستان های بندر پهلوی.خرمشهر. بندرعباس. بوشهر. کرمانشاه. رضائیه. اصفهان. مشهد. یزد . زاهدان. کاشان. شیراز. کرمان مراجعه نمایند.

پذیرش‌هنرجو

درخور توجه دانش‌آموزان پذیرفته شده‌سوم راهنمائی که میخواهند در رشته هنرهای‌تجسمی (نقاشی - مجسمه‌سازی- مینیاتور- هنر های تزئینی - هنرهای گرافیك) به تحصیل خود ادامه دهند .

هنرستانهای هنرهای زیبای پسران‌ودختران (بهزاد) برای‌سال تحصیلی ۳۶-۲۵۳۵ از راه مسابقه ورودی هنرجو میپذیرد ، داوطلبان می توانند بامداد روزهای دوشنبه و چهارشنبه هر هفته تا ۲۰ شهریورماه برای بدست آوردن آگاهی‌های بیشتر و نام‌نویسی به نشانی های زیر مراجعه نمایند :

هنرستان پسران: پیچ‌شمیران خیابان تنکابن شماره ۲ تلفن ۳۱۵۵۴۸

هنرستان دختران : خیابان تنکابن کوچه نصیرالملك تلفن ۳۹۳۱۶۴

هنرجویانی که پس‌از تحصیل دوره‌چهارساله هنرستان بدریافت گواهینامه هنری کامیاب گردند میتوانند در دانشکده هنرهای تزئینی ، دانشکده هنرهای دراماتیك، دانشکده هنرهای زیبای دانشگاه تهران و انستیتو تکنولژی‌ونك به تحصیل خود ادامه دهند .

م‌الف ۱۰۳۲۴

سازمان رادیو تلویزیون ملی‌ایران تعدادی ماشین نویس یك زبانه (فارسی) و دوزبانه (فارسی ولاتین) را به همکاری دعوت میکند .

داوطلبان با برخورداری از حقوق مکفی، محیط کارمناسب ومزایای‌بیمه، بهداشت ، مسکن ، پس‌انداز و بازنشستگی و سایر امکانات رفاهی آینده بهتری‌را برای‌خودتامین‌مینمایند

شرایط داوطلبان

۱- حداکثر سن ۲۵سال.
۲- دارابودن مدرك تحصیلی دیپلم متوسطه.
۳- دارابودن برگ‌خاتمه خدمت یامعافی دائم.
۴-عدم اشتغال به‌تحصیل درموسسات آموزشی.
۵- تسلط کامل به‌ماشین نویسی .

از داوطلبان واجدشرایط درخواست میشود جهت کسب‌اطلاعات بیشتر وثبت‌نام همراه‌بافتوکپی آخرین مدرك‌تحصیلی ،فتوکپی برگ خاتمه خدمت یامعافی دائم، دوقطعه عکس ۴×۳و فیش بانکی به‌مبلغ ۲۰۰ ریال به‌حساب شماره ۷۱۰ بانك مرکزی ایران مقابل پرداخت در کلیه شعب بانك‌ملی‌ایران ، حداکثرتاپایان وقت‌اداری روز چهارشنبه ۳۰ تیرماه ۲۵۳۵به‌امور اداری سازمان رادیو تلویزیون ملی‌ایران واقع در خیابان جردن، نبش‌بلوارناهید مراجعه نمایند.

م‌الف ۹۶۷۶

سازمان رادیو تلویزیون ملی ایران

۱-۳ آ-۱۳۹۳۴

شماره ۷۵۵۱ تاریخ ۱۰ر۴ر۲۵۳۵

آگهی

در اجرای تبصره ۲ ماده ۱۶و۱۷ قانون نوسازی و عمران شهری و ماده ۵ آئین نامه مربوط به آن اجرای‌طرح تعریض خیابان و احداث میدان خروجی شاهی- بساری که در بند۲ یکصد و شصت و هشتمین جلسه مورخه۶ر۳ر۳۵ بتصویب انجمن محترم شهر رسیده وطی شماره ۶۴۳۲ - ۸ر۴ر۳۵ بتائید مقام معظم استانداری مازندران رسیده میدان مذکور به شعاع تقریبی ۵۰ متر طبق نقشه مصوبه دفتر مهندسی استان مازندران اصلاح واحداث خواهد شدکل غرامت پیش‌بینی شده بدهکاری شهرداری بمالکین مسیر بالغ بر۲۵۴۳۷۵ ریال میباشد طرح مذکور ظرف سه ماه اجراء میگردد و مدت قبول اعتراض از تاریخ نشر آگهی تادوماه ومحل قبول اعتراض شعبه نوسازی یا دفتر شهرداری‌میباشد.

مفاد فهرست ارزیابی در شعبه نوسازی برای ملاحظه عموم‌الصاق شده و معترضین میتوانند ذیل برگ اعتراض نشانی کامل و روشن خود را قید فرمایند ضمنا مقارن این آگهی نتیجه ارزیابی هریک وسیله پست سفارشی یانامه‌رسان شهرداری جهته مالک یا متصرف مربوطه ارسال ومفاداین آگهی نیز در معابر ومحل شهرداری الصاق گردید.

شهردار شاهی - صالحی

دانشگاه ملی ایران

استخدام ماشین نویس

دانشگاه ملی ایران برای خدمت در واحدهای تابع خود به عده‌ای ماشین‌نویس ورزیده‌باداشتن شرایط زیر نیاز دارد :

۱- دیپلم کامل متوسطه
۲- برك انجام و یامعافیت‌از خدمت وظیفه‌عمومی
۳- حداقل سن ۲۰ سال و حداکثر۳۵ سال

کسانی که دارای تجربه و سابقه کارباشند حق‌تقدم‌خواهند داشت . داوطلبان میتوانند با همراه داشتن عین شناسنامه و سه قطعه عکس بامداد روز شنبه ۲ مردادماه ۲۵۳۵ از ساعت ۸ تا۱۲ به امور کارگزینی دانشگاه ملی ایران (واقع در اوین) مراجعه نمایند .

دانشگاه ملی ایران

صاحبان صنایع وبازرگانان کشور

الاخاء

تنها مجله عربی زبان ایران ازگروه نشریات مؤسسهٔ اطلاعات باداشتن نمایندگی در ۲۱ کشور عربی.

روزهای شنبه منتشر میشود

مجله دنیای ورزشی روزهای شنبه منتشر میشود

افتخار بیشتر زندگی بهتر

آینده‌ای مطمئن درانتظار جوانان‌ایرانی

هواپیمائی نیروی زمینی‌شاهنشاهی امکانات‌تحصیلی شمارا بابهترین‌وجهی فراهم نموده واز هم اکنون شمارا باداشتن مدارك تحصیلی مشروحه زیر استخدام مینماید . استخدامیان واجدشرایط پس از طی دوره های تخصصی وکارآموزی در ایران برای دوره های‌تکمیلی فنی وخلبانی بکشور آمریکا اعزام میگردند .

الف : شرایط عمومی

۱- تابعیت دولت شاهنشاهی ایران
۲- متدین بودن به یکی ازادیان (اسلام، مسیحی، کلیمی ، زردشتی)
۳- دارا بودن گواهی نامه ششم‌متوسطه‌ریاضی، طبیعی ، ادبی ، برای داوطلبین افسری جزء خلبانی ، گواهی‌نامه ششم متوسطه ریاضی ، طبیعی،فنی ،(برق ومکانیك) برای ، همافری ، قبولی چهارم متوسطه (ریاضی ، طبیعی ، ادبی) برای داوطلبین ستوانیاری خلبانی و گواهی نامه سوم متوسطه برای آموزشگاه گروهبانی .
۴- سن داوطلبین افسری خلبانی از ۱۷ تا ۲۴ وهمافر فنی از ۱۸ تا ۲۴ و ،ستوانیاری خلبانی از ۱۶ تا ۲۴ ودرجه‌دار از ۱۶ تا ۲۴ سال برای اشخاصی که‌برك‌خاتمه خدمت سربازی دارند حداکثر سن تا ۲۵سال‌می باشد .
۵- نداشتن پیشینه بد .
۶- داشتن صحت مزاج و تناسب اندام طبق‌گواهی بهداری نیروی زمینی شاهنشاهی .
۷- سپردن تعهد خدمت در ارتش‌شاهنشاهی
۸- قد داوطلبین از ۱۶۰ سانتی‌متر ببالا .
۹- نداشتن عیال تحت تکفل .

ب : داوطلبین افسری جزء خلبانی:

مدت‌تحصیل درآموزشگاه‌افسری‌جزء خلبانی‌حداقل یکسال وبطور شبانه‌روزی بوده و کلیه مخارج دانش جویان بعهده ارتش شاهنشاهی خواهد بوددانشجویان در مدت تحصیل ۱۰۲۵۰ ریال و پس از شروع اولین پرواز ۲۶۲۵۰ ریال و پس‌ازنیل بدرجه‌افسری خلبانی از ۳۵۴۵۰ریال حقوق ومزایااستفاده خواهند کرد و ترفیعات بعد آنان طبق مقررات ، قانون‌استخدام نیرو های مسلح شاهنشاهی خواهد بود ضمنا در صورت خدمت در خارج از مرکز حداکثر مبلغ۴۴۵۲۰ریال دریافت خواهند نمود .

مدت تحصیل در اموزشگاه همافری ۲ سال بوده‌وکلیه مخارج‌هنرجویان بعهده‌ارتش شاهنشاهی‌خواهد بود هنرجویان در سال یکم مبلغ ۱۰۵۰۰ ریال و در سال دوم مبلغ ۱۱۷۵۰ ریال وپس از نیل به درجه همافر سومی مبلغ ۳۵۵۳۰ ریال و در صورت خدمت‌در خارج‌از مرکز مبلغ ۴۵۴۵۰ ریال دریافت خواهندداشت وترفیعات بعدی آنان طبق مقررات قانون استخدام‌نیروهای مسلح شاهنشاهی خواهد بود .

پ : داوطلبین ستوانیاری خلبانی

مدت تحصیل در اموزشگاه ستوانیاری خلبانی دوسال وبطور شبانه‌روزی‌بوده و کلیه‌مخارج‌هنرجویان بعهده ارتش شاهنشاهی خواهد بود هنرجویان قبل‌از پرواز ماهانه ۶۵۰۰ ریال و پس از شروع اولین‌پرواز ۱۰۲۵۰ریال و پس از نیل بدرجه ستوانیار سوم‌خلبان‌مبلغ ۳۸۱۴۰ ریال که بمرور افزایش خواهد یافت دریافت خواهد داشت اضافه حقوق و مزایای آنها طبق‌مقررات قانون استخدام نیرو های مسلح‌شاهنشاهی خواهد بود ضمنا در صورت خدمت در خارج از مرکز حداکثر مبلغ ۳۷۱۹۰ ریال دریافت خواهد نمود .

ت : داوطلبین‌آموزشگاه درجه‌داری

۱- مدت تحصیل در آموزشگاه درجه‌داری یکسال‌وبطورشبانه‌روزی بوده و کلیه مخارج دانش‌آموزان بعهده ارتش شاهنشاهی خواهد بود دانش آموزان درمدت تحصیل مبلغ۷۵۰۰ ریال و پس از نیل بدرجه گروهبان دومی مبلغ ۱۵۲۵۰ ریال که بمرور افزایش‌خواهد یافت دریافت خواهند داشت و اضافه حقوق ومزایای آنان طبق مقررات قانون استخدام نیرو های‌مسلح شاهنشاهی خواهد بود ضمنا در صورت خدمت در خارج از مرکز حداکثر مبلغ ریال دریافت‌خواهندنمود .

ث : به فارغ التحصیلان سالیانه تا میزان دوبرابرحقوق ماهانه بعنوان پاداش در آخر سال پرداخت می گردد .

ج: فارغ التحصیلان از مزایای بسیاری نظیر پس‌انداز مسکن ، تامین آتیه ، بانك سپه که برای دوران خدمت ۳۰ ساله با توجه بمبلغ پس‌انداز ومبلغ معادل آن که بلاعوض ازبودجه وزارت جنك اضافه می شود وبهره مربوطه .

وام مسکن بانك سپه ، استفاده از خانه های سازمانی با توجه به برنامه افزایش سالیانه خانه‌سازی برای پرسنل هرسازمان عمومیت خواهد داشت ،درمان‌رایگان خود و خانواده تحت تکفل وخرید از فروشگاه های ارتش با تخفیف قابل ملاحظه و غیره بهره‌مند می‌شوند داوطلبین برای ثبت‌نام و کسب اطلاعات بیشتر می‌توانند همه‌روزه باستثنای پنجشنبه وجمعه و ایام تعطیل از ساعت ۷ الی ۱۴ در تهران بپادگان باغشاه خیابان کاشان دایره استخدام و روانسنجی هوانیروزودر شهرستانها به اکیپ های استخدامی در دژبانی و شهرستانهائی که دژبانی ندارند بژاندارمری محل‌مراجعه نمایند .

هواپیمائی نیروی زمینی‌شاهنشاهی

جوانان عزیز

نیروی هوائی شاهنشاهی

پیروزیتان‌را درامتحانات نبریك میگوئیم

اکنون که نوبت به انتخاب شغل یعنی بزرگترین تصمیم زندگیتان رسیده . پیش از گرفتن چنین تصمیم حیاتی به امتیازات استثنائی حدمت درنیروی هوائی شاهنشاهی توجه فرمائید

الف : شرایط عمومی

۱- تابعیت دولت شاهنشاهی ایران
۲- متدین بودن به‌یکی از ادیان (اسلام ، مسیحی ، کلیمی ، زرتشتی)
۳- سن داوطلبان : افسری خلبانی از ۱۷ تا ۲۴ سال وبرای کسانی که خدمت زیرپرچم را انجام داده‌اند ۲۶ سال - افسری «کنترول اسلحه هواپیمای‌شکاری» از۱۷ تا۲۴ سال برای کسانی که خدمت زیرپرچم را انجام داده‌اند ۲۵سال - وهمافری از۱۷ تا۲۷ سال- گروهبانی فنی از۱۵ تا۲۴ سال برای کسانی که خدمت زیر پرچم را انجام داده‌اند ۲۵ سال
۴- نداشتن پیشینه بد
۵- داشتن صحت مزاج وتناسب اندام طبق‌گواهی بهداری نیروی هوائی شاهنشاهی .
۶- سپردن تعهد خدمت در ارتش شاهنشاهی .
۷- قد داوطلبان افسری خلبانی از۱۶۱ سانتی‌متر به‌بالا
۸- نداشتن عیال تحت تکفل .

ب : دانشکده خلبانی نیروی هوائی شاهنشاهی

۱- شرایط: دیپلمه‌ریاضی ، طبیعی ، ادبی‌ودیپلم‌هنرستان (دررشته‌های برق والکترونیك- صنایع‌فلزی- ماشین افزار و آتومکانیك) .
۲- حقوق و مزایا: سال‌یکم پس از شروع پرواز ۱۷۹۵۰ ریال سال دوم۱۸۹۵۰ ریال وسال‌سوم۱۹۹۵۰ ریال. اولین حقوق پس ازطی دوره تحصیل و نیل به‌درجه ستوان دومی ۶۱۴۴۰ ریال درصورت خدمت در خارج از مرکز تا ۷۳۸۵۸ ریال

پ : آموزشگاه افسری‌کنترول اسلحه هواپیمای شکاری

۱- شرایط : دیپلمه ریاضی ، طبیعی ویا دیپلم‌هنرستان (دررشته‌های برق والکترونیك- اتومکانیك - صنایع فلزی - ماشین افزار) .
۲- حقوق ومزایا: اولین حقوق ماهیانه‌پس ازپرواز ۱۶۹۵۰ ریال. اولین حقوق پس ازطی دوره تحصیل و نیل بدرجه ستوان سومی ۳۵۰۳۰ ریال ودرصورت خدمت درخارج ازمرکز تا ۴۵۵۰۳ ریال .

ت : آموزشگاه همافری

۱- شرایط : دیپلمه ریاضی ، طبیعی و یا دیپلم هنرستان (برق والکترونیك - صنایع فلزی - مکانیك ماشین‌های کشاورزی - ماشین افزار - اتومکانیك - تهویه و تبرید) .
۲- حقوق و مزایا : سال یکم ۱۰۵۰۰ ریال وسال‌دوم ۱۱۷۵۰ ریال. اولین حقوق پس ازطی دوره تحصیل و نیل به درجه همافر سومی ۳۸۰۳۰ ریال وپس‌از سه‌ماه ۴۰۵۳۰ ریال درصورت خدمت در خارج از مرکز تا ۵۱۰۰۳ ریال .

ث : آموزشگاه گروهبانی فنی

۱- شرایط : داشتن گواهینامه سوم متوسطه .
۲- حقوق ومزایا: اولین‌حقوق ماهیانه ۷۷۵۰ ریال‌اولین حقوق پس از طی دوره تحصیل و نیل به درجه گروهبان دومی ۱۶۸۷۵ ریال ودرصورت خدمت درخارج از مرکز تا ۲۶۱۱۵ ریال .

ج : فارغ‌التحصیلان از مزایائی نظیر طی دوره تحصیل خارج‌ازکشور، پاداش‌سالیانه بهره‌مندمیگردند. خانه‌های سازمانی ، درمان رایگان و استفاده از فروشگاههای ارتشی با تخفیف قابل ملاحظه نیزقسمتی از مزایای خدمتی آنان خواهد بود .

داوطلبان برای استفاده از موقعیت وثبت نام همه‌روزه باستثنای پنجشنبه‌ها وتعطیلات رسمی با دردست داشتن مدارك تحصیلی وفتوکپی‌آن وعین‌شناسنامه ازساعت ۷ صبح تادوبعد ازظهر درتهران به فرماندهی آموزشهای هوائی واقع در خیابان دماوند (جاده تهران‌نو) ایستگاه فرودگاه ودرشهرستانها به‌پایگاهها و ایستگاههای نیروی هوائی یامراکز کاریابی‌وزارت کار وامور اجتماعی مراجعه نمایند .

نیروی دریائی شاهنشاهی

به نیروی دریائی شاهنشاهی بپیوندید و دنیا را سیاحت کنید

آگهی استخدام جهت تکمیل کادر افسری نیروی دریائی شاهنشاهی

نیروی دریائی شاهنشاهی تعدادی دانشجو جهت طی دوره سه ساله دردانشکده افسری نیروی زمینی شاهنشاهی از طریق آزمایش ومعاینات پزشکی با شرایط وامتیازات زیر استخدام مینماید :

الف : حقوق ومزایا

۱ـ داوطلبین پس‌از احرازموفقیت‌در آزمایشات و معاینات پزشکی استخدام وجزو سهمیه این نیروجهت طی دوره بدانشکده افسری نیروی زمینی‌شاهنشاهی‌اعزام‌خواهند گردید .

۲ـ دانشجویان در طول مدت تحصیل تابع دانشکده‌افسری نیروی‌زمینی‌شاهنشاهی بوده و هزینه زیست و پوشاك آنان توسط ارتش شاهنشاهی تامین میگردد .

۳ـ دانشجویان پس‌ازاتمام دوره‌سه‌ساله به نیروی دریائی شاهنشاهی معرفی و بدرجه ناوباندومی مفتخر می‌گردند ، سپس بمدت‌یك سال جهت تکمیل دوره تعیین شده بیکی از کشورهای خارج اعزام خواهند شد .

٤ـ دانشجویان بلافاصله پس‌ازاستخدام از حقوق ماهیانه ۹۰۰۰ ریال استفاده خواهند نمود .

۵ـ به فارغ‌التحصیلان در نیمه اول وآخر سال برابر حقوق ماهانه پاداش تعلق میگیرد.

٦ـ فارغ التحصیلان از مزایای فراوان نظیر پس‌انداز تامین آتیه بانك سپه ، وام مسکن باشرایط مناسب استفاده از خانه های سازمانی درمان‌رایگان خودوخانواده‌تحت تکفل‌وخریداز فروشگاه های‌ارتش باتخفیف قابل ملاحظه و غیره بهره‌مند میشوند .

ب : شرایط

۱ـ تابعیت دولت شاهنشاهی ایران
۲ـ متدین‌بیکی‌از ادیان(اسلام‌ـمسیحی‌ـ کلیمی ـزرتشتی
۳ـ دارابودن دیپلم کامل متوسطه در یکی از رشته های ریاضی یا طبیعی
٤ـ داشتن حداقل سن ۱۷ سال‌وحداکثر ۲٤ سال (برای کسانی که خدمت زیر پرچم را انجام داده‌اند ۲۵سال)
۵ـ داشتن صحت مزاج‌به‌تایید بهداری نیروی دریائی شاهنشاهی
٦ـ موفقیت در آزمایشات دانشکده افسری نیروی زمینی شاهنشاهی
۷ـ نداشتن پیشینه بد
۸ـ نداشتن همسر وافراد تحت تکفل

پ : مدارك موردنیاز

۱ـ یکبرك فتوکپی دیپلم‌یاگواهی قبولی ششم متوسطه‌که بتأییداداره‌آموزش وپرورش رسیده باشد .
۲ـ دوبرك فتوکپی یارونوشت‌شناسنامه
۳ـسه قطعه ٤ × ۳

داوطلبین جهت کسب اطلاعات بیشترو ثبت‌نام می‌توانند همه‌روزه باستثنای روز های پنجشنبه وایام تعطیل‌با دردست داشتن‌مدارك موردنیاز از ساعت۸ الی۱۵به معاونت‌پرسنلی نیروی دریائی شاهنشاهی واقع در خیابان سپهبد زاهدی جنب مسجد الرحمن مدیریت استخدام شعبه دانشجویان مراجعه نمایند .

م الف ٦۹۳٤

نیروی دریائی شاهنشاهی

به نیروی دریائی شاهنشاهی بپیوندید و دنیا را سیاحت کنید

آتیه درخشان برای جوانان دیپلمه در کادر همافری نیروی دریائی شاهنشاهی اعزام بخارج

نیروی دریائی شاهنشاهی تعدادی داوطلب با شرایط زیر جهت کادر همافری استخدام و برای آموزش به کشور امریکا اعزام مینماید.

۱ـ شرایط

الف : تابعیت دولت شاهنشاهی ایران
ب: متدین بیکی از ادیان (اسلام ـ مسیحی ـ کلیمی ـزرتشتی)
پ : دارابودن دیپلم کامل متوسطه در یکی از رشته های ریاضی ـ طبیعی وهنرستان در رشته الکترونیك
ت:داشتن‌حداقل‌سن۱۷ سال و حداکثر ۲٤سال (برای کسانی که خدمت زیر پرچم را انجام‌داده‌اند ۲۵ سال تمام می‌باشد .)
ث: داشتن صحت مزاج و تناسب اندام به‌تأیید بهداری نیروی دریائی شاهنشاهی
ج: نداشتن پیشینه‌بد
چ :نداشتن همسر وافراد تحت تکفل
ح: شرکت در آزمایشات روانسنجی و استعداد (مواد امتحانی شامل ریاضیات ـ فیزیك وهوش در حدود دوره متوسطه می‌باشد .)

۲ـامتیازات

الف : هنرجویان پس از طی دوره آموزش‌مقدماتی در پایگاه دریائی بندر پهلوی و گذراندن دوره زبان‌در مرکز آموزش زبان نیروی دریائی شاهنشاهی جهت طی دوره تخصصی به‌کشور آمریکا اعزام خواهند شد

ب: هنرجویان در طول مدت تحصیل شبانه‌روزی بوده و از هزینه زیست ـ پوشاك ـ فوق‌العاده‌روزانه خارج از کشور بارر ماهیانه حدود ۷۲۰۰۰ ریال و ماهیانه هنرجویان سال اول ۱۰۵۰۰ ریال و هنرجویان سال دوم از ۱۱۷۵۰ ریال حقوق استفاده‌خواهندنمود.

پ: هنرجویان پس از موفقیت درآزمایشات‌نهائی بدرجه همافرسومی مفتخر و ترفیعات بعدی آنها برابر قانون همافری ارتش شاهنشاهی خواهدبود .

ت: فارغ‌التحصیلان افتخار حدمت در ناو هـای‌مدرن نیروی دریائی شاهنشاهی داشته و از پاداش سالیانه ـ پس‌انداز تامین آتیه ـ منازل‌سازمانی‌نیروی دریائی شاهنشاهی ـ درمان رایگان ـ استفاده از فروشگاه های‌ارتش وسایر تسهیلات کادر نظامی استفاده خواهند نمود .

ث: فارغ‌التحصیلان ضمن آشنائی‌باآخرین تحولات علمی و عملی دنیا در صنعت الکترونیك بیش از۲ دوران خدمت خودرا برای فراگیری بیشتر و همچنین مأموریت‌های جدید در کشور های خارج بسر برده و دیدنی های دنیارا سیاحت خواهند نمود .

۳ـثبت نام

الف : داوطلبین برای کسب اطلاعات بیشتر و ثبت‌نام میتوانند همه روزه باستثنای روزهای‌پنجشنبه وجمعه از ساعت ۸ صبح الی ۱۵ بادر دست‌داشتن مدارك مشروحه زیر بمدیریت استخدام واقع درخیابان سپهبد زاهدی جنب مسجد الرحمن ساختمان معاونت پرسنلی نیروی دریائی شاهنشاهی مراجعه نمایند .

ب: داوطلبینی که مایلند کتبا ثبت نام نمایند میتوانند مدارك مورد نیاز را باپست سفارشی‌به‌آدرس مزبور ارسال تاچنانچه واجد شرایط شناخته شدند جهت شرکت درآزمایشات لازمه از آنان دعوت بعمل آید ضمنا درپشت پاکت قید شود مربوط به‌استخدام همافران

٤ـمدارك موردنیاز

الف : یك‌برك فوکپی دیپلم یاگواهی‌قبولی ششم‌متوسطه که به‌تأیید اداره آموزش و پرورش رسیده باشد .
ب: دوبرك فتوکپی یارونوشت شناسنامه
پ: دوقطعه عکس ٤ × ۳
ت: آدرس کامل باکروکی محل

م‌الف ۷۹۵۸

صاحبان صنایع وبازرگانان کشور
الاتحاد
تنها مجله عربی زبان ایران
از گروه نشریات مؤسسه اطلاعات
باداشتن بلندگی در اکثر عربی
روزهای شنبه منتشر میشود

نیروی دریائی شاهنشاهی

به نیروی دریائی شاهنشاهی
به پیوندید و دنیا را سیاحت کنید

آگهی استخدام جهت کادر افسری نیروی دریائی شاهنشاهی

نیروی دریائی شاهنشاهی جهت تکمیل کـادر افسری در رشته های تخصصی ناوبری ـ مهندسی‌و تدارکات دریائی تعدادی داوطلب ازطریق مصاحبه و معاینات پزشکی استحدام مینماید .

الف : حقوق‌و مزایا:

۱ـ داوطلبین پس‌از فراگرفتن زبان در مرکز آموزش زبان نیروی دریائی شاهنشاهی جهت طی‌دوره مربوطه به یکی‌از کشورهای امریکا، انگلستان،ایتالیا و یاآلمان غربی اعزام میگردند .

۲ـ دانشجویان درطول مدت تحصیل در مرکز آموزش زبان نیروی دریائی‌شاهنشاهی شبانه‌روزی بوده و هزینه زیست‌وپوشاك آنان توسط ارتش شاهنشاهی تامین میگردد .

۳ـ دانشجویان درمدت اقامت در ایران از حقوق ماهیانه ۹۰۰۰ ریال و درخارج ازکشور علاوه برمبلغ فوق‌ازفوق‌العاده‌روزانه‌بارزخارجی‌استفاده خواهندنمود.

٤ـ دانشجویان پس‌ازگذراندن دوره و موفقیت‌در سال سوم تحصیلی دانشگاه بدرجه ناوبان‌دومی‌مفتخر می‌گردند .

۵ـ به فارغ‌التحصیلان درنیمه‌اول وآخرسال برابر حقوق ماهانه پاداش تعلق میگیرد .

٦ـ فارغ‌التحصیل ازمزایای‌فراوان نظیرپس‌انداز تامین آتیه بانك‌سپه ، وام‌مسکن باشرایط مناسب ، استفاده از خانه‌های سازمانی ، درمان رایگان خود و خانواده تحت‌تکفل وخرید از فروشگاههای ارتش با تخفیف قابل ملاحظه بهره‌مند میشوند .

ب: شرایط :

۱ـ تابعیت دولت شاهنشاهی ایران
۲ـ حداقل‌سن ۱۷ سال و حداکثر سن ۲٤سال (برای‌کسانی‌که خدمت‌زیرپرچم راانجام داده‌اندحداکثر سن ۲۵ سال)
۳ـ داشتن دیپلم کامل متوسطه در رشته‌ریاضی با حداقل معدل کتبی ۱۲ ببالا و دیپلم طبیعی‌باحداقل معدل‌کتبی ۱٤ ببالا .
٤ـ میانگین معدل‌های کتبی چهارم، پنجم، و ششم متوسطه ۱۲ ببالا .
۵ـ داشتن صحت مزاج به تایید بهداری‌نیروی دریائی شاهنشاهی (حداقل قد بایستی۱٦۵سانتیمتر باشد)
٦ـ نداشتن پیشینه بد .
۷ـ نداشتن همسر و افراد تحت تکفل
۸ـ متدین بیکی از ادیان (اسلام، مسیحی، کلیمی، زرتشتی)

پ: مدارك موردنیاز

۱ـ یکبرك فتوکپی کارنامه چهارم و پنجم‌وششم متوسطه که معدل کتبی ششم درآن قید شده باشدو به تایید اداره آموزش و پرورش‌رسیده باشد .
۲ـ دوبرك فتوکپی شناسنامه
۳ـ سه‌قطعه عکس ٤ × ۳

داوطلبین جهت کسب اطلاعات بیشتر وثبت‌نام میتوانند همه‌روزه باستثنای روزهای پنجشنبه‌و ایام تعطیل با دردست داشتن مدارك موردنیاز ازساعت ۸ الی ۱۵ به معاونت پرسنلی نیروی دریائی‌شاهنشاهی واقع درخیابان سپهبد زاهدی جنب مسجدالرحمن مدیریت استخدام شعبه دانشجویان مراجعه نمایند .

م‌الف ٦۹۳۵ ۱ـ۱۰۸۰۷

نیروی دریائی شاهنشاهی

به نیروی دریائی شاهنشاهی بپیوندید و دنیا را سیاحت کنید

آگهی استخدام جهت کادر خلبانی هلیکوپتر نیروی دریائی شاهنشاهی

نیروی دریائی شاهنشاهی‌جهت تکـمیل کـادر افسری خلبانی هلیکوپتر تعـدادی دانشجو از طریق معاینات‌پزشکی‌ومصاحبه با شرایـط و امتیـازات زیـر استخدام مینماید .

الف : حقوق ومزایا

۱ـ داوطلبین پس از احراز موفقیت در معاینات پزشکی و مصاحبه استخدام سپس جهت فراگرفتن زبان به مرکز آموزش زبان نیروی دریائی شاهنشاهی اعزام وپس از طی دوره آموزش زبان بکشور امریکا اعزام میگردند.

۲ـ داوطلبین در طول مدت تحصیل در مرکـــز آموزش زبان نیروی دریائی شاهنشاهی شبانه‌روزی بوده وهزینه زیست و پوشاک آنان توسط ارتش شاهنشاهی تامین میگردد.

۳ـ دانشجویان بلافاصله پس از استخدام در مدت اقامت در ایران از حقوق ماهیانه ۹۰۰۰ ریال و درخارج از کشور علاوه بر مبلغ فوق از فوق‌العاده روزانه بارز خارجی استفاده خواهند نمود.

٤ـ دانشجویان پس از تکمیل دوره و موفقیت‌در سال سوم تحصیلی دانشگاه بدرجه ناوباندومی مفتخر میگردند.

۵ـ به فارغ‌التحصیلان در نیمه اول و آخر سال برابر حقوق ماهانه پاداش تعلق میگیرد.

٦ـ فارغ‌التحصیلان از مزایای فراوان نظیر پس‌انداز تامین آتیه بانک سپه ـ وام مسکن با شرایط مناسب استفاده از خانه‌های سازمانی ـ درمان رایگان خود و خانواده تحت تکفل و خرید از فروشگاههای ارتش با تخفیف قابل ملاحظه بهره‌مند میشوند.

ب : شرایط :

۱ـ تابعیت دولت شاهنشاهی ایران.
۲ـ متدین بیکی از ادیان (اسلام ـ مسیحی ـ کلیمی ـ زرتشتی).
۳ـ داشتن حداقل سن ۱۷ سال وحداکثر ۲٤سال (برای کسانیکه خدمت زیر پرچم را انجام داده‌اند۲۵سال)
٤ـ دارا بودن دیپلم کامل متوسطه دریکی از رشته های ریاضی یا طبیعی.
۵ـ داشتن صحت مزاج به تایید بهداری نیروی دریائی شاهنشاهی (حداقل قد بایستی ۱٦۵ سانتیمترباشد)
٦ـ نداشتن پیشینه بد.
۷ـ نداشتن همسر و افراد تحت تکفل.

پ : مدارك مورد نیاز

۱ـ یکبرگ فتوکپی دیپلم یا گواهی قبولی ششم‌متوسطه که بتایید اداره آموزش و پرورش رسیده‌باشد.
۲ـ دو برگ رونوشت یا فتوکپی شناسنامه.
۳ـ سه قطعه عکس ٤ × ۳

داوطلبین جهت کسب اطلاعات بیشتر و ثبت‌نام‌میتوانند همه روزه باستثنای روزهای پنجشنبه و ایام تعطیل با در دست داشتن مدارک مورد نیاز از ساعت ۸الی۱۵ به معاونت پرسنلی نیروی دریائی شاهنشاهی واقع در خیابان سپهبد زاهدی جنب مسجدالرحمن‌مدیریت استخدام شعبه دانشجویان مراجعه نمایند م‌الف ٦۹۸۲

۳۹ اطلاعات — صفحات ویژه ششم نهائی و پنجم متوسطه و دوره نظری — سه شنبه ـ ۲۹ تیرماه ۲۵۳۵
شماره ۱۵۰۶۶

سئوالات امتحانات تجدیدی ششم نهائی و پنجم متوسطه و دوره نظری

از : احمد قندهاری

آموزش جبر ششم ریاضی

۱ـ طرز تعیین طولهای نقاط Max و Min ازراه جدول :

از تابع مشتق گرفته آنرا در جدولی تعیین علامت میکنیم اگر y' بازاء $x=a$ صفر شده و تغییر علامت دهد ، $x=a$ طول نقطه Max یا Min است باتوجه به صعودی ونزولی بودن تابع آنرا مشخص مینمائیم .

۲ـ طرز تعیین طولهای نقاط Max و Min ازراه مشتق ثانی

از تابع مشتق گرفته جوابها را بدست میآوریم . مشتق ثانی تابع را حساب میکنیم . جوابهای مشتق را در مشتق ثانی قرار میدهیم .
اگر حاصل y'' مثبت شود آن جواب مشتق طول نقطه Min است اگر حاصل y'' منفی شود آن جواب مشتق طول نقطه Max است اگر $y''=0$ گردد مساله را باید ازراه جدول حل نمود .

۳ـ طرز تعیین عرضهای Max و Min بدون استفاده ازمشتق

تابع را برحسب x مرتب می نویسیم ، Δ آن را مساوی صفر قرار میدهیم . جوابهای معادله ($\Delta=0$) عرضهای Max و Min است .
توجه : بجای عرضهای Max و Min گاهی مقادیر Max ، Min وگاهی Max و Min بکار میرود .

۴ـ برای تعیین تقعر وتحدب منحنی تابع باید y'' تابع را حساب نموده جوابهای $y''=0$ را بدست آورده در جدولی y'' را تعیین علامت کنیم اگر $x=a$ یکی از جوابهای معادله $y''=0$ باشد چنانچه y'' بازاء $x=a$ تغییر علامت دهد ، $x=a$ طول نقطه عطف است . ضمنا در هر تابع اگر بازاء $x=a$ ، $y''=\infty$ گردد وتغییر علامت دهد ولی y (∞) نباشد $x=a$ طول نقطه عطف است .
اگر y'' در فاصله ای مثبت باشد تقعر منحنی در آن فاصله بطرف y های مثبت است اگر y'' در فاصله ای منفی باشد تقعر منحنی در آن فاصله بطرف y های منفی است (تقعر وتحدب عکس یکدیگرند .) .

۵ـ " خواص نقاط "

۱ـ نقطه معمولی ، اگر نقطه ای روی یک منحنی باشد یا منحنی از نقطه ای بگذرد یک خاصیت ایجاد میشود وآن اینست که میتوان x و y نقطه را در معادله منحنی قرار داد .
۲ـ نقاط Max یا Min ـ اگر نقطه ای Max یا Min یک منحنی باشد این نقطه دارای دو خاصیت است . خاصیت اول مانند نقطه معمولی عمل میکنیم ، خاصیت دوم ـ اگر از تابع مشتق بگیریم وبجای y' صفر قرار دهیم بجای x میتوان طول نقطه Max یا Min را قرار داد .
۳ ـ نقطه عطف ـ اگر نقطه ای نقطه عطف یک منحنی باشد این نقطه دو خاصیت دارد .
خاصیت اول ـ مانند نقطه معمولی عمل میکنیم .
خاصیت دوم ـ اگر y'' تابع را بدست آوریم وبجای آن صفر قرار دهیم بجای x میتوان طول نقطه عطف را قرار داد .

مساله ۱ : طولهای نقاط Max و Min منحنی تابع $y=x^4-4x^2+2$ را بکمک مشتق ثانی بیابید .

$y'=4x^3-8x=0$

$4x(x^2-2)=0 \longrightarrow x=0 , \pm\sqrt{2}$

$y''=12x^2-8$

$y''(0)=-8<0 \longrightarrow$ Max طول نقطه $x=0$

$y''(\pm\sqrt{2})=+16 \longrightarrow$ طول های $x=\pm\sqrt{2}$ Min نقطه

مساله ۲ :
تابع $y=\frac{2x^2-x+a}{x^2+1}$ مفروض است ، a و 1 را طوری تعیین کنید تا رابطه $x'x''(x'+x'')=9$ بین طولهای نقاط Max و Min منحنی تابع فوق برقرار باشد .
توجه : جوابهای مشتق اگر ریشه مضاعف باشند طول نقاط عطف اند . اگر جوابهای مشتق ریشه مضاعف نباشند طولهای Max و Min اند .

حل : $y'=\frac{x^2+(4-2a)x-1}{v^2}$

$y'=0 \longrightarrow x^2+(4-2a)x-1=0$

x' و x'' ریشه های این معادله طولهای نقاط Max و Min است

$x'x''-(x'+x'')=9$

$\frac{c}{a}-(-\frac{b}{a})=9$

$-\frac{1}{1}+\frac{4-2a}{1}=9 \longrightarrow \boxed{a=-3}$

مساله ۳ : تابع $y=\frac{x^2-x+m}{x-1}$ مفروض است بدون استفاده ازمشتق حدود m را طوری تعیین کنید تا منحنی تابع دارای یک Max و یک Min باشد . همچنین m را طوری تعیین کنید تا حاصلضرب مقادیر Max و Min منحنی تابع برابر (ـ ۷) باشد .
حل : برای آنکه ثابت کنیم منحنی تابع فوق دارای یک Max ویک Min است باید ثابت کنیم یا مشتق دو ریشه متمایز دارد یا (Δ) معادله مرتب شده برحسب x دو ریشه متمایز دارد . چون در صورت مساله قید شده است بدون استفاده ازمشتق چنین عمل میکنیم . تابع را طرفین وسطین مینمائیم .

$x^2-x+m=xy-y$

$x^2-(1+y)x+(m+y)=0$

$\Delta=(1+y)^2-4(m+y)=0$

$y^2-2y+(1-4m)=0$

y_1 و y_2 ریشه های این معادله عرضهای Max و Min است برای آنکه تابع دارای یک Max ویک Min باشد باید این معادله دو ریشه متمایز داشته باشد پس :

$\Delta'=b'^2-ac>0 \longrightarrow 1-(1-4m)>0$

$4m>0 \longrightarrow \boxed{m>0}$

قسمت دوم

$y_1\times y_2=-7$

$\frac{c}{a}=-7$

$\frac{1-4m}{1}=-7 \longrightarrow \boxed{m=2}$

مساله : تابع $y=\frac{x+2m}{x^2-mx-2}$ مفروض است بدون استفاده ازمشتق ثابت کنید مقادیر Max و Min تابع بفرض آنکه موجود باشند متحد العلامه اند همچنین m را طوری تعیین کنید تا عرض Min ، ۹ برابر عرض Max منحنی تابع باشد .

حل :

$yx^2-myx-2y=x+2m$

$yx^2-(my+1)x-2(y+m)=0$

$\Delta=(my+1)^2+8y(y+m)=0$

$(m^2+8)y^2+10my+1=0$ (۱)

ریشه های معادله (۱) (y_1 و y_2) عرضهای Max و Min است . برای آنکه عرضها متحد العلامه باشند :

$y_1\times y_2>0$

که همواره برقرار است $\frac{c}{a}>0 \longrightarrow \frac{1}{m^2+8}>0$

قسمت دوم : $y_1=9y_2$ $k=9$
قبلا داشتیم که اگر در معادله درجه دومی یک ریشه k برابر ریشه دیگر باشد داریم :

پس $\frac{b^2}{ac}=\frac{(k+1)^2}{k}$

$\frac{b^2}{ac}=\frac{(k+1)^2}{k} \longrightarrow \frac{100m^2}{m^2+8}=\frac{(9+1)^2}{9}$

$9m^2=m^2+8 \longrightarrow \boxed{m=\pm1}$

مساله 5 :
سوی تقعر وتحدب ونقطه عطف منحنی تابع $y=\frac{x-2}{(x-1)^2}$ را بیابید .

$y'=\frac{-x+3}{(x-1)^3}$ یکبار $(x-1)$ را ساده کرده

$y''=\frac{2x-8}{(x-1)^4}$ یکبار $(x-1)^2$ را ساده کرده

$y''=0 \longrightarrow 2x-8=0 \longrightarrow x=4$

x	$-\infty$		4		$+\infty$
y''		$-$	0	$+$	
انحنای منحنی		تقعر بطرف پائین	عطف	تقعر بطرف بالا	

مساله ۶ :
تابع : $y=ax^3+bx^2+cx+d$ مفروض است . a و b و c و d را طوری تعیین کنید تا منحنی تابع دارای ماکزیمم بعرض (۲) روی محور y ها بوده ونقطه عطف منحنی بطول (۱) روی محور x ها واقع باشد .
حل : اگر $A/2$ نقطه Max باشد طولش صفر است زیرا روی محور y ها قرار دارد . اگر $F/1$ نقطه عطف باشد عرضش صفر است زیرا روی محور x ها واقع است .
پس $A/2$ نقطه Max و $F/0$ نقطه عطف منحنی است .

خاصیت اول نقطه Max :
$A/2$ را در معادله منحنی قرار میدهیم .

$2=0+0+0+d \longrightarrow \boxed{d=2}$

خاصیت دوم نقطه Max :

$y'=3ax^2+2bx+c$ ($y'=0$ ، x طول نقطه A)

$0=0+0+c \longrightarrow \boxed{c=0}$

خاصیت اول نقطه عطف :
$F/0$ را در معادله منحنی قرار میدهیم .

$0=a+b+c+d \Longrightarrow$

$0=a+b+0+2 \longrightarrow \boxed{a+b=-2}$ (۱)

خاصیت دوم نقطه عطف :

$y''=6ax+2b$ ($y''=0$ ، x طول نقطه F)

$0=6a+2b \longrightarrow \boxed{3a+b=0}$ (2)

معادلات (۱) و (۲) را حل میکنیم :

$\begin{cases} a+b=-2 \\ 3a+b=0 \end{cases} \longrightarrow \boxed{\begin{matrix} a=1 \\ b=-3 \end{matrix}}$

مساله ۷ :
تابع $y=ax^4+bx^3+cx^2+dx+e$ مفروض است . a و b و c و d و e را طوری تعیین کنید تا $O/0$ نقطه Min و $M/-1/+1$ نقطه Max منحنی تابع بوده ومنحنی تابع از نقطه $A/1/a$ بگذرد .
حل : خاصیت اول نقطه O (Min)
$O/0$ را معادله منحنی قرار میدهیم .

$0=0+0+0+0+e \longrightarrow \boxed{e=0}$

خاصیت دوم نقطه O (Min)

$y'=4ax^3+3bx^2+2cx+d$ ($y'=0$ ، x طول نقطه O)

$0=0+0+0+d \longrightarrow \boxed{d=0}$

خاصیت اول نقطه M (Max)
$M/-1/+1$ را در معادله منحنی قرار میدهیم .

$1=a-b+c-\cancel{d}+\cancel{e} \longrightarrow \boxed{a-b+c=1}$

خاصیت دوم نقطه M (Max)

$y'=4ax^3+3bx^2+2cx+d$ ($y'=0$ ، x طول نقطه M)

$0=-4a+3b-2c \Longrightarrow$

$\boxed{-4a+3b-2c=0}$ (2)

خاصیت نقطه معمولی $A/1/a$: A را در معادله منحنی قرار میدهیم

$9=a+b+c+\cancel{d}+\cancel{e} \longrightarrow \boxed{a+b+c=9}$ (3)

$\begin{cases} a-b+c=1 \\ a+b+c=9 \end{cases} \longrightarrow \begin{cases} -a+b+c=-1 \\ a+b+c=9 \end{cases}$

$\longrightarrow \boxed{b=4}$

$b=4$ را در رابطه (2) و (3) قرار میدهیم :

$\begin{cases} a+c=5 \\ 2a+c=6 \end{cases} \longrightarrow \boxed{a=1 , c=4}$

طرح و تنظیم از
عبد الحمید عطوفی

سئوالات جبر و حساب دوم نظری

مسئله اول ـ معادله را حل کنید .

$x^4-2x^3+x-132=0$

مسئله دوم ـ معادله اصم را حل نمائید .

$\sqrt{x^2+16}+x=\frac{40}{\sqrt{x^2+16}}$

مسئله سوم ـ معادله را حل نمائید .

$(x+5)(3x+2)^2=x^2(x+5)$

مسئله چهارم ـ ۵ واسطه عددی بین ۱۳ و ۱۹۲ درج نمائید وآنرا با جملاتش مشخص کنید وسپس مجموع این جملات را بدست آورید .
مسئله پنجم ـ اگر اعداد ۱۳ و ۳۱ جمله سوم وششم از یک تصاعد عددی باشد معین کنید ۶۱ جمله چند مست .
مسئله ششم ـ در یک تصاعد عددی جمله سوم ۴ برابر جمله اول وجمله ششم ۱۷ میباشد تصاعد را مشخص کنید ، ثانیا مجموع ۵۱ جمله آنرا بدست آورید .
مسئله هفتم ـ جمله اول وهفتم تصاعد عددی ۱۱ و ۳۵ است بین ۳۸ و ۱۳ چند واسطه عددی میتوان درج نمود تا جمله چهارم این دو تصاعد برابر باشد وتصاعد را مشخص نمائید .

جواب سئوالات جبر وحساب دوم نظری

یادآوری ـ معادله درجه اول را بکمک فرمول $x=\frac{-b}{a}$ ودرجه دوم را از دو فرمول

$x=\frac{-b'\pm\sqrt{b'^2-ac}}{a}$ یا $x=\frac{-b\pm\sqrt{b^2-4ac}}{2a}$

حل میکردیم اما از درجه دوم بیشتر را با تبدیل باید نوع معادلات حل میکردیم برای این تبدیل روشهای متعددی بکار میرود که یکی از این روشها مقدار عددی گذاشتن بجای x (مجهول) است چنانچه در ازاء $x=a$ (a مثبت یا منفی) معادله صفر شود a ریشه معادله خواهد بود لذا معادله بر $x-a$ قابل بخش است که گاهی این عمل را میتوان چندین دفعه تکرار کرد تا معادله بمعادلات درجه اول یا دوم که روش حل آنرا میدانیم تبدیل شود مثلا اگر $f(x)=0$ بر $x-a$ قابل بخش باشد $f(x)\,|\,\frac{x-a}{Q(x)}$

پس خواهیم داشت $f(x)=(x-a)Q(x)$

۴۰ اطلاعات — صفحات ویژه ششم نهائی و پنجم متوسطه و دوره نظری — سه‌شنبه ـ ۲۹ تیرماه ۲۵۳۵ — شماره ۱۵۰۶۶

لذا حاصلضرب را مساوی صفر قرار داده و معادله جدید را حل میکنیم .

حل مسئله اول ـ باتوجه به توضیح بالا اگر در معادله بجای x عدد ۴ و (۳-) قرار دهیم خواهیم دید که در معادله صدق میکند لذا معادله هم بر $x-4$ و هم بر $x+3$ قابل بخش است پس بر حاصلضرب آنها نیز قابل بخش خواهد بود .

اگر $f(x)=x^4-2x^3+x-132=0$

$f(4)=4^4-2(4)^3+4-132=256-256=0$

$f(-3)=(-3)^4-2(-3)^3+(-3)-132=0$

لذا

$$\begin{array}{l|l} x^4-2x^3+x-132 & (x+3)(x-4) \\ \hline & x^2-x+11 \end{array}$$

صفر = باقیمانده

پس $x^4-2x^3+x-132=(x+3)(x-4)(x^2-x+11)=0$

در نتیجه ریشه دو پرانتز اول همان دو عدد خواهد بود که قبلا میدانستیم ریشه های معادله هستند و پرانتز اول همان دو عدد نخواهد بود که قبلا میدانستیم ریشه های معادله هستند و پرانتز سوم را با استفاده از فرمول معادلات درجه دوم حل میکنیم .

$$x=\frac{1\pm\sqrt{1-44}}{2}$$

که دارای ریشه حقیقی نیست پس بطور کلی ریشه های این معادله همان ۳- و ۴ میباشد $x=\{-3,4\}$

ضمنا باید توجه داشت که اکثر معادلات بین ۴- تا ۴ یك ریشه دارند لذا اعداد را بین این حدود میگیریم ناگفته نماند که این مطلب صد در صد نیست که در آن صورت از روشهای دیگر استفاده میکنیم .

مسئله دوم ـ باتوجه باینکه $\sqrt{x^2+16}>0$ است میتوان طرفین تساوی را در این مقدار ضرب کرد .

$$x^2+16+x\sqrt{x^2+16}=40$$

حالا برای حل این معادله اصم بجز جمله رادیکالی بقیه را بطرف دیگر برده و بتوان میرسانیم .

$$x\sqrt{x^2+16}=24-x^2$$

$$x^2(x^2+16)=(24-x^2)^2=576+x^4-48x^2$$

$$16x^2=576-48x^2 \Rightarrow 64x^2=576$$

$$x^2=\frac{576}{64} \qquad x=\pm\frac{24}{8}=\pm 3$$

مسئله سوم ـ

$$(x+5)(3x+2)^2-x^2(x+5)=0$$

$$(x+5)\left[(3x+2)^2-x^2\right]=0$$

$$(x+5)(3x+2-x)(3x+2+x)=0$$

$$(x+5)(2x+2)(4x+2)=0$$

$$4(x+5)(x+1)(2x+1)=0$$

$$x=-5 \qquad x=-1 \qquad x=-\frac{1}{2}$$

پس مجموعه جواب معادله $x=\{-5 \text{ و } -1 \text{ و } -\frac{1}{2}\}$ است

مسئله چهارم ـ باتوجه باینکه جملات تصاعد $n=5+2$ و تعدادیکه میخواهیم درج کنیم $m=5$ است میتوان از فرمول شماره (۶) تصاعد استفاده کرد $R=\frac{b-a}{m+1}$

$$R=\frac{192-12}{5+1}=\frac{180}{6}=30$$

۱۹۲ و ۱۶۲ و ۱۳۲ و ۱۰۲ و ۷۲ و ۴۲ و ۱۲

$$S=\frac{n}{2}(t_1+t_n)=\frac{6}{2}(12+192)$$

$$S=714$$

مسئله پنجم ـ

$$\begin{cases} t_3=t_1+2R=13 \\ t_6=t_1+5R=31 \end{cases} \qquad \begin{cases} -t_1-2R=-13 \\ t_1+5R=31 \end{cases}$$

$$3R=18 \Longrightarrow R=6$$

$$t_1+12=13 \Longrightarrow t_1=1$$

$$t_n=t_1+(n-1)R \qquad 61=1+(n-1)6$$

$$60=6(n-1) \qquad 10=n-1$$

$\boxed{n=11} \Longrightarrow$ لذا ۶۱ جمله ۱۱ است

مسئله ششم ـ

$$t_3=4t_1$$

$$t_6=17$$

$$\begin{cases} t_3=t_1+2R=4t_1 \Longrightarrow 2R=3t_1 \\ t_6=t_1+5R=17 \end{cases}$$

$$\begin{cases} \frac{2}{3}R=t_1 \\ t_1=17-5R \end{cases} \Longrightarrow \frac{2}{3}R=17-5R$$

$$\frac{17}{3}R=17 \Longrightarrow R=3$$

$$2\times 3=3t_1 \Longrightarrow t_1=2$$

۰۰۰۰ و ۸ و ۵ و ۲

$$S=\frac{n}{2}\left[2t_1+(n-1)R\right]=\frac{10}{2}\left[2\times 2+(10-1)3\right]$$

$$S=5(4+27)=155$$

مسئله هفتم ـ $t_7=t_1+6R=35$ و $t_1=11$

اول جمله چهارم این تصاعد را مشخص میکنیم .

$$\begin{cases} t_1=11 \\ t_1+6R=35 \end{cases} \Longrightarrow 11+6R=35$$

$$6R=24 \qquad R=4 \qquad t_4=t_1+3R$$

$$t_4=11+12=23$$

باتوجه باینکه $t_4=23$ جمله چهارم تصاعد دوم نیز هست .

$$t_4=23 \text{ و } t_1=38$$

$$R=\frac{b-a}{m+1}=\frac{23-38}{2+1}$$

$$R=\frac{-15}{3}=-5$$

$$t_n=t_1+(n-1)R \qquad 13=38+(n-1)(-5)$$

$$51=(-5)(n-1) \qquad 1-n=+5$$

$$n=6$$

۱۳ و ۱۸ و ۲۳ و ۲۸ و ۳۳ و ۳۸

طرح و تهیه از : محمد تقی پوربهلول

سئوالات هندسه دوم نظری ریاضی و فیزیک

مسائلی درباره ترسیمات هندسی

۱ـ سه پاره خط a و b و c بطولهای معلوم مفروضند خط x را بطریق ترسیم تعیین کنید که داشته باشیم $\frac{a}{b}=\frac{c}{x}$

۲ـ پاره خط a مفروض است $x=a^2$ را بطریق ترسیم معلوم کنید .

۳ـ پاره خط a مفروض است $x=\sqrt{a}$ را بطریق ترسیم تعیین کنید .

۴ـ پاره خطهای a و b معلومند $x=ab$ را بطریق ترسیم معلوم کنید .

۵ـ پاره خطهای a و b معلومند $x^2=ab$ را بطریق ترسیم پیدا کنید .

۶ـ مجموع دو پاره خط و واسطه هندسی آنها معلوم است آنها را بطریق ترسیم هندسی پیدا کنید .

۷ـ تفاضل دو پاره خط معلوم است و واسطه هندسی آنها نیز پیدا است آنها را بطریق هندسی تعیین کنید .

جواب سئوالات هندسه ریاضی فیزیك

حل مساله ۱ ـ

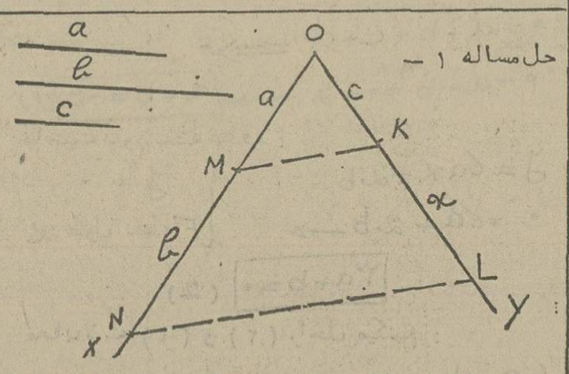

زاویه دلخواه XOY را رسم مینمائیم روی OX دو پاره خط $OM=a$ و $MN=b$ را متوالیا جدا نموده و روی OY طول $OK=c$ را جدا مینمائیم از K به M وصل نموده و از N خطی بموازات KM رسم مینمائیم تا OY را در ما قطع کند داریم $\frac{OM}{MN}=\frac{OK}{KL}$ یا $x=KL$ پس $\frac{a}{b}=\frac{c}{KL}$

حل مساله ۲

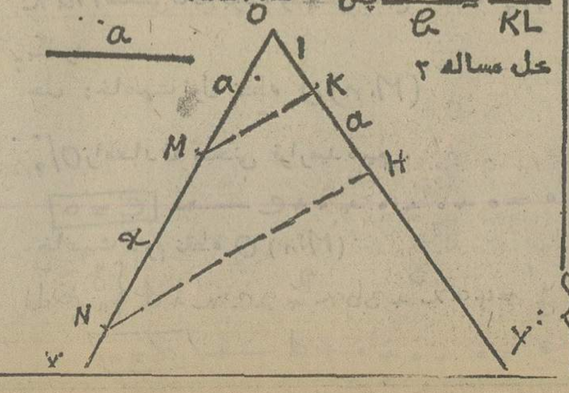

ترسیم ـ ابتدا رابطه $x=a^2$ را بصورت تناسب می نویسیم $\frac{a}{x}=\frac{1}{a}$ پس روی OY طول $OK=1$ و $KH=a$ و روی OX طول $OM=a$ را جدا نموده خط HN را بموازی KM رسم مینمائیم داریم $\frac{OM}{MN}=\frac{OK}{KH}$ یا $\frac{a}{x}=\frac{1}{a}$ پس $MN=x$

حل مساله ۳ـ

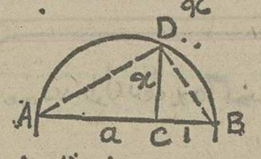

برای ترسیم خط $AC=a$ و $CB=1$ را متوالیا روی یك خط جدا نموده نیمدایره ای بقطر AB رسم مینمائیم پس از C عمودی بر AB اخراج نموده تا محیط نیمدایره را در نقطه D قطع کند از D به A و B وصل مینمائیم در مثلث قائم الزاویه ABD داریم $CD^2=AC\times CB$ یا $CD^2=a\times 1$ پس $CD=x$ خواهد بود

حل مساله ۴ $x=ab$

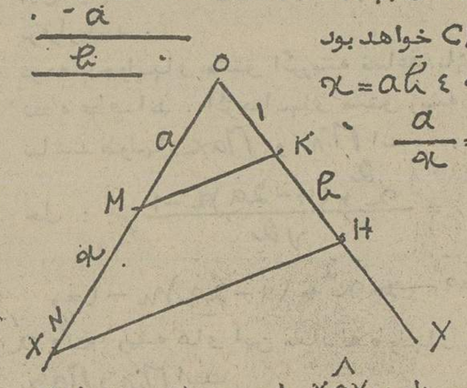

یا $\frac{a}{x}=\frac{1}{b}$

برای ترسیم زاویه XOY را رسم مینمائیم روی OY طول $OK=1$ و $KH=b$ و روی OX طول $OM=a$ را جدا نموده خط KM را رسم نموده و از H خط HN را موازی NK رسم مینمائیم داریم :

$\frac{OM}{MN}=\frac{OK}{KH}$ یا $\frac{a}{x}=\frac{1}{b}$ پس $MN=x$

حل مساله ۵ $x^2=ab$

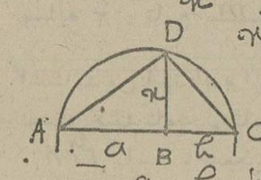

نظیر مساله ۳ نیمدایره ای بقطر $AC=a+b$ رسم نموده از B عمودی بر AC اخراج نموده تا نیمدایره را در D قطع کند چون از D به A و C وصل کنیم داریم $DB^2=AB\times BC$ یا $x^2=a\times b$ پس $DB=x$

حل مساله ۶

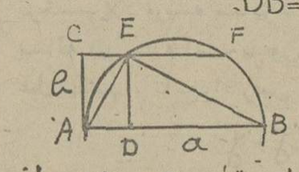

$x+y=a$

$xy=b^2$

طریق ترسیم ـ نیمدایره ای بقطر $AB=a$ را رسم نموده از A مماسی بر نیمدایره بطول b جدا مینمائیم $AC=b$ پس از C خطی بموازات AB رسم مینمائیم تا محیط نیمدایره در E و F قطع کند چون از E عمودی بر AB فرود آوریم تا AB را در D قطع کند $AD=x$ و $DB=y$ خواهد بود زیرا از طرفی $AD+DB=AB$ یا $x+y=a$ از طرف دیگر در مثلث قائم الزاویه ABE داریم $ED^2=AD\times DB$ یا $b^2=x\cdot y$

مساله جواب دیگری نیز دارد و آن اینست که از F عمودی بر AB فرود آوریم اثبات نظیر بالا خواهد بود

حل مساله ۷

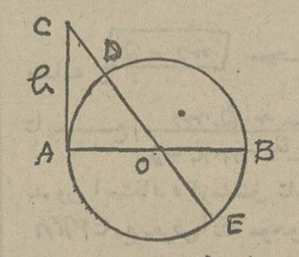

$x-y=d$

$xy=b^2$

طریقه ترسیم دایره ای بقطر $AB=d$ رسم نموده از A عمودی بر AB اخراج نموده روی آن $AC=b$ را جدا مینمائیم سپس از C بمرکز دایره O وصل نموده امتداد میدهیم تا محیط دایره را در D و E قطع کند داریم $AC^2=CD\times CE$ (طول مماس بر دایره واسطه هندسی است بین تمام قاطع در طول قسمت خارجی قاطع) از طرفی $CE-CD=DE=d$ میباشد پس نتیجه میگیریم $CE=x$ و $CD=y$ خواهد بود .

سئوالات مثلثات دوم نظری

طرح از : محمد رضا نوائی

۱ـ اگر $tg x=\frac{7}{25}$ و انتهای کمان در زاویه سوم باشد حاصل کسر زیر را حساب کنید

$$A=\frac{\sin x\cos x}{\sin x+\cos x}$$

۲ـ اگر انتهای کمان a در ربع اول باشد ثابت کنید $tg a+cotg a\geq 2$

۳ـ اتحاد مثلثاتی زیر را ثابت کنید .

$$\frac{1}{\cos^2 a}-\frac{tg^2 a}{\cos^2 a}=1-tg^4 a$$

۴ـ حاصل عبارت زیر را محاسبه کنید .

$$\frac{\sin(Arctg\sqrt{3}+Arccotg\sqrt{3})}{\cos(Arctg 1+Arccotg 1)}$$

۵ـ اتحاد مثلثاتی زیر را ثابت کنید .

$$\frac{1+\sin x}{1-\sin x}-\frac{1-\sin x}{1+\sin x}=\frac{4tg x}{\cos x}$$

پاسخ سئوالات مثلثات دوم نظری

۱)

$$tg x=\frac{7}{25}$$

$$1+tg^2 x=\frac{1}{\cos^2 x} \Rightarrow 1+\frac{49}{525}=\frac{1}{\cos^2 x}$$

$$\frac{525+49}{525}=\frac{574}{525}=\frac{1}{\cos^2 x} \Rightarrow \cos^2 x=\frac{525}{574}$$

$$\cos x=\pm\frac{25}{\sqrt{574}} \Rightarrow \cos x=-\frac{25}{\sqrt{574}}$$

$$1-\cos^2 x=\sin^2 x \Rightarrow \sin^2 x=1-\frac{525}{574}$$

$$=\frac{574-525}{574}$$

$$\sin^2 x=\frac{49}{574} \Rightarrow \sin x=\pm\frac{7}{\sqrt{574}}$$

$$\sin x=-\frac{7}{\sqrt{574}}$$

$$A=\frac{\sin x\cos x}{\sin x+\cos x}=\frac{-\frac{7}{\sqrt{574}}\cdot\frac{-25}{\sqrt{574}}}{-\frac{7}{\sqrt{574}}-\frac{25}{\sqrt{574}}}$$

۲)

$$tg a+cotg a=\frac{\sin a}{\cos a}+\frac{\cos a}{\sin a}=\frac{\sin^2 a+\cos^2 a}{\sin a\cos a}$$

$$=\frac{1}{\sin a\cos a}\geq 2 \Longrightarrow 1\geq 2\sin a\cos a$$

$$\sin^2 a+\cos^2 a-2\sin a\cos a=(\sin a-\cos a)^2\geq 0$$

۳)

$$\frac{1}{\cos^2 a}-\frac{tg^2 a}{\cos^2 a}=\frac{1}{\cos^2 a}-tg^2 a\cdot\frac{1}{\cos^2 a}=$$

$$=1+tg^2 a-tg^2 a(1+tg^2 a)=1+tg^2 a-tg^2 a-tg^4 a$$

$$=1-tg^4 a$$

۴)

$$Arctg\sqrt{3}=a \Rightarrow tg a=\sqrt{3}=tg 60=\alpha=60$$

$$Arccotg\sqrt{3}=\beta \Rightarrow cotg\beta=\sqrt{3}=cotg 30=\beta=30$$

مانند مشابه داریم $Arccotg 1=45$; $Arctg 1=45$

پس خواهیم داشت :

$$\frac{\sin(Arctg\sqrt{3}+Arccotg\sqrt{3})}{\cos(Arctg 1+Arccotg 1)}=$$

$$\frac{\sin(60+30)}{\cos(45+45)}=\frac{\sin 90}{\cos 90}=tg 90=\infty$$

۵)

$$\frac{1+\sin x}{1-\sin x}-\frac{1-\sin x}{1+\sin x}=\frac{(1+\sin x)^2-(1-\sin x)^2}{(1-\sin x)(1+\sin x)}=$$

$$=\frac{1+\sin^2 x+2\sin x-(1+\sin^2 x-2\sin x)}{1-\sin^2 x}=$$

$$=\frac{4\sin x}{1-\sin^2 x}=\frac{4\sin x}{\cos^2 x}=\frac{4\sin x}{\cos x}\cdot\frac{1}{\cos x}$$

$$=4tg x\cdot\frac{1}{\cos x}=\frac{4tg x}{\cos x}$$

کارگران و کارکنان کارخانجات صنعتی تیغ ناست

با برگزاری جشن پررونق و باشکوهی آئین ملی بزرگداشت ۵۰ سال شاهنشاهی پرافتخار پهلوی را گرامی داشتند

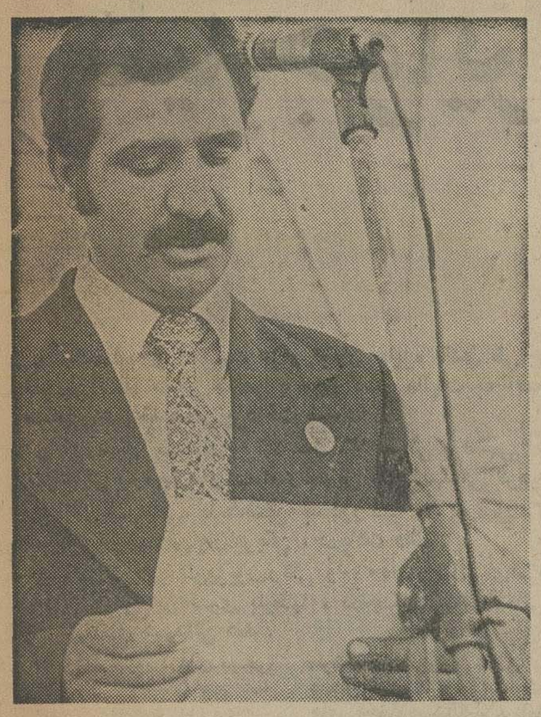

آقای کاظم زمانی‌افشار نماینده کارگران کارخانجات تیغ ناست طی سخنرانی خود پیشرفت های‌همه جانبه ایران را پرهبری شاهنشاه آریامهر ستود.

در مصاحبه با آقای دات‌ویت
آقای جرج باروبز دات ویت مدیر عامل کارخانجات تیغ ناست گفت :

★در سایه ثبات و امنیت و آرامش ایران که‌به رهبریهای داهیانه شهریار ایران دراین‌سرزمین کهنسال‌وتاریخی حاصل شده و با اقتصاد شکفته‌ورونق‌کار که در پرتو فروغ اندیشه‌های خلاقه شاهنشاه آریامهر بوجود آمده است سرمایه‌گذاری و کار و زندگی‌درایران‌برای‌مردم سراسر جهان‌ایده‌آل‌است

کارکنان کارخانجات تیغ‌ناست طی مراسم پررونق‌وباشکوهی پنجاهمین سال شاهنشاهی پرافتخار سلسله پهلوی را با حضور صد ها نفر کارگران‌و کارمندان ، گروهی از طبقات مختلف مردم و جمع کثیری از مدعوین و مهمانان جشن گرفتند . این آئین‌ملی و جشن بزرگداشت نیم‌قرن شاهنشاهی پهلوی در محوطه وسیع کارخانجات تیغ ناست برگزار گردید و برنامه جشن که با سرود شاهنشاهی آغاز شده بود در محیطی بسیار گرم و صمیمانه ادامه یافت ..

یك قطره از دریای‌سپاس

ابتدا آقای‌کاظم‌زمانی افشار نماینده کارگران کارخانجات‌تیغ ناست ضمن خیر مقدم به مدعوین و شرکت کنندگان در جشن به خدمات ارزنده‌وجان فشانیهای رضاشاه کبیر بنیان گذار ایران نو اشاره کرد و پیشرفت های همه جانبه‌کشور را تحت رهبری های شاهنشاه آریامهر ستود وسخنانی باین شرح اظهار داشت :

بزرگداشت هرچه شکوهمندتر پنجاهمین سالگرد شاهنشاهی دودمان جلیل‌القدر پهلوی از طرف طبقات مردم مملکت ،قدر شناسی ملتی است که دو هزار و پانصدسال به‌نظام‌شاهنشاهی کشور خود عشق ورزیده و در دفاع از این مظهر شرف و استقلال و تمامیت ارضی‌خود تاپای جان ایستادگی نمودمو انواع خطر ها را به جان‌پذیرا شده است .

مروری درپنجاه سال‌شاهنشاهی خاندان افتخار آفرین پهلوی به خوبی نشان می دهد که چگونه کشوری که جولانگه چپاولگران و مزدوران اجنبی شده و از امنیت و قدرت حکومت مرکزی‌آن ، حتی‌نامی بجا نمانده بود .رادمرد توانا وسردار بزرگ‌تاریخ ایران‌رضا شاه کبیر در کوتاه زمانی ،به صورت‌کشوری مستقل و آباد و برخوردار از اعتبار و حیثیت جهانی‌درآمد. شاهنشاه‌آریامهر نیز در دورانی که بحران‌های بزرگ سیاسی و اقتصادی ، ارکان قدرت‌ونظام فرمانروائی مقتدرترین دولت ها را نیز به لرزه درآورده و دنیا را با افزایش‌میزان بیکاری‌وگرسنگی و جنگ های داخلی روبرو ساخته بود ، با اراده وایمانی راسخ و رهبری قابل ستایش رسیدن به موهبت های بزرگ زندگی وبرخورداری ازاعتبارات خودشان ملت ایران را در و افتخارات جهانی رهنمون گشته و قدرت و نفوذ سیاسی و اقتصادی و رفاه اجتماعی مردم را سبب شده‌اند .

اینک با الهام از نیات‌عالیه شاهنشاه آریامهررهبر خردمند وعالیقدر ایران دریافته‌ایم که استقلال سیاسی و اقتصادی ملت ها گرفتنی است نه‌دادنی، مدیران و کارکنان‌و کارگران کارخانجات تیغ ناست همگی معتقدند که مدت۱۴ سال است از انقلاب سازنده‌وپرثمر ایران می گذرد و در سایه عنایات شاهنشاه آریامهر و درپرتو انقلاب ایران چه ثمراتی برای ملت ایران داشته‌وچه‌تحولاتی در کشورمابوجود آمده‌است.

اصل چهارم انقلاب ایران سهیم شدن کارگران در سود کارخانجات و اصل سیزدهم گسترش مالکیت صنعتی است که از الطاف بیکران شهریار ایران نسبت به کارگران کشور حاصل شده است . ماکارگران کارخانجات تیغ ناست از جان و دل میکوشیم تا به سهم‌خود در راه سازندگی ایران بهترو زندگی پیشرفته‌تر به رهبری شاهنشاه آریامهر آنچه از دستمان برمیاید و شایسته این دوران پرثمر و شکوه است انجام دهیم و در این راه‌گوش به فرمان و جان برکف‌هستیم .

پنجاه سال شاهنشاهی‌پهلوی که نگینی است بر تارک دو هزار وپانصد سال شاهنشاهی ایران و خورشیدتابناکی است بر هزاران سال فرهنگ‌پرفروغ این مرز وبوم بر ملت ایران مبارک باد ...

سخنان نماینده کارگران در مجلس شورای ملی

سپس آقای حاتمی نماینده کارگران در مجلس شورای ملی سخنان خودرابنام‌خداوند متعال و شاهنشاه آریامهرآغاز کرد و اظهار داشت :

کارکنان کارخانجات‌تیغ‌ناست در اینجا جشن گرفته‌اند.جشن بزرگداشت نیم قرن شاهنشاهی پرافتخار پهلوی . باید ببینیم پنجاه سال پیش سرزمین میهن ما چه بود و از نیم قرن پیش تاکنون بکجا رسیده‌ایم .

گرد هم آئی امروز کارکنان و کارگران‌کارخانجات تیغ‌ناست در حقیقت قطره‌ای از دریای بیکران سپاس ملت ایران است به پیشگاه شاهنشاه آریامهرکه کشور و ملت ایرانرا به‌چنین مرحله‌ای از پیشرفت و ترقی و تعالی رسانیده‌اند .

پنجاه سال پیش ، زمانی که ناامنی ، نادانی، فقروتنگدستی سراسر مملکت رافراگرفته بود سردار بزرگ تاریخ ایران رضا شاه کبیر با قیام دلیرانه خود در سوم اسفند ماه ۲۴۸۴ شاهنشاهی به‌کمک ملت ایران شتافت . سردار نامدار ایران با خدمات و جان فشانیهای خود ارتش ایران و اقتصاد کشور را بنیان گذاشت و اقدامات عمرانی و آبادانی فراوانی را پی ریزی و آغاز کرد. ملت ایران را از نفوذ بیگانگان رهائی بخشید .لیکن ایران نوپا ونوخاسته درتنگنا های جنگ دوم جهانی دوباره درگیر مشکلات‌و مصائب‌فراوان شد . در چنین وضع وفضای نامطلوبی بود که شاهنشاه آریامهر امر خطیر سلطنت و رهبری و راهنمائی ملت‌ایران را به عهده گرفتند و برای سامان بخشیدن به امور درهم ریخته‌کشور تلاش وکوششی بزرگ مبذول داشتند وحتی‌در مواردگوناگون‌از جان‌خویشتن هم پروانکردندتااعتبارو عظمت تاریخ ملت ایران را حفظکنند..

امروز ملت ایران در پرتو اندیشه های داهیانه شاهنشاه خود و در پرتو انقلاب شاه و مردم در راه پیشرفت های همه‌جانبه اجتماعی، اقتصادی، فنی ، علمی و تکنیکی وصنعتی گام های سریع‌و مطمئن‌برداشته وایران‌عصر رستاخیز،چهره‌ای نوین یافته و صنعت درکشور ما با نظم و سرعتی‌بی‌مانند و تحسین‌آمیز در راه تحقق‌آرمان های ملی گسترش می یابد .

شما کارگران که امروز در واحد های صنعتی کشور کار می کنید میدانید که نه فقط مزدور و دستمزدبگیر نیستید بلکه در سود کارخانجات هم سهیم و در سرمایه کارخانه‌نیز شریک هستید و این رفاه و آسایش و ترقی و پیشرفت‌و تعالی همه در سایه رهبری‌های خردمندانه شاهنشاه آریامهر حاصل شده و همه کارگران‌در سراسر کشور وظایف خودرا در قبال این الطاف و عنایات شهریار ایران‌بخوبی‌میدانند .

در سومین کنگره که تقریبا پنجهزار نفر از کارگران‌کشور افتخار شرفتابی به پیشگاه ملوکانه را داشتند شاهنشاه آریامهر کارگران را بوظائف خود آشنا فرمودندکه باتولید بیشتر و تهیه محصول‌مرغوبتر بتوانند دین خود را نسبت به میهن گرانقدر و شهریارایران زمین ادا نمایند .

آقای جرج‌دات ویت مدیر عامل کارخانجات تیغ ناست و آقای سنندجی رئیس کارگزینی این‌واحد معتبر هنگام بریدن کیك مخصوص جشن پنجاهمین سال شاهنشاهی دودمان پهلوی.

بیانات رئیس کارگزینی تیغ ناست

در اینموقع آقای سنندجی رئیس کارگزینی کارخانجات تیغ ناست‌ضمن سخنانی‌مشروح ومستدل به پیشرفت های نیم قرن اخیر ایران اشاره کرد و اظهار داشت : گرد هم‌آئی امروز ما در واقع قطره‌ای از دریای بیکران‌سپاس مردم‌ایران به‌پیشگاه شهریار ایران است

که‌مملکت و ملت خودرا به چنین حدو مرحله از پیشرفت رسانیده وجامعه ایرانی را از کلیه جهات در میان‌ملل‌جهان‌سربلندوسرافراز کرده‌اند.

درخور ملت ایران است که امروز در مقابل اینهمه پیشرفت‌و عظمت سر تعظیم فرود آورد ولیم قرن پیروزی ملی خودرا جشن بگیرد . امروز ملت ایران‌درفروغ تابناك اندیشه‌های خلاقه‌و دور - اندیشی های داهیانه شاهنشاه آریامهر چنان عظمت‌و پیشرفت و سرعت رشد و ترقی یافته که‌نیاز کشور ما به محصولات صنعتی بیگانه بکلی از بین‌رفته و رشد اقتصادی مابحدی رسیده که در حال حاضرمیتوانیم‌حتی به کشور های نیازمند کمك اقتصادی‌بدهیم.

در عصر پر افتخار شاهنشاهی پهلوی در هر گوشه و کنارکشور اجرای صد ها طرح و پروژه‌عمرانی و آبادانی سیمای مملکت راتغییر داده است ،توسعه‌و ایجاددانشگاه هاو مدارس عالی ،ایجاد بنادر و فرودگاه های بین‌المللی ، توسعه وگسترش خطوط آهن ،بستن‌سد های بزرگ بر رودخانه هاومهمتر از همه اینها خط مشی صنعتی ایران که با ایجاد دهها وبلکه صد ها کارخانجات بزرگ صنعتی‌در هر نقطه ازکشور که نه فقط ملت ایران را از مصرف محصولات صنعتی خارجی بی‌نیاز ساخته بلکه محصولات صنعتی کشور ما به خارج‌نیز صادر میگردد ...اینها ونظایر این پیشرفت‌ها همه و همه از مسائلی هستند که هنوز میلیونها نفردر گوشه و کنار جهان‌در آرزوی دست یافتن به‌آن هستند.

در دوران انقلاب سازنده‌ایران و عصر پرشکوه رستاخیز صف کارگران عزیز کشور بیش ازهر صف و دسته دیگری حیثیت‌وشان اجتماعی یافت. مطالعه اسناد و نوشته های تاریخی نمایانگر این حقیقت است که کارگر پنجاه سال قبل ایران فقط عنوان اجیرو مزدور داشت و بدون هیچگونه حمایت قانونی به سخت ترین مشاغل پر زحمت تن‌درمیداد تااز حداقل یك زندگی روزمره‌ومعاش بسیار ساده برخوردار گردد.

امروز می‌بینیم که شهریار ایران رهبر عالیقدر مابه‌این طبقه زحمتکش و فعال چگونه ارج می نهند و همانطور که آقای حاتمی نماینده کارگران در مجلس شورایملی گفتند: در شرفیابی نمایندگان کارگران‌سراسر کشور در روز کارگر امسال چگونه شاهنشاه آریامهر به مقام‌ومنزلت اجتماعی کارگر ایرانی اشاره فرمودند...

اگر تا دیروز اجتماع دو یاسه کارگر در محیط کار جرم‌محسوب میشد، امروز صدهاوهزارها کارگر از طریق همبستگی در سندیکا های سالم کارگری از حقوق مشروع و قانونی خود سخن می‌گویند.

اینها همه از برکات انقلاب‌شاه و ملت و عنایت والطاف بیکران رهبر عالیقدر مملکت وشکوفائی عصر رستاخیز است.

به میمنت پنجاهمین سال شاهنشاهی پهلوی و بپاس نیم قرن برخورداری ازآسایش‌اجتماعی و استقلال ملی از خداوند بزرگ مسئلت داریم مارا یاری دهدتا سهم خویش رادرسازندگی ایران صنعتی افزایش دهیم تا همانطور که منظور نظر شاهنشاه‌آریامهر رهبر عالیقدر ما است کشورمان را در مدتی کوتاه در زمره چند کشور بزرگ صنعتی جهان قرار دهیم و به هدف مقدسی که‌رسیدن به‌تمدن بزرگ است دست یابیم...

کیك ۵طبقه با ۵۰ شمع

پس‌از سخنان آقای سنندجی رئیس کارگزینی کارخانجات‌تیغ ناست درمیان شورو هلهله‌وابراز احساسات کارگران‌و همه‌حاضران کیك بسیار بزرگی که‌از پنجاه حلقه شیرینی به نشانه پنجاه‌سال شاهنشاهی پرافتخار پهلوی‌تشکیل شده‌بود با۵۰ شمع که‌هر یك‌نماینده یکسال سلطنت پرخیر و برکت خاندان پهلوی بود بریده شدو بین حاضران و شرکت کنندگان دراین آئین ملی توزیع گردید...

در پایان این مراسم پس‌از آنکه آقای «جرج‌باروبزداتویت» مدیر عامل کارخانجات تیغ‌ناست کیك پنجاهمین سال شاهنشاهی پهلوی راببرید و بین حاضران تقسیم کرد،فرصتی‌شد که گزارشگر ما با ایشان تماس‌بگیرد و نظر وی را درباره پیشرفت های ایران جویابشود.

اظهارات مدیر عامل تیغ ناست

آقای «جرج‌باروبزداتویت» مدیر عامل تیغ ناست اظهارداشت: در سایه امنیت و ثبات وآرامش عمیقی که پرهبری شهریارایران دراین سرزمین کهنسال وتاریخی بوجود آمده است سرمایه گذاری وکارو زندگی درایران برای مردم جهان ایده‌آل است و سرمایه - داران چهارگوشه دنیا آرزومندند که‌بتوانند در پرتو ثبات وامنیت اجتماعی ایران و در رونق وضع اقتصادی این سرزمین وپیشرفت های روزافزون وهمه جانبه کشور، درایران سرمایه گذاری کنندوبه کارو فعالیت بپردازند.

سرعت پیشرفت و تحولات و دگرگونیهای ایران باندازه‌ای است که میتوانم بگویم‌از سرعت صوت هم بیشتر شده‌وبسرعت برق رسیده است. پیش بینی میکنم که سرزمین تاریخی و کهنسال ایران در آینده‌ای بسیار نزدیك و حتی نزدیکتر از آن مدتی که تصور میرود در زمره کشورهای بزرگ و صنعتی جهان درآید.

باچنین سرعت شگرف‌وتحسین‌آمیزی که ایران از جهت‌اقتصادی صنعتی و فنی وبطور کلی‌در هر جهت پیش میرود و با راهنمائیها ورهبری های دوراندیشانه‌شاهنشاه آریامهر که در سیاست جهانی و در میان ملل دنیا رهبری عالیقدر و وزنه‌ای سنگین و سیاستمداری روشن‌بین شناخته شده‌اند میتوان گفت :ایران این سرزمین کهنسال تاریخی با دروازه تمدن بزرگ فاصله‌ای ندارد.

دریک گردهم آئی پرشور

کارگران کارخانجات پپسی کولا (شرکت زمزم)

سه کانون حزبی تشکیل دادند واعضای هیئت رئیسه این کانونهارا انتخاب کردند

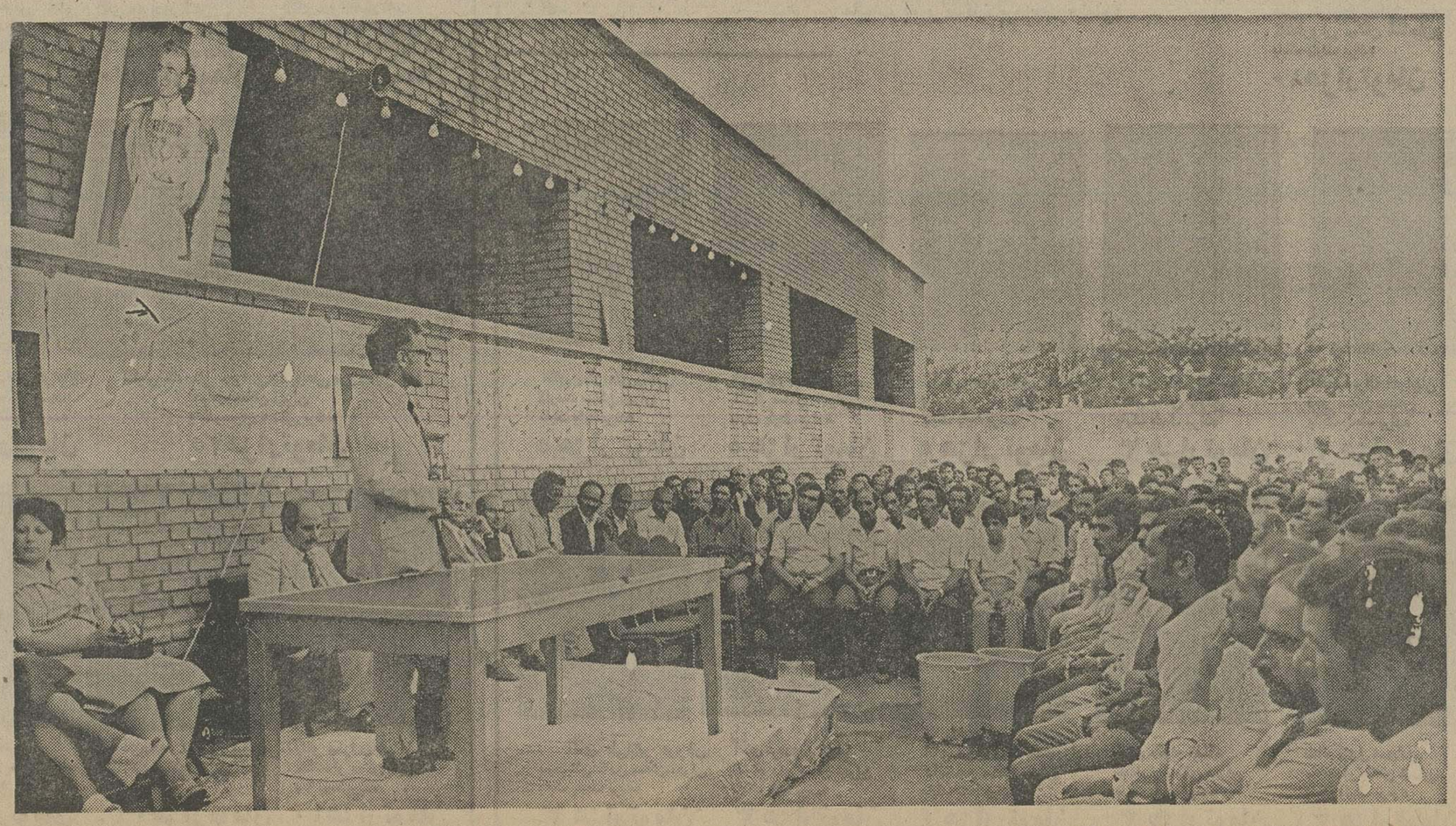

تشکیل سه کانون حزبی ازسوی کارگران کارخانجات‌شرکت‌زمزم (پپسی‌کولا) ، نشانه علاقه واعتقاد راسخ کارکنان این واحد تولیدی‌به اصول مقدس بنیادی حزب رستاخیز ملت ایران‌است.عکس ، گوشه‌ای از اجتماع پرشور کارگران پپسی‌کولا بمنظور تشکیل کانونهای حزبی را نشان میدهد .

دریک گردهم‌آئی پرشور

کارگران و جمعی از کارکنان کارخانجات پپسی‌کولا ، سه کانون حزبی تشکیل دادند و عملافعالیت های حزبی خود را در حزب رستاخیز ملت ایران آغاز کردند. ضمنا درهمین مراسم ، اعضاء هیات‌رئیسه کانونهای حزبی مذکور بااخذ رای انتخاب شدند .

★ اصول حزبی ، ضامن پیشرفت و سعادت بیشتر کشور وملت ایران .

در این مراسم ، ابتدا نماینده کارگران کارخانجات پپسی‌کولا ، سخنانی ضمن ستایش ازرهبریهای خردمندانه شاهنشاه آریامهر در پیشرفتها و ترقیات مملکتی ، به دگرگونیهای مملکت طی پنجاهسال شاهنشاهی پهلوی - و بویژه در سالهای اخیر - اشاره کرد و یادآورشد :

کشور مایس از سالها عقب‌ماندگی ، زبونی و سرگردانی ، سرانجام دریکی از حساس‌ترین و بحرانی‌ترین ایام تاریخی، در پرتو قیام مردانه‌ووطنپرستانه‌اعلیحضرت رضاشاه کبیر به مرحله سرافرازی پیشرفت و ترقی دست یافت .آنها که‌سالهای عمرشان اقتضا میکند، خوب بیاد دارند کارگران و کشاورزان زحمتکش ایرانی،هرگز از دسترنج خود بهره‌مند نبودندو باید بادستهای پینه‌بسته حاصل کار وزحمت خود را دودستی‌تقدیم دیگران نمایند ، درحالیکه امروز درپرتوتوجهات ورهبریهای داهیانه شاهنشاه آریامهر ، زندگی کارگر وکشاورز ایرانی بکلی دگرگون‌شده وکارگران و کشاورزان از رفاه و آسایش چشمگیری برخوردار گردیده‌اند ، بلکه برسرنوشت‌خود نیز حاکم شده و برای بهسازی زندگی دیگر طبقات جامعه ایران تلاش ارزنده‌ای بعمل می‌آورند که در خور تحسین و قدردانی است.

نماینده کارگران سپس در ادامه سخنان خود گفت :

چنانکه میدانیم در روزیازدهم اسفند ماه سال ۲۵۳۳ شاهنشاهی حزب رستاخیز ملت ایران بفرمان شاهنشاه آریامهر تشکیل گردید. حزب رستاخیز ملت ایران که متکی برسه اصل مقدس نظام شاهنشاهی ، قانون اساسی انقلاب شاه و ملت است، درحقیقت هموارکننده راه رسیدن ملت ایران به دوران تمدن بزرگ است .

ناطق آنگاه پس ازتشریح‌نقش سازنده حزب رستاخیز ملت‌ایران در پیشبرد هدفها و به تحقق رساندن آرمانهای ملی و میهنی ، در پایان سخنان خویش گفت :

ماکارگران و کنارکنان شرکت زمزم که پیوسته اعتقاد خود رابه اصول بنیادی مقدس‌حزب‌رستاخیز ملت ایران ، یعنی نظام‌شاهنشاهی قانون اساسی‌و انقلاب شاه و ملت ثابت نموده‌ایم ، یکباردیگرباشرکت مستقیم در فعالیت های حزبی و تشکیل کانونهای‌حزبی ، همبستگی خود رابااین جنبش مقدس ملی‌که ضامن پیشرفت و سعادت بیشتر کشور و ملت ایران است اعلام میداریم واز درگاه خداوند متعال خواستاریم که مارا در اجرای ارمانهای ملی و نیات بلندپایه شاهنشاه آریامهر موفق بدارد ، تا بدینطریق دین خود را به‌شاهنشاه و میهن عزیز به شایستگی ادا کنیم.

★ تشریح نقش کانونهای حزبی :

پس از سخنان نماینده کارگران احمدپناه رئیس کارگزینی شرکت زمزم‌نیز درزمینه‌وظایف ملی و میهنی کارگران سخنانی ایراد کرد که مورد توجه قرار گرفت آنگاه آقای دکتر حسام‌الدین‌مبرهن نماینده حزب رستاخیز ملت ایران پشت‌میکروفون قرار گرفت وضمن تشریح وظایف حزبی افرادواهمیت نقش کارگران در بسط وگسترش فعالیت های حزبی‌اظهار داشت :

تشکیل حزب رستاخیز ملت ایران ، منطقه ۱ باعث بهم‌پیوستن تمام طبقات مردم ایران از هر صنف و دسته‌ای شده است که این خود در گسترش و توسعه پیشرفت های مملکتی نقش بسیار موثر ومهم و بسزائی‌دارد.

★ انتخاب‌اعضاءهیات‌رئیسه ۳کانون

آقای دکتر حسام‌الدین مبرهن، در پایان سخنان خود ، نقش کانونهای حزبی راکه هسته های اصلی حزب بشمار میروندبه‌تفصیل بازگو کرد و آنگاه بمنظور انتخاب هیات رئیسه ۳ کانون حزبی اخذ رای بعمل آمد و نتیجه بشرح زیر اعلام گردید :

کانون اول

آقای ابراهیم ربانی رئیس .
اقای سید احمدحسینی نایب‌رئیس .
آقای حسن چهرمنایب رئیس.
آقای فرج‌فکری منشی .
آقای علی‌اکبر اسفندیاری منشی .

کانون دوم

آقای همت‌الله محمودی‌رئیس.
آقای مصطفی خوشحال‌نایب‌رئیس .
آقای حسینعلی رشیدی نایب‌رئیس .
آقای رضا رحمانی منشی .
آقای عباس چهره‌منشی .

کانون سوم

اقای حسن کیان رئیس .
آقای محمدجعفر نریمان‌نایب‌رئیس .
آقای سید صابر نورائی نایب‌رئیس .
آقای محمدذوالفقاری منشی .
آقا ی‌عطاءالله غضنیانی‌منشی.

آقای سید ابراهیم شهدائی ، دکوراتور ساختمان ساکن تهران باخرید سری ۵ تائی

کلیه جوایز استثنائی بلیطهای مخصوص بخت آزمائی را یکجا برنده شد

★ یک‌میلیون‌و دویست هزار تومان جایزه نقدی طی چک تضمین شده بانکی خالص وبدون کسر مالیات به آقای سیدابراهیم شهدائی پرداخت شد .

● اتومبیل ب.ام.و ۳۲۰ مدل ۱۹۷۶ طی مراسمی در نمایندگی اتومبیل‌های ب.ام.وتحویل آقای‌شهدائی گردید.

★ آقای شهدائی، بلیط‌سفر به دور دنیا را درنمایندگی شرکت هواپیمائی پان‌امریکن ، دریافت داشت

● قالی‌تبریز ، تلویزیون رنگی و۵۰۰۰دلار پول‌برای‌خرید، جوایز دیگر این سری بلیطها ، در بنگاه بخت‌آزمائی ، تحویل آقای شهدائی شد .

عصرچهارشنبه، درمیان موجی از ابراز احساسات صد ها تماشاگر علاقمند در محیطی سرشار از شور و شادی و هیجان برنده کلیه جوایزبلیط های مخصوص‌سالگرد برنامه حمایت از خانواده های بی‌سرپرست در تالار بنگاه بخت آزمائی ملی معرفی شد.

این برنده خوشبخت آقای سید ابراهیم‌شهدائی ،دکوراتور ساختمان ساکن‌تهران است‌که بلیط ۵تائی خود را ازتهران خریداری کرده‌به ساری‌مسافرت کرده بود وی طی گفتگوئی در تالار بنگاه بخت آزمائی ، اظهار داشت : «نتیجه‌قرعه‌کشی را شب از تلویزیون میدیدم وقتی شماره ها را با شماره بلیطم تطبیق کردم متوجه‌شدم برنده شده‌ام ولی ابتداباورم نمیشد تا اینکه همان وقت با بنگاه بخت آزمائی‌با تلفن تماس گرفتم و شماره‌بلیطم را خواندم گفتند برنده شده‌اید . ازهمان لحظه دیگر ازشادی درپوست نمی گنجیدم از فرط شوق و هیجان پاهایم‌میلرزید تابالاخره باتفاق دو تن از بستگان‌عازم تهران شدم .»

این برنده خوشبخت صبح روز سه‌شنبه ، در نمایندگی ب.ام.و ،اتومبیل ب.ام.و ۳۲۰ آخرین مدل خود را تحویل گرفت . صبح چهارشنبه در نمایندگی پان‌امریکن‌بلیط‌سفربه دوردنیارادریافت داشت‌و عصر چهار شنبه گذشته نیز ، در تالار بنگاه بخت آزمائی ملی ضمن معرفی به هم‌میهنان، دیگر جوایز خود ، شامل قالی تبریز ، تلویزیون رنگی و ۵۰۰۰ دلار پول برای خرید را تحویل گرفت و سرانجام یک‌میلیون‌و دویست هزار تومان جایزه نقدی ،طی چک تضمین شده بانکی به آقای شهدائی پرداخت شد.

تحویل اتومبیل ب.ام.و

اتومبیل ب.ام.و ۳۲۰ مدل ۱۹۷۶ یکی از جوایزی بود که آقای سید ابراهیم شهدائی با خرید سری ۵تائی بلیط های مخصوص بخت‌آزمائی، برنده‌شد. در عکس فوق برنده خوشبخت‌با حضور آقای محمود نسترن‌پور رئیس حسابداری بنگاه بخت آزمائی اتومبیل خود را تحویل میگیرد .

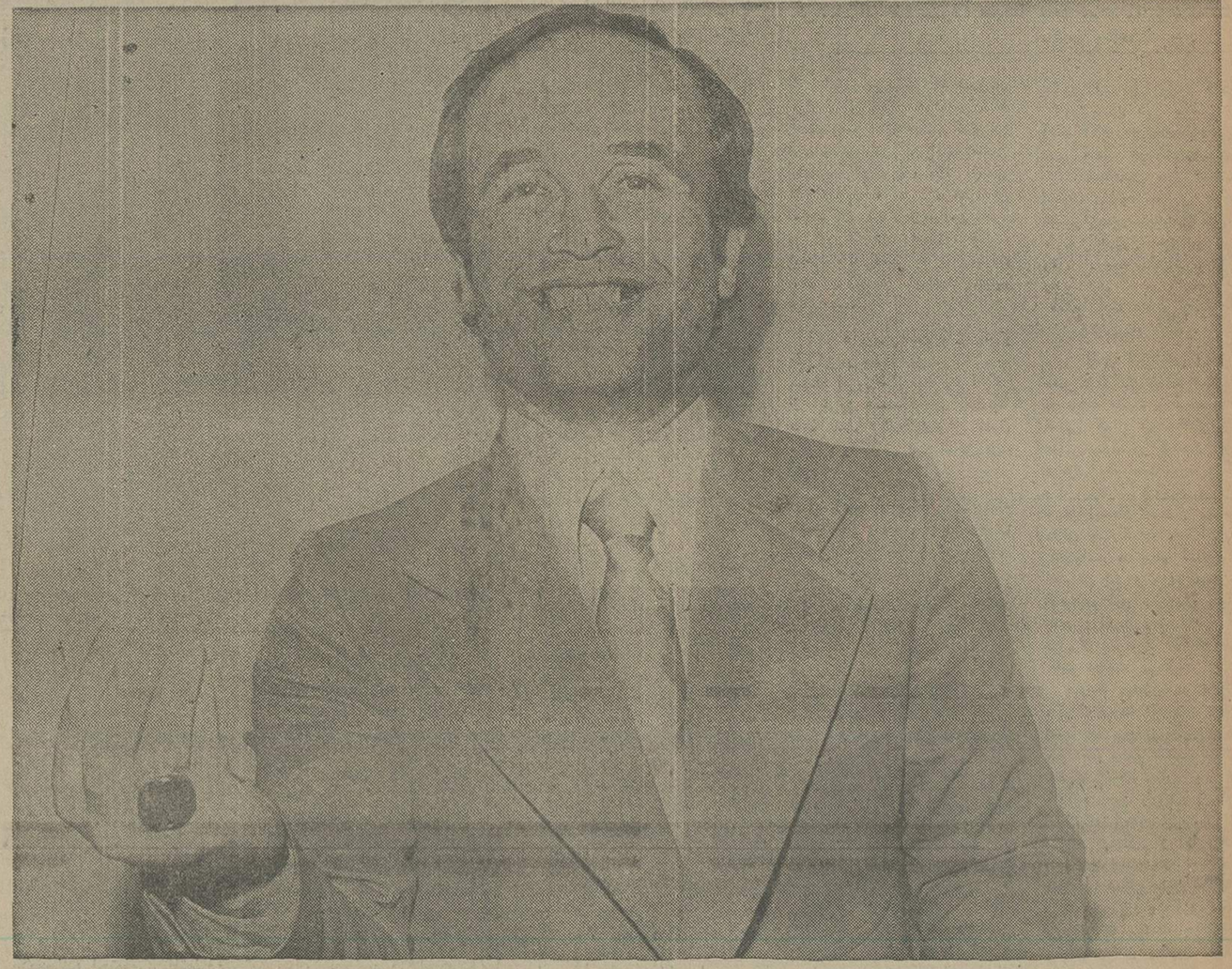

هرهفته‌سری ۵ تائی بخرید تامثل من میلیونر شوید

توصیه آقای سید ابراهیم شهدائی برنده جوایز بلیطهای مخصوص بخت‌آزمائی، این‌است که‌هر هفته بطورمرتب‌سری ۵ تائی بخرند.وی‌معتقد است این نظم و ترتیب‌در خرید بلیط بخت‌آزمائی باعث شدکه‌برنده و میلیونر شود .

درنمایندگی پان آمریکن

آقای سیدابراهیم شهدائی دکوراتور ساختمان ، طی‌مراسمی در دفتر نمایندگی شرکت پان‌امریکن بلیط مسافرت بدور دنیای خود را دریافت میکند .

هر بلیط بیشتر یک برابر جایزه بیشتر

این برندگان در اثر خریدمرتب بلیط بخت‌آزمائی دریافته‌اند که هر بلیط بیشتر یك برابر بیشترجایزه نصیبشان میکند . چنانکه اکثرشان بلیط ۵تائی خریده ۵ برابر جایزه برده‌اند .

آقای محمد شفیعی شاه کوچکی‌پیشه‌ورساکن‌اهواز بایک سری ۵تائی برنده
۵۰ هزارتومان

آقای منوچهر کلهر راننده ساکن تهران بایک سری ۵تائی برنده
۲۰هزارتومان

آقای ابوالقاسم ثابت سرپاسبان ساکن خرم آباد بایک سری ۵ تائی برنده
۲۰هزارتومان

خانم فرخ‌لقا غلامی‌بهرام‌آباد خانه‌دار ساکن مشهد بایک سری ۵تائی برنده
۲۵هزارتومان

آقایان نقد علی جوادی‌فرد وعلی مروت یاراحمدی خیاط ساکن تهران بایک سری ۵ تائی برنده
۲۵هزارتومان

قهرمان شانس

آقای ابراهیم عروج فریدنی کارمند ساکن اهواز بایك بلیط برنده ۱۰ هزار تومان شد .

این برنده خوش‌شانس در قرعه‌کشی قهرمان شانس که بین برندگان ۳ تا ۱۰ هزار تومانی انجام میشود ،شرکت‌کرد و بقید قرعه ۳۰ هزار تومان جایزه قهرمان شانس را هم برنده شد و جمعا ۴۰ هزار تومان خالص وبدون کسر مالیات‌دریافت داشت .

آقای عوض نظرنیا کارمند ساکن مشگین شهر بایک سری ۵ تائی برنده
۱۵هزارتومان

آقای‌محمد شعاعی قاضیانی کارمند ساکن تهران با ۴بلیط برنده
۱۶هزارتومان

بانو سارا پناهی اسبق خانه‌دار ساکن کرج با۲ بلیط برنده
۱۰هزارتومان

بلیط خریدند برنده شدند

این گروه برندگان ، هرکدام یك بلیط‌خریدند و برنده شدند ، حال اینکه اگر سری ۵ تائی خریده بودند ، ۵برابر جایزه میگرفتند .

این برندگان برحسب معمول جوایز خود را بدون کسر مالیات دریافت داشتند زیرا چنان‌که میدانید جوایز بلیطهای بخت‌آزمائی از جایزه بزرك یك میلیون‌و دویست هزار تومانی تا کوچکترین جایزه که ۸ تومان است بدون کسر مالیات به برندگان پرداخت میشود .

آقای منوچهر نعماتی کتابفروش ساکن آغاجاری بایک بلیط برنده
۱۰هزارتومان

آقای سیف‌اله همدانی کارگر ساکن آغاجاری بایک بلیط برنده
۱۰هزارتومان

آقای یعقوبعلی رجبی کارمند ساکن تهران بایک بلیط برنده
۵ هزار تومان

آقای جواد بهرام‌زاده کارگر ساکن تهران بایک بلیط برنده
۵ هزار تومان

آقای دینیار دلاور پیشه‌ور ساکن تهران بایک بلیط برنده
۵ هزار تومان

آقای حبیب‌اله صفائی نجار ساکن تهران بایک بلیط برنده
۳ هزار تومان

آقای امراله اعرابیان دبیر ساکن سمنان بایک بلیط برنده
۳ هزار تومان

آقای جمشیدعارف خیابانی کارمند ساکن تهران بایک بلیط برنده
۳ هزار تومان

آقای علی‌اکبر عروض صحرائی‌عکاس ساکن تهران بایک بلیط برنده
۳ هزار تومان

آقای فریدون کولیا نقشه‌بردار ساکن تهران بایک بلیط برنده
۳ هزار تومان

آقای محمد رضا مجتهدزاده دانشجو ساکن تهران بایک بلیط برنده
۴ هزار تومان

خانم جمیله آصف خانه‌دار ساکن تهران بایک بلیط برنده
۳ هزار تومان

خانم بتول سجادی خانه‌دار ساکن تهران بایک بلیط برنده
۳ هزار تومان

آقای رضا رحیمی دانش آموز ساکن تهران بایک بلیط برنده
۳ هزار تومان

تنظیم: محمدصالحی آرام

زیر آسمان کبود

سقف غسالخانه، سر و کلهٔ اموات را می‌شکند!

گرمانشاه- سقف غسالخانه شهربانضمامسقفسالن‌سوکواری مختص بستگان اموات، در حال ریزش است. خدا را خوش نمی‌آید که شخص عزادار سر کله‌اش هم بشکند، یا مرحومی‌که تازه دارد از مشکلات زندگی راحت میشود، زیر آواربرود!

تعجب اینجاست که شهرداری در این باره کاری نمیکند که‌هیچ، دستور داده شمعک‌های چوبی نگهدارندهدیوار و سقفغسالخانه را همبردارند.

این موضوع اولین موردی بود که در جلسه اخیر انجمن شهر کرمانشاه مورد بحث قرار گرفت. اعضاء انجمن یادآوری شدند:

شهر بزرگ کرمانشاه‌آبریزگاه عمومی نیز ندارد وگرچه سال پیش بودجه ایجاد آبریزگاه‌ها تعیین شد، اما اقدامی صورت نگرفت.

مسئله دیگر اینکه متقاضیان پروانه ساختمان وقتی بدایره فنی شهرداری‌میروندباید «نقشه» ارائه بدهند. مسئولان این دایره هم فقط نقشه‌معدودی نقشه‌کش را قبول دارند. و آن معدود، بابت کشیدن هر نقشه، قبلانقشه گرفتن چهار تا پنجهزار تومان پول را می‌کشند!

اگر شهرداری برای این‌منظور یک مهندس نقشه‌کش استخدام کند و از هر یک از متقاضیان مبلغ‌مناسبی بابت‌نقشه‌کشی‌بگیرد، کمک موثری بحال اهالی کرده است.

رئیس انجمن گفت: مشکل دیگری که در کار هست روشن نشدن تکلیف نقشه جامع شهر است.

مجالتا وضع اطراف میدان تاجگذاری از خیابان صابونی تا وکیل آقا از این بابت روشن نیست. خانه‌هائی هم که درمنطقه ششم بهمن ساخته شده، بااینکه صاحبانش پروانه ساختمانی و اجازه‌نامه‌ازشهرداری داشته‌اند، قابل خریدوفروش نیست،چون شهرداری به فروشنده پاسخ میدهد «خانه شما در طرح‌است» آخر این طرح چیست که تمامی ندارد؟

خرابی وضع پیاده‌روها و محوطه اطراف پارک شیرین، کرمانشاه، نیز از جمله موارد مورد ایراد اعضاء انجمن‌بود.

مسافر از خنک کردن خود پشیمان میشود

بندر شرفخانه- اغلب مسافران هنگامیکه به بندر شرفخانه میرسند، و بقولی دل بدریا میزنند، وارد دریاچه رضائیه میشوند، اما بمحض اینکه از داخل آب بیرون می‌آیند، سراپایشان مگس میشود، بناچار مجددا داخل دریاچه میشوند تاگل‌ها را بشویند وایضاء ...

خاکی که به سرو روی و بدن مسافر گرمازده می‌نشیند، خاک خیابان یک کیلومتری کنار پلاژ دریاچه است. این خیابان که جهت اسفالت به کف با کفایت پیمانکار سپرده شده، طبق معمول به بیماری پیمان کار زندگی دچارگردیده است. روی این اصل نسیمو باد وعابر پیاده و سواره،هر کدام راهشان به این نقطه بیافتد با بلند کردن گرد و خاک بهوا، مسافر گرما زدهرا از شکری که خورده پشیمان می‌کنند.

امیدواری بندریها و مسافران بندر بهاینست که باپیمانکار محترم به‌احترام پیمانی که بسته کار خود را ازسربگیرد ویا شهرداری به پاس وجوهاتی که تقدیم پیمانکار کرده او را به‌انجام مورد پیمان وادار سازد.

این زباله دانی، «اول» شده است!

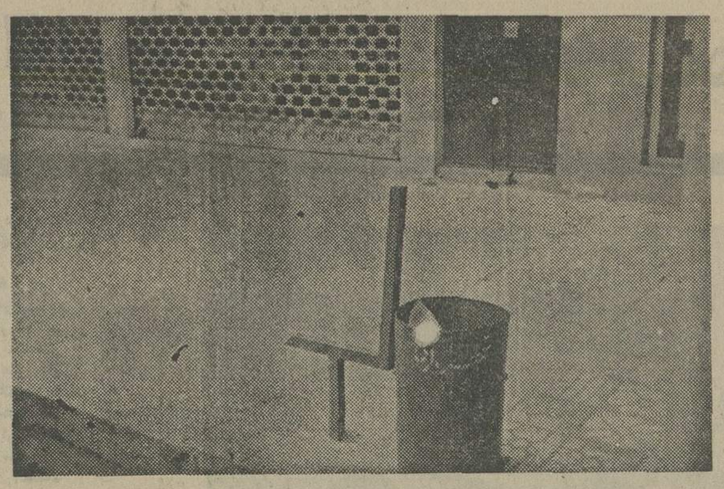

بندر پهلوی- این زباله‌دانی که درعکس دیده میشود، بین کلیه زباله‌دانی‌های هم وزن وهمقد خودبهترین‌زباله‌دانی موجود در سطح بندر پهلوی شناخته شده است! دلیلش هم اینستکه ازمیان سطل‌های‌آشغال که چندی قبل، در خیابانهای این شهر نصب شد، همین یکی جان سالم بدربرده وبقیه بکلی از دور خارج شده‌اند.

متاسفانه این مورد از مواردی نیست که بتوان قصور را متوجه شهرداری‌کرد. چون شهرداری کار خودش را کرده و رفته و زباله‌دانی‌ها را نیز به امان بهمنهای شلوغ سپرده است. اما اگر از بهمنهاهم سئوال شود که چرا زحمات شهرداری‌را هدر داده‌اند، می‌گویند: «برای اینکه شهرداری هم، بابارک کوچکی که دارای چند رقم وسیله سرگرمی وبازی‌محبوب، همین کار را کرد و در حال حاضر پارک کودک مبدل به یک چهاردیواری مغروبه ومتروک شده است. پس ماباچی بازی کنیم؟».

بچه‌های کوچه‌شیخ ابوبکر، بااستخوان مرده بازی می‌کنند!

رضائیه- در کوچه شیخ‌ابوبکر قبرستان متروکی وجود داردکه در ایام تعطیلی مدارس، کودکان ونوجوانان این کوچه را کاملا سرگرم کرده، اما اولیاء اطفال از این قبیل سرگرمی‌ها هیچ خوششان نمی‌آید!

در کوچه شیخ ابوبکر، بچه ها با استخوان اموات خدا بیامرز، الکدولک و فوتبال‌بازی میکنند. این استخوان بازی‌سبب شده که عدهیی از اهالی کوچه شیخ ابوبکر وحول وحوش‌آن از شهردار بخواهند که لااقل دیواری در اطراف گورستان بکشد. اما شهرداری پاسخ‌نداده، چون پای اموات در میان‌است قضیه باوقاف مربوط میشودنه به شهرداری.

در ساعت ۱۲ هر روز،بوقت رضائیه، رفتگران بشدت تمامبه جارو کردن خیابانها مشغول میشوند.، هنگام پاکسازی معابر، چنان گردوخاکی به هوا بلند میشود که چشم‌چشم‌را نمی‌بیند. نتیجه‌اینکه علاوه‌بر ویتامین‌هائی که‌بحلق وحلقوم‌رهگذران‌سرازیر میگردد، مردان رفتگر نیز درغبار گم میشوند. رفع این مشکل که با تغییر ساعت کار کارگران شهرداری حل‌میشود دیناری‌هم هزینه ندارد...

● کمبود مصالح ساختمانی از قبیل سیمان وگچ و آهک، داغ خانه‌سازی را بدل صاحبان زمینهای کوچک گذاشته است. البته این کمبود را اطلاق‌اصناف حس نمیکندو به‌اهل حاجت‌جواب میدهد در همه‌جای شهر مصالح ساختمانی فراوان است، لابد شما نمیتوانید پیدا کنید.

مطالب بالا، اهم مسائلی بود که در آخرین‌جلسه کانون‌شماره ۵۳ حزب رستاخیز ملت ایران در رضائیه مورد بحث و گفتگوقرار گرفت و اعضاء کانون اظهار امیدواری کردند که مقامات مسئول در رفع این مشکلات، کوشش کنند.

از فردا صبح در گروه سینماهای پلازا-
سهیلا-مرادی-ستاره

بعد از موفقیت بی‌نظیر فیلم «تپلی» اینک اثر جالب وارزنده‌دیگری از «رضا میرلوحی» کارگردان فیلم «تپلی» تقدیم می گردد.

از فردا صبح در گروه ممتاز سینمائی پایتخت
آسیا-رکس - شهوند - لیدو - نپتون-ژاله
توسکا-المپیا- پاسارگاد-چرخ فلک-ناتالی
وسیلورسیتی (قلهک)

دیوانه ساختم
سناریست و کارگردان: رضا میرلوحی
میلیون بساله و مرتضی عقیلی

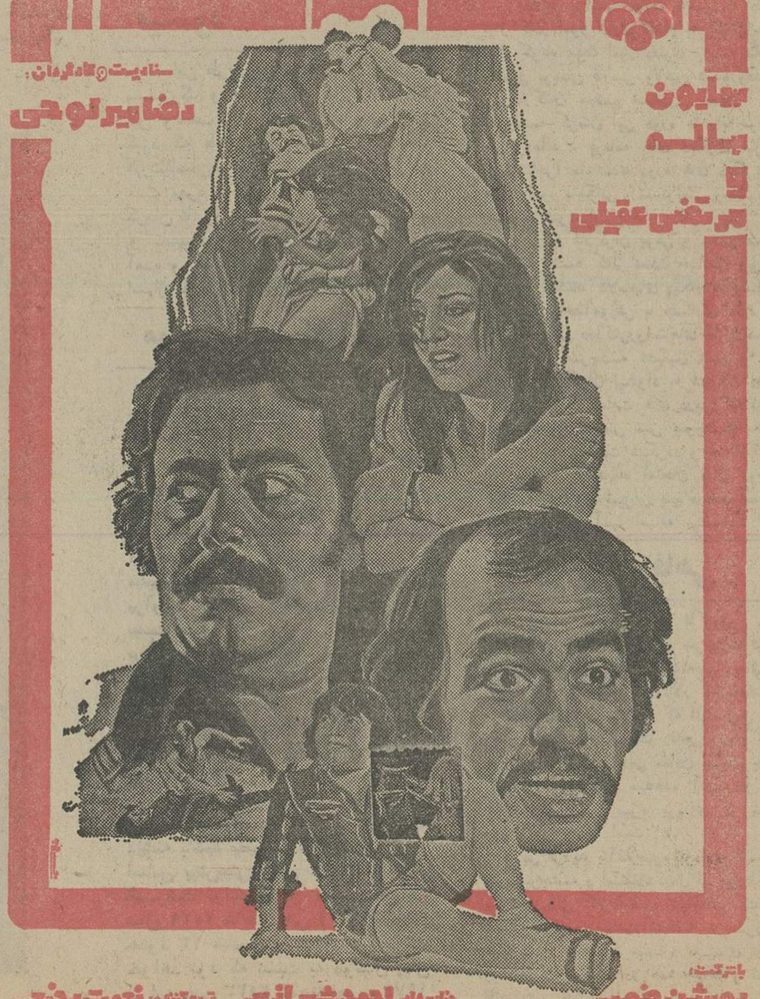

بازیگران: دوشن ضمیر، احمد شیرازی، نعمت دفتی
با شرکت: احمد بهمیون
محصول: مهرگان فیلم
پخش: پانوراما

اطلاعات
دختران، پسران بدینوسیله از تمام پدران و مادران ایرانی میخواهد که موجبات تشویق و شرکت فرزندان خود را در این مسابقه ملی و تحقیقی فراهم کنند

زیرا هر ایرانی باید وطن خود را بشناسد و با تاریخ آن آشنا شود

بمناسبت آغاز نیم قرن دوم حیات روزنامه اطلاعات
مسابقه بزرگ ایرانی!
اطلاعات دختران، پسران
ایران را بشناس را اعلام میدارد

بخاطر شرکت فرزندان شما در این مسابقه و تحقیقی که در باره تاریخ کشورشان میکنند

۵۰ دوچرخه دخترانه و پسرانه
۵۰ دوربین عکاسی
۱۵۵ جایزه به ۱۵۵ دختر و پسر
۵ دستگاه رادیو ضبط
۵۰ قلم خودنویس تمام طلا

جایزه مسابقه بزرگ مجله اطلاعات دختران، پسران است

کسانیکه مایل به شرکت در این مسابقه هستند برای پاسخگوئی صحیح به سئوالات باید صفحات ویژه ۲۸۰ هزار روز تاریخ ایران وجهان را که هر روز ضمیمه روزنامه اطلاعات منتشر میشود از تاریخ ۹ مرداد تا ۱۴ مرداد بدقت مطالعه کنند

شرح کامل این مسابقه تحقیقی وملی را در اطلاعات دختران، پسران که ۹ مرداد منتشر میگردد مطالعه فرمائید

بمناسبت صدور فرمان همایونی دائر به تعیین «روز صنایع مس ایران»
در ۲۰ تیرماه و چهارمین سالروز تأسیس شرکت سهامی معادن مس سرچشمه کرمان

مس ایران، غنی ترین ثروت ملی کشور بعد از نفت

... قانون تشکیل شرکت سهامی‌معادن مس سرچشمه کرمان درسی‌ام اسفند ماه ۲۵۳۰ شاهنشاهی (۱۳۵۰ شمسی)به‌توشیح ملوکانه رسید و فرمان همایونی دائر به اجرای اساسنامه شرکت ملی معادن‌مس سرچشمه کرمان درست درتاریخ بیستم‌تیرماه ۲۵۳۱ شاهنشاهی (۱۳۵۱شمسی)شرفصدور یافت .

باین ترتیب شرکت سهامی معادن مس سرچشمه کرمان که یک شرکت صددرصد ایرانی است درست در روز بیستم تیرماه چهار سال قبل جهت بهره‌برداری‌واستخراج معادن مس سرچشمه فعالیت خود را آغاز کرد ...

امسال در پایان چهارمین سالروزفعالیت شرکت سهامی معادن مس سرچشمه کرمان در روز بیستم تیرماه که مصادف باسالروز ولادت باسعادت شیرخدا وشامردان حضرت علی‌بن ابیطالب علیه‌السلام بود، شاهنشاه آریامهر که همواره بااندیشه های خلاقه و رهبریهای اندیشمندانه خوددرراه پیشرفتهای همه‌جانبه و گسترش صنعت‌مخصوصاصنایع ملی‌مملکت علاقه‌مبانی‌مذهبی‌رامحکم‌ومستحکم داشته‌اند ، مقرر فرمودند که ازاین‌پس روز بیستم تیرماه هرسال بعنوان « روزصنایع مس ایران » نامگذاری شود و تقارن‌نخستین روز ملی صنایع مس ایران بایکی‌ازبزرگترین اعیاد مذهبی بفال نیک گرفتند و پیامی باین شرح صادر فرمودند :

پیام شاهنشاه آریامهر

« فرارسیدن چهارمین سالروز تاسیس شرکت سهامی معدن مس سرچشمه کرمان مایه خوشوقتی ما است . بدین مناسبت‌مقرر میداریم که از این پس‌روز بیستم تیرماه هرسال روز صنایع مس ایران نامگذاری شود.

تقارن نخستین روز ملی صنایع مس ایران بایکی از بزرگترین اعیاد مذهبی تصادفی است که باید آنرا برای پیشرفت روزافزون این صنعت درکشور بفال نیک گرفت نیازی به تذکر این واقعیت نیست که صنعت مس از صنایع موثر ومهم اقتصادملی و سازنده بسیاری از کالاهای واسطه است واز این راه در تحکیم بنیاد صنعتی کشور نقش برجسته‌ای دارد . فراوانی ذخائر معدنی این ماده پرارزش در کشور ما نویدبخش آن‌است که‌بابهره‌برداری‌صحیح ، این صنعت درآینده بصورت یکی از منابع مهم درآمد ملی درآید .

مسلم است که برای تامین این منظور باید این طرح عظیم صنعتی با استفاده از تجارب کارشناسان و مهندسان کارآزموده به بهترین صورت ممکن مورد اجرا قرار گیرد . پیشرفت سریع وهمه‌جانبه عملیات نصب کارخانه ذوب مس و برعیار کنی و سایر تاسیسات مجتمع مس بااستفاده ازتکنولوژی پیشرفته ودرسطح استاندارد های بین‌المللی‌ازشرایط اجرای صحیح این طرح است . درراه حسن انجام این برنامه عظیم ، توفیق خدمتگزاران شرکت ملی صنایع مس ایران را خواستاریم وامیدواریم کارنامه فعالیت آنان درسال تازه‌ای که در حیات این صنعت آغاز شده است،کارنامه‌ای ازهرجهت ثبت و سازنده باشد ...»

★★★

نگاهی به‌گذشته

بانگاهی به گذشته ذخائر و معادن مس سرچشمه کرمان میتوان گفت که توجه به ذخائر ملی ومعادن کشور ، وبهره‌برداری از آنها طبق اصول فنی وبا استفاده ازوسائل ولوازم تکنیکی امروزی کموبیش مقارن با اجرای اصول انقلاب سازنده ایران آغاز شد. چرا که تا آنزمان باستثنای ذخائر نفتی ومعادن نفت که موردبهره‌برداری قرار گرفته و یکی از سرمایه‌های بزرگ ملی‌کشور را تشکیل میداد سایر منابع ومعادن ایران درسطح وسیع موردبهره‌برداری قرار نگرفته و حتی این منابع ومعادن درست شناخته نشده بود . معادن مس سرچشمه کرمان سه چهار سال پس از اجرای اصول انقلاب ایران موردتوجه قرار گرفت‌وهماهنگ با تحولات همه‌جانبه کشور با اجرای دگرگونیهائی مقدمات لازم برای بهره‌برداری کامل ودر سطح وسیع ازآن، آغازگردید واکنون درست چهارسال تمام میگذرد که فعالیت شبانه‌روزی برای تهیه مقدمات و شروع بهره‌برداری از این قسمت از ذخائر ملی کشور ما ادامه دارد وبناباظهار آقای مهندس توکلی مدیرعامل شرکت‌سهامی‌معادن مس سرچشمه کرمان حداکثر تادوسال دیگر بهره‌برداری کامل ووسیع‌بااستفاده ازآخرین وسائل و تجهیزات فنی و تکنیکی از این معادن سرشار و صنایع ثروت ملی آغاز میشود .

★★★

سابقه‌وضع‌و تاریخچه‌ای کوتاه

منطقه مس سرچشمه درفاصله ۱۸۰ کیلومتری غرب کرمان درارتفاع تقریبا سه هزار متری از سطح دریا قراردارد.کوههای بلند وبهم پیوسته‌ی آن در تمام طول سال زیرضربه بادهای سرد و نوفنده تن میشوید. دردامنه تپه‌ها و کوههای این منطقه نهر های آب به رنگ زنگاری جاری است ودر تپه های کم ارتفاع‌تر آثار کوره‌های باستانی ذوب‌مس هنوز بجامانده است .

محلی که امروز بعنوان «سرچشمه» معرفی شده است درگذشته کنار یکروستا بهمین نام درعمق دره آبگیری وجود داشت که آب آن سبز متمایل به‌آبی بود و بنام «زنگار» خوانده میشد. کلمه « زنگار » در قدیم به زنگ‌زدگی فلزات اطلاق میشده و برای زنگ فلزات بکار میرفته است .

درنزدیکی معدن مس نیز دهکده‌ای‌وجود داشت بنام «زنگالو» واز قرائن چنین‌برمیاید که دراین منطقه از هزارسال‌پیش پدران ما وجود ذخائر غنی مس راشناخته بودند و ایرانیان قدیم به وجود مس در این منطقه پربرکت بی‌برده بودند . بخصوص که آثاری ازکوره‌های ذوب متعلق به هزاران سال پیش درکوههای اطراف این معدن‌پیدا شده که از آن‌ها برای ذوب سنگهای مس باعیار زیاد استفاده میشده است.

بعضی اشیاء مسی مکشوفه که درموزه ایران باستان قراردارد متعلق به هزارپنجم پیش از میلاد است و با در نظر گرفتن این که شکل استقرار معدن مس سرچشمه در طبقات سطحی زمین بوده و استخراج‌آن آسان‌تر است و باتوجه به وجود کوره های ذوب مس‌دراین محل شاید بتوان گفت که سرزمین گرانقدرایران‌نخستین زادگاه صنعت مس در جهان بشمار میرود .

اما این گنجینه گرانبها که احتمالا سرشارترین ذخیره مس دنیا و بعداز نفت، غنی‌ترین ثروت ملی ایران است سالها و بلکه قرنها درمحاق فراموشی مانده بود .

آغاز فعالیت

اخیرا کارشناسان ایرانی متوجه وجود مس درناحیه « سرچشمه» کرمان شدند و بدنبال آن ، سرانجام طرح استخراج وذوب این فلز پرارج ریخته شد.

اکتشاف ومطالعات لازم در باره‌بهره‌برداری از معادن مس سرچشمه کرمان بسال ۲۵۲۵ شاهنشاهی (۱۳۴۵ شمسی) ابتدا توسط یک شرکت خصوصی با امکانات محدود، بنام (شرکت صنایع‌مس کرمان) باهمکاری و مشارکت یک شرکت انگلیسی بنام «سلکشن‌تراست» شروع و کارهای اجرائی آن در آبانماه ۲۵۲۶ شاهنشاهی(۱۳۴۶ شمسی) آغاز گردید و شرکت مذکور دست بکار استخراج مس در منطقه شد واین، آغاز یکرویا بود. رویائی شیرین و جذاب کهسرانجام با مشارکت ملت ایران و سرمایه‌گذاری دولت بحقیقت پیوست ...

چرا که بواسطه عظمت ذخائرموجود ولزوم سرمایه‌گذاری بسیاربزرگ، امکان بهره‌برداری از این منابع غنی مس برای این شرکت خصوصی فراهم نشد وشرکت مذکور ناچار بکارهای خود خاتمه داد. وواگذاری معادن مس و کلیه عملیات انجام شده را بدولت پیشنهادکرد.

دولت هم امتیاز بهره‌برداری و کلیه حقوق وکارهای انجام شده را ازشرکت صنایع مس کرمان خریداری نمود ویک شرکت دیگر بنام (شرکت سهامی‌معادن مس سرچشمه کرمان) تشکیل داد که قانون تشکیل این شرکت در سی‌ام‌اسفندماه ۲۵۳۰ شاهنشاهی (۱۳۵۰ شمسی) به توشیح ملوکانه رسید .

فرمان ملوکانه

حدود سه ماه‌ونیم بعد یعنی درست در تاریخ بیستم تیرماه ۲۵۳۱ شاهنشاهی (تیرماه ۱۳۵۱ شمسی) فرمان همایونی دائر براجرای اساسنامه شرکت سهامی معادن مس سرچشمه کرمان شرف صدور یافت وباین ترتیب شرکت سهامی معادن مس سرچشمه کرمان که یک شرکت صد درصد ایرانی‌وملی است برای بهره‌برداری واستخراج معادن مس سرچشمه کرمان فعالیت خود را آغاز نمود وگام اساسی در جهت تحقق آن رویای جذاب وشیرین برداشته شد و در سالروز تاسیس‌شرکت سهامی معدن مس سرچشمه کرمان وآغاز پنجمین سال فعالیت آن، شاهنشاه آریامهر که همیشه و در هرحال نسبت به‌پیشرفت مملکت در جهات گوناگون توجه وعنایت کافی مبذول فرموده‌اند پیامی که شرح آن قبلا باستحضار خوانندگان عزیزرسید ارسال فرمودند.

رهبر عالیقدر وبلند همت ایران که منابع ثروت و ذخایر ملی مملکت رادرراه گسترش هرچه بیشتر کشور بمنظوررفاه و آسایش افزونتر ملت خود همیشه‌مورد توجه و عنایت کامل داشته‌اند پس از تشکیل شرکت سهامی معدن مس‌سرچشمه کرمان بهنگام آغاز عملیات و تهیه‌مقدمات لازم برای بهره‌برداری از این منبع ثروت ملی و معدن سرشار مس در هر قسمت از تاسیسات و تجهیزاتی که‌برای بهره‌برداری در محل سرچشمه کرمان فراهم آمده بود مطالبی بیان فرمودند که حاکی از توجه کامل معظم‌له نسبت به‌منابع ملی‌وسرشار ثروت مملکت و خشنودی خاطر خطیر ایشان از استفاده وبهره‌برداری از آن بود.

فرمایشات ملوکانه‌درهر قسمت ازتاسیسات وتجهیزات معدن مس سرچشمه کرمان‌و عبارات و جملاتی که فرمودند و گویای خشنودی خاطر معظم‌له بود از اینقرار است. شاهنشاه در تشریف‌فرمائی به معادن مس سرچشمه فرمودند:

★ بهره‌برداری از این معادن بخوبی منطقه کرمان را از لحاظ صنعتی وبطور کلی سیمای ایران را تغییر خواهد داد ...

و در بازدید از یک‌قسمت دیگراز تاسیسات وتجهیزات معدن مس سرچشمه فرمودند:

★ تاسیسات مس سرچشمه براساس استانداردهای بین‌المللی است. تصور نمیکنم در هیچ نقطه‌ای از جهان بهتر از کاریکه در اینجا انجام میشود صورت‌گیرد وحقیقتا از این بهتر در جای دیگر مشاهده نخواهد شد.

شاهنشاه آریامهر در پایان بازدیدشان از تاسیسات معادن مس سرچشمه کرمان خشنودی خاطر خطیرشان را با این عبارت بیان فرمودند که باعث افتخار و سرافرازی کارکنان معادن مس سرچشمه وسربلندی و غرور وافتخار همه ملت ایران شد:

★ بازدید از معادن مس سرچشمه‌خیلی باعث امیدواری و مسرت خاطر گردید...

آئین ملی بزرگداشت شاهنشاهی پرافتخار پهلوی

اکنون که بیاری خداوند بزرگ و تحت رهبریهای اندیشمندانه شاهنشاه آریامهر دستیابی به‌ذخائرپرارزش سرزمین گرانقدر ایران آغاز شده و در عصر جاودانه و شکوهمند شاهنشاهی پهلوی ثروت خدادادی کشور در معادن مس سرچشمه کرمان بخود شکل میگیرد تاپس از تکمیل مقدمات لازم بهره‌برداری از آن آغاز شود، باید گفت معادن مس‌سرچشمه کرمان که در منطقه وسیعی از خاک کشورمان اکتشاف شده و برای اوین بار بطریق روباز استخراج میشود یکی از پرذخیره‌ترین و غنی‌ترین ذخائر ملی‌و پرارزش است که برای بهره‌برداری بهتر وبثمر رسیدن زودتر، از کلیه امکانات وتکنولوژی پیشرفته استفاده کرده و بسیاری از نیروهای انسانی اعم از ایرانی وخارجی را بخدمت گرفته است تا آینده درخشان و افق تابناک ایران را در این زمینه در پیش چشم مجسم میسازد.

در چهارمین سالروز تاسیس شرکت سهامی معدن مس سرچشمه کرمان و آغاز پنجمین سال فعالیت این شرکت صددرصد ایرانی که بمناسبت آئین ملی بزرگداشت پنجاه سال شاهنشاهی پرافتخار پهلوی در ایران مراسم با شکوه و پر رونقی از طرف شرکت ملی صنایع مس ایران در تهران و کرمان برگزار گردید ، عده کثیری از شخصیتهای مملکتی، مهمانان، مدعوین ، معاریف و کارکنان، کارمندان‌وچندین هزار نفر از کارکنان صنایع مس سرچشمه شرکت داشتند ...

دراین آئین پرشکوه و مراسم ملی پس از قرائت‌پیام حکیمانه شاهنشاه‌آریامهر که شرح آن در ابتدای گزارش‌باستحضار رسید، آقای مهندس تقی توکلی رئیس‌هیات مدیره و مدیر عامل شرکت ملی صنایع‌مس ایران سخنانی بیان داشت که آینده‌روشن صنعت مس در ایران وافق تابناک و درخشان کشور را در این زمینه بخوبی مشخص میساخت :

بزرگترین هدف

بیانات آقای توکلی رئیس هیات مدیره ومدیر عامل شرکت ملی صنایع مس‌ایران حاکی از تاریخچه کوتاه شرکت سهامی معدن مس و سابقه تاریخی‌مس سرچشمه وکارهائی که تاکنون انجام‌شده وهمچنین افق درخشان و آینده تابناک صنعت مس ایران بود ...

اما بزرگترین هدف این تلاش عظیم که در فراگرد انقلاب صنعتی ایران صورت میگیرد جنبه‌های اجتماعی و اقتصادی‌آن است و یک مجتمع بزرگ صنعتی علاوه براشتغال ورونق‌اقتصادی، باعث غنای فرهنگ تخصص وتکنولوژی نیز میگردد.

صنعت مس علاوه بر ایجاد بازار کار ورونق اقتصادی بعنوان پر ارزش‌ترین ثروت ملی ایران پس از نفت و یک ذخیره اساسی برای سرزمین گرانقدر ایران بشمار میرود، بابهره‌برداری سالانه ۱۴۵ هزار تن مس تقریبا خالص با عیار بیش از ۰/۰۹۹ کشور ما را در شمار سه کشور بزرگ تولیدکننده مس درجهان قرار خواهد داد که از طریق فروش فرآورده‌های مسی مورد نیاز صنایع کشور و صدور مازاد آن بخارج، کمک موثری در بهبود هرچه بیشتر اقتصاد شکفته ایران خواهد شد ...

هم اکنون برای بهره برداری از معدن سرچشمه‌باتوجه به فراگردطولانی تهیه مس عملیات لازم در ناحیه‌ای به وسعت چهارصد کیلومتر مربع گسترده شده و در این ناحیه وسیع در طول چهار سال فعالیت شبانه روزی عملیات گوناگونی بشرح زیر اجرا و طرح های مختلفی پیاده شده که اغلب آنها رو به اتمام است .

اقدامات انجام شده

تاکنون کارخانه تغلیظ و ذوب مس بظرفیت ۱۴۵ هزار تن در سال تاسیس شده وبرنامه آبرسانی شامل تهیه و انتقال روزانه ۶۰ هزار متر مکعب آب از خاتون آباد واقع در فاصله ۴۵ کیلومتری معدن به محل معدن صورت گرفته است .

ساختمان یک سد برای نگهداری آب ها و همچنین یک سد رسوب‌گیر ایجاد شده و یک شهرک مسکونی به گنجایش ۱۲ هزار نفر بوجود آمده‌و ۱۷ هزار کیلووات برق در این‌محل تولید میشود ..

راهسازی و توسعه راه آهن‌جهت ارتباط معدن مس به شهر های اطراف وبندرعباس در دست اتمام است .اینک دهها دستگاه کامیون غول آسای۱۲۰ تنی ، بیلهای‌الکتریکی بظرفیت۱۲یارد مکعب ، مته های حفاری و ماشین‌آلات دیگر با دست های توانای کارگران و متخصصان ایرانی و خارجی‌درمنطقه مس سرچشمه بکار تسطیح کوه ها ، جاده سازی ، تونل سازی ،شهرسازی و حمل مواد معدنی مشغول است ...

اثرات جنبی این طرح بزرگ ملی

از آن گذشته با بهره برداری از این مجتمع بسیار عظیم کارو صنعت‌که بنا باظهار آقای‌توکلی‌رئیس هیئت‌مدیره ومدیر عامل شرکت ملی صنایع مس ایران تا دو سال دیگر یعنی سال۲۵۳۷ شاهنشاهی آغاز میشود ، اثرات جنبی و صنایع مهم و خدمات اداری و فنی دیگری نیز براین فعالیت عظیم مترتب خواهد بود و با توجه به ایجادصنایع جنبی که از هم اکنون طرح های آن تهیه و مقدمات امر از هر جهت‌فراهم شده است بیش از پیش‌ابعاد این‌مجتمع عظیم‌صنعتی که رویائی دیرینه را تحقق می بخشد ، آشکار میگردد ..

به عنوان مثال باید گفت : با اجرای طرح مس سرچشمه کرمان اثرات‌جنبی گوناگون و خدمات مختلف و صنایع دیگری بشرح زیر صورت خواهد گرفت :

۱ـ ایجاد یک شهر بزرگ و مدرن در سطحی بوسعت ۲۸۰ کیلومترمربع با گنجایش ۱۵ هزار نفر که شهرمذکور در شروع بهره برداری از معدن مس ایجاد شده و در آینده نیز قابل‌گسترش تا ظرفیت ۳۰ هزار نفر جمعیت خواهد بود . با ایجاد این شهر بزرگ‌تسهیلات بهداشتی و فرهنگی برای ساکنین آن که همه کارکنان‌صنعت‌مس ایران‌خواهند بود در منطقه سرچشمه کرمان فراهم خواهد آمد .

۲ـ ایجاد کار آنهم در سطح‌بسیار وسیع در استان کرمان که تا قبل از اجرای انقلاب ایران وپیش‌از اکتشاف معادن مس سرچشمه‌یک استان‌کم‌تحرک وخموده و کم فعالیت بود .

۳ـ احداث راه های جدیدوتوسعه راه آهن در استان کرمان و افزایش ارتباطات اهالی و ساکنین کرمان با سایر نقاط کشور

۴ـ بالارفتن سطح دانش فنی افراد محلی که هم اکنون چندین هزار نفر از آنها برای بثمر رساندن طرح بهره برداری از معادن‌سرچشمه بطور شبانه روزی مشغول کار هستند و عده بسیار زیادی از آنها از آموزش حین کار بهره‌مندند .

۵ـ گسترش خدمات اداری دوایر دولتی از قبیل : فرهنگ ،بهداشت، مخابرات و ... در سطح استان کرمان وبالاخره پیشرفت تسهیلات بندری و گمرکی در بندر عباس ...

تا ۶۰ سال بهره‌برداری میشود

این طرح بسیار عظیم و این کار بزرگ و فعالیت سترگ‌از آنجهت‌با این وسعت وابعاد گسترده صورت‌می گیرد که طبق محاسباتی که توسط کارشناسان و متخصصین صورت گرفته مدت بهره برداری‌ازمعادن‌مس سرچشمه کرمان تا ۶۰ سال آینده پیش بینی‌شده و تاسیسات و تجهیزاتی که بوجود آمده و میاید برای شصت سال آینده استان کرمان و سراسر کشورمیباشد.

موقعیت جغرافیائی

معادن مس سرچشمه که موقعیت جغرافیائی آن درست در فاصله ۶۰ کیلومتری جنوب رفسنجان و ۱۶۵ کیلومتری شهر کرمان واقع شده ذخیره‌ای به شکل لوزی بطول دو کیلومترو عرضیک کیلومتر دارد .

مجموع ذخیره اصلی سنگ معدن این منطقه بسیار غنی در حدود ۴۵۰ میلیون تن مس با عیار ۱٫۲ درصد برآورد شده که حفاری در آن ،در بیست سال اول پس از شروع بهره برداری ، تا عمق دویست متر صورت میگیرد و تا عمق ۵۰۰ متر ادامه می یابد و در اینصورت ممکن است‌ذخیره معدن تا دو برابر آنچه فعلا برآورد شده یعنی تا ۹۰۰ میلیون تن افزایش یابد ...

برای آنکه از میزان غنای ذخائر معدن مس‌سرچشمه معیاری در دست داشته باشید بدنیست گفته شود که بر اساس پیش‌بینی هائی که انجام شده، ظرفیت تولید معادن مس جهان در سال ۲۵۳۹ شاهنشاهی (۱۹۸۰میلادی) حدود ۱۲ میلیون و ۳۰۲ هزار تن خواهد بود که نسبت به دوسال پیش از این یعنی ۲۵۳۳ شاهنشاهی و ۱۹۷۴ میلادی دارای رشدتقریبا ۵ درصد می باشد .

تولید مس حاصل از ذوب طی همین دوران ، رشدی برابر ۴٫۳درصد وتولید مس تصفیه شده در جهان‌دارای رشدی برابر ۴٫۸ درصد خواهدبود.

اما تولید نهائی مس تصفیه شده در معادن مس سرچشمه کرمان درآغاز بهره برداری برابر با ۱۴۵ بلکه ۱۵۰ هزارتن خواهد بودکه‌براساس برنامه توسعه معادن، در سال ۲۵۳۹ شاهنشاهی ۱۹۸۰ میلادی ،به۴۰۰ هزار تن خواهد رسید...

★

اکنون جهش و حرکت هزاران کارگر ایرانی در مجتمع مس سرچشمه کرمان‌به هنگام روز در زیر تابش آفتاب و دردل شب‌در پرتو نورافکن های قوی بادلی‌سرشار از امید خبر از آینده درخشان صنعت‌مس در کشور را میدهد و افق‌تابناک ایران سرزمین گرانقدر و عزیز ما را مجسم‌می‌سازد.

مسئولان و متصدیان اجرای این‌طرح بسیار بزرگ برای آنکه دراین حرکت و جهش لرزش ولغزشی‌حاصل‌نشود وکارگران ایرانی دراین زمینه جای پائی مستحکم داشته باشند و باذهن روشن وفکر بازو بارعایت همه جوانب در کار خویش‌مهارت کافی و تبحر لازم پیداکنند از هم‌اکنون به آموزش کارکنان این مجتمع عظیم‌همت گماشته است.

شرکت سهامی معادن مس سرچشمه بر حسب نیازی که‌به افراد کارآزموده درقسمت های مختلف این واحدبزرگ صنعتی دارد ، در ابتدای امر بفکر تاسیس واحد آموزش برآمدو روز بروز برنامه های آموزشی خود رابر حسب احتیاجات مختلف توسعه داده‌و تاکنون اقدامات موثری در زمینه تامین نیروی انسانی متبحر و ماهر که موردنیاز این طرح عظیم میباشد انجام داده‌است.

تشکیل کلاسهای آموزشی

مجریان طرح مجتمع صنعت مس برای بهره‌برداری بهتر و استفاده از تکنولوژی پیشرفته بدست کارکنان ایرانی ، درزمینه آموزش حرفه‌ای اقدام به تشکیل کلاسهای گوناگون نموده‌اند و با اجرای برنامه آموزشی کارآموزان ، متخصص کافی برای احراز مشاغل فنی در رشته‌های موردنیاز را کسب میکنند تا بتوانند بکمک دانش‌حرفه‌ای خود وظائف محوله رابخوبی انجام دهند.

بدیهی است جوانانی که هم اکنون‌در این دوره از کار صنعت مس ایران که هنوز دوران بهره‌برداری آغاز نشده ،مراحل کارآموزی راطی میکنند برای فردای این مجتمع عظیم صنعتی متخصصینی ورزیده و منبحر وکارآمد خواهندبود.

درحال حاضر شرکت مس سرچشمه برای آموزش زبان انگلیسی بکارمندان‌و کارگران خود دوره‌های مختلف زبان ترتیب داده که تاکنون تعدادی کارآموزدختر و پسر دراین دوره هابه آموزش زبان‌اشتغال دارندو در قسمت های مختلف معدن مس و دفاتر این مجتمع صنعتی در کرمان و رفسنجان بکار مشغول میباشند.

علاوه بر آموزش زبان انگلیسی ، برنامه هائی نیز برای آموزش زبان‌فارسی به‌متخصصین و کارشناسان خارجی که علاقمند به آموختن فارسی هستند اجراشده و درحال حاضر یك کلاس‌در قسمت شهر سازی این مجتمع صنعتی تشکیل شده‌که متخصصین خارجی برای فراگرفتن زبان فارسی درآن شرکت‌دارند.

دوره‌های کوتاه مدت

علاوه براینها جهت تامین افرادمورد نیاز کادر امور اداری اقدام به تشکیل‌دوره های کوتاه مدت امور دفتری ، نامه نگاری ماشین نویسی فارسی ولاتین شده وعده‌ای از کارکنان مجتمع صنعتی معادن مس سرچشمه کرمان این دوره ها رابا موفقیت طی‌کرده‌اند . برنامه های دیگری نیز در دست اجرا میباشدتا دوره های دیگری از قبیل :امور بایگانی ، تندنویسی ومنشیگری نیزدائر شود.

برای کارگران بومی و محلی مجتمع مس سرچشمه که‌از نعمت خواندن ونوشتن بی‌بهره هستند کلاسهای پیکار با بیسوادی زیر نظر واحدآموزش با همکاری اداره کارو امور اجتماعی دراکثرروستاهای اطراف‌محوطه معدن مس سرچشمه تشکیل شده و برای تشویق کارگران بیسواد به شرکت دراین کلاسها معادل ساعت های درس کلاس از طرف مجتمع صنعتی مس سرچشمه به‌آنها اضافه کار پرداخت میگردد و به‌کارگرانی که بتوانند از عهده امتحان سال دوم‌این کلاسها برآیند بمیزان پنج درصد دستمزد رحقوق روزانه آنها اضافه میشود...

تاسیسات رفاهی

تاسیسات رفاهی که تاکنون برای کارکنان‌مجتمع صنعتی مس سرچشمه کرمان فراهم آمده شامل: شرکت‌تعاونی، باشگاه کارکنان ،کتابخانه ،تالار اجتماعات و سالنهای ورزشی میباشد که البته این ،یك بخش کوچك‌ازتاسیسات رفاهی ایجاد شده بوسیله شرکت سهامی معادن مس‌سرچشمه کرمان را تشکیل میدهد. آنهم در حال حاضر که هنوز بهره برداری از معادن مس آغاز نشده است ..

بی تردید باآغازبهره برداری ازمعادن مس سرچشمه و استفاده کامل از این ذخائر سرشار ملی که اقتصاد شکوفای کشورما راپیشرفته‌تر و صنعت شکفته در سرزمین میهن مارا متجلی ترمیسازد ،سیمای تابناك و درخشان مملکت در همه جهات و شئون اقتصادی، صنعتی ، اجتماعی ،سیاسی و حتی علمی‌و فنی تلالوی تابنده خواهدیافت وآهنك رشدو ترقی کشور تاحصول هدفهای والای شهریار ایران و وصول به‌تمدن‌بزرك سریع‌و سریعتر خواهدشد...

آقای معینیان رئیس دفتر مخصوص شاهنشاه آریامهر پیام اعلیحضرت همایون شاهنشاه آریامهر را در مراسم روز ملی صنایع‌مس ایران در سرچشمه قرائت کرد.

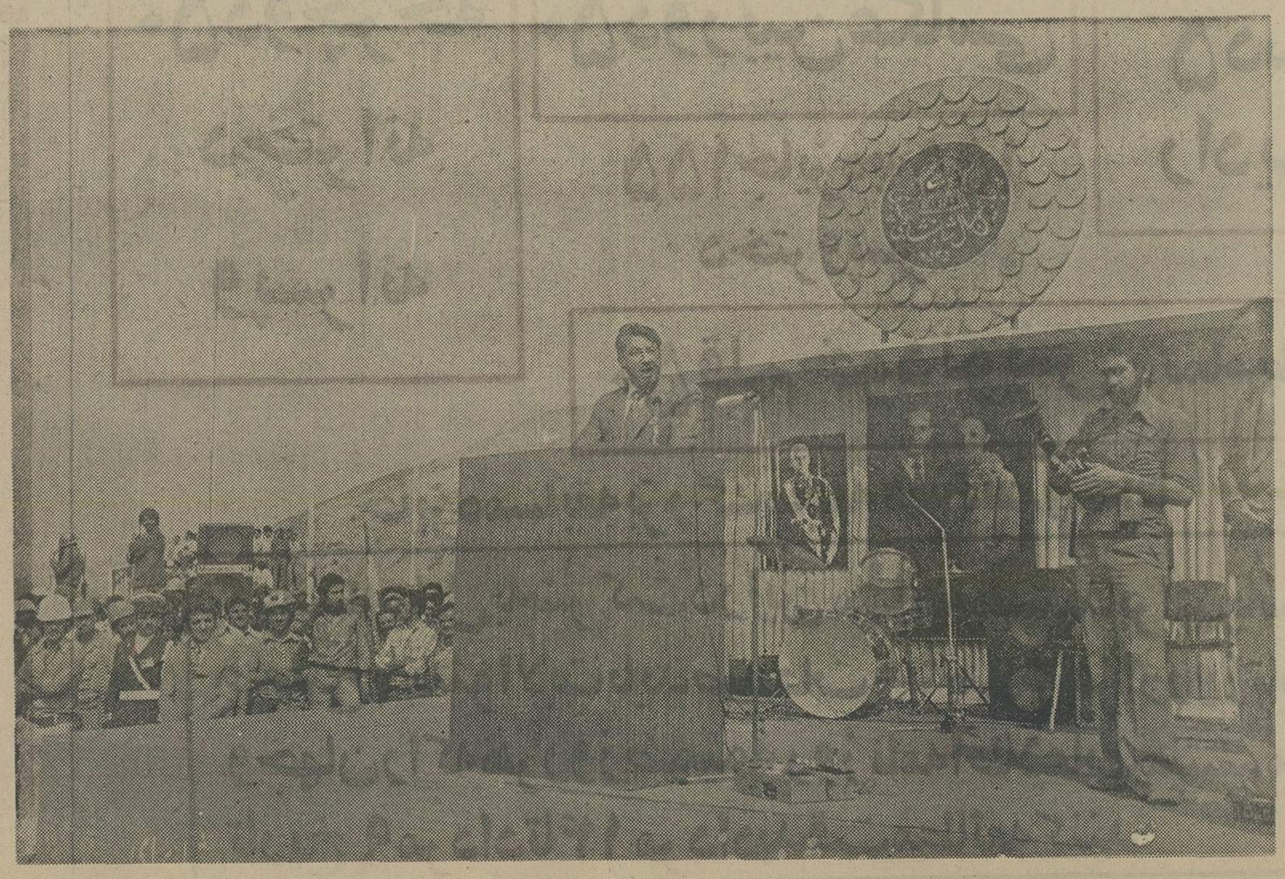

آقای توکلی رئیس هیئت مدیره و مدیرعامل شرکت ملی صنایع مس ایران طی نطق مبسوطی پیرامون ترقیات شگرف ایران در عصر شاهنشاهی پهلوی ، افق درخشان و آینده تابناك صنعت مس ایران را تشریح کرد.

Montréal
ویژه‌نامه ورزشی
اطلاعات
بمناسبت بیست‌ویکمین دوره بازیهای المپیک
سه‌شنبه ۲۹ تیر ۲۵۳۵ شاهنشاهی — شماره ۱۵۰۶۶

تهدید تازه آفریقائیها :

ورزش جهان را تحریم می کنیم

روز گذشته «ژان‌گانگا» دبیر شورای‌عالی ورزشی‌افریقاطی گفتاری در مونترال ابراز داشت : تحریم المپیک از جانب‌کشور های آفریقائی سر آغاز تلاشی است که با جدائی از دیگرصحنه های ورزشی دنبال خواهد شد تازمانیکه مردم دنیا متوجه‌شوند که نبایستی از آفریقای جنوبی حمایت کنند !

دبیر شورای عالی ورزشی آفریقا که‌دریک‌جلسه مطبوعاتی سخن می‌گفت، همچنین عنوان داشت : من تلاش بسیاری کردم که تعدادی از سرپرستهای تیمها را از رفتن بازدارم و آنها را به ماندن در مونترال و صحبت درباره ماجرا راضی نمایم ولی ممکن نشد ، مسئله فقط سفر تیم رگبی نیوزیلند به آفریقای جنوبی نیست، حرف چیز دیگری است .

بقیه در صفحه ۳۰

فوتبال

سرنوشت تیم ایران به مویی بسته است

امشب ، ساعت۶ بعد از ظهر بوقت کانادا - که پاسی از شب گذشته‌ی تهران است - ملی‌پوشان مابدیدارتیمی‌میروند که پریروز همه را مشوکه‌کرد و قهرمان المپیک مونیخ و صاحب مدال برونزجام جهانی را دوچار سرگیجه ساخت .

کوبا تیمی که دست تصادف آنرا به مونترال کشید ، حالا حریفی شده است که پشت تیمهای دیگر رامیلرزاند وبدتر از همه این بیم و امید را به اردوی تیم ایران‌آورد که پیش هنگام خودرادرمرحله‌یک‌چهارم نهایی میدید .

دیدار کوبا با لهستان که قدرت فوتبال کوبا را نشان داد ، مفسران را بر آن‌داشت که درباره این تیم بیشتر قلمفرسایی کنند . از جمله‌روی سرعت بازیکنان خط حمله و استقامت مردان دفاعی این‌تیم و درخشش کم‌نظیر دروازه‌بان کوبایی ، بیشتر تکیه‌کردماندو درحالیکه مردانی مثل دینا ، کاسپرژاکه ژارماخ وکورگون در میدان بودماند ، از فوق ستارمیی بنام مادرمرولدان‌ممرد میانی میدان کوبا نامبرده‌اند .

اینها سبب میشود که‌حرفهای مربی کوبایی را که‌هنوزنیامده به مونترال با غرور از تیمش و از شاگردانش یاد کرده بود، بخاطر بیاوریم و به مبارزه طلبیدن حریفان و این واقعیت که مردان کوبا ، لهستانی‌هارا ۹۰ دقیقه تمام آزردند،هیچکدام رابشوخی بگیریم‌و بگوئیم که امشب شب سختی بر تیم ایران خواهد گذشت .

نگرانی از اینست که خط دفاعی ایران بویژه درمرکزاین خط ، کندی حرکات‌و تردیدها کشنده است و این درست مواجه با بهترین خط کوبا است که مهاجمانی سریع ،

بقیه در صفحه ۳۰

المپیک مونترال — المپیک مونترال — المپیک مونترال — المپیک مونترال — المپیک مونترال

واترپلو کمتر از انتظار بود

المپیک مونترال

تیم واتریولوی ایران در اولین جدال خود در صحنه بازیهای المپیک نمایشی‌دلپذیر برابر حریف پر توانی چون ایتالیا نتوانست داشته باشد، طول ۲۰ دقیقه دیدار ۱۲ گل خورد ضمن اینکه فقط یکبار شانس گشودن سنگر ایتالیارا بدست آورد.

باین ترتیب تیم دیار ما که با عنوان قهرمان آسیاو نماینده برگزیده این قارمراهی المپیک شد، بازیها را با ارائه کیفیتی قابل بحث آغاز نکرد و آنچه در مصاف ایتالیا نشان داد: چیزی در حد انتظار از تیم برگزیده قاره بزرگ نبود.

اگر چه این مسئله را نیز بایستی در نظر داشت که «ایتالیا» با داشتن عنوان‌سوم مسابقات جام جهانی‌ازمدعیان مقامها در این دیدارها بشمار می‌آید. ایتالیائیها در المپیک ۱۹۶۰ توکیومدال طلاگرفتند. تصاحب مکان قهرمانی‌واترپلو بازیهای آسیائی تهران راه ایران برای حضور در صحنه های بین‌المللی را باز کرد:چه ضمن اینکه‌بعنوان نماینده‌آسیا به مونترآل آمده، پیش از آن نیز با همین عنوان راهی مسابقات جام‌جهانی کالی‌کلمبیا شد که با مقام پانزدهم درجمع شانزده تیم دیدارها را به‌آخر برد.

بهر تقدیر آنچه برای تیمی چون «ایران»با حضوردرچنین میادینی میتواندباارزش باشد، تلاش برابر حریفی پر قدرتر از خود و پیدا کردن دانستنیها و کیفیتی افزونتر از گذشته است. چیزی که تیم ما تابحال در یافتن آن‌موفق نبوده‌است.

برابر ایتالیا، تیم‌ایران ضمن اینکه در دفاع شیوه‌ای‌استوار نداشت، درکارحمله‌نیزنتوانست کوبندگی حتی درحدی معمولی ارائه دهد. ضمن اینکه باید گفت تیم ایران آهنگی یک نواخت وشناخته شده‌نداشت.

عکس (۵) بازجدال ایران ایتالیا است که بهرام توکلی (۶) زننده تنها گل ایران‌مقابل یک یار حریف دیده میشود.

«آلمانغربی» هم صاحب «طلا» شد

دومین طلای مسابقات تیراندازی را یک آلمانی از غرب دیوار برلن برد، «کارلهینز اسمیژک» تیرانداز آلمان غربی‌درقسمت تیراندازی بانفنگ بحالت درازکش با بدست آوردن ۵۹۷ امتیاز مدال طلا را صاحب شد . درحالیکه حداکثر امتیاز در این رشته ۶۰۰ میباشد .

اولین مدال طلای تیراندازی نصیب یک تیرانداز آلمان‌شرقی گردیده بود .

بازیها در پایان روز آغاز

شرقی‌ها بیداد کرده‌اند

فوغای المپیک حالا همه چیز را تحت‌الشعاع خود قرار داده و دور از بحرانهای قبل از آغاز و تهدید و تحریم‌های پیاپی ملل مختلف ، بازیهای بیست و یکمین دوره المپیک نوین روال عادی خود را باز یافته و در حال طی کردن است .

در نخستین روز بازیها ، اولین مدال طلای‌مسابقات را آلمان شرقی‌ها صید کردند ، همچنانکه آخرین مدال همین روز را نیز چهار قهرمان آلمان شرقی بردند .

در این فاصله دو قطب بزرگ و جذاب ورزش جهان ، شوروی و امریکا نیز مدالهائی را تصاحب‌کردند که بنظر میرسد ، شکارچیان اکثر مدالها را همین‌سه‌ملت در روزهای آینده کمو بیش تشکیل بدهند .

همه چیز با مسابقات تیراندازی آزاد با طپانچه شروع شد ، «اوومپوتکه» جوانی که هنوز ازهجومش به این رشته دو سالی بیش نگذشته درحالیکه هیچ مفسر و مطلعی شانسی برای قهرمانی به او نمیداد ، کار بزرگی انجام داد. کار خلاقه این ناشناخته سوای عنوان‌قهرمانی ترقی یک امتیاز رکورد جهان بود .

در زیر باد ولی‌زیرآسمان‌آفتابی ، دوچرخه‌سواران ۱۰۰ کیلومتر تیمی را شروع کردند ، شوروی دارنده عنوان قهرمانی ، مقام خود را درمقابل تیم لهستان ، جدی‌ترین رقیب خود تجدید کرد و این‌بار لهستانیها چاره‌ای جز پذیرفتن عنوان نیابت قهرمانی رانداشتند .

روسها بلطف شروع خوب ، حریف را از همان آغاز غافلگیر کردند و لهستانیها هیچگاه نتوانستندجبران تاخیر و عقب ماندگی ۱۰ کیلومتر اولیه را بکنند .

شوروی ها چند ساعت‌بعدبازهم نمایشگر ارزشهائی تازه از هنر و مهارت خود بودند که ویژگی‌های خود را این‌بار در ژیمناستیک عرضه کردند و با نمایش ژیمناست های خود ، همه را شگفت‌زده نمودند . برتری روسها آنچنان بود که ژاپن تهدید کننده همیشگی ستارگان این رشته ، در فاصله‌ای قابل توجه حرکت خود را ادامه میداد .

در عوض در گروه دختران همه روسها مجبور بودند که فقط تعقیب کننده یک دوشیزه جوان اهل رومانی باشند که با ۱٫۵۴ متر قد و ۴۰ کیلو وزن همه را بوجد آورده بود. حتی غافلگیری نمایش او داوران و تماشاگران را نیز بهت‌زده کرده بود .

این معجزه‌گر «نادیا کوبالشی» بود که در پارالل دختران صاحب‌تمامی امتیاز از (۱۰) امتیاز ممکن شد ، آنها که با ژیمناستیک سروکار دارند بهتر می‌توانند این امتیاز عالی را مورد ارزیابی قرار دهند . درحالیکه‌خیلی از ناظرین اعتقاد داشتند ارزش مهارت او از معیارهای امتیازدهی گذشته بود .

در بسکتبال باید که امریکا را همچنان ادوار گذشته در فینال رویت کرد ، اگر امریکائی‌ها به‌آسانی درمقابل ایتالیا پیروز شدند (۸۶بر ۱۰۶)، روسها هم برای‌پیروزی مقابل مکزیک مشکلی نداشتند و ۱۲۰ بر ۷۷ حریف را شکست دادند .

به‌این ترتیب روسها و امریکائیها نبردی دورادور باهم‌دارندو باید که فینال مجدد اینها را مجددا انتظار کشید.

لهستان قهرمان فوتبال المپیک و دارنده مقام سوم جام جهانی ۱۹۷۴ بسختی با کوبا مساوی کرد، درحالیکه گل مردود کوبا به لهستان که آفساید اعلام شد ، جای بحث هم باقی میگذارد آلمان شرقی که یکی از امیدهای قهرمانی بود درمقابل جوانان برزیلی کاری جز مساوی انجام نداد و جریان بازی بگونه‌ای بود که اگر برزیل پیروز میشد حق مطلب ادا میشد

در هندبال یوگوسلاوی قهرمان المپیک‌مونیخ‌چیزی نمانده بود که اسیر شکوفائی کانادائی‌ها گردد وبزحمت با نتیجه خیلی نزدیک ۱۸ - ۲۲ توانست پیروز مسابقه باشد .

لهستان قهرمان والیبال جهان تمام رنجها را بجان

بقیه در صفحه ۳۰

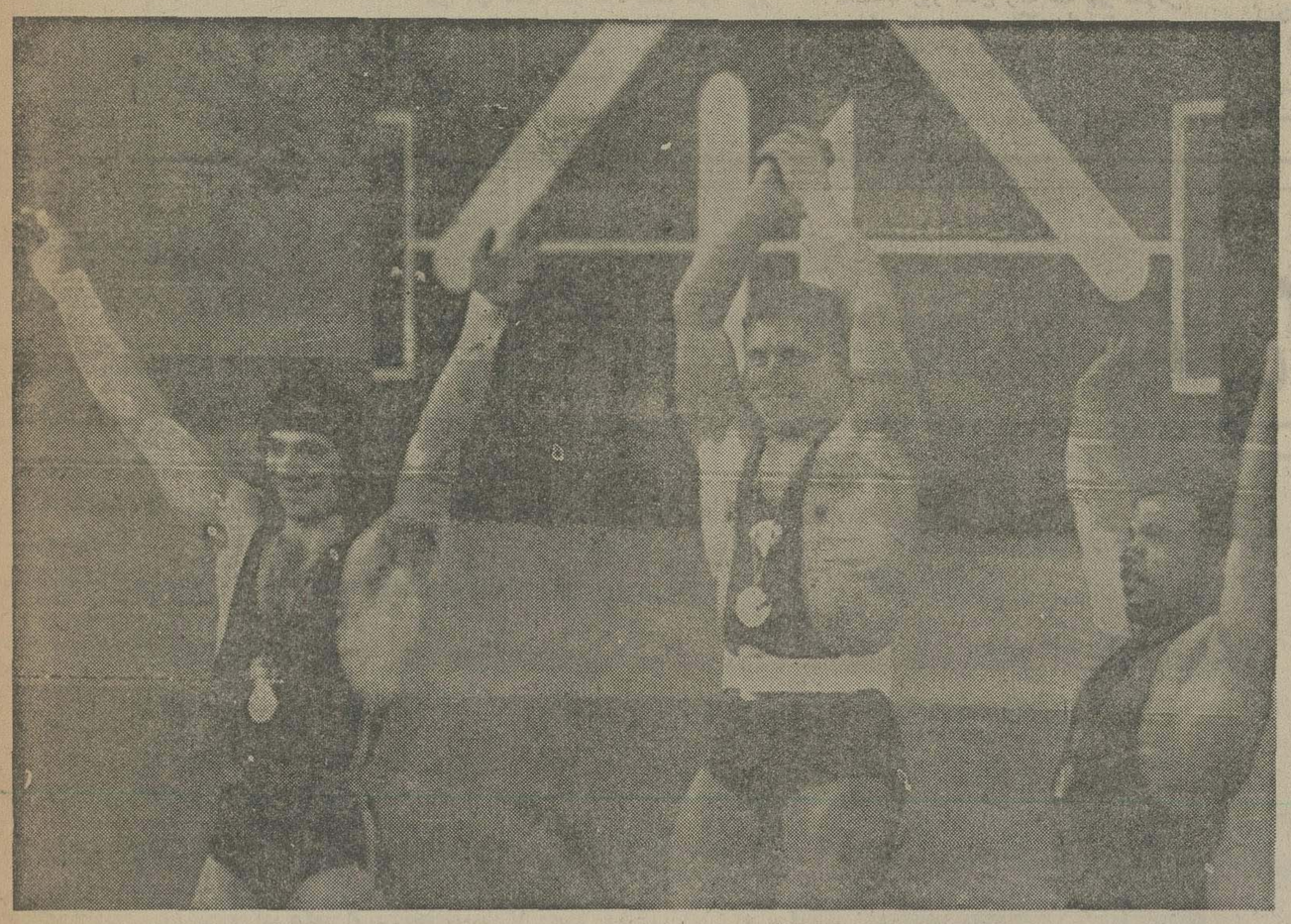

با ۲۳۷٫۵ کیلو زودتر از قهرمانان ایران و شوروی بکار خود پایان دهد. بهرشکل باید که کوئزکی را با اندام بلند و پیکر نیرومند در سالهای آتی در دسته‌های خروسی و احتمالا پروزن رویت کرد .

سومین چهره ، مرد بزرگ میار ملست که با شجاعت و تعصب ذاتی به سومین مدال المپیک خود رسید . چیزی که شاید برخی برای نصیری‌بحساب‌یک ناکامی‌بگذارند ولی‌آنهائیکه از موجودیت این چهره استثنائی باخبر هستند و زمان‌تمرینات جدی او را می‌دانند، معترف به این مهم خواهند بود کمنصیری کار بزرگی انجام داد . کاری که تنهابا۴ماه تمرین برای اوشکل گرفت، درود به دلاور بزرگ وطن ما که همیشه پرچمدار افتخار ایران در صحنه‌های بین‌المللی بوده است . تصویر در پایان مسابقه دسته مگزوزن است که قهرمانان روسی - مجاری و ایرانی را برفراز سکوی افتخار المپیک نشان میدهد.

شادمانان دسته‌مگس وزن

اینها شادمانان رقابت‌های اولین روزمسابقه‌های وزنه‌برداری دسته مگس المپیک هستند که در روی سکوی افتخار به‌ابراز احساسات دوستداران خود پاسخ میدهند.

الکساندر ورونین بندباز پیشین روسی و قهرمان تازه المپیک شادمانتر از دیگران است ، این ۲۵ ساله روسی که۷٫۵ کیلو درمجموع ودو ضرب رکوردهای المپیک را تغییر داد، کار بزرگتری نیز انجام داد و آن ترقی رکورد دوضرب جهان بود. حالا بنظر میرسد ورونین، سکوی شماره یک این دسته را برای مدتی طولانی دراختیار بگیرد ، دومین برنده کوئزکی مجاری بود که همچون مسابقه‌های قهرمانی اروپا در برلین (۳ ماه قبل) زیردست قهرمان روسی قرار گرفت .

کوئزکی در یکضرب چشمها را خیره کرد ولی نتوانست ارزشهای خود را در دوضرب ارائه کند و همین سبب شداو

پانزده ساله‌ای که المپیک را تسخیر کرد

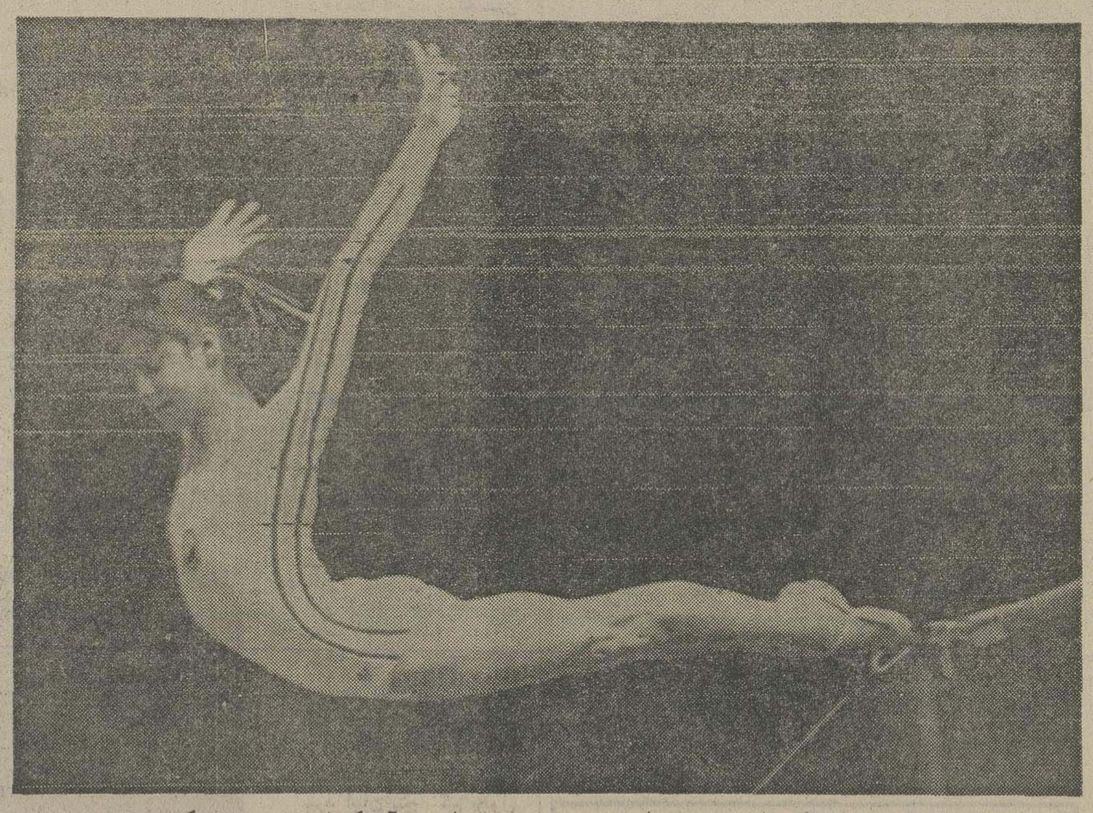

یک دختر ۱۵ ساله ، در شب نخست دیدارهای ژیمناستیک ، قلب «مونترال» را تسخیر کرد .

در سالن‌زیبای‌ژیمناستیک‌المپیک که دلها در تب‌وتاب رقابت ستارگانی چون اولگا کوربت و لودمیلا تورشیچوا می‌تپید، یک دختر کوچک اندام از آن سوی دیارهای شرق با ظهور دل‌انگیز خود، اشک شوق را به چشمها آورد .

«نادیاکومانسی» با اندام کوچکش که خنده‌هایش هنوز رنگ و بویی کودکانه دارد باشکوهی خیره کننده کاری‌کرد که عظمت درخشش او چون فریادی بلند قلبها را لرزاند و لبها را به تحسین او گشود.

«کومانسی» در حرکات روی اسباب پارالل با حضور ستارگانی بلند آوازه چون کوربت و تورشیچوا ، کاری کرد که تاریخ ژیمناستیک زنان بیاد ندارد .

وقتی او کارش روی پارالل را تمام کرد ، با روشن شدن چراغ الکتریکی امتیازات،سالن از هیجان به آتش کشیده‌شد، کف زدنها و فریادهای‌تحسین‌انگیز تابه‌حدی بالا گرفت که همه‌جابه لرزه درآمد.کومانسی بخاطر حرکاتش ۱۰ امتیازکامل گرفته بود! یعنی چیزی که تابحال اتفاق نیفتاده بود .

حداکثر امتیاز برای یکسری حرکات«۱۰»میباشد وکومانسی با گرفتن آن اوج تکامل و ایده‌آل حرکات‌پارالل رابنمایش گذاردو همه‌رابه‌حیرت‌کشاند .

بهر تقدیر «نادیاکومانسی» در گیرودار مسابقات تیمی این درخشش را ارائه داد ضمن اینکه پیش از آغاز دیدار های انفرادی ، خود را به عنوان بزرگترین شانس عنوان‌قهرمانی معرفی کرد.

بهرحال نتیجه حرکات پارالل باین ترتیب میباشد :

۱- نادیا کومانسی (رومانی) با ۳۹٫۳۵ امتیاز ۲- تئودورا اونگوریوک(رومانی)با۳۸٫۸۵ امتیاز ۳- لودمیلا توریشچوا (شوروی) با ۳۸٫۸۵ - ۴- سویتلانا گروزدوا (شوروی) با ۳۸٫۸۵ امتیاز ۵ - نلی‌کیم (شوروی)با ۳۸٫۸۵ امتیاز ۶- اولگا کوربوت (شوروی) با ۳۸٫۸۰ امتیاز ۷- گیتاایسچر (آلمان شرقی) با ۳۸٫۸۰امتیاز ۸-الویراسادی‌با ۳۸٫۶۵امتیاز

تکرار رکورد جهانی

«جان هنکن» شناگر آمریکائی در دیدارهای‌مرحله مقدماتی شنای ۱۰۰ متر قورباغه مردان موفق شد رکورد جهانی این ماده را که در اختیار خودش می باشد : تکرار نماید.

«هنکن» این مسافت را در مدت ۰۳٫۸۸ - ۱دقیقه شنا کرد که برابر رکورد جهانی او میباشد. ضمن اینکه این بهترین زمان به دست آمده در مرحله‌مقدماتی برای ۱۰۰ متر قورباغه مردان است. پس از هنکن در مقدماتی سریعترین‌زمان را هوبونا کاتاگوشی‌ژاپنی داشت که ۰۴٫۶۵ - ۱دقیقه را بدست آورد. این‌ژاپنی همان کسی است که در ۲۰۰ متر قورباغه المپیک مونیخ مدال طلا گرفت.

Montréal
در این شماره میخوانید

این بار آمریکائیهای شگفتی‌آفرین را ببینید
در صفحه ۲۸

۲ بلغاری و یك روسی برای طلا میجنگند
در صفحه ۲۹

ماده پلنگهای شرقی
در صفحه ۲۹

کاریکاتور روز

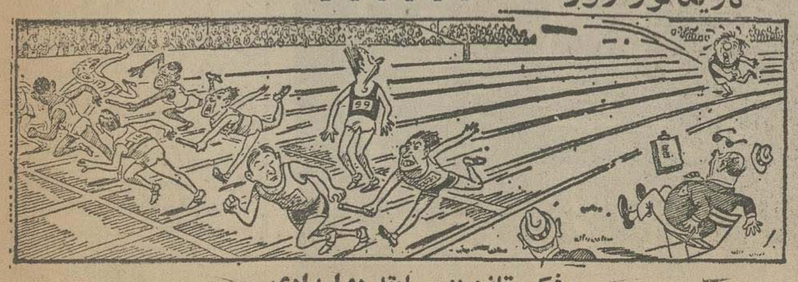

فکر تازه در مسابقه دوامدادی

تفسیر روز

مارسل هانسن

مارسل هانسن

بهتر نیست از خیر این بازیها بگذریم

اشاره:

مارسل هانسن، یکی از مفسران مشهور روزنامه فرانسوی اکیپ است. چهل واندی از عمرش میگذرد وبیش از بیست سال است که برای روزنامه اکیپ مینویسد. از پرسابقه‌ترین ورزشی نویسان اروپاست که در اغلب المپیکها حضور داشته و نوشته‌های تکان دهنده‌اش اغلب راهگشای یک بن‌بست و گشاینده گرهی بوده است.

هانسن هم‌اکنون در مونرال است، یکی از ۱۶ نماینده روزنامه مشهور اکیپ در این‌بازیها. از پیش از شروع بازیها در آنجا بوده وشاهد بسیاری از وقایعی که در طول یکی دو هفته اخیر رخ داده است.

در روز افتتاح بازیها احساس تلخی به او دست میدهد واین را که میخوانید مینویسد:

مونرال: بنظر میرسدکه اینها همه چیزهایاست تابازیها در سرساعت مقرر شروع شود. بازیهایی که اغلب اوقات دلیل باجگیریها و اعمال نفوذ قدرتها شده است. بازیهایی که سیاستها ازهمه سو آنرا تحت فشار خرد کننده خود قرار داده‌اند.

راستی که ما چه اشتباه بزرگی میکنیم.چرا باید مشتاقان این بازیها را بفریبیم و آنها رااین بازیها تشویق‌کنیم‌و دستاویزی بدست ایدئولوژیها بدهیم و موجب شناخت آنها بشویم.

الان بازیها را در پیش روی خود داریم، بازیهایی که هنوزهم از زنده بودن خود حرفی دارند. اما براستی از سلامت بازیها خبری‌هست؟ پس چه بهتر که دیگر بدنبال ایده‌های پاک‌خالق آنها نباشیم. آنها که او میگفت. بمرد همان‌زمان میخورد.

حالا، حتی یک خاطره‌ی محدود و بی‌مثبت از این اشخاص که نقط روی یقه کت خودبیج کمیته بین‌المللی المپیک دارند، وگاهی هردوطرف یقه‌کتشان، در ذهن خود نداریم اما از قبل میدانستیم که در مراسم گشایش بازیها همین اشخاص سرخود را بالاتر از همه میگیرند و مغرور می‌ایستند و گویی که همچیز روبراه است و مثل گذشته پیش میرود.

نه، اینطور نیست. همه چیز عوض شده. اما برای این آقایان چه فرق میکند. مهم اینست که روی صحنه باشند و شاهد همان چیزی که اتفاق می‌افتد، نه آنچه دنیای گسترده‌ی ورزش انتظارش رامیکشد.

شکوه ظاهری

من هیچگاه روز اول بازیها را دوست نداشته‌ام. روز افتتاح راکه همه چیز شکوهی بی‌علت و ظاهری دارد. باآگاهی از اینکه همچیز درحد اعلای نظم و ترتیب است، ورزشکاران کم وبیش مثل سربازان چوبی خواهند شد که آنها را به ترتیب درجه‌ای که دارند پس و پیش‌میکنند. باید منتظر مراسم پایان بازیها بود و اختلاف آن چیزی راکه روی داده است. آن‌شکوه ظاهری را باآن چیزی که تصورش را میکردند، همه و تغییرات روحی این ورزشکاران را از روزافتتاح تامراسم پایانی و اختتام بازیها سنجید.

امروز هیچ چیز را نمی‌بینیم و از خیلی چیزها بیخبریم، ولی دو هفته دیگر چیزی‌نیست که ندانیم. ۱۰ روز دیگر برای بدست آوردن پاسخ اینهمه سئوال، سئوالاتی که چهار سال ذهن مارا بخود مشغول داشته است،جوابهایی خواهیم داشت. چه تدارک طولانی وچه زمان سختی که فقط برای این زمان کوتاه تحمل کرده‌ایم.

از زمان بازیهای المپیک مدرن تا بحال، پیشرفت انسان در تمام زمینه‌های ورزشی،لحظه‌ای متوقف نشده و معلوم نیست که بازهم تاپکجا پیش برویم، ولی این روشن است که زنگ درجازدن هنوز بصدا درنیامده است.

اینها همه نشان دهنده اینست که ورزش هم بهزار ویک دلیل در زیر شکنجه تدارکهای مقدماتی هر المپیک باید انتقام پس بدهد. همجا بسختی کار شده است. همه‌ی قهرمانان شکنجه‌ای طولانی وگاه چهارساله را متحمل شده‌اندتابرای روز معینی آماده شوند. حتی اگر اینهمه‌سختی، مثل وزنه‌برداران، برای یکی دو ساعت باشد، تمریناتی که گاه درخشان وگاه در تاریکی بوده است. گاه بایک مدال یا دوسه امتیاز پاداش‌داده شده و یا همراه باناکامی بوده است.

بهشت یاجهنم

ومیدانیم آن لحظه که بازیها تمام شود، همه چیز فراموش میشود و همه مثل زندانیهایی میخواهند خود را از این اجتماع که بهشت‌گونه باید باشد، چنانکه از جهنم نجات دهند!

پس چه چیز این بازیها بزرگ است؟از چه شکوهی صحبت باید کرد؟ بلی، حتما بایدبزرگی این بازیها را حفظ کرد، چون خیلی‌ها هستند که از بزرگی این بازیها، بزرگی میکنند. امابه قیمتی؟ به قیمت زجری که صدها ورزشکار در هر کشور میبرند واثرات ناگوار فشاری راکه

بقیه در صفحه ۳۰

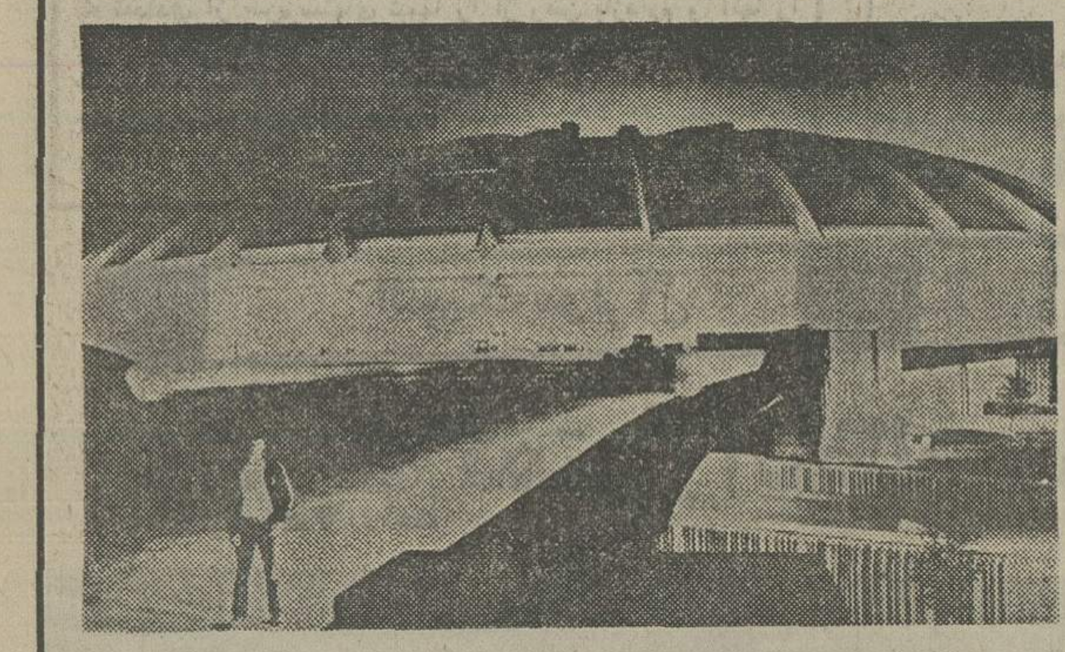

شاهکاری بدیع از معماری وتکنیک :خیره کننده وبزرگ ،اما پایه‌های این غول‌تکنیک بردوش همین جوان‌قهرمانی است که‌درمقابل آن عظمت ناچیز مینماید. درحقیقت خالق‌این شاهکار، دستهای‌نیرومند همین ورزشکار است،مردی‌که برپاهای خودش ،استوار ایستاده‌است.

برنامه‌سومین‌روز

در سومین روز هفت مدال‌طلا تقسیم خواهد شد. برنامه . روز سوم بازیهای المپیک به قرارزیر است . زمانهای داده شده بوقت مونرآل است که باتهران ۳۰–۷ ساعت اختلاف زمان دارد.

★ پاروزنی :

ساعت ۱۰ صبح : مردان .

★بسکتبال :

یوگوسلاوی‌چکسلواکی(مردان)، مصر – ایتالیا (مردان) ، ژاپن – کانادا (زنان) ، پورتوریکو – ایالات متحده(مردان)،چکسلواکی– شوروی (زنان) ، ایالات متحده– بلغارستان (زنان)

★ مشت‌زنی:

مسابقه های مقدماتی در دو نوبت . نوبت اول ساعت ۱بعداز ظهر و نوبت دوم ۷بعدازظهر میباشد.

★ دوچرخه‌سواری :

ساعت ۱۰ صبح ، مسابقه تعقیبی انفرادی .
ساعت ۳ بعدازظهر : فینال یک کیلومتر تایم‌تریل .

★ شمشیربازی :

ساعت ۸ صبح و ۵ بعدازظهر : مقدماتی فلوره انفرادی زنان .

★ ژیمناستیک :

ساعت ۳ تا ۳۰–۱۰بعدازظهر، حرکات اختیاری آقایان .

★ وزنه‌برداری :

ساعت۳۰–۲و۷ بعدازظهر : مسابقه های دسته برونز (٦۰ کیلوگرم) .

★ شنا :

ساعت ۳۰–۹صبح : مقدماتی شنای ٤۰۰ متر آزاد زنان ، ۱۰۰ متر پروانه مردان ، ۱۰۰ متر پشت‌زنان .

ساعت ۷ بعدازظهر: نیمه‌نهائی شنای ۱۰۰ متر پروانه مردان ، نیمه‌نهائی شنای ۱۰۰ متر پشت زنان ، نهائی شنای ۱۵۰۰ متر آزادی مردان، نهائی‌شنای٤۰۰متر آزاد زنان ، فینال ۱۰۰ مترسینه مردان

★ شیرجه :

شیرجه ازسکوی ۳مترزنان .

★ هندبال :

مردان : چکسلواکی – تونس (مونرال) ، رومانی – ایالات متحده (کمبک) ، لهستان – مجارستان (ستربروک) ، آلمان غربی–ژاپن (مونرآل)،یوگوسلاوی دانمارک (کمبک) ، شوروی – کانادا (ستربروک) .

زنان : مجارستان – ژاپن (مونرآل)،شوری – کانادا(کمبک)، آلمان‌شرقی – رومانی(ستربروک).

★ هاکی :

هلند– مالزی ، آرژانتین – کانادا ، اسپانیا – زلاندنو .

★ کشتی فرنگی :

ساعت ۱۰ صبح وساعت ۷ بعدازظهر : دوراول .

★ پنجگانه مدرن :

ساعت ۹ صبح: تیراندازی .

★تیراندازی :

ساعت ۹ صبح : تیراندازی‌به کبوتر گلی .

★ والیبال :

شوروی به برزیل (مردان) ، کره جنوبی – شوروی (زنان)، آلمان غربی – کوبا (زنان) ، ژاپن– ایتالیا (مردان) .

★ واترپلو :

کوبا – ایران (ساعت ۲٫۳۰ بعدازظهر) ، مکزیک – شوروی ، کانادا – استرالیا ، یوگوسلاوی– ایتالیا ، هلند– رومانی، آلمان غربی – مجارستان

★ قایقرانی بابادبان :

ساعت ۱ بعدازظهر : دوردوم.

مربی تیم ژیمناستیك آمریكا سخن میگوید

این بار امریکائیهای شگفتی آفرین را ببینید

ژیمناستیک

آمریکا امسال با اندیشه شگفت آفرینی در ژیمناستیك‌به «مونرآل» آمده است .

این کشور کەطول ۲۸ سال گذشته در صحنه مسابقات ژیمناستیك المپیك هیچگاه‌مدالی به چنگ نیاورده‌است ،حالاآنچنان از امیدواری برای پیروزی در جدال های ژیمناستیك حرف‌میزند که سایه های فتح «طلا»هم در سیمایشان دیده میشود ولی‌آیا این شگفت آفرینی تحقق خواهد یافت ؟

«دیلی فانساس » مربی تیم ملی زنان آمریكا در باره این امیدواریها میگوید :

پس‌از المپیك ۱۹۷۲ مونیخ، طول چهار سالی که گذشته‌است «آمریکا» در ژیمناستیك تلاشی تازه داشته و این ورزش در امریکا جنبشی نو یافته و تا سطحی قابل‌بحث خود را بالا کشانده است.

واین صعود کیفی تاحدی بوده که حالا آمریکا بتواند درصحنه المپیك مدال طلایا نقره بدست آورد ضمن این که در دیدارهای تیمی ،این‌بدون تردید است‌که تیمهای ما مکانهای سوم را تصاحب خواهندکرد.

اینرا باید توجه داشت که امریکا تنها طول چهار سال گذشته براستی توجهی عمقی به ژیمناستیك نشان داده ونتیجه‌این مسئله در « مونرآل » پدیدار خواهدشد.

مربی تیم ملی آمریک در دنباله گفتارش همچنین ادامه‌داد، در دیدار های زنان مقام نخست را شوروی خواهد برد و رومانی برای تصاحب مکان دوم شایسته تراست

لودمیلا توریشچوا و اولگا – کوربت دو ستاره بزرك شوروی که در مونیخ چشمها را خیره کردند ،در مونرآل هم قادر به درخشش میباشند ولی در این میان «کومانسی »از رومانی را نباید فراموش کرد، او میتواند بهترین ژیمناست زن دنیاباشد،

«لودمیلاتوریشچوا » ستاره بزرگ ژیمناستیک شوروی، دخترك روسی که آمریکائیها به قدرت و حکومت او در صحنه ژیمناستیك زنان معترفند.

شانس بزرك قهرمانی ژاپن

بعداز تیمهای شوروی وورومانی، آمریکامکان سوم را میخواهد و دراین راه‌آلمان‌شرقی‌وچکسلواکی را در سر راه‌دارد.

مایك قهرمان بنام «کتی‌هوارد» داریم که امید بزرك‌آمریکابرای تصاحب مدال است و کیم‌کائی، کولین‌کیسی دیگر شانس های تیم‌مابشمار میایند.

تیم مردان آمریکا در مونیخ بین ۱۲ تیم مکان دهم را صاحب شدولی امسال امید دارد درآخر کار روی سکوی سوم‌بایستد.

«ژاپن »از سال ۱۹٦۰ نمایشی مقتدرانه در ژیمناستیك مردان نشان‌داده است و امسال هم شانس بزرك قهرمانی است و در کنارش شوروی قراردارد وبدنبال اینها آمریکا خودرا پر شانس‌تر میداند.

«کاساماتسو » ژاپنی و «نوولای اندریانوف » ازشوروی دو مردی هستند که سرنوشت قهرمانی مجموع انفرادی را باید در نبرد آنها جستجو کرد و امید ما در گروه مردان‌در دیدار های انفرادی چهره‌ای است به‌نام «کرست توماس » و ضمن این که همه میتوانند امیدسازباشند.

مصر، تحریم المپیک راشکست

درحالیکه ماجرای تحریم بازیهای المپیك مونرآل از جانب کشور های آفریقائی‌سبب جنجال بزرك «المپیك» گردیده بودو حضورنیوزیلند دربازیها، عصبیت ونارضایی آفریقائیها راسبب شده بود تاجائی‌که هیچکدام حاضربه شرکت درمراسم افتتاح‌نیزنشده‌بودند، «مصر » در سرآغاز دیدار هاباشرکت درمسابقات بسکتبال، والیبال و بکس‌عملا حصار سخت تحریم کشورهای‌آفریقائی راشکست!

مصر که نامش درشمار کشورهای تحریم‌کننده بازیهای المپیك مونرآل بود، اگرچه درمراسم رژه‌افتتاح بازیها شرکت نکردولی در همان گیرودار «عبدل عزیزالشافی »سرپرست گروه ورزشکاران‌مصری در مونرآل ابرازداشت: ماضمن همفکری ونزدیکی بادیگر کشور های آفریقائی از آنجائی‌که‌کشوری مستقل و صاحب تشکیلات جداگانه‌ای هستیم ، علیرغم غیبت درروزافتتاح حالا تصمیم‌به‌حضور در بازیها داریم. ما دراین‌باره باقاهره» تماس گرفته‌ایم واجازه‌داده شده‌است‌که در بازیهاشرکت‌کنیم.

اینها مطالبی بودکه سرپرست گروه مصر پس‌از مراسم‌افتتاح و در فاصله‌ای کوتاه به شروع‌دیدار ها عنوان کردو باین ترتیب بنظر میرسد «مصر» باتصمیمی تازه راه‌خودرا ازدیگرکشور های آفریقائی‌جدا کرده‌است‌و به‌المپیك روی‌آورده ،ولی زمانی‌بعد اعلام گردید که‌از «قاهره »به‌ورزشکاران مصری دستور داده شده به‌کشور خودبازگردند .و مصر به‌حمایت ازخواست‌دیگر کشور های‌آفریقائی دربازیهای مونرآل شرکت نخواهدکرد واین ،بدر دیگر امیدواری حضور مصریها دربازیها را ازبین‌برد و انتظار میرفت ورزشکاران مصری راه کشور خودرا درپیش گیرند.

اولین مسابقه مصر

ولی‌باشروع دیدار هاوبمیدان رفتن تیمها وورزشکاران مصری کارو شرایط شکلی تازه وغیر منتظره بخود گرفت !

تیم ملی بسکتبال مردان مصر که طبق برنامه میبایست در اولین مسابقه‌خودبرابر چکسلواکی قرار گیرد، برای برگزاری‌دیدار راهی‌میدان‌شدو با انجام مسابقه‌وضمن باخت ٦٤–۱۰۳ کارش رابه‌آخر رساند!و بهمین شکل در والیبال وبکس که‌دربکس مصر پیروزی‌هم داشت ،و«سعید احمدالاشری » مشتزن مصری حریف مجاری‌اش بنام «ساندوراوربان» رادر ۵۱کیلو شکست داد.

باین صورت مسئله تحریم المپیك‌مونرآل ازجانب کشورهای آفریقائی بخاط حضور «نیوزیلند» دربازیها، کیفیتی تازه به‌خود میگیرد.

اعتراض آفریقائیها به شرکت نیوزیلند دربازیهاکه عاقبت به تحریم انجامید، با «تانزانیا»آغازشد که‌این کشور ضمن کنارکشیدن از المپیك دیگ آفریقائیها رانیزبه همفکری دراین باره فراخواند.

جواب منفی کمیته بین‌المللی

دراین میان برخی کشورهانظیر موریس ، سومالی ، نیجریه ، زامبیا هرکدام‌به‌تنهائی تحریم‌بازیها را ابراز داشتندو ورزشکاران خودرا کنار کشیدند وگروهی ازکشورهانیز کاررا به گرفتن تصمیمی کلی‌واگذار کردند که بهرتقدیر ۱٦کشور آفریقائی درکنار هم به کمیته بین‌المللی المپیك اعلام‌داشتندکه چنانچه «نیوزیلند» ازبازی ها اخراج نشود آنها خودراکنار میکشند. بدلیل این‌که نیوزیلندبا آفریقای جنوبی رابطه ورزشی دارد وباتوجه‌به وجود مسائل تبعیض نژادی درآفریقای جنوبی به‌چنین کشوری‌که بانژاد پرستها رابطه ورزشی‌دارد،نباید اجازه شرکت‌دربازیهای المپیك داده شود.

که البته کمیته بین‌المللی المپیك به خواست آفریقائیها جواب مثبت نداد و بدین شکل مسئله تحریم بازیها پیش‌آمد.

ازکشورهائی‌که نامشان درجمع کشورهای آفریقائی تحریم‌کننده بازیها بود، بعضی مثل‌نیجریه ، زامبیا،اتیوپی،غنا،پس‌چنین‌حالتی اقدام به بازگرداندن ورزشکاران خودبه‌کشورشان کردند ضمن‌اینکه تانزانیا،موریس‌وسومالی‌قبلا درتلاش انجام این‌کار برآمده بودند که البته تانزانیا اصلا ورزشکارانش رابه مونرآل نفرستاد وگذشته ازاینهاتعدادی‌دیگر ازکشورهای آفریقائی ضمن بودن نامشان در اعتراض جمعی به‌شرکت نیوزیلند دربازیها، دراین وضعیت سکوت کردند که‌مصر نیزدرشمار این‌کشورها بود باامید اینکه درعین‌پیش آمدن چنین مسائلی راه‌حلی برای شرکت دربازیها بدست آید.

بهرتقدیر مصرضمن تمام مسائل دربازیهای المپیك حاضر شدو حصارسخت‌تحریم‌آفریقائیها راشکست وبمیدان دیدار ها رفت‌واین مسئله‌ای است‌که سبب میگردد ماجرا شکلی دیگر بخود گیرد.

کلوس ولفرمان به المپیك نیامد

کلوس‌ولفرمان قهرمان۳۰ساله پرتاب نیزه المپیك گذشته‌که اهل‌آلمان غربی‌است حاضربه سفر مونرآل وشرکت در بازیهای‌المپیك نشد. علت انصراف ولفرمان، ناراحتی ازیك مصدومیت کهنه دربازیش بود. وی در المپیك مونیخ‌با۹۰٫٤۸ متر طلای پرتاب نیزه مردان‌رابرد. رقیب بزرك او درآن‌سال جانیس لوسیس پرتاب کننده مشهورروسی بودکه با۲سانتیمتر اختلاف مغلوب‌ولفرمان شد.

یکسال بعد ولفرمان رکورد جهانی لوسیس‌راهم‌که ۹۳٫۰۸متر بود شکست ورکورد جدیدی معادل ۹٤٫۰۸ متر برجای گذارد.

فاتح نخستین طلای المپیك

یک ستوان‌یار ارتش آلمان‌شرقی

یک ستوانیار ارتش آلمان شرقی اولین مدال طلای‌بیست ویکمین‌بازیهای المپیك‌مونرال را بدست آورد .

ادوءپوتک، ۲۱ساله قهرمان غیر منتظره تیراندازی آزاد با طپانچه

پیروزی «پوتک» (۱٫۷۸ متر قد و ۷۸ کیلوگرم وزن) متولد«وین‌برگ»و عضوباشگاه آسک وقتی بیشتر شگفت‌انگیز خواهد بودکه‌بدانیم‌وتیراندازی با طپانچه را فقط از دوسال پیش شروع کرده است .

این جوان‌بلوند دردانشکده افسری « کارل‌لین‌بخت، بود که توجه مافوق خود راجلب نمود و یک سال بعدش‌موفق شد مجموع جالب ۵٦۷امتیاز را بدست آورد و متخصصان بزرگ این رشته را در آلمان شرقی شگفت زده کرد که یکی‌از آنان « هانس ولمار، بود که در مسابقه های قهرمانی جهان نفر سوم شده بود و مقام‌پنجم را در بازیهای المپیک بدست آورد .

کمی قبل از بازی های‌المپیک در « سوهل، در جریان یک دوره مسابقات بین‌المللی با شرکت ۱٤ کشور ، هانس – ولمار، توانست انتقام شکست قبلی را بگیرد و «پوتک» با بدست آوردن ۵٦۸ امتیازدوم شد .

این بار در مونترال «پوتک» با درخشش جالب توجه‌نه‌تنها قهرمان المپیک شدبلکه‌بابدست آوردن۵۷۳امتیاز رکوردجهان را هم شکست و از « ولمار» که صاحب مدال نقره شد جلو افتاد .

بهر حال پیروزی درخشانی بود برای آلمان شرقی،دراولین روز بازیها ی‌مونترال .

آخرین گزارشها و عکسهای‌اختصاصی از بازیهای المپیك مونرآل

صبح‌شنبه‌در

دنیای‌ورزش

والیبال

ژاپنی‌ها پیروزی روسها را تماشا کردند

مردان ژاپن روز نخست را بدون‌مبارزه‌پشت سرگذاردند وبا آرامش به تماشای چهار حریف همگروه دیگر خود نشستند .

«شوروی» حریف بزرگ «ژاپن » ، در صحنه رقابت های فتح عنوان قهرمانی برای‌جدال های مقدماتی نیز با ژاپنی ها همگروه است و باین ترتیب نبردی هم بر سر صدر نشینی گروه دارند .

برزیل – ایتالیا و مصر سه تیم دیگری میباشند که درکنار شوروی و ژاپن‌قرار گرفته‌اند که از جمع اینان دو تیم به مسابقات نهائی راه خواهند یافت .

از سوی دیگر لهستان–کره جنوبی – چکسلواکی کاناداو کوبا حریفان گروه دوم را تشکیل می دهند . باین ترتیب ضمن اینکه در گروه نخستین ژاپن و شوروی شانس های بدون تردید صعود به نهائی بشمار میایند . در گروه دوم لهستان و چکسلواکی امید های صعود محسوب میشوند.

روسها که از دوره گذشته المپیک در مونیخ« مدال نقره» را در دست دارند، درنخستین میدان خود به پیروزی‌آسان دست یافتند . و همانطور که پیشاپیش انتظارمیرفت، ایتالیا، نتوانست حریف تهدید کننده برای نایب قهرمان مونیخ باشد .

ایتالیا سه گیم پیاپی ٦–۱۵ ، ۳–۱۵ و ٦–۱۵ به شوروی باخت ضمن اینکه همین سبب گردید روسها در پایان روز اول در صدر گروه قرارگیرند، چه در جدال‌دیگر برزیل ضمن پیروزی برابر مصر یک گیم‌هم به حریف داد .

مصری ها که با عنوان نماینده قاره آفریقا درمسابقات حضور دارند ، تنها در گیم سوم ۱۳–۱۵به پیروزی‌رسیدند ولی در سه گیم ٦–۱۵ ، ۳–۱۵ ، ۹–۱۵ مغلوب بودند .

در گروه دوم چکسلواکی‌و لهستان با پیروزی جدالشان‌را به آخر بردند ، چک هامیزبان مسابقات کانادارا٤–۱۵ ، ۱٤–۱٦ و ۱۱–۱۵ در همکوبیدند ،

ولی در پیکار دیگر لهستان با تمام استو اریش برای‌شکست کره جنوبی کاری سخت داشت .

نبرد اینان پنج گیم بطول انجامید کەلهستانیها برده–۱۵ در گیم آخر ، پیروزی را جشن گرفت .

لهستانی ها در حالی فاتح میدان شدند که گیم های اول و دوم را ۱۲–۱۵ و ٦–۱۵ باخته بودند ولی‌پس از آن سه گیم پیاپی٦–۱۵ ، ٦–۱۵ و ۵–۱۵حریف را درهم شکستند .

کوبا تیم دیگر این گروه است که روز نخست را بدون مسابقه پشت‌سر گذارد .

تیم والیبال مردان شوروی‌که در دیدار های مقدماتی با ژاپن رقیب بزرگ خود همگروه می‌باشند ،در جدال اول‌خود ۰–۳ ایتالیا را پیروزمندانه پشت‌سر گذاردند .

در سومین روز مسابقه های وزنه‌برداری المپیک پر وزن

آیا بازهم نیکولای کولسینکف روسی مقابل دو بلغاری نقش پیروزی بار گذشته را ایفا خواهد کرد ؟

گئورکی تئودورف بلغاری اولین مردی که از مرز ۲۹۰ کیلو گذشت پرشانس ترین مدعی پروزنها برای قهرمانی است

داود ملکی که برای اولین باردر المپیک حضور مییابد ، برای بهبودی رکوردهای ایران تلاش میکند

گئورگی تودروف درخشانترین وزنه‌بردار این زمان پروزن و اولین وزنه‌برداری که از مرز ۲۹۰ کیلو گذشت . او مطمئن‌ترین نفر برای قهرمانی المپیک بشمار میرود . وی دریکضرب ومجموع صاحب بهترین رکورد جهان میباشد.

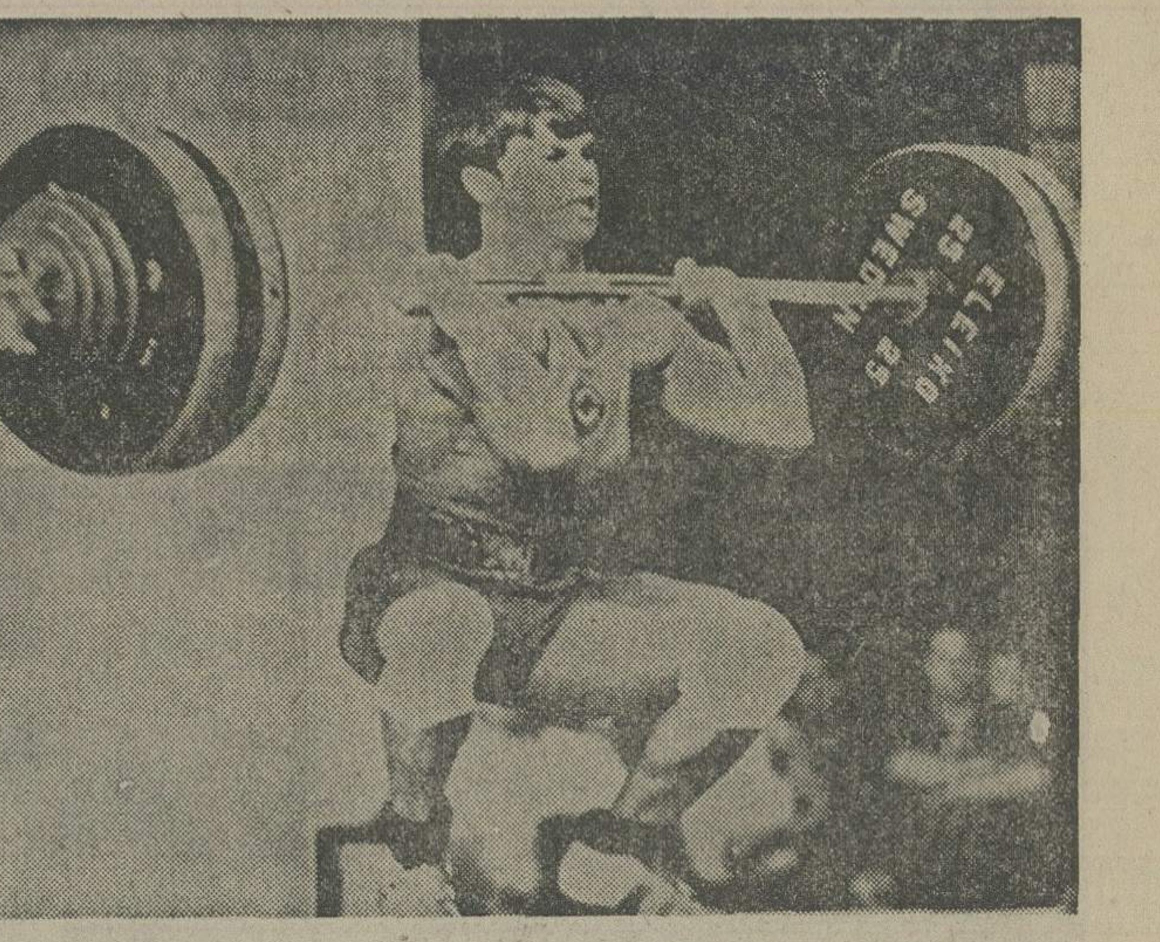

نیکولیاکولسینکوف‌نماینده‌پروزنهای روسی که مـدال طلای اروپا را در برلین در حضور دو بلغاری سرشناس فتح کرد، این‌بار هم از سوی‌کشورش برای فتح مدال طلا میاید .

دو بلغاری و یک روسی برای مدال طلا می جنگند

سومین روز مسابقات وزنه ـ برداری المپیک ، مبارزه گروه «پروزن» ها را شـهـادت خواهد داد ، در این روز سرانجام دو قدرت مجسم وزنه‌برداری جهان شوروی و بلغارستان از جنگ غیرِبی‌فارغ میشوند و قدرتهای بزرگ خود را رویاروی‌یکدیگرقرار میدهند .

زیرا دراولین روز دیدارها ، یعنی مسابقات مگس‌وزن ، تنهـا روسها درمیدان‌ظاهرشدندودرزمین ستاره تازه تولد یافته‌روسی‌مدال طلا و ۱۲ امتیاز برای تیم‌قهرمان جهان به ارمغان آورد . درحالیکه دراین روز درصف ۲۴ وزنه‌بردار شرکت‌کننده هیچ بلغاری دیده نمیشد . دومین روز شاهد غیبت روسها و ظهور بلغارها بود . حالا هردو کشوردرسومین روزمسابقات چهره های پرقدرت وارزشمند خود را برای رویاروئی بایکدیگر راهی میدان میکنند.

بلغارستان که دربازیهای۱۹۷۲ مونیخ بادرخشش مردی چون نورایر نوریکیان مدال طلای‌المپیک راربود ، این‌بارهم تکرار پیروزی امیدش بیش از دیگران است .

امید قهرمانی

گئورگی تئودورف مردی کـه رکورد دسته پروزن را در مجموع تا ۵ر۲۹۲ کیلو افزایش داد ، حالاهم امید آفرین بزرگ کشورش برای کسب قهرمانی المپیک‌بشمار میاید .

تئودورف‌که دربرلین‌غافلگیرانه تارده سوم اروپا نزول‌کرد و رکوردش درآن مسابقه بزحمت‌به ۵ر۲۷۷ کیلو رسید ، دوماه پس از آن ناکامی ، در کشورش ضمن برپائی یک رکورد جدید جهان درحرکت یکضرب‌بارکورد مجموع جهان نیز مساوی کرد که البته در این راه‌هموطن دیگر او نورایر نوریکیان قهرمان المپیک‌هم بررکورد ۵ر۲۸۷ کیلو دست یافته بود .

ولی نمایش نوریکیان‌دربرابری باررکورد جهان پایان قدرت او نبود ، چرا که درست یکهفته بـه آغاز بازیهای المپیک تئودورف اولین وزنه‌برداری شد کـه‌مرز ۲۹۰ کیلو را در دسته پروزنهادر نوردید و به حد نصاب جالب‌توجه واستثنائی ۵ر۲۹۲ کیلو رسید.

باتوجه به آمادگی همگانـی بلغارها که از همیشه حریصانه‌تر به قهرمانی جهان نگاه میکنند باید رقابت سختی را بین‌دوبلغاری حاضر دراین وزن وکولسینکوف روسی شهادت داد .

هم‌روسها وهم بلغارها بخوبی از قدرت کوبنده خویش آگاهی کامل دارند و بهمین خاطر هیچ چیز را بدست تقدیرنخواهندسپرد و همین دقت نظر است که موجب حدت وشدت رقابت دوابرقدرت خواهد شد و به احتمال فراوان درپناه این درجه رقابت باید که شاهد فروریختن رکورد های جهان المپیک هم بود .

بلغارها که هنوز معلوم‌نیست‌از «تئودروف» ، هابهره‌خواهندبرد ، بااینکه نوریکیان را نیز جانشین یکی از آن دوخواهند کرد ، بهر شکل برای فتح مدالهای طلاونقره این‌وزن بمیدان رقابت قدم خواهند گذارد

آنچه که مسلم‌است‌مهره‌شماره یک بلغارستان‌گئورگی‌تئودورف‌است کـه حالا بارکورد ۵ر۲۹۲ کیلو فاصله‌ای جشمگیر باررقیبان یافته

جای تردید

ولی چرا این اس پرقدرت در برلین تارده سوم نزول کرد، جای تردیدی باقی میگذارد تردید از اینکه این‌بارهم سرنوشت راقهرمان روسی عوض کند.

دربرلین که تئودور تودورف وگئورگی‌تودورف با کولسینکوف مبارزه‌میکردند ، درحرکت‌یکضرب هردو بلغاری از قهرمان روسی پیشی گرفتند ولی قهرمان روس در دوضرب ۵ کیلوپیش ازتئودور و ۵ر۷ کیلوزیادتراز گئورگی وزنه برداشت و همین سبب قهرمانی او شد .

بلغارها که در این وزن سه چهره ارزشمند نظیر نوریکیان ـ تئودورف‌ها را درخدمت دارند ، احتمالا هرسه تن رابه مونترآل آورده‌اند وچه‌بسا نوریکیان‌بمانند مسابقات اروپائی یک خروس‌وزن باشد (این مطلب قبل از آغاز مبارزات خروس وزنهانوشته شده است . البته این درحالتی است که نوریکیان درخروس‌وزن ظاهر حقیقت مبدل شود و آن زمان‌است که‌نوریکیان درخروس‌وزن ظاهر خواهد شد که این بسته به تصمیم قبلی بلغارها دارد که مسلماآرایش تیم در بلغارستان چیده‌شده است.

حریف درجه اول بلغارها در این وزن نیکولیاکولسینکوف پدیده جدید دسته پروزن شوروی است ، از ارزش او وقتی مطمئن میشویم که روسها برغم آشنائی ازکیفیات بلغارها دراین وزن اورا بمیدان میفرستند ، این میرساند کـه براستی کولسینکوف یک چهره مورد اعتماد برای تیم شوروی است .

اول باریکه او بمیدان رفت ، درمانیل و درسال ۱۹۷٤ بود که درپایان رقابت سختی که وزنه ـ برداران لهستانی- بلغاری وروسی برگزار کردند ، این‌روسی‌نورسیده بمدال نقره‌رسید.

این سرآغاز درخششی تازه از این وزنه‌بردار بود کمشکوفائی اورا در مسکو درهنگام‌مسابقات جهانی و دیدار های قهـرمانـی اروپا دربرلین دیدیم . این‌روسی‌که اهل‌شهر شاختی شوروی است و افتخار شاگردی پلولفکدر قهرمان پیشین المپیکو جهان را دارد ، بمانند اکثرشورویها در حرکت دوضرب مهارت و تبحر بیشتری دارد وهمین پشتوانه روحی و قدرتی بود که رنگ مدال‌برنز اورا در مسابقات اروپا در پایان‌حرکات یکضرب به طلا تبدیل کرد.

بااین شناسائی باید که جنگ بزرگی را میان ایشان شهادت‌داد ، جنگی که بی‌گمان هیچ کشورشرق اروپا نیز راهی بدان نخـواهد داشت .

ملکی نماینده ایران

از ایران دراین روزیک‌نماینده شرکت دارد ، قهرمان ایرانی داود ملکی است که درتمرینات اردوئی چهره‌ای موفق بدست آورد ودرپناه آمادگی رکوردهای‌متعددی برای ایران خلق‌کرد.

ملکی که در اواسط اردو خود را از جمع خروس‌وزنهای جدا کرد و به جرگه پروزنها قدم گذاشت بلطف جوانی واستعداد ویژه قادر است روزهـای پرشکوهتری را ارائه دهد .

او رکورد ۱۱۳ کیلوئی‌یکضرب ایران را در همین مدت کوتاه تا ۵ر۱۱۷ کیلو افزایش‌داد ، در حالیکه این هنوز همه توانائی او نیست و باید که در مونترآل تولد ۱۲۰ کیلو یکضرب را نیزازسوی‌او انتظار کشید و رکورد مجموع‌اورا تابالای ۳٦۰ کیلو باورکرد .

ملکی که از سال ۱۹۷۳ راه بتیم ملی یافت، بزرگترین‌افتخارش همانا عنوان چهارم جهان درگروه خروس‌وزنها بود ، ولی پیروزی بزرگتر او مدال‌برنزحرکت‌یکضرب بود که بارکوردی برابر باقهرمان جهان «آلکساس‌کی‌روف»که۱۱۰کیلو یکضرب زده‌بود بواسطه چندصد گرم سنگینی وزن اورا از مـدال نقره محروم شد

شکست برای ناصری

سالیش علیرغم همه امیدواری بجهت کم کردن وزن نتوانسته برآورنده انتظار باشد و این‌باردر میدان داخلی با شکستی که مقابل فیض‌الله ناصری نصیبش شد ، درکنکرد که این ناکامهای پیاپی فقط و فقط بخاطر کم‌کردن زیاده ازحد وزن بدن می باشد و بهمین منظور خیلی زود خودرااز تردید خلاص کرد و به دسته پروزن آمد.

ورود او در دسته مصادف با رکوردشکنی او در حرکت یکضرب بود.ملکی می‌تواند در صورت پیروزی برابر وزنه‌های انتخابی ایران صاحب ٤تا٦امتیازکند. روسی در بازیهای المپیک است ،

نصیری مردایمان

نصیری مرد ایمان است. مـرد تقوی است. نمازش بجای خود ، روزه‌اش بجای خود و ... هر کجا باشد نمازش ترک نمیشود ، حتی در دیار فرنگ . ملکی هم در کنار او قامت بسته است و عطار اشرفی در حال‌سجده است. «مردان ایمان ما یک تکه زمین غیر غصبی‌پیداکرده‌اند تا فریضه‌ی دینی خود را حتی در دهکده المپیک انجام دهند .

دوومیدانی کشور های اقیانوسیه در المپیک

زنان استرالیا، غرور کشور کانگوروها

دو ازده سال پس از بازی های المپیک توکیو ، زلاندنو اعتقاد پیدا کرده است که یک «پتراسنل» ، دیگر پیدا کـرده است .

یک جوان ۲٤ ساله خوش هیکل با موهای بلوند و بلند بنام «جانوالکر» ، که یک ملت منتظر درخشش وی میباشند.

این‌ورزشکار جوان بهمراه دو هموطن دیگـرش «رود دیکسون» و «دیک‌کواکس» و دیگر دوندگان استقامت ونیمه استقـامت جانشینان «جک لوولوک» قهرمان‌المپیک۱۹۳٦ برلین‌در۱۵۰۰متر، «پیتراسنل» برنده مدال طلای ۸۰۰ متر بازیهای رم در ۱۹٦۰ وبرنده دو مدال طلا در دوهای ۸۰۰ و ۱۵۰۰ متر در توکیو و هالبرگ قهرمان دو ۵۰۰۰ متر رم هستند.

متاسفانه برای تماشاگران، جانوالکر و دیگر قهرمانـان سیاه‌جامگان ، (افراد تیم ملی زلاند نو لباس تمام سیاه می پوشند) رفتن تیم رگبی زلاند نو به افریقای جنوبی عامل بوجودآمدن‌اعتراض وخروج کشورهای افریقائی مـی‌باشد که در نتیجه غیبت قهرمان معروف‌تانزانیائی «فیلبرت‌باثی» را که رقابتـی فشرده در ۱۵۰۰ متر با والکر مـی توانست داشته‌باشد، بوجود آورد و همینطور است برای «دیکسون» و «کواکس» که‌در روی پیست و کنار خود ، غزال‌های افریقائی از کنیا و اتیوپی را نخواهند داشت.

اگروالکر» رکورددارجهان در یک مایل (۲ر٤۹ـ۳ دقیقه) و ۲۰۰۰ متر (٤ر۵۱ـ۲دقیقه)، این‌بار فکر خود را متوجـه ۱۵۰۰ متر میکند، «دیکسون» که‌درخشش‌زیادی در۱۵۰۰متر نـدارد (۱ر۳٦ـ۳ دقیقه) در ۵۰۰۰ متر در اختیار کـواکس می‌باشد.

مسن‌ترین افراد

کواکس ۲۷ سالـه ، استقامت و نیمه استقامت او ۱٤ تیرگذشته در«استکهلم» برای بدست آوردن رکورد جهان که در دست قهرمـان بلژیکی «امیل‌پوتمن» می‌باشد فقط ۲ دهم ثانیه کـم داشت (۲ر۱۳ـ۱۳ دقیقه) .

این دونده لاغر با موهای سیاه، بنظر میرسد ناراحتی‌ای را که در عضلـه پا داشت فراموش کرده است ، حتی در ۱۰۰۰۰ متر هم چیزهایی برای گفتن دارد . او قبلا زمان ۵۵ر۲ـ۲۷ دقیقه را در این‌ماده بدست آورده است.

والکر، دیکسون وکواکس، این سه بزرگ دوومیـدانی زلاند نو هستند که به اینها باید دونده ۳۰۰۰ متر با مانع به نام «اون رابرتسون» بـا رکورد ۷ر۲۲ـ۸ دقیقه رابابد افزود .

دوومیدانی استرالیا ، روی سنت‌های انگلوساکسون‌آرمیده است. در این کشور کـه ورزش در هوای آزاد دنبال میشود و بقول معروف«عقل سالم در بدن سالم» موردنظر همیشگی آنان است ، بوسیله آرتورلیدیارد، مربی‌تیم رهبری میشود، اما برخلاف زلاندنو، استرالیا بیشتر روی دختران حساب می‌کند که دربازیهای مونترآل از غرور استرالیا در دوومیدانی دفاع کنند .

بدشانس بازیهای المپیک کـه فقط یک مدال برنز دربازیهای رم بدست آورد هنوزجانشینی پیدا نکرده است .

تنها «دون‌برد» قهرمان‌پرش بانیزه استرالیا ممکن استبا

بدشانس بزرگ !

«دون‌کلارک» قهرمان باشکوه و رکورددار جهان در ۵۰۰۰ متر و ۱۰۰۰۰ متر وبزرگترین رکوردش که ۱ر۵ متراست نقش کوچکی بازی نماید.

درعوض دوندگان دخترکه درصدر آنان یک‌قهرمان بلوند مانند والکر قرار دارد همپای جان‌والکر سلطان دوهـای استقامت و نیـمه استقامت مردان ، او هم ملکه دوهای سرعت یا یکی از آنان‌خواهد بود.

«ریلن‌بویل» نایب قهرمـان المپیک مونیخ در رشته‌های ۱۰۰ متر و ۲۰۰ متر دراین مدت به اوج رسیده است و هدف‌تمام‌شرکت‌کنندگان دوهای سرعت است .

همراه بااو باید از «دنیس رابرتسون» نام برد بارکورد ۵ر۲۲ ثانیه در ۲۰۰ متر و نوجوان ۱٤ ساله «دبی‌ویلز» با ۲ر۲۳ ثانیه در ۲۰۰ متر . همچنیـن «باتانی‌نایل» ۹ر۵۱ ثانیه در ٤۰۰ متر و «شارلوت دنونیا» (۰۰ر۱ـ۱ دقیقه) در ۸۰۰ مترجشن خودرا برگزار خواهند کرد.

برنامه فوتبال امروز

★ فوتبال :

گروه یک (مونترآل) ـ برزیل با اسپانیا (ساعت ٦ بعدازظهر بوقت محلی ۵ر۱ بامداد چهارشنبه بوقت تهران) .

● در این گروه‌زامبیاغایب و المان‌شرقی استراحت دارد .

گروه ۳ (اوتاوا) ـ ایران‌باکوبا (ساعت ٦ بعدازظهر بوقت محلی ۵ر۱ بامدادچهارشنبه‌بوقت‌تهران).

● دراین گروه نیجریه غایب است و لهستان استراحت میکند.

ونزوئلا، چهار پیروزی دریک‌شب

مشت نزده دستها بالا رفت

۴۰۰۰ تماشاگری که بتماشای مسابقات مشت‌زنی نشسته بودند ، چندبار از شدت‌خشم و ناراحتی برخود پیچیدند و از خود پرسیدند که این‌چه روح شیطانی است که بر بازیهـای المپیک دمیده شده است .

در اولین شب، دمباربازوهای مشت‌زنان بعنوان پیروزی بالا رفت ، درحالیکه حتی یک مشت برای آن پرتاب نشده‌بود . دونیجریایی، دو لیبیایی ، دو اوگاندایی و یک کامرونی ، یک غنایی ، یک ولتای علیایی و یک اتوپیایی در اولین دور مسابقات مشت‌زنی غایب بودند. همه از کشورهای افریقایی که این بازیها را تحریم کرده‌اند .

خیلی از این قهرمانان میتوانستند بدور دوم بروند . در یازدهمین مسابقه که حریف کنیایی و ولتای‌علیا باهم دیدار داشتند ، هردو در اثر غیبت ، بازنده محسوب شدند .

در شب نخست سریعترین پیروزی‌نصیب قهرمان ۵ر٦۳ کیلو تایلند شد . او در ثانیه چهل‌وچهارم با یک هوک راست حریف خود را از پای درآورد. ناروبنگ، پیش‌از«ناک‌اوت»، مشت‌زن اسپانیایی دوبار او را «ناک‌دان»کرده بود .

«چارلز مونی» ۵٤ کیلویی و «شوگر ری‌لئونارد» ، که هردو امریکایی هستند ، از همین دور اول نشان دادند که از شانسهای مدال‌اند .

مونی که اهل واشنگتن است ، قهرمـان مراکشی را که شهرتی دارد با برتری در هر سه روند ، مغلوب کرد.

موفق‌ترین کشوردرروز نخست،ونزوئلا بود که دست مشت‌زنانش چهار بار بالا رفت، بویژه در مگس‌وزن (۵۱ کیلو) که آلفردوپرز، نایب قهرمانی جهان بسال ۱۹۷٤ ، حریف مکزیکی‌اش را با برتری مطلق مغلوب کرد .

پیروزی سعید احمدالعشری از مصر بر قهرمان مجاری هم قابل توجه بود . از دو جهت : یکی بدلیل کناره‌گیری مصر از بازیهـا به حمایت کشورهای دیگر افریقایی و دیگـر اینکه نشان داد ضربه‌های‌راست‌قهرمان مصری چنان سنگین است که داور درروند سوم‌موقتی حالت بی‌تعادلی قهرمان مجار را دید، ناچـار مسابقه را پس از ۸ شماره بسودمصری‌متوقف کرد .

نتیجه‌های اولین روز (دور اول) :

● ۵۱ کیلو : جونگ چول‌کیم (کـره جنوبی) با سوم‌چای پوتاپی‌بارن (تایلند) ، برنده کره‌یی با امتیاز ـ سعید احمدالعشری (مصر) با ساندو اوربان (مجارستان) ، برنده مصری با امتیاز ـ آلفردو پرز (ونزوئلا) بـا ارنستو ریوس (مکزیکو) ، برنده ونزوئلایی با امتیاز .

● ۵٤ کیلو : چول سون هو وانگ (کـره جنوبی) با آتاناسیس چولیاراس (یونان) ، برنده کره‌یی با امتیاز ـ خوان فرانسیسکو رودریگز (اسپانیا) با آنتونی آباچگ (غنا) ، مشت‌زن غنایی حاضر نشد ـ چارلز مونـی (امریکا) با محمد رئیس (مراکش) ، برنده امریکایی با امتیاز ـ تومات سوگولیک (گینه جدید) با ساموئل‌نک (کامرون) ، برنـده برناردو اونوگی (ایتالیا) با عبدالنبی السید مهران (مصر) ، برنده ایتالیایی‌با امتیاز ـ بریان تنیک (استرالیا) با گیبران زوگدانی (لیبی) ، قهرمان لیبیایی حاضر نشد ـ جوویتو رنگیفو (ونزوئلا)با باکر موو انگا(اوگاندا) ، مشت‌زن اوگاندایی غایب بود .

● ۵۷ کیلو : س . ک . رای (هند) با داویدسون آنده (نیجریه) ، مشت‌زن نیجریایی غایب بود ـ کارلوس کالدرون (پورتوریکو) با بوکاری ساکانده(ولتای‌علیا) ، قهرمان‌ولتایی حاضر نشد ـ آنگلاپاچه‌کو (ونزوئلا) بـا ساندالیو کالدرون (کلمبیا) ، برنده ونزوئلایی با امتیاز .

● ٦۰کیلو : روبرتو آندینو (پورتوریکو) با گائتانوپیراستو (ایتالیا) ، برندهپورتوریکویی با امتیاز ـ آسه روسفسکی (یوگسلاوی) بـا جرارد هامیل (ایرلند) ، برنده یوگسلاویایی با امتیاز .

۵ر٦۳ کیلو :والری‌لیماسوف (شوروی) با روبرت کولی (زلاندجدید) ، داور مسابقه را بسود شوروی قطع‌کرد ـ نارونگ‌بون فوانگ (تایلند) با مانوئل گومزکانت (اسپانیا) برنـده تایلندی با ضربه فنی در اولین روندکریستیان سیتلر (اتریش) با لوئیس گودوی (کلمبیا) ، برنده اتریشی با امتیاز ، جسوسن ناواس (ونزوئلا) با جونزاوکوت (اوگاندا)، قهرمان اوگاندایی حاضر نشد ـ کلینتون مکنزی (بریتانیا) با دانیل زاپاترا (ایتالیا) ، برنـده قهرمان بریتانیایی با امتیاز ـ اسماعیل مارتینز (پورتوریکو) با سیرگوتسولی (ایتالیا)،برنده پورتوریکویی با امتیاز .

● ٦۷ کیلو : والری‌راچکوف(شوروی) با کالوی مارجاما (فنلاند) برنده شوروی بـا ضربه فنی در روند سوم ـ یوسراوک کیم (کره جنوبی) با مارسلینو گارسیا (جزیره ویرجین) برنده کره‌یی با ضربه فنی در رونـد دوم ـ آتاناسیوس ایلیادیس(یونان) باعمرشیما (لیبی) ، قهرمان لیبیایی حاضر نشد ـ یوخن باچلدن (آلمان شرقی) با علی بحری خمامـی (ایران) ـ قهرمان ایران در پایان روند اول آسیب دید و ادامه نداد ـ یوشی فومی‌سه‌کی (ژاپن) با ماتیاس سابو (نیجریه)، قهرمـان نیجریایی حاضر نشد ـ دیویدجاکسون (زلاند جدید) با فردی چتیکی(تونس) ، برنده قهرمان زلاندی با ضربه‌فنی در روند دوم .

شنا

نمایش آمریکائیها در ۲۰۰متر پروانه مردان خارق‌العاده بود

جنگ بزرگ‌برسرغارت مدالهای شنا، را آلمان شرقی وآمریکا با نمایشی کوبنده و مهار نشدنی‌آغاز کردند . ماده بیرهای شرقی در اولین روز پیکارها کاری‌کردند که تابحال در تاریخ شنای آلمان‌شرقی سابقه نداشته است .

چهارستاره پرقدرت آلمان شرقی در شنای ۱۰۰×٤ متـر مختلط تیمی دختران علاوه‌براینکه مدال طلا راضمن‌شکست‌آمریکائیها صید کردند ، رکورد های المپیک وجهان راهم در همشکستند .

واین چیزی بود که تابحال هیچگاه برای آلمانها اتفاق‌نیافتاده بود ، آلمان شرقی در المپیک گذشته «مونیخ» در ۱۰۰×٤ متر پشت‌سر آمریکا ایستاده بود واین پیروزی بزرگ آلمان سرفیه در این «شنا» بود ، در حالیکه «آمریکائیها» از المپیک ۱۹٦۰ توکیوکه‌این مسابقه درکادردیدارها قرارگرفت،همیشه‌فاتح طلا بوده‌اند و سرانجام آلمانها طلسم حکومت آنها را شکستند .

اولریکه ریچتر، هانلورآنکه ، اندرا پولاک ولورنکیااندرچهار شناگر آلمانشرقی بودند کـه «اندر» آخر همه به آب پرید و رقیب او « شرلی‌باباشوف »ستاره بزرگ آمریکا بود که رقابت‌اینان‌در ۱۰۰ متر آخر سرنوشت‌ساز شد. شرلی چند متر از حریف عقب ماند و این بدلیل کیفیت ناموفق‌شناگران قبلی آمریکا بود ، بهرحـال «لورنکیااندر» این نبرد را برد و آلمان شرقی به مدال طلارسید ، بااینکه زمان ۹۵ر۷ـ٤ دقیقه که بدست آورد ، رکوردی تازه برای جهان والمپیک بود.

رکورد المپیک ۷۵ر۲۰ـ٤دقیقه و رکورد جهان٤۱ر۱۳ـ٤دقیقه‌بود.

رکورد جهان را تیم باشگاه برلین ورکورد المپیک راآمریکائیها در اختیار داشتند .

بااین تـرتیب نبرد اول «لورنکیااندر » ستاره بزرگ‌آلمانها و «شرلی‌باباشوف »آس‌آمریکائیها، دونکتهائی که میخواهند ملکه‌بازیها باشند ، باپیروزی اندربه آخر رسید .

ولی اگر در جدال دختران، آلمان شرقی مقتدر و کوبنده‌پدیدار شد ، در صحنه مردان‌آمریکائیها کولاک کردند ، مایک‌برونر ـ استیورگ و بیل‌فورستر هرسه‌مدال طلا ـ نقره و برنز شنای ۲۰۰متر پروانه را بچنگ آوردند ، آنهم درحالیکه برونر رکورد المپیک و جهان را شکست « برونر » ایـن مسافت را در ۲۳ر۵۹ـ۱ دقیقه طی کرد .

اولین رکورد شکن «شنا» یک دختر آلمان شرقی بانام«پرتاپریمر» بود که مسافت ۱۰۰ متر را بـا شنای آزاد در مقدماتی در مدت ۹۵ر۵٦ ثانیه طی کرد و رکورد قبلی (۵۹ر۵۸ ثانیه) متعلق به ساندرانیلسون آمریکائی بود کـه درالمپیک مونیخ آنرا برپاساخت.

البته‌پس‌ازرکورد شکنی«پریمر»، «لورنکیااندر» باپیمودن این‌مسافت در مدت ۸۱ر۵۵ثانیه رکوردتازه‌ای خلق کرد .

پس‌از اینها رکوردشکن اول نزد آمریکائیها استیورگ بود که در مقدماتی ۲۰۰ متر پروانه رادر ۲٤ر۰۰ـ۲ دقیقه شنا کرد ولـی درفینال « برونر» رکورد جدیدی برپا کرد .

در مرحله مقدماتی ۱۰۰ متر پشت « جان‌نابر» آمریکائی رکورد ۱۹ر۵٦ ثانیه را بدست آورد ، ۳۹صدم ثانیه رکورد المپیک و۱۱ صدم‌ثانیه حد نصاب جهان را شکست .

بااین شکل روز نخست مسابقـات شنا باحکومت مردان آمریکا و زنان آلمان شرقی گذشت دختران آلمانی‌کمیخواهندمعیاری‌افسانه‌ای در تصاحب مدالها در مونترآل بجای گذارند ؛ تلاش خود را تحسین‌آور آغاز کردند و با بردن طلای ۱۰۰×٤ متر مختلط تیمی که همیشه از آن امریکائیها میشد، نشان دادند سخت مقتدرتر و پرفروغتر از حد انتظار به صحنه

ماده پلنگهای شرقی رعد آسا غارت مدالها را آغاز کردند

مبارزه آمده‌اند آلمان شرقی در مونیخ ٤ نقره و یک برنز برد و حالا سایه های حکومت خود را چون غولی مهار نشدنی در شنا پدیدار میسازند ، تا پیش ازشروع المپیک آلمان شرقیها از ۱۳ماده شنای دختران در ۱۲ ماده‌رکورد جهان را در اختیار داشته‌اند .

این لحظات شادی دختران‌فاتح آلمان شرقی پس‌از پیروزی دلپذیرشان در ۱۰۰×٤ متر مختلط‌تیمی است ، «طلا» در این جدال برای نخستین بار در تورآمریکائیها نیافتاد و شرقیها آنرا صید کردند. «لورنکیااندر» ستاره آلمانها کـه با شکست « باباشوف» قهرمانی رانصیب تیمش کرد از طرفیارانش‌بوسه‌باران میشود .

المپیک مونرآل | المپیک مونرآل | المپیک مونرآل | المپیک مونرآل | المپیک مونرآل

شرقی‌ها بیداد کردند

بقیه از صفحه ۲۷

خرید تا درمقابل یک آسیائی (کره جنوبی) پیروز شد ، بطوریکه در گیم‌های اول و دوم امتیازی‌کسب نکرده‌بود.

اعجاب‌آور این بود که بازیکنان هوکی آلمان‌غربی عذاب فراوان درمقابل زلاندنو تحمل کردند و سرانجام با نتیجه بسیار ضعیف (۰-۱) پیروز شدند .

فقط در شنا نتایج منطقی بود و همانطوریکه پیش‌بینی میشد بدست آمد . آلمان‌شرقی‌و امریکابه‌آسانی خود را از دیگران جدا کردند و قدرت برتر خود رابرخ دیگران کشیدند و چند رکورد جهان را بهبود بخشیدند.

رونالد ماتیس قهرمان نامدار آلمان شرقی دیگر فراموش شده و جانشین وی در شناهای پشت مشخص گردیده است. جان نابر امریکائی در شنای ۱۰۰ متر پشت تاجگذاری خود را با رکورد جدید جهان (۱۹ر۵۶ثانیه) اعلام نمود . رکوردی که از سال ۱۹۷۲باپرجا ماندهبود.

امریکائی‌ها پیروزی خود را در شنای ۲۰۰ متر پروانه با بدست آوردن هرسه مقام اول ، دوم و سوم پی‌گیری کردند .

میک پراونر رکورد جهانی «راجرپیتل» آلمانی را پاک کرد و ٤ دهمثانیه آنرا بهبود بخشید .

دیگر شناگران آلمان شرقی انتقام همراهان خود را گرفتند . گرچه برای این منظور از رکورددار جهان کارولانتیکشک نتوانستند بهره‌گیری کنند ولی بااین‌حال برتر از دیگران ارزش‌های خود عرضه کردند .

«آندرا پولکا» و قهرمان غیرقابل مهار «کورنلیااندر» در شنای ۱۰۰ × ٤ متر امدادی مختلط چهار شنا با اختلاف ٦ ثانیه دختران امریکائی را شکست دادند .

در جریان شنا کرنلیااندر نیم طول استخر از حریف امریکائی جلو افتاد، این شناگران ٤٦ر٥ ثانیه رکورد جهان را که در «ژوئن بوسیله تیم دیناموی برلین‌شرقی بدست آمده بود بهتر کردند .

اگر غیبت تعداد زیادی از کشورهای افریقائی چیز قابل توجهی را در فوتبال - شنا - دوچرخه‌سواری عوض نکرد ولی تاثیر مهمی در مشت‌زنی داشت و سبب گردید قرعه‌کشی دوره نخست مسابقات مشت‌زنی مجددا انجام شود .

یکسورهای ملل اروپای شرقی‌و امریکائی‌ها بانبود افریقائیها حالا همه مدالها را بین خود تقسیم خواهند کرد. ولی نباید از موقع چند آسیائی نظیر «نارونگبون فرانگ» تایلندی و قهرمان٦٧کیلو یکرمجنو «جوسئوک کیم» بی‌تفاوت گذشت . چرا که هردو تن در دوره اول حریفان خود را با ضربه‌فنی از پای درآوردند .

اگر در دومیدانی رده‌بندی‌های منطقی برقرار شده است همه چیز برای رشته‌های دیگر هنوز ادامه دارد ، زیرا هنوز تا پایان بازیها زمان درازی باقی است .

بقیه از صفحه ۲۷

ورزش جهان را تحریم میکنیم

وقتی وحدت و همگامی وجود ندارد و مسائل نژادی درمیان است ، قبول کردن هرچیز فقط بخاطر مدال و پیروزی در المپیک و برای بودن در المپیک به نادرستیها گردن نهادن، کاری با ارزش نیست .

«تحریم» آفریقائیها فقط منحصر به المپیک نخواهد شد بلکه به دیگر صحنه‌های بین‌المللی هم کشیده میشود و این تا زمانیکه حمایت از آفریقای جنوبی ادامه یابد ، دوام خواهد داشت .

من پیش از مراسم افتتاح و بعد از آن با «لانس کروس» عضو نیوزیلندی کمیته بین‌المللی المپیک ملاقات‌کردم و اوحاضر نشد با مذاکرات با دولت کشورش ترتیبی‌دهدتا تیم رگبی‌نیوزیلند از آفریقای جنوبی بازگردد ولی هنوز خبری نشده است .

بهرحال آفریقائیها برای قطع رابطه کشورها با کشور نژادپرست آفریقای جنوبی تلاشی تازه را آغاز کرده است .

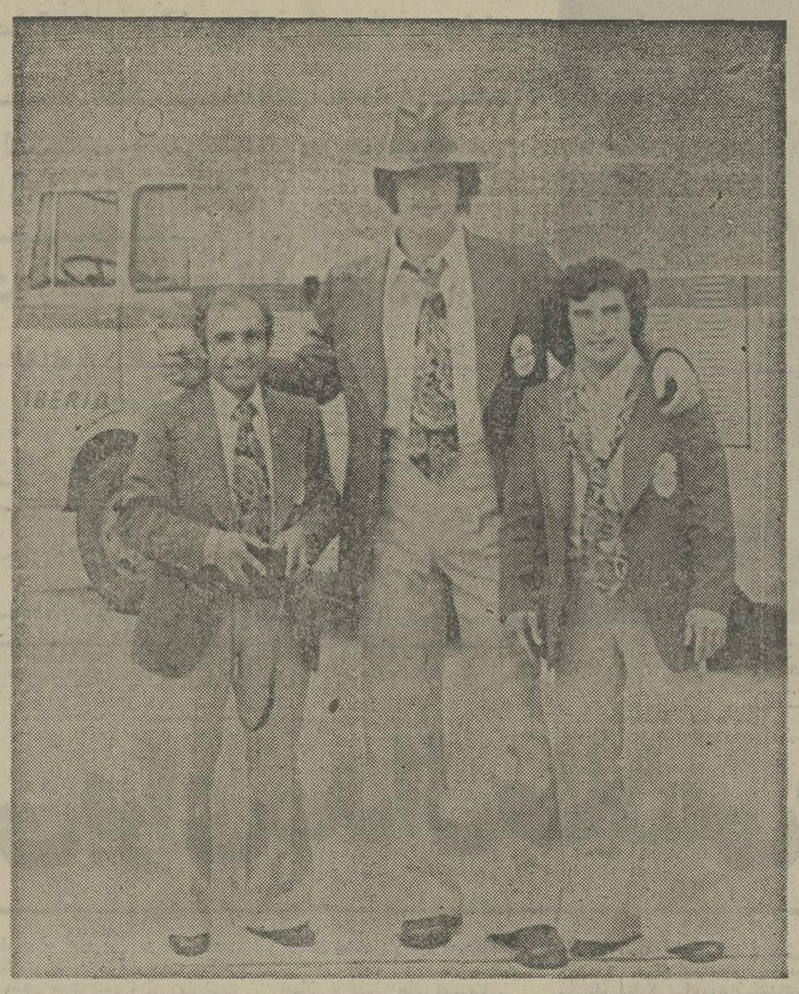

یاران جور !؟

سه مبارز دلاور ایران‌درسه میدان پیکارهای المپیک، از راست: داود ملکی (وزنه برداری) .سلمان حسام (پرتاب وزنه) و حسن فرد (دوچرخه سواری). در کنار هم جلو دوربین عکاسی ژست میگیرند، خنده بر لب و با چهره هائی باز.

سلمان حسام پرتاب کننده وزنه که در شرایط عادی هم دیگر رفقا به زور تا شانه‌اش میرسند: با آن کلاه حالا دیگر پیش ملکی و فرد چون‌غولی جلوه گر است! خوب بود حداقل کلاه بر سر یکی ازآن دو دیگری بود تا حدودی توازن بوجود می‌آمد!

شوروی با «طلا» آغاز کرد

روسها مبارزه خود برای حکومت در دوچرخه‌سواری‌رابافتح نخستین طلای مسابقات آغاز کردند ، ۱۰۰ کیلو متر تایم‌تریل تیمی ، صحنه اول، درخشش رکابزنان شوروی بود که درسایه ۲۰ثانیه سریعتر بودن مدال طلا رابه‌چنگ‌آوردند

شوروی - لهستان ودانمارک مثلث رقابت تصاحب عنوانها بودند که روسها بانمایشی مقتدرتر دوحریف را پشت‌سر نهادند .

لهستانیها که با ۲۰ ثانیه اختلاف پس از روسها به خط پایان رسیدند ، آغازی بداشتند و بخصوص در ۲۵ کیلومترنخست عقب‌ماندگی قابل توجهی نسبت به حریفان خود پیداکرده بودند که بهرحال سرسختانه درپی‌جبران عقب‌ماندگی افتادند و خود را تا جای دوم بالا کشاندند .

دانمارک درحالیکه بهترین چهره‌اش «یورگن‌هانسن» صاحب عنوان هشتم مسابقات جهانی سال پیش بود ، موفق شدبدنبال‌شوروی ولهستان ، بالاتر از دیگر مدعیان قرار گیرد.

تیم ایران که حسن فرد - واصغر خدایاری رکابزنان آن بودند ، نمایشی قابل توجه‌نداشتند وباقرارگرفتن درجای‌بیست‌وچهارم کار خود را به آخر رساندند آنهم بازمان ۲ ساعت و ۲۸ دقیقه و ۲۵ ثانیه .

رده‌بندی ۱۰۰کیلومترتایم‌تریل تیمی باین ترتیب میباشد :

۱- شوروی (آناتولی‌چوکانو، والری چاپلیگن، ولادمیر کامینسکی و آوپیکوس) بازمان ۰۰ر۵۳-۲:۸ ساعت ۲- فنلاند (تادیوزمیتینگ، میچل‌نویکپ ، ستانیسلاآزوزدا و ریچارد ژارکووسکی) بازمان ۰۰ر۱۳-۲:۹ساعت ۳- دانمارک (ورنربلودزه، گیرت‌فرانک،جورگن هانسن وجورن لوند) بازمان ۰۰ر۲۰-۲:۱۲ ساعت ٤- آلمان شرقی (هانس‌پیترجاکست ، اولاف پالتین ، فریدری‌وون ، لویفیلولز وپیتروپیتل) بازمان ۰۰ر۳۵-۲:۱۲ ساعت ٥- چکسلواکی (پیتر پوچاک ، پیترماتوسکه، میلان ، پوزرلا وولادمیر وندراک) بازمان ۰۰ر۵٦-۲:۱۲ساعت ٦- انگلستان (پول‌کابوت ، فیلیپ گریویز ،دودلی هایتون وولیام نیکسون) بازمان ۰۰ر۱۰-۲:۱۳ ساعت ۷- سوئد (توردفیلیپسون پرت‌جوهانسن ، سواک‌السون و تومی بریم) بازمان ۰۰ر۱۳-۲:۱۳ ساعت ۸ - نروژ (استن‌برافن، گیردیگرود ، آرنی‌کلاوینس وماگن‌اور) بازمان ۰۰ر۱۷-۲:۱۳ ساعت ۹- استرالیا (آن جاندلر، ریموسانسونیتی ، سال سانسونیتی وکلایدسیفتون) بازمان ۰۰ر٤۳-۲:۱۳ ساعت ۱۰- آلمان غربی (جوچیم‌هارتنگ ، دیتریچ دیرس، گیرهاردلوک ، میچل سچینفنر) بازمان ۰۰ر۳۹-۲:۲٤ساعت

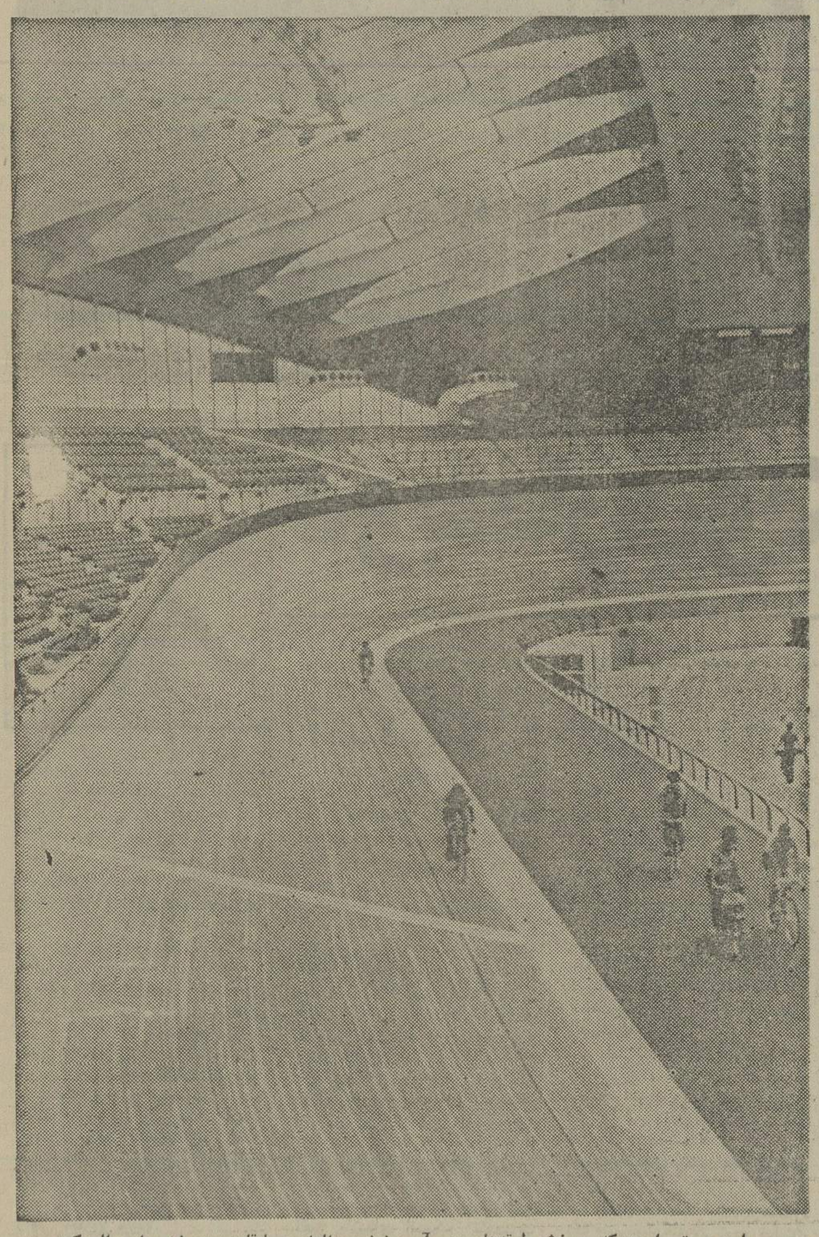

این پیستی است که چرخش طوقه‌ها روی آن‌سرنوشت‌مدالهای مسابقات دوچرخه‌سواری المپیک‌در پیکار های روی پیست را روشن خواهد کرد .
نخستین مسابقه‌ای که درکادررقابتهای روی پیست برگزارخواهدشد ۸۰ کیلومتر است که با آن هیجان جدالهای روی پیست ،سالن سرپوشیده، دوچرخه‌سواری‌مونرآل را فرا خواهد گرفت و بی‌تردید این پیست شیب‌دار روز های داغی درپیش دارد .

بهتر نیست‌ازخیر این بازیها بگذریم

بقیه در صفحه ۲۸

برآنها وارد میشود باید تحمل کنند.

ما پیش خود تصور میکنیم که این همورد مطالعه قرار گرفته است و در شرایط غیر مترقبه، ورزشکاران اولین رکنی‌است که فراموش نمیشود، اما برای ما حقیقت این نیست. میدانیم وقتیکه طوفان از همه جهت شروع میشود، ورزشکار- که باید در درجه اول اهمیت‌باشد- نه کرسی ریاست دارد ونه جزو دکورهای این کرسی بکار می‌آید.

اما عقیده بنیانگذار این بازیها چه بود؟، اینکه در شرایط مساوی و امکانات یکسان،همه‌ی ورزشکاران، به‌آمادگی خود بپردازندو براحتی ودوراز هرگونه سیاست و تضاد بمرقابت‌سالمی بپردازند وآنگاه سلطان واقعی بازیها، آنکه در درجه اول اهمیت قراردارد، ورزشکار است، از بزرگترین تاکوچکترین، حتی بدون توجه به استعداد. یعنی، مهم شرکت است، نه‌بردن و باختن!

امروز این مردان رژه میروند، فرداباهم به‌رقابت میپردازند وهفته‌ای بعد همه چیزفراموش میشود. تنهایک دلیل، برای این مردانی که‌روی پای خود ایستاده‌اند، میتوان داشت که اینهمه زحمت و حرارت و محرومیت را تحمل کرده‌تا رقابتی شدید داشته باشند، فقط یک دلیل: «آنها دوست‌دارند». اگر آنها که بزرگی میخواهندمعنی این دوست داشتن رابفهمند.

راستی به‌این سئوال چه کسی جواب میدهد؟ بهتر نیست از خیر این بازیهابگذریم؟

بقیه از صفحه ۲۷

سرنوشت تیم ایران به‌مویی بسته‌است

شوت‌زن و موقع‌سنج‌دارد .

کار خط میانی ایران هم دشوار است، اینجا یکبازیکن ممتاز را باید زیر نظر داشته باشند ، حتی یک غفلت و یک تاخیر کوتاه دربرگشت،میتواند کار دست تیم ما بدهد. بویژه که بدترین لحظات‌برای ماهمین فاصله‌ایست که بین خط میانی و دفاع ایجاد میشود .

بی‌گمان ، با حضور حجازی در دروازه ، یک نگرانی تازه هم داریم که‌هرچه‌او باتجربه‌تر میشود ،ازخصوصیت‌جنگندگی و مقابله با خطر پرهیز میکند . شاید بهتر بود که رشیدی را درمقابل کوبا بکار میگرفتیم . او بی‌باکتر از حجازی است و در هفته‌ها و ماههای اخیر در همه مسابقات ملی حضور داشته است .

امشب گره کار رامهاجمان‌ما باید بازکنند . میشود این‌امید را داشت که شوتهای دور هافبکها و تکنیک دو گوش و میل به نفوذ آنها ، و بازی هوایی «غفورجهانی»، که‌خود یک سازنده‌ی با گذشت است ، برای گوش‌ها و مردان میانی ما ، شاید ایران را نجات‌دهد. آنچه ما را میترساند ، استادی حریف روی‌حملات ضدهجومی است که لهستانیها را نیز به‌وحشت انداخته بود. ایران یک چهارم برود که از سدکوبا فقط دراین‌صورت میتواند بگذرد .

قرار است ، امشب ، تیم‌ایران با این آرایش به میدان کوبا برود :

حجازی - نظری ، ذوالفقار نسب ، عبداللهی ،اسکندریان- پروین ، قلیچخانی ، قاسمپور، روشن ، جهانی، خورشیدی .

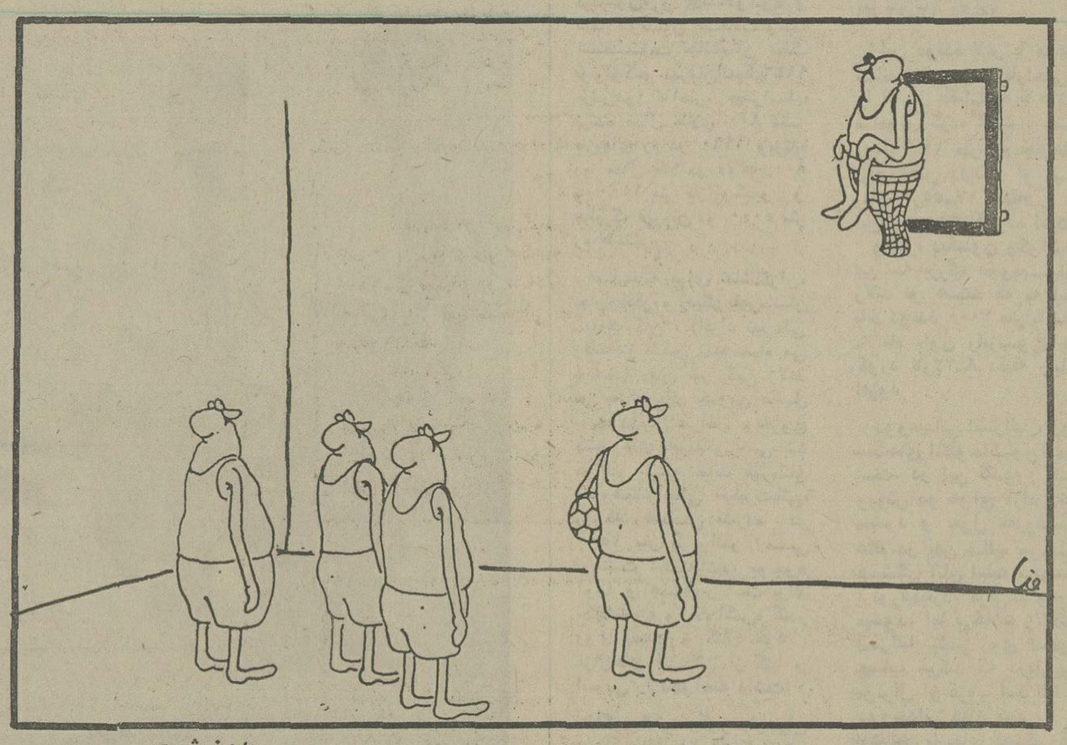

بدون شرح

فورد برونکو

فورد برونکو مدل جدید کارخانجات فورد آمریکا برای استفاده در شهر، روستاها و مخصوص رفت وآمد درکوره راه های کوهستانی .

قسمتی از مشخصات برونکو :

- ۸ سیلندر
- دو دیفرنسیال
- فرمان هیدرولیک
- قدرت مانور زیاد
- ترمز پاوربریک
- صندلی‌های راحت و جادار
- فنرهای محکم بیابانی
- طرح بیرونی زیبا و تزئینات داخلی سوپرلوکس

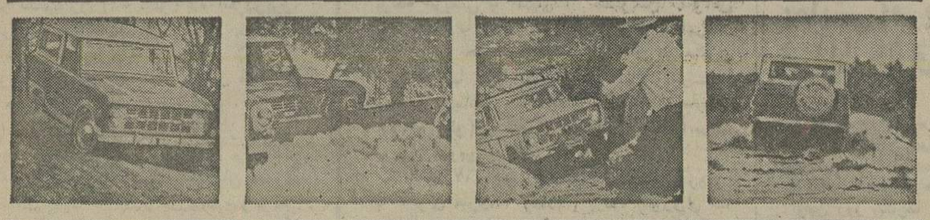

FORD BRONCO

شرکت سهامی اتوپارس

نماینده انحصاری کارخانجات فورد آمریکا و آلمان در ایران
جاده قدیم شمیران - بالاتر از سه راه تخت جمشید - تلفن ۷۵۱۵٦۱

۵۴-۲۲۷

شکوفه‌نو

یک برنامه بی نظیر جهانی را تقدیم میکند

JOSEPH GUZMAN & MONIQUE
SKY-CYCLE

وحشت در آسمان

ژوزف‌ومونیک
درآسمان شکوفه‌نو
غوغامی کنند

این برنامه‌ایست که‌شاید در تمام عمر یکبار نظیر آن را ببینید

ژوزف‌ومونیک‌ازامشب برفراز آسمان شکوفه‌نو پروازمیکنند

تلفن‌های رزرو ۵۴۴۰۴۴-۵۴۳۰۳۳

پرخوری عامل بیماری قلبی است!

این پژوهشها در سال های آینده دقیقتر و بیشتر پیگیری خواهد شد.

دانشمندان اعلام کردند ریشه بیماریهای قلبی‌دردورهنوجوانی و جوانی بوجود می‌آید و این مسئله که پیشگیری از بیماریهای قلب و عروق باید در سنین ۳۵ تا۴۰سالگی‌شروع شود درست نیست.

همچنین پرخوری از عوامل بیماریهای قلبی است، اخیرا در آزمایشهایی که بعمل آمده معلوم شد در میان هر ده‌هزار دانش آموز اروپایی ۲۷۰ نفر فشار خونشان بالا است،ثابت شده است تقریبا ۳۰ در صداز کسانی که در سنین کودکی مبتلا به بیماری فشار خون هستند، بطور حتم در سنین بالا مبتلا به بیماریهای قلبی میشوند.

تا همین اواخر این نظریه رواج داشت که بیماریهای‌قلب و عروق در اشخاص که بکار های فکری اشتغال دارند پدید می‌آید، اما اخیرا معلوم شده کسانی که کار های یدی نیز دارند به این بیماری دچار می شوند.

بسیاری‌از دانشمندان پرخوری را علت بروز بیماریهای قلب و عروق میدانند و این از مسایلی است که مورد توجه جوامع بسیاری از کشورها است.

خوردن چربی زیاد ازعوامل بیماری قلبی‌استو کارشناسان میگویند: ما نمیگوئیم اصولا چربی را باید از غذا حذف کرد ولی مصرف چربی باید صحیح باشد.

مرگ آنی در نتیجه سکته قلبی در میان کسانی که‌سیگار میکشند پنج برابر کسانی‌است که بدخانیات معتاد نیستند.

در حال حاضر دانشمندان میکوشند راهی پیدا کنند که میزان فشار های عصبی ورواد روانی کاهش یابد، اما ظاهرا امکان این امر بسیار کم‌است زیرا ثابت شده است در شهر های صنعتی با توجه بزندگی ماشینی اصولا همه عوامل موجب پیدا شدن فشار های عصبی و روانی است، با این وجود کوشش میشود تا از راه‌های‌مختلف اشخاص‌حساس را معالجه کند. کارشناسان پیش‌بینی میکند: اگر میزان فشار های عصبی و روانی در میان مردم کاهش یابد، تعداد سکته های قلبی در دنیا به نصف تقلیل پیدا میکند.

خلبانان هواپیمای کم‌سروصدا جایزه‌می گیرند

فرودگاه فرانکفورت یک روش استثنائی را جهت رقابت بمرحله اجرا گذاشت که باعث جلب توجه و هیجان کلیه شرکت های هواپیمایی بین‌المللی شده است. این‌فرودگاه در سال ۱۹۷۵ جوایزی برای هواپیماهای کم‌سروصدا تعیین کردوهدف از پرداخت این‌جوایز آنست که شرکت های هواپیمائی و خلبانان تشویق شوند تا حدالمقدور سرو صدا های ناشی از هواپیما ها را که برای اهالی اطراف فرودگاه ایجاد مزاحمت می کند، به حداقل ممکن برسانند.

۲۴ خط از خطوط هواپیمایی بین‌المللی و ۷ خط هواپیمایی چارتر (دربست) درپیرو این رقابت، امتیازاتی کسب کردند و تاکنون بیش‌از ۲٫۵ میلیون مارک برای‌جوایز فوق پرداخت شده است.

هواپیمایی لوفت‌هانزا، کم‌سرو صدا ترین هواپیما ها بوده است وبه ترتیب تاکنون هواپیما های پان‌آمریکن، کندور، ارایندیا،کال‌ام، و هواپیمایی پاکستان جوایزی دریافت داشته‌اند.

از کائوچو قلب مصنوعی بادوام ساخته میشود!

تنها تیم تحقیقاتی منحصر بفرد اروپا متشکل از یک گروه دانشمند بمدیریت پروفسور اس- بوشرل، رئیس کلینیک جراحی دانشگاه برلن غربی، کوشش میکند که بتواند یک قلب مصنوعی با دوام که مدت بیشتری کار کند بسازد.

این دانشمند در سینه بیش از ۱۵۰ جانورآزمایش قلب مصنوعی یدکی از نوع سیلاستیکم کائوچو ساخته شده کار گذاشته‌اند و این جانوران توانسته‌اند پس از عمل جراحی، سه تا چهار روز زنده بمانند.

چنین بنظر می‌رسد که پزشکان برلن غربی یک قدم به‌هدفشان نزدیکتر شده باشند. بعقیده پروفسور بوشرل با قلب مصنوعی اخیر واکنشی که اعضاء داخلی بدن دربرخورد با یک جسم خارجی از خودبروزمیدهند کمتر وجود دارد. در آخرین تجربه دانشمندان، یک گوساله توانست با یک قلب مصنوعی بیش از سه هفته زنده بماند. بنور دانشمندان، ساختن یک قلب مصنوعی که بکار انسان بخورد، در طول چندین‌سال آینده عملی خواهد بود.

اقیانوسها سالی ۶۰ میلیون‌تن‌مواد غذایی بشر را تامین می‌کنند

اقیانوس های جهان هرساله بیش از ۶۰ میلیون تن مواد غذایی به بشریت‌عرضه میدارند دانشمندان با اعلام این رقم شگفت‌آور اعلام کردند با وجودی که بشر اینهمه از اقیانوس استفاده‌میکند، اصولا در باره اقیانوس نسبت بسایر مسایل چیزی‌نمیداند و اطلاعات ناچیزی دارد.

برای بررسی همه جانبه اقیانوس های جهان، احتیاج به وسایل جدید فنی و صرف هزینه هنگفت است که یک کشور ـ به‌تنهائی‌قادر- به‌تامین آن نیست. باین ترتیب تلاش پژوهندگان روسی‌و امریکائی برایست تا هرچه زودتر طرح های مشترکی را در زمینه اقیانوسها کشف کنند.

یکی‌ازدانشمندان روسی‌گفت: در حال حاضر، موسسات‌علمی امریکا، ژاپن، آلمان فدرال، مجارستان و تعدادی دیگر از کشورهانتایج‌حاصله ازپژوهش های‌خود رادر مجله‌ها وکتاب های گوناگون انتشارداده‌اند.

اخیرا نیز یکسمپوزیوم‌علمی با حضور دانشمندان شوروی در ژاپن‌تشکیل‌شد ومتخصصان تحقیقات خود را در زمینه نرم تنان و خارپشتان دریائی ادامه دادند.

آگهی استخدام

وزارت بهداری طبق مفاد قانون کشورپس‌ازطی دوره کارآموزی استخدام کشوری ۲۸ نفر را از طریق امتحان برای نقاط مختلف بشرح زیر استخدام میکند.

عنوان طبقه شغل	محل جغرافیائی خدمت	شرایط احراز	گروه قطعی
کمك تکنیسین رادیولژی (۲)	آستارا. سنقر. کرمانشاه. کازرون. سنندج. بانه. بوشهر. برازجان. دامغان. شاهرود. ایلام. یاسوج. باشت برای هر محل یکنفر. تبریز۳نفر. رضائیه ۳نفر. کرمان ۲نفر. مشهد ۲ نفر. اصفهان ۳نفر. همدان ۲ نفر	دارا بودن مدرك تحصیلی دیپلم کامل متوسطه و گذراندن دوره یك ساله پرتوشناسی.	٤

داوطلبان واجد شرایط میتوانند برك درخواست ذیل این آگهی را تکمیل کنند و با دو قطعه از آخرین عکس ٤ × ۳وفتوکپی برك پایان خدمت زیر پرچم یا معافی خود را و همچنین رسید بانکی مبنی بر پرداخت۳۵۰ ریال دریکی از شعب بانك‌ملی ایران‌بحساب شماره ۹۸۰ خزانه نزد بانك مرکزی ایران بعنوان (حساب‌حق‌ثبت‌نام داوطلبان‌استخدام) حداکثر تا ده روز بعداز انتشار این آگهی‌با پست سفارشی به‌نشانی تهران ـ خیابان حافظ ـ چهارراه یوسف‌آباد وزارت بهداری اداره کل کارگزینی ـ اداره استخدام ارسال دارند. بمدارکی که بعد از مهلت مقرر به‌پست تحویل داده شود و یا فاقد رسید بانکی‌باشد ترتیب‌اثر داده نخواهد شد وجه مذکور به هیچوجه مسترد نمیشود. پروانه ورود به جلسه امتحان در تاریخ ۱۳ر۵ر۲۵۳۵ دراداره کل کارگزینی وزارت بهداری بین داوطلبان توزیع خواهد شد.

تاریخ ومحل‌امتحان درپروانه‌امتحان‌درج‌شده است. ضمنا داوطلبانیکه در امتحانات مربوطه توفیق‌حاصل نمایند یکسال دوره کارآموزی خواهند داشت که محل انجام کارآموزی در مراکز استانهای اصفهان و خراسان خواهد بود و ماهیانه‌مبلغ ۵۵۰۰ریال بعنوان کمك هزینه تحصیلی بکارآموزان پرداخت خواهد شد.

وزارت‌بهداری

برك‌درخواست شغل از وزارت بهداری

نام ونام خانوادگی — نام پدر — شماره شناسنامه — محل صدور
تاریخ تولد — مدرك و رشته تحصیلی — وضع خدمت وظیفه
محل جغرافیائی مورد تقاضافقط برای‌یك‌محل — داوطلب شغل — نشانی کامل:
شهر — خیابان — کوچه — شماره منزل — تلفن
امضاء داوطلب

گزارش از محمد کشاورز خبرنگار اصفهان

بانگیزه بزرگداشت پنجاه‌سال شاهنشاهی پهلوی

هفته‌بنیاد نیکوکاری والاحضرت‌شاهدخت شمس‌پهلوی در اصفهان برگزار شد

طی این هفته مردم‌اصفهان با هدف هاوبرنامه های‌انسانی این بنیاد آشنا شدند و اندیشه های بشردوستانه‌خاندان‌پهلوی و همت‌والای‌شاهزاده نیکوکار والاحضرت‌شمس پهلوی‌مورد تجلیل وستایش قرار گرفت.

ضیافتی بشام باحضورآقای زاد استاندار استان اصفهان ومقامات بلندپایه استان‌برگزار شد و درمانگاه شماره یک کودکان وابسته به بنیادمورد بازدید شخصیت های محلی و نمایندگان رسانه های گروهی قرار گرفت.

در چهارچوب برنامه های آئین ملی‌بزرگداشت پنجاه‌سال شاهنشاهی پهلوی هفته سوم تیر ماه در اصفهان به هفته بنیاد نیکوکاری والاحضرت شاهدخت‌شمس پهلوی‌اختصاص یافت و در این‌هفته‌برنامه های گوناگونی در جهت شناخت هدف های انسانی و فعالیت های ثمربخش‌این بنیاد باجرا درآمد.

مصاحبه های رادیوئی و تلویزیونی

در آغازهفته مذکورمصطفی فرسادمدیرعامل بنیادنیکوکاری والاحضرت شاهدخت شمس پهلوی‌در اصفهان‌دردو مصاحبه رادیوئی و تلویزیونی شرکت جسته و با تاکید بر همبستگی ملی در پرتو رژیم شاهنشاهی کهن ایران زمین و بویژه‌عصر درخشان پهلوی‌و دوران‌پویای آریامهر هدف‌های بشردوستانه این بنیاد را در جهت حمایت از کودکان دردمند و بیمار و فعالیت ها و خدمات درمانی این بنیاد را در سطح کشور بطور اعم و در اصفهان بطور اخص توجیه نمود و با ارائه آمار و ارقام کارنامه‌دوساله درمانگاه اورژانس کودکان‌این بنیاد را که در یکی ازمحلات پرجمعیت و فقیرنشین اصفهان فعالیت دارد ورق زد وبرنامه های آینده این بنیاد را در اصفهان برشمرد.

طی این هفته رادیو تلویزیون مرکز اصفهان با پخش شعارها و به نمایش گذاردن پسترهای بنیاد در شناخت‌خدمات ارزنده این موسسه‌خیریه نقش‌موثری ایفاء نمود.

بازدید از درمانگاه‌اورژانس کودکان

ساعت ۱۸ روز چهارشنبه ۲۳ تیر ماه ۲۵۳۵ شاهنشاهی بدعوت مدیریت عامل بنیاد، گروهی از مقامات بلندپایه‌استان شخصیت‌های‌محلی ونمایندگان رسانه های گروهی ازدرمانگاه اورژانس کودکان وابسته به بنیاد نیکوکاری والاحضرت شاهدخت شمس پهلوی دیدن کردند. در آغاز این بازدید مصطفی فرساد مدیر عامل‌بنیاد طی گزارشی‌با اشاره‌به‌پیشرفت های همه‌جانبه و ترقیات درخشان عصر پهلوی همت والای شاهزاده نیکوکار والاحضرت شاهدخت شمس پهلوی رادرپی‌گذاری‌این بنیاد یادآور شد و کارنامه دوساله‌این درمانگاه رابه بازدیدکنندگان ارائه‌داد.

وی همچنین فعالیتهای این درمانگاه راکه صرفا بکارمداوای کودکان دردمندمیپردازد تشریح کرد واظهار داشت درحال حاضر بطور متوسط روزانه حدودیکصدو پنجاه کودک بیمار در این‌درمانگاه معالجه میشوند و در صورت‌نیاز به بستری شدن تا ٤۸ ساعت در بخش بالینی تحت مراقبتهای‌پزشکی قرار میگیرند.

ضمنا کلیه تزریقات وداروهای مورد نیاز آنان نیز تامین‌میگردد و به مادران عضو درمانگاه‌همه ماهه سهمیه شیر خشک داده میشود.

مدیرعامل بنیاد سپس‌با اشاره به زمین اهدائی آقای مفیدنیکوکار اصفهانی به بنیاد اظهار امیدواری کردکه هرچه زودتر در پرتو علاقمندی خاص جناب آقای‌زاد استاندار استان اصفهان و بهره‌گیری از مساعدتهای ارزشمندبنیاد مرکزی این بنیاد بتواند یک بیمارستان مدرن ۲۰۰ تختخوابی برای معالجه ومداوای کودکان که با آخرین تکنیکهای پزشکی مجهز است ایجاد نماید.

سپس تیمسار سرتیپ اورمزد نماینده نخست‌وزیری ومدیرعامل بنیاد نیکوکاری و کانون‌کارآموزی اصفهان طی بیاناتی خدمات موثر وبشردوستانه این بنیاد را درپرتو افکار واندیشه های نیکوکارانه والاحضرت شاهدخت شمس پهلوی مورد تحسین و تمجید قرارداد و تلاشهای این بنیاد را در جهت تامین سلامت و تندرستی نسلهای آینده، تلاشی انسانی وپرثمر تلقی نمود. آنگاه قسمتهای مختلف درمانگاه مورد بازدید قرار گرفت و درهر قسمت بوسیله‌مدیرعامل‌بنیاد- رئیس درمانگاه و آقایان‌پزشکان توضیحات لازم به بازدیدکنندگان داده شد. این بازدید حدود یکساعت و نیم بطول انجامید.

ضیافت شام.

بمناسبت بزرگداشت آئین‌ملی پنجاه سال شاهنشاهی پهلوی در پایان هفته‌بنیادنیکوکاری‌والاحضرت شاهدخت شمس پهلوی دراستان ضیافت شامی باحضور آقای زاد استاندار استان اصفهان در هتل‌کورش ترتیب یافت در این ضیافت که درباغ زیبای‌هتل‌کورش اینترنشنال برگزار شد بدعوت مدیریت عامل بنیاد بیش از سیصد نفر از مقامات بلندپایه استان و شخصیتهای محلی بابانوانشان حضور داشتند.

در سرمیزشام مصطفی فرساد مدیرعامل بنیادبااغتنام فرصت‌ضمن اظهار سپاس وامتنان از قبول دعوت بنیاد باردیگر باتاکید برتاثیر مواهب عصر پهلوی ودگرگونیهای چشمگیر دوران آریامهر در تمامی شئون مملکت افکار واندیشه های خداپسندانه و بشر دوستانه‌خاندان جلیل پهلوی و بویژه‌والاحضرت جلیل پهلوی و بویژه والاحضرت شاهدخت شمس پهلوی‌راکه‌پیوسته خاطر مبارکشان معطوف به کمک ومساعدت به دردمندان ونیازمندان است و درپرتووجود مهربانشان صدها واحد خیریه در این مملکت پاگرفته بگرمی مورد ستایش قرار داد.

مدیرعامل بنیادسپس فعالیتهای این بنیاد را در اصفهان‌تشریح‌کرد واظهار داشت باعث افتخار است که درمانگاه اورژانس کودکان وابسته به بنیاد اصفهان کمدردهم تیرماه ۲۵۳۳ گشایش یافت تااین تاریخ توانسته است موجبات‌تامین بهداشت ودرمان ٤۵۸۷٤نفرکودک بیمار را فراهم نماید.

مصطفی فرساد، سپس‌اظهار امیدواری کرد که این بنیاد بتواند هرچه زودتر در امتثال اوامر والاحضرت شاهدخت شمس‌پهلوی درزمین اهدائی آقای مفید به بنیاد باعنایت و علاقمندی خاصی که جناب آقای زاد استاندار‌استان اصفهان نسبت به برنامه های اصلی‌این‌بنیاد معمول‌میدارند. یک بیمارستان نمونه و مدرن۲۰۰ تختخوابی برای کودکان در این سامان بوجود آورد.

فرساد سخنان خود را باشعر دلنشینی که نشانگر توجه خاص ایرانیان به نیکی و نیکوکاری‌است وبابزرگداشت نام شاهنشاهان پهلوی پایان داد که مورد ابراز احساسات صمیمانه مدعوین قرار گرفت.

ضیافت شکوهمند شام بنیاد نیکوکاری والاحضرت شاهدخت شمس پهلوی تاپاسی از شب‌ادامه داشت.

بازدید مردم

براساس برنامه‌ای‌که از طرف مرکز برنامه‌ریزی وبازدید مردم تدوین گردید در مرداد ماه‌سال ۲۵۳۵ شاهنشاهی گروههای‌مختلف اجتماعی اصفهان از درمانگاه شماره یک اورژانس کودکان اصفهان دیدار خواهند کرد وباخدمت موثر وارزنده‌این‌درمانگاه از نزدیک آشنا خواهند شد.

دربازدید از درمانگاه اورژانس‌کودکان، ریاست کل دادگستری، نماینده نخست‌وزیری‌وشهردار‌اصفهان‌توضیحات آقای مصطفی فرساد‌مدیر عامل بنیاد نیکوکاری والاحضرت‌شاهدخت شمس پهلوی در اصفهان را استماع میکنند.

آقای زاد استاندار اصفهان‌در ضیافت شام بنیادنیکوکاری‌والاحضرت شاهدخت شمس پهلوی در اصفهان. تنی چند از مقامات استان و آقای مصطفی فرساد مدیرعامل این بنیاد (نفر وسط) در عکس دیده‌میشوند.

وزارت جنگ

تجدیدآگهی مناقصه شماره۱۵ـ پشتیبانی منطقه ۲

تخم‌مرغ‌تازه رابمقدار مندرج دربرك‌شرایط و مشخصات معامله ازطریق مناقصه خریداری مینماید.

پیشنهاد دهندگان میتوانند بامراجعه بدفتر مدیریت‌آماد وخدمات واقع در فلکه ستادوملاحظه مشخصات اجناس ودریافت برك شرایطو مشخصات معامله پیشنهاد خودرا طبق مفادمندرج در برك شرایط ومشخصات معامله تنظیم وتاساعت۱۰ صبح روز ۱۱ر۵ر۲۵۳۵ بدفتر آماد وخدمات تحویل‌نمایند.

مالف ٤۷۵

امار ممناقصه‌گذار- پشتیبانی منطقه۲

آگهی

ازصاحبان سهام‌شرکت‌رو (سهامی خاص) دعوت مینماید در جلسه مجمع عمومی‌فوق‌العاده صاحبان سهام در ساعت ۱۰ صبح روز دوشنبه ۱۸ر۵ر۳۵ شاهنشاهی در مرکزشرکت حضور بهمرسانند.

دستور:

انحلال شرکت و تعیین مدیر و یا مدیران تسویه و اعطای اختیارات به مدیر یا مدیران تسویه به منظور تسویه امور شرکت و تعیین محل تسویه شرکت سهامی رو (خاص)

آگهی مناقصه‌شماره۲۷ر۳۵

شرکت ملی صنایع فولاد ایران در نظر داردپنج‌دستگاه لیفتراك مشروحه زیر را از طریق مناقصه عمومی خریداری نماید:

نوع لیفتراك	تعداد	محل‌تحویل
۱ـ لیفتراك باموتور دیزل بظرفیت حدود پنج‌تن وارتفاع بالابر حدودچهار متر	۳ دستگاه	یکدستگاه بندرعباس دودستگاه‌اهواز
۲ـ لیفتراك با موتور دیزل بظرفیت حدود ده‌تن‌و ارتفاع بالابر حدود چهار متر.	۲ دستگاه	اهواز

شرایط مناقصه بشرح‌زیرمی‌باشد:

۱ـمدت تحویل: ۱۵روز پس از اعلام‌برنده مناقصه

۲ـمحل تحویل: اهواز وبندرعباس

۳ـخریدار: شرکت ملی صنایع فولاد ایران

٤ـ شرکت کنندگان درمناقصه بایدپیشنهادات خود را حداکثرتاساعت نه صبح‌روزبیستم مردادماه سال جاری بدفتر شرکت واقع در خیابان تخت طاووس خیابان جم شماره ۱۵ تسلیم‌دارند. پیشنهادات‌رأس‌ساعت ده‌صبح همانروز بازوقرائت‌خواهد شد. حضورپیشنهاددهندگان یانمایندگان آنهاکه‌کتبا معرفی شده باشند در موقع افتتاح‌وقرائت پیشنهادات بلامانع‌است.

۵ـ شرکت کنندگان در مناقصه‌باید یك‌ضمانتنامه قابل تمدید بمبلغ‌یك میلیون (۱۰۰۰۰۰۰)ریال که‌حداقل سه‌ماه پس از تاریخ افتتاح پیشنهادات، اعتبار داشته‌وبدام شرکت ملی‌صنایع فولاد ایران صادرگردیده باشد، بضمیمه پیشنهادات‌خودتسلیم نمایند.

٦ـبه پیشنهاداتی که پس از تاریخ مقرر تسلیم گردد و همچنین به پیشنهاداتی که مبهم یامشروط ویا فاقدسپرده باشد، ترتیب اثر داده‌نخواهدشد.

۷ـبرنده مناقصه باید قبل از انعقاد قرارداد، سپرده حسن انجام معامله‌که‌بالغ برده‌درصدکل مبلغ قرارداد باشد بصورت تضمین‌نامه‌بانکی بسپارد.

۸ـبرندگان اول ودوم حداکثر مدت یکماه پس‌از افتتاح پاکت های پیشنهادی، تعیین خواهند شد.

۹ـ شرکت ملی صنایع فولاد ایران‌دررد‌یاقبول‌هریك یاتمام پیشنهادها مختار خواهدبود.

۱۰ـ سایر اطلاعات رجزئیات مناقصه در اسناد مناقصه مندرج‌است.

۱۱ـ داوطلبان شرکت در مناقصه می توانند دریکی ازساعات اداری روز های ٤و۵ مرداد ماه سال‌جاری جهت‌دریافت اوراق‌مناقصه بامور خرید این‌شرکت به نشانی فوق‌الذکرمراجعه‌نمایند.

شرکت ملی صنایع فولاد ایران

بانك تجارتی ایران و هلند شعبه بوشهر استخدام‌مینماید

۱ـ کارمند دیپلم

۲ـ ماشین‌نویس دیپلم

۳ـ تحصیلدار سیکل

داوطلبین می‌توانند همه‌روزه باستثنای روز های تعطیل‌به بانك تجارتی ایران وهلند شعبه بوشهر واقع‌در خیابان دهقان مراجعه فرمایند.

آگهی استخدام مهندس وتکنیسین

شهرداری بوشهر باستناد تصویب انجمن شهربه یکنفرمهندس‌شهرسازی ویاراه وساختمان ویکنفرتکنیسین وارد بامور نقشه‌برداری واسفالت از طریق خرید خدمت وبا حقوق‌مکفی استخدام می نماید داوطلبین می‌توانند تقاضای خودرا تاآخر وقت اداری روز اول شهریور ۲۵۳۵ بدفتر شهرداری بوشهر ویاوسیله پست به آدرس شهرداری بوشهر ارسال دارند.

جواد اکرانی

بازرس استانداری وسرپرست شهرداری

۹برك‌چك ازشماره ۷۰۸۷٤۲ الی ۷۰۸۷۵۰ حسابجاری ۶۰۷ بانك سپه کردکوی‌بنام محمد منوچهری مفقودگردیده از درجه اعتبارساقط است‌از یابنده تقاضا میشودبه بانك سپه کردکوی مراجعه و مژدگانی دریافت دارد.

الاخاء

تنهامجله عربی‌زبان ایران ازگروه نشریات مؤسسه اطلاعات باداشتن نمایندگی در ۱۱کشورعربی

شاگردان ممتاز

مجید و مهدی قادری فرزندان آقای قادری شاگردان ممتازی که همه ساله با معدل‌عالی‌شاگرد اول شناخته شده‌اند.

آگهی مزایده

مجتمع صنعتی گوشت فارس مقدار ۵۰ تن هندوانه ـ ۳۵تن خربزه- ۱۵ تن خیار ۳۰ تن طالبی ـ ۳۰ تن‌گوجه فرنگی- ۲۵ تن بادمجان ـ ۱۵ تن‌پیاز- ۱تن‌سیب‌زمینی ـیك‌تن فلفل ـ۳تن‌کلم را از طریق مزایده‌بفروش میرساند شرکت‌کنندگان در مزایده بایستی۵٪ بهای پیشنهادی خود را بصورت ضمانت‌نامه بانکی به ضمیمه قیمت پیشنهادی حداکثر تا تاریخ چهارم مردادماه سی‌وپنج (٤ر۵ر۳۵) به دفتر بازرگانی مجتمع گوشت فارس در مرودشت یا صندوق پستی ٦٤٦تسلیم نمایند. مجتمع در رد یا قبول یك یا کلیه پیشنهادها مختاراست.

مجتمع صنعتی گوشت فارس

فرهنگی

ثبت‌نام بدون شرط معدل

آموزش و پرورش تهران به مدارس مشمول فرمان در پایتخت تاکید کرد که از روی معدل دانش‌آموز نپذیرند.

ظاهرا علت صدور این بخشنامه آن بوده است که بعضی از مدارس غیردولتی مشمول فرمان، برای پذیرفتن دانش‌آموز شرط معدل قائل شده‌اند و از ثبت‌نام دانش آموزان با معدل کم خودداری کرده‌اند.

به مدارس مشمول فرمان دستور داده شده است تا دعاء دارند بدون تبعیض ثبت‌نام کنند و به معدل کار نداشته باشند.

این دستور شامل دبیرستان های غیردولتی نمیشود.

ازمشاورفرهنگی ماپپرسید

بعضی دانشگاهها
احمد اصفهانیان ـ یزد
بعضی از دانشگاهها خواهندپذیرفت. درشهریور ماه اعلام میشود.

دیپلم دانشسرا
س ـ م
۱ـ بلی در پایان دوره دانشسراهای مقدماتی که‌از مهر آینده شروع میشودبه فارغ‌التحصیل مدرک کامل متوسطه میدهند.
۲ـ با این دیپلم میشود به دانشگاه راه یافت ، نام آن‌دیپلم کامل دانشسرااست نه علوم تجربی و ریاضی.
۳ـ پس از گرفتن دیپلم دانشسرا فورامعلم میشوید.

رشته های عالی
کریمی مجیدیه تهران)
همانطورکه بارهانوشته‌ایم هنوز معلوم نشده است که دوره‌های عالی دنباله کدام دوره متوسطه نظام جدید است، ولی منطقا دیپلمه رشته اقتصادوعلوم‌اجتماعی میتواند وارد رشته مورد علاقه شما که اصولش ریاضی است بشود.

دیپلم دیگر
ه . ز ـ اهواز
برای ورود به دانشکده ها ، معدل کتبی و نتیجه آزمون همگانی شرط اصلی است اگر معدل شما کم است سال‌آینده رشته‌دیگری را امتحان دهید و بکوشید که معدلتان زیاد باشد.

کنکور دانشسرا های راهنمائی
پروین مجمع‌الصنایع از سبزوار
در کنکور دانشسراهای راهنمائی‌تحصیلی فقط همان موادی امتحان میشود که آگهی کرده‌اند . سئوالات توسط اداره کل امتحانات طرح و ارسال میشود.

دردلهای فرهنگی

تلفن رئیس و معاون ، نه !!

زهرا جعفری

یکشنبه شب این هفته در روزنامه‌ها چندین‌شماره تلفن درج شده بود که‌اگر مردم هنگام ثبت‌نام فرزندان خود در مدارس به مشکلاتی برخورد کنند این شماره‌ها را بگیرند ، ولی من بااینکه فقط با یک ناحیه آموزش‌و پرورش تهران سروکار داشتم موفق نشدم هیچکدام را بگیرم ، زیرا این تلفنها حرف میزدند .

بعد از سه ساعت که موفق شدم شماره رئیس یکی از ادارات را بگیرم تازه منشی اوگفت رئیس دردفترش نیست، من هم نمیتوانم به سئوال شما پاسخ دهم شما به اداره مراجعه کنید !

پیشنهاد من این است که بجای این نمره‌ها ، نمره‌های دیگری تعیین کنند و یک مسئول پای تلفن بنشیند ، نه رئیس و معاون ، اینها هزار کار اداری دارند و تلفن هایشان غالبا اشغال است .

چرا پیمانی ؟

عباس قربانی (بجنورد)

سال گذشته من و دوستانم از دانشسرای مقدماتی فارغ‌التحصیل شدیم، اما برخلاف قانون عده‌ای از مارا بطور پیمانی استخدام کرده‌اند ، نمیدانم چرا ؟

درجائیکه داوطلبان ورود به دانشسرا را از بدو ورود ، استخدام میکنند و اینهمه دم از کمبود معلم میزنند ، چرا با ما چنین رفتاری شده است ، یعنی آنهائی که در مشهد و قوچان معلم شده‌اند رسمی‌هستند و ما که مامور بجنورد شده‌ایم پیمانی استخدام کرده‌اند.

اطلاعات ـ آقای قربانی ما نامه شما را به دفتر وزیر آموزش و پرورش فرستادیم .

کلاس روزانه

ناشناس (از الیگودرز) :

خوب است ما دختران دانش‌آموز چهارم شبانه را که قبول شده‌ایم در کلاسهای روزانه ثبت‌نام کنند درس خواندن یک دختر در شب ممکن است هرآن با مخالفت والدین روبرو شود، چون سال‌گذشته درکلاس چهارم روزانه مردود شده بودیم بناچار کلاس چهارم را در ساعات شب گذراندیم امیدواریم امسال برایمان‌کلاس روزانه دایر کنند .

دکتر س. ش (مشهد) :

تا آنجا که اطلاع دارم ورود به‌رشته‌های تخصصی دانشکده‌های طب تهران و مشهد بسته به نظر استادان است و اینکار سبب میشود آنهائیکه با استادآن آشنا نباشند، حق خود را ازدست بدهند من پیشنهاد میکنم وزارت علوم همه‌ساله داوطلبان ورود به‌دوره تخصصی پزشکی را از طریق یک کنکور انتخاب کند تا عادلانه باشد .

تغذیه رایگان مدارس

اکبر دوستجو :

ضمن اخبار روزنامه‌ها خبری خواندم که حکایت داشت سال آینده تغذیه رایگان دانش‌آموزان «منطقه‌ای» میشود و احیانا کار تهیه غذا به پیمانکار سپرده میشود.

باقسمت اول موافقم ، ولی با سپردن تغذیه دانش‌آموزان به بخش خصوصی مخالفم ، زیرا اینها تاجرند و تاجر طبیعتا منفعتجو است. خوب‌است دولت، خود کارخانه تهیه مواد غذائی وارد کند تا غذا کامل و سالم بدست دانش‌آموز برسد.

دریک اجتماع پرشور، اعضاء اتحادیه آهن سازان تهران و حومه کانون حزبی تشکیل دادند

آقای «جمالی» رئیس اتحادیه آهن‌سازان تهران و حومه :
کسانی که بعنوان هیات رئیسه کانون‌حزبی انتخاب میشوند ، بایددر نظرداشته باشندکه وظیفه‌ای‌بس‌خطیر و دشوار برعهده دارند و در انجام وظایف خوددرچارچوب هدفهای حزبی از هیچگونه تلاش وکوشش و مجاهدتی نبایدکوتاهی کنند .

آقای جمالی رئیس اتحادیه آهن‌سازان تهران وحومه، در اجتماع اعضاء این اتحادیه گفت: کانونهای حزبی برخوردگاه عقاید واندیشه‌های افراد حزبی است.

عصر روز یکشنبه ـ بیستو هفتم تیرماه ـ در یک اجتماع پرشور صنفی، اعضاء اتحادیه آهن‌سازان تهران، کانون حزبی خود را تشکیل‌دادند و درهمین جلسه، بااخذ رای اعضاء هیات رئیسه کانون را نیز انتخاب کردند.

بزرگترین رویداد سیاسی حیات ملت ایران

در جلسه‌ای که از طرف اتحادیه صنف آهن‌سازان تهران وحومه بمنظور تشکیل کانون حزبی ترتیب یافته بود، ابتدا آقای جمالی، رئیس اتحادیه پشت تریبون قرار گرفت و ضمن خیر مقدم و خوش‌آمد گوئی بحضار چنین گفت:

برای من موجب نهایت خوشوقتی‌وافتخاراست که‌امروز شاهد اینهمه علاقمندی و شور واحساسات شما همکاران عزیز هستم و می‌بینیم که چطور از صمیم قلب آمادهشرکت درفعالیت های حزبی هستید. ذکر این واقعیت را در اینجا ضروری میدانمکه: کشور وملت ایران‌از جهات بسیارزیاد و مدیدمدیون ومرهون پنجاه سال شاهنشاهی پهلوی است. این راهمه شما میدانید و فکر میکنم نیازی به ذکر یکیک این موارد نباشد. فقط بطور کلی میگویم که‌ایران وایرانی در سایه فداکاریها، از خود گذشتگی‌هاو خدمات‌ارزنده وگرانبهای بنیانگزار ایران نوین، اعلیحضرت رضاشاه کبیرسر سلسله دودمان پرافتخار پهلوی حیات دوباره یافت واین زندگی دوباره بارهبریهای خردمندانه شاهنشاه آریامهر به اوج‌افتخار رسید.

رئیس اتحادیه‌صنف آهن‌سازان تهران وحومه سپس به تشکیل حزب رستاخیزملت ایران اشاره کرد وگفت:

ـ تشکیل حزب واحد سیاسی مملکت ، رستاخیز ملت ایران، بفرمان شاهنشاه آریامهر، کمدر برگیرنده کلیه طبقات ایران‌است. اکنون برای تمامی افراد مملکت، از هر صنف واز هر طبقه این فرصت واین موقعیت پیش‌آمده است‌که‌بتوانندبر سرنوشت‌شان، سهیم باشند و با دخالت موثر خود آینده خود را بنا کنند. ملت ایران باید از چنین فرصت وموقعیتی کمال بهره‌برداری را بنماید و همانطور که می‌بینیم واقعا همه مردم با جان و دل علاقمندی خود را به شرکت در فعالیتهای حزبی نشان میدهندو تشکیل کانونهای حزبی، نشانه بارز و آشکار چنین علاقه‌ایست.

ناطق سپس نقش کانونهای حزبی را یادآور شد و گفت:

کانونهای حزبی در واقع برخوردگاه عقاید واندیشه‌های افراد حزبی و یا بعبارتی‌افراد ملت ایران است. مسائل در این کانونها مطرح میشود و بررسی وتجزیه و تحلیل برروی‌مسائل از سطوح پائین تا سطوح بالای حزب همچنان ادامه پیدا میکند تاسرانجام‌بنحومطلوب وملموله بمورد اجرا گذارده شود واین همان چیزی است که درسازندگی سرنوشت ملت ایران سهم عمده وبسزائی دارد.

نبض های فعال حزب

رئیس اتحادیه صنف آهن ـ سازان تهران وحومه در پایان سخنان خود گفت :

من از عموم همکارانم تقاضا دارم از شرکت در فعالیت‌های حزبی کوتاهی نکنند و اکنون که به تشکیل کانون حزبی‌اقدام کرده‌ایم، لازمست بیشتر احساس مسئولیت کنیم و مخصوصا کسانیکه بعنوان اعضای هیات رئیسه انتخاب میشوند، در نظر داشته باشند که وظیفه‌ای بس خطیرو دشوار برعهده دارند و باید در انجام وظایف خود در چارچوب هدفهای حزبی از هیچگونه تلاش و کوشش و مجاهدتی فروگذار ننمایند.

رئیس اتحادیه صنف آهنسازان تهران وحومه،آقای حاج‌محمود محمودی رشته سخن را بدست گرفت و ضمن تشریح پیشرفتهای مملکتی در عصر پرافتخار شاهنشاهی پهلوی، پیرامون وظایف حزبی افراد و نقش کانونهای حزبی‌به تفصیل سخن گفت.

آنگاه آقای مظاهری نماینده حزب رستاخیز ملت ایران نیز سخنان مبسوطی در باره اهمیت کار کانونهای حزبی بیان داشت و یادآور شد:

افراد باید باوجدان بیدار و کاملا آگاه در فعالیت‌های حزبی شرکت کنند و بیاد داشته باشند که در واقع کانونهای حزبی نبض‌های فعال حزب رستاخیز ملت ایران است و همه برای رسیدن به یک هدف و یک آرمان تلاش میکنند.

پس از سخنان آقای‌جمالی، نماینده‌تشکیلات حزب‌رستاخیز ملت ایران سپس افزود:

همانطور که جناب آقای نخست وزیر بارها اشاره فرموده‌اند: حزب رستاخیز ملت ایران متعلق به تمام افراد و طبقات جامعه ایران است وهمه باهم از وکیل ووزیر گرفته تا افراد عادی وکارگر وپیشه‌ور در یک سطح قرار دارند.

★ انتخاب هیات رئیسه

سپس بمنظور انتخاب‌اعضای هیات رئیسه کانون اخذ رای بعمل آمد ونتیجه بشرح زیراعلام گردید:

آقای‌غلامعلی دژبخش(جمالی) رئیس کانون
آقای حسین کریمی چهره نایب رئیس کانون
آقای اسماعیل علامه نایب رئیس کانون
آقای ابراهیم بیانی منشی‌کانون
آقای ایرج رزمدار منشی کانون

اعضاء اتحادیه آهن‌سازان تهران وحومه، دراجتماع پرشوری که تشکیل دادند، اعضای هیات رئیسه کانون حزبی خود راانتخاب کردند. عکس، گوشه‌ای ازاجتماع مذکور را نشان میدهد.

هرماکی «ماک» نیست

Mack TRUCKS

تریلرکش

کمپرسی

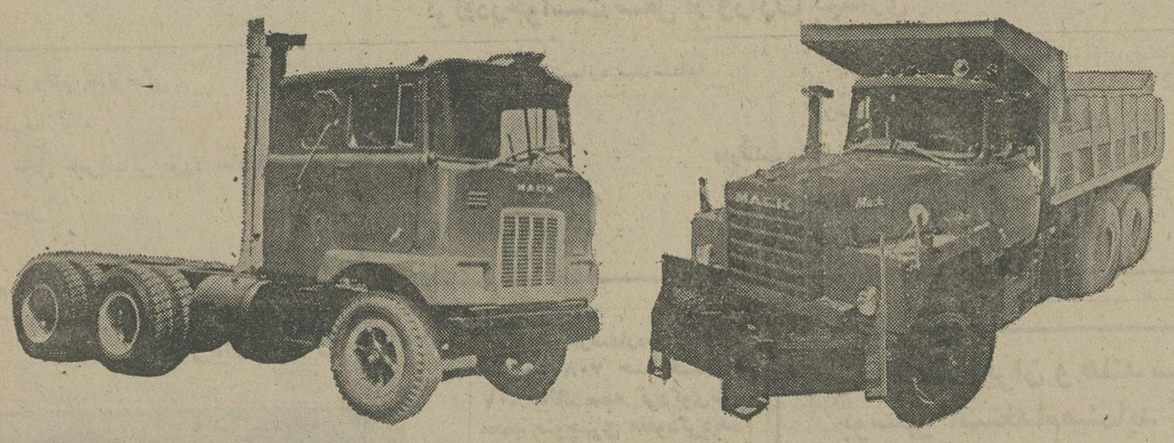

کامیون: ماک

مشخصات: کاملا مطابق باشرایط جوی و اقلیمی ایران مورد ضمانت کاوکار

مزایا: احیاء لوازم یدکی ، گارانتی ، استفاده از تعمیرگاه‌های مجاز در سراسر ایران.

نماینده‌انحصاری: شرکت کاوکار سهامی ۱۲۲۱ خیابان‌قزوین . تهران .

خواهشمند است جهت کسب اطلاع بیشتر
باتلفنهای ۵ـ۵۴۹۰۶۱ داخلی ۴۲ و ۱۰
مستقیم ۵۴۳۲۹۴ تماس حاصل فرمائید .

در قلب شهرکان در مجلل ترین قسمت شهر بین‌کالیفرنی و بلوار کروازت مقابل بندرکانتو وکازینو پالم بیچ .
با اتاقهای رو به دریا و جنگل و آشپزخانه‌های مجهز به اجاق‌گاز ـ یخچال ـ فریزر ـ ماشین‌های ظرفشوئی و لباسشوئی و همه امکانات مدرن زندگی امروز .
کان در جنوب فرانسه استراحتگاه زمستانی و تابستانی و مرکز فستیوالهای‌جهانی هنری ـ تفریحی و انواع سرگرمیهاست .
کان شهر کاخ‌ها ـ پارک ها و تپه ماهورهای پوشیده از گل و درختهای تزئینی است .
کان مرکز بوتیک‌های مد و تابلوهای هنری و جواهرات بی‌همتاست و دریای نیلگون و همیشه آرام و ساحلهای ماسه‌ای آن در بیش از ده ماه در سال قابل آب تنی است .
آپارتمانهای مجهز به سیستم تهویه مطبوع از استودیو تا چهار اتاق خواب باگاراژ و انباری و زیرزمین و بالکن‌های زیبا و جادار .

دیانا

برای کسب اطلاعات بیشتر و دریافت کاتالوگ به CIB میدان ۲۵ شهریور کوچه بخت یار ـ شماره ۱/۷۶ ـ تلفن ۸۲۰۷۸۱ مراجعه فرمائید .

پروفسور عباس‌مهران شوشتری محقق معروف درگذشت.

دیگر نمی‌بینم، اما قلمم از نوشتن باز نمی‌ماند

● با گاندی و کریشنامنون و هدایت آشنا بودم

پروفسور عباس مهرین شوشتری نویسنده «ایران نامه»، استاد و رئیس سابق دانشکده‌شرقی لاهور در ۹۷ سالگی در تهران درگذشت. این نویسنده ایران پرست باحقوق بازنشستگی دانشگاه میسور هند و حق‌التالیف که ناشر انگلیسی کتابهایش سالانه برای اومی فرستاد، هزینه‌چاپ کتابهایش راتامین می کرد.

دوازده سال پیش او را در منزلش ملاقات‌کردم. درانبوهی ازکتب خطی وچاپی به‌زبانهای انگلیسی وفرانسه و آلمانی و روسی واردو وپهلوی‌غوطه وربود ودرکارنوشتن مجلات ده، یازده،دوازدهم ایران‌نامه وجلد دوم فرهنگ لغات قرآن بود.

وقتی پرسیدم که چرا ازاو دروطنش خبری نیست وکسی ازکار وباراو آگاهی نداردگفت: «سالها درکشور نبودم وحالا همکه آمده‌ام یک پیرمرد مردنی هستم وحال‌وحوصله دوندگی واینطرف آنطرف رفتن‌راندارم و اینجا این طور که احساس می‌کنم افرادی مطرح هستند که جلوی چشم باشند ودرمحافل‌مختلف‌خودی نشان بدهند. من که حال و حوصله‌اینجور کار ها را ندارم....»

درهمین ایام خبر آمد که کتاب «قهرمانان ایران باستان» اثرپرفسور «برنده جایزه اول یونسکو» شده است. یک روز پیرمرد راعصازنان در خیابان سی‌متری‌که‌منزل پسرش‌مهرداد مهرین آنجا قرار داشت‌دیدم. درباره جایزه پرسیدم، باخنده گفت:

شما چرا باور کردید؟ آن یک دلخوشکنک بود. من به همان‌حقوق بازنشستگی‌دانشگاه میسور وحق‌التالیف سالانه که‌ناشر انگلیسی کتابم برایم میفرستد دلخوشم.

قضیه رادر مجله‌ای دنبال‌کردم ویکهفته طول‌نکشید که‌پنجهزار تومان جایزه رابرایش آوردند وبا این گله که استاد، توباید بمامراجعه میکردی وپولترا میدادیم....

یکروز برایم پیغام فرستادکه برای تفسیر نوشته ها وشعر های معاصران ،احتیاج به زندگینامه آنها دارم واز من خواست که‌در اینموردکمکش کنم. بسراغش رفتم ودیدم بله حقیقت دارد :پیرمرد یکبرنامه چهارپنج ساله درپیش گرفته ومشغول نوشتن تاریخ‌ادبیات ایران از ساسانیان تا امروز است و عجیب اینکه وقتی این کارش تمام شد ، زندگی رابه دورود گفت. در ۹۷ سالگی یعنی دوهفته پیش ....

درباره‌زندگی تقریباطو لانیش میگفت :

ماهل شوشتر هستیم.مادرم وقتی مرا حامله‌بود مریض‌شد وبرای معالجه راهی حیدرآباد هند گردید. آنجامن بدنیاآمدم تحصیلات‌ابتدایی رادرهندانجام دادم و بعد به انگلیس وژاپن وآمریکا رفتم . تابیست سالگی خبرنگاری‌میکردم‌وبرای‌روزنامه حبل‌المتین که درکلکته چاپ میشد مقاله مینوشتم. وقتی درژاپن بودم،بامیرزاعلی‌اصغر خان اتابک صدراعظم ناصر‌الدینشاه برخورد تندی‌داشتم. صدراعظم بمن‌گفت :شماجوانها با این چیزهائی که مینویسید برای ما دردسر درست‌میکنید، من گفتم :

آقای صدراعظم . کشورم را ویران کردید ولکه ننگی‌بدامن تاریخ شدید .

صدراعظم‌که توپ مراپردید باتاسف گفت :تقصیر من‌نیست. گرگهائی هستند که‌نمیگذارند کارم را انجام بدهم. درجواب گفتم: اگراراست‌میگوئیداستعفا بدهید . بعدها راهی آمریکا شدم تا به تحصیلم ادامه‌دهم. سال ۱۹۰۴ در آمریکا در ۸ رشته مشغول تحصیل شدم . این وضع حیرت‌استادان را برانگیخت. روزی‌یکی از آنها که میکرب شناس بود بمن‌گفت: پسرجان ، تو چرا در۸ رشته درس می خوانی ؟ فکر میکنی به نتیجه برسی ؟ منکه فقط دریک رشته درس خواندم هنوز خیلی چیز های مربوط به‌رشته تحصیلی‌خودم رانمیدانم. بحث‌طولانی من و استاد نتیجه اش این شد که یکدفعه دست از تحصیل‌کشیدم وبه‌تجارت فلفل وچای‌پرداختم آنهم درکرمانشاه .... بعد ، جنگ اول شروع شد وراهی کاظمین شدم. آنجا بادختری که‌ندیده ونمیشناخته‌پای‌سفره عقد نشستم وبعد همانجا در مکتب اخوت معلم شدم.سالها این وضع ادامه داشت تایک روزتلگرافی از دانشگاه‌میسور آمد که‌برای‌تدریس در دانشگاه میسور در رشته زبان وادبیات دعوت شده بودم. راهی این ماموریت شدم و درسال۱۹٤۰ بعداز ۳۵ سال کاربازنشسته شدم.اماچندی‌بعداز بازنشستگی دانشگاه لاهورمرا برای‌تدریس در دوره فوق لیسانس‌دعوت کرد که دراین دانشگاه پنج سال‌خدمت کردم بعد تصمیم گرفتم برای‌همیشه راهی ایران بشوم‌وبا خانواده‌ام‌به کشور کوچ کردم و درتهران‌ماندگار شدم.

دریکی از ملاقاتهائی که‌چند سال‌پیش باهم داشتیم بمن گفت : هندیها از اینکه هنوز زنده‌ام ومجبورند حقوق بازنشستگی مرابدهند ،خیلی دلخورند !

کتابهای پرفسور مهرین‌مثل ایران نامه ، قهرمانان ایران باستان ، تاریخ ادبیات‌ایران درعهد ساسانیان ، خاتم‌النبین تصوف ،سیری درزبان پهلوی واوستاشناسی ـ فرهنگ‌لغات قرآن و ..... ازنظر ناشران ایرانی آثاری پرفروش‌نبودند وچاپ آنهاصرف نمیکرد و جایزه‌نقدی‌یونسکو راپروفسور مهرین یکجابه‌نوان کمک‌هزینه چاپ تحویل ناشرش داد .

گاندی ومهرین

گاندی‌وکریشنامنون‌ازدوستان خوب او بودند . ملاقات و آشنائی باگاندی که در سالهای تدریس میسور نصیبش شد ، اثرخوبی در روحیه اوگذاشت کریشنامنون‌از دوستان‌صمیمی ونزدیک اوبود. غیزاز این‌دو هندی ازبهارودهخدا هم‌بخوبی یادمیکرد وهمچنین ازصادق هدایت میگفت : باصادق‌هدایت درهند آشناشدم . کار هائی راکه درزمینه‌ایران باستان‌انجام میدادم می‌پسندید. او در متن های پهلوی مطالعه میکرد ومن سعی میکردم‌تاحدی برایش‌مفید باشم .

درهفته پیش پروفسور عباس مهرین شوشتری در ۹۷سالگی درحالیکه تازه‌نوشتن آخرین قسمت‌تاریخ ادبیات‌ایران رابه پایان رساندبود، دنیا راوداع گفت.

در مصاحبه‌ای که سال‌قبل با اوداشتم اشاره کرد:دیگرنه گوشم میشنود ونه چشم‌می بیندامااقلم ازنوشتن‌بازنمیماند. آنچه سالهای سال اززندگیم اندوختم باید روی کاغذبیایدو تنهاآرزویم اینست که‌باکارهای ناتمام داخل گورنروم .

مرگ این دانشمند که در حدود ۱۲۰ کتاب علمی وادبی وتحقیقی دارد، خیلی بی سروصدا بود و انعکاسی در رسانه‌های‌گروهی نداشت.حتی من که در۱۲ سال اخیر دیدار هاو گفتگو های مکرر با او داشتم ، تادو هفته بعدازمرگش خبردار نشدم.

چند روزپیش‌خبرنگارجوانی که تازه باکتابهای اوآشناشده است برای استفاده از متن گزارشهائی که دربارپروفسور مهرین نوشته بودم جهت‌تنظیم زندیگنامه‌اش‌ازمن‌یاری‌خواست و او گفت که : «پیرمرد مرده است.» اسماعیل جمشیدی

پروفسور مهرین شوشتری ، درباره کتاب هاوآثارش با نویسنده مقاله ، جمشیدی ، سخن میگوید

از خاک تا افلاک

من بسته‌خاک خویشم ،پرنده آهنین به آسمانهامیشتابد روی پوشیده من ، آستین های بلند وچهره می‌آرایشم،وابستگیم رابخانواده سنت پرستم بیشتر آشکار میکند . با اینهمه اکنون می‌روم تا دوردستها را ببینم.

مادرم موقع‌خداحافظی دوباره بخاطرم آورد که در سرزمین و درمیان خانواده ما هیچ بیگانه تاکنون تاب موی‌زنی از نسل و نیای تو راندیده ، برحذر باش‌که سرزمین های دور لعنت اجداد رابرایت بارمغان نیاورد.

هنوز از پنجره مادرم را با چادر سیاهرنگ وبراقش‌می‌بینم، باگوشه چادر چشم هایش را پاک میکند. خواهر کوچکترم کنارش است‌وسعی میکند آرامش کند .

پرنده آهنین از زمین کنده شد ، قلب منهم همراهش از جا کنده میشود . ایکاش بسفر نیامده بودم .ایکاش آغوش گرم خانوادمرا رهانکرده‌بودم مادرم حتما هنوز هم گریه میکند . ایکاش میتوانستم به‌عقب برگردم. از پنجره به بیرون نگاه میکنم . اگراین همان خانه های شهرما هستند ، چرا آنقدر کوچک شده‌اند .

آدمها دیگرپیدانیستند. این‌قوطی کبریت های رنگی همان ماشین های کوچک و بزرگ شهر خودمان هستند . دیگر زمین محکمی زیر پایم وجود ندارد، زمینی هم که از فاصله دورمی‌بینم ،دیگر صاف و مسطح‌نیست. راستی چطور ماروی این زمین نشیب راه میرفتیم؟ رقص‌ابرها زیرپایم آخرین نقش مبهم زمین‌را از چشم میزداید دیگر زمین نیست، خانه های‌کوچک اسباب بازی‌وماشین‌های قوطی کبریتی همه محو شده‌اند. فقط میدانم که بسوی خورشید پیش‌میرویم، بسوی آینده و بسوی نادیده‌ها، روسری تیره رنگم را زیر گلویم محکمتر گره میزنم . چشمهایم کم‌کم دارند سنگین میشوند .همه چیز دیگر از یادم رفته فقطمی‌خواهم بخوابم .

به سرزمین شگفتی‌گام نهاده‌ام. اینجا هیچکس موی خودش را از دیگران پنهان نمی‌کند. ساری لباس قشنگی است اما اگر کمرش لخت نبود بهتر بود .چطوررویشان میشود با مو های باز و کمرلخت بیرون بیایند ، اما عجیبتر اینست که هیچکس نه نگاهشان می کند ونه مزاحمشان میشود. اینجا انگار عدد سیزده را هم نحس نمی‌دانند . چون روی‌در خانه هابی‌پروا شماره‌سیزده نوشته شده است . پس حتما گربه سیاه را هم شوم نمی دانند . اما چقدر هندی ها مهربان و با ادب هستند . همان ادب شرقی را حفظ کرده‌اند . زنها هیچوقت جلوی‌شوهربیش از چند کلمه صحبت نمی کنند . هیچوقت کسی‌صدای خنده‌بلند آنها را نمی‌شنود. وقتی‌نگاهم میکنند ، انگار چشم هایشان با من آشناست . کم‌کم حس‌می کنم دوستتان دارم .

پرنده آهنین ، باز بافلاکم‌می کشاند . باز زمین ، خانه های کوچک اسباب بازی و ماشین های قوطی کبریتیش زیرپایم محو میشوند . آنچه میماند رقص ابرهاست‌وپرواز بسوی خورشید . گذشته از خاطرم محو میشود .آینده برایم‌هنوز شکل نگرفته ، دیگر هیچ چیز از زمین نمی خواهم ، دیگر بستگی باخاک ندارم .

مردم هندوستان شباهت‌بیشتری با سرزمین اجدادیم داشتند . این سیاهچادرهای شکل و قیافه شان هم باما فرق میکند و به صدای بلند می خندند ، قهقهه میزنند زبان عجیب و غریبی دارند . گاهی خنده‌ام میگیرد . چه بدنهای ورزیده‌ای دارند. چقدر پرکار و پرطاقت‌هستند . لباس پوشیدنشان هم بکلی با ما فرق دارد . خدا را شکر که من آفریقائی نیستم . اگر قرار بود یک روز فقط یکلنگ دور خود می بستم و با پای برهنه توی خیابان ها راه می رفتم ، چقدر خجالت میکشیدم. چقدر گوشواره و گردنبند به خودشان آویزان کرده‌اند ، چشم هایشان‌خیلی قشنگ‌است. انگار هرچی غم و شادی توی دنیاست ، توی چشم‌های اینها ریخته‌اند . هرچند که گاهی نگاهشان را از من می‌دزدند ، اما باز توی چشم هاشان یک برق آشنا می بینم . چقدرشبیه نگاه هایی است که بیگانه‌های هندوستان را با من آشنا کرد و چقدر شباهت به برق‌آشنای نگاه مردم خودمان دارد .البته آنها هم گاهی این نگاه آشنارا از من میدزدیدند، اما این برق نگاه را بیش از همه در عمق چشمان مادرم دیده‌ام .

هر وقت از دور به سویش میرفتم، گوئی با این نگاه‌آشنا قلبش را به استقبالم میفرستاد.

دوباره با پرنده آهنین از زمین کنده میشوم . این بار به سرزمین خود باز میگردم . از دوباره دیدن‌عزیزانم خوشحالم. برایشان از سرزمین های‌دور، از تفاوت هائی که با مادارند، خواهم گفت .

باز زمین زیرپایم‌محو میشود و بطرف خورشید میرویم . روسریم سر میخورد و روی شانه هایم می افتد بی‌آنکه تلاشی برای دوباره بستنش بکنم . مثل اینکه قانون افلاک با قانون زمین فرق می‌کند . آنچه در خاک مهم است در افلاک شاید معنی ندارد .

ساریهای پرنقش و نگار هندی ها ،گردنبند و گوشواره های عجیب و غریب‌سیاه ها ، مثل فیلم های‌کارتن‌بچه هاجلوی چشمم رژه میروند . بعد یاد برق آشنای نگاهشان می‌افتم . بنظرم میاید که‌آن نگاه هاشبیه هم هستند . اصلامثل اینکه‌همه چشم ها شبیه‌هم آفریده‌شده‌اند. همه آنها را دوست دارم ، گرچه برای صاحب یکی عدد ۱۳ نحس نباشدو یک جایکی با صدای بلندبخندندیا دیگری برهنه توی خیابان راه برود. ایکاش یک نفر یک روز راز نگاه های آشنا را از فراز ابر ها برای‌همه‌سرزمین‌های بیگانه و جدا از هم ما به ارمغان بیاورد .

فریده

تا کی به مشاهیر توجه کنیم؟

دکتر سادات ناصری وپژوهشی دراندیشه‌های فردوسی

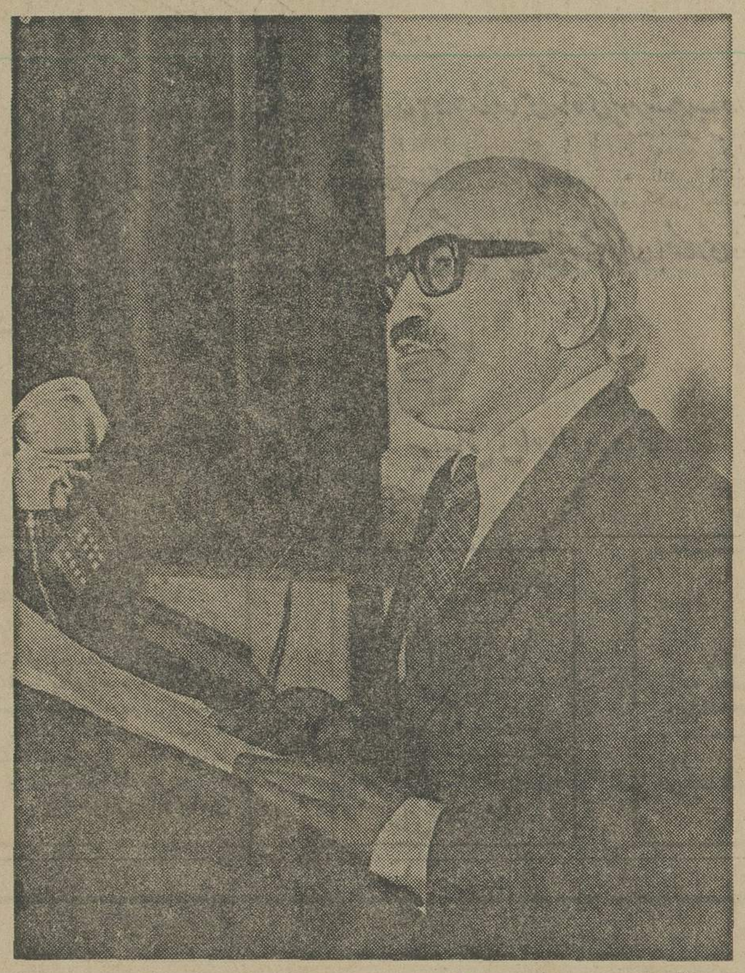

بادکتر سادات ناصری استاد دانشگاه تهران که درسی بنام بزرگان ادب (فردوسی) را در دانشکده ادبیات و علوم انسانی تدریس می‌کند و در باره حکیم توس مقالات فراوان نوشته و تحقیقات زیادی کرده است ، گفتگویی پیرامون شاهنامه‌ی فردوسی داریم .

دکتر سادات ناصری در این گفتگو بیشتر به بررسی آثار و تحقیقاتی که در سال گذشته در مورد شاهنامه فردوسی انجام یافته واز جمله کتاب پرآوازه دکتر فضل‌الله رضابنام (پژوهش در اندیشه‌های فردوسی) به بحث پرداخته است و جنبه های ناسودمند وسطحی آنرا نشان داده است .

★ : نظرتان درباره برگزاری جشنواره توس چیست و آنرا چگونه یافتید ؟

سادات ناصری : هر قدمی که برای فردوسی شناسی برداشته شود ، ارزنده و بجاست ، اما باید به صراحت بگویم که هزاره فردوسی(۱۳۱۳)خیلی شکوفایی داشت و بارورتر بود تا جشنواری که که با توجه و امکانات گسترده تری در توس پایه گزاری شد. هزاره‌ی فردوسی امکانات چاپ و انتشار شاهنامه ،بروخیم، شاهنامه ،ایران باستان، مقالات ارزنده‌ای تحت نظرعلی‌اصغر حکمت وزیر فرهنگ وقت رامیسرکرد و تلاش های عالمانه مجتبی مینوی ، سعید نفیسی ، عباس اقبال دراین راه انکارناپذیر است . این دانشی مردان قدمهایی بلند واستوار در راه فردوسی شناسی برداشتند . یکی از دلایلی که جشنواره توس را کم فروغ جلوه می‌دهد ، این است که کارها به‌اهل آن سپرده نشده بود . گردانندگان جشنواره از مشاهیر تشکیل یافته بودولی آخر تاکی بمشاهیر بسنده کنیم ؟ باید ازآن هایی هم استفاده کرد که درگمنامی بسر میبرند ، اما همه عمر خود راصرف شناخت فردوسی و شاهنامه کرده‌اند .

★ : سال گذشته آثار و مطالب‌زیادی در باره‌ی شاهنامه فردوسی انتشار یافت ازجمله کتاب و پژوهشی در اندیشه های فردوسی تالیف دکتر فضل‌الله رضا را می‌توان نام برد . نظر شما در مورداین کتاب چیست ؟

دکتر سادات ناصری : این یکی‌از کار های سال گذشته است که اداره‌ی کل نگارش وزارت فرهنگ و هنر به انتشار آن پرداخت و نخستین کتابی است که درهمان روز ها که در جشنواره توس شرکت داشتم به مطالعه دقیق آن‌پرداختم. دکتر رضا به قول وبرداشت خویشتن از دیده‌ی اصحاب علم به‌این کتاب عزیز و گرانقدر توجه کرده است به خصوص باید گفت در اصطلاحاتی که از زبان های اروپایی برای زبان فارسی برابر آورده است برای ادبیات تطبیقی گامی سودمند است. اما من یقین دارم که اطلاعات پروفسور فضل‌الله رضا ازشاهنامه طوری که‌خود هم جای‌جای اعتراف کرده است مطالعاتی است که در روزگار جوانی شروع شده و بعد سالیانی دراز منقطع گشته و پس به مناسبت روز و بنحوی است. چه بسیار ابیاتی که غلط خوانده ونادرست معنی شده‌و چه بسیار مطالبی راچندین بار تکرار کرده وای‌بسا که فردوسی رابی‌هیچ شباهت باشاعران‌دیگر شتابکارانه بابینشی خاص تدوین یافته پارس‌گوی مقایسه کرده و آرزو کرده که ای کاش حماسه سرای جاودان توس‌در برداشت های خویش از وقایع چون سعدی و حافظ و دیگران بود وهرگز دراین بویه نیافتاده که زمان شاعر و شرایط محیطی که‌درآن شاعرمی‌زیدهمیشه مدنظر منتقد و یامحقق باید باشد .

پروفسور رضا صحنه‌های دلپذیرمیدان های جنگ و نبرد آزمایی های شاهنامه راکه درس دلچسب زندگی و سازنده‌ی مردی و مردانگی وجوانمردی است ، چه‌بسیار وقت ها که فرو گذاشته وشیفته گونه‌ای پندیات وافکار فلسفی واجتماعی وغیره فردوسی شده است ...

دیگر اینکه کتاب بسیار غلط چاپ‌شده وتقریبا هیچ صفحه سالمی نمیتوان‌درآن پیدا کرد .غلط های دستوری واملائی این کتاب هم کم‌نیست در صفحه ۱۵۲ سکالیدن بجای سگالیدن به‌کار رفته ن نفی از فعل جدا نوشته شده است : نه‌ببینم به‌عوض نبینم. در ص ۱۵۲ سطر ۸ این بیت را می‌خوانیم :

به رسم کیان تاج و تخت مهمی
بیاراست باگاه شاهنشهی

گاه به معنی تخت است و در بیت‌تکرار معنی است. متن چاپ مسکوهم کاخ‌بوده است ولی‌نویسنده به غلط نسخه بدل را ترجیح داده و بجای متن برداشته است . ویا:

نشسته به دربر گرانمایگان
به پرده درون جای پرمایگان

بجهای دبستانی این‌دیار هم میدانند که گرانمایه باپرمایه نمی‌تواند قافیه باشد و صحیح این بیت چنین است :

نشسته به‌دربرگرانپایگان
به پرده درون جای پرمایگان

دکتر فضل‌اله رضا را در حافظ شناسی هم وارد شده است اما در ص ۱۵ س ۱۸ کتاب (پژوهش در اندیشه‌های فردوسی) بیتی از حافظ راچنین‌میخوانیم:

دولت از مرغ همایون طلب وسایه‌ی‌او
زانکه بازاغ وزغن باغ‌جنان اینهمه نیست

که‌البته بااین بیت دیگر خواجه‌رندان تخلیط شده است .

دولت آن است که بی‌خون‌دل‌آیدبه‌کنار
ورنه‌باسعی و عمل باغ جنان اینهمه نیست .

ولابد بیت مورد نظر استاد این بوده است :

دولت از مرغ همایون طلب و سایه‌ی‌او
زانکه بازاغ و زغن شهپر دولت نبود

در ص ۱۱ س ۱۳ می‌نویسد :

«کدام سخن ورگشاده زبان می‌شناسید که در شب تیره‌ی یخبندان مرغ و ماهی وماه ومهر را به داروی سخن چنین‌آرام بخواب سنگین فروبرده.

نه‌آوای مرغ ونه‌هرای‌دد
زمانه زبان بسته از نیک و بد
فرومانده گردون گردان به‌جای
شده خشک خورشید را دست و پای

این ابیات از آغاز داستان منیژه و بیژن است واین چه شب یخبندانی بود که فردوسی درباغ آرام گرفته و بت مهربانش برای‌او رخشنده شمع وچراغ بیاورد .

دیگر اینکه نثر کتاب دکتر رضا نثری پویا وامروزی نیست به‌طور مثال در صفحه ۱۲۹ میخوانیم .

فریدون ازراه لطف به کندروی‌میگوید معطل چه هستی ؟

این زبان نثرشاهنامه شناسی نمی‌تواند باشد به‌جای معطل چه‌هستی می‌توان نوشت چرا درنگ می‌آوری ؟

نکته دیگری که از اظهار آن ناگزیرم این است که همه جا مطالب آریایی و سامی باتعمدی خاص در کنارهم نشانده شده‌است . خلاصه من درنیافتم که این کتاب دربزرگداشت حکیم توس‌نوشته‌شده یادرفروداشت آن ! ؟

توضیح

در شماره های ۱۵۰۵٤ مورخ ۱۵ تیر و ۱۵۰۶۲ مورخ ۲٤ تیر ماه جاری آن روزنامه وزین، دو مصاحبه که‌از بنده‌مقارن ایام‌برگزاری جشنواره توس امسال در مشهد مقدس بعمل آمد ، با وضعی خاص‌درج شده بود و لازم میدانم برای روشن شدن اذهان ، چند سطر بشرح ذیل‌بعرضتان برسانم:

به گمان‌من این دوقسمت (مخصوصا قسمت دوم) بر دومبنا تنظیم شده است ، یکی جسارت‌در بیشگاه‌شاعر جاوید ،زنده‌کننده وپشتوانه ملت ایران فردوسی توسی، و دیگری حمله به اشخاص معین که ازآن جمله‌اندجمعی از دانشمندان مسلم کشور ودوستان‌شخصی خودبنده توضیح لازم این است که بعضی از عباراتی‌که به بنده نسبت داده شده‌بر زبان من جاری نشده است و از آن گذشته لحن‌بعضی‌از عبارات نیز چنان است که با لحن مطبوعاتی بنده که چندین سال است در خدمتگزاری به بزرگان ادب فارسی گذرانده‌ام منافات کلی دارد. اینک اگر براثر این پیشامد، بعضی از دانشمندان وسایر دوستان من از من رنجیده باشند ، حس میکنم که حق دارند و بدین وسیله در محضرشان اظهار تاسف می کنم و از ایشان عذر می خواهم البته این مانع از آن نمی شود که اختلاف سلیقه و نظر میان من و بعضی از این آقایان درباره بعضی ازنکات‌ادبی‌و انتقادی موجود باشد، چنانکه‌طبیعتا موجود است و بحث آزاد درباره مسائل فرهنگی از نشان های روشن رشد و قوام اجتماعی است است.

با احترامات فائقه
مسعود فرزاد

کتابهای تازه

روس وانگلیس درایران

تالیف : دکتر فیروز کاظمزاده
ترجمه : دکتر منوچهر امیری
انتشارات جیبی

..... ترکستان و افغانستان و ماورای خزر و ایران ـ اینها کلماتی است که برای بسیاری از مردم ، مفهوم دورافتادگی مطلق را دربر داردیا خاطره تغییرات شگفت‌انگیز ، دگرگونی های شگرف و افسانه های خیال انگیز . اما اقرار میکنم که این کلمات درنظر من به معنی مهره های شطرنجی است که با آنها برای تسلط یافتن بردنیا بازی می کنند ...

مجموعه مفصل «روس وانگلیس در ایران ، ۱۸٦٤ ـ ۱۹۱٤ » پژوهشی در باره « امپریالیسم» با نقل قول افشاگرانه «جرج کرزن» آغاز می شود .

نویسنده بی‌پرده از سیاست ودست‌های‌قدرت های استعماری حرف میزند که طی سالیان ۱۸٦٤ ـ ۱۹۱٤در ایران از حکمرانی قاجاریه ضعیف گشته حکم می‌راندند. این کتاب تاریخ سیاسی و دیپلوماسی مفصل وکم‌نظیر دورانی است که قسمت اعظم‌روزگار سلطنت ناصرالدین شاه قاجار و اعقاب او را تا آغاز نخستین جنگ جهانی دربر میگیرد .

نویسنده که از اندیشمندان‌و تاریخ نویسان ایرانی مقیم آمریکاست ،این اثر را به زبان بیگانه نوشته است. «روس و انگلیس در ایران» به هنگام بازگویی نقش‌های بزرگ استعماری و کاربرد سیاست های خارجی ،مرکز ثقل وقایع تاریخی را بر پایه رویداد های به‌یاد ماندنی در تاریخ اول چون تحریم تنباکو ، انقلاب مشروطیت ، استبداد صغیر و گشودن پایتخت بدست آزادیخواهان و حوادث متعاقب آن میگذارد .

این کتاب که نویسنده در نوشتن آن از منافع و ماخذ فراوانی سود جسته یکی از وقایع نگاری های سیاسی ایران است که بسیاری از نکات ناگفته دورانی مبهم را روش میکند .

جرم شناسی درراه مقابله باجرم

دکتر رضا مظلومان
از انتشارات دانشگاه ملی ایران

جرم‌شناسی ، تحقیق جامعی در زمینه نابسامانی هایی است که انسان شیفته عدل و انصاف به هنگام سرخوردگی و یا کم‌ظرفیتی ، بصورت پدیده های شوم و نفرت انگیزی ، به آنها تن درمی دهد .

نویسنده در این مجموعه دو جلدی ، نوع جرائم ودلایل‌ارتکاب‌هارااز دیدگاه هایی تجربه شده که‌بیشتر آنها نوعی ریشه تاریخی‌یافته‌اند ، بازشناسی کرده است و انواع بزه ها را در جوامع سنتی و غیرسنتی تجزیه و تحلیل کرده است .

دکتر مظلومان نویسنده این مجموعه که استاد جرم شناسی دانشکده حقوق است ،هنگام بررسی جرائم و دلایل وقوع آنها به گذشت زمان و ظهور سریع‌پدیده های نوین اجتماعی و حرکت تند جوامع بشری بسوی تکامل و نارسایی های اجتناب ناپذیری که این حرکت بوجود می آورد ، اشاره کرده است‌وجرم در هر مرحله ـجرم در نزد جوامع اولیه ،جرم در نزد جوامع‌پیشرفته و جرم در نزد جوامع حالیه ـ را به داوری و سنجش کشیده است. و حتی تاثیر قصاصی را که مجرمین در مقابل ارتکابشان باید پس بدهند ،ازنظر دور نداشته است .

در مبحثی مفصل ، نویسنده به چگونگی اداره زندان ها پرداخته و نظرات مختلفی را که درباره اداره این اماکن ارائه و تجربه شده‌با نتایجی که‌این تجربیات بدست داده ، آورده است و در مجموع کتابی پرداخته است که از همه نظر می توان چهره جرم ، ریشه آن و سیمای مجرمین و دلایل جرم را در آن یافت و برای مقابله با آن مجهز شد .

گزارش

روی خط پاریس ـ مهرداد افشار

هر ۲۰ دقیقه یک تجاوز در فرانسه صورت می‌گیرد!

★ زنان فرانسوی فریاد میزنند: مردهای متجاوز، ما را به‌وحشت انداخته‌اند. پاسخ آنها را با تپانچه باید داد ...

«نه خشکسالی، مخوف، نه بیکاری، روزافزون، نه گرانی سرسام‌آور نه دورنمای تیره سیاسی ... هیچیک از این‌ها، این سه‌هزار زن رزمنده و پرخاشگر را به تالار «موتوالیته» پاریس نیاورده است. معمولا این تالار بزرگ، کانون تجمع گروه‌ها و حزب‌هائیست که فریاد اعتراض را میخواهند به گوش مردم برسانند. به کلام دیگر، یک تنفس گاه سیاسی است و به‌تقریب میتوان آنرا «هایدپارک» پاریس خواند. آری در اینجا همواره سیاست، و اعتراض سیاسی، انگیزه هر تجمع حزبی یا گروهی بوده است و هرگز تجمع پرخاشجویانه بی علیه «تجاوز به زنان» در این جا برپا نشده است.

آن هفته نخستین بار، درهای «موتوالیته» برضد «تجاوز» گشوده شد. پس از ده سال نبرد زنانه اعضای جنبش‌های گوناگون زنان پاریسی و شهرستانی که هوادار «ام.ال.اف» (نهضت آزادی بخش زنان) اند، در اینجا گرد آمدند و مردان را به درون تالار، راه نبود از مردان تنها چند خبرنگار به درون تالار پذیرفته شدند و «سازمان زنان» در گیر نبرد، که به‌گروه انقلابی چپ افراطی وابسته است، بسبب آنکه این تجمع را مردانه ـ زنانه» نمی‌دید و معتقد بود جنبش‌های شرکت کننده در آن، گرایش‌هایی یک «سونگرانه» دارند، از حضور در آن خودداری کرد.

تجمع از ساعت دو بعد از ظهر آغاز شد و تا دوازده ادامه یافت به این سبب، «تجمع ده ساعت نبرد با تجاوز» نام گرفته است. دم‌در صد ها مرد، گرم بحث و مشاجره با زنان برگزار کنندتجمع بودند. مردان می گفتند: چرا یک بعدی فکر کرده‌اید و تجمع را زنانه برگزار می‌کنید؟ و برگزار کنندگان میگفتند: «ما احتیاج داریم با خودمان تنها باشیم».

تالار «موتوالیته» سراپا دگرگون شده بود: آنرا با بادکنک‌های سه رنگ، پارچه‌های رنگین و گلها و گیاهان سبز آراسته بودند و دیوارهایش با آفیش ها و پرده‌هایی بی‌شمار پوشانده شده بود که میشد این شعارها را بر آنها دید: «وجود مرد، یعنی تجاوز»، «تجاوز را ریشه کن کنیم»، «مرگ بر تجاوز»، «هیس، دارند تجاوز میکنند»، «لذت متجاوزانه موقوف!».

شعار «مرگ بر تجاوز» بنا بر تصمیم همه جنبش‌های زنان پاریسی و شهرستانی، بایدروی همه اسکناس‌ها، نوشته شود. در «کتابفروشی زنان» در پاریس هر اسکناسی که وارد صندوق میشود، از صندوق خارج نمیشود مگر آنکه صندوق دارمهر «مرگ بر تجاوز» را بر آن بکوبد. جنبش‌های زنانه، این شیوه ماهرانه را برای کشاندن اندیشه مرکزی مبارزه خویش به‌مکانون توجه همگانی، اتخاذ کرده‌اند.

باری، بحث وگفتگو عملا از ساعت چهار بعداز ظهر آغاز شد «ماری ژوزه» زن جوانی که در دهکده‌یی درشرق فرانسه زندگی میکند، دربرابر سه‌هزار زن که سیصدو چهار تن از آنها به گفته برگزار کنندگان «قربانیان تجاوزجنسی» اند. داستان خود را بی هیچ پروا و هراسی باز گفت و سپس، واکنش تحقیر آمیز و سرزنش بار پلیس و پزشکانی را که به آنها مراجعه کرده بود، تشریح کرده درد دل‌های «بی‌سیرت‌شدگان» دیگر، چون فریاد هایی‌ست. واژه‌هایی که اینان برزبان می آوردند تند وخشونت‌آمیز بود. زنان رقیق‌القلب، اشک درچشم داشتند. چند زن خشمگین از جا برخاستند وگفتند: باید با روشهای دفاع از خود، مردان تجاوزگر را از پا در آورد. دو سه تن روش های فردی ـ جودو و کاراته ـ را پیشنهاد کردند. ده پانزده تن فریاد میزدند: «تپانچه» زنی با لحن نومید می‌غرید: «تجاوز، یک جنایت است. وقتی به من تجاوز کردند، فکر کردم مرده‌ام، من خواهان حق حمل سلاح و حق شلیک هستم.»

در برابر این روشهای دفاع از خود، برخی، تعرض گروهی را پیشنهاد کردند: ایجاد کمیته‌های دفاع از زن، کمیته های حمایت از زنان بی سیرت شده و ... در این جا زنان رزمنده به دو گروه ناهمگرا تقسیم شدند:

گروه اول معتقد بودند که هر مردی بالقوه یک متجاوزجنسی است و گروه دوم معتقد به تحلیل طبقاتی بود و مسئله محرومیت جنسی برخی از مردان، از جمله کارگران مهاجر را پیش میکشید و ترجیح میداد از تجاوز جنسی بعنوان فرآورده ستم سرمایه‌داری گفت وگو شود تا بعنوان نتیجه نظام پدر شاهی.

اما همه موافق بودند که بی سیرت شدگان به قانون و عدالت متوسل شوند: نه برای مجازات تجاوزگر، بلکه برای اثبات این که تجاوز، یک جنایت است.

تصویری که زنان تجاوز دیده از مردان متجاوز بدست میدادند، برای یک شرقی که جامعه های اروپائی را بی‌نقص و عیب و مسائل جنسی این جامعه راحل‌شده می پندارد، تکان دهنده است.

بیش از صد داستان تجاوز نقل شد: تجاوز فردی و جمعی. «ژیزل حلیمی»، شخصیت سرشناسی که با «سیمون دو بووار»، کتاب «جمیله بوپاشا» را نوشت تجاوز را حرکتی حاکی از تصاحب به زور تعریف کرد و از مجله پدر ومادرها «آماری تکان‌دهنده بدست داد: هر بیست دقیقه یک تجاوز در فرانسه صورت میگیرد و سپس گفت:

مهم نیست که این آمار چگونه بدست آمده است، مهم این است که در فرانسه تجاوز جنسی بسیار روی میدهد و به صورت امری جاری وروزمره درآمده‌است.

وی افزود: تقریبا همه، دست کم یک زن را میشناسند که روزی مورد تجاوز قرار گرفته‌است: تجاوز به صورتی که در همه‌جا، درشهرها، در روستاها، انجام میشود بهمان صورت که مردان از دیرزمان در همه جنگهای قدیم و جدید، انجام داده‌اند، تجاوز بهمان صورت که در الجزیره، ویتنام، افریقای استعمارزده انجام می شد، تجاوز درست به همان صورت که در جنگ دوم آلمانها در یوگسلاوی وروسها اروپای شرقی و امریکائیها در ایتالیا انجام دادند.

«بریژیت نورز»، از مبارزان جنبش‌های زنانه گفت که نخستین حرکت مردان فاتح که در شهر محاصره شده‌یی گام میگذاشتند، همواره تجاوز به زنان بوده‌است. این باستانی ترین، عتیق‌ترین، بدوی‌ترین و وحشیانه‌ترین روشی است که مردان برای اعمال قدرتشان بر زنان بر می‌گزینند. میزمیتوان گفت که تجاوز به عنف، در تاریخ زنان، و در نتیجه در حافظه و خاطره‌شان، ثبت‌شده است.

خانم «نورز»، در پایان چند شعارداد که در واقع، فریاد جنبش‌های زنانه، فرانسه است: «متجاوز به خانه‌ات برگرد»، «تجاوزگر را به عدالت تسلیم کنید» و ...

درپایان جلسه، «هلن سیکسو»، زنی خروشان، استاد ۴۱ ساله دانشگاه «ونسن» گفت: «تجاوز جنسی، یک جنایت‌ست، کشتن وجود و شخصیت زن در زن است که قربانی جنایتی بوده است. زنی که تجاوز دیده، زنی است که قربانی جنایتی بوده است. این زن، با آنکه ظاهرا زنده است، راه میرود و در کوچه و خیابان هنوز موجودیت خودرا به نمایش میگذارد، در درون خود یک جسد را حمل میکند.»

«ده ساعت گفت و شنود درباره تجاوز»، نیمه شب پایان پذیرفت. ناگهان سه هزار زن به خیابانها ریختند. پرخاش‌های لفظی و منلک‌پرانی های مردانی که سرراه زنان جمع شده بودند، به آنها ثابت کرد که شیوه مردان را از امروز به فردا نمیتوان تغییر داد.

نمایشگاه جهانی عکس در تهران

در پائیز امسال نمایشگاه جهانی عکاسی شامل ۴۳۴ عکس از ۱۷۰ عکاس از ۸۶ کشور با اهتمام هواپیمائی ملی ایران در تهران برگزار خواهد شد.

این نمایشگاه که با همکاری مؤسسات فرهنگی متعددی تاکنون در کشورهای بسیار عرضه گردیده «در راه بهشت» نام دارد حاوی عکسهائی است که نمایانگر انسانها در حالات و شرایط و نحلات مختلف زندگی، شادیها و اندوه‌ها، تمنیات و آرزوها و اضطرابها و مشکلات آنهاست و مقابله سنتهای گذشته با مظاهر تحولات و پیشرفتهای صنعتی و جدید در طی آن مورد توجه خاصی قرار میگیرد و درباره آنچه، به حق یا به خطا، راه غایت مطلوب انسانها است در آن اشاراتی هست. در این نمایشگاه «تک چهره» (پرتره) هائی نیز به فراخور موضوع وجود دارد.

چون حسب الامر مبارک علیاحضرت فرح پهلوی شهبانوی هنرپرور ایران مقرر است در جنب این نمایشگاه نمایشگاهی نیز از آثار عکاسان ایرانی برگزار شود بدین وسیله از همه عکاسان حرفه‌یی و آماتور ایرانی دعوت بعمل می آید که با توجه به شرایط زیر در این نمایشگاه شرکت جویند:

۱ـ عکس‌ها بایستی بطور کلی با نوع و موضوع نمایشگاه به شرحی که اشاره شد منطبق و هم آهنگ باشد.

۲ـ عکس‌ها میتواند سیاه و سفید و رنگی باشد.

۳ـ قطع عکس‌ها حداقل ۶۰×۵۰ و ترجیح دارد روی کاغذ مات باشد.

۴ـ عکس‌ها بایستی بدون چسباندن روی مقوا و بدون قاب ارائه گردد و اطلاعات زیر در پشت هر یک نوشته شود. نام و نشانی، شماره شناسنامه و محل تولد گیرنده عکس، مشخصات فنی آن (دوربین، فیلم، فیلتر، سرعت دیافراگم وغیره) محل و زمان گرفته شدن عکس.

۵ـ فرستادن فیلم و نگاتیف عکس‌ها ضرورت ندارد ولی بهر حال در اختیار گیرنده عکس باشد تا در صورت لزوم ارائه شود.

۶ـ از هر شرکت کننده حداکثر ۴ عکس پذیرفته میشود.

۷ـ عکس‌ها حداکثر بایستی تا روز ۱۷ مرداد سال ۲۵۳۵ شاهنشاهی به آقای کیومرث عرب در روابط عمومی هواپیمائی ملی ایران خیابان ویلا ـ شماره ۴۴ تلفن ۹۱۱۶۸۲ تحویل و رسید دریافت گردد و از شهرستانها با پست سفارشی ارسال شود.

انتخاب و ترتیب عرضه عکس‌ها در نمایشگاه به وسیله هیاتی مرکب از چند تن از صاحبنظران با همکاری وزارت فرهنگ و هنر انجام خواهد گرفت و تصمیم هیات در این موارد قطعی است.

هواپیمائی ملی ایران ـ هما

آگهی مناقصه شماره ۱۸

تاریخ ۱۹ر۴ر۳۵

پایگاه هوائی بندرعباس لوازم مصرفی موتورهای آب و برق مورد نیاز سالیانه را به مناقصه میگذارد. داوطلبین می توانند با مراجعه به پایگاه هوائی (شعبه تهیه) جهت دریافت برگ شرایط و مشخصات معامله پیشنهادات خود را تاساعت ۹ صبح روز ۲۳ر۵ر۳۵ به دفتر آجودانی پایگاه تسلیم و رسید دریافت نمایند.

پایگاه هوائی بندرعباس

صاحبان صنایع و بازرگانان کشور

الاخاء

تنها مجله عربی زبان ایران

از گروه نشریات مؤسسه اطلاعات

با داشتن نمایندگی در ۱۲ کشور عربی

روزهای شنبه منتشر میشود

آگهی شماره ۱۷

تاریخ ۱۹ر۴ر۳۵

پایگاه هوائی بندرعباس آهن‌آلات مورد نیازسالیانه را به مناقصه میگذارد. داوطلبین می توانند با مراجعه به پایگاه هوائی (شعبه تهیه) جهت دریافت برگ شرایط و مشخصات معامله پیشنهادات خود را تا ساعت ۹ صبح روز ۲۰ر۵ر۳۵ به دفتر آجودانی پایگاه تسلیم و رسید دریافت نمایند.

پایگاه هوائی بندرعباس

از خانه دریا دیدن کنید و ویلای دلخواه خود را سفارش دهید..

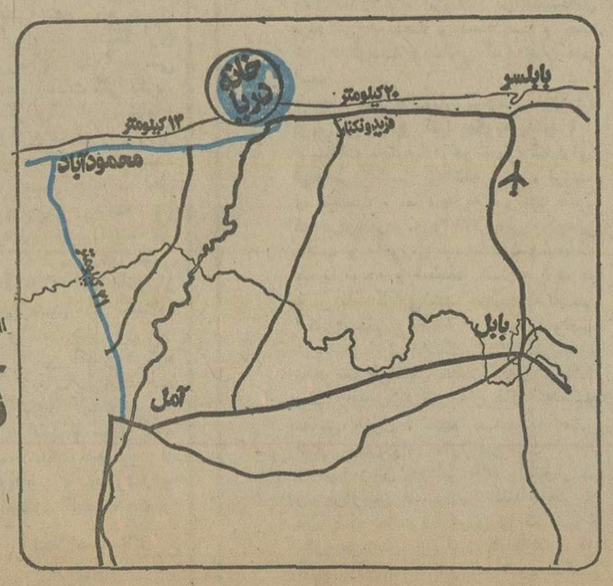

خانه دریا مجموعه زیبائی است از مدرن‌ترین و مجهزترین تاسیسات شهرسازی با بیش از ۲۰ هکتار پارک جنگلی و فضای سبز، کلیه امکانات رفاهی، تفریحی و ورزشی، پارک کودکان و دو کیلومتر بلاژ اختصاصی.

ویلاهای خانه دریا در یک یا دوطبقه و دارای یک تا سه اطاق خواب و اطاق مستخدم میباشند و به جدیدترین سیستم‌های آبرسانی، برق و جمع آوری و تصفیه فاضل آب مجهزاند.

از خانه دریا در کیلومتر ۱۴ محمودآباد ـ بابلسر دیدن کنید و ویلای دلخواه خود را سفارش دهید.

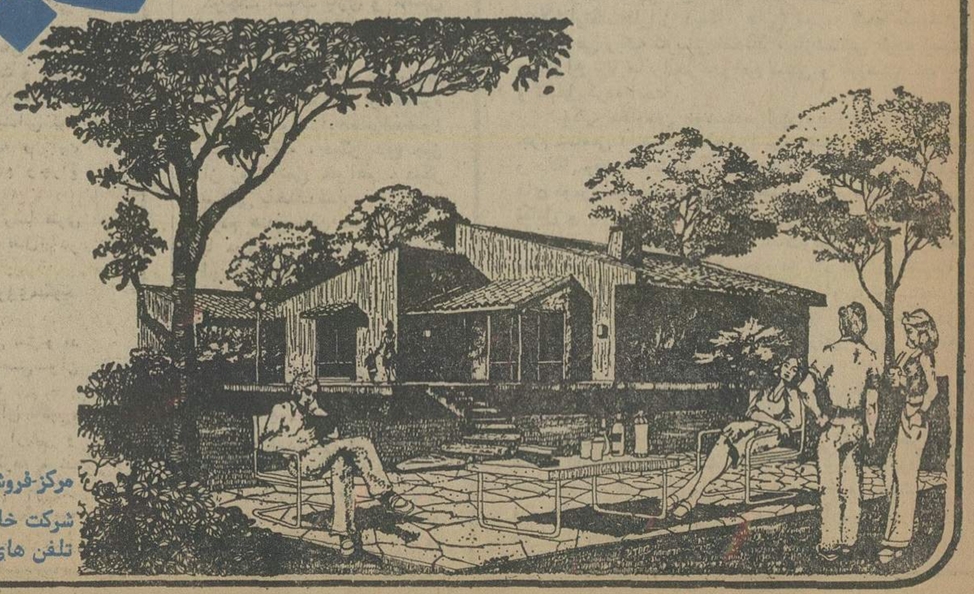

خانه
شرکت سهامی خاص

مرکز فروش خانه دریا در تهران:
شرکت خانه: خیابان تخت جمشید ـ کیوان شمالی ـ شماره ۱/۷۷ ـ طبقه سوم
تلفن های: ۶۵۵۵۸۹ ـ ۶۵۸۱۸۴ ـ ۶۵۶۵۶۹ ـ ۶۵۴۴۱۰ ـ ۶۵۳۲۸۴

ضوابط تقسیط مالیات اعلام شد

ضوابط تقسیط مالیات ها از سوی وزارت‌اموراقتصادی ودارائی تعیین گردید و به ادارات کل امور اقتصادی و دارائی تهران و مراکز استان ها ابلاغ شد. بر اساس این ضوابط مالیات‌مودیان تایك سال تقسیط میشودوادارات وصول مالیات هاتحت شرایطی مالیات مورد قبول را بطوراقساط از مودیان دریافت میکنند.

بموجب ضوابط مذکور تقسیط مالیات بیش‌از یك سال‌با موافقت وزارت امور اقتصادی و دارایی صورت میگیردو ادارات کل‌امور اقتصادی ودارائی باید پیشنهاد تقسیط بیش‌از یك تا ۲سال رابه وزارت امور اقتصادی‌ارجاع کنند.

یك مقام مطلع دراین مورد اظهار رداشت :تقسیط مالیاتها در ادارات وصول مالیاتهای مرکز ، شرقو غرب تهران انجام میشود واین تقسیط بابهره بانکی می‌باشد.

بعلاوه تقسیط مالیات شامل مالیات سال گذشته مودیان که اظهار نامه مالیاتی آن دردست بررسی است نیزمی‌باشد.مودیان حتی می‌توانند مالیات مربوط به سال گذشته‌رابطور اقساطپرداخت کنند این مقام یادآور شداختیار تقسیط مالیاتها به ادارات وصول مالیاتهای مرکز ،شرق و غرب تهران تفویض شده استو حوزه های مالیاتی مکلفند تقاضای تقسیط را دراختیار ادارات وصول قرار دهند.

رسیدگی به مالیات مودیان‌اعم ازحقوقی یا حقیقی در بیش‌از ۳۰۰ حوزه مالیاتی تهران جریان‌دارد و مطابق قانون مالیاتهای مستقیم، مودیان مالیاتی فقط تا آخر روز پنجشنبه پس فردا مهلت دارند مالیات سال پیش راپرداخت‌کنند. حوزه های‌مالیاتی اظهارنامه‌مالیاتی مودیان را رسیدگی میکنند و طبق مقررات برك تشخیص‌مالیات آن‌را صادر خواهند کرد. برای رسیدگی به مالیات مودیان هم اکنون ساعات کار حوزه های مالیاتی صبح‌و عصر شده‌وحتی روز پنجشنبه تا ساعت ده شب حوزه های مالیاتی دائر خواهد بود.

از اختلاط بز وحشی ایران وقوچ‌یونانی

بره «تولیپ» درایران تولیدمیشود

بزوحشی ایران با جفتگیری قوچ یونانی،بره های «تولیپ » رابوجود آورد. عکس بزوحشی «قزل »ایران وبره های تولیپ رانشان میدهد .

درمرکز تحقیقات دامپروری کشور، تحقیق تازه‌ای روی«دورك» گیری بعمل آمده است که‌نتیجه آن تولید بره های دورك ازنژاد بزوحشی وقوچ‌یونانی است.

این مرکز باهمکاری مرکز ایرانی موسسه بین‌المللی گوسفند وبز و دانشگاه ایالتی یوتا ، خصوصیات نژادی گوسفندان ایرانی را مورد بازرسی قرارداده و پس‌از تحقیقات همه جانبه روی یك‌نژاد ایرانی بنام گوسفند «قزل » باقوچ «کیوس » یونانی عملیات دورك‌گیری را آغاز کرده است.

برای انجام این تحقیق درپائیز سال قبل میش یکساله «قزل » ایرانی باقوچ یونانی جفتگیری شده و مقارن اول‌سال جاری‌دو بره دوقلو نربوزن ۲٫۳۰۰ کیلو گرم بدنیا آورده شدکه این بره‌ها که نژاد «تولیپ»نامگذاری شده دریك ماهگی به ۵ کیلو وزن‌رسیدند.

این بره ها، برای ازیادتولید گوشت قرمز و محاسبه راندمان آن در مرکز تحقیقات دامپروری کشور نگهداری میشود تا نتایج عملی این آمیخته‌گری نژادایرانی باقوچ یونانی دقیقا روشن‌گردد

طبق برآورد این مرکز ، هر یکصد راس از گوسفندان‌بومی ایران بطور متوسط در سال ۸۰ راس بره بدنیا میاورند و درصد دوقلوو سه‌قلوزائی در بین این گوسفندان جالبو گوشت آن‌از کیفیت عالی برخوردار است .

نژاد «کیوس » یونانی نیز که‌در جزیره‌ای پهمین نام پرورش داده میشود ازحیث دوقلوزائی و تولید پشم مرغوب برای قالیبافی معروف است.

پیش‌بینی مرکز تحقیقات دامپروری آنست که بره های‌نر تولیدی از دورك‌گیری « قزل » ایرانی و «کیوس » یونانی‌بتوانند خواص ممتاز اجداد خود را بارث ببرند و در صورت تثبیت خواص نژادی از بره های مزبورمتدرجا، دراصلاح نژاد گوسفندان‌ایرانی استفاده خواهد شد. ضمنا کارشناسان ایرانی با همکاری کارشناسان یوتا ، بابه‌گزینی نژاد های بومی ایران و اختلاط آنها بانژاد هائی از قبیل : «سافولك » امریکائی «کیوس» یونانی ولبنانی «کریکس »جزایر « ویرجین » ونژاد « تارکی » کوشش میکنند تا با دورك‌گیری استعداد تولید گوشت را تا حد ممکن در گوسفندان ایرانی بالا ببرند.

بحث روز

کشاورزی صنعتی یا سنتی ؟

بحثی که از چندی قبل پیرامون کشاورزی سنتی و صنعتی آغاز گردیده، هنوز مورد توجه پژوهشگران است وبااینکه بدنبال وزیر کشاورزی ومنابع طبیعی، وزیر تعاون وامور روستاها نیز از گرایش بسوی کشاورزی صنعتی جانبداری کرده است، معهذا، بسیاری از محققان، کوشش دارند که مطلب را آنطور که هست بیان دارند و نظریات خود رادر این مورد ابراز نمایند.

آقای اردشیر جهانیان سردبیر مجله «جوخته» در این زمینه نیز مقاله‌ای نگاشته که ذیلا مطالعه میفرمائید.

برای انکه خوانندگان ارجمند با واژه‌های نوپرداز وذهن‌گیر کشاورزی سنتی و صنعتی آشنا شوند، ناگزیر است هر یک ازاین طریقه و اصول را تشریح نماید تا در این باره قضاوت عاقلانه‌بعمل آید و طریق اصلح برگزیده گردد:

پیش از آغاز مطلب، بیادم آمد که یک سرگذشت واقعی رادر اینجا بازتاب دهد. درآن هنگام که نخستین کارخانه فرشبافی ماشینی یا باصطلاح امروز موکت» بکار افتاد، هو وجنجال عجیبی شد، بدینمعنی که باوجود فرش ماشینی ـ فرش سنتی از بین رفته‌واین صنعت کهنسال بمنابودی میگراید». این سروصداها بحدی شدت یافت که سرانجام وزارت اقتصاد و صنایع به دست‌آویز آنکه این کارخانه برای مخمل بافی اجازه گرفته ـ از ادامه کارش جلوگیری شد. اما پس از مدتی کشمکش و گفتگو بار دیگر کارخانه کارخود را از سرگرفت ووجودش آنچنان ضروری و موجه گشت که‌تاکنون بیست کارخانه موکت وفرشبافی ماشینی در تهران و شهرستانها بوجودآمده و سالیانه پنج میلیون‌متر تولید دارند وباوجود این جوابگوی خواستاران بافته‌های خود نیستند و فرشهای سنتی‌هم از تولیدش وارزش‌اش نکاست و کارگر واستادکارش‌هم بیکارنماند. بنابراین آنهائیکه تصور میکنند، کشاورزی صنعتی ـ کشاورزی سنتی را از بین خواهدبرد، در اشتباهند. زیرا بنانگفته وزیر کشاورزی تبدیل کشاورزی سنتی به‌کشاورزی صنعتی پانزده تابیست سال‌زمان میخواهد.

کشاورزی سنتی :

کشاورزی سنتی برپایه سه عامل قراردارد: زارع خمس‌کار ـ گاوبند ومالک ـ یعنی زراعت بدست این سه عامل که بهم پیوستگی دارد، اداره میشده است: مالک زمین و آب را در اختیار داشته گاوبند صاحب وسائل کار وسرمایه‌گذار در کشاورزی مانند ـ گاو وبذر وپرداخت مساعده به زارع خمس‌کار بوده و آنکه زمین را شخم وبعد کشت و کار وآبیاری وبگردآوری محصول می‌پرداخته خمس کار نامیده میشده که امروز او را کارگر کشاورزی می‌نامند ـ هر زارع خمس کار یک گاو در اختیارش بوده و بازارع دیگر همتای خود بایک جفت گاو بزراعت می‌پرداخته و آنرا نیمبنه می‌گفتند ـ این فرد زارع با دوازده ساعت آب در مدار هفته‌زراعت مینموده واین مدار هفتگی هم به تناسب مقدار (حجم آب) آبتغییر می‌یافته است. خلاصه آنکه حجم کار زارع خمس‌کار برمبنای کاشت دوخروار غله در سال وبهارمکاری یاصیفی هم حدود یک هکتار زمین بوده که در دهات نزدیک بشهرچغندر وپیاز وگوجه وبادمجان وکدو وخیار میکاشتند و در دهات دور دست پنبه زراعت‌میشد.

طرز تقسیم محصول چنین بود که برای خرج گردآوری‌غله قبلا هفت درصد از کل محصول به زارع خمس‌کار تعلق داشت و سپس بینج تقسیم میشده که یک خمس به زارع عامل کار ودوخمس بگاوبند ودو خمس به مالک یعنی یک خمس به آب ویک خمس بزمین تعلق می‌یافته است.

این بود اصول کلی کشاورزی سنتی که با کاهش‌نیروی انسانی دردهات ، ادامه‌اش دشوار و بارشد سریعی که در مصرف مواد غذائی دیده میشود ، این سیستم کشاورزی با مقتضیات زمان وفق نمی دهدیعنی کاشت دو خروار و غلبا شخم گاوی برای این زمان دور از صرفه و اقتصاد است . زیرا یک جفت گاو وبادوکارگر کشاورز روزی دو هزار متر زمین شخم میزند و حاصل کارش هم ناچیز است . از این‌جهت این سیستم کشاورزی خودبخود در حال تغییر و ترک‌گفتن است ـ از سوی دیگر جوان های روستا حتی از دهات‌دور ـ دست به شهر ها روی آوردهو بکار صنعت می پردازند ودیگر حاضر به بازگشت وعهده گرفتن کار پدری خود نیستند . بنابراین باید باقتضای زمان و بمرور نیروی ماشین جبران کمبود نیروی انسانی رابنماید .

کشاورزی صنعتی

کشاورزی صنعتی عمده کار ها بوسیله ماشین انجام می شود و یک ماشین شخم‌زن قادر است با ده ساعت کار بجای دو هزار متر که یک جفت گاو شخم میزند ،سی هزار/مترمربع دست کم شخم بزند یعنی کارسی نفر و ۱۵ جفت گاو را انجام‌دهد ـ همچنین این سیستم توام با مفهوم دیگری هم هست که برای بهتر به مصرف رسانیدن فرآورده های کشاورزی با صنعت غذائی هم توام میشود . این سیستم جزباسازمان های‌گروهی و دستجمعی امکان پذیر نیست . وسائل مکانیزه یا صنعتی گران قیمت و یا سرمایه سنگین میتوان ایجاد نمودو از طرفی حفظ این وسائل نیز احتیاج به سازمانی است که بتواند جوابگوی فوری و آنی کشاورزان باشد . فروش‌فرآورده‌های کشاورزی هم از اهم کار است . زیرا طریقه فروش سنتی بوسیله واسطه های چند و چون از قبیل سلفخر ـ میاندار و دوره‌گرد نتیجه‌اش ناتوانی بیشتر تولید کننده است .

آنجا که گفتیم صنعت غذائی باید توام با کشاورزی‌باشد برای آنست که محصول بهدر نرود و در نتیجه از این راه هم بهره بیشتر نصیب تولید کننده شود مثلا آبورب‌وسوس گوجه فرنگی که امروزه از مایحتاج درجه یک خانواده ها است ، جز صنایع غذایی است . از آنجائی که محصول‌گوجه فرنگی در زمانی واحد بحداعلی‌وفور و مازاد مصرف روزانه به بازار عرضه شود که اگر وسائل تبدیل آن‌دردسترس‌نباشد، فاسد وبهدر میرود و نباید فراموش کرد که نگهداری گوجه در سردخانه برای مصرف خارج‌از فصل هم ازگوجه های‌نیمرس باید استفاده شود ـ این بود نمونه‌ای از صنعت غذائی که برای هرنوع از محصولات میتوان بوجود آورد. درست‌است که امروز ما از جهت تولید پیاز مواجه با کمبود تولیدهستیم. اما زمانی در تبریز برای خشک کردن و بصورت پودردرآوردن آن کارخانه‌ای تاسیس شد ویا برای استفاده از سبزی‌خشک در ورامین واحدی بوجود آمد که هنوز هم موجود است‌ولی فرآورده های آنها کمتر در بازار دیده میشود .

با بررسی به وضع کشاورزی میکانیزه و برای انتخاب این طریق که مقتضیات زمان ایجاب میکند، زمین به قطعات کوچک مقرون به صرفه نیست . زیرا ماشینی که بایدساعتی چند هزار متر زمین شخم زند هرآینه در قطعات کوچک بکار بپردازد ، از بازده کارش کاسته میشود . از آن گذشته برای داشتن وسائل ماشینی و میکانیزه سرمایه کافی لازم است و این کار با واحد های کوچک مقدور نیست . بلکه اراضی وسیع‌و سرمایه بزرگ میخواهد و از طرفی واحد های‌کوچک سنتی که عادتا فرمان برگاوبند و یا مالک بوده، هنوز نتوانسته‌اند این عادت را ترک گویند .بنابراین خواه ناخواه باید واحد های کوچک را بصورت شرکت و سهم‌ساختن ، چه در کار و چه در برداشت و درآمد به گروه بزرگی‌درآورد و آنها را بکار گرفت و ازتفرقه‌وامساک در کارآنها جلوگیری نمـود .

اقتصادجهان

اقتصاد کره جنوبی در راه بهبود

سئول ـ آسوشیتدپرس ـ درسئول اعلام شد جمهوری کره اثرات سوء بحران نفتی سال ۱۹۷۳ و بطور کلی رکوداقتصادی جهان براقتصاد این کشور از بین برده است .

در گزارش مسبوطی بانک مرکزی جمهوری کره که درآن اقدامهای مهمدولت جهت بهبود اقتصادی و نیز شاخص های اقتصادی و مالی درج شده حاکیست که‌طی سه ماهه اول سال جاری مسیحی تولید ناخالص ملی این کشور ۹ر۱۵ درصد نسبت به سه ماهه مشابه سال قبل افزایش نشان میدهد .

درگزارش بانک مرکزی کره جنوبی قید شده که درسه ماهه اول سال جاری مسیحی کل صادرات این کشور به ۸ر۱ میلیارد دلار بالغ گردیده که نسبت به سه‌ماهه مشابه سال قبل ۸ر۶۰ درصد افزایش نشان میدهد .

درگزارش پیش‌بینی شده است که‌رشد اقتصادی جمهوری کره درسال جاری ۱۰ تا۱۱ درصد خواهد بود درحالیکه طراحان وکارشناسان اقتصادی میزان این رشد را ۸ درصد پیش‌بینی کرده‌اند .

صندوق کمك به‌اقتصادمصر

قاهره ـ رویتر ـ وزیران دارایی مصر وچهار کشور عربی تولیدکننده نفت دیروز در قاهره راه های کمک به اقتصاد مصر را مورد بررسی قراردادند .

احمد ابواسمعیل وزیر دارایی مصر در پایان اجلاس‌دیروزبه خبرنگاران گفت چهار کشور عربستان سعودی ـ کویت ـ امارات متحده عربی و قطر تصمیم گرفته‌اند صندوق مشترکی باسرمایه ۲ میلیارد دلار برای‌کمک به مصر تشکیل دهند صندوق کمک که « صندوق توسعه اقتصادی جمهوری عربی مصر » نامیده خواهد شد پروژه های مهم کشاورزی ـ صنعتی واقتصادی مصر راطی چهار سال آینده پیاده خواهد کرد .

استقبال از خانه مجهز به انرژی خورشیدی

توکیو ـ خبرگزاری فرانسه ـ شرکت های کوچک و بزرگ در ژاپن به تلاش و درپمضی‌جهات رقابتی عظیم جهت فروش خانه‌های مجهز به سیستم سرد و گرم‌کن مرکزی که باانرژی خورشیدی کارمیکنند ، دست‌زده‌اند

کارشناسان‌ژاپنی میکوشند با مهارکردن نیروی انرژی خورشیدی و بکارگرفتن این نیروی لایزال برای بکارانداختن تجهیزات خانگی چون سوفاژ و تهویه مرکزی و دیگر وسائل خانگی سود های کلان‌نصب‌کنهانیهای سازنده و فروشنده خانه‌های مدرن مجهز به وسائل نیروگیرنده از خورشید سازند . برای مردم ژاپن تصاحب خانه‌ای مجهز به تجهیزات تهویه مرکزی خواه بانیروی خورشیدی کارکند ، یابوسیله سوخت طبیعی یکایه‌آل بشمار میرود .

از طرفی آن قبیل کمپانیهای خانه‌سازی ژاپنی که کوشش‌های خود را مصرف به استفاده از انرژی خورشید درتجهیزات‌و تاسیسات تهویه مرکزی‌کرده‌اند ، معتقدندکه مردم ژاپن انرژی خورشیدی را به دیگر منابع تولید نیرو و سوخت ترجیح میدهند .

هم‌اکنون مدل های متنوع ومختلف‌خانه های مجهز به تجهیزات استفاده ازانرژی خورشیدی در نمایشگاهها و بازار های ژاپن موجود است و همه روزه هزاران تن‌از علاقمندان برای مشاهده و عقد قرارداد مربوط به خرید یکی از این خانه‌ها از نمایشگاه‌ها بازدید بعمل می‌آورند . اولین نوع خانه‌های مزبور که توسط دو کمپانی معروف سیتسوبیشی» و « سکیسوئی ساخته شده آوریل آینده در معرض فروش قرار خواهد گرفت . این مدل سیستم تهویه مرکزی خورشیدی مجهز نامیده میشود.

پنیرهای وارداتی بفروش نرفته‌است

واردات پنیر درسال جاری بیش‌از مدت مشابه درسال گذشته است وهمین‌امر موجب‌شده تا درحال‌حاضر مقدارقابل توجهی ازپنیرهای وارداتی درتهران نافروش بماند.

چندساله اخیر علاوه بر پنیرهای وارده ازبلغارستان برخی ازکشورهای‌اروپای‌شرقی که‌عمده‌آن‌توسط بخش‌خصوصی وارد میشود، اخیرا مقدارزیدی پنیر سفید ازکشورهای‌دانمارك و اتریش بقیمت هرتن ۱۳۷۰ تا۱۴۰۰ دلارخریداری شده و اخیرامقدارقابل‌توجهی ازاین محصول ازکشورهای مذکور وارد کشور شده است‌وباقیمت کیلوئی ۱۱۰ تا۱۱۲ ریال‌به بازار های داخلی عرضه شده است.

عمده محصول پنیرداخلی در آذربایجان بخصوص‌تبریز تولید میشود،ولی چون مقدار مصرف درچندسال اخیرافزایش یافته و مقدار تقاضا بیش‌از مقدارعرضه بوده، دولت و بخش خصوصی ناگزیر بواردات پنیراز خارج بوده‌اند.

ایران‌ومجارستان موافقتنامه جدید حمل و نقل تهیه میکنند

یك هیات بازرگانی بریاست آقای مرتضی زمانی مدیر کل امور بازرگانی اروپا در وزارت بازرگانی ، برای مذاکره‌وانعقاد موافقتنامه حمل‌و نقل بین‌المللی کالاو مسافر از طریق جاده ها بین دولت شاهنشاهی ایران‌ودولت جمهوری مجارستان بامداد دیروز عازم بوداپست شد.

دراین هیات سوجهر علیرضائی مدیر کل خدمات‌بازرگانی وزارت بازرگانی و معاونان سازمان هماهنگی ترابری و گمرك ایران وچندتن از مقامات بانك مرکزی ایران و وزارت خانه های امور خارجه و بازرگانی شرکت‌دارند.

رونق در بازار غلات

★شرکت های تعاونی تاکنون ۸۵ هزار تن گندم‌از کشاورزان خریده‌اند .

اخیرا بازار غلات ، خاصه گندم از رونق‌محسوسی برخوردار است وبهمین جهت مظنه هاحدود خرواری «۳۰۰کیلو» ۱۰۰ تا۱۵۰ ریال ترقی کرده است . چندتن از بازرگانان و بارفروشان گفتند: خرید گندم وسیله دولت موجب رونق بازار این محصول وترقی قیمت به سود کشاورزان و تولید کنندگان شده است .

بقرار اطلاع از آغاز فصل برداشت و عرضه گندم محصول سال جاری‌حدود ۸۵هزار تن‌گندم از طریق شرکت های تعاونی روستائی در نقاط مختلف کشوربه قرار هر تن‌ده هزار ریال‌خریداری شده است .

همچنین بنابگفته یك مقام مطلع، امسال حدود ۵۰۰ هزارتن گندم مازاد بر مصرف کشاورزان وسیله شرکت های‌تعاونی‌روستائی به‌قرار تنی ده‌هزار ریال‌خریداری خواهدشد.

جهت تشویق کشاورزان به‌عرضه گندم تمیزومرغوب، به‌کشاورزانی که گندم های آنان بدون آفت ودانه های خارجی باشد تنی۵۰۰ ریال واگر گندم آنان خالی از دانه های جو باشد تنی ۱۲۴ریال پاداش نقدی داده میشود وهمچنین برای هرتن گندم مرغوب عرضه شده ۸۰۰ ریال جهت ساختن سیلو وانبارذخیره برای کشاورزان پیش بینی شده‌است.

تاچندی قبل قیمت گندم در بازار آزاد تنی۱۵۰۰ تا۲۰۰۰ریال ارزانتر از نرخ دولت بود ولی‌در حال حاضر قیمت این محصول در بازار آزاد نزدیك به قیمت‌دولتی شده است .

قیمت گندم در بازار آزاد خرواری ۲۹۰۰ تا۳۲۵۰ ریال وجو خرواری ۲۵۰۰ تا ۲۷۰۰ ریال است

یکی ازبارفروشان گفت:زمینه گندم در تهران زیاد است و به همین خاطر در یکی دو هفته‌اخیر مقدار کمتری گندم ازشهرستان ها وارد تهران شده است.

نمایشگاه لوازم علمی وطبی ایتالیا

نمایشگاهی از وسائل علمی و طبی ایتالیا از ۳تا ۶مرداد ۲۵۳۵ در هتل اینترکنتینانتال تشکیل خواهد شد .
در این نمایشگاه همانگونه که از فهرست ذیل میتوان دریافت تکنولوژی پیشرفته صنایع ایتالیا درزمینه وسائل رادیولوژی ، ابزار طبی برقی ، تجهیزات بیمارستان وغیره بمعرض نمایش گذاشته میشود.

AIDA RUFFO
Via Zenodossio 258, 00176 ROMA
وسائل علمی از شیشه پیرکس ، لوازم طبی الکتریکی

BATTAGLIA RANGONI *
Via del Lavoro 93,
40033 CASALECCHIO DI REND (BO)
الکتروکاردیوگراف یک و سه‌کانالی ، پلی‌گراف ،الکترو انسفالوگرافه
تبث کننده‌های نور و لوزیکو غیره

CALMIC CISA
Via Pontida Km28, 00040 PROMEZIA (Roma)
نماینده در ایران : شرکت تهران مدیکس خیابان نادری صندوق پستی ۲۰۴ تلفن ۶۶۲۵۱۳ ـ ۶۴۶۲۹۲
میزهای عمل برقی و دستی ،دستگاه ضدعفونی کننده‌بابخار،دستگاه ضدعفونی کننده باهوای گرم، دستگاه‌ضدعفونی دستکشهای جراحی

CARDIAN
Via Mincio 22, 20139 MILANO
ترازوهای شحلیلی ، سایرترازوهای دقیق، میزان‌الحراره، توموستات وغیره

GIBERTINI
Via Bellini, NOVATE MILANESE (MI)
کاغذ دیاگرام برای کاردیولوژی ،کارتهای‌مخصوص برای الکترو انسفالوگراف
★ نماینده لازم است

IAI — INDUSTRIA ARTCOLI IMMERSIONE
Via F. Argelaiti 3, MILANO
لوله های جراحی ،دستکشهای‌لاتکس برای‌جراحی وبرای گچ گیری و غیره

LUIGI OLEOTTI
Via Spezia 15, 20142 MILANO
دستگاه ضدعفونی هوای گرم،دستگاه ضدعفونی برقی، استوانه‌برای‌اتو ـکلاو ،جعبه‌های‌ضدن‌فونی کننده، دیگ بخارباسرپوش، سینی‌ابزار ،قیچی،کیف‌برای دندانپزشک، دیسهای‌تبخیر،چراغ الکل، دستگاه‌برقی‌خمیرگرم‌کن برای دندانپزشک ، جعبه بخیه ، ظرف خلطه، پایه‌دستگاه ضد عفونی کننده

REMCO ITALIANA
Via Serbelloni 1, 20122 MILANO
الکتروکاردیو گراف قابل حمل یک کانالی با باطری ، دستگاه کامل برای مراقبت از حال بیمار

SEBAT
40024 CATEL S. PIETRO (BO)
وسائل الکتریکی الکتروکار دیوگراف

SIO — SOC. IND. OSSIGENO *
Via Capecelatro 69, 20148 MILANO
میز نجات ، انکوباتور ، تجهیزات کامل اکسیژن ، تجهیزات کامل جراحی برقی ، کیسه اکسیژن و غیره

VENOSPITAL ITALIANA
Gall. Passarella 2, MILANO
کیسه های نگاهداری خون با مایع ضد انجماد
دستگاه تزریق داخل سیاهرگ ، دستگاه خون‌گیری ، دستگاه تزریق خون

از کلیه علاقمندان بگرمی دعوت می شود از این نمایشگاه که هرروز از ۹ صبح الی ۱۲ و ٤ الی ۸بعداز ظهر باز است دیدن نمایند .
جهت کسب اطلاعات بیشتر می توانید با نماینده بازرگانی ایتالیا در تهران تلفن ۵ـ۸۳۱۰۰۱ و در طول نمایشگاه،باهتل اینترکنتینانتال شماره ۹ـ۶۵۵۰۲۱داخلی ۱۷۷ تماس بگیرید .

خط کشتیرانی واترمن
اعلامیه ورود کشتی

باطلاع شرکتها و بازرگانان محترم میرساند که کشتی استون وال‌جکسون سفر ۸ که حامل دوبه‌ها میباشد از بنادر ایالات متحده آمریکا حرکت‌نموده و در تاریخ های زیر وارد بندرشاهپور و بندرعباس خواهد شد و پس‌ازتخلیه و بارگیری دوبه ها بنادر ایران را ترك خواهد کرد .

بندر شاهپور
۲۵ تیر ۲۵۳۵

بندر عباس
۲۹ تیر ۲۵۳۵

از صاحبان کالا تقاضا میشود ،لطفا برای‌کسب اطلاعات بیشتر و اخذ ترخیصیه مربوطه به شعبات‌این‌شرکت بشرح زیر مراجعه فرمایند .

خط کشتیرانی ایران و آمریکا

تهران
۳۵۲تخت‌طاوس
تلفن: ۵ـ۸۲۸۰۶۱
۵ـ۸۳۸۰۷۱

خرمشهر
۹۱ خیابان شاهپور
تلفن: ۲۹۶۰
۳۶۷۷

بندرعباس
خیابان رضاشاه‌کبیر
تلفن: ۳۲۰۵

جناب‌آقای‌دکترجمشیدآموزگار وزیرمحترم‌کشور
جناب آقای دکتردفتریان استاندار استان‌مرکزی
جناب آقای سیف‌اله افشار نماینده محترم مجلس شورای‌ملی

لازم است از طرف کلیه جوانان شهرستان ساوه از تلاش های شبانه‌روزی آقایان جلال سعیدنیافرماندار ـ ابوالفضل خاکسرش دادستان ـ ایرج ضیاء امیرحسینی شهردار ساوه در خصوص تامین آب آشامیدنی وافتتاح استخر شنا قدردانی و تشکر نماییم .

ساوه ـ اکبر دریانوش ـ حمید نوابی ـ علی‌خادمی ـ رضا نمازی ـ سید احمد شاهرخ ـ ماشاالله خادمی

هنرومردم

تئاتر عروسکی ایتالیا

صحنه‌ای از تئاتر عروسکی گروه « ایتالیا»

پنجمین گروه شرکت‌کننده در جشنواره بین‌المللی تئاترعروسکی از ایتالیا میباشد . این گروه‌متوسط « خانم‌ماریاسینورلی» درسال ۱۹۴۷ تاسیس شده و تاکنون ۱۳۴ برنامه مختلف عروسکی را بصحنه برده استودرفستیوال‌های مختلف جهانی‌تئاترعروسکی شرکت کرده‌اند .

شهرت این گروه بیشتربخاطر ابداع مبتکرانه در اجرای رقص های متنوع است. این گروه توجه خاص به تئوریهای جدید وپیشرفته تعلیم و تربیتی وهنری برای‌کودکان دارند ، از بچه‌های تماشاچی بعنوان یک عضو موثر درتوسعه موقعیت های نمایشنامه‌ها درروی صحنه استفاده می‌کنند .

برنامه این گروه درفستیوال دردو قسمت اجرا میشود .

قسمت اول باله سندرلا خواهد بود که باموسیقی پروکفیف اجرا میشود .

قسمت دوم می‌پو، عروسک معروف این گروه برنامه های مختلفی ازرقص وآواز های محلی ایتالیا و کشورهای دیگر را بطرز بسیار زیبائی اجرا میکند . این گروه تا جمعه درپارک‌نیاوران ، برنامه خواهد داشت .

ترانه های تازه:

شماعی‌زاده وگوگوش

بزودی ازحسن شماعی‌زاده خواننده و آهنگساز دوترانه جدید بنام مشکار » و «ناممکن» باصدای‌او ضبط و پخش خواهد شد . شعر ترانه « شکار» از شیرازی میباشد و «ناممکن» راشهیار قنبری‌سروده است آهنگ‌هردوترانه‌ازشماعی‌زاده است .

علاوه براین شماعی‌زاده‌آهنگی برای گوگوش ساخته که ضبط آن نیز انجام گرفتو دوآهنگ نیز برای مهستی ، که شعر یکی از آنها از منصور تهرانی است .

شماعی‌زاده در مورد این آهنگ میگفت : این اثر براساس موسیقی اصیل ایرانی ساخته شده است که با آهنگهایی که تاامروز ساخته‌ام تفاوت بسیار زیادی دارد و ازاین‌آهنگ‌بسیارراضی‌هستم ومرحله ضبط آن نیز پایان‌گرفته وبزودی پخش خواهدشد.

ساعت ۲۱ برنامه دوم

فیلم‌سینمائی «سراب»

بازیگران فیلم سینمائی سراب جک‌وستون وگریگوری‌پک .

ساعت ۲۱ امشب از برنامه دوم فیلم سینمایی « سراب» به کارگردانی ادواردمیتریک پخش میشود .

این فیلم در ارزش‌گزاری منتقدان فیلم امریکا « خیلی‌خوب» دریافت داشته است . داستان‌فیلم زندگی مردی است که شخصیت پیچیده ومبهمی دارد ومیخواهد هویت واقعی خود را باز یابد . مثیلا، درابتدا مانع‌کار «دیوید » میشود اما دیوید درتعقیب هدفش از یک کارآگاه و شخصی بنام « جو» کمک میگیرد . جووکارآگاه قبل ازآنکه بتوانند به او کمک کنند . کشته میشوند ودیوید در تصمیمش مصمم‌تر میشود...ادوارد دمیتریک کارگردان مشهورتجاری سالهای ۶۰-۵۰ هالیوود علیرغم موفقیت آثار واشتهارخویش درحد یک سینماگرباهدف ، فاقد تهوید خاص درسینما بود . آثار متنوع وی از وسترن تاجنگی،درام عشقی وجنایی مثل نیزه شکسته، شیرهای جوان ، سربازشانس ، هشت‌مرد آهنین ، درخت زندگی نبردآنزیوو گروهی دیگر ... کمتر امکان‌فراهم شدن دید معین ومشخصی راجهت ادوارد دمیتریک میسرکرده‌اند .

« سراب»فیلمی‌است‌که‌اعتبارش رامرهون فیلمنامه‌نویس مبرز «پیتراستون» است .

بازیگران این‌فیلم‌گریگوری‌پک، دایان‌بیکر ، مک‌کارتی، جرج‌کندی، جک وستون‌وگروهی دیگرمیباشد.

ستارهٔ بخت شما

- فروردین: کارزیاد شما را خسته خواهدکرد. تغذیه سالم بشما کمک خواهد نمود.
- اردیبهشت: دوستش دارید، ابراز کنید در نزد خود نگه ندارید.
- خرداد: هرگز عادت خوش‌برخوردی بادیگران را فراموش نکنید همیشه خوش‌برخوردو مهربان باشید.
- تیر: خوشبختی خودرا در خوشبختی دیگران جستجو کنید.
- مرداد: کار شما را خسته خواهدکرد اما برای‌آینده شما مفید خواهدبود.
- شهریور: بی اعتمادی و ابراز غلط دوست داشتن باعث آزردن خاطر دیگران میشود به آدمها بیشتر از حد اهمیت دهید خصوصاآنهایی راکه دوست‌دارید.
- مهر: گرفتاری شخصی واداری راباهم مخلوط نکنید.
- آبان :پیش‌بینی حوادث آینده چندان مشکل نیست آینده‌نگر باشید.
- آذر :در رانندگی احتیاط بیشتری کنید به سلامتی‌خود و دیگران اهمیت دهید.
- دی: برای دیگران مثمرثر باشید کمک به‌دیگران جزء وظیفه شماست .
- بهمن: به آینده و موفقیت های بعدی بیاندیشید از خستگی امروزنهراسید.
- اسفند : از شکست نگران نباشید پله های موفقیت است

تلویزیون

برنامه‌های تلویزیونی زیر از طرف سازمان رادیو تلویزیون ملی ایران اعلام شده است مسئولیت هرگونه تغییر در ساعات و چگونگی برنامه‌ها با ان سازمان است

برنامه اول کانال ۷

سه‌شنبه

۱۷-۰۰ اخبار
۱۷-۰۵ کارگر
۱۷-۳۰ نقالی
۱۷-۴۰ کودکان
۱۸-۴۰ مسابقه‌المپیک‌سونرآل ژیمناستیک مشترنی
۲۰-۰۰ مشروح اخبار
۲۰-۳۰ تقویم تاریخ
۲۰-۴۵ پزشک محله
۲۱-۳۰ مسابقه‌المپیک‌سونرآل « گزارش اختصاصی برای ایران »
۲۲-۳۰ ادب امروز
۲۳-۰۰ ادامه گزارشهای مسابقات المپیک

برنامه نیمروز چهارشنبه

۱۲-۰۰ اخبار
۱۲-۰۵ کودیاک
۱۲-۳۰ ترانه ایرانی
۱۲-۳۵ دانش
۱۳-۱۰ پیشتازان فضا
۱۴-۰۰ اخبار

برنامه دوم کانال ۹

سه‌شنبه

برنامه بین‌المللی
۱۶-۰۰ تصویر و موسیقی
۱۶-۳۰ خلاصه اخبار
۱۶-۳۵ مردم سرزمین‌های مختلف
۱۷-۰۰ المپیک ۱۹۷۶
۱۹-۰۰ اخبار

برنامه عادی

۱۹-۲۰ موسیقی و تصویر
۱۹-۳۰ زندگی دوگانه هنری فایف
۱۹-۵۷ قانون دوست‌شماست
۲۰-۰۰ اخبار
۲۰-۳۰ هفت تار جنگ
۲۱-۰۰ فیلم سینمائی : « سراب »
۲۲-۰۰ موسیقی کلاسیک

برنامه آمریکا

سه‌شنبه

۱۶-۱۰ بیمارستان عمومی
۱۶-۳۰ خیابان‌مسامی
۱۷-۲۵ سندباد
۱۷-۳۰ وایت‌ارب
۱۷-۵۵ اکهی
۱۸-۰۰ اخبار
۱۸-۳۰ یادداشت برنامه‌ها
۱۸-۳۵ کمدی کلاسیک
۱۸-۵۵ شو تونی‌ارلاندو
۱۹-۴۵ فیلم سینمائی
۲۱-۲۵ ریچارددیاموند
۲۱-۵۵ اکهی
۲۲-۰۰ اخبار
۲۲-۲۰ بوکس
۲۳-۰۵ دنیای آبها

جدول

جدول عادی — شماره ۹۳۹۷

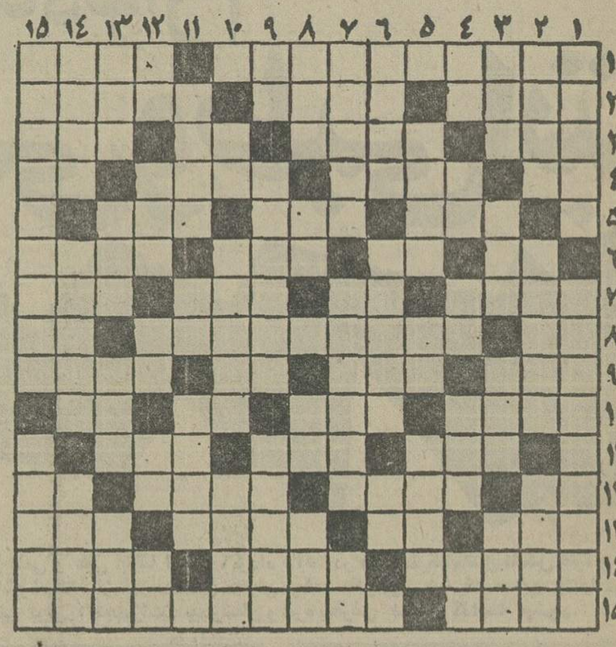

افقی :
۱- کاخی که‌محل زندگی کاترین دو مدیسی بود - هذایش راکسی تحمل نتوان ۲- توانائی - پارچه‌ایست- بستوه آوردن ! ۳- شادی‌و نشاط - کلمه تعلیل - فحش و دشنام - بکسور چپ و راست میزند ۴- مایه حیات - همان فلانی است- طبقه بندی نمرات امتحانی - علامت جمع ۵- گاهی خون چنین‌است- درویشان ندارند - مخترع ماشین بخار ۶-اثری از ماتیسن - فراری مشهور جنگ دوم- از خواندنی ها - برای آماده کردن‌مداد برای نوشتن به کار می‌آید ۷- یاغی است و متمرد-اثر -وسیله کار کشاورز است - دین و مذهب ۸- درویش میکشد - اثری از یکی از فرمانروایان آلزیار- صد متر مربع۹-دسته ورزشی -شهری در استان فارس - شبها می بندند - چاشنی کره ۱۰-در جیب سیگاری توان یافت - زمخت استو نرمنیست -ضربه باسردرفوتبال - یکی از نواحی دماوند ۱۱- خالص - شهر پشمک- با دانه‌اش می‌برد۱۲- امر به گفتن میکند - زینت‌یافته - سمت‌راست- حرف همراهی ۱۳- ظرف پلو -ضمیر مفرد- رستمی در آرتش - قوه بینائی ۱۴- کوهی در ایران- زادگاه است و سرزمین - فرزندش سرآمد دانشمندان ایران شد ۱۵- کارش روایت کردن است - نویسنده کتاب لبه تیغ .

عمودی :
۱- با آن آب بنوشید - از مشهورترین آثارالکساندردوما که از آن فیلم هم ساخته‌اند ۲- کاری که انجامش‌ضروریست - ستاره‌ای در آسمان - نوعی خانه است ۳- پهلوانو دلیر - اضافه بار - شهر عرب -در آن شراب میریختند ۴- بچه بدنیا آوردن - برابر- نیمه چیزی - همیشه شیرینش را آرزو میکنند - برنج می‌آورد و قدمی کشد ۵- با اسمی که بیاید نام فامیل میشود -طایفه و عشیره - پارچه‌فروش ۶- اداره کننده - چهرمیی درورق - ضمیر انگلیسی ۷- خارج - با آن عکس می‌اندازند - بلی به زبان روسی ۸- مرض‌خانمان برانداز - عشق و دوستی - درخت‌انگور - نقره ۹- علامت مفعول صریح- معمولا بپشت اتومبیل میبندند - به گردخانه میکشند ! ۱۰- پسوند مانند- زمین هم چنین است - ماهی‌در سال خارجی۱۱-خانم هازیرش رابرمیدارند - تردستی در کار - برقرارو آباد ۱۲- مادرعرب - انگشت حیرت به دندان‌دارد - قصد و اراده - رودی در اروپا - زهر ۱۳- خداوند یکتا - روی که چنین کنند دلخور شده‌اند - از رفتنی‌ها- رستم سفیدش را کشت ۱۴- سخن بیهوده - از وسایط نقلیه گندرو - صاحب‌دودیده روشن ۱۵- زمانی عنوانی‌بود برای بهترین شاعر - گاهی مغزش تلخ است .

حل جدول شماره ۹۳۹۶

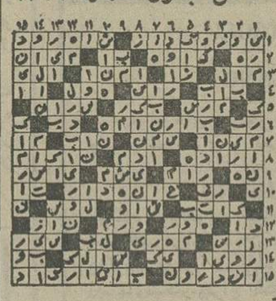

جدول ویژه — شماره ۷۵۷

افقی :
۱ - اگوست کاهورباکشف آن بلند آوازمشد - در کشتی خدمت میکند و زمانی سرود باران می‌خواند ! ۲-کارش گفتن سخنان رکیک‌است - سردوخنک‌کننده - از مشهورترین فراعنه مصر ۳- کله بی‌مو - از کشور های فناشده - آش - مربوط به‌آینده‌است ۴- حرف دلتنگی- لقبیکی از پادشاهان هخامنشی - بزرگترین قاره - رودی در اروپا ۵-ازچشمش حذر میکنند - شتر کشتن - آتشخانه حمام ۶- شب‌در زبان محلی- اصل هرچیز - قبل از دعوا برمیدارند - تدبیر و علاج ۷- رستگارو آسوده خاطر - سودای ناله - از ماههای سال‌خارجی -نوعی عمل قلب است ۸- از رفتنی‌ها - کشوریست کوچک در اروپا - پسوند مانند ۹- ورقه نازک فلز در آزمایشگاه - جوان دلیر - - کلمه خطاب - یکی از دوقطب باطری الکتریسیته ۱۰- عرب مهمانخانه را گوید - پارچه حریر - دهان پرنده - قاعده‌و روش ۱۱-زبان‌دار بی‌زبان - حیله‌و نیرنگ - اما۱۲- عددیست -نوعی گوشت که بدرد کباب میخورد - از حیوانات خوش‌پوست - سودن ۱۳- دیوار بلند و محکم - از آلات طرب - بنا به آن استوار میشود - حیرت ۱۴- برسقف میکوبند و لامپ‌درونش می‌نهند - حرف بی‌ربط - چندی سربالایش مد شده بود ۱۵- دردست نجار بکار آید- از موجودات درشت‌هیکل‌وپشمالو .

عمودی :
۱- یک وعده غذا در رمضان - در آلمان که قدرت‌یافت جنگ دوم را برافروخت ۲- به رومیکشند و میخوابند اما نه حالا - احتیاج روبه مزاجشان میکند - ازواحد های پول خارجی ۳- کاسه چوبی - نامیمون - برای نقاشی به کار می‌آید -شیرعرب ۴- تنشرا به لای دیوار می‌نهند- ورزشی‌است‌گرداگرددهان - سیمرغ در آنجا لانه داشت - آخر ! ۵- یکی از همسران ابراهیم نبی - از علامات جمع - پیشوا ۶- نژاد و دودمان - از شهرهای معروف آسیائی - درهم پیچیدن ۷- دوستان - پیوسته و همیشه - ضمیر انگلیسی ۸- آنچه از شراب ته‌نشین شود - مجازات شرعی - روزیکه گذشت - از درخت پریدو۹- دست عرب - در صورت است و در وقت خوردن غذا می‌جنبد - خط‌کمربند زمین ۱۰- کافی است - تن که چنین باشد حربه برآن‌کارگر نیست - خواروپست کننده ۱۱- پرچم - هزار کیلو- زمانی در را با آن می‌بستند ۱۲- ضمیر جمع - عدد سه ترکی - قورباغه - برابر -از کشیدنی ها ۱۳- گل تاجریزی - خالص -میدانی در تهران- واحد شعر ۱۴- معشوقه مردخای - از انواع گوشت است - گوارا ۱۵- از نقاشان مشهور وطن که مینیاتور های زیبایی از او باقیست - گاهی مار در آن پرورش می‌یابد !

حل جدول شماره ۷۵۶

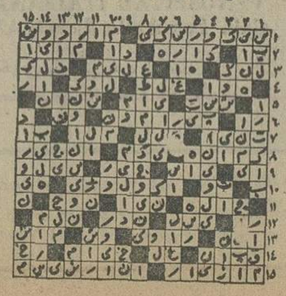

واگذاری نمایندگی فروش

تلویزیون دلکترونیک ساخت و مونتاژ آلمان

- اولین پارتی تلویزیون ۲۴ اینچ دلکترونیک ساخت و مونتاژ بزرگترین کارخانجات تولید تلویزیون رنگی و سیاه و سفید در آلمان غربی رسید لوازم وقطعات تلویزیون دلکترونیک در ایران فراوان است بعلت اینکه سازنده آن تولید کننده لوازم و قطعات الکترونیکی اکثر تلویزیونهای ایران و دنیا است .

برای فروش دلکترونیک در شهرستانها نمایندگی واگذار میشود

دفتر مرکزی نمایندگی انحصاری
دلکترونیک آلمان
در ایران : خیابان حافظ، روبروی بانک کار
کوچه سیمی شماره ۴۵
تلفنهای : ۶۴۳۶۷۹ و ۶۶۷۶۵۸

قابل توجه مسئولین محترم وزارتخانه‌ها

Canon

برای تجهیز بایگانی خود به سیستم میکروفیلم و میکروفیش با کانن تماس بگیرید

برای دریافت ۵ هزار تومان جایزه کانن فقط تا پایان تیر ماه فرصت دارید .

نماینده انحصاری محصولات اداری کانن در ایران
شرکت کانولا خیابان نادر شاه تلفنهای ۸ و ۸۳۲۳۷۷-۸۳۸۴۲۳
صندوق پستی ۴۸۶ تهران

کانن

کاشی سندی
پیشرو صنعت سرامیک ایران

چینی ممتاز آلمانی

آگهی استخدام کتابدار برای شهرستانها

کانون پرورش فکری کودکان و نوجوانان جهت تکمیل کادر کتابداری خود در کتابخانه های کانون درشهرستان ها، تعدادی دوشیزه یابانوی واجد شرایط را از طریق امتحان و مصاحبه بشرح زیر انتخاب و پس از یک دوره‌ی کارآموزی بعنوان کتابدار استخدام مینماید :

الف - شهرستانهای مورد نیاز :
بانه- بروجرد- ایلام - شاه آباد غرب- گنبدکاوس- قوچان- کاشمر -مهاباد- اردبیل- آستارا- رودبار - بندر عباس - سیرجان- بافت - رفسنجان - شهداد- ماهان- بردسیر- زابل - سراوان - آبادان- خرمشهر- لارستان - قزوین- دماوند- فیروز کوه- شهر کرد- نائین- رهنان - سمیرم- یزد- لرستان.

ب- شرایط استخدام :
۱- داشتن‌دیپلم‌کامل متوسطه (کسانیکه دارای‌مدرک تحصیلی بالاتر باشنددرشرایط مساوی حق‌تقدم خواهند داشت).
۲- انجام خدمت اجتماعی زنان و معافیت دائم.
۳- سکونت در شهرستان مورد تقاضا.
۴- سپردن تعهد نامه‌ی رسمی برای دو سال خدمت درشهرستان مورد تقاضا .
۵- عدم اشتغال به تحصیل در دانشگاهها و موسسات آموزش عالی .
۶- حداکثر سن ۳۰ سال تمام .
۷- موفقیت درامتحانات کتبی و شفاهی استخدامی.
۸- گذراندن دوره‌ی‌کارآموزی نظری وعملی درتهران بمدت ۲الی ۳ماه.
پذیرفته‌شدگان در طول مدت دوره‌ی کار آموزی می توانند از پانسیون کانون و یاکمک هزینه‌ی کارآموزی استفاده نمایند.

داوطلبین واجد شرایط میتوانند فرم درخواست زیر را تکمیل‌و همراه بادو قطعه عکس ۴×۳ و فتوکپی آخرین مدرک تحصیلی و فتوکپی برگ خاتمه خدمت یا معافیت‌دائم وفتوکپی شناسنامه حداکثر تاتاریخ ۱۱ر۵ر۲۵۳۵ به صندوق پستی شماره ۱۲ر۱۱۲۴ تهران با پست سفارشی ارسال دارند.
به تقاضاهائی که ناقص بوده ویابعد از تاریخ فوق پست‌شده باشد ترتیب اثر داده نخواهد شد.تاریخ‌ومحل امتحانات کتبا باطلاع داوطلبان خواهد رسید.

فرم درخواست شغل کتابداری

اینجانب دارنده شناسنامه شماره صادره از
متولد سال ساکن شهرستان که دیپلم / فوق‌دیپلم / لیسانس در
رشته میباشم تقاضای شرکت درامتحانات استخدامی برای شغل کتابداری
جهت شهرستان رامینمایم.

محل امضاء داوطلب

نشانی دقیق محل سکونت :

دانشجویانیکه برای ادامه تحصیل عازم کشورهای خارج میباشند

به علت استقبال شایانی که دانشجویان عازم کشور های خارج از کلاس های برنامه - نویسی کامپیوتر فشرده عملی این مرکز به عمل آورده‌اند شرکت کامپیوتر آتومیشن «کامپیوتری‌نیک»با امتیازرسمی آموزشی‌به‌منظوردادن امکانات به سایر دانشجویان اقدام به دایر کردن یک کلاس فشرده عملی دیگر نموده است و تا تاریخ ۵ر۵ر۳۵ثبت نام مینماید. ضمنا یادآور میشود که دانشجویان‌از هرگونه‌راهنمائی برای کشور آمریکا برخوردار خواهند شد . برای ثبت نام‌و گرفتن اطلاعات بیشتر میتوانید به مرکزآموزش واقع‌درخیابان پهلوی چهارراه امیر اکرم ساختمان کوروش طبقه دوم مراجعه نمایند . تلفن۶۴۹۲۵۸

آ-۱۴۶۶۱

مفقود شده

کپی‌محتوی یکبرگ‌گواهینامه رانندگی پایه ۲ همگانی، برگ پایان خدمت نظام وظیفه ، شناسنامه ، مقداری عکس و مدارک تکمیل پرونده رانندگی پایه یک اینجانب احمد بهرامی ساکن دورود لرستان جلو شرکت لوان‌تور تهران مفقود گردیده از یابنده تقاضا داردبه آدرس دورودلرستان -خیابان منوچهری لوکس فروشی‌حاج علاء بهلولی یا دفتر نمایندگی روزنامه‌اطلاعات‌دورود ارسال ومژدگانی دریافت دارد .

احمد بهرامی

درمصاحبه باخبرنگار روزنامه هندی بلیتز :

شاهنشاه اتکاءِ سیاسی و نظامی ایران را به امریکا رد کردند

شاهنشاه آریامهر اخیرا «کرانجیا» سردبیر نشریه‌بلیتز چاپ‌بمبئی را در کاخ نیاوران به حضور پذیرفتند . در این شرفیابی «کرانجیا» در باره سرمایه گذاری ایران در هند و کمک های اقتصادی به این کشور سئوالاتی داشت که شاهنشاه آریامهر به آنهاپاسخ دادند «کرانجیا» نخستین صفحه شماره اخیر بلیتز رابه درج این مصاحبه اختصاص داده و می‌نویسد :

ایران ضمن سرمایه گذاری در رشته های متعدد صنایع‌و اقتصاد ،بامسائلی چندمواجه شده که مازاد سرمایه گذاری داخلی ، عدم ظرفیت بارگیری و تخلیه بنادر و تورم، اهم‌این مسائل‌است .بنابراین‌شاهنشاه ایران درنظردارندمازادسرمایه گذاری به شبه قاره هند و پاکستان ، مخصوصا به هند انتقال یابد . زیرا هند منابع ضروری ، افراد ماهر و کارشناس و نیروی انسانی کافی دراختیار دارد. کارخانه هائی که با کمک ایران به وجود می‌آیند،تولیدات خود رابایران صادر خواهند کرد.

بدنبال مسافرت آقای هویدا نخست وزیر ایران به هند و همزمان بادیداررئیس‌جمهوری هند از ایران ، برای من ، افتخار شرفیابی بحضور شاهنشاه آریامهر فراهم شد. شاهنشاه فرمودند : «ما چند طرح بزرگ صنعتی در هند اجرا خواهیم کرد که مانند طرح های قبلی سودبخش خواهد بود . مثلا میتوانیم کارخانه‌های آلومینیوم‌سازی، بوکسیت ، فلزات، کاغذسازی، پتروشیمی، مخصوصاکارخانه های تولید کودشیمیائی و صنایع مهندسی و الکتریکی‌و صنایع دیگری در هند ایجاد کنیم .

شاهنشاه با اطمینان کامل اضافه کردند:

میدانید ، منابع و نیاز های مشابه ایران و هند ، زمینه همکاری های گسترده‌ئی‌را فراهم می‌آورد. اقتصاددو کشور می‌تواند در سایه همکاری‌تقویت شود. باکمک پولی ما کارخانه های صنعتی در هند میتوانند فعالیت های وسیع داشته باشند و در نتیجه تولیداتشان را بایران صادر خواهند کرد .

تجربیات اولیه که با شروع همکاری های صنعتی حاصل‌شد، بسیار امیدبخش و تشویق‌کننده بود. هردوکشور ازایجادصنایع مشترک نفتی بهره بردند و از نتایج حاصله راضی بودند». در اینجا من از فرصت استفاده‌کرده ومسئله کانال انتقال آب به ایالت راجستان را مطرح کردم. طرح کانال کشی در راجستان هند ، بسبب کسری پول متوقف شده است و اگر هند بتواند برای اجرای این پروژه ازایران وام بگیرد با تکمیل طرح‌انتقال آب به راجستان منطقه بزرگی از ریگزار خشک ولم‌یزرع آن‌به منطقه‌ای سرسبزوحاصلخیزمبدل خواهد شد.هند میتواند باصدور خواربارو محصولات تولیدی‌از راجستان به ایران، ظرف بیست سال وام ایران را بازپرداخت کند . چون نظر شاهنشاه رادر این زمینه جویا شدم ،فرمودند:

«ماراجع به پروژه راجستان اطلاعاتی در اختیار داریم واگر روزی باهندبرای دریافت‌خواربار درقبال سرمایه گذاری ایران ، قراردادی امضاء کنیم ، تعجبی نخواهد داشت . جمعیت کشور مابا‌سرعت افزایش می‌یابد و مصرف خواربار روزبروزبیشتر میشود. در حالیکه بنابه علل اشکالات ارضی و کمبود آب ، محصولات کشاورزی ما محدود است ، و ما بهر نحو شده‌باید از خارج مقداری خواربار خریداری کنیم.اگر وسایلی‌فراهم آیدکه این‌نیاز از کشور همسایه تامین گردد ، چرا برای خرید خواربار به کشور های دور- دست مراجعه‌کنیم ؟ ماخرید از همسایه ها را ترجیح‌میدهیم . البته باید از جانب هند تعهدات معتبر و پایدار بما داده شود تا از هر حیث اطمینان حاصل کنیم . پیرامون مشکلات مالی ایران سئوال کردم . شاهنشاه فرمودند :

«مسئله مالی یک امر کاملا زودگذر وموقت است .انتظار داریم در سال مالی جاری ، در حدود بیست و یکمیارد دلار ارزخارجی داشته باشیم. البته بعضی از شرکت های نفتی بیگانه میزان خرید نفت را تقلیل داده‌اند و این امر دربرنامه کمکهای خارجی ما اثر خواهد گذاشت وشاید در کمک به کشور های خارج از منطقه ، تاخیر پیش آید . اما این مشکل برای هند پدید نخواهد آمد برنامه همکاری های خارجی ما ، باکشورشما باجدیت کامل ادامه خواهد یافت. همچنین در برنامه های کمکهای ایران به افغانستان‌و پاکستان ، هیچ تاخیری روی نخواهد داد و به‌ویژه آن‌که ماهم اکنون سرمایه مازاد در اختیار داریم و نمیتوانیم از بیشتر ازمیزان‌کنونی ،سرمایه گذاری داخلی‌رانوسعه دهیم. پس سرمایه مازاد را درکشور های همجوار ، مخصوصا در هند ، پاکستان و افغانستان بکار خواهیم گرفت . سرمایه گزاری در هند ، میتواندمانند طرح «کودرموخ» باشد . در این طرح ما کمک های مالی برای استخراج معادن بشما میدهیم و هند فولاد خام را بایران صادر میکند .

همکاری در زمینه راه‌آهن و انرژی

در اینجا از شاهنشاه سئوال کردم : باتوجه باشکالات حاضر در تخلیه کالا در بنادرکشورتان، ایران چگونه کالا های بیشتری از خارج وارد خواهد کرد ؟و ضمنا پرسیدم آیا احداث خطوط راه آهن بین ایران ،افغانستان ، پاکستان و هندو شاید بنگلادش مشکلات را کاهش خواهد داد؟

شاهنشاه گفتند :

«ایجاد شبکه راه آهن برقی که‌ایران ، پاکستان و هند را بهم پیوند دهد ، یکی ازامکانات متعددی است که مورد طالعه قرار خواهیم داد . نیروگاه های هسته‌ای ما،در چابهار به‌آسانی سوخت مورد نیاز شبکه راه - آهن در این سوی مرزهای مارا تامین خواهد کرد . در آینده بسیار نزدیک پاکستان و هند نیز نیروی الکتریکی زیاد تولید خواهند کرد که مصرف خطوط راه‌آهن را تامین خواهد کرد من بی‌پرده‌ام که‌بایدهر سه‌کشور نیروی برق موردنیاز خود رااز منابع انرژی هسته‌ای تامین‌کنند. ایران بمنظور تشکیل کنفرانس منطقه‌ای برای بررسی مسائل بازرگانی وراه های ترانزیتی ، تلاش میکند .

قرار بود این کنفرانس در سال ۷۱ -۱۹۷۰ تشکیل‌گردد. اما بعللی به‌بعد موکول شدو اکنون که محیط برای‌همکاری های منطقه‌ای، سازگارترشده، برگزاری هرچه زودتر چنین کنفرانسی ضروری بنظر میرسد . چه بهتر که این‌گرد هم‌آئی در آینده‌ای هر چه نزدیکتر ، جامه عمل بپوشد».

سئوال شد ،نظراعلیحضرت درباره ساختمان شبکه راه‌آهن از طریق‌افغانستان به‌هندچیست؟ وآیا شاهنشاه مسافرت ازتهران به‌دهلی را باراه‌آهن میپسندند ؟

شاهنشاه این مسئله را چنین تشریح کردند :

«مسافرت باراه آهن‌از تهران به دهلی و آنسوی هند ،امکان پذیر است . اما گنجاندن افغانستان در این برنامه به زمان وطرح ریزی نیاز دارد . نخست باید راه آهن ایران از خراسان بسوی افغانستان امتداد یابد و مشهد و کابل‌را بهم پیونددهد.

سپس رشته کوه‌های مخوف هندوکش را درپیش خواهیم داشت . میتوان از جنوب از هندوکش گذشت و راه آهن‌را به کابل‌وصل کرد و از کابل خطوط را به پیشاور امتدادداد. مسلما برای احداث خطوط راه آهن از کابل به پیشاور باید از درهخیبر وحشتزا و سهمگین گذشت . من بارها از این دره افسانه‌ئی عبور کرده‌ام وترس‌و وحشتی در آنجا نیافته‌ام . اما حماسه ها و تاریخ دره خیبر را سهمگین و وحشت آفرین دانسته‌اند . بهر حال پیوستن راه‌آهن افغانستان به پاکستان‌با عبور از این رشته کوه ها،میسر خواهد بود . همچنین میتوانیم از زاهدان خطوط راه‌آهن را بداخل افغانستان بکشانیم .و این راه نسبت بدیگر راه ها،مشکلات کمتری خواهد داشت.»

سپس ضمن اشاره به‌محیط صلح و صفائی که بتازگی در پرتو دیپلماسی زیرکانه و خردمندانه ایران در زمینه برقراری توازن بین کمک های اقتصادی و همکاری های سیاسی در منطقه پدید آمده است اظهار داشتم که بر همگان آشکار استکه سیاست خردمندانه وصحیح شاهنشاه موجب شد که بین هند و پاکستان قراردادی‌امضاء شود ودهلی نو با پکن مناسبات سیاسی را از سر گیرد و ذوالفقار علی‌بوتو با محمد داود رئیس کشور افغانستان به گفتگو بنشینند . همچنین کمک های هنگفت اقتصادی ایران به کشور های شبه‌قاره واثرات بیچون و چرای آن در تثبیت محیط صلح آمیز و همکاری های مسالمت آمیزرا یادآور شده و نظر شاهنشاه را در این مورد جویا شدم . اعلیحضرت فرمودند :

«دیرزمانی است دراین راه کوشیده‌ایم و بدون وقفه‌در جهت برقراری صلح و آرامش فعالیت کرده‌ایم ، حتی در تیرترین اوقات ، یاس را بخود راه نداده‌ایم و با امید کامل تلاش هایمان را دنبال کرده‌ایم و همیشه دربی آن بوده‌ایم که محدوده توافقها ، وسیع ووسیعتر گردد و کوشش های خستگی ناپذیرو مداوم ما موجب شد که‌نتایج سازنده و موفقیت آمیزی که شما به آن اشاره کردید ، حاصل گردد . از آنچه بین پاکستان و هند حاصل شده، خشنودیم و امیدواریم نتایج ملاقات نخست وزیر پاکستان و رئیس‌کشور افغانستان نیز قرین موفقیت‌باشد ماکوشش های صلح جویانه خود را ادامه خواهیم داد. رامدیگری وجود ندارد».

سرمایه‌گذاری برای‌صلح

گفتم ، پس اعلیحضرت تائید میکنند که سرمایه گذاری های اقتصادی ایران ، چرخ های تحرک بسوی صلح و آرامش سیاسی و همکاری‌های منطقه‌ئی رابگردش درآورده است ؟

شاهنشاه گفتند : شاید ،اما فکر نمیکنم تنها دلیلش همین‌امر باشد بلکه بعقیده‌ما الزام‌سیاسی وضروریات امور ، دلیل اصلی این تحولات خوش‌آیند است . ما کمکهای اقتصادی را بمنظور ابراز حسن نیت بشما میدهیم . میخواهیم بدانید که نسبت به هند ، حسن‌نیت بسیاری داریم. و نسبت‌به پاکستان و افغانستان هم‌همین احساس را داریم .اما درواقع سرمایه گذاری های اقتصادی ما ، دلائل منصفانه سیاسی نهفته است .

«طبعا» پی برده‌اید که باید در منطقه خود ، درصلح و آرامش بسر بریم زیرا درپناه صلح ، امنیت و آزادی ، خواسته های مشترک ماتامین میگردد. چه‌در صورت بروز جنگ در قسمتی از منطقه ، بردیگر کشور ها اثر خواهد گذاشت و سرمایه ما ، اهداف عالی‌را بدست نخواهد آورد. بنابراین آنچه ما انجام میدهیم در اصل سرمایه گذاری برای صلح است .

به‌یقین، این‌توضیح قانع‌کننده است که مادر ایجاد محیط دوستانه در منطقه کوشا هستیم و شما را دوستان وهمکارانی میدانیم که دوشادوش ما در عمران مسالمت‌آمیز منطقه‌فعالیت میکنید . و بهمین دلیل درگفت شنود باهمسایگانی مانند شما ، کاملا صریح و صادق هستیم».

گفتم : «اعلیحضرتا، آقای امیرعباس هویدا نخست وزیر ایران در دهلی نو گفته بودند که ایران به همبستگی‌و هماهنگی هند برای تقویت و ثبات و حسن‌نیت در منطقه اهمیت زیاد قائل‌است ، تمنا دارم کیفیت و خصوصیات این همکاری مورد علاقه را تشریح کنید .شاهنشاه در این زمینه گفتند :

«برای هند و پاکستان ، سیاست خود راآشکارا تشریح کرده‌ایم .بنابه علل معلوم ،ایران اجازه نمیدهد پاکستان مجددا تجزیه گردد . هند بما اطمینان داده است که‌در تضعیف پاکستان نخواهد کوشید و حرفی از تجزیه درمیان نخواهد بود . همچنین پاکستان بما اطمینان داده است که در آینده علیه‌هند توطئه‌چینی نخواهد کرد . اما هردو جانب‌بایداز یکدیگرمطمئن شوند و نسبت بهم‌بدبین نباشند. بنابراین تمام امور به‌هماهنگی سیاسی مربوط میشود . بایدما در عملیات، سیاست‌هاو تصمیمات خود هماهنگی ایجاد کنیم و در پناه هماهنگی های سود بخش ، نتایج نهائی راکه صلح وهمکاری های گسترده در منطقه است بدست آوریم ، پس از آنکه در منطقه ماصلح‌و دوستی سایه افکند ،باید این پدیده انسانی‌را بدیگر مناطق توسعه دهیم

«و این است آینده‌ئی که ما برای منطقه پیش‌بینی میکنیم و میخواهیم پایه های آینده ما به درک لزوم صلح برای‌همه قرار گیرد . این خواسته را بیشتر برای ایران آرزو میکنیم . زیرا ما آینده‌ای بس درخشان‌در پیش داریم. هرکس باید تنها درجهت تحکیم پایه های صلح‌فعالیت کند. چه در غیراین صورت با مصائب وزیان های بیشمارمواجه‌خواهد شد. بنابراین ، ما ، صلح را مقدمه اولیه و نیازمبرم عمران و پیشرفت منطقه‌خود میشماریم

وراجع به سرمایه گذاری های ما در خارج، طبیعی است این برنامه منافع ایران را در نظر دارد و این سرمایه گذاری ها بسود ما خواهد بود. چه‌اولین بهره‌بردار این اقدام ، خود ما خواهیم بود .

بازار مشترک منطقه‌ای

گفتم : شاهنشاها ، من همیشه بدوستان‌کمونیست خودمیگویم، تنها گفتار درباره ، همزیستی مسالمت‌آمیز اهداف مارا تامین نمیکند . شاهنشاه هم‌عقیده‌دارند که باید ما بجای گفتار بمذاکره، تفکر و عمل متوسل شویم و همکاری های‌مسالمت‌آمیز راعملا دنبال کنیم. این نظریه برچه اساسی پدید آمده است ؟

شاهنشاه در پاسخ گفتند :

«همزیستی ، یعنی شما در باغ خود ایستاده‌اید ومن در باغ خودم و بین ما نرده‌ای کشیده شده . شما در زمین خود کاری انجام میدهید و مادر قسمت خود کار هائی انجام میدهیم و بدینگونه در دوسوی نرده ،ما همزیستی داریم. شما برای خود وجود دارید و من برای خودم . در حالیکه مسائل جهان امروزبا همکاری هائی مشترک و پرتحرک برطرف میشود .

باطرح این سئوال ، نظریه شاهنشاه ایران را برای ایجاد یک بازار مشترک بین‌کشورهای منطقه اقیانوس هند یادآورشدم وتقاضا کردم دراین موردمطالبی بیان کنند . شاهنشاه گفتند

«من بیش‌ازیک بار این پیشنهاد رامطرح کرده‌ام . واکنون زمانی است که‌باید دیگران در این‌مورد نظر بدهند . من در انتظار عکس‌العمل کشور های منطقه هستم. اخیرا در روزنامه های هندی نیز درباره بازار مشترک منطقه اقیانوس هند ، مطالبی انتشار یافته است.»

سئوال شد آیا پاکستان در این زمینه همکاری خواهد کرد؟ آیا پاکستان بازار مشترک منطقه‌ئی با شبکه مخابراتی و راه‌آهن مشترک راپذیرا میشود؟

شاهنشاه گفتند :

«فکر میکنم . این مسائل به پیشرفت در دیگر زمینه هابستگی دارد . میدانید که بین هند و پاکستان مشکلات متعددی‌وجود دارد. البته اقدامات اولیه بسیار امیدبخش و خوش‌آیند بوده و باید برای نتیجه گیری بهتر ، فعالیت ادامه یابد.»

گفتم در شرفیابی دو سال‌قبل، اعلیحضرت‌فرموده بودنداقتصاد ایران وهند، بسیار رضایت‌بخش ودر حال توسعه است . آیا میتوان پنداشت که اکنون دیپلماسی‌و شاید سیاست‌خارجی دو کشورنیز رضایت بخش‌بوده وروبه‌توسعه نهاده‌است؟شاهنشاه گفتند :

«دربسیاری جهات ، آری ، هردو کشور درک میکنند که روابط سیاسی و دیگرمناسبات عادی بین ایران و هند برای منطقه حائز اهمیت حیاتی‌است. هردو کشور مایلند که اقیانوس هند به منطقه صلح مبدل شود . که درتوصیف این خواسته ، تفاوت هائی دیده میشود و من امیدوارم در آینده‌دراین‌توصیف نیز توافق پدید آید .

پرسیدم تفاوت در توصیف خواستها چیبوده ؟

اعلیحضرت گفتند : «بنظر من، هند با موجودیت امریکا در اقیانوس هند اکیدا مخالف است وما هم وجود شوروی رانمی‌پذیریم.»

گفتم شاید همبستگی ایران با امریکاوهمبستگی هند باشوروی این اختلاف نظر را موجب‌شده باشد. آیا این امر میتواند بین دو کشور تفاوت هائی را باعث شود؟چه‌اینک امریکا وشوروی بیکدیگر نمیتازند و حتی درغرب خاوردوردیگر نقاط دنیاهمکاری هائی بین دوابرقدرت شروع شده است .

شاهنشاه دراین مورد چه‌نظر دارند ؟ شاهنشاه ضمن تائید قسمتی از این سئوال وردقسمت دیگرآن، گفتند :

«آمریکا و شوروی هم بهم می‌تازند و هم با یکدیگر همکاری میکنند . در اصل بنظر من امریکا و شوروی شکارگاه آزاد را برمیگزینند .

گفتم مفهوم عرض من‌اینست‌که ایران از چند لحاظ با امریکا همبستگی دارد ، از حیث‌نظامی و اندیشه های سیاسی اتکاء شما بامریکا زیاد است ؟

شاهنشاه این ادعا رااکیدا ردکردند و گفتند : «نه‌ابدا، چنین نیست . حقیقت این است که ما از ناحیه دیگر خطراتی احساس میکنیم .چرا آنها از شورشیان‌وخرابکاران پشتیبانی میکنند ؟ این کمک ها برای کدام منظور و برچه اساسی داده میشود ؟ چگونه کوبائی ها در آنگولا و در آنسوی مرزهای ما ، در یمن مداخله کردند. وجودکوبائی هارا چگونه توصیف میکنید؟.

بااین جواب بحث ما بپایان رسید . گفتم بسیار خوب ، اعلیحضرتا ، مابیروسیه نزدیک شده‌ایم وایران به آمریکا .آیا این روابط خارجی‌میتواندمانعی بین ایران وهند محسوب‌شود؟ شاهنشاه بالحن موکد گفتند : نه .ابدا نمیتواند. هرگز این مسئله بین ما مانعی بوجود نیاورده واهمیتی هم به‌آن نداده‌ایم .

بعلت آلودگی هوا زایمان زنان تهرانی بتعویق افتاده است

صدهزار ایرانی بخارج سفر کردند

در دوماهه اخیر یکصد هزار نفر از مردم‌کشور برای‌گذراندن تعطیلات تابستانی، معالجه،خرید البسه ولوازم خانگی، ادامه تحصیل ووارد کردن اتومبیل از کشور خارج شدند.

در ایام‌تابستان‌امسال همچنین بیش از ۲۰ هزار نفر از دانشجویان و محصلین ایرانی- مقیم خارج از کشور بمنظور تجدید دیدار با خانواده و فامیل خود به کشور بازگشتند.

یک مقام آگاه امروز به‌اطلاعات گفت: هجوم ایرانیان به خارج از کشور امسال بیسابقه استو یکی از مهمترین دلایل آن‌کاهش سودبازرگانی اتومبیلهای‌خارجی است که سیل دلالان اتومبیل و مشتریان وسائط نقلیه خارجی رابه کشورهای اروپائی سرازیر کرده است.

این مقام افزود: بهمین‌علت امسال مسافران اروپا وآمریکا بشدت با کمبود بلیط هواپیما مواجه شدند. وعده‌ای از دانشجویان نیز که برای دیدار خانواده خود به ایران مراجعت کرده‌اند از هم‌اکنون بادشواری تهیه بلیط بازگشت مواجه هستند، اما با تسهیلاتی کمچند شرکت هواپیمایی منجمله هواپیمائی ملی ایران در این خصوص فراهم آورده‌اند دانشجویان برای تهیه بلیط بازگشت اگر زودتر اقدام کنندبامشکل‌مواجه‌نخواهندشد.

اکنون روزانه متجاوز ازیکهزار نفر برای دریافت‌گذرنامه به‌اداره صدور گذرنامه تهران مراجعه می‌کنند. هدف اغلب این افراد از سفر بخارج خرید البسه یا لوازم خانگی و اتومبیل استو بیمارانی که جهت‌معالجه به‌خارج می‌روند در اقلیت هستند .بجز کسانی که قصد خرید از کشور های خارجی را دارند دانش آموزان و دانشجویانی که به خارج سفر می‌کنند از حیث عده در مقام دوم هستند.

باتسهیلاتی که اینک در کار گرفتن اجازه خروج فراهم آمده از تراکم جمعیت در اداره صدور گذرنامه تاحد قابل توجهی کاسته شده است.

طبق برنامه‌هایی که در دست تهیه است، در آینده برای‌صدور گذرنامه تسهیلات بیشتری فراهم خواهد شد.

۳هزار موتوسیکلت مزاحم توقیف شد

اجرای طرح توقیف موتوسیکلت‌های دودزاو پر سرو صدا آغاز شدوماموران ۳هزار موتوسیکلت از این نوع را توقیف کردند.

یک مقام مطلع گفت : مامورین‌مسئول بمنظور مبارزه باعوامل مخل آسایش‌مردم واخلال کننده در ترافیک شهر تهران‌از حرکت کلیه وسائط نقلیه دودزا که موقع حرکت ایجاد سرو صدا میکنند جلوگیری خواهند کرد.

همچنین بموجب یک طرح تکمیلی کلیه موتورسیکلت های دودزا و سروصدا دار از خیابان های تهران جمع آوری می شود .

این مقام اضافه کرد : عده‌ای از موتورسواران خیابان های تهران‌را میدان مسابقات موتور سواری کرده‌اند و باعث اختلال در ترافیک و بروز سوانح‌وحوادث مرگ‌بار رانندگی شده‌اند . بهمین جهت به مامورین راهنمائی ورانندگی دستور اکید داده شده که اینگونه موتوسیکلت هارا توقیف‌و راکب آنرا جریمه کنند.

درحال حاضر بالغ‌بر ۳هزار موتوسیکلت دودزا و صدا دار در پارکینگ های مختلف شهرتهران توقیف است وبنابه نوع تخلف، موتوسیکلت های توقیف شده ۲تا۳ ماه‌به صاحبانشان پس داده نخواهد شد.

ضمنا موتور سوارانی که تخلف‌بزرگ داشته باشند تا۵۰۰ ریال جریمه میشوند وپس از مدت۳ماه که‌موتور آنان درپارکینگ هنگاهداری شد درصورت عدم پرداخت جریمه یامراجعه وسیله نقلیه‌شان به‌حراج عمومی گذارده میشود.

او اضافه کرد که روزهای تعطیل موتور سواران جاده های خارج از تهران رابرای‌نمایش‌موتورسواری‌واکروبات‌مورد ،ستفاده قرار میدهند و باعث اختلال در ترافیک جادمو موجبات بروز حوادث‌وسوانح رانندگی میشوند بنابراین هر پنجشنبه مامورین راهنمائی ورانندگی تعدادزیادی‌از این موتور سواران را توقیف کردمو به پارکینگ‌هاهدایت میکنند.

شهرهای ایران ، روستاها را استثمار میکنند!

«دکتر کاظم‌ودیعی»استاد دانشگاه تهران - دیروز در یک سخنرانی‌در جلسه هفتگی کلوب روتاری مرکز ، ریشه ها و دلایل مهاجرتهای کاذب روستائیان به شهر ها و تنگنا های ناشی از آن را مورد بررسی قرار داد و اعلام کرد درایران ، شهر ها ، روستاها را استثمار میکنند ، زیرا شهر کالاهای‌فسادپذیر روستا ها را به ثمن بخس می‌خرد و کالا های خود را به قیمت مطلوب اقتصادی به روستاها میفروشد .

دکتر ودیعی در ادامه سخنان خود گفت : جامعه روستانشین ایران ، دوره انتقالی پرتلاشی رامیگذراندااما این دورمکه‌پس از اصلاحات ارضی آغاز شده ، بیش‌از حدطولانی‌شده و اگر در رفع مشکلات‌روستاهااقدام اساسی انجام نشود ،این دوره‌انتقالی بازهم طولانی‌تر خواهدشد و جامعه ما را از رسیدن به انقلاب کشاورزی که یک جنبه از هدفهای اصلاحات ارضی است محروم میکند .

دکتر ودیعی ، عدم مدیریت در روستا ها ، نبودن آب و راه مکانیزاسیون کشاورزی وعدم‌تناسب آموزش‌روستائیان با نیاز های روستا ها را به عنوان‌عوامل‌اساسی مهاجرت های‌روستائیان به شهر ها برشمرد و گفت : روستائیان ایران‌جرات‌اضافه تولیدندارند، زیرا در اینصورت قادر به انتقال محصولات اضافی‌خود به بازار های مصرف واقعی (یعنی شهر ها) نخواهندبود.

بهمین جهت در بعضی‌از روستائیان که حتی قادر به برقراری همین رابطه‌اقتصادی محدود با روستاهای نزدیک خود نیستند ، ناچار دست از تولید میکشند و به شهر ها هجوم می‌آورند .

دکتر ودیعی اشاره کردکه شهر و مظاهر زندگی شهری این مهاجرتها را تسریع میکند وبدلیل‌آنکه‌آموزش روستائیان با نیازهای روستائی آنها مطابقت ندارد ، امروزه تلویزیون زود تر ازکمباین و تراکتور به روستا میرسد و یا خبر های المپیک برای روستائیان (مثلا) بیش از کودشیمیائی اهمیت پیدا کرده است

آموزش‌ناقص روستائیان ، بهمراه تنگناهائیکه روستاهای ما با آن درگیرند ، سبب شده است که روستائیان دلبستگی خود را با روستا از دست بدهند و بی‌هدف ، بسوی‌شهر های مختلف سرازیر شوند .

دکتر ودیعی اضافه کرد : این مهاجرتها،کاذب‌است وبا مهاجرتهائی که‌معلول نیازشهر های صنعتی شده ایران است، مغایرت دارد . بهمین جهت‌اگر در جلوگیری از آنها از طریق آموزش صحیح و رفع تنگنا های روستا ها اقدام نشود بزودی‌اقتصاد روستایی ایران بامشکلات زیادی‌مواجه‌خواهد شد

حال زن دست پیوندی تبریزی رو به بهبود است

تبریز - خبرنگار اطلاعات

دیشب برای بررسی وضع روحی‌وجسمی عارفه‌مصطفایی زن دست پیوندی تبریزی یک کمیسیون پزشکی در محل بیمارستان شیر و خورشید سرخ تبریز ، تشکیل شد .

این کمیسیون با حضور دکترقاسمی ، دکترامیرچوپانی و دکتر توفیقی .

«پزشکانی که موفق‌شده‌اند دست راست عارفه را که در یک حادثه رانندگی ازبازو قطع شده بود ، به بدن او پیوند بزنند تشکیل شد .

دیشب دکتر امیر چوپانی در گفت‌وگویی به خبرنگار اطلاعات در تبریز گفت : در حال حاضر وضع عمومی بیمار بسیار خوب است ولی عارفه دچار کم خونی شده است که در این زمینه نیزاقدام لازم صورت گرفته است .

دکتر امیر چوپانی افزود: دست پیوند شده عارفه کاملا گرم بوده و خون در آن جریان دارد ولی تنها چهار انگشت وی به احتمال یقین ، «قانقرین » شده و به این انگشتان خون نمیرسد و اگر تا صبح (امروز) اینحالت ادامه داشته باشد ، با کمال تاسف ناگزیر خواهیم‌بودچهار انگشت دست پیوندی‌بیماررا قطع کنیم .

دکتر امیر چوپانی‌اضافه کرد : من دراولین روزپیوند دست « عارفه» با توجه به جوان بودن مجروح ، کوشش زیادی کردم تاضمن اینکه بیمار رااز مرگ حتمی نجات میدهیم ، دست وی نیز قطع نشود . بهمین سبب عمل پیوند را انجام دادم ولی ۴۸ ساعت بعد ، چون‌پیوندخوب نگرفته بود ، بلافاصله از دو تن از پزشکان دیگر بیمارستان کمک‌گرفتمو باتشکیل‌کمیسیونی برای دومین بار ، عارفه را به اتاق عمل بردیم و باموفقیت این بار ، عمل پیوند دست‌او انجام شد .

امید من در جریان این پیوند و نیز نجات بیمارحتی یک در میلیون بود ، ولی خوشبختانه عمل با موفقیت انجام شد و ما آرزو میکنیم بزودی چهار انگشت عارفه نیز ازحالت«قانقرین» خارج‌شودتا ماناگزیر از قطع‌آن هانشویم.

دکتر قاسمی یکی دیگر از پزشکانی که در انجام عمل پیوند دست عارفه دکتر امیر چوپانی را یاری کرده است ، گفت :

در جریان دومین عمل‌پیوند دست عارفه ، من قسمتی از شریان ورید بیمار رابرداشته و به شریان پاره شده دست‌او او پیوند زدم که بلافاصله‌خون در رگهای او جریان یافت‌و امیدوارم که معالجات ما روی این بیمار جوان موثر واقع شود و او کاملا بهبود یابد.

دکتر توفیقی پزشک دیگر بیمارستان‌شیروخورشید سرخ تبریز گفت‌بازوی دست راست « عارفه» از حفره زیربغل تا بالای مچ دست ،براثرحادثه اتومبیل بکلی «له» شده بودو حتی استخوان های بازو و ساعد او نیز شکسته بودو تمام اعصاب و شریانهای‌دست بیمار هم قطع شده بود .

خبرنگار ما در تبریز می - نویسد : هرسه پزشکی که دست قطع شده عارفه راپیوند زده‌اند ، اظهار امیدواری کردند که‌بزودی‌حال او بهبود می‌یابد .

«عارفه» مصطفایی یکی از سرنشینان اتومبیل زیان ۷۶۴۸۲ تهران ج بود که بعد از ظهر سه روز پیش این اتومبیل در نزدیکی تبریز ، با کامیون ۱۹۳۷۱ - تهران برخورد کرد و در این حادثه دست راست عارفه از بازو قطع شد .

راستی چه دردسری داره وقتی مرد مجرد باشه‌و یک گروه از خوشگلترین‌دخترها دوره‌اش کرده‌باشن!

ب.ب

ازامشب
فقط درسینما

تماشای این فیلم برای اشخاص کمتر از ۱۸سال ممنوع است

اطلاعات
ونیازمندیهای
فوری شما

نرخ ارز

یک دلار امریکا ۷۰٫۷۵ ریال - یک پوند انگلیس ۱۲۶٫۳۰ ریال - یک مارک آلمان غربی ۲۷٫۵۵ ریال- یک فرانک سویس ۲۸٫۷۵ ریال- یک فرانک فرانسه ۱۴٫۵۵ ریال - یکصد ین ژاپن ۲۴٫۲۰ ریال - یکصد لیر ایتالیا ۸٫۵۰ ریال - یکصد روپیه هندوستان۸۰۵ ریال - یک ریال سعودی ۲۰٫۳۰ ریال.

نرخ مسکوکات

ربع پهلوی ۷۰۰ ریال نیم پهلوی ۱۳۵۰ ریال. یک پهلوی ۲۶۰۰ ریال . دو و نیم پهلوی ۶۵۰۰ریال. پنج‌پهلوی ۱۳۰۰۰ ریال.

تلفنهای ضروری

تصادفات راهنمائی و رانندگی۳۳۳۳۳۳-۳۴۳۴۳۴- ستاد مبارزه با گرانفروشی ۴۷ تا ۸۹۲۱۴۰ بیمه‌ایران(۲۴ساعته)۳۰۴۰۲۶ ۶۴۳۰۱۴.

کمیته ملی حمایت از مصرف کننده - ۸۵۴۷۴۷ - ۸۵۴۸۴۸ - ۹۵۶۷۶۷

اطلاعات فرودگاه : ۶۴۳۰۱۴ - هواپیمائی ملی ۹۱۱۳۱۵-۹۱۱۳۱۴-۹۱۱۳۱۲ هواپیمائی ملی پرواز های خروجی ۶۴۳۰۱۳ - ۶۴۳۰۱۴ - آتش نشانی تهران ۶۴۴۴۴۴- آتش‌نشانی شمیران ۲۷۷۷۷۲و ۲۷۷۷۷۱ مرکز اورژانس : ۶۶۹۹۹۱ و ۶۶۹۹۲۱

مرکز اطلاعات مسمومیت - های آسیب دیدگان حوادث ۶۶۹۹۲۱

مرکز مبارزه باخودکشی- ۹۲۶۶۰۰ - ۹۲۷۷۰۰

مرکز اطلاعات و درمانگاه ۶۶۰۵۵۱.

دنیای ورزش
شنبه‌ها
منتشر میشود

مدیر دارالترجمه از ۱۰۰۰ داوطلب تحصیل در خارج کلاهبرداری کرد!

یک دانشجو باپذیرش جعلی «دارالترجمه آریا» درهندوستان سرگردان شد

هر روز عده‌ای از داوطلبان تحصیل در کشور های خارج که برای اخذ پذیرش با دارالترجمه آریا قرارداد بسته‌بودند ، به‌محل دارالترجمه مراجعه می کنند و از آنجا به اداره آگاهی .

مردی که با دایر کردن یک دارالترجمه در خیابان شیخ‌هادی طی ٤ ماه از یک هزار دختروپسر لیسانسیه، دانشجو و دیپلمه بعنوان گرفتن پذیرش از دانشگاه های خارج ، صد ها هزار تومان کلاهبرداری کرده تحت تعقیب‌ماموران آگاهی است .

از اداره آگاهی به‌اداره گذرنامه و مرزبانی اطلاع داده‌اند از خروج این کلاهبردار ازکشورجلوگیری شود .

این روز ها متقاضیانی که مدارک خود را همراه‌با مبلغ مورد قرارداد به این دارالترجمه سپرده‌اند برای دریافت پذیرش به محل دارالترجمه مراجعه میکنند، اما با «در» بسته آن روبرو می شوند . تا دیروز ۳۰۰ نفر از کسانی‌که درخواست پذیرش به دارالترجمه آریا داده‌اند به شعبه ۵ اداره آگاهی مراجعه و علیه مدیر آن شکایت کرده‌اند . آنان در آگاهی گفتند :«چندی‌قبل تاسیس یک دارالترجمه با آگهی های مکرر به اطلاع عموم رسید .مضمون آگهی این بود «دارالترجمه آریا» واقع در خیابان شاهرضا نرسیده به کالج ساختمان نیکخواه طبقه چهارم برای دیپلمه ها و دانشجویان و لیسانسیه ها از دانشگاه‌های معتبر خارج پذیرش می گیرد .»

یک منشی و یک مرد پاکستانی زیرنظر شخصی بنام محسن تفرشی این دارالترجمه‌راداره میکردند. محسن تفرشی قرارداد مخصوص دارالترجمه را به متقاضیان میداد و میگفت برای گرفتن پذیرش از دانشگاه های مختلف اروپا و آمریکا نرخ های متفاوت تعیین شده است .» چند تن از شاکیان اظهار داشتند محسن تفرشی به آنها گفته که می تواند در مدت کمتر از یک ماه از هر دانشگاهی که آنها بخواهند برایشان پذیرش بگیرد .

یکی از متقاضیان که‌خود را محمد قنبریان معرفی می کرد اظهار داشت : «محسن تفرشی، از من ۳۰۰۰ تومان پول گرفت و قول داد برای من که خواهان تحصیل در رشته مهندسی در یکی از دانشگاه های آمریکا بودم ظرف ۱۵روزپذیرش بگیرد. او حتی پیشنهاد کرد از طریق آنها بلیط هواپیما را رزرو کنم .

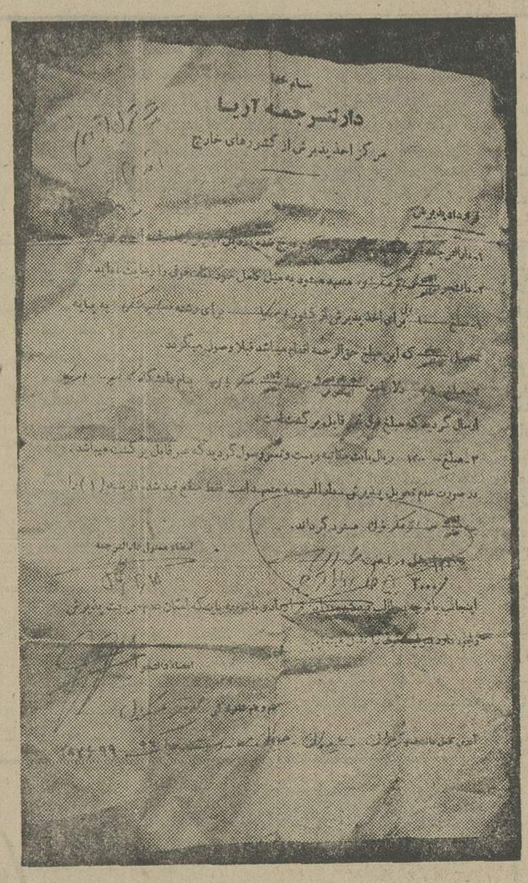

قرارداد پذیرشی که مدیر دارالترجمه آریابایکی‌از متقاضیان تحصیل دردانشگاه‌کالیفرنیا منعقد کرده است .

در هندوستان سرگردان شد !

جوانی بنام «باقر» گفت محسن تفرشی چند برگ پذیرش زیر شیشه میز خود گذاشته بود و در حضور متقاضیان به سکرترش می گفت :لطفا به‌این داوطلبانی که پذیرش‌شان‌رسیده اطلاع بدهید زود تر برای دریافت آن مراجعه کنند» و حالا ما متوجه شدیم پذیرش ها جعلی بوده و باین ترتیب‌می خواسته‌اند ما را بفریبند . باقر همچنین گفت : با چند نفر از کسانی که به این دارالترجمه می آمدندصحبت کردم و متوجه‌شدم از طرف دارالترجمه بیکی ازدیپلمه‌ها پذیرش داده‌اندتادر دانشگاه هندوستان ثبت‌نام کند اما وقتی آن جوان به دانشگاه مورد نظررفته به اوگفته‌اند که چنین پذیرشی را برای کسی‌نفرستاده‌اندو بعدمعلوم شده که پذیرش مذکورجعلی است !

این جوان ضمن نامه‌ای جریان رابه‌برادرش درایران نوشته و خانواده‌اش برای تحقیق به محل دارالترجمه آمدند اما آن را بسته‌دیدند! جوانی بنام مهدی فرادی که به‌دارالترجمه مراجعه کرده بود گفت : در خرداد ماه امسال بدون تجدیدی قبول شدم و مدارکم را برای ترجمه‌به‌موسسه دارالترجمه آریا بردم و حق‌الترجمه را از من گرفتند و حالا برای گرفتن مدارکم آمده‌ام اما میگویند دارالترجمه تعطیل است .

پدون جواز بود

یکی دیگر از متقاضیان‌که جهت گرفتن مدارک خود مراجعه کرده بود در این مورد گفت : تفرشی صاحب دارالترجمه آریا برای جلب متقاضیان ، یک پذیرش که ظاهرا ازآمریکا بوددردست داشت و دائما آنرا به دانشجویان نشان میداد و مدعی بود این پذیرش رادر فاصله کمتر از یک ماه از دانشکده‌ای در امریکا گرفته است .

دیروز دربین شاکیان ، یک زن و شوهر لیسانسیه بودندو میگفتند «تفرشی» از هر کداممان مبلغ سه هزار تومان گرفته‌و قرار بودهفته گذشته برای دریافت پذیرش به دارالترجمه مراجعه کنیم اما وقتی‌به‌آنجا رفتیم متوجه شدیم محسن‌تفرشی متواری شده است . یکی دیگر از شاکیان گفت : با تحقیق از کسبه محل پی بردیم این شخص بدون داشتن جواز، دارالترجمه رادایر کرده‌بود که ماموران کلانتری مرکز نیز یکبار آنجا را تعطیل کردند . شاکیان همچنین در آگاهی گفتند عده متقاضیان پذیرش که به دارالترجمه آریامراجعه کرده‌انددرحدود هزار نفر است . از طرف اداره آگاهی به اداره گذرنامه و مرزبانی اطلاع داده‌اند که ازخروج محسن تفرشی جلوگیری بعمل آیدو اکنون مامورانو شاکیان‌در تعقیب‌موسس‌این دارالترجمه هستند .

محسن تفرشی مدیردارالترجمه آریا که متواری است

با اتومبیل مسروقه دخترهارا فریب‌میدادند!

سه جوان که با اتومبیل مسروقه دو دختر را اغفال کرده بودند دستگیر شدند .

شب گذشته ماموران گشتی اداره آگاهی در خیابان شوش به اتومبیل آریا شماره ۵۱۱۸۷ تهران‌ج که‌ازسلطنت آبادسرقت شده بود برخورد کردند و سه پسر و دو دختر جوان سرنشین اتومبیل را دستگیر ساختند.

در تحقیقاتی که از آنان به عمل آمد پسرها خود را ارشد شریفی ، مصطفی یونسی و ارسلان دیانتی ودختران خود را فهیمه وفاطمه معرفی‌کردند. مصطفی و ارسلانو ارشد با اعتراف بسرقت اتومبیل‌گفتند قبلا اتومبیل دیگری‌را بشماره ۷۱٤۱۱ تهران‌ج‌دزدیده بودند، اما چون بنزین اتومبیل تمام شد آنرا در خیابان فروغی‌رها ساخته‌اند .فهیمه و فاطمه‌گفتند چندی قبل ارسلان و ارشددر راه مدرسه بقصد رسانیدن به مقصدما را سوار اتومبیل‌خود کردند و روز بعد نیز مجددا از راه مدرسه ما را بگردش بردند . و یک روز که آنها ما بمزرعه‌بردمبودند درآنجا فهیمه را اغفال کردند .

پرونده این سه نفر باتهام سرقت اتومبیلو فریب‌دختران کم سال به دادسرای تهران فرستاده شد .

حادثه‌ها و حادثه آفرینان

جنون سرعت

لاهیجان : اتومبیل پیکان شماره ۵۸٦۷۲ که با سرعت ازشاه ده‌سر، لاهیجان‌عبور میکرد ، با یک دوچرخه سوار برخورد کرد و سپس دانش آموز ۱٦ ساله‌ای‌بنام مصطفی عبادی‌را که ازکنار خیابان میگذشت زیر گرفت و متواری شد.

در این حادثه مصطفی کشته شد . ودوچرخه‌سوار بشدت مجروح گردید . ماموران ژاندارمری پس از اطلاع از جریان حادثه به تعقیب راننده پرداختند و چندین کیلو متر دورتر در محلی بنام رودبنه کوما چال اتومبیل را بدون راننده‌پیدا کردند .

راننده وانت کشته شد

میمه - تریلی شماره ۲۱۳۱٦ تهران ج برانندگی کریم کریمی که از اصفهان عازم تهران بود در یک کیلو متری میمبا وانت بارشماره ۳٦۲۵۹ تهران ق برخورد کرد . شدت تصادف بحدی بود که راننده وانت بار در دم کشته شد و دو سرنشین آن بسختی‌مجروح گردیدند. تصادف بعلت انحراف به چپ وانت بار روی داد.

قربانی نزاع جمعی

شاه آباد غرب - در یک نزاع دستجمعی در یکی از قراء شاه آباد غرب یکنفر کشته‌شدوعده زیادی‌مجروح گردیدند. مصطفی حیدری۳۵ ساله قربانی این نزاع بود. ۷ نفر از منازعین توسط ماموران ژاندارمری دستگیر شدند.

کشف ۳۰گرم هروئین

تبریز - از دوقاچاقچی‌در راه رضائیه - تبریز ۳۰ گرم هروئین کشف شد.

مامورین مبارزه با مواد مخدر شهربانی‌تبریز ، که به ۲ نفر از مسافران یک اتوبوس مسافربری در راه رضائیه - تبریز مشکوک‌کشده بودند ، در بازرسی از یکی از آنها بنام محمودداستقبالی ۳۰ گرم‌هروئین کشف‌کردند.

قابل‌توجه نمایندگان فروش وخریداران‌سقف پوش آندولین
مهندس کارخانجات بین‌المللی آندولین جهت راهنمائی های نصب و محاسبات فنی برای مدت کوتاهی در ایران خواهد بود
لطفا جهت مشاوره باشرکت پرایمارك(سهامی خاص) تلفن ۸۹٤۸۵۸ تماس حاصل فرمائید

شهرام ایمانی
خواننده و شومن محبوب
در
ساتی نیک
مجلل‌ترین نایت‌کلاب تهران تقدیم میکند
بیتا سوسن
فرهاد سوادکوهی-زندوکیل
جوهری - رقص‌عربی‌وحیده
وحسن‌شجاعی
میدان ۲۵شهریور خیابان امیراتابك نبش‌دیبا
تلفن رزرو ۸۲۹۸۲۰

سال ۱۹۲٦ دوگلاس فرنبکس- سال۱۹٤۰ تایرون‌پاور واینك درسال ۱۹۷٦ «آلن‌دلون» در نقش «زورو» جوانمرد نقابدار ، عاشق‌پیشه‌قهار ، قهرمان دو چهره افسانه‌های ملی - عدالت‌پیشه شمشیر بدست

آغاز هفته چهارم نمایش در
شهر فرنگ
اولین سینمای ممتاز و ٤ستاره ****

برای رزرو بلیط به گیشه سینما شهرفرنك‌مراجعه فرمائید

مجله دنیای ورزشی روزهای شنبه منتشر میشود

گوگوش
باجدید ترین آهنگهایش

مهستی

هاراپوریان
خواننده
مشهوربین‌المللی
ارمنی

جمیله
دریک شوی استثنائی در
کاباره‌ونک
٦۸۲۵۵۷ - ٦۸٤۷۷۵

مهندسین معمار - شهرساز - محاسب
تهیه نقشه‌های ساختمانی و نظارت تلفن
٦۲۹٦۸۲

مرگ درآغوش مادر
تهران : کودک٤ ماهه‌ئی در خیابان کارون چهارراه دامپزشکی هنگامی که در آغوش مادرش بود به علت سقوط مادر از پله‌ها در- آغوش مادر کشته شد .

اثربزرگ سینمای امریکا- محصول ۱۹۷٦ که‌برای اولین‌بار همزمان با شهرهای نیویورك - لندن - پاریس در تهران بروی پرده صحنه می‌آید

از فردا صبح دردوسینمای
شهر تماشا- ریولی
ممتاز و ٤ ستاره ****
افریقای جنوبی ... سرزمین شنهای‌داغ ومعادن الماس. طمع آدمها برای یافتن وسرقت الماس آنها را تا سرحد جنون پیش‌می‌برد . .سرزمین‌خشونت‌وروابط غیرانسانی، جائی که حرص و

هنرمند سیاهپوست «اوجی‌سیمپسون» چهره‌تازه سینمای امریکا که سال‌گذشته با بازی درفیلم«آسمان خراش جهنمی» منتقدین سینماواو راجانشین سیدنی‌پواتیه دانسته‌اند بهمراه «مورآدامز» ستاره طناز و ایفاکننده نقش مقابل راجرمور درفیلم مرد طپانچه‌طلائی آخرین فیلم سری «جیمزباند» نیز در این‌فیلم هنرنمائی کرده‌اند

در مورد این‌اثر پرتحرك و پرجاذبه هرچه بگوئیم کم گفته‌ایم ، شاید ادعای ما شما رامتقاعد نکند ولی‌وقتی این فیلم‌را تماشاکردید بدون‌شك آنقدر راضی خواهید بودکه دوستان و آشنایان خود را نیز بدیدن آن تشویق خواهید کرد

ازفرداصبح در بهترین گروه‌سینمائی پایتخت
نیاگارا - اروپا - میامی - مولن‌روژ
سیلوانا - الوند - کیهان - مارلیک - ارانوس - شهرام - شرق و آستارا (تجریش)

مجالس ترحیم

بانهایت تاسف وتاثر درگذشت ناگهانی همسر- پدر - برادر عزیز مهربانمان شادروان تیمسار سرلشگر منوچهر پژوه افسر را به‌اطلاع خویشاوندان ودوستان میرساند. مجلس ترحیم زنانه ومردانه آن عزیز ازدست رفته ازساعت ۳ الی۵ بعدازظهر روز پنجشنبه ۳۱ تیرماه در مسجد مجد منعقد خواهد بود .

ثریا پژوه‌افسر (شامبختی) . نگار پژوه‌افسر. هوشنگ پژوه‌افسر .

آ-۷۶۵۳

باکمال تاسف فراوان درگذشت ناگهانی تیمسار سرلشگر منوچهر پژوه‌افسر را به‌اطلاع خویشاوندان و دوستان میرساند .مجلس ترحیم زنانه ومردانه آن‌فقید سعید ازساعت ۳ الی ۵ بعداز ظهر روز پنجشنبه ۳۱ تیرماه در مسجدمجد برگزار خواهد بود .

خانواده‌های : پژوه افسر. شامبختی. ورهرام. افسری‌فر. دکتر صدیقی. دیوسالار. بیات‌ماکو. ماکوئی. نصرت‌ماکوئی. مستعان. دیلمقانی. شقاقی. افسر. منتخب. مخاطب رفیعی صارمی. بختیار. معتضد. یوسفی‌پور. بهرامی. امیری.آذری. مجتهدی. وزیری. وثوقی. گوهری. تاج‌بخش . دارائی . یحیی‌پور. شهیدی. سیستانی. مرجعی. آل‌طه و سایرخانواده های وابسته .

آ-۷۶۵۳

اطلاعات- درگذشت شادروان تیمسار سرلشگر پژوه‌افسر را بعموم افراد خانواده آنمرحوم و خانواده های وابسته تسلیت می‌دهد .

با نهایت تاسف درگذشت شادروان حسین‌خاضعین را به اطلاع دوستان و آشنایان میرساند .

مجلس‌ختم‌زنانه‌ومردانه آنمرحوم روزچهارشنبه ۳۰ر۴ر۳۵از ساعت ٤ تا ٦ بعداز ظهر در مسجد صاحب‌الزمان واقع در خیابان ری انتهای کوچه دردار شرقی منعقد میباشد .

خانواده های : خاضعین ،تهرانی ،شروفی ، تابع‌منش، بورکیری ، کبیری ، بروجردی ، توکلی ، صادقی ، معتمدمنش ، آراء ،رادنیا ، نامی،ایمن‌دوست ، کرباسچیان، سیفی ، نوری ، دانش‌نژاد ، غریب .

آ-۱٤٦۸۷

اطلاعات - مصیبت وارده را بعموم خانواده های‌عزادار بویژه بازماندگان آن مرحوم تسلیت میدهد .

با نهایت تاسف درگذشت برادر عزیزمان سرهنگ‌دکتر سید محمود بصیری را باطلاع دوستان و بستگان میرساند. مجلس یادبود مردانه و زنانه در تاریخ چهارشنبه ۳۰ر۴ر۳۵ از ساعت ٤ الی ٦ بعداز ظهر در خانقاه صفی علیشاه برگزار خواهد شد .

سید محسن بصیری ، دکتر سید ابوالقاسم بصیری ، سیدرضا بصیری ،دکتر سید عباس بصیری ، خانواده های : بصیری ، کریمی گودرزی ، فرسیو ، ملک ، پارسی ، خویلدی، آزموده، تیموریا، میامه‌ای، ضیاء ، آرین‌پور ، نواب صفا ، میرشهیدی ، معجزی ، معیری ، خسروپور ، برهانی ، جمالی ،توسلی ، ایلقمی،ستایشگر ، جاهد ، کنی ،موجدی، نیکمرد ، عامری ، بیات .

آ-۷۵۷۷

اطلاعات - مصیبت واردمرا به خانواده محترم‌بصیری و خانواده های وابسته بویژه بازماندگان آن مرحوم تسلیت میدهد .

اوست باقی

با کمال تاسف درگذشت مرحوم سرهنگ غلامرضا اختری افسر پلیس راه‌آهن بزرگ خاندان را باطلاع‌عموم اقوام و دوستان و آشنایان میرساند .

مجلس ترحیم مردانه‌وزنانه آن مرحوم روز چهارشنبه ۳۰ر۴ر۳۵ از ساعت ۵ الی ۷ بعداز ظهر در مسجد الجواد (میدان ۲۵ شهریور) منعقد است .

خانواده های : اختری ، عدالتجو ،مظاهری ، کنی، مشفق ، مهندس یزدان‌شناس ، مستجابی ، اسماعیلی ، جمشیدی ، طراز ، دکتر افلاطون ، مهندس کریم قوانلو سخنی ، مهندس جوکار ، جباری ، حسنخانی ، طاهری ، خوش‌باطن ، تهرانی ، سراج،راحلان ، آباده‌ای ،وزیرخو ، دکتر طاهباز ، دورآخان، عزیزی ، صدرمحمدبیگی ، حسینی، زندمقدم ، محجوبی .

آ-۷۵۹۵

اطلاعات - مصیبت وارده را بعموم خانواده های عزادار بویژه بازماندگان تسلیت میدهد .

با نهایت تاسف و تاثر فوت ناگهانی بانوی پرهیزکار حاجیه خانم فرح گرجی متعلقه مرحوم حاج‌احمد زرگرامینی را باطلاع دوستان و آشنایان میرسانند .

مجلس ختم آن مرحومه در روز چهارشنبه ۳۰ر۴ر۲۵۳۵ از ساعت ۳ الی ۵ بعداز ظهر در مسجد آذربایجانی ها واقع در بازار کفاش ها و ختم زنانه در همان روز وساعت در منزل آن مرحومه خیابان ایران - مقابل دبستان علوی منعقد میباشد .

خانواده گرجی ، منصوروومحمد زرگر امینی، خانواده های زرگر امینی ، ظرفچی شیرازی ، نوری‌شاد ، شهیری‌نیا، بختیاری ، ابوالقاسمی ، مسافرین ، حکیم‌پورمیلانی ، مهنار، عمادی ، استرآبادی ، خداداد ، سرشار ،ایروانی ، توکلی هاشمی ، پازوکی ، رزاقی ، ماهری ، نیک ، نفرها ، شاهمیرزائی ، خالقی ، ساسان ، شهیرپور ، شجاعی حسینی و خانواده های وابسته .

آ-۷٦٤۳

اطلاعات - مصیبت وارده را بعموم خانواده های عزادار بویژه بازماندگان تسلیت میدهد .

باکمال تاسف فوت نابهنگام جوان ناکام آقای موسی الیاسیان عضو شورای جامعه و والده محترمه و اخوی ناکامشان را به‌اطلاع کلیه اعضاء جامعه می‌رساند مجلس ترحیم آن روانشادان در تاریخ چهارشنبه ۳۰ تیرماه ۲۵۳۵ ساعت ۵ر٤ الی ۵ر٦ بعدازظهر در محل کنیسای اتفاق اول خیابان آناتول فرانس برگزار می‌گردد .

جامعه فارغ‌التحصیلان یهود ایران

آ-۱٤٦۷٤

باکمال تاسف فوت نابهنگام جوانان ناکام موسی وابنر الیاسیان ومادر محترمه را به‌اطلاع خویشاوندان ودوستان میرسانیم مجلس ترحیم آن روانشادان در روز چهارشنبه ۳۰ تیر ۲۵۳۵ ساعت ۵ر٤ الی ۵ر٦ بعدازظهر درمحل‌کنیسای اتفاق اول خیابان آناتول فرانس برگزار می‌گردد.

خانواده‌های: نامور. پسر. اسماعیل‌زاده کرمانی. کهن قادوش. الیاس‌زاده. اسماعیل‌زاده. حریری. راسخ .

آ-۱٤٦۷۳

هیئت مدیره و کارکنان شرکت نفت لاوان درگذشت نابهنگام آقای موسی الیاسیان و برادر کوچکو مادر ایشان را به خانواده داغدار آنان تسلیت‌گفته ضمنا باطلاع‌همکاران و دوستان‌مرحوم موسی الیاسیان میرساند که مجلس ترحیم در کنیسای اتفاق خیابان آناتول‌فرانس از ساعت ٤ونیم‌الی ٦ونیم بعداز ظهر روز چهارشنبه ۳۰ تیر ماه ۲۵۳۵ منعقد خواهد بود .

آ-۷٦۱۹

بدین وسیله فوت مرحومه اقدس‌الملوک افشارقاسملو مادر بزرگوارمان را به‌اطلاع دوستان و آشنایان میرساند. مجلس ترحیم آن مرحومه روز چهارشنبه سی‌ام تیرماه از ساعت ٦ الی ۸ بعدازظهر در خانقاه صفی علیشاه برگزار خواهد شد .

حسین افشار قاسملو ، غلامعلی قرمگزلو .

خانواده های : افشار قاسملو ، قرمگزلو ، یارافشار ، افشار ، قریب ، پورزندوکیل ، شایگانی ، شریف‌امامی ، صفائی ، معتضدی ، مهیمن ، فرمانفرمائیان ، تیمورتاش ، شمس ، محوی ، شادلو ، امیرحسینی ، پهلوان، تاج‌بخش، رحیم‌خانی ، کیهانیان ، فروتن ، خاتمی .

بانهایت تاثر و تاسف درگذشت مرحومه اقدس‌الملوک افشار قاسملو همسر مرحوم سالار امجد را باطلاع دوستان و خویشاوندان میرسانند .

مجلس ترحیم (زنانه و مردانه) آن مرحومه روز چهارشنبه سی‌ام تیر ماه ازساعت ٦ الی ۸ بعداز ظهر در خانقاه صفی‌علیشاه برگزار خواهد شد .

۲-۲ آ-۷٤۵۳

درگذشت شادروان بانو اقدس‌الملوک افشارقاسملو مادر گرامی دوست عزیزمان آقای حسین افشار قاسملو را بایشان و بازماندگان صمیمانه تسلیت میگوئیم .

مجلس ترحیم آن مرحومه روز چهارشنبه سی‌ام‌تیر ماه ساعت ٦ تا ۸ بعداز ظهر در خانقاه صفی‌علیشاه منعقد می گردد .

خانواده های : جمشید آذربیگی ، عباسقلی بختیار، مهندس اصغر پیروی،امیرحسن تیمورتاش ، یدالله‌شهبازی، مهندس شاهپور عبرت ، محمد و حسین و علی و بیژن فولادی ، دکتر فرهاد قهرمان ، جعفر منصوریان ، دکتر حمید موسویان ، علی مبشر ، مهدی نصیراوغلی ، دکتر محمد یگانه ، محمود یوسفزاده .

آ-۷۵۷۳

بانهایت تاثر و تاسف در گذشت بانو مکرمه مرحومه رقیه آبشاری را باطلاع خویشان و آشنایان میرساند .

مجلس ترحیم (زنانه ومردانه) آن مرحومه روز چهارشنبه ۳۰ تیرماه جاری ازساعت ٤تا٦ بعدازظهر در مسجد صاحب الزمان واقع در سربند منعقدمیگردد.

خانواده‌های آبشاری . اخلاقی . راسخ قائم مقامی . گلپایگانی. پرتو مقدم. کنجکاو. توکلی. رجبی. سعادتمندی . شریف مقدم. فتاحی. الوندی .

آ-۷٦٤۷

اطلاعات - مصیبت وارده را بخانواده آبشاری وسایر خانواده‌های وابسته تسلیت میدهد .

با نهایت تاثر و تاسف درگذشت همسر ، پدر و برادر عزیزمان شادروان هادی ابوالفتوح مستشارسابق دیوانعالی کشور را باطلاع خویشان و دوستان میرسانیم .

مجلس ترحیم زنانه و مردانه روز چهارشنبه ۳۰ تیر ماه از ساعت ۳تا۵بعداز ظهر در مسجد مجد منعقدمیباشد.

فخری ابوالفتوح پروین ابوالفتوح یحیی ابوالفتوح، مهین ابوالفتوح ، احمد ابوالفتوح ، گیتی ابوالفتوح ، مهری ابوالفتوح ، مرتضی ابوالفتوح .

خانواده های : ابوالفتوح ،رخشافر، حیدری ، زنگنه، نبوی، مرتضائی ، سطوتی ، فتاحی اصفهانی ، گوهستانی ، قاضی‌زاده ، عقیلی ، فرشاد ، غیبی ، خلج .

با نهایت تالم و تاسف درگذشت شادروان هادی ابوالفتوح را باطلاع میرسانند .

مجلس ترحیم زنانه و مردانه روز چهارشنبه ۳۰ تیر ماه از ساعت۳تا۵ بعداز ظهر در مسجد مجد منعقد میباشد.

۲-۲ آ-۷۵۱۹

بانهایت تاسف وتالم درگذشت شادروان مرحومه مغفوره بانو حاجیه گوهر ناموری (روشن ضمیر) خواهر گرامی جناب آقای ناموری را به‌اطلاع میرساند .

مجلس ترحیم مردانه وزنانه آن مرحومه از ساعت ٤ الی ٦بعداز ظهر روز چهارشنبه ۳۰تیرماه در مسجد حضرت ابوالفضل علیه‌السلام واقع درخیابان تاج‌نبش کوچه کوکب منعقد خواهد شد .

الاحقر حاج سید علی‌اصغر خوی. الاحقر حاج میرمهدی کماری. الاحقر حاج سید هادی خسرو شاهی. الاحقر حاج شیخ حسن تفسیری. الاحقر حاج سیدعلی‌انگجی.

آ-۷٦۵۹

بانهایت تاسف وتالم درگذشت شادروان مرحومه مغفوره بانو حاجیه گوهر ناموری (روشن ضمیر) مادر گرامی آقای جلال روشن‌ضمیر رابه‌اطلاع میرساند .

مجلس ترحیم مردانه وزنانه آن مرحومه از ساعت ٤ الی ٦بعداز ظهر روز چهارشنبه ۳۰تیرماه در مسجد حضرت ابوالفضل علیه‌السلام واقع درخیابان تاج‌نبش کوچه کوکب منعقد خواهد شد .

کشت و صنعت کارون - خوزستان

آ-۷٦۵۷

بانهایت تاسف وتالم درگذشت شادروان مرحومه مغفوره بانو حاجیه گوهر ناموری (روشن‌ضمیر) راباطلاع میرساند. جلال روشن‌ضمیر را به‌اطلاع میرساند .

مجلس ترحیم مردانه وزنانه آن مرحومه از ساعت ٤ الی ٦بعداز ظهر روز چهارشنبه ۳۰تیرماه در مسجد حضرت ابوالفضل علیه‌السلام واقع درخیابان تاج‌نبش کوچه کوکب منعقد خواهد شد .

کشت و صنعت کارون - تهران

آ-۷٦۵۷

بانهایت تاسف وتالم درگذشت شادروان مرحومه مغفوره بانو حاجیه گوهر ناموری (روشن ضمیر) رابه‌اطلاع میرساند.

مجلس ترحیم مردانه وزنانه آن مرحومه از ساعت ٤ الی ٦بعداز ظهر روز چهارشنبه ۳۰تیرماه در مسجد حضرت ابوالفضل علیه‌السلام واقع درخیابان تاج‌نبش کوچه کوکب منعقد خواهد شد .

خانواده‌های روشن ضمیر. ناموری. عظیمی نژادیان .

مشرق زمینی. علی. دانش. اسکندری. ابتهاج. مهدی‌زاده . اقبالی. پیغامی. متولی. خیابانی. ریاضی. برادری . اندیسی. پزشکیان . ایروانلو . خیر. کاموری . جلالی . حیدری‌نامی. باتمانقلیج. مجتهدی. نوبخت. موسوی. میرعابدی.بنکداریان. احمد سرتیپ. ساویزی. مهرسرشت . راهنمایان . رهبری خراری. شوقی. اسمعیل‌زاده. طاهری. اقدامی. ژر.

آ-۷٦۵۹

اطلاعات- مصیبت وارده را بعموم‌خانواده‌های عزادار تسلیت می‌دهد .

با تالم بسیار درگذشت پدر وبرادر عزیزمان شادروان سرهنگ بازنشسته مهدی زرین‌نعل راباطلاع اقوام و دوستان وآشنایان می‌رسانیم مجلس ختم زنانه ومردانه آن‌مرحوم از ساعت ۱۲ تا۲ بعدازظهر روز چهارشنبه ۳۰ر٤ر۳۵ درخانقاه صفی علیشاه منعقد خواهد بود .

پروین زرین‌نعل. احمد زرین‌نعل. طلعت‌الملوک زرین‌نعل. هما زرین نعل .

آ-۷٦۱۷

خانواده‌های زرین‌نعل. سیاسی مقدم. زرین‌کفش. والی. افشار طوس. میرزاده. خشایار. مهندس ناصر سمیعیان.دکتر منصور مختاری. خسرو پازارگاد . دکتر سیروس رفیعی . دکتر داریوش عباسی. مهندس حسین اعتمادی .

بانهایت تاسف وتالم بدینوسیله فوت مرحوم شادروان سرهنگ بازنشسته مهدی زرین‌نعل را باطلاع اقوام ودوستان و آشنایان میرساند مجلس ختم زنانه ومردانه آن مرحوم از ساعت ۱۲ تا۲ بعدازظهر روز چهارشنبه ۳۰ر٤ر۳۵ درخانقاه صفی علیشاه منعقد خواهد بود .

آ-۷٦۱۷

اطلاعات- مصیبت وارده را بعموم خانواده‌های عزادار بویژه آقای‌احمد زرین‌نعل معاون وزارت دادگستری ورئیس سازمان ثبت‌اسناد واملاک کشور تسلیت میدهد .

بدینوسیله فوت مادر عزیزمان حاجیه معصومه داداشی امین را باطلاع دوستان وآشنایان میرساند.

مجلس ختم روز چهارشنبه ۳۰ر٤ر۲۵۳۵ از ساعت ۳ تا۵ درمسجد الجواد منعقد میشود .

نرگس. کریم. میکائیل داداشی امین .

آ-۷۵۸۱

بانهایت تاثر وتاسف درگذشت مرحومه حاجیه معصومه داداشی امین را باطلاع دوستان وآشنایان میرساند.

مجلس‌ترحیم (زنانه ومردانه) روز چهارشنبه ۳۰ر٤ر۲۵۳۵ ازساعت ۳تا۵ بعدازظهر در مسجد الجواد واقع در میدان بیست‌وپنج شهریور برگزار خواهد شد .

داداشی امین. موسوی امین. فقیه ثابت. پوریائی . موسوی. شیبانی. معینی. رحمانزاده. کیهانی آذر . علم . موثقی. مدرس. صادق‌سا. حقیقت طلب. فرنشان. اعتضادی. یثربی. پورطبیب. بیگری. اردبیلی. مهدوی. امینی .

آ-۷۵۸۱

دوستان و همکاران فوت مرحومه حاجیه معصومه داداشی امین مادر آقای میکائیل داداشی قاضی محترم دادگستری وریاست خانه‌های انصاف را باطلاع میرساند مجلس ترحیم آنمرحومه روز ۳۰ر٤ر۲۵۳۵ درمسجد الجواد ازساعت ۳تا۵ برگزار خواهد شد.

وحید صفا. زارع. دکتر خاتمی. صفائیان. ابراهیمیان. دکتر ستاری. رایتی. صولتی. موسوی لاریجانی . پویان . افشار. دزفولیان. افخمی .

آ-۷۵۸۱

اطلاعات- مصیبت وارده را بعموم افراد خانواده های عزادار بویژه بازماندگان تسلیت میدهد .

فوت جانگداز همسر و پدر خدمتگزار و عزیزمان آقای محمد جواد وحدتی را باطلاع میرسانیم. مجلس‌ترحیم آن شادروان وموعد بذل عنایت یاران و آقایان از ساعت ۱۲ تا۱٤ روز پنجشنبه ۳۱ تیرماه در خانقاه صفی علیشاه خواهد بود .

مهین. بهجت. ملیحه. هما. شهین. حسام‌الدین. روحی. پروین. محمد. حمیدرضا وحدتی .

آ-۷۵۹۳

بدینوسیله باطلاع میرسانیم: آقای محمد جواد وحدتی دارفانی را وداع گفت وبه‌سرای باقی شتافت.مجلس‌ترحیم ویادبود آن شادروان وموقع اظهار محبت بانوان وآقایان از ساعت ۱۲ تا۲ بعداز ظهر روز پنجشنبه ۳۱ تیرماه در خانقاه صفی علیشاه خواهد بود .

خانواده‌های وابسته: محمود ارژم. مهندس علی‌محمد مشرف‌الملک . دکتر عزیزالله خطیبی . نورالدین داوری . وحدتی. رسولی. پورعباس.حداد.ثقفی. مستوفی.پوربهمن. سمیعی. سرتیپی. یمنی. یزدیهان .

آ-۷۵۹۳

اطلاعات- مصیبت وارده را بخانواده‌های عزادار بویژه بازماندگان تسلیت می‌دهد .

خانواده‌های : حمیدی شیرازی. بدوحی. امیر فیض. اردوبادی. شجاعی. جمالزاده. میاندهی. شیخان. غفوری. لاجوردی. زرانداز. طوفان. الهی. مالکی. زرتاش . حاج‌سید جوادی. فریور. زرین‌کلک. شاه‌نظر. صائمی. شهباز. معدل. رافت.نیکخواه.جلائی. استیفائی. احتشام‌زاده. پوستین‌چی. طرشتی‌نژاد. فیروزآبادی .

فوت سرهنگ بازنشسته مرحوم مهدی حمیدی شیرازی را باطلاع میرسانند. مجلس ترحیم زنانه ومردانه فقید سعید از ساعت ۲ الی ٤ بعدازظهر روز چهارشنبه سی‌ام تیر ماه جاری در خانقاه صفی علیشاه برگزار میگردد .

آ-۷۵٦۱

اطلاعات- مصیبت وارده‌را بعموم افراد خانواده‌های عزادار تسلیت می‌دهد .

باندوه فراوان درگذشت نوجوان ناکام حمید رضاوحدتی نیکزاد رابه اطلاع دوستان و آشنایان میرساند. مجلس ترحیم زنانه ومردانه آن فقید سعید از ساعت ٤ الی ٦ بعداز ظهر روز چهارشنبه ۳۰ر٤ر۳۵ در مسجد فخرالدوله منعقد میباشد.

خانواده های : وحدتی نیکزاد. قائمی. رئیسی. متحدین. فیاض. امیری. طباطبائی. قمری وزندی.

آ-۱٤٦۵۹

اطلاعات - مصیبت وارده را بعموم بازماندگان آنمرحوم تسلیت میدهد .

یادبود

سپاس بیکران از الطاف کریمانه سروران ارجمند ، مخصوصا جامعه پزشکان، داروسازان و بازرگانان گیلان ودوستان وآشنایان رشت، صومعه‌سرا، ماسال و تهران که در سوک درگذشت ناگهانی شادروان صدرالدین انصاری مدیر دارویی صدرام و داروخانه شبانه‌روزی کارون رشت باما همباز بودند .

هرچند مجالس ترحیم در رشت وماسال برگزار شدو تشریف‌فرمائی سروران ونامه‌ها و تلگرام‌های مهرآمیز آنان موجب تسلی بازماندگان گردید .

برای یادآوری آنهمه‌مهربانی وصفا و خدمتگزاریهای او بشهر رشت و نیکیهای بی‌شایبه‌اش باردیگر روزپنجشنبه ۳۱ تیرماه ۲۵۳۵ در یاد نشستی از ساعت ۵تا۷ بعد ازظهر در خانه خواهر آن روانشاد به‌نشانی: «خیابان ژاله. جنب بیمارستان شفا، کوچه فلاح کوچه رخشانی. کوچه ثقفی. شماره۳۰»گردمی‌آئیم. حضور دوستان ارجمند مایه‌سپاسگزاری است .

از طرف خانواده‌های سوگوار
فخرالدین انصاری فومنی

آ-۷۵۸۷

چهل روز از درگذشت مادر گرامی ما میگذردپنجشنبه عصر۳۱ر٤ر۲۵۳۵ در خانه جمع می شویم تایادی ازآن عزیز ازدست رفته کرده باشیم شما هم به جمع مابپیوندید و روح آن مرحومه را قرین شادی فرمائید .

آدرس -خیابان دولت ، کوی سپیده منزل آقای‌طباطبائی -لاحه آرین‌نژاد (طباطبائی) ، مهراندخت آرین‌نژاد

مجالس وعظ وسوگواری

«یا باب الحوائج»

بمناسبت ایام شهادت امام هفتم (ع)از روز چهارشنبه ۲۳ رجب بمدت ۵ روز از ساعت ٤ونیم الی ۹ بامداد مجلس سوگواری آن حضرت منعقد می باشد و دانشمندان محترم به ترتیب جناب آقای شمس ساوجی ، جناب آقای فاضل کاشانی ، جناب آقای حاج محمد علامه- و حضرت حجةالاسلام آقای حاج‌شیخ‌محمود حلبی مستفیض‌میفرمایند.

آدرس : بازار بزرگ ، انتهای کوچه حمام چال ،گذر لوطی‌صالح - حسینیه ناظم‌زاده .

تسلیت

جناب آقای مهندس منوچهر کهن

مدیر محترم شرکت لابیرانت

مصیبت وارده را تسلیت عرض می‌نمائیم.

سازمان تولید ترویج روزنامه اطلاعات

آ-۱٤۷۲۱

سرکار خانم دکتر شجاع‌زاده و
جناب آقای مهندس قوامیان

مصیبت وارده را صمیمانه تسلیت گفته بقای عمربازماندگان را ازخداوند متعال خواهانیم .

هوشنگ باقری و بانو

آ-۱٤۷۱۹

همکار ارجمند جناب آقای ابوالقاسم مستان

رئیس گروه علوم انسانی

بااندوه فراوان درگذشت روانشاد بانو فاطمه محمد آبادی دهقانی (مستان) مادر گرامیتان را بجنابعالی و سایر بازماندگان آن زنده‌یاد تسلیت میگوئیم .

کارکنان آموزشی واداری دانشسرای عالی فنی بابل

آ-۳۳۹۲

دوست عزیز

آقای حسین رستمیان

شاید بی‌حاصل است، ولی درغم بی‌پایانت شریک هستم .

مهندس روشن ضمیر

آ-۷٦۲۵

آقای علی وهابلی

با اندوهی بی‌پایان درگذشت روانشاد ابراهیم وهابلی پدر گرامی شما را تسلیت می گوئیم و در این غم بزرگ با کسانی که در فقدان آن عزیز ازدست رفته به عزا نشسته‌اند همدل‌و همزبانیم .

ماکو - ابوطالب ذاکری ، علی ذاکری ، محمدحسن قوجازاده .

آ-۳٤۰۰

خانواده محترم وحدتی نیکزاد

با نهایت تاسف درگذشت حمید عزیز را به همه‌افراد خاندان شما تسلیت میگوئیم .

مصطفی مبرا ، حسین کاظمی ، باقر شاملو

آ-۷٦۱۱

برادر عزیزم : جناب آقای محمد علی زمانی

مصیبت وارده را به شما و خانواده محترمتان تسلیت عرض میکنم.

شرکت امان‌اکسپرس: ابراهیم زاده

آ-۷۵۸۳

جناب آقای درویش نوری

ریاست محترم منطقه ۱۰ بانک صادرات تهران

باکمال تاسف مصیبت وارده‌راصمیمانه تسلیت عرض‌نموده بقای عمر جنابعالی و بازماندگان محترم را از درگاه خداوند متعال مسئلت مینماید.

شرکت تولیدی و صنعتی ایران کاوه

آ-۱٤٦۷۰

خانواده های محترم حبوباتی و حسین مردی

باکمال تاسف و تاثر حادثه جانگداز را صمیمانه تسلیت عرض نموده ، بقای عمر شمارا از خداوند متعال خواهانیم.

اتحادیه میکانیسینهای اتومبیل تهران

آ-۱٤٦٦۹

جناب آقای مهندس اصغر صیادی

همکاران شمادرگذشت پدرگرامیتان را تسلیت‌میگویند.

شرکت زروان کارگاه ۲

آ-۳۳۹۵

خانواده های : تابنده ، نورنعمت‌الهی ، شفیعیان

فوت مادر گرامیتان را از صمیم قلب تسلیت گفته بقاء عمر و سلامتی آن خاندان محترم را از درگاه ایزد متعال خواهانیم .

بابل - خانواده رومین

آ-۳۳۹۱

دوست عزیز جناب آقای شعبان جعفری

منهم در غم شما شریک می باشم .

جواد ملاحیدر

آ-۷٦۰۳

باکمال تاثر وتاسف درگذشت آقای علی اصغر ناصری عموی بزرگوار آقای مهندس فرامرز ناصری مدیر امور مالی این شرکت‌رابه‌ایشان وخانواده محترم‌ناصری تسلیت‌میگوئیم.

شرکت نفت بین‌المللی دریائی ایران

آ-۱٤٦۹۸

جناب آقای دکتر محمد سیاسی و بانو

پزشکان و کارکنان بیمارستان بهادری مصیبت وارده را به آن جناب و همسر گرامیتان تسلیت گفته بقاء عمر و سلامت بازماندگان را از خداوند متعال خواهانند .

آ-۷٦٤۹

درگذشت جانگداز شادروان مجتبی کاظم قصابی را به خانواده های کاظم قصابی ، ثابت‌مقدم،حبوباتی ، اسدی و فاطمی تسلیت گفته ، از درگاه ایزد متعال صبرو شکیبائی برای بازماندگان آرزومندم .

بندربوشهر - مهندس وصالی

آ-۳٤۰٤

تسلیت

دوست گرامی جناب آقای دکتر امیدوار

مصیبت وارده را بجنابعالی و فامیل محترمتان تسلیت عرض می‌نمائیم .

دکتر مومنان و بانو

آ-۱٤۷۰٤

سرکار خانم محترم صالحیه
سرکار خانم مهین صالحیه

همکاران اداری بیمارستان سوانح سوختگی مصیبت وارده را تسلیت عرض نموده بقاء وسلامتی فامیل محترم را از درگاه خداوند بزرگ مسئلت دارند .

کارمندان اداری بیمارستان سوانح سوختگی

آ-۳۳۹۹

جناب آقای احمد تحریری مقدم
عضو انجمن شهرستان رشت

بانهایت تاسف وتالم درگذشت همسر گرامیتان را به خانواده آنجناب تسلیت عرض بقا و دوام آن خانواده محترم را از خداوند خواستاریم .

خانواده فیروز لطیفی. هاشم لطیفی. علی لطیفی. حلیمه لطیفی. مهرانگیز لطیفی. زهرا لطیفی. نرجس لطیفی. هادی لطیفی. مرتضی لطیفی. محمد مهدی لطیفی .

آ-۳۳٦۷

جناب آقای احمد تحریری مقدم عضو انجمن شهرستان‌رشت

درگذشت همسر گرامیتان را بشماو خانواده محترم تسلیت عرض مینماییم .

از طرف کارکنان بقعه آقاسید حسن غریب آقادرلولمان
گداعلی محسن‌پور - شیخ حسین مهربان

آ-۳۳٦۹

جناب آقای احمد تحریری مقدم عضو انجمن شهرستان‌رشت

درگذشت همسر گرامیتان موجب تاسف و تاثر گردید مصیبت وارده را بجنابعالی‌وکلیه خانواده های وابسته‌تسلیت عرض نموده از خداوند متعال صبر و شکیبائی برای آنجناب آرزومندیم .

پیربست اولمان - محمد لطیفی و خانواده های‌وابسته

آ-۳۳٦۸

جناب جعفری ریاست پیش‌آهنگی پایتخت

شورای پیش‌آهنگی ناحیه ۱۲ تهران مصیبت وارده را تسلیت عرض مینماید .

رئیس شورای پیش‌آهنگی ناحیه۱۲- حاج‌سید مهدی‌لاجوردی

آ-۷۵۲۷۷

جناب آقای شعبان جعفری سرپرست ورزش باستانی‌کشور

باکمال تاسف و تاثر درگذشت برادر گرامیتان را صمیمانه تسلیت عرض نموده بقای عمر جنابعالی را از ایزد متعال خواستاریم .

حسین فاضلی - دکتر صدارت

آ-۷۵٤۱

جناب فتح‌اله یگانه

همکاران شما مصیبت وارده را بجنابعالی و خانواده محترم تسلیت عرض مینمایند .

احتشامی. براتی. قدیشاه. زین‌العابدینی. جیذری. پزشک. خمامی. حکیمی . مهانیان . کلانتری . هراتی . چادرباف. احمدی. پرنیا. حسینی. فرتوش. اعتصامی. بزازان. محمدی.

آ-۱٤۷۰٦

جناب آقای دکتر اسداله مهدوی

باکمال تاسف مصیبت وارده را تسلیت میگویم .

دکتر جواد هاشمیان

آ-۱٦۹

باکمال تالم وتاسف درگذشت آقای علی‌اصغر ناصری عموی بزرگوار آقای کیومرث ناصری مضوفعال این اتحادیه را به‌ایشان وخانواده‌های وابسته تسلیت میگوئیم .

اتحادیه صنف دارندگان رستوران ، کافه رستوران ، سلف سرویسهای پایتخت .

آ-۱٤٦۹۹

بانهایت تاثر وتالم وقلبی اندوهگین همکاران حفاظت خاک و آبخیزداری و کارکنان سرجنگلداری همدان فوت ناگهانی شادروان دکتر مهندس سید محسن قائم‌مقامی را به همسر وخانواده آن مرحوم صمیمانه تسلیت گفته و خود را دراین سوک بزرگ شریک دانسته از خدای بزرگ بقای‌عمر وصبر جمیل برای بازماندگان آن‌مرحوم مسئلت دارند .

همدان- قاسم یاسمی‌پور. اصغر متولی تهرانی. اسداله ابراهیم‌کنی. حسین سراج‌زاده. فریبرز گلستانی.ایرج‌محمدی.

آ-۳۳۹۳

جناب آقای رستمیان

بانهایت تاسف مصیبت وارده را تسلیت عرض نموده و بقای عمر جنابعالی و سایر بازماندگان را از خداوند بزرگ مسئلت داریم .

از طرف هیئت مدیره و کارکنان
شرکت سهامی خاص (ایران گچ)

آ-۱٤٦۸۰

جناب آقای دکتر مظاهر مصطفی

مصیبت وارده را از طرف خودوکلیه فارغ‌التحصیلان رشته های حقوق قضائی‌وعلوم اداری مدرسه عالی شهرستان قم تسلیت گفته بقای عمر بازماندگان را مسئلت داریم .

حسن‌پور و سعادت

آ-۳٤۰۲

سپاسگزاری

سپاسگزاری و اعتذار

از بستگان ، دوستان و اهالی محترم شهرستان های رودسر ، لنگرود ، رشت و تهران و کلیه ذوات معززی‌که قدم‌رنجه فرموده و با حضورخود در مراسم تشییع ، تدفین، ترحیم و شب هفت پدر عزیزمان شادروان (سید حسن‌یمنی رودسری)بزرگ خاندان‌یمنی رودسری موجب تسلی خاطر بازماندگان گشته و یابوسیله تلگرام و نامه و تلفن درکاهش غم جانکاهمان موثر بوده‌اندنهایت سپاسگزاری نموده چنانچه بعلت تالمات روحی شدید درشرفیابی و تشکر حضوری تاخیری رخ دهد پوزش می طلبیم سعادت و سلامتی‌همگان را از خداوند عزوجل خواهانیم .

حاج سید مهدی یمنی رودسری

آ-۷٦۳۹

فوتبال ایران : حشمت مهاجرانی مربی تیم ملی

ما دیوار بتونی کوبا را خواهیم شکست

اطلاعات ۱۳۰۴

بنیانگذار : عباس مسعودی
صاحب امتیاز و مدیر: فرهاد مسعودی
سردبیر : منصور تاراجی
سال پنجاه و یکم
محل اداره: خیابان خیام، ساختمان اطلاعات.
تهران تلفن : ۳۲۸۱
تلکس : ۲۱۲۳۳۶- تلگرافی: اطلاعات- تهران

تقویم اطلاعات

سه شنبه- بیست و نهم تیر ماه ۲۵۳۵
بیست و دوم رجب ۱۳۹۶ - بیستم ژوئیه ۱۹۷۶

	استخراج دکتر ریاضی کرمانی
ساعات	اذان مغرب . . . . ساعت ۷ و۳۸ دقیقه
	اذان صبح (فردا) . . . ساعت ۳ و ۱٤ دقیقه
	طلوع آفتاب (فردا) . . . ساعت ٥ و ۱ دقیقه
شرعی	ظهر شرعی (فردا)... ساعت ۱۲ و ۱٤ دقیقه
	اذان مغرب (فردا).. . ساعت ۷ و۳۸ دقیقه

«اندر» طلای دوم را هم گرفت

دیشب «کورنلیااندر» یک «طلا»ی دیگر از آب گرفت، تا بحال دو مسابقه ودو «طلا» با راهی که اگر ادامه یابد به رکوردی خارق‌العاده ختم‌خواهد شد.

«اندر» طلای دوم خودرا در شنای ۱۰۰ متر آزاد بدست آورد، ضمن اینکه رکوردالمپیک وجهان را نیز درهم شکست. دختر طلائی آلمان شرقی این مسافت را در ۵۵ر۶۵ ثانیه‌شنا کرد وقبل از همه دستش به‌لبه استخر رسید.

رقیب‌او در این پیکارهموطنش «پترا پریمر» بود که مدال نقره را برد و «برنز» هم به‌یک‌هلندی بنام «انیت بریژیتا» رسید.

گذشته از پیروزی «اندر»، آلمان شرقیها در شنای بانوان یک مدال طلای دیگرهم در ۲۰۰ متر پروانه بچنگ آوردند، «اندرا پولاک» با ۱٤ر۱۱ر۲دقیقه همه‌را پشت‌سر گذارد.

اما در مقابل درخشش زنان آلمان شرقی، آمریکائیها در ۱۰۰ متر پشت مردان نمایشی جالب داشتند. «جان نابر»طلا گرفت و یک آمریکائی دیگر بنام «روکا» مدال نقره وحادثه بزرگ ناکامی رولاند ماتیس شانس بزرگ آلمان شرقیها بود که با اندیشه فتح طلا آمده بود. ولی در مقام سوم ایستاد واین چیزی بود که شرقیهابه هیچ شکل انتظارش‌را نداشتند.

در ۲۰۰ متر آزاد مردان «طلا» نصیب آمریکا گردید ، «بروس فورنیس»ضمن شکستن رکورد جهان و المپیک درمقابل قهرمانی ایستاد، و جالب اینکه پس از فورنیس دو آمریکائی دیگر جان‌نابر وجیم مونتگمری دوم وسوم شدند .

نتایج

۱۰۰ متر آزاد زنان: ۱ - کورنلیااندر (آلمان شرقی) ۵۵ر۶۵ ثانیه (رکورد جدید المپیک و جهان) ۲- پریمر (آلمان شرقی) ٤۹ر۵۶ ثانیه ۳- (انیت‌بریژیتا هلند) ۶۵ر۵۶ ثانیه .

۲۰۰ متر پروانه زنان : ۱ - اندراپولاک (آلمان شرقی) ٤۱ر۱۱-۲ دقیقه (رکورد جدید المپیک) ۲- اولریکه تاوبر (آلمان شرقی) ۵۰ر۱۲-۲دقیقه ۳- روزماری‌گریل (آلمان‌شرقی) با ۸۶ر۱۲-۲ دقیقه.

۱۰۰ متر پشت مردان : ۱ - جان‌نابر (آمریکا) ٤۹ر۵۵ ثانیه (رکورد جدید المپیک وجهان) ۲- پیتر روکا (آمریکا) ۳٤ر۵۶ ثانیه ۳- رولاند ماتیس (آلمان شرقی) ۲۲ر۵۷ ثانیه .

مربی کوبا : ما براحتی برنده میشویم

مونرال — بیژن رفیعی

در اوتاوا ، امشب گره‌کوری به پای تیمهای گروه سوم‌بسته شده است، باز خواهد شد . کوبا که در مقابل مدافع‌قهرمانی المپیک با نتیجه «۰-۰» همه‌را به حیرت انداخت، با امید به پیروزی در مقابل ایران به «اوتاوا» می‌آید و ایران،قهرمان آسیاکه برای صعود به‌یکچهارم، نیاز به‌این پیروزی‌دارد،جدی‌تر از همیشه باین دیدار حیاتی پا میگذارد. حتی یک مساوی ، میتواند تیم ایران را که حریف دیگرش لهستان است،ازصعود بازدارد .

یکی‌ازفرستادگان گروه‌روزنامه اطلاعات و مجله دنیای‌ورزش به بازیهای مونرال ، بدلیل اهمیتی که این دیدار دارد با مربیان دو تیم کوبا و ایران گفتگوی کوتاهی کرده استو نظر آنها را در این‌باره‌پرسیده است :

مهاجرانی مربی تیم ایران در حالیکه‌تشویش خودش‌رابنهان میکرد ، اشاره به روحیه‌خوب تیم ایران کرد و گفت : ما دیوار بتونی‌تیم کوباراخواهیم شکست. اگر لهستانیهانتوانستند این دیوار را بشکنند تقصیر خودشان بود. نه از راه دور شوت میکردند و نه از بازی هوایی خود که «ژارماخ» با- آن‌اندام‌بلند ،میتوانست‌ثمربخش باشد، سود بردند. بی‌میلی یا غرور تیم لهستان هم در این مساوی بی‌تاثیر نبود .

مااز‌این هردو امتیازبنفع خود استفاده خواهیم برد، شوت هایی که هافبکهای ما می کنند و برتری غفور جهانی دربازی هوایی .

تیم ما مثل سربازانی که‌به جنگ میروند، بارشادت‌خواهند جنگید .

وقتی مهاجرانی این حرفها را میزد درچهره‌بازیکنان روحیه‌ی مصمم وجدی آنها کاملا بچشم میخورد .

تیم ایران چند لحظه بعد بسوی «اوتاوا» رفت، یکروز زودتر از مسابقه .

ما براحتی برنده هستیم

مربی کوبایی با غرور بیشتراز پیروزی تیمش صحبت می‌کرد. او به حرفهایی که پیش از آمدن به‌مونرال زده‌بود،اشاره کرد و گفت :

دیدید که دروغ نگفتم : ما میتوانستیم قهرمان المپیک را هم ببریم گلی که تیم من زد افساید نبود .

من بازی تیم ایران را ندیده‌ام. چند دقیقه وقت نمیگیرد که بچه‌ها بتوانند تیم‌شما را ارزیابی کنند . بهر حال من به‌قدرت تیم خودم اطمینان دارم ومی بینید که‌پس از پیروزی‌برایران، حتی دریک‌چهارم نهایی‌هم‌تسلیم تیمی نمی‌شویم .

فرانسه ٤ـ مکزیک ۱

دراوتاوا، فرانسویها چهار باردروازه تیم مکزیکی‌راگشودند در تورنتو، اسرائیل بدون گل از مصاف گواتمالا درآمد و در مونرال ، شوروی‌ها، تیمیزبان رادوبریک مغلوب کردندودیدار کره‌شمالی و غنا بدلیل غیبت تیم افریقایی انجام نشد .

● پیروزی فرانسویها را ۱٤۰۰۰ تماشاگر دیدند و همین ها پی‌بردندکه‌تیم آماتور فرانسه، علی‌رغم شکستی که در دیدار دوستانه ازایران خورد (۳-٤)، چه فوتبال محکم و خوبی دارد.

فرانسویها نیمه نخست را دو بر صفر پشت سر نهادند و مکزیکی ها که نیمه دوم را با حملات پی‌دربی خود شروع کردند ، یک گل زدند و ۲گل دیگر خوردند. دروازهبان فرانسوی ، لارو ، یکی ازدلایل ناکامی مکزیکی ها در وقت دوم بازی بود .

«شاتر» و «برونو» گل های فرانسه را در وقت اول بازی بثمر رساندند .

«آمیسی» و «فرانسیسکو» پایه گذار این هردو گل بودند . «روبیو» و «آمیسی» گل های دیگر تیم خود را زدند.

تنها گل مکزیک را مهاجماین تیم «سانچز» روی یک ضربه کرنر بدست آورد،بااین پیروزی فرانسویهادر گروهخودامیدوار شدند.

● فرانسه : لاریو- باتیستون، چازوتس ،می‌نیو ، استاسیونچ- فرانسیسکو ، پلاتینی ،روبیو - آمیسی ، بارونچلی ، شاتر .

● مکزیک : زگالدو -ررگیس، ویوروس ، گارسیا ، (از دقیقه ٤۶ ، مارکز) ، دلاروزا -تاپیا، کابالرو ، رانگل - سانچز ، لوپزمالو ، کوسیو (از دقیقه ٤۶ ، توریبیو).

داور : کورزا (آرژانتین)

تیم ملی فوتبال کوبا - از چپ براست، ردیف ایستاده : ویلیام بنت، گابریل والتزوئل،اورستس پرز، کارلوس لوردو، آگوستین پرز، لورنزو سوتومایور. ردیف نشسته : رامون نونز ، جورج ماسو، خوزه الیالده، رنه‌بونورا، کارلوس آزکوی .

● فرانسویها امیدوار شدند
● شورویها چشمهارا خیره کردند

شوروی ۲- کانادا ۱

● درمونرال ، شوروی قدرت فوتبال خودش را بنمایش‌نهاد. کاناداتیها وقتی ۲ گل زودهنگام «اونیشنکو» را بچشم دیدند ، پی‌بردند که باچه تیمی روبرو هستند . اعجوبه روسی ،هردو گل تیمش را با حرکاتی که به جادوگری شبیه‌بودوبا عبور از خط دفاع کانادا بثمر رسانید . درواقع نه‌او ، همه‌ی روس ها چشمهارا خیره کردند .

گویی که روس ها پس ازاین ۲ گل، نمیخواستند همه‌ی قدرت ومهارت خود را به‌حریفان‌خود نشان دهندو بهمین نتیجه‌رضایت داده بودند و همین موجب‌شد کانادا باگل کاپیتن خود «جیم دوگلاس» که در اواخر بازی وارد دروازه تیم شوروی‌کرد، نتیجه را به «۱-۲» تمام کند .

● شوروی : آستاپوفسکی- کونکوف ، ماتونیکف ،رشکو، تروشکین - اونیشنکو (ازدقیقه ۷۲ ، فدروف)، کولوتوف ، ورمیف (از دقیقه ٤۶فومنکو)، بلوخین، بوریاک ، مینائف .

کانادا : براند -بولیتو (از دقیقه ۷۶ ، مکلنگان) ،تلفورد، گران ، لاورنس- دوگلاس ، مکگران (از دقیقه ۶۳ ،رز) ، مک گراو ، کانور ، مکلئود ، آمیر

داور: روبرت هلیس (فرانسه)

● درتورنتو ، در حالیکه‌تیم اسرائیلی بشدت محافظت‌میشد. بایک مساوی بدون گل ، تردید های بسیاری رابوجود آورد .

حتی فشار مداوم آنها ، یکبارهم سد دفاع گواتمالا را نشکست‌و دروازه حریف را باز نکرد . دراین بازی داور روسی‌به یکی از بازیکنان اسرائیلی بدلیل خشونت ، اخطار داد .

نتایج دومین روز بازیها
دیروز ۷ مدال طلا داده شد

در دومین روز بازیهای المپیک در ۷ ماده از مواد مسابقه هائی مختلف ، برندگان مدالهای طلا، نقره و برنز شناخته شدند . رده‌بندی برندگان مدال دراین هفت ماده از این قرار است:

تیراندازی

تیراندازی با تفنگ در حالت درازکش : ۱- کارل هاینس اسمیژک از آلمان غربی (طلا) ۲- اولریش‌لیند از آلمان غربی (نقره) ۳- گنادی‌لوشیکوف از شوروی (برنز)

شنا

۱۰۰ متر آزاد زنان : ۱- کورنلیا اندر از آلمان شرقی (طلا) ۲-پتراپریمر از آلمان شرقی (نقره) ۳- انیت بریژیتا از هلند (برنز).

۱۰۰ متر پشت مردان : ۱- جان‌نابر از ایالات متحده (طلا) ۲- پتروکا از ایالات متحده (نقره) ۳- رولاندماتیس از آلمان شرقی (برنز).

۲۰۰ متر پروانه زنان : ۱- آندریا پولاک از آلمان شرقی(طلا) ۲- اولریکتابر از آلمان شرقی (نقره) ۳- رزماری گابریل از آلمان شرقی (برنز).

۲۰۰ متر پروانه مردان : ۱- بروس فورنیس از ایالات متحده (طلا) ۲- جان‌نابر از ایالات متحده (نقره) ۳- جیم مونتگری از ایالات متحده (برنز) .

ژیمناستیک

مسابقه های تیمی بانوان : شوروی (طلا) ۲- رومانی (نقره) ۳ آلمان شرقی (برنز).

وزنه‌برداری

دسته خروس وزن ۱- نورایرنوریکیان از بلغارستان (طلا) ۲- گرزگورز ژیورا از لهستان (نقره) ۳- کنکیچی‌آندو از ژاپن (برنز) .

فوتبال

گروه۲:اسرائیل ۰- گواتمالا ۰ .
گروه ۳ : فرانسه ٤- مکزیک ۱(۲-۰)
گروه ٤: شوروی ۲- کانادا ۱ (۲-۰)
درگروه ٤: غنا حاضر نشد و کره شمالی استراحت داشت.

بسکتبال

زنان : ژاپن ۸٤ -ایالات متحده ۷۱ ، شوروی ۱۱۵ - کانادا ۵۱ ، بلغارستان ۶۷ - چکسلواکی ۶۶ .
مردان : کانادا ۸٤ - کوبا ۷۹ ،ژاپن ۱۰۸ - مکزیک ۹۰، شوروی ۹۳ - استرالیا ۷۷ .

هندبال

مردان: لهستان ۲۶ -تونس ۱۱، شوروی ۲۶- ژاپن ۱۱.

هاکی

پاکستان ۲-اسپانیا ۲، هند۱- هلند ۳.

جدول رده بندی مدالها تا پایان روز دوم

تا پایان دومین روز بازیهای المپیک ۱٤ کشور درجدول رده‌بندی مدالها جای گرفته‌اند . آلمان شرقی، شوروی وامریکا پیشتازان اصلی این جدول هستند. تابحال طی۲روز برگزاری بازیها در ۱۲ مسابقه مدال طلا داده شده است .

کشور	طلا			
۱ - آلمان شرقی	٤	۳	۳	۱۰
۲- ایالات متحده	۳	٤	۲	۹
۳- شوروی	۳	-	۱	٤
٤- آلمان غربی	۱	۱	۱	۳
۵- بلغارستان	۱	-	-	۱
۶- لهستان	-	۱	۱	۲
۷- رومانی	-	۱	-	۱
۸- مجارستان	-	۱	-	۱
۹- ایران	-	-	۱	۱
۱۰- کانادا	-	-	۱	۱
۱۱- اتریش	-	-	۱	۱
۱۲- دانمارک	-	-	۱	۱
۱۳- هلند	-	-	۱	۱
۱٤- ژاپن	-	-	۱	۱

مسابقات وزنه برداری خروس وزن دهخدا هشتم و ناصری دهم شدند

نورایر نوریکیان وزنه‌بردار ۲۹ ساله بلغاری در دومین‌روز مسابقات وزنه برداری ، مدال طلای دسته خروس وزن رابا درخششی خیره کننده ضمن ترقی رکوردهای‌جهان و المپیک فتح کرد . نوریکیان که چهار سال‌قبل‌درمونیخ‌درگروه‌پروزنها مدال طلا گرفته بعداز بیماری هموطن‌قهرمانش‌در خروس‌وزن، آتاناس کیروف‌بجرگه‌خروس وزن‌ها پیوستواولین حضور پیروزمندانه او در برلین و مسابقات قهرمانی اروپا بود .

از ایران دو وزنه‌بردار به میدان رفته بودند که فیض‌الله ناصری امید برشانس‌تر ایران نزولی نامنتظره نشان دادو با رکورد ۵ر۲۳۲ کیلو در رده دهم قرار گرفت ، درحالی که دهخدا وزنه‌بردار ۲۸ ساله اصفهانی با ۲٤۰ کیلو بمقام هشتم رسید .

کیلو ۳- کن‌گیچی‌اندو ژاپن با ۲۵۰ کیلو ٤- لاسلواسکوریا لهستان با ۲۵۰ کیلو ۵- ایمره فولدی مجارستان‌با ۲٤۵ کیلو ۶-برنهاردباچفیس آلمان غربی با ۵ر۲٤۲ کیلو ۷- کارلوس لاستر کوبا با ۲٤۰ کیلو ۸- فضل‌الله دهخدا با ۲٤۰ کیلو ۹- جان‌کلادچاویگتی فرانسه ۲۳۵ کیلو ۱۰- فیض‌اللهناصری ۵ر۲۳۲ کیلو .

رده بندی

۱- نورایر نوریکیان بلغارستان با۵ر۲۶۲کیلو ۲-کورگورزکزی- اورا لهستان باركورد ۵ر۲۵۲

روسها از کانادا ۱۱۵ امتیاز گرفتند

شوروی قهرمان بسکتبال مردان درالمپیک مونیخ،دیشب دومین دیدار خودرا درمونرآل پیروزمندانه پشت سر گذارد . حریف روسها ، استرالیا بود که ۷۷-۹۳ شکست‌راپذیرفت.

اما جالبترین پیروزی روزرا دختران روسی بدست آوردند که با ۱۱۵ امتیاز برابر ۵۱ امتیاز از کانادا بردند.

ایران ۱۵ گل هم از یوگسلاوی خورد
شوروی ، قهرمان المپیک به‌هلند باخت

تیم ملی واترپلوی ایران‌دومین جدال خود درصحنه المپیک را نیز با شکست سنگین‌دیگری پشت سر گذارد. حریف این‌بار تیم ایران، یوگسلاوی بود که بادست‌یافتن به‌۱۵ گل وبدون آنکه دروازه‌اش گشوده شود، کار را به‌آخر برد .

تیم ایران که در مسابقه‌اول خود ۱-۱۲ به ایتالیا باخت ، در برابر یوگسلاوی از رسیدن به همان یک گل نیز محروم ماند .

باین ترتیب کارنامه نماینده آسیا در واترپلو المپیک تا بحال پس‌از دومسابقه ۲۷گل خورده، یک‌گل زده و بدون امتیاز است .

۱۵ گل یوگسلاوها در ٤ وقت ۵ دقیقه‌ای بازی به ترتیب باین شکل بثمر رسید: ۰-۳ ، ٤-۰، ٤-۰، ٤-۰ .

حادثه بزرگ بازیهای روز دوم واترپلو شکست شوروی قهرمان المپیک مونیخ بود که ۲-۳ در مقابل هلند مغلوب‌شد.

بشیری تسلیم قهرمان المپیک شد

سعید بشیری ، مشت‌زن ٤۸ کیلویی ما که از بخت بد، قرعه او را با قهرمان اروپا والمپیک روبرو کرده بود ، بیش از دو راند دوامنیاورد و بادوهوک چپ وراست و کاری که ۵٤-۱ دقیقه پس از شروع راند دوم به چانه او وارد شد، برزمین افتاد و پس از آنکه شمارش های داور پایان یافته بود ، با تاخیر ، قصد ادامه مسابقه را داشت‌که داور دستهای مشت‌زن رومانی، کاچنکو را بالا برد .

قهرمان رومانی که برخوردار از ضربه‌های پرقدرت و سریع بود، به قهرمان ایرانی مهلت مقاومت وایستادگی نمیداد .

از حوادث روز دوم، پیروزی مشت‌زن لهستانی ، «هنریک- سردنیکی» بر «لوئیس کورتیس» امریکایی ، امید طلای وزن خود بود.

کوبا که با سه قهرمان‌المپیک (دارنده مدال‌طلای ۱۹۷۲) سه پیروزی آسان بدست آورد ، امید دارد که حداقل باز هم سه مدال از ۱۱ مدال طلای این دوره راهم ازآن خودکند. شوروی و کوبا در ردیف های بعد لهستان، ونزوئلا و امریکا به مدالهای طلای مشت- زنی چشم دوخته‌اند .

مونرآل - ۱۹۷۶

مالی از بازی‌ها کنار کشید

کشور افریقائی مالی نیز تصمیم گرفت به پشتیبانی از دیگر کشور های معترض افریقا به حضور زلاند نو در بازیها، از المپیک مونرآل‌کناره بگیرد. این خبر را روز پیش محمد تور وزیر جوانان و ورزش مالی در باماکو‌پایتخت این کشور اعلام کرد.

یك قهرمان روسی محروم شد

بوریس اونیشنکو قهرمان پیشین المپیک در پنجگانه مدرن که ۳ بار هم به مقام قهرمانی‌جهان دست یافته است، دیروز بدلیل تقلبی که در شمشیر خود برای مسابقه های ایه انجام داده بود از حضور در ادامه بازیها محروم شد.

در مسابقه‌های شمشیر بازی رشته ایه دستگاه های الکتریکی باروشن کردن چراغ تعداد ضربات زده و خورده، هر حریف را نشان می دهند. اونیشنکو کاری کرده بود که شمشیر او بدون تحمل وارد آوردن فشار لازم‌در زمان‌ضربه بااولین تماس بابدن حریف چراغ الکتریکی را روشن‌نماید. اونیشنکو ۳۸سال‌دارد و از ۱۰ سال پیش تاکنون عضو تیم کشورش می باشد.

کمیته بین‌المللی المپیک بعدا تصمیم میگیرد

روز گذشته کمیته بین‌المللی المپیک‌طی‌اجلاس فوق‌العاده‌ای که تشکیل داد، اتخاذ تصمیم نهائی در مورد کشور های افریقائی راکه اقدام به ترک بازیها نمودند ، به بعد موکول کرد. سخنگوی کمیته بین‌المللی المپیک تاکید کرد که در حال حاضر اتخاذ هرگونه تصمیم عجولانه‌ای در مورد افریقائی ها غیر عاقلانه است.

اطلاعیه

برنامه حمایت از خانواده‌های بی‌سرپرست

نظر به عواطف سرشارداوطلبان خدمات اجتماعی واستقبالی که هر روز برای حمایت از خانواده های بی‌سرپرست می نمایند بموجب این اطلاعیه نحوه حمایت از خانواده‌های بی‌سرپرست بشرح زیر به اطلاع عموم می‌رسد :

هرشخص نیکوکار میتواند باپرداخت ماهیانه-ر۰۰۰ر۵ (پنجهزار ریال) حمایت یک‌خانواده بی‌سرپرست راتقبل کند

تعهد این برنامه عبارتست از :

★ پیدا نمودن خانواده بی‌سرپرست و تحقیق در مورد مسائل و مشکلات خانواده توسط مددکاران اجتماعی
★ تنظیم برنامه حمایتی
★ اجرای‌برنامه حمایتی به نحوی که کودکان و نوجوانان بطور مطمئنی به تحصیل‌بپردازند و دیگر اعضاء خانواده به مرحله‌ای برسندکه بی‌نیاز از کمك دیگران روی پای‌خود بایستند.
★ در کلیه مراحل فوق مددکاران اجتماعی آموزش دیده برنامه از خانواده‌ها سرپرستی می‌کنند .
★ گزارش‌پیشرفت کارهای خانوادهوهمچنین عکس فرزندخوانده های نیکوکاران مستمرا در اختیارآنان قرار میگیرد .

کارکنان برنامه در کلیه روزهای هفته‌بجز پنجشنبه‌ها و جمعه‌ها از ساعت ۸صبح‌تا ۶ بعدازظهر‌یکسره و با تلفن های‌شماره ۳۱۹۸۹۷و ۳۲٤۲۲۱۷- ۳۲٤۲۲۳۲ آماده انجام این نیت انسانی داوطلبان هستند .

آدرس : خیابان قوام‌السلطنه سازمان شاهنشاهی خدمات اجتماعی

پرویز حجازی صیاد بزرگ ستاره ها در گرمای‌تابستان امسال در خنك ترین سالن بهترین وقویترین برنامه هارا تقدیم‌میکند .

هایده ستار

اکی‌بنائی فیروزه

رقص عربی .
سوزی یاشار
گروه بالت انگلیسی وکره‌ای
وبرنامه جدید فوق‌العاده
دوپلانتا
در
باکارا
تلفن های رزرو
۸۹۸۲۰۸ - ۸۹۵۱۷۷

گروه‌صنعتی‌شهریار

بدینوسیله باطلاع کلیه فروشندگان و مصرف کنندگان تیرآهن میرساند که درحال‌حاضر موجودی تیرآهن نمره ۱۰ و ۱۲ و ۱٤ شرکت پولاد سازی شهریار در انبار های تهران متجاوز از ۶۰ هزار تن می‌باشد .

از علاقمندان و خریداران که مایل بخرید از ۲۲ تن ببالا میباشند خواهشمند است بهای آنرا طبق نرخهای تثبیت‌شده توسط مرکز بررسی قیمت‌ها نقدا به حساب‌جاری شماره ٤ این‌شرکت در بانك شهریار شعبه بهجت‌آباد واریز و با ارائه قبض آن باداره فروش شرکت واقع درخیابان حافظ شماره ۲٤۸ - تلفن ۶۶۱۶٤۰- ۶۶۰۶۷۰- حواله آن را بلافاصله دریافت و درهمانروز کالای‌خریداری شده راازانبارهای شرکت‌واقع درجاده ساوه‌و یاخیابان سپهبد رزم‌آرا تحویل گیرند .

شامپو سدر صحت

تهیه شده از گیاهان مفید
فروش درکلیه داروخانه‌ها وفروشگاههای‌معتبر
تلفن پخش ۳۱۹۸۱۶

جریان محاکمه و اعدام اصغر قاتل

اصغر قاتل بهنگام مرگ توبه میکرد وانتظار نداشت اعدامش کنند

اصغر قاتل: من یکعده بی سر و پارا کشته‌ام، آنها که آدم حسابی نبودند که میخواهید بخاطر مرگشان مرا اعدام کنید!

سحرگاه ۶ تیر ماه ۱۳۱۳ اصغر قاتل بدار مجازات آویخته شد

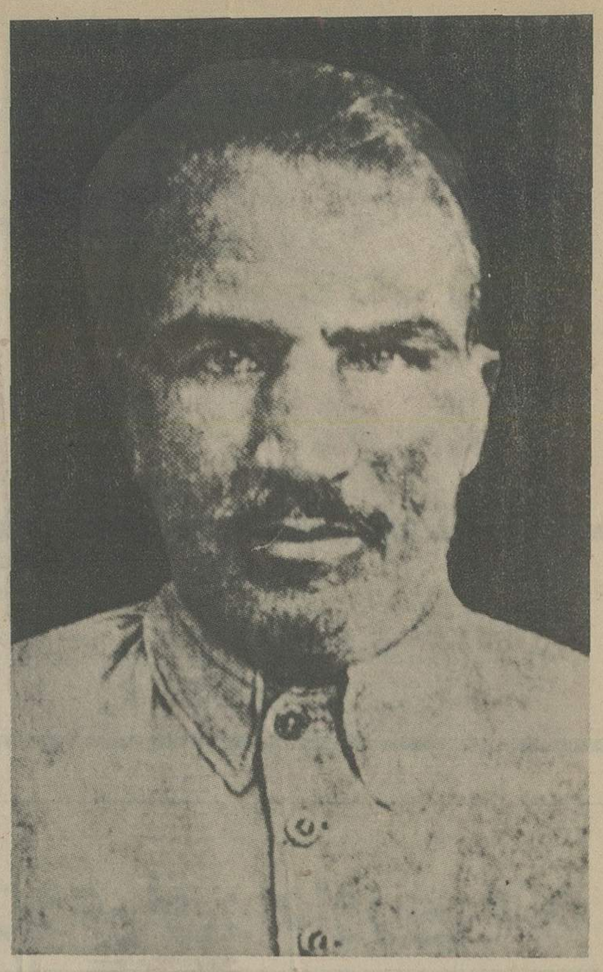

اصغر قاتل

رئیس : علی عراقی را تو کشته‌ای ؟
علی‌اصغر : بله من کشته‌ام

رئیس : یك پسر ۱۴ ساله را درمسجد شاه کشته‌ای ؟
علی‌اصغر : بله درست است

رئیس : یك طفل ۱۴ ساله را بیرون دروازه شهرنو کشته‌ای ؟
علی‌اصغر: بله کشته‌ام

رئیس : احمد را شب بمنزل بردی وبا سنك بشکمش کوبیدی وبعد سرش را بریدی ؟
علی اصغر : بله

رئیس : یك پسربچه را بنام رحیمی‌در شترخوان سر بریده‌ای ؟
علی‌اصغر : بله درست است

رئیس : صریحا اقرار میکنی که‌همه‌اینها را کشته‌ای ؟
علی‌اصغر : بله‌همه‌اینهارا من کشته‌ام..

رئیس : میدانی که نتیجه این اعمال اعدام است ؟
علی‌اصغر : هرچه‌خدا نوشته‌همانست !

۱۳۱۳/۳/۱۵

محکمه عالی جنائی دو ساعت و نیم قبل از ظهر امروز بریاست آقای جوان مرکب از آقایان دکتر قاضی طلیعه ـ شیروانی ـ وجدانی با حضور آقای سیاسی مدعی العموم استیناف و آقای صفی نیا معاون پارکه استیناف و آقای شهیدی منشی محکمه و آقای دکتر فلانی طبیب قانونی عدلیه و آقای دکتر زمانی معاون طبیب قانونی و آقای شریعت زاده و آقای ملکی وکلای مدافع علی اصغر تشکیل گردید.

از صبح جمعیت کثیری از زن و مرد در جلو محکمه عالی جنائی ازدحام نموده و عده آزان برای حفظ انتظامات مامور نظم و آرامش محوطه مزبور و حیاط محکمه بوده عده از خانمها نیز برای تماشا در محکمه در جایگاه تماشاچیان حضور داشتند.

علی اصغر را در ساعت سه و نیم قبل از ظهر با مامورین محافظ بوسیله اتومبیل از محبس قصر برای حضور در جلسه محاکمه حاضر نموده و پیت بنزین و سینی بامیه و چاقو، آلت جرم و لباس هائی که در حین توقیف و دستگیری او در پیت بدست آمده است روی میز هیئت حاکمه بنظر می رسید. یکعده از آقایان قضات استیناف و عالی رتبه نیز حضور بهمرسانده بودند.

موقعی که علی اصغر را وارد محکمه نمودند یکنفر صاحب منصب پلیس و دو نفر مامور پلیس به همراه او وارد شده و درجایگاه متهمین قرارگرفت.

دوساعت و ربع قبل از ظهر رسمیت جلسه از طرف آقای جوان اعلام گردید.

رئیس محکمه خطاب بعلی اصغر: اسمت چیست ؟ علی اصغر. رئیس اسم پدرت؟ علی میرزا: رئیس کجائی هستی؟ بروجردی. رئیس منزلتان کجاست؟ اینجا ساکن هستی؟

علی اصغر: خارجه بودم

رئیس: در این اواخر کجا بودی؟

علی اصغر: اینجا

رئیس: یعنی طهران

علی اصغر: بله تهران

رئیس: کدام محله؟

علی اصغر: باغ فردوس

رئیس: شغلت چیست

علی اصغر: حمالی

رئیس : علی اصغر تو اینجا محاکمه داری حواست را جمع کن ببین چه سئوال و جواب میشود دفاعی داری بکن.

علی اصغر: اجازه بدهید دو کلمه حرف بزنم این مردم بشنوند و گوش بدهند.

رئیس:حالا بنشین موقع انمیرسد اجازه بتو میدهند.

از طرف رئیس محکمه باقایان وکلای مدافع اخطار شد که در دفاع از متهم مقررات قوانین را در نظر گرفته و از حدود وجدان خارج نشوند در این موقع ازطرف آقای شهیدی ادعانامه مدعی العموم استیناف که خلاصه از ادعانامه مدونه پارکه بدایت بود قرائت گردید.

پس از قرائت ادعانامه از طرف رئیس محکمه خطاب بعلی اصغر : ادعانامه مدعی العموم را خواندند و شنیدی حال یک یک از تو میپرسم جواب بده در اینجا شما را متهم میکنند بکنفر علی نام را با مشت بشکم او زده‌ای و بعد او را کشته‌ای و سر او را بریده درچاه انداخته‌ای او اهل عراق بوده است آیا علی عراقی را با این تفصیل تو کشته‌ای؟

علی اصغر: بله من کشته‌ام.

رئیس: یک نفردیگر چهارده ساله است، آنکه درمسجد شاه درماه رمضان او را دیده و بشترخوان برده‌ای و درآنجا او را کشته‌ای اینهم درست است تو کشته‌ای؟

علی اصغر: بله درست است

رئیس باز تو را دراینجا متهم کرده‌اند که یک بچه‌ای را دراوایل ماه رمضان بشترخوان برده‌ای و با او اسنائی داشته‌ای و درشترخوان سراو را با چاقو بریده‌ای اینهم درست است تو او را کشته‌ای؟

علی اصغر ـ بله درست است

رئیس: یک بچه دیگر که اسم او رحیمی بوده است باز هم تو را متهم میکنند که او را برده‌ای درشترخوان با چاقو سراو را بریده‌ای اینهم درست است؟

علی اصغر ـ بله درست است

رئیس: باز یک طفل چهارده ساله درماه رمضان بیرون دروازه شهرنو او را ملاقات کرده و گول زده و بقتل رسانده‌ای، درست است، تو او را بقتل رسانده‌ای؟

علی اصغر ـ بله درست است

رئیس: باز هم متهم هستی که آن روز که مامورین رفته بودند بیرون دروازه درشترخوان که جنازه آن سه نفرکشف شده بود پسری را برده‌ای بیرون و کشته‌ای درست است؟

علی اصغر: بله درست است

رئیس: باز دراینجا تو را متهم میکنند که علی عراقی را که درمحبس هم همدیگررا دیده و با او سابقه آشنائی داشته‌ای با هم بیرون رفته او راکشته‌ای درست است؟

علی اصغر: بله

رئیس: باز هم متهم هستی که احمد را شب بمنزل خود برده و او را با سنگ روی شکمش زده و بعد سراو را بریده‌ای درست است؟

علی اصغر، بله

رئیس: علی اصغرآنچه من میپرسم جواب بده آنها را که کشته‌ای و صریح اقرارمیکنی که من کشته‌ام برای چه و چه جهت داشت که آنها را میکشتی؟

علی اصغر: اینها یکعده بی پدرومادرهستند، بی سروپا، تاخوشگل هستند... میدهند وقتی ریش آنها درآمد میروند دزدی میکنند، من با اینها دشمنی دارم اینها دشمن مملکت هستند باین جهت آنها را کشته‌ام.

رئیس: تو میدانی اگرکسی آنها را بکشد شخص را اعدام می کنند، مجازات دارد.

علی اصغر: بکشند هرچه خدا نوشته همانست.

رئیس: اگر یکی را کشته بودی و دستگیرمیشدی، دراینصورت فکر نمیکردی که مجازات دارد و اعدام خواهی شد.

علی اصغر: من قصدم این بود که نسل آنها را براندازم، نسل... وراندازم من درخارجه که بودم از اینها خیلی بودند، و خیلی از آنها را کشتم، اینجا هم که آمدم دیدم دراینجا هم هستند و آنها را می کشتم.

رئیس: نظمیه چهارنفررا از هشت نفر که اقرارکردی کشته‌ای پیدا کرد بقیه را خودت نشان دادی؟

علی اصغر: بقیه را خودم نشان دادم.

رئیس: وقتی نشان دادی، خودشان درآوردند یا تو نشان دادی درآوردند؟

علی اصغر: من نشان دادم درآوردند

رئیس: چرا نشان دادی؟

علی اصغر: خودم نشان دادم هرچه می خواهد بشود.

یک ربع از ظهر گذشته جلسه محکمه ختم و صدور رای محکمه موکول بفردا قبل از ظهر گردید.

***

سرانجام علی اصغر بروجردی به اعدام محکوم شد

امروز از صبح جمعیت کثیری حیاط عمارت و سالون دیوانعالی جنائی و محوطه جلوی عمارت محکمه را اشغال و انتظاراعلام رای را درباره علی اصغر داشتند.

دوساعت قبل از ظهر علی اصغر قاتل بوسیله مامورین محبس وارد محکمه و درساعت یازده هیئت حاکمه برای اعلام رای درجایگاه خود حضوریافته رسمیت محکمه از طرف رئیس اعلام و بدوا مواد قانونی مورد استناد حکم محکمه قرائت و سپس رای محکمه بشرح ذیل قرائت گردید:

رای محکمه. نظر باقاریر صریحه متهم در محضر محکمه که شبهه و تردیدی درصحت آن نمیرود ثابت ومسلم است که با سبق تصمیم وعمد مرتکب جرائم ذیل گردیده است: اولا علی نام اهل قریه مامیزان عراق بسن ۱۵ سال را درسمت دولت آباد درسرحلقه قنات با ضرب مشت بیهوش نموده و پس از کندن پیراهن او با چاقو سرش را بریده است دوم با طفلی که سن او درحدود ۱۴ سال بوده چندروز قبل از ماه رمضان آشنا شده و بعد او را به بیرون حضرت عبدالعظیم برده درشترخان خرابه بقتل رسانده است سوم باز طفل دیگری را دراوایل ماه رمضان درمسجد شاه دیده و بعد از یک روز به بیرون دروازه حضرت عبدالعظیم برده درهمان شترخان خرابه پس اززدن چندمشت بدل او بیهوش کرده و با چاقو سراو را بریده و بعد از قتل لباسهای او را برداشته و می فروشد چهارم طفل دیگری را که رحیم نام داشته است بیرون دروازه برده و بعد از زدن چند مشت سرش را بریده و لباسهای او را می فروشد پنجم طفل دیگری را که تقریبا بسن چهارده سال بوده درماه رمضان بیرون دروازه شهرنو برده بهمان ترتیب بیهوشش کرده با چاقو بقتل رسانده است ششم طفل دیگری درحدود ۱۴ سال به بیرون دروازه حضرت عبدالعظیم طرف سیدملک خاتون درگودالی برده پس از زدن چندلگد بردل او با چاقو سرش را بریده و بقتل رسانده است.

هفتم حبیب نام عراقی را که سابقا با او درمحبس سلطان آباد عراق آشنائی پیدا کرده بوده است مقتول نموده و لباس او را برده است هشتم احمد نام خراسانی را که درحدود ۱۷ ـ ۱۸ سال داشته است درمنزل خودبا سنگ بشکم او زده و بعد با چاقو سرش را بریده و قطعه قطعه کرده است بعلاوه یک جفت گوشواره متعلق به دخترخاله خود را سرقت کرده است بنابمراتب مزبور درحدود مواد ۱۷۰ و ۲۲۶ و ۲۲۷ قانون مجازات عمومی مجرم بوده بعلت سرقت گوشواره برطبق ماده ۲۲۶ بسه سال حبس تادیبی و نسبت بهریک از سرقت های دیگرمطابق ماده ۲۲۷ بدوسال حبس تادیبی و برای هریک از قتلها طبق ماده ۱۷۰ قانون محکوم باعدام است و راجع باخفاء جنازه نظربعدم شمول موادمربوطه بمورد عمل قابل مجازات نمی باشد و مقرر می شود چاقو آلت جرم ضبط و پیت و سینی و بامیه ها بخود متهم مسترد و لباسهای یکی از مقتولین که توی پیت بوده و درمحکمه حاضرکرده انددرصورتی که وارث او معلوم شود به او مستردگردد.

***

پس از خاتمه قرائت رای و تفهیم حکم محکومیت با حق استدعای تمیز بعلی اصغر از طرف ریاست محکمه علی اصغر از رای صادره استدعای تمیز نمود.

مراسم اعدام

امروز صبح (۶ تیر ماه ۱۳۱۳) علی اصغر بروجردی بر طبق مقررات قانون که محکوم باعدام شده بود در میدان سپه جلو اداره تشکیلات کل نظمیه مملکتی بدار مجازات آویخته شد.

جمعیت فوق العاده کثیری که از دیشب بواسطه اطلاعی که از اجرای حکم اعدام درباره اصغر داشتند دو ساعت قبل از آفتاب تمام محوطه میدان سپه را اشغال نموده بودند، جمعیت تماشاچی از زن و مرد بقدری زیاد بود که تمام اطراف میدان سپه از جلوی عمارت اداره تشکیلات کل نظمیه، تا جلوی عمارت وزارت پست و تلگراف و جلو عمارت بلدیه طهران و دهنه خیابان علاء الدوله و ضلعهای شرقی و غربی میدان سپه و دهنه خیابان باب همایون را پشت در پشت اشغال کرده بودند کثرت جمعیت باعث شده بود که اتوبوسها را متوقف و روی سقف آنها نیز جمعیت ایستاده و ناظر اجرای حکم مجازات بودند.

عده کافی پلیس سوار و مامورین آزان مراقب انتظامات بوده و با وجود کثرت جمعیت انتظامات برقرار بود.

یکساعت قبل از طلوع افتاب آقای میرزا علی خان سیاسی مدعی العموم پارکه استیناف و آقای میرزا باقر خان شهیدی مدیر دفتر دیوانعالی جنائی و آقای دکتر فلانی و آقای دکتر شهریار اطبای قانونی عدلیه حضور بهمرساندند.

رئیس پلیس و آقای سرهنگ سید مصطفی خان راسخ رئیس اداره محبس، آقای سرهنگ سرداری و عده دیگر ازآقایان صاحب منصبان تشکیلات کل نظمیه مملکتی قبلا حضور داشتند.

علی اصغر را شب گذشته از اداره محبس بتوقفگاه شهر منتقل نموده بودند پس از حضور آقایان مذکور بر طبق مقررات قانون و نظامنامه اجرائیه اعدام مراتب بمحکوم علیه ابلاغ گردید تا هر گاه وصیت و تقاضائی داشته باشد انجام داده شود.

علی اصغر پس ازابلاغ امر باو تقاضای ملاقات مادر و خاله خود را نمود چون مادر مشارالیه در بغداد و خاله‌اش در بروجرد ساکن هستند و مطابق مقررات نظامنامه هم نوع تقاضائی که انجامش مقدور و میسر و باعث تعویق اجرای حکم نشود باید انجام گردد، و احضار مادر و خاله او غیر مقدور بود بمشارالیه گفته شد که تقاضای او در این قسمت مقدور و میسر نیست هر گاه تقاضای دیگری دارد بنماید. اصغر تقاضای دیگری نداشته و ضمنا اظهار داشت که من چند نفر مجهول الهویه را بیشتر نکشته‌ام و شما مرا برای خاطر این اشخاص ولگرد میکشید من که شخص حسابی و سیدی را نکشته بودم چند نفر مجهول الهویه را کشتم.

آقای سیاسی مدعی العموم باو گفتند حبیب عراقی را چرا کشتی؟ جواب داد: او هم بی سر و پا و دزد بود که کشتم.

این اظهار و جوابهائی که داد فی‌الحقیقه آخرین اقرار و اعترافات صریح او بود که نسبت به جنایات خود نموده و حکم محکومیت خود را که در دیوانعالی تمیز هم ابرام شده بود با آخرین اقرار صریح خود تائید می کرد.

سپس باو گفته شد غذا، نان، چای هر چه خواسته باشد بگوید تا برای او حاضر کنند ولیکن چیزی نخواست و او را از توقیفگاه برای اجرای حکم مجازات بیرون آوردند. در موقع خروج از توقیفگاه و یقین قطعی باینکه اعدام خواهد شد عجز ولابه نموده و اظهار داشت که دو گوسفند نذر میکنم اگر از این وضعیت نجات پیدا کنم و توبه و استغفار میکرد.

اصغر تا موقعی که از درب اداره تشکیلات نظمیه بیرون نیامده بود حالت عادی خود را حفظ کرده و با همان تهور و جسارت بنظر میرسید ولیکن بمحض اینکه از درب اداره تشکیلات کل نظمیه با یک عده مامورین محافظ بیرون آمده و کثرت جمعیت را مشاهده و دقت در وضعیت جمعیت نموده لرزه بر اندام او افتاد و دیگر قادر بخود داری حالت عادی خود نبود. و کیفر اعمال و کردار خود را که بالمال او را بپای چوبه دار مجازات کشیده بود در مقابل چشم خود مجسم دید.

در موقع ورود و پس از آنکه تا پای دار کشیده شد جمعیت تماشاچی برای مشاهده او از نزدیک فشار آورده و بهر نحوی بود خود را نزدیک بمحوطه جلوی اداره تشکیلات نظمیه رسانده چوبه دار را جون حلقه انگشتر در میان گرفتند.

اصغر نزدیک بچهار پایه شده بود. حکم محکومیت او بر طبق نظامنامه و تشریفات قانونی قرائت گردید، از طرف آقای مدعی العموم باو تکلیف شد که روی چهار پایه رود اصغر روی چهار پایه رفته و طناب را بگردن او انداخته او را بدار کشیدند.

اصغر در بالای دار مدت چند دقیقه دست و پا زد و بقوت دست خود را بطناب نزدیک و آن را محکم گرفته و بالاخره جان تسلیم نمود و بمجازات قانونی رسید.

جمعیت تا ساعت هشت در میدان سپه مجتمع بود و در تما رای حکم قانونی مجازات اصغر و تشریفات لازمه اینکار انتظامات برقرار بوده و در میان تمام جمعیت یک احساسات تنفر آمیزی نسبت به محکوم علیه بواسطه جنایاتی که مرتکب شده بود، و تقدیر از عدالت و قانون حکمفرما بود.

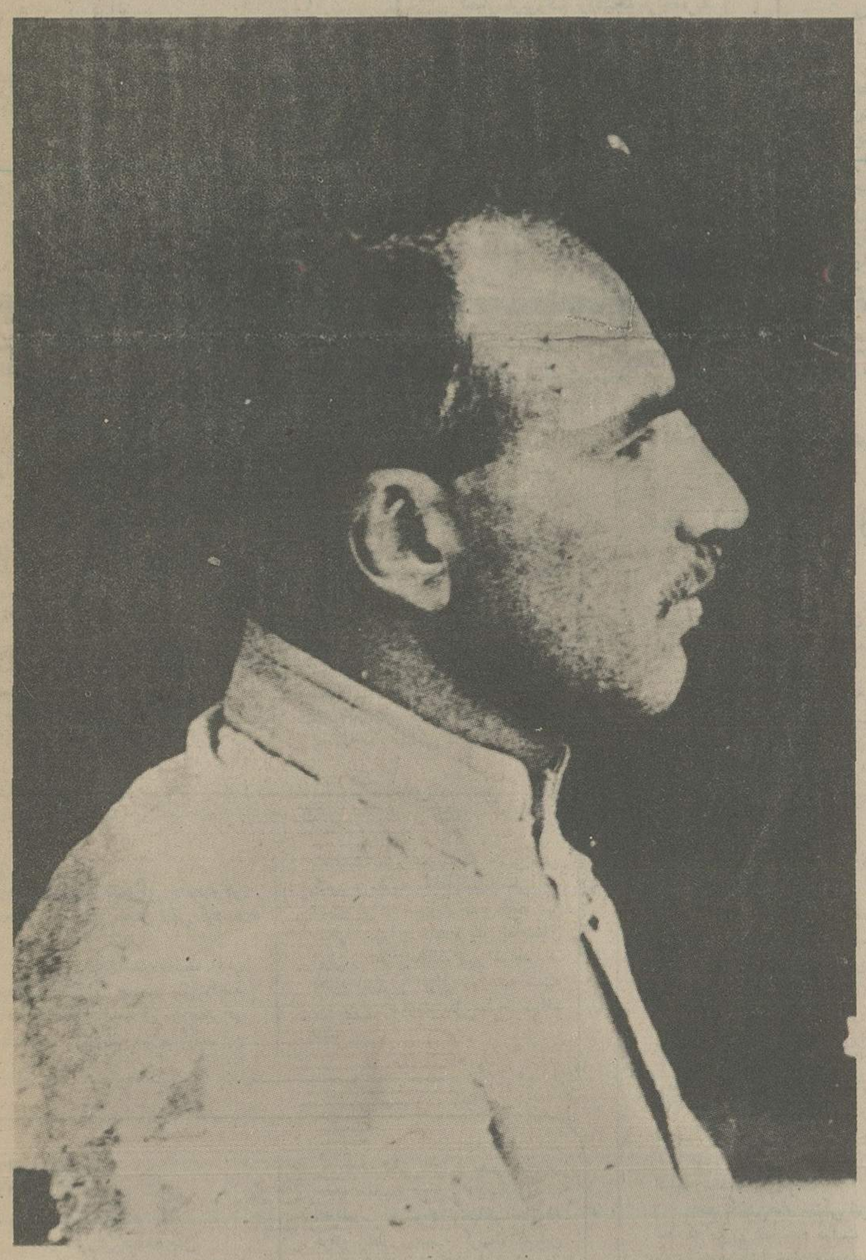

چهره‌یی دیگر از اصغر

۲۴۲
۲۸ هزار روز تاریخ ایران وجهان
۱۳۱۳

اختلاف ایران وعراق

اختلاف سرحدی ایران وعراق توجه جهانیان راجلب کرده است

یادداشت ایران تقدیم جامعه ملل شد

تلگراف مخصوص
ازمخبراداره درژنو

ورود هیئت نمایندگی ایران به ژنو
تسلیم جواب شکایت دولت عراق

بطوریکه خوانندگان محترم مسبوق میباشند در تاریخ ۲۹ نوامبر (۸ آذر ماه) دولت عراق یادداشتی بدارالانشاء جامه ملل تسلیم و راجع بمسائل سرحدی ایران و عراق شکایاتی نمود که متن یادداشت مزبور در شماره ۲۳۶۰ باطلاع خوانندگان رسیده است؛ ونظر باینکه دولت عراق تقاضا نموده بود موضوع یادداشت مزبور جزودستور شورای جامعه ملل گذارده شده و مطرح گردد ازطرف دولت ایران آقای کاظمی وزیر امور خارجه باتفاق آقای منصورالسلطنه و آقای میرزا محسن خان رئیس عازم ژنو گردیدند و مقرر گردید آقای علاء و آقای سپهبدی وزراء مختار ایران در لندن و روم نیز بهیئت مزبور ملحق شود از طرف دولت عراق هم آقای نوری سعید پاشا وزیر امورخارجه عراق و مستردمونس عضو وزارتخارجه عراق از طرف دولت مزبور انتخاب و عازم ژنو شده‌اند.

شورای جامعه ملل در تاریخ یازدهم ژانویه (فردا) منعقد خواهد شد و موضوع یادداشت عراق نیز جزو دستور مذاکرات شوری میباشد.

ذیلا تلگرافی که از طرف مخبر مخصوص اداره درژنو و اصل گردیده است درج میشود:

ازژنو - تهران - روزنامه اطلاعات

هیئت نمایندگی ایران چند روز قبل و آقای کاظمی وزیر امور خارجه دیروز وارد ژنو شدند امروز آقای وزیر خارجه جواب شکایت دولت عراق را بدارالانشاء جامعه ملل تسلیم نمودند.

نماینده عراق تقاضا کرد دیوان لاهه اختلاف ایران وعراق راداوری کند

هیأت نمایندگی ایران جواب شکایت عراق راتسلیم کرد

تلگراف مخصوص
مخبراداره درژنو مورخه دوشنبه
۱۴ ژانویه

امروز (دوشنبه) موضوع رسیدگی اختلاف سرحدی ایران و عراق که دردستورجامعه ملل گذارده شده بود مطرح گردید.
آقای نوری سعیدپاشا وزیرامورخارجه عراق نطق مفصلی دراطراف یادداشت دولت عراق بجامعه ملل ایراد نمود و چون وقت دیربود جواب دولت ایران که از طرف آقای کاظمی وزیرامورخارجه خواهد گردید به فردا (امروز) موکول شد - مسیوبارون الوزی نماینده دولت ایتالیا درجامعه ملل از طرف مجمع به سمت مخبری برای رسیدگی به مسائل بین ایران و عراق انتخاب گردیده است.

از آژانس پارس
طرح اختلاف ایران و عراق

ژنو ۱۴ - درشورای جامعه ملل امروز مخصوصا اختلاف ایران و عراق راجع به تحدید حدود مورد مطالعه واقع خواهد شد بعدا شورای مزبور موضوع اقلیت های یونانی مملکت آلمان را که درچند هفته قبل داخل مرحله شدیدی شده بود مورد مطالعه قرارخواهد داد.

گزارشات مهم دنیا

درژنو....

انظارمحافل دنیا امروز به سمت ژنو دوخته شده است....

گوشیهای رادیو دردست چندین صدمیلیون نفوس دراروپا و آمریکا و نقاط دور و نزدیک دنیا باقیمانده و انتظاروصول اخبارژنو را دارند استاسیون تلفن بی سیم درتمام مراکز عمده گیتی انتظاروصول امواج متواصل برق را از ژنو دارند که حامل اخبارمهم میباشد. صاحبان استاسیون رادیو امروز صبح خیلی زود دستگاههای گیرنده خبررا به سمت ژنو معطوف نموده با بی صبری انتظاروصول اخبار آن را دارد.

نتیجه آراء ماخوذه در سار از ساربروگ به توسط کمیسیون مراجعه به آراء عمومی به ژنو منتقل و بوسیله رادیو منتشرخواهد شد و شورای جامعه ملل که درژنو تشکیل و نمایندگان سیاسی دول درآنجا اجتماع نموده‌اند حول اخبارساربروگ، و نتیجه مراجعه به آراء عمومی که ساعت بساعت براهمیت خود میافزاید انتظارمیکشند.

پیش بینی های مختلفه، آراء متفاوت دربین هزاران هزار نفر در مدار نتیجه مذکور دور میزند، ساربه آلمان بازمیگردد یا نه؟ ساربوضعیت فعلی باقی می ماند، یا نه؟ ساربه فرانسه میرسد یا نه؟ جوابها مختلف است. تمام این پیش بینی ها و تفاوت و اختلاف ها با اعلام نتیجه از طرف کمیسیون مراجعه به آراء عمومی خاتمه پیدا میکند، ژنو نتیجه قطعی را اعلام و سپس براساس نتیجه مذکورتصمیمات قانونی خواهد گرفت.

درپاریس و برلن درلندن و رم بیش از دیگرمراکز انتظاردارند نزدیکی پاریس و برلن دراطراف اعلام نتیجه مذکوردورمیزند که از ژنو به آنها اعلام خواهد شد.

ملاقاتها، گفتگوها، تبادل فکرها، وجهه بیشتری پیدا خواهد کرد. اعلام نتیجه مزبوریا حماسه برلن و پاریس را زیادتر و میدان قضاوت را برای جراید لندن و رم وسیع تر خواهد کرد، یا آنکه حرارت حماسه مزبوررا تخفیف داده لحن ها را دوستانه تر نموده و درآغاز سال جدید برای اروپا یک صفحه تازه روشنتری باز میشود. این صفحه را ژنوباز میکند. ژنو صورت یک پایتخت بین المللی را دارد امروز بیش از هروقتی انظاردنیا به آنجادوخته شده است.

***

درژنو امروز قضایای مهمی جریان دارد علاوه برنتیجه آراء ماخوذه درساركه امروز نشرمیشود موضوع اختلاف نظرایران و عراق هم درشورای جامعه ملل مطرح و بطوریکه مخبرما از ژنو خبرمیدهد آژانس پارس نیز خبررا تائیدمیکند دیروز آقای نوری سعیدپاشا نماینده دولت عراق نطق مفصلی ایراد نمود و امروز نماینده دولت شاهنشاهی ایران جواب او را میدهد و مخبراین امرنماینده ایتالیا است که از طرف شوری به سمت مخبری تعیین گردیده است و این خود یکی از مسائل مهم بین المللی است که توجهات زیادی معطوف آن میباشد.

نماینده ایتالیا درشورای جامعه ملل بارون آلوزی است که یکی از رجال دیپلمات ایتالیاو اخیرا از طرف جامعه ملل ریاست کمسیون سه نفری را درموضوع قضایای مالی و فنی ناحیه سارداشت که با موفقیت تامه اینکاررا انجام و موجبات رضایت دولتین آلمان و فرانسه را دراین قضیه جلب و اقدامات او دراین قسمت از طرف جامعه ملل موردتقدیرواقع گردید.

این قسمت را نباید از نظردورداشت که نتیجه آراء ماخوذه درساركه امروز صبح اعلام گردید توجه دنیا را باین زودی از ژنو بازنخواهدداشت بلکه پس از اعلام نتیجه مزبورباز هم شورای جامعه ملل کارهائی دارد که بایددرحدود وظایف قانونی خودروی نتیجه مزبورعمل کند و همین طور امروز که جواب نماینده دولت شاهنشاهی ایران به نماینده دولت عراق داده میشود. بازبایدانتظاررسیدگی جامعه را داشت.

***

روز سیزدهم ژانویه که روز مراجعه به آرای عمومی درناحیه ساربود بنابه اخبار واصله یک نقطه برجسته و روز تاریخی درتاریخ اروپا محسوب میشود روز پانزدهم ژانویه هم که نتیجه آن اعلام میگردد یک روز برجسته خواهد بود این قضیه، و قضایای دیگری که به ژنو - شورای جامعه - مراجعه و نتیجه موکول به تصمیم شورای ژنو گردیده است توجه ملل را بیش از پیش باین پایتخت بین المللی جلب و نام جامعه و عدالت او بیشتر وردزبان صدها ملیون نفردرانحاء مختلفه دنیا نموده است چنانچه همین دیروز دراخباراژانس پارس خواندید که درتمام کلیساهای آلمان دعا میکنند و خواهان عدالت درموضوع قضیه سارهستند عدالت از جامعه ملل میخواهند و نظر آنها متوجه ژنو است پس ژنو مرکز عدالت بین المللی است همان طوریکه مرکز صلح بین المللی نیز میباشد و دنیا امروز شدیدا محتاج به عدالت و صلح میباشد که درژنو مستقرگردیده است.

راجع بمسائل سرحدی ایران و عراق
- نطق رئیس الوزراء

تهران - ۱۴- دوازدهم ژانویه در پارلمان ایران یکی از نمایندگان درخصوص اختلافات سرحدی ایران و عراق از دولت سئوال می کند آقای فروغی رئیس الوزراء جواب میدهند که دولت ایران همواره طرفدار جامعه ملل بوده و از عدالت پروری موسسه ژنو و حقانیت ایران کاملا مطمئن است. رئیس الوزراء تذکر داده است در نتیجه رسیدگی معلوم خواهد شد دولت ایران متجاوز و متعدی نیست. رئیس الوزراء درضمن بیانات خود شمه‌ای از پروتکل ۱۹۱۳ که سرحدات ایران و عثمانی را تعیین نموده اظهار تذکر داده است چون مراحل قانونی را پروتکل مزبور طی ننموده دولت ایران آن را معتبر نمیداند و دولت ترکیه نیز با بطال والغای آن اقدام نموده است.

درپروتکل مزبور معایبی هست که دولت ایران را از شط‌العرب بدون دلیل وجهت بی حق نموده ببهانه این که در عهد نامه ارض روم آن طور مقرر شده است در صورتیکه اصول مسلم جاری دنیا حقانیت ایران را در شط‌العرب تصدیق مینماید.

رئیس الوزراء درخاتمه بیانات خود اظهار داشته که هر چند مایل بحل دوستانه موضوع بود معهذا از مراجعه بجامعه ملل دلتنگی ندارد.

تلگراف مخصوص
مخبراطلاعات از ژنو

نطق وزیر خارجه ایران
در شورای جامعه ملل - جواب وزیر خارجه عراق

استدلال وزیر امور خارجه ایران توجه شورای جامعه ملل را جلب نمود و در خاتمه نطق ایشان شوری مقرر داشت نماینده ایتالیا با طرفین مذاکره نموده و راپرت خود را تنظیم و به شوری تسلیم دارد.

تهران - روزنامه اطلاعات
ژنو سه شنبه ۱۵ ژانویه ۱۹۳۵

امروز آقای کاظمی وزیر امور خارجه نطق مفصلی در اطراف یادداشت دولت عراق و جواب نطق آقای نوری سعید پاشا ایراد نمودند که مورد توجه شوری قرار گرفت.

«آقای کاظمی دلایل کافی برای بطلان معاهده ارض روم و پروتکل‌ها بیان نمودند و تقاضای ایران را در دو موضوع اعلام کردند اول: استاتوکوی ۱۹۱۲ (وضعیت حاضره آن روز - مترجم) که متضمن اعاده نفت خانه و غیره میباشد دوم - حاکمیت و رعایت تساوی شط.»

راجع بکشتی‌های جنگی ایران در شط که دیروز نماینده دولت عراق نوری سعید پاشا خواسته بود متابعت از قواعد پرت بصره نماید آقای کاظمی بالحن صریحی جواب دادند که کشتی‌های ایران رعایت قواعد بین المللی را نموده و خواهد نمود و برای کشتی رانی هیچ محظوری را فراهم نکرده است و قواعد برت بصره را هیچوقت نشناخته و نخواهد شناخت

«این نطق متین و اظهارات صریح آقای کاظمی توجه عموم نمایندگان شورای ملل را جلب نمود و در دنباله آن از طرف نمایندگان شوروی و انگلیس و ترکیه بیانات مختصری ایراد گردید و در خاتمه قرار شد مسیوبارون الوزی را که از طرف شوری بعنوان مخبری تعیین گردیده است با نمایندگان طرفین وارد مذاکره شده و راپرت خود را تقدیم شورای جامعه ملل نماید»

از آژانس پارس
یادداشت ایران بشورای جامعه در محافل بین المللی حسن تلقی گردیده است

ژنو ۱۲- یادداشت دولت ایران خطاب بشورای جامعه ملل راجع باختلاف نظر باعراق دیروز عصر در مطبوعات بین المللی توزیع گردید این یادداشت بطور عموم بانظر خوبی تلقی گردید و نظریه محافل بین المللی این است که در صورت عدم واقعه غیر منتظره شورای جامعه ملل تقاضای ایران را تحت مطالعه قرار خواهد داد. قضیه ایران و عراق روز سه شنبه درشورای جامعه ملل مطرح خواهد شد.

آژانس پارس
۲۶ دیماه ۱۳۱۳

در شورای جامعه ملل
موضوع اختلاف نظر ایران و عراق
ملاقات لاوال ازوزیر خارجه ایران و عراق
مسائل گوناگونی که در شورای جامعه ملل مطرح بوده است

ژنو ۱۵- راپرت کمسیون مشاوره راجع بخرید و حمل و نقل تریاک و خاتمه رسیدگی کمیسیون مختلف راجع بدادوستد بین اهالی یونان و ترک، حفاظت اقلیت یونان درالبانی و بالاخره تقاضای شکایت عراق برعلیه ایران مسائل گوناگونی بوده که دیروز صبح درجلسه عمومی شورای جامعه ملل مطرح گردید.

موضوع مشاجره ایران و عراق قسمت عمده جلسه صبح را اشغال کرده نوری سعید پاشا نظریات عراق را مطرح و بیانات خود را از یکرشته بیانات تاریخی شروع نمود تا باین وسیله حقانیت عراق را در ساحل چپ شط‌العرب به ثبوت برساند. نماینده عراق اینطور نتیجه گرفت که این مسئله بایستی مقدمتا برطبق اصول حقانیت و عدالت رسیدگی بشود و بعدا مسائلی که از لحاظ اهمیت درجه دوم را حائز میباشند مخصوصا راجع به کشتی رانی در شط‌العرب مورد بحث واقع شود.

پس از بیانات نماینده عراق بارون الویزی بسمت مخبر این قضیه پیشنهاد شده و جلسه تعطیل گردید. قرار است که امروز وزیر خارجه ایران در حضور شورانظریات ایران را تشریح بنماید.

قبل از رسیدگی باختلاف بین ایران و عراق جامعه را پرت کمیسیون تریاک را تحت مطالعه قرارداده و مادریاکا نماینده اسپانی درخواست کرد که دارلانشاء جامعه مسئله جوازهائی را که قاچاقهای بین المللی بکار میبرند قبلا تحت مطالعه درآورد.

اختلاف ایران وعراق درجامعه ملل

تقاضای نماینده عراق برای رجوع قضیه بدیوان داوری لاهه
جواب نماینده ایران و تصمیم شورای جامعه

ژنو ۲۲- موضوع اختلاف نظر ایران و عراق بجلسه آینده محول و طرفین دعوت شدند که در تحت نظر بارون آلویزی که بعنوان مخبر مخصوص این قضیه انتخاب شده مذاکراتی برای تصفیه موضوع فوق بنمایند.

مخبر مخصوص ایتالیائی موسوم به بیانگری که پس از مسافرت بارون آلویزی برای رسیدگی و اختلاف نظر بین ایران و عراق جانشین او شد در جلسه شورا اظهار نمود که با طرفین داخل مذاکره شده ولی قبل از اینکه راپرت خود را ارائه بدهد مدتی وقت لازم دارد بیانگری متذکر شد که جلسه ماه مه وظیفه خود را تعقیب خواهد نمود و هر گاه قبل از این مدت جلسه فوق العاده انعقاد بشود او میتواند قضیه مزبور را حاضر و جزو پرگرام آن قرار دهد.

نماینده عراق نوری سعید پاشا گفت که دولت ایران حدود و ثغور سرحدی که در ۱۹۱۴ تعیین شده و تا کنون بیست سال است که شناخته شده برسمیت نمیشناسد. خطر اتفاق ناگوار میرود ولی عراق سعی خواهد کرد که اتفاقی روی ندهد و از ایران خواستار است که معامله بمثل نماید نوری سعید پاشا امیدوار بود که هر چه زودتر انتظامات قطعی در نظر گرفته شود و نیز در خواست نمود که مرافعه مزبور بدیوان لاهه مراجعه و مورد شور واقع گردد. وزیر امور خارجه ایران آقای کاظمی اظهار نمود که کمکهای لازمه را برای دادن اطلاعات بمخبر مخصوص خواهد نمود و خاطر نشان کرد که قبولی تقاضای عراق یک توهمات قبلی نسبت بتصمیمات آینده بوجود میاورد.

نماینده ایران نیز تذکر داد که برای هر گونه مذاکراتی در طی تعطیل جلسات حاضر است و همچنین متعهد میشود که هیچ اقدامی نخواهد نمود که در نتیجه آن در انتظامات دعوی مزبور اغتشاشی تولید بشود. آقای کاظمی نتیجه گرفت که ایران مواد اختیاری اساسنامه دیوان داوری را مربوط به قسمت اراضی امضاء نموده ولی نظر باینکه عراق اختلاف مزبور را در شورای جامعه ملل مطرح نموده لزومی ندارد که به طرز محاکمات دیگری متشبث بشویم و بنظر میاید که در خواست رای دیوان داوری (لاهه) بی مورد باشد. شوری تصمیم گرفت که ادعای مزبور شامل ماده ۱۱ فصل ۲ پیمان میشود.

ترجمه از روزنامه ژورنال دناسیون منطبعه ژنو
مورخه پنجشنبه دهم ژانویه ۱۹۳۵
ایران و عراق
بیانات آقای علاء بنمایندگان مطبوعات درباب اختلاف سرحدی آن کشور با مملکت عراق

آقای میرزا سید باقر خان کاظمی وزیر خارجه ایران چهارشنبه نمایندگان مطبوعات را بحضور پذیرفتند و به آن مناسبت آقای وزیر مختار دولت شاهنشاهی در لندن بیانات زیر را ایراد نموده‌اند:

اشکالاتی که راجع بسرحد مشترک عراق و ایران رخ داده و اینک مورد مطالعه شورای جامعه ملل واقع گردیده واقعه تازه و جدیدی نیست این موضوع در دوره امپراطوری عثمانی قبل از تاسیس و بوجود امدن دولت عراق وجود داشته و موقعی که دولت ایران در ۱۹۳۲ با کمال صمیمیت و مسرت ورود عراق را بجامعه ملل تلقی کرد راجع به سرحدات بین ایران و عراق شرایطی را قائل شد حقوق خود را در این مورد محفوظ داشت. چندین مرتبه خواه در موقع شناسائی رسمی دولت عراق به عنوان یک دولت مستقلی و خواه قبل از پذیرفته شدن دولت مشارالیها بسمت عضویت جامعه ملل و بعد از آن دولت ایران بدولت عراق توضیحاتی داده مبنی براینکه اسنادی که دولت عراق از روی آن خطوط سرحدی برای خود قائل شده ارزشی ندارد و بعقیده و نظر دولت ایران بی اهمیت است زیرا که این تحدید حدود آزادانه تعیین نگردیده و مقامات قانونی و صلاحیت دار دولت شاهنشاهی ایران و دولت امپراطوری عثمانی آن را تدوین ننموده‌اند. و اسناد مزبور نه فقط متکی بهیچ اصول قانونی نبوده بلکه صریحا برخلاف مقررات حقوق بین المللی نیز میباشد. مطابق حقوق بین المللی از لحاظ تامین آزادی بحر پیمائی برای طرفین باید در وسط خط سرحدی معین گردد و خط مزبور بمنزله سرحد برای دو مملکتی قرار میگیرد که در سواحل آن واقع شده‌اند.

دولت ایران در هیچ موقعی از ابراز دوستی و مودت نسبت بدولت عراق قصور ننموده و همواره این نکته را تایید نموده که تحدید حدود سرحدی طرفین باید بر طبق عدالت و انصاف و مقررات حقوق بین المللی انجام پذیرد. ولی متاسفانه دولت شاهنشاهی ایران از این سبقت در دوستی و مودت و پیشنهادات راجع بافتتاح باب مذاکرات موفق باخذ نتیجه‌ای نگردیده و جای تاسف است که اولیای امور دولت عراق همواره فکر و نظر خود را راجع بصحت اسنادی که از لحاظ حقوقی و قضائی ارزشی ندارد و مطابق ضروریات و مقتضیات عصر حاضر نمیباشند تغییری نداده‌اند.

بهمان دلایل وبراهینی دولت شاهنشاهی ایران تحدید حدود سال ۱۹۱۴ راکان لم‌یکن تلقی نموده همان دلایل و براهین در موقع تحدید حدود ایران با دولت جدید التاسیس ترکیه همسایه ایران بکار برده شده است.

نظر به ادله فوق دولتین ایران و ترکیه داخل در مذاکراتی شدند و خوشوقتانه تعاطی افکار بین دولتین منتج و منتهی بقراردادی بین آنها گردید که از طرف مقامات مقننه مملکتین مورد تصویب واقع شده است.

بنابراین در قسمت دیگر یعنی قسمت تحدید حدود سرحدی که بین ایران و عراق معوق مانده و موضوع اختلاف است باید مطابق همان رویه و اصول رفتار شود دولت ایران نظر بروابط دوستانه‌ای که با دولت عراق دارد تعجب مینماید از اینکه دولت مشارالیها در دعاوی بی اساس خود که مبتنی براسناد بی ارزش و قیمتی میباشد بافشاری و اصرار ورزیده و راجع به اشکالاتی که در واقع خودش مسبب آن گردیده نظر و توجهات شورای جامعه ملل را به آن جلب نموده باشد. دولت شاهنشاهی ایران از این رویه و مشی دولت عراق تعجب نموده و از نطق پادشاه عراق هم بهنگام افتتاح پارلمان آنجا اینطور استنباط نموده که مقصود از اقدام دولت عراق تجدید مذاکراتی است که سابقا قطع گردیده است.

معهذا دولت ایران خوشوقت است از اینکه از این موقع و فرصت استفاده نموده و عراق را در شورای جامعه ملل ملاقات نماید تا در نتیجه مطالعات دقیق اختلافی که بین دو ملت دوست و همسایه رخ داده علنا و بتوسط جامعه ملل حل و تصفیه شود. اختلاف مزبور در واقع ناشی از این بوده که موقعیت ایران را بنظر سطحی نگاه کرده بوده‌اند و آنطوری که لازم بوده بحقایق پی نبرده‌اند.

اطلاعات

گزارش تصویری و لحظه به لحظه:

قتل پادشاه یوگسلاوی

فاجعه، سرعتی باور نکردنی داشت

اکتبر ۱۹۳۴، مهر ۱۳۱۳ - بحران روابط ایتالیا و یوگسلاوی برای فرانسه چندان خوشایند نبود. چون میتوانست سبب نزدیکی و همکاری یکی ازین دوکشور - به احتمال زیاد ایتالیا - با آلمان شود. بهمین جهت پاریس از الکساندر پادشاه یوگسلاوی دعوت کرد که به فرانسه بیاید. این سفربا توجه به بهبودی که در روابط فرانسه و ایتالیا پدید آمده بود، احتمال فراوان داشت که به برقراری روابط دوستانه میان بلگراد ورم منجر شود.

الکساندر پادشاه و ملکه ماری روز ۴ اکتبر بلگراد را ترک گفتند و در «بوکاکوتورما» سوار ر ناوجنگی «دوبرونیک» شدند. اما چون دریا توفانی بود ملکه ازکشتی پیاده شد به بلگراد رفت و از انجا باترن راه مسافرت درپیش گرفت و قرار شد در «دیژن» به شوهرش ملحق شود.

پادشاه نیز باکشتی به مارسی آمد. و درآنجا مورد استقبالی بسیار گرم و پرشکوه قرار گرفت. از جانب دولت فرانسه «لوئی بارتو» وزیر امور خارجه که خود طراح برنامه آشتی رم و بلگراد بود به استقبال پادشاه یوگسلاوی رفته بود.

الکساندر ساعت ۴ بعد از ظهر روز ۳ اکتبر - ۱۷ مهر - ازکشتی پیاده شده و درست ده دقیقه بعد فاجعه‌ای رخ داد که سرعتی باور نکردنی داشت. هنگامیکه میهمان و مستقبلانش به آهستگی بطرف ساختمان شهرداری میرفتند، درگوشه میدان بورس درجائی که مردم انبوده تر بودند.

مردی ازمیان مامورین تشریفات راهی برای خود گشود و بطرف اتومبیلی رفت که بارتو والکساندر کناردر کنارهم درآن نشسته بودند. یک مامور پلیس خواست جلوی تروریست را بگیرد. ولي بضرب گلوله های او، از پای درآمد. تروریست بلافاصله بروی رکاب اتومبیل پرید. دستش را بدورون برد و پنج، شش گلوله شلیک کرد. راننده اتومبیل را متوقف کرد بازوی تروریست را گرفت، ماموران پلیس سررسیدند و یک افسر سوار با شمشیر ضربه های متعددی به سرورروی تروریست وارد آورد که درحال ادامه تیراندازی برزمین غلطید. درین گیرودار چندین نفر مجروح شدند.

پادشاه خون آلود برکف اتومبیل افتاده بود. «بارتو» از اتومبیل پیاده شده بود و از سینه ژنرال «ژرژ» که روبروی آنها نشسته بود، خون بیرون میریخت. الکساندر را بلافاصله به عمارت شهرداری بردند و پزشکان بربالینش حاضر شدند. ولی او بدون اینکه بهوش بیاید درساعت پنج بعداز ظهر درگذشت بارتو را به یک بیمارستان منتقل کردند و ابتداء گمان میرفت حالش وخیم نیست. ولی گلوله یک شریان او را قطع کرده بود و در ساعت پنج و نیم بعد از ظهر بعلت خونریزی شدید جان سپرد.

قاتل هم بدون اینکه قادر به حرف زدن باشد درکنار خیابان بود. پاسپورت اونشان میداد که «پترس کالمن» نام دارد و درسال ۱۸۹۹ در زاگرب به دنیا آمده است. او روز ۲۸ سپتامبر وارد فرانسه شده بود و خالکوبی های بدنش ثابت میکرد که عضو سازمان تروریستی - اوریم - است که خواهان استقلال «ماسدونی» است که تاکنون عده زیادی را سربه نیست کرده است.

بدین ترتیب شکی نیست که قتل پادشاه یوگسلاوی توطئه حساب شده دقیقی است که «کالمن» فقط اجرا کننده آن بوده است.

اندکی از وقوع سوء قصد مقامات فرانسوی در ایستگاه بزانسن ملکه ماری را از مرگ شوهرش آگاه کردند. الکساندر پادشاه یوگسلاوی بهنگام مرگ ۴۶ سال داشت. او باوجود سن اندکش دردو جنگ منطقه بالکان سهم قهرمانانه‌ای داشت. الکساندر روز اول دسامبر ۱۹۱۸ نایب السلطنه صربستان، کرواسی واسلوونی شده بود و روز ۱۷ اوت ۱۹۲۱ بعداز مرگ پدرش به سلطنت رسیده بود و در سال ۱۹۲۲ باپرنسس ماری ازدواج کرده بود که دختر پادشاه رومانی است.

اینک بعد از مرگ او پسرش که یازده سال دارد باعنوان «پیردوم» به پادشاهی یوگسلاوی رسیده است. او بهنگام مرگ پدرش در انگلستان به تحصیل اشتغال داشت.

درپی قتل الکساندر پادشاه یوگسلاوی یکبار دیگر توجه جهانیان بسوی اروپای مرکزی جلب شده است که اوضاعی سخت آشفته دارد.

درتمام اروپای مرکزی و منطقه بالکان نژادها و مذهب ها در سرزمین های کوچک و محدودی درکنارهم قرار گرفته‌اند، بقسمی که ترسیم مرزهای ثابت و منطقی غیر ممکن است. آنوقت درچنین شرایطی بیشتر کشورهای منطقه از سیاست های ناسیونالیستی افراطی تبعیت میکنند و فراموش میکنند که مطابق قانون های اساسی شان باید برابری همه نژادها و مذهبهای ترکیب کننده شان را محترم بشمارند.

درتمامی اروپا صلح طلبی واقعی جز درانگلستان، فرانسه، اسپانیا، سویس و کشورهای کوچک شمالی وجود ندارد. درحالیکه دربقیه کشورها توطئه ها قدرت طلبی ها و توسعه طلبی ها سکه متداول هستند. مثلا مجارستان رفتار حیرت انگیزی دارد و در تبلیغاتش ادعای مالکیت سرزمین هائی را میکند که با هیچ رشته ای به آن پیوند ندارند. خیلی ازتازه رسیده ها اینک میخواهند درصف بزرگان قرار گیرند.

Le roi Alexand

الکساندر پادشاه

a reine Marie.

ملکه ماری

ملکه ماری - یوگسلاوی - و ملکه ژان - بلغارستان - ایستگاه صوفیه را ترک میکنند تابه کاخ سلطنتی بروند.

چند دقیقه قبل از قتل مشترک شان الکساندر پادشاه یوگسلاوی ولوئی بارتو وزیرامور خارجه فرانسه در بندر مارسی دست یکدیگر را میفشارند.

الکساندر پادشاه ولوئی بارتو لحظه‌ای پیش از مرگ در درون اتومبیل دست دستکش پوش ژنرا ا ژرژ درکنار شیشه اتومبیل دیده میشود.

اطلاعات

گزارش تصویری و لحظه به لحظه:

قتل پادشاه یوگسلاوی

فاجعه، سرعتی باور نکردنی داشت

این اتومبیلی است که پرچم یوگسلاوی دارد و پادشاه ولوئی بارتو درآن نشسته بودند. درین عکس پادشاه دیده نمی شود. ولی قیافه آرام بارتو را از پشت شیشه می بینیم.

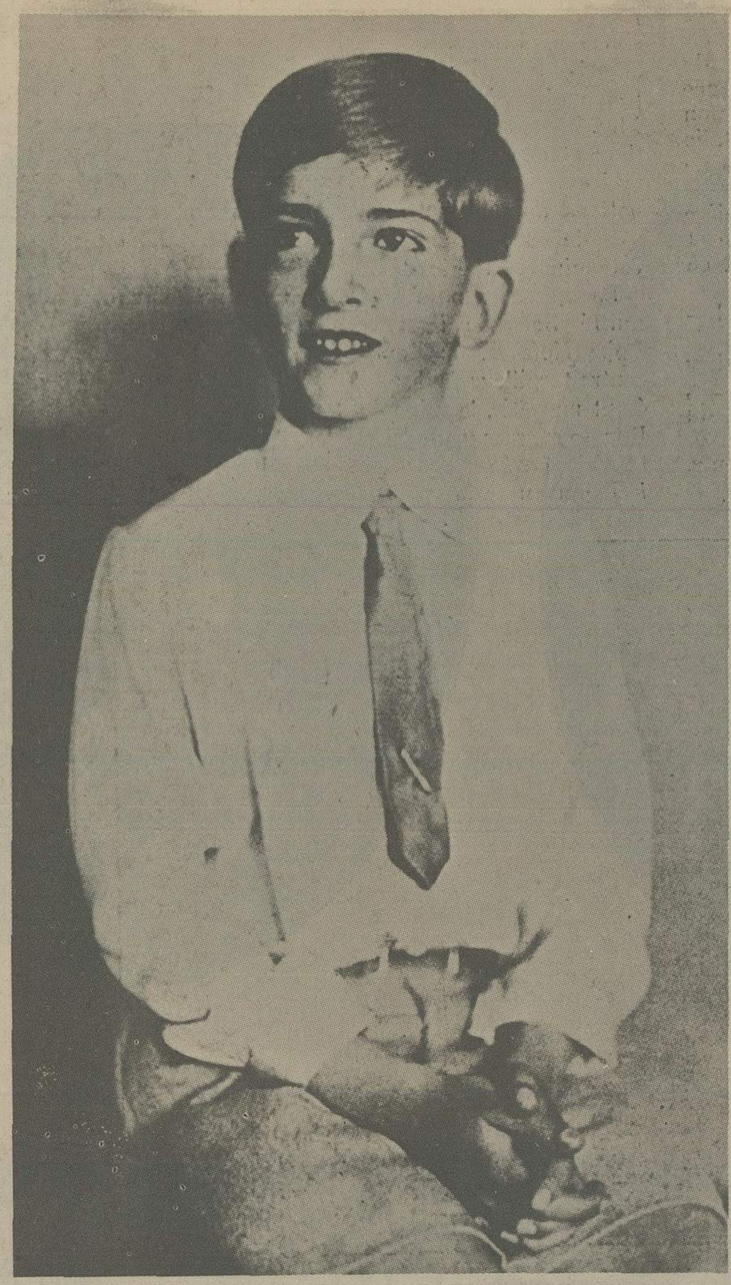

پادشاه جدید پیردوم

پادشاه برکف اتومبیل افتاده، راننده کت قاتل را چسبیده است و او میکوشد بادست سرش را در برابر ضربه های شمشیر افسر فرانسوی حفظ کند. چند تماشاگر درپیاده روی سمت چپ با آخرین گلوله های قاتل مجروح شده‌اند و برزمین افتاده‌اند. درسمت راست دود گلوله ها در فضا پراکنده است.

قاتل که بروی رکاب اتومبیل پریده است بروی سرنشینان آن شلیک میکند. راننده که فرمان را رها کرده است میکوشد او را دستگیر کند و یک افسر سواره نظام باحیرت به سوی او برگشته است.

انبوهی ازمردم مارسی برای استقبال از پادشاه یوگسلاوی گرد آمده بودند و تاچند دقیقه بعداز شنیدن صدای تیرها نمیدانستند چه اتفاقی رخ داده است.

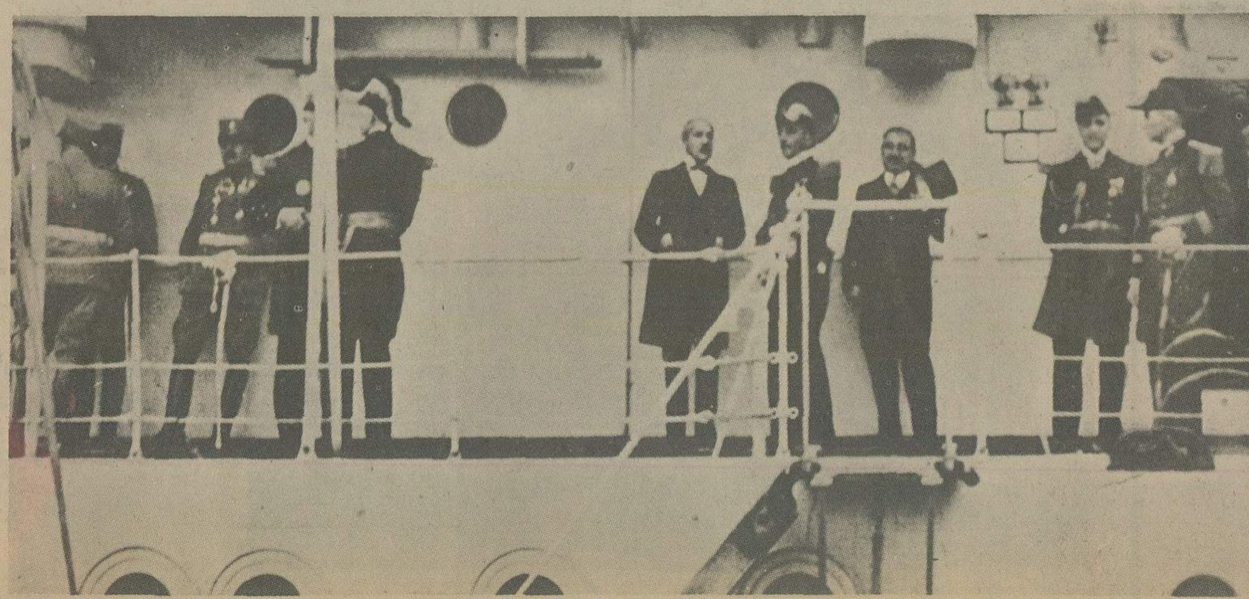

↑ عکس پاسپورت «پترس کالمن»

پادشاه یوگسلاوی درعرشه (۱) ناوجنگی، درکنار بندر مارسی

گزارش تصویری و لحظه به لحظه:

قتل پادشاه یوگسلاوی

فاجعه، سرعتی باور نکردنی داشت

قاتل درمیان مامورین که به سویش دویده‌اند و درزیر شمشیر آخته افسر فرانسوی برزمین افتاده است: درهای اتومبیل را برای رسانیدن کمک های اولیه گشوده‌اند.

مردم دراطراف کیوسک پلیس که جنازه کالمن بدرون آن برده شده است، جمع شده‌اند.

ژنرال ژرژ را که به سختی مجروح شده است از اتومبیل بیرون آورده‌اند تا به بیمارستان برسانند.

قاتل خونالود برزمین افتاده است

جسد پادشاه را درعمارت شهرداری روی کاناپه‌ای قرار داده‌اند.

مامورین تشریفات تن خون آلود پادشاه را تا ساختمان شهرداری اسکورت کردند.

پادشاه را که هنوز نفس میکشد ر روی صندلی اتومبیل میخوابانند.

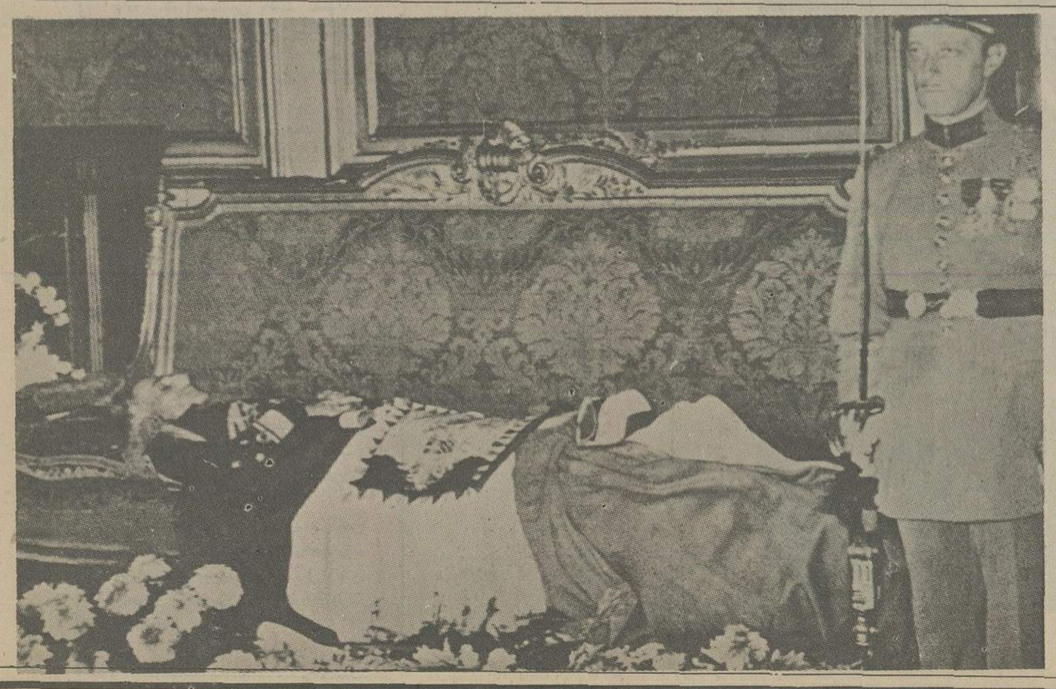

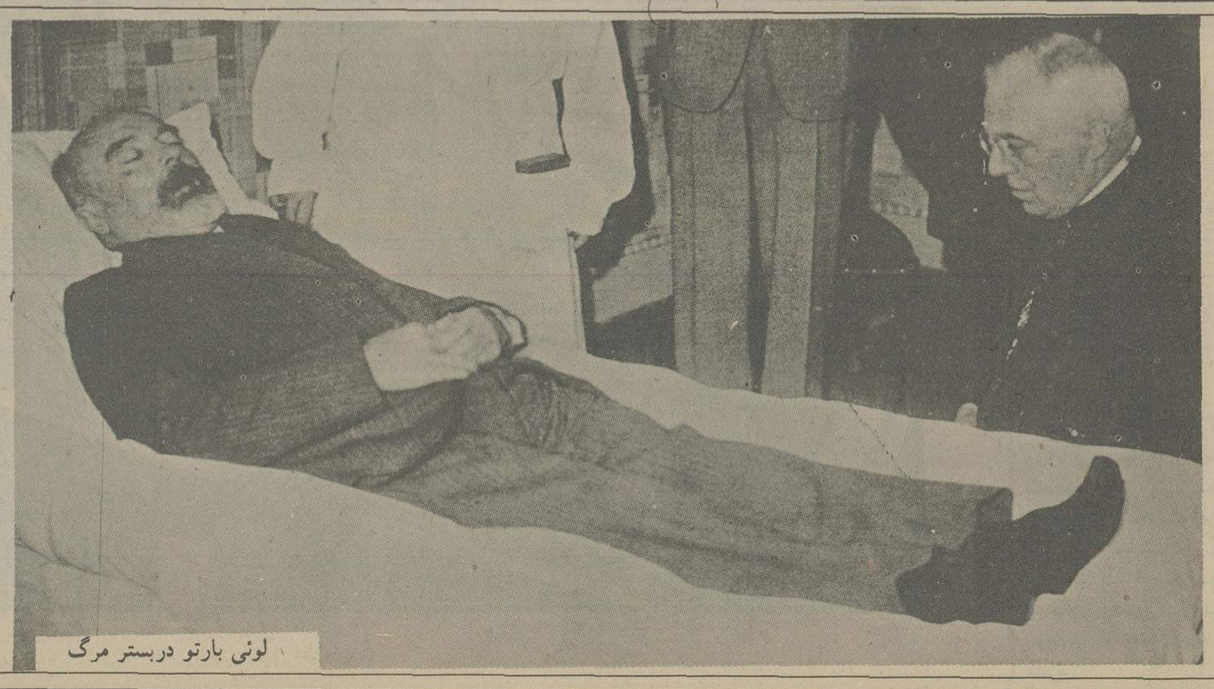

لوئی بارتو دربستر مرگ

اطلاعات
۲۸ هزار روز تاریخ ایران وجهان
سال ۱۳۱۳ ۲۴۶

سفر تاریخی رضاشاه کبیر به کشور ترکیه

روزنامه‌های ترکیه از شاهنشاه ایران بعنوان چهره برگزیده در جهان یاد کردند

ناوجنگی یاوز با پرچمهای ایران و ترکیه تزئین شد

هزاران نفر از مردم ترکیه در مسیر شاهنشاه ایران مقدم اعلیحضرت رضاشاه کبیر را گرامی داشتند

مسافرت به ترکیه ۱۳۱۳ در کشتی باعدهٔ از ملتزمین رکاب

اعلیحضرت همایون رضاشاه کبیر، با عده‌یی از ملتزمین رکاب درسفر ترکیه برعرشه کشتی دیده می شوند

هزاران نفر از مردم ترکیه همه روزه درمسیر اعلیحضرت و مصطفی کمال رئیس جمهوری ترکیه مقدم شاهنشاه ایران را با ابراز احساسات گرامی میداشتند. اعلیحضرت و مصطفی کمال در اتومبیل روباز از میان جمعیت می گذرند.

گزارشهای عباس مسعودی از جریان سفر اعلیحضرت به ترکیه

عکس‌های تاریخی و کم نظیر اطلاعات

دو ساعت و نیم بعد از ظهر روز گذشته اعلیحضرت همایون شاهنشاهی بانکارا ورود نمودند.

دو زعیم مقتدر، دو قائد توانا، دو نفر از مصلحین بزرگ شرق که چهارده سال است زمام مقدرات و سرنوشت نیک‌بختی و سعادت وطن خود را بکف با کفایت خود قبضه کرده‌اند، دیروز یکدیگر را ملاقات نمودند. دیدار آنها یک فصل جدید و بسیار مهم و درخشانی در تاریخ دوستی ایران و ترکیه در عصر نوین این دو مملکت دوست و همسایه افتتاح نمود. آن شالوده محکم آن اساس استوار و تزلزل ناپذیری که ملتین ایران و ترکیه آرزو داشتند بنای دوستی دیرینه خود را بر آن بنیاد گذارده و چندین مرتبه آن را رفیعتر از دوره‌های پیش بالا بردند دیروز در استاسیون آنکارا در آن ایستگاهی که قهرمان ملی ایران را قهرمان ملی ترکیه استقبال نموده و همدیگر را در آغوش گرفتند بنا گذارده شد.

«برای اینکه خوانندگان محترم بتفصیل از اخبار مسافرت اعلیحضرت همایونی بترکیه اطلاع داشته باشند آخرین تلگرافات آژانس آناطولی را هم ضمیمه تلگرافات واصله از آقای «مسعودی» مدیر اداره نموده ذیلاً نشر میدهیم که کاملاً از جریان مسافرت اعلیحضرت شهریاری آگاه شوند.»

استقبال غازی مصطفی کمال پاشا از اعلیحضرت همایونی

آنکارا ـ از امروز صبح تمام شهر آنکارا در هیجان است جمعیت زیادی که حتی از قراء دوردست به شهر آمده بودند در اطراف ایستگاه راه‌آهن منتظر ورود اعلیحضرت همایونی که برای ساعت دو و نیم بعد از ظهر خبر داده شده است می باشند. دستجات ژاندارم و پلیس در داخل ایستگاه قرار گرفته و دسته‌های سواره نظام در اطراف ایستگاه مزبور صف کشیده بودند. نظامیان در تمام طول عبور موکب شاهنشاهی صف بسته و کلیه ابنیه عمومی و خصوصی بیرق ایران را افراشته بودند. در داخل ایستگاه رئیس‌الوزراء با کلیه وزراء و رئیس مجلس ملی و رئیس کل ارکان حرب و اعضای سفارت کبرای ایران و رئیس بلدیه آنکارا و تمام صاحبمنصبان ارشد و رجال محترم مملکت جا گرفته بودند. رئیس جمهوری و ملتزمین پنج دقیقه قبل از ورود قطار شاهنشاهی در میان کف زدن‌های عدیده جمعیت وارد ایستگاه گردیدند. رئیس جمهوری در جلو مستقبلین جا گرفته و رئیس مجلس ملی در طرف راست و رئیس ارکان جرب در طرف چپ معظم‌الیه ایستاده بودند.

قطار راه‌آهن در ساعت معین دیده شده و واگون اعلیحضرت همایونی درست در مقابل رئیس جمهور توقف نمود اعلیحضرت شاهنشاهی تبسم کنان از

مصطفی کمال پاشا (آتاتورک) از رضاشاه کبیر استقبال کرد

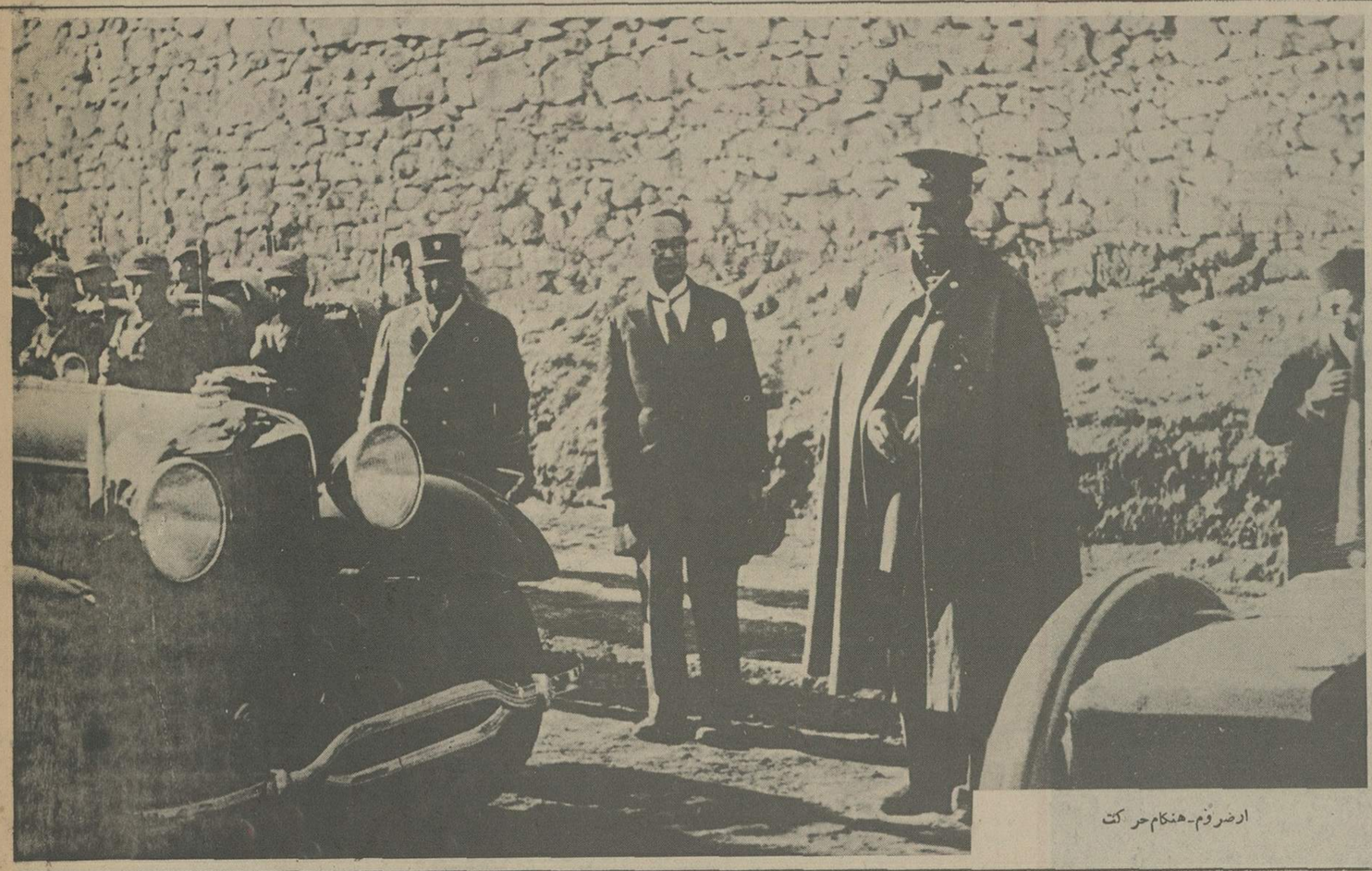

ارضروم-هنگام حرکت

تصویری از اعلیحضرت درارض روم هنگام حرکت بطرف ترکیه

اعلیحضرت: از صمیم قلب دوام سعادت وسلامتی ملت ترک راآرزومندم...

مصطفی کمال: ایران باقدم‌های ثابت وتوانا بسوی ترقی میرود...

اعلیحضرت رضاشاه کبیر در سفر ترکیه برروی عرشه ناوجنگی «یاوز» درسمت راست عکس «توفیق رشدی بیک»

وزیر خارجه و رئیس ارکان حرب ترکیه و سمت چپ «فخرالدین پاشا» مهماندار مخصوص اعلیحضرت درآن کشور افتخار حضور دارند.

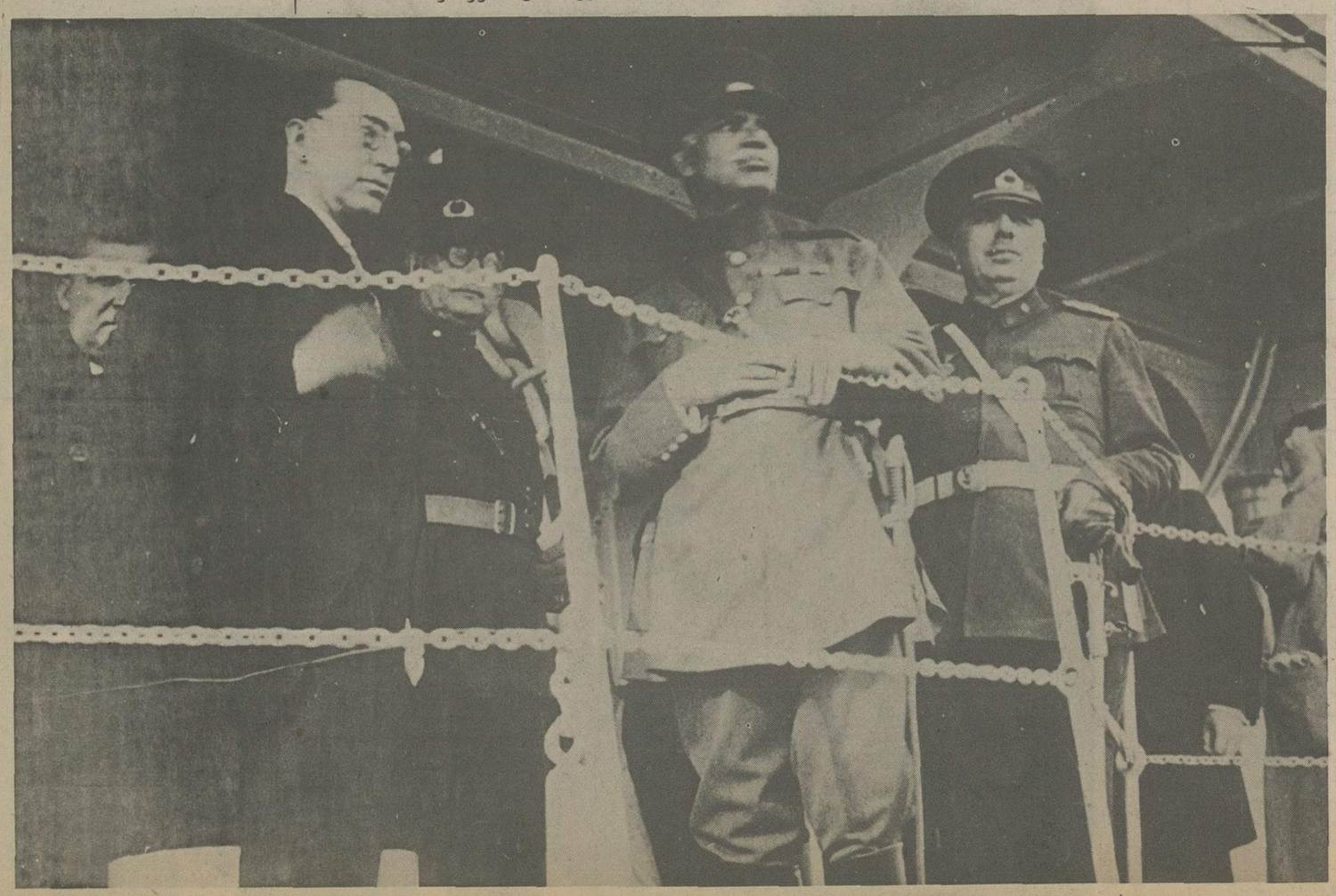

واگون پیاده شدند و تا نزدیک حضرت غازی جلو رفته در موقعی که هر دو رئیس مملکت با کمال صمیمیت همدیگر را در آغوش گرفته بودند نظامیان در حالت سلام ایستاده و سرود ملی ایران نواخته شده و از طرف عده کثیری از اهالی که در اطراف جمع شده بودند صدای هلهله شادی بلند گردید. اعلیحضرت همایونی و حضرت غازی ملتزمین خود را بیکدیگر معرفی نموده و در همان موقع شهر آنکارا بوسیله ۲۱ تیر توپ ورود شاهنشاه معظم ملت دوست را تهنیت گفت.

بعد از سان قشون اعلیحضرت شاهنشاهی و حضرت غازی با ملتزمین خود از ایستگاه خارج گردیده و در آن موقع رئیس بلدیه آنکارا که وکلای بلدی دور او جمع شده بودند نطق مختصری ایراد و تبریک ورود عرض نمود.

هر دو رئیس مملکت در اتومبیل ریاست جمهوری جا گرفته و بطرف قصری که برای اقامت اعلیحضرت شاهنشاهی تخصیص داده شده بود رهسپار گردیدند. افراد سواره نظام و گارد جمهوری پشت سر موکب همایونی حرکت کرده و جمعیت کثیری بر تمام خط نیز مشغول کف زدن بودند. رئیس جمهوری اعلیحضرت شاهنشاهی را به قصر خود رسانیده و مراجعت کردند. بیرق سلطنتی در فراز قصر مزبور افراشته شد.

آژانس اناطولی - ۱۶ ژوئن

نطق غازی مصطفی کمال پاشا در مجلس ضیافت

در ساعت چهارو ۴۵ دقیقه بعد از ظهر اعلیحضرت همایونی از حضرت رئیس جمهور بازدید فرمودند اعلیحضرت در عمارت فرقه خلق که برای مدت توقف همایونی اختصاص داده شده است رئیس مجلس ملی ترکیه و رئیس کل ارکان حرب و کلیه وزراء و معاون کل حزب خلق را بحضور خود پذیرفتند امشب مجلس ضیافت با شکوهی در منزل شخصی غازی بافتخار اعلیحضرت همایونی داده شد رئیس جمهور در پایان شام نطق ذیل را ایراد فرمودند:

اعلیحضرتا: دوست بزرگ و برادر معظم من

با نهایت مسرت و شعف شخصی رئیس بزرگ ملت برادر را در ترکیه تبریک ورود میگویم تمام ملت ترک از تشریف فرمائی اعلیحضرت همایونی خوش وقت میباشند هرگاه بتاریخ روابط ترکیه و ایران امعان نظری شود برما ثابت خوهد شد که این دو ملت هروقت که از راه مودت منحرف شده اند دوچار مشکلترین ساعات حیات خود گردیده اند ولی هروقت که

، منافع‌عالیه‌آنها
تامین‌گردیده ، بنا براین ترکیه

باصل مزبور پی برده و دوستی ایران را یکی از مواد اساسی سیاست خود قرار داده است و چون در لوای توانای آن اعلیحضرت عین همین احساسات و نظریات انطوری که باید و شاید در مملکت برادر و همجوار مورد توجه قرار داده شده مودت ایران و ترکیه بطور دائمی و خلل‌ناپذیر استوار گردیده است.

اعلیحضرتا:

ترقیات امروزه ایران را با احساسات مودت‌آمیز تلقی نموده و ترقیاتی را که در اثر اراده توانای آن اعلیحضرت بعمل آمده است تقدیر مینمائیم ترکیه و ایران امروزه هم با قدمهای ثابت و توانا در راه ترقی و تعالی که از هزارها سال باین طرف برای خود معین نموده اند پیشرفت می نماید تشیید مناسبات مودت‌آمیز دوملت برادر در اثر تشریف‌فرمائی آن اعلیحضرت برای تمدن و نوع بشر بطور قطع متضمن نتایج سعادت بخشی میباشد ملل ما مقصدی غیر از ترقی در سایه صلح و حسن تفاهم نداشته و ضمنا خدمت بصلح عالم را یک وظیفه مقدسی میشمارند.

امروز نه فقط از لحاظ روابط ترکیه و ایران و بلکه از نقطه نظر صلح عمومی بعنوان روز تاریخی در صفحات تاریخ درج خواهد شد. ادعیه خالصانه خود را برای سعادت و ترقی آن اعلیحضرت همایونی شاهنشاه معظم ملت برادر و دوست عظیم‌الشان ترکیه تقدیم داشته و جام خود را برداشته بسلامتی آن اعلیحضرت و ترقی و تعالی ملت دوست و توسعه مودت ترک و ایران مینوشم.

بیانات اعلیحضرت همایونی در جواب غازی کمال پاشا

در مجلس ضیافتی که امشب بافتخار اعلیحضرت همایونی از طرف حضرت غازی داده شده بود نطق ذیل را اعلیحضرت همایونی ایراد فرمودند:

دوست بزرگ و برادر عزیزم حضرت رئیس جمهور معظم ترکیه

بیانات مودت‌آمیز آن برادر عزیز و پذیرائی گرم و احساسات صمیمانه که از طرف دولت و ملت ترکیه از بدو ورود من باین مملکت بعمل آمده تاثیرات بزرگی در من نموده است مدتها است با کمال خوشوقتی ناظر ترقیات عظیم ملت دوست همجوار خود که در تحت راهنمائی وطن پرستانه قائد بزرگوار خود بصورت تام در ترقی و سعادت پیموده است می باشم حضرت رئیس جمهور من از روز اول زمامداری خود لزوم دوستی با ترکیه را احساس کردم و به همین مناسبت خوشبختانه امروز مشاهده میکنم که صمیمانه‌ترین روابط بین ترکیه و ایران موجود است و اساس امر طوری استوار شده که این دوستی در آتیه از هر تزلزل مصون خواهد بود و دو ملت همسایه و برادر می توانند با کمال اعتماد و اطمینان به یکدیگر متکی بوده و وظیفه مقدس خود را که ادامه ترقیات و توسعه تمدن و خدمت بصلح عمومی عالم است ایفاء نمایند چون اشتیاق کامل دارم که مسرت دیدار آن برادر عزیز تجدید شود امیدوارم در موقع امکان ایران را از تشریف‌فرمائی خود مسرور فرمایند.

از صمیم قلب دوام سعادت و سلامتی آن برادر عزیز و ترقی و عظمت ملت دوست و همجوار ایران را آرزومند بوده و بسلامتی آن دوست معظم جام خود را بلند میکنم.

آژانس اناطولی - ۱۶ ژوئن

از کشتی یاوز - مورخه ۲۴ خرداد
اعلیحضرت همایونی در کشتی جنگی یاوز

طهران: روزنامه تجدد ایران - کپیه جراید طهران - اطلاعات:

سه ساعت و نیم بعد از ظهر امروز (۲۴ خرداد) تشریف‌فرمائی اعلیحضرت همایونی به کشتی جنگی یاوز که بزرگترین جهازات ترکیه است اعلام شده بود در ساعت مزبور ساحل دریا تا نزدیک یاوز پر از قلقهای بود که با بیرق ایران و ترکیه تزئین و روی دریا ایستاده انتظار تشریف‌فرمائی همایونی را می کشیدند ۲ فروند کشتی توربیدو موسوم به ظفر و تناس تپه در سمت راست یاوز لنگر انداخته بودند که یاوز را تا سامسون مشایعت نمایند اعلیحضرت همایونی برای مرتبه دوم با احساسات شایان مردم طرابوزان مصادف شدند زیرا جمعیت خیابانهای عرض راه را احاطه کرده و به محض دیدن بیرق سلطنتی هورا کشیده کف میزدند اتومبیل نزدیک ساحل جلو طاق نصرت ایستاد و اعلیحضرت همایونی از جلو صفوف نظامیان و محصلین و پیشاهنگان و دستجات مختلفه عبور فرمودند قایق موتوری اعلیحضرت را در بر گرفت و بیرق سلطنتی جلو آن افراشته شد صدای شلیک ۲۱ تیر توپ از توربیدو بلند شد و قایق در میان شعف و مسرت عمومی در کنار یاوز پهلو به پهلو داد و اعلیحضرت همایونی بسطح کشتی بالا رفتند یاوز شروع به شلیک ۲۱ تیر توپ نمود موزیک بحریه مارش ایران و بعد مارش استقلال ترکیه را نواخت همین موقع بیرق سلطنتی برفراز یاوز باهتزاز در آمد و اعلیحضرت همایونی از مقابل صاحبمنصبان و افراد بحریه عبور فرموده و در حالی که وزراء امور خارجه ایران و ترکیه و ژنرال ساعد پاشا و فخرالدین پاشا و سفرای کبار ایران و ترکیه در حضور بودند بعرشه کشتی تشریف‌فرما شده مشغول تماشای منظره دریا و شهر و قایقهائی که آن محوطه را پر کرده بودند گردیدند در یکی از قایقها موزیک مترنم بود در قایق دیگر آتش‌بازی می شد و بدرقه کنندگان تا وقتی که حرکت کشتی اعلام نشده بود یاوز را رها نکردند پذیرائی‌هائی که بعمل میاید تنها تشریفات رسمی نیست بلکه آمیخته به احساسات صمیمانه‌ایست که از طرف عموم نسبت به شاهنشاه ایران ابراز میگردد

مسعودی

آنکارا در هیجان دیدار شاهنشاه ایران

اعلیحضرت یک شب میهمان سفارت کبرای ایران در ترکیه بودند

درضیافتی که از سوی «کاظم پاشا» رئیس مجلس ملی کبیر ترکیه بافتخار اعلیحضرت همایونی درمنزل خود دادند. درعکس اعلیحضرت و مصطفی کمال در منزل رئیس مجلس ملی کبیر ترکیه دیده می شوند که با هم دوستانه دست میدهند و اقای «کاظم پاشا» (روبرو) و «عصمت پاشا» رئیس‌الوزرای ترکیه (اولین نفر از چپ)

رضاشاه کبیر بافتخار مصطفی کمال ضیافت دادند

تلگراف اعلیحضرت همایونی به حضرت مصطفی کمال پاشا

از ماکو ۱۶ تیرماه

تلگراف اعلیحضرت همایونی بحضرت غازی مصطفی کمال پاشا

«روزنامه کوشش کیبه جراید دیروز هنگام ورود به سرحد تلگراف ذیل از طرف اعلیحضرت شاهنشاهی صادر و از بایزید بعنوان حضرت غازی مخابره گردید.

«جناب عظمت ماب برادر عزیز غازی مصطفی کمال رئیس معظم دولت محترم جمهوری ترکیه در اینموقع که مملکت ترکیه را وداع می کنم فرصت را غنیمت دانسته از محبتهای آن برادر عزیز و احساسات صمیمانه ملت نجیب ترک که درقلب من خواطر فراموش نشدنی ایجاد نموده است باردیگر اظهار تشکر مینمایم وبی نهایت خوش وقت هستم که این مسافرت بیش از پیش مراتب یگانگی و وحدت روح و قلب ملتین ایران و ترکیه را برمن معلوم و مشهود داشته و روابط موجوده را تکمیل نموده است درخاتمه سلامت آن برادر عزیز و مزید ترقی و سعادت مملکت و ملت ترکیه را مسئلت دارم»

رضا شاه پهلوی

ضیافتهای باشکوه از میهمانان ترک درماکو

روزنامه شفق سرخ کیبه جراید مهمانان ما درماکو عبارتند از ژنرال سعید پاشا رئیس میسیونی که موکب همایونی را مشایعت نمودند، ژنرال عبدالرحمن نافذ پاشا، کلنل محمود بیک، یاور احمد شوقی بیک، سلطان جودت بیک، اجودان مخصوص رئیس جمهور، کمال بیک رئیس اداره سیاسی سوم وزارتخارجه و شفقتی نوری بیک معاون تشریفات، طلعت بک و عاشوربیک عضو وزارت خارجه کرامی حامی بیک نماینده آژانس اناطولی، شوکت بیک مامور اول مخابرات که درتمام طول راه درالتزام رکاب همایونی برای مخابره تلگرافات بود و همینطور آقای امین بیک سفیر کبیر جدید ترکیه، آقای صلاح الدین بیک شارژدافر سفارت که باستقبال موکب ملوکانه بسرحد آمده و درآنجا حضور ملوکانه مشرف گردیدند و قونسول اذربایجان غربی مهمان مامی باشند. مهمانان محترم مادیشب با قیافه های گرم و پراز محبت با برادران خود مواجه و پذیرائی دوستانه و صمیمانه از انها بعمل آمده عمارت شجاع پاشاخان درماکودیشب افتخاربذیرائی مهمانان عزیز ترک را پیدا کرده بود عمارت مزبور با بیرقها و فانوسهای رنگارنگ تزئین و ارایش یافته و موزیک درمحوطه عمارت در ترنم بود. هنگام صرف شام نطقهای دوستانه بین امیر لشگر شاه بختی فرمانده قوای آذربایجان غربی و ژنرال سعیدپاشا بعمل آمد فرمانده قشون از ورود مهمانان عزیز اثرخوشوقتی و مسرت و احساسات صمیمانه خودرا از دیدار آنها و نسبت باین پذیرائی دوستانه ابراز و شب مزبور را یکی از شبهای پرافتخار تاریخی ذکر نموده و ژنرال سعید پاشا درجواب از احساسات گرم و عواطف قلبی مهمانداران خویش اظهار امتنان نمود و از مراحم و الطاف مبذوله اعلیحضرت همایون شاهنشاهی سپاسگذاری و ازاین مجلس دوستانه و پذیرائی صمیمانه که از ایشان و همراهان ایشان بعمل میامد ابراز مسرت نمودند مقارن ساعت ۱۱ و نیم ضیافت مزبور خاتمه پذیرفت امروز هم پذیرائی جالب توجهی از مهمانان ترک درقلعه جیق نیم فرسخی ماکو از طرف آقای امیرلشگر شاه بختی بعمل آمد از نیم ساعت بظهر مهمانان ترک و ملتزمین رکاب همایونی متدرجا درعمارت قلعه جیق که از بناهای زیبا و درمحل جالب توجه طبیعی قرار گرفته حضور یافته این مهمانی تاعصر بطول انجامید امشب درقصر باغچه جیق از طرف اعلیحضرت شاهنشاهی بافتخار مهمانان ترک ضیافتی داده خواهد شد.

مسعودی

ازماکو ـ ۱۷ تیرماه

روزنامه کوشش کیبه جراید ـ دیشب ضیافتی درقصر باغچه بریا بود و دراین ضیافت آقایان ذیل دعوت داشتند و با حضور ملوکانه صرف شام نمودند وزیر امور خارجه سفیر کبیر ایران درترکیه و سفیر کبیر ترکیه درایران ژنرال سعید پاشاشکوه سمعیی قراگوزلو ژنرال نافذ پاشا امیرلشگر جهانبانی. درسرمیز شام اعلیحضرت شاهنشاهی از مسافرت خود به ترکیه و پذیرائی محبت آمیزی که بعمل آمد اظهار قدردانی فرموده و شرحی از ژنرال سعیدپاشا تمجید وزحمات ایشان راتقدیر و ایشان را مورد تفقد ملوکانه قرار دادند. ضیافت با شکوه قصر باغچه جیق تاساعت ۱۱ بطول انجامید دیشب ضیافتی هم از طرف آقای مظفرخان اعلم‌والی آذربایجان غربی بافتخار مهمانان محترم ترک داده شد که دراین مهمانی تمام مهمانان و ملتزمین رکاب شرکت داشته و پذیرائی گرم و دوستانه از مهمانان عزیز ترک بعمل آمد. ژنرال سعید پاشا و سایر مدعوین در ضیافت قصر پس از مراجعت از باغچه جیق دراین مهمانی مشارکت جستند ژنرال سعید پاشا مراحم خاص ملوکانه را نسبت بایشان و بیانات ذات شاهانه را نسبت به روابط صمیمانه با ترکیه درمیان شعف و کف زدن حضار بیان و تشکرات خودرا بنام ملت ترک اظهار نمود بعد از چند دقیقه بین آقای سمیعی رئیس تشریفات سلطنتی و آقاب ژنرال سعیدپاشا نطقهای دوستانه مبنی برخداحافظی و تاثیرات مهمی که از این مسافرت درقلوب طرفین باقی مانده است که هیچ وقت این روابط وداد از هم گسیخته نخواهد شد ایراد و مجلس ضیافت درمیان بهترین احساسات گرم و محبت امیز طرفین خاتمه پذیرفت.

مسعودی

از ماکو ۱۶ تیرماه

فیلم تشریف فرمائی اعلیحضرت همایونی بترکیه

روزنامه ستاره جهان کیبه جراید فیلم تشریف فرمائی اعلیحضرت همایونی بترکیه از موقع ورود بسرحد ترکیه تابازگشت بسرحد ایران از طرف یک هیئت چهار نفری که متخصص فیلم برداری هستند برداشته شده است نظر باینکه اعلیحضرت همایونی امر فرمودند که هیئت مزبور تاتهران بیایند و فیلمهائی نیز از تهران بردارند بنابراین درمیان مهمانان عزیز ما این هیئت نیز دیده میشوند که درالتزام رکاب ملوکانه بماکو وارد شده و به تهران خواهند آمد.

مسعودی

ازماکو ۱۷ تیرماه