14.4
895

茨城縣勢要覽

昭和　年版

14.4
825

正誤表

頁	行	誤	正
附錄八三	二	二地	二地勢
六〇	一	二四 鐵山	二四 鐵產
二一	一	酒列磯前稅社	酒列磯前神社

91

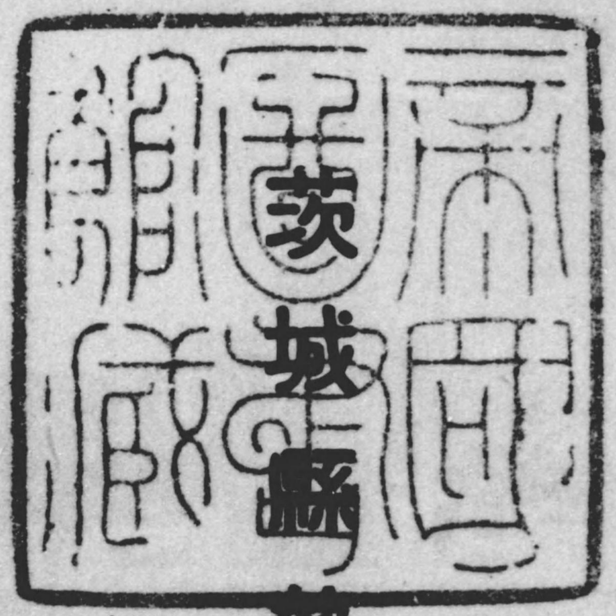

茨城縣概勢要覽

發行所 非賣品

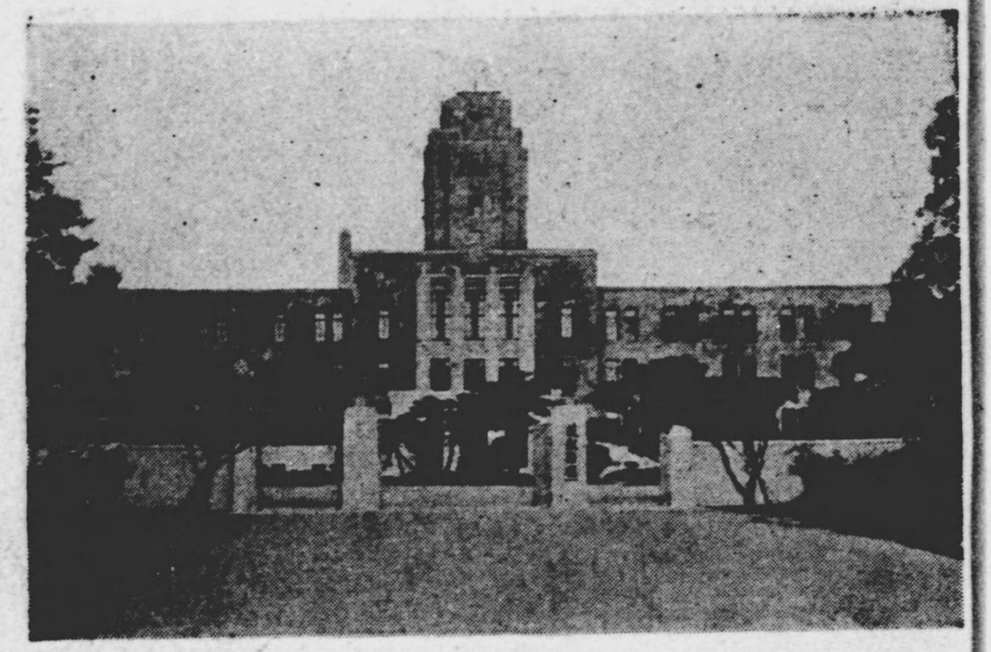

茨城縣廳舍

位置	水戸市北三ノ丸
起工	昭和四年四月二十四日
竣工	昭和五年五月五日
建面積	貳千五百五拾貳平方米一四三
總延面積	壹萬參百六平方米七八五
建築費豫算	壹百貳拾八萬壹千圓

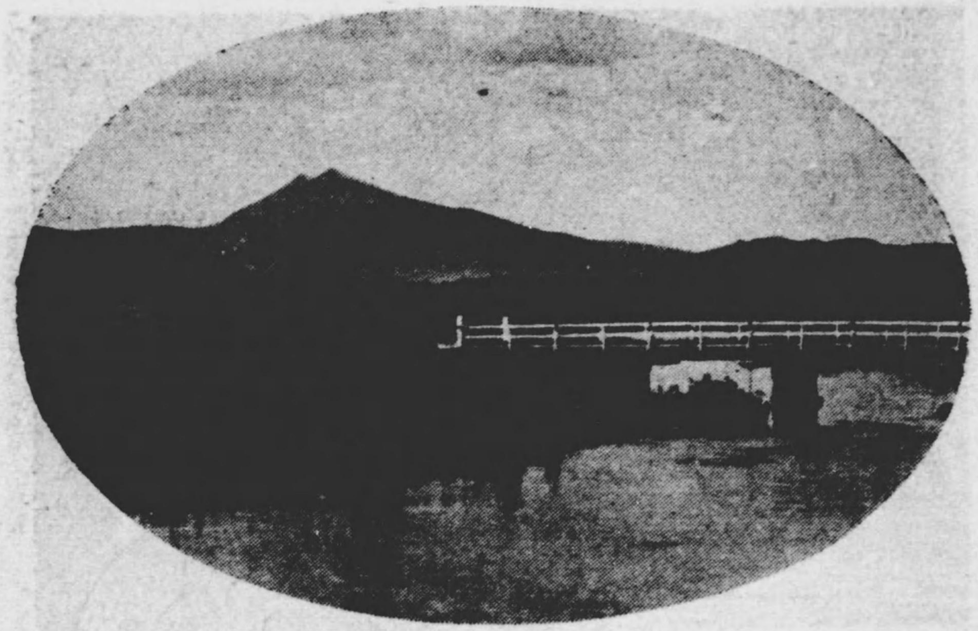

筑波山

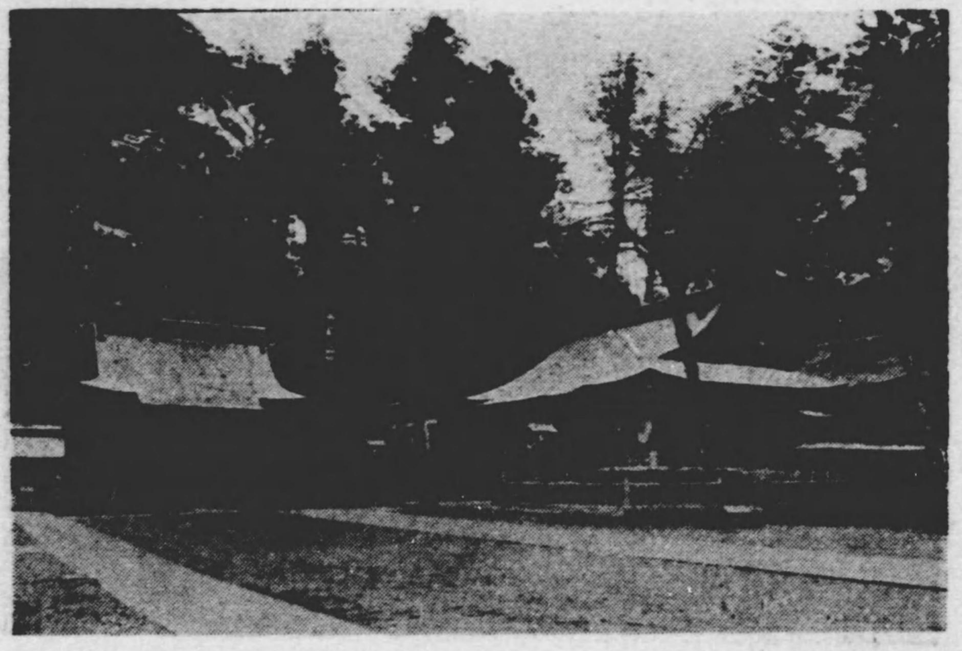

宮幣大社鹿島神宮

大洗

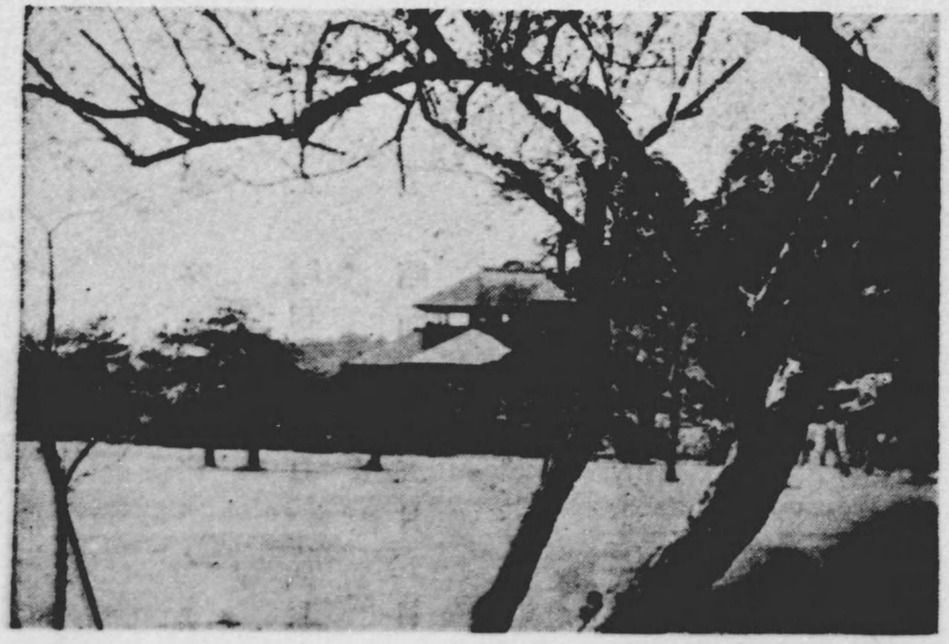

偕楽園公園

14
4
895

凡例

一、本書ハ本縣ノ現勢ヲ知ルノ便ニ資セム爲其ノ最モ主要ナル事項ニ就テ統計的說明ヲ試ミタルモノナリ

一、本書ハ主トシテ昭和十二年ノ事實ヲ基礎トシタルモ調査資料ヲ得サルモノニアリテハ昭和十一年分ヲ收錄セリ

一、本書ハ本縣ノ現勢ヲ知ルヲ目的トスルモ特ニ其消長ヲ比較觀察スルノ便ニ供セム爲既往五箇年ノ事實ヲ併記セリ

昭和十三年十二月

茨城縣總務部統計課

西山莊

弘道館公園八卦堂

茨城縣勢要覽目次

一　位置……一
二　地勢……二
三　沿革……三
四　面積……四
五　郡市町村區劃……六
六　土地……八
七　氣候……一〇
八　人口……一三
九　婚姻、離婚、出生、死產、死亡……一七
一〇　兵事……一九
一一　神社及宗教……二三
一二　學齡兒童……二六
一三　小學校……二八
一四　諸學校……三〇
一五　社會教育……三三
一六　公學費……三四
一七　農家戶數……三六

一八 耕地面積……二四
一九 生産總額……二六
二〇 昭和十一年本縣生産高ノ全國ニ於ケル地位……二七
二一 農産……四五
二二 畜産……五三
二三 林産……五七
二四 鑛産……六〇
二五 水産……六二
二六 工産……六七
二七 會社……七三
二八 銀行……七三
二九 貯蓄……七四
三〇 無盡業……七六
三一 保險……七七
三二 産業組合……八〇
三三 農業倉庫……八二
三四 電氣及瓦斯事業……八三
三五 ラヂオ……八八
三六 道路……八九

三七 鐵道及軌道……九〇
三八 諸車……九二
三九 船舶……九三
四〇 郵便、電信及電話……九四
四一 社會事業……九五
四二 小作爭議……九七
四三 警察官署及職員……九九
四四 犯罪……一〇〇
四五 火災及消防機關……一〇一
四六 變死者……一〇二
四七 衞生機關……一〇三
四八 十種傳染病……一〇五
四九 死亡者病類別……一〇六
五〇 縣財政……一〇八
五一 市町村財政……一一五
五二 諸稅負擔……一一八
五三 議會……一二九
五四 縣市町村職員……一三三
五五 最近十ケ年間ニ於ケル消長……一三三

種別	名稱	位	尺貫法
長	○○○ ミリメートル	メートルの百萬分の一	
	○○ センチメートル	メートルの千分の一	三厘三毛
	○ デシメートル	メートルの百分の一	三分三厘
	メートル	基本	三寸三分
	キロメートル	千メートル	三尺三寸
	海里	1,852メートル	九町十間 16町58間3尺6寸
面積	平方ミリメートル	平方メートルの百萬分の一	十一平方厘弱
	平方センチメートル	平方メートルの萬分の一	十一平方分弱
	平方デシメートル	平方メートルの百分の一	十一平方寸弱
	○平方メートル	基本	三合強
	平方キロメートル	百萬平方メートル	百町八反三畝十歩
	○アール	百平方メートル	一畝歩強
	ヘクタール	百アール	一町二十五歩
量	○立方センチメートル	立方メートルの百萬分の一	
	立方デシメートル	立方メートルの千分の一	五合五勺強
	○立方メートル	基本	五石五斗四升三合五勺強
	ミリリットル	リットルの千分の一	
	デシリットル	リットルの十分の一	五勺五才強
	○リットル	立方デシメートル	五合五勺強
	ヘクトリットル	百リットル	五斗四升三合五勺強
	キロリットル	千リットル	五石五斗四升三合五勺強
衡	ミリグラム	キログラムの百萬分の一	
	グラム	キログラムの千分の一	二分六厘七毛弱
	○キログラム	基本	二百六十六匁七分弱
	○○トン	千キログラム	二百六十六貫六百六十七匁弱
	カラット	二百ミリグラム	五厘三毛強

附錄

一 縣下優良町村、小學校各種組合及團體其ノ他……一
二 蔬菜其ノ他ノ主產地……二七
三 郡町村大字名……四四
四 主ナル山嶽、河川、湖沼……五八
五 本縣ノ歷代長官……六九
六 名所舊蹟……七三
七 國寶……八二
八 史蹟名勝天然記念物……八九

一位置

本縣ハ東海道ノ極東ニ位シ東ハ太平洋ニ面シ西ハ栃木縣南ハ利根川ヲ以テ千葉、埼玉縣ニ界シ北ハ福島縣ニ接ス今之ヲ經緯度ニ繹ヌルニ東經百三十九度四十一分五秒ヨリ百四十度五十分四十九秒北緯三十五度四十五分二十八秒ヨリ三十六度五十五分四十五秒ニ至レリ

縣廳所在地　水戸市北三ノ丸

縣極所

極東	鹿島郡波崎町	東經	一四〇・二八・四六	度分秒
極西	猿島郡新郷村	北緯	三六・二三・三六	
極南	鹿島郡波崎町	東經	一四〇・五〇・四九	
極北	久慈郡黒澤村大字上野宮	同北緯	一三九・四一・〇五 三五・四四・二八 三六・五五・四五	

メートル法換算法

間ヲメートル　1間＝$\frac{20}{11}$米1.81 18118メートル

メートルヲ間　1米＝0.55間

坪（歩）ヲ平方米　1坪＝$\frac{400}{121}$平方米
＝3.3057851239平方メートル

平方米ヲ坪（歩）　1平方米＝0.3025坪

町ヲヘクタール　1町＝$\frac{120}{121}$ヘクタール
＝0.9917355371ヘクタール

ヘクタールヲ町　1ヘクタール＝10.000平方米
＝$\frac{121}{120}$町＝1.008333町

立方尺ヲ立方米　$\frac{1.000}{35.937}$立方米
＝0.02782647立方米

立方米ヲ立方尺　1立方米＝3.5937立方尺

立坪ヲ立方米　1立坪＝$\frac{8000}{1331}$立方米
＝6.011584072立方米

立方米ヲ立坪　1立方米＝1.166375立坪

石ヲ立方米　1石＝$\frac{10.000}{35.937}$立方米
＝0.278264立方米

石ヲ立方米　1立方米＝3.5937石

石ヲヘクトリツトル　1石＝$\frac{2401}{1331}$ヘクトリツトル
＝1.8039068369ヘクトリツトル

ヘクトリツトルヲ石　1ヘクトリツトル
＝$\frac{1.331}{2.401}$石＝0.5543525531石

貫ヲキログラム　1貫＝$\frac{15}{4}$＝3.75キログラム

キログラムヲ貫　1キログラム＝$\frac{4}{15}$＝0.2666貫

二　地

本縣ハ北ニ阿武隈山脈ノ餘勢ヲ承ケ八溝、久慈、多賀ノ諸山脈連延南方ニ亘ル西南ニ至ルニ從ヒ平野愈々廣ク沼澤亦多シ

縣ノ最北隣接縣ノ境上ニ聳ユルヲ八溝山トシ縣内最高峰タリ之ヨリ八溝山脈南走シテ栃木縣トノ境ニ起伏シ一度那珂川ニ横斷セラルルモ餘脈尚西南ニ延ビ更ニ南ニ折ル筑波山加波山等ハ此ノ脈ニ屬ス又八溝山ノ東久慈川ヲ隔テ太平洋トノ間ニハ北方阿武隈山脈ヨリ連レル櫃嶽山塊ノ横ハルアリ其ノ邊緣ニハ久慈、多賀ノ二山脈竝ビ列リ脈中花園山神峰山、高鈴山、眞弓山等名アリ

斯ノ如ク東北部ハ概シテ山嶽重疊磐踞セルノ觀アレドモ西南ニ至ルニ從ヒ次第ニ廣濶トナリ遂ニ關東平野ノ一部ヲ成ス平野ニハ臺地アリ低地アリ臺地ハ概ネ畑地トシテ耕サレ低地ハ概ネ灌漑ノ便アリテ水田遠ク相連ナル此ノ間ヲ縫ウテ戀瀬川、櫻川ハ筑波山ノ東西兩側ヲ流レテ霞ケ浦ニ入リ又利根、鬼怒、小貝ノ諸川ハ上野、下野ヨリ來リ縣ノ西南界ヲ流レテ海ニ入ル就中利根ハ本邦稀ニ見ル大河ニシテ世ニ之ヲ阪東太郎ト稱ス湖沼ノ大ナルモノハ霞ケ浦ニシテ常陸ノ南偏ニ在リ山ノ筑波、水ノ霞ケ浦古來一双ノ勝景トシテ數ヘラレシガ近來海軍航空隊ノ霞ケ浦沿岸ニ設ケラルルニ及ビ其ノ名遽ニ世界的ニ著ハルルニ至レリ

東方一帶ハ太平洋ニ面スレドモ沿岸ハ屈曲極メテ少ク殊ニ南半鹿島灘沿岸ハ一帶ニ砂濱長ク連リテ十八里ノ間些ノ出入ナシ從ツテ海岸線概ネ單調ニシテ良港灣ニ乏シク漁船ノ出入ニ便スルモノ亦甚ダ少シ

三　沿　革

本縣ハ神代ニ於テ武甕槌尊經津主尊ノ東國經略及崇神ノ朝豐城入彦命ノ東國治定景行ノ朝日本武尊ノ東征等ニ關シ其ノ歷史極メテ古ク成務ノ朝始メテ國造縣主ヲ置カレ大化改新ニハ國司ヲ置カル國司ノ勢衰フルヤ源平兩家勢力ヲ扶殖シテ數々之ガ兵革ノ區トナリ鎌倉時代ニ及ブ南北朝時代ニハ北畠親房來リテ義ヲ唱ヘ南風一時競ヒシモ遂ニ意ノ如クナラズ大勢北朝ニ傾ケリ戰國時代ニハ擧ゲテ爭亂ノ巷トナリ佐竹氏遂ニ水戸城ニ據リテ地方ニ雄飛セリ次デ德川時代ニハ二十五藩三家ニ分領セラレ以テ明治維新ニ及ブ明治四年七月廢藩置縣トナルヤ茨城新治印旛ノ三縣設置セラレ今ノ本縣地域ノ内常陸國ハ茨城新治二縣之ヲ分管シ下總國ハ印旛之ヲ管ス超エテ六年六月印旛縣ハ千葉縣ト改稱シ八年五月三縣ノ廢合分割ニ依リ今ノ本縣地域ヲ形成スルニ至レリ

四面積

本縣ノ面積ハ六千九十方粁九九東西凡百五粁五南北凡百三十三粁八ニシテ其ノ周圍五百四十二粁三ニ及ヒ全國ノ總面積三十八萬二千五百四十五方粁ニ對比スルトキハ一分六厘ニ當リ全國ノ第二十三位ニ在リ

郡市別ノ面積、廣袤、周圍

郡市別	周圍	廣袤 東西	廣袤 南北	面積	同上百分比例
	粁	粁	粁	方粁	
管内	五四二・三〇	一〇五・五〇	一三三・八〇	六、〇九〇・九九	一〇〇・〇〇
水戸市	二六・五〇	七・五三	二・六八	一三・七九	〇・二一
東茨城郡	二〇八・九〇	三一・三〇	三八・八〇	五四四・七六	八・九四
西茨城郡	一三三・一〇	三〇・〇〇	二九・三〇	三八七・七六	六・三七
那珂郡	一五一・二〇	三六・五〇	四三・五〇	五一三・三九	八・四三
久慈郡	一九〇・四〇	三四・四〇	五〇・二〇	八〇九・八七	一三・三〇
多賀郡	一五〇・五〇	二四・〇〇	四八・二〇	五五六・四〇	九・一三
鹿島郡	一七七・二〇	三九・二〇	六三・三〇	四六九・七四	七・七一
行方郡	九三・〇〇	三三・八〇	三一・四〇	三一九・三三	五・二四
稲敷郡	一一七・七〇	二八・七〇	三三・八〇	五三七・九六	八・八三
新治郡	一三二・五〇	三〇・〇〇	五三・一〇	五五一・八四	九・〇六
筑波郡	一三三・一〇	一四・九〇	三四・六〇	三一〇・九五	五・一一
眞壁郡	一〇五・六〇	二三・七〇	二二・七〇	二四五・五五	四・六七
結城郡	一一九・四〇	一九・二〇	四六・五〇	二五九・六九	四・二六
猿島郡	一〇四・九〇	二三・九〇	三〇・〇〇	二〇一・八五	三・九八
北相馬郡	八八・九〇	二七・二〇	三〇・七〇	一六九・二一	二・七八

本調査ハ陸地測量部ノ調ニ係ルモノニシテ、滿干兩潮界間ノ面積ノ二分ノ一及湖沼面積ヲ含ム

五　郡市町村區劃

本縣ハ常陸、下總二國ヨリ成リ一市十四郡ニ分割セラレ町村ハ三百七十七ニシテ内町五十四、村三百二十三ヲ有セリ

昭和十三年十月一日現在

	市	町	村	計
水戸市	一			一
東茨城郡		四	二九	三三
西茨城郡		四	一〇	一四
那珂郡		四	元	三三
久慈郡		三	三	四〇
多賀郡		四	二	四六
鹿島郡		九	元	二九
行方郡		三	七	三〇
稻敷郡		二	三	三五
新治郡		五	元	三五
筑波郡		三	三	三六
眞壁郡		四	七	四二
結城郡		四	二	四六
猿島郡		三	五	八
北相馬郡		一	四	五
計	一	五四	三二三	三七八

六　土　地

本縣土地ハ總段別五十萬八千二十七町三段歩ニシテ內御料地百十七町五段歩國有地五萬九千六百五十三町二段歩民有地四十四萬八千二百五十六町六段歩ナリ、而シテ地類別ニ之ヲ細別セバ耕地二十二萬七千七百十五町六段歩山林二十二萬九千九百十七町六段歩原野二萬千八百三十九町〇段歩宅地一萬八千八百八十八町五段歩其ノ他九千六百六十六町六段歩ナリ

土地所有別總段別

昭和十一年一月一日現在

	御料地	國有地	民有地 有租地	民有地 免租地	民有地 免租減租年期地	民有地 計	合計
	町	町	町	町	町	町	町
田	三三・九	七・七	九三、七三四・六	—	八、三五八・三	一〇二、〇九二・九	二二七、七一五・六
畑	—		一二二、九一六・六	—	二、六六四・五	一二五、五八一・一	
宅地	—	三・七	一八、七八三・三	—	一〇一・五	一八、八八四・八	一八、八八八・五
池沼	—	一、二六四・八	六四三・二	五九八・六	八四・九	一、三二六・七	二、五九一・五
山林	四五・三	五四、八八六・八	一六八、五六二・一	—	六、四二三・四	一七四、九八五・五	二二九、九一七・六
牧場	—	—	三〇〇・五	—	〇・九	三〇一・四	三〇一・四
原野	三七・四	一二二・六	二〇、七五三・〇	—	九二六・〇	二一、六七九・〇	二一、八三九・〇
雜種地	〇・九	四九五・四	八四二・八	—	一三〇・九	九七三・七	一、四七〇・〇
社寺地	—	一、一二七・九	—	六〇八・一	—	六〇八・一	一、七三六・〇
官衙學校其他用地	—	一、七四四・三	—	一、八二三・四	—	一、八二三・四	三、五六七・七
計	一一七・五	五九、六五三・二	四二六、五三六・一	三、〇三〇・一	一八、六九〇・四	四四八、二五六・六	五〇八、〇二七・三

七氣候

本縣ハ地勢本邦ノ中央部ニ位スルニ依リ寒暖乾濕共ニ東京ト大差ナク概ネ中和ニシテ四時人畜ノ生活ニ適シ生物皆能ク生育ス即チ本縣水戸測候所ニ於ケル明治三十年ヨリ昭和十二年ニ至ル四十一ケ年間ノ觀測成績ヲ見ルニ平均氣溫十二度七（華氏五十四度九）最高極氣溫大正十二年八月十五日三十六度一（華氏九十七度）最低氣溫昭和二年一月三十日氷點下十二度（華氏十度四）ナリ又初霜季ハ十月三十一日終雪季ハ三月二十三日ナリ而シテ縣內鹿島、行方及北相馬ノ南部地方ハ著シク溫暖ナルト同時ニ植物ノ發芽季開花季等ハ水戸ニ比シ數日早シト雖那珂、久慈及多賀郡ノ北部地方ハ却テ低溫ナルト同時ニ霜雪季ハ數日早キモノノ如シ

自明治三十年至昭和十二年四十一ケ年間平均氣象

	氣溫（攝氏）											
	平均	高極平均	低極平均	濕度	雲量	日照時間	降水量	天氣日數 快晴	晴	曇	降水
	度	度	度	%	割	時	粍	日	日	日	日
一月	二・〇	一五・三	(一)八・〇	六九	三・九	一七六・六	四八・九	一〇	一七	四	八
二月	二・六	一六・四	(一)七・三	六九	四・七	一六三・三	六九・五	七	一五	六	一〇
三月	五・四	二〇・二	(一)五・六	七一	五・七	一七五・七	一〇六・四	四	二〇	七	一三
四月	一一・〇	二四・五	(一)〇・九	七五	六・五	一六九・六	一三五・一	三	一七	一〇	一三
五月	一五・三	二七・六	三・九	七九	六・九	一八一・〇	一四六・七	二	一八	一一	一四
六月	一九・〇	二九・九	一〇・〇	八四	七・九	一四二・二	一四六・四	一	一四	一五	一六
七月	二三・〇	三三・二	一五・一	八六	七・七	一四四・〇	一三八・一	一	一六	一三	一五
八月	二四・四	三三・七	一六・九	八五	六・八	一八〇・二	一三九・三	一	二一	九	一四
九月	二〇・九	三一・八	一〇・六	八六	七・四	一二二・〇	二〇七・四	一	一七	一二	一七
十月	一五・一	二六・四	三・九	八三	六・四	一三一・六	一八一・〇	三	一八	一〇	一五
十一月	九・五	二二・三	(一)一・九	七八	四・九	一五〇・〇	九四・八	七	一七	七	一一
十二月	四・二	一七・六	(一)五・九	七二	三・八	一六八・〇	五四・四	一〇	一七	四	八
年	一二・七	二四・九	二・六	七八	六・一	一九三一・三	一四六七・九	五一	二〇七	一一〇	一五三

八人口

昭和十二年十月一日現在ニ於ケル本縣人口ノ總數八本籍人口百八十九萬二千八百七十六人内男九十五萬九百六十一人、女九十四萬千九百十五人、現住人口百五十八萬三千四十二人内男七十七萬四千六百三十一人女八十萬八千四百十一人、現住戸數二十八萬八千五十二戸ニシテ一戸平均二百五十九人一戸平均五・四九人ニ當レリ

郡市別人口

昭和十二年十月一日現在

郡市名	本籍人口 男	本籍人口 女	本籍人口 計	現住人口 男	現住人口 女	現住人口 計	現住戸數
水戸市	二五、八四六	二五、六一九	五一、四六五	三一、一八四	三一、九三三	六三、一一七	一三、八八五
東茨城郡	八二、一七八	八一、三一四	一六三、四九二	六〇、三〇四	六〇、〇八五	一二四、三八九	二四、一六〇
西茨城郡	四八、六六〇	四八、二五四	九六、九一四	三六、八八五	三八、七五〇	七五、六三五	一三、六四一
那珂郡	八七、五〇五	八七、七二五	一七五、二三〇	六三、六七九	六七、一三三	一二九、八一三	二四、四三〇
久慈郡	八三、三三八	八二、六三三	一六五、九六〇	六〇、四四〇	六四、四五七	一二四、八九七	二三、四六五
多賀郡	五二、二〇一	五三、〇一五	一〇四、二一六	七五、五八二	七三、六二七	一四九、二〇九	二八、九四一
鹿島郡	五六、七九一	五六、九九六	一一三、七八七	四五、八〇六	四七、九一八	九三、七二四	一六、七六〇
行方郡	三九、九七七	四〇、一八三	八〇、一五九	三〇、五三九	三三、七一三	六三、二五二	一〇、六六五
稻敷郡	六五、四〇三	六四、四七〇	一三九、八七三	五七、九七九	五八、〇〇六	一二五、九八五	二〇、三八九
新治郡	八二、七六四	八一、九四二	一六四、七〇六	七〇、〇九七	七三、四一六	一四三、五一三	二六、六一六
筑波郡	五四、八七九	五四、八〇三	一〇九、六八二	四一、九五八	四三、九七六	八五、九三四	一四、八五四
眞壁郡	八六、〇八三	八五、〇〇五	一七一、〇八八	六三、六五五	六五、九九九	一二九、六五四	二三、六二四
結城郡	七三、五四四	七〇、〇八〇	一四三、六二四	五三、六一二	五八、二五七	一〇九、八六九	一八、八三三
猿島郡	七八、七七九	七七、二七六	一五六、〇五五	五八、九五二	六三、四二六	一二三、三七八	二〇、四八四
北相馬郡	三四、〇一四	三三、六一三	六七、六二六	二四、九五九	二六、七一五	五一、六七四	九、三二五
總計	九五〇、九六一	九四一、八九二	一、八八六、一一三	七七九、九〇六	七六七、一三一	一、五七五、八六二	二八六、五九九

(一) 最近五ケ年ニ於ケル人口、戸數毎年増加歩合ヲ示セバ次ノ如シ

（千ニ付）（△印ハ減）

	本籍人口 人	現住人口 人	現住戸數 戸
昭和十二年	一四・三四	四・五五	五・〇七
同十一年	一四・三五	一六・五六	八・六五
同十年	一四・一四	△一四・三八	八・四四
同九年	一三・〇四	一四・八五	五・二九

同八年　一四・五一　一三・五一　三・八五

(二) 人口一萬以上ノ市及町村ノ趨勢

	昭和十二年 現住人口	現住戸數	昭和七年 現住人口	現住戸數	五年間ノ増減 人員	△八減 %
水戸市	六三、一一七	一三、八八五	五〇、八二六	一〇、三五三	一二、二九一	二四二
多賀郡日立町	三八、三四三	七、二九五	二七、四三三	五、六一七	一〇、九〇九	三九八
多賀郡助川町	二七、八四四	五、四三四	一五、三八二	三、三六〇	一二、四六二	八一〇
新治郡土浦町	二四、五四九	四、九六三	一八、七一七	五、〇四六	五、八三三	三二二
猿島郡古河町	二〇、三三〇	三、八三二	一八、七三一	三、六三八	一、五九九	八五
新治郡石岡町	一九、〇九九	三、六三五	一八、六二九	三、五二一	四七〇	二五
結城郡結城町	一五、八六五	二、八六七	一五、五七四	二、八〇三	二九一	一九
那珂郡湊町	一五、一三〇	三、一一九	一四、九三一	三、一一六	一九九	一三
多賀郡高萩町	一三、七二八	二、三〇五	一〇、一六二	二、一二六	二、五六六	二五三
眞壁郡下館町	一三、三七九	二、五〇三	一二、九五二	二、四二四	四二七	三六
東茨城郡磯濱町	一一、六七五	二、六四四	一一、九六六	二、六九八	△二九一	△二四
鹿島郡波崎町	一一、六八六	一、九六二	九、一七五	一、三四一	二、五二一	二七四

(三) 縣内在留外國人ヲ國籍別ニ示セバ次ノ如シ（昭和十二年末）

滿洲國	二	支那	三四	
英吉利	四	佛蘭西	一	
獨逸	三	北米合衆國	七	
加奈陀	一	計	五三	

九　婚姻、離婚、出生、死産、死亡

本縣ニ於ケル昭和十一年中ノ婚姻一萬二千七百十三(組)、離婚七百六(組)、出生五萬六千五百十、死亡三萬七百十一、死産三千百五十一ニシテ人口千ニ對スル割合ハ婚姻八組〇七、離婚〇組四五、生産三五人九、死亡一九人五、死産二人ニ當リ而シテ自然增加ニヨル差即チ出生死亡ノ差ニ依ル增ハ二萬五千七百九十九人ニシテ人口千ニ對シ一六人四ニ當レリ

		昭和十一年	同十年	同九年	同八年	同七年
實數	婚姻(組)	一二、七一三	一二、〇九九	一一、六三四	一一、二八九	一一、一九七
	離婚(組)	七〇六	八〇四	七八四	七九一	七七六
	出生	五六、五一〇	五九、八七九	五四、五七四	五六、五九九	五七、八九七
	死亡	三一、一五一	三一、三〇九	三一、二一一	三一、二六八	三一、四三三
	死産	三〇、七一一	三〇、〇八〇	三三、〇一六	三〇、四九八	三〇、二一九
人口千ニ付	出生、死亡ノ差增	二五、七九九	二九、七九九	二三、五五八	二六、〇五一	二七、六七八
	婚姻(組)離婚(組)ノ差增	八・〇七 〇・四五	八・四五 〇・五二	七・二九 〇・五〇	七・二八 〇・五一	七・八七 〇・五〇
	出生	三五・八六	三八・六三	三四・七〇	三六・四九	三七・三六
	死亡	二・〇〇	二・一三	二・〇四	二・一一	三・二一
	死産	一九・四九	一九・四一	二〇・三五	一九・六八	一九・五〇
	出生、死亡ノ差增	一六・三七	一九・二三	一四・三四	一六・八一	一七・八六

一〇　兵事

本縣昭和十二年度ニ於ケル壯丁ノ受檢者總數ハ一萬四千二百七十一人ニシテ內甲種合格ハ四千三百四十四人ニテ約三割一分ヲ占メ乙種合格ハ四千九百九十人ニシテ三割五分ニ當リ國民兵及兵役免除トナレルモノハ三割四分弱ニ當レリ

次ニ海軍志願兵二千十一人ヲ算シ內合格者ハ四百七十四人ニシテ二割四分弱ニ當リ右ノ內採用セラレタルモノ二百三十一人ナリ

(一)　受檢壯丁成績

	種	甲種		乙種 第一		乙種 第二		丙種		丁種		戊種		合計	
昭和十二年		四、四八五		二、八八〇		二、一一〇		四、三三三		四五二		一三		一四、二七一	
同十一年		四、三四四		一、四一四		三、四九〇		五、七〇八		一、一七〇		一五		一六、一四一	
同十年		四、〇三七		一、五〇六		三、三一六		五、九四一		一、二一三		三七		一六、〇三八	
同九年		四、一四〇		一、七九七		三、五三三		六、二七四		一、〇九二		三六		一六、八六二	
同八年		四、〇二一		一、六六七		三、一七二		五、九九七		一、〇三二		六四		一五、九四三	

(二)　海軍志願兵

	志願者總數	合格	不合格	取消及不參者	採用者 總數	水兵	軍樂兵	機關兵	掌電信兵	看護兵	主計兵	航空兵
昭和十二年	二、〇一一	四七四	一、四一三	一二五	二三一	一〇一	二	六四	一四	六	一一	三三
同十一年	一、九四八	三五九	一、四八三	一〇六	一七一	八四	—	五一	三	四	四	二五
同十年	二、〇三〇	四四二	一、四五六	一三三	二一六	一〇四×八	—	六五	—	四	九	二六
同九年	一、八一三	四五七	一、二八四	七二	二二〇	一〇六×二三	一	六一	—	二	一三	一四
同八年	二、〇九九	三六三	一、六六一	七五	二二四	一二五×二四	二	五二	—	一	九	一一

一一 神社及宗教

本縣昭和十二年ニ於ケル神社寺院及其ノ他神佛道基督教會數ハ神社二千七百三十九社ヲ算シ更ニ之ヲ類別セバ官幣大社一、別格官幣社一、國幣中社二、縣社十四、鄕社五十、村社以下ヲ通ジ二千六百七十一社アリ寺院ハ其ノ數千三百五十一、內眞言宗ニ屬スルモノ四百八十一ニシテ最モ多ク天臺、曹洩、眞、淨土、時宗之ニ次グ又境外佛堂ハ五百九十三、基督教會堂講義所ハ二十六箇所、神佛道教會說教所ハ三百九十四箇所ナリ

(一) 神社及神職

昭和十二年十二月三十一日現在

	官幣大社	別格官幣社	國幣中社	縣社	鄕社	村社	無格社	合計	神職
昭和十二年	一	一	二	一四	五〇	一、五六〇	一、一一一	二、七三九	三八五
同十一年	一	一	二	一四	五〇	一、五六二	一、一一〇	二、七四〇	三八五
同十年	一	一	二	一四	五〇	一、五五九	一、一一三	二、七四〇	三八七
同九年	一	一	二	一四	五〇	一、五五九	一、一一四	二、七四一	三八七
同八年	一	一	二	一四	五〇	一、五五八	一、一一五	二、七四一	三八三

(二) 寺院及住職

	天臺	眞言	淨土	臨濟	曹洞	眞	日蓮	時	合計	境外佛堂	住職
昭和十二年	二八四	四八一	一一三	三八	二〇六	一二八	四一	六一	一、三五一	五九三	九六八

同十一年	二八六	四七三	二一	三九	二〇四	一三三
同十年	二八八	四七〇	二一〇	三八	二〇一	一三八
同九年	二八八	四七〇	二一〇	三八	二〇一	一三八
同八年	二八七	四七〇	二一〇	三八	二〇一	一三九

(三) 基督教會堂講義所及信徒　昭和十二年十二月三十一日現在

宗派	會堂又ハ講義所數	信徒數
天主公教會	一	一四四
日本ハリスト正教會	一一	六三
日本聖公會	五	二六四
日本メソヂスト教會	—	—
日本パプテスト教會	二	一三
救世軍	一三	二一四
基督友會	七	七四七
日本基督教會	一	六一
きよめ教會	三	一六一
セブンスデーアドベンチスト教會	二	四五
日本福音教會	一	四六
計	三六	一、七六五

(四) 神佛堂教會說教所　昭和十二年十二月三十一日現在

一 神道

教派	教會所數
神道	一〇
修成派	一三
扶桑教	一七
實行教	一〇
大成教	六
大社教	四
黑住教	一
神習教	二
御嶽教	三
禊教	三
金光教	二
天理教	一六九
計	二八九

二 佛道

宗派	教會所數
天臺宗	二
淨土宗	一一
眞宗本願寺派	二
新義眞言宗豐山派	一八
眞言宗醍醐派	四
宗古義眞言宗	一三
天臺宗寺門派	一
日蓮正宗	一
新義眞言宗智山派	四
眞言宗東寺派	一

時宗	一	臨濟宗妙心寺派	一
曹洞宗	六	眞宗大谷派	五
日蓮宗	三七	計	一〇五

一二 學齡兒童

本縣ニ於ケル昭和十三年三月一日現在學齡兒童ノ總數ハ三十一萬八千百六十五人ニシテ內男十六萬二百二十四人、女十五萬七千九百四十一人ナリ而シテ就學始期既達者總數ハ二十七萬七千四十五人ニシテ右ノ內就學シタル者二十七萬六千百五人就學セザル者九百四十人ナリ

近時就學率向上シ百人ニ付九十九人六分ノ好成績ヲ示セリ

	總數	男	女	就學歩合	人口千ニ付學齡兒童
昭和十二年度	三二八、一六五	一六〇、三二四	一五七、九四一	九九・六六	二〇〇・九九
同十一年度	三二五、七三一	一五九、〇二〇	一五六、七一一	九九・六三	二〇〇・四六
同十年度	三二一、七四一	一五七、〇七六	一五四、六六五	九九・五八	二〇一・〇九
同九年度	三〇九、一三五	一五五、六五八	一五三、四七九	九九・五五	一九六・五五
同八年度	三〇五、九一一	一五三、八九〇	一五二、〇二一	九九・四九	一九七・三九

一三 小學校

本縣ニ於ケル昭和十三年三月一日現在小學校ノ總數ハ六百四十一校（外ニ師範附屬二）ニシテ內尋常小學校ハ百二十一校、外ニ分教場五校、尋常高等小學校ハ四百四校、外ニ分教場百十一校ナリ又兒童ハ二十九萬六百十七人、教員ハ六千二百二十二人ニシテ教員一人ニ付兒童四六・七一人ニ當レリ

		學校數	教員數	兒童數	教員一人ニ付兒童	人口千ニ
昭和十二年	尋常	六四一	六、一九六	二三九、五四〇	四六・七一	一八三・五九
	高等	×二	×二六	×七七三		
同十一年	尋常	六四三	六、一一五	五〇、一八一	四六・五三	一八一・三一
	高等	×二	×二六	×一三四		
同十年	尋常	六四五	六、〇三六	二三六、六九七	四六・六三	一八二・三五
	高等	×二	×二六	×七九〇		
同九年	尋常	六四七	五、九五〇	四八、一四〇	四六・七六	一七七・六八
	高等	×二	×二六	×一三		
同八年	尋常	六四八	五、八一七	二三五、四九八		
	高等	×二	×二六	×八〇三		
				四八、二七八		
				×一〇八		
				二三三、六三二		
				×七八五		
				四五、九四三		
				×九九		

同八年	尋常	六四八	五、八一七	二三〇、四五八		
	高等	×二	×二六	×七八六		
				四四、〇〇三		
				×九六		

×印ハ附屬小學校ニ係ルモノナリ

(一) 教員ノ資格別及充實歩合ヲ示セバ次ノ如シ（但附屬校ヲ除ク）

學級數	男女別	本科正教員	專科正教員	准教員	代用教員	學級ニ對スル本科正教員充實歩合（百ニ付）
四、六二二	男	三、四四三	二一四	三三六	三四七	八〇・九二
一、〇四九	女	一、一三九	二五八	一六八	二九二	
五、六七一	計	四、五八二	四七二	五〇四	六三九	

一四 諸學校

本縣ノ昭和十三年三月一日現在ニ於ケル小學校以外ノ諸學校總數ハ五百四十七校ニシテ內師範學校二、中學校十一、高等女學校十九、青年學校教員養成所一、實業學校四百七十五、盲學校二、聾啞學校一、其ノ他各種學校三十六ナリ

		學校數	教員數	生徒數	入學者數	卒業者數
師範學校	縣立	二	五八	五六八	二〇六	一八四
中學校	縣立	一〇	三三六	五、五〇五	一、三三一	八九六
	其ノ他	一	二四	三九一	一三六	四八
高等女學校	縣立	九	一七六	四、四二六	一、三〇八	一、〇五五
	其ノ他	三	四六	九三四	三三〇	一六一
實科高等女學校	其ノ他	七	六九	一、五四三	五二四	二九七
實業學校	縣立	一〇	一三九	二、七一二	一、〇四一	八二八
	其ノ他	二	二五	五一四	二〇〇	一九六
商業學校	縣立	四	七四	一、六六七	三七三	二七〇
工業學校	縣立	一	二三	四五六	九〇	一〇六
職業學校	其ノ他	六	三〇	五六七	二八三	二二六
青年學校	其ノ他	四五二	二、九四〇	四五、九〇三	二一、三六六	一〇、八一八
青年學校教員養成所	縣立	一	二七	三〇	一	三〇

		學校數	教員數	生徒數	入學者數	卒業者數
盲學校	縣立	一	九	七四	二四	一〇
	其ノ他	一	四	一三	二	三
聾啞學校	縣立	一	九	七九	一九	九
其ノ他ノ學校	其ノ他	三	四一	二〇一	一〇七	二八
（中學校二類スル高等女學校ニ類スル）	其ノ他	三	四四	六五〇	三一三	二七八
	縣立	三〇	一八六	二、二〇〇	一、三〇六	九九〇
	其ノ他	元	七四一	一五、五一七	四、三九二	三、三八八
計		五〇八	三、四〇九	五二、九一四	二四、五五七	一三、〇三五

一五　社會教育

本縣昭和十三年三月一日現在ニ於ケル青年學校ノ總數ハ四百五十二内公立四百五十一私立一ニシテ生徒數四萬五千九百二人ナリ又青年團ハ其ノ數七百七十三内男三百八十六女三百八十七ニシテ團員數ハ男五萬二千三百二十五人、女三萬七千八百三十九人ナリ圖書館ハ八十三内公立五十三私立三十ニシテ圖書冊數十六萬四千二百四十五冊其ノ閲覽人員二十六萬七千五百二十六人ナリ

其ノ他公立大禮記念教育參考館一アリ

一　青年學校

	校數	收員及指導員數	生徒數	年度内卒業者
昭和十二年度	四五二	四、五九一	四五、九〇三	一〇、八一八
同　十一年度	四五二	四、五七二	四六、四一七	一一、〇一七
同　十　年度	四五三	四、四四四	四六、九〇七	一〇、九〇五

二　青年團

		團體數	團員數	經費
昭和十二年度	男	三八六	五三、三三五	五二、五六九
同　十一年度	男	三八四	五四、三七五	四九、四一一
同　十　年度	男	三八三	五五、〇一三	四七、七八四
昭和十二年度	女	三八七	三七、八三九	二〇、四九〇
同　十一年度	女	三八七	三六、八八六	一八、一一四
同　十　年度	女	三八七	三七、一七七	一七、七三三

三　圖書館

	館數	圖書冊數 和漢書	圖書冊數 洋書	圖書冊數 計	閲覽人員
同　九年度	三八〇	四六、五三五	三八四	三六、九四一	一七、一五一
同　八年度	三八〇	四八、一三六	三八三	三六、七二五	一四、九二六
昭和十二年度 公立	五三	一三七、五五七	六、四〇四	一四三、九六一	二三五、九六五
昭和十二年度 私立	三〇	一九、八二〇	四六四	二〇、二八四	三二、五六一
同　十一年度 公立	五三	一三五、〇六八	六、五八三	一四一、六四九	二九八、四四五
同　十一年度 私立	三四	二四、九六四	四五六	二五、四三〇	四四、三五一
同　十　年度 公立	五四	一三三、七四三	六、三九〇	一三九、一三三	二九〇、七三三
同　十　年度 私立	三四	二六、七四八	三三五	二七、〇八三	四五、七〇四
同　九年度 公立	五五	一三〇、八七七	六、四〇一	一三七、二七八	三四一、六三三
同　九年度 私立	三九	二九、五二〇	四八〇	三〇、〇〇〇	一〇、五六五
同　八年度 公立	五三	一三七、四四二	六、三八五	一四三、八二七	三三三、四〇〇
同　八年度 私立	三九	二九、一八一	四六二	二九、六四三	一〇、七六三

一六 公學費

本縣ニ於ケル昭和十二年度ノ公學費支出總額八百十三萬七千二百八十八圓ニシテ內縣經濟ニ屬スルモノ百六十三萬百四十六圓市經濟ニ屬スルモノ三十四萬四千五百九十四圓町村經濟ニ屬スルモノ六百十六萬二千五百四十八圓前年ニ比シ零割二分七厘ノ減少ヲ示セリ、又收入總額八三百五十二萬千百二十七圓ニシテ內縣經濟ニ屬スルモノ七十九萬二千七百八十八圓、市經濟ニ屬スルモノ十萬千百三十九圓、町村經濟ニ屬スルモノ二百六十二萬七千二百圓前年ニ比シ零割二分ノ減少ヲ示セリ

昭和十二年度

	支出	收入
小學校	五、五五三、四五〇 円	二、四七四、四〇七 円
師範學校	一八一、七四〇	四七、九九六
中學校	三六八、三九九	二三六、七〇五
高等女學校	三九九、四六〇	二七四、三三九
實業學校	五四八、一四三	二四〇、四七一
青年學校	五一九、九八三	二〇三、七四二
青年學校教員養成所	六、六九九	一九三
盲學校	八、七九七	一、〇五六

昭和十一年度

	支出	收入
小學校	五、四四〇、九七四 円	二、四五一、五九六 円
師範學校	一四四、七〇四	四七、五三〇
中學校	三二一、七〇二	二五一、四〇三
高等女學校	三九六、七四四	三八五、六二四
實業學校	四七〇、〇九〇	二七二、五六九
青年學校	四七二、八九六	一四一、九〇八
青年學校教員養成所	七、三四四	八九八
盲學校	八、六三一	七七五

昭和十年度

	支出	收入
小學校	五、一九五、七五六 円	二、六一三、一九六 円
師範學校	一四三、六七五	四四、九六六
中學校	四〇一、〇三一	二三〇、七五〇
高等女學校	三五六、五四五	一五五、九四一
實業學校	四七二、三三三	一八七、〇七四
青年學校	四三四、三一五	五〇、一七七
青年學校教員養成所	七、一九一	一六六
盲學校	八、四八八	九〇三

聾啞學校	七、六四〇	一、四三〇
圖書館	九、九三六	六七
幼稚園	八、六七五	六、一二九
其ノ他	五三四、三六六	四四、六一三
計	八、一三七、二八八	三、五二一、一三七
	七、四八八	一、二五三
	一〇、三三四	二九
	一一、一三四	六、〇六六
	四七〇、五三三	三四、六四五
	八、三六三、四六三	三、五九四、三〇六
	七、四〇一	一、二四四
	一〇、七七一	一八
	八、一八一	一
	三三一、六七五	一〇、二七五
	七、三六七、二五二	三、二九四、六一〇

一七　農家戸數

本縣農家戸數(昭和十二年度年末現在)八十八萬七千二百七十七戸ニシテ總戸數ノ六割五分ヲ占メ全國ノ凡第七位ニアリ之ヲ耕作者別ニ分テバ自作四萬八千五百九十戸、自作兼小作七萬八千八百三十七戸、小作五萬九千八百五十戸ニシテ農家戸數一戸當リ平均耕地面積ハ一町二段歩弱ニ當ル

農家戸數ノ最モ多キハ那珂郡ノ一萬八千二百四十一戸ニシテ東茨城郡ノ一萬七千七百五十二戸之ニ次ギ總戸數百ニ比シ農家戸數ノ最モ多キハ筑波郡ノ八二・二戸ニシテ水戸八・一戸最下位ニアリ

	農家總數	自作	自作兼小作	小作	總戸數百ニ付農家戸數	農家戸數一戸當耕地面積
						町
水戸市	一、〇二九	二六九	二七三	四九七	八・一	〇・三七
東茨城郡	一七、七五三	五、四六三	七、二九三	四、九九七	七三・五	一・二〇
西茨城郡	九、四〇一	三、四三〇	二、八二八	二、一四三	六八・九	一・二一
那珂郡	一八、二四一	六、二六五	七、九七九	三、九九七	七四・七	一・〇五
久慈郡	一六、七六七	六、一九一	六、〇四三	四、五三四	七一・五	〇・八五
多賀郡	八、六八一	二、五九六	三、五三六	二、五四九	三〇・〇	〇・七八
鹿島郡	一三、八四五	二、三三四	五、六四五	四、八七六	七六・六	一・三三
行方郡	八、三八四	一、四七八	三、四〇〇	三、四〇六	七八・六	一・二八
稻敷郡	一五、六九四	三、六四三	六、〇八七	五、九六四	七七・〇	一・四九
新治郡	一六、五四六	三、九六七	五、四七七	五、一〇三	六二・二	一・三三
筑波郡	一二、二一〇	二、三四六	四、六四一	五、二三三	八二・二	一・二八
眞壁郡	一五、一七三	三、四七四	四、八〇三	六、八九五	六七・一	一・二九
結城郡	一三、八三三	二、二九九	五、〇〇九	五、五二四	六八・一	一・三〇
猿島郡	一四、六六二	三、三八八	四、四七五	六、七九九	七一・六	一・二四
北相馬郡	七、〇六一	一、四五七	二、四八二	三、一三三	七五・七	一・二四
計	一八七、二七七	四八、五九〇	五九、八五一)	七八、八三七	六五・〇	一・一九

(一)　耕作スル耕地ノ廣狹ニ依リ區別シタル農家戸數ヲ示セバ次ノ如シ

	五段未滿	五段以上一町以上	一町以上二町以上	二町以上三町以上	三町以上五町以上	五町以上	計
昭和十二年	四六、四三八	五四、八五)	五八、七二四	二三、七九〇	五、九五八	一、九二九	一八七、二七七
同十一年	四五、八二九	五五、〇七三	五八、三五八	二三、〇四五	六、一三一	一、九七一	一八七、〇〇七
同十年	四六、五五八	五五、三〇六	五八、二五七	二三、七五九	六、〇六四	一、八六九	一八七、五一三
同九年	四七、二〇四	五五、八〇五	五五、四八五	二一、七八五	五、八七六	一、九三三	一八六、六四八
同八年	四七、一三九	五五、〇八五	五五、〇四六	二三、一五七	六、一七一	一、七三	一八六、三一〇

一八 耕地面積

本縣ニ於ケル昭和十二末現在ノ耕地面積ハ二十二萬二千六百五十二町九段歩ニシテ總面積ノ三割五分ヲ占メ全國ノ凡第三位ニアリ而シテ內田九萬六千六百三十二町五段歩、畑十二萬六千二十町四段歩ニシテ田四割四分、畑五割六分ノ割合ニ當レリ

耕地面積ハ新治郡ノ二萬二千十町六段歩ナリ

今總面積ニ對スル耕地面積ノ割合ヲ觀ルニ結城郡ノ六割三分第一位ヲ占メ眞壁郡ノ五割六分之ニ亞ギ最モ下位ニアルハ多賀郡ノ一割二分ナリ

	總數	耕地面積			百分比例		總面積ニ對スル耕地面積ノ割合
		田	畑		田	畑	
	町	町	町				
水戸市	三八六・七	一二九・五	二五七・二	一四、二二〇・一	三三・五	六六・五	三〇・〇
東茨城郡	二一、二八六・二	七、〇六六・一	一四、二二〇・一	五、四五三・四	三三・二	六六・八	三八・八
西茨城郡	一〇、四四八・五	四、九九六・一	五、四五三・四	四七・八	三三・二	六六・八	二六・七
那珂郡	一九、〇六八・二	五、七五九・六	一三、三〇八・六	三〇・二	三三・二	六九・八	三六・八
久慈郡	一四、二一六・三	六、七一八・八	七、四九七・五	四七・三	三三・二	六九・八	一七・四
多賀郡	六、八〇八・八	三、七五七・二	三、〇五一・六	五五・二	三三・二	六九・八	一三・一
鹿島郡	一六、九九七・六	六、五〇四・六	一〇、四九三・〇	三八・三	三三・二	六九・八	二五・九
行方郡	一〇、七六七・九	六、一二五・九	四、六五二・〇	五六・八	三三・二	六九・八	三三・四

稻敷郡	二三、三五六・九	九、四七二・六	一三、八〇六・二	九、五五〇・七	四二・〇	五七・〇	四〇・九
新治郡	二二、〇二〇・六	七、一七七・六	一四、八四二・九	八、四二五・四	四六・〇	五四・〇	五四・八
筑波郡	一五、六〇三・〇	九、五七四・六	六、〇二八・四	一二、五三八・〇	四八・八	五一・二	五八・三
眞壁郡	一九、六一四・〇	六、二〇四・六	一三、四一〇・四	一〇、〇三九・四	三七・二	六二・七	三二・七
結城郡	一六、六三四・五	四、五〇七・一	一二、一二〇・四	一〇、四三〇・〇	二六・九	七三・一	五五・〇
猿島郡	一六、七二七・五	四、八四二・一	一二六、〇二〇・四	三、八八四・一	五五・五	四四・五	五一・二
北相馬郡	八、七二六・二	二、三三、六五二・九		一二六、〇二〇・四	四三・四	五六・六	三六・三
計	二二三、六五二・九			九六、六三二・五			

一九 生産總額

本縣ニ於ケル昭和十二年ノ總生産價額ハ二億九千萬千百六圓ニシテ全國ノ地位凡第二十六位ニアリ内農産ハ一億三千五百七十一萬八千六百九十三圓ニ達シ總額ノ五割ヲ占メ工産之ニ亞ギ八千七百九十七萬六千九百八圓ニシテ總額ノ三割ニ當リ水産ハ千百四十六萬三百四十八圓ニシテ總額ノ四分ニ當リ林産ハ九百九十一萬八千九百六十圓ニシテ總額ノ三分ニ當リ畜産ハ六百八十八萬八千四百三十圓ニシテ總額ノ二分ニ當リ其ノ他三千八百三萬七千七百六十七圓ナリ而シテ之ヲ現住戸數一戸當トナストキハ千七圓ニ當リ一人當八百八十三圓トナル

	昭和十二年		同十一年		同十年		同九年		同八年	
農産	一三五、七一八、六九三	円	一二五、〇三八、一七〇	円	九九、〇二九、二〇八	円	九四、五九七、三六一	円		
畜産	六、八八八、四三〇	五	五、八五〇、九三七		四、九六〇、四一〇		四、五八九、二九四		四、三六一、四三二	
林産	九、九一八、九六〇	五	七、八三三、四四三		六、四三二、三四五		五、五八九、五八四		五、五八九、五八四	
水産	二、四六〇、三四八	一五	一七、四六八、七八〇		一三、〇〇一、〇一五		七、八〇九、〇三一		六、二八一、五五三	
工産	八七、九七六、九〇八	八二	八二、一四四、六七四		七四、七四〇、八二三		五七、一八七、〇〇三		五〇、五三三、三四八	
其ノ他	三八、〇三七、七六七	二七	二七、九六五、六七七		二三、九八八、七三九		二一、五三五、三九二		一四、一三九、三五七	
計	二九〇、〇〇二、〇六	二六六	二六一、二九一、六八〇	二三〇	一九二、二三九、九九四	一七五、五〇一、六二三				
現住一戸當	一、〇〇七	九二九	七七七	六八二						
一人當	一八三	一六九	一四三	一二三						

二〇 昭和十一年本縣生産高ノ全國ニ於ケル地位

	本縣	順位	全國
耕地面積	二三一、一一七・九 町	三	六、〇八、五八六・八 町
田	九六、三五七・九	一一	三、二一七、六八五・五
畑	一三四、七六〇・〇 戸	二	二、八六八、二〇一・三 戸
農家戸數	一八七、〇〇七	五	五、五九七、四六五
農産	一三一、四五二・九 町	三	三、二〇六、九六三・〇 町
米	二、三六一、四四六 石	四	六七、三三九、六九九 石
作付段別	九四、八〇八・〇 町	九	三、〇六六・九五七・九 町
收穫高	一、八九九、九〇八 石	二	六五、五七二、二一九 石
内 水稻 作付段別	三六、六四四・九 町	一	一四〇、〇〇五・一 町
水稻 收穫高	四六一、五三八 石	一	一、七六七、四八〇 石
陸稻 作付段別	八六、八七一・三 町	三	一、四六九、三〇二・三 町
陸稻 收穫高	一、五〇九、二三四 石	二	二一、一五四、一八三 石
麥 作付段別			
麥 收穫高			

大麥	作付段別	三三、六五四・七	町	一	三四〇、七七三・三	町			
	收穫高	七七五、六二七	石		六、三五五、一五七	石			
内 裸麥	作付段別	二、七三一・七	町	一	四三九、五七〇・〇	町			
	收穫高	三九、六七二	石	二五	五、八三七、六九八	石			
小麥	作付段別	五〇、四八四・九	町	二一	六八八、九五九・〇	町			
	收穫高	六九三、九二五	石	一	八、九六一、三二九	石			
大豆	作付段別	一五、五二六・七	町	三	三三九、四七〇・三	町			
	收穫高	一三六、五八五	石	三	二、六三三、九六一	石			
小豆	作付段別	二、六八四・〇	町	七	一〇二、一〇四・二	町			
	收穫高	一八、七五九	石	六	六九一、七四三	石			
アワ	作付段別	二、一〇八・二	町	七	七一、四九二・九	町			
	收穫高	三四、七三三	石	六	八六六、七〇四	石			
サツマイモ	作付段別	一一、八三七・五	町	七	二八四、八九四・四	町			
	收穫高	四三、六八九、七七六	貫	七	九九九、五九四、九四五	貫			

カボチヤ	作付段別	七七二・〇	町	六	二四、四一四・七	町			
	收穫高	二、九二九、四〇五	貫	五	八五、三二六、九四四	貫			
ナス	作付段別	一、一五三・八	町	四	三〇、三四四・〇	町			
	收穫高	四、三五八、九五七	貫	五	一三〇、二三七、六八一	貫			
スイカ	作付段別	一、三一九・七	町	四	二八、一五三・一	町			
	收穫高	七、二九二、五一三	貫	三	一三三、九六三、三九八	貫			
生大根	作付段別	二、一四〇・四	町	二四	一〇七、八四三・五	町			
	收穫高	二三、九一八、九八三	貫	二四	六六一、一七六、五〇四	貫			
里芋	作付段別	二、四三五・六	町	五	五三、八一三・七	町			
	收穫高	八、六六七、八九八	貫	三	一七五、八一一、六九九	貫			
ネギ	作付段別	七四七・三	町	七	一九、九五九・五	町			
	收穫高	二、四七一、六〇一	貫	六	六八、八六〇、六五〇	貫			
漬菜	作付段別	二、一〇八・七	町	三	四六、二五〇・九	町			
	收穫高	九、三五六、七八五	貫	四	一九八、二三三、一〇三	貫			

作付段別	ナタネ	一、六四四・七	町	一六	一〇七、三三六・二
收穫高		一六、五八三	石		一、〇〇九、六四三
作付段別		六五一・一	町	一五	八、九八三・一
收穫高		一、二三六、五九三	貫		一四、七〇二、三三九
作付段別	蒟蒻芋	四、四七九・一	町	一三	三五 三五四・三
收穫高		二、〇七二、八九〇	貫		一六、一三〇 六七七
作付段別	葉煙草	二三五、八四七	貫	一二	一三、七八四、八九〇
收穫高		一三、六二八	石		三八五、三七八
養蠶戸數		一七七、〇八〇	貫	一〇	一三、二四八、〇四五
掃立數量		二、二〇八、九三四	貫	一〇	四四、五四三、五八三
收繭高		六三、五四八	戸	八	一、八五六、六五一
		六、七七五、七三三	瓦	六	一四五、六五一、六三〇
		三、八五一、三九八	貫	六	八二、八九二、一九三
畜牛		二六、一二七	頭	二五	一、七七〇、九三八

畜產	馬	四三、五九八	頭	一三	一、四三二、九二〇
	豚	六一、五三〇		一三	一、一〇九、七三九
	緬羊	二五九		二六	六一、〇四〇
	山羊	二、二七五	羽	一四	二九二、二一五
	鷄	一、六〇三、二一七		八	五〇、七九三、一四三
	鷲	六、七〇八		一八	四九八、五八七
林產	杉	四六一、〇三五	石	二一	二五、三〇三、六〇六
	栗	四三、〇六七		二一	三、八五八、一七三
	竹	二〇二、八二九		二四	一六、一四〇、九〇二
	キ	四、一八四		一五	四〇〇、五九〇
	クヌギ	五、九三三		一三	一八八、九九五
	ケヤキ	一六、五〇二		一六	八九〇、三〇七
	カツラ	一九、三八四	東	三	二六二、九三八
	マツ	一五三、三八九	石	一三	五、六六三、二七八
	ヒノキ	一二、五九〇	坪	二	一六三、九六五
	スギ	七二三、五二九		六	一七、〇九八、八四三
	林產				
	材				
	實				
	皮				

木炭	一〇、八一〇、三四七	貫	二五	五七八、七四一、〇三三	貫
花崗岩	三〇、八四四・六	立方米	六	五七五、八三五・六	立方米
水産業者	三三、〇七四	人	二〇	一、五三四、四三三	人
漁船	六、五〇三	隻	二七	三六六、二六七	隻
水産					
沿岸漁獲物	四二、九二〇、三二七	貫	二	三四七、二八三、九八七	貫
イワシ	二、二〇〇		三三	四、〇六二、二一八	
カツヲ	八七、三四一		一一	三、二三一、三八三	
タヒ	二一、七四七		二九	五、六七三、二九七	
カレヒ、ヒラメ	一八四、六六八		二	九〇五、三三三	
ワカサギ	四八、三八六		四	八五九、四一六	
ウナギ	一四、六九〇		九	一七、七〇三、三〇三	
サケ	二七、八〇五		二	四一四、五六七	
コヒ					
遠洋漁獲物	五、六三七、九〇〇		六	八六、九二三、四八六	
イワシ	四三、二六二		一八	三三、八八〇、五一〇	
カツヲ					

マグロ	二六三、八八五		一三	二、二四七、三九四	
サンマ	二、一六七、九〇一		一一	四、六九三、四八〇	
水産製造物					
カツヲ節	一一、一五七		一六	二、六九七、一三五	
イワシ節	三三、五一〇		一三	一、九〇五、九三三	
イワシ（鹽乾）	三九二、一九三		六	八、六五八、一八六	
イワシ（煮乾）	二、〇四八、六四九		二	一五、一一六、七二六	
イワシ（鹽藏）	一、二四四、二七七		一	三、五四三、三二九	
イワシ（鹽藏）	六五五、〇九六		一	八〇八、五七一	
サンマ（鹽藏）	一五、〇八〇、七三五		二	八一、七四三、一四二	
イワシ粕	二、六八九、六五〇		三	三三、三一一、六六三	
イワシ油	三八、五八四		二	二、八三四、九二九	
ツクダニ	九七、一七三		三	一、六〇五、八一三	
ミリンボシ	八一四、九一六	円	三四	八八三、三四一、六六三	円
工産					
綿織物	七五六、〇七〇		二五	六〇一、九四〇、八〇五	
絹織物	三八二、七八三		二〇	六一、一九三、七七四	
絹綿交織物	一〇八、九五一		二四	一〇八、一七二、七二一	
陶磁器	二三三、九八五		一五	二一、二九七、〇二一	
竹製品					

木製品	二、九四九、六四八	二〇	二〇九、四八四、八〇六
籐製品	五四、二七九	一一	二、四六七、〇八九
生絲	一〇、七二二、一七九 石	一五	五一七、二四四、〇九七 石
清酒	五八、六八四	二四	三、七八四、〇三三
澱粉	三、一七八、四三六 瓩	八	一五三、三二六、五六七 瓩

二一 農產

本縣昭和十二年中ノ農產物生產總額ハ一億三千五百七十一萬八千六百九十三圓ニシテ總生產價額ノ五割ヲ占メ全國ノ凡ソ第二位ニアリ而シテ內米ハ六千七百七十三萬八千二百五十七圓ノ巨額ニ達シ麥ノ二千三百九十七萬五千五百九十三圓、繭ノ千八百五十萬八千九百七十六圓等其ノ主ナルモノナリ

(一) 米

		昭和十二年	同十一年	同十年	同九年	同八年
水稻 作付段別	粳米	八八、九四七・六 町	八八、五六七・〇 町	八七、九五八・〇 町	八六、〇三七・七 町	八三、六四四・八 町
	糯米	五、九九二・五	六、二四一・〇	六、一七六・九	六、〇六八・二	六、三三九・四
	計	九四、九四〇・一	九四、八〇八・〇	九四、一三四・九	九二、一〇五・九	八九、九八四・二
水稻 收穫高	粳米	一、八八七、二七三 石	一、七八三、〇一七 石	一、三一二、六九四 石	一、五三六、二四六 石	一、七三六、一九九 石
	糯米	一一六、八二九	一一六、八九一	八五、一〇五	九九、〇三四	一二五、二一一
	計	二、〇〇四、一〇二	一、八九九、九〇八	一、三九七、七九九	一、六三五、二八〇	一、八六一、四一〇
價額		六一、四二一、一二一 円	五一、八三六、六二六 円	三七、九四〇、四七三 円	四三、九九五、六九一 円	三七、五四九、四〇五 円
水稻 作付段別	粳米	一六、三八二・八 町	一四、三二九・七 町	一二、八二六・五 町	一〇、八四七・四 町	九、四三五・六 町
	糯米	二二、二八九・六	二二、三一五・二	二一、〇六一・二	一九、七〇四・四	二一、二〇三・六
	計	三八、六七二・四	三六、六四四・九	三三、八八七・七	三〇、五五一・八	三〇、六三九・二

陸稻	收穫	粳米	九七、一一九石	一八一、六三一石	一三二、四四九石	一〇三、六一九石	六八、七五一石		
	高	糯米	一二四、九六二	二七九、九〇七	二二一、九二三	一八六、一六一	一二五、三八八		
	計		二三三、〇八一	四八一、五三八	三五四、四一三	二八九、七八〇	二〇四、一三九		
	價額		六、三一七、一三六円	一二、二四五、二四五円	九、三八九、七四八円	七、〇五八、五八四円	三、五一〇、一三〇円		
計	作付段別		一三三、六二一町五	一三一、四五二、九町	一三八、〇二三、六町	一三二、六五七、七町	一三〇、六三三、四町		
	收穫高		二、二三六、一八三石	二、三六一、四四八石	一、七五三、二一二石	一、九二五、〇八〇石	二、〇六五、五四九石		
	價額		六七、七三八、二五七円	六三、〇八一、八七一円	四七、三三〇、二三一円	五一、〇五四、二七五円	四一、〇五九、五二五円		
(二) 麥									
			昭和十二年	同十一年	同十年	同九年	同八年		
大麥	作付段別		三三、一三三・七町	三三、六五四・七町	三三、七〇八・五町	三一、三四六・二町	三三、一二九・八町		
	收穫高		八〇六、六六四石	七七五、六二七石	八六五、三四七石	七七九、七五一石	七六六、一七八石		
	價額		九、一八四、一六三円	七、八二九、四三三円	九、七九三、九一八円	六、四四三、七九五円	五、三六三、九一八円		
裸麥	作付段別		二、七七三・一町	二、九五三・七町	二、八五〇・二町	二、七八五・一町	五、〇七六・九町		
	收穫高		四一、七六七石	四七、六六九石	五〇、五〇七石	五〇、五〇七石	四八、六四三石		
	價額		五五七、六四五円	四七四、九五九円	四九五、四一四円	四九五、四一四円	四〇三、六五〇円		

小麥	作付段別		五三、六〇五・二町	五〇、四八四・九町	四八、二五一・九町	四七、一五九・六町	四五、六一八・七町		
	收穫高		七二四、一九一石	六九三、九二五石	七五八、四六九石	七七六、七一七石	七二二、五九〇石		
	價額		一四、二三三、五三二円	一三、七七七、九五六円	九、四七七、〇一五円	九、五八六、二八六円	一〇、二一五、五八八円		
燕麥	作付段別		二・九町	八・六町	三・〇町	四・五町	九・四町		
	收穫高		八石	一八五石	五二石	六八石	一七〇石		
	價額		二五四円	一、三三四円	三〇五円	四二〇円	八一四円		
計	作付段別		八九、五一四・九町	八六、八七九・九町	八四、八八一・一町	八一、三六〇・五町	八一、三四〇・八町		
	收穫高		一、五七二、六五〇石	一、五〇九、四〇九石	一、六七一、五三七石	一、六二七、〇四三石	一、五三七、五八一石		
	價額		三三、九七五、五九三円	二二、〇九一、六九一円	一六、九二六、一九七円	一六、五二四、九一五円	一五、九八二、九七〇円		

(三) 郡市別ニ觀タル米麥生產數量及其順位 (昭和十二年)

		水稻				陸稻				麥			
		生產高	順位			生產高	順位			生產高	順位		
水戸市		二、八四四石	一五			一、〇三三石	一四			三、七九〇石	一五		
東茨城郡		一四六、八三九	五			四二、一五四	二			一四七、二〇一	五		
西茨城郡		九五、八五九	一三			一五、三二一	六			五三、四七六	一二		

那珂郡	一四、三〇	一〇	四三、七七七	一	一九五、六六四	二			
久慈郡	一三五、八五一	六	一〇、四三七	七	一二四、四四六	六			
多賀郡	七三、六一九	一四	二、五四八	二三	四三、六六三	一三			
鹿島郡	一三一、一三一	八	五、六九八	一〇	一〇、六一三	七			
行方郡	一三三、六六〇	七	三〇四	一五	三九、一九七	一四			
稻敷郡	二六八、七六二	一	四、一三七	一一	七三、四一〇	一〇			
新治郡	二一九、四九四	二	七、七五四	九	九六、二〇三	八			
筑波郡	一六二、〇九八	四	八、一四八	八	八八、七一六	九			
眞壁郡	二〇三、六八九	三	三一、五一四	三	一六六、七五七	三			
結城郡	一二六、三六八	九	一七、六八六	五	一六一、五七八	四			
猿島郡	八八、三九五	三	三〇、二三七	四	二三三、〇六八	一			
北相馬郡	一〇一、二八三	二	一、三三三	一三	四四、八七〇	三			
合計	二、〇〇四、一〇三	—	二三三、〇八一	—	一、五七三、六五)	—			

(四) 蠶繭

	養蠶戸數	掃立數量	收繭高	價額	養蠶一戸ニ付掃立數量
昭和十二年	六三、九六四	六、六五四、一六三瓦	三、八八三、八一七貫	一八、五〇八、九七六円	一〇六瓦
同十一年	六三、五四〇	六、七七五、七三三	三、八五一、三九八	一七、五六八、五三八	一〇七
同十年	六五、七五七	六、八〇二、一五〇	三、四六二、三九六	一四、二一八、七五五	一〇三
同九年	六八、五一四	七、三三一、九三九	三、九八六、九一九	八、四四八、〇八二	一〇六
同八年	六八、四五一	七、八四二、九三一	四、一三九、五三一	一九、三五八、六九二	一一二

昭和十二年中ニ於ケル生産及比率

	作付段別	數量	價額	價額ニ對スル百分比例
總額	—	—	一二五、七一八、六九三円	一〇〇・〇
米	一三三、六一二・五町	二、二二六、一八三石	六七、七三八、二五七	四九・九
麥	八九、五一四・九	一、五七二、六五)	二三、九七五、五九三	一七・七
食用農產物	三九、一三〇・三	—	八、二七七、三〇三	六・一
大豆	一五、六二八・九	二、一〇五、八五二	二、一〇五、八五二	一・六
小豆	二、五七九・六	三三八、七九〇	三三八、七九〇	〇・二
粟	一、九七五・五	一六、六二四	三八六、五二五	〇・三
蕎麥	三、六六九・七	四一、二四〇	四二三、六五三	〇・三
甘藷	二、二〇八・〇	三、七三六、〇七九	六二七、三〇八	〇・五
馬鈴薯	一、八三六・四	六五九、〇九五	六五九、〇九五	〇・五
其ノ他	一、二三三・二	—	八、五八五、七七八	六・三
園藝農產物	—	—	—	—

雷天	一四・三	一、四三五	一、四三五	一四・三	一四・三
蘿藦	一四・三	一、四三五	一、四三五	一四・三	一四・三
茶木	一四・三	一、四三五	一、四三五	一四・三	一四・三
苗綠	一四・三	一、四三五	一、四三五	一四・三	一四・三
製繭	一四・三	一、四三五	一、四三五	一四・三	一四・三
蘿藦	一四・三	一、四三五	一、四三五	一四・三	一四・三
種蠶	一四・三	一、四三五	一、四三五	一四・三	一四・三
其他用作飼料作物	二、四三五	四、四七一	四、四七一	二、四三五	二、四三五
其他農產製造工業原料	一、五三五・八	七、七六八・三	七、七六八・三	一、五三五・八	一、五三五・八
蔬菜種子	二四・一	一一二・〇	一一二・〇	二四・一	二四・一
其他蔬菜	一、四三五	四、四七一	四、四七一	二、四三五	二、四三五
甘藷	一四・三	一、四三五	一、四三五	一四・三	一四・三
馬鈴薯	一四・三	一、四三五	一、四三五	一四・三	一四・三
落花生	一四・三	一、四三五	一、四三五	一四・三	一四・三
大豆	一四・三	一、四三五	一、四三五	一四・三	一四・三
小麥	一四・三	一、四三五	一、四三五	一四・三	一四・三
大麥	一四・三	一、四三五	一、四三五	一四・三	一四・三
裸麥	一四・三	一、四三五	一、四三五	一四・三	一四・三
蕎麥	一四・三	一、四三五	一、四三五	一四・三	一四・三
粟	一四・三	一、四三五	一、四三五	一四・三	一四・三
稗	一四・三	一、四三五	一、四三五	一四・三	一四・三
黍	一四・三	一、四三五	一、四三五	一四・三	一四・三
陸稻	一四・三	一、四三五	一、四三五	一四・三	一四・三
水稻	一四・三	一、四三五	一、四三五	一四・三	一四・三

果實	一四・三	一、四三五	一、四三五	一四・三	一四・三
煙草	一四・三	一、四三五	一、四三五	一四・三	一四・三
其他蔬菜及花卉	〇・〇二六	四、四七一	四、四七一	〇・〇二六	〇・〇二六
他	一四・三	一、四三五	一、四三五	一四・三	一四・三
其他	一四・三	一、四三五	一、四三五	一四・三	一四・三
西瓜	一四・三	一、四三五	一、四三五	一四・三	一四・三
南瓜	一四・三	一、四三五	一、四三五	一四・三	一四・三
胡瓜	一四・三	一、四三五	一、四三五	一四・三	一四・三
番茄	一四・三	一、四三五	一、四三五	一四・三	一四・三
大根	一四・三	一、四三五	一、四三五	一四・三	一四・三
蘿蔔	一四・三	一、四三五	一、四三五	一四・三	一四・三
牛蒡	一四・三	一、四三五	一、四三五	一四・三	一四・三
里芋	一四・三	一、四三五	一、四三五	一四・三	一四・三
總數	一四・三	一、四三五	一、四三五	一四・三	一四・三

二二 畜産

本縣昭和十二年中ノ畜産物總價額ハ六百八十八萬八千四百三十圓ニシテ全國ノ凡第十五位ニアリ而シテ總生產價額ニ對比スレバ僅カニ二分ニ過ギザルモ家禽及卵ニ在リテハ四百萬九千五百六圓ヲ算シ畜產生產額中第一位ヲ占メ其他ハ家畜ニシテ之レガ生產額ニ有

(一) 家畜頭數

（各年末現在）

		昭和十二年	同十一年	同十年	同九年	同八年
牛	牝	二四、一一七	二〇、五三一	一七、六一四	一六、二八三	一五、〇三七
	牡	六、八五九	五、五九六	四、八六二	四、七六六	四、七一八
	計	三一、〇五六	二六、一二七	二三、四七六	二一、〇四九	一九、七五五
馬	牝	一三、一七三	一四、七四四	一五、二五六	一五、九一五	一六、六一三
	牡	三三、五二九	二七、八五四	二八、九三八	二九、三八七	三〇、三七九
	計	三五、七〇一	四二、五九八	四四、一九四	四五、三〇二	四六、九九二
緬羊	牝	一八〇	二〇四	一〇六	九四	八二
	牡	六四	五五	三	三	三
	計	二四四	二五九	一三八	一九	一四

		昭和十三年	同十二年	同十一年
山羊	牝	二、三八四	一、八四四	一、四七三
	牡	五四六	四三一	四三八
	計	二、九三〇	二、二七五	一、九一一
豚	牝	三七、七八五	四〇、三三五	三七、二九七
	牡	二一、三八六	二一、一九五	一九、一一四
	計	五九、一七一	六一、五二〇	五六、四一一

(二) 家禽

		昭和十三年	同十二年	同十一年
飼養戶數	鷄	一、五八六、八六五 羽	一、一二七、五三〇 円	一二九、一五三、八七八 個
	鷲	二、八二九	二、三九五	一三四、四四四
	計	一、五八九、六九四	一、一二九、九二五	一二九、二八八、三二〇
飼養羽數	鷄	一、六〇一、七六五	九二三、九二八	一三三、八六〇、八二一
	鷲	五、二三五	三、四三五	二六八、七二六
	計	一、六〇七、〇〇〇	九二六、三六三	一三四、一二九、五四七
價額	鷄	一、六〇三、二一七	八二八、三四二	一三一、三八四、五三四
	鷲	六、七〇八	四、〇五九	二七七、五二五
	計	一、六〇九、九二五	八三三、四〇一	一三一、六六二、〇五九

		昭和十三年	同十二年	同十一年
產卵數量	鷄	一三、七五八	一三、一四三	一三、七〇八
	鷲	三八五	二九五	二七五
	計	一三、一四三	一三、四三八	一三、九八三
產卵價額	鷄	三、七七七、三六三 円	三、二三〇、五九	二、六八九、一二八
	鷲	四、九六七	四、〇五九	三、四三五
	計	三、七八二、三三〇	三、二三六、〇五九	二、六九二、五六三
	鷄	三、二四三、七一九	二、六八一、六一六	二、二四一、三八四
	鷲	七、五一三	五、六六〇	四、〇五九
	計	二、六八九、一二八	二、二四一、三八四	二、二四五、四四三

同十年	鷄	一二九、四〇二	一、六四一、七八〇	八〇九、四二三	一二六、四八一、五七〇	二、四八二、三二二
	鶩	九二一	八、八七五	五、四一六	四四〇、九三〇	一〇、九四五
	計	一三〇、三二三	一、六五〇、六五五	八一四、八三九	一二六、九二二、五〇〇	二、四九三、二六七
同九年	鷄	一三〇、六九四	一、七〇〇、五三〇	八二三、三一二	一二四、五四〇、三二三	二、三七八、二〇九
	鶩	九〇二	一〇、二三七	五、五九三	四一二、九五七	一〇、一四三
	計	一三一、五九六	一、七一〇、七六七	八二八、九〇五	一二四、九五三、二八〇	二、三八八、三五二

(三) 屠殺

		昭和十二年	同十一年	同十年	同九年	同八年
成牛	頭數	一、三八二 貫	一、一二一 貫	一、〇九六 貫	一、〇一五 貫	一、〇五四 貫
	肉量	三九、四六七 円	六四、一五八 円	四四、五六一 円	四六、四一三 円	五七、二六三 円
	價額	一一八、七六七	一七七、六二六	一三二、二二六	一三四、四〇九	二一三、八四四
馬	頭數	一、〇一五 貫	一、一四七 貫	一、〇九二 貫	一、一三九 貫	一、〇七八 貫
	肉量	三八、一八三 円	四七、五五〇 円	三八、一七二 円	三九、〇六九 円	四四、五二六 円
	價額	七六、七八九	五七、〇二六	四二、八〇七	四〇、〇一八	四六、九〇〇
豚	頭數	五三、七五九 貫	五〇、九四七 貫	四一、八六五 貫	四〇、二三二 貫	三八、五八三 貫
	肉量	六二六、七九七 円	六〇二、五一五 円	五八三、四五九 円	五三五、八四三 円	四四八、一七二 円
	價額	一、五一八、五〇三	一、二〇六、七八七	一、一四五、〇八二	一、〇五四、六八六	九二一、八八三

其他價額	一、二五四	七四六	七八〇	六〇〇	三七四	

(四) 牛乳

	昭和十二年	同十一年	同十年	同九年	同八年
搾乳場數	一五〇 頭	一三五 頭	一三八 頭	一三八 頭	一三五 頭
乳牛頭數	九二二 石	八九二 石	八五四 石	七九六 石	八〇二 石
搾乳高	一〇、三三九 円	九、三二一 円	八、三三二 円	七、六二七 円	六、七二八 円
價額	五二一、九八一	四三五、七八〇	三六五、二六一	三一七、〇四八	二八四、六六七

昭和十二年中ニ於ケル生產及比率

	數量	價額	價額ニ對スル百分比例
總額	—	六、八八八、四三〇 円	一〇〇・〇
犢	二、四八五 頭	一六一、五三八	二・三
仔緬羊	一九	八五二	〇・〇
仔山羊	六五六	四、二五五	〇・一
屠牛	四〇、〇〇六	一一九、八一二	一・七
屠馬	三八、一八三	七六、七八九	一・一
屠豚	六二六、七九七	一、五一八、五〇三	二二・〇

牛乳	一〇、三三九石	五一一、九八一	七・四
雛鷄	六〇一、五四五羽	二二六、七九一	三・三
雛鷲	九一二	三八五	〇・〇
鷄卵	一二九、一五三、八七六個	三、七七七、三六三	五四・九
鷲卵	一三四、四四四	四、九六七	〇・一
其ノ他	—	四八五、一九四	七・一

産卵ハ自昭和十二年七月一日至同十三年六月末日ノ調査ナリ

二三 林産

本縣昭和十二年中ノ林産物生産總價額ハ九百九十一萬八千九百六十圓ニシテ總生産額ニ對比スレバ三分ニ當リ全國ノ第二十三位ニシテ内木炭ノ二百八十萬四千四百九十一圓、薪炭材、二百二十七萬七千五百七十一圓、用材ノ二百五十四萬九千百五十六圓、石材ノ百二十七萬三千五百四十九圓等其ノ主ナルモノナリ

		昭和十二年	同十一年	同十年	同九年	同八年
用材	面積	一、四五二・五町	一、三九三・四町	一、一四五・八町	一、二三九・〇町	一、〇〇八・七町
	材積	五九七、四八一石	六〇九、六三六石	四九五、七四五石	四九八、二〇五石	四五四、二〇三石
	價額	二、五四九、一五六円	一、九二一、一七九円	一、三三七、七九〇円	一、二九七、四七四円	一、〇九八、四三四円
薪炭材	面積	三、六二二・四町	四、一五〇・〇町	三、七〇〇・〇町	三、四六一・一町	三、七一〇・四町
	材積	四一二、九三三棚	三九五、四六四棚	三二五、〇一二棚	三六一、九六一棚	三七三、九六一棚
	價額	二、二七七、五七一円	一、六一六、九九五円	一、二六〇、八九〇円	一、二二四、一四八円	一、二三〇、〇一五円
竹材	面積	二四四・八町	二五四・二町	二四〇・八町	二三四・七町	二五一・二町
	數量	一五二、六八五束	一五一、三一八束	三三四、一七四束	二〇九、九六六束	二三四、一一一束
	價額	七四、〇九二貫	五三、六四七円	七二、九八四円	六五、〇三三円	六六、一三九円
價額計		四、九〇〇、八一九	三、五九一、八二一	二、六七一、六六四	二、五八六、六五五	二、三九四、五八八

昭和十二年中ニ於ケル生産及比率

		數量	價額	價額ニ對スル百分比例
木炭	數量	一〇、八一〇、三四七貫	二、二二七、二八三貫	九、七九三、一二七貫
	價額	二、八〇四、四九一円	二、〇五九、〇三五円	一、七六〇、六〇六円
其ノ他ノ林野產物	價額	二、二一三、六五〇	一、四五四、三九六	一、四三四、三九〇
價額總計		九、九一八、九六〇	六、一〇〇、〇七六	五、五八九、五八四
總額				一〇〇・〇
用材		五九七、四八一石	九、九一八、九六〇円	二五・七
針葉樹		五五四、九九〇	二、五四九、一五六	二三・〇
濶葉樹		四三、四九一	二、一八一、六六九	三・七
石材			三六七、四八七	一二・八
薪炭材		四二、九三三棚	一、二七三、五四九	二三・〇
竹材		一五三、六八五束	二、二七七、五七一	七・〇
木炭		二、六〇一、五四三貫	七四、〇九二	二八・三
白炭		一、四二三、三九三	二、八〇四、四九一	三・九
			三八九、一三一	

黒炭		一〇、一七九、一四九	二、四一五、三六〇	二四・四
造林用種子		—	四六八	〇・〇
樹實		—	三三四、五九三	三・三
樹皮		—	八〇、四六七	〇・八
竹		三七、八九〇貫	四、九八〇	〇・一
柴草		五八、七八〇、六七〇	四九〇、九一七	四・九
タケノコ		一〇九、五二三	二六、六八七	〇・三
其ノ他		—	一、八八九	〇・一

二四　鑛　山

本縣昭和十一年中ノ鑛産物生産總價額ハ二千七百九十六萬五千六百七十七圓ニシテ總生産價額ノ一割强ニ當リ全國ノ凡ソ第八位ニアリ而シテ金ノ千三百十四萬六百五十三圓、銀ノ二百萬六千六百八十三圓、石炭ノ百四十五萬九千二百二十七圓ハ其ノ主ナルモノナリ

		昭和十一年	同十年	同九年	同八年	同七年
金	販賣高	三、九三三、〇九七瓦	三、五九〇、〇四三瓦	二、一六六、九九五瓦	二、五三六、五四五瓦
	價額	一三、一四〇、六五三円	一〇、五二六、二〇三円	五、二七五、六五三円	五、三一八、〇六二円
銀	販賣高	四一、七〇九、二五三瓦	二九、六〇〇、四九二瓦	二〇、五〇三、二三〇瓦	一九、九七八、五四三瓦
	價額	二、〇〇六、六八三円	一、四九七、四六八円	八六六、二八八円	六三六、七二八円
硫化鐵鑛	販賣高	一七三、七六四瓲	一四六、一三瓲	一二八、〇八八瓲	九三、二一九瓲
	價額	一、四五五、〇三四円	一、〇九二、四〇六円	七六五、五五一円	六二一、〇九六円
重石鑛	販賣高	—	—	—	二、五四三瓲
	價額	—	—	—	七二円
金鑛	販賣高	三七六瓲	四五瓲	—	—
	價額	一四、九八〇円	二、三〇七円	四、六一〇円	七三円

		昭和十一年	同十年	同九年	同八年	同七年
金鑛	販賣高	—	—	—	—	二八瓲
	價額	—	—	—	—	三四円
石炭	販賣高	四二、三二八瓲	三四八、〇四三瓲	三二五、五三七瓲	三六五、六八七瓲	四五瓲
	價額	一、四五九、三三九円	一、二七六、九二五円	一、三一三、一八〇円	二、三一八、〇三七円	五四〇円
其他ノ鑛産物	價額	九、八八九、一〇〇	七、三一一、八一〇	七、一〇一、五三五	五、九一三、五一四	三、九七二、四〇三
計		二七、九六五、六七七	二一、八五五、二九二	一四、一三九、三五七	一二、五三三、六七〇	

（昭和十二年ハ調査不能ナリ）

昭和十一年中ニ於ケル產出價額及比率

總額	價額	比率
	二七、九六五、六七七円	一〇〇・〇
金	一三、一四〇、六五三	四七・〇
銀	二、〇〇六、六八三	七・二
硫化鐵鑛	一、四五五、〇三四	五・二
金鑛	一四、九八〇	〇・一
石炭	一、四五九、三三七	五・二
其ノ他	九、八八九、一〇〇	三五・三

二五　水　産

本縣昭和十二年中ノ水產物生產總價額ハ千百四十六萬三百四十八圓ニシテ總生產額ノ六分强ニ當リ全國ノ凡第二十位ヲ占ム而シテ內生產額ノ最モ多キハ水產製造物ノ五百三十九萬六千六百六圓ニシテ沿岸漁獲物ノ四百六十九萬六千九百七十五圓、遠洋漁獲物ノ百十三萬三千百七十七圓之ニ亞ギ水產養殖ハ二十三萬三千五百九十圓ナリ

水產物總價額

	昭和十二年	同十一年	同十年	同九年	同八年
沿岸漁獲物	四、六九六、六七五 円	四、六四八、一五〇 円	四、一九〇、七九三 円	二、八一七、八〇五 円	二、五六二、八五九 円
遠洋漁獲物	一、一三三、一七七	一、九六二、六三九	一、三八八、九七六	一、一八四、三三八	三三、〇一七
水產養殖	二三三、五九〇	九三、九二八	六二、二八〇	三六、四二〇	三、七七九、二一四
計	六、〇六三、七四三	八、三〇四、七一七	五、四〇九、八五一	四、二四三、二〇一	二、五〇三、三三八
水產製造物	五、三九六、六〇六	九、一六四、〇六三	六、五九一、一六四	三、五六五、八二〇	六、二八一、五五二
合計	一二、四六〇、三四八	一七、四六八、七八〇	一二、〇〇一、〇一五	七、八〇九、〇三一	

昭和十二年中ニ於ケル產額及比率

	數量	價額	價額ニ對スル百分比例
總額	貫	二、四六〇、三四八 円	一〇〇・〇
總漁獲物	—	六、〇六三、七四三	五二・九

	數量	價額	價額ニ對スル百分比例
魚類			
イワシ	二五、一七八、〇七四	三、〇五九、八六七	二六・七
カツヲ	三九、三一七	二四、四七五	〇・二
サバ	一、二四六、三八五	一五七、八二七	一・三
マグロ	三三〇、四一九	三四五、二五四	三・〇
フカ	四三、一六〇	三三、八〇六	〇・三
タヒ	一〇三、六七三	二七八、二一五	二・四
カレイ、ヒラメ	六三、三三六	一二八、一八八	一・〇
サンマ	一、三〇三、二七一	六二〇、四一一	五・四
ボラ	一七、二五三	九、二〇八	〇・一
サケ	一〇、〇九〇	一九、一一六	〇・二
ワカサギ	一六七、六三三	一三一、七二一	一・一
コヒナギ	一四五、四四九	二八一、六三一	二・五
ウ	四〇、一〇四	一〇一、〇六四	〇・九
其ノ他	五九〇、〇一八	五〇一、八〇六	四・三
計	二九、一六六、一七〇	五、六七二、五七九	四九・四
アワビ	三三五百貫尾	一三九、七四五	一・二
カキ	五一、九七三	二、一七五	〇・〇
	一三、〇七六		

貝類			二〇、七九〇	〇・一	〇・〇
ハ・マグリ			三三五、八九〇	一・三	〇・一
其ノ他			三一〇、七二九	〇・八	〇・一
其ノ他水産動物	計		一三一、五七九	〇・六	〇・一
	タコ		八五、四四五	〇・一	〇・〇
	エビ		五八、九九六	〇・一	〇・〇
	其ノ他		二七六、〇二〇	一・五	〇・一
藻類	計		一四九、八八八	〇・四	〇・〇
	ワカメ		一二、一〇三	〇・〇	〇・〇
	フノリ		六四三、五〇六	〇・二	〇・〇
	其ノ他		八〇四、四九七	〇・七	〇・〇
水産製造物			—	—	—
節類	計		二一、二三四	四七・一	〇・〇
	カツヲ節		二九、六六六	〇・四	〇・〇
	イワシ節		二一七、四九〇	〇・三	〇・〇
	其ノ他		一五八、二八〇	一・二	〇・〇
素乾	計		七、四二五	一・九	〇・〇
	ゴマメ		二一、六四〇	〇・一	〇・〇
	其ノ他		一九、〇六五	〇・二	〇・〇

鹽乾			二七七、二〇八	〇・八	〇・〇
イワシ			一、五一五	〇・〇	〇・〇
其ノ他	計		二七八、七二三	〇・八	〇・〇
煮乾			一、一八二、五七三	六・三	〇・〇
イワシ			一九、〇五九	〇・二	〇・〇
エビ			一二八、一六三	一・八	〇・〇
其ノ他	計		一、三三九、七九五	八・三	〇・〇
燻乾			一九、一六三	〇・六	〇・〇
其ノ他	計		一九、一六二	〇・六	〇・〇
鹽藏			一、二三三、六五八	二・七	〇・〇
イワシ			一四五、二七五	〇・六	〇・〇
サンマ			九、七〇〇	〇・〇	〇・〇
其ノ他	計		一、三八七、六三三	三・三	〇・〇
雜類			一九、六一〇	〇・二	〇・〇
カマボコ、チクワ			三九、三八七	〇・一	〇・〇
ツクダニ			五三、七八一	〇・七	〇・〇
ミリンボシ			二一、九一〇	〇・二	〇・〇
其ノ他	計		二二四、六六八	〇・二	〇・〇

			三、六四〇	〇・〇	〇・〇
			八、六八七	〇・一	〇・〇
			一四四、二四七	一・三	〇・〇
			八六、〇一九	〇・八	〇・〇
			七四、七五一	〇・六	〇・〇
			六、三〇四	〇・〇	〇・〇
			一六七、〇七四	一・五	〇・一
			四四、二三四	〇・四	〇・〇
			九、五七八	〇・一	〇・〇
			二六、〇四〇	〇・二	〇・〇
			七九、八四三	〇・七	〇・〇
			五、三九六、六〇六	四七・一	〇・〇
			四六、〇三八	〇・四	〇・〇
			三一、一八七	〇・三	〇・〇
			一三六、五一三	一・二	〇・〇
			二一三、七三七	一・九	〇・〇
			一〇、八八一	〇・一	〇・〇
			二三、八八四	〇・二	〇・〇
			二三、七六五	二・一	〇・〇

			九一、〇三四	〇・八	〇・〇
			八二三	〇・〇	〇・〇
			九一、八五七	〇・八	〇・〇
			七二四、三三〇	六・三	〇・〇
			二三、一二一	〇・二	〇・〇
			二〇七、二八四	一・八	〇・〇
			九五四、七二五	八・三	〇・〇
			七五、四六二	〇・六	〇・〇
			七五、四六二	〇・六	〇・〇
			三〇七、九九七	二・七	〇・〇
			六六、一五六	〇・六	〇・〇
			三、一二五	〇・〇	〇・〇
			三七七、二七八	三・三	〇・〇
			一八、六八二	〇・二	〇・〇
			一二五、七〇一	一・〇	〇・〇
			七八、一九九	〇・七	〇・〇
			一八、五九八	〇・二	〇・〇
			二三一、一八〇	二・一	〇・〇

肥料	イワシ粕	六、五九五、八一四	二、三六九、〇九七	二〇・七
	ホシカ	六三、七一〇	一三、四〇八	〇・一
	其ノ他	二五、九三九	五、六二八	〇・〇
	計	六、六八五、四六三	二、三八八、一三三	二〇・八
魚油	イワシ油	一、五四六、一四七	一、〇三二、一六七	九・〇
	其ノ他	一、二五〇	七四二	〇・〇
	計	一、五四七、三九七	一、〇三二、九〇九	九・〇
スキフノリ		二、五二〇	七、五六〇	〇・一

二六 工産

本縣昭和十二年中ノ工産物生産總價額ハ八千七百九十七萬六千九百八圓ニシテ總生産額ノ三割ニ當リ全國ノ凡第三十三位ニアリ而シテ其ノ主ナルモノハ機械器具類ノ二千七百六十一萬二千七百三圓紙卷煙草ノ千十二萬八十圓蠶絲類ノ千百十萬六百九十四圓製粉ノ六百六十六萬八千七百十圓等ナリ

(一) 蠶種類價額

	生絲	屑物	計
昭和十二年	一〇、六三九、四九五円	四六一、一九九円	一一、一〇〇、六九四円
同 十一年	一〇、七三三、一七九	四〇五、二〇四	一一、一二七、三八三
同 十年	一〇、四一八、〇六一	四二八、〇二二	一〇、八四六、〇八三
同 九年	六、〇八五、八七九	二九六、二七七	六、三八二、一五六
同 八年	八、一一〇、九一二	二二六、〇五八	八、三七六、九七〇

(二) 織物價額

	綿織物	絹織物	絹綿交織物	計
昭和十二年	一、一三七、九五三円	七四八、八三一円	三七六、九四七円	二、二六三、七三一円
同 十一年	八一四、九一六	七五六、〇七〇	三八二、七六三	一、九五三、七四九

年次	金額	増減
同八年	円 三四〇、〇一一	
同九年	三四〇、一二五	
同十年	六四〇、六〇一	
同十一年	一、三六五、一一一	
昭和十二年	一、一一〇、三四一	

(三) 木製品額

年次	金額	増減
同八年	三、一一五、一一一	
同九年	三、四五一、一一一	
同十年	三、六一一、一一一	
同十一年	四、一一一、一一一	
昭和十二年	四、一一一、一一一	

(四) 燻草價額

年次	金額	増減
同八年	円 一一三、〇六三、一一一	
同九年	一一五、一二〇、一一一	
同十年	一一七、一一一、一一一	
同十一年	一一九、一一一、一一一	
昭和十二年	一二一、一一一、一一一	

燻草收穫高

年次	收穫高	増減
同八年	貫 三、一一一、一一一	
同九年	三、一一一、一一一	
同十年	三、一一一、一一一	
同十一年	三、一一一、一一一	
昭和十二年	三、一一一、一一一	

昭和十二年中ニ於ケル產額及比率

品名	數量	價額	百分比率
製品		円	
製品		二六、三四五、六一	一〇・六
竹製品		一、一一一、一一一	一〇・一
瓦製品		一、一一一、一一一	一〇・一
陶器		一、一一一、一一一	一〇・一
染織		一、一一一、一一一	一〇・一
織物		一、一一一、一一一	一〇・一
織物		一、一一一、一一一	一〇・一
織物

清涼飲料水		二三九、六六三	貫
機械器具類			
船舶車輛		一、二六五、〇一〇	千本
農具類			
植物油		一四三、三七三	貫
皮革製品			
木製品			
刻煙草		二三、六六〇、三〇三	貫
紙巻煙草		一〇、一三〇、〇八〇	千本
麹			
菓子及麺麭		一四四、七五九	貫
蒲團蚊帳及被服品		二、一九八、八二七	
履物類		一、二三二、一五七	
印刷物		一、二六一、六八三	
セメント		八四八、八〇五	貫
セメント製品		四二、〇九五	貫
石材製品		七一五、六一五	
粉製		一二五、六五三	
麺類		三八四、九七八	
飄粉		六、六六八、七一〇	

〇・二	二二、六八八		
三一・四	二七、六一二、七〇三		
〇・三	二五〇、一一一		
〇・二	一八一、一五〇		
〇・九	七八五、二六七		
〇・二	一七七、二七九		
三・三	二、九一九、一七三		
三・〇	二、六六〇、三〇三		
一一・五	一〇、一三〇、〇八〇		
〇・二	一四四、七五九		
二・五	二、一九八、八二七		
一・四	一、二三二、一五七		
一・五	一、二六一、六八三		
〇・〇	八四八、八〇五		
〇・八	七一五、六一五		
〇・一	一二五、六五三		
〇・四	三八四、九七八		
七・六	六、六六八、七一〇		

麺類		八四三、九五三	
干飄粉		二二三、四二四	
蒟蒻		三九、四三八	
煉炭、炭團類			
澱粉			
貝釦		一、七九八、五四六	瓩
豆腐及油揚類			
其ノ他			

〇・九	八二七、六七七		
〇・四	三六七、六四五		
〇・三	二三四、九三二		
〇・二	一四七、一六五		
〇・九	七四九、七一〇		
〇・一	一二六、四四八		
〇・六	五五三、一一八		
一・五	一、三五〇、六三四		

二七　會　社

本縣昭和十二年末現在ニ於ケル會社ハ七百四十八（休業中ノモノヲ含ム）ニシテ資本金總額五千九百八十一萬九百九十圓、拂込資本金三千七百八十七萬千八百六十九圓積立金七百七十四萬六千六百六十圓ナリ而シテ之ヲ組織別ニ分テバ株式ノモノ二百十一、合資ノモノ四百五十四、合名ノモノ八十三、ニシテ更ニ營業種類別ニ依リ分ツトキハ農業二十一、水產業五一、鑛業十一、商業三百七十四、工業二百六十、運輸業七十七ナリ

	會社數	資本金 總額	資本金 拂込額	積立金
昭和十二年	七四八	五九、八一〇、九九〇円	三七、八七一、八六九円	七、七四六、六六〇円
同十一年	七八七	六三、四六九、五二〇	三九、四七四、九〇三	七、三四七、七一三
同十年	七五〇	六〇、八一四、〇九九	三七、九三四、九七一	六、七一二、一九七
同九年	六八五	六九、二二〇、三九五	四〇、八八〇、四三五	九、四一一、〇三五
同八年	六〇八	六九、二七四、七七〇	四一、〇一六、七〇三	八、七七三、七七〇

二八　銀　行

本縣昭和十二年末ノ銀行ハ其ノ數六ニシテ之ノ公稱資本金千八百六十一萬六千九百圓、拂込資本金千九十三萬二千六百七十五圓ニシテ預金總高ハ九千二百九十萬千十八圓、貸付總高ハ六千五百九十五萬七千八百六十四圓ニ達シ金融ノ利便大ナリ

銀行數		昭和十二年 六	同十年 六	同九年 七	同八年 七
資本金	公稱	一八、六一六、九〇〇円	一八、六一六、九〇〇円	一七、二三一、九〇〇円	二八、一一〇、〇〇〇円
	拂込	一〇、九三三、六七五	一〇、九三三、六七五	一〇、九三三、六七五	一六、三四一、八〇〇
準備金		五、五〇三、二四五	四、五九〇、一九九	三、九六九、一九三	六、八九九、八二〇
預リ高	預リ金高	四五七、四八五、六八五	三六七、四八七、六五三	二四五、〇四二、〇〇四	三〇三、八七五、七一〇
	拂戻高	四三八、六七〇、九六九	三六二、四四八、〇七一	一九〇、四四七、四六〇	三〇二、四二八 七九九
年末現在		九二、九〇一、〇一八	七四、〇八六、三〇五	六九、〇四六、七二三	六八、八一四、一五〇
貸出高		一四八、五八〇、九一八	一二三、九二一、六〇三	一〇二、三八三、二五四	七〇、三四三、七三一
返濟高		一三九、一三七、六三四	一二三、八七二、四七七	七三、一六五、七二六	七六、六四八、三七三
年末現在		六五、九五七、八六四	五五、四八七、九七六	五六、六二六、二一八	六三、一九九、五八〇
諸貸出		五六、〇二〇	五五、〇二〇	五五、〇二〇	七〇、八七九 三三〇

二九　貯　蓄

本縣ニ於ケル昭和十一年末現在銀行貯金口數八七萬五百五十九、金額九百十七萬百九十五圓、郵便貯金人員八九十四萬三千三百六十三人、金額六千五十七萬三千六百三十五圓ニ達シ人口一ニ對スル貯蓄金額八四十四圓ナリ

(一)　銀行貯金

銀行數（本店　一／支店　二）

	口數	金額
昭和十一年	七〇、五五九	九、一七〇、一九五円
同十年	六〇、一三三	一三、七九〇、〇四〇
同九年	八二、八五五	一二、七八七、三五〇
同八年	七〇、一〇八	四、四〇九、七八一
同七年	五七、五一四	五、八二〇、一三六

(二)　郵便貯金

取扱局所

	人員	預金額	預入者一人當
昭和十一年度	九四三、三六三	六〇、五七三、六三五円	六四円
同十年度	八三二、八六〇	五一、三三六、五一四	六一

同九年度	二〇八	七五九、六三三	四二、三三一、八三一
同八年度	二〇五	六三五、三三四	四三、二四一、二〇八
同七年度	二〇四	六〇四、七三三	三九、二〇八、四九三

三〇 無盡業

本縣昭和十二年末ニ於ケル無盡業本店數三其ノ支店數ハ二十九ヲ算ヘ公稱資本金百十萬圓、拂込資本金七十五萬圓、給付契約高六千五百七十七萬六千圓、掛金契約高七千四十萬一千百六十二圓ニシテ庶民ノ金融ニ利便スル所尠カラズ

	本店	支店	公稱資本金	拂込資本金	口數	給付契約高	掛金契約高
			円	円		円	円
昭和十二年	三	二九	一、一〇〇、〇〇〇	七五〇、〇〇〇	一〇四、三九一	六五、七七六、〇〇〇	七〇、四〇三、一六三
同 十一年	三	二九	一、一〇〇、〇〇〇	七五〇、〇〇〇	一〇〇、〇二五	六四、四八七、五〇〇	六九、一四六、四二九
同 十年	三	二四	一、一〇〇、〇〇〇	六九〇、〇〇〇	九二、五七六	五七、四三七、四〇〇	六一、一三七、八二八
同 九年	三	二四	一、一〇〇、〇〇〇	六三〇、〇〇〇	八五、三三四	五三、四一七、九〇〇	五六、八三五、六〇〇
同 八年	三	二二	一、一〇〇、〇〇〇	五七〇、〇〇〇	七二、四九三	四四、四五一、六〇〇	四八、七七六、一二九

三一 保險

昭和十一年末ニ於ケル簡易生命保險ノ本縣內契約件數三十八萬三千九百八十九件、保險金五千二百六十萬三千三百七十四圓ニシテ前年ニ比シ三萬九千百六十件七百二十九萬五千五百三十五圓ヲ增加シタリ而シテ人口千ニ對スル契約件數ハ二百四十五件ニシテ全國平均ノ三百三十五件ニ比シ九十件寡キモ漸次接近スルノ傾向ニアリ

次ニ昭和十二年度末ニ於ケル健康保險被保險者總數ハ四萬五百五十八人ニシテ內健康保險組合四ケ所管掌ノ被保險者ハ二萬二千十四人ナリ而シテ同年度中ニ於ケル保險給付件數八十萬八千六百五十二件之ガ給付額五十六萬二千百九十七圓ナリ

一 簡易生命保險

		新契約		復活		死亡		解約	
		件數	保險金	件數	保險金	件數	保險金	件數	保險金
			円		円		円		円
昭和十一年		五三、七九〇	九、五四二、六四五	一〇八、二〇三	三、七〇一	五一七、六〇九	三、九一八	四六八、三二七	七七〇
同 十年		四八、九四四	七、九〇五、四〇五	一三三、三五九	三、六二六	四八八、一三六	四、六八三	五五七、五八九	九八〇
同 九年		四六、二三五	六、八二九、九三〇	一七三、九五三	三、〇七〇	四〇五、四五一	五、七〇四	六八五、九六八	一、三五〇
同 八年		五一、二七七	六、三二四、八三九	二四七、八二三	二、八九四	三六九、〇七〇	五、〇四〇)	六四〇、三六二	一、八八〇
同 七年		四五、三三一	四、八七九、五四七	四五二、八〇七	二、四九五	三三三、一五一	七、四一一	八九八、二三三	三、四三七

	滿期 件數	滿期 保險金	失效 件數	失效 保險金	其ノ他ノ減 件數	其ノ他ノ減 保險金	年末現在契約高 件數	年末現在契約高 保險金
昭和十一年	三、三五九	二九九、五七七円	四、三四二	七二一、〇九六円	△八〇	△三五六、七〇二円	三八三、九八九	五二、六〇三、三七四円
同十年	三、〇五五	二四七、〇五六	五、七一二	八三七、一一〇	△六四	△三三二、一七九	三四四、八二九	四五、三〇七、八三九
同九年	二、七三三	二一〇、〇三六	八、二二二	一、〇五六、〇二四	△五四	△二七二、五〇七	三一四、〇四五	三九、七四二、一四五
同八年	一、七〇六	一四八、五六〇	八、九九〇	一、〇三五、七六三	△五〇	△二二〇、四〇九	二八六、二五三	三五、三六八、二四九
同七年	一、八五九	一四九、八一八	一三、二五八	一、五三九、四二八	△四三	△二三七、二一〇	二五一、七七六	三一、二〇九、七五三

二 健康保險

昭和十二年度中ニ於ケル各月末現在平均工場、事業場及事業數ハ政府管掌分一、三七五組合分主タル事務所ニ從タル事務所二ニシテ被保險者、保險料、保險給付別及健康保險相談所取扱件數左記ノ通ナリ

(一) 被保險者

	強制被保險者 政府管掌	強制被保險者 組合管掌	任意包括被保險者 政府管掌	任意包括被保險者 組合管掌	任意繼續被保險者 政府管掌	任意繼續被保險者 組合管掌	計
昭和十二年	一八、五四四	二三、〇一四	—	—	—	—	四〇、五五八
同十一年	一七、五三九	一八、九六三	—	—	—	—	三六、五〇二
同十年	一四、四八五	一五、三二七	—	—	—	—	二九、八一二
同九年	一四、二六四	一三、六二六	—	—	—	—	二六、八九〇
同八年	七、八七六	九、八一四	—	—	—	—	一七、七一七

(二) 保險料及保險給付

	保險料(徵收額) 政府管掌	保險料(徵收額) 組合管掌	保險給付額 政府管掌 件數	保險給付額 政府管掌 給付額	保險給付額 組合管掌 件數	保險給付額 組合管掌 給付額
昭和十二年	二二八、六七六円	三七〇、四三二円	四六、四九七	二一二、八九二円	六二、一五五	三四九、三〇五円
同十一年	一八九、〇三四	二八七、三四八	三六、七三六	一六四、〇三一	四九、六九九	二七八、七二二
同十年	一七三、二五五	二三二、七二七	三一、一五六	一六二、四七五	三九、二五八	二一六、一四八
同九年	八一、二七七	一七八、〇三四	一九、七〇五	九二、四〇〇	三〇、〇〇四	一八二、六三七
同八年	八四、九五〇	一九四、八四四	二三、〇八七	八五、六一八	三五、二五七	一五一、七九二

三二 産業組合

本縣昭和十二年度末ニ於ケル産業組合ノ成績ハ左記ノ通ニシテ前年同期ニ比スレバ組合數、組合員數出資額ノ減少ヲ示セルモ大區域農業倉庫改組ニヨリ解散シ町村組合ヘ出資還元手續未了及有限責任ノ組織ヲ變更セザリシ爲法定解散シタル組合アリタルモ貯金販賣高、購買高ニ於テハ毎年著シキ增加ヲ示シ居リ、本年度ニ於テモ 貯金六四三、一四三圓販賣高四、九二三、〇八五圓購買高九〇二、〇八六圓ノ增加ヲ示シタルハ 農村ニ於ケル唯一ノ經濟機關トシテ一般農業者ガ產業組合ノ趣旨ヲ認識シ利用スルモノ多キ結果ニシテ農村經濟ノ統制上寔ニ喜シキ現象ナリ

	昭和十二年度	同十一年度	同 十年度	同 九年度	同 八年度
組合數	四四〇	五〇八	四三四	四二	三九四
組合員數	一九、二四九	一三六、二四四	一〇四、七三一	九七、五六五	九六、八六八
出資總額	四、一五七、一五〇円	五、一八七、八六一円	四、八〇二、六九四円	四、七九一、六一七円	四、七五〇、九一三円
拂込濟出資額	三、二〇九、〇一二	三、七六九、九一一	三、六八七、五八九	三、八〇二、三九三	三、七九三、三八一
積立金	一、二三八、六三四	一、五二一、一〇八	一、四三七、九八一	一、三三八、七一八	一、二七〇、六九九
借入金	二、二三三、七九四	二、七二六、八四三	三、一四八、八七五	三、二九五、七四七	二、五三一、八五三
貸付金	四、四九八、八五八	五、六〇九、二三二	六、一四四、〇七七	六、三四三、九四六	六、五八五、六七五
貯金	六、三六六、八〇五	五、七二三、六六三	五、二一六、二七四	四、九九六、七三八	四、九一六、四四八
販賣額	二五、四五五、五六一	二〇、五三三、四七六	一六、九三八、八〇三	一四、三九七、五〇三	九、八一九、六三六

購買額	五、一三七、三一一	四、二三五、一三五	三、六九九、七八七	二、三五九、五〇〇	一、七九〇、四二六
利用料	三一、三二九	四三、六二八	四八、二六四	四八、九七一	三三、四三一

三三　農業倉庫

本縣ニ於ケル農業倉庫ノ昭和十二年度末ノ成績ハ聯合農業倉庫五十棟建坪四千二十八坪收容力玄米三十三萬四千七百六十五俵ニシテ農業倉庫ニ於テハ百八十二棟建坪七千六百四十三坪收容力玄米五十八萬九千九百二十四俵トナリ計二百三十二棟建坪一萬一千六百七十一坪收容力玄米九十二萬四千六百八十九俵トナリ前年ニ比スルトキハ何レモ減退ノ如キ成績トナルモ之レハ其ノ經營主体タル產業組合ガ組織ヲ變更セザル爲メ十二年九月三十日ヲ以テ法定解散シタル結果當然農業倉庫業モ廢止シタルニ基因スルモノナルモ更ニ新設組合ニ於テ之レヲ繼承シ附近農業者ノ穀物ノ保管、販賣、金融ニ貢獻スルモノナリ

經營主體別		棟數	建坪數	收容力 穀物 玄俵	收容力 乾繭 貫
昭和十二年	經營主體別	一〇四	一	一〇四	一三
同十一年	經營主體別	一三三	一	一三三	一三
同十年	經營主體別	一二九	一	一二八	一二
同九年	經營主體別	一〇三	二	一〇〇	一〇
同八年	經營主體別	八四	二	八三	八
昭和十二年	農會	一	一三三	一〇四	一三
同十一年	農會	一	一二、六七一	九三四、六八九	二六、〇〇〇
同十年	農會	一	一二、九六六	九七九、四四九	二六、〇〇〇
同九年	農會	一	一二、五四九	九四三、五六四	二六、〇〇〇
同八年	農會	一	一二、八九六	七〇一、二六四	四九、二五〇
昭和十二年	產業組合町村	一〇三	一九〇	八、二四八	六五三、〇三四	四九、二五〇

備考　昭和十二年中ニハ聯合農業倉庫（支庫二二）ヲ含ム

三四　電氣及瓦斯事業

本縣昭和十二年末ニ於ケル電氣事業者數ハ七十三發電力一萬九千五百八十六「キロワット」ニシテ電氣需用ノ狀況ハ電燈需用家數二十五萬四千四百三十四、電燈取付箇數六十一萬四千六百二十一、其ノ燭光數ハ八百四十六萬四千六百十五燭光ニ達シ人口百ニ付三十九燈ニ當レリ、又電動力需用家數六千六百七、大口電力需用家數二十八、電熱其ノ他ノ需用家數二萬九千五百四十四ニシテ總電氣力ハ四萬五千五百二十九「キロワット」ナリ又昭和十二年末ニ於ケル瓦斯事業者數ハ二ニシテ取付口數ハ熟用燈用ヲ加ヘ四千七百四十六、動力供給二馬力、一ケ年ノ瓦斯供給量八十九萬四千四百九十三立方米ナリ

(一)　電氣事業者

		昭和十二年	同十一年	同十年	同九年	同八年
電氣事業者	一般電氣供給	一四	一四	一四	一四	一四
	電氣鐵道	三	三	三	三	三
	一般電氣供給兼電氣鐵道	一	一	一	一	一
	大口電力供給	二	二	二	二	二
	準用事業	一	一	一	一	一
	特定供給	二	二	二	二	二
	計	二三	二三	二三	二三	二三

| 總 | | 官廳 | | |

電氣力（キロワット）	大口電力		三、八四〇	一六、五一五	一七、四二一	一五、三〇九	一〇、三四四	
	電熱其ノ他		二、一二四	一、六二七	一、六六九	二、一九〇	一、八九七	
	計		四五、五三九	三六、九〇三	三六、一七八	三四、三一八	二七、九九九	
人口百ニ付	電燈箇數		三八・八	三七・四	三三・九	三二・八	三二・二	
	燭光數		五三五	五一二	四七二	四六六	四六五	
	電氣力（ワット）	電燈用	六九五	六八五	六一四	六〇六	五九〇	
		電動力	六〇五	五二七	四八九	四八三	四二七	
		大口電力	一、四四九	一、〇四八	一、一三四	九七三	六六八	
		電熱其ノ他	一三四	一〇三	一〇八	一三九	一三	
		計	二、八八三	二、三四三	二、三三五	二、一八一	一、八〇五	

(四) 瓦斯事業

		昭和十二年	同十一年	同十年	同九年
事業者數		二	二	一	一
取付口數	熱用	四、七三八	三、四五一	三、三〇四	三、二八一
	燈用	八	二三四	二三九	二五九
動力供給	臺數	一	一	一	一
	量馬力	二	二	二	二

供給	量立方米		八九四、四九三	五一五、九七一	五二四、九二〇	五二一、七〇九		
副產物	コークス	瓲	一、〇三五	五九〇・二	六〇八・五	五九六・一	瓲	
	其ノ他		九八・一	六三・二	六五・六	六〇・三		

三五　ラヂオ

本縣ニ於ケル「ラヂオ」聽取者數ハ大正十四年三月社團法人東京放送局假放送開始當時ハ僅カニ六百二十九世帶ナリシモ昭和十三年三月末日現在ニ於テハ三萬五千二百十七世帶ニ達シ逐年增加ノ趨勢ヲ示シツヽアリ

	聽取者數
昭和十三年	三五、二一七（世帶）
同　十二年	二四、二七五
同　十一年	一九、三四九
同　十年	一五、一九三（世帶）
同　九年	一三、六五三

三六　道路

本縣昭和十一年十二月末日現在ノ道路ハ國道二路線百五十二粁八、縣道三百二十路線二千九百九十八粁六、市道百五十二粁、町村道三萬九千七百四十六粁、計四萬三千五十七粁ノ延長ヲ有セリ而シテ近代的交通機關ノ發達ニ鑑ミ專ラ改良工事ヲ施行一般道路交通ノ改善ヲ期シツヽアリ

	路線數	道路延長	一方粁ニ付
國道	二	一五二・八（粁）	〇・〇三（粁）
縣道	三二〇	二、九九八・六	〇・四九
市道	五三五	一五三・七	一・九四
町村道	一五六、七〇〇	三九、七四八・一	六・五三
計	一五七、五五七	四三、〇五二・二	七・〇七

三七　鐵道及軌道

昭和十二年末ニ於ケル本縣内鐵道ハ國有鐵道常磐、東北本、水戸、水郡、眞岡ノ五線及地方鐵道八線ヲ有シ此ノ路線延長四百八十粁三ナリ又軌道ハ水濱電車ヲ有シ延長二十二粁一ニ達シ交通ノ便大ニ備ハレリ

(一)　鐵　道

		停車場數	粁數
國有鐵道	常磐線	二七	一四三・七粁
	東北本線	一〇	七・三
	水戸線	八	五二・四
	水郡線	一	七四・〇
	眞岡線	五	七・六
	計	七一	二八五・〇
地方鐵道	龍ケ崎線	四	四・五
	常總線	六	五七・四
	湊線	六	一四・六
	筑波線	四	四〇・一
	鹿島參宮線	二	一六・九

(二)　軌　道

	原動力		
茨城鐵道線	電氣	三	二五・一
常北電氣鐵道線	電氣	一〇	三四・四
筑波山綱索鐵道線	電氣	二	二・三
計		六	一九五・三
水濱電車	電氣	三	三・一
計		三	三・一

三八　諸車

本縣ニ於ケル昭和十三年四月一日現在諸車總數八二十七萬三千五百七臺ニシテ內荷積牛馬車二萬八千六百九十八臺、荷積車四萬七千九百四十一臺、人力車八十三臺、自轉車十九萬六千七百八十五臺ナリ

荷積牛馬車	一、以上	六六平方米	一〇、七二九
	一、以上	六六平方米	一七、九六九
	未滿		
荷積車	一、以上	二九平方米	三六一
	一、以上	二九平方米	四七、五八〇
	未滿		
人力車			八三
自轉車			一九六、七八五
計			二七三、五〇七

三九　船舶

本縣昭和十三年四月一日現在ニ於ケル船舶數ハ一萬千五百五十一艘ニシテ內登簿船二百二十三艘八千四百六十七噸、不登簿船五百十艘七千三百十一噸ヲ算シ日本形五十石未滿ノ小船ハ一萬八百十八艘ナリ

				昭和十三年	同十二年	同十一年	同十年	同九年
登簿船	汽船	噸數		四、一〇三	四、一〇三	五、一五三	四、一三九	四、一三九
		船數		四	四	五	四	四
	帆船	噸數		二一九	一〇六	一〇七	一四七	一六六
		船數		八、三六五	四、四五三	四、四一四	五、四六〇	五、七四一
不登簿船	汽船	噸數		—	八	八	六	六
		船數		五一〇	一三四	一三四	九四	九四
	帆船	噸數		七、三一一	二八四	二八五	二八五	一九七
		船數		—	三、八四九	三、八四一	三、九一三	二、五一八
				—	—	—	—	四
登簿五噸未滿ノ汽船				—	一〇、七九三	一〇、八二三	一〇、八七五	一〇、五六〇
日本形五十石未滿ノ艀				一〇、八一八	二、一九五	二、二二七	二、三二七	二、九三七
漁船小廻船イクリ船				二、五二一				
船數合計								

四〇 郵便、電信及電話

本縣ニ於ケル郵便、電信、電話ノ現況ヲ觀ルニ昭和十二年度ニ於ケル概數ハ通常郵便ハ引受四千七百萬、配達六千四百萬、小包郵便引受六十萬、配達百一萬、電信ハ發信六十八萬着信八十六萬ニ達シ又同年度末現在電話加入者數ハ八千九百二十四、年度中加入者發信通話度數ハ三千六百萬ニシテ加入者一ニ付通話度數四千百二十ナリ

通常郵便	引受	人口十ニ對スル引受	四七、一六三、三五八
	配達	人口十ニ對スル引受	六四、一八〇、六〇五
小包郵便	引受		二九七・九
	配達		六〇八、五一五
電信	發信	人口十ニ對スル引受	一、〇一七、六〇三
			三・八
	着信	人口十ニ對スル發信	六八〇、九四一
			八六二、八三七
電話	加入申込者數	年度末現在加入者數	四・三
		年度中加入者發信通話度數	八、九二四
		人口千ニ付加入者數	七八
		加入者一ニ付通話度數	三六、七六六、九五六
			五・六
			四、一三〇

四一 社會事業

本縣ニ於ケル社會事業ハ逐年發展擴充ノ途ヲ辿リツヽアリ、大正十五年方面委員制度ヲ實施シ縣下樞要ナル市町村ニ委員八十名ヲ設置シテ社會事業ノ充實ヲ圖リタルガ、昭和七年一月救護法ノ實施ト共ニ縣下全市町村ニ救護委員設置ノ方針ヲ採リ之ニ方面委員ヲ兼務セシメ社會事業機關ノ充實並ニ救護事業ノ徹底ヲ圖ル事トナリタリ、其ノ他經濟的保護施設トシテノ公益質屋、勞働保護施設トシテノ職業紹介所ハ次第ニ增設又ハ內容充實ノ傾向ヲ辿リ又兒童保護ヲ目的トスル私設社會事業施設モ次第ニ發達シ其ノ內容亦充實スルニ至レリ、又之等各種社會事業ノ聯絡統一ヲ圖ル爲ニ茨城縣社會事業協會設置セラレ陣容ヲ整フルニ至レリ、而シテ昭和十二年末現在ニ於ケル各種社會事業施設ノ概要ハ次ノ如クニシテ昭和十二年度ノ縣市町村費中社會事業費ノ總額ハ四十一萬千二百九十九圓ナリ

(一) 社會事業費

(昭和十二年度豫算)

	縣費	市費	町村費	計
	円	円	円	円
救護施設費	二〇、八三三	五、三五八	八九、八七〇	一二六、〇六一
經濟保護施設費	二、〇〇〇	三四、一九八	三三四、四一〇	二六〇、六〇八
社會教化施設費	二、五〇〇	二〇〇	三、〇七三	五、七七三
兒童保護費	二六、八三三	二〇〇	一、八三四	二八、八五七
計	五三、一五六	三九、九五六	三一九、一八七	四二一、二九九

(二)事業施設

(主ナルモノ)　昭和十二年度末現在

職業紹介所	一〇
公益質屋	一九
公設市場	二
簡易食堂	一
兒童保護事業(常設	一七
兒童保護事業(季設	一五〇
社會教化事業	一五三
方面事業助成會	六八
養老施設	二
方面委員	一、二二二
少年救護委員	七八
公營住宅	八三
共濟組合	一
無料宿泊所	二
釋放者保護事業	二三
住宅組合	四二

四二 小作爭議

昭和十二年中ニ於ケル發生總件數ハ百七十三件ニシテ之ヲ前年ノ百八十件ニ比スレバ僅ニ七件ノ減少ニ過キサルモ支那事變勃發以來(七月以降)ノ發生件數ハ四十六件ニシテ之ヲ前年ノ同期ノ六十件ニ比スレバ十四件即チ二割三分强ノ減少ヲ示セリ

近年爭議發生件數ハ逐年增加ノ傾向ニアリ剩ヘ昭和十二年度ハ大旱魃ノ爲陸稻其ノ他畑作物ノ被害甚大ナルモノアリ陸稻ノ如キハ平年ニ比シ二割七分餘ノ減收ヲ見タル程ナルヲ以テ小作料減額要求ニヨル爭議頓ニ加ハルベキヲ豫想セラレタルニモ拘ラズ前記ノ如キ減少ヲ見タルハ一ニ支那事變ニヨル擧國一致相剋摩擦ノ克服ニ基因スルモノト觀ラレ非常時局ヲ反映セルモノト云フベキナリ

	發生件數	參加人員 地主	參加人員 小作人	關係面積 田町	關係面積 畑町	關係面積 宅地町	關係面積 其ノ他町
昭和十二年	一七三	一九五	三七九	二七・五	一二三・五	〇・八	二・一
同十一年	一八〇	一九一	五九四	一二七・一	一〇二・四	一・一	—
同十年	一八八	二七一	五一一	二〇六・九	三三・四	〇・九	一・九
同九年	一四七	五六八	二、〇六八	一、四二〇・八	一三九・〇	〇・一	一・五
同八年	九五	二三二	一、二三四	五三〇・六	二五五・一	〇・一	九・三

(一)爭議ノ原因

	凶作ニ依ル減收	土地返還	小作料滯納	小作料値上	其ノ他
昭和十二年	三	二二〇	三八	七	四
同十一年	一〇	一四〇	三	二	七
同十年	四〇	一三八	六	二	二
同九年	三九	八九	三	一	六
同八年	一六	六四	五	一	九

(二) 小作調停件數

本年度申立件數ハ百四件ニシテ之ヲ前年ノ百九十件ニ比スレバ著シク減少ヲ示セリ此ノ申立件數減少ノ理由ハ昭和十一年度稍作ガ近年稀有ノ豊作ヲ見タル爲本年度上半期ニ於ケル爭議ガ稍々緩和サレタル爲ト下半期ハ支那事變勃發ノ爲當事者ノ自戒ニヨリ之又爭議ガ緩和サレタルニ依ル

	件
昭和十二年	一〇四
同十一年	一九〇
同十年	二一六
同九年	二六〇
同八年	豎

四三 警察官署及職員

本縣昭和十二年末現在ニ於ケル警察官署ハ警察部一、警察署二十六、派出所及駐在所四百三十四ニシテ同職員ノ數ハ警察部長一人、警視五人、警部、警部補九十五人、巡査九百三人ナリ而シテ巡査配置ノ狀況ハ一方粁〇・一五人ニシテ一人當人口市部ハ六百九十三人、郡部ハ千七百六十二人ナリ

	警察署數	派出所駐在所數	職員 警察部長	警視	警部及警部補	巡査	其他	計
警察部	一	一	一	二	三六	五〇	九〇	一七六
各署	二六	四三四			※七			
			一	三	八五三	一七	九三五	

四四　犯　罪

本縣ニ於ケル昭和十二年ノ犯罪件數ハ四萬三千五百三十五件ニシテ人口千ニ付發生二十六件ニ當リ其ノ主ナル犯罪ヲ擧グレバ殺人四十件、傷害六百八十六件、强盜四十三件、竊盜六千七百四十八件、詐欺恐喝二千七百二十三件、橫領二千二百八十一件ナリ

	殺人	傷害
昭和十二年	四〇	六八六
同十一年	六九	七六四
同十年	六〇	八〇九
同九年	六八	七二三
同八年	六九	六八九

	强盜	竊盜	詐欺恐喝	橫領
昭和十二年	四三	六、七四八	二、七二三	二、二八一
同十一年	二八	六、八七一	二、八六二	二、三一六
同十年	三三	七、一二五	四、一六三	二、八六五
同九年	三三	六、六五九	二、五八二	二、七三九
同八年	三一	六、三七二	二、七四一	二、〇八八

四五　火災及消防機關

本縣昭和十二年中ニ於ケル火災度數ハ五百八十三ニシテ前年度ニ比シ三十二度ヲ增加セリ、燒失戶數住家三百八十七棟、非住家五百九棟、此ノ損害額五十六萬九千六百七十一圓ナリ、昭和十二年末ノ消防施設ハ組數三百七十七內公設三百六十五私設十二ニシテ消防員數ハ九萬八千九百四十人主要器具ハ動力ポンプ二百三十四臺腕用ポンプ千九百六十三臺ニシテ右ノ外少年消防百三十六少女消防十一、森林消防一、婦人消防一アリ

(一)　火　災

	火災度數				罹災家				損害價額
	失火		放火		住家		非住家		圓
昭和十二年	四五〇		四四		三八七	棟	五〇九	棟	五六九、六七一
	五八三		八九		五五		七六		
同十一年	四五三		四六		三五八		四三五		五三九、一五二
	五五一		五三		四三		三八		
同十年	四六九		五九		三三八		五一九		四六一、九二八
	五四五		一七		八〇		四六		
同九年	五二五		五〇		五一〇		六八〇		四二九、五九一
	六〇三		二八		四九		七〇		

同八年　五〇六　五一　三三　五九〇　×　二九五　四二七　二四二、五五三

×印ヘ半燒又ハ即時消止ノ戸棟數ヲ示ス

(二)消防機關

	組數		消防組員	所屬主要器具 動力ポンプ	腕用ポンプ
昭和十二年	公設 三五		九六、八二九	二三三	一、八三五
	私設 二		二、一二	一	一三八
同十一年	同 三六〇		九七、四五二	二二九	一、八三二
	同 二七		五、五六五	一	一三八
同十年	同 三五九		九四、八四三	二〇九	一、八一六
	同 四二		六、六〇四	一	一六三
同九年	同 三五六		九〇、七八四	二〇四	一、七八〇
	同 三三		五、三二六	一	一四八
同八年	同 三五二		九一、三二四	一九八	一、七三五
	同 五二		五、九八八	一	一七

四六　變死者

本縣昭和十二年中ニ於ケル變死者數八七百二十人ニシテ内男四百九十四人、女二百二十六人而シテ人口一萬ニ對スル之ガ割合ヲ觀ルニ四人五分强ニ當レリ

		自殺 男	自殺 女	殺害 男	殺害 女	途上發病 男	途上發病 女	天災其他 男	天災其他 女	計 男	計 女	人口一萬ニ付變死者
昭和十二年		三二	一四〇	一六	三	一	二五七	八三	四九四	三三六		四・五六
同十一年		一七四	一〇四	二〇	五	一	二七三	八一	四六六	一九〇		四・二
同十年		三三	一六一	一八	一〇	一	二〇七	八五	四四七	二五六		四・五三
同九年		一七五	一〇七	一一	七	一	四〇〇	一五三	五九二	二八九		五・六〇
同八年		二八	一五四	一九	一〇	一	二〇四	六七	四四一	三三一		四・三四

四七 衛生機關

本縣ノ昭和十二年末ニ於ケル病院數(私立)ハ三十二ニシテ人口四萬九千四百七十人ニ對シ一ニ當リ醫師ハ七百九十二人ニシテ人口千九百九十九人ニ對シ一人齒科醫師ハ三百二十九人ニシテ人口四千八百十二人ニ對シ一人、藥劑師ハ二百十三人ニシテ人口七千四百三十二人ニ對シ一人ノ割合ニ當リ其ノ他產婆九百七十八人アリ

	病院 公立	病院 私立	醫師	齒科醫師	產婆	藥劑師
昭和十二年	—	三二	七九二	三二九	九七八	二一三
同十一年	—	三〇	七九三	三〇八	九五七	二一三
同十年	—	二七	七七〇	三〇四	九二〇	二〇一
同九年	—	二五	七四九	二九〇	八八九	一八三
同八年	—	四一	七五七	二九五	八四五	一七六

四八 十種傳染病

本縣ニ於ケル昭和十二年中ノ十種傳染病患者ハ二千六百二十八人內死亡者七百四十一人ニ及ビ約二八%ヲ占ム、赤痢最モ多ク患者千四百四十七人死亡者五百三十六人ニシテ腸窒扶斯患者之ニ亞ギ五百六十八人內死亡者百七人ヲ算ヘ實布垤里亞患者四百十二人內死亡八十人猖紅熱患者百二十七人內死亡二人其ノ他ハ著シク低下シタリ

		昭和十二年	同十一年	同十年	同九年	同八年
腸窒扶斯	患者	五六八	四二一	四五四	六六〇	八九八
	死亡	一〇七	六八	七四	一四〇	一二三
赤痢	患者	一、四四七	一、二八〇	一、〇二八	九六〇	九二四
	死亡	五三六	四二六	四一三	四一五	三九三
實扶垤里亞	患者	四一二	四五七	五五五	五四七	三二三
	死亡	八〇	六一	七三	九六	九五
パラチブス	患者	五二	七九	五五	一〇四	三八八
	死亡	三	五	二	一二	一一
猖紅熱	患者	一二七	九〇	七四	七三	七八
	死亡	二	六	二	六	—
流行性腦脊髓膜炎	患者	二二	一	六	四	五
	死亡	一三	—	三	二	三
痘瘡	患者	—	二	—	—	—
	死亡	—	—	—	—	—

虎列刺、發疹窒扶斯、ペストノ事實ナシ、赤痢ノ中ニハ疑似症ヲ含ム

四九　死亡者病類別

本縣ニ於ケル昭和十一年中ノ死亡者現在人ハ二萬七千九百七十九人内男一萬四千六百四十九人、女一萬三千三百三十人、女一人ニ對シ男一人〇分九厘ノ割合ヲ示シ死亡率八人口千ニ付十七人七分ナリ、而シテ死亡原因ハ神經系及感覺器ノ疾患四千六百二十六人消化器ノ疾患四千三百二十二人、呼吸器ノ疾患三千六百九十八人等其ノ主ナルモノナリ

病類	實數 男	實數 女	實數 計	比例（死亡者千ニ付） 男	比例（死亡者千ニ付） 女	比例（死亡者千ニ付） 計
傳染病及寄生虫病	一、九七四	一、七二四	三、六九八	一三四・八	一三九・三	一三二・二
癌、其ノ他ノ腫瘍	六六九	六六三	一、三三三	四五・七	四九・八	四七・六
レウマチス性疾患、榮養障碍其ノ他ノ全身病	一〇三	一〇五	二〇七	七・〇	七・九	七・四
血液及造血臟器ノ疾患	三〇	二八	五八	二・〇	二・一	二・一
アルコール中毒及其ノ他ノ慢性中毒	七	一	八	〇・五	〇・一	〇・三
神經系及感覺器ノ疾患	二、五八五	二、〇四一	四、六二六	一七六・五	一五三・一	一六五・三
血行器ノ疾患	五五三	五八四	一、一三七	三七・七	四三・八	四〇・六
呼吸器ノ疾患	二、一七九	一、七七三	三、九五一	一四八・七	一三三・九	一四一・二
消化器ノ疾患	二、二三四	二、〇九八	四、三三二	一五二・八	一五七・四	一五四・五

泌尿生殖器ノ疾患	七四一	七七六	一、五一七	五〇・六	五八・二	五四・二
妊娠及産ニヨル疾患	—	一〇七	一〇七	—	八・〇	三・八
皮膚及皮下結締組織ノ疾患	三〇	四一	七一	二・〇	三・一	二・五
骨及運動器ノ疾患	三一	四〇	六一	一・四	三・〇	二・二
先天性畸形	五六	四六	一〇二	三・八	三・五	三・七
乳兒固有ノ疾患	一、五一〇	一、三二六	二、七三六	一〇三・一	九一・二	九七・四
老衰	九三二	一、四三六	二、三五七	六二・九	一〇七・七	八四・三
外因死	六〇六	三三六	八四二	四一・四	一七・七	三〇・一
不明ノ診斷及不詳ノ原因	四四一	四二六	八五七	三〇・一	三一・二	三〇・六
計	一四、六四九	一三、三三〇	二七、九七九	一、〇〇〇・〇	一、〇〇〇・〇	一、〇〇〇・〇

五〇 縣財政

本縣ノ財政ハ十年前即チ昭和三年ニ於テハ歳入九百五十四萬二千四百六十四圓、歳出八百五十五萬三千九圓ナリシガ時運ノ趨勢ニ伴ヒ逐年膨脹ヲ來シ昭和十二年度ニ於テハ歳入千二百二十二萬五千七百八十四圓、歳出千七十五萬千四百五十圓ニシテ昭和三年ニ對比シ歳入歳出共ニ三割ノ增加ヲ示セリ、而シテ歳入ノ主要部分ヲ占ムルハ稅收入ニシテ總額ノ約三割强ニ當リ歳出ニアリテハ教育費ノ二割二分、產業費ノ一割八分、土木費ノ一割七分、警察費ノ一割一分等其ノ主ナルモノナリ

(一) 歳入

經常部

昭和十二年

	圓
地租附加稅	一、五三〇、九五〇
特別地稅	一三七、五八五
營業收益稅附加稅	三一一、七〇八
所得稅附加稅	三三二、八七〇
鑛業稅附加稅	四、〇七四
家屋稅	六八八、八四三
營業稅	一三五、五四七
雜種稅	九九二、四七八

同十一年

	圓
地租附加稅	二、〇六〇、五〇四
特別地稅	三一一、六六九
營業收益稅附加稅	一九六、八七二
所得稅附加稅	二六四、九二三
鑛業稅附加稅	一、四六三
家屋稅	六七八、七〇四
營業稅	一三四、二四九
雜種稅	一、二七二、九四六

同十年

	圓
地租附加稅	二、〇三二、七九六
特別地稅	二〇四、六六八
營業收益稅附加稅	一九五、二一八
所得稅附加稅	二五三、〇八五
鑛業稅附加稅	二、三五〇
家屋稅	六六九、六八五
營業稅	一三二、〇三七
雜種稅	一、一八三、七九九

同九年

	圓
地租附加稅	二、一二六、七七七
特別地稅	二一三、三〇三
營業收益稅附加稅	一八六、三六六
所得稅附加稅	一九〇、六二四
鑛業稅附加稅	二、五九七
家屋稅	六五七、八〇一
營業稅	一三一、〇三六
雜種稅	一、〇四〇、〇一八

同八年

	圓
地租附加稅	二、一二九、六七〇
特別地稅	二一三、三三九
營業收益稅附加稅	一九一、二四九
所得稅附加稅	一九二、一五一
鑛業稅附加稅	一、四四四
家屋稅	六四八、三六四
營業稅	一三三、二七四
雜種稅	一、〇六六、一八一

都市計畫特別稅		七、四九四
財產收入		二一、七三五
使用料及手數料		五六六、四四八
國庫下渡金		二〇五、一〇七
國庫交付金		一六、〇四九
雜收入		一、二一六、五二三
計		六、〇四七、四一〇

臨時部

繰越金		一、七三八、七八七
國庫補助金		一、四七八、九六六
寄附金		二七四、七二四
財產賣拂代金		四五、一三七
繰入金		一三七、五〇〇
縣債		一、五七九、四〇〇
臨時地方財政補給金		八七二、七八五
國庫交付金		六、〇〇〇
雜收入		四五、〇八五
計		六、一七八、三七四
總計		一二、三二五、七八四

都市計畫特別稅		七、五五〇
財產收入		二一、二一三
使用料及手數料		五六四、六〇五
國庫下渡金		二〇〇、〇六九
國庫交付金		一六、〇三三
雜收入		一、二三三、六六七
計		六、八五四、四八五

臨時部

繰越金		一、一九二、二三一
國庫補助金		一、〇九五、五一〇
寄附金		四五五、五七七
財產賣拂代金		七九、九七〇
繰入金		二〇三、三九七
縣債		一、六九四、九〇〇
臨時地方財政補給金		八七二、七八五
國庫交付金		六、〇〇〇
雜收入		四五、〇八五
計		四、七七二、三九二
總計		一二、六二六、八五七

都市計畫特別稅		七、八三〇
財產收入		二一、一〇八
使用料及手數料		五四一、〇〇二
國庫下渡金		一八五、〇五五
國庫交付金		一六、〇九六
雜收入		九五三、二一七
計		六、三六六、九三六

臨時部

繰越金		一、一八一、二五二
國庫補助金		一、五六四、九五九
寄附金		一八一、二五八
財產賣拂代金		四〇、一七五
繰入金		八三、六〇〇
縣債		二、七八九、七〇〇
臨時地方財政補給金		九、四五〇
國庫交付金		六一、〇三一
雜收入		六、二四七、四三五
計		一二、六二四、三六一

都市計畫特別稅		七、八三〇
財產收入		二〇、一〇八
使用料及手數料		五四一、〇〇二
國庫下渡金		一八五、〇五五
國庫交付金		一六、〇九六
雜收入		九五三、二一七
計		六、三六六、九三六

臨時部

繰越金		一、一四五、五三六
國庫補助金		二、三一七、一八一
寄附金		二一三、一九四
財產賣拂代金		一二六、二一四
繰入金		八〇、九〇〇
縣債		二、七八九、七〇〇
臨時地方財政補給金		九、四五〇
國庫交付金		六一、〇三一
雜收入		五、三九八、八四九
計		一二、八四九、四〇五

都市計畫特別稅		七、三〇五
財產收入		二一、五七三
使用料及手數料		五五五、七九六
國庫下渡金		一七三、四八三
國庫交付金		一七、〇七三
雜收入		八八二、二八三
計		六、三二八、二五五

臨時部

繰越金		七四四、九六四
國庫補助金		三、一九九、九六五
寄附金		二三四、四六六
財產賣拂代金		二二、四六九
繰入金		九四、六〇六
縣債		二、八四一、六〇〇
臨時地方財政補給金		四、三五〇
國庫交付金		七、一三二、四二〇
雜收入		一三、三五二、六七五

(二)歲出

經常部					
神社費	六、二一七	八、五六八	六、五三五	四、三七七	四、三八〇
教育費	二、〇一八、八八九	一、九九五、六三五	一、九〇八、九二八	一、八六九、七九九	一、八五四、二五三
史蹟名勝天然記念物保存費	三九七	四〇〇	三九四	九六八	五九九
社會事業費	七一、六八二	五三、二六三	四一、八六二	三四、一〇三	一九、五九七
警察費	一、一五二、一二〇	一、一二六、〇一四	一、一三七、四四七	一、〇七〇、三四九	一、〇一九、七六五
衛生及病院費	一〇四、九八二	一一四、五五一	一一二、八〇〇	一二一、二二二	一二一、〇三二
土木費	四五九、四一二	四八二、一九九	五〇一、七〇一	四八一、六一一	四八二、一三一
都市計畫費	一四、一五二	一四、四三二	一四、一七四	一四、〇九一	九、五一八
公園費	六、一九〇	六、九一三	六、八九〇	八、二〇〇	七、一八九
縣營運動場費	二、七六九	二、五一六	三、〇四六	一、九〇八	五、七〇四
產業費	一、一六五、四八九	一、〇六三、五二一	九九三、三七五	九二五、八七四	八四八、九八三
統計費	七、六〇〇	八、一六九	六、九七五	七、一三九	七、三二八
地方改良費	六、四七六	二、三六四	二、四四四	九三三	五四六
選舉費	一八、八一一	一、五七〇	二四、一五六	七一三	一一一
會議費	三七、九三四	三五、二九〇	三九、六九八	三八、七三三	三六、四九一

茨城會館費	五、八五九	六、三三二	一〇、二五〇	—	—
縣廳費	二四三、五一四	二四五、三七二	二三六、七七六	二三五、八八九	二一七、七八六
財產費	一、八九三	三、〇七七	九、五五〇	二、九六五	二、七六一
縣稅取扱費	一六四、一〇〇	一七五、四七二	一六三、〇四五	一六二、七八一	一六一、六四八
收用審查會費	—	五四	九八	四六	—
計	五、四八八、四八六	五、三四五、七一二	五、二二〇、一四四	四、九七一、七〇一	四、七九九、八二三
臨時部					
神職會補助費	五一八	五七五	五七五	四九一	四七九
軍人會補助費	一、八〇〇	一、五〇〇	九〇〇	九〇〇	九〇〇
教育費	一二八、四〇四	六三、三六一	六五、〇一九	九九、四九二	一四、五二七
教育費本年度支出額	二六、二七四	—	—	—	二三、三三三
教育特別會計繰入金	一三二、六二三	一三三、三四九	一一二、八五九	一〇八、〇二二	一一二、九七〇
教育補助費	一一〇、五一三	一〇七、九二八	九六、七五八	八九、七〇九	六九、七八九
社會事業費	—	二四、八九〇	五、四四五	二、四三二	—
社會事業特別會計繰入金	七、一一二	七、二二八	二六、三四〇	二九、〇五六	六、〇四〇
社會事業補助費	六五、五二三	二二、七三一	二二、五一〇	二一、二〇二	二六、五三二
警察費	四四、七八八	九〇、三九九	一四、〇二七	二六、五〇五	—
警察費本年度支出額	—	—	—	七〇、四九六	二六、九九四

衛生特別會計繰入金	五、〇〇〇	—	—	—	—	—
衛生費	三六、九七二	二、〇一四	一五、九一〇	三一、〇三一		—
衛生補助費	三二、六四三	三三、三八一	三四、六一八	三四、二八五	三六、一四六	
土木費	七九四、六六二	九二六、二四八	五八五、六六六	八三二、五九八	六四七、〇三〇	
土木費本年度支出額	五一八、二四六	二〇一、四五一	二四四、〇五六	二九五、〇〇七	四六一、二二五	
茨城會館建築費本年度支出額	—	—	一〇、九五七	二〇四、八六一	二八、四三〇	
土木補助費	二五、五五四	六、一五四	五、七七二	四、二〇八	六、七六三	
土木補助費本年度支出額	三〇、〇〇〇	三〇、〇〇〇	三〇、〇〇〇	三〇、〇〇〇	八二、三〇一	
公園費	八、六九八	八、六九八	八、六九八	九、二〇一	九、二〇一	
產業費	一〇三、七九九	二三、〇八六	五七、八八七	三二七、〇一九	五〇九、八二三	
產業費本年度支出額	一七一、二四四	一〇三、六八四	三五、三三七	三八、六六九	四二、〇〇一	
產業特別會計繰入金	一三八、八〇六	一一九、四二八	六八、九五六	六三、三二八	七三、六〇六	
產業補助費	三六五、八四五	二五七、〇三五	二一九、三七五	一八六、九五九	一二三、一一四	
統計費	—	—	八、〇五六	—	—	
統計補助費	一九、一五六	一六、二一七	一六、〇一七	一五、二四九	一五、四三九	
地方改良補助費	六、〇五〇	一、一四〇	一、五六五	一、一四〇	一、二七九	
時局匡救施設費	—	—	一七四、二八八	一、六三八、八九八	三、四四一、二八五	

雜支出	二一、九四五	二五、八三六	五、六四二	一一、六四四	八、六二九	
縣債費	九六五、八六三	七六七、二〇〇	二、〇〇五、七六三	六二五、九三七	一、五八五、二四〇	
縣稅取扱費	四、七九七	二、一九九	—	—	—	
御親閱參加費	—	—	—	七、〇七〇	—	
農山漁村更生施設費	一四七、二七一	一四四、七五九	三四、二三七	—	—	
災害復舊費	一、〇六二、一三四	一、〇四六、五七〇	七四二、九四五	一二、八〇七	四六、〇四五	
農村其他應急事業費	—	八一、五五四	九〇〇、七七二	五四〇、二三六	—	
產業補助費本年度支出額	—	—	—	—	三、五一五	
市町村及水利組合貸付資金會計繰入金	—	—	—	—	一四二	
關東防空演習費	四、三二八	九八一	—	—	三、七三八	
國民精神總動員諸費	四、八九三	—	—	—	—	
國防協會補助費	—	—	—	—	八〇〇	
衛生特別會計繰入金	—	五、〇〇〇	五、〇〇〇	—	—	
財產費	—	二、五〇一	七、六六三	—	—	
選舉肅正諸費	二、一四三	一、七一三	一五、八三四	—	—	
縣廳費	六四、六九七	—	—	—	—	
町村更正指導助成費	—	—	四〇〇	—	—	

農村應急施設費	六、七七七	二八三、五四八	六二三、一二九	一	一
事變對應施設費	一九、六一八	一	一	一	一
牧用審査會費	四九	一	一	一	一
防空費	一五、一八五	一	一	一	一
縣債整理資金特別會繰入	一六九、〇三四	一	一	一	一
合計	五、二六二、九六四	四、五四三、三五八	六、二〇一、九八六	五、三五九、四五三	七、四〇七、三一五
計	一〇、七五一、四五〇	九、八八八、〇七〇	一二、四三三、一三〇	一〇、三三一、一五三	一三、二〇七、一三八

五一 市町村財政

昭和十一年度ノ本縣下市町村財政ハ歳入千三百九十四萬三千七百五圓ニシテ歳出千二百八十萬二千十七圓ナリ而シテ歳入ノ主要部分ヲ占ムルハ稅收入ノ五百九十萬四千百五圓ニシテ總額ノ約四割二分ニ當リ歳出ノ最モ大ナルハ教育費六百六十七萬二千四百十六圓ニシテ總額ノ五割二分ヲ占ム今十年前即チ昭和三年ノ財政ヲ觀ルニ歳入千三百九十一萬四千四百三十五圓、歳出千二百五十五萬三千八百六圓ニシテ時勢ノ進運ト經濟事情ノ變遷ニ伴ヒ逐年增加ノ傾向ヲ示シツヽアリ

(一) 歳入 (決算額)

	昭和十一年	同十年	同九年	同八年	同七年
市町村稅	五、九〇四、一〇五円	五、九六六、八三三円	五、七一九、五二九円	五、四四五、五五七円	五、一三、六四七円
財產收入	二一一、四二〇	二三六、五二三	二三四、五九九	二一三、二五九	二二〇、九一〇
使用料及手數料	四〇四、三六三	三七八、〇〇三	三五五、〇二九	三三三、二四一	三一九、五三七
雜收入	六六九、五三八	六八三、五五七	六八三、三八三	五六〇、九二七	四二七、二八六
前年度繰越金	一、二七三、五一四	七五七、六六三	七五二、三三一	七二六、五九一	七一九、四五七
國庫補助金	三九、八七七	一四四、〇七五	二六、五四八	二〇三、〇五一	一九三、一六〇
縣費補助金	二九、一一六	五二五、七六六	七三七、五五三	一、六二八、一四六	一、四一七、〇三〇
寄附金	三、五四六、九六九	三三九、五〇一	二七五、三九八	二一五、九五九	一八四、四〇九

出　納

(二)　諸　税

	昭和十一年中	同　前年中	同　前々年中
国庫下渡金	二三〇、三二一、	一、九六二、一四〇、	一、四五〇、一〇五、
交附金	四五、五六一、	四一、三五七、	三九、四一二、
市町村債	一〇〇、〇〇〇、	一、一〇〇、〇〇〇、	一、一〇〇、〇〇〇、
其ノ他収入	三四、三四九、	三四、三四九、	三四、三四九、
計	四〇九、三四九、	三、一四二、四八九、	二、六二六、〇八六、

(三)　歳　出

	昭和十一年中	同　前年中	同　前々年中
神社寺院費	二、三一一、	二、三一一、	二、三一一、
会議費	一、二〇〇、	一、二〇〇、	一、二〇〇、
役所役場費	一、一一一、一一一、	一、一一一、一一一、	一、一一一、一一一、
土木費	三、三三三、三三三、	三、三三三、三三三、	三、三三三、三三三、
教育費	一、一一一、一一一、	一、一一一、一一一、	一、一一一、一一一、
衛生費	二、二二二、二二二、	二、二二二、二二二、	二、二二二、二二二、
社会事業費	一、一一一、一一一、	一、一一一、一一一、	一、一一一、一一一、
勧業費	三、三三三、三三三、	三、三三三、三三三、	三、三三三、三三三、
備荒貯蓄費	一、一一一、一一一、	一、一一一、一一一、	一、一一一、一一一、
港本邦産造成費	二、二二二、	二、二二二、	二、二二二、
諸税及負擔	一、一一一、	一、一一一、	一、一一一、

公債	一、一一一、一一一、	一、一一一、一一一、	一、一一一、一一一、
其ノ他ノ諸費	一、一一一、一一一、	一、一一一、一一一、	一、一一一、一一一、
計	一、一一一、一一一、	一、一一一、一一一、	一、一一一、一一一、

五二　諸稅負擔

本縣內ニ於ケル昭和十一年度諸稅負擔總額ハ千六百二十七萬九千六百五十六圓ニシテ現住一戶當リ五十六圓五十二錢、人口一人當リ十圓二十八錢ニ當リ國稅ハ五百五十四萬六千六百七十八圓、縣稅ハ四百八十二萬八千七百七十三圓、市町村稅ハ五百九十萬四千百五圓ニシテ國稅ハ總額ノ約三割四分ヲ占メ縣稅三割、市町村稅三割六分ニ當レリ

		昭和十一年度	同　十年度	同　九年度	同　八年度	同　七年度
國稅		五、五四六、六七八円	五、五三三、七四九円	五、五九七、六八三円	五、一二四、一三四円	五、二〇六、〇八八円
縣稅		四、八二八、八七三	四、六五一、四四三	四、七一九、九三三	四、五七〇、〇四一	四、八三三、〇九六
市町村稅		五、九〇四、一〇五	五、六六八、八二九	五、七二四、〇〇四	五、四四五、五五七	五、一三七、九七九
計		一六、二七九、六五六円	一六、一五一、〇二〇円	一六、〇四一、六〇〇円	一五、五二九、七三三円	一五、一五六、一六三円
百分比例	國稅	三四・〇七	三四・二六	三四・八九	三五・五一	三四・三六
	縣稅	二九・六六	二八・八〇	二九・四三	二九・四三	三一・八三
	市町村稅	三六・二七	三六・九四	三五・六八	三五・〇七	三三・八一
平均負擔額	一戶當	五六・五三	五六・八四	五六・九三	五五・一三	五四・二八
	一人當	一〇・二八	一〇・四三	一〇・二〇	九・八七	九・九一

五三　議會

貴族院多額納稅者議員互選權者百九十六人（昭和七年八月）選擧有權者八衆議院議員三十二萬五千七百五十四人（昭和十二年四月）縣會議員二十七萬四千百九十一人（昭和十年九月）市町村會議員三十二萬七千五十九人（昭和十二年四月）ニシテ貴族院多額納稅者議員二人、衆議院議員十一人、縣會議員四十二人、市町村會議員五千八人ナリ

(一)　貴族院多額納稅者議員互選權者人員及納稅額

	人員	納稅額	一人納稅額 最多	最少	平均
昭和七年八月	一九六	二〇七、〇四四円	一〇、二三円	四八五円	一、〇五六円
大正十四年八月	一九三	三八二、一〇四	一三、九五一	九三一	一、九八〇
同　十年八月	一五	七一、二九四	一〇、七三三	三、四〇一	四、七五三
同　七年六月	一五	四二、二四三	四、一九〇	二、〇五〇	二、八一六
明治四十四年六月	一四	三七、九九八	三、八二〇	二、一一三	二、七一四

(二)　衆議院議員選擧

(三) 縣會議員選擧

	議員數	選擧權ヲ有スル者	選擧權ヲ有スル者ノ中 投票セシ者	投票セザリシ者
昭和十二年四月	二二	三二五、七五四	二六三、七九一	六六、七五一
同十一年二月	二二	三三三、八三六	二六七、三一六	五六、五二〇
同七年二月	二二	三〇六、九〇三	二六七、二七六	三九、六二六
同五年二月	二二	三〇五、〇八一	二五三、二五七	四九、七〇九
同三年二月	二	三〇一、二六六	二四四、七四四	五三、六八〇

昭和十年九月 同六年九月 同二年九月 大正十二年九月 同八年九月 昭和十年ノ選擧權ヲ有スルモノヽ中ニハ行方郡、筑波郡ノ有權者ハ含マズ

	議員數	選擧權ヲ有スルモノ	選擧權ヲ有スル者ノ中 投票セシ者	投票セザリシ者
昭和十年九月	四三	二七四、一九二	一九五、六二一	七八、五八〇
同六年九月	四三	二九二、二四三	二四一、四三六	五〇、八二一
同二年九月	四二	二八一、九〇一	二〇三、〇八三	七八、八三三
大正十二年九月	四〇	一四三、〇六四	一二一、六〇八	三一、四五八
同八年九月	四一	七五、一四八	五八、五〇四	一〇、六四四

(四) 市町村會議員選擧

	市町村數	議員定數	選擧權ヲ有スルモノ	議員一人ニ付選擧權ヲ有スルモノ
昭和十二年	三七九	五、〇〇八	三三七、〇五九	六五・三
同十一年	三八〇	四、九二七	三三一、四一三	六五・一
同十年	三八〇	四、九三一	三一七、一九八	六四・三
同九年	三八〇	四、七七一	三一三、八二三	六五・六
同八年	三八〇	四、九三六	三〇九、〇二四	六二・六

五四　縣市町村職員

昭和十二年末ニ於ケル本縣職員（參事會員ヲ含ム）ハ三千七十五人ニシテ市ノ吏員（參事會員ヲ含ム）ハ百四十三人町村ノ吏員ハ八千五百八十九人ナリ而シテ之ガ俸給年額ハ縣八百七十一萬七千八百五十一圓市ハ七萬千九百二圓町村ハ七十六萬六千八百九十五圓ナリ

		昭和十二年	同十一年	同十年	同九年
縣吏員	人員	三、〇六四	二、八二八	二、六二三	二、四一八
	俸給年額	一、七一七、八五一円	一、六三三、七四〇円	一、五六七、三四七円	一、四三四、四八七円
	×一〇〇	一	一	一	一
	＊一〇〇	二	二	一	一
市吏員	人員	一三三	一三七	一三五	一三九
	俸給年額	七二、九〇三円	六二、〇九四円	六五、九四〇円	六三、七五三円
	×一〇〇	一	一	一	一
町村吏員	人員	八、五八九	八、五四四	八、五四三	八、四六三
	俸給年額	七六六、八九五円	七二九、七八六円	七二六、一三三円	六九三、八二〇円

×印縣ハ縣參事會員、市ハ市參事會員、＊印ハ休職者ニシテ又職員中ニハ警察關係ヲ含ム

五五　最近十ケ年間ニ於ケル消長

昭和十二年ヲ百トシテノ指數

	昭和十二年	昭和三年	昭和三年ヲ百トシテノ指數
人口			
總數	一、五八三、〇四三	一、五〇三、〇五四	一〇五
男	七七四、六三一	七四二、六五七	一〇四
女	八〇八、四一二	七六〇、三九七	一〇六
教育			
學齡兒童	三一八、一六五	二七五、八九五	一一五
小學校兒童	二九〇、六一七	二四六、八五四	一一八
尋常	二四〇、三一三	二〇七、四八八	一一六
高等	五〇、三〇五	三九、三六六	一二八
師範學校生徒	五六八	一、一三八	五〇
中學校生徒	五、八九六	五、〇五四	一一七
高等女學校生徒	五、三六〇	四、七二〇	一一四
實業學校生徒	五、九一六	四、五二一	一三一
公學費（支出）	八、一三七、二八八円	八、九三八、五七四円	九一
農家			

總戸數		一八七、二七七	戸
自作		四八、五九〇	
自作兼小作		七八、八三七	
小作		五九、八五〇	
耕地總數		二三二、六五二・九	町
田		九六、六三二・五	
畑		一三六、〇三〇・四	
生産總價額		二九〇、〇〇一、一〇六	円
農産		一三五、七一八、六九三	
畜産		六、八八八、四三〇	
林産		九、九一八、九六〇	
水産		二、四六〇、三四八	
工産		八七、九七六、九〇八	
其ノ他		三八、〇三七、七六七	
會社數		七四八	
資本金（出資）		五九、八一〇、九九〇	円
銀行		六	円
資本金（公稱拂込）		一八、六一六、九〇〇	
		一〇、九三三、六七五	
貯蓄銀行貯蓄	口數	四八、三〇三	
	金額	七、五七二、八六七	円
郵便貯金	人員	九四三、三六三	
	金額	六〇、五七三、六三五	円
郵便、電信、電話			
通常郵便引受通數		四七、一六二、二五八	
電報發信通數		六八〇、九四一	
電話	年度末現在加入者數	八、九二四	
財政（決算）			

一八四、三二六	戸	一〇三	
五一、七二九		九四	
八〇、〇八八		九八	
五三、四九九		二四	
二三一、八三三・三	町	一〇〇	
九四、一一八・六		一〇三	
一三七、七二三・七		九九	
二一一、六三四、八八一	円	一二七	
一一三、九八二、六〇五		一二九	
五、二五三、〇七七		一三一	
六、七五七、八二四		一四七	
八、四二一、二八五		一三六	
六三、三〇七、三六六		一三九	
一三、九一三、七二四		二七三	
三九五		二一二	
二七、一四一、六四五	円	二一〇	
一五	円	四〇	
二六、一九二、九〇〇		七一	
一五、九九三、二〇〇		六八	
五八、七八三	円	七九	
五、八一八、八六四		一三〇	
四九九、一七七		一八九	
二一、〇三一、三三八	円	二八八	円
七九、五一七、六八一		五九	
六六四、四〇五		一〇三	
五、九六八		一五）	

縣　（歲入　一三、二三五、七八四円
　　（歲出　一〇、七五一、四五〇

市町村（歲入　一三、九四三、七〇五
　　（歲出　一三、八〇三、〇一七

郵便貯金、市町村財政ハ昭和十一年度調査ナリ

九、五四二、四六四円
八、五五三、〇〇九

一三、九一四、四三五
一三、五五三、八〇六

二八
一三六
一〇〇
一〇二

附　錄

一、縣下優良町村小學校各種組合及團體其ノ他

(1) 優良町村（事務良）

東茨城郡磯濱町
東茨城郡下大野村
行方郡麻生町
行方郡延方村
新治郡新治村
眞壁郡下館町
北相馬郡取手町

(2) 統計事務優良町村

東茨城郡上中妻村
那珂郡松村村
同　鹽田村
同　上野村
同　鹿島郡
久慈郡　賀美村
同　染和田村
同　中里村
同　小里村

多賀郡　高萩町
同　日立町
同　坂上村
同　諏訪村
同　高松村
行方郡　麻生町
同　武田村
同　柴崎村
稻敷郡

同　安中村
新治郡　栗原村
同　都和村
同　藤澤村
筑波郡　小野川村
同　眞瀬村
同　高道祖村
眞壁郡　下妻町

(3) 小學校

水戸市三ノ丸尋常高等小學校
水戸市常磐尋常高等小學校
水戸市城東尋常小學校
西茨城郡笠間尋常高等小學校
那珂郡湊尋常高等小學校
那珂郡佐野尋常高等小學校
久慈郡太田尋常高等小學校
多賀郡助川尋常高等小學校
多賀郡日高尋常高等小學校
鹿島郡鉾田尋常高等小學校

同　古墅村
同　關本町
同　河内村
結城郡　水海道町
猿島郡　長田村
同　古河町
北相馬郡　神大實村
同　菅生村

鹿島郡息栖尋常高等小學校
稻敷郡金江津尋常高等小學校
同　龍ケ崎尋常高等小學校
新治郡土浦尋常高等小學校
筑波郡北條尋常高等小學校
同　上郷尋常高等小學校
眞壁郡騰波ノ江尋常高等小學校
結城郡結城尋常高等小學校
北相馬郡山王尋常高等小學校

(4) 青年學校

東茨城郡小川農商青年學校
同　妻里農業青年學校
同　下大野農業青年學校
西茨城郡東那珂農業青年學校
那珂郡大賀農業青年學校
久慈郡金砂農業青年學校
同　久慈水產青年學校
多賀郡私立日立工業青年學校
同　櫛形農業青年學校

鹿島郡高松農業青年業校
行方郡行方村外三ヶ村組合立農業青年學校
新治郡上大津東農業青年學校
同　佐賀農業青年學校
筑波郡小田農業青年學校
同　上郷農業青年學校
北相馬郡守谷農業青年學校

(5) 男子青年團

東茨城郡山根青年自彊團
西茨城郡東那珂青年團
那珂郡瓜連町青年團
久慈郡幸久村青年團
多賀郡日立町青年團
同　櫛形村青年團
鹿島郡諏訪村青年團
行方郡潮來町青年團
稻敷郡君賀村青年團
新治郡眞鍋町青年團
筑波郡北條町青年團

猿島郡勝鹿村青年團

(6) 女子青年團

東茨城郡小川町女子青年團
西茨城郡東那珂村女子青年團
久慈郡世矢村女子青年團
同　幸久村女子青年團
多賀郡關南村女子青年團
行方郡八代村女子青年團
稻敷郡奥野村女子青年團
同　根本村女子青年團
新治郡上大津村女子青年團
筑波郡眞瀬村女子青年團
眞壁郡五所村女子青年團
猿島郡勝鹿村女子青年團
北相馬郡内守谷村女子青年團

(7) 全村教育

東茨城郡下大野村
多賀郡日高村

行方郡延方村
筑波郡上郷村
猿島郡勝鹿村

(8) 少年團

水戸市三ノ丸少年團
西茨城郡笠間町少年團
久慈郡太田町少年團

(9) 壯年團

多賀郡日立町壯年團
久慈郡世喜村壯年團
鹿島郡輕野村壯年團
行方郡潮來町壯年團
結城郡水海道町壯年團

(10) 農會

下中妻村農會　東茨城郡下中妻村　指導奬勵一般
大子町農會　久慈郡大子町　實行組合ノ設置指導並共同販賣
國分村農會　多賀郡國分村　農産物ノ增收並共同販賣
磯原町農會　多賀郡磯原町　指導奬勵一般

輕野村農會　鹿島郡輕野村　農産品ノ共同販賣農事組合ノ設置奬勵
大同村農會　同　郡大同村　同
古渡村農會　稻敷郡古渡村　動力農具使用組合奬勵協和組合設置奬勵
川西村農會　眞壁郡川西村　事務ノ整理奬勵事業ノ一般
結城町農會　結城郡結城町　指導奬勵一般
猿島郡農會　猿島郡　境町　同
幸島村農會　同　郡幸島村　農家組合ノ活動事務ノ整理
守谷町農會　北相馬郡守谷町　動力農具共同使用組合農業倉庫

(11) 農林省指定農業經營調査農家

調査農家	位置	種別	特徴
園部喜義	東茨城郡上中妻村加倉井	小經營	稻作、麥作、養蠶、養畜
江田市郎	結城郡總上村大字小島	中經營	稻作、麥作、養畜ヲ主トシ併セテ蔬菜ノ栽培並農產加工ヲナス
齋藤修一	久慈郡久米村大字大平	小經營	稻作、麥作、蔬菜、養畜、農產加工
野中農家組合代表者小川敬次郎	東茨城郡下大野村大字野中	部分的共同經營	水稻共同苗代、水田共同耕耘及挿秧、水稻共同除草、共同脫穀調製、扣摺俵裝麥作共同播種、刈取脫穀調製、堆肥ノ共同積込、藁共同加工

農林省指定農家經濟調査農家

(12)

自作小作別	位置	調査農家	位置	調査農家
自作	那珂郡佐野村	田中 廣之介	眞壁郡黒子村	渡邊勘左衞門
自作兼小作	同村	田中 信一郎	大寶村	關 宇一郎
小作	同村	仲田 仙三郎	同村	横瀨 浪次

(13)

優良農家組合

組合所在地	組合員數	設立年月
東茨城郡渡里村西原農事實行組合	一八	昭和九年十月
那珂郡鯉郷村花輪農家組合	二七	昭和九年三月
久慈郡小里村大石粕塚農家組合	二七	昭和七年九月
多賀郡關本村北浦農家組合	二六	昭和九年九月
鹿島郡豊津村新田農家組合	二七	昭和九年十二月
行方郡延方村小泉農家組合	四一	昭和九年八月
稻敷郡本新島村中島農家組合	一六	昭和九年十二月
新治郡九重村花室第二農家組合	一〇	大正九年三月
筑波郡小田村寶泉農事實行組合	一二	昭和八年十月

眞壁郡中村林農家組合
結城郡宗道村長萱農家組合
猿島郡神大實村神田山第一農家組合
北相馬郡文村下曾根新田農家組合

(14)

産業組合

有、信用組合水戸市庶民金庫（市街地信用組合）	一五	昭和八年一月	水戸市泉町一一二八番地
有、信用組合石岡金庫（市街地信用組合）	二九	大正十三年	石岡町大字石岡七〇九番地
有、結城信用組合（市街地信用組合）	三七	昭和十年二月	結城町大字結城一六五番地
保、龍ケ崎信用組合	一四	昭和十年二月	稻敷郡龍ケ崎町二、八七八番地
保、小川信用組合	（市街地信用組合及成績優良組合）		東茨城郡小川町大字小川一、四八九番地
保、下館庶民信用組合			眞壁郡下館町丙二五〇番地
保、國分信販購利組合			多賀郡國分村大字下孫三二番地
保、若松村同			鹿島郡若松村柳川新田一、五五六番地
保、上大津同			新治郡上大津村大字平野二、〇五八番地
無、新治村同			郡新治村大字市川八〇八番地ノ合併地
無、小田村同			筑波郡小田村大字小田二、五四二ノ一

保、西豊田　同
保、幸島村　同
保、五霞村　同
保、關本　同
保、中村　同
保、竹　島　同
保、園　部　同

(15) 耕地整理組合

洞沼干拓耕地整理地區
小高村第一耕地整理組合
佐賀村田伏同
上大津村大字田同
高道祖村同
大實勝波ノ江外二ヶ村同
川西村同
關本町同
石下町外六ヶ村同
結城江川同

結城郡西豊田村大字栗野四五番地
猿島郡幸島村大字諸川一、〇五四番地
同　郡五霞村大字小福田一、一五四番地
眞壁郡關本町大字關本上一、三八六番地
同　郡中村大字折本三一一番地
同　郡竹島村大字稻野邊二七八番地ノ三
同　郡園部村大字山崎一、七二九番地
新治郡上大津村大字田伏一一二八番地
筑波郡高道祖村
眞壁郡大實村
同　郡川西村
同　郡關本町
結城郡石下町
結城郡江川村
東茨城郡石崎村大字下石崎
行方郡小高村大字小高
新治郡佐賀村大字田伏
同　郡上大津村大字田

長井戸沼　同
霞邊水海沼同
大山沼　同
八俣幸島　同
鰐　川　同
五霞村　同
上野村　同
新鄕村中田同
平須沼干拓同

猿島郡境町
同　郡香取村
同
猿島郡八俣村東山田
鹿島郡高松村
猿島郡五霞村
眞壁郡上野村
猿島郡新鄕村
稻敷郡大須賀村

(16) 養蠶實行組合

下岩瀨養蠶實行組合
湯　崎　同
小　里　同
大花羽　同
幸島村　同
上　鄕　同
神　立　同
久賀村　同

那珂郡上野村
西茨城郡北川根村
久慈郡小里村
結城郡大花羽村
猿島郡幸島村
稻敷郡根本村
新治郡上大津村
筑波郡久賀村

(17) 繭絲市場

	繭取引數量	貫
水戸繭絲市場	九三、一七三	水戸市裡五軒町
石岡同	一三三、四三三	新治郡石岡町
土浦同	五六、三四五	同郡土浦町
結城同	一八、一三七	結城郡結城町
小川同	三三、九五三	東茨城郡小川町

(18) 主ナル製絲工場

	生絲生産數量	貫	
飯島製絲所	五四、一三	猿島郡古河町	
合名會社須藤製絲所	三八、五四九	同	
豊島製絲所	二八、七八三	新治郡土浦町	

(19) 養豚組合

上中妻村養豚組合	東茨城郡上中妻村	
堅倉村先後愛農養豚組合	同郡堅倉村	
小瀬村養豚養育組合	那珂郡小瀬村	

鮎川養豚改良組合	多賀郡鮎川村
萩原養豚組合	鹿島郡輕野村
大同村養豚組合	同郡大同村
玉造町養豚組合	行方郡玉造町
阿波村養豚組合	稻敷郡阿波村
奥野村養豚組合	同郡奥野村
十和村養豚組合	筑波郡十和村
伊讃第一養豚組合	眞壁郡伊讃村
眞壁郡養豚飼育組合	同郡眞壁町
小栗養豚組合	同郡小栗村
結城町養豚組合	結城郡結城町
中川養豚組合	猿島郡中川村

(20) 養鷄組合

茨城縣養鷄組合聯合會	茨城縣農會內
東茨城郡養鷄組合聯合會	東茨城郡農會內
新治郡養鷄組合聯合會	新治郡農會內
眞壁郡養鷄組合聯合會	眞壁郡農會內
行方郡養鷄組合聯合會	行方郡農會內

鹿島郡養鷄組合聯合會
西茨城郡養鷄組合聯合會
常北養鷄組合
北部養鷄組合
東部養鷄組合
大穗村養鷄組合
石下町養鷄組合
結城町養鷄組合
水戸市養鷄組合
大宮町養鷄組合

(21) 緬羊組合

鹿島郡農會內
西茨城郡宍戸町
久慈郡宮川村
多賀郡坂上村
那珂郡湊町
筑波郡大穗村
結城郡石下町
結城町農會內
水戸市役所內
那珂郡大宮町
那珂郡鹿鄉村
稻敷郡朝日村
久慈郡宮川村
同　郡依上村
同　郡生瀨村
新治郡林　村

(22) 役馬組合

西小澤村役馬組合
北條町役馬組合

(23) 畜產組合

久慈郡西小澤村
筑波郡北條町
茨城縣畜產組合聯合會
久慈郡產馬畜產組合
多賀郡產馬畜產組合
常南產馬畜產組合
結城郡馬匹畜產組合
常東產馬畜產組合
東茨城郡乳牛畜產組合
西茨城郡產牛畜產組合
敷郡產牛畜產組合

(24) 茶業組合

茨城縣鹿農林課內
久慈郡大子町
多賀郡高萩町
稻敷郡朝日村大字荒川沖
結城郡結城町結城
鹿島郡德宿村大字大戸
水戸市袴塚町
西茨城郡笠間町笠間
稻敷郡莖崎村大字高崎
茨城縣茶業組合聯合會
水戸市茶業組合
東茨城郡茶業組合
西茨城郡茶業組合
那珂郡茶業組合
茨城縣鹿農林課內
水戸市南町
水戸市縣鹿農林課內
西茨城郡笠間町
那珂郡額田村

久慈郡茶業組合
多賀郡茶業組合
行方郡茶業組合
稻敷郡茶業組合
新治郡茶業組合
筑波郡茶業組合
眞壁郡茶業組合
結城郡茶業組合
猿島郡茶業組合
北相馬郡茶業組合
古河茶業園
石塚共同製茶改良組合

(25) 煙草耕作組合

茨城縣煙草組合聯合會
笠間煙草耕作組合
岩瀨煙草耕作組合
石塚煙草耕作組合
大宮煙草耕作組合
久慈郡佐原村
多賀郡櫛形村
行方郡麻生町
稻敷郡朝日村
新治郡藤澤村
筑波郡旭村
眞壁郡新治村
結城郡安靜村
猿島郡長田村
北相馬郡菅生村
猿島郡古河町
東茨城郡石塚町
水戸市北三ノ丸縣農會內
西茨城郡笠間町
同　郡岩瀨町
東茨城郡石塚町
那珂郡大宮町

高部煙草耕作組合
水府煙草生產同業組合
大子煙草生產同業組合
石岡煙草耕作組合
柿岡煙草耕作組合
眞壁煙草耕作組合
湊　煙草耕作組合
鉾田煙草耕作組合
境煙草耕作組合聯合會
岩井煙草耕作組合聯合會
江戸崎煙草耕作組合

(26) 蔬菜組合

村松青果出荷合
國分信購販利組合
園藝
柳川購販利組合
奥ノ谷蔬菜出荷組合
山田蔬菜出荷組合
同　郡鰉郷村
久慈郡太田町
久慈郡大子町
新治郡石岡町
同　郡柿岡町
眞壁郡眞壁町
那珂郡湊町
鹿島郡鉾田町
猿島郡境町
同　郡岩井町
稻敷郡農會內
西瓜其ノ他
一般蔬菜
促成胡瓜
西瓜、スキート、メロン
同
甘藷、胡瓜
那珂郡村松村
多賀郡國分村
鹿島郡若松村
同　郡輕野村
行方郡津澄村

大國蔬菜生産出荷組合	西瓜、白菜、胡瓜	眞壁郡大國村
磯部農家組合	南瓜、白菜	猿島郡香取村
園藝部聯合會		

(27) 促成組合

北山内村促成出荷組合	促成胡瓜	西茨城郡北山内村
宍戸町促成出荷組合	同	同　郡宍戸町
鯉淵村促成出荷組合	同	東茨城郡鯉淵村
大原村促成出荷組合	同	西茨城郡大原村
園部村促成出荷組合	同	新治郡園部村
小川町促成出荷組合	同	東茨城郡小川町
大池田村促成出荷組合	同	西茨城郡大池田村
石岡町促成出荷組合	同	新治郡石岡町
稻敷軟化三葉出荷組合聯合會	軟化三葉	稻敷郡牛久村地方
東部園藝組合	同	筑波郡島名村
岩間町促成出荷組合	促成胡瓜	西茨城郡岩間町

(28) 果實組合

土田梨業出荷組合	任意組合ナルモ優良ナル梨ヲ産出シ有望ナリ	新治郡新治村
東那珂村果實生産出荷組合	同	西茨城郡東那珂村
大田梨出荷組合	同	西小塙
小田林梨販賣組合	栽培反別二十町歩ニ達シ最近優良ナル梨ヲ産出スルニ至レリ	眞壁郡大田村
茨城栗販賣購買組合	栗ノ共同出荷ヲナシ年取扱高六萬圓ニ達ス、北米輸出ヲナス	結城郡結城町
志筑生果組合	梨、栗ノ生産盛ナリ	新治郡石岡町
		新治郡志筑村

(29) 藁工品組合

鹿島郡裏莚同業組合	叺、裏莚、貫目、五尺莚ノ産額七拾萬圓ニ達ス	鹿島郡息栖村
行方郡莚叺同業組合	叺産額九拾萬圓ニ達ス	行方郡潮來町
久慈郡藁工品共勵會	叺、莚ノ産額四拾萬圓ニ達ス	久慈郡太田町

(30) 椎茸組合

小田野椎茸栽培組合	組合員數百二十餘名ニ達シ縣下隨一ノ産地ナリ	那珂郡緑郷村

山方村野上椎茸組合	組合員十一名縣ノ集團栽培指導地中優良		
高萩町椎茸栽培組合	組合員二十八名縣指導地トシテ成績良好ナリ	那珂郡山方村	
宮川村椎茸栽培組合	組合員數十五名縣ノ指導地トシテ成績良好ナリ	多賀郡高萩町	
志筑村椎茸栽培組合	組合員三十四名縣ノ指導地トシテ優良ナリ	久慈郡宮川村	
		新治郡志筑村	

(31) 漆增殖實行組合

諸澤漆增殖實行組合	漆苗ノ栽培漆液ノ採收	久慈郡諸富野村	
西根同	同	那珂郡小瀬村	
寄居同	同	久慈郡下小川村	
上宮同	同	同 郡金砂村	

(32) 商業組合

水戸燃料商業組合	水戸市馬口勞町	
大津町海產商業組合	多賀郡大津町	
久慈海產物商業組合	久慈郡久慈町	
茨城縣度量衡器計量器商業組合	水戸市	
常陸花崗小舖石商業組合	眞壁郡眞壁町	
波崎海產物商業組合	鹿島郡波崎町	
水戸市下市米穀商業組合	水戸市本七町目	
助川、日立米穀商業組合	多賀郡助川町・結城郡結城町	
結城米穀商業組合	多賀郡助川町	
日立、助川時計小賣商業組合	水戸市南町	
水戸市南町二町目商業組合	水戸市仲町	
水戸市諸鳥鷄卵問屋商業組合	那珂郡湊町	
那珂湊海產物卸商業組合	水戸市裡五軒町	
水戸市上市米穀商業組合	多賀郡平潟町	
平潟町海產物卸商業組合	久慈郡太田町	
常陸太田地方米穀商業組合	新治郡石岡町	
石岡地方米穀商業組合	水戸市	
茨城製氷卸賣商業組合	水戸市	
水戸洋服商業組合	結城郡石下町	
石下地方米穀商業組合	結城郡水海道町	
水海道地方米穀商業組合	那珂郡湊町五、二一七	
湊米穀商組合	那珂郡佐野村大字高野七〇五	
常陸佐野地方米穀商業組合		

眞壁町商業組合
茨城縣鷄卵出荷商業組合
湊平地方青果乾物卸商業組合
茨城縣製氷卸商業組合

(33) 工業組合

茨城縣輸出眞田工業組合　那珂郡湊町
茨城縣製氷工業組合　水戸市
笠間陶器工業組合　西茨城郡笠間町
下館織底工業組合　眞壁郡下館町
結城織物工業組合　結城郡石下町
筑北陶器工業組合　眞壁郡紫尾村
茨城穀粉工業組合　同　郡眞壁町
諸富野製紙工業組合　久慈郡諸富野村
茨城縣北部鐵工機械器具工業組合　水戸市

(34) 商工會

茨城縣商工聯合會　石岡町商工會
水戸商工會議所　太田町商工會

眞壁郡眞壁町三、一二二
新治郡土浦町三、一二二
那珂郡湊町五、二六五
水戸市北三ノ丸

石下町商工會
水海道町商工會
土浦町商工會
下妻町商工會
岩井町商工會
大宮町商工會
龍ケ崎町商工會
古河町商工會
結城町商工會
取手町商工會
關本町商工會
小野川村商工會

(35) 水産會

茨城縣水産會　茨城縣廳内
鹿島郡水産會　鹿島郡鉾田町
行方郡水産會　行方郡麻生町
新治郡水産會　新治郡土浦町
稻敷郡水産會　稻敷郡江戸崎町

助川町商工會
香澄、八代商工會
湊町商工會
眞壁町商工會
大子町商工會
守谷町商工會
下館町商工會
大村商工會
麻生町商工會
鉾田町商工會
瓜連町商工會

多賀郡水產會
久慈郡水產會
那珂郡水產會
東茨城郡水產會

(36) 重要物產同業組合

本場結城織物同業組合
茨城縣干瓢商同業組合
茨城縣鹿島郡波崎篠表
篠製品同業組合
眞壁、結城醬油釀造同
業組合

(37) 酒造組合

茨城縣酒造組合聯合會
水戶酒造組合
久慈、那珂酒造組合
多賀酒造組合
鹿島行方兩郡酒造組合
新筑酒造組合

多賀郡高萩町
久慈郡久慈町
那珂郡湊町
東茨城郡磯濱町

結城郡結城町
結城郡結城町
鹿島郡波崎町
眞壁郡下館町

水戶商工會議所內
水戶商工會議所內
久慈郡太田町
多賀郡日立町
行方郡麻生町稅務署內
新治郡土浦町稅務署內

眞結酒造組合
猿島郡酒造組合
稻北兩郡酒造組合

(38) 醬油釀造組合

茨城縣醬油釀造組合聯合會
水戶市醬油釀造組合
那珂久慈醬油釀造組合
眞結醬油釀造同業組合
新筑醬油釀造組合
相、稻醬油釀造組合
鹿、行醬油釀造組合
多賀醬油釀造組合
猿島醬油釀造組合

眞壁郡下館町
猿島郡古河町
稻敷郡龍ケ崎町

稻敷郡鳩崎村
水戶市本三町目
久慈郡太田町
眞壁郡下館町
新治郡土浦町
稻敷郡鳩崎村
行方郡津知村
多賀郡櫛形村
猿島郡幸島村

(39) 重要物產同業組合

茨城縣桑苗同業組合
茨城縣常北繭賣買同業組合
茨城縣第一種販賣同業組合

茨城縣蠶絲課內
茨城縣蠶業取締所水戶支所內
同

茨城縣常南繭絲賣買同業組合　同　土浦支所內
茨城縣土浦種販賣同業組合　同　同
茨城縣水郷繭賣買同業組合　同　麻生支所內
茨城縣南繭賣買同業組合　同　取手支所內
茨城縣常總繭賣買同業組合　同　下妻支所內
茨城縣下妻種販賣同業組合　同　同

(40) 任意組合

茨城縣海水浴場協會　茨城縣廳內
茨城縣土師協會　同　同
茨城縣製麵業組合　那珂郡湊町
茨城縣銀行組合　茨城縣廳內
茨城縣食品市場協會　同　同
茨城縣出品協會　同　同
茨城縣觀光協會　同　同
茨城縣工藝協會　同　同

二、蔬菜其ノ他ノ主産地

(一) 蔬菜

(1) 南瓜

主産地	主ナル栽培品種
鹿島郡矢田部村	干潟南瓜ノ産地
同郡若松村	同
猿島郡新郷村	早生菊座　醋甲南瓜
同郡勝鹿村	同
多賀郡國分村	菊座南瓜ノ産地ニシテ東北地方ニ移出ス
筑波郡作岡村	縮緬、菊座
久慈郡坂本村	同

(2) 西瓜

鹿島郡輕野村	鹿島西瓜、大和西瓜、新大和鹿島西瓜ハ一名甘露西瓜ト稱シ甘味濃厚ナルヲ以テ知ラル
同諏訪村	大和西瓜、新大和
同大谷村	同
同高松村	同

同　若松村
那珂郡　前渡村
同　佐野村
同　村松村
猿島郡　中部地方

(3) 蕃茄

稻敷郡　朝日村　テープルクイン、ミカド、ニートアーリーフリードム
同　牛久村
同　岡田村

(4) 胡瓜

多賀郡　國分村　青節成
猿島郡　新郷村　早生節成胡瓜
東茨城郡　稻荷村　青大胡瓜
那珂郡　中野村

(5) 大根

稻敷郡　浮島村　澤庵大根　漬物トシテ東京地方ヘ出荷ス
那珂郡　柳河村
東茨城郡　山根村
那珂郡　稻荷村　漬物用大根ノ産地トシテ有名ナリ

猿島郡　香取村
東茨城郡　緑岡村
多賀郡　國分村

(6) 牛蒡

東茨城郡　飯富村　赤鞏牛蒡　組合ヲ組織シ共同出荷ヲナス
那珂郡　勝田村
同　柳河村
同　戸多村
同　國田村
久慈郡　幸久村
結城郡　三妻村地方

(7) 葱

東茨城郡　上大野村　根深太葱
那珂郡　勝田村　三反田葱
多賀郡　日立町　根深太葱
北相馬郡　川原代村
同　文村
筑波郡　久賀村

同　漬物大根ノ産地トシテ有名ナリ
同

(8) 甘藷

那珂郡　前渡村　飯郷甘藷切干ノ加工盛ナリ
鹿島郡　夏海村　大正薄赤
結城郡　名崎村　紅赤
猿島郡　新郷村　大白
新治郡　東村　川越薄赤
稲敷郡　朝日村　同
筑波郡　旭村　紅赤
眞壁郡　大田村　紅赤大白

(9) 馬鈴薯

那珂郡　柳河村　男爵
稲敷郡　朝日村　スノーフレーク

(10) 里芋

東茨城郡　飯富村　里芋
猿島郡　新郷村　九面芋　其他

(11) ウド

那珂郡　神崎村　赤芽土當歸、組合ニテ共同出荷ヲナス

東茨城郡　堅倉村　早生ウド
猿島郡　香取村　寒ウド
同　古河町　白茶ウド

(12) 白菜

茨城白菜栽培地トシテ全國ニ知ラレ有名ナリ

東茨城郡　上大野村
同　下大野村
那珂郡　柳河村
猿島郡　新郷村
同　香取村
同　櫻井村
同　勝鹿村
同　八俣村
同　神大實村

(13) 蓮根

新治郡　高濱町　在來種
稲敷郡　舟島村
同　金江津村

猿島郡　逆井山村　同

(14) 甘藍

行方郡　津澄村　中野早生其他
多賀郡　日立町　同
同　國分村　同
久慈郡　坂本村　同
鹿島郡　中野村　同

(15) 促成胡瓜

新治郡　園部村　落合節成　框數一千ニ達ス
西茨城郡　岩間町　同　同　二千五百ニ達ス
同　南川根村　同　同　一千五百ニ達ス
同　大原村　同　同　二千五百ニ達ス
同　宍戸町　同　同　一千五百ニ達ス
同　北山内村　同　同　一千八百ニ達ス
多賀郡　國分村　同　同　三千ニ達ス
那珂郡　大賀村　同　同　一千ニ達ス
筑波郡　小田村　同　同　二千ニ達ス

東茨城郡　川根村　同
久慈郡　大子町　同
東茨城郡　小川町　同

(16) 促成茄子

東茨城郡　竹原村　早生眞黑
西茨城郡　岩間町　同
新治郡　新治村　同

(17) 野蜀葵

稲敷郡　牛久村　在來種
同　岡田村　同
同　莖崎村　同
東茨城郡　酒門村　同
同　石崎村　同
筑波郡　島名村　同

(18) 茨城白菜種子

東茨城郡　大場村　茨城白菜種子

同	下大野村	同
東茨城郡	山根村	金時
行方郡	大生原村	同
新治郡	上大津村	同

(19) 蠶種

(20) 一寸蠶豆

那珂郡	湊町	
猿島郡	五霞村	
多賀郡	國分村、坂上村	

(二) 樹苗

多賀郡	日高村	松苗　赤枯病豫防ヲナシ優良ナル苗ノ産地トシテ知ラル
同	櫛形村	同
那珂郡	石神村	杉、扁柏、櫟、松
同	菅谷村	同
猿島郡	八俣村	杉、扁柏、松
那珂郡	神崎村	杉、檜、桑苗、松苗
同	額田村	杉、松苗、扁柏

同	佐野村	杉、扁柏、松苗
同	五臺村	杉、扁柏、松苗

(三) 桑苗

結城郡	上山川村	桑苗　多胡早生改良鼠返一ノ瀬大島桑等ヲ主要品種トス
眞壁郡	關本町	同
結城郡	江川村	同
稻敷郡	岡田村	同
同	朝日村	同
同	阿見村	同
西茨城郡	南川根村	同
北相馬郡	高井村	同
那珂郡	神崎村	同
結城郡	結城町	同
猿島郡	岡郷村	同

(四) 特用作物

(1) 煙草

久慈郡	金砂村	水府

同　染和田村
同　譽田村　米國種
西茨城郡　北那珂村　同
東茨城郡　西郷村　同
同　岩船村　同
那珂郡　鹽田村　同
同　八里村　達磨
同　小瀬村　同
玉川村　米國種
眞壁郡　眞壁町　同
新治郡　柿岡町　同
猿島郡　中川村　桐ケ作
同　生子菅村　同
同　猿島村　同

(2) 蒟蒻

久慈郡　上小川村地方　縣下隨一ノ産地タリ
多賀郡　日高村地方
猿島郡　長須村地方
東茨城郡　川根村地方

(3) 落花生

鹿島郡　若松村地方　立落花
稻敷郡　岡田村地方　同

(4) チーゼル

鹿島郡　巴村
同　新宮村

(5) 苧麻

新治郡　都和村
稻敷郡　朝日村
筑波郡　谷田部町

(五) 果實

(1) 梨

主産地	品種
眞壁郡　大田村	長十郎、二十世紀
同　關本町	長十郎、早生赤、大平
同　川西村	長十郎、早生赤
久慈郡　西小澤村	同

新治郡	都和村	長十郎、菊水、二十世紀		
結城郡	結城町	長十郎、同		
西茨城郡	東那珂村	長十郎、同		
新治郡	新治村	長十郎、同		
同	志筑村	同		
同	下大津村	同		

(2) 桃

西茨城郡	東那珂村	橘早生、傳十郎、天津		
鹿島郡	矢田部村	同		
同	若松村	同		

(3) 栗

新治郡	志筑村	銀寄中生丹波	東京市ニ共同出荷ス	
同	新治村	同	同	
同	小櫻村	丹波	同	
西茨城郡	笠間町	丹波	同	
東茨城郡	堅倉村	丹波	同	
久慈郡	袋田村	丹波	同	
稲敷郡	八原村	丹波	同	

東茨城郡	竹原村	丹波	同	
同	石塚町	丹波	同	

(4) 柿

新治郡	田余村	衣紋	樽詰トシテ東京地方ニ出荷ス	
久慈郡	大子町	蜂屋	干柿ノ產地	
同	袋田村	同	同	
多賀郡	松岡町	甘柿	松岡柿及富有柿	
鹿島郡	矢田部村	鶴ノ子	湯抜柿トシテ銑子ニ出荷ス	

(5) 葡萄

稲敷郡	岡田村	赤白十二種		
鹿島郡	矢田部村	同		
同	息栖村	同		

(6) 枇杷

鹿島郡	矢田部村地方	田	中	
北相馬郡	文村同	同		

(7) 苹果

多賀郡	日高村	祝其他		

(六)副業品

(1) 莚

鹿島郡　息栖村地方　裏莚貫目五尺莚
同　輕野村同　同
同　高松村同　同
行方郡　行方村同　糸綴薦莚

(2) 叭

行方郡　延方村地方　肥料叭
同　潮來町同　同
稻敷郡　伊崎村同　同
久慈郡　佐都村同　同

(3) 簑

稻敷郡　柴崎村地方　タゴミノ
猿島郡　弓馬田村同　同

(4) 繩

眞壁郡　紫尾村地方　樽繩
同　新治村同　同

筑波郡　筑波町同　同

(5) 罐詰苞

結城郡　西豊田村地方　ビール罐苞　東京市ニ出荷ス

(6) 甘藷切干

那珂郡　前渡村、湊町地方、東北地方ニ出荷ス

(7) 山葵

久慈郡　黒澤村地方　栽培物

(8) 乾柿

久慈郡　大子町地方　蜂屋白柿

(9) 椎茸

那珂郡　畿郷村地方　栃木縣、東京市ヘ出荷ス
久慈郡　上小川村同
那珂郡　山方村同

(10) 漆液

久慈郡　袋田村地方
同　下小川村同

(11) 凍蒟蒻

久慈郡　諸富野村地方　全國ノ特産地ナリ
同　高倉村、天下野村同　同

(12) 干瓢

結城郡　結城町地方
同　江川村同
猿島郡　幸島村同
眞壁郡　古里村同
猿島郡　岡郷村同

(13) 製茶

猿島郡　長田村地方　煎茶
同　古河町同　同製茶集散市場ニシテ東北東京地方ニ出荷ス
同　猿島村同　同
結城郡　名崎村同　同
久慈郡　佐原村同　縣下隨一ノ名茶産地ナリ
同　黒澤村同　同
那珂郡　大宮町同　同

東茨城郡　西郷村同　同

(14) 木炭

久慈郡　小里村地方　白炭、黒炭
那珂郡　檜澤村同　同
西茨城郡　七會村同　同
多賀郡　磯原、高萩町同　黒炭
東茨城郡　鯉淵村同　同
鹿島郡　鉾田町同　同
同　巴村同　同
久慈郡　大子町同　同
西茨城郡　笠間町同　同

(15) 座敷箒

久慈郡　幸久村　產額二萬圓
東茨城郡　小川町、橘村　產額一萬五千圓

(七) 工藝品

(1) 竹細工

西茨城郡　笠間町　竹匙、盆
東茨城郡　上中妻村　花籠

(2) 楊子

猿島郡　古河町　妻楊子

(3) 籐表及籐製品

鹿島郡　波崎町附近　履物表　全國有數ノ産地ナリ

(4) 和紙

久慈郡　北部地方　西ノ内及程村紙
那珂郡　北部同　同

(5) 漆器

水戸市　春慶塗(盆膳)
東茨城郡　圷村　同

(6) 結城紬

結城郡　結城町地方　紬織物

(7) 豊田紬

結城郡　石下町地方　石下紬トモ謂フ

(8) 足袋底

眞壁郡　下館町附近

(9) 陶器及土器

西茨城郡　笠間地方　甕、鉢類、土管及耐酸炮器等
眞壁郡　紫尾村同　下甕、土管、コンロ等

(10) 大理石及斑石

久慈郡　太田町附近　名札床置、庭燈籠

(11) 麻眞田

那珂郡　湊町　婦人小供用、帽子材料

(12) ゴム製品

猿島郡　岩井町　ゴム風船
稻敷郡　江戸崎町　萬年筆用スポイト

(13) 貝釦

新治郡　土浦町　下着用

(14) 金屬食器

西茨城郡　笠間町　肉切庖丁、スプーンフオーク

眞壁郡　下館町地方　鉄力玩具
筑波郡　吉沼村　木工玩具

(16) 際物　水戸市　雛人形、羽子板、破魔弓

(17) 鋳物製品　久慈郡　太田町　鐵瓶、釜等
眞壁郡　眞壁町　鐵瓶、釜等

(18) 絹靴下　猿島郡　古河町

(19) 桐製品　水戸市　羽子板
久慈郡　太田町　箪笥
結城郡　結城町　同
新治郡　土浦町　同
同　石岡町　箪笥、下駄
猿島郡　古河町　下駄

三　郡町村大字名

（現住人口ハ昭和十二年十月一日現在）
（大字名ノ欄　○印ハ町村役場所在地ヲ示ス）

町村	人口	大字名
東茨城郡		
上大野村	二、九五一	○東大野　圷大野　中大野　細谷　濱田　吉沼　澁井　西大野
下大野村	三、一七一	○小泉　下大野　川又　平戸　龍ケ崎
稲荷村	三、一九九	○大串　栗崎　東前　島田　六反田
大場村	二、一二九	○大場　森戸　下入野　秋成新田
酒門村	三、〇三四	○酒門　若宮　石川　谷田
石崎村	四、〇五二	○中石崎　上石崎　下石崎
吉田村	三、一三九	○吉田　吉澤　米澤　東野
緑岡村	五、六五三	○千波　見川　見和
河和田村	三、二四五	○河和田　笠場　赤塚　中丸　小吹　笠原　平須
上中妻村	二、三三五	○大塚　加倉井　金谷　飯島
長岡村	四、八七二	○長岡　前田　谷田部　大戸　馬渡　近藤　常井　小鶴

上野合村　四、四〇六　○秋葉　神谷（カンヤ）　南島田　下座（ゾサ）　生井澤　上雨谷（カミアメガヤ）　下雨谷　小幡　鳥羽田

白河村　三、八〇〇　○上合　下吉影　飯前（エイサキ）　上吉影　世楽（セラク）　佐才（サザイ）

橋村　三、三三三　○與澤　幡谷（ハタヤ）　山野

小川町　五、二三〇　○小川　宮田　小塙（コバナヘ）

竹原村　四、四八八　○竹原　竹原下郷　外ノ内（トウチ）　倉數（クラカヅ）　川戸　○竹原　大谷　羽鳥　上馬場　下馬場　中延（ナカノベ）　野田

堅倉村　六、八三七　○堅倉　江戸　張星（マツノチ）　三箇（サンガ）　羽刈　部室（ヘムロ）　鶴田　柴高　小岩戸　西郷地　橋場美　先後　手提　寺崎　高田　大笹　納場

川根村　四、六八〇　○下飯沼　上飯沼　飯沼　蕎麥原　駒渡（コマワタリ）　南柴崎　野曾　南川又　木部　越安（コエヤス）　奥谷（オクノヤ）　下土師（シモハジ）

鯉淵村　三、七九四　○鯉淵　五平　下野　高田

下中妻村　二、九三四　○杉崎　中原　三場（ミユ）　小林　内原

中妻村　二、二一三　○大足（オホダラ）　有賀　牛伏（ウシブシ）　黒磯　築地（ツイチ）　赤尾關　田島　三ノ輪

波里村　三、三六六　○堀田野　渡里

飯富村　二、九六五　○飯富　岩根　藤井　○全隈（マダグマ）　開江（ヒラクキ）　成澤　谷津

山根村　二、五七五　木葉下（アボツケ）

石塚町　四、五四三　○石塚　那珂西（ナカサイ）　上泉

小松村　二、三四四　○上入野　増井　磯野（ハルノソ）　春園

西郷村　三、四三四　○上青山　下青山　森　小坂　上古内　下古内　勝見澤

圷村　二、二一五　○上圷　下圷　栗（スズコウヤ）　錫高野　岩船　高根　北方（キタカタ）

岩船村　三、三六九　○孫根　高久（アバヤマ）

澤山村　二、六八七　○阿野澤　阿波山　上阿野澤　赤澤

伊勢畑村　一、八九七　○下伊勢畑　上伊勢畑　檜山

磯濱町　二、六七五　—

大貫町　三、八三五　—

西茨城郡

笠間町　九、八〇四　○笠間（タヒラマチ）　石井　下市毛　日草場

宍戸町　七、七四四　○平町　大田町　○下加賀田　橋爪　南友部　鴻巣（コウノス）　矢野下　大古山（オウコヤマ）　南小泉

岩間町　七、一三五　○岩間下郷　岩間上郷　泉　市野谷　福島　吉岡

南川根村　三、三一〇　○押邊（オシノベ）　土師（ハジ）　安居（アゴ）

北川根村　二、四一六　○湯崎　住吉（スミヨシ）　隨分附（ナムサツケ）　柏井　仁古田（ニゴダ）　長兎路（ナガトロ）
大原村　三、四二九　○下市原　中市原　上市原　小原
大池田村　三、二六五　○大橋　池野邊　福田　飯田
七會村　三、三四五　○徳蔵（トクラ）　小勝（オガチ）　鹽子　下赤澤　上赤澤　眞端（サナハタ）　大網
北山内村　三、八二五　○箱田　金井　石寺　日澤　寺崎　大淵　片庭　大鳩戸（オホゴト）
南山内村　四、三七五　○北吉原　來栖　上加賀田　南吉原　本戸（モトド）　手越
西山内村　六、九六九　○稻田　福原　飯合（イイゴ）
東那珂村　五、五七三　○友部（カミシロ）　西小塙　加茂部（カモベ）　高幡　今泉　木植　猿田　曾根　松田
　　上城　青柳　磯部　稻（イナ）　水戸
北那珂村　五、七四一　○南飯田　間中　平澤　池龜　山口　坂本　大月　小鹽　福崎
　　龜岡　門毛　入野　中里　富谷
岩瀬町　八、六七四　○富岡　鍬田（オサカタ）　久原　飯淵　大泉　西飯岡　堤（ツツミノウエ）　上　本郷　下泉
　　中泉　長方　犬田　岩瀬　上野原地新田
那珂郡　一五、一三〇　一
海町

平磯町　八、四三五　一
前渡村　五、六〇九　○馬渡（マリタリ）　前濱　長砂　足崎（タラザキ）
中野村　三、一〇四　○中根　部田野（ヘタノ）　東石川　柳澤
勝田村　三、二九〇　○勝倉　金上（カネアゲ）　三反田（ミタンダ）　武田
川田村　二、八九三　○枝川　堀口　市毛　津田
佐野村　四、六一三　○高場　稻田　田彦　佐和　高野（コウヤ）
村松村　四、七三四　○村松　照沼　白方　豊岡　須和間　船場
石神村　三、二五八　○石神外宿（トジク）　竹瓦（ムカウヤマ）　龜下　石神内宿　舟石川
神崎村　三、五四七　○向山　本米崎　横堀　堤　杉
額田村　三、一〇六　○額田北郷　額田南郷　額田東郷
菅谷村　四、〇一〇　○菅谷　福田
五臺村　三、〇九一　○後臺（ゴダイ）　中臺　豊喰（トヨハミ）　西木倉　東木倉
柳河村　二、五三四　○中河内（ナカカハチ）　下河内　青柳　上河内
國田村　二、八五七　○下國井　田谷　上國井
戸田村　二、五三三　○田崎　戸　大内　下江戸
芳野村　三、二四三　○飯田　戸崎　鴻巣（コウノス）