

中蠶通訊

第一二期

第二卷

本期要目

論著

一年來之蠶絲貿易.....葛敬中.....三

工作報導

中國蠶絲公司卅六年度業務概況.....六

河南省柞蠶絲綢工業考察報告.....二六

本公司消息.....三

國內消息.....一七

國外消息.....四三

蠶絲資料.....四六

編後.....九四

南京圖書館藏

第二卷

第一期

論著

一年來之蠶絲貿易

工作報導

- 一、中國蠶絲公司卅六年度業務概況
- 二、河南省柞蠶絲綢工業考察報告

本公司消息

- 一、董監會第六七八次會議彙誌
- 二、召開經理會議問題談話會
- 三、葛總經理致函蘇東蠶絲業
- 四、葛總經理視察蘇東蠶絲業
- 五、決定經理部六年春超額代練辦法
- 六、商訂生絲等特產標準
- 七、參謀復興山東特產府會
- 八、參加全國國貨展覽會展覽

國內消息

- 一、全經會通過蠶絲出口購換人造絲案
- 二、蘇省蠶業近訊
- 三、蘇省蠶業戰前戰後消長情形
- 四、浙省蠶業戰前戰後消長情形
- 五、江蘇兩省聯合開展防治桑蟲工作
- 六、粵省蠶業概況
- 七、川省蠶業近訊
- 八、蜀省蠶業近訊
- 九、蜀省蠶業近訊

國外消息

- 一、我國與日本生絲在美國銷路之比較
- 二、美國歡迎我國生絲進口
- 三、意國採用以絲為低貨政策
- 四、意大利採用以絲為低貨政策
- 五、中意生絲貿易仍受限制
- 六、六月生絲交易額銳減原因
- 七、美日生絲交易遲滯之原因

葛敬中

陸振翔

- 八、日本織製關稅網緞銷美
- 九、日本計劃輸出生絲製成品
- 十、美國軍部宣佈日絲新價格
- 十一、希臘力謀生絲出口
- 十二、世界將有新發明

計劃

- 一、江浙兩省聯合防治桑蟲實施計劃
- 二、日本蠶絲業復興計劃

章則

- 一、蠶絲產銷協導委員會蠶絲管理處組織章程
- 二、中國蠶絲公司委託各廠代收超額辦法
- 三、乾商質押貸款估支補充辦法
- 四、結算與收關支補充辦法
- 五、蠶絲產銷協導委員會會章
- 六、蠶絲產銷協導委員會會章
- 七、蠶絲產銷協導委員會會章
- 八、蠶絲產銷協導委員會會章
- 九、蠶絲產銷協導委員會會章

統計

- 一、卅六年度蘇浙皖三省貸款廠商收購量及支付款一覽表
- 二、卅六年度蘇浙皖三省各廠收購量及支付款一覽表
- 三、卅六年度蘇浙皖三省各廠收購量及支付款一覽表
- 四、蘇浙皖三省各廠收購量及支付款一覽表
- 五、蘇浙皖三省各廠收購量及支付款一覽表
- 六、蘇浙皖三省各廠收購量及支付款一覽表
- 七、蘇浙皖三省各廠收購量及支付款一覽表
- 八、蘇浙皖三省各廠收購量及支付款一覽表
- 九、蘇浙皖三省各廠收購量及支付款一覽表

編後

更正啟事



一年來之蠶絲貿易

葛敬中

(一) 出口量值之比較

戰前十年間(民國十六年至廿五年)，我國蠶絲(包括生絲絲織品及廢絲)出口總額，平均每年為一四九、二四〇、五公担，計值一五六、八五八、〇〇〇元，約當同時期平均出口總值百分之一四、六九，可抵補同時期平均進口總值百分之一〇、〇八。戰時，蠶絲業慘遭破壞，出口絲量由廿六年至卅年之平均每年七六、〇八八公担，降至卅一年至卅四年之平均一〇、五九三公担。戰後，以產量有限，出口絲量仍較戰前大為減少，據海關報告，二十六年一至九月之出口絲量，亦未見顯著增進。茲將三十五年一至十二月及卅六年一至九月各月出口絲量一併列表如左：

月	份	生絲	絲織品	廢絲	合計
三十五年	一月	五八〇、六八	七、九七	一二八、〇五	七一七、七〇
二月	二月	四二八、五三	三七、三二	一、〇〇	四六六、八五
三月	三月	一五七、一八	一五、六一	一四、八三	一八七、六一
四月	四月	三八一、〇五	二三、一一	一五五、三八	四五九、五四
五月	五月	七八七、一五	四七、四七	一二、四〇	八四七、〇二
六月	六月	二二四、八七	四四、五九	七五一、〇七	一、〇一〇、五三
七月	七月	一、八四二、六一	七五、〇四	八五三、五四	二、七七一、一九
八月	八月	二、二三二、〇八	三五二、九一	八一九、八三	三、四〇四、八二
九月	九月	一、二〇七、〇七	五二九、六九	二、四二一、七九	四、一五八、五五
十月	十月	一〇四、八八	一〇二、一六	九〇一、一五	一、一〇八、一九
十一月	十一月	七〇五、二二	二九一、二五	七二一、八五	一、七一八、三二

南京圖書館藏

十二月	十一月	十月	九月	八月	七月	六月	五月	四月	三月	二月	一月	全年合計	卅五年合計	卅六年一月	
三三〇、八七	一八三、八〇	七七五、四九	一、二九〇、二〇	七、七三一、二二	一、一三三、七一	五、一五七、八九	一五、〇二二、八二	八、八七二、一九	一、七一〇、九六	七、五五六、三八	一八、一三九、五三	三三〇、九九	一九一、三八	一、五八二、五六	一、〇二五、九二
三四四、一四	三九四、四七	八八一、七六	二、八五八、七九	三三一、七三	一六四、九二	四三四、四七	九四三、五三	七六六、一五	二八一、一四	八四〇、三五	一、三四四、六一	三三〇、九九	一九一、三八	一、五八二、五六	一、〇二五、九二
七三、六九	八六〇、三六	九〇三、九〇	一、八三七、九五	五二、四五	三六七、四六	五五八、六五	九七八、五九	二〇、六五	一、二二六、〇一	二、二三九、五九	三、三八六、二五	二〇、六五	一、二二六、〇一	二〇、六五	二、二三九、五九
一五、五六	五八、二七	九〇五、三五	九七九、一八	三、五〇七、九二	三、六一六、五七	八、三二二、五五	一五、四四七、〇四	三、五〇七、九二	三、六一六、五七	八、三二二、五五	一五、四四七、〇四	三、五〇七、九二	三、六一六、五七	八、三二二、五五	一五、四四七、〇四

觀上表，可知：(一)三十六年一至九月蠶絲出口總額，較三十五年略有增進；(二)自三十六年五月份起，生絲出口額漸見減少，一至九月生絲出口總額，僅及三十五年同時期生絲出口額百分之四五、五；(三)三十六年一至九月蠶絲出口總額，較三十五年同時期蠶絲出口量增加二倍有餘；(四)三十六年一至九月廢絲出口量，亦較三十五年同時期增加少一、三七四、五九公担。

查三十六年蘇浙川粵四省蠶絲產銷業務，由政府協導經營，所產廢絲，由政府按照成本收購者，約有七千餘公担，此項收購業務，自九月份開始，所購之絲，自十月份起始裝運出口，其已經裝運或訂約預售者，約有三千餘公担。故三十六年十月至十二月之出口絲量，當有二三千擔，全年出口生絲量，不致較三十五年為減少。如與蠶絲出口量併計，或可較三十五年為增進。

絲織品出口量之增進，半由於國外之需要殷切，半由於上海絲織品產銷協導會協導增產推銷之得力，足為我人今後蠶絲對外貿易加以深切注意。

戰前在出口商品中，蠶絲出口價值，常佔第一位，但自民國十八年以後，退至第二位，至二十八年，又升至第一位，三十五年全年及三十六年一至九月，蠶絲出口價值，在出口商品中所佔之地位如左：

三十五年出口總值四一、一一一、八一、〇〇〇元

第一、桐油出口值 六七、九九八、〇九四、〇〇〇元
 第二、豬鬃出口值 六七、〇〇四、七三〇、〇〇〇元
 第三、蠶絲出口值 四五、四六三、七〇三、六九〇元

三十六年一至九月出口總值二、一六九、八九一、〇二三、〇〇〇元

第一、桐油出口值 三八四、七四六、六九七、〇〇〇元
 第二、豬鬃出口值 二二二、二三一、四六六、〇〇〇元
 第三、棉織品出口值 一一七、二五七、七六六、〇〇〇元
 第四、蠶絲出口值 一〇三、二三五、一八五、〇〇〇元

三十六年一至九月蠶絲出口價值，雖由第三位降至第四位，但三十六年九月份以前國內絲價較低，上列數值，係由海關按國內價格估計，故蠶

絲出口價值亦相形低落，九月以後，絲價步升，再加十至十二月出口絲量之增進，則三十六年全年出口絲值，或仍可保持第三位。惟三十六年一至九月蠶絲出口價值，占同時期出口總值之1.03%，以與戰前蠶絲出口價值占出口總值14.63%比較，固降落甚巨，即與三十五年蠶絲出口價值占出口總值11.03%比較，亦大為低落，雖十至十二月之出口絲值尚可大量增加，其所占出口總值之百分率，恐不易超出上年度之紀錄，繼續所在，由於

三十五年蠶絲出口關別表

關別	生絲	絲織品	廢絲	合計
上海	八,〇〇七,一〇	一,六五九,五四	三,五四〇,一二	一三,二〇六,七六
廣州	四四五,五九	四六,四二	四,〇一五,三六	四,五〇七,三七
拱北	三三三,六三	七,七一	—	三四四,三四
昆明	六五,三六	一,〇七	九〇	六七,三三
騰衝	三五〇,五一	三,二二	—	三三三,七三
新	—	—	—	—
其他	—	—	—	—

三十六年一至九月蠶絲出口關別表

關別	生絲	絲織品	廢絲	合計
上海	二,八四八,一二	三,一二一,三二	五,六七〇,四〇	一一,六三九,八四
廣州	七八,三七	四七七,九〇	二,六五二,一五	三,二〇八,四二
拱北	四九四,六九	—	—	四九四,六九
昆明	八六,七四	五,二六	—	九二,〇〇
騰衝	—	—	—	—
新	—	—	—	—
其他	—	—	—	—

觀上表，可知：(一)卅五年全年及卅六年一至九月，上海一埠之出口絲量，均佔蠶絲出口總額百分之七十以上，三十六年一至九月佔額尤多，蓋蘇浙兩省，原為、銷生絲及絲織品主要產區，川產廢絲，亦都由上海出口，三十六年一至九月上海絲織品出口量，超出生絲出口量，尤為特色。(二)廣州、九龍、拱北、汕頭四埠，為華南蠶絲出口地區，出口絲量，

僅次於上海，三十六年廣東省廢絲產量減少，而內銷土絲產量反見增多，故一至九月，四埠出口生絲量不足百公担，廢絲出口量亦見減少，獨絲織品出口量較卅五年全年增加十倍之多。足證南洋各地需要絲織品殷切。(三)昆明、騰衝三埠，為西南蠶絲出口地區，其出口生絲，以粗條紋絲及土絲居多，出口量足與華南相並，三十六年一至九月，且超過華南

戰時蠶絲業遭破壞，一時產量有限，必待政府與實業者一致努力，以增進生產，促進輸出，始可恢復原地位。

(二) 出口關別之比較

三十五六兩年蠶絲出口量，就出口關別加以分析，有如下表(單位公担)：

三十五年蠶絲輸出國別表 (單位公担)

國 別	生 絲	絲 織 品	廢 絲	合 計
亞洲南部各國	2,322.99	842.06	10.89	3,475.94
印 度	2,357.98	758.84	10.89	3,127.71
緬 甸	201.95	25		202.20
安 南	15.19	01		15.20
其 他	47.87	82.96		130.83
歐 洲 各 國	1,961.29	164.49	2,845.57	4,971.35
蘇 聯	768.54			768.54
英 國	100.44	27.54	16.90	144.88
法 國	584.46	60.38	1,708.66	2,353.50
瑞 士	271.69	18.67	435.17	725.53
比 利 時	235.76	14.28	668.57	918.81
意 國	60	6.43	22	7.25
其 他		37.19	15.65	53.84
美 洲 各 國	3,533.63	310.53	550.96	4,395.12
美 國	3,533.63	288.16	550.96	4,272.75
加 拿 大		6.42		6.42
中 南 美 各 國		15.95		15.95
非 洲 各 國	249.17	77.82		326.99
埃 及	249.17	41.22		290.39
其 他		36.60		36.60
香 港 澳 門	505.11	29.76	4,148.96	4,946.83
香 港	502.11	29.76	4,119.03	4,913.90
澳 門	3.00		29.93	32.93
南 洋 澳 洲		21.91	45	22.36
其 他		94		94
合 計	8,872.19	1,710.51	7,556.83	18,139.53

，惟絲織品及廢絲，均無甚出口。(四)新開出口絲量，雖不足百公擔，據有關方面估計，該省常年產絲量，可達三四千公擔，和閩一帶，未被利用之桑林，亦頗不少，所產土絲，向以運銷蘇聯為主，借以地偏西北，為國人素未注意，如能改進生產技術，則產絲量與出口絲量，必可同時增進。(五)其他各埠，包括東北、華北，原為柞蠶絲網主要出口地區，九一八以前，全國出口柞蠶絲網，曾達三萬八千餘公擔，今則東北華北各埠之出口絲量，為數極微，山東河南各地所產柞蠶絲網，由上海出口者，為數亦少，卅五年全國柞蠶絲網出口量，僅二六八·九三公擔，卅六年一至九月全國柞蠶絲網出口量，亦祇四〇四·〇一公擔，僅及戰前極盛時代百分

之二一。但柞蠶絲網為我國特產，國外需要甚殷，所期大局安定，則改進生產，擴展輸出，實有厚望。

(三) 國際蠶絲市場之鳥瞰 (輸出國別之比較)

我國蠶絲輸出，遍及全球，凡與我國有通商往來之國家，幾無不有蠶絲運往。戰前以美國之蠶絲消費量為最多，法意印緬等國，亦為重要蠶絲消費市場，其他各國之蠶絲消費量，亦均有增進可能。茲將卅五年全年及三十六年一至九月我國蠶絲出口國別，一併列表如左，以資比較。

三十六年一至九月蠶絲輸出國別表 (單位：公担)

國 別	生 絲	絲 織 品	廢 絲	合 計
歐 洲 各 國	914.79	218.30	5,166.80	6,299.89
蘇 聯	598.75			598.75
英 國	164.06	50.30	1,009.51	1,223.87
法 國	104.96	58.11	595.52	758.59
意 國		9.31	541.97	551.28
瑞 士	38.14	4.42	1,022.68	1,065.24
比 利 時	8.88	42.76	1,997.12	2,048.76
瑞 典		48.00		48.00
其 他 國		5.40		5.40
美 洲 各 國	731.42	63.06		794.48
美 國	731.42	49.01		780.43
加 拿 大		1.44		1.44
中 美 各 國		1.20		1.20
南 美 各 國		11.41		11.41
亞 洲 各 國	1,592.45	2,577.76		4,170.21
印 度	916.62	2,504.52		3,421.14
安 南	174.57			174.57
緬 甸	494.69			494.69
其 他 南 洋	6.57	73.24		79.81
澳 洲 南 洋	30.13	12.32		42.45
澳 洲 各 國	30.13	5.23		35.36
菲 律 賓		7.09		7.09
其 他 各 國	156.47	36.73		193.20
埃 及	156.46	32.98		189.44
南 非	01	3.75		3.76
香 港 澳 門	78.37	682.37	3,155.75	3,916.49
香 港	78.37	678.16	3,155.75	3,912.28
澳 門		4.21		4.21
其 他	4.29	26.03		30.32
其 他	4.29	26.03		30.32
合 計	3,507.92	3,616.57	8,322.55	15,447.04

上表所列：(一)生絲絲織品及廢絲輸出量，合計以歐洲各國之六、二九九·八九公担為最多，亞洲南部各國之四、一七〇·二一担次之，香港澳門之三、九一六·四九担又次之，輸往美洲各國之生絲及絲織品，僅七九四·四八公担，與三十五年輸往美洲各國之四、三九五·一二公担比較，實大為減少。(二)就輸往國別言，生絲及絲織品輸出，均以印度佔首位，廢絲輸出，除香港外，全係運往歐洲比瑞英法意等國，香港並非廢絲消費市場，量廢絲仍係轉運歐美應用，故歐洲各國，已成爲我國廢絲主要消費市場。

戰前美國生絲消費量，年達二十餘萬公擔，自經戰時生絲來源減少，各絲織廠習於用人造絲，一時積難返，年必積絲消費量僅及戰前五分之一，加以大量日本生絲由美國商務公司在市場拋售，致華絲輸往美國由卅五年之三、五三三·六三公擔，降至三十六年一至九月之七三一·四二公擔。目下美國市場，尙存有大量日絲，且日本已四個月停止運絲赴美，日本國內存絲亦有九萬餘公擔，其所存原料繭，足供每月繅絲六千餘公擔，延至明年五月接新而有餘。此大量日絲，勢將繼續運往美國，今後美國蠶絲市場是否將爲日絲所獨佔，足爲我人深慮。但美人都係樂用蠶絲，值茲美國一般物價高漲，而絲價反以低落，絲織廠採用生絲量，當可逐漸增多，如能商請美國減低絲織品之進口關稅，同時改進我國絲織品，使合於美國需要，則我國絲織品之運美，實大有希望。

印度緬甸及南各地，原爲生絲及絲織品重要消費市場，我國正宜源源運往，尤應適其需要，注意絲織品之改進，以爭取此重要市場。歐洲各國，除蘇聯應繼續易貨外，其他各國，均以戰後經濟困難，外匯枯竭，除用以加工出口絲織品及必要之絹紡原料外，一時尙無力大量購取我國生絲，但仍源源運往，以待經濟好轉時，可把握原有市場。中南美各國，目前銷絲量雖屬有限，我人亦應加強推銷，以應其未來之需要。

(四) 生絲價格之變動

絲價之變動，不但有關蠶絲貿易之盛衰，且足影響蠶絲事業之進展。年來以國內物價高漲，蠶絲生產成本高昂，而國外絲價，正值戰時供不應

求，繼續增高之後，勢須隨一般物價日見平穩，致外銷蠶絲，反有不敷成本之感。政府爲解除此種困難，曾於三十五年實施收購生絲，卅六年推行蠶絲產銷計劃，對蠶農保持酬本，對廠商給予合法利潤，收購生絲，儘量外銷，蠶絲事業乃得穩定進展。

一年餘來，國內外絲價之變動，以上海及紐約二地爲例，有如左列：

(一) 上海 20/22D 級生絲每兩平均價 (國幣元)	
三十五年	八月 二、五五〇、〇〇〇元
	九月 三、〇四〇、〇〇〇元
	十月 四、〇〇〇、〇〇〇元
	十一月 三、六七四、九〇〇元
	十二月 四、三一七、三〇〇元
	一月 四、八八〇、〇〇〇元
	二月 七、〇三三、三〇〇元
	三月 七、四二四、〇〇〇元
	四月 一一、四〇五、七〇〇元
	五月 二〇、〇五二、〇〇〇元
	六月 二五、三二九、〇〇〇元
	七月 三一、二〇〇、〇〇〇元
	八月 二九、一八四、〇〇〇元
	九月 三七、五六二、〇〇〇元
	十月 五九、三六五、〇〇〇元
	十一月 七三、三九五、〇〇〇元
	十二月 七三、三九五、〇〇〇元
(二) 紐約 20/22D 級生絲每磅價 (美金元)	
一九四六年	八月 八、五〇元
	九月 七、五〇元
	十月 七、二五元
	十一月 六、五〇元
	十二月 六、二五元
一九四七年	一月 六、二五元
	二月 四、九〇元

三月	四、四〇元
四月	四、四〇元
五月	四、〇〇元
六月	四、〇〇元
七月	四、〇〇元
八月	四、〇〇元
九月	四、〇〇元
十月	四、〇〇元
十一月	四、〇〇元
十二月	四、〇〇元

上列自三十五年八月至卅六年十一月上海絲價，竟高漲達二十餘倍，而紐約絲價，反減低倍許，似係背道而馳。實則上海絲價，係隨一般物價上漲，卅六年十一月份，一般物價之上漲率，約為九萬至十萬倍。查戰前每兩擔絲價約為八百餘元，三十六年十一月份之絲價，適當戰前絲價之九萬倍弱，在一般物價中，絲價之上漲率尚屬較低。戰前紐約絲價，約為每磅一元七角六分，最低時僅一元三角許，以與一九四七年十一月份每磅四元比較，後者已上漲二倍半至三倍，目前美國一般物價較戰前平均高一倍，則美國絲價之上漲率，實較一般物價為高。故今後美國絲價，倘有降低之可能，俟其與一般物價之上漲率相近時，則美國絲價始可穩定，絲銷亦可增進。

歐洲絲價，完全以紐約絲價為轉移，以英美匯率關係，如以英磅換算美金，每磅絲價，常較紐約絲價高出美金一角至四角五分。印度絲價，以羅比計算，一九四六年下半年，20/22D級絲價為每磅 Rs 28/10，一九

四七年上半年，隨美國絲價下降至 Rs 19/3，至下半年，又降至 Rs 18/10，約合美金四元有奇。

(五) 結論

一年來我國蠶絲輸出量，僅及戰前十年平均輸出量八分之一弱，實以蠶絲業戰時受損至巨，產量銳減，設無人造絲進口，即以全部生絲供應內銷，尚虞不足，東北及華北柞蠶絲區之不安定，影響柞絲及繭綢產銷量尤巨。加以日本絲銳圖恢復，大量日絲運往美國，美國絲織業以絲價過高，且戰時習於採用人絲，用量亦較戰前銳減。華絲運銷對象，原以美國為主，近則轉以印緬為主。一年來絲織品外銷量之增進，足為我人欣慰。今後美國絲價，將由低落而漸趨穩定，大量存絲，正可供應各絲織廠之需要，華絲正可源源運往，以供繼續不斷之需求。歐洲各國及印度緬甸南洋北非中南美各國之蠶絲市場，亦均有擴展餘地，我國正宜繼續實施蠶絲產銷計劃，輔導蠶農廠商，積極改進育蠶繅絲及絲織品之生產技術與生產品質，並以最大力量推進生絲與絲織品之外銷，而以售價所得外匯之一部份，易取人造絲進口，以供國內需要，使國內外絲市活動，絲價穩定，則我國蠶絲生產與蠶絲貿易，均可穩定進展。



中國蠶絲公司三十六年度業務概況

查本公司三十六年度業務，依照訂定計劃，逐步施行，截至本年終，檢討一年來實施經過，尚能配合進度，達成要求，關於輔導民營方面，農民春期蠶，經議定標準價格收購，獲有相當利益，裨補農村經濟者至大，秋蠶飼育，適值物價波動，亟謀抑平，繭價未能儘量提高，以致不敷成本，稍有虧損耳，至種場絲廠之經營，在政府金融輔導政策、貸款週轉運用，安定生產，沾有合理利潤，製成生絲，大部由政府收購掌握，拓展外銷，換取外匯，實為國計民生之一大助力。實驗示範方面，所有廠場研究所，注重蠶種絲綢增產及改良品質，以資示範，而謀推廣。繭絲綢緞購銷方面，春蠶蠶繭，商由蠶絲產銷協進會核定數量，在蘇浙皖主要蠶區產繭各地，設行收購，並代收超額繭，充作原料，配發各廠商代練，精製之原蠶種普通蠶種，各民營種場與一、蠶農，均樂予採購，生絲絹絲，除供給外銷，一面售與綢緞用戶，綢緞批銷行莊，其定織之闊幅者，則運銷歐美及印度南洋各地，茲將本年度業務概況，記載如左。

甲、輔導民營業務

一、推廣桑苗及輔導育苗
本公司上年在浙省長安一帶，輔導桑農育成一年生實生苗，經董監會

決議，大量收購，無價贈送各省公私農蠶機關及農民種植，同時，收購接苗十萬株，除自用六萬株外，其餘以每株六十元，廉價配售，以資推廣，實支用款一億五千九百五十三萬七千八百元，所有配發實生苗及配售接苗日本桑苗數目如下：

1. 收購實生苗三、七八〇市担三八市斤，連同自育實生苗，計配發三、九六〇市担零五市斤。
2. 收購接苗三二六、〇六〇株，自育四、八〇〇株，共計三三〇、八六〇株，配售三三〇、七五〇株。（本公司各場所配發六一、七五〇株在內）
3. 本公司上年移植育成日本桑苗，杭州苗圃五六、六二八株，嘉興苗圃五〇、二〇〇株，長安苗圃一四、三五〇株，無錫苗圃二二、一九〇株，第二蠶桑場六〇、〇〇〇株，共計二〇三、三六八株，配售二〇二、五六八株。

再本年春季由長安育苗指導所，在海寧崇德桐鄉及杭縣等處，輔導桑農育苗工作，八月間經派員復查，計一年生實生苗速成接一三、五八〇、〇〇〇株，（成活率約百分之七十）移植廣秧四、九〇五戶，六、七四

四、八畝，四一、三九〇、四〇〇株，（成活率約百分之八十五）二年生移植苗嫁接一一、一七九、七五〇株。（成活率約百分之八十）較上半年工作檢討報告表內所報數目略有增加，本年六月中旬播種之一年生實生苗，計一、三七八戶，一、〇四二畝，約可產苗四、〇〇〇担，五二、一〇〇、〇〇〇株，每畝估計產苗五萬株。

二、配發超額繭代繭

本公司本年所收超額繭，配發廠商代繭，分三部份辦理，（甲）未貸款廠商訂約代繭者，計榮軍救養院繭絲合作社等九家；（原為十一家內有華昌新興兩家轉入易絲代繭戶）核定配繭量三、六二五市担八四斤三兩，已撥發繭量三、二二九市担六四斤十二兩，解到生絲四八六件。（乙）貸款廠商先後申請代繭者五十四家，其中以代收超額繭量不足五担生絲原料，或車位太少與代繭辦法不符者予核准者，計振興等十七家，核准訂約者，計信大等十家，有坐纜車一、四五四部，立纜車三六〇部，訂約繭量一、三六五市担五八斤一兩，已發繭量一、〇九五市担七〇斤十一兩，解到生絲二二〇件。（丙）本公司以春貸解繭期限已迫，凡在十一月二十日以後核准者，一律易絲代繭，規定先解絲，後發繭，計訂約者為大明等二十六家，有坐纜車三、〇四二部，立纜車二五四部，訂約繭量一、六八四市担二四斤二兩，應易絲三五二件，已撥發繭量四〇七市担八〇斤六兩，收到生絲一三五件，以上各廠代繭期限，均於年底到期，現正加緊督繭，所有應繳繭量，預計一月底，可能全部解齊。

三、存繭易絲代繭

接收敵產存繭案內承繭易絲業務，於上年二月及九月間先後分兩批辦理，本年十月間結束，蘇浙滬三區，核准訂約絲廠，共計三十單位，有絲車七、〇一九台，存繭總量一三、二三四担五九斤，依繭折計算，應繳繭量二、六九二担六八、五一斤，實收到合格生絲二、六六六件，淨重二、六五七担九六、四二斤，共付運費及津貼國幣二、九五〇、七二九、二七八元，各廠結賬多絲量二、六四五、六九斤，撥付繭價三四、三九三、九七〇元，少絲量六、一一七、七八斤，收回繭本二八三、七二四、〇三九元，兩抵淨少絲量三、四七二、〇九斤，收回繭本二四、九三三〇、〇六九元。

四、春乾繭及春零烘乾繭代繭

本公司為顧慮各絲廠繭絲原料缺乏，於上年十一月間，將自收之春乾繭及春零烘乾繭，劃出四千市担，分配各廠代繭，訂約廠商十六家，核准繭量二、八一八市担，截至本年底止，尚有長安絲廠一家未結賬，惟已有一部份款項交到，仍嚴催速結，總計蘇浙滬三區承繭絲廠十六家，已結清者十五家，實發繭量為二、七五四市担二二斤，（合二、二七六担九一斤）應繳繭量四六八担九二斤，實收到合格生絲三七〇件，淨重三六七担九三斤，繳費項下，計已結清各廠，實付運費及津貼國幣五八〇、九八七、一三七元，未結清一廠，預支及墊款三三、一六四、〇〇〇元，繳存欠絲暫收款五五七、二六三、〇〇〇元，多絲量結付繭價二二七、八八六元，少絲量收回繭本七七八、七二八、八五七元。

五、辦理結束三十五年春繭貸款及繭工貸款

三十五年春繭貸款，訂約廠商五十三家，實支貸款一百六十九億四千四百二十七萬元，春繭工貸款，訂約廠商五十二家，實支貸款五十七億七千八百十萬元，以上兩項貸款，於本年十一月底，由貸款廠商陸續清還。

六、辦理結束三十五年秋繭貸款春零烘乾繭貸款及繭工貸款

卅五年秋繭貸款，訂約廠商四十七家，實支貸款一一、九二六、二六〇、九一七、五〇元，收購秋繭，支付貸款六、八二一、一八八、二六三、五〇元，加購春零烘乾繭，支付貸款二、五五二、五三六、三二七元，兩計九、三三三、七二四、五九〇、五〇元，餘為繭行開支，秋繭工貸款，訂約廠商二十八家，實支貸款一、二三四、八〇〇、〇〇〇元，春零烘乾繭工貸款，訂約廠商十四家，實支貸款四〇五、六〇〇、〇〇〇元，以上三項貸款，均於本年四月底前，由各貸款廠商分別清還。

七、結束三十五年桑苗貸款

本公司上年在浙省海寧等處，自行發放桑苗移植貸款四、五六一、八〇〇元，業已到期，在本年七月底前，全部收回結清，農行上年在海寧發放桑苗貸款六、八五三、六〇〇元，桑苗播種貸款六一、二七一、五〇〇元，於本年三月底到期，經由嘉興辦事處協助催收，至七月間，已全部結清。

八、協助結終三十五年製種貸款

三十五年蘇浙滇三省各蠶種場製種貸款，經本公司介紹中農行貸放一、一六五、二〇〇、〇〇〇元，截至本年六月底，計蘇省遠東種場尚結欠二百五十萬元，華興種場結欠四百萬元，經本公司函請江蘇省。蠶業改進管理委員會，在應蠶種補貼款內扣還，以資清結。

三十五年蘇浙兩省各種場秋蠶種，由兩省政府貼補種價配發蠶農飼育，上項貼補種價，先由本公司介紹中國農民銀行貸放十億元，該款已於本年春期，在收到改進費內，撥還歸債。

九、介紹三十六年春蠶種抵押

上年十二月間，本公司據蘇浙兩省蠶種業同業公會申請貸款，週轉資金，以各種場所製三十六年春用蠶種一百萬張，抵押貸款二十億元，經代向中央銀行四聯處接洽，於一月間，核准如額貸放，期限四個月，利息按月三分，各場得此調劑，獲益甚鉅，業於到期時，本利如數清償。

十、介紹三十六年製種貸款

蘇浙兩省本年各種場，預計製種一百萬張，所需製種貸款，為簡捷手續，指導運向中國農民銀行洽借，計蘇省吳縣無錫南京武進鎮江各地種場，貸放四十二億五千萬餘元，浙省各種場，貸放十四億五千萬餘元，共計五十七億元，利息按月三分六釐，五五分不等，至三十七年五月初到期，惟均已提前全部還清。

雲南蠶業新村公司，製造三十七年春用普通蠶種二十五萬張，除自籌一部份外，需款十二億五千萬餘元，經代向中國農民銀行接洽，准予貸放八億元，以是製種量，亦酌予減少。

四川絲業公司，本年春期製種秋用蠶種二十四萬張，申請貸款，由本公司接洽中農行核定製種量為二十六萬張，貸額六億元，期間六個月，於五月間貸放完畢。

十一、介紹三十六年桑苗貸款

本公司上年在浙省海寧長安一帶，輔導培育之桑苗，本年必須移植嫁接，因當業者資金短絀，經擬具計劃，商請中農行貸放，延至五月初，始核准貸放三億八千萬餘元，數額既低，時季又晚，乃將該款全部用作嫁接貸款，即由長安青苗指導所，會同農行，分在海寧崇德桐鄉三區貸放，合計

貸放總額為三二二、九四一、〇〇〇元，廣據苗一三、二九四、〇〇〇株，普通嫁接苗一〇、九四七、七五〇株。

十二、介紹三十六年養蠶栽桑貸款

蘇浙皖三省蠶農，本年所需養蠶栽桑貸款，經商中國農民銀行，逕洽貸放，估計至少需貸款一百五十億元，以四聯總處原定並無是項貸放，係由中農行在製種貸款內，勻撥五十億元貸放，計栽桑貸款，在浙省海寧一帶，貸放三、二一四、二八三、七五〇元，養蠶貸款，在浙省海寧一帶，貸放二、一八一、六九〇、五〇〇元，飼育蠶種一九二、七三三張，秋期為二、三七一、八八〇、〇〇〇元，飼育蠶種六七、五二六張，蘇省貸放二、二〇三、〇三〇、〇〇〇元，飼育蠶種一二八、八六〇張，共計貸放六、七五七、六〇〇、五〇〇元，共飼育蠶種三八九、一一九張，又蘇省桑業貸款五億五千萬餘元，即於蠶農售繭款項下扣回。

粵省本年栽桑養蠶貸款，經本公司編定預算計，為三十一億五千五百萬元，業經向中農行洽商，以至省農貸，早經四聯總處核定，未予照准，嗣經一再商酌，該行始允於農貸額內，撥出七億元，作為栽桑貸款，業已貸出五四五、八三〇、六〇〇元，審核定臨時桑業貸款春秋各一次，港幣六億二千萬元，第一次春期於本年四月間，貸放一億一千萬元，第二次秋期十月間，計在順德縣貸放三七八、七〇〇、〇〇〇元，中山縣貸放一〇、〇〇〇、〇〇〇元，合計共貸出三三八、七〇〇、〇〇〇元，均於收繭後，本利還清，迨十二月初，復由四聯總處核准蠶具貸款六億元，準備於一月間貸出。

十三、介紹三十六年春繭貸款

蘇浙皖三省，本年收購春繭貸款，由經農兩部會同有關各方組織蠶絲產銷指導委員會，依據蠶絲產銷計劃綱要管理之，訂定貸款額為二千六百九十億零九千四百二十一元，預計收購鮮蠶二十萬担，繭絲二萬四千担，各廠商向中國農民銀行貸款，均須由本公司簽證介紹，月息定為五分，期限五十天，按實用款額九成貸放，計共訂約廠商七十家，（包括本公司在內）訂約貸額二千四百六十五億七千零二十一萬元，另合作社二百二十五億二千四百萬元。所有訂約貸款，自五月中旬起，先後來往各地應用，規定鮮繭價格，按當地四市石米價折合，為土繭六十二萬五千元，改良繭

每市担一百萬元，嗣以各地米價高漲，自五月三十一日起，增加百分之計十，計江蘇區共收鮮繭改良繭九五、四九一市担一一市斤八兩，土繭二、〇二八市担九〇市斤十二兩，浙江區共收鮮繭改良繭六二、八四五市担二市斤，土繭一七、二一八市担〇六市斤，安徽共收鮮繭改良繭二三八市斤，土繭五六七市担，各廠先後於八九月間開繅生絲，截至十二月底止，計已解交中農行生絲，江蘇區各廠商四、六六五件，合作會三三五件，浙江區各廠商三、五三二件，合作社三七五份，共八、九〇七件，核與原計劃所擬貸款數額及購繭量，頗為接近，成績甚佳。

粵省本年絲繭貸款，前經本公司擬具計劃，預計全年青蠶六造，可收乾繭三萬担，約需貸款三百億元，經商准四聯總處核定一百五十億元，由中國農民銀行承放，並由本公司廣東辦事處，與該行廣州分行，合組絲繭貸款聯合管理處，以辦理貸款之審核發放，與質押生絲之監督事宜。規定月息三分六釐，期限四個月，各廠乾申請貸款，均由本公司辦事處負責介紹，並須自備三成墊頭，銀行則按實確款額七成發放，同時規定所繅生絲，應以六至八成由政府收購，嗣以香港絲價不佳，外銷困難，收購未定具體辦法，羣相觀望，延至八月初旬，始辦理第一期貸款，計鴻大發與公安祥永大等四絲廠，共貸放三十一億五千萬元，收購乾繭四八〇、三〇司馬担，九月至十一月中旬，農理第二期貸款，計鴻大永大鴻發昌等三廠，共貸放五十二億元，收購乾繭四一八、四七司馬担，前後兩期，共貸放八十三億五千萬元，共收乾繭八九八、七七司馬担，所有第一期貸款收購之繭，已陸續繅製生絲，計有二百餘担。

四川省本年收購春繭貸款，前經四川絲業公司，擬具收購計劃，約計可收鮮繭一百六十萬公斤，以每公斤七千元及莊繳一千元計算，共計繭款一百二十八億元，連同繅絲費每担二百萬元，繅絲二千市担，需四十億元，兩共一百六十八億元，經本公司代向四聯總處迭次洽商，計第一次核准六十二億一千六百萬元，第二次核准六十一億八千四百萬元，先後兩次，共核一百二十四億元，另由該公司之自備二成墊頭，並規定所產生絲，應由八成送交政府收購外銷，定期六個月，利息三分六厘，由中國農民銀行，中央銀行，交通銀行，中央信託局，郵政儲金匯業局，按1535201515比例撥放，計收購鮮繭一五、八〇〇市担，白繭七、八〇〇市担，預計可繅

絲一千五百担，交政部收購六百至九百担

十四、介紹三十六年秋繭貸款

本年蘇浙兩省各廠商，收購秋繭貸款，經本公司協同蠶絲產銷協導委員會，向主管機關申請辦理，由四聯總處核准貸款一千億元，交由中國農民銀行承放，核准訂約廠商七十五家，訂定貸款總額九九、二一二、四一八、〇〇〇元，利息計為收購期五十天，按月息五分計算，以後按月以三分計算，訂期四個月，於九月底起，將貸款分匯各廠備用，每担鮮繭價格，規定為一〇八萬元，至九月底結束，惟以本年秋繭歉收，核定繭價稍低，廠商均未能收購足額，嗣規定各廠商得以前所收鮮繭半數，作為自款繭，同時貸款繭量不足五担生絲原料者，全部作為自款繭，故最後結算，計貸款廠商四十三家，貸額一四、八三九、六四六、九八八元，共收貸款鮮繭一〇、四五〇市担四十五斤九兩，內江蘇區收鮮繭六、七二五、三六市担五兩，浙江區收鮮繭三、七二五、〇九市担四兩，各廠所收秋繭，已於十二月間，先後開繅，截至年底止，計蘇浙兩省各廠，共已解交中農行生絲三四二件，內蘇浙兩省各一七一一件。川省本年收購秋繭貸款，經四川絲業公司擬具計劃，經本公司轉送四聯總處核定，由國家行局發放，計貸額一百六十億元，共收鮮繭一萬零一百市担，預計繅絲五百三十關担。

十五、介紹三十六年春秋期繅工貸款

蘇浙滬區各貸款廠商，所收春秋乾繭進倉後，即將前向中農行所借之收購貸款，連同利息，轉入乾繭質押貸款，並另加繅工貸款，利息月息三分，期限九十天，除上海區由本公司介紹外，其餘各區，由所在地本公司辦事處介紹，計春繭繅工貸款，每担生絲初貸六百萬元，自十月二十三日一起，每担貸放九百萬元，十一月六日起，每担貸放一千萬元，秋繭繅工貸款，每担生絲貸放一千二百萬元，共計春繭繅工貸款九百四十億元，秋繭繅工貸款貸額七十二億元。

川省春繭繅工貸款，經四川絲業公司擬具計劃，經本公司向四聯總處接洽，由國家行局發放，春繭繅工貸款，每担生絲貸款三百萬元，計貸額二十四億元，秋繭繅工貸款，每担生絲貸款一千六百萬元，計貸額約一百億元。

十六、介紹三十七年春蠶種抵押貸款

蘇浙兩省各蠶種製造場，以年關在即，原有資金，受高利貸壓迫，無法週轉，申請以所存三十七年春蠶種，按每張製造成本三萬元，折半抵押借款一萬五千元，以資救濟，當由本公司會同蠶絲產銷協導委員會洽商四聯總處核貸，業於十一月間，由該處核准一百五十萬元，由中國農民銀行承放，規定每張貸額，按成本三萬元，折半抵押一萬五千元，期限至三十七年四月歸還，截至本年底止，據中農行報告，計浙江貸出二十五億五千萬，抵押蠶種十七萬張，江蘇武進貸出十二億元，抵押蠶種八萬張，蘇州貸出五十八億一千九百萬元，抵押蠶種三十八萬七千九百三十三張，無錫貸出二十五億零六百八十萬元，抵押蠶種十六萬七千一百一十二張，鎮江貸出十二億一千九百萬元，抵押蠶種八萬一千二百六十七張，上海貸出十七億零五百二十萬元，抵押蠶種十一萬三千六百八十張，總計貸出一百五十億元，抵押蠶種一百萬張。

十七、協助生絲收購

蘇浙滬區各廠商，三十五年秋爾貸款案內應行收購之秋絲及春另烘繭絲，本公司據各廠商要求轉請政府收購，計秋繭絲每担成本六、三二六、四〇〇元，春另烘繭絲每担成本五、七六七、五四〇元，迭經洽商，奉准於一月下旬，由中信局開始收購，至三月初截止，共計收購秋絲六六七担，春另烘繭絲三二五担。三十六年春爾貸款民生絲，於九月十六日起，開始收購，每担暫按D級標準三千一百萬元給價，俟將來收購價格核定，再行結算，自十一月六日起，每担改爲三千五百萬元，截至十二月底，計已解繳中農行者八、九〇七件，其中已送中農行者收購者六、六五一件。本公司春爾貸款及超額繭絲，經先後送交中農行轉解收購，截至十二月底止，已解送中農行者，計春絲四九五件，超額繭絲八七一一件，其中由中農行轉送中信局收購者，計春絲三六五件，超額繭絲二二二一件，共五九六件。三十六年秋爾貸款案內生絲，各廠商共已解交中農行者三四二件，內蘇浙各解一七一一件，所有收購成本，正由本公司與協導會核算中，一俟呈奉核准，即可開始辦理收購手續。

本公司於本年十月間，據外商泰記公司訂購 5/50 粗條優生絲各五〇〇件，茂恆公司訂購 5/50 條紋生絲三〇〇件，共計一、三〇〇件，經商同蠶絲產銷協導會核定，由春爾貸款絲廠及代織超額繭絲廠分別承

織，陸續解交，十二月初，復有興記公司訂購 5/50 條紋生絲一五〇件，連前共計一、四五〇件，截至本年底止，業已解到一、一七五件，其中已送中信局安收購手續者五二〇件，所有欠解之絲，正在督促趕織，約於明年一月底，即可解交完畢。

粵省本年春爾貸款絲收購價格，經本公司廣東辦事處，會同協導會，中國農民銀行，廣州分行，中信局，廣州分局，派員調查核算，每担生絲成本爲貳千九百萬元，經呈奉：

農經兩部核准，惟粵省生絲檢驗困難，經協導會議決，由中信局廣州分局，會同中農行總分行，及本公司廣東辦事處，抽樣寄滬，由滬中信局轉送上海商品檢驗局檢驗，在抽樣時，先照規定收購價值，由中信局九成付款，其餘一成，俟檢驗後，再行結付，至第二期生絲收購成本，已派員調查，正在呈請核示中。

川省本年貸款繭春絲，經四川絲業公司編具成本計算表，由協導會及本公司分別函呈四聯總處及經農兩部核定，每担春絲收購成本爲三千一百七十三萬元，現正準備開始收購。

十八、協助生絲推銷

三十五年各廠商貸款案內所織春絲秋絲及春另烘繭絲，送交中信局收購者，計春絲六、三四五件，秋絲六六七件，春另烘繭絲三二五件，總計七、三三七件，該項生絲，即由中央銀行，中信局，及本公司，合組生絲推銷委員會，協助推銷，計劃全部出售，截至十二月底止，已全部銷售完畢，計售與出口商外銷者七四〇件，內銷各絲織綢廠者一〇五件，運往蘇聯易貨者二九〇二件，運往美法瑞澳等國寄售者一、三九〇件，配售上海絲織產銷聯營公司者二、二〇〇件，運往本年收購之生絲，由本公司參加協導會銷絲小組推銷，計已由出口商外銷者一、八六八件，運往美國寄售者二、〇〇〇件，對蘇聯易貨者六〇〇件，內銷一、〇〇〇件，預訂外銷印緬之粗條紋生絲一、四五〇件，共計銷售六、九一八件。

十九、協助配售煤燃料

本年春期各貸款廠商織絲用之燃料，經調查各廠設備，計江南等六十家，燃用柴油，福華天章慶成錦源興昌久記開源等六家，用煤，此項所需柴油及煤，經本公司協助蠶絲產銷協導委員會，向燃料管理機關。多

次洽商：准按月由中國石油公司，亞細洲美孚等三公司，配售各廠柴油二、三三四噸，自八月份起，開始配售，至十二月底止，共計配售八、二六六噸，內中國石油公司二、七九八噸，亞細亞公司二、六六八噸，美孚公司二、八〇〇噸。至秋期各貨款廠商續絲需用柴油，約計六〇〇噸，尚在申請配售中。

二十、協助農行處理合作乾繭

江浙兩省合作社春期乾繭，經協助中國農民銀行洽配各絲廠代線或收購，計江蘇省各合作社共同乾繭三、二二七市擔〇九斤，分別洽由蘇州寶驗絲廠代線，及江南嘉興鼎新等三廠收三線絲，浙江省合作乾繭二、七二九市担一六斤，洽由嘉興蠶絲公司天章絲廠大和絲業公司及長安絲廠等四家絲廠代線，上項合作乾繭，所繅生絲，均須按照原定計劃，解交蠶絲產銷協導委員會收購。

廿一、參加籌組蠶絲產銷協導委員會並參加會議

本年度關於蠶絲之產製運銷，為籌謀整個計劃以收實效起見，本公司遵奉經濟農林兩部指示，擬訂蠶絲產銷計劃綱要，報經轉請行政院核准施行，依照該計劃綱要之規定，由經海部，農林部，中央銀行輸出銷廣委員會，中國農民銀行，及本公司等機關，會同組織蠶絲產銷協導委員會，以負責規劃辦理，該委員會於五月二十六日奉令正式組織成，並奉派定該部部諱技監熙鴻，本公司葛總經理敬中，為正副主任委員，計自五月二十八日起，至年底止，先後共召開委員會三十三次。

廿二、參加調查審核蘇浙兩省蠶種場設備情形

本公司於上年十一月八日，召集蘇浙蠶絲座談會，為調查蘇浙兩省蠶種場設備及修正蠶種製造條例，於同月二十七日，續開蠶種改進設計會議，決議組織蘇浙兩省蠶種製造場設備調查團，該團分為三組，江蘇二組，浙江一組，由農林部，中農行，蘇浙兩省建設廳，暨本公司，各派團員一人，於同年十二月中旬，在上海本公司會集商討調查有關事宜後，即行出發，分赴蘇浙各地，業於本年二月中旬，完成各項調查工作，三月二十五六兩日，在上海老靶子路二一六號，本公司職員宿舍，召集有關各機關團體代表，先後開蘇浙蠶種場設備調查第一二次檢討會，當經決定以建築桑園冷藏設備養蠶製種及檢種設備環境等五項，為種場設備優劣評點標準

，等級高下，分超甲乙丙丁五類，並依調查團各組所送種場設備調查表，詳加審查，核定蘇浙各蠶種製造場設備，應列入超等者，計益民等十一場，列入甲等者，三五館等二十四場，列入乙等者，東吳等四十七場，列入丙等者，大有七場等五十六場，另有列入丁等者福華等十五場，因設備不合格，應飭停辦，未經調查暫不評點列等者十三場，除恆興等四場聲明停辦及停止製種外，其餘大勝等九場，感依照調查團指示，自行改善設備，報請主管監督機關查明後，方可製種。

廿三、參加調查審核蘇浙兩省絲廠設備情形

本公司依據上年十一月八日蘇浙蠶絲座談會調查蘇浙兩省絲廠設備之決議，於本年三月二十日，在上海老靶子路二一六號，召集有關各機關代表，舉行蘇浙絲廠設備調查會議，通過組織蘇浙兩省絲廠設備調查團，該團分為四組，蘇浙各二組，由經濟部，農林部，中國農民銀行，蘇浙兩省建設廳，及本公司，各派團員一人參加，同月二十五日，自上海會集出發，迨四月十五日，全部調查完成，經彙集各組報告，五月八日，仍在老靶子路二一六號，召開蘇浙絲廠設備調查檢討會議，當按各廠現有機械設備，廠房建築，逐一審查，核定列入甲級者，計崇裕中絲六等四十一廠，規定應不絲甲六、九九二部，實有絲車七六八〇部，超過標準設備六八八部，列入乙級者，錦源新綸等十七廠，規定應有絲車一二三八部，實有絲車一四五六部，超過標準設備二一八部，列入丙級者，東南一富興二兩廠，實有絲車一四〇部，列入丁級者，連嘉永生等十六廠，實有絲車四四八部，以上丙丁兩級各廠設備，應加改善，經將審查結果，呈報經濟農林兩部察核。

乙、實驗示範業務

一、示範苗圃及示範桑園

杭州桑苗圃，原有示範桑園，略有缺株，曾於本年春期，補植日本桑苗六〇三株，經過肥培管理，所有桑樹發育均極良好，茲經調查沙田里三畝園地內，計有湖桑一四、二五〇株，焦家橋十畝五分園地內，有日本桑二四一〇株，湖桑三三二五株，並於本年春期，在焦家橋園地內，膠條日本桑苗株四〇〇株，湖桑母株一〇〇株，秋後育成日本桑新株一〇四〇株

湖桑新株二六〇株，至去年移植之日本桑苗五六、六二八株，及一年生實生苗五一、四五市担，業於本年春期掘起配發竣事，掘餘之一年生實生苗，除廣接湖桑八二四三一株外，移植圃地十一畝八分，移植桑苗七一、〇八〇株，其中九畝四分，已行火焙嫁接，嫁接湖桑六〇、〇八〇株，餘二畝四分，移植成活二年生實生苗八八〇〇株，同時將去年春期移植莫衙營九畝之實生苗，施行普通嫁接，計嫁接湖桑三八、四八九株，連前廣接及火焙接苗，共育成湖桑嫁接苗一四〇、五〇〇株，成活率約百分之七十七。

嘉興桑苗圃，原有示範桑園，本年春期，補植日本植桑苗一、一一〇株，經過切實肥培管理，所有桑樹發育均好，茲經調查春波橋十畝園地內，計有日本桑二〇〇〇株、湖桑三、〇〇〇株，並於本年春期，在該園地內廣接湖桑母株二五〇株，育成新株六五〇株，至去年移植之日本桑苗五〇、二〇〇株，及湖桑四、八〇〇株，業於本年春期掘起配發竣事，並在春波橋原圃移植桑苗五二、九〇三株，秋後成活二年生實生苗四八〇〇〇株，同時將去年春季移植之實生苗，施行普通嫁接，計嫁接圃地五畝，嫁接日本桑苗及湖桑苗共一八、〇〇〇株，育成日本桑嫁接苗四五〇〇株，湖桑嫁接苗七五〇〇株，成活率約在百分之七十六。

長安桑苗圃，原有示範桑園，本年春期補植。湖桑苗一一〇株，經過切實肥培管理，所有桑樹發育均極良好，茲經調查，長安絲廠後面五畝二分園地內，計有湖桑二四二四株，並於本年春期，在該園地內，廣接湖桑母株二五二株，育成新苗四七〇株，至去年移植之日本桑苗一四、三五〇株，及一年生實生苗四二市担，業於本年春期掘起配發竣事，掘餘之一年生實生苗施行移植；共移植圃地八畝九分，移植桑苗四五、〇〇〇株，其中三畝，已行火焙嫁接，嫁接湖桑一五、〇〇〇株，餘五畝九分，移植成活二年生實生苗二二、八〇〇株，同時將去年移植之實生苗，施行普通嫁接，計嫁接圃地三畝五分，嫁接湖桑一六、〇〇〇株，並前火焙接苗，共計育成湖桑嫁接苗二四、〇〇〇株，成活率約百分之七十七。

二、實驗蠶桑場

第一實驗蠶桑場，本年春秋兩期，計製成春秋用原種毛種一一、四〇六張，普通種毛種八〇八五張，經過浸酸挖補，計得原種淨種七、四七二

張，普通種淨種六、八九六張。第二實驗蠶桑場，春秋兩期，計製成原種毛種五〇〇張，原種毛種七、三〇九張，以該場春用蠶種尚未挖補，估計約得原種淨種三五〇張，原種淨種五、一三八張，毛種七〇張。廣東順德實驗蠶桑場，本年原種淨種六造計製成(258)(35)號原種一一五六張，普通種製種六造計製，成蠶種一〇七三六張。

三、蠶絲研究所

上海總所，本年春秋兩期，計製成春秋用原種及原種二六〇八蛾，試驗種二六四蛾，保留種一六〇蛾，共三〇三二蛾。該管蘇州分所春秋兩期，計製成春秋用普通種毛種一二、〇四三張，經過浸酸挖補，計得淨種一〇、〇四七張。鎮江分所，春秋兩期，計製成春秋用原種毛種四、九一四張，普通種毛種一四、七一八張，經過浸酸挖補，計得原種淨種三一五四張，普通種淨種一一、五六二張另秋用剩餘原種，計毛種五一〇張。

四、實驗育蠶指導所

第一實驗育蠶指導總所本年春期設指導分所十一所，共育室三三處，指導普通蠶種一〇、二五〇張，稚蠶共育四、一五九張，秋期設指導分所十所，指導普通蠶種五、二〇八張。第二實驗育蠶指導總所，春期設指導分所十三所，共育室四九處，指導普通蠶種一九、二一〇張，稚蠶共育七、〇一七張，秋期設指導分所三所，指導普通蠶種二、〇五八張。第三實驗育蠶指導總所，春期設指導分所三所，共育室一〇處，指導普通蠶種一四、四三〇張，稚蠶共育三、四五五張，秋期設指導分所三所，指導普通蠶種七、二九七張。廣東實驗蠶業指導總所，(前稱廣東順德實驗育蠶指導所)計製明年度推廣該省蠶桑事業自本十一月份起擴大組織收稱今名所址仍設順德)本年春期指導改良普通蠶種三千張，設共育室十三處，共育蠶種三二二張，秋期指導改良普通蠶種四、八九二張，設共育室四〇處，共育蠶種四、二五二張，另本年推廣土種六造，計指數(255)(35)兩號平附種一〇、四三二張。

五、實驗製絲廠

第一實驗製絲廠，本年截至十二月底止，計製製各級生絲一千貳百柒拾市担，(零數在結算中)租用永泰絲廠，截至五月底止，計製製各級生絲三百七十市担九市斤十一兩，該廠於上年九月租用，迄本年五月底，以

約期屆滿，仍由原主收回自行營業。

六、實驗絹紡廠

第一實驗絹紡廠，本年截至十二月底，計紡製場返粗細絹絲貳千九百四拾市担〇八〇，七市斤。第二實驗絹紡廠，至十二月底止，計紡製絲毛織物七、六二三碼，純羊毛線七四四、五磅，零頭布三三五、五碼，絨絲五十八市担八十二市斤。

七、實驗綢廠

第一實驗綢廠，本年截至十二月底，織成各種綢緞九、二一六疋二另，計四二八、〇九七、七五公尺，(內闊幅綢緞一、二七八疋，六一〇九八、〇〇公尺，狹幅七九三八疋二另，三六六、九九九、七五公尺)；第二實驗綢廠，至十二月底止，織成各種綢緞六〇五五疋五另，二七七、九七二、七五公尺，(內闊幅一八六一疋二另，八七〇六三、二五公尺，狹幅四一九四疋三另，一九〇九〇九、五〇公尺)；以上兩廠，合計生產綢緞一五二七疋五三另，計七〇六、〇七〇、五〇公尺。(內闊幅三、一三九疋二另，一四八、一六一、二五公尺，狹幅一二、一三三疋四一另，五五七、九〇九、二五公尺)；第三實驗綢廠，至十二月底止，織成山東府綢及碧縐廠絲條花呢等綢貨三、三四六疋，計一六三、七六一、五〇碼。

八、派員赴台增製原蠶種

本公司前以蘇浙滇各省所製三十六年春用原蠶種，尚有不敷，曾於本年一月底，派員前赴台灣，借用該省農林處蠶業改良場，及大湖分場，增製原蠶種四千張，嗣以該地今春大候轉寒，桑葉產量大減，又值發生二二八事件，影響所及，僅獲製成即時浸酸種毛種一、六六七張，(運滬後點缺兩張，黑種毛種)五九六張，合計二、二六六張，惟江浙各種場，業經派員調查設備，核定飼育蠶量，並將不合理之種場，予以淘汰，故本春原種需要量，致形減少，茲除配出即時浸酸種五五六張合淨(種四四七張)外，剩餘一〇一〇九張，經加封存，呈奉農林部令派周專門委員承鑰蒞滬，於同年六月二十六日，就武進路廣場，會同點數焚燬，並會報鑒核在案，至黑種五九六張，現送本公司第二實驗蠶桑場保存，以備明春應用。

九、配發春秋用原蠶種及普通蠶種

本公司第一實驗蠶桑場，暨蠶絲研究所蘇鎮兩分所，上年及本年製成春秋用原種與普通種，除原種自用計七六五張，配發雲南蠶業新村公司等種場計六九八九張，贈送英國大使館及湖南農業改進所三二張，剩餘淨種三一〇張，毛種五六〇張，共淨種八〇九六張，毛種五六〇張，普通蠶種配發第一二三各實驗育蠶指導總所，及杭嘉錫三辦事處，轉售蠶農飼育，計二八六七九張，另贈送英國大使館，陝鄂兩省建設廳，河南蠶絲改良場，遼北省蠶絲試驗場，試育推廣，計一三八張，剩餘三八張，共二八八五張。

十、訓練蠶業技術人員

本公司為訓練蠶業基本技術人員，以供實用起見，依據組織規程，訂定蠶桑講習班簡則，呈奉農林部核准，於本年二月間，登報招考該班學生，經考試錄取男生十五名，女生三十名，自四月一日起，分別派赴所屬實驗蠶桑場，及蠶絲研究所，實習養蠶製種等技術，至九月份實習終了，十月份集中嘉興第一實驗蠶桑場，實施學科訓練，規定課目，計有公民，數學，自然，國文，日文，珠算，養蠶，栽桑，蠶種，蠶病，解剖生理，顯微鏡使用法，蠶業汎論，合作指導，氣象等十五種，並有蠶具製造檢驗蠶體解剖等實習。

十一、參加全國國貨展覽會

經濟部主辦之全國國貨展覽會，擇定南京太平路五十號太平商場為展覽會場，於十月一日開幕，展覽期間兩個月，本公司奉令參加展覽，為鄭重辦理起見，特遴員籌備，並准商業司抄送有關展覽規則圖書及圖表等件，當即調製蠶絲圖表，攝製照片，分向所屬各實驗廠場及研究所，徵集栽桑養蠶標本，與絲綢紡織針織樣品，共計一、二四五種，於展覽期前，裝箱運京陳列，指派職員常駐展覽會，以備指導參觀，上列展覽物品，除陳列圖表照片標本樣品外，另有實物表演，由第一實驗絲廠運去多條繅絲車兩部，派遣女工兩名，每作日實地表演，俾引起參觀者之興趣，理解新式繅絲之改進與技能，印發展覽提要，說明種類數量及物品之性質，該展覽會場，分樓上樓下二部，樓上為營業部，樓下為展覽部，本公司展覽房屋，約佔七間，面積為十六方丈，其中以四間作蠶桑標本蠶絲圖表及出口絲繅織物等之陳列室，三間作絲綢複搖黑板檢驗之實驗室，自開幕以還，

京中各機關首長蒞臨觀者甚多，英國訪華團參觀後，頗獲好評，每日參觀人數，約在十萬以上，展覽工作，嗣於十一月底辦理結束。

內銷絲綢織購銷業務：

一、收購綢緞

本公司上年在青島購入第二批做偽綢緞，於本年二月以前，陸續運滬，共一、三三三箱，經整理後，計大緯呢等五十五種，四六、五五二疋，合一、五三七、二八八、五碼，第三批購入做偽綢緞，於三月份運到，計一、七八一疋，合三四七、四一一碼，該兩批綢緞，當即運銷印度，及內銷各綢緞行莊。

二、收購生絲及原料

本公司本年度收購生絲及原料，計先後由青滬兩地，購進黃白絲六十二件，經整理改裝，實為四十六件，四絲九十二件，灰絲一百九十五件又七箱，綉絲十件，人造絲四三四包又三箱。

三、收購春繭及超額繭

查本公司三十六年度收購春繭，依照蠶絲協導會核定春乾繭量為二、三一五市担，貸款八十一億元，另受該會委託，收購超額貸款乾繭五、〇〇〇市担，嗣因繭價步漲，本公司繼續增貸春繭款一、〇六七、五〇〇、〇〇〇元，連前合計貸九、一六七、五〇〇、〇〇〇元，超額乾繭亦各處產量豐富，超過原定額甚鉅，最高曾需超貸貸款達四四八億元，當時本公司收購春貸及超貸鮮繭，共為九、二六八市担九九斤半，烘成乾繭三、二〇〇市担二一十二兩，內除鼎新富興新華等三廠合作收購三七四市担，計為一二、八二六市担二一十二兩，並超貸繭約在一萬担之譜，惟當時繭務尚未全部結束，分繭工作，亦未竣事，致與實際情形，稍有出入，且事後又增加西山衡大莊超額貸款繭鮮繭一千一百餘担，均應增列，茲將本年度收購春秋兩期繭務，及春期全部超額貸款繭，詳為列報如下：
(甲)春貸款繭部份：查本公司春年度收購春繭，及自收超貸繭，計分蘇浙皖三區，開設繭行十二家，分莊三處，總收春鮮繭一〇、三八八市担八八斤十二兩，烘成乾繭三五九六市担五八斤十二兩，合需繭款及開支一四、九二七、二四八、五三四、五五元，除鼎新富興新華等三廠合作收購乾繭三六〇市担六七斤一兩，計款一、五〇九、〇六二、〇〇六元外，本

公司實收乾繭三、二三五市担九斤十一兩，進倉淨份為三、一八七市担八八斤八兩，計虧耗四八市担〇三斤三兩，合計需款一三、四一八、一八六、五二八、五五元，惟皖北區情形特殊，路途遙遠，致開支竟達繭款百分之八一、六三，嗣因遵照協導會規定開支，五月三十日前，土種鮮繭，每担為二一八、七五〇元，改良種鮮繭，每担為二五〇、〇〇〇元，五月三十一日後，土種鮮繭每担為二六二、五〇〇元，改良種鮮繭每担為三〇〇、〇〇〇元，本公司自行剔除超額開支二八四、七四九、〇四六元，淨計核定繭款及開支一三、一三三、四三七、四八二、五五元，後又奉協導會規定各廠商收購春繭，以核定貸款為準則，故本公司實貸春繭款九、一六七、五〇〇、〇〇〇元，攤派春乾繭量二〇八七市担七五斤八兩。

(乙)超額貸款繭部份：本公司自收超額貸款繭部份一〇〇市担一三斤，實需超貸款三、九六五、九三七、四八二、五五元，同時江浙二省超貸繭，亦次第向各款計劃分完竣，至蘇浙皖三省，總收超額貸款繭春鮮繭二七、三〇一市担三十一斤八兩，(連同本公司自收超貸繭在內)攤得廠繭量九四九八市担四七斤五兩，共需超貸款三九、一七八、一九二、六三九、五五元，嗣崇裕福華錦源慶成等四廠商，將春餘額款繳付協導會江浙兩辦事處計二、六九八、九〇九、二五二、八一元，撥還該廠等超貸鮮繭一、九九八市担九五斤，合乾繭六八二市担四十一斤五兩，故本公司在蘇浙皖三省，淨收超貸鮮繭二五、三〇二市担三六斤八兩，合乾繭八八一六市担〇六斤，淨需超額貸款三六、四七九、二八三、三八六、七四元。(貸息及墊頭息在外)

四、收購秋繭

本公司本年收購秋繭，九月初旬籌備，於江蘇之無錫、吳縣、吳江、江陰，宜興，設 繭行十一處，浙江之長興、嘉興，設置繭行二處，共十三處，由蠶絲產銷協導會核定購繭貸款四、三四九、四六〇、〇〇〇元，墊頭一成在內，由中國農民銀行承貸，規定每担改良種鮮繭價及開支一、四二〇、〇〇〇元，(超過者由各廠商自行賒補)上列各地繭行，最早者於九月十二日開秤，惟因本秋天溫過高，蠶況欠佳，故繭量未能如期之豐收，至同月二十九日，均陸續結束，綜計收購改良種鮮繭一、五四六市担〇八斤半，合計需款二、一九五、四四〇、七〇〇元，計烘成乾繭五二

七市担七八斤，進進倉淨分〇九市担七三斤八兩，虧耗一八市担〇二斤八兩，嗣由協導會核定本公司所收是項秋繭，得以其中之半數，作為自款收購，除提撥半數作秋貸繭，計改良種鮮繭七七市担〇四斤四兩，合乾繭（進倉分）二五四市担八六斤十二兩，每担成本四、三〇七、〇二四元，計貸款國幣一、〇九七、七二〇、三五〇元，其餘半數為自款繭，計支國幣一、〇九七、七二〇、三五〇元。

五、生絲運銷

本年度，上海生絲價格，逐月上漲，而紐約絲價，反日趨下游，自上年底，每磅美金六元五角，至本年底，跌至每磅三元以下，雖我國市價外匯漸次提高，然國內外絲價相距懸殊，常為二與一之比，故生絲外銷，仍少生氣，本公司本年度生絲貿易，上半年運銷國內外數量較多，下半年則以春秋繭貸款關係，所練生絲，照約解交中國農民銀行，轉送中央信託局收購，運銷數量大減，截至十二月底止，計上年成交而未交割者一一七件，本年度成交一五八六件，共一、七〇三件，本年度交割者一、六九八件，未交割者五件，其中外銷運法七〇件，運英八二件，運印二十件，運暹羅六〇件，售與中信局易貨處出口四〇〇件，售與洋行出口二二五件，計八五七件，內銷各綢廠用戶，計八四一件，總計全年實銷為一、六九八件，收入價款總額國幣一五、三六五、五七七、九八一元，又上年運法寄售生絲一〇〇件，至四月中結束，共售得美金八二、四二三、一三三、〇四九、七五八元，此外撥付第一、二實驗綢廠自用生絲四四五件，連上共計全年運銷生絲二一四八件。

上年運美寄售之生絲九〇〇件，本年全部售罄，計世界貿易公司寄售二〇〇件，共售美金二〇〇、一八六、〇八元，本公司前駐美代表許受益君經售一〇〇件，計價款美金一〇三、五三八、九一元，中和公司寄售六〇〇件，共售美金六三七、二九三、〇八元，惟上開均係銷貨金額，各項開支，尚未除去，本年委託大利洋行運印寄售生絲五件，尚未脫售。

六、絹絲運銷

本年度銷絲市價，亦隨生絲價格逐步上揚，惟上漲之倍數，無生絲之劇烈，因絹絲製成品蠶絲呢，銷路呆滯，國外市場狹隘，僅英國及印度略

有採購，本公司本年度絹絲貿易，截至十二月底止，計上年成交而未交割者三〇箱，（每箱重五〇公斤）又一六五件，（每件重六〇公斤）本年度成交一八七箱，又二三三八件，交割實介二一二箱，又二二四六件，其中外銷英國及印度者，計一五三箱又八件，內銷各綢廠者，計五九箱，又二三八件，另到期未曾繳款取銷定貨者五箱，又十二件，未交割者二四五件，總計全年實銷絹絲二一二箱，又二二四六件，收入價款總額國幣三六、四四八、三六六、五〇〇元，此外撥付第一實驗綢廠自用六箱，連上共計全年運銷絹絲二一八箱，又二二四六件。

本公司第一二三實驗綢廠自產綢緞，本年截至十二月底止，共售一二、〇四六疋，計六〇五、〇三一碼，收入價款國幣二七、五二六、〇七一、〇九二元，（內有十六疋計八一七碼運美售出）

購入青島敵偽綢緞，經整理後，於本年三月份起，開始發售，至十二月底止，運銷印度五、八四四疋，內銷二七、九九二疋，共計三三八三六疋，計八二一、二一〇碼，（內七六一疋以疋計不計碼）收入價款國幣二一、四五七、二三五、五六四元，零售部份，配售同人及客戶剪樣等，上半年共售綢緞五四疋，計二四二一碼，（內有二疋未計碼）收入價款國幣一三、〇〇三、一六七元，總計本年度銷售綢緞四五、九三六疋，計一、四二八、六六二碼，（內七六一疋以疋計不計碼）收入價款總額，計國幣四八、九九六、三〇九、八二三元。

本年委託大利洋行運印寄售綢緞，前後四批，共二三〇箱，計三〇四、一〇二碼半，尚未售齊，俟全部脫售，再行轉賬。

八、下腳銷售

本公司本年度下腳銷售，計一、絲翅下腳、四、二六三關担四二斤，收入價款國幣二、〇〇三、八二九、九六六元，二、繭類下腳五九八關担六六斤，收入價款國幣七九〇、九四五、一三五元，合計銷售下腳四、八六二關担〇八斤，收入價款總額，計國幣二、七九四、八三八、一〇一元。

丁、其他：

一、保險

本公司所屬各廠倉存之物資，計為綢緞生絲絹絲人造絲乾繭及原料等

，分向上海中國產物保險公司，中國農業保險公司，中央信託局物產保險處，託保火險，保額旋減旋增，本年度內，各項物資，並未發生火警，截至十二月底止，結實保額一四〇、四三九、三六〇、〇〇〇元共付保險費，計四九五、一一九、六九七、三二元。

蘇浙皖區敵偽產業清理處，上年委託本公司標售之敵偽物資，於本年三月份，標出蠶絲七件，雜絲四件，計價款六〇、九六二、〇六二元、四月份標出無牌廠絲十二件，金橋牌廠絲十四件，灰色絲三件，計價款四九〇、八五二、九二五元，共五五一、八一四、九八七元，該項價款，均於結賬後，即行轉解清理處核收。

預告

本公司叢刊，除「新品種蠶蠶概說」暨「現行家蠶新品種性狀概說」二種業已由商務印書館出版外，尚有下列各種，即將陸續出版：

- 第三種 中國蠶絲公司概況
- 第四種 桑苗培育概說
- 第五種 栽桑概說
- 第六種 蠶種製造概說
- 第七種 普通養蠶概說
- 第八種 蠶業指導概說
- 第九種 產繭處理概說
- 第十種 製絲概說
- 第十一種 織綢概說
- 第十二種 絹紡概說

- 尹良瑩
- 錢幼琢
- 周占梅
- 王幹治
- 李化鯨
- 朱新予
- 戚隆乾
- 鄒景衡
- 袁慰宸
- 鄭賈棟

二、河南省柞蠶絲綢工業考察報告

前言

我國之柞蠶事業，地域甚廣，遼東半島，山東半島，豫省西南各縣，及黔川交界處，綦江遵義縣地區，皆有柞蠶絲綢之出產，自民初以迄二十年間，該項絲綢在前三者之地位，均有大量生產，並大都運銷外洋，在我國之出口貿易中，亦居相當地位。但因受抗戰影響，損失頗鉅，生產大減。目前安東各縣之柞蠶工業，因接收不久，尚在整理期間。山東半島，則因局勢未定，交通受阻，生產及運銷仍難復蘇，綦江地區，則尚在萌芽時期，未有大量出口。至豫省西南各縣，則去年所產，除運銷西北外，已有數千疋運申出口；因蠶種缺乏，織工久疏，故數量既少，品質亦較戰前所生產者為劣。在此亟謀復興我國出口貿易時期，若不急起研究，切實改良，則漸必不為國外購用者所歡迎，失却原有之國際市場，對於國家及產地之經濟發展，有礙阻害。上海達昌洋行，經營柞蠶絲綢有年，有鑒於斯，因特派筆者赴豫考察，供述外銷情形，以備參考。並函請中國蠶絲公司備函轉請河南省建設廳介紹產地當局，賜予便利。筆者乃於三月旬抵豫，與主要產蠶區之正平縣政商各界多所接觸，承蒙指導，因得備知該省柞蠶絲綢工業概況，茲特不憚周陋，綴陳於後，以求指正。

豫省柞蠶絲生產情形

該省柞蠶絲之生產，因散佈各縣，未有規模之造絲工廠，不過為農民之家庭工業，故調查統計，頗多困難。茲根據河南省蠶絲改良場三十五

年七月所估計該年度產絲量如下表：

南召	七二、〇〇〇市斤
魯山	七〇、〇〇〇市斤
鎮平	一〇、〇〇〇市斤
南陽	七、九二〇市斤
舞陽	三、七八〇市斤
方城	四、九〇〇市斤
合計	一六八、六〇〇市斤

嗣又根據鎮平縣政府之估計，該縣於三十五年所產絲量，約為當地絲稱一萬二千斤，約合市稱一萬五千斤。

豫省產綢情形

豫省產綢縣份，戰前甚多，大都產絲地區，均能織綢，但其中產量最多者，為鎮平，魯山，南召，南陽等縣。戰後因蠶種缺乏，產區縮小，目前惟鎮平，魯山，南召產綢最多。

查該省織機台數，在民國二十年左右，曾達三萬張，所產府綢運銷出口者，約合五十碼綢十五六萬疋。三十五年度，因戰時初定，農民多未知已有出口綢銷路，故大都仍織內銷府綢及家絲綢統計該年度輸出數額，僅五十碼府綢五千餘疋。

本年度，因承去年留種極多，預期絲量生產可增八至十倍。又因內銷綢受紗布供應漸增之影響，勢必大減，故外銷府綢，因得增加，若年收豐

盛，估計可達四五萬疋。

豫綢外銷情形及其缺點

豫產府綢，因有色澤光亮，絲質柔韌之特點，加之內地工價較賤，成本較輕，故頗得外洋之歡迎，運銷地點，遍及歐美及地中海各口岸。但因豫綢織造，係屬農民之副業，不能集中生產，又因技術不精，缺點甚多，以致阻礙銷路。茲將所有缺點列述於后：

(一) 綢幅長度重量之不合標準：豫綢之對外銷路最廣者有33\34英寸五〇碼六磅半及31\32英寸二〇碼二磅者二種，惟因織者偷工減料，往往將五十碼者織短至四十七碼以下，甚至僅四十四四十五碼者。其標準為二十碼者，亦有織短至十七十八碼者。他如經線減少，幅度變狹，用絲不足，重量減低，亦常有之。

(二) 品質不勻：機戶用絲，不加選擇，對於絲質之純粹，絲經之粗細，長短隨頭之剔除，未加注意，甚至為求加重綢疋之重量，以冀多獲利潤計，竟有意將不合標準之粗細亂絲混織綢頭及疋間。

(三) 織工不精：機戶織綢，常無固定之工作人員，已經上機織造者，每多替換；故因技術之不同，易生鬆緊稀密之弊病。

(四) 其他缺點：疋疋上機，自開始至織成，需時約十至十五天，因織時在綢上須括水關係，在暑期易生霉點，造織成後，發現霉漬，遂用硬刷磨擦，因而刷成破洞及撕絲。

又工人在織織期間，常要查看所織長度，即於綢邊用色墨點記，豈知色墨一經濕浸，溶化而成墨漬，浸入綢中，頗傷觀瞻。

穿花掉經起毛，亦皆不知補救及修剪，以致發生跳絲斷經毛糙之弊。

改良芻議

要求豫綢之出品精良，必先對製絲工程加以研究及改良，而產絲之增加，及品質之改良，端賴蠶種之選擇，及飼育之改良與防護，茲將事項申明之。

(一) 育蠶：選擇為初步工作，應立良種之標準，其不合標準者，應嚴格剔除，以免影響產量。蠶種之保護及育蠶期間，皆須注意溫度之控制。

其他如病蛾之淘汰，蠶卵之處理，柞樹之栽培，育蠶方法之改良，病蟲害之防除等，均須有專家之指導。此則河南省政府主辦之蠶絲改良場，及國際救濟委員會豫南柞蠶研究所，正在進行此項工作，深望政府及同胞盡力協助，使育蠶之方法可以合乎科學原理則增產有望。

(二) 製絲：豫省柞蠶絲之製，因乏工廠設備，大都為農民各別自製，故製絲方法頗不劃一，又無標準，更無條份勻度糖絲等之機械檢驗，徒憑肉眼察看，難期準確。是則需要政府之幫助，專家之指導，及當地人民之合作，確立製絲標準，廣為宣傳，使蠶農有製絲之方法，在可能範圍以內，應由國家設立柞蠶絲檢驗所，並採辦機械，貸給農民應用，設立絲廠，購辦製絲，則改良定必有成。

(三) 織綢：工欲善其事，必先利其器，願豫省農民所用之織機，窳劣異常，一切器材，悉以竹木為之，加之人力繞織，技術容有高低，在此之環境下，欲求生產優良，豈不甚難，故改善之道，必先以供給生產工具為始，將已經數十年陳舊之機械，逐加改善。但該省農民，生活已難，必無力自動增添設備，是則非有國家之倡導，金融界之資助，不克有濟。

(四) 煉絲工程：府綢之煉，向用土法，先用清水煮熟，再以豬鬃浸潤。約一晝夜，取出洗淨，曝乾，乃用硫磺燻之，以求光彩，後即以巨石重壓，作為軋光整理工程，法至簡單，行之已久。但以此絲膠未淨，於對染色及印花，我國尚無精良處理方法，此點希望精煉界加以研究而改善之。

(五) 成品檢查及交易之監督：因為另機之個別生產，無集中管理之便，所產府綢，毫無把握，價劣懸殊，採銷不易，雖有經營者購絲包織，亦不得全合標準之好貨，此則因機戶之不肯認真，更有偷工減料者，冀獲額外利潤，但若容忍不理，出貨必日愈低劣，以之推銷於國外生活標準頗高之市場，豈能與人競爭！回憶民國廿年時，因劣貨充斥，曾一度被擠於美國市場，發生倒莊之情形，能不寒心！故對於成品標準之檢查，品質優劣之評定，刻不容緩，應有一完善之組織從事。

查豫產府綢之交易情形，經營者在主要產區設莊辦理，或收現貨（由農民投資自織供應），或自辦原料，發給機戶代織，在原料缺乏，國外需貨之時，往往不判貨品之優劣，爭相採購，及至買進之後，推銷乃生問題。

。此雖主其事者自取其咎，亦為生產水準之低落，被迫致此，在機戶方面，見得好貨劣貨，常可以同價賣出，更有誰願多費時日，認真織綢！如此互為因果，出品乃日低矣。此種事實，不可久續。對於產區，採銷雙方應有合理措置，在綢莊收進現貨之後，或包機交貨之時，應有公正驗貨機關代為品定優劣，分等定價，或分等規定工資。對於辦貨綢莊濫收劣貨，亦當時加警誡，或抽收相當捐稅，或加蓋貨圖章，使其自知謹慎。至於此種舉措，旨在提高出品標準，非在剝削產購雙方，所得捐稅，亦當用之於改良絲綢工業。

五 豫省主要產綢區鎮平縣概況

鎮平縣位於豫省西南隅，人口約卅萬，因地窄人稠，所產食糧，不足供全縣人民之消耗，故大部人口，皆從事工業生產，以求補充，估計工作員額，約達十九萬強，所做工作，大部為手工紡織事業，雖具工作之天才，却缺少技術之訓練。

甲、絲織工業狀況：

(一) 該縣生產力量，據查廿六年有織機一萬五千台，後因抗戰影響，機戶銳減，卅四年淪陷，機具多被損毀，迄今尚未恢復原狀，如銷路暢旺，原料充足，則本年度可恢復至一萬台。

(二) 在戰前，以織造柞蠶絲綢為主，出品最高額，曾達十餘萬疋(五十碼綢)，但因產絲不足，半數仰求隣縣及外省。

(三) 抗戰期間，因府綢出口停頓，除一部份改織廿二寸廿碼內銷府綢外，大都改織廿二寸廿碼之家絲綢，絲料亦多採自外省。前者產額約達五萬疋，後者亦達十萬疋以上。二種運銷地點，為陝甘寧青諸省。

(四) 在抗戰期間，因外省交通隔斷，紗布來源不繼，又增產狹幅土布，數量甚巨，除一部份自用及供給軍需外，亦運銷西北省，常見運布卡車絡繹於途。

(五) 毛織品亦因軍需上之需要，以上製毛線仿造毛織品，及其他織品，產量亦相當可觀，但因技術及設備之簡陋，固不能與舶來品爭勝，亦頗合實用。

乙、目前該縣之困難情形：

(一) 資本缺乏：原因因地窄民貧，農民皆無積蓄，(山區貧農甚多，

以紅薯山藥充飢，每年食麥，僅三個月之時間。)又因手工業生產緩慢，所入甚微，所以無力投資。

(二) 技術問題：亦因生活之困苦，教育之不能普及，遂致人才缺乏，至今尚停滯於手工業之階段。

丙、改進計劃：

(一) 擬籌建鐵工廠：經農工機械生產合作社主持，與省府建設廳及救濟分署之接洽，已獲得一部份機械，正在離縣城廿五里處候家集建立鐵工廠，製造農具及紡織機械，以謀改進，及增加生產。

(二) 籌劃資本：除與本省銀行接洽投資貸款外，頗希國家銀行及外省銀行之參加投資，以助發展。

查對該縣之投資及貸款對象，有農村合作社，縣農會等機構。

聞過去四聯縣處貸予之款，雖在淪陷以後，亦如數歸還。

(三) 積極提倡府綢生產，推廣外銷：已設立絲綢改良委員會，辦理檢查府綢工作。聞該會目前所做工作，僅對府綢之闊幅長度重量加以檢查，對於品質之檢查及改進工作，因限於經費及缺少工作人員，尚未開始，希望各方面予以協助，早日實現。

丁、目前待決問題：

(一) 蠶種：整個伏牛山區(包括南召、魯山、方城、鎮平、南陽、舞陽等產絲各縣)，可容蠶種約廿萬筐(每筐蠶種兩五百對)，即需種蠶貳億枚，現右兩種祇十分之一，二，尚少十分之八，九。

去年曾於四川之綦江，貴州之畢縣兩地，交換蠶種，成績甚佳，但因資力及運輸困難，未能大量採辦。

(二) 需要大規模之蠶種實驗場。

(三) 需要造絲廠，製造標準柞蠶絲。

結 論

我國經八年抗戰，原有之經濟基礎，已被破壞殆盡，重謀經濟建設，首當着重於生產。又因我國農民佔總人口之大多數，故在力求改善農民生活之餘，更須扶助及促進農民之原有生產力量。查豫省西南各縣之絲綢工業，在戰前曾作為出口物資，已於國際市場建立基礎，在抗戰期間，又曾替國家生產抗戰物資，充實力量。更憶民國十八年，河南大旱，災民流徙，產綢區域，因有工業之維持，得度巨厄。此可見該省該項工業之重要。但因淪陷期間，損失極鉅，加之民生困苦，復興缺力，是則需要政府當局及全國同胞共同襄助之。

本公司消息



一 本公司董監會第六七八

各次會議彙誌

本公司董監會各次會議情形，先後分誌本刊第一卷各期，茲第六次會議，於三十六年七月五日（上午十時）假上海金門飯店召開，到董事長：左舜生；董事：褚輔成、謝澄平、張子柱、譚熙鴻、葛敬中、湯錫祥；監察人：歐陽崙、陳匪石、常宗會、張毓驊、邵中培、蔣偉之、鄭辟疆等。由 董事長主席，重要決議案如左：

一、本公司對於三十六年短期庫券美金公債如何購銷提請 公決案

議決：參照本公司財力酌量購銷

二、本公司各項保險其保險佣金計國幣壹億零捌拾陸萬貳千叁百零玖元擬撥作員工福利基金提請 公決案

議決：通過

三、本公司擬委託孫本忠先生等辦理試驗研究工作共需經費柒千伍百元提請核備案

議決：准予備案並增列補助國立北平研究院生理學研究所朱洗先生研究蠶體遺傳經費貳千伍百元共計壹億元

四、本公司因業務需要自董監會第五次會議後照章續聘技師韓惠卿等四員提請核備案

議決：准予備案

五、本公司應允附屬機構之請求暫各撥借員工福利週轉金職員每人伍拾萬元工役每名貳拾伍萬元共計國幣貳億壹千陸百伍拾萬元提請核備案

議決：准予備案

六、本會應事業需要擬請增加董監名額案

議決：由本公司呈請 經農兩部轉請 行政院修改章程增加董監名額

七、請政府嚴禁軍民砍伐桑樹以利蠶絲增產案

議決：通過

八、本會為推銷絲綢擬請葛總經理前往國外一行在出國期間職務由湯副總經理代理案

議決：通過

九、本會會期原定為每兩個月最後一次星期六舉行以後如何規定案

議決：仍照原案辦理

第七次會議，於三十六年八月三十日上午十時，假上海金門飯店舉行，到董事長：左舜生；董事：褚輔成、冷適、謝澄平、譚熙鴻、高事恆、葛敬中、湯錫祥；監察人：歐陽崙、陳匪石（譚代）、常宗會、蔣志靖、張毓驊；由左董事長主席，首由葛總經理報告：

關於本公司業務除另詳書面報告外特別提出下列四點

一、充實青島綢緞廠發展梓蠶外銷絲織品使其成爲蠶絲事業之一環

二、輔導廣東四川蠶絲事業已派員赴粵主持推廣改進工作

三、增產外銷絲織品售價原較上海市價爲低自外匯調整後可以不致虧本

四、雲南蠶業新村公司天然適宜於製種環境本公司特輔導江浙蠶種業與該公司合作努力製造新品種之改良蠶種藉以補救江浙種荒增加蠶絲產量其所需經費在農貸未會貸放以前酌予墊借

繼討論：

一、本公司因業務需要自董監會第六次會議後照章續聘專門委員倪承燦等九員副技師升級二員提

清 核備案

議決：准予備案

二、本公司為輔導安徽蠶業特補助太和阜陽兩縣修灶費用訂立合同提請 核備案

議決：准予備案

三、本公司擬與江浙兩省聯合防治桑蟲約需經費二億五千萬元提請 核備案

議決：准予備案

四、本公司第一實驗絹紡廠業經偽產業處理局議決由原主優先承購 茲為雙方兼顧擬與原主合作經營提請 核備案

議決：准予備案由本公司與原主稟成公司擬具詳細辦法簽訂合約呈報

農林 經濟部備案

五、私立大中華清華兩中學及嘉秀鎮小學先後函請本公司捐助基金提請 公決案

議決：原則通過由本公司參酌財力分別捐助報請下次會議備案

六、江浙蠶業學校設備困難經費困難先後函請本公司儘量補助案 議決：原則通過由本公司參酌財力分別補助報請下次會議備案

七、雅頤大學擬與本公司合作在南京太平門外 辦農學院訓練蠶絲人 才函請本公司負擔開辦費十萬元提請 公決案

議決：原則通過由本公司參酌財力與雅頤大學商洽合作辦法呈報

農林 經濟部備案

八、擬請政府將三十五年度收購生絲盈餘款額撥充今後收購生絲 基金以利增產提請 公決案

議決：通過並請張毓麟歐陽宗常湯錫祥四先生起草

第八次會議，於三十六年十二月十三日上午十時，假上海金門飯店舉行，到者輔成、左舜生、謝澄平、譚熙鴻、常宗會（何尚平代）、何尚平、鄭群麟、邵中培、蔣偉之、張毓麟、徐天從、范崇實（謝思潔代）、葛敬中、湯錫祥、歐陽宗等。左董事長主席，首由

董事長報告：

(一) 農林：三十七年度中心工作蠶絲佔重要位置

(二) 介紹增聘新任董事徐天從費明揚范崇實何尚平（中原有董事共計十五人）新任監察人蔣偉之張毓麟（連原有監察人共計七人）

繼山葛總經理報告：

關於本公司業務財務除另詳書面報告外特別提出下列兩點：

(一) 考察廣東蠶絲業情形及明年本公司輔導發展之計劃

(二) 向中國銀行洽借週轉金之困難及中南亞細亞銀行各透支拾億元之經過擬以此數為透支或存放之標準並呈報備案

旋討論提案：

(一) 本公司因業務需要白董監會第七次會議後照章續聘調任晉升級 共十一員提請 核備案

議決：准予備案

(二) 本公司遵照上次會議決定先後補助各蠶業學校暨有關機關費用 共計十一億五千萬列具清單提請。核備案

議決：准予備案

(三) 本公司為便利第一實驗絹紡廠用電擬付嘉興永明電燈公司保證 金壹億元提請 核備案

議決：准予備案

(四) 四川建設廳暨四川絲業公司函請本公司投資創辦四川絹紡廠提 請 公決案

議決：(一) 本公司投資四川絹紡廠三十億元

(二) 四川絲業公司向英訂購一千五百紡錠可轉讓本公司其價 款請中紡公司在應撥給三千紡錠項下負擔由本公司洽辦 報下次會議備案

(五) 擬請收購實生苗一百萬株嫁接苗四百萬株廉價配 各省農民栽 植山本公司助補苗價約二十一億元提請 公決案

議決：通過並函請中國農民銀行辦理肥料貸款由本公司指導栽培技術 (六) 杭州林社重建委員會函請本公司捐助林社修理費三億元及其他

請予補助機構如何辦理提請 公決案

請決：原則通過由本公司 酌財力分別補助報請下次會議備案

(七) 本公司資產初步估價業經擬定列具簡表如何伸值暨處理提請 公決案

請決：轉呈 農林部核示

(八) 本公司營業年限即將期滿在移轉民營手續未辦妥以前如何辦理 提請 公決案

請決：本公司業務仍繼續進行並呈請 農林部核示

五、臨時動議

(一) 議董事擬：三十七年蠶絲產銷協導工作仍請本公司積極予以經濟技術協助案

議決：通過

六、散會

主席 左舜生

二 召開蠶絲產銷問題談話會

本公司為參酌過去工作經驗，依據現在實際情況，以準備明年度事業推展方針及推進步驟計，特於十一月廿四、廿五、廿六三日，連續召開蠶絲問題談話會，計出席冷適、褚輔成、王化南、葉清之、陸子容、郭頌銘、朱新予、管義達、徐淡人、張步雲、章步青、易廷鑑、鄒景衡(易代)、李化鯨、陶菊如、錢幼琢、求良儒、諸壯嵩、湯錫祥、沈九如、孫伯和、尹良瑩、蔡昕濤、張自方、葛敬中等二十人，由冷適主席，會議第一日，首由本公司總經理報告視察廣東蠶絲業觀感，及對於本會研討問題之期望；湯副總經理報告此次赴南京出席以生絲採購人造絲審議情形，及對本會各小組討論問題要點逐一說明；孫處長伯和報告出席四聯總處審議收購生絲成本會議情形，繼即討論如何分組討論案，經議決：

第一組蠶桑組包括桑園蠶種及推廣指導等問題
召集人邵中培郭頌銘管義達

第二組絲繭組包括產繭處理練絲等問題

召集人沈九如朱新予王化南

第三組絲織組包括生絲織造運銷等問題

召集人蔡昕濤王行素

第四組金融補助組包括蠶業各項貸款問題

召集人陶菊如孫伯和

第五組產銷組包括蠶絲產銷計劃施行之檢討明年推行之改進及以生絲

購買人造絲其盈餘貼補蠶絲生產費等問題

召集人夏道湘朱新予周元功

第二日，舉行蠶桑組小組討論，關於桑苗方面，預計將由本公司輔導培育實生苗一億株，嫁接苗四千萬株，並由本公司示範苗圃設置優良品種接穗桑園三十畝，供給苗農新品種接穗之用，又估計推廣區域及數量如左：

(一) 實生苗 五二〇萬株，配給廣東等處。

(二) 嫁接苗 (1) 江蘇二五〇萬株，(2) 浙江二五〇萬株，

(3) 其他各省一〇〇萬株。

至蠶種方面世求估計如下：

(1) 國內明年春普通種量

A 江蘇 春秋製淨種 八三六一五八張 依毛種折淨最大合格張數

B 浙江 同 上 二二七九〇〇張 依毛種八折折淨種

C 雲南 同 上 一四〇〇〇〇張

D 其他 同 上 二〇〇〇〇張

合計 同 上 一二三四〇五八張

(2) 國內明年各省蠶種需要量

A 江蘇 六〇〇〇〇〇張

B 浙江 六五〇〇〇〇張

C 廣東 五〇〇〇〇〇張

D 四川 三〇〇〇〇〇張

E 其他 二〇〇〇〇〇張

合計 一三五〇〇〇〇張

本省自產種量未計在內

以上供需量比較尚不敷十二萬張
第三日，繼續舉行小組討論，關於推廣指導，產銷處理，以及繅絲問題，均獲詳盡之結論。惟第三、四、五小組尚待研討中，俟討論結果，彙案審議，再行定期召開蠶絲產銷問題座談會，正式決議實施。故此大舉行談話會，實為將來座談會之預備會議云。

三 葛總經理實地視察廣東蠶絲業

本公司葛總經理為謀復興並發展粵省蠶絲業，特於十月下旬前往粵省各地視察，以憑擬訂切實可行之計劃。茲已於十一月十三日公畢返滬。良以粵省氣候溫暖，栽桑一年即可育蠶，且每年可育蠶六至七次。惜過去對科學改進，未加注意。本公司自卅五年起指定雲南新村公司供給該省晚秋蠶種二百張，今春三千張，今秋六千張，經三次之試育，成績圓滿，農民信仰甚深。目前其舊式烘繭方法，亦經本公司建造改良繭灶示範，蠶農絲商均表示滿意。該省蠶農對國家銀行貸款，極感興奮，還款交絲，從未延誤，且能努力改進，不以墨守舊法為滿足，故總經理於此次遍歷該省各蠶區後，認為改進該省蠶絲業，頗有事半功倍之可能。過去粵絲品質，不如江浙之光潔，不其合乎外銷，經改進後，可能生產與江浙同品級之生絲。至具體改進計劃，大致將包括如下諸要點：(一)明年度(卅七年)供給粵省春蠶改良種，增加二萬至三萬張。(二)指導所增設至三十所，徹底實行共同飼育種蠶。(三)由江浙選配桑苗五萬株，平價售與蠶農栽植，輔導蠶農增產。(四)運供改良烘繭機一座，以資改進。(五)設立新型絲廠一所，綢廠一所，小型絹絲廠一所。預計該項設備費用，約在二百億元以上，除與該省各農業機關，各廠商銀行等合作外，並將就可能範圍內聯合江浙絲商共同進行。

四 葛總經理致函赫契生博士

上年中美農業技術考察團團員休勃 O. J. Huber 君華本人有幸與其前往廣東及江浙視察蠶業狀況休勃氏更遠往四川雲南等省最後在與本人共同提出研究蠶業問題之先休勃氏更赴日本一行以瞭解彼邦蠶絲業現狀歸後乃由休勃氏主稿提出蠶絲計劃於團中今事逾一年本團團長赫契生再度來華歡迎

之餘謹報告一年來之中國蠶絲工作所可告慰於團長者雖中國在動盪之中政治經濟均感極度困難吾人仍本團中所擬議辦法儘可能做到者

- (一) 桑苗 配發桑苗四千五百萬株接桑一百三十萬株供農民本春栽植又協助苗圃接桑二千五百萬株移植五千五百萬株。
- (二) 桑園 本年桑園之耕作與施肥比上年情況為好因農民對蠶絲收穫為有相當利潤已能重視故桑葉增產量約為上年之 80%
- (三) 蠶種 上年國製蠶種僅百萬張(每張重拾公分)因不足而向日本購入三十萬張(三百萬公分)除日本種外大多為舊的品種絲量不甚好本年蠶種約有一百七十萬張多數新品種且收成遠較上年為優
- (四) 產絲 上年全國產絲量連土絲在內統計為三萬担運銷國外者約計為一萬担本年產量為四萬三千担已運銷國外者為六千担待運者五千担
- (五) 繅繭 根據休勃先生之建議同時亦為時勢所趨我人曾建議國家以一部份出口絲織成各種綢緞運銷國外今年由國家供給生絲二千二百担配合必要之人造絲製成五十碼之綢緞十萬匹輸出印度現正擬增加製量以供給美洲
- (六) 蠶絲經濟 本年蠶農出售鮮繭政府規定四担米一担繭之比例(即鮮繭之公允價格)農民得到相當報酬報絲商根據此項原料價格加工製造一部份由絲商自由貿易一部份交與國家而一切生產成本十分之九均由國家貸給不致受市場高利貸之影響而可使農民絲商各安其業漸入繁榮之途
- (七) 改進 上述蠶種之品種在製種場已有相當改進惟農民方面尚需要相當之指導及示範人才與經費均感不足絲廠方面亦有少數將舊車取消改設 Mionurikowa 絲車約有一千五百台然尚感不足至於改進絲織及研究試驗之經費依照休勃先生之計劃數字固尚待國家能漸入安康提先實施庶製絲工業可循正常軌道邁進是誠農民之所企盼也

五 本公司決定配發三十六年春超額繭代

繭辦法

(A) 配發未貸款廠商超額代繭辦法，要點如下：(一) 代繭廠商應備之條件：(1) 本期春繭，經貸款收繭廠商，確無其他乾繭供繭者。(2) 第三區繭絲工業同業公會會員廠商。(3) 三十五年開工廠商，具有四十台絲車以上者，三十五年未開工廠商具有六十台以上者。多條繭絲車，以十緒作一台計算。(二) 配繭總額：超額總額以五千担乾繭為限。(三) 配繭辦法：以多條繭絲車一台，每日配繭七市斤。坐繭車一台，每日配繭四至五市斤。繭工期限至十月三十一日止。(四) 擔保：各廠商擔保品，以相當生絲或承兌票據為第一擔保品，由三區公會為證明人。(五) 配繭及解絲：先發十天繭絲由繭量，以後憑解絲量分批配發。(六) 繭折及代繭費：代繭繭之繭折，以試繭之毛繭為標準，代繭完畢時，由廠商據實結算繳絲數量，不得短少，如有短少在二關担以下依照上海D級生絲價值還，每担生絲之代繭費，除以乾濕下腳作抵外，並依蠶絲協導會所定代繭費標準辦理。(七) 利潤：各代繭廠商由本公司給以繭工費(減除下腳收入)百分之十之利潤，於解足生絲結帳時核付之。

(B) 配發貸款廠商超額代繭辦法：其要點如次：(一) 貸款廠商應具之條件：(1) 三十六年春代收超額繭數量在五關担生絲原料以上者。(2) 貸款收繭及繭絲確遵協導會各項規定者。(3) 三十六年春貸款繭戶繭完，絲已解足而無其他春繭可供繭製者。(二) 配繭總額：暫不確定。(三) 配繭辦法：與(A)辦法同，惟以一次配發十五天繭絲用量為最高限度。(四) 訂約及担保：與(A)辦法同，惟第二担保品以各廠已繳存中農行春秋貸款，第二担保品移作。(五) 發繭及解絲：分配之乾繭於訂約後一次撥給之(易絲代繭者，先繳絲後發繭)其餘與(A)辦法同。(六) (七) 兩項與(A)辦法同。

六 本公司集會商訂生絲等級標準

生絲整理包裝檢驗分級等標準問題，關係出口貿易至鉅，我國目前所

採標準，尚係戰前所定，與美國現行生絲等級標準，頗有不同，亟應重行決定。有關各機構，為此特於六月十九日晨十時假武進路二一六號召開會議，計到中央標準局由京派來技正黃志超、中央信託局周大綱、農林部馬保之、商品檢驗局陳文沛、本公司湯錫祥、王行素、尹良瑩、廠商蔡斯濟、王化南等有關單位代表十餘人，商訂新標準，由葛敬中氏主席，各代表廣泛發表意見，即席通過生絲整理包裝標準，關於外銷生絲檢查標準案，推定陳文沛、周大綱、鄒景衡、蔡斯濟、王化南等另組小組會商討，由小組議定後，再行召開會議，通過施行。

七 本公司謀復興山東特產府綢

山東府綢，為戰前魯省之著名特產，係由一種柘蠶，絲所織成，暢銷美國及南洋各地。惟戰後因山東全省柘樹損失極重，故柘蠶生產，幾告停頓。中國蠶絲公司為恢復此項名產，特由總經理葛敬中氏親赴青島視察恢復柘蠶之生產情形。按山東全境農村，現尚不安定，柘蠶生產，困難極多，葛氏決定由山東省輸入是項柘蠶至青島，由青島鈴木絲織廠製造。預料即會名震全球之特產，可能即將再出而問世云。

八 參加全國國貨展覽會展覽

本公司會奉農商部訓令，飭參加全國國貨展覽會籌備展覽，為鄭重辦理起見，特組織參加全國國貨展覽籌備委員會，選由何高級顧問向平，葉總稽核一元，單專門委員譚父、尹處長良瑩，係處長伯和，鄒處長景衡，王副處長行素，胡廠長寅新，鄭廠長寶棧等九人為委員，並推何高級顧問為主任委員，聘定易副處長廷鑑為總幹事，王專員之浩為副總幹事，楊副技師冠羣等十餘人為幹事，負責積極進行籌備，一而何主委與單委員專程赴京出席經濟部商業司八月一、五兩日先後召開之全國國貨展覽會籌備會議，經與會各代表議決，擇定南京太平路五十號新建之太平商場為展覽會會場，十月一日正式開幕，展覽期間為兩個月。會場分樓上樓下二部，樓下純為展覽部份，參加者除農商部一部份附屬單位外，尚有資源委員會及民營廠商；樓上則純為營業部份。參加展覽品之區域，遍及全國，而以台灣、東北之物資為尤多。本公司展覽場計佔七間(約十六市方丈)，

四間為蠶桑標本，蠶絲圖表，質出口絲織物等展覽品之陳列；三間為實演室，計有煮繭，繅絲，複搖，黑板檢驗等過程，實演工作人員，全由第一實驗絲廠調派担任。開幕以來，首都各機關首長蒞場參觀者甚多，英訪華團參觀後亦有好評，而地方人士來場者，平均每日約有十萬人。茲將本公司展覽品分類條列如后，以窺全貌。

(一) 蠶業分佈圖類：世界蠶業分佈圖，世界蠶絲國生產量比較圖，中國蠶業分佈圖，本公司業務分佈圖等五張。

(二) 栽桑育苗類：桑樹發育順序標本四五瓶，桑苗育成推廣等統計表八張，桑苗培育情形等照片四五張，桑蟲為害桑樹慘狀等照片一五張，桑品種照片一三張，柘樹照片二張。

(三) 養蠶製種類：蠶兒發育時期順序標本一〇三瓶，養蠶經過照片一套五十張，輔導製種推廣等統計表二五張，華八、瀛翰、華十、瀛文、洽桂、華六、華七等一代交雜種一〇張。

(四) 育蠶試驗類：華六、華七、華八、華九、華十、洽桂、瀛

翰、瀛文等蠶兒標本五〇瓶，華十瀛文等原種八張，華九瀛翰等蠶繭七四六種，紅黃綠白等土種繭九八種，實驗育蠶等統計表四一張，育種蠶病等研究照片一五張。

(五) 製絲類：製絲經過程序照片一套及其他二四張，廠絲、輯單經、土絲、長吐、滯頭等標本一六種，輔導廠商繅絲等統計表一一張。

(六) 織綢類：織綢經過程序照片一套一二張，綢類輸出國別價值表等五張，綢緞標本二〇本，喬其紗，大偉呢，九霞緞，平緞，條紡等一五三種。

(七) 絹紡類：絹紡經過程序照片一套二二張，絹紡成品統計表八張，絹紡標本二〇種。

(八) 刺繡類：各種刺繡品五二種。

(九) 實物表演類：多條繅絲表演。

國內消息

一 全經會通過蠶絲出口購換人造絲案

王曉籟、劉航琛、孫隆吉諸氏，為謀改善當前蠶絲業之困難局面，曾向全國經濟委員會提出：「擬請政府特准蠶絲出口掉回人造絲，以進口盈餘補貼生產成本」案，嗣經農林部左部長舜生召集有關人士根據王、劉、孫諸氏提案加以研討，議定辦法六點，業已提經十一月二十七日下午全經會通過。其六點辦法如下：(一)為謀蠶絲生產之增加及改進計，仍繼續推行蠶絲產銷計劃。(二)以生絲出口所之外匯，購取人造絲配給各廠。(三)人造絲之購進及分配，由輸出入管理委員會督同中信局辦理。(四)以人造絲之盈餘，貼補蠶絲生產成本，如貼補生產成本外尚有盈餘時，儘先作為改進及獎勵蠶絲業之用。(五)配給人造絲，應規定一部份作外銷用，輸出換取外匯。(六)以上詳細實施辦法，由農經財三部擬訂之。

二 蠶絲產銷協導會歷次會議續誌

蠶絲產銷協導委員會以前各次會議，業已彙誌於本刊第一卷第五六期合刊，茲第十四次會議，亦於三十六年八月二日上午十時假武進路二一六號召開，計

出席：褚輔成、葛敬中、譚熙鴻、范崇實、馬季平、刁民仁、徐世禮代、張毓麟、馬保之陳超人代、劉式庵尹良瑩代、湯錫祥、王養堂、何墨林周大綱代、陳鶴人趙文光代、皮作璋蔣師琦代、王伯天顏澤之代、夏道湘等十六人。

列席：陶菊如、朱新予二人。由譚熙鴻氏主席，其重要決議

案如左：

一、設計委員會組織章程提請討論案：

議決：照案通過。

二、設計委員會常務委員會建議各點提請討論案。議決：原則通過建議第一、二、四、五、六五點請設計委員會再擬詳細辦法交會，第二點並呈請農經兩部轉外交部積極交涉建議，第三點函請中農行查照辦理，建議第七點呈報經財三部核示辦理。

三、華豐合記絲廠函請將貸款所收贖交江南絲廠代辦案：議決：交江南絲廠代辦但不得超過江南絲廠原交絲期限如有延宕其遲交生絲損失由華豐自擔。

四、三十六年秋季蠶絲產銷協導辦法如何規定請討論案：議決：請央行中農行中蠶公司三區線絲公會四川絲業公司及本會各派員於八月四日上午召開小組會議交換意見擬定辦法提供設計委員會核議後再提本會商決。

五、生絲如何收購案：議決：交請設計委員會研討後提會決定。

六、試練費用如何籌撥案：議決：交請設計委員會研究後提會決定。

三十六年八月九日上午十時於雲南中路七號該會會議室舉行第十五次會議。

出席：褚輔成、譚熙鴻、王伯天顏澤之代、王養堂、葛敬中、刁民仁徐世禮代、皮作璋蔣師琦代、范崇實、湯錫祥、劉式庵尹良瑩代、夏道湘、馬保之陳超人代、王紫霜馬季平代等。

列席：嚴惠宇、許行彬、陶菊如、邵申培、陸子容、徐淡人、朱新予、葛慎初等。譚熙鴻氏主席，重要決議案如下：

一、三十六年秋季商貸管理辦法要點提付討論案：議決：修正通過

二、春季貸款收購未開工絲廠如何規定開工截止日期提付討論案：

議決：春季貸款收購未開工絲廠限最遲於八月二十二日前開工，否則取消其秋貸資格。又春季貸款廠商不自開工，而委託他廠代織者，亦作不開工論，應取消其秋貸資格。

三、試練繅繭收支預算提付討論案：

議決：照原列收支預算數字通過其收支不敷四億六千三百四十七萬零一百二十五元照本會設計委員會建議列入生絲成本內計算。

三十六年八月十六日上午十時，於雲南中路七號本會會議室舉行第十六次會議。

出席：褚輔成、譚熙鴻、刁民仁、王紫堂、皮作瓊、蔣琦代、王伯天、顏澤之代、馬保之、陳超人代、劉式庵、尹良釐代、張毓麟、陳偉人、趙文元代、王紫霜、馬季平代、范崇實、熊其銳代、葛敬中、湯錫祥、夏道淵等。
列席：許行彬、陶菊如、高景嶽、杜聯程等。由譚熙鴻氏主席，其重要決議案如下：

一、繅工費用提付討論案：

議決：請設計委員會詳細核議提會決定。

二、中國絲業公司申述秋季貸款資格提付討論案：

議決：該公司春季貸款收購應儘速開工繅製繳絲，其因延誤而生之損失，應由該公司負擔，至秋季貸款俟審核秋貸時再行核辦。

三、合作烘繭售價提付討論案：

議決：請中農行直接介紹廠商辦理。

四、無錫榮譽軍人第十一教養院請中蠶公司准借代繅繅工費提付討論案：

議決：可照准。

五、生絲收購暫付價額提請討論案：

議決：請設計委員會再行核議提會商決。

三十六年八月二十三日十時，於雲南中路七號本會會議室舉行第十七次會議。

出席：皮作瓊、劉式庵、褚輔成、范崇實、王伯天、顏澤之代、刁民仁、徐世綏代、馬保之、陳超人代、譚熙鴻、葛敬中、夏道淵、湯錫祥等。

列席：許行彬、馬軼羣、周澄文等。

由譚熙鴻氏主席，其重要決議案如下：

一、本會設計委員會談話會建議三項提付討論案：

議決：照案通過。

二、核算繅本繅折標準提付討論案：

議決：請設計委員會核議提會商決。

三、四川絲業公司電請轉咨四聯總處中信局將春絲成本與外的售價差額由國庫負擔提付討論案。

議決：俟有關機關洽商後再行提會討論。

四、金城厚記絲廠因廠屋租金糾紛不能逾期開工，請准按期繳絲易繭提付討論案：

議決：該廠延遲開工情形特殊，姑准通融，嗣後應按期先繳絲後發繭，其呈送之生絲檢驗單並須為最近繅製之生絲。

三十六年八月三十日下午二時在雲南中路七號本會會議室舉行第十八次會議。

出席：冷適、褚輔成、譚熙鴻、王紫霜、馬季平代、張毓麟、王紫堂、葛敬中、刁民仁、徐世綏代、王伯天、顏澤之代、范崇實、劉式庵、尹良釐代、湯錫祥、夏道淵等。

列席：許行彬、高景嶽、陶菊如、沈九如、王化南等。

譚熙鴻氏主席，重要決議案如下：

一、設計委員會建議三項提付討論案：

議決：照案通過。

二、吳縣蠶種業公會請轉請中央禁止日本蠶種輸入提付討論案：

議決：日本蠶種輸入，須視國內供求情形決定，由中央統籌辦理，屆時再提會商討。

臨時動議：

一、本年秋季繭貸及收絲辦法迄未決定，擬電行政院農經兩部追陳急要，迅賜鈞策飭遵，請表決案：

議決：通由本會全體委員急電行政院農經兩部迅予決策：(一)如仍依照院頒蠶絲產銷計劃綱要辦理擬請轉知由四聯總處及央農兩行於三日內迅速貸款收購並撥款收絲，(二)如不能依照原計劃辦理貸款及收絲事宜，則與普通一般貸款性質相同，應由四聯總處與央農兩

行自行辦理，請即明令廢止蠶絲產銷原計劃，並撤銷本會，以便辦理結束。

三十六年九月六日上午十時假外灘中央銀行會議室舉行第十九次會議

出席：褚輔成、冷 通、徐柏園、劉攻芸、譚熙鴻、刁培然、王鑾堂、王伯天、王紫霜、周紀曜、何墨林周大綱代、皮作瓊郭頌銘代、董賢堯周元功代、劉式庵尹良榮代、范崇實、葛敬中、湯錫祥、張毓驊、夏道湘等。

列席：刁民仁、田定庵、顏澤之、馬季平、許行彬、陶菊如、管義達等。

財政部徐次長致詞：首先說明行政院核定三十六年度秋繭收購辦法之意義，次代表張院長致詞：(一)行政院核定秋繭收購辦法七項希協導會切實遵照辦理，(二)希望江浙兩省地方政府切實協助辦理，(三)中國蠶絲公司應作一般廠商範疇，(四)財農經三部及輸出入管理委員會共同督導辦理。

國行劉副總裁致詞：略以絲繭貸款收購與政治社會經濟財政金融關係密切，希體諒政府德意，力求減低成本藉輕政府負擔，並祝我國蠶絲事業之復興成功。

冷委員褚委員發表意見：僉以政府決心繼續貸款收購秋繭生絲嘉惠蠶農至深且鉅雖時間迫促容有困難自應仰體中央德意排除萬難悉力以赴惟行政院核定辦法之第二項限定鮮繭最高價不得超過一百萬元一節認為繭價應依繭質優劣而高低否則影響所及蠶農勢以優繭自製土絲劣繭出售反致增加廠方成本及國庫負擔轉失協導本意又核定辦法之第三項收購生絲工作限於本年十月底以前結束一節事實已亦有困難亟應應陳事實懇請中央准將核定辦法第二三兩項賜予改訂

討論事項：

一、冷褚兩委員對行政院核定辦法第二項及第三項意見提付商討案：

議決：(一)急電行政院經農兩部繭價依繭質優劣而高低請改定為烘折三〇〇斤繭折四六〇斤鮮繭每市擔價一〇八萬元並隨繭折增減繭價俾繭價與繭質相應以示公允惟在未奉政院令改前仍應遵

照原令辦理

(二)收購生絲除由本會加緊督促廠商儘速製外其完成期限兩呈行政院經農兩部請准延至十一月底止。

二、三十六年秋季聯合收購辦事須知草案業經擬訂請公決案：議決：由中央銀行、中農行、中蠶公司及本會於今日午後召集小組審查後早主任委員核定施行。

三、繭工費用途請明白規定案：議決：繭工費用途應為自乾繭進倉日起至生絲解繳農行倉庫日止之一切費用。

四、廠商申請秋貸登記日期請規定案：議決：即日登報公告於本月七日八日兩日內來會辦理登記手續逾期作為棄權。

三十六年九月九日下午三時，在雲南中路七號本會會議室舉行第二十二次會議，計

出席：褚輔成、王伯天、刁民仁、王紫霜馬季平代、何墨林周大綱代、王鰲堂、張毓驊、冷 通湯錫祥代、皮作瓊蔣師琦代、董賢堯管義達代、譚熙鴻、范崇實謝思潔代、何北衡熊其銳代、葛敬中、湯錫祥、夏道湘等。

列席：許行彬、陶菊如、管義達等。

譚熙鴻氏主席，決議事項如左：

一、秋季收購貸款審核標準提付討論案：議決：照案修正通過。

二、聯合收購辦事須知業經小組審查完竣提付討論案：議決：照案通過。

三、蘇浙廠商申請三十六年秋季收購貸款業經初步審核提付討論案：議決：請中農行中蠶公司及本會即晚召開審查小組核定後交中農行核貸再提下次會議追認。

四、本會蠶絲管理處及蘇浙兩省辦事處章程提付討論案：議決：修正通過。

五、設計委員會建議調整生絲外銷標準售價提付討論案：

議決：生絲外銷標準售價准自九月三日起調整為照紐約交貨價每磅美金四元為最低限度另給經銷佣金百分之三超過標準售價部份不發獎金至生絲售價照他種外幣計算者比照同日央行匯價套換美金核算之。
三十六年九月十三日上午十時於雲南中路七號本會會議室舉行第廿一次會議，計

出席：褚輔成、何墨林周大綱代、王伯天、王紫堂、刁民仁、王紫霜馬季平代、譚熙鴻、劉貽燕尹良榮代、皮作瓊蔣師琦代、湯錫祥、葛敬中、湯錫祥代、張毓驊夏道湘代、范崇實謝思潔代、何北衡熊其銳代、夏道湘等。

列席：周紀曜、陶菊如、許行彬等。
主席：譚熙鴻氏，其決議事項如左：

一、三十六年秋季貸款收購廠商經小組審核送請農行照貨提請追認。又農行臨時動議江浙兩省秋季合作烘爾貸款一六二億元，請迅核定併請討論案：

議決：甲、三十六年秋季貸款收購廠商照核定數追認通過。

乙、合作烘爾貸款額予以核減除以廠商核准貸款餘額充撥外所差一百億元請中農行函請四聯總處核辦。

二、規定開行日期及在未開行前所收之繭如何處理提請商決案：

議決：開行日期定為九月十三日在未開行前貸款廠商所收之繭准按實際收購價額轉帳，惟每市擔繭價不得超過一〇八萬元。

三、行政院及四聯總處指示各點如何處理提請商決案：

議決：甲、關於春季貸款收購生絲工作限於十月月底結束一節照設計委員會建議案呈行行政院。四聯總處核示並函請中農行三區總辦同業公會協助完成。

乙、關於核定春絲收購價格一節，指定中蠶公司於下星期三前召集中央中農行中信局財政部四聯總處及本會代表商討提下星期五設計委員會會議復核後送本會決定。

丙、關於秋季收購開支一節照上次會議規定每市担解繭三十四萬元不為超過，並嚴禁廠商繳烘。

丁、關於生絲收購一節按照本會第十八次會議第一案辦理。

四、設計委員會建議事項提請討論案：
議決：第一項關於中央信託局代理政府收購及銷售生絲要點五點除二、三、四三點照案通過外其餘第一點開立收購生絲墊款專戶一節收購生絲墊款擬照核定成本隨時報墊銷售生絲費用擬照實報銷又第五點代辦手續費一節均函請財政部核示第二、三、四、五、六五項照案通過

五、廣東貸款生絲收購提付討論案：
議決：請中蠶公司將生絲研究擬具意見後再提會商討。
三十六年九月二十日上午十時在雲南中路七號本會會議室舉行第廿二次會議。

出席：褚輔成、刁民仁、何墨林周大綱代、王紫霜馬季平代、譚熙鴻、王紫堂、王伯天顏澤之代、葛敬中、湯錫祥、皮作瓊蔣師琦代、劉式庵尹良榮代、張毓驊夏道湘代、何北衡熊其銳代、范崇實謝思潔代、夏道湘等。

列席：許行彬、杜聯綬、張白方等。
主席：譚熙鴻氏，決議事項如左：

一、春絲收購價格計算原則業經小組及設計委員會核議提請討論案：
議決：照案通過。

二、試繅抽樣蠶繭之繅工費之支出與其所繅生絲收入均交由中蠶公司收付，其不敷虧折數四億六千餘萬元擬請中信局照付列入生絲成本內計算提付討論案：

議決：通過交由中蠶公司辦理其應支付款項請中農行在繭貸利息收入之業務管理費項下先行墊撥十億元。

三、浙省繭業同業公會聯合會電請按照春繭成例酌加繭價每担三十萬元請公決案：

議決：本年秋季繭價係 行政院核定所請未便照辦。

四、貸款廠商蠶繭製程序如何規定請討論案：
議決：各貸款廠商，應儘先解足額春絲及代繅中蠶公司春期超額繭絲後方得解秋絲。

五、中蠶公司超額繭如何交貸款廠商代繅請討論案：
議決：由中蠶公司另訂貸款廠商代繅超額辦法提會。

六、秋貸廠商因關係擬請退回貸款如何辦理請討論案：
議決：一、凡核准之秋貸廠商雖經請匯而全部未動用收商者准予退回。

二、各貸款廠商倘願自款收商者應即日報本會辦事處或分區核轉並將已領而未收商之貸款（以本會各區處收到之表報為準）限於本月二十六日以前掃數歸還各原領款之中農行核收如不能依限歸還者雖申請自款收商仍作貸款收商論。

三、已領貸款廠商在未領貸款前自款收商部份依照本會二十一次二項之決議須按實際價額轉帳惟每市扣商價不得超過一〇八萬元查本會秋季獎勵自款收商曾於第十五次會議通過秋季商貸管理辦法要點乙項四曾有規定准予貸款廠商自款收商故在十三日以前墊款收商部份准予酌量留充自款收商但江蘇收商行莊已在結束階段應於二十六日止將商貸餘款繳還。

七、貸款收商餘款如何催促歸還提付討論案：

議決：由本會函請中農行轉飭稽核於收商結束後督促辦理並由本會函飭蘇浙兩辦事處協助辦理。

八、貸款未用墊頭及貸款餘款墊頭如何歸還提付討論案：

議決：凡貸款全部未曾動用者其已繳墊頭准由中農行照數撥還貸款餘款墊頭須俟貸款收商帳目結清後始得歸還。

九、中農行報告各商行所填收商表報有每担超過一〇八萬元情事如何繼續付款請討論案：

議決：商行收商表報數目每担超過一〇八萬元者中農行仍祇照一〇八萬元支付貸款。

十、廠商繳納油款週轉金不敷使用如何籌撥請討論案：

議決：本月份請中農行仍在超額繳納貨內墊撥以不超出四十億元為度下月份應由廠商預繳。

第二十三次會議，於九月二十七日上午十時，在雲南中路七號本會會議室舉行。

出席：褚輔成、刁民仁、王伯天顏澤之代、王紫霜馬季平代、王紫堂、何墨林周大綱代、張毓麟、譚熙鴻、葛敬中、湯錫祥、何北衡熊其銳代、范崇實謝思潔代、皮作瓊蔣師琦代、劉式庵尹良登代、夏道淵

列席：許行彬、高景嶽等。

主席：譚熙鴻氏，決議事項如左：

一、中農行請擬訂廠商秋貸收商餘款歸還辦法提付討論案：
議決：請設計委員會於下星期一開會研議後擬會商討。

二、三十六年春季鮮繭利息計算日期請規定案：
議決：春季鮮繭計息日期按五十天核算。

三、三區繭絲同業公會函請調整生絲計價提付討論案：
議決：（一）繭本一節仍維持原定辦法。

（二）車位因實際關係而須增加提請設計委員會研議後提會。
四、中蠶公司配發貸款廠商超額繭代繳辦法提付討論案：
議決：照案通過。

第二十四次會議於三十六年十月四日上午十時在雲南中路七號本會會議室舉行。

出席：褚輔成、何墨林周大綱代、刁民仁、陳偉人文啓蒼代、王紫霜馬季平代、王伯天顏澤之代、王紫堂、馬保之陳超人代、皮作瓊蔣師琦代、葛敬中、湯錫祥、張毓麟湯錫祥代、何北衡熊其銳代、范崇實謝思潔代、譚熙鴻等。

列席：許行彬、朱祖培等。

主席：譚熙鴻氏，決議事項如左：

一、三區繭絲工業同業公會函陳秋貸收商實情請對限期繳還貸款餘款及秋繭超價等項妥籌補救辦法業經設計委員會第六次會議議決各點經照案代電有關各方辦理提請追認案：

議決：追認通過並函請四聯總處准廠商以自款收商抵押借款其總額以三十億元為限。

二、設計委員會建議事項提付討論案：
議決：第二、三、四三項均照案通過。

三、三區繭絲同業公會要求五月三十日止所收蠶繭比照五月三十一日起加價二成業經決議專案呈部核示擬請先行議定加價數目俾便專案呈部核示案：

議決：准照五月三十日止之原規定繭本加百分之七專案呈部核示。

四、各廠發關量不敷周轉應如何補救：
議決：視各廠實情繳絲情形及審定摺折酌量增發。
第二十五次會議，於三十六年十月十三日下午二時在雲南中路七號本會會議室舉行。

出席：褚輔成、張毓麟、陳偉人文啓萱代、王紫霜馬季平代、刁民仁徐世綏代、王伯天顏澤之代、葛敬中、譚熙鴻、湯錫祥、劉式庵尹良璧代、范崇實謝思潔代、何北衡熊其銳代、夏道淵等。

列席：許行彬、朱祖培等。

主席：譚熙鴻氏，決議事項如左：
一、浙江省蠶業協會及鎮江種業公會轉請中農行急辦秋蠶補貸款或以質押方法貸款請討論案。

議決：各場現有三十七年春蠶種量估計，浙兩省約有九十萬張雲南省十三萬張四川省十九萬張共計一百二十二萬張函請四聯總處依照去年辦法按平均每張蠶種貸款二萬五千元至三萬元轉知中農行照貸。

二、經農兩部交議第四區絲織工業同業公會為絲織業原料供求失調請速配傳廠絲案：
議決：請設計委員會銷絲小組擬具辦法提會商討。

三、據興記貿易公司函請「分配本年春秋外銷生絲額五百至一千關担乞示外銷價格」一案經提交銷絲小組會議決定「准予配銷」之條件生絲得交該公司自行裝運出口，「條件生絲須交由中信局代裝至交貨地點交貨」請討論案：
議決：准予配銷之條件生絲得交該公司自行裝運出口「條件生絲須交由中信局代裝至交貨地點交貨但如該公司能提供銀行担保及外銷出口證明文件時亦得由該公司自行裝運以資迅速。

四、秋絲織工貸款數額請討論案：
議決：提請設計委員會銷絲小組研議後提會商決。

五、照第二十四次會議決議第一案秋貸廠商已將餘款還清其所收鮮繭半數歸政府收購應如何分割請討論案：
議決：由江浙兩辦事處會同中農行辦理儘量以莊口為分割對象呈會備案

六、中農行請催促廠商歸還秋貸餘款逾期如何處理案：
議決：由本會電江浙兩辦事處飭各廠商即日歸還秋貸餘款及繳解春生絲切勿延宕致損該廠信用影響嗣後貸款及輔導權益並由會函請第三區蠶絲業同業公會協助辦理轉知各廠。

七、春季貸款絲向欠甚多解絲限期屆滿請併討論催解案：
議決：本會江蘇辦事處呈請對各廠商如撥自款如何取銷提付討論案：
原則（一）凡春繭貸款廠商准予製自款秋繭抵作春絲繳解（二）貸款廠商准予提前製秋繭作秋絲繳解以不超過秋貸額為度並暫照每担生絲三千一百萬元價格向中農行中信局結算（三）提前製秋繭廠商應由本會兩辦事處核准後呈會備案並轉中農行知照。

第二十六次會議，於三十六年十月二十四日上午十時，在雲南中路七號本會會議室舉行。

出席：冷 適、褚輔成、王伯天顏澤之代、刁民仁徐世綏代、王紫霜馬季平代、陳偉人文啓萱代、湯錫祥、譚熙鴻、夏道淵等。

列席：朱祖培、許行彬、杜聯輝、陸仲烈、高景嶽等。

譚熙鴻氏主席，首先報告春絲製成期限奉 行政院代電准予展緩至十一月底完成惟該月份如物價波動而致成本增加時應由廠家自行負擔政府不另貼補等情，繼即討論議事項如下：
一、春繭織工貸款原定為三個月現已陸續到期應否展期提付討論案：
議決：絲織製期限既經呈奉 行政院准予展緩至十一月底為止應函請中農行准予展期至十一月底。

二、廠商收購秋繭總額之半數在八十四担鮮繭以下不足製五担絲者因不合檢驗標準無從運銷出口經提審議小組決議「准由各廠商即日繳還貸款並作自款收繭處理」提請追認案：
議決：追認通過並以每一貸款廠商作為一單位核算。

三、廠商所繳春貸生絲尾數不足五担之零担生絲經提審議小組決議「由各廠商即日將零担解繳中農行否則須照生絲市價計值」提請追認案
議決：由各廠商即日將零担解繳中農行或照市價委託廠商代售繳納現款

四、廣東生絲收購價格提付討論案：

議決：函轉四聯總處核辦。

五、秋期收購臨時費概算提付討論案：

議決：請財部中央銀行中農行四聯總處中蠶公司各委員審查後提下次大會商決。

六、廠商應繳付本月配給柴油款約需七十億元因期間短促一時難籌全部現款擬商請中蠶公司在超額繭工貸款內墊付四十億元仍以各廠商繭工貸款分別扣還提付討論案：

議決：本月配給柴油不敷之款姑准商請中蠶公司在超額繭工貸款內墊付四十億元嗣後配油仍應由廠商先行繳款。

七、三區繭絲同業公會以繭絲原料缺乏明春繭廠勢將停工擬請即日呈請政府准購日商運華以挽危機提付討論案：

議決：由會呈請政府並商洽有關各方積極辦理。

第二十七次會議於三十六年十月二十七日日上午十時，在雲南中路七號本會會議室舉行，計

出席：褚輔成、譚熙鴻、王伯天顏澤之代、王紫堂、刁民仁徐世綏代、何墨林周大綱代、陳傳人文啓萱代、湯錫祥、董贊堯管義達代、范崇實謝思潔代、何北衡熊其銳代、夏道淵等。

列席：周紀暉、朱祖培、許行彬、朱新予等。

主席：譚熙鴻氏，決議事項如左：

一、春季貸款收購繭製生絲按月從速分解提付討論案：

議決：請設計委員會研討後提會商決。

二、生絲收購預付貸款及繭工貸款請求增加提付討論案：

議決：生絲收購預付貸款每担增為三千五百萬元繭工貸款每担增為一千元元繭債總額增加一百億元由會呈部並函四聯總處轉中農行洽辦。

三、春季貸款廠商收購繭試繭折請求公布案：

議決：即日公佈。

四、檢驗收絲手續延緩繭本等利息請求增加提付討論案：

議決：請設計委員會研討後提會商決。

五、收購生絲C級以上要求增給獎勵金提付討論案：

議決：請設計委員會研討後提會商決。

六、秋季貸款收購虧折甚鉅要求自款收購部份款項全部予以貸款提付討論案：

議決：仍照第二十四次會議第一案決議辦理貸款總額以三十億元為限。

七、代收超額繭廠商墊款利息請予貼補提付討論案：

議決：請中蠶公司研擬辦法送會商決。

八、合作社合作烘繭折問題提付討論案：

議決：交本會浙江辦事處會同合作社代表繭絲廠商研究辦理。

九、秋期抽樣試繭問題提付討論案：

議決：秋期抽樣試繭仍照春期規定由本會江浙兩辦事處會同就地中農行中蠶公司辦事處辦理如廠商有不願抽樣試繭者准照規定烘折三百斤繭折四百六十斤計算繳絲。

第二十八次會議於三十六年十一月七日上午十時，在雲南中路七號本會會議室舉行，計

出席：褚輔成、刁民仁徐世綏代、王伯天顏澤之代、陳傳人、張毓驊、王紫堂、何墨林周大綱代、譚熙鴻、湯錫祥、夏道淵、范崇實謝思潔代、何北衡熊其銳代等。

列席：許行彬、朱祖培、呂則民等。

主席：譚熙鴻氏，決議事項如左：

一、三區繭絲同業公會函請春季貸款生絲增加一成交由廠商供應內銷提付商討案：

議決：接受三區公會代表同業意見由會呈部並函四聯總處請予核准。

二、三十六年七、八、九月份春繭繭工費用及收絲成本業經交付審查提付討論案：

議決：通過。

三、三十六年十月份春繭繭工費用及收絲成本業經核算提請討論案：

議決：交付中央銀行中農行中農信局四聯總處財政部中蠶公司委員審查提下次大會商決。

四、三十六年春繭十一月份繭工費中車位增加問題提付討論案：

議決：十月份車位照九月份規定部數增加三十一月份車位照十月份部數

加三部。

五、春季貸款收購繅製生絲按月從速分解案業經設計委員會商討建議七月份繅解全部生絲百分之五八月份百分之十五九月份百分之三十十月份百分之三十一月份百分之二十提請討論案：

議決：通過。

六、檢驗生絲手續延緩繅本等利息請求增加案業經設計委員會商討建議「照原定計息日數一百三十六天增加二十四天共計一百六十天核算」提請討論案：

議決：通過。

七、收購生絲C級以上要求獎勵案業經設計委員會商討建議收購生絲價格以D級為標準E級較D級每磅減美金二角C級、D級每磅加美金一角五分B級較C級每磅加美金五分A級較B級每磅加美金五分」提請討論案。

議決：通過。

八、春貸、廠商應繳絲量係以公量為標準所有抽樣及抽條等份量應否核扣提付討論案：

議決：請設計委員會研議後提會商決。

九、計算生絲成本擬請解絲九成足額各廠商從速結帳提付討論案：

議決：准予先行試算結付。

十、浙江省蠶繭品質稍差江蘇省春繭久置其繅折應否調整提付討論案：

議決：請設計委員會研議後提會商決。

十一、永泰絲廠申請對13/1516/1818/20等條份生絲增貼工損失費案業經設計委員會商討建議「凡向政府售出指定繅製之特殊條份生絲其售價超過規定標準價格者准照繅製成本按當月生活指數給予車位補貼2/15條份三十部16/18及18/20條份十部嗣後廠商拋售特殊條份生絲應先報由本會交設計委員會銷絲小組核議價格」提請討論案：

議決：通過。

十二、代收超額廠商墊款利息請予貼補業經中蠶公司研妥提付討論案：議決：由中蠶公司參照貸款利息及市息核辦送會備查。

十三、春蠶試繅繅費不敷四億六千餘萬元擬請中信局撥交中蠶公司提付討論案：

議決：通過請中信局照數撥付中蠶公司。

十四、秋絲繅工貸款數額案業經設計委員會商討建議「秋絲、工貸款每担定為一千二百萬元估計秋絲計六百担共需貸額七十二億元提請蠶絲協導會函四聯總處轉中農行核貸」提請討論案：

議決：通過。

十五、本會秋期收購臨時費概算業經交付審查提請討論案：議決：通過秋期臨時費實支數額在秋貸利息收入規定之管理費項下抵補如有不敷再在春貸利息收入之管理費餘額商請劃撥之。

十六、明年春種需要數目本蠶種應否輸入提付討論案：

議決：請中蠶公司召集江浙等省有關機關集議商討後提會商決。

十七、對日蠶絲事業如何限制提請討論案：

議決：由會召集中蠶公司及江浙川粵等省有關部份研究後提會商決。

十八、設計委員會建議事項提付討論案：

議決：第一項至第七項均照原案通過

第廿九次會議於卅六年十一月十四日上午十時，在雲南中路七號本會會議室舉行，計出席：褚輔成、王紫霜、王伯夫、顧澤之、王聚堂、刁民仁、徐世綏、何墨林、周大綱、范崇實、謝思潔、譚熙鴻、湯錫祥、夏道湘等，列席：朱祖培、許行彬等，主席：譚熙鴻氏。

(甲) 報告事項

一、宣讀第廿八次會議記錄。

二、報告蠶絲 理處及所屬辦事處組織章程奉部令修正核備。

三、報告五月卅日以前收購照原規定加百分之七奉部令核准。

四、報告四聯總處核准卅七年春蠶種貸款。

五、報告截至十一月十四日止各廠解繳農行春絲計七一七一件內送請收購春絲四八七七件，其未繳解生絲，除由本會函促兩辦事處轉知廠商催解外，請中農行及三區繅絲同業公會協助催繳。

乙討論事項

一、春絲十月份繅工費及生絲成本業經審查提付討論案。

議決：通過。

二、四聯總處核准秋收自款收購貸款卅億押借標準提付討論案。

議決：貸款：每担鮮繭照廿八萬元核貸，押品：每担乾繭押款三百萬元，期限：與秋繭貸款同時到期，利息：按月息五分計算。

三、大利絲業公司解繳生絲十五件係B₁ / B₂ / B₃等級可否收購提請討論案。

議決：責令解繳廠商合格生絲掉換，如無合格絲可掉時，准照B₁級價格每磅減美金二角收購。

四、興記公司訂購B₁ / B₂條份生絲五百至乙千關担業經本會第廿八次會議通過在案，茲該公司擬先換訂B₁ / B₂條份生絲三百担，如何線解掉換提付討論案；

議決：由本會洽廠商製B₁ / B₂條紋生絲一百五十担，其餘一百五十担，請中信局與興記公司洽商辦理。

五、春商貸款廠商所繳二分業務管理費，係按五十天計息，惟各廠商簽訂契約係分三次，其起息日期，應照何日起算提請討論案；

議決：照第二次訂約日期起計算五十天利息。

六、設計委員會建議事項，提付討論案；

議決：第一、二、三、四、五、六、八、等六項均照原案通過，第三項售價俟中信局與設計會銷絲小組洽定後，提下次大會報告，第七項照案通過但B₁ / B₂條份生絲，准予隨時洽售，提供銀行担保及海關出口簽證後裝運出口，不必預先簽訂契約，第九項由中信局將寄售合約送會審查核備。

第三十次會議於三十六 十一月廿九日上午十時，在上海雲南中路七號本會會議室舉行，計

出席：張毓麟、王鰲堂、刁民仁、徐世綏代、葛敬中、皮作瓊、葛敬中代、王伯天、顧澤之代、馮錫祥、褚輔成、何墨林、周大綱代、王紫霜、馬季平代、譚熙鴻、夏道相等。

列席：朱祖培、許行彬、馬軼羣代、朱新予、管義達等。

中、報告事項：

一、宣讀上次會議記錄。

二、報告江浙秋絲繅工貸款，每担一千二百萬元，共計七十二億，業經四聯總處核准。

三、報告十月份春貨生絲繅工費用及收絲成本，業經經濟部核准。

四、報告關於粵絲收購成數，業經函轉四聯總處。

乙、討論事項：
一、經農兩部交議，飭遵照三十六年度秋期蠶繭貸款及收購秋絲辦法第七項「卅七年度協助蠶絲產銷辦法，應嚴格依照新進出口貿易辦法及管理外匯辦法另行訂定」之規定，擬訂卅七年度協助蠶絲產銷辦法，提付討論案；

議決：全國經濟委員會最近議決蠶絲產銷協導計劃繼續推行，俟奉到通知後再行擬商實施辦法。

二、經農兩部交議以據嘉興縣參議會議決，擬請政府增加貼補新品種價格，俾新舊蠶種價格不分高低，而杜流弊提請討論案；

議決：交小組會議審查後提付商討。

三、春貨收購廠商試繅抽樣支出與收入不敷之數，前經本會第廿二次八次會議議決，由中信局照付，列入生絲成本內計算在案，茲准中信局函稱上項費用，經與中央銀行洽商，據稱該局在央行開立之生絲甲乙兩戶內未便提付似可洽商中農行辦理等語函復查照提請討論案；

議決：暫由本會報部及兩四聯總處，呈准在管 費項下，先行墊交中蠶公司，仍照原案列入生絲成本內，由中信局歸還本會。

四、三區蠶絲公會函請對九十月繅折，按照以前公佈審定繅折加五釐計算，以免各廠暗虧，提付討論案；

議決：照規定辦理。

五、三區蠶絲公會函稱以據各會員聲稱本會規定春貨生絲價格，C級照D級加美金一角五分，B級照C級加五分，E級照D級扣二角，F級照E級再扣二角，擬請調整為B₁ / B₂條紋勻度A字級加美金五角，B字級加美金三角，以資獎勵，提請討論案；

議決：照規定辦理。

六、廠商燃料之配發，係以解繳絲量為標準，則廠商保留之一成生絲

其燃料是否准予照配，提請討論案；

議決：照解繳絲量配油。

七、秋貸及自款收購部份，所需繅絲燃料應否配發，提請討論案；

議決：秋爾貸款部份，照春季規定申請配油，自款收購部份，則不予申請配發。

八、查春貸生絲呈奉財政部核准由廠商保留一成在案，惟各廠繳絲是否先將全部絲量解足後，再將保留一成發還或即照九成解繳尙無規定，提請討論案；

議決：照審定繅折最低應繳絲量全數解繳，如廠商所解繳絲量超出政府規定廠商保留成數，俟廠商貸款收購手續清楚後，即將多餘絲量退還各廠商。

九、三區繅絲公會函稱：以廠商解繳春貸生絲其解絲日期與收購日期同，憑中農行收單日期為證，如有延誤，自與各貸款廠無涉，應由政府收購機關負責，否則應請援例補貼或將延遲日期之利息加入成本計算，提請討論案；

議決：由會函知有關機關收購生絲手續從速辦理，未經填具收購申請書廠商，迅予申請，利息仍照規定辦理。

十、本會及所屬各處，蘇浙兩辦事處，南京通訊處員工，因經費業務關係，擬予緊縮，提請討論案；

議決：通過予以緊縮。

十一、本會及所屬各處明年預算，擬予編製案；

議決：照編送。

十二、呈核准之本會及所屬各處，本年預算其薪俸加成數係按一八〇〇倍，生活基本數係按三十四萬元列製，嗣加成數及生活基本數均經政府改定，其不足金額，擬請以預備金移補，提請討論案；

議決：照案通過。

十三、本會及所屬各處員工伙食住房津貼及差額金，擬請比照其他機構貼補，其款項擬由生活補助費節餘項下開支，提請討論案；

議決：通過。

十四、本會及所屬各處職員寒衣貸款可否發給每人柒拾萬元，款項由本會及所屬獎金節餘項下支報，提請討論案；

議決：通過。

第三十一次會議，於三十六年十二月六日上午十時，在上海雲南中路

七號本會會議室舉行，計

出席：褚輔成、葛敬中、王伯天、顏澤之、皮作瓊、蔣鴻澤、劉式庵、尹良

榮、代、張毓驊、刁民仁、徐世綏、王繁堂、湯錫祥、王紫霜、馬季平

代、何墨林、周大綱、譚熙鴻、夏道淵等。

列席：許行彬，

主席：譚熙鴻氏，

甲、報告事項：

一、宣讀上次會議記錄。

二、三區公會請將春貸生絲增撥一成，仍准各廠商按八成解繳一案，業經四聯總處及經農兩部復准。

三、關於本年七八九月份春貸生絲工費及收購成本，經奉農林部核准。

四、四川絲業公司本年度春秋兩季繅絲貸款，業經陳奉四聯總處核准。

五、代製種場冷庫申請配油。

六、四聯總處及財政部函復關於日爾運華案。

七、中盤公司函復擬具代收超額繅廠前墊款及餘款之利息，按月息一角計算。

乙、討論事項：

一、十一月份春爾繅工費用及收購成本，業經核算，經設計委員會常務會議研計決定，提付討論案；

議決：照案通過，並申述繅工費按十一月份生活指數原因呈部及兩四聯總處備案。

二、關於三區公會要求繳絲量問題，提請討論案；

議決：照春季貸款各廠應繳最低絲量，按政府批准繳解成數扣減，設計委員會常務會擬定抽條百分之五，及實際

抽樣試練繅絲量，並分別早報財經農三部暨四聯總處核備。

三、收購春絲按本會歷次會議規定清算絲量價款是否按照章程由中央信託局辦理提付討論案。

議決：由會中行結算交有關機關複審後，再請主辦機關辦理。

四、無錫企業，利生，永生，鈞大，廣昌五絲廠函請代出證明秋季自款數量以便配油請付討論案；

議決：須春絲應繳絲量數解足額廠商按本會秋繭記錄數量出具證明，否則不予證明。

五、設計委員會常務第八次會議建議事項提付討論案。

議決：修正通過（除第十項修正如有現貨儘量出售外，餘均照案通過）

六、超額繭利息及繅工，均按實際數計算提付討論案。

議決：原則通過，但貸款至遲不得超過三十七年一月十五日歸還。

七、秋絲收購價格如何擬定提付討論案。

議決：由財政部，四聯總處，中央銀行，中農行，中信局，中盤公司三區公會及本會各派代表，於十二月九日在中農行會議室組合小組會議先行審議後，再提經本會決定。

第三十二次會議，於三十六年十二月二十二日下午二時，在上海雲南中路七號本會會議室舉行，計

出席：褚輔成、葛敬中、王伯天顏澤之代、王紫霜馬季平代、湯錫祥、王

鰲堂、陳傷人陳宗政代、范崇實謝思潔代、何墨林周大綱代、刁民

仁徐世綏代、夏道湘等。

列席：許行彬、朱新予等。

主席：譚熙鴻氏。

決議事項如左：

一、秋繭繅工費用及成本，業經小組會議擬定原則七項如左提付討論案。

(一)照春季貸款收購繅工費用及收絲成本計算辦法辦理。(二)繭本之繭價開支，照政府規定。(三)繅工費照十二月指數。(四)車位。(五)利息繭貸一百二十天，(內五十天五分，七十天三分)繅貸一個月。(六)秋絲限十二月底前交清。(七)繅折除抽樣按實

際外，其餘申請免抽者，均按規定繅折四百六十斤，烘折三百斤計算。

決議：原則第(一)(二)(三)(五)(六)等五項照案通過。第(四)

(項照春季呈准辦法比例增加，交技術組研究後，提下次會議商訂

，第(七)項擬將繅折照春季呈准辦法增加二十斤，以四百八十斤

計算，早報部院並函四聯總處核示。

二、擬定秋貸廠商申請抽樣試練截止日期，逾期不予抽樣，即按規定烘

折三百斤，繅折四百六十斤繳絲，提付討論案。

決議：申請抽樣試練截止日期，以十二月二十日為限，逾期不予抽樣，即

按規定烘折三百斤，繅折四百六十斤繳絲。

三、秋貸蠶繭試練督練人員，應否照春期酌予減少，及膳宿支給標準酌予

增加提付討論案。

決議：秋貸蠶繭試練督練人員，以江浙兩省政府三區繅絲工業同業公會，

中農行中盤公司及本會代表人員担任之，並以十二月二十日為開始

，又膳食酌予增加。

四、春貸廠商運繭途中，遭暴雨浸損之蠶繭，向中農保險公司取得賠償者

，其應繳絲量應如何核計提付討論案。

決議：照左列方式核計：

一、(高)——超額繳繭

二、(中)——超額繳繭

五、貸款廠商應繳尾數生絲在五担以下檢驗及繳解問題如何規定，提付討論案。

決議：生絲在一担以下作零件計算，按照第二十六次會議決定辦理，(詳

註：第二十六次會議討論事項第三案：廠商所繅春貸生絲尾數不足五担之

零担生絲，提審議小組決議：「由各廠商即日將零担生絲解繳中農行，

否則須照生絲市價計值」提請追認案。議決：由各廠即日將零担生絲解

繳中農行或照市價委託廠商代售繳納現款。

第三十三次會議，於三十六年十二月二十三日下午二時，在上海雲南

中路七號本會會議室舉行，計

出席：刁民仁徐世綏代、王紫霜馬季平代、湯錫祥、何墨林周大綱代、范崇賢李伯言代、褚輔成、王伯天顏澤之代、王薰堂、馬保之陳超人代、夏道湘等。

列席：許行彬、李國憲、朱祖培、楊星嶽等。

主席：譚熙鴻氏。

甲、報告事項：

- 一、輸出入管理委員會函以日商運華依照稅則，應行暫停進口。
- 二、十一月份春貸生絲繳工費用及生絲成本，業奉經濟部令准存查。
- 三、三區繅絲公會，即將春貸生絲增撥一成，准各廠商按八成解繳一案，前奉經農兩部指令核准，現又奉財政部代電復准。

乙、討論事項：

- 一、三十六年春季貸款廠商繳絲量及其價款，業經根據歷次會議記錄規定計算，送經中央、中農、中信局及中蠶公司審核，提請討論案。

再貸款各廠燃料津貼及大和、大明、金城、大隆等四廠運保險損失，應扣絲量另紙開列，請併討論。

決議：照審核數字通過，凡有未繳解廠商之絲量，即函復三區繅絲公會轉飭各廠商速繳並函江浙兩辦事處催繳，其品級由中信局照商品檢驗局檢驗結果獎懲，又條紋不及格及批點各降一級計算。

再貸款各廠燃料照表列貼補，大和、大明、大隆、金城四廠運保險損失，照表列數照扣絲量。

- 二、本春各廠保險盈餘中蠶公司多墊款項，應在此次清算絲款時扣還提請討論案。

決議：由中蠶公司製據，請中農行代收，予以扣還。

- 三、抽樣試繅損耗四億六千萬元，擬入生絲成本，擬在此次清算絲款時由中信局支付歸還，提請討論案。

決議：計算每担絲應攤多少，每廠應攤多少後，擬入生絲成本內，由會列表在清算絲款時扣還。

四、本會三十六年度經費節餘擬移至下年度支用提付討論案。

決議：通過並呈部備案。

五、秋繅繅絲車位業經技術研究提付討論案。

決議：照九十一部計算。

六、廣東生絲收購案。

決議：（一）廣東生絲收購七成案，由會再函四聯總處請示。（二）生絲檢驗問題由中信局廣州分局會同中農行總分行中蠶公司廣州辦事處抽樣寄滬，由滬中信局送上海商品檢驗局檢驗，並由會呈經部請恢復廣東商品檢驗局檢驗設備。（三）在抽樣時先照規定收購，絲價由中信局九成付款，下餘一成俟檢驗完畢後再行結付。

再行結付。

三 卅六年秋繅貸款管理辦法要點公佈

蠶絲產銷協導委員會，業已發表本期秋繅貸款管理辦法如下：

甲、原則：

（一）蘇浙皖區秋期，仍照蠶絲產銷計劃繼續辦理。

（二）秋期施行技術，應本春期辦理經驗酌予修正。

乙、實施要點：

（一）貸款數額估計：

- A. 江浙兩省蠶種約計五十萬張，估計產乾繭二七五〇〇市担，合鮮繭八二五〇〇市担，依照目前估計繭價及開支繅折六四〇斤，每市担鮮繭價及開支約為一百六十萬元，共需款一千三百二十億元，按九成發放共需貸款一千一百八十八億元。
- B. 秋繅於九月十日後開秤，秋貸至遲須於八月底辦妥貸款手續及組織收購小組行莊。

（二）貸款廠商資格：

- A. 春期貸款廠商在秋貸申請貸款期限以前開工繅絲者。
- B. 春期未貸款廠商而代繅超額繭及合作乾繭在秋貸申請貸款期限以前開工者。

（三）支商：

A 仍照春期辦法採分區聯合收購方式，並予加強。
 B 根據各地域發種數量及估計產量規定行數，請各省省政府於收購期前核定之。
 C 請地方切實保護商行，並取締商販。
 D 詳細辦法由本年邀集兩省政府中農行中蠶公司及當業者商擬之。

E 貸款廠商貸款收購數量太少，不足開設一廠行，由本會酌量情形，商請指定小組或商由中蠶公司代為收購。

(四) 自款收購；
 貸款廠商經本會核准自款收購，並受本會管理，其自款收購所獲生絲，得請求政府就其原貸款總額所收絲量之二成，按貸款額所獲生絲成木收購之。

(五) 購債及開支；

A 購債以國幣計算，但參攷當時米價。

B 撥折暫定四六〇斤。

C 生絲及乾繭質押貸款免予辦理。

D 開支比照春期酌予增加，並予以硬性規定。

E 詳細辦法由本會邀集關係方面研究確定。

(六) 管理；

A 手續力求簡化，B 辦法力求統一，C 聯繫須臻密切，D 詳細辦法由本會邀集中農行，中蠶公司商擬之。

(七) 經費；

本會管理經費按照本會組織規程，商由央行及中農行擬訂之。

四 蘇省蠶業近訊

一、江蘇省蠶業改進特種基金管理委員會組織成立。

蘇浙兩省前經呈奉行政院核准收蠶桑改進事業費及貼補種價，嗣又奉經濟農林兩部指示組織專管機構，以資保管應用。茲江蘇省為便於管理起見，先行組織「江蘇省蠶業改進特種基金管理委員會」，俟日後需要再與浙省合併組織。該會組織規程業經十月二十四日江蘇

省政府第一三八大委員會決議通過，由建設廳長董贊堯任主任委員，並經聘定財政廳廳長，會計處尤會計長，審計處楊審計長，省參議會冷議長，蠶絲界當業者湯錫祥、申培王、化南及江蘇省蠶業改進管理委員會周副主任委員等九人為委員，並於十一月二日下午在建設廳會議室舉行第一次委員大會，由董事長主席，當即推定尤會計長為副主任委員，並商討如何解決貼補種價不敷款項等要案云。

二、分配消毒藥品及用具。

江蘇省蠶業改進管理委員會為安寧蠶作增加產繭起見，經向蘇寧分署申請領到福爾末林十二桶約四千八百磅，及防毒面具噴霧機噴粉器等多具，分發各蠶種製造場及蠶桑改良區，蠶絲試驗場原蠶種場備作蠶室共備消毒室消毒用，現正在分配中，不日當可由各場區具領矣。

五 浙省蠶業戰前戰後消長情形

浙省蠶業，戰前與戰後之消長情形，堪稱有天壤之別，茲將二十五年與卅五年之指導區域人員與改良蠶種及收購量，列表如下，以窺其全貌：

項目	二十五年	三十五年
蠶業改進區	二六區	一〇區
蠶業推廣區	二九縣市	二九縣市
指導所	二一七所	五〇所
指導員	一九〇	五〇人
分、改良蠶種張數	一、二三一、五二九張 九〇五、二一一	二、五五四、〇〇〇張 一五九、二八八
烘繭機	四五臺	一二台
實開繭行	四九八家	一六五家
繭行實收	春秋 二四六、〇六一、五五担 秋期 八六、〇一九、五八	春秋 八二、五二四、七九担 秋期 七、〇七三、六六

絲 廠	三三 家
絲 車	八五九八
	四一二四

六 江浙兩省聯合開展防治桑蟲工作

中國蠶絲公司為推進江浙兩省桑蟲防治事宜，特邀請蠶絲界人士，於八月廿七日假上海武進路二一六號舉行防治桑蟲座談會，計出席：蔡邦華、莊師琦、管義達、鄭景衡、趙鴻基、孫伯和等六人，其重要決定，有如下各端：

- 一、組織：
 1. 定名為江浙兩省聯合防治桑蟲總隊。
 2. 推請浙江大學農學院蔡院長為總隊長。
 3. 在江浙各設一防治分隊，隊長由江浙兩省派員分任之，其下工作人員由參加各機關補充之，不另支薪，均受總隊長之指揮，分掌兩省防治蟲害事宜。
- 二、經費：
 1. 暫定經費為五億元，俟調查後再行會商決定之。
 2. 根據決定數字，由中蠶負擔二分之一，江浙各負擔四分之一。
- 三、方針：
 1. 運用政治力量，發揮科學效能。
 2. 採用獎勵競賽制度。
 3. 分別蟲類及其卵、幼蟲、繭，訂定獎收價格及處理辦法。
- 四、步驟：
 1. 即日成立總隊。
 2. 調查：
 - a. 調查表式請浙大擬訂分發應用。
 - b. 調查人員由浙大派二人赴吳江（唐覺先生）吳興（祝汝佐先生）主持調查事宜，所需實地調查人員，統由祝唐兩先生視實際情形，向參加各機關隨時調用之。

- c. 調查旅費，由兩省先行墊付。
- d. 預定江蘇八月卅日，浙江九月一日出發。
- e. 調查區域，先就吳江，吳興，德清着手。

3. 實施：
 - a. 調查完竣製訂實施防治方案，再由中蠶邀請各方決定執行之。
 - b. 由中蠶通令蠶區中蠶所屬工作人員，均受防治總隊之指導調用。
 - c. 由江浙兩省通令其所屬工作人員，均受防治總隊之指揮調用。
 - d. 由江浙兩省通令蠶區各級官員均應積極協助進行。
 - e. 由江浙兩省函請省內公私蠶業指導機關人員予以合作進行。
 - f. 由江浙兩省函請省內蠶業合作社人員，予以合作進行。
- 現悉：該隊以太湖沿岸長江錢江三角地帶為防治區域，業已由蔡邦華、祝汝佐諸氏分赴吳興、無錫、吳江等十餘縣實地視察，着手防治云。

七 粵省蠶絲業概況

廣東向為我國第二蠶絲區域，戰前經由香港出口之生絲，年在四五萬担左右，戰爭時期摧殘甚重，上年產絲量不過六七千担，約當戰前七分之一。茲略述廣東省之製絲業、製繭業、及蠶絲業之分佈內容如下：

- (一) 製絲業：戰前有大製絲廠三十家，絲車一五、七四九台，現有大中型絲廠三十一家，絲車九一八〇台，小型絲廠未計入。
- 戰前廣東省有桑地一、四六五、七二五畝，產鮮繭四九八、〇〇五担，產絲九九、六〇一担，其中廠絲佔半數以上。現有桑地面積約當戰前六分之一，卅五年產絲量約六千至八千担，廠絲產量不足三千担。惟該省氣候溫暖，恢復桑園，增進絲產，短期易見成效。
- (二) 製繭業：戰前廣東省蠶戶，都係採用土種，該省蠶絲局雖設有製種場，亦以繁殖土種為主，現該省土種製業共四十餘家，製種量約當廿八蛾，改中種五十萬張，卅五六年中蠶公司在該省推廣二化×二化改良蠶種，成績極佳，今後粵省蠶種業，亦可循此途徑，漸謀改進。
- (三) 珠江三角洲之蠶絲業分佈地區：
 - 一、廣州，二、增城，三、三水，四、肇慶，五、東莞，六、惠

山，七、新會，八、中山，九、順德，十、桂州，十一、容奇，十二、澳門，十三、南海。

(四)蠶業概況：

順德及其附近一帶，為珠江三角洲之蠶業中心，其所屬之一二五六七八九十區尤為集中之繁盛地帶，桑地而積共有一六九、七三二畝，佔珠江三角洲面積百分之〇、〇〇四三四，產桑葉四一三萬市担，但據日人李氏曾於一九二七年調查該區蠶業，據李氏統計一九二七年，珠江三角洲桑基面積共有一、二八三、八〇〇畝，佔全面積百分之〇、三二，故二十年後之今日，桑基面積銳減甚鉅，攷其原因，直接的由於砲火之燬廢，間接的因居民逃亡流離，人口顯著減少，勞力隨之缺乏。

當地農家因地理上關係——珠江泛濫往往影響稻作，故禾田極少，而皆以蠶魚為相輔而行之正業，由此可想見其養蠶於該地區之農村經濟占有重要之地位，據調查所得，平均每戶養蠶之範圍列如下表：

平均每戶
最大育蠶量 育蠶房屋 桑基
框種卅二張 七間 八畝左右

該地區之養蠶戶數佔該區各鄉鎮全人口之比率，以順德為例，列舉如左：

- 九區會華鄉住戶三、〇〇〇戶，蠶戶一、五〇〇戶，佔五〇%
- 七區龍山住戶二、三〇〇戶，蠶戶一、六〇〇戶，佔六九、五六%
- 八區登雲住戶一、八二二戶，蠶戶一、五三四戶，佔八四、一九%
- 八區龍渚住戶三、〇〇〇戶，蠶戶二、四〇〇戶，佔八〇%
- 八區馬昌住戶二、一七〇戶，蠶戶一、二〇〇戶，佔五五、三%

同時由於氣候條件之優異，當地年可育蠶多次，故鮮繭產量頗豐，惟蠶農迄今仍僅知墨守成法，亟待改善，以利發展。

八 四川省蠶絲業近貌

四川省為我國之第三蠶絲區域，有關我國蠶絲生產關係亦大，茲錄該省蠶絲業近貌如下：

- (一) 蠶種製造場：一、公有製種場九場，二、官商合營製種場十場，三、私人製種場十六場。
- (二) 每年製種數量：一、春種二十至三十萬張，(春季土種仍盛行，如全部發改良種，至少須加兩倍。)二、秋種，三十萬至五十萬張。
- (三) 蠶種冷藏庫：一、亞母尼亞冷藏庫三所，二、冰庫二所。
- (四) 繅絲廠：一、機械絲廠九廠，二、車數三、〇六一部，三、改良木絲車一七、〇八〇部。(大車除外)
- (五) 蠶業監督機構：一、蠶業督導區六區，二、督導人員八〇人。

九 蜀錦今昔

蜀錦有天孫錦，卍字錦，雲龍錦，芙蓉錦等等，最盛時，嘗有六千餘部長機，兩萬多工人從事斯業。迨民國廿五年，降至僅有長機九七一部，工人二、七二五人。近年情形畧見好轉，長機已增至一、〇〇〇餘部，工人則仍僅二千人左右，全年約產被面一四、〇〇〇件。每件時價，約自一六〇、〇〇〇元至二〇〇、〇〇〇元，其品質高低，決定於裝置機上經緯線頭數之寡，普通約自四、〇〇〇頭至一八、〇〇〇不等。



一 我國與日本生絲在美國銷路之比較

——註美商務參事處報告

本文中擬將我國生絲及日本生絲輸美之情形，作一比較的研究，藉資我國政府今後提倡蠶絲事業之參考。年來中日兩國生絲在美銷路之消長，呈下列數點趨勢：

- 1, 一九四二年以後，迄戰爭終止，戰爭使生絲輸美幾完全斷絕。故一九四二年之數字屬於不正常狀態之列，不足為吾人此種分析之對象。
- 2, 在一八九一年到一九四一年期中，日本生絲輸美在美國輸入生絲總量中所佔之比例，逐漸增加，由百分之五十左右，增到百分之九十左右，最高且到百分之九十七（如一九三四年）。在一九二一年後，日本生絲在美銷路，除一九二一——二三時期外，均佔美生絲輸入總量之百分之八十以上，實居於極優越的地位。
- 3, 我國生絲在此時期中所佔比例，則逐漸減少，最高曾達三十三%（1895—97），及後則減到百分之十以內，如一九三一年以後，除一九四〇——四一兩年中超過百分之十外，餘均在百分之十以下。一九三四及一九三八兩年，且減到百分之二。
- 4, 日本輸美生絲在美輸入生絲總量所佔百分比之增加，一方面為侵奪我國生絲市場而來，另一方面則其他產絲國家如（西班牙、意、法等）國之蠶業日益凋疲，其輸美額亦我部分為日本生絲所代替。

此種對比的消長中，自有其原因在。日本養蠶練絲在方法上之日求進步，出口檢驗之改進，輸出貿易之日益便利（日本自有國際商船運輸，海商保險，及銀行承兌等方便），種種優點，為其生絲輸美日增之主因。而我國在此種方便均佔劣勢，自不免於江河日下之結果。

以上為第二次大戰以前之情形。戰後情形亦難於令人樂觀。戰爭未結束前，國內人士以為日本蠶絲業經戰爭之損失將趨於凋疲，我國戰後生絲將取得日本生絲在美市場之一部分或大部分。現在戰爭結束已屆二年，但實際情形適於當時預期相反。依據美商部統計，於一九四六年最初十一個月，我國輸美生絲一萬一千五百包，約及一九三九年同期我國生絲輸美數量的七分之一。其主要原因，則由於國內生絲價格高漲，致使在美國市場之交易不能發展。其次我國戰後社會秩序不安定，農民青蠶減少。此外，戰爭期中，因交通斷絕，生絲外銷不易，價格大低，有些農民不願育蠶，因而有將桑樹砍伐者。桑樹培育需數年之久，故縱使國內秩序安定，絲價良好，此種桑樹等之斲喪，亦非短期間內所能恢復。

反觀日本生絲事業，則情形遠較我國為良好。日本戰後因其原有之殖民地均被削除，每年國內食米須靠外國輸入者為數甚鉅。美國駐日佔領軍當局為求日本內部之安定（Stability）與安全（Security）計，有代為籌劃食糧等必需品輸入之必要，於是進而代為籌措外匯，以支付此種輸入品。結果，設法推銷日本可賣外輸之產品，即成為佔領軍當局任務之一。日本生絲輸美，年來為數頗巨，即其一例。

觀日本對外貿易，由美國復興財政公司（Reconstruction Finance Corporation）附屬之美國商業公司（U.S. Commercial Company）所獨佔。日本政府中設有

貿易局，以日幣向民間收購生絲（以及其他貨物），轉交美國在日佔領當局然後由美國商業公司根據銷場情形酌定價格出售。以此，日本生絲在美國發售價格，與其生產成本完全分離。其國內生產成本日益上漲，而對其出口則不生影響。據復興興政公司宣佈：本年三月份美國商業公司在美發售日本生絲一、五二五包，價值約為九四八、八九三美元。自去年七月美國商業公司開始經售日本生絲起，迄今年三月底，共經售日本生絲二八、二四八包，計值二七、六六九、一七三萬元。該公司在三月底之日本生絲存貨，共計五六、二一六包。二月底日本國內生絲存貨可資輸出者，共計六一、四〇七包。將這些數字與上述我國去年最初十一個月之生絲輸美數字（約一萬一千包）加以比較，可知日本生絲在美銷場中，仍佔壓倒之優勢。此實為深具憂慮者最近遠東委員會已議決恢復日本貿易私營制度。屆時日本生絲輸出之形勢自有變化，但以我國國內經濟情形與日本比較，日本仍遠居於優勢。所以，雖在日本貿易私營制度恢復以後，日本生絲輸美仍將遠較我國生絲為多。

二 美國歡迎我國絲織生坯進口

——八月十六日紐約訊

據過去從事絲織業者表示，彼等在戰時已改用人造絲紡織，以往僅能開動六部絲織機者，經此轉變已可開動四十部以上，因此不願再用生絲織造絲綢，惟希望中國設法改革途徑，由出售生絲而為出售絲織品，固美國絲織廠已無需關稅保護。彼等並表示極願設法使美國政府對未經染印之絲織生坯減低進口稅率，俾使在美染印整理，因印染技術與流行式樣，必須隨買主心理而為轉變者。

三 意絲售價較日絲為低

——八月十三日華盛頓電

紐約市場頃得情報，意絲市價「D」字等級，每磅三元三角至三元四角之間，較同等級之日絲約低一元，意境內現尚有生絲一萬包，可於五星期後成交。

美國商務公司經理紐主任華爾脫斯（Walter Joyce），力勸紐約絲商

與向日本購買絲綢製成品，彼意輸入日貨，市場商品可充裕，俾得收獲蠶絲促進運動之成效，而料彼之建議，非惟不得擁護，反招各方反對。

紐約絲商對意絲定價低廉，並不重視，一則因此項價格係意大利熟地亞產地價格，運抵紐約後，每磅將加二角，二則因意絲色黃質劣，尚須加額外之整理費，故紐約市場對意絲需要仍極少，本年七月間，曾輸入意絲四十担，迄至目前為止，共計僅二百二十六担而已。

四 意大利採用以絲易貨政策

——八月三日羅馬航訊

意大利國際貿易部，鑒於生絲出口日衰，為謀維持計，乃已計劃將其出口之生絲與綢緞等物直接交換國外油子油類，與其他重要進口貨品。以貨易貨，可使生絲貿易商不加利潤而減低其定價，彼等應得之利益，可於換得之進口貨中提取之。

意國自採用此項辦法以來，非但出口商大受實惠，而且該國外匯管制情形，亦可略呈鬆緩，前因廉價日絲充塞，而意絲幾全部絕跡之美國市場，今又復見意絲應市矣。

五 中英蠶絲交易仍受限制

絲織業各部份日來忙於處理政府配給之日絲，價格則照美國市價核算，絲織業配得數量，自然龐大，據估計竟在百分之七十至八十左右，據據官方正設法使絲業界人士成行，前往日本聘問，刻絲業界正企待恢復日本私人絲業貿易之時日到來，義大利蠶絲交易，亦略有做成，然價格多與東方背馳，蓋里拉業已提價也，若上揚趨勢，無人願予限進，自將限制「補充」性之交易，其與中國之交易，亦同樣受到限制，輸出管理辦法，仍適用於蠶絲業，即織造廠須以產量三分之二輸出，絲織業則以三分之一輸往國外。

六 六月份日絲產額銳減

八月八日東京訊

五月份日絲產額共計一〇、七四九包，六月份僅產九、一七一包，六

月終新開之八家絲廠，僅一家能繼續開工，其餘七家，均已先後停閉。橫濱與神戶之檢驗局，五月份曾檢驗生絲一五、四七一包，六月份減為九、二二二包。

六月份生絲產額中13/15條紋佔46.3%，20/22條紋佔51.8%，五月份產額中條紋13/15佔38.2%，20/22條紋佔61.2%。
絲織綢緞產品，則六月份較多，五月份計出三、一六八、〇〇〇方碼，而六月份則出三、四五五、〇〇〇方碼。又富士綢等之織料總產額，計達一、一六六、〇〇〇方碼，較之五月份，超出二五五、〇〇〇方碼。

七 美日生絲交易遲滯之原因

八月二日紐約電

日絲銷路仍滯近僅有少量現貨交易其主要原因有二：(一)十二月底現定生絲限期滿後政府對日絲之定價並未有所表示(二)織業界不願將織布機改為織綢機(三)現美國內尚有日絲存貨五萬包若該批存貨一旦賤賣，則絲價必更低落。

美國商務公司七月份出售生絲五八五包較六月份三九八包略有進展，八月份之銷路據一般生絲損客猜測不致有起色 因彼等均不敢執貨唯恐套進後定價銳減。

政府對明年元旦起絲價如何規定之辦法遲不宣佈實為銷售呈滯之主要原因，如早將限價展期至三月底則決不至此，今已將本年絲銷旺盛季節錯過矣。

美國商務公司管理之蠶絲業務將於本年底結束，明年起將讓與麥帥統部，絲商深望此二機構迅予共同商討決定並宣佈生絲未來價格政策，彼等尤望麥帥統部能更爲實際之蠶絲經營政策，市場中傳說日絲價格可能每磅減跌一元，絲商鑒於本年初之經驗，咸以爲此種情形於銷售無利，有人建議將所有剩餘日絲作爲軍需品，由政府統籌配銷，如此則可消除日絲充斥市場與售價慘跌之虞。織機之缺乏，亦爲絲銷量減少之原能，蓋因織布利潤反較織綢優厚，處理方法亦易，技術精湛之織綢技工事實上殊難招覓，致織業界皆不願從事織綢。

此外生絲銷售呆滯之原因尚有：(一)織機製造商仍不斷將生絲出售

(二)結構優良之綢緞銷路略增，但售價仍廉。(三)意大利生絲價格每磅已減跌一元(四)絲商轉售日絲，其價格反較美國商務公司之賣價每磅平均低落一角。

八 日本織製闊幅綢緞銷美國

——八月十日東京電

日本國內現有四十英吋闊幅織綢八萬六千台，其中可運用者爲五、三、八八台已開工織製者四五、〇〇〇台，所製產品均準備運美銷售，據蠶絲人造絲織工協會(Silk Rayon Weavers Association)稱日本絲織工業目下每日出產闊幅綢緞計一、二四、〇〇〇碼。

駐日最高統帥部規定日本輸美綢緞之質料及式樣應適合美國使用並由美國商務公司與日官方商洽決定交易價格。

自美國進口商透露日本綢緞可能輸入美國市場之消息後日本之絲織業與最高統帥部咸感興奮，統帥部且已規劃日綢輸出程序。

美國婦女服飾日報(Womens Wear Daily)雖已出孟保萊氏(Mrs. M. L. Manning)對日綢輸出新方針之評論與指歸各種阻礙，然絕不能減少各方之興趣。

日人咸認生絲綢緞出口與改進織造技術等，對於建立國外市場之關係頗爲重要，刻正傾注全力加以研究。

日本絲織界對於各國流行綢緞花式過去向不注意，今已深覺極有參照紡製之必要且欲竭盡全力以期達成，使日本綢緞能暢銷美國市場同時美駐日最高統帥部亦將予以協助掃除一切障礙促進其發展云。

九 日本計劃輸出生絲製成品

——八月三日東京航訊

麥帥總部已將日本生絲及絲製品解凍，以配合其出口政策，近聞日本絲業界正計劃將大量生絲製成品輸出，同時猶能設法源源供應其本國民生之需蓋此次解凍之動機乃係出口生絲銷售日衰之故。

麥帥總部蠶絲組主管人赫契生氏稱：日絲生產近已增進，其生產量足敷原料及織成品出口之用。

日本當局且已負責將需出口之生絲留用，餘下部份分配於凡與外商訂立合同之製造商應用。

十 美國軍部宣佈日絲新價格

華盛頓十二月十五日電

軍部宣佈自一九四八年一月一日起日絲價格將予銳減，按新規定之價額距離，最高為AAA特等生絲，每磅三元二角五分，最低為G字等級，每磅

元二三角，然現行市價，AAA特等每磅為五元六角，G字等級每磅為三元九角五分。

此後一切交易將由統帥部監督執行，並可在東京直接接洽，或者於最短期內，在紐約設立一個國際貿易機構；以代表日本貿易局，執行其所有之職務。

生絲新價穩固計劃之有效期為一九四八年一月一日起至十二月卅一日為止，銷售人員得統帥部許可之後始可向買戶訂立成交合同，但必須保證在美，在日均可交貨若根據日生絲檢驗局之證件而在一九〇九年一月前者，其絲價不得低於下列之日本起運價格(FOB日本)

特A等級	九十四分勻度	三元二角五分
特AAA等級	九十三分勻度	三元一角五分
特AAA等級	九十二分勻度	三元零五分
特AAA等級	九十一分勻度	二元九角五分
特AAA等級	九十分勻度	二元八角五分
AAA等級	八十九分勻度	二元七角五分
AAA等級	八十八分勻度	二元七角

AA等級	二元六角五分
A字等級	二元六角
B字等級	二元五角五分
C字等級	二元五角
D字等級	二元四角五分
E字等級	二元四角
F字等級	二元三角五分
G字等級	二元三角

上項底價可同樣應用於13/15條紋與20/22條紋之生絲，凡執日本檢驗局證件，證明其重量與等級，並由美國倉庫出貨者，一概收附加費一角一磅，凡執美國檢驗局之證件者則附收一角五分一磅。

十一 希臘力謀生絲出口

希臘經濟訪美團代表波沙氏(Basso)，為希臘著名紡織界權威，今在美宣稱，希臘現正考慮將其高級生絲出口輸美，兩三月後當能決定。皮氏又稱：其輸出生絲之品質，當為最高級者，其價格亦將因關稅與運輸等費增高。

皮氏在希臘管紡織、整理、纜絲等廠，不下十家，並在埃及之開羅主持某大紡織廠，皮氏末稱：希臘除生絲一項可能出口外，其他棉花，人造絲等原料及其製成品，則皆因本國需要，一概不能出口，反之，且需大量之印花棉布與人絲織料等之輸入，其開羅之整理工廠，規模宏大，每日能整理一百萬碼織料。

十二 世界將有新發明

——九月七日紐約電

哈佛大學伍德華特(Dr. Robert B. Woodward)生物學博士得辛勒姆(Br. O. Schramm)教授之助，已能配合製造澱粉似之蛋白質。此種發明係應用有機體內之神秘分子所促成，茲聞利用此種科學方法可能製造與天然生絲羊毛獸皮等相似之代用品。

又聞華國化學家近以一種人造不結凍液體與人造煤油混合，能製成另

一人造纖維，今名為 Raylene，據云此種纖維雖與其他纖維不同，但却能與尼隆 Nylon 纖維 Reson 等競爭，可用以織成一切日用物，水洗烙燙咸宜，其纖維可能極細，亦可能極粗者，惟粗者拉力極強。

督促防治工作。

五、設備及材料。

甲、設備。

1, 噴霧器及噴粉器。

(Deming wheel borrow sprayer, with pressed tank (20ga 11)

mounted upon two wheels)

丑、雙輪高壓噴霧器 (容量四十加侖)

(Deming wheel borrow sprayer, with pressed tank (40ga 11)

mounted upon two wheels.)

寅、自動噴霧器 (容量四加侖)

(Deming Dompresed air sprayer, 4ga 11.)

卯、自動噴霧器 (容量三加侖)

Hudson Compressed air sprayer. 3ga 11.

No.

辰、背囊噴霧器 (Smith Indian Raincoat sprayer. 5ga 11.)

己、手持噴粉器 (C.B. Root Hand-gun, Capacity 10lbs)

2, 天敵保護及繁殖設置

子、寄生蜂繁殖室 一座

丑、電氣冰箱 (Kernel 電油兩用容量六立方尺) 一具

寅、天敵保護籃。 一〇〇〇只

卯、天敵保護籠。 一〇〇〇只

3, 糞肥。 二〇〇〇把

4, 中型吉普車 一輛

乙、藥品材料。

1, 砒酸鉛。 五〇〇〇磅

2, 可混 DDT 5% 一〇〇〇磅

3, 魚藤粉 一〇〇〇磅

4, 稀釋粉劑。 三〇〇〇磅

計 劃

一 江浙兩省聯合防治桑蟲實施計劃

一、防治對象。

甲 以防治影響秋蠶飼育之桑蟻為主體遇有同樣性質之桑刺毛桑毛虫

桑螟及其他嚴重性桑樹害虫亦同時防治之。

乙、在野蠶較多之區域應以收購野蠶為原則。

二、防治區域。

本年起先在太湖沿岸吳興德清及吳江三縣境內桑蟻猖獗之中心區着手

防治以後逐漸擴大防區。

三、防治方法。

第一期 自十二月至二月舉行刮卵防治及越冬卵塊天敵之保護。

第二期 自七月至十月進行下列兩項工作。

甲、獎勵蠶農採摘桑蟻之一二化卵幼虫及蛹繭與天敵之保護。

乙、應用藥劑防治桑蟻之二三化幼虫。

四、組織及人員。

為便於實施防治工作起見特組織江浙兩省聯合防治桑蟲總隊總隊設杭州江浙各設防治分隊江蘇分隊駐滄洲江分隊駐南潯防區內其他各縣鎮均設防治小隊以促全區實施防治。

總隊設總隊長一人由江浙兩省府及中國蠶絲公司聯合推選之桑蟲防治督導員六人以大學病蟲害系畢業生成治蟲經驗豐富之昆蟲技術人員任之由江浙兩省有關機關聘請或調派各二人中國蠶絲公司聘二人常駐總隊工作各分隊設分隊長一人由江浙兩省調派分任之各小隊長一人由農業或蠶業推廣指導人員分任之以上人員均受總隊長之指揮負責實施與

六、實施步驟。

一、訓練及宣傳

甲、訓練治蟲人員——選適當地點召集有關農業及蠶業推廣人員授以治蟲技術。

乙、宣傳治蟲知識——在防治區各鄉鎮先期召集保甲人員小學教師及學生講演治蟲方法與利害並編印治蠶淺說及圖說以供宣傳。

二、防治示範。

設立桑蠶防治示範區以供蠶農模倣先設下列三區。

甲、桑蠶剝卵防治示範區。

乙、桑蠶採摘防治示範區。

丙、桑蠶藥劑防治示範區。

三、發動蠶農防治。

甲、政治力量……由兩省府分令防治各縣縣長依總隊所定之辦法切實推動防治工作並責令各鄉鎮長認真實地防治。

乙、獎勵政策……採用現金蠶種及名譽獎勵為原則必要時得採取競賽制度以利事功(獎勵辦法另訂)

四、桑蟲處理。

甲收到桑蟲之卵及蛹繭供保護天敵為原則。

乙、收到之幼蟲及成蟲均設坑埋之。

七、經費(三十六年十一月至三十七年十二月)

一、設備 三〇五、〇〇〇、〇〇〇元

寄生蜂繁殖室一五〇、〇〇〇、〇〇〇元天敵保護

繭及蠶一一五、〇〇〇、〇〇〇元

〇〇〇元蠶肥四〇、〇〇〇、〇〇〇元計如上數。

〇、〇〇〇元計如上數。

三、〇二〇美金

單輪噴霧器每具六〇美金

雙輪一〇〇美金自動噴霧器(四加侖)每具一〇美金

金中型吉普車一六〇〇美金

二、藥品

一〇〇、〇〇〇、〇〇〇元

金電氣冰箱一〇〇〇美金
合計如上數。

砒酸鉛DDT各五〇〇〇磅約八〇、〇〇〇、〇〇〇元

〇元魚藤粉及稀粉四〇〇磅約一〇、〇〇〇、〇〇〇元

〇〇〇元合計如上數。

三、薪津

九〇、〇〇〇、〇〇〇元

臨時助理及勤工十五人平均每人月各支一、〇〇〇元

〇〇〇元以六個月計合

如上數。

四、旅運費

一二〇、〇〇〇、〇〇〇元

總隊長出巡每月二、〇〇〇元

〇、〇〇〇元以三個月計

督導一人每月一、五〇〇元

〇〇〇元以六個月計分

隊長二人每月一〇〇〇元

〇〇〇元以三個月計小隊

長五人每月五〇〇、〇〇〇元

〇元以三個月計藥品等運

費三一、五〇〇、〇〇〇元

元合計如上數。

發給蠶農獎金及有功人員

獎品等費約計如上數。

編印治蠶淺說、圖說、報告、相片、約計如上數。

郵電、文具、醫藥、及其他計需如上數。

上列各款支出不敷或有額外支出時得動用之。

(擬向聯總請供給未列入

合計

八二五、〇〇〇、〇〇〇元

預算) 三、〇二〇美金

二 日本蠶絲業復興計劃 趙南柔譯

本文爲日本蠶絲局蠶業課長橫山忠雄所著，載去年十一月出版之「農林時報」，內容敘述日本蠶絲業復興五年計劃甚詳，不僅足供我人對日本蠶絲業動態之了解，亦可爲我國蠶絲業者之參攷。特譯出以饜讀者。

——譯者。

本文預備對戰前和戰後日本蠶絲業的地位，以及戰後日本蠶絲業復興計劃的大要，加以概括的論述。

從明治初年一直到昭和初年爲止，日本蠶絲每年的輸出額，總在輸出總額的百分之四四——六六之間，佔着第一位；這事對於日本經濟發展上所供獻之大，是衆所週知的事實。

再者，從明治四十二年（一九一〇）日本的生絲輸出量超過了中國的輸出量以來，日本就成了世界第一的生絲生產國，像昭和九年（一九三四）那樣，則世界生絲市場上的生絲，竟有百分之八二·三是日本的生絲。再從日本農村經濟看時，據昭和十六年（一九四一）的調查，日本全體農

年	度	桑園面積	產繭量	養蠶戶數	生絲及短纖維製造額
一九三〇	七、一四、一〇五町	一〇六、四六三、〇〇〇貫	二、二一六、〇二七戶	一〇、一七九、一三六貫	
一九四五	二、二三、五〇八	二、三三、六七八、〇〇〇	九〇〇、〇〇〇	二、六〇〇、〇〇〇	
後者對前者的百分比	四〇、六%	二二、二%	二九、八%	五、五%	

(注：一町約等於中國十五畝一貫等中國一百兩)

看了上表，可知桑園雖還殘剩着四〇·六%，但產繭量只剩二二·二%，這是說桑園的單位面積的生產量，顯示了非常的低落。其原因大概有以下幾點：(一)生產能力高的桑園，已改變爲生產食糧了；(二)桑園僅存其名，實際已沒有桑葉的生產；(三)肥料缺乏，使桑葉的產量減少；(四)因勞力不足及空襲等的原因，致有蠶的飼養減少。

家的百分之六，都以養蠶所得的收入作爲他們唯一的，或第一的現金收入。由於蠶絲業在日本國民經濟上佔着這樣重要的地位，日本的蠶絲業無論在行政組織上，無論在基礎科學上，無論在應用技術上，都有着極顯著的發達，以至於凡是與蠶絲的重要發明，無不在日本產生的。

當日美關係在過去好幾次瀕於破裂的時候，最先考慮到的總是絹絲的問題，這種雖細而却強韌的絹絲好像竟是維繫兩國關係的唯一橋樑。可是這個橋樑，結果也終於被切斷，而發生了太平洋戰爭。自從這個戰爭發生以後，日本對蠶絲業所取的行政上的措施，一種是，自生絲的生產以至消費，加以全面的統制；一種是把絹絲的輸出轉變爲供給國內的需要。爲了轉變爲供給國內的用途，日本政府曾動員過去積蓄的有關蠶絲科學的全部知識，從行政及經濟的措施方面，作了極大的努力，總算沒有因這一大轉變而發生經濟的混亂。(編者按：此係指利用絲繭改製羊毛及成立蠶絲統制機構而言。)

在戰時，在軍需方面也相當需要絹絲，可是在數量上，比了其他的軍需物資，可說是屬於極少數，所以在戰爭的進行上，蠶絲業並不被一般所重視。加以在戰時因勞力，肥料，食糧的缺乏，日本蠶絲業遂江河日下，表示着激劇的衰退。試以昭和二十年（一九四五）八月十五日日本投降那天情形，和蠶絲業最盛的時代即昭和五年（一九三〇）相較，其衰退的程度，有如下表：

此外，在上述的昭和二十年（一九四五）的桑園面積二一萬町步中，還有一五萬町步已預定要改變爲種植食糧作物的，但因宣告了投降的緣故，這個計劃也就中止了。不過其中有三萬町步，是已經被改變爲生產食糧的了。

日本一經投降，有一部份日本人即放慮復興蠶絲業，可是因爲在當時

混亂的情勢下，畢竟沒有能具體地進行計劃。等到這種混亂動搖的情形一過，日本人又明白地感到了蠶絲業的重要性，同時，在盟軍總部方面，也承認蠶絲業在復興日本經濟上所具的重要，馬上於昭和二十年（一九四五）十月十一日向日本政府發出一項覺書，其大要如左：

(一) 日本政府應立即取消減少桑園面積的命令，但其中若有特別宜於栽培食糧作物的，不在此例。

(二) 日本政府應立即解散下列各機關：日本蠶絲統制株式會社，日本蠶絲製造株式會社，全國共榮蠶絲組合。

(三) 日本政府關於設置蠶絲業各分野之代表組成之公共機關，應即提出計劃。

上項覺書中特別重要的第(二)項，這是要完全解散在戰時一直作為蠶絲業統制的中樞機關，因此，覺得過去以蠶絲業統制法為中心的統制方式，有根本加以改變的必要了。於是日本政府馬上向第八十九屆議會提出蠶絲業改正法案，結果通過，並且自昭和二十一年（一九四六）一月一日起實行了。這個改正蠶絲業法的要點如左：

(一) 廢止蠶絲業統制法，日本政府向來依據這項法律，對蠶絲業所作的生產，配給及其他的統制，全面廢止。所以根據該項法律而擔任統制蠶絲業的日本蠶絲統制株式會社，應即解散。

(二) 為了使蠶絲業者自由活潑的自主的經營，設立蠶絲業會，使該會擔任蠶絲業的指導，獎勵，聯絡及統制。等到這個會設立全國各地團體時，即行解散中央蠶絲會。

(三) 過去日本蠶絲統制株式會社所存有的蠶絲價格安定資金，由日本蠶絲業會接管，並且在租稅法講求特別的措置。

(四) 為謀蠶絲業的改良，達計，蠶絲業者得設立以共同施設為目的之蠶絲協同組合。

(五) 修正原蠶種管理制度：一、除政府外，對於原蠶種的選出及育成者，亦可以准許其製造該項品種的原蠶種；二、為謀普及優良品種計，使選出及育成者公開其品種，政府也可以製造及分發這種品種；三、容許原蠶種的自由出讓；四、原蠶種的品種及原蠶種的交配形式，由主管部長指定之。

(六) 改正關於蠶種的制度：一、蠶種製造業者的准許，由地方長官移歸主管部長執掌；二、承認關於蠶種的自治檢查，並設置郡、道、府、縣的監督檢查制度。

(七) 蠶絲業統制法中下列各項規定，在新法中仍得存在，即：一、關於蠶絲供求調整，價格安定，振興輸出上必要命令的規定；二、關於繭檢定及生絲檢查的規定；三、關於蠶絲業的企業許可的規定。

這個覺書中第(一)第(二)兩項，在一九四六年初業已實行。第(三)項，則日本政府曾設立蠶絲調查會，任命委員三十人，臨時委員六人，成立六個專門委員會，使其調查有關改進蠶絲技術的綜合指導，蠶絲價格，蠶絲輸出等項的事項，同時，日本政府接獲上述的覺書後，即曾向盟軍總部報告日本蠶絲業的現狀和將來的計劃。

這樣，日本蠶絲業便實行了停戰後的新的發展，而且其輪廓，已於去年春季大體完成，可是因為空前未有的食糧恐慌，和物價飛騰，桑園還是有一部分改良變為種植食糧作物的農地，已經計劃好的繭及生絲的生產瀕於危殆，延而至於以蠶絲為交換輸入物資而從事經濟復興的這個國策的實行，也發生了危險。為了迅即確立具體的對策，以祛除此種危險起見，同時為了使將來日本的農業經營成為多角化，以安定農村經濟，合理地利用國土，增高其生產能率，務使狹小的國土能收容龐大的人口起見，日本政府的蠶絲局即着手擬具蠶絲復興五年計劃，並且在去年八月十三日的閣議中，決定了蠶絲業復興緊急對策綱要。這個計劃的要點，有如下述：不過這計劃的基礎，是參考了各方面的意見，而以預定五年後世界市場上對日本生絲的需要量為三千萬至三千五百萬磅（二十二萬五千五百包——二十六萬三千一百五十包）作為根據的。這裏可以把這個計劃的概要說說。

(一) 關於確保桑園的措置

預定至昭和二十六年（一九五一）為止，擴張桑園面積至二十七萬町步，為了達到上項目的，採取以下的措置：

(一) 實行桑園登記制——為了對春蠶業者給與扶助，並給與肥料及食糧配給等等利益起見，使養蠶業者向市町村農業團體登記有關其經營

的桑園的事項，即現在的面積，將來的增減，以及其他必要事項，以爲給與前述利益的標準。

這個登記制度，始終是爲了謀養蠶業者利益的措施，並非要束縛農民的自由。

(二) 制止桑園的荒廢及改變——一切政府機關，或處於政府監督下的機關及團體，決不援助或獎勵桑樹的挖掘，桑園的荒廢。

利用報紙、廣播、以及其他，用教育的方法，制止挖掘桑樹和荒廢桑園。

保持桑園於良好的狀態，在國策上爲必要的事，無限制地掘桑樹，除，改種以食糧爲主的其他作物，必須加以禁止；但是禁止的方法，却始終須要採取民主的方法。藉指導與教育的方法，使他們知道桑園的重要性，並且應使他們知道這樣的事：即使把桑園改種食糧作物，也不能解救本年度的食糧危機，等到這種食糧作物收穫的時候，也許世界的食糧情形早已脫離危機了。

(三) 促進桑園的復原——主要是昭和十八年度(一九四三)以後改變爲其他目的之用的桑園，除了其中明顯地係有利於栽培食糧作物而不利于栽桑者外，應逐漸使其復原。爲了達到這個目的，應進行指導和獎勵。這是因爲覺得本來是桑園的，至少總是適於栽桑的地方，所以爲了確保繭的生產而希望桑葉的緊急增產的現狀下，這個方法是比較安全的。

(四) 獎勵新墾地的養蠶業——關於新墾地的農業經營，應按照土地的狀況而獎勵養蠶業。

新墾墾的土地，以酸性土壤的土地爲多。桑樹比較的能忍受酸性，所以在這種土地上栽桑，從土地利用的方面說，是一種良策。不過一方面也應考慮到栽種者的食糧情形，蠶具的不足，經驗的不夠等等，採取獎勵迅速而大量的養蠶的這種方針，則應予避免。

(二) 關於確保桑苗的措施

實行桑園的復原及擴張，必須有充分的桑苗可以供給。爲了確保桑苗的供給起見，除了實行桑苗的攤派生產之外，應講求下列各項的設施。

(一) 地方蠶業試驗場的優良桑品種的育成及配佈的設施。

(二) 桑苗合作社的桑苗生產共同設施的擴充。

(三) 養蠶合作社的桑苗自給的設施。並且爲了迅速實現起見，應普及簡易的採苗法。

(三) 關於確保蠶絲業零用資材的措施

桑苗圃及桑園所需的化學肥料，必須努力實現所需數量的供給。並且因爲桑園所需要的氮氣肥料的數量，較食糧作物爲大，在此食糧不足的時候，很難獲得充分的氮氣肥料；但是關於這事，已徵得有關於方面的同意，即在不超過對食糧作物的肥料配給量的範圍內，可以獲得氮氣肥料的配給。

(四) 關於食糧的措施

在食糧情形尚未達到安定以前，對蠶絲業者採取下述的措施。對於養蠶農家，承認其可以與食糧生產農家獲得食糧的同樣配給，或同樣的保有。

(五) 關於繭的措施

關於繭及生絲的價格，爲了確保本計劃中所規定的輸出生絲的生產，應參酌最近的生產情形，以及與其他農產物價格的均衡，然後加以決定。

把繭價抬高，雖然是足以刺激繭的生產意慾的最直接而有效的方法，但一方面，也應考慮其在綜合的物價體系中的位置，所以繭價的決定應先有週到的考慮。

(六) 關於強化指導機構的措施

一方面把蠶絲指導機構加以整頓和強化，以期完成本計劃；另一方面，爲了普及優秀的蠶業技術，提高技術的水準，應充實技術指導網。

(一) 蠶絲業職員的充實——鑒於中央及地方的蠶絲業方面專任職員的極度不足，應迅即實行大量增員；關於主要的蠶絲縣份，因爲實行重

點的政策之故，更應配置特別必要的人員。

(二) 地方蠶業試驗場的強化——在地方蠶業試驗場，應設置指導部及技術指導農場。

參照昭和二十一年度(一九四六)預算所承認的蠶絲試驗場指導部的機構，整頓其基層的機構，以謀技術的滲透至基層，同時，應實行指導上所必要的養蠶氣象，有關栽桑及養蠶的試驗。

(三) 關於蠶業技術員素質的提高的設施——強化蠶業技術員的養成的設施，一方面實行既成技術員的再教育，一方面提高技術員的資格，統一許可制。

(七) 財政上的措置

日本政府爲了實現本計劃，在財政所容許的範圍內，講求必要的預算的措置。

和上面所述相關，其已付之實行，或即將實行的，有下面各項。

(一) 桑園實在情形的調查

日本政府協同日本蠶絲業會，實行調查了昭和二十一年(一九四六)九月一日爲止的全國桑園。其目的，不外乎盡量正確知道桑園的最近實情，以爲桑園登記的基礎。調查的結果，大概全國桑園面積爲十七萬町步，與五年計劃的基礎數字無其出入。

(二) 桑園擴張的分担

各府縣的擴張計劃送到蠶絲局以後，蠶絲局即根據這些計劃，擬成擴

張分担的草案，而於去年十月十日及十月十八日舉行的各地蠶絲主任會議中，實行了新植桑園面積及其必要的桑苗配給的分担。

(三) 簡易桑苗栽植講習會

爲了實行桑苗的緊急增殖起見，在日本蠶絲業會主催之下，自去年十月八日起，至十月二十六日止，在三個地方舉辦，講授蠶絲試驗場及其他機關所研究的結果，並且適合實用的方法。

(四) 預算的措置

在實施本計劃上所必要的經費，其已被政府承認的有下列各項。

(1) 關於桑園登記，桑園擴充，以及桑苗生產的確保，都府縣及市町村舉行協議會時所需的經費。

(2) 關於舉辦桑樹簡易採苗法講習會所需的經費。

(3) 舉行桑園登記所需的經費。

(4) 關於育成及普及優良桑品種所需的經費。

(5) 關於防除蠶桑害蟲所需的經費。

(6) 關於上述各項，對地方公共團體的補助費，總額爲五、〇四七、〇〇〇圓。此外關於強化指導機構的經費及其他，歸入昭和二十二年(一九四七)的預算。

上面所述，是日本政府以應付五年後對日絲的需要量爲三千萬磅這事作爲基礎，而採取的復興日本蠶絲業的措置。不過有一部份人極力主張：實際上日本生產量的最高點，應於昭和二十三年(一九四八)九月以前即行實現；所以在政府方面也可能把這個計劃提早完成。

(附表) 日本蠶絲業復興五年計劃各年度目標

年次	總面積		新植面積		完成桑園	每反平均收穫量		產額
	町	步	町	步		町	步	
一九四五	一七三、〇〇〇	〇〇〇	一、〇〇〇	〇〇〇	一七〇、〇〇〇	二二〇、〇	一〇、〇	一七、〇〇〇、〇〇〇
一九四六	一七三、〇〇〇	〇〇〇	二、〇〇〇	〇〇〇	一七〇、〇〇〇	二二〇、〇	一〇、〇	一七、〇〇〇、〇〇〇
一九四七	一七三、〇〇〇	〇〇〇	一〇、〇〇〇	〇〇〇	一七一、〇〇〇	二六四、〇	一二、〇	二〇、〇〇〇、〇〇〇
一九四八	一七三、〇〇〇	〇〇〇	一七、〇〇〇	〇〇〇	一七三、〇〇〇	二九七、〇	一三、五	二二、〇〇〇、〇〇〇

一九四九	二三〇、〇〇〇	三〇、〇〇〇	一七、〇〇〇	一八三、〇〇〇	三三〇、〇	一五、〇	二七、四五〇、〇〇〇
一九五〇	二六〇、〇〇〇	三〇、〇〇〇	三〇、〇〇〇	二〇〇、〇〇〇	三五二、〇	一六、〇	三二、〇〇〇、〇〇〇
一九五一	二七〇、〇〇〇	一〇、〇〇〇	三〇、〇〇〇	二三〇、〇〇〇	三五二、〇	一六、〇	三六、八〇〇、〇〇〇
一九五二	二七〇、〇〇〇	一〇、〇〇〇	一〇、〇〇〇	二六〇、〇〇〇	三五二、〇	一六、〇	四一、六〇〇、〇〇〇
一九五三	二七〇、〇〇〇	一〇、〇〇〇	一〇、〇〇〇	二七〇、〇〇〇	三五二、〇	一六、〇	四三、二〇〇、〇〇〇

註一：各年度生產目標可能提早完成。
註二：每町等爲中國十五畝，每反約爲中國一畝半。每貫爲六斤四兩。

二、生絲製造額

生絲年度	產 繭 額	生 絲 製 造 額	製 絲 設 備
一九四六	一七、〇〇〇千貫	一五五、四三〇包	四二、九四四台
一九四七	二〇、五二〇	一五二、六一〇	四二、九四四
一九四八	二二、三五五	一七三、七〇〇	四四、九八〇
一九四九	二七、四五〇	二〇四、一五〇	五二、六三〇
一九五〇	三二、〇〇〇	二三八、〇〇〇	六〇、九一〇
一九五一	三六、八〇〇	二七三、七〇〇	六九、四一〇
一九五二	四一、六〇〇	三〇九、四〇〇	七五、〇八〇
一九五三	四三、二〇〇	三二一、三〇〇	七九、三三〇

備 考

- (一) 一九四六年度之生絲製造額中，包括由前年度剩餘的繭製造的數額在內。
- (二) 製絲設備爲各年度末的數字。
- (三) 一町爲十反亦爲三千坪。

章 則

農林部 蠶絲產銷協導委員會蠶絲管
理處組織章程

第一條 本規程依據農林部 蠶絲產銷協導會（以下簡稱本會）組織規程第五條第一項之規定訂定之。

第二條 本處設左列各組室執行委員會議決事項：
一、第一組 二、第二組 三、第三組 四、會計室 五、總務室

第三條 各組室之執掌如左：

- 甲，第一組：
- 一，關於蠶種鮮繭生絲價格之審訂事項。
 - 二，關於收購繭絲開支之審訂事項。
 - 三，關於製種收購繭絲等生產及設備貸款金額之審核事項。
 - 四，關於收購區域之劃分廠商之核定及行莊之分配事項。
 - 五，關於製種收購繭絲貸款收支運用之保險管理稽核事項。
 - 六，關於蠶絲產製貸款之其他事項。
- 乙，第二組：
- 一，關於各廠商貸款所收蠶繭及其繅成生絲之運儲保險事項。
 - 二，關於生絲之撥付轉解事項。

- 三，關於貸款牛絲之收購事項。
- 四，關於絲銷路之推廣事項。
- 五，關於繭絲儲運購銷之其他事項。

丙，第三組：

- 一，關於各地蠶種推廣之調查及蠶繭產量之估計事項。
- 二，關於蠶種鮮繭牛絲成本之調查及估計事項。
- 三，關於蠶絲生產及設備貸款之審核事項。
- 四，關於鮮繭收購技術之指導事項。
- 五，關於烘繭備繭技術之指導事項。
- 六，關於原料繭之分配撥付及其調節事項。
- 七，關於繅絲技術之指導事項。
- 八，關於乾繭之抽樣試驗事項。
- 九，關於廠絲報驗及其購銷技術之指導事項。
- 十，關於絲廠燃料之購配事項。
- 十一，關於蠶絲產銷技術之其他事項。

丁，會計室：

- 一，關於各項收支帳目之登記及表冊之填造事項。
- 二，關於款項之收支調撥及現金契約證券之保管事項。
- 三，關於預算決算之編製及冊報之辦理事項。
- 四，關於分支機構各種帳務表冊之審核及設計事項。
- 五，關於各項支付憑證之審核及營繕工程監視驗收事項。
- 六，關於會計章程之擬訂及分支機構預算之審核事項。
- 七，關於借款墊款押款等手續之辦理事項。
- 八，關於其他有關會計及財務事項。

戊，總務室：

- 一，關於文電之收發分配撰擬及繕校事項。
- 二，關於各種契約計劃章程之審核事項。
- 三，關於印信之典守事項。
- 四，關於檔案及密件之保管事項。
- 五，關於工作報告之彙編呈報與有關圖書之蒐集事項。

- 六，關於人事之進退考核及見工福利工役終了之管理訓練事項。
- 七，關於辦公用物品器具之購置分配及房屋之租購管理暨財產之保管事項。
- 八，其他不屬於各組室之事項。

第四條 本處設處長一人，秉承本會之命，綜理處務副處長二人至三人襄助之均由本會主任委員提請委員會議聘任之。

第五條 各組設組長一人，各組設主任一人秉承處長副處長之命，分別處理各該組室事務，必要時得各設副組長副主任一人或二人。

第六條 各組室得分股辦事，各股設股長一人，秉承組長主任之命，分別處理各該股事務。

第七條 本處設稽核技師專員，副技師督導各四人至八人，辦理處長副處長指定之各項事務。

第八條 各股視事務之繁簡酌設技術員股員辦事員各若干人，均由處長副處長委派之。

第九條 本處辦事細則另訂之。

第十條 本章則經本會委員會議通過轉呈農林部備案施行。

二 中國蠶絲公司委託各廠商代收超額繭

結算辦法

一、各廠商接受中蠶公司委託代收之超額繭結算時應先按各廠商代收超額繭之各繭行收購鮮繭總量進倉乾繭總額折及各該行核定實付繭價暨開支總額計算鮮繭及乾繭總額再按實領超額繭額及乾繭總額計算應交出之超額繭初步乾繭量。

二、就上項計算繭量在廠商進倉乾繭總量內用抽籤法抽定若干莊口之乾繭並就抽得之莊口按其實付繭價及開支數額計算至配足實支超額繭款總額為度。

三、上項押籤以抽取整個莊口為原則其餘數得先抽定一個莊口再在該莊口內按餘數抽足之。

上項抽得之餘數商數其商價及開支按抽得莊口之批價及平均開支數量計算之。

四、抽足之超額商應即交由中蠶公司收存。

五、各廠代收超額商俟中蠶公司分配代線生絲出售後所得盈餘除去墊款利息得以商本部份盈餘百分之四十分配於代收廠商。

六、各廠商代收超額商之商價及開支如有超出規定時由代收廠商負擔如上述項超支之款已在超額商款內支用應由代收廠商按超支數額填具領據交存中蠶公司俟試定續折後再行清算。

三 乾繭質押貸款估計方法

(一) 為便利辦理乾繭質押貸款起見乾繭進倉貯損量暫以 1% 為最高限額改良種繭烘折暫以 290 斤為最高限額土種繭烘折以 310 斤為最高限額所有各廠商各商行之收購鮮繭量應按進倉乾繭量推算如所報收購量低於推算量時即以所報收購量為計算批價及質押貸款之依據如所報收購量超出推算時應按照推算計算方式如下：

(1) 改良種繭 (進倉乾繭量 (斤) × 1.01) × 290 斤 = 推算鮮繭量 (斤)

(2) 土種繭 (進倉乾繭量 (斤) × 1.01) × 310 斤 = 推算鮮繭量 (斤)

(二) 各廠所收鮮繭總批價之限額按下列方式計算之：

【(5月30日前各商行所收改良鮮繭額 × 1,050,000) + (5月30日後各商行所收改良鮮繭額 × 1,260,000) + (5月30日前各商行所收土種鮮繭額 × 656,250) + (5月30日後各商行所收土種鮮繭額 × 787,500)】 + 各商行所收改良種及土種鮮繭總額 = 鮮繭總批價限額 (續折保證改良繭標折 400 以內土種繭標折 52 2 斤以內者)。

(三) 凡經肉眼檢定續折低於標準標折各莊口之鮮繭批價限額得比照標準標折提高之其計算方式如下：

標準繭價 × 標準標折 / 鮮繭批價限額 = 檢定標折

凡鮮繭總批價不超出限額者准在訂約商貸額內按實際支付如超出限額所有超支之數應由廠商負擔。

(四) 各廠商乾繭質押貸款總額以不超出下列計算之結果為最高限額。

【各商行改良鮮繭總額 × (鮮繭總批價 + 規定開支)】 + 【各商行土種鮮繭總額 × (鮮繭總批價 + 規定開支)】 × $\frac{90}{100}$ + 商貸利息

——乾繭質押貸款最高限額。

如廠商實際支付商價及開支數額再加商貸利息之總額低於上述計算數額時即按實際數額訂約如實際數額超出計算數額時應按計算數額訂約所有超出之數應由廠商以現款繳還或在應付線工貸款項下扣還之。

再質押貸款訂約數額應相當於各廠商訂定之商貸數額加商貸利息如訂定商貸額尚未用足時應以中蠶公司委託廠商代收之超額商配足之如有不敷而由廠商自行墊款時應以中蠶公司之超額商貸撥付之並補訂委託代收超額商合約按所付之貨額將超收商額撥歸中蠶公司所有。

(五) 上述四種計算方式茲舉例說明如下：

中蠶設商行六處均於五月三十日後開行彙報表所載各行共收改良鮮繭 1200 市担土種鮮繭 200 市担鮮繭總批價為 1,250,000 元經為限檢定本行莊口之標折為一非 11360 斤 (計收改良繭 300 市担) 另一個莊口 845 斤 (計收改良繭 250 市担) 六行乾繭進倉總量為改良繭 410 市担土種繭 66 市担實付商價及開支總額為 2,148,750.000 元實支商貸款總額為 1,933,875.000 元訂定商貸總額為 1,935,000.000 元商貸利息為 12,560.000 元茲依式計算如下：

1. 按 (一) 式以進倉乾繭量推算鮮繭數量：

(1) 改良繭 (420 × 1.01) × 290 = 123,018 斤

(2) 土種繭 (66 × 1.01) × 310 = 20,665 斤

以上推算之改良繭量及土種繭量均高於報表所載數量應按報表

所載數量為計算押貸款之依據。

2. 按(二)式計算押貸款額：

$$[(1200 \times 1,260,000) + (200 \times 787,500)] + 1400 = 1,192,500 \text{ 元}$$

即實際鮮繭總批價1,250,000元超出上列限額

3. 按(三)式將查得兩個莊口之總折行計算鮮繭批價

$$a. \text{莊口 } 1,200,000 \times \frac{420}{360} = 1,400,000 \text{ 元}$$

$$b. \text{莊口 } 1,200,000 \times \frac{420}{345} = 1,460,800 \text{ 元}$$

再按(一)式進行計算六個莊口之總批價限額

$$[(1,400,000 \times 300) + (1,460,800 \times 200)] + (1,192,500 \times 900) + 1,400 = 1,275,290 \text{ 元}$$

由上計算結果中廠實際總批價1,250,000元並未超出最高限額1,275,290元應准照實際批價計算乾繭押貸款。

4. 按(四)式計算之結果如下：

$$\{ [1200 \times (1,275,290 + 300,000)] + [200 \times (1,275,290 + 262,500)] \} \times \frac{90}{100} + 12,560,000 = 1,990,675,400 \text{ 元}$$

以上計算結果1,990,675,400元較甲廠實支繭貸款額(實付繭價及開支總額之九成)再加繭貸利息之數額為高應按實付數額訂立乾繭押貸款(即1,933,875,000 + 12,560,000 = 1,946,435,000元)

又上項乾繭押貸款較由廠訂約繭貸額加繭貸利息即1,935,000,000元 + 12,560,000元 = 1,947,560,000元相折可無須加以增減。

(六)為便利各廠迅速開工起見及繭行未全部結算乾繭押貸款未全部辦妥前得先以一個或數個莊口乾繭照舊數訂立草約俟訂立正式合約後上項草約即行作廢。

四 結算繭價與收繭開支補充辦法

甲、收繭開支：

- 一、收繭總開支包括自訂約匯款開行收繭起至乾繭進倉為止，所有一切有關收繭開支以改良種繭不超過鮮繭標準價格25% (即五月三十日前每担二十五萬元，五月三十一日後三十萬元)，土種繭不超過鮮繭標準價格35% (即五月三十日前每担二一八，七五〇元，五月三十一日後每担二六二，五〇〇元)為最高限度，但仍應按實支數額在繭貸額內支用。
- 二、乾繭進倉後所有倉租保險及上下運費印花稅等開支在繭工費項下列支。

乙、原貨額與收繭用款總價不符之結算方法：

- 一、每一廠商一屬各繭行之總批價不超出標準繭價而未越百分之五，及收繭開支未超出而有應付未付款項者(經廠商書面申明其繭折在四百斤以下)倘其原貨額(連增貸在內)尚有餘存時應照數補發如總批價超過百分之五時應照標準繭價加百分之五補發之，如原貨額已不敷補發時，由辦事處在中蠶公司委託代收超額繭款內撥付，並訂委託代收超額繭合約，在其收繭總額中扣除超額繭款額，其超額繭歸中蠶公司所有。
- 例如甲廠九行之總批價為一百二十二萬元，而總收繭量為一百担，其原貨額為十五億元時則
(122萬元 + 30萬元) × 700担 = 106,400萬元。
如是甲廠應繳超額款為：
(150,000萬元 - 106,400萬元) = 43,600萬元。

上項餘款繳由中蠶公司以超額繭按成本配給以足額為度，又如乙廠八行之總批價及收繭量與甲廠同而其原貨款僅為八億元，則乙廠應與中蠶公司簽訂之超額款為：

$$106,400 \text{ 萬元} - 80,000 \text{ 萬元} = 26,400 \text{ 萬元}$$

即該廠所收鮮繭應歸該廠自有之扣額為：
80,000萬元 + 152萬元 = 526担31斤

應歸中蠶公司所有超額備爲：

700担—526担31斤—173担69斤

丙、各廠商墊付商貸利息及於訂定商貸總額（包括二成增加貸額）全部用完後自款墊付商價，及開支經查明屬實且確無餘款（包括超額商款）可資抵撥者其墊付數額以超額商款撥還之（在上海結帳時撥付）

五 蠶絲產銷協導委員會配發廠商燃油辦法

- 一、本會爲謀各貨款及代織絲廠燃油供應起見，除煤或其他燃料供給熱源之廠商另行以理外，特訂定本辦法。
- 二、凡貸款收購繅絲及代織超額繅與合作乾繅廠商，具有燃油設備，且確係以柴油爲燃料，經駐廠稽核及本會辦事處派員查明屬實者，始得申請配購柴油。
- 三、申請配油廠商應填具申請書，經第三區繅絲工業同業公會函送本會核辦。
- 四、廠商准配柴油數量以貸款或代織繅所繅生絲一担，配油一噸爲原則，並暫按各廠售絲或代織絲合約所載絲量配定，限額分批配購於最後一批配油時，按實際繅解生絲量清算之。
- 五、每次配油以就柴油配給機關准配油量按各廠商配定限額平均支配爲原則，但須參酌各油公司之實配油量及規定領油期限，暨各廠之實際繅解生絲情形，商同第三區繅絲工業同業公會予以適當之調劑。
- 六、每次柴油配發時，由本會通知三區公會轉知各廠分別填具領據一式四份，交由三區公會加蓋背書彙總，向本會指定處所領取自行運廠備用。

用。

七、配購柴油價款由本會商請中國農民銀行，在中蠶公司超額繅工貸款總額內撥付調轉金二十五億元以供隨時墊用。

八、上項墊付油款應由廠商於領油前按照所領油暈計算應付價款，連同墊款利息及其他墊支費用，以現款繳還中蠶公司，或由各該廠商開具工貸款支票，送由本會核轉農民銀行，在各該廠商工貸款戶內轉帳撥還中蠶公司以供繼續墊用。

九、各廠商所領柴油價款在工貸款內支用者，由中農行於核放工貸款時扣還之。

十、廠商領到柴油運廠時，應交由駐稽核員驗明，填具證明單送交本會存證。

十一、領購燃油各廠商應將用油情形按旬造具報告兩份經駐稽核員證明後，分送本會及辦事處查核。

十二、廠商所領柴油於運廠後，應專供繅絲之用，不得轉讓或移作別用，如發現有違背情事，應由領油廠商及其保證絲廠將所領全部柴油按市價計算將市價與配給價之差額立即以現款賠繳本會。

六 農林部蠶絲產銷協導委員會二十六年秋期分區聯合收購辦事須知

- 一、本辦法根據中央頒佈之蠶絲產銷計劃綱要之款第（二）項之規定訂定之。
- 二、爲避免濫購節省消費實行分區聯合收購。

甲 各省分區		省 別	分 區	管 轄 區 域
江 蘇		無 錫 區	無錫江陰	
		吳 縣 區	吳縣吳江常熟	
		武、丹、鎮、揚各直屬小組	武進丹陽鎮江揚中	
		宜、溧、金各直屬小組	宜興溧陽金壇	
浙 江		杭 州 區	杭市、杭縣、餘杭、臨安、於潛、昌化、桐廬、分水、富陽、海寧、崇德、蕭山、諸暨、新登、德清、武康	
		嘉 興 區	嘉善、嘉興、桐鄉、海鹽、平湖	
		吳 興 區	吳興、長興、安吉、孝豐	
		新 塢 區	新昌、紹興、上虞、嵊縣	

乙、設立聯合收購小組

- (一) 每區分若干小組，由廠商數家聯合成組，共同收購為原則，每組管轄五行至十五行，遇特殊情形時，得聯通之（廠商注意事項另訂之）
- (二) 每組設主任一人，由參加聯合收購之廠商公推，經本會認可之（主任須知另訂之）
- (三) 聯合收購之廠商負共同責任，由本會派員督導，其技術由農行派員稽核其帳款（區組督導須知另訂之）
- (四) 各行經理及職工由聯合收購之廠商得小組主任之同意，分別委派保證責任，必要時農行經理得由本會指派之。
- (五) 各級督導除辦理所轄各行之技術督導事宜外，對上級所需之表報亦應切實負責彙核齊全分別呈轉。
- (六) 各級稽核除辦理所轄各行之帳款稽核事宜外，對上級所需之表報亦應切實負責彙核齊全分別呈轉。
- (七) 每行派駐一駐行員其應辦事項詳載駐行員須知。

丙、收購管理系統列後

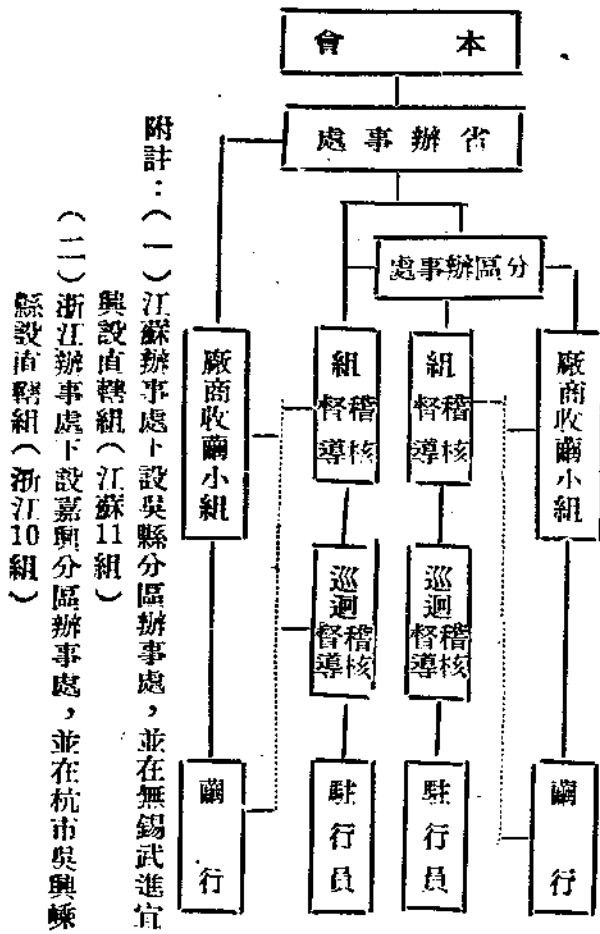

附註：(一) 江蘇辦事處下設吳縣分區辦事處，並在無錫武進宜興設直轄組（江蘇11組）

(二) 浙江辦事處下設嘉興分區辦事處，並在杭市吳興縣設直轄組（浙江10組）

丁、貸款廠商及貸款額之核定

- (一) 貸款總額之估計：
本秋估計發種五十萬張，產收鮮繭八萬二千五百市担，除保留合作社鮮繭四千市担及中繭公司收購之調劑鮮繭二千市担外，以鮮繭七萬六千五百市担為貸款總額之標準。
- (二) 貸款廠商之資格：
a. 春期貨款廠商在八月二十二日以前開工繅絲者。
b. 春期未貸款廠商而代繅超額繭及合作乾繭在秋貸申請貸款期限以前開工者。
- (三) 各廠貸款之分配以核定貸款總額按照核定貸款廠商之絲車種類及車數比例分攤之。
- (四) 收購登記：
a. 合於上項資格之收購廠商須於九月八日以前向本會申請收購登記，正須填具收購申請書一式三份，其格式另訂之。
b. 本會依各廠商之申請，核定其應收購量，收購區域准開繭行，行數暨貸款總額，並分別通知各該廠商及中農銀行與蘇浙兩辦事處洽辦。
c. 各廠商接得本會通知時，即按照規定辦法向中農銀行訂立質押透支契約，（契約式樣由中農另訂之）一次繳足，規定墊頭並檢同租定繭行之合約（組行或包烘合約式樣由行廠自訂）副本向本會訂立新舊生絲契約（契約式樣另訂之）並與同組各廠商訂聯合收購合約（契約式樣另訂之）

戊、合作烘繭及自款收購

- (一) 合作烘繭由中農銀行主辦，其辦法及契約式樣另訂之。
- (二) 廠商如自款收購，應向蘇浙兩省政府申請登記（由兩省自訂式樣）許可其保貸款者，並應報經本會之許可。
- (三) 貸款廠商之自款收購部份，亦應照貸款收購辦法受本會同樣之管理，其自款收購所繅生絲得請求政府比照其原貨總

已、贖行之登記及核定

(一) 請蘇浙兩省政府按照各縣分發蠶種情形，核定各縣准許開設贖行行數，及合格贖行名稱，於九月 日以前函知本會。

(二) 按照各廠核定貸款額就上項准許開設贖行內核准，該廠組設贖行行數，由本會於九月 日以前公佈之。

(三) 其貸款數量太少，不足開設一贖行時，得由各廠自行組合併開一行或由本會酌情委託小組，或由中蠶公司代為收購。

(四) 核定貸款廠商應就其本身所核定之准開贖行行數範圍內，向蘇浙兩省政府已核准開設之贖行預定收烘，並於 月 日以前將擬開贖行之行名及地點，分別向所在地之蠶業改進區登記，經改進區核轉蠶業改進管理委員會核准發給許可證後，方得開行收購。

(五) 各該廠在各區所租用贖行之總數，不得超過本會核准該廠應開贖行之總數，如發生超過情形時，其所遭受損失之責任，仍應由該廠自負而本會或辦事處仍得酌酌情形，將上項贖行核讓與不足核定贖行數之廠商。

庚、貸款領取手續

(一) 廠商於訂立貸款契約後，應即按照規定墊頭數目一次繳足，並依其收購區域請求中農滬行分別開發匯票。

(二) 廠商於領得貸款匯票後，應即持赴收購所在地之分區辦事處辦理登記背書劃入小組專戶存儲當地之中農銀行。

(三) 廠內領取第一次貸款以匯票票額百分之三十為限，但遇交通不便之區，得酌予放寬，惟最高不得超過百分之五十(聯合廠商印鑰卡及領款式樣另訂之)

(四) 各贖行第二次領款時，必須隨前一日之收購日報表(式樣另訂之)並依式填寫領款單，經由贖行員初核組織稽核核後，送交分區稽核或市轄組織稽核，核章後經分區辦事處

辛、各廠收購

核准方得開發支票，其未設立分區辦事處之小組，最後核章由直轄組織督導行之，不必再送辦事處核章，以期簡捷。(五) 前項支票必須經分區辦事處主任或直轄組織督導，及區稽核或直轄組織督導後方得交付，並應將歷次付出贖款彙表呈報(收購付款彙報表式樣另訂之)

(一) 開設贖行由各廠商就核定範圍內與贖行自行訂約租用或包烘可以聽便，但簽訂合約時，應就贖行所在地之蠶業公會為中證人。

(二) 贖鈔等險由保險公司派員分駐各分區，於核付贖款時投保之，其核對贖款額隨時由分區報告該管省辦事處備查。

(三) 內外室簿聯票等簿冊均應於開秤前送由主管區或處蓋章。

(四) 各贖行於乾繭出運後二日內辦竣結束(應用表冊另訂之)連同堂簿聯票並造具結束總報告表，由督導負責呈繳該管省區辦事處。

(五) 各行之收購餘款由區區主任督同駐組稽核負責於各行停秤後，督同廠商繳還銀行。

(六) 各行所收鮮繭之烘折以三百斤為標準，上下超出十斤以外時，該項損失由各該行之主辦廠商自行負責。

(七) 各行所收蠶繭之燥折與其平均繭價之比較，經試燥後高出二十斤以上時，其損失由各該行之主辦廠商自負之，燥折低過二十斤以上時，另訂抑低價處理辦法處理之。

(八) 包裝所需袋索由各廠自備。

(九) 乾繭打包規定布袋為四十市斤，袋皮重一市斤六兩，麻袋過六十市斤，袋皮重三百斤。

(十) 本期秋種實際限日日期，自八月八日開始，延糾十五天之久，因之鮮繭登場與落市，其間為日必久，各廠商對於日常開支暨內部用人與繭灶費用，亦應充八節縮，以免開支超過規定。

(十一) 贖行應按照本會規定繭價及收購總開支等，從事收購烘

商，如有違反本會規定或舞弊情事，經同組之聯合廠商檢舉報告本會區處查明屬實者，其責任由該廠自負，並由本會結算收商帳目，將舞弊金額於墊頭內扣除後發還之，取消一切合約，並將其所收乾繭由本會轉撥其他廠商代織，如聯合廠商不向本會檢舉如經本會區處發覺者，則同組之收商廠商應負共同責任。

壬、繭款之調劑

(一) 各廠所屬各行繭款有盈虛時，得申請主管組(該行在同一組內時)或區(在同一區內時)或處(在同一處內或處外時)調劑接濟。

(二) 不同廠商之各行，其繭款有盈虛時，得由各組或區或處主任調劑接濟，其受接濟行將收鮮花繭應另處堆存，由雙方協議分攤辦法，並呈本會備案。其收購時得由救濟之廠商派員會同辦理。

(三) 各行組區處繭款有調動時，均應立即專案層轉中農及本會轉帳。

三、繭價烘繭及收商總開支

甲、鮮繭繭價

(一) 鮮繭繭價每市担以一百零八萬為標準。

(二) 烘折以三百斤繭折以四百六十斤為標準。

乙、嚴禁嫩烘

除各廠應繳絲量以鮮繭量之繭折為標準以資防範外。

(一) 視嫩烘程度之高低(其標準依照春期抽樣試織辦法中原有規定)在收商總開支項下分別扣處罰錢每担鮮繭嫩甲級二萬元，嫩乙級四萬元，嫩丙級六萬元，嫩丁級八萬元外，因繭質劣變而遭受之損失仍由該廠商負之。

(二) 如發現特別嫩烘者，由本會呈請省政府，於下期停止其開行權。

(三) 該收烘繭行之各級督導人員依照獎懲辦法議處之(各級督導人員獎懲辦法另訂之)

丙、收商總開支

(一) 所有收商一切總開支，應按每市担鮮繭三十四萬元支付之不得超過。

四、乾繭之分配

甲、抽樣試織

(一) 乾繭進倉後，即由本會派員按每一莊口抽取樣繭，以試織繭折換算鮮繭繭折核定應繳絲量，其抽取樣繭辦法及抽樣人員注意事項另定之。

(二) 樣繭交本會指定中蠶公司所屬絲廠試織，其一切詳細辦法參照本年春期辦法辦理之。

乙、分繭

(一) 各廠收商數量超過核定貸款數量時，其超過部份作為自款收商應由該廠商自備繭款收購之(如與貸款在同一商行收購者，該款須繳存存戶立戶，付款手續與貸款同否則可免辦)如繭價低而繭量超出者，以實際收價計算其貸款應有繭量。

(二) 各廠收商數量不足核定貸款數量時，其不足部份視本秋起收商量之情形，由中蠶公司所收調劑繭內酌量撥補之。

五、乾繭之運儲

甲、各廠商所收乾繭必須存儲於指定倉庫，其存儲地點及倉庫，由該管辦事處會同中農銀行事先就春期核定倉庫中選報核定，如有修繕及消毒等之必要時，其費用由倉庫所有人負擔之(儲繭倉庫報告表及乾繭碼單乾繭進倉報告表等式樣另訂之)

乙、各廠商於每次領取繭款時，應向蘇浙兩省主管官廳委託之銀行繳納貼補種價及改進費，收商結束時憑繳款證多找少補，換取乾繭出運證(出運證由兩省主管官廳印備)

丙、各廠配得乾繭，由各廠商會同駐行員報告出運費(運銷報告表式樣另訂之)共同押運，其所需運費由廠商負擔之。

丁、乾繭運抵指定倉庫後，應由駐行員向該倉庫取得運商回單(式樣另定之)呈分區辦事處層轉本會核備。

六、繳絲量及繭本之結算

甲、繭折以鮮繭量計算，並以此計算其應繳絲量。

乙、以標準繭價及規定開支之和與規定烘折及規定繭折之積乘之加五十天之繭貸利息及計算繭絲時間應付之利息為每市担生絲之繭本，其實際負利息如超出規定時，由廠商負擔之，但如實際繭折有超過或低於規定繭折時，其超出或低於規定繭折在二十市斤以內者均按實際繭折計算之。

八、本須知經本委員會議通過施行。

七 農林部蠶絲產銷協導委員會二十六年秋季聯合收繭廠商注意事項

一、收繭登記 各廠商須按期填寫收繭申請書一式四份送農林部蠶絲產銷協導委員會（以下簡稱協導會）核定。

二、核定收繭 各廠商之收繭總額及各區各組對各廠之收繭量，由協導會核定之。

三、繳足墊頭 墊頭一成一次繳足。

四、訂約成契 與中國農民銀行上海分行訂立繭貸透支合約，與協導會訂立預售生絲合約。

五、成立小組 廠商經核定後即日自相聯絡成立小組推舉組任及會計總務人員除互訂合約外，並按核定繭行行數分別與繭行洽租或包烘成立合法手續。

六、推薦員工 按繭量比例各廠推薦員工（以一行全部員工為單位）但推薦廠商須負絕對責任。

七、簿票送印 堂簿票票碼等件由廠商自備送請主管區處分別蓋印然後應用。

八、準備袋索 按各廠商繭量以最迅速方式將所需袋索集中運送參加之小組。

九、抽籤分繭

收繭結束時派員分赴參加各組以行為單位，公決或抽籤分繭。

十、負擔責任

各廠所派行單位之人員須負絕對責任，無論該行因舞弊或過失所遭受之損失，即使該行乾繭抽籤為他廠所得時，亦由推薦廠商負責賠償，烘折規定為三百斤，超出十斤以外時，應負擔賠償之責，繭折與規定繭價相差二十斤以上時，即負擔超額賠償之責，相差二十斤以下時應報協導會抑低繭價處理辦法處理之。

十一、押運乾繭

抽得乾繭派員自行押運繭負保管及一切責任，駐行員同時押運，但祇負押運到目的地之責。

十二、款項調劑

各行繭款得由各主管小組主任調撥之。

十三、調劑盈虛

各組收數未能完全符合核定各廠原料時協導會得按各廠實際情形隨時調劑之。

十四、平衡成本

各廠抽得乾繭按其繭質之優劣（暫以繭折為主）上下，其繭工計算及增減，其下腳收入以減少各廠因原料關係而蒙過份不平之損失。

十五、乾繭存運

各廠商配得之乾繭必須存儲於指定倉庫。

十六、結束報表

各小組於結束前必須將各項應填表冊造填齊全分送處會備核。

八 農林部蠶絲產銷協導委員會二十六年秋季合作烘繭辦法

一、農林部蠶絲產銷協導委員會（以下簡稱協導會）為提倡合作事業，凡以合作方式經營合作烘繭者，除依照蠶絲產銷計劃及協導會各項規定外，特訂定本辦法辦理之。

二、合作社申請合作烘繭貸款時，應檢同合作社之合法證件暨本期社員飼育蠶種數量擬定烘繭担額，洽租繭行之名稱地點，經協導會核定後，應請中國農民銀行（以下簡稱中農）核准貸款免繳一成墊頭，並得照

規定烘費標準貸放烘繭貸款。

三、合作社訂定貸款契約時，應向中國蠶絲公司（以下簡稱中蠶）及中農訂定預售乾繭契約由中農主辦之。

四、合作社烘繭之繭行於各社員售繭時，依照鮮繭標準價格貸與蠶農九成之現款。

五、合作社烘繭應備有社員烘繭證及詳細之記載，避免繭販之假借利用。

六、烘繭結束後按照試繭標折，將該項蠶繭價值與中蠶及中農（中農主辦）分別配給技術設備優良之多條車繭絲廠製生絲。

七、上項蠶繭依據試繭標折計算價格，如超出標準繭價時，其差額價款應在未發一成繭款中儘先扣除，如低於標準繭價時，其差額及未發之一成價款仍一併照數發還蠶農。

八、上項乾繭分撥絲廠代繭成絲後，按照規定加給百分之十合法利潤，上述之利潤以四分之三充各該合作社蠶業改進設備費用，責成各該省蠶業主管機關督同辦理之，其餘四分之一由承售乾繭機關及承繭絲廠分攤之。

九、合作社如有絲廠經本會查明合格者得將上項烘繭徵得中農中蠶之同意，在本會管制廠商貸款購繭標絲各項辦法下自繭生絲。

十、合作社烘繭數額暫定以鮮繭四千担為準。

十一、合作社烘繭之繭行不得帶收非合作社員蠶繭。

十二、本辦法由本會委員會議通過施行之。

九 卅六年秋期廠商申請收繭貸款審查標準

甲、廠商資格

廠商貸款資格除依本會第十五次會議議決辦理外補充如次：

1. 未貸款廠商已由中蠶核准代繭超額繭，或中農核准代繭或價購合作乾繭繭絲，因配繭手續延遲而未開工者。

2. 上項之資格需取具中蠶或中農之證明文件。

乙、收繭量及貸款

1. 各廠收繭量仍按春期貸款標準辦理。

a. 立繭車每部每月以用繭七市斤為標準。

b. 坐繭車每部每月以五市斤為標準。

c. 坐繭車甲級廠每部每日以四市斤半為標準。

d. 坐繭車丙丁級每部每日以四市斤為標準。

2. 以本會調查實際開工絲車數為準。

3. 貸額按鮮繭繭價及開支計算之。

丙、繭行數

1. 每一繭行收購鮮繭量，江蘇區以鮮繭三〇〇市担為標準，浙江區以鮮繭四〇〇市担為標準。

2. 依據上列每行收購量按各廠核准收購量計算各廠准設繭行數。

3. 未貸款絲廠之絲車數及等級以調查結果為依據。

本公司主編中國蠶絲叢書

家蠶微粒子病檢查法與防除法

尹良鑾編著 商務印書館出版

本書內容分上下兩編，上編敘述家蠶微粒子病檢查之方法，計分蠶蛾檢查法，蠶卵檢查法，蠶兒檢查法，蠶蛹檢查法，類似

物鑑別法，變形檢查法，及特別處理檢查法等八章。下編敘述家蠶微粒子病預防驅除之方法，計分氣節上之預防，飼料上之預防，飼育中之預防，製種場之防除，養蠶家之防除，傳染源地之驅除消毒上之預防等八章，正由商務印書館趕印中，日內即可出版云。

(一) 三十六年度春期蘇浙皖三省貸款廠商收購繭量及支付繭款一覽表

廠 商 名 稱	絲車數	核 准 收 購 乾 繭	核准訂約貸款額 (包括一成墊項在內)	實 際 收 購 鮮 繭 量		實 付 繭 款 (包括商行開支在內)	備 註
				改 良 繭	土 種 繭		
大昌絲廠	80	399担	1,675,800,000	1,092.61 ^{4/15}	601.43 ^{14/15}	1,092.61 ^{4/15}	
大興絲廠	320	2,445	9,779,000,000	6,307.78 ^{4/15}	879.79	6,909,22 ^{4/15}	
大明絲廠	134	674	2,641,800,000	1,244.61 ^{14/15}		2,124.44 ^{14/15}	
大隆公記製絲社	84	419	1,759,800,000	1,174.33 ^{5/15}		1,174.33 ^{5/15}	
中國絲業公司	536	2,972	11,872,700,000	7,868.47 ^{11/15}	532.97	8,401.44 ^{11/15}	
中國富興公司	128	615	2,583,000,000	1,719.84 ^{9/15}		1,719.84 ^{9/15}	
天隆公記絲廠	48	216	907,200,000	561.93		561.93	
天祥絲廠	100	638	2,071,300,000	1,243.11		1,538.83	
公記永絲廠	32	160	672,000,000	448.21 ^{8/15}	295.72	448.21 ^{8/15}	
正賢絲廠	104	704	2,956,800,000	1,975.91		1,975.91	
永生絲廠	20	80	386,000,000	223.95		223.95	
永昌新絲廠	134	669	2,809,800,000	1,843.11 ^{10/15}		1,843.11 ^{10/15}	
永泰絲廠	232	1,904	7,996,800,000	5,336.78 ^{12/15}	17.81 ^{1/2}	5,354.60 ^{4/15}	
永豐公企業公司	72	1,408	5,838,700,000	3,731.26 ^{9/15}	154.97	3,886.23 ^{13/15}	
合豐協記絲廠	120	730	2,810,500,000	1,267.18	1,143.11 ^{4/15}	2,410.29 ^{4/15}	
江南絲業公司	440	2,155	8,701,000,000	5,677.34 ^{2/15}	23.47 ^{5/15}	6,709.81 ^{10/15}	
金興絲廠	24	96	403,200,000	270.28		270.28	
和生絲廠	24	98	411,600,000	271.00		271.00	
長安絲廠	40	1,540	5,929,000,000	3,553.81	942.75 ^{7/15}	4,496.56 ^{7/15}	
豐中絲廠	80	359	1,507,800,000	861.48 ^{8/15}	166.02 ^{4/15}	1,027.58 ^{12/15}	
金中厚起絲廠	124	708	2,777,600,000	1,832.40 ^{14/15}	209.74	2,042.14 ^{13/15}	
東南蠶絲公司	100	457	1,759,450,000	1,102.35 ^{8/15}	167.04 ^{1/2}	1,269.40	
協豐新製絲廠	60	338	1,419,600,000	959.12		959.12	
協豐絲業公司	80	416	1,747,200,000	1,220.08 ^{5/15}		1,220.08 ^{5/15}	
美新絲業公司	292	2,062	8,660,400,000	5,223.97 ^{4/15}	664.46 ^{12/15}	5,888.44	
怡盛絲廠	16	63	264,600,000	177.81		177.81	
恆昌絲廠	112	504	2,116,800,000	1,428.49 ^{1/2}		1,428.49 ^{8/15}	
恆益絲廠	40	160	672,000,000	441.52 ^{9/15}		441.52 ^{9/15}	
恆遠絲廠	70	350	1,470,000,000	927.46 ^{1/2}		927.46 ^{8/15}	
信大絲廠	22	345	1,449,000,000	958.24 ^{14/15}		958.24 ^{14/15}	
茂盛絲廠	80	88	369,600,000	247.38		247.38	
洛社製絲社	24	497	2,087,400,000	1,433.86 ^{10/15}		1,433.86 ^{10/15}	
泰豐絲廠	24	96	403,200,000	269.43 ^{1/2}		269.43 ^{8/15}	

廠 商 名 稱	絲 車 數		核 准 收 購 乾 重 量	核 准 訂 約 貸 款 額 (包括一成墊項在內)	實 際 收 購 鮮 量	土 種 蘭	小 計	實 付 購 款 (包括蘭行開支在內)	備 註	
	立 機	坐 機								
連元絲廠	100	60	690担	2,691,150,000	1,772.10 ^{8/16}	70.88 ^{1/2}	1,842.88 ^{8/16}	2,614,545,082	58	實付購款內有自墊 13,803,000.00
振豐絲廠		80	239	920,150,000	482.27 ^{8/16}	230.31	702.59	905,705,855	50	
乾奇成絲廠		80	359	1,382,150,000	607.23	390.19	997.42	1,226,948,209	00	
新裕絲廠	88	272	1,543	6,185,550,000	4,858.05 ^{12/16}	238.34	4,293.36 ^{12/16}	6,084,912,104	25	實付購款自墊 51,664,800.00
華光絲廠		44	963	3,946,600,000	2,623.84 ^{12/16}		2,623.84 ^{12/16}	3,998,264,800	00	
華光絲廠	200	252	215	903,000,000	604.61 ^{8/16}		604.61 ^{8/16}	903,000,000	00	
華光絲廠		128	3,180	12,389,300,000	6,660.39	727.09 ^{4/16}	7,387.48 ^{4/16}	10,446,456,616	75	
華光絲廠	80	128	639	2,683,800,000	1,822.64 ^{11/16}		1,822.64 ^{11/16}	2,683,800,000	00	
華光絲廠		52	508	2,302,300,000	633.56	1,329.19 ^{8/16}	1,962.75 ^{8/16}	2,112,356,103	75	
華光絲廠		130	233	978,600,000	649.97 ^{15/16}	336.99 ^{8/16}	649.97 ^{15/16}	878,600,000	00	
華光絲廠		52	208	3,730,300,000	2,283.18 ^{8/16}		2,220.18 ^{8/16}	3,164,522,637	50	
華光絲廠		130	930	873,600,000	582.53 ^{8/16}		582.53 ^{8/16}	887,403,000	00	
華光絲廠		84	416	1,747,200,000	1,178.43 ^{8/16}		1,178.43 ^{8/16}	1,747,200,000	00	
華光絲廠		120	599	2,389,800,000	1,494.05 ^{2/16}		1,671.77 ^{10/16}	2,334,281,403	50	
華光絲廠		126	566	2,179,100,000	999.97 ^{02/16}	177.72 ^{8/16}	1,811.35 ^{8/16}	2,158,240,000	50	
華光絲廠		20	80	336,000,000	225.79	811.37 ^{12/16}	225.79	336,000,000	00	
華光絲廠	64	20	614	2,363,900,000	1,139.10 ^{8/16}	826.68 ^{8/16}	1,965.79	2,341,910,883	05	
華光絲廠	72	80	862	3,370,150,000	2,139.36 ^{8/16}	214.02 ^{8/16}	2,344.39	3,251,016,671	50	
華光絲廠	346	450	5,017	19,750,150,000	11,512.10 ^{10/16}	1,672.98 ^{4/16}	13,185.08 ^{14/16}	18,535,492,896	33	
華光絲廠		32	128	537,600,000	362.46 ^{8/16}		362.46 ^{8/16}	537,600,000	00	
華光絲廠	20	184	1,364	5,447,050,000	3,031.79 ^{10/16}	856.11	3,886.90 ^{10/16}	5,237,114,729	95	
華光絲廠		80	342	1,436,400,000	962.56 ^{8/16}		962.56 ^{8/16}	1,436,400,000	00	
華光絲廠		88	612	2,150,400,000	1,396.37		1,396.37	2,150,400,000	00	
華光絲廠		20	81	336,000,000	224.89		224.89	336,499,500	00	
華光絲廠		256	1,615	6,739,250,000	4,024.72 ^{15/16}	660.98	4,685.70 ^{15/16}	6,776,658,600	00	
華光絲廠		30	80	336,000,000	223.95		223.95	336,000,000	00	
華光絲廠		120	599	2,515,800,000	1,615.14 ^{2/16}		1,615.14 ^{2/16}	2,515,800,000	00	
華光絲廠		30	120	504,000,000	328.60 ^{1/16}		328.60 ^{1/16}	504,000,000	00	
華光絲廠		96	708	2,973,600,000	1,992.56 ^{15/16}		1,992.56 ^{15/16}	2,973,600,000	00	
華光絲廠		32	128	537,600,000	323.57 ^{2/16}		323.57 ^{2/16}	536,236,000	00	
華光絲廠	100	208	1,167	4,645,450,000	2,893.40 ^{4/16}	201.03 ^{8/16}	3,094.43 ^{12/16}	4,480,031,492	00	
華光絲廠	128	120	1,034	3,980,900,000	2,805.91	2,259.19 ^{8/16}	5,065.10 ^{8/16}	5,768,979,957	00	
華光絲廠	32	40	160	672,000,000	3,434.23	617.09 ^{8/16}	2,801.87 ^{8/16}	3,810,330,030	00	
華光絲廠		24	96	403,200,000	266.42		266.42	665,376,000	00	
華光絲廠								395,730,638	00	

廠 商 名 稱	核 準 數		核 准 收 購 量	核 准 訂 約 貸 款 額 (包括一成墊款在內)	實 際 收 購 量	實 際 收 購 鮮 蘭 量	實 付 購 款 (包括匯行開支在內)	備 註	
	立 標	坐 標							
中國藍絲公司 中國藍絲公司超額款	120	296	2,972担	9,167,500,000 54,700,000,000	6,163.48 ¹⁵ / ₁₀₀ 24,908.47 ² / ₁₀₀	8.10 ² / ₁₀₀ 2,369.14 ¹⁵ / ₁₀₀	6,171.54 ⁵ / ₁₀₀ 27,277.62 ¹ / ₁₀₀	9,165,724,125 38,992,857,025	25 55
	1,8307,368	55,132		273,966,900,000	158,517.73 ¹⁵ / ₁₀₀	19,786.69 ² / ₁₀₀	178,304.43 ² / ₁₀₀	251,780,387,449	61

(二) 三十六年度秋期蘇浙兩省貸款廠商收購繭量及支付繭款一覽表

廠名	絲車數		核准收購鮮繭量 (市担)	核准訂約貸款額(元)		實際收購鮮繭量 (市担)	實付繭款(元)		備註
	立線	坐線		(包括一成整頭在內)	(包括備行開支在內)				
大昌絲廠	48	86	567	805,140,000	216,46 1/4	307,376,750	00		
大利絲業公司二廠	240	240	3,348	4,754,160,000	141. 3/4	200,415,250	00		
大隆久製絲社	84	84	555	788,100,000	129.34	183,662,800	00		
中國絲業公司三廠	232	232	1,530	2,172,600,000	105.64 3/4	150,019,450	00		
中國蠶絲公司	296	296	3,063	4,349,460,000	773.04 1/4	1,097,720,350	00		
中國富興公司二廠	120	80	849	1,295,580,000	239.78	340,487,600	00		
天章絲廠	52	54	1,536	2,181,120,000	134.29	190,691,800	00		
永昌新記絲廠	160	134	885	1,256,700,000	236.79 1/4	336,245,350	00		
永泰絲廠	80	408	3,432	4,873,440,000	220.69 3/8	313,385,125	00		
豐企業公司	120	72	1,584	2,223,280,000	146.71	208,328,200	00		
乾森茂記絲廠	88	252	813	1,154,460,000	135.04 5/8	191,762,125	00		
崇裕絲業公司	200	128	3,510	4,984,200,000	410.43 1/2	582,817,700	00		
誠華絲廠	80	94	846	1,201,320,000	206.98 1/2	293,918,700	00		
華光蠶絲公司	72	84	738	1,047,960,000	213.86	303,686,525	00		
華新絲業公司二廠	80	94	1,287	1,827,540,000	193.44 3/4	274,695,450	00		
惠大絲廠	126	84	498	707,160,000	215.29 1/4	305,715,350	00		
裕華絲業公司	100	126	831	1,180,020,000	183.95	261,209,000	00		
開源絲廠	72	80	924	1,312,080,000	319.01 1/2	453,001,300	00		
達昌絲廠	346	450	1,140	1,618,800,000	135.82 1/2	192,871,500	00		
福華絲業公司	120	120	6,168	8,758,560,000	1,092.85 1/4	1,551,859,425	00		
合豐蠶絲廠	360	360	792	1,124,640,000	130.33	185,068,600	00		
江南絲廠二廠	80	80	2,850	4,047,000,000	541.98	769,611,600	00		
長安絲廠	40	40	2,037	2,892,540,000	406.50 3/4	577,233,550	00		
協豐絲廠	80	80	528	749,760,000	107.30 1/4	152,376,650	00		
恆昌絲業公司二廠	48	64	666	945,720,000	173.21 1/4	245,961,750	00		
恆源絲廠	82	82	540	766,800,000	254.14 1/4	360,882,350	00		
洛社蠶絲社	80	80	528	749,760,000	96.37 1/4	186,848,950	00		
建元絲廠	80	80	924	1,312,080,000	285.04 1/2	404,763,900	00		
捷豐絲廠	80	80	474	673,060,000	205.99 3/4	292,516,450	00		
乾豐絲廠	272	272	1,794	2,547,480,000	365.24 1/2	518,647,900	00		

廠 商 名 稱	絲 車 數		核 准 收 購 鮮 繭 量 (市担)	核 准 訂 約 貸 款 額 (元)		實 際 收 購 鮮 繭 量 (市担)	實 付 款 額 (元)		備 註
	立 線	坐 線		(包 括 一 成 墊 頭 在 內)	(包 括 關 行 開 支 在 內)				
一 廠									
新華絲廠		80	628	749,760,000	00	147.46	209,393,200	00	
新瑞絲廠		80	474	673,080,000	00	135.14 ^{1/2}	191,905,900	00	
瑞興絲廠		80	528	749,760,000	00	155.47	220,767,400	00	
錦昌絲廠		208	1,689	2,398,380,000	00	347.54 ^{1/2}	493,513,900	00	
錦成絲廠	120	120	792	1,124,640,000	00	142.69 ^{1/2}	202,627,788	00	
慶成絲廠	32	120	1,110	1,576,200,000	00	337.81 ^{1/2}	479,693,750	00	
慶成絲業公司		256	1,089	1,546,380,000	00	199.47 ^{1/2}	283,258,050	00	
嘉泰絲廠		304	1,689	2,398,380,000	00	228.36 ^{1/2}	324,278,300	00	
嘉泰製絲廠		104	2,007	2,849,940,000	00	424.57 ^{14/2}	602,901,825	00	
豐泰製絲廠	120		1,110	1,576,200,000	00	226.77	322,013,400	00	
			627	975,540,000	00	88.56 ^{10/2}	125,764,075	00	
合 計	1,942	5,986	56,940	80,854,500,000	00	10,450.63 ^{10/2}	14,839,899,038	00	

(三) 三十六年蘇浙滇三省各種場秋製春用蠶種一覽表

1. 原種

省別	場名	毛				種				張				數				備註
		新品種	舊品種	小計	新品種	舊品種	小計	新品種	舊品種	小計	新品種	舊品種	小計	新品種	舊品種	小計		
蘇	計總蠶種試驗場 蠶總二 蠶女有蠶 省大中三五王永東游天中	26866.5	5060	31926.5				26866.5	5060	31926.5			26866.5	5060	31926.5	秋製春種僅浙江省試驗場製 658 張 為補足上期春製春種不出售各場之 產量，故將春製春種亦一一併列入本表 內		
		614.5	1137	614.5				614.5	1137	614.5			614.5	1137	614.5			
		5835	1100	6972				5835	1100	6972			5835	1100	6972			
		6200		7300				6200		7300			6200		7300			
		4640	534	4640				4640	534	4640			4640	534	4640			
		1126		1660				1126		1660			1126		1660			
		1755	419	1755				1755	419	1755			1755	419	1755			
		597	200	693				597	200	693			597	200	693			
		493	350	920				493	350	920			493	350	920			
		570	473	633				570	473	633			570	473	633			
160	547	833				160	547	833			160	547	833					
721	300	1268				721	300	1268			721	300	1268					
439		739				439		739			439		739					
3716		3716				3716		3716			3716		3716					
10740		10740	658		658	11398		11398			11398		11398					
9526		9526				9526		9526			9526		9526					
1214		1214	658		658	1872		1872			1872		1872					
浙	計總蠶種試驗場																	
江																		

2. 普通種

省 別	場 名	秋 製 春 毛 種 張 數			備 註
		新 品 種	舊 品 種	小 計	
江 蘇	總 計 省鎮宜人二三三三三大大大大大大天天天天天王生本世永永永永永光光后求利安志如虎東東明河保益振振大培國復遠啓新 立江興 九 五有有有有有 福 戊 意 華華有生	79589	226348	305937	
		3457	7093	10550	
		746	2385	3131	
		855		855	
		2600	1068	3668	
		630	1240	1870	
		3504	18021	21525	
			2200	2200	
		7597	1550	9147	
		2598	6070	8668	
			7732	7732	
		1734	6581	8315	
			4200	4200	
			6607	6607	
			2515	2515	
			3098	3098	
			1411	1411	
			630	630	
			1190	1190	
			1130	1130	
		565	1916	2481	
			4248	4248	
		4384	12355	16739	
		1450	1900	3350	
		2358	8599	10957	
		789		789	
			852	852	
		370	273	643	
			1090	1090	
			970	970	
		2520	12060	14580	
		1958	4530	6488	
		617	2814	3431	
	4317	4317			
	834	834			
	475	475			
	2084	2084			
1615	4468	6083			
2162		2162			
2000		2000			
	2200	2200			
	2030	2030			
	1730	1730			
	3202	3202			
	1340	1340			
6793	6817	13610			
	680	680			
	2990	2990			
	627	627			
3436		3436			
	2161	2161			
2357		2357			
	842	842			
5225	3159	8384			
	409	409			
	2686	2686			
	2443	2443			
	4270	4270			

省 別	場 名	秋 製 春 毛 種 張 數			備 註	
		新 品 種	舊 品 種	小 計		
江 蘇	新 福 葑 舜 義 濟 濟 雙 豐 中 中 四 四 翼 江	協 豐 蘇 鎮 益 研 研 蘇 鎮 益 蘇 鎮 益 蘇 鎮 益 蘇 鎮 益 蘇 鎮 益 蘇 鎮 益	和 華 溪 耕 田 崗 農 全 利 年 所 所 二 三 農 東	2558	2558	2558
				1280		1280
					3200	3200
					1890	1890
					4496	4496
				1719	8750	10469
					3800	3800
				760	3920	4680
					1780	1780
					1926	1926
				1789		1789
				7007		7007
				3608	5042	8650
					2167	2167
1904	7700	9604				
1550	670	2229				
浙 江	總 計 新 復 南 梅 萃 莫 宙 嘉 永 鴻 友 西 省 均 興 德 新 東 大 武 光 新 三 普 同 南 大 大 富 華 中	華 生 鳳 園 四 千 華 興 定 運 甬 四 校 康 農 清 善 南 三 塘 華 民 館 一 昌 陽 八 十 陽 堂 揚	50025	60662	110687	
			779		779	
			1183		1183	
			873		873	
			1133		1133	
			2544		2544	
			4484		4484	
				2151	2151	
				2048	2048	
				1481	1481	
			3070		3070	
			1758		1758	
			1589		1589	
			4274	901	5175	
			2100		2100	
			1618	2210	3828	
				1920	1920	
			2545		2545	
			1476		1476	
			9203	23227	32433	
			630	210	840	
				1160	1160	
876		876				
1147	3447	3447				
	1517	1517				
655	751	1406				
	5903	5903				
	7516	7516				
	2568	2568				
	3652	3652				
		8085				
雲 南	總 計 雲 南 蠶 業 新 村 公 司		44337		44337	
			44337		44337	

(四) 蘇浙滇三省卅七年春用蠶種產量總撮表單位：毛種張數

1 原種

期別 省別	春製春			秋製春			省		計		折合淨種數量估計			備註
	新品種	舊品種	小計	新品種	舊品種	小計	新品種 張數	百分比	舊品種 張數	百分比	新品種	舊品種	合計	
總計	37606.5	5060	42666.5	658		658	38264.5	88%	5060	16%	30611	4048	34659	毛種一律以八折估計折合淨種
江蘇 浙江	26866.5 10740	5060	31926.5 10740	658		658	26866.5 11398	84% 100%	5060	16%	21493 9118	4048	25541 9118	

2 普通種

期別 省別	春製春			秋製春			省		計		折合淨種數量估計			備註
	新品種	舊品種	小計	新品種	舊品種	小計	新品種 張數	百分比	舊品種 張數	百分比	新品種	舊品種	合計	
總計	5929660	379050	972010	173951	287010	460961	766911	54%	666060	46%	651874	566151	1218025	毛種一律以八五折估計折合淨種
江蘇 浙江 雲南	331396 152228 109336	344590 34460	675986 186688 109336	79589 50025 44337	226348 60662	305937 110687 44337	410985 202253 153673	42% 68% 100%	570938 95122	58% 32%	349337 171915 130622	485297 80854	834634 252769 130622	

(五)四川省各蠶種製造場卅六年度作業概況表

縣別場名	場址	商標	成立年月	組織	經理人	主任	核定最大飼育量(公分)	卅六年度製種量(毛種)	卅七年度製種量(毛種)	冷藏設備	冷藏地點及庫備註
北碚局	川絲北碚場	北培上壩場印	廿七年	官辦	馬光根	吳引莊	三、七二八七〇、二三九	三二、六七八三二、六七八		北培冷庫	
巴縣	川絲西里場	巴縣西里蔡家場印	廿七年	官辦	王開漢	唐士元	二、六五九三〇、〇〇〇	一、一八二二〇、六〇一	二一、七八三	北培冷庫	
南充	川絲南充場	南充平城門外場印	廿七年	官辦	馬進	程月修	一、六五三二八、六九八	八、七九三	八、七九三	南充冷庫	
西充	川絲仁和場	西充仁和場印	廿七年	官辦	于連峯	晉華安	二、一九九三八、三六九	八六一一九、六三一	二〇、四九二	南充冷庫	
中川	川絲中川場	中川中公園路場印	廿七年	官辦	孫澤樹	俞金慧	二、七八二一九、四三七	五四三一七、四〇四	一七、九四七	南充冷庫	
廣安	川絲廣安場	廣安中安場印	廿七年	官辦	孫澤樹	盛繼芬	七〇七一〇、一二八	六五四	六五四	南充冷庫	
三台	川絲三台場	三台學街場印	廿七年	官辦	楊松庭	蕭熙	二、二八一二〇、九九八	三四四一七、四九〇	一七、八三四	南充冷庫	
南充	省蠶絲改良場	南充儀鳳街場印	廿五年	省立	熊季光	鄭錦濤	八〇〇二〇、九三八	六、八三一	六、八三一	南充冷庫	
成都	成通種都場	成都外東沙場印	卅三年	省立	史志賢	史志賢	五七〇五、六二七	一、五五三	一、五五三	成都冷庫	
合川	合川涪濱場	合川大河壩場印	卅三年	合資	何應健	何應健	七五〇一四、六九一	一、五五〇	一、五五〇	北培冷庫	
銅梁	銅梁裕川場	銅梁白羊場場印	卅三年	合資	周少培	黃致主	三五〇六、〇〇〇	一、二八八	三九四	北培冷庫	
南充	高蠶校實習場	南充儀鳳街校印	卅三年	學校	張炳森	賀亞光	一、三〇〇	五、二五六	六六八	南充冷庫	
南充	雙桂場	桂南充雙桂場桂花印	卅二年	合資	張炳森	席華宇	四一一二、四五二	二六六	二六六	南充冷庫	
西充	西充興隆場	西充興隆場興隆印	卅一年	合資	趙文林	趙文林	八九一八、八九一	一、〇三八	一、〇三八	南充冷庫	
西充	西充鳴鳳場	鳳西充太平場鳴鳳印	卅二年	獨資	趙椿培	趙椿培	一六〇二、三〇七			南充冷庫	
南充	南充嘉陵場	陵南充河東鄉場印	卅二年	獨資	林一本	馬樹真	二四〇二、三七三	一九二	一九二	南充冷庫	

蓬溪	南充	南充	南充	西充	蒼溪	劍閣	三台	樂山	樂山	眉山	成都	內江	樂山	南充
蓬溪明月場	南充南外都	南充雙桂鄉	南充文峯鄉	西充東外金	蒼溪東溪鄉	劍閣土主廟	三台萬安寺	樂山蘇稽鎮	樂山蘇稽鎮	眉山洪廟場	成都望江樓	內江插劍山	樂山牛吼橋	南充南外
蠶神	場印	利農	場印	虹溪	弘農	蠶神	場印	場印	場印	利農	四川大學	雙喜	場印	南充
卅五年	卅五年	卅五年	卅五年	卅五年	卅五年	卅五年	卅五年	卅五年	卅五年	卅五年	卅五年	卅五年	卅五年	卅五年
合資	合資	合資	合資	合資	合資	合資	合資	合資	合資	合資	合資	合資	合資	合資
王靜生	楊功杰	任伯鼎	謝海清	楊樹霖	楊樹霖	楊立人	陳光裕	周俊我	朱朝文	周宗棠	趙烈易	夏月江	陳光裕	楊同斌
張碧榮	湯德全	賴鳳鳴	何義俠	周興達	朱朝欽	楊立人	張君良	弓紹榮	張田農	周宗棠	永	夏月江	王忠一	苟占雄
三八〇	三〇〇	一一〇	二〇〇	二〇〇	四〇〇	一八〇	六四六	一八三	五〇七	二〇〇	三〇〇	二〇〇	一一〇	一五〇
三、〇六七	二、二〇一	一、七四二	二、六六九	二、六五〇	六、二七四	二、六五二	四、七三三	一、一五七	六、〇三〇	二、二四三	二、三一六	四、二〇二	一、〇二二	
八五三	八九六	七六二	一、一五〇	四三四	二、三四七	二、三四七	二、三四七	二、三四七	二、三四七	四〇	四二〇	三〇二	三〇二	六四二
八五三	六九六	七六二	一、一五〇	四三四	二、三四七	二、三四七	二、三四七	二、三四七	二、三四七	四〇	四二〇	三〇二	三〇二	六四二
南充冷庫	南充冷庫	南充冷庫	南充冷庫	南充冷庫	南充冷庫	南充冷庫	成都冰庫	樂山冰庫	樂山冰庫	樂山冰庫	成都冰庫	成都冰庫	樂山水庫	南充冷庫

總計 三十一場

二七、五四九三五六、〇八〇五、五八〇一五三、八二三一五九、四〇三

資料來源：四川省建設廳

(六)三十六年八月至十二月上海市生絲價格變動表

8 月 份

日 順	價 格	高 級 廠 絲				中 級 廠 絲		轉 單 干 經	
		83分	81分	78分	75分	五 担	另 担	五 担	另 担
1		2950	2900	2850	2750	2700	2650	1650	1600
2		2950	2900	2850	2750	2700	2650	1600	1550
3	星 期	—	—	—	—	—	—	—	—
4		2900	2860	2850	2700	2600	2550	1600	1550
5		2950	2900	2850	2800	2700	2650	1600	1550
6		3000	2900	2850	無 市	2850	2800	1650	1600
7		2950	2900	2850	2780	2700	2650	1650	1600
8		2950	2900	2850	2780	2700	2650	1650	1600
9		2950	2900	2850	2780	2700	2650	1670	1640
10	星 期	—	—	—	—	—	—	—	—
本 旬 最 高	本 旬 最 低	3000	2900	2850	2800	2850	2800	1670	1640
本 旬 最 平	本 旬 最 均	2900	2860	2750	2750	2600	2550	1600	1550
		2950	2895	2850	2762.9	2706.3	2656.2	1633.8	1586.3
11		2900	2850	2800	無 市	2750	2700	1600	1580
12		2900	2850	2800	無 市	2750	2700	1600	1580
13		2900	2850	2800	無 市	2700	2680	1600	1580
14		2930	2880	2830	無 市	2750	2700	1700	1650
15		2930	2880	2830	無 市	2750	2700	1690	1600
16		2930	2880	2830	無 市	2750	2700	1690	1600
17	星 期	—	—	—	無 市	—	—	—	—
18		3200	3150	2830	無 市	2900	2850	1850	1800
19		3150	3100	3050	3020	2900	2800	1800	1700
20		3150	3100	3050	3020	2900	2850	1800	1700
本 旬 最 高	本 旬 最 低	3200	3150	3000	3020	2900	2850	1850	1800
本 旬 最 平	本 旬 最 均	2900	2880	2850	3020	2700	2680	1600	1580
		3004.4	2948.8	2868.9	3020	2794.5	2742.2	1703.3	1643.3
21		3000	2950	2930	2900	2800	2750	1800	1700
22		3000	2950	2930	2900	2800	2750	1800	1700
23		3000	2950	2930	2900	2800	2750	1800	1700
24	星 期	—	—	—	—	—	—	—	—
25		3050	3000	2950	2900	2800	2750	1800	1700
26		3100	3050	3000	2950	2850	2800	1800	1750
27	休 假	—	—	—	—	—	—	—	—
28		3300	3250	3200	3150	3000	2950	2100	2000
29		3300	3250	3200	3150	3000	2950	2100	2000
30		3300	3250	3200	3150	3000	2950	2100	2000
本 旬 最 高	本 旬 最 低	3300	3250	3200	3150	3000	2950	2100	2000
本 旬 最 平	本 旬 最 均	3000	2950	2930	2900	2800	2750	1800	1700
		3131.2	3081.2	3042.5	3000	2881.2	2831.2	1912.5	1818.7
全 月 最 高	全 月 最 低	3300	3250	3200	3150	3000	2950	2100	2000
全 月 最 平	全 月 最 均	2900	2850	2800	2700	2600	2550	1600	1550
		3027.6	2974	2918.4	2904.7	2794	2743.2	1748	1681.2

9 月 份

日 順	價 格	高 級 廠 絲				中 級 廠 絲		蠶 里 干 經	
		83分	81分	78分	75分	五 担	另 担	五 担	另 担
1		3300	3250	3200	3150	3000	2950	2100	2000
2		3300	3250	3200	3150	3000	2950	2050	2000
3		3300	3250	3200	3150	3000	2950	2050	2000
4		3280	3230	3180	3120	2980	2950	2050	2000
5		3250	3200	3150	3100	3000	2950	2050	2000
6		3250	3200	3150	3100	3000	2950	2050	2000
7		星期	—	—	—	—	—	—	—
8		3250	3200	3150	3100	3000	2950	2050	2000
9		3250	3200	3150	3100	3000	2950	2050	2000
10		3300	3250	3200	3150	3000	2950	2050	2000
本本本	旬旬旬	3300	3250	3200	3150	3000	2950	2100	2000
本本本	最 最 最	3250	3200	3150	3100	2980	2950	2050	2000
本本本	平 平 平	3275.6	3225.6	3175.6	3125	3108.9	2950	2055.6	2000
11		3300	3250	3260	3150	3100	3000	2150	2000
12		3350	3300	3250	3200	3150	3100	2200	2150
13		3400	3350	3300	3250	3200	3150	2200	2150
14		星期	—	—	—	—	—	—	—
15		3800	3750	3700	3650	3450	3400	2450	2400
16		3800	3750	3700	3650	3450	3400	2450	2400
17		3800	3800	3750	3700	3650	3600	2450	2400
18		3850	3800	3750	3700	3650	3600	2450	2400
19		3900	3850	3800	3750	3700	3600	2450	2400
20		4340	4260	4180	4100	4050	3950	2800	2650
本本本	旬旬旬	4340	4260	4180	4100	4050	3950	2800	2650
本本本	最 最 最	3300	3250	3200	3150	3100	3000	2150	2000
本本本	平 平 平	3837.8	3678.9	3625.6	3572.2	3488.9	3422.2	2400	2327.8
21		星期	—	—	—	—	—	—	—
22		4400	4350	4300	4250	4200	4150	2950	2900
23		4660	4560	4500	4400	4300	4250	3000	2800
24		4660	4560	4500	4400	4300	4250	3000	2800
25		4660	4560	4500	4400	4300	4250	3000	2800
26		4800	4750	4700	4620	4500	4450	3200	3100
27		4800	4750	4700	4620	4500	4450	3200	3100
28		星期	—	—	—	—	—	—	—
29		4800	4750	4700	4620	4500	4450	3200	3100
30		4650	4600	4550	4500	4500	4450	3150	3000
本本本	旬旬旬	4300	4750	4700	4520	4500	4450	3200	3100
本本本	最 最 最	4100	4350	4300	4250	4200	4450	2950	2900
本本本	平 平 平	4671.7	4610	4556.2	4476.2	4387.5	4337.5	3087.5	2950
全全全	月 月 月	4800	4750	4700	4620	4500	4450	3200	3100
全全全	最 最 最	3250	3200	3150	3100	2980	2950	2050	2000
全全全	平 平 平	3865.4	3808.5	3756.2	3695.5	3633.8	3540.3	2492.2	2405.8

10月 份

日 順	價 格	高 級 廠 絲				中 級 廠 絲		轉 里 千 經	
		83分	81分	78分	75分	五 担	另 担	五 担	另 担
1		4600	4550	4500	4450	4450	4350	3100	3000
2		4600	4550	4500	4450	4450	4350	3100	3000
3		4600	4550	4500	4450	4450	4350	3100	3000
4		4600	4550	4500	4450	4450	4350	3100	3000
5		星期	—	—	—	—	—	—	—
6		5080	5000	4900	4850	4800	4700	3500	3400
7		5700	5600	5500	5450	5500	5400	3700	3600
8		5700	5600	5500	5450	5500	5400	3700	3600
9		5700	5600	5500	5450	5500	5400	3700	3600
10		無市	—	—	—	—	—	—	—
本本本	旬旬旬	5700	5600	5500	5450	5500	5400	3700	3600
本本本	最 最 最 平	4600	4550	4500	4450	4450	4350	3100	3000
本本本	高 低 均	5072.5	5000	4925	4875	4887.5	4787.5	3375	3275
11		6200	6100	6000	5800	5800	5600	3800	3600
12		星期	—	—	—	—	—	—	—
13		7400	7200	7000	6800	6800	6700	4000	3600
14		7400	7200	7000	6800	6800	6700	5000	4800
15		7400	7200	7000	6800	6800	6700	4750	4650
16		6900	6800	6700	6650	6650	6550	4600	4500
17		6900	6800	6700	6500	6500	6400	4500	4400
18		6350	6300	6250	6200	6200	6100	4300	4200
19		星期	—	—	—	—	—	—	—
20		6300	6250	6200	6150	6150	6100	4200	4150
本本本	旬旬旬	7400	7200	7000	6800	6800	6700	5000	4800
本本本	最 最 最 平	6200	6100	6000	5800	5800	5600	3800	3600
本本本	高 低 均	6856.3	6731.2	6606.3	6432.4	6462.4	6356.3	4393.7	4237.1
21		6200	6100	6000	5900	5900	5800	3900	3800
22		5700	5600	5500	5400	5400	5300	3700	3600
23		5700	5600	5500	5400	5400	5300	3700	3600
24		6500	6400	6300	6200	6200	6000	4000	3800
25		6900	6800	6700	6500	6600	6500	4300	4200
26		星期	—	—	—	—	—	—	—
27		6800	6700	6600	無市	6400	6200	4300	4200
28		6700	6600	6500	6400	6400	6300	3800	3700
29		6500	6400	6300	6200	6100	6000	3800	3600
30		6500	6400	6300	6200	6100	6000	3800	3600
31		6600	6500	6400	6300	6200	6100	4000	3800
本本本	旬旬旬	6900	6800	6700	6600	6600	6500	4300	4200
本本本	最 最 最 平	5700	5600	5500	5400	5400	5300	3700	3600
本本本	高 低 均	6410	6310	6210	6063	6070	5900	3930	3790
全全全	月 月 月	7400	7200	7000	6800	6800	6700	5000	4800
全全全	最 最 最 平	4600	4550	4500	4450	4450	4350	3100	3000
全全全	高 低 均	6135.8	6036.5	5936.5	5812	5825.9	5717.3	3901.9	3769.2

11月 份

日 順	價 格	高 級 廠 絲				中 級 廠 絲		輯 里 干 經	
		83分	81分	78分	75分	五 担	另 担	五 担	另 担
1		6600	6500	6400	6350	6300	6200	4200	4000
2	星期	—	—	—	—	—	—	—	—
3		6600	6500	6400	6350	6300	6200	4200	4000
4		6400	6300	6250	6150	6100	6000	3950	3800
5		6400	6300	6250	6150	6100	6050	3950	3800
6		6400	6300	6250	6150	6150	6100	3950	3800
7		6500	6450	6400	6300	6300	6200	4200	4000
8		6900	6800	6700	6650	6650	6050	4400	4300
9	星期	—	—	—	—	—	—	—	—
10		6800	6700	6600	6500	6400	6300	4300	3950
本 本 本	旬 旬 旬	6900 6400 6575	6800 6300 6481.2	6700 6250 6406.2	6650 6150 6325	6650 6100 6287.5	6300 6000 6137.5	4400 3950 4143.8	4300 3800 3956.2
11		6700	6600	6500	6400	6400	6300	4200	4000
12	例假	—	—	—	—	—	—	—	—
13		7200	7000	6800	6700	6600	6500	4400	4200
14		7200	7100	7000	6900	6800	6700	4400	4200
15		7100	7000	6900	6800	6800	6700	4300	4100
16	星期	—	—	—	—	—	—	—	—
17		7100	7000	6900	6800	6800	6700	4300	4100
18		7600	7500	7400	7300	7200	7100	4700	4600
19		7600	7500	7400	7300	7200	7100	4700	4600
20		7900	7800	7700	7600	7600	7500	5500	5400
本 本 本	旬 旬 旬	7900 6700 7300	7800 6600 7187.5	7700 6500 7075	7600 6400 6975	7600 6400 6925	7500 6300 6825	5500 4200 4162.5	5400 4000 4400
21		8200	8100	8000	7900	7800	7700	5500	5300
22		8100	8000	7900	7800	7700	7600	5500	5400
23	星期	—	—	—	—	—	—	—	—
24		8400	8300	8200	8100	8000	7900	6000	5900
25		8400	8300	8200	8100	8000	7900	6000	5900
26		8600	8500	8400	8300	8200	8100	6100	6000
27		9200	9100	9000	8900	8900	8800	6700	6600
28		9700	9600	9500	9400	9300	9200	7100	7000
29		9300	9200	9100	9000	9000	8900	6900	6800
30	星期	—	—	—	—	—	—	—	—
本 本 本	旬 旬 旬	9700 8100 8737.5	9600 8000 8637.5	9500 7900 8537.5	9400 7800 8437.5	9300 7700 8362.6	9200 7600 8202.5	7100 5500 6225	7000 5400 6112.5
全 全 全	月 月 月	9700 6400 7537.5	9600 6300 7435.4	9500 6250 7339.5	9400 6150 7245.8	9300 6100 7191.7	9200 6000 7075	7100 3950 4977.1	7000 3800 4822.9

12月 份

日 順	高 級 廠 絲				中 級 廠 絲		輯 里 干 經	
	83分	81分	78分	75分	五 担	另 担	五 担	另 担
1	9000	8900	8800	8700	8700	8600	6700	6600
2	8800	8700	8600	8500	8500	8400	6500	6400
3	8700	8700	8500	8400	8300	8200	6500	6400
4	8800	8600	8600	8500	8400	8300	6700	6600
5	8800	8700	8600	8500	8400	8300	6700	6600
6	8750	8700	8650	8550	8550	8400	8700	6600
7	星期	—	—	—	—	—	—	—
8	8700	8600	8500	8400	8400	8300	6600	6500
9	9000	8900	8800	8700	8700	8600	8700	6600
10	9900	9800	9700	9600	9500	9400	7100	7000
本 本 本	9900	9800	9700	9600	9500	9400	7100	7000
旬 旬 旬	8700	8600	8500	8400	8300	8200	6500	6400
最 最 最	8938.8	8844.4	8744.4	8600	8605.5	8500	6688.8	6588.8
高 低 均								
11	9450	9350	9250	9150	9150	9000	7100	7000
12	9450	9350	9250	9150	9150	9000	7100	7000
13	無市	9500	9400	9300	9300	9200	7100	7000
14	星期	—	—	—	—	—	—	—
15	無市	9500	9400	9300	9300	9200	7100	7000
16	無市	9400	9300	9200	9100	9000	7100	7000
17	，，	8900	8800	8700	8700	8600	6900	6800
18	，，	8500	8400	8300	8300	8200	6900	6800
19	，，	8800	8700	8600	8600	8500	6900	6800
20	，，	8800	8700	8600	8600	8500	6900	6800
本 本 本	9450	9500	9400	9300	9300	9200	7100	7000
旬 旬 旬	9450	8500	8400	8300	8300	8200	6900	6800
最 最 最	9450	9122.2	9022.2	8922.2	8911.1	8800	7011.1	6911.1
高 低 均								
21	星期	—	—	—	—	—	—	—
22	無市	8800	8700	8600	8600	8500	6900	6800
23	，，	8600	8500	8400	8400	8300	6900	6800
24	，，	8600	8500	8400	8400	8300	6900	6800
25	，，	8600	8500	8400	8400	8300	6900	6800
26	，，	8600	8500	8400	8400	8300	6900	6800
27	，，	8600	8500	8400	8400	8300	6900	6800
28	星期	—	—	—	—	—	—	—
29	無市	8600	8500	8400	8400	8300	6900	6800
30	，，	8600	8500	8400	8400	8300	6900	6800
31	，，	8600	8500	8400	8400	8300	6900	6800
本 本 本	8800	8700	8600	8600	8600	8500	6900	6800
旬 旬 旬	8600	8500	8400	8400	8400	8300	6900	6800
最 最 最	無市	8622.2	8522.2	8422.2	8422.2	8322.2	6900	6800
高 低 均								
全 全 全	9900	9800	9700	9600	9500	9400	7100	7000
月 月 月	8700	8900	8400	8300	8300	8200	6900	6400
最 最 最	9030.2	8862.9	8762.9	8664.8	8646.3	8540.7	6866.7	6766.7
高 低 均								
備 註	本月份83分高級廠絲1—12日有市價12日後無市							

(七) 三十六年七至十月份我國生絲及絲織品等出口量值統計表

1 七月份

輸往國別	生		絲		絲織		品		廢		人絲交織品		總計	
	家	量	家	量	家	量	家	量	家	量	家	量	量	值
歐洲各國	1,682	192,139	—	—	—	—	410	90,681	7,585	59,358	—	—	9,677	342,178
法國	1,682	192,139	—	—	—	—	383	80,556	—	—	—	—	2,065	272,695
比利時	—	—	—	—	—	—	27	10,125	7,585	59,358	—	—	27	10,125
美國	—	—	—	—	—	—	18	6,011	—	—	—	—	75	59,358
阿根廷	—	—	—	—	—	—	18	6,011	—	—	—	—	74	17,427
各南美洲各國	—	—	—	—	—	—	—	—	—	—	—	—	—	15,728
印度	2,398	271,380	—	—	—	—	—	—	—	—	—	—	—	1,699
菲律賓	2,398	271,380	—	—	—	—	—	—	—	—	—	—	—	4,430,480
南洋各洲	—	—	—	—	—	—	12	2,813	—	—	—	—	12	4,420,480
澳洲	181	27,000	—	—	—	—	12	2,813	—	—	—	—	12	2,813
香港	181	27,000	—	—	—	—	—	—	—	—	—	—	—	2,813
澳門	984	204,109	—	—	—	—	—	—	—	—	—	—	—	2,813
澳門	984	204,109	—	—	—	—	—	—	—	—	—	—	—	2,813
香港	984	204,109	—	—	—	—	—	—	—	—	—	—	—	2,813
合計	5,245	694,628	—	—	—	—	440	99,505	55,865	548,453	29,397	4,132,878	97,859	7,001,208

輸出港別	生		絲		繅		品		廢		絲		人絲交織品		總		計	
	家	量	家	量	家	量	家	量	家	量	家	量	家	量	家	量		家
上海九廣新天香	2,475	310,107	138	28,565	428	96,692	7,585	59,353	29,382	4,130,828	40,008	4,625,550						
	984	204,109	249	29,150			480	2,400	15	2,000	249	29,150						
海頭龍州羅津島	1,786	180,412	1,456	1,188,230	12	2,813	47,800	486,695		50	5,389	1,190,630						
			118	251,870							42	6,051	944,674					
合 計	5,245	694,608	6,912	1,525,744	440	99,505	55,865	548,453	29,397	4,132,878	97,859	7,001,208						

2. 八月份

輸往國別	生		絲		絲		織		品		廢		絲		人絲		交織品		總計	
	家	量	家	量	家	量	家	量	家	量	家	量	家	量	家	量	家	量	總量 (公斤)	總值 (千元)
歐洲各國	312	124,800	52	40	12	22	12	22	12	22	12	22	12	22	12	22	12	22	156,756	2,200,003
英國																			26,531	565,463
法國																			18,902	583,122
意大利																			34,879	342,476
德國																			237	39,827
瑞典																			75,883	543,465
丹麥																			312	124,800
美國	312	124,800	12	22	12	22	12	22	12	22	12	22	12	22	12	22	12	22	850	18,731
加拿大																			21	11,547
墨西哥																			1	267
南美洲																			16	6,917
巴西																			16	6,917
智利																			26,489,284	93,593,26,830,398
阿根廷																			91,601	26,489,284
印度	907	92,365	108	108	108	108	108	108	108	108	108	108	108	108	108	108	108	108	16	6,917
爪哇																			16	6,917
暹羅																			16	6,917
菲律賓																			16	6,917
新加坡																			16	6,917
香港	846	164,738	10	10	10	10	10	10	10	10	10	10	10	10	10	10	10	10	83,779	86,766
澳門	846	164,738	10	10	10	10	10	10	10	10	10	10	10	10	10	10	10	10	83,779	86,766
其他																			313	4,597,725
總計	2,065	381,903	14,678	3,368,454	1,099,825	223,959	2,411,217	92,772	26,635,580	338,625,33,896,979										

輸出港別	絲				織				廢		人絲		總	
	量	值	量	值	量	值	量	值	量	值	量	值	總量	總值
上海 九廣 新天	312	124,800			633	216,299	4,851	1,030,337	153,192	1,384,622	92,482	26,606,580	251,470	29,352,638
	846 907	164,783 92,365			2 10,652 3,327 63 1	878 2,757,666 378,660 14,684 267	40 260	12,000 67,488	14,940 55,827	418,500 608,095	290	29,000	25,632 60,550 970	3,188,166 1,247,881 107,049 267
海關 廣州 汕頭														
合 計	2,065	381,803			14,678	3,368,454	5151	1,099,825	222,950	2,411,217	92,772	26,635,580	238,625	33,598,579

3. 九月份

輸往國別	生		絲		織		品		廢		人絲交織品		總計	
	家	量	家	量	家	量	家	量	家	量	家	量	量 (公斤)	值 (千元)
歐洲各國	—	—	—	—	—	—	—	—	—	—	—	—	—	—
英國	—	—	—	—	—	—	—	—	—	—	—	—	—	—
法國	—	—	—	—	—	—	—	—	—	—	—	—	—	—
比利時	—	—	—	—	—	—	—	—	—	—	—	—	—	—
美國	—	—	—	—	—	—	—	—	—	—	—	—	—	—
加拿大	—	—	—	—	—	—	—	—	—	—	—	—	—	—
南美洲	—	—	—	—	—	—	—	—	—	—	—	—	—	—
印度	—	—	—	—	—	—	—	—	—	—	—	—	—	—
澳洲	—	—	—	—	—	—	—	—	—	—	—	—	—	—
香港	—	—	—	—	—	—	—	—	—	—	—	—	—	—
澳門	—	—	—	—	—	—	—	—	—	—	—	—	—	—
其他	—	—	—	—	—	—	—	—	—	—	—	—	—	—
歐洲各國	118	21,050	118	21,050	562	97,166	46,475	453,851	—	—	—	—	47,145	582,067
英國	60	19,768	60	19,718	320	47,753	18,848	261,137	—	—	—	—	19,286	329,950
法國	5	1,070	5	1,070	232	49,403	27,627	202,714	—	—	—	—	232	49,403
比利時	50	19,718	50	19,718	3	875	—	—	—	—	—	—	63	20,643
美國	60	19,768	60	19,718	—	—	—	—	—	—	—	—	63	20,643
加拿大	5	1,070	5	1,070	—	—	—	—	—	—	—	—	78	8,435
南美洲	5	1,070	5	1,070	—	—	—	—	—	—	—	—	78	8,435
印度	429	29,075	429	29,075	—	—	—	—	—	—	—	—	429	29,075
澳洲	429	29,075	429	29,075	—	—	—	—	—	—	—	—	429	29,075
香港	4,569	1,597,937	4,569	1,597,937	—	—	44,000	585,950	87	27,800	50,100	—	2,559,730	
澳門	4	1,351	4	1,351	—	—	44,060	585,950	87	27,800	50,100	—	2,559,730	
其他	—	—	—	—	—	—	—	—	—	—	—	—	4	1,351
合計	1,556	355,410	5,185	1,670,251	555	98,041	90,535	1,049,801	87	27,800	97,918	—	3,201,303	

輸出港別	生		絲		絲		品		絲		人絲交織品		總計	
	家	量	家	量	家	量	家	量	家	量	家	量	總量 (公斤)	總值 (千元)
上海	75	75,000	625	22,270	555	98,041	46,475	463,851	87	27,800	47,155	584,162		
九廣	408	340,545	429	29,075			10,310	124,700			429	29,075		
新天	73	7,365	5	1,070			33,750	461,250			78	8,435		
海關			37	19,399							37	19,399		
計	1,556	356,410	5,185	1,670,251	555	98,041	90,535	1,049,801	87	27,800	97,918	3,201,303		

4. 十月份

輪往國別	生		絲		織		品		廢		入絲交織品		總計	
	家	量	家	量	家	量	家	量	家	量	家	量	(公斤)	(千元)
歐洲各國	602	251,292	4	3,936	1,672	296,547	18,008	154,006	9	2,234	20,286	726,781		
英國	—	—	—	—	—	—	—	—	—	—	—	—	—	
法國	—	—	—	—	—	—	—	—	—	—	—	—	—	
意大利	—	—	—	—	—	—	—	—	—	—	—	—	—	
瑞典	—	—	—	—	—	—	—	—	—	—	—	—	—	
挪威	—	—	—	—	—	—	—	—	—	—	—	—	—	
希臘	—	—	—	—	—	—	—	—	—	—	—	—	—	
土耳其	—	—	—	—	—	—	—	—	—	—	—	—	—	
美國	—	—	—	—	—	—	—	—	—	—	—	—	—	
加拿大	—	—	—	—	—	—	—	—	—	—	—	—	—	
阿根廷	—	—	—	—	—	—	—	—	—	—	—	—	—	
巴西	—	—	—	—	—	—	—	—	—	—	—	—	—	
智利	—	—	—	—	—	—	—	—	—	—	—	—	—	
西印度	—	—	—	—	—	—	—	—	—	—	—	—	—	
菲律賓	—	—	—	—	—	—	—	—	—	—	—	—	—	
印度	—	—	—	—	—	—	—	—	—	—	—	—	—	
爪哇	—	—	—	—	—	—	—	—	—	—	—	—	—	
暹羅	—	—	—	—	—	—	—	—	—	—	—	—	—	
馬來	—	—	—	—	—	—	—	—	—	—	—	—	—	
澳洲	—	—	—	—	—	—	—	—	—	—	—	—	—	
紐西蘭	—	—	—	—	—	—	—	—	—	—	—	—	—	
其他	—	—	—	—	—	—	—	—	—	—	—	—	—	
香港	529	124,086	72	16,243	243	22,830	44,047	698,810	19	1,028	50,278	2,340,290		
澳門	529	124,086	71	15,295,355	243	22,830	44,047	698,810	19	1,028	50,278	2,340,290		
其他	—	—	—	—	—	—	—	—	—	—	—	—	—	
合計	1,838	446,078	5,682	1,951,050	2,200	527,822	62,055	852,816	1,163	220,584	72,941	3,998,350		

輸往港別	生		絲		織		品		廢		總計	
	家	量	家	量	家	量	家	量	家	量		
上海九廣新天青	602	251,292	2,791	970,140	2,053	457,312	18,008	154,006	1,027	187,799	24,481	2,021,049
	344	68,400	166	130,218	9	850	10,700	159,000	139	32,785	13,044	130,218
海頭龍州瀾津島	185	55,686	612	676,070	138	69,160	33,347	539,810			34,292	903,470
	707	20,700	62	7,380							51	784,861
			51	11,512							138	11,512
合 計	1,838	446,078	5,682	1,951,050	2,200	527,892	62,055	852,816	1,166	220,584	72,941	3,998,350

(八) 世界各國輸美生絲價值統計表 1923—1946 (單位：美元)

國別 年份	日本	中國	意大利	瑞士	法國	加拿大	英國	蘇聯	香港	敘利亞	總計	備註
1929	355,122,234	59,718,011	7,983,940	255,830	1,040,157	28,007	90,635	—	1,879,460	—	427,125,383	
1930	221,468,108	28,942,254	11,558,422	218,836	399,041	25,069	95,867	8,429	20,360	2,993	262,912,729	
1931	163,069,875	18,563,916	8,497,386	336,229	343,082	6,631	7,715	452,625	9,950	3,001	191,290,410	
1932	106,188,063	3,529,969	3,687,448	49,657	51,928	1,510	—	353,645	19,451	—	113,881,671	
1933	91,659,271	5,873,682	4,768,708	3,417	14,319	—	2,010	213,615	—	1,192	102,536,274	
1934	69,846,689	1,589,554	146,876	—	—	—	—	177,748	3,164	—	71,764,009	
1935	90,038,915	5,137,974	604,083	5,962	—	5,643	1,961	—	—	—	95,796,881	
1936	94,967,422	4,087,377	3,223,330	70,215	2,173	144	—	—	—	—	102,350,661	
1937	99,572,976	5,077,759	1,939,154	3,756	712	—	—	—	—	—	103,594,358	
1938	83,644,281	2,142,699	2,987,984	36,076	81	—	—	—	—	—	88,811,021	
1939	106,949,455	11,710,676	2,163,289	24,901	—	—	—	—	—	—	120,848,321	
1940	105,275,296	16,154,115	3,527,051	3,315	—	—	—	—	—	—	124,959,767	
1941	51,807,250	9,948,787	—	—	—	—	—	—	2,560	—	61,800,832	
1942	—	72,472	—	—	—	—	—	—	—	—	72,472	
1943	—	—	—	—	—	350	—	—	—	—	350	
1944	—	—	—	—	—	—	—	—	—	—	—	
1945	24	—	—	—	—	—	—	—	—	—	24	
1946	99,587,982	7,216,077	—	—	—	—	—	—	—	—	106,804,059	

(九)歷年中日生絲輸美價值比較表。(單位·美元)

年 份	輸入總額	日 本		中 國	
		金 額	佔總額之 百分率	金 額	佔總額之 百分率
1891	17,994,654	9,185,286	51	4,290,429	23
1892	24,321,494	13,116,579	53	5,087,858	20
1893	29,055,557	14,784,432	50	5,427,531	18
1894	15,627,822	8,024,743	51	3,087,749	19
1895	22,029,068	10,284,798	46	5,511,960	25
1896	26,246,902	12,918,500	49	6,622,692	25
1897	18,496,944	10,010,885	54	4,642,457	25
1898	31,446,800	16,453,406	52	7,506,409	23
1899	31,827,061	14,920,787	46	6,497,983	20
1900	44,549,672	19,686,132	44	12,171,309	27
1901	29,353,777	14,571,547	49	6,303,523	21
1902	41,714,331	20,702,101	49	8,308,383	19
1903	49,002,597	24,725,285	50	8,893,598	18
1904	44,461,564	24,373,126	54	9,813,049	21
1905	59,542,892	28,851,809	48	8,849,268	14
1906	52,855,611	27,934,363	52	8,463,339	16
1907	70,229,518	40,027,463	57	10,371,644	14
1908	63,665,534	40,678,372	63	8,276,243	12
1909	78,830,568	44,689,830	56	12,341,801	15
1910	65,424,784	40,103,780	61	9,675,898	14
1911	72,713,984	47,248,347	64	13,666,732	18
1912	67,173,382	47,316,331	70	11,399,407	16
1913	82,147,523	57,192,420	69	13,536,714	16
1914	97,828,243	71,344,861	72	15,918,730	16
1915	80,531,785	58,804,325	73	11,433,400	14
1916	117,484,223	88,057,600	73	18,604,121	15
1917	156,085,649	124,924,951	80	27,842,932	17
1918	180,209,537	154,680,510	85	25,268,729	14
1919	329,338,872	256,113,971	77	54,475,749	16
1920	284,891,082	219,837,853	77	53,844,046	18
1921	251,054,053	188,061,845	74	48,050,364	19
1922	365,787,406	291,291,825	79	56,609,881	15
1923	391,907,772	275,873,753	70	83,395,432	21
1924	327,581,747	285,922,963	87	26,131,099	7
1925	396,286,471	317,752,964	80	54,338,709	13
1926	392,759,684	328,903,142	83	50,118,251	12
1927	390,365,475	334,160,383	85	49,774,659	12
1928	367,997,250	318,123,930	86	41,520,995	11
1929	427,126,383	355,122,234	83	59,718,011	13
1930	262,912,729	221,468,108	84	28,942,254	11
1931	191,290,410	163,069,875	85	18,563,916	9
1932	113,881,671	106,188,063	93	3,529,969	3
1933	102,536,274	91,659,271	89	5,873,682	5
1934	71,764,009	69,846,669	97	1,589,554	2
1935	95,796,881	90,038,915	93	5,137,974	5
1936	102,350,661	94,967,422	92	4,087,377	4
1937	106,594,358	99,572,976	93	5,077,759	4
1938	88,811,021	83,644,281	94	2,142,599	2
1939	120,848,321	106,949,455	88	11,710,676	9
1940	124,959,767	105,275,286	84	16,154,115	12
1941	61,800,832	51,807,250	83	9,948,787	16
1942	72,472	—	—	72,472	100
1943	—	—	—	—	—
1944	—	—	—	—	—
1945	24	24	100	—	—
1946	106,804,059	99,587,982	93	7,216,077	7

備註：上述1891年1917年數字係按會計年度統計
 來源：美國貿易局商務司公佈之資料

編後

一、本刊本期出版，三十六年度業已匆匆過去，在過去一年間，客觀環境日趨艱困，蠶絲業界，端賴同心協力，幸能安然渡過。際茲新歲伊始，物價波動益烈，國內外絲價剪刀差差距益大，瞻望將來，顯見猶難樂觀，開拓有利前途，尚須更大之努力，幸我蠶絲界同仁，振奮新精神，加緊團結，共圖新貢獻！

二、本期集稿，以資料充裕，篇幅較多，經編輯出版委員會之決議，定為「卷第一二期合刊」。

三、本期論著，原擬發表葛總經理：「當前華絲出口貿易之艱困及其對策」一文；嗣以時屆年關，對近來世界絲市之透視，華絲在世界絲市中所處之地位，及其應該並可能之推展，正宜有一全般之檢討，爰特商請總經理改寫「一年來之蠶絲貿易」一文，本文廣採統計資料，運用對比筆法，分析詳確，論述簡潔，俾我人一目瞭然於當前蠶絲市場之發展趨勢，今

後應有之努力方針，實非等閒文字可與比擬。

四、本刊報導文字，今後將特別珍視整體性及系統性，藉期讀者能對某一問題或某一事業部門，獲得一全貌之認識，尚祈全體同仁暨所有作者諸君惠予真誠協助為幸。

五、本刊為期普及，自一卷三期始，嘗託由商務印書館代為發行，惟本刊非一般性讀物，需要者仍多，終續逕向本公司洽購，故自第五期後，仍收回由本公司直接發行，尚希讀者注意是荷。

更正啟事

本刊上期四三面 *Exfoliation* 一語，誤譯作「剝性」，應改正為「剝斑」。按絲縷係由若干細纖維抱合而成，如此等細纖維偶有剝脫，則經染色或整理後，即因光線反射作用，而生斑點，亦即謂之「剝斑」，為今日美國生絲檢驗之一新項目，相當於歐洲生絲檢驗之 *Lousiness*。又該文第五段，亦應更正為：「中國廠絲成交者，……皆以此等質料無「剝斑」，品質較佳，……日絲即因多有「剝斑」，故少有成交也」。

本公司出版書刊一覽

類別	書刊名稱	發行所	每冊定價
叢書	四川蠶業改進史	商務印書館	十二元
叢刊	現行家蠶新品種性狀概說	同	一元
叢刊	新品種養蠶概說	同	一元
刊物	中蠶通訊	本公司	一元

中國絲蠶公司附屬機構一覽

名稱	地址	主要業務	電話	掛電	報號
無錫辦事處	無錫北倉門	輔導栽桑育蠶指導蠶種冷藏並辦蠶絲產銷各期收購事宜	四一二		五八七四
嘉興辦事處	嘉興春波橋	輔導大量培育桑苗改良栽桑指導育蠶並辦蠶絲產銷各期收購事宜	二九		五八七四
杭州辦事處	杭州湖濱路	輔導蠶業推廣製種蠶種冷藏並辦蠶絲產銷各期收購事宜	一三二九		四八二八
青島辦事處	青島市遼寧路	管理絹紡織綢及輔導梓絲增產等業務	三三三九一		五八七四
廣東辦事處	廣州市長堤	輔導栽桑育蠶製種改進乾繭繅絲技術並辦蠶絲產銷等事宜	三三三九一		五〇六三
第一實驗蠶	嘉興波	培育蠶桑優良品種繁殖原蠶種及新品種普通蠶種並訓練蠶桑實用技術人員	二九		五八七四
第二實驗蠶	嘉興波	培育蠶桑優良品種繁殖原蠶種並從事蠶桑試驗工作	五二二		五〇六三
桑場	嘉興波	培育蠶桑優良品種繁殖普通蠶種並從事蠶桑試驗工作	七二七三四		二二三八
廣東順德實	廣州市長堤	蠶桑品種生理化學之試驗研究並繁殖優良新品種原蠶種普通蠶種	二九		五八七四
蠶絲研究所	嘉興波	指導蠶農栽桑育蠶乾繭等技術之改良並實驗示範	四六		五〇六三
第一指導所	嘉興波	同	四二二		五八七四
第二指導所	嘉興波	同	四二二		五〇六三
第三指導所	嘉興波	指導蠶農改良育苗技術補助推廣並實驗示範	五二二		四八二八
第一實驗綢	蘇州青陽地	繅製外銷生絲並辦理蘇浙兩省廠商樣繭試繅及訓練技術員工	三九六八八		
第二實驗綢	上海延平路	繅製優良綢緞並實驗示範	二〇二五九		
第三實驗綢	上海長寧路	繅製優良綢緞並實驗示範	三三三九一		五八七四
第一實驗絹	嘉興大鹽倉	練製各種揚返粗細絹絲並實驗示範	三一		四八三一
第二實驗絹	青島市遼寧路	練製絲毛混紡毛織品及細絲實驗示範	三三三九一		五八七四

本公司董事監察人名單

董事長 左舜生

董事 張子柱 謝澄平 譚熙鴻 薛壽萱 李叔明

冷 遜 褚輔成 葛敬中 湯錫祥 高事恆

徐天從 費明揚 何尙平 范崇實

監察人 歐陽崙 陳匪石 常宗會 邵中培 鄭辟疆

蔣志靖 張毓驊

總經理 葛敬中

副總經理 湯錫祥

本公司編輯出版委員會名單

主任委員 湯錫祥

委員 孫伯和 鄒景衡 尹良燮 方善楨 王行素

張步雲 王大綱 章步青 張自方 夏道湘

易廷鑑 李化鯨

中蠶通訊 第二卷 第一二期

民國三十七年一月一日出版

主編者 中國蠶絲公司編輯出版委員會

地址：上海中山東一路（外灘）十七號

發行者 中國蠶絲公司

電話：一九二五八——一五九一五

地址：福州路二六九弄一四號

印刷者 文化印刷所

電話：九一二四〇

本期定價每冊法幣二萬元

中國蠶絲公司

業務一覽

一、輔導民營業務

- | | | | | |
|-----------|---|---------|---|----|
| 1. 輔導技術改進 | — | 育苗 | ☆ | 栽桑 |
| | — | 養蠶 | ☆ | 製種 |
| 2. 輔導業務經營 | — | 乾繭 | ☆ | 製絲 |
| | — | 絹紡 | ☆ | 絲織 |
| 3. 輔導金融調劑 | — | 國內外蠶絲貿易 | | |

二、實驗示範業務

- | | |
|------------|----------|
| 1. 示範苗圃 | 5. 實驗製絲廠 |
| 2. 示範桑園 | 6. 實驗絹紡廠 |
| 3. 實驗蠶桑場 | 7. 實驗絲織廠 |
| 4. 實驗育蠶指導所 | 8. 蠶絲研究所 |

總公司地址：上海中山東一路十七號五樓

電話：一九二五八 一五九一五

廣東蠶絲總局