

工人教育實驗之誤端

9.703

1930

江蘇省立教育學院工人教育實驗區出版

卷 頭 語

我們早就意識到工人教育之重要，同樣，我們也深知工人教育之不易着手，現在竟大胆地在這荒蕪的區域內開始進行工人教育之實驗了；三月以來，我們只略微認識了工人社會的內部，看到了工人生活的幾方面，將來究竟怎樣才能實現我們的理想，達到預期的目標，自信還無多大把握。而各方關懷工人教育者，常來詢問我們的事業，因此，刊印這小冊子，希望由此能獲得愛護工人教育者之指示，使我們不致常在暗中摸索。

一九、一二、〇、



影 攝 員 區 本

20139 /

我們的口號

- 一、我們要促進工友衛生
- 二、我們要健全工友組織
- 三、我們要改善工友技術
- 四、我們要增進工友知識
- 五、我們要改良工友家庭
- 六、我們要指導工友社交
- 七、我們要提倡工友娛樂

529.703
713



3 0478 6406 5

目 次

1

工人教育實驗之發端目次

一、籌備經過

1. 緣起
2. 區址的選擇
3. 幾度與廠方籌議合作
4. 設立辦事處
5. 服務人員
6. 職務分配
7. 辦事細則
8. 工作日記

二、麗新區概況

1. 區址圖
2. 本區發展沿革
3. 工廠
4. 鐵工場
5. 店舖一覽
6. 工友調查
 - a. 區內居民年齡分配
 - b. 本區居民籍貫統計
 - c. 區內居民職業統計
 - d. 本區工友之家庭職業
 - e. 區內工友年齡分配

- f. 成年工人工資統計
- g. 童工工資統計
- h. 區內工友出外就工年數統計
- i. 文育統計

- 7. 工友組織
- 8. 勞工診所
- 9. 公共衛生
- 10. 娛樂

三、設施概要

- 1. 實驗要項
- 2. 我們的口號
- 3. 希望達到的目標
- 4. 實施方針
- 5. 組織系統
- 9. 經費預算
- 7. 本區事業分年進行計劃
- 8. 麗新托兒所計劃草案

四、教育活動

- 1. 婦女夜校
- 2. 職工圖書報處
- 3. 容湖茶社
- 4. 代筆處
- 5. 工友模範寄宿舍

-
6. 婦女日新會
 7. 工餘劇社
 8. 電影
 9. 工友訪問
- 五、研究及編輯
1. 報紙剪貼
 2. 社會調查
 3. 婦女讀本之編輯

1、籌備經過

1.緣起

本區的成立，不是偶然的事；從最初意識到設立本區之需要以至着手籌備，也醞釀了半年多。所以要舉辦本區的理由，可以分下面三點說明：

(一)二十世紀的潮流，推動了中國產業之輪，日漸地由手工業的生產進而至於機械的生產，工廠是一天天的增多，被雇用的勞動者也隨着工廠的先後成立而激增，一般農村間的青年男女很多丟棄了呆板的生活，犧牲了家庭幸福，被吸引至工廠區域，來管理機器，出賣勞力，而換取生活資料，他們本來是沒有受過相當的教育，突然換了一個新的環境，對於生活上一切的問題，更不知怎樣的應付；所以我們在工人區域內，所見到的，只是不健全的衛生狀態，不良的風紀，不正當的休閒生活，以至於有危及生命的被人利用，而工廠管理之困難，工人對於技術之不知改進，那也是必然的現象；所以工人教育之實驗與推行，雖在產業發展初期的中國，實在有迫切的需要。

(二)本院三年來致力於民衆教育之實驗與提倡，雖不敢說有怎樣的成績，可是有計劃有系統地從理論上實際上去發現問題獲得經驗的工作，一向沒有懈怠過，實驗農民驗區，實驗城市民衆圖書館，實驗城市民方法之探求，問題之發現，在這三年中，



也已有些微的獲得。直到最近，我們纔發現，我們在注全力從事民衆教育，而在民衆——我們的施教對象——中與農民同樣佔重要地位的工人，過去我們是忽略了。——爲完成本院實驗事業的系統，於是引起了辦理工人教育實驗區的動機。

(三)無錫是內地工業比較發達的區域，工人總數在十萬以上，而工人教育之提倡與推行，在無錫是異常沉寂，這在地域上，和環境的需要上，強力的促成本院舉辦工人教育實驗事業。

2. 區址的選擇

最初，我們這樣理想著：很願意跑進具備下列各項條件的區域裏工作去，

- (一)男女工人總數在十萬以下；
- (二)原來並無工人教育之設施；
- (三)離本院在三里以內；
- (四)廠方能合作；
- (五)有相當之房屋或場地可借用者。

後來，因經費關係不能完全照我們的理想去做，湊巧，黃巷——本院民衆教育實驗區所在地——靠近工廠區域，不但黃巷本村的村民因爲有三分之一以上在工廠內生活，而罩上濃厚的工業化的色彩，就是平時工人區裏工友也常到那裏去參加各項教育活動，於是本院爲便利起

與節省經費計，決由黃巷實驗區兼辦工人教育，而由黃巷方面分出職員來負責籌備，跟着，選定黃巷附近麗新路邊，麗新與養生兩工廠區域為我們工人教育實驗區的範圍，對於最初所擬的擇區標準，相去也並不甚遠。

3. 幾度與廠方籌議合作

關於工人教育之提倡與推行，政府方面自應以全力發展，但是廠方如不能與政府合作，也一定很少實效，更難期推廣。反之，要是廠方能看到工人教育之重要，自動或被動地來辦理工人教育，謀工人生活之改進，那力量與成就，一定十分偉大了。其實，我們並不要講什麼人道與正義，廠方為管理便利計，為求工人技術之改進計，又怎能輕視工人教育，而使一般工人無知地受工廠管理員之呵斥與責打還不能認真的在工作，時間之內盡他們應盡之力來管理機器。所以我們很想以工人教育區實驗事業，能與廠方合力進行，於是起草了合作計劃，分頭和廠方接洽。記得最初所擬的計劃寫着這樣的旨趣：「江蘇省立教育學院麗新養生兩廠鑒於工人教育之急需，爰集羣力，創設合作工人教育實驗區期盡教育界實業界應盡之義務為工人謀幸福兼為教育學院師生研究實驗之所」廠方自然也覺得工人教育之重要，對於工人教育極願盡全力提倡，雖知時機不巧，赫廠因赫市不振，營業亟亟可危，布廠又以內戰關係銷路停滯，在營業無把握的情狀之下，不能拿出錢來辦工

人教育，那也是必然的不得已的事實。我們和兩廠集議了好多次，遷延約兩個多月，合作的辦法，終於未能實現，結果，暫由本院以少量的經費先下一番試探工夫。但在籌備期間，兩廠給我們很多的幫助，特別是義生絲廠安君模先生。現在我們是很樂觀着，君模先生與麗新布廠經理唐君遠先生對於工人教育十分有興味，且早有竭力提倡之意願，不久，本區的事業，一定在政府設立之機關與廠方及工友共同合作的狀態之下而獲得進展與實效。

4. 設立辦事處

本年，本院改組為四年制之獨立學院，範圍擴充，預算方面，一時分不出較多的經費來辦工人教育，同時，我們認為：實驗事業，在某地應於相當時間內告一段落，然後另找環境，在不同的環境之下獲得理論上之參證，所以在一地不應有較大的投資；於是決定辦事處的房屋以借用或租用為原則。起初想借麗新廠的工房，也沒有十分適用的，後由安君模先生介紹向陳仲英先生租到市房一幢，計樓上樓下共六間，租金三十元。樓上用作辦公室婦女夜校教室接待室職員寢室樓下用作茶社及閱書報室。地點雖不靠近工人住宿地點，但離開也並沒有幾十步。房主陳仲英先生也很熱心社會事業，特減低押租，并於每月房金項下捐助大洋六元，作為本區經費，在這裏，我們也應該特別致謝。

5. 本區服務人員

A 顧問

姓名	字	籍貫	現任職務
祝世康	堯人	無錫	工商部勞工司科長
張人傑	恨天	泰興	無錫縣黨部整委會委員兼工 整會委員
程敬堂		無錫	麗新布廠經理
唐君遠		無錫	麗新布廠總管
安樂平		無錫	義生絲廠經理
安君模		無錫	義生絲廠總管

B. 職員

姓名	字	性別	籍貫	略歷	職務	就職年月
俞慶棠	鳳歧	女	江蘇無錫	美國哥倫比亞大學師範學院士歷任中央大學教授 學擴充教育處長兼中央大學教育學院現任江蘇教育廳第三科科長兼本院教授	總幹事	十八年九月
蘇謙源	導伯	男	江蘇寶山	國立東南大學教育士歷任中央大學教育行政院科員本任兼教授	代理總幹事	十八年九月

- | | | | | | |
|--------|---|------|---|---------------------------------|---------------|
| 秦運章 柳方 | 男 | 江蘇無錫 | 現任本院教授
兼任本院
本院畢業
省立第三師範
分校教員
大學區立民衆
教育館編輯
中央研究院
農村經濟調查
團組長
衆學校實習
導員黃巷實驗
區總務科主任
現兼任該區政
治教育幹事 | 主任 十八年
主幹 十八年 | |
| 茅宗傑 仲英 | 男 | 青浦 | 本院畢業
研究科兼教
導科主任幹
事(專任職) | 十九年
八月 | |
| 施淑英 曼君 | 女 | 無錫 | 江蘇省第一代
用女子中學畢
業曾任無錫縣
黨部宣傳部幹
事無錫蘇廟小
學校長上海市
立西江小學無
錫通匯橋小學
洽坊場小學等
校教員 | 總務科主任
幹事兼婦女
夜校主任(專
任職) | 十九
年
八月 |
| 余麗秋 醒鴻 | 女 | 江蘇無錫 | 上海立羣女學
畢業黃巷實驗
區幹事兼托兒
所主任 | 婦女夜校音
樂教員
(兼任幹員) | 十九
年
八月 |

6. 本區職務分配

一、總務科	主任	施曼君	
	文書		柳方
	會計		曼君
	事務		曼君
	交際		柳方
	繕寫		曼君
	紀錄		仲英
二、教導科	主任	茅仲英	
	婦孺股		曼君
	職工股		仲英
	婦女夜校主任		曼君
	茶園指導		柳方
	書報指導		仲英
	娛樂指導		曼君
	訪問		柳方
三、研究科	托兒所嬰兒班主任		曼君
	主任	茅仲英	
	編輯		柳方
	調查		仲英
	剪報		柳方

7. 本區辦事細則

- 一、本區爲求辦事之便利起見設總幹事總務科主任幹事教導科主任幹事研究科主任幹事各一人教員若干人分掌各項事務
- 二、總幹事之職務規定如左
 1. 商承研究實驗部主任主持區務
 2. 草擬本區進行計劃
 3. 審核本區之預算決算
 4. 召集區務會議
 5. 支配及攷查職員之工作
 6. 處理本區其他重要事宜
- 三、總務科主任幹事之職務規定如左
 1. 商承總幹事處理本區行政事宜
 2. 處理對外接洽事宜
 3. 計劃區內之設備
 4. 起草文稿
 5. 收發及保管文件
 6. 支配及保管各項書籍器具
 7. 處理購置物品事宜
 8. 司銀錢出納
 9. 記錄區務日誌
 10. 填寫工作報告

11督促工人之勤惰

12其他有關本區之行政事宜

四、教導科主任幹事之職務規定如左

1.商承總幹事主持本區教導事宜

2.草擬各項教育進行方針

3.擬訂各項教育活動進行曆

4.支配編輯各類教材

5.主持招生及入學測驗

6.預定各科教學方法

7.編製日課表

8.致查學生成績

9.起草各項宣傳文件

10擬訂有關教導方面之各項表格

11其他有關教導方面之事宜

五、研究科主任幹事之職務規定如左

1.商承總幹事主持本區究研事宜

2.草擬研究項目及研究工作進行計劃

3.擬訂調查項目及調查表格

4.搜集參攷材料

5.主持關於本區各項報告之編輯

6.其他有關研究方面之事宜

六、設區務會議由本區全體幹事組織之每星期集會一次會議之範圍如左

1. 決定本區進行方針
 2. 決定教育目標及教材之編製方法
 3. 釐訂各項規程
 4. 會商進行事件及辦法
 5. 討論各職員之建議事項
 6. 解決各部之困難問題
 7. 商決本區改進之具體方案
 8. 其他關於本區之各項問題
- 七、舉行區務會議時得請區外有研究之人列席發表意見
- 八、凡重大事宜或區務會議不能解決之各項問題得提交本院實驗會議討論之
- 九、各職員之辦公時間規定如左
1. 上午 九時卅分至十一時卅分
 2. 下午 一時卅分至五時卅分
 3. 晚間 七時至九時
- 十、關於本區各項教學活動教材調查統計等事宜各職員應共同參加
- 十一、各職員對於本區各項活動如有意見不論感想或主張應隨時記載每學期終彙送研究科主任幹事
- 十二、凡向本院會計股領取款項應由總務科主任幹事填寫領款單註明數目及用途並簽字再由總幹事總務主任簽字十元以上更須經院長簽字
- 十三、本細則經區務會議通過後施行

十四、本細則如有未盡事宜得隨時提交區務會議修改之

8. 工作日記

民國十九年六月

- 十日 本院實驗會議通過黃巷民衆教育實驗區下學期兼辦工人教育。
- 十七日 職員甘導伯秦柳方持院長函赴麗新布廠，商下學期至該處舉辦工人教育事，一時未有結果。
- 二十三日 職員甘導伯秦柳方再赴麗新布廠，與唐經理商工人教育進行辦法，結果，決定由有關係之各方面，組織設計委員會協力進行。
- 二十七日 起草工人教育實驗區設計委員會簡章。
- 二十八日 確定職員秦柳方專責籌備工人教育實驗區進行事宜。
- 三十日 工人教育實驗區進行計劃脫稿。

七月

- 一日 職員甘導伯秦柳方再赴麗新布廠商工人教育實驗區合作進行辦法。
- 二日 決定舉辦工人教育實驗區籌備方針：
 - 一、房屋以借用爲原則。
 - 二、如與廠方合作，則廠方亦須担任經常費與開辦費。

- 十四日 職員秦柳方赴麗新義生兩廠接洽工人教育進行辦法，決定定期召集談話會。
- 二十六日 召集麗新義生兩廠經理，討論工人教育進行方針，未有結果。

八月

- 五日 決定工人教育實驗區本學期內由本院單獨進行，加派職員茅仲英協助籌備。
- 七日 「工人教育實驗區本學期預算書」草定，呈院長察核。
- 八日 職員秦柳方茅仲英偕義生廠經理安君模先生向陳瑞興接洽租賃辦事處房屋，未遇。訪麗新廠唐經理，聲明區務由本院單獨進行，俟辦理稍有成績，再行合作，並請予以精神上的協助。
- 九日 工人教育實驗區辦事處房屋，由職員秦柳方約同安君模先生向陳瑞興接洽賃定，言明：
一、押租一百元。 二、按月租金三十元，實付洋二十四元。（六元由陳瑞興捐助）。 三、一年為期。 四、租契俟房屋竣工後，再由雙方訂立
- 十一日 職員茅仲英訪陳瑞興商房屋佈置辦法，並付定金洋二十元，
- 十三日 函工商部勞工司與上海市政府社會局，詢調查

工人生活之經過情形及其辦法。

- 十四日 重擬本區進行計劃大綱。
- 十五日 舉行區務會議，通過進行計劃大綱，確定組織系統，呈院長審核。
- 十八日 上海市政府社會局寄來，「勞工統計工作和計劃」一書，足供實施工人教育之參攷。
油印本區計劃大綱，裝訂成冊，分送本院各部
- 二十一日 工商部勞工司寄來關於勞工方面之刊物多份。
- 二十三日 通知本院事務股購置本區設備。
- 二十七日 本區茶園決租與邱盤生開辦，係義生廡安君模先生所介紹，定名為「葵湖」。
- 二十八日 聘定施曼君女士為本區幹事。

九月

- 五日 職員秦柳方茅仲英施曼君同赴上海參觀工人教育實施狀況。
- 六日 在滬參觀中華職業教育社，上海職業指導所，中央研究院社會科學研究所。
- 七日 在滬參觀特別市立第一工人補習學校、青年會浦東職工新村、滬東公社、撫育工兒院。
- 八日 在滬參觀結束，返錫。
- 十日 租賃之新屋工竣，成立本區辦事處。
- 十一日 區務正式開始。
購置辦事處應用物件。

- 十二日 與有成絲廠接洽，商借電話。
通知本院各部、股、系、館暨院長，報告本區開始工作日期。
本區工友來辦事處探詢談話者極多。
修正本區進行計劃大綱。
婦女夜校開始招生。
- 十三日 登記本區研究圖書。
婦女夜校報名入學者擁擠。
準備婦女夜校開學事宜。
- 十四日 女工友陳蘭弟，手臂被傷，來區求治，當為敷藥少許，並用紗布包裝。
- 十五日 發出致本省暨外省各縣民衆教育機關，通知本區成立及索取刊物函六十七件。
分配本區職員擔任職務。
確定婦女夜校第一二學月，課程及科目排列。
- 十六日 婦女夜校招生滿額，但報名者仍極踴躍，決定多設旁聽席。
- 十七日 婦女讀本開始編輯。
函本埠郵務局，知照本區區址。
義生廠安昌模先生來辦事處，對於本區進行方針，有詳細指教。
擬就托兒所進行計劃。
- 十八日 聘請祝世康、程敬堂、張恨天、唐君遠、安慶

- 平、安君模諸先生爲本區顧問。
聘請安君模先生爲本區職工部指導。
- 婦女讀本第一冊第一單元編竣。
- 十九日 舉行婦女夜校開學典禮，學生全體出席，來賓參加者二百餘人，秩序尙整肅。
購置職工讀物。
分六類搜集勞工問題研究材料：一、勞工生活，二、勞工運動，三、勞工教育，四、勞工法規，五、特殊問題，六、論文。
- 二十日 婦女夜校第一日上課，學生全體出席，教學時特別注重課室訓練。
- 二十一日 吳江縣立師範學校校長唐潤生先生來區參觀。
準備蓉湖茶社開幕事宜。
對婦女夜校學生作個別談話。
- 二十二日 蓉湖茶社開幕。
舉行區務會議。
婦女夜校舉行第一次總理紀念週，報告有：
1. 紀念週的意義，2. 本縣詳，情3. 政府的組織
4. 國情，5. 應行注意事項。
- 二十三日 環球旅行隊大領楊震宇先生來區參觀。
婦女讀本第一冊第二單元編竣。
裝設壁報架。
佈置職工閱書報處。

- 二十四日 壁報第一期出版。
擬訂閱書報處各項應用表格。
與麗新廠唐經理商設立托兒所合作問題，唐允考慮。
擬定蓉湖茶社各項應用表格。
- 二十五日 擬定職工閱書報處閱覽簡約。
職工閱書報處圖書分類編目。
職員施曼君趨勞工診所拜訪劉蕙芳醫師，以資聯絡。
婦女夜校學生錢鳳莉，因母氏不允，申請退學，經職員施曼君前往詳為解釋，始罷。
- 二十六日 無錫縣東亭農民教育館鈕國瑞女士來區參觀。
- 二十七日 職工閱書報處開始出借書籍。
- 二十九日 職員施曼君規勸婦女夜校學生剪去辮子。
職員秦柳方偕安君模先生至屋主陳瑞興處，訂立租契。
惠商鎮長副來區參觀。
- 三十日 麗新廠唐君遠先生來辦事處參觀。
聘余麗秋先生兼任本區婦女夜校音樂教員。
職員秦柳方出席本院實驗機關聯席會議。
- 十月
- 一日 婦女夜校學生全體至黃巷實驗區參觀秋蘭展覽會。

婦女夜校學生全體攝影。

婦女夜校學生討論中秋賞月問題。

職工讀書會章程擬就。

二 日 職員茅仲英出席本院實驗機關教員流通委員會
議。

國民政府內政部編審委員奚則文先生來區參觀



十九年十月三日本區召集兩廠職員舉行茶話會

三 日 舉行區務會議。

職工閱書報處在黃巷實驗區及職員秦柳方處借
到圖書二百餘部。

召集麗新義生兩廠職員舉行茶話會，到四十餘
人，義生廠安君麗新廠祝君錢君演說，大致均

- 希望兩廠職員能互相聯絡，與工人教育實驗區合作，努力工人教育云云。
- 四 擬就本區概況調查項目。
擬就工人生活調查表。
擬就本區商店調查表。
婦女讀本第一冊第三單元編竣。
- 六 日 婦女夜校舉行中秋賞月會，地點在民生橋，每生自願出小洋二角備茶點，出席學生二十餘人，其餘學生均以絲廠放假返里，故缺席，席間有遊戲多種，至十一時始盡歡而散。
與勞工診所劉醫師商婦女夜校學生診治優待辦法。
- 七 日 職員茅仲英施曼君出席「實驗區黃巷小學聯席會議」討論國慶日聯合慶祝及提燈事宜。
- 八 日 祝世康張恨天二先生先後來函允擔任本區顧問
- 九 日 婦女夜校學生參加本院預祝國慶紀念遊藝大會。
- 十 日 婦女夜校學生參加無錫縣各界慶祝國慶提燈遊行大會。
- 十一 日 職員茅仲英施曼君病假。
蘇州振華女學學生一百零一人來區參觀。
- 十二 日 女青年會勞工部李遠楨女士偕無錫女工服務處丁采蓮女士來區參觀。

擬訂閱書報處各項應用表格

職員秦柳方病假。

- 十六日 婦女夜校學生出席參加黃巷實驗區黃巷小學及本區聯合運動會，獲得獎品極多。
- 十七日 婦女讀本第一冊第四單元編竣，
- 十八日 職員茅仲英病愈返區工作
婦女夜校學生在放學回家時，途中三人被毆。
- 十九日 決定婦女夜校學生放學回家，由本區職員，分別護送。
- 二十一日 本院院長，總務主任先後來區視察，
- 二十二日 婦女讀本第二冊第一單元編竣，
- 二十五日 宣傳並徵求出席參加本院民衆運動會選手，
- 二十六日 婦女夜校學生報名參加本院民衆運動會者二十二人。
- 二十七日 職員秦柳方病愈返區工作，
職員秦柳方茅仲英出席參加本院實驗機關工作人員研究會，
- 二十九日 在城市民衆教育館借到圖書三十冊，
職員甘導伯捐贈小說二部。
- 三十日 確定本區本年度經常費，
武進縣第二區自治參觀團來區參觀，
- 三十一日 院長函本區辦事處屋主陳瑞興先生，謝每月在房金項下捐助本區經費洋六元。

十一月

- 一 日 婦女夜校學生二十二人至本院出席參加第三屆民衆運動大會，學生趙月娥獲五十米賽跑首席，學生高桂英獲個人棉標亞軍，職員秦柳方病假，總幹事俞慶棠來區觀察，並指示進行方針。
- 二 日 添置娛樂器具，擬訂玩弄樂器規程。
- 三 日 出席本院實驗機關聯合劇團成立大會，婦女夜校舉行參加民衆運動大會給獎典禮。
- 四 日 婦女讀本第二冊第二單元編竣。
- 五 日 職員秦柳方病愈返區工作。
- 六 日 職員施曼君病愈返區工作。
- 七 日 舉行區務會議，向麗新廠唐經理商借托兒所房屋，並募捐托兒所經費，一時未有結果。
- 八 日 徵求讀書會會員。麗新廠唐經理捐贈圖書二冊。
- 九 日 舉行讀書會成立大會，出席會員三十人。職員甘導伯講演「讀書法」，黃巷實驗區江左賢先生講演「小說的研究」。
- 十 日 職員茅仲英出席本院實驗機關教員流產委員會。

職員秦柳方謁院長商本區進行事宜，
婦女讀本第二冊第三單元編竣，

- 十一日 本區工友調查開始。
- 十二日 招待麗新養生兩廠女工領袖，舉行談話會，婦女夜校學生亦加入，到五十餘人，旁聽者百餘人，即席組織婦女日新會，通過簡章，選舉黃蕙蘭朱大姐等七人為執行委員，最後，並有唱歌等餘興。
- 十三日 訪問缺課學生。
宣傳組織戲劇社。
- 十四日 繼續訪問缺席學生。
- 十五日 青浦縣教育局第三科長茅智千先生來區參觀。
養生絲廠職工會贈本區大鏡一面。
讀書會會員喬笑白捐助圖書四冊。
工餘劇社舉行成立大會，到會員十三人，議決事項凡七，推舉黃峻明等三人為執行委員。
- 十六日 規定每日下午五時至六時半為工友訪問，全體職員出發工作。
- 十七日 職員秦柳方出席本院實驗機關聯席會議，
本區店鋪調查開始。
浙江省教育廳第三科長趙步霞先生來區參觀。
- 十八日 婦女讀本第二冊第四單元編竣。
- 十九日 開映電影，片名「鐵蹄下」，觀眾達八百餘人，

- 秩序尚不十分混亂。
- 二十一日 舉行區務會議。
婦女讀本第一冊整理完竣，由總幹事俞慶棠甘導伯校訂。
女青年會勞工部幹事鄧裕志女士偕無錫女工廠務處幹事丁采蓮女士來區參觀。
- 二十二日 擬訂本區辦公細則。
擬訂婦女夜校第三四學月課程及科目排列。
- 二十三日 上海職業指導所主任潘仰堯先生偕大夏大學教授陳選善先生，嘉定縣教育局長楊哲夫先生暨南京、嘉定、無錫職業指導所主任盛、陸、芮諸先生來區參觀。
讀書會會員嚴守恆送來書籍十五冊，陳列於本區職工閱書報處，供衆閱覽。
- 二十四日 全體出席本院實驗機關工作人員研究會議。
- 二十五日 婦女讀本第二冊整理完竣，由總幹事俞慶棠甘導伯校訂。
調查勞工診所設施狀況
無錫縣立民衆教育館長謝樹屏女士來區參觀。
- 二十六日 工人生活狀況開始攝影。
婦女讀本第三冊第一單元編竣。
開始編輯「工人教育實驗之發端」一書。
- 二十七日 婦女夜校實施分團教學，注意個別訓練。

工廠調查開始。

二十八日 開始測繪本區區址圖。

婦女讀本付印。

二十九日 婦女日新會舉行第一次執行委員會，議決要案十件。

確定本區口號。

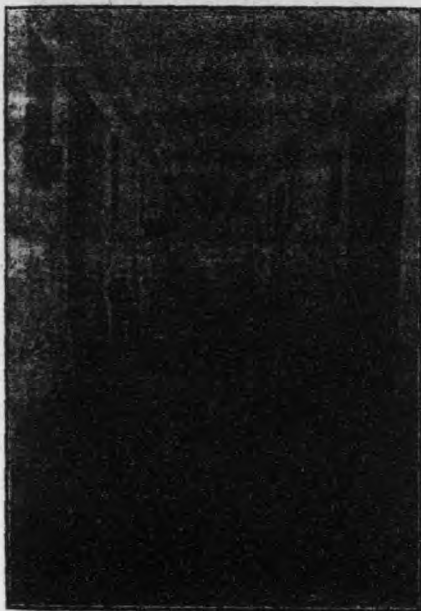

工友寄宿舍內不整潔之一斑

確定本區三年進行計劃。

確定本區希望達到的目標。

三十日 中央研究會陳翰笙先生來區委託本區搜集工人書信，以作該院研究勞工問題之根據此事對於本區亦有幫助決負責進行。

工餘劇社舉行第二次會員大會。

工友調查報告，開始統計。

二、麗新區概況

2. 發表沿革

在民國八年以前，本區還是一片田野，八年，無錫實業家唐驥廷程敬堂等合資組織的麗新股份有限公司，勘定本區，爲開設麗新布廠地址，由農民手中和會廳方面先後買了五十畝地，於是開工建築，九年，布廠落成，並建有工人寄宿舍七十餘間，同時在沿河開麗新路。麗新開工後，工人寄宿舍裏就滿住了從各地農村間出來謀生的男女勞動分子。十一年乾源絲廠落成，並建有工人寄宿舍五十八間，及乾源開工，區內工人又增加了一倍，特別是女工和童工。爲適應工人的消費，沿麗新路先後成立乾源等小商店好幾家，不過資本短小，營業並不發達，而工人大宗的消費，大半還是取給於三里橋一帶商店的。民十後，江北各地客民，逐漸聚居本區，沿路又建築了充分表示經濟衰竭的草蓬十三間。近年，麗新布廠因營業發達，工人增加，又先後添建工人寄宿舍四十餘間。十七年，乾源絲廠，改組爲義生絲廠。民十八秋季，陸右豐禮坊主人，自建有成絲廠及工友寄宿舍三十二間，同時陳仲英在有成絲廠左鄰建市房十三間，都在本年竣工，而成有絲廠因絲市不振及承租營業者中途發生變身，至今尚未開工。關於改善勞工衛生狀況的蠶湖區勞工診所，由工商衛生兩部合組之無錫勞工衛生委員會主辦，也於本年七月成立。我們的事

本區區址圖

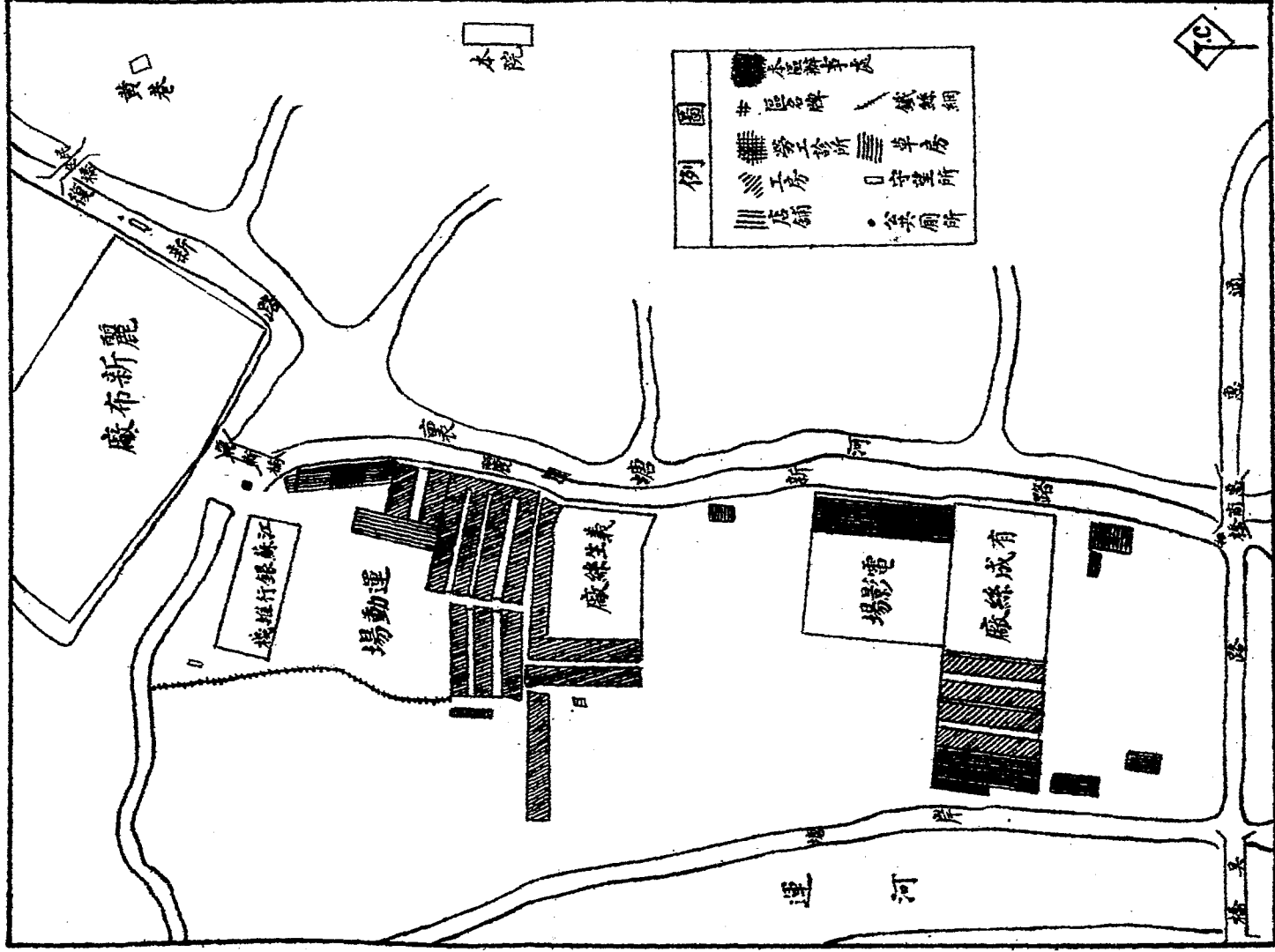

業，於本年八月十日開始籌備，先後成立婦女夜校，蓉湖茶社，工友閱書報處，並組織婦女日新會讀書會工餘劇社。同時左鄰又成立了幾家小商店。本年十一月，一部分草篷燬於火。現區內共有工廠三，工人寄宿舍二百二十間，教育機關一，勞工診所一，鐵工場一，小商店二十家。

3. 工廠

A. 組織

1. 名稱	義生絲廠	麗新染織整理廠
2. 性質	股份有限公司	全前
3. 成立年月	民國十二年 (原稱乾源，十七年改組)	民國九年
4. 經理	安鹿平	唐驥廷 程敬堂
5. 總管	袁鈺祥	唐君遠
6. 主任技師	同上	張佩倉 張炳春
7. 資本		
a. 法定額	50000元	700000元
b. 固定額	30000及	
c. 流動額	300000元	1000000—500000元
8. 公積金	無	無
9. 不動產之估價	50000元	1000000
10. 每月經常費	7000元	30000元

B. 設備

a. 廠屋

1.面積	7畝	50畝
2.間數	50間	未詳
3.層數	2	1
4.落成年月	民11	民9
5.主權	向乾源租用	自有
6.曾否保險	保7000兩	
7.總值	45000	160000元
b.動機	2間	2間
c.自抽井	由河內吸水	2個
d.試驗室		2間
e.貨棧	堆在大有 瑞生等棧	自有
f.工人寄宿舍	58間	130間
g.工人運動場		有
h.工人食堂		有
i.廁所	4	4
j.消防設備	有(只能廠內用)	有
k.通風設備	有	有
L.保溫設備		有
m.轉運設備		船
C.工程設備		
a.原動力		
1.動力機種類	馬達	電氣馬達
2.座數	1	50

3. 製造圖 本圖 德
 4. 裝置年月 民11 逐漸裝置
 5. 每月發動力
 所用燃料 煤30噸2200兩 煤5007噸電3500兩
 數量及價值

b. 全廠動力總量 16匹 655 匹
 c. 機器 纜絲機 264架 布機700架
 倒絲機 1 準備機全副
 搖絲機 4 漂染整理機全副
 d. 對於技術上之改進計劃 將來擬改用煮鹼機 未詳
 黑板機揚翻機

D. 職工狀況

a. 職員

1. 人數 50人 60人
 2. 薪金 50—9元(供膳宿) 130—5元(供膳宿)
 3. 月薪總額 1000元 2000元
 4. 分紅辦法 照工會所定章程 盈餘十四分之二

b. 工人

1. 男工 20人 250人
 2. 女工 866人 650人
 3. 加入工會人數 完全加入 完全加入
 4. 平均每日工作時間 11時 11時
 5. 工資(每月) 纜絲18—11.4元 機工62.4—21元
 盆工10.5—5.4元 織布工36—12元

清絲20·7—17·4元 小工19·5—10·8元
 揀繭18—10·5元
 剝繭一每一角

- 6·分紅辦法 依照無錫工會所定辦法 法盈餘百分之五
- c·職工待遇
- 1·入廠手續 入廠後納保證金6元 由工頭或工友介紹
 至廠中入廠後納保
 證金10—3元
- 2·常年醫生 廠中有針灸一人(茶 原有特約醫生現有
 房兼)現有勞工診所 勞工診所
- 3·儲蓄 設有儲蓄處，工友
 自由儲蓄，現有存
 款約七千元。
- 4·保險 無 無
- 5·假期 每月二日，紀念日 同前
- 6·撫卹 因工受傷，擔負醫
 藥費並給工資半數
 ，撫卹以工人境况
 而定，年約5000元。
- 7·盈餘待遇 無 無
- 6·懲獎 一月內，實足上工 工作不良，須罰款
 ，未停歇，工資照
 三十二天計算。如

出品粗細不勻，須
罰款1—0.03元。

7. 停歇
- | | | | | | | |
|---------|---------|---------|---------|---------|---------|---------|
| 1. 不聽指揮 | 2. 出品不良 | 3. 不守規則 | 1. 工作不良 | 2. 不聽指揮 | 3. 偷竊紗線 | 4. 調辱女工 |
|---------|---------|---------|---------|---------|---------|---------|

E. 產銷情形

a. 原料

- | | | | |
|-----------|------------------|------------|------|
| 1. 種類 | 綳 | 線 | 各種支數 |
| 2. 產地 | 錫，溧，宜，澄，金壇，武進，浙江 | 申錫各工廠，英，日。 | |
| 3. 每年需用數量 | 4000担 | 4000件 | |
| 4. 每單位價值 | | 280兩 | |

b. 出品總額及總值絲 500担每担1150兩 200000四，
2500000元

c. 全年工作最佳時期 初夏 春冬

d. 最近三年營業比較

- | | | |
|--------|-------------|---------|
| 1. 17年 | 最佳—繭本賤 | 尚佳—抵制日貨 |
| 2. 18年 | 較差—一八九月絲市突跌 | 平常—一戰事 |
| 3. 19年 | 最壞—絲市大跌 | 較好—一時局好 |

4. 織工場

- | | |
|---------|-------|
| 1. 名稱 | 榮金織工場 |
| 2. 成立年月 | 12年2月 |

3. 場主	褚斌榮
4. 資本	未詳
5. 廠屋	2間租用
6. 原動力	電氣馬達每月消耗20元
7. 機械	鑽床一車床2鉗床5鉋床1
8. 職員	
a. 人數	賬房一技師3學生5
b. 每日工作時間	10小時
c. 工資	技師33—18元學生只供膳
d. 假期	無
9. 每月需用原料	無定
10. 無月出品	無定額



尚未開工之有成絲廠

5. 店 舖 一 覽

名 稱	開辦時期	店主	成本	營 業 概 況			夥友	備註	
				每月進貨	每日市錢	去年得益			賒欠情形
劉盛泰煤炭號	19年8月	陳勝根 劉祥元	400元	170元	5.5元		不賒	4人	
源澄酒店	19年10月	徐士達	300元	未詳	5000文		欠，不多	家人	
豆腐店	14年5月	姚阿龍	200元	5.5元	3000文	60元	每月欠出10元	，，，	因失火停業
通記包飯作	11	嚴桂寶	400元	389元	1.7元	200元	月底收賬不齊		去年顧客逃去損失50元
合興柴行	19年5月	周阿寶	150元	未詳	0.6元		逢月底結算		因失火停業
勤興腳踏車行	15年11月	蔣正卿	60元		0.45元				同上
，，，雜貨	，，，	，，，	115元	未詳	4000		賒欠甚少		同上
蘇鑫堂理髮	14年4月	蘇阿春	250元		2000	未詳	欠出佔十之三		
乾新雜貨	11年4月	高如來	100元	未詳	7000文	未詳	賒欠甚少		
義興館麵店	19年6月	鄧壽生	79元	48元	3000文		日欠出二千		
包飯作	15年3月	鄧保琳	30元	184元	平均7.6元	100元	十分之四不還		
源盛雜貨	19年9月	奚伯生	200元	未詳	11000文	200千文	欠不多，月底結賬		
元盛糖果	19年9月	丘盤生	90元	40元	4000文		半數不還		
蓉湖茶社	19年9月	全上	100元	15元	2100文		極少		
瑞昶盛雜貨	19年11月	章榮根	100元	未詳	700文		不多		
德興京雜貨	19年5月	劉金芳	200元	20元	3000文		極少		
永豐京雜貨	19年4月	陸順保	未詳	未詳	4000文	普	不多		
陸右豐槽坊	19年6月	陸翼生	2000元	自製	30元		不多		
植三雜貨	9年	顧植三	50元	未詳	4000文	未詳	每日欠出3000文		

6. 工友調查

A' 區內居民年齡分配

年 齡	人 數		合 計
	男	女	
0—3	55	44	99
3—6	33	37	70
6—9	34	41	75
9—12	25	73	68
12—15	23	140	163
15—18	21	162	183
18—21	24	146	170
21—24	33	90	123
24—27	48	60	108
27—30	59	78	137
30—33	45	43	88
33—36	32	37	69
36—39	27	32	59

39—42	24	25	49
42—45	18	21	39
45—48	12	15	27
48—51	11	15	26
51—54	7	11	18
54—57	5	13	18
57—60	4	25	29
60—63	2	8	10
63—66	1	6	7
66—69	0	3	3
69—72	1	2	3
72—75	1	0	1
75—78	0	0	0
78—81	0	1	1
總計	545	1128	1673

B. 本區居民籍貫統計

省 縣	人 數		合 計
	男	女	
江 蘇	524	1099	1623
無 錫	204	593	797
江 陰	198	356	554
武 進	51	74	125
南 通	15	12	27
江 寧	11	13	24
鎮 江	10	9	19
鹽 城	10	9	19
上 海	7	9	16
吳 縣	2	7	9
靖 江	4	4	8
阜 寧	3	3	6
如 皋	2	3	5
常 熟	1	2	3

工人教育實驗之發端

崇 明	2	1	3
江 都	2	1	3
寶 應	1	1	2
東 台	1	0	1
清江浦	0	1	1
宜 興	0	1	1
浙 江	9	18	27
山 東	6	7	13
湖 南	2	3	5
安 徽	3	1	4
河 北	1	0	1
總 計	545	1128	1673

C. 區內居民職業統計

職業別	人數		合計
	男	女	
廠工	113	854	967
布廠		456	
絲廠		397	
紗廠		1	
家務	15	161	176
手工業	58	2	60
縫工	26	2	
木匠	21	0	
竹匠	5	0	
皮匠	3	0	
泥水匠	2	0	
石匠	1	0	
店夥	35	0	35
機械工	29	0	29

小 販	28	0	8
商	26	0	26
小 工	19	0	19
警 士	8	0	8
職 工	5	1	6
船 工	5	0	5
傭 工	2	2	4
迷 信	4	0	4
醫 生	2	1	3
理 髮	3	0	3
白 鐵 匠	2	0	2
卡 子	2	0	2
船 主	1	0	1
總 計	357	1021	1378

D. 本區工友之家庭職業

職業別	人數		合計
	男	女	
農	428	986	1414
商	37	53	90
手工業	17	32	49
船工	3	3	6
軍	3	3	6
工廠職員	2	1	3
警士	2	1	3
政	0	2	2
醫	0	1	1
未詳	53	46	99
總計	543	1128	1673

E. 區內工友年齡分配

年 齡	人 數		合 計
	男	女	
6—9	0	7	7
9—12	1	56	57
12—15	14	139	153
15—18	16	159	175
18—21	22	128	150
21—24	33	90	123
24—27	51	55	106
27—30	54	70	124
30—33	46	38	84
33—36	30	34	64
36—39	25	19	44
39—42	21	14	35
42—45	17	8	25
45—48	11	7	18

48 — 51	5	3	8
51 — 54	5	5	10
54 — 57	2	2	4
57 — 60	2	3	5
60 — 63	1	1	2
63 — 66	1	1	2
總 計	357	839	1196

F. 成年工人工資統計 (月計)

工 資	人 數	
	男	女
3 元	0	1
4	0	4
5	1	10
6	7	30
7	5	31
8	9	51
9	2	24
10	25	91
11	4	29
12	31	25
13	7	35
14	14	46
15	17	34
16	9	14

17	2	40
18	12	162
19	3	2
20	7	22
21	8	2
22	1	1
23	2	1
24	4	0
25	2	2
26	2	1
27	0	1
28	0	1
29	2	0
30	7	11
31	1	0
32	0	0

33	1	0
34	0	0
35	1	1
36	2	1
37	0	0
38	0	0
39	0	0
40	0	0
41	0	0
42	1	0
M=14.74元 (男)		
M=13.41元 (女)		

G. 童工工資統計 (月計)

工 資	人 數
2 元	2
3	4
4	11
5	15
6	75
7	3
8	5
9	2
10	5
11	12
12	2
13	5
14	3
15	0
16	0
17	1
18	1
M = 6.93 元	

說明：年齡在十五歲以下

H. 區內工友出外就工年數統計

年 數	人 數		合 計
	男	女	
1	33	196	229
2	27	124	151
3	12	132	144
4	12	40	52
5	14	60	74
6	5	43	48
7	15	28	43
8	9	30	39
9	3	11	14
10	13	15	28
11	2	9	11
12	2	11	13
13	5	7	12
14	1	7	8
15	3	12	15
16	1	4	5
17	0	0	0
18	1	4	5
19	0	2	2
20	1	5	6
21	0	2	2
22	0	6	6
23	1	6	7
24	1	3	4
25	0	0	0
26	0	2	2

27	0	0	0
28	1	0	1
29	0	0	0
30	0	0	0
31	0	0	0
32	0	0	0
33	0	0	0
34	0	0	0
35	0	0	0
36	0	1	1
總計	189	839	1028
<p>M == 5.58年 (男工)</p> <p>M == 4.68年 (女工)</p>			

I. 文 盲 統 計

年 齡	文 盲			半 文 盲			非 文 盲		
	男	女	總	男	女	總	男	女	總
7—11	19	77	96	22	4	26	2	1	3
11—16	12	169	181	19	9	28	8	5	13
16—21	17	249	266	0	17	17	18	21	39
21—26	28	126	154	0	4	4	69	10	49
26—31	48	112	160	0	0	0	49	5	54
31—36	23	62	85	0	0	0	41	1	42
36—41	29	55	84	0	0	0	28	0	28
41—46	15	39	54	0	0	0	15	0	15
46—51	13	25	38	0	0	0	6	0	6
51—56	4	20	24	0	0	0	5	0	5
56—61	3	34	37	0	0	0	4	0	4
61—66	0	9	9	0	0	0	1	0	1
66—71	1	10	11	0	0	0	1	0	1
71—76	0	1	1	0	0	0	0	0	0
總 計	212	1088	1200	41	34	75	217	43	260
百分比	78.18 %			4.89 %			16.93 %		

7. 工友組織

一、布廠工友

據麗新廠總管唐君遠先生報告，謂該廠工友全體加入工會，每月繳納工會捐，由工整會派員至該廠收取云。惟布廠工友，目前並無組織，僅革命軍初到江蘇時，曾有一度活躍，後以領導乏人，而解體。

二、義生工友

義生工友幾全為女工，有無錫絲廠職工會義生分工會之組織，係全體工友與廠內全體職員組織而成，工友每月捐會費三角，半數送絲廠職工會，半數留分會，作為廠內職員車馬費及集會等支出。夏令，常由會中雇人掃除工友寄宿舍內公共道路。會內委員人數工友與職員各半，互選男女常務各一，合力主持會務。每屆改組，由黨部所派之改組指導員召集廠內車頭一共十六人，清絲間第一、二號女工（即技術最優者）集會選舉，向無多數工友參加之集會，茲錄該會職員姓名如下：

姓名	性別	籍貫	年歲	職業	會內職務	住址
胡鳳生	男	無錫	三二	義生總管車	常務	廠內
朱大姐	女	無錫	四二	義生繅絲（車頭）	常務	一八三號工房
黃蕙蘭	女	無錫	三八	全廠	執委	黃巷

張常倉	男	無錫	二八	義生管車	執委	一七九 號工房
宋云弟	女					(現不在義生工作)
陳采寶	女	無錫	四一	義生車頭	監察委員	一六〇 工房
安君模	男	無錫	二二	義生清眼	候補執委	廠內
王阿蘭	女	無錫	三七	義生車頭	候補執委	一五四 號工房

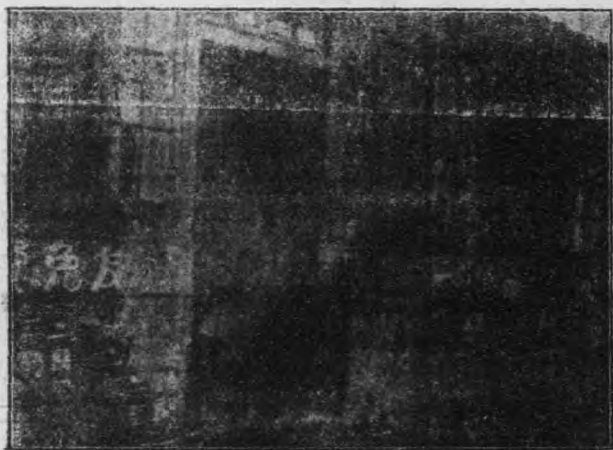

B 容湖區芳工診所

8. 勞工診所

- (一)名稱 荊湖區勞工診所
- (二)主辦機關 衛生工商兩部合組之無錫勞工衛生委員會
- (三)成立年月 19年7月4日
- (四)經費 開辦費300元每月經常費150元
- (五)職員 主任 王世偉 醫生劉蕙芳
- (六)設備
 - a. 房屋 2間
 - b. 器械 18件
 - c. 藥品 115種
 - d. 用具 12件
- (七)診病辦法
 - a. 時間 隨到隨診
 - b. 手續 由義生麗新兩廠及工教區辦事處介紹，填寫診病券，或自行至診所掛號
 - c. 收費 持於病券者，診費藥費完全免納
 - (1.) 門診 無券者收掛號費二百文
 - (2.) 出診 無免費
- (八)診病統計

(八) 診病統計

病 種 人 數 月 份	七月份	八月份	九月份	十月份	十一月份	合計
注射防疫針						
婦科			19	12	15	46
花柳科	1	1	4	4	15	46
眼科	12	22	18	12	23	87
外科	78	123	266	102	148	726
內科	70	91	79	55	82	377
傳染病	36	70	84	72	59	321
診斷不明						
換藥或敷傷	206	673	591	253	275	1998
接生		1	3	4	6	14
種痘					12	12
合計	403	990	1046	54	625	3596

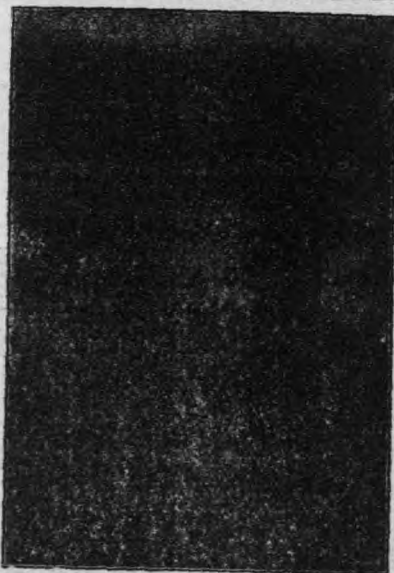

本院健康宣傳隊來區宣傳時一瞥

八、公共衛生：

本區公共衛生事宜，以工人衛生知識的淺薄和廠方衛生設備的不全，故程度極低，計公共廁所共有六個，架新工房有清道夫一人，飲料普通都取給於河內，同時洗商便器及衣服等物亦在河中為之，惟麗新廠前有抽水機一。但因距離工房較遠，祇供給極少數工友，本年夏季，工部衛生部合組無錫勞工衛生委員會，在本區曾一度舉行防

疫運動，施打防疫針，本區工友受惠者甚多。

10、娛樂：

工友在廠工作時間極長，至放工時，精神已感極度的疲乏，極需要生活的調劑，但事實上則未有良好之娛樂以適應，故常有不正當之舉動發現。

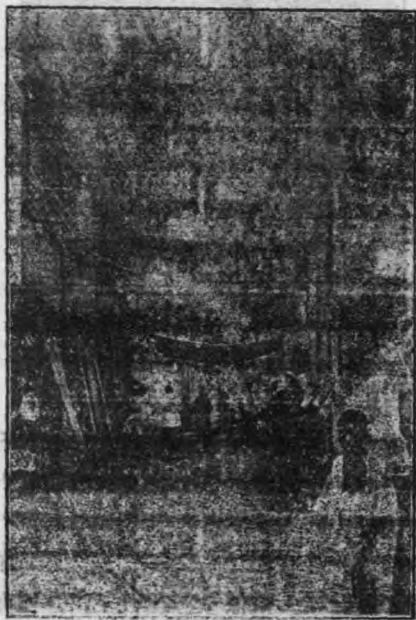

上 路 新 麗

三、設施綱要

1. 實驗要項

1. 實驗工人教育之教材及教法
2. 實驗工人教育之組織及行政
3. 實驗普及工人教育之方法
4. 實驗以教育力量改進工人生活之方法
5. 分析實驗結果並研究改進與推行之方法

2. 我們的口號

- 一、我們要促進工友衛生
- 二、我們要健全工友組織
- 三、我們要改善工友技術
- 四、我們要增進工友知識
- 五、我們要改良工友家庭
- 六、我們要指導工友社交
- 七、我們要提倡工友娛樂

3. 希望達到的目標

A 政治方面

1. 自治機關組織完備
2. 四權使用純熟
3. 團體組織健全
4. 戶口調查清楚
5. 烟賭及不良風氣禁絕

6. 育幼養老濟該貧及醫病有相當設施
7. 區內公益事宜能及時舉辦

經濟方面

1. 工會組織健全
2. 勞資能實引合作
3. 合作組織完備
4. 增進生產技能有相當設施
5. 儲蓄保險有相當設施
6. 失業及遊民能獲得相當工作
7. 靡費習尚消滅

◎文化方面

1. 全民教育普及
2. 正當娛樂昌盛
3. 增進知識有相當設施
4. 物質環境優美
5. 宗教信仰合理
6. 善良風尚養成
7. 體育衛生有相當設施
8. 公共道德發揚

4. 實施方針

1. 以全區為學校
2. 以全體工友為學生
3. 以各種有價值活動為課程
4. 以大單元設計為教法
5. 以改良風紀習俗社交為訓育

5. 組織系統

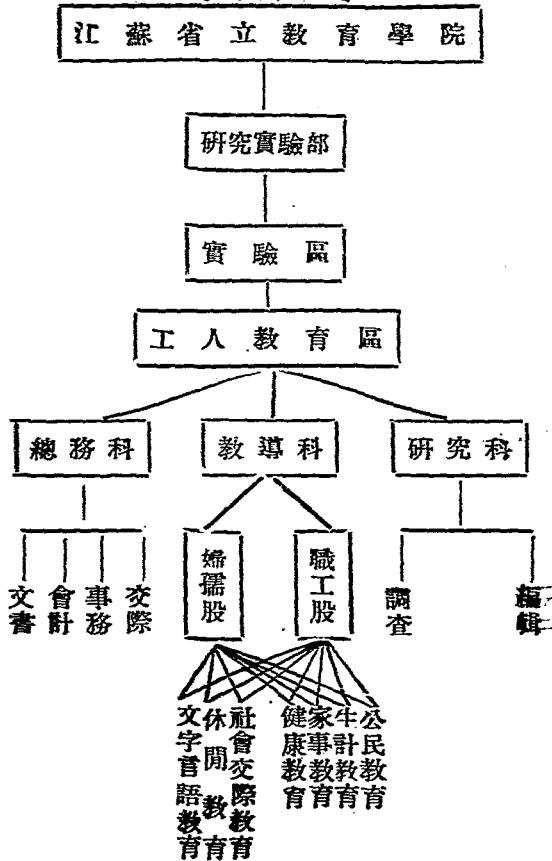

6. 十九年度經經預算

A 開辦費	380元
B 經常期	3064元
1. 薪工	240元
a. 職員薪膳	1868元
b. 夜役工食	144
2. 房金	288
3. 辦公員	168
4. 購置	264
5. 雜誌	140
6. 電影	102
9. 準備	94

7. 本區事業分年進行計劃

動	育							政行及織組	項 目 業 年 度
	育	教	開	休	活	育	教		
研究	育	教	開	休	活	育	教	政行及織組	第一年度
調查友工友生活狀況 搜集友書信及應用文件 搜集友問題參考材料 統計無錫工廠及心理測驗 編製職業測驗及心理測驗 編製職業測驗及心理測驗 編製職業測驗及心理測驗	舉行茶話會 舉行男女友交誼會 舉行新青年友式 舉行登高一拜式 舉行登高一拜式 舉行登高一拜式	開辦茶園 開辦茶園 開辦茶園 開辦茶園 開辦茶園 開辦茶園	開辦茶園 開辦茶園 開辦茶園 開辦茶園 開辦茶園 開辦茶園	開辦茶園 開辦茶園 開辦茶園 開辦茶園 開辦茶園 開辦茶園	開辦茶園 開辦茶園 開辦茶園 開辦茶園 開辦茶園 開辦茶園	開辦茶園 開辦茶園 開辦茶園 開辦茶園 開辦茶園 開辦茶園	開辦茶園 開辦茶園 開辦茶園 開辦茶園 開辦茶園 開辦茶園	本院單獨舉辦 聘請幹事及顧問	二十年二月至二十一年一月
統計調查所得材料 研究工人應用文字 統計工人應用文字 統計工人應用文字 統計工人應用文字 統計工人應用文字	同 同 同 同 同 同	同 同 同 同 同 同	同 同 同 同 同 同	同 同 同 同 同 同	同 同 同 同 同 同	同 同 同 同 同 同	同 同 同 同 同 同	與廠方合作舉辦 添聘專任幹事	第二年度
編製改善工人生活方案 編製改善工人生活方案 編製改善工人生活方案 編製改善工人生活方案 編製改善工人生活方案 編製改善工人生活方案	同 同 同 同 同 同	同 同 同 同 同 同	同 同 同 同 同 同	同 同 同 同 同 同	同 同 同 同 同 同	同 同 同 同 同 同	同 同 同 同 同 同	本院廠方工會聯合進行	第三年度

5. 麗新托兒所計劃草案

- (一)定名 麗新托兒所
- (二)宗旨 招收工人幼年子弟與以教養兼全之生活機會使父母得專心從事於業務
- (三)主辦機關 由麗新廠負擔全部須費計劃管理則委托江蘇省立教育學院工人教育實驗區
- (四)組織 設主任一人幹事一人藝友一人保姆兩人
- (五)分組及限額 爲教養便利起見分嬰兒班與幼兒班凡年在三歲以下之兒童入嬰兒班三歲至六歲止入兒班每班兒童至多不能超過三十人
- (六)成立期限 十九年下學期爲試辦時期先設嬰兒班幼兒班俟第二學期開辦
- (七)生活方式
 - 甲·嬰兒班
 - 1.入所時間上午六時至下午六時以女工工作時間之長短爲在所生活時間之標準
 - 2.休暇 廠內停工日期爲所內休假期
 - 3.哺乳 日給新鮮牛乳或乳粉，其次數視兒童年齡之大小及體格之健全而定
 - 4.睡眠 所內置備睡眠用具應與兒童以充分之睡眠時間。
 - 5.醫藥醫生·每兩星期檢查體格一次疾病由特約醫生負責

乙·幼兒班生活日程表

上 午

六時	入所
七時至七時卅分	清潔
八時	點心
九時至九時卅分	談話
九時三十分至十時十分	遊戲
十時廿分	點心
十時卅分至十一時	故事
十一時至十一時卅分	唱歌
十二時	午膳
十二卅分至二時卅分	睡眠
二時四十分至三時	工作
三時四十分至三時四十分	遊戲
四時至四時卅分	唱歌
六時	出所

(八)經費

甲·第一學期預算

子·開辦費	一八〇·〇〇元
1.木 床	五張 七五
2.長 被	五個 四五
3.褥 子	五個 一〇
4.尿 布	一百廿方 一五

5.圍涎	六十個	三
6.手巾	六十方	一三元
7.毛巾	一打	二元
8.帳子	五頂	二四
9.枕頭	卅個	三
10.面盆	二個	一
11.腳盆	二只	二·五
12.面架	二只	一·三
丑經常費		一九二元
1.薪工		一三二元
a.藝友薪膳		八四
d.工食		四八
2.消耗		三〇
3.與備		三〇
乙·第二學期預算		
子·開辦費		一二〇元
1.設備		一〇〇
2.修理房屋		二〇
丑經費費		展三一元
i.薪工		一二六
a.主任		實驗區職員兼義務職
b.幹事		一二〇
c.藝友		一九〇

d. 保姆	二	九六
2. 購置		三〇
3. 消耗		六〇
4. 準備		二五

九·地址

甲 嬰兒班 暫設實驗區辦事處樓上

乙 幼兒班 用麗新廠治河空屋

按本計劃係本區對於麗新廠的一種建議，此項事業，已與該廠總管唐君遠先生幾度籌商，君遠先生贊成先設幼兒班，大約明年春季即可實現。

『工人教育會的立足點，是使工人和其他人們一樣，除受專門為麵包和牛油的教育外，還應享受其他權利；便是對於工人教育，不應僅為餬口謀生的生活，還有其他有意義的生活』。

四，教育活動

1. 婦女夜校

一、成立經過

婦女夜校是本區劈頭第一個設立的基本事業，同人的所以要這樣的重視他，原是經過一番精密的考慮和討論的，覺得婦女夜校所具備的特性，如果能夠充分的活用的話，的確能幫助本區整個教育活動進行的便利，除去他本身所獲得的教育功效之外，分析言之，婦女夜校作為本區第一個設立的基本事業，是有下面四個好處：

1. 婦女夜校是工人教育的深化設施，教育的功能，可以速現，因之，可以促一般工友對於本區信仰的堅固，

2. 一般人總以為學校是讀書的場所，本區的設立，在他們的意識中，認為是『一所「新法學校」，』『新法學校而不讀書，豈非新鮮笑話？』為要適應他們的心理和減少他們懷疑起見，所以，本區第一個設立的基本事業，即為「婦女夜校」--「讀書」。

3. 一般人總以為「萬般皆平常，惟有讀書高」，因為讀書高，所以優秀份子，進步份子，領袖份子，總「首先」的來加入讀書的隊伍，同人認為工人教育，成功的先決條件，就是在於工作的獲得優秀，進步，領袖各個份子的信仰和參加，現在同人為的要追求我們的成功，為的要達到成功的先決條件，於是在一般人心中目中「讀書高」的學校是

• 設立了，

4. 本區向工友，女性的佔大多數，所以，本區的工作，便不能不偏重於婦女工人教育，故第一個夜校，便是『**婦女**』的。

這樣，這樣，婦女夜校校同人精密的考慮和討論中就決定了作為『**劈頭**』第一第一個的基本事業，

本區自九月十日區務正式開始後，同人即行全力從事於籌備工作，先行確定教學活動之順序及編制各項教材，十二日即開始招生以工作人員的稀少和房屋狹小的限制，故學額規定祇四十人，至十六日即告額滿，但報名者仍極踴躍，並要求本區擴充學額，本區乃決定添設旁聽席十人，但報名者仍絡繹，本區因人才和房屋事實上的不能容許，乃不得不『**忍痛**』謝絕，並勸其待諸第二期入學，這些，足見婦女工友需要教育之切了，

十九日舉行開學典禮，學生全體出席，來賓參者二加百餘人，義生絲廠經理安居模先生，工友黃蕙蘭和陳玉梅女士，都有精警的演說，二十日即開始上課。茲將招生簡章列下：

婦女夜校招生簡章

- 一，宗旨：本校專為補救成年失學婦女而設於短時期內授以國民必備的知識和技能為宗旨
- 二，學額：暫定四十名
- 三，入學資格：凡十六歲以上不識字的婦女都可入學

- 四，科目：黨義識字常識珠算寫字唱歌
- 五，上課時間：晚間七時至九時
- 六，修業時間：修畢四個月為畢業
- 七，納費：學費免納書籍課業用品由校供給報名時先納保證金小洋四角畢業時全數發還如中途無故輟學者沒收
- 八，報名：即日起開始報名
- 九，開學日期：九月二十二日
- 十，校址：麗新路工人教育實驗區辦事處

二學生

1. 學生總數：

正式生： 四〇。

旁聽生： 一〇。

總數 五〇。

2. 學生年齡統計

年 齡	人 數
一五一一七	九
一七一一九	二六
一九一二一	六
二一一二三	五
二三一二五	四

3. 學生職業統計

職業	人數
絲廠工人	三六
布廠工人	一四

4. 學生家庭職業統計

職業	人數
農	二七
商	一六
工	七

三、教學

1. 教學法：

本校所用的教學方法，因教材而異，大概採用設計法和問題法略加變通，一週間的教材既聯絡而成一個大單元一問題的教學，自然可以成爲一個設計或問題。教學時更特別注意二點：

1. 教室內注重經驗的交換，在討論的時候，儘量使他們報告自己的經驗，大家互相交換，批評，矯正。

2. 教室外注重團體的活動，養成熱心從事公益事業的興趣。

施行二個月後，因爲學生中智慧和學習能力的差異，故有的需要補充，有需要補習，要適應這種補充補習的需要，則惟有注意個別的直接教學、把全體學生分爲三團，每團設指導員一人，負責在學生的工餘和課餘的時間裏，設法補充和補習。結果確能增加學生不少的學習速度。

2. 科目排列及授課時間表

a. 第一二學月；

節 時間 水	日	月	火	水	木	金	土
		第一節 七·一七·〇五·	紀念週 全	報 告			
第二節 七·〇五·一八·	討 論	閱 讀		曼			
休 息							
第三節 八·一〇·八·五〇·	注音符號方	唱 歌 秋	寫 字 仲	注音符號方	唱 歌 秋	寫 字 仲	

b. 第 三 四 學 月 ；

應 科 目 節 次 時 間	日	月	火	水	木	金	土
	第一節 七點〇五	紀念週 全	紀 念 週 全	報 告 方			
第二節 七點〇五 七點〇五	討 論 閱 讀				曼		
七 點 五 〇 - 八	休 息						
第三節 八一八〇三〇	珠		算 方				
	音		樂 秋				
	綴		法 仲				
	珠		算 方				
	綴		法 仲				
	音		樂 秋				

- 說明； 1.「報告」，特別注意於公民訓練
 2.「注音符號」在第一二學月內可以學習完了
 故第三四學月科目中不列入。
 3.「寫字」在第一二學月內特別注意於基本的訓

練，故在第三四學月內。以之爲課外作業，
教員仍負指導之責，故科目不列入。

4.「珠算」，學習較難，「綴法」須已僅有運用文字之能力者方能學習，故都列在第三四學月內。

5.各科所用教材，閱讀討論便是用本區出版的婦女讀本，寫字和音樂用本院民衆教育實驗區出版的民衆習字帖和民衆歌曲，珠算教材尙在編輯中。

四、訓育

婦女夜校的訓育，不僅限於教室內，也不僅限於上課時間，隨時隨地都有實施訓育之機會和需要，而其目標應特別注意於羣性之養成，其方法，應特別注意於自治之訓練，今列舉本校學生的公約如下：

- 一、不賭博。
- 二、不浪費。
- 三、不罵人。
- 四、不騙人。
- 五、奮力做工。
- 六、熱心服務。
- 七、有禮貌。
- 八、要勸人識字讀書。
- 九、天天按時到校。

十、上課時不談話，不離席。

五、困難問題

婦女夜校開學到現在還沒有滿三個月，但是困難的不斷發生，却在同人努力設法解決之下不斷的繼續增長著，這是一個嚴重的問題，同人決不敢故意藏拙，很坦率的自白如下：

1. 學生們都是廠裏的工人，朝上五點鐘就要上工，直到下午六時才放工，工作時間是這末多，所以到晚上已經非常的疲勞·疲勞，足以減低學習的能力和興趣，疲勞，足以影響學生身心的發育，因之，缺席是在本校具備了繼續性。

2. 學生們的家長和親屬思想的陳舊，常有阻撓學生上的舉動，他們總以為，「做工人不配讀書」，雖經同人的懇切解釋，除去一部份能接受外，一小部份則仍是暗中唱其「拿手好戲」，同人殊有「徒喚奈何」之感。

3. 廠中職員的故意反宣傳，雖是極少極少數，一半多數對於本區極有好感，能夠從旁協助——但對於本校事業的進行，已足夠受其影響了。

4. 學生妒忌心極重，並受社會的影響太甚，實施訓育，實難見成效。

5. 學生講解習慣尚未養成，故只重讀書識字忽視討論及應用。



職工閱書報處

職工閱書報處

職工閱書報處是圖書館簡單化的設施，他除具備實施圖書館教育的功能外，在本區并為聯絡本區各個工廠職員和識字工人的總輪軸。工廠職員和工人在每天工作完了時間，極需要有一個正當的消遣方法，職工閱書報處限適應了他們的需要，所以，在一方面，實是調和職工工餘生活的利器。

本區深信工人教育在中國能有普遍的推進，和發展必須要具備下面兩條件，1，工人自動的感覺需要；2，廠方誠意的努力設施，要完成這兩個條件，除政府應負責全力赴之之外，職員和識字的工人，便是一個中堅人物。

所以，本區站在政府的立場上，負責全力於我們的事業外，並且要指導和領導職員和工人的共同努力。

領導和指導，必須先要相識和熟識，職工閱書報處便是兼負了這種使命，上面所說的「聯絡的總輪軸」，正是這個意思。

這裏把職工閱書報處的概狀述下，一，書籍種類，

一一因為經濟的關係，故本處所購置書籍極少，不過在沒有辦法中，還能設法補救，就是向本院各實驗機關和私人借取陳列，所以「書雖少而常新」，尚能供給讀者的需要，

1. 書籍，	一百零二種，
a. 公民教育	十六種
b. 健康教育	九種
c. 政治教育	四種
d. 家事教育	五種
e. 文藝教育	六十種
2. 報紙	共三十五種
日報	六種
民衆報	二十
畫報	七種
3. 雜誌	共三種

二、閱書報的簡約，

看書報的朋友請注意，

- 一，看書的時間，下午二時至五時，晚間七時至九時，
- 二，看書報要靜，
- 三，看報看完要放在原處，
- 四，書報要愛惜，不能弄壞，不能弄污，
- 五，圖書如要借出室外看，請先填寫聲請書，本處：允許後，發給借書證，憑證向管理員借書，
- 六，借書日期，以一星期為限，
- 七，報紙雜誌，概不出借，

三，陳列和指導，

1. 每天報紙，揀重要的新聞，用紅筆圈出來，使大家特別注意，
2. 新到的書籍，都陳列在閱書架，並將書名，揭示黑板，普通的則陳列在書櫥內，
3. 報紙均用報夾夾好，掛報架，任人取閱，
4. 每天在開放時間內，派員駐處，隨時指導，

四，閱覽人數，

1. 在處閱覽者，

- a. 十月份平均每天， 職員二十七人，
工人十四人，
- b. 十一月份平均每天， 職員三十八人，
工人十九人，

2. 借出閱覽者，

- a. 十月份平均每天， 職員十六人，
工人十四人，
b. 十一月份平均，每天， 職員二十二名，
工人八人，

五，職工讀書會之組織，

由本處發起，目的除本會簡章所列宗旨促其實現外，並使增進本區同人與職工之感情，加入的會員職員三十六人，工人八人，共計四十四人，茲將本會簡章列下，

職工讀書會簡章

- 一，定名， 本會定名為職工讀書會，
- 二，宗旨， 本會以利用工作餘暇養成讀書興趣藉以增長知識為宗旨，
- 三，會員， 具備下列各項資格者得向本會報名為會員
 1. 識字，
 2. 年齡在十六歲以上，
 3. 有正當職業，
 4. 無不良嗜好，
 5. 品性端正，
- 四，會員 本會由全體會員選執行委員 人，候補委員二人組織委員會並選主席一人秘書一人主持本會會務任期均半年連舉連任，

五，權利，本會會員得享下列各項權利，

- 1.不繳會費，
- 2.得享有本區出版品，
- 3.經本處介紹證明得在大同書局特價購書
- 4.要看在本處沒有的某種書籍，處在可能範圍內當
代為借到，

六，義務，本會會員應盡下列各項義務，

- 1.盡力介紹親友來處閱書，
- 2.每天須來處閱書，
- 3.其他臨時發生之事，

七，會期，本會每一月舉行執行委員一次二月開大會一
次由執行委員會主席召集之，

八，會序，大會開會的重要事項如下，

- 1.讀書報告
- 2.演說，
- 3.研究問題，
- 4.會務報告及討論，

九，會址，本會會址設在工人教育實驗區，

十，附則，本簡章有未盡事宜，隨時修改之，

二，分類法

本區自編，簡易便利，茲將該分類法及編著大意列
下，

- 1.分類法，

- 一，公民教育，
 - 公〇，總記，
 - 公一，中國國民黨，
 - 公二，政府，
 - 公三，社會，
 - 公四，哲理，
 - 公五，教育，
 - 公六，模範人物，
 - 公七，史學，
 - 公八，地理，
 - 公九，軍事，
- 二，健康教育，
 - 健〇，總記，
 - 健一，個人衛生，
 - 健二，公衆衛生，
 - 健三，醫藥，
 - 健四，看護，
 - 健五，生理，
 - 健六，防疫，
 - 健七，運動，
 - 健八，急救，
 - 健九，
- 三，生計教育，

- 生〇，總記，
- 生一，農業，
- 生二，工業，
- 生三，商業，
- 生四，其他各業，
- 生五，自然，
- 生六，應用文件，
- 生七，合行組合，
- 生八，
- 生九，

四，家事教育，

- 家〇，總記，
- 家一，衣食住，
- 家二，婚嫁，
- 家三，夫婦，
- 家四，保育，
- 家五，養老，
- 家六，飼養，
- 家七，收支，
- 家八，家具，
- 家九，

五，文藝教育，

- 文〇，總記，

文一，語言，
文二，小說，
文三，戲劇，
文四，詞曲，
文五，詩文，
文六，美術，
文七，歌謠，
文八，字典，
文九，報誌，

助記表，

々，萬國各國，
文，中國，
一，日本，
二，英國，
万，法國，
夕，德國，
去，俄國，
了，美國，
力，其他小國，

2. 編者大意，

我們認爲「不是圖書有價值的，所以我們需要他，
只因爲我們生活上有需要，所以有價值」，

所以，我們主張民衆圖書的分類，應該先都識民衆

實際生活的需要，然後求滿足其需要的類目，

本來，圖書館是教育，教育即生活，圖書館能滿足民衆生活的需要，才能盡其教育的能事，

本分類法，便是根據這個事實而產生，并且以此爲立足，

要使民衆圖書分類，適合生活的需要，第一件要事，便是先要知道生活上有那幾種需要，換言之，即使受圖書館教育者能適應并參加現代社會上各種活動，必先要問現代社會上有那幾種活動，而後能決定受圖書館教育者應具那幾方面的修養，不過，人生的需要或社會上的活動，真是千頭萬緒，斷不能一一列舉，所以要將這千頭萬緒的活動，按其性質歸爲數類，這裏試分五類如下，

1. 公民教育，
2. 生計教育，
3. 健康教育，
4. 家事教育，
5. 文藝教育

根據這五類活動，研究滿足其需要的類目，加以排列，便完成了本分類法，

本分類法不過是一個初步的試驗，國內不少民衆圖書館專家，敬求指教」。



本區招商承辦之蓉湖茶社

三、蓉湖茶社

(一) 籌備經過

茶園，差不多是中國人民唯一的休閒場所，我們實為改善工友的休閒生活，這種適合人民實際需要的設施，要在不容忽視。因此，蓉湖茶社在本區開始籌備時期就決定先行舉辦。同時，我們鑒於各地民衆茶園所費甚大，而本區經費又甚短絀，於是只能試用招商承辦方法。安君模先生首先贊同這種主張，八月初安先生介紹該廠工友丘盤生來負責營業，九日就正式開幕了。負責管理現在社內一切設備是本區購置的，說共化了不到一百元。活動，受我們的指導與節制；盤生則每月償還我們房金五元三月以來覺得這辦法，比自己辦理來得經濟，較特約辦法的不能完全

受指導者實效又比較大•

(二)社內設備

名 稱	件 數	每 件 價 目
桌 子	一 二	三・〇〇元
長 檯	四 八	〇・八五元
茶 壺	五 〇	〇・九六
茶 杯	一〇〇	〇・〇二八
銅 吊	三	三・五〇
胡 琴	一	一・〇〇
京 胡	一	一・五〇
棋 盤	四	〇・三〇
鐘	一	二・二〇
掛 圖	一 套	二・四〇
笛	二	〇・二〇
簫	一	〇・二五
鏡 子	一	贈 品
布黨國旗	二	三・〇〇
總 理 像	一	〇・二〇
象 棋	一	
圍 棋	二〇〇	
三民棋	一	〇・四元
足球棋	一	〇・三
翻轉棋	一	〇・三五

西洋棋	—	○・三八・
動物棋	—	○・三二
戰 棋	—	○・三〇
數學棋	—	○・四二〇

(三) 茶客

蓉湖茶社的，顧客，每天的在八十人左右，每天必到的長茶客也有十人，只來社玩弄絲竹或棋類的而並不喝茶的人也常有四五十人，一到一號或十六號廠裏停工的日期茶客格外擁擠。因為此地，在工人區域內茶客除少數過路客人以外，多半是工友。

(四)活動 社內除喝茶閒坐談笑以外，可以弈棋，可以玩弄絲竹，不喝茶的遊覽人，也並不拒絕。而閱書報處好似連在一處的所以很多茶客已養成閱報的習慣了。有時關於紀念日宣傳等？我們利用小黑板，揭示簡要警人的語句。至於改良說書及接口在社內舉行通俗演講，那還在計劃之中。

四・代筆處

在工廠裏做工的人，不識字的佔多數，有的雖識得幾個字，可是不會寫，有的因為學識淺，不善於寫作，所以，他們遇到需要書寫的事情，沒有人辦，就感覺到困難了，我們就設立了這個代筆處，使他們得到寫文件的便利。代筆處簡則如后：

1. 本處定名為麗新區代筆處

2. 本處爲便利本區區友，代寫各種文件，
3. 凡居住麗新區域的人，都可以來處請托代筆
4. 代筆的種類，分寫信，記賬，寫筆據之寫單契，寫請帖等，
5. 代筆時間，每日上午十時起至下午九時止，隨請隨寫，
6. 本處完全盡義務，不收代筆費，
7. 本處除義務代筆外，所請托的一切文件，概由請求人負責，
8. 本處代筆人暫由工人教育實驗區職員兼任，
9. 本處地址，設在工人教育實驗區辦事處，

(二)代筆登記

工友們來處請托代筆文件，我們就將代筆的種類，內容，請求人，目的等，簡單的記載出來，以便工友請托代筆而遺忘時的詢問，并且我們在這上面可以觀察到他們所需要代筆的是什麼文件，作因事施教的參攷，其格式如下：

種類	內 容	請求人	主辦人	月 日	備 註

五．工友模範寄宿舍

一．緣起

本區住戶，多數是工友，他們都是爲了謀生而遠離了自己的家庭，寄住在工房內，有的竟爲減輕房租的負擔，在一樓一底的小房子內，而住上十幾個人，他們因爲是暫時的寄住，對於房屋內外的整潔，很不注意，因此我們成工友模範寄宿舍，希望各工房都能由此改進。

二，選擇標準

我們選擇模範寄宿舍時，根據下面的幾項標準

1. 寄住者是工友
2. 能及時受教育
3. 有和愛精神
4. 待人接物有禮貌
5. 整齊清潔

三，指導辦法

1. 佈置 贈書置畫掛圖等件，并幫同佈置。
2. 經費 預定每學期每家至多費二元專作佈置用。
3. 獎勵和宣傳 常於集會時宣傳并加獎勵



工友寄宿舍內

四，成立日期 十九年十二月十五日

五，第一工友模範寄宿舍概況

現在已經成立的模範寄宿舍在絲廠工房一百八十三號，主要住戶是朱大姐，她在義生廠繅絲，擔任職工會常務委員辦事甚熱心，女朱仲珍亦在義生廠工作，並在本區夜校讀書，此外尚住有朱明秀等六人，均為大姐戚友。

她們對待人家，很有禮貌，雖然不是自己的家庭，而都很和愛，無間言，早晨同進廠工作，薄暮同回家，安出，儼然如一家，她們每月由勞動而得來的工資，並不浪費，很能知道節儉，並且宿舍內，打掃得清潔，佈置得很整齊，幾個未曾受過教育的，也將陸續來校讀書了。

五將來計劃，

我們現在只成立了一個工友模範寄宿舍，以後想每一帶工房內設立一個，以便就近各個寄宿舍的取法。餘如定期舉行寄宿舍大掃除，指導記賬等，也是我們預定的指導工作。

6. 麗新區婦女日新會

一 緣起

我們要實施工人教育，當然先要聯絡本區內麗新義生兩廠的男女工人，使他們對於我們有充分的認識，而我們也要深入他們的隊伍中，才能指導他們到到相當的知識，達到改進他們生活目的。

1. 兩廠工友間感情不聯絡原因

據我們短時間的觀察，不但少集團生活，而且感情上很多隔閡，因為區內有兩個工廠，廠內的工作，需要女工做的比較男工多些，因此全體工人，女工佔男工十分之八，這許多女工，雖都住在本區工房內，平時很少往來，簡直兩廠間的人，都不相認識的，其原因是：



飯後一時前工友們上工去了

- 一，兩廠工人，分住兩處工房，少見面機會，
- 二，日間進廠工作，少時間接近，
- 三，工作各異，少工作上之聯絡，

工友們為謀生活而進廠做工，所以都很勤奮地無論寒暑，早晨六點鐘就進廠到午飯時胡亂吃了些飯，又急急跑進去，下午六點鐘，才能把一天的工作告一結束，愉快地

回家吃一頓舒服的夜飯，但是晚上短時間的休息，怎能調劑他們整天的勞動，因此生活上常感覺到疲乏了，

我們相信一個人沒有安定的生活，沒有互助合作的精神，對於身心兩方就要倦怠，同樣，一區域內的人，應該有感情上的連絡，應該有集團的生活，因此我們就發起組織婦女日新會，

二 籌備

確定要組織婦女日新會後，最先加入的是婦女夜校的學生，他們還幫我們對外宣傳，女工友們都十分地贊成，所以籌備并未化多少氣力。

三 幾次集會經過

十一月十二日，總理誕辰，趁廠裏停工，就在那天晚上七點鐘，召集兩廠女工領袖，和婦女夜校學生，開第一次籌備會，到六十四人，旁聽者百餘人，本區職員列席者秦柳方，茅仲英，余麗秋，施曼君二人，則加入本會為籌備員，由施曼君主席，茅仲英紀錄，經過情形如左：

一、主席報告開會宗旨，

二、演說 由秦柳方，黃蕙蘭，余麗秋等相繼演說。

三、議決事項

1. 凡在麗新區內的婦女，不論做工和不做工的，年在十八歲以上的，都可以入會，

2. 推舉黃蕙蘭，郭大姐，唐二姐，朱仲珍，

錢二姐，施曼君，余麗秋，蔣阿榮，陶聽鶯，



唐秀英，陳小妹，楊梅英十二人爲籌備委員，
3. 推定施曼君，朱仲珍，黃蕙蘭三人爲起草委員。

選舉完畢，就全體攝影，並有茶點及，餘興，

十一月十四日下午七時，開第二次籌備委員會，出席者朱仲珍黃蕙蘭，郭大姐，施曼君，陶聽鶯，余麗秋，錢二姐，唐秀英，楊梅英，陳小妹，蔣阿榮，唐秀英列席者秦柳方茅仲英，推舉施曼君主席，秦柳方紀錄。

一、主席報告起草麗新區婦女日新會簡章經過，

二、議決事項

1. 通過麗新區婦女日新會簡章

2. 推定施曼君暫時担任本會主席

3. 推定秦柳方暫時担任本會秘書

4. 定本月十六日下午七時開成立大會

十一月十六日下午七時半開成立大會到會員五十人，
主席施曼君，紀錄秦柳方

一、主席報告本會籌備經過情形，

二、議決事項

1. 通過本會會章

2. 修正本會簡章第四條，執行委員五人，改七人

3. 聘請秦柳方，茅仲英兩先生為本會顧問，指導一切，

4. 聘請秦柳方先生為本會秘書，

5. 選舉執行委員七人，姓名列后：

朱大姐 黃蕙蘭 陳大妹 郭大姐

陳翠寶 朱仲珍 施曼君

6. 執行委員互推施曼君為主席，

7. 定本月二十九日晚上舉行執行委員會，

8. 凡婦女夜校學生一律加入為本會會員，

這是麗新婦女日新會的簡則

一、本會的名稱是麗新區婦女日新會

二、本會的宗旨是本互助合作的精神謀生活上之改進

三、凡住在麗新區域的婦女贊成本會宗旨並且具備下列條件的都可以加入本會

1. 年在十八歲以上
2. 有正當職業
3. 誠實公正
4. 無不良嗜好

四、本會推舉執行委員五個人組織執行委員會執行委員會互相推舉主席一個人任期均平年連舉可以連任

五、本會設秘書一人担任文書等日常事務

六、本會每一月開大會一次討論本會的一切重要事情如有重要事情得開臨時會

七、七本會執行委員會每兩星期開會一次

八、八本會可以聘請顧問担任指導

九、本會經費在需要的時候臨時募集

十、本簡章經大會通過後就實行

婦女日新會的主席和秘書等事務，本來應該純粹由她們担任的，可是一，她們不識字的會員很多，關於書寫等事務不會做，(二)關於開會各項手續尚少經歷，暫時只能由我們担任，希望不久的將來他們能自動做主席，自動担任文書。

附麗新區婦女日新會會員名單

朱大姐	義生絲廠	顧育英	義生絲廠
孫素貞	義生	朱仲珍	義生
周榮秀	義生	戴雲弟	義生
李金秀	義生	孫素琴	義生

陳巧弟	麗新布廠	陳蘭弟	麗新布廠
華敏弟	義生	唐秀英	義生
王杏珠	義生	唐和秀	義生
唐二姐	義生	錢二姊	義生
蔣金弟	義生	陳翠寶	義生
周金姐	義生	陳月仙	義生
王巧仙	義生	周蕙英	義生
高涵芬	義生	高桂英	義生
計金媛	義生	盛巧珍	義生
鄧韻清	麗新	趙月娥	麗新
馮秀英	義生	愚阿寶	義生
黃阿蘭	義生	陶聽鶯	義生
秦金秀	義生	秦韻秀	義生
華載弟	義生	王菊貞	義生
顧秀香	義生	馮根先	義生
楊梅秀	義生	丁文雲	麗新
丁金弟	麗新	沈小妹	麗新
李鳳梅	麗新	蔣五妹	麗新
郭大姊	麗新	陳小妹	麗新
蔣阿榮	麗新	楊梅英	麗新
黃蕙蘭	義生	許月秀	義生
鄧阿榮	義生	施曼君	本區職員
余麗秋	本區職員		

十一月二十九日晚上七時半，舉行第一次執行委員會議，出席者，黃蕙蘭，朱大姐，陳翠寶，朱仲珍，施曼君
 • 列席秘書秦柳方，主席施曼君，紀錄秦柳方。

一、主席報告郭大姐，陳小妹因事請假

二、議決事項

1. 義生工房設清道夫，每天掃一次，清道夫由朱大姐秦柳方分頭接洽。
2. 義生工房添設垃圾箱三只。
3. 開大會時演講清潔。
4. 徵求新會員。
5. 會員要填志願書。
6. 勸導婦女夜校退學學生按日到校。
7. 實驗區開幕，請朱大姐代表報告本會經過情形。
8. 元旦日舉行娛樂會，聯合劇社共同舉行。
9. 第二次大會，定明年一月三十日舉行。

附婦女日新會入會志願書

願 加 入

婦 女 日 新 會 爲 會 員

年 月 日

婦女日新會，自宣傳到組織成立，只有二十天，雖僅開了二三次會，不敢說有什麼成績可以報告，但確信兩廠工人間的感情，已少許能夠接近了，他們對於本會也有相當的認識，許多沒有加入的，都想陸續入會，這是使我們十分高興的事。

7. 工餘劇社

一、成立經過

工人隊伍中，很多對於戲劇有天才的人；也惟有工人們自己來表演對於自己生活中所領略到的人生滋味，才是值得我們提倡的民衆藝術，因為這我們產生了工餘劇社。發動的人是幾個對於戲劇十分有興味的工友。成立後的種種工作，也多半是工友們自動的進行著。

十一月十五日開第一次大會到社員十五人，由夏耕庸主席，秦柳方紀錄議決下面各項事件

1. 確定本社名稱爲工餘劇社
2. 社員入社應有社員二人以上之介紹並經全體大會之通過
3. 規定本社設執行委員三人
4. 規定本社每月開大會兩次於工廠例假前一晚舉行
5. 會員暫時不做會費按月請工人教育實驗區補助
6. 推舉柳方起草社章及接洽社徽
7. 選舉黃峻明夏耕庸曹海寶爲執行委員並推峻明担任主席

十一月卅日開第二次大會到社員十人由秦柳方主席夏新庸紀錄經過如下

1. 主席報告：

- a. 每次集會社員應準時出席
- b. 介紹新社員須審慎
- c. 社員間要能互助合作

2. 通過新社員戴阿二等五人

3. 定本月十六日舉行第一次公演練習辦法由執行委員規定

十二月九日舉行第三次大會，到社員二十人，由黃綾明主席秦柳方紀錄經過如下：

1. 主席報告

- a. 練劇進行狀況
- b. 上次大會情形

2. 社員限制三十人

3. 社員連續無故缺席三次以上除名

4. 通過新社員

現在，本社社員對於練劇十二分熱心，每晚必到深夜纔散，第一次公演雖不能有怎樣的把握，一般社員與高朵烈的情形已值得欣佩的了。

二、簡章

1. 本社的名稱是麗新區工餘劇社

2. 本社的宗旨是研究戲劇提倡高尚娛樂

3. 凡贊成本社宗旨志願加入本社的人要有社員二人以上之介紹，並經大會通過
4. 本社推舉執行委員三人分別担任本社主席劇務及事務
5. 本社設書記一人担任文書工作
6. 本社每月開大會二次於工廠例假前一日晚上舉行執行委員兩星期集會一次
7. 本社經費臨時募集
8. 本簡章經大會通過後實行

麗新區工餘劇社社員名單

姓名	年齡	性別	籍貫	職	業	程 度
黃峻明	卅一	男	無錫	麗新廠	泥水匠	民校畢業
夏耕庸	廿五	男	全上	米行	夥計	全 上
曹錫榮	廿	男	全上	麗新廠	整理間	全 上
嚴杏寶	一九	男	全上	通記	包飯間	全 上
曹海寶	二五	男	全上	朱炳記	翻砂廠機匠	曾在小學兩年
許阿胖	二一	男	全上	天主橋	船廠	曾在天主橋民校畢業
楊阿福	二五	男	全上	全 上		全 上
梅祥寶	一八	男	全上	米行	夥計	民校畢業
張金寶	一九	男	全上	麗新廠	整理間	後祁路民校畢業
許阿毛	一六	男	全上	天主橋	駁船	
高桂根	一七	男	全上	新三	里橋駁船	

楊瑞興	二二	男	全上	船行職員	半	年
許錫全	二二	男	全上	麗新廠整理部		識
李根寶	一九	男	全上	木匠		不
孫泉林	二四	男	全上	船廠店主		識
許耀增	二〇	男	全上	全上		不
鄧壽生	二九	男	全上	義生廠爐灶間		識
戴阿大	二二	男	鹽城	麗新廠車間	稍	識字
陳阿大	二二	男	無錫	麗新廠鐵機間		不
龐老五	二五	男	鹽城	襟船		全上
茅仲英	二一	男	青浦	工人教育實驗區職員	江蘇省立教育學院畢業	
秦柳方	二六	男	無錫	工人教育實驗區職員		全上
施曼君	二四	女	全上	全上		第一代用女中畢業
余麗秋	二三	女	全上	全上		上海立羣女學

8. 電影

工友們的勞動時間每天總在十一小時以上，這樣長時的勞動，使他身心兩方都感到異樣的疲勞。也因為工作時間的過分長，奪去了找尋的機會與時間。不過，使人恢復疲勞的娛樂生活，總是人們所企求的，有時，工房裏演唱雜賽，工友們也異常熱烈。電影不但能幫助教育方面的種種宣傳工作，實在是適合多數羣衆休閒生活上的需要之活動。

我們第一次開演電影，臨時由茶社與閱書報室改作演藝園，小小三間房子，未到開演時，觀衆在五百以上，真的把門多擠倒了。

開演時，由本區職員自己司機，同時加以說明，並持印說明書一份，散給識字的觀衆閱讀。

這就是那次散發的材料。

在前幾年：北平(那時叫北京)還是在萬
鐵蹄下：惡軍閥的[鐵蹄下]一般小百姓，被壓迫得真
本事：是「欲生不得」「欲死不能」，可憐極了。王漢
民便是其中的一個；他是在國民大學讀書的
好學生，父親叫王建，在軍閥政府的某部任職爲人很公正，因爲不願去做軍閥的走狗，所以就辭職了，王建家裏，本極窮苦，現在失業了，當然日子更是難過。漢民因爲家裏經濟困窮，乃退學而做個黃包車夫，拉車度日。漢民有個妹妹叫梅芳，曾在中學校裏讀過書，自從退學，後就以賣報爲生。這樣，他們每天奔波忙碌，確能足夠一家的吃用，在太陽西下的時候，他倆總相聚在天安門，梅芳坐車，漢民拉車一同回家，一天晚上，漢民的父親……王建一見他的兒女睡了，就拉了漢民的黃包車，出門做生意，但是，因爲天冷，手硬腳凍，人和車都跌倒在地上，乃被乘客痛打一陣，更把車子打壞了，漢民只得忍著痛，挽了壞車回家。第二天，梅芳和漢民仍舊出去做工作，晚上回來，他們的父親，因爲受傷過重而死了。梅芳因爲

父母葬費沒有，所以就到謝家去做傭工，得錢十餘元，方才把他父親葬了。可是，在謝家，常被男主人侮辱，不得已，只得仍舊回家。當梅芳到謝家去的時候，漢民爲他的朋友到某副官那邊去做包車夫，但是，爲了女主人的不規矩，也只得逃回家。兄妹二人，意外相逢，互訴其苦，不禁相抱痛哭。這天深夜，忽有身穿學生裝的革命黨人進來，跪求救命，後面又有許多兵士進來，爲首的，就是謝家的男主人，見梅芳，就抱了去，並且冤枉漢民爲私通革命軍，教兵士縛了。而穿學生裝的人，則因爲匿在屋後，沒有被捉。漢民進了監獄後，在要槍斃的前一天，革命軍戰勝軍閥，進北平城，於是漢民得以不死。

革命成功後，從前逃在漢民家的革命黨人，已任要職，就薦漢民爲黨國工作。從此，他們都在青天白日下過好日子，不再在軍閥「鐵蹄下」受苦了。

本來，我們預備於開映時作種種公開講演及政治報，因爲人太多了，秩序大壞，幾乎要中途停止，演講也就無以插入。

現在，我們在屋後園內，特闢一電影場，預備在露天舉行，可以容納多數觀衆，不致使人向隅。

九、工友訪問

一宗旨

工友訪問，是聯絡工友至爲實施家事教育的中心工作。

二時間

每天下午放工後，五點半或六點鐘，本區職員同時出發，分段到各工房內去訪問，每月一日十六日，廠中停工日期，就於日間舉行。

四訪問時應注意的事項：

- 一、各個宿舍裏的清潔，和個人的衛生。
- 二、休閒時娛樂方法。
- 三、詢問婦女夜校學生缺課原因。
- 四、勸導婦女剪髮。
- 五、詢問有無患病無錢醫治的人。
- 六、勸導識字。

五效果

- 一、能多接近他們的機會，洞悉生活情形，隨時指導改進。
- 二、夜校學生經詢問勸導後，不致無故缺課。
- 三、有少數婦女已了解剪髮後的便利，實行剪髮。
- 四、患病者，如病情輕小的，由本區供給藥品，施以簡單手術；病情重大的，送至勞工診所醫治。
- 五、她們對於本區的隔閡，日漸消除，信仰心日高。

五、研究及編輯

一、報紙剪貼

每天各種報章，常登載著許多關係勞工方面的重要新聞，這是很可以作為研究勞工問題參攷，所以我們把剪貼報章一事，作為研究方面日常工作之一。而得剪貼所得材料，分類粘存，計分下列六類

1. 勞工法規
2. 勞工運動
3. 勞工教育
4. 勞工生活
5. 特殊問題
6. 勞工論文

將來我們預備把粘存的材料，根據各項勞工問題，編輯索引，以便參攷。

二、社會調查

(一) 調查目的

1. 明瞭本區發展情形
2. 明瞭本區公共事業進引狀況
3. 明瞭本區工廠概況
4. 明瞭區內工友經濟生活

(二) 調查要項

A 概況

3. 麗新區工友生活調查表

姓名 _____ 性別 _____ 年齡 _____ 工房號數 _____ 同居者 _____

籍貫	家中人口				出外工作原因		每月所得資工		借 貸			遇有疾病如何辦法
	有工作能力者		無工作能力者		跟隨何人	出外工作	最初出外工作時 每月得所工資	元	放款	主借		
家庭所在地	在家	出外	成人	兒童			姓名	關係		現在每月所得工資	元	債
	人	人	人	人	何出工 時外作	年 月	所得工資之分配		債	利率		
	家庭經濟狀況				會否更換作工場 及更換原因		家用(半年計)			債	債主經	
	自有田	自田	畝		廠內停工或被停歇則如何		衣服(,,,,)		債		總額	
	田	灰肥田	畝				飲食(月計)			債	利率	
	田	活田	畝		房金(,,,,)		儲蓄(半年計)		債		每年債利	
	田	田底田	畝		零用(月計)		工會捐(,,,,)			債	每年繳會款	
	耕種田	稻田	畝		店舖成本				債		識 字 否	
	田	桑田	畝				平時作何消遣					債
	田	田	畝		現在工作				債			
田	田	畝									債	

調查年月 _____ 年 _____ 月 _____ 日 調查者 _____

(四)進行狀況

關於既況調查，已告一段落，前後差不多化了一個月，因為工友們白天在廠內，只有晚上七時以後和工廠例假那一天我們的調查工作才能舉行，義生廠陳明歧張雨倉兩先生，特別給我們許多助力，婦女夜校一部份學生和麗新工友宿舍內們警士張廣泰，也曾為我們出力，因此結果甚圓滿。各項統計報告，一部份已見本書第二章各節；至於工友經濟生活調查，也準備不日進行了。

三、婦女讀本之編輯

- 一、本書編輯的目的： 在使未及國民標準的青年及成年婦女，在四個月內，獲得國民必備的知識，並認識日常用字，
- 二、本書編輯的步驟： 先根據婦女民衆學校宗旨，擬訂婦女民衆教育目標，再根據目標，計劃學習單元，擬定全書題目，然後研究題中要義，編輯課文，更參照試用經驗，繼續修改，
- 三、本書編制上的特點：
 - 1.取材完全根據婦女民衆教育目標，絕無空泛雜湊之弊。
 - 2.每週教材聯絡成一個大單元，在課室內，以讀本為閱讀和討論的資料，在課室外可以實行課室內所討論的事情，換言之，即本書的編制在使婦女民衆學校採取設計教學法的長處，而避免設計教學法的困

難。

3. 黨義識字常識混合編制，含義豐富。

四、本書課文的組織：

1. 用字：以最常用之一千字為範圍，非不得已時，不容有例外。
2. 分量：每課課文總字數，第一冊二十字至五十字，第二冊四十字至六十字，第三冊五十字至八十字，第四冊八十字至一百字，每課新字數，第一冊七字至八字，第二冊八字至九字，第三冊九至十字，第四冊十字至十一字，單字重複次數，於編輯時，特別注意，務求各個單字所用之次數，相差不致甚遠。
3. 特性：依據成年婦女心理及其生活情形，以便能滿足其需要而速教育的成效。
4. 文體：在可能範圍內力求變換，以免呆板單調之弊，並充分運用文法的變化，以使學生獲得總文的便利。
5. 插圖：全書附有圖畫多幅，並儘力使符合課文之精神與充分包含課文之情節，俾學習時，添加興趣，助長記憶。
6. 讀音：每課生字旁，附書注音符號，書末復附以同音字表，以幫助讀音之正確。

五、本書課時時間的支配：全書共四冊，分十六個大單。

每元，一個人單元，編課文五課，複習或練習一課，每天用一小時可以學習一課，一星期可以學習一個單元，全書共八十課，複習和練習十六課，適供四個月之用。

本書各個單元中心問題的支配：

第一冊：

1. 社交，2. 清潔，3. 家事，4. 公民，

第二冊：

1. 科學發明，2. 生計，3. 政治，4. 中國歷史，

第三冊：

1. 黨義，2. 應用文，3. 家事，4. 模範人物，

第四冊：

1. 健康，2. 生計，3. 中國地理，4. 黨義。

○.....○
 工人教育運動之重要的原則，便是在使男
 女工人憑著他們所有的經驗，自由地表現
 他們的心靈，使由工人自己的努力而成完
 美純潔的人士。對從事教育運動的團體重
 在合作的鞏固；對於教育者與被教育者以
 及被教育者與被教育者之間要重視友誼的
 養成。



本院出版刊物一覽

教育與民衆(月刊)	全年十册，一元五角，每册一角六分
民衆教育實驗第一、二、三、次報告	每册各六角
黃巷實驗區	每册四角
民衆教育論文集	每册四角
民衆教育辭彙	每册四角
民衆教育法規第一、二集	每册一角
民衆教育書目(英文)	每册一角
民衆教育名著提要	每册二角
農民教育研究集	每册四角
學術演講集	每册二角
新民衆	全年四角五分
注音農民小叢書(已出二十號)	每種二分
民衆圖書目(民衆圖書第一種)	每册二角
教育與社會(週刊)	全年八角



本院 民衆教育實驗區 出版物

民衆讀本	四 册	二 角
婦女讀本	四 册	二 角
民衆歌曲	一	七 分
民衆小叢書	已出十八種	每册一分
圖畫故事	已出二種	每册七分
民衆習字帖	一	三分半
黃巷實驗區	一	四 角
黃巷實驗區一覽	一	一角六分
民衆應用文	編印中	

工 人 教 育 實 驗 之 發 端

1 9 3 0 . 1 2 . 1 5 . 出 版

定 價 大 洋 壹 角 六 分

編輯者 江蘇省立教育學院工人教育實驗區
 出版者 江 蘇 省 立 教 育 學 院
 印刷者 無 錫 中 華 印 刷 局
 發售者 江蘇省立教育學院工人教育實驗區
 (無錫惠商橋麗新路)