۲۸ صفحه

اطلاعات

چهارشنبه ۱۰ اسفندماه ۲۵۳۶ـ شماره ۱۵۵۵۰ تکشماره ۱۰ ریال

استاندار آذربایجان شرقی دیگر به تبریز باز نمیگردد

نحوه رسیدگی باتهام رئیس شهربانی آذربایجان در کمیسیون ۵ نفری

گزارش های تازه در باره وضع آذربایجان شرقی و همچنین اقداماتی که در تهران صورت گرفته در صفحه چهارم ستون اول چاپ شده است.

بعدازظهر دیروز مدت یکساعت و نیم بطور ناشناس :

شهبانو شخصاً قیمتها را کنترل کردند

★ علیاحضرت قیمت میوه وسبزی وبسیاری از اجناس را پرسیدند

در صفحه ٤ ستون دوم

علاوه بر استاندار آذربایجان شرقی چند استاندار دیگر نیز کنار میروند

تغییرات وسیع در سطح استانداران

چند استاندار جدید برای نقاط مرکزی وجنوب شرقی کشور معرفی میشوند

در صفحه ٤ ستون دوم

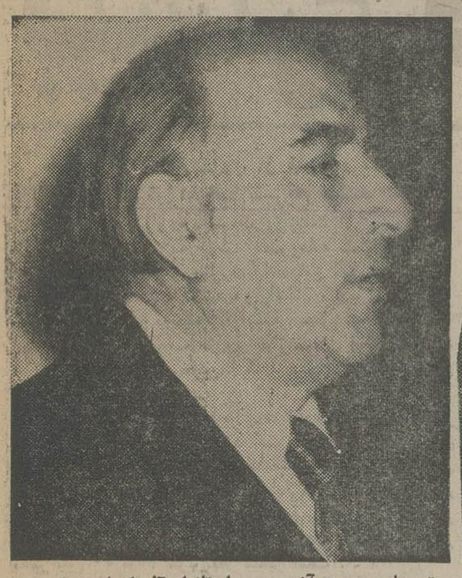

تیمسار سپهبد آزمـــوده استاندار آذربایجان شرقی که بتهران احضار شده است

تیمسار سرتیپ هوشمند رئیس جدید شهربانی های آذربایجان شرقی

دادستان ارتش مشغول تهیه گزارش درباره تخلف رئیس شهربانی آذربایجان شرقی شد

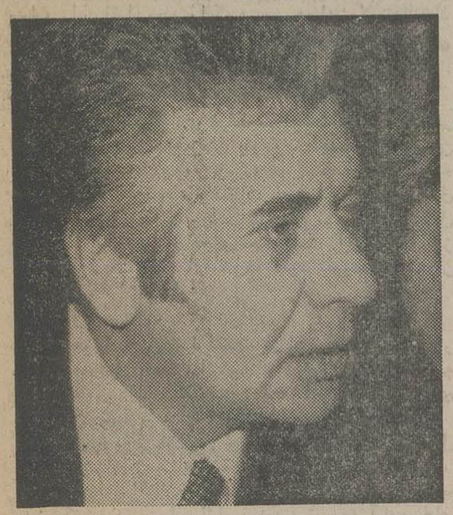

نخجوانی معاون استاندار که فعلا وظائف استانداری را انجام میدهد.

تبریزی معاون استاندار و فرماندار تبریز که درمرخصی بسر میبرد.

ضیاء الـــدین سعیدی فرماندار سابـــق اردبیل که وظایف فرمانـــدار تبریز را انجام میدهد.

مقامات قضائی تبریز ازمردم استمداد کردند

سرپرست جدید شهربانی آذربایجان شرقی تعیین شد

● معاون شهربانی آذربایجان شرقی نیز تغییر کرد

مقررات پرداخت وام انفرادی مسکن به فرهنگیان

★ فرهنگیان بازنشسته هم می‌توانند وام مسکن انفرادی بگیرند

★ تا ۷۵ درصد ارزش ملك به فرهنگیان وام مسکن داده میشود

در صفحه ٤ ستون اول

مالیات معاملات زمین وساختمان افزایش می‌یابد

★ مالیات خرید وفروش املاك از سال آینده تغییر میکند

در صفحه ٤ ستون سوم

افزایش نرخ بلیت هواپیما بتعویق افتاد

در صفحه ۳ ستون سوم

جوان اصفهانی برادرش را درامریکا کشت وخودکشی کرد

در صفحه ٤ ستون چهارم

نبرد مسلحانه شیعیان وسنی‌ها درپاکستان

★ ۲۵ نفر از شیعیان مجروح شدند و خسارات زیادی به آنها وارد شد

★ ارتش درمنطقه شیعه نشین مقررات منع عبور و مرور اعلام کرد

در صفحه ٤ ستون پنجم

۱۵ درصد تخفیف نوروزی در فروشگاههای کفش بلا

بقیه در صفحه ۹

آگهی استخدام
شرح در صفحه ۷

اطلاعیه سندیکای صنایع نساجی وپنبه‌ای والیاف مصنوعی ایران
شرح در صفحه ۲۱

انواع چینی های هیس
را در فروش استثنائی فروشگاه های کایزر تهیه کنید
کایزر ۱و۳ خیابان لاله‌زار نو- کایزر ۳ خیابان ایران ، کایزر٤ کوی گیشا، فروشگاه آوند خیابان بهار، فروشگاه ۱۱۵ قصر خیابان کورش کبیر نبش معلم وفروشگاه مرکزی خیابان فرصت باپارکینگ اختصاصی.

جناب آقای دیبا ریاست کل راه‌آهن ایران
حسن انتخاب آنجناب رادرمورد انتصاب آقای حسین‌علی عسگری که از افراد صدیق و خدمتگزار شاهنشاه آریامهر می‌باشد بسمت مدیرکل کارگزینی راه‌آهن تبریك میگوئیم .
از طرف کارکنان رسته فنی ومهندسی و تکنیسین های سیر و حرکت بهره‌برداری
بیژن قهرمانی- عباس لطفی‌زاده - احمد گرامی محمود عسگری - احمد مدینه - عبدالله زاده - ابراهیم رجائی -منوچهر فرخنده‌کیش

بدینوسیله به‌آگاهی می‌رساند که مراسم شب هفت شادروان اکبر مظفری افشار ازساعت ۱٤٫۳۰ الی ۱٦٫۳۰ روز ۵شنبه ۱۱ر۱۲ر۳٦ درمزار آنمرحوم واقع درمسجد حصارک (جاده کرج- قزوین) برگزار میگردد.
همکاران و خانواده‌های مظفری افشار- کراچی- مومنی‌پور- عقیلی- نریمانی- سهامی- رخشیجان- میرزا ابوطالبی- حبیبی - باقرزاده - دیوانی - انصاری وسایر وابستگان .

جناب آقای دکتر مهندس آبتین قزل‌ایاغ
درگذشت پدر گرامیتان رابه شما تسلیت گفته و بقای شماوخانواده محترمرا ازدرگاه خداوند خواستاریم.
دکتر اکبر بهادری، دکتر مهدی بهادری

تلفنهای جدید نمایندگی سیتی‌زن
۳۷۷۸٤۱ - ۳۷۰۵۹۱

اطلاعیه شرکت سهامی شیشه قزوین
«عام» درمورد افزایش سرمایه
در صفحه ۲۵

قرعه کشی ۱۴ روز دیگر
۷ میلیون تومان
دوخانه با اثاث - یک میلیون تومان پول نقد - دواتومبیل
۵۰۰ هزار تومان در دو حساب نمونه بانک عمران

تخفیف واقعی
تعدادی از آپارتمان های لوکس نبش زعفرانیه و پهلوی باقیست. خریداران می‌توانند از تسهیلات و تخفیفی که تا اول فروردین داده میشود استفاده فرمایند .
دفتر ساختمان زعفرانیه نبش پهلوی و زعفرانیه شمیران همه روزه از ساعت ۵ره تا ۷ر۵ برای جوابگوئی آماده است .

آپارتمان‌های اجاره‌ای در منطقه تجارتی
سه دستگاه آپارتمان دارای چهار اطاق بزرگ و هال و سرویس در طبقات روی هم کف به بالا یکجا و یا جداگانه در خیابان بلوار الیزابت شماره ۲۰٤ به‌اجاره واگذار میشود
طالبین می توانند همه روزه به دفتر ساختمان زعفرانیه نبش پهلوی و زعفرانیه ازساعت ۵ره تا ۷ر۵ ویاتلفن ۲۷۹۵٦۱ مراجعه نمایند .

آسانسور ٤و٦ نفره آماده تحویل خیابان شاه کوچه یغما شماره ۱٦ تلفن ۳۷۲۸۳۸

شرکت ملی گاز ایران
«اطلاعیه»
بمنظور رفع هرگونه ابهام وراهنمائی مجدد بدینوسیله باطلاع ساکنان محترم پایتخت که درمحدوده های گازرسانی این شرکت قراردارند میرساند که کلیه تشریفات تسلیم تقاضا و اشتراك گاز پس از مراجعه و ارائه مدارك لازم (اصل سندمالکیت- اصل وفتوکپی صفحه اول شناسنامه) به‌باجه های امور مشترکین این شرکت واقع در میدان ۲۵ شهریور و پرداخت مبلغ دو هزار ریال هزینه تبدیل سوخت اجاقهای گازسوز به بانك ملی جنب ساختمان شرکت ملی گاز که کلا از ده‌دقیقه تجاوز نمینماید پایان یافته و اقدامات بعدی شامل برآورد مصرف- تعیین محل کنتور- نصب انشعاب گاز کلا بعهده شرکت ملی گاز ایران خواهد بود که بهیچوجه از این بابت هزینه‌ای از مشترك دریافت نخواهدشد مگردر مورد ساختمان‌ها وواحد های تجاری بزرك که حداکثر میزان مصرف ساعتی آنها از ۱۵ متر مکعب تجاوز نماید که هزینه آن به متقاضی ابلاغ ودریافت خواهدگردید بدیهی است اتصال لوله کشی داخلی به‌خروجی کنتور بعهده وبه هزینه مشترك خواهد بود. شرکت ملی گاز ایران ازکلیه مشترکین خود تقاضا دارد چنانچه افرادی ناصالح وغیرمسئول بمنظور سوءاستفاده به‌عناوین مختلف مراجعه و وجهی را تقاضا نمایند از پرداخت آن خودداری و مراتب را به مراجع ومقامات قانونی وتلفن شماره ۸۳۵٦۱۱- ۸۲٦۲۰۱ شرکت ملی گاز ایران اطلاع دهند .شرکت ملی گاز ایران هنگامی اقدام به نصب انشعاب خواهدنمود که تشریفات تقاضای گاز بشرح فوق انجام و لوله کشی داخل ساختمان نیز طبق استاندارد های مورد قبول شرکت خاتمه یافته باشد که بدین ترتیب با رعایت نوبت اقدامات بعدی انجام خواهدگردید و جهت نصب انشعاب و شروع بهره برداری نیازی به مراجعه مجدد مشترکین نخواهد بود .
اضافه می‌نماید که ماموربن شرکت ملی گاز ایران که بمنظور اقدامات لازم بمنازل متقاضیان مراجعه می‌نمایند دارای کارت شناسائی عکس‌دار می‌باشند که هنگام مراجعه بایستی ارائه دهند .
م الف ۲۷۹۱٦

بالغوپروانه کارواقامت فلسطینی‌هادرمصرهمزمان بابن‌بست تلاشهای اترتون

باتصمیم مصر ۵۰ تا۷۵ هزار فلسطینی بیکار میشوند

سوریه با ارسال پیامهائی به جلب رهبران میانه رو غرب پرداخته است

سادات درفشار بیشتری قرارمیگیرد

سوریه علت خودداری از مذاکره با اترتون را برای اعراب تشریح میکند

عمان ـ خبرگزاری فرانسه- روزنامه اردنی «الرای» امروز گزارش داد که دولت مصر علیه فلسطینی هائی که درخاک مصر بسر می‌برند یا دراین کشور به کار اشتغال دارند تصمیمات شدیدی اتخاذ کرده است کەدر چند روز آینده به مرحله اجرا گذارده می شود. بنوشته این روزنامه تصمیمات مزبور عبارتند از ابطال پروانه های سفر و اقامت فلسطینی‌ها که از سوی مقامات مصری به‌آنها داده شده است.

عدم شناسائی گذرنامه‌های موقت اردنی کەدراختیار فلسطینی‌هاست وسرانجام پرداخت مجدد شهریه ازسوی دانشجویان فلسطینی که دردانشگاههای مصر مشغول تحصیل هستند. دانشجویان فلسطینی‌قبلاازمزایای‌تحصیل رایگان برخوردار می‌شدند. همچنین پروانه های کار فلسطینی‌ها در مصر ابطال می‌شود. عده فلسطینی‌ها در مصر بین ۵۰ تا۷۵ هزار نفر متغیر است.

این اقدامات مصر، عربستان سعودی و کویت‌و امارات عربی متحده را از مصر دور خواهد کرد.ناظران سیاسی این اقدام مصر را که در پی حوادث لارناکااتخاذ شده است باعث منزوی شدن بیشتر مصر وجنگ علنی تبلیغاتی فلسطینی‌ها علیه این دولت می‌دانند.

سخنگوی وزارت خارجه آمریکا مضافا گفت که دولت آمریکا مقامات سوریه را منضما در جریان گزارشهای مربوط به پیشرفتهای مذاکرات صلح خاورمیانه قرار میدهد.

در دمشق دیروز برخی از روزنامه ها که مستقیما بوسیله دولت کنترل میشوند نوشتندکه سوریه دارای انعطاف استو برخلاف تصوری که برای بعضی ها بوجود آمده دولت دمشق درها را بروی مذاکرات و اقدامات واقعی که میتوان به‌سود برقراری صلح در خاورمیانه انجام دادبسته است. مطبوعات رسمی دمشق مخصوصا یادآوری کرده‌اند که امتناع رهبران سوریه از پذیرفتن تقاضای آلفرداترتون برای سفر کردن وی به دمشق نباید به معنای انعطاف ناپذیری دولت سوریه تلقی شود.

آترتون معاون وزارت خارجه آمریکا دیشب پس‌از مذاکره با وزیر خارجه‌مصر در یک مصاحبه مطبوعاتی اعلام کرد که مسئله‌فلسطین همچنان سد راه تجدید مذاکرات مصر و اسرائیل است. وی گفت احتمال تجدید مذاکرات دو کشور ضعیف است. عکس، اترتون‌را که در سمت چپ او محمدکامل وزیرخارجه‌مصر ایستاده است درحال‌صحبت برای خبرنگاران نشان می دهد.

عکس رادیوئی یونایتدپرس

اترتون

قاهره- خبرگزاری فرانسه- تصمیمات دولت مصر علیه فلسطینی‌ها که همزمان باورود مجدد آلفرداترتون به‌قاهره بوده است بطور وسیع مورد تفسیر قرار گرفته است اترتون بلافاصله مذاکرات خودرا با ابراهیم کامل وزیر امور خارجه مصر آغاز کرد. اترتون این‌بار حامل پاسخ اسرائیل به‌پیشنهادهای مصر است. اترتون دوروز قبل از پیشرفت تلاشهای خود، خود تلویحا ابراز یاس کرد.

تغییر نمی‌دهد

قاهره- خبرگزاری فرانسه- ابراهیم کامل وزیرامور خارجه‌مصردرپی دیدارباآترتون معاون‌وزارت‌امورخارجه امریکا اظهار داشت که مصر تصمیم ندارد درپیشنهادهای خود برای تهیه «اعلامیه اصولی» تغییری بدهد.

از سوی دیگر اترتون نیز تاکید کرد بزرگترین‌مشکل مذاکرات برای تهیه اعلامیه اصول مسئله فلسطین‌است.

وزیرامور خارجه مصر خاطرنشان ساخت‌که‌تصمیم روز یکشنبه دولت اسرائیل درزمینه توسعه آبادی های مهاجرنشین موجود دراین اوضاع واحوال که‌اترتون سرگرم انجام ماموریت خویش‌است‌بسیار جدی‌و خطرناک می‌تواند باشد و به‌مذاکرات صلح لطمه خواهد زد.

وزیر امور خارجه مصر افزود ایالات متحده‌موضع خود را بروشنی درزمینه ایجاد آبادیهای مهاجرنشین بیان داشته و آنرا مانع تحقق صلح در منطقه شمرده است.

نامه‌های اسد

دمشق- آسوشیتدپرس- یک هیئت نمایندگی سوری دیروز وارد ریاض شد. این هیئت حامل پیامی از طرف حافظ اسد رئیس جمهوری سوریه برای ملک خالد پادشاه عربستان سعودی است.

متن این پیام فاش نشده اما ناظران آگاه براین عقیده‌اند که حافظ‌اسد علل مخالفت خودرا با کوشش های انورسادات برای پادشاه عربستان روشن ساخته است. حافظ اسد پیامهای مشابهی را برای کویت، قطر وبحرین و امارات متحده عربی فرستاده است.

رادیو ریاض گزارش داد که آلفرد اترتون روز یکشنبه آینده وارد عربستان سعودی خواهد شد. اسد در نامه‌های خود علت نپذیرفتن اترتون را در سوریه تشریح کرده است.

واشنگتن ـ خبرگزاری فرانسه- هادینگ کارترسخنگوی وزارت خارجه آمریکا اعلام کردکه کشور وی سوریه را از مذاکرات صلح خاورمیانه بدورنگه نمیدارد و این به‌آن معنا است که آمریکا نتایج تلاشهای آترتون را به سوریه اطلاع می‌دهد.

هادینگ کارتر اضافه کردکه وزارت‌خارجه‌آمریکا کماکان امیدوار است‌که‌سوریه تصمیم بگیردکه بار دیگردرمذاکرات و مجموعه کوششهایی که برای برقرار کردن صلح درخاورمیانه جریان دارد شرکت کند.

سومین اجلاس کشورهای مخالف سادات دربغداد تشکیل میشود

ـ «بسام ابوشریف» سخنگوی جبهه خلق‌برای‌آزادی فلسطین ضمن مصاحبه‌ای‌باروزنامه کویتی «القبس» گفت که‌سومین کنفرانس سران کشورهای عضو جبهه مقاومت عرب که مخالف اقدام های سادات هستند بزودی در بغداد تشکیل میشود.

«بسام‌ابوشریف» تاکیدکرد که استناد به منشور طرابلس که کشور های عضو این‌جبهه و سازمان فلسطینی وابسته به «جبهه امتناع» آنراپذیرفته‌اند باید بعنوان شالوده برنامه‌های مربوط به اقدام های سیاسی و نظامی کلیه کشور های‌عرب پذیرفته شود.

این منشور مخصوصا مخالفت با هرگونه راه حل از طریق مذاکره با اسرائیل(نه یک کنفرانس بین‌المللی) را رسما اعلام‌کرده است.منشورطرابلس در دسامبر گذشته در جریان نخستین کنفرانس سران‌کشور های جبهه مقاومت عرب که‌با شرکت سران الجزایر ـ لیبی ـ سوریه ـ یمن جنوبی و سازمان های فلسطین عضوجبهه امتناع در لیبی تشکیل شدبه تصویب رسید.

وزیرخارجه انگلیس:

بگین بجای «مذاکره» موعظه می‌کند

روزنامه«داور» چاپ‌تل‌اویو امروز نوشت که دیویداون وزیر امور خارجه انگلیس در پی دیدار با مناهم بگین نخست وزیر اسرائیل به همراهان خود گفته است‌که من این مرد را (اشاره به بگین) نمی‌پسندم. او سر مذاکره و گفتگو با مخاطب خود ندارد، بلکه همواره مخاطبش را مورد موعظه قرار می دهد. این روزنامه می‌افزایدکه‌وزیرامورخارجه انگلیس از رفتار پدرانه‌بگین در دیدار با او ناراحت‌شده است.

به نوشته روزنامه «داور» محیط مذاکرات‌برای طرفین چندان دلپذیر نبوده است. از سوی دیگر این روزنامه می‌نویسد کەکالاهان نخست وزیر انگلیس از اظهارات بگین داٸر به حمایت نخست وزیر انگلیس از طرح صلح اسرائیل خشمگین شده واز وزیر امور خارجه خود خواسته است که به‌نخست وزیر اسرائیل تاکید کند که انگلستان از این طرح راضی نیست.

دراین میان، دیوید اون در مصاحبه مطبوعاتی‌خود اظهار کرد کەدولت انگلیس تمام طرح صلح اسرائیل را نپذیرفته است ولی اذعان دارد که پیشنهادهای اسرائیل درباره‌ای موارد سازنده است و می تواند اساس مذاکرات قرار گیرد.

وزارتخارجه امریکا بانگرانی‌اعلام کرد:

۳۷هزار نظامی کوبائی واردافریقاشده‌اند

هزاران نظامی کوبائی دیگر درراه افریقا هستند

۳ هزار آفسر کوبائی کماندو های افریقائی را باجنگهای غیر منظم آشنا می کنند

★ **کوبابایکصد هزارتن‌از افراد ذخیره خود را احضار کرده‌است تا نظامیان بیشتری به‌افریقا بفرستد**

واشنگتن ـ یونایتدپرس- مقامات وزارت‌خارجه امریکا با نگرانی اعلام کردند که شماره نظامیان کوبایی که تاکنون به آفریقا فرستاده شده‌اند به رقم ۳۷ هزار تن رسیده و این نشان دهنده اوج تازه‌ای است که در مداخلات کمونیستها در قاره‌سیاه بوجود آمده‌است.

مقامات وزارت خارجه امریکا اظهار داشته‌اند که ۳۷ هزار نظامی که ازطرف کوبا تاکنون به‌آفریقافرستاده شده‌اند، تقریبا برابریک‌سوم از کل ابواب‌جمعی ارتش منظم کوباست وشواهدی در دست است که در آن کشور نوعی بسیج عمومی اعلام شده است تا از طریق احضار افراد ذخیره‌به‌خدمت جای خالی کسانی که از طرف ارتش کوبا به آفریقا فرستاده شده‌اند پر شود.

وزارت خارجه امریکا اضافه کرده است که علاوه براین هنوز هم عده دیگری از نظامیان کوبایی بطرف آفریقا درحرکت هستند.

طبق ارزیابی‌های وزارت خارجه‌امریکا نیروی۳۷۰۰۰ نفری کوبا در آفریقا تقریبا به ترتیب زیر در کشورهای آفریقائی توزیع شده است:

ـ دراتیوپی تعدادنظامیان کوبایی تاکنون به ۱۱هزار نفر رسیده ولی هزاران نفر دیگر از سپاهیان کوبایی نیز با کشتی اکنون در راه اتیوپی هستند.

ـ در آنگولا تعداد سپاهیان‌کوبایی‌تقریبا ۲۳۰۰۰ نفر است.

ـ در سایر کشورهای آفریقایی وازجمله‌موزامبیک جمعا ۳۰۰۰ نفر کوبایی مستقر هستند که اغلب‌آنان را افسران کوبائی تشکیل می‌دهند که کارشناس جنگ های غیرمنظم هستند.

مقامات وزارت خارجه آمریکا گفته‌اند که ارتش منظم کوبا یکصد و ۲۰هزار نفر است که یک نیروی غیر منظم (پایداری) ۶۰ تا ۷۰ هزار نفری آن را پشتیبانی می‌کند. علاوه براین کوبا قادر است در صورت لزوم ۵۰۰ هزار نفر دیگر را نیز برای پیوستن به نیروهای مسلح خود بسیج کند. گفته می‌شود که نزدیک به یکصد هزار تن از افراد ذخیره کوبا به خدمت‌احضار شده‌اند.

مقامات وزارت خارجه آمریکا عقیده دارند کەکوبا آن‌اندازه توانائی دارد تا هنوز هم نیروهای بیشتری را بدون بخطر انداختن بنیه دفاعی خود به آفریقا بفرستد وبه همین‌جهت سیل نیروهای خودرا به سوی افریقا روان کرده است.

بامذاکره با قذافی

زیادباره‌واردلیبی‌شد

★ **علی‌رغم باران سیل‌آسا، جنگ‌در اوگادن ادامه دارد**

★ **فرانسه اشاره کرد سومالی به‌علت تجاوز به اتیوپی مستحق کمك نیست**

اختتام جلسات شورای وزیران کشورهای عضو سازمان وحدت آفریقا که در لیبی تشکیل شده بود صورت گرفت.

سخنگوی این شورا اظهار داشت هیچیک ازدو کشور سومالی و اتیوپی درخواست نکرده‌اند مسئله اوگادن در دستور کار شورای وزیران کشورهای عضو سازمان وحدت‌آفریقا قرار داده شود.

طرابلس ـ خبرگزاری فرانسه ـ ناظران سیاسی‌در تفسیر ورود ناگهانی پرزیدنت «زیادباره» به‌طرابلس اظهار داشتند که رئیس جمهوری سومالی در چهارچوب بحران‌شاخ‌افریقا بیک ابتکار بزرگ وشگفت‌انگیز دست زده است.لیبی گرچه تاکنون از هرگونه اظهار نظر رسمی نسبت به جنگ اوگادن خودداری کرده اما با اتیوپی روابط نزدیکی دارد.

بگفته محافل آگاه رئیس جمهوری سومالی از قذافی خواهد خواست که در اختلافهای موگادیشو و آدیس‌آبابا برسر ایالت اوگادن از سومالی‌جانبداری کند و یا دستکم روش بیطرفانه‌ای پیش گیرد شاید هم زیادباره می‌پندارد که قذافی میتواند برای پایان دادن به جنگ اوگادن میان سومالی و اتیوپی‌پادرمیانی کند.

مخالفان زیادباره

نایروبی-خبرگزاری‌فرانسه- حاج علی دواله سفیرپیشین سومالی در کنیا که اخیرا به این کشور پناهنده شده است‌دریک‌مصاحبه‌مطبوعاتی فاش کرد که یک‌جنبش‌مخفی بنام‌جبهه دموکراتیک‌سومالی تشکیل شده است که هدف آن سرنگون ساختن رژیم ژنرال زیاد باره است.

وی افزود بیشتر اعضای این جبهه متشکل از وزیران، سفیران و افسران سابق سومالی هستند و مرکز آن در رم پایتخت ایتالیا قرار دارد. سفیر پیشین سومالی در ادامه سخنان خود گفت که زیادباره دیگر به کسی اعتماد ندارد و اکنون بیش از هر وقت دیگر احساس تنهائی می‌کند.

پراگ ـ آسوشیتدپرس- منگیستو هایله ماریام رهبر نظامی اتیوپی درمصاحبه‌ای با تلویزیون پراگ اظهار داشت تا زمانی کەنیروهای سومالی بطور کامل از قلمرو اتیوپی خارج نشوند مذاکره با سومالی امکان‌پذیرنخواهد بود.

رهبر اتیوپی همچنین اظهار داشت اگر سومالی دامنه نبرد در منطقه‌اوگادن را توسعه ندهد جنگ پس از آزادشدن اوگادن قطع خواهد شد.

مدتی فرماندهی منطقه‌نظامی خاور دور را بعهده داشت.

اظهارات دیروز سفیر فرانسه در ایالات متحده دائر براینکه سومالی در بحران شاخ آفریقا کشوری متجاوز به شمار می‌آیدهنوز واکنشی از سوی مقامهای مگادیشو دربی نداشته‌است. ولی تردید نیست که محکوم کردن مگادیشو از سوی فرانسه موجب‌ناراحتی‌شدید رهبران سومالی میشود. علاوه براین چنین سخنانی بر نومیدی سومالیایی‌ها خواهد افزود چه آنها چند ماه است که برای مقابله با تجاوز شوروی و کوبا در شاخ آفریقا از کشورهای غربی کمک می‌طلبند، ولی تاکنون هیچیک از این کشورها و مخصوصاامریکا پاسخ مساعد به تقاضای سومالی نداده است. دولت فرانسه اعلام کرده است که فقط در برابر تجاوز به جیبوتی از این کشور دفاع خواهد کرد.

ناظران سیاسی عقیده دارند که غرب با اتخاذچنین روشی، موضع مسکو و هاوانا را که خواستار خروج نیروهای سومالی از سرزمین اوگادن اتیوپی هستند تا حدودی تائید کرده است. در واقع از سخنان سفیر فرانسه در واشنگتن می‌توان به روش غرب در بحران شاخ افریقا پی برد.

باران

طی روزهای اخیر باران های سیل‌آسا در منطقه‌جبهه شمالی اوگادن به گفته‌منابع مطلع هیچگونه تاثیری در جریان عملیات نظامی‌نداشته است.

در این میان براساس پاره‌ای‌گزارشها، اتیوپی یک فرودگاه صحرائی‌درحوالی شهر «اولش» که در میانه راه دیرداوا و دیوزیت واقع است احداث کرده‌اند.

زیادباره در لیبی

تریپولی- رویتر- پرزیدنت زیادباره دیشب برای مذاکره با معمر قذافی رهبر لیبی درباره آخرین تحولات اوضاع شاخ آفریقا وارد طرابلس پایتخت لیبی شد.

به‌گفته سخنگوی وزارت امور خارجه لیبی دیشب رئیس جمهوری سومالی با قذافی ملاقات کرد. هنوز معلوم نیست رئیس‌جمهوری سومالی چند روز در لیبی خواهد ماند.

ناظران سیاسی بعید نمی دانند رئیس‌جمهوری‌سومالی از قذافی بخواهد بمنظور پایان دادن به جنگ هشت ماهه صحرای اوگادن بین نیروهای سومالی و اتیوپی میانجیگری کند.

سفر رئیس جمهوری سومالی به لیبی در روز

منابع آگاه در پاریس اظهار داشتند که دوژنرال‌شوروی ژنرال «واسیلی پتروف» و ژنرال «گریگوری بویسف» مسئولیت‌های عملیات نظامی را در اتیوپی بعهده دارند. بعد از آمریکا، فرانسه دومین کشورغربی‌است که چنین مشکلی را اعلام میکند. برژینسکی مشاور پرزیدنت کارتر در مسائل امنیت‌ملی روز جمعه گذشته فاش‌کرد که‌ژنرال«واسیلی ایوانوویچ پتروف» رهبری عملیات‌جنگی را در منطقه اوگادن بعهده دارد.

«پتروف» در ماه مارس ۱۹۷۶ به عضویت کمیته مرکزی حزب کمونیست شوروی برگزیده شد. وی

شورش‌خونین نیکاراگوا سرکوب شد

ارتش نیکاراگوا پس از یك زد و خورد خونین شورش‌شهر «ماسایا»را سرکوب کرد. در این زد و خورد دهها نفر از شورشیان کشته شده وعده زیادی زخمی گردیدند.

دهها تن درپاکستان بزندان افتادند

فعالیتهای‌سیاسی درپاکستان بمدت یک‌ماه‌ممنوع‌شد

اسلام‌آباد ـ خبرگزاری فرانسه ـ دیروز و دیشب‌بار دیگر بازداشتهای دامنه داری در پاکستان انجام گرفت‌که در جریان آن دهها نفر دیگر از فعالین گروه ها و گرایش‌های مختلف سیاسی بزندان‌افتاده‌اند

طبق گزارش منابع قابل اعتماد اسلام آباد، تا نیمشب دیشب بوقت محلی تنها در شهر راولپندی تعداد افرادی که بازداشت شده‌اند به ۱۰۰ نفر رسیده است.

از طرفدیگر بدستورمقامات فرمانداری نظامی پاکستان از امروز تا یکماه دیگر هر نوع فعالیت های سیاسی در این کشور قدغن شده است.

حکومت نظامی ضمن‌اعلامیه‌ای که در این باره صادر کرده اخطار نموده است که هرکس از امروز تا ۳۱ مارس آینده بهر شکل و بهرعنوان مرتکب برپا کردن اجتماعات سیاسی شود و دستور فرمانداری نظامی را در این باره نادیده بگیرد ممکن است حداکثر به ۷ سال حبس با اعمال شاقه و ۲۰ ضربه شلاق محکوم شود.

دستورالعمل مربوط به‌قدغن کردن هر نوع فعالیت های سیاسی مستقیم یا غیر مستقیم در پاکستان را ژنرال‌ضیاءالحق فرماندار نظامی کل و رژیم نظامی این کشور امضاءکرده است.

در این دستورالعمل اضافه شده است که فعالیت های سندیکایی و یا مجامع دیگری که عمل آنهاجنبه سیاسی‌ندارد از شمول این مقررات مستثنی خواهد بود.

از طرف مقامات فرمانداری نظامی پاکستان توضیحی در این باره داده نشده که بطور دقیق چه انگیزه‌ای برای‌بکار بستن این قبیل تدابیر وجود داشته است، ولی ناظران سیاسی در اسلام آباد اظهار نظر میکنند که باحتمال زیاد تصمیمات جدیدی که از طرف فرمانداری نظامی پاکستان‌گرفته شده با جلسه‌ای که قراربود بزودی بوسیله کمیته مرکزی حزب مردم پاکستان به رهبری ذوالفقار علی بوتو نخست وزیر سابق‌این کشوردرلاهور تشکیل شده بودارتبط داشته است.

دولت بوتو در ژوئیه سال گذشته با کودتای نظامی که ژنرال ضیاءالحق آن رارهبری کرد سرنگون شده و خود بوتو اکنون ماههاست که در لاهور در زندان بسر میبرد.

خانم بیگم بوتو همسر نخست وزیر پیشین پاکستان که در غیاب شوهرش ریاست حزب مردم را برعهده دارد روز گذشته برای پنجمین بار بدستور مقامات فرمانداری نظامی در لاهور در خانه‌خود زیر نظر گرفته شده و قرار است بازداشت‌جدیدوی تا ۱۰ روز ادامه یابد.

جنگ‌عجیب دلفین‌هاباژاپن

★ **درپی تعیین جایزه برای‌کشتن دلفین‌ها، این ماهیهای‌باهوش عنیه‌صیادان‌واردجنگ شدند و ظرف ۳روز اخیر صیادان ژاپنی حتی‌یك ماهی خوراکی صیدنکرده‌اند**

در پی تصمیم اتحادیه ماهی‌گیران ژاپن دایر بر کشتن دولفین‌ها این ماهیها نیز به صیادان ژاپن اعلام جنگ داده‌اند!

دولفین‌ها که باهوشترین جانوران دریائی هستند،اخیرا در آبهای ژاپن بخود زحمت صید ماهی نمیدادند و ترجیح میدادند از ماهی هائی که صیادان بدام انداخته بودند تغذیه کنند.از این رواتحادیه ماهی‌گیران ژاپن برای کشتن هر دولفین ۱۲ دلار جایزه تعیین کرد و صیادان ژاپنی ظرف چند روز تعداد زیادی از این جانوران دریائی را کشتار کردند اما در دو سه روز اخیر هنگامی‌کەماهیگیران تورهای خود را برای صید ماهی گسترده بودند هربار هزاران دولفین‌به‌صیدگاه حمله بردند و تمام ماهی اطراف تورها را فراری دادند بطوری که از آن روز ماهیگیران‌ژاپنی حتی موفق به صید یک ماهی هم نشده‌اند و این است که مطبوعات نوشته‌اند دلفین‌های خشمگین به ژاپن اعلام جنگ داده‌اند و اینک نبرد سختی میان این ماهی های نسبتا بزرگ و باهوش یا صیادان ماهی در گرفته است و ممکن است بعدا کار به مداخله گارد ساحلی ژاپن نیز بکشد.

برای نخستین‌بار

خدمت نظام در عربستان برقرار می‌شود

ریاض ـ خبرگزاری فرانسه «پرنس ترکی بن عبدالعزیز» معاون وزارت دفاع عربستان سعودی اعلام کرد که دولت عربستان سعودی برای تقویت بنیه دفاعی کشور برقراری خدمت‌نظام رامورد بررسی‌قرار داده‌است. پرنس ترکی‌اضافه کرد بموجب طرحی که تهیه شده‌خدمت نظام در عربستان اجباری نخواهد بود امادولت امیدوار است که جوانان سعودی داوطلبانه در نیرو های‌مسلح وارد خدمت‌شوند.

به نوشته روزنامه های امریکائی در حال حاضر ده هزار نظامی آمریکائی بعنوان مستشار یا مربی در ارتش عربستان سعودی خدمت می کنند. ارتش عربستان سعودی که دیروز ستاد جدید نیروی هوائی‌خودرا درریاض افتتاح کرد از اول ماه فوریه کار احداث یک مجتمع عظیم‌نظامی رادر «حفرالباتن» در شمال کشور آغاز کرده است که گنجایش شصت تاهفتاد هزار سرباز و خانواده های‌شان را خواهد داشت.

دراین منطقه چند پایگاه موشکی و فرودگاه های مخصوص شکاری ـ بمب افکن نیز ساخته خواهدشد.

نگرانی اسرائیل

در تل‌آویو خبرنگار نظامی تلویزیون‌اسرائیل اظهارداشت پایگاه هوائی «تابوک» کەبا امریکائیهادر عربستان سعودی ساخته شده خطر بزرگی‌برای اسرائیل‌بوجود آورده است. این پایگاه در ۲۱۶ کیلومتری بندر «ایلات» و ۴۵۰ کیلو متری اورشلیم قرار دارد. هواپیماهای عربستان سعودی میتوانند از این پایگاه بپرواز درآمده اورشلیم و شهر های دیگ را بمباران کنند.

اگر امریکا ارتش عربستان سعودی را با هواپیما های «اف ـ۱۵» مجهز کند سراسر خاک اسرائیل تا مرز های لبنان‌و سوریه در معرض‌خطر حملات‌هوائی‌قرارخواهدگرفت.

حزب حاکم جاناتا دریك ایالت هند پیروز شد

دهلی‌نو ـ رویتر- حزب «جاناتا» در هند که اینک حکومت را در اختیار دارد دیروز انتخابات پارلمانی در ایالت «ماهاراشترا» مهمترین ایالت هند به «پیروزی مطلق دست یافت وتاحدی شکست انتخاباتی خود را دردو ایالت «کارناتاکاو اندراپرادش جبران کرد.

دراین دو ایالت حزب کنگره جدید برهبری خانم ایندیرا گاندی نخست وزیر پیشین هند برنده شده است.

در ایالت «آسام» که تاکنون نتایج انتخاباتی ۸۱ حوزه تعیین شده از ۱۲۶ کرسی ایالت حزبی جاناتا به ۳۳کرسی حزب کنگره به ۱۶ کرسی حزب کنگره جدید به ۸کرسی حزب کمونیست هوادار چین به ۷ کرسی و حزب‌کمونیست هوادار شوروی به ۶ کرسی دست یافته است.

پراودا به صهیونیسم‌جهانی حمله کرد

مسکو ـ خبرگزاری فرانسه ـ امروز روزنامه پراودا چاپ مسکو صهیونیسم جهانی را به شدت مورد حمله قرارداد وآنرا متهم کرد که میلیاردها دلار برای مبارزه‌ای بی‌امان علیه اتحاد جماهیر شوروی و سایر کشورهای‌سوسیالیست‌تخصیص داده است. روزنامه پراودا ضمن اشاره به مسائل مورد بحث در بیست‌ونهمین کنگره سازمان جهانی صهیونیسم که اخیرا در بیت‌المقدس تشکیل شده است می‌نویسد که این کنگره به جای بحث در بارە مسائل خاص مربوط به ملت اسرائیل تمام وقت خود را مصروف بررسی‌راه‌های مبارزه باسوسیالیسم جهانی و اتحاد شوروی کرده است.

★ **دزدان‌ازدفتر دادگاه، مواد مخدر دزدیدند!**

فلورانس- یونایتدپرس- دیروز سارقین با دستبرد زدن به دفتر یک دادگاه در شهر فلورانس (ایتالیا) مقداری موادمخدر، پول واسلحه‌به‌ارزش۲میلیون دلار را ربودند.

در میان اشیاء مسروقه که بعنوان مدارک پرونده‌ها در این دادگاه نگهداری میشد نزدیک به ۰٫۵کیلوگرم حشیش خالص‌وجود داشت

مخالفت کنگره‌امریکا با فروش اسلحه بمغرب

کنگره آمریکا با فروش ۱۰۰ میلیون دلار اسلحه به مغرب مخالفت‌کرد.

یک مقام آگاه ضمن‌افشای این خبر افزود ،مغرب این سلاحها را برای مبارزه با پولیساریو که از طرف الجزایر حمایت می‌شود خواسته بود.

براساس یک قرار داد نظامی که ۱۸ سال پیش بین آمریکا و مغرب به امضاء رسیده‌است‌دولت‌مغرب‌اجازه استفاده‌ازسلاحهای‌آمریکایی در خارج از مرز های مغرب را ندارد

بیضه گمشده!

ـ یك گروه جراحی‌دربیمارستان دانشگاه فیلادلفیا موفق شد که آلت تناسلی و یك بیضه جوان ۲۳ ساله‌ای را که خود این جوان براثر عصبانیت با چاقو قطع کرده بود دوباره به بدن او پیوند بزنند.

رئیس این گروه گفت که بیضه دیگر این جوان در بیمارستان گم‌شده ونتوانسته‌اند آنرا پیدا کنند!...

نام این جوان فاش نشده است ولی گفته شده است که ماموران پلیس این جوان را همراه آلت تناسلی‌و بیضه های بریده او که در یك پاکت‌قرار داده بودند به بیمارستان بردند. گفته می‌شودکه این جوان‌پس از شفای کامل میتواند بتولید مثل بپردازد.

به ادعای یکی‌از ۲ تروریست

السباعی دوست‌اسرائیل بود

سمیر محمد قادر ۲۸ساله (چپ) و زایدحسین احمد العلی دو فلسطینی که یوسف السباعی سردبیر الاهرام را کشتند در جلسه دیروز دادگاه.

نیکوزیا ـ آسوشیتدپرس- یک پلیس قبرسی که دیروز در دادگاه شاهد محاکمه دو مرد مسلح عرب باتهام قتل یوسف‌السباعی بوده گفت که یکی‌از این دو مرد در دادگاه گفته است که علت قتل «السباعی» دوستی او با اسرائیل وسفر وی به این کشور بوده است.

همین پلیس گفت : این‌مرد که نامش سامیر محمد قادر است گفته است :«ما‌فلسطینی هستیم ، ما بدین علت به قتل السباعی اقدام کردیم که او دوست اسرائیلی ها بوده و در الاهرام علیه فلسطینی ها مقاله مینوشت.

دیدار رئیس جمهوری افغانستان ازپاکستان

اسلام‌آباد- رویتر ـ در پاکستان اعلام شد که محمد داود رئیس جمهوری افغانستان بدعوت فضل‌الهی چودری رئیس جمهوری پاکستان ۵ روز دیگر برای یک دیدار ۳ روزه رسمی وارد این کشور می شود. رئیس جمهوری افغانستان که قبلاازلیبی و ترکیه دیدن کرده است به هند نیز سفر خواهد کرد.

نوروزامسال

قشنگترین قشنگترا

برای......

ارمغانی نفیس ازسازمان ایده

تلفن ۳۱۳۷۳۸

صحیح ترین و نفیس ترین قرآن مجید

باترجمه‌فارسی‌و خط آقای مصباح زاده باچاپ ۷ رنگ وکاغذ وجلد ممتاز

هدیه هزارتومان

اقبال

EQBAL

کاروان حج قیصری

بدینوسیله باطلاع زائران محترم عمره‌نوروزی که با کاروان قیصری قرارداد منعقد نموده‌اند می رساند که درروز جمعه ۱۲ر۱۲ر۳۶ ساعت ۹ الی ۱۱ صبح مجلس معارفه‌ای درسالن پذیرائی‌آبشار منعقد می‌باشد خواهشمند است جهت دریافت شماره اطاق‌وچمدان‌وآشنائی بایکدیگر تشریف‌فرما شوید ضمناتاریخ پروازروز چهارشنبه ۲۴اسفند می‌باشد.

درمحافل ومجالس

گازرسانی هم‌باعث طلاق زنو شوهر های تهرانی‌شده است !

در کمیسیون بودجه مجلس شورایملی ، که دو سه روزی استکار رسیدگی به بودجه وزارتخانه ها وسازمان های دولتی رابه سامان رسانیده است گاه طرح و مذاکره برخی از مسائل حاشیه‌ای جنان جالب و بحث‌انگیز بود که «اصل قضیه» راتحت تاثیر قرار می داد. چون به اعتبار سابقه، معمولا بودجه تقدیمی دولت‌ها باچند درصد کم‌وزیاد تصویب می شود و آنچه می‌ماند حرفهای جالبی است که درحاشیه این بحث هادر کمیسیون بودجه- و انشاءالله در جلسات علنی- بمیان می آید و متاسفانه اغلب ازدید،موکلان پنهان می ماند . . .

محفل نویس شنیده است‌دریکی از جلسه های‌کمیسیون بودجه ، یکی از وکیلان تهران ، به مناسبتی به نارسائی‌گاز رسانی پایتخت اشاره کرد و آنرا یکی از عوامل طلاق زنو شوهرهای تهرانی‌دانست. وکیل برگزیده چهار میلیون و ۶۲۵ هزار نفر تهران نشین در توجیه سخنان خود به این نکته اشاره‌کردکه اغلب خانمهای تهرانی مساله‌آوردن سیلندر های گاز را به شوهر های خود حواله می کنند و چون مدتهاست که گازی ها، باوجود گران کردن نرخ گاز بدون انعام مخصوص وپارتی بازی خط هیچ بنده خدائی رانمی خوانند، خانمها، شوهرهارا به بی لیاقتی متهم می کنند و از همین‌جا بگومگو ها شروع می شود.. که اغلب تادادگاه جمایت خانواده ادامه پیدا می‌کند.

محفل نویس ضمن اینکه توجه‌کارگردان وسناریست های مجموعه های «خسرو میرزا» و «طلاق» را به این «سوژه» جالب جلب می کند تابرای یکبار هم که شده از رونویسی داستانهای تکراری صفحه های « حوادث» روزنامه هامعاف شوند، به همه‌ی شوهر های بی‌دست وپا که از آوردن یک کیسول‌گازبه منزل ماجز هستند، توصیه می کند ازشیوه گازرسانی مردهای محله‌ی همکار محفل نویس پیروی کنند، بدین‌ترتیب‌که‌سیلندر های‌خالی‌گازچند خانه رابار یکتاکسی‌بار کنند و به محل شرکت گازرسانی ببرند و باسیلندر های‌پر ازگاز به منزل بازگردند .. اگر چه این نوع « گازرسانی» ده- بیست تومان گران‌تر تمام می شود ولی در عوض ، مردخانه « هم‌عرضه و لیاقتش» رابه عیال مربوطه نشان می دهد وهم فیس و افاده گازی‌های پولکی را تحمل نمی کند .

چاپ قبض‌های «پولساز» واجت‌تر است یا کوپن های‌پول‌خوار !

دوست بازنشسته محفل نویس خبر داده بود با آنکه دو سه هفته‌ای بیشتر به پایان سال باقی نمانده ، هنوز کوپن کمکهای غیر نقدی‌شش‌ماهه دوم به برخی از کارمندان -منجمله کارکنان سازمان غله و قند و شکر- داده نشده است .

محفل نویس وقتی پاپی قضیه شد و باچند سازمان مربوط تماس‌گرفت کاشف بعمل آمد که چندی است این کوپن هاتمام شده، چاپخانه مجلس هم- که صالح چاپ این نوع اوراق بهادار است- علت کثرت کار شب عید تاکنون فرصت تجدید چاپ کوپن ها را پیدا نکرده است. از آنجا که محفل نویس دوستان کارمند فراوانی دارد که بااین کمکهای غیر نقدی جزئی از سیوروسات آشپزخانه را روبراه می کند ،دنبال کاررا گرفت تابه چاپخانه مجلس رسید و ته وتوی کارهای در دست چاپ آن را درآورد. معلوم شد این روزها چاپخانه مجلس سخت سرگرم چاپ قبض های جریمه تخلفات رانندگی است و تاچاپ این قبض های «پولساز» پایان نگیرد کارچاپ آن کوپن های « پول‌خوار» سامان نخواهد گرفت . . . در واقع دولت هم مثل همه طلبکارها، اول بفکر وصول «مطالبات» خودش است و بعد به فکر پرداخت «دیون»...

گفتنی است که دولت‌بابت‌آن «کوپن ها» سالی ششصد میلیون تومان می پردازدو ازراه این «قبض ها» سالی ۱۴۵ میلیون فقط از راننده های متخلف تهرانی وصول می‌کند.

افزایش نرخ بلیت هواپیمابتأخیر افتاد

یک مقام آگاه درهواپیمائی ملی ایران امروز اعلام کرد که افزایش نرخ بلیت‌پرواز های داخلی که قرار بوداز اول ماه آینده اجرا شود به تعویق افتاد و لذا نرخ بلیت هواپیما بین شهرستان های کشور تا اطلاع ثانوی تغییری نخواهد کرد .

همین مقام افزودهواپیمائی ملی ایران به منظورافزایش ظرفیت پروازهای داخلی به مقصد شهرستان‌های کشور قرارداد خرید ۲ فروند هواپیمای پهن‌پیکر ارباس‌را امضاء کرد .

با خرید این هواپیماها، اینک هواپیماهای ارباس تنها در خطوط مشهد ، آبادان و شیراز پرواز خواهند کرد ولی درآینده از این هواپیماها در کلیه مسیرهای داخلی‌و منطقه‌ای استفاده خواهد شد .

تعداد هواپیما های ارباسی که هواپیمائی ملی ایران به‌تدریج تا سال۱۹۸۲ دراختیار می‌گیرد ده‌فروند خواهد بود که از روز ۲۴ اسفند ماه بهره‌گیری از دو فروند آن در خطوط پروازی تهران - مشهد ، تهران شیرازوتهران آبادان شروع خواهد شد .

ظرفیت هواپیمای ارباس ۲۸۰ صندلی توریستی‌است و در هر ردیف دو صندلی در سمت راست ، راهروی راست و دو صندلی‌درسمت چپ راهروی چپ و چهار صندلی در وسط نصب‌شده است .

باین ترتیب از اوائل‌سال نو و بخصوص در ایام عید مشکل کمبود جا در پروازهای داخلی‌همابرطرف خواهد شد .

قرارداد خرید هواپیمای ارباس که‌از نوع‌کوچکترین هواپیماهای پهن پیکرجهان است و برای پروازهائی با برد کوتاه ساخته‌شده‌و سیله نمایندگان کشور سازنده و تیمسار سپهبد خادمی مدیر عامل هواپیمائی ملی ایران به امضاء رسید .

هواپیماهای ارباس حاصل تکنولوژی سه‌کشورفرانسه، آلمان فدرال و اسپانیا است و از مشارکت فنی‌انگلستان و هلند نیز سود برده‌است.

موتور این هواپیما ساخت کمپانی جنرال الکتریک امریکاست و در حال حاضر شرکت های هواپیمائی آمریکن ایرلاینز، یونایتد ایرلاینز ، ارفرانس، لوفتهانزا و بسیاری دیگر از خطوط هواپیمائی‌بزرگ جهان از آن استفاده می‌کنند .

شرایط جدید گرفتن وام کارگری اعلام‌شد

امروز شرایط پرداخت وام مسکن به متجاوز از ۲ میلیون نفر از کارگران بخش خصوصی از سوی صندوق تامین اجتماعی اعلام شد.

براساس این شرایط مبلغ وام متناسب باحقوق کارگر وام گیرنده نسبت به‌ارزش وثیقه ۷۰ درصد میباشد و حداکثر تایک میلیون ریال وام داده میشود. مدت باز پرداخت وام ۱۰ سال است و بهره و کارمزد آن به ترتیب ۶ و۲ درصد است براساس این شرایط به میزان‌نیم درصد در سال ، بدهی وام گیرنده در قبال فوت بیمه میشود.

امروز یک مقام آگاه در بانک رفاه کارگران به خبرنگار ما گفت تحت همین شرایط اگر دو کارگر بخواهند باسپردن یک وثیقه وام بگیرند مبلغ وام دو برابر می شود.

وی اضافه‌کردموارد پرداخت وامبرای خرید خانه، زد دین ناشی از خرید خانه، احداث‌وتعمیر و تکمیل خانه مورد وثیقه است.

این مقام افزود کارگرانی میتوانند از این شرایط استفاده کنند که ۲۷ درصدبیمه پرداخته‌باشدو حداقل یکسال‌سابقه‌پرداخت بیمه داشته باشد.

این مقام‌گفت: باتوجه به‌تصمیمات اخیر دولت در مورد اجازه احداث واحد های مسکونی در خارج از محدوده نیز برای ساختمان‌به‌کارگران وام‌مسکن‌پرداخت‌میشود

این مقام‌در پایان اظهارداشت : دراجرای سیاست رفاهی دولت برای کارگرانی که صاحب مسکن نیستند در زمین های ملی شده و موقوفه آپارتمان مسکونی ساخته می شود و برای خرید این آپارتمان ها بانک رفاه کارگران وام خرید اعیانی به کارگران پرداخت می کند و هنگام‌پرداخت این وام ها سند عرصه آپارتمان مطالبه نخواهد شد.

از سوئی بانک رفاه برای خانه‌هائی که در اراضی موقوفه یا ملی شده می سازد سند اعیانی صادر میکندو سپس همین سند را به عنوان تضمین وامی که برای خرید آن‌ها به کارگران می پردازد می پذیرد .

کاشی پارس

کیفیت مطلوب را عرضه میکند

دفتر مرکزی : تهران ، کریمخان زند ، شماره ۱۳۰ ، تلفن ۸۹۳۳۳۰ـ ۸۹۸۴۲۲ـ ۸۹۳۹۶

فروش ماشین‌پرس

سه دستگاه پرس صدو شصت تنی دروازه‌ای ۲لنت ساخت شوروی به‌ابعاد ۲ × ۱متر درحال کار وکاملا سالم بفروش میرسد طالبین باتلفن های ۹۶۳۸۳۸ و ۹۶۳۸۳۹ از ساعت ۹الی ۱۶ تماس حاصل فرمایند تاترتیب بازدید داده‌شود

تجدید آگهی مناقصه شماره ۱۲ـ۵۲ـ ۱۴۰۱ر۱۵ـ۳ر۱۲ر۳۶

آمادگاه کرمانشاه حمل محمولات سال ۲۵۳۷ را برابر مشخصات وشرایط موجود از طریق مناقصه انجام میدهد پیشنهاد دهندگان میتوانند با مراجعه به‌آمادگاه و ملاحظه مشخصات کار و دریافت برگ شرایط ومشخصات معامله پیشنهاد خود را طبق مفاد مندرج در شرایط معامله تنظیم‌و تاساعت ۹ صبح روز ۲۲ر۱۲ر۲۵۳۶ بدفتر آمادگاه کرمانشاه واقع در بلوار طاق بستان تسلیم نمایند.

مناقصه گذار- آمادگاه کرمانشاه

هپکو HEPCO

انواع لودرهای هپکو

از ۶۷ اسب تا ۳۸۵ اسب موجود میباشد

لودر H 65 بقدرت ۱۳۶ اسب

هپکو (شرکت سهامی خاص) تنها سازنده ماشین آلات راهسازی وساختمانی درایران

تهران - خیابان ثریا - چهار راه روزولت - شماره ۱۰ - تلفن ۶۹ - ۸۳۹۳۶۰

مولن موکت

ساده‌ساده

که مدتی نایاب بود ببازار آمد.

کمپانی چرخ دوختنی سینگر

احتیاج به‌یك کارمند مرد برای انبارویك دوشیزه یابانو تلفنچی آشنا بزبان انگلیسی دارد.

واجدین شرایط به‌خیابان سعدی جنوبی شماره ۴۶۵ مراجعه فرمایند

در ایام عید ۲۷۰۰ تن ماهی شمال در تهران توزیع میشود

شیلات ایران ، امسال برای تامین ماهی ایام عید ۲۷۰۰ تن از انواع ماهی دریای خزررا که‌درسردخانه های تهران و شمال ذخیره کرده است از ۱۵ اسفندماه توزیع میکند .

بنا به‌اظهارمقامات‌شیلات شمال ، نمایندگان شرکتهای تعاونی مصرف کارمندان وزارتخانه‌ها - شرکت هاو موسسات دولتی و ملی می توانند از هفته آینده جهت پرداخت پول و اخذ حواله سهمیه ماهی ایام نوروز به اداره بازرگانی‌شیلات‌مراجعه کنند .

در برنامه ریزی توزیع ماهی شمال برای ایام عید نوروز ، علاوه بر توزیع سهمیه بین شرکت های مذکور ، برای مصرف‌سایر اهالی شهر تهران در ۱۲۰ شعبه تعاون مصرف شهرو روستا اقدام به توزیع‌ماهی خواهد شد . همچنین از تاریخ ۱۵ اسفندماه(دوشنبه آینده) شیلات با استقرار تعدادی کامیون در میادن شهر ، انواع ماهی رابرای مصرف مردم توزیع خواهد کرد.

میزان توزیع

در مورد میزان سهمیه ماهی مرتضی خطیبی مدیر عامل شیلات شمال گفت : در ایام نوروز در حدود ۷۰۰ تن ماهی سفید- ۱۵۰۰ تن ماهی کفال و ۵۰۰ تن انواع ماهی‌کپور-شکماهی - سس ماهی و ماهی‌کایکا توزیع میشود .

مدیر عامل شیلات ایران افزود : علاوه بر این ، سهمیه مصرف اهالی شمال کشور نیز در مناطق مذکور تامین شده و از آغاز نیمه دوم اسفند توزیع میگردد . نیز برای مصرف استان‌های خراسان - آذربایجان‌شرقی و غربی و کردستان نیز سهمیه‌های جداگانه‌ای‌درنظر گرفته شده که به نمایندگان استانداری در محل‌تحویل میگردد . برای آن دسته‌از اهالی شهرهای جنوبی کشور نیز که اشتیاق به مصرف ماهی «دریای خزر» دارند نیز سهمیه‌قابل‌توجهی در نظر گرفته شده است ، که همزمان با سایر مناطق از ۱۵ اسفند توزیع می - شود.

برای سفربه خارج ازکشور فقط به‌گذرنامه و دفترچه حساب درگردش بانک صادرات ایران احتیاج دارید

شما میتوانید درلوس آنجلس - نیویورك - لندن پاریس - هامبورگ - فرانکفورت - قاهره بیروت - بحرین - قطر - امارات عربی متحده و مسقط (عمان) و همچنین در سه هزار شعبه بانك در سراسر کشور از حساب خود باندازه نیازتان پول بگیرید و یا به حساب خود پول بریزید.

برای اطلاع از خدمات بانکی وافتتاح حساب کلیه شعب بانك دراختیارشماست.

همیشه و همه جا با حساب درگردش بانك صادرات ایران

اطلس همتا ندارد!؟

COMADCO.

نه خیلی زیاد فقط ۲۱۴ خانواده...! میتوانند

روز ۱۵ اسفند به اطلاعیه دفترساختمانی پُل توجه فرمائید

تلفن: ۲۲۲۸۶۶

36.M.10

مقررات پرداخت وام انفرادی مسکن به فرهنگیان

نحوه پرداخت وام مسکن انفرادی بانک فرهنگیان اعلام شد .

براساس تصمیمات متخذه از سوی این بانک کلیه فرهنگیان شاغل و بازنشسته‌که در بانک مذکور صاحب سهم هستند و پنج سال سابقه خدمت نیز در وزارت آموزش و پرورش داشته باشند وخود یاهمسرو فرزندان تحت کفالت‌آنان‌دارای خانه نباشند میتوانند ازوام مسکن بانک فرهنگیان استفاده کنند.میزان وام پرداختی‌تا ۷۵ در صد ارزش واحد مسکونی وحداکثر تا ۳میلیون ریال میباشد ، عوامل‌موثره در تعیین حق تقدم دریافت‌وام عبارت است از : تعداد‌فرزند، تعداد سهم در بانک و سنوات خدمت‌که نوبت‌پرداخت وام با احتساب امتیازات فوق‌تعیین میشود .

مدت بازپرداخت وام ۱۵ سال‌وحداکثر اقساط دریافتی ۴۰٪ در صد حقوق ومزایای مستمر متقاضی میباشد و هر دو سال یکبار حدود ۱۰در صد بمیزان اقساط وی‌اضافه میشود .بهره این نوع‌وامها ۱۲ در صد و دودر صد کمتر از سایر بانکها میباشد .

یک‌سهام آگاه در بانک‌فرهنگیان قفت حاصل جمع سال های بازپرداخت وام و سن وام‌گیرنده‌نباید از ۶۵ سال‌متجاوز باشد و از جهت کمک به‌افراد بازنشسته و سن این افراد میتوانند از امتیاز بیمه عمر برای دریافت وام‌استفاده‌کنند که سرمایه بیمه عمر آنها باید برابر بدهی آنان به بانک‌باشد، پرداخت حق‌بیمه‌عمرنیز‌بعهده وام گیرنده خواهد بود .

وی اضافه کرد بزودی‌فرم های درخواست وام مسکن انفرادی‌ازسوی بانک‌فرهنگیان در اختیار ادارات آموزش و پرورش سراسر کشورگذارده خواهد شد تا پس از برکردن آنها از سوی متقاضیان و بررسی و ارزیابی سرپرست بانک هراستان حائزین شرایط براساس امتیازانتخاب و وام مسکن در اختیار آنان قرار گیرد.

وی گفت : در طی هرسال اسامی پذیرفته شدگان پرداخت وام در سه‌نوبت اعلام‌خواهد شد و تقاضانامه ها در تمام طول سال پذیرفته میشود و افرادی که در هر نوبت‌امتیاز لازم را در مورد دریافت وام پیدا نمیکنند به نوبت بعدی محول میشوند .

شهبانو شخصاقیمت کالاهاراکنترل کردند

علیاحضرت شهبانو دیروز بعد از ظهر بمدت یکساعت‌و نیم دریکی از فروشگاههای بزرگ‌تهران خریداری کرده و با مردم گفتگو کردند و با استقبال فوق‌العاده مردم روبرو شدند .

شهبانو دقایقی پس ازساعت ۵ بعد از ظهر در حالیکه‌فقط دکتر نهاوندی رئیس دفتر مخصوصشان‌همراه بودکاخ نیاوران راترک کردندوبیکی از فروشگاهها تشریف فرما شدند .

در دقایق نخستین ورود شهبانو کسی نمی دانست‌که شهبانو در فروشگاه‌هستند. علیاحضرت‌برای‌خریدمقداری میوه به قسمت فروش میوه وسبزیجات تشریف فرما شدند .

کم‌کم مردم با دیدن چهره شهبانو در جمع خریداران فروشگاه بدور علیاحضرت حلقه زدند، شهبانو قیمتهای بسیاری از اجناس‌را سئوال کردند. باوجود آنکه برای خرید مقدار کمی میوه وقت زیادی‌لازم‌نیست ولی شهبانو در واقع یک ساعت و نیم زمانی را که در فروشگاه بودند به گفتگو با مردم گذراندند . شهبانو با مردم عادی پیرامون قیمت‌ها،خرید شب عید و مسائل روزمره گفتگو کردند و مثل همیشه با تقاضا های مردم روبرو بودند. عده‌ای برای شهبانو از مسائل خصوصی خود سخن گفتند. دو دانشجو از حضور شهبانو استدعای بورس تحصیلی داشتند .

دانش آموزان دو مدرسه تهران از نبودن معلم کافی در کلاس های مدرسه خود سخن گفتند و خلاصه دریک ساعت ونیم شهبانو مطالبی ازتقاضا های مردم‌را استماع کردند. شهبانو در ساعت۷ بعد از ظهر در حالیکه مردم مظلمها را تا کنا راتومبیل همراهی می کردند دور از هرگونه تشریفات فروشگاه مذکور را ترک کردند. در حالیکه هم از قیمت‌ها خبر داشتند و هم یکساعت ونیم را در بین مردم گذرانده بودند .

مدت کارآموزی نظامی سپاهیان دانش کاهش یافت

اداره کل سپاه دانش و خدمات اجتماعی زنان‌امروز اعلام کرد بمنظور بهره‌وری بیشتر از کار افسران‌سپاهی دانش قسمتی از دوره کار آموزی آنان به کار های عملی در مناطق اختصاص یافت و از این پس افسران مذکور(ازدوره یازدهم ببعد) پس از گذراندن ۱۴ هفته آموزش در هنگ سپاهیان انقلاب دراختیار ادارات آموزش و پرورش مناطق قرار میگیرند و ۱۲ هفته‌بقیه دوره‌آموزش خود رابعنوان کارآموز زیر نظر روسای آموزش و پرورش مناطق طی خواهند کرد. براساس این تصمیم افسران سپاهی دانش دوره یازدهم که ۱۴ هفته آموزش آنان در ۲۹ اسفند ۳۶ خاتمه میپذیرد‌باید پس از استفاده از تعطیلات نوروز و مرخصی ده روزه در روز ۱۵فروردین۳۷ خودرا به ادارات آموزش وپرورش محل خدمت خود معرفی کنند . این سپاهیان تا تاریخ پانزدهم خرداد ۳۷ بعنوان دانشجوی سپاه دانش‌به‌کار آموزی در مناطق آموزش وپرورش میپردازند و در طی مدت کارآموزی روسای ادارات آموزش و پرورش و مسئولان سپاه دانش‌باید از نحوه خدمت آنان دقیقا ارزیابی و با انجام نظارت و بررسی مستمر نمره دوره کارآموزی آنان را مشخص نمایند .

تغییرات وسیع در سطح استانداران

با احضار استاندار آذربایجان شرقی به تهران و با توجه باینکه چند تن‌از استانداران سایر استان ها از همکاران خود در محل ماموریتشان خدا حافظی کرده و به مرکز عزیمت کرده‌اند، انتظارمیرودتغییرات وسیعی در سطح استانداری ها انجام شود‌و افرادجدیدی بعنوان استاندار به چند استان فرستاده شوند . در محافل آگاه تهران انتظار میرود استانداران جدیدظرف یکی دو روز آینده به‌پیشگاه شاهنشاه معرفی شوند . با آنکه هیچیک از مقامات رسمی اطلاعات دقیقی رادر این زمینه تائید نمی‌کنند ولی چنین بنظر میرسد که انجام تغییرات وسیع در سطح استانداری ها قطعی است یعنی‌علاوه‌براستان‌آذربایجان شرقی استانداران‌چند‌استان دیگر نیز تغییر خواهندکرد.

باتوجه به تغییراتی که‌در تصویبنامه هیات دولت در مورد استان مرکزی و تهران داده شده گفته می‌شود که استاندار استان مرکزی نیز در جمع معرفی شوندگان خواهد بود .

در محافل‌آگاه‌گفته‌میشود چند استان جنوب شرقی‌نیز استانداران جدیدی خواهند داشت .

اختیارات تازه دوقائم‌مقام‌مدیرعامل شرکت‌ملی نفت

هوشنگ انصاری رئیس هیات مدیره و مدیر عامل شرکت‌ملی نفت ایران عصر دیروز بمنظور اولین بازدید از مناطق نفتی خوزستان به اهواز رفت . وی دیشب با استاندار خوزستان‌در باره مسائل مختلف از جمله کمکهای شرکت ملی نفت در استان مذکور گفتگوهائی‌انجام داده

انصاری صبح امروز باسئولان شرکت خدمات نفت جلسه‌ای طولانی داشت .

رئیس هیات مدیره و مدیر عامل شرکت ملی نفت ایران فردا در یك برنامه فشرده از آبادان ـ آغاجاری ـ مسجد سلیمان ـ گچساران و قلمبه خانه معروف «کوره» دیدن خواهد کرد .

وی دیروز قبل از عزیمت به جنوب طی‌بخشنامه‌ای اختیارات وسیعی به دو قائم‌مقام جدید خود داد .

بموجب این بخشنامه فرخ نجم‌آبادی ناظر و سرپرست حوزه های مدیریت اکتشاف و تولید ـ پالایش ـ پخش و فروش داخلی شد .

همچنین حسنعلی میران‌بسمت ناظر و سرپرست امورمدیریت حوزه های امور بین‌المللی ـ خدمات عملیات غیر صنعتی ـ برنامه ریزی تلفیقی خدمات مالی ـ حسابرسی داخلی ـ امور وام‌ووجوه‌بازنشستگی وپس‌انداز کارکنان ـ کمیسیون معاملات ـ نمایندگیهای خارج ازکشور برگزیده شده است .

رئیس هیات مدیره و مدیر عامل شرکت ملی نفت ، در بخشنامه خود ذکر کرده‌است «هریك از قائم‌مقامهای شرکت وظایف مشخصی که به آنها محول شده حق استفاده از کلیه اختیارات اجرائی رئیس هیات مدیره و مدیر عامل‌را خواهند داشت »

نظارت و سرپرستی مدیریت امور اداری ـ حقوقی ـ بازرسی ـ روابط عمومی کماکان زیر نظر رئیس هیات مدیره و مدیر عامل خواهد بود .

گزارش خبرنگار ما حاکیست با ابلاغ این بخشنامه تکلیف کلیه مسائل اجرائی و حوزه های مدیریت در شرکت ملی نفت روشن شد . این مسائل از هنگام انتصاب دو قائم‌مقام جدید بصورت مبهم درآمده و شایعاتی در اطراف آنها وجود داشت که ظاهرا با صدور این بخشنامه تکلیف روشن شده است .

در سفر آقای انصاری به جنوب آقایان فرخ نجم‌آبادی قائم‌مقام مدیر عامل و مجیدیبا عضو هیات مدیره و مدیراموراداری بنی ریاح معاون امور اکتشاف و تولید و عده‌ای از مقامات شرکت نفت همراه وی هستند .

قیمت طلا همچنان بالا میرود

امروز قیمت طلای شمش در بانک‌ملی ایران کیلوئی چهار هزار ریال افزایش یافت و قیمت آن از طرف بانک‌ملی کیلوئی ۴۵۰ هزار ریال اعلام شد ، این‌سومین بار است که قیمت طلا در هفته جاری در بانک ملی ایران افزایش می‌یابد.

یک مقام آگاه در بانک ملی‌ایران گفت : علت افزایش قیمت طلا در ایران به‌دلیل ترقی‌نرخ این فلز در بورس های جهان است. وی‌افزود دراین هفته نوسان نرخ طلا در بازارهای پولی‌جهان زیاد بود و بهمین جهت در هفته‌یکه گذشت افزایش‌قیمت طلا در بسیاری از کشورها قابل توجه بود.

توقف معاملات

افزایش فوق‌العاده قیمت طلا در بازارهای پولی جهان و بانک ملی موجب شد تا امروز معاملات عمده این فلز گرانبها ، در بازار تهران متوقف گردد. قیمت طلای شمش دربازار کیلوئی ۳ تا ٤ هزار ریال گرانتر از قیمت بانک ملی است.

امروز قیمت سکه‌های طلا در بانک ملی ثابت بود ولی‌دربازار آزاد وصرافیها کمی ترقی کرد.

بانک ملی ایران اعلام کرد که انواع سکه‌های طلا به اندازه نیاز بازار شب‌عید ضرب شده و از ۲۰ اسفند جاری در کلیه شعب بانک ملی‌ایران برای فروش‌عرضه خواهد شد.

هوای ایران و جهان

ایران

آسمان سواحل دریای مازندران نیمه ابری در استان گیلان ابری بااحتمال رگبار پراکنده ، آسمان استان های آذربایجان ، کرمان، کرانه دریای عمان قسمتی ابری گاهی نیمه ابری و غبارآلود ، آسمان تهران صاف تاکمی ابری ، آسمان بقیه نقاط کشور صاف در بعضی نقاط همراه با مقداری ابر یا غبار محلی پیش‌بینی میشود .

جهان

انگلیس ابری گاهی همراه با بارندگی ، فرانسه‌نیمه ابری ، در بعضی نقاط ابری بابارندگی پراکنده ، ایتالیاکمی ابری، ترکیه صاف تاکمی ابری ، آلمان نیمه ابری دربعضی نقاط ابری با باران خفیف ، مسکو ابری گاهی مه آلودویا بارزش خفیف برف ، لبنان و سوریه صاف تا کمی ابری ، عراق صاف تاکمی ابری .

خبرهای کوتاه

بازگشت‌وزیر اطلاعات

داریوش همایون وزیر اطلاعات و جهانگردی پس از یک دیدار چند روزه از اتریش به تهران بازگشت.

داریوش همایون که به دعوت مقامات اتریشی در راس یک هیات پنج نفری به اتریش سفر کرده بود ، در مدت دیدار از این کشور با مقامات اتریش ملاقات و مذاکره کرد. در پایان این مذاکرات یک قرارداد‌همکاری دوجانبه جهانگردی‌به‌امضاء رسید.

این‌قرارداد شامل‌همکاری های دو کشور در زمینه فعالیت‌های جهانگردی و توریستی و آژانسهای مسافربری و حمل‌ونقل ، و همچنین مبادله اطلاعات و تجهیزات جهانگردی و تربیت کارشناس جهانگردی میباشد.

سمپوزیوم بین‌المللی سرطان

با پیام علیاحضرت‌شهبانو سومین سمپوزیوم بین‌المللی سرطان انستیتو تاج پهلوی دانشکده پزشکی پهلوی با همکاری جمعیت ملی مبارزه با سرطان روز شنبه آینده بوسیله دکترهوشنگ‌نهاوندی رئیس دفتر مخصوص علیاحضرت شهبانو و رئیس هیئت امناء دانشگاه تهران و با حضور وزیر بهداری و بهزیستی و رئیس دانشگاه تهران ،گروهی‌ازاستانداران ایرانی وخارجی‌دربیمارستان دکتر اقبال افتتاح میشود .

بهمین جهت صبح امروز پرفسور باقری‌رئیس‌دانشکده پزشکی پهلوی‌دانشگاه‌تهران، دکتر عطارد مجتبائی رئیس انستیتو تاج پهلوی و دبیر سمپوزیوم دکترهاشمیان و دکتر اسکوئی متخصصان سرطان‌و جراحی طی یک مصاحبه مطبوعاتی مطالبی پیرامون اهمیت ـ بررسی سرطان‌های شایع در ایران بیان داشتند .

مدال برای فعالین نهضت زنان

والاحضرت شاهدخت اشرف پهلوی دیروز در مجمع عمومی سازمان زنان ایران مدال‌هائی به افراد موسس که در آغاز فعالیت های سازمان زنان وهمچنین در نهضت آزادی ایران سهمی داشته‌اند مرحمت کردند. این بانوان عبارتند از خانم مهری آهی ، خانم صفیه فیروز ، خانم عفت سمیعیان ، خانم عذرا ضیائی خانم دکتر منوچهریان ، خانم فرنگیس یگانگی .

سمینار مدیران رادیو تلویزیون

امروز مدیر عامل سازمان رادیو تلویزیون ملی ایران به همراه مدیران تلویزیون برای تشکیل یک سمینار دو روزه عازم یزد شد .

مدیران رادیو تلویزیون به‌نسبت همه ساله در یکی‌از شهرهای ایران یک سمینار چند روزه تشکیل میدهند و در آن درباره تغییرات ، خط‌مشی کلی و برنامه ها به‌گفتگو و تبادل‌نظر می‌پردازند . این سمینار طی دو سال گذشته در مازندران و مشهد برگزارشدو امسال یزد انتخاب شده است .

بعد از مراجعت مدیران رادیو تلویزیون ملی ایران از یزد باید منتظر دگرگونی هائی در رادیو تلویزیون شد

غبارروبی حرم مطهر حضرت معصومه (ع)

قم ـ خبرنگار اطلاعات

طی آئین خاصی صبح امروز مراسم غبار روبی و تنظیف داخل ضریح مطهر حرم حضرت معصومه علیهاسلام برگزار شد.

در این مراسم عبدالوهاب اقبال تولیت آستانه‌مقدسه، فرماندار ، دکتر مظاهر مصفا رئیس‌مدرسه‌عالی قم ،تیمسار رزمی رئیس شهربانی و گروهی از روسای ادارات‌و نمایندگان انجمنهای ملی قم حضور داشتند .

هفته عمی صالح

با حضور سرکار علیه خانم فریده دیبا کنگره‌سالانه بیماریهای زنان و مامائی دومین هفته علمی‌صالح با همکاری جمعیت ملی مبارزه با سرطان ایران‌و انجمن متخصصین بیماریهای زنان و مامائی با شرکت سناتور دکتر جهانشاه صالح در بیمارستان جهانشاه صالح افتتاح میشود درمراسم‌افتتاح وزیر بهداری و بهزیستی روسای پیشین دانشگاه‌تهران و رئیس چند دانشگاه و دانشکده های پزشکی شرکت خواهند داشت .

مدیر عامل جدید اتوبوسرانی شیراز

شیراز ـ خبرنگار اطلاعات

سرپرست سابق اتاق اصناف شیراز ، مدیر عامل سازمان اتوبوسرانی این شهر شد.

انجمن شهر شیراز در جلسه اخیر خود که با حضور ابطحی شهردار این شهر تشکیل شد قائد شرقی سرپرست سابق اتاق اصناف شیراز رابسمت مدیر عامل سازمان اتوبوسرانی این شهر برگزید.

گشایش‌سمینار

سمینار بررسی نتایج‌اجرای طرح جدید اداره امور شعب در منطقه تهران بانک سپه ، صبح امروزباسخنان منوچهر نیک پور مدیر کل این بانک در اداره مرکزی بانک گشایش یافت.

این سمینار که با شرکت اعضای هیئت مدیره ، روسای ادارات مناطق و روسای‌شعب تهران تشکیل شده بمدت سه روز به بررسی نتایج حاصل از این طرح خواهدپرداخت.

انتصابات

آقایان ارسطو کسروی بسمت سرپرست‌مدیریت‌مهندسی و استاندارد وزارت نیرو و سیروس آقاولی بسمت مدیر عامل و رئیس هیئت مدیره شرکت سهامی آب و برق منطقه‌ای‌کرمان منصوب‌شدند.

***

فرهاد پازارگاد‌بسمت‌مدیر کل دبیرخانه ارزشیابی و رسیدگی به شکایات وزارت راه و ترابری منصوب‌شد.

دستگاه شیرین‌کردن آب دریاها

گسترش تکنولوژی نمک زدائی از آب دریا و طرح وساخت دستگاه نمکزدائی (شیرین کردن آبهای شور) موضوع سخنرانی دانشگاه آریامهر بود که با حضور دکتر محمد رضا امین وزیر صنایع و معادن و نایب‌التولیه اسبق این دانشگاه سناتور دریا سالار رسائی فرمانده اسبق نیروی دریائی پرفسور مهران‌نایب التولیه عظمی در دانشگاه صنعتی آریامهر انجام شد.

در این مراسم دکتر نوحدانی رئیس انستیتوآب و انرژی پس از سخنرانی دستگاه ۵۰۰ هزار لیتری شیرین کردن آب شور را که در این موسسه ساخته شده ، بمدعوین‌نشان داد و درباره نحوه کار آن توضیحاتی داد .

عکس بالا دستگاه مذکور را نشان میدهد.

حدود صنفی لغو شد

برای رقابت بین اصناف‌و همچنین سرمایه گذاری افراد دیگر در جهت احداث واحد های صنعتی حدود صنفی لغو شد ،واز این پس هر فردی جهت احداث واحد صنعتی می تواند در هرمکانی سرمایه گذاری کند بدون در نظر گرفتن اینکه در نزدیکی آن واحد صنفی مشابه دیگری باشد یا نباشد ، مشروطبر اینکه منطقه مذکور منطقه مسکونی نباشد و حتماجزو مناطق تجاری باشد .

صبح امروز یک مقام‌مسئول دراتاق اصناف پایتخت‌ضمن اعلام این خبر در گفتگو با خبرنگار ما اظهار داشت: ممکن است‌گروهی‌از اتحادیه های صنفی از اینکه حدود صنفی لغو شده است‌اظهار نارضائی کنند ولی برای پیشرفت اقتصاد مملکت‌ونیز ایجاد رقابت سالم بین کسبه لازم بود محدودیت مکانی صنفی ازمیان برود و در محلهای مختلف بتوانند‌افراد دیگری نیز سرمایه گزاری کنند .

نبرد مسلحانه شیعیان وسنی‌ها در پاکستان

هفته گذشته مجددا در منطقه گلیار (منطقه شیعه نشین کراچی) بین شیعیان و سنی‌ها زدوخورد شدیدی توام با تیراندازی وپرتاب گلوله‌های پارچه‌ای آغشته به مواد نفتی بوقوع‌پیوست

در این زدوخورد ۲۵ نفراز شیعیان کشته و حدودیکصد نفر مجروح گردیدند و خسارات فراوانی بشیعیان وارد آمد که قرار است دولت آن را جبران نماید.

بعدازظهرهمان روزارتش پاکستان بمنظور برقراری نظم و آرامش در منطقه مزبور مستقر و مقررات‌منع عبور و مرور موقتابرقرار گردید.

جوان اصفهانی درامریکا برادرش‌راکشت وخودکشی کرد

اصفهان ـ یک جوان اصفهانی در آمریکا برادر و پسر خاله‌اش را هدف گلوله قرار داد و خود نیز اقدام بخودکشی کرد.

در این حادثه دو برادر جوان کشته شدند و پسر خاله آنها مجروح شدمحمد جان قربان جوان اصفهانی که همراه برادر و پسر خاله‌اش در آمریکا تحصیل میکرد ، چند شب پیش‌بعلت ناملومی با آندو بمشاجره پرداخت.

ضمن مشاجره محمد با شلیک گلوله برادر خود احمد را کشت و پسر خاله‌اش را بشدت مجروح کرد.

وی سپس با همان‌اسلحه اقدام بخودکشی‌کرد.

پدر دو جوان اصفهانی که از ماجرا باخبر شده‌بود بلافاصله عازم آمریکا شدو دیشب اجساد فرزندانش‌را با هواپیما باصفهان انتقال داد .

٤سرنشین اتومبیل کشته شدند

سیرجان ـ خبرنگار اطلاعات

طی یک حادثه رانندگی در جاده کرمان ـ سیرجان ٤ نفر کشته شدند و دونفر جراحات سخت برداشتند.

اتومبیل آریا ۱۶۱۲۷ تهران ـ د براثر‌ندگی علی افشاری که با ۵ سرنشین از کرمان عازم سیرجان بود در ۶۰ کیلومتری سیرجان‌و درمحل گردنه‌«خانه‌سرخ» با تانکر نفتکش ۹۱۲۵۹ به رانندگی علی آتشخوار تصادف کرد.

در این حادثه ٤ سرنشین آریا کشته شدند که هویت دو نفرشان به اسامی علی افشاری و ژیلا کریمی اعلام شده است .

هویت دو مجروح ودو کودک سرنشین اتومبیل معلوم نیست .

استاندار آذربایجانشرقی دیگر به‌تبریز باز نمیگردد

مقامهای قضایی تبریز ،دیروز از قشر های مختلف مردم این شهر ، خواستند تا با مراجعه به بازپرسان مامور رسیدگی به حادثه اخیرتبریز،مشاهدات عینی خود را از صحنه های آشوب روز شنبه بیست ونهم بهمن ماه گذشته که مسلماکمک بررسی در روشن کردن انگیزه بروی خونین تبریز ، خواهد بود ، در اختیار آنان‌بگذارند، معهدی قضایی تبریز ،مردم این شهر اطمینان داده‌اند که اطلاعات آنان و مشخصات مراجعه کنندگان‌محرمانه‌خواهد ماند .

تیمسار سپهبد اسکندر آزموده استاندار آذربایجان شرقی که بامداد دیروز‌به تهران‌احضار شد ، همراه همسرش شهر تبریز را ترک کردو بنظر نمیرسد که دیگر به این شهر باز گردد .

با عزیمت آزموده به تهران در حال حاضر ، نخجوانی معاون اداری‌و مالی‌استانداری آذربایجان شرقی ، کار های مربوط به استاندار را اداره میکند .

ایرج تبریزی‌معاون استانداری آذربایجان شرقی و فرماندار تبریز ، در مرخصی بسرمیبرد و اداره کار های فرمانداری تبریز به‌عهده ضیاءالدین‌سعیدی فرماندار سابق اردبیل واگذار شده است .

سرپرست برکنار شده‌شهربانی های آذربایجان شرقی ،دیروز کماکان در پست خود انجام وظیفه میکرد .

ولی با برکناری او و احضارش به تهران ـ ازصبح امروز سرهنگ شاکری‌معون شهربانی های استان .کارهای مربوط به شهربانی های آذربایجان شرقی را انجام میدهد .

آزادی ۳۰ نفر دیگر

دیروز ۳۰ نفر از دستگیر شدگان دلایل کافی مبنی برعدم وخالت در اغتشاش به بازپرس شعبه دو دادسرای تبریزارائه دادند و با سپردن سندآزاد شدند .

بین این عده چند محصل و کارگر نیز بودند گفته می‌شود طی‌دوروز اخیرگروهی دیگر در مناطق مختلف آذربایجان از جمله بخش های هریس ، شبستر ، مرند ، زنوز و سردرود دستگیرشده وتحت‌بازجویی قرارگرفته‌اند.

بدستور دادستان تبریز ، گروهی از بازداشت شدگان که بیگناهی‌شان به ثبوت‌برسد بتدریج با قرار کفیل آزاد خواهند شد .

سرپرست جدید

تبریز ـ خبرنگار اطلاعات

سرپرست شهربانی های آذربایجان غربی،سر پرستی شهربانی های آذربایجان شرقی را بعهده گرفت .

امروز اطلاع یافتیم که در پی برکناری سرپرست شهربانی های آذربایجان شرقی ، سرهنگ شاکری معاون شهربانی های آذربایجان شرقی نیز به‌محل دیگری منتقل شده است .

نحوه رسیدگی باتهام رئیس شهربانی آذربایجان شرقی

در اجرای فرمان‌شاهنشاه آریامهر بزرگ ارتشتاران دایر بر تنبیه ماموران سهل‌انگار و خطاکار که در گزارش هیات بازرسی در واقعه اخیر تبریز مسئول معرفی‌شده‌اند رئیس‌شهربانی استان آذربایجان شرقی احضار و به کمیسیون پنج نفری نیروهای مسلح شاهنشاهی تسلیم گردید.

رئیس دایره اطلاعات شهربانی تبریز نیز به سه ماه انتظار خدمت تنبیه و از شغل خود برکنار شده است .

همچنین رئیس کلانتری شش تبریزبه‌توبیخ درفرمان همگانی نیروهای مسلح شاهنشاهی تنبیه و از شغل خود تعویض و از تبریز منتقل گردیده است .

کمیسیون پنج نفری نیرو های مسلح شاهنشاهی که بفرمان شاهنشاه آریامهر برای تنبیه افراد خاطی‌نیرو های مسلح شاهنشاهی که‌در انجام وظیفه قصور نموده‌و یاکاری برخلاف شئون‌نیرو های مسلح شاهنشاهی‌انجام داده باشند از مقامات عالیرتبه ارتش شاهنشاهی و فرماندهان نیروهای‌مسلح و فرمانده مستقیم فرد خاطی تشکیل میگردد.

دادستان ارتش که در کمیسیون عضویت دارد موارد اتهام را بازگو میکند و فرد خاطی دفاع خواهد نمود که بصورت گزارش شرفعرض تهیه وبشرفعرض شاهنشاه آریامهر رسانیده میشود و تنبیهی که برای فرد خاطی پیشنهاد میگردد با تصویب شاهنشاه‌آریامهر بزرگ ارتشتاران قطعی و بمرحله اجرا درمی‌آید.

به‌این ترتیب دادستان ارتش روی گزارش هیئت بازرسی ویژه در مورد خطاهای رئیس شهربانی استان آذربایجان شرقی شروع به تهیه گزارش لازم نموده است و بمحض آماده شدن آن اعضای کمیسیون پنج نفری برای تشکیل کمیسیون دعوت می‌شوندو احتمالا ظرف یکی دو روز آینده کمیسیون پنج نفری نیروهای مسلح شاهنشاهی برای تنبیه رئیس شهربانی آذربایجان شرقی تشکیل میگردد.

بهای بلیت فیلمهای رنگی ۸۰ ریال شد

فیلم های رنگی ایرانی از امتیازاتی برخوردار خواهند شد و قیمت بلیت آنهاافزایش پیدا خواهد کرد ، این‌تصمیم را فرهنگ و هنر برای کمک به سینمای ایران و تشویق تهیه کنندگان به تهیه فیلم‌های رنگی بیشتر گرفته است .

هاشم خردمند رئیس امور سینمائی کشور در این‌مورد توضیح داد: چون در بازار بین‌المللی فیلم سیاه و سفید خریدار ندارد برای ترغیب‌تهیه کنندگان و تشویق آنها به تهیه‌ی فیلم های رنگی تصمیم گرفته شده تا بیشتر فیلم‌هایی که بصورت رنگی ساخته‌شوند مشمول۲۰ریال افزایش بهای بلیت گردند هرچند که محتوی آنها ضعیفتر باشد .

چرا که هزینه فیلم رنگی دو برابر هزینه‌ی فیلم سیاه‌وسفید است و از طرفی برگشت سرمایه‌ی فیلم رنگی ایرانی نیز دربازار ایران مشکل بنظر میرسد ، چون فیلمی‌که‌فی‌المثل یک میلیون تومان خرج برداشته باشد باید در بازار ایران سه میلیون تومان‌فروش کند تا هزینه اولیه وسرمایه اصلی آن برگردد .

بنابراین حداقل کمکی که میشود به فیلم های رنگی‌کرد اینکه به بلیط آنها ۲۰ریال افزوده شود ، که مناسبت با سینماهای نمایش دهنده دارد ، اگر ارزش بلیط معمولی یک سینما ۵۰ ریال باشد ، ۷۰ ریال میشود و اگر ۶۰ریال باشد به ۸۰ ریال میرسد.

میلیونرها ناگهان میلیاردر میشوند!

در جلسه امروز مجلس گفته‌شد :

★ **قانون استخدام کشوری باید باتوجه به‌تحولات‌زمان تدوین شود**

بحث در کلیات لایحه بودجه سال ۲۵۳۷ کل کشور که از جلسه بامداد دیروز آغاز گردید ـ دردو جلسه بعدازظهر دیروز که‌تا ساعت ۲٤ ادامه داشت ، دنبال گردید و ادامه آن بجلسه بامداد امروزموکول گردید.

تا بامداد امروز طی ۳ جلسه که ۱۲ ساعت طول کشید، ۷ نماینده به ترتیب آقایان محسن پزشکپور ، غلامرضا اخلاق‌پور ، دکتر سوادکوهی، صادق افتخار، پارسا مطلق ، مهندس پرویز ظفری و دکتر حسین طیب صحبت کردند و ناطق اخیر دنباله نطق خود را به‌جلسه امروز موکول کرد.

ساعت ۹ بامداد امروز با اعلام رسمیت جلسه‌علنی مجلس شورای ملی بوسیله آقای مهندس عبداله ریاضی، آخرین ناطق شب گذشته (دکتر حسین طیب) پشت تریبون قرار گرفت .

ناطق طی سخنانی در اشاره‌به نارسائیها،خواستار شد قانون‌استخدام کشوری باتوجه به تحولات زمان تدوین شود و شمول عام داشته باشد. این قانون باید بر پیوندباسیاست آموزشی و نیاز آن باشد و ضابطه ها قدرت و استحکام داشته باشد. این درست نیست که در شرایط مساوی دوجور حقوق پرداخت گردد .

جلوگیری‌از تضییع‌وقت

ناطق بعدی ، یحیی‌معینی چاغروند (نماینده خرم‌آباد) بود که ابتدا یادآور شد بودجه تندیمی دولت بهترین نمودار موقعیت‌افتخارآفرین امروز ایران ، تحت رهبری وارشاد شاهنشاه آریامهر می‌باشد . بی‌تردید بدون داشتن قدرت دفاعی کافی، بهیچوجه امکان آسودگی خاطر متصور نیست و هر لحظه احتمال خطر و تجاوزات مرئی و نامرئی وجود دارد و بهمین‌مناسبت است که ارتش شاهنشاهی به هدایت فرمانده عالیقدر کشور در راه آمادگی‌دفاع از موقعیت درخشانی برخوردار است .

ناطق در قسمتی دیگر از سخنان خود گفت این چه نوع سیاست بازرگانی‌است که با اعلام ممنوعیت ورود آهن یکباره آهن کیلوئی ۳۳ ریال به کیلوئی ۹۰ ریال بالا میرود و عده‌ای از میلیونرها ناگهان میلیاردر می‌شوند.

بطوریکه نرخ سرسام‌آور آهن سبب شد که دولت مجددا ورود آهن را آزاد اعلام کند .

معینی یادآور شد یکی از سیاستهائی که بایدمورد توجه باشد ، جلوگیری از تضییع وقت و دوباره‌کاری های بی‌حاصل و ازبین بردن ضایعات و اجرای سیاست عدم تمرکز است .

نماینده خرم‌آباد بااشاره به کارخانجات صنعتی گفت تاسیس این کارخانه‌ها در جنب شهرها گذشته ازاینکه موجبات بیشرفت و رفاه بیشتر ساکنان شهرها را فراهم نموده است ، خواه ناخواه اثرات تورمی و ناراحتیهای‌غیرقابل‌جلوگیری آن دامنگیر زندگی مردم‌این شهرها خواهد شد . آنوقت دولت ناچار است قسمتی‌از نیرو و فعالیت خود را برای رفع گرفتاریهای مختلف از دست بدهد بدون اینکه نتیجه مثبتی بدست آمده باشد.

سال آینده ۳۵ پل هوائی احداث میشود

ساختمان ۳۵پل عابرپیاده واتومبیلرو درنقاط مختلف پایتخت درسال آینده آغاز خواهد شد.

۲۰ پل عابر پیاده درنقاط مرکزی و شمالی پایتخت و ۱۵ پل دیگر در جنوب شهر تهران احداث میشود.

تمامی این پلها ساخت داخل است .

یک پل اتومبیلرو نیز با عرض ۲۲ متر و طول ۴۰۰ متر برای حذف تقاطع جاده آرامگاه با بزرگراه انوشیروان دادگر ایجاد میشود این پل دارای ۶باند خواهد بود . نیز یک پل عابر پیاده برای کمک به نابینایان در بزرگراه کن مقابل مدرسه نابینایان سال آینده احداث می‌شود.

پلهای عابر پیاده به‌گفته مقامات مسئول بیشتر در بزرگراهها نصب میشود چرا که حرکت عابرین از عرض بزرگراهها خطرات جانی بهمراه دارد.

۹ نفر باتهام توزیع اوراق مضره تحت تعقیب قرار گرفتند

پرونده نه نفر که به‌اتهام توزیع اوراق مضره دستگیر شده بودند به دادسرای تهران ارجاع شد.

مامووران ژاندارمری‌پاسگاه هاشم‌آباد تهران اواخر هفته گذشته نه نفر را که‌درخیابان تمدن، خیابان‌خاوران‌اوراق مضره بین مردم توزیع می کردند دستگیر و آنها را به مقامات قضائی تحویل دادند.

پرونده اتهامی این عده‌که امروز برای بازپرسی و تحقیق به دادسرای تهران اعزام شدند توسط دادیار دادسرای‌تهران‌موردرسیدگی قرار گرفت .

٤ دانشجوی متهم به تظاهرات در دادسرای تهران

چهار تن از دانشجویان دانشکده پلی‌تکنیک که به اتهام تظاهرات خیابانی و تخریب دستگیر شده بودند امروز با پرونده‌های مربوط به دادسرای تهران اعزام شعبه ۲ بازپرسی دادسرا به پرونده این دانشجویان رسیدگی می‌کند.

شهر تبریز نیمساعت در تاریکی مطلق فرو رفت

تبریز ـ خبرنگار اطلاعات

ساعت هفت و پانزده دقیقه بعدازظهر دیروز برق شهر تبریز قطع شد و این شهر در تاریکی مطلق فرو رفت .

مقامات برق تبریز اعلام کردندکه قطع برق ، بعلت اشکال فنی در پست‌تقویتی «سردرود» روی داده‌است و ماموران سرگرم یافتن‌علت اصلی آن هستند .

آمیزه‌ای شگفت انگیز از تکنولوژی و دانش پزشکی

باساخته شدن دستی که ازمغز فرمان می گیرد

همه می توانند مرد ۶ میلیون دلاری شوند!

دست الکترونیکی ساخته شده درسوئد، درست مانند دست طبیعی، وظایف خودرا انجام می دهد ودربرابر سرماوگرما واکنش دست طبیعی را دارد. بهره برداری تجارتی ازاین اختراع شگفت‌انگیز بزودی آغاز خواهد شد کلیه اعضای بدن انسان که ازمغز فرمان می گیرد، ساخته خواهد شد.

برای نخستین بار بوسیله یک گروه از دانشمندان جهان به کمک معجزه تکنولوژی دست مصنوعی برای انسان ساخته شده که با دست طبیعی فرقی ندارد!

این تفسیر و توجیه مفسران و آگاهان مسایل پزشکی جهان در برابر ساخته شدن نخستین و طبیعی ترین دست مصنوعی است که بوسیله بشر به بدن انسان پیوند شده است.

دست مصنوعی، دقیقا مثل دست طبیعی من و شماست، از حس لامسه برخوردار است، از مغز فرمان می گیرد و در برابر گرما و سرما و سایر تاثرات طبیعی واکنش نشان می دهد. بنابراین دانشمندان می گویند: دست طبیعی ساخته شده، نه دست مصنوعی...! برای ساخته شدن دست «طبیعی» یک گروه از متخصصین پزشکی، مهندس و تکنیسین سالها کار کرده اند و اکنون جامعه پزشکی این موفقیت بزرگ را جشن گرفته است.

با ساخته شدن دست طبیعی از این پس همه کسانی که از نداشتن این عضو بدن رنج می برند، میتوانند به آینده امیدوار باشند.

دانشمندان اعلام کردند، همزمان با ساخته شدن دست مصنوعی، سایر اعضای بدن را نیز میتوان ساخت، بطوری که به کنترل کامل شخص در آیند و از مغز فرمان بگیرند.

«پروفسور رالف» دانشمند سوئدی که پروژه ساختن دست طبیعی را بمرحله اجرا در آورده است می گوید: بشر امروز میتواند از هر زمان دیگری امیدوارتر به زنده ماندن باشد.

کودک خوشبخت

«آساکرون» که ده بهار زندگی را پشت سر گذاشته بدون دست راست متولد شده است ولی در سن سه سالگی با کمک یک دانشمند سوئدی توانست صاحب یک دست شود. دستی که تمام اعمال و حرکات آن طبیعی است و از مغز فرمان میگیرد.

«آساکرون» تنها کودک جهان است که برای اولین بار از دست الکترونیکی استفاده می کند و از دستی که دارد راضی و خشنود است. خودش میگوید: من با این دست قادرم مشکل ترین عملیات ژیمناستیک را انجام دهم»

و این امر حقیقت دارد و معجزه علم و تکنولوژی بار دیگر بوقوع پیوسته است.

نکته جالب و قابل اهمیت اینست که دست «آساکرون» از مغز فرمان میگیرد و درست همانکاری را می کند که یک دست طبیعی انجام می دهد.

پروفسور «رالف» معتقد است: کودکانی که فاقد دست هستند، اگر دو ساله باشند بهتر میتوانند از دست الکترونیکی استفاده کنند.

پروفسور دکتر «رالف سوربای» رئیس بخش نشو و فیزیولوژی بیمارستان «اوه بو» سوئد مدت هفت سال است که تحقیق و بررسی را روی دست الکترونیکی ادامه می دهد و بطور قابل ملاحظه ای آنرا توسعه داده و تکمیل کرده است. دکتر «رالف» در مورد اولین دستی که برای یک کودک سوئدی ساخته میگوید: پس از معاینات لازم از.. «آساکرون» توانستم یک دست مصنوعی که بوسیله امواج الکترونیکی از مغز دستور می گیرد بسازم و پس از سالها تحقیق و بررسی توانستم دست را آماده کرده و به بدن او وصل کنم. این عمل در مرحله بطول ۱۶ سانتیمتر ووزن ۲۹۰ گرم بود و بنظر من اندازه مناسب برای «آسا» بود. ولی وقتی آنرا به بازوی او وصل کردم متوجه شدم که وی پس از ۱۰ دقیقه از نظر جسمی و روانی احساس خستگی کرد.

البته در روزهای اول قدری سخت و ناراحت کننده بود، ولی بعدا «آسا» به آن خو گرفت و عادت کرد، بطوریکه پس از گذشت ده روز وضع کاملا عادی شد و او میتوانست هر کاری را که با دست چپ انجام می دهد با دست راست نیز انجام دهد. پس از گذشت حدود یکسال «آسا» کاملا میتوانست با اسباب بازی های خود بازی کند. حتی در کنار کودکان احساس حقارت نمیکرد و در بازیهای مشترک با آنها شرکت میکرد و بدون هیچگونه ناراحتی حتی گاه فراموش میکرد که دست راستش مصنوعی است.

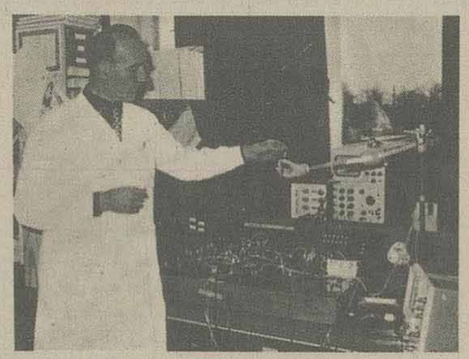

حاصل سالها تلاش

این دست قادر است کارهای یک دست معمولی را انجام دهد، همانگونه که مغز فرمان می دهد.

پرفسور «رالف» سوئدی، سرگرم آزمایش دستی که با امواج الکترونیکی کار می کند.

۲۰ کودک بادست جدید

پروفسور رالف میگوید: تا کنون موفق شده ام حدود بیست کودک بین ۱۸ ماهه تا هفت ساله را به این دست عادت دهم.

پرفسور رالف در مورد بهای یک دست الکترونیک می گوید: در حال حاضر قیمت یک دست الکترونیک را تعیین کرد ولی میتوان بطور تقریبی گفت که یک دست مصنوعی برای کودکان بین هفت تا ۱۴ ساله، بین پنجهزار تا ده هزار کرون سوئدی برابر حدود هشت تا ۱۶ هزار تومان تمام می شود.

«آسا» کودکی که برای اولین بار از دست الکترونیک استفاده کرده در پاسخ این سئوال که آیا از سالهای نخست که تازه دست الکترونیکی را به اختیار گرفتی چیزی بخاطر میآوری؟، گفت:

خیلی کم، زیرا خیلی کوچک بودم، اما همین را بخاطر میآورم تا مدتی که بآن عادت نکرده بودم، برایم سخت و ناراحت کننده بود.

«کریستیان الستروم» سازنده این دست میگوید: «قبل از هر چیز باید بگویم نتایج این کشف مفید و جالب با کمک و همکاری چند دانشگاه و بیمارستان سوئد انجام گرفته است. یک تیم مجهز با کمک و همکاری متخصصین برجسته بنام گروه (اس ون) برای تهیه دست الکترونیکی اقدام کرده است.

لازم به تذکر است اشخاصی که تازه دستشان قطع شده و از این دست استفاده می کنند باید مدتی تمرین کنند تا بدان خوبگیرند و بعدا وضع برای آنها کاملا طبیعی شود.

روی ساعد آماده شده نوعی پوشش پلاستیکی مخصوصی قرار داده شده که درست مثل پوست دست است و در داخل آن سیستم فرامین حرکت قرار گرفته که از مغز به دست منتقل میشود، بطوریکه شخص میتواند براحتی دست را بحرکت درآورد، بالا ببرد، پائین بیاورد و یا به چپ و راست و حتی آنرا مثل دست دیگران بچرخاند و یا تمام انگشتان را یکی یکی یا باهم حرکت دهد، همانطور که مغز فرمان می دهد.

مکانیسم دستگاه چند موتور بسیار کوچک و ظریف است که کلا با یک باطری ۸/۵ ولت کار میکندممکن است بگویند باطری که دراین دستگاه نصب شده تا چه مدت می تواند کار کند؟

ـ باطری که دراین دستگاه نصب شده می تواند تمام روز کار کند و دست را بحرکت درآورد و بهنگام شب میتوان آنرا شارژ کرد

ـ ارزش این دست چقدر است؟

خیلی زود است که باین سئوال پاسخ داد. بخاطر آنکه هنوز ما دراغاز تولید (بصورت تجارتی) هستیم ولی بطور تقریب می توان گفت برای بزرگسالان بین بیست تا چهل کرون سوئدی، حدود ۳۲ تا ۶۴ هزار تومان تمام خواهد شد.

درحال حاضر تعداد کسانی که برای همیشه بطور مستمر از دست الکترونیکی استفاده میکنند پنج نفر هستند (بزرگسالان) همه مردانی هستند که حدود سی سال سن دارند.

بدین ترتیب به نظر می رسد که افسانه «مرد ۶ میلیون دلاری» به واقعیت پیوسته و تکنولوژی و دانش پزشکی، حاصلی شگفت انگیز و اعجاب آور به انسان عرضه کرده اند.

دست الکترونیکی

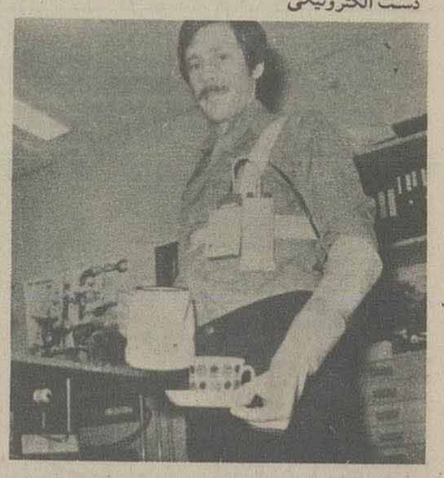

تهیه غذا.

نوشتن

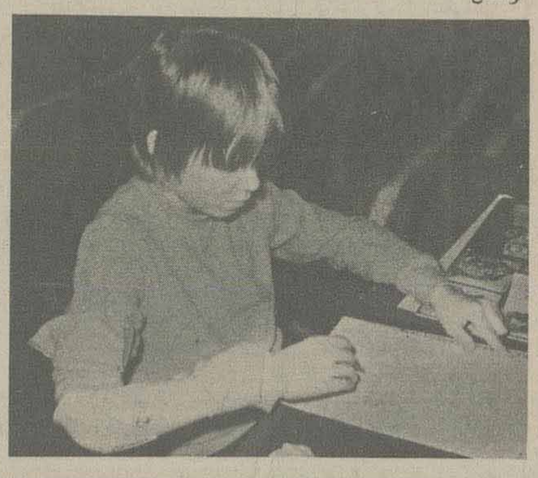

پینگ پونگ

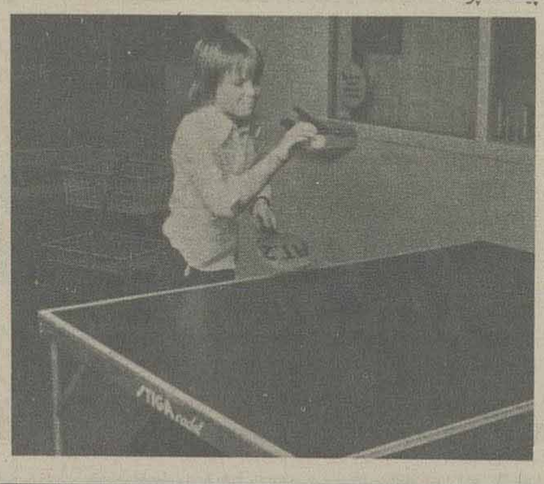

ژیمناستیک

شرکت سهامی خاص تهیه و توزیع قطعات و لوازم یدکی
محصولات ایران ناسیونال

بمنظور گسترش فعالیت‌های خوددر زمینه تهیه و تامین و توزیع قطعات لوازم یدکی سرپرست وافراد متخصص را در رشته‌های زیر را بهمکاری دعوت مینماید

- فروش و بازاریابی
- آموزش و آمادگی نیروی انسانی
- برنامه ریزی خرید و تدارکات
- انبارها و نگهداری کالا

شرایط

۱ـ تابعیت دولت شاهنشاهی ایران
۲ـ داشتن برگ پایان خدمت مقدس سربازی یا معافیت
۳ـ دارا بودن ۷ سال سابقه فعالیتهای درخشان و مفید در رشته‌های مورد تخصص
۴ـ حداکثر سن ۴۵
۵ـ آشنائی کامل به یکی از زبانهای انگلیسی فرانسه آلمانی
۶ـ دارا بودن مدارج تحصیلی عالی

داوطلبان برای کسب اطلاعات بیشتر با در دست داشتن مدارک خود به کیلومتر ۱۴ جاده کرج سازمان امور اداری شرکت مراجعه نمایند.

خدمات اختصاصی بانک تهران

برای آنها که دربانک تهران حساب دارند.

چک کارت بانک تهران : دریافت پول نقد در تمام ساعات تعطیل بانکها.
صندوق شب بانک تهران : محلی مطمئن برای سپردن پول و اوراق بهادار درتمام ساعات تعطیل بانکها
کارت اعتباری بانک تهران : برداشت از حساب جاری و پس‌انداز در کلیه شعب بانک.

... وحساب پس انداز خرید سهام : امکان استفاده از پس‌انداز برای خرید سهام سودآور شرکت‌ها، بانکها و واحدهای تولیدی و صنعتی.
دفترچه هدیه پس‌انداز : هدیه ای برای هر کس بهر مناسبت.

علاوه برخدمات اختصاصی، سایر سرویسهای بانکی ما نیز درخدمت شما است
سرویس معاملات ارزی : خرید و فروش ارزهای خارجی، حواله ارزی، سپرده ارزی و حسابجاری ارزی.
حساب گردش : حسابی برای همه در همه جا.
سرویس معاملات بورس و اوراق بهادار : راهنمائی و مشاوره خرید و فروش سهام و اوراق بهادار.

بانک مدرن شما، بانک تهران

اطلاعات
بنیانگذار: شادروان عباس‌مسعودی
صاحب امتیاز و مدیر: فرهادمسعودی
سال پنجاه و دوم
محل اداره: خیابان خیام. ساختمان اطلاعات
تلکس ۲۱۲۳۳۶ ـ تلگرافی: اطلاعات. تهران. تلفن ۳۲۸۱

سخن روز

تقسیمات کشوری

تهران رسما از استان مرکزی جدا شد و لقب مادر شهر «متروپولیتن» را پیدا کرد.

مطالعات دولت به اینجا رسیده است که اراک را بجای تهران مرکز استان مرکزی قرار دهد زیرا این شهرستان بسرعت در راه توسعه قدم بر میدارد و در آینده یکی از شهرهای بزرگ صنعتی ایران خواهد بود.

در هر حال، با جدا شدن تهران از استان مرکزی و تغییراتی که در ترکیب این استان صورت گرفته است یکبار دیگر نقشه تقسیمات کشوری دستخوش تحول میشود ولی مسلما این نقشه به تغییر و تحول بیشتری نیاز دارد و چنین ضرورتی را از مدتها پیش دولت احساس کرده است منتها معلوم نیست بچه سبب در تدوین قانون جدید تقسیمات کشوری و تنظیم نقشه قطعی و نهائی اقدام نمیشود.

در گذشته، مسأله تقسیمات کشوری بحث های زیاد بر می انگیخت و هر تغییر کوچکی در نقشه تقسیمات با اعتراضات و هیجاناتی روبرو میشد. یکی از دلایل عمده این عکس‌العمل ها محاسبات انتخاباتی بودچون فئودال ها و متنفذین محلی روی نفوذشان در شهرها و قراء و روستاهای مختلف حساب میکردند و میل نداشتند جاهایی که در جریان انتخابات تکیه گاهی برای آنها بشمار می آمد از حوزه انتخابیه ایشان جدا شود یا برعکس، نقاطی که رقبا در آن قدرت و نفوذ داشتند به حوزه انتخابیه‌شان ملحق شود. در سطوح پائینتر نیز، ماموربن محلی تحت تاثیر وابستگی هایی که با متنفذین محل داشتند و برخی دلبستگی های شخصی دربرابر تغییرات نقشه تقسیمات کشور بنحوی حساسیت نشان میدادند و عندالمقدور از تحریک مردم دریغ نمیکردند.

خوشبختانه این مسائل امروزه منتفی است و بنا براین نقشه تقسیمات کشوری را میتوان ـ و میباید ـ بر اساس منافع و مصالح عمومی مورد بررسی و احتمالا تجدید نظر قرار داد.

یکی از مهمترین عواملی که این تجدید نظر را ایجاب میکند تحولات اقتصادی و صنعتی و کیفیت بهره‌وری شهرستانهای مختلف از برنامه های عمرانی کشور است.

این چنین عوامل، سابقا در تقسیمات کشوری نقشی نداشت بخاطر آنکه شهرستانها و شهرهای ما کم و بیش در یک وضعیت قرار داشتند. و تقسیم بندی آنها برحسب بستگی های فرهنگی و موقعیت طبیعی و جغرافیائی و احتمالا داد و ستد و اینگونه مناسبات انسانی صورت میگرفت. اما امروزه باید پیوندهای اقتصادی را در تهیه نقشه تقسیمات کشوری ملاک عمل قرار داد و بر نقش متقابل پروژه های عمرانی توجه داشت تا خطوطی که استانهای کشور را از هم جدا میکند موجب گسیختگی عوامل لازم و ملزوم در روابط اقتصادی و صنعتی نشود و کارها در دست انداز بوروکراسی و کشمکشهای اداری نیفتد.

تفسیر سیاسی روز

سادات برضدخود!

نوشیروان کیهانی زاده

اظهارات مقام های اسرائیلی و همچنین گفته های مبهم آرتون معاون وزارت امور خارجه آمریکا با اینکه رفت و آمد وی میان مصر و اسرائیل ادامه دارد، حکایت از شکست این ماموریت دارد.

آرتون به تصمیم کارتر به خاورمیانه آمده است و ماموریت او این است که بکوشد مذاکرات قطع شده مصر و اسرائیل از سرگرفته شود، ولی دیشب آرتون از تجدید این مذاکرات اظهار یاس کرد و به این ترتیب تلویحا شکست ماموریت خود را اعلام داشت و با اینکه ده روز دیگر بگین نخست وزیر اسرائیل برای مذاکره باکارتر به واشنگتن می رود، معذلک همه تحولات حکایت از به بن بست رسیدن ابتکار سادات می کند.

آرتون که اینک در قاهره بسر می برد پس از مذاکره بامقامات مصری باردیگر به اسرائیل خواهد رفت، اما این رفت و آمد همانطور که خود او گفته است نتیجه درخشانی نخواهد داشت.

آرتون معتقد است که مصر باید بکوشد سوریه واردن را به مذاکرات خود با اسرائیل بکشاند و تاکیدی کند: بدون جلب نظر این دو دولت مخصوصا سوریه حل کامل مساله اعراب و اسرائیل امکان پذیر نیست و صلح در این منطقه مستقر نخواهد شد، ولی کشاندن پای این دو دولت به مذاکرات نیز در شرایط موجود امکان پذیر بنظر نمی رسد، زیرا اردن شرط ورود به این مذاکرات را ایجاد یک دولت فلسطینی و خروج نیروهای اسرائیل از همه اراضی اشغالشده قلمداد کرده است و اصولا اردن جز بخاطر تعهدات خود در جهان عرب، نفعی از شرکت در این مذاکرات ندارد و سوریه نیز که یک هیات نظامی ان کشور به سرپرستی ژنرال حکمت شهابی برای خرید اسلحه و دریافت کمک های نظامی دیگر به شوروی رفته است حتی حاضر نشده است آرتون را در دمشق بپذیرد. دراین میان همه چشمها به مذاکرات ده روز دیگر کارتر و بگین دوخته شده است، ولی گمان نمی رود که این مذاکرات راه گشا باشد، زیرا اسرائیل از موضع سخت خود قدمی فرونمی گذارد و آمریکا نیز گفته است که راه حل خاصی ندارد که به بگین بقبولاند بگین اصولا درمذاکرات، انعطاف ناپذیر است و این مطلب راحتی دیشب وزیرخارجه انگلیس که پریشب بابگین ملاقات کرده بود تاکید کرد. وزیر خارجه انگلیس گفت هر گونه گفتگو با بگین که درعقاید خود متعصب است دشوار و خسته کننده است.

در این شرایط نامساعد، سادات با روش سرسختانه‌ای که در قبال فلسطینی ها در پیش گرفته است بنظر می رسد که قدم دیگری برضد سیاست خود که تاکنون نتیجه‌ای هم نداشته است بر می دارد. دولت مصر که فلسطینی ها را مسئولان اصلی حوادث اخیر قبرس می شناسد تهدید کرده است که امتیازهای فلسطینی ها را در آن کشور لغو می کند و با این اقدام حدود هفتاد هزار فلسطینی ازمزایای اقامت و کار و تحصیل رایگان درمصر محروم می شوند با توجه به حمایتی که کشورهای میانه رو عرب مخصوصا عربستان سعودی و کویت از فلسطینی ها به عمل می آورند، این اقدام روابط مصر با این کشورها را نیز تیره خواهد ساخت و دشمنی فلسطینی ها با سادات که اخیرا علنی شده است شدت بیشتری خواهد یافت، مخصوصا که عرفات همین روزها برای ملاقات با برژنف به مسکو خواهد رفت.

تحولات اخیر که بسیاری از صاحبنظران آنها را به زیان سیاست سادات دانسته‌اند سبب شده است که شایعه استعفای احتمالی وی بار دیگر برسرزبانها افتد. یک روزنامه کویتی نوشته است که سادات در صورت شکست کامل سیاستش، دوماه دیگر یعنی روز اول ماه مه درمراسم «روزکارگر» استعفاء خواهد کرد. بازار شایعات از این هم گرمتر شده است و یک روزنامه بیروتی نوشته است سادات که از امریکا مایوس شده است درصدد برآمده است بامبانجیگری دولت مغرب بار دیگر با شوروی از دردوستی در آید. اما این شایعه بسیار ضعیف بنظر می رسد، زیرا رهبران شوروی درمخالفت با سادات تا آن حد پیشرفته‌اند که امکان تجدید دوستی آنها نامحتمل است.

راه بندان فکری

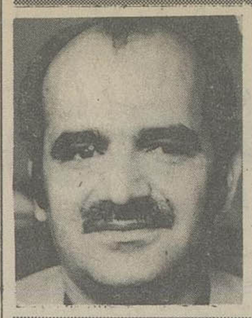

حسین مهری

ترافیک دیواشه و آشوبناک تهران، اندک اندک دارد به صورت برگ هویت این غول شهر درمی آید: سرانجام، شهر بی شناسنامه، شناسنامه پیدا می کند.

چند روز پیش، در تاکسی، یک فرانسوی که معلوم بود به جهانگردی آمده، پشت چراغ قرمز میدان فردوسی به دوستش می گفت: «این، شهر انتظارهای سرخ است» میدان که به گاراژی دودآلود شبیه شده بود، از بی تابی پابه زمین می کوبید. فرانسوی دومی گفت: «این مردم چطور زندگی می کنند؟ چرا کاری نمی کنند؟» اولی گفت: «اعصابی برای‌شان نمانده که کاری بکنند.»

اولین بار نبود که می دیدم بیگانگانی، ترافیک تهران را چون مشخصه اصلی آن می شمارند. یک بار هم یک امریکایی را در پاریس دیدم که به جد یا به طنز می گفت سال ها در تهران کار کرده است، اما از زبان فارسی، تنها دو عبارت اصلا عربی را یاد گرفته است: انشاءالله و ماشاءالله... می گفت در جاده پهلوی هر وقت می خواسته ازاین طرف جاده به آن طرف برود، زیرلب می گفته: «انشاءالله» و وقتی پس از چند دقیقه هول و هراس موفق می شده از وسط خیابان عبور کند و خود را به آن طرف برساند نگاهی از سرستایش به خود می کرده، و می گفته: «ماشاءالله»!

*

این که عارضه مخوف ترافیک را با چه می توان درمان کرد، بحث این جا نیست. نیز با جنبه های فنی عارضه کار نداریم. باید به ریشه ها پرداخت. باید دید چه عامل هایی باهم جمع می شوند، درهم ضرب می شوند، روابط علت و معلولی و ارتباط متقابل باهم برقرار می سازند که این ترافیک زمام گسیخته را پدید می آورند. باید دید این ترافیک درچه متنی می تواند به وجود آید. آیا صرف جنبه های فنی قادر است این حالت تهاجمی را که درآن هیچکس برجان خود ایمن نیست، به بار آورد؟

درحقیقت، پشت هرنهاد ـ خواه این نهاد، دولت و قدرت نامیده شود، یا غولواره دیوان سالاری یا ترافیک ـ نخست باید عامل روحی را جستجو کرد. دو مجموعه شرایط مساوی در دو زمینه ملی یا جغرافیایی، دوگونه نتیجه به بار می آورد. روح هرملتی را باید در شالوده ساخته ها و آفریده هایش جستجو کرد. این روح، با هیچ روح دیگری یکی نیست و گاه روح های همسایه ازهم دورترند، و درنتیجه نهادهای‌شان ازهم متفاوت‌تر. ملت های انگلیس و فرانسه، همسایگان دیرین‌اند. هردو در حوزه فرهنگی غرب به سر برده‌اند و اینک که فاصله ها ازمیان برداشته شده، در ارتباط نزدیک با یکدیگر به سر می برند، اما از آن جاکه روح این یک با روح آن یک، متفاوت است، شاید هیچ دوملتی درجهان پیدا نشوند که این همه در سنت ها و گرایش ها، ازهم جدا باشند. همین را می توان درباره ملت های فرانسه و آلمان، یا ملت های آلمان و ایتالیا گفت.

روح ملی، نیز متفاوت است. ما نیز همان ماشین را درخدمت گرفته‌ایم که درمثل ملت آلمان، اما این کاربرد، دونتیجه متفاوت داده است.

ایرانی و آلمانی، از دو بافت فکری ساخته شده‌اند. بافت ایرانی، غالب از تاروپود بی صبری و بی تابی، تنیده شده است. ما بی تابیم. می خواهیم زود به هدف برسیم. می خواهیم. همه چیز را می خواهیم. و الساعه می خواهیم. این است که ناگزیر درپی هدف های آسان می رویم و به شتاب می رویم. تاب تامل نداریم. نمی دانیم که تامل، خصیصه اول یک تمدن انسانی و یک انسان متمدن است. به سرعت می خواهیم به هدف برسیم و در راه رسیدن به هدف، مهم نیست چه چیزها و چه کسانی را لت و پار می کنیم. وقت و حوصله درانداختن طرح های بزرگ و تاب انتظارهای طولانی برای به ثمررساندن این طرح ها را نداریم. تفرد خام، بزرگ‌ترین نقیصه بسیاری از ماست. معمولا می کوشیم هدف های فردی را نشانه گیریم و آنچه دراین نشانه گیری مطرح نیست نفع دیگری ست، نفع ملی‌ست. چون تلاش به خاطر نفع عمومی، بروبارش دیررس است و دیر به دست ما می رسد، ترجیح می دهیم دراین دو روزه دنیا، به نفع فردی بیندیشیم که همان روحیه تفرد خام است.

این روحیه را در آشوب ترافیک، بارزتر می بینیم. غرض آن نیست که ترافیک را، عمدتا مولود آشوب فکر و ناهماهنگی تعقل و احساس بدانیم. یک بیماری پیچیده، ریشه های درهم پیچیده دارد. اما همیشه یک ریشه هست که ریشه یی تراست.

روحیه تفرد خام، همه چیز را مجاز می داند. سهل انگاری از پی می آورد، بی اعتقادی و بی ایمانی به بار می آورد. ظلم و اجحاف را در خیابان و در بیابان، درکوی و در برزن، درخانه و در دیوان خانه مجاز می دارد. این چنین، تعدی، عنصر اولیه فرهنگ عامه می شود. هرگز از تفرد، بروباری جز تعدی به دست نیامده است. بر ترافیک ما نیز فرهنگ تعدی مستولی‌ست. این راه بندان ها، راه بندان جسمانی، خیابانی و ماشینی نیست. این راه بندان ها بازتاب چیز دیگری ست. حکایت ازآن دارد که راه بندان در روح است، در فرهنگ است. حالت تهاجمی این مجموعه فلزهای متحرک، حالت تهاجمی کمین کرده در روحیه ماست. بدیهی ست که خود این تفرد، خود این تعدی و تهاجم، ریشه درجای دیگری دارد. بیم های درونی و ناهمدلی حاکم و محکوم، جابه جا درتاریخ ما دیده می شود. بیم، اجازه مشارکت و همداستانی و همدردی نمی دهد. درحالت بیم، هرکه می خواهد جل خود را ازآب بیرون کشد، فکواندیشه، رونق مشارکت و همداستانی و نفع مشترک و مسئولیت مشترک،، از شکوفایی بازمی ماند. در تاریخ ما بسیار دیده می شود که حاکم ازعصیان محکوم می ترسد و محکوم از ستم حاکم. هردو از هم بیم دارند مکالمه‌یی درکار نیست. ترافیک، غالبا یک سویه‌ست. درنتیجه، تنها دلواپسی که غایب است، دلواپسی برای نفع مشترک، نفع آتی، و طرح دورمدت ملی و مشارکت مدنی‌ست. بدیهی ست که محکوم، تنها به فکر جان خویش است و بس. این تعدی، این بی تفاوتی که امروز ازجمله در ترافیک شهر ما خودنمایی می کند، بساکه نتیجه همان بیم های تاریخی‌ست. نتیجه آن است که تاریخ ما، کمتر اجازه ورزش مشارکت به ما داده است. کسانی می خواسته‌اند مستولی باشند و به هرقیمت، مستولی شده‌اند و استیلا به آن ها حق داده است که محکومان را به راستی محکوم شمارند و علاقه به سرنوشت همگانی را درآن ها بکشند. شاید هنوز تما بار این میراث بی تفاوتی را به دوش می کشیم. امروز، روز بیداری دنیاست. چرا روز بیداری مدنی ما نباشد؟ امروز ریشه های این تفرد و این تعدی را می توانیم بسوزانیم. با آنکه هیچ اصلاح اجتماعی از فرد آغاز نشده است، هرگز نمی توان به اهمیت آگاهی فردی بی توجه ماند و آگاهی از لحظه‌یی آغاز می شود که ما تصمیم می گیریم همگانی و انسانی بیندیشیم. نفع فرد، نفع خانواده، نفع قبیله و نفع شهر، باید پرتوهایی از یک طیف شوند که نفع عمومی نام دارد. بدون این گرایش مدنی، راه به جایی نمی بریم.

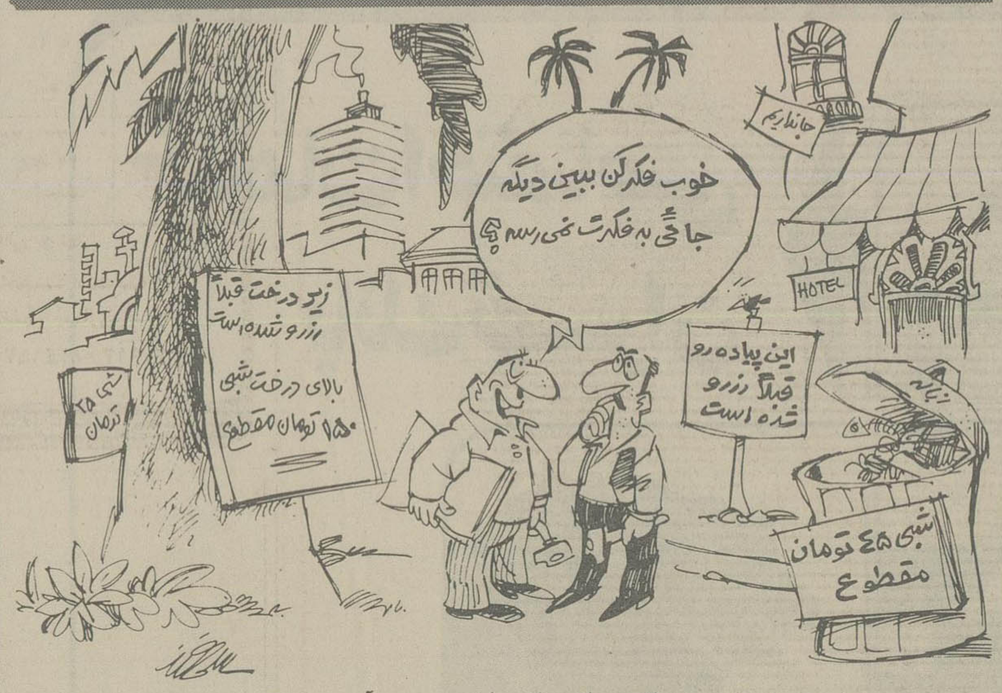

شهرستانی ها خودرا برای پذیرائی ازمسافران نوروزی آماده می کنند

چهل سال قبل...

برف و بخبندان ناگهانی هوای تهران را ۷ درجه زیر صفر برد

در این دو روزه درجه هوای تهران که تا چند روز پیش نظیر هوای بهار، هیچ شباهتی به زمستان نداشت بطور ناگهانی بر اثر نزول برفهای متناوب و متوالی تغییر فاحش کرده و درجه حرارت بطور محسوسی پائین آمده است.

برفی که از ساعت ۴ بعد از نصف شب ۸ اسفند تا ساعت ۸ صبح امروز بطور متناوب پارید با آنکه طبق دستگاه ثبت آثار جویه دایره آمار شهرداری از ۸ سانتیمتر تجاوز نکرده ولی تغییر فاحشی در سردی هوا داده است. هفته گذشته حداکثر درجه ۱۳ درجه بالای صفر «یک بعداز ظهر» و حداقل ۰/۲۵ زیر صفر «نیمه شب» بوده است و حال آنکه دیروز حداکثر درجه هوا یک درجه زیر صفر و حداقل هفت درجه زیر صفر بوده است. این تنزل ناگهانی درجه حرارت در این دوشبه کمک خوبی برای گرفتن یخ بوده بطوری که یخ امسال که تاکنون بقدر کافی تهیه نشده بود در این شبها بخوبی تامین شده است.

تصویب بودجه

پیش از ظهر امروز، کمیسیون بودجه با حضور آقای بدر وزیر دارائی تشکیل گردید و لایحه بودجه سال ۱۳۱۸ کشور مطرح و مورد شور و رسیدگی واقع شد. پس از توضیحات آقای وزیر بهداری و اصلاح مختصری در ماده واحده گزارش مخبر کمیسیون بودجه تهیه و برای چاپ و توزیع بین آقایان نمایندگان فرستاده شد.

تومومی بینی و....

خواجه نوری در ستون «هزارویک سئوال بیجا» مینویسد: با اینکه خانم قدغن کرده هرگز به تنهائی خریدی نکنم و چنانچه ملاحظه خواهید فرمود حق با اوست. معذلک دیشب نتوانستم چشمک پرتقال های درشت و قشنگ یکی از مغازه های خیابان شاه را ندیده گرفته و ضمنا برای اثبات آزادی خود، از امر زنم سرپیچی نکنم. رفتم در مغازه و بحکم آنکه گفته‌اند «بهترین وسیله تلقین درستی و امانت اظهار اعتماد است» به دکاندار گفتم من بشما اطمینان کامل دارم و خواسته‌ام بهترین پرتقال را شما جدا نموده قیمتش را هر چه هست از من بگیرید. پس از مدتی پاکتی بدستم داد و مبلغی از من گرفت و اطمینان داد که بهترین پرتقالها را با کمترین قیمت بمن داده است.

با لحن موعظه گفتم: آیا هزار مرتبه برای شما و خریداران آسانتر نیست که همیشه بدون اتلاف وقت آخرین قیمت خود را همان اول بگوئید و در آنی معامله را قطع کنید؟ گفت البته. گفتم باینطریق نه شما مجبور بگفتن مقداری دروغ و یاد کردن سوگند خواهید شد و نه خریدار. گفت البته. گفتم پس چه عیب داشت اگر قیمت حقیقی هر میوه را با اتیکت روی هر سبدی معلوم میکردید تا جای چانه و اعتراض برای خریدار نماند؟ دکاندار چون جوابی نداشت آهی کشید و سری تکان داد و با لحن پرمعنائی گفت «ای آقا، تو مو می بینی و من پیچش مو» در مقابل چنین استدلال محکمی جای حرف نبود. فوری این مصراع را یادداشت کردم و خوشحال و خرم بخانه آمدم و با ملامت بخانم گفتم که شما خانمهای چانه زن اخلاق کاسب ها را خراب میکنید و آن بیچاره ها را به گفتن هزار دروغ وامیدارید. ببین چطور من با یک کلام بهترین پرتقال ها را به ارزان ترین قیمتی از فلان میوه فروش خریده‌ام!

متعلقه لبخندی زد و چند دانه پرتقال خیلی بهتر از مال مرا که چند ساعت قبل با چانه زدن اتفاقا از همان میوه فروش خریده بود بمن نشان داد و گفت: آیا تصدیق میکنی که اینها بهتر از مال تو است؟ گفتم واقعا مال تو بهتر است. گفت اگر اینها را از همان میوه فروش صدی بیست و پنج ارزانتر از مال تو خریده باشم چه خواهی گفت؟... نزدیک بود از خجالت آب شوم ولی خوشبختانه بیاد مصراع میوه فروش افتادم و با وضعی فیلسوفانه سری تکان داده گفتم: «تو مو می بینی و من پیچش مو»!

طفلک فوری متقاعد شد و هیچ نگفت.

انتخاب هیئت مدیره

در جلسه مجمع عمومی عادی شرکت سهامی قند و شکر و چای گیلان آقایان محمدخامنه بسمت رئیس هئیت مدیره، غلامرضا کاشانیان و علی اکبر نهاوندی بسمت نایب رئیس، محمد تقی بالازاده و احمد داداش زاده، و میرجواد غفاری و محمدعلی تقی زاده بعضویت اصلی هئیت مدیره و آقایان محمدتقی کریم و حاج آقا فرهانی بعضویت علی‌البدل انتخاب گردیده‌اند.

«نقل از اطلاعات ۱۰ اسفند ۱۳۱۷»

چه کسانی در ده باقی‌مانده‌اند

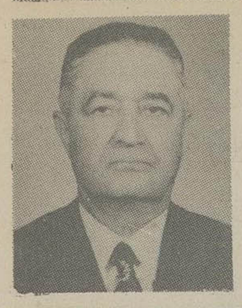

اردشیر جهانیان
سردبیر مجله هوخت

نخست وزیر ضمن توضیحاتی در کمیسیون بودجه اعلام کرد که هنوز ۵۲٪ جمعیت کشور یعنی هفده میلیون و نیم، ده نشینند و زمین زراعی بسنده این عده برای کشت و زرع نیست و باید در این مناطق صنایعی بوجود آید تا این عده را بخود جذب کند. از طرفی علیاحضرت شهبانو پس از بازدید از شهرهای کنار کویر با نگرانی شدید اعلام فرمودند که ساکنین ده رو بکاهش گذاشته و بحداقل رسیده است و باید تدبیری اندیشید تا از مهاجرت آنان به شهر ها جلو گیری شود.

با توجه به اوضاع ده نشینان، میتوان این حقیقت را دریافت که ازبیست سال پیش بدینسو جوانان کشاورز که بمنظور های گوناگونی راهی شهر شده اند، کمتر دیده شده که به ده مراجعت و بکار های پدری خود بپردازند. بلکه تمایل به شهر نشینی و اشتغال به کار های شهری آنها را از خانه و خانواده جدا ساخته و اینک با ژرف نگری دیده میشود که کشاورزان و کارگران شاغل در روستا ها فقط افرادی هستند که سن آنها بالای پنجاه سال است و این افراد هم سه دسته را تشکیل میدهند: دسته اول، سالمندانی هستند که با عشق و علاقه و عادت بکار آباء و اجدادی خود یعنی زراعت سرگرمند. دسته دوم خوش نشینهائی هستند که به کسب دوره گردی در روستا ها اشتغال دارند. دسته سوم هم کارگرانی هستند که در صنایع و ساختمانها بکار میپردازند. اینان بیشتر در روستا های مجاور شهر ها سکونت می کنند. تازه این دسته بندی در روستا های دور دست، محدودتر و شمار ساکنین آن اندک تر است. بهر انجاء آنهائی را میتوان ده نشین واقعی یا کشاورز بشمار آورد که بکار کشاورزی میپردازند. این دسته هم روزبروز شمارشان رو به کاهش است. آنچنانکه بسا هنگام برداشت محصول بطور کامل و بدون ضایعات انجام نمی یابد. برای نمونه برداشت محصول پنبه (وش) امسال را میتوان گواه آورد. این محصول بعلت کمبود نیروی کار در فرا گرد کاشت فقط یک ثلث بموقع گرد آوری شده آنهم با پرداخت دستمزدی برابر یک ثلث بهای آن وهر آینه در زمستان امسال برف و باران فراوانی میبارید، بقیه محصول بهدر میرفت. با این وصف در بسیاری از روستا ها بطور کامل گرد آوری نشده و هنوز روی بوته باقی و یا روی زمین ریخته است و بیست درصد محصول را از دست رفته باید دانست. وضع کشت و کار غله هم بهتر از پنبه نیست. در موقع درو و گرد آوری محصول، اگر کارگران بیگانه و با دستمزدی در سطح بالا بکار گرفته نشوند استفاده از کارگران محلی غیر ممکن است و محصول روی زمین خواهد ماند. از طرفی در این سه سال که دستمزدها در سطح کشور افزایش چشمگیر داشته و در دهات هم به سه برابر رسیده است، بهای محصول، یعنی آن پولی که بدست تولید کننده درو و میرسد، افزایش ناچیزی را نشان میدهد. مثلا به بهای گندم پس از سه سال ۲۰ درصد افزوده اند و بوسیله گندم وارداتی که دو برابر تمام میشود، با تولید کننده داخلی رقابت می شود.

در ممالک دیگر که براه صنعت گام گذاشته اند و افراد کشاورز بسوی صنعت کشانده شده اند، جای آنها را با وسائل ماشینی و میکانیزه پر کرده اند و بعبارت دیگر سازمانهائی بوجود آورده اند که آن سازمان بخش مهمی از کار های کشاورزی را با دستمزدی کم برای کشاورزان انجام میدهند و تا حدودی کمبود نیروی انسانی را جبران می کنند. از آنجا که تهیه وسائل کامل ماشینی برای امور زراعتی به سرمایه هنگفت و سرپرستی و نگهداری مستمر نیاز دارد، از عهده زراعین ساخته نیست. بنابر این برای حفظ دهات و توسعه امور کاشت و برداشت لازم است چنین سازمانهائی بوجود آید و کشاورزی را حمایت و سرپرستی کند، دادن وام یا کمکهای مالی رایگان هم دردی را درمان نمیکند. در عین حال نباید فراموش کرد که بهر انجام نیروی انسانی برای تکمیل کار زراعی از قبیل صاف گیری ـ آبیاری و گاهی درو و گرد آوری، لازم و ضروری است و باید تدبیری اندیشید که از مهاجرت زارعین جلوگیری شود.

برای تحقق این هدف، در گام های نخست باید فرآورده های آنها را به بهای معقول و منطقی خریداری کرد. در گام دوم آنها را از رفاه بیشتر بر خوردار ساخت و ترتیبی داد که با در آمد بیشتر و زندگانی مرفه تر تشویق به اقامت شوند و نیز جوانان آنها هم که فریفته مظاهر شهری شده اند، به خانه و کاشانه خود بازگشته بکار پدری خود بپردازند و سرانجام آرمان خود کفائی را که همیشه از آن یاد میکنیم، به کمک سازمان مکانیزه تحقق بخشید.

بعقیده نویسنده، اگر این آمار ۵۲٪ ده نشین درست باشد، یقینا این گروه قادر به تهیه آذوقه برای خود هستند و تولید مضاعف یعنی برای ۴۸٪ باقیمانده جمعیت کشور هم برایشان دشوار نخواهد بود. بنابر این تجزیه و تحلیل این گونه آمار ضروری و توجه به آن در چاره اندیشی سودمند خواهد بود و در غیر این صورت ما را به بی راهه میکشاند.

یاد داشتی بر یادداشتهای بدون تاریخ

رضا بصیری

در یکی از یاد داشتهای بی تاریخ اطلاعات نوشته‌ای آمده بود تحت عنوان نابودی معماری کهن که در آن آقای جواد مجابی مشاهدات خود را از سرای در حال انهدام سعد السلطنه شرح داده بودند و آرزو کرده بودند که این بنا به تملک وزارت فرهنگ و هنر یا وزارت اطلاعات و جهانگردی و غیره در بیاید تا بتوان بصورت مرکز هنری، صنعتی، حرفه‌ای و یا فلان و بهمان، از آن استفاده نمود.

دوست علاقمند آقای مجابی خیلی خوشحال شدم که شما هم آرزو های گذشته مرا دارید، ولی بایستی بگویم که در تابستان گذشته من شخصا از سرای سعد السلطنه قزوین و همچنین سایر اماکن باستانی این شهرستان باز دید کردم و در مورد انها مطالعاتی انجام دادم و آنچه که باعث نوشتن این توضیحات شد، نتیجه گیری از آن تحقیقات است.

قبلا باید بگویم که سرای سعد السلطنه جزو آثار باستانی ثبت شده وزارت فرهنگ و هنر و تحت قیمومیت آن وزارتخانه است پس جای تعجب باقی نمیماند که چرا این سرا باین روز سیاه افتاده است زیرا اغلب بناهایی که تحت تکفل وزارت فرهنگ و هنر در آمده دست مردم از کمک به آن بنا کوتاه شده و درگیریهای اداری و سلسله مراتب دیوانی هر کسی را که حتی بانی امر خیری بوده از این کار منصرف کرده است. می دانید که هر گونه تعمیر و دخل و تصرف بایستی زیر نظر این وزارتخانه انجام شود تا بنای تاریخی اصالت و مشخصات خود را از دست ندهد و همین یک بند قانون که اجرای صحیح آن بسیار منطقی بنظر میرسد، مستاجرین سرای سعد السلطنه را بروزی نشانده است که حاضرند در همان ساختمان مخروبه زیر آوار بمانند، ولی درگیر نامه نویسی و موافقت و مخالفت های اداری نشوند، همانطور که اشخاص تازه نفسی از مستاجرین در صدد اینکار برآمدند و آنقدر سر دوانده شدند تا نقشان بریده لذا گروهی سرا را ترک کردند و گروهی دیگر هنوز بصورت حجره و انبار از این محل استفاده مینمایند. آقای مجابی! تمام این امور متوجه وزارت فرهنگ و هنر نمیشود بلکه مقدار زیادی نیز بعهده سازمان حفاظت آثار باستانی میباشد. از وظایف اصلی این سازمان نگهداری و باز سازی بنا های تاریخی ثبت شده است که اینکار را بطور کلی بر حسب اولویت ها و امکانات مالی انجام میدهند. اولویت ها اگر از لحاظ تاریخی باشد که بنای بخصوص سرای سعد السلطنه خیلی نسبت به عالی قاپوی قزوین نوتر است. دیگر امکانات مالی است که به بنای در حال ویران بودجه‌ای اختصاص میدهند (که معمولا جوابگوی کافی احتیاجات آن بنا نیست) و در هر وضعیت که پول تمام شد بنا را بهمان حال و بامید خدا رها میکنند. حال بودجه مجدد چه وقتی تامین میشود، خدا میداند. از این نمونه میتوان مجموعه‌ی مدرسه، مسجد و اب انبار سردار را نام برد.

این بنا که در سال ۱۲۲۹ هجری قمری بناشده است در حال حاضر حجره‌های طبقه دوم آن غیر قابل سکونت است و مغازه‌های ضلع شمالی توسط تیرک از ریزش آنها جلوگیری میشود. ازاره های کاشبی در حال فروریختن است، چند سال قبل یک قسمت از دیوار و سکوهای ضلع غربی مرمت شد که ادامه تعمیرات بعلت تمام شدن بودجه میسر نگردید.

نمونه دیگر عالی قاپو از شاهکارهای مهندسی دوران صفوی است که دارای نقاشی‌های روی گچ از دوران شاه اسماعیل، شاه عباس و دوران قاجاریه میباشد. این بنابه موزه قزوین اختصاص یافته است ولی از دو سال قبل برای بازسازی این بنا اشیاء تاریخی را در یک اطاق بدون هیچگونه رعایت نگهداری موزه‌ای برروبهم ریخته‌اند. موزه تعطیل است و جز یکی دونفر بطور دایم، کسی در آنجا کار نمیکند. حال تاچه موقع بازسازی تمام شود و موزه گشایش یابد، تاریخ دقیقی معین نیست و در آخر اشیاء بچه صورت با قیمانده باشند، باید برای آن نگران بود. علاوه بردو عاملی که گفته شد اداره اوقاف نیز سهم بسزائی در انهدام آثار تاریخی مذهبی دارد. بسیاری از اماکن مذهبی مانند مساجد، امامزاده ها، تکایا و غیره دارای موقوفاتی بوده‌اند که معمولا بنا کننده و یا سایرین برای تعمیر و نگهداری آن محلها اختصاص داده‌اند و از راه آین در آمد سالهای سال این اماکن مذهبی نگهداری شده‌اند. از زمانیکه سازمان اوقاف سرپرستی این اماکن را بعهده گرفته است دو دلیل سبب بویرانی کشانده شدن این محلها شده است:

۱ ـ بعلت عدم پرداخت حقوق کافی جهت متولیان ـ خدام ـ و نظافتچی و غیره، این اشخاص محل ها را رها کرده که براثر فقدان سرپرست اشیاء هنری و ذیقیمتی که در این اماکن از سالها بودیعت گذارده شده بودند، مانند منبر، کتب خطی ـ طوق و علامت ـ شمعدان و درهای منبت و مشبک بسرقت رفته است.

۲ ـ عدم رسیدگی جهت تعمیرات. با وجود یکه این اماکن دارای در آمد ملکی میباشند ولی هیچکدام بطور مرتب تعمیر و بازسازی نمیشوند که برای نمونه چند بنارا ذکر میکنم.

* مجموعه مسجد و مدرسه شیخ الاسلام: سر در این مدرسه در حال تعظیم کردن است، یعنی در حدود ۳۵ سانتیمتر بطرف خارج متمایل شده و تیرهای چوبی از ریختن آن جلوگیری میکنند و چند طلبه ساکن در این مدرسه بایستی از درب عقب مسجد رفت و آمد کنند. حجره های داخل مدرسه در حال فروریختن است، من از ترس زیر اوارماندن خیلی در این محل نماندم. جای شکرش باقی است که مسجد جامع کبیر قزوین را دانشگاه ملی بکمک متخصصین ایتالیایی مورد مطالعه و بررسی و بازسازی قرار داده است وگرنه سرنوشتی داشت چون مسجد سنجیده ـ مدرسه صالحیه در خیابان مولوی و یا کار وانسرای شاه واقع در بازار قیصریه.

بعضی از بناها شامل قوانین هرسه اداره شده و بعضی تنها از مزایای یک و یا دو اداره برخوردار میشوند. آقای مجابی از آنجا که من یک ایرانی و بسیار علاقمند به آثار وطنم میباشم نخواستم که تمام این واقعیات را بدون راه حل رها کنم و فقط چیزی گفته باشم. اگربهمان مردمی که اغلب این بناهارا بنا کرده‌اند و یا وراث آنها اجازه نگهداری راهم بدهیم وضع این ابنیه بهتر خواهد شد. سازمانهای دلسوز و مسئول اگر دامنه فعالیت خود را در حد نظارت و مشارکت و تبادل افکار محدود کنند، برای من شکی نیست که هم شما، هم من و هم سعد السلطنه خوشحال خواهیم شد.

امروز در تاریخ

* ۱۷۹۹ عثمانی و روسیه تصرف جزایر ایونی (اژه شرقی) را تکمیل کردند.

* ۱۸۱۱ محمدعلی پاشا مملوکها (عمال عثمانی) را در قاهره قتل عام کرد.

* ۱۸۱۵ ناپلئون بناپارت از جزیره الب (تبعید گاه خود) قدم به خاک فرانسه گذارد و لوئی هیجدهم پادشاه فرانسه از این کشور گریخت و نظامیان فرانسه به دور ناپلئون گرد آمدند.

* ۱۸۹۶ ارتش اتیوپی نیروهای ایتالیائی را در «عدوا» واقع در شمال اتیوپی درهم شکستند، بطوریکه دولت ایتالیا که چشم طمع به «شاخ آفریقا» بسته بود تقاضای صلح کرد و چهل سال بعد موسولینی این آرزو را موقتا تحقق بخشید.

* ۱۹۱۸ نیروهای آلمان (در جریان جنگ اول جهانی) «کی اف» پایتخت اوکراین را تصرف کردند.

* ۱۹۴۳ بمب افکنهای انگلیسی بمباران خطوط راه آهن اروپای قاره‌ای را که همه‌اش در دست آلمان بود آغاز کردند.

* ۱۹۵۲ حزب کنگره پاندیت نهرو (پدر خانم گاندی) در اولین انتخابات پارلمانی تاریخ هند پیروز شد و از ۴۸۹ کرسی پارلمان فدرال ۳۶۴ کرسی به دست آورد.

* ۱۹۵۴ سازمان کشورهای قاره آمریکا اولین اجلاس خود را در کاراکاس تشکیل داد.

* ۱۹۵۹ اسقف ماکاریوس از تبعید طولانی به قبرس بازگشت. او به علت مبارزات استقلال طلبانه‌اش، توسط انگلیسیها از این جزیره تبعید شده بود. و مردم قبرس به پاس این تلاش، وی را به عنوان اولین رئیس جمهوری قبرس انتخاب کردند.

طبیعت زبان و ذوق سلیم فارسی زبانان

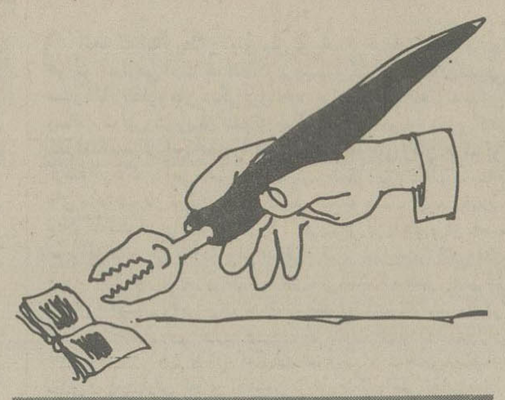

چندی قبل سخنی زیر عنوان «این همه وحشت از چیست؟» به قلم آقای دکتر علی پریور در روزنامه نوشته شده بود که مناسب دانستم در تایید و تکمیل نوشته ایشان نظر خود را نه بنام یک معلم ادبیات فارسی بلکه یک ایرانی فارسی زبان بیان کنم.

جان کلام نویسنده محترم این بود که چرا از زبان عربی و آموزش آن به جوانان بیم داشته باشیم؟

و من عرض می کنم چرا باید از زبان عربی آنقدر متنفر باشیم که با لجاج و سماجت آن دسته از واژه های فارسی را که از لغت عرب گرفته ایم و در طی قرنها توسط استادان بزرگ و مفاخر ادب ما در نسج زبان فارسی بافته شده و بقول معروف شناسنامه فارسی گرفته از زبان خویش برانیم، و با آنکه این گونه کلمات گره ها از زبان ما می گشاید و در گسترش و توانائی آن نقشها دارند، برای بیرون راندن آنها دست به چوب و چماق بریم و اینچنین ستیزه و عناد بورزیم؟

همه اهل فن می دانند که هر زبانی در راه تکامل خود از کلمات و اصطلاحات بیگانه که موجب گشایش زبان و گسترش بیان می شوند، سود می جوید و انواع کلمات علمی، فلسفی، فنی، اجتماعی، اخلاقی، دینی و جز آن را به استخدام می گیرد و اهل زبان برای بیان روشنتر، ساده تر و رساتر اندیشه ها و مقاصد خود از آن بهره می جویند. با گذشت قرنها این اصطلاحات و واژه ها به تابعیت زبان در می آیند تا زبان به کمال می رسد و صاحب صد ها هزار واژه می شود و در نتیجه برای بیان هیچ مفهوم و اندیشه و معنائی هر چند بغرنج و پیچیده در نمی ماند.

از جمله در زبان ما نیز از واژه های بیشمار، از یونانی و لاتین و سنسکریت گرفته تا ترکی و تازی بهره گیری شده است تا آنجا که امروز ما به وسعت و بی نیازی و شیرینی و توانائی زبان فارسی دری می نازیم و با وجود آنهمه کلمات بیگانه کمترین سنگینی و ناهنجاری از آن احساس نمی کنیم.

این کوشش عناد آمیز برای بیرون راندن واژه هائی که از زبان تازی گرفته ایم درست بدان می ماند که بخواهیم تار های مثلا زرد رنگ را از پارچه ابریشمین گرانبهای خوش نقش و نگاری بیرون بکشیم بدیهی است با این کار جاهلانه جز ناقص کردن آن حریر گرانبهای زیبا حاصلی نخواهیم داشت.

البته من معتقد نیستم به تمامی لغاتی که در گذشته نویسندگان متکلف بدون ضرورت و تنها برای فضل فروشی به زبان فارسی تحمیل کرده اند، چنگ بزنیم و نگاه بداریم و خوشبختانه طبیعت زبان و ذوق سلیم فارسی زبانان خود بخود چنین لغتهای غیر لازمی را واپس زده است بطوری که اکنون جز در آثار بعضی نویسندگان کج سلیقه گذشته از آنها اثری نیست

وآنچه در زبان فارسی امروز و نوشته های نوابغ علم و ادب ما جاری است عموما آنهائی هستند که زبان ما به نحوی بدانها نیاز داشته و موجب گشایش و کمال زبان فارسی شده اند.

اسف انگیز تر آنکه در بسیاری موارد واژه ای فارسی را که از تازی گرفته ایم و قرنها مورد استفاده اهل زبان و ادبیان و شاعران ما بوده است و بدان خو گرفته ایم و مانند آب زلال در زبان ما جاریست از فارسی بیرون می رانند و واژه ای انگلیسی، فرانسه، آلمانی جانشین آن می سازند. با مشاهده چنین ستیزه جوئی تعصب آمیز گویا تعمدی در خراب کردن زبان فارسی هست یا عداوتی با گنجینه های سرشار شعر و ادب ما که بدینگونه اصرار می ورزند هر آنچه را که مایه پیوند ما با آثار بیشمار علمی، ادبی فلسفی و.....

تاریخی ما که خود زاده فرهنگ درخشان اسلامی است از بیخ و بن بر کنند تا اهل زبان بویژه جوانان ما در آینده نسبت به این گنجینه ها و مظاهر آن بکلی بیگانه باشند!

جوانان ما در آینده نسبت به این گنجینه ها و مظاهر آن بکلی بیگانه باشند!

در اینجا داستان مشمنز کننده ای را که بخاطر آوردم شایسته ذکر می دانم: روزی در تاکسی دو مرد در صندلی پشت سر من قرار گرفتند و به آواز بلند سخن می گفتند یکی از آنها که جوانتر بود از شخص غایبی سخن به میان آورد و از او به نیکی یاد می کرد،

رفیقش این داوری را نپسندید و خواست از آن شخص عیجوئی کند، جوان بیدرنگ سخن او را قطع کرد و گفت «نه، کامپیرنیگ میگم (می گویم) البته مقصود او از کامپیرنیگ همان واژه ساده و آسان «نسبتا» بوده است. از این استعمال زشت و زننده چنان یکه خوردم که هنوز هم پس از گذشت چند سال از یاد آوری آن دچار بیزاری می شوم.

سید جمال سجادی - دبیر ادبیات فارسی - کرج

توجه به محتوا، نه فرم ظاهر!

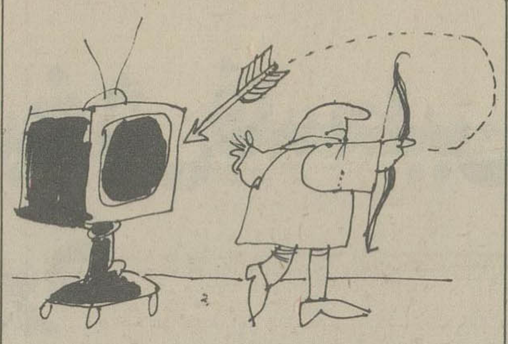

باور کنید تابحال قلم بدست نگرفته و درهیچ نشریه ای راجع به هیچ موضوعی مطلبی نوشته ام، ولی قضاوتهای غیر منطقی و دوراز عدل بعضی از هموطنان که چندیست سریال «خسرو میرزای دوم» را بچوب بسته اند، مرا وادار کرد که چند سطری بنویسم. امیدوارم سازنده «خسرو میرزای دوم» آقای نصرت کریمی هنرمند ارزنده ایکه ازاو سریال ها و فیلمهای خوب پیوند، درشکه چی و محلل، و فیلمهای زیبای عروسکی و کارتن را دیده و پسندیده ایم، دلسرد نشوند و بکارهای هنری خود ادامه دهند، چرا که اگر هموطنی این سریال را نپسندید، و یا نفهمید، دلیل بربدی آن نیست.

سریال خسرو میرزای دوم دارای قالبی ساده و محتوائی قوی بود و مانند تمام کارهای آقای کریمی حرفی برای گفتن داشت.

بحث درباره و راجع به خصوصیات و حرفهای ارزنده ایکه دراین سریال مطرح شد،

از حوصله این مختصر خارج است ولی امیدوارم هموطنان عزیز توجه بیشتری به محتوا داشته باشند، نه بفرم ظاهر.

پری احمدی صانعی

نظریات کارمندان دولت در مورد قانون استخدام

در نحوه برقراری حقوق بازنشستگی کارمندان باید تجدید نظر شود

نظریات خود را برای اصلاح لایحه نهائی قانون استخدام کشوری بوسیله ارسال نامه به روزنامه اطلاعات و یا تماس با تلفن ۳۲۸۶۲۲ از ساعت یک و ۳۰ دقیقه تا ۳ بعد از ظهر هر روز بجز روزهای پنج شنبه و جمعه مطرح کنید:

آقای حسن وزین کارمند بازنشسته بهداری و بهزیستی شهسوار با ارسال نامه ای به روزنامه اطلاعات در مورد تجدید نظر در لایحه نهائی قانون استخدام کشوری خواستار اصلاح مقررات باز نشستگی کارمندان دولت در وزارتخانه ها و موسسات دولتی شده است و در نامه ارسالی خود قید کرده است: کارمندی هستم با ۲۱ سال سابقه خدمت صادقانه و یک شب خوابیدم و صبح دیدم که طبق تبصره ماده ۷۴ قانون استخدام کشوری بدون اطلاع و تقاضای کتبی خود باز نشسته شده ام، در حالیکه در حال حاضر قدرت جسمانی خوب برای انجام کار دارم، علاقمند به کارم می باشم و همچنین دارای یک تجربه ۲۱ ساله برای انجام کارهای اداری هستم.

آقای وزین در دنباله نامه خود نوشته است: در تجدید نظر در قانون استخدام کشوری باید در مقررات مربوط به بازنشستگی کارمندان دولت تغییراتی داده شود و در این تغییرات به امنیت شغلی کارمندان توجه بیشتری بشود، به همین علت پیشنهاد می شود که یا تبصره ماده ۷۴ از متن حذف گردد و یا اینکه بازنشستگی با حداقل ۲۰ سال سابقه خدمت به اختیار خود کارمندان گذاشته شود.

در حال حاضر ادارات دولتی می توانند بموجب تبصره ماده ۷۴ قانون استخدام کشوری کارمندان خود را در صورت داشتن حداقل ۲۰ سال سابقه خدمت باز نشسته کنند ولی تا قبل از اصلاحیه پنجم قانون استخدام کشوری بازنشستگی قبل از موعد کارمندان در اختیار خودشان بود و می توانستند با داشتن حداقل ۲۰ سال سابقه خدمت تقاضای بازنشستگی کنند.

آقای حسن وزین همچنین نوشته است: باید ترتیبی اتخاذ گردد تا کارمندان بازنشسته بتوانند آخر ماه اولین ماه بازنشستگی خود حقوقشان را بگیرند، زیرا در حال حاضر برقراری حقوق بازنشستگی چند ماه طول می کشد و بهمین علت کارمندی که بازنشسته می شود از این لحاظ مشکلاتی برایش پیش می آید.

سئوال تلفنی بسمع تلفنی

نصرت الله جاوید

خط ۲۳۶ شرکت واحد اتوبوسرانی که درمسیر میدان ارک تا ۲۱ آذر رفت و آمد میکند، تاچند روز پیش دارای شانزده دستگاه اتوبوس و بلیط آن ۲ ریال بود، اخیرا بتدریج از تعداد اتوبوسهای این خط کاسته شده و ظاهرا اینطور معلوم است که میخواهند این خدط را منحل کنند. مسافران خط ۲۳۶ تقاضا دارند اگر واقعا قصد جمع کردن این خط اتوبوسرانی است، ازاین تصمیم منصرف شوند و در عوض بهای بلیط را افزایش دهند که تصور میرود مورد استقبال تمام مسافران هم باشد.

پاسخ شرکت واحد اتوبوسرانی

بمنظور بهبود وضع ترافیک و کشش بیشتر اتوبوسها و نیز برای رفاه حال مسافران که ازمدت توقف آنها در ایستگاههای بین راه کاسته شود، شرکت واحد اتوبوسرانی اخیرا خطوط سراسری را افزایش داده است. بهمین مناسبت به تازگی ۳۰ دستگاه اتوبوس ماگروس نو درخط سراسری این منطقه که مسیر آن ازمیدان ارک آغاز و پس از طی خیابانهای ۲۱ آذر ـ میدان ۲۴ اسفند ـ آیزنهاور و شادمان به شهرآرا منتهی میشود، بکار گرفته است و بطوریکه ملاحظه میشود مسافران خط ۲۳۶ کماکان میتوانند با استفاده از اتوبوسهای خط سراسری درضلع جنوبی دانشگاه (خیابان ۲۱ آذر) سوار شوند و همان مسیر سابق را تامیدان ارک طی کنند. بدیهی است تذکر این نکته ضروری است که باتوجه به وجود خط سراسری تقلیل تعداد اتوبوسهای خط ۲۳۶ امری طبیعی و لازم الاجرا است.

حرفهایی از انسوی سیم

مشکلات خود را با اطلاعات در میان بگذارید

باستثنای بعدازظهر پنجشنبه ها و روزهای تعطیل

تلفن ۳۲۸۴۳۶ از ساعت ۸/۳۰ صبح تا ۴ بعد از ظهر در اختیار شماست

منوچهر صامت:

بدلیل موقعیت خاص ساختمانی منطقه شهرآرا و اینکه خیابانهای آن عموماً بصورت بلوک ساخته شده است، عبور و مرور وسائط نقلیه باید بسیار با احتیاط انجام شود متاسفانه اخیراً این منطقه و خیابانهای آن تیول آموزشگاههای رانندگی شده است واز صبح تا شب اتومبیلهای تحت تعلیم در خیابانهای شهر آرا موجب زحمت و وحشت کودکان و اهالی شده است. تقاضا دارم برای اینگونه وسائط نقلیه تعلیمی ضوابطی بوجود آورند و برای تمرین رانندگی نقاط خاصی در نظر گرفته شود که اسباب زحمت مردم نباشند.

خانم شفقی، رئیس دبیرستان ایران:

رسانه های گروهی اطلاع دادند که مقرر است از اول فروردین ماه ساعت ها بین ۳۰ دقیقه تا یکساعت عقب کشیده شود و اینطور که از قرائن پیداست، دلیل اتخاذ این تصمیم، هم آهنگ کردن وقت، با ساعت گرینویچ است. اما آنچه در این میان مورد توجه وامعان نظر تصمیم گیرندگان نبوده است، اینکه پدری که باید ساعت ۶ صبح (با عقب کشیدن ساعت ۴/۵ تا ۵ صبح) فرزندش را بمدرسه برساند و خودش به محل کارش برود، آیا چنین کاری برای او ایجاد مشکل نخواهد کرد؟

و آیا میتوان از بچه های خردسال توقع داشت که ساعت ۵ بعد از نیمه شب از خواب ناز بیدار شوند؟ بنا بر این پیشنهاد میکنم حالا که قصد بر اینست تا عقربه ها با ساعت گرینویچ هم آهنگ شود، کار را هم همچون کشور های اروپائی از ساعت ۹ صبح آغاز کنند تا هم هدف برنامه ریزان تحقق پذیر شود وهم مردم درگیر مشکلات نشوند.

شایسته عدنانی:

پیشنهاد می کنم خانمهای ایرانی برای مبارزه باگرانی و گرانفروشی میوه، یک هفته تصمیم بگیرند میوه نخرند. حالا که اتاق اصناف کاری برای مردم انجام نمی دهد، چرا مردم خودشان گرانی را مهار نکنند. مگر نه اینست که فروشندگان درژاپن از خانمها واهمه دارند و می ترسند نرخ اجناس را افزایش دهند؟

تورهای نوروزی

پرس تورلیست

مدت تور	مسیر	تاریخ حرکت	قیمت به تومان
۱۵ روز	لندن	۲۶-۲۷ اسفند	۷۵۷۰
۱۵ روز	لندن - پاریس - رم	۲۳-۲۴-۲۵ ۲۶-۲۷ اسفند	۷۸۵۰
۱۴ روز	هنگ کنگ - بانکوک - پاتایا *	۲۶-۲۷ اسفند	۷۹۹۰
۱۵ روز	هنگ کنگ - توکیو - بانکوک *	۲۶-۲۷-۲۸ ۲۹ اسفند	۱۲۵۰۰
۱۵ روز	رم - پاریس - لندن	۲۰-۲۱-۲۲ ۲۳ اسفند	۷۸۵۰
۲۱ روز	دهلی، تاج محل، هنگ کنگ، توکیو، سنگاپور، بانکوک *	۲۷ اسفند	۱۴۲۵۰
۲۲ روز	نیویورک - واشنگتن - سانفرانسیسکو لاس وگاس - لوس آنجلس - میامی - لندن اقامت در هتل های هیلتون و شرایتون	۲۵-۲۶-۲۸-۲۹ اسفند	۱۴۹۵۰

اقامت در هتلهای درجه یک باصبحانه وگردش * نهار

برای دریافت جزئیات برنامه خواهشمند است به آژانس پرس توریست خیابان ایرانشهر چهارراه ثریا

تلفن ۸۳۲۶۰۶ - ۸۳۲۶۰۵ - ۸۲۹۷۷۳ - ۸۲۴۱۵۷ - ۸۲۷۹۱۳

مراجعه فرمائید.

جهت رزرو جا فقط تا ۱۵ اسفند فرصت دارید.

آگهی استخدام

شرکت سهامی تولید و انتقال نیروی برق ایران (توانیر) وابسته به وزارت نیرو بمنظور تکمیل کادر فنی و اداری خود در تهران افراد واجد شرایط مندرج درجدول زیر را به همکاری دعوت مینماید:

ردیف	عنوان شغل	مدرک تحصیلی	سایر شرایط
۱	مهندس راه و ساختمان	لیسانس راه و ساختمان	-
۲	کارمند اداری	لیسانس علوم اداری، و بازرگانی یا اقتصاد	-
۳	تکنیسین ساختمان	فوق دیپلم و یا دیپلم راه و ساختمان	-
۴	کارمند فنی	فوق دیپلم و دیپلم برق، مکانیک و ریاضی	حداقل دو سال تجربه مرتبط
۵	نقشه بردار	دیپلم ریاضی	

داوطلبین واجد شرایط میتوانند جهت کسب اطلاعات بیشتر و ثبت نام حداکثر تا آخر وقت اداری روز دوشنبه ۲۵۳۶/۱۲/۱۵ با همراه داشتن مدارک زیر به امور کارکنان این شرکت واقع در تهران ـ میدان ونک خیابان برزیل مراجعه نمایند.

۱ـ اصل شناسنامه.

۲ـ اصل آخرین مدرک تحصیلی.

۳ـ اصل گواهی کارت پایان خدمت وظیفه یا معافیت دائم.

۴ـ عکس ۵ قطعه ۴×۶

م الف ۲۷۸۲۹

شعبه بانک پارس در:

قلب لندن

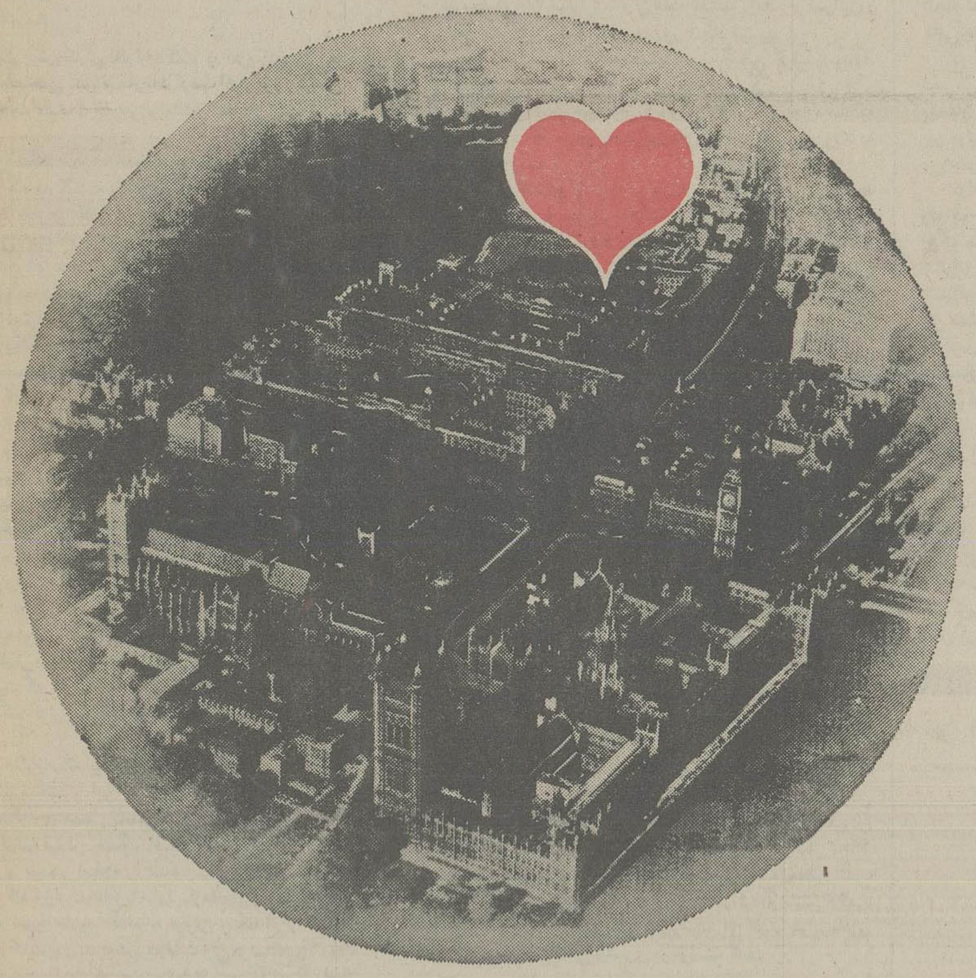

ازمسافران ایرانی به خارج ازکشور:

حدود ۷۶ درصد تنها به قصد لندن سفر میکنند

و بیش از ۹۲½ درصد بهرحال سری به لندن میزنند

شعبه لندن بانک پارس مقدم همهٔ هموطنان را گرامی میدارد و آماده است بیشترین و با صرفه ترین تسهیلات پولی و بانکی را در سراسر دنیا برای مشتریان گرامی بانک پارس فراهم سازد.

یک حساب سفر دربانک پارس باز کنید تا ضمن دریافت بالاترین بهرهٔ بانکی از خدمات رایگان بانک پارس درسراسر دنیا استفاده نمائید.

آدرس ما در لندن:

14 CAVENDISH SQUARE, LONDON W1, M9 DA

BANK PARS

با حساب سفر بانک پارس سفر کنید

فرانس پرس

قاهره از سازمان آزادیبخش فلسطین فاصله می گیرد

پس از کشته شدن یوسف سباعی رئیس مصری کنفرانس همبستگی کشورهای آسیائی و افریقائی و مدیر روزنامه الاهرام در نیکوزیا و حوادث خونین فرودگاه «لارناکا» که به قیمت از دست رفتن جان پانزده کماندوی مصری تمام شد قاهره پیوسته از سازمان آزادی بخش فلسطین فاصله می گیرد.

ممدوح سالم نخست وزیر مصر روز دوشنبه گذشته برای نخستین بار در حقانیت سازمان آزادی بخش فلسطین بعنوان نماینده منحصر بفرد مردم فلسطین اظهار شک و تردید کرد و گفت کسانی که ادعای رهبری ملت فلسطین را دارند معلوم نیست که نمایندگان واقعی فلسطین باشند. نخست وزیر مصر رهبران سازمان آزادی بخش فلسطین را متهم کرد که خود را بطور دربست به اردوگاه جبهه امتناع فروخته و از درد و رنج ملت فلسطین که زیر یوغ اشغالگران اسرائیل زندگی مشقت باری را می گذراند استفاده می کنند.

سالم بطور ضمنی تاکید کرد که ساکنان ساحل غربی اردن و نوارغزه بیش از دیگران حق نمایندگی ملت فلسطین را دارند یا بعبارت دیگر نمایندگان واقعی فلسطین هستند. موضع گیری رسمی مصر به سود فلسطینی های ساکن ساحل غربی اردن این پندار را در محافل سیاسی بوجود اورده که دولت پرزیدنت سادات ممکن است درآینده نزدیک قطعنامه های کنفرانس عالی رباط را که سازمان آزادی بخش فلسطین را بعنوان نماینده منحصر بفرد مردم فلسطین برسمیت شناخته است ندیده گرفته و ساکنان سرزمین های اشغالی را بعنوان «نماینده واقعی» فلسطین برسمیت بشناسد. این نخستین بار نیست که مصر مفاد قطعنامه های کنفرانس کشورهای عرب را نقض می کند.

در سومین کنفرانس عالی سران عرب که در سال ۱۹۶۷ پس از جنگ شش روزه در خرطوم تشکیل شد پادشاهان و روسای جمهوری کشورهای عربی با تصویب قطعنامه هائی تصمیم گرفتند که هرگز با اسرائیل به گفتگو نپردازند. بطوریکه دیدیم پرزیدنت سادات بادیدار جنجال برانگیز از اورشلیم باب مذاکرات صلح با اسرائیل را افتتاح کرد که هنوز هم بطور غیر مستقیم ادامه دارد.

روابط مصر و سازمان آزادی بخش فلسطین از روز نهم نوامبر ۱۹۷۷ رو به تیرگی گذاشت. آن روز سادات باحضور یاسرعرفات در پارلمان مصر اعلام کرد که برای گفتگو با رهبران اسرائیل به اورشلیم خواهد رفت.

یک هفته بعد فرستنده رادیوئی «صدای فلسطین» در قاهره تعطیل شد و فردای آن روز سادات به اورشلیم رفت. روز بیستم نوامبر چهارصد دانشجوی فلسطینی از مصر اخراج شدند و دو روز بعد به «جمال سورانی» نماینده سازمان آزادی بخش فلسطین و «ربیع عوض» نماینده الفتح دستور داده شد که بیدرنگ خاک مصر را ترک کنند.

روز دوم دسامبر نخستین کنفرانس عالی مخالفان سادات با شرکت همه سازمانهای فلسطینی از جمله سازمان آزادی بخش در طرابلس تشکیل شد. شرکت کنندگان در این کنفرانس با امضای قطعنامه ای ابتکار سادات را محکوم کردند. باین ترتیب یاسرعرفات رسما در کنار کشورهای تندرو عربی قرار گرفت. سادات روز نهم دسامبر در اورشلیم عده ای از شخصیت های فلسطینی ساکن ساحل غربی اردن و نوارغزه را پذیرفت و روز اول ژانویه ضمن نطق شدید اللحنی در مجمع ملی مصر از برخی رهبران فلسطین بعنوان «مبارزان کاباره ها» نام برد.

با اینحال سادات در مذاکره با رهبران اسرائیل از آرمان فلسطین و تاسیس یک دولت مستقل فلسطین در ساحل غربی اردن دفاع می کرد.

روز دوم فوریه دومین کنفرانس عالی جبهه امتناع با شرکت سازمان آزادی بخش فلسطین در الجزایر تشکیل شد. دو هفته بعد (۱۸ فوریه) یوسف السباعی مدیر روزنامه الاهرام در نیکوزیا به قتل رسید هنگام تشییع جنازه «السباعی» برای نخستین بار فریادهای ضد فلسطینی در خیابانهای قاهره طنین انداز شد و روزنامه های مصری سازمان آزادی بخش فلسطین را بعنوان عامل سوء قصد علیه جان «السباعی» محکوم کردند.

روز ۲۲ فوریه بار دیگر هزاران نفر از مصریها در حالیکه شعارهای ضد فلسطینی میدادند در مراسم تشییع جنازه کماندوهای مصری که در حادثه تیراندازی فرودگاه لارناکا کشته شده بودند شرکت کردند هنگامی که مصر بدنبال این حادثه تصمیم گرفت روابط دیپلماتیک خود را با نیکوزیا قطع کند سازمان آزادی بخش فلسطین پشتیبانی خود را از رئیس جمهوری قبرس اعلام کرد در این هنگام بود که روزنامه های قاهره نوشتند فلسطینی ها در گارد ملی یونان در کشتار کماندوهای مصری شرکت داشتند.

روز ۲۴ فوریه یاسر عرفات رئیس جمهوری مصر را متهم کرد که میخواهد خود را از زیر بار سنگین فلسطین نجات دهد و مسئله فلسطین را برای همیشه بدست فراموشی بسپارد سه روز بعد ممدوح سالم با موضع گیری جدید آخرین رشته های موجود میان مصر و سازمان آزادی بخش را قطع کرد.

از: نیویورک تایمز

لبنان: سرگشتگی و هراس حاصلـه از جنگ

آنچه که تا گذشته نزدیک محتوای روابط سوریه ایها و لبنانیها را تشکیل میداد یک ماه عسل واقعی بود، سوریه ایها آرامش ونظم عمومی را به لبنانیها باز گردانده بودند تا اینان بتوانند کار و زندگی عادی خود را از سر بگیرند و هنگامی که این رسالت را بر عهده داشتند کف نفسی را که یک بخش از همان مهم بشمار میرفت به وجهی نمایان در رفتارشان به ظهور رساندند کلمات بالا قول یکی از صاحبمنصبان عالیرتبه لبنانی اشاره اش به چگونگی کاری است که نیروهای مسلح سوریه به عنوان سپاه پاسدار صلح داخلی لبنان تا دو هفته پیش انجام داده است.

اما ماه عسل دو هفته پیش ناگهان پایان یافته است سربازان سوریه و افراد مسلح مسیحیان دست راستی فرقه مروانی با موشکها، خمپاره ها و مسلسل های خودکار یکدیگر را به اتش بسته اند. دست کم ۱۰۰ نفراز سوریه ایها و در حدود ۵۰ نفر از رزمندگان مسیحی در جنگی که چهار روز ادامه داشت به قتل رسیده اند و زد و خوردها وتیراندازیهای دو جانبه گرچه بصورتی پراکنده ترتا هفته گذشته نیز بین قوای سوریه و دسته های مسیحیان دست راستی لبنانی ادامه داشته است.

فرضیاتی که تاکنون برای ایضاح دلایل واقعی درگیری خونین نیروهای سوریه و دست راستی های مسلح لبنان عنوان شده است متفاوت است ولی اغلب سیاستمداران لبنانی یقین دارند که وقوع این نبردها نتیجه تشنجات روز افزون و جابجا شدن های جاری صفوف و اتحادها در سطح تمام خاور میانه است و نه صرفا حادثه ای که در مقابل یکی از پستهای بازرسی نیروهای سوریه در مجاورت دیوار بدیوار یکی از پادگان های ارتش لبنان روی داده است بدلیل ناتوانی مداومت یافته خود بنظر میرسد که لبنان یکبار دیگر بعنوان میدان نبرد برای تسویه کهنه حسابهایی که اعراب در سطح تمام خاور میانه با یکدیگر دارند مورد استفاده قرار گرفته است.

خرده حسابهائی که این بار محملی بنام مذاکرات مستقیم مصر و اسرائیل و دشمنی جناح تندروهای دنیای عرب باین شیوه از مذاکره کردن دارد. تردیدی نیست که بهمان اندازه پای دلایل دیگری نیز درمیان بوده است. نقشی که سوریه در لبنان ایفا میکند از آغاز تاکنون ابهام خود را حفظ کرده است.

نیروی ۲۷۰۰ نفری ارتش سوریه در لبنان نه نقش یک سپاه اشغالگر و نه رسالت یک ارتش ازادی بخش را اشغال کرده است.

آنچه که لبنانی ها از قوای سوری پاسدار صلح شناخته اند تنها هویت ژاندارمی است که فقط در برچسب و کسوتی که با آن معرفی میشود با ژاندارم های دیگر فرق دارد. نیروهای سوریه ـ نه با این رسالت که بیروت ویران شده از جنگ داخلی را دوباره سازی کنند کما اینکه مرکز این شهر را هنوز هم ویرانه های زمان جنگ فرا گرفته اند بلکه با این ماموریت که پلیس لبنان اجازه ندهند که جناح های متخاصم بار دیگر برضد یکدیگر اسلحه بدست گیرند ـ قدم به لبنان گذاشته اند واکنش لبنانی ها ـ تقریبا از هر طرف و از ناحیه تمام احزاب و گروه ها در برابر استقرار قوای سوریه در کشورشان عبارت از رفتار با چیزی شبیه به اهریمنی است که حضور آن برغم ماهیت منفورش یک ضرورت است. مسیحیان دست راستی که در ابتدا خودشان ارتش سوریه را به لبنان دعوت کردند تا آنان را از خطر تارومار شدن بدست فدائیان فلسطینی و متحدین مسلمان لبنانی و چپ گرای آنان در نخستین مراحل جنگ داخلی نجات دهد ـ نه فقط هرگز حاضر نشدند به نجات دهندگان خود باطنا اعتماد کنند بلکه همواره این بدگمانی را نیز که ارتش و دولت سوریه ممکن است نسبت به لبنان آزمندیهای ارضی داشته باشند برای خود حفظ کردند. چپ گرایان لبنانی ـ و تقریبا تمام مسلمانان این کشور و فدائیان فلسطینی که بدست نیروهای سوریه در جنگ داخلی شکست می خوردند خود را محق میدانستند که اینان را بچشم دشمنان سیاسی نگاه کنند.

برای جلوگیری از پیشامدهای ناباب دولت دمشق ترتیبی داد که نیروهای سوری مستقر در لبنان نوبت به نوبت جابجا میشدند دسته ای را که تا یک یا دوماه در لبنان مانده بود به سوریه فرا می خواندند و دسته دیگری را که هنوز افرادش معرفتی بر احوال لبنان نداشتند از پادگان های مختلف سوریه روانه بیروت ـ یا نواحی دیگر لبنان میکردند. طبق شواهدی که در دست است سربازان ـ درجه داران افسران و حتی فرماندهان نیروی سوریه در لبنان دستور اکید داشتند که از امیختن با مردم محلی خودداری کنند. این رفتار سبب گردید که استقرار سپاهیان سوریه در لبنان چندان کمکی نکرد تا میان اینها و آنها پیوندهای برادری بوجود آید.

سلوکی که سوریه ایها تاکنون در لبنان داشته اند طبق تمام حسابها بهتر از رفتاری است که عموما میتوان از نیروهای بیگانه در هر کشور دیگری انتظار داشت. با اینحال سرگشتگی وستوهی که مردم لبنان در برابر حضور سربازان سوریه در کشورشان ابراز میکنند، حاصل احساسی است که فی الجمله باید آن را پدیده ای طبیعی بحساب آورد: نیروهای کثیر العده سوریه که در لبنان مستقر هستند ـ صرف نظر از هر ماموریتی که دارند ـ تاکنون ۱۵ ماه در این کشور باقی مانده اند ـ در حالیکه لااقل در زمان حاضر هیچ چشم انداز امیدوار کننده ای را نمیتوان در آفاق زمانهای قابل پیش بینی آینده مشاهده کرد که در آن نشانی نوید دهنده از پایان یافتن وضع کنونی و بازگشت سربازان سوریه به کشورشان وجود داشته باشد. احساسی که از آن سخن گفته شد حاصل نارضایی اجتناب ناپذیری است که در مردم یک کشور برضد حضور هر نیروی پلیس یا ارتش خارجی بوجود می آید.این احساس درعین حال مقوله ای است که چیزی بیش و کم شبیه به عقده «خودبرتر شمردن» از ناحیه لبنانی ها نیز در آن دخالت داشته است. بسیاری از مردم لبنان مخصوصا مسیحیان فرقه مروانی به این نکته ایمان دارند که خود از نظر آراسته بودم به ارزشهای اجتماعی دارای برتری بر سوریه ایها هستند. برای اینان خفت دردناکی است که در کشوری که به خودشان تعلق دارد ـ محکوم به دستور گرفتن از سوریه ایها باشند.

در لبنانی که بهر تقدیر به نحوی زیر «اشغال» نیروی ده ها هزار نفری ارتش سوریه قرار دارد بسیاری از امور خواه و ناخواه مصونیتی در برابر تاثیر عنصر سوریه ای ندارند چنین است که در اینجا حتی انتخاب سیاستمدار مسیحی میانه رو و صالح و کار آزموده ای چون الیاس سرکیس به ریاست جمهوری ناگزیر نشانی ا ز دخالت های غیر مستقیم عنصر سوری دارد.

معدودی از دست راستی های مسیحی در این اواخر رفته رفته بنای سخن گفتن در باره نیاز لبنان به احساس مسئولیت نیروهای ملی آن برای قبضه کردن تدریجی امور کشور گذاشته اند اما فن سالاران دولت که فواد پطروس وزیر خارجه در راس آنها قرار دارد دایما گوشزد می کنند که بدون بحساب آوردن نقش و حضور سوریه ایها تحقق بخشیدن چنان آرزویی غیر ممکن است پطروس آشکارا بران است که ماموریت نیروهای سوریه در لبنان پس از انقضای دوره جاری آن که در ۲۸ آوریل فرا خواهد رسید لازم است که حضورشان در لبنان بازهم تمدید شود.

اکثریت بزرگ لبنانیها اعم از مسلمان و مسیحی و فلسطینی ها دست کم در یک مورد با یکدیگر اتفاق نظر دارند: اگر نیروهای سوریه هم امروز لبنان را ترک کنند آتش جنگ داخلی و خون ریزی و برادر کشی بلافاصله از فردا بار دیگر زبانه خواهد کشید و یک بار دیگر خشک و تر را با هم خواهد سوزاند.

از: کریسچن ساینس مونیتور

کارتـر در صددجبران مافات

جیمی کارتر رئیس جمهور آمریکاشیاست ایالات متحده در قبال افریقا را از ایدالیسمی که تواما شیوه و محتوای این سیاست در نخستین سال زمامداریش بود بطرف تلقی متفاوتی سوق میدهد که در آن اصالت عمل و ارزشهای تجربی اولویت دارند. این تلقی تازه در عین حال طنینی از «جنگ سرد» را نیز در بطن خود حمل میکند.

چنین بنظر میرسد که طبق نتیجه گیریهای کارتر کاری که اتحاد شوری امروز در افریقا انجام میدهد قماری است که بقدر کافی جدی و پر مخاطره است.

در رودزیا دولت تدریجا دست اندرکار گرایاندن موضع شناخته شده سیاست خود در جهت قبول انتقال حاکمیت از اقلیت سفید پوستان به اکثریت سیاه پوستان بر اساس فرمولی است که بتازگی بین دولت یان اسمیت و عناصر میانه رو تر رهبران سیاهان افریقائی مورد توافق قرار گرفته است.

دولت کارتر اندک اندک متقاعد میشود که در منطقه آشوب زده شاخ آفریقا نیت نهایی اتحاد شوروی بهره برداری کردن از جنگ جاری اتیوپی و سومالی در صحرای اوگادن به سود هدفهای استراتژی جهانی روسیه است و امریکا نباید و نمیتواند امیدوار باشد که شورویها از حل و فصل صلح آمیز کشمکشی که امروز در این منطقه سوق الجیشی جریان دارد پشتیبانی کنند یک سال قبل کارتر و مردان دولت وی با ارواحی اشباع شده از ایدالیسم گرایش به اعمال سیاستهایی نشان دادند که نمونه ای از آن اعلام طرفداری قطعی از فکر بر چیدن بساط فرمان روایی اقلیت سفید پوستان در رودزیا بود. دولت کارتر چنان سیاستی را باین دلیل انتخاب کرد که از نظر اخلاقی آن را به چشم کاری که باید دقیقا انجام میگرفت نگاه میکرد.

اما مداخلات خستگی ناپذیر روسها و کوبائی ها در افریقای سیاه و نفاق در صفوف سیاه پوستان ناسیونالیست آفریقایی در رودزیای سفید و یاغی سرانجام دولت کارتر را تواما ملتفت و متعقد کرد که در عرصه جهانی سیاست غالبا کافی نیست که رهبری کنندگان کشوری چون آمریکا تنها به «بر حق» بودن سیاستی که در پیش گرفته اند قناعت کنند.

نمایان ترین سر مشق سیاستهای آمریکا در دوران حاکمیت ایدالیسمی که اکنون بسرعت در حال متروک شدن است نقشی بود که «اندرویانگ» نماینده امریکا در سازمان ملل با بکار بردن مسئولیتها و اختیارات فوق العاده ای که کارتر به وی عطا کرده بود تا مدتی نسبتا طولانی ایفای آن را بر عهده گرفت.

یانگ در آن دوره یک بار فتوی داد که کمونیسم برای امریکا خطری نیست که از دیر باز تصورش را کرده بودند در حالیکه تبعیض نژادی این خطر را با تمام صفات تهدیدهایی که در کمین آفریقاست منعکس می کند. یانگ در مقام نماینده ابر قدرت دنیای غیر کمونیست اندرز میداد که «وجود معدودی از کمونیستها ـ یا حتی چند هزار نفری از آنان را در افریقا برای اذهان خود به یک کابوس تبدیل نکنید». او در واقع این عقیده را با چاشنی قابل رویتی از یک ایمان نامتزلزل وعظ میکرد که کمونیستها درست به عکس تصور نابابی که تا کنون درباره نقش آنها داشته اند، برای آفریقا درجاتی از ثبات را به ارمغان اورده اند!

او می گفت: ما داریم در برابر کوبائیان در افریقا بهمان شیوه واکنش نشان میدهیم که سابقا زمانی در برابر حضور چینی ها در زامبیا و تانزانیا واکنش نشان داده ایم، در حالیکه امروز دیگر میدانیم که مشغله واقعی کمونیستهای چینی در آن دو کشور افریقائی تنها عبارت از ساختن راه های آهن بوده است.

دوام تاثیر همان ایدالیسم نخستین در عین حال عاملی بود که امریکا را بر آن داشت تا در زمانی که حتی کشمکش میان سومالی و اتیوپی ریشه میدواند و اعماق ژرف تری را در فضای روابط آشوب پرور شاخ افریقا فرا میگرفت سیاست «دستهای بسته» را در پیش گیرد و خود را در قبال مناقشات آن منطقه بیطرف معرفی کند.

امریکا در حقیقت امیدوار بود که از طریق پایمردیهای سازمان وحدت افریقا بر مبنائی صلح جویانه و از راه مذاکره راه حلی برای مسائل شاخ آفریقا پیدا شود و تا مدتی روی این انتظار بطور جدی حساب میکرد که شوروی از نفوذش در اتیوپی برای مقاصد باز دارنده جنگ و خشونت و تهدید و تجاوز استفاده کند.

اما پاسخی که شوروی ها و همراه آنان کوبایی ها به انتظارات امریکا دادند این بود که همچنان اسلحه و واحدهای رزمی را بطرف اتیوپی سرازیر کردند و قوت بنیه جنگی این کشور را در برابر سومالی به نحوی زیر وزبر کننده افزایش دادند.

رودزیا احتمالا نخستین نقطه آزمایش است که دولت کارتر در صدد تصحیح اشتباهات سیاست یکسال اخیر خود در قاره افریقا بر آمده است سخنگویان آمریکایی در این اواخر به تلویح اشاراتی کرده اند که واشنگتن ممکن است برای پشتیبانی از مصالحه ای که بین اسمیت و اسقف «موزوراوا» و برخی دیگر از میانه روهای رهبران ناسیونالیست افریقایی مورد توافق قرار گرفته است به انگلستان بپیوندد. ابراز این پشتیبانی که ممکن است بخشی از کارهای وزارت خارجه امریکا در روزهای نزدیک آینده باشد دست کم بعنوان یک نخستین قدم بشارت از رو گردانی قطعی امریکا از سیاستی خواهد داد که طی ۱۲ ماه اخیر در افریقا دنبال کرده است.

وزارت خارجه امریکا اکنون آشکارا به این نقطه یاس آور رسیده است که مذاکرات پر دردسر ماههای گذشته با رهبران آشتی ناپذیر جبهه میهن پرستان «زیمباب وه» هیچ ثمری ببار نیاورده و حاصل ستروفی که از آن همه تلاش و چانه زدن بر جا مانده ناگزیر طرح پیشنهادی مشترکی را هم که امریکا و انگلستان برای حل مسائل انتقال حاکمیت در رودزیا ارائه داده اند قبل از رسیدن به هر نتیجه ای عقیم گذاشته است.

گر چه واشنگتن هنوز هم اساسا طرفدار این فکر است که طالبان برقراری صلح در رودزیا قبل از هر چیز در فکر جامعیت قالب ها باشند و همه گروههای ناسیونالیست افریقایی و از آن جمله جبهه میهن پرستان وابسته به «زاپو» (اتحاد خلق های افریقایی زیمباب وه) سهم خود را در ایجاد ترتیبات حل و فصل نهایی مسائل انتقال حاکمیت از اقلیت سفید به اکثریت سیاه ادا کنند. بهر حال دولت کارتر برای نخستین بار در مصالحه پیشنهادی اسمیت و توافقی که بر اساس آن میان وی و رهبران جناح میانه روهای سیاه پوستان رودزیا حاصل شده است فضایلی می بیند که دیگر به هیچ وجه رغبتی به انکار کردن آنها ندارد. و چنین بنظر میرسد که برای امریکا سرانجام در قاره افریقا روز دریدن پرده توهمات کهنه فرا رسیده است.

آمریکا و مسئله ای بنام فروش اسلحه

از: گاردین

کمتر از یکسال پیش کارتر اظهار داشت که امریکا فروش جنگ افزار را در سطح جهانی متوقف خواهد کرد و اکنون میکوشد فروش اسلحه را از جهت سیاست خارجی و منافع اقتصادی امریکا توجیه نماید.

کارتر در هنگام مبارزه انتخاباتی، خرید وفروش اسلحه را محکوم کرد و ماه مه گذشته بعنوان رئیس جمهور امریکا قول داد که در سیاست خارجی فقط در موارد استثنائی از فروش جنگ افزارهای سنتی استفاده خواهد شد و دقت خواهد شد که صدور سلاحهای تکنولوژی محدود گردد. کارتر ضمنا قول داد که مبلغ کلی فروش اسلحه درسال ۱۹۷۸ از سال ۱۹۷۷ کمتر خواهد بود. بالاخره کارتر اصرار میورزید که کشورهای اصلی صادر کننده جنگ افزار با یکدیگر جهت کنترل فروش سلاحها متحد شوند و با یکدیگر جهت محدود کردن فعالیت اسلحه فروشان مذاکره نمایند. متاسفانه هیچ کدام از این هدفهای ارزنده تحقق نیافته است.

انگلستان و فرانسه به این کار علاقه مندنبودند و هیچ کدام از این دوکشور حاضر نشدند که فروش جنگ افزارهای خودشان را محدود کنند. شوروی درابتدا علاقه ای نشان داد و در دسامبر گذشته کارشناسان شوروی بمنظور مذاکره در مورد تعیین اصولی جهت محدود کردن خریدو فروش جنگ افزارهای سنتی وارد واشنگتن شدند. اما تصمیمی دراین مورد اتخاذ نشده جزاینکه در مذاکرات آینده باید کشورهای فروشنده و خریدار همگی شرکت نمایند.

بعضی ها میگویند عدم موفقیت امریکا حصول توافق بین المللی جهت محدود کردن فروش جنگ افزار سبب شده است که دولت جیمی کارتر فروش سلاحهای جنگی خود را افزایش دهد. اما حقیقت این است که کارتر نیز مانند اسلاف خود متوجه شده است که فروش جنگ افزار یکی از وسائل سیاست خارجی کشور امریکاست.

کشورهای خاورمیانه بیش از ۷۰ درصد صادرات اسلحه امریکا را جذب میکنند و این امر از نظر حفظ منافع و تعهدات امریکا سرمایه گزاری مهمی بشمار میآید اما تابستان گذشته که هنوز محدود کردن فروش جنگ افزار جزء برنامه بود کارتر کمیسیون کنترل صدور اسلحه را تشکیل داد. کار کمیسیون این بود که مراقبت کند وزارت دفاع یا سایر سازمانهای امریکائی بدون اطلاع وزارت امور خارجه اقدام به فروش جنگ افزار ننمایند. گرچه وجود این کمیسیون سودمند بوده است ولی در سطح بالا انجام وظیفه نمیکند. بدیهی است که تصمیم معاملات بزرگ جنگ افزار (مانند معامله ۴/۸ میلیارد دلاری هفته گذشته با مصر و اسرائیل و عربستان سعودی) توسط رئیس جمهور اتخاذ میشود.

بدیهی است که اینگونه تصمیمات به آسانی گرفته نمیشود. سال گذشته دولت امریکا از فروش جتهای جنگی به پاکستان و برخی کشورهای دیگر خودداری کرد و نیز به اسرائیل اجازه نداد که جتهای خود را که مجهز به موتورهای ساخت امریکا بودند به «اکوادور» بفروشد.

در ژوئیه گذشته کارتر به سودان و چاد پیشنهاد فروش اسلحه کرد و گاهی نیز به سومالی جنگ افزار میفرستاد اما هنگامیکه نیروهای سومالی وارد اوگادن شدند فروش این سلاحها موقوف شد. لیکن در صورتیکه وضع برعکس شود و نیروهای اتیوپی وارد سومالی بشوند ممکن است فروش اسلحه به سومالی از سرگرفته شود. درعین حال نیروهای اسرائیل تائید کرده اند که امریکا باطنا بافروش اسلحه از طرف اسرائیل به اتیوپی موافق است. زیرا امریکا مایل است در کشوری که شوروی و کوبا فعالیت وسیعی دارند لااقل «جاپای» کوچکی بطور غیر مستقیم برای خود نگهدارد.

اکنون کارتر معتقد است که برنامه او مبنی برمحدود کردن مبلغ کل فروش سلاحها دلیل قاطعی برتصمیم او در مورد محدود کردن دادوستد جنگ افزار میباشد. در آغاز ماه جاری مسیحی کارتر اعلام کرد که مبلغ کل فروش ۸۰۶ میلیارد دلار است که از ۹/۳ میلیارد دلار سال گذشته کمتر است.

لیکن سخنگوی کاخ سفید در عین حال گفته است که فروش سلاحهای جنگی در سال جاری به ۱۳/۲ میلیارد دلار خواهد رسید. این مبلغ از همه سالهای گذشته بالاتر است. علت این تناقض در گفتار اینست که کارتر فروش جنگ افزار به کشورهای ناتو را جز مبلغ کل بحساب نیاورده است.

تازه با در نظر گرفتن این استدلال میبینیم پیشنهاد فروش جتهای جنگی به مبلغ ۴/۸ میلیارد دلار موجب خواهد شد که امریکا نتواند مبلغ کل را محفوظ نگاهدارد.

در همین مدتی که از سال جدید مسیحی گذشته دولت امریکا پیش از ۵ میلیارد دلار یعنی متجاوز از نصف مبلغ کل اجازه فروش جنگ افزار داده است. استدلال دولت کارتر اینست که چون فروش «جتهای اف ۱۵» به عربستان سعودی و اسرائیل قبل از سال ۱۹۸۱ شروع نمیشود این فروش را نباید جزو مبلغ کل امسال منظور نمود ولی مخالفین این استدلال را قبول نخواهند کرد آزمایش قطعی هنگامی فرامیرسد که کشورهای خاورمیانه از کارتر هواپیماهای جنگی و تجهیزات نظامی بیشتری درخواست کنند.

از: الاخاء العربی

ادامه بحـران لبنـان ممـکن اسـت سرکیس را به استعفا وادارد

موقعی که در اواخر سال ۱۹۷۶ وزرای خارجه عرب برای بررسی اوضاع بحرانی لبنان در قاهره اجتماع کردند لبنان بصورت ویرانه ای درآمده بود. یک روزنامه نگار مصری در حاشیه این جلسات در مجله «روزالیوسف» نوشت که لیبی به عبدالحلیم خدام شرط کرد، در صورتی باورود نیروهای سوریه به لبنان موافقت میکند که دولت سوریه لبنان را بکشور خود ملحق کند!

از ذکر گفتگوهای این جلسات خودداری میکنیم ولی در هر حال نیروهای بازدارنده عرب با موافقت همه اعراب وارد لبنان شدند تا آتش را که شعله ور شده بود و هزاران نفر را کشته و زخمی ساخته و اقتصاد لبنان را نابود کرده و سرمایه های زیادی را از بین برده بود خاموش کنند. در واقع این نیروها توانستند کشتار را متوقف سازند ولی سیاستی که از جانب اعراب در قبال لبنان دنبال شد، نتوانست ریشه های این کشتار را از بین ببرد و در نتیجه آتش همچنان زیر خاکستر باقی ماند و این خاکستر هر چندگاه یکبار در اثر حوادث متعدد کنار زده شد. صحبتهائی که درباره بازگشت زندگی عادی در لبنان میشود تلاشی است برای ایجاد امیدواری هر چه بیشتر و این که این امیدها روزی صورت حقیقت بخود بگیرد. بطور مثال جنوب لبنان که منطقه آشوب شناخته شد از صلح نیروهای بازدارنده عرب برخوردار نشد. و همه تلاشها باین امر معطوف شد تا از سرایت آتش جنوب لبنان به سراسر این کشور جلوگیری شود. جنگ جنوب لبنان از آغاز دهه ۱۹۷۰ انگیزه بحران و گذرگاه بی انتهائی بود که فلسطینی ها در آن گم شدند و ماجرای آنها در پایتختهای مختلف عربی زبانه کشید.

اوضاع جنوب لبنان در حال حاضر بی اندازه خطرناک میباشد و این خطر از چهار چوب اختلافات مذهبی و از آشوب های شهر صیدا در جنوب لبنان بپاخاست و مردم آن دست به اعتصاب عمومی زدند و دست از اعتصاب نکشیدند مگر پس از تعطیل دفاتر همه سازمانهای فلسطین و تخلیه انبارهای سلاحهای آنها در مناطق مسکونی شهر «صور» هم وضعی شبیه «صیدا» داشت.

در مقابل این واقعیت تلخ نمایندگان شیعه لبنان که اکثر آنان از جنوب این کشور هستند ناچار شدند که برای ایستادگی در برابر خطراتی که منطقه آنها را تهدید میکند وحدت نظر و هماهنگی بوجود اورند. آنها کسب اطلاع کرده بودند که بزودی اسرائیل حمله وسیعی را به بهانه درهم کوبیدن مراکز فلسطینی ها علیه جنوب لبنان صورت خواهد داد. این اطلاعات موقعی تاکید شد که اسرائیل اتحاد شوروی را متهم ساخت که جنوب لبنان را بصورت پایگاه جنگی خود درآورده تا چنانچه عملیات نظامی علیه جنوب لبنان صورت گیرد، در مقابل آن عکس العملی بروز دهد.

اخیرا نمایندگان شیعیان لبنانی با طرح واحدی موافقت کرده اند که این طرح بزودی اعلام خواهد شد. زیرا این نمایندگان باین حقیقت پی برده اند که در گذشته عوامل مختلفی مانع وحدت نظر شیعیان برای دفاع از مسائل مذهبی و منطقه ای آنها شده است.

دستگاههای امنیتی لبنان و سوریه اخیرا پی برده اند که منطقه جنوب لبنان درآستانه بحران بسیار شدیدی قرار گرفته و حافظ اسد رئیس جمهور سوریه، یاسرعرفات رئیس سازمان رهائی بخش فلسطین را از این ماجرا آگاه ساخته است.

از طرفی هم نباید تعجب کرد که چرا در زمانیکه به موج انفجارها در پایتخت لبنان افزوده شده است سیل اسلحه از طریق بندرصور سرازیر لبنان میشود.

همچنین جای تعجب نیست در زمانیکه آشوب و بلوا دردو منطقه شوق و عالیه دامنه پیدا میکند، سلاحهائی که وارد لبنان شده همه جا توزیع میگردد.

ناظران سیاسی میان اوضاعی که ظرف هفته های اخیر در پایتخت لبنان حادث شده و حادثه عین الرمانه در آوریل ۱۹۷۵ که منشاء جنگهای داخلی لبنان بود مقایسه کرده و آنرا نظیر هم دانسته اند.

هم اکنون این وحشت وجود دارد دادگاه مشترک سوریه و لبنان که با موافقت مجلس نمایندگان لبنان برای محاکمه مسئولان حادثه «فیاضیه» تشکیل شده با شکست مواجه شود و بار دیگر آتش بلوا برپا گردد و اسرائیل برای در هم کوبیدن تلاشهای صلح در منطقه بطور مستقیم دخالت نماید. بطور کلی ببینیم که نقش دولت و نقش رئیس جمهوری لبنان چه خواهد بود؟

گفته میشود که «الیاس سرکیس» رئیس جمهوری لبنان از تیرگی اوضاع که باوجود نیروهای بازدارنده عرب روز بروز بدتر میشود بیم دارد وی تصور میکند که در پرتو اوضاع و احوال فعلی توافق کلی میان گروههای مختلف بوجود نخواهد آمد و بنظر او اوضاع جنوب لبنان با سیاست بین المللی فعلی در منطقه خاور میانه ارتباط دارد. گفته میشود که رئیس جمهوری لبنان مسائل مربوط به جنوب لبنان و سایر مسائل لبنانی را بنظر رهبران عرب خواهد رسانید وفواد پطرس وزیر خارجه لبنان بزودی مسافرتی بکشورهای عربی خواهد کرد و پیام خصوصی رئیس جمهوری لبنان را تسلیم پادشاهان و روسای جمهور عرب خواهد نمود.

منابع مطلع اظهار میدارند که پرزیدنت سرکیس مدت دو ماه مهلت برای ادامه رهبری خود تعیین کرده که این مهلت از فوریه جاری شروع شده است. یا این که در این مدت آرامش به لبنان بطور اعم و جنوب لبنان بطور اخص بازگردد. و یا این که طی پیامی برای لبنانیها و افکار عمومی عربی و بین المللی مراحل بحران لبنان را تشریح و یادآور خواهد شد که زمام امور لبنان را درچه وضعی تحویل گرفته و در همین پیام احتمالا اعلام خواهد کرد که از مقام ریاست جمهوری استعفا میدهد تا شخص دیگری بتواند این ماموریت را بعهده گیرد. از قرار معلوم سوریه که از قصد الیاس سرکیس رئیس جمهوری لبنان آگاه شده اعلام کرده که ابتکار تازه ای بخرج خواهد داد تا دولت لبنان بتواند بر مشکلات فائق آید و اجرای این طرح پس از انتخاب مجدد حافظ اسد به ریاست جمهوری سوریه شروع شده است.

حال این مسئله باقی میماند که شرطی که لیبی در اجتماع وزرای خارجه عرب به سوریه قائل شد دیگر اعتباری ندارد و حافظ اسد بارها به این مسئله اشاره کرده است. ولی این امر دلیل آن نیست که لبنان با تاریک ترین روزهای خود روبرو نمی باشد... یا این که باید از تلخی های دو ساله گذشته پند بگیرد. و یا این که بار دیگر در دام گرفتار شود که گرفتاری آن این بار بسیار دردناک خواهد بود.

اخطار ویتنام به چین

از: لوموند

دولت ویتنام روز سه شنبه ۲۱ فوریه ضمن اخطار شدید اللحنی بطور غیر مستقیم چین را متهم کرد که کامبوج را به جنگ علیه هانوی تحریک می کند. باین ترتیب اختلافهای خمر ـ ویتنام ابعاد گسترده تری پیدا کرد.

رادیوهانوی بی آنکه نام چین را بمیان بیاورد از همسایه بزرگ خود بعنوان «مرتجع» و «امپریالیست» نام برد که بآتش اختلافهای کامبوج و ویتنام دامن میزند.

آن زمان که هوشی مین از چین مائوتسه تونگ بعنوان «پشت جبهه نیرومند» در مبارزه علیه امریکا نام می برد سپری شده است.

رادیوهانوی همچنین گفت: کسانی که از کامبوج برای حمله به ویتنام استفاده می کنند در حسابهای خود و در انتخاب متحدان شان دچار اشتباه شده اند.

از دیدگاه ویت نامی ها رهبران کامبوج ستمگران و آدم کشانی بیش نیستند. خمرها نیز بنوبه خود از ویتنامی ها بعنوان استعمارگر، امپریالیست و نژاد پرست نام برده و پشتیبانی مسکو را از ویتنام محکوم می کنند.

ویت نامی ها بطور غیر مستقیم چین را به همکاری با کامبوج متهم کرده و تاکید می کنند که وجود یک رژیم خمر دشمن را در مرزهای خود تحمل نخواهند کرد.

رادیو ویت نام در دنباله حملات خود به خمرهای سرخ گفت: تا کنون میلیونها نفر از کامبوجی ها قربانی استراتژی جدید رژیم پنوم پن شده اند و روشن است که رژیم کامبوج در مبارزه ضد ویتنامی تنها نیست و امپریالیست ها و مرتجعان بین المللی در تشکیل ده لشکر کامبوجی به رژیم پنوم پن کمک کرده و آنها را با توپخانه دورزن و هواپیماهای جنگی مسلح کرده اند در حالیکه نیروهای کامبوجی تا سال ۱۹۷۵ فاقد چنین سلاحهائی بوده اند. بااین سلاحها و پشتیبانی امپریالیست ها و مرتجعان بین المللی است که رهبران کامبوج دوستان خود را به دشمن تبدیل کرده و لوله توپهای خود را بسوی برادران همرزمشان که بآنها دربدست آوردن پیروزی کمک کردند هدف گیری کرده اند. بین پکن و پنوم پن از مدتها پیش روابط بسیار نزدیکی وجود دارد و در چنین شرایطی بی شک حمله هانوی بحران شدیدی در مناسبات چین و ویت نام بوجود خواهد آورد. اختلافهای ارضی پکن و ویتنام بویژه در جنوب دریای چین هنوز برطرف نشده و در این اواخر حوادثی در مرزهای چین و ویت نام روی داده است.

هانوی عده زیادی از چینی ها را که بی شک از طرفداران باند چهارنفره هستند در خاک خود پناه داده است.

هنوز معلوم نیست که پکن در دفاع از متحد کامبوجی اش تا چه حد پیش خواهد رفت عده زیادی از مستشاران نظامی پکن از سال ۱۹۷۵ در کامبوج بسر می برند چین تا کنون مقادیر زیادی جنگ افزار به پنوم پن فرستاده اما ظاهرا صحبت اعزام نیروهای نظامی به کامبوج در میان نیست.

گفتگو با جلال مقدم کارگردان سینما (۲)

تخم مرغ کریستف کلمب را بشکنید!

سینماگران ما به مرض جایزه بگیری مبتلا شده‌اند

در شماره پیش بخش نخست گفتگوئی با جلال مقدم‌را خواندید. اینک دومین و آخرین قسمت این گفتگو ازنظرتان میگذرد.

★ بونوئل هم هشتاد سال از عمرش میخدرد، اما هنوزهم فیلم میسازد و خوب هم میسازد.

ـ اینرا من قبول دارم، انها به‌این خاطر دوام می‌اورندکه پایه سینمایشان طوری حرفه‌ای است که فیلمساز رود پیر نمی‌شود، ما خوانندههمان‌زود کنار میکشند، میایند ده تاترانه میخوانند و بعد غیب‌میشوند ، شعرای‌مان پنج تا شعرمیگویند وبعد غیب میشوند، سینما ـ گرهایمان هم چهار تا فیلم میسازند بعد غیب میشوند ، خسته میشوند.

★ چرا؟ حتما این غیبشدن ها علتی دارد؟

ـ علتش اینستکه باهنرشان نمی‌توانند امرار معاش کنندیک دلیل اقتصادی درجه یک ،بعد هم مشکل از نظر کار دسته ـ جمعی سینما هست، عواملی که این کار دسته جمعی را انجام میدهند کارشان را جدی نمی‌گیرند، یعنی فرض کنیدتهیه کننده سعی نمی‌کند در فیلم یعدیش تهیه کننده بهتری‌باشد، سعی می‌کندتهیه‌کننده راحت‌تری باشد، کارگردان سعی نمی‌کند کارگردان بهتری بشود، سعی می‌کند فیلمش را راحت‌ترسازد و تحویل بدهد،یعنی همه‌میروند طرف تنبلی وراحتی، خود من هم طرف تنبلی‌وراحتی، خودرا من‌هم به‌این مرض مبتلا شده‌ام، علتش اینست که‌کارآن استمرار وکشش ندارد وباید مادر گیر این مشکلات باشیم‌تادوره بعدی سینما دچار این مسائل‌نباشند. شمافرض‌کنیدچطور میتوانستید در سی سال پیش راجع به ساختن فیلم پنجره فکر کنید ، کجا میتوانستید هنرپیشه‌اش را پیدا کنید یاتهیه کننده و یا تماشاگرش را، ولی بعد دیدید که زمان چنین امکانی‌را بوجود آورد، الان هم باید فیلمهایی بوجود ایند که من نمی‌توانم فکرش را بکنم، اما جوانترها به فکرشان میرسد که ضرورت چه سینمایی حس میشود ،یعنی فیلمی را که الان زمان احتیاج دارد جوانترها باید بیایند و بسازند اما من متعجبم که سینماگر جوان نمی‌بینم.

★ فکر می‌کنید چرانمی‌بینید ، علتش چیست؟

ـ من‌نمیدانم چرا نمی‌ایند کار بکنند، چرا نیستند ، الان در حدود هفت هشت ده سال است که من منتظرم که لااقل دهکارگردان جوانتر وارد کار سینما شوند اما نیامده‌اند.

خود من اصرار داشته‌ام‌یک عده‌ای را به سینما بکشانم و کارگردانشان کنم، که بیایند و فیلم بسازند از کارگردانهای جوان تئاتر از بچه‌هایی که منتقد بوده‌اند و علاقه‌ای به‌سینما دارند، ولی نمی‌آیند جلو ،فکر میکنم ان‌پوست کلفتی ما را برای مواجهبا مشکلات‌ندارند، اولین فیلمی که من ساختم در باره بخاری وکولر بود درعین حال برایم برخورنده نبود که فیلم تبلیغاتی بسازم ولی ممکن است .

اگر به یک جوان‌امروزی پیشنهادکنی بااین فیلمها شروع کن بهش برمی‌خورد. من اگر این نوع فیلمها را نمی‌ساختم کسی بمن پیشنهاد فیلم ساختن نمیکرد، اتفاقا همین چند فیلم تبلیغاتی باعث شد که فی‌المثل تهیه کننده فیلم‌خانه خداحساس کند که من به درد ساختن این فیلم میخورم، ومن رفتم وباآن فیلم هم به انها وهم به خودم ثابت کردم که سینماگر هستم.

بعد برای تلویزیون یک فیلم ساختم، فیلمی راجع به مشهد، فیلمی با عوامل کم، بودجه کم در مدت خیلی کوتاه، اما عشق من به‌این‌کار باعث شد که‌بروم وبا مصیبت و سختی ان را بسازم. جوانها معمولا میگویند شما بیایید به ما مدرسه سینمایی بدهید، ما برویم سینما را یاد بگیریم وبعد هم تهیه کننده و وسائل ودوربین برای ما بیاورید تا فیلم بسازیم ، طبیعی است که‌اینطوری هیچکس‌موفق نمی‌شود.

در مورد سینما باید تهیه کننده ها روی سینمای ارزان فکر کنند و بیایند فیلمهایی با هزینه‌های کم مثلا سیصد یا چهارصدهزار تومان بسازند ، سوژه‌های ساده، بودجه‌های کم و هنرپیشه‌های ناشناس ، این فیلمها حتما فروش می‌کنند و لااقل سرمایه اولیه‌شان را برمیگردانند ، منتها عیب کار اینست که تهیه کننده به مجرد ساختن فیلم قبلا برای تضمین فیلمش به هنرپیشه گرانقیمت فکرمیکند و به محض‌اینکه به‌هنرپیشه گران فکر کرد بودجه فیلم از همان اول بالا میرود ، بودجه فیلم که بالا رفت تهیه‌کننده دیگر حاضر به ریسک کردن نیست و فیلم را به دست فیلمساز جوان نمی‌سپارد، بلکه‌به‌یک‌فیلمساز شناخته شده رجوع می‌کند مثلا الان اگر من بخواهم فیلم بسازم حتما تهیه‌کننده برایم وجود دارد ولی‌شما بخواهید بسازید با شما حاضر به این ریسک نیست، خب در چنین شرایطی‌شما باید تهیه‌کننده را قانع کنید که میتوانید برایش فیلم ارزان بسازید بابودجه‌کمتر، هنرپیشه ناشناس و طوری بسازید که فیلم لااقل سرمایه اولیه‌اش را درآورد .

الان اگر شما به سینمای بین‌المللی نگاه کنید دیگر اثری از غول‌های سینمایی در آن نمی‌بینید ، بلکه الان از هنرپیشه‌های ناشناس استفاده می‌کنند با دستمزد های ارزان و درنتیجه‌هزینه فیلم پائین می‌آید .

● چند سالی است که شما در سینما کار نکرده‌اید علت این سکوت چند ساله چه بوده و در این مدت چه تغییراتی در طرزتفکرتان درباب سینما بوجود آمده و در حال حاضر اگر مصمم به ساختن فیلمی شوید واقعا چگونه فیلمی خواهی ساخت ؟

مقدم ـ در این مدت یک فرصتی برایم بوجود آمدکه مقداری مطالعه داشته باشم روی ادبیات ایران ، شعر، عرفان و زمینه‌های دیگر ، به آثار فرنگی بوده‌اند یافیلم های هندی ، زبان سینما هم به هر حال از مغرب آمده و زبان غربی است، من الان‌دارم فکر میکنم چرا این کوشش‌را

بقیه‌در صفحه ۱۹

...با هنرآموزان خردسال:

دیوید امرام موسیقی‌دان . آهنگساز و رهبر ارکستر آمریکایی که برای رهبری ارکستر رادیو تلویزیون ملی ایران به تهران آمده است دوشنبه گذشته ازکارگاه موسیقی رادیو تلویزیون ملی ایران بازدید به عمل آورد. در این بازدیدمدت ۲۰ دقیقه نوآموزان خردسال‌ونوجوانان پیشرفته‌بانواختن سازهای سنتی تار سنتور ،ضرب و سازهای بدی و زهی نحوه‌ی فعالیت هنر این کارگاه را برای هنرمند آمریکائی‌بازگو کردند .

پس از پایان فعالیت هنری نوازندگان خردسال و نوجوانان هنرمند آمریکائی از قسمت های مختلف کارگاه موسیقی بازدید کرده و درحالی که تحت تاثیر فعالیت هنری کودکان و نوجوانان قرار گرفته بود. از گروه ضرب ـ نوازان جوان دعوت کرد در کنسرت همان شب ارکستر مجلسی رادیو تلویزیون ملی ایران شرکت جویند .

چاپ تازه
«آسمون وریسمون»

کلام نیش آلود وطنزگزنده « آسمون و ریسمون» نوشته ایرج پزشکزادباگذشت ۲۰سال هنوز بیدار کننده و بیان‌کننده بخشی از واقعیت های‌جامعه ماست و خوانندهرا به‌تماشای زندگانی ویا به گفته خودش «تصویر محیط ادبی بیست و چند سال پیش مینشاند و از دیدگاه ناقد و ژرف یک منتقد اجتماعی نکته ها و ظرایف بیشماری را باز میگوید .

چاپ جدید « آسمون‌ریسمون» مجموعه نوشته های طنز آمیز وکنایی ایرج پزشکزاد که در سال های ۱۳۳۷ انتشار یافت و در آن زمان محافل ادبی‌و همچنین خوانندگان کثیری را با دیدروشن و انتقادا‌صولی و بهتر گفته شود با شیوه خاصی از نقد آشنا کرد . بار دیگر به بازار کتاب عرضه‌شده است که بی تردید نه تنهاتجدید خاطره‌ای است بلکه با ظهور و رواج روش‌تازه‌ای درتحلیل مسائل ادبی را به گونه طنز نشان می دهد .

ایرج پزشک زاد کهتاپیش از « آسمون ریسمون نیز در میان ادب دوستان به عنوان نویسنده ومترجم شهرت‌داشت در این نوشته با صراحت هوشمندانه‌ای که‌از لطیفه‌گوئی ناب سنتی نیز برخوردار‌است پریشان گوئی های ناشی از «خود پرستی» کارگزاران‌ادبی یک دوره از تاریخ اجتماعی ایران را فاش‌میکند و آئینه‌وار ضعف وناتوانی مدعیان را مینمایاند واز سوی دیگر به زبانی کنایه آمیز بدون‌مقایسه با آثار ارزنده جهانی ضرورت آفرینش ادبی‌رایادآورمیگردد.

انتشار «آسمون‌ریسمون» درزمینه‌نقدبویژه‌انتقاداجتماعی نقطه تحولی بشمار می‌آید که میتوان آنرا گسترش سنت طنزنویسی‌دیرینه‌ایرانی‌دانست که‌با آثار «عبیدزاکانی» بمرحله کمال رسیدوهخدادرچرندو پرند به‌آن جلوه‌ای تازه‌داد .

گویا همین نفوذ وهدف گیری درست بودکه پزشکزاد رابرانگیخت در مقدمه چاپ جدید «آسمون‌ریسمون»بالحنی دوستانه‌ولی‌نه‌پوزش‌خواهانه بنویسد :

«...هرچند مقصود اصلی‌در آن‌موقع انتقاد از آشفتگی و بی بندوباری ادبی و پراکنده گوئیهای رایج بوده‌است ولی درخلال انتقاد ،گاه‌شوخی و مزاح فقط به‌این منظور نبا آثار گروهی ازشاعران و نویسندگان بنام معاصر، که غالبا از دوستان قدیم ویاران مشفق من بوده‌اند و هستند ، نیز چاگرفته است »

شاید این گفته‌گزافه نباشد که «آسمون‌ریسمون» سوای ظرافت لطیفه پردازیهای جذاب خود مروری برخی از ادبیات معاصرفارسی وبیانگر آشفتگی های جامعه ادبی دوره‌ای از تاریخ ایران است بااین تفاوت‌که‌هیچ خواننده‌ای ازمطالعه آین تاریخ نمیتواند چشم بپوشد .

نیما معمار شعر امروز فارسی است

نوشته : فرخ تمیمی

شب پره گروصل آفتاب نخواهد رونق بازار آفتاب نکاهد

این مدعیان پاسدار ادب کهن چه می‌گویند

در شماره گذشته مطلبی از علی اکبر عبداللهی تحت عنوان (دهه باران شاعر و سیل شعر را از یادبرده‌اید؟)به چاپ رسید که در واقع اشاره‌ای مستقیم داشت به کیفیت کار شرکت کنندگان در برنامه این سو و آن سوی زمان، که متاسفانه در این مطلب جز نام نویسنده که از قلم افتاده بود ، چند اشتباه چاپ رخ داد که مشخص ترین آنها مربوط به حذف قسمتی از مطلب در ستون دوم است که ارتباط پاراگراف اول دوم را از میان میبرد ، در اینجا ضمن‌تصحیح و توضیح آن مطلب با افزودن « حالا که دست فرب‌ازدامن این برنامه کوتاه شد» نظرتان را به نوشته های فرخ‌تمیمی جلب می کنیم که این نیز ادامه‌ای بر همان بحث است :

درباره شعر امروز فارسی و انقلاب ادبی نیما و اوزان نیمائی ،فرم ، نفی ، محتوا و خلاصه شگردهای شعر او بسیار گفته‌اندو بسیارنوشته‌اند عده‌ای از صاحب‌صلاحان‌کلاف شعر نیما را تا حد لازم گشوده‌اند و با احاطه کامل به شیوه شعری او کوششی موفق در راه شناساندن‌شعرش داشته‌اند .

این گفته ها و نوشته ها آنقدر متنوع و فراوان‌است که حتی فهرستش تنهاچندین صفحه میشود .

زنده‌یاد جلال آل‌احمدشاید اولین کسی بود که سخت مستدل و شیوا درباره شعر نیما نوشت همچنین باید از کوشش های مداوم دکتر سیروس طاهباز نام برد که در آرش و دفترهای‌زمانه‌بشناخت بیشتر و گسترده‌تر کار نیما همت گماشت و در یکی از شماره های دفتر های زمانه‌از قلم م . امید شرح مبسوط و آموزنده‌ای درباره آقایان عروضی نیما و اوزان نیمائی به چاپ رساند که آن تحقیق پاسخی منطقی بوده به آن‌عده که همیشه از روی بی‌اطلاعی‌و یا دشمنی « چو» میانداختند و هنوز هم چنین می کنند.که شعر نیما وزن و قافیه ندارد و فلان و بهمان .

آقای سیروس طاهبازعلاوه برانیما با پشتکار قابل‌تحسینی آثار منتشر نشده نیما را با طرزی آبرومندو خوب‌منتشر کرد . و همچنان این کار را دنبال می کند . اگر بخواهیم حق مطلب را ادا کنم باید بگویم که بطور کلی تمامی نویسندگان مطبوعات‌و رادیو وتلویزیون و شاعران نوپرداز و سینماگران فهیم و خلاصه صاحب صلاحان‌دست‌اندر کار ادب امروز ایران هر یک به فراخور امکانات موجود بقدرپای قدمی در کار معرفی و گسترش‌شعر نیما هت گماشته‌اند .وامروزه اگر هنوز هستند عده ناچیزی که با نیما خصومت میورزند و شعر امروز ایران را می‌خواهند ندیده بگیرندو همچنان همان ادعاهای بی‌پایه‌ومسخره باستانی ارادر باب شعرامروز ایران مطرح‌می‌کنند .ومیگویند که‌شعرامروز معیارو استاندارد و ضابطه‌ای ندارد (و بتازگی جناب دکتر نراقی هم به‌آن‌چند نفر اضافه شدند و در برنامه تلویزیونی اینبو و آنسوی زمان‌شعرامروز را بی‌معنی وغرب زده خواندند و نیز جناب دکتر فردید که باتناقض گوئی خود در همان برنامه خواستند منکر بدعت شگرف نیما بشوند) .

اینها اشخاصی هستند که حتی یک بار هم به گفتگوهای منفصل منطقی و مستدلی که درباره شعر امروز شده است گوش نداده‌اند و آن هممقاله وکتاب مرا نخوانده‌اند و چشمشان به یادداشت های نیما همچون حرف های‌همسایه و تعریفو تبصره نیفتاده‌است خوب ... کسانی که اینقدر متعصب تنبل و بیگانه‌بامطالعه و استدلال هستند چگونه‌ادعا دارند که از گنجینه وسیع‌شعر کهن این آب و خاک مطلعند وبا کدامین منطق‌سر پاسداری از ادب کهن ایران زمین را دارند وبا کدامین حربه به چالش شاعران نوآور آمده‌اند ؟

در مورد اینان البته همان شعر معروف صادق است که: شب پره‌گروصل آفتاب‌نخواهد رونق بازار آفتاب نکاهد

این گروه هر از چند گاهی‌سر بر میدارند و بر بعض آثار ضعیف نوپایانی که تازه به کار شعر پرداخته‌اند و در دنیای‌وسیع شعر نیمائی اولین گام های تجربه را برمیدارندومطبوعات هم برای برانگیزش و ترغیب آنان آثارشان را چاپ می ـ کنند . انگشت می گذارند و فریاد برمیدارند که اینهاست نمونه شعر نو ...

و با مزه است که این همه چیز های بی‌معنی وتکراری‌را که‌در۳۰ـ۴۰سال پیش اغلب مطبوعات چاپ میکردندو هنوز هم گهگاهی میکنند و بعض اوقات بصورت دیوان های قطور درمیایند صرفا بخاطر داشتن وزن و ردیف و قافیه شعر می پندارند و شایسته پیچ‌پیچ .

شعر امروز زاده یک نیاز

بقیه‌در صفحه ۱۹

به پیروی از منویات اعلیحضرت همایونی
شاهنشاه آریامهر
وابراز سپاس از مساعدتهای ارزنده وزارتخانه‌های بازرگانی
وصنایع ومعادن در حین حمایت از صنایع داخلی
کشور وتشویق آنان به‌عرضه هرچه بیشتر مصنوعات
داخلی وحمایت از مصرف کنندگان از تاریخ یکشنبه
هفتم اسفند ۲۵۳۶ لغایت بیستم اسفند ۲۵۳۶
بمنظور ایجاد تسهیلات برای خرید نوروزی هموطنان عزیز
در تمام فروشگاههای کفش بلا ۱۵ درصد تخفیف نسبت به کلیه
محصولات آن داده میشود
کفش بلا
BELLA

تفسیر روز

شکوفائی با جام بین‌المللی ولایتعهد

ممکن است این‌بارهم مثل‌پارسال، دست جوانان ما به جام بین‌المللی ولایتعهد نرسدو بازهم یك‌تیم اروپایی عنوان قهرمانی این مسابقه‌ها راکه‌جای ویژه‌یی اعتباری‌رادرورزش‌ما پیداکرده است ،ازآن خود کند، اما‌یقین کنیم‌وباوربداریم که این جام، شکوفایی روزافزونی درفوتبال ماداشته استو ملاك این شکوفایی ،نه‌درکسب قهرمانی ،نه‌در جهت افزایش کمیو نه‌از بابت بالارفتن کیفیتی است که‌هرکدام میتواند نیازهایی رابرآورد.

اکنون‌که این‌جام دردوشهر شیراز وخوزستان ، پنجمین دورش‌را میگذراند، درآن چهارتیم اروپایی ، دوتیم ازقاره‌امریکا ویك‌تیم از چین ،بهمراه چهارتیم ازایران حضوردارند که اگر ممنوعیت مصریها رابرای نیامدن واصرار تیمهایی از چکسلواکی ،یوگسلاوی و دیگر کشورها، پس‌ازموعد مقرر رابحساب بیاوریم ، درمی‌یابیم که‌این‌جام تاچه حد جنبه‌ی بین‌المللی وجهانی پیداکرده‌است ودرتقویم بین‌المللی فوتبال چه‌جای پرارجی یافته‌است.

این نخستین بهره‌وری است که فوتبال ما ازاین‌مسابقه ها بدست می‌آورد واگر منظور کنیم که‌حضور تیم جوانان شوروی ، قهرمان اروپاوجهان بسال‌پیش و مجارستان نایب قهرمانی اروپاتا چه‌حد به‌اعتبار این‌جام می‌افزاید به‌ارزش‌این مسابقه‌ها درحدبین‌المللی بیشتر پی میبریم .

اضافه کنیم که تیمهای ملی جوانان مکزیك ،برزیل، شوروی وایران چهارتیم از هشت تیمی هستند که درایام نوروزی به‌فرانسه میروند تادرتورنمنت‌کان که همه ساله در این شهر برپا میشود و مسابقه‌یی طولانی در فوتبال اروپا دارد، شرکت کنندو بدینسان‌متوجه‌میشویم که‌درایران، جام‌بین‌المللی ولایتعهد باعمری نزدیك به ۵ سال، کم ازجام بین‌المللی کان باسابقه‌ی ۲۷ ساله‌اش نیست ،وارزشی چون جام جهانی‌تونس دارد که سال پیش‌اولین دوره‌ی آن برگزار شدو درهیچ قاره‌ی دیگر مسابقه‌هایی غیررسمی ودوستانه‌بدین‌حدوگسترش و اعتبار وجود ندارد.

در نخستین سالهای این‌جام که‌فدراسیون فوتبال‌باتردید برپایی آنرا اعلام‌کرد وتیمهایی نه‌چندان قوی‌و قدرتمند و سرشناس درآن حضور داشتند جوانان تهران، خوزستان و ایران به‌قهرمانی دوره‌های اول‌تاسوم نایل‌آمدند که در سال چهارم ، بجز خوزستان که‌بمقام چهارم رسید. سه تیم‌اروپایی در فینال ورده‌بندی حضور داشتند و شورویها باقدرتی خیره کننده در خطحمله وگلهای بسیاری که‌درطول این دیدار ها زدند قهرمانی چهارمین جام رانصیب خودکردند.

بدون شك ازآن هنگام که‌ایران، جوانان زبده‌ی خود را در تیمهای متعدد تقسیم کردوبدین‌گونه قدرت واقعی‌جوانانش رابه دوپاچندپاره‌کرد نمی‌باید انتظار قهرمانی ازجوانانش‌می‌داشت و چنین استوضع جوانان ما درسال جاری‌که چهارتیم دراین جام دارد و قدرت جوانانش راچهار پاره کرده است.

واقعیت اینست که‌درحال حاضر نه‌تیمی که‌بانام‌ایران الف‌در شیراز بازی میکند، نه‌تیمی که‌بانام ایران «ب»درآبادان حضور دارد ونه‌دوتیم دیگر که خوزستان وفارس باشندچهره‌ی واقعی جوانان ماراندارند که بتوانند درمقابل حریفانی چون شوروی ، لهستان و مجارستان عرض‌اندام کنندو جام رابرای‌ما نگهدارند وانتظار هم‌نباید داشت‌که چنین بشودو این چهار تیم فزون ازقدرت وتوانایی‌خودکاری کنند که‌از بهترین و زبده ترین ۱۱ مردجوان خودباید انتظار داشته باشیم.

بااین وجودکاری که‌جوانان بازیرنام ایران «الف» کرده‌اند و مجارها رابانتیجه ۱ـ۳ مغلوب کردند تا درصدر گروه خود بنشیندو باحتمال زیادبرای قهرمانی باشوروی مقابله کنند،حتی فزونتر از قهرمانی درسالهای اول‌و دوم جام‌برای ماعزیز و گرانبها میتواندباشد.

اما شکوفایی جام نه‌دراین پیروزی‌است ونه با ازدست دادن جام سخن‌ماجلوه وجهت دیگری میگیرد زیرا معتقدیم که اینك چهار تیم در آبادان و شیراز ویك‌تیم در کاشکند داریم که شمار بازیکنان زبده ودرسطح ملی جوانان رابرای مابه صد و بیشتر ازآن میرساند واین بگونه‌یی دیگربارووری دیگری است که‌جام بین‌المللی ولایتعهد بما میدهد ومارا امیدوار میسازد که تاثیر این‌جام تاپکی دوسال آینده نه تنها درجام تخت‌جمشید نمودار شود، تیم‌ملی رانیز آبیاری کند و چهره‌یی دگرگون جوانتر و نیرومندتر بدهد.

بااین وصف اشاره به‌این نکته لازم است که بی‌نیازی از کسب عنوان قهرمانی نباید مارا به‌اشتباه بیندازد وهمه ساله‌باقدرتی چندپاره وبی‌تفاوت دراین‌جام حضور یابیم واجازه بدهیم که خیلی آسان ، جامرا ازکف بدهیم.

توصیه‌ی ما اینست که هرساله ، تاآنجا که لطمه‌زیادی به تیمهای دوشهر میزبان نخورد،به‌تقویت تیم‌ایران «الف» بپردازیم وتیمی تاحدامکان نیرومند وامیدوار بقهرمانی روانه این میدان بین‌المللی بنمائیم.

ابهام دیگرا ینست که چراتیم خوزستان ازمربی بومی خودسودی نبردو ناچار یاگودریچوجمشید وطندوست رابه‌رهبری دو تیم حاضر در آبادان گمارده‌ایم.

اگر می‌بینیم خوزستانیها باآن فوتبال ریشه‌دارو باتکنیك خود به شکستهای‌بی‌دربی تن درمیدهد وایران «ب» قدرت گلزدن و پیروزی آنچنانی نداردچیزی است که‌نباید بی‌تفاوت از آن گذشت.

دیدارهای بین‌المللی فوتبال جام والاحضرت ولایتعهد

روز پر التهاب برای «جام»

روسها دیروز با سه‌بار گشودن دروازه ایران «ب» سیمائی‌دلپذیر ارائه دادند و کارنامه خود را به سه پیروزی از سه بازی رساند . اینان که عنوان‌قهرمانی سال پیش جام را در کفدارند، امروز در جدال سرنوشت گروه خود با برزیل پیکار میکنند .

شوروی ۳ ایران«ب» صفر

آبادان : ساعت ۱۵ر۳ دقیقه روز سه‌شنبه ۹اسفند ۲۵۳٦ شاهنشاهی، استادیوم ورزشی رضاپهلوی (پنجمین دوره مسابقه‌های بین‌المللی فوتبال جام‌والاحضرت‌همایون ولایتعهد). شوروی ۳ (گل‌ها دقایق: ۲۱ و ۳۱ مولیسف و ۵۳ بالی) ـ ایران «ب»صفر.

داوری ضعیف‌دکتر‌الکساندر ازلهستان باکمك خیراله‌فرخ‌نیا ورسالت پناه ازخوزستان . زمین ناهموار ، هواخوب. تماشاگر ٤ هزار تن. بازیکنان اخطاری. حسین وکیلی از ایران «ب» وهیدیاتولین از شوروی .

ارزش بازی ★

شوروی: سیوخاکرچکو، بولتاچه،سوپکا،ایلین،ساکیان، بیچکف، میخائیل‌کوبچ(ازدقیقه ٤۱ بالی)،هیدیاتولین ،تیراکف (ازدقیقه ٦۰ باتیچ) مولیف . مربی : کوبلیسکی .

ارزش کار گروهی★★

ایران«ب» ، اسماعیل‌اردلان ـ روزبه ولی‌زاده ، مصطفی موسوی ، رحمان رحیمی ، علی‌رضا مهربانی ، (از دقیقه ٤۱ محمد حسن رستمی) ـ حسین وکیلی (از دقیقه ۷۰ کیومرث سفیدی)حسین بیکی. اکبر دیائی ـ هادی منتجی ، احد شیخ لاری ، ولی حاتمی مربی : یادگودیچ .

ارزش کار گروهی-

خوزستان ۱ یونان صفر

آبادان : ساعت ۵ بعد از ظهر روز سه‌شنبه ۹ اسفند ۲۵۳٦ شاهنشاهی ، استادیوم ورزشی رضا پهلوی (پنجمین دوره مسابقه‌های بین‌المللی فوتبال جام‌والاحضرت‌همایون ولایتعهد) خوزستان ۱ (گل دقیقه : ٤۸ خلف باشت‌باوی) ـ یونان صفر . داوری خوب جلودار با کمك فیروزفر و بهرامی .. زمین ناهموار.هوا خوب . تماشاگر ۵ هزار تن بازیکن اخطاری : علی‌رضا قائم‌مقام از خوزستان .

ارزش بازی ★★★

خوزستان : عبدالله سخراوی ـ علی‌رضاقائم‌مقام ، محمود سلطانی ، عبدالعلی فضلی، علی‌پورآفریقا- شاپور امانی ، منصور مردانی ـ جمشید آغاجاری ، خلف باشت‌باوی ، عزیزدسترس ، (از دقیقه ٤۱ شهریار قاسمپور) ایرج‌چراغی. مربی: لفته سه‌برادران .

ارزش کار گروهی★★★

یونان : پاپایلاوس ـ مارتینوش ، کاراماتیس ، سیموفوکپیس ، جاکدیس ـ گاوا سیادیس ، پاندلیس ـ ایمانو پولیس ، کلاتیپس کرایوسکوس ، از دقیقه ٦٤ کلیس ، کاتانیکاس . مربی : ویکه لیدیس .

ارزش کار گروهی★★★

فوتبال

التهاب و اضطرابی که امروز در شیراز و آبادان پدیدار است ، چندان کمتر هم از «فینال» نیست .در شیراز لهستان ـ ایران الف ومکزیك در اوج کورس دلپذیرخودرا دنبال می‌کنند ، لهستان به مصاف مکزیك میرودو ایران الف رو در روی فارس می‌ایستد تا سرنوشت مکان هی اول و دوم را تعیین کنند .

در آبادان ، ضمن اینکه انتخاب شدن شوروی و برزیل بدون تردیداست،ایندو در پیکار هم ، سیمای قهرمان گروه را جلوه‌گر میسازند و این در شرایطی که هر دو ادعاهای بزرگی در سردارند.

باین ترتیب با حساب آنکه هنوز هیچ چیز در چگونگی تقسیم مکانها هنوز روشن نیست ، اضطراب بر فراز این میدانها سخت موج میزند .

چه امسال فینالیست ها بدینگونه انتخاب میشوند که تیم‌های اول ۲ گروه بر سر قهرمانی و تیمهای دوم برای مقامهای سوم و چهارم‌مصاف می‌کنند که بدینصورت هر نتیجه امروز قادرست در سرنوشت تیمها سخت‌دگرگون کننده باشد و براستی این‌روز برای جام‌روز داغ و پر التهابی است .

دیروز تیمهای گروه‌شیراز استراحت داشتندو در آبادان دو دیدار برپا بود که‌شوروی و خوزستان فاتحین دومیدان آن شدند .

روسها با ۳ گل ایران «ب» را مغلوب ساختند ،در حالیکه خوزستان بالاخره پیروزی را نوبر کرد و ۰ـ۱ یونان را شکست داد . ولی ایران «ب»، همچنان ناکام‌ماند و در قالب ضعیف‌ترین تیم گروه آبادان کارش را به‌آخر برد .

برنامه‌دیدارهای امروز جام ولیعهد

چهارشنبه ۱۰ اسفند (آبادان) : ● شوروی ـ برزیل (۳۰ر۳ بعد از ظهر) ● ایران «ب» ـ خوزستان (۵بعد از ظهر) ● یونان استراحت دارد .

شیراز : ● لهستان ـ مکزیك (۲ بعد از ظهر) ● مجارستان ـ چین (۳۰ر۳ بعد از ظهر) ● ایران «الف» ـ فارس (۵ بعد از ظهر) .

رده‌بندی گروه آبادان

تیم	بازی	برد	مساوی	باخت	زده	خورده	تفاضل	امتیاز
۱ـ شوروی	۳	۳	-	-	۹	۱	+۸	٦
۲ـ برزیل	۳	۲	۱	-	۵	-	+۵	۵
۳ـ خوزستان	۳	۱	-	۲	۱	۴	-۳	۲
یونان	۴	۱	-	۳	۲	۸	-٦	۲
۵ـ ایران (ب)	۳	-	۱	۲	-	۴	-۴	۱

شطرنج قهرمانی دختران باشگاههای تهران

بانک سپه تنها در صدر

در دومین‌شب‌مسابقات شطرنج باشگاهی دختران تهران ، دو تیم‌نیرومندو هما دیداری‌حساس داشتند، «هما» شهلا پورمند ، نوشین شاهرخی و اشرف فدائی را به صحنه فرستاد و نیرومند با زهرا حسنی‌فرزانه داج خوش و میترا زاهدی در برابر هما قرار گرفت ، شهلا پورمند چهره ملی پوش هما ، حسنی را شکست داد واولین امتیاز تیم خود را به ثبت رسانید.

نوشین شاهرخی و فرزانه داج خوش که هر دو ازچهره های خوب شطرنج بانوان هستند دیداری جالب داشتندکه شاهرخی بعد از ۲۰ حرکت حریف پرتجربه خود راشکست داد. میترا زاهدی و اشرف فدائی نیز پیکاری دیدنی‌داشتند که فدائی چهره پیروز بود به این ترتیب هما در اولین گام خود با برد ۲ برصفر دربرابر نیرومند پیروزی جالبی بدست آورد.

در دیدار دیگر این دور با دوتیم بانک سپه و دانشگاه تهران در برابر هم قرار گرفتند، بانک سپه که در شب نخست باپیروزی بر قصر یخ خالق مهمترین رویداد دور اول بود، در برابر دانشگاه تهران نیز با قدرت تمام ظاهر شد. بر روی میز یک روشنک روشن طبری، ژرمن میرباسو را شکست داد، برروی میز دو فرشته رزاقی از سد آذر میرهاشمی گذشت و برروی میز سه لیلا نهالی‌فر رکسانا تاج‌الدینی را شکست داد. وبه این ترتیب بانک سپه نیز بانتیجه جالب سه بر صفر از سد تیم دانشگاه گذشت وبه تنهائی در صدر جدول قرار گرفت.

حالا در پایان دور دوم بانک سپه و هما مدعیان شماره یک قهرمانی هستند ضمن اینکه‌قصر یخ ونیرومند نیز نیم نگاهی به مکانهای بالای جدول دارند.

تنها دیدار نیمه تمام که از دور اول‌مسابقه‌هااست ،دیروز بین فرشته رزاقی از بانک‌سپه وفریده رازیان از قصر یخ برگزار شد که طی آن رزاقی پس از ٦۹ حرکت و ٦ ساعت اندیشه به پیروزی رسیدوبدین ترتیب بانک سپه قصر یخ را ۰ـ۳ شکست داد.

درزیر یکی‌از پیکارهای‌جالب دور دوم را که بین نوشین شاهرخی از هما وفرزانه داج‌خوش از نیرومند انجام شده از نظرتان می‌گذرانیم. این‌بازی باپیروزی شاهرخی به آخر رسید.

سیسیلی دراگون

سفید: نوشین شاهرخی (هما)	سیاه: فرزانه داج خوش (نیرومند)
1.e4	c5
2.Cf3	Cc6
3.d4	c5xd4
4.C×d4	Dc7
5.Cc3	Cf6
6.Fe3	a6
7.Fc4	G6
8.Dd2	Fg7
9.0—0—0	0—0
10.f3	Ce8
11.Cd5	De5
12.Dc3	e6
13.C.c6	d7.c6
14.Cb6	Tb8
15.Rb1	Cd6
16.Fd4	Dg5
17.f.f	c.c4
18.F.f8	R.f8
19.Dh8.	Re7
20.Dd1..	کیش و مات

دو شمشیرباز مازندرانی به‌فرانسه وانگلیس میروند

ساری : دو تن ازشمشیر بازان خوب مازندران که‌در مسابقه‌های شمشیر بازی انتخابی کشور شرکت‌کرده و مقام‌های دوم و سوم را کسب نمودند برای شرکت در مسابقه‌های مختلف به فرانسه و انگلستان عزیمت میکنند .

علی‌رضا گرامیان درمسابقه های انتخابی کشور دوم‌شد و بهمراه تیم ملی عازم کشور فرانسه است و حبیب‌الله هاشمیان نفر سوم کشور همراه تیم دیگری از کشور به انگلستان می‌رود تا درمسابقه‌های‌کاپ«مادینی» شرکت نماید .

اخبار کوتاه

پست تازه برای جلال رسولی

جلال رسولی نایب رئیس فدراسیون فوتبال، رئیس‌کمیته برگذاری جام تخت جمشید و سرپرست مجموعه ورزشی آریامهر بسمت معاون سازمان ورزش ایران و سرپرست مجموعه های ورزشی کشور برگزیده شد .

رسولی که یکی از کارشناسان و طراحان ورزش ایرانستو دوره لیسانس تربیت بدنی را در کشور های سوئیس و آلمان گذرانده است. دربرنامه ریزی و ارائه پیشنهاد های سازنده ، یکی از نمونه های فعال ورزش ماست وانتخاب او در این پست تازه وقبول این مسئولیت بیشتر نشانه‌ی شایستگی است که او طی‌چند سال تصدی امور مختلف در ورزش ایران نشان داده‌است.

والیبال دختران تهران

فردا (پنج شنبه) آخرین دیدار از سری مسابقات‌والیبال قهرمانی دختران باشگاه های تهران میان تیم های پاس و ایرانا در سالن شماره۲نصیری برگزار میشود .که تیم‌پیروز این بازی صاحب مقام دوم‌می گردد .

در این دیدار ها جمعا۳تیم حضور دارندکه تاج باپیروزی ۲ـ۳ مقابل ایراناو ۰ـ۳ برابر پاس قهرمانی را مال خودکرد و فردا پاس و ایرانا برابرهم تیم های دوم و سوم راتعیین مینمایند .

ماشین‌سازی و اضافه‌یار !

تیم فوتبال ماشین سازی که پرونده‌اش برای‌جام ششم‌تخت جمشید ، با گرفتن چهار یار تازه که‌همگی آنها در فصل گذشته‌درتراکتور سازی توپ می زدند تکمیل شد ه میمنود، با دو یار تازه دیگر به گنتگو نشسته است !

این دو یار جدید که البته هنوز عضویت آنها در ماشین سازی تائیدنشده، حسن‌نگارش هافبک سابق تاج‌وشیرخدائی دروازه‌بان بانک سپه تهران هستند که دیروز در تمرین ماشین‌سازی حضورداشتند.

حالا چطور ماشین سازی می خواهد علاوه بر مهنمای اقدم ـ ناظمی ـ میرزائی و غیائوند که از این فصل در ماشین سازی توپ خواهندزد اینان را هم به خدمت‌داشته باشد خودش مسئله دیگری است که طول امروز و فردا جریانش روشن خواهد شد.

تکرار رکورد جهان

در صحنه مسابقات دو و میدانی داخل سالن قهرمانی آلمان شرقی، اولریکه‌برونس» دونده این کشور با طی‌کردن مسیر ۸۰۰ متر در مدت۲دقیقه و ٦ دهم ثانیه ، موفق به تکرار رکورد جهانی این ماده گردید .

حد نصاب دو ۸۰۰ متر داخل سالن زنان جهان تااین زمان ، به تنهئی در اختیار « هایکروک » دونده دیگر آلمان شرقی بود .

دیدار عقب افتاده « ایرانا ـ راه‌آهن‌مشهد » که‌از هفته‌ششم مسابقه های والیبال جام‌سوم پاسارگاد به تعویق افتاده بود طبق اطلاع فدراسیون‌والیبال کشور شنبه ۱۳اسفند درمشهد برگزار خواهد شد .

فوتبال قهرمانی باشگاه های مجارستان

نتایج‌روزبیست‌ویکم

اوژپشت‌دوژا ۲ راباات‌و ۲
فرانس واروش ۵ زالاگرژک صفر
ام.تی.کا ۵ ژکس فروارصفر
کاپوسوار ۱ هالادا‌س‌صفر
ویدئوتون ۱ واشاش ۱
دیوش گیور ۱ هونود ۱
بکس سابا ۳ دونایواردوش صفر
ژئول ۲ کسپل صفر

رده بندی : ۱ـ اوژپشت دوژا ۳۰امتیاز۲ـ هونود امتی . کا ۲۹ امتیاز ٤ـ ویدئون ، واشاش ۲۸امتیاز.

بازیهای عقب افتاده نیم فصل اول

ایرانا تا بدینجای راه جام و در پایان نیم فصل اول با٦ پیروزی و ۲ شکست ضمن۱۹ گیم برد و ۱۰ گیم بخت، با ۱٤ امتیاز در رده سوم رده‌بندی بایفت تراک سازی‌تبریز و مخبرات‌آمل شریک است. ضمن اینکه بعت گیم برده‌کمتر زیر سایه لیفت تراک قراردارد.

ایرانا طی سه هفته اخیر نزول چنم گیری داشته‌است و ضمن بدست آوردن یک پیروزی ساده درهفته نهم‌برابر مخابرات ، ۲ بازی پیش ازآن را در مقابل تاج و دخانیات تهران باخت‌واز کورس‌رقابت برای کسب عنوان قهرمانی‌نیم فصل دور ماند .

در حالی که راه آهن با ٤ پیروزی و ٤ شکست ، ۱۸گیم برد و ۱۹ گیم باخت ، ۱۲ امتیازی است و به همراه دخانیات تهران و ساندیس رضایه در رده شم قراردارد ضمنا دیگردیدارعقب‌افتاده نیم‌فصل اول، میان‌تیم‌های لیفت تراکسازی تبریزوتاج است که‌قرارشد حسین سفرتاج‌برای دیدارباتراکتور سازی در نیم فصل دوم جام انجام گردد .

ناگفته نماند که نیم فصل دوم جام سوم پاسارگاد از روزجمعه ۱۹ اسفند با یک هفته استراحت از سرگرفته خواهد شد .

سفر ژیمناستهای آلمانی به‌ایران

تیم ژیمناستیك‌مردان‌باشگاه فرانکفورت آلمان غربی بدعوت فدراسیون ژیمناستیك ایران ، روز دوشنبه ۲۲ اسفند ماه جاری به تهران می‌آید.

ژیمناست های‌آلمان ضمن اقامت ۲۰ روزه در کشور ما یك دیدار دوستانه مقابل تیم منتخب تهران در روز چهارشنبه ۲٤ اسفند در تهران انجام خواهند داد ضمن آین که در چندین شهرستان چند برنامه نمایشی اجرا خواهند نمود.

در تیم فرانکفورت ۱۰ژیمناست که ۲نفر آنها عضو تیم ملی آلمان غربی هستند ، عضویت دارند ضمن این‌که ۵سرپرست همراه ، پزشك و مربی نیز همراه دارند.

طبق برنامه تنظیم شده از طرف فدراسیون ژیمناستیك ایران ، میهمانان آلمانی پس از انجام دیدارخود برابرمنتخب تهران راهی رشت میشوند و سپس به ترتیب به کرمانشاه ـ اهواز ـبوشهر ـشیراز‌واصفهان سفر میکنند و در تمام این شهرستان ها ـ برنامه نمایشی برای علاقمندان‌ورزش‌ژیمناستیك به همراه تیم های‌ژیمناستیك همان شهرستان ها برپاخواهند نمود.

آلمانها در پایان سفر به چند شهرستان کشور دوباره‌به تهران باز میگردند و پس‌ازچند روز اقامت سرانجام روز ۱۳ فروردین آینده تهران را به قصد آلمان ترك خواهندگفت .

ضمن این که باید به این نکته اشاره کرد که طبق‌توافق فدراسیون ژیمناستیك ایران و تیم فرانکفورت آلمان، میهمانان خود هزینه اقامت خود درایران را می‌پردازند.

«آبادان» قهرمان فوتبال کارگران ایران

اهواز : مسابقه های فوتبال قهرمانی‌کارگران ایران که از ۵ روز پیش با شرکت تیم‌های‌آبادان، تهران،مرکزی، گیلان ، مشهد و کرمان در اهواز آغاز شده بود پایان یافت .

آبادان و مشهد فینالیست این دیدارها بودند و مسابقه خود را بداوری شامراد شکرخدایی و کمک حمد دنیاپور و حسین لیموچی برگزار نمودند که آبادان توانست با نتیجه ۰ـ۲ ازسد مشهد بگذرد و عنوان‌قهرمانی کارگران ایران را بدست آورد.

تهران و مرکزی برای رده‌بندی مقابل یکدیگر قرار گرفتند که باشکست ۰ـ۱ مرکزی ، تهران در جای سوم ایستاد .

تهرانیها انتخاب شدند

مسابقه های انتخابی برای شناخت تیم های تنیس روی میز «تهران»، جهت شرکت در مسابقه های «جام سوم اسفند» که از روز ۱۷ اسفند ماه جاری‌در ساری آغاز خواهد شد،طی چهار روز برگزار شد و نفرات‌برگزیده‌تیمهای«تهران» معرفی شدند .

در گروه دختران : رضوان علائی ـ نیلوفر مهاجری و فرزانه یوسفی ضمن تصاحب عناوین اول تا سوم مسابقات به عضویت تیم تهران‌درآمدند.

درحالیکه در گروه‌پسران که بازیهای آن زودتر به پایان رسیده بود ۸ نفر برای عضویت در ۲ تیم انتخاب گردیدند. تیم‌نخست که تیم بزرگسالان است از بهرام درخشانی‌فر ـمحمد عموحسین ـ رضامیرالماسی و سیف‌الدین قیاسی تشکیل میشود و تیم نوجوانان «دومین تیم پسران‌تهران»که حسن داداشی ـ حسین داداشی ـ سعید مصلحی و علی اصغر غمناکرادراختیار دارد .

این سه‌تیم در مسابقه‌های جام سوم اسفند که‌درفاصله ۱۷ تا ۲۰ اسفند ماه در ساری با حضور جمعی‌دیگر تیمهای شهرستانهای ایران به انجام میرسد ، حضور خواهند داشت .

شکست ایرلندی‌ها در پاریس

این صحنه‌ای از یک مسابقه رگبی است که‌البته بدون توضیح هم خیلی راحت‌از آنچه در عکس‌پیدا است و درگیری‌که درصحنه بچشم میخورد ، میتوان این را فهمید !

بهرحال عکس لحظه‌ای‌از دیدار تیمهای رگبی فرانسه و ایرلند که در پارس‌انجام گرفت نشان میدهد و آن زمینی که دمر دیمری را چسبیده ، ایرلندی است که میخواهد بدینصورت توپ را از یار فرانسوی بگیرد.

ضمن اینکه این از عادی‌ترین صحنه های متداول در رگبی است که، در واقع همه هیجان این ورزش همدرهمان‌خشونتش شکل می‌گیرد . و از این تفاصیل گذشته ، اینرا هم باید بگفت که این مسابقه را فرانسه «۹ـ۱» از ایرلندبرد.

«۱ـ۱» برای پرسپولیس وابومسلم

ابومسلم تیم تازه‌بازگشته به صحنه فوتبال جام‌تخت‌جمشید: دیروز دردیداری تمرینی ۱ـ۱ با پرسپولیس مساوی کرد .

وقت اول این بازی که در استادیوم آریامهر انجام گرفت بدون گل به آخربرده شد و ۵دقیقه پس از شروع وقت دوم بود که کریم‌مسرور یار ابومسلم‌دروازه‌پرسپولیس را باز کرد .

برتری تیم مشهدی۱۰دقیقه دوام داشت و علی پروین در دقیقه ٦۵ از نقطه پنالتی‌نتیجه را به ۱ ـ ۱تغییر داد وبازی باهمین کیفیت تمام شد .

بازیکنان ۲ تیم اینها بودند :

پرسپولیس : ۱ـ حسین قرمخانلو (ازنیمه دوم‌هوازگن صفریان) ـ اسماعیل حاج رحیمی پور، یعقوب‌فاطمی مقدم، محمد پنجعلی، محمد دادکان، علی پروین ، حمید درخشان، محمد مایلی‌کهن ، صفر ایرانپاک(ازنیمه دوم جواد الموردی)، صدری (ازنیمه دوم زادمهر)، محمد صادقی .

ابومسلم: مهدی‌عسگرخانی (ازنیمه دوم محمد خمسه) ـ محمد بربره، مسیح‌مسیح‌نیاء، حسین گیل عرب، امیدوار، رضا عباسی، رضاقلیچ‌خانی، حسین بمانی(ازدقیقه٤۵یاسین)، مجید تشرفی، کریم مسرور، جاهدی (ازنیمه دوم نوری خدایاری) .

چگونه «مـات» میکنید؟

مسئله ۱
سفید شروع و در ۵ حرکت.. مات میکند

از شماره امروز برنامه تازه‌ای برای علاقمندان شطرنج داریم که هر روز مسئله‌ای طرح خواهیم کرد تا خوانندگان با اندیشیدن برای پیدا کردن راه حل، ضمن سرگرم شدن بر معلومات خود نیز بیافزایند.

این «مسئله»ها را در هر شماره خواهیم داشت، ضمن اینکه در شماره بعد جواب آنرا نیز چاپ خواهیم کرد.

بهر تقدیر این نخستین مسئله است که فردا در کنار چاپ جواب آن، مسئله شماره ۲ را نیز مطرح میکنیم.

آبادان برای استقبال از مسافران نوروزی زیباتر میشود

نوروز، درآغوش گرم آبادان!

درآبادان ،برای بررسی ومطالعه خدمات نوروزی ، جلسه فوق‌العاده‌ای باحضور فرماندارو مسئولان سازمان های شهری تشکیل شد و فرماندار مراحل اجرائی برنامه های نوروزی رازیرنظر گرفت. دراین جلسه فوق‌العاده، تصمیم گرفته‌شد، دردرجه اول‌برای زیباسازی شهرآبادان درایام نوروز ،کارهای لازم انجام گیرد و هرچه زودتر اسفالت خیابان هامرمت ولکه‌گیری شود و برای رنگ آمیزی اتوبوس های شرکت اتوبوسرانی واحد آبادان ونصب شعار های خوش‌آمد در پارک ها و خیابان ها، شهرداری هرچه زودتر اقدام نماید.

ازطرف شهرداری آبادان‌در این جلسه اعلام شد که دایره رفاه مسافرین نوروزی ، در تمام ایام نوروز ، درشهرداری کشیک خواهند داشت و مسافران نوروزی را راهنمائی خواهند کرد.

اداره‌اطلاعات و جهانگردی آبادان نیز اعلام کرد : واین اداره‌برای‌رفاه‌مسافران‌نوروزی در ایستگاه راه‌آهن خرمشهرو فرودگاه آبادان کشیک دائمی خواهند داشت و در تمام ایام نوروز بطور شبانه روزی در کار هتل ها و مسافرخانه های آبادان نظارت خواهد کرد و مسافرین نوروزی را راهنمائی می‌کنند.

اداره آموزش و پرورش آبادان اعلام کرد : سالن های تربیت‌بدنی وپیشاهنگی رابرای اقامت دانشجویان آماده‌میکند و میهمانانی را که کارمند آموزش و پرورش هستند با خانواده هایشان در مدارس آبادان‌جای خواهدداد. علاوه براین آموزش وپرورش‌آبادان چندین مدرسه را نیز دراختیار کمیته های نوروزی می‌گذاردتا در مواقع اضطراری مسافرانی راکه جای اقامت ندارند دراین مدارس جای دهند .

جمعیت شیر و خورشید سرخ آبادان اعلام کرد درنقاط مختلف شهر و در ابتدای‌جاده ها چادرهای خدمات درمانی نصب می‌کند که خدای ناکرده اگر حادثه‌ای رخ داد بکمک مصدومین بشتابد.

همچنین تمام مرخصی های کارکنان جمعیت شیر وخورشید سرخ آبادان از پانزدهم اسفند تابیستم فروردین لغو خواهد شد تا باتمام امکانات درخدمت مسافران‌نوروزی آبادان‌باشند.

پیشاهنگان آبادان همگام با اعضای سازمان جوانان شیرو خورشید سرخ این شهر در تمام ایام نوروز مسافران را راهنمائی خواهند کرد .

دراین جلسه همچنین تصمیم گرفته شد که‌اتاق اصناف‌آبادان باهمکاری کمیته ملی حمایت از مصرف کننده این شهر، درکار اصناف نظارت دائم داشته‌باشند وبشکایات مسافران نوروزی رسیدگی کنند. بعلاوه کمیته خدمات نوروزی با همکاری پلیس راه در جاده‌ها تعمیرگاه های سیار دایر کنند تامشکلات فنی وسایط نقلیه مسافران را برطرف نمایند.

موقعیت آبادان

آبادان شهری است درمحصره آب، شبه جزیره‌ای است که‌در جنوب و شرق ان شط‌العرب جاری است و در شمال ان رودخانه بهمنشیر جریان‌دارد. این شهر تنها از سوی غرب راه باریکی به خشکی دارد که ان را باخرمشهر مرتبط‌میکند. آبادان تقریبا هم‌سطح دریاست. هوای آن در زمستان و اوایل بهار معتدل و در تابستان‌بسیار گرم است.

هوای معتدل ودل‌انگیزابادان وچشم‌انداز زیبای ان استکه در ایام نوروز، خیل عظیم مسافران را بسوی خود جلب می‌کندومیزبان میهمانان‌نوروزی می‌شود. فاصله‌آبادان تاتهران، یکهزار وبیست کیلو متراست.

تفریحگاه ها و نقاط دیدنی

اگر شهر زیبای آبادان، آثار تاریخی چندانی ندارد. ولی از چشم‌انداز زیبائی برخوردار است . گرداگرد آبادان راآب فراگرفته است وآین خود برزیبائی شهر می‌افزاید . نیز بهمین دلیل است که در گذشته با نام آبادان صفت جزیره همراه بود. اطراف شهر سواحل زیبائی دارد و مهمترین گردشگاه‌های مردم آبادانو مسافرانی که به این شهر می‌روند ، کرانه‌های زیبای شط العرب و رودخانه بهمنشیر است و بلمرانی‌در آب های شط العرب و بهمنشیر، یکی‌ازدل‌انگیزترین تفریحهای مردم بشمار می رود. شب هنگام گردش در سواحل زیبای شط العرب و بهمنشیرخاطره‌انگیز است.

از گردشگاهها و نقاط دیدنی داخل شهر آبادان که مردم شهر و مسافران و میهمانان آبادان را بخود جلب می‌کند می‌توان‌خیابان ساحلی ، منطقه بریم و بوارده ، خیابان چهارباغ، بلوار شاهپور و موزه آبادان را نام برد.

از گردشگاهها وتفریحگاه های بیرون شهر آبادان مزرعه کشاورزی شرکت‌ملی نفت و خسروآباد ، از همه دل‌انگیزتر است . با گردش و تفریح در این گردشگاهها از مسافرت نوروزی خود خاطره‌ها خواهید داشت . این دو گردشگاه به ترتیب در هفت و بیست کیلومتری شهر واقع‌شده‌اند و اتومبیل های کرایه تا یکصد وپنجاه الی دویست ریال مسافرین نوروزی را به این محل می‌رسانند . کرایه تاکسی در آبادان برای هر نفر ده ریال است و بهای بلیت اتوبوس در این شهر ۵ ریال می‌باشد.

سینما و تئاتر در آبادان

آبادان گروه تئاتری همیشه فعالی ندارد ، اداره فرهنگ و هنر این شهر گاهگاهی‌برنامه‌ای روی صحنه می‌آورد و دانشجویان دانشکده نفت آبادان نیز گروهی دارند که گهگاه نمایشی روی صحنه اجرا می‌کنند. اگر این دو گروه در ایام نوروز نمایشنامه‌ای روی صحنه داشته باشند، مسافران نوروزی می‌توانند به تماشای تئاتر بروند.

آبادان هفت سینما دارد که مسافران نوروزی اگراز گردش و تفریح و دیدار اقوام و آشنایان یا خود فراغتی یافتند، خالی ازلطف نخواهد بود که با دیدن یک فیلم در این سینماها خاطره‌ای از آبادان داشته باشند.

سینماهای آبادان عبارت است از : تاج ، رکس ، سهیلا ، شیرین ، خورشید، کیهان و ایران .

مسئولان برای مسافران نوروزی آبادان چه کرده‌اند ؟

پیدا کنید آدرس و شماره تلفن مهمترین هتل‌های‌آبادان و آدرس چند مسافرخانه این شهررادر زیر می‌آوریم.

هتل لوکس بین‌المللی ـ فلکه بریم ـ تلفن ۳۱۰۱۲ و ۳۱۰۱۱

هتل چهار ستاره پرشین‌ـ خیابان بریم ـ تلفن ۳۰۰۶۹ و ۳۰۰۶۷

هتل چهارستاره‌کاروانسرا اتوبان آبادان ـ خرمشهر تلفن ۳۲۱۰۹ و ۳۲۱۰۸ و ۳۲۱۰۷

هتل دو ستاره نایت‌کلاب

هتل دو ستاره کارلتن ـ خیابان شهرداری

هتل دوستاره شهیاد ـ خیابان شاهپور

هتل دوستاره کیوان ـ خیابان شاهپور

مسافرین برای اقامت بیست و چهار ساعته خود در هتل‌های دوستاره‌آبادان مانند هتل های کارلتن شهیاد و کیوان برای اتاق‌یک‌تختی هفتاد تومان و در اتاق دو تختی یکصد تومان می پردازند.

مهمترین مسافرخانه‌های آبادان و آدرس آن‌ها عبارتند از :

مسافرخانه‌پارک‌ـ خیابان زند .

مسافرخانه جرامی ـ میدان پهلوی .

مسافرخانه‌رکس‌ـ خیابان زند .

مسافرخانه احسان ـ خیابان شاهپور .

مسافرخانه‌تبریز ـ خیابان شاهپور.

نرخ آقامت بیست‌وچهار ساعته در هتل‌های یکستاره و مسافرخانه‌های درجه‌یک آبادان برای اتاق یک تختی چهل تومان .

نرخ اقامت بیست وچهار ساعته در هتل بین‌المللی آبادان، برای اتاق یکتختی سیصد تومان ، برای اتاق دوتختی سیصد و پنجاه تومان و سوئیت ششصد و پنجاه تومان تعیین‌شده‌است.

درهتل‌های چهار ستاره آبادان مانند هتل‌های پرشین و کاروانسرا نرخ اقامت بیست و چهار ساعته در اتاق یک تختی دویست و ده تومان ، دراتاق دوتختی دویست‌و شصت تومان و سوئیت سیصد و نودتومان میباشد و مسافران برای‌هر تخت اضافی پنجاه تومان می‌پردازند . در هتل‌های‌سه ستاره آبادان مانند هتل نایت کلاب نرخ اقامت‌بیست و چهار ساعته در یک‌اتاق یک تختی یکصد و سی و پنج تومان و اتاق دوتختی یکصد و هفتاد تومان است و اتاق دو تختی پنجاه تومان تعیین شده است و هر مسافر برای یک تخت اضافی ، یک سوم نرخ اتاق را پرداخت می‌نماید.

وسایط نقلیه برای رفتن به آبادان

مسافرانی که درنظردارند تعطیلات نوروزی خود را در آبادان بگذرانند ، برای طی مسافت یکهزار وبیست کیلومتری تهران تا این‌شهر، می‌توانند از هواپیما ، اتوبوس و قطار استفاده کنند.

شرکت هواپیمائی ملی ایران روزانه سه پرواز از تهران به مقصد آبادان‌دارد و در ایام نوروزی سرویس های فوق‌العاده و پروازهای اضافی دایر می‌کند.

بهای بلیت هواپیمای تهران ـ آبادان سیصد و نود تومان‌است. تمام‌آژانس های مسافرتی زمینی نیز بین تهران ـ آبادان رفت و آمد می‌کنند و در آبادان دارای دفتر نمایندگی‌هستند. این نمایندگی ها نیز در ایام تعطیلات و تعطیلات‌نوروز اتوبوس‌ها و سرویس‌های فوق‌العاده دارند تامسافران راحت‌تر بتوانند به مقصد برسند.

بهای بلیت اتوبوس لوکس از تهران به آبادان چهل‌وپنج تومان است . اتوبوس های‌دولوکس‌تهران‌ـ آبادان پنجاه تومان و اتوبوس های سوپر لوکس پنجاه و پنج تومان می‌پردازند.

مسافرانی که میخواهند برای رفتن به آبادان ازقطار استفاده کنند می‌توانند از تهران تا خرمشهر با قطار بروند و بقیه را تا آبادان ازاتوبوس و اتومبیل استفاده کنند.

راه‌آهن دولتی ایران نیز در تعطیلات نوروز و دیگر ایام تعطیل قطارهای فوق‌العاده‌ای بین تهران ـ خرمشهر دایر می‌کنند.

بهای بلیت قطار اکسپرس از تهران تاخرمشهردویست و سی و شش تومان ونیم است اما مسافران با هفتادو چهار تومان می‌توانند بلیت قطار سریع‌السیر را تهیه کنند. بهای بلیت قطار عادی نیز از تهران تا خرمشهر پنجاه و هفت تومان و نیم است. بعلاوه مسافران می توانند با پرداخت یکهزار تومان‌ازاتومبیل‌های دریست که بین تهران ـ آبادان در حرکت هستند استفاده‌کنند.

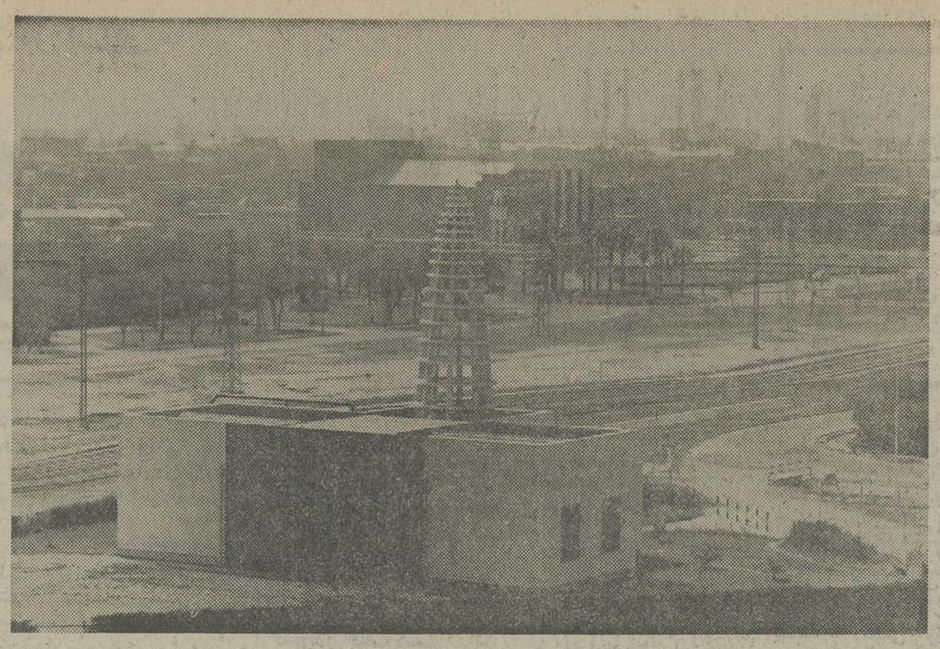

نمایی از آبادان ، شهر نفت و شهر نخل ـ گرچه آبادان آثار تاریخی بسیار قدیمی ندارد، اما وجود تاسیسات صنعت نفت ، در این شهر از تاریخ نفت در کشور ما خبر می‌دهد . علاوه براین چشم‌اندازهای طبیعی ، همراه با آب و هوای دلپذیرنوروزی، برای مسافران جالب است.

تلفن‌های موردلزوم

روزنامه‌ی اطلاعات برای‌شماسفر خوشی آرزو می کند وامیدواریم که سفر خودرا به خوبی و خوشی بپایان برسانید ، بی اینکه نیازی به تلفن های اضطراری که در زیر می آوریم داشته باشید. آندسته از مسافران نوروزی که با اتومبیل خود به آبادان میروند، توجه داشته باشند که ماو خانواده‌هایشان چشم براه آنها هستیم. در جاده های شلوغ ایام نوروز، بااحتیاط رانندگی کنید و خاطره های خوش سفر خودرا جاودانه سازید.

شهربانی آبادان: خیابان شهرداری ـتلفن	۲۴۱۱۵ـ ۲۴۱۱۴
آتش نشانی آبادان‌ـ خیابان پارک تلفن	۲۴۴۴۴
کلانتری مرکز‌ـ تلفن	۲۴۷۴۷
کلانتری ۲:	تلفن ۳۱۹۷۹
کلانتری۳ :	تلفن ۲۳۸۲۸
کلانتری چهار:	تلفن ۲۸۳۱۳
کلانتری پنج فلکه کارون:	تلفن ۲۲۵۰۰
کلانتری شش خیابان امیری	تلفن: ۲۲۶۰۰
کلانتری هفت‌ایستگاه‌فرح‌آباد	تلفن: ۳۱۲۲۰
بیمارستان وزایشگاه نهم آباد	تلفن: ۲۲۵۵۵
بیمارستان امدادی شیر وخورشید	تلفن:۲۴۶۶۷و۲۴۶۶۸
داروخانه سلامت	تلفن: ۲۴۸۰۰
داروخانه سلامت نو	تلفن: ۲۲۳۴۴
داروخانه‌ی دکتر عزیزی	تلفن ۲۳۰۶۵
داروخانه‌ی فردوسی	تلفن:۲۳۶۸۶
داروخانه شفا	تلفن: ۲۴۶۴۷
داروخانه، سپه	تلفن: ۲۴۰۵۵
داروخانه و کلینیک کوروش	تلفن: ۲۳۰۴۲
داروخانه آرین	تلفن: ۳۲۰۸۸تا۳۲۰۸۲

راهنمایی و توصیه: امید آن داریم که مسافران نوروزی آبادان در ایام نوروز سفر خوشی داشته باشند و با هیچ مشکل شهری روبرو نشوند ، روزنامه‌ی اطلاعات و اداره‌ی اطلاعات و جهانگردی آبادان آماده‌اند تادر هر مواردی مسافران نوروزی این شهر را راهنمایی کنند و شهرداری اتاق اصناف و کمیته ملی حمایت ازمصرف کننده آبادان نیز اعلام کرده‌اند که در تمام ایام نوروز آماده‌اند تادر صورت روبرو شدن مسافران بامشکلات شهری مشکلات آن ها را حل کنند.

شماره تلفن های دفتر نمایندگی روزنامه‌ی اطلاعات ، داره اطلاعات و جهانگردی ، شهرداری، اتاق اصناف وکمیته ملی حمایت‌ازمصرف کننده را یادداشت کنید تادر صورت نیاز به راهنمایی وبروز هرگونه مشکل شهری بااین تلفن هاتماس بگیرید.

دفتر نمایندگی روزنامه اطلاعات ، خیابان شاهپورتلفن۲۴۴۳۳

اداره اطلاعات و جهانگردی ـ خیابان شهرداری، ساختمان شهرداری تلفن ۲۴۳۴۳

شهرداری ، خیابان شهرداری	تلفن: ۲۲۰۱۲ و ۲۲۰۱۱
اتاق اصناف خیابان امیری	تلفن۲۸۶۶۰ و ۲۵۰۱۱
کمیته ملی حمایت از مصرف کننده	خیابان زند‌ـ تلفن:۲۲۲۸۸

هتل ها و مسافرخانه‌ها

بدلیل هوای معتدل و دل‌انگیز آبادان در ایام عید اتاق‌های هتل‌ها و مسافرخانه های این شهر ، از مدتی قبل از نوروز رزرو میشود و در آستانه نوروز پیدا کردن اتاق خالی در هتل‌ها و مسافرخانه‌های شهر کاری بس مشکل است . از این‌روی بهتر است‌مسافران نوروزی که قصد دارند تعطیلات خود را در آبادان بگذرانند ، از هم‌اکنون فکر رزرو اتاق در مسافرخانه های آبادان باشند، زیراهتل های آبادان یک جای خالی ندارد، و فقط می‌شود در مسافرخانه‌ها جایی‌پیداکرد. برای‌اینکه مسافران نوروزی آبادان ، در ایام نوروز سردرگم نشوند و اگر بار نخستین است که به این شهر می‌روند ، سرگردان نشوند و به آسانی بتوانند هتل و مسافرخانه خودرا

حساب پس انداز طلائی بانک سپه

۹۰۸,۹۰۲,۰۰۰ ریال

این مبلغ هنگفت که بهره حساب پس‌انداز طلائی درسال ۲۵۳۶ میباشد ، درروز پانزدهم اسفند به‌حساب‌داران‌گان حساب پس‌انداز طلائی ریخته میشود .

شما چرا از این رقم سهمی نداشته باشید؟

بامبلغ ۵۵۰۰۰ ریال شما هم میتوانید حساب پس انداز طلائی بازکنید
وعلاوه بردریافت بهره طلائی ازوام‌ها ومزایای این حساب ابتکاری بهره‌مند شوید

حساب پس انداز طلائی بانک سپه ، پدیده‌ای نودرخدمات بانکی

از خریداران تشک فنری خوشخواب تقاضا میشود

در موقع خرید بمارک تشک فنری خوشخواب توجه فرمایند

تشک فنری خوشخواب ضامن سلامتی و راحتی شما است

گزارش جواد میرکریمی از آمریکا

درگرانترین محل امریکا یک شهرک ایرانی ساخته میشود

ناگهان هجوم بیسابقه‌ای از جانب ایرانیان ثروتمند آغاز شد وتعداد زیادی از خانه های این شهرک اعیان‌نشین که ازگرانترین خانه‌های امریکا است توسط آنان خریداری گردید .

این روز ها یکی از مجلل ترین شهرک هائی که تاکنون در امریکا ساخته شده شاهد هجو بیکعده ازایرانیان ثروتمند است که بسرعت خانه های وبهای آنرا خریداری میکنندو این محل میرود که بصورت یک شهرک کاملا ایرانی‌درآید. شهرک مزبور در شمال سانفرانسیسکو یعنی در انطرف پل‌معروف دروازه طلائی و در محلی که بنام بلندیهای توت فرنگی، شهرت دارد قرار گرفته و مشرف به خلیج‌کوچک ریچاردسون‌است‌که خودقسمتی از خلیج بزرگ سانفرانسیسکو بشمار میرود ، از این محل میتوان مناظر جالبی از شهر سانفرانسیسکو ، شهرستان مارین ، و بخش وسیعی از خلیج سانفرانسیسکو را که از سمت باختر به اقیانوس آرام می‌پیوندد تماشا کرد .

سیل خریدار

یک موسسه بانکی و مالی بنام موسسه پس‌انداز و وام امریکا که گاهگاه دست‌به‌اجرای طرح های ساختمانی نیز میزند زمین های این‌محل را خریداری ودر آنجا اقدام بساختن خانه های بسیار مجلل و مجهزی‌کرده است که از گرانترین خانه های مشابه در سراسر امریکا است .

تعداد این خانه ها جمعابیش از یکصد دستگاه است که ساختمان برخی از آنها هنوز پایان نرسیده و در دست‌تکمیل و تجهیز است . تاکنون بیش از یک سوم این خانه ها که به‌اتمام رسیده تماما توسط ایرانیان خریداری شده استو برای بقیه نیز هرروز تعدادی مشتری تازه‌ایرانی از راه‌میرسد و قرارداد فروش‌منعقد میشود، قیمت هر دستگاه از این خانه ها بنسبت‌نوع‌آن بین۳۰۰،۰۰۰ تا ۴۰۰،۰۰۰ دلار است . در حالیکه اگرنقشه مدرن‌وچشگیر تزئین وموقع محلی آنهانادیده گرفته شود بهای خانه های مشابه ان باهمان مقدار زمین وهمان تعداد اطاق در سایر نواحی‌خلیج‌سانفرانسیسکو وحتی‌دربهترین محلات‌مسکونی درحدود نصف این مبلغ و در پاره‌ای از موارد از اینهم کمتر است .

باید در نظر داشت که در امریکا بخلاف انچه که‌مشهور است ،پول از پارو بالانمیرود، تعداد ثروتمندان چندان زیاد نیست ، بهمین لحاظ غیر از معدودی سرمایه دار سایرمردم که اکثریت قریب‌باتفاق راتشکیل میدهند ، صاحب چنین پولهائی نیستند، کمااینکه معامله‌خانه در این کشور معمولا بصورت نقد انجام نمیشود و حتی اگر مورد معامله یک خانه پنجاه هزار دلاری هم باشد خریدار مبالغ مختصری از انرا نقدا می‌پردازد و بقیه را از بانک وام میگیردو به اقساط طولانی مستهلک میکند . بهمین دلیل مهمترین رقم درآمد بانکها و موسسات مالی فراوانی که‌فقط بهمین منظور تاسیس شده است از محل بهره‌همین و امهای خانه ومحل کسب و سایر ضروریات است . تاجائیکه اگر مثلا کسی بناگهان صاحب مبلغی پول غیر منتظره بشود و بخواهد بقیه بدهی خود به بانک را بپردازد وخانه یا سایر متعلقاتش را از رهن آزاد کند با موانع‌متعددی روبرو میشود . ازجمله اینکه باید بابت پرداخت نقدی‌اقساط باقیمانده به بانک جریمه‌سنگین بدهد .

بدیهی است که این رویه بهمان اندازه که مورد علاقه بانکها وموسسات مالی است برای فروشندگان‌املاک موجب دردسر و تضییع وقت است . زیرا پس‌از آنکه روی خرید توافق بعمل‌آمدو بیعانه‌پرداخت شد خریدار باید دنبال‌و امبدود که‌این امر بطور معمول یکی‌دو ماه طول میکشد و تازه این‌در صورتی است که شرایط فراهم باشد . از جمله مشکلات اینست که بانکها خود ملک را بعنوان وثیقه قبول ندارند و بنابراین وامخواه باید به‌بانک ثابت کندکه ماهانه چند برابر قسطی که‌باید بپردازد درآمد دارد ودر غیر اینصورت گرفتن وام برای او مقدور نیست ، بهمین جهت یک خانواده با درآمد پائین‌تر از حد متوسط و بدون پس‌انداز قابل ملاحظه‌ای که تمام یاقسمت اعظم بهای خانه مورد نظر را تامین کند نباید فکر صاحب خانه‌شدن را درسر بپروراند ، بدین لحاظ هرگاه عده‌ای ایرانی درمحلی شروع به خرید خانه میکنند وضعی غیر عادی بوجود می‌آید و هیجان فراوانی بر فروشندگان و سایر کسانیکه به نحوی از انحاء با این امر ارتباط دارند حکمفرما میشود . زیرا ایرانیان معمولا تمامی‌بهای خانه را نقدا می‌پردازند و این موضوع موجب میشود که معامله بسیار راحت و سریع و بی‌دردسر انجام بگیرد و فروشندگان و واسطه ها نیز خیلی زود و آسان بپول‌خود برسند.

گنج در کیف دستی

نکته قابل ملاحظه دیگر که برای امریکائی ها خیلی تازگی دارد و تعجب‌آور است که اکثرخریداران ایرانی قیمت نقد خانه‌هارا فی‌المجلس بااسکناس میپردازندو نمیاجک بانکی! آنها درکیف دستی های خود صد ها هزار دلار پول نقد همراه دارند که البته کارناصحیح و خطرناکی است و باحتمال‌قوی انها از چگونگی وضع واقعی در امریکا اطلاع ندارند که اینطور باخیال راحت مبادرت‌به چنین کاری میکنند. در این کشور حتی همراه داشتن صد دلار پول نقد،خطرناک تلقی میشود چه رسد به چند صد هزار دلار .

در سال های اخیر میزان جرائم و جنایات بحدی بالا رفته که وحشت‌آور است،اخیرا یک موتور سوار میخواست کیف پیر زن عابری را که فقط پنج دلار دران بود برباید و چون زن سالمند مقاومت کرد وکیف رابه اسانی رها نکرد، سارق وی را بشدت بزمین زدو مقداری روی زمین کشیدبطوری که پیرزن بعدا در بیمارستان فوت کرد. همچنین دوسیاه‌پوست یک مکانیسین سفید پوست را درداخل اتوبوس و در روز روشن و جلوی‌چشم مسافران و راننده با اسلحه کشتند و سپس با خونسردی جیب‌هایش را گشتند و فقط یک دلار و مقداری پول خرد پیدا کردند که آنرا برداشتند و از اتوبوس پیاده شدند ! بعد از این حادثه ، اتوبوسها مجهز به دستگاه فرستنده شدند ،تا درچنین مواقعی بتوانند فورا جریان رابه پلیس اطلاع بدهند

من جدابه‌ان‌عده ازهموطنانم که بهرمنظور اعم از تحصیل یا گردش و غیره بامریکا می‌آیند توصیه میکنم که‌فقط باندازه‌رفع نیاز فوری پول نقد مختصری همراه بردارند و بقیه بصورت چک و حواله بانکی بانام‌وچک مسافرتی باشد که قابل سرقت نباشد ، در این کشور چک بیش‌از اسکناس در گردش‌است ومردم بهای اغلب چیزهائی را که میخرند . حتی پول‌مایحتاج مختصر روزانه از خواربار فروشی را باچک می‌پردازند ، از همین‌نظرهم هست که‌وجوه اینهمه پول نقددر کیف دستی خریداران ایرانی‌تابااین‌حدموجب تعجب شده است .

یکی از واسطه هائی که تعدادی از این خانه ها را فروخته است بالحنی آکنده از حیرت میگفت :

آنها با اتومبیل و باتفاق همسر و فرزندان و احیانا برخی اقوام‌خود از راه‌میرسند. گشتی میزنند و نگاهی بخانه ها میکنند و از هرکدام که خوششان آمد وارد می‌شوند مدیرکاران ایرانی یک گنج درکیف دستی خود دارند . وداخل انرا هم می‌بینند و بلافاصله قرارداد‌معامله راامضاء میکنند و از کیف دستی خود بسته های اسکناس را بیرون می‌آورند و تحویل میدهند و پس از پرداخت تمامی پول خانه ، هنوز هم مبلغ هنگفتی اسکناس در کیف باقی است . بعضی از انها هم خانه های نیمه تمام را خریداری میکنند و بامیل و سلیقه‌خود تغییراتی‌را در آن‌میخواهند . مثلا نوع درآن میخواهند مثلا نوع فروش و پرده و غیره را شخصا تعیین میکنند (در آمریکا خانه اعم از نو یا دست دوم معمولا بطورکامل و آماده سکونت یعنی با فرش وپرده و یخچال و اجاق گاز و لوازم دیگر فروخته میشود و البته‌فرش ها موکت است)

واسطه دیگری که اکثر این معاملات بوسیله اوانجام میگیرد یک جوان ایرانی است بنام رضا نجفی که‌خود در محلی « کورتمادراواقع درهمین ناحیه صاحب یک مرکز خرید بصورت چندین فروشگاه مختلف و همچنین موسسه معاملات‌و سرمایه‌گذاری است . از ۹سال‌پیش برای تحصیل در رشته مهندسی برق به آمریکا آمده لیکن در حدود سه سال‌قبل هنگامیکه مساله نفت صورت جادی بخود گرفته بود و آمریکا براثر تحریم فروش نفت از سوی اعراب از این نظر در مضیقه برد نجفی ناگهان تصمیم گرفت وارد معاملات املاک‌بشود. زیرا حساب می‌کرد که قیمت‌ها بطور فوق‌العاده بالا خواهد رفت و سود فراوانی‌دراینکارخواهد برد ،اتفاقاحسابش هم‌درست درآمد و اکنون‌ازاینراه‌ثروت قابل ملاحظه‌ای بهم زده‌است و معذلک هنوز هم شغل اصلی او واسطه خرید و فروش املاک است . اغلب ایرانیانی که در این محلها ساید بخشهای این حدود خانه خریده‌اندبخاطرتحصیل فرزندانشان‌به‌آمریکا آمده‌اند و میخواهند تا هنگامی که تحصیل بچه‌ها بپایان میرسد همگی دور هم باشند وچون اکثر آنان زبان نمیدانند ، معامله با نجفی راترجیح میدهند .

ملاقات غیابی

در اینجا بی‌مناسبت‌نیست اشاره‌ای هم به سرمایه‌گذاری یا معاملات غیابی‌خانه و زمین که تابحال عده‌ای از هموطنان را دچار مشکلاتی کرده است بکنیم .

در ایران طی سال های اخیر شرکت ها و موسساتی بوجود آمده است که افراد را در موسسات امریکائی شریک و سهیم میکنند و یاغیابا خانه و زمین‌درآمریکا را به آنان میفروشند،وحتی کسانی هستند که وعده های خود را شیرین‌تر میکنند و با گرفتن پول از افرادساده دل و سهیم کردن آنان در شرکت ها قول کار درآمریکا را هم به آنها میدهند و البته در آغاز کار اسناد و مدارک معتبر وگواهی شده نیز ارائه مینمایند که جای شک و شبهه‌ای باقی‌نماند ، لیکن نتیجه اینگونه معاملات اکثرا نامطلوب از آب‌درمی‌آید وحتی اگراصل موضوع هم درست باشد باز به آن صورت که عنوان شده است نخواهد بود و چیزی جز ناراحتی و دردسر ایجاد نخواهد کرد ، عجیب این است‌که یکنفر در شهر ودیار خودش خانه و زمین‌که‌بجای خود ، حتی‌یک‌شیئی‌کوچک و ناقابل را تانبیند نمیخرد ، ولی همین شخص از آنطرف دنیا در اینطرف بطور غیابی و ندیده‌زمین‌و خانه‌خریداری میکند ،

باید توجه داشت که در همه جای‌دنیاتقلب‌ونادرستی وجود دارد و فریبکاران‌حتی رآههای ظاهرا قانونی نیز برای اجرای نقشه های‌خود پیدا میکنند .

گمان میکنم‌برای کسانیکه بخود جرات میدهند که در تهران یا سایر شهر های ایران دست در جیب‌کنندو آنچه دارند بدهندودلخوش باشند که در آمریکا خانه و زمین خریده‌اند ذکر این‌مثال کافی باشد که اخیرا یکعده آمریکائی درخود آمریکاواز یک شرکت بظاهر معتبرزمین هائی را در ایالت فلوریدا بامید آینده بسیار درخشان و سود فراوان خریداری کرده بودند که قلابی ازآب درآمد و سروصدائی بپا کرد و دولت طی همین هفته های اخیر اعلام کرد که به فریب خوردگان خسارت خواهد پرداخت .

★ «بلندیهای توت فرنگی »ایرانیها رابسوی‌خود جلب می‌کند.
★ ایرانیها چند صدهزار دلار ارزش یک‌کارخانه را فقط درکیف‌دستی خود دارند .
★ هشداری به آنها که‌بوسیله‌موسسات واسطه درایران ندیده ونشناخته درآمریکا خانه‌وملک می خرند
★ یک ایرانی در آمریکا ازمسئله تحریم نفت بوسیله اعراب‌استفاده کردوسودسرشاری‌نصیب خود ساخت .

آگهی مناقصه

کمیته تغذیه رایگان دانش‌آموزان آموزش وپرورش نواحی یك و دو رشت جهت تغذیه۷۱۰۰۰ هفتادو یك هزار نفر دانش اموز مشمول فرمان تغذیه رایگان مواد غذائی‌از طریق مناقصه از شرکتها و موسسات واجد صلاحیت‌خریداری مینماید .

ماده یك ـ نوع موادغذائی :خشکبار :بادام۱۵ گرم نخودشور ۱۵ گرم کشمش صادراتی۲۰گرم جمع ۵۰ گرم درکاغذ سولفان

ماده ۲ـ مقدارمواد غذائی بتفکیك بمقدار ۱۶۷۱۲ کیلو گرم برای ناحیه یك‌ومقدار ۱۱۴۰۰ کیلو گرم برای‌ناحیه ۲.

ماده ۳ـ محل تحویل : مواد غذائی‌رشت‌خیابان آریامهر انبار تغذیه نواحی ۱و۲رشت .

ماده٤ـ مدت تسلیم پیشنهادات ومحل آن :تا تاریخ۱۳ر۱۲ر۳۶پیشنهادات‌بایدبدفترفرمانداری شهرستان رشت واقع در خیابان بیانی تسلیم‌و رسید دریافت نماید.

ماده ۵ـ پیشنهاد دهندگان بایستی۵٪کل‌مبلغ پیشنهادی رانقدابعنوان سپرده‌شرکت‌درمناقصه بحساب شماره ۸۰۶۰۳ شعبه کورش کبیر تودیع ویامعادل آن‌ضمانت نامه بانکی معتبروقابل‌تمدید وغیر قابل برگشت ضمیمه پیشنهاد خودنماید.

ماده ٦ـ پیشنهاد دهندگان بایستی پیشنهاد خود رابه انضمام سپرده ویاضمانتنامه مذکوردر ماده ۵درپاکت سربسته ولاك‌ومهر شده‌ایکه‌جمله (مربوط به‌آگهی مناقصه موادغذائی تغذیه رایگان رشت)برروی‌آن قیدشده‌باشد همراه‌بامشخصات کامل مواد غذائی عرضه شده ونوع بسته بندی وتاریخ‌تحویل‌وچند نمونه موادغذائی پیشنهادی بعنوان نمونه برای‌آزمایش بدفتر فرمانداری شهرستان‌رشت تحویل‌نمایند. پیشنهادات‌واصله ساعت ۹صبح روز ۱۶ر۱۲ر۳۶باز وقرائت‌خواهد شد. حضور پیشنهاد دهندگان ویانمایندگان‌آنان درجلسه مناقصه آزاد است.

ماده۷ـ پیشنهادات بایستی روشن صریح و بدون شرط وابهام باشد وبه‌پیشنهادات فاقد سپرده ومبهم‌ومشروط وهمچنین پیشنهاداتی‌که بعداز تاریخ مقرر درماده ٦ واصل گردیده ترتیب اثرداده‌نخواهد شد.

ماده ۸ـ چنانچه برنده مناقصه حداکثر تا سه روز پس‌از ابلاغ مراتب برنده شدن درمناقصه جهت عقد قراردادوانجام تشریفات مربوطه به امور تغذیه نواحی یك‌ودو رشت مراجعه ننماید سپرده تودیع شده اوبدون هیچگونه تشریفات‌به نفع تغذیه نواحی یك‌ودو ضبط‌خواهد شد.سپرده نفرات اول‌ودوم‌وسوم (حائزین حداقل قیمت ـ برندگان مناقصه) تا انجام قطعیت قرارداد معامله باقی خواهد ماند.

ماده۹ـ کمیته‌تغذیه دانش آموزان نواحی‌یك ودورشت میتواند مقدار تعیین شده‌در این آگهی را ۲۵٪افزایش یاکاهش دهد.

ماده ۱۰ـ مواد غذائی که‌دراین آگهی برآورد گردیده در تاریخ۵ر۱ر۳۷ طبق تقاضای مصرفی ماهانه‌نواحی‌یك‌ودورشت تحویل‌گردد.وقراردادی که بابرنده مناقصه بسته میشود ازتاریخ انعقاد قرارداد لغایت پایان سال تحصیلی ۲۵۳۶ـ ۲۵۳۷ میباشد.

ماده ۱۱ـ پرداخت کلیه هزینه‌هائیکه باین مناقصه تعلق گیرد ازجمله عوارض ،مالیات، نشر آگهی وغیره کلابعهده برنده مناقصه‌خواهدبود.

ماده ۱۳ ـ کمیته تغذیه دانش آموزان دررد ویا قبول پیشنهادات مختار است .

فرماندار ورئیس کمیته تغذیه شهرستان‌رشت ـ محمدعلی گرجی

آگهی ماده۷۵

براساس ماده۷۵ آئین‌نامه‌اجرائی قانون امور گمرکی به صاحبان کالای زیرکه بعلت انقضای مدت توقف قانونی(چهارماه) کالای‌آنها مشمول مقررات متروکه گردیده اخطار مینماید چنانچه ظرف مدت بیست روز از تاریخ انتشار این آگهی کالای خود را با انجام تشریفات لازم ازگمرك ترخیص ننمایند برابر مقررات نسبت به فروش آنها اقدام وبه اعتراضات بعدی بهیچوجه ترتیب اثر داده نخواهد شد .

ردیف	نوع‌کالا	تعداد	کلاسه‌پرونده	ملاحظات
۱ـ	کاغذ الوان	۲ رول	۲۰ر۳۶	توضیح اینکه کالای متن این آگهی طبق صورتمجلس مورخ ۲۴ر۱۰ر۳۶و۲۵ر۱۰ر۳۶ و ۲۶ر۱۰ر۳۶ هیئت تعیین شده از طرف گمرک و بندر بندرعباس بموجب دستورالعمل مورخ ۲۴ر۳۶و۳۶ مدیران کل گمرک و بنادر بندرعباس برای جمع آوری کالاهای متروکی سالهای ۵۴ـ۵۳
۲ـ	سیر و زهواره چراغ اتومبیل	۲۴ عدد	۱۸ر۳۶	
۳ـ	کاغذ گرافت	٤ رول	۱۹ر۳۶	
٤ـ	آهن نبشی بریده مخصوص	۱بسته	۸ر۳۶	
۵ـ	آجر مخصوص	۱صندوق و مقداری فله	۱۰ر۳۶	
٦ـ	مواد شیمیائی	۲ بشکه	۱۱ر۳۶	
۷ـ	مواد شیمیائی	۲ بشکه	۱۲ر۳۶	
۸ـ	خمیر کاغذ	۵ رول	۲۲ر۳۶	
۹ـ	لوازم مخصوص	۱ صندوق	۱٤ر۳۶	
۱۰ـ	شافت مخصوص	۱ کرت	۱۵ر۳۶	
۱۱ـ	رنگ و بچه‌رنگ	۱۱ عدد	۱٦ر۳۶	
۱۲ـ	لوله یک اینچی	۱۲ شاخه	۱۷ر۳۶	
۱۳ـ	آهن نبشی بریده شده ۳ متری	٤ قطعه	۲۷ر۳۶	
۱٤ـ	لوله حفاری چاه	۳ قطعه	۲٤ر۳۶	
۱۵ـ	تیرآهن ۱۲متری ناودانی‌مخصوص	۱۰ شاخه	۲۹ر۳۶	
۱٦ـ	تیرآهن ۱۲ متری و۳ متری	۱شاخه۷۰قطعه	۲۸ر۳۶	
۱۷ـ	لوله‌های مختلف حفاری چاه	۲۹ عدد	۲۸ر۳۶	
۱۸ـ	شافت مخصوص مته‌حفاری‌برنگ‌قرمز	۲ قطعه	۲٦ر۳۶	
۱۹ـ	آهن طبق ضخیم	۳ تخته	۲۵ر۳۶	
۲۰ـ	لوله پلی‌اتیلی ساخت ایران به‌قطر۱٤ اینچ و طول ٦ متر	۸۹۱شاخه	۲۳ر۳۶	
۲۱ـ	لوله پلی‌اتیلی شکسته	۲۹تکه	۳۱ر۳۶	
۲۲ـ	لوله پلی‌اتلی ٦متری	۷۰۰ شاخه	۳۱ر۳۶	
۲۳ـ	ماشین‌آلات یخ‌سازی لرستان	۷٦ نگله	۳۰ر۳۶	
۲٤ـ	کالا	۱ کارتن	۵ر۳۶	
۲۵ـ	رنگ	۱ صندوق	۳۲۷ر۳۶	
۲٦ـ	لوازم نظافت	۱۰ کارتن	۳۲۸ر۳۶	
۲۷ـ	برنج	۲ کیسه	۳۲۹ر۳۶	
۲۸ـ	کولر	۱ عدد	۳۳۰ر۳۶	
۲۹ـ	یخچال	۱ عدد	۳۳۱ر۳۶	

گمرك بندرعباس

پرواز روزانه ۷۴۷ به نیویورك
با پان آمریکن

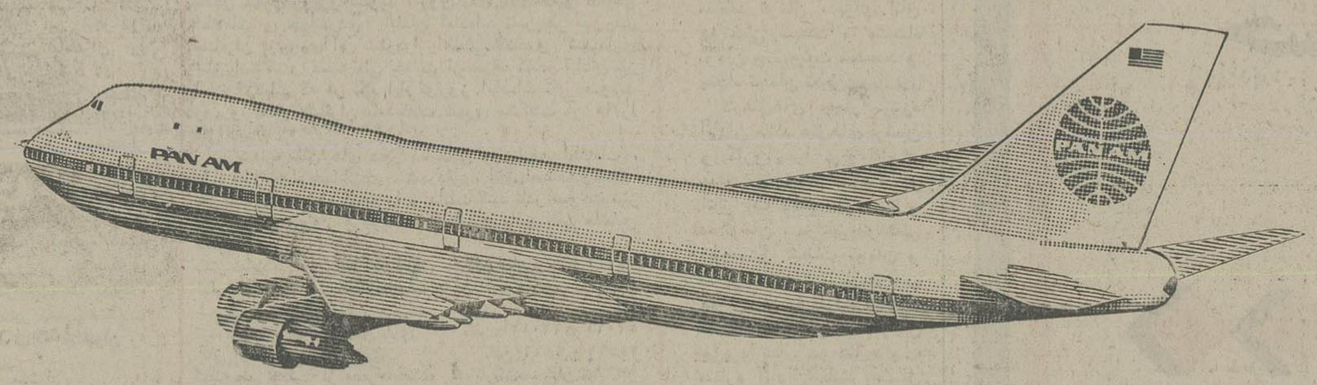

با نرخهائی تا ۴۰ درصد ارزانتر از نرخهای معمولی

نرخهای بسیار ارزان دوسره به نیویورك
تا ۲۴ خردادماه ۲۵۳۷

تهران	۲۱ـ۱۴ روزه	۲۱ـ۱۴ روزه	۴۵ـ۲۲ روزه
نیویورك	۶۰۳۶۰ ریال	۶۴۲۶۰ ریال	۷۸۸۰۰ ریال
تهران	بدون توقف	با یك توقف درهرجهت	باتوقف محدود

برای سایرشهرهای ایالات‌متحده آمریکانیزازاین نرخهای ارزان استفاده می‌شود

باآژانس مسافرتی خود تماس بگیرید

PAN AM®
پان آمریکن ـ باتجربه‌ترین درجهان

گزارشهائی از جنوب
صفحه ۱
چهارشنبه ۱۰ اسفندماه ۲۵۳۶ـ شماره ۱۵۵۵۰

زشت و زیبا به خیابان «نادری» اهواز میگویند!؟

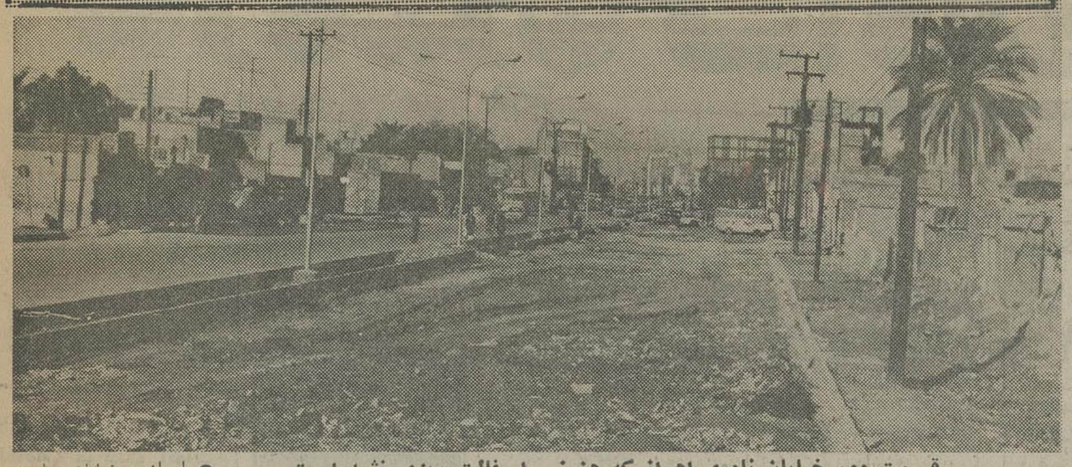

قسمت دوم خیابان نادری اهواز که هنوز اسفالت ریزی نشده‌است

● اهواز ـ خیابان نادری اهواز حتما معرف حضور خوانندگان این صفحات است چون بارها در باره آن قلمزده شده‌است. این خیابان که سالها بر سر مسئله تعریض آن نشست و برخاست و گفت و شنود صورت گرفت سرانجام بعد از ۲۰ سال جرو بحث و بررسی تخریب شد که بحمداله تخریب آن بیش از ۵ سال طول نکشید البته نیمی از آن، چون نصف دیگرش هنوز در دست تخریب است و از اسفالت ریزی آن خبری نیست. با وجودی که این نقطه از شهر بار سنگین ترافیك را تحمل می کند معلوم نیست که چرا نسبت به اسفالت آن اقدام نمی‌شود. بهر تقدیر امید است بیش از آنکه نصف دیگر خیابان به صورت خیابان باستانی درنیامده مردم اهواز بچشم خود ببینند که نیم دیگرش نیز اسفالت ریزی شده است و جماعت می‌توانند از سراسر خیابان تاریخی ولی تازه ساز عبور کنند.

دود کردن یک دانه سیگار ۱۵ دقیقه از عمر شما کم میکند

● اصفهان : یک پزشک آمریکائی که طرح «ترک سیگار در ۵ روز» را در کاخ جوانان اصفهان ، برای اعضای معتاد به سیگار پیاده کرده است ، در گفتگوئی کوتاه با خبرنگار اطلاعات گفت : ما ابتدا افراد سیگاری را از مضرات مرگبار سیگار بشدت میترسانیم ، آنگاه حقایق شیمیائی در مورد مصرف سیگار را به او میگوئیم و سعی میکنیم شخص سیگاری با شناخت تازه‌ای از خود و اراده‌اش ، سیگار را ترک کند.

دکتر «جان هایلدان» پرفسور در رشته طب دانشکده پزشکی دانشگاه اوهایو که ۲۵ سال در رشته پزشکی فعالیت دارد در ادامه سخنان گفت : البته در صد موفقیت مادر زدینه ترک سیگار به عوامل جوی و تغییرات هوا در مناطق مختلف بستگی دارد . بطور کلی ترک سیگار در زمستان قطعی‌تر از تابستان است ، تاکنون این نتیجه را بدست آورده‌ایم که در زمستان ۷۰ تا ۸۰ درصد سیگاری ها و در تابستان ۵۰ تا ۶۰ در صد آنها بعد از اجرای طرح ۵ روزه ترک سیگار ، موفق شده‌اند سیگار را ترک کنند.

کسانی که سیگار می کشند، ۲۰ برابر بیشتر از کسانی که سیگاری نیستند در خطر ابتلاء به سرطان قرار دارند

رابطه سیگار و سرطان

وی اضافه کرد : به تجربه ثابت شده است : شخصی که

بقیه درصفحه دوم

حوادث

مرگ یک ورزشکار

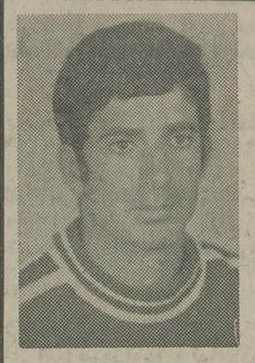

★ رامهرمز ـ هنوز برزندگی بنشانه خوشبختی ها لبخند نزده بود که چنگال مرك بال وپرش را فرو ریخت و اهالی رامهرمز را گریان ساخت .

سید جواد آبشاری مهاجم جوان و بازیکن ارزنده تیم های فوتبال رامشیر و رامهرمز دریك حادثه اسف‌انگیز رانندگی چشم از جهان فروبست مرك زودرس این جوان موجی از تاثر در میان اهالی رامهرمز بخصوص جامعه ورزشی این شهر برپا ساخت.

فاضلاب یک موسسهٔ دولتی آب آشامیدنی شهرضا را آلوده می کند

منوچهر نعیم

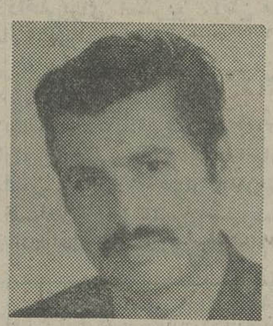

مهدیقلی کیان

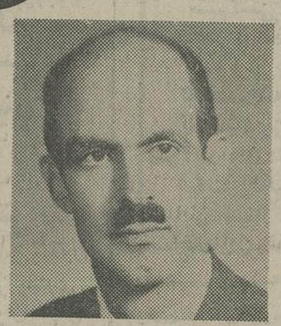

حمزه پژوهنده

حاج سید محمدمیرهادی

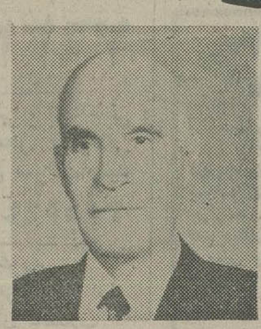

حاج مرتضی نیرومند

ولی‌الله طبسی

حاج محمدرضا اعتدالی

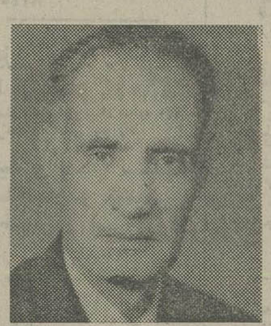

سلطان محمد احتشامی

هیأتهای مشورتی

فرماندار شهرضا: برای تامین خواست های مردم که درجلسات هیات مشورتی اطلاعات مطرح میشود ، تلاش خواهیم کرد

مسئله جاده کمربندی شهرضا در شورای اداری مطرح ومورد رسیدگی قرار خواهد گرفت

رئیس برق منطقه‌ای شهرضا : روشنائی همه خیابانها و معابر شهرضا تامین میگردد

● شهرضا: جلسه هیات مشورتی روزنامه اطلاعات در شهرضا ، با حضور کاووس شمس فرماندار، فرساد رئیس آموزش و پرورش، نجمائی رئیس شرکت برق منطقه‌ای حاج عبدالعلی رئیس شورای منطقه‌ای آموزش و پرورش ، حاج حبیب‌اله مشگی رئیس انجمن شهر ، منوچهر نعیم مدیر عامل جمعیت شیر و خورشید سرخ و عضو هیات مشورتی اطلاعات ، جلال دباغ رئیس اتاق اصناف و کلیه اعضای هیات مشورتی اطلاعات در شهرضا تشکیل شد.

در آغاز این جلسه عبدالعلی مولائی دبیر هیات از شرکت و حضور مقامات مسئول و اجرائی شهرضا در جلسه این هیات سپاسگزاری کرد .

سپس حمزه پژوهنده نایب رئیس هیات از اینکه مدتی تشکیل جلسه های هیات مشورتی اطلاعات در این شهرستان به تعویق و تاخیر افتاد پوزش خواست و گفت : باردیگر با تشکیل منظم این جلسه‌ها خواستها ، نیازها ، مسائل و پیشنهادات مردم شهرضا مطرح خواهد شد .

وی آنگاه لزوم ایجاد مرکز تلفن خودکار ، اجرای طرح «فراگیر» و احداث یک خیابان ۴۵ متری در شهرضا را مطرح ساخت و افزود : از این پس سعی میشود آقایان روسا و مسئولین ادارات برای بررسی نیاز های مطرح شده توسط اعضای هیات مشورتی اطلاعات به جلسه های این هیات دعوت شوند ، بدین ترتیب با در نظر گرفتن امکانات میتوان بسیاری از نیاز های مردم را رفع نمود و خواستهایشان را اجابت کرد .

راه‌سیل هموارشد !

وی پس از اشاره به بارندگی های اخیر و جاری شدن سیل در قسمت جنوبی شهر گفت : این سیل بعلت مسدود شدن

بقیه درصفحه دوم

زنگ تلفن

تلفن ۲۲۴۷۳ اطلاعات در اهواز از ساعت ۴ الی ۸ درخدمت مردم

بازار یابی

اهواز ـ الو ... من ابراهیم قمیشانی ... چرا هنوز مسئله سیمان و آجر و گچ و اینگونه مصالح ساختمانی هنوز حل نشده است و باید آنها را از واسطه ها و بازار های سیاه تهیه کرد ؟

آشغالدانی های متحرك

الو ... بنویسید مگر اتوبوس های واحد آشغالدانی‌اند که بعضی از مردم در آنها پوست تخمه و پسته و کاغذ مچاله شده می‌ریزند و این وسائط نقلیه همگانی را منابع تولید میکرب می کنند ؟

مینا حرب

تعطیل دلبخواه

الو ... من محمد قاسمی نسب ... چرا تاکسی داران اهواز هر وقت دلشان خواست تعطیل می کند و تابلوی خارج از سرویس نصب می‌نمایند ؟

چاله چوله‌ها

الو ... چه وقت می‌خواهند این چاله چوله های خیابان‌های اهواز را پر کنند زیرا با باریدن باران این گودال ها پر از آب می‌شود و بعبور وسایط نقلیه آب های گل آلود بر سر و روی مردم پاشیده می‌شود .

احمدمیثمی

کمبود تلفن عمومی

الو ... من نسرین امیر بختیار .. چرا تلفن های عمومی را در مرکز شهر قرار داده‌اند و در نقاط دیگر شهر بندرت تلفن عمومی یافت می‌شود ؟

چه خوب است که...

در درچه اصفهان:

● مسئولین برق ناحیه غربی اصفهان کار نو سازی شبکه های برق رسانی درچه را هر چه زودتر آغاز کنند .

★

● سازمان آب و فاضلاب اصفهان کارلوله کشی آب درچه را نیمه تمام رها نکند و نیمی از مرد شهر را از نعمت آب سالم محروم نگذارد .

● پیمانکار اسفالت کوچه ها و معابر شهر کار خود را نیمه تمام نمی گذاشت .

در شیراز :

● کار خشکشوئی ها و اتوشوئی های شیراز کنترل شود تا این حضرات لباسهای مردم را تمیز تحویل صاحبانشان بدهند .

در آغاجاری :

● عملیات نیمه تمام خانه های سازمانی فرهنگیان که ۳۰ ماه قبل قرارداد ایجاد آنها امضاء شده است هرچه زودتر خاتمه

بقیه درصفحه دوم

عصر برگزاری مسابقه‌های تشریفاتی سپری شده‌است

ورزش کازرون را به بیراهه میبرند!

تفسیر ورزشی

★ کازرون : خلیل پاکدل خبرنگار ورزشی اطلاعات:

بارها نوشته‌ایم و پرسیده‌ایم ورزش کازرون را مسئولان بی‌تفاوت این شهر میخواهند بکجا ببرند ؟ درعصر رستاخیز پشت میزنشستن و گاهی اجرای چند مسابقه بعنوان مبارزات داخلی برگزار کردن نمیتواند نسل جوان را از حضور در قهوه‌خانه‌ها ، کافه‌ها و معاشرت با دوستان ناباب مانع شود، بلکه باید هر روز با انجام چند مسابقه این طبقه را جدا دنبال کسب تامین سلامتی کشاند تا در فردای زندگی جوانان کازرون هم مردانی کار کشته و استخوان‌دار به‌بار آیند که بتوانند در نگهداری سکان کشتی ترقی و تعالی این مرز و بوم وجودی پرثمر باشند در حالی که با وضع فعلی ورزش این شهر و چرخهای زنگ‌زده بوی نومیدی استشمام میشود.

هم‌اکنون وضع تیم‌ها غیر از فوتبال در مسابقات استانی آشفته‌تر بنظر میرسد و شکست های پی‌درپی نصیب کازرون کرد، بطوریکه بسکتبال بین پنج‌تیم‌صاحب مقام‌سومی میگردد یا دو و میدانی اصولا در محیطی‌پرازسکوت دست‌وپا میزند .

همه خوشحالی روسای ورزش این شهر روی‌فوتبال دور میزند ، چرا ؟ ودلشان خوش است که در مسابقات قهرمانی جوانان فارس بجائی رسیده‌اند در حالی که ورزش فقط فوتبال نیست و همه جوانان کازرون را نمیتوان‌وادار کرد که بفوتبال روی بیاورند ، چون هر جوانی بورزشی علاقمند است که چون محیط را برای تلاش خود تهی دید لاجرم بسوی فسادها کشانده خواهد شد و تازه فوتبال ما هم مدیون هیات این ورزش است که پیشتازی میکند ، اما در سایر رشته های ورزشی هیاتی وجودندارد و بدین خاطر سرپرستان دوباشگاهی را که در این شهر وجود دارد بکلی از کار و خدمتگزاری خود دلسرد کرده است و این دو باشگاه یکی رستاخیز و دیگری پرسپولیس

بقیه درصفحه دوم

ایران برای قهرمان شدن باید گامهای استوارتری بردارد

«ایران» شایستگی خود را در دیدار با مجارها نشان داد

فریدون محیطی اینچنین به‌قلب دفاع حریف می‌زند دروازه‌بان حریف مقهور این مهاجم شده است .

آبادان باداشتن بدترین زمین چمن ، آمادگی کافی برای برگزاری چنین مسابقه های بااعتباری را ندارد

ورزشی

فریدون عسگر زاده مربی موفق تیم ایران «الف» با امید به آبادان مینگرد

منصور سپهری وخیرالله فرح‌نیا خبرنگاران ورزشی اطلاعات در شیراز و آبادان

کار بزرگ و دلچسب توپچی های جوان ایران مقابل مجارها چنان تحسین انگیز بود که ۷ هزار تماشاگر حاضر در استادیوم تاج‌گذاری شیراز بافتخار جوانان وطنمان به پاخاستند و شعار معروف «... بچه‌ها متشکریم» را بارها برزبان زدند

در این روز بچه‌های ایران که از پیروزی لهستان برابر فارس ناراحت بنظر می‌رسیدند و از طرفی کوچکترین تعلل راسر راه خود می‌پنداشتند ، چنان توفانی بپا کردند که حمار ها را درهم کوبید و سه‌بار دروازه این تیم خوش‌ترکیب را گشودند.

در این دیدار همه توپچی های ایران «الف» در پیروزی تیم سهم داشتند . کارگروهی خوب و رهبری عالی فریدون عسگرزاده . این موفقیت را تحصیل نمود .

لهستان و فارس

دیدار لهستان و فارس هنگامی برگزار شد که هر دو تیم هردو امتیاز را می‌خواستند ولی این لهستانی ها بودند که باایران شانه بنشانه برقابت بر خواستند لهستانی ها درز این روز موتور تیم را روشن کردند و اجازه‌خودنمایی به فارس ندادند . دقیقه ۱۴ «یاران» گوش چپ لهستان توپی را که از میانه‌میدان‌صاحب‌شده بود از خارج چپ به خط ۱۸ فارس زد و پس‌ازدریبل سر مدافع شیرازی توپ را به‌درون دروازه فرستاد .

ایران «الف» ومجارستان

جوانان ایرانی در این دیدار باردیگر شایستگی‌خود را نشان دادند و پیروزی ۱ـ۴ را بر مجار ها دیکته کردند . هفت هزار تماشاگر حاضر در ورزشگاه که‌از شوق و هیجان یکدم آرام نبودند ، با تشویق های خود جوانان ایران را حمایت می‌کردند .

بدترین‌چمن دنیا

شهر آبادان دومین سال است که افتخار میزبانی «جام ولیعهد» را بدست آورد .در این دو سال‌تجربیاتی کسب کرده اما هنوز آنطورکه‌باید آمادگی کامل برای برگزاری چنین مسابقه‌هایی با اعتبار و اهمیت را ندارد . چه تا زمانی که‌فاقد یک استادیوم آبرومند باشد ، در انجام چنین مسابقه هایی ناتوان است .

« دکتر روبرتو ابرانچیز» سرپرست تیم جوانان برزیل، ورزشگاه آبادان را بدترین زمین چمن دنیا می‌داند .

نیازمندیهای اطلاعات

تلفنهای: ۳۱۲۴۱۳-۳۱۱۲۲۷

نیازمندیهای اطلاعات تلفنی آگهی میپذیرد

نقد و اقساط
با یک تلفن منزل و محل کار خود را تزئین نمائید
۳۱۴۸۳۹

فروش فوق‌العاده
کاغذدیواری با ۲۵درصد تخفیف موکت آلمانی متری ۱۶۵ریال پرسیانا، آکوستیك ، کف پوش، پوستر ، نقاشی .
۶۵۴۶۸۷

برای ساختمان شما

اسفالت فوری
۹۸۰۰۳۸

تعمیرات ساختمان با مصالح شرکت آرمید ۳۵۴۵۴۴

نقاشی ساختمان
شرکت آرمید ۳۵۴۵۴۴

نصب داربست فلزی ۷۳۰۳۶۲

فروش و نصب داربست ۸۰۶۲۰۶

مقاطعه‌کاری ساختمان اسکلت‌فلزی کلی‌وجزئی ۶۳۷۴۷۴

اسفالت سیمانکاری کابینت درب چوبی و فلزی ۶۳۷۴۷۴

شرکت سنگ زمردین مرکز تهیه و پخش سنگ ساختمانی بریده و کوپ تلفن ۵۹۸۴۳

اسفالت ،نقاشی ، رولپلاك، کفسابی فوری ۹۳۶۸۹۵

کاشی
ایرانی وخارجی ۸۹۶۵۷۹

اسفالت و نقاشی فوری تلفن ۹۳۴۲۸۳

کلیه لوازمات داربست فلزی از قبیل لوله‌بست اتصال و قالب به‌فروش میرسد تلفن ۷۶۶۷۶۸

سقف حیاط خلوت گلخانه سایبان اتومبیل ـ نقاشی فوری ۸۴۴۳۷

آسفالتکاری
۷۹۳۴۵۶

کلیه نظافت ساختمان و منازل در اسرع وقت ت.ام. ای ۶۶۶۹۵۲تا۵۶
۱۸۲۸ـآ

افاف و سیم کشی ساختمان فوری
۸۹۹۹۵۸

اسفالتکاری‌محوطه‌سازی وراهسازی ۶۴۲۸۹۸

مقاطعه‌کاری ساختمان
از تهیه جواز نقشه و تامین مصالح تاتحویل‌شرکت ساتردی
۷۵۳۳۹۰

آسفالت ،نقاشی،پارکت مقاطعه‌کاری مرغوب ۸۹۵۷۳۲

تعمیرات ساختمان کلی وجزئی ۹۳۴۲۸۳

آسفالت
قیرگونی و محوطه تلفن ۷۹۳۴۵۶

پیچ و رولپلاك سنگ های‌نمای ساختمان ۲۷۶۸۶۱

نقاشی ساختمان مدرن فوری تلفن ۷۳۲۱۵۹

قیرو گونی واسفالت باتضمین ۷۳۸۴۵۵ـ۷۳۰۱۰۸

داربست پلیت
نصب فوری داربست فلزی تلفن ۷۳۶۰۱۹

نقاشی‌مدرن‌ساختمان ۸۴۸۰۹۹

سیمان
تلفن ۸۲۷۹۳۱

داربست فلزی نصب فوری
کرایه‌وفروشی
تلفن: ۳۵۷۶۱۸ نورهاشمی

انواع پشم شیشه ایرانی
تحویل فوری۶۲۶۰۱۴

نقاشی‌ساختمان
شرکت رادیکو۳۷۴۳۳۱

آسفالت
قیرگونی و محوطه زیر نظر مهندسین فن‌ـتلفن ۹۲۲۳۱۴ ـ قربانی

پاکتان
انجام کلیه خدمات ساختمان ۸۲۴۵۸۱

ایزولاسیون پشت بام با ایزوگام ۶۳۶۰۱۴
یوسف‌آباد محمدرضاشاه شماره ۱۳۰ شرکت ساختمانی رام باه

تولید و نصب سنگهای ساختمان و تعمیر ساختمان‌در اسرع وقت ۹۵۸۴۶۹

پیمانکاری
۹۶۹۹۱۳

نقاشی ساختمان
تلفن ۹۲۶۳۳۶

انواع سفال
آجر فشاری.نما. بلوک بقیمت رسمی. تحویل فوری تلفن ۳۷۶۵۶۳ و ۳۷۶۶۱
۱۶۱۲ـآ

تعمیرات برق و اف . اف
۷۹۳۴۵۶

شستشوی‌مبل‌وفرش

کلین سرویس دیاکو
خشکشوئی موکت فرش مبلمان پرده کفشوئی مکالئوم موزائیک و داخل اتومبیل در محل با پیشرفته ترین تکنیک و کلیه تزئینات ساختمان ۸۳۳۷۰۱

قالیشوئی شربت‌اوغلی شستشو بااصول‌مذهبی ۹۲۶۱۸۹ ـ ۶۲۶۱۴۶

قالی‌شوئی وطن
۵۵۱۶۷۰

قالیشوئی رضوان
فوری تلفن ۳۵۲۶۸۷

توبی کلین
خشکشوئی موکت متری ۴۰ ریال مبل یکدست ۵۰ تومان فرش متری ۶۰ ریال و نظافت کلیه ساختمان در محل تلفن
۷۵۸۹۶۰

خشکشوئی موکت
مبل۷۸۱۷۱۳شبانه‌روزی

قالیشوئی و رفوگری شمسائی ۳۹۳۴۶۴

بدون ادعا
ناتالی اکسپرس خشکشوئی موکت مبل فرش پرده ونظافت کلی ساختمان ۸۳۳۲۳۲ و ۸۳۷۹۰۳

تعویض رویه مبل ۶۶۰۰۲۸ و ۶۶۲۸۹۷

بهزیست
خشکشوئی مبل‌وموکت پرده وفرش ۷۵۶۵۵۸

خشکشوئی
حتی جمعه‌ها شستشوی موکت متری ۴ تومان مبل ، فرش، تشك اتومبیل ایران نایس ۲۷۷۰۴۱

تعمیر هر نوع‌پرده وشستشو ۹۲۹۷۸۵

قالیشوئی‌ورفوگری فردوسی
با سرویس ۳۰۲۶۳۹

کلین سرویس پاکزا
خشکشوئی فرش مبل موکت وکلیه کفپوش ها با آخرین تکنیک تمیزتر و ارزانتر تلفن ۸۵۳۹۹۵

خشکشوئی‌پرده‌بانصب ـ۲۲۹۶۰۲

بهمن سرویس
بزرگترین خشکشوئی مبلمان فرش موکت پرده و تعمیر پرده کرکره
تلفن ۸۵۶۵۱۰

دوراکلین‌سرویس آمریکا
خشکشوئی مبلمان ،موکت ،فرش وتشک اتومبیل ازمبل و مطابق با آخرین تکنیک متداول در آمریکا
۸۴۵۶۸۳
۸۴۸۳۹۶ـ۸۴۸۳۹۵

قالیشوئی بیوك
بسرپرستی‌داریوش
رفوگری‌و رنگ برداری‌پذیرفته می شود تلفن ۵۵۱۳۶۰ و ۹۷۷۱۱۸

کارخانه قالیشوئی زمرد ۹۲۱۷۷۴

کلین سرویس پارس
نصب وشستشوی موکت مبل موزائیک در کوتاهترین مدت و ارزانترین قیمت
تلفن ۳۱۶۲۵۱
۱۳۲۳ـآ

قالیشوئی روشن تحویل فوری ـ ۵۹۳۲۸۳

سرویس‌شهریور
بزرگترین خشکشوئی مبلمان موکت ، فرش ، پرده و تعمیر کرکره شبانه‌روزی
تلفن ۷۳۸۲۲۲

موسسه ایران کلینز
خشکشوئی‌موکت‌مبل موزائیک کفشوئی مکالئوم تزئینات و نظافت کلی ساختمان تلفن ۸۴۳۷۴۹

قالیشوئی اخوان
تلفن ۵۹۵۳۹

قالیشوئی‌برف ۵۹۱۱۶۳ و ۵۹۳۳۰۷

تعمیروسرویس‌شوفاژ

سولار شوفاژ
نصب ـ سرویس ـ تعمیرات نگهداری تلفن ۸۴۵۳۹۸

سرویس و نگهداری شوفاژ ۶۵۹۱۴۹

موسسه فنی شهاب
نصب و سرویس انواع لباسشوئی و ظرفشوئی تلفن ۵۳۰۵۶۳ و ۵۶۰۲۷۵
۱۷۳۷ـآ ۱ـ۲۰

سرویس‌ونصب‌و تعمیرشوفاژ حومه شمیرانات
۲۶۲۶۹۸

نصب و نگهداری فوری شوفاژ ،تهویه ، برق ، ۸۹۴۱۵۱ و ۸۹۱۷۴۸

نصبشوفاژ و تهویه مطبوع و آب رسانی شرکت مکرول ۸۲۲۷۸۸

شوفاژ و لوله‌بازکنی
۷۶۰۶۲۷

نصب، سرویس نگهداری،شوفاژ لوله‌کشی ، برق کشی
تلفن ۶۳۹۷۹۱

نصب تاسیسات و نگهداری شوفاژ باقساط ۱۲ ماهه ۶۳۷۴۷۴

شوفاژ
سرویس تعمیر نصب نگهداری ۷۵۲۳۵۶

سرویس شوفاژ ،نصب ونگهداری تلفن۶۵۳۰۵۱

د رتمام نقاط تهران
نصب و سرویس شوفاژ و لوازم‌بهداشتی لوله‌کشی سرد وگرم و فاضلاب
۳۶۰۲۰۹
۳۶۰۶۹۶

راهنمای‌سرویس ارج
درسراسرکشور
۹۶۲۰۴۵
ازساعت ۷½صبح تا ۷½بعدازظهر

نصبو لوله‌کشی‌شوفاژ تهویه ـ آبرسانی ـگاز شرکت تاوسا ۷۹۴۶۹۴

نصب شوفاژ ، تهویه‌مطبوع، برق، گاز فوری بطور نقدو اقساط
ازکلیه‌شهرستانها کار قبول میشود
۶۸۲۳۶۴
۱ـ۱۰ آـ۱۲۸۲

آتشکده
تهیه و نصب شوفاژ نگهداری سالیانه ۳۹۳۷۴۶

شرکت مهندسی
رئومور
برق . گاز نصب نگهداری شوفاژ ۹۲۴۷۱۱
۱ـ۱۰ آـ۱۷۳۰

تعمیربخاری‌آبگرمکن

سرویس بخاری و ابگرمکن ۶۴۷۷۹۹

تعمیر آبگرمکن گازی فوری تلفن ۷۶۰۰۱۹

سرویس کولروآبگرمکن ۷۶۶۷۳۳

تعمیریخچال

تعمیریخچال‌فریزر سیدحسین ۲۴۲۴۳۸

تعمیر یخچال خیلی‌فوری ۶۶۰۸۵۷

لوله‌بازکنی

لوله‌بازکنی فوری ۲ تومان ۵۳۴۴۲۲ ۵۶۲۹۰۴ ۵۳۸۳۲۷ ـ۵۳۷۸۱۷

لوله بازکنی و ترکیدگی لوله تلفن ۸۵۳۸۹۴

خدمات شهری پارس
تشخیص‌ترکیدگی لوله‌بادستگاه الکترونیکی، لوله‌بازکنی فوری
۸۵۱۶۲۹

تشخیص ترکیدگی‌لوله
بادستگاه مجهز امریکائی و ترمیم بلافاصله تلفن ۹۳۹۴۲۹
آـ۱۴۰۴ ۱ـ۱۰

لوله بازکنی
تعمیر لوله‌کشی ساختمان و گاز تلفن ۲۷۷۹۹۳
۱ـ۱۸۳۹

لوله‌بازکنی و تشخیص ترکیدگی شمیران ۲۶۳۵۴۶

تشخیص ترکیدگی لوله و لوله باز کنی شبانه روزی فوری
۳۶۲۶۰۹

کارگاه فنی اشرفی
محل ترکیدگی‌لوله آب با دستگاه الکترونیك تلفن ۹۲۷۰۲۶

نشت‌یابی رامتین
تشخیص ترکیدگی با دستگاه الکترونیک و ترمیم بلافاصله ۶۳۷۱۲۶
۱ـ۲۰ آـ۱۸۷۶

لوله بازکنی فوری ۱۰ تومان تلفن ۷۶۰۰۱۹

تشخیص ترکیدگی با دستگاه الکترونیك و ترمیم
۹۳۲۸۷۰

تشخیص ترکیدگی با دستگاه الکترونیك و ترمیم ۹۲۶۱۵۶

لوله بازکنی قصر تمام نقاط یکساعته بدون تعطیل ۷۳۰۲۱۱

تشخیص ترکیدگی
لوله بادستگاه الکترونیکی و لوله بازکنی و لوله‌کشی‌و ترمیم ۶۵۹۰۴۷ و ۹۲۰۱۷۵

لوله بازکنی ترکیدگی و نشتیابی حومه شمیرانات
۲۶۲۶۹۸

لوله بازکنی فوری ۳۴۴۶۲۷

لوله‌بازکنی فوری
۷۶۳۴۷۲

لوله بازکنی ، لوله‌کشی تشخیص‌محل ترکیدگی لوله فوری شرکت‌آرمید
تلفن ۳۵۴۵۴۴

فوری‌ـفوری
تشخیص ترکیدگی لوله و بازکردن فاضلاب ۲۲۹۵۳۷

دفتر فنی آرش
لوله‌بازکنی و تشخیص ترکیدگی لوله شمیرانات
۲۴۸۴۶۰

تشخیص ترکیدگی لوله با کامپیوتر و ترمیم
۲۲۷۱۴۴

تخلیه‌چاه

تخلیه چاه فوری ۹۳۰۴۷۲

ارزانترین تخلیه تراش چاه ولوله بازکنی تلفن ۶۴۸۵۵۲

تخلیه‌چاه
۹۲۰۱۷۵ و ۶۵۹۰۴۷

تخلیه‌چاه
۳۴۴۶۲۷

شرکت‌فنی آبشار تخلیه و حفر چاه با پمپ های مخصوص لجن‌کش ۶۸۷۹۲۸

تخلیه چاه و انبار
۲۷۳۰۳۱

تخلیه چاه و سپتیک و لوله بازکنی فوری
۳۳۸۳۹۹

تخلیه چاه
تخلیه چاه فاضلاب سپتیک تانک و فورسپتیک با دستگاه موتوری شرکت ایران شوشتر تلفن ۸۲۹۵۵۶ ـ۸۳۰۷۲۲

تخلیه چاه فوری
تلفن ۳۵۴۵۴۴

تخلیه چاه و لوله‌بازکنی
۹۲۱۳۶۱

تخلیه چاه و لوله‌بازکنی
۷۶۶۷۳۳

تخلیه چاه
۹۶۹۹۱۳

در تمام نقاط تهران
تخلیه چاه
لوله‌بازکنی
۳۶۰۲۰۹
۳۶۰۶۹۶

تخلیه چاه متری ۳تومان تلفن ۷۶۰۰۱۹

آگهیهای متفرقه

مولدبرق های سیار کرایه
تلفن های: ۳۵۵۵۶۴
نورهاشمی: ۳۵۵۵۶۵

دارالترجمه حسن‌پور
کلیه امور ترجمه و اوراق رسمی و اغیر رسمی شما را در اسرع وقت انجام می دهد شاه چهارراه امیر اکرم تلفن ۶۶۶۱۹۳
۱۶۱۱ـآ

شرکت ملی نفت ایران
عامل‌رسمی توزیع نفت گاز مصرف دستگاه‌های حرارتی (پیمانکاری قندچی) سوخت مورد نیاز شمارا در اسرع وقت‌تحویل میدهد میدان شهیاداول‌خیابان محمدعلی جناح جنب معاملات ملکی نوربخش پلاك۳طبقه‌دوم۹۸۲۲۰۶

BW
پارکت
فرش چوبیBW ایـران بساختمان شماجلوه خاصی می بخشد . روی پارکت آتش سیگار ،جوهر، اسید و سایر مواد شیمیائی اثر ندارد.
MISCHLER
میشلر
سرماگرما و نور از کرکره چوبی‌میشلرعبورنمیکند . پرده چوبی میشلر دوعین زیبائی در مقابل‌سرقت‌مقاوم بوده وبصورت‌حفاظ قفل خواهد شد .
شرکت‌ساختمانهای‌کشوری
نمایشگاه پارکت وپرده‌کرکره میشلر خیابان شاهرضا کوچه فتوحی تلفن های‌ـ۸۲۴۸۷۰
۸۲۹۵۹۶ـ۸۲۹۳۹۰ـ۸۲۴۳۰۷

انواع درخت‌چنار کاج و سرو بفروش میرسد تلفن ۶۳۷۵۳۶

تعمیرات قفل رمز و صندوق نسوز در محل تلفن ۷۸۰۲۷۲

INTERNATIONAL SCHOOL OF GENEVA
مدیر MR HAAS برای انتخاب تعداد محدودی دانش آموز برای سپتامبر ۱۹۷۸ جهت‌شبانه‌روزی قسمت‌فرانسه وانگلیسی از ساعت ۲ تا۶ بعد ازظهر یکشنبه ۱۴ اسفند ماه درهتل‌شرایتون آماده مصاحبه است
۱ـ۱۸۶۹

گمشده

بدینوسیله اعلام میدارد برك سهم شماره ۲۴۷۵ به‌تعداد ۲۴۰ سهم‌مربوط به‌شرکت سرمایه‌گذاری ساختمانی بانك های ایران متعلق به‌اینجانب فائزسلطانیان مفقودواز درجه اعتبار ساقط می ـ باشد آدرس آریامهر روبروی سازمان آب شرکت ابداع

یک عدد پروانه اقامت بشماره ۵۰۴۸ـ ۸۶ـ ۲۷۵ صادره از تهران متعلق به آقای لوک وانیه مفقود گردیده است. از یابنده‌متمنی است به‌آدرس خیابان تخت طاووس شماره ۱۲۱ مراجعه نماید.

کارت شناسائی اینجانب صفر شفیعی دانشجوی هواپیمائی مفقود گردیده از یابنده تقاضا دارد با تلفن ۵۳۷۳۱۰ تماس حاصل نمایند.

پروانه حمل اسلحه شکاری بنام محمد حسن جهانی‌جعفری مفقود گردیده یابنده به تلفن ۳۵۳۴۰۰ اطلاع دهد.
۱۵۹۶۳ـآ

بدینوسیله‌باطلاع میرساندکارت بازرگانی شماره ۳۵۹۳۰ بنام آقای نجات‌الله القانیان مدیر شرکت سهامی الگافر مفقود گردیده است مراتب جهت اطلاع‌عموم آگهی و نیز کارت مزبور از درجه اعتبار ساقط است.
شرکت سهامی الگافر
۱۵۹۶۹ـآ

چك شماره۲۹۸۶۷۸ بسررسید ۲۳ر۴ر۳۶ بانك رهنی مرکز بمبلغ ۶۶۳۲۶۴ر۱ ریال مفقود شده و از درجه اعتبار ساقط است.
ابوالقاسم نیتی
۱۵۹۹۱ـآ

دسته چک جاری ۱۷۵۱ بانك صادرات شعبه بوعلی شامل ۵برگ چک سفید از شماره ۸۲۹۱۹۵ الی ۸۲۹۲۰۰ بنام حسین اقوامی‌مفقود شده از درجه اعتبار ساقط است.
۱۵۹۸۷ـآ

کیف جیر کوچک کرم رنگ حاوی مقداری زیور آلات مفقود شده از یابنده‌خواهشمند است باتلفن ۸۴۵۲۳۲ تماس گرفته مژدگانی دریافت‌نماید
۱۷۰۴ـآ

آپارتمان‌فروشی

فروش آپارتمان درفرانسه
علاقمندان‌خرید آپارتمان های لوکس در پاریس وجنوب فرانسه (نیس‌ـ کان ـ مونت کارلو) می توانند از ساعت ۱۱ صبح تا ۶ بعدازظهر روز های شنبه ـ دوشنبه‌ـ چهارشنبه با تلفن ۳۷۲۲۱۴ تماس بگیرند

پهلوی
فروش یکدستگاه اپارتمان لوکس تک واحدی
با ۲۲۵ متر بنا
با تجهیزات کامل بدون واسطه آدرس پهلوی چهار کوچه بالاتر ازانتهای پارك ساعی دست چپ کوی همسایگان پلاك۱۰ بازدید تمام ساعات‌تلفن ۸۲۷۷۵۶ و ۸۳۷۷۶۵

امیراباد شمالی طبقه چهارم ۲۰۰ متر بنای‌مفید ۶ اطاق سرویس کامل شوفاژ کولر پارکینگ روکار سنگ انباری نوساز قیمت ۹۵۰ هزارتومان ۸۳۹۴۶۶

یکدستگاه آپارتمان در خیابان جمشید آباد شمالی با۳ اطاق خواب و پارکینگ و شوفاژ ولوله‌کشی‌گاز و بسیار مدرن و نوساز بفروش میرسد تلفن ۹۳۳۹۷۶
۱ـ۱۷۷۳

اکازیون
آپارتمان دو اطاق خوابه در فرح شمالی ۴۹۰ هزار تومان ۸۴۱۲۱۵

آپارتمان فروشی
بعلت مسافرت‌آپارتمان لوکس ۴اتاق خواب شوفاژـ کولرـ موکت با ۱۹۰ متر مفید طبقه دوم‌در وتک بر ۲۰ متری‌تلفن ۶۸۷۱۷۴
۱ـ۱۸۷۲

چنددستگاه آپارتمان ۲و ۳اطاقه با سالن مسکونی‌و دفتری با کلیه امکانات رفاهی ساخته‌شده زیرنظر مهندسین مشاور

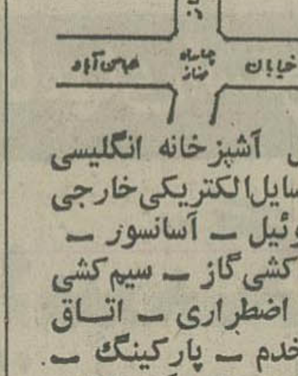

شامل آشپزخانه انگلیسی با وسایل‌الکتریکی‌خارجی فنکوئیل ـ آسانسور ـ لوله‌کشی‌گاز ـ سیم‌کشی برق اضطراری ـ اتاق مستخدم ـ پارکینگ ـ تخلیه زباله وآتش‌نشانی با وام بانکی واقع در خیابان مهناز نبش شهرستانی بفروش میرسد

اکازیون‌واقعی
۲۱۵ متر آپارتمان واقع در خیابان ایتالیا مهندسی ساز تکواحدی‌با فنکوئل هشتصد وپنجاه هزار تومـان تلفـن ۶۵۱۵۳۲ـ ۶۵۶۴۹۶
۱۸۷۶ـآ

اکازیون
آپارتمان مهندسی ساز ۳ اطاق خوابه۱ بلوکه ۱۷۵ مترمربع شوفاژـکولر ـ آسانسورفیش تلفن آریامهر اول کاج بدون واسطه۸۵۰ هزار تومان تلفن ۶۵۵۸۰۸
۱۷۰۸ـآ

بهترین محل گیشا
خیابان‌هیجدهم آپارتمان۲ و۳ اطاق خوابه با موکت شوفاژ لوله‌کشی گاز پارکینگ نقد و مدت تلفن ۶۳۶۳۴۹
۱ـ۶ ۱۸۲۳ـآ

آپارتمانی در ظفر سه اطاق خوابه باشوفاژ و فیش تلفن پارکینگ بعلت مسافرت فوری فروشی تلفن ۲۴۱۷۰۷

قابل توجه‌مشکل‌پسندان‌واقعی
آپارتمان‌ایده‌آل‌واستثنائی
صددرصدمهندسی‌وشخصی‌سازدر
بهترین‌منطقه‌آرام‌عباس‌آباد

چنددستگاه‌آپارتمان لوکس‌وکاملانوساز بسیار محکم وبانورکافی هر کدام بازیربنای مفید ۲۰۰متر مربع دارای۴اطاق خواب که‌بابهترین‌نظارت مهندسین‌ساخته‌شده ودارای‌بهترین‌نقشه میباشد فروخته میشود .

مشخصات :

ساختمان تك‌واحدی بوده‌و جمعا‌دارای ۵ آپارتمان است .
ساختمان دارای آسانسوربوده و نمای‌آن سنك چینی می‌باشد .
سقفها بتونی (ایتال‌سقف) و ساختمان ضدزلزله میباشد
تمام اطاقهای خواب روبه‌آفتاب و باموکت ممتازو کمدهای‌بزرك‌وبسیار جالب میباشد
سالن پذیرائی و ناهار خوری و‌هال با پارکت .
آشپزخانه با بهترین قفسه‌های چوبی‌ساخت انگلیس .
بهترین‌درب چوبی‌سوئدی وپنجره های آلومینیومی .
بهترین کاشی های انگلیسی.
سرویسهای ساخت انگلیس وایتالیا .
بهترین سیستم سرد و گرم (فن کوئل)
لوله‌کشی گاز .
دونوع سیستم آب‌رسانی .
سیم‌کشی داخلی‌برای استریو ،آنتن مرکزی تلویزیون و رادیو مورد استفاده در تمام اطاقها .
کلید و پریز هابسیار جالب و از بهترین‌نوع انتخاب شده .
شوت زباله در آشپزخانه
پارکینك بزرك مسقف با ظرفیت ده اتومبیل‌برای ۵ واحد مسکونی.
هر آپارتمان دارای یك‌فیش تلفن‌و یك انباری می‌باشد .
قیمت یك‌میلیون و ۳۹۰ هزار تومان‌بدون واسطه‌نشانی :عباس‌آباد خیابان مهناز خیابان ۲۰ متری‌شهرستانی دست راست آخرین ساختمان پلاك ۳۱ بازدید همه‌روزه درتمام ساعات .

اکازیون آپارتمان فروشی
یکدستگاه آپارتمان واقع در خیابان‌میرداماد طبقه اول یک اطاق خوابه با وسایل کامل موکت‌فن‌کوئل تلفن مستقل و با ۲۰۰ هزار تومان وام‌بانکی اکباتان تلفن ۲۲۵۰۱۸
۱ـ۲ آـ۱۷۱۴

آپارتمان ۵ طبقه‌شخصی ساز خیابان شاه اردیبهشت شمالی‌کوچه نیا پلاك ۳۵ یکجا یا ۵ واحد مستقل مجهز به پارکینگ وآسانسور تلفن ۶۶۵۹۷۹

عباس آباد اندیشه
آپارتمان‌فروشی ۴ اطاقه ۱۱۰ متر و ۵ اطاقه ۱۲۰ متر و ۶ اطاقه ۱۶۰ متر تماما بنای‌مفید باشوفاژکولر پارکینگ انباری تلفن ۸۳۹۴۶۶
۱ـ۲ آـ۱۳۹۵

فرح جنوبی‌ـ عباس اباد
طبقه دوم تک واحدی ۱۸۰ متر بنا مفید ۵ اطاق شمالی پارکینگ و انباری شوفاژ کولر فیش تلفن ۸۳۹۴۶۶
۱ـ۲ آـ۱۳۹۳

داودیه آپارتمان فروشی
۴اطاق خوابه طبقه اول‌بالای پارکینگ۱۳۰مترنبا بقیمت ۶۲۰ هزارتومان فروشی ۸۴۷۹۸۲
آـ۱۳۴۳

آپارتمانی واقع در خیابان پهلوی‌خیابان سرو به‌مساحت ۳۱۱ متر بنای مفید با تلفن و تجهیزات باتلفنهای ۲۲۸۷۱۱ـ ۷۵۱۱۵۹ تماس حاصل‌فرمائید
آـ۱۲۸۲

چند دستگاه آپارتمان نوساز در جمشیدآباد شمالی
نرسیده به بلـوار الیزابت دارای ۳ اطاق خواب وناهار خوری و پذیرائی و هـال باپارکینگ و شوفاژ و لوله‌ـ کشی گاز بمبلغ ۴۷۰ و ۵۵۰ هزار تومان بفروش میرسد تلفنهای ۹۳۳۹۷۶ و ۹۲۸۰۸۲
۱ـ۱۰ آـ۱۳۹۰

فقط یك‌دستگاه دیگر آپارتمان لوکس ۳ اطاق خوابه اطراف میدان‌ونك درسطح‌وموقعیت بسیار عالی ومهندسی ساز بـا انباری و پارکینگ ـ اختصاصی تلفـن ۲۹۲۲۰۶ ـ ۲۹۵۳۵۱

اکازیون واقعی
فقط۳دستگاه از مجتمع‌آپارتمان سازی شرکت ساختمانی کار موند واقع در داودیه غرب پارك کورش باقیمانده. زیر بنا ۱۲۰ متر مربع شامل ۲اطاق خـواب و سالن و سرویس کامل بنا مهندسی‌ساز قیمت‌فقط ۴۳۰ هزار تومان‌بین ۹تاه بعد از ظهر تلفن هـای ۸۰۵۵۱۰ و ۸۰۵۹۵۱
۱ـ۴

آپارتمان ومغازه‌فروشی خیابان آریامهر تلفن ۶۵۵۸۵۶

آپارتمان دو اطاق خوابه با تهویه مطبوع و گاز روشن‌با پارکینگ اختصاصی امیر آباد نرسیده به فرحزاد دست‌راست کوچه مجد بعد از چهار راه تهران‌داخل کوچه مقابل‌پلاك ۶۵ساختمان شمالی دست چپ تلفن ۹۸۲۶۳۱

خیلی ارزان شد
در فرح شمالی اپارتمان یک اطاق خوابه ۴۲۰ هزار تومان آپارتمان دو اطاق خوابه‌نصف وام بانکی ۵۵۰ هزار تومان آپارتمان سه اطاق خوابه ۵۵۰ هزار تومان ساختمان ۲ طبقه با پارکینگ‌در قلهک‌بهار۵۰۰ متر زمین حدود ۹۰۰ متر بناهر طبقه ۴ اطاق خوابه قیمت۲میلیون و پانصد هزار تومان ژاله پشت کارخانه برق خیابان تابنده‌پلاك ۳۸ خانه‌ای‌با۷اطاق آب وبرق تلفن ۵۸۰ تومان اول‌فرح شمالی چهارراه عباس آباد دفتر صالح
تلفن ۸۴۱۲۱۵
۱ـ۱۷۵۰

آپارتمان فروشی ۱۴۰ متر با تلفن عباس‌آباد اندیشه اصلی شماره۳۵ تلفن ۸۴۳۱۲۸

آپارتمان درسامان
دوپلکس ۲۰۰ متر زیر بنای مفید در طبقه ششم بادیدعالی بفروش میرسد ۲۲۲۴۷۹ ـ ۲۲۲۴۸۰
۱۲۸۶ـآ

در جمشیدآباد شمالی
۴دستگاه اپارتمان تک واحدی هریک بمساحت ۱۱۰ متربنای مفید باپارکینگو شوفاژنو ساز متر مربعی ۵۰۰۰ تومان بنای مفید بفروش میرسد تلفن‌های
۹۳۳۹۷۶ و ۹۲۸۰۸۲

آپارتمان از ۳۰۰ هزار تومان بالا از چهار راه قصر تا شمیرانات تلفن ۲۲۸۹۷۱تفکری
۱۸۳۰ـآ

خیابان وزراء
چند دستگاه اپارتمان ۳ اطاق خوابه با شوفاژ و آسانسور وکف موکت از قرار هر متر بنای مفید۶۰۰۰ تومان بفروش میرسد تلفن
۹۳۳۹۷۶ و ۹۲۸۰۸۲

یکدستگاه آپارتمان
۵اطاقی واقع درخیابان‌جمشید آباد شمالی نـو ساز دارای شوفاژو اسانسور و پارکینگ ۱۵۰ متر بنای مفید بقیمت ۷۵۰ هزارتومان‌بفروش میرسد تلفن های ۹۲۸۰۸۲ و ۹۳۳۹۷۶

آپارتمان
۳و ۴ و ۵ اطاقه باقیمت مناسب نقد و اقساط تلفن ۷۹۴۶۰۴

میدان ونک خیابان برزیل
آپارتمان یک اطاق خـوابه و سالن باهال بمساحت ۷۵متر وپارکینگ ارکاندیشن فروشی ۸۵۳۷۳۶

آپارتمان ویلائی ۲ اطاق خوابه‌درتهران پارس خیابان ۲۱۶ غربی پلاك ۴۴ بدون واسطه بفروش میرسد تلفن ۷۹۸۷۴۰

آپارتمان‌های ۱ و۲ و۳ و ۴ اطاق خوابه در خیابان های جمشید آباد شمالی وگیشا وامیر آباد و نقاط مختلف شمال شهر بفروش می‌رسد تلفنهای ۹۳۳۹۷۶و ۹۲۸۰۸۲

جمشیدآباد شمالی نرسیده‌به‌بلوارآپارتمان تك واحدی
دو دستگاه اپارتمان مناسب برای محل کار و سکونت دارای۵اطاق و ۱۹۰ متر بنای مفیددر طبقه دوم و سوم۶۵۰ هزار تومان فروشی تلفن ۹۲۸۰۸۲ و ۹۳۳۹۷۶

اول بلوار الیزابت روبروی پارك فرح
چنددستگاه اپارتمان دو اطاق خوابه باشوفاژ و آسانسورو پارکینگ و گاز نو ساز و بسیار لوکس بقیمت‌هردستگاه ۵۵۰ هزار تومان بفروش‌می رسد تلفن های ۹۳۳۹۷۶ و ۹۲۸۰۸۲
۱ـ۱۰ آـ۱۷۳۵

آپارتمان تهران‌پارس نقد و اقساط۷۸۱۹۱۸

آپارتمان‌هائی برای‌دفتر کار و بنکداری در بهترین نقطه نادری‌نبش نوبهار ۳ اطاقه‌و ۱۴اطاقه باتهویه‌متبوع‌وآسانسور و فیش تلفن پارکینـك با قیمت های نـازل به فروش می‌رسد تلفن ۳۱۱۸۰۹

آپارتمان فروشی
شخصی ساز ۲ و ۳ و۴ اطاق خوابه در خیابانهای گاندی وزراء بخارست جردن با تجهیزات کامل از ۷۰۰ تا ۲۵۰۰۰۰۰ تومان ۶۲۲۹۵۴ و ۶۲۳۵۱۱و ۶۲۵۲۰۱و ۶۲۴۶۱۳
۱۴۶۳ـآ

آپارتمان بمساحت ۱۲۰ متر مربـع با سرویس کامل‌پارکینگ‌اختصاصی در خیابان خواجه‌عبداله انصاری مقـابل کوچـه هفتم بفروش می‌رسد ۸۴۱۵۵۸

نیاز فوری‌به دفترکار
یك شرکت بزرك تولیدی برای محل اداری یکی از شرکتهای خدماتی وابسته بیك‌ساختمان (یاآپارتمان) جهت‌دفترکار درحدود اواسط‌خیابان آیزنهاور که دارای حداقل ۱۶اطاق وتقریباسیصد متر زیربنای مفید با سرویس کامل ودارای دو خط تلفن مستقیم باشد نیاز دارد.
خواهشمند است برای اطلاع‌بیشتر همه روزه از ساعت ۸الی ۱۶بوسیله‌تلفنهای ۵۳و۹۷۱۰۵۲ تماس حاصل نمایند.

آپارتمان فروشی
۵۹۰٬۰۰۰تومان در شمال جردن ۹۵ متر مساحت خالص شوفاژ، کولر، ،تلفن ،آسانسور بدون‌واسطه ۶۲۵۱۲۰ و۶۲۵۱۱۰

نیازمندیهای اطلاعات

تلفنهای: ۳۱۱۲۳۰-۳۱۱۲۲۹

نیازمندیهای اطلاعات تلفنی آگهی میپذیرد

اکازیون‌واقعی
۲۱۵ متر آپارتمان واقع در خیابان ایتالیا مهندسی ساز تک واحدی بافنکوئل هشتصد و پنجاه هزار تومان تلفن ۶۵۱۵۳۲ ـ ۶۵۶۴۹۶
۱ـ۸ آـ۱۷۸۰

خرید ـ فروش ـ اجاره در اسرع وقت‌در کلیه نقاط مسکونی ، محل‌کار وام بانکی‌تلفن ۲۲۸۱۲۸ از۹صبح‌الی ۸بعدازظهر

۲ دستگاه آپارتمان بر خیابان فرح جنوبی باتلفن به قیمت ۴۵۰ هزار تومان بفروش‌می رسد ۸۴۵۰۵۱
اـ۱۷۲۳

میدان شهیاد جنب دریاچه آپارتمان۲اتاقه با سالن هال سرویس‌کامل منظره عالی‌صبح ها ۳۱۹۶۱۰
آـ۱۳۱۱

باوام بانکی
خیابان پهلوی جنوب تئاترشهر ۱۲ دستگاه آپارتمان ۱ و ۲ اتاق خوابه با پارکینگ جهت فروش یا اجاره یکجا عصر ها ۶۴۰۳۳۴

آپارتمانی ۶۰ متر واقع در خیابان کوروش کبیر خیابان پیروزسه اطاقه با تمام وسائل در حدود ۲۸۰٫۰۰۰ تومان تلفن۲۶۸۲۳۸ ساعت ۴ تا۸بعد از ظهر.
اـ۱۸۰۰۰

خانه‌فروشی

فروش یامعاوضه
ساختمانی ۴ طبقه در گیشا مساحت زمین ۳۰۰ متر مربع زیر بنا حدود ۸۵۰ متر مربع نوساز ۳ واحد مسکونی ۳ اطاق‌خوابه باشوفاژو پارکینگ ولوله‌کشی گاز و زیر زمین قیمت زمین و بنا مترمربعی دو هزار تومان بفروش می رسد ویابازمین ساختمانی وخانه کلنگی در شمال شهر معاوضه می شود تلفن های ۹۳۳۹۷۶ و۹۲۸۰۸۲
۱ـ۱۰ آـ۱۹۶۵

خانه ۳ طبقه جنوبی آریاشهر فروشی تلفن ۹۴۰۵۳۰

دو دستگاه ساختمان نو ساز ویلائی مهندسی‌ساز دوبر در زمینی مشاع باتجهیزات کاملا مستقل هر کدام با ۳۲۰ متر زیربنا شامل ۵ اطاق خوابو دوحمام‌گاراژ تلفن‌پارکت وموکت واقع در نیاوران جمال‌آباد بفروش میرسد تلفن ۲۸۲۸۵۰
آـ۱۳۲۱

درفرح شمالی
مستقلی‌بمساحت ۱۷۵ مترزمین ۳۵۰ متر بنادر سه طبقه هر طبقه دو اطاق خواب سالن ناهار خوری بفروش میرسد ۸۵۳۷۳۶
۱ـ۳ آـ۱۳۳۰

یکباب‌خانه واقع در امیر آباد شمالی بمساحت ۲۱۰ مترزمین ساختمان ۲۴۰ متر ۱۰۵۰۰۰۰ تومان تلفن ۶۵۳۱۹۱
۱ـ۲ آـ۱۳۳۵

خانه شمالی فروشی
سید خندان مساحت ۳۰۰ متر ۸اطاق سرویس کامل برای توضیح بیشترباتلفن ۸۴۸۳۶۰ تماس بگیرید.
۱ـ۳ آـ۱۳۲۹

خانه‌ای دو طبقه در خیابان سینا بمساحت۸۷متر باسرویس کامل بابدهی بانکی بیو اسطه فروشی‌تلفن۶۱۷۲۳۰۹ ازساعت ۹صبح الی ۱۶ به آقای‌دارابی مراجعه شود
آـ۱۷۲۲

اکازیون
یکباب منزل ۱۷۵ متر مربع ۵ اطاق یك اطاق مستخدم زیرزمین‌وحیاط کاغذ دیواری موکت‌پرده کولر برق و آب وتلفن ۱۵ سال ساخته‌شده بدون واسطه مقطوع‌یك میلیونو دویست هزار تومان
باغ صبا انتهای ملك اول کوی گنجه‌ای پلاك ۸ (فرح‌جنوبی) تلفن ۸۴۹۶۳۵ و ۶۵۲۶۵۹

دوباب خانه ۱۲۰و ۱۴۰ متری در جمشیدآباد شمالی
هریک دارای۵اطاق وسرویس کامل آب و برق و تلفن‌قابل سکونت هر یک ۶۰۰ هزار تومان بفروش میرسد تلفن های ۹۳۳۹۷۶ و ۹۲۸۰۸۲

فرح جنوبی خیابان دیبا
ساختمان‌دو‌نبش بمساحت۵۰۰ متر بنا و ۴۰۰ متر زمین طبقه اول با ۴ اطاق و سالن ناهار خوری با زیر زمین و طبقه دوم ۴ اطاق و سالن ناهار خوری‌مناسب محل کارفروشی تلفن ۸۴۷۹۸۲ ـ ۸۵۳۷۳۶
آـ۱۸۰۲ ۱ـ۶

ساختمانی در الهیه شمیران‌دو طبقه مجهز به تمام وسائل لوکس‌قیمت‌حدود ۳٫۵۰۰٫۰۰۰ تومان. تلفن ۲۶۸۲۳۸ ساعت ۴تا۸ بعدازظهر
آـ۱۸۰۲

در جمشیدآباد شمالی
ساختمانی دونبش قدیمی ساز دو طبقه و نیم مستقل با ۸ اطـاق و تلفن قابل سکونت باکلیه تجهیزات بقیمت یک میلیون تومان فروشی تلفنهای ۹۳۳۹۷۶ و ۹۲۸۰۸۲
۱ـ۱۰ اـ۱۲۲۱
آـ۱۹۰۵

یوسف‌آباد خیابان مدبر خیابان ۲۳بطرف غرب یك ساختمان بمساحت ۴۰۰ متردوطبقه هرطبقه ۴ اطاق خواب تکمیل به فروش‌میرسد ۶۵۳۷۹۰

خیابان آیزنهاورنزدیك میدان‌شهیاد ساختمانی
۴طبقه باسه واحد مسکونی‌یک اطاق خوابه بادو دستگاه تلفن و ۳ فیش تلفن و سرویس‌کامل نوساز مساحت زمین ۱۱۲متر وکل بنا ۳۵۰ مترمربع بقیمت یک میلیون تومان بفروش می رسد تلفن های ۹۲۸۰۸۲ و ۹۳۳۹۷۶
۱ـ۱۰ آـ۱۸۰۷

غرب میدان فردوسی ساختمان ۸ طبقه دارای۵۴ اطاق و ۲پارکینگ اجاره‌یا فروشی است تلفن ۸۵۰۰۶۱
آـ۱۵۶۰

خانه دوطبقه ۱۰۰ متره اطاق حمام آب و برق فیش تلفن‌سه‌ساله‌امیریه انتظام کوچه سرتیپ باقری پلاك ۲۴ر۱مراجعه ۱۱و۱۲ اسفند ۹ صبح الی ۶ بعدازظهر

خانه جنوبی در خیابان سینا بین‌خاکباز و خرمشهر روبروی بانك صادرات پلاك ۳۰۶ بر خیابان‌بمساحت ۲۰۰ مترقدیمی ساز قابل سکونت دارای ۳ اطاق هال زیر زمین حمام و کولر تلفن و سرویس کامل بمبلغ ۶۲۰ هزار تومان بعلت مسافرت‌فوری بفروش میرسد تخلیه فوری‌تلفن۵۴۴۷۶۹
آـ۱۷۰۵

یکی از زیباترین
و مدرن ترین خانه که در بهترین نقطه تاکنون در صاحبقرانیه دیزان شده .
الف: سه طبقه کلیه‌ساختمان بتون آرمه با نمای آجری‌و سیمانی۳سالن‌مختلف‌پذیرائی ایرانی ، مکزیکی ، اروپائی بار وسالن ناهار خوری و سالن بازی تراس‌های‌مختلف استخر بزرگ با تصفیه و نورافکن ۵ اطاق خواب با بهترین سرویس خارجی دو انبار قابل تبدیل به اطاق خواب دفتر کار مستقل‌اطاق پخش موزیک مستقل اطاق سونـا ورزش ۲ اطـاق پیشخدمت با سرویس‌مستقل اطاق باغبان باسرویس‌مستقل ماحت۱۰۰۰متر زیربنا۱۵۰۰ متر .
ب: تاسیسات تهویه مطبوع سیستم فن‌کوئل‌دزدگیر برای کلیه خانه سیستم آنتن‌مرکزی سیستم‌پخش موزیک‌بصورت مونو وسایل موزیک نصب شده وتلفن تجهیزات‌پارکت سوئدی‌موکت ایتالیائی‌چراغ های نصب شده سویسی تلفنهای ۲۲۲۴۷۹و ۲۲۲۴۸۰

خانه‌ای در خیابان سیمتری نیروی هوائی مساحت ۲۱۰ متر دو طبقه هر طبقه ۳ اطاق باسرویس کامل ۷۹۹۸۶۰
۱ـ۲ اـ۱۸۲۶

خانه شخصی ساز دو طبقه ۴ اطاق حمام انباری شمالی ماشین‌رو موکت پرده کرکره تلفن قیمت ۶۵۰ هزار تومان فروشی‌فرح آبادژاله روبروی فروشگاه ارتش خیابان‌ارغوان کوچه روزبه پلاك ۷۲ تلفن ۳۴۲۱۴۶
آـ۱۸۲۵

ساختمانی‌نیمه تمام بسیارلوکس واقع در خیابان پهلوی‌خیابان فرشته ـ بعلت مسافرت به فروش میرسد. تلفن ۲۶۸۲۳۸ ساعت ۴تا۸ بعد ازظهر
آـ۱۸۰۳

یك دستگاه منزل چهار اطاقه بازیرزمین بزرك به مساحت ۲۰۰ متر بدون واسطه‌بفروش میرسد تلفن ۳۷۶۱۸۳ـ ۹۳۴۸۶۰

یکباب خانه ۱۴۰ متری در خیابان جمشید آباد شمالی بقیمت بسیار مناسب فوری‌به فروش میرسد تلفن ۹۲۸۰۸۲
آـ۱۷۷۲

خانه‌ای ۲۷۶ مترویلائی ۶اطاق‌تیرآهن‌آشپزخانه حمام با تلفن موجود و فیش‌۵ ساله قیمت‌۶۵۰ هزار تومان خیابان ـ نوروزی‌روبروی‌دخانیات کوچه ندیمی پلاك ۱۴ تلفن۵۴۱۸۳۳

خانه‌ویلایی ۱۶۵ متر ۳ اطاق سرویس کامل و کرکره کولر جاده‌ساوه‌شهرولیعهد بفروش میرسد تلفن ۵۴۰۶۱۸
آـ۱۸۷۵

میدان ۲۵ شهریور دو باب خانه کلنگی باجواز ۳۳۰ درصد فروشی ۶۲۸۷۶۹

پهلوی میامی خیابان مستوفی خانه ویلائی ۴۲۰مترمشجرواشرافی تلفن ۸۲۳۶۰۶

خانه ۲ طبقه و نیم ۵ اطاق ۱۱۲مترمربع شمالی باسرویس کامل‌درنیروی هوائی فروشی تلفن ۳۱۶۶۰۹
آـ۱۳۹۱

ویلافروشی

درشهرستان‌ورامین
ویلائی بمساحت ۲۵۰ متره اطاق ودو زیرزمین تماما اسکلت‌فلزی‌فروشی‌یامعاوضه درتهران۸۵۲۷۳۶و ۸۴۷۹۸۲

به‌علت مسافرت فوری
یکدستگاه ساختمان ویلائی‌ساز واقع در گوهر دشت کرج‌به مساحت ۱۲۷٫۵ متر دارای‌یک اطاق خواب سالن بزرگ هال وسرویس و زیر زمین به نازلترین‌قیمت بفروش می رسد خواهشمند است با تلفن های ۸۵۲۳۱۸ و ۸۴۵۹۱۰ تماس بگیرید
اـ۱۷۷۴

خانه وویلادروزراء
مشرف بپارک زیبا و سر سبز ساعی زمین ۶۰۰ متر زیر بنا ۶۲۵ متر ۳ طبقه شمالی دوبر روکار تمام سنگ ۷اطاق خواب اتاق نشیمن و ناهار خوری هال سالن پذیرائی و ناهار خوری انباری گلخانه گاراژشوفاژتلفن کولر بفروش میرسد تلفن ۶۲۰۴۲۲ از۹ تا۱۴ و ۷۹۰۱۰۶ از ۱۵تا۲۱
آـ۱۷۶۹

باغ فروشی

مزرعه‌ای مکانیزه
۳۰۰۰ هکتار، سند مالکیت ۲۰ کیلومتری همدان تهران اسفالته جنب کارخانه قند دارای چهار حلقه چاه نیمه عمیق و استفاده‌ازبرق‌منطقه‌ای برای چاه ومصارف زراعی، ساختمان کارگری ۳۰ هکتار یونجه تازه‌کشت بقیه‌اراضی زیرکشت گندم وجو و یک قسمت اراضی زیر چـاه ها بوستان هندوانه وخربزه از قرار هکتاری ۵۰۰۰تومان سالیانه اجاره هست بخاطر ناخوشی به ادامه معالجه ناگزیر سالی چندین بار به مسافرت خارج کشور هستم به نازلترین قیمت ممکنه از قرار متری ۸ ریال نقـدا بقطعات یکهزار هکتاری و یا یکجا بفروش میرسد.
ضمنا بانک‌توسعه کشاورزی برای عملیات عمرانی و حفر چاه‌های جدید و دامداری فعلاه‌ره‌میلیون‌تومان‌تصویب نموده که‌هنوز دریافت‌نشده برای کسب‌اطلاع بیشتربتلفن ۶۸۷۱۰۴ تماس حاصل فرمائید .
۱ـ۲

سرقفلی مغازه

خیابان تاج مغازه خرازی بهترین‌موقعیت برای‌هرشغلی ۹۷۱۲۰۷

همه نوع مغازه جهت فروش و اجاره ۹۳۶۷۵۳
۱ـ۲۰ آـ۱۷۷۵

یکباب مغازه باتلفن با ویترین و میز کارو میز تحریر و قفسه واگذار می‌شود تلفن ۹۳۸۷۱۷

خیابان شاه نبش کاخ بازار کاخ طبقه سوم یک آپارتمان برای محل‌کاردفتر بیمه‌بنکداری پوشاک و تریکو ۶۶۸۷۱۱ ـ ۶۶۸۵۹۳

فروشگاه سوگلی‌پهلوی سینما امپایر نبش‌کوچه کاشان به علت‌احتیاج ۶۰۰ هزار تومان

در خیابان نادرشاه چند باب مغازه دو نبش باجوازکسب مناسب‌برای‌مشاغل مختلف‌یکجا و جداگانه واگذار می شود۴ تا۸ تلفن ۸۹۱۶۰۹
۱ـ۲ اـ۱۲۸۱

اکازیون‌واقعی
تولیدی‌بازار شانزلیزه باقیمت مناسب به‌علت مسافرت واگذار میشود ۶۲۰۷۰۸

مغازه خواربارفروشی‌دو دهنه دو نبش موقعیت عالی با آب و برق‌وتلفن با عاملیت قندو شکر واگذار میشود تلفن ۷۳۱۹۱۲

مغازه دو دهنه مدرن بر کاخ ۶۸۵۴۶۸

زمین‌فروشی

زمین صنعتی فروشی ۹۳۶۷۵۴

زمین مهرشهر و شهرك غرب فروشی ۸۳۱۴۰۲ ۸۲۴۰۱۰

شهرك غرب و مهرشهر ۸۲۴۰۷۳

۲ قطعه زمین ۱۷۶ متری داخل‌یافت‌آبادتلفن ۵۳۴۵۰۴
۱ـ۲ آـ۱۳۲۹

۳۰ کیلومتری جاده‌ورامین ۴۵۰۰۰ متر زمین با ۵۵۰۰ متر زیربنا بابرق منطقه‌ای و چاه آب و جواز گاوداری بفروش میرسد یا معاوضه می شود ۸۴۷۹۸۲

شهرک غرب
۶۱۰مترزمین با جوازساختمان وفیش تلفن در فاز چهار به فروش میرسد تلفن۲۷۲۳۳۲
۱ـ۲ آـ۱۰۷۵۵

زمین در قلهك جنوبی‌با ۸ واحد نقشه و جواز باقیمت مناسب تلفن ۷۳۶۷۱۸

قطعات۱۰۰۰ متری اقبالیه ۱۵۰ ریال تلفن ۵۶۲۵۸۰ عصر ها ۹۵۶۸۳۴
آـ۱۳۰۱

زمین فروشی
مهرشهر قطعات هزار متری متری ۴۰۰ تومان تلفن ۳۳۹۵۱۹

زمین برای احداث باغ و دامداری و مرغداری و خانه سازی به نازلترین قیمت نقدو اقساط فروشی ۹۳۹۵۵۹
۱ـ۱۰ اـ۱۴۱۷

اجاره‌آپارتمان

اجاره‌هر نوع‌ویلاآپارتمان ومحل‌کار تلفن ۹۳۶۱۸۱

آپارتمانهای ۲ و۳ و۴ و۵ اطاق خوابه برای اجاره تهیه مسکن‌گلدهاوس تلفن ۶۵۰۴۱۳ و ۶۵۲۶۳۲

اجاره برای محل کار
۱۰دستگاه‌آپارتمان‌تک واحدی باتلفن شوفاژ و پارکینگ‌یکجا یا تکتک اجاره داده می‌شود ۸۵۳۷۳۶
۱ـ۶ آـ۱۸۰۰

اجاره در یوسف آباد
طبقه اول با حیاط دارای ۲ اطاق‌خواب سالن ناهارخوری باسرویس موکت پرده و تلفن مستقل اجاره ۵۰۰۰ تومان ۸۴۷۹۸۲
۱ـ۳ اـ۱۸۰۹

همه‌نوع آپارتمان ویلا برای سکونت ومحل‌کار ۸۴۹۲۳۵
آـ۱۳۲۷

آپارتمان دو اتاق خوابه
باسرویس‌در عباس اباد اجاره داده میشود تلفن۸۵۳۸۰۷
آـ۱۴۵۶

اپارتمان اجاره برای سکونت یادفترکار تلفن ۸۴۹۲۳۵
آـ۱۸۷۵

اجاره فقط با یك زنگ ۶۵۷۹۴۴

بین پهلوی وجردن
آپارتمان‌لوکس۳ و ۴ خوابه باسرویس کامل آماده اجاره تلفن ۲۲۲۴۷۹ و ۲۲۲۴۸۰
آـ۱۳۰۳

اجاره به ایرانی یاخارجی
آپارتمان یک اطاق خـواب مبله باکلیه وسایل رفاهی و تلفن‌مستقل در بهترین منطقه تهران‌اجاره‌داده میشودتلفن ۶۵۸۶۶۱ و۶۵۱۵۵۷
۱ـ۲ آـ۱۳۲۵

ساختمان از ۵۰ تا ۲۰۰ اطاق اماده‌فروش‌و اجاره۹۳۶۷۵۳
آـ۱۶۱۰

خانه‌شمارا بخارجیان اجاره میدهیم

سازمان مسکن پارس
مرکزاجاره بخارجیان
۸۴۸۴۲۴
۸۵۳۸۵۳
۸۵۷۵۸۵
خرید وفروش

مؤسسه نیازمندیهای‌خارجیان
خانه بخارجیان اجاره میدهد
۸۳۰۰۸۲ - ۸۳۰۰۸۱
۸۲۱۷۲۳ - ۸۲۱۸۱۱
۳۰۱ تخت جمشید مقابل سفارت آمریکا

ZAFAR
مؤسسه ظفر
بزرگترین مرکز اجاره خانه به خارجیان در شمال شهر
تلفنها: ۲۲۳۸۳۷
۲۲۷۷۴۶-۲۲۸۵۸۹

مؤسسه امور خارجیان
تخت‌جمشید جنب بهار
۷۵۱۷۸۲ ـ ۷۵۲۳۵۸

سازمان مسکن کندو
کانون اجاره بخارجیان
ویلا
آپارتمان
دفترکار
۲۲۷۶۳۸-۲۲۷۶۳۹

سازمان نیازمندیهای فرخ
مرکز اجاره وخرید وفروش
۲۲۹۱۵۵-۲۲۹۱۵۷
مباشرت نیز میپذیریم

آژانس بین‌الملل
بخارجیان ویلا و آپارتمان شما رااجاره میدهد ۸۳۰۸۴۲ـ ۸۳۰۸۴۳

تهیه مسکن اگشن
اجاره بخارجیان ۶۸۷۸۱۲

تهیه مسکن یونیک
اجاره بایرانی وخارجی
مرکز خرید وفروش
۲۲۶۴۸۷ ـ ۲۲۵۵۰۴

ونیزی
۶۵۸۱۸۸
۶۵۳۷۴۳
اجاره بخارجیان ـ خرید ـ فروش

تلفن ۶۶۰۰۰۰
مرکزمعاملات و اجاره بخارجیان
آـ۱۶۸۰

اجاره
خرید وفروش
مون هاوس
moon house
مجهزترین آژانس تهیه مسکن درایران
چیذر. نبش گلشهر ساختمان ...
۲۲۲۴۷۹ و۸۰

اجاره بایرانی و خارجی
۲۶۷۲۲۹

هرنوع ویلا و همکف در شمال شهر برای سکونت‌روسای خارجی نیازمندیم ۲۲۷۵۱۱ و ۲۲۲۶۳۰

مرکز اجاره به ایرانی و خارجی تلفن ۹۳۶۱۸۱

۸۲۴۹۵۳
سازمان نیازمندیهای خارجیان
خانه‌شمارا به‌خارجیان اجاره میدهد
۸۲۷۹۰۱-۸۳۸۱۰۶

آژانس استار
اجاره بخارجیان
۸۴۶۱۶۳-۸۵۶۱۷۴

کورش لیسینگ
اجاره به‌خارجیان
۸۴۷۹۳۸ ـ ۸۶۱۴۷۷

مرکز اجاره بایرانی و خارجی ۲۴ ساعته
۸۳۲۹۳۳

شرکت ریل استیت اجاره
بخارجیان تلفن ۹۳۶۲۷۸
آـ۱۸۵۰

۸۲۹۷۶۶-۸۲۵۱۲۰
سازمان کورش
اجاره منازل بخارجیان

قابل توجه شرکت ها و موسسات
که برای خرید به‌میلان ایتالیا میروند اگر به راهنما برای زبان‌وخرید احتیاج دارندبا۷۱۱۵۵۵ در ایتالیا فرامرزبهشتی ودرایران۷۳۴۱۲۸تماس بگیرند .

پارک وی همکف ۴ خوابه مجهز رهن یا اجاره ۶۳۹۷۱۶
۱ـ۲ آـ۱۸۷۱

محل کار اطراف تخت طاوس ۷ دستگاه آپارتمان دو اطاق خوابه سالن و ناهار خوری هال و شوفاژ هر کدام باتلفن مستقل یکجا یا جداگانه اجاره داده میشود تلفظ ۸۴۵۰۵۱
۱ـ۳ آـ۱۷۲۲

خیابان پهلوی ـ امانیه
طبقه دوم منزل شمالی ۴اطاق تلفن سرویس کولر آماده اجاره ـ۲۹۰۱۸۰
آـ۱۳۳۳

فرح جنوبی ساختمان دونبش سه اطاق خواب سالن ناهار خوری‌هال تلفن مستقل جهت محل‌کار اجاره داده می شود ۶۸۷۲۳۰
آـ۱۲۹۳

همه‌نوع‌آپارتمان‌درشمال شهر موجود ارزنـك ۶۸۱۲۷۷

توجه
چراوقت خود را تلف میکنید بایک تلفن آپارتمان دلخواه خودرادرهرنقطه تهران‌انتخاب کنید ۸۵۱۳۶۲ـ۳
۱ـ۵ آـ۱۸۷۲

بین پهلوی وجـردن
آپارتمان لوکس۳و ۴ خوابه باسرویس کامل آماده اجاره تلفن ۲۲۲۴۷۹ و ۲۲۲۴۸۰
آـ۱۳۰۴

اپارتمان با سه اطاق خواب درشمال آیزنهاور اجاره داده میشود ۲۲۶۲۸۹
۱ـ۵ آـ۱۸۰۰

حوالی زعفرانیه۳اطاق خواب همکف حیاط تلفن‌شوفاژ‌استخر مستقل تصفیه‌اجاره ۶۴۳۷۱۷ـ ۲۹۴۲۴۷
آـ۱۸۲۴

آپارتمان دو اطاق خوابه و یک اطاق خوابه اجاره داده میشود تلفن ۶۳۰۹۲۹
۱ـ۳ آـ۱۸۲۰

اجاره داده میشود استودیو های مبله با آشپزخانه وتمام تجهیزات‌لازم در سه کیلومتری هتل‌شمشک برای‌کسب‌اطلاعات بیشتر بشماره ۶۸۰۷۵۳ بین ساعت ۹ الی ۱۸تلفن‌فرمائید
۱ـ۳ آـ۱۷۳۰

شاه عباس دفتر کار ۴ و ۶و ۱۰ اطاقه اجاره داده میشود تلفن ۶۲۵۶۷۳
آـ۱۷۷۰

قابل‌توجه‌شرکتها و موسسات خارجی
ساختمانی لوکس در ۶۰۰ متر زمین دارای ۸واحدآپارتمان ۳اطاق‌خوابه و سالن پذیرائی و سرویس کامل با پارکینگو ده باب انباری با شوفاژ و کولر و موکت بایک رشته تلفن‌در بهترین نقطه گیشایکجا اجاره داده میشود بتلفن ۶۳۶۳۴۹ مراجعه شود.
۱ـ۶ آـ۱۷۲۶

نیازآپارتمان‌اجاره

۴۸ ساعته آپارتمان‌شما را اجاره میدهیم ارژنك ۶۸۱۲۷۷

تعدادی ویلاوآپارتمان برای خارجیان شرکت سمان‌سهر احتیاج‌است ۸۵۰۶۳۱

نیاز اجاره شرکت خارجی
دو دستگاه ویلا یا اپارتمان۲ اطاق‌خوابه‌طبقه‌اول خصوصا بااستخر مبله یا غیر مبله در شمال شهر از عباس آباد تا شمیرانات نیاز دارد ۸۴۸۴۲۴ و ۸۵۷۵۸۵
آـ۱۷۰۶

در اسرع وقت آپارتمان ویلا ومحل کار شما را بفروش یا اجاره میدهیم ۸۴۹۲۳۵
آـ۱۷۲۸

ویلاو آپارتمان در داودیه‌نفت مورد احتیاج فوری استتلفن ۲۲۲۶۳۰ و ۲۲۷۵۱۱

ویلا وآپارتمان در شمال شهر برای کارمندان عالیرتبه شرکت خارجی فوری‌نیازمندیم۲۲۲۶۳۰ و ۲۲۷۵۱۱

نیازخریدآپارتمان

خریدار آپارتمـان و ویلا ۲۸۴۳۸۰

۲ دستگاه‌آپارتمان در شمال شهر خریـداریم ۸۳۹۴۶۶

خرید ساختمان بزرگ ساختمانی مناسب برای اداره با ۵۰ تا ۶۰ اتاق مستقل‌و سالنهای‌وسیع حرارت مرکزی پارکینك بزرك آسانسورتلفنهای متعدد در محدوده عباس آباد ، تخت طـاوس ، بلوار الیزابت ، تخت‌ـ جمشید ، شاهرضا و خیابانهای فرعی بـدون واسطه‌خریداری می‌شود تلفن یك تا چهار بعداز ظهر ۶۶۳۷۱۸

نیازخریدزمین

خـریدار زمین افسریـه ۳۴۱۳۵۹

خریدزمین بلوار رضا پهلوی ۳۴۴۹۸۲

زمینهای‌تهران‌پارس خریداریم ۷۹۳۰۲۰

خرید و فروش زمینهای بلوار رضا پهلوی ۳۴۵۶۵۳

زمینهای افسریه وبلوار رضاپهلوی خریـداریم تلفن ۳۴۳۳۴۶

شهرك غرب و مهرشهر ۸۲۴۰۷۳

زمین در مهرشهر و شهرك غرب خریداریـم ۸۲۴۰۱۰ و ۸۳۱۴۰۲

نارمک
زمین خریداریم۷۹۶۰۲۸

بنگاه‌معاملات املاک

زمینهای صنعتی و کارخانه‌ئی خریدار و فروشنده‌ایم ۹۲۵۹۴۸

بورس اراضی مهرشهر کوی ولیعهد گوهردشت ۶۴۸۲۵۵

خرید وفروش مهرشهر گوهردشت ،فردیس ۹۲۲۷۳۹

خریدار و فروشنده زمین ۲۸۴۳۸۰

بورس املاک شمیران دفتر برانی ۲۷۲۵۷۵

خرید و فروش اراضی صنعتی ملایری۹۷۹۱۹۵

خرید و فروش اراضی تاکستان تلفن۹۲۲۷۳۹

معاملات پـول

پول شرطی ازصد هزار تا ۵ میلیون تومان‌ببالا ۹۲۰۸۲۹

پول شرطی مـوجود ۶۸۴۵۲۵

پول فوری‌در مقابل‌خانه و مستغلات موجود ۹۲۸۴۶۵

وام‌فوری
ارزانتر از همه جـا چك کارمندی و تلفـن و مازاد ملك تلفن هـای
۳۷۷۸۳۸

وام به‌چک کارمندی
بدون ضامن ۷۵۲۱۳۳

پول در مقابل املاک شمـال شهر و شمیران موجود تلفن های ۸۲۵۲۶۳ و ۸۲۹۵۲۷

پول از ۵۰۰ هزارتومان ببالا ارزانتر از همـه ۶۴۵۶۶۱

وام‌ارزان
ملك ـ اتومبیل ـ چك کارمندی ـ فرش ۸۵۰۷۴۷

وام ارزان
در مقابل اتومبیل، تلفن ، ملکو چک‌کارمندی۸۵۶۸۶۰

پـول مورد نیـاز

پول‌راکدشما
هزاری۵۰تومان‌سود میدهیم ۳۱۶۹۹۷

با ما تماس بگیرید
پول راكد شمارا بابهره عالی درمقابل سندمعتبر ملك اتومبیل تلفن وغیر میدهیم ۸۵۶۸۶۰

استخـدام

تعدادی دوشیزه یا بانو جهت کار های ساده ـ طلا سازی نیازمندیم ۳۹۱۲۰۶

راننده لودر
شرکـت ساختمانی بیکنفر راننده لودر باحداقل ۵ سال کار فورا احتیاج دارد لطفا باتلفن ۶۸۶۰۱۱ تماس‌حاصل فرمائید.
آـ۱۳۱

آگهی استخدام
افراد واجد شرایط زیر در تهران به‌همکاری دعوت می شوند .
۱ـ کارمند ارشد حسابداری که بتواند سرپرستی چند کارمند حسابدارراهم‌عهده‌دار شود. تحصیلات لیسـانس حسابداری یا بازرگانی با ۳ الی ۵ سال تجربه مفید در موسسات تولیدی .
۲ـ کارمند حسابداری کـه بتوانند کارهای حسابـداری موجودیهای‌انبار وتشخیص هزینه‌ها را در سطح عـالی انجام دهد. تحصیلات دیپم ریاضی یا بازرگانی با ۲ الی ۳ سال تجربه مفیـد در موسسات تولیدی .
۳ـ کارمند حسابداری کـه علاقه وقابلیت آمـوزش و کارآموزی‌درامورحسابداری راداشته‌باشد تحصیلات‌دیپلم ریاضی یا بازرگانی بـدون تجربه .
از علاقمندان دعوت میشود درخواست خود را بـا ذکر مشخصات کامل و نشانی و شماره تلفن به راهنمای ۸۱۵ روزنامه‌اطلاعات‌ارسال‌نمایند
آـ۱۳۰۵

نقشـه کش مـاشین آلات صنعتی
دارای‌تجربه برای تمام‌وقت با حقوق و مزایای مکفـی استخدام میشوند .
واجدین شرایط درخواست خود را با ذکر مشخصـات کامل با نشانی و شماره‌تلفن به راهنمـای شمـاره ۸۱۴ روزنامه اطلاعـات ارسـال نمایند.

تحصیلدار موتورسواربا ضامن معتبربرای کـار تمام‌وقت‌نیازمندیـم ۳۷۷۸۳۸

به تعدادی سرویسکـار شوفاژ و لوله‌کش ماهر نیازمندیم ۶۸۲۳۶۴

گروه مونتنی
احتیاج‌به‌یکنفر نقشه کش تاسیسات آشنا به‌زبان فرانسه یا انگلیسی‌دارد تلفن ۸۵۵۹۲۴

آگهی استخدام
مزایای عالی بطور نوبت‌کاری استخدام میشوند
۱ـ سرپرست دیگ بخار(بخار خانه)
شرایط ـ داشتن ۱۰ سال تجربه‌و سابقه در کارخانجات تولیدی‌تحصیلات حدود سوم متوسطه
۲ـ مکانیک‌ماشین آلات‌تولیدی شرایط ـ داشتن ۵ سال‌تجربه وسابقه کار در کارخانجات تولیدی تحـصیلات ششم ابتدائی
متقاضیان‌می توانندرخواست خودرا با ذکر مشخصات‌کامل بانشانی و شماره تلفن به راهنمای شماره ۸۱۳ روزنامه اطلاعات ارسال نمایند.
۱ـ۳ آـ۱۳۰۷

استخدام مستخدم
بیک‌نفرجوان مستخدم باضامن معتبراحتیاج است از ساعت ۵ الی۸ بعدازظهر تلفن ۳۰۰۰۳۸

شرکت مهندسین مشاور جهت کار در دفتر مرکزی افراد با تجربه‌زیررا استخدام مینماید.
۱ـ مهندس تاسیسات
۲ـ مهندس برق
۳ـ نقشه‌کش تاسیسات
۴ـ نقشه‌کش برق
۵ـ نقشه‌کش معماری
داوطلبین میتوانند همه روزه بغیرازه‌شنبه و جمعه ازساعت ۹تا۱۷ باتلفن ۲۳۳۶۸۵ تماس حاصل نمایند.
۱ـ۲ آـ۱۸۸۶

استخدام‌سکرتر
با سابقه کار با حقوق مکفی‌تلفن ۶۸۵۱۱۰ و ۶۸۷۶۴۳

۱ـمهندس‌راه‌وساختمان باسابقه دوسال ۵ نفر ۲ـ دوشیزه یا بانوی ماشین نویس ۲ نفر ۸۵۱۰۱۸

نصاب کاغذ و موکت و یکنفر دوشیزه وارد بـه تایپ فارسی ودفترداری نیازمندیم تلفن۸۵۶۲۵۴

به یك‌نفر دوشیزه‌یابانو برای‌انجام کار های دفتری‌باآشنائی به‌زبان انگلیسی نیازمندیم تلفن ۸۳۶۸۸۱

چندنفر بازاریاب‌ورزیده زن‌و مرد در امـور ساختمانی با امتیازات استثنائی‌و درآمد فوق‌ـ العاده موردنیاز است ۸۵۱۰۱۸

حسابدارو کمك‌حسابدار ورزیده برای تهران (خانمها حق تقدم‌دارند) ۳۷۹۵۴ و ۳۱۲۴۱۷

بیکنفر خانم‌خدمتکاروارد به آشپزی برای منزل نیازمندیم لطفـا باتلفن ۸۵۳۸۵۷ بین ساعت ۹ صبح‌تا۱۲ تماس‌حاصل فرمائید .

سکرتربرای مطب
نیازمندیم ۲۹۲۱۹۴ عصرها

شرکت تاسیساتی‌بچند نفر جوشکار لوله‌و چند نفرلوله‌کش گالوانیزه‌و چدن‌کار احتیاج دارد ۸۵۴۳۶۸ الی ۷۰

یکنفر مکانیکـ موتور دیزل ژنراتور باحداقل ۳ سال‌سابقه کارمفید و یکنفر مکانیک برق باحداقل‌سه‌سال سابقه کارمفید ویکنفر انباردار دیپلمه با دو سال سابقه کار نیازمندیم تلفن ۶۶۹۲۰۴
۱ـ۲ اـ۱۷۴۳

شرکت ساختمانی سپیدار
یکنفر بانو یا دوشیزه که به امور تایپ و تلفن آشنایی داشتـه باشد برای‌تمام وقت استخدام می‌نماید تلفن۶۶۷۶۷۶ـ ۶۴۱۹۷۲

نقاش اتومبیل تودوز اتومبیل ماشین نویس با سابقه کار تلفن ۶ـ۶۵۲۰۵۳

مستخدم
جهت‌یك خانواده۲نفره به‌یك‌زن‌و شوهرنیازمند است . اطاق ـ غذاو حقوق مکفی داده‌میشود ۸۲۸۴۶۲ صبحها ۸تا۴ ۲۳۸۸۲۴ شبها ۴به‌بعد

شرکت اف ام
بدونفر راننده مینی‌بوس که‌ساکن حوالی میدان فوزیه وشادشهر کرج باشد و یك نفر نگهبان ۲۴ساعته‌درمحل کارخانه موردنیازاست‌متقاضیان به آدرس‌جاده مخصوص کرج کیلومتر ۱۶خیابان دفاع کارخانه افـام ویا باتلفن‌های ۹۷۷۰۸۶ و ۶۶۶۱۸۸ تماس حاصل نمایند.

ویزیتور داروئی
استخدام وابسته‌علمی (معرف محصولات داروئی)
سازمان‌فروش‌وتبلیغات‌داروئی یک‌شرکت داروئی برای‌کادر وابسته‌های علمی تمام وقت خود در تهران و شهرستان ها(کرمانشاه وگرگان)عده‌ای جوان دیپلمه‌مرد. علاقمندبه کار ویزیت و فعالیت در یک سازمان مطمئن وپیشرو را پس از آموزش دریک دوره کوتاه مدت بااستفاده از حقوق جهت معرفی دارو و شیر های طبی به کادر پزشکی بعنوان وابسته علمی باحقوق ومزایای جـالب استخدام میکند.
داوطلبان باید دارای‌گواهی نامه رانندگی بوده وهمچنین قادر به‌سکونت در مراکز ذکر شده باشند. دیپلمه های طبیعی وافرادی که‌اتومبیل قابل استفاده در کار داشته باشند وزبان انگلیسی بدانند ضمن داشتن سایر شرایط مساوی مقدم خواهند بود
از واجدین شرایط خواهشمنداست درخواست خودراباذکر مشخصات‌کامل ونشانی و شماره تلفن بـه راهنمای‌شماره ۸۱۱ روزنامه اطلاعات ارسال دارند .
آـ۱۰۳۹

صندوقدار مرد جهت صبحها وشبها مورد نیاز است. صبح هاباتلفن ۸۳۶۸۶۵ و ۸۲۵۴۳۸ تماس بگیرید.
۱ـ۲ آـ۱۸۱۹

استخدام
مباشرمجرب‌جهت‌کارگاه راهسازی درآذربایجان شرقی موردنیاز است تلفن ۹ـ۸۳۵۰۹۶

استخدام حسابدار
یک شرکت تولیدی واقع در کیلومتر ۱۱جاده کرج برای تکمیل‌کادر مالی خودتعدادی حسابدار دیپلمه ریاضی که حداقل ۲ سال سابقه کاردر حسابداری بازرگانی و حسابداری صنعتی داشته باشند باحقوق ومزایای زیر بطور تمام وقت استخدام مینماید .
متقاضیان می تـوانند درخواست خود را با ذکر مشخصات کامل با نشانی و شماره تلفن به‌راهنمای‌شماره ۸۱۲روزنامه اطلاعات‌ارسال نمایند .

شریـک

باسرمایه یك میلیون تومان‌به بالا نیازمندیم ۳۹۱۹۵۴

جـویای‌کـار

ترجمه و بررسی اقتصـادی ۷۵۶۳۰۹

مهندس‌الکترونیک باسابقه‌آماده برای کار بصورت پارت تایم تلفن ۹۷۱۳۷۷

پزشك عمومی‌برای‌عصر و شب تلفن ۸۲۰۶۷۰

خانمی برای کارهای خیاطی‌و مربی‌برای بافتنی در فروشگاه ها یا منزل آماده کـار است براهنمای ۸۶۱ تلفن ۳۱۱۰۸۰ اطلاعات مراجعه فرمایند.

آشپز فرنگی و ایرانی آماده کار است راهنمای ۸۶۰تلفن ۳۱۱۰۸۰

حسابدار ورزیده جهت تنظیم دفاتر قانونی آماده کار تلفن ۳۴۵۱۴۴

تـدریـس

مدرسه انگلیسی
Mr. MARTIN
Mrs. WHITE
Mr. TOM
Mrs. KERSHAW
تلفن ۶۵۲۴۵۷

ششم ریاضی و طبیعی و نظام جدید با تضمین قبولی توسط مهندسین‌باتجربه فارغ‌التحصیل دانشگاه صنعتی اریامهر وفنی ساعتی۵۰ تومان تلفن ۲۵۶۷۱۱ و۶۴۶۵۰۸

انگلیسی خصوصی ۸۵۵۸۰۱

فرانسه خصوصی ۹۳۴۴۰۲

دروس ابتدائی‌راهنمائی نظری ششم تقویتی تلفن ۶۵۵۷۰۵

مکالمه وگرامر
انگلیسی ـ فرانسه ـ آلمانی بوسیله استادان ایرانی و خارجی ۲۸۷۷۲۱

کلیه‌دروس‌خصوصی ۲۶۲۶۱۵

تدریس‌خصوصی
زبان انگلیسی تلفن ۷۵۵۲۹۷

کلیه دروس اول تا چهارم
نظری با تضمین دبیر ۸۴۵۴۱۵ ـ ۸۴۲۸۶۲

زبان‌توسط دانشجویان پزشکی تماس ۷ عصر به بعد ۶۳۶۲۷۴

انگلیسی تضمینی وکنتراتی ۸۹۱۶۶۰

مکالمه انگلیسی بادبیران‌ایرانی وخارجی تلفن ۶۵۲۴۵۷

پانسیون

پانسیون کاخ شمالی خـانم کارمند ودانشجو ۶۶۰۸۵۱ و ۶۴۸۳۹۵

پانسیون‌مهری‌مخصوص دانشجویان دختر وخانم های کارمند تلفن ۸۴۴۸۶۸

پانسیون شهیاد برای دانشجویان پسرو کارمندان مجرد ۹۸۰۲۸۹

در «سربند» آغاجاری رشته «صنعت» دایر کنید

دانش‌آموزان رشته صنعت که باید ۲۰ کیلومتر راه‌پیمائی کنند تا به مدرسه برسند.

در «سربند» و «میدانجعفر آغاجاری» رشته صنعت تدریس نمی شود بیش‌از حدود ۷۰ نفر از دانش‌آموزان که دوران ابتدائی و راهنمائی را به پایان رسانده‌اند بعلت‌فقدان‌مدرسه‌ای که در آن رشته صنعت تدریس شود در کوچه ها و پس کوچه های شهر پرسه میزنند و یا ناچارا باطی ۲۰ کیلو متر راه به میانکوه میروند که این کار هم خالی از اشکال نیست.

اهالی میدانجعفر و «سربند» انتظار دارند مسئولان آموزش و پرورش هرچه زودتر اقدام به ایجاد مدرسه‌ای که در آن رشته صنعتی هم تدریس شود در مناطق بنمایند.

گزارشهائی از جنوب

صفحه ۲

چهارشنبه ۱۰ اسفندماه ۲۵۳۶ـ شماره ۱۵۵۵۰

مذاکرات هیات مشورتی ...

بقیه ازصفحه اول

آبراهه های مزارع‌توسط اداره راه و ترابری که میخواهدجاده کمربندی بسازد جاری شد ، اداره راه وترابری شهرضا برای احداث یک جاده کمربندی مقدار زیادی از اراضی مردم را با عرض نزدیک به ۱۰۰ متر در اطراف شهرضا تصاحب کرده و علاوه براینکه در تکمیل جاده مذکور هیچکدام اقدام اساسی نکرده ، با ویران کردن مجاری آب مزارع و باغها و مخصوصا با مسدودکردن‌آبراهه های‌قدیمی که آب را به سوی رودخانه شرقی و غربی شهرضا هدایت میکرد ، باعث شد که سیل از اطراف سمیرم به سوی شهرضا جاری شود و خسارات زیادی بمردم وارد آورد،ضمنامسئولین این‌اداره نه تنها بدرخواست‌مردم شهرضا برای رفع نقائص جاده‌ها توجهی ندارند ، بلکه دستورات صادره از سوی اداره کل راه و ترابری استان برای توجه به خواست های مردم را نادیده میگیرند ، از آقای فرماندار درخواست داریم که برای رفع این نقیصه چاره‌اندیشی و اقدام نمایند .

مجتمع آموزشی

سپس حاج‌محمد رضا اعتدالی عضو دیگرهیات مشورتی‌اطلاعات گفت: حدود ۲۰ سال پیش قطعه زمینی بمساحت ۵ هکتار ازسوی مردم به اداره آموزش‌و پرورش اهدا شد تا در آن یک مجتمع آموزشی ساخته شود ، اماهنوز برای ایجاد این مجتمع تامین اعتبار نشده است ، امیدواریم اداره آموزش وپرورش شهرضا در این مورد اقدام نماید ،ضمنا، از رئیس شرکت برق منطقه‌ای درخواست داریم ترتیبی دهند که برق خیابان ۴۵ متری شهرضا تامین شود.

ولی‌الله طبسی عضو دیگر هیات لزوم تکمیل شبکه تلفن خودکار شهرضا را یادآور شد و گفت : مردم شهرضا به تعداد بیشتری تلفن‌نیازدارند ومتقاضیان تلفن همچنان در انتظار دریافت تلفن هستند .

حاج سید محمد میرهادی‌عضو دیگر هیات‌نیزلزوم تاسیس اداره راهنمائی و رانندگی‌را درشهرضا مطرح کرد و گفت : مردم‌شهرضا از مقامات مسئول درخواست دارند نسبت به تاسیس دایره راهنمائی و رانندگی در این شهرستان اقدام شود.

سپس حبیب‌الله مشگی رئیس انجمن شهر ضمن تائید گفته های پژوهنده نایب رئیس‌هیات‌مشورتی اطلاعات در مورد بی توجهی اداره راه و ترابری بخواست های مردم شهرضا ، ضرورت تغییر مسیر فاضلاب پادگان شهر را یادآور شد و گفت : در حال حاضر فاضلاب مذکور به چاه های‌آب شهرداری‌که‌آب‌آشامیدنی مردم را تامین میکند نفوذمینماید. امیدواریم برای تغییر مسیر فاضلاب مذکور اقدام شود .

آنگاه فرماندار شهرضاپیرامون اثرات انقلاب شاه و مردم و تحولات کشور در دوران انقلاب و رستاخیز سخن گفت و افزود: ماماوران دولت که از محل اعتبارات مملکتی حقوق میگیریم باید در خدمت مرد باشیم و همواره آماده شنیدن پیشنهادات منطقی میباشیم و پیوسته برای برآوردن خواست های مردم که توسط انجمن های ملی ،کانون های حزبی و هیات مشورتی اطلاعات عنوان میشود و در در روزنامه‌ها درج میگردد تلاش خواهیم کرد .

وی سپس در مورد ضرورت تکمیل جاده‌کمربندی شهرضاگفت: موضوع تکمیل و اتمام جاده کمربندی و بازسازی آبراهه هاو کانال ها در شورای اداری شهرستان مطرح خواهد شد و اقدامات لازم برای رفع این نارسائی ها به عمل خواهد آمد.

تامین برق

نجمائی رئیس اداره برق‌منطقه‌ای شهرضا در موردتامین برق‌خیابان ۴۵ متری گفت : نصب تیر های برق و ایجاد شبکه برق رسانی‌در مسیر خیابان ۴۵ متری به مقاطعه داده شده و تا نیمه اول سال آینده برق به این خیابان رسانده خواهد شد.ضمنا در آینده‌نزدیک برای تامین برق مورد نیاز تمام مناطق تابعه شهرضا اقدام‌خواهد شد .

فرماندار از رئیس اتاق برق پرسید : روشنائی کامل خیابان های شهرضا که در حال حاضر لامپ های آن برای صرفه جوئی در مصرف‌برق‌یک در میان‌روشن میشود چه وقت تامین خواهد شد ؟

رئیس اداره برق درپاسخ‌گفت: باحتمال فراوان از آغاز سال آینده اینگونه مسائل حل خواهد شد و تمام نقائص در این زمینه از بین خواهد رفت .

در پایان این جلسه که ۳ساعت بطول انجامیدرئیس اداره آموزش و پرورش شهرضادرموردا‌حداث مجتمع آموزشی در ۵ هکتار زمینی که از ۲۰ سال پیش به همین منظور اهداء شده ، گفت : در موردتامین اعتبار برای‌احداث مجتمع آموزشی «امیرآباد»اقدام شده و در آینده نزدیک طرح احداث این مجتمع آموزشی‌پیاده خواهد شد .

جشن باشکوه سالروز استقلال کانون وکلای دادگستری در شیراز

بمناسبت سالروز استقلال کانون وکلای دادگستری از طرف کانون‌وکلای دادگستری فارس مجلس جشن شکوهمندی در تالار پهلوی دانشگاه پهلوی برگزار گردید .

براساس دعوتی که از طرف آقای جعفر ابطحی رئیس‌کانون وکلای دادگستری فارس‌وبنادر بعمل آمده بود آقای دکتر آزمون استاندار فارس ـ تیمسار سرلشگر یوسفی‌فرمانده پادگان منطقه‌ـ تیمسارسرلشگر دهپناه فرمانده مرکز پیاده ـ تیمسار آریا ریاست‌هیئت‌بازرسی شاهنشاهی فارس ـ آقای‌ناظری ریاست کل دادگستری فارس و بنادرـ مدیران کل روسای سازمان های اداری قضات و وکلای دادگستری ـ باندپایگان محلی و جمع کثیری ازمعاریف شهر شیراز با بانوانشان در این مجلس شرکت داشتند.

ابتدا آقای دکتر منوچهر آزمون استاندار فارس ضمن بیاناتی نقش موثر وکلای دادگستری را در خدمت به جامعه تشریح کردند وسالروز استقلال‌کانون وکلای‌دادگستری را به‌وکلای دادگستری تبریک گفتند ، پس از آن آقای ناظری ریاست کل دادگستری فارس‌و بنادر با سخنان شیوائی اهمیت کاروکلای‌دادگستری‌رابرشمردند و همگامی و همکاری‌های ارزنده آنان را با قضات دادگستری فارس ستودند .

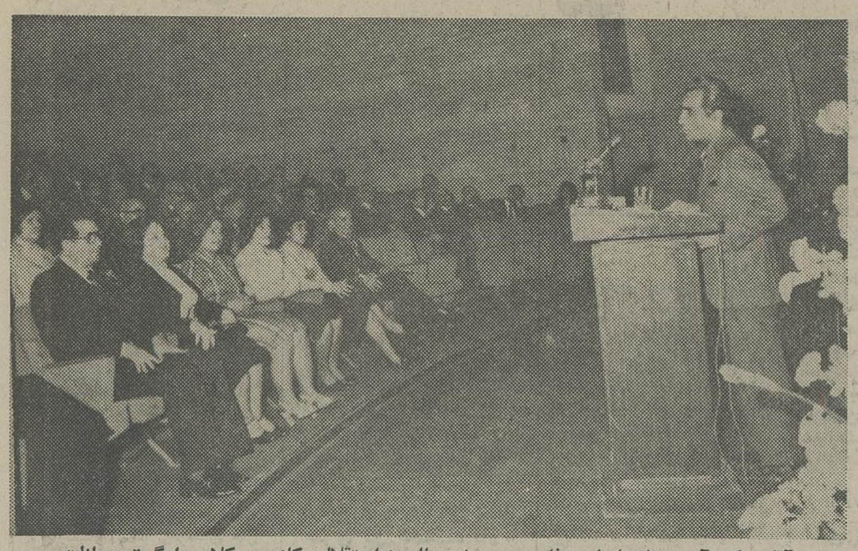

آقای دکتر آزمون استاندار فارس، درجشن‌سالروز استقلال کانون وکلای دادگستری‌بیانات مشروحی ایراد کرد.

در پایان این مراسم آقای‌جعفر ابطحی رئیس کانون وکلای دادگستری فارس‌وبنادرتاریخچه مختصری از شروع کاروکلای دادگستری را در جامعه قضا برشمردند وپیرامون‌نتایج مفید استقلال این کانون سخنانی ایراد کردند واهمیت وویژگی خاص کار جامعه وکلارا‌تشریح نمودند .

آقای جعفر ابطحی افزودند وکلای دادگستری در دوران شکوفای انقلاب‌سازنده ایران با برخورداری از اندیشه های تابناک رهبر عالیقدر کشور ، با توجه به شغل حساس‌خود همگام و همپای ترقیات روز افزون کشور خدمات صادقانه و خالصانه‌ای انجام داده‌اند که‌این خدمات مسلما از دیدگاه مردم این سرزمین دور نمانده است .

این مراسم شکوهمند در میان تبریک و تهنیت حاضران به وکلای دادگستری فارس‌خاتمه یافت .

آقای‌جعفر ابطحی رئیس‌کانون وکلای دادگستری فارس و بنادر سخنانی ایراد کرد.

مژده

به اهالی محترم شوشتر

کافیست با تلفن ۶۶۱ آکاژو تماس بگیرید تا دکوراتورهای مادراسرع وقت کلیه امور دکوراسیون منزل یا دفتر کارشما را انجام دهند.

KLEEN

اصفهان

شرکت بی کلین

خشکشوئی موکت ـ فرش ـ مبلمان پرده ـ شستشوی پارکت مرمر ـ سرویس و تعمیر کلیه وسائل خانگی .

اصفهان ـ تلفن ۲۷۹۳۴ـ ۲۲۷۷۷

برای احیای تئاتر رو حوضی دراراک :

«عشق پیری» بصحنه آمد

اراک : از سوی اداره فرهنگ و هنر اراک ، برای احیای تئاتر روحوضی در این شهرستان برنامه‌ای تدارک دیده شده و در دست اجرا است . در این جهت نمایشی بنام «عشق پیری» مدت ٤شب در تالار کتابخانه عمومی اراک بصحنه امد که به‌علت نو بودن موضوع‌و مهارت بازیگران وکارگردان در اجرا ، مورد استقبال مردم اراک و دوست داران تئاتر روحوضی قرارگرفت. گرفت.این نمایش بکارگردانی شعبان نادلیان و باهنرنمائی اسماعیل‌حرم‌ـ آبادی ـ محمود شیرمحمدی ـ رضا میرزائی‌ـ سخاوت چنگیزی‌ـ ناصر باقری ـ ناصر یکتا ـاکبر عینی ـ رضا رضائی و علی شادان‌پور اجرا شد .

تصویر صحنه‌ای از «عشق‌پیری» را نشان میدهد .

ورزش ...

صفری‌ـ باقر ورسونی نژاد ودارابی‌سار بین هیجده نفر که سی نفر شرکت کننده‌است اول تاپنجم شدند.

کشتی

● لار ـ جام‌شش بهمن بین سی نفر کشتی گیر لار در بین گذاشته شد که به ترتیب در اوزان مختلف :اصغر ضیائی‌ـ نادر جورکش‌ـنعمت توسلی‌ـ نورالله پیروزی طباطبائی و زاهد رحیمی اول شدند.

وزنه‌برداری

● فیروز آباد ـ مسابقات وزنه برداری فیروز اباد در چهارچوب جام ششم بهمن انجام گرفت که شانزده نفر در ان شرکت داشتند وامین رفیعی‌ـ رضا رفیعی ـ شاهپور اسلامی‌ـصمدحدادی دراوزان مختلف این مسابقه بمقامهای اولی دست یافتند.

دود کردن...

بقیه ازصفحه اول

روزی یک پاکت سیگار دود میکند از سن ۲۰ سالگی تا مرگ طبیعی ، بطور متوسط ۹٫۵ سال از عمرش را ازدست میدهد .

این آمار تقریبی است و بطور متوسط‌هرسیگار روزی ۱۵ دقیقه از عمر شخص سیگاری کم میکند . ضمنادر قطران سیگار ۸ ماده مولد سرطان وجود دارد ، ازنظر علمی کسی که روزی یکپاکت سیگار میکشد ۲۰ برابر بیش از کسی که سیگاری نیست در خطر ابتلاء به سرطان قرار دارد .

ورزش کازرون ...

بقیه ازصفحه اول

است که همه سنگینی‌بار فعالیتها را بدوش میکشند که باشگاه رستاخیز را یک معلم اداره میکند و گرداننده باشگاه پرسپولیس عضو اداره بهداری است که سال قبل تیم های والیبال و هندبال باشگاه رستاخیز قهرمان شد و درمونبال مقام دومی جوانان را بدست آورد یادر رشته دو و میدانی عنوان اولی را کسب کرد ، ولی هر دو مسئولان این دوباشگاه دل پرخونی از بی تفاوتی مسئولان ورزش کازرون دارند !

علی اکبر جمشیدی مسئول باشگاه رستاخیز میگوید سال هاست بخاطر نیرومندی جوانان شهر خود، بخاطر عشق و علاقه‌ای که بورزش دارم تلاش میکنم ، آنهم با حقوق ناچیز معلمی و همه وسایل ورزشی را تهیه مینمایم در حالی که تربیت بدنی اصولا بوضع کار ما توجهی‌ندارد و فقط فکر و ذکرش فوتبال است و سایر رشته ورزشها مثل : والیبال ـ بسکتبال یا هندبال برای‌آنان بی ارزش بحساب می‌آید و سالی یکدست لباس فوتبال برای تیم ما میدهند و سایر ورزشها را بدست فراموشی سپرده است و بدین خاطر دلیلی ندارد که دیگر تلاش فوق‌العاده‌ای بعمل آوریم و در سایر رشته های ورزشی قدمی برداریم و تا زمانیکه تربیت بدنی بوضع بی‌تفاوتی خود خاتمه ندهد هیچگونه تعهدی برای شرکت در مسابقات نخواهیم داشت ، چه بیش از این میسر نیست زندگی خود را فدای اجتماع ورزشی این شهر بکنیم .

جمشیدی اضافه میکند که تاکنون چهره های فراوانی در محیط ورزش عرضه داشته‌ام که از آن جمله هشت بازیکن در تیم فوتبال جوانان استان فارس در چهارچوب مسابقات جام ولیعهد بوده که مربی تیم ما هم آن تیم را همراهی میکرد و در رشته والیبال یاسایر ورزشها بهمچنین، ولی هیچوقت دیده نشد که مسئولان تربیت بدنی برنامه کمک مالی را باین باشگاه عملی سازند ؟

سرپرست باشگاه رستاخیزباتاسف افزود که چون‌وضع بدین بی سرو سامانی رسیده سعی خواهم کرد بهرگونه‌شده بیکی دیگر از شهرهای نزدیک برای تماس های ورزشی بروم تا دیگر در کازرون ناظر دردبی‌تفاوتی‌ها در محیط‌ورزشها نباشم !

امروز نوبت سرپرست باشگاه رستاخیز است و لابد فردا هم مسئول باشگاه پرسپولیس چنین زمزمه‌ای را سر خواهد داد و خواهی نخواهی این دو قطب مفید ورزش کازرون روبخشکی خواهد آورد ! چه وقتی یک معلم زندگی خود را برای تامین سلامتی دوبست نفر جوان ورزشکار درهم میریزد و مسئولان تربیت بدنی باچنین روشی اورا از خدمتگزاری‌خود دلزده میسازند وتشویق مانند جمشیدی‌ها را بدست فراموشی می‌سپارند چه انتظاری میتوان داشت که ورزش کازرون قدمی بجلو بردارد ؟

ورزش

دو صحرانوردی

● لار ـ یک مسابقه دو صحرانوردی بمسافت شش که سی نفر شرکت کننده‌است کمسی نفر شرکت‌کننده داشت ومقامهای اول تا سومی‌را: رستگار ـ مرتضی جواد و خسرو جوانمردی بدست آوردند.

● نورآباد ـ در نورآباد ممسنی مسابقه دو صحرا ـ نوردی هشت کیلو متری بانام جام ششم بهمن انجام گرفت‌که به ترتیب : علی خسروانی ـ محمد مظفریان ـ جمشید

فرهنگ، قهرمان رامهرمز

رامهرمز : ابراهیم کایدی نژاد خبرنگار ورزشی اطلاعات:

به‌همت غلامرضا فرهنگیان یکی‌از علاقمندان بورزش مسابقات فوتبال جام ۲۱ آذر بین شش تیم از محلات ودستجات آزاد رامهرمز در زمین فوتبال آموزشگاه حرفه‌ای برگزار شد .

تیم‌های: فرهنگ‌ـ علمدار‌ـ کیمه‌ـ پیش‌آهنگی ـ اسپرت و ایران پارس که دراین رقابت‌ها شرکت داشتند بازی های خود رابصورت دوره‌ای انجام دادند وبازی تیم‌های علمدارو‌فرهنگ نقطه پایان این مسابقات بود که بانتیجه دو بر هیچ بنفع تیم‌فرهنگ ثبت گردید و این تیم عنوان قهرمانی‌را بدست آورد .

تیم فوتبال فرهنگ: حسن نوری‌زاده‌ـ علی‌مدد میرسالاری‌ـ شهریار بذرکار (سرگروه)‌ـ امیر حسین علی‌پور‌ـ سالاربیهبهانی‌ـ غفور علی‌بازی‌ـ غلامرضا هرمزانی‌ـ منوچهر لشکری‌ـ کوروش امیری ـ اسماعیل امیرزاده‌ـ عنایت استاد شریف ـ اردلان سپه‌پور‌ـ غلام زاهدی . مربی: عطاءاله ابوعلی .

«میمه» خوش درخشید

میمه‌ـ مسابقه‌ای دوستانه بین تیم‌های فوتبال پرسپولیس میمه ومنتخب زیادآباد درزمین ورزش میمه انجام شد که پرسپولیس باارائه یک بازی جالب ٦بار دروازه مهمان‌راگشود. گلهای‌تیم‌فوتبال‌پرسپولیس‌بوسیله حسین‌نامجو و علی‌رضاکریمیان: به‌ثمر رسید وبازیکنان این‌تیم عبارت بودند از: حسن شهنازی (دروازه‌بان) ـ محمدرضا نیکنژاد ـ منصور نامجو ـ مصطفی مختاری‌ـ محسن نامجو ـ احمد رضا عمرانی‌ـ مجید بیکی‌حسن‌ـ رضا پهلوان‌ـ حسین متقی‌ـ جمشید وطن‌خواه‌ـ علیرضاکریمیان ـ سیاوش نیکنژاد‌ـ حسین نامجو ومحمد رضا عمرانی. مربی: سیاوش نیکنژاد، سرپرست: خسرو همدایی .

چه خوب ...

بقیه ازصفحه اول

بایدتا فرهنگیان آغاجاری بیش از این‌در مضیقه مسکن‌نباشند.

● تنها نانوائی امیدیه‌علیا بطور مرتب نان پخت کند و در پخت نان بهداشت را رعایت نماید .

در گچساران :

★با افزودن برتعدادتاکسی های گچساران مردم‌را ازانتظار های طولانی در صف ایستگاه های تاکسی برهانند .

۳۲۲۴ ۱ر۱۴ر۳۶

همرم‌الف ۱ر۱۴ر۳۶

آگهی استخدام رسمی

اداره کل پست استان کهکیلویه و بویر احمد طبق مفاد قانون استخدام کشوری ۴۲ نفر را ازطریق امتحان و مصاحبه بشرح زیر استخدام میکند :

ردیف	عنوان طبقه شغلی	محل جغرافیائی خدمت	تعداد مورد نیاز	شرایط احراز	گروه
۱ـ	کارمند امور پستی ۱	نقاره‌خانه	۱	دارا بودن مدرک دوره اول متوسطه وطی دوره آموزش	۳
۲ـ	کارمند امور پستی ۱	میمند	۱	دارا بودن مدرک دوره اول متوسطه وطی دوره آموزش	۳
۳ـ	کارمند امور پستی ۱	سرفاریاب	۱	دارا بودن مدرک دوره اول متوسطه وطی دوره آموزش	۳
٤ـ	کارمند امور پستی۱	لیکک	۱	دارا بودن مدرک دوره اول متوسطه وطی دوره آموزش	۳
٥ـ	کارمند امورپستی ۱	قلعه دختر	۱	دارا بودن مدرک دوره اول متوسطه وطی دوره آموزش	۳
٦ـ	کارمند امور پستی ۱	لنده	۱	دارا بودن مدرک دوره اول متوسطه وطی دوره آموزش	۳
۷ـ	کارمند امور پستی ۱	یاسوج	۲	دارا بودن مدرک دوره اول متوسطه وطی دوره آموزش	۳
۸ـ	کارمند امور پستی۱	دوگنبدان	۲	دارا بودن مدرک دوره اول متوسطه وطی دوره آموزش	۳
۹ـ	کارمند امور پستی ۱	سوق	۱	دارا بودن مدرک دوره اول متوسطه وطی دوره آموزش	۳
۱۰ـ	نگهبان ۱	یاسوج	۲	دارا بودن مدرک دوره ابتدائی وطی دوره مربوطه	۱
۱۱ـ	مامورپست ۲	یاسوج	۳	دارا بودن مدرک دوره ابتدائی وطی دوره مربوطه	۲
۱۲ـ	مامور پست ۲	باشت	۲	دارا بودن مدرک دوره ابتدائی وطی دوره مربوطه	۲
۱۳ـ	مامور پست ۲	سی‌سخت	۱	دارا بودن مدرک دوره ابتدائی وطی دوره مربوطه	۲
۱٤ـ	مامور پست ۲	دهدشت	۱	دارا بودن مدرک دوره ابتدائی وطی دوره مربوطه	۲
۱٥ـ	مامور پست ۲	دوگنبدان	۳	دارا بودن مدرک دوره ابتدائی وطی دوره مربوطه	۲
۱٦ـ	مامور پست ۲	نقاره‌خانه	۱	دارا بودن مدرک دوره ابتدائی وطی دوره مربوطه	۲
۱۷ـ	مامور پست ۲	میمند	۱	دارا بودن مدرک دوره ابتدائی وطی دوره مربوطه	۲
۱۸ـ	مامور پست ۲	سوق	۱	دارا بودن مدرک دوره ابتدائی وطی دوره مربوطه	۲
۱۹ـ	مامور پست ۲	سرفاریاب	۱	دارا بودن مدرک دوره ابتدائی وطی دوره مربوطه	۲
۲۰ـ	مامور پست ۲	لیکک	۱	دارا بودن مدرک دوره ابتدائی وطی دوره مربوطه	۲
۲۱ـ	مامور پست ۲	قلعه‌دختر	۱	دارا بودن مدرک دوره ابتدائی وطی دوره مربوطه	۲
۲۲ـ	مامور پست ۲	چرام	۱	دارا بودن مدرک دوره ابتدائی وطی دوره مربوطه	۲
۲۳ـ	مامور پست ۲	لنده	۱	دارا بودن مدرک دوره ابتدائی وطی دوره مربوطه	۲
۲٤ـ	راننده وسایط نقلیه تندرو مبد ۱	یاسوج	۱	دارا بودن مدرک پایان دوره ابتدائی‌و گواهینامه رانندگی پایه‌دو	۲
۲٥ـ	راننده وسایط نقلیه‌تندرو مبد۱	دوگنبدان	۱	دارا بودن مدرک پایان دوره ابتدائی و گواهینامه رانندگی پایه دو	۲
۲٦ـ	راننده وسایط نقلیه‌تندرو مبد۱	دهدشت	۱	دارا بودن مدرک پایان دوره ابتدائی و گواهینامه رانندگی پایه دو	۲
۲۷ـ	مامور پست ۲(بیک)	دوگنبدان	۲	دارا بودن مدرک پایان دوره ابتدائی	۲
۲۸ـ	پیشخدمت ۱	دوگنبدان	۱	دارا بودن مدرک پایان دوره ابتدائی	۱

داوطلبان واجد شرایط میتوانند برگ درخواست ذیل این آگهی را تکمیل و با دوقطعه‌عکس٤×٦خود بارسید بانکی در یکی از شعبات بانک ملی ایران‌به حساب ۹۸۰خزانه مبنی برپرداخت مبلغ۳۵۰ریال برای مشاغل ردیف ۱تا ۱۰ ومبلغ ۱۵۰ برای مشاغل ۱۱ تا ۲۸ و فتوکپی برگ خاتمه خدمت وظیفه یا برگ‌معافیت دائم حداکثر تا ۱۰ روز بعد از انتشار این‌آگهی با پست سفارشی به‌نشانی اداره‌کل‌پست استان‌کهکیلویه و بویر احمد ـیاسوج ارسال دارند . به‌مدارکی که فاقد رسید بانکی باشد و یا بعد از این مهلت به‌پست تحویل داده شود ترتیب اثری داده نخواهد شد (وجوه پرداختی بهیچوجه مسترد نمیشود . پروانه ورود به جلسه امتحان‌در تاریخ۲۰ر۱۲ر۳۶ در محل یاسوج (اداره پست) بین داوطلبان توزیع خواهد شد .

اداره کل پست استان کهکیلویه وبویراحمد

برگ درخواست شغل

نام خانوادگی ـ نام ـ نام پدر ـ شماره شناسنامه

محل صدور ـ تاریخ تولد ـ مدرک و رشته تحصیلی

وضع خدمت وظیفه ـ داوطلب شغل (فقط یک شغل) ـ محل جغرافیائی مورد تقاضا (فقط یک محل)

نشانی کامل : شهر ـ خیابان ـ کوچه ـ شماره منزل ـ تلفن

امضاء داوطلب

نیازمندیهای اطلاعات

تلفنهای: ۳۰۳۷۰۲-۳۱۱۲۱۹-۳۱۱۲۲۵-۳۱۱۲۲۴

نیازمندیهای اطلاعات تلفنی پذیرفته میشود

آگهی استخدام

شرکت طوس بیکنفر دوشیزه‌یا بانو تمام‌وقت که بتایپ فارسی تسلط کافی داشته باشداحتیاج دارد

افرادی‌که بزبان انگلیسی تسلط داشته‌باشند حق‌تقدم دارند واز حقوق مکفی برخوردارمیباشند تلفن ۸۳۰۵۱۶

یک‌شرکت‌تولیدی مدیر کارخانه

باشرایط زیر استخدام مینماید :

۱ـ ۵ سال سابقه کار در سطح مدیریت کارخانه

۲ـ آشنا بزبان انگلیسی

۳ـ تحصیلات معادل لیسانس یا بالاتر

واجدین شرایط می توانند جهت گرفتن وقت مصاحبه از ساعت۱۷ الی ۱۹ بعداز ظهر با تلفن های: ۸۲۴۰۶۴ـ۵ تماس بگیرند

گروه‌تولیدی کوروش KOUROSH MFG. GROUP

مبیران ـ برلیان ـ جامکو

استخدام میکند

۱ـ کارمند تنظیم سفارشات مواد اولیه با داشتن سابقه‌کار مفید

۲ـ کاردکس نویس

۳ـ تعمیرکار چرخهای خیاطی

۴ـ لوله‌کش

۵ـ نگهبان وسرنگهبان ورزیده ، با داشتن سابقه‌کار مفیدو تضمین‌کافی

۶ـ راننده‌پایه دوم شخصی با داشتن‌تضمین‌کافی

۷ـ خیاط مرد وزن

۸ـ دوشیزه یابانوی مبتدی جهت آموزش فن خیاطی‌و اشتغال بکار

۹ـ رویه‌کوب ورو یه دوز مبل

۱۰ـ کارگر ساده مردو زن

متقاضیان به گروه تولیدی کورش واقع در کیلومتر ۸ جاده مخصوص کرج مراجعه نمایند

مهندسین‌مشاور‌لیگ

جهت کار دردفتر تهران نیازمند است :

۱ـ مهندس‌برق باسابقه‌کار حداقل ۵سال در امور تاسیسات‌برق .

۲ـ نقشه‌کش برق باسابقه کارحداقل ۵سال.

متقاضیان میتوانند به‌آدرس : خیابان ثریا شماره ۱۳۰ طبقه هشتم مراجعه فرمایند.

شرکت آسانسور اوتیس‌ایران

افراد واجد شرایط زیر را که سن آنان‌از ۳۰ سال‌متجاوز‌نباشدجهت کار در قسمت نصب آسانسور استخدام مینماید .

۱ـ کارگر برقکاردرجه‌دو

۲ـ کارگر آشنا به‌جوشکاری

۳ـ کارگرساده

متقاضیان میتوانند همه روزه به‌غیراز‌پنجشنبه وجمعه ازساعت ۱۴تا۱۶ باددردست داشتن‌برک پایان خدمت یا معافی به‌خیابان شاه‌عباس شمالی روبروی تهران‌کلینیك خیابان چهارم پلاك ۲۴ طبقه‌سوم اداره کارگزینی مراجعه فرمایند.

آگهی استخدام

اداره راهنمائی ورانندگی تهران

بمنظورتکمیل‌کادر رانندگی تعدادی راننده‌غیر نظامی پایه یکم و دوم شخصی استخدام‌مینماید داوطلبان میتوانند همه‌روزه درساعات اداری با در دست داشتن گواهینامه رانندگی‌به یکان موتوری‌واقع در خیابان کورش‌کبیر مقابل شماره گذاری‌مراجعه تاترتیب استخدام‌آنان داده شود

بازاراکسفورد: بازاراکسفورد:

خیابان‌پهلوی‌ـچهارراه‌امیراکرم‌ـ مقابل خیابان صبا دارای دو طبقه پارکینك حدود شش‌هزارمترمربع

بابهترین موقعیت تجارتی‌ـ برای فروشگاهها و بنکداران ودفاتر تجارتی بزودی افتتاح خواهد شد تعداد محدودی از مغازه ها برای شغل های بخصوص .

و همچنین تعدادی محدود از دفاتر و آپارتمان های‌طبقات بالاواگذار میشود

برای بازدید به محل یاتلفنهای ۶۶۵۶۹۰ـ ۶۴۰۰۹۶ مراجعه فرمایند.

استخدام‌مترجم

یك شرکت‌بین‌المللی جهت‌ترجمه متون‌تکنیکی و فنی دررشته های مکانیك برق و الکترونیك ـ فیزیك وشیمی مترجم استخدام مینماید .

جهت مصاحبه همه‌هفته بین‌ساعات ۱۵الی۱۸ ازشنبه تا چهارشنبه باتلفن ۸۳۸۱۳۰ تماس حاصل فرمایند .

مرکز آموزش زبان خوارزمی

به همکاری چندنفر دبیر لیساسیه وفوق ـ لیسانس زبان انگلیسی‌نیازمنداست .خواهشمند است برای کسب اطلاع بیشتر به مرکز آموزش زبان خوارزمی واقع در خیابان آناتول‌فرانس شماره ۲۵ مراجعه فرمائید تلفن ۶۴۶۵۹۷

لوازم آرایشی و بهداشتی CLINIQUE

کلینیک استخدام میکند

نمایندگی کلینیك امریکا خانواده های ایرانی را به‌همکاری دعوت می‌کند .

اگر درخانه شما دختران یا بانوانی باتحصیلات متوسطه تاعالی هستند که‌علاقمند به‌داشتن یك شغل مناسب بادرآمد خوب می‌باشند لطفا به شرایط زیر توجه نمائید .

۱ـ دوشیزگان و بانوان انتخاب شده به‌مدت یك‌ماه در دوره تخصصی (بهداشتی‌وآرایشی کلینیك)آموزش می‌بینند ودراین مدت ازحقوق‌و مزایای‌مکفی برخوردار خواهند شد.

۲ـ سرپرست دختران یك بانوی ایرانی می باشد و انتخاب شدگان پس‌از اتمام این دوره تخصصی دریکی ازفروشگاههای معتبر لوازم آرایش کلینیك بکار مشغول خواهند گردید .

۳ـ داوطلبان شهرستانی پس‌از دوره آموزش در شهرستان خود مشغول بکار خواهندشد.

تهران ـ روزولت نبش خیابان نامجو شماره ۱۹۱ شرکت یونفر تلفن ۸۲۶۶۶۵

شهرستانها ـصندوق پستی ۱۷۷ تهران

استخدام

شرکت ارکاك چندنفر دوشیزه

یابانو جهت تایپ وتلفن استخدام میکند .

واجدین شرایط باتلفن ۸۵۷۳۶۷ تماس ویا به آدرس ۴۵ متری‌سیدخندان جنب اولین پل عابر دست‌راست ساختمان۳۱ـطبقه‌دوم شرکت‌ارکاك مراجعه فرمایند.

نقشه‌بردار راهسازی

یك شرکت ساختمانی برای‌کارگاه خود در جنوب احتیاج به‌یکنفر نقشه‌بردار باتجربه دارد. وبرای مصاحبه لطفا باتلفن۸۹۷۱۷۵ تماس‌بگیرید.

شرکت ملی نفت ایران

استخدام مهندس طراحی

شرکت ملی نفت ایران جهت خدمت در پالایشگاه تهران بیك نفر مهندس طراحی باشرایط زیر نیازمند است :

۱ـ ملیت ایرانی

۲ـ شاغل نبودن در سازمانهای دولتی و موسسات‌وابسته بدولت

۳ـ دارا بودن برك پایان خدمت یا معافیت دائم

۴ـ دارا بودن دانشنامه لیسانس مهندسی برق ـمکانیك و یا ساختمان

۵ـ دوازده سال تجربه در رشته‌های مربوطه

۶ـ تسلط بزبان انگلیسی

۷ـ حداکثر سن ۴۰ سال

متقاضیان واجد شرایط میتوانند همراه با فتوکپی‌مدارك مربوطه و دو برك فتوکپی شناسنامه و ۴قطعه عکس ۴×۶ ظرف مدت دو هفته از تاریخ انتشار آگهی از ساعت ۸ الی۱۱ صبح روزهای شنبه تا چهارشنبه به استثناء روزهای تعطیل‌به استخدام و کاریابی شرکت ملی نفت ایران واقع در تهران ـ کاخ شمالی بالاتر از بلوار الیزابت شماره ۷۶ مراجعه نمایند .

م‌الف ۳۷۴۸۱

یك نفر پزشك عمومی با پروانه‌دائم نیازمندیم به‌تلفن ۶۵۸۳۸۰ ویا ۶۵۳۶۳۱ مراجعه شود.

کارخانه‌باطری‌سازی ری‌او‌واک

یکنفر سر نگهبان جهت‌اداره‌امور نگهبانی و انتظامات کارخانه با شرایط زیر :

۱ـدارا بودن گواهی پایان‌خدمت

۲ـ حداقل تحصیلات‌دیپلم‌متوسطه

۳ـ داشتن تجربه در امور نگهبانی

۴ـ حداقل سن ۲۵ سال

باحقوق ومزایای مکفی استخدام مینماید. متقاضیان به کارگزینی کارخانه واقع درکیلو متر۸ جاده مخصوص کرج مراجعه نمایند.

بانک داریوش

بانك داریوش تعدادی مامور برای ادارهٔ حقوقی باشرایط زیر استخدام می کند

۱ـ تحصیلات درحدود دیپلم و دانستن رانندگی موتور

۲ـ دارا بودن ضامن معتبر یا سپردن وثیقه ملکی

۳ـ انجام خدمت زیرپرچم یا دارا بودن برك معافیت ازخدمت

۴ـ سن حداکثر ۳۰ سال

۵ـ اشخاص‌باسابقه‌حق‌تقدم‌دارند

داوطلبان واجد شرایط به اداره کارگزینی‌بانك واقع درمیدان ۲۵ شهریور برای مصاحبه و استخدام مراجعه نمایند .

شرکت‌ساختمانی‌ستکان استخدام‌میکند

۱ـ مهندس راه و ساختمان

با حداقل ۳ سال سابقه کار برای کارگاه های تهران و مشهد

۲ـ تکنیسین ساختمانی باحداقل ۵ سال سابقه کاربرای کارگاه های‌تهران مشهد

۳ـ فورمن کارهای قالببندی

جهت کارگاههای مشهد

لطفا باشماره تلفن‌های ۶۵۴۸۰۵ و ۶ـ۶۵۳۰۳۲ تماس ویابه‌آدرس بلوار الیزابت کوچه‌سعیدچهارراه رستاك ساختمان شرکت ملی ساختمان‌طبقه پنجم مراجعه نمائید

حج وعمره نوروزی (زمانی)

جده‌ـ مکه ـ مدینه و شام بمدت ۲۵ روز

جهت مذاکره تلفن ۶۴۲۶۸۲ و ۶۴۸۲۵۵ مشهد ۲۳۰۰۲

پخش کیسه‌زباله

بسته بندی ونایلکس ساده

بقیمت تجارتی تلفن ۶۶۶۸۳۳

قابل‌توجه فروشندگان مصالح ساختمانی

قبول نماینده فروش از شهرستان ها

تلفن ۸۲۷۹۳۱

شن وماسه دانه بندی شده به قیمت مناسب

هرمقدار ازیك کامیون تایکصد کامیون درروز فورا تحویل ساختمان شما میگردد تلفن مرکز شرکت ۸۰ـ۸۵۶۹۷۵ مسئول فروش کریم‌نیا

آگهی‌مزایده

کارخانجات‌پارس‌الکتریك(شرکت سهامی عام) تعداد ۱۳ دستگاه از اتوموبیلهای‌مستعمل‌خودرا بشرح زیر ازطریق مزایده به فروش میرساند .

۱ـ پیکان‌سواری۵دستگاه‌مدلهای ۵۰، ۵۲ ، ۵۳

۲ـ پیکان وانت ۷ دستگاه مدلهای ۵۱، ۵۳، ۵۴، ۵۵

۳ـ فولکس‌وانت۱ دستگاه‌مدل۷۱

از متقاضیان دعوت‌میشود جهت بازدید وارائه پیشنهاد حداکثر تاتاریخ ۱۸ر۱۲ر۳۶ ازساعت ۱۰ الی۱۲ به‌محل شرکت‌واقع‌در خیابان‌آیزنهاور ایستگاه شاوب‌لورنس شماره۵۶۳ مراجعه‌نمایند. شرکت دررد یا قبول کلیه پیشنهادات مختار می‌باشد .

آگهی

بدینوسیله باطلاع کلیه مالکین املاك «ام‌ـ آرـاس»واقع در محدوده اراضی مورد نیاز ارتش شاهنشاهی میرساند که برای انجام معامله قطعی وانتقال قانونی ملك تا آخر وقت روز ۱۰ر۱۲ر۲۵۳۶ با دردست داشتن مدارك واسناد مالکیت به نمایندگی این اداره واقع در کیلومتر ۲ جاده مخصوص کرج «مجاور شهرك اکباتان» مراجعه نمایند . درغیر اینصورت برابر قانون نسبت به‌انتقال قطعی ملك اقدام خواهد شد.

رئیس اداره مهندسی واملاك وزارت‌جنك

یخسازی اسکاتسمن

۱۰۰ـ ۲۰۰ـ ۵۰۰کیلو

در۲۴ساعت وارد شد.

فروشگاه‌منصور تلفن ۷۵۴۲۹۲ ۷۶۲۵۲۷

شرکت ملی ذوب آهن ایران

شرکت‌ملی ذوب‌آهن‌ایران آگهی‌استخدام

شرکت سهامی ذوب آهن آریامهر برای‌تکمیل کادر مورد نیاز مهندسی کل‌ارتباطات ومخابرات خود تخصصهای زیر را با حقوق و مزایای مکفی استخدام مینماید :

۱ـ تعمیرکار رادیو وتلویزیون

۲ـ تعمیرکار شبکه کابل یامفصل بند

۳ـ تعمیرکار مراکز تلفن خودکار

۴ـ تلگرافچی آشنا به مورس فارسی‌ولاتین

۵ـ باطریساز

داوطلبان میتوانندجهت‌آگاهی‌بیشترواستخدام همه‌روزه به استثنای روزهای پنجشنب و جمعه وایام تعطیل ازساعت ۷½الی ۱۶½ باددردست داشتن شناسنامه عکس‌دار وبرك پایان‌خدمت نظام یامعافیت‌دائم‌ازخدمت مزبوربه‌اداره کاریابی واستخدام کارگزینی کل‌ذوب آهن آریامهر واقع درکیلومتر ۴۵ جاده اصفهان شهرکرد مراجعه نمایند. م‌الف ۲۷۹۲۰

عمره‌نوروزی

جده ، مدینه، مکه، شام جده‌تهران

حرکت ۲۵ اسفند تلفن ۵۲۶۳۱۷ و ۵۳۱۴۹۵ و ۳۳۸۱۵۵تهران‌سبزمیدان سرای‌حاجی‌رحیم‌خان گرجی ـ جابر انصاری

اطلاعیه عمره نوروزی

ازمسافرین محترم کاروان عمره نوروزی جوادالائمه تقاضا میشود که حداکثر تا تاریخ ۹ اسفند ماه برای تعیین تکلیف قطعی خود بدفتر این کاروان یا به تلفن ۵۲۸۳۶۹ مراجعه فرمایند .

حاج‌کریم دولت ـحاج‌علی مطیعی

عمره‌نوروزی

مجمع دینی وتحقیقاتی وعلمی انجمن خدمات‌اسلامی در معیت محقق عالیقدر آقای دکتر حشمت‌اله مقصودی مدیرگروه : سیدمحمد موسوی‌زاده

حرکت ۲۷ اسفند : جده، مدینه، شام، مکه، قاهره . صبحها ۳۴۵۷۷۹ و ۲۳۵۲۵۴ بعدازظهر ها ۲۳۵۲۵۴

مسافرین نوروزی توجه فرمایند

پیش از مسافرت اتومبیل خودرا بیك‌دستگاه کافه تریا مجهز کنیدبانصب‌کافه تریا دراتومبیل هرلحظه وهرجا از چای،قهوه، آب‌خوردن وچهار نوع نوشیدنی دلخواه حتی آبگرم برای‌شیرنوزاد استفاده‌نمائید شرکت بازرگانی ماتانا خیابان زرتشت شماره ۹۷ تلفن ۶۵۴۹۳۲

عمره نوروزی قصری ورسولی

مکه ، مدینه ، شام

تلفن ۹۵۰۰۳۶۱و ۹۴۲۲۸۸و ۷۹۴۵۱۹و۷۹۸۰۲۲

استخدام میشود

جهت کار در عربستان سعودی اشخاص زیر موردنیاز است

۱ـ تعدادی استادکار نقاش صنعتی‌برای‌منبع های‌فولادی

۲ـ چندنفر لوله‌کش (لوله‌های آزبست) تحت‌فشار

۳ـ تعدادی استادکار شیروانی‌بند وعایق‌کار

واجدین شرایط فقط روزهای شنبه ۱۳ و یکشنبه ۱۴ اسفندبادر دست داشتن‌گواهینامه های کار و داشتن معرف بدفترگروه مهندسین تحقیقاتی آرـ ای‌شماره ۱۰ خیابان آذرشهر (ناصرقدیم) مراجعه نمایند .

فروش فوق‌العاده اجناس عتیقه درگالری ونمایشگاه جذبی

تعدادی لوستر و جارهای قدیمی کندن و سه پوست وبا کاراومرغی و تابلو های ایرانی و خارجی و خط وقلمدان ومینیاتور وفرشهای نفیس ایرانی و مبلمان منزل و اشیاء قدیمی و عتیقه بفروش میرسد تاریخ شروع از هشتم اسفند ماه ۲۵۳۶ بمدت ۷ روز از ساعت ۴ بعد ازظهر الی ۹ شب روزهای جمعه‌از ساعت ۱۰ صبح

آدرس : میدان ۲۵ شهریور مقابل پارکینگ ۲۵ شهریوررجنب بانك اعتبارات و فروشگاه کفش وین کوی هوشیار پلاك ۲۷۳ تلفن ۸۲۲۳۱۹

آگهی دعوت

مجمع عمومی‌عادی سالیانه شرکت روشنائی فیلیپس سهامی خاص درساعت ۱۱ صبح روز ۲۰ر۱ر۲۵۳۷ در محل شرکت واقع در تهران ـ خیابان شاهرضا شماره ۸۷۸ تشکیل میشود ـ بدینوسیله ازکلیه صاحبان سهام دعوت میشود درساعت مقرر درمجمع‌مذکورحضور بهمرسانند.

دستور جلسه بقرار زیر میباشد :

تصویب ترازنامه وحساب سود و زیان سال مالی منتهی به‌آذرماه ۲۵۳۶

انتخاب بازرسان اصلی‌وعلی‌البدل حساب

تعیین روزنامه کثیرالانتشار بمنظور درج آگهی هاو اطلاعیه های شرکت

هیئت‌مدیره

سرکه وردا کپك نمیزند.

سرکه وردا مخصوص انواع ترشی و سالاد

تهران.خیابان وزراء .خیابان‌گاندی. نبش خیابان‌چهاردهم‌پلاك۵۸ تلفن ۶۸۷۶۷۸ ۶۸۶۲۳۰

ادولف هیتلر

نوشته: جان تولند

—۸۶—

هیتلر به روانپزشک احتیاج داشت؟!

بگفته یک مامور پلیس احساساتی کهبدنبال این اعلام موقرانه او ابراز شد خیره کننده بود. هیتلر در حالیکه جمعیت شیفته وباحرارت را بازدید میکرد در حالت وجدو نشئه بود اوباهیجان گفت:من میخواهم عهدی را که پنج سال پیش هنگامیکه کورو فلج دربیمارستان نظامی افتاده‌بودم باخود بستم انجام دهم : تا موقعی که جنایتکاران نوامبر سرنگون نشده‌اند تا برروی خرابه های آلمان ضعیف امروز باردیگر آلمانی قدرتمند، با عظمت، آزاد وباشکوه بنا نشده باشد روی آسایش وصلحرا نخواهم دید .

سپس «لودن دورف»، رنگ پریده وافسرده جدی وباختصار سخن گفت مولر احساس کرد که‌او مردیست که می‌داند «این موضوع مرگ وزندگی است و احتمالا بیشتر مرگ تازندگی، هیتلرکه کاملا اوضاع راتحت‌کنترل داشت بپائین صف رفت ودر میان امواج پی‌درپی هلهله وابراز احساسات دستهارا می‌فشرد حاضرین که کاملا تحت تاثیر هیجان عمومی وآبجو قرار گرفته بودند به زحمت می‌توانستند وجد وشعف خودرا فرو بنشانند. ریشخندها وحتی عصبانیت اولیه فراموش شده بود . جمعیت بپاخاست وبا صدای بلند شروع به خواندن «آلمان برتر ازهمه» کرد .

بربسیاری از گونه‌ها اشک جاری شد واحساسات بعضی‌ها بقدری برانگیخته شده‌بودکه‌حتی قادر بخواندن نبودند. ولی یکنفر که‌پهلوی یک مامور پلیس دولتی ایستاده بود باو گفت: «تنها چیزی که کمبودش احساس می‌شود یک روانپزشک است.»

اعلام پیروزی

کنار رودخانه «ایسارتز» ابراز احساسات زیادی وجود داشت. سالن اصلی که صدای شیپور دو دسته موزیک درآن پیچیده بود با دوهزار نفر از اعضای اتحادیه جنگی اس.آ پر شده بود. طرفداران پرحرارت کاپیتان روم که برچهره‌اش نشان یک زخم وجود داشت تنها قسمت کوچکی از جمعیت را تشکیل می‌دادند ولی او جاذبه اصلی بود. او خواستار «انتقام از خائنین‌و غارتگران مردم شد.» سپس‌اسرکه‌خودرا ازبستر بیماری به‌آنجا کشانده بود بالای سکو رفت. نقشه قدری تغییر کرده بود. او دیگر باپرچمی در دست‌بسرعت از دیوار بالا نرفته وانقلاب‌را اعلام نمی‌کرد. او قرار بود منتظر دریافت پیغامی باشد که موفقیت کودتای هیتلر را اطلاع سخنرانی او یک پیغام تلفنی رمزی‌از برگربراوکلردریافت می‌داد ساعت هشت وچهل دقیقه بعد از ظهر در میان شد. «سالم تحویل گردید» روم عمدا از سکوی خطابه بالا رفت وحرف اسر را قطع کرد. او فریاد کشید : «حکومت کاربرکنار شده و آدولف هیتلریک انقلاب ملی را اعلام کرده است.»

سربازان رایش سوئر نشان‌های جمهوری را از کلاههای خود کندند وبا جار و جنجال بروی میز و صندلی‌ها می‌پریدند. افراد گروههای حمله یکدیگر را در آغوش گرفتند. دسته بخواندن سرود ملی پرداخت .

موقعی که آشوب فروکش گرد روم فریاد زد که همگی بطرف برگربراوکلر حرکت کنند . جمعیت فورا از لون‌براوکلر بیرون ریخت وصفهائی را تشکیل داد. این ارتش خشن داد وفریاد وابراز احساسات‌روبه‌پائین خیابان بطرف رودخانه ایسار حرکت کرد . یک پیک موتورسیکلت سوار نزدیک جمعیت متوقف شد ودستور های جدید هیتلر برای حرکت‌را ابلاغ کرد .

دستور داده شده بود که افراد کاپیتان روم بطرف دانشگاه بازگردند و ستاد ژنرال «فن‌لوسو» را در «شون‌فلداشترآ» اشغال کنند . افراد گروه ضربت بطرفسپدان سنت‌آن پیش رفته سه هزار تفنگ را از مخفیگاه آن در زیر زمین صومعه درآورده سپس در کیسینگ موضع بگیرند . فقط به باند «اوبرلند» دستور داده شد که بحرکت بطرف برگربراوکلر ادامه دهند ،درحالی کهنیروی های روم بطرف پائین «برین اشترآ» حرکت میکرد یک دسته موزیک آنرا همراهی میکرد مردمی که ازدحام کرده بودند ، برای آنها ابراز احساسات میکردند . در اوائل ستون که باغرور وغیوری‌بود که حضورش درآنجا طرفداری از روم و [illegible] نام‌او هنریش‌هیملربود. ابرازاحساسات تماشاچیان شدید بود و نفرات‌مثل فاتحین به پیشروی‌در خیابان پهن « لودویک» ادامه داده و به مدخل قرارگاه منطقه‌ای نظامی رسیدند . روم نفرات خود را بیرون‌دروازه ها نگهداشت و خودش به ساختمانی که سالهای زیادی در آن کار کرده بود وارد شد.نگهبان ها تهدید به‌تیراندازی کردند ولی روم بانگاه های خیره آنها را ازروبرد. او به طبقه دوم نزد افسر نگهبان رفت . وی اعلام نمودکه‌فقط بازور تسلیم خواهد شد . سپس روم به شورشیان دستور داد که دروازه ها را بگشایند . روم نگهبان هایی گماشت‌و دستور داد مسلسل ها را در پنجره ها کار گذاشته و دور ساختمان را سیم خاردار بکشند او همه کار ها را بخوبی انجام داد جز اینکه صفحه کلید تلفن‌را در اختیارنگرفت‌و بطور باور نکردنی مسئولیت آنرا در دست افسر نگهبان که دارای هیچگونه تمایلات انقلابی نبود باقی گذارد .

گروگانها

در سالن آبجو خوری هس داشت ، دشمنان مردم‌را به گروگان میگرفت . او در سالن بزرگ روی یکصندلی ایستاد و اسامی مامورین و افسران از جمله صدر کابینه نیلینگ ، رئیس پلیس مانتل و مشاور سیاسی شاهزاده روپرخت را ذکر کرد . آنها از روی اجبار مثل شاگرد مدرسه های متمرد قدم به جلو گذاشتند . همه جز وزیر دادگستری گارتز که درصدد فرار برآمد ولی دستگیر شد. آنها ابتدا در اطاق کوچکی در طبقه بالا محبوس‌شدند ولی بعد تصمیم گرفته شد بخاطر حفاظت هس آنها را به خانه‌ای نزدیک تگرنسی ، دریاچه‌ای در جنوب مونیخ انتقال دهد.

★ هیتلر نمایندگان جوانان کارگر را در روز اول ماه مه ۱۹۳۴ بحضور پذیرفته است .

وزارتخانه‌ها ...

بقیه‌از صفحه ۲۰

زنان باصبر وشکیبائی، و پشتکار، و ارائه خدمات‌صادقانه، وفعالیت و کوشش مستمر در دانش‌اندوزی،خواهندتوانست، راه رسیدن به تمدن بزرگ را، باقدمهای مطمئن بپیمایند . سخنانم را باآرزوی موفقیت ، برای شرکت کنندگان در مجمع عمومی، در نیل به هدفهای سازمان زنان بپایان می‌برم.

برنامه کار زنان

در همین جلسه خانم مهناز افخمی وزیر مشاور و دبیر کل سازمان زنان ایران در گزارشی از فعالیت‌های سازمان زنان به حضور والاحضرت شاهدخت اشرف پهلوی اظهار داشت .

از آنجا که تاسیس وتوسعه مراکز رفاه خانواده کماکان اساسی‌ترین وسیله برای دسترسی به‌جامعه زنانی استکه از امکانات کمتری برخوردار بوده و در محلهای متراکم اقامت دارند، تعداد این مراکز، در طول سال گذشته از ۹۰ به ۱۱۴ عدد افزایش یافته است. وی‌در قسمت دیگری ازگزارش خود گفت :

برای آنکه موجبات رفاه زنان شاغل در بازار کارفرهم باشد هم‌اکنون تعداد ۹۱۲۰ کودک ۳ـ۶ سال مادران شاغل در مراکزرفاه خانواده‌نگاهداری وتربیت می‌شوند.

باتوجه به‌اینکه مراکز رفاه خانواده محل تجمع اکثریت زنان منطقه‌ایست که مرکز دران واقع شده، از این پایگاه برای فعالیتهای سیاسی از قبیل‌تشکیل کانونهای حزبی و تجمعهای مربوطبه‌انتخابات وبزرگداشت روزهای ملی و میهنی نیز استفاده می‌شود.

در زمینه فعالیت بین‌المللی ، سازمان سال پرباری راپشت‌سر گذاشت.رهنمودهای والاحضرت ریاست عالیه مانند همیشه‌موجب شد کمیسیون‌ها دمربوط بتشکیل کنفرانس بین میان دهه درسال ۱۹۸۰ تصویب گردد و محل‌آن نیز در تهران باشد. مرکز تحقیقات زن وتوسعه وابسته‌به کمیسیون اقتصادی واجتماعی آسیا واقیانوس آرام آغاز بکار ومقدمات لازم برای تاسیس موسسه تحقیقات بین‌المللی‌برای پیشرفت زن فراهم‌شد .نمایندگان سازمان زنان ایران دربرقراری مناسبات دوستانه میان زنان ایران و زنان سایر کشورها و انعکاس رامحلهای ایرانی در مجامع بین‌المللی موفق بودند.

خانم افخمی در پایان گفت: به پیروی از رهنمودهای‌گرانقدر والاحضرت‌ریاست‌عالیه سازمان در تشکیل سمینارهای منطقه‌ای در سال جهانی زن وپنجاهمین سال سلطنت‌پهلوی برای‌شناخت مسائل زنان سرتاسر کشور و آگاه‌سازی ایشان در زمینه‌نقش زن‌درتوسعه وپیشرفت کشور، سازمان زنان ایران آگاهانه در تهیه مقدمات برنامه ششم‌عمرانی کشور مشارکت نمود و سپس با استفاده از تجربه کسب شده در این زمینه، طرح‌اقدامات ملی باهمکاری کمیته اجرائی کمیته عالی همکاری تهیه گردید. نظر خواهی ازانجمنهای ملی‌سراسر کشور در باره «طرح اقدامات ملی برای اعتلاء مقام زن»تجربه مفیدی برای آن دسته از طرح های اجرائیست که علاوه بر تجهیز منابع بخش عمومی مشارکت مردم در پذیرش وبه ثمر رساندن طرح ضروری می‌باشد. همزمان با تهیه «طرح اقدامات ملی» که دستور کار زنان ایران در دهه زن می‌باشد برای تجهیز و تشکل زنان در برنامه‌ریزی، و پیگیری و ارزشیابی چگونگی وبه ثمر رساندن طرح ضروری می‌باشد.

وزارت بهداری و بهزیستی
مرکز آموزش تخصصی پزشکی

بدینوسیله کنفرانس‌های علمی آقای دکتر ALAN J. DAVIDSON استاد بالینی رادیولژی دانشگاههای کالیفرنیا ـ سانفرانسیسکو و استنفورد و رئیس بخش رادیولژی بیمارستان MOUNT ZION استاد مدعو انجمن رادیولژی ایران‌را که باهمکاری مرکز آموزش تخصصی پزشکی وزارت بهداری و بهزیستی در مرکز پزشکی فیروزگر ایراد خواهدشد باطلاع همکاران محترم بخصوص متخصصین رادیولژی ، اورولژی‌وداخلی‌میرساند

شنبه ۱۳ر۱۲ر۲۵۳۶
ساعت ۱۰ الی ۱۱ بامداد
THE RATIONAL USE OF UROGRAPHIC CONTRAST MATERIAL
ساعت ۱۱ الی ۳۰ر۱۱ بامدادتنفس ـ صرف چای
ساعت ۳۰ر۱۱ الی ۳۰ر۱۲
HAZARDS IN THE USE OF UROGRAPHIC CONTRAST MATERIAL - THEIR PREVENTION AND TREATMENT
ساعت ۸ ـ ۹½ بعدازظهر
جسه ماهیانه انجمن رادیولژی‌ایران در مرکز پزشکی فیروزگر
THE RADIOLOGIC APPROACH TO RENAL MASS LESIONS

یکشنبه ۱۴ر۱۲ر۳۶
ساعت ۱۰ الی ۱۱ بامداد
RENAL ANATOMY FOR THE RADIOLOGIST
ساعت ۱۱ الی ۳۰ر۱۱ بامداد تنفس و صرف چای
ساعت ۳۰ر۱۱ الی ۳۰ر۱۲
A SYSTEMATIC APPROACH TO THE DIAGNOSIS OF RENAL PARENCHYMAL DISEASE

دوشنبه ۱۵ر۱۲ر۳۶
ساعت ۱۰الی ۱۱ بامداد
BASIC TECHNIQUES IN URORADIOLOGIC DIAGNOSIS
ساعت ۱۱ الی ۳۰ر۱۱بامدادتنفس ـ صرف چای
ساعت ۳۰ر۱۱ الی۳۰ر۱۲
THE USE OF UROGRAPHY IN THE MANAGEMENT OF RENAL FAILURE

سه‌شنبه ۱۶ر۱۲ر۳۶
ساعت ۱۰الی ۱۱بامداد
THE RENAL PAPILLAE AND CALYCES - A WINDOW ON THE KIDNEY
ساعت ۱۱ الی ۳۰ر۱۱بامداد تنفس ـ صرف چای
ساعت ۳۰ر۱۱ الی۳۰ر۱۲
THE RADIOLOGY OF ACUTE RENAL INFECTION

چهارشنبه ۱۷ر۱۲ر۳۶
ساعت ۹ الی ۴۰ر۱۰ بامداد
THE DIFFERENTIAL DIAGNOSIS OF SMALL SCARRED KIDNEYS
THE DIFFERENTIAL DIAGNOSIS OF SMALL SMOOTH KIDNEYS
ساعت ۴۰ر۱۰ الی ۳۰ر۱۱ تنفس ـ صرف‌چای
ساعت ۳۰ر۱۱الی ۳۰ر۱۲
THE DIFFERENTIAL DIAGNOSIS OF ENLARGED KIDNEYS

مرکز آموزش زبان خوارزمی

برای کلاسهای اعزام زبان پیشرفته آزمون اختصاصی گروه زبانهای خارجی وکلاسهای‌ترم بهار ثبت نام میکند تلفن ۶۴۳۴۰۶ـ ۶۴۶۸۶۴

آگهی مزایده شماره ۴۷۸
تاریخ ۲ر۱۲ر۲۵۳۶

آمادگاه کرمانشاه ۲۵۰ دستگاه خودرو، رمورک، تانکر فرسوده در سه گروه‌ازطریق مزایده بفروش میرساند. پیشنهاد دهندگان میتوانند با مراجعه به‌آمادگاه کرمانشاه و ملاحظه خودروهای مورد مزایده ودریافت برگ شرایط ومشخصات مزایده پیشنهاد خود را طبق مفاد مندرج در شرایط معامله تنظیم وتاساعت۹ صبح روز ۲۴ر۱۲ر۲۵۳۶ به آمادگاه کرمانشاه واقع در بلوار طاق بستان تسلیم نمایند.

آمادگاه کرمانشاه

آگهی استخدام

جهت خدمت در بیمارستان استخدام مینماید:
۱ـ تعدادی پرستار دارای لیسانسیه پرستاری
۱ـ تعدادی بهیار دارای دیپلم بهیاری .
۳ـ تعدادی تکنیسین فیزیوتراپی لیسانسیه فیزیوتراپی
۴ـ تعدادی تکنیسین اطاق عمل دارای دیپلم‌کامل متوسطه وقبولی درآزمون مربوطه .
۵ـ کارگر ساده دارای مدرك ششم ابتدائی
۶ـ تعدادی لیسانس حسابداری

داوطلبان واجد شرائطمیتوانند همه‌روزه باستثنای ایام تعطیل‌باداره امور اداری شبکه بهداری وبهزیستی شماره۴ واقع‌در تهران‌خیابان پهلوی بین‌تخت‌جمشید ومیدان ولیعهد کوچه فیروزه پلاك۱۱ مراجعه نمایند.

م‌الف ۲۷۸۲۳

شبکه بهداری‌و بهزیستی شماره ۴استان‌مرکز

شرکت ملی ذوب آهن ایران

آگهی دعوت از پیمانکاران ساختمان

ذوب آهن‌آریامهر انجام‌کار های پلاستر کاری، لوله‌کشی و نصب تجهیزات برقی و تاسیساتی، سیم‌کشی ، نقاشی ،کاشی کاری، موزائیك‌کاری، عایق‌کاری را به پیمانکاران ، بطور جزئی یاکلی واگذار مینماید . از داوطلبین دعوت میشودبرای کسب اطلاعات بیشتر و انجام مذاکره به قسمت تدارکات ذوب‌آهن آریامهر واقع دره۴کیلومتری جاده اصفهان شهرکرد مراجعه نمایند.

م‌الف ۱۷۱۳

ذوب‌آهن آریامهر (شرکت‌سهامی)

کار در گیلان

شرکت صنایع چوب وکاغذ ایران جهت‌خدمت درمجتمع گیلان تعدادی افراد متخصص فنی با حقوق و مزایای مکفی استخدام مینماید :

شغل	تحصیلات	تجربه
اپراتور دیك‌بخار	سوم متوسطه	سه سال
اپراتور کوره‌کارخانه‌سیمان	« «	« «
اپراتور کارخانجات شیمیائی	« «	« «
اپراتور دستگاه تصفیه آب	« «	« «
اپراتور تیغه برش‌روکش	« «	« «
متصدی‌کوره چوب‌خشك‌کنی	« «	« «
راننده لودر	ششم ابتدائی ـ بانضمام گواهینامه ویژه	« «
راننده لیفتراك	ششم ابتدائی ـ بانضمام گواهینامه ویژه	« «
مکانیك صنعتی	ششم ابتدائی	۸ سال
جوشکار	« «	۶ سال
تراشکار	« «	« «
لوله‌کش	« «	۱۰ سال
الکتریسین صنعتی	« «	۸ سال
کارگر انبار	« «	۲ سال در انبار قطعات‌یدکی
نقاش	« «	۴ سال
نجار	« «	۵ سال
حلبی‌ساز	« «	« «
راننده پایه یکم	ششم ابتدائی	۴ سال
راننده پایه دو شخصی	« «	۲ سال

واجدین شرایط استخدام میتوانند همه روزه باستثنای پنجشنبه و جمعه از ساعت ۸ الی ۱۷ به امور کارگران مجتمع گیلان واقع درپونل کیلو متر ۳۷ جاده بندر پهلوی به آستارا یابه خیابان پهلوی ـ اول‌جام جم‌ساختمان سازمان گسترش‌و نوسازی صنایع ایران طبقه دوم اطاق شماره۲۱۶ مراجعه یا با تلفن های شماره ۲۹۴۰۳۷در تهران‌و۳۰۴۰۷ در رشت تماس حاصل نمایند.

گمرك نوشهر (مازندران) کالای متروکه زیر را

ردیف ـ نوع کالا	تعداد	وزن ـ کیلو	قبض انبار	محل نگهداری	ملاحظات
۱ـ لوازم صنعتی (والس آرد سازی)	۶ صندوق	۲۶۶۱۰	۶۴۶	محوطه	متعلق به شرکت ایلویکو تکنیکال
۲ـ کاغذ	۲۹ پالت	۱۰۰۰۰	۷۱۵	محوطه	متعلق به شرکت ایران درساز
۳ـ آهن سپری	۸ بسته	۱۰۴۰۰	ـ	محوطه	اضافه انباری
۴ـ الیاف مصنوعی	۲ عدل	۴۰۰	۱۰۵۳	انبار ۴	شرکت ریسندگی پروین
۵ـ کاغذ کرافت	۲ رول	۳۵۵	ـ	انبار ۱	شرکت پرتلند سمنت
۶ـ شیرخشك	۸ کارتن	۱۸۵	ـ	انبار	انستیتو داروئی کشور
۷ـ اتومبیل تویوتا کرونا	یکدستگاه	۱۰۰۰	۱۰۷۶	محوطه	واگذاری مدل ۱۹۷۸ تصادفی
۸ـ اتومبیل استیشن‌فورکاستم	یکدستگاه	۱۵۰۰	۸۸۳	محوطه	واگذاری مدل ۱۹۷۳
۹ـ اتومبیل استیشن کامر	یکدستگاه	۱۵۰۰	ـ	محوطه بابلسر	واگذاری مدل ۱۹۶۸
۱۰ـ اتومبیل سواری بیوك	یکدستگاه	۱۵۰۰	ـ	محوطه بابلسر	واگذاری مدل ۱۹۷۲ تصادفی
۱۱ـ اتومبیل سواری فورد	یکدستگاه	۱۰۰۰	ـ	محوطه بابلسر	واگذاری مدل ۱۹۶۹ تصادفی
۱۲ـ خاك چینی	۷۵ کیسه	۳۰۰۰	ـ	گمرك نوشهر	

از طریق حراج همگانی روزشنبه ۲۷ اسفند ماه سال۲۵۳۶ ساعت ۱۰ صبح بفروش میرساند طالبین میتوانند همه روزه باستثنای ایام تعطیل در ساعات اداری به گمرك‌نوشهر مراجعه وپس از رویت کامل کالا و آگاهی از کمیت وکیفیت انها در جلسه حراج شرکت نمایند.

ضمنا کالاهای ردیف ۹الی۱۱ در محوطه گمرك‌بابلسر موجود است طالبین میتوانند کالای مذکور را همانجارویت نموده وبااطلاع از چگونگی انها در جلسات حراج که درنوشهر تشکیل میگردد شرکت نمایند. بدیهی است نسبت به اعتراض خریداران بعد از فروش ترتیب اثر داده نخواهدشد. م‌الف ۲۷۹۰۸

(اداره فروش منطقه مرکزو شمال گمرك ایران)

وزارت اطلاعات وجهانگردی
شرکت گشت‌های ایران
گل گشت‌های نوروزی

نوع گشت	مدت	تاریخ حرکت	قیمت	محل اقامت	پذیرائی
مشهد	۷ روز	۲۸ر۱۲ر۳۶	با هواپیما ۲۴۵۰ تومان	هتل هایت	صبحانه
کرمانشاه	۵ روز	۱ر۱ر۳۷	با اتوبوس ۹۷۵ تومان	هتل داریوش	صبحانه نهار
اصفهان ـ شیراز	۹ روز	۲۶ر۱۲ر۳۶	با هواپیما ۳۰۸۰ تومان	هتل داریوش و جلفا	صبحانه
شیراز ـ اصفهان	۹ روز	۲۶ر۱۲ر۳۶	با هواپیما ۳۰۸۰ تومان	هتل جلفا ـ داریوش	صبحانه
اصفهان ـ شیراز	۹ روز	۲۶ر۱۲ر۳۶	با اتوبوس ۱۹۵۰ تومان	هتل داریوش ـ کریمخان	صبحانه
شیراز ـ اصفهان	۹ روز	۲۶ر۱۲ر۳۶	با اتوبوس ۱۹۵۰ تومان	هتل داریوش ـ کریمخان	صبحانه

برای‌ذخیره جاوکسب اطلاعات بیشتر خواهشمند است بدفاتر اطلاعات وجهانگردی دربلوار الیزابت شماره ۱۷۴و عباس آباد چهارراه مهناز وشرکت سهامی گشت‌های‌ایران امیرآباد شمالی ـ گردآفرید ۷۱ تلفن:۵ـ۶۳۳۰۶۳ ـ ۶۵۷۵۵۴ـ ۶۳۸۱۵۱ مراجعه فرمائید م‌الف ۲۷۹۲۵ ۱ـ۶

ناشران برای سودجوئی بیشتر بجان هم افتاده‌اند

هدایت هم وارد معرکه رقابت شد

هنوز هم یادونام هدایت معتبر است ،بخصوص برای جماعت کتابخوان که هرروز گروه تازه سالی به جمع انها می‌پیوند ودراولین‌قدم‌اشنایی با ادب امروز به سراغ‌کتاب های هدایت می رود وهمین گرایش‌باعث‌میشود که‌مجموعه برای کتابفروشان و هرسال آثار هدایت همیشه بهاریباشدـ ویا دو سال یک بار کدبهایش در تیراژ های وسیع تجدید چاپ شود .

آخرین خبر پیرامون آثار هدایت ماجرای رقابتی است‌که بین دو ناشر بزرگ بر سر انتشار آثار او در نظرگرفته است ؛ پیش از این ماجرا برایمن عادت شده بود که آثار هدایت را با آرم و شکل و شمایل خاصی که موسسه‌ی انتشارات امیر کبیر برایس تدارک دیده بود ، ببییم ،اما حالا انتشارات جاویدان‌را می بینیم که در مقابل ناشر قبلی قد علم کرده و مجموعه‌ی آثار این نویسنده را خیلی ترو فرز به بازار فرستاده است .

شنیده میشود که ناشرقبلی با استناد به اجازه نامه‌ای که اداره‌ی نگارش بـرای کتاب « حاجی آقا» صادر کرده ،در صدد چاپ این کتاب که مدت ها قبل در بازار یافت نمی شد برآمده است .

موضوع رقابت بر سر آثار نویسندگانی که‌کارشان خریدار دارد ، تنها به هدایت ختم نمی شود ، چون جلال آل‌احمدهم وضعیتی مانندهدایت یافته‌است وگویی رقابت بر سرچاپ‌آثار او نیز بالا گرفته است .

راجع به این‌رقابت مشروع توضیح یک نکته ضروری‌است و آن نکته این است که در وضعیت‌فعلی‌که نیروی‌متخصص چاپ کم است و حروفچینی‌و چاپچی‌به حد کفایت یافت نمی شود و صحافی ها و جلد ساز ها دچار چنان تراکم‌کاری هستند که نگو و نپرس، بهتر نیست نیرو وهزینه‌ای کمصرف بدست دادن چند نوع چاپ‌از یک کتاب میشود بزخم چـاپ کتاب های تازه‌ای زده شودکه وجود آنها ضروری است .

البته قبولاندن‌این موضوع به ناشرانی که در قبال‌سرمایه گذاریشان توقع حداکثر سود را دارند کار مشکلی است ،اما قبول کردن‌واقعیت تنگای‌چاپ نشر موضوعی‌نیست که درک کردن آن نیازبه فداکاری‌داشته باشد .

به عنوان‌مثال اخیراتعدادی از کتاب های ترجمه شده وسیله‌ی محمد قاضی را چند ناشر همزمان منتشرکرده‌اند و جالب اینکه هیچ یک از این ناشران هم در سرمایه گذاری خود ضررنکرده‌اند .

موضوعی که به بهانه‌ی‌رقابت برسر چاپ آثار هدایت ذکر شد این واقعیت را تاکید می کند که هنوز هم برای چاپ کتاب‌قوانین مشخص وروشنی وجود ندارد .

عده‌ای برای بدست آوردن امتیاز نشر آثارهدایت تلاش‌می کنند ، عده‌ای‌برای آثارآل‌احمد وعده‌ای‌نیز برای بدست آوردن امتیاز نشر ترجمه های قاضی یا آثار بهرنگو اشخاصی‌مانند حاج سید جوادی و .. کـه این رقابت مشروع باعث‌تراکم کاری میگردد و نوعی‌دوباره کاری را باعث میشود که بایک توافق ناشرانه میشود ازاین دوباره کاری جلوگیری کرد.

نمایش حالات زندگی روستائی از عکسهای بهروز رشاد

دستورد های « بهروز رشاد» عدس‌جوان ، ازمناطق شمال و جنوب ایران ، در نگارخانه نقش به نمایش گذاشته شده است . «بهروز رشاد» خودش گیلانی است از یکسو لحظات زندگی مردم زادگاهش راضبط کرده است وازسوی دیگر ، کوشیده است ، تصاوی از روستائیان مناطق جنوب شرقی ایران و کیفیت زندگی آنان را بنمایاند.نمایشگاه عکس های «رشاد» که از اول اسفند ماه برپا شده ،تا ده روز ادامه خواهد داشت .

شنبه و یکشنبه با ارکستر روستائی...

« تومان کریستیان داوید» موزیسین اطریشی‌الاصل ۱۰و ۱۱ اسفند ماه جاری ارکستر مجلسی رادیو تلویزیون ملی ایران را رهبری خواهد کرد. محل اجرای این کنسرت تالار دانشکده‌هنرهای زیبای‌دانشگاه تهران خواهد بود .

تک نوازی ویلن این کنسرت به عهده لوکاس داویداطریشی است .

در این برنامه توماس ـ کریستیان داوید از روسینیـ سونات شماره ۳ از جوزیهـ تاریتنی کنسرتو برای ویلن، از ارنست نوگل قطعه مویر آواز از نیکولو پاگانی‌نی کنسرتو برای ویلن‌شماره‌یک دررماژور را اجرا خواهد کرد .

نیما معمار شعر

بقیه‌در صفحه ۹

اجتماعی بوده و دنبالروان شایسته نیما چهره های شعر برحق ودنیاپسند امروزفارسی هستند .

متعصبانی که دو دستی بـه پایه‌های پوسیده منبر تقلید چسبیده‌اند و مرتب حرفهای تکراری گذشتگان را نشخوار می کنند ،حقدارند که‌اینگونه از گسترش شعر امروزدربین مردم «وزولیده» شوند و به میدان چالش بیایند.انهاس.وان دراز با منظم» شان که خود شعر می‌نامند به سفره های رنگین دست یافته‌اند . و از اینکه می بینند امروز هیچکس به آنها وقعی نمی نهدومطرح نیستند از غضب گریبان چاک می دهند ..

در برنامه اینسو و آنسوی زمان تلویزیون ۲ اقای‌سپیدی می گفت‌که‌ازاقایان توپسرکانی ورعدی ،آذرخشی ونصرت‌اله کاظمی دعوت کرد که بیایندو اگر حرفی دارند در دفاع از شیوه کهنه سرایی‌خود مطرح کنند که هیچکدام نیامدند ، چرا که حرفی ندارند . در روزگاری که‌این مدعیان‌پاسدار ادب کهن درمحافل ادبی‌مرتکب صدور قصایدمطنطن بودند، نیما در کنج قناعت خوددرکار معماری ساختمان جدید شعر امروز بود و به هیچ یک از این جنجال‌ها وقعی نمی‌نهاد. او اطمینان داشت که راهی‌را صاف می کند و میکوبد که مسیر شعر امروز فارسی خواهد شد و چنین هم شد.

تخم مرغ کریستف کلمب را بشکنید!

بقیه‌از صفحه ۹

که ژاپنی ها میکردند که فیلم هایی بسازند که واقعا ژاپنی باشد ، ما نکنیم . این مسئله باین معنی‌نیست‌که لباس‌وگفتار ها ایرانی باشدبلکه فضاایرانی باشد ، قهرمان ایرانی باشد ، اندیشه وجهان بینی‌اش‌ایرانی باشد . هرگاه فکر نوشتن سناریویی افتاده‌ام این‌مسئله برایم بوجود آمده که واقعا چه فیلمی می تواند ایرانی باشد آنطور که فرض کنید معادلش شعر سعدی باشدباین معنا که در سینمای ما سعدی بوجود بیاید جامی و شیخ عطار پیدا بشود ، البته این کار سختی است چرا که بنده و سعدی و جامی و عطار از زمین تا آسمان فرق داریم. به هر حال برای چنین کاری لازم است که اول آدم خودش را درست بکند ، اینست که من یک مقداری به خوداندیشیدن را بر هر کار دیگری ترجیح داده‌ام و معتقدم اگرکسی این گره را باز کند و تخم مرغ کریستف‌کلمب را بشکندسینمای ایران ،سینما خواهد شد بـه معنای واقعی کلمه ، ولی این کار دشواری است که شایدما نتوانیم انجام دهیم شاید بعدا کسانی بیایند و بتوانندچنین کاری بکنند اشاراتش‌را من‌می بینم مثلا فیلم های کوتاهی که در تلویزیون از کارگردانان جوان نشان داده‌اند فیلم‌هایی که بیشتر هم غیر داستانی بوده‌اند . حالااگر کسی واقعا آنقدر فهم و شعور کسب کند که بیاید متون ادبی کلاسیک ما و یا فضای فکری شیخ‌عطار را فیلم کند آنوقت کاری کرده است .

دوم اینکه ما نویسنده کم داریم . نویسنده‌ای که برای سینما بنویسد ، داستان‌نویس کم داریم بایستی کسانی‌باشند که داستانهای جدیدتربنویسند سینمایی هم که براساس این داستان های جدید ساخته‌شود سینمای دیگری خواهد بود. این دو سینما باید در جوار هم به جلو بروند ، نمی‌توانم فرمولی برایش تعیین کنم و راه را هم هنوز روشن نمی بینم.

هرچند در اینجا بسینمایی که به عرفان نظر بینداز‌داشاره کردم اما در عین حال بـه ضرورت فیلم های تفریحی ، سریال های تلویزیونی، فیلم های مستند و آموزشی و خلاصه همه جور فیلم‌و همه نوع کارگردانی معتقدم.منتها هرکسی باید سبک خودش را پیدا کند که چه فیلمی بسازدو چه راهی را در پیش بگیردو نقط خود را محدودبه ساختن فیلم های داستانی‌نکند .شمایل فیلم مستند خوب بسازیدآنوقت ببینید چقدر برد دارد، فیلم مستند خوب سینمای بسیار خوبی است که متاسفانه در ایران‌به‌آن زیاد توجه‌نکرده‌اند بخصوص جوان ها، اینست که باید سفارش دهنده ها را پیدا کردو یکمقدار فیلم‌مستند ساخت ، سینمای مستند پایه بسیار محکمی است برای فیلم سازی .

مطلب دیگراینکه کارگردانان ما همه به بیماری جایزه‌گیری مبتلا شده‌اند و میخواهند به هر کیفیتی هست فیلمی‌بسازند و در فستیوالی جایزه بگیرند البته من مخالف جایزه گرفتن نیستم ، خودم هم جایزه سپاس را گرفتم‌خیلی هم‌خوشم آمد ، تشویق هم شدم ، کلی هم یاد کردم اما کارگردانان‌ما یک مقداری‌به غایت طلبی دچار شده‌اند یعنی میخواهند آن فیلم حد اعلا را بسازندبازهم من در این اشکالی نمی‌بینم‌که فیلمسازی سعی کند کارش‌بهتر بشود ولی در عین حال فیلم ساز نباید امکانات ، تقاضاهای محیط و تماشاچی ایرانی را فراموش کند . کارگردانـان ایرانی سعی می‌کنند ازمحدوده سینمای خودمان بلافاصله بگذرند و به محدوده سینمای بین‌المللی متوسل بشوندو این مسئله‌ای است کمااز‌سینمای تجاری سالم تا حدودی‌منحرف می کند .

اطلاعات هفتگی مجله دلخواه شما
روزهای چهارشنبه منتشر میشود

پیشگاه مبارك شاهنشاه آریامهر

مادانش‌آموزان وکادر آموزشی وکارکنان‌مدرسه‌راهنمائی خشایار ضمن ابراز انزجار وتنفراز وقایع‌اخیر هرگونه اقدام خرابکارانه خائنین بوطن راشدیدا محکوم نموده و مراتب فداکاری و جانبازی خودرا درراه تحقق‌بخشیدن آرمان های مقدس انقلاب شاه و ملت‌اعلام میداریم.

جان‌نثار ـ مهدی نجیب

پیشگاه مبارك شاهنشاه آریامهر

ضمن مراتب وفاداری و جانبازی درراه اجرای منویات مبارك ملوکانه که ضامن خوشبختی و سعادت ملت ایران و سربلندی میهن عزیزمان است نفرت‌و انزجار شدید خودرا نسبت به‌وقایع اخیر که‌بدست عاملان بیگانه وسرسپردگان استعمار رخ‌داده است‌اعلام میداریم.

از طرف دانش آموزان و معلمین وکارکنان دبستان عطارد ناحیه یك آموزش و پرورش‌تهران

جان‌نثار ـ فاطمه آخوندبزرگی

شهریارا

ماجانبازان راه شاه‌و وطن که‌جان برکف آماده‌فداکاری در راه آن شهریار محبوب وایران عزیز میباشیم مراتب‌تنفر عمیق خودرا از اعمال‌مشتی بی‌وطن‌که وقایع‌اخیر را بوجود آورده‌اند ابراز داشته وآماده جانبازی درراه منویات رهبر عالیقدر خود شاهنشاه آریامهر هستیم.

از طرف دانش آموزان و کارکنان وکادر آموزشی مدرسه راهنمائی پدیده ناحیه‌یك‌آموزش و پرورش تهران‌ـ جان‌نثار منصوره مشهدی

پیشگاه مبارك شاهنشاه آریامهر

ما دانش آموزان و معلمین و کارکنان دبستان‌وزین ناحیه یک آموزش و پرورش تهران ـ انزجار و تنفرشدید خود را از وقایع اخیر ابراز داشته و مراتب جانبازی و فداکاری خود را در راه خدمت به شاهنشاه آریامهر و کشور عزیز اعلام میداریم .

جان‌نثار ـ حبیب فقیهی

شاهنشاها

دانش آموزان و معلمین و کارکنان دبستان ساسان پسران ناحیه یک آموزش و پرورش با قبی مالامال‌ازعشق شاه و میهن نفرت و انزجار شدید خود را نسبت به وقایع اخیر که به تحریک دشمنان ملت ایران رخ داده است ابراز داشته و مراتب وفاداری خود را به اصول حزب‌رستاخیز ملت ایران و انقلاب شاه و ملت اعلام میداریم .

جان‌نثار ـ سیف‌اله عبدلی

پیشگاه مبارك شاهنشاه آریامهر

معلمان وکارکنان دبستان علما (ناحیه ۹ تهران) انزجار خود را از وقایع اخیر ابراز داشته بدینوسیله مراتب‌جانبازی خود را در راه خدمت بشاهنشاه اریامهر ومیهن اعلام‌میدارند.

از طرف کلیه کارکنان دبستان علما (ناحیه ۹ تهران)ـ بتول جعفری

بزرك شهریارا

مادانش‌اموزان، معلمین وکارکنان مدرسه راهنمایی ناحیه یک اموزش و پرورش تهران مسعود سعد، ضمن ابرازنفرت وانزجار نسبت به‌عملیات مشتی مزدور بیگانه و دشمنان ملت ایران، مراتب وفاداری خود را به‌انقلاب شاه و ملت واصول مقدس حزب رستاخیز ملت ایران، بخاکپای مبارک همایونی تقدیم میداریم.

جان نثار ـ محمد تحویلداری

پیشگاه مبارك شاهنشاه آریامهر

سپاس بیکران خود را از رهبریهای شاهنشاه عالیقدر ابراز انزجار وتاسف خودرااز وقایع اخیر تبریز اعلام‌میداریم

کارکنان دبیران دانش اموزان مدرسه‌راهنمائی نیک‌آفرین ناحیه یک

پیشگاه مبارك شاهنشاه آریامهر

ضمن تقدیم مراتب وفاداری خود باصول حـزب رستاخیز ملت ایران به خاکپای مبارک همایونی ـ نفرت و انزجار شدید خود را نسبت به وقایع اخیر اعلام می‌داریم و آماده هرگونه فداکاری وجانبازی در راه آن شهریار عظیم‌الشان و کشور عزیزمان هستیم .

از طرف دانش آموزان و معلمین وکارکنان دبستان نیما ناحیه یك آموزش و پرورش‌تهرانـ مهربانو افراد

شاهنشاها

مادانش آموزان و معلمین و کارکنان دبستان زیبا ضمن اعلام وفاداری قلبی نسبت به اصول مقدس بنیادی حزب رستاخیز ملت ایران (نظام‌شاهنشاهی ـ قانون‌اساسیـ انقلاب شاه و ملت) اعمال خائنین و وطن فروشان‌کشور را محکوم می کنیم .

صدیقه عارفیان ـ ناحیه یك آموزش و پرورش تهران

شاهنشاها

دانش‌آموزان و معلمین وکارکنان دبستان بهرام‌پسران ناحیه یك آموزش و پرورش مراتب نفرت‌و انزجار خودرا از وقایع اخیر که بدست مشتی آشوبگر وعمال بیگانه رخ‌داده است اعلام داشته وآمادگی خودرابرای هرگونه فداکاری و جانبازی اعلام‌میداریم.

جان‌نثارـ ابوالفضل اکبری

شاهنشاها

مادانش آموزان ،کادر آموزشی‌وکارکنان مدرسه راهنمائی شیخ‌الرئیس ناحیه یك آموزش وپرورش تهران ، اعمال آشوبگرانه مشتی عمال بیگانه‌را محکوم کرده‌ووفاداری خودرابه اصول حزب رستاخیز ملت‌ایران وانقلاب شاهو ملت علام میداریم.

جان نثارـ حسن صدرگیلانی

شاهنشاها

مادانش‌آموزان ، معلمین و کارکنان مدرسه راهنمایی صدرایی ناحیه یك‌آموزش وپرورش تهران با ابراز تنفر و انزجار شدید از عملیات خرابکارانه مشتی دست نشانده‌بیگانه که وقایع اخیررابوجود آوردند، مراتب جانبازی‌وفداکاری خود را در راه تحقق آرمانهای ملی‌و میهنی اعلام میداریم.

جان‌نثارـ حبیب زاده

بزرك شهریارا

جان نثار افتخار دارد از طرف کادر آموزشی‌و دانش آموزان و کارکنان مدرسه راهنمائی چیستا مراتب فداکاری و جان بازی خود را در اجرای منویات شاهنشاه محبوب که ضامن رفاه و سعادت روزافزون ملت ایران است اعلام و مراتب انزجار و تنفر شدید خود را از وقایع اخیر که بدست مشتی عمال بیگانه رخ داده است ابراز نماید .

جان‌نثار ـهماروستائی

پیشگاه مبارك شاهنشاه آریامهر

سپاس بیکران خود را از رهبریهای شاهنشاه عالیقدر ابراز انزجار وتاسف خودرااز وقایع اخیر تبریز اعلام‌میداریم

کارکنان دبیران دانش اموزان مدرسه‌راهنمائی کوثر ناحیه یک

پیشگاه مبارك شاهنشاه آریامهر

سپاس بیکران خود را از رهبریهای شهنشاه عالیقدر ابراز انزجار وتاسف خودرااز وقایع اخیر تبریز اعلام‌میداریم.

کارکنان دبیران دانش اموزان مدرسه‌راهنمائی چیستا ناحیه‌یک

پیشگاه مبارك شاهنشاه آریامهر

معلمان و کارکنان‌مدارس‌راهنمائی تحصیلی شهرری ناحیه ۱۹ ـتهران مراتب تنفر خودرا از واقعه تاسفـ انگیزتبریز که توسط عده‌ای عمال بیگانه صورت گرفته است ابرازمی دارند.

از طرف کارکنان و معلمان‌مدرسه راهنمائی تحصیلی فردوسی ـ هوشنك حاتمی
از طرف کارکنان و معلمان‌مدرسه راهنمائی‌تحصیلی ایرانـاخترملکوتی
از طرف کارکنان ومعلمان‌مدرسه راهنمائی تحصیلی شهرام ـ مهین عباس کمالی
از طرف کارکنان و معلمان مدرسه راهنمائی تحصیلی مکتب صدوق مصطفی پاکدامن .
از طرف کارکنان و معلمان مدرسه راهنمائی تحصیلی محمدیان ـ عباس علی شمشیری
از طرف کارکنان و معلمان مدرسه راهنمائی تحصیلی ۲۴ اسفند ـ علی داودیان
از طرف کارکنان و معلمان مدرسه راهنمائی تحصیلی اقدس الدوله ـ ناهید فرزانه .
از طرف کارکنان و معلمان مدرسه راهنمائی تحصیلی راه دانش شماره یك ـ پروین ارباب شیرانی
از طرف کارکنان و معلمان مدرسه راهنمائی تحصیلی راه‌دانش شماره دو ـمعصومه کرمانیان
از طرف کارکنان و معلمان مدرسه راهنمائی تحصیلی عسگری ـ قاسم گلشاهی
از طرف کارکنان و معلمان مدرسه راهنمائی تحصیلی خسرو ـ ابوالقاسم پاکدامن
از طرف کارکنان و معلمان مدرسه راهنمائی تحصیلی طائب ـ حسن شهسواری
از طرف کارکنان و معلمان مدرسه راهنمائی تحصیلی شمس پسران ـ منصور طباطبائی
از طرف کارکنان ومعلمان‌مدرسه راهنمائی تحصیلی عسجدی ـ حسن فیروز آبادی
از طرف کارکنان ومعلمان‌مدرسه راهنمائی تحصیلی کهریزی ـ حسین همتی
از طرف کارکنان ومعلمان‌مدرسه راهنمائی تحصیلی شمس دختران ـ صدیقه مس‌چی
از طرف کارکنان ومعلمان‌مدرسه راهنمائی تحصیلی‌حسنعلی منصورـ محمد صالحی
از طرف کارکنان ومعلمان‌مدرسه راهنمائی تحصیلی فخر رازی ـ خدیجه ایزدی
از طرف کارکنان ومعلمان‌مدرسه راهنمائی تحصیلی محمد رضا شاهـ محمد حسین سلیمانی
از طرف کارکنان ومعلمان‌مدرسه راهنمائی تحصیلی پارسا ـ حمیده صفاری
از طرف کارکنان ومعلمان‌مدرسه راهنمائی تحصیلی شهناز پهلوی ـ حبیبه اکبری
از طرف کارکنان ومعلمان‌مدرسه راهنمائی تحصیلی فیروزآباد ـ (روستا)مرتضی پاکدامن
از طرف کارکنان ومعلمان‌مدرسه راهنمائی تحصیلی سپهبد طوفانیان (روستا)ـ حسنعلی جوادی نیا
از طرف کارکنان ومعلمان‌مدرسه راهنمائی تحصیلی کهریزك(روستا) حسین پاکدامن
از طرف کارکنان ومعلمان‌مدرسه راهنمائی تحصیلی کورش کبیر فشافویه(روستا) عبدالحمیدرحیمی
از طرف کارکنان ومعلمان‌مدرسه راهنمائی تحصیلی زائری (روستا) فرهاد ارغوان
از طرف کارکنان ومعلمان‌مدرسه راهنمائی تحصیلی سعدی (روستا) ربعلی علی نسب
از طرف کارکنان ومعلمان‌مدرسه راهنمائی تحصیلی حافظ (روستا) بتول مالك‌زاده
از طرف کارکنان ومعلمان‌مدرسه راهنمائی تحصیلی ۶ بهمن یافت‌آباد (روستا) مجید سزاوار
از طرف کارکنان ومعلمان‌مدرسه راهنمائی تحصیلی گلنار یافت‌آباد (روستا)ـ قدسیه امیری‌فیروزکوهی
از طرف کارکنان ومعلمان‌مدرسه راهنمائی تحصیلی وصال شیرازیـ محمد رضا گلچین
از طرف کارکنان ومعلمان‌مدرسه راهنمائی تحصیلی زکریای رازی ـ محمد ادیب
از طرف کارکنان و معلمان‌مدرسه راهنمائی تحصیلی ابن‌سینا ـ یحیی شریف نسب

پیشگاه مبارك شاهنشاه آریامهر

دبیران وکارکنان دبیرستانهای ناحیه ۱۹ تهران(شهرری) مراتب انزجار خود را ازواقعه اسف‌انگیز تبریز که توسط مشتی بیگانه‌صورت گرفته است ابراز میدارند.

از طرف دبیران و کارکنان‌دبیرستان رضا شاه کبیر ـمحمد مهیار
از طرف دبیران و کارکنان‌دبیرستان شهیاد ـدادخواه
از طرف دبیران و کارکنان‌دبیرستان فرح ـکمالی
از طرف دبیران وکارکنان‌هنرستان شهرری ـ مهدی اسماعیلی
از طرف دبیران وکارکنان دبیرستان شهناز پهلوی ـحبیبه اکبری
از طرف دبیران‌وکارکنان دبیرستان ابن سینا ـیحیی شریف نسب ـ
از طرف دبیران و کارکنان زکریا رازی (خدمات‌پسران) ماشاءالله‌فرخ
از طرف دبیران و کارکنان اقدس الدوله (خدمات دختران)صفراابدانی
از طرف کارکنان و دبیران‌دانشسرا ـ تقی شریفیان
از طرف کارکنان و دبیران ،ایرانـ ـاختر ملکوتی
از طرف کارکنان و دبیران‌گهربخش ـرفیع زاده
از طرف کارکنان و دبیران‌دبیرستان حافظ ـ بتول مالك زاده

پیشگاه مبارك شاهنشاه آریامهر

معلمان و کارکنان آموزشی‌واداری دبستان های ناحیه ۱۹ تهران(شهر ری)مراتب تنفر خود راازواقعه‌تاسف انگیز تبریز که توسط عده‌ای عمال بیگانه صورت گرفته است ابرازمی دارند.

رئیس اداره آموزش ابتدائی و کودکستانی ناحیه ۱۹ـ رضوی‌پور
از طرف کارکنان‌ومعلمان دبستان ارتشبد حجازی ـ فرهنك زمانی
از طرف کارکنان ومعلمان‌دبستان احمدیه ـ علی خدامرادزاده
از طرف کارکنان ومعلمان‌دبستان آرش ـ مصطفی روغنی
از طرف کارکنان ومعلمان‌دبستان ایرانپور ـ عفت بیدگلی
ازطرف کارکنان و معلمان‌دبستان ابوریحان ـ غلامحسین امینیان
از طرف کارکنان‌و معلمان‌دبستان امینی ـ اکبر اتحاد
از طرف کارکنان ومعلمان‌دبستان ۲۴ اسفند ـعلی داودیان
از طرف کارکنان و معلمان‌دبستان پروین اعتصامی ـ طلیعه مهدی نیا باستانی
از طرف کارکنان ومعلمان‌دبستان حسنیه کنی ـ شهربانو زندی
از طرف کارکنان و معلمان‌دبستان خانی آبادـ مرتضی کنی
از طرف کارکنان ومعلمان‌دبستان خوش کیش ـاحترام‌السادات‌صیادی
از طرف کارکنان ومعلمان‌دبستان داریوش ـیدالله اکبری
از طرف کارکنان‌ومعلمان دبستان دکتر مدنی ـشهربانو رضائی‌پور
از طرف کارکنان ومعلمان‌دبستان راه‌پیمانـ علی‌اکبر پیمان یگانه
از طرف کارکنان ومعلمان دبستان رئیسی ـ محمد حسن شعاعی
از طرف کارکنان ومعلمان‌دبستان رودکی ـ حیدرعلی سارائی
از طرف کارکنان ومعلمان‌دبستان رضا شاه کبیر ـفرنگیس رهنمائی
از طرف کارکنان ومعلمان‌دبستان رضویه اسلامی ـژیلا عزتی
از طرف کارکنان ومعلمان‌دبستان راه‌دانش ـخدیجه دل‌افکار
از طرف کارکنان ومعلمان‌دبستان زکریا رازی ـفاطمه صغری ـ طاهری صوفی
از طرف کارکنان ومعلمان‌دبستان سپهبد امیر احمدیـ طیب طیبان
از طرف کارکنان ومعلمان‌دبستان ستاری ـ بتول فلاح
از طرف کارکنان ومعلمان‌دبستان سجادی ـابراهیم متینی‌فر
از طرف کارکنان ومعلمان‌دبستان سعادت رضویـ هدایت‌الله فاطمی پناه
از طرف کارکنان ومعلمان‌دبستان ۶ بهمن مرکزـ سید رضاسیدی‌مقدم
از طرف کارکنان ومعلمان‌دبستان عظیمیه ـمنصور طیب
از طرف کارکنان ومعلمان‌دبستان عسگری ـ قاسم گلشاهی
از طرف کارکنان ومعلمان‌دبستان عفت ـامنیت چاوشی خاتمی
از طرف کارکنان ومعلمان‌دبستان عسگریه ـ طاهره جبینی
از طرف کارکنان ومعلمان‌دبستان عنصری ـمهدی شکیب آزاد
ازطرف کارکنان ومعلمان دبستان فرحـ عاطفه بلوچ
از طرف کارکنان ومعلمان‌دبستان فرحناز پهلویـ فاطمه اسکندری
ازطرف کارکنان ومعلمان دبستان فرنام ـسید حسن سجادی
ازطرف کارکنان ومعلمان دبستان فرزانه ـ پروین هدایت
ازطرف کارکنان ومعلمان دبستان کسری ـمعصومه بلوچ
ازطرف کارکنان ومعلمان دبستان موحدی ـ منصور سبحانی
ازطرف کارکنان ومعلمان دبستان مولوی ـصمد مروتی
ازطرف کارکنان ومعلمان دبستان منصوریه ـ زهرا ملکوتی
ازطرف کارکنان ومعلمان دبستان مهستی ـعذرا چرختاب نیکو
ازطرف کارکنان ومعلمان دبستان مهدوی ـسیدابراهیم فیروزآبادی
ازطرف کارکنان ومعلمان دبستان محمدی ـ محمد حسن سهرابی
ازطرف کارکنان ومعلمان مکتب صدوق ـمصطفی پاکدامن
ازطرف کارکنان ومعلمان دبستان فاطمیه ـسید جلال اوحدی
ازطرف کارکنان کودکستان‌زکریا رازی ـ اکرم‌السادات طاهری
از طرف کارکنان دبستان کودکان استثنائی ـمنیژه کمره‌ای

والاحضرت شاهدخت اشرف پهلوی در دهمین مجمع عمومی سازمان زنان ایران گفتند:

وزارتخانه‌ها باید برای رفع تبعیض از زن تلاش کنند

★ در جریان دهمین مجمع عمومی سازمان زنان ایران تمثال حضرت علی علیه‌السلام در یک قاب نفیس از طرف زنان ایران به والاحضرت شاهدخت اشرف پهلوی هدیه شد. مهناز افخمی وزیر مشاور و دبیر کل سازمان زنان حضور دارد.

دهمین مجمع عمومی سازمان زنان ایران قبل از ظهر امروز در حضور والاحضرت شاهدخت اشرف پهلوی ریاست طالبه سازمان زدن ایران در محل سازمان شاهنشاهی خدمات اجتماعی تشکیل شد.

در این جلسه والاحضرت شاهدخت اشرف پهلوی فرمودند:

خوشوقتم که دهمین مجمع عمومی سازمان زنان ایران، با انتشار کتاب بسوی تمدن بزرگ شاهنشاه وبا برپائی کنگره بزرگ زنان، بمناسبت بزرگداشت پانزدهمین سال انقلاب شاه و مردم مقارن است.

در دهمین سال تاسیس سازمان زنان، سپاس جامعه زنان ایران را، به پیشگاه برادر تاجدارم، شاهنشاه آریامهر، به مناسبت اعطای حقوق سیاسی و اجتماعی به زن ایرانی، تقدیم میدارم. واز کلیه بانوانی، که در دهسال گذشته، و در سالیانی قبل از آن، مراحل بهبود وضع زن، و احقاق حقوق او یاری نموده‌اند، و در هرلباس و هر شغل، به زن ایرانی خدمت کرده‌اند قدردانی می‌کنم.

هرچند سازمان زنان ایران، در دهسال گذشته، با ارائه خدمات رفاهی، آموزشی و حقوقی، وبهبود وضع و موقعیت واعتلای مقام زن، واصلاح قوانین به نفع او، گامهای بسیار موثر برداشته، واز موفقیت های والا برخوردار بوده است، ولی تا رسیدن به مقصود، راهی بس دراز در پیش است، و ما هنوز در آغاز آن هستیم.

در دوسالی که گذشت، سازمان زدن ایران، در ارائه خدمات رفاهی، آموزشی و حقوقی، و مشارکت سیاسی زنان، در انتخابات انجمن های ملی، وبرپائی صد ها جلسات سخنرانی و گفتو شنود بطور مستمر درسراسر کشور، به منظور آموزش و آگاهی مردم، به موقعیت سیاسی و اقتصادی کشور، و نقش زنان درخانواده بعنوان آموزش دهنده، سهم موثر داشته است و با ایجاد ۱۵۸ مهد کودک در سراسر کشور، جهت فرزندان زنان کارمند، در راه رفاه این گروه از زنان، اقدامی ارزنده نموده است.

توسعه آموزش

بررسیهای انجام شده در آبانماه سال جاری در مورد دبیران و اعضای شورا های منتخب شعب سازمان زنان، در سراسر کشور نشان میدهد، که ۹۳ درصد منتخبین، بانوان جوانی هستند که بخشی از جمعیت فعال کشور به حساب می‌آیند، و ۷۰ درصد آنها دارای تحصیلات از دیپلم به بالا هستند. این گرایش زنان جوان، و تحصیل کرده کشور، به ارائه خدمات داوطلبانه، وشرکت در فعالیت های سیاسی و اجتماعی موجب امیدواری است، وبا سوادشدن تعداد بیشتری از زنان بی‌سواد، و توسعه آموزش های حرفه‌ای، و آهنگ سریع تر پیشرفت برنامه های بهداشت و تنظیم خانواده رانوید میدهد.

رسالت سازمان زنان، در سطح جهانی نیز خطیر و با اهمیت بوده است. تاسیس دو موسسه تحقیقاتی، در سطح منطقه‌ای و بین‌المللی در تهران، برای مطالعه و برنامه ریزی و آموزش زنان جهان نوید تلاش‌های ارزنده سازمان زنان، و مبنی براین حقیقت است که ایران در مجامع جهانی، به عنوان کشوری که در راه اعتلا و عظمت مقام زن میکوشد شناخته شده است.

باتوجه به هدفهای ده زن، و قطعنامه دسامبر ۱۹۷۵ سازمان ملل متحد، وباتوجه به توصیه های کنفرانس جهانی زن، و تقارن برنامه عمرانی ششم با برگزاری کنفرانس میان دهه زن در سال ۱۹۸۰، که از اقدامات موثر دولت هادر پیشبرد حقوق و موقعیت زن ارزشیابی میشود، کشور ایران، که میزبان این کنفرانس خواهد بود، باید به دنبال کوشش ها و اقدامات گذشته، در جهت بهبود وضع زن ایرانی، و رفع نابرابری ها به موقعیت های چشمگیر دست یابد، به نحوی که ایران را در موقعیت ممتازی قراردهد.

بهمین مناسبت طرح اقدامات ملی با همکاری مداوم مستمر سازمان زنان، و وزارتخانه‌ها و دستگاه هائی که با آموزش و خدمات زمان سرو کار دارند، طی جلسه‌های منظم و مکرر تهیه و تنظیم ودر انجمن های ملی به نظرخواهی گذارده شد، و اکنون که از تصویب هیئت اجرائی حزب رستاخیز ملت ایران گذشته و جهت اجرا به دولت ابلاغ میشود، انتظار میرود کلیه وزارتخانه ها و سازمان هائی که اجرای قسمتی از طرح اقدامات ملی را به عهده دارند، در نهایت دقت نظر و آگاهی، تمام مساعی خودرا، در رسیدن به هدف های آن بکار گیرند.

رفع تبعیض

و آموزش به زنان روستائی، آنچنان باشد، که در توسعه اقتصادی و اجتماعی کشور، سهم موثری داشته، و در امور سیاسی، نقش گویاتری ایفا نمایند، وباتجدید نظر در قوانین موجود، بمنظور رفع تبعیض از زنان، در تامین تساوی حقوق مادی و معنوی زن و مرد وایجاد روابط سالم، بین افراد خانواده بکوشند. وبا آموزش صحیح و مستمر، از طریق رسانه‌های گروهی، به تغییر تصور ذهنی جامعه، از نقش و مقام و توانائی های زن بپردازند. و نقش واقعی او را، بعنوان فرد مسئول و مصمم، وبرخوردار از نیروی ممتاز تفکر و اندیشه وبعنوان عامل موثر تولید، و همسر، مادر، همکار و شریک زندگی، بجامعه امروز ایران بشناسانند.

و در معرفی وارج گذاری به زنان دانشمند، پژوهشگر، اندیشمند و هنرمند بکوشند. و از استعداد های برجسته در جامعه زنان حمایت وقدردانی نمایند. و در انتصابات، فرصت های یکسان بزنان و مردان داده شود، و شرایط احراز پست در سطح تصمیم گیری، و در مجامع منطقه‌ای و بین‌المللی و حزبی، لیاقت و توانایی درانجام وظایف باشد.

انتظار میرود، جمعیت های زنان، در وزارتخانه ها و سازمان ها، در نهایت هشیاری و آگاهی، زنان سازمان خودرا متشکل نموده، و درجهت استفاده هرچه بیشتر از آموزش های لازم یاری کنند، و در بالا بردن کارآیی و دانش آنها بکوشند، و راه رسیدن آنها را به مشاغل بالاتر بگشایند.

توانائیهای معنوی و فکری

سازمان زنان باید، آموزش و آگاه سازی سیاسی، اجتماعی و فرهنگی زنانرا در صدر برنامه های خود قرار دهد. و آنانر بتوانائیهای معنوی و فکری که دارند، آگاه سازد و در تقویت اعتماد به نفس در آنها بکوشد، ودر زمینه نقش پدر و مادر، در تربیت فرزندان خانواده و ایجاد روابط سالم، بین افراد آن، زنان ومردان را آموزش دهد. در هرکجا که گروهی مرد و زن، بکار اشتغال دارند، این آگاه سازی میتواند انجام پذیرد، تا انجا که افراد جامعه ما، مسئولیت‌های عاطفی و روانی خود را، در ارتباط با افراد خانواده احساس کنند.

سازمان زنان باید، باتشکیل جلسات بحث، بطور منظم و مستمر، و بمیان گذاردن مسایل مختلف کتاب «بسوی تمدن بزرگ»، زنانرا بنحوی توجیه نماید، که بتوانند، رهنمودهای شاهنشاه راه در حصول به تمدن بزرگ، درک نموده، و در مسیر صحیح آن قرار گیرند.

داشتن تعداد بیشتر شعب فعال، وبهره‌گیری از خدمات گروه بیشتری از داوطلبان و آموزش و معرفی، تعداد هرچه افزون‌تر دختران و زنان، به نیروی کار کشور، باید مبنای ارزشیابی از کار دبیران و شورا های شعب سازمان زنان قرار گیرد.

اجرای دقیق طرح اقدامات ملی، بوسیله دستگاههای مسئول، وفعالیتهای خستگی ناپذیر کمیته‌های امور زنان، در وزارت خانه‌ها و سازمانها، بعنوان مسئولان برنامه‌ریزی، و ارزشیابی ونظارت براجرای برنامه‌ها و نقش موثر و پیگیر بسیجی و ستادی و مطالعاتی سازمان زنان ایران، ضامن موفقیت طرح، و سرافرازی ایران در کنفرانس میان دهه خواهد بود.

ابراز احساسات پرشور نمایندگان زنان ایران، در کنگره بزرگ زنان در پیشگاه شاهنشاه آریامهر غرورانگیز و افتخارآمیز بود، ولی زنان باید بدانند، که این ابراز احساسات قبول تعهداتی را بهمراه دارد. زنان تحصیل کرده ایرانی، بشکرانه برخورداری از مواهبی که بدآنها ارزانی شده است، باید به آموزش و آگاهسازی زنان، در زمینه‌های سیاسی، اجتماعی، اقتصادی و فرهنگی همت گمارند.

بقیه در صفحه ۱۸

بانک عمران

یک امتیاز از ۱۰ امتیاز

حساب نمونه

یک میلیون تومان

وام خانه برای هرنفر

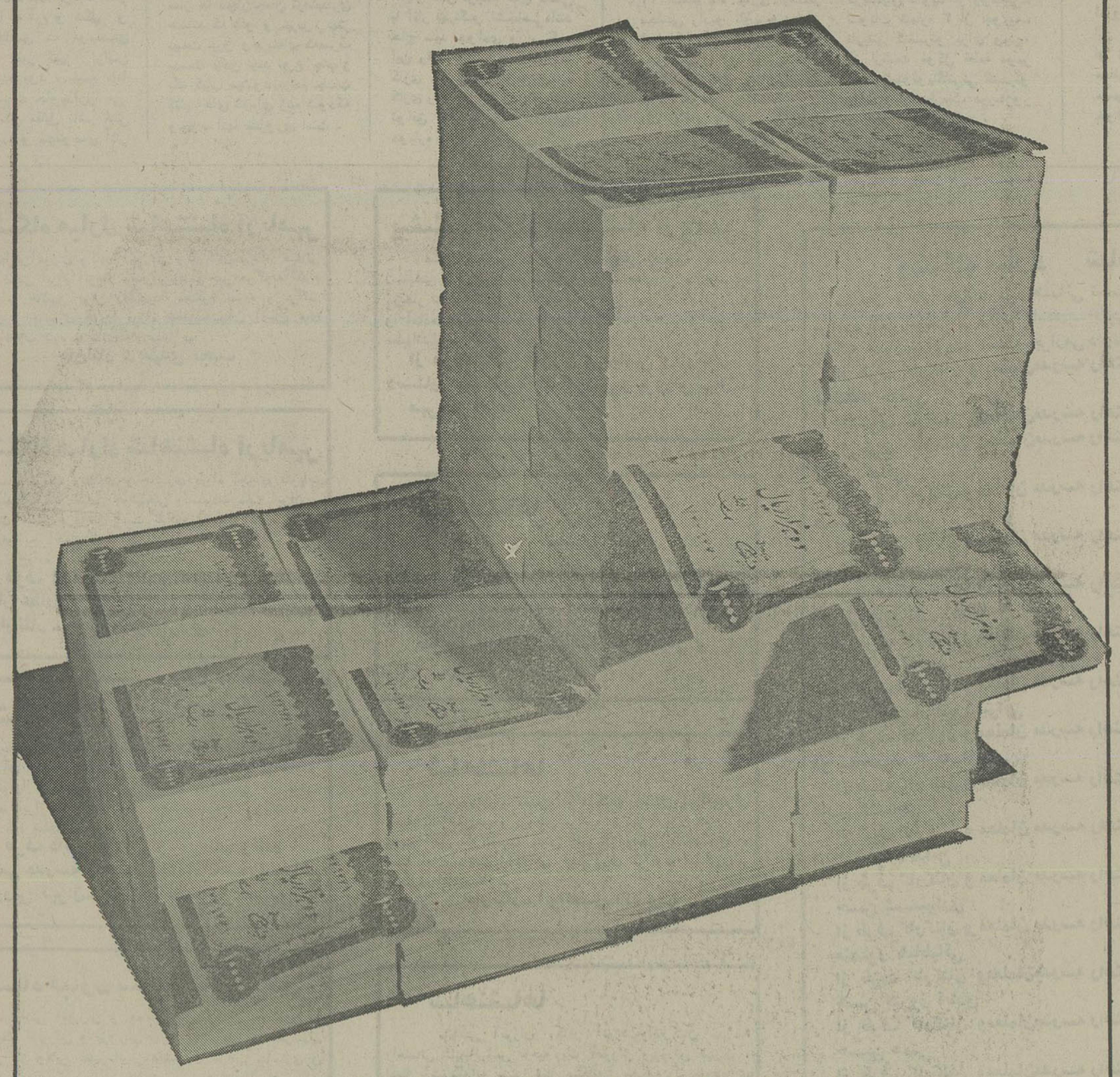

شما با داشتن حساب نمونه بانک عمران میتوانید، برای خرید یا ساختمان خانه دلخواه خود، تا یک میلیون تومان وام دریافت نمائید. میزان وام خانه تا یک میلیون تومان، به نظر خود شما درانتخاب نوع خانه یا آپارتمان، بستگی دارد. بطوری که برای خانه یا آپارتمان با یک واحد مسکونی تا ۴۰۰ هزارتومان، با ۲ واحدمسکونی تا ۷۵۰ هزارتومان و با ۳ واحد مسکونی تا یک میلیون تومان، وام میگیرید. بعلاوه، چون وام تا یک میلیون تومان، برای هرنفر پرداخت میشود، بنابراین، یک خانواده ۵ نفری، میتوانند با گشایش حساب نمونه بنام افراد خانواده، تا ۵ میلیون تومان وام خانه دریافت نمایند.

جام طلای افتخار برای کارمند نمونه بانک عمران

بپاس خدمت بشما

بانک عمران بانک نمونه ایران

تاریخ: ۲۶ر۱۰ر۲۵۳۶
شماره: ۱۲۲ر۳۳۲ر۳ر۱۳۸

آگهی مناقصه

گمرک خسروی باتوجه بنامه شماره ۳۲۳ر۱ر۱۲۶ مورخ ۱۰ر۱۰ر۲۵۳۶ گمرکات غرب وموافقت نفتی مدیریت دل امور مالی گمرک ایران عملیات تخلیه وصفافی وبارگیری کالای ورودی وخروجی را درمحوطه وانبار های خود برطبق برگ شرائط موجود دردفتر گمرک خسروی و گمرک کرمانشاه زطریق مناقصه واگذارمینماید پیشنهاددهندگان میتوانند بامراجعه بدفاتر گمرکات فوق الذکر برگ شرائط مناقصه رااخذ وباتوجه بموارد زیر اقدام به شرکت درمناقصه بنمایند.

۱ـ سپرده شرکت درمناقصه مبلغ سیصدهزار ریال است که باید بحساب ۵۰۳ گمرک خسروی نزد بانک ملی شعبه خسروی واریز ورسید آنرا بضمیمه برگ شرائط که ذیل آن بعنوان قبولی امضاء شده باشد بانضمام پیشنهاد شرکت در مناقصه درپاکت لاک ومهر شده که روی آن جمله مربوط به شرکت درمناقصه تخلیه وبارگیری گمرک خسروی قید شده باشد تاساعت ۱۰ صبح روز پنجشنبه ۲۰ر۱۲ر۲۵۳۶ به دفتر گمرک خسروی تسلیم ورسید دریافت دارانند.

۲ـ پیشنهاد دهنده باتوجه به بند ۱۲ ماده ۳۱ آئیننامه معاملات دولتی نباید مستخدم دولت باشد.

۳ـ پیشنهادات در ساعت ۱۱ صبح روز پنج شنبه مورخ ۲۰ر۱۲ر۳۶ دردفتر ریاست گمرک خسروی درحضور کمیسیون مناقصه بازوقرائت خواهدشد.

۴ـ به پیشنهاداتیکه فاقد سپرده باشدترتیب اثر داده نخواهد شد.

۵ـ به‌پیشنهادات مبهم ومشروط همچنین به پیشنهاداتیکه بعداز تشکیل کمیسیون مناقصه برسد ترتیب اثر داده‌نخواهد شد.

۶ـ حضور پیشنهاد دهندگان در کمیسیون مناقصه آزاد است.

۷ـ کلیه هزینه مربوط به‌مناقصه اعم از مالیات حق‌بیمه وعوارض دیگری که‌شامل آن‌شود بعهده برنده مناقصه خواهدبود.

۸ـ گمرک خسروی دررد یاقبول یک‌یا کلیه پیشنهادات مختار است.

۹ـ هرگاه برنده مناقصه ازتنظیم قراردادخود داری نماید طبق بندیک ماده ۱۰ آئین‌نامه معاملات دولتی سپرده‌او بنفع دولت خواهد شد.

سیف‌الله ایزدی
رئیس گمرک خسروی

اقتصادی

گمرکات و بنادر به وسایل ایمنی و پیشگیری از خطر آتش‌سوزی مجهز شد

یک کمیته ایمنی و حفاظتی ویژه برای بررسی انبارها و گمرکات تشکیل شده است

امروز اعلام شد که کلیه گمرکات و بنادر کشور از نظر ایمنی و پیش گیری از مخاطرات آتش سوزی مجهز شده است و طبق یک برنامه منظم کارشناسان کمیسیون پیش گیری مخاطرات و کنترل تعهدات فنی بیمه ایران مرتبا انبارها و گمرکات و بنادر کشور را مورد بازدید قرار میدهند.

کمیسیون مذکور یک کمیته ایمنی و حفاظتی ویژه برای بررسی انبارها و گمرکات و بنادر تشکیل داده است.

گزارش کارشناسان مذکور بوسیله بیمه ایران در جلسات شورائی که بهمین منظور زیر نظر وزیر کشور تشکیل شده است مورد بررسی و مطالعه قرار میگیرد و دستورات لازم برای ایجاد ایمنی بیشتر در هر یک از گمرکخانه ها و بنادر کشور که لازم تشخیص داده شود صادر میشود.

برنامه ضربتی

یک مقام آگاه گفت: پس از آتش سوزی گمرک جلفا که منجر به خسارت زیادی شد و بیمه ایران ۱۷۰ میلیون تومان خسارت پرداخت کرد کار بررسی و بازدید کلیه انبارهای گمرکی و بنادر و همچنین کالاهائیکه در فضای باز انبار شده است به بیمه ایران واگذار شد و این شرکت بر اساس یک برنامه ضربتی کارشناسانی به کلیه نقاط کشور اعزام داشت و گزارشهای جامعی از نقائص هر انبار و گمرکخانه و بندر تهیه کرد و تسلیم شورای مربوط ساخت.

بر اساس دستورات این شورا ظرف یکسال گذشته اقدامات وسیعی برای پیش‌گیری از حریق های احتمالی آینده صورت گرفت بطوریکه اکنون میتوان گفت خطر آتش سوزی در این مراکز به حداقل رسیده است.

کارشناسان اداره ایمنی و حفاظت بیمه ایران اکنون سالیانه بیش از پنج هزار مورد از موسسات و ساختمانها و انبارهای بیمه شده که مبلغ بیمه آتش سوزی آنها از پنج میلیون ریال بیشتر است بازدید میکنند و برای پیش گیری از خطراحتمالی آتش سوزی پیشنهاد هائی میدهند که اجرا میشود. در این بازدیدها نحوه سیم کشی برق ـ نوع فیوز ـ نحوه صفافی کالاها و نحوه خارج کردن ضایعات قابل اشتعال و زباله و محل های اطراف مرکز بیمه شده و بسیاری از مسائل دیگر که میتواند سبب بروز آتش سوزی شود مورد بررسی قرار میگیرد و برای پیش گیری از خطر پیشنهادهای لازم داده میشود.

۱۰ کوره آجرپزی بمنظور تبدیل سوخت تعطیل شد

فعالیت های ساختمانی زودتر از سالهای قبل شروع شده است

در حالیکه هوای مناسب به فعالیتهای ساختمانی زودتر از سالهای گذشته رونق داده است، تعدادی از کوره های غرب تهران برای استفاده از سوخت گاز خشک تعطیل شده اند و باین ترتیب نگرانی کمبود تولید آجر در تهران وجود دارد در جنوب غربی تهران حدود ۷۰ کوره وجود دارد که در حال حاضر بیش از ۱۰ واحد آن تعطیل است. طرح گاز رسانی به کوره های تهران در اجرای برنامه مبارزه با آلودگی هوای پایتخت انجام میگیرد. هوای آلوده کوره های جنوب غربی تهران مستقیما فضای پایتخت را آلوده میسازد و بهمین جهت برای اجرای طرح گاز رسانی این قسمت اولویت قائل شده اند.

گاز سوز کردن کوره های جنوب شرقی تهران در مرحله دوم اجرا خواهد شد زیرا دود این کوره ها در ناحیه خروجی جریان هوای تهران قرار دارد.

تامین احتیاجات

طبق برنامه ایکه بوسیله کمیته نظارت بر تولید و توزیع مصالح ساختمانی وابسته به اتاق اصناف پایتخت تهیه شده کوره های منطقه جنوب غربی تهران احتیاجات ساختمانی نواحی غرب تا حدود مرکز شهر و کوره های قسمت شرق احتیاجات نواحی شرقی و قسمتی از داخل شهر را تامین میکنند. باید توجه داشت که در حال حاضر با اینکه فعالیتهای ساختمانی زودتر از سالهای قبل شروع شده معهذا تصور نمیرود کارهای ساختمانی در سال آینده به میزان سالهای قبل برسد.

کارشناسان معتقدند که کمبود سرمایه و کاهش قیمت واحد مسکونی و اجرای قانون خانه های خالی از جمله عواملی است که علاقه مردم را به ساختن ساختمان کاهش داده است.!

۱۵ میلیون تن کالا وارد بازار مصرف شد

در ۱۱ ماه گذشته، هر هفته بطور متوسط ۳۱۸ هزار تن کالا تخلیه و بهمین میزان نیز بارگیری شده است

بر اساس آمار در یازده ماه اول سال ۲۵۳۶ مقدار ۱۴/۸ میلیون تن کالا در گمرکات کشور تخلیه و ظرف همین مدت مقدار ۱۵ میلیون تن کالا بارگیری و وارد بازار مصرف شده است که نسبت به مدت مشابه سال قبل از لحاظ تخلیه ۸ درصد و از لحاظ بارگیری ۱۰ درصد افزایش داشته است. بیشترین سهم از تخلیه و بارگیری را گمرکات بنادر بعهده داشته اند بطوریکه ۷۷ درصد کل تخلیه و ۸۰ درصد مجموع بارگیری آن مربوط به بنادر عمده کشور میباشد در یازده ماه اول سال ۲۵۳۶ هر هفته بطور متوسط مقدار ۳۱۸ هزار تن تخلیه و ۳۲۰ هزار تن بارگیری در گمرکات مهم کشور انجام شده است.

بطور کلی در نیمه دوم بهمن در گمرکات کشور حدود ۷۳۲ هزار تن تخلیه و ۷۳۵ هزار تن بارگیری شده است.

در نیمه دوم بهمن گمرک بندر خرمشهر در حدود ۱۸۳ هزار تن تخلیه و ۱۷۷ هزار تن بارگیری داشته است.

گمرک بندر شاهپور نزدیک به ۲۶۶ هزار تن تخلیه و ۲۵۵ هزار تن بارگیری انجام داده است که نسبت به مدت مشابه سال قبل در حدود ۶۶ درصد از لحاظ تخلیه و ۵۹ درصد از لحاظ بارگیری افزایش داشته است.

مطابق این آمار گمرک شهریار در نیمه دوم بهمن ماه امسال به نسبت هفته های قبل از نظر تخلیه و بارگیری فعالیت چشمگیری داشته بطوریکه در حدود ۸ هزار و ۳۷ تن تخلیه ۸ هزار و ۷۸۴ تن کالا بارگیری نموده است موجودی کل گمرکات مهم کشور در پایان بهمن ماه ۲۵۳۶ در حدود ۱/۴ میلیون تن بوده که نسبت به مدت مشابه سال قبل با ۱/۷ میلیون تن نزدیک به ۲۱ درصد کاهش نشان میدهد

کارخانه فرش ماشینی در سمنان تأسیس می‌شود

سمنان ـ خبرنگار اطلاعات

کارخانه تولید فرش ماشینی در سمنان ایجاد میشود دراین کارخانه که با هزینه‌ای معادل ۴۱۰ میلیون ریال تاسیس میگردد، دونوع فرش پشمی واکرولیک تولید خواهد شد.

ظرفیت تولید این کارخانه ۱۵۰ هزار مترمربع در سال خواهد بود که این رقم تا ۳۵۰ هزار مترمربع قابل افزایش میباشد.

نیازمندیهای اقتصادی

معاملات اوراق قرضه

نوع ورقه	تاریخ صدور	نرخ بهره (درصد)	نرخ بازده (درصد)	نرخ معامله
دولتی				
۵ ساله	۳۲/۱۱/۶	۱۰	۹/۹۸	۱۰۰۰۰
۵ ساله	۳۳/۵/۱۲	۱۰	۱۰	۹۹۹۸
۷ ساله	۳۱/۸/۶	۹	۱۰	۹۸۴۷
۷ ساله	۳۱/۹/۴	۹	۱۰	۹۸۴۰
۷ ساله	۳۱/۱۰/۲	۹	۱۰	۹۸۳۴
۷ ساله	۳۳/۷/۶	۱۰/۵	۱۱	۹۸۵۳
۷ ساله	۳۴/۴/۱	۱۰/۵	۱۱/۵۰	۹۶۶۳
۷ ساله	۳۰/۵/۵	۹	۸/۹۳	۱۰۰۰۰
گسترش				
۲ ساله	۳۶/۱۲/۱	۹	۱۰/۹۸	۹۶۵۲
۳ ساله	۳۶/۱۲/۱	۹/۵۰	۱۱/۴۸	۹۵۰۹
۵ ساله	۳۶/۱۲/۱	۱۰	۱۱/۹۸	۹۳۷۱

نرخ خرید و فروش ارزهای خارجی در بانکهای کشور

نوع ارز	نرخ خرید بریال	نرخ فروش
یک دلار امریکا	۷۰/۳۵	۷۰/۶۰
یک دلار کانادا	۶۳/۲۵	۶۳/۵۵
یک دلار استرالیا	۸۰/۴۵	۸۰/۸۵
یک لیره انگلیس	۱۳۵/۸۵	۱۳۷/۶۵
یک مارک آلمان غربی	۳۴/۶۰	۳۵/۰۰
یک فرانک سویس	۳۷/۷۵	۳۸/۱۵
یک فرانک فرانسه	۱۴/۷۰	۱۴/۹۰
یکصد فرانک بلژیک	۲۲۲/۰۰	۲۲۴/۰۰
یکصد لیر ایتالیا	۸/۲۰	۸/۳۵
یک فلورن هلند	۳۲/۲۰	۳۲/۶۰
یک کورن سوئد	۱۵/۲۰	۱۵/۴۰
یک کورن نروژ	۱۳/۲۰	۱۳/۳۵
یک کورن دانمارک	۱۲/۵۵	۱۲/۷۰
یک شیلینگ اتریش	۴/۸۰	۴/۸۵
یکصد ین ژاپن	۲۹/۳۵	۲۹/۷۵
یکصد روپیه هندوستان	۸۶۵/۰۰	۸۸۵/۰۰
یک دینار کویت	۲۵۱/۰۰	۲۵۶/۰۰
یک دینار عراق	۳۳۸/۵۰	۳۴۱/۰۰
یک دینار بحرین	۱۸۰/۰۰	۱۸۵/۰۰
یک ریال سعودی	۲۰/۱۵	۲۰/۶۵
یک درهم امارات عربی متحده	۱۷/۹۰	۱۸/۸۰

معاملات سهام شرکتها

نام شرکت	تعداد سهم معامله شده	قیمت	قیمت دیروز
سیمان فارس و خوزستان	۱۰۰	۱۰۰۰۰	۱۶۰۰۰
گروه صنعتی خاور از محل ۸ درصد	۹۶۲۰	۱۰۰۰	۲۰۷۰
پارس الکتریک	۶۹/۶	۱۰۰۰	۲۵۶۰
قند شیرین خراسان	۵۶۰	۱۰۰۰	۱۳۵۵
سیمان کرمان از محل ۸ درصد	۳۴۰۰	۱۰۰۰	۱۸۰۰
یزدباف از محل ۸ در صد	۵۱۰	۱۰۰۰	۲۷۵۰
سیمان شمال	۷۷۵	۱۰۰۰	۱۵۸۰
قند کرمانشاه	۱۲	۵۰۰۰	۸۸۵۰
بانک ساختمان	۴۵	۷۵۰۰	۸۲۸۵
بانک شهریار	۱۱۰۰	۱۰۰۰۰	۱۱۵۰۰
سرمایه گذاری بانکهای ایران	۲۰۰	۱۰۰۰	۱۰۰۰
مفتول سازی شهریار	۱۱۶۷۳۱	۱۰۰۰	۱۸۰۰
سرمایه گذاری ملی ایراز	۷۱۰	۱۰۰۰	۱۰۷۱
نورد و لوله اهواز	۱۰۰۰	۱۰۰۰	۱۵۰۰

بانک رهنی و شرکتهای پس انداز و وام مسکن ۶۰ میلیارد ریال وام خرید خانه دادند

تسهیلات تازه ای برای پرداخت وام مسکن برقرار می‌شود

بموجب یک گزارش رسمی، بانک رهنی و شرکتهای پس انداز و وام مسکن در مدت ده ماه از اول فروردین تا آخر دیماه گذشته حدود ۶۰ میلیارد ریال وام خرید خانه، احداث و تعمیرات ساختمان پرداخته اند.

بانک رهنی در این مدت مجموعا ۳۷/۱ میلیارد ریال برای خانه و یا احداث واحدهای مسکونی بمردم وام داده است.

همچنین شرکتهای پس انداز و وام مسکن نیز در طی ۱۰ ماهه اول امسال ۲۲/۳ ـ میلیارد ریال وام خرید خانه و احداث ساختمان پرداخت کرده اند

تسهیلات تازه

امروز اعلام شد بانک رهنی و شرکتهای پس انداز وام مسکن در اجرای سیاست تازه مسکن دولت برنامه هائی در دست بررسی نهائی دارند که با تصویب و اجرای آنها تسهیلات تازه ای برای خریداران واقعی واحدهای مسکونی فراهم میشود.

معاملات در بازار پنبه آرام شد

معاملات در بازار پنبه آرام شد و ظرف چند روز گذشته معامله‌ای روی این محصول برای صادرات صورت نگرفته است همچنین داد و ستد داخلی نیز کاهش یافته و بهمین جهت قیمت پنبه کیلوئی ۱ تا ۲/۵ ریال تنزل کرده است.

امروز نرخ پنبه درجه یک کیلوئی ۹۷ تا ۹۸ ریال و درجه دو کیلوئی ۹۵ تا ۹۶ ریال و درجه دو پست کیلوئی ۹۲ تا ۹۳ ریال است.

یکی از بازرگانان عمده صادر کننده گفت: در حال حاضر بعضی از صادر کنندگان که قبلا پنبه پیش فروش کرده اند، مشغول تهیه و تحویل پنبه مورد معامله با تجار خارجی هستند.

این بازرگان گفت عدم خرید بازرگانان خارجی و کاهش خرید کار خانه های نساجی داخلی موجب رکود بازار این محصول شده است و چون قیمتها اخیرا در بورسهای جهان نیز تنزل کرده، پیش بینی میشود نرخ پنبه در ایران مجددا کاهش یابد.

اطلاعیه سندیکای صنایع نساجی و پنبه‌ای والیاف مصنوعی ایران

بدینوسیله باطلاع عموم مصرف کنندگان پارچه های پنبه‌ای و مصنوعی میرساند برخلاف شایعات نادرستی که در زمینه کمبود پارچه در کشور رواج یافته انواع پارچه های پنبه‌ای و مصنوعی خصوصا انواع چیت ـ چلوار ـ کدری و غیره باندازه کافی در کارخانجات بزرگ نساجی کشور وجود دارد و هر مقدار پارچه از این قبیل مورد نیاز باشد کارخانجات مذکور در زیر حاضرند حتی چند درصد بقیمت های پائین تر از نرخ رسمی مزکز بررسی قیمت ها که در سال گذشته اعلام شده است عرضه دارند و در این مورد باتاق اصناف پایتخت اعلام شده تا با معرفی نماینده ترتیب توزیع پارچه های مذکور داده شود. علیهذا از خریداران محترم تقاضا مینماید درصورت تمایل برای تامین احتیاجات خود به دفتر کارخانجات بشرح زیر مراجعه نمایند.

۱ـ شرکت سهامی نساجی مازندران ـ شاهرضا کوی کندوان
۲ـ شرکت سهامی نساجی ممتاز ایران ـ جاده سپهبد رزم ارا
۳ـ شرکت سهامی نساجی یزد بافت ـ شاهرضا ـ چهار راه کالج
۴ـ شرکت سهامی نساجی ری ـ بوذرجمهری غربی
۵ـ شرکت سهامی بهشهر ـ ایرانشهر جنوبی
۶ـ شرکت سهامی باف کار ـ جاده آرامگاه
۷ـ شرکت سهامی نساجی شاهی ـ فخر رازی
۸ـ شرکت سهامی نساجی کاشان ـ خیابان ثریا
۹ـ شرکت سهامی نساجی جهان ـ خیابان شیراز
۱۰ـ شرکت سهامی سعادت نساجان ـ یزد

آگهی امتحانات تخصصی بانک مرکزی ایران

در اجرای طرح آموزش کارکنان بانکهای کشور امتحانات تخصصی بانکداری در رشته های بانکداری (۱) و حسابداری (۱) برای داوطلبین تهران در روز جمعه برابر با ۱۲ اسفند ماه ۲۵۳۶ شاهنشاهی در محل موسسه علوم بانکی ایران واقع در خیابان سلطنت آباد شماره ۲۰۳ برگزار خواهد شد.

بدین وسیله باطلاع کلیه شرکت کنندگان در امتحانات میرساند که داوطلبین شرکت در رشته بانکداری (۱) باید در ساعت ۷½ روز ۱۲ اسفند ماه ۲۵۳۶ شاهنشاهی و داوطلبین شرکت در رشته حسابداری (۱) در ساعت ۹½ صبح همان روز در محوطه موسسه علوم بانکی حضور یابند.

ارائه کارت شرکت در امتحانات برای حضور در جلسه امتحانات اجباری است و به داوطلبینی که تاخیر ورود داشته باشند حق شرکت در جلسات امتحانات داده نخواهد شد.

چون کارت های شرکت کنندگان در امتحانات به بانک های مربوط ارسال گردیده است، داوطلبین میتوانند کارت های خود را از واحد اموزشی خود دریافت دارند.

شرکت کنندگان در امتحانات فوق در شهرهای رضائیه ـ تبریز ـ رشت و ساری که امتحانات آنان نیز همزمان با تهران در روز ۱۲ اسفند برگزار خواهد شد میتوانند جهت کسب اطلاعات لازم با بانک ملی ایران شعبه همان شهر و یا با سرپرستان آماری بانک مرکزی ایران در محل تماس بگیرند.

بانک مرکزی ایران

باتراولرچک و راهنمای مسافرتی سفرکنید

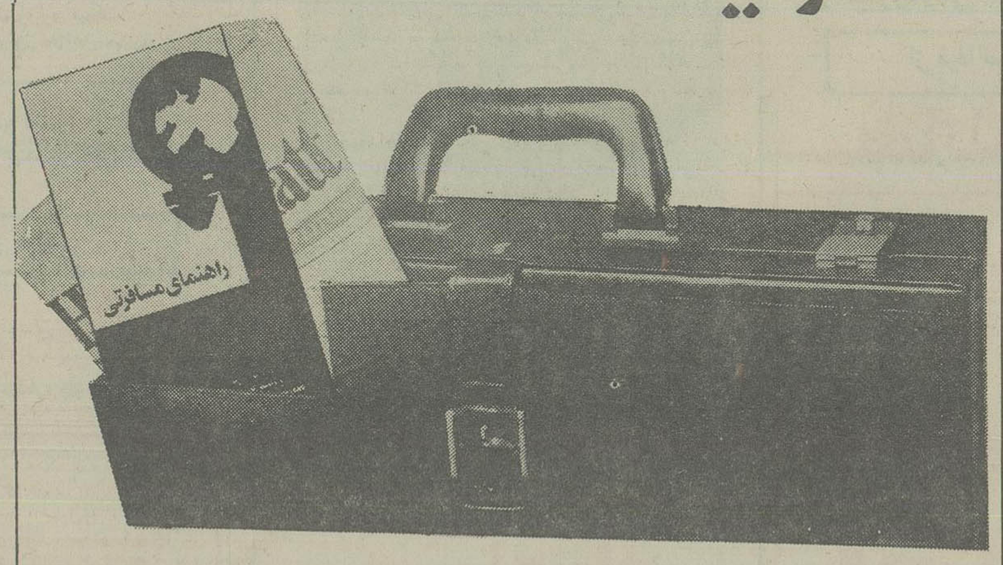

هنگام خریدچکهای مسافرتی از بانک تجارتی ایران و هلند فراموش نکنید دفترچه راهنمای مسافرتی خود را نیز دریافت دارید.
شما بهمراه داشتن این راهنمای مسافرتی که بانک تجارتی ایران و هلند مخصوص شما تدارک دیده میتوانید با خیال راحت مسافرت کنید.
وسایل رفت و آمد ـ مراکز خرید ـ مراکز تفریحی ـ هتلها ـ رستورانها ازجمله مطالبی است که در این راهنما گنجانیده شده است.
سفر خوش و راحتی را برای شما آرزو می کنیم

برای خریدچک مسافرتی و دریافت بروشور راهنمای مسافرت به شعب ذیل مراجعه نمائید

شعبات تهران	نام مدیران	شماره تلفن
سعدی شمالی	خانم نصیری	۹ ـ ۳۰۰۴۱
خیابان ایرانشهر	آقای نظری	۸۳۰۴۱۳
تخت جمشید غربی	آقای میرهادی زاده	۳ ـ ۸۳۰۰۵۱
تخت جمشید شرقی	آقای توفیقیان	۷۵۸۲۶۱
خردمند	خانم زمانی	۸۲۶۳۶۰
شاه عباس	آقای رزم خواه	۸۲۷۵۱۹
دیبا	آقای محمدی	۸۳۸۴۰۸
دریای نور	آقای اخوان	۶۲۸۴۳۹
رودلت	آقای طباطبائی	۸۲۰۱۹۲ ـ ۸۳۴۳۳۱
عباس آباد	آقای فتاحی	۶۲۳۳۰۰ ـ ۶۲۵۸۲۰
کورش ـ خیابان بخارست	آقای احمری پور	۶۲۶۸۵۸
کریمخان زند	آقای صداقت	۸۹۵۲۹۸ ـ ۸۹۵۲۸۸
گاندی	آقای قرآنی	۶۸۳۹۲۸
صبا	آقای میرهادی زاده	۷۶۸۰۱۹
جردن	آقای وزیری	۲۲۲۶۹۷
تخت طاووس	آقای خاتخانیزاده	۸۲۵۲۹۸
ویلا	آقای کنعانیان	۸۹۸۶۰۴
بلوارپهلوی میرداماد شرقی	آقای سلیمانی	۲۲۵۲۲۴
کاخ	آقای عباس زادگان	۶۵۳۸۶ ـ ۶۵۳۱۶۱
پهلوی	آقای شهیر	۶۶۶۴۲۴ ـ ۶۶۵۸۰۵
بزرگمهر	آقای علیزاده	۶۶۹۲۵۱
بازار	آقای طلوع	۵۳۳۹۶۵ ـ ۵۳۸۷۳۸
رودکی	آقای امینی	۹۵۶۸۲۹

نام مدیران شعبات بانک ایران و هلند درشهرستانها

اصفهان	آقای روشن	۲۵۹۲۹ ـ ۲۱۹۱۶
اصفهان جلفا	آقای فروزان	۲۴۸۲۵
اهواز	آقای مکتبی	۲۳۲۹۵ ـ ۲۳۲۹۵
بندرعباس	آقای نصرتی نیا	۲۲۵۸
دزفول	آقای تقوی	۲۲۹۹
خرمشهر	خانم م ـ گریگوریان	۷ ـ ۵۰۶۶
بندرشاهپور	آقای ساعی پور	
شیراز	آقای سلوت	۲۵۲۴۳
آبادان	آقای مدنی	۲۸۶۷۴
کرمان	آقای محمدی	۹۱۹۱۷
کرمانشاه	آقای شکیبا	۹۹۳۴۱
مشهد	آقای عباس زادگان	ک ـ ۲۵۰۱۰
تبریز	آقای کاوش	۲۵۰۰۱
رشت	آقای حسینی	۲۵۰۳۴
ساری	آقای افضلی	۳۵۵۲
رضائیه	آقای مالحی	۳۲۲۹
بجنورد	آقای فهیمی راد	۲۵۵۸ ـ ۲۸۹۳
بازارروضا (مشهد)	آقای صفل زنان	۲۵۰۱۱
بوشهر	آقای شهبازی	۳۵۷۰
اردبیل	آقای مهدوی	۳۶۲۷

بانک شما
بانک تجارتی ایران و هلند
MERCANTILE BANK OF IRAN AND HOLLAND

ارگ الکترونیک یاماها

چه زیباست
وقتی طنین دل انگیز
شاهکارهای موسیقی
ازخانه ها بگوش میرسد

یاماها بزرگترین سازنده آلات موسیقی درجهان
YAMAHA
SINCE 1887

یاماها عیدی میدهد

بمناسبت فرارسیدن عید نوروز تا پایان اسفندماه سال جاری به کلیه خریداران ارگ یاماها ۳ درصد تخفیف مخصوص بعنوان عیدی تعلق میگیرد.

برای برخوردارشدن از عیدی یاماها این آگهی را از روزنامه جدا کرده قبل از پایان سال ۲۵۳۶ به فروشندگان ارگ یاماها ارائه دهید و ۳ درصد تخفیف بعنوان عیدی بگیرید.

مراکز فروش در تهران:
● ایران یاماها ـ خیابان تخت طاووس چهارراه روزولت
● تهران یاماها ـ خیابان پهلوی روبروی هتل میامی
● ملودی ـ خیابان پهلوی اول تخت طاووس
● موزیک ساند ـ خیابان تخت طاووس خیابان لارستان
● ارگان ـ خیابان پهلوی روبروی سینما رادیوسیتی
● کالای موزیک ایطالیا ـ خیابان شاه جهارراه دانشگاه

نمایندگان فروش در شهرستانها:
● اصفهان ـ چهارباغ جنب هتل کسری فروشگاه ابراهیمیان
● مشهد ـ استودیو زوالک خیابان جنت ۴
● اهواز ـ فروشگاه هولیود جنب بانک بازرگانی
● تبریز ـ فروشگاه کلمبیا چهارراه شهناز

آگهی حراج

دانشگاه پهلوی تعدادی خودرو ووسایل و تجهیزات مستعمل اداری وبیمارستانی واحد های خود را از طریق حراج بفروش میرساند:
از علاقمندانیکه مایل بخریدمی باشند دعوت میشود برای مشاهده اجناس در روز های ۱۳ و ۱۴ و ۱۵ اسفند ۲۵۳۶ به محل شماره ۲ دانشکده مهندسی واقع در شیراز ـ خیابان ملاصدرا مراجعه نمایند.
حراج اجناس در اوقات اداری روز های ۱۶ و ۱۷ و ۱۸ اسفند ۲۵۳۶ انجام خواهد شد.

سینما حافظ: داغ

تجربه برای پسرهای جوان - تجربه برای دختران جوان - تجربه برای کلفت های جوان - تجربه برای تمام خانواده ها.... همه می توانند (تجربه های قبل از ازدواج) را در سینما پولیدور تجربه کنند... البته با خنده و تفریح

از امروز فقط در

سینما پولیدور

دیدن این فیلم پر تجربه را به کلیه دوستاران فیلمهای خوب و مفرح توصیه می کنیم.

رنزو مونتانا - اینز پلکرین در فیلم رنگی

تجربه های قبل از ازدواج

پخش از شرکت سینما ادئون

امشب و هرشب در سینمای ۴ ستاره

آتلانتیک

الن دلون و میری دارک

در فیلم فراموش نشدنی ۱۹۷۸

شتابزده

برنامه امروز فقط سینما

ب.ب

کاوشی عمیق درزوایای روح پرتلاطم یک دختر شوریده...

بیبی

THE BABY رنگی

باشرکت: آنجانت کامر، روت رومن، ماریانا هیل

فاصله

اثربی نظیرسینمای ایران با هنرمندی

مرتضی عقیلی و آیلین ویگن

برنامه امشب

سینما مارلیک

دنیای ورزش شنبه‌ها منتشر میشود

سینما حافظ

به روش هر ساله خود

از امشب (چهارشنبه)

فستیوالی از بهترین فیلمهای هندی را برای استفاده علاقمندان عرضه می کند تا آنهائیکه مایلند برای چندمین بار از این فیلمهای خوب دیدن کنند از این فرصت استفاده نمایند

لطفا به اسامی فیلمها و تاریخ نمایش آنها توجه فرمائید:

چهارشنبه ۱۰ اسفند - داغ

پنجشنبه ۱۱ اسفند - سن یاسی

جمعه ۱۲ اسفند - مجبور

شنبه ۱۳ اسفند - دو برادر

یکشنبه ۱۴ اسفند - دنیای طلائی

دو شنبه ۱۵ اسفند - خلیفه

سه شنبه ۱۶ اسفند - عشق من قاتل نیست

پلیس راه میگوید:

پشت سری همانقدر خطرناک است که روبروئی برای اینکه مواظب او باشید آینه‌های اتومبیل خود را چنان تنظیم نمائید که کلیه حرکات اتومبیل پشت سری خود را ببینید.

سینما کسری: تفنگ کهنه

چهارمین هفته نمایش

درامتداد شب

گوگوش و سعید کنگرانی

صحنه های رنگی و قشنگ فیلم با نوز خوب و قوی و آهنگهای دلپذیر آن با صدای صاف و گوشنواز در

سینمای نمونه

سانترال

-سام پکین پا - کارگردان بزرگ ملقب به شاعر خشونت درسینما که تاکنون آثارجنجالی و بی رقیبی به سینما عرضه کرده است، یکباردیگر شیوه خاص خودرا دراین اثرپرتحرک بمعرض قضاوت شما میگذارد

از فردا صبح فقط در

سینما شهرفرنگ

اولین سینمای ممتاز و ۴ ستاره ایران ★★★★

جیمز کان - رابرت دووال در فیلمی از

سام پکین پا

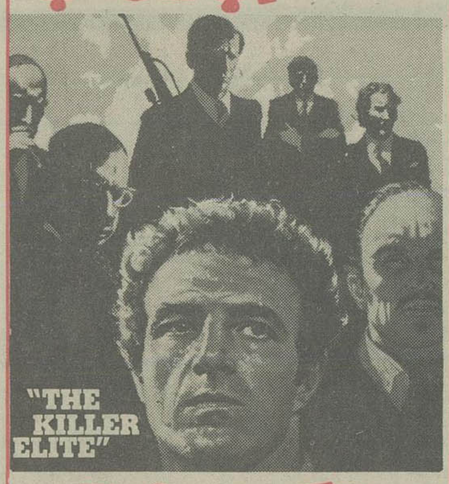

این گروه فاتح

رنگی - محصول یونایتد آرتیست

گیشه سینما همه روز بلیت رزرو میکند

ستانسها ۱۱ صبح - ۲/۳۰ - ۵ - ۷/۳۰ - ۱۰ بعد از ظهر

دو زن دلفریب دو بمب آتشزا

وقتی اسلحه بدست میگیرند، بینهایت خطرناک میشوند... خطرناکتر از مرد!!

از امروز فقط در

سینما ریولی

سینمای ممتاز ۴ ستاره ★★★★

الکه زوهر

سیلوا کوشینا

ریچارد جانسون

در فیلم رنگی

خطرناکتر از مرد

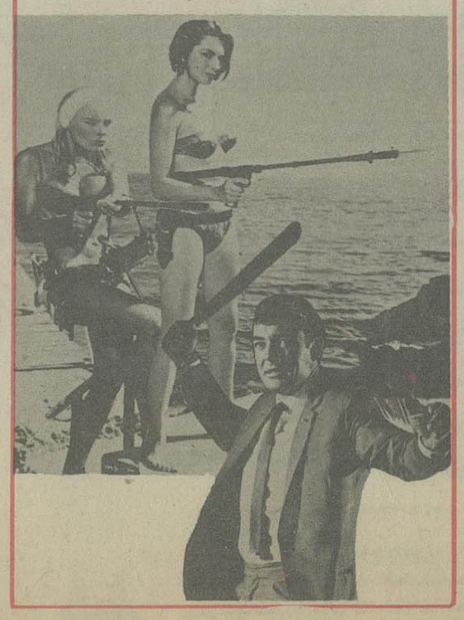

۷۵- سال قبل از اختراع بمب اتم قویترین و مهلک ترین اسلاح جهان مسلسلی بود که یک لحظه از آدم کشی بازنمیایستاد... و اینها مردانی بودند که برای استفاده از آن دلایل کافی داشتند!!

از امروز فقط در

سینما رویال

عقابهای برخ

باشرکت: وودی استراد، گای استاکول، پاتریک وین

آغاز هفته دوم نمایش درقویترین گروه سینمائی پایتخت

اونیورسال - ایران - سانیا

تیسفون - موناکو - دریا

کارون - پرسپولیس

وآستارا

«تجریش»

فیلم بزرگ و طوفان برانگیز سینمای هند رابنا بخواهش علاقمندانش باردیگر عرضه میکنیم

از امروز فقط در

سینما هما

زالو

آغاز چهارمین هفته نمایش در

سینما پارامونت

همه جا صحبت از فیلم زالو است فیلمی که دیدن آن جرئت می خواهد

تماشای این فیلم برای اشخاص کمتر از ۱۸ سال ممنوع است

این فیلم درهفته گذشته با استقبال شدید و بیسابقه علاقمندان واقعی سینما روبرو شد

آغاز هفته پنجم فقط درسینما

سینه موند

سینمای ممتاز ۴ ستاره ★★★★

«فدریکو فلینی» کارگردان شهیر ونام آورسینمای ایتالیا شاهکاری پدید آورده است که در تمام جهان با استقبال کلیه طبقات مردم و دوستداران سینمای خوب روبرو گشته و ما هم دیدن این فیلم را بهمه خانواده ها - جوانان - پیران، زنان - مردان - دختران و پسران توصیه می کنیم

برنده جایزه های ممتاز ازفستیوالهای کان - برلین - ونیز - سانفرانسیسکو - برنده جایزه اسکار بهترین فیلم خارجی سال و.... تحسین شده کلیه منتقدین سینمائی سراسردنیا

پخش ازرویال فیلم

«لاندوبوزانکا» را که می شناسید؟

ایندفعه درنقش یک سیسیلی آشوبگر و نیمچه دیوانه شما را از خنده روده بر می کند

از فردا صبح فقط در

سینما گلدن سیتی

لاندوبوزانکا

در فیلم رنگی

سیسیلی آشوبگر

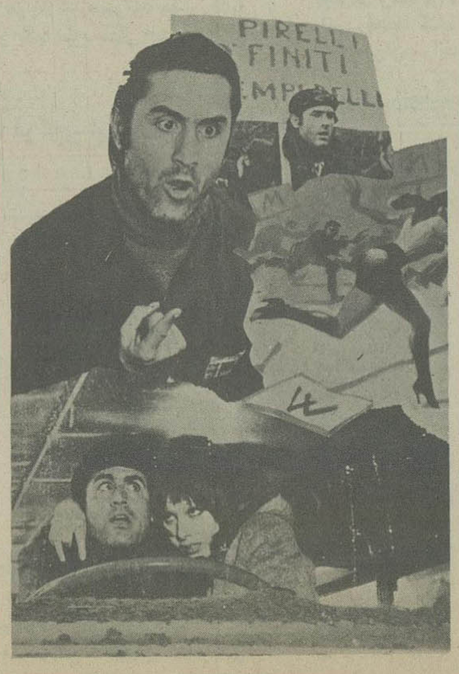

برنامه سینماها

تماشای فیلمهائیکه با علامت (×) مشخص شده برای اشخاص کمتر از ۱۸ سال ممنوع است

★ آلامو - رنگی - لورنس هاروی
پرلیان (۳۹۳۵۳۵) ۹- ۱۱- ۱- ۳- ۵- ۷- ۹

★ آدمخور - محصول ۱۹۷۸
آسپا (۶۴۲۹۰۹) ۱۰/۳۰- ۱۲- ۲- ۴- ۶- ۸- ۹/۴۵
پاسفیک (۷۵۳۳۱۱) ۱۱- ۱/۳۰- ۳/۳۰- ۵/۳۰- ۷/۳۰- ۹/۳۰

★ آسمان خراش جهنمی - رنگی استیومک کوئین
موناکو (۷۳۵۵۹۶) ۹- ۱۲- ۳- ۶- ۹- ۱۲

★ الماس شوم - سینما سکوپ رنگی
رویال (۸۲۹۷۸۵) ۱۰ - ۱۲ - ۲ - ۴- ۶- ۸ - ۱۰
رکس (۳۱۸۴۴۲) ۱۰/۳۰- ۱۲/۳۰- ۴/۳۰- ۶/۳۰- ۸/۳۰

★ انتقام بروسی لی - فانتوم
نادر (۳۱۴۷۹۵) ۹- ۱۱- ۱- ۳- ۵- ۷- ۹

★ با معرفت - راج کاپور
ارانوس (۵۲۷۹۷۱) ۱۰/۳۰- ۲/۳۰- ۴/۳۰- ۶/۳۰- ۸/۳۰

★ بیبی - رنگی - آن جانت کامر
ب.ب (۸۲۹۶۴۱) ۱۰- ۱۲- ۲- ۴- ۶- ۸- ۱۰

★ (×) باکره عشوه گر - رنگی - گلوریاگیدا
تاج (۳۱۳۸۶۴) ۱۰- ۱۲- ۲- ۴- ۶- ۸- ۱۰

★ بیوه پر اشتیاق - سینما سکوپ رنگی
پارک (۳۱۹۶۳۷) ۹- ۱۱- ۱- ۳- ۵- ۷- ۹

★ پلنگ قهوه ای - کجات درد میکنه
البرز (۳۰۴۲۵۸) ۸/۳۰- ۱۱/۳۰- ۲/۳۰- ۵/۳۰- ۸/۳۰

★ تفنگ کهنه - رنگی - رومی اشنایدر
کسری (۸۲۶۹۳۹) ۱۰/۳۰- ۲- ۴- ۶- ۸- ۱۰

★ تجربه های قبل از ازدواج - رنگی رنزومونتانی ۹/۳۰
پولیدور (۸۹۲۷۳۱) ۱۱/۳۰- ۱/۳۰- ۳/۳۰- ۵/۳۰- ۷/۳۰-

★ جاده - انتونی کوئین
سینه موند (۶۴۸۳۲۲) ۱۱- ۳- ۵- ۷- ۹

★ جرقه باروت - رنگی - آشوب کمار - ریشی کاپور
ایفل (۳۱۱۴۷۷) ۱۰/۳۰ - ۱/۳۰ - ۴/۳۰- ۸

★ جستجوگر - رنگی - سینما سکوپ
سهلا (۳۱۶۴۲۴) ۱۰/۳۰ - ۲/۳۰- ۴/۳۰- ۸/۳۰

★ (×) چهاردختر شیطون رنگی - رابرت لیونیکستون ۹/۳۰
شهرتماشا (۸۹۸۶۸۶) ۱۱/۳۰ - ۱/۳۰ - ۳/۳۰ - ۵/۳۰ - ۷/۳۰-

★ چهارسوار - آتش جنوب
آسمان ابی (۳۴۱۶۶۸) ۹- ۱۱- ۱- ۳- ۵- ۷- ۹

★ خطرناکتر از مرد - رنگی - الکه زومر
ریولی (۷۵۷۷۷۷) ۱۱- ۳۰/۳۰- ۵/۳۰- ۷/۳۰- ۹/۳۰

★ در امتداد شب - گوگوش - سعید کنگرانی
سانترال (۹۲۸۶۸۶) ۱۰/۴۵- ۱- ۳/۱۵- ۵/۳۰- ۷/۴۵- ۱۰
اروپا (۳۰۳۱۷۹) ۹/۳۰- ۱۱/۴۵- ۲- ۴/۱۵- ۶/۳۰- ۸/۴۵
مولن روژ (۷۵۲۹۲۹) ۱۱- ۳/۳۰- ۵/۳۰ - ۷/۳۰ - ۹/۳۰
شهوند (۳۵۴۰۴۰) ۱۰/۳۰- ۱۲/۳۰- ۲/۳۰- ۴/۳۰- ۶/۳۰- ۸/۳۰
میامی (۷۵۴۳۲۹) ۹ - ۱۱- ۱- ۳- ۵- ۷- ۹
سیلوانا (۳۶۳۷۷۷) ۹ - ۱۱- ۱- ۳- ۵ - ۷ - ۹
کیهان (۵۴۶۳۶۰) ۹ - ۱۱- ۱- ۳- ۵- ۷- ۹
پاسارگاد (۳۴۲۷۸۲) ۱۰- ۱۲- ۴ - ۵- ۶/۱۵- ۸/۳۰
توسکا (۵۲۶۵۴۴) ۹ - ۱۱- ۱- ۳- ۵- ۷- ۹
المپیا (۹۲۶۷۹۶) ۹/۴۵- ۱۲- ۴/۱۵- ۶/۴۵ - ۹
گلدیس (۶۲۸۷۱۳) ۱۰- ۱۲/۳۰- ۳- ۵/۳۰- ۸- ۱۰
شهرفشنگ (۶۴۷۷۷۷) ۱۰- ۱۲/۱۵- ۲/۳۰- ۴/۴۵- ۷/۱۵- ۹/۴۵
★ داغ - رنگی - راجش کانا
شهناز (۷۵۴۶۲۶) ۱۰/۳۰- ۲/۳۰- ۴/۳۰- ۶/۳۰- ۸/۳۰

★ دره تاتارها - سینماسکوپ - رنگی
لیدو (۵۴۱۲۸۲) ۹- ۱۱- ۱- ۳- ۵- ۷- ۹

★ دینامیت - رنگی - وارن اوتسی ۹/۳۰
رادیوسیتی (۶۴۳۲۲۰) ۱۱/۱۵- ۱/۳۰- ۳/۳۰- ۵/۳۰- ۷/۳۰-

★ راکی - رنگی - سیلوستر استالونه
دیاموند (۸۲۸۴۰۰) ۱۱/۱۵- ۲/۳۰- ۵- ۷/۳۰- ۱۰

★ راه بزرک آبی - رنگی - ایومونتان
شهر قصه (۶۲۷۲۹۰) ۱۱- ۲- ۴- ۶- ۸- ۱۰

★ (×) زالو - رنگی - جان اسکاردینو
پارامونت (۶۴۸۳۲۱) ۱۱- ۳/۳۰- ۵/۳۰- ۷/۳۰- ۹/۳۰

★ سنگام - رنگی - راج کاپور - ویجنتی مالا
ری (۵۲۲۵۷۸) ۹- ۱۲- ۳- ۶- ۹

★ سوته دلان - بهروز وثوقی
کاپری (۹۲۸۴۰۱) ۱۱- ۱- ۳- ۵- ۷- ۹

★ شمال از شمال غربی تعقیب خطرناک - رنگی - کاری گرانت
شهر فرنگ (۶۲۷۶۲۸) ۱۱/۱۵- ۲/۳۰- ۵- ۷/۳۰- ۱۰

★ شتابزده - رنگی - آلن دلون - میری دارک ۹/۴۵
آتلانتیک (۸۹۷۱۷۱) ۱۱/۳۰- ۱/۲۰ - ۳/۳۰- ۵/۳۰- ۷/۳۰-

★ طوفان زندگی - رنگی - آمیتاب بچن
همای (۳۱۱۶۶۹) ۱۰/۳۰- ۲/۳۰- ۴/۳۰- ۶/۳۰- ۸/۳۰

★ عشقهای سه بعدی - بطریقه سه بعدی
دیانا (۶۴۷۳۶۵) ۱۱/۳۰- ۱/۳۰- ۳/۳۰- ۵/۳۰- ۷/۳۰- ۹/۳۰

★ عملیات برق اسا - رنگی - جان ساکسون
مترویل (۳۱۹۴۱۰) ۹- ۱۱- ۱- ۳- ۵- ۷- ۹
پانوراما (۳۴۴۷۵۰) ۱۰- ۱۲- ۲- ۴- ۶- ۸- ۱۰

★ غربتی ها - بهمن مفید - شهناز تهرانی
اونیورسال (۹۲۶۹۵۳) ۱۱- ۱- ۳- ۵ - ۷- ۹
ایران (۳۱۶۳۵۴) ۱۰/۳۰ - ۲/۳۰ - ۴/۳۰ - ۶/۳۰ - ۸/۳۰
سانیا (۳۵۲۴۴۲) ۹- ۱۱- ۱- ۳- ۵- ۷- ۹
تیسفون (۹۵۸۸۸۲) ۱۰- ۱۲- ۲ - ۴- ۶ - ۸
نیتون (۷۶۰۱۳۶) ۹- ۱۱- ۱- ۳- ۵- ۷- ۹
دریا (۳۴۱۷۴۶) ۹- ۱۱- ۱- ۳- ۵- ۷- ۹
کارون (۹۵۵۱۶۵) ۱۰/۳۰- ۲/۳۰- ۴/۳۰- ۶/۳۰- ۸/۳۰
پرسپولیس (۵۸۱۰۸۳) ۱۰- ۱۲- ۱- ۴ - ۶- ۸

★ فاصله - مرتضی عقیلی - آیلین ویگن
مارلیک (۹۶۳۶۱۶) ۱۱- ۱- ۳- ۵- ۷- ۹

★ قهرمان کونگ فو - سینماسکوپ - رنگی
مراد (۷۵۳۳۸۲) ۹- ۱۱- ۱- ۳- ۵- ۷- ۹

★ کلبه هوس - رنگی - زالمان کینگ ۹/۳۰
گلدن سیتی (۶۶۳۲۶۹) ۱۱/۳۰- ۱/۳۰- ۳/۳۰- ۵/۳۰- ۷/۳۰-

★ کج کلاه خان - بیک ایمانوردی
ژاله (۳۰۴۱۲۰) ۹- ۱۱- ۱- ۳- ۵- ۷- ۹

★ لیلی و مجنون - سینما سکوپ رنگی
موناکو (۷۳۵۵۹۶) ۹- ۱۱- ۱- ۳- ۵- ۷- ۹

★ مردی از تهران - رنگی - فردین
قصر طلائی (۷۵۹۶۲۴) ۹- ۱۱- ۱- ۳- ۵- ۷- ۹

★ مارلین - سینما سکوپ - رنگی
آریا (۳۱۹۸۸۴) ۹- ۱۱- ۱- ۳- ۵- ۷- ۹

★ مثلث عشق - رنگی - لیزا گاستونی
پلازا (۶۴۴۲۵۵) ۱۱- ۱- ۳- ۵- ۷- ۹

★ مدلهای زیبای من - رنگی - ژان پیر ماریل
ادئون (۳۶۸۱۱۸) ۱۱- ۱ - ۳- ۵- ۷- ۹
مازستیک (۶۶۸۴۶۱) ۹- ۱۱- ۱- ۳- ۵- ۷- ۹

★ هوسهای یک قاتل - عملیات برق آسا
فلور (۵۲۸۰۹۶) ۹- ۱۱- ۱- ۳- ۵- ۷- ۹

★ یک هفته پر ماجرا - سینما سکوپ رنگی
دروازه طلائی (۳۵۲۱۶۰) ۹- ۱۱- ۱- ۳- ۵- ۷- ۹

★ فستیوال فیلمهای ۷۰ میلمتری - استریوفونیک
کریستال (۳۱۷۶۷۵) ۹- ۱۲ - ۳- ۶ - ۹

★ فستیوال فیلمهای هندی
حافظ (۳۹۱۰۷۴) ۱۰/۳۰- ۲/۳۰- ۴/۳۰- ۶/۳۰- ۸/۳۰

سینما کریستال:
فستیوال فیلمهای ۷۰ میلمتری واستریوفونیک
برنامه امشب: اشکها و لبخند ها

گوناگون

پاسخ مسئولان به نامه های مردم

دریچه مرمت شد

بازگشت بشرح مندرج در شماره ۱۵۴۱۷ ـ ۳۶/۶/۲۹ در مورد شکوائیه آقای علی حیدری موضوع ((دریچه درکوچه پرویز)) اعلام میدارد.

برابر گزارش اداره راهنمائی و رانندگی تهران، در حال حاضر کار مراجعین واحد شماره گذاری گمرک با وجود کثرت مراجعه کنندگان دراسرع وقت انجام میگردد. شهرداری پایتخت

*

جدول بندی خیابان در دست اقدام است

بازگشت بشرح مندرج در ـ ۳۶/۸/۸ در مورد شکوائیه آقای قاسم ذاکری مبنی برانیکه در خیابان ارج خیابان کوه گچی جدول بندی کردند و رفتند اعلام میدارد.

برابر گزارش مدیریت کل خدمات شهری، نهرسازی و جدولبندی خیابان مذکور در دست اقدام میباشد و در حال حاضر ۸۰۰ متر از دو طرف خیابان نهرسازی و جدولبندی شده که پس از خاتمه آن نسبت باسفالت خیابان اقدام خواهند شد. شهرداری پایتخت

*

به اداره اسفالت محول شد

بازگشت بشرح مندرج در شماره ۱۵۴۵۹ ـ ۲۵۳۶/۸/۱۸ نامه آقای اکبربرهان یزدانی در مورد «خیابان ۲۱ ـ ۵ ـ ۲۱ ـ ۶ منشعب از خیابان پنجم نیروی هوائی در این منطقه نفرین شده است» اعلام میدارد:

برابر گزارش شهرداری منطقه هشت مراتب جهت اسفالت محل فوق الذکر باداره کل اسفالت شهرداری پایتخت محول گردیده است. گ

*

پاسخ خانم مهین نیکنام

روزنامه اطلاعات، در پاسخ اظهار نظر خانم مهین نیکنام در مورد افتتاح شعبه فروش نساجی مازندران در شهر ری باطلاع ایشان میرساند که این مسئله مورد نظر و توجه مسئولین شرکت بوده است و اقداماتی نیز در این زمینه صورت گرفته از جمله طی اطلاعیه های مورخ ۲۵ و ۲۸ خرداد ماه ۲۵۳۶ در روزنامه اطلاعات و ۲۵ و ۲۸ خرداد ماه ۲۵۳۶ در روزنامه کیهان، شرکت آمادگی خود را برای واگذاری نمایندگی فروش در ناحیه شهر ری و چند ناحیه دیگر اعلام داشته است و هم اکنون با تماس با اتاق اصناف نیزاقداماتی در دست انجام است.

دفتر روابط عمومی شرکت سهامی عام نساجی مازندران

*

پیشنهاد تیمسار وثیق بررسی میشود

بازگشت بشرح مندرج در شماره ۱۵۴۷۴ـ۳۶/۹/۷ در مورد پیشنهاد تیمسار بازنشسته هادی وثیق مبنی بر پیشنهادهایی برای حل مشکل ترافیک اعلام میدارد.

برابر گزارش سازمان ترافیک، شهرداری پایتخت در حال حاضر مشغول بررسی کلیه عوامل فوق الذکر بوده و بهمین مناسبت شوار یعالی آموزش مشغول بررسی و تهیه طرح آموزش رانندگان برعایت قوانین و مقررات رانندگی میباشد و شهرداری پایتخت امیدوار است که با اجرای طرحهای فوق و همچنین بپایان رسیدن اتوبانهای کمربندی دور شهر تهران بتواند از تراکم ترافیک در مرکز شهر بکاهد و در نتیجه این مشکل چندین ساله را بنحو مطلوبی حل نماید.

شهرداری پایتخت

*

چگونگی تاسیس مدرسه راهنمائی در روستاها

در پاسخ مطلبی که در شماره ۱۵۴۷۸ آن نشریه زیر عنوان «روستاهای دور افتاده رضائیه راه، آب، مدرسه ندارند» درج گردیده است باطلاع میرساند: برابر گزارش اداره کل آذربایجانغربی تاسیس مدرسه راهنمائی در روستاها منوط به ایجاد شرایط حاضر در منطقه است از جمله وجود ساختمان مناسب و اعزام معلمان متخصص در رشته های پنجگانه و همچنین بودن مشاور راهنما، مدیران با تجربه و آگاه و ایجاد آزمایشگاه و کارگاه است. از طرفی در روستائی که فاقد راه میباشد تاسیس مدرسه بسیار مشکل و حتی غیر عملی بنظر میرسد با وجود این، تلاش آموزش و پرورش هواره براین بوده که در کلیه روستاهائی که حتی تا ۱۰ دانش آموز لازم التعلیم وجود دارد کلاس دایر کرده و معلم اعزام نماید. در مورد پرداخت حق التدریس لازم بیاد آوریست که روستاهائی که امکان اعزام معلم زن وجود ندارند لزوما با پرداخت حق التدریس کمبود دبیر در آن محل جبران میشود بخصوص در مورد دبیران زبان انگلیسی بهمین دلیل بنظر میرسد که آنان از اضافه کار بیشتری برخوردارند، حال آنکه پرداخت حق التدریس بر مبنای نیاز بدان رشته میباشد و باز بهمین دلیل است که دبیران حرفه و فن در شهر رضائیه نیز بدلیل افزایش تعداد آنان نمیتوانند از این حق التدریس استفاده کنند. علت تدریس این گروه در رشته علوم انسانی نیز ناشی از همین افزایش تعداد است نسبت به کادر دبیران علوم انسانی در نواحی آموزش و پروش رضائیه، بدیهی است با برنامه ریزئی که بعمل آمده در آینده سعی خواهد شد تراکم بعضی رشته‌ها که در حال حاضر وجود دارد از میان برد و بتدریج معلمان در رشته تخصصی خویش عهده‌دار تدریش شوند

مدیر کل اطلاعات و انتشارات و روابط عمومی آموزش و پرورش

طب سوزنی، دیوارچین،.... وهنری برجسته

طب سوزنی، دیوارچین و.... وقالی گل برجسته طرح چینی نمونه‌ای مشخص از هنر چند هزارساله ملتی کهن میباشد.
واکنون گلتاج زیباترین واصیل‌ترین طرحهای گل برجسته چینی را در قالب قالیهای نفیس بخدمت شکوه هرچه بیشتر خانه‌تان میآورد
گلتاج، توزیع کننده معظم قالیهای شرق وغرب وعرضه کننده زیباترین قالیهای بلژیك با طرحهای اصیل ایرانی.

گلتاج برترین‌های جهان را به پایتان میبرند

تهران ـ خیابان بلوار الیزابت ـ شماره ۳۶ طبقه اول
تلفن ۸۹۶۵۷۰ و ۸۹۹۹۲۵ صندوق پستی ۳۵۳۶ـ۴۱

مراکز فروش در تهران و شهرستانها

تهران فروشگاه شماره یك گلتاج فرح‌آباد زاویه بیست متری کوکاکولا تلفن ۳۴۳۲۶۷
تهران فروشگاه شماره ۲ گلتاج جاده تهران نو ـ جهارراه نارمك ـ اول سی‌متری وثوق تلفن ۷۹۰۹۲۳
تهران فروشگاه شماره ۳ گلتاج خیابان صفا ـ جهارراه اقبال تلفن ۳۴۰۸۹۷
تهران فروشگاه بزرگ پاریس خیابان آیزنهاور تلفن ۱۴ـ۸۲۳۳۱۱
تهران فروشگاه ارمغان خیابان امیرآباد ـ خیابان انتصاریه تلفن ۶۳۳۱۸۶
اصفهان فروشگاه ایران دکور ـ جهارراه حکیم نظامی تلفن ۴۴۲۶۷ و ۴۰۱۲۹
اصفهان فروشگاه خاص اول شیخ بهائی ساختمان جم تلفن ۳۵۱۴۸ و ۳۴۸۷۸
شیراز فروشگاه جلیل حجازی ـ جهارراه پمپ بنزین مقابل سینما پارامونت تلفن ۳۱۱۲۵
آبادان فروشگاه مالکی پور خیابان زند پاساژ بوشهری تلفن ۲۲۶۰۸
کرمانشاه فروشگاه صدف میدان رفعتیه تلفن ۸۰۴۱ و ۵۰۱۰
کرمان فروشگاه گلتاج خیابان ششم بهمن جنب بازار تلفن ۱۹۶۴۰
اهواز فروشگاه بابن ـ خیابان نادری تلفن ۲۳۲۹۹
رفسنجان فروشگاه گلتاج خیابان بهلوی تلفن ۲۶۴۱ و ۲۸۹۱
رشت فروشگاه حقیقت خیابان دکترسام تلفن ۲۸۳۲۰
سبزوار فروشگاه نخریه فلکه فرمانداری تلفن ۲۳۴۵

کجا برویم

نمایشگاه

کارهای پرویز تناولی
نگارخانه زند: خیابان محمد رضا شاه کوچه چکاوه ساعت بازدید ۱۰ تا ۱۹

طراحی‌های داود شهیدی
گالری لیتو: خیابان آبان جنوبی شماره ۳ ساعت بازدید ۱۵ تا ۱۹

عکس‌های محمود کلاری
تالار مجید: خیابان ۲۱ آذر ساعت بازدید ۸ تا ۱۵ و ۱۷ تا ۱۹

طرح های اردشیر محصص
نگارخانه زند نمایشگاهی از طراحی های موش و گربه اردشیر محصص ترتیب داده است.
آدرس: خیابان محمدرضا شاه کوچه چکاوه ساعت بازدید ۱۰تا۱۹

نقش برجسته های احمد سلامت
گالری مس نمایشگاهی از نقش برجسته های مسی احمد سلامت ترتیب داده است. ساعت بازدید ۵تا۸ بعدازظهر آدرس: خیابان پهلوی نرسیده به سینما آتلانتیک کوچه هراز شماره ۷

دو نمایشگاه جدید
موزه های معاصر دو نمایشگاه از کارهای ویکتور وازارلی و هنر صورنگری شامل کارهای ایرانی و بین المللی ترتیب داده است.

طراحی های پولادرحیمی
گالری سیحون: خیابان عباس آباد خیابان وزراء کوچه چهارم ساعت بازدید ۵ تا ۸ بعد از ظهر
آدرس: پارک فرح خیابان امیرآباد ساعت ۱۱تا۲۰

آبرنگهای منوچهر شیبانی
گالری شیخ: خیابان بخارست خیابان هشتم شماره ۳۳ ساعت بازدید ۱۰تا۱۲ و ۴تا۷ بعدازظهر

نقاشی های جوادحمیدی
گالری تهران: خیابان عباس آباد چهار راه قصر شماره ۹ ساعت بازدید ۱۰تا۷ بعدازظهر

نقاشی های آتوس گاروتی
خانه آفتاب: خیابان روزولت روبروی دانشکده تربیت معلم ساعت بازدید ۸تا۱۲/۳۰ و ۲تا۷/۳۰ بعدازظهر

مجسمه های محسن وزیری
نگارخانه تخت جمشید: خیابان تخت جمشید نبش بندرپهلوی ساعت بازدید ۹تا۱۲ و ۴تا۸ بعدازظهر

نقاشی های جعفر روح بخش
گالری شهر: خیابان بزرگمهر شماره ۸۶ ساعت بازدید ۵تا۸ بعدازظهر

نمایشگاه هنر ایران
موزه نگارستان: تقاطع خیابان سپه و کاخ ساعت بازدید ۹تا۱۸ در این نمایشگاه هر هفته، یک فیلم مذهبی نمایش داده می شود و همه روز از ساعت ۱۰تا۱۸ برنامه نقالی اجرا می شود

نمایشگاه نقاشان معاصر
نگارخانه نیازی نمایشگاهی ازآثار سیزده نقاش معاصر ترتیب داده است.
آدرس: خیابان عباس آباد روبروی سینما شهرفرنگ شماره ۴۳۰ ساعت بازدید ۵ تا۸ بعدازظهر

تئاتر

پیر مرد مضحک
نوشته: نادئوش روژویچ
کارگردان: ار بی اوانسیان
محل اجراء: تئاتر چهارسو تئاتر شهر ساعت ۷/۳۰ بعد از ظهر
جمعه ساعت ۵ بعد از ظهر

کرپولانوس
نوشته: برتولت برشت
کارگردان: مجید جعفری
بازیگران: پری امیر حمزه، حبیب دهقان نسب، اصغر همت، مجید مظفری، قدرت پدیدار و اکبر سام زاده
محل اجراء: تالار مولوی خیابان ۲۱ آذر ساعت ۸ بعد از ظهر جمعه ها ساعت ۵ بعد از ظهر

جنایت و مکافات
اثر معروف: داستایوسکی
کارگردان: علی رفیعی
تاتر شهر: چهار راه پهلوی ساعت ۸ بعد از ظهر

حفره
نوشته: ناصرایرانی
کارگردان: صفر روحی
بازیگران: علیرضا غفاری، بهرام داوری و هادی سمایی محل اجراء: کاخ مرکزی جوانان خیابان کوروش کبیر بالاتر از سه راه ضرابخانه چهارشنبه و پنج شنبه ساعت ۷ بعدازظهر

موزه

موزه سلسله پهلوی:
کاخ مرمر ساعت بازدید ۹تا۱۶ پنجشنبه ها تعطیل است

موزه مردم شناسی:
میدان ارک ساعت بازدید ۹تا۱۶ جمعه ها تعطیل است

موزه ملک
بازار بین الحرمین ساعت بازدید ۸.۳۰تا۱۲ جمعه ها تعطیل است

موزه ایران باستان:
ساعت بازدید: ۹تا۱۳ و ۱۵تا۱۸، دوشنبه ها و بعدازظهر جمعه موزه تعطیل است.

موزه جواهرات سلطنتی
خیابان فردوسی، ساختمان بانک مرکزی ساعت بازدید: از ۱۵/۳۰تا۱۸ جمعه تعطیل است

مرکز فرهنگی و هنری رضاعباسی:
خیابان کورش کبیر سیدخندان ساعت بازدید: ۱۰تا۱۳ و ۱۵تا۱۸ سه شنبه ها تعطیل است.

موزه صبا:
خیابان ظهیرالاسلام ساعت بازدید ۹تا۱۶ پنج شنبه و جمعه عصر تعطیل است

موزه هنرهای ملی:
میدان بهارستان ساختمان مرکزی وزارت فرهنگ و هنر ساعت بازدید: ۹تا۱۶ شنبه تعطیل است.

موزه هنرهای
پارک فرح ساعت بازدید: ۱۱تا۲۰ شنبه ها تعطیل است

موزه کاخ گلستان:
میدان ارک ساعت بازدید ۹تا۱۶ جمعه ها تعطیل است

موزه هنرهای تزئینی
خیابان کریمخان زند ساعت بازدید ۹تا۱۶ باستثنای سه‌شنبه ها و روزهای تعطیل

موزه شهیاد:
میدان شهیاد ساعت بازدید ۹تا۱۶ بدون تعطیل

موزه نگارستان:
تقاطع خیابان سپه، و کاخ ساعت بازدید

سخنرانی

شب شعر و سخنرانی هنریک اگر
انستیتو گوته خیابان پارک وزراء خیابان هفتم ساعت ۸ بعد از ظهر

فال فردای شما

فروردین — طبعی نو طلب و ماجرا جو دارید، روزهای آینده نیروی بیشتری برای حادثه جوئی در خویشتن خواهید یافت.

اردیبهشت — سعی دارید منشاء تحولی شوید، در این مورد دور اندیشی و واقع بینی را فراموش نکنید

خرداد — از کارهائی که انجام میدهید احساس شادمانی خواهید کرد. مسافرتی در پیش دارید که لذت بخش است.

تیر — از آنچه بدست آورده‌اید شادمان هستید و باخوش بینی به آینده مینگرید. نامه‌ای از او دریافت خواهید کرد.

مرداد — در خانه یا در محیط کار پیشرفت و موقع ممتازی در انتظار شماست. از فرصت‌ها بهره گیری کنید.

شهریور — مدتیست در اندیشه اجرای نقشه‌ای هستید، در این مورد به وضع مالی و اقتصادی خود بیشتر توجه داشته باشید.

مهر — در یکی از روزهای آینده حادثه‌ای برای شما رخ میدهد که بعد از یکماه اثرات ناشی از آن ظاهر میشود.

آبان — موجبی برای تغییر و یا تحول در کارتان پیش خواهد آمد که با مقاومت شما روبرو میشود و در پیروزی از آن شماست

آذر — برای شما وظایف و کارهای تازه‌ای مطرح میشود که در انجام آن‌ها توفیق پیدا میکنید

دی — در محیط خانه اندک فشاری را تحمل میکنید که در سایه خونسردی همه چیز در مسیر اصلی جریان خواهد یافت.

بهمن — ناگزیز میشوید که تلاش بیشتری داشته باشید، اما بعد فرصت کافی برای استراحت میبابید.

اسفند — از شما توقع کار و فعالیت بیشتر میرود و خوشبختانه در شما قدرت انجام آن بحد کمال وجود دارد.

جدول

ویژه ۹۸۵۷ — عادی ۱۲۱۳۹

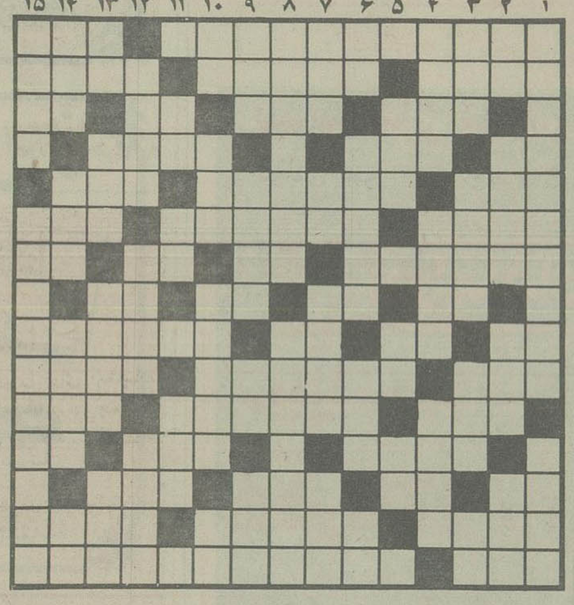

افقی: ویژه

۱ـ آززنان مشهور و مجاهد الجزایر که برای استقلال وطن مجاهدت هاکرد ـ عصبی زودتراسیر آن میشود
۲ـ ساده دل وزودباور ـ بخشندگی و بزرگواری ـ استخر طبیعی
۳ـ پراکنده شدن سپاه ـ برخ کشیدن نبکوئی ـ از رفتنی ها ـ رودی در اروپا
۴ـ دهان ـ حرف سکوت ـ از سلاحهای آتشین
۵ـ درفوتبال نامش جهانگیرشد ـ یکی از معروفترین ملکه های رو سیه ـ واحدزمانی در سال تحصیلی
۶ـ آنچه که برنوع خود برتری دارد ـ مرد سنبک و بی وقار ـ قلاده سگ
۷ـ ازپهلوانان شاهنامه ـ مثل و مانند ـ پژمرده ـ رهاشده
۸ـ دریا ـ با همت فرقش نیست ـ اثر رطوبت ـ ماهی در سال رومی
۹ـ حرف دلتنگی ـ گاهی نمیگیرد ـ شهرایستاده ـ حق خودرا تمام کمال گرفتن
۱۰ـ بازبانش کارها توان کرد ـ مولای درزقولش نمیرود ـ رودی در اروپا
۱۱ـ سبزوشاداب ـ شاعر هوس کرده بود که اینگونه بگرید ـ نیست شدن
۱۲ـ فراخ و جادار ـ نویسنده جزپره گنجها ـ علامت جمع
۱۳ـ برادرتازی ـ گل سرخ ـ اثری از راسین ـ مقام ومرتبه
۱۴ـ انگشت کوچک دست و پا ـ بابال اقدام به آن توان کرد ـ خدای خدایان در یونان قدیم.
۱۵ـ ازکشورهای فناشده ـ جانوری است در بحرها

عمودی: ویژه

۱ـ پشت همه زورمندان را به خاک مالیده ـ حیله گراست
۲ـ چیست ـ برداشتن و گذاردنش یکی است ـ خجسته ـ آب دهان
۳ـ آزادورها ـ از انواع تاریخ است ـ سراغ همه می اید ـ دریا
۴ـ غده ای دربدن ـ نوعی بازی قمار ـ خداپرست نیست
۵ـ از انواع هواپیمای روسی ـ دولاشده ـ حرص و طمع
۶ـ قورباغه ـ رباینده ـ چشم درد ـ از پشم نرم تر است
۷ـ بادزیر پوست ـ داخل ـ پاك و پاکیزه ـ نزد و جلو
۸ـ بزرگترین غده بدن ـ در اسپانیا عاشق سینه چاک زیاد دارد
۹ـ پیامبران دارند ـ به زورباز ویشان مینازند ـ بوی رطوبت ـ خویش نشان رونق تجارت است
۱۰ـ پراکندگی ـ صورت غذا دررستوران ـ بشکل هلال است ـ قبل از خورد
۱۱ـ ورزشی است ـ ماهی قرمز ـ دردشکم
۱۲ـ ازمعروفترین نمایشنامه نویسان آلمانی ـ پوشاننده ـ حزب معروف زمان هیتلر
۱۳ـ درازگوش ـ رنگی است ـ از طوایف ایرانی ـ پدربزرگ
۱۴ـ سپاس و حمد ـ شهری است ـ نوعی گوشت کبابی است ـ ضمیر مفرد
۱۵ـ گوارا ـ مبتکر جنگ خندق در اسلام.

عمودی: عادی

۱ـ آخرین شرط و اتمام حجت ـ قسمتی از هوا
۲ـ درتیم فوتبال بازی میکند ـ گاهی برای تحصیل نصیب میشود ـ نوک کوه ـ زنان
۳ـ معشوقه رامین ـ گریخته و آزادشدهٔ ـ کیف همیشه چنین نیست ـ مایه اصلی
۴ـ میوه ایست ـ زمانی برسرچراغ می نهادند و اکنون عتیقه شده ـ از حیوانات خوش پوست
۵ـ هرفصل کتاب ـ نوراندک از دور ـ عددی است
۶ـ خانم تعجب کرده ـ شهرعقرب ـ جای آسودگی خیال ـ شراب
۷ـ واحدپیشاهنگی ـ قدیمی ترین خیابان تهران ـ مغلوب دربازی تخته نرد ـ نوعی یقه بود
۸ـ خانمها تحملش میکنند تا بچه به دنیا آید ـ بازپس دادن
۹ـ واحد پولی است ـ نوعی زردآلوی مرغوب ـ داخل ـ چین وچروک لباس را صاف میکند
۱۰ـ صدای کشیدن پاپیرزمین ـ مرزبان ـ چهره ای چون عروس اسمان دارد ـ رنگی است
۱۱ـ عقل درست و حسابی ندارد ـ بدنبال سوزن میرود ـ امر به رفتن حیوان
۱۲ـ ارزوها ـ پارچه ایست ـ از گلهای تابستانی
۱۳ـ نعل برآن میکوبند ـ دلاک ازتن میگیرد ـ جائی اقامت کردن ـ عضوی دردرون
۱۴ـ مظهر لرزش ـ برای عشقبازی می زنند ـ سرشماری ـ گاهی انقدر میزنند تاسرمیرود!
۱۵ـ اولین پولیکه درایران بضرب رسید ـ کوه معروفی درافریقا

حل جدول های شماره قبل

افقی: عادی

ازشاعران معروف دوره سامانی که برای اولین بار مثنوی سرود ـ ازچوب درخت می بافند
۲ـ بازاری در شیراز ـ همه کس در زندگی طالب انست ـ بزرگ و فرمانروا
۳ـ میوه ایست ـ سنگهای گرانبها ـ جای شراب بود ـ ماهی در سال
۴ـ حرارت افزون بدن ـ خانم برای آرایش از آن استفاده میکند ـ کارش کلاهبرداری است.
۵ـ از ضمایرزبان انگلیسی ـ نوعی لباس است ـ مست و خراب
۶ـ پیام آور ـ از شهرهای قدیمی آسیا ـ همه از آنیم و آن شویم
۷ـ از شهرهای کناردریای خزر ـ زمین ـ گیاه بیابانی ـ کلید موسیقی
۸ـ دانه خوشبو ـ اکثر اتاقها در تهران دارد ـ دریا ـ مادرتازی
۹ـ صدای سگ ـ آخرین نازی ـ یازده ـ کینه توزمدام در فکر آنست!
۱۰ـ از موجودات عالم بالا ـ دل از دنیا کنده ـ شاعر سرزمین یوش
۱۱ـ شیطان دردل می اندازد ـ نمونه کالا ـ ضمیر متصل
۱۲ـ جائی برای نشستن به قصد شکار ـ طویلترین چاهها ـ پشت سرهم
۱۳ـ رودخانه‌ای دراروپا ـ قورباغه ـ پیش از اصول اید ـ قوت لایموت
۱۴ـ جای استراحت است ـ به عرض بزرگان می رسانند ـ حکم میان خوب و بد میکند.
۱۵ـ همه دارند ـ از بنادر معروف درساحل اقیانوس اطلس

رادیو، تلویزیون و سینما

امروز و فردا در تلویزیون ببینید.

توجه: برنامه های زیر، از سوی رادیو تلویزیون در اختیار ما قرار گرفته و روزنامه اطلاعات هیچگونه مسئولیتی در تغییرات احتمالی برنامه ها ندارد.

برنامه اول (چهارشنبه)

۱۷:۰۰ اخبار
۱۷:۰۵ پخش مسابقه فوتبال جام بین‌المللی ولیعهد
۱۸:۳۰ در استان ما
۱۸:۵۰ مسابقه سه سه تا نه تا
۱۹:۲۵ مرد برتر:
۲۰:۳۰ اخبار
۲۰:۵۰ دنیای خبر
۲۱:۱۰ عبور از تاریخ
۲۱:۲۰ آقای مربوطه
۲۱:۳۵ دائی جان ناپلئون
۲۲:۳۵ آینده سازان
۲۳:۰۰ اخبار

تلویزیون دوم (چهارشنبه)

۱۸:۳۰ موسیقی و تصویر
۱۹:۰۰ اخبار
۱۹:۱۰ فیلم مستند
۱۹:۴۰ سفر های دور و دراز «قسمت پانزدهم»
۲۰:۴۵ بازیهای زمستانی
۲۱:۳۰ اخبار - مجله خبری
۲۲:۰۰ پرسش روز
۲۲:۰۵ درودی، سرودی و بدرود
۲۲:۱۵ شب موسیقی ایرانی: عبدالوهاب شهیدی

برنامه بین المللی (چهارشنبه)

۱۵:۵۵ اعلام برنامه
۱۶:۰۰ خلاصه اخبار
۱۶:۰۵ سرزمین گمشده
۱۶:۳۰ خیابان سه سامی
۱۷:۲۵ منتظر بمان تا پدرت بخانه برگردد
۱۷:۴۵ سوپر من
۱۸:۰۵ فرار کن جو
۱۸:۳۰ اخبار
۱۹:۰۰ کاشفان
۱۹:۵۵ دکتر بعد از این
۲۰:۲۰ تئاتر روز
۲۱:۱۵ هاری «او»
۲۲:۰۰ اخبار
۲۲:۱۵ پری میسن

برنامه اول (پنجشنبه)

۱۲:۰۰ اخبار
۱۲:۰۵ تفسیر قرآن
۱۲:۳۰ فیلم برای کودکان
۱۲:۵۰ تدریس بالله
۱۳:۱۵ کریستی لاو
۱۴:۱۰ شهرهای ایران
۱۵:۰۰ ویرجینیائی:
۱۶:۱۵ راز بقا
۱۷:۰۰ کودکان
۱۸:۳۰ وضع اضطراری
۱۹:۳۰ برنامه ویژه
۲۰:۰۰ مسابقه پاسخ چیست
۲۰:۳۰ اخبار
۲۰:۵۰ دنیای خبر
۲۱:۱۰ عبور از تاریخ
۲۱:۲۰ آقای مربوطه
۲۱:۳۰ سینمای شب جمعه

تلویزیون دوم (پنجشنبه)

۱۸:۳۰ موسیقی و تصویر
۱۹:۰۰ داستانهای قشنگ
۱۹:۰۵ ماجرا های سندباد
۱۹:۳۵ غارتگران
۲۰:۳۰ صفحه اول
۲۱:۳۰ اخبار
۲۲:۰۰ پرسش روز
۲۲:۰۵ واریته
۲۲:۲۰ سینمای شب جمعه

برنامه بین المللی (پنجشنبه)

۱۱/۵۵ اعلام برنامه
۱۲/۰۰ شو «گریب ایپ»
۱۲/۳۰ فیلم سینمائی «روزهای درهم»
۱۳/۴۰ کارتون
۱۴/۰۰ ورزش
۱۶/۰۰ خلاصه اخبار
۱۶/۰۵ نیکولز
۱۷:۰۰ سوپر من
۱۷/۲۵ پدرادی
۱۸/۰۰ نگاهی به ایران
۱۸:۳۰ اخبار
۱۹:۰۰ (شومایک داگلاس)
۱۹:۵۰ مک میلان و همسر
۲۱:۳۵ بیوگرافی
۲۲:۰۰ اخبار
۲۲:۱۵ فیلم سینمائی

دانشگاه آزاد (چهارشنبه)

۱۶-۳۰ علوم (حرکت در آسمان بخش ۲)
۱۹-۳۰ علوم (حرکت در آسمان)

شنبه‌ها دنیای ورزش

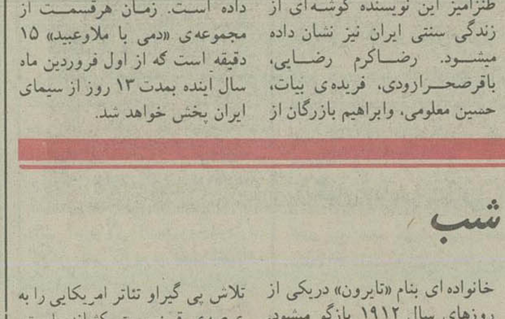

انتظامی

یک اقدام خوب تئاتری

«عزت الله انتظامی» هنرمند تئاتروسینما که مدتی است با اداره‌ی برنامه های تئاتر همکاری ندارد وفعالیتش را متمرکز به اداره‌ی انجمن تئاتر دانشجویان دانشکده‌ی فرح پهلوی کرده است برای ماه اسفند وهفته‌ی تئاتر این دانشکده دو نمایش آماده کرده است.

«دعوت» نوشته‌ی «گوهرمراد» و «زن اجتماعی» نوشته‌ی «بهمن فرسی» دو نمایشنامه‌ای است که بکارگردانی عزت الله انتظامی از هشتم تا ۲۲ اسفند درسالن تئاتر این دانشکده اجرا میشود.

عزت الله انتظامی از سال پیش همکاری خود را با انجمن تئاتر این دانشکده آغاز کرد وبعنوان اولین کار «دعوت» نوشته‌ی گوهرمراد را با شرکت تعدادی از دانشجویان این مدرسه بروی صحنه برد. بعداز این نمایش به پیشنهاد دکترامیر ارجمند سالن تئاتری درمحل این دانشکده ساخته شد که این سالن اخیرا آماده‌ی بهره برداری شده که هفته‌ی تئاتر دراین سالن گنجایش ۲۰۰ نفررا دارد برگزار میشود.

عزت الله انتظامی دراین دانشکده کارگاه تئاتری درست کرده تا دانشجویان را با تکنیک های تئاتری آشنا سازد وازاین جهت براگاهیهای آنها بیفزاید. از سال پیش که انتظامی درکارگاه به کاربا دانشجویان این دانشکده پرداخت دیگر درهیچ نمایشنامه‌ای درادراره برنامه های تئاتر بازی نکرد وفعالیتش را متمرکز به این دانشکده کرد.

البته دراین بین وی به بازی در فیلمی بنام «محکومین» پرداخت که بزودی بنمایش عمومی درمی اید. این فیلم را هادی صابر با شرکت منوچهر احمدی، محمدعلی کشاورز، ایرج صفیری، اکبرزنجانپور ساخته است.

۱۳ روز نوروز با ملا و عبید

در تلویزیون

علاوه برمجموعه های «ایتالیا ایتالیا» «عشق پیری گریجنید!» که برای پخش درایام نوروز درنظر گرفته شده، مجموعه‌ی «دمی باملاوعبید» نیز از اول فروردین ماه سال آینده بمدت ۱۳ روز از تلویزیون یک پخش خواهد شد. این مجموعه را «سعیدنادری» براساس نوشته های «عبیدزاکانی» درسیزده قسمت کارگردانی کرده است. دراین مجموعه از طریق نوشته های طنزامیز این نویسنده گوشه‌ای از زندگی سنتی ایران نیز نشان داده میشود. رضاکرم رضایی، باقرصحرارودی، فریده‌ی بیات، حسین معلومی، وابراهیم بازرگان از جمله بازیگران این مجموعه هستند. «فرهادصبا» امورفیلمبرداری این مجموعه را بطریقه‌ی رنگی انجام داده است. زمان هرقسمت از مجموعه‌ی «دمی با ملاوعبید» ۱۵ دقیقه است که از اول فروردین ماه سال آینده بمدت ۱۳ روز از سیمای ایران پخش خواهد شد.

سیر روز در شب

در تئاتر بین المللی انجمن ایران وامریکا از دهم تا هیجدهم اسفند ماه نمایشنامه‌ی «سیرروزدرشب»، نوشته‌ی یوجین اونیل بکارگردانی «جرج شفر» روی صحنه خواهد امد در «سیرروزدرشب» که یکی از باارزش ترین متن های نمایشی امریکایی است، هیجده ساعت از زندگی سرشار از ناکامی، بیهودگی خانواده‌ای بنام «تایرون» دریکی از روزهای سال ۱۹۱۲ بازگو میشود. بقول منتقدین دراین نمایش «اونیل» قصه‌ی غم های قدیمی خودو دوستانش رابیان می کند. بقول جان گسنر، منتقد برجسته‌ی تئاتری:

هیچ بازی نویسی دیگر قرن ما نتوانسته است تاثیری غم انگیز همچون «اونیل»، برجای بگذارد تلاش پی گیراو تئاتر امریکایی را به عرصه‌ی قرن بیستم کشانده است. یوجین اونیل پسال ۱۹۵۳ درگذشته است. وی سال ۱۹۳۶ برنده جایزه نوبل درادبیات شده است.

از دیگر نمایشنامه‌ی این نویسنده میتوان از، «اناکریستی»، و «آنسوی افق» نام برد.

نمایش فیلم سه‌بعدی **عشقهای سه‌بعدی**
با موفقیت بی‌نظیر همچنان در **سینما دیانا** ادامه دارد
تماشای این فیلم فقط با عینک مخصوص میسر است

قبول میکنم که صبح سربلند — بچیند از درخت و پرپرم کند
«در امتداد شب» طلوع میکنم — که هر ستاره باورم کند

«در امتداد شب».... عشقنامه‌ای تازه

آغاز هفته چهارم نمایش درگروه سینماهای

اروپا-مولن روژ- شهوند- میامی
سیلوانا- کیهان- پاسارگاد- توسکا
المپیا...وگلدیس... و آستارا (تجریش)
و سینمای مدرن و خانوادگی **شهر قشنگ**

بهمن فرمان آرا نقدیم میکند: **گوگوش . سعیدکنگرانی** در فیلم **پرویز صیاد**

درامتدادشب...

با شرکت: محبوبه بیات - ملیحه نظری - جهانگیر فروهر - فریده رجاور - اشرف ساغر ... و با معرفی ناصر ممدوح
مدیر فیلمبرداری: علیرضا زرین دست
موسیقی متن: مجتبی میرزاده
تهیه کننده: بهمن فرمان آرا - سناریست و کارگردان: پرویز صیاد
رنگی - تولید: شرکت سهامی فیلم اول - پخش از پانوراما

تنبک نوازان کارگاه موسیقی و دیوید آمرام

هفته گذشته داوید امرام موسیقیدان امریکائی از کارگاه موسیقی کودکان و نوجوانان تلویزیون باز دید کرد و ضمن اشنایی با کودکان و شیوه تدریس موسیقی به انها از چند تن از کودکان دعوت کرد که همراه او در انجمن ایران و امریکا برنامه ای اجرا کنند که مورد استقبال تماشاگران قرار گرفت.

امرام بهنگام باز دید از کارگاه موسیقی گفت: حالا زمان ان فرا رسیده است که من هم با فراگیری موسیقی سنتی شما که پنج هزار سال قدمت دارد برای بین المللی شدن این موسیقی غنی به سهم خود گام تازه ای بردارم.

آهنگساز امریکائی که در کنسرت ارکستر مجلسی رادیو تلویزیون ملی ایران گروه ضرب نوازان پیشرفته کارگاه موسیقی را بکار گرفت با نواختن چند ساز بادی از ممالک شرق از جمله «نی» و «فلوت» ثابت کرد که از موسیقی ایرانی می توان در مجامع بین المللی بهره برداری کرد.

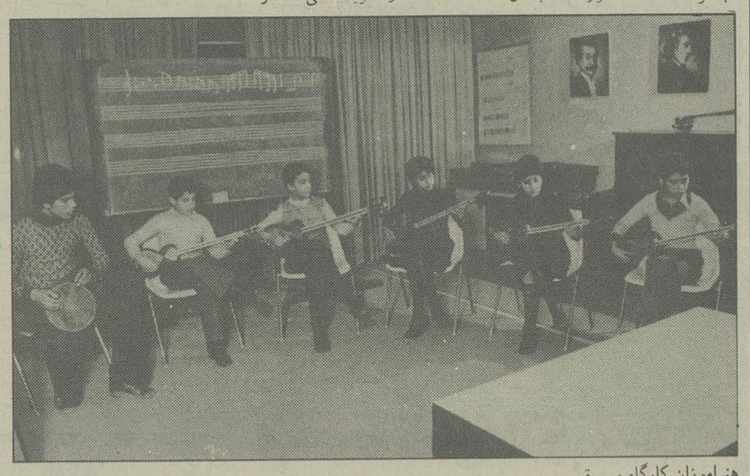

هنراموزان کارگاه موسیقی

هفته فیلمهای کانون

از بیستم تا بیست و ششم اسفند ماه در تالار فرهنگ از طرف کانون پرورش فکری کودکان و نوجوانان هفته‌ی فیلمی بمناسبت بزرگداشت صدمین زاد روز رضا شاه کبیر برگزار خواهد شد. در این برنامه روزانه چهار سئانسی فیلم بنمایش گذارده میشود که سئانسهای ۱۰ صبح و ۱۵ جهت استفاده کودکان سازمانهای خیریه است و سئانسهای ۱۷ و ۱۹ برای عموم آزاد است.

فیلمهای زیر در این هفته بنمایش در خواهد امد:

شنبه ۲۰ اسفند: وزنه بردار، قصه درخت هلو، ساز دهنی.
یکشنبه ۲۱ اسفند: استقلال، پرچین، تجربه
دوشنبه ۲۲ اسفند: پسر شرقی، امیر حمزه، هفت تیرهای چوبی
سه شنبه ۲۳ اسفند: آقای هیولا، رهایی، مسافر
چهارشنبه ۲۴ اسفند: رخ، سکه، انتظار
پنجشنبه ۲۵ اسفند: مداد بنفش، سفر، لباس برای عروسی
جمعه ۲۶ اسفند: سیاه و سفید، زال و سیمرغ و سه ماه تعطیلی.

«شو» نوروزی فرخزاد

فریدون فرخزاد شومن معروف که اکنون مجری دو برنامه‌ی جمعه با موسیقی و «تند زود سریع» در رادیو تلویزیون است برای هفته‌ی اول نوروز دو شوی جدید تهیه دیده است که بطریقه‌ی رنگی از تلویزیون ۲ پخش خواهد شد.

هایده، نوش آفرین، نلی، اکی، و دو خوانندی جوان:

فرامرز اصلانی واحمد در این دو برنامه ترانه هایی اجرا خواهند کرد. مهمانان برنامه فرزانه‌ی تأئیدی و پوری بنایی هستند. همچنین سه گروه رقص از رومانی، اسپانیا، و مکزیک برنامه های این شو اجرا خواهند کرد. در ضمن «رامش» نیز که مدتی است در برنامه های تلویزیونی شرکت نکرده در شوی فرخزاد ترانه هایی خواهد خواند. مدت این دو برنامه مجموعاً سه ساعت است که در هفته‌ی اول نوروز از تلویزیون ۲ پخش خواهد شد.

میمون در آینه

ایرج جنتی عطائی ترانه سرایی که اخیرا اولین تجربه‌ی نمایشی خود را بنام «سوگنامه برای تو» در خانه نمایش اجرا کرد، نمایشنامه‌ی دیگری بنام «میمون در اینه» در دست تمرین دارد که بزودی بروی صحنه خواهد اورد. در این نمایش باز هم گروه تئاتر مزدک با وی همکاری دارند.

«ایرج جنتی عطائی» نمایشنامه‌ی میمون در اینه را بر اساس یکی از نوشته های «اخوند زاده» تنظیم کرده است. این نمایش بر خلاف سوگنامه برای تو، زمینه ی طنز گونه دارد. در ضمن جنتی عطایی در زمینه ترانه سرایی دو ترانه بنامهای «حضور جوانه» و «مولای سبز پوش» آماده پخش دارد که حضور جوانه را سهراب میخواند و مولای سبز پوش را ابی.

بازار مسگرهای تلویزیون

در تلویزیون ۲ در گروه ایرانشناسی تهیه‌ی یک سری فیلم های مستند آغاز شده است. این فیلم ها «بازار مسگرها»، به «پیشواز نوروز» «سه روز آخر زندگی رضا شاه» نام دارد.

تهیه کننده‌ی این فیلمها یداله بهراد است. فیلم «بازار مسگرها» هم اکنون آخرین مراحل فنی را می گذراند و بزودی در تلویزیون ۲ بنمایش در خواهد آمد. هدف از ساختن این فیلم شناخت و معرفی این صنعت است. «به پیشواز نوروز» فیلمی است در ده قسمت که از ۲۰ تا ۲۹ اسفند ماه هر روز بمدت یک ربع پخش خواهد شد.

فیلم «سه روز آخر زندگی رضا شاه» نیز در ژوهانسبورک، جزیره موریس و موزه ی رضا شاه کبیر فیلمبرداری شده و خسرو یحیایی در ساختن آن با بهراد همکاری داشته است. این فیلم در اواخر اسفند ماه از تلویزیون ۲ پخش خواهد شد.

گروه زمان وابسته به وزارت
فرهنگ و هنر
تالار ۲۵ شهریور - ۷¼ بعدازظهر
نمایشنامه‌سه‌خواهر
نویسنده. آنتوان چخوف
کارگردان. مهین اسکوئی
طراح. شهاب موسوی زاده
با شرکت.
مهین اسکوئی. مهدی فتحی. منوچهر آذری. خانم زیاریان. خانم فریبا. خانم ژاله. خانم زهرا. خانم مقدم. محسن نقوی. هوشنگ قرانلو. فرید سجادی. فرشید ابراهیمیان. عزیزالله هنرآموز. فارنوش سجادی. احمد عباسی. خندان. ناصر حسینی. حمید شجاعی. هنرپیشه میهمان رقیه چهره آزاد
تلفن رزرو ۵۳۰۸۷۱-۵۲۵۴۴۴
م الف ۲۷۹۲۶

بانک داریوش

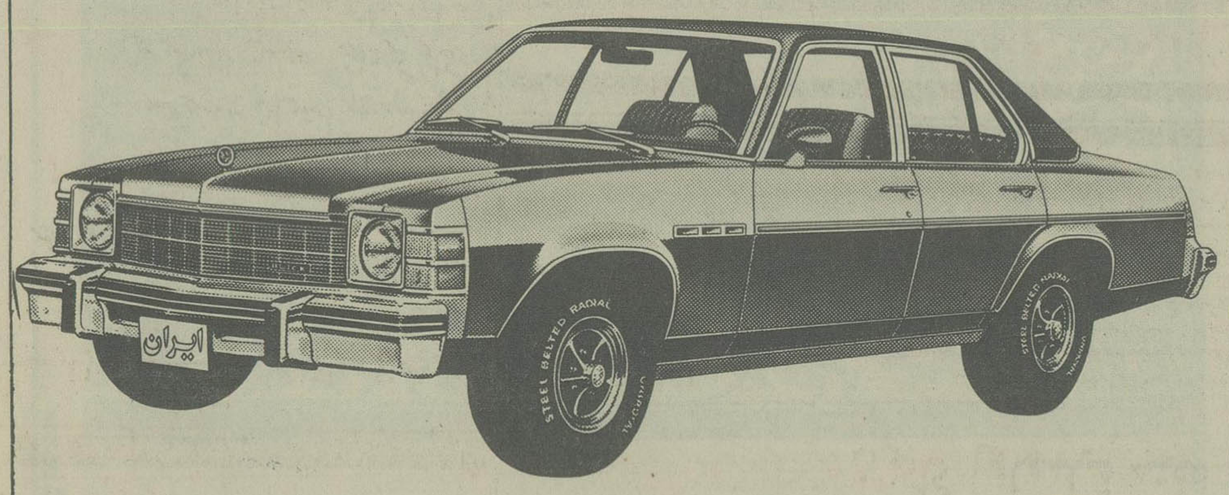

برای خرید هر نوع اتومبیل
به شما وام میدهد

بانک داریوش، اولین بانک ایرانی که برای خرید اتومبیل وام در اختیار شما میگذارد، با فعالیتی گسترده، و با بهره گیری از تجهیزات کامپیوتری، هم پول و هم وقت را به نفع شما پس انداز میکند.
بانک داریوش با کادر مجهز خود
عالیترین خدمات بانکی را در اختیار شما قرار میدهد.

کاروان حج تیصری

هدف ما رضایت شما است

موسیقی اصیل ایرانی
آوازهای
مرضیه
در ۲۶ کاست
انحصار آدر
کاست کاسپین
فروش در کلیه اسربوهای سراسر کشور
caspian تلفن ۶۲۸۹۹۹

موسیقی اصیل ایرانی
آوازهای
محمودی خوانساری
در ۸ کاست
انحصار آدر
کاست کاسپین
فروش در کلیه اسربوهای سراسر کشور
caspian تلفن ۶۲۸۹۹۹

PARKER
هدیه‌ای که هرگز فراموش نمیشود

کاشی
جدید ۲۰X۲۰ ایرانا
مناسبترین پوشش برای کف و دیوار
با استحکام فوق العاده
برخوردار از زیباترین طرحهای کاشی در جهان
دوام کاشی جدید ۲۰X۲۰ ایرانا ابدی است

در پارلمان ایران

از : علیرضا شفائی

آئین نامه جدید تعیین حق کسب یا پیشه یا تجارت

بررسی بودجه سال ۲۵۳۷ کل کشور، از بامداد دیروز، در جلسه علنی مجلس شورای ملی آغاز شد تا پس از تصویب، به سنا ارسال گردد .این لایحه پس از تصویب سنا، برای اخذرای نهائی به مجلس شورای ملی ،برمیگردد وآنگاه بدولت ابلاغ میشود، پیش بینی میشود که قبل از ۲۴ اسفند، تکلیف این لایحه روشن شود.

برای نطق ،دوشب در مجلس خوابیدند !

برای بحث درکلیات لایحه بودجه کل کشور ،۴۴ تن از نمایندگان یا خوابیدند دو شبدر مجلس (یکشنبه شب و دوشنبه شب) نوبت صحبت گرفتند.شیوه کاربدین ترتیب بود که به محض اعلام در دستور جلسه علنی قرارگرفتن بودجه، نمایندگان علاقمند به صحبت، ورودخودرا به« ابوالفضل عنقا رئیس اداره کل بازرسی مجلس اعلام کردند وازآن ساعت تا بامداد دیروز ،حق خروج از مجلس رانداشتند.

در ادوار گذشته ورقه‌ای که نمایندگان نام خودرا در آن می‌نوشتند سه ستون برای ثبت نام، مخالفو موافق داشت ولی دراین دوره ،همه درعنوان «موافق» تذکرائی میدهند.

آنها که برای بحث درکلیات بودجه نامنویسی کردند .

بیست و چهار نماینده‌ای که دوشبانه روز، مهمان مجلس بودند به ترتیب اعلام ورود به «ابوالفضل عنقا» رئیس اداره کل بازرسی مجلس شورای ملی، عبارتند از: دکتر حسین طبیب، غلامرضا اخلاقی پور، دکتر فتح‌الله سلیمانی سوادکوهی، صادق افتخار، پارسای مطلق، مهندس پرویز ظفری ، جعفرحیدری، یحیی معینی‌جاغروند، حاج رستم رفعتی ،خداداد ریگی، پروفسور مسعود یغمائی ،غلامرضا هاشمی میاندوآب ، حبیب بهار ، سرهنگ علی پاشانوری اسفندیاری ، فومنی دلخوش ، ناصر نوربخش دماوندی، دکتر حسین تجدد، حسن هرزندی، محمد حسین عباسمیرزائی، ناصرالدین باقری، محمدرضا کبیری، دکتر قدرت‌الله واحدی، دکتر مهندس پرویز اربابی انماری.

با این ترتیب دکتر حسین طبیب می‌بید اولین ناطق بودجه بود اما نوبت خودرا به محسن پزشکپور دادو خود نوبت ویرا که هفتم بود، اشغال کرد.بدین ترتیب، محسن پزشکپور اولین ناطق بودجه بود.

جای آموزگار درجلسه علنی

«دکتر جمشید آموزگار »که طی چهارده سال گذشته ، هنگام طرح بودجه در جلسه علنی ، صندلی طرفراست «هویدا» نخست‌وزیر وقت را اشغال میکرد، امسال برای اولین بار، هنگام طرح بودجه ، خود درصندلی نخست‌وزیر قرار گرفت و درصندلی سابق وی، «هلاکو رامبد». وزیر مشاور در امور پارلمانی نشست.

از دیدنیهای جلسه دیروز مجلس، قرار گرفتن« هلاکو رامبد» در ردیف وزرا بود، او برای اولین بار پس از شش دوره نمایندگی مجلس که در بیشتر آن، خودیکی از ناطقین بودجه بود و نطقهای شش تا هشت ساعته ، درعنوان «مخالف» ایراد میکرد . این بار درمقامی قرارگرفت که می‌باید بعنوان وزیر مشاور درامور پارلمانی ،تذکرات و انتقادهای ناطقین بودجه را بدقت گوش دهدو بانخست وزیر درنت برداشتن و یادداشت نکته‌ها، برای پاسخگوئی همراهی کند. همچنانکه در جلسه دیروز از سخنان محسن پزشکپور ،اولین ناطق بحث در بودجه، نت برمیداشت تانخست وزیر را درجریان بگذارد.

آئین‌نامه جدید تعیین میزان حق کسب یا پیشه یاتجارت

دراجرای ماده هیجده قانون روابط موجرو مستاجر ، آئین‌نامه تعیین میزان حق کسب یاپیشه یا تجارت، ازسوی وزارت‌کشور تهیه وبوسیله معاون پارلمانی این وزارت‌خانه به مجلس تقدیم شد . بدین‌ترتیب میزان‌حق‌کسب یاپیشه یاتجارت که طبق مقررات قانون روابط موجرو مستاجر مصوب ۲۵۳۶ و سایر قوانین، به اشخاص تعلق میگیرد بموجب این آئین‌نامه و بر طبق ضوابط جدید تعیین خواهدشد.

دراجرای این آئین‌نامه، میزان حق‌کسب یاپیشه یا تجارت، باتوجه به‌نکات وضوابط تازه‌ای باین شرح تعیین می گردد : موقعیت و میزان مرغوب بودن و مساحت وطول بر محل کسب یاپیشه یاتجارت وضع محل کسب یاپیشه یاتجارت از نظر نوع بنا ، تجهیزات منصوب در محل از قبیل انشعاب آب و برق وتلفن وآسانسور وحرارت مرکزی وتهویه مطبوع وامثال آنها، ونیز امکانات فراهم‌شده برای متصرف ازنظر استفاده از پارکینگ وانبار وغیره‌وضع ملك از نظر منطقه بندی شهری ازلحاظ مسکونی یاتجارتی بودن‌آن ـ مخارجی‌که صاحب کسب یاپیشه یاتجارت ، بمنظورآماده نمودن محل مزبور از حیث تزئینات داخلی و قفسه‌بندی وتهیه وسایل مورد لزوم برای اشتغال، متحمل شده‌است.

تاثیر میزان اجاره‌بها در تعیین میزان حق کسب

از دیگر نکاتی که بموجب آئین‌نامه جدید، برای تعیین میزان حق کسب یاپیشه یاتجارت ملاك عمل قرار میگیرد عبارت است از: نوع کسب یاپیشه یاتجارت ودرآمد متوسط سالانه ـ طول مدت، اشتغال به کسب یاپیشه یاتجارت درمحل و حسن سابقه‌ای که در معروفیت محل موثر افتاده است ـ احتساب و کسر هزینه های لازم برای تخلیه محل کسب یا پیشه یا تجارت ، ازقبیل انتزاع وانتقال وسایل موجود درمحل یاپرداخت هابه کارگران شاغل درمحل بابت ایام بیکاری و غیره ـ میزان اجاره‌بها وشرایط کیفیت اجاره از لحاظ مزایائی که در عقد اجاره برای مستاجر یاموجر منظور گردیده است.

اگر سازمانهای دولتی محلی رابخواهند...

در آئین‌نامه مذکور همچنین اشاره شده است درمواردی که میزان اجاره بطور فاحشی از میزان اجاره عادله نازلتر باشدو موجر ، متقاضی تخلیه باشد، نازل بودن اجاره امتیازی برای مستاجر منظور نمی‌گردد .همچنین درمواردی که دولت و سازمان های وابسته به‌دولت به‌موجب مقررات قانونی مکلف به پرداخت حق‌کسب یاپیشه یاتجارت مشوند، مبنای تشخیص، درآمد متوسط سالانه ودرآمد سنواتی قطعی‌شده در پنج سال آخر، طبق مقررات قانون مالیات‌های مستقیم خواهدبود واگر سابقه کسب یاپیشه یاتجارت در محل‌مورد نظر کمتر ازپنج سال باشد، متوسط درآمد سنواتی قطعی شده، همان مدت منظور میشود ،و در مواردی که نوع کسب یاپیشه یاتجارت از پرداخت مالیات بردرآمد معاف بوده‌ویا محل موردنظر، دفتر مرکزی شخص حقوقی باشد، میزان حق کسب یا پیشه یا تجارت براساس ضوابط جدید تعیین میشود.

در آئین‌نامه‌اشاره شده‌است دادگاه‌ها و مراجع قانونی برای تعیین میزان حق کسب یاپیشه یاتجارت میتوانند ازنظریات کارشناسان استفاده نمایند وکارشناسان تعیین‌شده مکلف به‌رعایت ضوابط مندرج درآئین‌نامه جدید خواهندبود.

اعتبار اسفالت خیابانهای تهران افزایش یافت

★ **۱۰۹ میلیون تومان برای اجرای برنامه احداث خیابانها و معابر خرج میشود**

اعتبار نوسازی و مرمت اسفالت خیابان های تهران ۴۰ درصد افزایش یافت .

در بودجه سال آینده بیشترین اعتبار برای نوسازی و اسفالت به شهرداری منطقه ۶ شهرداری و کمترین به منطقه ۱۱ شهرداری اختصاص داده شده است .

در بودجه سال آینده شهرداری تهران یك میلیارد و ۱۲۶ میلیون و ۸۱۰ هزار ریال اعتبار برای اجرای برنامه های نو سازی و مرمت اسفالت خیابان ها اختصاص یافته است که ۶۱۴ میلیون و ۷۲۰ هزار ریال افزایش نسبت به سال ۳۶ را نشان میدهد.

دراین بودجه همچنین مبلغ یك میلیارد و ۲۰۶ میلیون و ۸۱۰ هزار ریال اعتبار برای اسفالت مناطق دوازده گانه شهرداری در نظر گرفته شده است در حالی که در سال ۳۶ این مبلغ در حدود ۷۴۹ میلیون و ۴۵۰ هزار ریال بوده است .

بررسی ارقام فوق در بودجه شهرداری پایتخت برای اسفالت و نوسازی خیابان های تهران حاکی از آنست که مسئولیت بیشتری بر عهده مناطق دوازده گانه گذاشته شده است .

در مین ارقام در نظر گرفته شده بمنظور نوسازی و مرمت اسفالت خیابان های تهران بیشترین رقم مربوط به شهرداری منطقه ۶ است که ۲۱۶ میلیون و ۴۰۰ هزار ریال به آن اختصاص یافته است بعد از آن منطقه هشت شهری است که اعتباری معادل ۱۳۷ میلیون و ۴۶۰ هزار ریال برای اسفالت و نوسازی آن برآورد شده است .

منطقه ۴ با اعتباری در حدود ۱۳۰ میلیون و ۱۰۰ هزار ریال سومین منطقه و منطقه ده شهرداری با ۱۲۶ میلیون و ۱۰۰ هزار ریال چهارمین منطقه است که اعتبار اسفالت آنها افزایش قبل ملاحظه‌ای نسبت به سال جاری پیدا کرده است .اما بطر کلی منطقه یازده شهرداری با اعتباری در حدود ۴۲ میلیون و ۲۰۰ هزار ریال کمترین بودجه را دراین زمینه دارد .

از توزیع اعتبارات برحسب واحد های اجرائی اینطور استنباط میشود که توجه شهرداری به اجرای اصل عدم تمرکز در کلیه امور شهری بیش از گذشته است بطوری که این مسئله رامی ـ توان از اختصاص اعتباری معادل یك میلیارد و ۹۱ میلیون ریال برای ادارات کل اسفالت ساختمان و فنی بخوبی مشاهده کرد.

اعتبار این بخش از ادارات شهرداری در سال ۳۶ بالغ بر یك میلیارد و ۳۶۵ میلیون ریال کاهش را بوده است که در سال آینده نشان میدهد.

در بودجه سال آینده شهرداری همچنین یك میلیارد و ۹۱ میلیون ریال اعتبار برای اجرای برنامه احداث خیابان ها و معابر در نظر گرفته شده است که ۸۶۰ میلیون ریال آن برای خرید املاك و اسفالت و پیاده‌رو سازی خیابان ها و معابر اختصاص خواهد یافت .

در بودجه سال آینده شهرداری یك میلیارد و ۹۴۵ میلیون و ۱۳۰ هزار ریال اعتبار نیز برای توسعه و نگهداری فضای سبز در تهران اختصاص داده شده است واین اعتبار حدود ۳۱ درصد نسبت به سال ۳۶ افزایش یافته است .

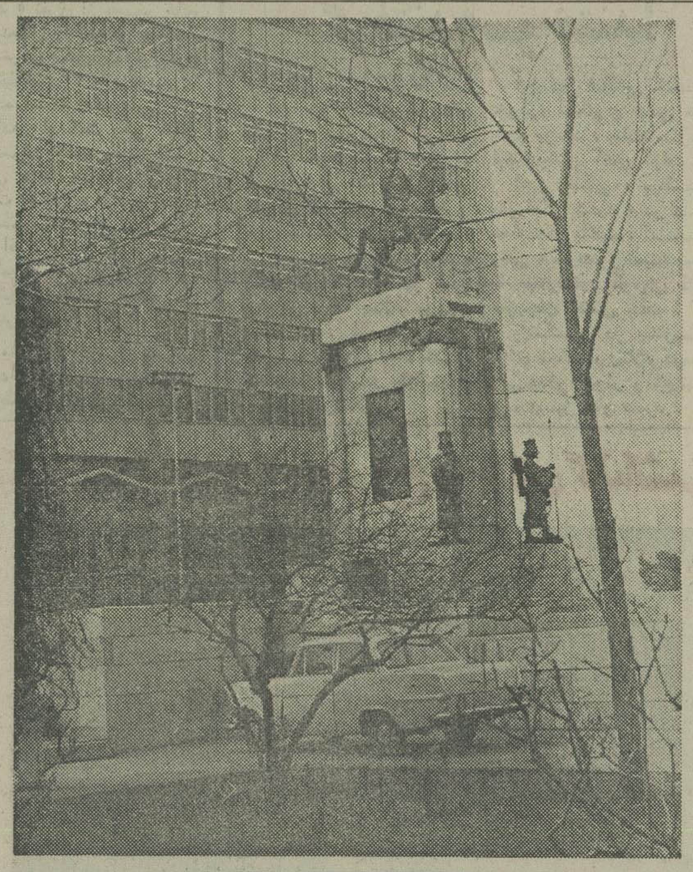

تسهیلات تازه برای واردات مرکبات

برای واردات موز ـ نارنگی و پرتقال ،تسهیلات تازه‌ای فراهم شد . با این تسهیلات وارد کنندگان مجازندکه بجای پیش‌پرداخت بابت هر کیلو میوه وارداتی ۲۰ ریال به سازمان حمایت از تولید و مصرف کننده ، با تضمین بانکی ، اقدام به واردات میوه کنند .

خبرنگار ما گزارش داد که علاوه بر ثبت سفارش برای واردات ۳۰ هزار تن پرتقال از خارج ، تا آخر وقت امروز برای ورود ۴۰ هزار تن موز نیز ثبت سفارش شده است .

این تسهیلات برای رفع کمبودهای فعلی میوه بوجود آمده است .

پرتقال و نارنگی

خبرنگار ما گزارش داد ظرف دیروز و امروز دو هزار تن پرتقال و نارنگی به مرزهای ایران رسیده است، و وارد کنندگان منتظر کسب دستور از دولت برای عرضه کردن آنها به بازار هستند.

نارنگی به میزان یکهزار تن عموما از پاکستان خریداری شده و پرتقال نیز به میزان یکهزارتن از کشور های مراکش و مصر خریداری شده و به مرز رسیده‌است.

مقررات قرنطینه‌ای

امروز یک مقام وزارت کشاورزی ضمن اشاره به مقررات قرنطینه‌ای واردات مرکبات و نگهداری ۲۰ روزه آنها در سردخانه‌ها ،یادآور شد که نمایندگانی از جانب سازمان حفظ نباتات به کشورهائی نظیر مصر ، مراکش ، اردن و پاکستان اعزام شده‌اند تا ضمن بازدید از محصولات مرکبات این کشورها ، در صورت لزوم مقررات قرنطینه‌را در همان کشور انجام دهند و سپس اجازه صدور مرکبات به ایران داده شود .

با ورود پرتقال و نارنگی از کشورهای مذکور ، پیش‌بینی میشود که قیمت‌ها تا اندازه‌ای کاهش یابد ، بخصوص که رئیس اتاق اصناف پایتخت در میدان غرب تهران ضبط و به وسیله دفتر میدان بارفروشان بین میوه فروشانی که کارت خرید اتاق اصناف پایتخت را همراه داشتند تقسیم شد.

چندتن از آگاهان صنفی مورد سئوال خبرنگار شهری اطلاعات دراین مورد اظهر داشتند آخرین نرخ تعیین‌شده برای نارنگی مرغوب پاکستانی ۵۵ ریال است و ازسوی دیگر نارنگی پاکستانی منوز واردبازار کشور نشده‌است و این کالا بطور قاچاق از پاکستان واردمی شود و بقیمت های گزاف در دسترس مردم قرار میگیرد.

آنها اضافه کردند بطور مسلم اگر کسبه نارنگی پاکستانی را کیلوئی ۷۵ تومان بخرند و بخواهند ۸۰ تا ۸۵ تومان بفروشند نباید به آنها گرانفروش گفت زیرا او هم گران خریده است و بهترین راه برای جلوگیری از اجحاف اینگونه دلال بازی ها نخریدن آن کالاهاست زیرا اگر میوه فروشان پایتخت حاضر نشوند نارنگی را کیلوئی ۷۵ تومان بخرند بطور مسلم نرخ آن کاهش پیدا خواهد کرد.

میگویند احتیاج ما در اختراعات و ابداعات است. اگر این ادعا در موارد دیگر صادق نباشد در مورد رانندگان تهرانی و ابتکاراتشان مصداق دارد:

کمبود پارکینگ و احتیاج رانندگان تهرانی به آن از یکسو ، و حضور دائمی ماموران قبض جریمه به‌دست از سوی دیگر ، در تهران وقایعی را موجب میشود که به راستی اعجاب‌انگیز است، از جمله این وقایع توقف این اتومبیل دروسط چمن میدان سپه است . اگر شهرستانیها ندانند، تهرانیها میدانند که گرداگرد چمن میدان سپه با نرده مسدود شده است ، حالا راننده‌این اتومبیل چگونه توانسته وسیله نقلیه‌اش را به اینجا برساند، مطلبی است، که عقل از درکش عاجز است !

انجمن تهیه کنندگان سینما تشکیل شد

باخبر شدیم که انجمن تهیه کنندگان سینما دوباره تشکیل می شود این انجمن چندی پیش منحل شد و سبب انحلالش نیز اعتراض به وضعیت اقتصادی سینمای ایران و مشکلاتی که مانع فیلمسازی سالم در ایران اعلام شده‌بود. بدنبال انحلال این انجمن ، انجمن های دیگرهم منحل‌شدند تا بوضع سینمای ایران رسیدگی شود .

امروز اعلام شد که انجمن تهیه کنندگان مجددا تشکیل خواهد شد و اکنون هیئت مرکزی این انجمن انتخاب شده‌اند و شنبه آینده نیز هیئت مدیره‌آن انتخاب میشوند تا بصورت پیشین این انجمن زیر نظر شورای عالی فرهنگ و هنر به فعالیت خودادامه دهد .

بطور قطع با تشکیل انجمن تهیه کنندگان انجمن های دیگر نیز تشکیل خواهند شد.

نارنگی قاچاق با ۱۳ برابر نرخ رسمی

نارنگی پاکستانی مرغوب در اطراف میدان بارفروشان «میدان غرب تهران» تا ۱۳ برابر آخرین نرخی که برای این کالا تعیین شده بود بطور قاچاق به کسبه پایتخت عرضه میشد.

دیروز یك وانت با ۲۵ کارتن ، هر کارتن ۲۰ تا ۳۰ کیلو گرم ، نارنگی مرغوب پاکستانی هنگامی که توسط صاحب کالا بین کسبه میوه‌فروش تا کیلوئی ۷۵ تومان عرضه میشد توسط بازرسان ویژه اتاق اصناف پایتخت در میدان غرب تهران ضبط و به وسیله دفتر میدان بارفروشان بین میوه فروشانی که کارت خرید اتاق اصناف پایتخت را همراه داشتند تقسیم شد.

چندتن از آگاهان صنفی مورد سئوال خبرنگار شهری اطلاعات دراین مورد اظهر داشتند آخرین نرخ تعیین‌شده برای نارنگی مرغوب پاکستانی ۵۵ ریال است و ازسوی دیگر نارنگی پاکستانی منوز واردبازار کشور نشده‌است و این کالا بطور قاچاق از پاکستان واردمی شود و بقیمت های گزاف در دسترس مردم قرار میگیرد.

آنها اضافه کردند بطور مسلم اگر کسبه نارنگی پاکستانی را کیلوئی ۷۵ تومان بخرند و بخواهند ۸۰ تا ۸۵ تومان بفروشند نباید به آنها گرانفروش گفت زیرا او هم گران خریده است و بهترین راه برای جلوگیری از اجحاف اینگونه دلال بازی ها نخریدن آن کالاهاست زیرا اگر میوه فروشان پایتخت حاضر نشوند نارنگی را کیلوئی ۷۵ تومان بخرند بطور مسلم نرخ آن کاهش پیدا خواهد کرد.

در شهرستانها

آب آلوده به نفت خلیج فارس آتش گرفت

آبادان ـ خبرنگار اطلاعات قسمتی از آب خلیج‌فارس، در نزدیکی اسکله بندر ماهشهر ناگهان آتش گرفت و یازده کارگر فنی که بالای یک جرثقیل‌کار میکردند برای فرار از شعله های آتش که سرتاسر اسکله را فرا گرفته بود ، خود را به‌آب افکندند .

۹ نفر از کارگران، با تلاش مقامهای شرکت نفت و ماموران انتظامی ، از آب بیرون کشیده شدند ولی دو کارگر اینک ناپدید هستند.

این دو علی گله‌داری‌پور کارگر فنی تعمیرات (۲۷ ساله) و یوسف امینی‌کارگر فنی حمل و نقل (۴۷ ساله) بودند .

تاآخر وقت دیشب غواصان نیروی‌دریایی و چند غواص دیگر که برای پیدا کردن اجساد این دونفر در عمق آبهای خلیج فارس در منطقه ماهشهر جستجو میکردند، اثری از آنها نیافتند .

بنابه گزارش خبرنگار اطلاعات در آبادان ، حادثه هنگامی روی داد که یک کشتی نفتکش دیروز پس از گذشتن از خلیج فارس و ورود به ماهشهر ، جهت بارگیری ، مخزن خود را طبق قوانین و مقررات دریایی ، برای ورود به «خورموشا» پراز آب کردو پس از رسیدن به اسکله بندر ماهشهر ، آب را بیرون ریخت و در کنار اسکله متوقف شد .

در همین زمان عده‌ای از کارگران فنی صنعت نفت سرگرم کوبیدن پایه های ریخته شده بود ، آتش بعلت جرقه دستگاه جوشکاری گرفت و در مدت کمی ، شعله های آتش از روی آب، آنها نفت هایی که روی آب بسوی اسکله زبانه کشید.

۱۱۴۰ آذربایجانی به زیارت عتبات میروند

تبریز ـ خبرنگار اطلاعات

اداره کل اوقاف آذربایجان تعداد متقاضیان سفر عتبات این‌خطه‌راتا بعدازظهر دیروز ۱۹ هزارنفر اعلام کردکه‌با احتساب همراهان متقاضیان ، این رقم نزدیک‌به دو برابر افزایش می یابد .

روز یازدهم اسفندماه‌جاری‌باحضور نمایندگان اوقاف مراسم قرعه کشی در تبریز انجام میشودو ازبین‌متقاضیان ۱۱۴۰ نفر برای سفر به عتبات انتخاب و معرفی خواهند شد .

این عده درگروه های ۱۳۲ نفری احتمالا در ماه های آبان وآذرماه‌سال آینده به سفرعتبات میروند .

سال پیش ۱۲ هزار آذربایجانی تقاضا داده بودند که از این عده ۱۱۰۶ نفر به زیارت عتبات عالیات نایل شدند .

افزایش نواحی شهرداری رضائیه

رضائیه ـ خبرنگار اطلاعات

شهرداری رضائیه دارای سه معاون امور اداری، فنی و شهری شد و نواحی چهارگانه آن به ۶ ناحیه افزایش یافت .

این افزایش پست سازمانی در تشکیلات اداری شهرداری رضائیه مورد تصویب انجمن شهر قرار گرفت و اعلام شد که براساس مصوبات انجمن ،کارکنان شهرداری غیر از مشاغل کارگری به ۲۷۷ نفر افزایش خواهدیافت.

در جلسه انجمن شهر رضائیه ، همچنین تصویب شد که منطقه خارج از محدوده «شاهرخ‌آباد» و «میگاله» در طرح تفصیلی نقشه جامع شهر گنجانیده شود و جزو اراضی داخل محدود گردد .

ایران از ۷۰ گوزن بینظیر دنیا حمایت میکند

شیراز ـ خبرنگار اطلاعات

نسل گوزن زرد ایران که در دنیا بی‌نظیر شناخته شده است از انقراض و نابودی نجات می‌یابد.

گوزن زرد که کمی از گوزن معمولی کوچکتر است در جهان مانند ندارد و تنها در خوزستان خواهند کرد و پس از انتقال آنها به کازرون ۷۰ راس گوزن منحصربفرد دنیا در دشت «برم» کازرون رها میشوند .

باید دانست قبلا تعدادی از این نوع گوزن به «دشت نازور» نزدیکی ساری منتقل شده و تحت حمایت قرار گرفته‌اند .

نظر گرفت چراکه این منطقه از لحاظ آب و هوا مناسب اینکار است.

براساس طرح سازمان حفاظت محیط زیست ، ماموران اداره‌طی هفته آینده با تور اقدام به گرفتن گوزنها در خوزستان خواهند کرد و پس از انتقال آنها به کازرون در جهان مانند ندارد و تنها هفتاد راس از این نوع گوزن در حوالی سد خوزستان، و در باقیمانده یک جنگل عظیم قدیمی زندگی می‌کنند.

سازمان حفاظت محیط زیست اخیرا قسمتی از دشت «برم» کازرون را برای حمایت و پرورش گوزن زرد در

ساختمان خانه‌های فرهنگیان مشهد ،آغاز شد

مشهد ـ خبرنگار اطلاعات

کارهای ساختمانی سیصد واحد مسکونی ارزانقیمت که در «خواجه ربیع» مشهد دردست احداث است مورد بازدید «ولیان» نیابت تولیت عظمی و استاندار خراسان قرار گرفت.

ضمن بازدید از این خانه ها که با همکاری بنیاد نیکوکاری مشهد و اداره کل مسکن و شهرسازی احداث میشود، بولوار خواجه‌ربیع نیز مورد بازدید استاندار خراسان قرار گرفت.

در این بازدید اعلام شد که تاکنون هفتاد درصد از کار های بولوار خواجه‌ربیع به پایان رسیده است و باقی کارهای آن تا بیست و پنجم اسفند بپایان خواهد رسید.

این بولوار ، خیابان خواجه‌ربیع را به بقعه خواجه‌ربیع متصل می‌کند.

همچنین بمنظور تامین مسکن گروهی از فرهنگیان مشهد ساختمان چهل واحد مسکونی سه اتاقی آپارتمانی در انتهای جاده آبکوه ـ مشهد آغاز شد .

حرف «ن»، زمینخوار شیرازی را صاحب ۲٫۵ میلیون پول کرد

شیراز ـ خبرنگار اطلاعات

یکی از زمینخواران شیراز با استفاده از حرف «ن» ، هم شهرداری شیراز را کلافه کرد و هم زمینش را در مقابل دریافت دو میلیون و پانصد هزار تومان، به یک مشتری قالب زد !

این زمینخوار زرنگ ، وقتی دید زمینش در طرح جامع شهر در مسیر یک خیابان قرار گرفته است ، دست به نیرنگ زد و در نامه‌ای که قبلا شهرداری در آن قید کرده بود «این زمین در طرح جامع شهر قرارمی گیرد» دست برد و یک حرف «ن» به اول کلمه «می‌گیرد» اضافه کرد !

وی سپس زمینش را با استفاده ازاین نامه دستکاری شده به مبلغ ۲ میلیون و ۵۰۰ هزار تومان درمحضر اسناد رسمی بفروش رساند .

صاحب جدید زمین پس از مدتی برای ایجاد ساختمان در زمینش ، به شهرداری شیراز رفت اما متوجه شد که این زمین در طرح جامع شهر قرار دارد .

وی به شهرداری اعتراض کرد و با ارائه نامه، از شهردار خواست که به او اجازه ساختمان داده شود.

کارمندان شهرداری شیراز به سوابق این نامه مراجعه کردند و متوجه نیرنگ زمینخوار شدند .

درحال حاضر از طرف شهردار شیراز اعلام جرمی علیه این زمینخوار شده است وتحقیقات در این‌باره ادامه دارد .

عبور اتومبیل‌ها از پل «خواجو» در شب ممنوع شد

اصفهان ـ خبرنگار اطلاعات :

رفت و آمد اتومبیل‌ها از روی «پل خواجو» اصفهان، شبها ممنوع شد .

این تصمیم که از دیشب بمورد اجرا گذاشته شده است ،از سوی شورای هماهنگی شهر اصفهان و بمنظور حفاظت از ساختمان این پل تاریخی، گرفته شد. براساس این تصمیم آمد وشد اتومبیلها از روی این پل فقط روزها انجام می‌شود. قرار است بزودی در مجاورت این پل وامتداد خیابان فردوسی، پل جدیدی برروی رودخانه زاینده‌رود احداث شود، تا رفت و آمد وسائل نقلیه از پل خواجو بکلی قطع شود .

عملیات تعریض پیاده‌روهای پل خواجو که ازمدتی قبل آغاز شده است در ۱۵ اسفند ماه سال جاری بپایان می رسد .

آتش سوزی در مسافرخانه «صارمیه» اصفهان

اصفهان ـ خبرنگار اطلاعات: مسافرخانه «صارمیه» واقع در خیابان « صارمیه »ی اصفهان، بعلت نامعلومی طعمه حریق شد .

جریان حریق به آتش‌نشانی اصفهان اطلاع داده شد و ماموران اطفای حریق هنگامی رسیدند که شعله‌های آتش تا سقف اتاق‌های مسافرخانه سرایت کرده بود و زبانه می کشید . ماموران اطفای حریق پس از دو ساعت و سی و هفت دقیقه تلاش موفق شدند شعله‌های آتش را مهار کنند و از سرایت آن به دیگر ساختمان ها جلوگیری نمایند .

در این آتش سوزی که علت آن هنوز روشن نشده است «علی‌محمدی» یکی از مسافرین مسافرخانه که مشغول خاموش کردن آتش بود، دچار سوختگی شدید شد و در بیمارستان شریای اصفهان بستری گردید .

آتش سوزی از داخل یکی از اتاق‌های مسافرخانه شروع شد و شعله‌های آتش بسرعت در اتاق‌های مجاور پیچید . علت آتش‌سوزی مسافرخانه «صارمیه» اتصال سیم برق بود .

پیشگاه مبارك شاهنشاه آریامهر

کارکنان مدرسه نمونه شهابی پسران تنفر شدید خودرا از وقایع اخیر تبریز اعلام می‌دارند .

مدیر مدرسه نمونه شهابی ناحیه ۵ تهران ـ خوشعطر

پیشگاه مبارك شاهنشاه آریامهر

کادر آموزش و دانش آموزان و کارکنان مدرسه راهنمائی یادگار ضمن اظهار مراتب سپاس از شهریار ایران زمین ورهبر عالیقدر ملت ایران شاهنشاه آریامهر تنفر وانزجار شدید خود را از اعمال خائنان و دست نشاندگان استعمار ابرازداشته ومراتب فداکاری و جانبازی خودرا اعلام میدارند.

جان‌نثار ـ حسینعلی شهاب

پیشگاه مبارك شاهنشاه آریامهر

سپاس بیکران خودرا از رهبریهای خردمندانه شاهنشاه آریامهر ابرازو انزجار خودرا ازوقایع اخیر اعلام میداریم.

رئیس دبستان پسرانه جیحون ناحیه ۱

فاطمه یدالله رودباری

روزنامه ندای ناسیونالیست

روزهای چهارشنبه بامطالب تحلیلی منتشر میشود

پیشگاه مبارك شاهنشاه آریامهر

جان‌نثار افتخار دارد ضمن سپاس فراوان از آن شهریار بزرگ مراتب انزجار و تنفر کارکنان این دبستان از واقعه اخیر آذربایجان معروض دارد.

رئیس دبستان دماوند دختران ناحیه ۱

توران منطقی

پیشگاه مبارك شاهنشاه آریامهر

دانش‌آموزان و کادر آموزش و کارکنان مدرسه راهنمائی کاشف ناحیه یك آموزش وپرورش تهران با ابراز انزجار و تنفر شدید از اعمال آشوبگرانه مشتی عمال اجانب و وطن فروش که وقایع اخیر را بوجود آورده‌اند مراتب فداکاری و جانبازی خودرا در راه منویات مبارك رهبر عالیقدر ایران شاهنشاه آریامهر اعلام میداریم.

جان‌نثار ـ احمد محمدآهنگر

نیازمندیها

۳۱۱۲۲۹

۳۱۱۲۳۰

اطلاعیه

شرکت سهامی شیشه قزوین «عام» در مورد افزایش سرمایه

چون تا تاریخ ۱۲ر۱ر۳۶ عده کمی از سهامداران موفق به پذیره‌نویسی افزایش سرمایه اخیر نشده‌اند و نظر به اینکه هیات مدیریه مایل است تا سرحد امکان حقی از هیچیك از سهامداران ضایع نگردد، بدین وسیله زمان پذیره‌نویسی بمدت ۱۵ روز تا ظهر روز ۱۵ر۱۲ر۳۶ ، تمدید میگردد.

هیات مدیره شرکت سهامی شیشه قزوین «عام»

نوروز امسال

قشنگترین قشنگترا

برای.....

ارمغانی نفیس از سازمان **ایده**

تلفن ۳۱۳۷۳۸

در روزهای نزدیک به عید نوروز

فعالیت باند دزدان خردسال متوقف شد

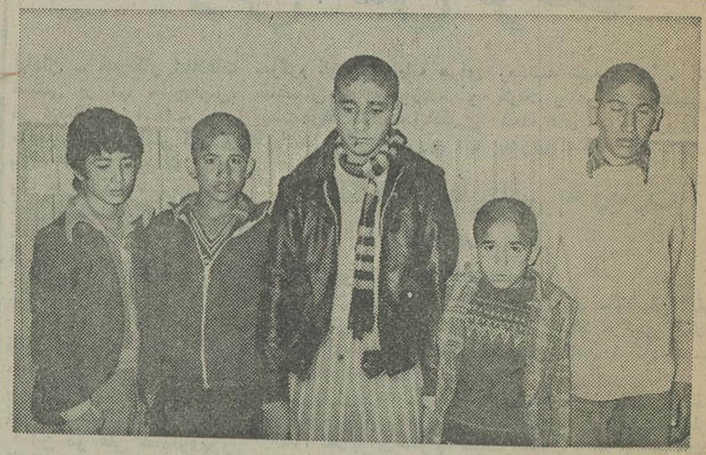

از راست : مکائیل ، اصغر (سردسته) ،اصغر،صفر،ابو الفضل

سردسته این باند یک پسر دهساله بود

هشدار پلیس بمردم برای خرید روزهای عید ودزدان کوچولو !

جیببر دهساله کهیکباند ۵ نفری از جیبیرهاراهبری میکرد دستگیر شد .

اصغرسیاسی که از جیبیر های با سابقه است ، تاکنون چندین بار به این اتهام به زندان افتاده است .

باقرا رسیدن عید ،ازچند روز قبل عدهای زن و مرد بمامورین کلانتری ۱۶ تهران اطلاع دادند هنگام خرید از محل های شلوغ و یا وقت سوار شدن به اتوبوس متوجه شدهاند که دزدان جیب آنها را خالی کردهاند ، مامورین برای شناسائی و دستگیری دزدان محلهای پر رفت وآمد را تحت نظر گرفتند تا اینکه روز گذشته متوجه شدند سه پسر بچه ده الی ۱۵ ساله به لابلای جمعیت رفتهودست در جیب و کیف زنان ومردان برده و محتویات آنهارامی‌دزدند .

مامورین این سه نفر را دستگیر و در تحقیقاتی که از آنها بعمل آمد خود رااصغر سیاسی ده ساله و ابوالفضل یوسفی دوازده ساله وصفر بیضائی ۱۴ ساله معرفی کردند صفر و ابو الفضل گفتند که اصغر آنها را تشویق به جیبیری کرده و مدتها رامو رسم جیبیری را به آنها آموخته است و رهبری یک باند ۵ نفری از جیبیر های خردسال را بعهده دارد ، اصغر در تحقیقات اقرارکرد که تاکنون ۳۰ فقره جیبیری کرده استوچندین بار بزندان افتاده او گفت وقتی کیفی را سرقت کرد پس ازبرداشتن پول های آن مدارک را بوسیله پست به اداره آگاهی می فرستم . اصغر دو نفر دیگر از افراد باند خود را به اسامی اصغر حاجیزاده و مکائیل رضائی بمامورین معرفی کرد

مامورین کلانتری بهمردم هشدار دادند که در این ایام مواظب دزدان کوچکباشند!

تضاد پزشکان و پزشکی قانونی شیراز در مرگ یک جوان

شیراز ـ خبرنگار اطلاعات

جسد جوان ۲۳ساله‌ای بنام عبداله نادری برای تعیین علت مرگ به پزشکی قانونی شیراز انتقال یافت .

پزشکان بیمارستان نمازی علت مرگ این جوان را برق گرفتگی اعلام کردند اما پزشک قانونی شیراز پس از کالبد شکافی مرگ او را ناشی از شکستگی جمجمه و خونریزی مغزی دانست، تحقیقات وسیعی پیرامون تعیین علت واقعی مرگ و تضاد عقیده پزشکقانونی و پزشکان بیمارستان درمرگ این جوان ادامه دارد .

۲ جوان در حمام آتش گرفتند و سوختند!

سیرجان ـ خبرنگار اطلاعات

دو جوان تعمیرکار هنگام لکهگیری لباس‌های آلوده به روغن خود با بنزین ، لباسهایشان آتش گرفت و هر دو در آتش سوختند و جان دادند .

این دو جوان که جمعه زلفی ـ ۲۰ ساله ـ و امیر رضایی ـ ۱۵ ساله ـ بودند، برای شستن لباسهای روغنی خود با بنزین ، به داخل حمام منزلشان در خیابان «مشتاق» رفتند.

این دو هنگامی که سرگرم لکهگیری لباس های خود بودند ، بعلت نامعلومی لباسهایشان آتش گرفت .

امیر رضائی ، براثر سوختگی شدید ، در داخل حمام جان باخت ، امامجمعه زلفی ، که هنوز نمرده بود، به بیمارستان کورش کبیر سیرجان انتقال یافت .

پزشکان در بیمارستان برای نجات وی تلاش کردند، ولی مداوا موثر واقع نشد و وی نیز جان سپرد .

سردسته‌ها و اعضای ۴ باند دزدی دستگیر شدند

اصفهان ـ خبرنگار اطلاعات

۴ باند بزرگ سارقین اصفهان با ۳۰ میلیون ریال اموال مسروقه به دام افتادند .

باندهای مکشوفه که به باندهای عزیزخان ، عزیز ژاپنی ، حسن اژدری و جعفر انترناش ، موسوم بودند توسط ماموران آگاهی اصفهان و تهران متلاشی شدند و در منازل و مخفیگاه های سارقین تعداد زیادی قانیچه نفیس، تلویزیون ، کارهای نقره‌کاری ، انگشتری و ساعت به ارزش ۳۰ میلیون ریال بدست ماموران افتاد .

عده‌ای از اعضای این باندها که توسط ماموران دستگیر شدند ، اکبر کلیشادی معروف به اکبر سیاه ، علی‌حسن‌پور، قرمعلی موثقی ، ناصر شجاعی ، اسکندر راحت‌طلب، حسن محمدی ، اسکندر آزادی، مهدی فرمایی ، سید کمال میرافضل ، نصرالله‌مرادیان، علی آجری معروف به علی سیگاری ، حسن رحمان ، احمدیان قربان ، حسن اژدری ، و اسماعیل‌معروف به احمد سلمانی نام دارند.

تحقیقات در مورد دستگیری بقیه اعضای این ٤ باند که فراری هستند ادامه دارد .

مردی را با چوب و چماق کشتند

تبریز ـ خبرنگار اطلاعات

مردی رادر اطراف «سردرود» تبریز کشتند و جسدش رادر بیابان انداختند .

ماموران انتظامی هنگام گشت دراطراف «سردرود» متوجه جسد مردی‌شدند و پس از تحقیقات معلوم‌شدکه مقتول عبدالحسین نوری‌نام داشت وباضربات چوب و چماق بقتل رسیده است .

جسد عبدالحسین نوری به پزشکی قانونی تبریز انتقال یافت وپزشک‌قانونی علت مرگ راخونریزی‌مغزی اعلام کرد .

بازپرس شعبه‌یک‌دادسرای تبریز مامور تحقیق درباره قتل این مرد شد و تلاش برای دستگیری قاتل یا قاتلین ادامه دارد .

۲ متهم به قتل به ۱۶ سال زندان محکوم شدند

دو مرد که در یک نزاع شخص سوم‌را با چوبدستی کشتند به شانزده سال‌زندان محکوم شدند .

محاکمه روح‌اله الخیری باتفاق علیرضا مهابادی در ۲۱ بهمن ماه سال گذشته‌در قریه حسن حصار دیک ورامین در نزاعی که برسر ۴۵ تومان روی داد حاج قربانعلی شقاقی را باچوب قپان به قتل رساندند.دیروز در شعبه سوم دادگاه‌جنایی بریاست ابطحی محاکمه‌این دو نفر آغاز شد و دادگاه پس از چهار ساعت‌دادرسی و سه ساعت شور روح‌اله الخیری را به ده‌سال‌زندان و علیرضا مهابادی را به ۶ سال زندان محکوم کرد.

دستگیری ۲ هروئین فروش

همدان ـ از دو نفر باسامی دیوانیان ۷۵ گرم هروئین‌کشف شد، و هر دو نفر زندانی شدند.

ماموران مبارزه با مواد مخدر شهربانی همدان ، این‌دو نفر را در حال حمل هروئین دستگیر کردند.

سرعت زیاد تانکر یک کشته و ۶ مجروح برجای گذاشت

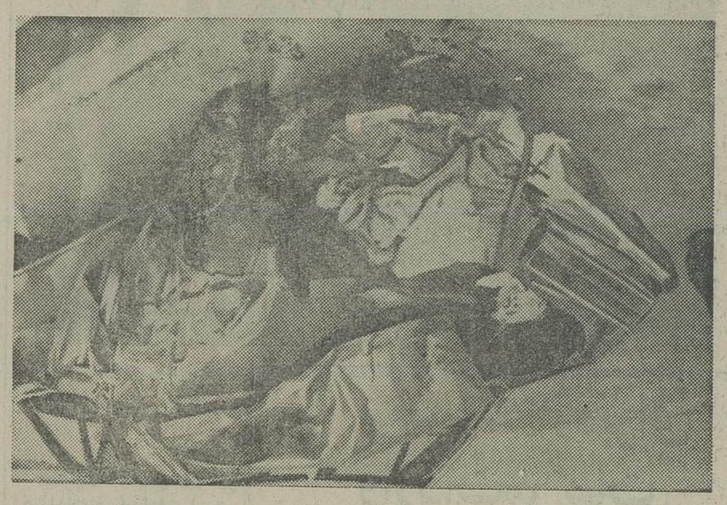

در تصادف خونینی که بعد از ظهر دیروز رخ داد شش نفر مجروح و یک نفر کشته شدند .

قانکر گاز شماره ۱۷۸۱۲ تهران الف متعلق به شرکت پرسی‌گاز، هنگامیکه از شمال به جنوب در خیابان آرامگاه حرکت میکرد ، مقابل کوی‌نهم آبان بعلت سرعت زیاد باشدت هرچه تمامتر با اتومبیل کالانت شماره ۶۶۸۹۲ ـ تهران ۲۲ و دوج ـ ۱۷۶۸۲ تهران‌ب تصادف کرد و پس از انحراف کامل‌از بین دو درخت کنار خیابان گذشت و در پیاده‌رو خیابان‌زن عابری را زیر گرفتو درفاصله ۴۰ متری جاده پس از تصادف بایک اتومبیل دوج متوقف شد.

در این حادثه زن عابر در دم کشته شد و سه نفر از سرنشینان اتومبیل دوج شماره ۱۷۶۸۲ تهران‌ب بنامهای‌عصمت ـ پری‌و سیمین ایمانزاده و همچنین سه سرنشین اتومبیل کالانت شماره ۶۶۸۹۲ تهران‌ـ ۲۲ ازناحیه‌سر و صورت‌مجروح شدند .

باوقوع حادثه ماموران‌آتش نشانی‌و تکسیسن های اورژانس تهران به محل حادثه رفتند . مجروحان برای درمان توسط تکسین ها به بیمارستان رضا شاه کبیر انتقال داده شدند.

چون بیم آن میرفت که تانکر محتوی گاز دچار آتش سوزی شود ، ماموران آتش نشانی چند ساعت با وسایل لازم بحال آماده باش درآمدند. در این حادثه دست راننده گلاویز شد و بدنبال یک نزاع شدید جوان مزاحم را بقتل رساند.

علی‌توسط ماموران‌انتظامی دستگیر و پس از تشکیل‌پرونده برای رسیدگی‌بیشتر به‌دادسرای تهران فرستاده شد. دردادسرای تهران بازپرس پس از تحقیق‌و رسیدگی به پرونده علی را به اتهام قتل باقرار بازداشت‌روانه زندان کرد.

چند روز قبل پس از پایان تحقیقاتو تکمیل پرونده‌بازپرس قرار مجرمیت علی را صادر و برای صدور کیفر خواست پرونده را در اختیار دادستان گذاشت.

صبح دیروزدادستان باتوجه به‌دلایل موجود در پرونده به استناد ماده ۱۷۰ و ۱۷۱ قانون مجازات عمومی باصدور کیفر‌خواست برای علی‌سارا تقاضای اعدام‌کرد،باصدور کیفرخواست بزودی علی در یکی ازدادگاه های جنائی محاکمه می‌شود

این گالانت پس‌ازتصادف‌ودادن ۳ مجروح به این وضع درآمد

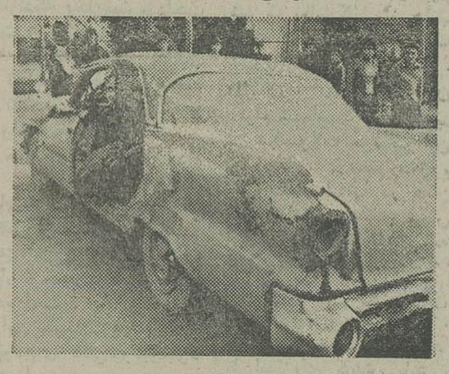

۳ سرنشین دوج بسختی‌آسیب دیدند

تانکر حامل‌گاز که‌حادثه‌را آفرید

قانکر پرسی گاز که«موسیو آوالد» نام دارد شکسته شد. ماموران، دو اتومبیل صدمه دیده رابه‌جلو پاسگاه کلانتری ۱۷ تهران انتقال دادند . چگونگی وعلل حادثه از سوی ماموران مسئول تحت پیگیرد است .

تقاضای اعدام

برای جوانی که در یک درگیری درباغ فردوس مردی راکه بخواهرش‌متلک گفته بود کشت، تقاضای اعدام شد.

چند ماه قبل هنگامیکه‌جوانی بنام علی سارا با خواهر خود از باغ فردوس میگذشت‌جوانی به خواهر وی متلک گفت .

در این هنگام علی سارابعنوان اعتراض با جوان متلک‌گو گلاویز شد و بدنبال یک نزاع شدید جوان مزاحم را بقتل رساند.

علی‌توسط ماموران‌انتظامی دستگیر و پس از تشکیل‌پرونده برای رسیدگی‌بیشتر به‌دادسرای تهران فرستاده شد. دردادسرای تهران بازپرس پس از تحقیق‌و رسیدگی به پرونده علی را به اتهام قتل باقرار بازداشت‌روانه زندان کرد.

چند روز قبل پس از پایان تحقیقاتو تکمیل پرونده‌بازپرس قرار مجرمیت علی را صادر و برای صدور کیفر خواست پرونده را در اختیار دادستان گذاشت.

صبح دیروزدادستان باتوجه به‌دلایل موجود در پرونده به استناد ماده ۱۷۰ و ۱۷۱ قانون مجازات عمومی باصدور کیفر‌خواست برای علی‌سارا تقاضای اعدام‌کرد،باصدور کیفرخواست بزودی علی در یکی ازدادگاه های جنائی محاکمه می‌شود

دائی یک خواننده مشهور و داماد او زندانی شدند

شیراز ـ خبرنگار اطلاعات : ماموران مبارزه با مواد مخدر شهربانی‌شیراز دربازرسی از خانه مردی‌بنام اصغرمحمدی معروف به اصغر ماتیکی واقع در پانصد دستگاه شیراز مقدار هشتصد گرم مواد مخدر، سه دستگاه نگاری و دو دستگاه وافور کشف کردند.

وی سردسته یکی از گروه های موزیک شیراز و دائی‌یکی از خواننده‌های معروف است ، داماد وی بنام علی نیز بعلت داشتن ۶۰۰ گرم مواد مخدرو یکدستگاه نگاری‌دستگیرشد اصغر محمدی وداماد وی به دستور بازپرس دادسرای‌شیراز زندانی شدند.

۲ نوجوان با ۴۰۰ انگشتری عقیق مسروقه دستگیر شدند

شیراز ـ خبرنگار اطلاعات

دو جوان شیرازی با ۴۰۰ انگشتری عقیق و دو تخته فرش مسروقه، توسط ماموران آگاهی شیراز دستگیر شدند .

این‌دو جوان که اسدالله ثابت‌و احمدمقامی فرد نام دارند هنگام فروش انگشتری های مسروقه بدام ماموران افتادند .

دوجوان سارق شیرازی پس از دستگیری به سرقت انگشتری‌ها و فرشها و نذر سرقتهای دیگراعتراف‌کردند.

این دو با قرار دادگاه اطفال دادسرای‌شیرازروانه زندان شدند .

سارق جوان فرودگاه شیراز دستگیر شد

شیراز ـ خبرنگار اطلاعات ـ یک نوجوان ۱۵ ساله‌شیرازی که در فرودگاه‌شیراز موجودی جیب مسافران‌شیرازی و خارجی را سرقت می‌کرد، دستگیر شد.

وی محمد افرینش نام‌دارد ودر بازجویی اعتراف کرد از مدتها قبل در فرودگاه وگمرک شیراز موجودی‌جیب‌مسافران را سرقت می‌کرد .

محمد آفرینش از سوی‌دادگاه اطفال دادسرای شیراز روانه زندان شد.

۱۷۴۳ ماهی قاچاق از یک اتومبیل در جویبارکشف شد

جویبار ـ خبرنگار اطلاعات

ماموران ژاندارمری جویبار هنگام گشت در منطقه جویبار به اتومبیل ۱۱۷۵۷ ساری ـ ۷۷،ظنین شدند و دربازرسی از این اتومبیل ۱۵۴۵ عدد ماهی کولی‌بزرگو ۱۸۰ عدد ماهی سفید و ۱۸ سگ ماهی بدست‌آوردند، ماهیهای قاچاق متعلق به حسین بخشی، ساکن‌یکی از محلات جویبار بود . این شخص توسط مامورین‌دستگیر شد .

باند ۵ نفری دزدان اتومبیل در دام پلیس

سیدناصر (سردسته باند)

شیراز ـ خبرنگار اطلاعات

۵ جوان شیرازی پس‌از سرقت یک اتومبیل و مسافرکشی با آن دستگیر شدند .

جوان ۱۶ ساله‌ای به نام «سید ناصر زارع مویدی» در خیابان «احمدی» شیراز یک اتومبیل «فولکس» را سرقت کرد و پس از سوار کردن برادر وپسرعموهایش عازم اصفهان شدند .

وی در «دروازه‌اصفهان» شیراز زنی را به عنوان مسافر سوار اتومبیل کردو بین راه پول و کیف او را سرقت کرد .

سید ناصر زارع مویدی در «دروازه قرآن» با دیدن اتومبیل ماموران انتظامی زن مسافر را پیاده کرد و بطرف اصفهان براه افتاد.

ماموران که به سرنشینان این‌اتومبیل ظنین شده بودند، به‌تعقیب‌اتومبیل پرداختند و موفقبه متوقف کردن آن شدند .

سید ناصرپس از نگهداشتن اتومبیل فرار کرد و ٤ سرنشین اتومبیل بنام سید ذاکر زارع مویدی ، سید یعقوب زارع ، سید ابوالحسن موسوی و سید شعبانعلی زارع دستگیر شدند .

این ۵ سارق جوان از سوی دادگاه اطفال دادسرای شیرازروانه‌زندان شدند .

ماموران انتظامی شیراز دیروز موفق‌شدند سیدناصر را دستگیر کنند .

نوروز امسال
قشنگترین قشنگترا
برای .....
ارمغانی نفیس ازسازمان ایده
تلفن ۳۱۳۷۳۸

تبریکات

جناب آقای منیعی استاندار معظم‌سیستان و بلوچستان
حسن انتخاب آقای‌نوشاد رابسمت دبیر شورای ورزش سیستان و بلوچستان تبریک عرض‌مینماید.
تربیت بدنی بیرجند، احمدذات‌اکرم
آ ـ ۱۰۷۹۵

جناب آقای رضا رزمی
ارتقاء درجه آنجناب راصمیمانه تبریک‌عرض نموده،موفقیت روزافزونتان را درراه خدمت‌به شاهنشاه آریامهرو میهن عزیز از خداوند متعال خواهانیم.
علی‌اصغر باقری، منیژه نصری
آ ـ ۴۳۹۹۳

جناب آقای حسین فرجی
ارتقاء مقام جنابعالی رادرشهرداری پایتخت تبریک‌عرض نموده موفقیت روزافزون شما را ازخداوند خواستارم.
مجید حسینی
آ ـ ۴۳۹۲۰

جناب آقای آموزگار نخست وزیرمحبوب ایران
جناب‌آقای توکلی وزیر محترم نیرو
جناب آقای معینی وزیر محترم‌کار واموراجتماعی
کارگران شاهدوست و میهن‌پرست برق منطقه‌ای‌مازندران افتخار دارند با استنادبه‌آمارو شواهد موجودکه برق منطقه‌ای مازندران موفق شده‌است ازنظر برق‌رسانی به روستاها درسطح کشور مقام اول‌را احرازنماید .توفیق درانجام این کاروموفقیت کارگران وکارکنان این منطقه ناشی‌از مدیریت صحیح جناب آقای مهندس فخیمی مدیرعامل برق‌منطقه‌ای مازندران است که نامبرده با الهام ازنیات خیرخواهانه شاهنشاه آریامهربه وضع کارگران این منطقه رسیدگی کردمو موجبات تشویق و دلگرمی آنان رافراهم نموده‌است بدین‌وسیله تقاضا داریم بنحو مقتضی ازخادم صدیق ومدیرعامل پرتلاش برق منطقه‌ای مازندران آقای‌مهندس فخیمی تشویق بعمل‌آید .
سهرابی ، تبریزی، فرجی، زمانی، توکلی، یگانه،مجیی.

محبوب نسل جوان
داریوش
امشب‌وهمه‌شب‌در کاباره
جزیره
تلفن ۹۸۰۰۳۳ـ ۹۴۱۷۱۱

ستاره آواز اصیل ایرانی
حمیرا
امشب‌وهمه‌شب‌در کاباره
جزیره
تلفن ۹۸۰۰۳۳ـ ۹۴۱۷۱۱

تلفنهای جدید
۴۲۶۱۱۵ـ۱۷
پخش لوازم
افتال نیرو ـ کولرج نیرو ـ کنترل نیرو
شرکت نسبی صفدر ساسانی وشرکاء
SAFDAR SASSANI & CO.
خیابان شاهرضا چهارراه کالج جنب پلیس تهران ۹۲۵

کاشی و لوازم بهداشتی و آشپزخانه
لومبارد
میدان ۲۵ شهریوراول روزولت شمالی کوچه پارس شماره ۵ تلفن ۸۳۵۵۷۴ و ۸۲۴۸۶۷

اطلاعیه انجمن فرهنگی کاخ دانش
مجهزترین وباسابقه‌ترین موسسه آموزش حرفه‌ای درایران بااستادان مجرب خود همراه با لابراتوار های عملی وکامل‌ترین وسائل آموزشی در رشته های نقشه‌برداری راه . نقشه‌کشی و تزئین ساختمان . رادیو تلویزیون‌وتلویزیون رنگی. حسابداری . منشیگری. خیاطی . ماشین نویسی‌وحسابداری صنعتی
برای ترمهای جدید ثبت نام‌مینماید.
ترم جدید منشیگری روز ۱۳ر۱۲ر۳۶ تشکیل میشود.
کاخ‌دانش. خیابان فرانسه .کوچه مرجان
تلفن ۳۷۷۴۰۴ـ ۳۷۰۱۱۹ـ ۳۷۵۶۴۵

BANK PARS
آگهی
دعوت از سهامداران بانک پارس (شرکت سهامی عام)
مجمع عمومی فوق‌العاده صاحبان سهام‌بانک پارس (شرکت سهامی عام) ساعت ۹صبح روز شنبه۲۰ اسفند ماه۲۵۳۶ درمرکز بانک واقع در خیابان تخت جمشید شماره۱۹۳ تشکیل خواهد شد. بدینوسیله ازکلیه صاحبان سهام دعوت‌می شود بارعایت مقررات اساسنامه درساعت تعیین شده درجلسه حضور بهمرسانند.
دستور جلسه
اتخاذ تصمیم نسبت به پیشنهاد هیئت مدیره در مورد افزایش سرمایه .
هیئت مدیره بانک پارس (شرکت‌سهامی‌عام)

BANK PARS
آگهی
دعوت از سهامداران بانک پارس (شرکت سهامی عام)
مجمع عمومی عادی‌بطورفوق‌العاده صاحبان‌سهام بانک پارس (شرکت سهامی عام) ساعت ۱۰صبح روز شنبه ۲۰ اسفند ماه ۲۵۳۶ در مرکز بانک واقع در خیابان تخت‌جمشید شماره ۱۹۳ تشکیل خواهد شد بدینوسیله از کلیه صاحبان سهام دعوت میشود بارعایت مقررات اساسنامه در ساعت تعیین شده در جلسه حضور بهمرسانند.
دستور جلسه
اتخاذ تصمیم‌نسبت به‌استفاده از ذخایر حاصل از صرف سهام برای‌افزایش سرمایه.
هیئت مدیره بانک پارس (شرکت‌سهامی‌عام)

صاحبان صنایع و بازرگانان کشور
شماره مخصوص
مجله الاخاء
تنها مجلهٔ عربی زبان ایران با داشتن نمایندگی در ۲۱ کشورعربی
روز شنبه ۱۳ (اسفند)
منتشر میشود

اطلاعیه شرکت سهامی پیرلس‌ایران (سهامی‌عام)
بدین‌وسیله باطلاع کلیه‌نمایندگان فروش وخریداران تلمبه‌های شرکت سهامی‌پیرلس ایران میرساندکه از تاریخ ۲۹ر۱۲ر۳۶ الی ۱۳ر۱ر۳۷ کارخانه تعطیل میباشد و دریافت سفارشات برای تحویل درسال جاری تاتاریخ ۲۰اسفند خواهدبود و چنانچه سفارشات پس‌از این تاریخ دریافت‌شود از ۱۸ فروردین بارعایت نوبت خواهدبود.
شرکت سهامی عام پیرلس ایران

مجالس ترحیم

باکمال تاثر و تاسف درگذشت نابهنگام آقای دکتر پرویزرضاعی را باطلاع میرساند.
مجلس یادبود آن شادروان ازساعت ۳تاه بعدازظهر روز پنجشنبه ۱۱ر۱۲ر۲۵۳۶ درمنزل آن مرحوم واقع در اسایشگاه رضاعی- نیاوران- خیابان منظریه برگزار خواهد شد.
رئیس دانشگاه ملی ایران ـ احمد قرشی-

باکمال تاثروتاسف درگذشت نابهنگام آقای دکتر پرویزرضاعی را باطلاع میرساند.
مجلس یادبود آن شادروان ازساعت ۳تاه بعدازظهر روز پنجشنبه ۱۱ر۱۲ر۲۵۳۶ درمنزل آن مرحوم واقع در آسایشگاه رضاعی- نیاوران- خیابان منظریه برگزار خواهد شد.
دانشکده پزشکی- دانشگاه ملی ایران

پزشکان وکارکنان مرکز پزشکی آموزشی و درمانی‌لقمان‌الدوله ادهم بانهایت تاثر وتاسف درگذشت نابهنگام همکار گرامی و ارجمند خود اقای دکتر پرویز رضاعی را باطلاع میرسانند.مجلس یادبود آن فقید سعید از ساعت ۳تاه بعدازظهر روز پنجشنبه یازدهم اسفند ماه ۲۵۳۶ در منزل آن مرحوم واقع در آسایشگاه رضاعی نیاوران- خیابان منظریه برگزار خواهد گردید.
مرکز پزشکی آموزشی ودرمانی لقمان‌الدوله ادهم

بانهایت تاثر درگذشت ناگهانی دوست و همکار عزیزمان آقای دکتر پرویز رضاعی را باطلاع میرسانیم. مراسم‌یادبود آن فقید سعید روز پنجشنبه ۱۱ اسفند از ساعت ۳ الی۵ در آسایشگاه رضاعی نیاوران برقرار خواهد بود.
دکتر عبدالوهاب زرین جام ، دکتر مجتبی رفیع، دکتر پرویز پرتوی، دکتر اکبر پویانفر، دکتر هوشنگ وزیری.

با نهایت تاثر وتاسف درگذشت ناگهانی آقای محسن سلیمانی مختاری ریاست اداره اطلاعات بانک ملی ایران‌را به‌استحضار دوستان وهمکاران گرامی می‌رساند.
مجلس ختم زنانه ومردانه آن مرحوم در روز پنجشنبه ۱۱ر۱۲ر۲۵۳۶ از ساعت ٤ الی ٦ بعد از ظهر درمسجدمجد منعقدمیباشد. امیداست باتشریف‌فرمائی‌خود روح آنمرحوم را شاد فرمایند.
کارکنان اداره اطلاعات بانک ملی ایران

با نهایت تاثر وتاسف فوت ناگهانی مرحوم محسن سلیمانی مختاری کارمند ارشد بانک ملی ایران‌را باطلاع‌کلیه فامیل، دوستان وآشنایان می‌رساند.
مجلس ترحیم زنانه ومردانه آن مرحوم ساعت ٤ الی٦ بعد از ظهر روز پنجشنبه ۱۱ اسفند ماه ۲۵۳٦ د رمسجد مجد منعقد می‌باشد.
خانواده‌های سلیمانی مختاری، الوند کوهی ، باغچه‌سرائی، رضاخواه، افشار، سیاحنگر، آیرملو، طارمی ، کیوانفر ، اسماعیلی ،بهرامپور، زهری، بجانپور، حسنپور ، صابونی، حکمی، آرام .

باکمال تاسف فوت ناگهانی ابراهیم رزاق‌زاده را باطلاع اقوام ودوستان و اشنایان میرساند. مجلس ختم زنانه و مردانه از ساعت ۱۲تا۱٤ روز پنجشنبه ۱۱ اسفند ماه در مسجدالجوادبرگزار خواهد شد.
خانواده‌های رزاق‌زاده- لاری- لاریان- سپهر- صباحی - بویان- مهرنیاء - بوستفروشان- تفضلی- نمازی- مهدی‌زاده - کوچکزاده- علوی- لاری‌زاده- گرجی- گلشن- واعظی - کردی‌و خانواده‌های وابسته.

با نهایت تاسف وتاثر درگذشت مرحوم مغفور آقای علی اکبر محمودی علمداری راباطلاع دوستان و آشنایان می‌رساند مجلس ترحیم‌زنانه‌ومردانه روز پنجشنبه۱۱ر۱۲ر۳٦ ازساعت ۲ الی ٤ بعداز ظهر در مسجد مجد منعقد میباشد.
محمود محمودی علمداری، پرویز محمودی علمداری، یوسف شفیعی نجد و خانواده های عباسیان ، محمودی علمداری، یکدارع، چیت‌ساز ، شفیعی نجد ، غلام سقائی . روستا، کاشانچی، عباس‌زادگان، تقی‌زاده علداری ، معینی علمداری، جاودانی، سید حاتمی، مهرنیا، توانائی ، نبوی علمداری، سمندر .
اطلاعات ـ مصیبت وارده را به خانواده‌های عزادار بویژه بازماندگان تسلیت می‌دهد .

بانهایت تاثر وتاسف درگذشت حجةالاسلام والمسلمین‌آقای حاج شیخ حسن امامی . پیشنماز مسجد جامع علی آبادگرگان را به‌استحضار عموم اهالی علی‌آباد وگرگان ودوستان و اشنایان میرساند.
مجلس ترحیم آن عالم ربانی روز جمعه ۱۲ اسفند ماه از ساعت ۸ صبح تا ۱۲ در مسجد جامع علی‌آباد گرگان منعقدمیباشد.
هیات امنای مسجد جامع علی‌آباد گرگان

بانهایت تاسف وتاثر درگذشت آقای محمد الهوئی (طالقانی) بزرگ خاندان الهوئی را به‌اطلاع دوستان و آشنایان می‌رساند :
مجلس ختم فقید سعید درتاریخ پنجشنبه یازدهم اسفند ماه درمنزل آن مرحوم برگزار است نشانی: نارمک خیابان مهر چهارراه مهر میدان ۹
خانواده‌های : الهوئی، طالقانی، ولی‌زاده ، هدایتی، خنجری، حسین‌پور، بنفشه، زنجانی، شفیعی، علی‌آبادی .
اطلاعات ـ مصیبت وارده را به خانواده های عزادار تسلیت می‌دهد .

باتاثر واندوه فراوان درگذشت شادروان هادی مژدهی همسر، برادر وپدر ارجمندمان را براثر سانحه اتومبیل به استحضار می‌رسانیم مجلس ختم مردانه وزنانه آن مرحوم از ساعت ۲ الی٤ بعداز ظهر روز پنجشنبه اسفندماه در خانقاه صفی علیشاه برگزار خواهد شد
معصومه (بهجت) بازقاله‌ای، انیس رمضانپور، فرخ مژدهی، دکتر خسرو مژدهی، مسعود مژدهی .

باتاثر وتاسف درگذشت شادروان هادی مژدهی را به استحضار همه دوستان ونزدیکان می‌رساند مجلس ختم مردانه وزنانه آن فقید سعید از ساعت ۲ الی ٤ بعد از ظهر روز پنجشنبه یازدهم اسفند ماه در خانقاه صفی علیشاه منعقد خواهدبودشرکت دوستان وآشنایان دراین مراسم وتلاوت قرآن مجید سبب شادی روح آنمرحوم خواهد بود .
خانواده‌های: مژدهی، مقتدر مژدهی، جلیل مژدهی ، معدل مژدهی، کاشانی ثابت، بازقلعه‌ای ، کشاورز ، دکتر صمدزاده، کسمائی، رفیع، ارشاد، رمضانپور، رسا ، صحت، ابراهیمی، قزوینیان، داودی، زربافی .
اطلاعات ـ مصیبت وارده را به خانواده‌های عزادار بویژه بازماندگان تسلیت می‌دهد .

باکمال تاسف وتاثر درگذشت مرحوم عبدالوهاب‌شوقیان همسر و پدر فرزندانم را به‌اطلاع کلیه اقوام و آشنایان می رساند مجلس ترحیم روز پنجشنبه ۱۱ر۱۲ر۳٦ از ساعت۳ الی ٥ بعداز ظهر درمنزل شخصی آن مرحوم واقع‌درخیابان گیشا کوچه ۲۲ پلاک۳ منعقد است .
زهیدا، شاهین، مهشید، و شهلا شوقیان .

بانهایت تاسف فقدان نابهنگام شادروان عبدالوهاب شوقیان را به‌اطلاع کلیه دوستان و آشنایان می رساند مجلس ترحیم روز پنجشنبه ۱۱ر۱۲ر۳٦ از ساعت ۳ الی ٥ بعد از ظهر درمنزل شخصی آنمرحوم واقع در خیابان‌گیشا کوچه ۲۲ پلاک۳ منعقد خواهد بود .
خانواده‌های شوقیان، زندی، متقیان، منشی‌زاده، خزری، نیلسوف، مهین‌خواه، کیائی .

انالله و اناالیه راجعون
باکمال تاسف وتاثر درگذشت ناگهانی جوان ناکام شادروان عباس طیرانی یوسف‌آبادی را باطلاع بستگان و دوستان و آشنایان می‌رساند. مجلس ترحیم مردانه و زنانه آنمرحوم روز پنجشنبه ۱۱ر۱۲ر۳٦ از ساعت ۲تا٤ بعدازظهر درمسجد فخرالدوله واقع‌دردروازه شمیران منعقد میگردد.
خانواده‌های: طیرانی یوسف‌آبادی، طیرانی ، حاتمی، فغانی، وهاجی، خوئی، فوقانی، شاهمیرانی،مهدیان،مخملی، بلوچ، کربلائی نوری، شاه حسینی، خالقی ، جوادی ، برلیان، اشتری، نعیمیان .
۱۶۰۰۳۱ـ
اطلاعات ـ مصیبت وارده را بخانو ادههای عزادار بویژه بازماندگان تسلیت می‌دهد .

کل نفس ذائقة الموت
باکمال تاسف درگذشت همسر و پدر عزیزمان آقای مصطفی قزل‌ایاغ را به‌اطلاع دوستان و آشنایان میرسانیم. مجلس ترحیم فقید سعید از ساعت ۲تا٤ بعداز ظهر روز پنجشنبه یازدهم اسفند ماه در مسجد الجواد برگزار میشود
رضویه قزل‌ایاغ (نوابی‌نژاد)، آبتین، فریدون، فرزین قزل‌ایاغ، فریماه قزل‌ایاغ (ناری‌وردی) .
۱۵۹۷۵ـ

با کمال تاسف درگذشت فقید سعید آقای مصطفی قزل‌ایاغ افسر بازنشسته ارتش شاهنشاهی وفرزند مرحوم احمدخان معظم‌الملک نماینده دوره‌های اول مجلس شورایملی را به اطلاع دوستان و آشنایان می‌رساند. مجلس ترحیم ازساعت ۲تا٤ روز پنجشنبه یازدهم اسفندماه در مسجد الجواد(میدان ۲۵ شهریور) برگزار می‌شود .
خانواده‌های قزل‌ایاغ ،نوابی‌نژاد، شامبیاتی، امینی . ناری‌وردی، وزیری همدانی، نامدار ،امیر نظامی، زرین‌افسر، ریگی، نظیری، بوورداد، قسیمی، ایزدی، پورحیدری،انصاری، شریف رازی ،نراقی، احسانی وخانواده‌های وابسته .
۱۲۹۷۵ـ

بانهایت تاسف وتاثر فوت بانو نصرت جعفرپور معیری را باطلاع خویشان و آشنایان می‌رساند. مجلس ترحیم آن مرحومه از ساعت ۳تاه بعداز ظهر روز پنجشنبه یازدهم اسفند در مسجد ایروانی خیابان امیریه- چهارراه مختاری برگزار می‌شود. مجلس ختم زنانه همانروز ازساعت ۳ تا ٥ بعداز ظهردرمنزل آنمرحومه خیابان شادمهر کوچه‌گل‌افشان پلاک۱۳ منعقد است .
الاحقر حاج سید مرتضی ایروانی
و خانواده‌های : جعفرپور، جعفرپور معیری ، اباف عفیفی، فرشچی آلمان، رئوفی، جلالی، رضاآهرابی، عطائی، اکرامی، معیری، صدالاشرافی، توسلی ، بهروان ، غروی ، اکبری، رحیمی، اشجاریان، بیت‌الهی، گل، محمدی .
۱۶۰۱۵ـ
اطلاعات ـ مصیبت وارده را بخانو ادههای عزادار بویژه بازماندگان آنمرحومه تسلیت می‌دهد .

فوت مرحومه مغفوره بانوی باتقوی والده آقای‌حاج عبدالحمید غفاری شهمیرزادی‌راباستحضار می‌رساند. مجلس ترحیم مردانه وزنانه روز جمعه ۱۲ اسفند ماه از ساعت ۳تا٥ بعداز ظهر در مسجد مهدیخان واقع‌درمیدان شاهپور خیابان مهدیخان برقرار می‌باشد .
سلمان غفاری
۱۵۹۷۳ـ

با نهایت تاسف درگذشت بانوی باتقوی مادر آقای حاج عبدالحمید غفاری شهمیرزادی همکار عزیزمان را به استحضار می‌رسانیم. مجلس ترحیم مردانه وزنانه روزجمعه ۱۲ اسفند ماه از ساعت ۳تا٥ بعداز ظهر درمسجد مهدیخان واقع درمیدان شاهپور برگزار می‌گردد .
شرکت برادران جوادی و پسران
۱۵۹۷۳ـ

بدینوسیله درگذشت بانوی باتقوی مادر آقای حاج عبدالحمیدغفاری شهمیرزادی همکارگرامی راباطلاع‌میرساند. مجلس ترحیم مردانه وزنانه ازساعت ۱٥تا۱۷ونیم‌روز جمعه ۱۲ اسفند در مسجد مهدیخان واقع در میدان‌شاهپور برگزار می‌گردد .
هیئت مدیره شرکت طبرستان

بدینوسیله درگذشت والده آقای حاج عبدالحمید غفاری شهمیرزادی را باطلاع آشنایان می‌رساند. مجلس ترحیم آن مرحومه از ساعت ۳ونیم تا ٥ونیم روز جمعه ۱۲ اسفند در مسجد مهدیخان واقع درمیدان شاهپور برگزار می‌گردد
بنگاه عدل مجید

بدینوسیله فوت مادر آقای حاج عبدالحمید غفاری شهمیرزادی را باطلاع می‌رساند. مجلس ترحیم مردانه‌وزنانه آنمرحومه روز جمعه ۱۲ اسفند از ساعت ۳ونیم تا ٥ونیم بعد از ظهر در مسجد مهدیخان واقع در میدان شاهپور برقرار می‌باشد .
حاج رحیم عاصمی
۱۵۹۷۳ـ

با نهایت تاسف درگذشت مادر آقای حاج عبدالحمید غفاری شهمیرزادی دوست گرامی‌مان را باطلاع میرسانیم مجلس ترحیم مردانه وزنانه از ساعت ۳ونیم تا ٥ونیم بعداز ظهر روز جمعه ۱۲ اسفند در مسجد مهدیخان واقع‌درمیدان شاهپور برگزار می‌گردد .
حاج علیجان ایزدی وحسن حسین‌زاده

با کمال تاسف درگذشت مرحومه مغفوره بانو حمیده غفاری شهمیرزادی را باطلاع کلیه بستگان و دوستان و همشهریان عزیز می‌رساند. مجلس ختم مردانه وزنانه روز جمعه ۱۲ اسفند از ساعت ۳ونیم‌تا٥ونیم بعداز ظهردرمسجد مهدیخان واقع در میدان شاهپور برگزار می‌گردد .
حانواده‌های غفاری، خسروی ، گایخش ، عدالت ، رضائی، موسوی، عباسی، شکری، محسنی، ملک، کوران، اکبری، هوشمند .
۱۵۹۷۳ـ
اطلاعات ـ مصیبت وارده را به خانواده‌های عزادار بویژه بازماندگان آنمرحومه تسلیت می‌دهد .

بانهایت تاسف وتاثر درگذشت مادر عزیزمان بانو عاجیه صغری حسین پناه اصفهانی (صامت) راباطلاع دوستان و آشنایان میرساند. مجلس ترحیم زنانه ومردانه آن شادروان روز پنجشنبه ۱۱ر۱۲ر۳٦ از ساعت ٤تا٦ در مسجدالجواد برگزار میگردد.
پرویز- بریچهر- الیزابت- دکتر منوچهر صامت- خسرو صامت- خانواده‌های صامت- ثقفیان- کازرونی- پناهپور - اسلاماوئی- نیازی- اشکزری- سلجوقیان- موسوی - سهرابی - یاوری- وثوق- حسامی وخانواده‌های وابسته.
۱۵۹۳۳ـ

بانهایت تاسف وتاثردرگذشت نعمت‌اله مهدیزاده (ماریزاده) بزرگ خاندان مهدیزاده را باطلاع دوستان و آشنایان می رساند .
مجلس ختم آن مرحوم روز جمعه ۱۲ اسفند ازساعت ۱۰ الی ۱۲ صبح در کنیسای ابریشمی واقع درخیابان‌کاخ شمالی برگزار می‌شود .
لطف‌اله (ابزاک)، سیروس، مهدی، نسان، شکراله استر، ابراهیم، و خانواده‌های وابسته شمطوب ، احدوت، مسعودی‌بناه، رستگار، احدوت .
٤٤٠٥٠ـ

یادبود

یادبود شادروان ماشاءالله امینی انارکی
مراسم سالروز درگذشت شادروان ماشاءالله امینی انارکی از ساعت ٤ بعد ازظهر روز پنجشنبه ۱۱ اسفند (فردا) در منزل آن مرحوم واقع در خیابان بخارست خیابان‌هشتم‌پلاک ٤۳برگزار میگردد.
خانواده امینی

مراسم یادبود دومین سال درگذشت عزیز از دست رفته مهندس عباس وثوق حقیقی در روز جمعه ۱۲ر۱۲ر۳٦ از ساعت ۳تاه بعدازظهر در سالن شماره ۲ بهشت زهرا برگزار میشود
خانواده وثوق حقیقی وخانواده‌های وابسته
۱۵۹۵۳ـ

باطلاع دوستان و اشنایان میرساند که روز جمعه ۱۲ اسفند ماه ۲۵۳٦ مراسم سالگرد عزیز از دست رفته مهندس‌عباس وثوق حقیقی از ساعت ۳الی٥در سالن شماره ۲ بهشت زهرابرگزار میشود.
از طرف دوستان مهندس مقدم- قازیاری
۱۵۹۷۹ـ

تسلیت

جناب آقای دکتر ضیاءالدین عطیفه
با اندوه و تاثر فراوان‌درگذشت ابوی گرامیتان را از طرف خود و هیئت مدیره و کارکنان جمعیت ملی مبارزه باجذام‌تسلیت عرض نموده ، بقای عمرجنابعالی و بازماندگان را آرزومندیم .
مدیر عامل جمعیت ملی مبارزه باجذام
۱۶۰۲۳ـ

جناب آقای محمد گلکاران مقدم
مصیبت وارده را به جنابعالی و خانواده محترمتان تسلیت عرض می‌نمایم .
مهین‌دخت اسکندری- ناظم تلگراف بین‌المال
۱۶۰۲۷ـ

شیر مرد ارجمند جناب آقای محمد جرجانی
بانهایت تاسف درگذشت برادر گرامی را از طرف خودو کلیه شیرمردان باشگاههای لاینز اصفهان تسلیت عرض نموده. و بقایعمرآن شیرمرد عزیز و خانواده را از خداوند متعال‌مسئلت می‌نمایم .
قائم‌مقام رئیس منطقه ۳٥٤ الف لاینز ایران و رئیس باشگاه لاینز اصفهان چهلستون -مهدی‌پرتوی
۱۰۸۰٥ـ

احمدی عزیز
درگذشت مادر گرامیت را تسلیت میگوئیم .
از طرف گروه ریاضی پلی‌تکنیک تهران - امینی
۱۶۰۱۱ـ

جناب آقای مهندس تقی سلامت
مصیبت جانگداز درگذشت جوان ناکام مهندس داریوش سلامت را با تاثرات قلبی به آن سرورگرام و خاندان محترم سلامت صمیمانه تسلیت عرض مینماید .
گروه شرکتهای - پاطاق- بودا - ایران پل -هریسون- شرکت پاطاق
شرکت ژابیز
٤٤٠٨٦ـ

جناب آقای مهندس تقی سلامت
بدینوسیله درگذشت جانگداز مهندس داریوش سلامت را از صمیم قلب به آنجناب تسلیت عرض نموده و بقای عمرجنابعالی و خاندان محترم را از درگاه خداوند متعال خواهانیم .
مهندس‌سیروس گلشن ابراهیمی - مهندس محسن بنی‌هاشمی - مهندس مهرداد مخاطب - مهندس محمودرضوی‌اقدم.
۱ـ٤٤۱۳۷

خانواده محترم اعتصامی صدری
ضایعهٔ درگذشت بانو صدرالزمان مستوفی صدری رابانهایت تاسف تسلیت عرض میکنم. وشریك غم شما هستم .
اکبرقائم‌مقامی
۱ـ٤٤۰۸۱

جناب آقایان مهندس مسعود ، مهندس امیر داود سیاوش و سیروس درویش
بانهایت تاسف و اندوه فراوان مصیبت وارده را تسلیت می‌گویم .
نوشهر - علیرضا اسلامی
۱۰۸۰٦ـ

بیمارستان مدائن
درگذشت مادر گرامی همکار ارجمند جناب آقای دکتردلیری را بایشان تسلیت گفته و خود را در غم آن دوست گرامی‌شریك میداند .
۱۶۰۰۱۳ـ

جناب آقای دکتر آیتین قزل‌ایاغ
بانهایت تاثر و تاسف درگذشت پدر ارجمندتان را تسلیت عرض نموده بقاء عمر جنابعالی و سایر بازماندگان آن‌فقید سعید را از خداوند بزرگ مسئلت مینمایم .
منوچهر خاتمی
۱۰۷۹۷ـ

جناب آقای دکتر تقی‌نژاد ریاست بهداری وبهزیستی شیروان
باکمال تاسف درگذشت پدر گرامیتان را خدمت آنجناب و خانواده محترم تسلیت گفته بقای آن خاندان را از خداوند متعال خواستاریم .
شیروان - افتخار احمد چوهدری - بهمن تیمورزاده - صفرعلی شایان
۱۰۷۹٦ـ

جناب آقای محسن بیت‌الله
بانهایت تاسف درگذشت برادر گرامیتان را تسلیت عرض نموده و مانیز در این‌غم بزرك سوگوار هستیم.
دانش آموزان مدرسه سن‌لوئی
۱ـ٤٤۰۸۳

همکار محترم جناب آقای محسن‌بیت‌الله
درگذشت برادر گرامیتان را بشما و خنواده محترم‌تسلیت عرض نموده بقای عمر و سلامتی بازماندگان آنمرحوم را ازخداوند متعال خواستاریم .
کارکنان مدرسه سن‌لوئی
۲ـ٤٤۰۸٤

جناب آقای محسن بیت‌الله
باکمال تاسف واقعه اسفناك درگذشت برادر گرامیتان را صمیمانه تسلیت عرض نموده بقای عمر شما و خانواده محترم را درگاه احدیت خواستاریم .
میسیون کاتولیك لازاریست در ایران
۱ـ٤٤۰۸٥

خانواده محترم شوقیان
بانهایت تاسف مصیبت وارده را تسلیت عرض نموده وبقاء و سلامتی همگی را از ایزد یکتا خواستاریم .
خانواده کیائی
۱٦۰۰٥ـ

همکار ارجمند جناب آقای مهندس منوچهر کشکولی
کارکنان دفتر آموزش فنی مصیبت وارده را به‌آنجناب وفامیل محترم تسلیت می‌گویند .
مهندس صیادی
٤٤۱۲٦ـ

جناب آقای محمد الوندکوهی
مصیبت وارده را صمیمانه تسلیت گفته صبر و شکیبائی شما وخانواده محترم‌را آرزومندیم .
مدیران وکارکنان بانک بین‌المللی ایران
٤٤۰۷٦ـ

جناب آقای مهندس علی اصغر اصفهانی
بانهایت تاسف مصیبت وارده را تسلیت عرض نموده بقای عمر خانواده محترم‌را ازخداوند مسئلت می‌نمائیم .
قسیمی، جوادی، کازش، کلهری، زاریکیان، جهانشاهی، سنائی، میرسلطانی، انصافیان، دهقان، به‌آئین، گنج بخش، ایل‌بیگی، آبتین، مسگران .
٤٤۰٥۲ـ

همکار محترم آقای محمود اسلامی
کارکنان سازمان وصول موسسه اطلاعات از درگذشت پدر گرامیتان نهایت متاثر بدینوسیله صمیمانه تسلیت عرض مینماید.
٤۳۹۹۷ـ

پزشکان، پرستاران و کارمندان بیمارستان مهر
مصیبت وارده را به همکار گرامی خود خانم لنا‌آیسی‌ایلا صمیمانه تسلیت عرض نموده بقای عمر وسلامتی افرادان خانواده محترم را از درگاه خداوند ارزو دارند.
۱ـ٤۳۹۹٦

جناب آقای مهندس علی‌اصغر اصفهانی
درگذشت پدر گرامی شما باعث افسردگی خاطر ما گردید ضمن عرض تسلیت بقای عمر شما وخانواده را ارزومندیم.
رادیو تلویزیون ملی ایران- گروه امانی ساختمان‌وتاسیسات
٤٤۰۲۸ـ

همکار گرامی جناب آقای حسام عطروش
درگذشت نابهنگام برادر شما را تسلیت عرض نموده مارا دراین مصیبت بزرگ سهیم بدانید .
از طرف همکاران دبیرستان گام- عذرا ضیائی
٤٤۰٥۷ـ

استاد عزیز جناب آقای حسام عطروش
با نهایت تاثر وتاسف درگذشت برادر گرامیتان‌راتسلیت عرض نموده خودرا دراین غم بزرگ شریک می‌دانیم .
دانش آموزان سال٤ تجربی دبیرستان گام
٤٤۰٥۸ـ

استاد محترم جناب آقای عطروش
با کمال تاسف وتاثر درگذشت برادر گرامیتان را به‌شما وخانواده محترمتان تسلیت عرض‌نموده بقاء عمر بازماندگان را از خداوند بزرگ مسئلت داریم .
دانش آموزان کلاس ششم طبیعی آ و ب دبیرستان گام
٤٤۰٥۹ـ

دوست محترم جناب آقای مهندس آبتین قزل‌ایاغ
مصیبت وارده را به جنابعالی وفامیل محترم تسلیت عرض می‌نمایم .
حاجی یزدانی‌طبائی
۱٦۰۳۳ـ

جناب آقای قزل‌ایاغ
با کمال تاسف فوت پدر گرامیتان را به شما و خانواده محترم تسلیت عرض می‌نمائیم .
علی ابراهیمی، همایون امینی، داریوش رحیمیان .
٤٤۱۳۰ـ

جناب آقای حسام عطروش
همکاران شما در دبیرستان ایران فردا مصیبت وارده را صمیمانه به‌آنجناب تسلیت می‌گویند .
شفیع چلاجور
٤٤۰٤٤ـ

سرکار خانم آن ماری و خانواده محترم رزاقزاده
باکمال تاسف درگذشت دوست عزیزم آقای ابراهیم رزاقزاده را تسلیت گفته شادی روان آنمرحوم و بقای بازماندگان را از خداوند خواهانم .
آمریکا - پرویز زردوزیان
٤٤۱۲۹ـ

آقای مهندس عضدی
مصیبت وارده را به جنابعالی و خانواده محترمتان تسلیت می‌گوئیم .
شرکت ساختمانی تالینو
٤٤۱٥۱ـ

سپاسگزاری

عرض تشکر و اعتذار
از موالیان عظام و سروران گرامی وارجمند بالاخص دوستان واقوامی که در جریان مصیبت وارده در مجالس تشییع‌جنازه وشب‌هفت‌مرحوم سید ابوالفضل عارفی قدمرنجه فرموده ویا از شهرستانهای مجاور قبول زحمت نموده و یاباارسال تلگراف نهایت همدردی را ابراز داشته‌اندصمیمانه تشکر می‌نمایدچنانچه بعلت تالمات‌روحی‌در شرفیابی‌حضوری وعرض تشکر قادر باداء وظیفه نباشم بنده را معذور و با بزرگواری خود غمض عین خواهند فرمود از خداوند جل‌شانه برای همگی آرزوی سلامت وسعادت می‌نماید .
با تقدیم احترام - یزدان
استانداری مازندران
۱٦۰۲۱ـ

ازکلیه سروران ارجمند، خویشاوندان و دوستان‌محترم که در مراسم تشییع جنازه و مجالس‌ترحیم وشب هفت‌مرحوم شادروان جبارصدقیانی شرکت‌فرموده‌اندصمیمانه‌سپاسگزاری نموده چنانچه بعلت‌تالمات روحی‌توفیق عرض تشکرحضوری نشود از سروران گرامی پوزش می‌طلبیم .
خانواده صدقیانی
٤٤۱۳۱ـ

بدینوسیله از کلیه سروران گرامی، همکاران ارجمند، همچنین دوستان وآشنایان عزیزی که با شرکت درمراسم تشییع، تدفین ومراسم روز چهل فرزند دلبندمان آرمیک سرکیسیان شرکت نموده‌اند ویا از طریق مطبوعات، تلفن ، تلگراف‌ونامه ابرازهمدردی فرموده‌اند. صمیمانه سپاسگزاری نمودمسلامت وطول‌عمرهمگان وخانواده‌های محترمشان‌را از درگاه ایزد متعال آرزو داریم .
ضمنا چنانچه توفیق عرض تشکرحضوری حاصل‌نگردید از یکایک سروران پوزش می‌طلبیم .
بانو آلماست و سوفومون سرکیسیان
٤٤۱٥٦ـ

اطلاعیه‌سازمان سنجش آموزش کشور

درباره

پذیرفته شدگان‌رشته‌بیمه‌واقتصاد قسمت بین‌المللی مدرسه عالی بیمه تهران (آر. سی . دی)

(نیمسال دوم سال تحصیلی ۳۷ـ۳٦)

ازپذیرفته شدگان مسابقه ورودی‌رشته بیمه واقتصاد قسمت بین‌المللی مدرسه عالی‌بیمه‌تهران (آر. سی . دی) درنیمسال دوم سال تحصیلی ۳۷ـ ۳٦ که اسامی آنان در این‌اطلاعیه درج‌شده‌است دعوت می‌شودکه درروزهای‌شنبه سیزدهم‌ویکشنبه‌چهاردهم‌اسفند ماه جاری ، از ساعت ۸½ تا ۱۱½ بادر دست داشتن‌مدارك زیربرای ثبت‌نام به قسمت بین‌المللی مدرسه عالی مذکور واقع‌در تهران خیابان فرح شمالی ـ نبش‌خیابان تکش مراجعه کنند .

۱ـ بیست‌قطعه عکس٤×۳ (مشخصات داوطلب باید پشت‌هر قطعه نوشته‌شود)
۲ـ اصل‌شناسنامه و ۱۰ برك رونوشت یا فتوکپی‌صفحات نوشته شده
۳ـ اصل ویك برك فتوکپی دیپلم سال‌ششم متوسطه
٤ـ اصل‌ویك برك کارنامه سال‌ششم‌متوسطه
٥ـ اصل دفترچه خاتمه‌خدمت‌یابرك معافیت یابرك آماده به‌خدمت که مهلت آن منقضی‌نشده باشدهمراه باسه نسخه فتوکپی‌آن(برای‌مردان)
٦ـ برك‌رسید درخواست‌تاییدیه دیپلم ازاداره کل امتحانات وزارت آموزش وپرورش یا اداره آموزش‌وپرورش محل صدور دیپلم
۷ـ اصل کارنامه آزمایش همگانی نیمسال‌دوم سال‌تحصیلی جاری
۸ـ برك تعهد خدمت (این‌برك هنگام ثبت‌نام در اختیار داوطلبان گذارده خواهد شد) یا رسید شهریه .

یادآوریهای مهم :

۱ـ ازپذیرفته‌شدگان منحصرا در تاریخها و ساعات تعیین شده ثبت‌نام میشود
۲ـ کلیه مشخصات شناسنامه‌ای‌وتحصیلی داوطلبان با مشخصات مندرج درلیست های کامپیوتری‌دریافتی‌ازسازمان سنجش‌آموزش‌کشور و نیز با ضوابط وشرایط اختصاصی مندرج در صفحه ۳٦ راهنمای داوطلبان ورود به‌آموزش‌عالی (مربوط به‌نیمه دوم‌سال ۲۵۳٦) دقیقا تطبیق‌و در صورت عدم انطباق ازثبت‌نام آنان خودداری خواهد شد .
تلفن ۸٤٥۱۲۰

سازمان سنجش آموزش کشور

نام‌خانوادگی و نام	شماره شناسنامه	نمره‌کل	نام خانوادگی و نام	شماره شناسنامه	نمره کل
صدر منوچهری‌نائینی غلامحسین	۳	۱۵۷٦	سادات منصوری مجید	۱٤۱٥	۱٤۱۰
معیری بهمن	۳۹٤	۱٥٦٦	نامدار فریبرز	۱۷۹	۱٤۰٦
شریفی مهدی	٥۱۲	۱٥۳٦	امامی فریبا	۱٥۷۷	۱۳۷۷
سهرابی مسعود	٦۲۹	۱٥۳٤	زنبقی فرزانه	۷۸٤٦٤	۱۳۷٤
عسکری محمدرضا	۸٤٦	۱٥۱٤	هامبارسومیان خانقاهی ملینه	۱۱۸۷۲	۱۳٦۸
طهماسبی علیرضا	٦۰٥	۱٤۸۳	شریعتی‌پور اقدس‌السادات	۲۳۹۹	۱۳٤٤
طاهری سید ضیا الدین	۹٤٦	۱٤۷۷	صنعتی مهری	۱٥۷۷	۱۳۳۲
همایونی عبدالکریم	۳٥٤۳	۱٤٦۹	موسوی خراسانی میترا	۱۰۰	۱۳۳۲
اکبرپور شیخ‌لر احمد	۱۸۰۷	۱٤٦٦	سالمی پوران	٤	۱۳۲۰
مومن یوسفی قاسم	۱٥٦٥٦	۱٤٦۲	شامبختی نادره	۲۸۲۹	۱۳۱۷
پورسید سیدرضا	۱۰۹۳۸	۱٤٥۹	برماس المیرا	٦۸۰۰۸	۱۳۱٤
شریفی علی‌رضا	۱۰۳۳	۱٤٥٦	کورنگی اصفهانی شهلا	۸۰۸	۱۲۹۳
علویان سیدعماد	۲۲٥۰۸	۱٤٥٦	نیاکی شهلا	٥۲۷	۱۲۹۳
مرسلی نصرت	۱۳۰٤	۱٤٥٦	مهاجر منیژه	۹۰٦	۱۲۸۷
محتشمی گیتا	۱۰٤۰	۱٤٤۲	ناصری مینو	٤۳۱۳	۱۲۸٤
صالحی‌آذری ناصر	۸۱۷	۱٤٤۱	مؤذن‌قمصری ملیحه	۸٦۸	۱۲۷۹
بهزادنیری بهروز	۳۱٥۸	۱٤۳۸	خانزاده لاله	۱۰٦۲	۱۲۷۹
کریمیان آذری مسعود	۲۲٤۷	۱٤۳٥	شریفیان نیر	۱۰۷	۱۲۷۸
علیزاده کچی‌آباد اسفندیار	۲۱	۱٤۲۷	حسین‌زاده‌مهج فاطمه	۱۷٦٦	۱۲۷۰
کریمانی امیر	۳۲٦۹	۱٤۲۷	رضوی ششده رقیه	٤۱۷	۱۲٦٦
بابائی مجیدرضا	۲۰۰۰	۱٤۲۷	سلحشور فرح	۸	۱۲٥۹
اسدی محمدتقی‌لو حسین	۲٥٦٦	۱٤۲٥	حقیقی‌طلب ماه‌منیر	۱٤۷٥	۱۲٥۸
کشاورزی محمدعلی	۱۹۹	۱٤۲۳	خانبابائی مهرناز	۱٦۱۰۱	۱۲٥۸
جلیلیان عذری	۱۲٥٤	۱٤۲۱	غفاری اکبری عاتفه	۸۳۱	۱۲٥٥
ریاحی فضل‌اله	٦۰۷	۱٤۱۲	مصیبی اکرم	۱٦۲۲	۱۲٤۹

مالیات معاملات زمین وساختمان افزایش می یابد

مالیات خرید وفروش املاك ازسال آینده تغییر می کند

مالیات خرید و فروش املاک از سال ۲۵۳۷ تغییرمی کند و میزان مالیات مربوط به معاملات زمین و ساختمان‌در تهران و شهرستان ها افزایش خواهد یافت .

علاوه براین مالیات سالانه اراضی بایر نیز از سال آینده افزایش می یابد و از زمین هائی که در طول این سال ساخته نشود بیشتر از سال جاری و سال های قبل مالیات وصول خواهد شد .

بهمین منظور در آغاز سال آینده ارزش معاملاتی زمین و ساختمان در تهران و حومه و سایر شهرستان ها متناسب ضوابط پیش بینی شده در لایحه تثبیت‌قیمت‌زمین افزایش داده میشود و وزارت امور اقتصادی و دارائی ارزش معاملاتی سال ۲۵۳۷ زمین و ساختمان را براساس مقررات تثبیت ارزش زمین تنظیم‌و اعلام خواهد کرد .

ارزش معاملاتی

برای تعیین ارزش معاملاتی زمین و ساختمان‌در سال۲۵۳۷ از هم اکنون بررسی هائی توسط کارشناسان شروع شده که پس از بررسی تصمیمات‌نهائی‌از طرف‌کمیسیون ارزش معاملاتی اتخاذ خواهد شد .

کمیسیون مذکور باحضور نمایندگان انجمن شهر ، ثبت اسناد و وزارت امورااقتصادی و دارائی شهر ها تشکیل می گردد و در پایان سال مبنای وصول مالیات‌از نقل‌وانتقالات املاک را تعیین میکند .

در این کمیسیون گزارشاتی که از وضع زمین وساختمان مقامات مسئول اظهار نظر می کنند در ارزش معاملاتی سال ۲۵۳۷ میزان افزایش بیش‌از رقم فوق نخواهد بود زیرا در طی چند ماه گذشته خاصه ماه های اخیرارزش زمین‌نه‌تنها مشابه سال‌های گذشته‌افزایش تصاعدی و روزانه نداشته‌است بلکه موجبات کاهش ارزش کاذب قیمت زمین نیز فراهم گردیده است .

ایجاد هماهنگی

بنابراین ارزش معاملاتی زمین در سال ۲۵۳۷ فقط ۲۵ درصد افزوده میگردد که این‌افزایش نیز به علت ایجاد هماهنگی‌در تعیین ارزش عادله زمین‌و اخذ مالیات از خرید و فروش اراضی خواهد بود .

باین ترتیب در سال آینده‌از تمام معاملاتی که روی‌املاک خاصه زمین صورت خواهد گرفت مالیات بیشتر دریافت‌می شود .

بموجب قانون مالیات های مستقیم تفاوت و ارزش خرید و فروش املاک بر مبنای ارزش‌معاملاتی‌درآمد فروشنده تلقی شده و دفاتر اسنادرسمی مکلفند از این بابت ۱۰ تا۵۵ درصد مالیات وصول کنند.

دفاتر اسناد رسمی همچنین باید مالیات خرید و فروش املاک را برطبق آخرین‌ارزش معاملاتی در یافت نمایندو در مواردی که برای تقاطی‌تاکنون ارزش معاملاتی تعیین نشده باشد از وزارت اموراقتصادی و دارائی‌استعلام‌به عمل‌آورند بعلاوه موظفند پیش از اخذ رسید بانکی مربوط به‌پرداخت مالیات خودداری ورزند .

جلسه هیات امنای بنیاد فرهنگ ایران

درپیشگاه علیاحضرت‌شهبانوی ایران جلسه هیئت امنای بنیاد فرهنگ ایران دیروز در کاخ نیاوران تشکیل شد .

آقای مهرداد بهبود وزیر فرهنگ و هنر-آقای صفی‌اصفیا وزیر مشاور-جمعی‌ازاستادان زبان و ادبیات فارسی - اعضای هیئت امناء ونیز رئیس دفتر مخصوص علیاحضرت‌شهبانو در این جلسه حضور داشتند.

در ابتدای جلسه استادپرویز ناتل خانلری دبیر کل ومدیر عامل بنیاد فرهنگ ایران‌گزارش فعالیت‌های تحقیقاتی انتشاراتی ونیز برنامه‌های آموزشی و طرح‌های پژوهش در باره زبان فارسی و اشاعه زبان فارسی‌در ممالک خارج را بعرض رساند

علیاحضرت شهبانو درمورد برپائی سمینارهای آموزشی و بازآموزی برای معلمان زبان فارسی در خارج،و ارسال‌کتاب های ادبی برای‌ایران شناسان‌و دانشمندان علاقمند به ادامه کوشش به منظور احیاء و انتشار متون مهم تاریخ وادبیات وفرهنگ ایران ضرورت توسعه تحقیق در زمینه زبان فارسی واامر لازم صادر فرمودند.

شهبانو در پایان جلسه از فعالیت‌های بنیاد فرهنگ ایران اظهار قدردانی و رضامندی فرمودند .

در مجلس از بودجه انتقاد شد

مجلس شورای ملی دیروز بحث در کلیات‌لایحه بودجه سال آینده را با حضورآقای جمشید آموزگار نخست‌وزیر و اعضای کابینه ، معاونان پارلمانی وزارتخانه ها آغاز کرد .

در این جلسه که ساعت۹ بامداد برریاست آقای مهندس عبداله ریاضی رئیس مجلس شورای ملی تشکیل شد .

پس از قرائت گـــزارش کمیسیون بودجـه محسن پزشکپور بـعنوان‌نخستین ناطق پشت تریبون قرارگرفت وضمن اظهار مطالبی‌درباره بودجه دولت آموزگار و مقایسه آن با بودجه هـای گـذشته ، بتفصیل پیرامون طرح های عمرانی‌کشورسخن گفت و اجرای برخی برنامه های آبادانی و تغییرات اقلام و ردیف های بودجه‌را مورد انتقاد قرار داد .

پس از آن آقای‌غلامرضا اخلاقپور نماینده آبادان‌طی سخنانی توجه دولت را به لزوم تنبیه افراد سهل‌انگار و تشویق کسانیکه کار خود را با دلسوزی انجام میدهند معطوف داشت و پیشنهاد کرد که دولت‌نیزمانندبازرسی شاهنشاهی هیات هائی‌برای بررسی و کنترل کار دستگاه های اجرائی مملکت اعزام دارد تا ضمن جلوگیری از رکود احتمالی کار ها برکار مسئولان اجرائی بیش از پیش نظارت شود و آنانرا به انجام امور‌در‌کمترین‌زمان مکلف سازد وبدینترتیب‌نتیجه و علل پیشرفت و یا عدم پیشرفت برنامه ها بموقع گزارش شود .

وی سپس به لزوم تقسیم متناسب تعداد پزشکان و رفع کمبود ها به وزارت بهداری و بهزیستی توصیه هائی کرد .

انقلاب اداری

فتح‌اله سوادکوهی (نماینده شاهی) ضمن تشریح ایراد هائی که به لایحه بودجه وارد است گفت باید به این نکته توجه کنیم که مردم و نمایندگان آنها به بعضی آمار ها اعتقاد کامل ندارند برای جلب اعتماد ، ضرورت دارد که‌دولت‌به‌تمام کسانیکه درگرد آوری آمار دخالت دارند متذکر شود اگرآماری عمدا به خلاف گزارش شود، گزارش دهنده بعنوان گزارش خلاف واقع تحت تعقیب قرار گیرد.

نماینده شاهی در قسمت دیگری از سخنان خود به رفاه کارکنان دولت اشاره کرد و گفت اگر یکریال‌به حقوق کارمند اضافه شود به همان نسبت، بقالو عطار به قیمت اجناس می‌افزاید.

وی سپس به تحقق‌انقلاب اداری اشاره کرد و گفت گزارشهای کمیسیون شاهنشاهی نشان می‌دهدکه انقلاب اداری‌هنوز درمرحله نخستین است و باید برای تحقق انقلاب اداری فکر اساسی‌بشود و در این‌تحقق باید تبعیض از بین برود‌و «ضابطه» به جای «رابطه» حکفرما شود .

سوادکوهی گفت هیچ ایرانی نمی‌تواند منکر شود که انقلاب‌شاه‌و ملت‌بیشترین کوشش خود را در راه ایجاد رفاه این گروههابکار بسته است و اساسا وضع زندگی کشاورز و کارگر قبل از انقلاب با امروزقابل مقایسه نیست ولی بطور مسلم ما هنوز به حددلخواه نرسیده‌ایم .

ناطق بااشاره‌به استقبال مردم در مشارکت کار های مملکتی گفت بهترین راه‌جلب مشارکت این بود که اعتبار عمرانی در اختیار نمایند محل باشد . ما با این‌اعتبار به روستارفتیم و آنهاهمینکه از وجود چنین اعتباری آگاه شدند نیاز های‌ضروری را بیان داشتند و خود نیز در رفع آن کمک کردند.

ناطق به‌وضع دادگستری و رفاه قضات اشاره کردو یادآور شد سلامت هرجامعه بستگی به قوت و سلامت دستگاه قضائی آن جامعه دارد دادگستری ، هدف نیست بلکه وسیله است‌زیرا هدف عبارت از احقاق حق است ما در دوره رستاخیز هستیم .

شاهنشاه آریامهر همیشه به قوه قضائیه توجه‌فرموده و بارها اعلام فرموده‌اندکه برای کشور ما ، وجودیک دادگستری مجهز و قوی ضرورت دارد. حقوق‌قضات بایستی طوری باشد که نمایانگر اهمیت کار آنان گردد . کارکنان دادگستری باید از حیث مادی‌و مسکن می‌بایست در رفاه باشند و اگر به دادگستری توجه بنیادی بشود بیشترمشکلات مملکت از پیش پا برداشته می‌شود .

ناطق گفت : ما از حیث معلم و ساختمان ، کمبود بسیار داریم و بودجه‌خاص ناحیه‌ای‌نمی‌تواند جوابگوی ساختمان مدارس باشد .

ناطق افزود آنچه مسلم است بیمه شدگان از بیمه راضی نیستند چون اطباء بیمه شدگان را بطور جدی معاینه نمی کنند، داروهای بیمه‌ای محدود است . از طرفی اطباء از دستمزدهای بیمه ناراضی هستند .

مبارزه باتورم

صادق افتخار (نماینده لار) گفت سیاست دولت تنها به گسترش فعالیتهای اقتصادی و افزایش درآمد سرانه معطوف نبوده بلکه ارتقاء و بهبود کیفیت زندگی مردم‌در سرلوحه برنامه دولت قرار داشته است .

افتخار درمورد برنامه‌مبارزه با تورم دولت گفت: درامر مبارزه با تورم با اجرای قانون جلوگیری از افزایش نامتناسب‌بهای‌زمین‌و همچنین قانون تکمیل و اجاره واحد های مسکونی‌از بورس‌بازی زمین جلوگیری کرده و تا اندازه‌ای‌درتعدیل مال‌الاجاره ها موثر بوده است . وی افزود اخیراعده‌ای سودجو باایجاد کمبودهای مصنوعی قیمت‌ها را بالا برده‌اند و طبقات کم‌درآمدرا با مشکلاتی روبرو ساخته‌اند بطوری‌که نارنگی به کیلوئی ۷۰ تومان رسیده است پرتقال که تا یکماه قبل۱۵ریال بودکیلوئی ۹۰ ریال می فروشند من‌نمی دانم مسئول کیست و چه کسی باید با این عـوامل نامطلوب مبارزه نمایدوفاده وجودی تشکیلات عظیم‌اتاق اصناف و کمیته حمایت از مصرف کننده چیست ؟

ناطق ضمن اشاره به‌سیاست مسکن دولت گفت: در مورد تامین مسکن دولت مبلغ ۱۴۰ میلیارد ریال برای ساختمان خانه‌های سازمانی و ارزان قیمت‌اختصاص‌داده همچنین بااعطای کمک های اعتباری برای تامین مسکن گام‌بزرگی برای رفع این‌مشکل‌برداشته است .

وی‌افزود برای تامین‌مسکن کارمندان و فرهنگیان در شهرستانها باید اولویت‌قائل شد چون برای تشـویق، کارمندان‌بخدمت‌درشهرستان هابهترین وسیله تامین‌مسکن است .

افتخار گفت مشکل بزرگی که بیشتر روستاها با آن مواجه‌اند اینست که منابع طبیعی کلیه زمین‌های حریم روستاراملی‌نموده ووزارت کشاورزی‌وعمران روستائی اجازه تکلیف اراضی زراعتی را نمی دهد باید دراین‌مورد فکری کرد و لااقل زمین های ملی شده را به قیمت عادله در اختیار افراد ساکن ده گذاشت .

ناطق گفت : روستا های دور افتاده امروز به آب ، برق، بهداشت و آموزش‌و پرورش احتیاج دارند وباید از محل اعتبار کمک برنامه های عمران شهری بیشتر به نقاط دورافتاده کمک‌شود.

درمورد اعتبارات وزارت آموزش‌و پرورش ناطق گفت باید به گسترش آموزش در سطح‌روستاها و بهبود کیفیت وبالابردن سطح‌معلومات‌دانش آموزان اقدام شود و برای نوسازی و ساختمان مدارس در روستاها وشهر های‌دور افتاده اولویت قائل‌شد.

دانشگاهها

موضوعی که موجب نگرانی خانواده ها شده ازدیاد روز افزون داوطلبان ورود به دانشگاهها است. انچه امروز مورد احتیاج جـامعه است تکنیسین و کارگر ماهر است نه مهندس وصاحب‌تحصیلات عالی . باید دانش آموزان را قبل‌ازپایان تحصیلات متوسطه برشته های حرفه‌ای و فنی‌که مورداحتیاج جامعه است‌جلب کنیم.

دانش آموزان ما وقت می گذرانند و دیپلم می گیرند تا از مزایای قانونی‌آن‌استفاده کنندباید با مدرک گرائی‌مبارزه شود.

ناطق گفت باید دید چرا ما امروز مجبوریم کارگر فنی ازخارج وارد کنیم چـون فارغ‌التحصیلان هنرستان ها برای‌گرفتن مدارک بالاترادامه تحصیل داده‌اند و اکثریت‌آن هـا در ادارات استخـدام شده‌اند.

ناطق در قسمت دیگری از سخنان خود گفت تولید - کنندگان داخلی با استفاده از حمایت‌دولت باید میزان تولید وکیفیت آن را بهبود بخشند درحال حاضر کیفیت بسیاری از تولیدات‌ماپائین آمده است بطوریکه نه تنها قابل رقابت‌در سطح بین‌المللی نیست بلکه‌در داخل کشور نیز ایجاد علاقه نسبت‌به مصرف کالای خارجی نموده است.

ناطق در مورد سیاست کشاورزی گفت مادام کـه کشاورزی‌مکانیزه بهمه روستا هانرسیده‌است نباید ازگسترش کشاورزی سنتی غافل‌بمانیم.

روستاها درگذشته مهمترین سنگر دفاعی مملکت بودندو نباید آنها را از سکنه خـالی کنیم.

پول نفت

جلال پارسا مطلق (نماینده جیرفت) طی سخنانی گفت‌مگر میتوان قبول کرد که همیشه کشور های خارجی تولید - کننده بما موادغذایی خواهند فروخت و آیا برای همیشه میلیاردها دلار پول نفت داریم کمبتوانیم محصولات‌کشاورزی را بقیمت گران بخریم و بقیمت ارزان در اختیار مصرف کننده قرار دهیم ؟

ناطق افزود اگر نرخ محصولات کشاورزان بابالا رفتن سایر نرخها بالا میرفت و کمک های موثر مادی و معنوی به او میشد بطورقطع کشاورز هم ماندن در ده و اشتغال به کار زراعت را به عملگی در شهرها ترجیح‌میداد و وضع تولیدات کشاورزی باین صورت در نمی آمد .

وی افزود وام بزرگ بانک توسعه کشاورزی هم که با شرایط خاص و دست و پا گیر پرداخت میشود ،متاسفانه بیشتر در اختیار افراد غیر کشاورز که تخصصی هم در کار کشاورزی نداشته‌اند قرار گرفته است .

نماینده جیرفت گفت ، چرا سعی میکنیم با ایجاد مدارس غیر حرفه‌ای بر تعداد دیپلم و لیسانس های مملکت که همگی آنها نیز میخواهند پشت میز نشین شده و در دستگاه های دولتی خدمت کنند ، وی در مورد وضع معلمین افزود در حال حاضر مسکن یکی از بزرگترین مشکلات معلمان‌است که دولت باید به آن توجه مخصوصی نماید، نحوه‌ارتقاء گروه معلمان باعث گلایه عده زیادی از آنان شده است .

سرمایه ملی

● پرویز ظفری (نماینده نهاوند) طی سخنانی گفت : پاسداری از سرمایه های ملی وظیفه بسیار ارجمندی است که تاکنون فقط به روی‌کاغذ و با بیان الفاظ انجام گرفته است در حالی‌که برای انجام واقعی آن ، ایمان و اعتقاد بسیار محکمی که لازمه‌اش احساس پیوستگی گسست - ناپذیر با سرنوشت جامعـه ایران است میباشد .

ناطق گفت توقع مردم از دولت آنست که با دقت و وسواس هرچه بیشتر حافظ منافع و سرمایه‌های ملی‌باشد، نگذارد که این منابع وسرمایه ها در دست سودجویانی که احساس پیوستگی بسرنوشت این ملت راندارند نابودشود.

ظفری گفت پرداخت گرایه های هنگفت برای ساختمان‌های بیرون از حد نیاز و خریدکالا های تجملی برای آرایش‌اتاقها استفاده‌ازتلفن دولتی‌برای‌انجام کارهای خصوصی ، تلفن‌کردن وقت و انجام ندادن کار بی- آنکه بازخواستی در میان‌باشد سازمان های ما را به سازمان های پرخور و بیکاره‌ای تبدیل می‌کند که باید همیشه بخشی از بهای نفت رادر کام سیری ناپذیرشان فروریخت .

ظفری پس‌از تذکراتی در زمینه سیل مهاجران روستائی به‌شهر ها کمبود های‌پزشکی، عدم تمرکز، کشاورزی، ذخیره های نفتی، تاثیر تورم در رسته ملی ، گفت تهران راشهرداری نمی‌تواند درست کند .

زیرا شهرداری به تنهائی آنرا به این‌روز نینداخته‌است. تمامی برنامه ریزیهای بی - پایه سالهای گذشته مسبب‌این نابسامانی و دردهم آمیختگی هستند باید تمامی برنامه های کشور در مسیر اصلاح تهران تنظیم شوند و با آبادانی همه ایران، سیل جمعیت به‌تهران مهار شود و آنگاه در اندیشه حل معضلات یك تهران آرام گرفته باشیم. وی افـزود :

امروز در تهران اتومبیل وسیله نقلیه نیست ، بلکه وسیله خرابی اعصاب و تحمل هزینه‌و آلودگی هوا شده است ناطق گفت نماینده نمیخواهد پشت سخنان خود این پرسش را مطرح کردوگفت برای‌آموزش متناسب بانیازهای جامعه ایران چه کرده‌اید توجه داشته‌باشید این گرانبهاترین و موثرترین عامل پیشرفت در همه زمانها را به چه راهی می‌رانید ؟

وی افزود پیشرفت کشور برای بزرگی و استقلال ایران و سعادت مردمی است که در پهنه فرهنگ زاده میشوند .همه چیز برای این ملت و به‌وسیله این ملت انجام می‌گیرد . پس آموزش انسانها و حل مشکلات انسانی در ایران بزرگترین مسئله‌ای است که با آن‌روبرو هستیم وی در پایان گفت‌موعظه کافیست شعار بس است . سیاستهای اعلام شده خـوب است . حالا عمل کنید .ملت دوست دارد که نتیجه کارهای شما را ببیند .

ملاقات خبرنگاران آلمانی با نخست‌وزیر

۱۵ تن از خبرنگاران و نویسندگان رسانه‌های‌گروهی آلمان فدرال عصر دیروزدر کاخ نخست‌وزیری با آقای جمشیدآموزگار نخستوزیر دیدار و گفتگو کردنـد نمایندگان روزنامه‌های‌بزرگ و خبرگزاریهای معـروف آلمان‌فدرال‌مانند «زوددویچه سایتونگ» «دیوالت - هاندل بلات - فرانک فورتر الک مانیه خبرگزاری د- پ- آ- و صدای آلمان عضو این گروه هستند . در دیـدار دیروز پیرامون مسائـل اقتصادی ایران مذاکره و گفتگو شد . نمایندگـان رسانه‌های گروهـی آلمان فدرال صبح‌دیروز دروزارت اطلاعات و جهانگردی بـا مسئولان این وزارتخانه و وزارتخانه‌های‌امور‌اقتصادی و دارائی بازرگانی وصنایع ومعادن دیدار و گفتگـو کرده بودند.

همکاری امریکا وشوروی با ایران برای بنای ساختمان کتابخانه پهلوی

دومین هفته کار هیئت داوران بین‌المللی مسابقـه ساختمان کتابخانه بزرگ‌پهلوی آغاز شد .

در این هیئت ۱۴ تن از برجسته ترین آرشیتکت ها و کتابداران بین‌المللی از ایران- ایالات متحده امریکا -اتحاد جماهیر شوروی - فرانسه - انگلیس - آلمان فدرال -ایتالیا - ژاپن - هند - بلژیک - سوئیس و ساحل عاج شرکت دارند .

در این جلسات طرح هائی که از سراسر جهان بـرای شرکت در مسابقه دریافت شده است بوسیله اعضای هیئت داوران بررسی میشود .

در پایان این بررسی هاکه تا آخر همین‌هفته‌ادامه خواهد داشت طرح برنده اصلی و دوازده طرح بعدی انتخـاب میشود.

برندگان این طرح هابدعوت کتابخانه پهلوی بایران‌خواهند آمدو روز۲۵اسفند ماه‌جوائز خود را از دست شاهنشاه آریامهر و علیاحضرت‌شهبانوی ایران دریافت خواهند داشت.

در مسابقه بین‌المللی کتابخانه بزرگ پهلوی که به سرپرستی اتحادیه جهانی آرشیتکت هـا برپا شده است سه هزار و پنجاه و شش تن شرکت‌کننده از ۸۷ کشور جهان شرکت کرده‌اند .

این مسابقه براساس برنامه ریزی سه هزار صفحه‌ای کتابخانه ملی پهلوی که در طول دوسال‌توسط یکگروه یکصد نفری‌ازکارشناسان‌ایرانی و بین‌المللی صورت گرفتـه برگزار شده است و هدف‌آن انتخاب طـرح ساختمانـی کتابخانه بزرگ پهلوی استکه در طول برنامه عمرانی ششم و هفتم در زمینی بمساحت۵۰ هزار متر مربع در شهستان پهلوی ساخته خواهد شد .

جلسه با شرکت آقای شفا مدیر عامل کتابخانه پهلوی و وزیر دربار بلژیک کمریاست افتخاری فدراسیون بین‌المللی انجمن‌های کتابداری‌راعهده‌دار است تشکیل شد .

دکتر آموزگار رئیس دانشگاه فردوسی:
کنفرانس بین‌المللی انجمن استادان زبان انگلیسی در دانشگاه فردوسی تشکیل میشود

بیمارستان ۲۲۰ تختخوابی سوانح در بهار آینده افتتاح میگردد

کنفرانس بین‌المللی انجمـن استادان زبان انگلیسی‌درهفته آخر اسفند ماه در دانشگاه فردوسی تشکیل میشود و نحوه تدریس دانشگاه هائی‌که در سیستم یاد گیری زبان در سطوح مختلف آموزش زبان وجود دارد بررسی میشود.

دکتر پرویزآموزگار رئیس دانشگاه فردوسی ضمن اعلام این مطالب گفت : دانشگاه فردوسی در کنار برنامه های آموزشی خود سمینار هائـی نیز تشکیل می دهد که مسائل آموزشی را از دیدگاه کار- شناسان نیز بررسی کند و کنفرانس‌بین‌المللی زبان‌انگلیسی نیز بهمین جهت تشکیل‌میشود.

وی افزود بمنظور بزرگ داشت هزاره آغاز شاهنامـه فردوسی و به لحاظ اهمیت فرهنگی و علمی این مراسم که در خراسان زادگاه و موطن این‌شاعربرگزار میگردددانشگاه در نظر دارد در این آئین ملی اقدامات وسیع و برنامه های مفصلی را بموقع اجرابگذارد و هفت‌اثرفارسی کوشش نامه بانو گشسب نامه،فرامرز نامه، بیژن نامه ،بهمن نامه ،شاهنامه شاه طهماسب و شاه اسمعیل مثنویات قاسم گنابادی را کـه وسیله‌استادان دانشگاه‌فردوسی تصحیح شده برای اولین بار منتشر کند .

دکتر آموزگار اضافه کرد: دانشگاه فردوسی که در امـر آموزش و پژوهش زبان فرهنگ و ادب فارسی دارای سابقه درخشانی است بمنظور ارتقاء کیفیت آموزش زبان فارسی به تصویب شورای دانشگاه به تاسیس دوره‌هـای تخصصی زبان‌و ادبیات‌فارسی همت گماشته است تا دانش- آموختگان دوره فوق لیسانس و دکتری که در آینده وارد دانشگاه‌هاو موسسات آموزش عالی می شوند ، از آموزشلازم برخوردار گردند

آموزگار راجع به توسعه کیفی و کمی‌دانشگاه نیزمطالبی بیان داشت و از جمله گفت بیمارستان سوانح با ۲۲۰ تختخواب در مجموعه پزشکی شاهرضا تاسیس خواهد شدکه کمک بزرگی به درمان‌بیماران شهر میکند و تعدادتختخواب های دانشکده پزشکی را بـه ۱۴۰۰ تخت میرساند .

ضیافت بانک تهران در شب میلاد مسعود حضرت رسول اکرم(ص)

ساعت ۲۰ روز جمعه پنجم اسفند ماه کـه مقارن‌با میلاد باسعادت خاتم انبیاء و حضرت امام جعفرصادق پیشوای شیعیان جهان‌بود ضیافت باشکوهی‌ازطرف بانک تهران درمنطقه گیلان به منظور آشنائی مدیر عامل بانک تهران با مقامات اداری، بازرگانان، صاحبان صنایع و سایر مشتریان بانک، و همچنین معارفه آقای محمد مهدی میری رئیس جدید منطقه گیلان در سالن گلسار شهرستان رشت برگزار گردید.

دراین ضیافت ، که بیش از ۳۰۰ نفراز بازرگانان حضور داشتند آقای علی افغانی مدیر عامل بانک تهران فرصت یافت کـه پیرامون نیازهای بازرگانان وتسهیلاتی که بانک تهران می تواند در جهت رفع این‌نیاز ایجاد نماید گفتگو کند . قبل از شام آقای منهاج بازرگان معروف سخنرانی مبسوطی در زمینه تحولات اقتصادی در عصر حاضر که تحت رهبری های خاندان پهلوی نصیب کشور شده‌است‌ایراد کرد: نامبرده ازخدمات بانک تهران‌وکارکنان آن تجلیل نمود . آنگاه آقای افغانی‌مدیرعامل بانک ضمن تشکراز حضار و آقای منهاج‌بیاناتی درزمینه اوضاع و احوال اقتصادی در سال جاری و هم‌چنین خدمات بانک تهران ایراد نمود. این‌ضیافت تاساعت ۲۳ ادامه داشت.

انتقال مطب

بدینوسیله به اطلاع میرساند که مطب

۱- آقای دکتر خسروجمشیدی جراح متخصص بیماریهای گوش‌و حلق‌وبینی و سروگردن از آمریکا

۲-آقای‌دکتر فریدون‌ملك‌متخصص جراح عمومی ازآمریکا

به ساختمان شماره ۲موسسه پزشکی‌ایرانیان واقع در خیابان سپهبد زاهدی‌یابین‌تراز کریمخان زند خیابان رفاهیت شماره ۵منتقل گردید

تلفنهای ۸۳۲۷۸۹ - ۸۳۲۹۳۲

اطلاعیه لوازم یدکی موتورهای دیزل درمن

فروشگاه لوازم یدکی برای رسیدگی بحساب سالیانه از تاریخ ۱۵ اسفند تا پایان اسفند ماه تعطیل میباشد.

شرکت پارت‌موتور

مصرف کنندگان گازمایع مراعات نکات زیر حافظ جان ومال شماست

۱- به‌کودکان و افرادناواردااجازه ندهید از وسائل گاز سوز استفاده نمایند .

۲- کپسول و وسائل گاز سوزرا پائین تر از سطح زمین قراردهید.

۳- تعویض سیلندر خالی با سیلندر پر فقط بعهده شرکتی‌است‌که‌مشترك آن هستید . مامور شرکت توزیع کننده موظف است لوله رابط رامحکم به وسیله گازسوز ورگولاتور وصل کند و اطمینان حاصل کند که گاز نشد نمی‌نماید .

٤- سیلندر هائیکه بیشتر از ۱۳ کیلو گرم گاز مایع دارند بایدبیرون از ساختمان قرارگیرند . درصورت امکان کپسولهای کوچکتر را هم در هوای آزاد قرار دهید.

۵- آبگرمکن های گازی و نفتی باید مجهزبه دودکش باشند تا محصولات سوخت را بخارج هدایت نمایند ، هیچگاه آبگرمکن گازی رادر حمام نصب ننمائید .

٦- برای جلوگیری ازقطع جریان گازهمیشه یك‌یادوسیلندرگاز ذخیره داشته باشید.

م‌الف ۲۷۸۲۲ ۱-۲

شرکت ملی گاز ایران

تقویم اطلاعات

صاعات شرعی
استخراج دکتر ریاضی کرمانی

چهارشنبه - دهم اسفند ماه ۲۵۳۶
بیست‌ویکم ربیع‌الاول ۱۳۹۸-اول‌مارس۱۹۷۸
اذان مغرب . . . . ساعت ٦ و ٤٥ دقیقه
اذان صبح (فردا) . . ساعت ۵ و ۳۵ دقیقه
طلوع آفتاب (فردا) . . ساعت ۷ و ۲ دقیقه
ظهر شرعی (فردا) . . ساعت ۱۲ و ٤٨ دقیقه
اذان مغرب (فردا) . . ساعت ٦ و ٤٦ دقیقه

اطلاعات دیپلماتیك

والاحضرت اشرف وارد هند شدند

والاحضرت شاهدخت اشرف پهلوی دیدار رسمی شش روزه خود را ازهند آغاز کردند.

سفر والاحضرت بدعوت رئیس جمهوری‌هند صورت میگیرد .

والاحضرت در هندعلاوه بر ملاقات ومذاکره بارئیس جمهوری، نخست‌وزیر و دیگر مقام‌های کشور هنداز آثار باستانی چند شهـر مختلف‌این‌کشور نیز دیدار بعمل خواهند آورد . در این سفر والاگهـر سیمین آتابای ، خانم مهناز‌افخمی وزیر مشاور و دبیر کـل سازمان‌زنان‌ایران، عبدالرضا انصاری قائم‌مقام والاحضرت در امور اجتماعی ، اقتصادی و فرهنگی ، بانو انصاری ندیمه‌و الاحضرت، ذو الفقاری سفیر شاهنشاه آریامهر و معاون‌تشریفات‌کل‌شاهنشاهی همراه والاحضرت هستند.

والاحضرت در فرودگاه دهلی‌نو در یک مصاحبـه کوتاه در مورد فعالیت و پیشرفت‌های زنان دوکشور گفتند زنان هر دو کشور به نحو شایسته‌ای درسطح ملی و بین‌المللی فعالیت‌های پیگیر و چشمگیری‌داشته‌اند.

در مورد‌پرداختهای نفتی

ایران دراندیشه جایگزینی ارزدیگری بجای دلاراست

رادیو لندن اعلام کرد : کشورهای عضو اوپك بـا توجه به این واقعیت کـه درآمد نفتی آنـها به دلار پرداخت میشود، در برابر کاهش این ارز موضـوع مستحکمتری درپیش‌گرفته‌اند بهمین دلیل محمد یگانه‌وزیر امور اقتصادی و دارائی ایران پس از ملاقات بـا وزیرخزانه‌داری امریکااعلام کرد که ایران در فکر تغییر دلار به عنوان ارز پرداخت کننده در مقابل دلار است اما وی تاکید کرد که هنوز تصمیمی در این زمینه اتخاذ نشده است و وزیران عضو اوپك در اجلاس‌آینده‌خود در ماه مه ، باین مسئلـه رسیدگی خواهند کرد.

رادیو لندن همچنین‌گفت: دولت کویت نیز کمیته‌ای‌را مامور بررسی کاهش ارزش دلار وتاثیر آن بر درآمـد نفتی این کشور کرده است. اخیرا وزیر نفت‌کویت اعلام کرده بود، که کاهش‌ارزش دلار موجب تقلیل درآمـد نفتی کویت و دیگر کشور های صادرکننده نفت بمیزان ۲۰ درصد شده است .

رادیولندن همچنین اعلام کرد: یکی از بانکداران‌عمده آمریکا - راکفلر - به کشور های صادرکننده نفت‌اطمینان داد ، حفظ دلار آمریکا به عنوان ارز مورد معامله بـا نفت در درازمدت به نفـع کشورهای صادرکننده نفت خواهد بود، زیرا تنزل‌دلار موقتی بوده و به‌احتمال‌زیاد دلار مجددا ترقی خواهـد کرد.

رادیو لندن در گفتـار دیگری‌اعلام‌کرد دکترشیرازی معاون بانک مرکزی ایران اخیرا در لندن طـی یک سخنرانی گفته‌است: کشور های مصرف کننده نفت‌بدون توجه به کمبود واقعی این ماده آنرا صرفا بعنوان یک ماده سوخت بکار میبرند، درحالی که باید از نفتبرای مصارف اصولی‌تر و بهتـر استفاده شود. وی سپس بجوانب مالی مسئله انرژی پرداخت و خاطرنشان‌ساخت که کشورهای غنی جهان به استثنای آمریـکا اینک توانسته‌اند در موازنـه پرداخت‌های خود با کشور های صادرکننده نفت بحال تعادل دست یابند و فقـط آمریکا که دارای قویترین اقتصاد در جهانست و نیز کشورهـای جهان سوم نتوانستند به چنین‌موفقیتی دست یابند . از این روشابت نظام مالی جهان در معرض خطر قرار دارد . بایدیادآور شوم در حال حاضر آمریکا با کسری موازنه پرداختهای بسیار سنگین و بی‌سابقه‌ای مواجه است. لذا دلارامریکا در بازارهای ارز تحت فشار قرار گرفته است . اماآنچه که موضوع نگرانی بسیاری از کشورها را فراهم ساخته اینست که دلار امریکا نقش پول ذخیره را در فعالیت های مهم جهان ایفامیکند.

پایان مذاکرات وزرای خارجه ایران وعراق

گفتگوهای کمیسیـون مشترک ایران و عراق و وزرای خارجه دو کشور دیروز ادامه یافت و قرار است که امروز عباسعلـی خلعتبری وزیر امور خارجه که در راس هیات نمایندگی ایران در مذاکرات بغداد شرکت داشت به تهـران بازگردد.

در کمیسیون مشترک ایران و عراق ۵ کمیته‌فنی درباره همکاریهای دوجانبه در زمینه نفت - گاز - کشاورزی - آبیاری - بازرگانی وامور کنسولی و همچنین مسئله سفر زوار ایرانی به اماکن مقدسه بـه گفتگو وتبادل‌نظر نشستندو گزارش کار خودرا تسلیم کمیسیون مشترک ایران و عراق کردند .

در مذاکرات ایران و عراق طرح های گسترش صنایع نفت وگاز و روابط تجاری دو کشور از اهمیت ویژه‌ای برخوردار بـوده است .

سرور ارجمند جناب آقای بیوك صابر

مصیبت وارده را ازصمیم قلب‌تسلیت عرض نموده سلامتی و موفقیت شمارا از خداوند بزرگ خواهانم.

ارادتمند -امیرعلی سیفی

داروسازان

به شرکت درمجمع عمومی ۱۲ اسفند۳ بعدازظهردعوت میشوند کارت عضویت‌راهمراه بیاورید.

هیئت مدیره جامعه داروسازان ایران

اطلاعیه سیمان کرمان

موعدخرید ۵۰۰سهم سیمان کرمان‌برای هر فردبه‌بهای هرسهم۱۸۰۹ ریال تا۱۵ اسفند ۲۵۳۶ خاتمه می یابد بنابراین خریداران محترم تااین تاریخ میتوانند اصل بهای سهم و کارمزدکارگزار بورس‌را به‌حساب‌های ۱۵۴۲۰ دربانك ملی مرکزیا ۷۷۲۲ دربانك‌ملی‌کرمان بحساب ریخته‌اصل یافتوکپی رسید مربوطه راباً مشخصات کامل و نشانی خریدار به‌دفتر تهران شرکت،خیابان فردوسی‌شمالی،کوچه صادق، پلاك۱ویا کارخانه سیمان کرمان ،کرمان ارسال فرمایند، ضمناباطلاع میرساند که شماره های تلفن دفترتهران شرکت تغییریافته و شماره های جدید بشرح‌زیراست . ٦-۳۷۰۱٦۵