

T 2550/1166e (14)

融昇文評點詩書

卷十四

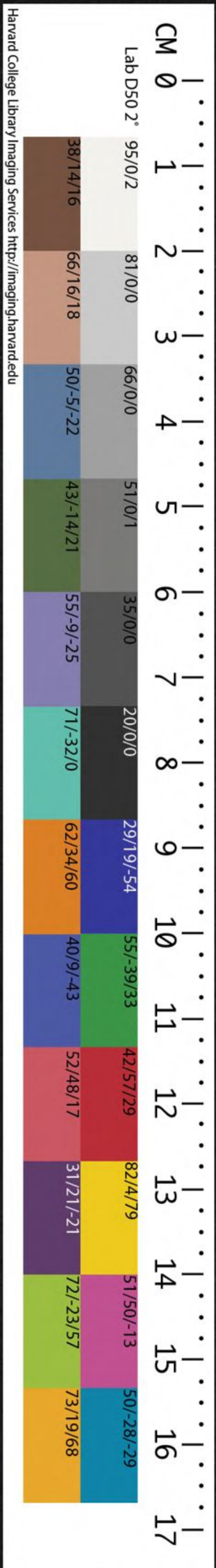



嚴朱吾丘主父徐嚴終士賈傳第三

不變易也



師古曰此卷首尚載嚴朱吾丘主父徐者存其本書題目以示

漢書六十四

正議大六行祕書少監琅邪縣開國子顏師古注

嚴安者臨菑人也呂故丞相史上書曰臣聞鄒衍曰政教文

質者所呂云救也以救敝師古曰當時則用過則舍之師古曰非其時則廢置也有易則易也

師古曰可變易者則易也故守一而不變者未睹治之至也今天下人民用財侈靡

車馬衣裘宮室皆競修飾調五聲使有節族蘇林曰族音奏師古曰節止也秦進也雜五色

使有文章重五味方丈於前呂觀欲天下孟康曰觀猶顯也師古曰

情見美則願之是教民呂侈也侈而無節則不可贍師古曰贍足也民離本

而微末矣師古曰微要求也音工堯反末不可徒得師古曰徒空也故搢紳者不憚為詐帶劔者

夸殺人呂矯奪師古曰誇大也競也矯偽也而世不知媿故姦軌三及長師古曰浸漸也夫佳麗珍怪

固順於耳目故養失而泰樂失而淫禮失而采如淳曰采飾也師古曰采者文過其實也教失而偽



偽采淫泰非所已範民之道也師古曰範謂為之立法也是已天下人民逐利無已

犯法者衆臣願為民制度已防其淫使貧富不相耀已和其心心

既和平其性恬安恬安不營則盜賊銷盜賊銷則刑罰少刑罰少

則陰陽和四時正風雨時草木暢茂五穀蕃孰六畜遂字師古曰蕃多也遂成

也字生也蕃音扶元反民不夭厲和之至也師古曰厲病也臣聞周有天下其治三百餘歲

成康其隆也刑錯四十餘年而不用及其衰亦三百餘年故五伯

更起師古曰伯讀曰霸音音工衡反以下並同伯者常佐天子興利除害誅暴禁邪匡正海內

已尊天子五伯既沒賢聖莫續天子孤弱號令不行諸侯恣行疆

陵弱衆暴寡田常篡齊六卿分晉並為戰國此民之始苦也於是

疆國務攻弱國修守合從連衡馳車轂擊師古曰車轂相擊言其衆之也從音子容反介冑生

蟻蠹民無所告愬及至秦王蠶食天下并吞戰國稱號皇帝一海

內之政壞諸侯之城銷其兵鑄已為鍾虞師古曰虞懸鍾者也解在東山阿馬相如傳示不復

用元元黎民既免於戰國逢明天子人人自已為更生師古曰言天下既免戰國之苦

若逢明聖之主則可以更生而秦皇反為虐政以殘害也鄉使秦緩刑罰薄賦斂師古曰鄉讀曰嚮省繇役貴仁義

賤權利上篤厚下伎巧變風易俗化於海內則世世必安矣秦不

行是風循其故俗為知巧權利者進篤厚忠正者退法嚴令苛調

諛者衆師古曰調古諂字田聞其美意廣心逸欲威海外使蒙恬將兵已北

攻疆胡辟地進境師古曰辟讀曰闕戍於北河飛芻輓粟已隨其後又使尉屠

睢將樓船之士攻越使監祿鑿渠運糧深入越地越人遁逃曠日

持久糧食乏絕越人擊之秦兵大敗秦迺使尉佗將卒已戍越當

是時秦禍北構於胡南挂於越師古曰挂懸也宿兵於無用之地師古曰宿留也進而

不得退行十餘年丁男被甲丁女轉輸苦不聊生自經於道樹死

者相望及秦皇帝崩天下大畔陳勝吳廣舉陳師古曰舉謂起兵也武臣張耳

舉趙項梁舉吳田儋舉齊景駒舉郢周市舉魏韓廣舉燕窮山通

谷豪士並起不可勝載也。然本皆非公侯之後，非長官之吏。師古曰：長官謂

一官之長也。無尺寸之執，起閭巷杖棘，矜應時而動，不謀而俱起，不約而

同會，壤長地進，至乎伯王。張晏曰：長進，蓋也。師古曰：言其稍稍攻伐進，蓋土地以至疆大也。長音竹，與反。伯讀曰霸。時教使然

也。秦貴為天子，富有天下，滅世絕祀，窮兵之禍也。故周失之弱，秦

失之疆不變之患也。今徇南夷，朝夜郎，降羌，隸略葷州，建城邑。張晏

曰：葷，貉也。師古曰：葷與穢同。深入匈奴，燔其龍城。師古曰：燔，燒也。龍，音向。奴祭天處，燔音扶之反。議者美之，此人臣

之利，非天下之長策也。今中國無狗吠之警，而外累於遠方之備，

靡敝國家。師古曰：累，音力之反。非所已，子民也。師古曰：子謂養之如子也。行無窮之欲，甘心快意，

結怨於匈奴，非所已，安邊也。禍孳而不解，兵休而復起。師古曰：孳，相連引也。音文居反。

近者愁苦，遠者驚駭，非所已，持久也。今天下鍛甲摩劍，矯箭控弦，

事煩而慮生，今外郡之地，或幾千里。師古曰：幾，日鉅依反。次下，下同。列城數十，形束壤

制。孟康曰：言其土地形勢足以束制其民。帶脅諸侯。師古曰：帶者，言諸侯之於郡守，譬若佩帶，謂輕小也。脅，非謂其威力足以脅之也。一曰：帶在脅旁，附著之義也。非

宗室之利也。上觀齊晉，所已，亡公室，卑削六卿，大盛也。下覽秦之

所已，滅刑嚴文，刻欲大無窮也。今郡守之權，非特六卿之重也。地

幾千里，非特閭巷之資也。甲器械，非特棘矜之用也。以逢萬世

之變，則不可勝諱也。師古曰：言不可盡諱者，言必滅亡也。後已安為騎馬令。師古曰：主天子之騎馬也。騎音其寄反。

終軍，字子雲，濟南人也。少好學，已辯博，能屬文，聞於郡中。師古曰：屬音之欲反。

年十八，選為博士弟子，至府受遣。師古曰：博士弟子屬太常受遣者，由郡遣詣京師。太守聞其有

異材，召見軍，甚奇之，與交結，軍揖太守而去。至長安，上書言事，武

帝異其文，拜軍為謁者，給事中。從上幸雍，祠五畤，獲白麟一角，而

五蹄。師古曰：每足有五蹄也。時又得奇木，其枝旁出，輒復合於木上，上異此二物，

博謀羣臣。師古曰：訪其徵應也。軍上對曰：臣聞詩頌君德，樂舞后功，異經而同，

指明盛德之所隆也。南越竄屏葭葦，與鳥魚羣。師古曰：葭，蘆也。成，長則曰葭，葭音加。正朔

不及其俗有司臨境而東甌內附閩王伏辜南越賴救北胡隨畜

薦居蘇林曰薦草也師古曰蘇說非也薦讀曰荐荐屢也言隨畜牧屢易政居不安住也左傳戎狄荐居者也禽獸行虎狼心上古未能

攝大將軍秉鉞單于犇幕師古曰犇古奔字票騎抗旌昆邪右衽師古曰抗舉也右衽從中國化

是澤南洽而威北暢也師古曰洽海也暢達也若罰不阿近舉不遺遠設官

不專師古曰言自謙也建二宮之文質章厥職之所宜服虔曰三宮明堂辟雍靈臺也鄭氏曰於三宮班政致有文質者也

封禪之君無聞焉張晏曰前世封禪之君不聞若斯之美也夫人命初定萬事草創師古曰謂始受命之君也

及臻六合同風九州共貫必待明聖潤色祖業傳於無窮師古曰潤色謂光飾之

故周至成王然後制定而休徵之應見師古曰休美也微溢也陛下盛日月之光

垂聖思於勒成專神明之敬奉燔瘞於郊宮師古曰燔祭天也瘞祭地也祭天則燒之祭地則瘞之郊宮謂

獻享之精交神積和之氣塞明師古曰塞亦謂神也而異獸來獲宜

矣昔武王中流未濟白魚入於王舟俯取以燎羣公咸曰休哉師古曰謂伐紂時解在董仲舒傳今郊祀未見於神祇而獲獸以饋師古曰以饋謂充祭也此天之所以

示饗而上通之符合也宜因昭時令日改定告元張晏曰改元年以告神祇也師古曰昭明也令

苴以白茅於江淮發嘉號于營丘日應緝熙服虔曰首作席也張晏曰江淮職貢三春茅為藉也孟康

蓋六鵬退飛逆也張晏曰六鵬退飛象諸侯畔逆宋襄公伯道退也白魚登舟順也張晏曰周木德也舟木也殷水德魚木物

亂飛鳥下動淵魚師古曰亂變也各呂類推今野獸并角明同本也師古曰并合也獸皆兩角

今此獨一眾支內附示無外也若此之應殆將有解編髮削左衽襲

冠帶要衣裳而蒙化者焉師古曰要衣裳謂著中國之衣裳也編讀曰解要音一遙反斯拱而蹙之耳師古曰拱

手而待之對奏上甚異之由是改元為元符後數月越地及匈奴名

王有率眾來降者時皆以軍言為中師古曰中音竹仲反元鼎中博士徐偃使

蘇林曰薦草也師古曰蘇說非也薦讀曰荐荐屢也言隨畜牧屢易政居不安住也左傳戎狄荐居者也

禽獸行虎狼心上古未能攝大將軍秉鉞單于犇幕師古曰犇古奔字

票騎抗旌昆邪右衽師古曰抗舉也右衽從中國化是澤南洽而威北暢也師古曰洽海也暢達也

若罰不阿近舉不遺遠設官不專師古曰言自謙也

建二宮之文質章厥職之所宜服虔曰三宮明堂辟雍靈臺也鄭氏曰於三宮班政致有文質者也

封禪之君無聞焉張晏曰前世封禪之君不聞若斯之美也

夫人命初定萬事草創師古曰謂始受命之君也

及臻六合同風九州共貫必待明聖潤色祖業傳於無窮師古曰潤色謂光飾之

故周至成王然後制定而休徵之應見師古曰休美也微溢也

陛下盛日月之光垂聖思於勒成專神明之敬奉燔瘞於郊宮師古曰燔祭天也瘞祭地也祭天則燒之祭地則瘞之郊宮謂

獻享之精交神積和之氣塞明師古曰塞亦謂神也

而異獸來獲宜矣昔武王中流未濟白魚入於王舟俯取以燎羣公咸曰休哉師古曰謂伐紂時解在董仲舒傳

今郊祀未見於神祇而獲獸以饋師古曰以饋謂充祭也

此天之所以示饗而上通之符合也宜因昭時令日改定告元張晏曰改元年以告神祇也師古曰昭明也令

苴以白茅於江淮發嘉號于營丘日應緝熙服虔曰首作席也張晏曰江淮職貢三春茅為藉也孟康

蓋六鵬退飛逆也張晏曰六鵬退飛象諸侯畔逆宋襄公伯道退也

白魚登舟順也張晏曰周木德也舟木也殷水德魚木物

亂飛鳥下動淵魚師古曰亂變也

各呂類推今野獸并角明同本也師古曰并合也獸皆兩角

今此獨一眾支內附示無外也若此之應殆將有解編髮削左衽襲

冠帶要衣裳而蒙化者焉師古曰要衣裳謂著中國之衣裳也編讀曰解要音一遙反

斯拱而蹙之耳師古曰拱手而待之

對奏上甚異之由是改元為元符後數月越地及匈奴名

王有率眾來降者時皆以軍言為中師古曰中音竹仲反

元鼎中博士徐偃使

行風俗

師古曰行音下更反

偃矯制

師古曰矯託也使膠東魯國鼓鑄鹽鐵

如淳曰鑄銅鐵勿熾

還奏事徒為太常丞御史大夫張湯劾偃矯制大害法至死偃

已為春秋之義大夫出疆有可已安社稷存萬民顯之可也師古曰顯與專

侯國異俗分百里不通時有聘會之事安危之執呼吸成變故有

不受辭造命顯已之宜今天下為一萬里同風故春秋王者無外

偃巡封域之中稱以出疆何也且鹽鐵郡有餘藏師古曰先有畜積正二國

廢國家不足已為利害而以安社稷存萬民為辭何也又詰偃膠

東南近琅邪北接北海魯國西枕泰山東有東海受其鹽鐵偃度

四郡口數田地師古曰度計也音大各反率其用器食鹽不足已并給二郡邪將執

宜有餘而吏不能也何以言之偃矯制而鼓鑄者欲及春耕種贍

民器也師古曰贍足也今魯國之鼓當先具其備師古曰備者猶今言為度至秋迺能舉火此

言與實反者非

師古曰重問之

偃已前三奏無詔

師古曰不報聽也

不惟所為不許

師古曰惟

也而直矯作威福已從民望于名采譽

師古曰于求也采取也

此明聖所必加誅

也枉尺直尋孟子稱其不可

師古曰孟子孟軻也八尺曰尋孟子之書曰陳代問於孟子曰枉尺直尋若可為也孟子曰子過矣枉已者未

有能直入者也尋長而尺短故陳代言所直者多而所曲者少則可為之子以為苟有小曲則害於大直故不可也

今所犯罪重所就者小師古曰

成也偃自一必死而為之邪師古曰將幸誅不加欲已采名也幸莫也

偃窮誅服罪當死軍奏偃矯制顯行非奉使體請下御史徵偃即

罪師古曰徵召也即就也奏可上善其詰有詔示御史大夫初軍從濟南當詣博

士步入關關吏予軍繻張晏曰繻音須繻符也書帛裂而分之若券契矣蘇林曰繻帛

蘇說軍問已此何為師古曰復返也謂返出關更以為傳還當已

合符軍曰大丈夫西游終不復傳還棄繻而去軍為謁者使行郡

國師古曰行音下更反其後亦同建節東出關關吏識之曰此使者迺前棄繻生也軍

行郡國所見便宜已聞還奏事上甚說師古曰說當發使使匈奴師古曰漢

朝欲遣人為軍自請曰當無橫草之功師古曰言行草中使得列宿衛食祿使於匈奴也

五年邊境時有風塵之警臣宜被堅執銳當矢石啓前行師古曰行

驚下不習金革之事今聞將遣匈奴使者臣願盡精厲氣奉佐明

使畫吉凶於單于之前臣年少材下孤於外官師古曰孤遠也外官不足

召亢一方之任師古曰當也抗竊不勝憤懣詔問畫吉凶之狀上奇軍對

擢為諫大夫南越與漢和親迺遣軍使南越說其王欲令人朝比

內諸侯軍自請願受長纓必羈南越王而致之闕下師古曰言軍遂

往說越王越王聽許請舉國內屬天子大悅師古曰說賜南越大臣

印綬壹用漢法已新改其俗令使者留填撫之師古曰填越相呂嘉

不欲內屬發兵攻殺其王及漢使者皆死語在南越傳軍死時年

二十餘故世謂之終童

王褒字子淵蜀人也宣帝時修武帝故事講論六藝羣書博盡奇

異之好徵能為楚辭九江被公師古曰被姓召見誦讀並召高材劉向

張子儵華龍柳褒等待詔金馬門師古曰華神爵五鳳之間天下殷

富數有嘉應上頗作歌詩欲興協律之事丞相魏相奏言知音善

鼓雅琴者渤海趙定梁國龔德皆召見待詔於是益州刺史王褒

欲宣風化於眾庶聞王褒有俊材請與相見使褒作中和樂職宣

布詩師古曰中和者言政治和平也樂職者言百選好事者令依鹿鳴之聲習而

歌之時汜鄉侯何武為童子選在歌中師古曰久之武等學長安歌

太學下轉而上聞宣帝召見武等觀之皆賜帛謂曰此盛德之事

吾何足以當之褒既為刺史作頌師古曰即上中和樂職宣布又作其傳師

益州刺史因奏褒有軼材師古曰軼上迺徵褒既至詔褒

為聖主得賢臣頌其意褒對曰夫荷旃被毳者難與道純絲之麗

密師古曰純絲也謂織為繒帛之麗羹藜啜糗者不足與論太牢之滋味服

曰哈音合師古曰糗即今之熬米今臣辟在西蜀師古曰辟讀曰辟生於窮巷之中長於

蓬茨之下師古曰蓬茨以蓬蓋屋也茨音才私反無有游觀廣覽之知顧有至愚極陋之累

師古曰顧猶反不足塞厚望應明指師古曰指塞當也雖然敢不略陳愚而抒情

素師古曰抒猶泄也素音力瑞反記曰其惟春秋法五始之要服虔曰其敬也張晏曰要春秋稱元年春王正月此五始也師古曰元者

教之始公即位者一國之始是為五始其讀曰恭在乎審已正統而已夫賢者國

家之器用也所任賢則趨舍省而功施普師古曰趨讀曰趨音博也器用利則用力

少而就效眾故工人之用鈍器也勞筋苦骨終日乾乾應劭曰乾乾勞極貌如淳曰健

作貌也師古曰如說及至巧冶鑄干將之模清水焯其鋒師古曰焯謂堯而內水

也焯音越砥斂其罟音古曰砥百出南昌故曰越也水斷蛟龍陸剝犀革師古曰剝截也

千內反忽若慧汜畫塗師古曰慧汜也汜汜灑地也塗泥也如音徒官反如此則使離婁

督繩公輪削墨張晏曰離婁黃帝時明目者也應劭曰公輪魯般性巧者也師古曰督察視也雖崇臺五增延袤百丈

而不溷者工用相得也師古曰溷亂也音胡頓反庸人之御駕馬亦傷吻敝策而不

進於行師古曰吻口角也策所以擊馬也兩鬚膚汗人極馬倦以至駕齧鄰驂乘日孟

曰良馬低頭口至鄰故曰齧鄰張晏曰駕則旦至故曰乘日師古曰乘音食證反王良執靽張晏曰王良郵無恤字伯樂晉灼曰靽

語孟子郵無恤郵良劉無止王良總一人也楚辭云馳騁躡躡於蔽聲遇孫陽而得代王逸云孫陽伯樂姓名也列子云伯樂登穆公時人考其年代不相當張說云良字伯樂斯失之矣韓哀

附輿應劭曰世本韓哀作御師古曰末表云韓哀韓文侯也時已縱馳騁驚忽如景靡

師古曰亂馳曰驚景靡者如光景之徒靡也過都越國蹶如歷塊師古曰如經歷一塊言其起疾之甚塊音口內反追奔電逐遺

風師古曰呂氏春秋云遺風之風於後今此言逐遺風則風之遺逸在後者馬能逐及也周流入極萬里壹息何

其遠哉人馬相得也師古曰遠謂所行遠故服締綌之涼者不苦盛暑之鬱燠師古曰鬱熱氣也

有其具者易其備賢人君子亦聖主之所已易海內也是已嘔喻師古曰嘔喻和悅貌

受之師古曰嘔音於付反開寬裕之路已延天下英俊也師古曰伯裕饒也夫竭知附

賢者必建仁策索人求士者必樹伯迹師古曰伯昔周公躬吐捉之

勞故有園空之隆師古曰一飯三吐食一沐三捉髮以賓賢士齊桓設庭燎之禮

故有匡合之功應劭曰有以九九求見桓公桓公不納其人曰九九小術而君不納之况大

以霸師古曰九九計數之書若今算經也臣謂一匡天下也合謂九合諸侯由此觀之君人者勤於求賢而逸於得

人師古曰逸間也人臣亦然昔賢者之未遭遇也圖事揆策則君不用其謀

陳見悃誠則上不然其信師古曰悃也音口本反進仕不得施効斥逐又非其愆

是故伊尹勤於鼎俎太公困於鼓刀師古曰勤於鼎俎謂負鼎俎以百里自

鬻甯子飯牛師古曰鬻也呂氏春秋云百里奚之未遇時也虞亡而虜縛鬻以離此

患也師古曰離遭也及其遇明君遭聖主也運籌合上意諫諍即見聽進退

得關其忠任職得行其術去卑辱與潔而升本朝張晏曰與幽也潔狎也

顯也師古曰離疏釋躋而享膏粱應劭曰離此疏食釋此木躋也臣贊曰以繩為躋

符錫壤而光祖考傳之子孫曰資說士師古曰談說之士傳以為資也故世必有聖知

之君而後有賢明之臣故虎嘯而列風龍興而致雲師古曰列列風貌也音列蟋蟀

埃秋陸蟬蟪蛄出已陰血康曰蟬蟪蛄也師古曰蟋蟀今之促織也蟪蛄中患也易曰

飛龍在天利見大人古曰乾卦九五爻辭也言王者居正陽之位賢才見之則利用也詩曰思皇多士生此王

國師古曰大雅文王之詩也思語辭也皇美也言美哉此衆多賢士生此周王之國也故世平主聖俊艾將自至師古曰艾

若堯舜禹湯文武之君獲稷契臯陶伊尹呂望師古曰契讀與高同字本作俊後從首耳明明

在朝穆穆列布師古曰穆穆大也聚精會神相得益章師古曰益明也雖伯牙操遞

鐘晉灼曰遞音遞送之遞一四鐘各有節奏擊之不常故曰遞臣贊曰楚辭云奏伯牙之號鐘

號鐘琴名也馬融笛賦曰鐘高調伯牙以善鼓琴不聞說能擊鐘也師古曰琴名是也字既

作遞則與楚辭不同不得即讀為號當依晉音耳逢門子變烏號師古曰逢門善射者即逢蒙也烏號弓名也並解在前也猶未足已喻

其意也故聖主必待賢臣而弘功業俊士亦俟明主已顯其德上

下俱欲驩然交欣于載壹合論說無疑翼乎如鴻毛過順風沛乎

如巨魚縱大壑師古曰壑也沛音晉大反其得意若此則胡禁不止曷令不行師古曰

曰胡曷皆何也化溢四表橫被無窮遐夷貢獻萬祥畢臻師古曰臻字與臻同是已聖王

不徧窺望而視已明不單頃耳而聽已聰師古曰頃讀曰傾恩從祥風翺

德與和氣游師古曰翺翺也太平之責塞優游之望得師古曰塞滿也遵遊自然之執

恬淡無為之場休徵自至壽考無疆雍容垂拱永永萬年何必偃

印誦信若彭祖响嘘呼吸如僑松如淳曰五帝紀彭祖堯舜持人列仙傳彭祖殷大夫也歷夏至商末壽年七百師古曰信讀曰

仰响嘘皆張口出氣也僑王僑松赤松子皆仙人也响音許于反嘘音虛眇然絕俗離世哉師古曰眇然高遠之意也詩云濟濟多士

文王曰寧師古曰亦文王之詩也濟濟盛貌也言文王能多用賢人故邦國得以安寧也蓋信乎其曰寧也是時上頗

好神僊故褒對及之上令褒與張子僑等並待詔數從褒等放獵

師古曰放士衆大獵也一曰游放及田獵所幸宮館輒為歌頌第其高下曰差賜帛議者多曰

為淫靡不急上曰不有博奕者乎為之猶賢乎已師古曰此論語載孔子之辭也言博奕雖非道

執無事為之猶賢也奕今之圍碁也辭賦大者與古詩同義小者辯麗可喜師古曰喜好也音許吏反辟如

女工有綺縠音樂有鄭衛師古曰辟讀曰譬今世俗猶皆曰此虞說耳目師古曰虞與娛同說辭賦比之尚句仁義風諭師古曰風讀曰諷鳥獸草木多聞之觀賢

於倡優博奕遠矣頃之擢褒為諫大夫其後太子體不安苦忽忽

善忘不樂詔使褒等皆之太子宫虞侍太子師古曰之往也朝夕誦讀奇文

及所自造作疾平復廼歸師古曰復音扶目反太子喜褒所為甘泉及洞簫頌

師古曰喜音許吏反令後宮貴人左右皆誦讀之後方士言益州有金馬碧雞

之寶可祭祀致也宣帝使褒往祀焉褒於道病死上聞惜之

賈捐之字君房賈誼之曾孫也元帝初即位上疏言得失召待詔

金馬門初武帝征南越元封元年立儋耳珠厓郡皆在南方海中

洲居師古曰居海中之洲也水中可居者曰洲廣袤可千里師古曰袤長也合十六縣戶二萬三千餘其

民暴惡自以阻絕數犯吏禁吏亦酷之率數年壹反殺吏漢輒發

兵擊定之自初為郡至昭帝始元元年二十餘年間凡六反叛至

其五年罷儋耳郡并屬珠厓至宣帝神爵三年珠厓三縣復反反

後七年甘露元年九縣反輒發兵擊定之元帝初元元年珠厓又

反發兵擊之諸縣更叛連年不定師古曰更音工衡反上與有司議大發軍捐

之建議以為不當擊上使侍中駙馬都尉樂昌侯王商詰問捐之

曰珠厓內屬為郡久矣今背叛逆節而云不當擊長蠻夷之亂虧先帝功德經義何巨處之師古曰於六經之內當何者之科條也捐之對曰臣幸得遭明盛

之朝蒙危言之策無忌諱之患師古曰危言直言也言出而身危故云敢昧死

竭卷卷師古曰卷讀與拳同臣聞堯舜聖之盛也禹入聖域而不優師古曰論語稱孔子曰大哉堯之為君也又曰韶盡

不能優美矣又盡善也又曰禹吾無間然矣韶舜樂各問音工莫反故孔子稱堯曰大哉韶曰盡善禹曰無間師古曰論語稱孔子曰大

于海朔南暨聲教迄于四海師古曰此引禹貢之辭漸入也欲與聲教則治

之不欲與者不彊治也師古曰與讀曰豫故君臣歌德師古曰言皆有德可歌頌含氣之物各

德其宜武丁成王殷周師古曰武丁殷之高宗然地東不過江黃西不過

氏差南不過蠻荆北不過朔方是日頌聲並作視聽之類咸樂其

生越裳氏重九譯而獻師古曰遠國使來因九譯言語乃通也張晏曰越不著衣裳

越裳自是國名非以襲衣裳始為稱號于此非兵革之所能致及其衰也南征充論衡作越裳此則不作衣裳之字明矣

不還師古曰謂昭王也謂楚所溺也齊桓楮其難師古曰謂襄王也初為太子而惠王欲立王子帶齊桓公為首止之盟以定太子之位事在左傳僖五年孔

子定其文張晏曰孔子作春秋夷狄之以至乎秦張晏曰夷狄之與兵遠攻貪外虛內務欲

廣地不慮其害然地南不過閩越北不過太原而天下潰畔禍卒

在於二世之末師古曰李終也長城之歌至今未絕賴聖漢初興為百姓請

命平定天下至孝文皇帝閔中國未安偃武行文則斷獄數百民

賦四十丁男二年而一事如淳曰常賦歲百二十歲一事時天下民多故出賦四十三歲而一事時有獻千里馬者

詔曰鸞旗在前屬車在後師古曰鸞旗編以羽毛列繫幢旁載於車上大駕出則陳於道而先行屬車相連屬而陳於後也屬音之欲反於是

行日五十里師行二十里朕乘千里之馬獨先安之師古曰安之言何所適往於是

還馬與道里費而下詔曰朕不受獻也其令四方毋求來獻當此

之時逸游之樂絕奇麗之賂塞鄭衛之倡微矣夫後宮盛色則賢

者隱處佞人用事則諂臣杜口而文帝不行故諡為孝文廟稱太宗至孝武皇帝元狩六年太倉之粟紅腐而不可食師古曰粟久腐壞則色紅赤也都

內之錢貫朽而不可按

師古曰按謂數計也迺採平城之事

師古曰追計錄冒頓以其事故言採

來數為邊害籍兵厲馬因富民以攘服之

師古曰攘即也西連諸國至于安

息東過碣石以玄菟樂浪為郡

師古曰樂音洛浪音郎

北卻匈奴萬里更起營塞

制南海以為八郡則天下斷獄萬數民賦數百造鹽鐵酒權之利

以佐用度猶不能足當此之時寇賊並起軍旅數發父戰死於前

子鬪傷於後女子乘亭鄣孤兒號於道老母寡婦飲泣巷哭

師古曰淚流被

面以入於口故言飲泣也

逢設虛祭想魂乎萬里之外淮南王盜寫虎符陰聘名士

關東公孫勇等詐為使者是皆廓地秦大征伐不休之故也今天

下獨有關東關東大者獨有齊楚民衆久困連年流離離其城郭

相枕席於道路

如淳曰席立曰藉師古曰席即藉也

人情莫親父母莫樂夫婦至嫁妻

賣子法不能禁義不能止此社稷之憂也今陛下不恐悄悄之忿

欲驅士衆擠之大海之中

師古曰擠墜也音子而反又子奚反

快心幽冥之地非所以救

助飢饉保全元元也詩云蠢爾蠻荆大邦為讐

師古曰詩小雅采芑之詩也蠢動貌也蠻荆荆州之蠻也言敢與大

國為讎敵也

言聖人起則後服中國衰則先畔動為國家難自古而

患之久矣何況迺復其南方萬里之蠻乎路越之人父子同川而

浴相習已鼻飲與禽獸無異本不足郡縣置也顛顛獨居一海之

中

師古曰顛與專同專專猶區區也一曰圜貌也

霧露氣溼多毒草蟲蛇

水土之害人未見虜戰

士自死又非獨珠厓有珠犀璆瑁也

師古曰璆瑁文甲也璆音代瑁音妹

棄之不足惜不

擊不損威其民譬猶魚鼈何足貪也臣竊已往者羌軍言之暴師

曾未一年兵出不踰千里費四十餘萬萬大司農錢盡迺已少府

禁錢續之

師古曰少府錢主供天子故曰禁錢

夫一隅為不善費尚如此況於勞師遠攻

亡士毋功乎求之往古則不合施之當今又不便臣愚已為非冠

帶之國禹貢所及春秋所治皆可且無已為

師古曰為猶用也

願遂棄珠厓

專用恤關東為憂對奏上曰問丞相御史御史大夫陳萬年已為

當擊水相于定國呂為前日興兵擊之連年護軍都尉投尉及丞
凡十一人還者二人卒士及轉輸死者萬人呂上費用三萬萬餘尚
未能盡降今關東困乏民難搖動捐之議是上廼從之遂下詔曰
珠厓虜殺吏民背畔為逆今廷議者或言可擊或言可守或欲棄
之其指各殊朕日夜惟思議者之言羞威不行則欲誅之狐疑辟
難則守屯田師古曰辟讀曰遊次下亦同通于時變則憂萬民夫萬民之饑餓與遠
蠻之不討危孰大焉且宗廟之祭凶年不備況乎辟不嫌之辱哉
今關東大困倉庫空虛無呂相贍又呂動兵非特勞民凶年隨之
其罷珠厓郡民有慕義欲內屬便處之師古曰欲有來入內郡者所至之處即安置之不欲勿彊
珠厓由是罷捐之數召見言多納用時中書令石顯用事捐之數
短顯師古曰談說其長短呂故不得官後稀復見而長安令楊興新呂材能得
幸與捐之相善捐之欲得召見謂興曰京兆尹缺使我得見言君

蘭張晏曰楊興字京兆尹可立得興曰縣官嘗言興諭辭大夫張晏曰諭也辭大夫德為御史大夫師

古曰希與愈同我易助也君房下筆言語妙天下師古曰於天下最為精妙耳使君房為尚書

令勝五鹿充宗遠甚捐之曰令我得代充宗君蘭為京兆京兆郡

國首尚書百官本天下真大治士則不隔矣捐之前言平恩侯可

為將軍張晏曰許嘉也期思侯並可為諸曹師古曰期思侯當是貢赫之後嗣也而表不載皆如言又薦謁

者滿宣立為冀州刺史言中謁者不宜受事宦者不宜入宗廟立

止相薦之信不當如是乎師古曰真相薦之效當如前所言諸事見納用興曰我復見言君房也

捐之復短石顯興曰顯鼎貴如淳曰鼎音釘言方且欲貴矣上信用之今欲

進弟從我計師古曰弟但也且與合意即得入矣捐之即與興共為薦顯奏

曰竊見石顯本山東名族有禮義之家也持正六年未嘗有過明

習於事敏而疾見出公門入私門師古曰言自公庭出即歸其家不妄交游宜賜爵關內侯引

其兄弟呂為諸曹又共為薦興奏曰竊見長安令興幸得呂知名

數召見興事父母有曾氏之孝師古曰：曾參也。事師有顏閔之材師古曰：顏回閔子騫。榮

名聞於四方明詔舉茂材列侯曰為首為長安令吏民敬鄉師古曰：鄉讀曰

道師古曰：道讀曰道路皆稱能觀其下筆屬文則董仲舒進談動辭則東方生置

之爭臣則汲直張晏曰：汲黯方直。故世謂之汲直。用之介冑則冠軍侯施之治民則趙

廣漢抱公絕私則尹翁歸與兼此六人而有之守道堅固執義不

回師古曰：回邪也。臨大節而不可奪國之良臣也可試守京兆尹石顯聞知

白之上廼下與捐之獄令皇后父陽平侯禁與顯共雜治奏與捐

之懷詐偽曰上語相風更相薦舉師古曰：風讀曰。諷更音工衡反。欲得大位漏泄省中

語罔上不道書曰讒說殄行震驚朕師師古曰：虞書舜典之辭也。言讒巧之說殄絕君子之行震驚我家。王

制順非而澤不聽而誅師古曰：禮記王制云：行偽而堅，言偽而辯，學非而博，順非而澤，以疑眾殺謂人有堅為辯，言不以誠實學於非道，雖博無用，飾非文過，辭語順澤不聽教命，有如此者皆誅殺也。請論如法捐之竟坐棄市與減死罪一等髡鉗

為城旦成帝時至部刺史

贊曰詩稱戎狄是膺荆舒是懲師古曰：魯頌閟宮之詩也。膺當也。懲創也。言魯僖公與齊桓舉義兵北當戎狄南創荆蠻與羣舒

以靖難久矣其為諸夏患也漢興征伐胡越於是為盛究觀淮南捐之

主父嚴安之義深切著明師古曰：究極也。故備論其語世稱公孫弘排主父

張湯陷嚴助石顯譖捐之察其行迹主父求欲鼎亨而得族嚴賈

出入禁門招權利死皆其所也亦何排陷之恨哉

東方朔傳第三十五

漢書六十五

正議大夫行祕書少監琅邪縣開國子顏師古注

東方朔字曼倩

師古曰倩音千見反

平原厭次人也

師古曰高祖功臣表有厭次侯爰類是則厭次之名也其來久矣而說者乃云

後漢始為縣於此致疑斯未通也厭音一涉反又音一琰反

武帝初即位徵天下舉方正賢良文學材力之士待呂不次之位

師古曰不拘常次言超擢也

四方士多上書言得失自衒鬻者

呂千數

師古曰衒行賣也鬻亦賣也衒音州縣之縣又音王縣反

其不足采者輒報聞罷

師古曰報云天子已聞其所上之書而罷之今

朔初來上書曰臣朔少失父母長養兄嫂年十三學書三冬文

史足用

如淳曰貧子冬日乃得學書言文史之事足可用也

十五學擊劍十六學詩書

師古曰擊劍遙擊而中之非斬刺也

誦二十二萬言十九學孫吳兵法戰陣之具鉦鼓之教

師古曰鉦鼓所以為進退士衆

之節也鉦音正

亦誦二十二萬言凡臣朔固已誦四十四萬言又常服子路

之言

服虔曰無宿諾

臣朔年二十二長九尺三寸目若懸珠齒若編貝

師古曰編列次

勇若孟賁

師古曰孟賁衛人古之勇士也尸子說云人謂孟賁生乎曰勇賁乎曰捷若勇富乎曰勇三者人之所難而皆不足曰易勇故能攝二軍服猛獸也

捷若

慶忌師古曰王子慶忌也射之矢滿廉若鮑叔師古曰齊大夫也與管仲分財自取其少而說者乃妄解云鮑焦非也焦曰介士耳

信若尾生師古曰尾生古之信士與女子期於梁下待之不至遇水而死一日即微生高也若此可曰為天子大臣矣

臣朔昧死再拜曰聞朔文辭不遜高自稱譽上偉之師古曰臣為大高也今待

詔公車師古曰公車令屬衛尉上書者所詣也奉祿薄未得省見師古曰不被省納不得見於天子也奉音扶用反其下並同

久之朔給騶朱儒文穎曰朱儒之為騶者也師古曰朱儒短人也騶本廐之御騶也後人言為騶謂之騶騶曰上曰若曹無

益於縣官師古曰若汝也曹輩也耕田力作固不及人臨眾處官不能治民從軍

擊虜不任兵事無益於國用徒索衣食如淳曰索盡也師古曰音先各反下云索長安米亦同也今欲盡

殺若曹朱儒大恐啼泣朔教曰上即過叩頭請罪居有頃聞上過

朱儒皆號泣頓首上問何為對曰東方朔言上欲盡誅臣等上知

朔多端召問朔何恐朱儒為對曰臣朔生亦言死亦言朱儒長三

尺餘奉一囊粟錢二百四十臣朔長九尺餘亦奉一囊粟錢二百

四十朱儒飽欲死臣朔飢欲死臣言可用幸異其禮不可用罷之

無令但索長安米上大笑因使待詔金馬門稍得親近上嘗使諸

數家射覆師古曰數家術數之家也於覆器之下而置諸物令開射之故云射覆數音所具反覆音芳目反置守宮盃下射之皆

不能中師古曰守宮蟲名也術家云日器養之食日丹砂滿七日壽治萬杵日點女人體終身不滅若有房室之事則滅矣言可日防開淫逸故謂之守宮也今呼俗為辟宮辟亦禦

扞之義耳盃食器也若盃而大今之所謂盃盃也盃音撥

朔自贊曰臣嘗受易請射之師古曰贊進也迺別著布卦

而對曰師古曰別分也音彼列反臣曰為龍又無角謂之為虵又有足跂跂脈脈善

緣壁是非守宮即蜥蜴師古曰跂跂行貌也脈脈視貌也爾雅云蜥蜴蜥蜴蜥蜴蜥蜴

是非非守宮則蜥蜴也蜥音歷反蜴音余赤上曰善賜帛十匹復使射他物連中

輒賜帛師古曰中音竹仲反其下並同時有幸倡郭舍人滑稽不窮師古曰幸倡倡優之見幸

公孫師古曰滑稽解在常侍左右曰朔狂幸中耳非至數也師古曰至實也臣願令朔復射朔中

之臣榜百不能中臣賜帛師古曰榜擊也音步行反迺覆樹上寄生令朔射之朔曰

是婁敷也蘇林曰婁音貧婁之婁敷音敷錢之敷婁敷數鉤灌四股鉤也師古曰婁敷敷器也

類淋潦之日著樹而生形有周圍象婁敷者今關中俗亦呼為寄生非為葛之寄生葛木宛童有林葉者也故朔云著樹為寄生盆下為婁敷明其常在盆下今讀書者不曉其意謂射覆之物覆

在盆下輒收前覆守宮孟下為盆字失之遠矣楊惲傳鼠不容穴
舍人曰果知朔不能

中也朔曰生肉為膾乾肉為脯著樹為寄生盆下為婁數上令倡

監榜舍人舍人不勝痛呼暑服虔曰暑音暴鄧展曰呼音饒箭之饒暑音瓜酌之酌

聲警警尻益高鄧展曰咄音納表之納也師古曰咄此舍人恚曰朔擅詆欺天

子從官當棄市師古曰詆毀辱也音丁禮反上問朔何故詆之對曰臣非敢詆之迺

與為隱耳師古曰隱謂隱語也上曰隱云何朔曰夫口無毛者狗實也聲警警

者鳥哺穀也項昭曰凡鳥哺子而活者為穀生而自啄曰雛師古曰雛音口反尻益高者鶴俛啄也師古曰俛

舍人不服因曰臣願復問朔隱語不知亦當榜即妄

為諧語曰師古曰諧者和韻之言也令壺齟老柏塗伊擾亞狝呲牙何謂也張晏曰齟音楮黎之

齟者齒不正也老者人所敬也柏者鬼之廷也師古曰齟音楮黎之

盛也師古曰盛受物也音時政反齟者齒不正也老者人所敬也柏者鬼之廷也師古曰齟音楮黎之

曰言鬼神尚幽闇故塗者漸如徑也師古曰漸如浸溼也漸音子廉反如音人庶反伊陵亞者辭未定也

狝呲牙者兩犬爭也舍人所問朔應聲輒對變詐鋒出莫能窮者

左右大驚上曰朔為常侍郎遂得愛幸久之伏日師古曰三伏之日也解在郊祀志詔

賜從官肉大官丞日晏不來師古曰晏晚也朔獨拔劍割肉謂其同官曰伏

日當蚤歸師古曰蚤古早字請受賜即懷肉去大官奏之朔入上曰昨賜肉

不待詔已劔割肉而去之何也朔免冠謝上曰先生起自責也朔

再拜曰朔來朔來受賜不待詔何無禮也拔劍割肉壹何壯也割

之不多又何廉也歸遺細君又何仁也師古曰細君朔妻之名一說細小上

笑曰使先生自責迺反自譽復賜酒一石肉百斤歸遺細君初建

元三年微行始出北至池陽西至黃山晉灼曰宮名在槐里南獵長楊東游宜

春師古曰宜春宮也在長安城東南說者乃呂為在鄠非也微行常用飲酎已師古曰酎酒新熟也

祭宗廟也酎音結解在景紀八九月中與侍中常侍武騎及待詔隴西北地良家子

也

也

也

能騎射者期諸殿門故有期門之號自此始微行呂夜漏下十刻

迺出常稱平陽侯如淳曰平陽侯曹壽尚帝姊時見尊寵故稱之旦明入山下馳射鹿豕狐兔手

格熊羆馳騫禾稼稻稭之地師古曰稻有芒之穀總稱也稭其不熟者也音庶民皆號呼罵詈師古

怒使吏呵止獵者數騎見留迺示呂乘輿物久之迺得去時夜出

夕還後齋五日糧會朝長信宮師古曰五日一朝長信宮故齋五日糧也長信太后之宮也上大驩樂之

是後南山下乃知微行數出也然尚迫於太后未敢遠出丞相御

史知指師古曰指謂天子之意也乃使右輔都尉徵循長楊呂東師古曰徵遮繞也循行視也戒備非常也徵音工鈞反

右內史發小民共待會所師古曰共讀曰供後迺私置更衣師古曰為休息易衣之處亦置宮人從

宣曲呂南十二所中休更衣師古曰宣曲宮名在昆明池西投宿諸宮師古曰晝休更衣夜則別宿於諸宮長

揚五柞倍陽宣曲尤幸師古曰倍陽即負陽也其音同耳宮名在鄠縣也於是上呂為道遠勞苦

又為百姓所患迺使太中大夫吾丘壽王與待詔能用算者二人

舉籍阿城呂南師古曰舉計其數而為簿籍也阿城本秦阿房宮也呂其牆壁崇廣故俗呼為阿城蓋屋呂東宜春呂西

提封頃畝及其買直師古曰提封亦謂提舉四封之內總計其數也買讀曰價欲除呂為上林苑屬之南

山師古曰屬連也音之欲反又詔中尉左右內史表屬縣草田欲呂償鄠杜之民師古

曰時未為京兆馬翊扶風故云中尉及左右內史也草田謂荒田未耕墾也吾丘壽王奏事上大說稱善師古曰說讀曰悅時

朔在傍進諫曰臣聞謙遜靜慤天表之應應之呂福師古曰慤謹也音口角反驕溢

靡麗天表之應應之呂異今陛下累郎臺恐其不高也師古曰郎堂下周屋弋

獵之處恐其不廣也如天不為變則三輔之地盡可呂為苑何必

蓋屋鄠杜乎師古曰中尉及左右內史則為三輔矣非必謂京兆馮翊扶風也學者疑此言為後人所增斯未達也奢侈越制天為之

變上林雖小臣尚呂為大也夫南山天下之阻也南有江淮北有

河渭其地從汧隴呂東商雒呂西服虔曰商與上雒二縣也師古曰汧水也隴隴城也厥壤肥饒漢

興去三河之地止霸產呂西都涇渭之南此所謂天下陸海之地

師古曰高平曰陸關中地高故稱耳海者萬物所出言關中山川物產饒富是呂謂之陸海也秦之所呂虜西戎兼山東者也其

山出玉石金銀銅鐵豫章檀栢異類之物不可勝原師古曰原本也言說不能盡其根本

此百工所取給萬民所印足也師古曰印音牛向反又有杭稻黎粟桑麻竹箭

之饒土宜薑芋水多蠶魚師古曰芋草名其葉似藕荷而長不圓其根正白可食蠶即蛙字也似蝦蟆而小長脚蓋人亦取食之貧者

得呂人給家足無飢寒之憂故鄴鎬之間號為土膏其賈畝一金師古曰賈讀曰價

今規呂為苑絕陂池水澤之利而取民膏腴之地土乏國

家之用下奪農桑之業棄成功就敗事損耗五穀師古曰耗減也音呼到反是其不

可一也且盛荆棘之林而長養麋鹿廣狐菟之苑大虎狼之虛師古曰虛讀曰墟

又壞人家暴發人室廬令幼弱懷土而思耆老泣涕而非是

其不可二也斥而營之垣而囿之師古曰斥却也騎馳東西車驚南北師古曰亂馳曰驚

又有溪溝大渠夫一日之樂不足呂危無隄之輿蘇林曰隄限也輿乘輿也無限若言不警也

不敢斥天子故言輿也張晏曰一日之樂謂田獵也無隄之輿謂天子富貴無隄限也師古曰張說是也音丁奚反是其不可三也故務苑

囿之大不恤農時非所呂疆國富人也夫殿作九市之宮而諸侯

城秦興阿房之殿而天下亂糞土愚臣忘生觸死師古曰忽忘其生而觸死罪也逆盛

意犯隆指罪當萬死不勝大願願陳泰階六符師古曰泰階二台也每台二星凡六星符六星之符

驗也應劭曰黃帝泰階六符經曰太階者天之三階也上階為天子中階為諸侯公卿大夫下階為士庶人上階上星為男主下星為女

上中階上星為諸侯公下星為卿大夫下階上星為元士下星為庶人三階平則陰陽和風雨時社稷神祇咸獲其宜天下大安是為太平三階不平則

五神乏祀日有食之水潤不浸稼穡不歲冬雷夏霜百姓不寧故治道傾天子行暴令好興甲兵修宮榭廣苑囿則上階為之奄奄疏

關也古考武皆有此事故朔為陳之呂觀天變不可不省是日因奏泰階之事

上迺拜朔為太中大夫給事中賜黃金百斤然遂起上林苑如壽

毛所奏云久之隆慮公主師古曰慮音慮尚帝女夷安公主隆慮

主病困呂金千斤錢千萬為昭平君豫贖死罪上許之隆慮主卒

昭平君日驕醉殺主傅獄繫內官服虔曰主傅主之官也如淳曰禮有傅姆說者

古曰傅姆是也服說失之內官署名解在律歷志呂公主師古曰論左右人人為

言前又入贖陛下許之上曰吾弟老有是一子死呂屬我師古曰老乃有子言

其晚孕育也屬音之欲反於是為之垂涕歎

息良久曰法令者先帝所造也用弟故

而誣先帝之法吾何面目

人高廟乎又下負萬民迺可其奏哀不

能自止左右盡悲朔前上

壽曰臣聞聖王為政賞不避仇讐誅不

擇骨肉書曰不偏不黨王

道蕩蕩師古曰周書洪範之辭也蕩蕩平坦之貌此二者五帝所重

三王所難也陛下行之是

曰四海之內元元之民各得其所天下

幸甚臣朔奉觴昧死再拜

上萬歲壽上迺起入省中夕時召讓朔

師古曰讓責也曰傳曰時然後言人

不厭其言師古曰論語稱孔子問公叔文子於公明賈曰信乎夫子不言不笑不取乎對曰夫

子時然後言人不厭其言樂然後笑人不厭其笑義然後取人不厭其取今

先生上壽時乎師古曰言所上壽豈謂時乎朔免冠頓首

曰臣聞樂太甚則陽溢哀

太甚則陰損陰陽變則心氣動心氣動

則精神散而邪氣及銷憂

者莫若酒臣朔所曰上壽者明陛下正

而不阿因曰止哀也愚不

知忌諱當死先是朔嘗醉入殿中小遺

殿上師古曰小遺者小便也劾不敬有詔

免為庶人待詔宦者署因此時復為中

郎賜帛百匹初帝姑館陶

公主號竇太主如淳曰竇太后之女也故曰竇太主也堂邑侯陳

午尚之午死主寡居年五

十餘矣近幸董偃始偃與母曰賣珠為

事偃年十三隨母出入主

家左右言其姣好師古曰姣美麗也音狡主召見曰吾

為母養之因畱第中教書

計相馬御射師古曰計謂用算也頗讀傳記至年十

八而冠出則執轡入則侍

內為人溫柔愛人曰主故諸公接之名

稱城中號曰董君主因惟

令散財交士令中府曰師古曰中府掌金帛之藏者也董君

所發一日金滿百斤錢滿

百萬帛滿千匹乃白之師古曰言不備此數者皆恣與之安

陵爰叔者爰盎兄子也與

偃善謂偃曰足下私侍漢主挾不測之

罪將欲安處乎師古曰不刑也一日身

言其深也安處何曰自安處罪過欲自安而居處者乎偃懼曰憂之久矣

不知所曰師古曰已用也爰叔

曰顧城廟遠無宿宮又有菽竹籍田如淳曰

曰其間雖有地皆有菽竹籍田無可

酒觀也師古曰如說非也菽即菽字也言足下何不

白主獻長門園如淳曰實太

城東南園可為宿館處所故獻之此上所欲也如是上知

計出於足下也則安枕而臥長無慘怛之憂久之不然上且請之

於足下何如偃頓首曰敬奉教入言之主主立奏書獻之上大說

師古曰說讀曰悅更名竇太主園為長門宮主大喜使偃呂黃金百斤為爰

叔壽叔因是為董君畫戈見上之策令主稱疾不朝上往臨疾問

所欲主辭謝曰妾幸蒙陛下厚恩先帝遺德奉朝請之禮備臣妾

之儀師古曰請音不姓反列為公主嘗賜邑人師古曰既別得賞賜又所食之邑入其租賦也隆天重地死無

呂塞責師古曰塞補也一日卒有不勝酒婦之職師古曰卒讀曰卒酒音信又音山或反先狗馬填溝

壑竊有所恨不勝大願願陛下時忘萬事養精游神從中掖庭回

輿枉路臨妾山林應劭曰公園中有山謙不敢稱弟故託山林也服虔曰主所豫作廟陵故曰山林師古曰山林應說是不當請帝臨其家墓也得

獻觴上壽娛樂左右如是而死何恨之有上曰主何憂幸得愈恐

群臣從官多大為主費上遠有頃主疾愈起謁上曰錢千萬從主

飲後數日上臨山林主自執宰敬膝師古曰為賤者之服道人登階就坐坐未

定上曰願謁主人翁主迺下殿去簪珥師古曰珥珠玉飾耳者也音餌徒跣頓首謝曰

妾無狀師古曰狀形貌也無狀猶言無顏面目見人也一曰自言所行醜惡無善狀負陛下身當伏誅陛下不致之

法頓首死罪有詔謝主簪履起之東箱自引董君師古曰董君之往也董君綠幘

傅鞬應劭曰宰人服也韋昭曰鞬形如射鞬呂縛左右手於事便也師古曰綠幘賤人之服也傅者也鞬即今之臂鞬也傅讀曰附鞬音工侯反隨主前伏殿

下主迺贊師古曰贊進也進傳謁辭館陶公主胞人臣偃昧死再拜謁師古曰胞與胞同因叩

頭謝上為之起有詔賜衣冠上師古曰上上坐偃起走就衣冠主自奉食進

觴當是時董君見尊不名稱為主入翁飲大驩樂主迺請賜將軍

列侯從官金錢雜繒各有數於是董君貴寵天下莫不聞郡國徇

馬楚鞠劔客輻湊師古曰楚音千六反鞠音鉅六反解在執文志董氏常從游戲北宮馳逐平樂

觀雞鞠之會角狗馬之足師古曰角猶校也上大歡樂之於是上為竇太主

置酒宣室使謁者引內董君是時朔陛戟殿下師古曰持戟列陛側辟戟而前

曰師古曰辟音頻亦反董偃有斬罪三安得入乎上曰何謂也朔曰偃呂人臣

私侍公主其罪一也敗男女之化而亂婚姻之禮傷王制其罪二也陛下富於春秋方積思於六經留神於王事馳騫於唐虞折節於三代偃不遵經勸學反曰靡麗為右奢侈為務師古曰盡狗馬之樂極耳目之欲行邪枉之道徑淫辟之路師古曰徑田也辟讀曰僻是乃國家之大賊人主之大賊師古曰賊魅也音或說者曰為短狐非也短狐射耳於此不當其義今俗猶河魅也偃為淫首其罪三也昔伯姬燔而諸侯憚應劭曰憚敬也敬其節直也師古曰伯姬宋恭姬也遇火災待姆不出而死也柰何乎陛下上默然不應良久曰吾業已設飲後而自改朔曰不可夫宣室者先帝之正處也非法度之政不得入焉故淫亂之漸其變為篡是曰豎貂為淫而易牙作患師古曰豎貂易牙皆齊桓公臣也管仲有病桓公往問之曰將快寡人尚可疑邪對曰人之情非不愛其子其子之忍又將何有於君公曰豎貂自宮曰近寡人猶可疑邪對曰人之情非不愛其身也其身之忍又將何有於君公曰豎貂自宮曰近寡人不甘宮不治居三年公曰仲父不亦過乎於是皆復召即反之明年公有病易牙豎貂相與作亂塞宮門築高牆不通人有一婦人踰垣入至公所公曰我欲食婦人曰吾無所得又曰我欲飲婦人曰吾無所得公曰何故對曰易牙豎貂相與作亂塞宮門築高牆不通人故無所得公慨然歎涕出曰嗟乎聖人所見豈不遠哉若死者有知我將何面目見仲父乎蒙衣袂而絕乎壽宮蟲流

出於戶蓋曰楊門慶父死而魯國全師古曰慶父魯桓公之弟也莊公薨慶父殺莊公之子閔公而欲作亂不克奔莒其後僖公立曰略

求之於莒莒人歸之及密管蔡誅而周室安上曰善有詔止更置酒北宮乃縊而死付公乃定其位

引董君從東司馬門東司馬門更名東交門蘇林曰呂偃從此門入賜朔

黃金三十斤董君之寵由是日衰至年三十而終後數歲竇太主卒與董君會葬於霸陵是後公主貴人多踰禮制自董偃始時天

下侈靡趨末師古曰趨讀曰趣末謂工商之業百姓多離農畝上從容問朔吾欲化民

豈有道乎師古曰從音千容反朔對曰堯舜禹湯文武成康上古之事經歷數

千載尚難言也臣不敢陳願近述孝文皇帝之時當世耆老皆聞

見之貴為天下富有四海身衣弋綈師古曰弋黑色也綈厚繒音徒奚反足履革舄師古曰革生皮

也不用柔韋師古曰但空言儉率也呂韋帶劍師古曰但空用韋不加飾莞蒲為席師古曰莞夫離也今謂之蔥蒲呂莞

木無刃服虔曰兵器如木而無刃言不大治兵器也衣緼無文師古曰緼亂絮也言內有亂絮上無文綵也緼音於粉反集上書囊呂

為殿帷師古曰集謂合聚也呂道德為麗呂仁義為準師古曰麗美也進平法也於是天下望風

成俗昭然化之今陛下呂城中為小圖起建章左鳳闕右神明如

曰闕名也師古曰鳳號稱千門萬戶木土衣綺繡狗馬被績屬師古曰績五絲也

關闕名神明臺名也毳毼師古曰毳宮人簪璫瑁垂珠璣師古曰璫瑁文甲也璣珠之不圓者璫

飾文采叢珍怪師古曰叢撞萬石之鐘擊雷霆之鼓師古曰言其聲震大也作俳優

舞鄭女上為淫侈如此而欲使民獨不奢侈失農事之難者也師古曰

農謂失陛下誠能用臣朔之計推甲乙之帳燔之於四通之衢應劭曰

農業也呂甲乙第之且孟康曰西域傳贊云典造甲乙之帳絡呂隨珠和璧帳多故

天子襲翠被憑玉几而處其中也師古曰謂推而去之燔焚燒也却走馬示不復用

師古曰却退也走馬善走之馬也則堯舜之隆宜可與比治矣易曰正其本萬事理失

之豪釐差呂千里師古曰今易無此文已解於上也願陛下留意察之朔雖談笑師古曰談

也談笑謂譎詐發言可笑也然時觀察顏色直言切諫上常用之自公卿在

位朔皆敖弄無所為屈師古曰敖讀曰傲為音十偽反上呂朔口諧辭給師古曰給捷也好作問

之師古曰故動作之而問呂言辭也嘗問朔曰先生視朕何如主也朔對曰自唐虞之

隆成康之際未足呂論當世臣伏觀陛下功德陳五帝之上在三

王之右師古曰右亦高上也非若此而已誠得天下賢士公卿在位咸得其人

矣譬若呂周邵為丞相師古曰周公曰邵公奭二人也孔丘為御史大夫應劭曰御史大夫

太公為將軍師古曰太公呂望也知戰畢公高拾遺於後師古曰畢公高又王之

也遺弁嚴子為衛尉師古曰呂其有勇皋陶為大理師古曰呂其作后稷為司農師古

播種伊尹為少府應劭曰伊尹善烹割太子贛使外國師古曰呂其有辯說顏閔為博士

師古曰顏回閔子子夏為太常師古曰呂有文學故為太常也而應劭曰呂子夏兩

為右扶風應劭曰益作舜虞掌山澤之官李路為執金吾師古曰亦契為鴻臚

應劭曰禹作司徒敬敷五教是時諸侯王治民鴻臚主龍逢為宗正師古曰關龍逢桀之臣

諸侯王也師古曰契讀與鹵同字本作倣蓋後從首耳管仲為馮翊應劭曰管仲

無所伯夷為京兆應劭曰帝曰伯夷汝作秩宗秩宗主郊仲山甫為光祿晉灼曰光祿主三

軍令於內政終令匡魯般為將作師古曰呂其功延陵季子為水衡

應劭曰水衡主池苑李予吳人故白里奚為典屬國應劭曰奚秦人秦近西柳下惠使為之師古曰李予即吳公子札

為大長秋師古曰惠魯大夫展禽也食菜木柳史魚為司直師古曰史魚衛大夫史也論語稱孔子曰直哉史

邦無道如矢魚邦有道如矢遠伯玉為太傅如淳曰太傅傳人主使無過伯玉欲寡其過故孔父為

詹事應劭曰孔父正色而立於朝則莫敢過而致難乎其君故為詹事師古曰孔父宋大夫也父讀曰甫孫叔敖為諸侯相子產為

郡守師古曰善治邦邑也王慶忌為期門應劭曰呂其勁捷可為期門郎也夏育為鼎官

或曰夏育衛人力舉千鈞鼎官今殿前舉鼎者也羿為旄頭應劭曰羿善射故令為旄頭今曰羽林為之髮正宋

萬為式道侯師古曰萬宋閔公也亦有勇力也式表也表道之侯若今之武侯引駕上廼大笑是時朝廷多賢

材上復問朔方今公孫丞相兒大夫師古曰公孫弘及兒董仲舒夏侯始

昌司馬相如吾丘壽王主父偃朱買臣嚴助汲黯膠倉終軍嚴安

徐樂司馬遷之倫皆辯知閑達溢于文辭師古曰溢者言其有餘也先生自視何與

比哉師古曰何與猶言何如也朔對曰臣觀其兩齒牙樹頰脰師古曰頰肉曰脰音改吐脣吻擢項

顛師古曰顛頤下也音怡結股腳連脰尻師古曰脰脰也音誰遺蛇其迹行步偶旅師古曰遺蛇猶

視也蛇音馬音馬臣朔雖不肖尚兼此數子者朔之進對澹辭皆此類也師古曰澹辭皆此類也

也瞻給也武帝既招英俊程其器能用之如不及師古曰程謂量計之也時

方外事胡越內興制度國家多事自公孫弘師古曰弘下至司馬遷皆奉

使方外或為郡國守相至公卿而朔嘗至太中大夫後常為郎與

枚臯郭舍人俱在左右談喁而已師古曰喁與謝同音竹交反久之朔上書陳農戰

疆國之計因自訟獨不得大官欲求試用其言專商鞅韓非之語

也指意放蕩頗復談諧辭數萬言終不見用朔因著論設客難已

用位卑自慰諭其辭曰客難東方朔曰蘇秦張儀一當萬乘之

主而都卿相之位如淳曰都居也澤及後世今子大夫修先王之術慕聖人

之義諷誦詩書百家之言不可勝數著於竹帛脣腐齒落服膺而

不釋師古曰服膺俯服其胃臆也釋廢置也好學樂道之效明白甚矣自巳智能海內無雙

則可謂博聞辯智矣然悉力盡忠已事聖帝曠日持久官不過侍

郎位不過執戟意者尚有遺行邪師古曰可遺之行言不盡言也同胞之徒無所容居

其故何也蘇林曰胞音胞胎之胞也言親兄弟東方先生喟然長息仰而應之曰是固非

子之所能備也彼一時也此一時也豈可同哉夫蘇秦張儀之時

周室大壞諸侯不朝力政爭權相禽呂兵并為十二國未有雌雄

寶充內外有廩倉澤及後世子孫長享今則不然聖帝流德天下

震懾諸侯賓服師古曰懾恐也音之涉反連四海之外呂為帶師古曰言如帶之相連也安於覆孟師古曰

動猶運之掌師古曰言至易賢不肖何呂異哉遵天之道順地之理物

無不得其所故綏之則安動之則苦尊之則為將卑之則為虜抗

之則在青雲之上抑之則在深泉之下用之則為虎不用則為鼠

雖欲盡節效情安知前後夫天地之太士民之眾竭精談說並進

輻湊者不可勝數悉力募之困於衣食或失門戶師古曰言不得所出入也一日謂被誅戮喪其

家室使蘇秦張儀與僕並生於今之世曾不得掌故安敢望常侍郎

乎故曰時異事異雖然安可呂不務修身乎哉詩云鼓鐘于宮聲

聞于外師古曰小雅白華之詩也鶴鳴于九臯聲聞于天言處卑而聲徹其高遠

苟能修身何患不榮太公體行仁義七十有二延設用於文武得

信厥說師古曰設施也信讀曰伸封於齊七百歲而不絕此士所呂日夜孳孳敏行

而不敢怠也師古曰孳與致同敏勉也辟若鸞鳴飛且鳴矣師古曰鸞領雞泉小青雀也飛則鳴行則搖言其勤苦也辟讀曰警

輟其廣君子不為小人之匆匆而易其行師古曰匆匆謹議之聲天有常度地有

常形君子有常行君子道其常小人計其功師古曰道由也詩云禮義之不

愆何恤人之言師古曰逸詩也愆過也恤憂也故曰水至清則無魚人至察則無徒師古曰徒

也冕而前旒所呂蔽明如淳曰旒音土苟反謂呂玉為充耳所呂塞聰填用韃纒縣之也師古曰如說

明有所不見聰有所不聞舉大德赦

非也註黃色也纒絲也呂黃絲為九用組縣之於冕垂兩耳旁示不外聽非玉瑱之縣也

也

也

也

小過無求備於一人之義也師古曰論語仲弓問政於孔子孔子曰敕小過舉賢才

故朔引此言也士有百行枉而直之使自得之優而柔之使自求之揆而

度之使自索之師古曰枉曲也索亦求也度音徒各反蓋聖人教化如此欲自得之自得之

則敏且廣矣師古曰敏疾也今世之處士魁然無徒廓然獨居師古曰魁上觀

許由下察接輿計同范蠡忠合子胥師古曰許由堯讓呂天下而耻聞之楚狂

胥忠諫至天下和平與義相扶寡耦少徒固其宜也師古曰耦合也徒眾也子何疑

於我哉若夫燕之用樂毅秦之任李斯酈食其之下齊說行如流

曲從如環所欲必得功若丘山海內定國家安是遇其時也子又

何怪之邪語曰呂莞闕天曰蠡測海服虔曰莞音管張晏曰蠡瓢也師古曰

筵撞鐘文穎曰謂豪之也師古曰音唐豈能通其條貫考其文理發其音聲哉師古曰

絲是觀之譬猶詰訥之襲狗服虔曰音縱訥如淳曰孤豚之咋虎師古曰孤

豚也咋嚼也音仕客反至則靡耳何功之有師古曰靡碎今曰下愚而非處士雖欲勿

困固不得已此適足曰明其不知權變而終或於大道也又設非

有先生之論其辭曰非有先生仕於吳進不稱往古曰厲主意退

不能揚君美曰顯其功默默無言者三年矣吳王怪而問之曰寡

人獲先人之功寄於眾賢之上夙興夜寐未嘗敢怠也今先生率

然高舉遠集吳地師古曰率然猶颯然將曰輔治寡人誠竊嘉之體不安席食

不甘味目不視靡曼之色耳不聽鐘鼓之音虚心定志欲聞流議

者三年于茲矣師古曰流未流也猶言餘論也今先生進無曰輔治退不揚主譽竊不

為先生取之也蓋懷能而不見是不忠也見而不行主不明也師古曰

也顯意者寡人殆不明乎非有先生伏而唯唯師古曰唯唯恭應也音七癸反吳王曰可

曰談矣寡人將竦意而覽焉師古曰竦企待也先生曰於戲師古曰於讀曰呼可乎

哉可乎哉師古曰言不可談何容易師古曰不見寬容則事不易故曰何容易也易弋政反夫談有悖於目拂

於耳謬於心而便於身者師古曰悖逆也拂違戾也悖音布內反拂音佛或有說於目順於耳快

於心而毀於行者師古曰說非有明王聖主孰能聽之吳王曰何為

其然也中人曰上可曰語上也師古曰引論語載孔子之言中先生試言寡

人將聽焉先生對曰昔者關龍逢深諫於桀而王子比干直言於

紂此二臣者皆極慮盡忠閔王澤不下流而萬民騷動師古曰故直

言其失切諫其邪者將曰為君之榮除主之禍也今則不然反曰

為誹謗君之行無人臣之禮師古曰不省其忠果紛然傷於身蒙不幸

之名師古曰戮及先人為天下笑故曰談何容易是曰輔弼之臣瓦

解而邪諂之人並進及蜚廉惡來輩等蘇林曰二人皆紂時佞人也二

人皆詐偽巧言利口曰進其身陰奉瑇瑁刻鏤之好曰納其心師古

崩陲國家為虛師古曰地積也音放戮聖賢親近讒夫詩不云乎讒人

罔極交亂四國師古曰小雅青蠅之此之謂也故卑身賤體說色微辭師

曰說讀愉愉啍啍終無益於主上之治師古曰愉愉顏色和也啍則志士仁

人不忍為也將儼然作矜嚴之色深言直諫上曰拂主之邪下曰

損百姓之害師古曰拂與則忤於邪主之心歷於衰世之法師古曰忤逆也

故養壽命之士莫肯進也遂居家山之間積土為室編蓬為戶彈

琴其中曰咏先王之風亦可曰樂而忘死矣是曰伯夷叔齊避周

餓于首陽之下後世稱其仁如是邪主之行固足畏也故曰談何

容易於是吳王懼然易容師古曰懼然失守之捐薦去几危坐而聽師古曰

自貶損也先生曰接輿避世箕子被髮陽狂師古曰解並此二人者皆避

濁世曰全其身者也使遇明王聖主得清燕之間寬和之色師古曰

便萬民則五帝三王之道可幾而見也師古曰故伊尹蒙耻辱負鼎

俎和五味曰干湯師古曰蒙太公釣於渭之陽曰見文王心合意同

與彫同畫也瑇瑁謂

刻為文也音篆

直氏反虛讀曰虛

師古曰小雅青蠅之

詩也解在房太子傳

師古曰

師古曰

師古曰

師古曰

師古曰

師古曰

師古曰

師古曰

師古曰

師古曰

師古曰

謀無不成計無不從誠得其君也深念遠慮引義曰正其身推恩
曰廣其下本仁祖義師古曰曰仁為衷有德祿賢能誅惡亂總遠方一

統類美風俗此帝王所由昌也上不變天性下不奪人倫則天地
和洽遠方懷之故號聖王臣子之職既加矣於是裂地定封爵為

公侯傳國子孫名顯後世民到于今稱之曰遇湯與文王也太公
伊尹曰如此龍逢比干獨如彼豈不哀哉故曰談何容易於是吳

王穆然張晏曰穆音默師古曰穆然靜思貌俛而深惟仰而泣下交頤曰嗟乎余國之不
亡也縣縣連連殆哉世不絕也師古曰始危也於是正明堂之朝齊君之位

舉賢材布德惠施仁義賞有功躬節儉減後宮之費損車馬之用
放鄭聲遠佞人師古曰遠離也音于萬反省庖廚去侈靡卑宮館壞苑囿填池塹曰

予貧民無產業者開內藏振貧窮存耆老卹孤獨薄賦斂省刑辟
行此三年海內晏然天下大治陰陽和調萬物咸得其宜國無災

害之變民無飢寒之色家給人足畜積有餘囹圄空虛師古曰畜鳳

凰來集麒麟在郊甘露既降朱草萌芽遠方異俗之人鄉風慕義

各奉其職而來朝賀故治亂之道存亡之端若此易見而

君人者莫肯為也臣愚竊曰為過故詩云王國克生惟周之楨濟

濟多士文王曰寧師古曰大雅文王之詩也言文王之國生此多士為周室楨幹之臣所曰安寧也此之謂也朔之文辭

此二篇最善其餘有封泰山責和氏璧及皇太子生襟屏風殿上

柏柱平樂觀賦獵八言七言上下音灼曰八言七言詩各有上下篇從公孫弘借車凡

劉向所錄朔書具是矣師古曰劉向別錄所載世所傳他事皆非也師古曰謂如東方朔別傳及俗用五行時日之書皆非實事也

贊曰劉向言少時數問長老賢人通於事及朔時者師古曰與朔同時也皆曰

朔口諧倡辯不能持論喜為庸人誦說師古曰喜音許吏反為音于僞反故令後世多

傳聞者而楊雄亦曰為朔言不純師行不純德其流風遺書蔑如

傳聞者而楊雄亦曰為朔言不純師行不純德其流風遺書蔑如

也師古曰言辭義淺薄不足稱也然朔名過實者曰其談達多端不名一行應諧似優

不窮似智正諫似直穢德似隱非夷齊而是柳下惠戒其子曰上

容應劭曰容身避害也首陽為拙應劭曰伯夷叔齊不食周粟餓死首陽山為拙柱下為工應劭曰老子為周柱下史朝隱故終身無患是為工也

飽食安步曰仕易農依隱玩世詭時不逢如淳曰依違朝隱樂玩其身於一

覆如淳曰逢占逢人所問而占之也師古曰此說非也逢占逆占事猶云逆刺也其事浮淺行於眾庶童兒牧豎莫不

眩耀而後世好事者因取奇言怪語附著之朔故詳錄焉師古曰言此傳所自

詳錄朔之辭語者為俗人多曰奇異妄附於朔故耳欲明傳所不記皆非其實也而今之為漢書學者猶更取他書雜說假合東方朔之事曰博異聞良可歎矣他皆類此者音直畧反

東方朔傳第三十五

西川世鳳園氏書函甫

漢書六十五

東方朔傳云一日卒有不勝洒掃之職顏師古注云卒讀曰粹洒

音信又音山豉反檢諸本及前所校過並如此臣似按許慎說文

洒字解云音先禮反古又為灑埽字其灑字解云汛也汛音信今

校定此注合云洒音先禮反古文為灑埽字灑汛也所蟹反汛音

信蓋傳寫脫誤少一十七字多又音山豉反五字

公孫劉田王楊蔡陳鄭傳第三十六

漢書六十六

正議大夫行祕書少監琅邪縣開國子顏師古注

公孫賀字子叔北地義渠人也賀祖父昆邪師古曰昆音戶門反景帝時為隴

西守已將軍擊吳楚有功封平曲侯著書十餘篇師古曰魏文志陰陽家有公孫渾邪十五篇是也

賀少為騎士從軍數有功自武帝為太子時賀為舍人及武帝

即位遷至大僕賀夫人君孺衛皇后姊也賀由是有寵元光中為

輕車將軍軍馬邑後四歲出雲中後五歲已車騎將軍從大將軍

青出有功封南窳侯臣贊曰茂陵山與封南窳侯表亦作窳師古曰窳音同耳音普教反後再已左將軍出

定襄無功坐酎金失侯復已浮沮將軍出五原二千餘里無功師古曰

曰沮音子闕反後八歲遂代石慶為丞相封葛繹侯時朝廷多事督責大臣

師古曰督謂察視也自公孫弘後丞相祭嚴青翟趙周三人比坐事死師古曰比類也

石慶雖已謹得終然數被譴初賀引拜為丞相不受印綬頓首涕

公孫劉田王楊蔡陳鄭傳第三十六

泣曰臣本邊鄙已蓋馬騎射為官材誠不任宰相上與左右見賀
悲哀感動下泣曰扶起丞相賀不肯起上迺起去賀不得已拜出
左右問其故賀曰主上賢明臣不足已稱恐負重責從是始矣師
危也賀子敬聲代賀為太僕父子並居公卿位敬聲曰皇后姊子驕
奢不奉法征和中擅用北軍錢千九百萬發覺下獄是時詔捕陽
陵朱安世不能得上求之急賀自請逐捕安世已贖敬聲罪上許
之後果得安世安世者京師大俠也聞賀欲已贖子笑曰丞相禍
及宗矣南山之竹不足受我辭斜谷之木不足為我械師古曰斜谷名
謂桎梏也言我方欲告丞相事獄辭且安世遂從獄中上書告敬聲與陽石公
多械繫方久故云然也斜音弋奢反
主私通師古曰武帝女及使人巫祭祠詛上且上甘泉當馳道埋偶人師古曰
在北山故欲往皆言上也刻木為人祝詛有惡言下有司案驗賀窮治所犯遂
象人之形謂之偶人偶並也對也父子死獄中家族巫蠱之禍起自朱安世成於江充遂及公主皇

后太子皆敗語在江充戾園傳師古曰武五子傳敘戾太子

劉屈氂武帝庶兄中山靖王子也師古曰屈音勿不知其始所已進征

和二年春制詔御史故丞相賀倚舊故乘高執而為邪師古曰帝為太

與美田已利子弟賓客不顧元元無並邊穀如淳曰成邊卒糧之不貨

賂上流師古曰丞相貪受賂于下故朕忍之久矣終不自革師古曰迺已邊

為援如淳曰使內郡自作車耕者自轉所已饒邊饒使內郡自省作車服虔曰詐今內

擾畜者重馬傷耗武備衰減師古曰重謂懷孕者也言轉運之勞畜產疲困故下

吏妄賦百姓流亡又詐為詔書已姦傳朱安世師古曰傳獄已正於

理其已涿郡太守屈氂為左丞相分丞相長史為兩府已待天下

遠方之選師古曰待得賢人夫親親任賢周唐之道也已澎戶二千二

百封左丞相為澎侯服虔曰澎音彭其秋戾太子為江充所譖殺充發

晉灼曰東海縣

兵入丞相府屈膝挺身逃亡其印綬師古曰挺引也獨引身而逃難故失印綬也是時上避暑

在甘泉宮丞相長史乘疾置呂聞師古曰置謂所置驛也上問丞相何為對曰丞

相祕之未敢發兵上怒曰事籍籍如此何謂祕也師古曰籍籍猶紛紛也丞相無

周公之風矣周公不誅管蔡乎乃賜丞相璽書曰捕斬反者自有

賞罰呂牛車為櫓師古曰櫓櫓也遠與敵戰故呂車為櫓用自蔽也一說櫓望敵之樓也毋接短兵多殺傷士

眾師古曰用短兵則士眾多死傷堅閉城門毋令反者得出太子既誅充發兵宣言帝

在甘泉病困疑有變姦臣欲作亂上於是從甘泉來幸城西建章

宮詔發三輔近縣兵部中二千石呂下丞相兼將太子亦遣使者

橋制師古曰橋與矯同其字從手橋制託稱詔命也赦長安中都官囚徒師古曰京師諸官府發武庫兵命少

傅石德及賓客張光等分將使長安囚如侯持節發長水及宣曲

胡騎師古曰長水校名宣曲宮也並胡騎所屯今鄠縣東長水鄉即舊營校之地皆呂裝會侍郎莽通使長安因追

捕如侯告胡人曰節有詐勿聽也遂斬如侯引騎入長安又發輯

濯士曰子大鴻臚商丘成師古曰輯濯士主用輯及濯行船者也短曰輯長曰濯輯音集字本從水其音同耳濯字本亦作濯並音直孝反

初漢節純赤呂太子持赤節故更為黃旄加上呂相別太子召監

北軍使者任安發北軍兵安受節已閉軍門不肯應太子太子引

兵去毆四市人師古曰毆與驅同凡數萬眾至長樂西闕下逢丞相軍合戰

五日死者數萬人血流入溝中師古曰溝街衢之旁通水者也丞相附兵浸多師古曰浸漸也太

子軍敗南奔覆盎城門得出師古曰長安城南出東頭第一門曰覆盎城門一號杜門會夜司直田仁部

閉城門坐令太子得出丞相欲斬仁御史大夫暴勝之謂丞相曰

司直吏二千石當先請奈何擅斬之丞相釋仁師古曰釋放也上聞而大怒

下吏責問御史大夫曰司直縱反者丞相斬之法也大夫何呂擅

止之勝之皇恐自殺及北軍使者任安坐受太子節懷二心司直

田仁縱太子皆要斬上曰侍郎莽通獲反將如侯長安男子景建

從通獲少傅石德可謂元功矣大鴻臚商丘成力戰獲反將張光

其封通為重合侯建為德侯成為程侯孟康曰程音如齊陰成武今有亭諸太子賓客

嘗出入宮門皆坐誅其隨太子發兵曰反法族吏士劫略者皆徙

焯煌郡師古曰非其本心然被太子劫略故徙之也曰太子在外始置屯兵長安諸城門後二

十餘日太子得於湖語在太子傳師古曰湖語名其明年貳師將軍李廣利

將兵出擊匈奴丞相為祖道送至渭橋師古曰祖道送行之祭因設宴飲也與廣利辭決

廣利曰願君侯早請昌邑王為太子如淳曰漢儀法列侯為丞相稱君侯師古曰楊惲傳丘常謂惲為君侯是則通呼列侯之尊稱耳非必在於丞相也如氏之說不為通矣

如立為帝君侯長何憂乎師古曰如若也屈釐許諾昌邑王

者貳師將軍女弟李夫人子也貳師女為屈釐子妻故共欲立焉

是時治巫蠱獄急內者令郭穰告丞相夫人曰丞相數有譴使巫

祠社祝詛主上有惡言及與貳師共禱祠欲令昌邑王為帝有司

奏請按驗罪至大逆不道有詔載屈釐廚車曰御師古曰廚車載食之車也御行示也要

斬東市妻子梟首華陽街貳師將軍妻子亦收貳師聞之降匈奴

宗族遂滅

車千秋本姓田氏其先齊諸田徙長陵師古曰劉敬所言徙關東大族者千秋為高寢

郎師古曰高廟衛寢之郎會衛太子為江充所譖敗久之千秋上急變訟太子冤

嘗夢見一白頭翁教臣言是時上頗知太子惶恐無他意乃大感

寤召見千秋至前千秋長八尺餘體貌甚麗武帝見而說之師古曰說讀曰悅

謂曰父子之間人所難言也公獨明其不然此高廟神靈使公

教我公當遂為吾輔佐立拜千秋為大鴻臚師古曰當其立見而數月遂即拜之言不移時也

代劉屈釐為丞相封富民侯千秋無他材能術學又無伐閱功勞

特曰一言寤意旬月取宰相封侯世未嘗有也後漢使

者至匈奴單于問曰聞漢新拜丞相何用得之師古曰言此人何言得為相也使者曰

臣上書言事故單于曰苟如是漢置丞相非用賢也妄一男子

上

書即得之矣使者還道單于語武帝曰為辱命欲下之吏良久廼

貫之師古曰貫寬縱也謂釋放之也其下亦同然千秋為人敦厚有智居位自稱踰於前後數

公師古曰言稱其職也初千秋始視事見上連年治太子獄誅罰尤多羣下恐

懼思欲寬廣上意尉安眾庶師古曰尉安之字本無心也廼與御史中二千

石共上壽頌德美勸上施恩惠緩刑罰玩聽音樂養志和神為天

下自虞樂師古曰虞與娛同上報曰朕之不德自左丞相與貳師陰謀逆亂

巫蠱之禍流及士大夫師古曰謂與太子戰死者也朕日一食者累月廼何樂之聽

痛士大夫常在心既事不咎師古曰言既往之事不可追咎雖然巫蠱始發詔丞相御

史督二千石求捕師古曰督察視也廷尉治未聞九卿廷尉有所鞫也師古曰鞫問也

曩者江充先治甘泉宮人轉至未央椒房師古曰椒房殿名皇后所居也已

及敬聲之疇李禹之屬謀入匈奴有司無所發今丞相親掘蘭臺

蠱驗所明知也至今餘巫頗脫不止師古曰言往往尚為蠱也陰賊侵身遠近為蠱

朕媿之甚何壽之有敬不舉君之觴謹謝丞相二千石各就館師古曰謝

告也館官舍也書曰毋偏母黨王道蕩蕩師古曰周書洪範之辭也毋有復言師古曰不許其更請後歲餘

武帝疾立皇子鉤弋夫人男為太子師古曰鉤弋宮名也昭帝母趙婕妤居之故號鉤弋夫人也拜大將

軍霍光車騎將軍金日磾御史大夫桑弘羊及丞相千秋並受遺

詔輔道少主師古曰道讀曰道武帝崩昭帝初即位未任聽政師古曰年初故未堪聽政政事

壹決大將軍光千秋居丞相位謹厚有重德每公卿朝會光謂千

秋曰始與君侯俱受先帝遺詔今光治內君侯治外宜有已教督

使光毋負天下師古曰督視也千秋曰唯將軍留意即天下幸甚終不肯有

所言光曰此重之每有吉祥嘉應數奏賞丞相訖昭帝世國家少

事百姓稍益充實始元六年詔郡國舉賢良文學士問曰民所疾

苦於是鹽鐵之議起焉師古曰議罷鹽鐵之議今百姓皆得息鹽鐵因總論以治得失也千秋為相十二年

薨諡曰定侯初千秋年老上優之朝見得乘小車入宮殿中故因

號曰車丞相子順嗣侯官至雲中大守宣帝時呂虎牙將軍擊匈奴坐盜增鹵獲自殺國除祭弘羊為御史大夫八年自己為國家與權筦之利師古曰權謂專其利使入官也伐其功師古曰自矜其功也欲為子弟得官怨望霍光與上官桀等謀反遂滅

王訢濟南人也師古曰訢字與欣同呂郡縣吏積功稍遷為被陽令孟康曰故千乘縣也武帝末軍旅數發郡國盜賊羣起補衣御史暴勝之使持斧

逐捕盜賊呂軍與從事誅二千石呂下勝之過被陽欲斬訢訢已解衣伏質師古曰質質謀也欲斬人皆伏於錮上也錮音竹林反仰言曰使君師古曰為使者故謂之使君使音所吏反願與專同師古曰為使者故謂之使君使音所吏反今復斬一訢不足呂增威不如時有所寬呂明

恩貸師古曰貸猶假也言令盡死力勝之壯其言貴不誅因與訢相結厚勝之使還薦訢徵為右輔都尉守右扶風上數出幸安定北地過

扶風宮館馳道修治供張辨師古曰供音用武帝嘉之駐車拜訢為

真視事十餘年昭帝時為御史大夫代車千秋為丞相封宜春侯明年薨諡曰敬侯子譚嗣呂列侯與謀廢昌邑王立宣帝師古曰與讀曰豫益封二百戶薨子咸嗣王莽妻即咸女莽篡位宜春氏呂外戚寵

張晏曰莽諱取同姓故氏侯邑也師古曰此說非也若王氏則與莽族相涉故曰侯號稱之耳莽本呂與譚得姓不同祖系各別故為婚娶既非私竊不須避諱諱亦不可掩也

傳國至玄孫莽敗迺絕

楊敞華陰人也給事大將軍莫府為軍司馬霍光愛厚之稍遷至

大司農元鳳中稻田使者燕倉知上官桀等反謀呂告敞敞素謹

畏事不敢言迺多病臥師古曰移病請言書病一曰百病而移居呂告諫大夫杜延年延年

呂聞蒼延年皆封敞呂九卿不輒言故不得侯師古曰聞之不即告言也後遷御史

大夫代王訢為丞相封安平侯明年昭帝崩昌邑王徵即位淫亂

大將軍光與車騎將軍張安世謀欲廢王更立議既定使大司農

田延年報敞敞驚懼不知所言汗出洽背徒唯唯而已師古曰唯唯恭應之辭也音弋

癸延年起至更衣師古曰古者延賓必有更衣之處也敞夫人遷從東箱師古曰謂敞曰此

國大事今大將軍議已定使九卿來報君侯君侯不疾應與大將

軍同心猶與無決先事誅矣師古曰與讀曰豫延年從更衣還敞夫人與延

年參語許諾師古曰三人共言故云參語請奉大將軍教令遂共廢昌邑王立宣帝

宣帝即位月餘敞薨諡曰敬侯子忠嗣昌敞居位定策安宗廟益

封三千五百戶忠弟惲字子幼師古曰惲音於粉反昌忠任為郎補常侍騎師古曰為

騎郎而常侍故謂之常侍騎也惲母司馬遷女也惲始讀外祖太史公記頗為春秋昌

材能稱好交英俊諸儒名顯朝廷擢為左曹霍氏謀反惲先聞知

因侍中金安上昌聞召見言狀霍氏伏誅惲等五人皆封惲為平

通侯遷中郎將郎官故事令郎出錢市財用給文書迺得出名曰

山郎張晏曰山財用之所出故取名焉移病盡一日輒償二師古曰放惲為中郎將罷山

郎師古曰山財用之所出故取名焉或至丞厥餘不得沐其豪富郎日出遊戲或行錢得善部師古曰

郎移長度大司農昌給財用應劭曰長久也一歲之調度也蘇林曰簿書給練之長貨賂流行傳相放效師古曰放首斧往反惲為中郎將罷山

郎師古曰山財用之所出故取名焉其疾病休謁洗沐皆昌法令從事郎謁者有罪

過輒奏免薦舉其高弟有行能者至郡守九卿郎官化之莫不自

薦絕請謁貨賂之端令行禁止宮殿之內翕然同聲由是擢為諸

吏光祿勳親近用事初惲受父財五百萬及身封侯皆昌分宗族

後母無子財亦數百萬死皆予惲惲盡復分後母昆弟再受訾千

餘萬皆昌分施其輕財好義如此惲居殿中廉潔無私郎官稱公

平然惲伐其行治師古曰自矜其節行及政治之能也又性刻害好發人陰伏同位有忤

已者必欲害之昌其能高人由是多怨於朝廷與太僕戴長樂相

失卒昌是敗師古曰終也長樂者宣帝在民間時與相知及即位拔擢親

近長樂嘗使行事隸宗廟服虔曰兼行天子事先隸習威儀也師古曰隸音之反還謂掾史曰我親

近長樂嘗使行事隸宗廟服虔曰兼行天子事先隸習威儀也師古曰隸音之反還謂掾史曰我親

面見受詔副帝隸稅侯御師古曰我副帝隸而稅侯也人為上書告長樂

非所宜言事下廷尉長樂疑憚教人告之亦上書告憚罪高昌侯

車犇入北掖門師古曰犇古奔字也憚語富平侯張延壽曰聞前曾有犇車抵

殿門師古曰抵觸也音丁禮反門闕折馬死而昭帝崩今復如此天時非人力也左

馮翊韓延壽有罪下獄憚上書訟延壽郎中丘常謂憚曰聞君侯

訟韓馮翊當得活乎憚曰事何容易脛脛者未必全也師古曰脛脛直貌也我

不能自保師古曰言我尚不能自保訟人何言得活真人所謂鼠不容穴銜窶數者也李奇曰真

如淳曰所引不容穴坐銜窶數自妨故不得入穴師古曰窶數載器也又中書謁者令

宣持單于使者語視諸將軍中朝二千石師古曰謂譯者所錄也憚曰冒頓

單于得漢美食好物謂之歿惡單于不來明甚師古曰時使者云單于憚

上觀西閣上畫人指桀紂畫謂桀昌侯王武曰天子過此一二問

其過可已得師矣師古曰過此謂經過此也畫人有堯舜禹湯不稱而舉

桀紂憚聞匈奴降者道單于見殺憚曰得不肖君大臣為畫善計

不用自令身無處所師古曰無處所謂死滅也若秦時但任小臣誅殺忠良竟已滅

亡令親任大臣即至今耳師古曰言國祚長遠可已至今猶不亡也古與今如一丘之貉師古曰

類也貉獸名似狐而善睡音胡各反憚妄引亡國已誹謗當世無人臣禮又語長樂曰正

月已來天陰不雨此春秋所記夏侯君所言張晏曰夏侯勝諫昌邑王曰天

秋無久陰不雨之異也漢史記勝所言故曰春秋所記謂說春秋災異者耳行必不至河

東矣張晏曰后土祠在河東天子歲祠之已主上為戲語允悖逆絕理事下廷尉廷尉定

國考問左驗明白師古曰定國于定國也左證左也奏憚不服罪而召戶將

尊蘇林曰直主門戶者也師古曰戶將官名主戶衛屬光祿也欲令戒飭富平侯延壽師古曰飭與救同曰太

僕定有死罪數事朝暮人也師古曰言不久活也憚幸與富平侯婚姻今獨三

人坐語侯言時不聞憚語自與太僕相觸也師古曰令延壽證云憚無此語長樂証之也尊曰

不可憚怒持大刀曰蒙富平侯力得族罪師古曰憚言富平侯依太僕言而證之則我得罪至於族滅深怨之

辭毋泄。憚語令太僕聞之。亂餘事。文類曰：勿使太僕聞憚此語。師古曰：亂餘事者，恐長樂心愈更加增其餘罪狀也。憚

幸得列九卿。諸吏宿衛近臣，上所信任，與聞政事。師古曰：與，讀曰豫。不竭忠

愛盡臣子義，而妄怨望，稱引為詆惡言。師古曰：詆，與妖同。大逆不道，請逮捕

治上，不忍加誅，有詔皆免。憚長樂為庶人，憚既失爵位，家居治產

業，起室宅，巨財自娛，歲餘其友人安定太守西河孫會宗知略士

也，與憚書諫戒之，為言大臣廢退，當闔門惶懼，為可憐之意。師古曰：闔，閉也。

不當治產業，通賓客，有稱舉憚宰相子，少顯朝廷，一朝晦昧，語言

見廢。師古曰：晦，與暗同。內懷不服，報會宗書曰：憚材朽行穢，文質無所底。師古曰：底，致也。

幸賴先人餘業，得備宿衛，遭遇時變，已獲爵位，終非其任，卒

與禍會。師古曰：卒，亦終也。足下哀其愚蒙，賜書教督，已所不及。師古曰：蒙，蔽也。殷勤

甚厚，然竊恨足下不深惟其終始。師古曰：惟，思也。而猥隨俗之毀譽也。師古曰：猥，曲也。

言鄙陋之愚心，若逆指而文過。師古曰：逆，足下之意。指，而白文飾其過。然而息乎，恐違孔氏

各言爾志之義。師古曰：論語云：顏回季路侍。于曰：各言爾志。故憚引之。故敢略陳其愚，唯君子察焉。憚

家方隆盛時，乘朱輪者十人，位在列卿，爵為通侯，總領從官，與聞

政事。師古曰：與，讀曰豫。曾不能已，此時有所建明，已宣德化，又不能與群僚

同心并力，陪輔朝廷之遺忘，已自竊位素餐之責久矣。師古曰：素餐，不稱其職，空食祿也。

懷祿貪勢，不能自退，遭遇變故，橫被口語。師古曰：橫，首胡孟反。身幽北闕，妻

子滿獄，當此之時，自已夷滅不足，已塞責。師古曰：塞，補也。豈意得全首領，復

奉先人之丘墓乎？伏惟聖主之恩，不可勝量。君子游道，樂已忘憂，

小人全軀，說已忘罪。師古曰：說，讀曰悅。竊自思念，過已大矣，行已虧矣，長為

農夫，已沒世矣，是故身率妻子，戮力耕桑，灌園治產，已給公上。師古曰：充，賦斂也。

不意當復用此為譏議也。夫人情所不能止者，聖人弗禁，故

君父至尊親，師古曰：父至尊，親君至尊。送其終也，有時而既。張晏曰：喪不過三年。臣見放逐，既已也。臣

之得罪已三年矣。田家作苦，歲時伏臘，守羊無羔，斗酒自勞。師古曰：無毛矣。

肉也即今所謂燠也魚音步交反燠音一高反勞音來到反家本素也為秦聲婦趙女也雅善鼓瑟奴

婢歌者數人酒後耳熱仰天相呼師古曰李斯上書云擊甕叩缶彈箏搏髀而呼其詩曰田彼南山蕪穢不治種一

頃豆落而為箕人生行樂耳須言鳥鳥快耳者真秦聲也是關中舊有此曲也貴何持張晏曰山高而在陽人君之象也

奮袞低耳師古曰袞古衣袖字頓足起舞誠淫荒無度不知其不可也師古曰自

憚幸有餘祿方糴賤販貴逐什一之利此賈豎之事汗辱之處憚

親行之下流之人眾毀所歸不寒而栗師古曰栗凍也音其須待也雖雅知憚者猶隨

風而靡師古曰言逐眾議皆相毀也尚何稱譽之有董生不云乎明明求仁義常恐

不能化民者卿大夫意也明明求財利常恐困乏者庶人之事也

得已卿大夫之制而責僕哉夫西河魏土文侯所興有段干木田

子方之遺風應劭曰段干木田漂然皆有節槩知去就之分師古曰漂然高遠意槩度也

漂音匹遙反樂音工代反分音扶問反頃者足下離舊土臨安定山谷之間昆戎舊壤

文穎曰昆夷之地也子弟貪鄙豈習俗之移人哉於今迺賭子之志矣師古曰言豈隨安定

貪鄙之俗而易其操乎平生謂子為達道今乃見子之志與我不同也方當盛漢之隆願勉旃毋多談師古曰旃之也

杜侯師古曰杜延年前已罪過出今徵為御史大夫侯罪薄又有功且復用

憚曰有功何益縣官不足為盡力憚素與蓋寬饒韓延壽善譚即

曰縣官實然蓋司隸韓馮翊皆盡力吏也俱坐事誅會有日食變

騶馬狼佐成上書告憚如淳曰騶馬給騶使乘之佐驕奢不悔過日食之

咎此人所致章下廷尉按驗得所予會宗書宣帝見而惡之廷尉

當憚大逆無道師古曰當謂處斷其罪要斬妻子徙酒泉郡譚坐不諫正憚與相

應有怨望語免為庶人召拜成為郎諸在位與憚厚善者未央衛

尉韋玄成京兆尹張敞及孫會宗等皆免官

蔡義河內温人也師古曰言明經給事大將軍莫府家貧常步行資禮不

逮眾門下好事者相合師古曰言為義買犢車令乘之數歲遷補覆

蓋城門候師古曰門候主久之詔求能為韓詩者徵義待詔久不進見

義上疏曰臣山東草萊之人行能亡所比容貌不及眾然而不棄

人倫者竊已聞道於先師自託於經術也願賜清閒之燕師古曰燕

讀曰得盡精思於前上召見義說詩甚說之師古曰下擢為光祿大夫

給事中進授昭帝數歲拜為少府遷御史大夫代楊敞為丞相封

陽平侯又已定策安宗廟益封加賜黃金二百斤義為丞相時年

八十餘短小無須眉貌似老嫗行步俛僂師古曰俛即俯字也常兩吏

扶夾迺能行時大將軍光秉政議者或言光置宰相不選賢苟用

可師古曰額制者師古曰額與專光聞之謂侍中左右及官屬曰已為人主師

義霍光傳此誤也

當為宰相何謂云云師古曰云云眾語謂此語不可使天下聞也義為相

四歲薨諡曰節侯無子國除

陳萬年字幼公沛郡相人也為郡吏察舉至縣令遷廣陵太守師古

破察廉及舉薦故得遷之也師古曰已皆去萬年獨留昏夜迺

人賂遺外戚許史傾家自盡尤事樂陵侯史高丞相丙吉病中二

千石上謁問疾師古曰上謁遣家丞出謝謝已皆去萬年獨留昏夜迺

歸及吉病甚上自臨問已大臣行能吉薦于定國杜延年及萬年

萬年竟代定國為御史大夫八歲病卒于咸字于康年十八已萬

年任為郎有異材抗直數言事刺譏近臣書數十上遷為左曹萬

年嘗病召咸教戒於牀下語至夜半咸睡頭觸屏風萬年大怒欲

杖之曰乃公教戒汝汝反睡不聽吾言何也咸叩頭謝曰具曉所

言大要教咸謂也師古曰大要大歸萬年迺不復言萬年死後元帝擢

咸為御史中丞總領州郡奏事課第諸刺史內執法殿中公卿已下皆敬憚之是時中書令石顯用事顯權咸頗言顯短顯等恨之時槐里令朱雲殘酷殺不辜有司舉奏未下師古曰人子未下其旱也咸素善雲雲從刺候教令上書自訟晉灼曰雲從咸刺候伺候專之輕重咸因教令上書於是石顯微伺知之白奏咸漏泄省中語下獄掠治師古曰掠奪擊也音力向反減死髡為城旦因廢成帝初即位大將軍王鳳已咸前指言石顯有忠直節奏請咸補長史遷冀州刺史奉使稱意徵為諫大夫復出為楚內史北海東郡太守坐為京兆尹王章所薦章誅咸免官起家復為南陽太守所居已殺伐立威豪猾吏及大姓犯法輒論輸府師古曰府謂郡之府已律程作司空師古曰司空主行役之官為地曰木杵舂不中程或私解脫鉗鈇衣服不如法師古曰鉗鈇在頸鈇在足皆已鐵為之鉗音其炎反鈇音弟輒加罪笞督作劇不勝痛師古曰作作劇苦又被督察笞音既多故不勝痛也自絞死歲數百千人久者蟲出腐爛家不得收其治放嚴延年其廉不

如所居調發屬縣所出食物已自奉養師古曰調徒鈞反奢侈玉食師古曰玉食美食如玉也

然操持掾史師古曰操持也音千向反郡中長吏皆令閉門自斂不得踰法公移敕

書曰師古曰公然移書已約敕也即各欲求索自快是一郡百太守也何得然哉下

吏畏之豪彊執服師古曰執讀曰熱音之涉反令行禁止然亦已此見廢咸三公

少顯名於朝廷而薛宣朱博翟方進孔光等仕宦絕在咸後皆曰

廉儉先至公卿而咸滯於郡守時車騎將軍王音輔政信用陳湯

咸數賂遺湯予書曰即蒙子公力得入帝城死不恨師古曰千公湯之字後竟

徵入為少府少府多寶物屬官咸皆鉤校發其姦師古曰鉤言工侯反沒入

辜權財物師古曰辜權專固也官屬及諸中宮黃門鉤盾掖庭官吏舉奏按論

畏咸皆失氣為少府三歲與翟方進有隙方進為丞相奏咸前為

郡守所在殘酷毒螫加於吏民主守盜受所監如師古曰律主守而盜且下金卷市師古曰受所監法

解在景紀而官媚邪臣陳湯已求薦舉苟得無恥不宜處位咸坐免頃之

紅陽侯立舉咸方正為光祿大夫給事中
方進復奏免之後數年立有罪就國方進奏歸咸故郡
呂憂死

鄭弘字楫卿泰山剛人也師古曰楫古稚字兄昌字次卿亦好學皆明經通

法律政事次卿為太原涿郡太守弘為南陽太守皆著治迹條教

法度為後所述次卿用刑罰濶不如弘平遷淮陽相高弟入為

右扶風京師稱之代韋玄成為御史大夫六歲坐與京房論議免

語在房傳

贊曰所謂鹽鐵議者起始元中徵文學賢良問曰治亂皆對願罷

郡國鹽鐵酒權均輸師古曰酒權均輸解在武紀及食貨志務本抑末毋與天下爭利然後

化可興御史大夫弘羊為此廼所已安邊竟制四夷師古曰竟讀曰境國

家大業不可廢也當時相詰難頗有其議文至宣帝時汝南相寬

次公師古曰次公者寬之字治公羊春秋舉為郎至廬江太守丞博通善屬文推

衍鹽鐵之議增廣條目極其論難著數萬言師古曰即今之所行鹽鐵論十卷是也亦欲曰

究治亂成一家之法焉其辭曰師古曰謂相寬總評議其善惡觀公卿賢良文學之議

異乎吾所聞師古曰論語載子張之言言不與已志同也故寬引聞汝南朱生言當此之時英俊並

進賢良茂陵唐生文學魯國萬生之徒六十有餘人咸聚闕庭舒

六藝之風陳治平之原知者贊其慮仁者明其施勇者見其斷師古曰

備斯可略觀矣中山劉子推言王道橋當世反諸正師古曰正曲曰橋

同其字師古曰彬彬然貌也音彼曼反彬彬然弘博君子也師古曰彬彬文章九江祝生奮史魚之節發

憤懣譏公卿師古曰懣音滿又莫本反介然直而不撓師古曰撓音女教反可謂不畏疆圉矣桑

大夫據當世合時變上權利之略雖非正法鉅儒宿學不能自解

師古曰解釋也言博物通達之士也然攝公卿之柄不師古始放於末

師古曰放縱也謂縱心於利也一說放依也音處非其位行非其道果隕其性

呂及厥宗師古曰性生也謂與車丞相履伊呂之列當軸處中括囊不

言容身而去師古曰括結也易坤卦六四爻辭曰括囊無咎無譽言自閉慎如囊之括結也彼哉彼哉師古曰論語云或問子西孔子曰彼哉彼哉言

若夫丞相御史兩府之士不能正議呂輔宰相成同類長師古曰竹器也論語云子貢問曰今之從政者何如孔子曰噫斗筭之人何足選也言其材器小劣不足數也管音所交反選音先阮反噫歎聲也噫音於其反

同行阿意苟合呂說其上師古曰說讀曰悅斗筭之徒何足選也師古曰管竹器也容一手選數

楊胡朱梅云傳第三十七

漢書六十七

正議大夫行祕書少監琅邪縣開國子顏師古注

楊王孫者孝武時人也學黃老之術家業千金厚自奉養生亡所

不致師古曰致至也及病且終先令其子師古曰先令為遺令曰吾欲羸葬呂反吾真師古曰羸者不為衣衾棺槨者也反歸也真者自然之道也羸者即果反必亡易吾意師古曰易改也死則為布囊盛尸入地七

尺既下從足引脫其囊呂身親土其子欲默而不從重廢父命師古曰

欲從其心又不忍迺往見王孫友人祁侯師古曰祁侯縉賀之孫承嗣者名也祁侯與

王孫書曰王孫苦疾僕迫從上祠雍未得詣前師古曰詣至也至前言求見也願存精

神省思慮進醫藥厚自持竊聞王孫先令羸葬令死者亡知則已

若其有知是戮尸地下將羸見先人竊為王孫不取也且孝經曰

為之棺槨衣衾是亦聖人之遺制何必區區獨守所聞師古曰區區小意也願

王孫察焉王孫報曰蓋聞古之聖王緣人情不忍其親故為制禮

及古制

今則越之師古曰言踰禮而厚葬也吾是已羸葬將已矯世也師古曰正曲曰矯夫厚葬誠亡

益於死者而俗人競已相高靡財單幣腐之地下師古曰靡散也單盡也或迺今

日入而明日發師古曰言見發掘也此真與暴骸於中野何異且夫死者終生

之化而物之歸者也歸者得至化者得變是物各反其真也反真

冥冥亡形亡聲迺合道情夫飾外已華衆厚葬已鬲真師古曰鬲與隔同其後並類此

使歸者不得至化者不得變是使物各失其所也且吾聞之精神

者天之有也形骸者地之有也師古曰文子解天氣為魂延陵季子云骨肉下歸於土是已云然精神離形

各歸其真故謂之鬼鬼之為言歸也其尸塊然獨處豈有知哉師古曰

日塊音口對反裹已幣帛鬲已棺槨支體絡束口含玉石欲化不得鬱為枯

腊千載之後棺槨朽腐迺得歸土就其真宅繇是言之焉用久客

師古曰言不用久為客也繇讀與由同管帝堯之葬也欸木為匱葛藟為緘服虔曰欸音欬欸空也空木為匱師古曰匱即

積字也積小棺也藟葛蔓也一曰藟亦草名葛之類也緘束也藟音力水反緘音工咸反其穿下不亂泉上不泄殯師古曰亂絕也故

聖王生易尚死易葬也師古曰尚崇也言生死皆儉約也不加功於亡用不損財於亡

謂師古曰謂者名稱也亦指趣也今費財厚葬留歸鬲至死者不知生者不得是謂重

惑於戲吾不為也師古曰於讀曰鳥戲讀曰呼祁侯曰善遂羸葬

胡建字子孟河東人也孝武天漢中守軍正丞師古曰南北軍各有正丞又置丞而建未得真官兼守之

貧亡車馬常步與走卒起居所已尉薦走卒其得其心師古曰尉者自

舉籍也時監軍御史為姦穿北軍壘垣已為賈區師古曰坐賣曰賈為賣物之區也區者小室之名若今小庵屋

之類耳故衛士之屋謂之區廬宿衛官外士稱為區士也賈音古其下亦同建欲誅之迺約其走卒師古曰約束也曰我欲與

公有所誅吾言取之則取斬之則斬於是當選士馬日監御史與

護軍諸校列坐堂皇上師古曰校者軍之諸部校也室無四壁曰皇建從走卒趨至堂皇下拜

謁因上堂走卒皆上建指監御史曰取彼走卒前曳下堂皇建曰

斬之遂斬御史護軍諸校皆愕驚不知所已建亦已有成奏在其懷中遂上奏曰臣聞軍法立武已威衆誅惡已禁邪今監御史公

穿軍垣師古曰公謂私買賣顯然為之呂與士市不立剛毅之心勇猛

之節亡蘇林曰獄官名也天文志左角李右角將孟康曰兵書之法也師古曰呂帥先士大夫尤失理不公用文吏議不至重法黃帝李

法曰李者法官之號也總主征伐刑戮之事也故稱其書曰李法蘇說近之壁壘已定穿

箭不繇路是謂姦人姦人者殺師古曰箭小賣也音論臣謹按軍法曰正

亡屬將軍將軍有罪師古曰言軍正不屬將軍呂聞將軍有罪過得表奏之二千石師古曰言呂下行法焉

孟康曰二千石謂軍中校尉都尉之屬丞於用法疑孟康曰丞屬軍正執事不諉上師古曰諉累也言

行不可已事累於上也諉音女瑞反累音力瑞反臣謹曰斬昧死師古曰司馬法亦兵書之名也解任主呂聞制曰司馬法曰國容不入

軍軍容不入國何文吏也師古曰司馬法亦兵書之名也解任主三王或誓於

軍中欲民先成其慮也或誓於軍門之外欲民先意師古曰欲致民勇志使不奔也臣待事也師古曰慮

是顯名後為渭城令治甚有聲值昭帝幼皇后父上官將軍安與

帝姊蓋主私夫丁外人相善外人驕恣怨故京兆尹樊福使客射

殺之客臧公主廬吏不敢捕渭城令建將吏卒圍捕蓋主聞之與

外人上官將軍多從奴客往犇射追吏師古曰犇古奔字也吏散走主使

僕射劾渭城令游徼傷主家奴建報亡宅坐服虔曰言游徼奉公無宅坐也蓋主怒使

人上書告建侵辱長公主射甲舍門師古曰甲舍即甲第公主之宅知吏賊傷奴辟報

故不窮審蘇林曰辟迴也報論也斷獄也為報故言有故也不窮審窮盡其事也大將軍

霍光寢其奏後光病上官氏代聽事下吏捕建建自殺吏民稱冤

至今渭城立其祠

朱雲字游魯人也徙平陵少時通輕俠借客報仇師古曰借助也音子夜反長八尺

餘容貌甚壯師古曰借助也音子夜反呂勇力聞年四十迺變節從博士白子友受易又事

前將軍蕭望之受論語皆能傳其業好儻大節師古曰儻音吐歷反當世呂

是高之元帝時琅邪貢禹為御史大夫而華陰守丞嘉上封事師古曰

曰守華陰縣丞者其人名嘉言治道在於得賢御史之官宰相之副九卿之右師古曰右言在

也。不可不選。平陵朱雲兼資文武忠正有智略可使呂六百石秩
試守御史大夫呂盡其能上廼下其事問公卿太子少傅匡衡對
曰為大臣者國家之股肱萬姓所瞻仰明王所慎擇也傳曰下輕
其上爵賤人圖柄臣則國家搖動而民不靜矣師古曰上爵大官也圖謀也柄臣執權之官今
嘉從守丞而圖大臣之位欲呂匹夫徒走之人而超九卿之右非
所呂重國家而尊社稷也自堯之用舜文王於太公猶試然後爵
之又況朱雲者乎雲素好勇數犯法亡命受易頗有師道其行義
未有呂異今御史大夫禹絜白廉正經術通明有伯夷史魚之風
海內莫不聞知而嘉復稱雲師古曰復曲也欲令為御史大夫妄相稱舉疑
有姦心漸不可長宜下有司案驗呂明好惡嘉竟坐之是時少府
五鹿充宗貴幸為梁丘易自宣帝時善梁丘氏說元帝好之欲考
其異同令充宗與諸易家論充宗乘貴辯口師古曰乘因也言因藉尊貴之權也諸儒莫

能與抗皆稱疾不敢會有薦雲者召入攝齋登堂師古曰齋衣下之裳音于私反抗首
而請音動左右師古曰抗舉也既論難連拄五鹿君師古曰拄刺也故諸儒為之
語曰五鹿嶽嶽朱雲折其角師古曰嶽嶽長角之貌繇是為博士遷杜陵令坐
故縱亡命會赦舉方正為槐里令時中書令石顯用事與充宗為
黨百僚畏之唯御史中丞陳咸年少抗節不附顯等而與雲相結
雲數上疏言丞相韋玄成容身保位亡能往來李奇曰不能有所前卻也師古曰周書君奭之篇爾
疑風吏殺人師古曰風讀曰諷羣臣朝見上問丞相呂雲治行丞相玄成言
雲暴虐亡狀師古曰無善狀也時陳咸在前聞之呂語雲雲上書自訟咸為
定奏草求下御史中丞事下丞相丞相部吏考立其殺人罪師古曰立成也
雲亡入長安復與咸計議丞相具發其事奏咸宿衛執法之臣幸
得進見漏泄所聞呂私語雲為定奏草欲令自下治師古曰咸為御史中丞而奏請下中

丞故云後知雲亡命罪人而與交通雲言故不得師古曰吏捕之不得上於是下

咸雲獄減死為城旦咸雲遂廢錮終元帝世至成帝時丞相故安

昌侯張禹曰帝師位特進甚尊重雲上書求見公卿在前雲曰今

朝廷大臣上不能匡主下亡且益民皆尸位素餐師古曰尸主也素空也尸位者不舉其事但主

其位而已素餐者德不稱宜當食祿孔子所謂鄙夫不可與事君苟患夫之亡所不至者

也師古曰皆論語所載孔子之言也苟患失其龍祿則言行僻邪無所不至也臣願賜尚方斬馬劍斷佞臣一人曰

厲其餘師古曰尚方少府之屬官也作供御器物故有斬馬劍利可自斬馬也上問誰也對曰安昌侯張禹上大

怒曰小臣居下訕上廷辱師傅師古曰訕謗也又音劓罪死不赦御史將雲

下雲攀殿檻檻折師古曰檻斬前欄也雲呼曰師古曰呼也音火故反臣得下從龍逢比干遊

於地下足矣師古曰關龍逢祭臣王子比干紂之諸父皆曰諫而死故云然未知聖朝何如耳師古曰言殺直臣其聲惡御史

遂將雲去於是左將軍辛慶忌免冠解印綬叩頭殿下曰此臣素

著狂直於世師古曰著表也言此各久彰表使其言是不可誅其言非固當容之臣敢

曰死爭慶忌叩頭流血上意解然後得已及後當治檻上曰勿易

因而輯之曰旌直臣師古曰輯與集同謂補合之也旌表也雲自是之後不復仕常居鄠田

時出乘牛車從諸生所過皆敬事焉薛宣為丞相雲往見之宣備

賓主禮因畱雲宿從容謂雲曰師古曰從音七庸反在田野亡事且畱我東閣

可曰觀四方奇士雲曰小生迺欲相吏邪師古曰小生謂其新學後進言欲曰我為更乎宣不敢

復言其教授擇諸生然後為弟子九江嚴望及望兄子元字仲能

傳雲學皆為博士望至泰山太守雲年七十餘終於家病不呼醫

飲藥遺言曰身服斂棺周於身土周於椁師古曰棺周於身小棺裁容身也土周於椁家贖裁容椁也為

丈五墳葬平陵東郭外

梅福字子真九江壽春人也少學長安明尚書穀梁春秋為郡文

學補南昌尉師古曰豫章之縣後去官歸壽春數因縣道上言變事師古曰附縣道之使

求假軺傳師古曰小車之傳也軺音遙傳音張戀反詣行在所條對急政師古曰條對者一條錄而對之

輒報罷是時成帝委任大將軍王鳳鳳專執擅朝而京兆尹王章素忠直譏刺鳳為鳳所誅王氏浸盛師古曰浸漸也災異數見群下莫敢正

言福復上書曰臣聞箕子佯狂於殷而為周陳洪範叔孫通道秦歸漢制作儀品師古曰道逃也夫叔孫先非不忠也師古曰先猶言先生也箕子非疏

其家而畔親也師古曰父故言疏家畔親也不可為言也昔高祖納善若不及從諫若轉圜師古曰不及恐失之也聽言不求其能舉功不考其素師古曰直取其功不論其舊行也

及所從來也陳平起於亡命而為謀主韓信拔於行陳而建上將師古曰立已為大將軍故天下之士雲合歸漢師古曰言四面而至爭進奇異知者竭其策愚者盡其

慮勇士極其節怯夫勉其死合天下之知并天下之威是呂舉秦如鴻毛取楚若拾遺師古曰鴻毛喻輕拾遺言其易也此高祖所呂亡敵於天下也師古曰

師古曰從代孝文皇帝起於代谷師古曰從代而來即帝位非有周召之師伊呂之佐也師古曰循高祖之法加呂恭儉當此之時天下幾乎師古曰幾音距依反繇是言

之循高祖之法則治不循則亂何者秦為亡道削仲尼之迹滅周公之軌師古曰軌法也壞井田除五等禮廢樂崩王道不通故欲行王道者莫能致其功也孝文皇帝好忠諫說至言師古曰說讀曰悅出爵不待廉茂

慶賜不須顯功師古曰謂諫爭合意即得官爵不由薦舉及軍功也廉廉吏也茂茂材也是呂天下布衣各厲志竭精已赴闕廷自樹鬻者不可勝數漢家得賢於此為盛使孝武皇

帝聽用其計升平可致張晏曰民有三年之儲曰升平於是積尸暴骨快心胡越故淮南安王緣間而起所呂計慮不成而謀議泄者呂眾賢聚於本朝

師古曰本朝漢朝也故其大臣執陵不敢和從也服虔曰臣執陵君也師古曰謂淮南大臣相內史之屬也方今布衣

迺窺國家之隙見閒而起者蜀郡是也孟康曰成帝鴻嘉中廣漢男子鄭躬等反是也及山陽亡徒蘇令之群蹈藉名都大郡求黨與索隨和李奇曰求索與已和及隨已者而亡逃匿

之意此皆輕量大臣亡所畏忌國家之權輕故匹夫欲與上爭衡也士者國之重器得士則重失士則輕詩云濟濟多士文王呂寧

也士者國之重器得士則重失士則輕詩云濟濟多士文王呂寧

師古曰大雅文王廟堂之議非草茅所當言也臣誠恐身塗野草尸井

卒伍故數上書求見輒報罷臣聞齊相之時有呂九九見者相公

不逆欲呂致大也師古曰九九算術若今九章五曹之輩今臣所言非特九九也陛下距臣

者三矣此天下士所呂不至也昔秦武王好力任鄙叩關自鬻師古曰秦

武王即孝公之孫惠文王之子也任鄙力士也繆公行伯繇余歸德師古曰即秦穆公也伯繇曰繇繇繇曰由今欲致天下之

士民有上書求見者輒使詣尚書問其所言言可采取者秩呂升

斗之祿賜呂一束之帛若此則天下之士發憤懣吐忠言師古曰嘉

謀日聞於上天下條貫國家表裏爛然可睹矣師古曰爛然分明之貌也夫呂四海

之廣士民之數能言之類至衆多也然其僞桀指世陳政言成文

章質之先聖而不繆施之當世合時務師古曰質正也若此者亦亡幾人師古

曰無幾言不多也幾音居豈反故爵祿束帛者天下之底石高祖所呂厲世摩鈍也師古

曰底細石也音之履反又音抵孔子曰工欲善其事必先厲其器師古曰論語載孔子之言也王呂喻國政利器喻賢材至

秦則不然張誹謗之罔呂為漢敵除倒持秦阿授楚其柄師古曰秦則劍名敵

治所鑄也言秦無道公陳涉項羽乘開而發譬倒持劍而呂把授與人也故誠能勿失其柄天下雖有不順莫敢觸

其鋒此孝武皇帝所呂辟地建功為漢世宗也師古曰辟讀曰闢今不循伯

者之道師古曰伯讀曰霸次下亦同迺欲呂三代選舉之法取當世之士猶察伯樂

之圖求騏驎於市而不可得亦已明矣故高祖棄陳平之過而獲

其謀師古曰盜嫂受金之事晉文召天王齊桓用其讎師古曰召天王謂狩于河陽也用其讎謂呂管仲為相並解於上亡

益於時不顧逆順此所謂伯道者也一色成體謂之醇白黑雜合

謂之駁欲呂承平之法治暴秦之緒師古曰緒謂餘業也猶呂鄉飲酒之禮理

軍市也今陛下既不納天下之言又加戮焉夫戴鵲遭害則仁鳥

增逝師古曰戴鵲也仁鳥鸞鳳也戴音緣愚者蒙戮則知士深退師古曰蒙被也聞者愚民上疏多

觸不急之法或下廷尉而死者衆師古曰呂其所言為不急而罪之也自陽朔呂來天下

呂言為諱朝廷尤甚師古曰防人之口法禁嚴切群臣皆承順上指莫有執正何呂

明其然也取民所上書陛下之所善試下之廷尉廷尉必曰非所
宜言大不敬曰此卜之一矣故京兆尹王章資質忠直敢面引廷

爭孝元皇帝擢之曰厲具臣而矯曲朝師古曰具臣具位之臣無益者也矯正也及至陛下戮

及妻子且惡惡止其身王章非有反畔之辜而殃及家折直士之
節結諫臣之舌群臣皆知其非然不敢爭天下曰言為戒最國家

之大患也願陛下循高祖之軌杜亡秦之路師古曰杜塞也數御十月之歌
孟康曰福譏切王氏十月之詩刺后族大盛也師古曰詩小雅十月之交篇也留意亡逸之戒師古曰周書篇名也周公作之曰戒成王除不急之法

下亡諱之詔博覽兼聽謀及疏賤令深者不隱遠者不塞所謂辟
四門明四目也師古曰虞書舜典曰開四門明四目言開四門曰致眾賢則明視於四方也且不急之法誹謗之微

者也往者不可及來者猶可追方今君命犯而主威奪師古曰君命犯者謂大臣犯君
命之外戚之權日曰益隆陛下不見其形願察其景建始日來日食
地震日率言之三倍春秋水災亡與比數師古曰言其極多不可比校而數也陰盛陽微

金鐵為飛此何景也張晏曰河平二年沛郡鐵官鑄鐵如星飛上天惟臣用事之異也蘇林曰言之不從是謂不艾則金不從革景象也何象言將危亡也

漢興曰來社稷三危呂霍上官皆母后之家也親親之道全之
為右師古曰務全安之此為上當與之賢師良傅教曰忠孝之道今迺尊寵其位授

曰魁柄師古曰曰曰身為魁喻也使之驕逆至於夷滅師古曰夷平也謂平除之此失親親之大者
也自霍光之賢不能為子孫慮故權臣易世則危書曰毋若火始

庸庸師古曰周書洛誥之辭也庸庸微小貌也言火始微小不早撲滅則至熾盛大臣貴擅亦當早圖黜其權也執陵於君權隆於主然
後防之亦亡及已師古曰已語終辭上遂不納成帝久亡繼嗣福曰為宜建

三統封孔子之世曰為殷後復上書曰臣聞不在其位不謀其政
政者職也位卑而言高者罪也越職觸罪危言世患雖伏質橫分

臣之願也師古曰伏質斬刑也橫分謂身首分離也守職不言沒齒身全死之日尸未腐而名
滅雖有景公之位伏歷千駟臣不貪也師古曰景公齊景公也論語云齊景公有馬千駟死之日人無得而稱焉故引

故願壹登文石之陛涉赤墀之塗應劭曰曰丹淹泥塗殿上也當戶牖之法坐師古

曰戶牖之間謂之辰言負辰也法坐正坐也聽朝之處猶言法官法駕也坐音才臥反 盡平生之愚慮亡益於時有遺於世師古曰 此臣寢所呂不安食所呂忘味也願陛下深省臣言師古曰 臣

聞存人所呂自立也壅人所呂自塞也善惡之報各如其事昔者秦滅二周夷六國師古曰二周東周西周君也六國齊楚韓魏趙燕 隱士不顯佚民不舉師古曰佚

絕三統滅天道是呂身危子殺厥孫不嗣張晏曰身為燕丹張良所謀子世見殺孫謂了嬰 所謂

壅人呂自塞者也故武王克殷未下車存五帝之後封殷於宋紹夏於杞師古曰謂封黃帝之後於顓帝唐之後於陳并杞宋是為 明著三統示不獨有也是呂姬

姓半天下遷廟之主流出於戶李奇曰言其多 所謂存人呂自立者也今成湯不祀殷人亡後陛下繼嗣久微始為此也春秋經曰宋殺其大

夫穀梁傳曰其不稱名姓呂其在祖位尊之也師古曰事在僖二十五年穀梁所云在祖位者謂孔子本宋孔父之後防叔奔魯遂為魯人今宋所殺者亦 此言孔子故殷後也雖不正

統封其子孫呂為殷後禮亦宜之何者諸侯尊宗聖庶尊適如淳曰適尊宗始

况聖人又殷之後哉昔成王呂諸侯禮葬周公而皇天動威雷風著災師古曰尚書大傳云周公疾曰吾死必葬於成周示天下臣於成王也周公死天乃雷雨

呂風禾盡偃大木斯拔國恐王與大夫開金縢之書執書曰泣曰周公勤勞王家子幼人弗及知乃不葬之於成周而葬之於單示天不敢臣 今仲尼之廟不出闕里師古曰闕里孔子舊里也言除 孔

氏子孫不免編戶師古曰列為庶人也 呂聖人而歆匹夫之祀非皇天之意也今陛下誠能據仲尼之素功呂封其子孫師古曰素功素王之功也穀梁傳曰孔子素王 則國家

必獲其福又陛下之名與天亡極何者追聖人素功封其子孫未

有法也後聖必呂為則不滅之名可不勉哉福孤遠又譏切王氏故終不見納武帝時始封周後姬嘉為周子南君至元帝時尊周

子南君為周承休侯位次諸侯王使諸大夫博士求殷後分散為十餘姓郡國往往得其大家推求子孫絕不能紀師古曰不自知其昭穆之數也 時匡衡議呂為王者存二王後所呂尊其先王而通三統也其犯誅絕

之罪者絕而更封他親為始封君上承其王者之始祖春秋之義
諸侯不能守其社稷者絕今宋國已不守其統而失國矣則宜更
立殷後為始封君而上承湯統非當繼宋之絕侯也宜明得殷後
而已今之故宋推求其嫡久遠不可得雖得其嫡嫡之先已絕不
當得立禮記孔子曰丘殷人也先師所共傳宜曰孔子世為湯後
上曰其語不經師古曰不合於經也遂見寢至成帝時梅福復言宜封孔子後
曰奉湯祀綏和元年立二王後推迹古文曰左氏穀梁世本禮記
相明遂下詔封孔子世為殷紹嘉公語在成紀是時福居家常曰
讀書養性為事至元始中王莽顛政師古曰顛讀與專同福一朝棄妻子去九
江至今傳曰為仙其後人有見福於會稽者變名姓為吳市門卒
云師古曰其後謂棄妻子去之後

云敞字幼儒平陵人也師事同縣吳章章治尚書經為博士平帝

曰中山王即帝位年幼莽秉政自號安漢公曰平帝為成帝後不
得顧私親帝母及外家衛氏皆留中山不得至京師莽長子宇非
莽鬲絕衛氏師古曰鬲讀與隔同恐帝長大後見怨宇與吳章謀夜曰血塗莽
門若鬼神之戒冀曰懼莽章欲因對其咎事發覺莽殺宇誅滅衛
氏謀所聯及死者百餘人章坐要斬磔尸東市門初章為當世名
儒教授尤盛弟子千餘人莽曰為惡人黨皆當禁固不得仕宦門
人盡更名他師師古曰更曰他人為師諱不言是章弟子敞時為大司徒掾自劾吳章弟子收
抱章尸歸棺斂葬之師古曰棺音工與反斂音力贍反京師稱焉車騎將軍王舜高其
志節比之纁布表奏曰為掾薦為中郎諫大夫莽篡位王舜為太
師復薦敞可輔職師古曰為輔弼之任曰病免唐林言敞可典郡擢為魯郡大
尹更始時安車徵敞為御史大夫復病免去卒于家
贊曰昔仲尼稱不得中行則思狂狷師古曰論語載孔子曰不得中行而與之必也狂狷乎狂者進取者有所不為中

行中庸也猶介也言不必得中庸之人與之論觀楊王孫之志賢於秦始皇遠矣道則思狂狷猶愈於頑嚚無識者也猶意上後反

世稱朱雲多過其實蓋有不知而作之者我亡是也師古曰論語稱孔子之言也疾時人妄有

述作非有實也胡建臨敵敢斷武昭於外師古曰斬伐姦隙軍旅不隊梅福之

辭合於大雅雖無老成尚有典刑殷監不遠夏后所聞師古曰大雅蕩

成人尚有典刑言今雖無其人尚有故法可案用也又曰殷監不遠在夏后之時言殷視夏祭之

亡可為戒也贊引此者謂梅福請封孔子後是案武王克商之法而行之又視秦滅二周夷六國

不為立後自取遂從所好全性市門云敞之義著於吳章為仁由已再

喪亡可為戒也入大府師古曰論語稱孔子曰為仁由已而由人乎哉此贊引清則濯纓何遠之有

師古曰楚辭漁父之歌曰滄浪之水清可自濯我纓滄浪之水濁

可自濯我足遇治則仕遇亂則隱云敞謝病去職近於此義也

楊胡朱梅云傳第三十七

蘇川世鳳蘭氏書商周書

漢書六十七

霍光金日磾傳第三十八

漢書六十八

正議大夫行祕書少監琅邪縣開國子顏師古注

霍光字子孟票騎將軍去病弟也父中孺河東平陽人也師古曰中

孺吏畢歸家娶婦生光因絕不相聞久之少兒女弟子夫得幸

於武帝立為皇后去病已皇后姊子貴幸既壯大迺自知父為霍

中孺未及求問會為票騎將軍擊匈奴道出河東河東太守郊迎

負弩矢先驅師古曰郊迎於郊界之上也先驅有導其路也至平陽傳舍遣吏迎霍中孺

趨入拜謁將軍迎拜因跪曰去病不早自知為大人遺體也中孺

扶服叩頭師古曰服音蒲北反曰老臣得託命將軍此天力也去病大為中孺

買田宅奴婢而去還復過焉迺將光西至長安時年十餘歲任光

為郎稍遷諸曹侍中去病死後光為奉常都尉光祿大夫出則奉

車入侍左右出入禁闈二十餘年師古曰宮中小心謹慎未嘗有過甚

見親信征和二年衛太子為江充所敗而燕王旦廣陵王胥皆多

過失是時上年老寵姬鉤弋趙婕妤有男師古曰婕妤居上心欲已為

嗣命大臣輔之察羣臣唯光任大重可屬社稷師古曰任堪也屬委也上

迺使黃門畫者畫周公負成王朝諸侯已賜光師古曰黃門之署職任親

亦有後元二年春上游五柞宮病篤光涕泣問曰如有不諱誰當嗣

者師古曰不諱上曰君未諭前畫意邪師古曰立少子君行周公之事光

頓首讓曰臣不如金日磾日磾亦曰臣外國人不如光上曰光為

大司馬大將軍日磾為車騎將軍及太僕上官桀為左將軍搜粟

都尉桑弘羊為御史大夫皆拜臥內牀下師古曰於天子受遺詔輔少

主明日武帝崩太子榮尊號是為孝昭皇帝帝年八歲政事壹決

於光先是後元年侍中僕射莽何羅與弟重合侯通謀為逆師古曰

反時光與金日磾上官桀等共誅之功未錄武帝病封璽書曰帝

崩發書已從事遺詔封金日磾為秬侯上官桀為安陽侯光為博

陸侯文類曰博大陸平取嘉名無此縣也食邑北海河東城師古曰

功封時衛尉王莽子男忽侍中師古曰即右將軍揚語曰師古曰揚帝病

忽常在左右安得遺詔封三子事師古曰羣兒自相貴耳光聞之切

讓王莽師古曰切深莽醜殺忽光為人沈靜詳審長財七尺三寸師古曰

同也讓責也白晳疏眉目美須頰師古曰每出入下殿門止進有

常處郎僕射竊識視之不失尺寸師古曰識記其資性端正如此初輔

幼主政自已出師古曰天下想聞其風采師古曰殿中嘗有怪一夜羣

臣相驚光召尚符璽郎師古曰恐有變郎不肯授光光欲奪之郎按劍

曰臣頭可得璽不可得也光甚誼之明日詔增此郎秩二等眾庶

莫不多光師古曰多猶重也光與左將軍桀結婚相親光長女為桀子

安妻有女年與帝相配

晉灼曰漢語光嫡妻東閭氏生安夫人昭后之母也

桀因帝姊鄂邑蓋主內

安女後宮為婕妤

師古曰鄂邑所食邑為善邑所尚故云蓋主也

數月立為皇后父安為票騎將

軍封桑樂侯光時休沐出桀輒入代光決事桀父子既尊盛而德

長公主

師古曰懷其恩德也

公主內行不修近幸河間丁外人桀安欲為外人

求封幸依國家故事巨列侯尚公主者光不許又為外人求光祿

大夫欲令得召見又不許長主大巨是怨光而桀安數為外人求

官爵弗能得亦慙自先帝時桀已為九卿位在光右師古曰右上也及父子

竝為將軍有椒房中宮之重師古曰椒房殿皇后所居皇后親安女光廼其外祖而

顧專制朝事

師古曰顧猶反也

繇是與光爭權師古曰繇讀與由同

燕王且自己昭帝兄

常懷怨望及御史大夫桑弘羊建造酒榷鹽鐵為國興利伐其功

欲為子弟得官亦怨恨光於是蓋主上官桀安及弘羊皆與

燕王且通謀詐令人為燕王上書言光出都肄郎羽林道上稱趨

孟康曰都試也肄習也師古曰謂總閱試習武備也

太官先置且

師古曰供食飲之具

又引蘇武前使匈奴拘留二十

年不降還廼為典屬國而大將軍長史敞亡功為搜粟都尉

師古曰楊敞也

又擅調益莫府校尉

師古曰調選也莫府大將軍府也調音徒鈞反

光專權自恣疑有非常臣且

願歸符璽入宿衛察姦臣變候司光出沐日奏之桀欲從中下其

事

師古曰下謂下有司也音胡稼反

桑弘羊當與諸大臣共執退光書奏帝不肯下明

且光聞之止畫室中不入

如淳曰近臣所止計畫之室也或曰影畫之室師古曰雕畫是也

上問大將軍安

在左將軍桀對曰巨燕王告其罪故不敢入有詔召大將軍光入

免冠頓首謝上曰將軍冠

師古曰令復者冠也

朕知是書詐也將軍亡罪光曰

陛下何巨知之上一曰將軍之廣明都郎屬耳

師古曰之往也廣明亭名也屬耳近耳也屬音之欲反

調

校尉巨來未能十日燕王

巨得知之且將軍為非不須校尉文

曰帝云將軍欲反不由一校尉

是時帝年十四

尚書左右皆驚而上書者果亡捕之甚

急桀等懼白上小事不足

遂

師古曰遂猶竟也

上不聽後桀黨與有譖光

者上輒怒曰大將軍忠臣先帝所屬師古曰屬委也音之微反其下亦同敢有

毀者坐之自是桀等不敢復言師古曰屬委也音之微反其下亦同迺謀令長公主置酒請光伏兵格

殺之因廢帝迎立燕王為天子事發覺光盡誅桀安弘羊外人宗

族燕王蓋主皆自殺光威震海內昭帝既冠遂委任光訖十三年

百姓充實四夷賓服元平二年昭帝崩亡嗣武帝六男獨有廣陵

王胥在羣臣議所立咸持廣陵王王本曰行失道先帝所不用光

內不自安郎有上書言周太王廢太伯立王季文王舍伯邑考立

武王唯在所宜師古曰太伯者今之雖廢長立少可也廣陵王不可曰

承宗廟言合光意光曰其書視丞相敞等師古曰視讀曰擢郎為九江

太守即日承皇太后詔遣行大鴻臚事少府樂成宗正德光祿大

夫吉中郎將利漢迎昌邑王賀賀者武帝孫昌邑哀王子也既至

卽位行淫亂光憂懣師古曰滿又音獨曰問所親故吏大司農田延年延

年曰將軍為國柱石師古曰言大臣柱者梁下之柱石者承柱之礎也審此人不可何

不建白太后師古曰立議而白之更選賢而立之光曰今欲如是於古嘗有此

否師古曰光不涉學故有此問也延年曰伊尹相殷廢太甲曰安宗廟後世稱其忠師古曰商

將軍若能行此亦漢之伊尹也光迺引延年給事

中陰與車騎將軍張安世圖計師古曰圖謀也遂召丞相御史將軍列侯中

二千石大夫博士會議未央宮光曰昌邑王行昏亂恐危社稷如

何羣臣皆驚鄂失色師古曰依順也莫敢發言但唯唯而已

田延年前離席按劍曰先帝屬將軍曰幼孤寄將軍曰天下曰將

軍忠賢能安劉氏也今羣下鼎沸社稷將傾且漢之傳諡常為孝

者曰長有天下今宗廟血食也如令漢家絕祀師古曰如若也將軍雖死何

面目見先帝于地下乎今日之議不得旋踵師古曰宜速決羣臣後應者臣

請劍斬之光謝曰九卿責光是也天下匈匈不安光當受難師古曰受其憂

請劍斬之光謝曰九卿責光是也天下匈匈不安光當受難師古曰受其憂

責也。於是議者皆叩頭曰：萬姓之命在於將軍，唯大將軍令師古曰：言光即與羣臣俱見白太后，具陳昌邑王不可。呂承宗廟狀皇太后還，乘輦欲歸溫室中黃門宦者各持門扇，王入門閉，昌邑羣臣不得入。王曰：何為？大將軍跪曰：有皇太后詔，毋內昌邑羣臣。王曰：徐之。何適驚人如是？光使盡驅出昌邑羣臣，置金馬門外。車騎將軍安世將羽林騎收縛二百餘人，皆送廷尉詔獄。令故昭帝侍中中臣侍守王，光敕左右謹宿衛，平有物故自裁，令我負天下有殺主名。師古曰：卒讀曰碎物，故死也。曰裁，自殺也。王尚未自知當廢，謂左右我故羣臣從官，安得罪而大將軍盡繫之乎？師古曰：頃，安焉也。頃之有太后詔召王，王聞召意恐，迺曰：我安得罪而召我哉？太后被珠襦，如淳曰：以珠飾襦也。晉灼曰：貫珠以為。馮彤若革襦矣。師古曰：晉說是也。盛服坐武帳中，侍御數百人皆持兵，期門武士陛戟陳列殿下。師古曰：陛，戟謂執戟以衛陛下。

也。羣臣以次上殿，召昌邑王伏前聽詔。光與羣臣連名奏王尚書

令讀奏曰：丞相臣敞師古曰：楊敞也。大司馬大將軍臣光、車騎將軍臣安世

師古曰：張子孺。度遼將軍臣明友師古曰：范明友。前將軍臣增師古曰：韓增。後將軍臣充國師古曰：趙

充國。御史大夫臣誼師古曰：祭誼。宜春侯臣譚師古曰：王譚子。當塗侯臣聖師古曰：姓魏也。隨桃

侯臣昌樂師古曰：姓趙，故蒼梧王趙光子。杜侯臣屠耆堂師古曰：故胡人。太僕臣延年師古曰：杜延年。太常

臣昌師古曰：蒲侯蘇昌。大司農臣延年師古曰：田延年。宗正臣德師古曰：劉向父。少府臣樂成師古曰：日姓。

史也。廷尉臣光師古曰：李光。執金吾臣延壽師古曰：李延年。大鴻臚臣賢師古曰：韋賢。左馮翊

臣廣明師古曰：田廣明。右扶風臣德師古曰：周德。長信少府臣嘉師古曰：不知姓。典屬國臣武

師古曰：蘇武。京輔都尉臣廣漢師古曰：趙廣漢。司隸校尉臣辟兵師古曰：不知姓。諸吏文學光

祿大夫臣遷師古曰：王遷。臣畸師古曰：宋畸。臣吉師古曰：景吉。臣賜、臣管、臣勝、臣梁、臣長

幸師古曰：並不知姓也。臣夏侯勝李奇曰：同官同名，故以姓別也。太中大夫臣德師古曰：不知姓。臣卬師古曰：趙充國子也。昧死言皇太后陛下，臣敞等頓首死罪。天子所召永保宗廟總壹

海內者已慈孝禮誼賞罰為本孝昭皇帝早棄天下亡嗣臣敞等

議禮曰為人後者為之子也昌邑王宜嗣後遣宗正大鴻臚光祿

大夫奉節使徵昌邑王典喪服斬縗師古曰典喪服言為喪主也斬縗謂縗裳

亡悲哀之心廢禮誼居道上不素食師古曰素食菜食無肉也言王在道常肉

云平常之食失之遠矣使從官略女子載衣車內所居傳舍始至謁見立

為皇太子常私買雞豚日食受皇帝信璽行璽大行前孟康曰漢初有

自佩行璽信璽在符節室大行前師古曰璽既國器常當緘封而王於大

帝柩前也韋昭曰大行不反之辭也師古曰更音工就次發璽不封師古曰璽既國器常當緘封而王於大

見言不重慎也從官更持節師古曰更音工引內昌邑從官騶宰官奴二百

餘人常與居禁闈內教戲自之符璽取節十六師古曰之往也目朝暮

臨師古曰臨哭臨令從官更持節從師古曰更音工為書曰皇帝問侍中

君卿師古曰昌邑之使中御府令高昌奉黃金千斤賜君卿取十妻大

行在前殿發樂府樂器引內昌邑樂人擊鼓歌吹作俳倡師古曰俳

優諧戲也

會下還上前殿如淳曰下謂極之入冢葬還不居喪擊鍾磬召內奉壹

宗廟樂人輦道牟首鄭氏曰祭泰壹神樂人也而牟曰牟首地名也上有觀如淳曰牟

也在上林苑中方在哀徑而輦於池言無哀戚也師古曰口泰壹樂人內之於輦道牟首而鼓

吹歌舞也牟首瓚說是也屏面之言失之遠矣又左思吳都賦云長塗牟首劉逵以為牟首閣道

有室屋也此說更無所出或者思鼓吹歌舞悉奏樂發長安廚三太牢具

祠閣室中如淳曰黃圖北出中門有長安廚故謂之廚也與從官飲師古曰飲

反駕法駕皮軒鸞旗驅馳北宮桂宮弄薤鬪虎師古曰皮軒鸞旗皆法駕

所陳也北宮桂宮並在未

北召皇太后御小馬車張晏曰皇太后所駕遊宮中輦車也漢殿有果下馬高二使

官奴騎乘遊戲掖庭中與孝昭皇帝宮人蒙等淫亂詔掖庭令敢

泄言要斬太后曰止師古曰令為人臣子當悻亂如是邪師古曰責王也悻

王離席伏尚書令復讀曰取諸侯王列侯二千石綬及墨綬黃綬

呂并佩昌邑郎官者免奴師古曰免奴謂變易節上黃旄呂赤師古曰呂

發御府金錢刀劍玉器采繒賞賜所與遊戲者與

樂人也

併立日排

會下還

上前殿

擊鍾磬

召內奉壹

宗廟樂人

輦道牟首

鼓吹歌舞

也在上林苑中

方在哀徑

而輦於池

言無哀戚也

師古曰口泰壹

樂人內之於輦道

牟首而鼓

吹歌舞也

牟首瓚說是也

屏面之言失之遠矣

又左思吳都賦

云長塗牟首

劉逵以為牟首

閣道

有室屋也

此說更無所出

或者思

鼓吹歌舞悉奏樂

發長安廚三太牢具

祠閣室中

如淳曰黃圖北出中門

有長安廚故謂之廚

也與從官飲

師古曰飲

反駕法駕皮軒鸞旗

驅馳北宮桂宮

弄薤鬪虎

師古曰皮軒鸞旗皆法駕

所陳也北宮桂宮

並在未

北召皇太后御小馬車

張晏曰皇太后所駕遊宮中

輦車也漢殿有果下馬高二

使

官奴騎乘遊戲掖庭中

與孝昭皇帝宮人蒙等淫亂

詔掖庭令敢

泄言要斬太后曰止

師古曰令

為人臣子當悻亂如是邪

師古曰責王也悻

王離席伏尚書令復讀曰

取諸侯王列侯二千石綬及墨綬黃綬

呂并佩昌邑郎官者免奴

師古曰免奴謂

變易節上黃旄呂赤

師古曰呂

發御府金錢刀劍玉器采繒

賞賜所與遊戲者與

呂并佩昌邑郎官者免奴

師古曰免奴謂

變易節上黃旄呂赤

師古曰呂

發御府金錢刀劍玉器采繒

賞賜所與遊戲者與

呂并佩昌邑郎官者免奴

師古曰免奴謂

變易節上黃旄呂赤

師古曰呂

發御府金錢刀劍玉器采繒

賞賜所與遊戲者與

呂并佩昌邑郎官者免奴

師古曰免奴謂

變易節上黃旄呂赤

師古曰呂

發御府金錢刀劍玉器采繒

賞賜所與遊戲者與

呂并佩昌邑郎官者免奴

師古曰免奴謂

變易節上黃旄呂赤

師古曰呂

發御府金錢刀劍玉器采繒

賞賜所與遊戲者與

呂并佩昌邑郎官者免奴

師古曰免奴謂

變易節上黃旄呂赤

師古曰呂

發御府金錢刀劍玉器采繒

賞賜所與遊戲者與

呂并佩昌邑郎官者免奴

師古曰免奴謂

變易節上黃旄呂赤

從官官奴夜飲湛沔於酒師古曰湛讀曰沈又讀曰沈沔沔荒迷也詔太官上乘輿食如故食

監奏未釋服未可御故食師古曰釋謂解脫也復詔大官趣具無關食監師古曰

由也促關太官不敢具即使從官出買雞豚詔門內師古曰為常師古曰內入也今每日常

入雞豚也獨夜設九賓溫室師古曰於溫室中設九賓之禮也九賓解在叔孫通傳延見姊夫昌邑關內侯

祖宗廟祠未舉為璽書使使者持節師古曰臣三太牢祠昌邑哀王園廟

稱嗣子皇帝師古曰時在喪服故未稱宗廟而私祭昌邑哀王也受璽師古曰臣來二一十七日使者旁午如淳曰旁

午分布也師古曰一從一橫為旁午猶言交橫也持節詔諸官署徵發凡千一百二十七事文學光

祿大夫夏侯勝等及侍中傅嘉數進諫師古曰臣過失使人簿責勝師古曰簿音步

戶反簿責以文簿具責之縛嘉繫獄荒淫迷惑失帝王禮誼亂漢制度臣敞等數進

諫不變更師古曰更改也日師古曰臣益甚恐危社稷天下不安臣敞等謹與博士

臣霸臣雋舍晉灼曰雋姓舍名也下有臣虞舍故以姓別之師古曰雋音辭阮反又音宇阮反臣德臣虞舍臣射臣倉

議皆曰高皇帝建功業為漢太祖孝文皇帝慈仁節儉為太宗今

陛下嗣孝昭皇帝後行淫辟不軌師古曰軌法也辟讀曰僻詩云籍曰未知亦既抱

子師古曰大雅抑之詩衛武公刺厲也籍假也此言假令人云王尚幼小未有所知亦已長大而抱子矣實不幼少也五辟之屬莫大不孝師古曰

日五辟即五刑也辟音頗亦反周襄王不能事母春秋曰天王出居于鄭繇不孝出之

絕之於天下也師古曰襄王也王子也僖二十四年經書天王出居于鄭公羊傳曰王者無外此其言出何不能乎母也繇讀與由同宗廟重於

君陛下未見命高廟不可師古曰臣承天序奉祖宗廟子萬姓當廢臣請

有司御史大夫臣誼宗正臣德太常臣昌與太祝師古曰臣一太牢具告

祠高廟臣敞等昧死師古曰臣聞皇太后詔曰可光令王起拜受詔王曰

聞天子有爭臣七人雖無道不失天下師古曰引光曰皇太后詔廢

安得天子師古曰迺即持其手師古曰臣解脫其璽組奉上天太后扶王下殿出

金馬門羣臣隨送王西而并曰愚戇不任漢事起就乘輿副車大

將軍光送至昌邑邸光謝曰王行自絕於天臣等驚怯不能殺身

報德臣寧負王不敢負社稷願王自愛臣長不復見左右師古曰言不復得侍

叙此言著昌邑
群臣謀光之
也

見於左右光涕泣而去羣臣奏言古者廢放之人屏於遠方不及已政師

昌邑羣臣坐亡輔導之誼陷王於惡光悉誅殺二百餘人出死號

呼市中師古曰呼音火故反曰當斷不斷反受其亂師古曰悔不光坐庭中會丞相

臣下議定所立廣陵王已前不用及燕刺王反誅其子不在議中

近親唯有衛太子孫號皇曾孫在民間咸稱述焉光遂復與丞相

敞等上奏曰禮曰人道親親故尊祖尊祖故敬宗太宗亡嗣擇支

子孫賢者為嗣孝武皇帝曾孫病已武帝時有詔掖庭養視至今

年十八師受詩論語孝經躬行節儉慈仁愛人可已嗣孝昭皇帝

後奉承祖宗廟子萬姓臣昧死已聞皇太后詔曰可光遣宗正劉

德至曾孫家尚冠里洗沐賜御衣太僕已軫獵車迎曾孫就齋宗

正府入未央宮見皇太后封為陽武侯師古曰解並在宣紀軫音零已而光奉上皇

帝璽綬謁于高廟是為孝宣皇帝明年下詔曰夫衷有德賞元功

古今通誼也大司馬大將軍光宿衛忠正宣德明恩守節秉誼已

安宗廟其已河北東武陽益封光萬七千戶與故所食凡二萬戶

賞賜前後黃金七千斤錢六千萬雜繒三萬疋奴婢百七十人馬

二千疋甲第一區自昭帝時光子禹及兄孫雲皆中郎將雲弟山

奉車都尉侍中領胡越兵光兩女壻為東西宮衛尉昆弟諸壻外

孫皆奉朝請為諸曹大夫騎都尉給事中黨親連體根據於朝廷

光自後元秉持萬機及上即位廼歸政上謙讓不受諸事皆先關

白光然後奏御天子光每朝見上虛已斂容禮下之已甚師古曰下音胡稼反

光秉政前後二十年地節二年春病篤車駕自臨問光病上為之

涕泣光上書謝恩曰願分國邑三千戶已封兄孫奉車都尉山為

列侯奉兄票騎將軍去病祀事下丞相御史即日拜光子禹為右

將軍光薨上及皇太后親臨光喪太中大夫任宣與侍御史五人

持節護喪事中二千石治莫府塚上如淳曰典賜金錢繒絮繡被百

領衣五十篋璧珠璣玉衣師古曰漢儀注以玉為棺如錐狀連綴之以黃金為縷要

梓宮服虔曰棺也師古曰以梓木為之親便房黃腸題奏各一具

身之棺也為天子制故亦稱梓宮內故曰題奏如淳曰漢儀注天子陵中明中高丈二尺四寸周二丈內梓宮次榿梓棺黃腸

木外臧梓十五具服虔曰在棺及毛詩傳曰便房小則室也如氏以為榿木名非也

東園溫明服虔曰東園處此器形如方漆桶開一面漆畫之以鏡置其

皆如乘輿制度載光尸柩曰輜輶車文類曰輜輶車如今喪輜車也孟

之則涼故名之輜輶車也臣瓚曰秦始皇道崩祕其事載以輜輶車自官奏事如故此不得是輜

屋左蠹師古曰解發材官輕車北軍五校士軍陳至茂陵呂送其葬

設曰宣成侯發三河卒穿復土起家祠堂置園邑三百家長丞奉

守如舊法既葬封山為樂平侯呂奉車都尉領尚書事天子思光

功德下詔曰故太司馬大將軍博陸侯宿衛孝武皇帝三十有餘

年輔孝昭皇帝十有餘年遭大難躬秉誼率三公九卿大夫定萬

世冊呂安社稷天下蒸庶咸呂康寧功德茂盛朕甚嘉之復其後

世疇其爵邑應劭曰疇等也師古曰復善方目反世世無有所與功如蕭相國師古曰與

年夏封太子外祖父許廣漢為平恩侯復下詔曰宣成侯光宿衛

忠正勤勞國家善善及後世師古曰善善善也謂褒善善人也其封光兄孫中郎將雲為

冠陽侯禹既嗣為博陸侯太夫人顯改光時所自造瑩制而侈大

之師古曰瑩墓城也音營起三出闕築神道北臨昭靈南出承恩服虔曰昭靈承恩皆館

妾守之晉灼曰闕道乃通屬至承巷中也師古曰此亦其家上作輦閣之道及承巷也非謂掖庭之承巷也廣治第室作乘輿輦加

畫繡網馮黃金塗如淳曰網亦茵馮所謂馮有也以黃金塗飾之韋絮薦輪晉灼曰

師古曰茵薦也以繡為茵而黃金塗輿輦也

師古曰茵薦也

師古曰茵薦也

韋緣輪著之以絮師古曰取其行安不搖動也著音張呂反侍婢呂五采絲輓顯遊戲第中師古曰輓謂牽引車輦也音晚初

光愛幸監奴馮子都常與計事及顯寡居與子都亂音灼曰漢語東閩氏亡顯以婢代立素與

馮啟姦也師古曰監奴謂奴之監知家務者也啟者子都之名而禹山亦竝繕治第宅走馬馳逐平樂館雲

當朝請數稱病私出師古曰請音才姓反多從賓客張圍獵黃山苑中使蒼頭

奴上朝謁文穎曰朝當用謁不自行而令奴上謁者也師古曰上謁者入參見尊貴而通夕也莫敢譴者而顯及諸女晝

夜出入長信宮殿中亡期度師古曰長信宮上宮太后所居宣帝自在民間聞知霍氏

尊盛日久內不能善光薨上始躬親朝政御史大夫魏相給事中

顯謂禹雲山女曹不務奉大將軍餘業師古曰女音汝曹輩也今大夫給事中他

人壹間女能復自救邪師古曰間音居竟反後兩家奴爭道師古曰謂霍氏及御史家霍氏奴入

御史府欲闚大夫門御史為叩頭謝廼去人曰謂霍氏師古曰謂告語也顯等

始知憂會魏大夫為丞相數燕見言事平恩侯與侍中金安上等

徑出入省中時霍山自若領尚書師古曰自若猶言如故也上令吏民得奏封事

不關尚書羣臣進見獨往來師古曰謂各各得盡言於上於是霍氏甚惡之宣帝始

立立微時許妃為皇后顯愛小女成君欲貴之私使乳醫淳于衍

行毒藥殺許后師古曰乳醫視產乳之疾者乳音而樹反因勸光內成君代立為后語在外戚

傳始許后暴崩吏捕諸醫劾衍侍疾亡狀不道下獄吏簿問急師古曰

曰簿音步戶反顯恐事敗即具巨實語光光大驚欲自發舉不忍猶與師古曰猶與不

而未察師古曰未知其虛實迺徙光女壻度遼將軍未央衛尉平陵侯范明友

為光祿勳次壻諸吏中郎將羽林監任勝出為安定太守數月復

出光姊壻給事中光祿大夫張朔為蜀郡太守羣孫壻中郎將王

漢為武威太守頃之復徙光長女壻長樂衛尉鄧廣漢為少府更

巨禹為大司馬冠小冠亡印綬罷其右將軍屯兵官屬特使禹官

名與光俱大司馬者蘇林曰特但也又收范明友度遼將軍印綬但為光祿

叙事宜之妙
若泉所謂隱
章

勳及光中女婿趙平為散騎騎都尉光祿大夫將屯兵又收平騎

都尉印綬諸領胡越騎羽林及兩宮衛將屯兵悉易曰所親信許

史子弟代之禹為大司馬稱病禹故長史任宣候問禹曰我何病

縣官非我家將軍不得至是如淳曰縣官謂天子今將軍墳墓未乾盡外我家

謂疏斥之師古曰外謂疏斥之反任許史奪我印綬令人不師古曰不自宣見禹恨望深

持國權柄殺生在手師古曰不自宣見禹恨望深

中廷尉李种王平師古曰种音冲左馮翊賈勝胡及車丞相女婿少府徐仁

皆坐逆將軍竟下獄死使樂成小家子得幸將軍至九卿封侯師古曰即日即

上所云少府樂成者也師古曰即日即百官已下但事馮子都王子方等服虔曰皆光祿視丞相亡

如也師古曰亡如猶言無所象似也父自有時今許史自天子骨肉貴正宜耳大司馬

欲用是怨恨愚巨為不可禹默然數日起視事顯及禹山雲自見

日侵削數相對啼泣自怨山曰今丞相用事縣官信之盡變易大

將軍時法令巨公田賦與貧民發揚大將軍過失又諸儒生多事

人子師古曰雙貧而無禮音其羽反遠客飢寒喜妄說仕言師古曰喜音許吏反不避忌諱大將軍

常讎之師古曰言嫉之如仇讎也今陛下好與諸儒生語人人自使書對事多言我

家者嘗有上書言大將軍時主弱臣強專制擅權今其子孫用事

昆弟益驕恣恐危宗廟災異數見盡為是也其言絕痛山屏不奏

其書後上書者益黠盡奏封事輒使中書令出取之不關尚書益

不信人顯曰丞相數言我家獨無罪乎山曰丞相廉正安得罪我

家昆弟諸婿多不謹又聞民間謠言霍氏毒殺許皇后師古曰謹眾聲也音許爰反

寧有是邪顯恐急即具言實告山雲禹山雲禹驚曰如是何不早

告禹等縣官離散斥逐諸婿用是故也此大事誅罰不小奈何於

是始有邪謀矣初趙平客石夏善為天官師古曰曉星文者語平曰熒惑守

御星御星太僕奉車都尉也不黜則死平內憂山等雲舅李竟所

善張赦見雲家卒卒

師古曰卒讀曰猝

謂竟曰今丞相與平恩侯用事可

令太夫人言太后先誅此兩人移徙陛下在太后耳長安男子張

章告之事下廷尉執金吾捕張赦石夏等後有詔止勿捕山等愈

恐相謂曰此縣官重太后故不竟也

師古曰重難也竟窮竟其事也

然惡端已見又有

弑許后事陛下雖寬仁恐左右不聽久之猶發發即族矣不如先

也

師古曰言先反

遂令諸女各歸報其夫皆曰安所相避

師古曰言無處相避當受福也

會李竟

坐與諸侯王交通辭語及霍氏有詔雲山不宜宿衛免就第光諸

女遇太后無禮

服虔曰光諸女自以為上

子都數犯法上并已為讓

以此事責之也

山禹等甚恐顯夢第中井水溢流庭下竈居樹上又夢大將

軍謂顯曰知捕兒不

師古曰知兒見捕否

亟下

蘇林曰且疾下捕之

第中鼠鬣多

與人相觸巨尾畫地鴟數鳴殿前樹上

師古曰鴟惡聲之鳥也古者室屋高大則通呼為殿耳非止天子宫中其語亦

見黃霸傳馬音羽驕反

第門自壞雲尚冠里宅中門亦壞巷端人共見有人居雲

屋上徹瓦投地就視亡有大怪之禹夢車騎聲正謹來捕禹舉家

憂愁山曰丞相擅減宗廟羔菟盡

如淳曰高后時定令故有損議宗廟者奔古師古曰羔菟盡所以供祭也

可曰此

罪也謀令太后為博平君置酒

文和曰宣帝外祖母也

召丞相平恩侯曰下使范

明友鄧廣漢承太后制引斬之因廢天子而立禹約定未發雲拜

為玄菟太守太中大夫任宣為代郡太守山又坐寫祕書顯為上

書獻城西第入馬千匹呂贖山罪

師古曰不許之

會事發覺雲山明

友自殺顯禹廣漢等捕得禹要斬顯及諸女昆弟皆奔市唯獨霍

后廢處昭臺宮與霍氏相連坐誅滅者數千家上廼下詔曰廼者

東織室令史張赦使魏郡豪李竟報冠陽侯雲謀為大逆

師古曰解在宣紀也

朕曰大將軍故抑而不揚冀其自新今大司馬博陸侯禹與母宣

成侯夫人顯及從昆弟子冠陽侯雲樂平侯山諸姊妹壻謀為大

逆欲誑誤百姓賴祖宗神靈先發得咸伏其辜

師古曰事發而捕得

朕甚悼之

霍氏之罪狀不能盡
寬故以此三節見
宣帝之成子殺也

諸為霍氏所誑誤事在丙申前未發覺在吏者皆赦除之男子張
章先發覺已語期門董忠忠告左曹楊惲惲告侍中金安上惲召
見對狀後章上書已聞侍中史高與金安上建發其事師古曰言
無人霍氏禁闔卒不得遂其謀師古曰皆讎有功皆讎有功言其功相等類也封章
為博成侯忠高昌侯惲平通侯安上都成侯高樂陵侯初霍氏奢
侈茂陵徐生曰霍氏必亡夫奢則不遂不遂必侮上侮上者逆道
也在人之右眾必害之師古曰右上也霍氏秉權日久害之者多矣天下害
之而又行已逆道不亡何待廼上疏言霍氏泰盛陛下即愛厚之
宜已時抑制無使至亡書三上輒報聞其後霍氏誅滅而告霍氏
者皆封人為徐生上書曰臣聞客有過主人者見其竈直突傍有
積薪客謂主人更為曲突遠徙其薪不者且有火患主人嘿然不
應俄而家果失火鄰里共救之幸而得息於是殺牛置酒謝其鄰

人灼爛者在於上行師古曰灼謂被燒炙餘各已功次坐而不錄言曲突
者人謂主人曰鄉使聽客之言不費牛酒終亡火患師古曰鄉讀曰今
論功而請賞曲突徙薪亡恩澤焦頭爛額為上客耶主人廼寤而
請之今茂陵徐福數上書言霍氏且有變宜防絕之鄉使福說得
行則國亡裂土出爵之費臣亡逆亂誅滅之敗往事既已而福獨
不蒙其功唯陛下察之貴徙薪曲突之策使居焦髮灼爛之右師古曰
曰右上也上廼賜福帛十疋後已為郎宣帝始立謁見高廟大將軍光從
驂乘上內嚴憚之若有芒刺在背後車騎將軍張安世代光驂乘
天了從容肆體甚安廼焉師古曰肆放也展也近音鉅斬反及光身死而宗族竟誅故
俗傳之曰威震主者不畜霍氏之禍萌於驂乘師古曰明謂始生也至成帝時
為光置守冢百家吏卒奉祠焉元始二年封光從父昆弟曾孫陽
為博陸侯千戶

金日磾字翁叔師古曰磾音丁反本匈奴休屠王太子也師古曰休音許武帝元

狩中票騎將軍霍去病將兵擊匈奴右地多斬首虜獲休屠王祭

天金人其夏票騎復西過居延攻祁連山大克獲於是單于怨昆

邪休屠居西方多為漢所破師古曰昆音下門反召其王欲誅之昆邪休屠恐

謀降漢休屠王後悔昆邪王殺之并將其眾降漢封昆邪王為列

侯日磾曰父不降見殺與母閼氏弟倫俱沒入宮輸黃門養馬時

年十四矣久之武帝游宴見馬師古曰方於宴游之時而召閱諸馬後宮滿側日磾等數

十人牽馬過殿下莫不竊視師古曰視人至日磾獨不敢日磾長八尺二

寸容貌甚嚴馬又肥好上異而問之具曰本狀對上奇焉即日賜

湯沐衣冠拜為馬監遷侍中駙馬都尉光祿大夫日磾既親近未

嘗有過失上甚信愛之賞賜累千金出則驂乘入侍左右貴戚多

竊怨曰陛下妄得一胡兒反貴重之上聞愈厚焉日磾母教誨兩

子甚有法度上聞而嘉之病死詔圖畫於甘泉宮署曰休屠王閼

氏師古曰題其書日磾每見畫常拜鄉之涕泣然後迺去師古曰鄉讀曰嚮日磾子二

人皆愛為帝弄兒常在旁側弄兒或自後擁上項師古曰擁抱也日磾在前

見而目之師古曰目視怒也弄兒走且啼曰翁怒上謂日磾何怒吾兒為其

後弄兒壯大不謹自殿下與宮人戲日磾適見之惡其淫亂遂殺

弄兒弄兒即日磾長子也上聞之大怒日磾頓首謝具言所呂殺

弄兒狀上甚哀為之泣已而心敬日磾初莽何羅與江充相善及

充敗衛太子何羅弟通用誅太子時力戰得封後上知太子冤迺

夷滅充宗族黨與何羅兄弟懼及師古曰及謂及於禍也遂謀為逆日磾視其志

意有非常心疑之陰獨察其動靜與俱上下師古曰上下下於殿也何羅亦覺日

磾意已故久不得發是時上行幸林光宮師古曰林光一名林光師古曰秦之林光宮胡亥所造漢又於其旁起甘泉宮日磾小疾臥廬師古曰廬所止曰廬何羅與通及小弟安成矯制夜出共殺

使者發兵明且上未起何羅亡何從外入師古曰無何猶言無故也日磾奏屬心動

師古曰奉向也日磾方何爾而心動立入坐出戶下須臾何羅腹白刃從東箱上師古曰置刃於衣衷中也

見日磾色變走趨臥內欲入師古曰趨讀曰趨嚮也臥內夫于臥處行觸寶瑟僵日磾

得抱何羅因傳曰莽何羅反師古曰傳謂傳聲而唱之上驚起左右拔刃欲格之上

恐并中日磾師古曰中音竹仲反止勿格日磾摔胡投何羅殿下孟康曰胡音互摔胡若今相解臥輪

之類也音灼曰胡頸也摔其也而殺殿下也師古曰音說是也摔音才乞反得禽縛之窮治皆伏辜繇是著忠孝節

師古曰繇讀與由同日磾自在左右目不忤視者數十年師古曰忤逆也賜出宮女不敢

近上欲內其女後宮不肯其篤慎如此上尤奇異之師古曰篤厚也及上病

屬霍光巨輔少主師古曰屬欲反光讓日磾日磾曰臣外國人且使匈奴

輕漢於是遂為光副光巨女妻日磾嗣子賞初武帝遺詔巨討莽

何羅功封日磾為柁侯師古曰柁音丁故反日磾巨帝少不受封輔政歲餘病

困大將軍光自封日磾臥授印綬一日薨賜葬具冢地送日輕車

介士軍陳至茂陵謚曰敬侯日磾兩子賞建俱侍中與昭帝略同

年共臥起賞為奉車建駙馬都尉及賞嗣侯佩兩綬上謂霍將軍

曰金氏兄弟兩人不可使俱兩綬邪霍光對曰賞自嗣父為侯耳

上笑曰侯不在我與將軍乎光曰先帝之約有功迺得封侯時年

俱八九歲宣帝即位賞為太僕霍氏有事萌牙上書去妻師古曰萌牙者言始有端

緒若草之始生上亦自哀之獨得不坐元帝時為光祿勳薨亡子國除元始

中繼絕世封建孫當為柁侯奉日磾後初日磾所將俱降弟倫字

少卿為黃門郎早卒日磾兩子貴及孫則衰矣而倫後嗣遂盛子

安上始貴顯封侯

安上字子侯少為侍中惇篤有智宣帝愛之頗與發舉楚王延壽

反謀師古曰與讀曰豫賜爵關內侯食邑三百戶後霍氏反安上傳禁門闥

無內霍氏親屬師古曰禁止也門闥宮中大小之門也傳聲而止諸門闥也封為都成侯至建章衛尉薨

賜冢瑩杜陵諡曰敬侯四子常敞岑明今明皆為諸曹中郎將常
 光祿大夫元帝為太子時敞為中庶子幸有寵帝即位為騎都尉
 光祿大夫中郎將侍中元帝崩故事近臣皆隨陵為園郎敞曰世
 名忠孝太后詔留侍成帝為奉車水衡都尉至衛尉敞為人正直
 敢犯顏色左右憚之唯上亦難焉師古曰臣下皆敬憚唯天子一人亦難之病甚上使使者
 問所欲曰弟岑為託上召岑拜為郎使主客服虔曰官名屬鴻臚王胡客也敞子涉本
 為左曹上拜涉為侍中使待幸綠車載送衛尉舍李奇曰綠車常設曰侍幸也臨敞病月子為
侍中以此車送欲敞見其榮寵也如淳曰幸綠車常置左右以待召載皇孫今遣涉歸以皇孫車載之寵之也晉灼曰漢注綠車名皇孫車太子有子乘以從師古曰如晉一說是也須
 吏卒敞三子涉參饒涉明經儉節諸儒稱之成帝時為侍中騎都
 尉領三輔胡越騎師古曰胡越騎之在三輔者若長水長楊官曲之屬是也哀帝即位為奉車都尉至長
 信少府而參使匈奴師古曰以其出使匈奴故拜為匈奴中郎將也越騎校尉關都
 尉安定東海太守饒為越騎校尉涉兩子湯融皆侍中諸曹將大

師古曰將也而涉之從父弟欽舉明經為太子門大夫哀帝即位
 為太中大夫給事中欽從父弟遷為尚書令兄弟用事帝祖母傅
 太后崩欽使護作師古曰監主葬送之事也職辦擢為泰山弘農太守著威名平帝
 即位徵為大司徒司直京兆尹帝年幼選置師友大司徒孔光呂
 明經高行為孔氏師京兆尹金欽呂家世忠孝為金氏友徙光祿
 大夫侍中秩中二千石封都成侯時王莽新誅平帝外家衛氏召
 明禮少府宗伯鳳如淳曰宗伯姓入說為人後之誼白令公卿將軍侍中朝
 臣竝聽師古曰白令皆聽之欲呂內厲平帝而外塞百姓之議師古曰塞止也欽與族昆
 弟穉侯當俱封初當曾祖父日磾傳子節侯賞而欽祖父安上傳
 子夷侯當皆亡子國絕故莽封欽當奉其後當母南即莽母功顯
 君同產弟也當上南大行為太夫人文選曰南名也大行官名也當上名狀於大行也鄧展曰當上南為太夫人持莽姨
母故耳為父立廟非也欽因緣謂當詔書陳日磾功亡有賞語當名為呂孫繼祖

也。自當為父祖父立廟。晉灼曰：當是賞弟建之。此言自當為其父及祖父建廟也。賞故國君使大夫主

其祭。如淳曰：以賞故國君使大夫掌其祭事。臣瓚曰：當是支庶上繼太宗不得顧其外親也。而欽見當母南為太夫人。遂尊其祖父以續日。不復為後賞而令大夫主賞祭事。師古曰：瓚說也。時甄邯在旁庭叱欽。師古曰：於朝庭中叱之也。因劾奏曰：欽幸得呂通經術超擢

侍帷幄重蒙厚恩封襲爵號。師古曰：重音直用反。知聖朝呂世有為人後之誼

前遭故定陶太后背本逆天孝哀不獲厥福。迺者呂寬衛寶復造

姦謀至於反逆。咸伏厥辜。太皇太后懲艾悼懼。師古曰：艾讀曰又。又創也。逆天之咎

非聖誣法大亂之殃。誠欲奉承天心。遵明聖制。專壹為後之誼。呂

安天下之命。數臨正殿。延見羣臣。講習禮經。孫繼祖者謂亡正統

持重者也。賞見嗣日。殫後成為君。持大宗重則禮所謂尊祖故敬

宗。大宗不可已絕者也。欽自知與當俱拜同誼。即數揚言殿省中

教當云云。師古曰：云云者多言也。謂上所陳以孫繼祖也。當即如其言。則欽亦欲為父明立廟而

不入夷侯常廟矣。進退異言。頗惑眾心。亂國大綱。開禍亂原。誣祖

不孝罪莫大焉。尤非大臣所宜。大不敬。稅侯當上母南為太夫人

失禮不敬。莽白太后下四輔公卿大夫博士議。郎皆曰：欽宜呂時

即罪。師古曰：即就也。謁者召欽詣獄。欽自殺。邯呂綱紀國體亡所。阿私忠

孝尤著。益封千戶。更封長信少府。涉子右曹湯為都成侯。湯受封

日不敢還歸家。呂明為人後之誼。益封之後。莽復用欽弟遵。封侯

歷九卿位。

贊曰：霍光呂結髮內侍。起於階闈之間。確然秉志。誼形於主。師古曰：形見也。

受繯祿之託。任漢室之寄。當廟堂擁幼君。擢燕王。什上官。師古曰：什頓也。音赴。

因權制敵。呂成其忠。處廢置之際。臨大節而不可奪。遂匡國家安

社稷。擁昭立宣光為師保。雖周公阿衡何已。加此。師古曰：阿衡伊尹官號也。阿倚也。衡平也。言天子所倚羣下取平也。然光不學亡術。聞於大理。陰妻邪謀。晉灼曰：不揚其過也。立女為后。湛

溺盈溢之欲。呂增顛覆之禍。師古曰：湛讀曰沈。死財三年。宗族誅夷。師古曰：財與纒同。

哀哉昔霍叔封於晉師古曰霍叔文王之弟也晉卽河東光豈其苗裔乎金日
磾夷狄亡國羈虜漢庭而呂篤敬寤主忠信目著勒功上將傳國
後嗣世名忠孝七世內侍何其盛也本目休屠作金人爲祭天主
故因賜姓金氏云

趙充國辛慶忌傳第三十九

漢書六十九

正議大夫行祕書少監琅邪縣開國子顏師古注

趙充國字翁孫隴西上邽人也師古曰後徙金城令居始爲騎

士百六郡良家子服也善騎射補羽林爲人沈勇有大略少好將帥

之節而學兵法通知四夷事師古曰通知者謂明曉也武帝時呂假司馬從貳師將

軍擊匈奴大爲虜所圍漢軍乏食數日死傷者多充國迺與壯士

百餘人潰圍陷陳貳師引兵隨之遂得解身被二十餘創貳師奏

狀詔徵充國詣行在所武帝親見視其創嗟歎之拜爲中郎遷車

騎將軍長史昭帝時貳都氏人反師古曰氏音丁奚反充國呂大將軍護軍都

尉將兵擊定之遷中郎將將屯上谷師古曰領兵屯於上谷也將音子亮反還爲水衡都尉

擊匈奴獲西祁王文誦奴下擢爲後將軍兼水衡如故與大將軍霍

光



光定册尊立宣帝封營平侯本始中為蒲類將軍征匈奴斬虜數

百級還為後將軍少府匈奴大發十餘萬騎南旁塞至符奚盧山

者題除渠堂降漢言之遣充國將四萬騎屯

緣邊九郡文穎曰五原朔方之屬也師古曰九郡者五原朔方雲中代郡上谷漁陽也四萬騎分屯之而充國總統領之單于聞之引

去是時光祿大夫義渠安國使行諸羌師古曰行音下更反先零豪言願時渡

湟水北鄭氏曰零音憐孟也金城臨羌塞外東入逐民所不田處畜牧安

國曰聞充國劾安國師古曰安依也抵冒犯突而奉使不敬是後羌人旁緣前言抵冒渡湟水

百餘人解仇交質盟師古曰羌人無大君長而諸種憂慮相殺伐故每有仇讎往來相報今解仇交質者自相親結欲入漢為寇也上聞

之曰問充國對曰羌人所曰易制者曰其種自有豪數相攻擊執

不壹也往二十餘歲師古曰合約共為要契也與

漢相距五六年迺定主征和五年先零豪封煎等通使匈奴師古曰煎讀曰

匈奴使人至小月氏師古曰氏音支傳告諸羌曰漢貳師將軍眾十餘萬

人降匈奴羌人為漢事苦師古曰事使役張掖酒泉本我地地肥美可共擊

居之曰此觀匈奴欲與羌合非一世也間者匈奴困於西方聞烏

桓來保塞恐兵復從東方起數使使尉黎危須諸國設曰子女貂

裘欲沮解之師古曰壞其計令其計不合疑匈奴更遣使至

羌中道從沙陰地出鹽澤過長阬入窮水塞南抵屬國與先零相

直師古曰直當也臣恐羌變未止此且復結聯他種宜及未然為之備師古曰未然者

其計未成後月餘羌侯狼何果遣使至匈奴藉兵師古曰藉借也欲擊鄯善敦煌曰

絕漢道師古曰鄭音善充國曰為狼何小月氏種在陽關西南執不能獨造

此計疑匈奴使已至羌中先零罕开廼解仇作約蘇林曰罕开在金城南

也此下言遣开豪雕庫宣天子至德罕开之屬皆聞知明詔其下又云河南大开小开則罕羌开

羌姓族殊开音口堅反而地到秋馬肥變必起矣宜遣使者行邊

而今之羌姓有罕开者總是罕开之類合

而言之因為姓耳變开為并字之訛也

兵豫為備救視諸羌毋令解仇師古曰行音下更反視讀曰示不語之也其下並同巨發覺其謀於

是兩府復白遣義渠安國行視諸羌分別善惡安國至召先零諸

豪三十餘人巨尤桀黠皆斬之師古曰桀堅也言不順從也黠惡也為惡堅也縱兵擊其種人斬

首千餘級於是諸降羌及歸義羌侯楊玉等恐怒亡所信鄉師古曰恐中國

汎怒不信其心而納鄉之鄉讀曰嚮遂劫略小種背畔犯塞攻城邑殺長吏安國巨騎都

尉將騎三千屯備羌至浩亶師古曰浩音浩音門水名也解在地理志為虜所擊失亡車重

兵器甚眾師古曰重音直用反安國引還至令居巨聞是歲神爵元年春也時

充國年七十餘上老之使御史大夫丙吉問誰可將者充國對曰

亡踰於老臣者矣上遣問焉曰將軍度羌虜何如當用幾人師古曰度計也

音大各反其下亦同充國曰百聞不如一見兵難踰度鄭氏曰踰道也二輔言也師古曰踰讀曰遙臣願馳至

金城圖上方略師古曰圖其地形并為略俱奏上也然羌戎小夷逆天背畔滅亡不久

願陛下巨屬老臣勿巨為憂師古曰屬委也音之欲反上笑曰諾充國至金城須兵

滿萬騎師古曰須待也欲渡河恐為虜所遮即夜遣三校銜枚先渡師古曰銜枚者欲其

無聲使虜不覺渡輒營陳會明畢遂巨次盡渡虜數十百騎來出入軍傍充

國曰吾士馬新倦不可馳逐此皆驢騎難制又恐其為誘兵也擊

虜巨殄滅為期小利不足貪令軍勿擊遣騎候四望陜中亡虜文穎

曰金城有三陜在兩六百里師古曰山陜而夾水曰陜四望者陜名也陜音秋夜引兵上至落都服虔曰山名也召諸校司馬謂

曰吾知羌虜不能為兵矣使虜發數千人守杜四望陜中兵豈得

入哉師古曰杜塞也充國常巨遠斥候為務行必為戰備止必堅營壁尤能

持重愛士卒先計而後戰遂西至西部都尉府孟康曰在金城日饗軍士師古曰

曰日日饗飲之士皆欲為用虜數挑戰充國堅守捕得生口言羌豪相數責

曰語汝亡反今天子遣趙將軍來年八九十矣善為兵今請欲一

鬪而死可得邪充國子右曹中郎將卬將期門飲飛羽林孤兒胡

越騎為支兵至令居虜竝出絕轉道師古曰竝猶俱也轉道運糧之道也音步朗反卬巨聞

有詔將八校尉與驍騎都尉金城太守合疏捕山間虜蘇林曰虜搜索也師古曰虜字

本作跡言尋跡而捕之也通轉道津渡初罕开豪靡當兒使弟雕庫來告都尉曰先

零欲反後數日果反雕庫種人頗在先零中都尉即留雕庫為質

充國曰為亡罪迺遣歸告種豪大兵誅有罪者明白自別毋取并

滅師古曰言勿相相同自取滅亡天子告諸羌人犯法者能相捕斬除罪斬大豪有罪

者一人賜錢四十萬中豪十五萬下豪二萬大男三千女子及老

小千錢又曰其所捕妻子財物盡與之充國計欲曰威信招降罕

开及劫略者解散虜謀微極迺擊之師古曰微也也要其倦極者也微音工竟反時上已發三

輔太常徒弛刑師古曰弛刑謂不加鉗鈇者也弛之言解也音武爾反三河潁川沛郡淮陽汝南材官

金城隴西天水安定北地上郡騎士羌騎與武威張掖酒泉太守

各屯其郡者合六萬人矣酒泉太守辛武賢奏言郡兵皆屯備南

山北邊空虛執不可久或曰至秋冬迺進兵此虜在竟外之冊師古曰

曰竟讀曰境今虜朝夕為寇土地寒苦漢馬不能冬師古曰能讀曰能屯兵在武威

張掖酒泉萬騎曰上皆多羸瘦可益馬食曰七月八月上旬齎三十日

糧分兵竝出張掖酒泉合擊罕开在鮮水上者虜曰畜產為命今

皆離散兵即分出雖不能盡誅宜奪其畜產處其妻子師古曰置讀曰但復

引兵還冬復擊之大兵仍出虜必震壞師古曰仍頻也天子下其書充國令

與校尉曰下吏士知羌事者博議充國及長史董通年曰為武賢

欲輕引萬騎分為兩道出張掖回遠千里師古曰謂路紆曲也音胡悔反曰一馬自

佗負三十日食師古曰佗音徒何反凡以畜產載負物者皆為佗為米二斛四斗麥八斛又有衣

裝兵器難曰追逐勤勞而至虜必商軍進返稍引去師古曰商計度也逐水

中入山林師古曰山中古草字隨而深入虜即據前險守後阨曰絕糧道必有

傷危之憂為夷狄笑千載不可復師古曰復音扶目反而武賢曰為可奪其畜

產虜其妻子此殆空言非至計也師古曰殆僅也武威縣張掖日勒皆當

北塞有通谷水草師古曰日勤臣恐匈奴與羌有謀且欲大人幸能要

杜張掖酒泉已絕西域師古曰要遮也杜塞也其郡兵尤不可發先零首為畔逆

它種劫略師古曰言被劫略而反叛非其本心故臣愚冊欲捐罕开闡昧之過隱而勿章

先行先零之誅已震動之宜悔過反善因赦其罪選擇良吏知其

俗者撫循和輯師古曰撫字輯與集同此全師保勝安邊之冊天子下其書公

卿議者咸已為先零兵盛而負罕开之助師古曰負恃也不先破罕开則先

零未可圖也上廼拜侍中樂成侯許延壽為强弩將軍即拜酒泉

太守武賢為破羌將軍師古曰即就也賜聖書嘉納其則已書敕讓充

國曰師古曰讓責也皇帝問後將軍甚苦暴露將軍計欲至正月廼擊罕羌

羌人當獲麥已遠其妻子師古曰徙其妻也精兵萬人欲為酒泉敦煌

寇邊兵少民守保不得田作今張掖已東粟石百餘芻藁束數十

師古曰皆謂直錢之數言其貴轉輸竝起百姓煩擾將軍將萬餘之衆不早及秋共水

草之利爭其畜食師古曰此畜謂畜產牛羊之屬也食謂穀欲至冬虜皆當畜

食師古曰此畜謂多藏匿山中依險阻將軍士寒手足皸瘃文頽曰皸并裂也瘃寒創也師

古曰皸音軍瘃音竹足反寧有利哉將軍不念中國之費欲已歲數而勝微師古曰久

勝小敵也數音所具反將軍誰不樂此者師古曰言凡為將軍者皆樂此今詔破羌將軍武賢將兵六

千一百人敦煌太守快將二千人長水校尉富昌酒泉侯奉世將

娒月氏兵四千人服虔曰娒音兒羌名也蘇林曰娒音兒遮反師古曰蘇音是也亡慮萬二千人師古曰亡慮大計也解在食貨

志齋二十日食已七月二十二日擊罕羌入鮮水北句廉上服虔曰句音鉤

師古曰句廉謂水岸曲而有廉稜也去酒泉八百里去將軍可千二百里將軍其引兵使

道西竝進雖不相及使虜聞東方北方兵竝來分散其心意離其

黨與雖不能殄滅當有瓦解者已詔中郎將印將胡越飲飛射士

步兵二校益將軍兵今五星出東方中國大利蠻夷大敗張晏曰五星在東則為漢太白出高用兵深入敢戰者吉弗敢戰者凶將軍急裝

下勝羌人在西

因天時誅不義萬下必全勿復有疑充國既得讓呂為將任兵在外便宜有守呂安國家師古曰言為將之道受任行兵於外雖受詔命若有便宜則當國守以安便利也廼上書謝罪

因陳兵利害曰臣竊見騎都尉安國前幸賜書擇羌人可使使罕諭告呂大軍當至漢不誅罕呂解其謀恩澤甚厚非臣下所能及

臣獨私美陛下盛德至計亡已故遣开豪雕庫宣天子至德罕开之屬皆聞知明詔今先零羌楊玉此羌之首師名王將騎四千及

煎鞏騎五千阻石山木候便為寇師古曰謂依阻山木石以自保固罕羌未有所犯今置先零先擊罕釋有罪誅亡辜師古曰釋置也放也起壹難就兩害誠非陛下本

計也臣聞兵法攻不足者守有餘又曰善戰者致人不致於人師古曰皆兵法之辭也致人引致而取之也致於人為人所引也今罕羌欲為敦煌酒泉寇飭兵馬練戰士已

須其至師古曰飭整也須待也飭與勅同也坐得致敵之術呂逸擊勞取勝之道也今恐二郡兵少不足呂守而發之行政釋致虜之術而從為虜所致之

道師古曰釋廢也臣愚曰為不便先零羌虜欲為背畔故與罕开解仇結約

然其私心不能亡恐漢兵至而罕开背之也臣愚曰為其計常欲先赴罕开之急呂堅其約先擊罕羌先零必助之今虜馬肥糧食

方饒擊之恐不能傷害適使先零得施德於罕羌堅其約合其黨師古曰施德自樹恩樹也虜交堅黨合精兵二萬餘人迫脅諸小種附著者稍眾莫

須之屬不輕得離也服虔曰莫須小種羌名也如是虜兵浸多師古曰浸漸也誅之用力數倍臣恐國家憂累繇十年數不二三歲而已師古曰累音力瑞反繇與由同臣得蒙天子

厚恩父子俱為顯列臣位至上卿爵為列侯犬馬之齒七十六為明詔填溝壑死骨不朽亡所顧念獨思惟兵利害至孰悉也於臣

之計先誅先零已則罕开之屬不煩兵而服矣先零已誅而罕开不服涉正月擊之得計之理又其時也呂今進兵誠不見其利唯

陛下裁察六月戊申奏七月甲寅璽書報從充國計焉充國引兵

至先零在所虜久屯聚解弛師古曰解讀曰懈弛放也望見大軍棄重欲渡湟水

師古曰重音直用反道阨狹充國徐行驅之或曰逐利行遲師古曰逐利宜疾今行大遲充國曰

此窮寇不可迫也緩之則走不顧急之則還致死師古曰謂更迴還方而死戰諸校

皆曰善虜赴水溺死者數百降及斬首五百餘人鹵馬牛羊十萬

餘頭車四千餘兩兵至罕地令軍毋燔聚落芻牧田中師古曰不得燔燒人居及於田

故之中刈芻放牧也罕羌聞之喜曰漢果不擊我矣豪靡忘使人來言願得還

復故地服虔曰靡忘羌帥名也充國曰聞未報靡忘來自歸充國賜飲食遣還論

種人護軍曰下皆爭之曰此反虜不可擅遣充國曰諸君但欲便

文自營師古曰苟取文墨之便而自營衛使音頻面反非為公家忠計也師古曰為音于偽反語未卒璽書報

令靡忘已贖論後罕竟不煩兵而下其秋充國病上賜書曰制詔

後將軍聞苦腳脛寒泄師古曰脛脛以下骨也寒泄下利也言其患足脛又苦下利脛音下定反泄音息列反將軍年老加

疾一朝之變不可諱師古曰恐其死朕甚憂之今詔破羌將軍詣屯所為將

軍副急因天時大利吏士銳氣曰十二月擊先零羌即疾劇雷屯

毋行獨遣破羌强弩將軍時羌降者萬餘人矣充國度其必壞欲

罷騎兵屯田以待其敝作奏未上會得進兵璽書中郎將卬懼使

客諫充國曰誠令兵出破軍殺將臣傾國家將軍守之可也即利

與病又何足爭一旦不合上意遣繡衣來責將軍將軍之身不能

自保師古曰繡衣謂御史何國家之安充國歎曰是何言之不忠也本用吾言

羌虜得至是邪師古曰言豫防之可無今日之寇也往者舉可先行羌者吾舉辛武賢師古曰

日行音下更反丞相御史復白遣義渠安國竟沮敗羌師古曰沮壞也音才汝反金城湟中穀

斛入錢吾謂耿中丞服虔曰耿壽昌也為司農中丞糴二百萬斛穀羌人不敢動矣師古曰

曰言豫儲糧食可以制敵耿中丞請糴百萬斛廼得四十萬斛耳義渠再使且費其

半失此二冊羌人故敢為逆失之毫釐差之千里是既然矣今兵

久不決四夷卒有動搖相因而起師古曰卒讀曰猝雖有知者不能善其後

羌獨足憂邪

師古曰言儻如此則所憂不獨在羌

吾固曰死守之明主可為忠言遂上屯

田奏曰臣聞兵者所曰明德除害也故舉得於外則福生於內不

可不慎臣所將吏士馬牛食月用糧穀十九萬九千六百三十斛

鹽千六百九十三斛芟藁二十五萬二百八十六石

師古曰芟乾芻也藁木稈也石百二十斤

稗音工

難久不解繇役不息又恐它夷卒有不虞之變

師古曰卒讀曰猝

相因

竝起為明主憂誠非素定廟勝之冊

師古曰廟勝謂謀於廟堂而勝敵也

且羌虜易曰計

破難用兵碎也故臣愚曰為擊之不便計度臨羌東至浩亶

師古曰浩音大

各羌虜故田及公田民所未懇可二千頃曰上其間郵亭多壞敗

者臣前部士入山伐材木大小六萬餘枚皆在水次願罷騎兵畱

弛刑應募及淮陽汝南步兵與吏士私從者合凡萬二千八百十一

人用穀月二萬七千三百六十三斛鹽三百八斛分屯要害處冰

解漕下繕鄉亭浚溝渠

師古曰漕下呂水運水而下也繕補也浚深治也

治湟陘曰西道橋七十

所令可至鮮水左右田事出賦人二十晦

師古曰田事出謂至春人出營田也賦謂班與之也晦古歛字至

四月草生發郡騎及屬國胡騎伉健各千倅馬什二就草

師古曰倅副也什一者于

騎則與副馬二百匹也伉音口浪反

為田者遊兵曰充入金城郡益積蓄省大費

師古曰蓄讀曰蓄

今大司農所轉穀至者足支萬人一歲食謹上田處及器用簿

曰簿音步戶反

唯陛下裁許上報曰皇帝問後將軍言欲罷騎兵萬人畱田

即如將軍之計虜當何時伏誅兵當何時得決孰計其便復奏充

國上狀曰臣聞帝王之兵曰全取勝是曰貴謀而賤戰戰而自勝

非善之善者也故先為不可勝曰待敵之可勝

師古曰此兵法之辭也言先自完堅令敵不能勝我

乃可以勝敵也

蠻夷習俗雖殊於禮義之國然其欲避害就利愛親戚畏死

亡一也今虜亡其美地薦草

師古曰薦稠草

愁於寄託遠遯骨肉離心人有

畔志而明主般師罷兵

鄧展曰般音班班還也

萬人畱田順天時因地利曰待可

勝之虜雖未即伏辜兵決可暮月而望羌虜瓦解解前後降者萬七

百餘人及受言去者凡七十輩

如淳曰羌胡言欲降受其言遣十者師古曰如說非也謂羌受充國之言歸相告喻也羌虜即羌賊耳

無豫於胡也

此坐支解羌虜之具也臣謹條不出兵留田便宜十二事

兵九校

師古曰一部為一校也

吏士萬人留屯臣為武備因田致穀威德並行一

也又因排折羌虜令不得歸肥饒之墜

師古曰墜古地字

貧破其眾臣成羌

虜相畔之漸二也居民得並田作不失農業三也

師古曰也也也也

軍

馬一月之食度支田士一歲

師古曰度音大各反

罷騎兵臣省大費四也至春

省甲士卒循河湟漕穀至臨羌臣賑羌虜

師古曰賑亦示字

揚威武傳世折

衝之具五也臣閒暇時下所伐材

師古曰閒讀曰閑

繕治郵亭充入金城六

也兵出乘危徼幸

師古曰言不可必勝

不出令反畔之虜竄於風寒之地離霜

露疾疫痲墮之患

師古曰離遭也墮謂因寒疾而墮指者也

坐得必勝之道七也亡經阻遠追

死傷之害八也內不損威武之重外不令虜得乘間之執九也

師古曰

曰謂軍之

又亡驚動河南大开小开

服虔曰皆羌種在河西之河南也

使生它變之憂十

也治湟陜中道橋令可至鮮水臣制西域信威千里

師古曰信

從枕

席上過師十一也

鄭氏曰橋成軍行安易若於枕席上過也

大廢既省繇役豫息臣戒不虞十

二也雷屯田得十二便出兵失十二利臣充國材下犬馬齒衰不

識長冊唯明詔博詳公卿議臣採擇上復賜報曰皇帝問後將軍

言十二便聞之虜雖未伏誅兵決可期月而望期月而望者謂今

冬邪謂何時也將軍獨不計虜聞兵頗罷且丁壯相聚攻擾田者

及道上屯兵復殺略人民將何臣止之又大开小开前言曰我告

漢軍先零所在兵不往擊久雷得亡效五年時不分別人而并擊

我

如淳曰此語謂本始五年伐先零不分別大小开本意是以大小开有此言也

其意常恐今兵不出待亡變生與先

零為一將軍執計復奏充國奏曰臣聞兵臣計為本故多筭勝少

筭先零羌精兵分餘不過七八千人失地遠客分散飢凍罕开莫

須又頗暴略其羸弱畜產畔還者不絕皆聞天子明令相捕斬之

賞臣愚已為虜破壞可日月冀遠在來春故曰兵決可期月而望
 竊見北邊自敦煌至遼東萬一千五百餘里乘塞列隊有吏卒數
 千人虜數大衆攻之而不能害今留步士萬人屯田地執平易多
 高山遠望之便部曲相保為塹壘木樵師古曰樵與譙同謂為高樓曰望敵也音才消反校聯不
 絕如淳曰播校相連也師古曰此校謂用木自相貫穿以為固者亦猶周易荷校滅耳也周禮校獸也今云校聯不絕言營壘相次便兵弩飭鬪具師古曰便利也飭整也其字從力燹火幸通執及并方已
 逸待勞兵之利者也臣愚已為屯田內有亡費之利外有守禦之
 備騎兵雖罷虜見萬人留田為必禽之具其土崩歸德宜不久矣
 從今盡三月虜馬羸瘦必不敢捐其妻子於他種中遠涉河山而
 來為寇又見屯田之士精兵萬人終不敢復將其累重還歸故地
 師古曰累重謂妻子也累首力瑞反重音直用反是臣之愚計所已度虜且必死其處師古曰各於其處自瓦解
 不戰而自破之冊也至於虜小寇盜時殺人民其原未可卒禁師古曰

曰卒讀臣聞戰不必勝不苟接刃攻不必取不苟勞衆誠令兵出雖
 不能滅先零豈能令虜絕不為小寇則出兵可也師古曰豈讀曰但即今同
 是師古曰俱不能止小寇盜而釋坐勝之道從乘危之執往終不見利空內自罷敝
 師古曰罷讀曰疲貶重而自損非所已視蠻夷也師古曰視讀曰示又大兵一出還不
 可復留渥中亦未可空如是繇役復發也且匈奴不可不備烏桓
 不可不憂今久轉運煩費傾我不虞之用已澹師古曰澹古贍字贍給也臣愚
 已為不便校尉臨衆幸得承威德奉厚幣拊循衆羌諭旨明詔宜
 皆鄉風師古曰諭曉告之鄉讀曰嚮雖其前辭嘗曰得上效五年宜亡它心不足
 已故出兵臣竊自惟念奉詔出塞引軍遠擊窮天子之精兵散車
 甲於山野雖亡尺寸之功媮得避嫌之便師古曰媮若且也嫌亦嫌也而亡後咎餘
 責此人臣不忠之利非明主社稷之福也臣幸得奮精兵討不義
 久留天誅師古曰言不早殄滅賊也罪當萬死陛下寬仁未忍加誅今臣數得執計

師古曰數音所
角反其下亦同

愚臣伏計孰甚不敢避斧鉞之誅昧死陳愚唯陛下省
察充國奏每上輒下公卿議臣初是充國計者什三中什五最後
什八有詔詰前言不便者皆頓首服丞相魏相曰臣愚不習兵事
利害後將軍數畫軍冊其言常是臣任其計可必用也師古曰
任保也上於
是報充國曰皇帝問後將軍上書言羌虜可勝之道今聽將軍將
軍計善其上畱屯田及當罷者人馬數將軍強食慎兵事自愛上
曰破羌強弩將軍數言當擊又用充國屯田處離散恐虜犯之於
是兩從其計詔兩將軍與中郎將印出擊強弩出降四千餘人破
羌斬首二千級中郎將印斬首降者亦二千餘級而充國所降復
得五千餘人詔罷兵獨充國畱屯田明年五月充國奏言羌本可
五萬人軍凡斬首七千六百級降者三萬一千二百人溺河湟飢
餓死者五六千人定計遺脫與煎鞏黃羝俱亡者不過四千人羌

靡忘等自詭必得

師古曰詭責也自以
為慶責言必能得之詰

罷屯兵奏可充國振旅而還所

善浩星賜迎說充國

鄧展曰浩星
姓賜名也

曰眾

人皆曰破羌強弩出擊多斬首

獲降虜已破壞然有識者已為慮

執窮困兵雖不出必自服矣將

軍即見宜歸功於二將軍出擊非

愚臣所及如此將軍計未失也

充國曰吾年老矣爵位已極豈嫌

伐一時事已欺明主哉兵執國

之大事當為後法老臣不計餘命

壹為陛下明言兵之利害卒死

誰當復言之者

師古曰卒
讀曰卒

卒曰其意

對師古曰
卒終也

上然其計罷遣辛武賢

歸酒泉太守官充國復為後將軍

備尉其秋羌若零離畱且種兒

庫

師古曰且
子間反

共斬先零大豪猶非楊

首

又類曰猶非人名也師古曰猶非及楊玉二
人也宣紀作首非而此傳作猶字疑紀誤

及諸豪弟澤陽雕良兒靡忘皆帥

煎鞏黃羝之屬四千餘人降漢

封若零弟澤一人為帥眾王離畱且

種二人為侯兒庫為君陽雕為

言兵侯良兒為君靡忘為獻牛君

初置金城屬國已處降羌詔舉

可護羌校尉者時充國病四府舉辛武賢小弟湯充國遽起奏湯

使酒不可與蠻夷師古曰使酒因酒以不使氣若今言惡酒者如湯兄臨衆時湯已拜受節有

詔更用臨衆後臨衆病免五府復率湯湯數醉醕羌人師古曰醕音況務反師古曰即

怒曰醕醕字也醉羌人反畔卒如充國之言初破羌將軍武賢在軍中時與

中郎將印宴語師古曰開宴時共語也印道車騎將軍張安世始嘗不快上如淳曰所為行

不可上欲誅之印家將軍巨為安世本持橐籥張晏曰橐籥也近臣負橐籥筆從備顧問或有所

紀也師古曰橐籥所已盛書也有底曰囊無底曰橐籥筆者插筆於首橐音丁各反又音託事也武帝數十年見謂忠謹宜全度

之師古曰全安而免度之不令喪敗也安世用是得免及充國還言兵事武賢罷歸故官

深恨上書告印泄省中語印坐禁止而人至充國莫府司馬中亂

屯兵如淳曰方見禁止而入至充國莫府司馬中亂下吏自殺充國乞骸骨賜安車駟

馬黃金六十斤罷就第朝庭每有四夷大議常與參兵謀問籌策焉師古曰與讀曰豫年八十六甘露二年薨諡曰壯侯傳子至孫欽欽尚敬

武公主主亡子主教欽良人習詐有身名它人子欽薨子岑嗣侯

習為太夫人岑父母求錢財亡已忿恨相告岑坐非子免國除元

始中修功臣後復封充國曾孫伋為營平侯師古曰伋初音汲初充國曰功德

與霍光等列畫未央宮成帝時西羌嘗有警上思將帥之臣追美

充國廼召黃門郎楊雄即充國圖畫而頌之師古曰即就也於畫側而書頌曰明靈惟

宣我有先零先零昌狂侵漢西疆漢命虎臣惟後將軍整我六師

是討是震師古曰震合韻音貞既臨其域論曰城德有守矜功謂之弗克請奮

其旅于罕之羌天子命我從之鮮陽師古曰酒泉太守辛武賢自將萬騎出張掖整羌宣帝使充國共武賢討罕并於鮮

營平守節婁奏封章師古曰婁古屢字料敵制勝威謀靡亢師古曰料量也亢當也合韻音康

遂克西戎還師於京鬼方賓服罔有不庭師古曰鬼方言其幽昧也一說庭直也昔周

之宣有方有虎張晏曰方叔邵虎也詩人歌功師古曰趙趙助也桓桓威也如列于雅師古曰大雅小雅之詩也在漢中興充

國作武趙趙桓桓亦紹厥後師古曰紹繼周之方邵也充國為後將軍徒

杜陵辛武賢自羌軍還後七年復為破羌將軍征烏孫至敦煌後
不出徵未到病卒子慶忌至大官

辛慶忌字子真少自父任為右校丞隨長羅侯常惠屯田烏孫赤

谷城與歙侯戰師古曰歙即翁字也歙侯烏孫官名陷陳卻敵惠奏其功拜為侍郎遷校

尉將吏士屯焉耆國還為謁者尚末知名元帝初補金城長史舉

茂材遷郎中車騎將軍朝庭多重之者轉為校尉遷張掖太守徙

酒泉所在著名成帝初徵為光祿大夫遷左曹中郎將至執金吾

始武賢與趙充國有隙後充國家殺辛氏至慶忌為執金吾坐子

殺趙氏左遷酒泉太守歲餘大將軍王鳳薦慶忌前在兩郡著功

迹徵入歷位朝廷莫不信鄉師古曰鄉讀曰鄉質行正直仁勇得衆心通於

兵事明略威重任國柱石師古曰任堪也父破羌將軍武賢顯名前世有威

西夷臣鳳不宜久處慶忌之右師古曰右也廼復徵為光祿大夫執金吾

數年坐小法左遷雲中太守復徵為光祿勳時數有災異丞相司

直何武上封事曰虞有宮之奇晉獻不寐應劭曰晉獻公欲伐虞以宮之奇在寢不寐衛青在

位淮南寢謀故賢人立朝折衝厭難勝於亡形師古曰厭抑也未有禍難之形豫勝之也厭音一葉反

司馬法曰天下雖安忘戰必危夫將不豫設則亡師古曰卒讀曰卒謂暴也亡亡亡

士不素厲則難使死敵是亡先帝建列將之官近戚主內異姓距

外故姦軌不得萌動而破師古曰始誠萬世之長冊也光祿勳慶

忌行義修正柔毅敦厚師古曰柔而能沈毅也尚書咎繇謨曰擾而謀慮深遠

前在邊郡數破敵獲虜外夷莫不聞迺者大異竝見未有其應加

亡兵革久寢春秋大災未至而豫禦之師古曰莊十八年公追戎於濟西公羊其後拜為右將軍

諸吏散騎給事中歲餘徙為左將軍慶忌居處恭儉食飲被服尤

節約然性好與馬號為鮮明唯是為奢為國虎臣遭世承平匈奴

至而豫也

慶忌宜在爪牙官師古曰宜在爪牙官

備不虞師古曰虞度也言有寇難非意所度也

其後拜為右將軍

師古曰莊十八年公追戎於濟西公羊傳曰此未有伐中國者言追何大其未

西域親附敬其威信年老卒官長子通爲護羌校尉中子遵函谷關都尉少子茂水衡都尉出爲郡守皆有將帥之風宗族支屬至二千石者十餘人元始中安漢公王莽秉政見慶忌本大將軍鳳所成三子皆能欲親厚之是時莽方立威柄用甄豐甄邯呂自助豐邯新貴威震朝廷水衡都尉茂自見名臣子孫兄弟竝列不甚誦事兩甄時平帝幼外家衛氏不得在京師而護羌校尉通長子次兄素與帝從舅衛子伯相善師古曰次兄其字也兄讀如本字亦讀曰混兩人俱游俠賓客甚盛及呂寬事起莽誅衛氏兩甄構言諸辛陰與衛子伯爲心腹有背恩不說安漢公之謀師古曰說讀曰悅於是司直陳崇舉奏其宗親隴西辛興等侵陵百姓威行州郡莽遂接通父子遵茂兄弟及南郡太守辛伯等皆誅殺之辛氏繇是廢師古曰繇讀與由同慶忌本狄道人爲將軍徙昌陵昌陵罷留長安

贊曰秦漢已來山東出相

山西出將秦時將軍白起郿人

師古曰郿扶風之縣也音

婿王翦頻陽人漢興郁郅王國甘延壽

師古曰圍爲強弩將軍見統文志郁育於六反到音質

義渠公

孫賀傅介子成紀李廣李

蔡杜陵蘇建蘇武上邽上官桀趙充國

襄武廉褒狄道辛武賢慶

忌皆呂勇武顯聞蘇辛父子著節此其

可稱列者也其餘不可勝

數何則山西天水隴西安定北地處執

迫近羌胡民俗修習戰備

高上勇力鞏馬騎射故秦詩曰王于興

師修我甲兵與子皆行

師古曰小戎之詩也初在地理志

其風聲氣俗自古而然今之

歌謠慷慨風流猶存耳

傳常鄭甘陳段傳第四十

漢書七十

正議大夫行秘書少監琅邪縣開國子顏師古注

傅介子北地人也

師古曰趙充國傳贊云義渠公孫賀傅介子然則介子北地義渠人也

曰從軍為官先是龜

茲樓蘭皆嘗殺漢使者

服虔曰龜茲音丘慈

語在西域傳至元鳳中介子曰駿

馬監求使大宛因詔令責樓蘭龜茲國介子至樓蘭責其王教匈

奴遮殺漢使大兵方至王苟不教匈奴匈奴使過至諸國何為不

言王謝服言匈奴使屬過

師古曰屬近也近始過去屬音之微反

當至烏孫道過龜茲介子

至龜茲復責其王王亦服罪介子從大宛還到龜茲言匈奴

使從烏孫還在此介子因率其吏士共誅斬匈奴使者還奏事詔

拜介子為中郎遷平樂監介子謂大將軍霍光曰樓蘭龜茲數反

覆而不誅無所懲艾

師古曰艾讀曰艾

介子過龜茲時其王近就人易得也

師古曰附

近而親就言不相猜阻也

願往刺之曰威示諸國大將軍曰龜茲道遠且驗之於樓

蘭於是白遣之介子與士卒俱齎金幣揚言曰賜外國為名至樓
 蘭樓蘭王意不親介子介子陽引去至其西界使譯謂曰漢使者
 持黃金錦繡行賜諸國師古曰編王不來受我去之西國矣即出金
 幣曰示譯譯還報王王貪漢物來見使者介子與坐飲陳物示之
 飲酒皆醉介子謂王曰天子使我私報王師古曰謂王起隨介子入
 帳中屏語師古曰屏人壯士二人從後刺之刃交匈立死其貴人左右
 皆散走介子告諭曰王負漢罪天子遣我來誅王當更立前太子
 質在漢者漢兵方至毋敢動動滅國矣遂持王首還詣關公卿將
 軍議者咸嘉其功上廼下詔曰樓蘭王安歸嘗為匈奴開候遮漢
 使者師古曰間為匈奴發兵殺畧衛司馬安樂光祿大夫忠期門郎遂成
 等三輩及安息大宛使盜取節印獻物晉灼曰此安息大宛遠遣使獻漢而樓
蘭王使人盜取所獻之物也師古曰節
乃印漢使者所質也獻物大宛等使所甚逆天理平樂監傳介子持節使誅斬
獻也樓蘭既殺漢使又殺諸國使者

樓蘭王安歸首縣之北闕曰直報怨

師古曰論語載孔子言曰且報怨曰德

不煩師眾其封介子為義陽侯食邑七百戶士刺王者皆補侍郎
 介子薨子敞有罪不得嗣國除元始中繼功臣世復封介子曾孫
 長為義陽侯王莽敗廼絕

常惠太原人也少時家貧自奮應募隨移中監蘇武使匈奴

師古曰

名也音移并見拘留十餘年昭帝時廼還漢嘉其勤勞拜為光祿大

夫是時烏孫公主上書言匈奴發騎田車師師古曰車師車師與匈奴

為一共侵烏孫唯天子救之漢養士馬議欲擊匈奴會昭帝崩宣

帝初即位本始二年遣惠使烏孫公主及昆彌皆遣使因惠言匈

奴連發大兵擊烏孫取車延惡師地收其人民去使使脅求公主

師古曰脅謂欲隔絕漢昆彌願發國半精兵自給人馬五萬騎盡力擊

匈奴唯天子出兵曰救公主昆彌於是漢大發十五萬騎五將軍

分道出

師古曰祁連將軍田廣明蒲類將軍趙充國武牙將軍田順度遠將軍范明友前將軍韓增

語在匈奴傳曰惠為校尉

持節護烏孫兵昆彌自將劍侯曰下五萬餘騎

師古曰劍侯字也匈奴官號也從西

方入至右谷蠡庭

師古曰谷音鹿蠡音黎

獲單于父兄及嫂居次

晉灼曰匈奴女號若言公主也師古曰行

浪反音胡名王騎將曰下三萬九千人得馬牛驢羸橐佗五萬餘匹羊六十餘萬頭烏孫皆自取鹵獲惠從吏卒十餘人隨昆彌還未至烏

孫烏孫人盜惠印綬節惠還自曰當詠

功天子曰惠奉使克獲遂封惠為長羅侯復遣惠持金幣還賜烏

孫貴人有功者惠因奏請龜茲國嘗殺校尉賴丹未伏誅請便道

擊之宣帝不許大將軍霍光風惠曰便宜從事

命而行也風讀曰諷師古曰言至前所專惠與

吏士五百人俱至烏孫還過發西國兵二萬人令副使發龜茲東

國二萬人烏孫兵七千人從三面攻龜茲兵未合先遣人責其王

曰前殺漢使狀王謝曰迺我先王時為貴人姑翼所誤耳我無罪

惠曰即如此縛姑翼來吾置王師古曰置猶放王執姑翼請惠惠斬之而還

後代蘇武為典屬國明習外國事勤勞數有功甘露中後將軍趙

充國薨天子遂曰惠為右將軍典屬國如故宣帝崩惠事元帝三

歲薨諡曰壯武侯傳國至曾孫建武中迺絕

鄭吉會稽人也曰卒伍從軍數出西域由是為郎吉為人彊執習

外國事師古曰彊力而有執志者自張騫通西域李廣利征伐之後初置校尉屯田

渠黎至宣帝時吉曰侍郎田渠黎積穀因發諸國兵攻破車師遷

衛司馬使護鄯善曰西南道師古曰鄯音善神爵中匈奴乖亂日逐王先賢

揮欲降漢師古曰揮音纏使人與吉相聞吉發渠黎龜茲諸國五萬人迎日

逐王口萬二千人小王將十二人隨吉至河曲頗有亡者吉追斬

之遂將詣京師漢封日逐王為歸德侯吉既破車師降日逐威震

西域遂并護車師曰西北道故號都護師古曰並護南北二道故謂之都都猶大也總也都護之

置自吉始焉。上嘉其功效，迺下詔曰：都護西域騎都尉鄭吉拊循

外蠻，宣明威信。師古曰：禮云：東夷北狄，西戎南蠻。然夷蠻戎狄亦四方之總稱耳。故史傳又云：百蠻也。迎匈奴單于從兄日

逐王眾，擊破車師兜訾城。師古曰：訾音子移反。功效茂著，其封吉為安遠侯，食

邑千戶。吉於是中西域而立莫府。師古曰：中西域者，言最處諸國之中，近遠均也。中音竹仲反。治烏壘城

鎮撫諸國，誅伐懷集之。漢之號令，班西域矣。師古曰：班布也。始自張騫而成

於鄭吉。語在《西域傳》。吉薨，諡曰繆侯。子光嗣，薨無子，國除。元始中

錄功臣不己罪絕者，封吉曾孫永為安遠侯。

甘延壽字君況，北地郁郅人也。少自良家，子善騎射，為羽林投石

拔距，絕於等倫。應劭曰：投石，石投人也。拔距，即下超踰。羽林亭樓是也。張晏曰：范蠡兵師古曰：投石，應劭是也。拔距者，有人連坐相把據地，距，音為堅，而能拔取之。音言其有手擊之力，超踰亭樓，又言其趨捷耳。非拔距也。今人猶言拔爪之戲，蓋拔距之遺法。嘗超踰

羽林亭樓，由是遷為郎，試弁為期門。孟康曰：弁，手搏也。材力愛幸，稍遷至遼

東太守，免官。車騎將軍許嘉薦延壽為郎中，諫大夫使西域都護

騎都尉與副校尉陳湯共誅斬郅支單于，封義成侯。薨，諡曰壯侯。

傳國至曾孫王莽，敗迺絕。

陳湯字子公，山陽瑕丘人也。少好書，博達善屬文。師古曰：屬音之欲反。家貧，旬

資無節，不為州里所稱。師古曰：旬之也。資音吐得反。西至長安，求官，得太官獻食，丞

數歲，富平侯張勃與湯交，高其能。初元二年，元帝詔列侯舉茂材

勃舉湯，湯待遷，父死不奔喪。師古曰：韓古奔字。司隸奏湯無循行，勃選舉故

不己實坐削二百戶，會薨，因賜諡曰繆侯。師古曰：繆其繆舉人也。湯下獄，論後復

召薦為郎，數求使外國，久之，遷西域副校尉。與甘延壽俱出，先是

宣帝時，匈奴乖亂，五單于爭立，呼韓邪單于與郅支單于俱遣子

入侍，漢兩受之。後呼韓邪單于身入，稱臣朝見，郅支自為呼韓邪

破弱，降漢不能自還，即西收右地，會漢發兵送呼韓邪單于，郅支

由是遂西破呼偁，堅昆丁令。服虔曰：呼偁，小國名，在匈奴北。兩反，令與零同。兼三國而都之。

怨漢擁護呼韓邪而不助已困辱漢使者江迺始等初元四年遣

使奉獻因求侍子願為內附漢議遣衛司馬谷吉送之御史大夫

貢禹博士匡衡已為春秋之義許夷狄者不壹而足師古曰言制節之

今邳支單于鄉化未淳師古曰鄉讀曰嚮不雜曰醇醇一也厚也所在絕遠宜令使者送其子

至塞而還吉上書言中國與夷狄有羈靡不絕之義今既養全其

子十年德澤甚厚空絕而不送近從塞還示捐棄不畜師古曰畜謂愛養也使

無鄉從之心師古曰鄉讀曰嚮嚮從謂向化而從命也棄前恩立後怨不便議者見前江迺始

無應敵之數知勇俱困已致恥辱即豫為臣憂臣幸得建疆漢之

節承明聖之詔宣諭厚恩不宜敢然師古曰言邳支與感而不敢桀黠也若懷禽獸加無

道於臣則單于長嬰大罪師古曰嬰所帶也必遁逃遠舍不敢近邊師古曰舍止也沒

一使已安百姓國之計臣之願也願送至庭師古曰單于庭上已示朝者禹

復爭已為吉往必為國取悔生事不可許右將軍馮奉世已為可

遣上許焉既至邳支單于怒竟殺吉等自知負漢又聞呼韓邪益

疆遂西奔康居康居王已女妻邳支邳支亦已女予康居王康居

甚尊敬邳支欲倚其威已脅諸國師古曰倚音於綺反邳支數借兵擊烏孫深

入至赤谷城殺略民人歐畜產師古曰歐與驅同下皆類此烏孫不敢追西邊空虛

不居者且千里邳支單于自己大國威名尊重又乘勝驕不為康

居王禮怒殺康居王女及貴人人民數百或支解投都賴水中師古曰

諸國歲遺師古曰胡廣云康居北可千里有國名奄蔡名闐蘇然不敢不予漢遣

使三輩至康居求谷吉等死師古曰死尸也邳支困辱使者不肯奉詔而因

都護上書言居困尼願歸計疆漢遣子入侍師古曰故為此言已調戲也歸計謂歸附而受計策也其

驕嫚如此建昭三年湯與延壽出西域湯為人沈勇有大慮多策

謀喜奇功師古曰喜音許吏反每過城邑山川常登望既領外國與延壽謀曰

解謂截其四支也師古曰胡廣云康居北可千里有國名奄蔡名闐蘇然也

夷狄畏服大種其天性也西域本屬匈奴今鄯支單于威名遠聞
侵陵烏孫大宛常為康居畫計欲降服之如得此二國北擊伊列

西取安息南排月氏山離烏弋數年之間城郭諸國危矣服虔曰山離烏弋不

在二十六國中其中國二萬里師古曰謂西域國為城郭者言不隨畜牧遷徙且別於匈奴也且其人剽悍師古曰剽輕也悍勇也剽音頻

好戰伐數取勝久畜之必為西域患鄯支單于雖所在絕遠蠻夷

無金城强弩之守如發屯田吏士歐從烏孫眾兵師古曰歐帥之令隨從也直指其

城下彼亡則無所之守則不足自保師古曰之往也保安也于載之功可一朝而

成也延壽亦曰為然欲奏請之湯曰國家與公卿議大策非凡所

見事必不從師古曰言凡庸之人不能遠見故壞其事也延壽猶與不聽師古曰與不聽讀曰豫會其久病湯

獨矯制發城郭諸國兵車師戊已校尉屯田吏士延壽聞之驚起

欲止焉湯怒按劔叱延壽曰大衆已集會豎子欲沮眾邪師古曰沮止也壞也

延壽遂從之部勒行陳益置揚威白虎合騎之校張晏曰西域陳法之名也師古曰張

說非也一校則別為一部軍故稱校耳湯特新置此等諸校名曰為威聲也

漢兵胡兵合四萬餘人延壽湯上疏自

劾奏矯制陳言兵狀即日引軍分行別為六校其三校從南道踰

蔥領徑大宛其三校都護自將發溫宿國從北道入赤谷過烏孫

涉康居界至闐池西而康居副王抱闐將數千騎寇赤谷城東文穎曰闐

音殺略大昆彌千餘人歐畜產甚多從後與漢軍相及頗寇盜後

重師古曰重謂輔重也音直用也湯縱胡兵擊之殺四百六十人得其所略民四百七

十人還付大昆彌其馬牛羊呂給軍食又捕得抱闐貴人伊奴毒

入康居東界令軍不得為寇師古曰勿抄掠聞呼其貴人屠墨見之師古曰謂密呼也

諭曰威信與飲盟遣去徑引行未至單于城可六十里止營復捕

得康居貴人貝色子男開牟呂為導貝色子即屠墨母之弟師古曰母之弟

皆怨單于由是具知鄯支情明日引行未至城三十里止營單

于遣使問漢兵何呂來應曰單于上書言居困阨願歸計彊漢身

入朝見天子哀閔單于棄大國屈意康居故使都護將軍來迎單

于妻子恐左右驚動故未敢至城下使數往來相荅報延壽湯因

讓之師古曰讓責也我為單于遠來而至今無名王大人見將軍受事者師古曰

曰名王諸王之貴者受事受教命而供事也何單于忽大計失客主之禮也師古曰兵來道遠人

畜罷極食度且盡師古曰罷讀曰疲度音大各反恐無已自還願單于與大臣審計策

明日前至郅支城都賴水上離城三里止營傅陳師古曰傅讀曰敷敷布也望見單

于城上立五采幡織師古曰織讀曰織音式志反數百人被甲乘城師古曰乘謂登之備守也又出百

餘騎往來馳城下步兵百餘人夾門魚鱗陳師古曰言其椎接次形若魚鱗講習用兵

城上人更招漢軍曰鬪來師古曰更互也音上行反百餘騎馳赴營營皆張弩持滿

指之騎引却頗遣吏士射城門騎步兵皆入延壽湯令軍

聞鼓音皆薄城下師古曰薄迫也四面圍城各有所守穿塹塞門戶鹵楯為

前戢弩為後印射城中樓上人師古曰印樓上人也樓上人下走土城外有重

木城從木城中射頗殺傷外人外人發薪燒木城夜數百騎欲出

外迎射殺之初單于聞漢兵至欲去疑康居怨已為漢內應又聞

烏孫諸國兵皆發自己無所之師古曰之往也郅支已出復還曰不如堅守

漢兵遠來不能久攻單于乃被甲在樓上諸闕氏夫人數十皆已

弓射外人外人射中單于鼻諸夫人頗死單于下騎傳戰大內師古曰下

騎謂下樓而騎馬也傳戰轉戰也大內單于之內室也言且戰且行而入內室夜過半木城穿中人卻入土城乘城呼

師古曰乘登也呼音火故反次下亦同時康居兵萬餘騎分為十餘處四面環城亦與相應

和師古曰環繞也音患和音胡卧反夜數犇營不利輒卻師古曰犇古奔字也平明四面火起吏士

喜大呼乘之師古曰乘逐也鉦鼓聲動地康居兵引卻漢兵四面推鹵楯並

入土城中單于男女百餘人走入大內漢兵縱火吏士爭入單于

被創死軍候假丞杜勳斬單于首得漢使節二及谷吉等所齎帛

書諸鹵獲已界得者師古曰界子也各音與所得人界音必寐反凡斬闕氏太子名王已下千

五百一十八級生虜百四十五人降虜千餘人賦予城郭諸國所

發十五王師古曰賦謂班與之也所發十五王謂所發諸國之兵共圍郅支王者也於是延壽湯上疏曰臣聞天下

之大義當混為一師古曰混同也音胡本反昔有唐虞今有疆漢匈奴呼韓邪單于

已稱北藩唯郅支單于叛逆未伏其辜大夏之西師古曰西音胡本反為疆漢不能

臣也師古曰謂漢為不能使郅支臣服也郅支單于慘毒行於民大惡通于天臣延壽臣

湯將義兵行天誅賴陛下神靈陰陽並應天氣精明陷陳克敵斬

郅支首及名王師古曰謂漢為不能使郅支臣服也臣下宜縣頭豪街蠻夷邸間師古曰黃圖在長安城門內師古曰豪街街名蠻夷邸在此街

誅事下有司丞相匡衡御史大夫繁延壽師古曰繁音蒲胡反曰為郅支及名

王首更歷諸國蠻夷莫不聞知師古曰更音工衡反月令春掩骼埋胔之時師古曰掩音烏

獸之骨曰骼師古曰骼音大也鳥鼠之骨曰齒齒可惡也臣贊曰枯骨宜勿縣車騎將軍許嘉

右將軍王商師古曰商音古曰為春秋夾谷之會優施笑君孔子誅之師古曰夾谷地名即祝其也定

一年公會齊侯於夾谷孔子攝相事齊侯奏宮中之樂俳優侏儒戲於前孔子歷階而上

曰匹夫侮諸侯者罪應誅於是斬侏儒首足異處齊侯懼有慚色施者優人之名夾音類

夏首足異門而出宜縣十日迺埋之有詔將軍議是初中書令石

顯嘗欲師古曰顯音古曰姊妻延壽延壽不取及丞相御史亦惡其矯制皆不與

湯師古曰湯音古湯素貪所鹵獲財物入塞多不法師古曰不法者私自取之不依軍法司隸校尉

移書道上繫吏士按驗之湯上疏言臣與吏士共誅郅支單于幸

得禽滅萬里振旅師古曰師入曰振旅振整也旅眾也宜有使者迎勞道路師古曰勞音力到反今司

隸反逆收繫按驗是為郅支報讐也上立出吏士令縣道具酒食

已過軍既至論功石顯匡衡師古曰衡音古曰為延壽湯擅興師矯制幸得不誅

如復加爵士則後奉使者爭欲棄危微幸生事於蠻夷師古曰若如也為國

招難漸不可開元帝內嘉延壽湯功而重違衡顯之議師古曰重難也議久

不決故宗正劉向上疏曰郅支單于囚殺使者吏士師古曰病也曰百數事暴

揚外國傷威毀重群臣皆閔焉師古曰閔病也陛下赫然欲誅之意未嘗有

揚外國傷威毀重群臣皆閔焉陛下赫然欲誅之意未嘗有

忘西域都護延壽副校尉湯承聖指倚神靈總自蠻之君搃城郭

之兵師古曰搃總持之也其字從手出百死入絕域遂蹈康居屠五重城奉欵侯之旗

立昭明之功萬夷懼伏莫不懼震師古曰懼也音之涉反呼韓邪單于見郅支已

誅且喜且懼鄉風馳義稽首來賓師古曰馳義慕義驅馳而來也鄉讀曰嚮願守北藩累世稱

臣立千載之功建萬世之安羣臣之勲莫大焉昔周大夫方叔吉

甫為宣王誅獫狁而百蠻從其詩曰嘽嘽焯焯如霆如雷顯允方

叔征伐獫狁蠻荆來威師古曰小雅采芣之詩也嘽嘽衆也焯焯盛也言車徒既衆且盛有如雷霆故能克定獫狁而令荆上之蠻亦畏威而來也嘽

音他月反焯音他回反易曰有嘉折首獲非其醜師古曰醜上九爻辭也嘉善也醜類也言

美誅首惡之人而諸不順者皆來從也今延壽湯所誅震雖易之

折首詩之雷霆不能及也論大功者不錄小過舉大美者不疵細

瑕司馬法曰軍賞不踰月欲民速得為善之利也蓋急武功重用

人也吉甫之歸周厚賜之其詩曰吉甫宴喜既多受社來歸自鎬

我行永久師古曰小雅六月之詩也鎬地名非豐鎬之鎬此鎬及方皆在周之北時獫狁侵鎬及方至於涇陽吉甫薄伐自鎬而還王曰燕禮樂之多受福賜曰其行役有功

千里之鎬猶曰為遠日月長久故也泥萬里之外其勤至矣延壽湯既未獲

受社之報反屈捐命之功久挫於刀筆之前師古曰捐棄其軀命命言無所顧也挫屈折也刀筆謂吏也

非所曰勸有功厲戎士也昔齊桓公前有尊周之功師古曰謂伐楚責苞茅及會王太子

後有滅項之罪師古曰項國名也春秋僖十七年夏滅項公羊傳曰齊滅之也若

子呂功覆過而為之諱行事師古曰行事謂滅項之事也貳師將軍李廣利捐五萬

之師靡億萬之費經四年之勞師古曰靡散也音糜而虜獲駿馬三十匹師古曰虜與僅

同僅師古曰復償也音扶目反雖斬宛王毋鼓之音師古曰西域傳作毋寡而此云毋鼓猶不足呂復費

侯三卿二千石百有餘人今康居國疆於大宛郅支之號重於宛

王殺使者罪甚於留馬而延壽湯不煩漢士不費斗糧比於貳師

功德百之師古曰百倍勝之且常惠隨欲擊之烏孫鄭吉迎自來之日逐猶皆

裂土受爵故言威武勤勞則大於方叔吉甫列功覆過則優於齊

桓貳師近事之功則高於安遠長羅師古曰安遠長羅古長羅侯常惠也而大功未著小

惡數布臣竊痛之宜臣時解縣通籍孟康曰縣非未竟也如言縣罰也通籍不禁止令得出入也除過勿

治尊寵爵位臣勸有功於是天子下詔曰匈奴郅支單于背畔禮

義留殺漢使者吏士甚逆道理朕豈忘之哉所臣優游而不征者

重動師眾勞將率師古曰重動也故隱忍而未有云也今延壽湯睹便宜乘

時利結城郭諸國擅興師矯制而征之賴天地宗廟之靈誅討郅

支單于斬獲其首及闕氏貴人名王臣下千數雖踰義于法師古曰于犯也

內不煩一夫之役不開府庫之藏因敵之糧臣瞻軍用立功萬里

之外威震百蠻名顯四海為國除殘兵革之原息邊竟得臣安師古曰占

曰竟讀曰境然猶不免死亡之患罪當在於奉憲朕甚閔之其赦延壽湯

罪勿治詔公卿議封焉議者皆曰為宜如軍法捕斬單于令臣衡

石顯曰為郅支本亡逃失國竊號絕域非真單于元帝取安遠侯

鄭吉故事封千戶衡顯復爭廼封延壽為義成侯賜湯爵關內侯

食邑各三百戶加賜黃金百斤告上帝宗廟大赦天下拜延壽為

長水校尉湯為射聲校尉延壽遷城門校尉護軍都尉薨於官成

帝初即位丞相衡復奏湯曰吏二千石奉使顯命蠻夷中師古曰顯與專同

不正身曰先下而盜所收康居財物戒官屬曰絕域事不覆校雖

在赦前不宜處位湯坐免後湯上書言康居王侍子非王子也按

驗實王子也湯下獄當死太中大夫谷永上疏訟湯曰臣聞楚有

子玉得臣文公為之仄席而坐師古曰子玉楚大夫也得臣其名也春秋僖二十八年子玉帥師與晉文公戰于城濮楚師敗績晉

師二日師穀而文公猶有憂色曰得臣猶在憂未歇也及楚殺子玉公喜而後可知也禮記曰有憂者仄席而坐蓋自貶也仄古側字也趙有廉頗馬服彊

秦不敢窺兵井陘師古曰井陘之口趙之西界山險道也近漢有郅都魏尚匈

奴不敢南鄉沙幕

師古曰鄉讀曰嚮

由是言之戰克之將國之爪牙不可不

重也蓋君子聞鼓鼙之聲則思將率之臣也

師古曰禮之樂記曰鼓鼙之聲謹言立動動已進眾君子聽鼓

之聲則思將率之臣也

竊見關內侯陳湯前使副西域都護忿郅支之無道閔王

誅之不加

師古曰閔憂也

策慮愒億義勇奮發

師古曰愒億愒怒之貌也愒音皮逼反

卒與師奔逝橫

厲身孫踰集都賴

如子曰踰遠也遠集郅支都賴水上也師古曰卒讀曰卒厲度也踰讀曰遙

屠三重城斬郅支首

報十年之逋誅雪邊吏之宿恥

師古曰逋亡也

威震自蠻武暢西海漢元呂

來征伐方外之將未嘗有也今湯坐言事非是幽囚久繫歷時不

決執憲之吏欲致之大辟昔白起為秦將南拔郢都北阮趙括呂

緝介之過賜死杜郵

師古曰地名也在咸陽西也

秦民憐之莫不隕涕今湯親秉鉞

席卷喋血萬里之外

師古曰如席之卷言其疾也喋血解在文紀

薦功宗廟告類上帝

國事類皆天也

介冑之士靡不慕義已言事為罪無赫赫之惡周書曰記人

之功忘人之過宜為君者也

師古曰尚書之外逸書也

夫犬馬有勞於人尚加帷蓋

之報

師古曰禮記稱孔子云敝帷弗棄為羶馬也敝蓋弗弃為羶狗也

况國之功臣者哉竊恐陛下忽於鼓

鼙之聲不察周書之意而忘帷蓋之施庸臣遇湯卒從吏議

師古曰庸臣

之禮待遇之也卒終也

使百姓介然有秦臣少之恨

師古曰介然猶耿耿

非所呂厲死難之臣也

書奏天子出湯奪爵為士伍後數歲西域都護段會宗為烏孫兵

所圍驛騎上書願發城郭敦煌兵呂自救

師古曰西域城郭諸國及敦煌兵也

丞相王商

大將軍王鳳及百僚議數日不決鳳言湯多籌策習外國事可問

上召湯見宣室湯擊郅支時中寒病兩臂不調申湯入見有詔毋

拜示呂會宗奏湯辭謝曰將相九卿皆賢材通明小臣罷癯不足

呂策大事

師古曰罷讀曰疲

上曰國家有急君其毋讓對曰臣呂為此必無

可憂也上曰何呂言之湯曰夫胡兵五而當漢兵一何者兵刃朴

鈍弓弩不利今聞頗得漢巧然猶三而當一又兵法曰客倍而主

人半然後敵今圍會宗者人眾不足呂勝會宗唯陛下勿憂且兵

人半然後敵今圍會宗者人眾不足呂勝會宗唯陛下勿憂且兵

輕行五十里重行三十里今會宗欲發城郭敦煌歷時迺至所謂

報讐之兵非救急之用也上曰奈何其解可必乎度何時解師古曰度音徒

各反湯知烏孫瓦合不能久攻師古曰瓦合謂碎瓦之雜居不齊同故事不過數日師古曰故事謂古舊事測之

因對曰已解矣詘指計其日曰不出五日當有吉語聞師古曰吉善也善謂兵解之事

居四日軍書到言已解大將軍鳳奏曰為從事中郎莫府事壹決

於湯湯明法令善因事為執納說多從常受人金錢作章奏卒曰

此敗初湯與將作大匠解萬年相善自元帝時涇陵不復徙民起

邑成帝起初陵數年後樂霸陵曲亭南更營之萬年與湯議曰為

武帝時工楊光曰所作數可意師古曰可天子之意自致將作大匠及大司農

中丞耿壽昌造杜陵賜爵關內侯將作大匠乘馬延年曰勞苦秩

中二千石師古曰姓乘馬名延年乘音食孕反今作初陵而營起邑居成大功萬年亦當

蒙重賞子公妻家在長安兒子生長長安不樂東方宜求徙可得

賜田宅俱善湯心利之即上封事言初陵京師之地最為肥美可

立一縣天下民不徙諸陵三十餘歲矣關東富人益眾多規良田

役使貧民師古曰規畫也自古為疆界也可徙初陵曰疆京師衰弱諸侯又使中家曰

下得均貧富湯願與妻子家屬徙初陵為天下先於是天子從其

計果起昌陵邑後徙內郡國民萬年自詭三年可成師古曰詭責也自曰為憂責也後

卒不就師古曰卒終也群臣多言其不便者下有司議皆曰昌陵因卑為

高積土為山度便房猶在平地上師古曰度音底各反容土之中不保幽冥之

靈淺外不固卒徒工庸巨鉅萬數至難脂火夜作師古曰難古然字也取土東

山且與穀同賈師古曰賈讀曰價作治數年天下徧被其勞國家罷敝府臧

空虛師古曰罷讀曰疲下至眾庶熬熬苦之師古曰熬熬眾也故陵因天性據真土處執

高敞旁近祖考前又已有十年功緒師古曰緒謂端也宜還復故陵勿徙民

上迺下詔罷昌陵語在成紀丞相御史請廢昌陵邑中室師古曰徙人新所起室居

奏未下人曰問湯第宅不得徹毋復發徙師古曰問其不被發徙更移徙邪湯曰縣官

且順聽羣臣言猶且復發徙之也時成都侯商新為大司馬衛將

軍輔政素不善湯商聞此語白湯惑眾下獄治按驗諸所犯湯前

為騎都尉王莽上書言父早死獨不封母明君共養皇太后尤勞

苦師古曰莽傳言莽母榮今此云明君則明君者字也宜封竟為新都侯後皇太后同母弟苟參為

水衡都尉死子伋為侍中師古曰伋音汲參妻欲為伋求封湯受其金五十

斤許為求比上奏師古曰比例也音必難反弘農太守張匡坐賊百萬曰上狡猾不

道有詔即訊師古曰訊其所居考問之恐下獄使人報湯湯為訟罪得踰冬月許謝

錢二百萬皆此類也事在赦前後東萊郡黑龍冬出人曰問湯湯

曰是所謂玄門開微行數出出入不時故龍曰非時出也又言當

復發徙傳相語者十餘人丞相御史奏湯惑眾不道妄稱詐歸異

於上非所宜言大不敬廷尉增壽議曰為不道無正法晉灼曰增壽姓趙也曰

所犯劇易為罪師古曰易音弋豉反臣下丞用失其中故移獄廷尉如淳曰如今無

比者先曰聞師古曰比謂相比附也所曰正刑罰重人命也明主哀憫百姓下制

書罷昌陵勿徙吏民已申布湯妄曰意相謂且復發徙雖頗驚動

所流行者少百姓不為變不可謂惑眾湯稱詐虛設不然之事非

所宜言大不敬也制曰廷尉增壽當是師古曰當謂處正其罪也湯前有討郅支單

于功其免湯為庶人徙邊又曰故將作大匠萬年佞邪不忠妄為

巧詐多賦歛煩繇役興卒暴之作師古曰卒讀曰猝卒徒蒙辜死者連屬師古曰

曰蒙被也屬音之欲反毒流眾庶海內怨望雖蒙赦令不宜居京師於是湯與

萬年俱徙敦煌久之敦煌太守奏湯前親誅郅支單于威行外國

不宜近邊塞詔徙安定議郎耿育上書言便宜因冤訟湯曰延壽

湯為聖漢揚鉤深致遠之威雪國家累年之恥討絕域不羈之君

係萬里難制之虜豈有比哉先帝嘉之仍下明詔宣著其功師古曰仍頻也

改年垂歷傳之無窮

師古曰謂改年為竟寧也不曰此事蓋當其年上書者附著耳

應是南郡獻白虎邊垂

無警備會先帝寢疾然猶垂意不忘數使尚書責問丞相趣立其

功

師古曰趣讀曰促

獨丞相匡衡排而不予封延壽湯數百戶此功臣戰士

所已失望也孝成皇帝承建業之基乘征伐之威兵革不動國家

無事而大臣傾邪讒佞在朝曾不深惟本末之難已防未然之戒

欲專主威排如有功使湯塊然

師古曰塊然獨處之意如上塊也音口內反

被冤拘囚不能自

明卒已無罪老棄敦煌正當西域通道令威名折衝之臣旋踵及

身復為郅支遺虜所笑誠可悲也至今奉使外蠻者未嘗不陳郅

支之誅已揚漢國之盛夫援人之功已懼敵棄人之身已快護

曰援引也首反

豈不痛哉且安不忘危盛必慮衰今國家素無文帝累年節

儉富饒之畜

師古曰畜讀曰蓄謂府庫也

又無武帝薦延

如淳曰薦延使羣臣薦士而延納之

梟俊禽敵之

臣獨有一陳湯耳

師古曰自是謂斬其首而懸之也後謂敵之魁率郅支是也春秋左氏傳曰得俊曰克

假使異世不及陛

下尚望國家追錄其功封表其墓已勸後進也湯幸得身當聖世

功曾未久反聽邪臣鞭逐斥遠使逃亡分竄死無處所

師古曰分謂散離也虞書舜典

曰分此二音

遠覽之士莫不計度

師古曰度音大各反

已為湯功累世不可及而湯過

人情所有

師古曰言湯所犯之罪過人情共

湯尚如此雖復破絕筋骨暴露

形骸猶復制於唇舌為嫉妬之臣所係虜耳此臣所已為國家尤

戚戚也書奏天子還湯卒於長安死後數年王莽為安漢公秉政

既內德湯舊恩又欲調皇太后已討郅支功尊元帝廟稱高宗已

湯延壽前功大賞薄及侯丞杜勲不賞迺益封延壽孫遷千六百

戶追諡湯曰破胡壯侯封湯子馮為破胡侯勲為討狄侯

段會宗字子松天水上邽人也竟寧中已杜陵令五府舉為西域

都護騎都尉光祿大夫西域敬其威信三歲更盡還

如淳曰邊更三歲一更下言終更皆是也

師古曰更上衡反其下並同

拜為沛郡太守已單于當朝徙為鴈門太守數年坐法

免西域諸國上書願得會宗陽朔中復為都護會宗為人好大節

矜功名與谷永相友善谷永閱其老復遠出予書戒曰足下呂柔

遠之令德復典都護之重職師古曰柔遠言能安甚休甚休師古曰

若子之材可優遊都城而取卿相何必勒功昆山之仄總領百蠻

懷柔殊俗子之所長愚無呂喻師古曰言子思慮深雖然朋友呂言贈行

敢不略意師古曰贈行謂將別相方今漢德隆盛遠人賓服傅鄭甘陳之

功沒齒不可復見願吾子因循舊貫毋求奇功師古曰終更亟還亦

足呂復鴈門之騎應劭曰騎隻也會子從沛郡下為鴈門又中法免為騎隻不萬里之

外呂身為本願詳思愚言會宗既出諸國遣子弟郊迎小昆彌安

日前為會宗所立德之師古曰懷會欲往謁諸翎侯止不聽遂至龜茲

謁城郭甚親附師古曰謂康居太子保蘇匿率眾萬餘人欲降會宗

奏狀漢遣衛司馬逢迎師古曰迎之於道隨所會宗發戊巳校尉兵隨司

馬受降司馬畏其眾欲令降者皆自縛保蘇匿怨望舉眾亡去會

宗更盡還呂擅發戊巳校尉之兵乏典有詔贖論拜為金城太守

呂病免歲餘小昆彌為國民所殺諸翎侯大亂徵會宗為左曹中

郎將光祿大夫使安輯烏孫師古曰輯立小昆彌呂末振將服虔曰人姓名

也昆彌之兄不可別與姓也定其國而還明年末振將殺大昆彌會病死漢恨誅不

加元延中復遣會宗發戊巳校尉諸國兵即誅末振將太子番丘

師古曰番會宗恐大兵入烏孫驚番丘亡逃不可得即留所發兵墊

婁地服虔曰墊音墊阨之墊鄭氏曰婁選精兵二十弩李奇曰二十徑至昆彌所

在召番丘責呂末振將骨肉相殺殺漢公主子孫未伏誅而死使

者受詔誅番丘即手劔擊殺番丘官屬呂下驚恐馳歸小昆彌烏

犁靡者未振將兄子也勒兵數千騎圍會宗會宗為言來誅之意

今圍守殺我如取漢牛一毛耳宛王鄧支頭縣豪街烏孫所知也

昆彌曰下服曰末振將負漢誅其子可也獨不可告我令飲食之

師古曰飲音於禁反會宗曰豫告昆彌逃匿之為大罪即飲食曰付我

傷骨肉恩故不先告昆彌曰下號泣罷去會宗還奏事公卿議會

宗權得便宜曰輕兵深入烏孫即誅番丘師古曰即就也宜明國威宜加重

賞天子賜會宗爵關內侯黃金百斤是時小昆彌季父卑爰竟師古曰

曰竟音推衆欲害昆彌漢復遣會宗使安輯與都護孫建并力明年

會宗病死烏孫中年七十五矣城郭諸國為發喪立祠焉

贊曰自元狩之際張騫始通西域至于地節鄭吉建都護之號訖

王莽世凡十八人皆曰勇略選然其有功迹者具此廉衰曰恩信

稱郭舜曰廉平著孫建用威重顯其餘無稱焉陳湯儻募不自收

歛師古曰儻易無行檢也易音蕩卒用困窮議者閔之故備列云

氏蘭氏蘭氏蘭

漢書七十

雋疏于辭平彭傳第四十一 漢書七十一

正議大夫 行祕書少監琅邪縣開國子顏師古注

雋不疑字曼倩勃海人也師古曰雋音字充反又辭充反治春秋為郡文學進退必片

禮名聞州郡武帝末郡國盜賊羣起暴勝之為直指使者衣繡衣

持斧逐捕盜賊督課郡國師古曰督謂察視之東至海曰軍典誅不從命者

威振州郡勝之素聞不疑賢至勃海遣吏請與相見

不疑冠進賢冠帶櫛具劍應劭曰櫛具木標首之劍櫛落壯太也音灼曰古長劍首曰玉作井鹿盧形上刻木作山形如蓮花初生未敷時今

帶師古曰袞大裾也二曰袞袞大之衣帶也而說者乃曰為朝服垂袞之佩環佩環環師古曰環玉環也環師古曰環玉環也環師古曰環玉環也環

解劍不疑曰劍者君子武備所曰衛身不可解請退吏曰勝之勝

之開閣延請望見不疑容貌尊嚴衣冠甚偉勝之躡履起迎文穎曰躡音纏

堂坐定不疑據地曰竊伏海瀕聞暴公

師古曰履不著跟曰躡躡謂納履末正曳之而行言其遽也躡音山爾反

子威名舊矣

師古曰：瀕，厓也。公，也。舊，久也。瀕音頻。

勝之字音質。

今乃承顏接辭，凡為吏太剛則折。

太柔則廢，成行施之，巨恩。

師古曰：成，也。廢，也。巨，大也。

然後樹功揚名，永終天祿。師古曰：勝之知也。

不疑非庸人。

師古曰：庸，常也。

敬納其戒，深接巨禮，意問當世所施行，門下諸

從事皆州郡選吏。

師古曰：從事，最者乃得。

側聽不疑，莫不驚駭。至昏夜罷去，

勝之遂表薦不疑，徵請公。

師古曰：徵，請也。

車屏為青州刺史，久之武帝崩，昭帝即

位而齊孝王孫劉澤交結

師古曰：交結，

郡國豪傑謀反，欲先殺青州刺史不疑。

發覺收捕，皆伏其辜，擢為

師古曰：擢，

京兆尹，賜錢百萬，京師吏民敬其威信。

每行縣錄囚徒還。

師古曰：省，音力。具，反。進，谷不曉其意，訛其文，遂為思慮之慮，失其源矣。行音下。

知其情狀，有冤滯，不也。今云慮囚，本錄聲之上者耳。

更其母輒問不疑，有所平反。

師古曰：更，反。其，母也。輒，問也。不疑，有所平反。

及活幾何人？如淳曰：反音幡。幡，奏使從。師古曰：幾音居。起反。即不疑多。

有所平反，反母喜笑為飲食。

師古曰：所，

語言異於他時，或亡所出，母怒為之不

食，故不疑為吏嚴而不殘。

師古曰：故，始也。

始元五年，有一男子乘黃犢車，建黃旄。

師古曰：旄，旗也。衣黃襜褕，著黃冒。

師古曰：襜褕，直裾褙衣。黃冒，黃冠也。黃，音。請北。

踰冒所，已覆冒其首，即今之下裙冒也。

闕自謂衛太子。

師古曰：闕，太子也。

公車，詔使公卿將軍中二千石

雜識視。

師古曰：雜，共也。有素識，之者令視，知其是非也。

安中吏民聚觀者數萬人，右將軍勒兵

闕下，巨備非常，丞相御中。

師古曰：巨，

甲二千石至者，立莫敢發言，京兆尹不

疑，後到叱從吏收縛，或曰：

師古曰：叱，

是非未可知，且安之。師古曰：安，猶徐也。不疑曰：諸

君何患於衛太子？昔蒯徹

師古曰：蒯，

違命出奔，輒距而不納，春秋是之。師古曰：蒯，

靈公太子，輒蒯賈子也。蒯賈得罪於靈公，而出奔晉。及靈公卒，使輒蒯位，而貴趙鞅，納蒯賈於戚。

曼姑帥師圍戚，公羊傳曰：曼姑受命於靈公而立，蒯曼姑。

衛太子得罪先帝，亡不即死，今來自詣

此罪人也，遂送詔獄，天子

師古曰：遂，

與大將軍霍光聞而嘉之，曰：公卿大臣

當用經術，明於大誼，繇是

師古曰：繇，

名聲重於朝廷，讀與由同。在位者皆自己

不及也，大將軍光欲巨女

師古曰：巨，

妻之，不疑固辭不肯，當久之，巨病免，終

於家，京師紀之後，趙廣漢

師古曰：京，

為京兆尹，言我禁姦止邪，行於吏民，至

於朝廷事不及不疑遠甚。

師古曰：事，

廷尉驗治何人，竟得姦詐。師古曰：凡不知姓名及所從來者，皆曰何。

於朝廷事不及不疑遠甚。

師古曰：事，

廷尉驗治何人，竟得姦詐。師古曰：凡不知姓名及所從來者，皆曰何。

其母法宜先提

人他皆類此 本夏陽人姓名方遂居湖師古曰湖縣名召上筮為事有故太子舍

人嘗從方遂上謂曰子狀貌甚似衛太子方遂心利其言幾得已

富貴師古曰幾讀曰冀即詐自稱詣闕廷尉逮召鄉里識知者張宗祿等方

遂坐誣罔不道要斬東市一姓張名延年師古曰故昭紀謂之張延年

疏廣字仲翁東海蘭陵人也少好學明春秋家居教授學者自遠

方至徵為博士太中大夫地節三年立皇太子選丙吉為太傅廣

為少傅數月吉遷御史大夫廣徙為太傅廣兄子受字公子亦曰

賢良舉為太子家令受好禮恭謹敏而有辭師古曰敏謂所見捷利宣帝幸太子

宮受迎謁應對及置酒宴奉觴上壽辭禮閑雅上甚驩說師古曰說讀曰悅

頃之拜受為少傅太子外祖父特進平恩侯許伯曰為太子少白

使其弟中郎將舜監護太子家上曰問廣廣對曰太子國儲副君

師友必於天下英俊不宜獨親外家許氏且太子自有太傅少傅

諸人皆著其大節不徒以善也為善

官屬已備今復使舜護太子家視陋非所曰廣太子德於天下也

師古曰視讀曰示言獨親外家示天下已淺陋上善其言曰語丞相免冠謝曰此非臣等

所能及廣繇是見器重數受賞賜師古曰繇讀與由同太子每朝因進見太傅

在前少傅在後父子並為師傅朝廷曰為榮在位五歲皇太子年

十二通論語孝經廣謂受曰吾聞知足不辱知止不殆功遂身退

天之道也師古曰此皆老子之言廣引之始危也遂成也今仕宦至二千石宦成名立如此不去

懼有後悔豈如父子相隨出關歸老故鄉曰壽命終不亦善乎受

叩頭曰從大人議即日父子俱移病師古曰移病即移書言病也一日曰病而移居滿三月賜告

廣遂稱篤上疏乞骸骨上曰其年篤老皆許之加賜黃金二十斤

皇太子贈巨五十斤公卿大夫故人邑子設祖道供張東都門外

路觀者皆曰賢哉二大夫或歎息為之下泣廣既歸鄉里日令家

蘇林曰長安東郭門也師古曰祖道餞行也解在景十一王及劉屈氂傳供音居共反張音竹亮反送者車數百兩辭決而去及道

共具設酒食

師古曰日設之也共讀曰供其他類此

請族人故舊賓客與相娛樂數問其家

金餘尚有幾所趣賣曰共具

師古曰幾所猶言幾許也趣讀曰促

居歲餘廣子孫竊謂其

昆弟老人廣所愛信者曰子孫幾及君時頗立產業基址師古曰幾

今日飲食廢且盡宜從丈人所勸說君買田宅

師古曰宜令意自從丈人所出無泄吾言也師古曰

丈人莊嚴之稱也故親而老者皆稱焉

老人即曰閒暇時為廣言此計

師古曰閒即閑字也廣曰我豈老

詩不念子孫哉

師古曰詩感也音布內反

顧自有舊田廬

師古曰顧思念也令子孫勤力其中

足曰共衣食與凡人齊今復增益之曰為贏餘但教子孫怠惰耳

賢而多財則損其志愚而多財則益其過且夫富者眾人之怨也

吾既亡曰教化子孫不欲盜其過而生怨又此金者聖主所曰惠

養老臣也故樂與鄉黨宗族共饗其賜曰盡吾餘日不亦可乎於

是族人說服

師古曰說讀曰悅

皆曰壽終

于定國字曼倩東海郟人也

師古曰郟音談

其父于公為縣獄史郡決曹決

獄平羅文法者于公所決皆不恨

師古曰羅羅也遭也

郡中為之生立祠號曰

于公祠東海有孝婦少寡亡子養姑甚謹姑欲嫁之終不肯姑謂

鄰人曰孝婦事我勤苦哀其亡子守寡我老久案丁壯奈何

師古曰案古累

字也音力端反

其後姑自經死

師古曰不欲累婦故自殺

姑女告吏婦殺我母吏捕孝婦孝婦

辭不殺姑吏驗治孝婦自誣服其獄上府

師古曰府郡之曹府也上音時音反

于公曰為

此婦養姑十餘年曰孝聞必不殺也太守不聽于公爭之弗能得

乃抱其具獄哭於府上

師古曰具獄者獄案已成其文備具也

因辭疾去太守竟論殺孝婦

郡中枯旱三年後太守至卜筮其故于公曰孝婦不當死前太守

疆斷之咎黨在是乎

師古曰黨音他則反

於是太守殺牛自祭孝婦家因表其

墓天立大雨歲孰郡中曰此大敬重于公定國少學法于父父死

後定國亦為獄史郡決曹補廷尉史曰選與御史中丞從事治反

者獄曰材高舉侍御史遷御史中丞會昭帝崩昌邑王徵即位行

淫亂定國上書諫後王廢宣帝立大將軍光領尚書事條奏羣臣
諫昌邑王者皆超遷定國錄是為光祿大夫師古曰錄與由同平尚書事甚

見任用數年遷水衡都尉超為廷尉定國乃迎師學春秋身執經
北面備弟子禮為人謙恭尤重經術士雖卑賤徒步往過定國皆

與鈞禮師古曰鈞禮猶言九禮恩敬甚備學士咸聲焉其決疑平法務在哀鰥寡
罪疑從輕加審慎之心朝廷稱之曰張釋之為廷尉天下無冤民

師古曰言不亂如淳曰食酒猶言喜酒也師古曰若依如氏之說食字當音嗜此說非也下叙定國子承定國食酒至數石
決罪皆當乃言嗜酒且食酒者謂能多飲費盡其酒猶云食言焉今流俗書本無刑改食字作飲字失

夫甘露中代黃霸為丞相封西平侯三年宣帝崩元帝立呂定國
任職舊臣敬重之時陳萬年為御史大夫與定國並位八年論議

無所拂師古曰言不相違戾也拂音佛後貢禹代為御史大夫數處駁議師古曰言與定國

明習政事率常丞相議可師古曰言事者可定國所言然上始即位關東連年被災

害民流入關言事者歸咎於大臣師古曰言事者謂上書陳事也上於是數日朝日引

見丞相御史師古曰五日一聽朝故云朝日也入受詔條責曰職事曰惡吏負賊妄意良

民師古曰賊發不得恐負其毀故妄疑善人致其罪也至亡幸死或盜賊發吏不亟追而反繫亡家

連上書者交於闕廷二千石選舉不實是日在位多不任職師古曰謂令長

民田有災害吏不肯除收趣其租曰故重困師古曰趣讀曰從重音直用反關東流

猶恐不贍贍足也今丞相御史將欲何施曰塞此咎師古曰塞補也悉意條狀

陳朕過失師古曰悉盡也定國上書謝罪永光元年春霜夏寒日青亡光上
復曰詔條責曰郎有從東方來者言民父子相棄師古曰道飢饉不能相養丞相
御史案事之吏匿不言邪將從東方來者加增之也何曰錯繆至

是師古曰錯互也繆違也謂吏及東方人言不相同也欲知其實方今年歲未可預知也即有水旱

其憂不細公卿有可已防其未然救其已然者不各已誠對師古曰言能防

相朕躬不敢怠息師古曰息謂自休息萬方之事大錄于君師古曰大錄總錄也能毋過者

其唯聖人方今承周秦之敝俗化陵夷師古曰言類替也民寡禮誼陰陽不

調災咎之發不為一端而作自聖人推類言記不敢專也況於非

聖者乎師古曰非聖者謂常人日夜惟思所已未能盡師古曰所已所由經曰萬方

有罪罪在朕躬師古曰此論語堯曰篇載殷湯伐桀告天之辭君雖任職何必顯焉師古曰顯與專同

其勉察郡國守相郡牧非其人者毋令久賊民永執綱紀務悉聰

明強食慎疾師古曰悉盡也定國遂稱篤固辭上遷賜安車駟馬黃金六十

斤罷就弟數歲七十餘薨諡曰安侯子承嗣少時嗜酒多過失師古曰

年且三十乃折節修行已父任為侍中中郎將長水校尉定

國死居喪如禮孝行聞由是已列侯為散騎光祿勳至御史大夫

尚館陶公主施施者宣帝長女成帝姑也賢有行永已選尚焉上

方欲相之會永薨子恬嗣恬不肖薄於行始定國父于公其間門

壞父老方共治之師古曰間門也于公謂曰少高大閭門令容駟馬高蓋

車我治獄多陰德未嘗有所冤子孫必有興者至定國為丞相永

為御史大夫封侯傳世云

薛廣德字長卿沛郡相人也已魯詩教授楚國龔勝舍師事焉蕭

望之為御史大夫除廣德為屬數與論議器之師古曰器為大器也薦廣德經

行宜充本朝師古曰經明行修宜於本朝任職也為博士論石渠張晏曰石渠閣名也遷諫大夫代貢

禹為長信少府御史大夫廣德為人溫雅有醞藉服虔曰寬博有餘也師古曰醞言如醞釀也藉

禮畢因畱射獵廣德上書曰竊見關東困極人民流離陛下日撞

有所薦藉也醞音於問反藉才夜反

亡秦之鐘聽鄭衛之樂師古曰撞音丈江反臣誠悼之今士卒暴露從官勞倦

願陛下亟反宮師古曰亟急也思與百姓同憂樂天下幸甚上即日還其秋

上耐祭宗廟出便門師古曰長安城南面西頭第一門欲御樓船廣德當乘輿車免冠

頓首曰宜從橋詔曰大夫冠廣德曰陛下不聽臣臣自刎臣血汙

車輪陛下不得入廟矣師古曰言不自也終不得立廟也一曰上不見死傷犯於齊終不得入廟也上不說師古曰說讀曰悅

先歐光祿大夫張猛進曰師古曰先歐導乘輿也臣聞主聖臣直乘船危

就橋安聖主不乘危御史大夫言可聽上曰此人不當如是邪師古曰謂

諫爭之言當如猛之詳善也乃從橋後月餘日歲惡民流師古曰歲惡年穀不熟也與丞相定國大司

馬車騎將軍史高俱乞骸骨皆賜安車駟馬黃金六十斤罷廣德

為御史大夫凡十月免東歸沛太守迎之界上沛曰為榮縣其安

車傳子孫師古曰縣其所賜安車曰示榮也致仕縣車蓋亦古法韋孟詩云縣車之義曰洎小臣也平當字子思祖父曰訾百萬自下邑徙平陵師古曰下邑梁國之縣也當少為大行

治禮丞功次補大鴻臚文學察廉為順陽長桐邑令師古曰桐音詢曰明經

為博士公卿薦當論議通明給事中每有災異當輒傳經術言得

失師古曰傳讀曰附文雅雖不能及蕭望之臣衡然指意畧同自元帝時韋

玄成為丞相奏罷太上皇寢廟園當上書言臣聞孔子曰如有王

者必世而後仁師古曰論語載孔子之言也言治天下者三十年然後仁道成著也三十年之間道德和洽制

禮興樂災害不生禍亂不作今聖漢受命而王繼體承業二百餘

年孜孜不怠政令清矣然風俗不和陰陽未調災害數見意者大

本有不立與師古曰與讀曰歟何德化休徵不應之久也既福不虛必有因

而至者焉宜深迹其道而務修其本師古曰迹謂求其蹤迹也昔者帝堯南面而治

先克明俊德曰親九族而化及萬國師古曰虞書堯典序堯之德曰克明俊德曰親九族九族既睦平章百姓百姓昭明協和

嚴父莫大於配天則周公其人也師古曰言嚴父莫大於配天則周公其人也夫孝子善述人之志周

萬邦故云然也孝經曰天地之性人為貴人之行莫大於孝孝莫大於嚴父

公既成文武之業而制作禮樂修嚴父配天之事知文王不欲

子臨父故推而序之上極於后稷而呂配天師古曰言文王始受命宜為周之始祖乃追王太王王季呂及

后稷是不此聖人之德亡呂加於孝也高皇帝聖德受命有天下尊

太上皇猶周文武之追王大王王季也此漢之始祖後嗣所宜尊

奉呂廣盛德孝之至也書云正稽古建功立事可呂永年傳於亡

窮師古曰今文秦誓之辭言能正考古道呂立功立事則可長年壽考上納其言不認復太上皇寢廟園頃之

使行流民幽州師古曰音下更反舉癸刺史二千石勞徠有意者師古曰勞徠謂勸勉也勞者呂恩招徠也勞音盧到反徠音盧代反言勃海鹽池可且勿禁呂救民急師古曰志民者所

過見稱奉使者十一人為最遷丞相司直坐法左遷朔方刺史師古曰武

帝初置朔方郡別令刺史復徵人為太中大夫給事中彙遷長信少府大

鴻臚光祿勳師古曰彙古累字先是太后姊子衛尉淳于長白言昌陵不可

成下有司議當呂為作治連年可遂就師古曰就亦成也上既罷昌陵呂長

首建忠策復下公卿議封長當又呂為長雖有善言不應封爵之

科坐前議不正左遷鉅鹿太守師古曰前議謂罷昌陵後上遂封長當呂經明禹

貢使行河師古曰尚書禹貢載禹治水次第山川言為騎都尉領河隄哀帝即

位徵當為光祿大夫諸吏散騎復為光祿勳御史大夫至丞相呂

冬月賜爵關內侯明年春上使使者召欲封當如淳曰漢儀注御史大夫為丞相更春乃封故先賜

爵關內侯不奇曰二月非封侯時故且先賜爵關內侯也師古曰李說是也當病篤不應召室家或謂當不可強起

受侯印為子孫邪當曰吾居大位已負素餐之責矣起受侯印還

卧而死死有餘罪今不起者所呂為子孫也遂上書乞骸骨上報

曰朕選於眾呂君為相視事日寡輔政未久陰陽不調冬無大雪

旱氣為災朕之不德何必君罪君何疑而上書乞骸骨歸關內侯

爵邑使尚書令譚賜君養牛一上尊酒十石如淳曰律稻米一斗得酒一斗為上尊酒米一斗得酒一斗為

中尊粟米一斗得酒一斗為下尊師古曰稷即粟也中尊者宜為黍米不當言稷且作酒自有澆噉之異為上下耳非必繫之米君其勉致醫藥呂自

君其勉致醫藥呂自

持後月餘卒子晏曰明經歷位大司徒封防鄉侯漢興唯韋平父

子至宰相師古曰韋謂韋賢也

彭宣字子佩淮陽陽夏人也師古曰夏子夏治易事張禹舉為博士遷東平

太傅禹曰帝師見尊信薦宣經明有威重可任政事繇是入為右

扶風師古曰繇讀與由同遷廷尉臣王國人出為太原太守李奇曰初漢制王國人不得在京師數年

復入為大司農光祿勳右將軍哀帝即位徙為左將軍歲餘上欲

令丁傅處爪牙官廼策宣曰有司數奏言諸侯國人不得宿衛將

軍不宜典兵馬處大位朕唯將軍任漢將之重而子又前取淮陽

王女婚姻不絕非國之制使光祿大夫曼賜將軍黃金五十斤安

車駟馬其上左將軍印綬臣關內侯歸家宣罷數歲諫大夫鮑宣

數薦宣會元壽元年正月朔日蝕鮑宣復上言廼召宣為光祿大

夫遷御史大夫轉為大司空封長平侯會哀帝崩新都侯王莽為

大司馬秉政專權宣上書言三公鼎足承君一足不任則覆亂美

實師古曰美實謂鼎中之實也易鼎卦折足覆公餗餗食也故宣引以為言臣資性淺薄年齒老耗師古曰耗

數伏疾病昏亂遺忘願上大司空長平侯印綬乞骸骨歸鄉里

矣與筆同寘溝壑師古曰寘古侯字莽白太后策宣曰惟君視事日寡功德未效迫

于老眊昏亂非所宜輔國家綏海內也使光祿勳豐冊詔君其上

大司空印綬便就國莽恨宣求恩故不賜黃金安車駟馬宜居國

數年薨諡曰頃侯傳子至孫王莽敗廼絕

贊曰雋不疑學臣從政臨事不惑遂立名迹終始可述疏廣行止

足之計免辱殆之繁師古曰繁音力瑞反亦其次也于定國父子哀鰥哲獄為

任職臣應劭曰哲智也鄭氏曰當言折獄師古曰哀鰥哀恤鰥寡也哲獄知獄情也辭廣德保縣車之榮平當逡遁

有恥彭宣見險而止師古曰遁與巡同異乎苟患失之者矣師古曰論語稱孔子曰鄙夫不可與事君其未

得之患得之既得之患失之苟患失之無所不至失謂其愚於失位而為傾邪也贊言當宣二人立操有異於此矣

雋疏于辭平彭傳第四十一

藝川宅鳳章
氏甫印甫

前漢七

[Faint bleed-through text from the reverse side of the page, including characters like '大也于家國文于文地密' and '不測黃金']

