

大正四年二月

第三十四版

訂正
增補

新鐵道法令集

上卷

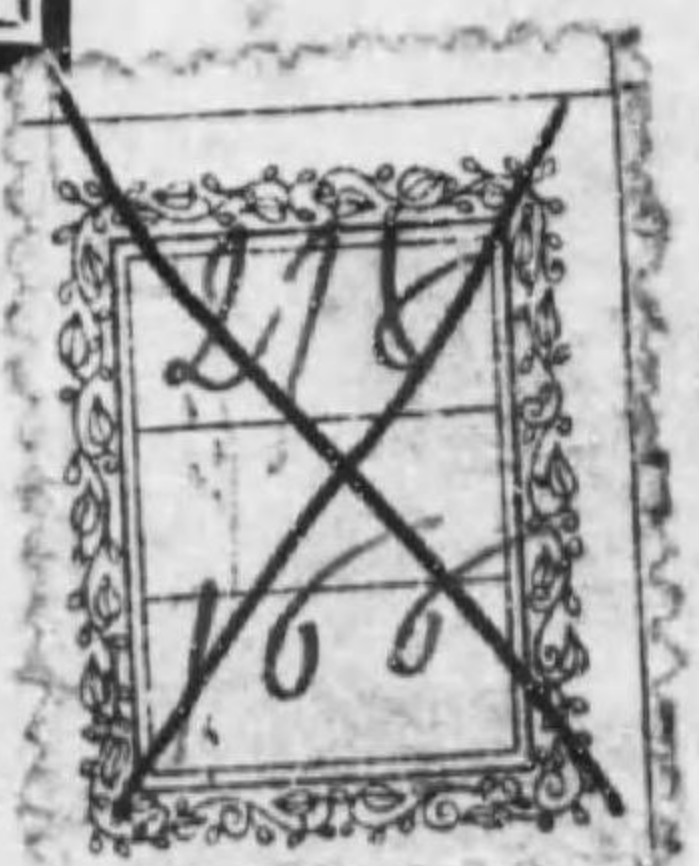

始



行110
389

凡例

- 一 本書ハ專ラ職員携帶用トシテ編纂セシモノナリ
- 一 鐵道院ニ關スル法令及諸達ハ總テ下卷ニ屬ス
- 一 本卷末附録ニ輕便鐵道起業者ガ最モ知ラン
- 一 項ニ就キ説明ヲ附セリ
- 一 本書ハ新法令ノ發布改正等アル毎ニ必ラズ改版ス
- 一 モノ大レハ最近發行ノ分ヲ求ムルコトニ注意ス
- 一 本書ハ携帶ノ便利ヲ計リ特ニ袖珍用小冊子トセリ

大正 6
3月 6日
4月 3日
内交

○鐵道營業關係法令

鐵道營業法	二二〇	鐵道船舶郵便法	二二五
鐵道營業法施行ノ件	二二一	鐵道船舶郵便規則	二二九
鐵道建設規程	二二二	鐵道軍事供用令	二三三
鐵道運輸規程	二二五	鐵道軍事輸送規程	二三七
鐵道信號規程	二二六		
鐵道運輸規程	二二七	○輕便鐵道關係法令	
荷受人及荷送人ヲ確知スルコト能サル	二二八	輕便鐵道法	二三五
鐵道運送品等ノ公告ニ關スル件	二二九	輕便鐵道法施行期日ノ件	二三六
火藥類鐵道運送規程	二三〇	輕便鐵道法施行規則	二三六
傳染病患者鐵道乘車規程	二三〇	輕便鐵道營業規程	二三〇
汽車檢疫規則	二三一	輕便鐵道會計準則	二三九
鐵道係員職制	二三一	輕便鐵道法第四條但書ニ依ル敷設許可手續	二四〇
		輕便鐵道法第四條但書ニ依リ線路敷設	二四〇
		許可申請者アル場合進達方ノ件	二六一

輕便鐵道事故届出ニ關スル規程	二六二	勅令第二百六十五號	二六五
輕便鐵道營業報告様式	二六三	勅令第二百六十六號	二六五
輕便鐵道臺帳規程	二六三	二省以上交渉ノ事項ニ關スル件	二六五
輕便鐵道統計規程	二六五	軌道條例及四十一年勅令ニ依ル願書差出方	二六五
輕便鐵道補助法	二六六	ノ件	二六六
輕便鐵道補助法施行期日ノ件	二六七		
輕便鐵道補助金概算渡ノ件	二六七	○鐵道抵當法	
輕便鐵道補助法施行規則	二六七	鐵道抵當法	二六七
輕便鐵道補助法施行規則附屬第二十二號	二六七	鐵道抵當法施行期日ノ件	二六八
様式ノ運輸數量制定	二六九		

○軌道條例關係法令

軌道條例	二九〇	擔保附社債信託法	三三八
軌道條例取扱方心得	二九〇	擔保附社債信託法施行期日ノ件	三三九
		鐵道抵當法施行規則	三五二

新鐵道法令集 上卷

○鐵道敷設法(明治二十五年六月二十一日) 法律第四號

改正
 第二十七年法律第一號、二十八
 年法律第一號、三十四年法律
 第一九號、三十五年法律第五
 號、第三十六年法律第一號、
 第三十七年法律第一號、第三
 十八年法律第一號、第三十九
 年法律第一號、第四十一年
 法律第一號、四十二年法律第
 一號、四十四年法律第一號、
 四十五年法律第二號

第一章 總則
 第一條 政府ハ帝國ニ必要ナル鐵道ヲ完成スル
 爲漸次豫定ノ線路ヲ調査シ及敷設ス
 第二條 豫定鐵道線路ハ左ノ如シ

中央線
 鐵道敷設法

一 神奈川縣下八王子若ハ靜岡縣下御殿場ヨリ
 山梨縣下甲府及長野縣下諏訪ヲ經テ伊那郡
 若ハ西筑摩郡ヨリ愛知縣下名古屋ニ至ル鐵
 道
 一 長野縣下長野若ハ篠ノ井ヨリ松本ヲ經テ前
 項ノ線路ニ接續スル鐵道
 一 山梨縣下甲府ヨリ靜岡縣下岩淵ニ至ル鐵道
 中央線及北陸線ノ連絡線
 一 岐阜縣下多治見ヨリ岐阜ニ至ル鐵道
 一 前項ノ線路ヨリ分岐シ若ハ長野縣下松本ヨ
 リ岐阜縣下高山ヲ經テ富山縣下富山ニ至ル
 鐵道
 北陸線
 一 福井縣下敦賀ヨリ石川縣下金澤ヲ經テ富山

擔保附社債信託法施行細則	三七八
軌道抵當ニ關スル法律	三八九
軌道抵當ニ關スル法律施行期日ノ件	三九〇
軌道抵當取扱規則	三九〇
輕便鐵道抵當ニ關スル件	三九四
登錄稅法	三九四
登錄稅法施行規則	三九五
通行稅法	三九五
通行稅法施行規則	三九七
土地收用法	三九八
同 施行令	四一七
同第六條ニ基ツキテ發スル命令	四二〇

同第四十六條ニ依ル合同收用審査會	四二四
同第六十九條ニ依リ發スル命令	四二五
同第八十五條第三項ニ基ツキテ發スル命令	四二五
附 錄	
輕便鐵道補助施行規則改正ニ就テ	一
鐵道院副參事 金井 清	
鐵道院副參事 五島 慶太	
輕便鐵道ニ於ケル節約的施設	七
鐵道院副參事 五島 慶太	
法 學 士 五島 慶太	

目 次 畢

鐵道敷設法

縣下富山ニ至ル鐵道及本線ヨリ分岐シテ石川縣下七尾ニ至ル鐵道
一京都府下舞鶴ヨリ福井縣下小濱ヲ經テ敦賀ニ至ル鐵道

北陸線及北越線ノ連絡線

一富山縣下富山ヨリ新潟縣下直江津ニ至ル鐵道

北越線

一新潟縣下直江津又ハ群馬縣下前橋若ハ長野縣下豐野ヨリ新潟縣下新潟及新發田ニ至ル鐵道

羽越線及岩越線

一新潟縣下新發田ヨリ村上、山形縣下鶴岡、酒田、秋田縣下本庄ヲ經テ秋田ニ至ル鐵道及

總武線房總線及常磐線

一東京府下上野ヨリ千葉縣下千葉、佐倉ヲ經テ銚子ニ至ル鐵道

一千葉縣下船橋ヨリ佐倉ニ至ル鐵道及成東ヨリ東金ニ至ル鐵道

一千葉縣下蘇我ヨリ木更津、北條勝浦ヲ經テ大原ニ至ル鐵道

一茨城縣下水戸ヨリ福島縣下平ヲ經テ宮城縣下岩沼ニ至ル鐵道

一福島縣下平ヨリ郡山ニ至ル鐵道

近畿線

一奈良縣下奈良ヨリ三重縣下上柘植ニ至ル鐵道

一大阪府下大阪若ハ奈良縣下八木又ハ高田ヨリ鐵道敷設法

本線ヨリ分岐シテ山形縣下米澤ニ至ル鐵道
一新潟縣下新津ヨリ福島縣下若松ヲ經テ白河本宮近傍ニ至ル鐵道

奥羽線

一福島縣下福島近傍ヨリ山形縣下米澤及山形秋田縣下秋田、青森縣下弘前ヲ經テ青森ニ至ル鐵道及本線ヨリ分岐シテ山形縣下酒田ニ至ル鐵道

一宮城縣下仙臺ヨリ山形縣下天童若ハ宮城縣下石ノ巻ヨリ小牛田ヲ經テ山形縣下新庄ニ至ル鐵道

一岩手縣下黑澤尻若ハ花巻ヨリ秋田縣下横手ニ至ル鐵道
一岩手縣下盛岡ヨリ宮古若ハ山田ニ至ル鐵道

一五條ヲ經テ和歌山縣下和歌山ニ至ル鐵道

一京都府下京都ヨリ奈良縣下奈良ニ至ル鐵道

一京都府下京都ヨリ舞鶴ニ至ル鐵道

一三重縣下山田ヨリ鳥羽ニ至ル鐵道

山陽線

一廣島縣下三原ヨリ山口縣下赤間關ニ至ル鐵道

一廣島縣下海田市ヨリ吳ニ至ル鐵道

一岡山縣下岡山ヨリ宇野ニ至ル鐵道

山陰線

一京都府下舞鶴ヨリ兵庫縣下豐岡、鳥取縣下鳥取、島根縣下松江、濱田ヲ經テ山口縣下山口近傍ニ至ル鐵道並本線ヨリ分岐シテ島取縣下境、島根縣下杵築及山口縣下萩ニ至

鐵道敷設法
ル鐵道

山陰及山陽連絡線

一兵庫縣下姫路ヨリ生野若ハ笹山ヲ經テ京都府下舞鶴又ハ園部ニ至ル鐵道若ハ兵庫縣下土山ヨリ京都府下福知山ヲ經テ舞鶴ニ至ル鐵道

一兵庫縣下和田山ヨリ鳥取縣下鳥取ニ至ル鐵道又ハ岡山縣下岡山ヨリ津山ヲ經テ鳥取縣下米子及境ニ至ル鐵道若ハ岡山縣下倉敷又ハ玉島ヨリ鳥取縣下境ニ至ル鐵道

四國線

一香川縣下琴平ヨリ高知縣下高知ヲ經テ須崎ニ至ル鐵道

宮崎ヲ經テ鹿兒島縣下鹿兒島ニ至ル鐵道

一福岡縣下飯塚ヨリ原田ニ至ル鐵道

一福岡縣下久留米ヨリ山鹿ヲ經テ熊本縣下熊本ニ至ル鐵道

以上ノ線路ニ變更増減ヲ要スルモノアルトキハ帝國議會ノ協賛ヲ經テ之ヲ決定スヘシ

第三條 鐵道工事ハ緩急ニ應ジテ其ノ期限ヲ數期ニ區分シ每期ノ工事ヲ繼續事業トス

第四條 鐵道事業ニ要スル費用ハ公債ヲ募集シテ之ニ充ツ但シ財政ノ都合ニ依リ他ノ歳入ヲ以テ之ニ充ツルコトヲ得

第五條 鐵道公債ノ利子ハ一ヶ年百分ノ五以下トス

第六條 鐵道公債ニ關シ本法ニ規定ナキモノハ鐵道敷設法

一德島縣下德島ヨリ前項ノ線路ニ接続スル鐵道

一香川縣下多度津ヨリ愛媛縣下今治ヲ經テ松山ニ至ル鐵道

九州線

一佐賀縣下佐賀ヨリ長崎縣下佐世保及長崎ニ至ル鐵道

一熊本縣下八代ヨリ鹿兒島縣下米津ヲ經テ鹿兒島ニ至ル鐵道

一熊本縣下熊本ヨリ三角ニ至ル鐵道及宇土ヨリ分岐シ八代ヲ經テ鹿兒島縣下鹿兒島ニ至ル鐵道

一熊本縣下熊本ヨリ大分縣下大分ニ至ル鐵道
一福岡縣下小倉ヨリ大分縣下大分、宮崎縣下

總テ明治十九年勅令第六十六號整理公債條例ニ據ル

第二章 第一期鐵道及公債募集

第七條 豫定線路中左ノ線路ハ第一期間ニ於テ其ノ實測及敷設ニ著手ス

一中央豫定線ノ内神奈川縣下八王子若ハ靜岡縣下御殿場ヨリ山梨縣下甲府及長野縣下諏訪ヲ經テ伊那郡若ハ西筑摩郡ヨリ愛知縣下

名古屋ニ至ル鐵道(東京府下八王子ヨリ山梨縣下西筑摩郡ヨリ愛知縣下甲府及長野縣下

諏訪ヲ經テ西筑摩郡ヨリ愛知縣下名古屋ニ至ル鐵道ニ決定)

一北陸豫定線ノ内福井縣下敦賀ヨリ石川縣下金澤ヲ經テ富山縣下富山ニ至ル鐵道

一北陸豫定線ノ内京都府下舞鶴ヨリ福井縣下小濱ヲ經テ敦賀ニ至ル鐵道

鐵道敷設法

- 一 北陸線及北越線ノ連絡線富山縣下富山ヨリ新潟縣下直江津ニ至ル鐵道
- 一 北越豫定線ノ内新潟縣下直江津又ハ群馬縣下前橋若ハ長野縣下豊野ヨリ新潟縣下新潟及新發田ニ至ル鐵道 (新潟縣下直江津ヨリ及新發田ニ至ル鐵道) (新潟及新發田ニ至ル鐵道ニ決定)
- 一 羽越及岩越豫定線ノ内新潟縣下新發田ヨリ村上、山形縣下鶴岡、酒田、秋田縣下本庄ヲ經テ秋田ニ至ル鐵道中新潟縣下新發田ヨリ村上ニ至ル鐵道
- 一 羽越及岩越豫定線ノ内新潟縣下新津ヨリ福島縣下若松ヲ經テ白河本宮近傍ニ至ル鐵道中新潟縣下新津ヨリ福島縣下喜多方ニ至ル鐵道

六

- 一 奥羽豫定線ノ内福島縣下福島近傍ヨリ山形縣下米澤及山形、秋田縣下秋田、青森縣下弘前ヲ經テ青森ニ至ル鐵道及本線ヨリ分岐シテ山形縣下酒田ニ至ル鐵道
- 一 奥羽豫定線ノ内宮城縣下石ノ巻ヨリ小牛田ヲ經テ山形縣下新庄ニ至ル鐵道中宮城縣下小牛田ヨリ山形縣下新庄ニ至ル鐵道
- 一 總武豫定線ノ内千葉縣下船橋ヨリ佐倉ニ至ル鐵道及成東ヨリ東金ニ至ル鐵道
- 一 房總豫定線ノ内千葉縣下蘇我ヨリ木更津、北條及勝浦ヲ經テ大原ニ至ル鐵道中蘇我ヨリ北條ニ至ル鐵道及勝浦ヨリ大原ニ至ル鐵道
- 一 常磐豫定線ノ内福島縣下平ヨリ郡山ニ至ル鐵道

鐵道

- 一 山陽豫定線ノ内廣島縣下三原ヨリ山口縣下赤間關ニ至ル鐵道及廣島縣下海田市ヨリ吳ニ至ル鐵道
- 一 山陽豫定線ノ内岡山縣下岡山ヨリ宇野ニ至ル鐵道
- 一 山陽豫定線京都府下舞鶴ヨリ兵庫縣下豐岡鳥取縣下鳥取、島根縣下松江、濱田ヲ經テ山口縣下山口近傍ニ至ル鐵道並本線ヨリ分岐シテ鳥取縣下境、島根縣下杵築及山口縣下萩ニ至ル鐵道中京都府下舞鶴ヨリ島根縣下濱田、山口縣下山口ヲ經テ小郡ニ至ル鐵道並本線ヨリ分岐シテ鳥取縣下境、島根縣下杵築及山口縣下萩ニ至ル鐵道

鐵道敷設法

七

- 一 九州豫定線ノ内佐賀下佐賀ヨリ長崎縣下長崎及佐世保ニ至ル鐵道及熊本縣下熊本ヨリ三角ニ至ル鐵道
- 一 近畿豫定線ノ内京都府下京都ヨリ舞鶴ニ至ル鐵道若ハ兵庫縣下土山ヨリ京都府下福知山ヲ經テ舞鶴ニ至ル鐵道 (京都府下京都ヨリ舞鶴ニ至ル鐵道ニ決定)
- 一 近畿線ノ内大阪府下大阪若ハ奈良縣下高田若ハ八木ヨリ五條ヲ經テ和歌山縣下和歌山ニ至ル鐵道 (奈良縣下高田ヨリ五條ヲ經テ和歌山縣下和歌山ニ至ル鐵道ニ決定)
- 一 近畿豫定線ノ内三重縣下山田ヨリ鳥羽ニ至ル鐵道
- 一 中央豫定線ノ内長野縣下長野若ハ篠ノ井ヨリ

鐵道敷設法

リ松本ヲ經テ第一項ノ線路ニ接續スル鐵道
 (長野縣下條ノ井ヨリ松本ヲ經ル鐵道ニ決定)
 一四國豫定線ノ内德島縣下德島ヨリ同豫定線
 第一號ノ線路ニ接續スル鐵道中德島縣下川
 田ヨリ池田ニ至ル鐵道
 一四國豫定線ノ内香川縣下多度津ヨリ愛媛縣
 下今治ヲ經テ松山ニ至ル鐵道中香川縣下多
 度津ヨリ愛媛縣下川之江ニ至ル鐵道
 一九州豫定線ノ内熊本縣下宇土ヨリ八代ヲ經
 テ鹿兒島縣下鹿兒島ニ至ル鐵道
 一九州豫定線ノ内福岡縣下小倉ヨリ大分、宮
 崎縣下宮崎ヲ經テ鹿兒島縣下鹿兒島ニ至ル
 鐵道中大分縣下宇佐ヨリ佐伯ニ至ル鐵道及
 宮崎縣下宮崎ヨリ鹿兒島縣下吉松ニ至ル鐵

道

一九州豫定線ノ内熊本縣下八代ヨリ鹿兒島縣
 下米津ヲ經テ鹿兒島ニ至ル鐵道中鹿兒島縣
 下川内ヨリ鹿兒島ニ至ル鐵道
 以上線路ノ外ニ尙敷設ノ急ヲ要スヘシト認ム
 ルモノアルトキハ帝國議會ノ協賛ヲ經テ更ニ
 第一期工事トシ特ニ公債ヲ募集スルコトヲ得
 比較線路ハ政府ニ於テ更ニ調査ヲ遂ケ帝國議
 會ノ協賛ヲ經テ之ヲ決定スヘシ
 第八條 第一期鐵道工事ハ起工ノ年ヨリ向フ二
 十五ヶ年ヲ以テ成效期限トス
 第九條 第一期鐵道敷設ノ費用ニ充ツル爲金一
 億千三百五十萬圓ヲ限リ漸次公債ヲ募集スル
 コトヲ得

第十條 政府ハ第一期ニ敷設スヘキ鐵道線路ヲ
 實測シ每線路ノ工費豫算ヲ定メ帝國議會ノ協
 賛ヲ求ムヘシ

第三章 私設鐵道ノ處分

第十一條 既成私設鐵道ニシテ第二條ニ依リ敷
 設スヘキ線路ノ爲買收ノ必要アリト認ムルモ
 ノハ政府ハ其ノ會社ト協議ノ上價格ヲ豫定シ
 帝國議會ノ協賛ヲ求ムヘシ
 第十二條 私設鐵道買收ノ費用ハ公債ヲ發行シ
 代價トシテ其ノ會社ニ交付スヘシ
 第十三條 豫定鐵道線路中私設會社ニ敷設ヲ許
 可シタルモノハ其ノ會社ノ全部線路ヲ買收ス
 ルカ又ハ會社ノ申請ニ依リ相當ノ處分ヲナシ
 タル上ニアラサレハ之ヲ敷設セス

中央豫定線比較線路決定

第十四條 豫定鐵道線路中未タ敷設ニ著手セサ
 ルモノニシテ若私設鐵道會社ヨリ敷設ノ許可
 ヲ願出ル者アルトキハ帝國議會ノ協賛ヲ經テ
 之ヲ許可スルコトアルヘシ

第四章 鐵道會議

第十五條 政府ハ鐵道會議ニ諮詢シテ左ノ事項
 ヲ施行ス
 一鐵道工事著手ノ順序
 一第十條ノ決定ニ基キ鐵道工事ノ都合ニ依リ
 其ノ都度募集スヘキ公債金額
 第十六條 鐵道會議ノ組織ハ勅令ヲ以テ之ヲ定
 ム

○中央豫定線比較線路決定

北越豫定線路上 近畿豫定線同上 山陰山陽聯絡豫定線同上

(明治二十七年六月十二日) 法律第六號

明治二十五年法律第四號鐵道敷設法第七條中中央豫定線比較線路ハ左ノ線路ヲ採ル

- 一 東京府下八王子ヨリ山梨縣下甲府及長野縣下諏訪ヲ經テ西筑摩郡ヨリ愛知縣下名古屋ニ至ル鐵道

○北越豫定線同上

(明治二十七年六月十二日) 法律第七號

明治二十五年法律第四號鐵道敷設法第七條中北越豫定線比較線路ハ左ノ線路ヲ採ル

- 一新潟縣下直江津ヨリ新潟及新發田ニ至ル鐵道

○近畿豫定線同上

一〇

(明治二十七年六月十二日) 法律第八號

明治二十五年法律第四號鐵道敷設法第七條中近畿豫定線比較線路ハ左ノ線路ヲ採ル

- 一 京都府下京都ヨリ舞鶴ニ至ル鐵道

○近畿豫定線同上

(明治二十七年六月十二日) 法律第九號

明治二十五年法律第四號鐵道敷設法第七條中近畿豫定線比較線路ハ左ノ線路ヲ採ル

- 一 奈良縣下高田ヨリ五條ヲ經テ和歌山縣下和歌山ニ至ル鐵道

○山陰山陽聯絡豫定線同上

(明治二十七年六月十二日) 法律第一〇號 改正法律第三十六號

明治二十五年法律第四號鐵道敷設法第七條中山

陰山陽聯絡豫定線比較線路ハ左ノ線路ヲ採ル

- 一 兵庫縣下和田山ヨリ鳥取縣下鳥取ヲ經テ境ニ至ル鐵道

○中央豫定線同上

(明治二十七年六月十二日) 法律第一二號

明治二十五年法律第四號鐵道敷設法第七條第十項ノ中央豫定線比較線路ハ左線路ヲ採ル

- 一 長野縣下篠ノ井ヨリ松本ヲ經ル鐵道

○北海道鐵道敷設法

(明治二十九年五月十四日) 法律第三十五號

(改正法律第三十五號) 法律第四十三號

第一條 政府ハ北海道ニ必要ナル鐵道ヲ完成スル爲漸次豫定ノ線路ヲ調査シ及敷設ス

中央豫定線同上 北海道鐵道敷設法

第二條 北海道豫定鐵道線路ハ左ノ如シ

- 一 石狩國旭川ヨリ十勝國十勝太及釧路國厚岸ヲ經テ北見國網走ニ至ル鐵道
- 一 石狩國砂川近傍ヨリ下富良野ニ至ル鐵道
- 一 十勝國利別ヨリ北見國相ノ内ニ釧路國厚岸ヨリ根室國根室ニ至ル鐵道
- 一 石狩國旭川ヨリ北見國宗谷ニ至ル鐵道
- 一 石狩國雨龍原野ヨリ天鹽國増毛ニ至ル鐵道
- 一 天鹽國奈與呂ヨリ北見國網走ニ至ル鐵道
- 一 後志國小樽ヨリ渡島國函館ニ至ル鐵道
- 第三條 北海道鐵道工事ハ實地ノ緩急ニ應シ各線ヲ數區ニ分チ每區ノ工事ヲ繼續事業トス
- 第四條 北海道鐵道事業ニ要スル費用ハ公債ヲ募集シテ之ニ充ツ但シ財政ノ都合ニ依リ他ノ

北海道鐵道敷設法

藏入ヲ以テ之ニ充ツルコトヲ得

第五條 北海道鐵道公債ノ利子ハ一箇年百分ノ五以下トス

第六條 北海道鐵道公債ニ關シ本法ニ規定ナキモノハ總テ明治十九年勅令第六十六號整理公債條例ニ依ル

第七條 北海道鐵道敷設ノ費用ニ充ツル爲金三千三百萬圓ヲ限リ明治三十年度ヨリ工事ノ緩急ト財政ノ都合ヲ圖リ漸次公債ヲ募集スルコトヲ得

第八條 政府ハ鐵道線路ヲ實測シ每區ノ工費豫算ヲ定メ帝國議會ノ協賛ヲ求ムベシ

第九條 明治二十五年法律第四號鐵道敷設法第十四條、第十五條ハ本法ニ適用ス

○私設鐵道法

(明治三十三年三月十六日法律第六十四號)

第一條 本法ハ軌道條例其ノ他特別ノ法令ニ規定スルモノヲ除クノ外一般運送ノ用ニ供スル私設鐵道ニ之ヲ適用ス

私設鐵道株式會社力運送營業ノ爲ニ支線ヲ敷設スルトキハ現ニ一般運送ノ用ニ供セサル場合ト雖モ本法ヲ適用ス

第二條 私設鐵道株式會社ヲ發起セムトスル者ハ左ノ書類圖面ヲ具シ主務大臣ニ假免許ヲ申請スヘシ

一 起業目論見書

二 假定款

私設鐵道法

三 起業カ公共ノ利益タルコトヲ證スル調書

四 線路豫測圖及説明書

五 敷設費用ノ概算書

六 運送營業上ノ收支概算書及説明書

起業目論見書ニハ發起人各自署名捺印スルコトヲ要ス

第三條 主務大臣ハ前條書類圖面ノ外審査ニ必要ト認ムル書類圖面ノ呈出ヲ命スルコトヲ得

第四條 主務大臣ハ假免許ノ申請ヲ審査シ起業ノ大體ニ於テ不都合ナシト認ムルトキハ假免許狀ヲ下付スヘシ

第五條 假免許ニハ本免許申請ノ期限ヲ附ス前項期限内ニ本免許ノ申請ヲ爲ササルトキハ假免許ハ其ノ效ヲ失フ但シ正當ノ事由アリテ

私設鐵道法

延期ノ許可ヲ受ケタルトキハ此ノ限ニ在ラス

第六條 主務大臣ハ公益上必要ト認ムルトキハ申請事項ヲ變更セシメ又ハ假免許ニ條件ヲ附スルコトヲ得

假免許ニ附シタル條件ニ違反シタルトキハ假免許ハ其ノ效ヲ失フ

第七條 發起人假免許狀ノ下附ヲ受ケタルトキハ定款ヲ作り起業目論見書ヲ公告シテ株主ヲ募集スルコトヲ得

定款ハ假定款ニ準シ之ヲ作ルコトヲ要ス

第一項ノ公告ニハ本法ニ依リ假免許狀ヲ受ケタル旨及假免許ノ年月日ト各株式申込人ニ假免許狀並定款ヲ展閱セシムル旨トヲ記載スルコトヲ要ス

一四

第八條 發起人總員ハ少クトモ總株式ノ十分ノ二ヲ引受クルコトヲ要ス

第九條 株式ハ金錢ヲ以テスルノ外之ヲ引受クルコトヲ得ス

株金ノ第一回拂込金額ハ株金ノ十分ノ一迄下ルコトヲ得

第十條 發起人カ株式ノ總數ヲ引受ケタルトキ又ハ創立總會終結シタルトキハ取締役ハ左ノ書類圖面ヲ具シ主務大臣ニ本免許ヲ申請スヘシ

一 定款

二 工事ノ方法書

三 線路實測圖

四 工費豫算書

前項ノ申請ニハ左ノ書類ヲ添附スヘシ

一 起業目論見書ノ謄本

二 假免許狀ノ謄本

三 發起人ニ於テ株式ノ總數ヲ引受ケタルトキハ検査役カ裁判所ニ爲シタル報告書ノ謄本及裁判所カ検査役ノ報告ヲ聽キ爲シタル決定書ノ謄本

四 株主ヲ募集シタルトキハ株式申込書ノ謄本、發起人、取締役、監査役又ハ検査役ヨリ創立總會ニ爲シタル報告ノ要領及創立總會ノ議事及決議ノ要領

第十一條 鐵道延長ノ假免許及本免許ノ申請ハ定款ノ變更ト同一ノ方法ニ依リ株主總會ノ決議ヲ經ルニ非サレハ之ヲ爲スコトヲ得ス

私設鐵道法

前項本免許ノ申請ハ定款變更ノ決議認可ノ申請ト共ニ之ヲ爲スコトヲ要ス

第十二條 創立總會ニ於テ設立ノ廢止ノ決議ヲ爲シタルトキハ主務大臣ニ假免許狀ヲ返納スヘシ

第十三條 主務大臣ハ第十條ノ書類圖面ヲ審査シ妥當ト認ムルトキハ本免許狀ヲ下付スヘシ本免許ニハ工事竣功ノ期限ヲ附ス工事竣功ノ期限ハ工區ヲ分チテ之ヲ附スルコトヲ得

公益上必要ト認ムルトキハ主務大臣ハ本免許ニ條件ヲ附スルコトヲ得

前項ノ規定ハ許可又ハ認可ノ場合ニ之ヲ準用ス

第十四條 會社ノ設立ノ登記ニハ商法ニ規定ス

一五

私設鐵道法

ル事項ノ外本免許ノ年月日ヲ記載スルコトヲ要ス

設立ノ登記ノ期間ハ本免許ヲ受ケタル日ヨリ之ヲ起算ス

第十五條 本法及商法ニ依リ登記ヲ爲シタルト

キハ主務大臣ニ届出ツヘシ

第十六條 本免許ヲ受ケタル後六箇月内ニ設立ノ登記ヲ爲ササルトキハ免許ハ其ノ效ヲ失フ

第十七條 會社ハ主任技術者ヲ置キ技術ニ關スル事項ヲ擔任セシムヘシ

主任技術者ヲ不適任ト認ムルトキハ主務大臣ハ其ノ解任ヲ命スルコトヲ得

第十八條 主務大臣ハ監督上必要ト認ムルトキハ所部ノ官吏ニ命シ會社ノ取締役會議又ハ株

主總會ニ臨監セシムルコトヲ得

第十九條 主務大臣ハ監督上必要ト認ムルトキハ所部ノ官吏ニ命シ會社ノ會計及財産ノ實況

ヲ検査セシムルコトヲ得
検査官吏ハ會社ノ金庫、財産現在高、帳簿及總テノ書類ヲ検査シ取締役其ノ他ノ役員又ハ

使用人ニ説明ヲ求ムルコトヲ得
第二十條 主務大臣ハ會社ノ會計ニ關スル準則ヲ設クルコトヲ得

第二十一條 定款變更ノ決議ハ主務大臣ノ認可ヲ受クルニ非サレハ其ノ效ヲ生セス
定款ハ本免許ニ附セラレタル條件ニ違反スルコトヲ得ス

第二十二條 定款變更ニ因リ登記事項ニ變更ヲ

生シ登記ヲ爲ストキハ定款變更認可ノ年月日ヲ併セテ記載スルコトヲ要ス

第二十三條 會社ハ株金全額拂込前ト雖主務大臣ノ認可ヲ受ケ線路ノ延長又ハ改良ノ費用ニ充ツル爲其ノ資本ヲ増加スルコトヲ得

第二十四條 會社ハ主務大臣ノ認可ヲ受クルニ非サレハ他ノ業務ヲ營ムコトヲ得ス

第二十五條 會社ハ主務大臣ノ認可ヲ受クルニ非サレハ他ノ會社ノ株式ヲ取得シ又ハ質權ノ目的トシテ之ヲ受クルコトヲ得ス

第二十六條 會社ハ株主總會ノ決議ヲ經主務大臣ノ認可ヲ受クルニ非サレハ鐵道ノ貸借又ハ營業ノ管理委託ヲ爲スコトヲ得ス

前項ノ決議ハ定款變更ト同一ノ方法ニ依ルニ

私設鐵道法

私設鐵道法

非サレハ之ヲ爲スコトヲ得ス

營業ノ管理委託ヲ受ケタル會社ハ其ノ管理ニ付監督官廳ニ對シ其ノ責ニ任ス

第二十七條 會社ノ取締役其ノ他ノ役員又ハ使用人ハ監督官廳ノ呼出ニ應シ説明ヲ爲スノ義務ヲ負フ

第二十八條 會社ハ鐵道臺帳ヲ調製シ之ヲ備置クコトヲ要ス

鐵道臺帳ニ關スル規定ハ命令ヲ以テ之ヲ定ム

第二十九條 會社カ社債ヲ募集セムトスルトキハ主務大臣ノ認可ヲ受クヘシ

社債募集ノ公告ニハ商法ニ規定スル事項ノ外其ノ認可ノ年月日ヲ併セテ記載スルコトヲ要ス

私設鐵道法

社債ハ總株金四分ノ一以上ノ拂込アリタル後
ニ非サレハ之ヲ募集スルコトヲ得ス

第三十條 會社ハ主務大臣ノ認可ヲ受クルニ
非サレハ鐵道及之ニ屬スル物件ヲ抵當トシテ
負債ヲ爲スコトヲ得ス

前項ノ負債ハ定款變更ト同一方法ノ決議ニ依
ルニ非サレハ之ヲ爲スコトヲ得ス

第三十一條 前二條ノ債務ノ額ハ合セテ總株金
拂込額ヲ超ユルコトヲ得ス

第三十二條 會社ハ每營業年度中ニ支拂フヘキ
社債及負債ノ元利金ヲ控除シタル後ニ非サレ
ハ利益ノ配當ヲ爲スコトヲ得ス

第三十三條 鐵道及之ニ屬スル物件ハ質權ノ目
的ト爲スコトヲ得ス

務大臣ノ認可ヲ受クルニ非サレハ之ヲ爲スコ
トヲ得ス

第三十七條 工費豫算ノ變更ハ主務大臣ノ定ム
ル規定ニ依リ認可ヲ受クヘシ

第三十八條 鐵道ノ建設、設計等ニ關スル法令
ノ制定、變更ニ因リ工事方法ハ變更ヲ受ク

第三十九條 會社ハ設立登記ノ日ヨリ六箇月内
ニ鐵道ノ敷設ニ著手シ本免許ニ附シタル期間
内ニ之ヲ竣功スヘレ

前項ノ著手期限ハ鐵道延長ノ場合ニ在リテハ
其ノ本免許狀下付ノ日ヨリ之ヲ起算ス

天災其ノ他避クヘカラサル事變ノ爲期限内ニ
敷設ニ著手シ又ハ竣功スルコト能ハサルトキ
ハ會社ハ期限ノ伸長ヲ申請スルコトヲ得

私設鐵道法

第三十四條 鐵道ニ屬スル物件ノ貸渡又ハ讓渡
ハ主務大臣ノ定ムル規定ニ依リ認可ヲ受クヘ
シ

第三十五條 會社ハ主務大臣ノ認可ヲ受クルニ
非サレハ合併ヲ爲スコトヲ得ス

合併後存續スル會社又ハ合併ニ因リ設立シタ
ル會社ハ合併ニ因リ消滅シタル會社ノ免許ニ
屬スル權利及義務ヲ承繼ス但シ主務大臣ニ於
テ之ヲ變更スルノ條件ヲ附シタルトキハ此ノ
限ニ在ラス

會社合併ノ登記ニハ商法ニ記定スル事項ノ外
合併ノ認可ヲ受ケタル年月日ヲ併セテ記載ス
ル事ヲ要ス

第三十六條 工事方法ノ變更及假設ノ工事ハ主

前項ノ申請ハ天災事變ノ止ミタル日ヨリ一箇
月内ニ之ヲ爲スコトヲ要ス

自己ノ過失ニ歸セサル正當ノ事由ニ因リ期限
内ニ敷設ニ著手シ又ハ竣功シ難キトキハ期限
經過前ニ延期ヲ申請スヘシ延期ノ期間ハ通シ
テ原期間ノ半ヲ超ユルコトヲ得ス

法令ノ結果ニ因リ工事方法ニ變更ヲ生シ又ハ
主務大臣ノ命令ニ依リ若ハ其ノ認可ヲ受ケ工
事方法ヲ變更シタルトキハ更ニ期間ノ指定ヲ
申請スルコトヲ得

前項ノ申請ハ法令ノ結果ニ因ルモノハ其ノ施
行ノ日ヨリ一箇月内ニ、主務大臣ノ命令ニ依
ルモノハ其ノ命令ヲ受ケタル日ヨリ一箇月内
ニ又認可ヲ受クヘキモノハ其ノ認可ノ申請ト

私設鐵道法

同時ニ之ヲ爲スコトヲ要ス

第四十條 軌間ハ特許ヲ得タルモノヲ除クノ外三呎六吋トス

第四十一條 左ニ掲グルモノヲ以テ鐵道用地トス

一 線路用地

二 停車場、信號所及車庫、貨物庫等ノ建設ニ要スル土地

三 鐵道構内ニ職務上常住ヲ要スル鐵道員ノ舍宅及運輸保線ニ従事スル鐵道員ノ駐在所等ノ建設ニ要スル土地

四 鐵道ニ要スル車輛、器具ヲ修理製作スル工場及其ノ資材器具ヲ貯藏スル倉庫ノ建設ニ要スル線路ニ沿ヒタル土地

線路用地ノ幅員ハ築堤、切取、架橋等工事ノ必要ニ應シ工事方法書ニ依リ之ヲ定ム

第四十二條 道路、橋梁、河川、溝渠ニ關スル工事ノ施設ハ所管官廳ノ認可ヲ受クヘシ

第四十三條 線路ノ道路ヲ横斷スル場所ニハ橋梁ヲ架設シ又ハ地下道若ハ踏切道ヲ設クヘシ其ノ他危險防止ノ爲必要ナル箇所ニハ牆、柵、門戶、堤塘、溝渠ヲ設ケ又ハ番人ヲ配付スル等充分ノ設備ヲ爲スコトヲ要ス

第四十四條 主務大臣ハ監査員ヲ派遣シ工事ヲ監視セシムルコトヲ得

工事カ工事方法書又ハ法令若ハ法令ニ基キテ發スル命令ニ違ヒタルトキハ主務大臣ハ其ノ改築ヲ命シ又ハ之ヲ停止スルコトヲ得

第四十五條 會社ハ主務大臣ニ申請シ其ノ許可ヲ得タル後ニ非サレハ運輸ヲ開始スルコトヲ得ス

第四十六條 運輸開始ノ申請アリタルトキハ主務大臣ハ監査員ヲ派遣シ鐵道ノ設備ヲ監査セシメ運輸ヲ開始スルニ適當ト認ムルトキハ其ノ許可ヲ與フヘシ若不適當ト認ムルトキハ其ノ改良ヲ命シ其ノ竣功ノ後更ニ運輸開始ノ申請ヲ爲サシムヘシ

第四十七條 前二條ノ規定ハ新設又ハ變更シタル建築物ヲ運輸ノ用ニ供スル場合ニ準用ス

第四十八條 主務大臣ハ監査員ヲ派遣シ鐵道ノ設備又ハ運輸保線ノ方法監査セシメ不適當ト認ムルトキハ何時ニテモ必要ナル施設ヲ命ス

私設鐵道法

ルコトヲ得

前項ノ場合ニ於テ危險ナリト認ムルトキハ其ノ施設ヲ終ル迄運輸又ハ使用ヲ停止スルコトヲ得

第四十九條 第四十四條第二項、第四十八條ノ規定ニ依リ改築又ハ必要ナル施設ヲ命セラレタルトキハ會社ハ之ヲ終リタル後主務大臣ニ申請シテ監査ヲ受クヘシ

第五十條 監査員ハ監査上必要ト認ムルトキハ取締役其ノ他會社ノ役員又ハ使用人ニ説明ヲ求メ及書類圖面ヲ檢閱スルコトヲ得

第五十一條 主務大臣ハ鐵道ノ設備カ運輸ノ必要ニ適セサルモノト認ムルトキハ之ニ適スヘキ設備ヲ命スルコトヲ得

二一

私設鐵道法

第五十二條 主務大臣ハ公衆ノ安全ノ爲官設鐵道ニ實施スル事物ヲ會社ニ命シテ施設セシメ其ノ他官設鐵道ニ實施スル規則ヲ私設鐵道ニ適用スルコトヲ得

第五十三條 政府又ハ政府ノ許可ヲ受ケタル者ニ於テ會社ノ鐵道ニ接續シ若ハ之ヲ橫斷シテ鐵道ヲ敷設シ又ハ會社ノ鐵道ニ接近シ若ハ之ヲ橫斷シテ道路、橋梁、溝渠若ハ運河ヲ造設スルトキハ會社ハ之ヲ拒ムコトヲ得ス
前項ノ場合ニ於テ公益上必要ト認ムルトキハ主務大臣ハ會社ニ命シ接續、橫斷ノ場所ニ於ケル設備ヲ共用ニ供セシメ又ハ之ヲ變更セシムルコトヲ得

第五十四條 前條ノ場合ニ於テ設備ノ共用又ハ

務大臣ノ認可ヲ受クヘシ之ヲ變更スルトキ亦同シ

主務大臣ハ公益上必要ト認ムルトキハ運賃ノ變更ヲ命スルコトヲ得
運賃増加ノ公告ニハ其ノ認可ノ年月日ヲ記載スルコトヲ要ス

第五十八條 下等旅客運賃額ハ線路ノ距離一哩ニ付二錢ノ割合ヲ超過スルコトヲ得ス但シ二哩未滿ノ哩數ニ對シテハ其ノ一人ノ運賃額ヲ金四錢迄ニ定ムルコトヲ得

本法ノ規定ニ依リ運賃ヲ半減スルトキ又ハ哩數ニ應シテ運賃額ヲ定ムルトキ生スル厘位ノ金額ハ之ヲ錢位ニ切上グルコトヲ得

第五十九條 會社ハ運賃ノ割引ニ付テハ豫メ一

私設鐵道法

變更ニ要スル費用ノ負擔ニ付雙方ノ協議調ハサルトキハ申請ニ因リ主務大臣之ヲ裁定ス
前項ノ裁定ハ終局トス

第五十五條 農工商業者カ其ノ產物、商品運送ノ爲敷設スル鐵道ヲ會社ノ鐵道ニ接續セシムルコトヲ求メタルトキハ會社ハ正當ノ事由ナクシテ之ヲ拒ムコトヲ得ス
前項ノ場合ニ於テ雙方ノ協議調ハサルトキハ申請ニ因リ主務大臣之ヲ裁定ス
前項ノ裁定ハ終局トス

第五十六條 會社ハ運輸ニ關スル規定ヲ定メ主務大臣ノ認可ヲ受クヘシ之ヲ變更スルトキ亦同シ

第五十七條 會社ハ旅客及荷物ノ運賃ヲ定メ主

定ノ準則ヲ定メ主務大臣ノ認可ヲ受クヘシ之ヲ變更スルトキ亦同シ

準則ニ依ラサル運賃ノ割引ハ各場合ニ付認可ヲ受クヘシ

第六十條 主務大臣ハ運賃ノ算法、荷物ノ等級、運賃表ノ様式及公告ノ方法等ニ關シ規定ヲ設クルコトヲ得

第六十一條 會社ハ主務大臣ノ認可ヲ受クルニ非サレハ鐵道運送ニ對シ何等ノ名義ヲ問ハス運賃以外ノ料金ヲ請求スルコトヲ得ス

第六十二條 會社ハ列車ノ發着時間及度數ヲ定メ主務大臣ノ定ムル規定ニ依リ認可ヲ受クヘシ之ヲ變更スルトキ亦同シ

主務大臣ハ公益上必要ト認ムルトキハ列車ノ

私設鐵道法

種類、發著時間及度數ヲ定メ其ノ施行ヲ會社ニ命スルコトヲ得

第六十三條 主務大臣ハ會社ニ他ノ鐵道トノ連絡運輸又ハ直通運輸ヲ命スルコトヲ得

第六十四條 二箇以上ノ私設鐵道カ連絡運輸又ハ直通運輸ヲ爲ス場合ニ於テ設備ノ變更、交互運輸ノ手續、運賃ノ割合其ノ他費用ノ負擔ニ付會社間ニ協議調ハサルトキハ申請ニ因リ主務大臣之ヲ裁定ス
前項ノ裁定ハ終局トス
官設鐵道ト私設鐵道ト連絡運輸又ハ直通運輸ヲ爲ス場合ニ於テ協議調ハサルトキハ主務大臣之ヲ定ム

第六十五條 會社ハ主務大臣ノ定ムル規定ニ依

テ監督官廳ヨリ發スル乘車證ヲ携帯スルモノハ無料ニテ乘車セシムヘシ

第六十九條 公務ヲ以テ往復スル陸海軍軍人、軍屬及警察官吏又ハ軍馬、銃砲、彈藥、糧食被服、陣具、工鋸、兵器具、天幕等ニシテ公用タルコトヲ證スル通券アルモノハ半價ヲ以テ輸送スヘシ

第七十條 囚徒及監守官吏ハ半價ヲ以テ乘車セシムヘシ

第七十一條 會社ハ法令ノ定ムル所ニ依リ平時戰時ニ於テ鐵道ヲ軍用ニ供スルノ義務ヲ負フ
第七十二條 政府ハ本免許狀下付ノ日ヨリ滿二十五箇年ノ後鐵道及附屬物件ヲ買上クルノ權利ヲ保有ス

私設鐵道法

リ事故ノ届出ヲ爲スヘシ
主務大臣ハ監査員ヲ派遣シ事故ノ審査ヲ行ハシムルコトヲ得

事故審査ノ爲必要ト認ムルトキハ會社ニ命シ現狀ヲ存置セシムルコトヲ得

監査員ハ取締役其ノ他ノ役員、使用人及關係人ヲ呼出、訊問シ其ノ他事故ノ審査ニ必要ナル審理手續ヲ爲スコトヲ得

第六十六條 會社ハ營業年度毎ニ營業報告書ヲ調製シ定時總會後一週間内ニ主務大臣ニ差出スヘシ

第六十七條 會社ハ主務大臣ノ定ムル規定ニ依リ鐵道統計ヲ調製シ之ヲ差出スヘシ

第六十八條 鐵道事務ニ關シ往復スル吏員ニシ

合併其ノ他ノ方法ニ依リ會社カ他會社ノ鐵道ヲ引受ケタルトキハ其ノ鐵道ニ對スル前項ノ期限ハ舊會社ニ本免許狀ヲ下付シタル日ヨリ之ヲ起算ス

第七十三條 前條ニ依リ鐵道及附屬物件ヲ買上クルトキハ前五箇年間ノ株券價格ヲ平均シテ買上價格ヲ定ム

前項ノ價格カ會社ニ於テ前五箇年間ニ株主ニ支拂ヒタル純益金ノ配當平均額ノ二十倍ノ金額ヲ超ユルトキハ該金額ヲ以テ買上價格ト爲スヘシ

第七十四條 鐵道及附屬物件ノ狀態不完全ナルトキハ其ノ補修ニ要スル費額ヲ前條ノ金額ヨリ控除シタルモノヲ以テ買上價格ト爲スヘシ

私設鐵道法

前項補修ニ要スル費額ニ付協議調ハサルトキハ鑑定人ノ意見ヲ聽キ政府之ヲ定ム

鑑定人ノ選定ニ關スル規則ハ勅令ヲ以テ之ヲ定ム

第七十五條 前三條ノ規定ハ法令又ハ免許、許可若ハ認可ニ附シタル條件ノ效力ヲ妨ケス

第七十六條 會社カ第三十九條ノ期限内ニ鐵道ノ敷設ニ著手セス又ハ之ヲ竣功セサルトキハ免許ハ其ノ效ヲ失フ

第七十七條 會社カ第四十五條ノ規定ニ違反シテ運輸ヲ開始シ若ハ第四十七條ノ規定ニ違反シテ建設物ヲ運輸ノ用ニ供シ又ハ第四十八條第二項ノ停止ノ命令ニ違反シタルトキハ其ノ違反ノ行爲ニ因リ得タル收入金ヲ沒收ス收入

金ト區別シ難キ他ノ收入アルトキハ併セテ之ヲ沒收ス

第七十八條 會社カ法令ノ規定又ハ免許、許可若ハ認可ニ附シタル條件ニ依リ命セラレタル施設ヲ爲ササルトキハ政府ニ於テ之ヲ施行シ會社ヲシテ其ノ費用ヲ辨償セシムルコトヲ得

第七十九條 第七十七條ノ沒收金及第七十八條ノ費用ハ監督官廳ニ於テ國稅滯納處分ノ例ニ依リ之ヲ徵收ス但シ其ノ先取特權ハ公課ニ次キ之ヲ行フ

第八十條 會社カ法令ノ規定又ハ免許、許可若ハ認可ニ附シタル條件ニ違反シ又ハ法令ニ基キ發スル命令ヲ遵守セス其ノ他公益ヲ害スヘキ行爲ヲ爲シタルトキハ主務大臣ハ左ノ處

分ヲ爲スコトヲ得

一 取締役其ノ他ノ役員ヲ解任スルコト

二 官設鐵道又ハ他ノ會社ヲシテ會社ノ計算ヲ以テ運輸ヲ爲サシムルコト

三 免許ノ一部又ハ全部ヲ取消スコト
前項ノ規定ニ依リ解任セラレタル取締役其ノ他ノ役員ハ再任セラレルコトヲ得ス

第八十一條 免許ノ失效又ハ取消ノ場合ニ於テ主務大臣ハ其ノ鐵道及附屬物件ヲ公賣ニ付シ買受人ヲシテ之ヲ竣功セシムルコトヲ得
買受人ハ原免許ニ屬スル權利及義務ヲ承繼ス但シ主務大臣ハ更ニ著手又ハ竣功ノ期限ヲ指定スルコトヲ得

二回ノ公賣ヲ行フモ買受人ナキトキハ鐵道及

私設鐵道法

附屬物件ヲ個個ノ物件トシテ之ヲ處分セシム公賣ニ關スル規定ハ勅令ヲ以テ之ヲ定ム

第八十二條 鐵道延長免許ノ失效又ハ取消ニ因リ前條ノ公賣ヲ爲ス場合ニ於テ鐵道ノ連絡上必要アルトキハ本線ノ免許ノ一部又ハ全部ヲ取消シ併セテ其ノ鐵道及附屬物件ヲ公賣ニ付スルコトヲ得

第八十三條 會社ハ免許ノ全部失效又ハ全部取消ニ因リテ解散ス其ノ本免許ノ申請ヲ却下セラレタルトキ亦同シ

第八十四條 假免許ヲ受ケスシテ會社設立ノ行爲ヲ爲シタル者又ハ免許ヲ受ケスシテ工事ニ著手シタル者ハ百圓以上二千圓以下ノ罰金ニ處ス

私設鐵道法

第八十五條 事故審査ノ場合ニ於テ正當ノ事由
 ナクシテ現狀存置ノ命令ニ違反シ又ハ呼出、
 訊問ニ應セス若ハ虚偽ノ陳述ヲ爲シタル者ハ
 五圓以上五百圓以下ノ罰金ニ處ス

第八十六條 第四十五條ノ規定ニ違反シテ運輸
 ナ開始シ若ハ第四十七條ノ規定ニ違反シテ建
 設物ヲ運輸ノ用ニ供シ又ハ第四十四條第二項
 第四十八條第二項ノ規定ニ依ル停止ノ命令ニ
 違反シタルトキハ取締役ヲ百圓以上二千圓以
 下ノ罰金ニ處ス

第八十七條 第十九條第二項、第二十七條、第
 五十條ノ場合ニ於テ呼出ニ應セス又ハ説明ヲ
 拒ミ若ハ虚偽ノ陳述ヲ爲シタル者ハ五圓以上
 五百圓以下ノ過料ニ處ス

第八十八條 左ノ場合ニ於テハ發起人、取締役
 ナ五圓以上五百圓以下ノ過料ニ處ス

一 本法ニ定メタル登記事項ノ登記ヲ怠リタ
 ルトキ

二 第七條、第二十九條第二項、第五十七條
 第三項ノ公告中ニ記載スヘキ事項ヲ記載セ
 ス又ハ不正ノ記載ヲ爲シタルトキ

三 鐵道臺帳ノ調製備置ヲ怠リ之ニ記載スヘ
 キ事項ヲ記載セス又ハ不正ノ記載ヲ爲シタ
 ルトキ

四 本法ニ定メタル營業報告、統計書、事故
 其ノ他ノ届出及法令ニ基キテ監督官廳ノ命
 シタル報告届出ノ呈出ヲ怠リ又ハ故意ニ不
 正ノ報告届出ヲ爲シタルトキ

五 法令ノ規定若ハ法令ニ基キテ發シタル命

續法ヲ適用ス

令又ハ免許、許可若ハ認可ニ附シタル條件

補則

ニ基キテ發シタル命令ニ違反シタルトキ

第八十九條 左ノ場合ニ於テハ取締役ヲ十圓以

上十圓以下ノ過料ニ處ス

一 本法ノ規定ニ依リ認可ヲ受クヘキ事項ニ

關シ之ヲ受ケスシテ施行シタルトキ

二 第二十五條ノ規定ニ違反シ株式ヲ取得シ

又ハ質權ノ目的トシテ之ヲ受ケタルトキ

三 第三十二條ノ規定ニ違反シテ配當ヲ爲シ

タルトキ

四 本法ニ定メタル主務大臣ノ裁定ヲ遵守セ

サルトキ

第九十條 過料ノ徵收ニ關シテハ非訟事件手

私設鐵道法

第九十一條 一個人又ハ一會社ニ於テ個人ノ專
 用ニ供スル爲數設スル鐵道ニ關スル規定ハ命
 令ヲ以テ之ヲ定ム

第九十二條 第十六條ニ定メタル期間ハ舊商法
 ノ規定ニ從ヒ會社ノ設立ヲ爲ス場合ニハ免許
 ナ受ケタル日ヨリ一箇年トス

第九十三條 第二十五條ノ規定ハ本法施行前ニ
 取得シ又ハ質權ノ目的トシテ受ケタル株式ニ
 付テハ之ヲ適用セス

第九十四條 第三十一條ノ規定ハ本法施行前ニ
 生シタル債務ニ付テハ之ヲ適用セス

第九十五條 第三十三條ノ規定ハ本法施行前ニ

私設鐵道法施行ノ件

規定シタル質權ノ效力ヲ妨ケス

第九十六條 第七十三條第二項、第七十四條ノ規定ハ本法施行前ニ免許ヲ受ケタル鐵道ニ付テハ會社ト協議ヲ經タル上ニ非サレハ之ヲ適用セス

第九十七條 私設鐵道株式會社ニハ本法施行ノ日ヨリ本法ニ特別ノ規定アルモノヲ除クノ外商法及其ノ附屬法令中株式會社ニ關スル規定ヲ適用ス

第九十八條 本法施行ノ期日ハ勅令ヲ以テ之ヲ定ム

私設鐵道條例及明治二十八年法律第四號ハ之ヲ廢止ス

○私設鐵道法施行ノ件

（明治三十三年八月十日勅令第三三〇號）

私設鐵道法及鐵道營業法ハ明治三十三年十月一日ヨリ之ヲ施行ス

○私設鐵道法施行規則

（明治三十三年八月十日改正三十三年十月一日）
（逓信省令第一二七號）
（逓信省令第一三號）

第一條 私設鐵道假免許ノ申請書ハ發起人之ニ連署シ本店ヲ設置セムトスル地ノ地方長官ヲ經由シテ之ヲ差出スヘシ

第二條 地方長官ハ前條ノ申請書ニ意見書ヲ附シテ進達スヘシ
起業カ他ノ地方管内ニ係ルトキハ地方長官ハ

關係地方長官ニ商議シ前項ノ意見書ヲ調製スヘシ

第三條 起業目論見書ニハ左ノ事項ヲ記載スヘシ

- 一 目的
- 二 商號及本店設置地
- 三 線路ノ起點及終點並其ノ經過スヘキ地名
- 四 鐵道ノ種類及軌間
- 五 資本ノ總額
- 六 株式總數及一株ノ金額
- 七 會社存立時期ヲ定メタルトキハ其ノ時期
- 八 發起人ノ氏名、住所
- 九 發起人ノ引受クヘキ株式ノ總數並各發起人ノ引受株數

私設鐵道法施行規則

前項ノ規定ハ鐵道延長ノ起業目論見書ニ之ヲ準用ス但シ建設資金ノ出資方法ヲ記載スヘシ

第四條 假免許ヲ受ケタル後起業目論見書ニ記載シタル事項ヲ變更セムトスルトキハ地方長官ヲ經由シテ認可ヲ受クヘシ但シ發起人ノ死亡、氏名、住所ノ變更ニ係ルトキハ此ノ限ニ在ラス

前項但書ノ場合ニ於テハ發起人ノ連署ヲ以テ之ヲ届出ツヘシ

第五條 假定款ニハ商法ノ規定ニ依リ定款ニ記載スヘキ事項ノ外線路ノ起點、終點及其ノ經過地ノ地名ヲ記載スヘシ

第六條 起業カ公共ノ利益タルコトヲ證スル調書ニハ鐵道敷設ヲ必要トスル地方ノ狀況及鐵

私設鐵道法施行規則

道敷設ニ因リ從來ノ交通機關ニ比シ運輸上ニ於テ公衆ノ受クヘキ利益等ヲ詳細ニ記載シ第一號及第二號様式ニ據リ旅客表及貨物表ヲ添附スヘシ

第七條 線路豫測圖ハ左ノ二種トス

一 豫測平面圖

縮尺ハ一吋三十鎖トシ線路ノ中心線ハ赤色ヲ以テ彩リ其ノ經過スル地名及地勢ヲ明記シ停車場ノ位置、名稱及曲線半徑並交角ヲ示シ距離ハ半哩毎ニ記入スヘシ

二 豫測縱斷面圖

縮尺ノ長ハ平面圖ト同一ニシテ高ハ一吋百五十呎トシ中心線地面ノ高低(黑色)及施工基面ノ高低(赤色)ヲ半哩毎ニ記シ隧道及橋

梁(溝橋ヲ含ム)ノ長、線路ノ勾配並停車場ノ位置名稱ヲ記入スヘシ
市街地ニ係ル線路ノ部分ハ別ニ長一吋三鎖高一吋三十呎ノ縮尺ヲ以テ表ハセル平面圖及縱斷面圖ヲ添附スヘシ

第八條 線路豫測圖ノ説明書ニハ線路經過地ノ

地勢ヲ詳記シ市街、村落、社寺、名勝、舊跡、公園、道路、山嶽、河川、港灣等ノ重ナルモノ及要塞地トノ關係ヲ明ニスヘシ

説明書ニハ縮尺二十萬分ノ一以上ノ地圖ヲ添ヘ既成鐵道若ハ官設豫定線又ハ本免許ヲ受クタル私設鐵道トノ關係ヲ明示スヘシ

第九條 敷設費用ノ概算書ハ第三號様式ニ依リ其ノ總額及内譯各項毎ノ金額ヲ記載シ且線路

ノ哩數ヲ掲クヘシ

第十條 運送營業上ノ收支概算書ニハ收入及

支出ノ總額及内譯ヲ示シ且資本ニ對スル純益ノ割合ヲ記載スヘシ

線路延長ノ場合ニ於テハ前項ノ外延長ノ爲線路全般ニ及ホスヘキ收入及支出ノ概算ヲ記載スヘシ

第十一條 運送營業上ノ收支概算書ノ説明書ニ

ハ旅客貨物交通ノ概況及重要ナル貨物ノ種類ヲ詳説シ第四號様式ニ依リ每一哩ノ建設費、貨物噸哩、旅客人哩、貨物收入、旅客收入、營業費及各項ノ合計並純益及其ノ資本ニ對スル割合ヲ掲載シタル表ヲ添附スヘシ

第十二條 線路豫測圖及説明書、敷設費用ノ概

私設鐵道法施行規則

算書、運送營業上ノ收支概算書及説明書ニハ

調査主任者之ニ署名捺印スヘシ

第十三條 假免許失効ノ場合ニ於テハ一箇月内

ニ地方長官ヲ經由シテ假免許狀ヲ返納スヘシ前項ノ規定ハ創立總會ニ於テ會社設立ノ廢止ヲ議決シタル場合ニ之ヲ準用ス

第十四條 本免許申請期限延期ノ申請書ハ地方

長官ヲ經由シテ之ヲ差出スヘシ
地方長官ハ前項ノ申請書ニ意見書ヲ附シテ進達スヘシ

第十五條 本免許ノ申請書ハ總取締役之ニ連署

シ本店所在地ノ地方長官ヲ經由シテ之ヲ差出スヘシ
地方長官ハ前項ノ申請書ニ意見書ヲ附シテ進

私設鐵道法施行規則

達スヘシ

起業カ本店所在地外ノ地方管内ニ係ルトキハ
會社ハ其ノ關係部分ニ對スル書類圖面ノ謄本
ヲ調製シテ之ヲ關係地方長官ニ差出スヘシ
關係地方長官前項ノ書類圖面ヲ受取りタルト
キハ各意見書ヲ進達スヘシ

第十六條 工事方法書ニハ左ノ事項ヲ記載スヘ

- 一 單線又ハ複線等ノ區別
- 二 軌間及軌道ノ間隔
- 三 建築定規及車輛定規
- 四 曲線ノ最小半徑及反向曲線間ノ最短直線
- 五 線路ノ最急勾配及縱弧線ノ最小半徑
- 六 施工基面ノ幅、築堤及切取斜面ノ勾配、

三四

排水渠ノ寸法及用地ノ幅

- 七 橋梁(溝橋ヲ含ム)ノ臺脚及基礎ノ施工方
法、桁及拱ノ材質、構造、寸法及所定最大
活重並桁各部ノ最大應力及之ニ伴フ撓度
- 八 隧道ノ各種地質ニ應スル施工断面、坑門、
排水渠及待避所ノ構造並各待避所間ノ距離
- 九 軌條及附屬品ノ材質、形狀及重量、枕木
ノ材質、寸法及敷設間隔、道床ノ種類及厚
轉轍器及轍叉ノ構造並曲線ニ於ケル軌間ノ
擴度及外方軌條ノ高度
- 十 停車場ニ於ケル諸建物、乗降場、貨物積
卸場、常置信號機、跨線橋、地下道、轉車
臺、貯水器、石炭臺等ノ位置及構造、側線
ノ配置、轍叉ノ交角、用地ノ境界並停車場

哩程

- 十一 機關車及炭水車ノ輛數、形狀及主要寸
法、汽筒ノ直徑及衝程、汽罐ノ傳熱面及爐
面ノ大サ並實用最高汽壓、車輪ノ數並其ノ
位置、直徑及負荷重量、水槽及燃料櫃ノ容
積、汽罐及其ノ附屬品、機械部、車臺「ボ
ギー」、車輪、車軸、擔彈機及附屬品並制動
牽引、緩衝、緩房、發電等ノ各裝置ノ構造
客車、貨車並其ノ他車輛ノ形狀及主要寸法、
定員、積載量、容積、自重、車輪ノ數並其
ノ位置及直徑、戸扉、窓及座席ノ位置及寸
法、車體及附屬品、車臺「ボギー」、車輪、
車軸、擔彈機及附屬品並制動、牽引、緩衝、
換氣、緩房、點燈等各裝置ノ構造

私設鐵道法施行規則

十二 國道其ノ他重要ナル道路、軌道又ハ他
ノ鐵道線路ト交叉シ又ハ之ト隣接スル箇所
ノ防備

十三 其ノ他鐵道建設規程若ハ特種ノ設計ニ
依リ施設スヘキ工事方法

電氣鐵道ニ在リテハ發電所、變壓所及配電
所内機械器具ノ裝置法、原動機ノ種類、箇
數及馬力數、發電機ノ種類、箇數及電氣馬
力數又ハ「ワット」、電壓變壓器(回轉變壓器
ヲ含ム)ノ種類、箇數及電氣馬力數又ハ「ワ
ット」、電壓及其ノ配置法、電車ニ裝置スル電
動機ノ種類、箇數及電氣馬力數又ハ「ワッ
ト」、電壓、電車内機械器具ノ裝置法、電氣
方式、配電法、電氣鐵道方式、(單線式電氣
鐵道ニ在リ

私設鐵道法施行規則

ヲハ軌鐵ノ) 電氣線路ノ種類及構造法、保
接續法ヲモ) 安裝置法ヲ明細ニ記入スルコトヲ要ス

第一項中第一號第二號第四號及第五號ヲ除ク
ノ外各號ニハ設計圖面ノ添附ヲ要ス但シ停車
場圖ハ縮尺一吋一鎖トス

第十七條 本免許申請ノ際聯絡停車場、橋桁、
車輛及電力工事ノ設計ヲ確定スルコト能ハサ
ルコト能ハサルトキハ其ノ事由ヲ具シ大體ノ
設計ヲ定メテ之カ認可ヲ受クルコトヲ得此場
合ニ於テハ更ニ詳細ナル設計ヲ定メ認可ヲ受
クルコトヲ要ス

第十八條 線路實測圖ハ左ノ諸圖トス

一 實測平面圖

縮尺一吋三十鎖トシ線路ノ左右各十鎖以內

ヘキ箇所並他ノ鐵道ト交叉シ又ハ之ニ接近
若ハ連絡スル箇所ハ一吋三鎖ノ縮尺ヲ以テ
其ノ局部ノ地形ヲ附記シ且設計ノ概要ヲ示
スヘシ

市街地ニ係ル線路ノ部分ニ付テハ別ニ縮尺
一吋三鎖ノ平面圖ヲ添附スヘシ

電氣鐵道ニ在リテハ別ニ縮尺一吋三鎖ヲ以
テ表ハセル全線ノ平面圖ヲ添附シ發電所、
變壓所、配電所、電氣線路、電柱、埋線及
埋線試驗口ノ位置、埋線ノ深、電氣線路ノ
經過地名及近傍ノ町村名、電柱ノ番號、道
路ノ幅、電柱ノ道路ヘ出幅及其ノ最近地ノ
番地、他人ニ屬スル電燈線、電力線其ノ他
電氣鐵道川電線ト交叉又ハ接近スル箇所、

私設鐵道法施行規則

ノ地勢ヲ明ニシ其ノ他附近ノ市街、村落
社寺、名勝、舊跡、公園、道路、山嶽、河
川、港灣、要塞地等ヲ示シ府縣、郡市、町
村ノ境界及磁針方位ヲ記スヘシ線路中心線
ハ赤色ヲ以テ彩リ距離ハ半哩毎ニ記シ曲線
ノ起終點、半徑及交角、停車場、聯絡所、
信號所ノ名稱及哩程、隧道及橋梁ノ名稱並
位置ヲ示スヘシ若シ他ノ鐵道線路ト交叉ス
ルカ或ハ之ニ接近若ハ連絡スル所アルトキ
ハ該線路ノ前後各一哩間ノ中心線ヲ記入ス
ヘシ

電氣線路ヨリ凡ソ一町以內ノ區域ニ在ル電
信線、電話線其ノ他電氣信號線等ノ位置並
歸線ノ一部トシテ大地ヲ使用スル場合ニハ
軌道ヨリ凡ソ二町以內ノ區域ニ在ル地下埋
設ノ金屬線、金屬管其ノ他金屬體及發電機
ノ一極ヲ接地スル點ノ位置等明瞭ナル凡例
ヲ掲ケ記入スルコトヲ要ス

二 實測縱斷面圖

縮尺ノ長ハ平面圖ト同一ニシテ高ハ一吋百
五十呎トシ中心線地面ノ高低(黑色)施工基
面ノ高低(赤色)築堤ノ高(綠色)及切取ノ深
(赤色)ヲ十鎖毎ニ記シ隧道及橋梁(溝橋ヲ
含ム)ノ長、桁ノ書類及箇數、停車場、聯
絡所、信號所ノ名稱、哩程及兩端區域、國

私設鐵道法施行規則

道其ノ他重要ナル道路踏切ノ位置並線路ノ
勾配ヲ詳記シ且欄外ニ直線及曲線ノ圖表ヲ
示スヘシ

國道其ノ他重要ナル道路、軌道又ハ他ノ鐵
道線路ト交叉スル箇所ハ適宜ノ縮尺ヲ以テ
其ノ附近ニ於ケル高ノ關係ヲ示シ且設計ノ
概要ヲ附記スヘシ他ノ鐵道ニ接近シ又ハ之
ニ連絡スル場所ハ別ニ縮尺長一吋三鎖高一
吋三十呎ヲ以テ表ハセル前後各一哩間兩線
對比ノ縱斷面圖ヲ添附スヘシ
市街地ニ係ル線路ノ部分ニ付テハ別ニ縮尺
長一吋三鎖高一吋三十呎ノ縱斷面圖ヲ添附
スヘシ

三 實測橫斷面圖

縮尺適宜トシ縱斷面圖ノミニテ地形ヲ示ス
ニ不充分ナル箇所ニ限り之カ添附ヲ要ス

四 實測河川圖

內務省直轄河川其ノ他重要ナル河川ヲ橫斷
スル箇所ニ限り調製シ平面圖ハ縮尺一吋三
鎖縱斷面圖ハ縮尺長一吋三鎖高一吋三十呎
橫斷面圖ハ縮尺適宜トシ鐵道線路ノ上下流
各半哩間ニ於ケル地形、堤塘、河床ノ形狀
及其ノ地質平水位及最高洪水水位ヲ示シ且橋
臺、橋脚及橋桁ノ位置ヲ記入スヘシ
實測圖面ニハ第五號及第六號樣式ニ依リ曲線
表及勾配表ヲ添附スヘシ
圖面ハ總テ蠟布ヲ用ヒ縱橫各一呎ヲ以テ最小
限トス

第十九條 工費豫算書ハ第七號樣式ニ依リ其ノ
總額及內譯各項目毎ノ金額ヲ記載シ且線路ノ
哩數ヲ掲クヘシ

工費豫算書ニハ第八號樣式ニ依リ營業資金、
工費豫算並會社ノ負擔ニ歸スヘキ設立費及發
起人カ受ケヘキ報酬アルトキハ其ノ額ヲ合記
シタル表ヲ添附スヘシ

第二十條 工費豫算總額ノ増減又ハ各線若
ハ各區ニ對スル工費豫算ノ分合ヲ爲サムトス
ルトキハ理由書及明細表ヲ具シ認可ヲ受クヘ
シ

第二十一條 會社ハ每事業年度末ニ於ケル工費
ノ豫算決算ノ差引對照表ヲ調製シテ定時總會
後一週間内ニ届出ツヘシ

私設鐵道法施行規則

第二十二條 工事方法變更認可ノ申請書ニハ理
由書、工事方法書及圖面並工費豫算書ヲ添附
シ工費支出ノ途ヲ明示シ之ヲ差出スヘシ但シ
停車場ニ關スル圖面ハ新舊設計ノ對照ヲ明示
スルコトヲ要ス

第二十三條 認可ヲ經タル工事方法の範圍内に
於ケル左ノ變更ハ前條ノ規定ニ準シ書類及圖
面ヲ添附シ其ノ都度届出ツヘシ

- 一 踏切及道路、河川附替工事ノ伸縮増減
- 二 橋梁(溝橋ヲ含ム)及隧道ノ伸縮増減
- 三 停車場ニ於テ乗降場、常置信號機、跨線橋
及地下道ノ増設並其ノ他ノ建造物ノ増減及
本線路ニ關係ヲ有セサル側線ノ伸縮増減
- 四 車輛ノ増加

私設鐵道法施行規則

五 車輛ノ改造但車輛ノ用方ヲ變更スルモノハ此限ニアラス

第二十四條 左ニ掲グル各號ニ該當スルモノハ理由書及新舊對照圖並工費豫算書ヲ添附シ工費支出ノ途ヲ明示シ其ノ都度届出ツヘシ

一 線路中心線ノ異動カ實測平面圖ニ記セル最初ノ位置ヨリ市街又ハ家屋稠密ノ地ニ於テハ左右各半鎖其ノ他ニ於テハ各五鎖以内ニ在ルトキ

二 曲線ノ半徑ヲ變更シテ之ヲ長カラシムルトキ並之ヲ變更シテ二十鎖ヨリ短縮セシメサルトキ

三 施工基面高低ノ變更カ實測縱斷面圖ニ記セル最初ノ位置ヨリ市街又ハ家屋稠密ノ地

停車場、聯絡所、信號所及隧道、橋梁ノ名稱ヲ變更シタルトキハ之ヲ届出ツヘシ

第二十五條 假設工事ノ認可申請書ハ理由書、圖面、工事方法書及工費豫算書ヲ添付シ工費支出ノ途ヲ明示シ之ヲ差出スヘシ
假設工事ハ豫メ其ノ使用期限ヲ定ムルコトヲ要ス

認可ヲ經タル工事方法ノ範圍内ニ於ケル假設工事ノ變更ニシテ第二十三條第一號乃至第三號及第二十四條第一項第一號乃至第四號ニ該當スル場合ニ於テハ第二十二條ニ掲グル書類圖面等ヲ添附シ工費支出ノ途ヲ明示シ之ヲ届出ツヘシ

第二十六條 左ノ假設工事ヲ施行スルトキハ理由書
私設鐵道法施行規則

四〇

ニ於テハ二呎其ノ他ニ於テハ六呎以内ニ在ルトキ

四 線路ノ勾配ヲ變更シテ之ヲ緩ナラシムルトキ並之ヲ變更シテ百分ノ一ヨリ急ナラシメサルトキ

停車場内線路ノ勾配、内務省直轄河川及其ノ他著名ノ建造物所在地ニ關係ヲ有スル場合ニ於テハ前項ニ該當スル場合ト雖認可ヲ受クルコトヲ要ス

前二項ノ外線路ノ變更ハ第一項ニ掲グル書類圖面ヲ添附シ認可ヲ受クヘシ

第二項中著名ノ建造物所在地ニ關係ヲ有スル場合及前項線路ノ變更ノ場合ニ於テハ地方長官ヲ經由スヘシ

由書及圖面ヲ添附シ其ノ都度届出ツヘシ但シ第一號ノ場合ニ於テハ書面ヲ以テ届出ツル外即日電信ヲ以テ報告スヘシ

一 天災事變ニ際シ一時ノ用ニ供スル假線路及假建造物

二 停車場内ニ於テ側線其ノ他建造物ノ改築工事ヲ施スニ當リ設クル假線路及假建造物

第二十七條 第二十二條乃至第二十六條ノ圖面及工事方法書ニ付テハ第十六條乃至第十八條ノ規定ヲ準用ス

第二十八條 工事方法書及圖面、線路實測圖及工費豫算書其ノ他附屬表ニハ擔當技術者之ニ署名捺印スヘシ

第二十九條 私設鐵道法第十條第二項第三號ニ

私設鐵道法施行規則

掲ケタル決定書ノ謄本ハ認證ヲ受ケタル謄本
ヲ以テ差出スヘシ

第三十條 鐵道延長ノ假免許及本免許ノ申請
書ニハ株主總會ノ議事及決議ノ要領書ヲ添附
スヘシ

議事及決議ノ要領書ニハ左ノ事項ヲ附記スヘ
シ

- 一 資本ノ總額
- 二 株式ノ總數
- 三 株主ノ總數
- 四 議決權ノ總數
- 五 出席株主ノ總數
- 六 出席株主ノ有スル株式ノ總數
- 七 出席株主ノ有スル議決權ノ總數

技術ニ關スル書類圖面ニシテ監督官廳ニ呈出
スルモノニハ主任技術者者之ニ署名捺印スヘ
シ

第三十四條 主任技術者ノ缺位ヲ生シタルトキ
ハ遲滞ナク其ノ更任者ヲ選任シ前條第二項ノ
規定ニ依リ届出ツヘシ

第三十五條 定款變更ノ決議認可ノ申請書ニハ
株主總會ノ議事及決議ノ要領書ヲ添附スヘシ

第三十六條 增加資本ニ對スル新株ノ募集ヲ了
ハリタルトキハ株式申込證ノ謄本、取締役、
監査役及検査役ヨリ株主總會ニ爲シタル報告
ノ要領書ヲ添附シテ届出ツヘシ

第三十七條 資本減少ニ係ル定款變更ノ決議認
可ノ申請書ニハ債權者カ期限内ニ異議ヲ述ヘ
私設鐵道法施行規則

四二

前項ノ規定ハ本規則ノ規定ニ依リ株主總會ノ
議事及議決ノ要領書ヲ差出ス場合ニ之ヲ準用
ス

第三十一條 私設鐵道法及商法ノ規定ニ依リ爲
シタル登記ノ届出ハ登記ノ日ヨリ一週間内ニ
其ノ登記ノ謄本ヲ添附シテ之ヲ爲スヘシ

第三十二條 本免許失効ノ場合ニ於テハ一箇月
内ニ地方長官ヲ經由シテ免許狀ヲ返納スヘ
シ

第三十三條 會社ハ本免許ヲ受ケタルトキハ一
箇月内ニ主任技術者ヲ選任スヘシ
主任技術者ヲ置キタルトキハ一週間内ニ其ノ
履歷書及技術修業ノ證明書類ヲ添附シテ届出
ツヘシ更任アリタルトキ亦同シ

サリシ旨並異議ヲ述ヘタル債權者ニ辯濟ヲ爲
シ又ハ擔保ヲ供シタル旨ヲ證スル書類ヲ添附
スヘシ

第三十八條 他ノ會社ノ株式ヲ取得シ又ハ質權
ノ目的トシテ之ヲ受クルノ認可申請書ニハ其
ノ事由ヲ詳記シ社名、株數、取得ノ方法及費
途ヲ記載シ質權ニ在リテハ尙ホ期間、元金額
利率、債務者ノ氏名等ヲ記載シ株主總會ノ議
事及決議ノ要領書ヲ添附スヘシ

第三十九條 鐵道ノ貸借又ハ營業ノ管理委託ノ
認可申請書ニハ株主總會ノ議事及決議ノ要領
書、貸借又ハ管理ニ關スル契約書謄本等ヲ添
附スヘシ

第四十條 社債發行認可ノ申請書ニハ左ノ事
四三

私設鐵道法施行規則

項ヲ記載スヘシ

- 一 社債發行ヲ要スル事由
 - 二 社債ノ總額
 - 三 券面ノ金額
 - 四 社債ノ利率
 - 五 社債募集ノ初期及終期
 - 六 社債元利償還ノ方法及期限
- 前項ニ記載シタル事項ヲ變更セムトスルトキハ更ニ其ノ認可ヲ受クヘシ
- 第四十一條 前條ノ申請書ニハ左ノ書類ヲ添付スヘシ
- 一 株主總會ノ議事及決議ノ要領書
 - 二 最終ノ貸借對照表
 - 三 元利金支拂ノ豫算

四四

- 四 株金總額及拂込額並ニ鐵道及之ニ屬スル物件ノ抵當ノ登記謄本
 - 五 前ニ社債ヲ募集シタルトキハ其ノ償還ヲ了ヘサル總額
 - 六 社債發行ニ關スル條件及規程
- 前項第六號ノ書類ニ記載ノ事項ヲ變更シタルトキハ一週間内ニ届出ツヘシ
- 第四十二條 社債募集ノ公告ヲ爲シタルトキハ一週間内ニ届出ツヘシ
- 第四十三條 社債ノ募集ヲ了リタルトキハ募集締切ノ日ヨリ三十日內ニ左ノ事項ヲ記載シ届出ツヘシ
- 一 募集締切ノ年月日
 - 二 募集金額

未償還高

- 三 應募金額
 - 四 募集契約締結ノ最昂、最低價格及會社ノ實收スヘキ金額
- 無記名式ノ債券ヲ發行シ又ハ記名式ノ債券ヲ無記名式ニ、無記名式ノ債券ヲ記名式ニ變更シタルトキハ其ノ金額、券數及發行又ハ變更ノ年月日ヲ記載シ發行又ハ變更ノ日ヨリ一週間内ニ届出ツヘシ
- 前項ノ規定ハ株券ニ之ヲ準用ス
- 第四十四條 會社ハ毎年社債ニ關スル左ノ事項ヲ翌年二月末日迄ニ届出ツヘシ
- 一 其ノ年社債拂込高、既往累年拂込總高及未拂込高
 - 二 其ノ年社債償還高、既往累年償還總高及私設鐵道法施行規則

三 利子仕拂高

- 四 債券讓渡讓受人ノ人員及債金高
 - 五 其ノ年末現在債權者ノ員數
- 第四十五條 鐵道及之ニ屬スル物件抵當負債ノ認可申請書ニハ左ノ事項ヲ記載シ地方長官ヲ經由シテ之ヲ差出スヘシ
- 一 負債ヲ要スル事由及其ノ金額
 - 二 元利償還ノ方法及期限
 - 三 利率
 - 四 抵當物件ノ種類但シ目錄ヲ添附ス
 - 五 契約書謄本
 - 六 債權者ノ氏名、住所
- 前項ノ申請書ニハ株主總會ノ議事及決議ノ要
- 四五

私設鐵道法施行規則

領書及總株金拂込額及社債總額並前ニ爲シタル抵當ノ登記簿本ヲ添附スヘシ

第四十六條 前條ノ外會社ニ於テ借入金ヲ爲シタルトキハ借入ノ日ヨリ一週内ニ前條第一項第一號乃至第三號及第六號ノ事項ヲ記載シ届出ツヘシ其ノ事項ノ變更アリタルトキ亦同シ

第四十七條 機關車、客車及貨車ノ讓渡又ハ二箇月以上ノ期間ヲ定メ若ハ二箇月以上ニ涉リ之カ貸渡ヲ爲ストキハ認可ヲ受クヘシ但シ連帶運輸ノ場合ニ於テ豫メ使用料ヲ定メタル交互ノ使用ハ此ノ限ニ在ラス

前項認可申請書ニハ契約事項ヲ記載シタル書類ヲ添附スヘシ

四六

第四十八條 會社合併認可ノ申請書ニハ左ノ事項ヲ記載シ地方長官ヲ經由シテ之ヲ差出スヘシ

- 一 合併ノ事由
- 二 合併ノ方法

前項ノ申請書ニハ左ノ書類ヲ添附スヘシ
一 株主總會ノ議事及決議ノ要領書

二 債權者カ期間内ニ異議ヲ述ヘサリシ旨並異議ヲ述ヘタル債權者ニ辯濟ヲ爲シ又ハ擔保ヲ供シタル旨ヲ證スル書類

第四十九條 鐵道敷設ニ著手シタルトキハ一週内ニ届出ツヘシ

第五十條 工事著手及竣功期限ノ伸長延期並ニ期限指定ノ申請書ハ地方長官ヲ經由シテ之

ツヘシ

チ差出スヘシ
地方長官ハ前項ノ申請書ニ意見書ヲ附シテ進達スヘシ

第五十一條 工事施行中ハ三箇月毎ニ工程報告ヲ差出スヘシ

第五十二條 工事カ竣功シタルトキハ成功圖面並ニ諸表ヲ添附シ届出ツヘシ
前項圖面及諸表ハ別ニ之ヲ定ム

第五十三條 旅客列車(混合列車亦同シ)ノ發着時間及度數ヲ定メ若ハ之ヲ變更セムトスルトキハ認可ヲ受クヘシ

第五十四條 天災事變其ノ他已ムテ得サル事由ニ因リ一時旅客列車(混合列車亦同シ)ノ發着時間及度數ノ變更ヲ爲シタルトキハ直ニ届出私設鐵道法施行規則

第五十五條 通常貨物列車及臨時旅客列車(混合列車亦同シ)ノ發着時間及度數ヲ定メ若ハ之ヲ變更スルトキハ届出ツヘシ

第五十六條 第五十三條ノ認可申請書ニハ運輸圖表及列車發着時間表ヲ添附スヘシ
前項ノ列車發着時間表ニハ左ニ掲グル事項ヲ記載スヘシ

- 一 驛名
- 二 各驛間ノ距離
- 三 各驛累計距離
- 四 列車ノ番號及種類
- 五 發着時刻
- 六 上下列車ノ區別

私設鐵道法施行規則

四八

前項時間表ニハ聯結客車ノ等級及種類並他ノ鐵道へ連絡スヘキ接續時間ヲ附記スヘシ

第五十七條 列車發著時間及度數變更ノ認可申請書及屆書ニハ理由書ヲ添附スヘシ

第五十八條 旅客列車(混合列車亦同シ)ノ發著時間及度數ノ變更ハ臨時列車ヲ除クノ外其ノ實施前少クトモ三日間各停車場ニ之ヲ揭示スルコトヲ要ス

第五十九條 他ノ鐵道トノ連絡運輸又ハ直通運輸ヲ爲ストキハ左ノ事項ヲ記載シ契約書ノ附本ヲ添附シ實施後一週間内ニ届出ツヘシ

- 一 連帶驛名
- 二 旅客及荷物取扱方
- 三 賃金ノ割賦方

四 共同停車場及倉庫等ニ關スル使用料其他ノ事項

五 線路及車輛ノ使用料、遲滯料等ニ關スル事項

六 運輸上ノ責任負擔方

第六十條 會社カ解散シタルトキハ登記簿本ヲ添附シテ届出ツヘシ

清算力結了シタルトキハ清算人ハ其ノ登記ヲ爲シタル日ヨリ一週間内ニ株主總會ノ承認ヲ經タル決算報告書ヲ添附シテ届出ツヘシ

附則

第六十一條 本規則ハ私設鐵道法施行ノ日ヨリ之ヲ施行ス

第六十二條 私設鐵道法施行前ニ取得シ又ハ質權ノ目的トシテ受ケタル他ノ會社ノ株式ヲ有スル會社ハ本規則施行ノ日ヨリ二週間内ニ第三十八條ニ掲ケル事項及取得若ハ設定ノ年月日ヲ記載シテ届出ツヘシ

第六十三條 私設鐵道法施行前ニ鐵道及之ニ屬スル物件ヲ質權ノ目的トシテ負債ヲ爲シタル會社ハ本規則施行ノ日ヨリ二週間内ニ其ノ物件ノ種類、元金額、利率、期限及債權者ノ氏名並質權設定ノ年月日ヲ記載シテ届出ツヘシ

第六十四條 商法施行法ノ規定ニ依リ登記ヲ爲シタル事項ハ登記ノ日ヨリ一週間内ニ登記簿本ヲ添附シテ届出ツヘシ

私設鐵道法施行規則

四九

工 費 間

金 高	合 計	項 目
円	円	
		軌道費 品木又利費止 枕及轉轍器及轍 砂敷諸標及車
		停車場費 何々々々 何何何何 何何何何
		波車 戶輛 費費 關 車車車 機客貨 物械 器械場 器 諸建物 建雪 費費費 運送汽車費 建築用具費 橋道及境界杭費 電信線架設費 總係備費 線合 費計 一 哩 二 付

豫 算 書 哩 鎖 節

數 量	平均單價	金 高	合 計
	円	円 越高	円
哩本組 立坪哩			
輛 ク ク 平坪 箇			

備考 總算費ハ設立總會後營業開始ニ至ル迄ノ費用トス
 電氣鐵道工費豫算書ニハ下ノ各項目ヲ加フベシ
 用地費中線用地ノ次へ(發電所用地)(變壓所用鐵)(配電所用地)
 土工費ノ目中ニ(發電用水路)
 發電所費 (發電所建築)(原動機)(發電機)
 (蓄電池) (配電盤並器機器具)
 停車場 (蓄電池) (配電盤並器機器具)
 費ノ次 變壓所費 (變壓所建築)(變壓器「變壓機ヲ含ム」)
 (電機費) (配電盤並器機器具)
 配電所費 (配電所建築)(配電盤並器機器具)
 電信線架設費ノ前ニ(電氣線路建築費)ヲ置キ其「目」欄内ニ電線・電柱・雜品建
 設費ヲ記入スベシ

何々鐵道 區 間 (2)
 何々線 自 至
 自 年 月至 年 月 箇月月報
 橋 梁 (甲)

名稱	間數		竣工歩合	記事
	徑長	間數		

橋梁總延長
 竣工歩合

橋 梁 (乙)

總箇數	竣工箇數		殘	竣工合箇數 ノ總箇數ニ 對スル歩合	記事
	前期 工箇數	本期間 工箇數			

備考 本表ニハ徑間三呎以上ノ溝橋ヲ掲載スヘシ

何々鐵道 區 間 (1)
 何々線 自 至
 自 年 月至 年 月 箇月月報
 測 量

豫測 哩程	前期 既測 哩程	迄 測 哩程	本 期 間 測 量 哩 程	殘	既 測 ノ 總 哩 程 對	合 哩 程 ニ 對 スル 歩 合	記事

用 地

用地 坪數	前期 買收 數	迄 買 收 坪 數	本 期 間 買 收 坪 數	殘	買 收 ノ 總 坪 數 對	合 坪 數 ニ 對 スル 歩 合	記事

土 工

土工 坪數	前期 竣工 數	迄 竣 工 坪 數	本 期 間 竣 工 坪 數	殘	竣 工 ノ 總 坪 數 對	合 坪 數 ニ 對 スル 歩 合	記事

○私設鐵道工程報告様式 (明治三十三年十月十三日逓信省告示第四百六號)
 (1) 私設鐵道法施行規則第五十一條ニ依ル工程報告様式左ノ通之ヲ定ム

私設鐵道法施行規則

何々鐵道區間 (3)
 何々線 自 至
 自 年 月至 年 月 箇月月報
 停車場

停車場名	本屋	乗降場	貨物庫	機關車	客車庫	附屬建物	貯水器	轉車臺	常置信號器	側線	記事

備考 本屋以下轉車臺ニ至ル各項ハ當期末ニ於ケル竣工歩合ヲ又常置信號器ハ竣工又ハ未竣工ナルコトヲ記載スヘシ

何々鐵道
 何々線

區間 自 至
 自 年 月至 年 月 箇月月報
 實際

名稱	延長	掘	鑿	坪	數	疊	整	工	延	長	竣工歩合	記事
		前期迄竣工	當期間竣工			前期迄ノ竣工	當期間竣工					

私設鐵道法施行規則

私設鐵道法施行規則

隧道總延長

竣工歩合

六六

軌道

總延長	前期迄竣工	當期間竣工	殘	竣工歩合延長ノ總 延長ニ對スル歩合	記 事

床道

總量	前期迄竣工	當期間竣工	殘	竣工合量ノ總量 ニ對スル歩合	記 事

私設鐵道法施行規則

六七

電信線

延長	前期延長	當期延長	殘	竣工合延長ノ總延長ニ對スル比合	記事

何々鐵道
何々線

區 間
自 至

自 年 月 日至 年 月 日
發 電 所 月 箇 月 月 報

本 屋	附屬建物	原 動 機	發 電 機	蓄 電 池	配 電 盤	記 事

備考 本屋並ニ附屬建物ノ各項ニ付テハ竣工歩合ヲ原動機以下各項ニ付テハ地形、掘付、パイプシヤ、電線取付等ヲ區別シ水力ノ場合ニ在リテハ水路水管其他水利上ノ工事ヲモ區別シ記載スベシ

私設鐵道法施行規則

變壓配電所

本屋	附屬建物	變壓器	電流變式機	配電盤	記事

備考 電動發電機ヲ使用スル場合ニハ電流變式機ノ項ニ記入スベシ

電線路

延長	前期限延ノ長	當期延長時間	殘	竣工合計延長ノ歩合ニ對スル	記事

備考 建柱、架空線建設、地中敷設、軌條電氣的接續及其他工事ヲ區別シ記載スベシ

私設鐵道法施行規則

○私設鐵道法施行規則第五十一條ニ依ル工程報告差出期間

(明治三十四年二月九日)
(遞信省告示第七三號)

私設鐵道法施行規則第五十一條ニ依ル工程報告ハ之レヲ左ノ四期ニ分チ翌月十五日迄ニ差出スヘシ

- 第一期 自一月至三月
- 第二期 自四月至六月
- 第三期 自七月至九月
- 第四期 自十月至十二月

○私設鐵道法施行規則第五十二條ニ依ル成功圖面並諸表樣式

(明治三十三年十月十三日)
(遞信省告示第四〇七號)

私設鐵道法施行規則第五十二條ノ成功圖面並諸表樣式左ノ通之ヲ定ム

- 一 成功圖面
 - 二 線路平面圖
 - 三 線路縱斷面圖
 - 四 停車場圖
 - 五 橋梁(徑間三呎以上ノ溝橋ヲ含ム)圖
 - 六 隧道圖
- 以上總テ私設鐵道法施行規則第十六條及第十八條ニ準據シ調製スルヲ要ス
- 右ハ甲號乃至丁號圖式ニ準據シ調製スルヲ要ス

幅 輪 紙 用 輪 廓 甲 號

三 丙 號 稱 式 形

六 輪

ネ グ タ ス ケ 9. 10. 1
機 關 車 番 號

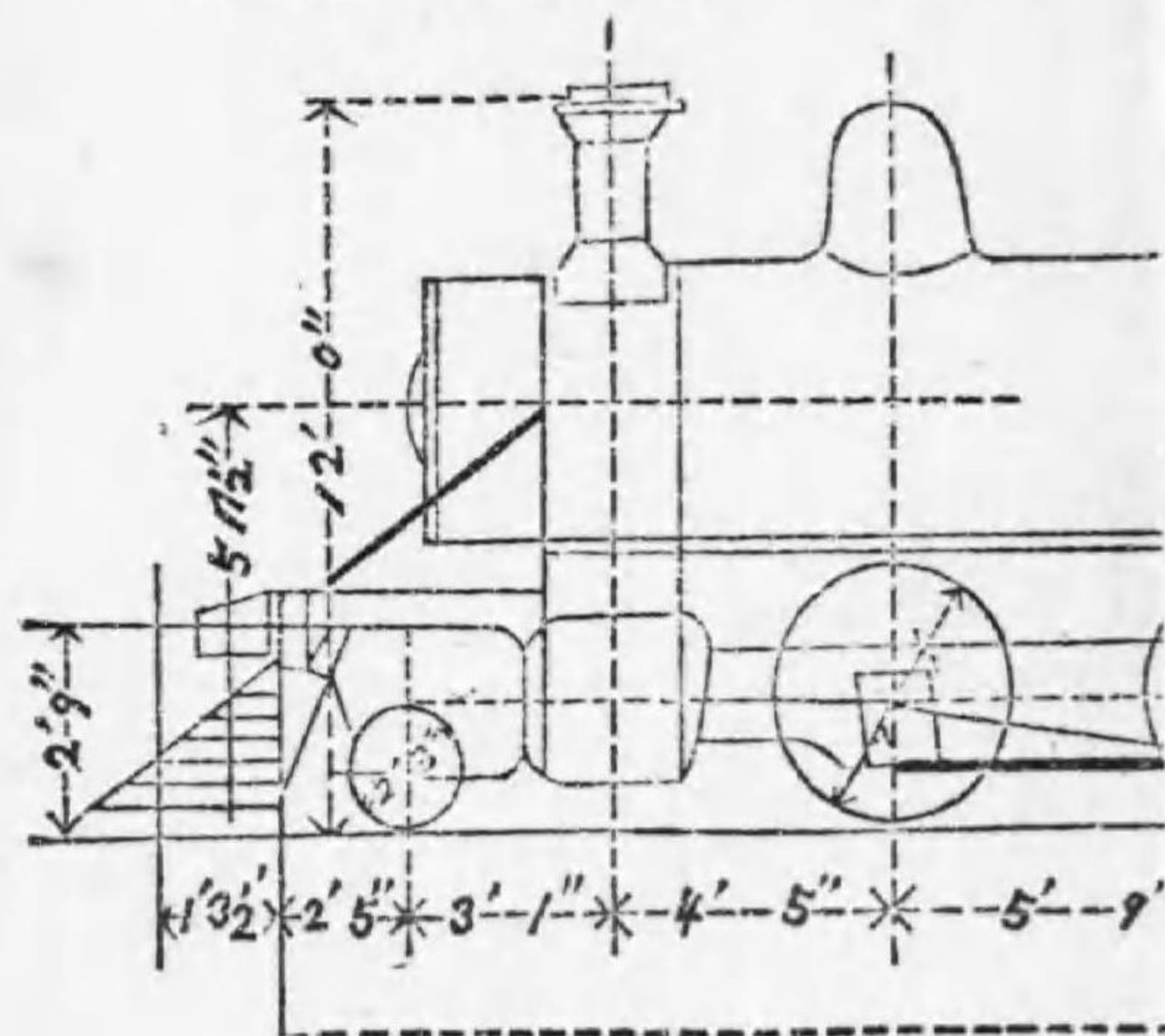

汽笛徑及衝程	11 1/2
導輪徑
動輪徑
動輪數
テンダ - 輪徑
テンダ - 輪數
固定輪軸距
全輪軸距(テンダ - 共)
機關車全長(テンダ - 共)緩衝器間
傳熱面(平方呎)	{火管.....900 火室.....100} 全面積.....

ハ之レチ左ノ四期ニ分チ翌月十五日迄ニ差出ス
ヘシ

第一期 自一月至三月
第二期 自四月至六月
第三期 自七月至九月
第四期 自十月至十二月

○私設鐵道法施行規則第五十二條ニ依ル成功圖面並諸表様式

(明治三十三年十月十三日) 遞信省告示第四〇七號

三 停車場圖
四 橋梁(徑間三呎以上ノ溝橋ヲ含ム)圖
五 隧道圖
六 車輛圖

以上總テ私設鐵道法施行規則第十六條及第十八條ニ準據シ調製スルヲ要ス

右ハ甲號乃至丁號圖式ニ準據シ調製スルヲ要ス

甲號 { 用紙 幅八吋半 長約十三吋半 縮尺 八分一吋ヲ以テ一呎トス
輪廓 幅五吋 長十一吋

形式稱號丙三

六輪聯動複式テンダー機關車

スケネグタテ製

ローヂヤ製

機關車番號 9. 10. 11. 12. 13. 14. 15.

16. 17. 18. 19. 20. 21. 22. 23.

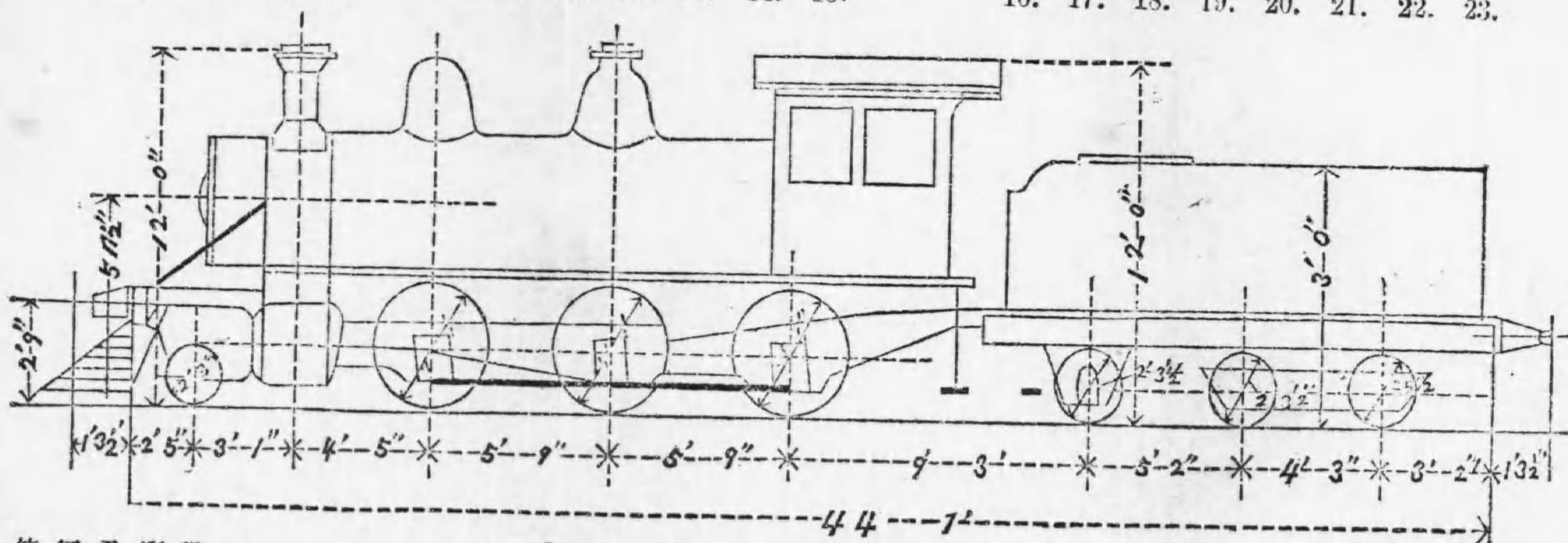

汽笛徑及衝程	11 1/2" + 19" x 22"
導輪徑	2' - 6"
動輪徑	4' - 6"
動輪數	6.
テンダー輪徑	2' 8 1/2"
テンダー輪數	6.
固定輪軸距	11' - 6"
全輪軸距(テンダー共)	38' - 6"
機關車全長(テンダー)共緩衝器間	47' - 6"
傳熱面(平方呎) { 火管.....900 } 全面積	1000
	{ 火室.....100 }

爐面	(平方呎).....20.
導輪上重量	(英噸).....5.632
第一動輪上重量	".....11.475
第二動輪上重量	".....12.175
第三動輪上重量	".....10.525
運轉整備ノ時機關車重量	".....39.807
" " テンダー重量	".....18.303
水槽容量(立方呎) 285(英ガロン)1776.
燃料櫃容量	(立方呎).....110.5
實用最高汽壓(每平方吋封度)160
一時間二十哩ノ速度ニテ百分ノ一ノ勾配ヲ昇ルトキ計算上索引シ得ヘキ重量	(英噸).....232.5

乙號 { 川 紙 輪 廓 } 幅約八吋半 長約十三吋半 縮尺 八分一吋ヲ以テ一呎トス
 形式稱號乙四 幅五吋 長十一吋

何々車輛會社製 何鐵道工場製
 記號及番號いろ7-13. いろ12-30. いろ14-20. いろ31-50.

何等客車

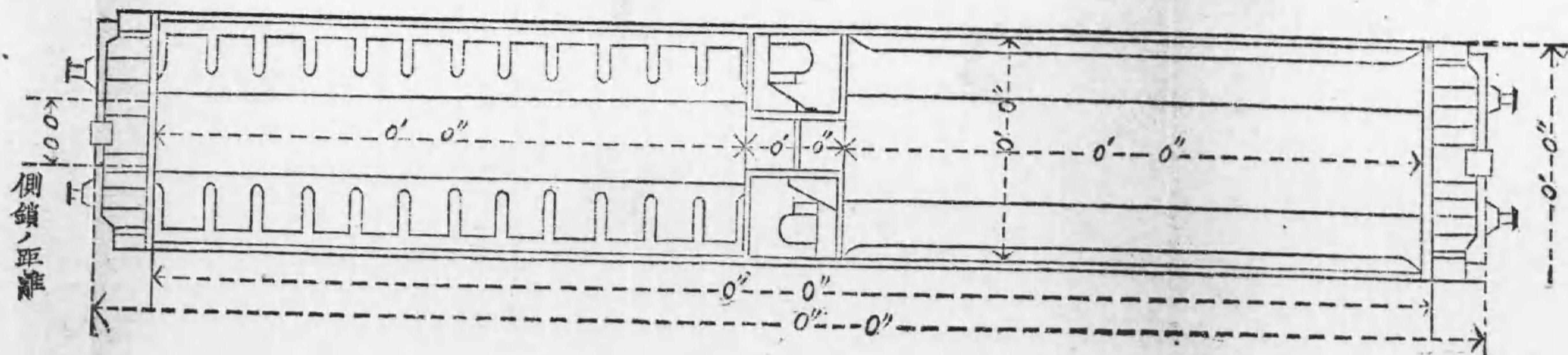
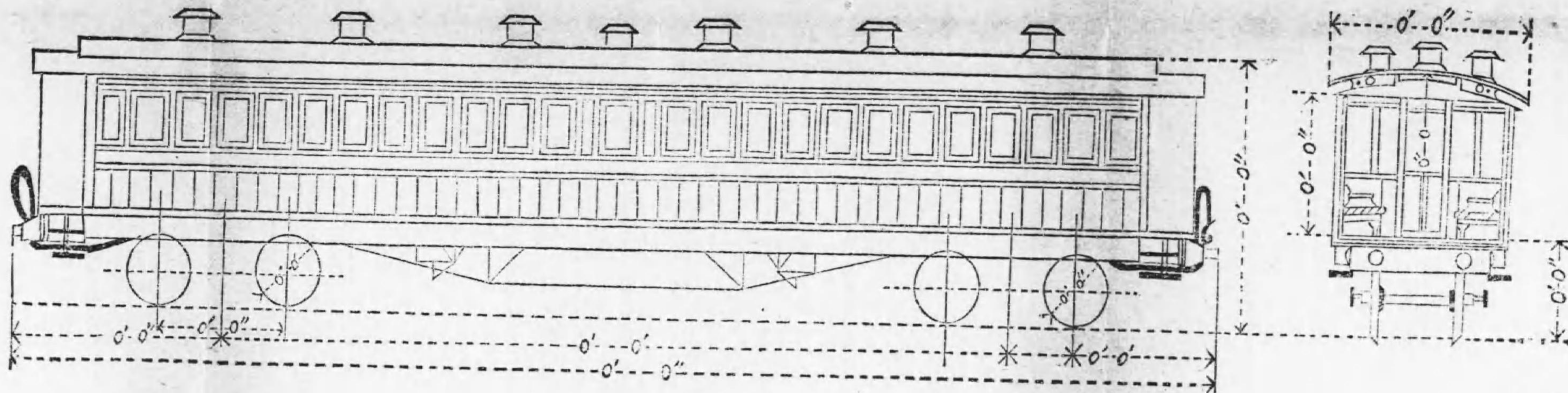

定員 一等.....何人
 二等....."
 三等....."
 容積何噸
何立方呎

最大長, 幅, 高.....0'-0" x 0'-0" x 0'-0".
 緩衝器ノ高(軌上面ヨリ) 空車...何呎何吋
 滿載....."
 自重.....何噸
 制動機ノ種類.....

丙號 { 用紙 輪廓 幅約八吋半 長約十三吋半 } 縮尺 八分一吋ヲ以テ一尺トス

何等客車

形式稱號 甲二

何々車輛會社製

記號及番號 ろ 10-30. ろ 51-70.

何鐵道工場製

ろ 31-50. ろ 71-90.

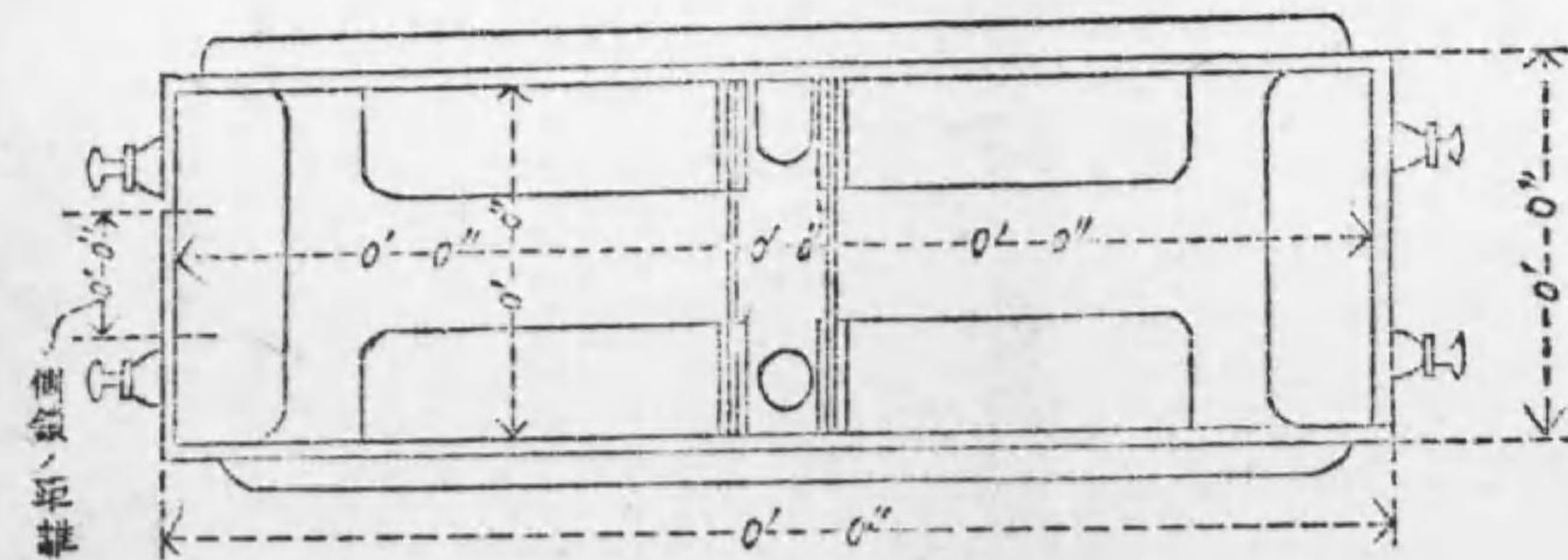
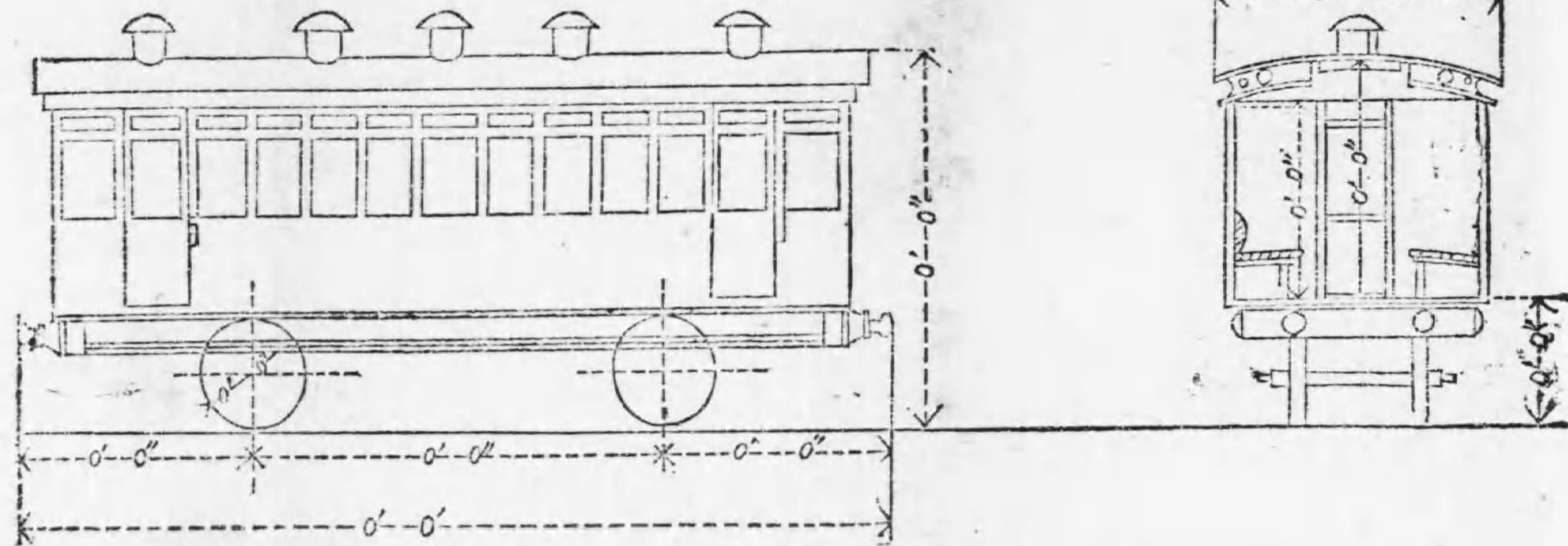

定員	一等.....何人	最大長, 幅, 高.....0'...0" x 0'-0" x 0'-0"
	二等....."	空車.....何呎何時
	三等....."	緩衝器ノ高(軌上面ヨリ) 滿載....."
容積何噸	自重.....何噸
何立方呎	制動機ノ種類.....

丁號 { 用輪 紙廠 幅約八吋半 長約十三吋半 縮尺 八分一吋ヲ以テ一呎ト
 形式稱號 丁一 →

無蓋貨車製
 何丑 50-70.
 記號及番號

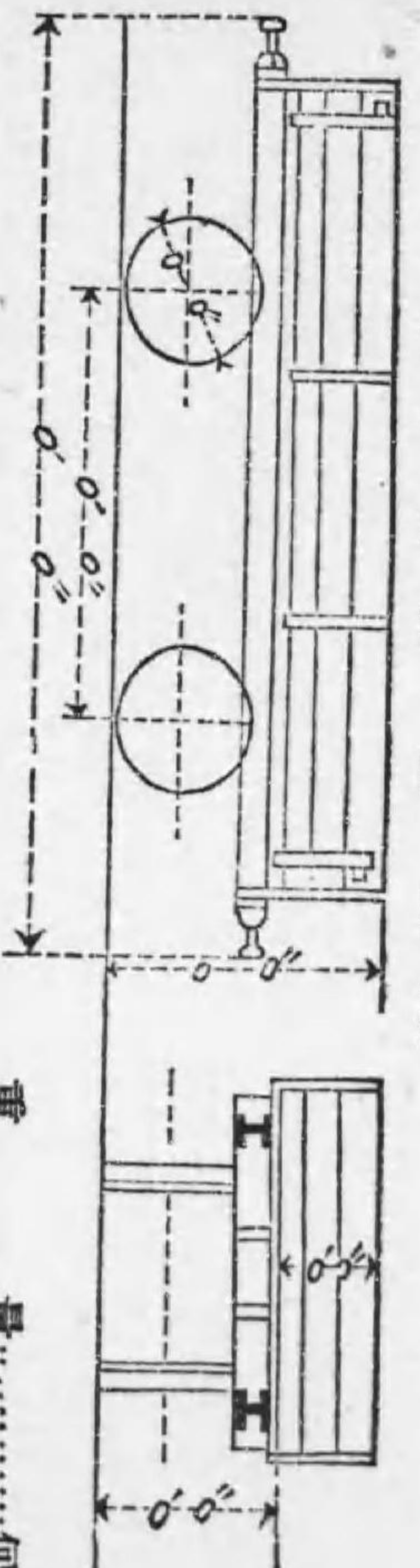

形式稱號 戊二
 有鐵午 蓋道 貨工 車場 製
 記號及番號 何號 午 道 工 場 製

重量量何噸
 容最大長幅高.....何立方呎
 緩衝器ノ高(軌上面ヨリ)滿載.....何呎何吋
 自聯結器ノ種類.....何噸
 制動器ノ種類.....

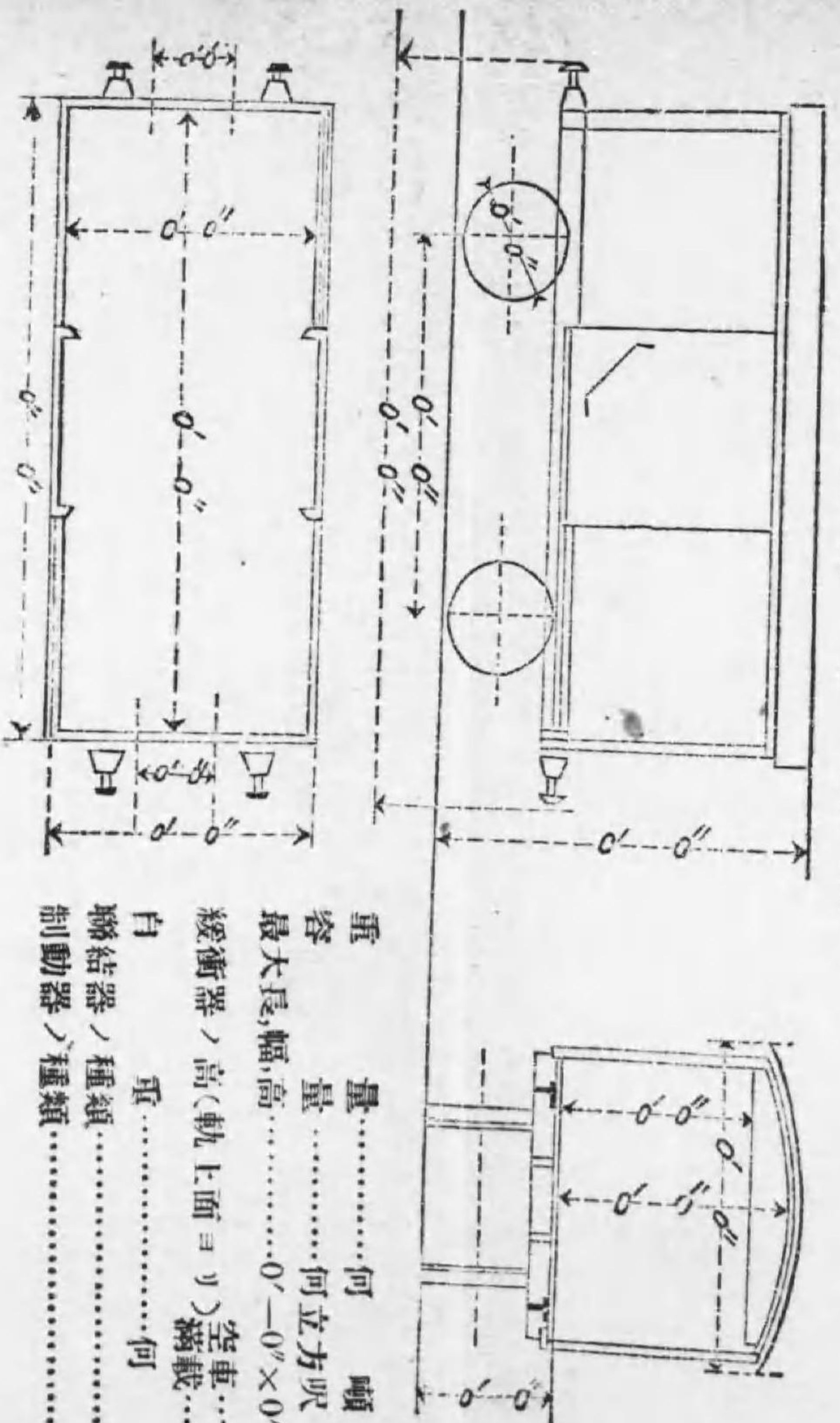

重量量何噸
 容最大長幅高.....何立方呎
 緩衝器ノ高(軌上面ヨリ)滿載.....何呎何吋
 自聯結器ノ種類.....何噸
 制動器ノ種類.....

第一號

用紙ハ縦九寸横一尺四寸トス
輪廓ハ縦六寸横一尺トス

何々鐵道間
曲線表

曲線ノ起點			曲線ノ終點			半徑	交角		方向	切線ノ長		曲線ノ長			曲線間直線ノ長			摘要
哩	鎖	節	哩	鎖	節		度	分		鎖	節	哩	鎖	節	哩	鎖	節	

備考 交角トハ兩切線ノ交叉點ニ於ケル偏倚角ヲ云フ即チ圖ノ如シ



第二號

用紙ハ縦九寸横一尺四寸トス
輪廓ハ縦六寸横一尺トス

何々鐵道間
勾配表

哩程			距離			施工基面ノ高	施行基面高ノ差		勾配		摘要
哩	鎖	節	哩	鎖	節		上	下	上	下	

何々鐵道間

停車場表

第三號

用紙ハ縦九寸横一尺四寸トス
輪廓ハ縦六寸横一尺トス

名稱	所在地名 府縣國郡 市町村字	施行基面 海面上高 呎	何々 停車場ヨリ ノ哩數 哩 呎	停車場 間哩數 哩 呎	場内信號 保護區域 自 哩 呎 至 哩 呎	遠方信號 機位 哩 呎	停車場内本 線路ノ曲率 最小半徑 呎	停車場内 本線路ノ 緩急勾配 百分ノ一	待避側線 ノ長 呎	側線ノ 總長 哩 呎	乗降場		貨物積卸場 長 呎 高 呎 幅 呎	貯水器 容量 立方呎	轉車臺 直徑 呎	地用 坪	摘要
											上リ 長 呎 高 呎 幅 呎	下リ 長 呎 高 呎 幅 呎					

備考 側線總長ノ内ニハ待避側線ヲ含ム但シ工場專屬ノ側線ハ之ニ含マス
側線ノ長ハ轉轍器尖端ヨリノ距離トス
乗降場ノ長ハ其有效長高ハ軌條面以上トス

何々鐵道間

停車場建物表

第四號

用紙ハ縦九寸横一尺四寸トス
輪廓ハ縦六寸横一尺トス
六

停車場 名稱	本 屋		乗降場上屋		踏切橋又ハ地下道			機關車庫		客車庫		貨車庫		燈 室		便 所		其他ノ建物		摘要
	坪數	材料	坪數	材料	長	幅	材料	坪數	材料	坪數	材料	坪數	材料	坪數	材料	棟數	棟數	坪數		

備考 貨物上屋ハ貨物庫中ニ含ム
本屋外ノ待合所ハ乗降場上屋中ニ含ム
工場ニ係ルモノハ本表中ニ含マス

何々鐵道 踏切道路路表
(保安設備アル箇所)

位置 何々起點ヨリノ 距離	道路名稱	防備ノ方法	道路幅 員	踏切前後道路ノ 勾配 (上下ノ 割合)	摘要

第八號用紙ハ縦九寸横一尺四寸ト
シ輪廓ハ縦六寸横一尺トス

備考 本表中ニハ電氣鐵道又ハ馬車鐵道等ノ交叉ヲモ含ム
道路幅員ハ直線ニ線別ハ斜角等ノ區別ハ摘要欄ニ記載スヘシ

機關車表
何々鐵道

種類	形式稱號	番號	重量		輛數	製作所			製作ノ年月	代價	摘要
			噸	キログラム		地名	所名	輛數			

第九號用紙ハ縦九寸横一尺四寸ト
シ輪廓ハ縦六寸横一尺トス

備考 重量ハ運轉整備ノトキニ於ケルモノヲ云フ
他ヨリ購入シタルモノハ購入ノ年月及前所有者名ヲ記スヘシ
私設鐵道法施行規則第五十二條ニ依ル成功圖面並諸表様式 七七

客車 何々鐵道 表

種類	形稱式號	記號及號	自重	積量		輛數	製作所			製作年月	代價	摘要
				容員	積量		地名	所名	輛數			

第十號 用紙ハ縦九寸横一尺四寸トシ
輪廓ハ縦六寸横一尺トス

備考

合造車ノ場合ニハ定員欄ニ各等ノ定員ヲ區分シ又荷物室ヲ有スルモノハ其積量機ノ制動機ヲ購置スルモハ便所ノ有無等ハ摘要欄ニ記載スヘシ
他ヨリ購置ノ年及前所有者名ヲ記載スヘシ

貨車 何々鐵道 表

種類	形稱式號	記號及號	自重	積量		輛數	製作所			製作年月	代價	摘要
				容員	積量		地名	所名	輛數			

第十一號 用紙ハ縦九寸横一尺四寸トシ
輪廓ハ縦六寸横一尺トス

備考 制動機ノ有無及種類等ハ摘要欄ニ記載スヘシ他ヨリ購置ノ年月及前所有者名ヲ記入スヘシ

私設鐵道法施行規則第五十二條ニ依ル成功圖面並諸表様式

私設鐵道第六十六條營業報告書樣式

三 運輸 本項ハ運輸ノ狀況ヲ示スヲ目的トシ當該期間ニ於ケル營業日數旅客貨物ノ數量及賃金ヲ詳記シ前年度同期間ニ比較シテ増減ノ主因ヲ説明シ及當該期間ニ於ケル總說ヲ叙述スヘシ又運輸上重大ナル事項ニ就テハ特ニ之ヲ詳記スヘシ

四 會計 本項ハ會計上ノ狀況ヲ示スヲ目的トシ株式ノ募集、株金ノ拂込、借入金、社債金ニ關スル事項及資本、收益、積立、雜勘定ニ關スル事項ヲ記載スヘシ

五 報告書ニハ左ノ様式ニ依リ調製シタル諸表ヲ添付スヘシ

六 前項諸表ノ外當該期間ニ係ル總會議事ノ要領ヲ別冊ニ記載シ之ヲ添付スヘシ

八二

七 表中現在數ヲ記入スヘキモノハ其期末日ノ調査ヲ以テスヘシ

八 本様式ハ大要ヲ示セルニ過キサレハ重要ノ事項ハ之ヲ補記シ遺漏ナキラ期スヘシ

九 報告書終尾ニ左ノ如ク記載シ署名捺印スヘシ
右私設鐵道法第六十六條ニ據リ及御報告候也

年 月 日
逓信大臣宛

何鐵道株式會社社長(或ハ專務取締役)
何 之 謹

何鐵道株式會社明治何年度上半期營業報告書
下半期營業報告書

- 一 社務總況
- 記載例參照ノコト以下同シ
- 二 工事
- 三 運輸
- 四 會計

私設鐵道第六十六條營業報告書樣式

八三

總 勘 定 表

大正何年何月何日調

私設鐵道第六十六條營業報告書樣式

借 方		貸 方	
科 目	金 額	科 目	金 額
株金未済込拂		株 金	
建設費		社 債 金	
貯藏物品		借 入 金	
假出金		積 立 金	
有價証券		諸未拂金	
預ヶ金		前期繰越金	
現 金		損 益	
未收入金		何 々	
何 々			

八五

假出金 諸未拂金及未收入金ハ其内譯ヲ欄外ニ掲記スル場合ニハ其缺損ヲ生シタル理由ヲ欄外ニ説明スヘシ

資 産 表

大正何年何月何日調

私設鐵道第六十六條營業報告書樣式

種 類	摘 要	金 額
株金未済込拂	株式何株一株ニ付何圓内何圓拂込未済	
何々間鐵道(開業線)	哩數何哩何鎖ノ線路建物一切	
何々間鐵道(未開業線)	哩數何哩何鎖ノ用地等	
車 輛		
貯藏物品		
假出金		
有價証券	何 々	
預ヶ金		
未收入金		
何 々		
合 計		

八四

鐵道線路ノ全部開業セサルカ爲メ其建設費ヲ開業ト未開業トニ區別スヘキ場合ニ正確ニ之ヲ區分スル能ハサルトキハ一定ノ標準ヲ定メテ之ヲ區分シ欄外ニ説明スヘシ

建設費明細表

大正何年何年何日

私設鐵道第六十六條營業報告書樣式

科 目	何々間(何々復檢何哩)			何々間(何々復檢何哩)			總 計		
	前 期 未 決 算 額	當 期 決 算 額	中 計	前 期 未 決 算 額	當 期 決 算 額	中 計	前 期 未 決 算 額	當 期 決 算 額	中 計
線路測量費									
工事監督費									
用地費									
土工費									
橋梁費									
何々									
何々									
何々									
何々									
何々									
合計									

八九

營業費

自大正何年月何

私設鐵道第六十六條營業報告書樣式

線路保存費		汽 車 費		運 輸 費	
科 目	金額	科 目	金額	科 目	金額
監督費		監督費		監督費	
俸給		俸給		俸給	
旅費		旅費		旅費	
、		、		、	
、		、		、	
工事費		、		、	
、		運轉費		停車場費	
、		、		、	
、		、		、	
、		、		、	
何々		修繕費		電信費	
		、		、	
		、		、	
		何々		諸割戻	
				、	
				、	
				何々	
合計		合計		合計	

八八

鐵道事故届出ニ關スル規定

第十一條 專用鐵道ハ特ニ認可ヲ受クルニ非サレハ使用ノ目的ニ屬セサル物品運送ノ用ニ供スルコトヲ得ス

第十二條 公安ニ妨害アリト認ムルトキハ專用鐵道ノ全部又ハ一部ノ撤去ヲ命スルコトアルヘシ

第十三條 本則ノ規定又ハ條件ニ違反シタル者ハ二十圓以下ノ罰金ニ處ス

第十四條 起業者カ法令ノ規定又ハ條件ニ違反シ又ハ法令ニ基キ發スル命令ヲ遵守セサルトキハ免許ヲ取消スコトアルヘシ

第十五條 本則ハ私設鐵道法施行ノ日ヨリ之ヲ施行ス

附則

○鐵道事故届出ニ關スル規定

(明治三十三年八月遞信省令第二九號)

第一條 私設鐵道株式會社ハ本規定ニ依リ鐵道地内ニ生シタル事故ヲ届出ツヘシ

第二條 鐵道事故ヲ分テ左ノ二種トス

第一種

- 一 衝突
- 二 顛覆
- 三 機關車汽罐破裂
- 四 負傷者又ハ死亡者ヲ生シタル運轉上ノ事故
- 五 十二時間以上列車運轉ヲ廢止セル事故
- 六 其ノ他重大ナル事故

第二種

届出ヘシ

第五條 車輛、車軸、聯結具等ノ破損ニ關スル届出ニハ之カ圖面及製造所名、材質、破損ノ狀態等ヲ詳記セル證明書ヲ添附スヘシ

第六條 營業列車ノ通過セサル側線ニ於テ車輛入レ換等ノ場合ニ生シタル脱線其ノ他經少ナル事故ハ一箇月分ヲ取纏メ翌月十五日限リ第二號書式ニ依リ届出ツヘシ

第七條 甲鐵道所屬ノ車輛若クハ列車カ乙鐵道線路ニ於テ運轉中事故發生シタルトキハ乙鐵道ヨリ届出ツヘシ

附則

第八條 本令ハ私設鐵道法施行ノ日ヨリ之ヲ施行ス

一 脱線

- 二 列車分離
 - 三 異線進入
 - 四 列車運轉ヲ支障セル車輛ノ不良
 - 五 線路障礙
 - 六 列車妨害
 - 七 車輛逸走
 - 八 火災
 - 九 轢死
 - 十 其ノ他ノ事故
- 第三條 前條第一種ニ屬スル事故ハ第四條ノ規定ニ依リ書面ヲ以テ届出ツルノ外即時電信ヲ以テ報告スヘシ
- 第四條 鐵道事故ハ遲滯ナク第一號書式ニ依リ鐵道事故届出ニ關スル規定

鐵道事故届出ニ關スル規定
第一號書式 (用紙美濃紙)

停止時間	死傷者	現況 ノ及 有無	場 ノ損 害狀	當 關 車 若 ク ハ 車 輛	場 所	發 生 日 時	事 故 種 別
	死傷者ノ員數、旅客、公衆、職員ノ別、負傷ノ輕重等	詳細ニ記載シ必要ニ依リ圖面ヲ添附ス		當 關 車 若 ク ハ 車 輛 又 ハ 機 關 車 若 ク ハ 車 輛	停車場又ハ起點ヨリ哩數(何驛間)	年 月 日 時 分	脱線 衝突 顛覆等

時 故 原 因	當 時 ノ 處 置	未 當 務 者 處 分 ノ 額	備 考
期間内ニ取調ナ了セサルトキハ結了次第届出ツヘキモノトス		期間内ニ處分ナ了セサルトキハ結了次第届出ツヘキモノトス	

第二號書式 (用紙美濃紙)

發 生 日 月 年	場 所

鐵道事故届出ニ關スル規定

鐵道臺帳

輪數、機關車及炭水車ノ全長並最大ノ高幅、運轉整備ノトキニ於ケル機關車及炭水車ノ重量、前所有者名及番號、重要ナル修繕ノ種類及年月並毎年度ノ走行哩數、検査及試験ノ成績及年月日ヲ記載スヘシ

第七條 客車臺帳及貨車臺帳ハ一輛毎ニ記號、番號、車種、形式、製作者名、製造ノ年、使用開始年月、費額、最大ノ長高幅、車體外部寸法、自重、臺框ノ構造、車輪ノ數、前所有者名及番號、重要ナル修繕ノ種類及年月並検査ノ成績及年月日ヲ記載スヘシ
前項ノ外客車ニ在リテハ旅客ノ定員、定員ナキモノハ其ノ容積、貨車ニ在リテハ積重、容積ヲ記載スヘシ

第八條 鐵道臺帳ニハ附屬圖面ノ番號ヲ記載スヘシ

第九條 鐵道臺帳ニ掲ケル事項ニ異動ヲ生スルトキハ其都度異動ノ事項及年月日ヲ記入スヘシ

附則

第十條 本規程ハ私設鐵道法施行ノ日ヨリ之ヲ施行ス
既設鐵道株式會社ハ本規程施行ノ日ヨリ一箇年內ニ本規程ニ依リ臺帳ヲ完成スヘシ
本規程ニ依リ臺帳ニ記載スヘキ事項カ本規程施行前ニ依リ調査スルコトヲ得サルトキハ其ノ事由ヲ記載スヘシ

○鐵道統計規程

(明治三十三年八月十日 逓信省令第三一號)

改正(明治三十七年 逓信省令第二二號)

第一條 私設鐵道株式會社ハ本規程ニ依リ毎年鐵道統計ヲ調製シ之ヲ差出スヘシ

第二條 鐵道統計ハ別記様式ニ準據スヘシ

第三條 鐵道統計ハ會社ノ會計年度ニ依リ之ヲ調製スヘシ

第四條 鐵道統計ハ別記各號ニ記載スル期間内ニ差出スヘシ

第五條 會社ハ鐵道統計主任者ヲ定メ其ノ氏名ヲ届出ツヘシ之ヲ變更シタルトキ亦同シ

附則

第六條 本規程ハ明治三十四年度ヨリ之ヲ施行ス
鐵道統計規程

ス
(別記)

鐵道統計規程

第一表

鐵道株式會社線路總表

大正何年度末日課

備考	免許狀下附線 開業線 工事中線 工事未著手線 計	區	間	哩	數	停車場數
		何々々間	哩	哩	哩	哩

- 一 停車場ハ開業線ニ係ルモノノミヲ記載スヘシ
- 一 他鐵道ノ所有ニ係ル停車場ニシテ共同使用スルモノハ朱字ヲ以テ記載スヘシ

一〇二

會計年度調査ノ會社ハ翌年度四月限呈出
曆年度調査ノ會社ハ翌年一月限呈出

第二表

鐵道株式會社鐵道開業線路軌道明細表

大正何年度末日調

備考	總計	(貨物線)	區	間	哩	數	側線延長
			何々々間	哩	哩	哩	哩

會計年度調査ノ會社ハ翌年度四月限呈出
曆年度調査ノ會社ハ翌年一月限呈出

第三號

鐵道統計規程

私設鐵道法第六十六條營業報告書ト同時呈出

一〇三

第三表

鐵道株式會社機關車表

大正何年度何半期末日調

種	類			噸分厘
	噸數	總	重	
テングエンジン	計			
タンクエンジン	計			
何輪聯結何輪車	計			
何噸何分何厘				
總計				

備考

一 入れ換、工事、補助ノ各専用ニ屬スルモノ又ハ修繕中認可ヲ得テ貸借中ノモノハ各別ニ符號ヲ附シテ其欄内ニ區別記載スヘシ

第四表

鐵道株式會社客車表

大正何年度何半期末日調

私設鐵道法第六十六條營業報告書ト同時呈出

種	類			手小荷物室、郵便室容積合計
	輛數	定員	總數	
一等客車	定員何人	何人		
二等客車	定員何人	何人		
一、二等合造車	定員何人	何人		
旅、客、便、緩、急、車	何人	何人		
郵、客、便、車	何人	何人		
總計				

鐵道統計規程

鐵道統計規定

備考

- 一 機關車、列車及客貨車走行哩數ハ總テ自己線路ニ於テ營業上運轉シタルモノヲ計算シ他線路ヲ走行シタルモノ又ハ建築及保線用ニ係ルモノヲ算入スヘカラス
- 一 列車走行哩及客貨車走行哩數ニハ車輛入レ換ノ爲運轉シタル哩數ヲ算入スヘカラス

鐵道株式會社運轉用燃料及油脂消費額

明治何年度何半期中

機關車燃料		噸分 合	代價
點火用	運轉用		
重石	重石	噸	圓
油炭	油炭		

第八表

- 一 燃料及油脂消費額ハ營業上機關車及列車(點燈用ヲ除ク)ニ使用シタルモノヲ記載スヘシ私設鐵道法第六十六條營業報告書ト同時呈出

鐵道株式會社旅客貨物及運賃表

明治何年度何半期中

數	量	運賃
---	---	----

鐵道統計規定

備考	油	
	脂	
	客貨車用	機關車用
	種、種計	種、種計
	油、油	油、油

鐵道統計規程

一 郵便物運賃ハ本表中ニ算入セスシテ欄外ニ其金額ヲ記載スヘシ

一一八

第十二表

翌月十五日限呈出

鐵道株式會社營業月報

明治何年何月分

貨	手	旅	車	營
物	小	客	輛	業
運	荷	運	客	哩
發	物	人	貨	關
着	斤	員	車	車
手	運	車	車	數
數	噸	數	數	
料	貨	貨	貨	
	數	數	數	

營業收入	客車收入
	貨車收入
雜收入	計
一哩平均營業收入	
備考	

- 一 營業哩數ハ月末現在ヲ記載スヘシ
- 一 車輛數ハ修繕中又ハ認可ヲ得テ貸借中ノモノハ符號ヲ附シテ其欄内ニ區別記載スヘシ
- 一 旅客貨物ハ當該鐵道ニ於ケル取扱總數ヲ記載シ收入金額ハ總收入ヲ記載スヘシ
- 一 一哩平均營業收入ハ當月中營業シタル平均哩數ヲ以テ之ヲ算出スヘシ

一一九

○私設鐵道株式會社會計準則

(明治三十三年八月十日)
(遞信省第三二號)

第一條 私設鐵道株式會社ハ本則ニ準シ會計ニ
關スル規程ヲ設ケ之ヲ届出ツヘシ其變更ヲ爲
シタルトキ亦同シ

第二條 會社ノ會計年度ハ定款ノ規定スル所ニ
依ル

第三條 會社ノ勘定ハ左ノ四種ニ區別スルコト
ヲ要ス

- 一 資本勘定
- 一 收益勘定
- 一 積立金勘定

一 雜勘定

第四條 資本勘定ハ株金ノ拂込未済高、拂込高、
債券發行額及是等ヨリ生スル利息並他ノ勘定
等ヨリ補助スル金額ヲ入トシ建設費、改良費
等營業上收益ヲ生スル物件ノ創設改良ニ要ス
ル資金並建設及營業用貯藏物品ノ購入代金ヲ
其ノ出トスルヲ例トス

社債ノ元金等ヲ資本勘定ヨリ支出スルトキハ
前項ノ出ニ之ヲ編入ス

第五條 收益勘定ハ會社力運輸開始後營業上ヨ
リ生スル諸般ノ收入金ヲ入トシ鐵道ノ維持保
存及營業上ニ要スル諸般ノ費用ヲ以テ出トス
ルヲ例トス

運輸開始前ニ生シタル諸般ノ收入ハ資本勘定

二 編入ス

債社發行ノ益金ハ償還金出途ニ依リ資本勘定
若ハ社債償還準備積立金勘定ニ編入ス

第六條 各積立勘定ハ其ノ種類ニ依リ商法第百
九十四條ニ依ル積立金、配當準備金、社債償
還準備金等ノ積立金及是等各積立金ヨリ生ス
ル利息ヲ入トシ資本缺損補填金、配當平準支
出金及社債償還元利支出金等各積立金ヨリ支
出スヘキ金額ヲ出トスルヲ例トス
商法第百九十四條ニ依ル積立金ハ資本缺損補
填ノ場合ニ非サレハ之レヲ支出スルコトヲ得
ス

第七條 雜勘定ハ職員積立金、救濟金、契約保
證金、配當未拂金等前各條以外ノ諸勘定出納

私設鐵道株式會社會計準則

ヲ整理スルモノトス

第八條 株式公賣又ハ社債發行ノ結果差損金ヲ
生シタル場合ト雖モ帳簿ノ記入ハ其券面額ヲ
以テシ缺損額ヲ明示スルヲ要ス

會社力所有スル他會社ノ株引、社債券其ノ他
有價證券ハ其ノ買入又ハ拂込金額ヲ以テ記入
スヘシ

第九條 財産目錄ニ記入スル價格ハ左ノ標準ニ
依ル

- 一 有價證券ハ目錄調製ノ現時ニ於ケル價格
カ其ノ買入代價又ハ拂込金額ヲ超過スル
トキハ買入代價又ハ拂込金額ヲ以テ記入
スヘシ
- 二 其ノ他ノ財産ハ實費決算額ヲ以テ記入ス

外國ニ於テ鐵道ヲ敷設スル帝國會社ニ關スル法律

一一二

ハシ

第十條 貯藏物品ハ受拂共購入實費ヲ以テ出納
ヲ爲スモノトス

第十一條 資本勘定及收益勘定ニ關聯スル費用
ハ一定ノ標準ヲ定メ區分スルコトヲ要ス

第十二條 會社ハ每事業年度末日ニ於ケル各勘
定ノ貸借一覽表ヲ調製シテ之ヲ差出スヘシ

第十三條 本則ノ規定ハ免許、補充其ノ他ノ場
合ニ於テ特別ノ事項ヲ指定シタル場合ニハ之
ヲ適用セス

附則

第十四條 本則ハ私設鐵道法施行ノ日ヨリ之ヲ
施行ス

○外國ニ於テ鐵道ヲ敷設スル帝
國會社ニ關スル法律

(明治三十三年九月十五日)
法律八七號

帝國臣民ニシテ外國ニ於テ鐵道ヲ敷設シ運輸業
ヲ營ム爲ニ帝國内ニ於テ設立スル會社ニ付テハ
勅令ヲ以テ特別ノ規定ヲ設ケ之ニ準據スルコト
ヲ得

○外國ニ於テ鐵道ヲ敷設スル帝
國會社ニ關スル件

(明治三十三年九月十五日)
勅令第三六六號

第一條 外國ニ於テ鐵道ヲ敷設シ運送業ヲ營ム
改正(四十一年)
勅令第三〇四號

爲帝國臣民ノ設立スル株式會社ニ關シテハ本
令ニ別段ノ定アルモノヲ除クノ外商法及附屬
法令ノ規定ヲ適用ス

第二條 會社ノ發起人ハ株金第一回拂込前定款
工事方法書、線路實測圖及工費豫算書ヲ具シ

內閣總理大臣ニ會社設立ノ免許ヲ申請スヘシ
第三條 會社ハ資本總額ヲ數回ニ分ツテ募集ス
ルコトヲ得但シ第一回募集額ハ總資本額ノ五

分ノ一ヲ下ルコトヲ得ス

第四條 株金ノ第一回拂込金額ハ株金ノ十分ノ
一迄下ルコトヲ得

第五條 第一回募集ノ資本ニ對スル第一回ノ株
金拂込アリタルトキハ發起人ハ創立總會ヲ招
集スルコトヲ得

外國ニ於テ鐵道ヲ敷設スル帝國會社ニ關スル件

一一三

第六條 定款變更ノ決議ハ內閣總理大臣ノ認可
ヲ受クルニ非サレハ其ノ效ヲ生セス

第七條 會社ハ內閣總理大臣ノ認可ヲ受クルニ
非サレハ社債ヲ發行スルコトヲ得ス

社債總額ハ拂込金額ノ十倍ニ至ルコトヲ得但
シ其ノ額ハ資本總額ノ五分ノ四ヲ超過スルコ
トヲ得ス

第八條 會社ハ內閣總理大臣ノ認可ヲ受クルニ
非サレハ工費豫算及工事方法ヲ變更スルコト
ヲ得ス

第九條 會社ハ內閣總理大臣ノ認可ヲ受クルニ
非サレハ合併又ハ任意ノ解散ヲ爲スコトヲ得
ス

第十條 會社カ本令ノ規定又ハ免許若ハ認可ニ

南滿洲鐵道株式會社ニ關スル件

一一四

附シタル條件ニ違反シタルトキハ内閣總理大臣ハ役員ノ改選ヲ命シ又ハ免許若ハ認可ヲ取消スコトヲ得

會社ハ前項免許ノ取消ニ因リテ解散ス

第十一條 第六條、第八條至乃第十條ノ規定ハ外國ニ於テ鐵道ヲ敷設シ運輸業ヲ營ム爲帝國内ニ於テ舊商法ノ規定ニ依リテ設立シタル場合會社ニ之ヲ準用ス

○南滿洲鐵道株式會社ニ關スル件

(明治三十九年六月八日 勅令第一四二號)

改正 (三十九年 四十年 四十三年 第二四三號 第二二號 第四號)

第一條 政府ハ南滿洲鐵道株式會社ヲ設立セシ

メ滿洲地方ニ於テ鐵道運輸業ヲ營マシム

第二條 會社ノ株式ハ總テ記名ト爲シ日清兩國政府及日清兩國人ニ限り之ヲ所有スルコトヲ得

第三條 日本政府ハ滿洲ニ於ケル鐵道其ノ附屬財産及炭坑ヲ以テ其ノ出資ニ充ツルコトヲ得

第四條 會社ハ新ニ募集スル株式總額ヲ數回ニ分ツテ募集スルコトヲ得但シ第一回募集額ハ總額ノ五分ノ一ヲ下ルコトヲ得ス

第五條 株金ノ第一回ノ拂込金額ハ株金ノ十分ノ一迄下ルコトヲ得

第六條 會社ハ本社ヲ大連ニ支社ヲ東京市ニ置ク

第七條 會社ニ總裁一人副總裁一人理事四人以

第十一條 總裁副總裁及理事ハ在任中何等ノ名稱ニ拘ラス他ノ職務又ハ商業ニ從事スルコトヲ得ス但シ政府ノ認可ヲ得タルトキハ此ノ限ニ在ラス

第十一條ノ二 會社カ社債ヲ募集スルトキハ數回ニ分チテ其ノ拂込ヲ爲サシムルコトヲ得

社債總額ハ株金拂込金額ノ二倍ニ至ルコトヲ得但其額ハ資本總額ヲ超過スルコトヲ得ス

第十一條ノ三 社債ノ募集及定款ノ變更ハ總資本ノ半額以上ニ當ル株主出席シ其ノ議決權ノ過半數ヲ以テ之ヲ決ス

第十二條 政府ハ南滿洲鐵道株式會社監理官ヲ置キ會社ノ業務ヲ監視セシム

監理官ハ何時ニテモ事業ノ施設ヲ監査シ會社

上監事三人至乃五人ヲ置ク

第八條 總裁ハ會社ヲ代表シ其ノ業務ヲ總理ス副總裁ハ總裁事故アルトキ其ノ職務ヲ代理シ總裁缺員ノトキ其ノ職務ヲ行フ

副總裁及理事ハ總裁ヲ補助シ會社ノ業務ヲ分掌ス監事ハ會社ノ業務ヲ監査ス

第九條 總裁副總裁ハ勅裁ヲ經テ政府之ヲ命シ其ノ任期ハ五箇年トス

理事ハ五十株以上ヲ有スル株主中ヨリ政府之ヲ命シ其ノ任期ハ四箇年トス

監事ハ株主中ヨリ株主總會ニ於テ之ヲ選任シ其ノ任期ハ三箇年トス

第十條 總裁副總裁及理事ノ報酬及手當ノ額ハ政府之ヲ定ム

南滿洲鐵道株式會社ニ關スル件

一一五

南滿洲鐵道株式會社ニ關スル件

一二六

ノ金庫帳簿及諸般ノ文書物件ヲ検査スルコトヲ得

監理官ハ必要ト認ムルトキハ何時ニテモ會社ニ命シテ營業上諸般ノ計算及景況ヲ報告セシムルコトヲ得

監理官ハ株主總會其ノ他諸般ノ會議ニ出席シテ意見ヲ陳述スルコトヲ得但シ議決ノ數ニ加ハルコトヲ得ス

第十三條 政府ハ會社ノ事業ニ關シ監督上必要ナル命令ヲ發スルコトヲ得

第十四條 會社ノ決議又ハ役員ノ行爲ニシテ法律命令若ハ會社ノ目的ニ違反シ又ハ公益ヲ害シ又ハ監督官廳ノ命シタル事項ヲ執行セサルトキハ政府ハ其ノ決議ヲ取消シ又ハ役員ヲ解

職スルコトヲ得

第十五條 政府ハ必要ト認ムルトキハ帝國内ニ於ケル鐵道ニ關スル法令ノ規定ヲ會社ニ適用スルコトヲ得ス

前項ノ場合ニ於テハ政府ハ適用スヘキ法令ノ事項ヲ會社ニ豫告スヘシ

第十六條 本令ニ別段ノ定ナキモノハ商法及附屬法令ノ規定ヲ適用ス

第十七條 明治三十三年勅令第三百六十六號ハ本令ニ依リ設立スル會社ニ之ヲ適用セス

附則

第十八條 政府ハ設立委員ヲ置キ南滿洲鐵道株式會社設立ニ關スル一切ノ事務ヲ處理セシム

事務管理ノ件

(明治四十一年七月二十一日) 勅令第一七九號

改正(四十一年) 勅令第三〇六號

南滿洲鐵道株式會社ニ關スル事項ハ内閣總理大臣ノ管理ニ屬セシム
前項ノ事項ニ付テハ關東都督ハ内閣總理大臣ノ監督ヲ承クルモノトス

附則

本令ハ公布ノ日ヨリ之ヲ施行ス

○豫算外國庫ノ負擔トナルヘキ契約ヲ爲スヲ要スル件

(明治四十年二月二十一日) 官報

一二七

得タル後第一回株式ヲ募集スヘシ

第二十條 設立委員ハ第一回株式ノ募集ヲ終リタルトキハ株式申込證ヲ政府ニ差出シ會社設立ノ許可ヲ稟請スヘシ

第二十一條 前條ノ許可ヲ得タルトキハ設立委員ハ遲滞ナク各株式ニ付第一回ノ拂込ヲ爲サシムルコトヲ要ス

前項ノ拂込アリタルトキハ設立委員ハ遲滞ナク創立總會ヲ招集スヘシ

第二十二條 創立總會終結シタルトキハ設立委員ハ其ノ事務ヲ南滿洲鐵道株式會社總裁ニ引渡スヘシ

○南滿洲鐵道株式會社ニ關スル

南滿洲鐵道株式會社ニ關スル事務管理ノ件

豫算外國庫ノ負擔トナルヘキ契約ヲ爲スヲ要スル件

一一八

南滿洲鐵道株式會社ニ對シ左ノ條件ニ依リ其ノ利益配當及社債利子ノ補給ヲ爲シ竝ニ社債元利ノ支拂ヲ保證スルノ契約ヲ結フコトヲ得

一、會社ハ明治三十八年十二月二十二日調印ノ滿洲ニ關スル日清條約附屬協約ニ依リ大連長春間、南關嶺旅順間、大房身柳樹屯間、大石橋營口間、煙臺煙臺炭坑間、蘇家屯撫順間及奉天安東縣間ノ鐵道運輸業竝鐵道便益ノ爲鐵業殊ニ撫順及煙臺ノ炭礦採掘、水運業、電氣業、倉庫業、鐵道附屬地ニ於ケル土地及家屋ノ經營其他政府ノ許可ヲ受ケタル業務ヲ營ミ且該鐵道ハ營業開始ノ日ヨリ三箇年以内ニ四呎八吋半ノ軌道ニ改築シ大連長春間ノ内大連蘇家屯間ヲ複線ト爲シ又沿道主要ノ停車場ニ

旅客ノ宿泊食事及貨物ノ貯藏ニ必要ナル諸設備ヲ爲シ線路ノ港灣ニ達スル地點ニ於テ水陸運輸ノ連絡ニ必要ナル設備ヲ爲スコト

二、資本總額ハ金貳億圓トシ每營業年度ニ於ケル利益配當カ日清兩國政府以外ノ株主ノ拂込金ニ對シ年六分ノ割合ニ達セサルトキハ政府ハ設立登記ノ日ヨリ起算シ十五箇年間ヲ限リ之ヲ補給スルコト

三、利子補給額ハ如何ナル場合ト雖モ日清兩國政府以外ノ株主ノ拂込金ニ對シ年六分ノ割合ヲ超過セサルコト

四、每營業年度ニ於ケル利益配當カ株主ノ拂込金ニ對シ年六分ノ割合ヲ超過セサルトキハ政府ノ持株ニ對シ配當ヲナスヲ要セサルコト

五、鐵道ノ改築又ハ附帶事業ノ經營ノ爲發行スル社債及該社債ヲ整理償還スル爲發行スル社債ニ對シ政府ノ其ノ利子支拂ノ保證ヲナシ仍必要アラハ元金支拂ノ保證ヲ爲スコトアルヘキコト

合テ超過スルニ至リタルトキハ其ノ超過ノ金額ハ先シ社債ノ利子ニ充當スルコト此ノ場合ニ於テハ前項補給金ハ該充當額ヲ控除シテ下付スルコト

六、政府ニ於テ保證スヘキ社債ノ額面金額ハ常ニ政府ノ引受ニ屬セサル株式總額中ヨリ其ノ拂込金額ヲ控除シタル殘額ヲ超過セサルコト

七、政府ニ於テ保證ノ社債ハ起債ノ年ヨリ二十五箇年以内ニ償還スルコト

八、第五項ノ趣旨ニ依リ會社ノ發行スル社債ニ對シテハ其ノ拂込登記ノ翌月ヨリ政府ハ其ノ社債ノ利子ニ相當スル金額ヲ補給スルコト

九、株主ノ拂込金ニ對スル利益配當年六分ノ割

十、會社ノ利益カ前項社債利子ヲ支拂ヒ尙ホ剩餘アルトキハ該殘額ハ總株式ノ各拂込高ニ對シ配當割合均一ニ至ルマテ之ヲ日清兩國政府持株ニ配當スルコト

十一、第二項及第八項ニ規定シタル政府ノ補給金ハ之ニ年六分ノ割合ノ利子ヲ付シ毎年元金ニ加算シ政府ニ對スル會社ノ債務トスルコト

十二、會社ノ總株式ニ對スル利益配當カ年一割ヲ超過スルニ至リタルトキハ其ノ超過額ハ前項債務ノ償還ニ充ツルコト

豫算外國庫ノ負擔トナルヘキ契約ヲ爲スヲ要スル件

一一九

露光量違いの為重複撮影

鐵道營業法

○鐵道營業法

(明治三十三年三月十六日
法律第六五號)

改正(四十三年
法律第五〇號)

第一章 鐵道ノ設備及運送

第一條 鐵道ノ建設、車輛器具ノ構造及運轉ハ
命令ヲ以テ定ムル規程ニ依ルヘシ

第二條 本法其ノ他特別ノ法令ニ規定スルモノ
ノ外鐵道運送ニ關スル特別ノ事項ハ鐵道運輸
規程ノ定ムル所ニ依ル

鐵道運輸規程ハ命令ヲ以テ之ヲ定ム

第三條 運賃ノ増加及運送取扱條件ノ變更ハ關
係停車場ニ二週間以上公告シタル後ニ非サレ
ハ之ヲ實施スルコトヲ得ス

第四條 傳染病患者ハ主務大臣ノ定ムル規程ニ

一三〇

依ルニ非サレハ乗車セシムルコトヲ得ス
附添人ナキ重病者ノ乗車ハ之ヲ拒絶スルコト
ヲ得

第五條 火藥其ノ他爆發質危險品ハ鐵道力其ノ
運送取扱ノ公告ヲ爲シタル場合ノ外其ノ運送
ヲ拒絶スルコトヲ得

第六條 鐵道ハ左ノ事項ヲ具備シタル場合ニ於
テハ貨物ノ運送ヲ拒絶スルコトヲ得ス

一 荷送人カ法令其ノ他鐵道運送ニ關スル規
定ヲ遵守スルトキ

二 貨物ノ運送ニ付特別ナル責務ノ條件ヲ荷
送人ヨリ求メサルトキ

三 運送カ法令ノ規定又ハ公ノ秩序若ハ善良
ノ風俗ニ反セサルトキ

鐵道營業法

○鐵道營業法

(明治三十三年三月十六日
法律第六五號)

改正(四十二年
法律第五〇號)

第一章 鐵道ノ設備及運送

第一條 鐵道ノ建設、車輛器具ノ構造及運轉ハ
命令ヲ以テ定ムル規程ニ依ルハシ

第二條 本法其ノ他特別ノ法令ノ規定ハルモノ
ノ外鐵道運送ニ關スル特別ノ事項ハ鐵道運輸
規程ノ定ムル所ニ依ル

鐵道運輸規程ハ命令ヲ以テ之ヲ定ム

第三條 運賃ノ増加及運送取扱條件ノ變更ハ關
係停車場ニ二週間以上公告シタル後ニ非アレ
ハ之ヲ實施スルコトヲ得ス

第四條 傳染病患者ハ主務大臣ノ定ムル規程ニ

依ルニ非サレハ乗車セシムルコトヲ得ス
附屬人トキ重病者ノ乗車ハ之ヲ拒絕スルコト
ヲ得

第五條 火藥其ノ他爆發物及危險品ハ鐵道方其ノ
運送取扱ノ公告ヲ爲シタル場合ノ外其ノ運送
ヲ拒絕スルコトヲ得

第六條 鐵道ハ左ノ事項ヲ具備シタル場合ニ於
テハ貨物ノ運送ヲ拒絕スルコトヲ得
一 荷受人ヲ法令其ノ他鐵道運送ニ關スル規
定ヲ遵守スルコトキ

二 貨物ノ運送ニ付特別ナル責務 條件ヲ荷
運人ヨリ求メサルコトキ

三 運送方法令ノ規定又ハ公ノ秩序若ハ善良
ノ風俗ニ反セサルコトキ

鐵道營業關係法令

四 貨物カ成規ニ依リ其ノ線路ニ於ケル運送ニ適スルトキ

五 天災事變其ノ他已ムヲ得サル事由ニ基因シタル運送上ノ支障ナキトキ

前項ノ規定ハ旅客運送ニ之ヲ準用ス

第七條 運送ニ付特別ノ設備ヲ要スル貨物ニ關シテハ鐵道ハ其ノ設備アル場合ニ限り之ヲ引

受クルノ義務ヲ負フ

第八條 鐵道ハ直ニ運送ヲ爲シ得ヘキ場合ニ限り貨物ヲ受取ルヘキ義務ヲ負フ

第九條 貨物ハ運送ノ爲受取リタル順序ニ依リ之ヲ運送スルコトヲ要ス但シ運輸上正當ノ事由若ハ公益上ノ必要アルトキハ此ノ限ニ在ラス

鐵道營業法

第十條 鐵道ハ貨物ノ種類及性質ヲ明告スヘキ

コトヲ荷送人ニ求ムルコトヲ得若シ其ノ種類及性質ニ付疑アルトキハ荷送人ノ立會ヲ以テ之ヲ點檢スルコトヲ得

點檢ニ因リ貨物ノ種類及性質カ荷送人ノ明告シタル所ト異ナラサル場合ニ限り鐵道ハ點檢ニ關スル費用ヲ負擔シ且之カ爲生シタル損害ヲ賠償スルノ責ニ任ス

第二項ノ規定ハ火藥其ノ他爆發質危險品ヲ成規ニ反シ手荷物中ニ收納シタル疑アル場合ニ之ヲ準用ス

第十一條 貨幣、有價證券其ノ他ノ高價品ニ付テハ荷送人カ運送人カ運送委託ノ際其ノ物品ノ種類、性質及價格ヲ明告シ且増賃金ヲ支拂

鐵道營業法

一三三

ヒタル場合ノ外鐵道ハ損害賠償ノ責ニ任セス
但シ鐵道カ増賃金ノ支拂ヲ請求セサルニ因リ
荷送人ニ於テ其ノ支拂ヲ爲ササルトキハ此ノ
限ニアラス

前項増賃金ノ割合ハ鐵道運輸規程ノ定ムル所
ニ依ル

第十二條 牛馬其ノ他ノ獸類ニ付テハ荷送人カ
運送委託ノ際價格ヲ明告セサルトキ又ハ明告
スルモ鐵道運輸規程ニヨリ鐵道ノ請求スル増
賃金ヲ支拂ハサルトキハ其ノ損害ニ付鐵道ハ
鐵道運輸規程ニ定ムル最高金額迄ヲ限り賠償
ノ責ニ任ス

前項賠償金額ノ制限ハ惡意又ハ重大ナル過失
ニ因リ損害ヲ生シタル場合ニハ之ヲ適用セス

乗車券ヲ有スル者ハ列車中座席ノ存在スル場
合ニ限り乗車スルコトヲ得

第十六條 旅客カ乗車前旅行ヲ止メタルトキハ
鐵道運輸規程ノ定ムル所ニ依リ運賃ノ拂戻ヲ
請求スルコトヲ得

乗車後旅行ヲ中止シタルトキハ運賃ノ拂戻ヲ
請求スルコトヲ得

第十七條 天災事變其ノ他已ムヲ得サル事由ニ
因リ運送ニ著手シ又ハ之ヲ繼續スルコト能ハ
サルニ至リタルトキハ旅客及荷送人ハ契約ノ
解除ヲ爲スコトヲ得此ノ場合ニ於テ鐵道ハ既
ニ爲シタル運送ノ割合ニ應シ運賃其ノ他ノ費
用ヲ請求スルコトヲ得

第十八條 旅客ハ鐵道係員ノ請求アリタルトキ
鐵道營業法

第十三條 惡意又ハ重大ナル過失ニ因ラサル手
荷物ノ滅失、毀損ニ付テハ鐵道ハ鐵道運輸規
程ニ定ムル最高金額迄ヲ限り損害賠償ノ責ニ
任ス

第十三條ノ二 荷受人及荷送人ヲ確知スルコト
能ハサル運送品ハ主務大臣ノ定ムル所ニヨリ
公告ヲ爲シタル後六箇月内ニ其權利者ヲ知ル
コト能ハサル場合ニ於テハ鐵道其ノ所有權ヲ
取得ス 託送手荷物及一時預リ品ニ付亦同シ

第十四條 運賃償還ノ債權ハ一年間之ヲ行ハサ
ルトキハ時効ニ因リテ消滅ス

第十五條 旅客ハ營業上別段ノ定アル場合ノ外
運賃ヲ支拂ヒ乗車券ヲ受クルニ非サレハ乘車
スルコトヲ得

第二章 鐵道係員

第十九條 鐵道係員ノ職制ハ命令ヲ以テ之ヲ定
ム

第二十條 私設鐵道ハ鐵道係員ノ服務規程ヲ定
メ主務大臣ノ許可ヲ受クルコトヲ要ス

第二十一條 主務大臣ハ鐵道係員タルニ要スル

一三三

鐵道營業法

資格ヲ定ムルコトヲ得

第二十二條 旅客及公衆ニ對スル職務ヲ行フ鐵道係員ハ一定ノ制服ヲ著スヘシ

第二十三條 私設鐵道係員ハ職務上ノ義務ニ違背シ若ハ職務ヲ怠リ又ハ失行アリタルトキ懲戒ヲ受ク會社ハ懲戒ニ關スル規程ヲ定メ主務大臣ノ認可ヲ受クヘシ

懲戒ヲ爲スヘキ場合ニ於テ會社之ヲ爲ササルトキハ主務大臣ニ於テ懲戒ヲ爲スコトヲ得

第二十四條 鐵道係員職務取扱中旅客若ハ公衆ニ對シ失行アリタルトキハ三十圓以下ノ罰金又ハ科料ニ處ス

第二十五條 鐵道係員職務上ノ義務ニ違背シ又ハ職務ヲ怠リ旅客若ハ公衆ニ危害ヲ醸スノ虞

アル所爲アリタルトキハ三月以下ノ懲役又ハ五百圓以下ノ罰金ニ處ス

第二十六條 鐵道係員旅客ヲ強ヒテ定員ヲ超エ車中ニ乗込マシメタルトキハ三十圓以下ノ罰金又ハ科料ニ處ス

第二十七條 鐵道係員旅客又ハ荷送人若ハ荷受人ト通謀シ運賃ノ一部若ハ全部ヲ免レシメタルトキハ三年以下ノ懲役ニ處ス

第二十八條 鐵道係員道路踏切ノ開通ヲ怠リ又ハ故ナク車輛其ノ他ノ器具ヲ踏切ニ留置シ因テ往來ヲ妨害シタルトキハ三十圓以下ノ罰金又ハ科料ニ處ス

第三章 旅客及公衆
第二十九條 鐵道係員ノ許諾ヲ受ケスシテ左ノ

所爲ヲ爲シタル者ハ五十圓以下ノ罰金又ハ科料ニ處ス

- 一 有效ノ乗車券ナクシテ乗車シタルトキ
- 二 乗車券ニ指示シタルモノヨリ優等ノ車ニ乘リタルトキ
- 三 乗車券ニ指示シタル停車場ニ於テ下車セサルトキ

第三十條 運送品ノ種類若ハ性質ヲ詐稱シ又ハ運賃ヲ免ルルノ目的ヲ以テ詐偽ノ所爲ヲ爲シタル者ハ三月以下ノ懲役又ハ五百圓以下ノ罰金ニ處ス

第三十條ノ二 前二條ノ所爲ハ鐵道ノ告訴ヲ待テ其ノ罪ヲ論ス

第三十一條 鐵道運送ニ關スル法令ニ背キ火藥

鐵道營業法

類其ノ他爆發質危險品ヲ託送シ又ハ車中ニ携帶シタル者ハ五十圓以下ノ罰金又ハ科料ニ處ス

第三十二條 列車警報機ヲ濫用シタル者ハ五十圓以下ノ罰金又ハ科料ニ處ス

第三十三條 旅客左ノ所爲ヲ爲シタルトキハ三十圓以下ノ罰金又ハ科料ニ處ス

- 一 列車運轉中乗降シタルトキ
- 二 列車運轉中車輛ノ側面ニ在ル車扉ヲ開キタルトキ
- 三 列車中旅客乗用ニ供セサル箇所ニ乘リタルトキ

第三十四條 制止ヲ肯セスシテ左ノ行爲ヲ爲シタル者ハ十圓以下ノ科料ニ處ス

鐵道營業法

一三六

- 一 停車場其ノ他鐵道地内吸煙禁止ノ場所及吸煙禁止ノ車内ニ於テ吸煙シタルトキ
- 二 婦人ノ爲ニ設ケタル待合室及車室等ニ男子妄ニ立入りタルトキ
- 第三十五條 鐵道係員ノ許諾ヲ受ケスシテ車内停車場其ノ他鐵道地内ニ於テ旅客又ハ公衆ニ對シ寄附ヲ請ヒ、物品ノ購買ヲ求メ、物品ヲ配付シ其ノ他演說勸誘等ノ所爲ヲ爲シタル者ハ科料ニ處ス
- 第三十六條 車輛、停車場其ノ他鐵道地内ノ標識揭示ヲ改竄、毀棄、撤去シ又ハ燈火ヲ滅シ又ハ其ノ用ヲ失ハシメタル者ハ五十圓以下ノ罰金又ハ科料ニ處ス信號機ヲ改竄、毀棄、撤去シタル者ハ三年以下ノ懲役ニ處ス

- 第三十七條 停車場其ノ他鐵道地内ニ妄ニ立入りタル者ハ十圓以下ノ科料ニ處ス
- 第三十八條 暴行脅迫ヲ以テ鐵道係員ノ職務ノ執行ヲ妨害シタル者ハ一年以下ノ懲役ニ處ス
- 第三十九條 車内、停車場其ノ他鐵道地内ニ於テ發砲シタル者ハ三十圓以下ノ罰金又ハ科料ニ處ス
- 第四十條 列車ニ向テ瓦石類ヲ投擲シタル者ハ科料ニ處ス
- 第四十一條 第四條ノ規定ニ違反シ傳染病患者ヲ乗車セシメタル者ハ百圓以下ノ罰金又ハ科料ニ處ス傳染病患者其ノ病症ヲ隱蔽シテ乗車シタルトキ亦同シ
- 前項ノ場合ニ於テ途中下車セシメタルトキト

雖既ニ支拂ヒタル運賃ハ之ヲ還付セス

還付セス

- 第四十二條 左ノ場合ニ於テ鐵道係員ハ旅客及公衆ヲ車外又ハ鐵道地外ニ退去セシムルコトヲ得
 - 一 有效ノ乗車券ヲ所持セス又ハ檢査ヲ拒ミ運賃ノ支拂ヲ肯セサルトキ
 - 二 第三十三條第三號ノ罪ヲ犯シ鐵道係員ノ制止ヲ肯セサルトキ又ハ第三十四條ノ罪ヲ犯シタルトキ
 - 三 第三十五條、第三十七條ノ罰ヲ犯シタルトキ
 - 四 其ノ他車内ニ於ケル秩序ヲ紊ルノ所爲アリタルトキ
- 前項ノ場合ニ於テ既ニ支拂ヒタル運賃ハ之ヲ鐵道營業法

- 第四十三條 前諸條ノ犯罪及鐵道保安ニ關スル犯罪ニシテ罰金、拘留又ハ科料ノ刑ニ該ルヘキ罪ノ現行犯アリタルトキ被告人力其ノ住所氏名ヲ分明ニ告知セス又ハ逃亡ノ虞アルトキハ鐵道係員ハ司法警察官ニ之ヲ引致スルコトヲ得
- 附則
- 第四十四條 本法ハ私設鐵道法ニ依ラサル私設鐵道ニハ之ヲ適用セス
- 第四十五條 本法施行ノ期日ハ勅令ヲ以テ之ヲ定ム
- 鐵道略則、鐵道犯罪罰例、明治十六年七月第二十三號布告ハ之ヲ廢止ス

一三七

○鐵道營業法施行ノ件

(明治三十三年八月十日 勅令第三三〇號)

私設鐵道法及鐵道營業法ハ明治三十三年十月一日ヨリ之ヲ施行ス

○鐵道建設規程

(明治三十三年八月十日 遞信省令第三三號)

改正(三十七年 遞信省令第二三號)

第一章 線路

第一條 建築規定

建築規定ノ最小限ハ本規程中特別ノ規定アル場合ノ外甲號圖面ニ依ル但シ曲線ニ於テハ外方軌條ノ高度並軌間ノ擴度ニ隨ヒ建築定規中心ノ偏倚傾斜ニ應スル度法ヲ取ルコトヲ要ス

燃料搭載所、給水所、轉車臺、計重臺、洗車所、貨車積載定規支柱電柱、及信號柱ニシテ停車場内ノ側線ニ係ルモノハ第三十五條第一項ノ最大限外六吋迄建築定規内ニ入ルコトヲ得
貨物側線ニ於テハ特許ヲ得テ第一項ノ建築定規ヲ縮小スルコトヲ得

第二條 曲線

本線路ニ在ル曲線ノ半徑ハ十五鎖以上トス特別ノ場合ニ於テハ特許ヲ得テ八鎖迄縮小スルコトヲ得
停車場外ニ在ル反向ノ曲線間ニハ相當ノ長ヲ有スル直線ヲ挿入スルコトヲ要ス

第三條 勾配

鐵道線路ノ勾配ハ四十分ノ一ヨリ急ナラサルヲ

通例トス如何ナル場合ト雖二十五分ノ一ヨリ急ナルコトヲ得ス

勾配ノ變更スル箇所ニ於テ交切ノ外角三十五分以上ナルトキハ相當半徑ノ弧線ヲ以テ其ノ屈折點ヲ緩和ナラシムルコトヲ要ス

第四條 施工基面ノ幅

築堤又ハ切取ニ於ケル施工基面ノ幅(側溝ヲ除ク)ハ軌道中心ヨリ其ノ外緣迄七呎以上トス

第五條 排水及道床

線路ノ施工基面ハ排水ニ必要ナル高ヲ有スルコトヲ要ス

道床ノ厚ハ枕木下面ヨリ施工基面迄六吋以上タルヲ通例トス如何ナル場合ト雖三吋ヨリ減スルコトヲ得ス

第六條 軌道ノ間隔

兩軌道中心間ノ距離ハ十一呎以上トス第三軌道ヲ並設スルトキハ其ノ軌道ハ隣接軌道ニ對シ中心間ノ距離十二呎以上トス

二對以上ノ複線ヲ並設スルトキハ甲ノ一對ト乙ノ一對トノ互ニ隣接セル軌道中心間ノ距離ハ十二呎以上トス

停車場内ニ於テハ軌道中心間ノ距離ハ十二呎以上トス

第七條 軌道ノ負擔力

本線路ニ於ケル軌道ノ各部ハ列車ノ活重ニ耐フヘキ負擔力ヲ有スルコトヲ要ス如何ナル場合ト雖一軸十噸ノ活重ニ耐フヘキ程度ヲ下ルコトヲ得ス

鐵道建設規程

鐵道建設規程

第八條 軌條

本線路ノ軌道ニ用フル軌條ハ鋼製ニシテ新製ノトキ其ノ重量一碼四十五封度以上ノモノタルコトヲ要ス

第九條 軌間及外方軌條ノ高度

軌間ハ直線ニ於テ軌條頭ノ内側ヨリ内側迄三呎六吋トス

直線ニ於テハ兩軌條ノ高チ均クスルコトヲ要ス
曲線ニ於テハ轍又ニ附帶スル場合ノ外其ノ半徑ニ應シテ第一項ノ軌間ヲ擴ムルコトヲ要ス
曲線ニ於テハ轍又ハ附帶スル場合ノ外其ノ半徑及列車ノ速度ニ應シテ外方ノ軌條チ内方ノモノヨリ高クスルコトヲ要ス

第十二條 橋梁

線路ニ架設スル橋梁ハ木造ト爲スコトヲ得ス但シ徑間十二呎以下ノ桁ニ付テハ此ノ限ニ在ラス
地方ノ狀況ニ依リ特別ノ必要アル場合ニ於テハ特許ヲ得テ木橋ヲ架設スルコトヲ得
鐵橋及鋼橋ニ用フル桁ハ鍛鍊若ハ軋壓セル材料チ以テ構造シタルモノタルコトヲ要ス
往來頻繁ナル道路上並通船類繁ナル河川ニ架設スル橋梁ハ少クトモ幅十呎以上軌道面下ヲ蓋フコトヲ要ス

第十三條 停車場内本線路ノ勾配

停車場内ニ於ケル本線路ノ勾配ハ三百分ノ一ヨリ急ナルコトヲ得ス特別ノ場合ニ於テ特許ヲ得テ百分ノ一二至ルコトヲ得

鐵道建設規程

曲線ニ於テ其ノ差ヲ遞減スルコトヲ要ス但シ高低差ノ二百倍以上ノ距離ニ達スル迄ハ之ヲ全廢スルコトヲ得ス

第十條 轉轍器及轍又

轍又ニ附帶スル曲線ノ半徑ハ本線路ニ於テハ四百呎其ノ他ノ部分ニ於テハ二百呎ヨリ小ナルコトヲ得ス
尖端軌條ハ尖端ニ於テ少クトモ三吋半開クコトヲ要ス

第十一條 護輪軌條ノ間隔

轍又ニ於テ軌條ト護輪軌條トノ間隔ハ一吋八分ノ七以下トス
前項ノ場合ノ外軌條ト護輪軌條トノ間隔ハ二吋以上トス

第十四條 避難設備

本線路ニ向ヒ三百分ノ一ヨリ急ナル下リ勾配チ有スル側線若ハ支線アルトキハ本線路ハ車輛ノ逸出セサル様相當ノ設備ヲ爲スコトヲ要ス

第十五條 聯絡停車場

二箇以上ノ鐵道線路カ同一停車場ニ集合スル場合ニ於テハ甲乙兩線路間ニ少クトモ短列車ヲ運轉スル線路ノ最長列車ニ均シキ長チ有スル列車ヲ容易ニ且迅速ニ相互轉移セシムヘキ設備ヲ爲スコトヲ要ス

第十六條 聯絡所及信號所

停車場外ニ於テ鐵道線路カ聯絡スル箇所ハ信號常設ノ場所ト爲スコトヲ要ス
閉塞式ヲ施行スル線路ニ於テ停車場間チ二箇以

鐵道建設規程

上ノ區間ニ區分スルトキハ該區間ノ境界點ニ信號所ヲ設ケルコトヲ要ス

第十七條 鐵道ノ聯絡及交叉

停車場内ニ於テ二箇以上ノ鐵道線路カ同一軌道ヲ列車ノ發着ニ共用スルカ又ハ同平面ニ交叉スルトキハ之ニ關聯スル轉轍器及常置信號機ハ相互聯動ノ裝置タルコトヲ要ス
前項ノ場合ニ於テハ必要ニ應ジ避難側線ヲ設ケルコトヲ要ス

鐵道線路ハ停車場、聯絡所若ハ相當ノ設備アル信號所ノ外ニ於テ平面交叉ヲ爲スコトヲ得ス
本條第一項及第二項ノ規定ハ聯絡所ニ於ケル鐵道線路ノ聯絡交叉ノ場合ニ之ヲ準用ス

第十八條 乘降場

乘降場ノ長ハ少クトモ其ノ線路ニ運轉スル列車中ノ客車全數ニ相應スルコトヲ要ス
乘降場上ニ在ル柱類ハ乘降場擁壁面ヨリ三呎六吋以上ヲ隔ツルコトヲ要ス
乘降場上ニ在ル跨線橋及地下道口ハ乘降場擁壁面ヨリ五呎以上隔ツルコトヲ要ス
停車場本屋ハ乘降場擁壁面ヨリ七呎以上ヲ隔ツルコトヲ要ス

第十九條 轉轍器及轉轍標識

等ノ位置

轉轍器及轉轍標識等ノ軌條面上ニ突出スル各部ハ軌道中心ヨリ四呎九吋以上ヲ隔テ其ノ高ハ軌條面上六呎ヲ超ユルコトヲ得ス

第二十條 待避側線

鐵道建設規程

一四二

乘降場擁壁面(突出點ヨリ度リ)ヨリ軌道中心迄ノ距離ハ四呎六吋以上トス但シ乘降場カ曲線内ニ在ルトキハ少クトモ五十五呎(兩端ホギー中心間ノ距離ハ三十七呎トス)ノ全長ヲ有シ且第三十五條第一項ノ最大幅ヲ有スル車輛ヲ通過セシムルニ妨ケナキ様其ノ半徑ニ應ジテ軌道中心ヨリノ距離ヲ增加スルコトヲ要ス
乘降場ノ幅ハ七呎以上トス又兩軌道ノ中間ニアル乘降場ノ幅ハ九呎以上トス但シ第五項ノ長以外ノ箇所ニ於テハ此ノ限ニ在ラス
軌條面ヨリ乘降場面迄ノ高ハ二呎以下一呎六吋以上トス
乘降場ハ少クトモ其ノ一端ニ四分ノ一ヨリ急ナラサル勾配ヲ附スルコトヲ要ス

第二十一條 信號機

單線軌道ニ於ケル停車場内ノ待避側線ノ有效延長ハ七百呎以上トス但シ長列車ヲ運轉スルノ必要ナキ區間ニ在リテハ該區間ニ適度ト認メラルル迄其ノ長ヲ減縮スルコトヲ得
停車場、聯絡所及信號所ニハ場内信號機ヲ設ケルコトヲ要ス若シ其ノ防護區域外四十鎖以上ノ距離ヨリ之ヲ見ル能ハサルトキハ前方ニ遠方信號機ヲ設ケルコトヲ要ス
停車場内ニハ必要ニ應ジ出發信號機及側線信號機ヲ設ケルコトヲ要ス
本線路ニ在ル對向轉轍器ニハ之ト聯動スル信號機若ハ標識ヲ設ケルコトヲ要ス但シ停車場内ニ在ル對向轉轍器ニシテ鎖錠シアルモノ若ハ番人

一四三

鐵道建設規程

ヲ附スルモノハ此ノ限ニ在ラス

第二十二條 電氣通信器

停車場、聯絡所及信號所ニハ電氣通信ノ設備ヲ爲スコトヲ要ス

第二十三條 待合所其ノ他ノ設備

停車場ニハ待合所、乗降場及便所等旅客ニ必要ナル設備ヲ爲スルコトヲ要ス

第二十四條 貨物積卸場

貨物積卸場擁壁面(突出點ヨリ度リ)ヨリ軌道中心迄ノ距離ハ第一條第二項ノ場合ノ外四呎六吋以上トス

積卸場ノ高ハ軌道面上三呎ヲ超ユルコトヲ得ス但シ貨物ノ種類ニ依リ特別ノ必要アルトキハ此ノ限ニ在ラス

第二十五條 機關車庫及客車庫

機關車庫及客車庫内並行軌道中心間ノ距離ハ十

二呎以上トス

機關車庫及客車庫ノ門路並内部ノ幅及高ハ第三十五條第一項ノ最大限外六吋以上ノ游間ヲ存スルコトヲ要ス

機關車庫内ニハ軌道面下二呎三吋以上ノ灰坑ヲ設クルコトヲ要ス

第二十六條 跨線橋及地下道

列車ノ行違ヲ爲ス停車場ニシテ旅客ノ乗降頻繁ナル場所ニハ跨線橋若ハ地下道ヲ設クルコトヲ要ス

第二十七條 貯水器

貯水器ノ容量ハ三百立方呎以上トス

給水量ハ一分時間ニ十六立方呎以上トス

軌道面上給水口ノ高ハ九呎以上トス

第二十八條 轉車臺及遷車臺

機關車臺ハ直徑四十呎以上トス
客車及貨車用轉車臺ノ直徑及遷車臺ノ長ハ十二呎以上トス

第二十九條 貨車積載定規及計重臺

大荷物ヲ取扱フ停車場ニハ必要ニ應シ貨車積載定規及計重臺ヲ設備スルコトヲ要ス

貨車積載定規ノ高ハ軌道面上十二呎以下トシ其ノ他ハ車輛定規ノ限界ヲ超ニルコトヲ得ス

第三十條 簡易停車場

地方ノ狀況ニ依リ特許ヲ得テ本規程ニ依ラサル簡易停車場ヲ設クルコトヲ得

鐵道建設規程

第三十一條 修繕工場

車輛器具ヲ修理スル爲工場ヲ設クルコトヲ要ス但シ他ニ修理ヲ託スヘキ相當ノ場所アルトキハ此ノ限ニ在ラス

第三十二條 待避所

隧道、橋梁其ノ他列車ヲ避クルニ困難ナル場所ニハ三百呎以下ノ距離ニ待避所ヲ設クルコトヲ要ス

第三十三條 標識及車止

線路ニハ左ノ標識ヲ設クルコトヲ要ス

一 每四分ノ一哩ノ距離ヲ示ス哩程標

二 勾配ノ變更スル箇所毎ニ前後ノ勾配ヲ示ス勾配標

三 本線路ニ接続スル側線若ハ支線アル場所

鐵道建設規程

ニハ車輛ノ停止區域ヲ示ス警標

- 四 踏切道ニハ通行人ノ注意ヲ惹クヘキ警標
- 五 第一條第三項ノ場合ニ於テハ建築定規ノ縮小ヲ示ス警標

第一項第一號及第二號ノ標識ハ線路ノ同側ニ設クルコトヲ要ス

軌道ノ終端ニハ車止ヲ設クルコトヲ要ス

第三十四條 線路ノ防備

人又ハ牛馬等ノ線路ニ踏入ルコトヲ防ク爲其ノ他保安上必要ナル場所ニハ堤塘ヲ築キ又ハ柵垣ヲ設ケ若ハ溝渠ヲ鑿ツコトヲ要ス
往來頻繁ナル踏切道ニハ門扉其ノ他相當ノ保安設備ヲ爲スコトヲ要ス

第二章 車輛

第三十五條 車輛ノ高並幅

車輛定規ノ最大限ハ車輪ヲ除クノ外乙號圖面ニ依ル

外方ニ開キタル客車ノ扉ハ車輛定規ノ限界ヲ超ユルコトヲ得但シ建築定規ノ範圍内ニ於テ三吋以上ノ游間ヲ存スルコトヲ要ス

車輛ノ下部ニ在リテ左記ノモノハ車輛定規ノ限界ヨリ下ルコトヲ得

- 一 排障器制輪子及撒砂管等輪鐵ノ幅外ニ出テサル部分並聯結器ノ下端ハ軌條面上一吋ノ高迄
- 二 彈機ノ作用ニ依リ上下動ヲ爲ササル部分ハ車輛定規中心ヨリ左右各三呎四吋ノ幅内ニ於テ軌條面上二吋ノ高迄

排雪器ハ使用ニ際シ軌條頭ニ接觸セシムルモ妨

ケナシ但シ轉轍器、護輪軌條等アル箇所ニ於テ

ハ軌條面上三吋以上扛起スルコトヲ要ス

本條ノ規定ハ輪鐵其他ノ磨損シ又ハ彈機ノ變形シタル場合ニモ亦之ヲ適用ス

第三十六條 輪軸距

車輛ノ固定輪軸距ハ十五呎ヨリ大ナルコトヲ得ス但シ輪縁ナキ車輪ヲ有スル機關車ニ付テハ此ノ限ニ在ラス

客車ノ全輪軸距ハ十呎ヨリ小ナルコトヲ得ス

第三十七條 車重

機關車車輪一對ノ軌條ニ對スル壓力ハ停止中ニ於テ十四噸ヨリ大ナルコトヲ得ス

固定輪軸距每一呎ニ對スル總重量ハ四噸ヨリ大

鐵道建設規程

ナルコトヲ得ス

機關車(炭水車アルモノハ之ヲ併セ)ノ前後緩衝器間ノ距離每一呎ニ對スル總重量ハ二噸ヨリ大ナルコトヲ得ス

客貨車車輛一對ノ軌條ニ對スル壓力ハ停止中ニ於テ十噸ヨリ大ナルコトヲ得ス

第三十八條 車輪ノ直徑(丙號

圖面參照)

車輪ノ直徑ハ機關車ノ導輪及從輪ヲ除クノ外二呎六吋以上トス特別ノ場合ニ於テハ特許ヲ得テ二呎迄縮小スルコトヲ得

機關車動輪ノ直徑ハ三呎ヨリ小ナルコトヲ得ス

第三十九條 車軸ノ大サ

車軸ハ滿載車ヲ最大速度ニテ運轉スルモ安全ヲ

鐵道建設規程

保ツニ充分ナル大サヲ有スルコトヲ要ス

第四十條 輪鐵(丙號圖面參照)

輪鐵ノ幅ハ四吋半以上六吋半以下トス

輪鐵一對ノ中間距離ハ三呎三吋以上三呎三吋四分

分ノ一以下トス但シ輪鐵ナキ輪鐵ニ付テハ三呎

二吋半迄縮小スルコトヲ得

第四十一條 輪緣(丙號圖面參照)

輪緣ノ高ハ車輪一對ノ中心線ヨリ左右各一呎十

吋ノ距離ニ於ケル踏面ヨリ度リ一吋以下一吋十

六分ノ七以下トス

車輛一對ノ中心線ヨリ輪緣外面迄ノ距離ハ車輪

一對ノ中心線ヨリ左右各一呎十吋ノ距離ニ於ケ

ル踏面ヨリ半吋ノ下位ニ於テ一呎八吋四分ノ三

ヨリ大ナルコトヲ得ス

輪緣ノ厚ハ前項半吋ノ下位ニ於テ輪鐵内側ノ平

面ヨリ測リ四分ノ三吋ヨリ小ナルコトヲ得ス

本條ノ規定ハ輪鐵ノ磨損シタル場合ニモ亦之ヲ

適用ス

第四十二條 緩衝器及聯結器

緩衝器及聯結器ノ中心ハ空車ニ於テハ軌條面上

三呎ヲ超ユルコトヲ得ス亦滿載車ニ於テハ同シ

ク二呎八吋ヲ下ルコトヲ得ス

兩側緩衝器中心間ノ距離ハ四呎トス又緩衝器面

ヨリ車輛緩衝梁ノ距離ハ壓迫セラレタルトキニ

於テ一呎ヨリ小ナルコトヲ得ス

車輛ノ聯結器ハ總テ複式聯結ノ裝置トシ其ノ一

ハ螺旋聯結器タルコトヲ要ス但シ旅客列車ニ聯

結セサル貨車ニ限リ特別ノ場合ニ於テ特許ヲ得

テ本項ノ規定ニ依ラサルコトヲ得

中央緩衝聯結器ヲ使用スル場合ニハ本條ノ規定

ニ依ラサルコトヲ得

第四十三條 機關車ノ裝置

機關車ニハ左ノ裝置ヲ爲スコトヲ要ス

一 汽罐ニハ各獨立ニ其ノ用ヲ爲シ得ヘキ二

筒以上ノ給水器ヲ備フルコト

二 汽罐内部ノ水平ヲ認知スルヲ得ヘキ二筒

以上ノ各獨立ナル水量水器ヲ備フルコト但

シ其ノ一箇ハ機關手ノ位置ヨリ水平ヲ直

ニ認メ得ヘキモノニシテ且其ノ汽罐ノ實

用最低水位ヲ表示スルモノタルコトヲ要

ス

三 二筒以上ノ安全瓣ヲ備フルコト

鐵道建設規程

四 火室ノ頂板ニ少クトモ一箇ノ可鎔栓ヲ備

フルコト

五 驗壓器ヲ備フルコト但シ指針盤ニ實用最

高汽壓ヲ表示スルコトヲ要ス

六 汽罐ノ火室ニ在ル繫桿ニハ其ノ頂上ニ在

ルモノヲ除クノ外總テ其ノ毀損ヲ外部ヨ

リ發見シ得ヘキ設備ヲ爲スコト

七 汽笛ハ少クトモ一箇ヲ備フルコト

八 前後ニ排障器ヲ附スルコト

九 煙筒及灰箱ヨリ火粉ノ放出ヲ防ク設備ヲ

爲スコト

十 他ノ制動機ノ裝置アル場合ニ於テモ働輪

及炭水車ノ車輪ニ働クヘキ手用制動機ヲ

備フルコト

鐵道建設規程

第四十四條 客車

客車内ノ面積ハ旅客定員一人ニ付平均三平方呎ヨリ小ナルコトヲ得ス
窓硝子ノ面積ハ旅客定員一人ニ付六十平方呎ヨリ小ナルコトヲ得ス
客車内ニハ二箇以上ノ點燈裝置ヲ爲シ又車内ニ區分室アルトキハ各室ニ一箇以上ノ點燈裝置ヲ爲スコトヲ要ス
客車ノ側面ニ在ル戸ハ二箇ノ閉鎖器ヲ備ヘ又戸ヲ閉ルトキ手指ヲ傷ムルノ虞ナキ裝置ヲ爲スコトヲ要ス

第四十五條 緩急車

緩急車ニハ他ノ制動機ノ裝置アル場合ニ於テモ手用制動機ヲ備フルコトヲ要ス

三 第四條、第十八條第二項、第二十五條第二項及第三十二條ニ付テハ五箇年以内

四 第三條、第五條、第七條、第八條、第十一條、第十二條第一項、第十四條、第十五條、第十八條第四項第五項第二十條、第二十四條第二項、第二十五條第三項及第二十七條ニ付テハ三箇年以内

第四十八條

隧道若ハ橋梁カ第一條ノ規定ニ抵觸スルモ五十五呎(兩端ボギー中心間ノ距離ハ三十七呎トス)ノ全長ヲ有シ且第三十五條第一項ノ最大幅ヲ有スル車輛ノ通過ニ妨ケナキモノハ該隧道若ハ橋梁ノ大改築ノトキ迄之カ改築ヲ猶豫スルコトヲ得

鐵道建設規程

附則

第四十六條

本規程ハ鐵道營業法施行ノ日ヨリ之ヲ施行ス

第四十七條

本規程施行前工事ニ著手シ又ハ竣功シタル線路ニシテ第一章中左ニ掲クル條項ノ規定ニ依リ變更ヲ受クルモノハ本規程施行ノ日ヨリ本條ノ期間内ニ之ヲ改築スヘシ

一 第六條、第十三條、第十八條第一項、第十九條、第二十四條第一項及第二十五條

第一項ニ付テハ十五箇年以内

二 第二條、第九條第五項、第十七條、第十八條第三項第六項乃至第八項及第二十八條ニ付テハ十箇年以内

第二條第二項及第九條第五項ノ規定ニ依リ變更ヲ受クル場合ニ於テ之カ爲隧道若ハ橋梁ノ改築ヲ要スルモノハ該隧道若ハ橋梁ノ大改築ノトキ迄又之カ爲隧道若ハ橋梁ノ新築ヲ要スルモノハ其ノ線路區間ノ大改築ノトキ迄之カ改築ヲ猶豫スルコトヲ得

第四十九條

本規程施行前工事ニ著手シ又ハ竣功シタル線路ニ在リテハ特別ノ場合ニ於テハ特許ヲ得テ第六條ニ規定スル十二呎ノ最小限ヲ十一呎迄減縮スルコトヲ得

第五十條

本規程施行ノ際現存シ又ハ製造中ニ係ル車輛ニシテ第二章中左ニ掲クル條項ノ規定ニ依リ變更

鐵道建設規程

ヲ受クルモノハ本規程施行ノ日ヨリ本條ノ期間内ニ之ヲ改造スヘシ

- 一 第三十七條第二項ニ付テハ十箇年以内
- 二 第三十五條第三項、第三十六條第二項、第三十八條第二項、第四十條、第四十一條、第四十二條第一項乃至第三項及第四十三條第一項第二號第三號第六號第十號ニ付テハ七箇年以内
- 三 第四十四條第四項ニ付テハ五箇年以内

第五十一條

私設鐵道ニ於テ第四十七條第五十條ノ規定ニ依リ改造改造ヲ要スルモノハ本規程施行ノ日ヨリ左ニ掲クル期間内ニ其ノ設計及期間ヲ定メ之カ認可ヲ申請スヘシ

一五二

- 一 改築改造ノ期間十五箇年以内及十箇年以内ノモノハ三箇年以内
- 二 同七箇年以内及五箇年以内ノモノハ二箇年以内
- 三 同三箇年以内ノモノハ一箇年以内

第五十二條

第四十七條、第四十八條、第五十條及第五十一條ノ規定ハ保安上必要ノ場合若ハ期限前改築改造ヲ爲ス場合ニ於テ本規程ニ依ル施工ヲ命スルコトヲ妨ケス

第五十三條

特殊ノ設計ヲ必要トスル鐵道ニシテ本規程ニ依リ難キモノ及局部運送ノ用ニ供スル鐵道ニシテ本規程ニ依ルノ必要ナキモノニ在リテハ本規程ニ依ラサル工事方法ヲ特許スルコトアルヘシ

停車場號內建築規定規 (第一)

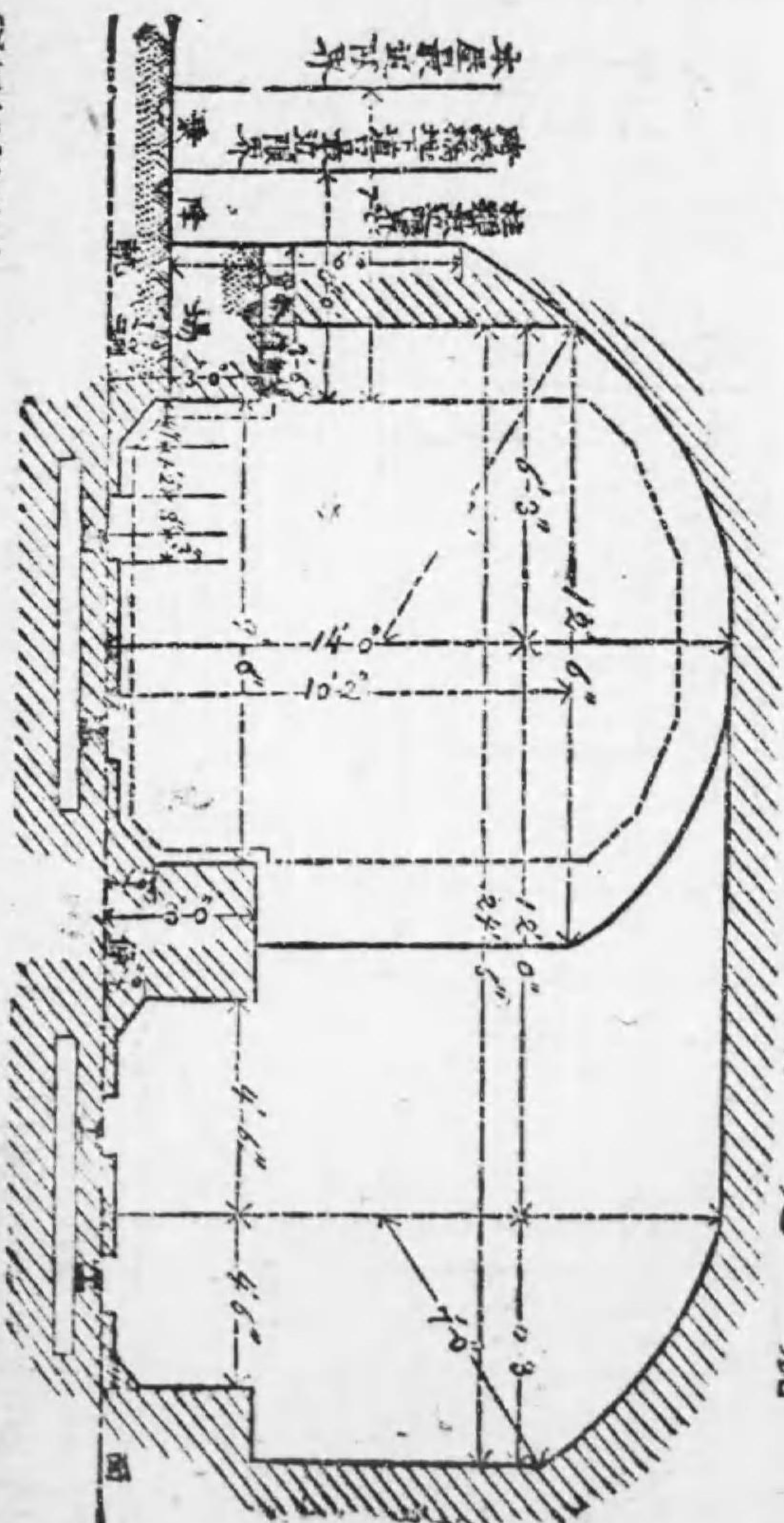

鐵道運轉規程

○鐵道運轉規程

(明治三十三年八月十日
遞信省令第三四號)

改正(明治三十七年
遞信省令第二四號)

第一章 線路

第一條 線路ノ狀態

線路ハ常ニ第二十二條第一項ノ最大速度ヲ以テ
危險ナク列車ヲ運轉ルスコトヲ得ヘキ狀態ヲ備
フルコトヲ要ス但シ修繕又ハ改良工事施行等ノ
場合ハ此ノ限ニ在ラス

第二條 線路ノ監視

線路ハ列車運轉上危險ノ虞ナキ樣常ニ工夫チシ
テ之ヲ巡視セシムヘシ
線路ハ毎日少クトモ一回保線係員ヲシテ其ノ狀
態ヲ監視セシムヘシ

其ノ以外ニ在リテモ其ノ限界内ニ崩壞シ來ルノ
虞アル物ハ之ヲ置クコトヲ得ス

第六條 停車場

停車場内待合所、便所、乗降場等ハ常ニ之ヲ清
潔ニ保持スヘシ
停車場入口、跨線橋、地下道及乗降場等ハ旅客
ノ通行ニ不便ナキ樣常ニ之ヲ保持スヘシ
乗降場擁壁面ヨリ四呎以内其ノ他旅客ノ通行ニ
妨害トナルヘキ場所ニ物品ヲ積置クコトヲ得ス
停車場及乗降場ハ日没後少クトモ旅客列車發着
三十分前ニ點燈スヘシ

第二章 車輛

第七條 車輛ノ狀態

車輛ハ常ニ安全ニ運轉スルコトヲ得ヘキ狀態ヲ

鐵道運轉規程

列車運轉上特ニ注意ヲ要スル場所ニハ番人ヲ置
キ常ニ之ヲ看守セシムヘシ

第三條 對向轉轍器

本線路ニ在ル對向轉轍器ハ列車又ハ車輛通過ノ
際ハ之ヲ鎖錠シ置クカ又ハ其ノ取柄ヲ支持スヘ
シ但シ當置信號機ト聯動ノ裝置ヲ施シタル轉轍
器ハ此ノ限ニ在ラス

第四條 踏切道ノ監視

交通頻繁ナル道路ノ踏切及停車場内ノ踏切列車
運轉中番人ヲ置キ常ニ之ヲ看守セシムヘシ
前項ノ踏切ハ列車ノ通過前之ヲ閉チ通過後速ニ
之ヲ開クヘシ

第五條 建築定規内ノ障礙物

建築定規ノ限界内ニ障礙物ヲ置クコトヲ得ス又

備フルコトヲ要ス

車輛ハ各部ヲ検査シ試運轉ヲ爲シタル後ニ非サ
レハ之ヲ使用スルコトヲ得ス

第八條 機關車ノ検査

機關車ハ使用前及使用開始後少クトモ三箇年毎
ニ一回又三箇年以内ト雖トモ汽罐ノ取換ヲ爲
シ若ハ汽罐ニ重要ナル修繕ヲ施シタル際ニハ
其ノ各部ヲ検査シ同時ニ汽罐ノ試験ヲ爲スヘ
シ

汽罐ノ試験ニハ水力ヲ用ヒ其ノ試験壓力ハ汽罐
ノ最高實用壓力ニ三割五分以上ヲ増シタルモノ
タルヘシ

前項ノ試験ニ際シ汽罐カ其ノ原形ヲ變シ復舊セ
サルトキハ其ノ儘使用スルコトヲ得ス

鐵道運轉規程

汽罐ノ試験ヲ爲スニハ正確ナル標準驗壓器ヲ以テスヘシ

汽罐ハ其ノ使用ノ狀況ニ依リ少クトモ使用後八箇年以内ニ一回焰管ヲ撤去シ其ノ内部ヲ検査スヘシ爾後少クトモ六箇年毎ニ一回検査ヲ復行スヘシ

驗壓器、安全瓣、氣筒ノ内部、摺動弁、注射器及之ニ屬スル活嘴、放汽管ハ少クトモ六箇月毎ニ検査ヲ爲スヘシ

可鍛栓、制動機、火室焰管、管板等ハ少クトモ一箇月毎ニ一回検査ヲ爲スヘシ

汽罐ノ試験及機關車各部ノ検査ノ成績ハ帳簿ニ詳記シ置クヘシ

第九條 客貨車ノ検査

一 所屬鐵道ノ記號

二 番號

三 製造所ノ名稱及製造ノ年

四 客車ニハ等級及旅客定員

五 手荷物車ニハ積載重量及自己重量

六 貨車ニハ積載容量、重量及自己重量

七 第九條第一項最終検査ノ年月

第十一條 修理ノ器具

機關車ニハ列車運轉中ニ生シタル毀損ヲ一時修繕スル爲ニ要スル器具ヲ備フヘシ

第三章 運轉ノ方法

第十二條 列車ノ進路

複線ニ於テ列車ハ其ノ左方ノ線路ヲ進行スヘシ左ノ場合ニ於テハ前項ノ規定ニ依ラサルコトヲ

鐵道運轉規程

客貨車各部ノ検査ハ使用ノ狀況ニ依リ時々之ヲ施行シ客車ニ在リテハ少クトモ一箇年毎ニ貨車ニ在リテハ少クトモ三箇年毎ニ一回車輪(車軸附著ノ儘)聯結具及彈機ヲ取外シ之ヲ施行スヘシ

列車ノ始發及終著停車場並中間所要ノ停車場ニ於テ各車ノ要部ヲ検査スヘシ

第十條 車輛ノ標記

機關車ニハ左ノ事項ヲ標記スヘシ

一 所屬鐵道ノ記號

二 番號

三 製造所ノ名稱及製造ノ年

四 第八條第一項最終検査ノ年月

客貨車ニハ左ノ事項ヲ標記スヘシ

得

一 一線カ閉鎖セラレタルトキ

二 工事及監視用列車ノ運轉

三 停車場ト停車場外支線又ハ側線ノ分岐點トノ間ノ運轉

四 停車場内ノ運轉

五 救援列車ノ運轉

六 後部補助機關車カ途中ヨリ退行スルトキ

七 危急ノ場合ニ於テ列車カ中途ヨリ退行スルトキ

單線ニ於テ列車ノ行違ヲ爲ス停車場ニ於テハ列車ハ常ニ其ノ左方ノ線路ヲ進行スヘシ但シ特別ノ事由アリテ例外ノ運轉ヲ爲ストキハ豫メ監督官廳ニ届出ツヘシ

鐵道運轉規程

第十三條 列車ノ推進

列車ハ左ノ場合ニ限リ推進スルコトヲ得但シ此ノ場合ニ於テハ前部ノ車ニ適當ナル職員ヲ乗込マシムヘシ

- 一 停車場内ノ運轉
- 二 故障若ハ線路破損アリタルトキ
- 三 工事及監視用列車ヲ運轉スルトキ又ハ近傍ノ鑛山若ハ工場等へ列車ヲ出入セシムルトキ
- 四 停車場間ニ於テ最急勾配四十分ノ一ヲ超ユル線路ヲ上ルトキ但シ該區間ニ下リ勾配アルトキハ監督官廳ノ認可ヲ受クヘシ

第十四條 後部補助機關車
列車ハ左ノ場合ニ限リ後部ニ補助機關車ヲ使用スルコトヲ得

スルコトヲ得

- 一 勾配急ナル線路ヲ上ルトキ
- 二 列車ヲ出發セシムルトキ若ハ故障アリタルトキ
- 三 避クヘカラサル場合ニ於テ勾配アル線路ヲ下ルトキ

第十五條 列車ノ軸數

列車ノ軸數ハ聯結具ノ強度ニ應シ之ヲ定ムヘシ如何ナル場合ト雖旅客列車ニ在リテニ機關車ヲ除キ七十軸ヲ超ユルコトヲ得ス

第十六條 列車ノ制動機數

各列車ニハ少クトモ左表ニ掲クル區別ニ依リ該列車カ有スル車軸ノ數ニ比例シタル制動機(車側制動機ヲ除ク)ヲ備ヘシムヘシ

線路ノ勾配	百分ノ一	百分ノ二	百分ノ三	百分ノ四	百分ノ五	百分ノ六	百分ノ七	百分ノ八	百分ノ九	百分ノ十
百軸	二五	二〇	一七	一五	一三	一一	八	七		
二對	二八	二三	二〇	一八	一七	一五	一二	一〇		
シ制	二八	二三	二〇	一八	一七	一五	一二	一〇		
動機	三二	二八	二五	二三	二一	一九	一六	一四		
ヲ附	三八	三三	三〇	二八	二六	二四	二二	二〇		
スヘ	三九	三三	三〇	二八	二六	二四	二二	二〇		
キ軸	四四	三九	三六	三四	三三	三一	二八	二六		
數	五一	四七	四四	四二	四〇	三八	三五	三三		

前表ニ依リ制動機ヲ附スヘキ車軸ノ數ヲ算出スルニ方リ左ノ事項ニ注意スヘシ
一 表中ニ掲クル勾配若ハ速度ノ中間ニ位スルモノハ制動機數ノ大ナルモノヲ取ル

二 一區間ニ於テ最急勾配五十釐以上續クトキハ其ノ勾配ヲ以テ標準ト爲スヘシ若シ最急勾配カ何レノ箇所ニ於テモ其ノ長五

鐵道運轉規程

十鎖ニ達セサルトキハ五十鎖間ノ距離ニ於テ最大ノ高低ヲ示スニ點ヲ直線ヲ以テ連接シ其ノ勾配ヲ以テ標準ト爲スヘシ

三 機關車ノ働輪軸ハ一軸ヲ以テ二軸ニ換算シ炭水車ニ在リテハ一軸ヲ以テ一軸半ニ換算スヘシ

四 貨車ノ空虛ナルモノニ在リテハ其ノ一軸ヲ以テ半軸ニ換算スヘシ

五 計算上軸數ニ端確ヲ生シタルトキハ之ヲ一位ニ切り上クヘシ

下リ勾配線ノミ運轉スル場合ヲ除クノ外前部機關車及炭水車ノ車軸ヲ計算外トシ列車力備フル制動機ノ數力前表十五哩ノ速度ニ應スル割合ニ達セサルトキハ之ヲ該割合以上ニ増加スヘシ

七得ヘキコト

二 制動機管ノ接續力破斷スルトキハ制動機

カ自働シ得ヘキコト

第十八條 客貨車ノ裝備

客車及貨車ハ時時掃除ヲ爲シ之ヲ清潔ニ保持スヘシ

夜間及隧道通過ニ二分時以上ヲ要スルトキハ客車ノ内部ニ點燈スヘシ

車窓ノ破損シ其ノ他毀損シタル客車ハ旅客用ニ供スルコトヲ得ス

第十九條 列車ノ組成

列車ヲ組成スルニ當リ成ルヘク制動機ヲ平等ニ分配スヘシ

旅客列車ニ在リテハ機關車ニ接スル一車若ハ相

鐵道運轉規程

旅客列車ノ制動機ヲ要スル軸數ハ其ノ機關車及炭水車ニ備フルモノヲ除キ二箇ヨリ少カルヘカラス

四十分ノ一ヨリ急ナル勾配ヲ有スル線路ニ於テ運轉スル列車及車輪ニ直働セサル制動機ヲ備フル機關車ヲ使用スル場合ニ要スル制動機數ハ監督官廳ノ認可ヲ受クヘシ

第十七條 貫通制動機

隣接停車場間ニ於テ列車力一時間三十哩以上ノ平均速度ヲ以テ運轉スルトキ及同速度以下ト雖特ニ監督官廳ヨリ命シタル場合ニハ該列車ノ制動機ハ貫通裝置ト爲スヘシ

貫通制動機ハ左ノ條件ヲ具備スルコトヲ要ス

一 機關手及車掌ニ於テ雙方ヨリ制動機ヲ用

當ノ大サヲ有スル車室ニ旅客ヲ乗込マシムルコトヲ得ス

運轉ニ堪フヘキ毀損セル空車又ハ機關車ハ貨物列車ニ聯結運送スルコトヲ得

各列車ノ後部ニハ緩急車ヲ聯結スヘシ

列車ヲ推進スルトキハ其ノ前部ニ緩急車ヲ附スヘシ

二車以上ニ跨ル貨物ヲ積載シタル貨車ハ旅客列車ニ聯結スルコトヲ得ス但シ二車ヲ超ヘサル場合ニシテ特別ノ裝置ヲ施シ監督官廳ノ特許ヲ得タルトキハ此限ニアラス

發火シ易キ貨物ヲ積載シタル貨車ハ旅客列車ニ聯結スルコトヲ得ス但シ貨物又ハ貨車ニ充分ナル防火ノ施設ヲ爲シタル場合ニ於テ該貨車ヲ客

鐵道運轉規程

車ヨリ二輛以上隔ツルトキハ此ノ限ニ在ラス

第二十條 列車中ノ警報

旅客列車ニハ機關車ノ警鈴ニ聯結シタル挽索又ハ他ノ適當ナル警報裝置ヲ施設スヘシ但シ混合列車ニ在リテハ警報裝置ノ聯絡ヲ車掌室ニ止ムルコトヲ得

車掌及旅客カ列車ヲ停止セシムルコトヲ得ヘキ貫通制動機ヲ備フルモノ及全列車ヲ通シテ通行シ得ルモノニ左リテハ前項ノ裝置ヲ施ササルコトヲ得

第二十一條 列車ノ運轉

隣接セル停車場、聯絡所及信號所間ニ於テ同一軌道ニ同時ニ一列車ノ外運轉スルコトヲ得ス單

車ハ少クトモ十分間ヲ經タル後ニ非サレハ出發セシムルコトヲ得ス

列車運轉上ノ保安ニ關スル規程ハ別記定ムル所ニ依ル

第二十二條 運轉速度

各停車場間ニ於ケル列車運轉ノ最大速度ハ監督官廳ノ認可ヲ得テ之ヲ定ムルコトヲ要ス
列車ヲ推進スルトキハ隣接停車場間ニ於ケル平均速度ハ如何ナル場合ト雖一時間十二哩ヲ超ユルコトヲ得ス

炭水車ヲ有スル機關車ヲ逆向シテ運轉スルトキハ隣接停車場間ニ於ケル平均速度ハ如何ナル場合ト雖一時間十五哩ヲ超ユルコトヲ得ス

鐵道運轉規程

線ニ於テハ左ノ場合ニ限リ隣接セル停車場、聯絡所間ニ於テ續行列車ヲ運轉スルコトヲ得

- 一 最急勾配力五十分ノ一ヨリ緩ナルトキ
- 二 最急勾配五十分ノ一ニシテ其ノ延長五十鎖ニ達セサルトキ
- 三 最急勾配力五十分ノ一ヨリ急ナルモ其ノ附近五十鎖間ノ距離ニ於テ最大ノ高低ヲ示ス二點ヲ連接スル直線ノ勾配力五十分ノ一ヨリ緩ナルトキ

前項ノ場合ニ於テ先發列車ノ速度カ後發列車ノ速度ニ比シ小ナルカ又ハ同一ナルトキハ後發列車ハ少クトモ十五分間ヲ經タル後又先發列車ノ速度カ後發列車ノ速度ヨリ大ナルトキハ後發列

列車カ轉轍器ニ附帶スル曲線ヲ通過スルトキハ特ニ認可ヲ經タル場合ノ外其ノ速度一時間十哩ヲ超ユルコトヲ得ス

停車場内ニ於テ車輛ノ入レ換ヲ爲ストキハ特別ノ場合ノ外其ノ速度一時間八哩ヲ超ユルコトヲ得ス

第二十三條 旅客列車ニ依ル

貨物運搬

旅客列車ニ臨時貨車ヲ連結スルトキハ左ノ條件ヲ遵守スヘシ

- 一 貨物積卸又ハ貨車解結ノ爲停止時間ヲ延長スルコトヲ得ス
- 二 規定ノ運轉時間ヲ延長スヘキ適當ナル貨

鐵道運轉規程

一六八

車ノ聯結ヲ爲スコトヲ得ス

第二十四條 排雪車

排雪車ハ別ニ機關車ヲ附シ列車ニ先チ進行セシムヘシ但シ一時間十二哩以下ノ平均速度ヲ以テ運轉スル貨物列車ニ在リテハ其ノ機關車ノ前部ニ之ヲ聯結スルコトヲ得

第二十五條 車輛入レ換

停車場ニ於ケル車輛入レ換ハ列車カ隣接停車場、聯絡所若クハ信號所ヨリ該停車場ニ向ヒ出發ノ後ハ相當ノ防護ヲ爲スニ非サレハ場内信號ノ防護區域外ニ於テ之ヲ爲スコトヲ得ス
左ノ條件ヲ具備スルニ非サレハ機關車ノ前後ニ聯結シ又ハ機關車ニテ突放シ車輛ノ入レ換ヲ爲スコトヲ得ス

一 車輛ニ適當ノ制動機ヲ備フルコト
二 經驗アル係員ヲ附スルコト
旅客ノ乗込ミタル列車ニ二輛以上ノ車輛ヲ聯結スルトキ又ハ動物若クハ危險品ヲ積載シタル車輪ヲ入レ換スルトキハ解放ノ儘之ヲ爲スコトヲ得ス

第二十六條 停止機關車及車輛

機關車カ蒸汽ヲ有シ停止スル間ハ節汽弁ヲ閉チ轉向機ヲ中央ニ置キ制動機ヲ緊締シテ看守スヘシ
機關車ト聯結セサル停止車輛ニハ制動ノ手段ヲ施スヘシ

第二十七條 運轉報告

列車ノ運轉ニ關シテハ驛長、車掌及機關手ヲシ

テ報告表ヲ調製セシムヘシ

驛長報告ハ毎日各停車場毎ニ上リ列車及下リ列車ノ二表トシ左ノ事項ヲ記載スヘシ

一 停車場名

二 年月日

三 當務者氏名

四 各列車番號

五 規定發着ノ時刻

六 實際發着ノ時刻

七 事故發生ノ場合ニ於テハ其ノ記事

事掌報告ハ毎日各列車毎ニ一表トシ左ノ事項ヲ記載スヘシ

一 列車番號

二 年月日

三 主任車掌、助務車掌及制動手氏名

鐵道運轉規程

一六九

四 運轉區間

五 停車場名

六 實際發着ノ時刻

七 聯結客貨車空實ノ區別及解結數

八 事故發生ノ場合ニ於テハ其ノ記事

機關手報告ハ毎日一機關車ノ仕業ヲ區別シテ上リ及下リノ二表トシ左ノ事項ヲ記載スヘシ

一 機關車番號

二 年月日

三 機關手及火夫氏名

四 運轉區間

五 列車番號

六 停車場名

七 實際發着ノ時刻

八 聯結客貨車空實ノ區別及解結數

鐵道列車保安規程

九 燃料及油脂等ノ消費高

十 事故發生ノ場合ニ於テハ其ノ記事

前項驛長、車掌及機關手ノ報告ハ少クトモ六箇月間保存スヘシ但シ特ニ六箇月以上保存必要アルモノハ此ノ限ニ在ラス

運轉ノ狀況ニ依リ本條ニ依リ難キモノハ特許ヲ得テ本條ノ適用ヲ省略スルコトヲ得

附則

第二十八條

本規定ニ於テ旅客列車トハ特ニ明文アル場合以外混合列車亦同シ

單行機關車ノ運轉ニ關シテハ列車ニ準ス

第二十九條

本規定ハ明治三十四年十月一日ヨリ之ヲ施行ス

從來施行セル運轉上ノ規定ニシテ本規定ニ抵觸スルモノハ本規定施行ノ日ヨリ其ノ効ヲ失フ

第三十條

特殊ノ設計ヲ必要トスル鐵道ニシテ本規定ニ依リ難キモノ及局部運送ノ用ニ供スル鐵道ニアリテハ必要ニ應シ監督官廳ノ認可ヲ得テ本規定ノ適用ヲ省略スルコトヲ得

(別記)

○鐵道列車保安規程

第一章 總則

第一條 列車ノ運轉ハ閉塞式ニ依ルヘシ

第二條 續行列車ヲ運轉スルコトヲ得ヘキ線路ニ於ケル列車ノ運轉ハ票券式ニ依ルコトヲ得

第三條 左ノ場合ニ於ケル列車ノ運轉ハ指導法

第六條 閉塞區間ノ兩端停車場、聯絡所及信號所ニハ閉塞器ヲ備フヘシ

第七條 閉塞器ハ線路上列車ノ有無ヲ表示スル電氣指針若クハ標識ヲ裝置シ之ニ電鈴若クハ電氣器等ヲ添裝シ列車運轉上必要ナル信號ヲ授受スルコトヲ得ヘキモノタルヘシ

第八條 閉塞器ハ前條ノ信號ヲ授受スルノ外他ノ目的ニ使用スルコトヲ得

第九條 閉塞式ヲ施行スル線路ニ於テハ「列車區間ニ入ル」ノ信號ヲ前方ノ停車場、聯絡所若クハ信號所ヘ送示シ先方ヨリ電氣指針若クハ標識ニ依リ之ヲ承認シ信號ヲ受クルニ非サレハ該區間ニ向ヒ列車ヲ出發セシムルコトヲ得ス

ニ依ルコトヲ得

一 復線ニ於テ一線カ閉鎖セラレタルトキ

二 單線又ハ復線ニ於テ一區間ヲ一時二區以上ニ分チタルトキ

三 通票カ破損又ハ喪失セシトキ

前項ノ場合ニ於テ鐵道運轉規定第廿一條第二項ニ該當セサルトキハ閉塞式ヲ併用スヘシ

第四條 鐵道運轉規程第十二條第二項第五號及

第六號ノ場合ニ於ケル列車ノ運轉ニハ閉塞式

ニ票券式若クハ指導法ヲ併用スヘシ

第五條 本規定ニ規定シタルモノト異ナリタル保安法ヲ用ヒムトスルトキハ監督官廳ノ認可ヲ受クヘシ

第二章 閉塞式

鐵道列車保安規程

鐵道列車保安規程

一七二

第十條 停車場、聯絡所若クハ信號所ニ於テハ後方ノ停車場、聯絡所若クハ信號所ヨリ前係ニ依リ「列車區間ニ入ル」ノ信號ヲ受ケ之ニ承認ヲ與ヘムトスルトキハ電氣指針若クハ標識ヲ以テ承認ノ信號ヲ該停車場、聯絡所若クハ信號所ニ送示シ左ノ條件ヲ具備スルニ至ル迄ハ次ニ受領スル、列車區間ニ入ル」ノ信號ニ對シ承認ヲ與フルコトヲ得ス但シ線路ノ狀況ニ依リ第二號ノ條件ヲ省略スルコトヲ得

一 列車ノ全部無事ニ到着ス

二 列車他線若クハ次ノ區間ニ入ル

第十一條 總テ閉塞信號ヲ送示スルトキハ之ヲ受領スル停車場、聯絡所若クハ信號所ヨリ該信號ヲ承認シタル證トシテ所定ノ信號ヲ返示

セラルルニ非サレハ之ニ完了セシモノト認ムルコトヲ得

第十二條 單線ニ閉塞式ヲ施行スル場合ニ於テハ單線用トシテ特ニ造ラレタル閉塞器ヲ用フルコトヲ要ス但シ其ノ他ノ閉塞器ヲ用フルトキハ票券式ヲ併用スルコトヲ要ス

第三章 票券式

第十三條 通票ハ各區間一箇ニ限ル

通票ニハ當該區間ノ兩端停車場、聯絡所若クハ信號所ノ名ヲ明記スヘシ又隣接區間ノ通票ハ其ノ形狀ヲ異ニスヘシ

通票ハ其ノ使用區間ヲ明記シ當該區間ノ通票ヲ以テスルニ非サレハ開ク能ハサル函中ニ保管セラル、カ若クハ通票ニ錠鎖セラル、コト

ヲ要ス又隣接區間ノ通票ハ其ノ形狀若クハ著色ヲ異ニスヘシ

第十七條 列車乗務員ハ發車ノ際停車場、聯絡所若クハ信號所ニ於テ當該區間ノ通票ノ現在

第十四條 票券式ヲ施行スル線路ニ於テハ如何ナル列車ト雖其ノ機關車カ當該區間ノ通票若クハ通券ヲ携帶スルニ非サレハ其ノ區間ヲ運轉スルコトヲ得ス

所ルチ實視スルニ非サレハ通分チ受領スルコトヲ得ス

第四章 指導法

第十五條 閉塞式ヲ併用スル場合ノ外通票ヲ携帶セサル列車ハ途中ニ於テ停車若クハ逆行スルコトヲ得ス

第十八條 指導者ハ各區間一人ニ限ル

指導者ハ赤色ノ帽若クハ腕章ヲ著クヘシ又其ノ氏名及擔當區部ハ豫メ關係鐵道係員ヘ告知スヘシ

第十六條 通券ハ當該區間ノ兩端停車場、聯絡所若クハ信號所ニ於テ之ヲ列車ニ授與スルトキニ非サレハ函ヨリ取出シ又ハ通票ヨリ解鎖スルコトヲ得ス又通券ノ効用ハ一回ノ片道運轉ニ限ルモノトス

第十九條 指導券ニハ其ノ使用區間ヲ明記シ指導者之ヲ發行ス又指道券ノ効用ハ一回ノ片道運轉ニ限ルモノトス

第二十條 指導法ヲ施行スル線路ニ於テハ如何ナル列車ト雖其ノ機關車ニ指導者乗込ムカ又

轉ニ限ルモノトス

鐵道列車保安規程

一七三

鐵道信號規程

一七四

ハ機關車カ指導券ヲ携帯スルニ非サレハ當該
區間ヲ運轉スルコトヲ得ス

第二十一條 閉塞式ヲ併用スル場合ノ外指導者
ノ乗込マサル列車ハ途中ニ於テ停車若ハ逆行
スルコトヲ得ス

第二十二條 列車乗務員ハ發車ノ際指導者ヨリ
直接授與ヲラルルニ非サレハ指導券ヲ受領ス
ルコトヲ得ス

第二十三條 指導法ヲ施行スル區間ニ於テハ票
券式ノ施行ヲ停止スヘシ

○鐵道信號規程 (明治三十三年八月十日)

改正(三十七年三月二十五日逓信省令第三五號)
(四十四年八月七日閣令第一一號)

第一章 總則

危害信號ヲ現示スルヲ其ノ定位トシ必要ノ場
合ニ於テ無難信號ヲ現示スルヲ得ヘキモノト
ルヘシ

第七條 常置信號ノ主要ナル種類左ノ如シ

一 場內信號 停車場内ニ進入シ又ハ聯絡所
若ハ信號所ヲ通過セントスル列車ニ對ス
ル信號ニシテ其ノ防護區域内へ進入ノ可
否ヲ表示ス

二 遠方信號 列車カ該信號ト場內信號ノ防
護區域トノ間ニ於テ必要ニ應シ停止シ得
ヘキ速度ヲ以テ徐行スヘキカ又ハ相當速
度ヲ以テ進行スヘキカヲ表示スルモノニ
シテ場內信號ノ防護區域外相當ノ距離ニ
設置スヘキモノトス

鐵道信號規程

第一條 本規程ニ於テ夜間トハ日没ヨリ日出迄
ヲ謂フ但シ煙霧風雪等ノ暗黒ノ時ニ在リテハ
晝間ト雖信號ハ夜間ノ法式ニ依ル

第二條 隧道内ニ於テ列車ニ向ヒ現示スル信號
ハ夜間ノ法式ニ依ル

第三條 信號ヲ現示スル定例ノ場所ニ何等信號
ヲ現示セス又ハ之ヲ現示スルモ平常ト異ナル
狀態ヲ呈スルトキハ危害信號ト見做スヘシ

第四條 信號ハ二箇以上ノ線路ニ兼用スルコト
ヲ得ス

第五條 本規程ニ於テ列車トハ特ニ明文アル場
合ノ外單行機關車亦同シ

第二章 常置信號

第六條 常置信號機ハ柱上高ク腕並燈ヲ裝置シ

三 出發信號 停車場ヨリ出發セムトスル列
車及通過列車ニ對スル信號ニシテ該信號
ヨリ外方へ進行ノ可否ヲ表示ス

四 側線信號 側線ニ關スル信號ニシテ其ノ
所屬線ニ出入セムトスル列車ニ對シ進行
ノ可否ヲ表示ス

前項第三號及第四號ノ信號機ハ第一號及第二
號ノ信號機ヨリ其高ヲ低クシ彼是區別シ易カ
ラシムヘシ

第八條 二箇以上同種類ノ常置信號ヲ同一ノ柱
ニ裝置スルトキハ最上位ニ在ルモノハ最左側
ノ線路ニ屬シ以下順次右方ノ線路ニ屬スルモ
ノトス

第九條 常置信號ハ晝間ハ之ニ向テ視ルトキ左

一七五