

稅務月刊

中華民國四年六月一日

第十八號



稅務月刊例言

- 一 本編發行在使國人知稅務之狀況以爲學問上之研究
- 一 本編應行選擇登載事項分類如左
 - 甲 法令
 - 乙 公文
 - 丙 報告
 - 丁 意見書及條陳
 - 戊 統計圖表
 - 己 雜錄
- 一 除前條所列各項外凡外國稅務事項有足供參考之資料者得另立一門選擇登載
- 一 本編每月發行一次每次以二百頁爲度材料過多時得另發增刊

稅務月刊第十八號目錄

●命令

大總統策令二十二則 申令四則 批令一百三十則 財政部飭十一則

●法規

甲 通行法規

京外官吏出差旅費規則

中國銀行貨幣交換所暫行條例

考核本部所屬各機關每月計算書辦法

檢查徵收機關委員會簡章

辦理官硝廠章程

證券交易所法附屬規則

乙 單行法規

北京酒類公賣局章程

贛省釐稅考成條例施行細則

目 錄

山東財政廳分科辦事細則

●公文

呈文

- 呈 大總統會核閩省連江縣修治河道籌款各辦法請鑒示文 呈 大總統擬官吏出差旅費規則繕具清單呈請鑒核文 呈 大總統遵批核議審計院呈請試辦本院官吏貯金辦法擬由審計院先行試辦乞訓示文 呈 大總統修正會計年度擬請暫以明令公布乞鑒示文 呈 大總統山東省追加移墾經費擬請照准祈鈞鑒文 呈 大總統江蘇湖南江西等省募集三年公債出力暨公債局交通銀行及本部辦理內債各員擇尤請獎勵章擬定等級繕單具呈祈鈞鑒文 呈 大總統擬具承購四年內國公債人員獎勵辦法請示遵並送清單文 呈 大總統派員接辦廣東官產事宜以裕收入請示遵文 呈 大總統遵令駁議化除分紅舊習另訂獎勵章程祈鑒示文 呈 大總統爲本部特設全國菸酒公賣局並請派專員以資助理仰祈鈞鑒文 呈 大總統爲擬具中國銀行貨幣交換所暫行條例仰祈鈞鑒文 呈 大總統核覆酌撥廣宗寺被災卹款文 呈 大總統縣知事張鏡寰吳靖敬辭勞績金擬請傳令嘉獎文 呈 大總統爲據稟

呈明第一期儲蓄票開籤情形仰祈鈞鑒文 呈 大總統爲彙核蘇浙兩省興修海塘經

費擬請飭由該省設法籌撥以濟要工祈鑒文 呈 大總統擬訂檢查徵收機關委員會

簡章繕單請鑒核文 呈 大總統爲會核福建警備隊經費擬請准銷祈鑒文 呈

大總統本部特設全國菸酒公賣局開辦日期請鈞鑒文 呈 大總統爲核議蒙藏院擬

訂出口旅費恭呈祈鑒文 呈 大總統遵核川省組織精糖公司招股撥款辦法請訓示

文 呈 大總統擬具官硝廠章程取締硝鹽由部署派員辦理以一事權文 呈 大

總統爲重行擬訂證券交易所法附屬規則第十條原文繕具清單請鑒示文 呈 大總

統會核京兆尹辦理薊匪川款擬請准予照銷並毋庸追加月餉文 呈 大總統遵議貴

州巡按使呈請發行地方實業公債三百萬元擬請暫從緩辦請訓示文 呈 大總統綏

察兩屬墾務遵批繕具改組辦法大綱八條請予備案並擬派薛樹屏暫行代理墾務總辦文

呈 大總統彙獎第九屆各處捐助國民捐愛國徽章並送清單文

咨文

咨各省巡按使都統京兆尹本部擬定驗契稅契辦法大綱六條已於陽日通電照辦應即竭

力進行並將該省舊章遵電修改及如何變通之處由廳詳部備案文 咨內務部本部整理

酒稅設立公賣局業經明訂章程尅日開辦相應咨送查照轉飭警察廳傳知各警區一體遵照文 咨各省將軍清查營產厘訂規則表式各省未填報者尙屬不少希轉飭所屬一律尅期填報文 咨江西巡按使所擬籌辦義圖通則准暫行試辦惟通則內十九二十二十一等條應再加修正文

飭文

飭各海關稅務監督局常關稅務監督局民國四年內國公債用途至廣在國家可藉以整理財政在人民亦得以

增進利益國民福收效至宏文 飭各省財政分廳飭發安徽田賦一覽表仿照辦理文

飭京兆財政分廳試辦北京酒類公賣局章程暨委該廳長兼充公賣局局長仰即尅日開辦

並將開辦日期報部立案文 飭各省財政分廳牙稅當稅上年實收若干今年可收若干迅

即核估具報文 飭各省財政分廳於通都大邑之區仿照京師辦法籌設酒類公賣局其偏

僻地方未能同時舉辦者暫按原訂酒稅率加足三倍抽收并令先行詳覆文 飭成都寶慶

打箭爐各關收稅專員遵照辦事規則編造每月支付預算及收支計算書連同單據送部文

飭各財政分廳海關及稅務監督多倫徵收局造幣分廠公估印刷局各機關每月收支計

算書辦法業經規定於審計法施行規則公布自應遵照辦理文 飭各省財政分廳飭發各

省釐金徵收機關月比細數表式仰即遵限填報文 飭各省財政廳查牙商未經領帖凡有
縣給執照即以前舊帖應即一律飭令照章領換新帖文

批文

批甌海關詳明稅單發見大頭小尾議罰辦法應由部明定科條通行遵照文

電文

電各省巡按使財政分廳長三年公債票前曾電催派員來京領取速轉各原募機關從早換給
藉固信用

●意見書及條陳

整理經界說帖

●統計圖表

奉天運司調查場產表

甘肅國稅廳調查場產表

山西省製造酒類調查表 續第十七號

各關附屬局卡子口地點表 續第十七號

目 錄

● 雜 錄

中華民國元年通商各關華商貿易論略 續第十七號



命

命

●財政部印刷局廣告

本局前經國務院規定普通官廳所用簿記均歸印刷并奉部令定於民國三年二月一日起先自中央官廳一律實行訂用各在案查本局現存印成簿冊甚多來局購者甚屬寥寥玆特佈達務望需用簿記各機關迅速來購不特與院部定章相符而藉此補助本局營業資本感激何似再本局機器尙稱完備印刷亦漸精良所有現用郵花印花等票早經製備公債票亦係由局印刷此外如鈔票火車票及各種印刷品類本局均可代印如有願訂辦者請即來彰儀門內白紙坊本局接洽或向電話商辦特此通告

電話南局七百零一號

印刷局製院定官廳簿記價目一覽表

簿記名目	每百頁一本	每五十頁一本	簿記名目	每百頁一本	每五十頁一本
現項出納簿	二元	一元一角三分	支出分類簿	二元	一元一角三分
收入分類簿	二元	一元一角三分	收支對照表	二元	一元一角三分
各幣收付明細簿	九角	五角六分	各幣對換盈虧簿	九角	五角六分
甲種貨幣換算簿	九角	五角六分	乙種貨幣換算簿	九角	五角六分
領款總收據簿	六角五分	三角七分	領款單	二角二分	一角七分
薪俸收據	三角二分	一角七分	領用物品單	三角二分	一角七分
消耗物品購入簿	二角八分	一角五分	消耗物品支給簿	二角八分	一角五分
存儲物品編號簿	二角八分	一角五分	存儲物品供用簿	二角八分	一角五分
俸給簿	二角八分	一角五分	薪津簿	二角八分	一角五分
工賃簿	二角八分	一角五分	郵電簿	二角八分	一角五分
修繕簿	二角八分	一角五分	旅費精算簿	二角八分	一角五分
雜支簿	二角八分	一角五分	消耗物品現計表	二角八分	一角五分
存儲物品現計表	二角八分	一角五分	工資清單	二角八分	一角五分
供用物品清查單	五角	二角八分	單據粘存簿	二角五分	

●命令

大總統策令二十二則

財政部呈請任命孫汝舟署僉事。應照准此令。四月十六日

財政部呈。江蘇職商程增瑞施則敬各認購公債十萬圓。程增瑞並代募十萬圓。援案擬請獎勵等語。該職商等熱誠愛國。洵堪嘉尚。程增瑞給予三等嘉禾章。施則敬給予四等嘉禾章。以資觀感。此令。四月十七日

本日交政事堂存記之嚴端。著交財政部酌量任用。此令。四月十九日

署財政總長兼鹽務署督辦周學熙呈。請將僉事吳晉夔叙列五等等語。應照准此令。四月十九日

財政部呈。擬將署僉事孫汝舟叙列五等等語。應照准此令。四月十九日

財政部呈。請任命伍宗珏署僉事。應照准此令。四月十九日

財政部呈。擬將署僉事伍宗珏叙列五等等語。應照准此令。四月二十二日

特任周學熙爲財政總長。此令。四月二十七日

任命鈕傳善爲全國菸酒公賣局總辦。此令。四月二十八日

財政部呈。稱湘省驗契增收鉅款。擬請將前後督徵人員劉棣芬陶思澄。照章分別獎勵等語。湘省自遭

命令 大總統令

二

變亂。財政艱窘異常。該前國稅廳籌備處處長劉棣芬。財政廳廳長陶思澄。力任其難。先後督飭經徵各官認真整理。徵收驗契費至二百萬圓以上。洵屬任事實心。應均准如擬給獎。陶思澄成數較多。並准給予四等金質雙鶴章。用昭激勸。此令。四月三十日。

財政部呈覆核湘省驗契徵收得力人員。懇請照章獎勵等語。湖南前署衡陽縣知事車賡。寶慶縣驗契所副所長張祖騫。瀏陽縣驗契所副所長易堂鏡。徵解款項均在十萬圓以上。署平江縣知事查步衢。平江縣驗契所副所長張廣楫。試署新化縣知事程作霖。署武岡縣知事高遂泌。試署益陽縣知事毛慶年。署桃源縣知事楊瑞鱣。徵收解款均在六萬圓以上。署芷江縣知事傅良弼。署溆浦縣知事徐錦。徵收解款均在三萬圓以上。前署安化縣知事周子文。署茶陵縣知事高紹京。署新寧縣知事徐孝泰。前署常寧縣知事劉錫珍。前署道縣知事望雲亭。署寧遠縣知事張立德。署江華縣知事黎瑛。試署資興縣知事崔兆磨。署桂陽縣知事陳思材。署藍山縣知事張雲。署華容縣知事徐世鏞。署沅江縣知事趙增訓。前署慈利縣知事盛烈。前署大庸縣知事藍鴻蔚。署瀘溪縣知事程大澂。署辰谿縣知事沈維周。前署麻陽縣知事覃學斌。前署永順縣知事曾鏡心。試署桑植縣知事吳孟龍。前署會同縣知事廖秉鈞。署晃縣知事趙文元。徵收解款均在一萬圓以上。應均給予五等金質單鶴章。以昭激勸。其前署寶慶縣知事張孝熙。雖因他案褫職。尙無贓私情節。應仍准照章給獎。用示過不掩功之意。餘如所擬辦理。此令。五月一日。

財政部呈核覆鄂省驗契徵收得力人員。請照章給予獎勵等語。沔陽縣知事覃兆鵬。徵收解款。在六萬圓以上。黃安縣知事程立。前荊門縣知事張鑑渠。南漳縣知事胡遠芬。蕪春縣知事楊壽昌。孝感縣知事吳本義。江陵縣知事陶鎔。棗陽縣知事王祖祚。前黃陂縣知事陶炯照。黃陂縣知事徐傳篤。陽新縣知事周行藻。漢川縣知事張振聲。雲夢縣知事程炎。當陽縣知事朱有寬。徵收解款。均在三萬圓以上。鄖縣知事黃厚焱。廣濟縣知事韓炳元。漢陽縣知事趙國琛。襄陽縣知事潘邠。通城縣知事徐鼎年。均縣知事孫星煜。鄖西縣知事尹忠。房縣知事董錫慶。利川縣知事王光鴻。京山縣知事朱恩綬。武昌縣知事吳寶棣。宜城縣知事朱介曾。荊門縣知事萬成春。嘉魚縣知事彭光熒。通山縣知事李一。應城縣知事白坻。枝江縣知事劉朝英。光化縣知事方以南。竹山縣知事蕭韻濤。竹谿縣知事萬正坤。遠安縣知事駱懷唐。恩施縣知事石蘇。建始縣知事薛馨山。前鄂城縣知事石山儼。鄂城縣知事牛棠。前安陸縣知事屠元豫。徵收解款。均在一萬圓以上。應各給予五等金質單鶴章。以昭激勸。餘並如所擬辦理。此令。五月四日。

財政部呈鄂省驗契增收巨款。擬請將前後任督徵人員。照章獎勵等語。湖北財政廳長王荃本。胡文藻。先後督飭經徵各員。辦理驗契解款。在二百萬圓以上。洵屬任事實心。成績昭著。胡文藻成數較多。應准按照督徵官獎勵條例。給予四等金質雙鶴章。以資激勸。餘如所擬辦理。此令。五月五日。

財政部呈據庫藏司司長周作民詳請辭職。周作民准免本職。此令。五月六日。

財政部呈請任命丁道津爲司長。應照准此令。五月六日

署四川財政廳廳長劉登澤電請入覲。劉登澤著開缺來京覲見此令。五月七日

任命黃國暄爲四川財政廳廳長此令。五月七日

財政部覈獎皖省續辦驗契徵收出力人員。請照章給獎等語。前署懷寧縣知事徐旭。桐城縣知事劉啓文。潛山縣知事吳俊年。前太湖縣知事張值。前宿松縣知事程銘善。前休寧縣知事吳培堯。前婺源縣知事馮汝簡。前貴池縣知事段雲錦。前當塗縣知事宋燦。前合肥縣知事王錫侯。懷遠縣知事李松材。鳳台縣知事鄧之望。前阜陽縣知事邱鳴勳。阜陽縣知事倪大來。前潁上縣知事祝鑫田。亳縣知事李維源。蒙城縣知事汪箴。前太和縣知事王承祜。霍山縣知事王壽炯。盱眙縣知事甯祖貽。前和縣知事李世璜。前郎溪縣知事舒鳳儀。前靈璧縣知事劉沛。前廣德縣知事陳厚植。增解均在三萬圓以上。前署望江縣知事王覺民。前歙縣知事丁能樞。龔慶雲。前祁門縣知事丁霖生。前績溪縣知事宋履豐。前寧國縣知事宋蔚。前旌德縣知事潘士傑。前太平縣知事甯祖武。前青陽縣知事卞錯。孫劉道章。銅陵縣知事祝松年。前石埭縣知事汪鏡芙。秋浦縣知事王人鵬。前東流縣知事王浩如。前蕪湖縣知事余碩平。查鍾泰。前繁昌縣知事吳克俊。前舒城縣知事許岳鍾。前廬江縣知事吳松蔭。前宿縣知事劉鄉僕。宿縣知事牛維霖。前定遠縣知事韓廷煥。前霍邱縣知事李樹梓。前渦陽縣知事周之楨。渦陽縣知事張其濬。前英山縣知事

劉子敬。天長縣知事宋統衡。前五河縣知事殷葆田。前全椒縣知事王一德。來安縣知事萬珉。前含山縣知事倪望隆。前黟縣知事王運昌。前涇縣知事方雷。前寧國縣知事章經。前鳳陽縣知事黃緒炳。增解均在一萬圓以上。應各給予五等金質單鶴章。以昭激勸。餘並如所擬辦理。此令。五月十日。

署四川巡按使陳宦。暫行委任監督該省財政事宜。此令。五月十三日。

任命謝鵠顯爲成都關監督。此令。五月十四日。

財政部呈。請任命傅增湘周丕紳王其康爲秘書。應照准。此令。五月十四日。

財政總長兼鹽務署督辦周學熙呈。請任命章恩壽爲鹽務署秘書。應照准。此令。五月十四日。

大總統申令 四則

據財政部呈。現行會計年度。以每年七月一日開始。至次年六月三十日終止。而實際分配經費。均以年分計算。辦法參差。治絲益紊。且與立法院開會議決預算之期。不能銜接。請將會計法所定會計年度。即行修正等語。吾國會計年度。自古以歲律爲準。冢宰制用。必於歲杪。自改今制。吏未習而民滋疑。且於分配經費。實行預算。均有窒礙。應即准如所請。改正會計年度。自四年起。以每年一月一日開始。十二月三十一日終止。以便實行。即由政事堂飭法制局將會計法所定會計年度。即行修正。呈候公布。此令。四月

二百

大總統申令

六

據京兆尹沈金鑑呈。稱京兆等十三縣屬。三年分秋禾被災分數。請分別蠲緩糧租。彙開細數清冊呈覽。等語。上年京兆大興等縣秋禾被水被蟲被雹等災。收成歉薄。若將各項糧租照常徵收。民力實有未逮。著將大興等十三縣。成災歉收各村莊。應徵本年糧租。按照分數分別蠲緩。以紓民力。該尹即將冊開詳細數目。刊刻布告。徧行曉諭。俾衆周知。務使實惠均霑。用副國家軫恤民艱至意。餘如所擬辦理。交內務財政兩部查照。冊併發此令。四月二十五日。

內務財政兩部呈。准文官高等懲戒委員會議決。江西財政廳失慎一案。科長吳忠誥張應奎。依文官懲戒法草案。應受降等處分等語。吳忠誥張應奎著照所議即行降等。以示懲儆。餘如所請辦理。此令。四月二十五日。

據江蘇巡按使齊耀琳呈。稱蘇省宿遷等二十四縣。三年分被災分數。請分別蠲緩。應徵錢漕。彙開細數清單呈覽等語。上年蘇省宿遷等縣。始患蝗旱。繼以水災。收成歉薄。若將各項錢漕照常徵收。民力實有未逮。著將宿遷等二十四縣。成災歉收各村莊。應徵本年錢漕。按照分數分別蠲緩。以紓民力。該巡按使即將單開詳細數目。刊刻布告。徧行曉諭。俾衆周知。務使實惠均沾。用副國家軫恤民艱至意。餘如所擬辦理。交內務財政兩部查照。單併發此令。四月二十八日。

大總統批令 一百三十則

新疆巡按使楊增新呈伊犁俄款還清現將票據收回賚呈請鑒核訓示由

呈悉交外交財政兩部查照附件并發此批 四月十六日

內務部呈遵批會同核議綏遠辦理墾務情形當否請示由

應由道尹兼任該總局局長並由財政分廳廳長會同辦理餘如所議即由各該部轉行遵照此批 四月十七日

財政部呈南京造幣分廠廠長夏翌宸事務緊要擬請暫緩覲見由

准其緩覲交政事堂飭銓叙局查照此批 四月十七日

督修崇陵工程事宜 凌福彭 阿穆爾靈圭 呈崇陵工程冊內有營房一項擬俟軍制編定後再行領款興工

由

呈悉交內務財政兩部查照此批 四月十七日

兼署黑龍江巡按使朱慶瀾呈擬訂江省官辦金鑛考成章程繕單請鑒核由

交財政農商兩部會核具覆單并發此批 四月十七日

直隸巡按使朱家寶呈直省文安等四縣民國二年淀泊災歉地畝援案懇請分別蠲緩租銀由

命令 大總統批令

八

准其分別蠲緩交內務財政兩部查照此批 四月十七日

廣東巡按使李國筠呈爲奉准核減三年度政費謹將遵辦各款先行呈明祈鑒由

交財政部查核辦理此批 四月十七日

熱河都統姜桂題呈變通熱河莊地辦法擬具售放規則繕摺請示由

呈悉前據電陳變通莊地辦法業予准行所擬售放規則交內務財政兩部會核具復摺并發此批 四月十七日

財政部呈遵議黑龍江清丈收入擬請酌提成數作爲中央特別補助請核示由

准如所議辦理即由該部轉行遵照此批 四月十八日

咸武將軍督理陝西軍務陸建章
陝西巡按使呂調元 呈籌辦陝西清鄉擬具章程請鑒核由

交內務財政陸軍三部查核備案摺并發此批 四月十八日

靖武將軍督理湖南軍務湯薌銘呈擊獲偽幣人犯羅正祥一名訊明議擬錄賁供證呈請核示由

既據訊明判決應准如擬執行交財政陸軍司法三部查照附件並發此批 四月十八日

署四川巡按使陳廷傑呈遵令籌辦四川通省地方保衛團業經擬定施行細則繕單請鑒核由

交內務財政兩部查核備案附件並發此批 四月十八日

廣西巡按使張鳴岐呈爲臚陳財政廳員辦事成績應如何給予獎勵祈鑒核示遵由

交財政部查核給獎表並發此批 四月十八日

福建巡按使許世英呈爲編製閩省四年度概算繕具清單具陳請鑒由

交財政部核議具覆單並發此批 四月十八日

陝西巡按使呂調元呈爲懇請酌發公帑修理周陵以宏聖道而重祀典並具圖說請鑒示由

交內務財政兩部會核具復圖并發此批 四月十八日

財政部呈擬官吏出差旅費規則繕具清單呈請鑒核由

准如所擬辦理即由該部通行遵照規則存此批 四月十九日

財政部呈爲四川山西江西湖南等省承募三年公債出力各大員擬請援照前案傳令嘉獎具呈

繕單祈鑒由

胡景伊閻錫山李純湯蘊銘陳廷傑金永戚揚劉心源劉瑩澤李祖年王純濮良至陶思澄均著傳令嘉獎此批 四月十九日

直隸巡按使朱家寶呈續報直省民國三年秋災案內平山贊皇寧河三縣秋禾災歉分數懇請分

別蠲緩開單乞核示由

命 令 大總統批令

命 令 大總統批令

十

准予分別綢緩以紓民力交內務財政兩部查照單併發此批四月二十日

福建巡按使許世英呈爲擬訂福建清丈土地試辦章程繕單恭呈仰祈鈞鑒由

呈悉交內務財政兩部暨經界局查核具覆單並發此批四月二十日

福建巡按使許世英呈爲擬訂福建經界行局章程繕單請鑒示由

交內務財政兩部暨經界局查核單並發此批四月二十日

署綏遠都統潘矩楹密呈詳陳地方情形及規畫概要請訓示祇遵由

呈悉仰仍實力整頓毋得徒託空言交內務財政陸軍司法教育各部查照此批四月二十日

財政部呈遵批核議審計院呈請試辦本院官吏貯金辦法擬由審計院先行試辦乞訓示由

准如所議辦理交審計院查照此批四月二十一日

蒙藏院呈遵訂奉差出口旅費及發給護照豁免供應各條例繕摺呈請鑒核由

奉差出口與內地情形迥然不同自未便按照財政部通行規則著交財政部核議具復摺并發此批四

月二十一日

吉林巡按使孟憲彝呈彙報民國三年分各縣二麥大田收成分數並送清單由

呈悉交內務財政兩部查照單並發此批四月二十一日

雲南巡按使任可澄呈爲滇省警備隊改編就緒謹將整頓辦法裁節經費各情形撮要具陳請鑒

示由

呈悉交內務財政兩部查照此批 四月二十一日

署綏遠都統潘矩楹呈籌辦安插旗丁請飭晉省撥還借款並懇准將兵房變通辦理由

交內務財政兩部查照此批 四月二十一日

財政部呈爲修正會計年度擬請暫以明令公布祈鑒由

已有明令公布並飭交法制局修正矣仰即遵照此批 四月二十二日

財政部呈爲山東省追加移懇經費擬請照准祈鑒由

准予追加即由該部轉行遵照此批 四月二十二日

財政部呈贛關監督盧謬生奉令授爲中大夫敬呈謝悃由

呈悉此批 四月二十二日

財政部呈東海關監督王潛剛奉令叙官敬申謝悃據情代陳由

呈悉此批 四月二十二日

財政部呈爲江蘇湖南江西等省募集三年公債出力暨公債局交通銀行及本部辦理內債各員

命 令 大總統批令

令 大總統批令

十二

擇尤請獎勵章擬定等級繕單具呈仰祈鈞鑒由

准如所擬分別給獎交政事堂飭銓叙局查照單並發此批 四月二十二日

陝西巡按使呂調元呈查明卸任鎮安縣知事于景謙貪劣不職據實糾劾請予褫職發交法庭審辦由

該知事侵蝕罰款假公濟私實屬貪劣藐玩應即先行褫職並提交法庭按律訊辦仍嚴追贓款充公以昭儆戒交內務財政兩部並由政事堂飭銓叙局查照此批 四月二十二日

靖武將軍督理湖南軍務湯藪銘呈拏獲偽造貨幣犯陽積萬等訊明議擬錄賫供證呈請核示由呈悉既據訊明判決應准如擬執行交財政陸軍司法三部查照附件並發此批 四月二十二日

財政部呈為擬請補派肅政史監視儲蓄票抽籤仰祈鈞鑒由

呈悉改派孟錫珏前往監視此批 四月二十三日

財政部呈擬具承購四年內國公債人員獎勵辦法請示遵並送清單由

准如所擬辦理即由該部通行遵照單存此批 四月二十三日

海軍部呈為海圻軍艦續修零件估價繕摺仰祈鈞鑒由

交財政部查核撥給摺並發此批 四月二十三日

吉林巡按使孟憲彝呈爲設立吉林全省土地清丈局謹將籌擬開辦情形請鑒示由

呈悉交內務財政兩部暨經界局查照此批 四月二十三日

署浙江巡按使屈映光呈巡視嘉湖一路事竣謹將大概情形據實具呈鈞鑒由

據呈巡視情形均悉交內務財政司法教育農商各部暨水利經界兩局查照附件鈔發此批 四月二十

三日

署浙江巡按使屈映光呈密陳嘉湖各屬吏治成績暨所在軍警防務大概情形請鈞鑒 由

呈悉仰即將辦理各情隨時具報交內務財政陸軍司法教育各部查照此批 四月二十三日

湖南巡按使劉心源呈查明湘省長沙等縣民國三年被災田畝擬請將應徵正賦分別蠲免緩徵

以示體恤祈鑒由

呈悉交內務財政兩部查核原冊具覆此批 四月二十三日

新疆巡按使楊增新呈請續發新土爾扈特密親王旗麥麵以示體恤由

交內務財政兩部暨蒙藏院查照此批 四月二十三日

稅務處督辦梁士詒等呈續報民國四年二月分各海關稅收數目譯表呈鑒由

呈悉交財政部查照表存此批 四月二十四日

命 令 大總統批令

命令 大總統批令

十四

京兆尹沈金鑑呈巡視京兆東北十縣事竣回京先將考察情形呈請鑒核由

呈悉交內務財政教育司法農商各部查照此批 四月二十四日

靖武將軍督理南軍務湯薌銘呈拏獲偽幣人犯訊明擬辦錄供賫證乞鑒核由

呈悉既據訊明判決應准如擬執行交財政陸軍司法三部查照附件併發此批 四月二十四日

湖南巡按使劉心源呈為陳明湘省三年分各縣收成分數情形理合繕單恭陳請鑒示由

呈悉交內務財政兩部查照單並發此批 四月二十四日

財政部呈派員接辦廣東官產事宜以裕收入請示遵由

應准派黃仁壽趙曾蕃會同辦理即由該部分行遵照此批 四月二十五日

浙江巡按使屈映光呈敬舉賢能湯在衡徐時勉二員請優加擢用由

呈悉湯在衡徐時勉均交財政部酌量任用此批 四月二十五日

內務部 全國水利局呈為浙省海塘工程重要亟待興修懇請飭撥經費豫弭災患仰祈鑒核由

准如所議辦理所需臨時經費交財政部查核籌撥此批 四月二十六日

財政部呈遵議化除分紅舊習另訂獎勵章程請訓示由

呈悉即由該部妥擬獎勵章程呈候核奪此批 四月二十六日

財政部呈鎮江關監督袁思永奉令授官轉陳謝悃由

呈悉此批 四月二十六日

督辦經界局事務蔡鐸呈爲擬先從城市舉辦經界並試辦宅地稅以充經界經費祈鑒由

應由內務財政兩部會同該局妥擬試辦章程呈候核奪此批 四月二十六日

督辦濮陽黃河決口堵築事宜徐世光呈履勘民捨險要添築工程就節省工款項下辦理請示遵
由

准如所擬辦理交內務財政兩部查照此批 四月二十六日

直隸巡按使朱家寶呈爲續報直省平山等縣民國二年秋災援案懇請緩徵本年春賦糧租請鑒
示由

准予緩徵以紓民力交內務財政兩部查照此批 四月二十六日

江蘇巡按使齊耀琳呈爲寶山縣境內海塘坍塌情形危險擬請撥款興修以資捍衛仰祈鈞鑒由
該處塘工關係緊要亟宜從速興修所需經費交財政部查核籌撥并交內務部水利局查照此批 四
月
二十七日

廣西巡按使張鳴岐呈鎮南道道尹王藩柳江道道尹龔育麒督辦驗契異常出力請予獎勵以彰

命 令 大總統批令

十五

命令 大總統批令

十六

勞勩由

既據稱該道尹王藩龔育麒督辦驗契著有成績均著傳令嘉獎以勵勤勞交內務財政兩部查照此批
四月二十七日

新疆巡按使楊增新呈報新省民國三年分夏秋禾收成分數繕具清冊請鑒核訓示由
早悉交內務財政兩部查照冊存此批 四月二十七日

財政部呈爲本部特設全國菸酒公賣局並請派專員以資助理仰祈鈞鑒由
鈕傳善已另有命令矣餘如所擬辦理此批 四月二十八日

湖南巡按使劉心源呈爲湘省辦理驗契人員成效卓著擬請特獎勵章以資鼓勵恭呈仰祈鈞鑒
由

交財政部照章核獎此批 四月二十九日

福建巡按使許世英呈爲擬定清丈籌款辦法具呈祈鑒由
交內務財政兩部會同經界局核議具覆此批 四月二十九日

署四川巡按使陳廷傑呈變通省內外蠶務局所辦法繕具章程等件請訓示由
交農商部查核備案並行財政部查照附件並發此批 四月二十九日

甘肅巡按使張廣建呈續報甘肅碾伯等縣民國三年秋災案內被水被雹被山崩壓地畝暨蠲緩

豁免銀糧草束數目繕具清單請核示由

准予分別蠲緩以紓民力交內務財政兩部查照單併發此批 四月二十九日

財政部呈爲擬具中國銀行貨幣交換所暫行條例仰祈鈞鑒由

准其暫行試辦卽由該部轉行遵照摺存此批 四月三十日

財政部呈甌海關監督冒廣生奉令授爲上大夫據情轉陳謝悃由

呈悉此批 四月三十日

財政部呈核覆酌撥廣宗寺被災卹款由

准如所擬辦理交蒙藏院查照此批 四月三十日

靖武將軍督理湖南軍務湯薌銘呈擊獲僞幣人犯陳必泉訊明議擬鑄供實證呈請鑒核由

呈悉既據訊明判決應准如擬執行交財政司法兩部查照附件並發此批 四月三十日

財政部呈縣知事張鏡寰吳靖敬辭勞績金擬請傳令嘉獎由

張鏡寰吳靖均著傳令嘉獎以勸廉能此批 五月一日

財政部呈爲派員清理山東官產以裕收入仰祈鈞鑒由

餘 命 大總統批命

命令 大總統批令

十八

應准派熊正璣前往該省秉承巡按使會同財政廳長認真清理即由該部分行遵照此批五月一日

財政部呈轉陳潮海關監督邵福瀛到任日期由

呈悉此批五月一日

財政部呈爲據稟呈明第一期儲蓄票開籤情形仰祈鈞鑒由

呈悉此項得獎號單專用洋文號碼於民間檢閱殊多不便嗣後仍應兼用華文俾便周知即由該部轉行遵照此批五月二日

河南巡按使田文烈呈擬以辦學人員暫兼孔廟奉祀官以資典守而節經費由

呈悉交內務財政教育三部查照此批五月二日

江蘇巡按使齊耀琳呈嘉定縣知事張鏡寰懇辭驗契勞績金據情代陳請示遵由

昨據財政部呈請已准辭獎金並傳令嘉獎矣仰即知照此批五月二日

國務卿呈據銓敘局詳稱財政總長周學熙農商總長周自齊擬請准予免覲祈批示遵行由

周學熙周自齊均准免覲此批五月三日

國務卿呈據銓敘局詳稱湖北財政廳廳長蔣懋熙擬請准予緩覲祈批示遵行由

蔣懋熙應准緩覲交財政部查照此批五月三日

財政總長周學熙呈報繼續任事日期由

呈悉此批五月三日

財政部呈蘇州關監督楊士晟奉令叙官據情轉陳謝悃由

呈悉此批五月三日

財政部呈爲彙核蘇浙兩省興修海塘經費擬請飭由該省設法籌撥以濟要工所鑒由

准如所議辦理即由該部分行遵照此批五月三日

直隸巡按使朱家寶呈爲直省安新河間任縣隆平寧晉等五縣民國三年積澇地畝秋禾被水援

案懇請分別蠲緩糧租仰祈鑒示由

准予分別蠲緩以紓民力交內務財政兩部查照此批五月三日

陝西巡按使呂調元呈爲呈請設立陝西清查興漢地畝籌辦處擬訂暫行章程仰祈鈞鑒由

交內務財政兩部暨經界局查核備案單並發此批五月三日

福建巡按使許世英呈爲延長土地調查籌備期限及添籌經費具呈祈鑒由

呈悉交內務財政兩部暨經界局查照此批五月三日

福建巡按使許世英呈擬訂福建經界評判會章程繕單呈鑒由

命 令 大總統批令

令 大總統批令

二十

交內務財政兩部暨經界局查核備案清單并發此批五月三日

貴州巡按使龍建章呈爲報告調查黔省情形並籌擬整頓辦法具陳祈鑒由

呈悉該巡按使到黔未久所陳調查情形均尙周備並據籌擬整頓辦法具現實心任事著將所呈各節

交內務財政陸軍司法教育農商各部查核備案表鈔發此批五月三日

貴州巡按使龍建章片呈貴州人民生計幾絕特准發行貴州實業公債票二百萬元與辦各種實業以資救濟由

交財政部核議具覆并交內務農商兩部查照附件存此批五月三日

財政部呈擬訂檢查徵收機關委員會簡章繕單請鑒核由

如呈備案單存此批五月五日

財政部呈轉報署安徽財政廳廳長鄭鴻瑞到任日期由

呈悉交政事堂飭銓敘局查照此批五月五日

督辦經界局事務蔡鏞呈遵批擬訂京兆清查地畝籌辦處歸併京兆經界行局辦法祈鑒由

呈悉交內務財政兩部查照此批五月五日

靖武將軍督理湖南軍務湯彝銘呈率獲偽幣人犯楊少堂訊明議擬錄供實證請鑒核由

呈悉既據訊明判決應准如擬執行交財政陸軍司法三部查照附件並發此批五月五日

交通部呈中日鐵路旅客聯運第三次會議情形據實陳明請鑒核由

呈悉交外交財政兩部查照此批五月六日

福建巡按使許世英呈爲金門設治開辦經常各費懇准追加預算恭呈仰祈鈞鑒由

准其追加預算交內務財政兩部查照此批五月六日

署塔爾巴哈台參贊汪步端呈爲塔城財政日益艱窘請飭撥二年分欠餉并現擬辦法暨未規定

三年度概算以前開支請照原數核銷俾得及早維持藉挽邊危祈鑒由

交財政部查核具覆此批五月六日

內務部呈爲會核福建警備隊經費擬請准銷祈鑒由

准予照銷交審計院查照此批五月七日

財政部
稅務處 呈轉報津海關監督徐沅丁憂請假關務委該署科長蕭增浩暫行代理由

呈悉交政事堂飭銓絃局查照此批五月七日

留任署察哈爾都統何宗蓮呈察屬墾務擬請援案由道尹等兼任辦理以免紛更請訓示由

呈悉前據財政部核議辦法呈請派員辦理并派道尹等兼任會辦業予批准在案所請著勿庸議交財

命令 大總統批令

二十二

政部查照此批 五月七日

內務部呈新疆莎車縣知事蕭學琛經文官高等懲戒委員會議決應受記過處分由

准如所議辦理即由各該部轉行新疆巡按使知照此批 五月八日

財政部呈署四川財政廳廳長劉登澤違令入覲遺缺重要請簡員接署由

已有令任命黃國暄爲四川財政廳廳長矣此批 五月八日

財政部呈本部特設全國菸酒公賣局開辦日期請鈞鑒由

呈悉此批 五月八日

山東巡按使蔡儒楷呈開辦吏治研究所擬訂簡章繕單請鑒由

呈悉交內務財政兩部查照備案單並發此批 五月八日

廣東巡按使李國筠呈爲關員徵存稅項迭催不解據實參追仰祈鈞鑒由

呈悉該關員楊乾佐延欠公款擅自逃逸實屬藐玩應由財政部轉行貴州巡按使將該員原籍財產查

封備抵並通行各省一體嚴緝務獲解案究辦以重國帑此批 五月八日

福建巡按使許世英呈報龍巖縣被災情形乞鈞鑒由

呈悉交內務財政兩部查照此批 五月八日

財政總長兼鹽務署督辦周學熙呈擬具官硝廠章程取締確鹽由部署派員辦理以一事權由

准如所擬辦理交陸軍部查照章程鈔發此批五月九日

財政部呈爲核議蒙藏院擬訂出口旅費恭呈祈鑒由

呈悉奉差出口旅費應分別口內外情形辦理已出在口外者准其從優支給其程途期間尙在口內之時即照該部通行規則辦理餘均如擬並交蒙藏院查照備案此批五月九日

財政部呈爲續呈華文儲蓄票得獎號單請鑒由

呈悉單存此批五月九日

財政部呈遵核川省組織精糖公司招股撥款辦法請訓示由

准如所議辦理即由各該部轉行四川巡按使造具詳細預算妥議進行計畫呈候核奪此批五月九日

財政部呈宜昌關監督劉道仁奉令敘官據情轉陳謝悃由

呈悉此批五月九日

江蘇巡按使齊耀琳呈爲遵諭查明蘇省釐稅情形分別具陳仰祈鈞鑒由

呈悉准如所擬分別獎懲交財政部轉行新任財政廳長認真稽核力祛積弊仍由該巡按使隨時督飭

辦理此批五月九日

命 令 大總統批令

命令 大總統批令

二十四

靖武將軍督理湖南軍務湯彥銘呈拏獲偽造貨幣犯馮少章訊明議擬鈔錄供摺賚送偽幣請核

示由

既據訊明判決應准如擬執行交財政陸軍司法三部查照附件並發此批 五月九日

將軍銜督理甘肅軍務巡按使張廣建呈遵諭將被劾各款逐條明白呈覆並分繕表牘呈請鑒核

訓示由

呈悉該巡按使兼轄軍民職任綦重務當振刷精神力圖整理公誠共見自息浮言其益勵廉隅用副倚畀交內務財政兩部查照附件鈔發此批 五月九日

參謀本部呈中央陸軍測量學校停辦尋常科擬定酌用員生辦法請核示由

准如所擬辦理交財政陸軍兩部查照此批 五月十日

財政部呈潮海關監督邵福瀛謝授官由

呈悉此批 五月十日

財政部呈浙海關監督孫寶瑄謝授官由

呈悉此批 五月十日

財政部呈爲重行擬訂證券交易所法附屬規則第十條原文繕具清單請鑒示由

如呈照准卽由農商部轉行遵照單存此批五月十日

陸軍部呈會核京兆尹辦理薊匪用款擬請准予照銷並毋庸追加月餉由

准如所議辦理卽由各該部轉行遵照此批五月十日

宣武上將軍節制禁衛軍事宜馮國璋呈請飭籌撥禁衛軍兵士春夏季服裝款項列表請鑒核由

交財政部查核籌撥並交陸軍部查照表併發此批五月十日

新疆巡按使楊增新呈查明撤任尉犁縣知事韓玉書勒收荒糧舞弊實在情形請交付懲戒由

既據查明該前知事韓玉書藉端苛派舞弊屬實應即先行褫職提交法庭嚴行訊辦仍將所收荒糧價如數追繳勿任延欠交內務財政兩部查照並由政事堂飭銓敘局查照此批五月十日

新疆巡按使楊增新呈遵章彙報三年秋災新疆祇有綏來縣屬雹災一案祈鑒由

交財政部查核辦理并交內務部查照此批五月十日

江西巡按使戚揚呈遵令巡視饒州等處謹將考查情形繕摺請鑒覈由

據呈考察各情頗爲切實具見盡心民事交內務財政教育司法農商各部查照清摺分別鈔發此批五月十一日

兼代四川巡按使劉登澤呈陳明財政人員鄧孝然辦事成績擬懇從優擢用繕具履歷請鑒示由

命令 大總統批令

三三六

鄧孝然著仍交財政部酌量任用履歷併發此批五月十一日

國史館副館長楊度呈爲本館館長副館長暨薦任各員俸給擬減成發給以資流用祈鑒由

准其減成發給酌量勻撥以資應用交財政部查照此批五月十二日

靖武將軍督理湖南軍務湯薌銘呈拏獲偽造貨幣人犯蕭遠飛一案訊明擬辦附呈供摺證據請

鑒核由

既據訊明判決應准如擬執行交財政陸軍司法三部查照附件並發此批五月十二日

督理山西軍務閻錫山呈爲遵令辦理裁兵編制事宜一律完竣開具清摺仰祈睿鑒由

早悉該將軍於核定軍費概算之後裁減兵隊歲可節餉八十餘萬元藉紓財力具見實心任事奮勉圖功殊堪嘉許已另有令給予二等嘉禾章以示激勸仍著將現編軍隊督飭認真訓練期成勁旅交財政陸軍兩部查照摺并發此批五月十二日

財政部 呈綏察兩屬墾務遵批繕具改組辦法大綱八條請予備案並擬派聶樹屏暫行代理墾務

總辦由

如呈照准卽由各該部分行遵照單存此批五月十三日

財政部呈遵議貴州巡按使呈請發行地方實業公債二百萬元擬請暫從緩辦請訓示由

准如所議辦理即由該部轉行知照此批五月十三日

奉天巡按使張元奇呈籌議修浚遼河辦法並將送到報告河圖呈請鈞鑒訓示由

交財政部妥籌議覆並交外交內務農商三部暨全國水利局查照報告河圖存此批五月十三日

江蘇巡按使齊耀琳呈財政廳長蔣林熙因病請假一月據情代呈請鑒由

蔣林熙准予給假一月此批五月十三日

財政部呈為遵批核議新疆請撥殖邊銀行股本據實具陳仰祈鑒示由

准如所議辦理即由該部轉行遵照此批五月十四日

交通部
內務部
外交部
財政部呈遵批會同核擬塔爾巴哈台協防阿爾泰出力人員魯效祖等給獎辦法請訓示由

魯效祖李錦麟范遠昌向興仁孫祖智巴達蘭佈六員均交政事堂飭銓絃局核獎餘如所議分別辦理

並由各該部院行知該參贊查照此批五月十五日

內務部呈吉林依蘭道地方緊要擬將道缺改列二等以重邊陲據情請核示由

准其改列二等即由各該部轉行知照並由政事堂飭法制銓絃兩局查照此批五月十五日

財政部呈彙獎第九屆各處捐助國民捐愛國徽章並送清單由

准如所擬分別給獎單存此批五月十五日

陸軍部呈遵核新疆巡按使楊增新呈覆阿爾泰收支部款情形請鑒由

呈悉交財政部查照此批五月十五日

農商部呈奉諭議裁冗員謹將本部經過及現在情形並繕具歷年員額俸薪表仰祈鈞鑒由

呈悉該部遴派部員勻配各附屬機關藉以撙節經費循名核實辦理協宜交財政部查照表并發此批
五月十五日

兼代四川巡按使劉瑩澤呈籌設四川省農事試驗場棉蔗試驗分場擬具簡章預算繕呈鑒核由
交財政農商兩部暨審計院分別查核備案附件並發此批五月十五日

財政部飭 十一則

清查官產處會辦史贊清派在僉事上行走此飭四月十七日

署僉事孫汝舟絀五等給第六級俸此飭四月二十日

署僉事伍宗珏絀五等給第五級俸此飭四月二十三日

派卸署陝西巡按使前任陝西財政廳長鈕傳善充煙酒公賣事務局總辦此飭四月二十四日

派憲先驄李恩藻黃元蔚李炳慶高增秩王荃本張友棻吳士椿爲煙酒公賣局籌議員陶祖疇卜綸章

趙國英爲辦事員此飭五月一日

本部整理賦稅所現已裁撤所有議員姚東彥派在秘書上行走張祖厚派在總務廳行走陸定派充賦稅司司辦郭育才高登陳遵統派在賦稅司行走呂敦琦派在公債司行走凌重倫派在庫藏司行走沈式荀劉次源曹樹藩欒守綱派充檢查會員編纂員胡子清派在統計科辦事辦事員劉矩派在總務廳辦事許汝霖派在會計司辦事此飭五月一日

本部檢查委員會亟須成立應派參事虞熙正賈士毅爲主任此飭五月三日

派李大防許引之曹樹藩黃犧薛爾安聶汝魁爲煙酒公賣局籌議員此飭五月三日

參事上行走前庫藏司司長周作民詳請辭職應准開去底缺并差使此飭五月四日

分發到部之超等及第留學生徐新六著派在秘書處辦事兼公債司行走劉輔宣在泉幣司辦事楊允楷在庫藏司辦事甲等及第留學生許翥世著派在鹽務署場產廳學習陳兆焜在鹽務署運銷廳學習張蔚森李忻綸在賦稅司學習陳遵楷在會計司學習郭則范在公債司學習乙等及第留學生曹樹藩向維楨著派在賦稅司學習李珪陳禧宋光武在會計司學習戴正誠在公債司學習胡榮雅張萬煦賈天樹在泉幣司學習曹法在庫藏司學習閔星台在煙酒公賣局學習李其珩在清查官產處學習此飭

五月七日

命 令 財政部飭
前賦稅所辦事員徐文炳派充會計司辦事員此飭五月十三日

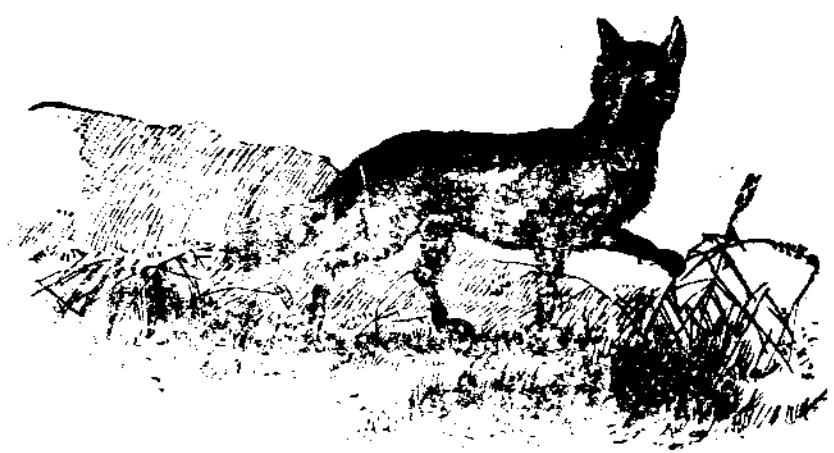

通行法規

財政部通告

爲通告事案查民國二年八九十三個月京內各機關俸給經國務會議議決按成摺放定期有利國庫券此項庫券係記名式一年爲期年息六厘各機關人員領券以後難保不另謀抵售惟現在人心不古恐有假冒偽造情弊爲此通告各界務於未成交之先將庫券親到本部按號查對底冊如無舛誤再行成交倘未經本部查對逕由買主賣主雙方交易設將來該國庫券出有塗改偽造等弊查與本部底冊不符之時則付還本利一切本部不負責任務希中外各界注意爲幸此布

財政部通告

財政部爲通告事查南京政府所發行之八釐軍需公債按照該公債章程第九條內載自發行後第二年起每年償還該債五分之一又第十條稱每年償還債本以抽籤法決定其抽中之票號目額數刊列廣告俾衆週知各等因茲當民國三年二月應發軍需公債第一次債本之期業經本部將應償債本如數備齊藉便發給惟抽籤手續最爲煩劇國信所關尤宜慎重現在關於抽籤法之應備各項搖號機器已經本部向鄂商借裝運到京惟以機器附件間有缺壞修正竣事稍需時日現本部特爲表示該項公債信用起見合將預備抽號情形據實布告一俟抽籤期定即將前項公債還本辦法登報公布俾示大公特此通告

◎法規

甲 通行法規

京外官吏出差旅費規則 四月十九日呈准公布

第一條 中央及各省各特別區域官吏因公出差。除法令別有規定外。得依本規則支給旅費。

第二條 旅費自起程日起。至差竣日止。除患病及因事故阻滯。准支膳宿費。不支雜費。仍按日計算外。其因私事休假。或延滯者。不得一併計入。

第三條 旅費應分款如左

一 舟車費。

二 膳宿費。

三 電報費。

四 雜費。

第四條 舟車費各依定價支給。但備有專車或領有免票者。不得開支。其領有半票者。得補給半價。交通不便地方。所需舟車費據實開報。

前項舟車費。簡任以上各職。得開支頭等票價。

通行法規 京外官吏出差旅費規則

二

第五條 膳宿費及雜費應合併計算。特任職每日至多不得逾六元。簡任職不得逾四元。薦任職以下不得逾三元。膳宿費及雜費各佔全數之半。

第六條 電報費核實開支。但關係私事者不得計入。

第七條 在奉差地點。除支膳宿費及雜費外。不另支舟車費。

第八條 出差人員隨帶僕從。特任職以三人爲限。簡任職以二人爲限。薦任職以下以一人爲限。所需舟車費。應按三等票價支給。交通不便地方。除水程不另支費外。旱道每人每日不得逾一元。膳宿費及雜費合併計算。每人每日不得逾半元。

第九條 官吏差竣。應造具旅費支出計算書。連同證憑單據送審計院審查。

第十條 官吏於俸給外。業已定有公費者。因公出差。不再支給旅費。但係特別差務。不在此例。

第十一條 本規則所稱。特任簡任及薦任以下各職。凡有同等之資格者。均適用之。

第十二條 本規則於遣赴外國各官吏。不適用之。

第十三條 本規則自批准之日施行。

中國銀行貨幣交換所暫行條例 四月三十日呈准公布

第一條 本所由財政部呈明專設。定名曰中國銀行貨幣交換所。

第二條 本所以推廣法定貨幣。流通各地金融。維持商業。調劑民生爲主旨。

第三條 本所業務之範圍如左。

供給各地公款收支及商民完糧納稅一切需用之法定貨幣。兌換本所流通之紙幣。撥匯公私

款項或存入。中外金銀錢幣之交易。

其他業務。經財政總長特准。亦可兼辦。

第四條 總所設於本銀行內。(現暫以籌辦處爲總所)省會縣城鎮地方。酌設分所支所。或委托代理店。以經理之。

第五條 凡本銀行未設立之地方。各分支所。得代理金庫。

第六條 本所取三級制。總所直轄分所。分所直轄支所與代理店。代理店又聽支所之支配。隨時施其考察。

第七條 本所得按各地情形。定各支所爲常設暫設二種。暫設者於一定時期內。將所辦之事完竣。即行裁撤。

第八條 總所設專員一人。由財政部呈請簡任。會同本行總裁辦理一切。另設經理正副各一人。分所設管理正副各一人。支所設管事一人。辦事員視事繁簡酌定之。

第九條 總所經理。分所管理。由總所會辦商同總裁選任。管事及辦事員。由所轄機關委派。先事報明總所。

第十條 本所以銀元爲本位。遇有他項流通貨幣。概按當地每日定價折算。

第十一條 每日兌換價格。一律按市平均規定。由本所懸牌公示之。

第十二條 市面兌換貨幣。遇有超過定價或暴縮時。本所得隨時調劑之。

第十三條 本所因有供給運輸關係。得依財政上之便宜。由財政部行知各造幣廠。規定特別條件。

第十四條 本所紙幣之推行。各分支所代理店資產之保護。以及取締私發票券。禁止私運現金。嚴懲僞造貨幣等事。均由財政部咨行各省巡按使。並飭各省財政廳。列入各縣知事及各徵收官吏之考成。

第十五條 本所所設各處分所支所代理店。及往來運送現金票券等事。應由財政部咨明各主管衙門。責成所在地方。及沿途軍隊巡警鐵路巡警。一律保護。

第十六條 本所各分支所。運送現金及票券。應按本銀行現行辦法。分別減免運費。

第十七條 本所關於締結合同重大事項。先期陳明財政總長。

第十八條 本所各分支所業務規程。及代理店締結之法。均另訂詳章由財政總長核准行之。

第十九條 總所每屆年度時。將各分支所業務情形。彙製總表。報告財政部。

第二十條 此項暫行條例。得隨時修正。陳明財政總長。轉呈 大總統批准施行。





考覈本部所屬各機關每月計算書辦法 五月一日部飭公布

- 一各機關每月收支計算書。其以前未造送者。應一律補造齊全送部核辦。
- 一各機關編送計算書。應依照審計法施行規則第二條所定期限辦理。
- 一前項期限。由各機關送交郵局日起算。其郵遞日期。則以三年八月七日政府公報所定到達日期為準。
- 一各機關編送計算書時。應依據審計法第五條連同證憑單據。一併送部。
- 一各機關編送計算書時。應遵照本部本年三月第六百四十一號飭令辦法。於書後填明出納官吏姓名。蓋章簽字。
- 一各機關故意違背審計法施行規則所定計算書送達期限者。應由本部按照審計法第十二條。執行左列二種處分。
 - 一申飭。 逾限十五日者執行之。
 - 二記過。 逾限三十日者執行之。
- 一各機關送到計算書內。如有左列各款情形者。應於文到十日內。分別詳送本部。
 - 一因錯誤駁回更正者。

通行法規 考覈本部所屬各機關每月計算書辦法

二

二因疑義飭令查覆者。

經過前項期限。尙未詳送到部。應由本部按照故意違背送達期限之處分辦理。

一各機關單據。須遵照印花稅法貼用印花。倘有漏貼者。經本部查核發現。應即按照修正印花稅法第六條處罰。



檢查徵收機關委員會簡章 五月五日呈准公布

一本會特設於財政部內。以檢查全國徵收機關。洞悉稅收真確情形爲職務。

二委員分常設及臨時兩項。由財政部在本部及他部院中選派熟悉徵收人員組織之。其臨時委員事竣即銷。

三委員長以財政總長兼充之。

四各委員得隨時派赴各徵收機關。實地檢查。其出發時。由財政部給予部飭或護照。先以公文通知各省長官。并飭知各該徵收機關。一律查照。

五各委員實地檢查後。如發見徵收官吏有營私舞弊情事。應報告於委員長。分別懲戒。其事情重大者。應由委員長呈報 大總統核奪。

六實地檢查方法。應俟本會成立後。各委員共同籌議。由委員長決定辦理。

七本會各員凡係兼差。概不另支薪水。惟遇出發時。應照章給與旅費。

八本章程以呈奉 大總統批准之日施行。其辦事細則另定之。

通 行 法 規

檢 查 徵 收 機 關 委 員 會 簡 章

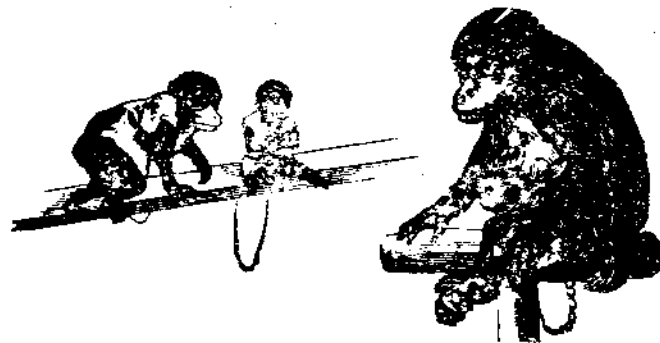

辦理官硝廠章程 五月五日呈准公布

第一條 產硝各地均含有鹽質。妨害鹽務。現為整理取締起見。應將製硝改歸官辦。定名曰官硝廠。歸鹽務署管轄。

前項官硝廠所在地之鹽運使。有考核督察之權。

第二條 設廠地點如左。

總廠 設於直隸。

分廠 設於山東 河南。

收硝局 由總分各廠詳部酌核。並報鹽運使。

產硝各地如總分廠認為不便控制時。得詳報鹽務署。設法消除。並報鹽運使。

第三條 總分各廠。各設廠長一員。總廠長由鹽務署委派。分廠長由總廠長詳請委派。各分廠應聽總廠之指揮。

各收硝局應聽總分廠之指揮。

第四條 各廠所製之硝。應分常硝精製硝兩種。精硝專供軍用。常硝得發商售賣。軍用硝由陸軍部派員備價收取。

通行法規 辦理官硝廠章程

發商售賣之硝除繳價外。應令於承領時。每百斤繳出廠稅五角。

以上兩種硝價。由總廠長詳報鹽務署核定。並報鹽運使。

第五條 各分廠所製之硝。應按月報明總廠。彙總按月報明鹽務署。並報鹽運使。其經費及營業之報告亦如之。

第六條 各總分廠所製之硝。應按月詳送硝樣。由鹽務署咨送陸軍部考核。並送鹽運使查驗。

第七條 各廠局於製硝時。提出或所收硝鹽。應隨時隨地妥為儲藏。按月將斤數報明鹽務署。派員監視傾棄。不得絲毫走漏。並報鹽運使。

第八條 各總分廠長之考成。以硝質良楛。硝私有無為殿最。年終由鹽運使詳報鹽務署。呈明獎懲。

第九條 各收硝局。於人民之私製私賣。有禁緝之權。

第十條 本章程自呈明公布日施行。



證券交易所法附屬規則 五月十一日呈准公布

第一條 證券交易所之股本銀須在十萬元以上。如農商部察核證券交易所情形視爲必要時。並得更令增加。

證券交易所非繳股至半額以上。並有股銀十萬元以上。不得開業。

第二條 證券交易所之營業保證金。爲其股本銀數三分之一。

前項營業保證金。須於開業以前。按照應繳額數以五成現金。五成政府公債票。繳存該地方。或其附近地方經理國庫之銀行。

增加股本銀時。照本條第一項比例加繳之營業保證金。須依農商部所定之期限繳足。

第三條 證券交易所之股分。非有股本銀半額以上之繳納。不得轉讓於他人。

第四條 證券交易所。向買賣兩方抽收之經手費。視各種情形酌定。總不得逾買賣約定價值百分之五。

第五條 證券交易所。動用公司條例第一百八十三條所規定之公積金時。須稟經農商部核准。

第六條 經紀人應繳存之保證金額。須在五百元以上。由該證券交易所酌擬數額訂入公司章程。稟經農商部核定。

前項所定經紀人保證金。須繳由證券交易所提存該地方或其附近地方經理國庫之銀行。

第七條 交易所應於每日一定時間開閉。現期買賣及定期買賣之市場。但得以公司章程規定休假日。

第八條 交易所買賣契約之履行。自買賣約定之日起算。現期買賣限七日以內。依買賣兩方約定之日期。定期買賣限兩月以內。依交易所指定之月期。但政府公債票之定期買賣。得經農商部批准不依月期。

第九條 交易所於定期買賣。得用左列各款方法。

- 一 定單位買賣。
- 二 競爭買賣。
- 三 約定期限內轉賣或賣回。依交易所帳簿所記載彼此抵銷。
- 四 使買賣兩方各繳證據金。

交易所特經農商部批准。於現期買賣亦得用前項第一第二及第四款方法。

第十條 買賣兩方應繳之證據金額。須在約定買賣價額十分之一以上。由該證券交易所酌擬比例。率訂入公司章程。稟經農商部核定。

時價變動逾原證據金半額時。所應繳之追加證據金額。得以時價與約定買賣價之差額為限。由該證券交易所訂入公司章程。稟經農商部核定。

第十一條 凡在交易所訂結買賣契約時。應將買賣兩方姓名。買賣證券之種類數目價值。登載交易所帳簿。

第十二條 證券買賣之交割。須於交易所職員到場時執行之。

第十三條 本規則自呈奉 大總統批准之日施行。

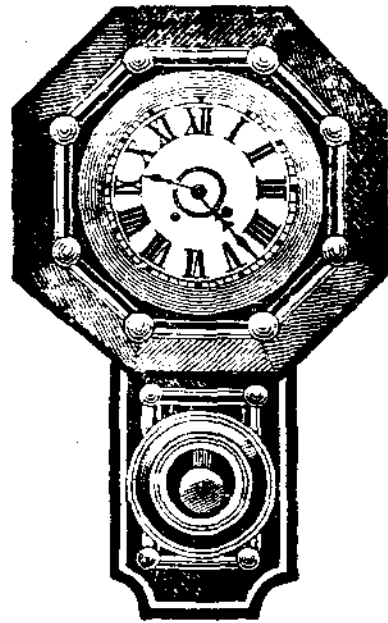

通行法規

證券交易所法附屬規則



單
行
法
規

●財政部通告

爲通告事本屆八釐軍需公債第一期還本及第六期利息計共北洋銀圓一百三十五萬餘圓業經本部如數撥交中國銀行分別照付查此項北洋銀圓前經本部於民國三年八月通行各省一律通用在案去年本部募集三年內國公債所有各處兌解債款亦均以北洋銀圓爲準此次償付八釐公債本息事同一律仍以北洋銀圓爲準特此通告

●中國銀行廣告

本銀行設總行於北京並於下開各處先後分設享有發行鈔票代理國庫之特權並辦理匯兌買賣生金銀往來存款 定期存款 抵押放款 貼現放款 代各公司商號或個人收取本埠及他埠票據款項 並保存有價證券及一切貴重物件所有一切利息匯兌行市無不格外克己以副 光顧諸公之雅意至本行兌換券準備充足兌付便利除在本行到櫃隨時兌現外並設匯兌所多處此項兌換券信用既昭用途亦廣凡完糧納稅發俸放餉官款出納商民交易以及應付鐵路輪船郵電等費一律通用特此通告以便周知各省設行之處列下

天津 濟南 青島 烟台 滕縣 濟寧 周村 惠民 益都 臨清 臨沂 開封 周口
彰德 漯河 信陽 太原 運城 南京 上海 鎮江 蘇州 無錫 揚州 清江浦 安慶
蕪湖 大通 南昌 福州 南台 杭州 寧波 漢口 沙市 宜昌 廣州 奉天 營口
安東 錦縣 犬連 鐵嶺 吉林 長春 哈爾濱 齊齊哈爾

再北京總行現特於通州海設立匯兌所委託本京殷實商店專兌本行鈔票茲將各號開列於下
驪馬市恒裕金店 東珠市口隆茂源銀號 西河沿仁昌金店 安定門會源銀號 新街口益泰成布店 西單牌樓和順公布店 後門永通誠布店 東四牌樓寶源銀號 中國銀行總行啓

乙 單行法規

北京酒類公賣局章程 四月二十日核准

第一條 本章程係遵部飭專為整頓北京酒類公賣而設。定名為北京酒類公賣局。直隸於財政部。由財政總長飭委京兆財政分廳辦理。並刊給木質鈐記一顆。以資信守。

第二條 北京酒類公賣局。設總局一處。分棧數處。設局長一員。由廳長兼設坐辦一員。常川住局辦事。辦事稽查各數員。局長秉承財政部辦理。局務坐辦承局長指揮所屬各卡。並公賣分棧執行其職務。

第三條 局員應辦事項及應守之權限規定如左。

- 一 關於酒類督銷及督查事項。
- 二 關於公賣分棧之詳請特許及撤銷事項。
- 三 關於經徵公賣之加價及報解事項。
- 四 關於保管印製簿據發單照花事項。
- 五 關於驗貼公賣局之照花及稽查銷數事項。
- 六 關於酒業之調查及緝私事項。
- 七 關於酒業之取締及其他整頓處罰事項。

八關於長官之特別委任及指揮承辦事項。

第四條 公賣分棧。收買出售酒類。一律遵用公家印製簿據發單分別登記填發。並報告收買數目請貼照花。

上項簿據發單。由局長製定程式發交公賣總局。照式刷印。加蓋鈐記。發給各分棧應用。照花由廳製備印發。

第五條 原有南路燒酒各行准其承充爲燒酒公賣分棧。照常運銷營業。其北路燒酒。亦令組織專行。以歸一律。

公賣分棧。應額定家數。並指定營業地點。非詳請核准後。不得增減遷移。
各分棧每一處應令承充之行。舉定幹事員一人。稟請立案。方准充任。一切事宜即責成該幹事員負責。

各分棧應於扼要地方收買零酒。准鄉民於入城時報明官棧驗明成色公平。按本給價。不得拒絕抑勒。惟該價內扣除應完崇文門稅銀。此爲體恤貧民起見。如仍有私行銷售者。緝獲嚴辦。

第六條 酒類設局公賣燒酒一種。暫按市價每斤酌量加價呈報財政部立案。其他酒類應俟調查詳

上項加價由公賣總局。逐日派員向各分棧查明數目。按斤提徵轉解國庫。並將酒類銷數。逐日開單存局備查。原有崇文門關稅。並燒鍋等稅。仍照舊章辦理。不在此限。

第七條 酒類價值。自詳部奉飭規定後。非經詳部批准。不得率行增減。

第八條 各行承充公賣分棧後。所有牙紀概行取銷。應納牙帖等稅。改作保證金。仍按原有數目交納。如有仍襲牙紀舊名私抽牙用者。從嚴懲辦。

第九條 凡私收私運私賣規定罰則如左。

一 非核准之公賣分棧。不得私自販運酒類。違則將酒充公。並罰銀十元。

二 公賣分棧。如捏報收買數目。或減少銷數登記。以及不遵定章請貼照花。并發售酒類不填發單。除撤銷其營業外。按照隱匿加價值數。加十倍處罰。

三 公賣分棧。如不遵照官定酒價私自漲落。希圖漁利。或侵害他人營業者。即撤銷其營業。

四 凡售酒商店。如不遵章向公賣各棧購買。以及無公賣局之發單照花者。即以販銷私酒論。應將酒充公。並照局價加三倍處罰。

第十條 各項員役。如有招搖需索。以及栽贓訛詐。並勾通賄放等情事。一經查出。或被他人告發。立即開除。送交地方官。從嚴懲辦。

單行法規 北京酒類公賣局章程

四

第十一條 各員如有舞弊情事。除分棧幹事員。應照第十條規定罰辦外。其餘概由總局詳送懲戒。

第十二條 公賣局。如果經徵得力。收數暢旺。准按照經徵獎勵條例。詳部給獎。

凡擊獲私販以及查出第十條規定各弊端。所得罰金。及充公酒斤變價。勻作十成。以五成充賞。三成作為局用。二成解部。其充賞之款。以通報人及緝獲私販之人。按股勻給。以資鼓勵。

第十三條 公賣總局所有常年開辦各經費。應俟本章程實行後。編造預算詳部核辦。

第十四條 所有辦事細則。應俟本章程詳准後。擬訂施行。

第十五條 本章程自詳奉財政部核准之日。為實行之期。如有修改之處。隨時詳部核定。



贛省釐稅考成條例施行細則 四月二十七日核准

第一條 考成條例既以年度爲限。所有民國三年七月以前。任事各員比較辦法。應分別如下。

(甲)截至三年六月已核計功過者。

一長收人員業已記功。應照年度截清。不得併計。但三年度期內。如有短收應行記過或撤退者。得將其原記之功。抵除減等議處。

一短收人員業已記過。亦應照年度截清。但俟其續辦三年度第一期三個月。或第二期第三期三個月屆滿。統計其任事之日起。如已滿一年。收數有短。即照年滿考核條例辦理。

(乙)載至三年六月未核計功過者。

一任事在三年七月以前。未滿三個月者。得俟其三年度第一期三個月屆滿。併計考核之。

一任事在三年七月以前。已滿三個月者。以後年度期滿考核。得視甲條第二項之規定。統計任事已滿一年。收數有短。即照年滿考核條例辦理。

第二條 嗣後按年度核比人員。如辦第一期長收一成以上。已照條例記功。第二期短收一成以上。照條例即應撤退。應准將撤退處分存記。併計其收數前後相抵。短不及成。仍准留辦。如短收過鉅。並無特別原因。即照條例撤退。第三期仿此。

第三條 條例年滿考覈。照比額短收一成以上。降等。二成以上。褫革官職之文。自係指辦滿年度人員而言。設任事適在第二三四期內。則一年度收數。前後任分計。應各照按期收數。長短辦理。其後任應俟任事年滿統計。但有短收。即照年滿考核條例辦理。

第四條 嗣後短收人員。除大宗貨物有特別原因。先經詳明調查屬實。另行核辦外。如大宗貨物在上游。就近各局均不減收。惟該局獨短。確有弊竇者。除照條例處分外。並照本省單行章程。責令照額賠繳。

第五條 嗣後長收調優人員。上次比較以後。新任到差以前。所餘月分。倘係長收。自應照年度局滿辦法。截清不計。如係短收。即按所短數目。照本局比額核計成數。帶赴調任。俟辦滿三個月。兩處併計。各短若干成。照條例分別辦理。

第六條 各局長因事離職。如丁憂給假委員代辦之類。其代辦之員。係由本員指名稟請。則代辦期內比較。仍由正任局長負責。若係由廳另委。則各歸各任分計。



山東財政廳分科辦事細則 五月一日核准

第一章 總綱

第一條 本細則係遵照頒定財政廳官制。並根據辦事權限條例規定之。

第二條 本廳職務內應辦事項。由廳長督率各職員執行之。

第三條 廳長因公外出時。得臨時委任一人代理其職務。

第二章 分職

第四條 本廳依據官制第二條分設三科如左。

一 總務科。

二 徵權科。

三 制用科。

第五條 總務科分爲四股。其職掌如左。

甲 第一股。

一 彙辦歲出入總預算決算統計事項。

二 屬於本廳之官吏任免獎懲執行事項。

單行法規

山東財政廳分科辦事細則

軍行法規

山東財政廳分科辦事細則

二

三屬於本廳之各機關設置變更廢止執行事項。

四官產官股官款生息官吏保證金及地方財政事項。

五不屬於下列兩科或廳長派辦之各種事項。

乙第二股。

一金庫之總出入及登記運用儲存移轉匯兌事項。

二公債之發行登記整理償還事項。

三調查銀行整理貨幣收發金庫証券事項。

丙第三股。

一覆覈各屬交代年款事項。

二催查交案欠款事項。

三批答撥正交案各款事項。

丁第四股。

一典守監視印信事項。

二收發文件及督繕校對事項。

三本廳會計及預算決算事項。

四支配公役衛隊。並保管購置物品。以及一切庶務事項。

第六條 徵權科分爲五股其職掌如左。

甲第一股。

一金庫收入報告事項。

二登錄各項收入簿記事項。

三總核收入預算決算統計及各種報告事項。

四關於收入審計事項。

五省城警察廳。商埠局。農事試驗場。各學校學費。煙台水陸警捐。及各項雜收入事項。

六本科不屬於下列各股事項。

乙第二股。

一經收縣衛地丁漕糧事項。

二各項租課及湖田墾務事項。

三災案蠲緩及上下忙盤查事項。

單行法規

山東財政廳分科辦事細則

四 稽核征收田賦官吏考成事項。

五 上項預算決算統計並各種報告事項。

丙 第三股。

一 厘金、斗捐、船捐、商捐、當稅、鹽規、落地稅、各項生息、司法收入、及各項稅捐事項。

二 稽核征收厘稅、各官吏考成、及核議各局所設置變更廢止事項。

三 上項預算決算統計並各種報告事項。

丁 第四股。

一 煙稅、酒稅、烟酒牌照稅、牙稅、牲畜稅、屠宰稅、花生稅、棉花稅、棗捐事項。

二 稽核上列稅項、各官吏考成、及核議各局所設置變更廢止事項。

三 上項預算決算統計並各種報告事項。

戊 第五股。

一 契稅、印花稅、郵件包裹稅、及籌辦驗契事項。

二 稽核徵收上列稅項、各官吏考成事項。

三 上項預算決算並各種報告事項。

第七條 制用科分爲四股其職掌如左。

甲第一股。

- 一金庫支出報告事項。
- 二登錄各項支出簿記事項。
- 三總核支出預算決算統計及各種報告事項。
- 四關於支出之審計事項。
- 五本科不屬於下列各股事項。

乙第二股。

- 一本省內務財政交通等費支出事項。
- 二上項預算決算統計報告及檢查每月概算事項。

丙第三股。

- 一本省軍政費支出事項。
- 二上項預算決算統計報告及檢查每月概算事項。

丁第四股。

單行法規 山東財政廳分科辦事細則

一 本省司法、外交、實業、教育及解京款項等費之支出事項。

二 上項預算決算及統計報告檢查每月概算事項。

第八條 每科置科長一人。承廳長之命掌管本科事務。

第九條 各科就主管事務分設各股。每股設股長一人。酌置一、二、三等科員。其員額由廳長視事務繁簡而分配之。

第十條 每年度編製預算決算表冊。由各科遴員臨時組織辦理。

第十一條 本廳於各科外。得酌設秘書專管機密文電。並撰擬一應重要稿件。由廳長聘任。

第十二條 本廳遵照官制第八條規定。得酌用雇員。

第三章 權責

第十三條 廳長指揮監督全廳之職員。考其賢否勤惰而進退之。

第十四條 各科科長掌管本科事務。對於本科各員。有稽核之權。並得酌量各股事務繁簡。隨時調派協助。但遇有特別事件。需他科科員協助時。應陳明廳長辦理。

第十五條 各科股長綜核本股一切事宜。其第一股股長。應幫同本科長辦事。

第十六條 各科科員對於所管事務應隨到隨辦。但因事務繁重。必須有人幫同辦理者。得由股長商

明科長。請添派科員協助。

第十七條 各雇員專司繕寫文件。並助理科員承辦各該科職務內事件。其額數由總務科科長陳明廳長支配之。

第十八條 凡同一事件。而關涉兩科以上者。得由主任之科會同他科辦理。其關係兩股以上者亦同。

第十九條 各科遇有特別或重要事件。科長不能決定者。或雖決定。而科長股長科員意見不同者。得陳明廳長核示辦理。其關係兩科以上者亦同。

第二十條 關於財政之改良整頓各事宜。自科長以下。均得建議於廳長。其建議應以書面提出之。

第二十一條 本廳設會議室。遇有重要事件時。得由廳長隨時召集各員討論辦法。

第二十二條 會議時以廳長爲主席。按照提議事件。逐項議決。登記會議簿。由主管員分別照辦。但各員對於主管事件有條議時。亦得提出會議。決定施行。

第二十三條 本廳經費照額定數日。由會計員按月具領。其簿冊俟月底清結後。送廳長查核蓋戳。

第二十四條 凡購置物品。或營繕房舍等用款。其數至二十元以上者。須得廳長之許可。

第四章 服務

第二十五條 本廳辦公時間。每日自午前九時起。至午後五時止。遇有要公得延長之。但每科每日須

有職員一人及雇員一人或二人以上輪值。

第二十六條 以日曜日紀念日四時令節爲例定假期。但每科須有職員一人及雇員一人或二人以上值日。

第二十七條 各科職員。每日必按照辦事時間。親身到廳處理職務。如有事故不克到署時。須先具請假書。送由科長轉送廳長核准。其應行職務。務須於各本科中。委托一人代理。

第二十八條 各員在辦公時間。不得見客。致妨公務。但因公期會者。不在此限。

第二十九條 本廳到文。由收發處拆封。編號摘由登簿分蓋各科戳記。送秘書核閱。除電報要文隨時送廳長閱定外。例文即發回。收發處逕送各科辦理。

第三十條 各員擬稿。先送本科科長股長核閱。轉送廳長室核定。畫行後。仍由主管之員督率雇員繕簽。交總務科第四股摘由登記核對印發。

第三十一條 各科文件。應由主管之員。督率雇員分簿登記。儲藏辦公室內。以便隨時調取。

第五章 攷核

第三十二條 各科設考勤簿。各員應將到廳及散值時刻親自簽註。按日由庶務處彙齊。送請廳長查閱。

第三十三條 各科設記事簿。由各員逐日將承辦事件。分別已辦未辦。已結未結。詳細註明。按旬送請廳長核閱。

第三十四條 本廳各職員。每屆半年。由廳長甄別一次。其懲獎之法如左。

甲 獎勵

一 記功。

二 加俸。

三 提升。

乙 懲戒

一 記過。

二 減俸。

三 降級或退職。

第三十五條 各雇員繕寫之件。應於稿末書明姓名。並分日摘由註冊記明件數。每月由各科彙送廳長查核勤惰。酌量獎懲。

第六章 附則

單行法規

山東財政廳分科辦事細則

單行法規 山東財政廳分科辦事細則

第三十六條 本細則遵照官制第五條經廳長核定後。詳請財政部立案施行。

第三十七條 本細則如有未盡事宜。得隨時增修之。

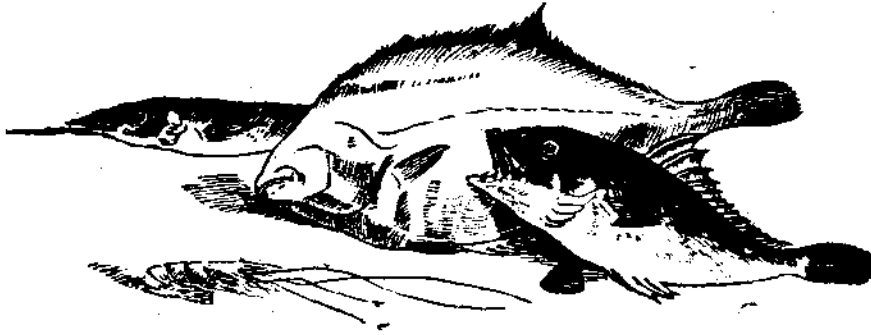

𠂔

𠂕

財政部

爲

通告事查印花稅票一事各國早已多有行使從前清國亦曾仿照外國的樣子試辦沒有想到半途中止商民疑惑害怕不知道這一節是怎麼一回事如今民國成立財政愈形困難不得已議辦印花稅票業於陽歷三月一日即舊歷正月二十四日先在北京就近施行然後再及於遠方原是漸漸進行的意思乃近來風聞街市舖戶人等仍多有不知此節業經實行即有一二人知道也還是疑惑不決的殊於進行大有妨礙茲特再行明白詳細佈告務使商民人等皆知此事有利益而無損害先就著當票一事說吧是最容易明白的由當舖出票用非當東西不可要不到十元的東西錢就不必說啦要是過十元以上的現時郵政局已上面先貼印花稅票一分這一分稅票纔合銅元一枚有零彷彿郵政票一樣然出賣在本舖出錢不多在當東西人並未有一點吃虧他若不貼我們還可以問他要的以此類推什麼發貨票啦股票啦匯票啦期票啦自要在十元以上的票皆要貼印花再說借款字據吧人無錢使要向我們借用必要立一個字據或立一個憑摺皆要貼印花之上的由立借字人在字據與憑摺上先貼印花票方爲合法之憑證其他租賃土地房屋承種地畝各項承攬抵押貨物銀錢收據遺產析產各字據都是一樣至於帳簿憑摺憑單提貨單保險單包單合同契約等類亦均由立用人貼印花票以上所說的是由三月一日北京實行之日起如有不知而未照辦者仍准趕緊補貼不遲若在三月一日以前之事雖然公家並不勒令貼票可有一節如兩造人遇有訴訟交涉到那時在法庭上無合法憑證之效力願補貼者亦准補貼原數不足百元的纔貼二分不足五百元的貼四分不足一千元的一角不足五千元的一元五角爲止不再加貼如此看來並不許多尚有一件最要緊的事貼過的不准揭下再貼與作假票的犯此二弊均有重罰自此次明白詳細通佈之後仰各該商民人等一體知悉遵照辦理勿違此佈

右仰

商民人等一體知悉

中華民國二年

月

日

●公文

呈文

呈 大總統會核閩省連江縣修治河道籌款各辦法請鑒示文 四月十七日

爲會核閩省連江縣修治河道籌款各辦法仰祈鑒核事。竊准福建巡按使許世英咨陳。據連江縣農商各會先後詳稱。連江西北負山。東南憑海。幅員遼闊。地土膏腴。其水源發自甯侯羅古四縣。至五縣寨入連江。匯合本道羣山之水。由東岱歸海。十餘年以來。溪河紗泥壅積。宣洩遲滯。每歲之間。必有洪水十餘次。頻年冲刷。田廬漂沒。貨產損失不下數百萬金。失今不治。靡特目前百萬生靈罹此蕩析離居之慘。舍力籌的款急謀挽救。疏濬河流。別無良策。惟是水治。則農便貨通。一切收入。必能驟增。此項工需當然歸地方負擔。公家祇能略予補助。查江蘇水利局。籌辦水利經費。均就應治水之縣。每畝帶徵洋銀二分。以三年爲度。經蘇省巡按使咨部核呈。大總統奉批准辦理有案。擬援照成法仿辦。並於沿江常被水患之地。每畝加抽穀租十觔。闔邑士紳均認爲開濬實不可緩之圖。此舉既出於沿江農民救死之決心。自不難均得多數之同意。迭經召集。詳爲討論。決定辦法。並飭據連江縣知事查復。連江縣地丁新舊並計。每年至多徵至一萬六千五六百兩。每錢加徵治水經費二分。年可收銀三千三百餘兩。每兩折收錢二千六百。約值台伏八千六百餘元。至沿江常被水患之田畝。約計四萬有奇。若每畝抽穀十觔。年可收

公文 呈文

二

穀四千數百石。現在時價每石二十六角計算。約值台伏一萬餘元。二項核計實有台伏二萬元之則。此次籌款掘河辦法。迭經訪查勸導。農商各界人等。尙能多數贊同各等情。咨陳會商核辦等因到部。查閩省連江縣河道不治。頻年汎濫成災。民命田產關係至爲重要。亟宜設法籌款。從速開濬。庶足以澹沈災。而資補救。所請按畝攤徵。以三年爲度等語。核與蘇省上年呈請江蘇省吳縣等處。興修水利帶徵辦法成案。尙屬相符。且係以地方公款。辦地方公益。徵額既輕。年期有限。與各項附稅迥別。既經衆議僉同。自應援案請予照准。其沿江田畝加抽租穀十觔。核與水利組合章程。亦屬符合。應請一併照准。至公家補助一節。應俟開工後。由該巡按使酌量情形。先行咨部查核辦理。所有會核閩省連江縣修治河道籌款各辦法緣由。是否有當。理合呈請 大總統鑒核訓示遵行。再此呈係內務部主稿。會同財政部農商部全國水利局辦理。合併聲明。謹呈。

呈 大總統擬官吏出差旅費規則繕具清單呈請鑒核文 四月十九日 (規則見法規內)

爲酌擬京外人員因公出差旅費支給規則繕具清單仰祈鈞鑒事。竊前准審計處聲稱。各省人員旅費。請財政部詳細規定。庶將來審查決算有所依據等語。呈由前國務院函達到部。當經本部擬訂京外人

員旅費規則草案。函請法制局審定送院公布去後。旋因國務院廢止。前項規則迄未公布。本部查京外人員因公旅行。往往任意支銷。並無一定標準。公款支出。既慮浮糜。決算審查更乏依據。亟應分別規定。俾有遵循。茲經查照前送法制局草案。會商該局重加釐訂。謹繕具清單。呈請鑒核。如蒙允准。即由本部通行遵照辦理。其京外各機關。從前定有旅費規則者。應於此次所訂旅費支給規則奉准之日起。一律廢止。改照本規則開支。以昭劃一。至此項規則。係專指因公出差各官吏而言。其赴任離任請覲之員。應仍按照舊例。毋庸支給旅費。合併聲明。所有酌擬旅費支給規則緣由。是否有當。理合具呈謹乞 大總統鈞鑒訓示施行。謹呈。

呈 大總統遵批核議審計院呈請試辦本院官吏貯金辦法擬由審計院先行試辦

乞訓示文 四月二十一日

為遵批核議審計院呈請試辦本院官吏貯金辦法擬由審計院先行試辦仰祈鈞鑒事。承准政事堂鈔交。審計院呈為擬請試辦本院官吏貯金辦法一案。奉批令交財政部核議具覆單並發此批等因。連同原呈清單發交到部。原呈內開節儉為當官之美德。儲蓄實致富之常經。官吏服務有年。一旦以年衰退。職或別有事故。往往有經濟窘迫。不能養贍身家暨遺族者。其情形甚為可憫。東西各國。所以有恩養給

公 文 呈 文

四

與之令。或人壽保儉之法。公家固優予體恤。個人亦豫備不虞。以爲宜師其意。創行官吏貯金。於各員年俸之中。酌提十分之一。另款存儲。按年計息。於退職時一律發還。揆其大要。厥有數善。各員於月俸所入。既別有存儲。而服御起居。自不能不量加撙節。顯以杜奢靡之習。隱以養蓄貯之風。善一。按年計息。獲利較優。於銖積寸累之餘。有繼長增高之概。年老退歸。足以自給。善二。積資既久。計息更優。既以重顧全利益之心。益以動愛惜功名之念。善三。貯金收入。得以代購公債。債票之用途日廣。金融之流轉益靈。官吏養祿之餘。源源以入國庫。下可裕私人經濟之原。上足佐政府理財之計。善四。本院公同討論。僉以爲此議可行。尙無流弊。擬訂辦法。可否即由審計院人員先行試辦等語。查此項貯金規則。意在使爲官吏者。節平時祿入之餘。爲他日不虞之備。事在各國。即爲一種儲蓄辦法。惟吾國風氣未開。自應及時提倡。既據該院聲稱。討論僉同。擬請先行試辦。足開風氣之先。俟該院辦有成效。作爲楷模。再行逐漸推廣。所有覆核審計院試辦官吏貯金辦法各緣由。理合具呈謹乞 大總統鈞鑒訓示施行。謹呈。

呈 大總統修正會計年度擬請暫以明令公布乞鑒示文 四月二十二日

爲修正會計年度擬請暫以明令公布仰祈鈞鑒事。承准政事堂主計局鈔交說帖內開。竊維會計年度。爲預算所由以起訖。即爲制用所恃爲範圍。斯必規定得宜。方能施行無礙。伏查現行會計年度。以每年

七月一日開始。至次年六月三十日終止。其制蓋仿乎外邦。行之頗礙於實際。考王制家宰制國用必於歲之杪。是吾國會計年度。自古以歲律爲準。循今制相懸若是。吏未習而民滋疑。此其窒礙一也。現制因與舊習相懸之故。實際分配經費均以年分計算。至實行預算。與編制預算。辦法參差。治絲益紊。此其窒礙二也。大凡預算案。必經國會議決。故其施行期。與國會議決期。宜相接近。現吾國立法院組織法。規定立法院之開會日期。自每年九月一日起。至十二月末日止。而會計年度。尙以七月一日爲開始期。則每屆預算案。勢必於上年九月間編成交院議決。待至次年七月方始施行。是制定與實施。相距半年之久。時遷勢變。致難適於事情。此其窒礙三也。有此三礙。竊以爲現行會計法。關於年度各條。宜即分別修正。改以一月一日爲會計年度開始期。而以十二月三十一日爲終止。一則不背數千年來之舊例。二則符合現今實際之辦法。三則可以與立法院議決預算期相銜接。年杪議決之預算。改歲即可施行。使財政計畫盡適於時宜。豈非甚便。且以年分爲年度。並世各國多行之者。如法比奧匈俄荷瑞典瑞士希臘等國皆是。謂之歷年制。美義等國雖仍以七月一日。至翌年六月三十日爲年度。而英日等國又以每年四月一日。至翌年三月三十一日爲年度。蓋會計年度。各國制度本不一致也。昔西班牙國亦用七月一日。制至一千九百年。乃改用歷年制。此又足爲改定年度之一徵焉。等語。奉批可行等因。鈔交到部。查會計法第一條內開。政府會計年度。以每年七月一日開始。次年六月三十日終止。第二條內開。每年度歲入

歲出之出納事務。其整理完結之期。不得逾次年度十二月三十一日。第七條第三款內開。前會計年度之歲入歲出現計書。但以能於上年六月三十日截止者爲限。又立法院組織法第八條內開。立法院之開會日期。自每年九月一日起。至十二月末日止各等語。承准政事堂鈔交前因。前定會計年度。施行既多窒礙。且尤與立法院開會議決預算之期。未能銜接。似非當時立法之本指。復查會計法。係經參政院議決。於三年十月二日奉令公布在先。立法院組織法。係經約法會議議決。於三年十月二十七日奉令公布在後。按諸兩法牴觸後法取銷前法之例。自應將會計法所定會計年度。即行修正。以每年一月一日開始。十二月三十一日終止。俾便施行。惟事關變更。法律本應提交立法院或參政院代行立法院議決。現在立法院尙未成立。參政院代行立法院。又於三年十二月二十八日奉令宣告閉會。一時無從交議。而本部辦理預算。急待進行。擬請暫以明令公布。俟立法院組織成立。或參政院代行立法院開會時。提交追認。將會計法關於年度各條。分別修正。以重法律。再本部從前編製預算。按照原定會計年度辦理。三年度概算。自三年七月起。至四年六月止。業經核定施行。四年度預算。係自四年七月起。至五年六月止。亦經本部擬訂辦法通行。並節據各省編送在案。現將會計年度修正。關於四年度預算。自應另訂辦法。以免參差。擬俟修正會計年度。奉令公布後。即由本部另案呈明辦理。合併陳明。所有修正會計年度。擬請暫以明令公布各緣由。是否有當。理合具呈伏乞 大總統鈞鑒訓示施行。謹呈。

呈 大總統山東省追加移墾經費擬請照准祈鈞鑒文 四月二十二日

爲山東省追加移墾經費擬請照准仰祈鈞鑒事。竊查移徙災黎赴江墾殖一案。前據黑龍江巡按使等電稱。移民經費擬定六十萬元。請財政部撥助二十萬元。餘由江魯兩省分認。嗣以魯省災變頻仍。鉅款遽難籌撥。惟將遣送各費。由魯省擔任等因。經本部會同交通部議覆。呈奉批准在案。茲據山東巡按使咨稱。移徙膠萊災民赴江開墾。體察災區輕重情形。就各縣所招墾民冊報人數。釐剔規定。遣送千戶。以每戶五口計之。約五千餘人。應需車價膳宿及安置護送一切開支。需洋十三萬元。開列預算數目。飭財政廳籌議去後。嗣據該廳長詳覆到署。並面陳庫帑奇絀。鉅款難籌。就日前財力所及。僅能預備四五萬元之數。所有移墾經費。自當另行規定。且以從前核定之墾民一千戶。因江省改易宗旨。於第四種墾民一再限制。又於第三種墾民資格。檢察略嚴。因而人數銳減。遂將一切資遣等費。大加核減。計移第三種墾民約一千八百人。第四種約一千人。核減應需銀元四萬四千四百八十元。惟此項經費。係臨時加增。在三年度核定預算案之外。現編三年度追加預算書。咨部轉呈立案等因前來。本部覆加查核。東省災民移殖江境。遣送等費自所必需。據編送預算書開。移民經費四萬四千四百八十元。比較原議十三萬元之數。已核減八萬餘元。係尙撙節。擬請准予追加。俾資應用。惟該省三年預算。早經核定。所有贏餘之款。業經認定。按月報解。至驗契印花煙酒牌照等項。及契稅煙酒稅增加收入。均已定爲報解中央專款。

不得挪移。前項追加經費。應由該省另行設法籌措。以清界限。如蒙允准。即由部咨行該省遵照辦理。所有山東省追加移墊經費。擬請照准緣由。理合具呈伏乞 大總統鈞鑒訓示施行。謹呈。

呈 大總統江蘇湖南江西等省募集三年公債出力暨公債局交通銀行及本部辦

理內債各員擇尤請獎勵章擬定等級繕單具呈祈鈞鑒文 四月二十二日

為江蘇湖南江西等省募集三年公債出力暨公債局交通銀行及本部辦理內債各員擇尤請獎勵章擬定等級繕單具呈仰祈鈞鑒事。竊查民國三年內國公債發行以來。所有各省經募出力暨交通銀行內國公債局辦事得力各員。業經本部彙案具呈。奉批照准給獎在案。茲准內國公債局咨開。江蘇湖南江西三省募債出力之員。及交通銀行內國公債局辦事出力漏未請獎各員。臚陳成績。核定等差。先後咨請查照。轉呈請獎等因。到部。查江蘇募集公債在百萬元以上。湖南江西所募債額亦逾五十萬元之數。核與獎勵規則第二條特獎資格暨歷次成案相符。其交通銀行及內國公債局漏未請獎之員。似應准其一律補獎。以昭公允。所擬等級。本部詳加復核。委無冒濫。自應據情呈請 大總統照擬給獎。再奉批辦理內國公債各員。自上年九月至今。從公數月。著有勤勞。現值三年公債結束之際。應請一體給獎。以資鼓勵。而免向隅。所有江蘇湖南江西三省募債出力暨交通銀行內國公債局及本部辦理內債

得力各員。彙案請獎緣由。理合具呈繕單。伏乞 大總統鈞鑒。俯賜照准施行。謹呈。

呈 大總統擬具承購四年內國公債人員獎勵辦法請示遵並送清單文 四月二十三日

為擬具承購四年內國公債人員獎勵辦法仰祈鈞鑒事。竊查本部上年發行三年內國公債。曾將經售人員獎勵辦法。擬具規則呈奉 大總統批准公布在案。惟該項規則。以獎勵經售人員為限。各省紳商獨力承購債票十萬元。均奉 大總統特令頒給四等勳章。其獨力承購公債五萬元以上者。應否獎勵。尙無專條規定。茲據廣東巡按使李國筠電。請將獨力承購公債五萬元以上者。給予五等以下勳章。當經本部具摺轉呈奉批可等因。自應另訂專章。分別咨飭遵守。俾與上年經售公債獎勵規則。相輔而行。庶於目前募債一端。可資裨益。而興觀感。茲由本部擬具承購四年內國公債人員獎勵辦法五條。繕具清單。呈請鈞鑒。如蒙允准。一俟令下。即由本部轉行內國公債局。並通行京內外各募債機關遵照辦理。所有本部擬具承購四年內國公債人員獎勵規則緣由。是否有當。理合具呈繕單。伏乞 大總統鈞鑒批示遵行。謹呈。

附錄承購四年內國公債人員應得獎勵擬具辦法五條

第一條 凡承購四年內國公債人員。應得獎勵分級如左。

- 一 獨力承購公債滿十萬元者。由財政部呈請給予四等嘉禾章。
 - 一 獨力承購公債滿八萬元者。由財政部呈請給予五等嘉禾章。
 - 一 獨力承購公債滿六萬元者。由財政部呈請給予六等嘉禾章。
 - 一 獨力承購公債滿五萬元者。由財政部呈請給予七等嘉禾章。
- 第二條 前條獎勵。以獨力承購人員爲限。
 - 第三條 應得獎勵人員。由經募機關報明公債局。轉咨財政部呈請核獎。
 - 第四條 公共團體承購公債。應得獎勵。由財政部比照現擬辦法。另案呈請核獎。
 - 第五條 獨力承購公債十萬元以上者。由財政部另案呈請給予特別獎勵。

呈 大總統派員接辦廣東官產事宜以裕收入請示遵文 四月二十五日

爲派員接辦廣東官產事宜以裕收入仰祈鈞鑒事。竊查廣東官產種類至繁。前據該省國稅廳詳報。估計價值不下千餘萬元。業於上年由部派委梁志文梁驥初兩員。前往該省在於財政廳內附設清理官產處。會同財政廳長辦理在案。現據該兩員電請辭差。亟應遴員接辦。伏查本年二月呈請派員清理各省官產案內。奉批有特別情形必須派員者。應將所派人員銜名呈報等因。自應遵照辦理。茲查有前廣

東鹽運使黃仁壽。籍隸該省。於地方情形。甚爲熟悉。又粵海關監督趙曾蕃。堪以就近兼辦。擬派該兩員。秉承巡按使。會同財政廳長。認真清理。以策進行。如蒙俯允。卽由部分別咨飭遵照。所有派員接辦廣東官產事宜緣由。理合呈請 大總統鑒核訓示遵行。謹呈。

呈 大總統遵令覈議化除分紅舊習另訂獎勵章程祈鑒示文 四月二十六日

爲遵令覈議化除分紅舊習另訂獎勵章程仰祈鈞鑒事。竊承准政事堂鈔交。審計院院長孫寶琦呈。請化除分紅陋規整頓官業收入一摺。奉批令交財政部覈議具覆此批等因。鈔交到部。查原呈所陳各節。係爲革除舊習。慎重公款起見。誠爲整頓官營事業切要之圖。本部所管造幣各廠。早將分紅舊習一律革除。其餘如奉天吉林官銀錢號。疊請照章分紅。均經嚴詞駁斥在案。正與原呈所陳防維種糧弊竇。意見相同。至分紅革除之後。原呈所陳辦事各員。有勤勞卓著者。由主管長官酌給獎金。以昭激勵一節。亦屬正當辦法。惟官營事業。雖與商業不同。既有營業性質。似仍不能不參照商業習慣。酌定獎額。以示與辦理普通官有事業。各項獎勵有別。應由本部按照各事情形。分別另訂獎勵章程。再行呈明辦理。所有議覆化除分紅舊習。另訂獎勵章程緣由。是否有當。謹乞 大總統鈞鑒訓示施行。謹呈。

呈 大總統爲本部特設全國菸酒公賣局並請派專員以資助理仰祈鈞鑒文 四月

二十八日

爲本部特設全國菸酒公賣局並請派專員以資助理仰祈鈞鑒事。竊查菸酒爲消費品中之近於奢侈。各國皆課重稅。中國稅率甚輕。收數又未大旺。現欲大加整頓。若僅憑一紙章程通行各省。決難收效。勢非由部特設專局注重公賣辦法不可。京師酒類公賣局。近經部飭財政分廳籌畫。業已設局開辦。亟須推廣各省菸酒兩項並辦。以節經費。茲擬在部中特設菸酒公賣局。由部長督飭辦理。另請簡任總辦一員。俾得專意進行。其賦稅司長可兼充會辦。以資接洽。此外任事各員。均由本部僉事主事。中分派。務期節省。外省則先派專員前往調查籌備。體察情形。酌定期限。擬訂切實辦法。再行設立專局。局長由部薦任。並著財政廳會同辦理。似此內外銜接一氣。庶可刻日收效。如蒙允行。查有卸著陝西巡按使前任陝西財政廳長鈕傳善。精細幹練。富於經驗。堪充總辦。恭候簡命。即由本部督飭各該員遵照辦理。所有本部特設全國菸酒公賣局。並請派專員。以資助理各緣由。理合具呈伏乞 大總統鈞鑒訓示。遵行。謹呈。

呈 大總統爲擬具中國銀行貨幣交換所暫行條例仰祈鈞鑒文 四月三十日（條

例見法規內)

爲擬具中國銀行貨幣交換所暫行條例仰祈鈞鑒事。竊本部呈請籌擬推行貨幣辦法。增設交換貨幣機關一案。於三月二十四日奉批令應准照辦。所請簡員會辦之處。已另有任命矣。此批等因。又於是日奉策令任命趙椿年會辦中國銀行事宜。此令等因。當即函商趙會辦。就中國銀行內擇定地點。於四月一日開辦貨幣交換所籌辦處。業經呈報在案。惟推行貨幣及增設交換機關。必須擬訂章程。以資遵守。茲遵中國銀行擬具貨幣交換所暫行條例二十條前來。本部詳細審核。與籌設此所之本旨。尙無不合。現當開辦伊始。應請准如所擬試辦。以後如有窒礙情形。再行隨時呈明修正。所有擬具中國銀行貨幣交換所暫行條例緣由。理合繕具清摺。謹乞 大總統鑒覈訓示施行。謹呈。

呈 大總統核覆酌撥廣宗寺被災卹款文 四月三十日

爲核覆酌撥廣宗寺被災卹款仰祈鈞鑒事。承政事堂交。蒙藏院呈。廣宗寺慘被焚搶。懇予撫卹一案。奉批交財政部查核撥發。此批等因。連同原呈發交到部。據原呈內稱。前准機要局交。敏珠勒呼圖克圖札薩克喇嘛拉什呈。爲廣宗寺慘被焚搶。懇請轉呈撫卹等情。當咨察哈爾都統詳查去後。茲准覆稱。據該廟管事綽克托布聲稱。本廟殿房禪堂悉被焚燒。並搶去金銀佛像佛塔貂皮蟒緞等件。銀造各項祭品。

約計共值銀四五十萬兩之譜。又搶去馬匹牛羊等語。查核相同等因。廣宗寺爲多倫巨剎。舉凡修葺殿宇。撫集災僧。所用不貲。上年甘珠爾瓦廟宇被焚。曾呈奉批令賞給二萬元。廣宗寺被焚之重。與甘珠爾情形相同。應否援案辦理。由部撥發等語。查上年庫兵肆擾蒙邊。災區甚廣。所在寺廟多被焚掠。前者甘珠爾瓦廟產被災。由高等軍事裁判處呈情撫卹。奉批令由財政部籌撥銀二萬元。此批等因。當經本部於蒙邊善後經費項下。劃撥銀二萬元在案。廣宗寺本爲多倫巨剎。既遭焚搶。自應酌籌賑卹。惟查甘珠爾瓦廟宇被焚一案。前據察哈爾都統呈。據該喇嘛呈稱。本倉喇嘛徒衆牧丁二百餘家。人丁千餘口。皆被軍隊燒搶。財產牲畜盡爲烏有。其流離困苦之狀。實爲各廟所未有。茲據查覆各節。情形較輕。應需卹款。自應核減。覆查上年新土爾扈盟長旗被災。曾由蒙藏院呈請卹款一千五百元在案。此次廣宗寺被災。既奉批交核撥。擬即由部從優籌撥銀三千元。發由蒙藏院具領。飭交該札薩克喇嘛。以爲重新廟貌。賑撫災僧之用。至此項卹款。仍歸蒙邊善後經費項下結算。以符成案。所有核覆酌撥廣宗寺被災卹款緣由。是否有當。理合具陳。伏乞 大總統鈞鑒訓示。祇遵。謹呈。

呈 大總統縣知事張鏡寰吳靖敬辭勞績金擬請傳令嘉獎文 五月一日

爲縣知事張鏡寰吳靖敬辭勞績金擬請傳令嘉獎仰祈鈞鑒事。據江蘇財政廳長蔣懋熙詳稱。據嘉定

縣知事張鏡寰詳稱。奉飭開嘉定縣知事張鏡寰驗契得力。解款在三萬元以上。已奉 大總統策令給予三等金質單鶴章。並給勞績金等因。飭知下縣。伏讀之下。慙感交併。丁茲國步多艱。司農仰屋。知事爲國服務。理應圖報涓埃。人民具有天良。首在輸將踴躍。溯自舉辦驗契。督促進行。迄今一稔。僅報解驗契收入銀三萬七千五百餘元。不敢言勞。遑云成績。自維寒素。愧難如卜式之輸財。疊荷寵頒。竊願效原思之辭粟。特恐矯情致誚。敬拜單鶴之榮。祇因受寵若驚。致謝勞金之賜。仰祈俯賜鑒察。轉詳財政部呈明。實爲德便。等情前來。當經批飭去後。茲據復稱。竊奉廳長批。察閱來詳。謙抑之懷。溢於言表。要知此次給獎。本爲驗契增收起見。該知事辦有成效。但能繼續進行。始終不懈。受之即可無愧。定章具在。毋庸固辭等因。尋經鈞批。獎勵並至。詎敢再瀆。惟念知事歲有常俸。已足養廉。年更錫金。究嫌逾分。除遵飭將驗契事宜繼續進行外。所有蒙賜勞績金。瀝情再辭緣由。理合具文詳請。准將下情詳部呈明等情。據此。查辦理驗契得力。分別錫金。本爲獎勵而設。該知事一再固辭。情詞懇摯。自未便壅於上聞。除詳報巡按使。並批示外。理合具文轉詳。應否請由大部援案呈請嘉獎之處。出自鈞裁。並祈鑒核示遵。又准廣西巡按使咨陳。案據財政廳廳長孔貽焱詳稱。案據卸任靖西縣知事吳靖詳稱。奉 大總統策令。署靖西縣知事吳靖。驗契徵收。在六萬元以上。辦理克著成效。給予五等金質單鶴章。以昭激勸等因。捧誦之下。既慚且悚。伏思知事奉飭開辦驗契。至原限屆滿止。共驗契紙七萬張。解款達六萬元。此皆仰託 大總

統福蔭。並賴大部定章周密完善。以及上憲威信之所致。仰蒙擢薦獲獎勛章。已屬非分之榮。現值國家財政困難。僚屬正當圖報。設使事後按年分限。坐食勞金。自問益覺難安。惟有冒昧瀆陳。懇請轉詳。咨請財政部將勞績金呈明。大總統准免支給。以遂私衷等情。據此。查該知事吳靖。上年在靖西縣任內。經徵驗契費七萬餘元。按照制定。分徵官獎勵條例。應給予勞績金二千元。據詳請辭。具見廉讓可風。深堪嘉佩。應否照准。理合具文詳請察核。俯賜咨陳財政部。轉呈。大總統鑒核訓示。祇遵等情。前來。相應咨陳貴部查照。希即轉呈。大總統鑒核訓示施行。各等因。到部。查該知事徵收驗契之款。數鉅而民不擾。謹受勳章。請辭勞金。情詞懇切。實屬廉讓可風。求之近今。不可多得。擬請。大總統傳令嘉獎。以勵賢良。而風有位。所有縣知事張鏡寰。吳靖。敬辭勞績金。擬請傳令嘉獎緣由。理合呈請。大總統鈞鑒訓示施行。謹呈。

呈 大總統為據稟呈明第一期儲蓄票開籤情形仰祈鈞鑒文 五月二日

為據稟呈明第一期儲蓄票開籤情形仰祈鈞鑒事。竊據新華儲蓄銀行稟稱。本行發行第一期儲蓄票。於本月二十五日。舉行第一屆開籤式。是日上午五點半鐘。即由夏孟兩肅政史。暨大部特派之項參事。監視。本行各執事人。將號彈納入十大球。八鐘即開始搖球。由警察司之。並由孤兒院學生檢子。至十時。

許中獎之二千零零三粒已全數搖出。即繼續用兩小球對搖。計搖出一等獎。係第十六萬四千八百二十六號。由江蘇承售人溥利公司售出。二等獎係第二十萬零二千六百四十九號。由福建承售人福源公司售出。三等獎係第三十三萬六千七百三十四號。由兩廣承售人利商公司售出。四等獎係第二萬八千四百三十號。由江西承售人福利公司售出。五等獎係第九十一萬二千二百零六號。由河南承售人榮利公司售出。其餘各獎。另製對號單。送請鈞核。計搖球手續。於下午六時全行完竣。除立時將一等至五等各大獎號碼。由北京電報局。通電全國各電局。一體宣布外。復經督促工匠晝夜趕製全獎對號單。廣為散布。俾衆周知。理合將開籤情形。具稟陳報大部鑒核備案等情。并附全獎對號單前來。查該行所發行第一期儲蓄票。業經全數售罄。除由部備案。并飭該行將各省分售票款。趕速催齊。以清帳目。而資結束外。所有該行辦理第一期儲蓄票開籤情形。理合具稟陳明。並將全獎號單一分。一併附呈。伏乞大總統鈞鑒。謹呈。

呈 大總統爲彙核蘇浙兩省興修海塘經費擬請飭由該省設法籌撥以濟要工祈

鑒文 五月三日

爲彙核蘇浙兩省興修海塘經費擬請飭由該省設法籌措以濟要工仰祈鈞鑒事。承准政事堂交。江蘇

公文 呈文

巡按使齊耀淋呈。寶山縣境海塘坍塌。請撥款興修一案。奉批該處塘工關係緊要。亟宜從速興修。所需經費交財政部查核籌撥。並交內務部水利局查照此批。續准政事堂交。內務部水利局呈。浙省海塘工程重要。亟待興修。懇請飭撥經費一案。奉批准如所擬辦理。所需臨時經費。交財政部查核籌撥。此批各等因。發交到部。查蘇境自揚子江口以南。浙境自錢塘江口以北。江海交衝。風潮劇烈。全恃捍海石塘。以爲屏蔽。工程關繫緊要。三年三月本部因浙省請撥海塘搶險經費。議准在驗契費項下。借撥十萬元。仍照國務院原議。在漕糧復額項下撥補。是年八月。又因蘇省太寶塘工搶築需款。亦經議准在驗契項下。撥發十萬元。各在案。驗契爲報解中央專款。本部一再指撥。誠以海塘搶護。刻不容緩。不得不亟籌挹注。茲據江蘇巡按使原呈估計。該省寶山境內。東西兩塘。各段土石工一千五百丈左右。又護塘河工二千四百丈。約需三十萬元。又據內務部水利局核議。浙省修復海甯海鹽平湖等處。全塘柴埽各工。應需二百八十萬元。分五年籌修。每年約需五十六萬元。本年先將最險各工。趕緊搶護。需臨時經費二三十萬元。先後奉批交部查核籌撥。當此部庫萬分支絀。該兩省各需三十萬元之鉅。委屬無從應付。若擬援案攤徵。又以浙西江左賦額偏重。前經本部呈准田賦正附稅項。暫難再增。實亦無從置議。本部一再籌畫。竊謂該處賦額既重。各項附稅。向屬地方收入。亦復動成鉅款。雖就地支配。各有用途。然能於權衡輕重之中。勉爲酌劑盈虛之計。似亦尙可集事。擬請飭下江蘇浙江兩省巡按使。將地方支出款項。一一詳加

綜覈。何事可暫停。何事可從緩。即萬不能停緩。而經費尙可量爲節縮。分別切實辦理。移緩就急。作爲塘工專款。款少則擇要施工。款多則通力合作。庶要政不致貽誤。而籌款亦不致爲難。該處紳民。身家性命。利害相關。自必贊成此舉。與其中央虛指無著之款。不如本省自籌可恃之資。所有彙核蘇浙兩省。興修海塘經費。擬請飭由該省設法籌措各緣由。是否有當。伏乞 大總統鈞鑒訓示。祇遵。謹呈。

呈 大總統擬訂檢查徵收機關委員會簡章繕單請鑒核文 五月五日 (簡章見法

規內)

爲擬訂檢查徵收機關委員會簡章恭呈鈞鑒事。竊查各省徵收賦稅。自經本部疊次整頓。雖已日有起色。惟各省徵稅情形。至爲複雜。所有徵收人員。其能潔已奉公者。固不乏人。而營私舞弊者。亦時所難免。從前察吏方法。多在於各員牟利侵漁。被人舉發以後。始行派員澈查。故貪墨未必盡懲。而稅入先已受損。與其補救於事後。不若防範於事前。惟現在稅法紛歧。各項員役依其習慣。因緣爲奸。弊之所在。情狀萬殊。非富有經驗之員。不能窮其底蘊。茲擬由本部設立檢查徵收機關委員會。選派熟諳稅務人員。就事考察。隨時分赴各徵收機關。實地檢查。庶幾風聲所樹。各徵收官吏耳目一新。羣知戒懼。其有貪庸不職之員。即可依查出之實據。嚴加懲治。以儆效尤。徐圖根本改良之法。而於目前之稅收。似亦稍有裨益。

謹擬訂簡章八條。繕單恭呈鑒核。如蒙允准。即由部遵照辦理。以資進行。所有本部擬設檢查徵收機關委員會。並擬訂簡章各緣由。是否有當。理合呈請 大總統鈞鑒訓示遵行。謹呈。

呈 大總統爲會核福建警備隊經費擬請准銷祈鑒文 五月七日

爲會核福建警備隊經費擬請准銷仰祈鈞鑒事。承准政事堂鈔交。福建巡按使許世英呈。爲繕具福建省警備隊。三年七月至十二月支用經常臨時各費清單。擬請核銷。乞訓示一案。奉批令交內務財政兩部查核。單並發此批等因。發交到部。並准福建巡按使咨同前因。附清單一扣前來。查原咨內稱。福建省警備隊經部核減年支二十七萬五千七百三十元。所有三年七月至十二月所用經常臨時各費。溢出預算範圍之款。在驗契附加捐項下開支。業經先後電呈奉 大總統電令照准。並迭次咨陳財政部在案。自三年七月起至十二月止計六個月。共用銀元三十二萬一千六百六十四元。預算額支半年經常費十三萬七千八百六十五元。實溢支十八萬三千七百九十九元。內除由本省三年度預算案。巡按使公署所餘之七萬元內。奉准提撥一萬一千元。又經於本省內務實業行政臨時費項下撥支四千元外。仍溢支銀元十六萬八千七百九十九元。此款均遵於驗契附加捐項下開支。雖溢出用費有十餘萬元之多。然較之二年預算。尙屬有盈無絀等語。復查該省溢支之十八萬三千七百九十九元。在驗契附

加捐暨巡按使公署餘款。以及內務實業行政臨時費項下撥支。均與 大總統批令。暨部定原案相合。按照清單。詳加核算總散數目。亦尙相符。擬請准予照銷。以清案款。所有會核福建警備隊經費緣由。理合具呈。謹乞 大總統鈞鑒訓示施行。再此呈係財政部主稿。會同內務部辦理。合併聲明。謹呈。

呈 大總統本部特設全國煙酒公賣局開辦日期請鈞鑒文 五月八日

爲本部特設全國煙酒公賣局開辦日期仰祈鈞鑒事。本年四月二十八日奉 大總統策令。任命鈕傳善爲全國煙酒公賣局總辦。此令等因。同日又承准政事堂主計局鈔交。財政部呈。爲本部特設全國煙酒公賣局。並請派專員。以資助理一案。奉 大總統批令。鈕傳善已另有命令矣。餘如所擬辦理此批等因。奉此。遵即督飭該總辦等。分別籌議。即於本部內擇定辦公房屋。業於五月三日組織成立開局辦公。除飭將煙酒公賣章程。妥爲釐訂。及該局次第籌議情形。隨時呈報外。所有本部特設全國煙酒公賣局開辦日期。理合呈報。伏乞 大總統鈞鑒施行。謹呈。

呈 大總統爲核議蒙藏院擬訂出口旅費恭呈祈鑒文 五月九日

爲核議蒙藏院擬訂出口旅費恭呈仰祈鈞鑒事。承准政事堂鈔交蒙藏院呈。遵訂奉差出口旅費。及發

給膳照豁免供應各條例。繕摺呈請鑒核一案。奉批令奉差出口。與內地情形迥然不同。自未便按照財政部通行規則。著交財政部核議具覆。摺並發此批等因。發交到部。原呈內開。口外出差人員。由各台站照章供應。攤送羊隻。在初時規定此種供應。以口外無買賣處所。而台站由國家歲支經費。原以備差員膳宿之需。久之成爲陋習。竟有私行折價之事。此種積弊。自應嚴予革除。內地出差人員。均定有旅費專條。按日給價。由該員自行置備。口外則未便一律。自應酌予變通。准由台站代辦。仍飭出差人員。按照物價償還。謹就奉差出口情形。分別官等。酌定出口旅費。及發給護照豁免供應條例等語。查該院擬訂此項條例。意在革除積弊。體恤台站。而奉差出口人員。亦得便於遠行。規畫頗爲縝密。覆核所訂條例。如支給車馬鞍韉帳棚羅鍋。派兵護送。僱用烏拉各節。皆爲口外旅行所必需。隨帶僕從。與本部呈准旅費規則。按等互較。均各加多。遠道長行。自與內地往來有別。擬請均照該院所訂條例特別規定。惟該條例第一條內開。特任官日支膳宿費日費十五元。簡任官十二元。薦任官十元。委任官八元。隨員及無職人五元。從役一元。較諸本部呈准旅費規則第五條內開。膳宿費及雜費。特任職每日至多不得逾六元。簡任職不得逾四元。薦任職以下不得逾三元。又第八條。僕從膳宿費及雜費。每人每日不得逾半元之規定。似覺多寡懸殊。內地生活程度較高。出差人員膳宿等費。需用較鉅。規則所定。預計已足敷用。若口外各處。食則牛羊。宿則棚帳。奉差出口膳宿等費。本無需用鉅額之處。即照部定規則。撙節開支。似已綽有餘

裕。此項出口人員膳宿等費。擬請仍照本部呈准數目辦理。以昭核實。如蒙允准。即請飭由該院修改。所有覆核蒙藏院擬訂出口旅費。擬請仍照本部呈准膳宿等費數目辦理緣由。是否有當。理合具呈。伏乞
大總統鈞鑒訓示施行。謹呈。

呈
大總統遵核四川省組織精糖公司招股撥款辦法請訓示文 五月九日

爲遵核四川省組織精糖公司招股撥款辦法仰祈鑒核事。承准政事堂交署四川巡按使陳廷傑呈。招募精糖股款。組織公司。並籌撥公款補助。祈鑒示一案。奉批令交財政農商兩部會核具覆。附件並發此批。等因奉此。鈔交到部。查原呈內開。前清川督趙爾巽任內。曾設精糖公司籌辦處於資中縣。前後共集股款銀十五萬六千餘元。發交資內等處商號生息。乃公司尙未成立。即值辛亥之變。籌辦處因而停歇。上年八月繼續成立。藉以清釐舊款。規畫進行。查精糖工廠。以每日出糖五萬斤設計。非有銀百萬元。不足以資設備。前有之款。即令本利全收。亦僅二十萬元。特擬定籌款辦法。先將舊款認真追收。並飭財政廳於三年度預算收入以外。籌撥銀二十萬元。作爲公家借款。周年三釐行息。公司營業獲利後歸還。其餘六十萬元。分爲一萬二千股。每股五十元。擬具四川精糖股分有限公司籌辦處招股章程及預算表。請鑒示等因。財政部查本部會同內務陸軍兩部呈覆。核定四川省三年度軍費政費案內。奉批如能於現

報國家歲入以外。自籌的款。指供要政。亦准照行等因。業經行知該省遵照在案。此次該省組織精糖公司。既據呈稱於三年度預算收入以外。籌撥二十萬元。作為公家借款。周年三釐行息。公司營業獲利後。歸還等語。自屬可行。其籌辦處經費。既未另籌的款。應由核定該省公署經費內。撙節挪撥。以重預算。農商部查核原擬籌辦處招股章程。尚屬妥協。工廠一切事宜。查照整頓糖業辦法辦理。亦為正辦。惟預算表內開。固定資本。第一項購機建築試驗器。統列二十萬元。未將各項應需細額。及保險運費等項。分別叙明。無從查核。支出款項。第一項糖精一款。僅計價格未及運費。以及工匠薪資消耗物品等項。原表均未列入。稍欠周密。又建廠地點。原表說明僅言或設在交通便利之口岸。或為設有粗糖廠之產地。並未指定地點。殊於製糖原料。採收區域。未能明定。總之興辦實業。先由公家發起。固為提倡振興之要著。然必經理得人。精心擘畫。力求發展。合乎經營商業之常軌。毋染近代官辦之積習。則成效可期。該公司一俟組織成立。所有營業事項。應即妥慎辦理。免滋流弊。而促進行。所有四川巡按使請將精糖公司批准立案。並撥公款補助之處。擬請准予照辦。如蒙俯允。即由本部等分別咨行該巡按使。造具詳細預算表。設計計畫圖表送部查核。是否有當。理合會同具呈。謹乞 大總統鈞鑒訓示施行。再此呈係農商部主稿。會同財政部辦理。合併陳明。謹呈。

呈 大總統擬具官硝廠章程取締硝鹽由部署派員辦理以一事權文 五月九日

(章程見法規內)

爲擬具官硝廠章程。取締硝鹽由部署派員辦理以一事權恭呈仰祈鈞鑒事。竊上年十一月十四日准政事堂抄交擬議硝鹽辦法。奉批可行。另文呈請等因一案。正核議間。適准陸軍部將硝磺條例草案。函送部署會商。當經部署於上年十二月間。將籌辦硝廠。已會商陸軍部妥議辦法。先行呈覆。奉批令呈悉私鹽法案。業經公布。仰即知照此批等因在案。現經部署一再籌議。詳細研求。查硝之與磺。雖屬胥關軍用。而硝之爲利在售鹽。不在售硝。與業磺者迥然不同。硝鹽之爲害在鹽務。不在軍需。與私磺亦難並論。况掃土私煎。本干例禁。若與磺並准民製。將見鹽利所在。商販爭趨。此作彼興。環伺並起。竊恐藩籬盡破。厲禁徒屬虛文。查緝難周。侵灌適資奸利。偷因此稅收短絀。抵款不敷。外人稽核甚嚴。必致疑難紛集。若屆時再圖補救。已屬有礙國權。是以部署再四思維。與其貽誤將來。不如慎於謀始。現已將前項情形。咨明陸軍部並遵照批飭。擬具官硝廠章程。仍將製硝事業。提歸部署直接管理。並責成鹽運使認真考核。嚴禁人民私製。其設廠地點。則以直隸山東河南產硝最旺之區。先行設立總廠一處。分廠兩處。總分廠以下。則各視產地之多寡遠近。設立收硝局若干處。俟總分廠設立後。詳請核辦。至製成之硝。應分常硝精製硝兩種。常硝得發商售賣。並每百斤抽稅五角。精硝專備軍用。應由陸軍部備價收取。不另科稅。其

製硝提出。及隨硝收取之硝鹽。則令隨時隨地妥爲儲藏。彙總傾棄。不得絲毫走漏。如此辦理。既有裨於軍用。復無礙於鹽綱。在陸軍部共濟爲懷。亦必深表同意。如蒙允准。應請將設廠開辦經費及收硝製硝成本。由部署暫行設法借墊。一俟售硝所入。足敷周轉。即行陸續籌還。以重款項。所有擬具官硝廠章程。取締硝鹽緣由。理合恭呈具陳。仰祈 大總統鈞鑒訓示施行。謹呈。

呈 大總統爲重行擬訂證券交易所法附屬規則第十條原文繕具清單請鑒示文

五月十日

爲重行擬訂證券交易所法附屬規則第十條原文繕具清單會呈仰祈鈞鑒事。竊於本年四月五日承准政事堂交。主計局核覆農商財政兩部呈擬證券交易所法附屬規則說帖內開。農商部所擬證券交易所法附屬規則十三條。均甚妥洽。至第十條追加證據一節。參議所核。慮在商人裹足。營業停滯。原文之意。慮在賣買兩方。任意悔約。難於交易。兩說均有用意。擬請交農商部。再行斟酌市情折衷擬定。另呈候核等因。奉 大總統批閱恭錄。另鈔參議說帖。併交到部。查該項規則第十條追加證據金一節。參議以爲額定追加證據金。如與證券時價升落之率。相差懸殊。恐買賣兩方。或裹足不前。營業停滯。所慮不爲無因。現在此項營業。係屬初創。似可限制從寬。以資提倡。茲經依據此意。酌擬修改。並將規則全文。

繕具清單會呈伏乞 大總統鑒核訓示施行。再此呈係農商部主稿。合併聲明。謹呈。

呈 大總統會核京兆尹辦理薊匪用款擬請准予照銷並毋庸追加月餉文 五月十日
爲會核京兆尹辦理薊匪用款擬請准予照銷仰祈鈞鑒事。承准政事堂鈔交京兆尹呈。辦理薊匪用款。造冊請銷一案。奉批令交財政陸軍兩部核銷。所請追加月餉之處。並由財政部查核辦理。此批等因。發交到部。查該尹辦理薊匪用款。共洋六千三百八十一元三角一分一釐。按冊核算。散總數目尙屬相符。所送各項收據憑單。經審計院審查開支。亦尙正當。應請准予銷結。以清案款。至所請追加月餉爲數無多。應在核定三年度概算範圍以內。自行設法勻配。毋庸另案追加。所有會核該尹辦理薊匪用款。擬請准予照銷緣由。理合具呈。謹乞 大總統鈞鑒訓示施行。再此呈係財政部主稿。會同陸軍部辦理。合併聲明。謹呈。

呈 大總統遵議貴州巡按使呈請發行地方實業公債二百萬元擬請暫從緩辦請
訓示文 五月十三日

爲遵議貴州巡按使呈請發行地方實業公債三百萬元擬請暫從緩辦恭呈仰祈鈞鑒事。竊承准政事

堂鈔交。貴州巡按使龍建章呈。請發行實業公債票三百萬元。興辦各種實業一案。奉批令交財政部核議具覆。並交內務農商兩部查照附件存此批等因。查原呈內稱。貴州人民生計幾絕。請發行公債三百萬元。按八四扣實得二百五十萬元。以二百萬元爲開鑿白層河經費。其餘五十萬元爲舉辦興業銀行。及各項工廠農林畜牧之用等語。該巡按使擬募集地方公債爲振興本省實業之用。固屬正辦。惟所辦實業。必有確實計畫詳細預算。方足徵信人民。應募始能踴躍。黔省上年勸募三年內國公債。所收僅十萬餘元。此次認募四年公債亦僅三十萬元。該省人民經濟狀況。甚爲薄弱。顯而易見。且各省舉辦公債。例須指定的款。爲將來付息償本之準備。原呈僅稱債票本息由貴州自行擔任。未免蹈空。不足以堅購票者之信用。此次黔省請募公債。用途既未經精算。擔保尤未能確實。加以該省人民財力支絀。欲如原呈所云由貴州自行設法銷售。恐難辦到。至該省開濬白層河一事。既係萬不得已之舉。應由該巡按使詳籌利害安定辦法。咨由內務農商兩部察核。一面精密估計究需款項若干。計畫既定。再酌議發行地方公債數目。並籌定的款爲每年償還本息之準備。庶信用昭著。募集亦不至爲難。本部爲慎重地方募債起見。不惜再三審慎。應由該使將此次擬募地方公債用途保擔各節。切實籌畫。確有把握。再行呈請舉辦。現時應從緩議。所有遵議貴州實業公債擬請暫從緩辦緣由。理合具呈。伏乞
大總統鈞鑒訓示。謹呈。

呈 大總統綏察兩屬墾務遵批繕具改組辦法大綱八條請予備案並擬派聶樹屏

暫行代理墾務總辦文 五月十三日

爲綏察兩屬墾務遵批繕具改組大綱八條請予備案仰祈鈞鑒事。竊財政部前以綏遠察哈爾兩屬墾務亟應整頓。請派甘鵬雲爲綏遠墾務總辦。龍驤爲察哈爾墾務總辦。業於本年四月十二日呈奉批令。應即照准。即由該部分行遵照此批等因奉此。查綏察兩屬墾務。向由各該都統管理。察哈爾設有清丈墾務總局。綏遠則原設墾務公所之外。又有清理地畝總分各局。及水利總分各局。名目既各不同。職掌亦不一律。現既由部各派總辦管理。全屬墾務。自應將舊有機關分別改組。統名墾務總局。並以各該都統爲督辦。劃清辦事權限。庶便進行。又查內務部財政部會議。綏遠辦理墾務情形一案。於四月十七日呈奉批令。應由道尹兼任該總局局長。並由財政分廳廳長會同辦理。餘如所議等因。原應遵照辦理。惟綏遠墾務總辦。既經財政部呈准派員。若仍以道尹爲原設清理地畝總局局長。則該局原定章程。僅以清理歸綏八縣已墾餘地。及土默特地畝事宜爲限。其他墾務不屬該局範圍。是道尹位分較尊。而職權反在總辦之下。當由財政部請將道尹與財政分廳廳長。一律改爲墾務總局會辦。察哈爾亦照此辦理等情。面奉批行在案。茲由本部等繕具辦事權限大綱八條。呈請准予備案。以便由部分別咨飭遵照。所有綏察兩屬墾務改組辦法。繕單備案各緣由。理合呈乞 大總統鑒核。訓示遵行。再前派綏遠墾務

公文 呈文 咨文

三十

總辦甘鵬雲。經部飭赴山西調查官產。未竣事以前。擬派聶樹屏暫行代理。合併聲明。謹呈。

呈 大總統彙獎第九屆各處捐助國民捐愛國徽章並送清單文 五月十五日

爲彙獎第九屆各處捐助國民捐愛國徽章繕具清單仰祈鈞鑒事。竊查民國二年一月前國務會議議決。修正國民捐獎勵章程內開。凡有熱心提倡國民捐。或自行捐款者。由財政部分別頒給愛國徽章及獎狀。又第二條開。此項徽章。由財政部呈請 大總統核准後頒發各等因。歷由本部先後將應獎是項徽章人員。辦至第八屆。彙案開單呈請核獎在案。茲復續據澳州總領事。舊金山中華會館。霹靂太平埠國民捐處。暨黑龍江巡按使先後稟咨。並送捐冊證據等件。請轉呈核獎等情到部。本部詳加覆核。均與迭次成案相符。自應分別等第。開具清單。作爲第九屆彙獎之案。呈請 大總統俯准。由部分別獎給愛國徽章。以示鼓勵。所有第九屆續行請獎。各處捐助國民捐人員緣由。理合具呈繕單。謹請 大總統鈞鑒。謹呈。

咨文

咨 各省 巡按使都統京兆尹 本部擬定驗契稅契辦法大綱六條已於陽日通電照辦

應即竭進力行並將該省舊章遵電修改及如何變通之處由廳詳部備案文 四月十

二日

爲各行知事。查驗契稅契事本一貫。同爲國家大宗收入。而驗契取數至輕。集款尤易。上年收數已達三千一百餘萬元。惟以吾國幅幘之廣。人口之多計之。現在未驗之舊契。何止三千餘萬。乃本年各省所認驗契收數。通計祇一千三百五十八萬餘元。契稅增收亦祇認有三百七十五萬餘元。核與部商數目相差甚遠。查明代舊契清初曾普驗一次。是舊契既驗則不復稅。新契當稅則毋庸驗。其理甚明。惟以倒填年月之故。各省所定章程往往操之過蹙。致生規避。又以應稅新契責令投驗。所收驗費並不於稅款內扣除。非法重徵。相率隱匿。積此兩因。致使驗契稅契兩相妨礙。非籌一並行不悖之道。不足以利推行。至契稅輕重主張不一。近據直隸報告。前清自加重稅率以後。宣三契稅較宣元大爲減收。而民三減輕稅率。四月至九月半年收數。比較民二已贏至六十餘萬元。幾及一倍。證以四川州縣放炮之舊習。官年年中飽。而民年年樂輸。其事不同。其理則一。目前爲籌款計。契稅宜輕而不宜重有斷然者。茲經本部參酌各省情形。擬定驗契稅契辦法大綱六條。已於陽日通電照辦在案。其有特別情形。不能一律者。准將瑣細節目酌量變通。而大體宗旨。不得相背。庶幾便民。即所以利國。再得良有司善體此旨。聯絡紳商。力爲勸導。則本年驗契收入。當不亞於上年。契稅增收亦可勉符部商之數。此事比別項稅入較有把握。應即竭

力進行。並將該省舊章遵電修改。及如何變通之處。由廳詳部查核。除分行外。合行鈔錄辦法大綱。咨請貴使都統尹查照辦理可也。此咨。該廳長監督遵照辦理可也。此飭。

附驗契稅辦法大綱

- 一 現已逾限之契。應納驗契費二元。註冊費二角。小契納驗契費一元。註冊費一角。其詳准展限有案者。
- 一 大契照舊辦理。小契收驗契費五角。將三十元以下。祇收註冊費之例。即行停止。
- 一 契稅稅率准按賣四典二徵收。
- 一 前清白契均免補稅。民國白契在三年六月以前驗明註冊者。亦一律免稅。
- 一 應稅各契。准於驗契後。予限三個月繳稅。仍照現行稅率。將已繳驗契等費。在應納稅款內扣除。如逾限繳稅。即不准扣驗契等費。
- 一 民間田地契據遺失。准其邀具確實保證。呈請給予執照。每畝徵補契費二角。不及一畝者。以一畝論。
- 一 一畝以上畸零免計。
- 一 旅居商官人等契據。不能於產業所在地呈驗者。准於居住地繳費驗契。以紅契為限。

咨內務部整理酒稅設立公賣局業經明訂章程尅日開辦相應咨送查照轉飭警察廳

傳知各警區一體遵照文 四月二十四日

爲咨行事。案查本部整理酒稅。先由北京設立酒類公賣局。業經明訂章程。派員尅日開辦在案。惟查章程內規定事項。多賴巡警隨時協助。方足以利進行。相應將前項公賣局章程。咨送 貴部查照。轉飭警察廳傳知各警區一體遵照。協力稽查。以防偷漏。此咨。

咨各省將軍清查營產釐訂規則表式各省未填報者尙屬不少希轉飭所屬一律尅期

填報文 四月 日

爲通咨事。案查各省清查營產辦法。業經陸財兩部會同。於上年七月間釐訂規則表式。呈奉 大總統批准通咨。並先後電催各在案。現查各處陸續填報者固多。而因故未及趕辦者亦復不少。然事關營產。亟待整理。未便任其延宕。致礙進行。茲由陸財兩部會同一再通咨。除有特別情形必須展限者。仍應申叙理由。分咨陸財兩部酌量辦理外。其他無特別理由者。自應遵照前訂規則。趕速辦理。爲此相應咨請貴將軍查照。轉飭所屬一律尅期填報。以資整理。毋再遲延。實紉公誼。此咨。

咨江西巡按使所擬籌辦義圖通則准暫行試辦惟通則內十九二十二二十一等條應再

加修正文 四月二十八日

爲咨行事。准 貴使咨據財政廳長詳。請規復義圖舊制並酌擬籌辦義圖通則。請批示祇遵轉咨明立案等情到署。當查該廳所擬通則。係爲整頓錢糧增加收入起見。自應照准。惟查第七第十四十六二十一等條。尙須斟酌更改。即經逐一簽明。飭其查照更正去後。茲據財政廳將原訂通則逐一修正詳送。並請由廳先行通飭各屬籌備前來。本使查贛省錢糧積弊甚重。誠非規復義圖不足以資整理。所有該廳修正籌辦義圖通則。尙屬妥協。現在本年上半年上忙地丁業已開徵。似應准予所請。先行飭令各屬迅速籌備。以免稽延。除批示外。合將送到籌辦義圖通則。具文咨請查核立案。並祈核復等因前來。查該廳所擬籌辦義圖通則。本部詳加查核。尙屬妥協。應准暫行試辦。惟通則內第十九條所擬罰款。以正賦十分之三爲限。二十條所擬經費。以正賦百分之三爲限。似嫌過重。應改爲罰款。以正賦十分之一爲限。經費以正賦百分之二爲限。又二十一條所擬花紅辦法。亦欠完善。應改照內務部所定褒揚條例辦理。給予匾額等項獎勵。以昭慎重。而省經費。相應咨復 貴使查照飭遵可也。此咨。

飭文

飭各

遺海常關稅務監督局

民國四年內國公債用途至廣在國家可藉以整理財政在人民亦得

以增進利益國利民福收效至宏文 四月十七日

爲飭知事。民國四年內國公債條例業奉 大總統申令公布在案。此項公債用途至廣。在國家可藉以整理財政。在人民亦得以增進利益。國利民福收效至宏。惟我國內債籌募伊始。人民風氣初開。上年本部發行三年公債。募集逾額。固由於人民之熱誠愛國。然非各機關倡導之力。不克致此。本屆繼續辦理四年公債。所有本部直轄各機關在事人員。自應首先提倡。踴躍爭購。既利國家。又益個人。仰該 局長 遵照辦理。設法提倡。俾得如期集款。所收債款。並仰就近交中國或交通各銀行。逕向各該行領取債票。或先取收據。一面將購募數目。分報本部及內國公債局。以憑考核。而資接洽。如能募集鉅款。並當按照獎勵規則。分別獎勵。以酬勞動。羣策羣力。宏濟艱難。本部有厚望焉。此飭。

飭各省財政廳飭發安徽田賦一覽表仿照辦理文 四月二十日

爲飭行事。前據安徽財政廳長龔心湛詳送田賦一覽表。簡當分明。體例甚善。各省均應仿辦。仰即督飭所屬。各按該省現行徵收章程。分別款目。依式列表。限兩月以內報齊。詳由該廳長彙造總表送部查核。合行飭知仰即遵照。此飭。

飭京兆財政分廳試辦北京酒類公賣局章程暨委該廳長兼充公賣局局長仰卽尅日

開辦並將開辦日期報部立案文 四月二十日（章程見法規內）

爲飭知事。案查酒類公賣局。前經本部酌擬先由北京設局試辦。並飭知該廳長妥籌辦理。迅即詳擬章程。報部核奪等因在案。茲據該廳長擬訂北京試辦酒類公賣局章程送部。本部詳加核閱。分別修正。合亟飭委該廳長兼充北京酒類公賣局局長。仰卽遵照前項章程。擇定地點。前往設局。尅日開辦。並將開辦日期迅速報部立案。章程鈔發。此飭。

飭各省財政分廳牙稅當稅上年實收若干今年可收若干迅卽核估具報文 四月二十

日

爲飭知事。查牙稅當稅爲國家歲入一部分。各該省及各該特別行政區域。前經改訂新章。詳部核准施行。此項稅收。自可比前增加。所有上年實收若干。今年預估可收若干。迭經飭報。迄未完全具覆。現在本部亟待彙核該兩稅收入。除已報者毋庸再報外。仰卽遵照前飭。分別查估列表限文到十日送部候核。此飭。

飭各省財政廳於通都大邑之區仿照京師辦法籌設酒類公賣局其偏僻地方未能同時舉辦者暫按原訂酒稅率加足三倍抽收並令先行詳覆文 四月二十四日

爲飭知事。查酒類爲嗜好物品。非人生日用所必需。故各國多行重稅。不惜苛取於民。攷厥辦法。有以製酒沽酒之事業。委諸商人或公司承辦者。有由國家實行專賣者。是各國辦法雖不盡同。總以適合本國國情增加收入爲目的。我國酒類之製造及販運兩項。悉任商民之自由。國家徵取課釐。爲數亦極微末。甚至上下其手。利益盡歸中飽。國稅日見短虧。本部深鑒此弊。前已擬定整理酒稅章程。通行遵照在案。現復召集中外人士詳細討論。均以採取專賣制度爲宜。惟遽行專賣。復有數難。一政府預籌資本。必須數萬萬元。當此財政困難。豈易籌此巨額。其難一。若國家僅管售賣。而製造仍歸商民。我國燒鍋及釀戶逐處皆有。散若零星。停止既妨生計。稽查亦屬難周。其難二。鄉鎮村落交通不便。若責令民間製出之酒。先匯集於一處。輸運既屬維艱。再由政府分售四方。運脚又加原價數倍。國家人民兩蒙不利。其難三。又各省酒價數目懸殊。有同是一酒。而物料既有高下之差。人下復有良窳之別。國家收買。驟難定以相當之價值。其難四。有此數難。專賣制度。固未便漫然實行。而目前整理之法。與專賣制度。最爲接近者。莫如公賣。查酒類公賣制。以官督商辦爲原則。凡製酒運酒銷酒等事。仍委諸商民承辦。純爲預備實行專賣之初步。京師爲各省模範。業經本部訂定章程。設立專局。派員試辦。各該省自可察酌情形。先從省會及

通都大邑之區。仿照辦理。其偏僻地方。未能同時舉辦者。應即查照各該地方。原訂酒稅率加三倍抽收。庶足增加收入。以維國用。且各該地方增加稅率。表面似嫌稍重。然核計我國原額最重之省分。經此次增加三倍以後。較之各國酒稅定率。仍屬減輕。且全國一律通按三成加稅。商人無所趨避。即於原有之銷路。並無防礙。惟在各該廳長。持之以堅定。行之以毅力。切實執行。則加稅一節。決可辦到。際此時艱。該廳長應熱心國事。勿存畏難苟安之見。是爲至要。合亟將試辦北京酒類公賣局章程。飭知該廳長參酌籌辦。并迅即擬訂該省試辦章程。送部核奪。仍限令文到十日內。先行詳覆。勿延切切。此飭。

飭

成都 寶慶 辰甯 遠甯 永甯 打箭爐

各關收稅專員遵照辦事規則編造每月支付預算及收支計算書

連同單據送部文

四月二十六日

爲飭知事。查各常關每月收支數目。應遵照審計院規定之支付預算。及收支計算各書。按月造具兩分。連同各項支出單據。直接送部。以憑分別存轉。上年復經本部擬定各常關辦事規則九條。通飭各該省財政廳長。轉飭各該關一體遵照在案。事經數月。迄未遵辦。合行飭知該專員遵照前次通行辦事規則辦理。自該省審計分處裁撤後。前項書據。截至何月爲止。即從何月繼續補造送部。不得再延。此飭。

飭各省財政廳海關及稅務監督多倫徵收局造幣廠公估印刷局各機關每月收支計算書辦法業經規定於審計法施行規則公布自應遵照辦理文 五月一日（規則見法規內）

爲飭知事查各機關每月收支計算書辦法業經規定於審計法施行規則公布在案自應遵照辦理。乃查各機關造送計算書每不免遲延缺漏以致無憑綜核。查審計院對於造送逾延者亦經咨行各省長官嚴飭依限編送並聲明如再逾延卽應按照審計法施行規則十二條之規定酌予處分等語。本部所屬各機關自應擬定劃一辦法重行申明俾資遵守。其以前未經送部核轉者此後應照章編造兩份詳送本部一份備案一份送院審查自經此次飭知之後仰該 確遵部定辦法依限編送切勿玩延。此飭。

飭各省財政廳查牙商未經領帖凡有縣給執照卽以前舊帖應卽一律飭令照章領換

新帖文 五月五日

爲飭知事案據京兆順義縣商董彭潤齋等稟稱順義縣屬各村莊牛羊猪隻以及麥糧等物或運出口外或輸入京津貿易向稱繁盛故有大市猪市斗秤市之設向例歸該地方經紀人辦理由該縣知事給予執照私立種種規費所有收入概入私囊於人民有無窮之損於國家無絲毫之益等語查牙商未經

領帖。但由縣給予執照。私收種種規費。非但京兆順義一縣有此情弊。各省各縣大率類是。應由各該廳長切實整頓。揀派專員。周歷各縣。會同縣知事詳細清查。凡有縣給執照。及前清部帖藩帖。或民國成立後財政司舊帖。應即一律飭令照章領換新帖。繳納帖費稅銀。統限於五個月內。一次辦竣。以後仍得按期查換。如有延不領換新帖者。概以私牙論。即由縣查明嚴辦。一面招人另行承辦。各縣知事倘或故意縱容敷衍。仍前發給執照。私收規費。查明時。應由各該廳長報部從嚴議處。以示懲儆。除分行外。合行飭知該廳長。仰即遵照辦理。此飭。

飭各省財政廳飭發各省釐金徵收機關月比細數表式仰即遵限填報文 五月四日

爲飭知事。查各省釐金比較。業經本部次第核定。並飭將各局月比細數列表送核在案。現各省遵飭造送者固已甚多。而至今仍未詳報。或祇將總額報部。並未填註各局月比細數者亦屬不少。各省冊報詳略各異。考核綦難。亟應切實整頓。以收整齊劃一之效。茲經本部擬訂各省釐金徵收機關月比細數表式一紙。合行飭發該廳查照。限於奉到表式後十日以內。將所屬各釐捐局卡月比細數一律填報。此外凡與釐金性質相同之各項捐稅。既經核定比較者。亦應按照此式一併列表報部。所有前頒釐金收數報告表。仍應依限填造。以憑查核。仰即遵照。此飭。

批 文

批甌海關詳明稅單發見大頭小尾議罰辦法應由部明定科條通行遵照文 四月二十

七日

詳悉據稱該關所屬瑞安口填發第一千五十六號丁聯稅票。騎縫內銀數不符。詢係筆誤。姑念爲數在分釐之間。暫准從寬免予置議。至查驗稅單科罰辦法。應卽由部明定規條通行各關局遵照。以重課政。此批。

電 文

電各省巡按使財政分廳長三年公債票前曾電催派員來京領取速轉各原募機關從

早換給藉固信用 四月十二日

天津、南京、武昌、開封、大原、廣州、南甯、長沙、南昌、杭州、安慶、福州、齊齊哈爾、成都、西安、蘭州、迪化、貴陽巡按使、財政廳長、熱河、歸綏、財政分廳長鑒。三年公債票前曾迭電各省派員來京領取。速轉各原募機關。從早換給。藉固信用。乃近查各省於應領債票。有尙未派員領取者。有領去之後。尙未發交各原募機關。轉付各購債人者。現值四年公債發行。倘三年公債發票稍有遲滯。則四年公債即大受影響。應請尊處嚴

電 文 批文 電文

公文 電文

四十二

飭查明。倘債票未經領齊。應一面迅速派員具領。一面將遲領原因詳細宣示。用免猜疑。其已經領到之票。各省務即趕飭分配原募機關。通告各購債人具領。如有經手之地方官紳。暨原募機關措票不發。即查照妨害內債信用懲罰令。從嚴懲罰。希即先將本省現在領發債票情形。並何時發放竣事。詳電本部為盼。財政部文。

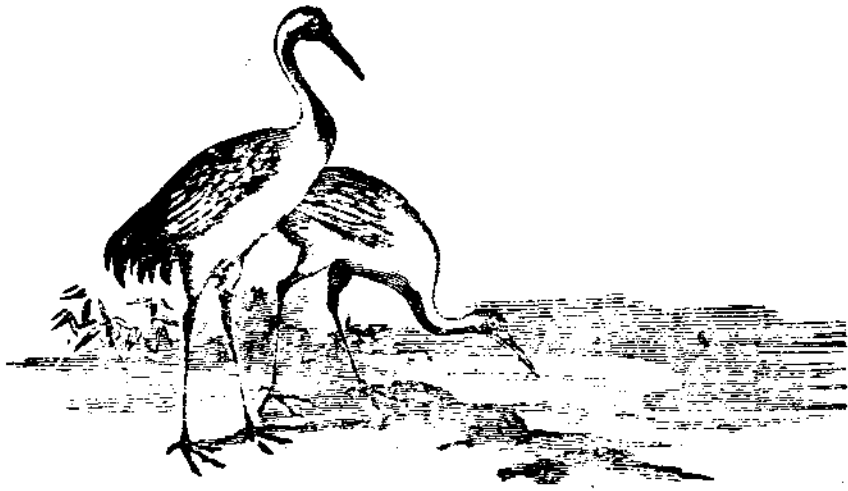

意見書及條陳

◎八釐軍需公債第一期償本辦法通告

一此次八釐軍需公債第一期抽籤償本所有中籤債票係按照核准票額五百七十六萬七千六百四十元之數照章抽還五分之一計共銀元一百十五萬元所有中籤票碼另行分別列表登載政府公報並登京滬粵漢各中西報紙三星期俾衆週知

二此次八釐軍需公債第一期中籤債票所有經理償本機關仍照歷次付息辦法除有指定者不計外餘均由中國銀行轉飭上海分行經理償付

三此次八釐軍需公債第一期中籤債票應照中華民國軍需公債章程第十六條於五年內由持票人向經理償本機關兌現過期作廢不再償付

四此次八釐軍需公債第一期中籤債票其附帶之未到期息票須由持票人於償票兌現之時連同繳還各經理機關以便註銷否則須將未到期之息票銀數於應付本銀內照數扣除

五此次八釐軍需公債第一期抽中之債票除將票碼登報公布外另由本部將經售機關以及票額金額暨張數等編列總表一紙發交各經理機關查照償付以免舛誤

六各埠華僑所購之八釐軍需公債其中籤各票應付本金除新加坡巴達維亞斐律濱三處由本部函託匯豐銀行代付並由匯豐銀行憑票向上海中國銀行支取現款外餘如古巴匯交中華會館橫濱匯交總領事署均由上海中國銀行按照表開數目分別匯寄各該處照付

七江西省及福建省經售之八釐軍需公債此次中籤各票其應付本金由上海中國銀行按照表開數目分別匯寄贛省民國銀行福建中華銀號經付

八本京交通銀行經售之八釐軍需公債此次中籤各票所有應還本金由中國總銀行經付

九各經理償本機關俟本金付出後即將已還債票連同未到期息票彙寄本部並造具決算清冊報部查核

十此次八釐軍需公債第一期中籤債票所有應付本金定於本年三月十五日起由上列各經理關機一律照付

◎意見書及條陳

整理經界說帖

周宏業

甲關於全副計畫者。

一定三十年計畫。日本改正地租後。確定土地臺帳繪製地圖。逐年增改。以應現狀。復將全國民地編列號碼。甲所有地爲一號。乙所有地爲二號。以至百號千號。每村皆然。故其地如編戶籍。如列軍伍。而彼中識者尙以爲過疏。然始終其事前後共費九年。中國土地如此之廣大。財政如此之匱乏。人才如此之艱難。果使認真整理。所費時日。當十倍於日本。竊意辦理不必如日本之精密。但由國家先行測量。將各縣水田山地溝渠河道。製爲略圖。面積若干。粗爲測算。復令每縣分爲數區。將所有民地自行查明列冊繪爲粗圖。其圖毋庸與國家所測量者相印證。其事毋庸學鄰國之整齊而精密。於是官署將民造之冊。稍爲檢查。畧求確實。即據原冊新編魚鱗冊。備錄三分。其一存縣。其一存省。又其一留之各區。嗣後逐年過戶稅契認真核改。則按畝計賦。定立等則。已有把握。然其事已難。其功已鉅。按諸國家現在境遇。無論如何精勵。每年能籌經費。不能過一千萬元。而推行之序。又必起自一省。次及他省。不能同時並舉。未治先禁。故至少宜定三十年計畫。而一年之中平均宜整理四十縣。其間清戶口立法制。統一國幣皆有大關係。尤重要者。政策不可中改。辦事之人不可輕更。若假共和爲名。代表全國

者。尙不信任。則命令更於朝夕。用人等於傳舍。利祿者從而乘之。是自取亂也。取亂則不如省此一舉。反足以休養民力。台灣內屬之際。劉文成奏准清丈。立規制設局所。條理繁多。文成屬望甚殷。而不料所川非人。久而寡效。改隸日本後。彼邦因襲舊例。改川日人。遂以成功。忠良之苦心。其極也。供異族驅除之役。朝鮮獨立之時。設立丈地衙門。清查田地。數年無效。弊害隨之。日本設統監。乃爲整理。合併之後。立預算支國費。遂告成功。若高麗之土地。非高麗人自得而清理者。是則用人非當。而經理之始。又乏決行之毅力故也。

二經費。日本改正本國地租。共費三千九百餘萬元。其整理台灣土地。約費三千萬元。其整理高麗土地。預算千五百餘萬元。而尙未竣事。聞需四千萬。蓋國家既欲成莫大之事業。自宜預備相當之經費。否則任重道遠。不獨有中廢之虞也。取之於民。反成搜擾之局。宋明晚年。與高麗將亡之際。朝廷不遑遠謀。不措經費。漫然派人下鄉清丈。彼等無愛於國。無惜於民。豺虎下山。以費用爲名。到處魚肉。民困國病。遂至於亡。可深鑒也。中國土地十五倍於日本。三十倍於台灣與高麗。比較數處而計。其至少所需經費。至少不下三萬萬元。唯定三十年計畫。並非支出於一時。先發行內國公債。五千萬元。以地租作抵。陸續發售。勻作五年經費之用。第一年費五百萬元。第二年費一千萬元。第三年費一千萬元。第四年費一千三百萬元。第五年費千二百萬元。第六年以後土地收入稍增。仍以年費一千萬元爲

度。所增之數作爲特別會計。專備此項費用。不足則由他處撥補。如是負擔不湊於一時。而國力尙留
有餘地。至每年平均一千萬元之數。並不敷經費。全部應由國家擔任。測量溝册。派員董查與局所之
費。而實行丈量。自繪粗圖呈報官署。則令民舉本地紳董自任之。經費不足稍由國家補助而已。日本
整理台灣高麗。係由國庫負擔全數。其整理本國。係令民間自辦二千九百餘萬元。由府縣發地券於
民。證明其所有權。酌收證印稅。若我國之驗契然共七百餘萬元。政府不過支出六十餘萬元。約五十
分之一耳。今參酌於彼本國屬地之間。由國家擔任大部分。由人民擔任小部分。若慮民間疑沮。預定
整理以後。國賦大增之時。於地賦內量與給還若干。以償前此之經費。亦無不可。

以上係全副計畫。排造較繁。子日頗細。若有疑難容再細陳。國家度德量力。苟難出以萬全。則不如稍緩
以事休息。至暫時辦法。尙有應陳者。

乙關於暫時辦法者。

一整頓稅契驗契。中國田制沿自前朝。數百年來不加清理。其間輾轉買賣。有買田而不買糧者。亦有
甲地而飛乙糧者。或今日糧小而明日糧多。或屬甲糧輕而屬乙糧重。故賦不必根於地。而地不必盡
有賦。重以官民隔閡。民間買賣田產。延不過戶。即過戶矣。國人習慣。多不填寫真名。或號某堂。或稱某
記。流弊所及。不獨子襲父名也。往往張戴李之冠。范冒張之姓。故目前之册籍。尙多雍乾時代之古人。

且自教匪洪楊而後。兵燹之地。冊籍蕩然。數十年來。縱稍修復。而辛亥革命。又遭巨劫。聞南方各省州縣。親民之官。盡係初出學宮之士。以不用吏胥爲名。而冊籍多在吏胥之手。一經屏棄。吏胥盡携之而去。故現在縣署。並舊有恟恍無憑之魚鱗冊。亦復無存。土地無籍可稽。而國賦乃憑空結構。居今日而言整理。勢必一一清查。處處丈量。猶之貧婦製衣。而縲而紡。而織而裁。而縫妊而成衣。自一絲一縷之微。至百尺百丈之鉅。皆賴十指爲之料理。姑無論其不易成也。卽幸而成。恐被裘禦寒之人。非前此殷勤夜績之婦矣。則宜先求簡易之法。稅契之制。肇自晉時。迄今遍行於各省。民間契紙畝數。價值多不註實。以圖輕減。而坐落四至。以及業戶。並無虛僞。因其私權所關甚大也。往時但收稅銀。填給契尾。卽爲了事。今宜爲之登記。凡投稅契紙。由官署將坐落四至。以及戶主一一登載。按地排比彙訂成冊。又各地驗契亦照此辦理。三數年後。縱所彙之冊。不甚完全。而田地之經買賣者。呈驗者盡入官籍。國家再加以清查。稍行文量繪爲圖卷。整理田賦之事。思過半矣。其經費不過增吏胥抄錄之勞。從所收稅契驗契項下開支。並非巨款。宏業往在財政部賦稅司長任內。曾預算京城地而驗契十萬張。一一登記。每張需費五分。共計不過五千元。事未舉而去任。若能遍行全國。未始非整理田賦之大益也。

二整頓墾放。中國直隸山西東三省等處。近年開放荒地。內蒙一帶尤非墾地。不能實邊。往時長官省事。以之責成一二委員。而委員假手於人役。繩丈之間。任意高下。旣放之後。復不確定地冊。以收入荒

價了事。隔三四年。無論升科與否。其地冊籍。已蕪亂難稽。弊竇之多。反甚內地。國家宜先將所放土地。預行測量。繪製爲圖。劃出道路溝渠公共之地。所餘放領者。而積若干。計算精密。然後丈量開放。隨將各戶領地編列號碼。領戶坐落四至。亦逐項登載。彙成總冊。嗣後如有移動。隨時將總冊改註。升科之後。儼然成有臺帳有地圖之地租。新墾之地。足爲內地之模範矣。現在衡度不齊。畝制尤重。有六十方丈爲一畝者。有百八十弓爲一畝者。亦有不論而積。而計耕種時日。與收穫石數。如一响。一日。一石。一斗之類者。不獨有妨統一。亦難確定人民權利。國課且因而模糊。應銳意推行新制。凡丈量開墾。以及升科報稅之時。由官將新制核計加註契上。舊例並存。不爲改竄。如幾公畝幾分。即舊幾畝幾分。或幾响幾日幾石幾斗之類。暫時雖若紛繁。久之自成習慣。清丈暫有標準。而整理收事半功倍之效矣。



書 中 想 錄

意 義 及 修 飾

整 理 界 說 帖



統

計

圖

表

定期有利國庫證券註冊過戶規則

- 一 銀行或個人於買收定期有利國庫證券之時須將原券持至本部按號查對底冊
- 二 凡持此項定期有利國庫證券者於售賣之際應按照部定售券證書格式填給買券人收執并須按照印花稅章程加貼印花
- 三 前條國庫證券如查對無誤時即由本部加蓋圖記證明之
- 四 定期有利國庫證券無論銀行或個人於買收之際應按照券面價格交納千分之二五之過戶費請求本部註冊過戶
- 五 定期有利國庫證券買賣之際如不向本部查對底冊並註冊過戶倘或出有塗改偽造情弊致與本部底冊不符者將來還本付息本部不負責任

定期有利國庫證券售券證書書式

花印 定期有利國庫證券售券證書

茲願將中華民國二年定期有利國庫證券第
金額共 圓售與
過戶以昭核實此證

號計 張券面
除遵章貼用印花稅外憑此向財政部註冊

售券人

具印

中華民國三年

月

日

奉天運司調查盤山場場產表

坐落	面積	製法	種類	產額		本場		價		存餘	灘池井倉	塚數目
				本年數	近三年數	本年數	近三年數	本年數	近三年數			
坐落盤山縣田莊地方	全場地勢製鹽之法	所產三種鹽	按百斤	按百斤	宣統二年	宣統二年	按百斤	按百斤	共鹽灘一百二十三	舊有官地	二座現存	十畝
北距盤山縣	自北迤南	同其晒鹽	年計	年計	每百斤	每百斤	每百斤	每百斤	座百二十三	灘池	二座現存	十畝
六里區	灘地積	春產大秋	六萬六千	六萬六千	每百斤	每百斤	每百斤	每百斤	灘池	二座現存	十畝	十畝
石鰲西夾區	平均計算	產小除食	七萬五千	七萬五千	每百斤	每百斤	每百斤	每百斤	灘池	二座現存	十畝	十畝
南夾信二道	以二為四	用運銷外	十萬	十萬	每百斤	每百斤	每百斤	每百斤	灘池	二座現存	十畝	十畝
礦二龍江	共計	本境以製	十萬	十萬	每百斤	每百斤	每百斤	每百斤	灘池	二座現存	十畝	十畝
大圈均盤	十萬	房醃菜抹	十萬	十萬	每百斤	每百斤	每百斤	每百斤	灘池	二座現存	十畝	十畝
山東縣全場	十萬	瀋為製豆	十萬	十萬	每百斤	每百斤	每百斤	每百斤	灘池	二座現存	十畝	十畝
東至常家屯	十萬	瀋為製豆	十萬	十萬	每百斤	每百斤	每百斤	每百斤	灘池	二座現存	十畝	十畝
西至海北	十萬	瀋為製豆	十萬	十萬	每百斤	每百斤	每百斤	每百斤	灘池	二座現存	十畝	十畝
南大圈北	十萬	瀋為製豆	十萬	十萬	每百斤	每百斤	每百斤	每百斤	灘池	二座現存	十畝	十畝
藍石鰲	十萬	瀋為製豆	十萬	十萬	每百斤	每百斤	每百斤	每百斤	灘池	二座現存	十畝	十畝

統計圖表

奉天運司調查盤山場場產表

奉天運司調查錦縣場場產表

統計圖表 奉天運司調查錦縣場場產表

明 說	坐 落	面 積	製 法	種 類	產 額 成		本 場 價		存 餘	灘 池 井 倉 廠 垣
					本年數	近三年數	本年數	近三年數		
<p>表內所列洋數均按一二五折合大洋核計 表內所列面積按大小灘地所佔畝數平均核計 奉省各場鹽灘未經實測丈數內所列人工雜費在內酌中核計 晒鹽成本豐歉不一表內所列數目係按通年場價平均核計 各灘售價不能一律表內所列數目係按通年場價平均核計 各灘民坨時增時減難核准數故表內只列官有坨地其私有各坨均未列入</p>	坐落錦西地方	全場地勢西勢	製鹽之法	所產三種鹽	本年數	近三年數	本年數	近三年數	按百觔為	灘池井倉廠垣
	坐落錦西地方	全場地勢西勢	製鹽之法	所產三種鹽	本年數	近三年數	本年數	近三年數	按百觔為	灘池井倉廠垣
	坐落錦西地方	全場地勢西勢	製鹽之法	所產三種鹽	本年數	近三年數	本年數	近三年數	按百觔為	灘池井倉廠垣
	坐落錦西地方	全場地勢西勢	製鹽之法	所產三種鹽	本年數	近三年數	本年數	近三年數	按百觔為	灘池井倉廠垣
	坐落錦西地方	全場地勢西勢	製鹽之法	所產三種鹽	本年數	近三年數	本年數	近三年數	按百觔為	灘池井倉廠垣
	坐落錦西地方	全場地勢西勢	製鹽之法	所產三種鹽	本年數	近三年數	本年數	近三年數	按百觔為	灘池井倉廠垣
	坐落錦西地方	全場地勢西勢	製鹽之法	所產三種鹽	本年數	近三年數	本年數	近三年數	按百觔為	灘池井倉廠垣
	坐落錦西地方	全場地勢西勢	製鹽之法	所產三種鹽	本年數	近三年數	本年數	近三年數	按百觔為	灘池井倉廠垣
	坐落錦西地方	全場地勢西勢	製鹽之法	所產三種鹽	本年數	近三年數	本年數	近三年數	按百觔為	灘池井倉廠垣
	坐落錦西地方	全場地勢西勢	製鹽之法	所產三種鹽	本年數	近三年數	本年數	近三年數	按百觔為	灘池井倉廠垣
坐落錦西地方	全場地勢西勢	製鹽之法	所產三種鹽	本年數	近三年數	本年數	近三年數	按百觔為	灘池井倉廠垣	

奉天運司調查寧綏場場產表

坐落	面積	製法	種類	產		額		本場		價	存餘	灘池井倉庫垣灶數目坨數目
				本年數	近三年數	本年數	近三年數	本年數	近三年數			
坐落寧遠縣東北	全場地勢	製鹽之法	所產有鹽	按百觔為	按百觔為	每百觔	每百觔	每百觔	每百觔	按百觔為	共鹽灘二	舊有官
距寧遠縣四里	自東北迤	與管蓋場	滴硝三種	宣統二年	宣統二年	宣統二年	宣統二年	宣統二年	宣統二年	宣統二年	座百一十五	坨四座
三里西距十	西餘里	其期以舊	春產如松	計百八千	計百八千	每百觔	每百觔	每百觔	每百觔	宣統二年	池三	現均座
中縣三十五	灘地積	曆二月以	大者白而	九百五十	九百五十	每百觔	每百觔	每百觔	每百觔	宣統二年	個百七十	廢計存
所轄明沙二	平均計	至五月初	質輕小質	四萬三千	四萬三千	每百觔	每百觔	每百觔	每百觔	宣統二年	一十	坨六
區大里橋蘇	以二百畝	為春季十	重除食本	計百零八	計百零八	每百觔	每百觔	每百觔	每百觔	宣統二年	三萬	
子五里橋蘇	共佔地	一月初至	境以製房	七萬零四	七萬零四	每百觔	每百觔	每百觔	每百觔	宣統二年	兩萬	
屯項家屯六	十千二百	為秋季	醃菜抹房	百一十四	百一十四	每百觔	每百觔	每百觔	每百觔	宣統二年	存餘	
河隸寧遠縣	共佔地	一月初至	為製大豆	八萬零四	八萬零四	每百觔	每百觔	每百觔	每百觔	宣統二年	民餘	
張莊子家台	十千二百	為秋季	製皮之用	九萬零四	九萬零四	每百觔	每百觔	每百觔	每百觔	宣統二年	存餘	
綏化縣全	共佔地	一月初至	製皮之用	八萬零四	八萬零四	每百觔	每百觔	每百觔	每百觔	宣統二年	存餘	
場東至海西	共佔地	一月初至	製皮之用	八萬零四	八萬零四	每百觔	每百觔	每百觔	每百觔	宣統二年	存餘	
大道北至大	共佔地	一月初至	製皮之用	八萬零四	八萬零四	每百觔	每百觔	每百觔	每百觔	宣統二年	存餘	
山南至剡蝗溝	共佔地	一月初至	製皮之用	八萬零四	八萬零四	每百觔	每百觔	每百觔	每百觔	宣統二年	存餘	

明 說

表內所列洋數均按一二五折合大洋核計
 表內所列灘數均按司馬秤每百觔核計
 奉省各場灘數未經實測丈量表內所列面積係按大小灘地所佔畝數平均核計
 各灘售價不一表內所列數目係按通年場價平均核計
 各灘民坨時增時減難核准數故表內只列官有坨地其私有各坨均未列入

統計圖表 奉天運司調查寧綏場場產表

奉天運司調查安鳳場場產表

明 說	坐 落	面 積	製 法	種 類	產 額 成		本 場		價 值		存 餘	灘 池 井 倉 廠 垣 灶 數 目 坨 數 目
					本年數	近三年數	本年數	近三年數	本年數	近三年數		
<p>表內所列洋數均按一二五折合大洋核計</p> <p>表內所列均按實測丈量每百畝核計</p> <p>奉省各場鹽灘未經實測丈量每百畝核計</p> <p>晒鹽成本豐歉不一表內所列數目係按通年場價平均核計</p> <p>各灘民坨時增時減核准數目內只列官有坨地其私有各坨均未列入</p>	坐落安東縣北溝	全場地勢製鹽之法與	所產只鹽	按百觔	按百觔	宣統二年每百觔	宣統二年每百觔	宣統二年每百觔	宣統二年每百觔	按百觔	共官灘三倉廠垣坨	
	安東縣北溝	灘地六里積	晒鹽時期以	一種色黃	宣統二年每百觔	宣統二年每百觔	宣統二年每百觔	宣統二年每百觔	宣統二年每百觔	宣統二年每百觔	灘池井倉廠垣	
	安東縣北溝	灘地六里積	晒鹽時期以	一種色黃	宣統二年每百觔	宣統二年每百觔	宣統二年每百觔	宣統二年每百觔	宣統二年每百觔	宣統二年每百觔	灘池井倉廠垣	
	安東縣北溝	灘地六里積	晒鹽時期以	一種色黃	宣統二年每百觔	宣統二年每百觔	宣統二年每百觔	宣統二年每百觔	宣統二年每百觔	宣統二年每百觔	灘池井倉廠垣	
	安東縣北溝	灘地六里積	晒鹽時期以	一種色黃	宣統二年每百觔	宣統二年每百觔	宣統二年每百觔	宣統二年每百觔	宣統二年每百觔	宣統二年每百觔	灘池井倉廠垣	
	安東縣北溝	灘地六里積	晒鹽時期以	一種色黃	宣統二年每百觔	宣統二年每百觔	宣統二年每百觔	宣統二年每百觔	宣統二年每百觔	宣統二年每百觔	灘池井倉廠垣	
	安東縣北溝	灘地六里積	晒鹽時期以	一種色黃	宣統二年每百觔	宣統二年每百觔	宣統二年每百觔	宣統二年每百觔	宣統二年每百觔	宣統二年每百觔	灘池井倉廠垣	
	安東縣北溝	灘地六里積	晒鹽時期以	一種色黃	宣統二年每百觔	宣統二年每百觔	宣統二年每百觔	宣統二年每百觔	宣統二年每百觔	宣統二年每百觔	灘池井倉廠垣	
	安東縣北溝	灘地六里積	晒鹽時期以	一種色黃	宣統二年每百觔	宣統二年每百觔	宣統二年每百觔	宣統二年每百觔	宣統二年每百觔	宣統二年每百觔	灘池井倉廠垣	
	安東縣北溝	灘地六里積	晒鹽時期以	一種色黃	宣統二年每百觔	宣統二年每百觔	宣統二年每百觔	宣統二年每百觔	宣統二年每百觔	宣統二年每百觔	灘池井倉廠垣	
	安東縣北溝	灘地六里積	晒鹽時期以	一種色黃	宣統二年每百觔	宣統二年每百觔	宣統二年每百觔	宣統二年每百觔	宣統二年每百觔	宣統二年每百觔	灘池井倉廠垣	
	安東縣北溝	灘地六里積	晒鹽時期以	一種色黃	宣統二年每百觔	宣統二年每百觔	宣統二年每百觔	宣統二年每百觔	宣統二年每百觔	宣統二年每百觔	灘池井倉廠垣	

統計圖表

奉天運司調查安鳳場場產表

甘肅國稅廳籌備處調查小紅溝鹽場場產表

考 備	坐 落	面 積	製 法	種 類	產 額		價 值		存 餘
					本年數	近三年數	本年數	近三年數	
按此地鹽池場面甚闊出鹽最廣且有紅灣來水天雨天旱均無礙惟居民多屬貧寒苦無成本以致出鹽之地不開銷鹽之路亦不廣	鹽池座落靖遠所屬	長關三千二百四十	池水有來係白種類	每年開四年前清宣統二	本年數	近三年數	本年數	近三年數	旋出旋售
	距甘肅十	萬三千七百	礮每達雨	月開年產鹽二百萬	約在本年	每百斤	約在今年	每年並無	共鹽壩二
	一里正東	百四十畝	能曬十餘	內停工	所產鹽	每百斤	價約在	存儲	十八處均
	北界連中	甚零崎	池即成不	數約有	折共重	每百斤	值左右	井無灶	因無存
	衛西至靖	共六十個	用機器等	六百斤	石五斗	每百斤	左右	係無灶	故無存
	遠南至會	荒灘均係	件運道固	之譜每	折共重	每百斤	左右	井無灶	故無存
	寧東至海	四灘均係	原會運道固	百斤	折共重	每百斤	左右	井無灶	故無存
	城縣界氣	荒灘均係	原會運道固	十萬	折共重	每百斤	左右	井無灶	故無存
	候微寒	荒灘均係	原會運道固	共一萬	折共重	每百斤	左右	井無灶	故無存
				共一萬	折共重	每百斤	左右	井無灶	故無存

統計圖表

甘肅國稅廳籌備處調查小紅溝鹽場場產表

甘肅國稅廳籌備處調查漳縣鹽場場產表

統計圖表 甘肅國稅廳籌備處調查漳縣鹽場場產表

考 備	坐 落	面 積	製 法	種 類	產 額 成		本 場 價		存 餘	灘 池 井 倉 塚 數 目																
					本年數	近三年數	本年數	近三年數																		
查此場係民有鹽係礮形惟儲藏之窰洞甚不得法宜添鋪地板	在漳縣屬	面積約計	將鹽井水	分兩種火	約產鹽	前清宣統二	產鹽每	同上	每年產出三十五處窰儲鹽之所	有係十不鹽俗儲																
	之漳縣屬	八畝四分	汲出注鍋	係白軟水	八萬九千	年產鹽四	百斤成	同上			餘場分之二每年產出三十五處窰儲鹽之所	有係十不鹽俗儲														
	距漳縣城		熬以木杓	每斤重一	折四萬	折四萬	分七角	同上					餘場分之二每年產出三十五處窰儲鹽之所	有係十不鹽俗儲												
	五里在城		擄出盛在	塊重甚濃	折四萬	折四萬	分七角	同上							餘場分之二每年產出三十五處窰儲鹽之所	有係十不鹽俗儲										
	山之西南		製成塊	其味甚重	折四萬	折四萬	分七角	同上									餘場分之二每年產出三十五處窰儲鹽之所	有係十不鹽俗儲								
	至新市卡		均能製作	每塊重二	折四萬	折四萬	分七角	同上											餘場分之二每年產出三十五處窰儲鹽之所	有係十不鹽俗儲						
	七十里卡			及宜助每	九千九百	九千九百	分八角	同上													餘場分之二每年產出三十五處窰儲鹽之所	有係十不鹽俗儲				
	至百卡			便但携帶	三萬八千	三萬八千	分八角	同上															餘場分之二每年產出三十五處窰儲鹽之所	有係十不鹽俗儲		
	里西至大			宜助每	九千九百	九千九百	分八角	同上																	餘場分之二每年產出三十五處窰儲鹽之所	有係十不鹽俗儲
	草灘八至			及宜助每	九千九百	九千九百	分八角	同上																		
里北至十			便但携帶	三萬八千	三萬八千	分八角	同上	餘場分之二每年產出三十五處窰儲鹽之所	有係十不鹽俗儲																	
昌七至里			宜助每	九千九百	九千九百	分八角	同上			餘場分之二每年產出三十五處窰儲鹽之所	有係十不鹽俗儲															
氣候微寒			及宜助每	九千九百	九千九百	分八角	同上					餘場分之二每年產出三十五處窰儲鹽之所	有係十不鹽俗儲													

甘肅國稅廳籌備處調查西和鹽關鎮鹽場場產表

考 備	坐 落	面 積	製 法	種 類	產 額		本 場		存 餘
					本年數	近三年數	本年數	近三年數	
查此等水鹽不宜載遠出售惟味濃居民喜食如能研究製法使凝結成塊則銷運便利應資鹽樣因係水質不便郵寄理 合說明	在西和屬	面積狹小	未煮鹽以	僅有水鹽	本年數	近三年數	本年數	近三年數	產出之鹽
	距西和縣	三周圍合計	前以井	一種係白	每百斤	同上	每百斤	同上	隨時發售
	九十里在	合畝八分	俟曬乾時	色鹽質軟	約需成	同上	約合銀	同上	處銷各井
	城之東面	九釐	視有鹽汁	其味甚濃	元一角	同上	元二角	同上	無存餘
	東至天水		復以井水	盛之以土	六角	同上	分九釐	同上	處銷各井
	驛至三十里		酒之即將	碗	元一角	同上	分九釐	同上	處銷各井
	南至汪家		其土堆聚		元一角	同上	分九釐	同上	處銷各井
	川至三十里		成堆貯水		元一角	同上	分九釐	同上	處銷各井
	西至西和		於內桶中		元一角	同上	分九釐	同上	處銷各井
	北至白堡		將此水貯		元一角	同上	分九釐	同上	處銷各井
子至五里		柴火煎乾		元一角	同上	分九釐	同上	處銷各井	
候稍暖		製四季均能		元一角	同上	分九釐	同上	處銷各井	

統計圖表

甘肅國稅廳籌備處調查西和鹽關鎮鹽場場產表

甘肅國稅廳籌備處調查東路甘鹽池鹽場場產表

統計圖表 甘肅國稅廳籌備處調查東路甘鹽池鹽場場產表

考 備	坐 落	面 積	製 法	種 類	產 額 成 價		存 餘
					本年數	近三年數	
查此鹽有特別作用居民多取以喂羊因鹽質中含有硝氣羊啖之毛色可以細潤	海城縣所屬小紅	長關約五	汲取井水	白種或末	本年數	近三年數	灘池井倉厥垣 灶數目坨數目
	百盤池二	合四十七	灌入池內	或粒惟氣	本年數	近三年數	
	東至海里	三方九百	亦須雨能	味帶苦	本年數	近三年數	
	縣西至打	九百七十	調和始雨		本年數	近三年數	
	拉池南至	三萬九千	水過多即		本年數	近三年數	
	固原硝河	九分七畝	俱能收運		本年數	近三年數	
	城北與中		道係平固		本年數	近三年數	
	衛交界氣		會寧等縣		本年數	近三年數	
					本年數	近三年數	
					本年數	近三年數	

甘肅國稅廳籌備處調查花定局鹽場場產表

統計圖表 甘肅國稅廳籌備處調查花定局鹽場場產表

備考	坐落	面積	製法	種類	產		額成		本場		價	存餘	灘池井倉厥垣
					本年數	近三年數	本年數	近三年數	本年數	近三年數			
查花定局相近地方有蒙池三處產鹽甚旺一蒙古大池面積八十里二狗池面積四十餘里與大花馬池比鄰一望即見 三阿波池面積十六里此池產鹽足供鄂套食用其他兩池產鹽近年奸商小販僭銷檢延綏德及平固一帶沙漠平坦頭 頭是道宜酌加緝巡以資維持	坐落新改	花馬大池	因天雨日	大池鹽味	池鹽為	同上	同上	同上	同上	同上	同上	同上	同上
	坐落新改	花馬大池	因天雨日	大池鹽味	池鹽為	同上	同上	同上	同上	同上	同上	同上	同上
	坐落新改	花馬大池	因天雨日	大池鹽味	池鹽為	同上	同上	同上	同上	同上	同上	同上	同上
	坐落新改	花馬大池	因天雨日	大池鹽味	池鹽為	同上	同上	同上	同上	同上	同上	同上	同上
	坐落新改	花馬大池	因天雨日	大池鹽味	池鹽為	同上	同上	同上	同上	同上	同上	同上	同上
	坐落新改	花馬大池	因天雨日	大池鹽味	池鹽為	同上	同上	同上	同上	同上	同上	同上	同上
	坐落新改	花馬大池	因天雨日	大池鹽味	池鹽為	同上	同上	同上	同上	同上	同上	同上	同上
	坐落新改	花馬大池	因天雨日	大池鹽味	池鹽為	同上	同上	同上	同上	同上	同上	同上	同上
	坐落新改	花馬大池	因天雨日	大池鹽味	池鹽為	同上	同上	同上	同上	同上	同上	同上	同上
	坐落新改	花馬大池	因天雨日	大池鹽味	池鹽為	同上	同上	同上	同上	同上	同上	同上	同上

稅 務 月 刊

平順	無	燒酒	高粱糠 麴	釀蒸常法	陰歷冬 春兩季	普通器具	年約四 萬餘斤	制錢百 餘文	制錢十 六文
晉城 商號帶製並無專 廠共四家	燒酒	高粱穀 糠用 碗豆 大	釀蒸常法	常年可 造冬季 最旺	普通器具	年約六 七萬斤	制錢八 九十文	制錢十 六文	
陽城	無								
陵川 牌號若干未據填 報故闕	白酒	高粱糠 麥麴	釀蒸常法	常年可 造冬季 最旺	普通器具	年約六 萬斤	制錢百 文上下	制錢十 六文	

統計圖表

山西省製造酒類調查表

統計圖表 山西省製造酒類調查表

沁縣 區域牌號未據填 報故闕	和順 城鄉八家	榆社 中區復和達廣慶 長南區福聚泉東 生源聚泉湧德源 久西區慶豐裕共 七家	遼縣 城鄉共十九家	沁水
燒酒	白酒	燒酒	白酒	無
高粱糠	高粱糠	高粱穀 子麴	高粱糠	
釀蒸常法	釀蒸常法	釀蒸常法	釀蒸常法	
陰歷十 月至十 一 月底為 旺	四時不 斷 較旺	通年可 燒冬月 較旺	常年可 造冬季 較旺	
普通器具	普通器具	普通器具	普通器具	
年約三 萬餘斤	年約七 八萬斤	年約萬 餘斤	年約八 萬餘斤	
制錢百 文左右	制錢百 餘文	制錢八 十餘文	制錢百 餘文	
制錢十 六文	按酒斤 等包級 別不繳 抽稅	制錢十 六文	制錢十 六文	

稅 務 月 刊

		沁源 城鄉十六家	武鄉 第三區三家二區 四區各二家五區 一家共八家	平定 城區復奎盛河底 春生泳娘子關億 萬成共三家	孟縣 燒酒戶二十四家 黃酒八家
黃酒		燒酒	燒酒	燒酒	燒酒
黍米麥 麴白酒		高粱糠 麴	高粱麴	高粱糠 麴	穀子高 粱麴用 豆草麥 豌豆
釀榨土法		釀蒸常法	釀蒸常法	釀蒸常法	釀蒸常法
陰歷十 月至十 底年		通年可 造秋冬 較旺	陽歷九 月至二 月	四時可 製冬春 較旺	通年可 製冬月 較旺
普通器具		普通器具	普通器具	普通器具	普通器具
年約六 千斤		年約二十 萬餘斤	年約三 萬餘斤	年約四 萬餘斤	年約六 萬斤
制錢七 八十文		制錢百 餘文	制錢百 餘文	制錢八 十餘文	制錢百 文左右
制錢八 文		制錢十 六文	制錢十 六文	制錢十 六文	制錢十 六文

統計圖表

山西省製造酒類調查表

統計圖表 山西省製造酒類調查表

壽陽 十家均在西南二鄉	昔陽 預立堂等二十八家均係農戶帶造並無專廠	臨汾 同義聚協興公盆合和源八意合計共五家均在村鎮	洪洞 酒戶八家	翼城 聚義湧益生湧興盛泉共三家均在城關
燒酒	高粱酒	白燒酒	高粱酒	燒酒
高粱糠 麩	高粱糠 麩	高粱普 莜用 大麥碗 豆	高粱穀 糠用 麥豆	高粱麩
釀蒸常法	釀蒸常法	釀蒸常法	釀蒸常法	釀蒸常法
陰歷春 冬兩季	陰歷冬 春兩季	陰歷九 月至次 年三月	陰歷二 月至四 月八至 九月兩 月最旺	陰歷正 月至五 月八至 十月兩 月最旺
普通器具	普通器具	普通器具	普通器具	普通器具
年約六 千餘斤	年約一 萬三四 千斤	年約二 萬五千 餘斤	年約六 七萬斤	年約六 七萬斤
大洋七 分	制錢一 百三四 十文	銅元十 枚	制錢百 文上下	制錢七 十五文
大洋一 分零五	制錢十 六文	制錢十 六文	制錢十 六文	制錢二 十文
產額概數未據 填報故闕	產額概數未據 填報故闕	產額概數未據 填報故闕	產額概數未據 填報故闕	產額概數未據 填報故闕

稅 務 月 刊

浮山 響水河晉盛泉一 家	襄陵 城區自天字八九 一號起至八九九 號止共九家	曲沃 區域牌號未據填 報故闕	安澤 同太興永太久二 家均東南鄉	吉縣 三家均在城關
燒酒	燒酒	燒酒	燒酒	燒酒
小米高粱 梁麥麩	米穀包 穀用梁 麩大麥 豆	高粱糠 麩	高粱麥 麩	麥麩高 梁
釀蒸常法	釀蒸常法	釀蒸常法	釀蒸常法	釀蒸常法
常年造 旺八月	陰歷正 月至四 月七底 至年九 正等月 最旺	通年可 造冬春 較旺	陰歷十 月至次 年驚蟄 二十兩 月十旺	陰歷冬 春兩季
普通器具	普通器具	普通器具	普通器具	普通器具
年約一 萬五百 餘斤	年約二 十萬斤	年約二 萬九千 餘斤	年約萬 斤上下	年約三 千九百 餘斤
制錢六 七十文	制錢八 十文	制錢七 八十文	制錢六 十餘文	大洋一 角三釐
制錢八 文	無定額	制錢十 六文	無定額	大洋一 分四釐 四毫
	酒課攤歸地丁 繳納並不按斤 計算		所有酒捐由消 酒商號攤繳並 不按斤計算	

統計圖表

山西省製造酒類調查表

統計圖表 山西省製造酒類調查表

虞鄉	臨晉	永濟 農戶製造並無專 家	汾城 鄉城共四家	鄉甯 酒戶五家
無	無	柿 酒	燒 酒	燒 酒
		柿實高 梁黍子 麥麴	高粱糠 麴	高粱糠 麴
		釀蒸常法但 於原料內加 柿實耳	釀蒸常法	釀蒸常法
		陰歷十 月	常年可 製冬季 較旺	冬春兩 季
		瓷甕為多	普通器具	普通酒器
		年約萬 斤	年約六 七萬斤	年約六 千斤上 下
		制錢五 十文	制錢六 七十文	制錢五 六十文
		制錢十 二文	制錢十 六文	制錢十 六文

稅 務 月 刊

榮河	萬泉 西區德興泉一家	猗氏	解縣	安邑 運城長春載德茂 長等六家
無	燒酒	無	無	南酒
	高粱穀 糯用 豆大			江米麥 麴
	釀蒸常法			米蒸冷透和 麴加水入甕 釀熟榨汁取
	通年可 製九十月 月旺			陰歷十 一月至 次年三月
	普通器具			普通器具
	年約五 千餘斤			年約八 千斤
	銀五分			制錢一 百二十 餘文
	制錢十 六文			制錢十 六文

統計圖表

山西省製造酒類調查表

新絳	平陸	夏縣
無	無	無
柿酒	燒酒	
柿實高 梁麴 同永濟	高粱谷 子麴 釀蒸常法	
陰歷十月	陰歷冬 春雨季	
普通器具	普通器具	
年約四百斤	年約一千四百五十斤	
制錢九十文	制錢一百六十文	
制錢八文	制錢十六文	

稅 務 月 刊

絳縣 二家	垣曲	稷山		聞喜 城區誠意祥等五 家北四區一家東 南區一家
燒酒	無	無	黃酒	燒酒
高粱糠 麩			糯米麩	高粱麥 麩
釀蒸常法			釀榨土法	釀蒸常法
陰歷秋 冬農隙			無定期	陰歷二 月至四 月八月 至十底 九三十 月一十 旺個
普通器具			普通器具	普通器具
年約四 千餘斤			年約二 千餘斤	年約二 萬八千 餘斤
制錢百 文			銀四分	銀六分
由酒戶 繳若 認元並 不干斤 計按斤 算				制錢十 六文

統計圖表 山西省製造酒類調查表

統計圖表 山西省製造酒類調查表

河津 城區天興源一家		霍縣 城內並東北鄉共 數家		趙城 區域牌號未據填 報故闕	
燒酒	燒酒	燒酒	燒酒	燒酒	黃酒
高粱麴	高粱麴	高粱麴	高粱麴	黍米麥 麴	黍米麥 麴
釀蒸常法	釀蒸常法	釀蒸常法	釀榨土法	釀榨土法	釀榨土法
常年可 造九 月旺	陰歷九 十月	陰歷二 三月	陰歷冬 春兩季	陰歷冬 季	陰歷冬 季
普通器具	普通器具	普通器具	普通器具	普通器具	普通器具
年約三 萬斤	年約五 六百斤	年約三 萬斤	年約三 萬斤	年約三 四千斤	年約三 四千斤
銀六分	制錢六 七十文	制錢四 五十文	制錢七 八十文	制錢二 三十文	制錢二 三十文
銀一分	制錢十 六文	制錢八 文	制錢十 六文	制錢八 文	制錢八 文
產類概數未據 填報故闕					

蒲縣 區域牌號未據填 報故闕		隰縣 石家莊交口村等 處共十家	汾西 義字區二家仁禮 信三區各一家	靈石 中東兩區各三家 北區二家南區一 家
燒 酒	黃 酒	燒 酒	膏 梁 酒	燒 酒
高粱谷 糠麴用 麥豆	黍米麴	高粱麴	高粱谷 糠麴用 豌豆大 麥	高粱麴
釀蒸常法	釀榨土法	釀蒸常法	釀蒸常法	釀蒸常法
陰歷十 一月至 次年三 月	常年可 造冬季 較旺	常年可 造冬季 較旺	陰歷十 月至三 月十一 月十二 月為旺	常年可 造春季 季旺
普通器具	普通器具	普通器具	普通器具	普通器具
年約三 千六百 餘斤		年約七 萬餘斤		年約三 萬餘斤
大洋五 分三釐		制錢七 十八文	大洋七 分	制錢八 十七文
大洋一 分		制錢十 三文	制錢十 六文	制錢十 六文
	產額概數成本 未據填報故 闕		產額概數未據 填報故闕	

統計圖表

山西省製造酒類調查表

統計圖表 山西省製造酒類調查表

應縣 城區興盛全富成 公雙盛德等四家 前河德興盛德一 家	大同 酒戶二十一家		永和 區域牌號未據填 報故闕	大甯
燒 酒	黃 酒	燒 酒	燒 酒	無
高粱麴	黃米燒 酒麥麴	高粱穀 子麥麴	高粱糠 麴	
釀蒸土法	釀榨土法	釀蒸常法	釀蒸常法	
陰歷一 月至四 至九 年底	陰歷冬 春之交	常年不 斷	陰歷冬 春兩季	
普通器具	普通器具	普通器具	普通器具	
年約四 萬餘斤		年約二 萬餘斤	年約三 千餘斤	
制錢六 十文	制錢二 十三文	制錢七 十文	制錢六 七十文	
制錢十 六文		制錢十 六文	制錢十 六文	
	產額概數未據 填報故闕			

統計圖表

山西省製造酒類調查表

天鎮 城區永和成等五 家西區一家東南 北三區各二家	山陰 區域牌號未據填 報故闕			懷仁 城區共九家到宴 莊等處六家共十 五家	
燒酒	黃酒	燒酒	黃酒	燒酒	
膏粱粟 穀糜子 麴	黍米麥 麴燒酒	膏粱谷 糠麴用 大麥碗 豆	黍米麥 麴燒酒	膏粱糠 麴用碗 豆大麥	
釀蒸常法	釀榨土法	釀蒸常法	釀榨土法	釀蒸常法	
陰歷秋 冬兩季	陰歷冬 季	常年不 斷春冬 季旺	陰歷冬 春之際	常年不 斷	
普通器具	普通器具	普通器具	普通器具	普通器具	
年約七 萬餘斤	年約五 百斤	年約萬 斤	年約四 萬餘斤	年約四 萬四千 餘斤	
制錢七 十文	制錢四 十文	制錢八 十文	制錢二 十四文	制錢七 十文	
制錢十 六文		制錢十 六文		制錢十 六文	

廣靈 順意堂等共十三家	渾源 德興榮等三十家 均在城區		陽高 區域牌號未據填 報故闕	
燒酒	燒酒	黃酒	燒酒	黃酒
膏粱糠 麵用碗 豆大麥	膏粱麥 麵	黍米麥 麵	高粱麥 麵	黍米白 酒麥麵
釀蒸常法	釀蒸常法	釀榨土法	釀蒸常法	釀榨土法
通年可 造冬季 較旺	通年可 造冬季 較旺	陰歷冬 季	通年可 造冬季 較旺	常年可 造冬季 較旺
普通器具	普通器具	普通器具	普通器具	普通器具
年約十 萬餘斤	年約十 萬餘斤	年約萬 餘斤	年約十 萬餘斤	年約萬 餘斤
制錢六 十五文	制錢八 十文	制錢二 十餘文	制錢八 十文	制錢八 十文
制錢十 六文	制錢十 六文		制錢十 六文	

內 刊 務 覽

靈邱 共十七家		朔縣 缸戶共二十二家		右玉 興順泉等共六家		左雲 城鄉共十四家	
燒酒		燒酒		燒酒		黃酒	
膏梁糜 穀麩糠		高粱糠		高粱麥 麩		黍米麥 麩	
釀蒸常法		釀蒸常法		釀蒸常法		釀榨土法	
通年可 製冬季 較旺		通年可		冬春二 季		通年可 造冬季 較旺	
普通器具		普通器具		普通器具		普通器具	
年約九 萬餘斤		年約二 萬餘斤		年約四 萬斤上		年約三 四萬斤	
制錢五 六十文		制錢六 七十文		大洋六 分		制錢二 十文	
制錢十 六文		制錢十 六文		每戶年 繳課銀 二兩四 錢並不 按斤抽 稅		制錢十 六文	

統計圖表

山西省製造酒類調查表

神池	偏關	甯武 區域牌號未據填 報故闕	馬邑 二家	平魯
無	無	黃酒	燒酒	無
		黃米麥 麴燒酒	糜穀高 梁麴	
		釀榨土法	釀蒸常法	
		通年可 造冬季 較旺	陰歷冬 春兩季	
		普通器具	普通器具	
		年約萬 斤	年約三 千六百 餘斤	
		制錢十 五文	制錢六 七十文	
			制錢十 六文	

定襄 區域牌號未據填 報故闕	忻縣 城鄉酒戶計共四 十餘家		五寨 全縣共十七戶		
	燒酒	黃酒	白燒酒	黃酒	燒酒
	高粱糠 麴	黍米麥 麴	高粱糠 麴	黃米燒 酒麥麴	糜穀黍 子麴用 大豆碗
	釀蒸常法	釀榨土法	釀蒸常法	釀榨土法	釀蒸常法
	通年可 造冬春 較旺	陰歷冬 春兩季	陰歷秋 冬春三 季冬 旺	通年可 造冬季 較旺	通年可 造冬季 較旺
	普通器具	普通器具	普通器具	普通器具	普通器具
	年約九 萬餘斤	年約二 十餘萬 斤	年約九 萬餘斤	年約三 千斤	年約二 萬五千 餘斤
	制錢七 八十文	制錢十 文上下	制錢八 十文上 下	制錢五 十文	制錢八 十文
	制錢十 六文		制錢十 六文		制錢二 十文
前清末葉歲銷 二十餘萬斤自 業經兵燹各商 業減至此數失					

統計圖表

山西省製造酒類調查表

統計圖表 山西省製造酒類調查表

蔚縣 共二十餘家均係 農戶製造並未設 廠	五臺 城鄉共二十四家	代縣 區域牌號未據填 報故闕	靜樂 區域牌號未據填 報故闕	燒酒
燒酒	高粱酒	黃酒	燒酒	燒酒
高粱麴	高粱糠 麴	黍米燒 酒麴	高粱糠 麴	高粱糠 麴
釀蒸常法	釀蒸常法	釀榨土法	釀蒸常法	釀蒸常法
陰歷九 月至三	通年可 造冬春 較旺	陰歷臘 正兩月	通年製 造	通年可 造冬季 旺
普通器具	普通器具	普通器具	普通器具	普通器具
年約九 萬斤上 下	年約十 三萬斤	年約萬 餘斤	年約十 萬斤	年約五 萬餘斤
制錢九 十餘文	制錢一 百三十 文	制錢四 十文	制錢八 十文	制錢七 八十文
制錢十 六文	制錢十 六文		制錢十 六文	制錢十 六文

備	繁峙 區域牌號未據填 報故闕	保德 一家	河曲 區域牌號未據填 報故闕
	燒酒	燒酒	燒酒
	高粱糠	高粱糠	高粱糠
	釀蒸常法	釀蒸常法	釀蒸常法
	造年製 較旺春	造年製	造年可
	普通器具	普通器具	普通器具
	年約十 萬餘斤	年約三 萬餘斤	年約七 萬斤
	制錢百 文	制錢一 百二十 文	制錢一 百餘文
	制錢十 六文	制錢十 六文	制錢十 六文

一 是表查填悉按各屬來表開列數目其有與他表冊牴牾者始為查核更正以歸核實
一 產酒區域暨製造戶之牌號又全年產額概數原表間有遺漏者必俟批飭覆造勢須

統計圖表

山西省製造酒類調查表

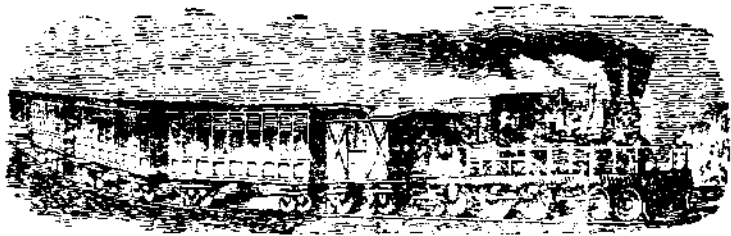

考

統計圖表

山西省製造酒類調查表

二十八

延候時日故暫從闕合併聲明

一每斤稅率一欄僅列直接抽收數目牌照各捐並未加入合併聲明

東 海 關 附 屬 卡 子 口 地 點 表

東海關 二等關 駐山東煙台	所屬五十里內分關在口卡地	煙台大關	煙台本埠
所屬五十里外分	所屬五十里外分關在口卡地	羊角溝 龍口 掖口 埋子口 鐵門關 石俚島 金口 下營口 濤雒口 天橋口 陳家官莊 八角口 戲山口	距壽關七百五十里縣 距黃關一百八十里縣 距掖關四百三十里縣 距海關一千一百里縣 距利關一千一百里縣 距榮關三百六十里縣 距卽關七百二十里縣 距昌關四百五十里縣 距日照關五百里縣 距蓬關一百六十里縣 距諸關五百六十里縣 距福關六百十里縣 距甯關六十里縣

統計圖表

各關附屬局卡子口地點表

統計圖表

各關附屬局卡子口地點表

	乳山口 張家埠
	距文關 距海關 二登百 二陽百 里縣 里縣

燕湖關三等關 駐安徽燕湖 所屬五十里內 稱內分關	大江口大關 裕溪關 東河口 澧港口 出口稽征所 內河北銷所 下關口 南關口 北關口 西江口分卡 裕一口分卡
所屬五十里外 稱外分關 在口卡 地名	清弋關 新莊關 泥汊關 金柱關 銅仁關分卡 南湖口分卡 大信口分卡 澧港口分卡 老泥汊口分卡 野貓溝分卡 姚家溝分卡 木稽查局分卡
所屬五十里外 稱外分關 在口卡 地名	(Empty)

統計圖表

各關附屬局卡子口地點表

鎮江關三等關 駐鎮江 所屬五十里內	稱	名	所屬五十里外
		揚關 附屬分巡六便益門鈔關門徐 擬門南門西門新河灣寶塔灣 由關 附天安莊分巡	揚州鈔關門外 洋子橋河北三岔河
		泰州上關	泰州南門外
		泰州下關 附屬分巡六寶帶橋獅 里溝 子橋塘灣白門廟灣九	泰州籐壩
		姜堰 附黃村巡卡	姜堰鎮
		柴灣 附屬分巡四場丁家堡 河曲場西場丁家堡	如皋紫家鎮
		立發橋 附海安丁家 所分巡二處	立發橋鎮
		白塔河 附界溝宜陵 分巡二處	白塔河鎮
		邵伯 附霧筋鎮槐子 橋分巡二處	邵伯鎮
		芒稻河	仙女鎮
		中閘 附八港三江 營分巡二處	江都東鄉
		石洋溝 附董家橋萬福 橋分巡二處	石洋溝

統計圖表

各關附屬局卡子口地點表

		<p>口岸 附屬分巡六雙港口凌家港 刁家堡寅坎新橋楊灣</p> <p>新碼頭</p> <p>白米 附甸家河滄浪 橋分巡二處</p> <p>陸橋 附屬東南西 北四門分巡</p> <p>木稅局 附屬分巡三瓜洲北 口港天安莊分巡</p>	<p>口岸鎮</p> <p>永茂洲</p> <p>白米鎮</p> <p>如皋西黃施陸橋</p> <p>鎮江丹徒縣西城外</p>
--	--	---	---

海浙關三等 駐浙江甯波府		所屬五十里內	稱	所屬五十里外	稱
甯波大關	鄞縣四里東	家子局	臨海縣五百里	甯波大關	鄞縣四里東
鎮海大關	鎮海縣城外	金清卡	黃岩太平三縣交界	鎮海大關	鎮海縣城外
小港分關	鎮海小港距	盈峙卡	臨海盈峙一十里	小港分關	鎮海小港距
沙頭分關	鎮海沙頭距	白橋局	寧海縣白橋二十里	沙頭分關	鎮海沙頭距
		海游卡	甯海縣海游七十里		
		健跳卡	甯海縣健跳三十里		
		長街卡	甯海縣長街七十里		
		江下局	太平縣江下八十里		
		松門卡	太平縣松門一十里		
		楚門卡	太平縣環二縣交界		
		象山局	象山縣橋頭六十里		
		石浦卡	南田縣石浦二十里		
		西周卡	象山縣西周八十里		

統計圖表

各關附屬局卡子口地點表

泗洲卡	陳山卡	爵溪卡	定海局	胡頭局	江窰卡	古窰局	蟹浦局	新碶局	穿山局	瀝海局	王家路局	錢江漁稅局
象山泗洲里	象山東鄉一百八十里	象山爵溪六十里	定海縣二舟八十里	奉化縣一墻六十里	甯海縣百六十里	慈谿縣百六十里	鎮海縣五蟹浦四里	鎮海縣九新碶里	鎮海縣一川山	紹興縣三新埠頭里	餘姚縣二第里四門	杭縣錢塘江六十里

<p>甌海關 三等關 駐浙江溫州府</p>	<p>所屬五 十里內 稱</p>	<p>名 所屬 五 十里外 稱</p>	<p>所屬 關 口 地 卡</p>	<p>常總關 附南灰上 狀元橋口 附蒲州 甯村口 永嘉場甯村所 距關五十里</p>	<p>永嘉縣東門外 永嘉縣屬 距關三十里</p>	<p>瑞安口 平陽口 大漁口 附蒲州 蒲岐口 附水漲 坎門口 附靈崑</p>	<p>瑞安縣南門外 距關七十里 平陽縣古鰲頭 距關百七十里 平陽縣屬 距關二百八十里 樂清縣東鄉 距關百五十里 玉環縣屬 距關一百六十里</p>
---------------------------	--------------------------	---------------------------------	-----------------------------------	---	----------------------------------	--	--

統計圖表

各關附屬局卡子口地點表

所屬五 十里內	分 關 口 卡	所屬五 十里外	分 關 口 卡
<p>廈門關三等駐廈門</p> <p>石馬總局</p> <p>浦頭分局</p> <p>玉州分局 <small>卡漳海附</small></p> <p>劉五店分局</p> <p>金門分卡</p>	<p>龍溪縣石碼</p> <p>漳州東門外</p> <p>龍溪玉洲</p> <p>馬巷廳劉五店</p> <p>思明縣金門</p>	<p>泉州總局</p> <p>法石分局</p> <p>秀塗分局</p> <p>洛陽分局</p> <p>蚶江分局 <small>附詳芝分卡</small></p> <p>陳埭分局</p> <p>安海分局</p> <p>崇武分卡</p> <p>獺窟分卡</p> <p>深馬分卡</p> <p>銅山總局</p> <p>雲霄分局</p>	<p>晉江縣南門外</p> <p>晉江法石</p> <p>惠安縣具涵</p> <p>惠安洛陽</p> <p>晉江蚶江</p> <p>晉江陳埭</p> <p>晉江安海</p> <p>惠安崇武</p> <p>惠安獺窟</p> <p>晉江縣轄保</p> <p>滬馬頭山</p> <p>詔安縣銅山</p> <p>雲霄廳</p>

附 錄 表

統計圖表

各縣附屬局卡字口地點表

宮口分局 舊鎮分局 杜潯分局 西埔分局 奇材分局 竹港分卡 古雷分卡 陳岱分卡 佛疊分卡 江頭分卡 霞美分卡	詔安宮口 漳浦縣舊鎮 漳浦杜潯 詔安西埔 詔安奇材 詔安竹港 漳浦古雷 雲霄廳陳岱 漳浦佛疊 漳浦江頭 漳浦霞美

統計圖表 各關附屬局卡子口地點表

潮海關三等駐潮州汕頭	
所屬五 十里內	所屬五 十里外
稱	稱
分	分
關	關
在	在
口	口
卡	卡
地	地
名	名
汕頭稅局	砲基口
鳳嶺口	府館口
庵埠口	清海口
雙溪卡	東隴口
梅溪卡	黃岡口
溪東卡	柘林卡
潮後口	西河卡
海門卡	東河卡
達壕卡	惠州口
水井口	長沙口
澄海口	馬鬃卡
	鮎門卡
	遮浪卡

統計圖表

各關附屬局卡子口地點表

甲子口 神泉口 平海口 稔山卡 港口卡 烏墩口 大德卡 碣石口 墩頭口 汕尾口

第二卷第八號

沙港口 現卡 林桐卡

統計圖表

各圖附屬卡片口地點表

秀 屏 考 表

梧州關 駐廣西梧州 四等關	所屬五 十里內 稱	名 梧州水關 梧州旱關	所屬五 十里外 稱
	分 關 口 卡 在 地	梧州城外河面 梧州城外河灘	分 關 口 卡 在 地

統計圖表

各關隘局卡子口地圖表

統計圖表 各關附屬局未予口地點表

九江關 駐三等江	所屬五十里內 稱	所分關口 在地卡	所屬五十里 外	所分關口 在地卡
<p>九江分關 姑塘分關</p>				

雜

錄

勸導各住戶鋪戶租賃房摺均宜貼用印花票通告

印花稅票業經施行已有三個多月想人人都知道貼印花票這件事情啦怎麼仍有不買印花貼用的或者還沒有明白仍沒想開通如今再拿著租房一事說一說吧租房賃房這也是免不了的一件事必定立一個摺子爲憑據這摺子上可要照著規矩貼上印花票纔好若是不貼上印花租房人要給房錢或是給房錢有不足數那時若要兩而成訟到審判廳可不能替房主人追要的這樣看起來房東非貼上印花票不可別因爲一二枚銅元小節鬧出極大的笑話租房人也要求房東買印花貼上兩造都好你想說的是不是請自己斟酌斟酌吧

勸諭各住戶鋪戶還帳收帳各據均須貼用印花票通告

印花稅票一事施行已有三個月啦近來查看街而鋪戶仍多有不肯貼用的人有不知印花怎樣貼法的有故意知道偏不肯費錢買貼的現在是舊歷五月佳節啦各鋪戶收帳帖子也是不能少的還帳的也要跟鋪戶要收條的若不要收條以後他要不算你還他帳有什麼爲憑據若再成了訟到審判廳那時後悔可就晚了這樣看起來非跟鋪戶要一個收條不可收條上要貼印花可以退回我可以不還他帳每到過新年啦過佳節均短不了像這樣的事情以後各鋪戶也要先買下一點印花票好預備在收據上貼用發財不在多少總求生意發達何在乎這一二枚銅元捨不得的千萬想開通了可別因爲一點小事情幾個銅元要鬧到成訟時全無效驗後悔可有點來不及啦

沙泥。填築沿江道路。或將現時之路畧加整頓。修一廣闊通衢。庶市場可以與租界聲氣相通。十一月間在范羅山改造之稅務司住宅一所。業已動工。所有本口市場西式房屋數椽。係某粵人前爲某洋行買辦所建造。謀利者美孚公司。於本口泊船界限外。在其原有基址內。另築一大棧房。亞細亞公司。現亦建築兩池。以貯散艙煤油。電燈公司共裝之燈有四千盞。比較上年加多八百盞。沿途分配之燈共三百餘盞。太古躉船因移往他處應用。乃於八月間來一新者以代之。即係前北京輪船所改造。盱衡時局。本年經驗者原屬安堵。無如七月三號夜半第五十三團兵變。繼以縱火搶掠。旋即平復。而各商店多有罷市數日。聞暴動原因。實由餉絀所致。安慶與內地村鎮。如斯情事。亦時有所聞。若論及地方貧民。既已甚多。而兵士洵非訓練有素。兼之皖北民風強悍。種種現象。俱可深切杞憂。茲幸和平經過。誠爲意料所難期。安徽都督於歲杪時兼署民政長之職。整飭吏治。本埠設立檢察審判警察諸官廳。外交事務前屬於新關監督者。現在則轉而隸於安慶。外交局長特派專員駐蕪辦理地方責任。海關監督概不理問。租界馬路工程。亦特派工程局員承辦。近日編制軍隊稍著成效。除多有裁汰外。而操練亦復見進步。並提倡踢鞠超距各技。足爲新法教練之一證。省垣顯要官長。自都督以下。有實業軍政教育財政司法內務等司。暨外交局長。十二月間皖省衆議院選舉議員共三十人。其中二十六位屬國民黨云。

一本關稅課。本年徵收亦屬平均。然較前二年則加增。上年進口稅之增益。實係偶然。惟本年進口稅爲

歷年之最多者。較之去年尙增關平銀約四千兩。殆以美洲運進進口煤油。約有二百萬加倫之故。又白糖車白糖進口。在本埠完稅者極多。此等糖平時進口多係免重徵耳。本年常關徵收。五年以來此則首屈一指。

一洋貨貿易。洋貨由外洋運進。及由通商口岸運來者。此項貿易其淨值。約共關平銀九百四十九萬九千兩。連洋藥價值在內。占從來之最多數。其原因有二。一貨值之增高。如洋藥棉紗等類。二貨額之增廣。如棉紗與他類洋貨據業此者云。比年舶來品銷路非常暢旺。其間以原色布白色布及英細斜紋布等爲最。細斜紋一類。年來進口繼續增加。以進口數目而言。較之前清光緒二十九年多六倍有奇。此項布疋在本地渲染製成衣服後。多有運入內地發賣者。其歷年銷售甚夥。查前清光緒三年此項布進口約五千二百疋。印度棉紗進口爲近四年所未有。日本棉紗亦居近十年之最盛額。概係因昔日土商茲則多半改業。棉紗加以近時本埠手織毛巾等貨。在內地行銷踴躍。進口絨布遭元色棉意大利布之排擠減色。洋式服帽類。是年進口估值關平銀四萬三千兩。較去年幾二十倍。爲歷年之最多者。其故無非近日人心傾向大同風氣。即就西帽一項而言。多半係英國或日本所製。進口數目達六萬餘頂。估值銀二萬五千兩。緣邇來中國西式服色自由穿著。於是商人或有乘機將歐洲各處市上所存不堪出售之貨。轉而運之中國求活。然亦有新奇特別之式。如線襪染成五色國旗者。由

肩挑而零售之。當著論時。亦有復行衣絲綢帽瓜皮者。商界爲最多。如斯景象。乃在陰歷歲除。或謂於禮儀上之習慣使然。殊不知其要素。大抵絲業中人提倡專用土貨。以絲織品而代洋貨。抑係舊貨存積繁多。遂發生此議。明理節儉之輩。則謂宜將所有者用竣。然後添置新服。究竟華式房屋。總以華式衣服爲合宜。西式理髮匠。近日營業大有進步。其內店多備東洋修飾品。尋常住戶仍用木梳。以代毛刷。不過因價格既廉而效用一致。攷木梳係廣東來品最佳。上海運來之熟皮。多用以製成華式靴鞋。偶於商店前玻璃櫥。則見土製之西式鞋。不亞於華式之數。若遇雨天。西式鞋則較便。天晴而華式者。不但更爲適意。其價值亦低賤。本埠所造之西式革靴。每雙價洋二圓五角。查日本由上海轉運而來之貨。計有棉布。粗斜紋布。手帕。毛巾。棉紗。衣服。煤鋪床布。台布。玻璃。玻璃器。棉襪。燈。燈器。大鏡。手鏡。紙香料。海帶。肥皂。糖。硫磺。香粉。要貨。棉傘。自來火。等類。共估價值銀一百萬兩。其貨數雖夥。價值頗低。僅占洋貨貿易九分之一。以上各貨。並非皆有加增。如毛巾一項。自前清光緒三十四年。逐漸減少。其中有等貨物。如賤價之棉襪類。頗充斥。以其甚合時宜。煤炭進口。除土煤七千二百八十二噸。由漢口秦皇島運入外。本年進口計二萬噸。是類煤炭應屬本埠之出口品。惟其進口者。無非煙煤而已。自來火進口共值銀二十萬兩。此物更應屬中國之製造品。據土著者言。現無合式之木植。是以礙難仿造。日本自來火進口。其水脚既平。而市價極小。將來推廣交通培植森林。庶能彌縫此項缺點。堪注意者。本

年上海運來之土織粗布與棉紗加增。爲歷年所未有。廬州商人於本埠建有工廠一所。內設洋式機器。以織汗衫等物。異日或有繼此廠而投資興起者。再前時本埠廬人所創辦之手織毛巾等貨。業已流通市上。兩三年頗受歡迎。香港糖本年進口較上年爲多。迥不及前清光緒三十三年。至前清宣統元年之盛。其價每担自五元四角至八元五角不等。日本糖價值自六元五分至七元之差別。煤油貿易。幸承美孚公司經理人惠函詳叙摘錄於下。本年貿易似較上年畧爲退縮之影響。係因內地商號售賣存貨。此項存油其數已盡。目前美孚亞細亞兩公司爲擴充營業起見。多派代辦分赴內地。此後或不致再有存油於內地之事。以大概而論。每年銷售約五百二十萬加倫左右。實爲推展之限量已達極端。除非本處一帶耕種情形變更。或豆油價值高昂不樂用作燃料。否則煤油交易難期推廣。近日散艙油運入內地。多以鋼桶裝載。非比從前之用箱裝。或儲以馬口鐵罐耳。况鋼桶裝油。內地各處所費固無幾空者。又可運回隨時再裝。其辦法屬一時權宜之計。待將來准於內地建造洋式油池。肩挑油担沿街零賣之法。日上蒸蒸。凡業此者獲利實多。凡在本口業油之華人。年中獲利。恒較內地代辦人爲優。乃內地各處不通電信。及本公司所定市價稍高。以避銀元時有漲落之故。本地業油者。遂得藉跌價時。投機而操勝算。平時本口市價較沿江各通商口則廉。今屆市價有漲高之勢。必因美國行情所致。本年有海輪一艘。由美國運運裝箱煤油進口。始則本欲直赴漢江。旋因載貨過重。直達

難。即在本口起卸。終則約將其貨之半。轉駁他輪運往該處。各種煤油存蕪數目。截至本年十二月三十一日止。共計約二百六十一萬四千加倫。內地存油據云。有一百十二萬八千餘加倫。兩共則有三百七十四萬二千餘加倫。

洋貨復出口以煤油爲最。因去歲漢口之亂。不能於該口起卸而轉載來此者。乃於本年運回原處。

一土貨貿易。土貨出口運往外洋及通商口岸。連復出口在內按前清光緒五年出口米約六萬担。其時竟以此

數爲多。而稱貿易良佳。本年出口米計四百五十萬担有奇。比上年超越甚鉅。惟此數以本口現時商務而言。實屬平淡。南方米價甚廉。本口之業此者盈餘亦微。本年出口米屬於舊存糧食五分中占其二。多係運往汕頭廣州上海甯波煙台等處。軍用免稅米之運往牛莊者九千六百担。運往天津者數亦相同。賑災米運往鎮江者一千三百五十担。皖省所產之米。其質雖佳。究非頂上品。江西麻糶乃可稱巨擘云。四月間本埠新設一碾米機器廠。有機器七副。皆藉電力運動。每日下午四點鐘開碾。清晨六點鐘停工。出米計六百石。本埠共設有磨坊六家。皆配裝新式機器。內三家係本年所建設。其經理人屬於江蘇者三家。皖人二。粵人一。本省米業。仍多操於有勢力幾家之手。小麥出口爲十年來之最少數。去年退水愆期。遂使當春不能播種耳。皖省若非水患頻仍。計豐收之年出口米。能運一千二萬石。至一千五百萬石。此外小麥五十萬石至一百萬石。惟開辦濬河之費。工用浩繁。每年所需歲修

經費雖能漸減。亦須籌有的款。而利益必較增倍。各種豆多由廬州皖北安慶甯國等處運來。是年出口為數無多。菜子收成田舍翁殊難滿意。每年十月至二月之間。鮮魚出口不一而足。多係由安慶經過本口。惟亦有在本口直接裝運者。而此類本關管轄者少。出口貨尙有人髮一類。此項出口之多寡與剪髮一事却無關係。蓋剪落之髮辮。皆成做女子之妝飾品。亦有留作記念者。

土貨進口。上海來之土織粗布與棉紗。前已叙及。赤糖進口占十年來最多額。實係各種糖業大有起色。

一內地稅則。洋貨領有運照運入內地。本年估值關平銀。共計三百八十二萬四千餘兩。其中八十二萬八千餘兩。屬於機器廠所製之土貨。發出運照共六千五百八十八張。內有六千三百二十四張。屬於安徽省運照之發往江蘇省者。多係高淳溧水等偏隅之城鎮而已。此外該省腹地。則非本省分運所能及。至發往湖北之運照計有二張。追求其故。實於六月間有一沙船由漢陽運來藥材。曾赴常關報運進口。藉糖價式微。於是購得白糖九十一担運回原處。

土貨領有三聯單運出內地。自前清光緒三十二年以後。此項運單從未發行。本省出口貿易。由鎮江領三聯單運出者。約計五十萬至一百萬兩有奇。殆因該口聯單辦法實行甚久之故。

一船隻遵照本關總章行駛之江輪。其營業優美。六年來以本年為最。因常川行駛江輪。尙不敷用。即將

他類輪船以濟其乏。而各公司尙有應接不暇之勢。太古怡和招商局三公司。聯合增加水腳百分中之三十分。惟日本公司及在本埠他公司所收水腳。每百分較之尙減十分至二十分不等。然却無交相貶價情事。沿海貿易亦屬差堪告慰。往汕頭者占多數四分之三。不出太古行範圍。且本口於冬令時。漸成爲轉運樞紐。接近九江左右流域。間有淺澗之虞。兼以本口僱用小工駁船。亦較該口爲便。二月間由漢口運來貨物。計六萬三千六百三十二件。其中多係藥材豆菽等。概係轉運汕頭者。又十一月十二月內。由漢口運來四萬七千六百五十件。以冰蛋芝麻爲大宗。係轉運歐洲者。其十月間。海輪由美洲運進口煤油。約有二百萬加倫。亦由本口轉運赴漢。再者中華民國二年正月間。上游長江輪船。與航行湖道輪船。自漢運貨物二十二萬三千二百四十三件。多係米豆及豆餅等。亦由本埠過載運往別口。二月間尤有十六萬四千餘件。參觀上列各節。則本口貿易於漢口商務大有關繫。在在可徵。太古公司輪船。刻時多在本埠下煤。因沿海各輪往來漢口者。每於此間裝煤實較上海爲便。可省一日程途。至遵照內港行輪章程。行駛小輪。本年較之上年減少二百七十隻。噸位計五千七百四十八噸。蓋因歲首時有一小輪。適逢兩軍對壘擊沉。另有四艘爲軍政分府留用。運送軍隊。各公司咸謂本年營業。毫無贏利。

一旅客本年旅客減少。或因小輪往來較絀所致。奈本關冊簿所記旅客數目。僅得全數之一部分而已。

一金銀本年進口。計值二百六十八萬七千餘兩。較之出口二百六十五萬八千餘兩。蓋有增加。此實歷年所僅見者。殆以從前所有貿易。往來多用莊票。商人之在本地買米豆等歸結之款。則在上海或鎮江交付。惟自改革後。凡採購貨物。皆需現銀。九月十月間。鷹洋與龍洋兌換關平價極高。計每元值銀八錢二分九釐。至年底時則跌至六錢八分。按曩日與鄉人購米概用本洋。該洋價前時約值銀一兩。現已退至約值銀六錢五分。幾乎漸漸匿迹銷聲矣。

一藥土洋藥進口祇小土一宗。去年一千二百二十六担。今年減至一千一百八十九担。其價值則銳增四十一萬一千餘兩。至於禁種罌粟官令非常嚴厲。第傳聞皖之北境。猶未絕其根株。禁止吸食。無論洋土藥一律森嚴。自十二月初六日起。至今藥土渺無進口。本埠藥土店。皆於十一月二十七日歇業。所存之土。尙未見有如何舉動。懸揣此等存貨。必於他處妥爲位置。安慶藥土一案。詳載報章。無庸贅及。試思土藥貿易。多種實業堪以代之。其彰明較著者。係再行推廣栽種煙葉。與製成煙絲等。是政府若從而輔助。則華夏之富源於以滋長。稅課自見豐饒。按煙葉煙絲通商四十口之中。約有十五口至二十口。輸出甚繁。

一雜論。實業教育近日大有進步。試觀本埠安徽公學。爲本省士紳所設。本年重復開學。其房屋廣大。校舍亦係華式。現有學生二百五十六人。以三年時期畢業。每年學費八十元。半年繳付一次。課程計英

語數學。經濟學。化學。農業學。物理學。養蠶學等類。而專重者係養蠶學一門。近時營業風光。用圖畫說明者。沿街所見各新式廣告。其間有美孚公司之煤油與蠟燭。亞細亞公司之煤油蠟燭與燈。英美煙公司之紙煙。利華有限公司之日光肥皂。日本大阪前田二三洋行之牙粉。及勝家瑞嘉兩公司之縫紉機器等類。本埠華商尙未注意。此種招徠之法。惟尋常無圖畫之市招。如藥材書籍等。則比比皆是。其報紙中之告白甚夥。亦以藥料爲最多耳。

第二十三款 南京口華洋貿易情形論畧

竊查本口貿易情形。丁上年疫癘水災饑荒革命以後。似覺無足記者。就本年年首觀之。政治上微有不靖之象。緣城內間有兵變搶劫情事。所幸無礙大局。又值收成尙好。以致人心尙未搖動。市面漸有轉機。而本口貿易之興盛。反超過最旺之年度。其令人最足注意者。新歷一月一日夜間。孫逸仙先生宣誓爲民國臨時大總統。二月十五日往謁明陵。是時爲清帝遜位之時。亦即大漢光復之時。十八日江岸忽見塌卸。附近馬路微現裂痕。及至十二月二十八日該處則全行崩潰。路身所存距各鋪房屋僅四尺許。當道按照黃河辦法。用泥土蘆葦填築。已經兩次。迄無效力。竊以該江岸欲保絕無危險。自非動大工不克有濟也。三月十八日。有多數女子。至參議院要求參政權。當時雖邀應允。惟至今未見實行。二十四日唐君紹儀。至本口與參議院商立新內閣事。其時南北磋商事甚多。迄在此間解決。由是新內閣得於二十

九日成立。四月十一日夜間贛軍譁變。自三牌樓以至鼓樓一帶均遭擄掠。幸黃留守持以毅力。懲治多人。事遂平靖。自三月爲始。當即着手遣散軍隊。該軍隊悉係起義時。由各省聚集於此者。四月間裝船輪。遣散者約有八千人。並有多數由火車運往。五月間輪運則約有三千人。八月間則約有五千人。其餘駐在本口。及安徽之軍隊。所有餉項。即以七月間銀行團借款散放。計發至四五六三個月爲止。八月一日駐浦口徐州之皖軍。猝然肇亂。亦幸皖督柏文蔚極力鎮壓。自十月一日起。本口巡警總局頒布禁煙章程。嚴禁地方栽種。及人民吸食。並令吸煙人。赴局領照。即於照上註明本人姓名年歲籍貫職業及住址。並每日吸食重量。一面由總局發一門牌。填註姓名粘貼門首。以作標記。倘有違背此章者。即按例懲罰。各區區長均有稽查住戶之特權。俾便執行。而免阻礙。本年另有一要事。則爲津浦鐵路開車裝貨。該路南段。當上年十月二十日即已告成。客車則至本年十二月一日始行開駛。初次由天津開車。次日即抵浦口。常期每一星期開行二次。天津定爲星期三星期六二日。此間則爲星期一星期五二日。當客車未裝客之先。工程車業已裝貨。因此便利。來貨極多。類皆秋收之豆以及五穀。本口市面因此頓覺生色。足見該鐵路之成能助本口貿易之興盛有斷然者。該路附近地方。爲安徽內地。並江蘇河南之一部分。又山東之南。交通既便。貨物運至本口。僅數小時即可達到。從前車未通行。各該處距通商口岸甚遠。以自膠州至上海並無通商口岸介乎其間也。其運貨物悉由運糧河用帆船裝運。本口界限面積較廣。能容

海船裝貨逕至歐洲。

一本關稅課。本年共徵關平銀十七萬三百九十二兩。比上年多徵銀五萬兩。比前年多三萬八千兩。各項稅數均見加增。惟半稅無甚出入。朔自前清光緒二十八年。至前清光緒三十四年收數。雖較本年爲鉅。然當時有洋藥稅及釐金併計在內。現在並無前項到口。則所收各稅自屬暢旺。

一洋貨貿易。由外洋逕運進口。及由通商口岸運來者。洋貨逕運進口。共估值關平銀一百五十三萬八千四百四十二兩。此數雖比上年爲多。然較之前兩年尙覺減少。其由通商口岸運來者。共估值銀三百七十二萬九千三百九十五兩。加增之數。非特前三年所未有。即前清宣統元年以前亦所鮮見。其中尙無洋藥稅項。上節經已聲明。其最足滿意者。則爲針、肥皂、糖、原色布、粗斜紋布、細斜紋布。而各宗紙煙一項益見發達。估本自十八萬四千七百六十兩。增至三十九萬四千二百六兩。印度棉紗自一千九百二十三担。增至一萬五千三百七十九担。自來火上年十七萬三千二百五十各羅斯。本年則有五十餘萬各羅斯。此兩項增加之故。因津浦鐵路既通。銷場推至安徽山東諸處。各該處平時所需。則自鎮江經由運糧河運往。美國煤油。自二百二十五萬二千二百加倫。減至一百五十六萬四千九十加倫。計少六十八萬八千一百十加倫。其故半因人民以蘇門答臘油價賤。樂於購用。半因本口設有公司。專運蘇門答臘之油。並有西人經理其事。頗爲得手。上年有一百二萬七千三百二十加倫。本

年則不下一百四十一萬六千五百八十加倫。

洋貨復出口。本年並無此項貨物。逕運外洋其轉運通商口岸者。僅估值關平銀二萬五千四百二十三兩。

一土貨貿易。土貨出口運往外洋及通商口岸。口連復出頗難察出。緣貴重貨物。多由滬甯火車運滬。並不在本關完納稅項。綢緞山羊皮。自前清光緒三十一年起。即見減少。其原因即緣於此。羊皮前在本口爲一大宗。前清光緒三十一年運往他口。不下一百三十六萬八千一百三十五張。本年僅有十萬九千五十三張。聞各貨裝運火車。所有運費既較輪船水脚爲輕。而所完釐金。亦較海關稅項爲省。本年大見進步者爲荳一項。計有四十餘萬担。裝輪運滬。並有多數裝運火車。該荳產自安徽。運由津浦鐵路。安省本年收成本已豐稔。加以鐵路新通。運輸便利。是以商貨運至本口既多且速。因之輪船噸位。亦有應接不暇之勢。長江輪船由漢口來時。貨俱載滿。此間存貨遂不克即時運出。待招僱外班之船來此裝運。亦殊不易。而滬甯火車則儘力裝載。南京及上海兩站之棧房。堆積幾無隙地。所幸天氣甚佳。其屯在浦口下關江岸者。均得逐漸運出。此外芝麻一項。亦足注意。上年僅一千五百八担。本年則有二萬九百六十一担。

土貨進口原色布。及棉紗。較上年畧有加增。鐵軌一項。本關結冊未載。因津浦鐵路業已告成。煤炭亦

見進步。上年僅二萬二千八百七十六噸。本年則有四萬二千一百十二噸。棉花紅棗石膏熟牛皮五倍子豆油均佳。惟茶油顏料芝麻油瓜子桐油紙扇頗爲減色。紙扇減少殆因各項草帽運來甚多。且遮蔽日光。便於紙扇之故。

一內地稅則洋貨領有運照運入內地。本年僅估值關平銀四萬六千六百三兩。較上年最巨之數。所差無幾。機器廠製貨較減。土貨出內地各貨亦逐漸減少。預料鐵路既成。日後內地貿易。必將興盛。

一船隻遵照本關總章行駛者。輪船進出口。本年共有一千六百九十五隻。計二百八十九萬六千三百三十六噸。比上年多三十七隻。計六萬二千五百五十五噸。所以然者。以津浦鐵路裝來豆及五穀甚多。轉運他處。以致輪船噸位不敷供應。詳情具載於土貨貿易節內。不復贅述。帆船亦見加多。本年共有一百八十二隻。計一萬六千三百八十九噸。上年則有一百五十三隻。計八千三百三十噸。增加之數。悉係華船。其故則因漢陽鐵廠本口設有分局。多用華船由產煤處運煤來此。美國船上年有五十三隻。本年僅有九隻。驟減原因。以美孚煤油現在改裝火車。不由小輪裝運。照內港章程行駛者。本年進出口。共有一千九百四十七隻。計五萬六千七百二十五噸。比上年多七千六百七十五噸。溯自前清光緒二十九年。起。每年均有增無減。

一旅客本年往來旅客。較上年大致彷彿。揆諸平昔。上年已覺減少。緣旅客多乘火車。不專恃輪船裝載。

也。

一金銀本年進口。共估值關平銀四十七萬二千五百五十二兩。出口一百三十四萬三千五百六十七兩。上年進口則有五百十萬二千一百二十四兩。出口則有二百七十七萬二千九百七十五兩。其所以驟減者。以近來火車運輸及保險各費。較輪船格外見省。是以客商樂於運輸。本年由火車運來者。約估值關平銀九百五十四萬九千六百兩。運出者約一千一百七十六萬九千六百兩。造幣廠所鑄一元銀幣。計二千三百八十一萬三千九元。二角銀幣。計共十三萬三千六百枚。銅幣計三萬五千八百四十六萬三千枚。

一藥土本年洋藥仍未見有進口。土藥亦幾淨絕。進口僅有四十斤。聞滬甯鐵路總辦云。由火車運來者。亦逐漸減少。前年進口實數。計有一千七十三担十九斤。上年減至七百五十二担七十一斤。本年則減至五百五十七担九十五斤。由此觀之。禁煙之效。確有明徵。

一雜論。據郵務總辦多君諾分云。本年郵政甚見發達。往來郵件較多三成。民局信件亦減少殊甚。本城內外居民。按照戶口冊所載。計二十九萬三千四百二十一人。本年幸無時疫流行。所發現者。不過春秋之瘧疾。與上年相似。夏季則有吐瀉等症。惟不似往年之甚。

第二十四款 鎮江口華洋貿易情形論畧

竊查本口貿易情形。本口貨物大半由運河而來。而運河轉輸之品。全恃江北一帶廣大膏腴之區。實本埠商務所賴以興盛者也。自去秋各省光復以來。加以頻年水患。該處出產及銷場均甚減色。本埠商務亦因而蒙其影響。然自前清光緒三十二年。迄今本埠商務之日趨於衰落者。其故實不止此。運河之淤塞亦一原因也。惟此則人事尙可爲力者。運河既連年失修。而疏濬復不講求善法。以致隄岸日漸窳敗。河身亦日加淤塞。每年水涸時有數處竟至不能通船。水漲時小輪亦須暫停行駛。以水退至距離隄頂六尺爲度。始准開行。蓋小輪行駛時。浪頭頗高。浪力亦巨。隄基一有潰決。則鄰近各處悉成澤國矣。水漲時水面高於平地約由七尺至二十二尺。而東岸一帶。居民繁盛。農產暢茂之區。其地勢更較低於河底。是運河之交通既如此艱難阻滯。以故本省及安徽。此段河南山東等處之貨物。向經運河而至本埠者。今已漸由漢口浦口膠州等處轉趨他埠矣。良有以京漢津浦山東各鐵道之利於轉運也。使能考求便利轉運之法。更免徵其內地釐金。則不僅本口商務可期興盛。即國內貿易及出口貨物。必能大爲增加。否則恐難望其全復舊觀。以現狀而論。即使本處建議之各鐵路一律築成。此項商務尙虞不能全行收回。故疏濬運河實爲當務之急。計淤淺者。介於清江浦揚州一段。亟宜疏濬。則水涸時航路可通。而冬令爲商務最盛之時期。船隻可不致於停駛。由清至鎮計程三百七十七里。其間釐卡林立。員司所收各費爲數實屬不貲。故革除此種苛斂。亦同一要務也。此外尙有窒礙商務之發達者。即本口漲灘。是已歷年

實易論內均詳言之。現在該灘仍陸續延漲。以致輪船停泊。躉船日見爲難。濱江之區。坍塌漲靡。常證諸往昔。屢見不鮮。原屬細微之事。無關緊要。但近據測量家報告。本埠徵人洲暗沙。逐漸延長。租界對江之北岸。則陸續坍塌。本年新漲之面積。坍塌之情形。均見諸附於此論之圖內。察看該圖。可見江流之趨勢。宜於直線。俾可順其就下之性。乃於沿江各處。受漲灘曲折之阻力。而租界對面之江岸。適當其衝。故該處坍塌之易。較之下游甘露寺對岸。尤爲迅速也。顧北岸既日見坍塌。則南岸之淤漲勢所必然。徵人洲西北面及甘露寺對岸之沙頭。均向下游逐漸移徙。惟徵人洲之暗沙。實爲封閉界租江濱之引線。今日其端已肇。將來本口之江濱。當有全被封閉之一日。從前識者建議。將該洲西北面之沙頭挑挖通暢。以期無礙。而今則無濟於事矣。蓋沿江之區。爲沙灘所封閉者。勢所難免。而且挑挖之經費。亦過於浩繁。以致礙難舉辦。至本埠營業上半年之不振者。實由於腹地不靖。及商人不肯放帳之故。迨至六月底。市面雖未全行恢復。然進步已甚可觀。秋收極爲豐稔。自秋收至年底。大有復原之象。本年各業均尙滿意。除本地綢緞商業外。各行皆獲利益。而尤以業北貨者爲首屈一指。綢緞商之未能獲利者。以上半年大局未定。擾亂方殷。均將存貨賤價出售。迨後銷場日旺。貨價日漲。而存貨已罄。雖有獲利之機。而無受惠之實矣。本埠絲廠計有二家。曰永利。曰大綸。永利開工有十閱月。出絲二百四十四包。而大綸祇出絲百包。因本年僅止開工五個月之故。繭價頗有漲落。乾繭每担由九十五兩。至一百二十五兩。潮繭每担由三十

元至四十五元。據稱每上等繭二百九十斤。可繅絲百斤。而下等繭則約需三百二十斤之多。方能達到此數云。

一本關稅課。本年共徵關平銀九十三萬二千八百三十七兩。比上年多收十五萬四千一百四十四兩。進口稅除洋藥外。少收四萬二千六百四兩。出口稅則增加二萬二千三百九十五兩。子口稅亦少收二萬四千九百二十八兩。前清光緒三十二年。子口稅計收三十二萬三千四百六十一兩。迨後逐年遞減。今年祇收十四萬二千六百七十三兩。此項收數之銳減。多由於貿易趨向漢口膠州浦口之故。本埠進口洋貨。多半係報運入內地者。今已漸為華產機器出品所替代。亦可為洋貨分運內地減少之原因也。

一洋貨貿易。由外洋逕運進口。及由通商口岸運來者。查洋貨由外洋逕運本口者。淨估值關平銀一千八十萬七千八百六十六兩。比上年短少九十三萬三千五百九十九兩。棉布疋之銷場頗旺。其中以英國粗布。美國粗斜紋布。棉義大利布。細斜紋布等為最。原色布美國粗布等。似歡迎者不多。進口額數亦連年減少。印度及日本棉紗均有增加。而絨貨及五金則反是。赤糖進口比上年少八萬一千三百九十六担。車糖白糖共少四萬七千六百五十九担。本年瓜哇糖產歉收。故出貨有限。而價值較昂。香港車糖公司向特瓜哇供給之粗糖。今因入貨不足。以致不克應購者之求。而日本糖進口之數乃

因之加增彌補其缺矣。美國煤油進口。比去年少一百七十六萬四千一百九十七加倫。波羅島煤油則多五十八萬四千二百二十加倫。來自蘇門答臘者。亦比去年增加一百二十一萬一千五百三十一加倫。進口洋貨多係運入內地。此項貿易之暢旺與否。胥賴分銷各境之興盛。轉運之便利。及內地河道之流通。本年運入內地者既形減色。而進口之洋貨亦隨之短絀。本埠爲分運貨物之中心點。然最足以妨礙其發達者。未有如江北貨物轉由鐵路他去。如前論所云者也。

洋貨復出口。查復出口之洋貨。估值關平銀六十萬七千二百二十七兩。內有機器一具。值銀二萬兩。係前運進口爲本地製紙廠之用者。

一土貨貿易。土貨出口運往外洋及通商口岸。連復出口在內出口貨物估值關平銀五百五十三萬三千八百八十五兩。比之上年增加二十五萬餘兩之多。豆餅出口上年祇三千九百五十九担。今年增至十四萬一千八百二十八担。豆子本年南方銷場暢旺。故出口運往廣東者。亦由一萬四千六百四担。增至三十四萬七千八百八十四担。麥子出口自前清光緒三十二年以來。以本年爲第一次。計有一萬一千二百九十五担之多。而麪粉之出口。比上年幾增至四倍之數。機器麪粉由本埠報運出口者。係麪粉廠五家之出品。五廠者即高郵之裕亨。無錫之恒新久豐。通州之復新。泰州之泰來是也。裕亨廠每年出麪粉三十萬包。恒新久豐復新三廠本年出貨約如其數。泰來所出之十五萬包。運銷上海及長江口。

岸各廠營業均稱發達。去年鮮蛋出口祇十萬九千枚。今年約增至一百十七萬四千枚。白生絲及綢緞出口。比上年多九百四十三担。惟花生芝麻花生油芝麻油瓜子等均不逮上年之數。花生芝麻尚屬豐收。但花生質地欠佳。以致不能適用於外洋市場。

土貨進口。計值關平銀五百二十一萬四千七百五十三兩。較上年減少一百二十八萬九百六十六兩。如粗布棉花棗子蓆子藥材花生油芝麻油紙張蓮子赤糖煙葉等。均大有增加。此外各貨則略形減少。

一內地稅則。查洋貨領有運照運入內地。總數估值關平銀六百三十三萬七千七百五十兩。茲爲分析如下。江蘇三百十八萬九千九百五十五兩。安徽六十七萬一千七百六十一兩。山東五十四萬七千二百四十六兩。河南一百九十二萬七千八百八十五兩。江西五百十三兩。浙江二千五百五十兩。除山東以外各省數目均比上年爲多。土貨領有三聯單運出內地。總數估值關平銀二百七十九萬七千四百十八兩。亦爲分析於下。江蘇七十六萬三千七百十三兩。安徽九十六萬二千三百五十五兩。山東五十三萬七千九百六十六兩。河南五十三萬四千二百九十四兩。統計比上年短三萬九千五百七十七兩。細查山東河南兩省。合計已少於上年五十八萬九千兩之多。此又足證明該兩省之貿易。已多趨於他途也。

一船隻遵照本關總章行駛者。本年進出口之船。比上年少三百七十三隻。計一萬九千四百五十七噸。

此項短少。全係帆船所致。緣行駛滬漢各埠之大隊夾板船。中有多數停駛之故。至於輪船則比上年畧見增多。本年春間招商局各輪船均行止無定。否則隻數及噸數增加當更巨也。向裝輪船之出口貨物。本年雖有一大部分。由滬甯鐵路運往申江。而出口總額尙比去年爲巨。下水輪船多係滿載。以致本埠貨物待裝出口者無處位置。商人欲免稽延。乃於四月爲始改由火車運滬。運貨往歐洲者。僉云用火車轉運爲莫大之便益。上年軍興之際。招商局營業大爲紊亂。直至本年三月間始能漸復舊章。按班行駛。本年該局往來長江之輪船。增置新輪一艘。名曰江華。計二千三百二十一噸。各輪裝貨之水脚。據聞均極發達。而尤以下半年爲最旺。遵照內港行輪章程行駛者。進出口小輪比上年多二千八百四十隻。計六萬五千七百三十二噸。此項增加。大半係因搭客衆多。緣上年軍興時。人皆驚惶他徙。今多攜眷歸來故也。小輪及拖帶之船搭客常滿。故上半年各家均獲利甚厚。六月間本口新開小輪公司一家。牌名永和洽記公司。該公司有小輪十二隻。冀與原有之三公司小輪二十一隻。競勝爭衡。三公司乃減輕搭客水脚約減五成至七成。新公司無法亦即貶價招徠。水脚即輕。一般下等社會之搭客。向趁航船往來者。無不趨之若鶩。現在水脚價目極低。如由鎮江至揚州計程五十里。統艙祇收二分。房艙四分而已。較諸舊價實減去百分之八十五云。

一旅客姑不具論。

一金銀姑不具論。

一藥土本省睢甯宿遷邳縣即邳州沭陽各縣及峇灣鎮附近等處。聞尚有栽種罌粟之事。至於洋藥本年報由本關進口者。有小土一千八担。此外尚有不由本關之一千三十一担。係經鐵路由申運來者。總計洋藥進口。共有二千三十九担。比上年計少四百七十三担。

一雜論。本年華人新築鋪有砂石之馬路一條。約長一千二百五十丈。平均約廣三丈。建築費三萬五千元。內有沿路遷墳用費七千元。該路發端於南馬路之南首。迤邐向東穿過城垣。至城內旗營口爲止。城內滿漢居民。於光復前後遷徙他去者。約有一萬三千餘家。以致人煙稀少。此路之建築實爲振興該處一帶起見。本年又設有電話局一所。係由交通部督飭辦理。上年貿易論中所述之自來水塔及吸水機器。已於本年七月竣工。自八月起租界居人。已有沙灘清潔之水食用矣。

第二十五款 上海口華洋貿易情形論畧

竊查本口貿易情形。本年即民國成立。共和政府開始之年。欲論是年貿易必須先觀新政府是年之政策。究與商情有何關係爲斷。何以言之。商務之盛衰。實攸關通國國民之命脈。革命一舉。若照起義首勳之宗旨。有推翻滿清專制虐政。改建共和仿效新法以治其國。俾將來中國亦得列於強大之間。按中國莫大版圖。並國內富有無盡之物產而論。固應有此希望者也。試觀各國富力之逐年加大。無非科學進

步。工藝因之發達而已。邇以大勢所趨。無不沾沾於富力是圖。語云百姓足。君孰與不足。以故欲知國家有幾何能力。胥視國民之信仰何若。其信仰何若。尤非視能否保護人民生命財產之安全不爲功。從來治國之道。無一不關民要。譬之國如人之體。行政者如人之首。祇在運用得宜。如身之使臂。手之使指。以行政部之眼光。搜羅真正人才。則自可收利國福民之效。但欲臻此地步。尤在政府治理之日見得法。則民權之自由自有限制。而執國事者亦多有此趨向。如徵練兵隊。召集國會。興教育。講衛生。及整頓財政。或接通無線電機諸大端。無不應在政府權力範圍之內。政府設欲行此權力。首在人民信仰。務令其信仰之心。與此權力兩無抵觸。乃克有效。然非旦夕所能奏功。必有偉大之人物。經過幾何歲月。庶可達此目的。惟政府雖有不世出之雄傑。創造維新。而不知人民之反對者。每以一國之習俗相沿。或因平日交通之不便。或因教育之不講。與夫心志靡定。進銳退速之弊。根於習慣者。皆足以橫生阻礙也。現在惟禁止鴉片一端。最見成效。雖上文所云阻礙一切。而政府實能嚴勵進行。其事已於下列藥土一段詳論及之。又如本埠城牆現已拆毀。即將城磚填濠築路。似此陡然改觀。足見政府實有革故鼎新之意。獨惜僅在本地一方面。獲沾利益。所屬望者。宜仿泰西修路政策。將路線遠接不限一隅。其策係由地方官。先知此路之必須修築。然後准商承辦招人包工。成功之後。應再訂養工若干年之合同。另訂專收路捐章程。權由官操。合同期滿。路亦即歸爲國有。並聞近城築成之大路。擬行電車。有已定在南市沿灘馬路先行。

開駛之說。他若新近招集之軍隊。其氣象亦極威武。在各街道時有所遇。是其明証。所有龍華寶塔及此外之寺宇。均已改作駐軍地點。誠以往來交通一層。原不徒專便運輸貨物。實與陸軍尤關緊要。且以國內他項事務而論。亦屬緊要之一端。果使逐步進行。一至成效卓著之日。即向之無統系若散沙者。今則一氣以貫之。於是改陽歷。行幣制。暨劃一度量權衡。與方言等諸要政。再無扞格之患。其無線電一項。亦與交通攸關。自應多設數處。以資靈便。今新政府亦洞悉有應設之處者。以故該項新式全副器具。已運抵本口。一俟與浚浦局商妥後。不日即欲在吳淞地方舉辦矣。若論本口商務。愈覺年盛一年。如創辦集股之大公司。凡樂於入股者。頗見踴躍。惟購買華商有限公司之股分。以有種種原因。在內華人殊覺稀少。大都樂購英國公司股分者居多。其意以為在英京倫敦。或香港註冊掛號。似屬可靠。第該項公司雖經註冊。而要不過奉行故事。其實總公司設在本口。按英律而論。凡註冊之公司。必須觀其實係何等性質。今本口公司。雖在該兩處註冊。而重洋遠隔。不免有鞭長莫及之慮。近已由英政府派員來此查考。現擬在本口設一註冊公所。或歸英按察使管理。或作為香港註冊分所。總之無論如何辦法。一經註冊照律。應即由國家承認。現在本口註冊公司。雖有不盡照章之處。而要亦並無大過。然雖無大過。亦自應訂定專章。俾股東應得幾何利益。暨此後之轉相授受。以及英籍本人身故後之遺囑。應如何抽捐之處。均得其所依據。此外又與註冊公司相連者。如商標與專利兩門。現在商標辦法。雖未實行。而本關業已開

辦按首先來關註冊者。係自前清光緒二十九年十月起。迄今已有一萬三千六百四十八號。該號數皆由本關暫行挨次編定。雖經本關編號註冊。而中政府應負禁止冒充之責任。尙未公布實行。以故本關並不收費。而各商標是否經該管領事允准註冊。本關固莫得而知。惟此中確有間由領事送關者。本年商標及專利註冊掛號之數。共有九百八十三種。其專利辦法。與商標相同。今辦理商標手續。不過權宜從事。逕由商人將情形報明。由關註冊掛號而已。至若按照萬國通例。應如何循章辦理之處。目前商人亦並不注意。竊恐將來公布實行以後。無效者十有其三。本年爲免商標重複起見。已將商標與專利牌記分別另具目錄。以便一目了然。各商標大抵以牌字爲記。用繪畫者甚少。曩時多以龍爲記者。今已無之。其他各項股分買賣一層。本年衆業公所。爲整頓空盤起見。業已特定新章。如果遵行。不獨可免迹近賭博之惡習。又可免蹈前年橡皮失敗之覆轍。至於最著信用各公司之股分。仍多減色。因下列藥土一段所論鴉片奇特情形頗受影響。蓋以洋藥滯銷。業此者不肯減價虧本。由出售而又需用現款。不得不售賣各項股分。以挹此而注彼耳。本年底棉花與橡皮股分。其價同時見漲。其橡皮股東所屬望者。尙能稍如其願。由是以觀。則所做橡皮押款者。度或不致無利。他如修路一策。實與上海週圍附近各處有裨匪淺。試觀本口往來汽車。現已約有五百輛之譜。至他日以向置汽車之主。別舊易新。必將其舊者讓給於人。其數必有增無減。本口至江灣跑馬場。其馬路業經築竣。不惟已在該場迭次賽馬。卽中國飛行家

亦曾試演飛艇。該飛艇較之前二年所到滬者。愈覺精益求精。每屆賽馬。或試演飛艇。該馬路往來汽車。指難勝屈。近在租界中心地方。多有開設安置汽車之棧。可見用汽機行路之車。日形發達。惟本口至吳淞馬路內有一段。計長四英里。未曾修築。甚望趕修此路。俾可直達。則凡在淞停泊之各輪船上人等。設或因事赴滬。不必專恃火車為捷徑。吳淞沿灘馬路。業由滬甯鐵路公司建造碼頭。凡裝車各貨。已在該碼頭起卸。所以苟有寬大馬路。可以直達至彼。則凡滬地貴重物件暨郵信等萬一遲不及上火車者。均可用汽機貨車直抵碼頭。如此不特與本口貿易有裨。即吳淞一埠。或可藉此興旺。本口除江灣試演飛艇外。又有水陸飛艇。亦曾在吳淞江面試演。所以飛艇一項。本年發現於中國人之眼簾者。不止一次。即如法國新發明一種配件。能使飛艇無傾側之患。已經本埠飛艇行家。廣登告白。將來銷數之廣。不卜可知。至若汽車之與馬車。其費之執貴執賤。試為衡量。似乎除去近地往來。暨裝運輕便貨物。以及不論久暫。僅就單次而言。尚覺汽車較賤於馬車。而更形迅捷。故救火會新製水龍。概用汽機。即公濟醫院裝載病人車輛。亦擬仿用也。邇來本埠建築房屋式樣愈精。如南京路近多新建之屋。皆由華人手建。而外國營造司。本年亦殊形忙碌。所建各屋。無論華洋人居住。均較前為高。迄今幸無遮掩日光等條告。以擊營造之肘。為可喜耳。另有足為本口興旺之証者。即如洋商保火險公司。實共六十四家。若再加以其他掛名代理者。併而計之。則有七十二行名。統計一年所入險銀共約二百萬兩。此中淨餘約五十萬之譜。而

應除等費亦已併計在內。一年所賠險銀約共百二十萬兩。近更增有洋商開設火險公司支部。特派專人經理。東方一帶與夫印度之火險。以是得知別口岸報告賠出之險。銀數頗不貲。郵寄包裹一類近亦加多。凡寄貴重小件。皆照掛號信件寄法。現經本關與各國書信館商定。凡該項包件。應先呈關驗明完稅後。方准寄遞。其中出口者。殊覺年增一年。本年則益見繁多。良以主任郵局者。每示有便利之新法。故人人爭先樂爲寄遞。前在南通州天生港所開口岸。今亦甚旺。通州上加一南字名之者。以北方直隸省分亦有通州故也。又有本口幾家錢鋪。兼買賣各國舊郵票。是爲本年貿易中之特色。以本口住居之西人無國蔑有。故各國舊郵票易於收買。按搜集各種郵票家置一篇。原爲環球各國皆有之事。今中國學界苟亦具此思想。則不獨增進學術。且可藉以獲利。近有西人在本口。設立郵票總會。咸將珍貴之郵票陳賽其中。致令嗜此者。直與骨董家收買古玩無異。此外如電汽之發達。亦可爲本口各項商務中興旺之佐証。試觀尋常住戶亦多燃用電燈。本口之富庶更可概見。今之視昔。實已遠勝。且電燈一項取價既廉。又無危險。公共工部局所定電汽之價目。較東方一帶各處爲賤。由是以往竊恐利之所在。不免爲人所競爭耳。加之電燈以外。又有風扇。則是電汽之用定爲將來本口貿易中振興之一端。本口機器米廠暨一紗廠。皆已換用電機。而其餘紗廠數家。亦擬換用。周家嘴江畔。公共工部局建造之電汽廠。將次告歲。一俟明年三月成功以後。該機力有四千基羅化特。旋以本口用電衆多。擬再加八千基羅化特。俟至

中華民國三年告竣之際。共合機力至少有一萬二千基羅化特。若再合以斐倫路。舊有電燈公司之機力。共有一萬八千基羅化特。合之馬力足有二萬四千匹之數。可謂盛矣。

一本關稅課。本年共徵關平銀一千一百五十萬兩有奇。較去年計絀二十五萬兩。而所以相形見絀之故。以去年收數原有預完洋藥稅釐。約近百萬之數併計在內。但該項儲棧洋藥。迄今仍未提清。其原因已於下列藥土一段載明。由是以觀。本年所徵稅課。實較去年有盈無絀。其中進口稅計盈十餘萬兩。出口稅計盈二十餘萬兩。復進口稅亦盈二十餘萬兩。若將收稅成數。分別國旗而論。似與去年畧有區別。英國去年計有六成一分。本年則五成六分五。日本去年計有一成五分五。本年則一成八分五。中國去年計有八分。本年則八分五。德國去年計有八分。本年則七分五。法國去年計有三分五。本年則二分五。奧國去年計一分。本年則二分。其餘各國去年計共三分。本年則四分五。然以一英國所占成數。總各國之數而比較之。仍覺爲多耳。

一洋貨貿易。洋貨由外洋逕運進口。及由通商口岸運來者。本年由外洋逕運進口之總估值。共關平銀二百十兆兩。較去年計短七百二十五萬兩。但估值雖較短絀。然不能據以爲準。因本年內匯兌行市。繼長增高。年初每兩規銀合二先令五本士十六分之十五。迨至十二月十四日。竟漲至二先令十本士十六分之十三。其逕運進口之洋藥。已載明於下列之藥土一段。布疋類估值較去年計短。關平銀

一千三百萬兩。而本年所以短絀者。以去年忽增有二千三百萬兩之故。內中原布與粗布計少一百五十萬疋。粗細斜紋布暨標布計少五十萬疋。元色義大利布。計少二十五萬疋。以致凡業各種花色布疋。商家本年受虧匪淺。其故以光復後。服式改良。所以前之作爲時式者。今竟不合時用矣。本年棉紗一項甚旺。較去年計增五萬担。絨棉貨類。估值計增關平銀一百二十五萬兩。此中以厚呢嗶嘰光呢等三項爲居多。因改用西裝。銷場甚廣。該三項總數共二百萬碼以上。五金類春季尙旺。及至年底。殊爲寥落。故業此者往往視銷路之廣狹。定進貨之多寡。總之事變後。各莊家銀根緊急。以致周轉不靈。而此宗生意。亦頗受其影響。所以綜核一年估值。竟短有二百萬兩以上之譜。黃銅與舊鐵担數較去年稍見增加。新鐵中如廢搓絲段與鐵條。計共少五十五萬担。馬口鐵計少三萬担。雜貨類估值較去年計多。關平銀六百萬兩。內中棉花一項。計多二十五萬担。估值五百五十萬兩。軍火估值較去年計多。關平銀二百七十五萬兩。惟紙煙支數雖較去年短有二百五十兆。估值銀五十萬兩。而實則中國煙廠所製紙煙。業已日盛一日。足可相抵。其詳已載明於出口貨內。美國煤油。較去年計絀有二百三十萬加倫。其故以去年忽增至二千一百五十萬加倫。自覺相形見絀。若將一年總數較之尋常年分。實屬無甚軒輊。即本年內此項價值往年亦無甚低昂。至若內地各處存貨無多。蓋因本年歲首之際。內港水已退淺。以致裝油民船。不克運赴內地較遠之處耳。逆料局勢大定後。煤油與他種貨物定

可發達。至於他項進口貨中。惟製成之靛青。較去年計增多二萬七千五百担。此中大半以比國之貨。較德國爲廉。所以增有如是之多。進口煙草估值。較去年計多關平銀五十萬兩。若論本年貨色入關棧之辦法。愈見便利。所以入棧者亦愈見衆多。此中要推布疋爲最夥。考之去年底。此項棧房共有二十三處。較之前年僅有九棧者已見增加。而本年底則有二十八處。且年內有時竟有三十二處之多。所有入棧之布疋。共二百十六萬八千三百三十三疋。內有五十七萬九千五百四十六疋。係去年底入棧之貨。本年陸續出棧者。頗見平穩。截至年底共尙存四十萬疋。較前已減不少矣。

洋貨復出口。往外洋綜計各項貨物估值。本年較增關平銀七十萬兩。惟布疋一類較絀五十萬兩。而洋藥則多三百四十担。估值盈一百萬兩。此外各貨無甚可誌之事。其復出口往通商口岸者。洋藥少七百担。布疋約少六十萬疋。估值絀四百七十五萬兩。棉紗尙佳。多十七萬担。估值盈四百二十五萬兩。現在洋紗銷場甚廣。因將該洋紗用以機織花布。實足敵舶來之貨。雜貨內紙煙捲多二百十兆支。製成水靛多六萬担。惟煤油一種少七百萬加倫。

一土貨貿易。土貨出口運往外洋及通商口岸。連復出口在內本年此項貿易總估值。較去年計增關平銀一千五十萬兩。此中運運外洋者。計有五百萬兩。若照匯兌行市而論。進口與出口商家。原立於反對地位。誠以金貴銀賤。進口者獲利必厚。本年除此一端外。無一足令進口商家不遭虧損。土貨出口價值雖

均一再跌減。而其故原不盡爲金貴銀賤一端。然通盤計算。反較去年增加者。委以出口之貨異常衆多耳。惟棉花一項。較少十五萬四千担。估值五百七十五萬兩。其所以較少之原因。以日本係金爲本位。金價既貴。故不運售彼處。加以中國去年收穫不豐。大都轉向美國與印度地方購運而來。頗覺不少。其情已於上列之洋貨一段詳明。所幸本年收成尙佳。逆料次年運往日本之棉花。或可恢復舊觀。因美國棉花陡然漲價。而本口維持幸尙得法。故通州棉花每担售價約有二十五兩。即設立之禁止攙合棉花會。於兩方面固均獲益。惟此事進行日見棘手。因查驗棉花攙水之弊。本有一定標準。無如未盡美善。反令攙水者嘗試愈巧。故明知其攙水無多。而實有不得不收之勢。雖經該會屢商此項販戶協力禁止。然迄今仍無良好之結果。况且此宗棉花。即不攙水。而質地亦不甚見佳也。本年出口絲經除野蠶絲外。較去年多二萬五千六百担。估值五百五十萬兩。其野蠶絲一項。雖較多二千七百担。而估值反短有一百萬兩者。以民國正在研究改良服式。故當歲首之際。銷售有限。且購主咸知日本絲綢日增一日。存貨必多。若不大爲減價。必不能廣其招徠。及至年終本地銷路。稍覺活潑。即各項絲類。內有幾種最要之貨。本年平均之價值。較去年十成中竟減去二成。惟邇有發生之一事。幸勿輕視。即如影射之假絲。日見推廣。現在至要之法。惟有將真絲成色精益求精。雖其成色本爲他國所不逮。然中國次等之絲。與假絲相比。已難辨別。殊於前途大有障礙。茶葉出口較去年不相上下。惟赴巴吞

與孟買地方者較少一千二百萬磅。可見亞細亞中心地方存茶甚多。至去年所論運去美國之茶。以顏色過度不准進口情事。今已無之。業與從前無異。至若內地首先來滬上市之茶。顏色頗佳。後來者咸謂不克居上。若折中勻計。去年每担價值關平銀二十三兩四錢七分。本年則十八兩一錢六分。一爲衡量十成中減有二成五分。因中國次等茶葉。不特顏色時有參差。即出貨多寡亦無一定。故其價自不能起色。惟上等者向爲人所注重耳。彼印度錫蘭日本等處茶葉。其製法愈見新穎。所以次等之顏色亦絕無參差。即此一端中國已難抗衡矣。最奇者新出之書籍雖多。而講究絲茶之製法者。竟屬全無。若化學體學政治等書。本無鋪不備。大約著書之人。以實業一門。即著有專書。亦未必有人過問。誠以交通與普及之教育。實爲當今之必要。而中國富強之基。亦全在於此。出口豆較去年多一百萬担。估值二百萬兩。菜子多五十萬担。估值一百五十萬兩。花生油菜油多十七萬担。估值二百五十萬兩。羊皮羊毛估值少二百萬兩。胡麻子去年僅有七千担。本年新赴歐羅巴洲者。竟有二萬九千担。估值一百二十五萬兩。此貨爲初次列入大宗出口貨物之類。鮮野味與肉出口日盛一日。去奧大利與新架坡之雞山約計一萬五百隻。鮮牛肉。鮮羊肉。時有俄船裝赴海參崴也。其出口往通商口岸者。花生多二十五萬七千担。本口機製麵粉多三十五萬六千担。估值一百二十五萬兩。格子布較前增多一半。本口機製紙張減有二成五分。綢貨因改用西裝。計少一千一百担。估值一百萬兩。

土貨進口本年統計總估值較去年計增關平銀二千四百萬兩。此中大宗之貨如水泥計有四萬担。米七十萬担。棉花十五萬担。桐油十五萬担。蓋以滬江一埠係為中外通商薈萃之區。無論運至何處。必須道經本口耳。

一內地稅則並無可誌之事。

一船隻本年噸數較去年計多二十萬有奇。惟法國較少四成五分。蓋以法公司往來長江並甯波等口岸之輪船已售給於英商。其公司舊有之郵船現已改換新式。較前高而且大。厥名保羅利開由歐洲經過蘇彝士河抵華。是為最精緻又極舒適之船。實屬首屈一指。美國輪船若論隻數似較去年加增倍半。而較之噸數實減少五萬之多。其故以美孚公司往來蘇杭一帶專裝火油之油汽輪絡繹不絕耳。當年初之際。本口與通商各口貿易因民軍起義大受影響。迨後逐漸恢復。凡各輪船公司所收水脚其價加漲。皆獲贏餘。及至下半年有非公司之輪船。即俗所謂野雞輪船者。亦頗獲利。所以訂立裝貨合同之價目較往年貴有二成。至夾板船噸數微少。無甚足異。此第就船隻與水脚而言。自餘火車裝貨一事。應亦相提並論。查滬嘉鐵路即上海至杭州者。往來雖甚可靠。而未獲該公司報告為憾。其滬甯鐵路搭客之數較去年大見加增。考之該公司僅有一種九閱月確實之報告。即自本年正月起。至九月止。計共多三十萬名。所收客資計共多三十六萬元有餘。即前之障礙裝貨各節亦已漸次消

弭。再照該報告所收之裝貨運費。亦較去年計增六萬之譜。獨是車輛不敷。欲期裝貨發達。自非添辦車輛不可。照現在已有貨車而論。竊恐不及接載爲可惜耳。

一旅客殊覺年增一年。此外本年無甚要事可誌。

一金銀本年匯兌行市折中核算。每銀洋百元合規平銀七十五兩。所有去年洋釐之貴。爲從來所未見之事。今已無有。銅元行市。亦覺甚賤。當歲首之際。規銀一兩得換銅元百六十五枚。及交七月竟得換一百八十枚。迨至年底則又得換百七十五枚。至於本年金價逐見增漲。即如上述自每兩規銀合二先令五本土十六分之十五。起漲至年終則合二先令十本土十六分之九。

一藥土洋藥進口。本年此項貿易。以政府禁止嚴厲。致儲躉棧之貨堆積愈多。因此各販戶資本無着。而本口他項各商務。勢亦不免牽礙。但西國各銀行無一不墊本在內。以洋藥進口之時。皆抵押於銀行。竊恐此後鴉牙押款。當無價值之可言矣。爰將自前清宣統元年起。至本年止。所有躉棧堆積之印度洋藥分列於下。以便閱者之有以比較耳。

前清宣統元年

白皮土二千九十七箱。又十一小箱。公班土四千八百六十九箱。喇庄土九百十八箱。

以上共七千八百八十四箱。又十一小箱。

前清宣統二年

白皮土二千九百四箱。又二十三小箱。公班土四千四百七十三箱。喇庄土一千一百六十一箱。以上共八千五百三十八箱。又二十三小箱。

前清宣統三年

白皮土六千三百八十九箱。又五十七小箱。公班土七千六百三十四箱。喇庄土二千二百二十八箱。以上共一萬六千二百五十一箱。又五十七小箱。內有已完稅釐。而未經提出各土如下。

白皮土七百一箱。又小九箱。公班土五千二百五十二箱。喇庄土一千一百八十八箱。

民國元年

白皮土一萬二千九百二箱。又八十五小箱。公班土五千八百十九箱。喇庄土一千八百三十八箱。以上共二萬五千五百五十九箱。又八十五小箱。內有已完稅釐。而未經提出各土如下。

白皮土一百八十四箱。又五小箱。公班土三千一百三箱。喇庄土三百十二箱。

按前清宣統三年四月初十日以前進口。已在本關完清稅釐。存關棧之印土。究竟該政府如何給領執照之法。無從懸揣。業於去年論略述明。姑置勿論。此外考之本年底所儲躉棧各洋藥。計一萬六千九百六十箱。又八十小箱。此中有執照者。計有一萬六千七百二十五箱。又八十小箱。其餘數內有公

財政說明書豫約

本書已印過半
限明年一月內
出版出版後定
價二十元豫約
(減收)每券十
二元出版後取
書全部

立國以財政爲本民國肇建司農告匱上下交困舉國士夫太息扼腕以整理財政爲當今急務顧整理之道空談無補必詳考晚近稅源之盈絀人民之貧富與夫財政之沿革利弊而後能因革損益各得其宜以吾國土地之大事務之繁欲改絃而更張之夫豈易言本會同人冀有以貢獻於上下以限於財力未能驟舉深自慚慙爰思前清度支部財政說明一書羅各省之事實加以研求經二十餘月始克成編全書都百七十卷於財政之沿革利弊言之綦詳國體雖更事實如故取資借鏡莫善於是惜當時所刻無多兵燹後幾致絕板深懼鴻篇巨製湮滅不彰學子政客參稽無自用是呈准財政部將原書交由本會重加校正精印成書改訂洋裝二十巨冊不敢自秘用特發行預約券千紙廉價出售以便購置凡我邦人士夫有研究經濟財政而欲詳考國情以求致用者乎幸勿交臂失之

本書之特色

(一) 歷史

本書於我國一切租稅均詳叙其原始及其變遷之情形

(二) 數目

本書於各省每年收入及支出均按照款項目分別開列精

確之數目

(三) 金融

本書於各省幣制發行之數目及其利弊均有詳細之說明

(四) 體裁

本書於各省租稅或租稅外之一切收入均逐項附以說明

以供參攷

(五) 總分各表

本書於各省財政每種收入及支出均附以總分各表令人

一目了然

(六) 名稱

本書於各省正雜收入之各項名稱無一不備且各該名之

起原均有簡畧之說明俾易索解

本書於前列五大特色外如改良稅則支配政費種種事項美不勝舉實為當今研究財政者所不可缺少之參攷書也

北京經濟學會啓

會址在宣武門外椿樹下二號

民國四年六月一日



定價
每全年
三三元
角元

編輯處兼
財政部統計科

分售處
京外各大書坊

印刷所
財政部印刷局

發售款目

一月刊售價全年三元每月三角

一購至三十六冊照價七折購至百零八冊照價六折（一次購全年三份共三十六冊

照價七折一次購一期或數期滿三十六冊亦照價七折餘類推）

一郵費每冊二分半

一訂購者須先交售價並郵費方能照寄（外省售價均匯北京暫時用郵票替代亦無不可）

一經售處北京財政部內統計科面訂或函訂均聽便