

民國二十年

山東省國貨陳  
列館國貨年刊

王芳亭題

# 中國國貨暫訂標準

民國二十一年四月  
實業部令公布

## 一 國貨原則

資本 股本必須全屬國人於必要時得利用外資為流動金但不得附有妨礙經營主權之條件

經營 經濟權營業權管理權應屬國人但技術各部之管理於必要時得聘用外人

原料 原料應充分採用國產於必要時得參用外國原料惟所用之外國原料以無相當之本國原料可以代用者為限

工作 工作應充分僱用本國工人於必要時得聘用外國技師但不得附有妨礙主權之條件

## 二 國貨標準

第一等	國人資本	國人經營	完全本國原料	國人工作
第二等	國人資本	國人經營	大部份本國原料	國人工作
第三等	國人股本	國人經營	大部份本國原料	外國技師
	借國外款	國人經營	完全本國原料	國人工作
第四等	國人股本	國人經營	完全本國原料	外國技師
	借國外款	國人經營	大部份外國原料	國人工作
第五等	國人股本	國人經營	大部份本國原料	國人工作
	借國外款	國人經營	大部份本國原料	外國技師
第六等	國人股本	國人經營	大部份外國原料	國人工作
	借國外款	國人經營	大部份外國原料	外國技師
第七等	國人資本	國人經營	完全外國原料	國人工作

東亞同文  
書院大學  
東亞研究  
部藏書印

1927 2

812

2



3 2285 6700 8

## 總 理 遺 像



## 總 理 遺 囑

余致力國民革命凡四十年其目的在求中國之自由平等積四十年之經驗深知欲達到此目的必須喚起民眾及聯合世界上以平等待我之民族共同奮鬥

現在革命尚未成功凡我同志務須依照余所著建國方略建國大綱三民主義及第一次全國代表大會宣言繼續努力以求貫徹最近主張開國民會議及廢除不平等條約尤須於最短期間促其實現是所至囑



山東省政府委員兼主席  
韓復榘



山東省政府委員兼民政廳廳長

李樹椿



山東省政府委員兼財政廳長

王 向 榮



山東省政府委員兼建設廳長

張 鴻 烈





長廳廳育教兼員委府政省東山

源 思 何

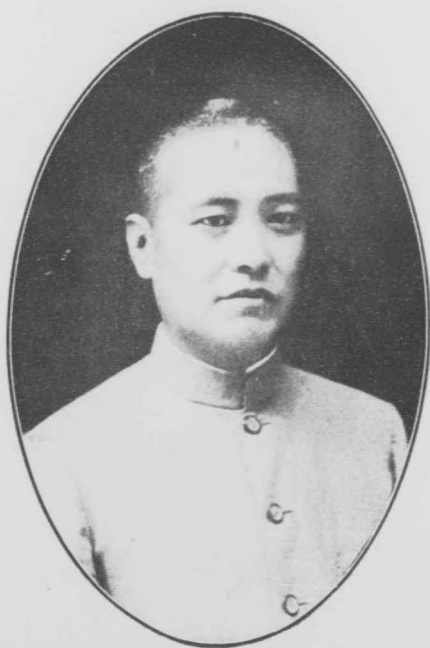

山東省政府委員  
張 鉞



山東省政府秘書長  
張紹堂

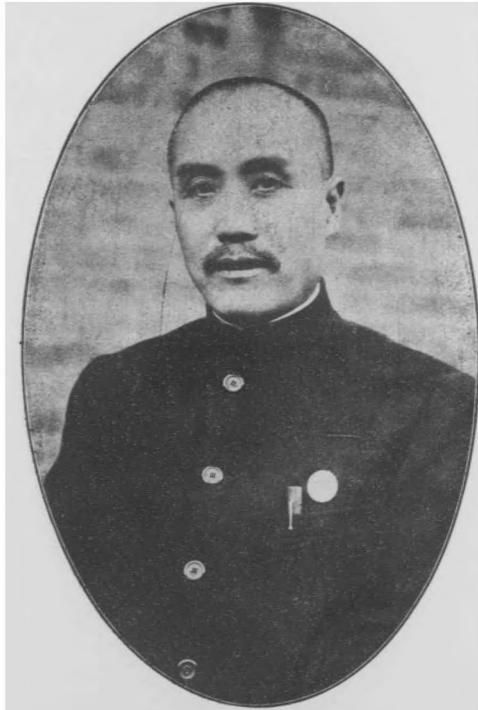

山東省政府委員兼實業廳長

王 芳 廷



本館前兼館長  
郭存泰



本館兼館長  
張啓元

山東省國貨陳列館暨國貨展覽會舉行開幕典禮紀念攝影  
二十一年十月九日

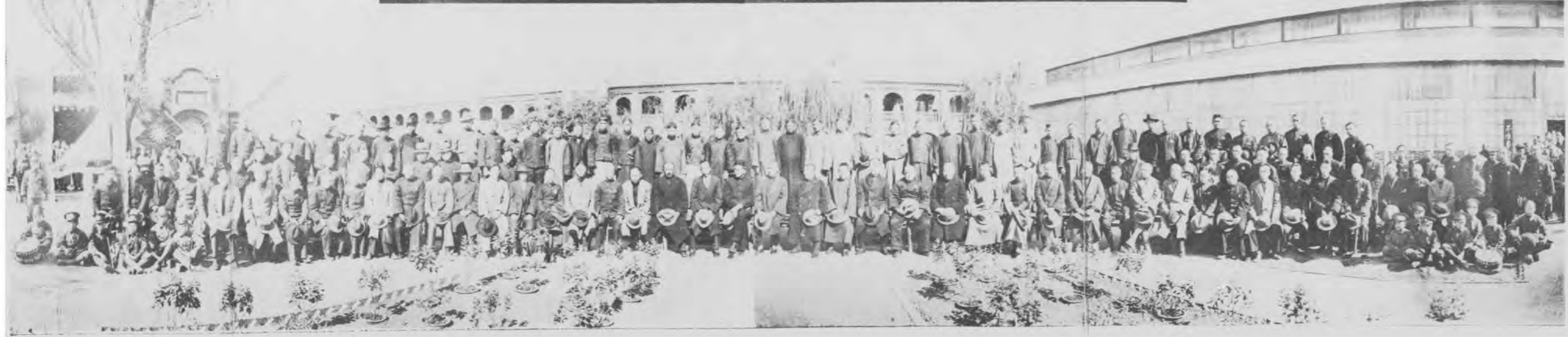

山東國貨陳列館籌備委員會振彭十月十日

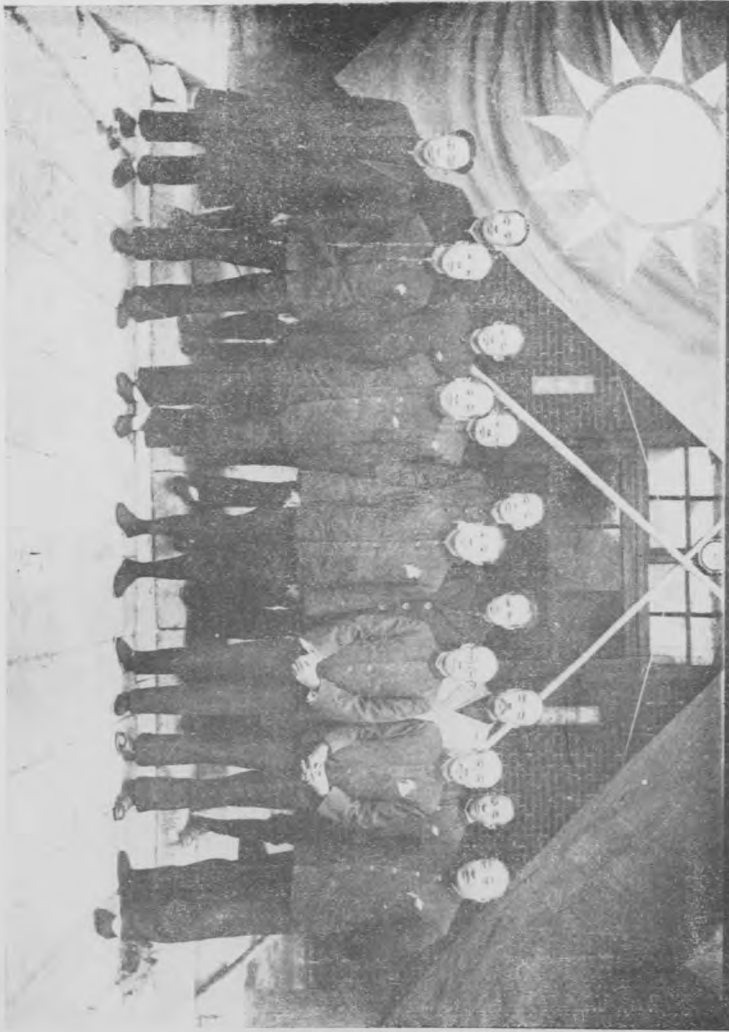



日一月午二國影攝員委體全會員委品出查審會覽展館列陳貨國有永山

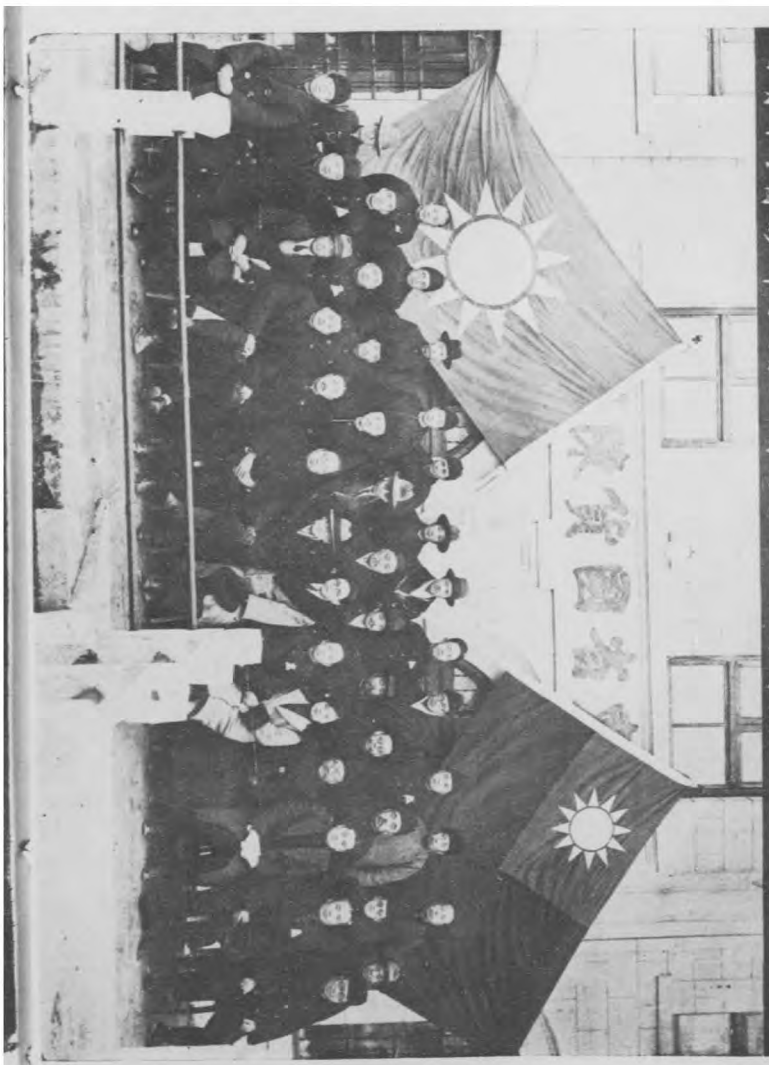

一九二一年十月廿五日 影攝 職員全體 陳貨國省東山

貨國留提

館列陳貨國省東山

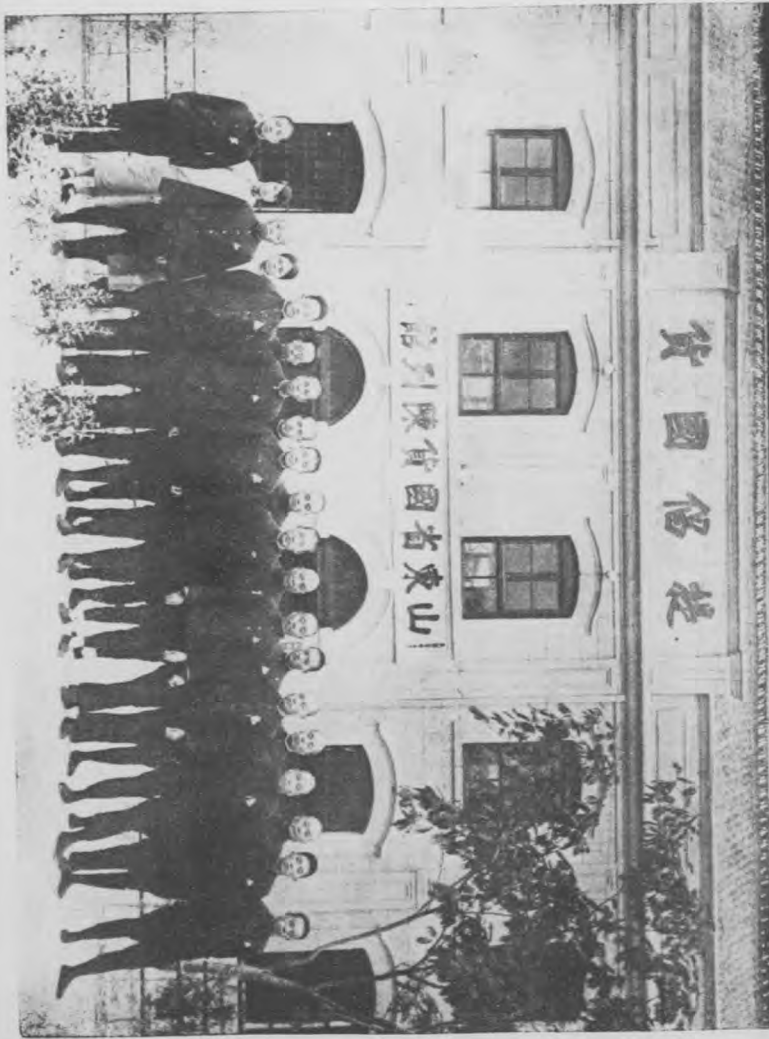

不列颠

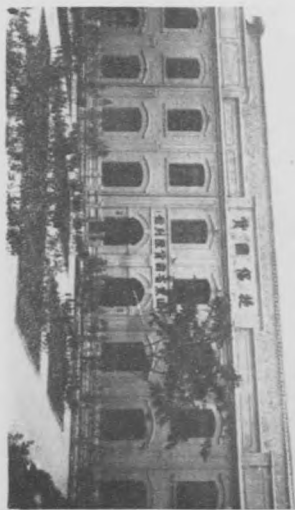

實業學校

木館花園之一部



室公辦館本



室待接館本

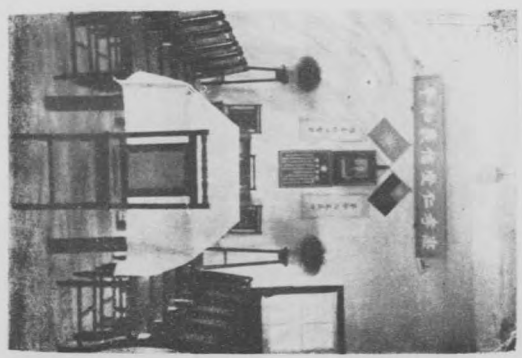

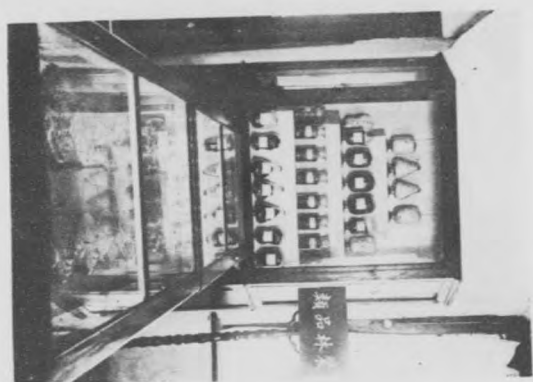

農林品類之一部

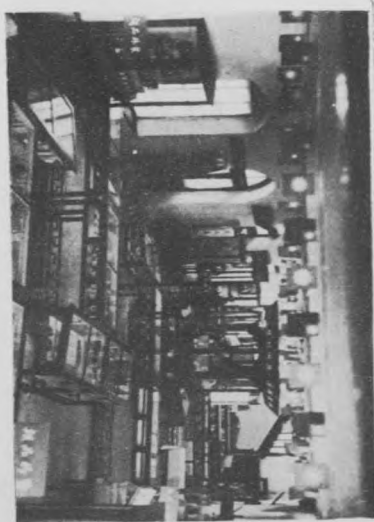

本館前樓東列室之俯瞰

部一之類品業工織染

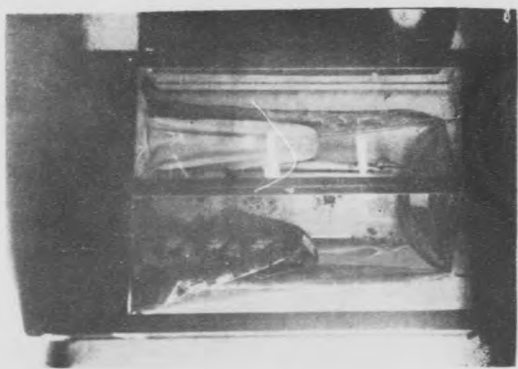

部一之類品業工織染

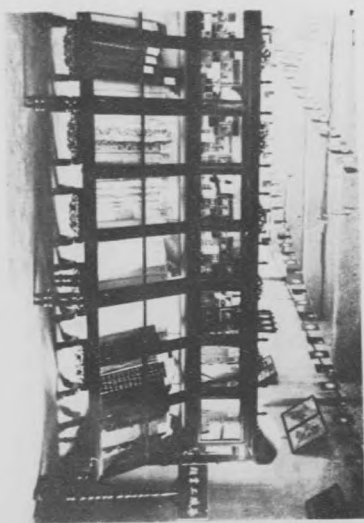



部一之類品業工織染

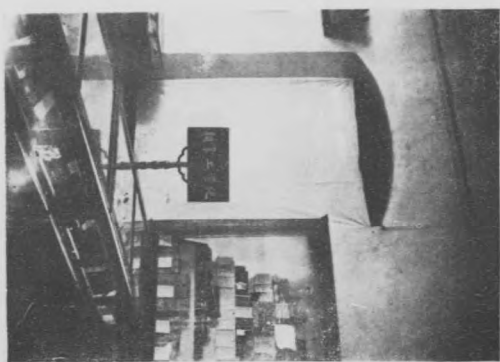

部一之類品業工學化

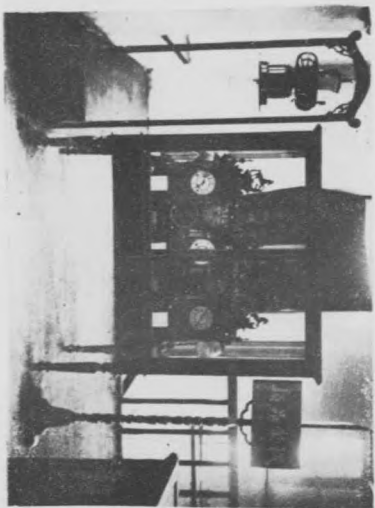

部一之類品製機

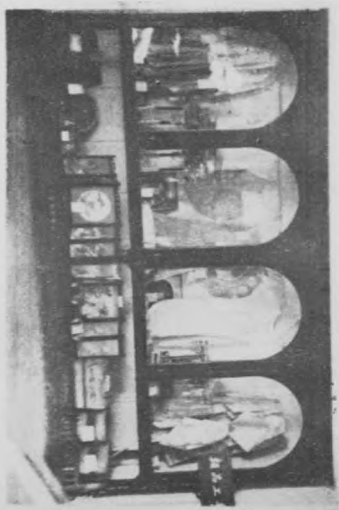

部一之類品工手



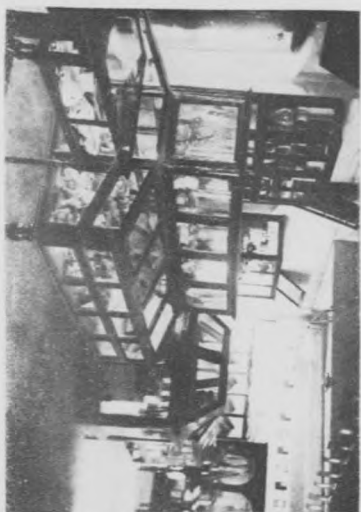

部一之類品工手

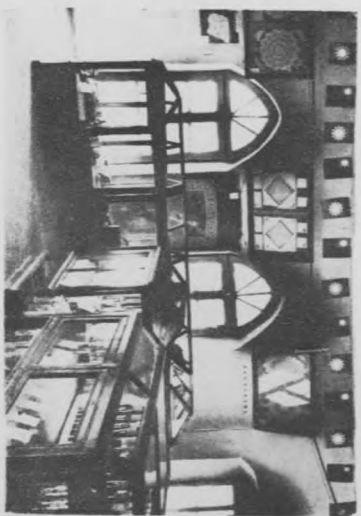

部一之類品工手

部一之類品術藝

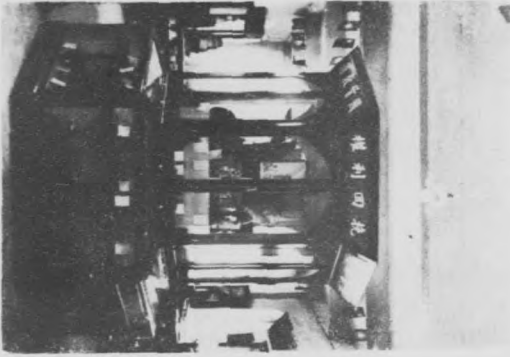

部一之類品用青教

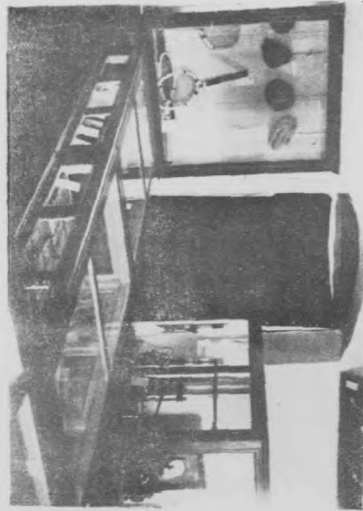

部一之類品食飲



部一之類品食飲

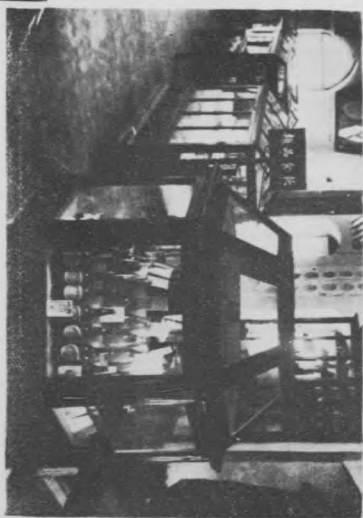

## 本刊編輯大意

一、提倡國貨，有賴宣傳，宣傳之效，在能普及。本館既負提倡之責，故須力謀普遍宣傳。而宣傳之法，利用文字，實居首要，此本刊之所以編輯。

一、本館徵集國貨，分類陳列，並附具標籤，將出品之名稱，商標，價值，暨商號等項，詳細填載，使參觀者，易於認識，而便購買。惟陳列囿於一處，難以及遠，本刊編輯，爲弭斯憾。將前述各項，詳爲刊列；以供遠方閱者之查考，而資採擇。

一、我國出產，種類繁多，本刊所列。乃本館於民國二十年，開幕之初，第一次徵集之貨品，較諸國貨全量，何異九牛一毛。惟按本館定章，徵集國貨，每年一次，故本刊亦將逐年編輯，俾所徵國貨，得以陸續刊登。

一、本刊主旨。在刊佈本館陳列之國貨，至其他登載，均係附帶報告，俾社會明瞭本館之組織，及開幕以來之重要工作，與將來進行之計劃。

一、本館成立未久，本刊初次編訂，其中誤謬及缺漏之處，自必不少，尙望各界閱者，惠予指正，不勝幸甚！

# 山東省國貨陳列館國貨年刊目錄

民國二十年

發刊詞

序言

本館陳列品一覽

- (一) 農林品類
  - (二) 鑛產品類
  - (三) 染織工業品類
  - (四) 化學工業品類
  - (五) 機製品類
  - (六) 手工品類
  - (七) 教育用品類
  - (八) 藝術品類
  - (九) 飲食品類
  - (十) 醫藥品類
  - (十一) 工業原料品類
- 各類出品數目百分比比較圖  
各地出品家數比較圖  
本館籌備之經過

本館暨國貨展覽會開幕時之盛況

本館陳列室平面圖

(一)前樓下

(二)前樓上

(三)後樓上

本館國貨展覽會審查出品委員會之組織及審查之結果

本館第一次國貨展覽會發給獎狀張數比較表

本館規程暨各項規則

(一)山東省國貨陳列館規程

(二)本館職員系統表

(三)本館組織系統表

(四)山東省國貨陳列館徵品規則

(五)山東省國貨陳列館展覽會審查出品規則

(六)山東省國貨陳列館附設售品部規則

(七)山東省國貨陳列館附設商場營業規則

(八)山東省國貨陳列館參觀規則

二十一年本館工作計劃大綱

## 發刊詞

古代重農，今世尚工。蓋世界進化，經濟之潮流變遷，道國者，不能不循時勢而立之政軌也。我國廣土衆民，自古以農爲邦本，閉關自守，亦足自饒；顧科學既興，工業革命，歐洲諸國，爲其製造品，謀原料之來源，求銷售之場市，遂叩關以請交易。清末政治窳敗，處置乖方，津梁既啓，外貨侵入，遂如河注川流，沛然莫禦，致我僅有之手工業，被其摧殘無餘，雖豐富農產之輸出，亦不足抵補入超之數。百稔以還，漏卮無已，倘不急起挽救，改良農業，提倡工商，增進國產，華夏民族，生事日蹙，勢將無以自存。政府令各省置國貨陳列館，努力提倡，卽其政策之一端也。山東省初設國貨陳列館之計劃，始於民國十七年；泊十九年，韓主席蒞魯，兵氛既祛，民生漸遂，勞瘁分筭實業，朝夕競競，以國貨陳列館之大有裨於倡導工商也，因亟增派人員，積極籌備，於二十一年秋，正式開幕，並開展覽會一月。復組織審查出品委員會，審查出品，擇尤給獎，以資鼓勵。該館旋將所陳列之貨品，分類登記，並敘述籌備成立以來之工作情形，編成報告，勒爲年刊，昭布遐邇，用作宣傳，藉收改進之效。庶幾邦人感奮，由農業國，孟晉爲工業國，將有以因應潮流，參與世界之經濟戰爭，而不致蹶而弗振也。芳亭竊日夜以

山東省國貨陳列館國貨年刊 發刊詞

禱祝之！

中華民國二十年十二月山東省政府委員兼實業廳廳長王芳亭



## 序言

自海禁大開，外貨充斥，其奇技淫巧，深中乎國人侈靡之心理，輾轉吸引，銷路激增。始而通都大邑，繼以窮鄉僻壤，舉凡服御玩好之資，日用需要之具，繄惟舶來品是賴。據最近海關統計，吾國金錢外溢，每歲約不下五萬萬元，長此以往，漏卮日鉅，失業破產，國將不國。甚矣經濟侵略較兵戰爲尤酷，而提倡國貨，爲救時之唯一良策也！願提倡之法，固在振興工藝，改良製造，俾國產足與外貨相頡頏，以供社會之需求。然事攷近年來，國內工商各界，競謀發明創製，不乏精美適用之成品，而又以散處各地之故，消費者固於聞見，無以啓其美感，致使崇拜外貨之心理，牢固未可遽破；而出品者，亦僅恃個人之聰明才力，一意孤行，末由學長補短，收切磋觀摩之實效。是則廣蒐國貨，設館陳列，與觀衆以確切之認識，俾工商以競賽而改進，寧非提倡國貨，所當引爲先務者耶？山東物產豐饒，徒以振導無術，銷路不廣，而東瀕大海，輪船直達，芝罘膠澳，又爲外貨輸入之重要口岸，倘不急謀自救，則固有之工商業，微特難資發展，必將橫被外貨侵凌，日就萎靡而不克復振。設國貨陳列館，以喚起邦人，共挽利權，尤爲應地方之需要，而不容緩圖者也。惟茲事體大，非急遽所能觀成。前於民國十八年 工商

廳卽奉 部令籌設，雖略有籌備，未具端倪；洎十九年九月，改歸 前農礦廳接管，現 實業廳長王公適主其事，銳意倡辦，委 啓元 兼任館長，賡續籌備。受事以還，黽勉從公，更賴本館籌備委員諸同仁多方襄助，擬定實施計畫，依次舉行，調查徵集，按期竣事。於二十年十月十九日正式開幕，凡山東水陸品物，天產人工，已大致皆備，倘具規模。深願來館參觀者，愛國愛鄉之心，油然而生，以共完成此推廣國貨之大業，此則鄙人之所私心竊計，而未敢以自信者也。本館開辦伊始，諸多簡陋，爰將一年來舉辦事項，比次編輯，彙爲年刊，以期海內賢達之指導，庶幾鑒往策來，知所努力。而手斯編者，得略曉國貨情狀，用以廣宣傳而資推進，或於實業前途，不無裨益云爾。

中華民國二十年十二月兼山東省國貨陳列館館長張啓元

**商標局商標註冊證**

檢同之何五十一號 呈月廿五日  
 商標專用於商標法施行細則第三十七條第  
 三項之頁( ) 符  
 品業經本局依法登記核准註冊其專用權  
 自中華民國十五年五月廿五日午至十五年  
 六月廿日明滿令行發給註冊證以資證明此佈

商標圖樣



右檢同之何五十一號收執  
 商標局局長  
 中華民國十五年五月廿五日  
 第...號



Y. F. Wang

The General Manager

總經理王一峯肖像

假冒

謹防

煙台廣東街同益興綢行 全啓  
 附設同記綢廠經理王一峯

本行經理各種繭綢一切單絲雙絲各式綢品應有儘有專  
 供出口行銷國外及各商埠久已馳名所有綢品均係選擇  
 精良原料由特等工師研究織成爲國內特產並由本行附  
 設同記絲織工廠專織特種繭綢用三鹿頭爲商標曾經商  
 標局登記註冊此綢製做中西衣服均極適宜其織法純用  
 機器製成絲性耐久決無起毛變色之弊恐未週知特此廣  
 告

山東省立模範窯業廠

創造

博山透明磁器

本廠設在博山  
成立甫及一載  
利用當地原料  
磁釉瑩潤而白  
花色秀麗鮮艷  
贛磁堪稱媲美  
挽回國家利權  
定價格外從廉

專門研究磁器  
社會充滿美譽  
製造純用機器  
質胎透明且細  
樣式新穎奇異  
洋貨差可比擬  
補救貧民生計  
愛國君子請試

山東省立模範窯業廠謹啓

廠設博山縣城北柳行街  
歡迎參觀并招分銷經理

# 本館陳列品一覽

## (一) 農林品類

品名	商標	標價	值	出	或	商	人	姓	地	址
白小麥		每百斤六元二角		濟南市	糧業公會	站北			濟南市	津浦
紅小麥		每百斤五元		全		右			全	右
小麥		每百斤五元二角		商河縣	建設局					
小麥		每斤六分五厘		曲阜縣	建設局					
小麥		每斤六分		濟甯縣	建設局					
小麥		每斤五分		滋陽縣	建設局					
滕城無芒小麥				山東省立第一農事試驗場		濟南市	南大			
曹州小白芒小麥				試驗場		槐樹				
泗水大白芒小麥				全		右			全	右
滕城紫莖小麥				全		右			全	右
小麥				王清泉		邱縣				
小麥				邱縣商會						
白麥子				禹城縣	建設局					
大米		每担十五元		濟南市	糧業公會	站北			濟南市	津浦

山東省國貨陳列館國貨年刊 本館陳列品一覽

## 農林品類

品名	商標	標價	值	出	或	商	人	姓	地	址
花米		每斤一角二分		玉源和					沙窩	在平驛馬家
花生米		每斤一角五分		泰安縣商會						
花生米		每斤七分		膠縣商會						
花生米		每百斤八元八角		濟南市	糧業公會	站北			濟南市	津浦
泰安黃粟				全		右			全	右
沂水黑粟				全		右			全	右
荷澤黃粟				山東省立第一農事試驗場		槐樹			濟南市	南大
小米		每百斤五元一角		商河縣	建設局					
小米		每百斤五元八角		濟南市	糧業公會	站北			濟南市	津浦
炎質米		每斤二角五分		濟甯縣	建設局					
稻米				章邱縣	政府					
白米		每斤一角五分		曲阜縣	建設局					
慧米		每百斤三十二元		協祥號					濟南市	院東
糯米		每担十五元		濟南市	糧業公會	站北			濟南市	津浦



荷澤棉	德平棉	湖口棉	章邱棉	棉花	美棉	正定大棉	齊東細絨棉	脫里司美棉	美棉	棉	士棉	棉花	白芝	芝	青豆	綠豆	品名
				每斤二角四分		每斤五角	每斤五角	每斤六角	每百斤四十元 零五角	每百斤五十五元		每斤一角二分	每百斤十五元			每斤五分	名商
全	全	全	試驗場	應尙珍	夏津縣政府	全	全	山東第二棉業試驗場	濟南市棉業公會	章邱縣政府	商河縣建設局	德縣建設局	滋陽縣建設局	濟南市糧業公會	邱縣商會	高殿積	值出
右全	右全	右全	槐樹	廣饒縣辛集		右全	右全	齊東縣					濟南市津浦	站北	東街	蒲台縣城內	商號
右	右	右	右	濟南市南大		右	右										姓地
																	址

花生果	花生果	中棉	美棉	脫籽棉	夏津棉	花衣	棉花	棉花	棉絨	棉絨	脫里司美棉	紫花	正定長絨棉	蒲台棉	邱平棉	南通鷄脚棉	母興棉	品名	
每斤七分	每斤一角			每斤一角四分	每斤一角五分	每斤四角四分	每張一角	每斤四角	每斤四角	每斤五角	每斤二角							名商	
膠縣商會	德縣建設局	全	邱縣商會		夏津縣建設局	德泰祥	德泰堂	德和號	程文斗	張金光	王清泉	全	全	全	全	全	試驗場	值出	
		右		右					武城縣南園	武城縣談莊	新莊	蒲台縣南鄉	邱縣	右全	右全	右全	右全	山東省立第一農事試驗場	商號
						內	高苑縣西門	高苑縣田鎮										姓地	
																		址	

山東省國貨陳列館國貨年刊

本館陳列品一覽

農林品類

品名	商標	價值	出品人	地址
花生果		每斤七分五厘	聚盛棧	濟南市城頂街
花生果		每斤六分	濟生堂	濟陽縣王家園
花生果			章邱縣政府	
花生果			商品檢驗局	青島市
花生果			全右	全右
花生果			全右	全右
花生果		每斤一角	羅文斗	武城縣設莊
花生果			邱縣商會	
瓜子		每斤一角五分	膠縣商會	
瓜子		每斤二角四分	協祥號	濟南市院東大街
利華蜂箱		每個三元	利華蜂場	濟南市小北門
改良蜂箱		每個三元	全右	全右
種蠟		每塊五角	全右	全右
地蠟		每塊二角	全右	全右
白蠟		每斤二元四角	協祥號	濟南市院東大街
純蠟巢礎		每銀三角	利華蜂場	濟南市小北門

品名	商標	價值	出品人	地址
三成巢礎		每張二角	利華蜂場	濟南市小北門
七成巢礎		每張一角五分	全右	全右
地蠟巢礎		每張一角	全右	全右
鑲花蜜		每瓶五角	全右	全右
山花蜜		每瓶三角	全右	全右
蓮子		每斤六角四分	三合成海味店	濟南市四門大街
杏仁		每斤一元三角	全右	全右
核桃餅		每斤一角	聚盛棧	濟南市城頂街
柿餅		每斤四分	全右	全右
浸製石刁柏			山東省立第一農事試驗場	濟南市南大街槐樹園
浸製黃番茄			全右	全右
浸製小紅番茄			全右	全右
浸製滄口龍眼			全右	全右
浸製北牛奶			全右	全右
葡萄			全右	全右
浸製蘋果			全右	全右
浸製紅蠟蘋果			全右	全右
浸製鳳凰卵燕			全右	全右



品名	商標	標價	值出	品或商	人姓	地址
品名	商標	標價	值出	品或商	人姓	地址
浸製山棧				山東省立第一農林試驗場		濟南市南大街
浸製曹州石榴						
浸製肥城水箱石榴						
浸製肥桃						
浸製秋桃						
浸製秋白梨						
浸製金鐘梨						
浸製長清脆梨						
圓鈴		每斤二角		曲阜縣建設局		
長		每斤二角				
牙		每斤三角		泰安縣商會		
紅		每斤一角六分		和祥成號		濟南市
黑		每斤七分		聚盛棧		濟南市城頂街
軟		每斤三分		全右		
紅		每斤七分		萬源成		濟陽縣中正街
紅		每斤一角		大慶號		在平陽縣周莊
烏		每斤一角五分		永盛號		在平陽縣張楊莊

品名	商標	標價	值出	品或商	人姓	地址
品名	商標	標價	值出	品或商	人姓	地址
紅		每斤七分		公類號		武城縣河園街
穀		每斤五分		曲阜縣建設局		
白				禹城縣建設局		
紅						
黍		每斤六分		曲阜縣建設局		
即				山東省立第一農林試驗場		濟南市南大街
玉		每百斤五元三角		濟南市糧業公會		站北
玉				禹城縣建設局		
五				山東省立第一農林試驗場		濟南市南大街
白						
馬						
菸		每斤一角		滋陽縣建設局		
香				三合烟店		濟南市西門大街
黍		每斤一角		桓台縣商會		
黃				山東省第四林區事務所		烟台南山
日						
馬						
紫						

品名	名商	標價	值出 或品	商人 姓地	址
刺槐種子			全	右全	右
檉樹種子			全	右全	右
香樹種子			全	右全	右
法國梧桐木			全	右全	右
萊陽梨木			全	右全	右

品名	名商	標價	值出 或品	商人 姓地	址
櫻桃木			全	右	右
檉木			全	右	右
槐木			全	右	右
鹿			全	右	右
孔幕		每把二元	全	右	右

(二) 鑛產品類

品名	名商	標價	值出 或品	商人 姓地	址
石炭			全	右	右
石炭			全	右	右
磁鐵石			全	右	右
無煙炭			全	右	右
黃石炭			全	右	右
油石炭			全	右	右
大石炭			全	右	右

品名	名商	標價	值出 或品	商人 姓地	址
灰石炭			全	右	右
大石炭			全	右	右
大山小石炭			全	右	右
煨石炭			全	右	右
小石炭			全	右	右
小石油性炭			全	右	右
磁釉石			全	右	右





品名	商標	標價	值名	或品	商人	號	姓	地	址
品									
運動服		每件二元	忠昇號					高密縣城	英
線	帶	每付一角七分	順合永					高密縣	西
線	帶	每付八角						高密縣	西
棉紗	樣		棉業公會					濟南市	經
寬大紅洋標	馬	每尺九分	鴻生東					濟南市	經
窄大紅洋標	范	每尺七分五厘						濟南市	經
窄荳青洋標	全	右全							
窄毛月洋標	全	右全							
窄雙光洋標	全	右全							
窄月光洋標	全	右全							
窄棉灰洋標	全	右全							
窄佛青洋標	全	右每尺八分八厘							
斜紋	呢	每尺一角三分	山東第一					濟南市	經
桃紅電光布		每尺一角四分						濟南市	經
粉黃格布		右全							
白綠格布		右全							
小藕荷格布		右全							

山東省國貨陳列館國貨年刊 本館陳列品一覽

品名	商標	標價	值名	或品	商人	號	姓	地	址
線	黃格布	每尺一角四分	山東第一					濟南市	經
粉	格布	每尺一角二分						濟南市	經
藕荷	格布	右全							
紫	格布	右全							
黃	格布	每尺七分五厘							
黃	白布	每尺七分							
灰	花條布	右全							
黑	藍條布	右全							
藍	白格布	右全							
紫	白布	右全							
灰	條布	右全							
黃	白條布	每尺六分五厘							
青	大格布	右全							
青	小格布	右全							
黃	白格布	右全							
黑	綠條布	右全							
藍	黃條布	每尺七分							

九

染織工業品類

山東省國貨陳列館國貨年刊

本館陳列品一覽

染織工業品類

品名	商標	標價	出品名	商人姓	地址
花條布		每尺七分	山東第一監獄		濟南市驛門外
小黃條布		全右			全右
大號毛巾		每打二元二角全			全右
二號毛巾		每打二元全			全右
灰色絨色粗	秋	每雙二角二分全			全右
運動襪		全右全			全右
黑色咖啡色粗		全右全			全右
運動襪		全右全			全右
黃色絨色細		每雙一角九分全			全右
運動襪		全右全			全右
雪青色淺黃色		全右全			全右
細運動襪		全右全			全右
黑色黃色線襪		每雙一角五分全			全右
綠色米黃色線		全右全			全右
大布			章邱縣政府		全右
十支紗五子			華新紡織有限公司		青島市外滄口
十六支紗全右					全右
二十支紗全右					全右
三十二支紗全右					全右
二十支三股線	五子				全右
三十二支雙股					全右

品名	商標	標價	出品名	商人姓	地址
三十二支三股	五子		華新紡織有限公司		青島市外滄口
線四十二支雙股	全右				全右
線四十二支三股	全右				全右
線四十二支三股	全右				全右
絲光線球三	民每打五分		建築工廠		青島市天津路元善里
絲光線球猛	每打六分				全右
84自由布	指日高每匹十六元四角		民生國貨模範工廠		青島四方蒙古路
88自由布	全右全				全右
89自由布	全右全				全右
301竹青嗶嘰	全右每匹十三元				全右
302雪青嗶嘰	全右每匹十六元				全右
306條紋嗶嘰	全右每匹十四元				全右
302原白嗶嘰	全右每匹十五元				全右
毛市	每打一兩五錢		貧民工廠		烟台華豐街
白粗布	每打七元		山東第二監獄		烟台
大毛巾	每打一元八角全				全右
銀針布	每尺二角		永增工廠		威海衛紀念路
白條布	每尺一角二分全				全右

品名	商標	標價	值名	或品	商人	號地	址
銀絲格布		每尺九分	永增工廠			路	威海衛紀念
銀絲格布		全右	全右			全	右
銀絲條布		全右	全右			全	右
格條布		全右	全右			全	右
花條布		每尺八分	全右			全	右
花格布		全右	全右			全	右
花格布		全右	全右			全	右
雪花愛國布		每尺九分	聚業工廠			昌邑縣城內	
藍條愛國布		全右	全右			全	右
紫條愛國布		全右	全右			全	右
綠條愛國布		全右	全右			全	右
白手巾	龍	字每條二角	亞東百貨商行			濟南市緯四	
毛巾		每條一角五分	治香樓西記			濟南市普利	
灰棕色香港呢		每尺一角三分	山東第五監獄			坊	濟南市後營
呢色閃格中山		每尺一角八分	全右			全	右
呢色紫青閃條中山		每尺二角四分	全右			全	右
呢色閃條中山		全右	全右			全	右

品名	商標	標價	值名	或品	商人	號地	址
藍白線中山呢		每尺一角二分	山東第五監獄			坊	濟南市後營
青棕色條呢		每尺八分八厘	全右			全	右
青色帆布		每尺二角二分	全右			全	右
漂白藍條被單		每件一元八角	全右			全	右
漂白毛巾		每條一角六分	全右			全	右
六十白電光紗	慈航為記	每雙三角八分	全右			全	右
重底襪		每雙三角七分	全右			全	右
六十古銅電光		全右	全右			全	右
小兒花紗襪		右每雙一角	全右			全	右
小兒古銅紗襪		全右	全右			全	右
粗紗運動衣		每件八角	全右			全	右
一千六百碼各色線單	飛鷹	每打四元二角	裕和工廠			烟台南山路	
斗紋巾		每條八分	曹子元			鎮野縣城內	
蛋青被面		每尺一角六分	山東省立第一職業學校			濟南市東關	
錦條褥子面		每尺一角七分	全右			仁智街	
繡紫提花桌毯		每床二元	全右			全	右
獨幅蜂翼被單		全右	全右			全	右
方格羅布		每尺一角	全右			全	右

山東省國貨陳列館國貨年刊

本館陳列品一覽

染織工業品類

山東省國貨陳列館國貨年刊

本館陳列品一覽

染織工業品類

品名	商標	標價	出品	商人	姓地	址
衛生蚊帳羅		每尺一角	山東省立第一學校		濟南市東關仁智街	
湖藍自由布		每尺一角七分				右
閃光條紋呢		每尺一角四分				右
豆灰愛國布		每尺一角五分				右
鮮果桌布		每件一元二角				右
鳳眼線織		每尺二角五分				右
閃光呢		每尺一角四分				右
方格被面		每尺一角六分				右
絳鼻方格襪單		每尺一角五分				右
漂白縐布		每尺二角				右
條紋愛國布		每尺一角五分				右
方格嗶嘰呢		每尺二角五分				右
漂白長筒襪		每雙三角				右
元青長筒襪		每雙三角五分				右
棕色運動襪		全右全				右
棕色長筒襪		每雙三角				右
毛		每條一角五分				右

品名	商標	標價	出品	商人	姓地	址
藍白條小布盾		牌每尺五分	山東省立第二學校		濟南市東新街	
右灰魯格小布全		右每尺七分				右
蛋青魯格小布全		右全				右
蛋藍魯格小布全		右全				右
雙絲藍條小布全		右每尺八分				右
米色方格布全		右每尺一角三分				右
漂白雙條紋布全		右每尺一角二分				右
漂白單條紋布全		右全				右
漂白電光細條		右每尺二角三分				右
漂白電光粗條		右每尺二角				右
陰丹條紋布全		右每尺一角四分				右
彩色條紋布全		右每尺一角三分				右
漂白條紋府綢全		右每尺二角五分				右
漂白十字布全		右每尺一角八分				右
綠方格縐布全		右每尺一角四分				右
三三內衣布全		右每尺一角				右
右灰魯格布全		右每尺一角四分				右



品名	名商	標價	值出	出品	人	姓	地	址
紫條方格線呢	盾	牌每尺一角五分	山東省立第一職業濟南市東新	或	商	號	街	址
灰條方格線呢	全	右全	右全	右全	右全	右全	右全	右全
踐青方格線呢	全	右每尺一角四分	全	右全	右全	右全	右全	右全
中山呢	全	右每尺二角	全	右全	右全	右全	右全	右全
三條獨幅褥面	全	右每件一元五角	全	右全	右全	右全	右全	右全
條紋獨幅褥面	全	右每件一元三角	全	右全	右全	右全	右全	右全
陰丹條紋被單	全	右每件二元三角	全	右全	右全	右全	右全	右全
紫紅橫線條被單	全	右每件二元二角	全	右全	右全	右全	右全	右全
黑線連索被單	全	右每件三元三角	全	右全	右全	右全	右全	右全
天藍連索被單	全	右全	右全	右全	右全	右全	右全	右全
棗紅連索被單	全	右全	右全	右全	右全	右全	右全	右全
粉紅連索被單	全	右全	右全	右全	右全	右全	右全	右全
青連索被單	全	右全	右全	右全	右全	右全	右全	右全
古灰連索被單	全	右全	右全	右全	右全	右全	右全	右全
墨綠隔輪台布	全	右每件一元四角	全	右全	右全	右全	右全	右全
墨綠提花台毯	全	右每件四元	全	右全	右全	右全	右全	右全
粉紅提花床毯	全	右全	右全	右全	右全	右全	右全	右全

品名	名商	標價	值出	出品	人	姓	地	址
粉紅車輪枕頭	盾	牌每對五角	山東省立第一職業濟南市東新	或	商	號	街	址
墨綠連索枕頭	全	右每對七角	全	右全	右全	右全	右全	右全
紫線花園枕頭	全	右每對六角	全	右全	右全	右全	右全	右全
紫紅花園枕頭	全	右全	全	右全	右全	右全	右全	右全
粉紅花園枕頭	全	右全	全	右全	右全	右全	右全	右全
青連花園枕頭	全	右全	全	右全	右全	右全	右全	右全
古灰花園枕頭	全	右全	全	右全	右全	右全	右全	右全
紫布	全	右全	全	右全	右全	右全	右全	右全
紫布	全	右全	全	右全	右全	右全	右全	右全
紫布	全	右全	全	右全	右全	右全	右全	右全
運動襪頭	全	右每雙一角六分	全	右全	右全	右全	右全	右全
豆沙色線襪	全	右每雙三角五分	全	右全	右全	右全	右全	右全
古灰色線襪	全	右全	全	右全	右全	右全	右全	右全
紫黃色線襪	全	右全	全	右全	右全	右全	右全	右全
紫黃色運動襪	全	右每雙二角八分	全	右全	右全	右全	右全	右全
毛	全	右每條一角六分	全	右全	右全	右全	右全	右全
毛	全	每條一角	范縣平民工廠	右全	右全	右全	右全	右全
毛	全	每條一角五分	范縣城內中山公園	右全	右全	右全	右全	右全
洋	全	每尺九分	全	右全	右全	右全	右全	右全
花條布	全	每尺九分	全	右全	右全	右全	右全	右全

山東省國貨陳列館國貨年刊

本館陳列品一覽

染織工業品類

品名	商標	標價	出品名	商人姓名	地址
白布		每尺九分	范縣平民工廠	范縣城內中山公園	
斜紋布		每疋十三元	平度縣立平民工廠	平度縣東關	
中山呢		每疋十三元五角			
十六支棉紗			魯豐紗廠	濟南市林泰橋	
格子布			山東省立工業試驗所	濟南市桿石橋	
斜紋條布		每尺一角三分			
八厘布		每尺一角三分			
桌布		每件八角八分			
模紗帳料		每尺一角一分			
方紋桌布					
印花桌布					
印花被單					
方格布					
灰直貢呢					
條紋漂布					
格子棉呢					
格子布		每尺一角二分			
茶几台布					

品名	商標	標價	出品名	商人姓名	地址
紗印印花方塊		每條五元	三友實業社昌記	濟南市院西大街	
波單		每打三元零八分			
美術面山		右每條四元四角全			
印花五彩被面		右每條二元八角全			
印花五彩被面		右每條二元八角全			
歌白面山		右每打二元三角全			
印花全幅被單		右每條三元三角全			
標語面山		右每打二元八角全			
美術床山		右每條二元三角全			
提花白台毯		右每條三元七角全			
藍白線自由布		右每尺三角三分全			
藍紫線自由布		右全			
湖色台毯		右每條二元一角全			
呢一二款自由		右每尺三角三分全			
結花台毯		右每條四元三角全			
發毛浴衣連帶		右每件七元二角全			
美術浴巾		右每條一元六角全			
白浴巾		右全			
白毛巾		右每條二元二角全			

品名	商標	標價	貨名	出品人	地址
花被面		每疋一元五角	臨縣建設局		
大布		每尺五分八厘	呂廣登		高苑縣呂莊
四二合股線	奇發牌	每打三元六角	山東省政府濟南市		濟南市按察司街
六十合股線		每打四元二角			右
二十碼批線		每打一元八角			右
十六碼批線		每打一元八角			右
白十字布	寶馬	每疋九元二角	夏津縣建設局		右
中山呢		每疋十元零五			右
條線呢		每疋八元八角			右
人字呢		每疋九元			右
自由網		每疋七元五角			右
線呢		每疋九元			右
米通格		每疋七元八角			右
提點呢		每疋七元			右
士布		每尺七分	臨沂縣建設局		
帶		每付一角二分			右
電光線	捷快	每打三元五角	大輪電機織機廠		青島台東鎮道口路

山東省國貨陳列館國貨年刊 本館陳列品一覽

染織工業品類

一五

品名	商標	標價	貨名	出品人	地址
黑線				新民針織機廠	禹城縣
甲種毛織物	秋菊	每雙四角		山東第一廠	濟南市
乙種毛織物		每雙三角			門外
毛織物		每雙四角五分	福興和		濟南市普利門外
山形斜紋呢				山東省立工業試驗所	濟南市棧橋
駝色毛呢					右
黑色毛呢					右
絨毛交織物					右
毛呢					右
棉毛交織物					右
麒麟大花邊	金	每打一百二十	復豫工廠		濟南市東流
麒麟小花邊		每打一百二十			右
元扁鞋瓣花邊		每把三十六			全
元扁鞋瓣花邊		每把三十五			右
領條花邊		每把六角一分			全
花邊		每打六角四分	瑞興和		濟南市曹家
3寸花邊		每尺三分	瑞興和		濟南市西關
2寸花邊		每尺二分二厘			右

品名	商標	標價	值名	出品	商人	號姓	地	址
1寸花邊			聯怡長號				濟南市西關	
5分花邊							青島市	
14草帽帶		每十二碼八角	永利工廠				青島市	
15草帽帶		每十二碼八角五分		右			青島市	
小魚鱗花邊		魚每打五角	和興工廠				青島市肥城路十五號	
分裙邊花邊		右每把二角		右				
十三編花邊		右每把一角一分		右			青島市東平路	
十號小邊		分三十碼一角二分	織業花邊工廠					
二號丈纒		分十七碼一角九分		右				
六分裙邊		廿碼三角		右				
四分裙邊		分廿二碼一角九分		右				
小魚鱗邊		九碼四角五分		右				
三號袷條		廿二碼六角		右				
四號袷條		廿二碼四角		右				
五號袷條		廿碼三角五分		右				
十號袷條		分十五碼三角二分		右				
一號圓邊		廿八碼二角		右				

品名	商標	標價	值名	出品	商人	號姓	地	址
二號圓邊		分卅八碼一角九分	織業花邊工廠				青島市東平路	
一號小邊		卅碼一角六分		右				
二號小邊		分三十碼一角一分		右				
三號小邊		卅六碼五分五厘		右				
一號袷條		卅二碼七角		右				
花邊		女每把二角	美利工廠				青島市西關路	
花邊		右每把一角二分		右				
花邊		右每把三角		右				
花邊		右每把三角五分		右				
花邊		右每把四角五分		右				
大魚鱗邊		女每打七角四分	協成工廠					
小魚鱗邊		右每打五角二分		右				
小辦子		右每把一角八分		右				
袷條		右每把四角		右				
外裙邊		右每把二角		右				
雲錦邊		右每板一角八分		右				
鯉魚邊		右每把二角		右				



品名	商標	標價	值名	出品	商號	地址
東春綢		每疋十九元	鴻記綢莊	全	濟南市大布政司街	濟南市大布政司街
汽鍋寬綢		每疋二十六元	廣興成號	全	街龍神廟	街龍神廟
雙小雙綢		每尺四角八分	全	全	全	全
雙絲蘭綢		每尺六角四分	全	全	全	全
紫絲帶		每付一元一俾	東生昌	全	濟南市西門大街	濟南市西門大街
綠絲帶		全	全	全	全	全
大紅絲帶		全	全	全	全	全
淺紅絲帶		全	全	全	全	全
紛紅絲帶		每付一元三角一圓樓	全	全	全	全
元青絲帶		全	全	全	全	全
淨絲提花帶		全	全	全	全	全
藕荷絲帶		全	全	全	全	全
紫粗織		每尺四分	全	全	全	全
品藍粗織		全	全	全	全	全
大綠京檢		每尺二分	全	全	全	全
元青京檢		全	全	全	全	全
黃色京檢		全	全	全	全	全
品名	商標	標價	值名	出品	商號	地址
青絲帶		每付一元	和興號	全	濟南市美蓉街	濟南市美蓉街
灰絲帶		全	全	全	全	全
白絲腰帶		每條二元	碧祥永	全	濟南市西門大街	濟南市西門大街
水紅絲腰帶		全	全	全	全	全
紅色衣線		每錢一角五分	裕泰昌	全	濟南市南門外耳頭	濟南市南門外耳頭
綠色衣線		全	全	全	全	全
青色衣線		全	全	全	全	全
黃色衣線		全	全	全	全	全
金黃色衣線		全	全	全	全	全
2丈杭綾		每疋一元七角	源豐成	全	周村大街	周村大街
1尺杭綾手巾		每打二元六角	忠義成	全	周村油店街	周村油店街
絲織護身佛		每件三元	本館購自臨清縣	全		
淺灰鐵機緞		全	章邱縣政府	全		
淡青鐵機緞		全	全	全		
黑色鐵機緞		全	全	全		
深紅鐵機緞		全	全	全		
深灰鐵機緞		全	全	全		

品名	商標	標價	值出	品或	人	姓	地	址
藍青織機織				章邱縣政府				
白絲綢		每尺四角五分	公利號				張縣城內西門大街	
柞絲長襪		每雙一元五角	德裕恆				威海衛同人巷	
白絲長襪		右每雙一元八角	全				全	右
白絲球襪		右每雙八角	全				全	右
野蠶繭綢		每尺二角二分	義和堂				昌邑縣柳疃	
野蠶繭綢		每尺三角二分	義泰祥				昌邑縣高戈	
雲錦綢		每尺八角五分	源興成				濟南市商埠緯四路	
閃條塔夫綢		每尺一元〇五分	隆祥綢緞店				濟南市西門大街	
蛋青文化縐		每尺七角	全				全	右
閃花朗黃錦		每尺一元九角	瑞缺祥				濟南市院西大街	
印紅新花縐		每尺一元二角	全				全	右
明星縐		角尺二元一角	全				濟南市商埠經二路	
靛縐花袍料		每件三十四元	全				全	右
電機葛		每尺九角	隆祥西記				濟南市二馬路緯五路東	
華爾綢		每尺三角五分	全				全	右
絲給縐		每尺九角八分	慶祥綢緞店				濟南市院西大街	

品名	商標	標價	值出	品或	人	姓	地	址
公司縐		每尺二元一角	慶祥綢緞店				濟南市院西大街	
華雲縐		角尺七角	隆祥東記				濟南市西門大街	
花壁縐		每尺四角	全				全	右
純絨縐		每尺一元六角	慶祥昌綢緞店				全	右
縐		網三鹿頭每疋四十七元	同益興				烟台廣東路	
縐		網中山每疋五十元	全				全	右
白經縐		網飛馬每碼一元七角	協和綢緞廠				烟台通海巷	
白經縐		網全右每碼二元五角	全				全	右
絹絲		網超羣每碼一元七角	裕盛綢緞廠				烟台西盛街	
絹絲		網軍艦每碼二元五角	全				全	右
縐		網松鶴每碼二元二角	協和盛				烟台順泰街	
縐		網鹿鶴每碼一元九角	全				全	右
單縐		網全右每碼一元一角	全				全	右
縐		網輪船每碼一元八角	全				全	右
單縐		網全右每碼二元五角	全				全	右
單縐		每碼一元一角	敦和成				烟台德盛街	
縐		每碼一元一角	全				全	右

山東省國貨陳列館國貨年刊

本館陳列品一覽

染織工業品類

品名	名商標價	值出或品	商人	姓	地址
雞底紗	每方二角	高連登			安邱縣岔河
嫦娥月挖花線成	每尺二元二角五分	瑞妹祥鴻記			濟南市二馬路緯三路
蓬灰三閃線成	每尺二元二角全				
白絹	每尺五角		臨沂縣商會		

品名	名商標價	值出或品	商人	姓	地址
閏薄鐵	每尺二元四角	慶祥昌			濟南市西門大街
紅雲綢	每尺一元五角全				
文明頭紗	每件八元	九給綢莊			濟南市院西大街

(四) 化學工業品類

名	品商標價	值出或品	商人	姓	地址
火柴	柴豐年每包四分	東益火柴公司			益都縣車站西
硫磺火柴	國金雞全	洪泰火柴工廠			膠縣車站北
硫磺火柴	大官全				
硫磺火柴	三光全	振發火柴公司			濟南市西關石門街
硫磺火柴	山獅全				
硫磺火柴	推磨全				
硫磺火柴	旗全				
硫磺火柴	吉星全				
硫磺火柴	淨全				

品名	名商標價	值出或品	商人	姓	地址
火柴	柴重旗每包四分	振業火柴公司			濟甯縣南關
火柴	柴推磨全				
火柴	柴吉星全				
半製火柴					濟南市西關石門街
已成火柴					
火柴	柴靈峰每包三分八厘	昌興火柴有限公司			烟台北馬路
火柴	柴響鐘每包三分六厘	裕慶永			濟南市西關
火柴	柴獅球全				濟南市西關
火柴	柴摺車全				濟南市西關



品名	名商	標價	貨名	出品	商人	姓	地	址
千里香皂	西美人	每打二元四角	益華工廠	全	右	全	濟南市後帝	街
采莉香皂	西美人	每打二元	全	右	全	全	濟南市	右
白梅霜香皂	錢	每打一元一角	全	右	全	全	濟南市	右
大玉美香皂	錢	每打一元七角	全	右	全	全	濟南市	右
金聲皂車	頭	每打七角	全	右	全	全	濟南市	右
檀香皂	每打一元二角	益華工廠	全	右	全	全	濟南市	右
大芙蓉皂	每打一元七角	全	右	全	全	全	濟南市	右
小芙蓉皂	每打八角五分	全	右	全	全	全	濟南市	右
海棠皂	獅	每打一元二角	全	右	全	全	濟南市	右
香水皂	全	右	全	右	全	全	濟南市	右
富貴皂	每打六角六分	全	右	全	全	全	濟南市	右
金鳳皂	每打八角五分	全	右	全	全	全	濟南市	右
美菱皂	每打五角	全	右	全	全	全	濟南市	右
鮮花皂	每打二角八分	全	右	全	全	全	濟南市	右
鴛鴦皂	每打四角五分	全	右	全	全	全	濟南市	右
衛生皂	獅	每打八角五分	全	右	全	全	濟南市	右
大白玉關皂	每打九角	全	右	全	全	全	濟南市	右

品名	名商	標價	貨名	出品	商人	姓	地	址
金鐘皂	每打三角	益華工廠	全	右	全	全	濟南市	右
麒麟皂	每打一元八角	全	右	全	全	全	濟南市	右
延年皂	獅	每打六角四分	全	右	全	全	濟南市	右
昱光皂	每打五角七分	全	右	全	全	全	濟南市	右
月光皂	每打三角	全	右	全	全	全	濟南市	右
華美皂	獅	每打七角八分	全	右	全	全	濟南市	右
五三皂	每打一元四角	全	右	全	全	全	濟南市	右
松鶴皂	每打一元一角	全	右	全	全	全	濟南市	右
鹿牌皂	每打一元五角	全	右	全	全	全	濟南市	右
三羊皂	每打一元	全	右	全	全	全	濟南市	右
芝蘭皂	花	每塊二角五分	五洲藥房	全	右	全	濟南市	右
副檀香皂	每塊三角	全	右	全	全	全	濟南市	右
歐盒藥皂	每塊三角	全	右	全	全	全	濟南市	右
玫瑰皂	花	每塊三角五分	全	右	全	全	濟南市	右
綿羊皂	每塊三角	全	右	全	全	全	濟南市	右
蘭花皂	每塊二角	全	右	全	全	全	濟南市	右
方檀香皂	每塊五角	全	右	全	全	全	濟南市	右

山東省國貨陳列館國貨年刊 本館陳列品一覽

化學工業品類

品名	名商	標價	值名	出或	商	人	姓	地	址
圓梳香皂	花每塊三角五分	五洲藥房	右	全	濟南市院西大街	右	全	右	
月桂香皂	右每塊二角五分	全	右	全	濟南市院西大街	右	全	右	
克利沙香皂	右每塊一角五分	全	右	全	濟南市院西大街	右	全	右	
張小仙香皂	右每塊三角	全	右	全	濟南市院西大街	右	全	右	
中華藥香皂	右每塊二角	全	右	全	濟南市院西大街	右	全	右	
六色香皂	右每塊一角	全	右	全	濟南市院西大街	右	全	右	
20粗香皂	右每條五角	全	右	全	濟南市院西大街	右	全	右	
60粗香皂	右每條一角八分	全	右	全	濟南市院西大街	右	全	右	
80粗香皂	右每條一角五分	全	右	全	濟南市院西大街	右	全	右	
西美女香皂	右每塊二角	全	右	全	濟南市院西大街	右	全	右	
粗肥香皂	右每十二打五元	恆順成	全	全	濟南市院西大街	右	全	右	
肥香皂	右每打一元一角	永記華北造胰公司	全	全	濟南市院西大街	右	全	右	
肥香皂	右每打四角二分	五三臨清分廠	全	全	濟南市院西大街	右	全	右	
檀香香皂	右每打二元一角	興華造胰工廠	全	全	濟南市院西大街	右	全	右	
大玉容香皂	右每打一元九角	全	右	全	濟南市院西大街	右	全	右	
小玉容香皂	右每打一元	全	右	全	濟南市院西大街	右	全	右	
第一鮮花單	右每打一元五角	全	右	全	濟南市院西大街	右	全	右	
品名	名商	標價	值名	出或	商 <td>人</td> <td>姓</td> <td>地</td> <td>址</td>	人	姓	地	址
聚寶香皂	右每打一元二角	興華造胰工廠	全	全	濟南市院西大街	右	全	右	
金印香皂	右每打一元三角	全	右	全	濟南市院西大街	右	全	右	
芙蓉香皂	右每打一元一角	全	右	全	濟南市院西大街	右	全	右	
五蝠香皂	右每打九角五分	全	右	全	濟南市院西大街	右	全	右	
鮮菱香皂	右每打六角	全	右	全	濟南市院西大街	右	全	右	
園鸚香皂	右每打四角八分	全	右	全	濟南市院西大街	右	全	右	
葡萄香皂	右每打五角二分	全	右	全	濟南市院西大街	右	全	右	
玫瑰香皂	右每打三元六角	全	右	全	濟南市院西大街	右	全	右	
衛生香皂	右每打一元零八分	全	右	全	濟南市院西大街	右	全	右	
金喜香皂	右每打六角五分	全	右	全	濟南市院西大街	右	全	右	
壽星香皂	右每打七角	全	右	全	濟南市院西大街	右	全	右	
花籃香皂	右每打七角	全	右	全	濟南市院西大街	右	全	右	
瓜牌香皂	右每打六角五分	全	右	全	濟南市院西大街	右	全	右	
佛手香皂	右每打一元一角	全	右	全	濟南市院西大街	右	全	右	
辟雲香皂	右每打七角八分	全	右	全	濟南市院西大街	右	全	右	
立光香皂	右每打六角	全	右	全	濟南市院西大街	右	全	右	
鹿牌香皂	右每打四角	全	右	全	濟南市院西大街	右	全	右	





品名	標價	值田	品名	商人	號姓	地址
二號花露水	每瓶三角一分	先施公司	二號花露水	右	全	濟南市院西大街
三號花露水	每瓶一角八分	全	三號花露水	右	全	右
四號花露水	每瓶一角二分	全	四號花露水	右	全	右
美容花露水	每瓶七角五分	全	美容花露水	右	全	右
二號粉露香水	每瓶六角二分	全	二號粉露香水	右	全	右
大號保髮紅頭水	每瓶九角三分	全	大號保髮紅頭水	右	全	右
二號先施香水	每瓶一元七角	全	二號先施香水	右	全	右
大號紅生髮油	每瓶六角二分	全	大號紅生髮油	右	全	右
二號紅生髮油	每瓶三角七分	全	二號紅生髮油	右	全	右
三號紅生髮油	每瓶二角五分	全	三號紅生髮油	右	全	右
四號紅生髮油	每瓶一角二分	全	四號紅生髮油	右	全	右
大號白生髮油	每瓶六角二分	全	大號白生髮油	右	全	右
二號白生髮油	每瓶三角七分	全	二號白生髮油	右	全	右
三號白生髮油	每瓶二角五分	全	三號白生髮油	右	全	右
四號白生髮油	每瓶一角二分	全	四號白生髮油	右	全	右
安一玫瑰香蜜	每瓶一角二分	全	安一玫瑰香蜜	右	全	右
安二玫瑰香蜜	每瓶三角七分	全	安二玫瑰香蜜	右	全	右

品名	標價	值田	品名	商人	號姓	地址
先施圍瓶牙粉	每瓶二角五分	先施公司	先施圍瓶牙粉	右	全	濟南市院西大街
大號磁盒玫瑰牙粉	每瓶一角二分	全	大號磁盒玫瑰牙粉	右	全	右
五彩紙裝牙粉	每包三分七厘	全	五彩紙裝牙粉	右	全	右
扁瓶牙粉	每瓶三角七分	全	扁瓶牙粉	右	全	右
三角瓶牙粉	每瓶一角一分	全	三角瓶牙粉	右	全	右
方瓶擦牙水	每瓶二角七分	全	方瓶擦牙水	右	全	右
方盒檀香粉	每瓶五角六分	全	方盒檀香粉	右	全	右
蘭花粉	每瓶三角七分	全	蘭花粉	右	全	右
蘭花粉	每瓶一角二分	全	蘭花粉	右	全	右
球盒牙粉	每瓶六角二分	全	球盒牙粉	右	全	右
美顏香水粉	右全	全	美顏香水粉	右	全	右
安一玫瑰瓶水粉	每瓶二角五分	全	安一玫瑰瓶水粉	右	全	右
大號白梅霜	每瓶八角一分	全	大號白梅霜	右	全	右
二號白梅霜	每瓶四角三分	全	二號白梅霜	右	全	右
大號白蘭霜	每瓶八角一分	全	大號白蘭霜	右	全	右
二號白蘭霜	每瓶四角三分	全	二號白蘭霜	右	全	右
大號雪花霜	每瓶五角	全	大號雪花霜	右	全	右

山東省國貨陳列館國貨年刊

本館陳列品一覽

化學工業品類

品名	名商	標價	值名	出或	品商	號姓	址地
二號雪花雪花	此牌	每瓶三角一分	先施公司	濟南市院西大街			
三號雪花雪花	右	每瓶一角八分					
二號玫瑰白頭	全	右每瓶一角五分					
二號玫瑰黃頭	全	右全					
八角上等頭頭	全	右每瓶四角二分					
千里香水	全	右每瓶六角二分					
芝蘭香水	全	右全					
檀香香水	全	右全					
茉莉香水	全	右每瓶一元二角					
髮霜	全	右每瓶六角二分					
含笑髮膠	全	右全					
茉莉雪花	全	右每瓶三角一分					
方盒牙粉	全	右每瓶五角八分					
牙粉	全	每打一元二角	裕香樓				
牙粉	全	星每盒一角五分	謙恆吉				
香粉	全	右全					
牙粉	全	右全					
藍水牛皮	全	右每磅七角四分					
紅底皮	全	右每磅九角五分					
法藍皮	全	右每磅一元一角	大興製革廠	青島市大港一路			
法藍皮	全	右全					
紅皮	全	日每尺一元二角五分	三德清分廠	臨淄縣西夾道			
球皮	全	每方尺九角					
帶子皮	全	每方尺八角八分					
紅皮	全	每方尺九角五分					
路皮	全	每方尺一元	科學製革廠	濟南市東院水街			
第一牙粉	全	每打三角六分					
雪花膏	全	每瓶一角					
香水	全	每瓶一角	山東省立第一職業學校	濟南市東院仁智街			
牙膏	全	右每瓶二角四分					
潤髮蠟	全	每瓶三角六分	嘉庚公司	濟南市普利街			
花露水	全	右每瓶四角六分					
雪花膏	全	每瓶五角五分					
鐵筒粉	全	每筒三角五分	華大商行	濟南市商埠綽四路			

品名	商標	價	值	出	品	人	姓	地	址
紅水牛皮	碼	每磅八角	大興製革廠	青島市大港	一路				
黑色溫皮	全	右每尺六角五分							
紅紫溫皮	全	右每尺七角五分							
帶子皮	全	右每尺六角五分							
法藍底皮	每磅一元二角	山東省立第一職業學校	濟南市東關仁智街						
丹甯球皮	每方尺七角								
橡皮鞋底	每雙一角六分	同成橡皮工廠	烟台華豐街						
新式膠皮鞋	每雙一元三角	中威工廠	威海衛鎮英巷						
自由鞋	每雙八角五分								
運動鞋	每雙九角								
白化育鞋	每雙五元四角	陳嘉庚公司	濟南市普利街						
署化育鞋	每雙四元五角								
灰平等鞋	每雙一元七角								
福平膠鞋	右全								
福星套鞋	右每雙一元四角								
白布遠鞋	右每雙二元零四分								
新絨細柳鞋	右全								

品名	商標	價	值	出	品	人	姓	地	址
盤字細柳鞋	每雙一元七角	陳嘉庚公司	濟南市普利街						
磁盤膠鞋	每雙五角九分								
縫鞋博士鞋	每雙三元八角								
人力車內胎	每條一元七角								
腳踏車外胎	每條二元一角								
腳踏車內胎	每條七角二分								
膠皮膠鞋	每雙九角六分								
五彩膠鞋	每雙四角								
理髮巾	每條一元								
烏帆自立鞋	每雙一元二角								
安一扁擦槍油	每瓶一角二分	先施公司	濟南中院西大街						
普通白鉛油	每筒二元八角	遠武商行	濟南市城隍大街						
B綠鉛油	每筒四元八角								
外用藍磁油	每筒五元五角								
黑凡立水	每筒八角								
紅磁漆	每筒四角五分								
黃磁漆	每筒三角								

山東省國貨陳列館國貨年刊

本館陳列品一覽

化學工業品類

二七

品名	名商	標價	值出	或品	商人	號地	姓址
藍磁	漆飛龍	每筒三角	全	或品	商人	號地	姓址
白磁	漆全	右全	全	或品	商人	號地	姓址
黑磁	漆全	右全	全	或品	商人	號地	姓址
綠磁	漆全	右全	全	或品	商人	號地	姓址
製靴鞋	黑水老人頭	每紙一元	全	或品	商人	號地	姓址
油	墨路	球	全	或品	商人	號地	姓址
數	香地	每盒五角	全	或品	商人	號地	姓址

品名	名商	標價	值出	或品	商人	號地	姓址
硫磺	鎂三三	全	全	或品	商人	號地	姓址
炭酸	鎂全	右	全	或品	商人	號地	姓址
蚊香	三星	每盒二角八分	全	或品	商人	號地	姓址
鹽	波太極	全	全	或品	商人	號地	姓址
液體	燒鹼	全	全	或品	商人	號地	姓址
固體	燒鹼	全	全	或品	商人	號地	姓址
漂白粉	全	全	全	或品	商人	號地	姓址

(五) 機製品類

品名	名商	標價	值出	或品	商人	號地	姓址
紅掛瓦	每塊五分	全	全	或品	商人	號地	姓址
紅脊瓦	每塊一角	全	全	或品	商人	號地	姓址
紅半瓦	每塊二分五厘	全	全	或品	商人	號地	姓址
青掛瓦	每塊一分五厘	全	全	或品	商人	號地	姓址
青脊瓦	每塊一角三分	全	全	或品	商人	號地	姓址
青半瓦	每塊四分	全	全	或品	商人	號地	姓址

品名	名商	標價	值出	或品	商人	號地	姓址
平舌瓦	每塊四分	全	全	或品	商人	號地	姓址
青板瓦	每塊五厘	全	全	或品	商人	號地	姓址
貓頭瓦	每塊一分	全	全	或品	商人	號地	姓址
筒瓦	全	全	全	或品	商人	號地	姓址
勾沿瓦	全	全	全	或品	商人	號地	姓址
紅磚	每塊一分一厘	全	全	或品	商人	號地	姓址



品名	商標	標價	值名	或品	商人	號姓	地址
品							
巴	磚	每塊一分四厘	合菓				濟南市南區 岔路口街
沙	磚	每塊一分三厘	全				右
大	磚	每塊二分五厘	全				右
城	磚	每塊一角八分	全				右
小	磚	每塊一角五分	全				右
條	磚	每塊一角五分	全				右
紅	磚	每塊一角一分	全				右
青	磚	每塊一角三分	全				右
紅	磚	每塊一角五分	全				右
青	磚	每塊一分四厘	全				右
紅	磚	每塊一角	全				右
青	磚	每塊一分	全				右
洋	磚	每方三分	陸士傑				濟南市 濟南縣務子
缸	磚	每方九寸六分	利氏工廠				濟南市經四 路小緯六路
110號	銅絲羅底	全	右				右
100號	銅絲羅底	全	右				右
90號	銅絲羅底	全	右				右

品名	商標	標價	值名	或品	商人	號姓	地址
品							
十六	上海華	每部四十元	慶和電料行				濟南市二馬 路緯一路東
生電	機	每架二十元	明記工廠				青島市雲南 路
織	機	每架六元九角	寶時造鏡公司				烟台朝陽街 源森巷
32	號掛鐘	每架七元二角	全				右
36	號座鐘	每架六元四角	全				右
39	號座鐘	每架六元六角	永康造鏡公司				烟台大街東 頭
149	號方頭掛鐘	每架六元五角	盛利鐘表行				烟台朝陽街
5	號雙月座鐘	每架七元二角	全				右
6	號馬頭座鐘	每個一元四角	怡香隆西記				濟南市普利 大街
7	號精鍋鏟	每個一元二角	全				右
大	提燈	每個五角五分	華大商號				濟南市緯四 路
小	提燈	每個一元二角	全				右
八寸	鋼架鏡工	每架一百二十元	得利				濟南市二馬 路緯四路西 再家巷
插屏	鏡	每架一百二十元	得利				濟南市西關 再家巷
二號	德式燈	全	右				右
圓風	斗燈	全	右				右
鋼	引燈	全	右				右



品名	標價	值名	出或品	商	姓	地	址
電鈴洩力	每只一元八角	華記電料行	右	全	濟南市三馬路	右	
鐘式北邊電燈	每只三角五分	全	右	全	濟南市估衣街	右	
花房頂	每個八分	日升電料行	右	全	濟南市估衣街	右	
磁夾板	每付一分五厘	全	右	全	濟南市估衣街	右	
磁小壺	每個一分	全	右	全	濟南市估衣街	右	
磁拉腔	每個三角五分	全	右	全	濟南市估衣街	右	
白磁荷葉電燈	每個一角二分	全	右	全	濟南市估衣街	右	
紅邊絲電燈罩	每個三角	全	右	全	濟南市估衣街	右	
紅棋子電燈罩	每個五角五分	全	右	全	濟南市估衣街	右	
綠棋子電燈罩	全	右	全	全	濟南市估衣街	右	
亞浦耳電燈泡	每個二角六分	全	右	全	濟南市估衣街	右	
八寸白磁鷄心電燈罩	每只一元	保和電料行	右	全	濟南市二馬路	右	
八寸白磁圓球電燈罩	全	右	全	全	濟南市估衣街	右	
十寸白磁球式電燈罩	每只二元二角	全	右	全	濟南市估衣街	右	
169號大茶花電燈罩	每只二十元	益華電器公司	右	全	濟南市估衣街	右	
102號大茶花電燈罩	每只十五元	全	右	全	濟南市估衣街	右	
碗式彩虹電燈	每只一元三角	全	右	全	濟南市估衣街	右	

品名	標價	值名	出或品	商	姓	地	址
門電燈罩	每個五角	亞東玻璃工廠	右	全	青島市東鎮	右	
下明電燈罩	每個一角二分	全	右	全	青島市東鎮	右	
半磅醋酸瓶	每個六分	全	右	全	青島市東鎮	右	
椿油瓶	每個四分	全	右	全	青島市東鎮	右	
小方墨水瓶	每個三分	全	右	全	青島市東鎮	右	
一磅醋酸瓶	每個七分	全	右	全	青島市東鎮	右	
一磅黃大口瓶	全	右	全	全	青島市東鎮	右	
大口牙粉瓶	每個四分	全	右	全	青島市東鎮	右	
黃醬油瓶	每個一角	全	右	全	青島市東鎮	右	
擦槍油瓶	每個三分	全	右	全	青島市東鎮	右	
小酒瓶	每個六分	全	右	全	青島市東鎮	右	
圓蓋墨水瓶	每個三分	全	右	全	青島市東鎮	右	
半磅黃大口瓶	每個五分五厘	全	右	全	青島市東鎮	右	
三分台燈底	每個一角四分	全	右	全	青島市東鎮	右	
二號酒瓶	每個二角	全	右	全	青島市東鎮	右	
二分電燈罩	每個一角三分	全	右	全	青島市東鎮	右	
一磅小口瓶	每個七分	全	右	全	青島市東鎮	右	

山東省國貨陳列館國貨年刊

本館陳列品一覽

機製品類

三一





品名	標價	值出	或品	商人	姓地	址
二號荷花口煤油燈罩	每個四分二厘	中華魁料器廠	濟南市商埠	緯北路		
四號荷花口煤油燈罩	每個三分	全	右	全	右	
二號汽水盃	每個八分五厘	全	右	全	右	
三號汽水盃	每個六分八厘	全	右	全	右	
四號汽水盃	每個五分	全	右	全	右	
四號綠汽水盃	全	右	全	右		
帶膠料皂盒	每個一角二厘	全	右	全	右	
橢圓白料皂盒	每個六分六厘	全	右	全	右	
方藍料皂盒	全	右	全	右		
雞心料電燈罩	每個七角	全	右	全	右	
藍料烟碟	每個一角二分	全	右	全	右	
白料烟碟	全	右	全	右		
大號煤油吊燈	每個二角三分	全	右	全	右	
二號煤油吊燈	每個一角七分	全	右	全	右	
蓋	每個一角二分	全	右	全	右	
蓋	每個一角二分	全	右	全	右	
蓋	每個一角	全	右	全	右	
蓋	每個一角五分	全	右	全	右	
大號手盤帶燈						
品名	標價	值出	或品	商人	姓地	址
大手梳燈罩	每個一角五分	中華魁料器廠	濟南市商埠	緯北路		
花旗梳燈罩	每個一角四分	全	右	全	右	
二號梳燈罩	每個一角二分	全	右	全	右	
三號梳燈罩	每個一角	全	右	全	右	
小號梳燈罩	每個六分	全	右	全	右	
小圓梳燈罩	每個一角二分	全	右	全	右	
400瓦藥水瓶	每個四分五厘	全	右	全	右	
300瓦藥水瓶	每個三角八分	全	右	全	右	
200瓦藥水瓶	每個三分	全	右	全	右	
100瓦藥水瓶	每個二分六厘	全	右	全	右	
60瓦藥水瓶	每個二分二厘	全	右	全	右	
30瓦藥水瓶	每個一分八厘	全	右	全	右	
10瓦藥水瓶	全	右	全	右		
墨汁瓶	每個三分七厘	全	右	全	右	
燕糊瓶	每個一分四厘	全	右	全	右	
一磅蜜瓶	每個一角	全	右	全	右	
六號糖瓶	每個六分五厘	全	右	全	右	

品名	商標	標價	價值	出品人	地址
二號 磅瓶		每個五分	中華魁科器廠	濟南市商埠	緯北路
小白蘭地酒瓶		每個三分六厘全		右	右
大方 酒瓶		每個一分八厘全		右	右
強 水 瓶		每個五分五厘全		右	右
三號生髮油瓶		每個三分六厘全		右	右
四號生髮油瓶		每個一分九厘全		右	右
大號香粉瓶		每個一角二分全		右	右
方香水粉瓶		每個五分五厘全		右	右
二兩玉容油瓶		每個二分四厘全		右	右
一兩玉容油瓶		每個一分六厘全		右	右
二兩雪花膏瓶		每個二分四厘全		右	右
一兩雪花膏瓶		每個一分六厘全		右	右
印色 油瓶		每個二分		右	右
六兩藍方藥瓶		每個六分五厘全		右	右
六兩白方藥瓶		全 右全		右	右
青 醬 瓶		每個五分		右	右
三號雙邊吊燈		每個一分五厘全		右	右

品名	商標	標價	價值	出品人	地址
大號玻璃漏子		每個六角	中華魁科器廠	濟南市商埠	緯北路
二號玻璃漏子		每個五角		右	右
三號玻璃漏子		每個三角		右	右
繅子式雪花膏		每個二分		右	右
小碗式雪花膏		每個一分五厘全		右	右
方筒 電瓶		每個三角		右	右
大號油鐘罩		每個二角		右	右
二號油鐘罩		每個一角五分全		右	右
三號油鐘罩		每個一角		右	右
參茸丸黃色瓶		每個三分二厘全		右	右
大號機器水平		每個二元		右	右
二號機器水平		每個一元五角全		右	右
料座 燈罩		每個七角		右	右
鐘式電燈罩		每個一元二分全		右	右
大號磨口美字		每個五分		右	右
煤油燈罩		每刀九角		右	右
甲字連史紙		每刀一元零六分	華興造紙公司	濟南市東流	水
三元連史紙		全		右	右

山東省國貨陳列館國貨年刊

本館陳列品一覽

機製品類

三五

品名	名商	標價	值出	或品	商人	姓號	地址
加攀連史紙	玉麟	每刀一元七角	華興造紙公司				濟南市東流水
財字包皮紙	全	右每刀二元一角四分					全右
源字包皮紙	全	右每刀二元四角全					全右
茂字包皮紙	全	右每刀一元八角全					全右
藍色有光紙	全	右每刀一元全					全右

品名	名商	標價	值出	或品	商人	姓號	地址
新有光紙	玉麟	每刀八角四分	華興造紙公司				濟南市東流水
魯棉紗紙	全	右每刀九角四分全					全右
灰棉紗紙	全	右每刀一元五角全					全右
衛生紙	◎	每刀六分	三友實業社昌記				濟南市院西大街

(六) 手工品類

品名	名商	標價	值出	或品	商人	姓號	地址
頭號剪	刀六三	每把三角	來興順				益都縣東營街中間路
二號剪	刀全	右每把二角二分全					全右
三號剪	刀全	右每把一角八分全					全右
四號剪	刀全	右每把二角四分全					全右
桑斧頭	雙盛	每個二角	雙盛				臨朐縣城內
銅蠟台	膠縣	每對三元五角	膠縣商會				膠縣石棚
頂針	黃澤法	每個六厘					濟南市院西
小錫	金昇號	每口三角					濟南市院西

品名	名商	標價	值出	或品	商人	姓號	地址
餅	登	每個六角	金昇號				濟南市院西大街
干	釘	每斤一角二分全					全右
棗	釘	全	右全				全右
錫香盒	信玉成	每個二元五角	信玉成				濟南市芙蓉街
高裝錫酒壺	永興號	每把一元	永興號				全右
蝶式錫粉盒	全	每個一元					全右
錫燙酒壺	全	每把二元四角全					全右
錫蚊燈	全	每個一元六角全					全右



品名	商標	標價	價值	出品人	姓名	地址
錫肥皂盒		每個一元二角	信玉成	永興號	仙源成	濟南市芙蓉街
錫桃式壺		每把三元二角				全
六角錫茶壺		每把三元五角				全
錫牙刷盒		每個一元二角				全
手鐲		全	右	聚合成工廠		周村新街
奉鐲		每個一元四角五分				全
青天白日帽花		每個五分		永順泰棧記		濟南市小校場
黃銅軍服扣		每付一分五厘				全
童子軍哨		每個一角五分				全
宜興暖水瓶		每個二元		福恆永		濟南市院西街
白銅帳鉤		每付二元		大興永		濟南市觀音巷
四號充廣式水煙袋		每支二元				全
裝太藍花水煙袋		每支二元八角				全
壓榨器		每件八角		山東省立第一職業學校		濟南市東關仁智街
炭斗		每個二元				全
翻沙器具		每套八元				全
盤斧		每套六元四角				全

山東省國貨陳列館國貨年刊

本館陳列品一覽

手工品類

三七

品名	商標	標價	價值	出品人	姓名	地址
齒輪		四個七元		山東省立第一職業學校		濟南市東關仁智街
小汽車模型		每個八角				全
鑿子圓規拐尺		每套六元				全
鋼剪		每把二元二分		臨沂縣商會		全
鋼鈴		每打二元				全
髮網		每打二元至二元五角不等		德昌平民工廠		濟南市
髮網樣十五種		每打三角		德盛和		諸城縣西關
髮網樣二十種				德成和		煙台大馬路
髮網樣二十三種						全
髮網樣六種						全
髮網樣三十六種				德中號		煙台張裕路
白髮雙圓網		每打二角九分		和順號		煙台大馬路
灰髮雙圓網		每打二角				全
淺棕色雙圓網		每個一分二厘				全
中棕色雙圓網		全				全
中棕色黃帽口髮網		每個一分四厘				全

品名	商標	標價	值名	出或品	商人	姓	地	址
白牛尾雙長綢		每個四分三厘和頃號					烟台東馬路	
中棕色單長綢		每個一分六厘全	右				全	右
深棕色雙長綢		全	右				全	右
銀灰單圓綢		每個一分七厘全	右				全	右
淺棕色偽口單圓綢		每個一分一厘全	右				全	右
中棕色偽口雙綢		全	右				全	右
改良大雲紙		每刀一角五分元順發店					臨胸縣北關	
桑皮紙		每刀四角		裕豐長			全	右
五尺紅標椰宣		每張二角五分松茂齋					濟南市院西大街	
五尺綠虎皮宣		全	右				全	右
五尺淨化宣		每張四角五分全	右				全	右
泗昌毛邊紙		每張二分五厘全	右				全	右
宣紙名片		每盒二角		文元齋			濟南市綽五路	
方		每本一元一角福聚堂					濟南市西門	
一六全白雕字摺扇		每把八分		義興厚			濟南市剪子巷	
一一全玉雕字摺扇		全	右				全	右
一五單五彩小摺扇		每把七分					全	右
品名	商標	標價	值名	出或品	商人	姓	地	址
摺扇		每把二角		謙恆吉			濟南市院西大街	
藤椅子模型				維新工廠			濟南市綽四路	
藤茶几模型				全	右		全	右
藤方茶几		每件四元五角		山東第三蠶織			濟甯縣	
藤屈木椅		每對八元		全	右		全	右
藤線小孩椅		每對五元二角全		全	右		全	右
藤面小椅		每對五元六角		山東第一蠶織			濟南市驕門外	
藤杆半弓椅		每把四元五角全		全	右		全	右
藤密面半弓椅		每把五元三角全		全	右		全	右
藤雙邊圈椅		每把四元二角全		全	右		全	右
藤圓茶桌		每張五元		全	右		全	右
一號藤心手提		每個一元五角全		全	右		全	右
二號藤心手提		每個一元		全	右		全	右
三號藤心字紙		每個八角		全	右		全	右
一號藤旅行箱		每個四元五角全		全	右		全	右
三號藤旅行箱		每個三元		全	右		全	右
藤手提包		每個四錢		貧民工廠			烟台華豐街	

品名	商標	標價	值出	或	品	商	姓	地	址
品									
藤單背椅	梅	每把二元五角	德利工廠					烟台正陽街	
藤提籃		每件三元五角	山東第五監獄					坊	濟南市後營
藤圈椅		每把四元						全	濟南市三馬路
玻璃絲小桌屏		每架一元五角	德盛東心記					全	濟南市西門
玻璃絲桌屏		每架一元	福成祥					全	濟南市西門
玻璃絲立屏		每架十六元	恆發昌 德隆興 德盛東					全	濟南市西門
藤草草帽		每頂二元	萬順成					全	濟南市西門
藤草草帽		每頂四元	德昌平民工廠					全	濟南市西門
891寬一寸六網		每碼五角	慶順祥					全	烟台大馬路
494寬五分鈎針		每碼一角五分						全	烟台大馬路
329寬一寸細麻		每碼一角二分						全	烟台大馬路
595寬八分細麻		每碼五角						全	烟台大馬路
105藤車總白蠟								全	烟台大馬路
159藤車總蠟								全	烟台大馬路
127藤車總蠟								全	烟台大馬路
168藤車總荷包								全	烟台大馬路

品名	商標	標價	值出	或	品	商	姓	地	址
品									
187藤車總小方		每個一元五角	慶順祥					烟台大馬路	
花竹鏡框		每件二元	山東第五監獄					頭	即墨縣土橋
木鏡框		每件八角						全	濟甯縣
手工竹針		每對五分	亞東百貨商行					全	濟南市南門
九位紅木算盤		每個一元二角	大興永					全	濟南市南門
烏木篋		每把六角						全	濟南市南門
中漆軟木框		每件六元	山東第五監獄					全	坊
山家景園		每件五元						全	坊
高油曲柳木框		每件八角	和聚號					全	坊
3寸草辦提籃	H.D.	每件一元	魏恩瑞					全	坊
蒲		每個一元	趙柳亭					全	坊
柳		每個一元	趙柳亭					全	坊
百用帚柄方圓牌		每根四角五分	江浙工廠					全	坊
白		每個四角八分						全	坊
棕		每個一角七分						全	坊
棕		每個三角九分						全	坊
玻璃		每個三角四分						全	坊

山東省國貨陳列館國貨年刊

本館陳列品一覽

手工品類

品名	商標	價值	出品人	地址
紅線號手巾	全	每件一元	和聚號	濟南市芙蓉街
黃線值日帶	全	每條一元	該廠女工製品	全
紅線值日帶	全	每條五角	全	全
綉絨方手巾	全	每件二元	全	全
綉絨方手巾	全	每件一元七角	裕民綉織工廠	全
市	全	每個一元二角	全	全
市	全	每個八角	全	全
市	全	每支一角五分	山東工業試驗所	全
橋	全	每把二元九角	全	全
退光漆長方梳	全	每把二元五角	山東第五監獄	全
漆布小椅	全	每對五元六角	山東第一監獄	全
圓頭刷	全	每個六角	全	全
刷方圓牌	全	每個六角七分	浙江工廠	全
品名	商標	價值	出品人	地址
黃線號手巾	全	每條五角	和聚號	濟南市芙蓉街
大紅宮燈穗	全	每掛三角五分	隆興號	全
絲線綉子	全	每個一角二分	吉星樓	濟南市
金黃如意穗	全	每掛一元一角	泰發號	濟南市芙蓉街
馬首雙魚	全	每對二元五分	公興和	全
帶子	全	每條四元五角	雙合興號	全
尺八帆布衣箱	全	每個五角	玉記	全
呢肚	全	每套三元五角	公會	全
童子軍服	全	每件八角	貧民工廠	全
軍服	全	每件一元七角	全	全
警服	全	每件一元六角	瑞興號	全
綉線台布	全	每把一元七角	全	全
藍布雨傘	全	每對十元	德裕棧	全
青布早傘	全	每件五角五分	同祥號	全
粉綉花枕	全	每件六角五分	全	全
四幅綾裙	全	每條一元	全	全
四幅半綾裙	全	每條五角	全	全



品名	名商	標價	值名	出品	商人	姓	地址
品 寬一丈七尺七寸 川花毯		每碼三角	慶順祥				烟台大馬路
64 寬一丈二寸 平邊毯		每碼六分					右
386 寬一丈 平邊毯		每碼一角二分					右
1 寬三分 平邊毯		每碼三分					右
117 綢緞花籃式 件貨							右
128 綢緞花籃式 件貨							右
194 綢緞半月式 件貨							右
145 綢緞童子花 式件貨							右
冷 布		每幅三角	益興號				濟寧縣縣前街
線 毯		每床五元三角 四分	平原縣建設局				
衣 包		每個五元五角 六分					右
被 套		每個四元二角 二分					右
綉 椅 布		每條一元					右
木 棉 枕 心	◎	每個一元二角	三友實業社				濟南市院西大街
學生細布枕頭 套		每個五角					右
蘇 布 車 套 全		每個二元五角					右
花 牌 坊		每個二十元	薛瑞號				濟南市院西大街

品名	名商	標價	值名	出品	商人	姓	地址
花 籃		每對十元	碎瑞號				濟南市院西大街
花 亭 子		每個三十元	福盛和				濟南市院西大街
花 房 子		每個十二元					小津六路北口
帆 布 檢 套		每打九角	久記				濟南市院西大街
市 布 內 檢 套		全 右					前門外路
市 布 外 檢 套		每打七角					全 右
市 布 檢 墊		全 右					全 右
絲 髮 網		每個二角	臨沂縣商會				濟寧縣縣前街
頭 號 布 板 帶		每條四角	昌記				濟寧縣縣前街
二 號 布 板 帶		每條二角					西區富貴街
雙 千 布 展 帶		每條二角五分					全 右
三 號 中 山 布 展 帶		每條一角一分					全 右
裕 羅 絨 機 套		每雙一角四分					全 右
元 白 布 機 套		每雙八分					全 右
漂 布 鞋 襪		每雙五分					全 右
細 紗 拖 布		每個三角九分	江浙工廠				上海錢多路
花 鳥 鐵 紙		每個一角八分	仁和成				濟南市院西大街

品名	標價	貨名	商號	地址
料雞肝石色煙捲	每個六角	仁和成		博山縣
料亮綠色煙捲	全右			博山縣
料白玉色煙捲	全右			博山縣
料菊花六方鐵	每個一角八分全	右		博山縣
料菊花四方鐵	全右			博山縣
料扭絲六方鐵	全右			博山縣
料雞肝色博古	每個三角五分全	右		博山縣
料翠綠色博古	全右			博山縣
料三稜花鳥鐵	每個一角八分全	右		博山縣
料鼓式菊花鐵	每個二角全	右		博山縣
水晶花鳥筆架	每個一角八分全	右		博山縣
大號料水晶寶	每個三角五分全	右		博山縣
大號料金珀寶	全右			博山縣
大號料湖色寶	全右			博山縣
料亮綠色六方	每個二角五分全	右		博山縣
料翠綠色六方	全右			博山縣
料老手色六方	全右			博山縣

品名	標價	貨名	商號	地址
水晶撥針缸	每個三角六分仁和成			博山縣
料翠綠撥針缸	全右			博山縣
料八寶套線粉	每對一元二角全	右		博山縣
料八寶菜玉色	全右			博山縣
料內畫人物方	每對四角五分全	右		博山縣
料內畫山水方	全右			博山縣
條銀紙	全右			博山縣
料五寸老玉色	每對一元全	右		博山縣
燈籠瓶	每對五角全	右		博山縣
料四寸翠綠雞	每個一角八分全	右		博山縣
料雞肝色鼓式	每對一元四角全	右		博山縣
料六寸雞肝色	全右			博山縣
新式博古瓶	全右			博山縣
料雞肝色長爵	全右			博山縣
美人瓶	每對五角全	右		博山縣
料四寸翠綠古	全右			博山縣
料二寸翠綠古	全右			博山縣
料三寸翠綠古	每對四角全	右		博山縣
料五寸雞肝色	每對一元二角全	右		博山縣
料五寸翠綠長	每對一元全	右		博山縣
料五寸老玉色	每對六角全	右		博山縣
天球式瓶	全右			博山縣

山東省國貨陳列館國貨年刊

本館陳列品一覽

手工品類

品名	商標	標價	值名	出處	商人	姓	址
料雞紅色蓮蓬式水池		每對一角八分	仁和成	博山縣濰道街			博山縣濰道街
料黃荷葉盤		每個二元	洪昇東	博山縣濰道街			博山縣濰道街
料黃荷葉盤		每個一元		博山縣濰道街			博山縣濰道街
料七寸品畫六方盤		每對六角					
料八寸淺玉四方圓角盤		每個四角					
料品畫荷花筒		每個三角					
料品畫鹿角杯		每個六角					
料品畫觀花插		全右					
料翠綠插花筒		每個三角					
料金黃素碟		每對三元					
料大玫瑰紫花盤		每個二元					
琉璃珠籠		每掛十二元	博山縣濰道料業公會				
黃瓷香爐		每個四分	星聚號	博山縣			
七寸瓷紅魚盤		全右					
瓷盤碟子		每個一分二厘					
瓷盤碟子		每套六角					
瓷古字盤		每個一分二厘					
品名	商標	標價	值名	出處	商人	姓	址
大慶蓮雙喜瓷花瓶		每對二元	星聚號	博山縣			博山縣
瓷調羹		每個七厘五毫					
鳥食罐		每個五厘					
雲龍瓷花瓶		每對九角					
白瓷痰盂		每個二角五分					
二川口		每個一角					
瓷山水茶具		每個一分五厘					
彩程瓷盤		全右					
翻口瓷茶具		全右					
大級瓷筒壺		每把一角					
瓷洗臉盆		每個七分					
紅泥壺		每把五分					
瓷大紅字壺		每把一角一分					
醃菜鍋子		每個八分					
藍瓷香爐		每個五分					
白瓷香爐		全右					
平火罐		每個二分					





品名	商標	價	出處	商	姓	地	址
白瓷大合盤		每個四角	泰山縣				
洋火罐子		每個一分	全右				
瓷彭城罐子		每個一分五厘	全右				
白瓷大盤		每個二分五厘	全右				
瓷四季大海盤		每個一角五分	全右				
瓷蓮花行盤		每個一分五厘	全右				
小豆熟瓷盤		每個四分	全右				
九寸紅魚瓷盤		每個五分	全右				
淨底彩花瓷盤		每個四分	全右				
花口瓷魚盤		每個三分五厘	全右				
彩花圓口瓷大碗		每把一角五分	全右				
水晶提燈罩		每個一角	仁初成				
料雞肝色大水		每個二角五分	泰山縣登道街				
料白色刻花水		每個七分	全右				
料藍色刻花水		全右	全右				
料瓜稜花水盞		每個六分五厘	全右				
水晶藥水盞		每個六分	全右				
料綠色水盞		每個六分	泰山縣				
料白電燈罩		每個一角	復成爐				
料白電燈罩		每個二分二厘	福盛爐				
料白電燈罩		每個三分	全右				
大白玉料煙袋		每個三分二厘	全右				
大白玉料煙袋		每個四分	全右				
大翠料煙袋		每個二分	全右				
老玉色料煙袋		每個二分	全右				
小翠料煙袋		全右	全右				
老玉料煙袋		全右	全右				
小白玉料煙袋		全右	全右				
小翠綠料煙袋		全右	全右				
玻璃		每英尺一角	德義玻璃廠				
化銀錫		每個一分五厘	薛發隆				
料翠玉觀音瓶		每對五元五角	東大廣				
細料菊花盆景		每對四元	全右				
鑲紅瓷象駝瓶		每對一元五角	全右				
料綠色水盞		每個六分	福祥爐				
料白電燈罩		每個一角	復成爐				
料白電燈罩		每個二分二厘	福盛爐				
料白電燈罩		每個三分	全右				
大白玉料煙袋		每個三分二厘	全右				
大白玉料煙袋		每個四分	全右				
大翠料煙袋		每個二分	全右				
老玉色料煙袋		每個二分	全右				
小翠料煙袋		全右	全右				
老玉料煙袋		全右	全右				
小白玉料煙袋		全右	全右				
小翠綠料煙袋		全右	全右				
玻璃		每英尺一角	德義玻璃廠				
化銀錫		每個一分五厘	薛發隆				
料翠玉觀音瓶		每對五元五角	東大廣				
細料菊花盆景		每對四元	全右				
鑲紅瓷象駝瓶		每對一元五角	全右				

品名	商標	價目	出品人	地址
仿宋瓷磁頭爐		每個一元	東大廠	濟南市西門大街
帶單綾製花			天和昌	烟台
白胎尺二瓷板		每塊四元	生記瓷莊	濟南市估衣市街
瓷細彩大漆盒		每對六元五角全	右	右
仿乾隆暗花百件瓷瓶		每對十五元	全	右
仿乾隆仿古大圓印盒		每對二元四角全	右	右
瓷粉彩仿古薄胎皮球盤		每對十六元	全	右
瓷粉彩仿古人物花瓶		全	右	右
瓷粉彩中山瓷茶壺		每把一元	全	右
細彩中山瓷茶壺		每對四角	全	右
花 盆		每對三角	泰安縣建設局	全
花 盆		每對一角	全	右
秋款古彩瓷瓶		每對八元	韶昌號	濟南市普利街
山水秋款折半瓷瓶		全	右	右
粉彩折半瓷瓶		每對十二元	慶榮昌瓷莊	全
仿成化方瓷瓶		每對六十元	全	右
三頁二尺四寸瓷照屏		每件十元	全	右

品名	商標	價目	出品人	地址
瓷製組合二個		每對五元	應榮昌瓷莊	濟南市普利街
一尺四寸瓷細彩山水掛屏		每套四十八元	恆興順	濟南市西門大街前街路南
細彩十件文具		每套八元	全	右
細彩粉彩百件		每對六元	全	右
細彩白胎筆洗		每個四角	全	右
瓷面茶几		每個三元九角	山東第一廠	濟南市驛門外
瓷面長方茶几		每個五元九角全	右	右
瓷細彩加彩酒子牌五十件瓶		每對二元五角	榮茂燈	濟南市院前大街八四號
瓷細彩金日鐘		每對二元二角全	右	右
正月並五十件瓶		每對一元八角全	右	右
瓷細彩雙耳盤		每把一元二角	福恆永	濟南市院前大街
宜興泥提樑壺		每把一元	全	右
宜興泥提樑壺		每把五角	全	右
宜興泥提樑壺		全	右	右
宜興泥皂盒		每個四角	全	右
宜興泥茶盤		每個五角	全	右
宜興泥印色盒		每個一角	全	右
宜興泥水仙盆		每對七角	全	右

山東省國貨陳列館國貨年刊 本館陳列品一覽

手工品類





山東省國貨陳列館國貨季刊

本館陳列品一覽

手工品類

品名	標價	價值	出品商	姓名	地址
九寸藤蒲草鞋	H.D.	每雙三角五分和聚號			烟台張裕路
魯裝門市庫線		每頂一元	陸祥備莊		濟南市普利街一八號
京式門市庫線		全右			
高裝庫線帽		每頂八角			
高裝庫紗帽		每頂一元			
新式發邊毛絨帽		每頂一元二角			
瑪耶草帽		每頂八元	鄒城縣建設局		
瑪耶草鞋		每雙一元五角			
童子軍帽		每頂二元二角五分	陳嘉庚公司		濟南市普利街
地板刷		每個一元	騰義成		濟南正德寺街西首一六一號
粉鴨刷		全右			
文明笤帚		全右			
蜂名帚		每個二角五分			
瓶刷子		每個二角			
瓶刷子		每個一角五分			
方衣刷		每個四角			
馬尾圓頭刷		每個三角			
黑髮圓頭刷		每個三角五分	騰義成		濟南正德寺街西首一六一號
白髮圓頭刷		每個六角			
帶鏡紅圓刷		每個四角五分			
帶鏡黃圓刷		每個四角			
皮鞋刷		每個三角			
刷頭		全右			
白站刷		每個四角			
黑站刷		每個三角五分			
牛毛毯子		每件三元	裕玉經		濟東縣格家莊
牙刷		每打二元四角	裕香樓西記		濟南市普利街
地氈		每方尺一元六角	春得利		濟南市綠七路
地氈		每方尺一元七角	華美工廠		濟南市東關孟家巷
毛椅墊		每件一元	振德昌		廣饒縣西關
白氈		每床四元五角	瑞興毡店		濟南市東流平街七九號
紅氈		全右			
鞋裡毡		每塊一元八角			
帶鏡紅衣刷		每把四角五分	騰義成		濟南正德寺街西首一六一號

品名	標價	值名	出品人	地址
帶鏡黃表刷	每把四角五分	陳德成		濟南市院西大街一六一號
篋子刷	每個二角	全右		濟南市院西大街一六一號
毛毡鞋墊	每雙六分	昌源號織草		濟南市院西大街
雙毛圍涎	每個六角五分	三友實業社昌記		濟南市院西大街
淨行小紅鞋	每件二元	廣成鞋店		濟南市院西大街
羔毛線桌毯	每件一元七角全	右		全右
一尺九條皮箱	每個八元	東源興合記		全右
一尺舊皮箱箱	每個二元	裕祥興號		濟南市院西大街
一尺二條皮箱	每個二元八角全	右		全右
千張皮	每方一角五分	慶聚成		臨清縣北街
新雜皮夾	每個七角五分	膠記工廠		濟南市院西大街
小一摺半皮夾	每個四角五分全	右		全右
三摺皮夾	每個八角	全右		全右

品名	標價	值名	出品人	地址
小二摺皮夾	每個四角	德記工廠		濟南市院西大街
坤皮包	每個一元八角全	全右		全右
花小皮夾	每個七角	全右		全右
公事皮包	每個一元五角全	全右		全右
漆皮頭	每對一元二角	通源號		濟南市院西大街
皮匣	每個七元五角	山東省立第一職業學校		濟南市院西大街
公事皮包	每個四元五角全	全右		全右
九龍帶	每條四元五角全	全右		全右
武裝帶	每條三元	全右		全右
小腰帶	每條四角	全右		全右
手槍套	每個一元五角全	全右		全右
金子槍套	每個二元	全右		全右

(七) 教育用品類

山東省國貨陳列館國貨年刊

本館陳列品一覽

手工品類





品名	名商	標價	值出	品名	商	地址
彩粉	華興	每盒八角五分	步街工廠	安邱縣田家	孫理莊	全
灰石	華興	右每盒八角	全	全	全	右
綠石	華興	右每盒一角七分	全	全	全	右
紅石	華興	右每盒一角七分	全	全	全	右
徽墨	華興	每盒四元	文美齋南武局	濟南市后宰	門街	全
五老墨	華興	每盒十元	全	全	全	右
富貴壽考墨	華興	每盒四元	山東書局	濟南市西門	大街	全
萬壽圖	華興	每盒八元	全	全	全	右
文玩珍寶墨	華興	每打四元	全	全	全	右
翠墨	華興	每打七角	松源墨汁工廠	濟南市后宰	門街	全
翠墨	華興	每打六分	全	全	全	右
一湖墨	華興	每打六角	振華家庭墨水工廠	全	全	右
一湖墨	華興	每打一元二角	全	全	全	右
一湖墨	華興	每打七角五分	全	全	全	右
一湖墨	華興	每打一元五角	全	全	全	右
一湖墨	華興	每打一元	華復齋	全	全	右
一湖墨	華興	每打六角	全	全	全	右

品名	名商	標價	值出	品名	商	地址
象字五寸信封	華興	每百個五角	華復齋	濟南市后宰	門街	全
繡龍文信箋	華興	每千張六元	全	全	全	右
鴻字信箋	華興	每百張六角	全	全	全	右
藍色百花詩箋	華興	每盒七元	文美齋南武局	全	全	右
宣紙套卷花箋	華興	每盒一元二角	全	全	全	右
宣紙小步百花	華興	全	全	全	全	右
宣紙小步人物	華興	全	全	全	全	右
宣紙十種人物	華興	每盒六角五分	全	全	全	右
宣紙套卷信片	華興	每盒一元	文美齋	濟南市后宰	門街	全
八寶印泥	華興	每盒一元	文美齋	濟南市后宰	門街	全
宣紙套卷信片	華興	每張六角	文美齋南武局	全	全	右
宣紙套卷梅花	華興	全	全	全	全	右
宣紙套卷荷花	華興	每張七角	全	全	全	右
宣紙小步博古	華興	全	全	全	全	右
宣紙套卷對經	華興	全	全	全	全	右
劉春霖小楷帖	華興	十本二元二角	全	全	全	右

山東省國貨陳列館國貨年刊 本館陳列品一覽

教育用品類





品名	名商	標價	值出	名或品	商或人	姓	號地	址
蝦姑標本			場	山東省立水產試驗場	煙台	西沙旺		
黑鯛標本			全			右	全	右
鮫魚標本			全			右	全	右
竹蟬標本			全			右	全	右
海貝標本			全			右	全	右
章魚標本			全			右	全	右
真柔魚標本			全			右	全	右
楊柳枝條魚標本			全			右	全	右
鰻魚標本			全			右	全	右

品名	名商	標價	值出	名或品	商或人	姓	號地	址
鮎魚標本			場	山東省立水產試驗場	煙台	西沙旺		
鱈魚標本			全			右	全	右
蒸汽發動機		每件十六元	全	山東省立第一職業學校	濟南市	東關		
侯氏接手		每件二十元	全			右	全	右
歐氏接手		每件十五元	全			右	全	右
速歸運動器		每件二元	全			右	全	右
木製蒸汽發動機		每件二十元	全			右	全	右
試管架		每件一元五角	全			右	全	右

(八) 藝術品類

品名	名商	標價	值出	名或品	商或人	姓	號地	址
廠姑標銀紀		每座三十五元	三益金店			右	濟南市	城隍廟西門大街
南極星牌銀紀		每座三十元	全			右	全	右
雞心牌銀紀		每座十八元	全			右	全	右
內畫山水鏡		每對四元五角	仁和成			右	博山縣	

品名	名商	標價	值出	名或品	商或人	姓	號地	址
玻璃內畫瓶		每對十八元	德隆興			右	濟南市	長春路
統一琴		每具一元	共合廠			右	濟南市	長春路
胡琴		每個一元五角	大興永			右	濟南市	長春路
五竹短笛		每對三角	全			右	全	右

品名	商標	標價	值	名	出	商	姓	地	址
廿四節玉竹簪		每對六角	大興永					濟南市經指	
紫竹九節簪		每具三角	全右					濟南市院西	
三寸嵌銀絲墨盒		每個三元五角	際興成					濟南市院西	
嵌銀絲水壺		每個一元四角	全右					全	
嵌銀絲紅木馬		每支二元五角	全右					全	
嵌銀絲桃木		每支二元	全右					全	
直杖		每支二元	全右					全	
嵌銀絲筆架		每個一元	全右					全	
嵌銀絲墨床		全右	全右					全	
嵌銀絲琴托手		每支三元五角	卸雅齋					大	
嵌銀絲琴托手		每支二元	全右					全	
嵌銀絲直把手		每支二元	全右					全	
嵌銀絲鏡框		每個四元	際興成總號					全	
嵌銀絲墨盒		每個四元五角	全右					全	
嵌銀絲提把圓		每個三元三角	桐陰山館新記					全	
嵌金銀絲墨盒		每個八元	吉興泰					全	
嵌金銀絲墨盒		全右	全右					全	
粉彩仿古人物		每塊八元	牛記瓷莊					濟南市估衣	
漆掛屏		每塊十二元	全右					市街	
漆掛屏		全右	全右					全	

山東省國貨陳列館國貨年刊 本館陳列品一覽

藝術品類

五七

品名	商標	標價	值	名	出	商	姓	地	址
鑲製海戲金		每個十五元	韶昌記					濟南市營利	
鑲製鐵拐李		每個二十元	全右					全	
鑲製八仙圖四		每架十五元	恆興順號					濟南市院西	
聯屏		每塊六元	全右					泉	
朱子格言漆板		每塊六元	全右					濟南市院西	
鑲製細彩本金		每個六元	榮茂盛					濟南市院西	
通草花鏡		每對十元	文郁齋					濟南市院西	
通草玻璃鏡		每對十六元	文雅齋南紙局					濟南市院西	
人物玻璃鏡		每個二元	華復齋					濟南市院西	
宋瓷		每件五十元	英寶齋					濟南市布政	
漢銅洗		每件十元	全右					全	
古銅箭壺		每件二十元	全右					全	
漢銅花鏡		全右	全右					全	
陶		每件十元	全右					全	
明瓷		每件二十元	全右					全	
宋汝窯碗		每對一百元	茹古齋					濟南市院西	
漢瓦人馬		每件一百元	全右					全	
漢瓦		每件十五元	尊古齋					濟南市院西	

品名	商標	原價	出品名	出品商	地址
白宋瓷葫蘆		每件一百元	義興公		濟南市經二路
漢瓦器		每件五十元	全右		濟南市經二路
朱瓷瓶		每對二十元	復仁閣		濟南市經二路
泰銅鏡子		每個五元	文寶齋		濟南市經二路
漢銅干頭		每個十元	全右		濟南市經二路
漢銅戈頭		每個十五元	全右		濟南市經二路
漢瓦		每個十元	全右		濟南市經二路
漢朝洗手		每件一百元	鴻寶齋		濟南市經二路
朱龍泉瓶		全右	全右		濟南市經二路
漢瓦鼎		每件五十元	全右		濟南市經二路
漢瓦盤		每件十五元	寶壘齋		濟南市經二路
盤		每個四元	全右		濟南市經二路
盤		每個四元	遠古齋成記		濟南市經二路

品名	商標	原價	出品名	出品商	地址
酒		每樽二元	遠古齋成記		濟南市經二路
提梁油		每個二元	全右		濟南市經二路
雕花指六如		每具三十二元	本館購自曲阜縣		濟南市經二路
雕花指木手式		每支八元	全右		濟南市經二路
寸線凍石方		每對一角五分	孫獻記		濟南市經二路
刻字滑石方牌		每對二角	全右		濟南市經二路
小太古石		每塊一角	毛鴻書		濟南市經二路
滑石中觀音		每套五角	全右		濟南市經二路
滑石小印色盒		每個一角五分	全右		濟南市經二路
六分毛小石圖		每對一角	全右		濟南市經二路
四寸毛公石		每塊一角五分	全右		濟南市經二路
石山字式筆架		每個一角	全右		濟南市經二路

(九) 飲食品類



山東省國貨陳列館國貨年刊 本館陳列品一覽

品名	商標	標價	出品名	商人姓名	地址
啤酒	三光	每瓶三角	醴泉啤酒公司		烟台北馬路
啤酒	鳥全	右			全右
高粱燒酒		全右	渤海燒酒		烟台南門街
紅葡萄酒			山東省立第一農事試驗場		三仙街
玫瑰露酒		每瓶四角	濟慶齋		濟南市南大街
燒酒		每斤四角	健康號		濟南中街
玫瑰香紅葡萄酒	雙麟	每打十八元	張裕葡萄酒公司		烟台張裕路
金星萬月白蘭地酒		全右			全右
十六年紅星萬月白蘭地酒		右每打三十元			全右
四十年金獎特種白蘭地酒		右每打二十四元			全右
鮮製甜柿罐頭	字每罐二角五分	泰康食品公司			濟南市商場二馬路
鮮製李子罐頭	全右				全右
鮮製甜杏罐頭	全右				全右
鮮製雪梨罐頭	全右				全右
鮮製櫻桃罐頭	全右				全右
鮮製蘋果罐頭	全右				全右

飲食品類

品名	商標	標價	出品名	商人姓名	地址
鮮製花紅罐頭	字每罐二角五分	泰康食品公司			濟南市商場二馬路
紅燒牛肉罐頭	右每罐三角				全右
紅燒豬肉罐頭	右每罐四角				全右
紅燒羊肉罐頭	全右				全右
冬菇鴨肉罐頭	全右				全右
鮮栗鴨肉罐頭	全右				全右
白海棠罐頭	每罐二角		東亞罐頭公司		烟台廣仁路
白蜜桃罐頭	全右				全右
櫻桃罐頭	全右				全右
山楂罐頭	全右				全右
蘋果罐頭	全右				全右
大對蝦罐頭	右每罐三角				全右
梨	右全				全右
冬菇鴨肉罐頭	右每罐四角				全右
加脾鴨肉罐頭	全右				全右
冬菇鴨肉罐頭	全右				全右
加脾鴨肉罐頭	全右				全右



品名	商標	標價	值目	品人	姓地	址
紅燒牛肉罐頭	魯	每罐三角	東亞	振東	烟台	烟台廣仁路
加厘牛肉罐頭		右全				
果醬罐頭		右全				
五香燻魚罐頭		右全				
甘露櫻桃罐頭	金	每罐二角	厚興	公	烟台	烟台南鴻街
鮮製甜杏罐頭		右全				
鮮製蜜梳罐頭		右全				
鮮製菠陽梨罐頭		右全				
鮮製洋梨罐頭		右全				
鮮製白梨罐頭		右全				
鮮製甜梨罐頭		右全				
鮮製蘋果罐頭		右全				
鮮製海棠罐頭		右全				
鮮製山楂罐頭		右全				
鮮製甜瓜罐頭		右全				
鮮製李子罐頭		右全				
鮮製山楂罐頭	東	每箱八元	振東	總	烟台	烟台

品名	商標	標價	值目	品人	姓地	址
鮮製蜜梳罐頭	東	每箱八元	振東	總	烟台	烟台
鮮製菠陽梨罐頭		右全				
冬菇鴨肉罐頭		右每箱十三元				
紅燒牛肉罐頭		右全				
紅燒牛肉罐頭		右每箱十二元				
五香燻魚罐頭		右每箱十元				
消滯莞豆罐頭		右每箱九元				
紅燒蛤貝罐頭		右全				
十錦醬菜罐頭		右每箱七元				
萊陽梨膏		右每箱十元				
五香對蝦罐頭		右每箱十八元				
鮮製蜜梳罐頭	雙	每罐一角八分	厚興	公	烟台	烟台南鴻街
鮮製菠陽梨罐頭		右全				
鮮製海棠罐頭		右全				
鮮製海菜罐頭		右全				
鮮製蜜梳罐頭		右全				
鮮製蘋果罐頭		右全				
鮮製李子罐頭		右全				
鮮製山楂罐頭		右全				
鮮製甜瓜罐頭		右全				
鮮製李子罐頭		右全				
鮮製山楂罐頭		右全				

山東省國貨陳列館國貨年刊

本館陳列品一覽

飲食品類

品名	名商	標價	值出	或品	商人	號地	址
紅標罐頭			場	山東省立水產試驗場	烟台西沙旺街		
蛤蜊罐頭			全			右全	右
海蜆子罐頭			全			右全	右
鮑魚罐頭			全			右全	右
竹筍燒鷄罐頭	雁	每罐四角	全	上海食物公司	濟南市商埠二馬路	右全	右
金葱燒鷄罐頭		右全	全			右全	右
五香燒鷄罐頭		右全	全			右全	右
冬菇燒鷄罐頭		右全	全			右全	右
蓮子羹罐頭		右每罐三角五分	全			右全	右
肥城蜜桃罐頭		右每罐二角八分	全			右全	右
花紅罐頭		右每罐三角五分	全			右全	右
蘋果罐頭		右全	全			右全	右
雪梨罐頭		右全	全			右全	右
二磅半甜杏罐頭		右全	全			右全	右
一磅半甜杏罐頭		右每罐二角五分	全			右全	右
一磅半蘋果罐頭		右全	全			右全	右
鮑魚罐頭		右全	全			右全	右

品名	名商	標價	值出	或品	商人	號地	址
鮑魚罐頭	雁	每罐三角	全	上海食物公司	濟南市商埠二馬路	右全	右
加厘牛肉罐頭		右每罐三角	全			右全	右
紅標牛肉罐頭		右全	全			右全	右
清燉羊肉罐頭		右每罐四角	全			右全	右
冬菇燒鷄罐頭		右全	全			右全	右
竹筍燒鷄罐頭		右全	全			右全	右
李子醬罐頭		右每罐二角五分	全			右全	右
杏醬罐頭		右全	全			右全	右
桃醬罐頭		右全	全			右全	右
楊梅醬罐頭		右每罐三角	全			右全	右
肥城蜜桃罐頭		右每罐二角八分	全			右全	右
雪梨罐頭		右每罐二角五分	全			右全	右
櫻桃罐頭		右全	全			右全	右
花紅罐頭		右全	全			右全	右
葡萄罐頭		右每罐二角八分	全			右全	右
蜜桃罐頭		右每罐二角五分	全			右全	右
紅標羊肉罐頭		右每罐四角	全			右全	右

品名	商標	價	出品名	商號	地址
五香燒雞	雞頭飛	每罐四角	上海食物公司		濟南市南埠二馬路
加厘雞	雞頭全	右全 右			
五香燒鴨	雞頭全	右每罐三角			
紅燒豬肉	雞頭全	右每罐四角			
梨	膏全	右全 右			
大頭菜	雞頭全	右每罐二角五分			
白梨	雞頭赤心		秋中雞頭公司		河北魯昌梨
西瓜	雞頭全	右			
甜瓜	雞頭全	右			
糖子	雞頭全	右			
銀杏	雞頭全	右			
白桃	雞頭全	右			
馬乳	荷綽頭全	右			
南味	牛肉雞頭全	右			
圓筒	波羅蜜罐	標每筒五角	陳嘉庚公司		濟南市營利大街
鳥盒	羅蜜全	右每盒五角			
豆油		每斤一角五分	豐昌泰		膠縣坊子街

山東省國貨陳列館國貨年刊 本館陳列品一覽

飲食品類

品名	商標	價	出品名	商號	地址
花生油		每斤一角七分	德增成		膠縣西門外
花生油		每百斤二十元	德興昌油莊		濟南市南埠
豆油		每百斤十六元			
香子油		每百斤二十元			
麻子油		每百斤十九元			
豬油			商品檢驗局		青島市
豆油					
花生油					
花生油					
花生油					
頭等粉	粉麥穗		民安麵粉公司		濟南市東流
二等粉	粉全	右			水于家橋
三等粉	粉全	右			
四等粉	粉全	右			
五等粉	粉全	右			
頭等粉	粉全	右			
二等粉	粉全	右			
三等粉	粉全	右			
四等粉	粉全	右			
五等粉	粉全	右			
頭等粉	粉全	右			
二等粉	粉全	右			
三等粉	粉全	右			
四等粉	粉全	右			
五等粉	粉全	右			

六三

品	名商	標價	值名	出品	人	姓	址
三麥	粉松	每袋二元一角	寶豐麵粉公司	濟南市官廳	右	翫	北
四麥	粉全	每袋一元八角	全	全	右	翫	北
頭麥	皮	每百斤三元	全	全	右	翫	北
頭麥	粉兵	每袋二元四角	茂新第四廠	濟南市十王	全	翫	北
二麥	粉全	每袋三元四角	全	全	右	翫	北
三麥	粉全	每袋三元三角	全	全	右	翫	北
四麥	粉全	每袋三元	全	全	右	翫	北
頭麥	粉麵	每袋三元一角	豐年麵粉公司	濟南市西關	全	翫	北
二麥	粉全	每袋三元零五分	全	全	右	翫	北
三麥	粉全	每袋三元	全	全	右	翫	北
四麥	粉全	每袋一元八角	全	全	右	翫	北
頭麥	皮	每袋二元九角	全	全	右	翫	北
頭麥	粉梅雙牌	每袋三元一角	成豐麵粉公司	濟南市津浦	全	翫	北
二麥	粉全	每袋二元一角	全	全	右	翫	北
三麥	粉全	每袋三元零五分	全	全	右	翫	北
頭麥	粉麵	每袋三元四角	華慶麵粉公司	濟南市官廳	全	翫	北
二麥	粉全	每袋三元四角	全	全	右	翫	北

品	名商	標價	值名	出品	人	姓	址
三麥	粉梅	每袋二元三角	華慶麵粉公司	濟南市官廳	全	翫	北
四麥	粉全	每袋二元二角	全	全	右	翫	北
頭麥	皮	每百斤二元八角	全	全	右	翫	北
頭麥	粉雙	每袋三元四角	惠豐麵粉公司	濟南市三里	全	翫	北
二麥	粉全	每袋三元四角	全	全	右	翫	北
三麥	粉全	每袋三元三角	全	全	右	翫	北
四麥	粉全	每袋二元一角	全	全	右	翫	北
頭麥	皮	每百斤二元八角	全	全	右	翫	北
燕窩	實麵	每大玻璃盒一元	有年公司	濟南市東流	全	翫	北
實麵	麵全	每大玻璃盒一元	全	全	右	翫	北
實麵	麵全	每中玻璃盒一元	全	全	右	翫	北
實麵	麵全	每小玻璃盒三元	全	全	右	翫	北
口醬	實麵	每盒二角一分	全	全	右	翫	北
龍鳳	實麵	每大盒一角六分	全	全	右	翫	北
龍鳳	實麵	每小盒八分五分	全	全	右	翫	北
中把	實麵	每捆二角七分	全	全	右	翫	北
中把	實麵	每捆三角	全	全	右	翫	北

品名	商標	標價	價值	出品人	號址
什錦餅乾	雁	每磅五角五分	上海食物公司	濟南市商場二馬路	
牛奶餅乾		右每磅八角			
紅色牛奶餅乾		右每磅一元八角			
中裝餅乾	標	每盒四角八分	陳嘉庚公司	濟南市普利街	
大方茶		每斤三元二角	恆豐泰茶莊	濟南市西門外二路五路	
黃山茶		每斤一元九角			
六安白毫茶		全右			
龍井茶		每斤三元二角			
竹嶺大方茶		每斤四元八角	泉祥茶莊	濟南市佑衣市街	
文書鐵眉茶		全右			
黃山碧筍茶		每斤三元二角			
邵門碧眉茶		每斤一元二角			
獅峯貢龍井茶		每斤九元六角			
洞庭碧螺茶		每斤四元八角			
齊山雪總茶		每斤一元九角			
雲南普洱茶		每斤三元二角			
杭城貢菊		每斤四元			

山東省國貨陳列館國貨年刊 本館陳列品一覽

飲食品類

品名	商標	標價	價值	出品人	號址
九曲紅梅茶		每斤一元九角	泉祥茶莊	濟南市佑衣市街	
紅星壽眉茶		每斤一元六角			
黃山紫筍茶		每斤二元四角			
濟安白旗茶		每斤一元六角			
金山時雨茶		每斤一元二角			
六安先春茶		每斤九角六分			
蘇州玫瑰花		每百朵四角八分			
碧頂清明茶		每斤九角六分			
霍山雪芽茶		每斤一元六角			
鐵觀音茶		每斤四元			
五雲龍英茶		每斤四元八角			
福壽茶磚		全右	鴻祥茶莊	濟南市院西大街	
龍巖茶		每斤六元四角			
竹嶺大方茶		每斤四元八角			
獅峯貢龍井茶		每斤九元六角			
玫瑰茶		每百朵四角			
提選貢龍井茶		每斤九元六角	春和祥茶莊	濟南市西關區市街	

六五

品名	商標	標價	值名	或品	商號	姓地	址
重器大方茶		每斤一元六角	春和祥茶莊			濟南市西關	
上龍井茶		全右全				濟南市西關	
竹嶺大方茶		每斤四元八角	全			濟南市西關	
抱雲峯茶		每斤六元四角	全			濟南市西關	
蓮花峯茶		每斤一元四角	全			濟南市西關	
洞庭碧螺茶		每斤三元二角	全			濟南市西關	
五子普洱茶		全右全				濟南市西關	
金錢買菊		每斤一元九角	全			濟南市西關	
大紅袍茶		每斤二元四角	全			濟南市西關	
雨前雪芽茶		每斤九角六分	全			濟南市西關	
伏花銀針茶		每斤一元一角	全			濟南市西關	
三響壽眉茶		每斤一元二角	全			濟南市西關	
超等香末茶		每斤一元二角	全			濟南市西關	
雨前芽茶		全右全				濟南市西關	
雪蕊毛尖茶		全右全				濟南市西關	
天都松蘿茶		全右全				濟南市西關	
蜜舌蓮心茶		每斤八角	全右			濟南市西關	
金山時雨茶		每斤一元二角	春和祥茶莊			濟南市西關	
雨前小葉茶		每斤三角二分	全右			濟南市西關	
龍井茶		每斤一元	上海食物公司			濟南市西關	
壽眉茶		每斤八角	全右			濟南市西關	
精製		每斤六分	永裕鹽業公司			濟南市西關	
粗製		每斤四分	全右			濟南市西關	
精製		每袋六分	全右			濟南市西關	
品		每瓶五角	通益精製公司			濟南市西關	
大粒精鹽		全右				濟南市西關	
普通精鹽		全右				濟南市西關	
特別流動精鹽		全右				濟南市西關	
食鹽		全右				濟南市西關	
菓子		每瓶五角	廣生行			濟南市西關	
雙雙		每瓶五角六分	先施公司			濟南市西關	
香菓菓子露		每瓶五角五分	全右			濟南市西關	
三香菓菓子露		每瓶三角五分	全右			濟南市西關	
一香菓菓子露		每瓶二角五分	全右			濟南市西關	
安甜橙油精		全右				濟南市西關	



品名	商標	標價	出品	商人	姓	地址
魚翅		每兩五角	三合成海味店			濟南市西門大街
魚翅		每斤四元八角	協祥號			濟南市院東大街
大海米		每斤一元二角	和祥成			濟南市估衣市街
大海米		每斤一元八角	廣源號			全右
中海參		每斤一元五角	全右			全右
小海參		每斤一元	全右			全右
干貝		每斤二元四角	烟台漁業公會			烟台北大街
海參		每斤四元八角	全右			全右
蛤乾		每斤四角	全右			全右
海米		每斤一元二角	全右			全右
對蝦		每對三分	全右			全右
烏魚		每百斤銀十四兩	全右			全右
鮑魚		每百斤銀八兩	全右			全右
鮑魚		每百斤銀十四兩	全右			全右
海鱸魚		每百斤銀七兩	全右			全右
刀魚		每百斤銀五兩	全右			全右
白魚		每百斤銀五兩	全右			全右
蒸魚		每百斤銀九兩	全右			全右
品名	商標	標價	出品	商人	姓	地址
丁魚乾		每百斤五十元	威海衛漁業公會			威海衛紀念場
淡菜		山東省立水產試驗場				烟台西沙旺街
蠔環		全	全			全右
鱈魚乾		全	全			全右
海參		全	全			全右
紫菜		全	全			全右
蝦仁		全	全			全右
對蝦乾		全	全			全右
鮑魚乾		全	全			全右
煙乾		全	全			全右
烏魚		每百斤二十三元五角	三合成海味店			濟南市西門大街
冰花青糖		每斤一角六分	和祥成			濟南市估衣市街
檸檬汽水		每打三元八角	義興汽水工廠			青島市冠縣路四號
香蕉汽水		每打二元	全右			全右
洋梨汽水		全右	全			全右
橘子汽水		每打二元八角	全右			全右



品名	商標	單位	價目	出品人	地址
冬菜		每斤六角		曲阜縣商會	
藕粉		每斤四角		桓台縣商會	
香蕈		每斤三元六角		和祥雜貨莊	濟南市西門大街
鮮菜		每百斤二十三元		三合成海味店	全右
薄白菜		每斤一角六分		乾德祥	濟南市估衣市街
黃花菜		每斤九角六分		全右	全右
青梅		每斤九角四分		和祥成	全右
玉蘭片		每斤一元一角		廣源號	全右
木耳		每斤一元二角		全右	全右
廣大料		每斤四角八分		全右	全右
黃花菜		每斤二角		瑞生祥	莊在平縣少韓

品名	商標	單位	價目	出品人	地址
石花菜		每斤六角		貫華凍粉廠	青島市李村
藕粉		每斤四角		上海食物公司	濟南市商埠二馬路
百合粉		每斤四角八分		全右	全右
大盒陳皮梅		每盒四角		全右	全右
小盒陳皮梅		每盒三角		全右	全右
代乳粉		每瓶一元五角		五洲藥房	濟南市院西大街
牛肉乾				沈聚成	臨淄縣考棚街
乾蛋黃				商品檢驗局	青島市
乾蛋白				全右	全右
松花糖		每筒六角二分		有年公司	濟南市東流水
大盒牛肉脯		每筒四角五分		上海食物公司	濟南市商埠二馬路
小盒牛肉脯		每筒三角五分		全右	全右

(十) 醫藥品類

山東省國貨陳列館國貨年刊 本館陳列品一覽

醫藥品類

山東省國貨陳列館國貨年刊

本館陳列品一覽

醫藥品類

品名	商標	標價	值名	出或品	商人	姓號	地址
野沙參		每斤一元三角	古堂				膠驛坊子街
桔梗		每斤一角六分	全	右			全
丹參		每兩一分	全	右			全
防風		每兩三分七厘	全	右			全
竹葉柴胡		每兩六厘二毫	全	右			全
兔絲子		每斤八分	全	右			全
刺藜		每斤七分	全	右			全
天花粉		每斤三角二分	德成公				濟南市估衣市街
金銀花		每斤一元	全	右			全
半夏		每斤二元四角	全	右			全
查片		每斤一角六分	全	右			全
香附		每斤一角八分	全	右			全
何首烏		每斤四角二分	全	右			全
沙參		每斤一元六角	全	右			全
桔梗		每斤二角	全	右			全
東沙參		二細三角	東育生				濟南市院西街
台黨參		一細一元	全	右			全

品名	商標	標價	值名	出或品	商人	姓號	地址
關東人參		二支八元	東育生				濟南市院西街
化橘紅		四個四元	全	右			全
老山人參		一支二十五元	全	右			全
石柱參		二支八元	全	右			全
雲於朮		每個十五元	全	右			全
雲茯苓		每個三元二角	全	右			全
雲當歸		每兩一角五分	全	右			全
庫倫黃芪		每兩五角	全	右			全
清半夏		每兩三角	全	右			全
金銀花		每兩一角	全	右			全
遠志肉		全	全	右			全
天花粉		全	全	右			全
製附子		每兩五角	全	右			全
正半夏		每兩三角	全	右			全
川大黃		每兩二角五分	全	右			全
杭白芍		每兩一角	全	右			全
大黃		每盒二角	滋生堂				滋陽縣東門

沙參	半夏	地龍	對馬	對馬	全蠟	銀花露	蓮露
每斤七角	每斤二元二角德盛堂	每斤一角九分德成公	每對六元	每斤二元二角德盛堂	每瓶一元	每瓶一元	每瓶一元
德利和	德成公	宏濟堂	宏濟堂	德盛堂	東育生	東育生	東育生
威海衛	沂水縣東關	濟南市佑衣	濟南市城裡	沂水縣東關	濟南市院西	濟南市院西	濟南市院西
章邱縣政府	聚盛棧	和祥號	宏濟堂	宏濟堂	泰安商會事務所	泰安商會事務所	泰安商會事務所
每斤四分	二兩三分	十四兩五十六元	每斤一角五分	每斤一角五分	每斤一角五分	每斤一角五分	每斤一角五分
每斤四角	每斤四角	每斤四角	每斤四角	每斤四角	每斤四角	每斤四角	每斤四角
每斤四角	每斤四角	每斤四角	每斤四角	每斤四角	每斤四角	每斤四角	每斤四角

山東省國貨陳列館國貨年刊 本館陳列品一覽

品名	蓮心露	枇杷露	青蒿露	薄荷露	菊花露	荷花露	石斛露	青菓露	蟠酥	福字阿膠	阿膠	阿膠	阿膠	阿膠	阿膠	八寶撥雲散	臥龍丹	靈寶如意丹
標價	每瓶一元	每瓶一元	每瓶一元	每瓶一元	每瓶一元	每瓶一元	每瓶一元	每瓶一元	每瓶一元	每盒十二元八角	每盒八元	每盒六元	每盒四元	每盒二元	每瓶一元	每瓶二角	每瓶二角	
出品人	東育生	東育生	東育生	東育生	東育生	東育生	東育生	東育生	東育生	德成公	東育生	東育生	東育生	東育生	東育生	東育生	東育生	
地址	濟南市院西	濟南市院西	濟南市院西	濟南市院西	濟南市院西	濟南市院西	濟南市院西	濟南市院西	膠縣坊子街	濟南市佑衣	濟南市佑衣	濟南市佑衣	濟南市佑衣	濟南市佑衣	濟南市院西	濟南市院西	濟南市院西	

醫藥品類

品名	商標	標價	值名	出品	商人	姓號	地址
八寶紅靈丹		每瓶二角	東青生			濟南市院西大街	右
人馬平安散		全右					右
古方珍藥丸		全右					右
九龍活命丹		每瓶四角					右
異授白帶藥		每瓶二角					右
清涼散眼藥源	記全	右	滋生堂			滋陽縣東門裡東靜坊	右
撥雲散	槐全	右					右
福字阿膠		每塊一元八角	宏濟堂			濟南市城裏四隅首	右
壽字阿膠		每塊一元五角					右
壽字阿膠		每塊一元二角					右
財字阿膠		每塊九角					右
喜字阿膠		每塊六角					右
精剛阿膠		每塊二角九分					右
嘉禾阿膠		六塊一元三角					右
鼎式阿膠		四塊五角					右
極品阿膠		四塊三角二分					右
龍板阿膠		每塊二角五分					右
品名	商標	標價	值名	出品	商人	姓號	地址
亮十六塊阿膠		八塊四角五分	宏濟堂			濟南市城裏四隅首	右
純黑皮阿膠		四塊五角					右
帶頭阿膠		四塊三角二分					右
亮卅二塊阿膠		五塊二角二分					右
亮十六塊阿膠		五厘					右
亮卅二塊阿膠		八塊三角					右
亮卅二塊阿膠		八塊一角五分					右
紅龍板阿膠		四塊一角五分					右
金龍板阿膠		四塊四角五分					右
鹿角仙膠		六塊一元零五分					右
鹿鹿二仙膠		十塊一元七角五分					右
三皇寶蠟丸		每粒二角					右
雷坤丸		全右					右
牛黃銀燈丸		全右					右
益仙救苦金丹		每粒二角一分					右
四灸益母丸		每粒一角四分					右
牛黃抱龍丸		每粒二角					右
回生丹		每粒一角					右

品名	商標	價	位	名	或	商	號	址
至聖寶元丹		每粒二角一分	全	宏濟堂			濟南市城裏	
萬病回春丹		全	右				四網首	
烏金丸		每粒一角五分	全				右	
參茸衛生丸		每粒五角	全				右	
白鳳丸		每粒二角二分	全				右	
神效活絡丹		每粒四角	全				右	
平安丸		每粒一角四分	全				右	
牛黃清心丸		每粒四角五分	全				右	
追風丸		每粒二角	全				右	
蘇合丸		每粒四角六分	全				右	
人參鹿茸丸		每粒三角二分	全				右	
安坤養育丸		每粒四角八分	全				右	
胎產金丹		每粒二角	全				右	
礞石丸		每粒二角二分	全				右	
大黃廣虫丸		每粒一角	全				右	
坤順丸		每粒一角七分	全				右	
跌打丸		每粒一角	全				右	

品名	商標	價	位	名	或	商	號	址
梁會大津丹		每粒一角七分	全	宏濟堂			濟南市城裏	
舒肝丸		每粒一角五分	全				四網首	
清道解毒丸		每粒六分	全				右	
礞石丸		每粒七分	全				右	
六合定中丸		每粒八分	全				右	
第一仙丹		每粒二角二分	全				右	
午時茶		每塊五分	全				右	
太乙紫金錠		每大塊二角一分 每小塊七分	全				右	
八寶藥墨		每塊七分	全				右	
甘露膏		每塊四分	全				右	
胭脂粉		每盒五分	全				右	
萬應如意油		每瓶八分	全				右	
萬應保赤散		每盒五分	全				右	
純陽正氣丸		每瓶一角	全				右	
明目避瘟散		每瓶七分	全				右	
養香正氣丸		每瓶八分	全				右	
六神丸		每瓶一元四角	全				右	

山東省國貨陳列館國貨年刊

本館陳列品一覽

醫藥品類

七三

品名	商標價	值出	或	商	號地	址
保生丹	每袋一角	宏濟堂			濟南市城隍街	
萬應錠	每袋一角八分	全			四隅首	
萬應痧藥	每袋二角	全			全	右
梅花點舌丹	每袋三角二分	全			全	右
石菖	四兩二分	全			全	右
十二神	每打三元	世界藥房			烟台盤子街	
四正散	右全	全			全	右
和經丸	每盒五角	全界藥房			烟台朝陽街	
壯元丹	右全	全			全	右
阿膠	每盒十元	衛生阿膠廠			東阿縣東城	
阿膠三	每盒五元六角	樹德堂			東阿縣城內	
阿膠真	每盒六元	平民工廠			全	右
至寶丹	每盒一元二角	禮泉堂			濟南市舜井街	
人丹	每盒一元	全			全	右
提毒珠痧膏	全	全			全	右
李氏潤肺丸	每盒五角	全			全	右
化痞甲魚膏	每張六角	全			全	右
品名	商標價	值出	或	商	號地	址
免金萬應膏	每張六角	禮泉堂			濟南市舜井街	
養肺丸	每付五分	福興和			濟南市	
健肺丹	每付一角五分	全			全	右
千金丹	每包六分	陳嘉庚公司			濟南市普利街	
神應丹	右全	全			全	右
消化丹	右全	全			全	右
頭痛散	右全	全			全	右
止痛丹	每盒一角	濟南中靈製藥社			濟南市經二路	
睡津膏	每張一角	臨沂縣商會			路	
自來血	每瓶二元	五洲藥房			濟南市院西大街	
補天汁	右全	全			全	右
海波藥	每瓶二元	全			全	右
呼吸膠	每盒二元	全			全	右
代參膏	每瓶二元	全			全	右
亞林防發臭藥	每加倫二元二角	全			全	右
水	全	全			全	右
日月水	每瓶二角	全			全	右
女界寶	每瓶一元	全			全	右

品名	商標	價	值	商	地	址
月月紅地	球每瓶一元	五洲藥房	右	濟南市院西	大街	右
樹皮丸	右全	右	全	右	全	右
福民片	右每瓶二角	全	全	右	全	右
自強片	右每瓶五角	全	全	右	全	右
安治必靈	右每瓶三角	全	全	右	全	右
良丹	右每瓶一元二角五分	全	全	右	全	右
魚肝油精丸	右每瓶一元二角五分	全	全	右	全	右
麥精魚肝油	右中聽六角五分	全	全	右	全	右
杏仁精	右每瓶四角	全	全	右	全	右
白松糖漿	右每瓶五角	全	全	右	全	右
杏仁霜	右每盒二角	全	全	右	全	右
放脚藥水	雙妹每瓶七角	廣生行	全	全	全	右
白樹油	虎牌每瓶一角二分	先施公司	全	全	全	右
上等臭水	右每瓶三角一分	全	全	右	全	右
生髮藥水	右每打二元四角	共和藥房	全	全	全	右
內服白帶藥	右每打三元六角	全	全	右	全	右
品名	商標	價 <td>值 <td>商 <td>地 <td>址</td> </td></td></td>	值 <td>商 <td>地 <td>址</td> </td></td>	商 <td>地 <td>址</td> </td>	地 <td>址</td>	址
萬靈藥水	每打一元	共和藥房	全	全	全	右
奔藥膏	右每打三元六角	全	全	右	全	右
光明水	右全	全	全	右	全	右
痔瘡膏	右每打七元二角	全	全	右	全	右
新六〇六藥水	右每打三元五角	全	全	右	全	右
御氣膏	右每打三元六角	全	全	右	全	右
清補丸	右全	全	全	右	全	右
皮膚膏	右全	全	全	右	全	右
萬應膏	右全	全	全	右	全	右
牛瘦血清	全	商品檢驗局	全	全	青島市	右
牛瘦預防液	全	全	全	右	全	右
豚虎列拉預防液	全	全	全	右	全	右
大瓶狂犬病預防液	全	全	全	右	全	右
小瓶狂犬病預防液	全	全	全	右	全	右
炭疽第一預防液	全	全	全	右	全	右
炭疽第二預防液	全	全	全	右	全	右
鷓鴣刺槐血清	全	全	全	右	全	右

山東省國貨陳列館國貨年刊 本館陳列品一覽

醫藥品類

品名	名商	標價	值出	名或	品人	號姓	址地
人工血	每瓶一元二角	惠東藥房	青島市天津路	右	全	右	全
九一四水	右每瓶一元五角	全	右	全	右	全	右
六〇六水	右每瓶一元七角五分	全	右	全	右	全	右
雷坤水	右每瓶二元五角	全	右	全	右	全	右
戒烟藥水	右每瓶三元五角	全	右	全	右	全	右
白松精藥	右每瓶一元	全	右	全	右	全	右
神效淋濁丸	右每瓶五角	全	右	全	右	全	右
紅色補丸	右每瓶六角	全	右	全	右	全	右
伊爾氏馳名管全	右每盒六角	全	右	全	右	全	右
麻黃丸	右每盒二角	全	右	全	右	全	右
六〇六管全	右全	全	右	全	右	全	右
胃強靈	右每瓶五角	全	右	全	右	全	右
博學眼藥	右每瓶三角	全	右	全	右	全	右
紅傷水	右每瓶六角	全	右	全	右	全	右
沙敦氏淋濁丸	右每盒二元五角	全	右	全	右	全	右
全治水	右每盒二角	全	右	全	右	全	右
全治水	右每瓶一角	全	右	全	右	全	右
品名	名商	標價	值出	名或	品人	號姓	址地
阿是必靈片	每瓶四角	惠東藥房	青島市天津路	右	全	右	全
痧藥水	右每瓶一角	全	右	全	右	全	右
清血片	右每瓶五角	全	右	全	右	全	右
安凌甯	右每盒一元	全	右	全	右	全	右
牙痛水	右每瓶三角	全	右	全	右	全	右
紅白痢疾丸	右全	全	右	全	右	全	右
開胃消食片	右每瓶三角五分	全	右	全	右	全	右
保肺止咳丸	右每瓶二角五分	全	右	全	右	全	右
伊爾氏淋濁丸	右每瓶一元五角	全	右	全	右	全	右
十滴水	右每瓶一角	全	右	全	右	全	右
蘇打明丸	右每瓶二角	全	右	全	右	全	右
輕瀉片	右全	全	右	全	右	全	右
洗術片	右每瓶二角五分	全	右	全	右	全	右
頭痛片	右全	全	右	全	右	全	右
利尿片	右全	全	右	全	右	全	右
傷風片	右每瓶三角	全	右	全	右	全	右
普生油	右每瓶二角	陳嘉庚公司	濟南市普利大街	右	全	右	全



品名	商標	標價	值出	或	品人	姓	地	址
道便錠	錠	每瓶二角	陳嘉庚公司				濟南市普利大街	
百靈藥片	全	右每包四分	全	右			全	右
消毒棉花	車	每磅八角	五洲藥房				濟南市院西大街	

(十一) 工業原料品類

品名	商標	標價	值出	或	品人	姓	地	址
新圓	圓		山東省立工業試驗場				益都縣	
魯白二號	圓		全	右			全	右
意新圓	圓		全	右			全	右
中一〇一號	圓		全	右			全	右
中九號	圓		全	右			全	右
魯黃六號	圓		全	右			全	右
魯黃八號	圓		全	右			全	右
魯黃三號	圓		全	右			全	右
魯黃五號	圓		全	右			全	右
魯黃一五號	圓		全	右			全	右

山東省國貨陳列館國貨年刊 本館陳列品一覽

品名	商標	標價	值出	或	品人	姓	地	址
消毒棉花	汽船	每磅六角	五洲藥房				濟南市院西大街	
紗布	地球	每磅一元	全	右			全	右

品名	商標	標價	值出	或	品人	姓	地	址
魯黃一六號	圓		山東省立工業試驗場				益都縣	
魯黃一九號	圓		全	右			全	右
中五號	圓		全	右			全	右
諸桂	圓		全	右			全	右
作	圓		泰安縣建設局				青島市	
白	圓		商品檢驗局				青島市	
本山	圓	每百個一角五分	永祥德				威海衛	
諸桂	圓	牌	山東省立第二職業學校				濟南市東新街	
新圓	全	右	全	右			全	右
大圓	全	右	全	右			全	右

工業原料品類

品名	商標	價值	出品人或商號	產地
餘燕白圓湖扇	牌		山東省立第二職業學校	濟南市東新街
新圓	繭	每斤三角五分	濰縣縣職業學校	濰縣縣西門大街
絲	繭	每盒二元五角	公昇隆綢店	濟南市
柞蠶	絲		濰縣縣建設局	
黃	絲	每兩六角五分	裕慶和	濟南市
白	絲	每兩七角	全右	
黃	絲	每兩六角	宏泰祥	濟南市城裡
黃白廠淨絲	絲	每斤十二元	裕厚堂新記	周村中山門外
黃	絲	每兩七角	長興永	濟陽縣中正街
雪白絲	繭	每件五元四角九分	綢莊	濟南市院西大街
野蠶	絲冬青		益豐和	烟台北大街
野蠶	絲芝罘山		裕興昌	烟台二馬路
野蠶	絲桃菓		恆升棧	烟台五區二道街
野蠶	絲高障日		順盛絲廠	全右
野蠶	絲軍嶺		裕隆德	烟台大關街
野蠶	絲新牛		恆祥公	烟台薛茂公街
野蠶	絲雙龍		恆興德	烟台朝陽街

品名	商標	價值	出品人或商號	產地
野蠶	絲紅杏花		恆興德	烟台朝陽街
白	絲美		全右	
白生	絲盾	每兩七角五分	山東省立第二職業學校	濟南市東新街
絲	總全	右每兩四角七分	全右	
黃廠	絲寶塔		義利東	益都縣城裡
黃廠	絲鴻雁	每支一元三角五分	裕成福	臨朐縣城裡
黃廠	絲木		增益福	益都縣城裡
黃廠	絲雙龍		立興福	益都縣東關
黃廠	絲金馬		裕泰興	益都縣城基
野蠶	絲	每兩五角	廣泰興	萊陽縣城基
小樞	絲	每兩三角五分	壽張縣職業學校	壽張縣西門大街
頭髮	梳		德昌工廠	濟南市經六路
深灰色髮		每磅八元	東興髮莊	烟台定港路
中灰色髮		每磅九元	全右	
淺灰色髮		每磅十元	全右	
深紫色髮		全右	全右	
淺紫色髮		每磅十一元	全右	



山東省國貨陳列館國貨年刊 本館陳列品一覽 工業原料品類

品名	商標	價	出品名	商人姓	地	址
葛麻子油		每斤二角	商品檢驗局		青島市	鎮野縣中山
火硝		每斤五角	王者典		東省	高苑縣北關
一路豬小腸		每條一角五分	和順號		烟台	
粉子		每斤三分	順泰號		掖縣西關	
燭	芯金	每包一元三角	三友實業社昌記		濟南市院西	大街
磁釉		每噸四元	大崑崙裕本公司		淄川縣	

各類出品數目百分比比較圖

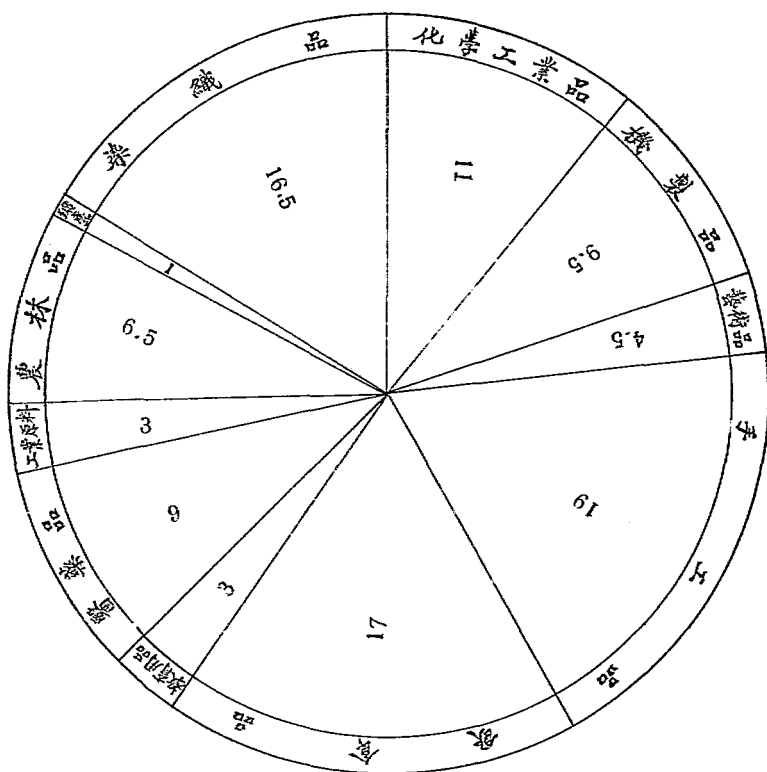



# 華豐機器廠

## 山東濰縣

本廠出品已蒙 山東省政府  
實業廳分別試驗成績優良



華豐淨花機

除嘉許獎勵外又令各縣提倡  
購用 惠顧諸君盍興乎來

### 發明新機保守權利

本廠開辦	十有餘年	所造機器	備稱完善
織布鐵機	堅固靈便	每日能織	百尺餘焉
促進民生	保守利權	更造水車	澆灌田園
若遇乾旱	助力非淺	甘霖三尺	頃刻之間
並且製造	彈棉花機	新舊棉花	皆都相宜
用彈新花	格外精細	若彈舊花	功用尤奇
鬆輓適用	與新無異	施用方法	更稱便利
一人續棉	一畜拉機	自由自在	旋轉不已
每日能彈	百斤有奇	若彈手工	更是便易
五百一斤	照價算起	五六十吊	日入櫃裏
本錢不大	耗費又輕	利人利己	發富濟窮
破舊棉花	本無甚用	拿來一彈	便如新絨
襯被襯襖	省錢省工	這宗事業	誰不歡迎
奉勸大家	捷足先登	時機莫失	切切叮嚀

### 廢物成用有益民生

# 青島新華紡織股份有限公司

## 廣告

本公司工廠開設青島市外滄口在 實業部註册以五子登科與松鹿為商標所出紗線有五子牌十支 十二支 十六支 二十支 二十四支 雙股三股 三十二支 雙股三股 四十二支 雙股三股 六十支 雙股等紗線 松鹿牌十支 十六支 三十二支等紗 紗線光色 格外新鮮 分量較重 條股均勻 為求便利顧客採辦起見 并在各通商要埠 設立推銷處如蒙 賜顧 請就近向各埠本公司辦事處接洽可也

### 本公司

營業部 青島 蒙陰路  
 各埠辦事處 天津英租界小孟莊 濟南經四路緯三路  
 上海博物院路三號三樓



## 本館籌備之經過

本館自十八年七月，奉前山東省政府工商廳令，收拾前山東商品陳列館，重新組織。惟因種種困難，越時雖久，迄無顯著成績。迨韓主席蒞魯；現任實業廳王廳長主持山東實業行政，努力建設，本館始克實現。茲將籌備經過，分述如左：

(一)館長之更迭 五三之變，山東商品陳列館即被毀滅無餘。十八年省府自泰遷濟，因奉工商部令各省舉辦國貨陳列館，提倡國貨，遂於是年七月，由工商廳令委科長邵秀墜兼充本館館長，從事籌備，在任半載，因經費無着，未能進行。迨十九年一月邵兼館長辭職，秘書主任郭存泰兼任，繼續籌備，為日無幾，北方戰事即起，一切進行計劃，又未能實現。及至是年九月，現任實業廳王廳長來長農蒞魯，於時工商廳歸併於農商廳。王廳長因鑒於時局已漸安定，建設事業，自不容緩圖，就中尤以提倡國貨為當務之急。伊時適值郭兼館長呈請辭職，遂改委第四科科長張啓元兼任，積極繼續進行，至二十年十月十九日，本省久經籌備之國貨陳列館，始告厥成功。

(二)籌備委員會之組織 凡百事業，非集思廣益，難收成效。本館籌設伊始，一切事務，千端萬緒，絕非少數人之精力，所能措置無遺。於是張兼館長，遂面請王廳長指派廳中職員若干人，組織籌備委員會，以策館務之進行。當蒙指派：秘書主任歐陽博，秘書郭存泰，科長韓慶膺，紀源裕，趙德卿，張啓元，技正鄧萬言，王瑞符，王志純，孔令烜，辛文綺，技士蔡憲元，楊法權，工業試驗所所長樞宸，度量衡檢定所所長張恩林等為籌備委員。於十九年十二月十九日籌備委員會組織成立。凡本館

一切籌備事項，均經該會議決後，再由本館分別呈請施行。

(三)經費之迭增 本館於十八年度(會計年度)開始奉令組織，原定經常費每月二百六十七元，臨時費年計兩千元，因時局關係，每月經常費僅能領到三分之二，且屢次愆期；臨時費更無着落。至十九年度開始，每月經常費增加至五百一十七元，臨時費仍定一年兩千元，奈時值戰事暴發，本省經濟狀況益形拮据，費額雖增，而實際依然欠發。及十九年九月，現任 實業廳王廳長，長前農礦廳，擬切實謀本館之創建，遂提案省府，變更預算，改定每月經常費一千三百元，臨時開辦費兩萬元，案經通過。經臨兩費，既足敷用，且能如數領到，一切計劃，自獲次第進行，本館遂入於實在建設之時期矣。

(四)館址之變更 前山東商品陳列館，坐落於濟南南埠緯六路，房舍既狹隘，地址復偏僻；加以五三之變，幾盡摧毀。十八年本館奉令組織之初，雖經呈准修繕費四千五百元，而終未領到，房舍傾頹，實屬不堪應用。於是於十九年四月，呈准以商埠緯三路劉子山樓房為館址，遷入未久，復因戰事發生，讓與中央陸軍醫院，且該處房屋地址亦不適宜。二十年三月間，奉前農礦廳令，遷入濟南商場辦公，并飭商同該場管理處，將陳列館房舍，妥慎劃出。遂由籌備委員會，會同該場管理處，擇定場內南面空閒樓房二座為館址，樓前空場，亦劃歸本館，以便廣植花木，藉壯觀瞻，當經本館呈奉核准，於是迭經籌劃之館址，始得確定。該場現已改名勸業商場，位於趵突泉之西南，地居衝要，各界人士之來本館參觀者，交通稱便焉。

(五)房屋及櫥架之修造 本館館址既定，惟因房屋局勢不甚相宜，須略加修改，遂相度情形，

## 本館籌備之經過

本館自十八年七月，奉前山東省政府工商廳令，收拾前山東商品陳列館，重新組織。惟因種種困難，越時雖久，迄無顯著成績。迨韓主席蒞魯，現任實業廳王廳長主持山東實業行政，努力建設，本館始克實現。茲將籌備經過，分述如左：

(一)館長之更迭 五三之變，山東商品陳列館即被毀滅無餘。十八年省府自泰遷濟，因奉工商部令各省舉辦國貨陳列館，提倡國貨。遂於是年七月，由工商廳令委科長邵秀峯兼充本館館長，從事籌備。在任半載，因經費無着，未能進行。迨十九年一月邵兼館長辭職，秘書主任郭存泰奉委兼任，繼續籌備，為日無幾，北方戰事即起，一切進行計劃，又未能實現。及至是年九月，現任實業廳王廳長來長農鏞，於時工商廳歸併於農鏞。王廳長因鑒於時局已漸安定，建設事業，自不容緩圖，就中尤以提倡國貨為當務之急。伊時適值郭兼館長呈請辭職，遂改委第四科科長張啓元兼任，積極廣額進行，至二十年十月十九日，本省久經籌備之國貨陳列館，始告厥成功。

(二)籌備委員會之組織 凡百事業，非集思廣益，難收成效。本館籌設伊始，一切事務，千端萬緒，絕非少數人之精力，所能措置無遺。於是張兼館長，遂面請王廳長指派廳中職員若干人，組織籌備委員會，以策館務之進行。當蒙指派：秘書主任歐陽博，秘書郭存泰，科長韓慶，紀源裕，趙惠，張啓元，技正鄭萬言，王瑞，王志純，孔令，辛文，錡，技士蔡憲元，楊法，權，工業試驗所所長樞辰，度量衡檢定所所長張恩林等為籌備委員。於十九年十二月十九日籌備委員會組織成立。凡本館

一切籌備事項，均經該會議決後，再由本館分別呈請施行。

(二)經費之迭增 本館於十八年度(會計年度)開始奉令組織，原定經常費每月二百六十七元，臨時費年計兩千元，因時局關係，每月經常費僅能領到三分之二，且屢次逾期；臨時費更無着落。至十九年度開始，每月經常費增加至五百一十七元，臨時費仍定一年兩千元，奈時值戰事暴發，本省經濟狀況益形拮据，費額雖增，而實際依然欠發。及十九年九月，現任 實業廳 王廳長，長前農礦廳，擬切實謀本館之創建，遂提案省府，變更預算，改定每月經常費一千三百元，臨時開辦費兩萬元，案經通過。經隨兩費，既足敷用，且能如數領到，一切計劃，自獲次第進行，本館遂入於實在建設之時期矣。

(四)館址之變更 前山東商品陳列館，坐落於濟南商埠緯六路，房舍既狹隘，地址復偏僻；加以五三之變，幾盡摧毀。十八年本館奉令組織之初，雖經呈准修繕費四千五百元，而終未領到，房舍傾頹，實屬不堪應用。於是於十九年四月，呈准以商埠緯三路劉子山樓房為館址，遷入未久，復因戰事發生，讓與中央陸軍醫院；且該處房屋地址亦不適宜。二十年三月間，奉前農礦廳令，遷入濟南商場辦公，并飭商同該場管理處，將陳列館房舍，妥慎劃出。遂由籌備委員會，會同該場管理處，擇定場內南面空間樓房二座為館址，樓前空場，亦劃歸本館，以便廣植花木，藉壯觀瞻，當經本館呈奉核准，於是迭經籌劃之館址，始得確定。該場現已改名勸業商場，位於趵突泉之西南，地居衝要，各界人士之來本館參觀者，交通稱便焉。

(五)房屋及櫥架之修造 本館館址既定，惟因房屋局勢不甚相宜，須略加修改，遂相度情形，

劃定前樓全部，及後樓樓上為陳列室，兩樓之間，通以天橋二道，以資聯絡。後樓下，劃分西為招待室東為辦公室，儲藏室，暨宿舍。計劃既定，於是一面鳩工從事修改；一面測量陳列室之廣狹，圖畫樹架式樣多種，招工製造。前商品陳列館，尚有殘餘之樹架二十餘座，亦酌加修理，以資應用。

(六)出品之徵集 按照本館規程之規定，應先就本省徵集出品陳列。於是決定徵集方法：凡本省交通便利，出品繁多之縣市，及接近本省如青島威海衛等處，由本館派員直接徵集；其餘各縣，則呈請實業廳通令縣政府，轉飭建設商會代為徵集。復因直接徵集本館職員不敷分派，遂又呈准實業廳，聘請省內及鄰近機關職員十人，為臨時徵集員，連同本館所派徵集員共十九人，分為五路出發如下：

### 一 濟南市

實業廳科員顧文燾

工業試驗所技佐田福荃

本館編查股股長丁蘭塘

本館事務員李柯芳

本館錄事張甘棠

度量衡檢定所檢定員石秋田

工業試驗所技佐田福荃

第一棉業試驗場主任張福頤

### 二 臨沂縣

山東省國貨陳列館國貨年刊

本館籌備之經過

4 膠濟路

一、淄川縣 傅山縣

第二礦務局技佐陸 沉  
模範窯業廠技師紀清範

本館看守生李英元

二、長山縣 桓台縣 益都縣

實業廳視察員邢國衡

蠶業試驗場主任卜凌河

本館看守生尹作蓮

三、青島市

本館出品股股長蔡靜軒

本館編查股股長丁蘭塘

本館事務員周迺彬

5 烟濰路 (濰縣 昌樂 龍口) (濰縣 昌樂 龍口)

實業廳技士鍾秀山

水產試驗場主任王濟昌

本館事務員臧明運

本館事務員李繼鼎

本省工商業家，於本館設立之意義，及與其自身之利益，多不明瞭，對於出品，每多遲疑觀望，經各徵集員切實勸告，努力宣傳，始漸澈悟，踴躍應徵。至於間接徵集，經本館屢次呈 廳令催，計送出

品陳列者，有四十餘縣，其無特殊物產，請免徵送者，均經 廳分別核准。

### (七) 出品之陳列

出品既經徵齊，如何陳列？實一重要問題。若僅如普通商店，堆疊貨架，不惟不足啓人興趣，抑且不便觀覽，故必須按照物品之種類，分別裝置櫥架，並須視其光線，及位置之適宜而陳列之，使參觀者發生美感，則易收提倡之效。本館注意及此，於所有出品，宜架者架，宜櫥者櫥，惟當創辦伊始，未臻完善之處，自必不少，以後仍當漸次設法，務使合宜。茲將所有出品，按照部定分類陳列，計分爲十一類。列舉如下：

1. 農林品類
2. 鑛產品類
3. 染織工業品類
4. 化學工業品類
5. 機製品類
6. 手工品類
7. 教育用品類
8. 藝術品類
9. 飲食品類
10. 醫藥品類

11 工業原料品類

(八)開幕日期之擇定 本館一切設備，均已完竣；出品徵齊，陳列就緒，經籌備委員會第七次會議：議決，於二十年十月十九日正式開幕。於是籌備委員會已告成功，遂於本館開幕之前，呈報結束

博山礬業原料分析表

種類	成分	錒 %	鎳 %	鎳 %	第二酸化鎳 %	石 %	灰 %	苦 %	土 %	酸 化 鈣 %	酸 化 鈉 %	酸 化 鈉 %	有 機 物 及 結 晶 水 %
碱	石	42.86	35.70	1.70	2.50	1.32	0.38	未定	未定	未定	未定	未定	20.40
青	土	60.62	20.24	2.50	未定	未定	未定	未定	未定	未定	未定	未定	22.20
黃	土	42.16	30.00	11.60	未定	1.20	0.32	未定	未定	未定	未定	未定	18.30
雜質、	石	81.26	4.45	7.95	未定	2.45	0.57	未定	未定	未定	未定	未定	8.30
白	藥	74.45	8.15	7.50	未定	1.50	0.48	未定	未定	未定	未定	未定	2.70
紅	石	44.96	33.20	14.10	未定	2.80	0.60	未定	未定	未定	未定	未定	11.40
平	子	66.45	23.05	2.10	未定	2.32	1.11	未定	未定	未定	未定	未定	6.50

山 東 工 業 試 驗 所 製



國貨

請飲



三光

啤酒

本公司係完全華人資本華人創辦聘德國著名酒師用烟台南山老虎巖下名泉之水所釀國貨三光各牌啤酒汽水均邀中西人士贊許認為飲料中無上之佳品歷經上海遠東化驗所小呂宋港政府化驗局暨烟台東海關麻大夫美國艦隊總醫官化驗簽給証書並蒙工商部中華國貨展覽會發給最優等獎章足資證明國內各大都市及南洋英美荷屬商埠均有代理

烟台禮泉啤酒股份有限公司謹啓

# 通益精鹽股份有限公司

商標



本公司創立於民國九年

資本實收銀元六十萬元

副產品

炭酸鎂牙粉等

總公司

上海仁記路二十五號

工廠支店

烟台西沙旺大街

全國各通商大埠

## 本館暨國貨展覽會開幕時之盛況

本館自民國二十年春季，遷入濟南勸業商場，對於修理館舍，添造樹架，徵集出品，分類陳列，各項事宜，當即積極進行。泊籌備就緒，迨於十月十九日上午九時舉行開幕典禮，並由是日起，開展覽會一個月。時值秋高氣爽，來賓踴躍，參加達數百人，參觀民衆，約有萬餘人，肩摩轂擊，熙來攘往，頗極一時之盛。茲將經過情形，摘錄於左：

### 佈置

在勸業商場之中間大門，搭松坊一座，上嵌「山東省國貨展覽會」金字。花園內置菊花數百盆，園之四週，繞以紙製黨國旗，臨風飛揚，與絢爛之菊花上下輝映。禮堂正面，懸有黨國旗。總理遺像遺囑，其下設講演臺，臺右爲速記席，新聞記者席，左爲黨政各機關代表席，中間爲各界來賓席。四壁粘貼提倡國貨標語。并備有雅樂，藉增興趣。

### 宣傳

開幕之前，即製就提倡國貨標語，及本館開幕通告各若干份，張貼通衢。至開幕日晨，更用汽車乙輛，外懸布製宣傳標語，及歡迎參觀佈告，繞行城內各大街，及商埠各馬路，并沿途分散本館開幕宣言，藉喚民衆注意。

### 山東省國貨陳列館開幕宣言

一國之興衰，概視其經濟之裕縮，經濟之裕縮，則視其生產力之強弱，生產力強，自給富足，經濟發達，一切建設，有所附麗，則國家興盛；生產力弱，自給缺乏，經濟拮据，民生日困，凡百莫興，則國家衰弱。吾中國受外人之經濟壓迫久矣，彼帝國主義者，挾其經濟侵略之野心，擁貨而來，聚金而去，人爲刀俎，我爲魚肉，一任人宰割，而無可如何；憤不忿起直追，自圖振救，以

謀經濟之發展，行見大好民族，恐陷於萬劫不復之境矣！

總理曰：「人盡其才，地盡其利，物盡其用，貨暢其流，爲富國之大經。」吾國際益多難之秋，惟有人皆盡其才智，竭大地之富利，研究探求，開發生產，以本國之貨物，供本國之需用。立經濟堅固不攻之基礎，方有富強之希望，若觀亂思奮，僥倖空談，亂過氣銷，不講實際，於事何益？年來亦嘗感列強經濟壓迫之不堪，舉行抵制外貨，但不久即弛，收效甚鮮。此無他，其弊在不講求根本之道也。試察世界各國，莫不以提倡國貨爲發展經濟唯一之政策；在德國有猛烈鼓吹愛用國貨之實業十誡；法國限制國民食用國產大麥粉製麵包；意大利國貨使用法，定有專條；英國婦女發起購用國產棉布週；蘇俄五年計畫，更以發達國產爲最大目的；挪威獎勵官廳使用國貨，禁公共場所粘外貨標語；丹麥定星期五爲丹麥日，竭力宣傳，使用國貨；日本瑞士波蘭印度等，對於國貨，莫不努力提倡。以各國經濟狀況論，皆優於我國，而猶迫切熱烈如此，我國視之，更當如何奮發振救，力圖補救。今政府之所以定國貨運動，爲七項下層工作方案之一，並令各省市遍設國貨陳列館，供衆展覽，即深知欲挽回國家頹運，保障民族安全，公積極提倡國貨，不克有濟。

本館於民國十八年奉前工商總令，收拾前山東商品陳列館之餘燼而謀設立，雖似廢績前館，實無異初創。蓋前館經五三慘變，即歸毀滅。及本館籌設未久，又遭北方戰亂，經費罄址，甯無着落，未能成立。至十九年秋，軍事稍平，政局漸就軌道，韓主席蒞魯，曹樂庭王廳長，長前慶繼繼，經費館址，方克確定，積極籌備，遲遲至今，始得開幕，與社會相見。布置陳列，分類標誌，幼稚之處，無可諱言。但今當吾國經濟不振，外患橫迫之際，本館此時開幕，其意義更有特殊之點，茲臚舉於後，希望我國人注意及之。

1 本館之開幕，非普通一遊藝場之開幕，實吾山東提倡國貨作救國運動，最可紀念之舉，社會觀衆，須視國貨陳列館，爲唯一倡導作救國運動之機關。

2 本館之開幕，非本館自身工作之完成，乃本館提倡國貨，領導民衆，作救國運動工作之開始。

3 本館之開幕，在使觀衆認識國貨之真價值，互相勸勉，提倡購用。現值國難方殷，少買一份外貨，即以爲國家保存一份元氣。

，人懷此志，衆志成城。

4 本館之開幕，適值外患緊急之秋，我國人受此奇恥大辱，尤須知本館之設立，非同粉飾點綴，實於救國雪恥，有重大之意義。以上各端，務希我國人深切注意，則本館今日之舉，可留爲永久有價值之紀念。本館亦當時時砥礪，以符社會唱唱之望；全體一體，努力合作，國家前途，其庶有彥。今當本館開幕伊始，謹以至誠之言，爲我國人告。

### 標語

提倡國貨，是挽救目前經濟困難的出路。

提倡國貨，是中華民族的唯一出路。

提倡國貨，是富國裕民的根本政策。

提倡國貨，是總理民生主義的實行。

國貨運動，是救國運動。

儘量購買國貨，才不愧爲中國人。

愛國先從愛用國貨始。

中國人用中國貨。

愛用國貨，是真愛國。

服用國貨，爲我們無上光榮。

**舉行開幕典禮之秩序** 一、開會，二、全體肅立，三、奏樂，四、唱黨歌，五、向黨國旗及

總理遺像行三鞠躬，六、主席恭讀總理遺囑，七、靜默，八、主席報告本館籌備經過，九、省政府主

席訓詞，十、黨政各機關致詞，十一、來賓演說，十二、主席致答詞，十三、奏樂，十四、攝影，十五、禮成。

### 主席實業廳王廳長芳亭報告本館籌備之經過

本省國貨陳列館，自十八年籌備以來，因經費支絀，地址無着，又屢以時局不靖，未能及時開辦。至十九年秋，韓主席蒞魯，鄙人主管本省實業行政，鑒於工商業不振，外貨充斥，國產凋零，籌設國貨陳列館實爲當務之急。故就任之初，即委任館長，加緊籌劃；然該館初創，經費無着，於是擬案提出省府會議，增加該館經常費，每月定爲一千三百元，臨時費共爲二萬元，經議決通過；又因館址無着，適勸業商場內有閒樓二座可用，遂又提案省府會議，請撥歸該館應用，亦經議決通過；復由本廳指派職員，組織國貨陳列館籌備委員會，共負籌備之責，以資策進。經費館址既有着落，籌備人員又經指派，該館遂入於建設之時期矣。乃招工修繕屋宇，製備櫥架，至於徵集出品一項，按照實業部修正國貨陳列館規程，須儘先徵集本省出品。於是決定徵集方法，凡本省交通便利，出品繁多之縣市，及接近本省如青島、威海衛等地，分別派員直接徵集；其餘各縣，即令建設局商會代徵。但工商家因以往官廳每有失信於民衆之事，不願出品，徵品乃大感困難，宣傳久之，姑克稍有成效。出品徵齊，乃着手整理陳列，亦頗費時日。今茲開幕，並同時舉行國貨展覽會一個月，一切設置未能完備，尙望諸君時加指導是幸。

### 省政府韓主席訓詞（由張秘書長紹堂代表）

諸位同事：今天山東省國貨陳列館開幕，紹堂代表主席來說幾句話：中國自古重農輕商，所謂：「

耕田而食。」還有兩句話是：「雞犬之聲相聞，民主老死不相往來。」至於商的方面，雖有日中爲市，可見其他的時候，是不注意的。往後相沿成風，數千年來，完全以爲是正當，對於工商毫不注意。在海禁不開，閉關自守的時代，尚可相安無事。但是近百年來，海禁大開以後，外國的工商業發達，中國生產落後，外國把他們賸餘的物品，完全拿到中國這商場裏來推銷，每年流到外國去的金錢，不可以數計這筆漏卮的賬，實在不能計算。在這個時候提倡工商業，實在是極要緊，所以設立國貨陳列館，實有無窮的意義。第一各地方工商業的精華，可以萃到一個地方互相比較優劣；第二可以引起人民的觀感。因爲各種的貨物集中，大家一看自然發生振興實業的感想，所以設立國貨陳列館公開展覽，在這時是最重要的事情。本來工商業的好不好，是在實業行政的長官提倡不提倡。王廳長領導各位，對於國貨十分注意，不是一次展覽就算完事，將來一次一次繼續展覽，一次有一次的進步，一次有一次的改良，國貨自然能夠振興，經濟自然能夠發達，這才算真心的愛國。各位今次來參觀，都是很贊賞的，希望回去以後，向沒參觀過的盡力宣傳，盡力提倡，大家一致的來努力提倡國貨。

### 山東省黨務整理委員會張委員葦村致詞

諸位同志：今天國貨陳列館開幕，兄弟看到陳列各種國貨，很覺快慰。我國國民過去太不相信自己，總以爲外貨比國貨好。就今天看到許多貨品。可以知道我們的國貨，確有許多很好的東西，日常必需的東西，也應有盡有，實足以代替外貨。前些天，各地許多同志寫信給我，要我國貨名單，兄弟因一時不十分清楚，未能一一答復。相信一般國民亦必有同感，因不能辨識國貨，而於購用時發生誤購情形者，

更必多有。所以國貨陳列館的設置，極爲重要。一般國民，一面藉此可以辨識國貨，而不致誤用外貨；一面可以由觀摩而研究改進。山東省國貨陳列館由王廳長的主持，於今日開幕，希望從今天起，大家能由認識國貨而提倡國貨，並益求精良，則將來影響所及，國貨之進步，實業之發展，未可預期，又皆始基於今日王廳長提倡之力也。

### 財政廳王廳長向榮致詞

各位同志：我們中國有幾千年的歷史，地大物博，人口衆多，自古以農立國，對於世界各國都不注意，並且還有許多不知道的小國，可見中國自以爲古文化大國家，不能和他國比較，不能和他國講平等。但是現在不和先前一樣了，原先不知道的小國，都成了一二等國，我們反落到不及三四等國。不是我們的兵不多，物產不多，是我們自己已不認識自己。我國無論煤鐵等等，都是很豐富的，如果能想法開採製造，財源自可充裕。現在有的不知開發，有的賤價賣給外國人，經他們製造成功，再返來賺我們的錢，我們反而損失很大。這個原因，就是我們自己工業不講。世界各國強盛，並不是只憑打仗得來的，是工業的製造，商業的發達，能夠操縱全世界，就能夠強國。中國常自恃地大物博，對於世界工商業的發達，不知注意，須知現在不是閉關時代了，要想把原來的局面保持住，是很難的，一定敵不住外國的經濟侵略。現在實業廳王廳長籌備國貨陳列館，實在是救國的最好方法。第一各界到此參觀的，可以知所觀感。第二究竟那是國貨，那是外貨，是很難判斷的，經此一番的陳列，自然知道國貨的好處。將來各方都來幫助，提倡工商業的發達是很容易的，自然以後不至再專靠武力，而對工商業漠視了。今天就此



好機會，借以供獻幾句話。

### 建設廳張廳長鴻烈致詞

諸位來賓：諸位同志：現在外患緊急，大家一致起來抵制仇貨，的確是浮辦法中的好辦法。如能持之以恆，實足以制敵人經濟的致命，得到最後的勝利。但是事實上，每次抵制仇貨，都是不能持久，於敵人並無多大損失，反貽我國人以五分鐘熱度之羞。固然是奸商們只圖個人私利，沒有國家觀念之所致；而一般人的心理，都是愛買便宜貨物，一般仇貨又都比國貨便宜，也是一個很重要的原因。一時激於愛國熱忱，固然可以暫時不買賣仇貨，時間延長，就不容易維持了。

所以要想抵制仇貨，必須提倡國貨。假若有物美價廉的國貨，當然人人樂於販賣，人人樂於購用，不言抵制仇貨，而仇貨自然就絕跡於我國的市場了。但是提倡國貨，也不是空言所能辦到的，王廳長慘澹經營，費了一年的工夫，成立國貨陳列館，就是提倡國貨唯一的辦法。將所有的國貨，完全陳列出來，比較觀摩，使大家知道本國工業不及外國，進一步研究國貨不如外國貨的原因，設法仿造，並加以改良，精益求精；設法使生產費用減少，以求比外國貨還要便宜。自己有了物美價廉的國貨，不惟在本國容易行銷，並且還可以推銷於他國。那麼利權自然可以挽回，國家自然可以富強了。

現在我國最大的商號，如先施公司，永安公司等，裏面陳設的，雖是光怪陸離，燦然美備，不過都不是我們自己的製造品。我們試到日本的大商店一看，彷彿全是外國貨，但詳細考查，多半是日人仿造的。所以工業上仿造他國的貨物，的確是十分重要。

世界各國因爲自然的限制，不能彼此完全一樣，這一國有這一國的特產，那一國有那一國的特產，有時賣給人家貨物，有時買人家的貨物，總以出口超過入口爲原則，最低限度，出入亦應相等。我國現在出口的貨物，完全是原料品和半製造品；入口的貨物，完全是製造品。而且人口超過出口很多，所以才鬧得民窮財盡，國家危弱，這完全是因爲我們不注意工業製造的緣故。此後如果人人都下決心，努力提倡工業，努力製造國貨，將來一定可以收很大的效果。

王廳長在這財政困難的時候，毅然籌備展覽，這就是山東工商業發達的基礎。將來推及全國各省，自然能振興國貨，挽回利權，前途的希望，是很可樂觀的！

### 教育廳何廳長思源致詞

諸位同事：我們知道，凡是一個國家，必須先能經濟自立，然後才能夠獨立，不受外國欺凌，並不是全靠武力戰勝的。比方美國，多少年並沒和俄國爭，但現在爲世界上的一等富強國家，就是經濟自立，不依靠人家，所有國內糧食貨物，在平時除了供給本國人民吃用外，還可以到外國去貿易，在戰時也可以支持數年。現在歐美各國所發生的經濟恐慌，就是因爲已成的貨物，因金價貴，不能在世界暢銷，原有的工廠，不得不採取最經濟的方法，減少出品。或自然停工，如是，大多數工人失業，才造成經濟恐慌的現象。再則大家還要知道，歐美各國的實業行政機關，對於一切的貨物及農產種籽牲畜等，均有詳細的記載和統計。譬如買一隻牛，在牛耳上編有號數，到管理機關一查，便知此牛係某年某月某日某牯牛和某牝牛交配產生的。遇到某種麥子，便知是某年某月某日試驗試驗出來的等等。全國都有試驗場

稍調查機關，所以全國的經濟都有統計，無論糧食貨物，每年自用多少，輸出多少，均可一目了然。兄弟在歐洲曾作過兩個月的工，對於這種情形很熟悉的。再則中國的出產，論管運種，不過一二半一次價值，外國常有七八年的。對於土產及所合成分與某種作物相宜，也都是研究有素的。所以外國無論平時戰時，都是有備無患。至於我國每年外國貨物輸入的，不可以數計，如果發生戰爭，想安閉關自守，盡怕衣其就成了重大的問題，所以今天看到國貨陳列館所陳列的貨物，感覺到實在是富強之志，希望以後不僅是陳列，並要加以統計，公布出來，使全省的八民都知道出產的多少，都去研究改良。由民族團體，再造成經濟團體，人民自然享其榮利，國家自然富強。所以國貨展覽，是救國的第一步。

### 主席致答詞

今天國貨陳列館開幕，承省黨部張委員，省府王主席代表張總書記，各縣縣長，及各學界來賓，惠臨指導，並陳詞勉之詞，非常感激歡迎，謹代表全體同人致謝。

**觀衆之踴躍** 本館開幕之先，宣傳既久，已爲民衆所切盼，因上午舉行開幕典禮，未能開放參觀，而觀衆已愈集愈多，鵠立門外，幾如候車之旅客，冀捷足先登者然。至下午開放，觀衆即蜂擁而進，摩肩接踵，皆欣然色喜，若不勝其快慰者。計此半日之時間，參觀民衆已達萬餘人，其向本館職員詢問陳列品是否出售者，此去彼來，大有應接不暇之勢。由此知一般民衆，對於精良國貨，未曾不踴躍購買，惟苦於散漫複雜，無從辨認，經此一番陳列展覽，印象深切，真薄立判，則將來國貨之暢銷，特指頰間事耳！

# 東山第一監獄售品廣告

本監工廠自製中西木器藤竹草繩新式桌椅各色條格愛國布疋各色衣料新式棉裕時鞋毛絲線襪承辦鉛石印刷簿冊書籍五彩商標做單廣告證書禮帖計文哀啓講義章程與圖名片以及縫紉洗衣凡本工廠出品工堅料實價格低廉向爲各界推許亦惠顧諸君所深知也近來社會日趨新奇所有工藝自當精益求精價格特別從廉不惟廣供社會之需並且酬

答

賜顧之雅意倘蒙

駕臨曷勝歡迎

地址 普利門外路南

電話 三 七 四 號

圖 西平室列陳館本

下樓前(一)

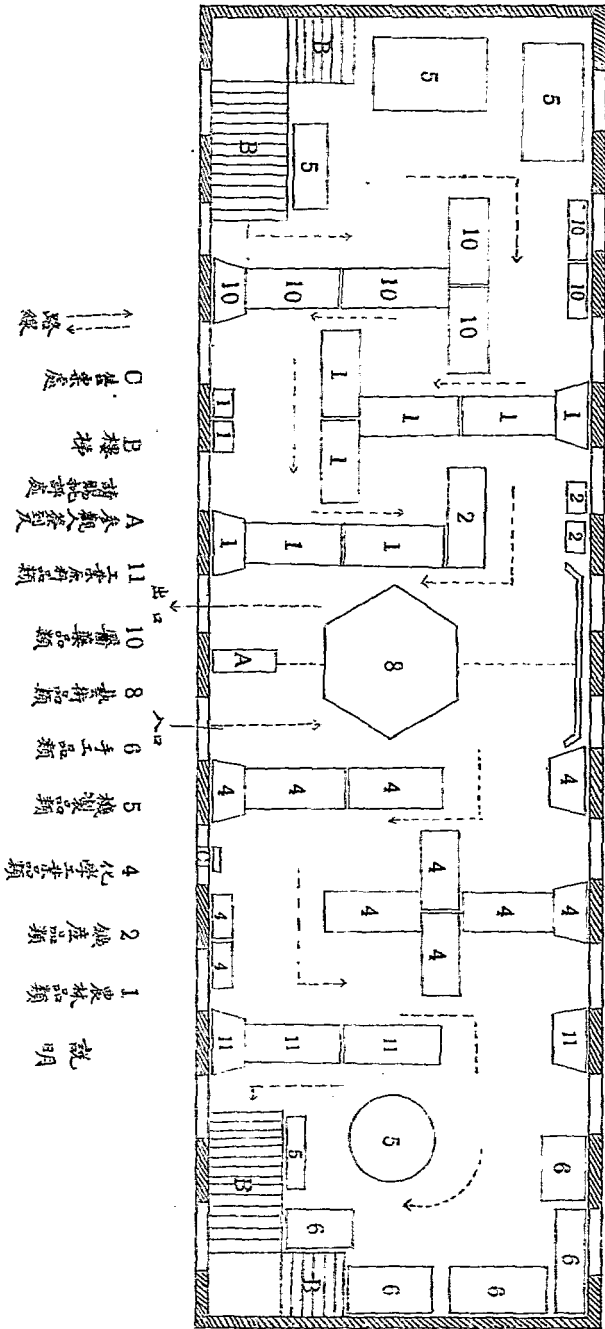

圖面平室列陳館本

上樓前(二)

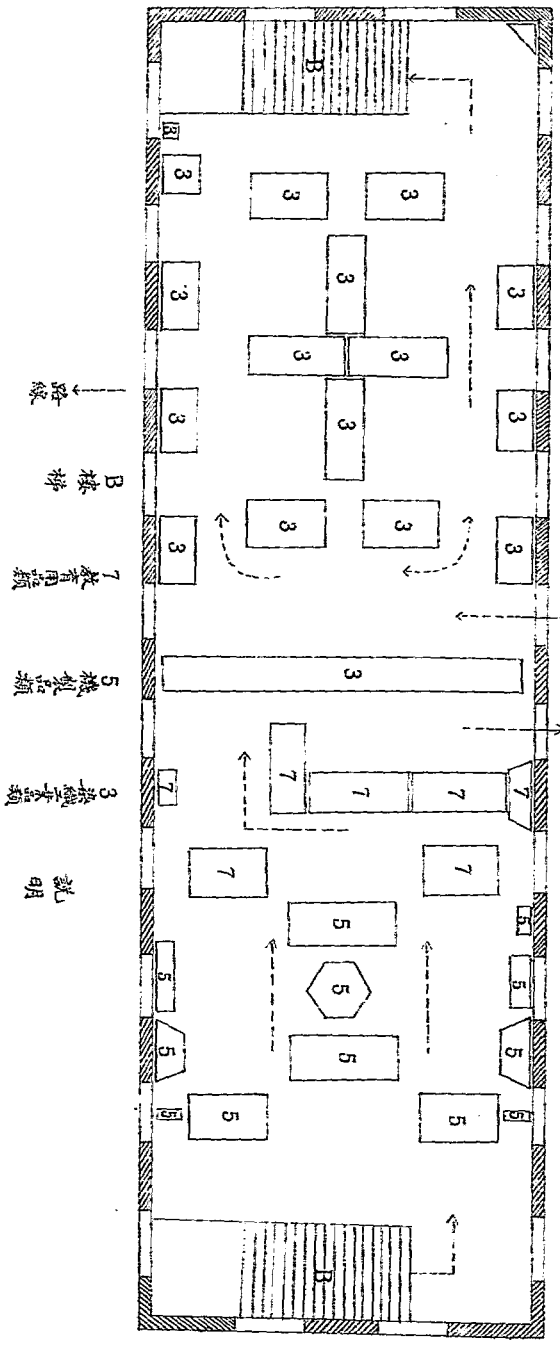

本館陳列室平面圖

(三) 後樓上

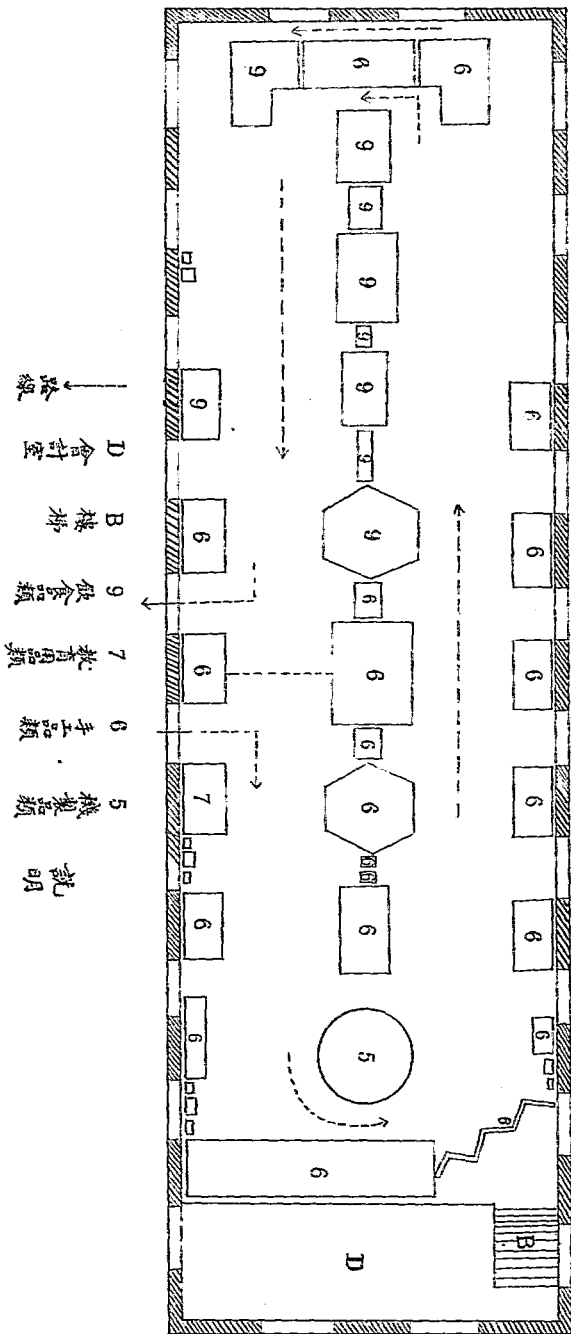

## 本館國貨展覽會審查出品委員會之組織及審查之結果

一 組織之緣起 本館於二十年十月十九日開幕，由即日起，舉行國貨展覽會一個月，查本館規程第六條內載：「展覽會期內，應審查出品之成績，由 實業廳擇尤給獎，審查出品規則另定之。」等語。於是依據本館展覽會審查出品規則第二條之規定，呈請 實業廳組織審查委員會審查出品，并擇尤給獎，以資鼓勵。

二 審查委員之指聘 實業廳土廳長，據本館之呈請：即指派本廳秘書主任歐陽四，秘書郭存泰劉炳桂，科長龔廣融鮑源裕趙恩卿張啓元，技正鄒萬言王憲純王瑞符孔令烜辛又齡，技士蔡憲元張會若，觀察員王右強，科員周文中 等屬關係，工業試驗所所長宋德長，技士張啓泰，度量衡檢定所所長張恩林，第一農家試驗場主任王植彬，模範窯業廠廠長楊汝權，并函聘 實業部青島商品檢驗局濟南檢驗分處主任高貞泉，濟南中國銀行副行長陳萬人，建設廳科長曹堉卿，技正仲博仁俞物恆，教育廳科長孔令燦張含英，齊魯大學校長朱經農，化學系主任教授謝惠，魯豐紗廠經理陸紹雲，濟南電氣公司技師趙訓，省立圖書館館長王獻唐，省會公安局科長黃慶祿，第一師範學校校長蔡自聲，教員王因陳，第一職業學校校長孟憲棠，第二職業學校主任馬廷良，第一女子中學校教員馬嶺梅，立民醫院院長韓仲信，大華醫院院長張錫和，中醫學會會長劉資瞻，商會主席辛鑄九，警官學校教員魏儒成，共四十四人為審查委員。復經指定孔令烜為主席委員。

三 審查之分組 審查委員，既經指聘，當於十二月四日，在本館開第一次全體會議，討論進行審查方



法，經決定，按照出品之類別，及各委員之專長，分組審查，於是全體委員，分爲十一組，每組各推主任委員一人，負本組召集之責。茲將各組委員，列舉如左：

1 農林品組主任委員

紀源裕

委員

高向泉

陳萬人

王志純

王佩彬

2 鑛產品組主任委員

鄭萬言

委員

俞物恆

張會若

3 染織工業品組主任委員

宋樞宸

委員

陸紹雲

馬廷良

周文中

張啓泰

4 化學工業品組主任委員

蔡德元

委員

曹理卿

謝惠

孔令烜

張恩林

趙訥

委員

仲博仁

張含英

孔令烜

楊法權

6 手工品組主任委員

辛文綺

委員

王因陳

馬嶺梅

楊法權

7 教育用品組主任委員

張啓元

委員

孔令燦

朱經農

山東省國貨陳列館國貨年刊

本館國貨展覽會審查出品委員會之組織及審查之結果

8 藝術品組主任委員

蔡自聲

辛文錡

劉新桂

辛鑄九

王獻唐

歐陽博

郭存泰

趙惠卿

張鑄和

王瑞符

韓慶臚

張恩林

王瑞符

黃慶祿

韓仲信

劉資瞻

9 飲食品組主任委員

委員

10 醫藥品組主任委員

委員

工業原料品組主任委員 王志純

委員

孟憲棠

魏騰成

孔令暉

宋樞宸

王右臨

#### 四 審查時之情形

1 審查之標準 審查之標準，係依據本館展覽會審查出品規則第七條之規定，並遵照部定之國貨標準辦理。惟我國工業，正在萌芽時代，急待提倡，以期發展，當經審查委員會議決，各組審查出品，不尚嚴格，以符提倡國貨之旨。

2 審查之期間 自十二月九日起，至十二日止，共計四日竣事，其時間：每日上午八時至十一時，下午二時至五時。

3 審查結果之紀錄 各組均備有審查記分簿，凡出品經審定後，將分數及等級等，分別填註簿內，并由主任委員，逐件加蓋名章。

4 審查定分之辦法 各組評定分數，一律採用表決方式。

5 迴避審查之辦法 審查委員會第一次全體會議，議決各組審查出品時，凡與該出品有關係之委員，

必須臨時聲明迴避，並須將此項聲明，詳記分簿附註欄內，以昭慎重。當經將此項辦法，備文呈請 實業廳核准，遵照辦理。

6 損壞物品之證明 凡出品因審查必須拆毀或化驗者，概由各該組主任委員，將應行損壞之出品，名稱號碼及損壞數量，詳註於委員會製定之證明單內，經署名蓋章後，交由委員會，轉送本館，以爲日後通知各該出品人之根據。

五 審查之結果 各組審查既畢，按照記分簿，分別造具報告，交由主席委員，提出第二次全體委員會議，請求決定，經逐一討論，均照原案通過。茲將各組報告，分列如左

1. 農林品組主任委員紀源裕報告

九十分以上者五件。

八十分以上者三十一件。

七十分以上者六十四件。

六十分以上者五十五件。

不及格者二十六件。

不予審查者二件。計損壞者一件。本館自購者一件。

2. 礦產品組主任委員鄭萬言報告

九十分以上者三件。

八十分以上者四件。

七十分以上者一件。

六十分以上者二件。

不予審查者十三件。係本館自行採取。

### 3 染織工業品組主任委員宋樞辰報告

九十分以上者六十七件。

八十分以上者九十六件。

七十分以上者一百七十四件。

六十分以上者九十七件。

上列之外，尚有第一一〇號棉紗樣二盒，係濟南市棉紗業同業公會出品，內計：申新魯豐華新振斷等四紗廠紗樣，此項出品，雖按一件計，但各紗樣品質不齊，應分別給分，計九十分以上者三種，八十分以上者十一種，七十分以上者七種，六十分以上者一種。

不予審查者九件。內本館價購者一件。非國貨者六件。已經出品人取回者二件。

### 4 化學工業品組主任委員蔡憲元報告

九十分以上者一十七件。

八十分以上者四十一件。

七十分以上者七十三件。

六十分以上者一百十三件。

不及格者二十件。

不予審查者二十九件。計重複者二十一件。半製之火柴樣品二件。有外貨嫌疑者六件。

5 機製品組主任委員趙訥報告

九十分以上者一百八十三件。

八十分以上者三十二件。

七十分以上者二十一件。

六十分以上者十二件。

不予審查者十五件。計非國貨者十一件。舊物已不適用者一件。模型一件。出品所點商標名稱不符者二件。

6 手工品組主任委員辛文鏡報告

九十分以上者五十七件。

八十分以上者一百二十五件。

七十分以上者二百零五件。

六十分以上者一百二十六件。

不及格者二件。

不予審查者一件。國出品工廠，非國人經營。

7 教育用品組主任委員張啓元報告

九十分以上者二十一件。

八十分以上者五十四件。

七十分以上者四十四件。

六十分以上者十八件。

不及格者七件。

不予審查者一百件。業已由出品人取回者八十八件。會審及非貨品之回款十件。遺失者一件。之類下。每一件。

8 藝術品組主任委員劉新傑報告

九十分以上者四件。

八十分以上者二十一件。

七十分以上者十九件。

不予審查者三十六件。照片三張。古物二十一件。本館購買者一件。

9 飲食品組主任委員趙惠卿報告

九十分以上者三十一件。

八十分以上者八十九件。



七十分以上者一百零二件。

六十分以上者七十五件。

不及格者五十九件。

不予審查者四件。計是否國貨，無從證明者二件。已獲證書二件。

10 醫藥品組主任委員王瑞符報告

九十分以上者四件。

八十分以上者十八件。

七十分以上者五十六件。

六十分以上者七十二件。

不及格者九十件。

不予審查者四件。因已損壞，無從審查。

11 工業原料品組主任委員王志純報告

九十分以上者十六件。

八十分以上者二十件。

七十分以上者二十五件。

六十分以上者七件。

不及格者三件。

不予審查者十七件。內十五件係青島商品檢驗局鑒送，原出品人無從查考，又有非國貨嫌疑者二件。

## 六 頒發獎狀

### 1 給獎標準

(甲)本館展覽會，審查出品規則第十八條，規定給獎之分數等第如左：

(一)九十分以上者，特等獎；

(二)八十分以上者，優等獎。

(三)七十分以上者，一等獎。

(四)六十分以上者，二等獎。

(乙)審查委員會，第二次全體會議，化學工業品組提議：「國貨標準，是否影響審定分數？」一案，議決函請本館，轉詢實業部國貨陳列館給分辦法，再行規定。嗣本館以准實業部國貨陳列館函復，國貨標準，影響審定分數，凡出品按國貨標準應列低級者，其分數亦應隨之減少等語，轉函該會查照。委員郭存泰等，以該會如完全採用此項規定，則原定六十分者，非一等國貨，不能得獎，且查各組分數冊內，原定六十分者，為數甚多，如因國貨標準，列為二等，或三四等，均須減去若干分數，以示限制，則原應得獎者，多數不能及格，似此情形，與第一次大會，決議從寬定分，以明提倡國貨之意，有所未合。但若不稍有限制，則又恐失之於濫，為兩全

計，特擬具折中辦法二條，提出第三次全體會議，當經議決，照案通過。其辦法如左：

(一)凡出品審定分數，在九十分以上，而國貨等級非一等等者，均須降低一級給獎。

(二)凡出品之審定分數，在九十分以下，六十分以上，而國貨等級非一等等者，概不降低，仍按

原定分數，分別給獎。

審查委員會主席委員孔令烜，依據規則，及大會議決上列兩項標準，造具給獎等級底冊，連同各

組審查給分簿，呈請 實業廳長核准分別頒發獎狀。

2 獎狀數目 實業廳王廳長，據主席委員孔令烜之呈請，分別頒發獎狀，茲將頒發各級獎狀之數目，

及出品人之得獎者，開列如後：

(甲)特等獎狀計四十二張茲將獲獎者及其所在地表列如左

濟南市 文郁齋 宏濟堂 魯豐紗廠

廣興成 文美齋 華興造紙公司

恆興順 麟義成 棉紗業同業公會

醴泉堂 有年公司 豐年麵粉公司

生記瓷莊 山東書局 益華電汽公司

青島市 民生國貨工廠 華新紡織有限公司

烟台 同益興 協和盛 恆升棧

協昶綢廠

山東省立工業試驗所

山東省立第二職業學校

湖南中和毛筆分莊

山東省立第一職業學校

張裕葡萄酒公司

億中號 和順號 裕盛綢廠

益都縣 增益福 裕泰興 山東省立蠶業試驗場

濰縣 卸雅齋

威海衛 德裕恆號

龍口 通泉成

臨濰縣 山東省立第一棉業試驗場

齊東縣 山東省立第二棉業試驗場

邱縣 建設局王清泉

東阿縣 衛生阿膠廠

蓬萊縣 劉振華

鄉城縣 建設局

濰縣寶莊 中興煤礦公司

(乙)優等獎狀計一百六十六張茲將獲獎者及其所在地表列如左

濟南市 萬順成 共合廠 三合烟店 科學製革廠

東大廣 松茂齋 公昇隆綢店 松源墨汁廠

際興成 福聚堂 日昇電料行 慶和電料行

山東省國貨陳列館國貨年刊 本館國貨展覽會審查出品委員會之組織及審查之結果

華復齋	韶昌號	保和電料行	同義電料行
和祥成	達通遠	華記電料行	慶榮昌磁莊
聚盛棧	天興號	三合海味店	興華醬帽莊
恆榮昌	雙興成	治香樓西記	源興成緞店
德隆興	德盛東	瑞蚨祥鴻記	慶祥昌緞店
榮茂盛	福恆永	陳嘉庚公司	齊魯鐵工廠
大興永	福興和	豐華製針廠	泰康食品公司
謙恆吉	瑞蚨祥	糧業同業公會	民安麵粉公司
春得利	泰華工廠	寶豐麵粉公司	茂新第四廠
益華工廠	維新工廠	成豐麵粉公司	華慶麵粉公司
利民工廠	五洲大藥房	德成公藥材行	惠豐麵粉公司
泉祥茶莊	隆祥東記	德昌平民工廠	山東第一監獄
利華蜂廠	鴻祥茶莊	山東第五監獄	振華家庭工廠
同豐公司	麟記工廠	上海食物公司	中華魁料器廠
共和藥房	九綸綢莊	華新家庭工廠	元陞泰建築工廠
華大商號	隆祥緞店	三友實業社昌記	南洋兄弟烟草公司

隆祥西記 山東省立工業試驗所 山東省立第一職業學校

慶祥綢店 山東省立第二職業學校

達武商行 山東省立第一農事試驗場

美華工廠 山東省政府建設廳水利機械製造廠

瑞興毡店 廣大公司 振華工廠

青島市 永利工廠 貫華凍粉廠 明記工廠

華興工廠 利順染織廠 實業部青島商品檢驗局

惠東藥房 協成工廠 東興髮莊 裕和公工廠

烟台 源成泰 瑞興號 東興髮莊 裕和公工廠

敦和成 益豐和 盛利鐘表行 東亞罐頭公司

裕魯昌 和聚號 寶時造鐘公司 福興公罐頭廠

信豐號 德成和 山東第二監獄 通益精鹽有限公司

億中號 源泰號 亞東造贖公司 永康造鐘無限公司

慶順祥 福新工廠 新民造傘工廠 山東省立水產試驗場

貧民工廠 同盛工廠 山東省立第四林區事務所

周村 忠義成 同心厚 裕厚堂新記

山東省國貨陳列館國貨年刊 本館國貨展覽會審查出品委員會之組織及審查之結果

博山縣

仁和成

陸士堡

洪昇東

德義玻璃廠

益都縣

李福大

濰縣

際興成

蓬古齋

桐陰山館

華豐機器廠

威海衛

永增工廠

淄川縣

韓發隆

裕本公司

臨朐縣

裕成福

濟寧縣

玉堂醬園

山東第三監獄

滋陽縣

大中號

滋生堂

壽光縣

俎鴻業

王永亨

諸城縣

源盛和

齊東縣

格玉經

茌平縣

天慶號

濰張縣

職業學校內楊曉洲

安邱縣

步新工廠

平度縣 平民工廠

博興縣 魏恩瑞 趙柳亭

夏津縣 建設局

邱縣 建設局李德三

濰台縣 李錫範

武城縣 德和號 公順號

東阿縣 平民工廠

高苑縣 王者典

萊蕪縣 李東明

河北省 新中罐頭公司

昌黎縣 天原電化廠

（丙）一等獎狀計一百三十七張茲將獲獎者及其所在地表列如左

濟南市 德盛東 金昇號 五洲藥房

信玉成 仙源成 裕盛毡店

義盛號 永興號 福聚酒店

文元齋 宏濟堂 隆祥帽莊

三益金店

先施公司

亞東商行

榮祥工廠

山東省國貨陳列館國貨年刊 本館國貨展覽會審查出品委員會之組織及審查之結果



	東源興	恆源永	永明電池廠	春和祥茶莊
	裕祥興	東生昌	和祥雜貨莊	永順和帽莊
	一間樓	和興號	永義和帽莊	永順泰恆記
	瑞祥永	裕泰昌	陳嘉庚公司	仁靈製藥社
	和聚號	隆興號	健康製酒廠	德昌平民工廠
	協祥號	乾德祥	振業火柴公司	東育生藥舖
	廣源號	雙合興	山東第一監獄	山東第五監獄
	鴻生東	裕昇恆	永祥成織帶工廠	軍服業同業公會
	義興厚	裕慶永	振興皮件靴鞋莊	中央化學工廠籌備處
	祥瑞號	美華號	山東省立第一農事試驗場	
	福盛和	廷華堂莊	山東省政府戒煙所習藝工廠	
青島市	建業工廠	和興工廠	大典製革廠	織業花邊工廠
	美利工廠	大綸襪廠	永裕藥業公司	
	順盛號	裕隆德	呂興公司	漁業公會
烟台	恆祥公	和聚號	德豐罐頭廠	振東罐頭公司
	和順號	寶民工廠	禮泉酒公司	山東省立水產試驗場

天合昌 洪利燒鍋  
義興厚 益友堂 鴻大號  
三元堂 聚和成工廠

博山縣 泰生審 福成祥 星聚號  
義泰永 爐料業同業公會

益都縣 義立東 立興福 東興順  
威海衛 日德盛 漁業公會 永祥德  
東益火柴公司

淄川縣 義興厚 義豐厚 升恆東  
孫卽庚 鳴宗訓

臨朐縣 裕豐長 聚業工廠

昌邑縣 義泰祥 聚業工廠  
濟寧縣 慶泰醬園 保和堂 玉堂醬園  
振業火柴分公司

臨沂縣 慶聚成  
膠縣 鹽古堂 洪泰火柴廠 平民工廠

高密縣 忠昇號 李毅忱  
德縣 濟貧工廠

山東省國貨展覽會出品委員會之組織及審查之結果

山東省國貨陳列館國貨年刊 本省國貨展覽會審查出品委員會之組織及審查之結果

即墨縣 張克陽 裕民綉織工廠

桓台縣 耿懋祺

濟陽縣 萬源成

茌平縣 王記 永盛號 瑞生號

鉅野縣 何良卿 曹子元

安邱縣 高連登

清平縣 益興號

掖縣 孫獻臣 毛鴻書

廣饒縣 張德昌 戴應貞 應尙珍

蒲台縣 張金光 喬枚

武城縣 羅文斗

東阿縣 樹德堂

歷城縣 平民工廠

上海市 江浙工廠

(丁)二等獎狀計七十五張茲將獲獎者及其所在地表列如左

濟南市 久記 昌記 恆豐茶莊

信成酒店

義合東	治香樓	鴻記綢莊	鹽業同業公會
中興成	瑞興和	先施公司	裕興染料廠
映盛益	綸大號	松源墨汁廠	翠芳織帶工廠
宏泰祥	聯怡長	棉業同業公會	山東省立第一職業學校
亨得利	復裕工廠	山東省會公安局女子貧民第一工廠	
青島市	中國染料公司	益興汽水工廠	
烟台	德和成	恆興德	東萊燒鍋
	渤海燒鍋	福利工廠	同成橡皮工廠
周村	源豐成	承文新	聚盛工廠
	慶昌工廠	復昌工廠	永祥和織帶廠
	德源成		
博山縣	福祥爐	福盛爐	
濰縣	東魯公司	裕魯顏料公司	
威海衛	中威公廠		
淄川縣	王泮臣		
臨朐縣	雙盛爐	元順婁店	
			公興染織線帶工廠

山東省國貨展覽會國貨年刊 本館國貨展覽會審查出品委員會之組織及審查之結果

昌邑縣 義和堂

濟寧縣 恆順成

慶泰醬園 山東第三監獄

滋陽縣 紫陽號

魯芳號 春華雪茄工廠

臨清縣 五三分廠

華北造胰公司

德縣 平民工廠

卽墨縣 解甲明

黃澤發

平陰縣 源慶東

博平縣 公興和

濟生堂

濟陽縣 長興永

在平縣 玉源和

壽張縣 張肯堂

履安化學社

沂水縣 德盛堂

范縣 平民工廠

蒲台縣 高殿楨

呂廣發

高苑縣 德泰祥

順合永

高密縣 杜慎齋

表 較 比 數 張 狀 獎 給 發 會 覽 展 貨 國 次 一 第 館 本

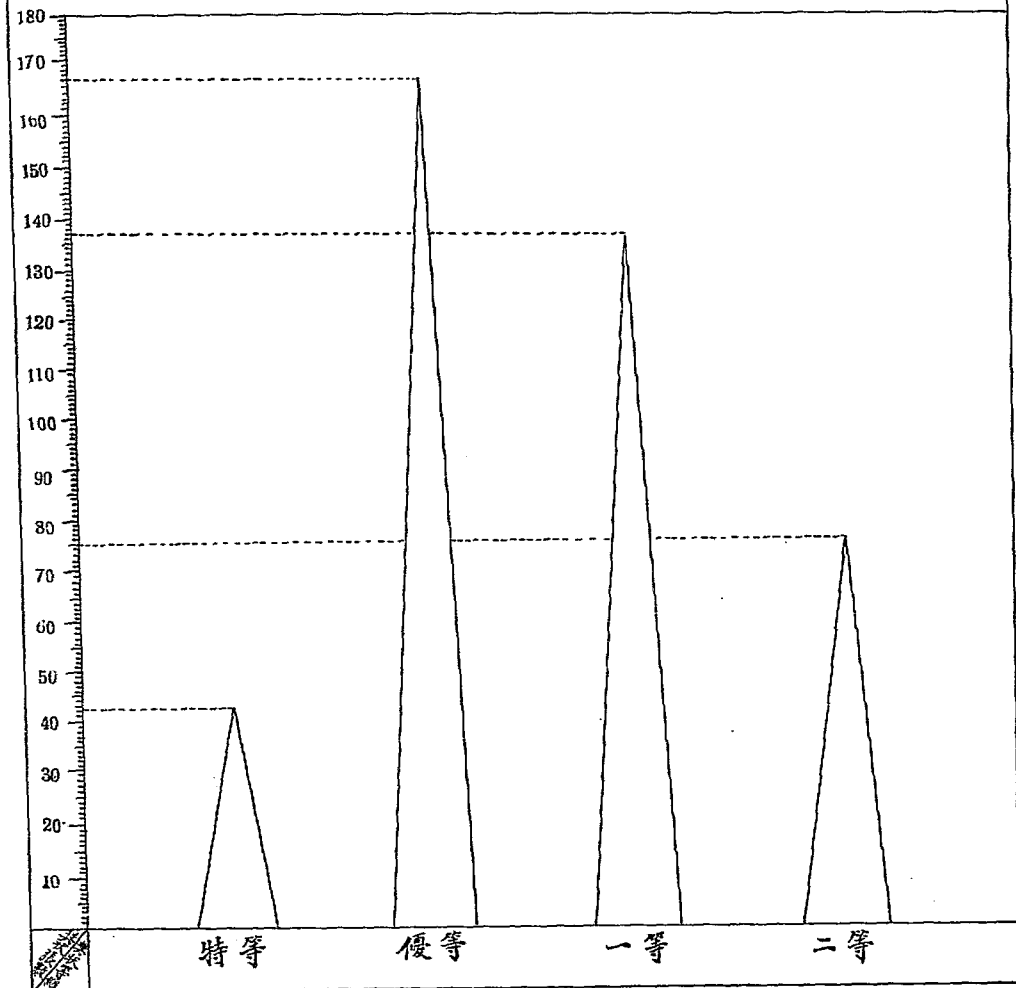

藥品中最良而最有力者無過於真正地道之產品如藏紅花  
廣木香川貝母汾甘草等是但求藥者往往不能得其真品

引為憾事東阿之阿膠乃東阿之特產也其功用

效力遐邇共聞誠非他處所能及廠主人隸

東阿悉心研究深知此項阿膠為婦女血

症之聖藥風疾痰咳之良劑虛弱頤

養之佳品故特聘名師按法

監製以重地道特產而

利濟我同胞焉

我國地道特產

# 阿膠之本性及其功效

味甘性平清肺養肝滋陰補腎止血去瘀除風化痰潤燥定喘虛  
勞咳嗽夢遺滑精腰痠骨痛婦女血枯經水不調崩帶胎動產後血淋  
等症神效無比久服自能却病延年轉弱為強冬夏服之皆宜服

法另有詳單(函索即寄)

特等阿膠每盒十二元

參茸阿膠每盒十元

紅花阿膠每盒八元

純黑阿膠每盒六元

上清阿膠每盒四元

(每盒重十四兩郵費二角)

山東東阿縣城裏

衛生阿膠廠啓

商標 蝶牌

品名

石筆

每箱八十四盒每盒百支  
普通灰白色亦有淡紅色者

粉筆

每箱七十二盒每盒百支  
頭購五彩者多少隨便

價值 隨原料價值之高低而定

通信處 膠濟鐵路黃旗堡站

德聚興號轉交本廠

本廠發明各

色石筆粉筆供學

校用品已歷二十餘年貨

既精美價復低廉久承推許并歷

蒙

實業部頒給褒狀 匾額山東省國貨展覽會獎

給優等獎狀本廠自當精益求精愛用國貨諸君希賜

提倡是幸茲將商標品名價值通信處臚列於下

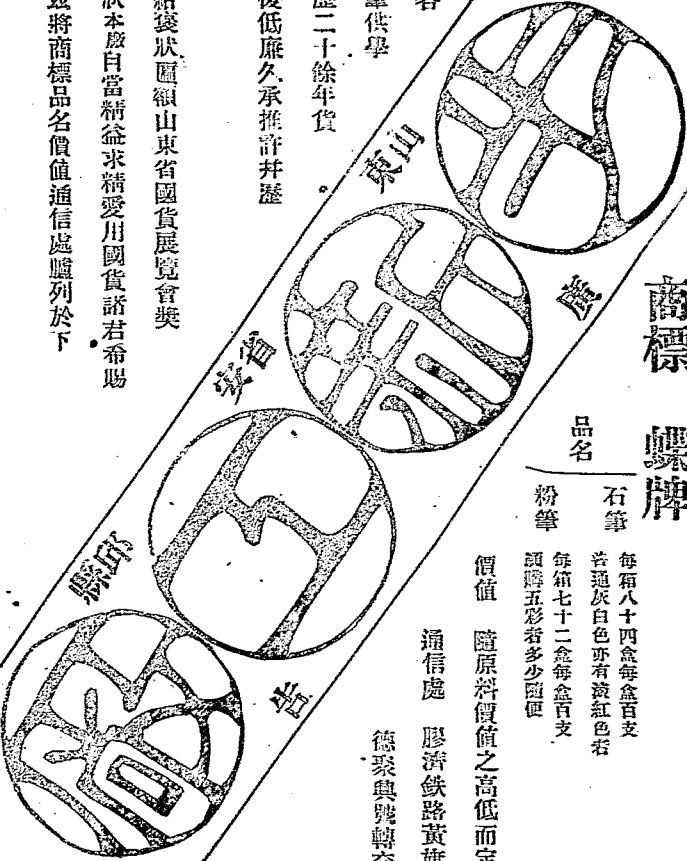



# 本館規程暨各項規則

## 山東省國貨陳列館規程

- 第一條 本規程遵照 實業部頒發省市國貨陳列館組織大綱規定之
- 第二條 本館定名為山東省國貨陳列館
- 第三條 本館設於濟南隸屬於 實業廳並受實業部國貨陳列館之指導
- 第四條 本館設館長一人承 實業廳長之命督率所屬職員綜理全館事務股長三人股員六人至十人承館長之命分任各股事務
- 第五條 本館設左列三股
  - (一)總務股
  - (二)出品股
  - (三)編查股

## 第六條 總務股職掌如左

- (一)關於收發撰擬文件編管卷宗及典守印章事項
- (二)關於保存公物及管理商場經理售品事項
- (三)關於收支款項及編製預決算事項

## 第七條

出品股職掌如左

(四)關於庶務及不屬於其他各股事項

(一)關於出品之徵集及裝置陳列保管事項

(二)關於紀錄出品簿冊及編製標籤目錄說明書事項

(三)關於招待入覽人及出品改良之講演事項

(四)關於提倡國貨推廣產銷事項

(五)關於研究仿製外貨事項

(六)關於看守生之訓練監督事項

編查股職掌如左

## 第八條

(一)關於訊查工業狀況及重要物產事項

(二)關於答覆中外工商界之訪問及介紹事項

(三)關於徵求各國參考樣品及其刊物事項

(四)關於發行刊物及統計報告事項

## 第九條

館長由 實業廳呈請 省政府委任轉咨 實業部備案股長由館長呈請 實業廳委任股員由

館長委任呈報 實業廳備案

## 第十條

本館因事務上之需要得僱用錄事及看守生其員額由館長酌定呈請 實業廳核准

第十一條 本館經常臨時各費編製預算書呈由省庫支出

第十二條 本館先就本省徵集出品陳列如認為必要時得與他省市國貨陳列館交換出品或呈請 實業廳徵集之

第十三條 徵到出品連同本館房產櫥架器具向中國保險公司保險以防意外

第十四條 本館除每年定期徵集出品一次整理陳列外得隨時徵集出品徵品規則另定之

第十五條 本館定每年八月舉行展覽會一次會期一個月對於特種出品亦得隨時徵集展覽

第十六條 展覽會期內應審查出品之成績由 實業廳擇尤給獎審查出品規則另定之

第十七條 舉行展覽會時得酌用臨時僱員暨勤務

第十八條 本館得附設國貨商場或售品部其規則另定之

第十九條 本館得派員或委託本省各縣市政府主管局暨農工商會就近調查實業狀況遇有訊查國內外實業狀況之必要時呈廳核辦

第二十條 本館每屆年終應將進行狀況呈報 實業廳查核轉呈 實業部

第二十一條 本館對於實業部國貨陳列館及各種博覽會負徵集出品之責

第二十二條 本館發行刊物除呈送 實業廳暨分贈本省各實業機關工廠公司外與各省市縣國貨陳列館暨海外各商品陳列所交換參考

第二十三條 本規程如有未盡事宜由 實業廳隨時呈請修正並呈報 實業部備案

本館職員系統表

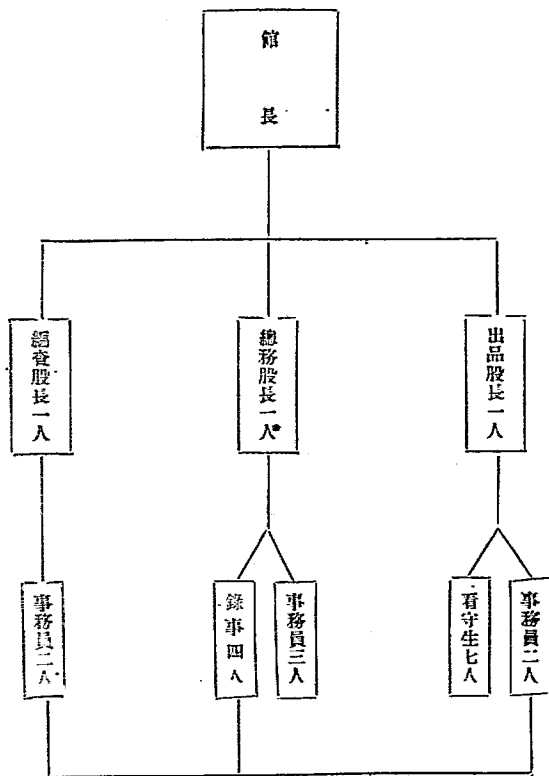

第二十四條 本規程自呈准備案後施行

山東省國貨陳列館國貨年刊

本館規程暨各項規則

山東省國貨陳列館規程

# 本館組織系統表

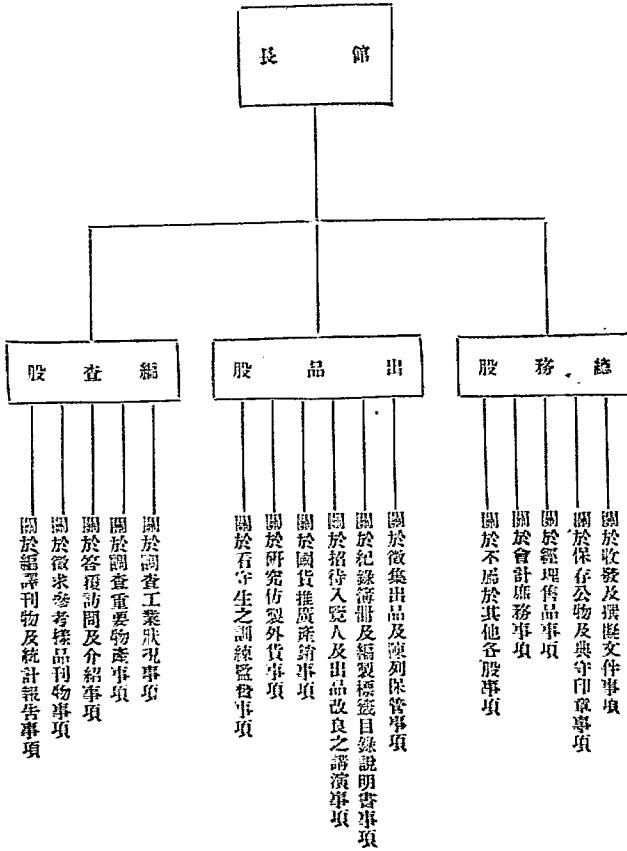

山東省國貨陳列館國貨年刊

本館規程暨各項規則

山東省國貨陳列館規程

### 山東省國貨陳列館徵品規則

- 第一條 本規則依據山東省國貨陳列館規程第十四條之規定訂定之
- 第二條 凡徵集出品以國貨爲限出品人須爲中華民國人
- 第三條 徵集出品之類別如左

- (一) 農林品類
- (二) 礦產品類
- (三) 染織工業品類
- (四) 化學工業品類
- (五) 機製品類
- (六) 手工品類
- (七) 教育用品類
- (八) 藝術品類
- (九) 飲食品類
- (十) 醫藥品類
- (十一) 工業原料品類
- (十二) 皮毛皮革品類

(十三) 水產海產品類

(十四) 其他品類

第四條 徵集出品須有左列條件之一

(一) 能行銷國外或有行銷國外之希望者

(二) 在國內行銷甚廣者

(三) 認爲有出品之價值者

第五條 左列各項之物品不得徵集

(一) 有危險性或易毀損他物者

(二) 有礙風俗秩序或衛生者

(三) 認爲無出品之價值者

第六條 徵集出品之數量如左但特種商品不在此限

以正計者每品以一正至三正爲限

以打計者每品以一打至三打爲限

以套計者每品以一套至三套爲限

以件計者每品以一件至三件爲限

以斤計者每品以一斤至三斤爲限

以升計者每品以二升至五升為限

第七條 本館徵集出品方法分直接徵集間接徵集兩種

(一)直接徵集 由本館派員分赴各縣市會同各該縣市政府主管局暨農工商會徵集之但出品人亦得逕送陳列

(二)間接徵集 由本館呈請 實業廳轉飭各縣市政府主管局暨農工商會或委託其他實業機關徵集之他省市出品得與各省市國貨陳列館交換或呈由 實業廳轉呈 實業部令行各省國貨陳列館或各省市政府代為徵集之

第八條 直接徵集之出品或逕送本館陳列之出品出品人須填具願書說明書目錄書簽名蓋章連同出品

交徵集員或逕送本館點收出品願書說明書目錄書另定之

第九條 間接徵集之出品出品人須填具出品願書說明書簽名蓋章連同出品送交代徵機關彙轉

第十條 各省市代徵機關收到出品時應妥為包裝待運一面按照各項出品彙列出品目錄書簽名蓋章交

寄本館俟領到免稅護照暨減費運單再將出品運送本館查收

第十一條 出品運到本館經審查合格由本館按照品類填發收據交出品人收執或交原代徵機關轉給出品

人收執

第十二條 凡應徵出品除在運送時受有損壞或原來殘缺應分別註明外其他一切保管責任皆由本館擔負

損壞不可挽力者賴本館賠償之責



第十三條 出品陳列滿一年後得因出品人之承諾照價代售非賣品暨未經售出之出品得憑原給收據領回  
或換新品陳列

第十四條 出品在陳列期間如出品人願以新品替換陳列者須將新品先送本館核收後方得將舊品取回或  
交售品部代售

第十五條 本館除隨時展覽會外每年徵集出品一次其日期由本館呈請 實業廳定之

第十六條 本規則如有未盡事宜由 實業廳隨時呈請修正并呈報 實業部備案

第十七條 本規則自呈准備案後施行



# 山東省國貨陳列館

出品說明書原料品類第 號

一	品名	中文名	英文名	備 考
二	商標	商標所用圖式或牌號並其商標有無註冊之年月日		
三	國等	資本	經營人姓名 籍貫	
三	產穀	原料	技師姓名 籍貫	
		工人	第 等	
四	生產地	省 縣地名		
		何處為最大產地		
五	生產法	該品生產係用何法抑用新法 或用機械或用手工		
六	生產額	本地年產若干 各地年共產若干		
七	發售處	發售該品之總分號 名稱及其所在地		
		現時批發價每		
八	價格	平時最高價每		
		平時最低價每		
九	銷場	何處為最大銷場 每年銷數若干		
		是否出口由何處出口及每年出口總數		
十	用途	單獨作何用途 與何物配合作何用途		
十一	包裝法	每大件內裝若干小件用何種包裝法 每件計長 寬 高 徑		
十二	重量	每件計重 皮重 淨重		
十三	轉運	陸運用 由 至濟南運費 水運用 由 至濟南運費		
十四	稅捐	內地稅捐之種類及其額數 出口稅捐之種類及其額數		
		出品人姓名		
		商標		
		籍貫		
		住址		

明 說

(一) 品名係註明該出品之名稱能並註明英文譯名更好  
(二) 商標係註明該出品之商標並註明該出品之商標係何處所產  
(三) 產地係註明該出品之產地  
(四) 生產法係註明該出品之生產法  
(五) 生產額係註明該出品之生產額  
(六) 發售處係註明該出品之發售處  
(七) 價格係註明該出品之價格  
(八) 用途係註明該出品之用途  
(九) 包裝法係註明該出品之包裝法  
(十) 重量係註明該出品之重量  
(十一) 轉運係註明該出品之轉運  
(十二) 稅捐係註明該出品之稅捐

備註：(一) 此兩項均指大宗轉運時之包裝而言如用箱或袋之類並其尺寸大小重量均須分別註明  
(二) 陸運如用火車大車挑夫之類水運如用輪船民船木筏之類由某處至濟南運費若干(十四) 註明應納何種稅捐若干共若干出口亦然  
(備考) 該出品人和係公司或工廠時其成立之年月資本實數有無特許專利等受有何種獎勵以及近年營業情形廠內工作人數並一切設備狀況及是否受有何種影響及有無推廣營業之計畫等均須切實註明以備查考

山東省國貨陳列館國貨年刊 本館規程暨各項規則 山東省國貨陳列館徵品規則

# 山東省國貨陳列館

出品說明書製造品類第 號

一	品名	中文名	英文名	備考
二	商標	商標所用圖式牌號並其商標有無註冊及註冊之年月日		
三	國產等級	資本原料工人	經營人姓名籍貫 技術姓名籍貫 第 等	<p style="font-size: small;">(一) 品名 (二) 註明該出品之名稱並註明英文商名 (三) 商標註明用某圖式或牌號為商標如已註冊者並註明該出品之年月日 (四) 產地 (五) 原料 (六) 製造法 (七) 製造額 (八) 發售處 (九) 價格 (十) 銷場 (十一) 用途 (十二) 包裝法 (十三) 重量 (十四) 轉運 (十五) 稅捐</p> <p style="font-size: x-small;">(一) 品名 (二) 註明該出品之名稱並註明英文商名 (三) 商標註明用某圖式或牌號為商標如已註冊者並註明該出品之年月日 (四) 產地 (五) 原料 (六) 製造法 (七) 製造額 (八) 發售處 (九) 價格 (十) 銷場 (十一) 用途 (十二) 包裝法 (十三) 重量 (十四) 轉運 (十五) 稅捐</p>
四	製造地	何處為最大製造地		
五	原料	原料種類 原料來源		
六	製造法	如用新法或舊法 用機器或手工製造之類		
七	製造額	本地年製額 各地年共製額		
八	發售處	發售該品之總分號 名稱及其所在地		
九	價格	現時批發價每 零售最高價每 零售最低價每		
十	銷場	何處為最大銷場 每年銷數若干		
十一	用途	是否出口由何處出口每年出口總數若干 單獨作何用途		
十二	包裝法	每大件內裝若干小件用何種包裝法 每件計長 寬 高 徑		
十三	重量	每件計重 皮重 淨重		
十四	轉運	陸運用 由 至濟南運費 水運用 由 至濟南運費		
十五	稅捐	內地稅捐之種類及其額數 出口稅捐之種類及其額數		
		出品人姓名		
		商號		
		籍貫		
		住址		
		中華民國 年 月 日		

共銷若干是否出口由何處出口及出口總數若干用總以外再有特別效用者並註明(十一)此項須填明大  
 轉運時之包裝法及重量而首如用箱或盒等類並註明其尺寸大小重量均須分別註明(十二)此項須填明大  
 之類水運如用輪船民船木筏之類由陸路者註明(十三)此項須填明大  
 (十四)該出品人或係公司或工廠其成立之年月資本費若干(十五)註明應納何種稅捐某稅捐若干其若干出口亦不  
 內工作人數並一切稅捐狀況又是是否受有何種影響及有無推廣營業之計畫等均須切實註明以備查考

山東省國貨陳列館國貨年刊 本館規程暨各項規則 山東省國貨陳列館徵品規則 一一一

出品目錄第	號	今由	後集出品由	運至濟南除由各出品人	填具出品願書及出品證明書外特開具出品目錄書計	出品	種共	件裝成	箱計	(或匣)	(或箱)	覽解	貴館查收陳列爲荷此致	山東省國貨陳列館	國貨陳列館館長	商會主席	建設局長	中華民國	年	月	日具	計開	裝箱號數	品名	數量	單價	共價	出品人姓名	

### 山東省國貨陳列館展覽會審查出品規則

- 第一條 本規則依據山東省國貨陳列館規程第十六條之規定訂定之
- 第二條 山東省政府實業廳於國貨陳列館舉行展覽會時組織審查委員會審查出品
- 第三條 審查委員由 實業廳長按照國貨品類分別聘任並指定一人為主席委員
- 第四條 審查委員會主席委員主持全會審查事務審查委員分掌各品類審查事務
- 第五條 審查委員會因處理事務得調用國貨陳列館館員暨僱員
- 第六條 審查出品之分類依國貨陳列館徵品規則第二條之規定
- 第七條 審查出品之標準如左

#### (甲) 製造品

- 一、物品之發明或改良
- 二、方法之發明或改良
- 三、功用之發明或改良
- 四、代用品之仿造
- 五、選用原料之更新或改良
- 六、物品之整理及裝飾之改良

#### (乙) 原料品

一、形狀

二、實質

三、色澤

四、夾雜物之多少

五、病毒及疵累之有無

六、裝置之淨否

第八條 凡出品經展覽會核收後無論已否陳列均應審查

第九條 審查委員對於出品說明書如有疑問或認為錯漏時得令原出品人解釋或更正

第十條 審查委員會因施行化驗等手續致損壞物品時不負賠償之責

第十一條 出品如非國貨或有非國貨之疑義時應通知出品人不予審查但經出品人於審查閉會前提出

證明書經審查委員會認為有確實理由者仍付審查

第十二條 審查委員對於本身有關係之出品應聲明迴避

第十三條 前條迴避審查之出品得發給迴避審查證書書式另定之

第十四條 審查委員不得受出品人之情托賄賂

第十五條 凡審查出品之意見及經過事實於未發表以前審查委員應嚴守秘密

第十六條 審查出品應先分類審查再將審查結果報告主席開全體委員會決定之由主席呈報 實業廳長

核准

第十七條 主席對於各類出品審查報告認爲有疑義時得重付審查

第十八條 審查結果依左列分數等第給獎

(一)九十分以上者 特等獎

(二)八十分以上者 優等獎

(三)七十分以上者 一等獎

(四)六十分以上者 二等獎

第十九條 依前條給獎者由 實業廳長發給獎狀主席及審查委員均須署名蓋章

第二十條 場廠局所學校等機關出品一律審查給獎得獎人或以機關或以個人均聽其便

第二十一條 監獄出品準照普通商人辦理

第二十二條 全體委員會彙集各類審查報告公決後交由國貨陳列館編查股編印公佈

第二十三條 審查開始日期由主席會同國貨陳列館館長核定之以各類出品評定終結之日爲審查開會之日

第二十四條 本規則如有未盡事宜由 實業廳隨時呈請修正並呈報 實業部備案

第二十五條 本規則自呈准備案後施行

### 山東省國貨陳列館附設售品部規則

第一條 山東省國貨陳列館依據本館規程第十八條之規定附設售品部受出品人之委託代售出品



第二條 售品部設售品員一人習由本館選派股員兼任經營售品事務關於售品配貨司賬等事得用僱員其員額由館長酌定呈請 實業廳核准

第三條 售品部依商業之習慣刊用圖章

第四條 售品部經售之商品分爲二種

(一)本館陳列品(陳列滿一年經出品人之承諾照價代售者)

(二)廠家寄售品(與原送陳列出品相同者)

第五條 各種寄售品均由各廠家直接送交本館總務股點收發給回單並按照品類價值登入售品部進貨簿

第六條 寄售品於必要時得向原寄售廠家調換新品

第七條 各廠家將寄售品送交總務股後即由總務股負責保管

第八條 總務股收到寄售品分類發交售品員簽收逐月盤查存品倘有短少情事須由該員負責賠償

第九條 售品方法如左

(一)現售

(二)約定

(三)代辦

第十條 現售時由售品員發具三疊式發票一給顧主收執一交司賬員照數登賬後送呈總務股長核閱一

由售品員存查

第十一條

約定商品對於買主保證其貨品優良對於賣主保證其價款實收均由本館售品部担負全責

第十二條

中外商家採購貨物可憑樣品函電本館售品部代辦其交貨付價轉運等手續悉照普通商業交易

辦理

第十三條

售品部經售貨價既收現款不折不扣尾數找補一律按照市價計算

第十四條

售品部每日應將經售貨款暨簿冊送交總務股長核閱簽收存儲

第十五條

寄售廠家之貨款於次月三日內結算清楚通告具領

第十六條

售品部應置左列各種簿票單據

(一)進貨簿

(二)售貨簿

(三)現金出納簿

(四)寄售品分戶簿

(五)貨品價款分戶簿

(六)三疊式發票

(七)其他應用簿票單據

第十七條

關於售品之包裝轉運稅捐保險棧租及寄匯等費均由寄匯人自理

- 第十八條 售品部因辦公所需得按商業習慣收取最低手續費其數目另定之
- 第十九條 本規則如有未盡事宜悉依普通商業習慣辦理
- 第二十條 本規則自呈准備案後施行

### 山東省國貨陳列館附設商場營業規則

- 第一條 山東省國貨陳列館依據本館規程第十八條之規定附設商場提倡并推廣國貨銷路
- 第二條 商場劃分地段由經營國貨之工廠商店攤販承租營業
- 第三條 商場地段分甲乙丙三等按月收租分等辦法另定之
- 第四條 承租之工廠商店攤販應繕具營業請求書經本館審查合格定立租約
- 第五條 入場營業前須交保證金其數額爲每月租金之一倍至三倍退租時照數發還否則須覓殷實商保  
兩家

- 第六條 商場月租於每月初交納不得拖欠如有拖欠逾一月以上者停止其營業欠租由保證金坐扣或  
責償付

- 第七條 商場公共衛生消防警衛等費由本館核實支付按月租分等攤派

- 第八條 商場電燈費按月照工廠商店攤販所用光度蓋數攤派

- 第九條 前兩條之收支細數按月公布之

- 第十條 承租之工廠商店攤販有販賣非國貨情事時經本館查實即停止其營業

第十一條 承租之工廠商店攤販應劃一貨價如故意高抬或低減價格經本館警告三次仍不檢改者停止其營業

第十二條 承租之工廠商店攤販不得轉讓盤頂違者停止其營業

第十三條 商場維持秩序保守公安得由本館隨時訂立規約公布之

第十四條 承租之工廠商店攤販對於場中管理事宜得以書面陳述意見但有特殊情形不在此限

第十五條 本規則如有未盡事宜由 實業廳隨時呈請修正并呈報 實業部備案

第十六條 本規則自呈准備案後施行

### 山東省國貨陳列館參觀規則

一 參觀人須購券入覽入門時應將券交驗票員查驗

一 參觀券每張售小銅元四枚祇限一人用一次

一 參觀人攜帶物品手杖等件入覽時須交物品存放處領取存證出館時仍由原處憑證取回

一 參觀人入覽須循本館指定路線不得往復參觀致碍交通

一 參觀人醉酒及顛狂並十二歲以下之幼童不得入覽

一 前條十二歲以下之幼童如係團體參觀而有領導人者不在此限

一 參觀人不得在陳列室吸烟或高聲喧嘩聲爲有碍公益之舉

一 陳列品有在廚櫃外裝置者參觀人不得任意模動致易損壞

一參觀人如有損壞陳列品或廚櫃玻璃等物須照價賠償

一參觀人不得在陳列室攝影如供學術研究經本館許可者不在此限

一紀念日或其他休假日之次日及每星期一、日爲本館館員休息日一律停止參觀

濟南市

後營坊

# 山東第五監獄

電話一  
八八三

本監內設工廠分染織籐竹木工石印帽襪花邊縫紉洗濯等科其目的在求在監人出獄後之生計與純以營利爲目的者迥不相同各科均有專門工師悉心研究所用原料皆係國產其出品均美觀耐用且價值低廉茲值提倡國貨期間用敢貢獻於

愛國諸君之前幸

垂鑒焉

本監售品處設普利門外電話一八二二三

## 民國二十一年本館工作計畫大綱

提倡國貨，爲富國之大經；蓋貨不充，則國不富，國不富，則力不實，力不實，則人爲刀俎，我爲魚肉，雖欲圖強，其勢莫能。故欲立國，須謀自給，能自給，然後能自衛。內力既充，外侮不啓，先哲有云：「食足貨通，然後國實民富，而教化可成」，國貨事業，關係於國計民生，詎不重哉。年來政府與社會，感列強經濟之壓迫，思所以振國家之頹運，扶將傾之根基，於是上下一致，提倡國貨，以期杜塞漏卮，而策久遠。顧茲事體大，不貴速效，貴在持久，不重宣傳不用外貨，而重積極發展國貨。實偉大之建國事業，非一時興奮之愛國措施，不宜空談，須講實際，應有一貫之方針，縝密之計畫，庶幾斯業有成，而免中途墜廢。

本館自民國二十年十月開幕，卽擬定種種計畫，兢兢從事，惟因爲時較晚，是年僅舉行國貨展覽會一個月，其他計畫，未及實施。現在二十一年開始，亟應積極進行，期收實效，至過去之時間，僅用於本館基礎之建設，而今後之工作，務在充實本館之力量。如何搜羅出品陳列，以期日新月異，資民衆之觀摩，助工商之進步。如何宣傳提倡，務求盡善盡美，導國人以明路，增國貨之供求。何者應及時舉行。何者應力求完善。本館既負斯責，自須擬定計畫，逐漸實施，庶可計日程功，藉收微效。爰將民國二十一年，工作計畫大綱，臚舉於後，閱者幸垂教焉。

### (甲) 關於徵品者

#### (一) 徵集新出品

(1) 定期徵集 本館徵品規則第十五條，規定每年定期徵集出品一次。徵集方法，本年除濟南採直接徵集外，其餘各地，擬呈請

山東省政府實業廳，通令全省各縣；並轉呈 實業部咨行其他各省市政府代徵，依照定期，送交本館，以便陳列。

(2) 臨時徵集

(子) 通信徵集 直接函各工廠商號徵集之。

(丑) 委託徵集 委託各省市國貨陳列館徵集之。

(寅) 更換新品 (一) 在陳列品將屆發還期前，通知出品人，另送新品，更換陳列。(二) 出品之易於陳舊或腐爛者，隨時通知出品人，另送新品更換。

(二) 發還陳列滿期之出品 本館徵品規則第十三條，規定出品陳列滿一年後，得發還各原出品人。茲擬定四項辦法，於發還期前，分別通函各出品人，徵求意見。(一) 出品人願將出品取回者，或將收據寄交本館，其出品由本館付郵寄還，或派人持據領取，均可任出品人自擇。(二) 願將新品，換取舊出品者。(三) 永歸本館陳列者。(四) 委託本館，將陳列品出售，貨款寄回者。俟各出品人函覆後，即分別舉辦。

(乙) 關於宣傳者

(一) 創辦國貨雜誌會 提倡國貨，首重宣傳，使民衆深曉提倡國貨與使用外貨之利弊，去取自明，收效



劃亦易，故國貨講演會之創辦，實屬必要。擬每月於本館舉行講演會一次，敦請本省工商業專家，及各機關人員，担任講演。

(二)發起各機關學校團體舉行提倡國貨週，擬呈請實業廳提請省府政務會議通過，令行全省各機關學校團體舉行提倡國貨週，以爲基本宣傳，而期普遍。

(丙) 關於推銷者

(一)創辦國貨競賣會 本館爲使國貨之供求，兩方易於接近，並使民衆對於國貨，獲深切之認識起見，本年內擬擇期舉辦國貨競賣會一個月，即假勸業商場之一部爲會址，以在本館有陳列品之商號工廠爲基本商販，藉資鼓勵。其他國貨廠商，亦視會址大小，盡量容納，以免向隅。

(二)創辦售品部 本館定章，須設售品部，以便參觀者之購用。民國二十年，未及舉辦，本年內照章創設。至該部之事務分爲三項：(一)零售。(二)批發。(三)訂購。

(三)創辦消費合作社 濟南市爲本省省會所在，各機關職工人數極衆，日用消費，爲數甚鉅，若聯合舉辦一消費合作社，一切採用國貨，則於國於民，以及職工本身，均有裨益。該社非爲營利，乃謀公務人員之便利，藉收提倡國貨之實效。本館擬呈請實業廳轉請省府核准舉辦。其辦法擬定如下：  
(一)資本，由各機關籌集。(二)貨物，純粹國貨。(三)消費，以各機關職工爲限。(四)物價，較市價低廉。

(丁) 關於編查者

(一) 編印民國二十一年年刊 所有本年內本館新徵到之出品，以及一年之工作，分別編纂載入，以作一年之總報告。

(二) 編印提倡國貨講演集 本館擬創辦講演會，則一年之講演紀錄，皆極重要之宣傳文字，彙刊總集，俾成大觀，流播遐邇，以廣宣傳。

以上各種計畫，本館均擬在民國二十一年次第進行，倘不為特別事故所阻，當力求其實現，如承各界進而教之，尤為企盼。

分類	7
卷号	30
册号	6498

非 賣 品

編 印 者

山 東 省 國 貨 陳 列 館

印 刷 者

慈 濟 印 刷 所

地 址 商 埠 經 二 路 緯 一 路

電 話 一 九 二 二 號

# 濟南卍靈製藥社已製藥品披露

本社家傳膏丹丸散各種特方問世以來功效卓著爰取需用最普通數種揀選藥材虔誠配製為廣行方便起見擬定最廉代價藉資藥本與普通營業牟利者不同謹將已製成各藥品表列於後

藥品	主治	服法	價別	附記
卍靈丹	(內) 時行瘟疫霍亂吐瀉頭暈腹瀉中暑 傷寒 (外) 無名腫毒各種疔瘡風火牙痛蟲蝎 鼠傷	(內) 涼水送二分並喚入鼻 孔少許 (外) 用津調敷患處每日二 三次	每小盒一角 每大盒二元	無病間吸避瘟防疫 有病服用起死回生
猩猩膏	婦女經血不調赤白帶下血瘀癆塊行經 腹痛	瘡塊貼患處俟貼丹田穴 (臍下二寸) 若用生薑擦 熱加明香少許貼之	每貼大洋二元	貼後忌用生冷牛 羊肉黃花菜無鱗魚 孕婦忌貼
止咳膏	男婦老幼風寒虛癆各種痰喘咳嗽	乳用生薑將香背第三骨節 擦熱貼之	每貼大洋三角	
卍普濟膏	筋骨疼痛四肢麻木血癆痞塊小兒疳積	先用生薑擦熱患處加磨香 少許貼之	大號每貼大洋五角 小號每貼大洋三角	

(注意)

以上各藥品均有 **卍靈** 商標以杜假冒 賜顧者認明庶不致誤

一、各地卍會慈團如大宗購備施捨者當特別廉價只收藥本以襄善舉

(社址) 濟南商埠二大馬路緯七路口豫清里 (電話一八七三轉)

濟南卍靈製藥社主人郭法源謹佈

