3月

湖南日报

第2356号　1975年3月1日　星期六　夏历乙卯年正月十九　（今日四版）

毛主席语录

总而言之，中国属于社会主义国家。解放前跟资本主义差不多。现在还实行八级工资制，按劳分配，货币交换，这些跟旧社会没有多少差别。所不同的是所有制变更了。

我国现在实行的是商品制度，工资制度也不平等，有八级工资制，等等。这只能在无产阶级专政下加以限制。所以，林彪一类如上台，搞资本主义制度很容易。因此，要多看点马列主义的书。

论林彪反党集团的社会基础

姚文元

毛主席在讲到必须搞清楚无产阶级对资产阶级专政的问题时明确地指出：**“林彪一类如上台，搞资本主义制度很容易。因此，要多看点马列主义的书。”**这就提出了一个极其重要的问题：即“林彪一类”的阶级本质是什么？林彪反党集团产生的社会基础是什么？把这个问题弄清楚，对于巩固无产阶级专政、防止资本主义复辟，对于坚定地执行党在社会主义历史阶段的基本路线，一步一步地造成资产阶级既不能存在也不能产生的条件，无疑是十分必要的。

同一切修正主义者和修正主义思潮一样，林彪及其修正主义路线不是一种偶然的现象。林彪及其死党在全党、全军和全国人民中是极其孤立的，但产生出这一伙极端孤立的“天马行空”、“独往独来”的人物，却有它深刻的社会阶级基础。

林彪反党集团代表了被打倒的地主资产阶级的利益，代表了被打倒的反动派推翻无产阶级专政、复辟资产阶级专政的愿望，这一点，是比较清楚的。林彪反党集团反对无产阶级文化大革命，对我国无产阶级专政的社会主义制度怀着刻骨的仇恨，诬蔑为“封建专制”，咒骂为“当代的秦始皇”。他们要使地、富、反、坏、右“政治上、经济上得到真正解放”，即在政治上经济上变无产阶级专政为地主买办资产阶级专政，变社会主义制度为资本主义制度。作为力图复辟的资产阶级在党内的代理人，林彪反党集团向党和无产阶级专政进攻达到了很疯狂的程度，直到搞特务组织和策划反革命武装政变。这种疯狂性，反映了丧失政权和生产资料的反动派，为了夺回他们失去的剥削阶级的阵地，必然要用尽一切他们所能采取的手段。我们看到了林彪在政治上、思想上破产以后，怎样象一个亡命的赌徒一样想把无产阶级“吃掉”，孤注一掷，直到叛国投敌，毛主席、党中央非常耐心的教育、等待、挽救也丝毫不能改变他的反革命本性。这都反映了无产阶级专政下无产阶级同资产阶级两大对抗阶级的生死斗争，这种斗争会继续一个很长的时期。只要还存在被打倒的反动阶级，党内（以及社会上）就有可能出现把复辟愿望变为复辟行动的资产阶级代表人物。因此，要提高警惕，要警觉和粉碎国内外反动派的种种阴谋，切不可麻痹大意。但是，这样认识还不是事物的全部。林彪反党集团不但代表了被打倒的地主资产阶级复辟的愿望，而且代表了社会主义社会中新产生的资产阶级分子篡权的愿望，他们身上具有新产生的资产阶级分子的某些特点，他们当中若干人本身就是新产生的资产阶级分子，他们的某些口号适应和反映了资产阶级分子和想走资本主义道路的人发展资本主义的需要。正是这后一个方面，需要我们进一步加以分析。

毛主席指出：**“列宁说，‘小生产是经常地、每日每时地、自发地和大批地产生着资本主义和资产阶级的。’工人阶级一部分，党员一部分，也有这种情况。无产阶级中，机关工作人员中，都有发生资产阶级生活作风的。”**林彪反党集团中的某些人物就是这种新产生出来的资产阶级和资本主义的代表。其中如林立果及其小“舰队”，就完全是在社会主义社会中产生出来的反社会主义的资产阶级分子、反革命分子。

资产阶级影响的存在，国际帝国主义、修正主义影响的存在，是产生新的资产阶级分子的政治思想根源。而资产阶级法权的存在，则是产生新的资产阶级分子的重要的经济基础。

列宁指出：**“在共产主义社会的第一阶段（通常称为社会主义），‘资产阶级法权’没有完全取消，而只是部分地取消，只是在已经实现的经济变革的范围内，也就是在对生产资料的关系上取消。”“但是它在另一方面却依然存在，依然是社会各个成员间分配产品和分配劳动的调节者（决定者）。‘不劳动者不得食’这个社会主义原则已经实现了；‘按等量劳动领取等量产品’这个社会主义原则也已经实现了。但是，这还不是共产主义，还没有消除对不同等的人按不等量的（事实上是不等量的）劳动给予等量产品的‘资产阶级法权’。”**

毛主席指出：**“中国属于社会主义国家。解放前跟资本主义差不多。现在还实行八级工资制，按劳分配，货币交换，这些跟旧社会没有多少差别。所不同的是所有制变更了。”“我国现在实行的是商品制度，工资制度也不平等，有八级工资制，等等。这只能在无产阶级专政下加以限制。”**

社会主义社会中，还存在全民所有制和集体所有制这两种社会主义所有制，这就决定了我国现在实行的是商品制度。列宁和毛主席的分析都告诉我们，对于社会主义制度下在分配和交换方面不可避免还存在的资产阶级法权，应当在无产阶级专政下加以限制，以便在长期的社会主义革命过程中，逐步缩小三大差别，缩小等级差别，逐步创造消灭这种差别的物质的和精神的条件。如果不是这样，相反地，要求巩固、扩大、强化资产阶级法权及其所带来的那一部分不平等，那就必然会产生两极分化的现象，即少数人在分配方面通过某种合法及大量非法的途径占有越来越多的商品和货币，被这种“物质刺激”刺激起来的资本主义发财致富、争名夺利的思想就会泛滥起来，化公为私、投机倒把、贪污腐化、盗窃行贿等现象也会发展起来，资本主义的商品交换原则就会侵入到政治生活以至党内生活，瓦解社会主义计划经济，就会产生把商品和货币转化为资本和把劳动力当作商品的资本主义剥削行为，就会在某些执行修正主义路线的部门和单位改变所有制的性质，压迫和剥削劳动人民的情况就会重新发生。（下转二版）

热烈欢迎洛佩斯总理和夫人

周恩来总理会见洛佩斯总理和夫人等刚果贵宾
邓小平副总理主持以周恩来总理名义举行的盛大宴会

吴桂贤副总理姚连蔚副委员长等出席宴会　邓小平副总理和洛佩斯总理先后讲话

新华社北京一九七五年二月二十八日电　周恩来总理今天下午在医院会见了刚果人民共和国总理亨利·洛佩斯和夫人及由洛佩斯总理率领的政府代表团。

参加会见的刚果政府代表团团员有：刚果驻中国大使伊图阿，负责经济事务的副参谋长奥孔戈·尼古拉中尉，刚果劳动党中央委员帕卡·安托瓦内特夫人，财政部长奥卡贝·萨蒂南。伊图阿大使的夫人也参加了会见。

周恩来总理二月二十八日下午在医院会见刚果人民共和国总理亨利·洛佩斯和夫人及由洛佩斯总理率领的政府代表团。图为周恩来总理和洛佩斯总理握手。（新华社记者摄传真照片）

我方参加会见的有邓小平副总理、乔冠华外长、何英副外长、罗旭和高建中副司长。

新华社北京一九七五年二月二十八日电　国务院副总理邓小平今天晚上主持了以周恩来总理的名义举行的盛大宴会，热烈欢迎亨利·洛佩斯总理和夫人，以及由洛佩斯总理率领的刚果人民共和国政府代表团。

出席宴会的有国务院副总理吴桂贤，人大常委会副委员长姚连蔚，外交部长乔冠华，农林部长沙风，水电部长钱正英等。

今晚的宴会在人民大会堂宴会厅举行。宴会厅里并排悬挂着刚果国旗和中国国旗。

邓小平副总理和洛佩斯总理在宴会上先后讲话，热烈赞扬中国和刚果两国人民的友谊和两国友好合作关系。

邓小平副总理指出，当前国际形势，确是一派大好。各国人民的革命倾向在增长。以第三世界为主力军的反帝、反殖、反霸斗争的浪潮，波澜壮阔，猛烈冲击着旧世界。他说，“帝国主义，特别是超级大国，危机四伏，困难重重。为了摆脱内外困境，两个超级大国正在剑拔弩张地加紧争霸世界，而又到处鄂大谈‘缓和’。这不就是我们常看到的黄昏时候乘子忙，飞得低，天要下雨的征兆吗？超级大国的激烈争夺终将导致新的世界战争，各国人民对此必须有所准备。我们相信，不管是革命制止战争，还是战争引起革命，世界的前途总是光明的。形形色色的帝国主义必将被彻底埋葬。”

洛佩斯总理在讲话中介绍了刚果人民在恩古瓦比总统的领导下，在反帝、反殖斗争中以及在建设自己的国家中所取得的成就。他说，刚果认为自己的斗争是同整个第三世界为恢复真正的主权和长期受到损害的尊严而进行的斗争分不开的。他重申：在非洲统一组织内，刚果坚决维护一切正义的、进步的、革命的立场，一贯无保留地支持为反对殖民主义和少数人种族主义政权而进行的解放运动。他说：“无论在哪个大陆，每当帝国主义践踏各国人民的权利、制造热点的时候，刚果人民共和国都支持被压迫人民的斗争。”

邓小平副总理和洛佩斯总理讲话以后，乐队分别奏刚果国歌和中国国歌。

刚果驻中国大使伊图阿和夫人以及大使馆外交官员，各国驻中国的外交使节，应邀出席了宴会。

出席宴会的还有：

人大常委会委员严济慈、曾志；

政府部门、中国人民解放军、北京市革命委员会、对外友协等方面的负责人王海容、何英、顾明、韩光、柴树藩、李克、孙晓风、李学实、郭鲁、马耀骥、陈希愈、张维民、周宏宝、梁秀真、田文惠、封永顺、阎志祥、王冶秋、贾汀、柴泽民、石少华、张振东、肖泽曜等。

邓小平副总理同洛佩斯总理举行会谈

新华社北京一九七五年二月二十八日电　国务院副总理邓小平同刚果人民共和国总理亨利·洛佩斯，今天下午举行了会谈。

刚果方面参加会谈的有：刚果人民共和国政府代表团团员伊图阿，奥孔戈·尼古拉中尉，帕卡·安托瓦内特夫人，奥卡贝·萨蒂南，刚果驻中国大使馆参赞姆布萨。

中国方面参加会谈的有：乔冠华、何英、李克、杜屏、罗旭、高建中。

论林彪反党集团的社会基础

（紧接一版）其结果，在党员、工人、富裕农民、机关工作人员中都会产生少数完全背叛无产阶级和劳动人民的新的资产阶级分子、暴发户。工人同志说得好："你不限制资产阶级法权，资产阶级法权就要限制社会主义的发展，助长资本主义的发展。"而当资产阶级在经济上的力量发展到一定程度时，它的代理人就会要求政治上的统治，要求推翻无产阶级专政和社会主义制度，要求全盘改变社会主义所有制，公开地复辟和发展资本主义制度。新的资产阶级一上台，首先要血腥地镇压人民，并在上层建筑包括各个思想文化领域中复辟资本主义，接着，他们就会按资本和权力的大小进行分配，"按劳分配"只剩下一个外壳，一小撮垄断了生产资料的新资产阶级分子同时垄断了消费品和其他产品的分配大权。——这就是今天在苏联已经发生的复辟过程。

林彪反党集团如何不择手段地聚敛财富，如何穷奢极欲地追求资产阶级的生活方式，如何利用资产阶级法权为自己干种种见不得人的阴险丑恶的勾当，人们已揭发批判了很多。但更能说明问题的是反革命政变计划《"５７１工程"纪要》，这个计划中，林彪反党集团用以煽动或挑拨各个阶级中某些人反对无产阶级专政的，不是别的，正是资产阶级法权思想。或者说，这个计划中所代表的阶级利益，除了老的资产阶级之外，正是一部分新的资产阶级分子，以及少数想利用资产阶级法权发展资本主义的人。因而它攻击的矛头便对准了毛主席的无产阶级革命路线，因而它特别仇恨我国无产阶级专政下通过社会主义革命对资产阶级法权进行的某些限制。

对于机关干部参加五·七干校，林彪反党集团诬蔑为"变相失业"；精简机构，接近群众，被他们攻击为打击干部。他们认为干部应当是骑在人民头上的老爷，所以一参加集体生产劳动就变成"失业"。这是挑动机关工作人员中一部分想扩大资产阶级法权、做官当老爷、有严重资产阶级生活作风的人，反对党的路线，反对社会主义制度。

对于知识分子同工农相结合，上山下乡；林彪反党集团诬蔑为"等于变相劳改"。一批又一批有共产主义觉悟的青年生气勃勃地奔赴农村，这是对缩小三大差别、限制资产阶级法权有深远意义的伟大事业，一切革命的人们都热情赞扬它，而受了资产阶级思想侵蚀特别是受资产阶级法权思想束缚的人则反对它。能不能坚持知识青年同工农结合，直接联系到大学教育革命能不能坚持走上海机床厂道路，学生不但从工农中来，而且回到工农中去。林彪反党集团对此特别仇恨，不但表现了他们同劳动人民的对立，而且也暴露了他们利用资产阶级法权向党进攻，妄图煽动一部分受资产阶级法权思想影响较深的人，反对社会主义革命。他们的纲领是扩大城市同农村之间、脑力劳动同体力劳动之间的差别，把知识青年变成新的贵族阶层，想以此来争取某些受资产阶级法权思想影响较深的人对他们反革命政变的支持。

对于工人阶级发扬共产主义精神，批判修正主义的"物质刺激"，林彪反党集团诬蔑为"变相受剥削"。林彪是"物质刺激"狂热的鼓吹者，他在黑笔记中就亲笔写下了"物质刺激还是必要的"、"唯物主义　物质刺激"、"诱：以官，禄，德"之类的修正主义黑话。林彪反党集团的一个主要成员也在黑笔记中写道："按劳分配和物质利益原则"是发展生产的"决定动力"。他们表面上是主张用钞票去"刺激"工人，实际上是想无限止地扩大工人的等级差别，在工人阶级中培养和收买一小部分背叛无产阶级专政、也背叛无产阶级利益的特殊阶层，分裂工人阶级的团结。他们用资产阶级世界观腐蚀工人，又妄图把工人阶级中一小部分受资产阶级法权思想影响较深的人，作为支持他们反对无产阶级专政的力量之一。林彪一伙"特别"注意用"工资"来引诱"青年工人"，所谓"诱：以官，禄，德"就是他们的阴谋诡计，这从反面告诉我们：青年工人特别是当了干部的青年工人，必须自觉地抵制资产阶级的物质引诱和各种资产阶级法权思想的捧场，要保持和发扬共产主义的为无产阶级和全人类彻底解放而英勇奋斗的革命精神，要努力用马列主义世界观武装自己，切不可被商品、货币交换、庸俗的捧场、阿谀奉承、宗派主义之类的花花世界弄昏了头脑，以致上了林彪一类政治骗子或社会上地主资产阶级分子的当。他们以"关心"为名，实则"刺激"青年工人走资本主义道路，可以说是一种政治上的"教唆犯"。缺少经验的新产生的资产阶级分子在前面违法乱纪，老奸巨猾的老资产阶级分子躲在后面出谋划策，这是今天社会阶级斗争中经常见到的一种现象。我们在处理被腐蚀的青少年罪犯时特别着重打击幕后教唆犯，这个方针要坚持下去。在现实斗争中已经涌现出了一批同资产阶级腐蚀进行旗帜鲜明斗争的青年工人，应当支持他们，总结他们的斗争经验。

林彪反党集团还诬蔑农民"缺吃少穿"，诬蔑部队干部"生活水平下降"，诬蔑红卫兵在文化大革命中批判资产阶级那种敢想、敢说、敢闯、敢做、敢革命的精神是"被利用"……这一切，无不是想从根本上否定社会主义制度和党的群众路线，否定无产阶级对资产阶级的专政，扩大资产阶级法权，复辟资本主义。他们诬蔑农民"缺吃少穿"，其目的是煽动农民搞"吃光分光"，瓦解和取消社会主义集体经济。如果照这条路线去做，其结果，是少数人上升为新资产阶级，绝大多数人受资本主义剥削，这是地主、富农和农村中一部分走资本主义道路的富裕中农所盼望的那样一种局面。

现在我们可以看到林彪所谓"建设真正的社会主义"是什么东西了。这就是在社会主义招牌下扩大资产阶级法权，使新的资产阶级分子和某些想走资本主义道路的派别和集团，同被打倒的地主资产阶级相勾结，"指挥一切、调动一切"，推翻无产阶级专政，复辟资本主义。林彪一类人物则是他们的政治代表。林彪反党集团在《"５７１工程"纪要》中提出的这些纲领，既不是从天上掉下来的，也不是他们自封为"超天才"的头脑中所固有的，而是社会存在的反映。确切地说，从他们的资产阶级反动立场出发，他们反映了只占人口百分之几的没有改造好的地、富、反、坏、右的要求，反映了少数新的资产阶级分子和想利用资产阶级法权上升为新资产阶级分子的人的要求，而反对占人口百分之九十以上的革命人民坚持社会主义道路的要求。他们用唯心论的先验论反对唯物论的反映论，然而他们本身反革命思想的形成却必须用唯物论的反映论来说明。

为什么林彪一类上台搞资本主义制度很容易呢？就因为我们社会主义社会中还存在阶级和阶级斗争，还存在产生资本主义的土壤和条件。为了逐步减少这种土壤和条件，直到最后消灭它，就必须坚持无产阶级专政下的继续革命。这是在毛主席革命路线指引下的无产阶级先锋队，经过好几代人坚韧不拔的努力才能完成的任务。这就必须坚持党的基本路线，提高工人阶级的政治觉悟，巩固工农联盟，团结一切可以团结的力量，并团结和领导广大革命群众在同阶级敌人的斗争和三大革命运动的实践中自觉地改造自己的世界观。这就必须巩固和发展社会主义的全民所有制和劳动群众集体所有制，防止在所有制方面已被取消的资产阶级法权复辟，继续在较长时间内逐步完成所有制改造方面尚未完成的那一部分任务；并在生产关系的其他两个方面，即人与人的相互关系和分配关系方面，限制资产阶级法权，批判资产阶级法权思想，不断削弱产生资本主义的基础。这就必须坚持上层建筑领域中的革命，深入批判修正主义，批判资产阶级，实现无产阶级对资产阶级的全面专政。

毛主席在一九七一年八月至九月巡视各地的谈话中说过："我们唱了五十年国际歌了，我们党有人搞了十次分裂。我看还可能搞十次、二十次、三十次，你们信不信？你们不信，反正我信。到了共产主义就没有斗争了？我就不信。到了共产主义也还是有斗争的，只是新与旧，正确与错误的斗争就是了。几万年以后，错误的也不行，也是站不住的。"列宁说过："是的，我们推翻了地主和资产阶级，扫清了道路，但是我们还没有建成社会主义大厦。旧的一代被清除了，而在这块土壤上还会不断产生新的一代，因为这块土壤过去产生过、现在还在产生许许多多资产者。有些人象小私有者一样看待对资本家的胜利，他们说：'资本家已经捞了一把，现在该轮到我了。'可见他们每一个人都是产生新的一代资产者的根源。"列宁说的是社会阶级斗争的长期性，毛主席说的是这种斗争反映在党内而形成两条路线斗争的长期性。我们必须经过这种阶级斗争和路线斗争，不断战胜资产阶级及其代表人物搞修正主义、搞分裂、搞阴谋诡计的行动，才能逐步造成资产阶级既不能存在也不能再产生的条件，最后消灭阶级，而这正是无产阶级专政的整个历史时代要完成的伟大事业。

由于资产阶级思想腐蚀和资产阶级法权存在而产生出来的新资产阶级分子，一般都具有两面派和暴发户的政治特点。为了在无产阶级专政下进行资本主义活动，他们总是要打着某种社会主义的招牌；由于他们的复辟活动不是夺回自己丧失的生产资料而是要夺取他们未曾占有过的生产资料，因而表现特别贪婪，恨不得一下子把属于全国人民所有或集体所有的财富吞下肚子里去，化为私有制。林彪反党集团即具有这种政治特点。"子系中山狼，得志便猖狂"，这是《红楼梦》刻画"应酬权变"而又野蛮毒辣的孙绍祖的两句诗，用来移赠林彪反党集团，是颇为适合的。当林彪在"得志"即掌握一部分政治经济大权之前，他用反革命两面派的手段欺骗党、欺骗群众，并利用群众运动的力量为自己的目的服务，为此他可以打出革命的招牌或喊出革命的口号，同时又加以歪曲。毛主席在文化大革命初期写的一封信中分析林彪一伙的内心世界时指出："我猜他们的本意，为了打鬼，借助钟馗。"是很能说明这种现象的。"借助"，就是敲门砖，等到他们的目的达到之后，便不要这个"借助"，而要反过头来恶狠狠地搞掉这个"借助"了。反革命两面派也好，打着红旗反红旗也好，"当面说好话，背后下毒手"也好，或者用林彪反党集团自己招供的话，"打着毛主席的旗号打击毛主席的力量"也好，都是同一类做法的不同说法。等到林彪反党集团如他们自己刻画的那样，自以为"经过几年准备，在思想上、组织上、军事上的水平都有相当提高。具有一定的思想和物质基础"时，他们就要猖狂起来了。他们在自己把持、控制的单位、部门，变社会主义公有制为林彪反党集团私有制，他们暴露出越来越露骨的政治野心，这种野心会随着他们"得志"的程度而膨胀，正同资产阶级的贪欲会随着资本积累的增长而发展一样，永不会有止境。马克思分析资产阶级时说过："当作资本家，他只是人格化的资本。他的灵魂，便是资本的灵魂。"林彪作为资产阶级在党内的代理人，他的灵魂也只是已被打倒而梦想复辟以及正在产生而妄想统治的老的和新的资产阶级的灵魂。从阶级分析出发，林彪一伙那些倒行逆施的反革命政治活动的根源便很清楚了：他们鼓吹孔孟之道，他们背叛党、背叛中国人民而投靠社会帝国主义，正是尊孔卖国的中国买办资产阶级干过的勾当，而他们狂热地策划反革命政变，也不过重复世界上许多国家的资产阶级使用过无数次并至今还在使用的手段罢了。

我们的任务，就是一方面要逐步地削弱资产阶级和资本主义产生的土壤；另一方面，当林彪一类新的资产阶级产生出来或正在产生的时候能及时地识别他们。学习马克思主义、列宁主义、毛泽东思想的重要性就在这里。离开马克思主义的指导，我们不可能完成上述两个方面的任务；而且当修正主义思潮出来时还会由于自己有资产阶级法权思想或分辨不清而上当受骗，甚至糊里糊涂地上了贼船。不然，为什么一条修正主义路线出来会有人跟着走呢？为什么林彪一伙在九届二中全会上可以用唯心论加起哄来骗人呢？为什么林彪反党集团那些赤裸裸的分裂党、推翻无产阶级专政的话会在少数干部中找到市场呢？为什么大、小"舰队"可以明目张胆地把请客送礼、封官许愿之类作为拉山头、搞宗派、耍阴谋的手段呢？为什么他们在黑笔记中要把"用技术掩盖政治"之类作为自己反革命活动的策略呢？这当中有深刻的教训。一九五九年反对彭德怀反党集团时，毛主席曾经指出，"现在，主要危险是经验主义"，因此要认真读书，这十几年来，毛主席多次重复了这个意见，毛主席强调党的高中级干部首先是中央委员，"都应程度不同地认真看书学习，弄通马克思主义"，并强调"这几年应当特别注意宣传马、列"，林彪反党集团垮台以后又再次说"我正式劝同志们读一点书"，最近讲无产阶级专政时又再一次强调了这一条。这些语重心长的谆谆教导，我们感到多么亲切啊！全党同志特别是高级干部，一定要把这件事当作关系到巩固无产阶级专政的大事来抓，对马、列和毛主席关于无产阶级专政的有关论述和主要著作，首先要自己学好，搞清楚，力求从理论和实践的结合上说明问题，力求从思想和行动上打掉那些脱离群众的资产阶级思想作风，和群众打成一片，真正做社会主义新生事物的促进派，善于分辨和敢于抵制资本主义的侵蚀。我们党几十年来形成的艰苦奋斗的光荣传统，一定要发扬和继承下去。要了解情况，研究政策，包括经济政策。抓革命，促生产，促工作，促战备，行之有效，必须坚持。要注意区别两类不同性质的矛盾，准确而有力地打击极少数坏人，对群众中的资本主义影响，要根据"团结——批评——团结"的公式，主要采取学习和提高觉悟的方法，支持坚决抵制资本主义的先进事物的方法，回忆对比的方法，说服教育、批评和自我批评的方法去解决，做到团结两个百分之九十五。批判资本主义倾向要形成舆论，争取多数，启发自觉，积极引导。对个别陷在资本主义泥坑里很深的人，要向他猛喝一声："同志，赶快回头！"

我们在文章开头时曾指出：林彪反党集团在全国人民中是很孤立的。为了分析它产生的阶级根源，我们指出了林彪反党集团得以产生的土壤和条件。在讲了这一面之后，我们还必须指出：林彪反党集团在本质上是很虚弱的，同一切反动派一样，不过是纸老虎。林彪反党集团的一切反革命活动，只不过记录了它的失败和困境，而不是记录它的胜利。社会主义制度一定要代替资本主义制度，共产主义一定会在全世界取得胜利，这是不以人们意志为转移的客观规律。社会主义社会是从旧社会脱胎而来的，"因此它在各方面，在经济、道德和精神方面都还带着它脱胎出来的那个旧社会的痕迹"。这并没有什么奇怪。二十五年以来的历史告诉我们：只要我们坚持无产阶级专政，坚持毛主席无产阶级专政下继续革命的学说，坚持毛主席给我们规定的社会主义革命的路线、方针和政策，我们就能够粉碎阶级敌人的反抗，一步一步地减少这些痕迹，不断夺取新的胜利。我们今天社会主义事业蒸蒸日上、欣欣向荣的大好形势，同帝国主义、社会帝国主义内部四分五裂、内外交困，形成鲜明的对照。这一次毛主席提出的理论问题，必将从理论和实践上使我们进一步认识无产阶级专政的历史任务和完成这些任务的方法，大大促进无产阶级专政的巩固，促进社会主义革命的深入和社会主义建设的发展，促进全国的安定团结。中国的共产党人是有信心的，中国的无产阶级和革命人民是有信心的，他们正在党的领导下团结一致意气风发地投入反修防修的斗争。中国革命的历史是革命人民经过曲折斗争走向胜利的历史，也是反动派经过反复较量走向灭亡的历史。正如毛主席总结的那样："中国自从一九一一年皇帝被打倒以后，反动派当权总是不能长久的。最长的不过二十年（蒋介石），人民一造反，他也倒了。蒋介石利用了孙中山对他的信任，又开了一个黄埔学校，收罗了一大批反动派，由此起家。他一反共，几乎整个地主资产阶级都拥护他，那时共产党又没有经验，所以他高兴地暂时地得势了。但这二十年中，他从来没有统一过，国共两党的战争，国民党和各派军阀之间的战争，中日战争，最后是四年大内战，他就滚到一群海岛上去了。中国如发生反共的右派政变，我断定他们也是不得安宁的，很可能是短命的，因为代表百分之九十以上人民利益的一切革命者是不会容忍的。""结论：前途是光明的，道路是曲折的，还是这两句老话。"让我们沿着毛主席指引的方向和道路奋勇前进吧！

（原载《红旗》杂志一九七五年第三期）

（新华社北京一九七五年二月二十八日电）

本报社址：长沙市建湘路　电话总机：9191　订价：每月一元　零售：四版四分　昨日开印时间：8时10分　印完：13时0分

长沙地区天气预报：今天到明天，阴天有小雨。北风三级。最高气温十一度，最低九度。

在欢迎洛佩斯总理的宴会上

邓小平副总理的讲话

新华社北京一九七五年二月二十八日电　邓小平副总理在欢迎洛佩斯总理宴会上的讲话，全文如下：

尊敬的亨利·洛佩斯总理阁下和夫人，
尊敬的刚果贵宾们，
朋友们，同志们：

刚果人民共和国是黑非洲最早同我国建交的国家之一。洛佩斯总理曾两次访问过我国，是我们的老朋友。现在，阁下率政府代表团再次来到我国，我们感到格外亲切和高兴。我代表周恩来总理主持今晚的宴会。我代表中国政府和人民，向洛佩斯总理阁下和夫人，以及全体刚果贵宾表示热烈的欢迎。

刚果人民共和国是赤道非洲一个美丽富饶的国家。刚果人民富有反帝反殖斗争的光荣传统。刚果政府和人民在恩古瓦比总统的领导下，多次粉碎了帝国主义的颠覆阴谋，胜利地捍卫了民族独立和国家主权，并为维护本国资源、发展民族经济进行了不懈的努力，取得了可喜的成果。在国际事务中，刚果政府主张非洲团结，坚持反帝反殖，大力支持亚非民族解放运动，反对富国的剥削和掠夺，积极参加发展中国家维护民族权益的斗争，为第三世界团结反帝事业做出了宝贵的贡献。

中国政府和人民对刚果政府和人民取得的成就感到由衷的高兴。我们衷心祝愿兄弟的刚果人民在前进的道路上取得新的更大的胜利。

朋友们，同志们：

当前国际形势，确是一派大好。各国人民的革命倾向在增长。以第三世界为主力军的反帝、反殖、反霸斗争的浪潮，波澜壮阔，猛烈冲击着旧世界。最近，发展中国家在达喀尔和阿尔及尔举行的会议，再次表达了第三世界国家和人民团结一致，为打破旧的世界经济秩序、建立新的国际经济关系而共同努力的坚强决心。伟大非洲的民族解放运动，汹涌澎湃，势不可挡。前葡属殖民地人民，坚持长期英勇的武装斗争，在争取民族独立的道路上赢得了一个又一个胜利。南部非洲一小撮白人种族主义者的统治，已经摇摇欲坠。辽阔富饶的非洲大陆必将获得完全独立和解放。

帝国主义，特别是超级大国，危机四伏，困难重重。为了摆脱内外困境，两个超级大国正在剑拔弩张地加紧争霸世界，而又到处都大谈“缓和”。这不就是我们常看到的黄昏时候燕子忙，飞得低，天要下雨的征兆吗？超级大国的激烈争夺终将导致新的世界战争，各国人民对此必须有所准备。我们相信，不管是革命制止战争，还是战争引起革命，世界的前途总是光明的。形形色色的帝国主义必将被彻底埋葬。

中、刚两国都是发展中国家，同属第三世界。在反对帝国主义和建设各自国家的共同斗争中，中、刚人民一贯互相同情，互相支援，建立了深厚友谊。刚果政府和人民为支持中国人民的正义事业作出了可贵的努力。我愿借此机会表示真诚的谢意。恩古瓦比总统一九七三年访华，在中刚关系史上写下了光辉的篇章，给我们留下了美好的回忆。洛佩斯总理阁下的这次访问，必将进一步巩固和加强我们两国之间的友好合作关系和战斗情谊。

我们预祝总理阁下和夫人，以及全体刚果贵宾的访问圆满成功。

现在，我提议：

为刚果人民共和国繁荣昌盛、人民幸福，
为中刚两国人民的友谊和两国友好合作关系的巩固与发展，
为亚非人民团结反帝事业的新胜利，
为恩古瓦比总统阁下的健康，
为洛佩斯总理阁下和夫人的健康，
为刚果贵宾们的健康，
为各国使节和夫人们的健康，
为在座的朋友们和同志们的健康，
干杯！

在中国政府举行的宴会上

洛佩斯总理的讲话

新华社北京一九七五年二月二十八日电　刚果人民共和国政府总理亨利·洛佩斯在中国政府举行的宴会上的讲话，全文如下：

贵国人民时刻保持着警惕，准备回击敌人的任何进攻，生气勃勃地从事经济发展和社会改造，坚定地向共产主义高峰迈进，这就是你们在我们每个刚果人心目中的形象。

这也是我们来到中国以后，怀着兴致的心情所看到的现实。

除此以外，今后我们还难以忘却的是，你们动员的积极奋斗的人民给予我们热情、亲切的欢迎。

副总理同志，

请你向中国政府表示我们的谢意，感谢它邀请我访问贵国。同时，我代表陪同我进行访问的代表团，代表我的夫人，并以我个人的名义，请你向北京市积极奋斗的人民转达我们最诚挚的谢意和深切的感激情谊，感谢他们在我们抵达贵国伟大而美丽的首都以后所给予我们的欢迎。最后，请允许我向你表示，我们代表团对你刚才讲的欢迎的话是多么感动。

副总理同志，
诸位阁下，
各位贵宾，
同志们，朋友们，

虽然我们两国相距遥远，又存在语言上的隙碍，但是中刚两国人民之间的关系具有十分悠久的历史。

的确，在本世纪初，当殖民主义修建刚果——大洋铁路时，许多中国人饱受帝国主义之害，被运到我国。他们和我们一起，饱尝了这项工程所带来的苦难，许许多多的人丧失了生命。

后来，在殖民时代以及在一九六三年革命前的新殖民主义统治时期，一些渴望在自己的土地上消灭人剥削人现象的刚果人，密切注视中国共产党在享有崇高威望的毛泽东指引下所领导的斗争和取得的经验。

中华人民共和国政府和刚果政府决定建立大使级外交关系，到今天差不多已有整整十一年了。

十一年，这在人类历史上是个短暂的阶段。

但对我们各自的革命生活来说，这是一段宝贵的时期。

今天，我们满意地看到，刚果在十一年前所做的事，后来几乎所有非洲国家和世界上大多数政府也都跟着做了，从而使中国恢复了在联合国的合法权利。

在此期间，双方代表团多次互访，我们之间卓有成效的合作得到了发展，这是有利于我们两国人民的。

在刚果的中国技术人员的数目是可观的，他们工作的质量和成果使全体刚果人民感到满意。他们生活简朴，富有才干，工作有实效，从而在我国广泛地树立起一个振奋革命精神的、对第三世界行之有效的生活和取得成功的范例。

这种密切的战斗合作关系光辉地体现在一九七三年刚果劳动党中央委员会主席、共和国总统马里安·恩古瓦比少校，应贵国政府邀请，对中华人民共和国进行了国事访问。他同贵国领导人，特别是同你们伟大领袖毛泽东主席以及周恩来总理同志进行的会谈，巩固了建立在革命原则基础上的友谊。当时，特别使我们有机会看到，尽管我们是小国，但中国领导人和中国人民尊重我们，给予我们亲密无间的声援。

副总理同志，
诸位阁下，
同志们，朋友们，

一九六三年八月十三日、十四日和十五日，我们使自己国家摆脱了企图要资本主义胜利并任凭帝国主义掠夺我国财富的腐败的新殖民主义政权。没有这点，我们两国政府之间的合作就不会这样早地、这样密切地建立起来。

从那时起，我国解放的进程才真正开始，一场以科学社会主义作为我们行动的动力的社会革命才真正开始。

由马里安·恩古瓦比同志领导的一九六八年“七·三一”运动标志着这条路线的胜利。属于马克思列宁主义的先锋队组织——刚果劳动党的建立具体地体现了这条路线的胜利。

我国革命虽然取得了毋庸置疑的胜利，可是在很长时期内曾经存在夸夸其谈、自命不凡的缺点，对我国的具体情况缺乏认真的分析。

一九七二年二月二十二日政变使马里安·恩古瓦比同志有机会更加彻底地执行群众路线，并且重新激发起来了群众的热情。

的确，在他的英明领导下，我们消除了一些夸夸其谈的人所造成的混乱状态。这些人声称我们已经在建设社会主义了。我们指明了我国社会的主要矛盾，这就是刚果人民同整个帝国主义、特别是同在刚果居优势的帝国主义之间的矛盾。

据此，可以确切地说，我们处于民族、民主、人民革命阶段。

也正是从那时起，造成了一种严肃的气氛，使我们能在一九七二年十二月召开的第二次特别代表大会上通过了第一个党纲。

在这以后，刚果人民共和国取得了许多成就。国家控制了整个保险事业。石油的全部储备和百分之九十的供应系统都由国家经管。国家在所有设在刚果的银行里都占有多数股票。根据旨在消除对我国财富进行惊人掠夺的富有警惕性的政策，我们颁布了新的森林法，规定从一九七五年一月一日起，只有国家才可以出口木材。这项政策使我们增加了财政来源，改善了金融状况。

今天，是人民受惠于这一政策，因为刚果业已成为一个热情焕发的广阔建设工地。我们最近把最低工资提高了百分之六十五。而与此同时，考虑到要实现社会正义，高级官员的工资只不过增加了百分之五。药品的价格降低了百分之五十，生活必需品的价格予以冻结。

在同一时期内，我们实行了生活民主化，建立了县、地区和全国议会等各级人民政权，为劳动群众谋利益。

在国际政治方面，我们废除了把我们同过去的殖民国家联在一起的协定，代之同它签订新的、更符合我国主权的协定。

在非洲，我们对周围的所有国家都奉行睦邻政策，并致力于保持这一地区的和平。

在非洲统一组织内，我们坚决维护一切正义的、进步的、革命的立场，一贯无保留地支持为反对殖民主义和少数人种族主义政权而进行的解放运动。

今天，几内亚（比绍）、莫桑比克和安哥拉，经过多年的痛苦、牺牲和英勇斗争以后，正在胜利地赢得独立；地球上最后的奴役堡垒遭到了更紧的夹击。重要的是，非洲国家和一切进步力量必须比任何时候都更紧密地团结起来，帮助津巴布韦、纳米比亚和阿扎尼亚人民彻底摧毁违反时代精神的、万恶不赦的少数人种族主义政权。

在非洲，虽然新殖民主义还顽固地大量存在着，但我们看来，总的形势是有利于进步和革命力量的。六十年代独立的、然而是“驯化”的非洲，面对第三世界和消费社会之间不断扩大的差距，正在抛弃对新殖民主义的幻想，改正违反时代精神的偏见，加深对独立和非洲统一概念的理解，并且做出一些摆脱资本主义观点的结论。

非洲正在成熟起来，非洲在动。即使不那么明显，至少在深处是如此。

在亚洲，刚果人民共和国将永远大力支持英雄的越南人民在军事上的斗争和争取实现巴黎协定的斗争。同样，我们将无条件地支持柬埔寨民族统一阵线的兄弟们抗击美帝国主义侵略。我们相信，不管朗诺及其集团愿不愿意，柬埔寨人民的合法领导人，我指的是以诺罗敦·西哈努克亲王为首的柬埔寨王国民族团结政府，来取代他们的日子已经不远了。

无论在哪个大陆，每当帝国主义践踏各国人民的权利、制造热点的时候，刚果人民共和国都支持被压迫人民的斗争。这就是为什么我们支持朝鲜民主主义人民共和国，我们完全地、无条件地支持巴勒斯坦人民反对以色列犹太复国主义侵略的斗争。

刚果认为自己的斗争是与整个第三世界为恢复真正的主权和长期受到损害的尊严而进行的斗争分不开的。因此，我们欢呼石油输出国组织对资本主义世界所取得的胜利。我们认为，由此获得的额外财富应当用来帮助其他第三世界国家的反帝斗争。如果不是这样，资本主义将得到重新组织起来的时间，同时，某些受到目前危机影响的第三世界国家将易于听信资本主义世界的宣传，从而延缓与世界各国人民的利益背道而驰的剥削和消费制度的垮台。

我们还认为，这一胜利应该导致所有第三世界国家重新建立一些组织，保护他们的原料的价值，使所谓“贸易条件”得到改善，以利于这些财富的真正生产者。正是在这种情况下，刚果大力支持正在建立的非洲木材输出国组织，无保留地支持一九七五年二月三日至八日在达喀尔举行的发展中国家原料会议所通过的各项决议，无保留地支持一九七五年二月十五日至十八日在阿尔及尔举行的“七十七国集团”会议。

副总理同志，

不久前，我们成功地召开了党的第二次代表大会，对我们党成立五年来的情况进行了总结。

在会上，我们重申了对马里安·恩古瓦比少校的毫无保留的信任。他再次担任了中央委员会主席和国家元首的职务。

诚然，我们庆祝了胜利，庆祝了世界进步力量所取得的成就。但是，我们一再指出，刚果革命仍然是国际反动派攻击的目标，国际反动派不会容忍我们第一次在非洲把科学社会主义放在统帅地位，把红旗做为国旗。

在未来的长期岁月里，刚果人民共和国仍要对武装侵略以及更加狡猾、阴险、奸诈的卷土重来的企图保持警惕。我们相信，只要经常坚持群众路线，我们就能够取胜。

但是，我们的胜利还是不够的。

刚果是一个经历过比其他地区更为残酷的殖民剥削制度的国家。我国极为富饶，可是庞大的代理公司曾经肆无忌惮地、无情地对我国进行掠夺，把我们的某些原料抢劫一空，而且没有留下任何基本建设。这就是为什么我们在党代表大会上，通过了第一个三年经济和社会发展纲要。

这个纲要无疑是宏伟的。然而，由于没有足够的手段，纲要并未超出为改造旧刚果、使她恢复青春面貌所真正必需的范畴。

纲要体现了马里安·恩古瓦比同志倡导的新的工作作风。这就要求我们以更大的热情对待工作任务，不断提高一个战士应有的责任感，在组织和管理方面要更加严格、更加坚定。

同时，为了给制订真正的、名副其实的规划创造主客观先决条件，这个纲要也是一个必要的阶段。

副总理同志，

我们在国内努力进行动员、组织和改进方式方法的时候，并没有忘记中国人民在国内外不断取得成就。

我们为此而感到高兴。这不仅仅是因为刚果人民对你们怀有牢固的、不可动摇的友情，而且也因为你们的成就丰富了国际无产阶级革命的宝库。

今天晚上，我借此机会代表马里安·恩古瓦比主席，并且以我个人的名义，庄严地向毛泽东主席表示兄弟般的、战斗的祝贺，祝贺毛泽东主席的路线在最近召开的中国共产党代表大会上获得了胜利；同时向周恩来总理表示兄弟般的、战斗的祝贺，祝贺他所担负的责任得到了加强。

因此，请你们，请诸位来宾和我一起举杯：

为本世纪享有盛誉的领袖毛泽东主席的健康，
为周恩来总理的健康，
为你本人，副总理同志的健康，
为中国政府和中国人民的健康，
为各位外交使节和夫人们的健康，
为全体贵宾的健康，
干杯！

祝我们两国人民的友谊象长江和刚果河水一样，源远流长！

认真学习毛主席关于理论问题的重要指示

蓝山县委采取有效措施贯彻执行毛主席关于理论问题的重要指示

领导深入基层组织群众学好无产阶级专政理论

本报讯　中共蓝山县委领导成员在带头学好毛主席关于理论问题重要指示的同时，纷纷深入基层，采取各种措施，及时组织党员、干部和广大群众学习。目前，一个群众性的学习马克思主义关于无产阶级专政理论的热潮，正在全县范围内迅速兴起。

毛主席指出：**“列宁为什么说对资产阶级专政，这个问题要搞清楚。这个问题不搞清楚，就会变修正主义。要使全国知道。”**蓝山县委领导成员联系阶级斗争实际，反复学习和认真讨论了毛主席这一重要指示。他们说，毛主席的指示是我们搞好社会主义革命和建设的指路明灯，是反修防修、巩固无产阶级专政的伟大战略部署。我们只有搞清楚对资产阶级专政的问题，才能更自觉地贯彻执行党的基本路线，把无产阶级专政下的继续革命进行到底。

为了帮助大家深刻理解毛主席的重要指示，学好无产阶级专政的理论，他们自上而下层层举办了学习班。同时，全县还组织了一万多人的宣传队，下到各单位，和工人、贫下中农一起学习。各社、队还充分利用黑板报、广播筒等宣传工具，进行广泛宣传，使毛主席的重要指示家喻户晓，人人皆知。

蓝山县委为了扎扎实实抓好无产阶级专政理论的学习，县委十二名常委除一名留在家里主持日常工作和抓好机关学习外，其余的常委都深入到社、队，利用各种场合亲自给广大干部群众进行辅导。在县委带动下，各公社主要领导成员也纷纷深入到队，积极组织群众学习。大麻公社有一千多名社员正在与广东交界的丛山峻岭中造林，公社党委领导成员就深入到这里，组织大家学习。通过学习和讨论，广大党员、干部和群众，加深了对无产阶级专政理论的理解。大家说：毛主席的重要指示是我们搞好一切工作的指针，我们越学革命方向越明，眼睛越亮，抓阶级斗争的决心越大，干社会主义的劲头越足。

蓝山县委在组织大家学习时，还十分注意发挥理论队伍的作用。春节以来，全县培训了工人和贫下中农理论骨干四千五百多人。县委依靠这支力量，利用政治夜校等场所，组织群众学习，进行辅导。对那些年老体弱和因小孩拖累不能到政治夜校学习的社员，他们就登门讲解。古城公社古城大队的理论辅导员为了帮助一个双目失明的社员学习，来到这个社员家里，把毛主席的重要指示念给他听，并且逐字逐句进行讲解，使这个社员深受教育。

（本报通讯员、本报驻衡阳地区记者组）

图片新闻

蓝山县城关镇党委认真抓好毛主席关于理论问题的重要指示的学习。图为镇委书记同干部群众一起交谈学习无产阶级专政理论的体会。　蓝山县通讯组供稿

首都各界人士和在京的台湾同胞举行座谈会

纪念台湾省人民“二·二八”起义二十八周年

叶剑英、徐向前、乌兰夫、阿沛·阿旺晋美、周建人、许德珩、胡厥文、沈雁冰、丁国钰、罗青长、姬鹏飞、廖承志、林丽韫、蔡啸等出席

廖承志首先讲话，并有各界人士和台湾省籍同胞代表十四人在会上发言，表示了一定要解放台湾和实现祖国统一的决心

新华社北京一九七五年二月二十八日电 首都各界人士和在北京的台湾省同胞一百多人，今天下午在人民大会堂台湾厅举行座谈会，纪念台湾省人民“二·二八”起义二十八周年。

参加座谈会的有：中共中央副主席、中央军委副主席、政协全国委员会副主席叶剑英，中央军委副主席、人大常委会副委员长徐向前，人大常委会副委员长乌兰夫、阿沛·阿旺晋美、周建人，人大常委会副委员长、政协全国委员会副主席许德珩，人大常委会副委员长胡厥文，政协全国委员会副主席沈雁冰，中共中央委员丁国钰、罗青长、姬鹏飞、廖承志，中共中央委员、台湾省籍同胞林丽韫、蔡啸，中国人民解放军副总参谋长杨成武、总政治部副主任梁必业、总后勤部部长张宗逊，中共中央统战部负责人刘友法、李金德、童小鹏，以及工人、青年、妇女代表。

二十八年前，有着爱国反帝斗争传统的台湾省人民，在伟大领袖毛主席发出“**迎接中国革命的新高潮**”的战斗号召鼓舞下，在全国革命胜利形势的影响下，英勇地举行了“二·二八”武装起义，震撼了蒋介石集团在台湾的反动统治，配合了祖国大陆人民的革命斗争。参加今天座谈会的各界人士热烈赞扬台湾省人民的革命斗争精神，向“二·二八”起义的死难烈士们表示深切的悼念，向烈士的家属们表示亲切的慰问，对今天台湾省人民要求解放台湾、实现祖国统一的爱国正义斗争表示崇高的敬意和坚决的支持。

今天的座谈会是政协全国委员会召开的，由许德珩副主席主持。

廖承志同志首先在座谈会上讲话。

接着，有各界人士和台湾省籍同胞代表十四人在会上发言，他们是：胡厥文副委员长，蔡啸同志，林丽韫同志，人大常委会委员、政协全国委员会常务委员董其武，台湾省籍同胞、人大常委会委员陈逸松，人大常委会委员刘斐，人大代表、台湾省高山族同胞田富达，人大代表、北京大学教授冯友兰，人大代表、参加过“二·二八”起义的台湾省籍同胞蔡子民，人大代表钱昌照，不久前从美国回来的台湾省籍同胞王阿雄，人大代表、已故卫立煌先生的夫人韩权华，台湾省高山族同胞、中央民族学院工农兵学员柯莲英，政协全国委员会委员杜聿明。

大家在发言中一致指出，台湾省自古以来就是我国神圣领土的一部分，台湾同胞是我们的骨肉兄弟。周恩来总理在四届人大会议上再一次庄严宣告：“我们一定要解放台湾！台湾同胞和全国人民团结起来，为实现解放台湾、统一祖国的崇高目标而共同努力。”这显示了包括台湾省人民在内的全国各族人民的钢铁意志和坚强决心。

大家在发言中指出，国内外形势的发展，越来越有利于我们解放台湾的斗争。国际上一小撮反华、反共的顽固派，他们所策划的什么“两个中国”、“一个中国两个政府”、“台湾独立”等等妄图染指我国台湾省的阴谋，都是绝对不能得逞的。

大家在发言中畅谈了在伟大领袖毛主席和中国共产党的领导下，祖国社会主义革命和社会主义建设所取得的伟大成就，表示希望有更多的台湾同胞回到祖国大陆参观访问、探亲和参加各种活动。

大家还指出，爱国一家，爱国不分先后，这是中国共产党和人民政府的一贯政策，希望从大陆去到台湾省的各方面人员认清形势，站到爱国反帝的立场上，为完成解放台湾、统一祖国的崇高事业贡献力量。

许德珩副主席在座谈会上最后说，解放台湾，实现祖国的统一，是包括台湾人民在内的全国人民的共同愿望。我们相信，在中国共产党的领导下，在毛主席的无产阶级革命路线的指引下，台湾同胞和全国人民紧密地团结，共同努力，一定会胜利地实现解放台湾，统一祖国的崇高目标！

参加座谈会的还有：

在京的部分全国人大常委和人大代表、政协全国委员会常委和委员：乌纯古、王芸生、王炜钰、王碧云、史良、刘芸生、朱蕴山、庄希泉、宋希濂、严济慈、杨东莼、沙千里、陈丁茂、陈木森、陈此生、李丽、茅以升、郑洞国、林巧稚、罗叔章、季方、周一良、荣毅仁、胡子昂、胡愈之、侯镜如、费孝通、浦洁修、钱伟长、徐伯昕、郭增恺、黄鼎臣、康克清、董加耕、覃异之、谢冰心、楚图南、魏建功；

台湾民主自治同盟的代表和在京的台湾省籍同胞代表：王茂胜、方宜、田中山、江水生、江重光、纪朝钦、吕平、庄德润、苏子衡、苏琦、杨小英、杨国庆、杨美华、杨继濑、吴克泰、吴英辅、吴河、吴崇连、陈文彬、陈炳基、陈连生、陈瑞华、陈峰尤、陈和明、李纯青、李河民、李国仁、李玲虹、李丙盛、李克世、李碧琴、郑炯灶、郑翼宗、林冈、林思平、林栋、林盛中、林丽芳、林紫云、林尚文、林仲淑、林恒英、林明美、周青、高纯真、钱福星、徐萌山、郭承敏、黄清旺、傅宪箕、曾绍德、蔡速风、蔡焕宇、潘渊静、魏立、魏正明；

各界人士和北京市有关人士：宋伟斌、陆达、沈桂元、李仙洲、李奇中、张希让、胡玲玉、罗西欧、洪希厚、赵明哲、夏翔、郭秀仪、郭翼青、程思远、傅学文。

在首都各界人士和在京的台湾同胞的座谈会上

廖承志同志的讲话

新华社北京一九七五年二月二十八日电 廖承志同志在纪念台湾省人民“二·二八”起义二十八周年座谈会上的讲话，全文如下：

台湾省籍的同胞们，朋友们、同志们：

今天，是台湾省人民“二·二八”起义的二十八周年。首先让我们向起义的死难烈士们表示深切的悼念，向烈士的家属们表示亲切的慰问！

一九四七年，在中国共产党领导下的反帝、反封建、反官僚资本主义的革命斗争，正发展到了一个新的人民大革命的阶段。伟大领袖毛主席向全国军民发出了**迎接中国革命的新高潮**的战斗号召。在全国革命形势的鼓舞下，有着爱国反帝斗争传统的台湾省人民，英勇地举行了“二·二八”武装起义，震撼了蒋介石集团在台湾的反动统治，配合了祖国大陆人民的革命斗争。“二·二八”起义，是中国共产党领导下的新民主主义革命的组成部分。我们对台湾省人民的爱国主义行动和革命斗争精神表示崇高的敬意！

同胞们，朋友们、同志们！二十多年来我国发生了翻天覆地的变化。在以毛主席为首的中国共产党的领导下，在毛主席的无产阶级革命路线指引下，我国已经从半封建半殖民地变成独立自主、初步繁荣昌盛的社会主义国家。特别是无产阶级文化大革命和批林批孔运动，摧毁了刘少奇、林彪两个资产阶级司令部，批判了他们反革命的修正主义路线，批判了他们所宣扬的复辟、倒退、卖国的孔孟之道，进一步加强了无产阶级专政，促进了社会主义建设。我们所取得的伟大成就，证明了**只有社会主义能够救中国**。

在伟大领袖毛主席领导下召开的中国共产党第十届中央委员会第二次全体会议和第四届全国人民代表大会第一次会议，是团结的大会，胜利的大会。毛主席最近关于无产阶级专政理论问题的指示，对于反修防修，巩固无产阶级专政，防止资本主义复辟，坚定地执行党的基本路线，坚持无产阶级专政下继续革命，具有极其重要的现实意义和深远的历史意义。四届人大通过的《中华人民共和国宪法》，以根本大法的形式巩固了我们的胜利成果，规定了我们国家的性质、路线、政策和体制、任务，反映了我国人民坚持在无产阶级专政下继续革命的共同愿望。周恩来总理在《政府工作报告》中，提出了要“在本世纪内把我国建设成为社会主义的现代化强国”的宏伟目标和各项方针任务。全国各族人民正在认真学习马克思、列宁和毛主席关于无产阶级专政的理论，继续普及、深入、持久地开展批林批孔运动，决心把中国自己的事情办好，争取对人类作出较大的贡献。

四届人大的组成，充分体现了以工人阶级为领导的以工农联盟为基础的、包括各爱国民主党派、爱国人士、爱国侨胞和港澳同胞在内的各族人民的大团结，也表明了革命的统一战线在继续发展。参加四届人大的台湾省籍同胞代表有十二人，其中有工农兵、革命干部、知识分子和高山族的代表，还有爱国人士陈逸松先生。在四届人大会上，台湾省籍的代表有四位被选入大会主席团，有两位被选为人大常务委员会委员。这体现了中国共产党和祖国大陆人民对台湾省同胞的深切关怀，反映了生活在祖国大陆的台湾省籍同胞也同祖国大陆人民一样都是国家的主人。

同胞们，朋友们、同志们！台湾省自古以来就是我国神圣领土的一部分，台湾同胞是我们的骨肉兄弟。周恩来总理在四届人大会议上再一次庄严宣告：“我们一定要解放台湾！台湾同胞和全国人民团结起来，为实现解放台湾、统一祖国的崇高目标而共同努力。”大会还号召“全国人民和中国人民解放军指战员，坚决执行毛主席的**深挖洞、广积粮、不称霸**的方针，加强战备，随时准备歼灭一切敢于入侵之敌。我们一定要解放台湾！”这显示了包括台湾省人民在内的全国各族人民的钢铁意志和坚强决心！

目前，蒋介石集团内外交困，危机四伏，日子越来越不好过。在资本主义世界严重经济危机的冲击下，台湾的殖民地化经济日益恶化，工农业生产衰退，中小企业纷纷倒闭，贸易入超，物价上涨，失业人数日益增多，人民生活困苦，社会动乱。蒋介石集团又变本加厉继续大搞尊孔活动，妄图借助孔老二的亡灵，欺骗和控制台湾省同胞，维持其反动统治。蒋介石集团还同日本《产经新闻》相勾结，刊登所谓“秘录”，颠倒历史，妄图为国民党反动派和日本过去的军国主义树碑立传。但是，**那里有压迫，那里就有反抗。**台湾省同胞历来热爱祖国，有着光荣的革命传统。蒋介石集团的残酷剥削和特务统治，激起了台湾同胞的极大愤懑。台湾省同胞越来越多的人看清了蒋介石集团的反动面目，更加热爱伟大领袖毛主席，更加拥护中国共产党，更加向往社会主义祖国。不少人排除各种阻挠，回到祖国大陆参观、探亲，通过实际接触，增加了对祖国大陆的了解，增强了斗争的信心。台湾省同胞正在采取各种形式，不断进行反抗蒋介石集团残暴统治的斗争，要求解放台湾、实现祖国统一的呼声日益高涨。我们对台湾省人民的爱国正义斗争表示崇高的敬意和坚决的支持。我们深信：台湾的爱国力量是一定会团结壮大起来的，台湾省人民要求解放台湾、实现祖国统一的斗争，是任何反动势力也阻挡不了的。

我们希望有更多的台湾同胞回到祖国大陆参观访问、探亲和参加各种活动。中华人民共和国第三届运动会将于今年九月在北京举行，我们热烈欢迎台湾省和海外侨胞中的台湾省籍体育工作者和运动员组成体育代表团前来参加这一体育盛会。

当前天下大乱的国际形势，继续朝着有利于人民的方向发展。资本主义世界面临战后最严重的经济危机，世界各种基本矛盾正在进一步激化，美苏两个超级大国争夺世界霸权越来越激烈，人民革命和帝国主义战争的因素都在增长。在毛主席革命外交路线的指引下，我们坚决反对美苏两个超级大国的霸权主义，坚决反对新老殖民主义，加强了同各国人民特别是第三世界人民的团结，我们的朋友遍天下。在这种形势下，国际上一小撮反华、反共的顽固派，他们所策划的什么“两个中国”、“一个中国两个政府”、“台湾独立”等等妄图染指我国台湾省的阴谋，都是绝对不能得逞的。

国内外形势的发展，越来越有利于我们解放台湾的斗争。从大陆去到台湾省的各方面人员，爱国的多，卖国的少。共产党和人民政府的一贯政策是：爱国一家，爱国不分先后。我们希望他们认清形势，站到爱国反帝的立场上，为完成解放台湾、统一祖国的崇高事业而贡献力量。我们也欢迎他们来祖国大陆参观、探亲、访友，保障他们的安全和来去自由。台湾一定要解放，祖国一定要统一。如果一小撮顽固分子执迷不悟，妄图依靠帝国主义苟延残喘，充当破坏祖国统一的罪人，那是绝没有好下场的。

同胞们，朋友们、同志们！让我们在伟大领袖毛主席为首的党中央领导下，在毛主席的无产阶级革命路线的指引下，紧密团结起来，为实现四届人大提出的各项战斗任务而奋斗，为实现解放台湾、统一祖国的崇高目标而共同努力！

陈锡联特使回到北京

邓小平、纪登奎等到机场迎接

新华社北京一九七五年二月二十八日电 中华人民共和国特使、国务院副总理陈锡联及其随行人员外交部副部长韩念龙、亚洲司副司长章含之等，在参加尼泊尔国王比兰德拉陛下加冕典礼以后，今天上午乘专机回到北京。

到机场迎接的有国务院副总理邓小平、纪登奎，人大常委会副委员长聂荣臻、阿沛·阿旺晋美，外交部部长乔冠华、副部长王海容，副司长王晓云、傅顺和等。

尼泊尔驻中国大使馆临时代办西瓦尔和其他外交官员也到机场迎接。

应邀对越南民主共和国进行友好访问

我军事代表团离京抵河内

新华社北京一九七五年二月二十八日电 以中共中央委员、中国人民解放军新疆部队司令员杨勇为团长，中共中央委员、中国人民解放军空军副司令员曹里怀为副团长的中华人民共和国军事代表团，应越南民主共和国国防部的邀请前往越南进行友好访问，今天上午乘专机离开北京去河内。

到机场送行的有中国人民解放军副总参谋长李达、总政治部副主任魏伯亭、总后勤部政委郭林祥、海军副司令员孔照年、空军副司令员张积慧，国防部外事局局长柴成文，外交部亚洲司副司长梁枫。越南民主共和国驻中国大使阮仲永、大使馆武官黎草上校，越南南方共和驻中国大使馆临时代办陈平，也到机场送行。

据新华社河内一九七五年二月二十八日电 以中共中央委员、中国人民解放军新疆部队司令员杨勇为团长，中共中央委员、中国人民解放军空军副司令员曹里怀为副团长的中华人民共和国军事代表团，应越南民主共和国国防部的邀请，二月二十八日上午乘专机到达河内，对越南进行友好访问。

越南劳动党中央委员、国防部副部长、人民军副总参谋长黄文泰上将，国防部副部长陈参中将，人民军副总参谋长黎仲晋中将，人民军总政治局副主任黎光和中将，人民军总后勤局副主任武春苦少将等到机场欢迎。

萨莫拉主席等到上海访问

市革委会负责人和两千多群众到机场欢迎

据新华社上海一九七五年二月二十八日电 莫桑比克解放阵线主席萨莫拉率领的莫桑比克友好代表团由交通部长叶飞陪同，今天中午乘飞机由成都到达上海参观访问，受到上海人民的热烈欢迎。

到机场欢迎莫桑比克贵宾的有上海市革命委员会副主任马天水、徐景贤、王秀珍、冯国柱，中国人民解放军驻上海部队、上海民兵和有关方面负责人。

萨莫拉主席过去曾访问过上海。今天，上海人民能有机会再次欢迎萨莫拉主席感到特别亲切。上海主要街道上空飘扬着彩旗和欢迎标语。两千多名群众怀着喜悦的心情聚集在机场上迎接莫桑比克贵宾的光临。

下午，萨莫拉主席等贵宾由叶飞部长和徐景贤、冯国柱副主任陪同，访问了中国人民解放军海军东海舰队某部舰艇部队。在“长江”舰上，年轻的政委告诉萨莫拉主席说，一九五三年，伟大领袖毛主席视察了“长江”舰，为我们人民海军写了题词：“**为了反对帝国主义的侵略，我们一定要建立强大的海军**”。在参观过程中，东海舰队副司令员王学清向贵宾们介绍了我国海军在毛主席亲切关怀下，从无到有地发展壮大的过程。萨莫拉主席说，莫桑比克有漫长的海岸线，敌人对此十分垂涎。如果我们没有一支强大的军事力量，敌人就会随意来捣乱和欺侮我们。

晚上，上海市革命委员会举行宴会，热烈欢迎萨莫拉主席等莫桑比克战友。

贵宾们今天上午离开成都时，四川省革命委员会主任刘兴元、副主任段君毅，中国人民解放军成都部队政委严政等，到机场送行。

毛主席革命文艺路线的伟大胜利

上海、阳泉、旅大

工人画展览

巡回展出

日期：一九七五年三月三日起至二十三日止

地址：湖南省展览馆

时间：每天上午八时半至下午四时

◁三月二日放映影片▷

彩色故事片 创业

新华 上午 9.05 文化 4.05 8.05

煤原 上午 9.35 建設 2.45 5.45

东风 上午10.25 人民 1.00 7.35

烈士公园 上午10.55 湘江 7.05 长沙 1.30

湖南花鼓戏彩色影片 送货路上 彩色纪录片 根深叶茂

湘江 1.30 烈士公园 6.00 紅衛 12.50 人民 4.00

煤原 6.50 文化 2.00 工人 8.00 新华 8.35

彩色木偶片 骏马飞腾 彩色动画片 大潮汛之夜

彩色科教片 青少年篮球训练

人民 上午 8.30 工人 1.00 6.00 建設 上午11.20

文化 上午 9.00 煤原 2.05 8.50 紅衛 上午10.30

湘江 上午 9.30 新华 1.35 6.35 东风 2.55

长沙 上午10.00 烈士公园 3.30 8.00

彩色纪录片 杂技芙蓉 周映：1975年新闻简报3号

紅衛 上午 8.30 工人 3.00 文化 上午11.00

建設 上午 9.20 8.45 煤原 4.05 烈士公园 1.30

人民 上午10.30 新华 3.35

美国恢复对巴基斯坦和印度出口军事装备

新华社北京一九七五年二月二十五日电 华盛顿消息：美国国务院发言人安德森在二月二十四日举行的新闻发布会上宣布，美国将恢复向巴基斯坦和印度出口军事装备。

安德森说：“美国已通知印度和巴基斯坦政府，它今天已取消对这两个国家关于军事装备出口的禁运，并且实行一项政策，根据这项政策，我们将逐项考虑用现款交易出口武器的要求。”他说：“我应该强调，这是一项只能作现金交易的政策：我们不计划以军事援增援助或贷款的方式提供任何装备。”

美国是在一九六五年印巴战争后对巴基斯坦和印度两国实行武器禁运的。

美国副国务卿西斯科二月二十三日说：“我们感到在（次大陆）这个地区已经存在着一种相当不正常的状况，即一方（印度）正从苏联获得武器并且拥有自己制造武器的能力，而另一方（巴基斯坦）却不能从美国获得武器。”

湖南日报

第2357号　1975年3月2日　星期日　夏历乙卯年正月二十　（今日四版）

毛主席语录

列宁为什么说对资产阶级专政，这个问题要搞清楚。这个问题不搞清楚，就会变修正主义。要使全国知道。

认真学习毛主席关于理论问题的重要指示

把学理论作为巩固无产阶级专政的大事来抓

中共韶山区委坚决贯彻毛主席关于理论问题的重要指示

本报讯　韶山区委领导成员认真学习毛主席关于理论问题的重要指示，带头学习马列和毛主席关于无产阶级专政的理论，进一步提高无产阶级专政下继续革命的觉悟，推动了全区的学习运动。

毛主席关于理论问题的重要指示发表后，韶山区委领导成员联系韶山两个阶级、两条道路、两条路线斗争实际，认真学习，开展讨论，努力从理论和实际的结合上加深对无产阶级专政问题的理解。大家说：韶山人民在毛主席革命路线的指引下，坚持走社会主义道路，并运用无产阶级专政的铁拳打退了资本主义势力一次又一次的进攻，使农村社会主义阵地不断扩大和加强。但是，阶级斗争并没有因为生产资料所有制方面的社会主义改造基本完成而结束，社会主义和资本主义两条道路的斗争还是尖锐复杂的。例如，一小撮阶级敌人还在疯狂反抗，他们并利用剥削阶级的意识形态，腐蚀干部和群众，妄图瓦解社会主义集体经济；旧社会的习惯势力和小生产者的自发倾向，也还在发生影响；在党员和干部中，也有发生资产阶级生活作风的。大家说：我们一定要深刻领会毛主席的重要指示，深入学习无产阶级专政的理论，认真总结历史经验，坚持党的基本路线，不断铲除滋生修正主义、资本主义的土壤，将社会主义革命进行到底。

韶山区委领导成员在学习中还围绕巩固和加强无产阶级专政的问题，把干部、群众在学习中提出的难点，归纳成一些专题，进行深入研究，务求弄懂弄通。开始，有的同志对社会主义社会存在资产阶级法权不理解。他们便反复学习毛主席关于**“中国属于社会主义国家。解放前跟资本主义差不多。现在还实行八级工资制，按劳分配，货币交换，这些跟旧社会没有多少差别。所不同的是所有制变更了”**和对资产阶级法权**“这只能在无产阶级专政下加以限制”**的论述，对资产阶级法权进行具体的分析，逐渐加深了理解。他们说：社会主义社会分配和交换方面还不可避免地存在着的一部分资产阶级法权，这是滋长资本主义和修正主义的经济基础。林彪一伙总是妄图巩固、扩大和强化这些资产阶级法权，搞资本主义复辟。而我们对资产阶级法权则应当在无产阶级专政下加以限制。他们以毛主席的指示为武器，狠批刘少奇、林彪一伙利用资产阶级法权搞复辟资本主义的罪行，和他们妄图用物质刺激削弱韶山人民的革命斗志，破坏韶山建设的罪行，表示要发扬韶山人民的革命精神，坚持无产阶级政治挂帅，狠抓革命，猛促生产，把毛主席家乡建设好。

在学习中，韶山区委领导成员表示决心搞好思想革命化。他们回顾了韶山的革命传统，学习毛主席教育全家干革命的光辉事迹，学习韶山三十多位烈士抛头颅、洒热血，赤胆忠心干革命的革命精神，检查自己继续革命的觉悟。大家表示：一定要向革命前辈学习，努力用马克思主义改造世界观，自觉抵制资产阶级思想的侵袭，**“保持过去革命战争时期的那么一股劲，那么一股革命热情，那么一种拚命精神，把革命工作做到底。”**他们进一步健全了学习制度、劳动制度、党的生活制度，搞好本身的思想革命化，并组织干部深入基层，调查研究，发动群众运用各种形式，对修正主义、资本主义、孔孟之道开展革命大批判。他们广泛推广小靳庄的经验，用马克思主义占领上层建筑的各个领域。现在全区正在掀起一个学习无产阶级专政理论、深入批林批孔的热潮。　（韶山区通讯组、本报驻韶山区记者组）

长沙火车北站党委认真学习马列和毛主席关于无产阶级专政的论述

决心为铲除滋生资产阶级的土壤而斗争

全站职工掀起了学习革命理论的热潮，革命和生产呈现一派新气象

本报讯　长沙火车北站党委认真学习毛主席关于理论问题的重要指示和《人民日报》、《红旗》杂志选辑的马克思、恩格斯、列宁关于无产阶级专政的部分论述，决心为铲除滋生资产阶级的土壤，把无产阶级的革命事业进行到底而斗争。

毛主席指出：**“列宁说，‘小生产是经常地、每日每时地、自发地和大批地产生着资本主义和资产阶级的。’工人阶级一部分，党员一部分，也有这种情况。”**长沙火车北站党委领导成员联系社会上和本站阶级斗争的事实，反复学习革命导师的有关论述，加深对无产阶级专政问题的理解。他们说，在社会主义制度下，工人阶级一部分，党员一部分，之所以也有产生资本主义和资产阶级的情况，首先是由于社会主义社会**“是刚刚从资本主义社会中产生出来的，因此它在各方面，在经济、道德和精神方面都还带着它脱胎出来的那个旧社会的痕迹。”**解放二十多年来，我们在和资产阶级的反复斗争中，虽然取得了一个又一个胜利，但是，旧社会的痕迹并没有消灭。他们联系本站少数人存在公私不分、损公利己等现象，用无产阶级专政的理论加以分析，从而更加深刻地认识到，旧社会遗留下来的痕迹，都是旧的生产关系的产物，这些东西，不论是政治方面的，经济方面的，还是思想文化方面的，都会对工人阶级发生影响。因此，只有不断提高工人阶级的政治觉悟，使他们自觉抵制资产阶级的腐蚀，才能充分发挥工人阶级在无产阶级专政中的领导作用。

长沙北站党委成员在学习中还体会到，资产阶级法权的存在，是产生新的资产阶级分子的重要的经济基础。他们联系本单位两个阶级、两条道路、两条路线斗争的实际，清楚地看到，铁路企业虽然是社会主义的全民所有制，但在分配方面还没有消除资产阶级的法权。他们说：资产阶级法权在社会主义时期还发挥着它一定的历史作用，但是，如果不注意在无产阶级专政下加以限制，就会为产生资产阶级创造条件。他们还说：除了资产阶级法权以外，少数人中存在的一些问题，也是与小商品生产者的习惯势力影响分不开的。小商品生产者**“用小资产阶级的自发势力从各方面来包围无产阶级，浸染无产阶级，腐蚀无产阶级，经常使小资产阶级的懦弱性、涣散性、个人主义以及由狂热转为灰心等旧病在无产阶级内部复发起来”**的情况，必须高度注意。我们要使工人群众战胜资产阶级和旧习惯势力的进攻，摆脱资产阶级法权观念的影响，自觉地为共产主义忘我劳动，就必须用无产阶级专政的理论把工人阶级武装起来。

通过学习和讨论，长沙北站党委对无产阶级专政的历史任务认识更加深刻了，继续革命的方向更加明确了。目前，站党委在带头抓紧学习的同时，又举办了党员学习班，党委主要负责同志还向全站职工进行宣讲动员，很快掀起了学习毛主席重要指示和马列有关无产阶级专政的语录的热潮，全站革命生产正呈现出一派新气象。

（本报通讯员）

解放军驻省某部高机连和附近生产队的理论骨干，联系现实的阶级斗争情况，认真学习无产阶级专政的理论，加深对党的基本路线的理解。这是他们在一起谈学习《国家与革命》的体会。　湖兵摄

中共湖南省委

关于召开全省工业学大庆经验交流会的通知

（一九七五年三月一日　不另行文）

为了认真学习贯彻伟大领袖毛主席最近关于理论问题的重要指示，贯彻落实党的十届二中全会和四届人大的精神，纪念毛主席亲自批示的**“鞍钢宪法”**发表十五周年，深入开展**“工业学大庆”**的群众运动，迎接社会主义建设新高潮，加速工业省的建设，省委决定在今年第二季度召开全省工业学大庆经验交流会议。

毛主席亲自批示的“鞍钢宪法”，是无产阶级办企业的根本大法。大庆是全面贯彻“鞍钢宪法”的典范。大庆的道路，就是按照毛主席的无产阶级革命路线发展社会主义工业的道路。各级党委要广泛深入地发动群众，以马克思主义、列宁主义、毛泽东思想关于无产阶级专政的理论作指导，联系本地区、本单位的斗争实际，认真总结经验，对照先进找差距，制定学、赶规划。各级领导干部要深入基层，抓好典型，树立和表彰学大庆的先进集体、“铁人”式的模范人物，推动工业学大庆的群众运动更加广泛深入地开展。

今年是第四个五年计划的最后一年。全省工业、交通、基建战线的各级党委、广大工人、干部、技术人员和家属同志们，一定要响应毛主席、党中央的号召，刻苦攻读马、列和毛主席关于无产阶级专政的理论，进一步贯彻落实党的十届二中全会和四届人大的精神，坚持党的基本路线，把批林批孔和工业学大庆紧密结合起来，形成一个统一的运动，联系当前各个领域的两个阶级、两条道路、两条路线斗争的实际，深入批判修正主义路线，批判资本主义倾向，批判资产阶级世界观，实行无产阶级对资产阶级的全面专政，使巩固无产阶级专政的任务落实到每个基层。要团结一切可以团结的人，调动一切积极因素，坚持“抓革命，促生产，促工作，促战备”的方针，用“过去革命战争时期的那么一股劲，那么一股革命热情，那么一种拚命精神”，自力更生，艰苦奋斗，把国民经济搞上去，努力完成和超额完成第四个五年计划的各项任务，以优异成绩迎接全省工业学大庆经验交流会议的召开！

认真学习马克思主义 巩固无产阶级专政

认真学习无产阶级专政的理论 狠抓意识形态领域的阶级斗争

宝坻县推广小靳庄经验，促进上层建筑领域的斗批改

新华社天津一九七五年二月二十六日电 天津市宝坻县各级党组织带领干部群众，认真学习无产阶级专政的理论，推广林亭口公社小靳庄大队用社会主义占领农村思想文化阵地的经验，努力把巩固无产阶级专政的任务落实到基层。

小靳庄的经验在报纸上发表后，宝坻县各级党组织引导干部、群众学习马克思主义关于无产阶级专政的理论，提高对小靳庄经验的认识。他们联系小靳庄大队在无产阶级文化大革命前后的变化和本单位的经验教训，分析社会主义社会这个历史阶段阶级斗争的特点，清楚地看到，在生产资料所有制的社会主义改造完成以后，被打倒的反动阶级决不甘心失败，他们每时每刻都在妄图复辟。利用剥削阶级意识形态的反动影响向无产阶级进攻，就是他们妄图复辟资本主义的重要手段。小靳庄大队党支部正是根据这一阶级斗争的规律，利用政治夜校这个好形式，组织干部和社员学习马列主义。毛泽东思想，批判修正主义，批判资本主义倾向，在上层建筑其中包括各个文化领域实现无产阶级对资产阶级的全面专政，有效地抵制了剥削阶级意识形态的腐蚀和影响，社会主义的新人新事层出不穷。宝坻县广大干部、群众通过学习提高了认识，都把推广小靳庄的经验，作为加强无产阶级专政的一项重要措施来抓。

宝坻县各级党组织在学习和推广小靳庄经验中，联系三大革命斗争实际，加强党的基本路线教育，提高干部、群众执行党的基本路线的自觉性。史各庄公社党委在学习小靳庄经验的过程中，举办学习班，发动干部、社员学习党的基本路线，批判资本主义倾向，打击搞破坏活动的阶级敌人，正确处理人民内部矛盾，大大提高了广大干部、社员的社会主义积极性，夺得了去年农业丰收，全公社粮食作物平均每亩比一九七三年增产一百五十多斤。

在推广小靳庄经验的过程中，宝坻县各级党组织认真组织干部、群众学习马列主义、毛泽东思想，从根本上提高无产阶级专政下继续革命的觉悟，提高执行毛主席革命路线的自觉性。全县七百多个大队普遍办起了政治夜校，已建立起一支有两万四千九百多人的理论队伍。许多干部、群众通过学习《哥达纲领批判》、《国家与革命》、《关于正确处理人民内部矛盾的问题》等著作，努力用马克思主义的立场、观点、方法，分析当前阶级斗争的特点，划清社会主义同资本主义的界限，自觉坚持社会主义道路。

小靳庄经验的推广，推动了批林批孔运动普及、深入、持久地发展。全县许多生产大队的党组织，带领理论骨干研究了儒法斗争史和整个阶级斗争史；发动群众批判浸透孔孟之道的《三字经》、《千字文》、《弟子规》、《名贤集》和《女儿经》等反动小册子以及社会上流传的反动谚语、反动歌谣，深入批判了林彪反革命的修正主义路线。全县有三百多个大队编写了劳动人民反孔斗争的历史故事；三百八十多个大队编写了《新三字经》；一百二十多个大队编写了革命谚语。这些活动对促进意识形态领域里的社会主义革命，发挥了积极作用。随着批林批孔的深入，合作医疗、贫下中农管理学校等社会主义的新生事物不断成长壮大，象小靳庄那样的“十件新事”在全县普遍出现，促进了上层建筑领域里的斗批改。窦家桥大队从一九七一年就着手落实男女同工同酬政策，但问题还没有得到完全解决。在批林批孔运动中，他们学习小靳庄经验，利用政治夜校组织干部群众学习马列和毛主席的有关教导，批判林彪、孔老二诬蔑、歧视妇女的罪行，总结历史上儒法两家在妇女问题上的斗争，使人们认识到，是不是执行男女同工同酬政策，是毛主席的革命路线同孔孟之道和林彪反革命的修正主义路线斗争的一个方面，它关系到进一步解放妇女、巩固无产阶级专政的大问题。认识提高了，男女社员团结一致，较好地落实了男女同工同酬政策，进一步调动了广大妇女的革命积极性。通过批判“男尊女卑”，学习小靳庄十二个姑娘退彩礼的事迹，全县有一万一千三百多名订婚的姑娘退了彩礼，有一千九百多名新订婚的姑娘不要彩礼。

目前，宝坻县各级党组织的领导成员，正在认真学习毛主席关于理论问题的重要指示，学习马列和毛主席关于无产阶级专政的论述，努力搞清楚为什么对资产阶级专政的问题，决心继续狠抓意识形态领域里的阶级斗争，进一步把巩固无产阶级专政的任务落实到基层。

认真组织干部学好无产阶级专政的理论

衡南县委深入基层进行社会调查加深对无产阶级专政理论的理解
桃江县委举办四级干部学习班帮助干部提高继续革命觉悟

本报讯 中共衡南县委领导成员在组织干部学习毛主席关于理论问题的重要指示中，结合调查研究阶级斗争的现状，联系实际学习革命理论，加深了对无产阶级专政问题的理解。

衡南县委认识到，毛主席关于**“列宁为什么说对资产阶级专政，这个问题要搞清楚。这个问题不搞清楚，就会变修正主义。要使全国知道”**的重要指示，具有重大的现实意义和深远的历史意义。作为领导干部必须带头学好，以便更好地带领干部和群众学习、贯彻毛主席的重要指示，把巩固无产阶级专政的任务落实到基层。因此，他们认真看书学习，钻研无产阶级专政的基本理论，同时还坚持深入基层，进行社会调查，以便从理论和实际的结合上加深对无产阶级专政理论的理解，提高执行党的基本路线的自觉性。他们抽出了十二个县委常委带领干部，深入到九个区十一个公社十八个大队，调查了解各个领域里的两个阶级、两条道路、两条路线斗争情况。县委一位副书记，深入到向阳公社水口大队，先后召开了十五次座谈会，听贫下中农揭露意识形态领域里阶级斗争的表现：一小撮阶级敌人利用宗族观念制造分裂，破坏团结；散布“天命观”，反对贫下中农大干社会主义大农业；散布封建迷信，麻痹人民斗志；宣扬资产阶级生活方式，腐蚀青年。同时在干部队伍中也有一部分人由于不认真学习马列和毛主席关于无产阶级专政的理论，不认真改造世界观，因而不能抵制资产阶级思想的腐蚀和影响，出现了资产阶级生活作风。这位副书记联系这些活生生的阶级斗争事实，重温毛主席**“无产阶级必须在上层建筑其中包括各个文化领域中对资产阶级实行全面的专政”**这一光辉教导，感到格外亲切。他深有体会地说：“搞农村工作，决不能只管催耕催种，必须认真搞好上层建筑领域里的社会主义革命，用社会主义全面占领农村的阵地，这样才能把巩固无产阶级专政的任务真正落实到基层。”县委其他领导成员，一边学习，一边搞社会调查，对社会主义历史阶段为什么还有阶级斗争，它的规律是什么？怎样为巩固无产阶级专政而斗争等一些基本问题，也加深了理解。

衡南县委在带头学习毛主席关于理论问题的重要指示的同时，还认真抓好农村各级基层干部的学习。目前，他们除派四百五十多名农村工作队员深入社队宣传外，还举办了大队党支部书记以上的干部学习班，用马克思、恩格斯、列宁和毛主席关于无产阶级专政的理论，武装基层干部的头脑，继续普及、深入、持久地开展批林批孔运动，为夺取一九七五年革命和生产的新胜利而奋斗。

（本报通讯员）

本报讯 中共桃江县委举办县、区、社、大队四级干部学习班，认真学习毛主席关于理论问题的重要指示，进一步加深对党的基本路线的理解，提高在无产阶级专政下继续革命的自觉性，大家决心把巩固无产阶级专政的任务落实到基层。

参加四级干部学习班的同志认为学好毛主席最近关于理论问题的重要指示，是摆在我们每个同志面前一项十分重要的政治任务。会议期间，大家重新学习《哥达纲领批判》、《国家与革命》、《关于正确处理人民内部矛盾的问题》等著作，感到格外亲切。许多同志说，随着社会主义革命的不断深入，必须联系实际反复学习马克思主义关于无产阶级专政的理论，提高自己分析问题的能力，分清什么是社会主义，什么是资本主义；分清什么样的行动有利于巩固无产阶级专政，什么样的行动不利于巩固无产阶级专政，进一步理解党的基本路线，铲除滋生修正主义、资本主义的土壤。参加学习班的同志一致表示，不但要自己带头学好，而且要组织广大党员、干部和群众学好。

在学习班，桃江县委还发动大家制定了学习毛主席关于理论问题的重要指示的措施：一是抓好县、区、社、大队四级党组织领导成员的学习，集中时间学习马列和毛主席关于无产阶级专政的理论。二是继续办好政治夜校，以政治夜校为阵地，广泛组织群众参加学习，掀起群众性的学习运动。三是把学习无产阶级专政的理论同普及、深入、持久地开展批林批孔运动结合起来。四是充分发挥理论队伍的作用，县、区、社都分期分批举办理论骨干和基层干部学习班，为深入学习培训骨干。五是各级领导成员都深入基层，深入群众，调查研究，加强领导，抓好典型。

（本报通讯员）

驻省炮兵某部二连党支部在学习无产阶级专政理论中

发挥理论小组的积极作用 推动群众学习

本报讯 驻省炮兵某部二连党支部，在学习无产阶级专政的理论中，注意发挥理论小组的积极作用，组织他们先学一步，学好一点，采取多种形式开展辅导活动，既促进了全连干部战士的学习，又提高了理论小组自身的马克思主义思想水平。

伟大领袖毛主席最近关于理论问题的重要指示发表后，二连党支部为了推动连队学习，立即组织理论小组的同志学习，他们着重领会毛主席关于理论问题的重要指示精神，并运用马克思主义的立场、观点和方法说明为什么要对资产阶级专政？无产阶级专政的任务是什么？怎样为巩固无产阶级专政而斗争这些问题。理论骨干为了弄清在社会主义时期为什么要对资产阶级实行全面专政这个问题，认真学习了列宁的《国家与革命》和毛主席的《论人民民主专政》、《关于正确处理人民内部矛盾的问题》的有关章节，结合国内和国际无产阶级专政的历史经验，联系现实的阶级斗争情况，反复讨论，从三个方面进行理解。一是从国家的起源和实质，认识到国家是一个阶级压迫另一个阶级的机器，无产阶级需要国家，就是为了镇压剥削阶级的反抗；二是从社会主义历史时期阶级斗争的规律和特点，认识到只有坚持无产阶级专政，才能粉碎敌人的复辟阴谋，夺取社会主义革命和建设的胜利；三是从社会主义经济特征，认识到社会主义社会在分配和交换方面还不可避免地存在着资产阶级法权，必须在无产阶级专政下加以限制。他们用自己的学习体会向连队干部战士作了辅导，使全连同志加深了对无产阶级专政理论的理解。

二连党支部还组织理论小组成员深入驻地附近的社队，调查了解农村两个阶级、两条道路、两条路线的斗争情况，从理论和实践的结合上加深理解无产阶级专政的理论。理论骨干为了给大家辅导好“无产阶级专政的任务是什么”这个问题，他们一方面认真学习《哥达纲领批判》、《帝国主义是资本主义的最高阶段》和毛主席的有关教导，一方面进行深入细致的调查研究，收集情况。他们走访调查了驻地附近的恒星大队解放以来的阶级斗争情况；向来自东南沿海北部湾畔的新战士了解帝国主义、社会帝国主义对我国进行武装干涉和实行和平演变阴谋活动的情况；还找一些同志座谈了由于资产阶级的影响和小资产阶级自发势力的包围、腐蚀，在我们革命队伍中一部分人发生资产阶级生活作风的情况。他们结合这些生动事例，给全连干部战士上了一堂既有理论、又有实际的辅导课，使大家明确了我们无产阶级专政的任务，就是要对内压迫剥削阶级和反抗社会主义革命的势力，对外防御帝国主义、社会帝国主义的颠覆和侵略。同时，无产阶级还必须在上层建筑其中包括意识形态领域内对资产阶级实行全面专政，不断地铲除滋生修正主义的土壤，**“造成使资产阶级既不能存在，也不能再产生的条件”**。

二连党支部还组织理论小组根据不同的情况、针对不同的对象分别采取不同的辅导方法：一是对文化程度比较低的同志，采取举办夜校的形式，集中起来进行具体辅导；二是对一些壮、瑶、毛难、佐佬等少数民族战士不懂汉话的，分工由少数民族战士理论骨干对他们进行个别辅导；三是根据一些同志提出的学习难点，进行重点辅导；四是对分散执勤的同志，采取深入执勤点进行个别辅导。从而，使整个连队掀起了一个学习无产阶级专政理论的热潮。

红湘江机器厂职工认真学习毛主席关于理论问题的重要指示，联系现实的阶级斗争和路线斗争，加深对无产阶级专政理论和党的基本路线的理解。图为一〇四车间机修组的同志在学习讨论。　红湘江机器厂通讯组供稿

为巩固无产阶级专政印好书

省新华印刷一厂职工认真学习毛主席关于理论问题的重要指示，出色完成上级交给的突击战斗任务

本报讯 省新华印刷一厂党委组织职工认真学习毛主席关于理论问题的重要指示，深刻理解学习无产阶级专政理论的极端重要性，发扬连续作战作风，赶印有关无产阶级专政理论的书刊，出色地完成了上级交给的突击战斗任务。

伟大领袖毛主席关于理论问题的重要指示和《人民日报》、《红旗》杂志选辑的马克思、恩格斯、列宁关于无产阶级专政部分论述一发表，省新华印刷一厂就接到立即赶印的紧急任务。厂党委首先组织大家认真学习无产阶级专政理论。毛主席说：**“列宁为什么说对资产阶级专政，这个问题要搞清楚。这个问题不搞清楚，就会变修正主义。要使全国知道。”**大家联系实际，深刻领会毛主席教导的极端重要性。工人们说：过去我们总认为加强无产阶级专政，就只要把地、富、反、坏分子管起来就行了，而忽视了意识形态领域里的阶级斗争。大家认识到，无产阶级专政的国家政权越强大，阶级敌人破坏捣乱的手段就越隐蔽、越狡猾。还有的同志说：农村中是集体所有制，有两条道路、两条路线的斗争；在某些国营企业同样存在这个问题，有些单位形式上是全民所有制，实际的领导权并不掌握在马克思主义者和广大工人手里。职工们边学边议，从国内阶级敌人的破坏谈到国际上帝国主义、社会帝国主义的颠覆，从小生产者的自发势力谈到资产阶级法权的存在，越学越感到搞清楚无产阶级专政的理论的极端重要性。否则，就会迷失方向，就会变修正主义。他们又联系自身的任务，决心保质保量赶印好无产阶级专政理论的书刊，把毛主席关于理论问题的重要指示，把革命导师关于无产阶级专政的论述，迅速送到人民群众中去，使群众迅速掀起学习热潮。厂党委领导成员深入车间跟班劳动，全厂职工不顾疲劳，连续作战，仅五天时间，就印出关于无产阶级专政理论的各种书刊三百一十万册，提前完成了上级交给的任务。

（本报通讯员）

应邀前来我国进行友好访问

英萨利特别顾问到达北京

纪登奎副总理举行宴会热烈欢迎

据新华社北京一九七五年三月一日电　柬埔寨王国民族团结政府副首相府特别顾问英萨利，应邀前来我国进行友好访问，今天下午乘专机到达北京。

当晚，纪登奎副总理举行宴会，热烈欢迎英萨利特别顾问。

纪登奎副总理在宴会上讲话。他指出，当前，柬埔寨人民的救国正义斗争的形势一片大好。他热情赞扬柬埔寨军民以凌厉的攻势揭开了旱季战斗的序幕。

纪登奎副总理强调说，"美帝国主义为了使朗诺叛国集团这具政治僵尸得以苟延残喘，正在不断给它输血、打气。最近又不顾国内外舆论的强烈反对，公然宣布加强对金边的空运，并且策划给它追加大量'援助'，加紧对柬埔寨进行侵略和干涉。中国政府和中国人民严厉谴责这种侵略行径，坚决支持以柬埔寨国家元首诺罗敦·西哈努克亲王为主席的柬埔寨民族统一阵线和王国民族团结政府关于解决柬埔寨问题的严正立场。美国政府应当立即停止对朗诺叛国集团的一切支持和援助，让柬埔寨人民在没有外来干涉的情况下，自己解决自己的问题。"

纪登奎副总理重申："中国人民遵循毛主席的一贯教导，誓作柬埔寨人民的坚强后盾，坚决支持柬埔寨人民把救国正义斗争进行到底，直到取得彻底的胜利！"

英萨利特别顾问接着讲话。他说，"我们十分高兴地从前线带来了柬埔寨人民、战士和干部们对中国战友们的战斗团结和兄弟情谊。""这次访问必将进一步加强和发展我们两国人民和两国政府之间早已结成的战斗团结和兄弟情谊。"英萨利特别顾问对中华人民共和国第四届全国人民代表大会的胜利召开表示祝贺。他说，"我们柬埔寨人民对中国人民在巩固自己的革命政权方面所取得的这个巨大的新胜利感到非常高兴。"

他说，柬埔寨在一九七五年的旱季里的形势很好，没有任何力量能够阻挡柬埔寨民族统一阵线、王国民族团结政府和柬埔寨民族解放人民武装力量的胜利进程。他指出，美帝国主义向卖国集团追加"援助"，它在柬埔寨的战争高棉化肯定是要失败的。"援助"的增加虽然会使柬埔寨人民继续遭受更大的苦难，但柬埔寨人民决心进行决不妥协、决不后退的斗争，直至实现国家元首西哈努克亲王一九七〇年三月二十三日的五点声明。

英萨利特别顾问在讲话中还介绍了最近召开的柬埔寨第二次国民大会的情况。

应邀出席宴会的有柬埔寨王国民族团结政府外交大臣沙林察，柬埔寨民族统一阵线中央政治局委员秀木、杨森安，柬埔寨民族统一阵线中央政治局候补委员吉春和夫人、秀蒲拉西，柬埔寨王国民族团结政府外交副大臣万比尼和夫人，柬埔寨驻中国大使笃坎敦和夫人。

出席宴会的有外贸部部长李强、副部长周化民，外交部副部长韩念龙，中联部副部长申健，外经部副部长石林，中国人民解放军总后勤部副部长孙洪珍，中国驻柬埔寨大使孙治等。

英萨利特别顾问到达北京时，在飘扬着中、柬两国国旗的机场上，受到纪登奎副总理和外交部、中联部、外贸部、外经部、中国人民解放军总后勤部负责人的热烈欢迎。越南民主共和国驻中国大使阮仲永也到机场迎接。

邓副总理同洛佩斯总理继续会谈

新华社北京一九七五年三月一日电　国务院副总理邓小平同刚果人民共和国总理亨利·洛佩斯，今天上午继续举行了会谈。

刚果贵宾出席文艺晚会

由吴副总理等陪同观看革命现代京剧《杜鹃山》

新华社北京一九七五年三月一日电　刚果人民共和国总理亨利·洛佩斯和夫人以及由洛佩斯总理率领的政府代表团，今天应邀出席文艺晚会，观看了革命现代京剧《杜鹃山》。

国务院副总理吴桂贤，外交部副部长何英，对外友协会长柴泽民，北京市革委会副主任贾汀，陪同刚果贵宾观看演出。

刚果驻中国大使伊图阿和夫人及大使馆外交官员出席了文艺晚会。

今天的晚会是由对外友协和北京市革命委员会联合举办的。

简要新闻

万象——广州定期航线正式通航

万象——广州定期航线二月二十八日正式通航。由老挝临时民族联合政府公共工程和运输部总监昆达为团长、民航局长昭西苏帕努冯为副团长的老挝民航代表团，二月二十八日下午乘老挝王家航空公司的首航班机到达广州。晚上，广州市革命委员会举行招待会，庆祝万象—广州航线正式开航和热烈欢迎老挝贵宾。

越南国防部热烈欢迎我军事代表团

越南民主共和国国防部二月二十八日晚在河内举行盛大招待会，热烈欢迎以杨勇为团长、曾里怀为副团长的中国军事代表团。越南劳动党中央政治局委员、政府副总理兼国防部长武元甲大将出席了招待会，并且在招待会前接见了中国军事代表团全体同志。招待会始终充满着越中两国人民和军队之间伟大友谊和战斗团结的热烈气氛。

中国经济贸易展览会在牙买加开幕

中华人民共和国经济贸易展览会二月二十七日在牙买加首都金斯敦隆重开幕。牙买加总理迈克尔·曼利和夫人等五百多位来宾出席了开幕式。这次展览会是中国在牙买加第一次举行的综合展览会。它包括五个部分：中国—牙买加的友谊，重工业，农业，轻工业和纺织，工艺美术。

美国一月份外贸逆差达二亿多美元

美国商务部二月二十七日公布，今年一月份美国对外贸易逆差达二亿一千万美元。

首都各界人士和在京的台湾同胞代表发言

在纪念台湾省人民"二·二八"起义二十八周年座谈会上（摘要）

新华社北京一九七五年三月一日电　首都各界人士和在北京的台湾同胞代表二月二十八日在纪念台湾省人民"二·二八"起义二十八周年座谈会上的发言摘要。

人大常委会副委员长胡厥文在发言中说，经过无产阶级文化大革命和批林批孔运动，我国各族人民更加紧密团结，我们的伟大社会主义祖国更加朝气蓬勃，国际地位更加提高。我这个从旧中国过来的工商业者，看到祖国翻天覆地的变化，不能不衷心拥护党和毛主席的英明领导，拥护社会主义制度，越来越明确认识到只有社会主义才能救中国这个颠扑不破的真理。我希望台湾的爱国工商业者能够认清形势，为实现解放台湾、统一祖国的崇高目标贡献力量。

中共中央委员、台湾省籍同胞蔡啸在发言中说，当前全国人民正在学习伟大领袖毛主席关于理论问题的重要指示，这是我们政治生活中的一件大事。我们在祖国大陆上的台湾省籍同胞，一定要认真学习毛主席关于理论问题的重要指示，刻苦攻读马克思主义关于无产阶级专政的理论，继续积极参加批林批孔斗争，努力抓革命，促生产，促工作，促战备，和全国各族人民一道，为建设伟大的社会主义祖国，为解放台湾，统一祖国而奋斗。

中共中央委员、台湾籍同胞林丽韫发言说，不久前胜利召开的第四届全国人民代表大会，有十二名台湾籍同胞代表参加。他们当中有农业劳动模范钟维旺，工业战线的先进工作者林德时、张桂珠，人民解放军冯炎火、王骥云，医疗卫生工作者陈木森、李震，人民教师华丽，高山族同胞田富达，革命干部蔡子民，爱国人士陈逸松。并有四位代表被选入大会主席团，有两位被选为人大常委会委员。这充分体现了伟大领袖毛主席和党中央对台湾同胞的深切关怀。她说，我们更加深切地体会到，台湾人民只有在毛主席和中国共产党领导下，争取解放，走社会主义道路，才能得到翻身，成为国家的主人。

人大常委会委员、政协全国委员会常务委员董其武在发言中告诫台湾国民党军政人员说，你们唯有为解放台湾、统一祖国作出应有的贡献，才是你们的光明前途。也许你们当中还有人存有这种那种疑虑，其实任何疑虑都是毫无根据的。二十多年来，我深切感受到，毛主席、共产党是为整个国家、民族负责的。我过去曾与共产党对立过，可是我回到人民阵营后，不但既往不咎，还始终受到党和人民无微不至的关怀和照顾。

人大常委会委员、台湾省籍同胞陈逸松说，我回到祖国大陆一年多的时间里，参观访问了十五个省、市，亲眼看到祖国到处欣欣向荣。这些巨大的成就，只有在毛主席和共产党的英明领导下才能取得。他说，只有解放台湾，台湾人民才有出路。希望在台湾的老朋友们，认清国民党反动派的反动面目，以大多数人民的利益为重，站到人民方面来。

人大常委会委员刘斐在发言中，敦促台湾国民党军政人员认清当前大势，丢掉一切不实际的幻想，为解放台湾、统一祖国立功赎罪。他说，二十几年来，先后脱离蒋介石集团光荣起义的人，都受到中国共产党和人民政府的欢迎和照顾。我个人最近又被选为全国人大常委会委员，在垂暮之年还能为祖国的社会主义事业贡献自己的微薄力量。我衷心希望在台湾的旧同事、老朋友也能够走这一条光明的道路。

人大代表、台湾省高山族同胞田富达说，我参加了第四届全国人民代表大会，使我再次深深地感受到伟大领袖毛主席、中国共产党和祖国人民对台湾省同胞的深切关怀。他说，生活在苦难中的台湾省高山族同胞，向往着伟大的社会主义祖国，日夜盼望脱离苦海。只有台湾解放，在伟大领袖毛主席和中国共产党领导下，走社会主义道路，我们高山族同胞才能同祖国其他五十多个少数民族一样，真正翻身作主人。

人大代表、北京大学教授冯友兰在发言中说，在祖国伟大的批林批孔运动正在普及、深入、持久地向前发展，而蒋介石反动集团，则更疯狂地散布孔孟之道的毒素，以麻痹、欺骗台湾人民。他说，经过批林批孔运动，我比较清楚地认识到尊孔与批孔不是一个学术问题，而是一个现实的政治斗争的问题。要实行无产阶级对资产阶级的全面专政，就必须批林批孔。

人大代表、参加过"二·二八"起义的台湾省同胞蔡子民在发言中，介绍了"二·二八"革命斗争的历史。他说，近几年来，不断有台湾省同胞回到祖国大陆参观访问、省亲会友和参加种种活动，受到祖国各地同胞的热情接待，增进了与祖国大陆人民的骨肉情谊和对社会主义祖国的了解。尽管蒋介石集团千方百计妄图切断台湾省和祖国大陆的联系，但是改变不了台湾同胞心向祖国、想念祖国的深情，也磨灭不了台湾人民的革命意志。

人大代表钱昌照在发言中，以他的亲身经历，列举大量事实，揭露蒋介石集团一贯坚持独裁、内战、卖国的罪行。他指出，蒋介石集团同日本《产经新闻》合伙，发表所谓《秘录》，是颠倒历史，妄图掩盖蒋介石背叛孙中山先生的革命三民主义的罪行，为蒋介石这具政治僵尸涂脂抹粉，为日本过去一小撮军国主义招魂。

去年七月由美国回来的台湾省籍同胞、北京师范大学教师王阿雄说，我是一九七一年八月离开台湾去美国留学的，对台湾省人民的苦难，他们的英勇斗争，他们对社会主义祖国的向往，至今记忆犹新。在台湾，老一辈人常常谈起"二·二八"斗争的历史，同时总是谈到毛主席、共产党，谈到社会主义祖国。在台湾人民的心目中，毛主席、共产党是我们的救星。台湾人民回到祖国怀抱的愿望一定会实现。

人大代表、已故卫立煌先生的夫人韩叔华说，我深切同情和关怀在台湾的同胞和故旧们所处的境地。我们都是中国人，愿意大家都过美好的幸福生活。为了达到这个目的，唯一道路就是台湾的早日解放。我和卫立煌回国以后，党和政府给了卫立煌很好的安排和很高的荣誉。卫立煌生前一直关心台湾的早日解放，祖国的早日统一。

台湾高山族同胞、中央民族学院工农兵学员柯遥英说，她家原籍在台湾省高雄县，她父亲被反动派抓去当苦工，送到大陆内战战场，被人民解放军解放后，成了人民解放军的一员，后来又成了国家干部。她说，我这样一个高山族的后代，生在新社会，七岁就进学校念书。去年九月，党和贫下中农又选送我到首都上了大学。在旧社会，在台湾，谁能想象这样的事情？千言万语汇成一句话，共产党好！毛主席好！我一定要认真学习马列主义和毛泽东思想，做无产阶级的好后代。

政协全国委员会委员杜聿明在发言中说，我过去坚持反动立场，深受孔孟之道的毒害，讲什么"侍一而终"，忠于一人一姓，忘了国家民族的大义，坚决与人民为敌，结果在淮海战役中被俘。当时自忖此生已矣，却未想到党和人民给了我第二次生命，并在政治上和生活上给我优厚的待遇，使我今天度着幸福的晚年。他说，我诚恳地寄语台湾故旧袍泽，希望他们以民族大义为重，毅然决然走上爱国的光明大道，积极争取为解放台湾、统一祖国作出贡献。

西方通讯社发自金边的消息承认

美国紧急空运挽救不了朗诺集团的垮台

新华社北京一九七五年三月一日电　西方通讯社发自金边的消息说，美国对朗诺卖国集团的"紧急空运"，不能挽救朗诺集团的必然垮台。

美帝国主义为维持朗诺集团的苟延残喘而进行的"紧急空运"，于二月二十七日开始。西方通讯社说，美国的这一行径，不仅代价昂贵，而且挽救不了朗诺集团的崩溃。

美联社二月二十七日自金边发出的消息透露说，在金边的外交官们说，美国的援助数量不论多大，都不能避免朗诺政府的垮台，"即使运进了弹药和燃料"，但是朗诺"什么也做不成"。这家通讯社在二月二十六日从金边发出的消息哀叹，"没有任何办法"能使金边卖国集团"免于最后垮台"。这位记者援引从前线败退下来的朗诺伪军军官的话说，"我们有装甲车、大炮和飞机，但是我们还是要失败"，"因为高级军官们""都在忙着捞钱"。

广东、福建、上海、天津、旅大、武汉等省、市举行座谈会

纪念台湾省人民"二·二八"起义二十八周年

据新华社北京一九七五年三月一日电　广东、福建、上海、天津、旅大、武汉等省、市这两天分别举行座谈会，纪念台湾省人民"二·二八"起义二十八周年。这些省、市的党政负责人和政协负责人出席了座谈会。出席的还有有关方面负责人、各民主党派地方组织负责人、各界人士和在当地的台湾省籍同胞。

座谈会上，曾经目睹或亲身参加过"二·二八"起义的台湾省籍同胞代表，介绍了当年台湾同胞英勇斗争的事迹。台湾民主自治同盟上海支部负责人林田烈、李乔松说，想起当年我们台湾同胞英勇斗争的事迹和国民党反动派残酷镇压人民的情景，就感到热血沸腾，义愤填膺。他们说，"二·二八"起义虽然遭到蒋帮的血腥镇压，但是台湾人民不畏强暴，敢于革命的斗争精神是扑灭不了的。二十八年来，台湾人民反帮、反蒋的斗争从来没有停止过。

大家在座谈中畅谈了伟大祖国欣欣向荣的大好形势，对生活在苦难中的台湾同胞表示深切的关怀。福建省革命委员会副主任伍洪祥说，福建省和台湾省一水相连，骨肉相亲。我们对亲人现在仍然处在蒋介石集团的残暴统治下，过着暗无天日的痛苦生活，都非常关心，时时在怀念他们。我们两省渔民经常在同一海域里捕鱼，彼此互相支援，互相关怀。我们希望有更多的台湾同胞回到祖国大陆来探亲和访问。台湾省籍同胞、辽宁师范学院外语系教师甘丽娟说，伟大祖国欣欣向荣，资本主义世界危机重重，对比之下，使我深深感到"只有社会主义能够救中国"是千真万确的真理。我衷心盼望台湾早日得到解放，让我们台湾同胞和全国人民一道，把我国建设得更加强大。

各地负责人和各界人士在发言中，热烈赞扬台湾同胞的革命斗争精神，表示坚决支持他们要求解放台湾、实现祖国统一的爱国正义斗争。他们说，我们要在毛主席的无产阶级革命路线指引下，紧密团结起来，为完成四届人大提出的各项战斗任务而奋斗，为实现解放台湾、统一祖国的崇高目标而共同努力。

大家在发言中强调指出，台湾省自古以来就是我国神圣领土不可分割的一部分，台湾省同胞是我们的骨肉兄弟。解放台湾，统一祖国，这是包括台湾省人民在内的全国人民的共同愿望和坚定决心。国际上一小撮反华、反共顽固派所策划的"两个中国"、"一个中国两个政府"、"台湾独立"等阴谋，都是绝对不能得逞的。我们一定要解放台湾！

毛主席革命文艺路线的伟大胜利

上海、阳泉、旅大

工人画展览

巡回展出

日期：一九七五年三月三日起至二十三日止
地址：湖南省展览馆
时间：每天上午八时半至下午四时

◁三月三日放映影片▷

彩色故事片
创业
工人 7.50 新华 6.00

湖南花鼓戏 彩色影片
送货路上
彩色纪录片
棋深叶茂
烈士公园 1.00 新华 3.45
旅 展 4.15 工人 5.50

彩色纪录片
杂技表演
两映：1975年新闻简报3号
工人 1.00 旅 展 2.05
新华 1.35 烈士公园 3.00

彩色木偶片 彩色动画片
骏马飞腾 大闹汛之夜
彩色科教片
青少年篮球训练
工人 3.10 旅展 6.15 8.15
新华 8.50 烈士公园 7.00

湖南电视台节目预告

3月3日（星期一）
△电视新闻：
①华国公社向农业机械化迈进
②勤俭创业的旗帜飘头广
③科学种稻夺高产
④积极开展农村业余文化活动
△电视纪录片
南岭飞渡相关篇
△故事影片 侦察兵
3月4日（星期二）、5日（星期三）、3月6日（星期四）、3月7日（星期五）转播北京电影台彩色电视节目

冰岛发现苏联水下侦察装置

冰岛外长表示将进行调查

据新华社北京一九七五年三月一日电　雷克雅未克消息：冰岛外交部长埃纳尔·奥古斯特松就在冰岛南部海滨发现苏联水下侦察装置一事发表谈话说，冰岛政府司法部将负责对此事进行调查，外交部也将注视这一事件的发展。两个各有一吨重的巨大的苏联水下侦察装置，是二月二十日分别在冰岛南部海岸的斯托克斯内斯和兰代亚桑迪尔发现的，其中一个装置上面还有俄文字样。

本报社址：长沙市建湘路　电话总机：9191　订价：每月一元　零售：四版四分　昨日开印时间：11时35分　印完：16时10分　长沙地区天气预报：今天到明天白天，阴，有时小雨，明傍晚转阴到多云。北风三级。最高气温十六度，最低六度。

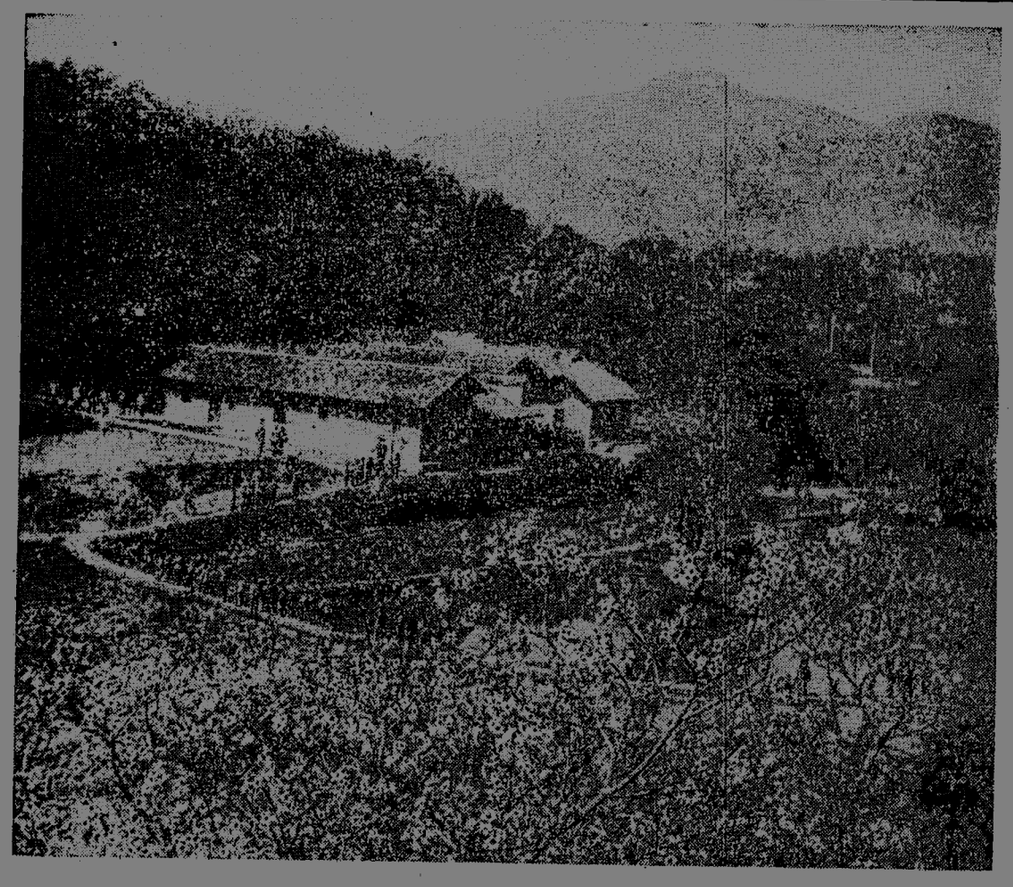

◇ 纳 新（彩色）

黎善绍摄

在毛主席亲自主持连队建党的地方——鄂县水口叶家祠

◇ 培养工人理论队伍（彩色） 黄振林摄

◇ 老模范李光辰（彩色） 孙忠靖摄

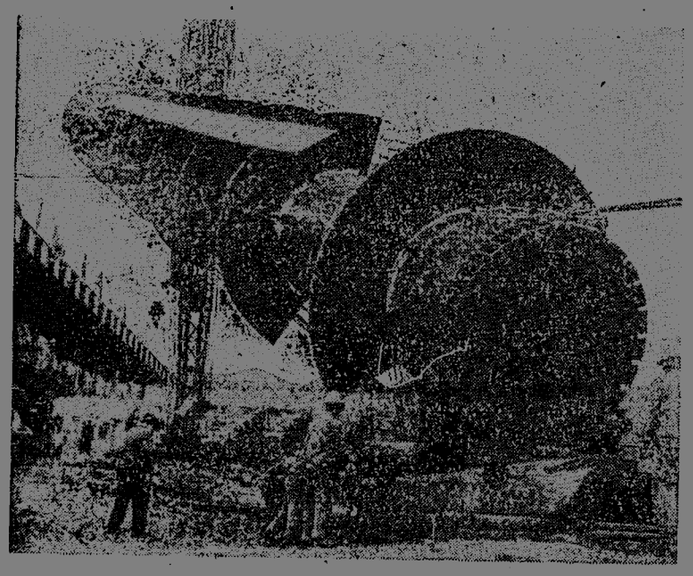

◇ 春满韶山（彩色） 孙忠靖摄

《湖南省一九七四年摄影艺术展览》作品选登

◇ 起 吊 张青云摄

◇ 广积粮（彩色） 湖军摄

◇ 听 课 去 林迪锐摄

◇ 挥笔战斗 夏则文摄

◇ 走出课堂 胡英祖摄

湖南日报

第2358号　1975年3月3日　星期一　·　夏历乙卯年正月廿一　（今日四版）

毛主席语录

列宁为什么说对资产阶级专政，这个问题要搞清楚。这个问题不搞清楚，就会变修正主义。要使全国知道。

洛佩斯总理和夫人举行盛大告别宴会

邓小平、吴桂贤、姚连蔚等应邀出席　洛佩斯总理和邓小平副总理先后祝酒

新华社北京一九七五年三月二日电　刚果人民共和国总理亨利·洛佩斯和夫人，今天晚上举行盛大告别宴会。

国务院副总理邓小平、吴桂贤，人大常委会副委员长姚连蔚，外交部长乔冠华，农林部长沙风，水电部长钱正英等，应邀出席了宴会。

宴会在人民大会堂举行。宴会厅里悬挂着中国国旗和刚果国旗。在充满热烈友好气氛的宴会上，洛佩斯总理和邓小平副总理先后祝酒。

洛佩斯总理在祝酒时谈到刚果政府代表团这次对中国的访问。他说，无论是从我们举行的会谈来看，还是从我们进行的参观来看，这次访问对我们来说都是富有成果的。我们相信，中华人民共和国现在是、将来也仍然是刚果人民共和国可靠的、忠实的朋友。

他说，在我国革命后不久，我们就很快地建立了两国之间的外交关系。从那时以来，中国和刚果这两个同属于第三世界的战友就相互了解，相互帮助。因此，我们两国关系的发展，不仅仅限于外交、经济、技术和贸易领域，我们保持并发展了在政治和人员方面的频繁接触，我们的合作极为密切。

洛佩斯总理表示要把在中国所看到的和感受到的一切作为中国革命人民给兄弟的刚果人民的具有根本意义的口信，传达给刚果的每一个战士。

邓小平副总理在祝酒时说，总理阁下在北京访问期间，会见了周恩来总理。我们双方就共同关心的国际问题以及进一步加强中刚两国之间的友好合作关系，进行了诚挚友好的会谈，取得了令人满意的结果。总理阁下的这次访问，为增进我们之间的相互了解和战斗友谊，为加强中刚友好合作关系，作出了积极的贡献。

他说，中刚两国同属第三世界，都是发展中的国家。十多年来，我们两国和两国人民在反帝、反殖的共同斗争中一贯互相同情，互相支持，结成了深厚的友谊。这种友谊，经受了时间的考验。我们相信，随着时间的推移，我们的友谊必将与日俱增。

他们祝酒以后，乐队分别奏中国国歌和刚果国歌。

应邀出席宴会的还有：

人大常委会委员严济慈、曾志；

政府部门、中国人民解放军、北京市革命委员会、对外友协等方面的负责人王海容、何英、顾明、韩光、柴树藩、李克、孙晓风、李学实、郭鲁、马耀骥、陈希愈、张维民、周宏宝、栗秀真、田文恺、封永顺、阎志祥、王治秋、贾汀、柴泽民、石少华、张振东、肖泽嘏等。

柬埔寨王国民族团结政府外交大臣沙林察，各国驻中国的外交使节也应邀出席了宴会。

刚果政府代表团团员，刚果驻中国大使伊图阿和夫人及大使馆外交官员，出席宴会作陪。

今天上午，洛佩斯总理等刚果贵宾由我国外交部副部长何英陪同，参观了北京市西城区光学仪器厂。

新　闻　公　报

新华社北京一九七五年三月二日电　新闻公报

应中华人民共和国政府邀请，莫桑比克解放阵线主席萨莫拉·莫伊塞斯·马谢尔率领的莫桑比克友好代表团于一九七五年二月二十日至三月二日对中华人民共和国进行了正式访问。

萨莫拉·马谢尔主席和他率领的代表团在中国期间，访问了北京、天津、大寨、太原、延安、西安、成都、上海，参观了工厂、农村人民公社、学校、人民解放军部队，游览了名胜古迹，到处受到中国政府和人民的热烈欢迎。

周恩来总理同萨莫拉·马谢尔主席进行了热烈的会见。邓小平副总理同萨莫拉·马谢尔主席就发展中、莫两国人民的战斗友谊和兄弟合作、非洲形势和当前国际上一些重大问题，举行了会谈。会谈气氛的特点是诚恳、相互谅解和战友般的团结。双方对会谈成果一致表示满意。

双方认为，当前国际形势的发展越来越有利于世界革命人民，而不利于殖民主义和帝国主义。国家要独立，民族要解放，人民要革命已成为势不可挡的历史潮流。双方满意地看到，第三世界不断加强共同斗争，在国际事务中发挥着越来越大的作用。双方表示坚决支持世界各国革命人民的正义斗争。

双方十分高兴地看到，非洲人民团结反帝斗争的形势一片大好。广大非洲国家在巩固民族独立的道路上不断胜利前进。未独立地区人民争取民族解放的斗争日益高涨。英雄的莫桑比克、安哥拉、几内亚（比绍）人民，经过长期人民战争，终于摧垮了葡萄牙在非洲的殖民统治。这是非洲人民的伟大胜利。但是双方认为，帝国主义和反动势力不会甘心失败，他们必将反扑，新殖民主义必将利用各种机会进行破坏和捣乱。非洲人民的斗争应当继续进行。双方相信，非洲人民加强团结，提高警惕，坚持斗争，依靠自己的力量，就一定能够克服在争取整个非洲的独立和解放的道路上的一切艰难险阻。双方表示完全支持津巴布韦、纳米比亚、南非人民以及其他未独立地区人民反对殖民主义和种族主义，争取民族独立、民主、正义和进步的斗争。

双方祝贺越南、老挝和柬埔寨人民在反对美帝国主义及其傀儡势力，捍卫民族独立和民族团结的正义斗争中所取得的伟大胜利。这些胜利对于各国人民反对帝国主义的共同斗争是一个伟大贡献。

双方声援朝鲜人民为结束帝国主义对南方的占领及和平统一祖国的正义斗争。

双方支持阿拉伯人民解放被占领土的正义斗争和巴勒斯坦人民恢复民族权利的正义斗争。

（下转四版）

从理论和实际结合上搞清楚无产阶级专政的问题

中共湘潭地委领导成员认真学习毛主席的重要指示

本报讯　最近以来，中共湘潭地委认真学习了毛主席关于理论问题的重要指示和马克思、恩格斯、列宁关于无产阶级专政的部分论述。地委领导成员边学习，边调查，从理论和实际的结合上加深对马克思主义关于无产阶级专政理论的理解，充分认识毛主席指示的重大现实意义和深远的历史意义，更加自觉地坚持党的基本路线，坚持无产阶级专政下的继续革命。

湘潭地委领导成员在学习中回顾了无产阶级专政的历史经验，认识到要搞马克思主义，要干社会主义，就必须坚持无产阶级专政。同志们说只有经过无产阶级专政，才能向更高级的人类社会——共产主义发展。如果放松无产阶级对资产阶级的专政，就会变修正主义，就会开倒车。他们特别强调各级领导要弄懂无产阶级专政的重要性。一些同志提出：文化大革命前，在某些人民公社和工厂企业中，为什么刘少奇、林彪的“三自一包”、“四大自由”、“工分挂帅”、“物质刺激”等修正主义黑货曾经泛滥一时呢？大家说，一个重要原因是没有从理论上弄清楚什么是马克思主义，什么是修正主义，分不清什么是社会主义的东西、共产主义的因素，什么是旧社会的痕迹、资产阶级法权。同志们在学习列宁关于**“在共产主义社会的第一阶段（通常称为社会主义），‘资产阶级法权’没有完全取消，而只是部分地取消，只是在已经实现的经济变革的范围内，也就是在对生产资料的关系上取消”**这一论述后，懂得了社会主义社会在分配和交换方面还不可避免地存在着资产阶级法权。对这种资产阶级法权，必须在无产阶级专政下加以限制。但是，党内修正主义路线的头子，则想方设法要巩固、扩大和强化它。刘少奇、林彪鼓吹“三自一包”、“四大自由”、“工分挂帅”、“物质刺激”，就是极力扩大资产阶级法权，妄图把人们引向邪路。同志们说，我们不学好马克思主义的基本理论，对这些问题就搞不清楚，在工作上也必然会左右摇摆，大家表示一定要认真学好马克思主义关于无产阶级专政的基本理论，做一个清醒的革命者。

湘潭地委领导成员还注意把学习无产阶级专政的理论同批林批孔结合起来，同农业学大寨、工业学大庆结合起来。他们在农村、工厂进行调查研究，了解阶级斗争、路线斗争的现状。他们对被推翻的反动阶级在时刻梦想复辟，对小生产者和在工人阶级的一部分、党员的一部分中会产生资本主义和资产阶级这样一个重大问题，对无产阶级中，机关工作人员中都有发生资产阶级生活作风的这样一种现象，引起了高度警觉和重视。一位地委负责同志在农村调查中发现，有两个单位过去都是先进集体，但其中有一个单位现在却落后了，群众揭露出不少问题。为什么呢？主要是这个单位放松了无产阶级专政，资产阶级和旧社会的习惯势力在腐蚀干部。地委负责同志认识到，只有努力学好无产阶级专政的理论，才能更好地促进农业学大寨、工业学大庆的群众运动，否则就会把群众带到邪路上去。因此湘潭地委决定从地委本身抓起，组织各级领导认真学好毛主席的重要指示和马克思主义关于无产阶级专政的理论。他们采取五条措施：一，地委带头学；二，在五·七干校轮训县、区、社负责人；三，培养工农兵理论队伍；四，推广茶陵县委经验，县级机关办政治夜校，组织机关干部学；五，抓典型，推动全地区群众性的学习运动。（本报驻湘潭地区记者组）

学好无产阶级专政理论　促进春耕生产

社论

广大农村已经进入春耕生产的大忙季节。我们要按照《人民日报》《学理论　抓路线　促春耕》的社论和省委关于紧急动员起来搞好春耕生产指示，不失时机地打好春耕生产这一仗，争取今年农业生产在连年丰收的基础上有一个更大幅度的增长。

搞好今年春耕，根本的问题，是要认真学好毛主席最近关于理论问题的重要指示，认真学好无产阶级专政的理论，更好地坚持党的基本路线，贯彻抓革命、促生产的方针。

毛主席指出：**“列宁为什么说对资产阶级专政，这个问题要搞清楚。这个问题不搞清楚，就会变修正主义。要使全国知道。”**遵照毛主席的指示，学好无产阶级专政理论，进一步提高广大干部和群众执行党的基本路线的自觉性，进一步搞好批林批孔，搞好上层建筑领域的社会主义革命，不仅对搞好当前春耕生产是一个强大的推动，而且对于深入开展农业学大寨的群众运动，用社会主义占领整个农村阵地，必将发生深远的影响。

目前，我省农村无论经济领域，还是思想政治领域，两个阶级、两条道路、两条路线的斗争仍然是很尖锐、很复杂的。被推翻的剥削阶级进行破坏和捣乱的手段，更隐蔽、更狡猾了。他们或者是同新产生出来的资产阶级分子、蜕化变质分子、贪污盗窃分子勾结起来，利用资产阶级思想来腐蚀拉拢一些干部和党员，进行复辟资本主义的罪恶活动；或者是利用小生产者自发的资本主义倾向，煽动劳力外流，副业单干，超支挪用，分光吃光，千方百计蚕食和削弱集体经济。我们学习无产阶级专政的理论，在农村深入进行党的基本路线教育，就要紧密联系这些实际，坚定地依靠贫下中农，放手发动群众，团结一切可以团结的力量，深入批判林彪效法孔老二搞复辟、搞倒退的反革命修正主义路线，批判形形色色的资本主义倾向，批判一切腐朽没落阶级的意识形态，坚决打退阶级敌人和资本主义势力的猖狂进攻。要把学习无产阶级专政的理论同批林批孔紧密结合起来，加强党的基本路线教育，搞好各级领导班子的革命化建设，把巩固无产阶级专政的任务真正落实到基层。

我们要把广大群众通过学习无产阶级专政理论焕发出来的社会主义积极性组织到大干春耕上来，以大学大批促大干，不失时机地抓好各个生产环节。当前对种植计划、劳动管理、肥料、种子、耕牛、农机具等各项备耕工作，和防寒、防汛、抗旱、治虫等各项抗灾准备工作以及群众生活安排，都要狠抓落实。各地都要发动群众对备耕工作进行一次大检查，按照总路线精神和农业**“八字宪法”**的要求，把各项增产措施逐项落实下去。特别是在肥料、农药问题上，一定要坚决克服“等、靠、要”的思想，发扬自力更生的精神，自己动手，培育好绿肥，大积农家肥，多造土农药，为夺取早稻和全年丰收打下坚实的基础。

毛主席在《关于领导方法的若干问题》中指出：**“我们共产党人无论进行何项工作，有两个方法是必须采用的，一是一般和个别相结合，二是领导和群众相结合。”**当前农村阶级斗争有哪些新的特点和规律？今年春耕生产和群众生活上存在一些什么问题？怎样以无产阶级专政的理论为指针，联系农村实际深入进行党的基本路线教育，搞好批林批孔，怎样使政治工作结合着经济工作一道去做，加快农业学大寨的步伐？这些问题，只有深入实际，到点上去调查，去实践，才能得出正确的答案。各级党委都要遵照毛主席的教导，立即组织和带领广大干部深入到农业第一线去，坚持参加集体生产劳动，抓好重点，抓好典型，抓好三分之一，使一般和个别、领导和群众更好地结合起来。工业、交通、财贸、文教卫生等各行各业都要把自己的工作切实转移到以农业为基础的轨道上来，从各方面支援农业，加强农业。

我们要保持过去革命战争时期的那么一股劲，那么一股革命热情，那么一种拚命精神，把革命工作做到底。全省贫下中农和社员同志们，上山下乡知识青年同志们，农村干部同志们，各行各业的同志们，迅速动员起来，认真学好无产阶级的理论，坚持党的基本路线，以革命加拚命的精神，为夺取今年农业更大丰收作出自己应有的贡献！

学理论 抓路线 促春耕

认真学习无产阶级专政的理论，抓革命，促生产

常德地区春耕生产热气腾腾

新华社长沙一九七五年三月二日电 湖南省常德地区广大干部和社员群众，认真学习无产阶级专政的理论，抓革命，促生产，掀起了备耕、春耕生产热潮。

常德地区是湖南省粮、棉主要产区之一。去年在批林批孔推动下，农业获得全面丰收。为了夺取今年农业新丰收，去年秋收以后全区集中一百五十万劳动力，大搞农田水利基本建设，取得了显著成绩。入春以来，常德地区各级党组织不失时机地加强备耕和春耕生产的领导。

现在全地区已有一万多名干部深入到第一线。他们除抓好自己的学习外，积极帮助基层干部和群众学好无产阶级专政的理论，促进春耕生产。

在备耕、春耕生产中，常德地区各级领导成员带头参加劳动，注意调查研究，及时发现问题，解决问题。春节前后，地委六名主要领导成员深入到八个县的二十多个公社和四十多个大队，调查备耕、春耕生产情况。通过调查，他们看到虽然全区五百多万亩绿肥作物长得很好，养猪头数比往年多，但由于去冬集中大批劳力搞水利建设，冬季积肥少，因而当前必须把肥料抓上去。地委立即决定在突击完成水利扫尾工程的同时，集中一百万劳力大搞积肥造肥活动。现在，从洞庭湖滨平原到广大山区，到处是积肥的人群。安乡县委书记李顺和三个常委，春节不休息，深入生产第一线，和贫下中农一起积肥。在他们的带动下，县、社两级的五百个大小机关，都主动积肥、送肥下乡。全县每亩水田、棉地的施肥量普遍比去年同期增加一成以上。最近，地委又组织全区县、社交流大办“腐植酸类”、“五四〇六”和大积土杂肥的经验，找出薄弱环节，制订新的措施，进一步掀起了以积肥为中心的备耕、春耕生产热潮。

群众干劲越大 越要关心群众生活

道县白地头大队广大群众满怀热情投入春耕生产

本报讯 道县营江公社白地头大队广大社员群众，在四届人大精神鼓舞下，顶风冒雨，战天斗地，大干社会主义，全力投入春耕生产。大队党支部认为，群众干劲越大，越要关心群众生活，才能保护群众的积极性，打好春耕生产这一仗。因此，他们在领导春耕生产中，十分注意安排好社员的生活。

这个大队地处城边，烧柴困难，往年搞春耕时，大部分劳力外出砍柴，影响了出工。今年，大队党支部积极想办法，有计划有组织地派人上山砍柴。为了切实安排好群众生活，党支部领导成员还深入到生产队和各家各户，过细检查社员生活安排情况。他们在检查中发现全大队有四户贫下中农，因为劳力少人多，生活比较困难，便及时帮助解决。这样，充分调动了广大社员大干社会主义的积极性。有个社员连大年初一也不休息，带领爱人小孩上城积垃圾肥。

白地头大队党支部在领导春耕生产中，非常关心群众的身体健康。春季发病多，他们及早组织赤脚医生和卫生员，上山挖回中草药四百多斤，制成水剂和成药，给社员群众打预防针，吃预防药，做好疾病防治工作。现在，基本上防治了春季流行的多发病和普发病，发病率比去年同期显著下降，出勤率达到百分之九十五以上。他们还注意帮助妇女解决实际困难，根据妇女的生理特点合理安排农活。大队建立临时托儿小组，发动老年人看管小孩。教育男社员分摊家务，方便女社员积极出工。对有吃奶小孩的女社员，安排近活和轻活。为了保证社员有足够的休息时间，他们精简会议，改进作风，采取少开会、开短会等办法，使大家精力充沛地投入春耕生产。

由于大队党支部关心群众的生活，群众的革命干劲倍增，春耕生产声势大，进度快，质量好。目前，全大队每亩耕地平均积猪肥六十多担，土杂肥一百余担，七百多亩绿肥全部开了沟，追了肥，生长良好。一百二十亩甘蔗和一百亩烤烟正在整地、播种、下秧。五十多头能役耕牛膘肥体壮，各种农具已修理就绪，为夺取今年农业新丰收创造了良好条件。（道县通讯组）

发现问题及时解决 总结经验指导全面

潭泊公社干部、群众对学习和春耕生产进行全面检查

本报讯 衡东县潭泊公社党委组织干部、群众对全社当前学习和春耕生产进行了一次全面检查，发现问题，及时解决，总结经验，指导全面。

在检查中，他们首先着重检查干部、群众学习毛主席关于理论问题的重要指示，学习无产阶级专政理论，狠抓春耕生产中两个阶级、两条道路、两条路线斗争的情况。在官冲和丰根大队，他们发现有的社员由于旧社会习惯势力的影响和剥削阶级意识的腐蚀，春节后丢下生产不搞而串亲拜年，致使备耕工作进度不快。公社党委就帮助他们举办学习班，组织干部、社员认真学习马列、毛主席关于无产阶级专政的理论，狠批剥削阶级的意识形态孔孟之道，狠抓劳动力支配问题上的两条路线斗争，使干部、社员提高了阶级斗争和路线斗争觉悟。一些在外面串亲拜年的劳力迅速回到生产队，一些打算外出的社员也打消了原来的念头，决心不失时机地搞好春耕生产。公社党委从这些生产队受到启示，在全社范围内组织干部、社员认真学习无产阶级专政的理论，联系实际，狠抓劳动力支配上两条路线的斗争，迅速掀起了春耕生产热潮。

在春耕检查中，公社党委还注意总结群众中的先进经验，指导全面。大培大队耕地面积多，春耕任务大，大队党支部认真落实党在农村的各项政策，调动了干部、社员的社会主义积极性。从元月起，全大队就出动六百多男女劳力，结合水利扫尾工作，挑塘泥、挖堰泥，大积土杂肥，收集家肥。到二月中旬，全大队一千二百多亩水田，平均每亩已积土杂肥一百五十多担，春收作物也进行了培育。公社党委及时组织全社干部现场参观、学习，推广这里的经验。其他大队对照典型，狠抓自己工作的薄弱环节，全社春耕生产出现了新局面。

对于按照“**以粮为纲，全面发展**”的方针，按计划安排好各种作物的种植面积的情况，对春耕生产中的其他各项工作，如种子的翻晒，良种的兑换调剂，秧田准备，农机具的维修保养，耕牛护养，越冬作物的培育管理等项工作，都进行了认真的检查。通过检查，干部、社员对春耕生产胸中有数了，劲头也更大了，全社春耕生产搞得有声有色，主动扎实。（衡东县通讯组）

桃源县枫树公社庄家桥大队三八科研组的妇女加强对小麦的田间管理，力争春季粮食作物丰收。 本报记者摄

来自红菱湖的报告

六十年代初期，汉寿县周文庙公社红菱湖大队党支部，带领群众高举三面红旗，以无产阶级的革命干劲和拚命精神，奋发图强，艰苦创业，取得巨大成绩，以创业快、风格高、贡献大闻名全省。一九六四年，省委作出了全省学习红菱湖的决定。

十年过去了，红菱湖又是怎样呢？我们怀着喜悦的心情向全省人民报告：红菱湖的干部、贫下中农和社员群众在毛主席发出“**农业学大寨**”伟大号召鼓舞下，经过无产阶级文化大革命和批林批孔运动，阶级斗争和路线斗争觉悟有了进一步提高，当年开发红菱湖的那种革命精神，得到了进一步发扬，生产条件进一步改变，农业生产大发展。

折断桅杆不转舵

一九六九年七月二十七日晚，汉寿上空狂风骤起，乌云翻滚，隆隆的雷声中，瓢泼大雨直泻而下。几天时间的降雨量达到二百四十毫米。四邻的湖泊、沟港洪水直向地势低洼的红菱湖冲来，在这节骨眼上，红菱湖电动机水泵叶轮轴坏了，全大队二千三百多亩晚稻，一根不留地被凶猛的洪水吞没，一百多户社员把家搬上了大堤，红菱湖大队遭受了历史上前所未有的洪水袭击。

就在这个时候，一个富农分子把家搬走了，临走时说：“大灾之年各自飞吧！”有的社员也开始稳不住“阵脚”了。

也就在这个时候，大队党支部召开了紧急会议。十一名共产党员一字一句地学习毛主席的教导：“**千万不要忘记阶级斗争**”、“**我们和全体人民团结起来，共同努力，一定能够排除万难，达到胜利的目的**”。毛主席的教导给大家指明了前进的方向，红菱湖的“创业队”队员们都想起了当年开发红菱湖的战斗情景：那时，上面青天一顶，下面汪洋一片，离草丛生，菱刺满湖。“创业队”队员们住鸭棚，睡泥船，“甑披蓑衣锅打伞”，白天下湖造田，晚上点灯挑刺，硬把荒湖开发出来了。当年的创业队员、现在的党支部副书记熊鼎鉴回顾这段历史，对大家说：“现在，难道能让一场洪水把这种艰苦创业的精神冲走吗？”他自己抢着回答：“不能！我们一定要团结一心，把天大的困难踩在脚底下！”“对！”当年大战红菱湖时被誉为“小老虎”的现在的大队党支部书记龙跃前坚定地表示：“折断桅杆不转舵！我们一定要象当年那样领着群众，冲过暗礁，战胜洪灾！”半个多钟头的支部会，使党员们拧成了一股劲，他们分头下队，一户户做好政治思想工作，发动群众，投入抗灾抢险的斗争。

汹涌的波涛扑打着电动机机房，水泵叶轮轴埋在两米多深的泥水里。龙跃前领着三十多个社员，跳入水里，他们打桩，填土，筑包围圈，斩断机港，排除渍水。龙跃前没日没夜地战斗在洪水里，引起胃溃疡一阵阵发作、剧痛。他一手捂着胸口，一手扶着木桩坚持堵港，五天五夜没吃完一斤米，两眼布满了血丝。经过五个昼夜的苦战，机器修好了，机埠里的水排干了，洪水被战胜了！

然而，更大的困难又摆在人们面前：被洪水吞没的两千多亩晚稻被厚厚的泥沙埋在土里，偶而伸出头来的秧苗，也东倒西歪，直不起来。今年的生产怎么办？党支部带领群众对二百多亩受灾稍轻的晚稻，一蔸蔸洗尽泥沙，一根根扶直，然后，抓紧培育，精心照料；同时大力扩种秋季作物，水退人进，水退出一丘，就翻耕一丘，种上一丘，管好一丘。就这样，他们赶种了秋茶、蚕豆、小麦五百多亩。

大干了还要再大干

灾害，考验了红菱湖人民的革命斗志，也考验了大队党支部的工作，暴露了新的矛盾：虽然几年前就把红菱湖开发出来了，但是水渠窄狭，还经不起特大洪水的袭击。田土也大洼小坑，高低不平，不能保证稳产高产，经营上“单打一”的局面也没有完全改变，对国家贡献还不很大。从这年冬起，党支部和全体贫下中农决心发扬当年艰苦创业的革命精神，大干了再大干，把红菱湖建设得更新更美。他们制定了建设稳产高产农田的宏伟规划，以革命加拚命的劲头投入了改天换地的战斗。

洪水把红菱湖的五条主要排水渠几乎淤成了“平地”。摆在人们面前的任务是，把淤泥清除，加高加宽渠道。北风呼啸、大雪纷飞的冬天清淤泥，困难很大。但是，困难吓不倒英雄的红菱湖人民。大队妇女主任饶桂莲带领一百二十多名妇女，以大寨铁姑娘队为榜样，卷起裤腿，赤脚下泥，同男社员一起战斗。青年小伙子脱掉棉衣穿单衣，单衣湿了赤膊干。一些上了年纪的老人和有小孩拖累的妇女拿起锹也争着下水干。经过一个冬天的苦战，五条排水渠的淤泥全部清理了，并且加深加宽了渠道，新建了四个节制闸。接连又干了一个冬春，全大队共开排灌渠等二十四条，长达四万八千六百多米。

水利工程还未结束，园田化的战斗接着打响。五百多名男女社员投入了这场战斗，他们把全大队的二千三百多亩农田，划成二百亩一块，九亩一丘的四方端正的棋盘格，在每一格的四周挖起一米多深的排水沟。在平整土地的两年时间里，红菱湖人民为农田基本建设投了多少工日，流了多少汗水，是难以统计的。他们只记得一般劳力用坏了三个泥船，换了五把铁锹，新修的田塍长达三百六十多里。

在改变生产条件的同时，红菱湖人民认真执行“**以粮为纲，全面发展**”的方针，积极开展多种经营。地下水位高了，种不得棉花，他们就挑土运泥，把低田抬高，为植棉创造了条件。随后他们又改土二百多亩，种上了黄麻、苧麻、甘蔗等经济作物，在湖泊、沟港里还栽上了湘莲，养上了鲜鱼，为红菱湖大地增添了新的色彩。

大干促进了大变，文化大革命八年来，红菱湖大队的粮食总产量达到一千九百多万斤，平均每人每年生产粮食二千一百斤，连续八年亩产跨《纲要》、过千斤；向国家交售粮食九百五十万斤，平均每人每年一千零一十一斤；还交售了大批棉花、苧麻、甘蔗、生猪、鲜鱼、鲜蛋等农副产品。

思想上的深刻变革

一九七四年，是批林批孔运动普及、深入、持久开展的一年。在这一年里，英雄的红菱湖人民，以党的基本路线为纲，主动地打了一场清除旧思想、旧意识的攻坚战，批判修正主义，批判资本主义倾向，提高了阶级斗争和路线斗争觉悟，人们的思想上发生了深刻的变革。

这场斗争在大队党支部里进行，在生产队里进行，也在社员家庭里展开。一队老贫农胡汉成教育儿子坚持走社会主义道路就是其中一例。

胡汉成的儿子胡旺富，前段对集体生产不大关心，时常背着一条网，打鱼卖高价。批林批孔运动开始后，胡汉成心想：儿子搞的是资本主义，挖的是社会主义墙脚，这样下去，就要倒退啊，那怎么行！他把老伴、媳妇、儿子喊到一起，举办家庭学习班，愤怒批判林彪效法孔老二“克己复礼”，妄图复辟资本主义的罪行，他在诉述了红菱湖人民苦难的过去后，说：“林彪搞‘克己复礼’，就是要我们走回头路，重受二遍苦，旺富捕鱼卖高价，正是往回头路上走啊！”老伴接着说：“旺富，我们不能端起了金边碗，忘记了讨米棍，要一心奔社会主义啊！”忆苦批林批孔，使旺富受到深刻教育，他决心再不走邪门歪道了。如今，旺富在社会主义大道上越跑越欢。

去年十月，红菱湖大队的晚稻正在勾头散籽，突然起“地火”，被稻飞虱危害一千二百多亩。这时社会上传开了“天不降全收”等说法。于是，党支部广泛发动群众认真总结农业学大寨的经验教训，大家讨论着，我们搞建设是靠“天命”还是靠革命的问题。一九七三年，一队晚稻都发生了螟虫危害。干部群众不信天命信革命，大制土农药，男女老少齐下田捉虫、治虫，把虫害扑灭了，靠革命战胜了自然灾害，粮食亩产过了千斤。回顾这次战斗，一队的同志说：“俺不信天，不靠天，只靠毛主席革命路线，结果老天怕硬汉，灾年变成了丰收年。”破除了“天命观”，鼓舞了斗志，经过七个日日夜夜的战斗，虫被治服了，全大队晚稻获得了大丰收。

随着批林批孔运动的深入发展，无产阶级的新思想、新文化、新风俗、新习惯正在逐步占领农村阵地。现在，男女青年结婚，再不兴三茶六礼，而是婚事新办；老人死了，不再穿白戴孝，而是开个追悼会、寄托哀思；过去妇女不生男孩，被认为是丢脸的事，如今都说：“时代不同了，男女都一样。”

革命推动了生产力的发展，当年那种拚命精神得到进一步发扬。一九七四年，农业生产获得了空前的大丰收。全大队粮食总产比上一年增长两成多，平均亩产一千一百九十斤；棉花总产比上一年增长近七成，亩产一百二十斤；向国家贡献粮食一百二十五万斤，相当于一九六四年的总产量。

最近，红菱湖大队的干部群众遵照毛主席关于理论问题的重要指示，认真学习马克思主义关于无产阶级专政的学说，坚持党的基本路线，继续搞好批林批孔。为了夺取今年更大丰收，加速社会主义农业发展的步伐，他们现在正大闹春耕生产。大家决心努力做到毛主席所要求的：“**保持过去革命战争时期的那么一股劲，那么一股革命热情，那么一种拚命精神，把革命工作做到底。**”

（常德地委通讯组、汉寿县通讯组）

湖南日报　　1975年3月3日　星期一　第三版

国家是一个阶级压迫另一个阶级的工具

闻轩　魏津

列宁在《国家与革命》这篇光辉著作里，从国家的产生和国家的特征，深刻地揭示了国家的阶级本质。列宁指出，**“国家是阶级统治的机关，是一个阶级压迫另一个阶级的机关”**，并且阐明了无产阶级专政的历史任务。他在国家问题上，有力地抨击了机会主义的种种歪曲，捍卫和发展了马克思主义的国家学说。

列宁指出：**“国家是阶级矛盾不可调和的产物和表现。”**国家并不是人类社会一开始就有的。它是随着生产力的发展，剩余产品的出现，私有制的产生，阶级的形成，在阶级矛盾不可调和的时候产生的。在阶级社会里，统治阶级为了维护自己的阶级利益，就必须掌握和使用国家这个**“实行镇压的特殊力量”**，如军队、警察、法庭、监狱等等，来压迫被统治阶级。所以，国家是一个历史的范畴，是一个阶级压迫另一个阶级的工具。

在这篇著作中，列宁反复论述了无产阶级必须通过暴力革命，用无产阶级国家代替资产阶级国家。无产阶级所需要的国家，就是无产阶级专政的国家，它同样是阶级压迫的工具。列宁指出：**“无产阶级需要国家政权，集中的强力组织，暴力组织，既为的是镇压剥削者的反抗，也为的是领导广大民众即农民、小资产阶级和半无产阶级来‘调整’社会主义经济。”**这就告诉我们，无产阶级在带领广大革命群众推翻剥削阶级的反动统治并夺取政权以后，必须利用掌握在自己手里的国家政权，坚决镇压阶级敌人的反抗，对资产阶级实行专政；同时，彻底改造小生产者，引导他们走社会主义道路。列宁又指出：**“一个阶级的专政，不仅对一般阶级社会是必要的，不仅对推翻了资产阶级的无产阶级是必要的，而且，对介于资本主义和‘无阶级社会’即共产主义之间的整整一个历史时期都是必要的，只有了解这一点的人，才算领会了马克思国家学说的实质。”**在社会主义这个相当长的历史阶段中，我们只有始终坚持无产阶级专政，才能坚持走社会主义道路，逐步消灭资产阶级及其产生的政治思想根源和经济基础，创造物质的和精神的条件，实现共产主义。

列宁在这篇著作中对考茨基之流进行了深刻的批判，指出第二国际绝大多数代表忘记了或是歪曲了巴黎公社的经验，反对打碎资产阶级国家机器，否认无产阶级专政，已经完全滚到机会主义那边去了。列宁在批判考茨基鼓吹“以取得议会中多数的办法来夺取国家政权，并且使议会变成驾于政府之上的主宰”等谬论时指出：**“这就是最纯粹最卑鄙的机会主义，口头上承认革命，实际上背弃革命。”**

毛主席最近指出：**列宁为什么说对资产阶级专政，这个问题要搞清楚。这个问题不搞清楚，就会变修正主义。要使全国知道。**毛主席的教导，说明了无产阶级专政的极端重要性，说明了学习和掌握马克思主义关于无产阶级专政的理论，是反修防修，将无产阶级专政下的继续革命进行到底的大事。无产阶级夺取国家政权以后，只有实行无产阶级专政，压迫国家内部的反动阶级、反动派和反抗社会主义改造和社会主义建设的分子，镇压一切叛国的和反革命的活动，防御国家外部敌人的颠覆活动和侵略，才能巩固和发展革命的胜利成果，并将革命继续进行下去。人类历史上第一个无产阶级专政的政权——巴黎公社，只存在七十二天就被地主资产阶级血腥镇压下去了。列宁指出，巴黎公社失败的原因之一，就是镇压资产阶级及其反抗不够坚决。世界上第一个社会主义国家苏联之所以蜕变为社会帝国主义国家，则是由于苏修叛徒集团彻底地背叛了无产阶级专政。我国二十五年来社会主义革命的实践告诉我们，在无产阶级专政条件下，不仅要坚决反对帝、修、反的颠覆和侵略，对国家内部的反动阶级和反动派的破坏和捣乱要坚决镇压，对那些盗窃犯、诈骗犯、杀人放火犯、流氓集团和各种严重破坏社会秩序的坏分子要严厉制裁，而且，**无产阶级必须在上层建筑其中包括各个文化领域中对资产阶级实行全面的专政。**要批判资产阶级，批判修正主义，批判一切腐朽没落阶级的意识形态，决不允许它们自由泛滥。我们还要同新产生的资产阶级分子作斗争。要彻底改造小生产者，向农民进行社会主义教育。对于资产阶级法权，必须在无产阶级专政下加以限制。要积极创造条件，逐步缩小三大差别。党员、干部和广大军民，都要加强革命团结，为巩固无产阶级专政而斗争。

四届人大通过的《中华人民共和国宪法》第一条明确规定：“中华人民共和国是工人阶级领导的以工农联盟为基础的无产阶级专政的社会主义国家。”把无产阶级专政写进我国的根本大法，向全世界公开申明我们国家的阶级性质、各个阶级的地位和实行无产阶级专政的政治主张，这不仅坚持了马克思列宁主义的革命原则，而且划清了与资本主义、修正主义和形形色色的所谓社会主义国家的界限。是否实行无产阶级专政，这是测验真假社会主义的试金石。一切机会主义者和修正主义者都是在这个根本问题上，暴露出背离马克思列宁主义革命原则的叛徒嘴脸。从机会主义鼻祖拉萨尔的“自由国家”到现代修正主义头目赫鲁晓夫、勃列日涅夫的“全民国家”，都是否认国家的阶级性质，否认无产阶级专政的。叛徒、内奸、工贼刘少奇极力鼓吹“阶级斗争熄灭论”，也就是从根本上否认无产阶级专政的必要性。叛徒、美国贼林彪打出孔老二的“仁政”、“忠恕”等破旗，恶毒攻击无产阶级专政是什么“专制”、“独裁”、“执柔始皇之法”，这是对马克思主义国家学说和无产阶级专政理论的可耻背叛。他大肆叫嚷“克己复礼”，要使地、富、反、坏、右“政治上、经济上得到真正解放”，这就充分暴露了他要建立地主资产阶级专政的国家的狼子野心。

毛主席在中华人民共和国成立之前就指出：无产阶级专政**“对于胜利了的人民，这是如同布帛菽粟一样地不可以须臾离开的东西。这是一个很好的东西，是一个护身的法宝，是一个传家的法宝，直到国外的帝国主义和国内的阶级被彻底地干净地消灭之日，这个法宝是万万不可以弃置不用的。”**毛主席还指出：**“我们现在的任务是要强化人民的国家机器”**，用这个**“阶级压迫阶级的工具”**，对反动派**“实行专政，实行独裁”**，**“决不施仁政”**。我们一定要认真学习马克思主义的国家学说，特别是无产阶级专政的理论，进一步提高执行党的基本路线的自觉性，掌握无产阶级专政这个法宝，狠抓两个阶级、两条道路、两条路线的斗争，将无产阶级专政下的继续革命进行到底。

学习《国家与革命》的体会（三）

对反动派必须实行专政

省高级人民法院理论学习小组

伟大领袖毛主席最近指出：**“列宁为什么说对资产阶级专政，这个问题要搞清楚。这个问题不搞清楚，就会变修正主义。要使全国知道。”**我们应该遵照毛主席的指示，认真学好无产阶级专政的理论，提高继续革命觉悟，自觉地为巩固无产阶级专政而斗争。

坚持还是反对无产阶级专政，是马克思主义与修正主义斗争的焦点。一切修正主义者都十分害怕、极端仇恨无产阶级专政。从叛徒考茨基到苏修叛徒集团和刘少奇、林彪一类骗子都是如此。他们拚命鼓吹什么“全民国家”、“仁政”，反对马克思主义关于无产阶级专政的理论，妄图阻挡无产阶级和革命人民建立和巩固无产阶级专政。列宁指出：**“国家是一个阶级对另一个阶级施用暴力的机关或者机器。”**毛主席也指出：**“军队、警察、法庭等项国家机器，是阶级压迫阶级的工具。对于敌对的阶级，它是压迫的工具，它是暴力，并不是什么‘仁慈’的东西。”**这就清楚地告诉我们，一切形式的专政，都是暴力。根本没有什么“暴政”和“仁政”之分，只有革命的专政和反革命的专政之别。一切剥削阶级的专政都是少数人对多数人的专政，无产阶级专政才是多数人对少数人的专政。林彪一伙疯狂地攻击无产阶级专政，就越证明我们的无产阶级专政是我国人民战胜敌人、保护自己的法宝，是**“如同布帛菽粟一样地不可以须臾离开的东西”**。我们必须很好地爱护它和加强它。

列宁把镇压敌人的反抗作为无产阶级专政的首要任务。他指出：**“打破资产阶级的反抗，战胜剥削者，击破他们的阴谋”，“这是必然而不可避免的”**。我们建国二十多年来的实践充分证明，被推翻的剥削阶级是不甘心于自己的灭亡的，他们总是要拚命同无产阶级进行较量，妄图夺回他们失去的“天堂”。当前，批林批孔取得了很大成绩，形势一派大好。但是，一小撮阶级敌人并不甘心于失败，他们不择手段地从政治、经济、思想文化等各个领域向无产阶级发起进攻，进行种种破坏活动。他们有的制造谣言，恶毒攻击无产阶级专政，攻击党的领导，攻击社会主义制度，破坏批林批孔，破坏社会治安；有的继续宣扬孔孟之道，散布封、资、修毒素，腐蚀革命干部，毒害青少年，千方百计在我们内部寻找代理人，妄图篡夺领导权；有的采取内外勾结、城乡勾结的手法，进行贪污盗窃和投机倒把活动，破坏社会主义经济，等等。我们应当充分发动群众，并发挥专政机关的作用，及时地、稳准狠地打击阶级敌人的破坏活动，保护人民的利益，保卫社会主义制度。

马克思主义关于无产阶级专政的理论告诉我们，无产阶级专政不仅要坚决镇压被推翻的地主资产阶级的反抗，防御帝国主义和社会帝国主义的颠覆和侵略，打击盗窃犯、诈骗犯、杀人放火犯、流氓集团和各种严重破坏社会秩序的坏分子，而且要同新生的资产阶级分子作斗争，要战胜资产阶级和旧社会习惯势力对无产阶级的腐蚀和影响，在上层建筑其中包括各个文化领域中对资产阶级实行全面专政。我们专政机关必须在党的统一领导下，坚持党的基本路线和各项政策，结合批林批孔，发动群众充分揭露、批判犯罪分子的罪恶勾当，坚决手段和反动的世界观，肃清其流毒和影响，并拿他们做反面教员，开展防腐蚀、反破坏的教育；同时，正确处理人民内部矛盾，促进革命团结，积极保护和支持社会主义新生事物，限制资产阶级法权，铲除滋生资产阶级、修正主义的土壤，不断巩固和加强无产阶级专政。

列宁在无产阶级专政问题上对考茨基的批判

周作汗

无产阶级革命的根本问题是无产阶级专政问题。无产阶级专政的理论，是马克思主义的精髓。列宁发展了无产阶级专政理论，并在无产阶级专政问题上向修正主义作了坚决的斗争。

马克思和恩格斯为奠定和捍卫无产阶级专政的理论，曾经同蒲鲁东、巴枯宁、拉萨尔等形形色色的机会主义者进行了不懈的斗争。在恩格斯逝世以后，反对和捍卫无产阶级专政理论的斗争，变得更加激烈。第二国际修正主义者为了适应资产阶级的需要，公然向马克思主义发动猖狂进攻。一八九六年伯恩斯坦首先跳出来为拉萨尔翻案，反对马克思的《哥达纲领批判》这篇光辉著作，诬蔑马克思主义关于无产阶级专政的理论是“布朗基主义”式的“左”倾冒险。一向以“正统”马克思主义者自命的考茨基跟着一唱一和，发表一系列的反动言论和小册子，鼓吹“和平过渡”，反对暴力革命，攻击无产阶级专政的理论。俄国十月革命胜利后，一九一八年，考茨基又发表《无产阶级专政》的小册子，疯狂攻击社会主义革命和无产阶级专政。

在国际共产主义运动中修正主义思潮泛滥的严重时刻，伟大的革命导师列宁挺身而出，同背叛无产阶级专政的修正主义分子展开了针锋相对的斗争。由于考茨基控制着第二国际，并以“理论权威”自居，又一向以“中派”的伪善面目出现，具有很大的欺骗性。因此，同考茨基的斗争，就不是一个局部性的问题，而是当时一个关系全局性的根本问题。为了捍卫无产阶级专政学说，列宁便把斗争的主要锋芒指向考茨基。列宁在同以考茨基为主要代表的修正主义作斗争中，写下了《国家与革命》、《无产阶级革命和叛徒考茨基》、《伟大的创举》等光辉著作。

围绕着无产阶级专政问题，列宁和考茨基之间的一个原则分歧，是无产阶级应当如何对待资产阶级国家政权，采取什么途径来取得政权。考茨基完全背叛了马克思主义国家学说，抹煞资产阶级国家的阶级性，崇拜资产阶级民主制。在他看来，由于资产阶级议会民主的建立，资产阶级民主已成为“纯粹民主”，资产阶级国家已是“全民的国家”了，因此，无产阶级用不着打碎资产阶级国家机器，完全可以依靠“和平的”、“民主的”、“议会的”途径取得政权。列宁依据马克思主义的国家学说，首先揭露了资产阶级民主的实质，指出资产阶级国家只能是资产阶级统治的工具，资产阶级民主只是供少数剥削者享受的民主，对于广大被剥削者群众，却是恐怖和专政，是陷阱和骗局。列宁同时指出，暴力革命是无产阶级夺取政权的根本道路，**“不用暴力破坏资产阶级的国家机器，不用新的国家机器代替它，无产阶级革命是不可能的。”**针对考茨基的“以取得议会中多数的办法来夺取国家政权”的谬论，列宁痛斥说：**“这就是最纯粹最卑鄙的机会主义，口头上承认革命，实际上背弃革命。”**

考茨基为了论证所谓“和平的”道路，竟不惜伪造历史，说什么巴黎公社是由全民投票即“民主方法”选举出来的。列宁根据马克思、恩格斯对公社经验的总结，指出：巴黎公社的伟大功绩，正是在于用革命暴力打碎现成的国家机器，而导致失败的根本错误，正是把暴力这个权威用得太少。

可见，考茨基玩弄各种欺骗的甚至伪造历史的卑鄙手法，其目的是要把暴力革命化为乌有，挖掉暴力革命这个马克思和恩格斯全部学说的基础，使马克思主义成为对资产阶级毫无损害的偶象。这就充分说明，考茨基同伯恩斯坦一样，都与资产阶级站在一条战线上，是资产阶级的帮凶。

列宁和考茨基之间的又一个根本分歧，是无产阶级夺取政权以后，要不要实行无产阶级专政。

考茨基歪曲马克思主义关于无产阶级专政的概念，蓄意隐瞒革命暴力是这个概念的基本标志。他胡说什么马克思所说的无产阶级专政“决不是指这个词的本义”，“对于‘无产阶级专政’，除了把它理解为在民主基础上的统治以外，我们就不可能有任何其他的理解”。列宁依据马克思对无产阶级专政的论述，驳斥考茨基的伪造，揭示了这个概念的实质，指出专政的必要标志和必需条件，就是用暴力镇压剥削阶级，**就是要破坏这个阶级的平等和自由。列宁说：“无产阶级的革命专政是由无产阶级对资产阶级采用暴力手段来获得和维持的政权，是不受任何法律约束的政权。”**这个专政本身是暴力革命的产物，而不是“和平地”取得的；它是依靠革命的暴力来维持的，而不是建立在什么“纯粹民主”的基础上的。考茨基歪曲这个概念的实质，就是要把无产阶级专政变为资产阶级可以接受的东西。

考茨基疯狂反对苏维埃政权，说什么在俄国实行无产阶级专政是“布尔什维主义传统的罪恶”，是“蔑无理由”地“消灭民主”。在他看来，对资产阶级专政是不必要的，因为“剥削者永远只是人口中的一个少数”，当他们意识到自己是少数时，他们就会“更加服服贴贴，听天由命”。因此，他提出要用“纯粹的民主制”来代替无产阶级专政，“使所有公民享有平等的政治权利”。列宁针对考茨基的这种超阶级的谬论指出，民主与专政是有阶级性的。**“专政不一定意味着消灭对其他阶级实行专政的那个阶级的民主，但一定意味着消灭（或极大地限制，这也是一种消灭方式）被专政的或者说作为专政对象的那个阶级的民主。”**在无产阶级专政下，只是消灭少数剥削者的民主，对他们实行专政，但对工人阶级和劳动群众则实行了真正的民主。考茨基瞎说苏维埃政权消灭了民主，其实质是要放弃无产阶级对资产阶级的专政。列宁同时驳斥考茨基的“少数会服从多数”的谬论，指出这是勾销被剥削者与剥削者的阶级对立关系。被剥削者与剥削者之间存在着根本利益的对抗，是你死我活的斗争。剥削者被推翻以后，决不会甘心自己的灭亡，决不会甘心服从被剥削者多数的决议，他们必然会以十倍的努力、疯狂的热情、百倍的仇恨来作拚死的斗争，妄图恢复他们失去的“天堂”。在这种情况下，简单地用多数和少数的关系来解决问题，那是最大的愚蠢，是欺骗群众，是隐瞒了最明显的历史真理。

考茨基还竭力反对马克思主义关于从资本主义到共产主义的整个过渡时期都需要无产阶级专政的光辉论断。他认为从资本主义到共产主义的整个时期内，如果还存在阶级和阶级斗争，需要无产阶级专政，那是列宁创造的一种“新颖的理论”。为了捍卫马克思主义的无产阶级专政理论，彻底批判考茨基的谬论，列宁研究了马克思、恩格斯关于无产阶级专政学说全部发展的过程，认为关于过渡时期的理论，是马克思主义的精华所在。同时，列宁又总结了俄国十月革命胜利后几年的经验，深刻地分析了过渡时期阶级斗争的内部和外部条件，丰富和发展了马克思关于过渡时期阶级斗争的学说。列宁认为，在从资本主义到共产主义的整个过渡时期内之所以需要坚持无产阶级专政，这是由这个时期的阶级斗争规律和无产阶级的历史任务所规定的。列宁指出：在资本主义向共产主义过渡的时期，**“必然是阶级斗争空前残酷、阶级斗争形式空前尖锐的时期”**。被打倒的剥削者还不可能一下子被消灭，他们必然存在复辟的希望，并把这种希望变为复辟的行动。因此，必须运用无产阶级专政镇压剥削者的反抗。不仅如此，在过渡时期中，小生产会经常地、每日每时地、自发地和大批地产生资本主义和资产阶级；在剥削阶级和小生产的自发势力的影响下，还可能产生新的资产阶级分子；此外，作为剥削阶级一部分的食客、懒汉、流氓、骗子、寄生虫、投机倒把者、盗窃国库者等等社会渣滓，也将长期存在。对付所有这些人，必须有铁的手腕，即无产阶级专政。考茨基这类修正主义者**“恰巧在最主要之点不承认有阶级斗争，即不承认在资本主义向共产主义过渡的时期，在推翻资产阶级并完全消灭资产阶级的时期有阶级斗争”**，从而否定在整个过渡时期中实行无产阶级专政的必要性。列宁还进一步从无产阶级肩负的历史任务，埋葬资本主义，消灭剥削阶级，消灭资产阶级法权，消除工农差别、城乡差别、脑力劳动和体力劳动差别，实行政治、经济、思想各个领域里的社会主义革命，来论证在整个过渡时期都必须坚持阶级斗争，实行无产阶级专政。为了突出无产阶级专政的极端重要，列宁强调指出：**“谁要是仅仅承认阶级斗争，那他还不是马克思主义者”，“只有承认阶级斗争、同时也承认无产阶级专政的人，才是马克思主义者。”**列宁这一指示，为我们提供了识别形形色色修正主义者的强大思想武器。从拉萨尔到伯恩斯坦、考茨基直到今天的勃列日涅夫，从陈独秀、王明到刘少奇、林彪，都在无产阶级专政这个根本问题上暴露出了他们的叛徒嘴脸。

伟大领袖毛主席最近指出：**“列宁为什么说对资产阶级专政，这个问题要搞清楚。这个问题不搞清楚，就会变修正主义。要使全国知道。”**遵照毛主席的指示，认真学习无产阶级专政的理论，重温列宁对考茨基的批判，把为什么要对资产阶级专政这个问题搞清楚，这对于反修防修，进一步贯彻和执行党在整个社会主义历史时期的基本路线，坚持无产阶级专政下的继续革命，是有重大的现实意义和深远的历史意义的。

学习笔记

西哈努克亲王和夫人会见并宴请洛佩斯总理和夫人

新华社北京一九七五年三月二日电 柬埔寨国家元首、柬埔寨民族统一阵线主席诺罗敦·西哈努克亲王和夫人今天中午在元首府会见并宴请刚果人民共和国总理亨利·洛佩斯和夫人。

刚果驻中国大使伊图阿和夫人、刚果劳动党中央委员帕卡·安托瓦内特夫人、财政部长奥卡贝·萨蒂南等参加了会见和宴会。

参加会见和宴会的还有柬埔寨王国民族团结政府副首相府特别顾问英萨利、柬埔寨王国民族团结政府外交大臣沙林察等。

纪登奎副总理同英萨利特别顾问举行会谈

新华社北京一九七五年三月二日电 纪登奎副总理今天下午同柬埔寨王国民族团结政府副首相府特别顾问英萨利举行了会谈。

柬埔寨方面参加会谈的有：柬埔寨王国民族团结政府外交大臣沙林察，柬埔寨民族统一阵线中央政治局委员秀木、杨森宏，柬埔寨民族统一阵线中央政治局候补委员吉春、秀蒲拉西，柬埔寨王国民族团结政府外交副大臣万比尼，柬埔寨驻中国大使笃坎敬。

中国方面参加会谈的有：外贸部部长李强、外交部副部长韩念龙、中联部副部长申健、外经部副部长石林、中国人民解放军总后勤部副部长孙洪珍、中国驻柬埔寨大使孙浩。

邓副总理同洛佩斯总理再次会谈

新华社北京一九七五年三月二日电 国务院副总理邓小平和刚果人民共和国总理亨利·洛佩斯，今天下午再次举行了会谈。

中、刚经济技术合作项目换文在京签字

洛佩斯总理和邓小平副总理出席签字仪式

新华社北京一九七五年三月二日电 中华人民共和国政府和刚果人民共和国政府经济技术合作项目的换文，今天下午在北京签字。

刚果人民共和国总理亨利·洛佩斯和我国国务院副总理邓小平，出席了签字仪式。

我国外经部副部长李克和刚果财政部长奥卡贝·萨蒂南，分别代表本国政府在换文上签字。

邓副总理会见伊朗新任驻中国大使

新华社北京一九七五年三月二日电 国务院副总理邓小平今天晚上会见伊朗新任驻中国大使艾哈迈德·阿里·巴赫拉米，同他进行了友好的谈话。

外交部西亚北非司副司长程远行、礼宾司副司长刘华会见时在座。

莫桑比克代表团离上海抵朝鲜访问

圆满结束在我国的正式访问

据新华社上海一九七五年三月二日电 莫桑比克解放阵线主席萨莫拉·莫伊塞斯·马谢尔率领的莫桑比克友好代表团，圆满结束了在我国的正式访问，今天上午乘专机离开上海，前往朝鲜民主主义人民共和国访问。

上海市革命委员会副主任马天水、徐景贤、王秀珍、冯国柱，中国人民解放军驻上海部队、上海民兵和有关方面负责人陈士法、申元军、武朝然、施尚英、杨小兵、罗毅、王景等到机场热烈欢送莫桑比克贵宾。

陪同贵宾们到上海访问的交通部部长叶飞，外交部礼宾司司长朱传贤、非洲司副司长周明基等也到机场送行。

今天，虹桥机场上飘扬着莫桑比克解放阵线旗帜和中国国旗。两千多群众载歌载舞地热情欢送莫桑比克贵宾。萨莫拉主席等贵宾同欢送群众告别时，机场上锣鼓喧天，一片欢腾，人们挥动着花束，高呼口号，热烈祝贺萨莫拉主席率领的友好代表团访问我国圆满成功，预祝莫桑比克人民在实现和巩固民族独立的斗争中取得更大的胜利。萨莫拉主席不断向欢送群众挥手致意。

据新华社平壤一九七五年三月二日电 以莫桑比克解放阵线主席萨莫拉·莫伊塞斯·马谢尔为团长的莫桑比克解放阵线和政府代表团，应朝鲜劳动党中央委员会和朝鲜民主主义人民共和国政府的邀请，三月二日乘专机到达平壤，对朝鲜进行正式访问。朝鲜劳动党中央政治委员会委员、朝鲜民主主义人民共和国副主席金东奎和朝鲜其他党政领导人金永南、郑凌基、许錟等以及平壤市劳动群众前往机场热烈欢迎。

联合国安理会讨论塞浦路斯问题

我代表揭露超级大国干预塞浦路斯问题的行径

新华社联合国一九七五年二月二十八日消息 联合国安全理事会从二月二十日以来，在本月份主席、中国代表黄华主持下，先后举行五次会议，讨论塞浦路斯局势问题。一些亚非拉成员国的代表在会上强调，必须尊重和维护塞浦路斯的独立、主权和领土完整，在排除外国干涉的情况下让塞浦路斯人民自己解决自己的问题。中国代表在发言中重申了中国政府对塞浦路斯问题的一贯立场，揭露了超级大国插手干预塞浦路斯问题的丑恶行径。

中国代表黄华在二月七日的会上发言指出：

“塞浦路斯问题从根本上说，是帝国主义殖民统治遗留下来的问题，是它们采取利用矛盾、互相制约的政策的后果。去年以来这个问题再次爆发，从内部来说，是由于塞浦路斯岛上民族之间的问题没有得到很好解决；从外部来说，则是由于两个超级大国为了争夺对东地中海地区的霸权，都力图把这个战略位置十分重要的岛屿置于自己的影响和控制之下。它们对塞浦路斯问题发展到今天这个地步，对塞浦路斯两族人民目前所遭受的苦难，负有不可推卸的责任。两个超级大国争夺到哪里，就给哪里的国家和人民带来无穷的灾害。”

黄华指出：“一个超级大国在幕后操纵，兴风作浪。另一个超级大国早就对塞岛虎视眈眈；自去年七月以来，它在塞浦路斯问题上的丑恶表演淋漓尽致，早已逐步被人们识破，但它并不死心。去年联大有关塞浦路斯问题决议通过后，它又竭力从幕后插手和破坏两族的谈判，企图制造矛盾，扩大事态，以便从中渔利。最近，它利用两族谈判中出现的困难和新的事态发展，又一次迫不及待地发表声明，多方活动，兜售它那个陈腐的召开‘国际会议’的建议，妄图将塞浦路斯问题国际化。十分明显，它所鼓吹的国际化，实际上就是为它的干涉开放绿灯。超级大国所提的种种方案，都不是为了塞浦路斯人民的利益，而完全是为了它们在地中海地区扩张的需要。对此，人们应该给予足够的警惕。”

黄华强调说，“塞浦路斯的独立、主权和领土完整必须得到尊重。我们不愿意看到事态进一步复杂化和扩大化，给超级大国，特别是那个自封为塞浦路斯人民‘朋友’的超级大国以可乘之机。塞浦路斯问题的解决，归根结蒂只能依靠塞浦路斯人民自己。”

黄华指出，为了解决塞浦路斯问题，首先就必须坚决排除超级大国的插手和干预。他说，“只要塞浦路斯两族及有关方面排除超级大国的干涉，并以大局为重，在平等的基础上，通过和平途径，互谅互让，耐心协商，采取积极的态度，消除而不是扩大分歧，塞浦路斯问题就能够最终得到合理解决。”

阿《人民之声报》就格列奇科访印发表文章

揭露苏修在亚洲的霸权主义阴谋

据新华社地拉那一九七五年三月一日电 阿尔巴尼亚《人民之声报》二月二十七日就格列奇科访问印度发表文章，揭露苏联社会帝国主义者在亚洲的霸权主义阴谋。

文章说：“他是在苏美两个帝国主义超级大国为了在东南亚划分势力范围和在印度洋建立基地而加紧争夺的时候去印度的。”

文章指出，格列奇科带着海空军头目出访这一事实就说明此行完全同军事问题有关。苏联军事指挥部关心的是通过印度使自己的魔爪更紧地抓住印度洋这一相当敏感的地区。它们关心的是同美国争夺阿拉伯国家的侧翼靠近拥有大量石油资源的海湾地区。“正当两个超级大国对中东的争夺和石油战日益激烈的时候，这一问题就变得更明显了。”

文章指出，“苏联修正主义大肆叫嚷的提供给印度的‘援助’也是同他们的掠夺计划有关的。印度的现实表明，同美国的‘援助’一样，苏联的‘援助’是企图从经济、政治和军事方面征服一个国家。”

格列奇科的印度之行说明了什么？

这是苏修在南亚次大陆和印度洋地区加剧同美帝争霸的又一步骤

据新华社北京一九七五年三月二日电 新华社记者报道：苏联国防部长格列奇科率领了一个包括陆海空三军首脑在内的高级军事代表团，从二月二十四日到二十七日对印度进行了访问。这是苏修社会帝国主义在南亚次大陆和印度洋地区加剧同美帝争夺霸权的又一步骤。

西方记者把苏联这个军事代表团描绘成“高级到惊人的地步”。是什么动机促使莫斯科急忙派出这么高级的军事头目去印度呢？

透过苏印国防部长的联合公报所散布的“缓和”、“和平”、“稳定”之类的迷雾，人们不难看到次大陆上军备竞赛的刀光剑影。公报说什么他们“对某些方面加紧军备竞赛的行动表示严重忧虑”。不言而喻，这是针对美国政府在这个地区所采取的行动而言的，其中首先是二月二十四日宣布解除对印度、巴基斯坦十年来武器禁运的决定。二月二十六日，苏联《消息报》气急败坏地说，美国此举是想加强它在南亚和印度洋的军事势力。很明显，这正是为了掩盖苏修在这个地区从事更高一级的军备竞赛，为了给苏修自己向这个地区倾销军火和军事扩张寻找借口。

众所周知，近十年来，苏修一直在大力帮助印度扩充军备。据透露，苏修除了帮助印度建立了包括制造米格飞机工厂在内的一系列军火工业之外，仅在过去七年中向印度供应的军火已达二十亿美元以上。而这次格列奇科来到印度，正是为了用更新式的武器装备印度军队，用更新的设备加强印度军火生产的能力，用印度方面的话说，就是“加强两国在防务需要和国防生产需要方面的合作”（印度报业托辣斯）。

据印度《爱国者报》说，在格列奇科来访前，“有十二名苏联高级技术人员（到印度），为国防生产合作协定草案拟订了纲要，草案的详细内容将由格列奇科和苏联空、海军司令来确定。”这家报纸说，印度空军需要一种能深入敌后的新的战斗轰炸机来代替陈旧的轰炸机，而“海军的要求是把孟加拉湾和阿拉伯海以及南部海军活动区域中的两支海军部队扩充为有效的‘制海部队’。”当然，人们不会天真地认为，这种“制空”、“制海”的能力，仅仅是属于印度而同苏修在这些方面的打算没有直接联系的。于是，美国国务院发言人安德森说，美国政府作出取消向次大陆的武器禁运的决定正是考虑到苏联向印度提供大量武器等情况。

一个说，你向次大陆提供武器，所以我要提供武器；另一个说，正是因为你提供大量武器，我不得不作出反应。这正说明，两个超级大国争到哪里，军备竞赛就赛到哪里，哪里就会出现紧张局势。

苏修大量向印度提供军援和装备印度军火生产能力，正是为了在南亚和印度洋地区同美国争夺霸权。据透露，格列奇科同印度领导人除了讨论在军事方面的合作外，还讨论了美国在印度洋建立军事基地所引起的局势。近几年来，苏修大大加强了在印度洋的海军力量，经常有三十多艘舰只在印度洋上游弋。美国则把南亚和印度洋看作是产石油的中东和波斯湾的一个重要的侧翼，是关系重大的石油运输线必经之路。一月中旬，传出了美国要求使用波斯湾出口的马西拉岛的英国军事基地的消息。同时，据日本《经济新闻》透露，苏联最近也正在印度洋地区寻求新的停泊军舰的港口。

值得注意的是，格列奇科之行，同苏联要对付美国恢复在印度的影响的努力，也不是没关系的。基辛格去年十月访问了印度。印度外长恰范同基辛格同意设立负责改善美印关系的联合委员会。美国建议今年以贷款方式向印度提供三十万吨小麦。据德新社报道，印度当局几个月来曾就各种军事工程同西方各国接洽。据这家通讯社引述西方军事观察家的话说，格列奇科之行是“试图使印度继续依赖苏联的武器”。也就是说，莫斯科是不容许新德里有越出轨道的行动的。

格列奇科已经回国。莫斯科正为他的印度之行的“成果”吹吹打打。如果说此行真有什么“成果”，其成果只能是在全世界人民面前又一次暴露了它在南亚和印度洋地区称霸的野心。

南朝鲜青年学生和民主人士的法西斯暴行。 新华社发

平壤市举行大会，强烈谴责朴正熙集团镇压

平壤市各界人民举行群众大会

愤怒声讨朴正熙集团袭击北方渔船

新华社平壤一九七五年三月二日电 据朝鲜中央通讯社报道，平壤市各界人民三月一日举行群众大会，愤怒声讨南朝鲜朴正熙集团野蛮袭击北方渔船。

朝鲜领导人郑凌基，天道教青友党中央委员会委员长康长洙、朝鲜民主党中央委员会副委员长金成律等以及其他有关部门负责人出席了大会。

祖国和平统一委员会委员长洪起文在大会上讲了话。他指出，南朝鲜傀儡集团最近袭击在公海上捕鱼的北方渔船的海盗行径，是对共和国北半部的最恶劣的挑衅，是不能容忍的罪行。这不仅是对南北联合声明的粗暴践踏，也是把我国局势引向战争边缘的反民族的行径，蓄意破坏亚洲和世界和平。

他说，朴正熙集团为了苟延残喘正在拚命镇压人民，制造民族分裂和进行战争挑衅。他说，我们的忍耐是有限度的。朴正熙傀儡集团必须正视现实，不得轻举妄动。

洪起文强烈要求南朝鲜傀儡集团立即送回遇难的北方渔民。

会上，工人、农民、青年学生和妇女代表也讲了话。他们一致声讨和谴责南朝鲜傀儡集团的海盗行径。

新闻公报

（上接一版）

中国方面高度赞扬莫桑比克人民在萨莫拉·马谢尔主席和莫桑比克解放阵线领导下，为反对殖民帝国主义统治和侵略、争取民族独立和建立人民政权而进行的持久人民战争，并且热烈祝贺莫桑比克人民赢得民族独立权利的伟大胜利。中国方面认为，莫桑比克人民的正义斗争是对中国人民和世界革命人民反对帝国主义斗争的重大支持。中国方面相信，莫桑比克人民再接再厉，坚持斗争，独立自主，自力更生，在非洲和世界各国人民的支持下，一定能够实现完全民族独立的崇高目标，并把莫桑比克建设成为一个为群众服务的繁荣昌盛的国家。

莫桑比克方面祝贺中国人民在毛泽东主席和中国共产党的领导下在进行社会主义革命和社会主义建设中所取得的伟大成就。

莫桑比克方面高度评价中国政府和人民对莫桑比克人民的斗争所给予的国际主义的支持。

莫桑比克方面坚决谴责美帝国主义企图继续占领中国领土不可分割的一部分——台湾——的种种阴谋，并且坚决支持中国人民解放台湾的正义斗争。

双方强调指出，中、莫两国人民在长期的共同斗争中结成了深厚的战斗友情，进一步发展两国人民的友好合作完全符合两国人民的利益和愿望，并且有利于加强全世界人民的团结反帝事业。双方同意，中、莫两国于一九七五年六月二十五日莫桑比克宣布独立之日建立大使级的外交关系，并在经济和文化等领域中建立兄弟般的友好合作关系。

萨莫拉·马谢尔主席邀请了中国政府和中国人民代表团参加一九七五年六月二十五日宣告国家独立的庆祝活动。中国方面十分愉快地接受了这一邀请。

双方满意地指出，萨莫拉·马谢尔主席这次对中华人民共和国的访问取得了圆满的成功，为加强中、莫友谊作出了积极贡献。

一九七五年三月二日于北京

毛主席革命文艺路线的伟大胜利

上海、阳泉、旅大

工人画展览

巡回展出

日期：一九七五年三月三日起至二十三日止

地址：湖南省展览馆

时间：每天上午八时半至下午四时

◁三月四日放映影片▷

彩色故事片 创业 燎原 6.50

湖南花鼓戏 彩色影片 送货路上

彩色纪录片 根深叶茂

紅衛 1.00 8.25 湘江2.00

人民 1.30 8.55 长沙2.30

文化 3.10 6.00 燎原4.45

建設 3.55 6.45 东风7.35

彩色纪录片 杂技英豪

同映：1975年新闻简报3号

建設 1.45 紅衛 3.10

文化 1.00 燎原 2.35

彩色木偶片 彩色动画片 骏马飞腾 大潮汛之夜

彩色科教片 青少年篮球训练

东风 2.00 文化 8.00

紅衛 6.15 建設 8.45

人民 6.45 湘江 7.15

本报社址：长沙市建湘路 电话总机：9191 订价：每月一元 零售：四版四分 昨日开印时间：6时55分 印完：11时20分 长沙地区天气预报：今天到明天，阴天，有时有小雨，北风四级。最高气温十度，最低七度。

湖南日报

第2359号　1975年3月4日　星期二　夏历乙卯年正月廿二　（今日四版）

毛主席语录

中国人民把亚洲、非洲、拉丁美洲人民的反帝国主义斗争的胜利看作是自己的胜利，并对他们的一切反帝国主义、反殖民主义的斗争给以热烈的同情和支持。

洛佩斯总理定于今天到达我省访问

省会人民热烈欢迎来自赤道非洲的刚果贵宾

刚果人民共和国总理亨利·洛佩斯。　新华社发

本报讯　刚果人民共和国总理亨利·洛佩斯和夫人，以及由洛佩斯总理率领的政府代表团，定于今日从上海乘专机到达长沙，并专程前往毛主席的故乡韶山进行访问。我省人民怀着喜悦的心情，热烈欢迎来自赤道非洲的刚果贵宾。

新华社北京一九七五年三月三日电　刚果人民共和国总理亨利·洛佩斯和夫人，以及由洛佩斯总理率领的政府代表团，在农林部长沙风陪同下，今天上午乘专机离开北京前往上海进行访问。

国务院副总理邓小平、吴桂贤，人大常委会副委员长姚连蔚，外交部长乔冠华、副部长何英，外经部副部长李克，财政部副部长陈希愈，中国人民解放军总后勤部副部长封永顺等，以及首都群众数千人，到机场热烈欢送刚果贵宾。

在飘扬着刚、中两国国旗的机场上举行了隆重的欢送仪式。乐队奏刚果国歌和中国国歌。洛佩斯总理由邓小平、吴桂贤副总理和姚连蔚副委员长陪同检阅了中国人民解放军陆、海、空三军仪仗队。当洛佩斯总理等刚果贵宾挥手同欢送群众告别时，人们高呼口号，挥动花束，祝贺中、刚两国人民的友谊和两国友好合作关系的新发展，祝愿刚果人民在维护民族独立和国家主权的斗争中取得更大的胜利。

各国驻中国的外交使节也到机场送行。

代表团团员、刚果驻中国大使伊图阿和夫人随同洛佩斯总理和夫人前往上海。

陪同刚果贵宾去上海访问的还有外交部非洲司副司长罗旭、礼宾司副司长高建中。

新华社上海一九七五年三月三日电　刚果人民共和国总理亨利·洛佩斯和夫人，以及由洛佩斯总理率领的政府代表团，由农林部长沙风陪同，今天上午乘专机由北京到达上海参观访问。（下转四版）

洛佩斯总理率代表团离北京到上海访问

邓小平吴桂贤姚连蔚等和首都数千群众到机场热烈欢送

中共涟源县委认真学习无产阶级专政的理论

加强干部队伍思想建设　抵制资产阶级思想腐蚀

本报讯　中共涟源县委认真学习毛主席最近关于理论问题的重要指示，认真学习马克思主义关于无产阶级专政的部分论述，提高了执行党的基本路线的自觉性，决心用马列和毛主席关于无产阶级专政理论，武装广大干部和群众，把巩固无产阶级专政的任务落实到基层。

在学习中，县委对毛主席指出的，在“**无产阶级中，机关工作人员中，都有发生资产阶级生活作风的**”情况，引起了极大的重视。他们联系干部队伍的实际，理解毛主席这个重要论述，认识到在无产阶级专政下阶级斗争的一个重要方面，是被推翻的地主资产阶级，总想用他们的世界观来腐蚀我们的干部队伍，妄图利用干部队伍中一部分人来扩大资产阶级法权，利用有严重资产阶级生活作风的人来反对党的路线，反对社会主义制度。因此，加强干部队伍的思想建设，抵制资产阶级思想的腐蚀，树立马克思主义的世界观，就显得特别重要。

涟源县委领导成员谈到，坚持开展无产阶级思想对资产阶级思想的斗争，战胜资产阶级和旧社会的习惯势力的腐蚀和影响，是无产阶级专政的重要任务之一。过去有些同志对这点认识不足，比如对干部队伍内部的错误倾向，对少数机关工作人员中的资产阶级生活作风，不是开展积极的思想交锋，进行严肃的原则斗争，而是采取“大事化小，小事化了”，任就姑息的态度，这是十分危险的。他们说：在阶级和作为阶级的意识形态消灭以前，无产阶级和资产阶级的斗争就不会停止。当前的这种斗争，不仅表现在被推翻的地主资产阶级的反抗行动上，尤其表现在资产阶级对无产阶级的腐蚀和影响上。俘虏最容易从内部攻破。如果我们对干部队伍中的思想教育抓得不紧，甚至不抓，资产阶级就会乘虚而入，利用衰亡着的资本主义因素，侵蚀我们战斗的肌体，毒害我们的灵魂。发展下去，就会在我们革命队伍内部产生新的资产阶级分子，就会出修正主义。因此，对部分干部中的错误思想倾向和资产阶级的生活作风，坚持用马克思主义、列宁主义、毛泽东思想进行教育，开展积极的思想斗争，是关系到执行党的基本路线，关系到无产阶级占领上层建筑各个领域，对资产阶级实行全面专政的原则问题。大家还认识到，对干部所受的资本主义影响，一定要严格区分和正确处理两类不同性质的矛盾，根据“团结——批评——团结”的方针，采取学习和提高觉悟的方法，支持坚决抵制资本主义的先进事物的方法，回忆对比的方法，说服教育、批评和自我批评的方法去解决。一定要着重从路线上帮助干部提高觉悟，分清什么是社会主义，什么是资本主义，坚持搞马克思主义，不搞修正主义，自觉为巩固无产阶级专政而努力奋斗。

涟源县委领导成员在学习中还注意联系到自身的思想革命化问题，克服在自身思想革命化问题上曾经存在着的盲目情绪。他们对自己的思想状况进行了分析，提出了这样一件事：湖泉公社山叨大队干部参加集体生产劳动的制度坚持很好，自一九六九年以来，大队五个主要干部平均每人每年劳动三百多天。一九七〇年县委就推广这个先进典型，号召全县干部向他们学习。时间过去五年了，这个经验还没能在全县很好推开。这是什么原因？通过学习，大家认识到，主要是县委“一班人”没有从反修防修、巩固无产阶级专政的高度来认识干部参加集体生产劳动的重要意义，没有以身作则带头参加集体生产劳动。干部参加集体生产劳动，是一件限制并逐步缩小资产阶级法权，逐步铲除资产阶级和资本主义产生的土壤，逐步缩小三大差别、缩小等级差别的大事。能不能坚持参加集体生产劳动，是衡量领导班子和广大干部思想革命化程度高不高的重要标志。大家深有体会地说：我们过去思想作风上不是没有问题，工作上不是没有缺点错误，由于对无产阶级专政的理论问题没有弄通，缺乏在无产阶级专政下继续革命的觉悟，因而看不到自己的问题。大家决心坚持学习和落实毛主席关于理论问题的指示，搞好自身的思想革命化，保持过去革命战争时期的那么一股劲，那么一股革命热情，那么一种拚命精神，同广大干部、群众一道把无产阶级专政下的继续革命进行到底。

（邵阳地委宣传部新闻科、本报通讯员）

红旗　一九七五年第三期

学习无产阶级专政的理论

马克思　恩格斯　列宁论无产阶级专政

论林彪反党集团的社会基础……姚文元

认真读书　抓紧学习……程　越

坚持无产阶级专政的理论武器

——纪念《哥达纲领批判》写作一百周年……路　明

批判因循守旧　坚持继续革命……梁效

为巩固无产阶级专政加强革命团结……俞　彤

发扬无产阶级革命精神　抵制资产阶级思想侵蚀

永葆无产阶级的革命精神……严　群

努力改造世界观……田志松

十六个青年店员的反腐蚀斗争

——上海市中南中心合作食堂的调查报告

同资产阶级生活作风彻底决裂……天津市汽车运输六场党委会

抓革命　促生产　促工作　促战备

贯彻以农业为基础、工业为主导的方针……华　云

坚定不移地走社会主义道路

……河南新乡县七里营人民公社党委会

中共湖南省委关于召开全省上山下乡知识青年积极分子代表会议的通知

（一九七五年三月三日　不另行文）

在无产阶级文化大革命和批林批孔运动中，我省广大知识青年，积极响应毛主席关于“**知识青年到农村去，接受贫下中农的再教育，很有必要**”的伟大号召，踊跃上山下乡，走与工农相结合的道路。几年来，全省广大上山下乡知识青年，在毛主席革命路线的指引下，在各级党组织的正确领导和亲切关怀下，认真学习马列主义、毛泽东思想，虚心接受贫下中农的再教育，努力改造世界观，进一步提高了阶级斗争、路线斗争和继续革命的觉悟，在三大革命运动中作出了积极的贡献。

为了认真贯彻落实毛主席关于理论问题的重要指示，推动广大青年认真学习马克思主义关于无产阶级专政的理论，提高无产阶级专政下继续革命的觉悟，总结交流先进经验，进一步做好上山下乡知识青年工作，省委决定于今年“五四”青年节前后，召开全省上山下乡知识青年积极分子代表会议。参加这次会议的代表为一千二百名。其中：上山下乡知识青年先进集体和先进个人代表八百名；回乡知识青年代表二百名；上山下乡知识青年工作先进单位代表和贫下中农、带队干部、知青家长代表二百名。在上山下乡、回乡知识青年代表中要有符合条件的可以教育好的子女。先进集体和先进个人代表应该是：能刻苦学习马列和毛主席著作，坚持党的基本路线，积极投入三大革命运动；能坚持社会主义道路，反对资本主义倾向，敢于同阶级敌人斗，同资本主义自发倾向斗；能认真改造世界观，坚决抵制资产阶级思想的侵蚀，敢于同旧的传统观念彻底决裂，艰苦奋斗，夺取坚持乡村的伟大胜利；能积极参加集体生产劳动，虚心向贫下中农学习，在“农业学大寨”运动中作出了显著成绩。出席大会的代表，应经过充分酝酿和民主协商，由基层党、团组织推荐，县委审查，报地（市）委批准。

知识青年上山下乡，是一场伟大的社会主义革命，对于逐步消灭三大差别，限制资产阶级法权，巩固无产阶级专政，防止资本主义复辟，坚持无产阶级专政下的继续革命，具有重大的意义。各级党委要认真学好马克思主义、列宁主义、毛泽东思想关于无产阶级专政的理论，进一步提高对知识青年上山下乡工作的伟大意义的认识，切实加强领导，加强对广大干部、革命家长和知识青年进行思想和政治路线方面的教育，认真抓好典型，大力表扬那些立志务农、坚持乡村、以及在知识青年上山下乡工作中成绩显著的先进集体和先进个人，推动全省上山下乡知识青年工作的胜利开展。

广大上山下乡知识青年要响应毛主席的伟大号召，立即动员起来，掀起学习毛主席关于理论问题的重要指示和无产阶级专政理论的高潮，认真弄懂为什么要对资产阶级专政，弄懂无产阶级专政的任务是什么，弄懂怎样为巩固无产阶级专政而斗争，不断提高贯彻执行党的基本路线的自觉性，从巩固无产阶级专政的高度深刻认识上山下乡的伟大意义，坚定不移地走上山下乡的光辉道路，用社会主义革命和社会主义建设的新胜利，迎接全省上山下乡知识青年积极分子代表会议的召开！

认真学习马克思主义 巩固无产阶级专政

为反修防修学好无产阶级专政理论

慈利县长峪铺大队党支部

最近，我们怀着深厚的无产阶级感情，反复学习了毛主席关于“**列宁为什么说对资产阶级专政，这个问题要搞清楚。这个问题不搞清楚，就会变修正主义。要使全国知道**”的教导，学习了《人民日报》《红旗》杂志编辑部选辑发表的马列关于无产阶级专政的部分论述，受到了很深的教育。

马克思主义、列宁主义、毛泽东思想关于无产阶级专政的理论，是整个阶级斗争特别是一个多世纪来无产阶级革命斗争经验的科学总结，是马克思主义的精髓。搞清楚为什么要实行对资产阶级专政、无产阶级专政的性质和任务，以及怎样巩固和加强无产阶级专政等问题，对于我们今天进行的社会主义革命和社会主义建设有着极其重要的指导意义。

没有革命的理论，就不会有革命的运动。不从理论上把无产阶级对资产阶级专政的问题搞清楚，就会变修正主义。毛主席指出：“**列宁说，‘小生产是经常地、每日每时地、自发地和大批地产生着资本主义和资产阶级的。’工人阶级一部分，党员一部分，也有这种情况。无产阶级中，机关工作人员中，都有发生资产阶级生活作风的。**”过去我们对公开的阶级敌人比较注意，但对资产阶级和旧习惯势力对无产阶级及其政党的腐蚀和影响却不大注意。去年冬，大队党支部开门整党，群众揭发了党支部一个成员的问题。有的同志很不理解，感到这样的事出在我们大队党支部非常奇怪。学习了马列和毛主席的有关教导，认识到这是因为在我们这样的社会主义国家，还存在着阶级和阶级斗争，存在着资产阶级的腐蚀和影响，在分配和交换方面还存在着资产阶级法权，一部分农民还在不同程度上保持着小生产者的某些固有的特点，还存在着资本主义自发倾向，这就有了再产生资产阶级的条件。而在无产阶级专政条件下，阶级敌人进行破坏和捣乱，常常是利用旧社会的习惯势力来腐蚀、侵袭干部和群众，在党内寻找代理人。我们革命队伍中有些同志对于无产阶级专政下的阶级斗争特点认识不清，加上不注意改造世界观，因而也就会发生受资产阶级思想腐蚀而蜕化变质的现象。因此，在无产阶级政党内部只有加强党的思想建设，用马克思主义关于无产阶级专政的理论武装自己，才能抵制资产阶级对无产阶级的腐蚀和影响，并通过各种办法对旧社会的习惯势力和传统，进行长期的、顽强的、全面的斗争，逐步清除旧社会的痕迹，不断铲除滋生修正主义的土壤，造成使资产阶级既不能存在，也不能再产生的条件，保证我们的党不变质，国不变色。

我们决心响应伟大领袖毛主席关于多看点马列主义的书的号召，为反修防修而刻苦学习，努力实践马克思主义关于无产阶级专政的理论，更加自觉地贯彻执行党的基本路线和政策，进一步搞好批林批孔，把无产阶级专政下的继续革命进行到底。

拒腐防变 为巩固无产阶级专政而斗争

省机电局五处党总支

伟大领袖毛主席最近指出：“**列宁说，‘小生产是经常地、每日每时地、自发地和大批地产生着资本主义和资产阶级的。’工人阶级一部分，党员一部分，也有这种情况。无产阶级中，机关工作人员中，都有发生资产阶级生活作风的。**”毛主席这一指示，给我们共产党员、革命干部和革命工人以极深刻的教育，为我们坚持无产阶级专政下的继续革命指明了前进的方向。

无产阶级中有发生资产阶级生活作风的，工人阶级中也会产生新的资产阶级分子，对于这一点，过去我们缺乏足够的认识。通过学习无产阶级专政的理论，联系当前阶级斗争的实际，使我们认识到，无产阶级和资产阶级之间的斗争，并没有因为所有制方面的社会主义改造基本完成而结束，恰恰相反，无产阶级和资产阶级之间在意识形态方面的斗争还是十分激烈的，特别是资产阶级法权的存在，是产生新的资产阶级分子的重要的经济基础，如果我们丧失警惕，放弃对资产阶级的斗争，放弃对资产阶级法权的限制，就有可能变成资产阶级的俘虏。过去，我们只看到广大党员、干部和工人是好的，都是要革命的，看不到国内外阶级敌人和地主资产阶级思想对我们革命队伍的侵蚀；只看到党员、干部和工人群众经历了历次政治运动特别是无产阶级文化大革命的锻炼，思想觉悟有很大提高，看不到无产阶级和资产阶级在意识形态方面谁胜谁负的斗争需要相当长的时期才能解决。其原因，就是对无产阶级专政的理论问题没有搞清楚，看不到社会主义时期阶级斗争的特点和规律。

列宁曾经告诫我们：“**要同劳动者身上也有的、经常拖无产阶级后腿的一切弱点和缺陷进行斗争。**”毛主席也明确指出：“**工人阶级也应当在斗争中不断提高自己的政治觉悟。**”在社会主义的整个历史时期，人人都要改造。工人阶级在阶级斗争中和向自然界的斗争中改造整个社会，同时也要不断地改造自己。批林批孔运动以来，我们组织全处职工认真学习马列著作和毛主席著作，用马克思主义的基本理论武装头脑，批判林彪修正主义路线，批判孔孟之道，批判资产阶级世界观，不断提高了大家的阶级斗争、路线斗争和无产阶级专政下继续革命的觉悟，不少同志光荣地加入了党、团组织，全处去年超额完成了全年生产计划。我们决心更好地带领工人群众认真学习马克思主义、列宁主义、毛泽东思想关于无产阶级专政的理论，更自觉地坚持党的基本路线，斗私，批修，拒腐防变，把巩固无产阶级专政的任务落实到基层。

铲除滋生资本主义的土壤

临湘县路口公社南太大队党支部书记 万炳炎

马克思主义关于无产阶级专政的理论，是马克思主义的精髓，是搞好社会主义革命和社会主义建设的指路明灯。无产阶级专政不仅要镇压被推翻的地主资产阶级的反抗，防御帝国主义和社会帝国主义的颠覆和侵略，而且要同新生的资产阶级分子作斗争，战胜资产阶级和旧社会习惯势力对无产阶级的腐蚀和影响。我们只有把这个问题搞清楚，才能自觉地坚持社会主义道路，批判资本主义倾向，推动革命和生产胜利向前发展。

我是一九七一年初担任大队党支部书记的，开始，干劲可大啦！为了带领干部群众改变我们大队的后进面貌，我不分白天黑夜地工作着。但由于放松了看书学习，阶级斗争、路线斗争和继续革命觉悟不高，分不清什么是社会主义，什么是资本主义，不懂得无产阶级专政的任务和怎样为巩固无产阶级专政而斗争，尽管我天天拚命拉车，却不知道车在那条道上跑。当时，有个别人由于受剥削阶级思想的影响，放弃农业生产，私自外出包工搞副业。有些干部、社员告诉我：“这是走资本主义道路。”当时，我想：“这不过是私心重了一点，派人把他喊回来参加生产就行了，不必小题大作。”后来，他出去四个多月还不回来。我有些恼火了，想了一个“办法”：如果他再不回来，每月要交队里六十元钱。当时我觉得这样做，即使他不回来，也能给集体增加收入。谁料到这样宣布，他搞副业单干倒得了“合法”地位，越干资本主义思想越严重，并影响到队里的一部分社员，也不安心农业生产。思想七股八岔，哪里还能齐心合力学大寨，大干社会主义呢？这一年，我本打算带领群众学大寨，到头来还是没学好，集体生产仍然没有搞上去，全大队粮食亩产仍然是五百多斤。

批林整风和批林批孔运动，使我提高了阶级斗争、路线斗争和继续革命的觉悟，开始认识到无产阶级不仅要对地、富、反、坏、右专政，同时，**无产阶级必须在上层建筑其中包括各个文化领域中对资产阶级实行全面的专政**。此后，我们认真贯彻执行党的基本路线，注意狠抓意识形态领域里的革命，深入批判林彪效法孔老二“克己复礼”的反革命修正主义路线，打击阶级敌人的破坏活动，批判资本主义自发倾向。这样，学大寨才学到了根本上，大家干社会主义的劲头越来越大了。外出搞副业的人，也提高了觉悟，回队参加集体生产。近两年来，全大队修建了五条渠道，扩大灌溉面积四百八十多亩，农业机械从无到有，逐步增加，粮食亩产连续两年超《纲要》，后进面貌改变了。

联系这个事实，学习毛主席关于理论问题的重要指示，学习马克思主义关于无产阶级专政的论述，我进一步懂得了：社会主义社会是从资本主义社会脱胎而来的，它在各方面，在经济、道德和精神方面都还带着旧社会的痕迹。在农村，虽然实现了生产资料公有制，农民群众进入了人民公社，但小生产的残余还存在，旧的习惯势力还存在，一部分资产阶级法权还存在，还有资本主义的土壤。地主资产阶级虽然被推翻了，但他们的思想还在我们中间腐烂发臭，并且毒害我们，一部分人还有可能蜕化变质，成为新的资产阶级分子。如果我们放松革命警惕，不与资产阶级和旧的习惯势力的腐蚀和影响作顽强的斗争，铲除滋生资本主义的土壤，地主资产阶级就会复辟，历史就会倒退。对于这一点，我们必须有清醒的认识。

当前，我们必须学好马克思主义关于无产阶级专政的理论，把对资产阶级专政的问题搞清楚，自觉地贯彻执行党的基本路线和各项政策，打退阶级敌人的猖狂进攻，战胜旧社会留下来的传统观念和恶习，推动农业学大寨运动的深入发展，进一步巩固无产阶级专政。

努力消除旧社会遗留下来的痕迹

解放军驻省某部副部队长 刘孔志

今年，我高中毕业的孩子要下乡了。当时我想，自己参加革命三十多年，年纪大了，孩子留在身边，可以照顾自己。最近我学习了毛主席关于理论问题的重要指示，又一次读了列宁的《国家与革命》，使我对修正下乡的问题有了新的认识。

列宁指出：在社会主义社会，“**共产主义在经济上还不可能是完全成熟的，还不能完全摆脱资本主义的传统或痕迹。由此就产生一个有趣的现象，就是在共产主义第一阶段还保留着“资产阶级法权的狭隘眼界”。**”这就告诉我们：由于社会主义是从旧社会脱胎而来，所以它还带有旧社会的传统和痕迹，还不可避免地存在着一部分资产阶级法权，在工农、城乡、脑力劳动和体力劳动之间还存在着差别。在人们思想上，还残存着一些剥削阶级的思想意识，还存在着“资产阶级法权的狭隘眼界”。我们要完成无产阶级专政的历史任务，重要的就是要不断清除旧社会的传统和痕迹。伟大领袖毛主席号召“**知识青年到农村去**”，这是一场伟大的社会主义革命。这是限制资产阶级法权、缩小三大差别的重要措施。它对于反修防修，巩固无产阶级专政，防止资本主义复辟，具有重大的战略意义和深远的历史意义。党内修正主义路线的头子刘少奇、林彪总是千方百计维护旧的势力和传统，扩大和强化资产阶级法权，极力兜售“读书做官”、“下乡镀金”和“变相劳改”等反动谬论，其阴谋就是妄图扩大三个差别，把知识青年变成新的贵族阶层，以达到他们颠覆无产阶级专政，复辟资本主义的罪恶目的。从这里也可以看出，是支持知识青年上山下乡，还是反对知识青年上山下乡，这是搞马克思主义还是搞修正主义的一个重要问题。这是关系到我们国家前途，关系到巩固无产阶级专政的大事。弄清了这些道理，我就决心与旧的传统观念实行彻底决裂，努力清除旧社会遗留的痕迹，满腔热情地支持社会主义的新生事物。我愉快地把孩子送到乡下去，鼓励他为建设社会主义新农村贡献力量。

战斗在“三不脱离”的岗位上

——记中共新田县委常委、县农机厂工人郑大知

中共新田县委常委、县革委会副主任、县农机厂党支部副书记郑大知，是在无产阶级文化大革命中成长起来的新干部。在毛主席关于“**要注意，要他们不要脱离群众，不要脱产，又要工作**”的教导指引下，他长期坚持“三不脱离”，坚持在三大革命运动第一线，始终保持着工人阶级的本色。

不久前，我们来到新田县近郊的县农机厂，在加工车间一台新安装的拉床旁边，找到了郑大知，他满手油污，正和两个青年工人一起忙着搞技术革新。工人们告诉我们，郑大知虽然担任了县里和工厂的领导职务，但是，按全年劳动时间计算，他可不少于一般工人。除了学习、开会外，他总在车间顶班干活。有时县里白天开会，他就上夜班；晚上开会到深夜，第二天他一样上班。连搞革新画图也不肯占上班时间。

在新田，群众中流传着郑大知坚持回厂参加劳动的故事：

那是一九六八年，无产阶级文化大革命的滚滚浪潮，把郑大知这个普通工人推到了领导岗位上，参加了县革委会的领导班子。当时县领导根据工作需要，叫他脱产。县革委会机关给他安排了一间宽敞的办公室。但郑大知坚持不坐县机关，千方百计挤时间回厂参加劳动。有一夜，县里会议结束时已经更深夜半了，他走出革委会，穿过城郊的大片稻田，又向农机厂赶去上零点的班。工人看到他，感动地说：“大知，你就放心留在县里工作吧，厂里的任务我们一定完成好。”郑大知思索着：“三结合”的革命委员会，是无产阶级文化大革命的新生事物，毛主席教导我们，“**国家机关的改革，最根本的一条，就是联系群众**”。他想到这里，很认真地对同志们说：“革委会的领导成员如果长期脱离劳动，怎么能做到密切联系群众！我是个工人，更不能脱离劳动岗位。”

有人问：郑大知长期在基层劳动，怎样在两条路线斗争中发挥自己的作用呢？

郑大知以亲身的感受回答说：“在三大革命运动第一线，对提高自己的路线斗争觉悟，是很好的锻炼。”

那还是一九六九年，农机厂的领导在为加工车间完不成打稻机齿轮任务而焦急，这时，返回劳动岗位不久的郑大知，立即要求到这个车间去蹲点。他原来是个翻砂工，不熟悉机械加工，因而有人担心他到加工车间起不了什么作用。郑大知下到车间以后，一边老老实实学习机床操作，一边找工人谈心，调查研究，弄清了加工车间问题的关键是要加强思想和政治路线教育，充分调动工人们的社会主义积极性。于是，他认真地抓思想政治工作，并且带头大干苦干，大大鼓舞了工人们的干劲。最后，胜利地完成了全部打稻机齿轮任务，及时支援了农业生产。

一九七二年初，有关领导部门要求这个厂大批生产一种未经科学鉴定的手扶插秧机。郑大知了解到这种情况，就向上级有关领导提出意见。当时有人劝他：“这是上边布置的任务，你这样顶回去，不太好吧！”郑大知说：“支援农业机械化，是我们农机厂的责任，但在推广农业机械中，必须持科学态度，要讲实效。对不符合党的路线政策的事，就要出以公心，敢提意见。”在这同时，他根据一切经过试验的精神，先按照图纸，赶制了一台插秧机，到附近的欧家塘大队亲自操作，与队干部和社员一起下田试插。经过实地试验，贫下中农认为，这种插秧机还有缺陷、倒苗等问题，有待进一步改进才能推广使用。郑大知把试插情况和群众的意见，如实地向县领导作了汇报后，县农机厂从实际出发，重新修订了计划。

去年七月，在厂里研究生产的一次会议上，有个别同志主张在生产安排上先抓产品，后抓配件。郑大知想：如果县农机厂不搞配件和农机修配，岂不是偏离了为农业服务的方向？这不是个生产安排问题，而是关系到坚持什么路线的大问题。他在会上谈了自己的看法，得到了很多同志的支持。在他积极建议下，厂党支部在党内和全厂开展了一次思想和政治路线方面的教育，端正了办厂的社会主义方向。

县委一位领导同志对我们说：“郑大知能长期坚持‘三不脱离’，认真贯彻执行毛主席的无产阶级革命路线，最根本的一条是他善于刻苦学习，努力做到用马列主义理论指导自己的行动。”

一九六二年，当我国国民经济暂时困难时期，郑大知就主动向领导建议，在车间办了政治夜校。他带头参加学习，并且自告奋勇地辅导大家学习革命理论，共同提高革命觉悟，树立艰苦奋斗的革命精神。

无产阶级文化大革命以来，郑大知在新的战斗任务面前，进一步抓紧学习。近几年，他先后学习了《共产党宣言》、《反杜林论》、《国家与革命》、《哥达纲领批判》等马列著作的主要章节，以及毛主席的有关哲学著作。通过学习，使他提高了无产阶级专政下继续革命的觉悟，在两条路线斗争中，努力运用马列主义的立场、观点、方法去观察和分析问题。在批林批孔运动中，他自觉维护党的一元化领导，敢于坚持党的原则，抵制了社会上一度出现的错误思潮，受到了上级党委和广大干部、群众的好评。郑大知并不因此而自满，他说：“我还做得很不够，我决心不断用马克思主义、列宁主义、毛泽东思想改造自己，努力为社会主义革命和社会主义建设贡献自己的一切！”

新华社通讯员
新华社记者
新华社长沙一九七五年三月二日电

湖南日报　1975年3月4日　星期二　第三版

学理论　抓路线　促春耕

学习无产阶级专政理论　指导支农实践

临澧县合口农机厂党支部举办工人学习班

本报讯　临澧县合口农机厂党支部采取办学习班的形式，紧密联系支农工作中的实际，组织全厂工人认真学习毛主席关于理论问题的重要指示，加深了对无产阶级专政理论的理解，提高了支援农业的自觉性。

在学习中，大家认识到社会主义社会是刚从资本主义脱胎出来的社会，因而它**“还不能完全摆脱资本主义的传统或痕迹”**，联系支农工作的现实来看，就表现得十分明显。文化大革命前，有些人由于受刘少奇“利润挂帅”、“支农吃亏”等谬论的影响，喜欢搞产值大、利润多的家具和生活用具，而不愿生产支农物资。文化大革命中，工人们批判了刘少奇的反革命修正主义路线，端正了服务方向，支农工作做出了较大成绩。但是，问题是不是解决了？斗争是不是就停止了？没有。过了一段时间，在完成支农任务中，又出现了“重制造、轻修理”的错误倾向，实质上还是早已批判过的“利润挂帅”、“支农吃亏”的思想在新形势下的反映。大家认为，对于这种资本主义倾向必须坚决纠正。

支农工作中这些实际情况的回顾，使大家更加认识到学习无产阶级专政理论的极端重要性，干部和工人进行了认真的讨论，总结出所谓“支农吃亏”论在各种情况下的不同反映，掌握了支农工作中两条路线斗争的规律性。比如，在任务大、时间紧的情况下，往往容易出现重制造、轻修理的倾向；在产品销路广、市场一时供应紧俏的情况下，容易出现重数量、轻质量的倾向；在厂子不断发展、任务比较充足的情况下，容易出现重大件、轻小件的倾向；而在下乡服务中，业务一时没有铺开、开始有亏损的时候，又往往容易出现重厂内、轻厂外，“等客上门”的思想。思想认识上步步提高，支农也就有了更高的自觉性。最近，这个厂的工人通过批判“等客上门”、“下乡赔本”等旧经营思想，把在农村坚持服务了八年多、曾经一度回厂的支农轻骑队，又拉到了新合公社栏桥大队一带，为春耕生产日夜突击修理各种农机具。工人们说，我们一定要不断铲除滋生资产阶级和修正主义的土壤，象列宁所说的那样，**造成使资产阶级既不能存在，也不能再产生的条件**，要把巩固无产阶级专政的任务落实到每个基层。

◇ 平江县二中农机班师生，面向农村，服务农业。图为他们与农机修配厂的工人师傅一起赶修拖拉机，大力支援春耕。　平江县文教局通讯组供稿

怀化铁路分局职工批判“利润挂帅”

积极做好春耕物资运输工作

新华社长沙一九七五年三月二日电　广州铁路局怀化铁路分局职工积极做好春耕物资的运输工作。今年头一个半月他们运输的支援农业物资，比去年同期增长百分之三十六以上。

按照国家计划，怀化铁路分局今年运送的化肥、农药、磷矿石、耕牛、种子和各种农机具等农用物资，约占全年总运量的百分之二十。为了做好这些物资的运输工作，这个分局的各级党组织，紧密结合批林批孔运动，向职工进行党的基本路线教育，发动大家深入批判“利润挂帅”等修正主义办企业路线，不断提高支援农业的自觉性。卢阳车站运输磷肥和磷矿石的任务比较大，过去这个站有的人认为，运输这种物资困难多，利润少，因此经常完不成计划。经过批判“支农吃亏”等错误思想后，这个站的职工对磷肥和磷矿石等支农物资做到了随到随运，有多少运多少。地处湖南与贵州交界的酒店车站，经常有大批耕牛运往外地，车站职工就千方百计为过路耕畜解决饲料供应问题，还为待运耕牛搭了棚，保证耕牛不淋雨受冻，受到了贫下中农的赞扬。

* * *

深山小银行

——双牌县塘底公社信用社组织资金支援林业、农业的事迹

批林整风和批林批孔运动以来，双牌县塘底公社信用社的干部，在公社党委领导下，发动和依靠贫下中农，广泛组织资金，开展储蓄业务。几年来，他们先后投放资金二十多万元，支援林业和农业生产，对加速山区社会主义建设起了重要作用。

* * *

把闲散资金组织起来

* *

在批林批孔运动的推动下，信用社干部深入群众，听取意见。老贫农蒋大爷批评说，过去信用社业务开展不起来，主要是路线不对头，政策不落实，没有取得群众的信任。他还摆出了农村资本主义倾向的种种表现，要求信用社积极开展业务，全面占领农村金融阵地。

老贫农的批评和意见，引起了信用社干部的高度重视。在公社党委的领导下，他们广泛宣传存款和贷款的政策，调动群众储蓄的积极性。麻滩生产队一户贫农社员，第一次抱着试探的心情存款二十元，第二天就要取回十九元，信用员坚决执行“存款自愿，取款自由”的储蓄政策，立即把钱如数送去，事实打消了这位社员的顾虑，几天后，他把取回的十九元和家里的余款全部存入了信用社。有一次信用员在清理存款时，发现一户贫农存款长期未提取，便深入下去调查，原来这户社员搬家时把存折丢了，又没来信用社挂失和询问。经过查证后，信用社按规定补办了手续，这户社员非常满意，把家里积存多年的余钱都存入了信用社。以后，许多社员纷纷把闲散资金存入信用社，近几年来平均每年存款达四十五万多元，每人每年平均存款九十元，全社不仅不要国家分文贷款，每年还转存银行四万五千多元。

* * *

为开发“万宝山”尽力

* *

塘底公社座落在都庞岭下潇水河畔的深山区。信用社的同志在开展业务活动中，牢记毛主席**“应以百分之九十的精力帮助农民增加生产”**的教导，把重点放在支援山区建设上。

玉泉大队是全社最偏僻的一个大队，过去长期生产后进，信用业务也开展不起来。一次，信用社主任、共产党员老易到这里调查资金情况，老贫农蒋朋辉热情地拉着他爬上一个高坡，指着五谷岭上一片荒山说：“老易，这里有五百多亩，如果上面帮助我们开发出来，生产发展了，信用社的业务也会活跃起来。”老贫农的话给老易很大启发，他想起毛主席关于**“发展经济，保障供给”**的教导，进一步认识到生产与存款的关系，就去找大队党支部商量，支部经过研究，决定在五谷岭上办个林场。以后信用社又帮助林场解决资金和药材、茶叶等多种经营的种苗。三年来，林场除造林和育林以外，还收粮二万多斤，多种经营收入达一千余元。这样，既还清了国家的贷款，还在信用社存款六百多元。

一九七二年十月的一天，老易第三次来到这个大队，当时北江水量小，木簰放不出去。老易看到这情景，心想：如果在河溪上段段筑坝，白天开闸放簰，晚上筑水递田，既可以减轻社员放簰的劳动强度，又可以使沿河两岸的稻田旱涝保收。老易的想法，得到了公社党委的支持。在信用社的帮助下，这个大队在北江筑起一个水坝，对发展农业生产和林业生产都起了很好的作用，使这个大队迅速改变了面貌，成了信用社的“老储户”。

玉泉大队的变化是塘底信用社扶植社、队开发“万宝山”的一个缩影。近几年来，信用社共筹集十多万元资金，帮助大队办起了十三个林场，先后造林一万九千多亩，修山抚育一万四千亩；支持梁体在麻江、北江等河溪上筑起了七座水坝，使全社连续三年提前超额完成了木材生产任务，沿河两岸八百亩稻田改一季为双季，粮食产量大幅度地增长；各生产队先后买回各种农用机械五十八台。贫下中农高兴地说：“为了加速山区建设，信用社真是想尽了办法，费尽了心啊！”

•双牌县通讯组、本报驻零陵地区记者组•

衡阳市城北冶炼化工厂

积极生产双铧犁支援春耕

本报讯　衡阳市城北冶炼化工厂担负着支农产品双铧犁的生产任务。厂党支部遵照毛主席关于**“农业的根本出路在于机械化”**的教导，组织全厂工人从巩固无产阶级专政的高度，看待支农产品的生产，狠批“利润挂帅”等修正主义黑货，进一步端正企业方向，提高了支农的自觉性。今年以来，全厂工人始终保持着革命加拚命的精神，大干双铧犁的生产，并且注意提高产品质量，降低生产成本，已出色地完成了原定双铧犁生产计划，为支援春耕生产作出了贡献。

（本报通讯员）

桃林矿工人联系实际学理论

搞好支农　加强工农联盟

本报讯　桃林矿党委在组织工人学习无产阶级专政的理论和四届人大文件中，联系实际，加深认识，深深懂得对待支援农业的态度，实质上也就是对待加强工农联盟、巩固无产阶级专政的态度。他们决心从巩固无产阶级专政的高度，努力做好支援农业的工作。前段，临湘县氮肥厂在电力供应上发生了困难，矿党委知道后立即进行研究，对全矿的生产用电作了全面安排，决定将矿山自备电站迅速进行检修和改装，恢复发电，支援氮肥厂的生产。他们还针对自备蒸汽发电机耗煤量大的问题，组织领导干部、技术人员和工人“三结合”，采取革新措施，新敷设了油管、油泵、油池等装置，奋战一星期，将蒸汽发电机改为煤油混烧，恢复了发电能力，使临湘县氮肥厂在二月份内生产了一千多吨化肥，源源运到农业生产第一线。

（桃林矿通讯组）

白地头大队党支部批判剥削阶级四旧

发挥女民兵在春耕中的作用

本报讯　道县营江公社白地头大队党支部，在春耕生产中，组织女民兵认真学习毛主席关于理论问题的重要指示，坚持贯彻执行党的基本路线，狠抓意识形态领域里的革命，批判剥削阶级的旧思想、旧风俗、旧习惯，从而大大地调动了女民兵的革命热情，在以积肥为中心的春耕生产运动中发挥了“半边天”的作用。

今年春耕一开始，大队党支部就组织女民兵认真学习毛主席关于无产阶级专政的论述，紧密联系实际，反复批判林彪、孔老二污蔑妇女的反革命罪行，并把本大队女民兵积极参加三大革命斗争的生动事迹，编成文艺节目，在大队里演出，更加振奋了女民兵的革命精神。她们豪迈地说：我们不信天命信革命，坚决从千年的精神枷锁中解放出来，在建设社会主义新农村中顶起“半边天”。许多女民兵带头破除“辞年”旧风俗，纷纷走出家门，参加管肥、积肥，对绿肥普遍地进行了追肥、培育。她们还把积肥和开展春季爱国卫生运动结合起来，疏水沟，挑污水，扫院子，清垃圾，仅在春节期间就积垃圾肥九百多担。

白地头大队党支部在发动女民兵大办土杂肥的过程中，坚持抓积极因素，注意发现典型，及时表彰先进。这个大队水塘较多，塘泥是一个重要的肥源。但往年积肥时只取塘边淤泥，中间水深无人取。今年在取塘泥时，六排女民兵王仙娥，冒着凛冽寒风，挑起粪桶，下到水没膝盖的塘中间挑淤泥。党支部及时宣扬了王仙娥的先进事迹，进一步激发了女民兵的革命热情。一些过去很少出集体工的人，现在也积极参加春耕战斗。

（零陵军分区报道组）

自力更生办肥料

春耕生产的战斗打响了。浏阳县心田大队枫树生产队民兵排的同志，立即投入了积土杂肥的战斗。他们起早贪黑，不辞劳苦。可是有的人认为这样积肥没有必要。说是山区有的是木材，“斧头出屋，有钱有谷”，不如上山多砍几斧头，准备些钱，等上面的化肥利索得多。是自力更生办肥料，还是“两眼向上”等化肥？民兵排的同志围绕这个问题学习毛主席关于**“我们是主张自力更生的。我们希望有外援，但是我们不能依赖它，我们依靠自己的努力……”**的教导，并且展开了讨论。有的民兵说：我们希望有化肥，但不能依赖，“两眼向上”是胸无大志的表现。有的说：种田不积肥，长期下去，还会失去贫下中农艰苦奋斗的本色。通过学习和讨论，大家自力更生办肥料的决心更加坚定了，二十多个男女民兵，刨草皮，掏阴沟，扫地脚灰，大打积肥之仗。几天时间，就积了火土灰等土杂肥一千四百多担。

（浏阳县人武部）

健儿擂响催春鼓　女将上阵破旧俗

——大村大队罗家生产队民兵排备耕侧记

江华瑶族自治县大村大队罗家生产队民兵排在备耕生产中，用马列和毛主席关于无产阶级专政的理论武装思想，坚决同旧的传统观念决裂，显示了民兵组织的战斗作用。

（一）

在罗家生产队背后，有一座石山名叫鼓形山。往年，人们常用“鼓山披春，犁上牛身”这句话比喻农忙季节到来。批林批孔运动使罗家生产队民兵的阶级斗争和路线斗争觉悟不断提高。民兵们说，鼓山未披春，我们就先擂“催春鼓”，决定把河边被山洪冲坏的十几亩田先给披上春色。说干就干，十四名民兵组成的突击队，便从这里擂起了“春鼓”。他们顶寒风，冒细雨，干得热火朝天。个别思想保守的人却说什么“要正月，逛二月，田里工夫在三月。这些年青人自找苦吃”。民兵们理直气壮地驳斥：“人勤春早，‘要’呀！‘逛’呀！是‘汉思想，为了建设社会主义新农村，再苦心也甜”民兵们奋战了半个月，就砌起了一条长二百三十米的防洪堤，把十几亩稻田整理得一畚平。

（二）

“姑娘追哟嫂子赶，你追我赶干得欢，女将上阵破旧俗呀，坚决顶起半边天。”顺着传来的这清脆山歌望去，只见“铁姑娘战斗队”里一位三十挂零的中年妇女，英姿勃勃，快步如飞，正在运送肥料。她就是坚决同旧传统观念决裂的女民兵黄福英。

黄福英这股革命干劲，是在批林批孔运动中激发起来的。黄福英是个多子女妇女，过去由于家务事多，影响了出集体工。批林批孔的战斗打响后，她联系实际学习了列宁关于**“没有广大劳动妇女的积极参加，社会主义革命是不可能的”**伟大教导，在批判会上，她第一个发言，狠批了孙孔孟之道毒汁的《女儿经》和刘少奇、林彪诬蔑劳动妇女的罪行。她还同自己的爱人商量，妥善安排家务，积极出集体工和参加各项活动。

黄福英的行动，带动了其他妇女，大家纷纷行动起来，大破旧的习惯势力，挑起了革命生产两副重担。在积肥运动中，女民兵们成了一支主力军，积了大批肥料，为春耕生产打下了良好基础。

（江华瑶族自治县人武部通讯组）

战斗在春耕第一线的民兵

克什米尔人民的自决权利不容剥夺

《人民日报》评论员

二月二十四日，印度政府片面宣布克什米尔印占区为印度联邦的一个组成单位。印度政府的这一行动，激起了克什米尔人民和巴基斯坦人民的坚决反对。自由克什米尔部长会议通过决议，谴责印度“企图永远霸占克什米尔”。巴基斯坦总理布托也发表声明指出，印度政府“剥夺不了克什米尔人民不可让与的自决权利”。连日来，克什米尔人民和巴基斯坦人民纷纷举行示威、罢工、罢市，强烈抗议印度政府把克什米尔印占区并入印度。中国人民坚决支持克什米尔人民争取自决权利的正义斗争，坚决支持巴基斯坦政府和人民在克什米尔问题上的正义立场。

克什米尔争端是一九四七年印巴分治时遗留下来的。印巴双方为了克什米尔的归属问题，曾经发生过武装冲突。一九四八年，联合国在调停这一争端时通过关于停火、非军事化、公民投票三个阶段解决克什米尔纠纷的决议。印巴两国政府对于这个决议都表示接受，双方还曾达成协议，确认要“举行公正无私的公民投票”，来解决克什米尔争端。二十多年来，巴基斯坦一贯遵守联合国的决议和印巴双方的协议，主张在克什米尔举行公民投票。但是，印度政府却一再违背自己的诺言，企图把克什米尔并入印度。为此目的，印度政府不但残暴地镇压克什米尔人民争取自决权利的斗争，甚至向巴基斯坦发动武装进攻。近年来，印度政府不断加紧进行改变克什米尔地位的活动，在吞并锡金之后，现在又吞并克什米尔印占区，公然单方面宣布把克什米尔印占区正式作为印度联邦的一个组成部分。印度政府的这一行动充分暴露了其扩张主义的面目，这不仅违反了联合国的决议，践踏了克什米尔人民的自决权利，而且有害于南亚地区的和平与稳定。

克什米尔人民争取实现民族自决的神圣权利是不容剥夺的。克什米尔人民绝不会停止争取实现民族自决权利的斗争。他们的正义斗争，得到了巴基斯坦人民和一切主持正义的国家和人民的支持。中国人民一贯支持克什米尔人民争取自决权的斗争。我们认为，克什米尔问题必须按照克什米尔人民自己的愿望来解决，任何强加于人的蛮横做法都是行不通的。

（新华社北京一九七五年三月三日电）

柬埔寨人民武装力量连续作战又获新胜利

解放金边附近重要据点布雷龙和多列

新华社北京一九七五年三月三日电 据柬埔寨通讯社报道，柬埔寨民族解放人民武装力量最近继续在金边周围和湄公河沿岸打击朗诺伪军，解放了金边附近的敌人重要据点布雷龙和多列。

人民武装力量二月二十四日夜间攻克了同金边隔岸相对的湄公河东岸的布雷龙、布雷多等四个敌军据点之后，连续作战，二十六日又攻克了距金边只有九公里的敌人重要据点布雷龙，同时，夷平和攻克了布雷龙周围的一系列敌军据点，解放了湄公河东岸的大片地区。在激烈的战斗中，金边卖国贼曾出动数艘船只，企图撤走遭到攻击的布雷龙基地的伞兵。但是，这些敌船还没有靠岸，就被人民武装力量的炮火击沉一艘，击伤多艘，其余的敌船慌忙掉头向金边逃去。

战斗在金边西面地区的人民武装力量二十七日夜间又攻克了距波成东空军基地七公里的重要据点——多列，并且一直推进到距波成东只有两公里的三隆车站。在这些战斗中，人民武装力量共消灭敌人三百三十多名，攻克敌军据点七个，摧毁敌人装甲车六辆。

二月二十四日和二十五日，人民武装力量在金边西南四号公路上的奥格朗安贝附近连续截击妄图打通这条公路的朗诺伪军，消灭许多敌人。与此同时，人民武装力量还用火箭炮袭击波成东机场，击毁敌机一架，击伤多架。在这两天的战斗中，人民武装力量在这一地区打死、打伤敌人三百三十多名，击毁、击伤敌人装甲车十二辆和其他军车四辆。

人民武装力量在湄公河沿岸和乃良附近的一号公路上继续进攻敌人和截击敌人的船队。从二月二十二日到二十五日，人民武装力量在这一地区共消灭敌人六百八十多名，击沉、击伤敌船十三艘。

发展中国家同欧洲经济共同体的经济关系迈出重大一步

非洲、加勒比和太平洋发展中国家同欧洲共同体在多哥签署《洛美协定》

新华社北京一九七五年三月二日电 洛美消息：非洲、加勒比和太平洋地区发展中国家与欧洲经济共同体九国二月二十八日在多哥首都洛美签订了一项为期五年的经济、贸易协定。

多哥总统纳辛贝·埃亚德马主持了签字仪式，并讲了话。五十三个国家的代表出席了签字仪式。

这一协定定名为《欧洲经济共同体——非洲、加勒比和太平洋（国家）洛美协定》。协定的主要内容是：欧洲经济共同体国家将在免税、不限量的条件下，接受非洲、加勒比和太平洋地区国家的百分之九十九点二的产品进入欧洲经济共同体而不要求“互惠”，在原料产品价格下跌的情况下，欧洲经济共同体提供一笔基金，以补偿非洲、加勒比和太平洋地区国家在这方面遭受的损失。

在签字仪式上讲话的还有非洲、加勒比和太平洋集团代表、塞内加尔财政部长和“共同市场”部长理事会主席等。

非洲、加勒比和太平洋发展中国家的代表认为，这项协定的签订，是在发展中国家同欧洲经济共同体国家的经济关系上迈出了重大的一步。

这次在洛美参加签字的非洲、加勒比和太平洋地区国家共有四十四个，有两个国家尚未签字。

洛美协定说明了什么？

新华社记者述评

非洲、加勒比和太平洋地区四十六个发展中国家和欧洲经济共同体九国贸易和经济协定，二月二十八日在多哥首都洛美签字。这是第三世界和第二世界关系中的一件大事。这个协定的签订表明，第三世界国家经过团结一致的斗争，有力量逐步改变旧的不平等的国际经济秩序。它也表明，第二世界九个西欧国家在通过协商改进同第三世界国家经济关系方面迈开了新的一步。第二世界同第三世界国家关系的这种发展，有利于世界范围内反对超级大国霸权主义的斗争。当前，第三世界的斗争进入了一个深入发展的新阶段。几个世纪以来遭受殖民主义和帝国主义奴役和掠夺的第三世界，强烈要求改变旧的国际经济秩序。为了实现这个目标，第三世界国家和人民正在从各个方面展开连续不断的、声势浩大的斗争。洛美协定正是在这样的国际背景下签订的。

经过十八个月谈判的洛美协定，在一些方面对发展中国家同西欧工业发达国家之间不平等的贸易、经济关系，作出了有利于第三世界的改变。长期以来，发达国家对来自发展中国家的进口产品设置种种障碍，而要发展中国家对其出口产品敞开门户。现在，洛美协定为四十六个发展中国家的产品进入西欧“共同市场”规定了较为有利的条件。工业发达国家一向用压低原料价格、抬高工业品价格的不等价交换，来对待第三世界，现在协定规定，欧洲共同体要补偿这些发展中国家在它们输往“共同市场”的一些主要产品跌价时遭受的损失。协定对工业发达国家利用“援助”作为干涉发展中国家事务的手段也作了限制。洛美协定在一定程度上消除了欧洲共同体过去同发展中国家签订的雅温得联系国协定所具有的浓厚的不平等关系色彩。四十六个发展中国家还坚持不再在洛美协定中使用含有从属意义的“联系国”字样。这些发展中国家在谈判中一再申明，协定只限于贸易经济范围，不能损害它们的政治独立，不能妨碍它们同第三世界其他国家的关系。

四十六个发展中国家之所以能取得这个成果，是由于它们进行了团结战斗。先后举行了六次部长级会议，协调了彼此的意见，战胜了外来的挑拨离间，顶住了多方面的压力，互相支援、团结一致地争取胜利。面对第三世界要求改变旧的国际经济秩序的历史潮流，当前世界上有两种态度。一种是超级大国的“对抗”态度，竭力进行恫吓威胁，结果只能不断碰壁失败。另一种是第二世界一些国家的“对话”态度，同第三世界国家协商，解决问题。欧洲共同体国家在洛美协定谈判中就是采取了后一种态度，通过协商达成协议，使欧洲共同体同第三世界的贸易、经济关系能够进一步扩大。这也反映出，在苏美两个超级大国加紧争夺世界霸权的形势下，处于超级大国夹击中的第二世界国家同第三世界加强联系以抗衡超级大国的趋向，正在发展。

美苏两个超级大国是当代最大的国际剥削者和压迫者，是旧的国际经济秩序的顽固维护者。它们十分害怕第二世界同第三世界加强联系，因为这既妨碍它们对第三世界的掠夺和统治，也妨碍它们对第二世界的控制和争夺。在洛美协定谈判过程中，苏修宣传机器曾经一再叫嚣出来叫嚷，发展中国家只有加强同苏修“大家庭”的“接触”才是“唯一正确的道路”，同欧洲经济共同体签订协定“可能带来十分不愉快的后果”。很明显，苏修的用意就是妄图把发展中国家统统纳入它的殖民体系。美国也曾经多次对西欧国家施加压力，阻挠洛美协定谈判。洛美协定的签订，给了超级大国沉重的一击。

洛美协定的签订是第三世界的一个胜利。但是，必须看到，要彻底改造旧的极不平等的国际经济关系，还需要进行长期艰苦的斗争。新的国际经济关系的建立，必须依靠第三世界国家自力更生地发展壮大自己的力量，依靠第三世界国家彼此之间的相互支援。（据新华社北京一九七五年三月三日电）

姚文元吴桂贤同志同米雅尔同志会谈

新华社北京一九七五年三月三日电 中共中央政治局委员姚文元、政治局候补委员吴桂贤今天晚上同波兰共产党总书记卡齐米日·米雅尔举行了会谈。

中共中央委员、中联部部长耿飚，中联部副部长张香山等，参加了会谈。

挪新任驻华大使向朱委员长递交国书

新华社北京一九七五年三月三日电 挪威王国新任驻中华人民共和国特命全权大使托尔莱夫·安达，今天上午向全国人民代表大会常务委员会委员长朱德递交了国书。

递交国书时在场的有：

挪威驻中国大使馆参赞弗雷迪克生和其他外交官员；

我国外交部副部长马文波、礼宾司司长朱传贤、西欧司副司长张毅君。

巴基斯坦和自由克什米尔人民罢工、罢市、罢课

抗议印政府剥夺克什米尔人民自决权利

自由克什米尔立法议会谴责印度政府奉行扩张主义政策

新华社北京一九七五年三月一日消息 巴基斯坦各界人民二月二十八日举行全国性罢工、罢市、罢课，抗议印度政府剥夺克什米尔人民自决权利。巴基斯坦首都伊斯兰堡各界人民举行了示威游行，愤怒谴责印度政府通过同克什米尔印占区前总理阿卜杜拉签署一项“协议”，把克什米尔印占区并入印度。

巴基斯坦总理布托二月二十八日发表声明说：“克什米尔人民决定自己前途的意志是不可战胜的。他们已向全世界宣告，他们决不接受无视他们的意愿或企图越过巴基斯坦来解决克什米尔争端的任何方案。”

一百六十万自由克什米尔人民，响应巴基斯坦总理布托的呼吁，在二月二十八日举行罢工、罢市、罢课。他们表示要将反对印度政府剥夺克什米尔人民的自决权利、把克什米尔印占区并入印度的斗争，进行到最后胜利。

新华社拉瓦尔品第一九七五年三月二日电 据巴基斯坦联合通讯社报道，自由克什米尔立法议会三月一日在自由克什米尔首府穆扎法拉巴德举行冬季会议，会议通过的一项决议指出，印度政府同克什米尔印占区前总理谢赫·阿卜杜拉关于克什米尔地位的“协议”，暴露了印度奉行的扩张主义政策，这个政策构成了对整个南亚地区的威胁。

决议指出，这项“协议”是剥夺克什米尔人民自决权利的一个阴谋，它公然违反了印度政府在克什米尔问题上所承担的义务。

决议要求联合国履行它对克什米尔问题的义务，明确宣布克什米尔问题只能通过自由和公正的公民投票来解决。

决议说，克什米尔人民决心继续斗争，不达目的决不罢休。

马科斯总统在记者招待会上宣布

菲律宾今年内实现同中国关系正常化

新华社北京一九七五年三月三日电 马尼拉消息：据菲律宾报纸报道，菲律宾总统马科斯宣布，菲律宾“将在今年内实现同中华人民共和国关系正常化”。

马科斯总统是在三月一日召开内阁部长和高级军事将领联系会议后举行的一次记者招待会上这样宣布的。

马科斯总统说，“在天气暖和时”，“我可能亲自访问北京，使（两国）关系正常化”。

苏扫雷艇混进渔船队闯入日本近海

日人民强烈反对苏联的间谍活动

据新华社东京一九七五年三月三日电 最近，苏联海军扫雷艇混在苏联渔船队内，闯入日本近海，给日本的安全造成了威胁。

据《日本经济新闻》三月三日报道，日本海上保安厅第一管区海上保安本部查明，在北海道太平洋沿岸活动的苏联大型拖网渔船队中，混有苏联海军扫雷艇。海上保安厅和日本防卫厅认为，这可能是具有军事目的的行动。因此，正继续监视这支沿日本近海南下的苏联船队。报道说，海上保安本部三月二日宣布，这艘苏联海军扫雷艇是二月十八日午后在北海道浦河町西南二十二公里的海域发现的。它当时混在八艘苏联渔船中。日本海上保安本部判断，苏联扫雷艇的出现，是为了同担任沿岸警戒的日本巡视船对抗。其目的一方面是调查渔业资源，还兼负调查日本沿岸供潜艇航行用的水深、海底情况以及分析军事雷达控制范围、通讯系统的电子侦察活动等。

苏联船队在日本近海的活动，早已引起了日本人民的强烈反对。日本法政大学促进归还北方四岛实行委员会二月二十八日散发传单，呼吁日本人民“从日本沿海和北方领土把苏联社会帝国主义赶出去”。

传单说，苏联渔船队不仅破坏日本渔业，而且伪装成渔船的间谍船还在进行旨在发射导弹和鱼雷的海底调查。传单说，在北方领土近海，苏联监视船夺去了许多渔民的宝贵生命。

日本北海道南部波鸟地区太平洋沿岸的九百多名渔民代表，二月十二日在札幌市举行集会，愤怒声讨苏联社会帝国主义的渔船队在日本近海横行霸道的海盗行径。

图为大会会场。

新华社稿（传真照片）

（上接一版）

上海市革命委员会副主任马天水、周而翠、冯国柱，中国人民解放军上海警备区副司令员杨新亚和有关方面负责人，以及两千多群众到机场热烈欢迎刚果贵宾。市内主要街道和高大建筑物上，悬挂着彩旗和巨幅标语。虹桥机场上红旗飘扬。当刚果贵宾走下飞机时，欢迎群众挥舞着花束和中刚两国国旗，热烈欢迎贵宾。

洛佩斯总理和夫人等贵宾到达上海以后，立即参观了上海工业展览会，下午参观了耀华玻璃厂和上海市少年宫。贵宾们在耀华玻璃厂参观了玻璃纤维的生产过程。厂革委会负责人代表全厂职工向洛佩斯总理和夫人赠送了玻璃纤维织品。在上海市少年宫，少年儿童们在一片欢乐的气氛中表演了音乐、舞蹈、武术等节目，向贵宾们热情致意。贵宾们来到船模室参观，少年儿童们正在制作“光荣三天”号客货轮的模型。“光荣三天”号客货轮是刚果工人用本国的原料建造的第一艘轮船，现在已航行在刚果河上。洛佩斯总理看到这艘轮船的模型非常高兴，用中文对小朋友说，谢谢。

上海市革命委员会在锦上举行了欢迎宴会。马天水副主任在宴会上祝愿兄弟的刚果人民在前进的道路上取得更大的胜利，祝中刚两国之间的友好关系和两国人民的战斗情谊不断加强。洛佩斯总理在祝酒时，感谢上海人民对代表团的热烈欢迎，并赞扬具有光荣斗争传统的上海人民在建设中取得的巨大成就。宴会后贵宾们出席了文艺晚会，欣赏了音乐节目。

◁三月五日放映影片▷

彩色故事片 创 业 建设 1.30 湘江 6.30 文化 2.20 5.30 8.20

彩色故事片 无影灯下颂银针 一副保险带 人民 3.40 建设 7.10

彩色故事片 艳 阳 天 红旗 2.00 湘江 2.30 人民 1.30 建设 4.30

彩色纪录片 杂 技 英 豪 同映：1975年新闻简报3号 新 华 1.00 长沙 1.30 工人 4.25 烈士公园 3.00 东风 2.20

彩色木偶片 彩色动画片 骏马飞腾 大潮汛之夜

彩色科教片 青少年篮球训练 烈士公园 1.00 7.25 新华 3.10 5.10 工 人 2.25 6.35 8.45

本报社址：长沙市建湘路 电话总机：9191 订价：每月一元 零售：四版四分 昨日开印时间：6时10分 印完：10时30分

长沙地区天气预报：今天阴有小雨，明天阴到多云。北风三级。最高气温十二度，最低八度。

湖南日报

第2360号　1975年3月5日　星期三　夏历乙卯年正月廿三　（今日四版）

毛主席语录

中国人民把亚洲、非洲、拉丁美洲人民的反帝国主义斗争的胜利看作是自己的胜利，并对他们的一切反帝国主义、反殖民主义的斗争给以热烈的同情和支持。

洛佩斯总理率领政府代表团访问韶山

代表团抵长时，省、市革委会领导成员和两千群众到机场欢迎

湖南省革命委员会在长沙举行宴会热烈欢迎刚果贵宾

新华社长沙一九七五年三月四日电　刚果人民共和国总理亨利·洛佩斯和夫人，以及由洛佩斯总理率领的政府代表团，在农林部长沙风、湖南省革命委员会副主任尚子锦、长沙市革命委员会副主任苏明陪同下，今天下午从长沙专程到毛主席的故乡韶山参观访问，受到韶山区革命委员会负责人和群众的热烈欢迎。

三月韶山冲，山青水秀，春意盎然。洛佩斯总理和夫人等贵宾在这里参观了毛主席旧居和毛主席旧居陈列馆，仔细了解了毛主席少年时期的生活、学习情况和毛主席在各个时期领导中国人民进行的革命活动。

参观结束以后，洛佩斯总理说，今天下午使我们了解到在这里诞生的、热爱人民的、把自己的一切活动都致力于把人民组织起来的这样一位领袖的情况。在毛泽东主席和他所创立的党的领导下，中国人民终于摆脱了封建主义和外国的统治，取得了解放。这是一部充满英雄主义和牺牲精神的历史。

刚果人民共和国政府代表团是今天上午从上海乘专机到达长沙的。湖南省革命委员会第一副主任张平化，湖南省革命委员会副主任尚子锦、胡勇，湖南省军区副司令员程启文，湖南省革命委员会常委、长沙市革命委员会副主任张厚，湖南省革命委员会常委孙云英，长沙市革命委员会副主任苏明以及有关方面负责人和两千群众，到机场欢迎贵宾。

今天晚上，湖南省革命委员会在长沙举行欢迎宴会。张平化第一副主任和洛佩斯总理先后在宴会上祝酒，共祝中刚两国人民的友谊和两国合作关系不断发展。

洛佩斯总理和夫人等贵宾今天上午离开上海时，上海市革命委员会副主任马天水、周丽琴、冯国柱，中国人民解放军上海警备区副司令员杨新亚和有关方面负责人前往机场欢送。

刚果总理洛佩斯和夫人及由他率领的政府代表团在访问毛主席旧居时与陪同的中国同志合影　新华社记者摄

发扬共产主义精神

——纪念毛主席光辉题词「向雷锋同志学习」发表十二周年

社论

毛主席的光辉题词“向雷锋同志学习”发表十二周年了。

今天，在学习毛主席关于理论问题的重要指示，学习马克思主义、列宁主义、毛泽东思想关于无产阶级专政理论的热潮中，重温毛主席十二年前向全国人民发出的“向雷锋同志学习”的伟大号召，更加感到意义重大，影响深远。

雷锋是一位伟大的共产主义战士。他有着鲜明的爱憎，对待同志“象春天般的温暖”，对待敌人“象严冬一样残酷无情”。他有着高度的觉悟，自觉地抵制资产阶级思想的腐蚀，工作上“向积极性最高的同志看齐”，生活上“向水平最低的同志看齐”，始终保持艰苦朴素的本色，做一颗永不生锈的螺丝钉。他有着坚强的党性，忠于党的路线，严守党的纪律，党指向哪里，就冲向哪里，党叫干什么，就干什么，干一行爱一行，干一行专一行，处处、事事、时时起模范带头作用。他有着远大的理想，把日常的、细小的、平凡的工作与实现共产主义的大目标联系在一起，把自己“有限的生命投入到无限的‘为人民服务’之中去”，有一分热，发一分光。他有着高尚的品德，不图名，不图利，专门利人，毫不利己，关心同志，热爱集体，言行一致，光明磊落。“做一个对人民有用的人”，“做人民最忠实的勤务员”，这是他活着的全部目的。他脱离了低级趣味，超出了资产阶级法权的狭隘眼界。他的短短的一生，是“完全”“彻底”为人民服务的一生，是忠实执行毛主席革命路线的一生，是奋不顾身为巩固无产阶级专政而斗争的一生。雷锋同志用自己光辉的一生，为我们树立了“用革命精神从事工作”的榜样，树立了“同传统的所有制关系实行最彻底的决裂”、“同传统的观念实行最彻底的决裂”的榜样。

随着时间的推移，随着革命的发展，雷锋的光辉榜样越来越深入人心，雷锋的共产主义精神越来越焕发出夺目的光彩。十二年来，特别是经过无产阶级文化大革命，在我省各条战线上，涌现出许许多多学习雷锋的先进人物。哪里困难就往那里上，哪里危险就往那里冲的煤矿青工杨芳林；心脏不停不下岗，为革命战斗到最后一分钟的钢铁工人王道修；做田里工夫，想天下大事的劳动模范李光庆；革命不停步，退伍不褪色的复员军人谭长桥；胸怀朝阳排万难，学好理论保江山的解放军战士龙老化；身在柜台想天下，掏尽红心为人民的老英雄方忠宇；广阔天地炼红心，扎根农村献青春的知识青年张国清；助人为乐，舍己救人的模范红小兵周海斌，等等，就是这些先进人物的代表。他们发扬了雷锋的共产主义精神，为社会主义革命和社会主义建设做出了应有的贡献。这样一大批雷锋式的先进人物，体现着我们社会主义社会的主流和本质，代表着我们社会主义社会发展的方向。但是，我们一时一刻都不应忘记，我们正处在由资本主义过渡到共产主义的历史时期，这是衰亡着的资本主义同生长着的共产主义彼此斗争的时期。在这个过渡时期中，不仅还存在被推翻的地主资产阶级的反抗，存在帝国主义、社会帝国主义进行颠覆和侵略的威胁，存在资产阶级思想和旧社会习惯势力的影响，而且还存在资产阶级法权这个产生新的资产阶级分子的重要经济基础。这种资产阶级法权根深蒂固，影响各个领域，束缚人们的头脑，阻碍新生事物成长，冲击社会主义制度。代表地主资产阶级利益的林彪反党集团，正是利用这种资产阶级法权向党进攻，反对无产阶级专政的。还有少数人则想利用资产阶级法权来发展资本主义。当前实际生活中的阶级斗争的种种表现，很能说明这个问题。因此，毛主席指出：“列宁为什么说对资产阶级专政，这个问题要搞清楚。这个问题不搞清楚，就会变修正主义。要使全国知道。”我们要反复地领会毛主席这一指示的重大现实意义和深远历史意义。要清醒地认识社会主义革命时期阶级斗争的规律和特点。在无产阶级专政下，不仅必须对资产阶级法权加以限制，必须自觉地抵制资产阶级的物质引诱和各种资产阶级法权思想的捧场；而且必须用马列主义、毛泽东思想改造世界观，必须大力发扬共产主义精神。雷锋正是在这方面为我们做出了榜样。学习雷锋的重要性也就在这里。我们只有从这样的高度来认识问题，才能充分认识雷锋这个榜样的可贵，深刻理解毛主席号召“向雷锋同志学习”的意义。我们也只有从这样的高度来认识问题，才不致把学习雷锋仅仅看成是青少年的事情。谁愿当一个真正的共产主义者，就必须向雷锋同志学习，象雷锋那样同一切旧的传统观念决裂，象雷锋那样用共产主义精神从事工作。（下转四版）

雷锋公社民兵以雷锋为榜样

用顽强的革命毅力学习无产阶级专政理论

本报讯　伟大的共产主义战士雷锋同志的家乡长沙县雷锋公社的民兵团，在公社党委领导下，组织民兵以雷锋为榜样，刻苦学习马克思主义关于无产阶级专政的理论，提高贯彻执行党的基本路线的自觉性，为巩固无产阶级专政而斗争。

雷锋公社民兵团的干部，在学习雷锋同志的过程中体会到，雷锋同志所以能有高度的阶级斗争、路线斗争和继续革命的觉悟，能迅速成长为无产阶级专政下继续革命的先锋战士，最重要的一条，就是他认真刻苦地学习马列主义、毛泽东思想，用无产阶级专政下继续革命的理论武装头脑，指导自己的行动。我们必须象雷锋同志那样，把马克思主义、列宁主义、毛泽东思想关于无产阶级专政的理论，当作“粮食”、“武器”、“方向盘”，用无产阶级专政下继续革命的理论武装自己的头脑，更自觉地发挥民兵在反修防修、巩固和加强无产阶级专政中的战斗作用。因此，在毛主席发出关于理论问题的重要指示以后，民兵团在公社党委领导下，举办了各种学习班，培训理论骨干，办好政治夜校，迅速掀起了学习无产阶级专政理论的热潮。

当前春耕生产紧，怎样解决学习时间少的矛盾呢？民兵团的同志说，雷锋同志的学习时间是靠挤出来的，他是用“钉子”精神来学习的。民兵团的同志学习雷锋的这种精神，以饱满的政治热情和顽强的革命毅力学习革命理论。雷锋大队民兵营副教导员、雷锋同志的堂叔雷明光，以雷锋为榜样，抓紧早晨晚上、饭前饭后、劳动休息的点滴时间进行学习，逐字逐句认真学习了马克思、恩格斯、列宁关于无产阶级专政的论述，还挤时间攻读了《哥达纲领批判》、《国家与革命》、《关于正确处理人民内部矛盾的问题》、《论人民民主专政》等马列著作和毛主席著作。

四届人大代表、基干民兵黄振钦，文化水平不高，他学习雷锋，抓紧点滴时间，认真学，深入钻。为了弄懂无产阶级为什么必须对资产阶级实行全面专政的问题，他反复学习了列宁的《国家与革命》、毛主席的《论人民民主专政》等著作，一连四个晚上学习到深夜一点。他联系农村两个阶级、两条道路、两条路线斗争的实际，从理论和实践的结合上来加深理解无产阶级对资产阶级专政的重要性和必要性。他说：无产阶级专政，对于夺取了政权的无产阶级和广大劳动人民来说，“**是如同布帛菽粟一样地不可以须臾离开的东西**”，是我们护身的法宝。他决心努力学好马克思主义关于无产阶级专政的理论，坚持党的基本路线，为巩固和加强无产阶级专政而战斗，把无产阶级专政下的继续革命进行到底。

通过学习，雷锋公社民兵阶级斗争、路线斗争和继续革命的觉悟有了进一步提高。他们以雷锋为榜样，以爱憎分明的无产阶级立场，旗帜鲜明地和资本主义顽向作斗争，并把搞好意识形态领域里的社会主义革命，铲除资本主义痕迹当作一项长期的战斗任务。民兵团、营还认真检查了民兵批林批孔和民兵工作“三落实”的薄弱环节，制定了改进措施；同时，进一步学习上海民兵工作的经验，积极参加社会阶级斗争。民兵们牢记党的基本路线，自觉巡逻放哨，维护社会治安，打击阶级敌人的破坏活动，保卫批林批孔和春耕生产，充分显示了民兵在巩固无产阶级专政中的战斗作用。

（长沙警备区报道组）

解放军某部“雷锋班”的战士们遵照毛主席关于理论问题的重要指示，认真学习无产阶级专政的理论，决心象雷锋那样，做无产阶级专政下继续革命的坚强战士。

新华社稿

周恩来总理会见英萨利特别顾问

会见时在座的有纪登奎副总理、韩念龙副外长、申健副部长、孙浩大使、朱传贤司长。

新华社北京一九七五年三月四日电　周恩来总理今天在医院会见了柬埔寨王国民族团结政府副首相府特别顾问英萨利。

湖南日报

认真读书 抓紧学习

框 越

毛主席最近所作的关于理论问题的重要指示，深刻阐述了马克思主义关于无产阶级专政的理论，指出了当前学习无产阶级专政理论的极端重要性。遵照毛主席指示选辑的马克思、恩格斯、列宁关于无产阶级专政的部分语录，已经发表。认真学好毛主席的指示，同时认真学好马克思、恩格斯、列宁的这些语录，学好毛主席有关无产阶级专政的论述，争取多读一些马列和毛主席的书，搞清楚对资产阶级专政的问题，这对于反修防修，巩固无产阶级专政，防止资本主义复辟，坚定执行党的基本路线，坚持无产阶级专政下的继续革命，具有极其重要的现实意义和深远的历史意义。我们要把这个学习切实抓好。

毛主席指出："**列宁为什么说对资产阶级专政，这个问题要搞清楚。这个问题不搞清楚，就会变修正主义。要使全国知道。**"我们批驳了以刘少奇、林彪为头子的两个资产阶级司令部，批判了他们的修正主义路线，取得了无产阶级文化大革命的伟大胜利。但是阶级斗争并没有结束。修正主义不是个别人物的偶然现象，而是阶级斗争的产物。在社会主义历史阶段，始终存在着阶级、阶级矛盾和阶级斗争，存在着产生资产阶级和修正主义的社会基础。要同修正主义、资本主义划清界限，就必须用马克思主义、列宁主义、毛泽东思想关于无产阶级专政的理论武装头脑。许多同志深有体会地说：理论上弄不通，是非界限就划不清。全党同志和全国人民进一步掌握了无产阶级专政的理论，就能够在毛主席革命路线的基础上加强革命的大团结，自觉地为反修防修而斗争，把无产阶级专政下的继续革命进行到底。

无产阶级专政代替资产阶级专政，社会主义代替资本主义，是人类社会发展史上的一次大飞跃。无产阶级专政的社会主义社会，比起旧社会来，要优越得多。但是，这个社会毕竟是从旧社会脱胎而来的，在各个方面不可避免地带有旧社会的痕迹。如果弄得不好，复辟资本主义制度是随时可能的。毛主席在谈到社会主义制度时明确地指出："**总而言之，中国属于社会主义国家。解放前跟资本主义差不多。现在还实行八级工资制，按劳分配，货币交换，这些跟旧社会没有多少差别。所不同的是所有制变更了。**"毛主席还指出："**我国现在实行的是商品制度，工资制度也不平等，有八级工资制，等等。这只能在无产阶级专政下加以限制。所以，林彪一类如上台，搞资本主义制度很容易。因此，要多看点马列主义的书。**"只有认真学习马列和毛主席关于无产阶级专政的论述，才能懂得为什么社会主义社会还存在着资产阶级法权，才能懂得资产阶级法权同两个阶级、两条道路、两条路线斗争的关系同产生资产阶级和修正主义的关系，从而懂得在无产阶级专政下必须对资产阶级法权加以限制。

马克思主义告诉我们，社会主义把生产资料变为公有财产，在这个范围内已经取消了资产阶级法权，但是在分配、交换方面，资产阶级法权依然存在。按劳分配和货币交换所体现的"**平等的权利按照原则仍然是资产阶级的法权**"。资产阶级法权是社会主义社会产生资产阶级和修正主义的一个温床。对于它，必须在无产阶级专政下加以限制。如果不加限制，而任其扩大，那就会增加产生资产阶级和修正主义的土壤和条件，就会造成两极分化的现象，少数人利用资产阶级法权，打着合法的招牌，采用非法的手段，侵占国家或集体的财产和产品，积聚大量的货币和商品，变成新的资产阶级分子。这种现象如果大量产生并继续发展，就会出现不劳而获的特权阶层，就会改变社会主义所有制的性质，改变社会主义的人与人的相互关系，导致资本主义复辟。苏联由于修正主义上台而从社会主义制度蜕变到资本主义制度，在这个方面也给了我们一个深刻的教训。因此，无产阶级专政的历史任务，是要镇压已被推翻的剥削阶级的反抗和复辟，防御帝国主义和社会帝国主义的侵略和颠覆，要对资产阶级法权进行限制，不断地削弱和铲除资产阶级和修正主义产生的土壤，逐步地消除旧社会遗留下来的痕迹，努力造成资产阶级既不能存在也不能再产生的条件。这是加强无产阶级对资产阶级专政的一个重要方面。我们在学习中，要结合国内国际正反两个方面的历史经验，结合阶级斗争的现实表现，深刻理解限制资产阶级法权同反修防修、巩固无产阶级专政的关系。

如何对待资产阶级法权，是限制还是扩大？这是社会主义社会两个阶级、两条道路、两条路线斗争的一个重要方面。在我国生产资料所有制的社会主义改造基本完成以后，一九五八年，毛主席就提出了限制资产阶级法权的问题。在要不要限制资产阶级法权的问题上，当时报刊上进行了一场大论战。斗争的实质，就是要不要坚持无产阶级对资产阶级的专政。这种斗争一直在继续。在毛主席革命路线的指引下，无产阶级文化大革命以来，各个领域、各条战线涌现的社会主义新生事物，都是从各个方面对资产阶级法权的冲击和限制，都是为了巩固和加强无产阶级专政。这种冲击和限制打破了被推翻的地主资产阶级和新生的资产阶级分子妄图复辟资本主义的迷梦，因而引起了他们及其在党内代理人的强烈反抗。林彪反党集团对无产阶级文化大革命的恶毒攻击和对社会主义新生事物的极端仇视，集中地反映了他们妄图扩大资产阶级法权，复辟资本主义的反动愿望。这种情况从反面告诉我们，对资产阶级法权限制和反限制的斗争是长期的。这就需要我们认真学好无产阶级专政的理论，保持清醒的头脑。懂得了无产阶级专政的理论，掌握了毛主席关于无产阶级专政下继续革命的学说，才不至于被那些似是而非的修正主义谬论所迷惑，而能自觉地执行我们党和国家限制资产阶级法权的规定和措施。

在对待资产阶级法权的问题上，有的同志所以不能采取正确的态度，一个很重要的原因，就是没有正确地领会马克思主义关于无产阶级专政的理论。无产阶级的导师在谈到资产阶级法权的时候，既指出了它在社会主义阶段不可避免要存在，不可能马上消除，又指出了它是"**旧社会的痕迹**"，是"**一个资产阶级的框框**"，因而同共产主义的思想体系和社会制度是不相容的。它是一个历史的范畴，总有一天要进历史博物馆的。逐步地限制它，并为它的灭亡创造条件，这是无产阶级专政的一个重要历史使命。在无产阶级专政下，我们不仅要看到存在资产阶级法权的必然性，特别要看到限制资产阶级法权的必要性。革命愈深入，生产愈发展，人们的觉悟程度愈高，无产阶级专政愈巩固，就愈要对资产阶级法权加以限制。把资产阶级法权看成是天经地义、合情合理的，习以为常，甚至欣赏它，追求它，这本身就陷入了资产阶级的框框。早在民主革命时期，毛主席就指出："**毫无疑义，应该扩大共产主义思想的宣传，加紧马克思列宁主义的学习，没有这种宣传和学习，不但不能引导中国革命到将来的社会主义阶段上去，而且也不能指导现时的民主革命达到胜利。**"同时，毛主席也指出了积极地宣传共产主义应当同新民主主义革命阶段的行动纲领的实践区别开来。现在革命已经发展到社会主义阶段，当然更应该扩大共产主义思想的宣传，加紧马克思列宁主义的学习。这样，才能不断提高无产阶级专政下继续革命的觉悟，冲破资产阶级法权的狭隘界限，坚持社会主义道路，向着共产主义的目标前进。

在无产阶级专政下，不仅要限制资产阶级法权，而且要批判资产阶级的法权观念，批判资产阶级思想，批判自发的资本主义倾向和旧的习惯势力。这是一项长期的艰巨的战斗任务。一九四九年，当民主革命即将取得全国胜利的时候，毛主席就向全党提出了抵制资产阶级思想的腐蚀，防止糖衣炮弹攻击的问题。最近，毛主席又指出："**列宁说，'小生产是经常地、每日每时地、自发地和大批地产生着资本主义和资产阶级的。'工人阶级一部分，党员一部分，也有这种情况。无产阶级中，机关工作人员中，都有发生资产阶级生活作风的。**"毛主席的指示应当引起我们的高度警惕。在学习中，我们应当看到，资产阶级虽然被我们推翻了，但是产生修正主义和资本主义的土壤还没有彻底铲除。被推翻的资产阶级妄图恢复他们失去的"天堂"，总是利用残存在人们头脑中的传统观念和习惯势力，散布资产阶级思想和腐朽的生活作风，用以腐蚀人们的灵魂，破坏无产阶级专政的社会主义制度。同旧的传统观念和习惯势力作斗争，批判资产阶级生活作风，抵制资产阶级思想的腐蚀，这是一件反修防修，巩固无产阶级专政的大事。如果我们不努力掌握无产阶级专政的理论，看不到这种斗争，不抓紧这种斗争，那就等于忘记了无产阶级对资产阶级专政的一项基本任务，就不能同旧的传统观念和习惯势力实行彻底决裂。

对资产阶级思想，资本主义倾向，资产阶级的生活作风，不敢斗，不敢批，睁一只眼，闭一只眼，这是一种中庸之道，同马克思主义斗争哲学和无产阶级专政的理论，毫无共同之处。批判资产阶级不仅不会影响团结，而且会促进革命的团结。在我们国家里，马克思主义、列宁主义、毛泽东思想是指导思想的理论基础。我们讲团结，是在马克思主义、列宁主义、毛泽东思想基础上的团结，"**团结起来，为了一个目标，就是巩固无产阶级专政**"。我们学习无产阶级专政的理论，就要在当前正在进行的批林批孔运动中，深入批判林彪数法孔老二"克己复礼"，妄图复辟资本主义的罪行，批判资产阶级思想，批判自发的资本主义倾向，扫除资产阶级的歪风邪气，进一步促进全国的安定团结，加强无产阶级对资产阶级的专政。

对于毛主席关于理论问题的重要指示，马克思、恩格斯、列宁论无产阶级专政的语录，领导干部应当带头学好。要很认真地组织好广大党员、干部和群众的学习。这个学习可以同批林批孔结合起来，在学习中注意联系我国革命的实际情况和无产阶级专政的历史经验。领导同志要亲自对目前生产关系和上层建筑各个方面的实际状况进行比较深入的调查研究。围绕为什么要对资产阶级专政，无产阶级专政的历史任务是什么，怎样为巩固无产阶级专政而斗争等基本问题，做到如列宁所说的那样，"**再三研究，反复探讨，从各方面思考**"，真正从理论和实践的结合上把问题搞清楚。

要真正学好无产阶级专政的理论，并不是一件容易的事情，但也不是不能办到的事情。这里的关键是要有学习的自觉性，要有刻苦钻研的精神。许多同志通过初步的学习，已有了不少收获。我们要再接再厉，继续从理论上和实践上搞清楚无产阶级对资产阶级专政的问题。领导同志应当深入到群众中去，把群众中间创造的一些好的学习经验，总结起来，推广开去，并注意研究情况，分析问题，加以正确地引导。这样，我们就能够促进这个学习运动蓬蓬勃勃、扎扎实实地向前发展。

（原载《红旗》杂志一九七五年第三期）
（新华社北京一九七五年三月四日电）

为组织国民经济新高潮作好物资准备

我省工交企业商业部门清仓把潜成绩显著

本报讯 在批林批孔运动的推动下，在四届人大精神的鼓舞下，我省工交企业、商业部门各级党委带领职工群众，认真贯彻执行毛主席关于"**勤俭建国**"的指示，为组织国民经济新高潮作好物资准备，大力开展清仓挖潜工作，取得了显著成绩。

根据全国抓革命促生产会议精神，去年十一月省革委会召开了全省电话会议部署清仓挖潜工作。大部分地、市和省局及时建立和健全了增产节约领导小组，设立或加强了清仓挖潜的办事机构，配备了专职干部，加强对清仓挖潜工作的领导。全省各地以党的基本路线为纲，深入批林批孔，积极进行清仓挖潜，出现了一批搞得比较好的地区和单位。湘潭地区对清仓挖潜工作很重视，抓得紧，进展快，效果好。湘潭县委领导同志亲自部署和检查清仓工作，全县四十六个应清仓单位已全面铺开清查，初步清出了一批多余、积压物资。株江县磷肥厂在去年四季度对全厂大小仓库进行了四次清查，库存物资金额由九十多万元压缩到六十多万元，由于抓紧了清仓盘库，促进了企业管理，去年磷肥生产超额百分之四十五完成全年计划，成本下降百分之十七。鲤鱼江电厂党委通过学习无产阶级专政理论和四届人大文件，把清仓挖潜提到加速社会主义建设、巩固无产阶级专政的高度来认识，发动群众清出多余、积压物资四十多万元，其中主要物资有钢材、电缆、工业泵、风机、电机、变压器、轴承等，这些都是我省工农业生产中急需的物资。实践证明，清仓挖潜不仅必要，而且大有文章可做。省属企业的潜力很大，地、市、县企业的潜力也很大。能否挖掘这些潜力以加速社会主义建设，关键在于领导的思想和政治路线对头不对头，是不是认识到了清仓挖潜的重大意义，切实加强领导；是不是坚持政治挂帅，牢固树立全局观念，抓紧阶级斗争和路线斗争；是不是充分发动群众，大打清仓挖潜的人民战争。

为了进一步推动清仓挖潜工作，最近，省革委会召开了全省清仓挖潜电话会议，总结前段工作，部署今后任务，号召全省工交战线、商业部门各级党委带领干部、职工，立即行动起来，认真学习无产阶级专政的理论，广泛开展增产节约运动，抓紧第一季度，集中力量打几个清仓挖潜战役，把各个企业、各个部门多余的积压物资清出来，边清查，边调剂，迅速用到生产建设上去，同时搞好废钢铁回收和锅炉改造等工作，为实现今年国民经济的新跃进提供更多的原材料、设备和燃料。

（本报通讯员）

加强无产阶级政权建设 充分发挥革委会作用

中共汉寿县委加强革委会建设的经验

在批林整风和批林批孔运动中，中共汉寿县委遵照毛主席有关政权建设的教导，坚持在党的一元化领导下，充分发挥县革委会的作用，加强无产阶级政权建设，进一步巩固和发展了全县革命、生产的大好形势。

"**思想上政治上的路线正确与否是决定一切的。**"汉寿县委从斗争实践中认识到：只有把思想上政治上的路线搞对头，才能自觉执行毛主席的革命路线，发挥无产阶级政权的作用。因此，县委除抓好自身的思想建设外，还十分注意抓好县革委会成员的思想建设。批林批孔以来，县委曾多次举办县革委会成员学习班，有时还吸收县革委会中的党员常委，参加县委中心组学习，不断提高县革委会成员的阶级斗争、路线斗争和继续革命的觉悟。县革委会有两个常委同在一个厂工作。由于林彪修正主义路线的干扰、破坏，他两人思想上曾产生隔阂，影响了团结。为了解决这个问题，县委除要他俩参加县委举办的读书班学习外，还派出县委副书记到这个厂，帮助他俩认真学习马克思、恩格斯关于"全世界无产者，联合起来"的教导，学习毛主席关于"**在工人阶级内部，没有根本的利害冲突。在无产阶级专政下的工人阶级内部，更没有理由一定要分裂成为势不两立的两大派组织**"的指示，狠批林彪妄图分裂党，分裂工人阶级队伍的罪行，使他二人进一步认清了加强革命团结的重要性。从此，他俩在思想上互相信任、工作上互相支持，团结战斗。

汉寿县委既注意从思想上引导县革委会成员想大事，顾大局，又注意从工作上指导县革委会成员抓大事，促大干。县革委会委员于春堂，长工出身，长期担任基层领导，工作积极，经验丰富，但有时在工作上具体问题抓得多，方向、路线管得少。县委书记、县革委会主任何秋舫，多次帮助他运用马列主义、毛泽东思想总结工作中的经验教训，使他从自身经历的许多事实中认识到只有抓好革命，才能搞好生产。从而提高了抓大事，抓路线的自觉性。去年春，他调到县林业局任局长后，坚持用无产阶级政治统帅生产，始终把批林批孔作为头等大事来抓。有段时间，这个单位的部分干部不安心工作，不遵守纪律，怕苦怕累，影响了工作。他便组织干部认真读马列的书和毛主席的书，狠批林彪数法孔老二"克己复礼"的罪行。在学习和批判中，他带头攻读了《哥达纲领批判》、《法兰西内战》等马列著作和《三个月总结》、《目前形势和我们的任务》等毛主席著作，带头忆苦思甜，以自己的模范行动带动了全局的学习和批判，使全体干部在斗争中提高了继续革命的觉悟。全局十八名干部，今年有十六名深入到大队和林业基地蹲点，全县育苗、植树和育林工作都搞得很好。

革命委员会是无产阶级的政权机构，行使政府的职权。汉寿县委对于革委会职权范围内的事，放手让革委会成员去干，不包办代替。这个县是个半湖、半丘陵地区，历史上存在着湖区水多、丘陵区水少的问题，影响农业生产的全面丰收。在农业学大寨的群众运动中，县委决定改变全县的自然面貌，彻底战胜水涝、干旱的威胁，并把这一任务交给了县革委会。去年春，县革委会派了县革委会常委、农村办主任率领六十多人的调查组，对全县的田、土、山、水进行了调查研究，绘出了改造汉寿山河的蓝图，经县委研究同意后，县革委会立即召开了全体委员会议，讨论研究了实施方案，号召各行各业大力支援。去冬，全县由县革委会八名常委、三十名委员带领十万劳力战斗在农田基建工地，取得了很大成绩。

汉寿县委在发挥县革委会成员作用的过程中，还十分注意支持他们的工作。做到：县革委会成员在工作中出了问题，县委主动承担责任；在工作中遇到了困难，县委积极帮助解决；在工作中取得了成绩，县委及时表扬鼓励，以充分调动革委会成员的积极性，较好地发挥革委会的作用。

汉寿县革委会的六十一名委员中，有三十四名不脱产委员。这些同志生活在基层，战斗在基层，最了解群众的意见和要求，有丰富的实践经验。县委和县革委会十分注意发挥他们的作用，通过他们密切联系群众，贯彻落实县委的决议，做好各方面的工作。

县委遵照毛主席关于"**不要脱产，又要工作**"的教导，注意给县革委会不脱产委员创造又劳动、又工作的条件，正确处理点和面的关系。在交给不脱产委员的工作任务时，首先向他们介绍情况，同他们研究政策和方法。县革委会需要召开全会研究重大问题时，坚持事前通气，以便他们调查研究，集中群众意见，在会上充分研究讨论。日常工作中的有关问题，采取电话、写信和登门走访的方法进行商议。不脱产委员反映的重要情况，及时向全县转发；创造的典型经验，及时向全县推广。这样，不脱产委员不仅成了县委、县革委会联系群众的纽带和桥梁，而且成为全县抓革命、促生产的领导力量。县革委会副主任、周文庙公社红菱湖大队党支部书记龙跃前同志，人在基层，胸怀全局，经常向县委、县革委会反映情况，并坚持在本单位摸索和总结典型经验。县委、县革委会十分重视他所反映的情况和经验。有一次，这个公社的干部反映县委对在基层工作的脱产干部使用多，教育少。龙跃前把这个意见反映给县委，引起了县委的重视。后来，县委举办了有五百多名脱产干部参加的学习班，并普遍建立健全了学习制度，使在基层工作的脱产干部不断提高马克思主义水平。红菱湖大队农业学大寨年年都有新发展，一九七〇年以来，年年粮食亩产过千斤，棉花亩产过百斤，对国家贡献粮食每年平均一百万斤以上。县委便及时在这里召开现场会，总结推广他们的经验。

（省、地、县委组织部联合调查组）

湖南日报　　1975年3月5日　星期三　第三版

向雷锋同志学习

驻省某部警通连团员和青年以雷锋为榜样

学习无产阶级专政理论树立共产主义思想

本报讯　解放军驻省某部警通连团支部组织团员、青年战士，以雷锋为榜样，紧密联系现实阶级斗争，认真学习马克思主义关于无产阶级专政的理论，提高了团员、青年的继续革命觉悟，进一步加强了团的组织建设和思想建设。批林批孔运动以来，这个团支部有十六名团员加入了中国共产党，有二十七名团员、青年受到上级党组织授三等功或嘉奖的表扬。

这个团支部引导团员、青年以雷锋为榜样，认真学习无产阶级专政理论的主要做法是：

一，学习雷锋的“钉子”精神，刻苦攻读马列著作和毛主席著作，在弄通基本原理上下功夫。这个团支部在组织团员、青年学习马列主义、毛泽东思想的过程中，经常用雷锋同志那种为巩固无产阶级专政而刻苦学习马克思主义理论的精神来鼓舞大家，使大家逐步养成了勤奋读书的良好风气。共青团员周泉水只有初小文化程度，他以雷锋为榜样，发扬“钉子”精神，刻苦学习马列和毛主席著作。一次，为了弄懂无产阶级夺取政权以后为什么要对资产阶级实行专政这个问题，他挤出时间，刻苦攻读了《国家与革命》，反复钻研了马克思关于**“阶级斗争必然要导致无产阶级专政”**的教导，联系阶级斗争的实际进行了认真的思考，从而懂得了：无产阶级夺取了政权，结束了剥削阶级的反动统治，但并没有结束无产阶级同资产阶级的斗争。被推翻的地主资产阶级必然要以十倍的疯狂，百倍增长的仇恨向无产阶级进行反扑，把复辟的希望变为复辟的行动，妄图夺回他们失去的“天堂”；同时，由于资产阶级思想的腐蚀和资产阶级法权的存在而产生出来的新资产阶级分子，也会同旧资产阶级和其它剥削分子结合起来，进行破坏社会主义和复辟资本主义的活动。无产阶级只有建立强有力的国家机器，用它去镇压和粉碎资产阶级的复辟活动，才能巩固自己的政权，将社会主义事业推向前进。他根据自己的这一学习体会，写出了读书心得和批判文章，受到了全连战士的好评。

二，学习雷锋紧密联系现实斗争学习马克思主义理论的学习方法，把读书同开展社会调查结合起来。他们根据学习的不同课题，经常深入到附近的工厂、农村、机关、学校，研究和了解各个领域里两个阶级、两条道路的斗争情况，以加深对无产阶级专政理论的理解。例如，在学习革命导师关于无产阶级专政的任务的论述时，团支部一边组织大家学习列宁和毛主席关于社会主义时期阶级斗争的有关论述，一边到驻地附近的窑坡公社芦家大队，进行社会调查，并和贫下中农一起揭发批判阶级敌人的破坏活动。大家从活生生的阶级斗争事实中清楚地看到，阶级敌人利用剥削阶级的意识形态和资产阶级糖衣炮弹向革命队伍进攻的严重情况，加深了对巩固无产阶级专政的必要性的理解，提高了继续搞好批林批孔运动的自觉性。去年来，他们对《三字经》、《神童诗》、林彪的“六个战术原则”进行了批注，对连队的批林批孔运动起了促进作用。

三，学习雷锋理论联系实际的学风，做到在改造客观世界的同时，努力改造自己的主观世界。这个连团支部认识到：学好无产阶级专政理论，是反修防修的大事，是巩固无产阶级专政的大事，要使自己成长为捍卫无产阶级专政的先锋战士，就要象雷锋那样同传统的观念实行最彻底的决裂，树立共产主义思想，把有限的生命投入到无限地为人民服务之中去。例如，他们在组织团员、青年学习列宁的《伟大的创举》一文时，就联系对待知识青年上山下乡这一社会主义新生事物的问题进行讨论，大家认识到，知识青年上山下乡是逐步消灭三大差别，巩固无产阶级专政的重要措施，每一个革命者应自觉地争当社会主义新生事物的促进派。共青团员、副班长陈直深，当他第三个妹妹高中毕业时，父母来信谈到想把她留在城里的想法。通过学习无产阶级专政的理论，陈直深提高了觉悟，他马上向家里写了回信，做父母的思想工作，并动员妹妹下乡。不久前，他妹妹愉快地走上了与贫下中农相结合的道路。

风道组

扫荡旧痕迹的人们

——记醴陵县城关镇青少年向雷锋同志学习的故事

经过文化大革命和批林批孔，毛主席发出的**“向雷锋同志学习”**的伟大号召更加深入人心，雷锋同志的共产主义精神，正在鼓舞着人们去扫荡旧社会遗留下来的痕迹，为巩固无产阶级专政而努力战斗。下面记述的是醴陵县城关镇青少年向雷锋同志学习的几个故事。

拾金不昧风格高

有一次，在中心居委会的街头，男女老少争看墙上一封红艳艳的感谢信。感谢信是县工农机械厂的一位工人师傅写的，赞扬渌江学校小学生欧永礼拾金不昧的高尚风格。大家看了那封热情洋溢的感谢信后，都啧啧称赞说：“这孩子，已两次拾金不昧啦！真不愧是毛主席的红小兵。”

事情发生在去年六月间一个星期天的下午，小欧急急忙忙上街买东西，路过县工农机械厂打谷机堆放场时，猛地发现地下一个钱包。他拾起来一看，里面有二十四元钱，还有一些票证。“这是谁丢的呀！”一看四周没人，便等了一阵，并不见有人来找。这时，他想起了毛主席关于**“向雷锋同志学习”**的伟大教导，幼小的心灵迸发了思想的火花：“我是毛主席的红小兵，我一定要象雷锋那样，照毛主席的指示办事，**毫不利己专门利人**，一定要找到这钱包的主人！”小欧当即朝着机械厂的方向，飞也似地跑去。在工人叔叔的协助下，终于找到了钱包的主人。

助人为乐传佳话

建新居委会，有一个双脚瘫痪的小孩，在街道的建新小学已经读过三年书了。双脚瘫痪，怎能上学呢？这里有一段学雷锋助人为乐的革命故事。

这个小孩叫李建武。三年前患麻痹症，双脚瘫痪，寸步不能移。邻居小朋友每天跳跳蹦蹦去上学，他见了心里十分羡慕。一天，建武对爸爸说：“我也要上学去”。爸爸安慰他：“等病好了，再去吧。”事情被红小兵李卫农知道了。卫农决定背建武去上学，并把自己的想法告诉爸爸妈妈和老师，得到了家庭和学校的支持。李卫农背建武上学的第一天，在路上被另一个红小兵彭建伟看到了。彭建伟想：卫侨子比武侨子还小一岁，他能背，我也要背。于是，每人背一程歇一程，轮换着背。就是从这天开始，建武在同学们的帮助下，每天上学读书，三年来从没有间断过。一次，有人问李卫农：“何必找这个麻烦事做？”老师帮助他分析这个问题，使李卫农懂得**一切革命队伍的人都要互相关心，互相爱护，互相帮助**，要学习雷锋同志助人为乐的共产主义精神，决不能受资产阶级旧意识的影响。打这以后，李卫农等同学对建武照顾得比亲兄弟还亲，不论刮风下雨，照常背着上学。下课了，背着他玩。口干了，有人送茶水，放学回家又背着他参加课外学习小组活动。建武在毛泽东思想的培育下茁壮成长。

斗敢先破“和为贵”

初冬的一天，建新居委会缝纫组里，人们抓革命，促生产，热气腾腾，一派繁忙景象。承接衣料加工业务的同志刚刚送走一批顾客，门外又进来一男一女。男的二十多岁，手提黑皮包，一副出远门的样子。女的跟在男的后面，不断地说：“我不要，我不要。”“不要算了，莫在这里吵。”男的一边这样回答，一边催促接业务的同志给他开加工单。女的仍然在一旁唠叨。接业务的同志以为他们为做衣服的事争吵，一边开加工单，一边对女的说：“你们没商量好吗？”女的回答说：“他骗了我，我买了他投机倒把得来的东西，我不要了，要他退钱给我。”男的一听这话，忙接着说：“你不要算了，不要罗唆。”边说边往外走。

这一男一女的对话，引起了在一旁工作的青年职工李月华同志的深思：那男人做的什么投机买卖呢？为什么女的要他退钱，他就神色慌张呢？这里面一定有鬼。在阶级斗争上，搞不得“和为贵”的孔孟之道，对待坏人坏事，一定要象雷锋同志那样，采取秋风扫落叶的态度。想到这里，李月华同志站起来对师傅们说：“同志们，我去向政府报告，一定把这个问题弄清楚。”说完就飞快地走了。

城关派出所听到李月华同志的报告后，分析了情况，随即决定采取措施。在李月华同志的帮助下，在火车站终于找到了那个人。经查明，原来这是个一贯搞投机倒把的坏家伙，他妄图爬上列车逃窜外地，继续进行投机倒把活动。可是就在火车开动前的几分钟，他已陷入了群众的天罗地网！

（本报通讯员、本报驻湘潭地区记者组）

咱连的老勤俭

共产党员陈密，是解放军某部的饲养员。干部战士经常亲切地称他为“老勤俭”。的确，陈密同志处处以雷锋为榜样，艰苦奋斗，克勤克俭。看到连队由于训练、施工紧张，有些同志的衣服鞋子破了顾不上缝补，他就担当起义务缝补工作；看到连队打扫卫生用的扫帚，炊事班用的锅刷把、饭篓要用钱买，他就抽空扎扫帚、做刷把、编饭篓，为连队节约开支。入伍几年来，他利用休息时间为同志们缝补衣服鞋袜四百多件，为连队扎扫帚二百余把。

陈密同志经常说：“艰苦奋斗是我军的光荣传统，我们要把它接过来，并要继续传下去。”新战友来了，他就找他们谈心，给他们讲雷锋的故事，讲我军的光荣传统。一次，新战士吴国的鞋子烂了个大洞，他补了一阵，不成样子，一赌气就把鞋子扔了。陈密看到后，热情地坐到小吴身边，给他讲起了雷锋艰苦朴素干革命的故事，并语重心长地对小吴说：“艰苦奋斗可是无产阶级特有的政治本色呵！”又说：“缝缝补补看起来不算什么，但却体现了我军艰苦奋斗的本色，这是我军的老传统啦！……”小吴拉着陈密的手，激动地说：“你讲的对，我一定向雷锋同志学习，把艰苦奋斗的精神长期发扬下去。”他又把扔掉的鞋子捡回来补好了。

陈密走到哪里，就把艰苦奋斗的作风带到那里。去年五月间，陈密探亲回家，发现家里一床半旧棉被放在一边不打算用了，他妈妈还乐哈哈地对他说：“现在生活富裕啦，咱家存款几百元，新被子还盖不完哩！再说，现在盖这样的被子，要是让亲戚邻居们知道了，多不体面哪！”陈密便说：“妈妈，我们可不能只讲体面而忘了过去啊！”一提起旧社会的情景，苦辣辛酸一齐涌上妈妈心头。在旧社会，一家人地无一亩，房无一间，住的是牛栏棚，睡的是杂草窝，仅有的一条旧棉被补了又补，盖了三代还舍不得丢……。在毛主席共产党领导下，今天过上了幸福生活。今昔对比，妈妈感慨地说：“孩子，你说得对，我们应该不忘过去苦，要珍惜今日甜，艰苦奋斗，勤俭节约。来，妈妈和你一块儿把这床旧棉被缝补好。”说罢，母子俩一齐动手忙碌起来。

为了表彰陈密艰苦奋斗的先进事迹，部队党委给他记了三等功，被树为艰苦奋斗的标兵。

（直属报道组）

长沙县雷锋公社雷锋大队的团员、青年以雷锋同志为榜样，发扬“钉子”精神，刻苦学习马列主义、毛泽东思想。这是他们在认真学习马克思、恩格斯、列宁关于无产阶级专政的理论。

长沙市通讯组供稿

学习雷锋做继续革命的坚强战士

湖南医学院七三级三班团支部

十二年前，伟大领袖毛主席发出了**“向雷锋同志学习”**的伟大号召。今天，在学习无产阶级专政理论的热潮中，我们重温毛主席的伟大教导，感到无比亲切。我们体会到：雷锋同志是无产阶级专政下继续革命的先锋战士，向雷锋同志学习，就要象他那样认真学习马列主义、毛泽东思想，与旧的传统观念实行最彻底的决裂，树立共产主义世界观，把无产阶级专政下的继续革命进行到底。

坚持无产阶级专政下继续革命，首先就要认真学习马列主义、毛泽东思想关于无产阶级专政的理论，不断提高执行党的基本路线的自觉性。我们团支部在组织团员、青年向雷锋同志学习时，学习了雷锋的“钉子”精神，刻苦攻读马列著作和毛主席著作。王夏连同学每天都坚持学习马列著作和毛主席著作，一年来，写了五万多字的心得。他在批林批孔运动中，经常和同学们一道搞调查研究，积极写批判文章。

“共产主义革命就是同传统的所有制关系实行最彻底的决裂；毫不奇怪，它在自己的发展进程中要同传统的观念实行最彻底的决裂。”社会主义时期，是衰亡着的资本主义与生长着的共产主义彼此斗争的时期。我们只有不断地用共产主义思想武装自己，象雷锋同志那样，在平凡的工作中一点一滴地培养共产主义世界观，才能坚持无产阶级专政下的继续革命。我们团支部经常组织团员、青年学习雷锋同志伟大的共产主义精神，使共产主义思想大放光芒，好人好事不断涌现。团员李国斌，在一个星期天早上，路过沿江大道时，拾得一块新手表。他毫不犹豫地把手表送到附近的工厂，还给了失主。许多团员和青年，经常利用休息时间和星期天到伙房帮厨，参加粉刷教室及房屋修建等义务劳动，培养自己的共产主义精神。

坚持无产阶级专政下的继续革命，就要象雷锋同志那样，永远保持艰苦奋斗的革命本色。没有艰苦奋斗的工作作风，就不能坚持坚定正确的政治方向。全体团员、青年都用雷锋同志“政治上向水平最高的同志看齐，生活上向水平最低的同志看齐”的精神严格要求自己。环境变了，艰苦奋斗的作风不能变；地位变了，劳动人民的本色不能变。大家衣服破了自己补，头发长了自己理。许多同学还是在农村时的穿着，当社会上一些人污蔑我们工农兵学员是“土包子”时，大家豪迈地说：“我们就是要做受工农兵欢迎的‘土包子’，决不当受资产阶级欢迎的‘洋学生’。”

深入开展学习雷锋的活动，对于教育团员、青年树立无产阶级世界观，不断抵制资产阶级思想的腐蚀、侵袭，坚持无产阶级专政下继续革命，是十分必要的。在毛主席关于理论问题的重要指示指引下，我们决心认真学习无产阶级专政的理论，进一步深入开展学习雷锋的活动，让雷锋精神在学校开出更加绚丽的花朵。

分苹果的故事

春节前夕，上级给驻省解放军某部后勤处拨来了一批苹果，但数量有限，全部队按人分摊是不够的。那么这些苹果分给谁好呢？后勤处的同志议论开了。有的说，连队的战士长年累月战斗在战备施工第一线，最辛苦，应该先想到他们。有的说，对首长应该优先照顾，首长送一点，机关留一点，正合适。经过讨论，“机关留一点”这种意见被否定了，大家说：机关只有全心全意为连队服务的义务，而没有半点搞特殊化的权利。大家认为，送给连队战士或者送给首长，那倒是有理由的。但这时，他们又想起了首长经常对大家说的话：“领导干部要象雷锋同志那样，带头同旧的传统观念实行最彻底的决裂，要吃苦在先，享受在后，希望大家对领导更严格要求……”。想到这里，他们便决定送给连队去。大家说干就干，抬着苹果，来到了连队，来到了病房，把苹果全分给了战士。部队首长知道了这件事，非常高兴，表扬后勤处的同志“办得对！”

学习雷锋精神　　张青渠画

柬埔寨国家元首西哈努克亲王发表声明

强调永远不和朗诺卖国集团谈判

指出爱国军民已在战场上处于全线的战胜者地位

新华社北京一九七五年三月四日电 柬埔寨国家元首、柬埔寨民族统一阵线主席诺罗敦·西哈努克亲王三月三日就美国国会代表团最近提出的使朗诺政权得以“在实力地位的基础上进行可能的谈判”发表声明，强调永远也不会和朗诺卖国集团谈判。声明摘要如下：

我代表爱国的柬埔寨人民、民族统一阵线、王国民族团结政府和解放人民武装力量庄严声明：

一、即使美国国会给予垂死的朗诺政权以新的巨大的援助，这个政权也不会因此而得救，也永远不能爬上实力地位。

二、即使美帝国主义炮制的卑鄙和极其腐败的所谓的“高棉共和国”依靠数十亿美元而“奇迹般地”得以获得“某种实力地位”，它也永远不会使柬埔寨民族统一阵线、柬埔寨王国民族团结政府、柬埔寨民族解放人民武装力量和诺罗敦·西哈努克改变对它的立场和接受“谈判”、“妥协”或其他的无稽之谈。

柬埔寨民族解放人民武装力量已经在战场上处于全线的战胜者的地位。

美国侵略者不管作出如何巨大和罪恶的努力，都不能推翻这种地位和挽救金边美国集团及美国在金边的新殖民主义。

柬埔寨人民、柬埔寨民族统一阵线、柬埔寨王国民族团结政府、柬埔寨民族解放人民武装力量和诺罗敦·西哈努克向世界人民，其中包括美国人民，明确保证：他们永远也不会走到一张谈判桌旁来，永远也不会接受同美国新殖民主义及其金边吉斯林“妥协”。

三、我们警告美国：如果它不迅速停止其险恶的、对柬埔寨人民进行种族灭绝的“空中桥梁”，如果它给予金边吉斯林政权以新的财政和其他援助，那末美国政府和我国政府就不会再有和解和恢复外交关系的可能性。

华国锋副总理会见老挝民航代表团

同他们进行了友好的谈话

新华社北京一九七五年三月四日电 国务院副总理华国锋今天下午会见由昆达团长、昭西·诺林副团长率领的老挝民航代表团，同他们进行了友好的谈话。

参加会见的有代表团秘书、老挝王家航空公司总经理昭班雅·棱发那·富马亲王，应老挝民航局邀请参加开航庆祝活动的老挝临时民族联合政府秘书长平·诺林，老挝驻中国大使馆参赞坎丹·拉塔那冯等。

中国民航总局局长马仁辉，指挥部主任王建功，外交部亚洲司副司长梁枫，民航总局副局长刘远雄等，会见时在座。

要求早日缔结日中和平友好条约

日本各界人士在东京举行集会

新华社东京一九七五年三月三日电 日本政党、群众团体、学术界、文化界、艺术界、体育界、经济界等著名人士一百二十人，三月三日在东京集会，要求早日缔结日中和平友好条约。

许多人在会上发言，一致强调，早日缔结日中和平友好条约是当前的紧急课题。日中和平友好条约对于保证两国永久的睦邻友好关系和亚洲的和平与安定具有极其重要的意义。他们坚决表示，要广泛动员日本各界群众，为早日缔结日中和平友好条约而努力。集会通过了致日本首相三木武夫的信，要求日本政府“克服内外障碍，以日中联合声明为基础，早日缔结日中和平友好条约”。

这次集会是由日本著名人士藤山爱一郎、中岛健藏、池田大作、井上靖、茅诚司、杉村春子、田实渉、田畑政治、土岐善麿、朝永振一郎、中川一政、野间省一、前田义德、武藏川喜伟等十四人发起的。

参加集会的有：田川诚一、二宫文造、永末英一、吉田法晴、黑田寿男、八百板正、田英夫、冈崎嘉平太、山崎尚见、兼田富太郎、城户尚夫、牧野可祝、河原崎长十郎、松冈洋子、甲斐静马、白石凡、滨水正夫、高峰三枝子、谷川彻三、关宽治、圆城寺次郎、有吉佐和子、千田是也、小山内宏、冈本太郎、川濑一贯、藤野忠次郎、池田芳藏、柴山幸雄、堀江董雄等。

中国乒乓球代表团离香港前往广州

新华社香港一九七五年三月四日电 以赵正洪为团长，徐寅生、郑敏之和陈彬为副团长的中国乒乓球代表团，三月四日乘火车离开香港前往广州。

新华社香港分社负责人、香港乒乓球总会负责人、港澳各界知名人士以及香港乒乓球运动员等到车站送行。

中国乒乓球代表团是在参加第三十三届世界乒乓球锦标赛和结束对印度、马来西亚的友好访问后，分两批先后于二月二十六日和二十七日到达香港的。二月二十八日和三月一日，代表团为港、澳同胞举行了两场表演赛，受到五千多名观众的热烈欢迎。

石油调价：第三世界产油国不容争辩的权利

新华社记者述评

石油价格问题，是当前第三世界产油国同帝国主义、霸权主义斗争的焦点之一。第三世界产油国在石油斗争中，从国际石油垄断资本手里夺回了决定石油价格的权利，结束了帝国主义肆意掠夺亚非拉廉价石油的历史。帝国主义和霸权主义对第三世界产油国这一维护正当权益的正义行动，进行恶毒攻击，施加种种压力，妄图再次压低油价，恢复它们能够任意剥削、掠夺产油国的地位。

帝国主义者指责说，石油调价后，价格过高，“不合理”。什么叫“不合理”？第三世界国家严正指出，根本问题是过去石油价格压得太低，这才是不合理。长期以来，国际石油垄断资本通过压低石油标价的办法对产油国进行残酷的剥削。伊拉克前石油和矿业部长萨敦·哈马迪揭露，由于国际石油垄断资本一再压低标价，使海湾地区的产油国从一九五〇年到一九七〇年这段时期损失约五百八十亿美元。一些资本主义国家的政府官员和经济界人士也承认，第二次世界大战以后，主要资本主义国家经济的恢复和发展，支柱之一就是廉价石油。正因为这样，第三世界产油国正确地指出，提高石油价格就是为了改变“过去的不合理状况”。

帝国主义还故意颠倒因果，说“石油涨价引起通货膨胀”，“造成了当前美国和全世界的经济危机”，企图把当前资本主义世界的通货膨胀、经济危机等问题统统归咎于第三世界产油国的石油提价。这种指责是极其荒谬的。常识告诉人们，资本主义世界的通货膨胀和经济危机是资本主义制度的产物。战后，资本主义世界在一九七三年前已爆发过几次经济危机，那时并不存在石油提价问题。因此，不管石油是否提价，资本主义世界的经济危机都会按它自己的规律周期性地爆发。同时，早在石油调价以前，一些主要资本主义国家就出现了通货膨胀的局面，这种局面的出现，是因为这些国家为了防止“经济衰退”，实行一种刺激经济的通货膨胀政策。这些事实戳穿了帝国主义的欺骗宣传。正如许多产油国所指出的，正是资本主义国家的通货膨胀和物价上涨迫使石油生产国提高油价，而决不是相反。

以上这些基本事实，就那些唯利是图的垄断资本家来说，当然不是不知道。他们恣意歪曲事实，完全是别有用心。实际上，就在产油国开展石油斗争的过程中，他们乘机哄抬油价，牟取了惊人的暴利。据统计，美国和欧洲的三十家大石油公司一九七三年的利润就比一九七二年增加了百分之七十点九。一九七四年，它们的利润又进一步上升。例如，美国最大的石油垄断公司埃克森石油公司，一九七四年在石油销售量下降百分之十一的情况下，赚得的利润为三十一亿四千万美元，比一九七三年还增加百分之二十八点五。苏联国家垄断资本主义的大石油商也在里面混水摸鱼，大发横财。

还应指出，在石油的市场销售价格中，石油消费国政府的高赋税一直占很大的部分。长期以来，西方石油消费国征收的税率，在石油的最后销售价格中所占的比例，高的在百分之七十以上，低的也在百分之二十五以上。它们的石油税收入，一直远远超过产油国政府的收入。

由此可见，超级大国之所以叫嚷反对提高油价，无非是因为第三世界石油生产国敢于造反，触犯了帝国主义的政治经济霸权，因而使得它们暴跳如雷，哇哇乱叫。

特别荒谬的是，苏修、美帝叫嚷，石油提价会“破坏世界秩序和安全”，会“引起国际局势紧张化”。这种攻击到头来只能打在两个超级大国自己的头上。第三世界人民最清楚，正是美苏这两个超级大国争夺世界霸权，疯狂扩军备战，搞了那么多的核武器和导弹，它们的飞机和军舰到处横冲直撞，才严重地威胁着世界许多国家的主权和安全，造成了国际局势的紧张。第三世界产油国不过调整原来极不合理的石油价格，夺回一点应有的权利，而两个超级大国却露出了霸权主义的面目，公然进行恫吓，甚至施加武力威胁。显然，制造“局势紧张化”的罪责应当由两个超级大国来承担。至于它们所说的“秩序”又是什么意思呢？说穿了，就是要维护它们垄断、控制各种原料、资源的旧的国际经济秩序，以便继续对第三世界进行残酷的掠夺和剥削。但是，第三世界各国已经以自己的斗争宣告这种“秩序”必须被打破。

正在日益觉醒和壮大的第三世界产油国没有被帝国主义和霸权主义的气势汹汹所吓倒，决心维护自己的权利，并且把石油斗争同第三世界在原料和发展问题上的斗争结合起来。石油输出国组织已经决定在三月初召开首脑会议，制定共同的战略。

调整不合理的石油价格，是第三世界产油国不容争辩的权利。第三世界各国将沿着石油斗争所开创的道路，把捍卫自己各种原料、资源的权益的斗争进行到底。（新华社北京一九七五年三月四日电）

石油输出国组织为维护石油权益而斗争

石油输出国组织是第三世界的主要原料生产国组织中建立最早的一个。它为维护石油输出国的石油资源和民族经济权益进行了坚持不懈的斗争，取得了重大的胜利，并且为第三世界保卫原料资源的斗争做出了积极的贡献。

亚非拉地区拥有丰富的石油资源。但是长期以来，这些石油资源，从开采到销售，都控制在帝国主义石油垄断资本手里。它们贪得无厌，对亚非拉产油国进行残酷的掠夺和剥削。一九五九年二月和一九六〇年八月，它们两次单方面降低石油标价（为产油国向西方石油垄断公司收税而制定的一种作为征税依据的参考价格）。西方石油垄断公司的这种剥削行为，引起了亚非拉产油国的极大愤慨。为了保卫自己对石油资源的主权和利益，伊朗、伊拉克、科威特、沙特阿拉伯和委内瑞拉，于一九六〇年九月在巴格达组成了石油输出国组织。随着形势的发展，石油输出国组织的成员国后来又增加了阿尔及利亚、厄瓜多尔、加蓬、印度尼西亚、利比亚、尼日利亚、卡塔尔和阿拉伯联合酋长国。总部设在奥地利首都维也纳。这些国家目前的石油年产量占世界石油总产量的一半以上，输出量占世界石油总输出量的百分之八十以上。

石油输出国组织成立后，亚非拉产油国联合起来同帝国主义石油垄断资本进行了一系列针锋相对的斗争。声势浩大的石油斗争，是在七十年代蓬勃发展起来的。一九七〇年十二月，石油输出国组织在委内瑞拉首都加拉加斯举行部长会议，提出了提高标价和税率的统一要求，决定采取集体行动。一九七一年二月，石油输出国组织经过尖锐的斗争，迫使西方石油公司签订了德黑兰协议，提高了产油国的石油税率和原油标价，改变了过去由外国公司任意压低税率和改变标价的状况，从而相应地提高了这些国家的石油收入。同年七月，石油输出国组织通过了产油国政府参加在其国内经营的外国石油公司的股份的原则。随后在九月又决定，由各成员国单独地或集体地同外国石油公司谈判解决参加股份的问题。经过长期的斗争，石油输出国组织的一些成员国逐步取得相当大部分的股权。为了摆脱西方石油公司的控制，争取经济独立，发展本国的石油工业，许多产油国不满足于分期取得石油股份的办法，而直接采取了石油国有化的措施，部分地或全部地把外国石油公司收归国有。

为了弥补美元两次贬值给石油输出国所造成的损失，石油输出国组织在一九七二年一月和一九七三年二月，两次迫使西方石油公司同意提高原油标价。

一九七三年十月中东战争爆发，阿拉伯国家以石油作武器，对支持以色列的国家实行禁运，并采取减少生产和提高原油价格等措施，狠狠打击了犹太复国主义及其支持者。阿拉伯国家的这一在反帝斗争中的创举，大大推进了第三世界的石油和原料斗争。中东战争后，石油输出国组织成员国自主地确定新的原油标价，掌握了原油标价的决定权。这标志着帝国主义任意掠夺第三世界的廉价原油时代的结束。

石油输出国组织为了反对帝国主义转嫁经济危机和通货膨胀，展开了新的斗争。一九七四年九月十二日在维也纳举行的石油输出国组织部长会议，决定这个组织的成员国从当年十月一日起，把在当地经营的西方石油公司的石油税率提高百分之三点五，以补偿由于工业国的通货膨胀给石油生产国造成的损失。会议还决定，为了对付工业国通货膨胀使成员国石油收入的购买力下降的情况，这个组织从一九七五年一月起，将自动地把工业国的通货膨胀速度考虑进去。同年十二月，石油输出国组织决定，自一九七五年一月至九月，废除原油标价制，实行单一价格制，进一步限制了国际石油公司的利润和哄抬原油售价。一九七五年一月二十四日至二十六日，在阿尔及利亚首都阿尔及尔举行的石油输出国组织外交部长、石油部长和财政部长会议，谴责把当前资本主义世界经济危机的责任强加于石油输出国组织成员国的宣传运动以及对这些国家一再进行的恫吓。

目前，石油输出国组织为维护石油权益的斗争，正从经济斗争进一步向政治斗争方面深入发展。

（据新华社）

团结资料

（上接一版）

雷锋的共产主义精神，不是天生的，也不是自发的，而是马列主义、毛泽东思想哺育出来的。他把毛泽东思想看成“粮食、武器、方向盘”，用钉子的挤劲和钻劲，坚持不懈地攻读毛主席著作。通过学习，他的眼界开阔了，觉悟提高了，懂得了“怎样做人，为谁活着”，牢固地树立了共产主义世界观。正是由于确立了这种共产主义世界观，他在日常的、细小的、平凡的工作中，处处表现出那种公而忘私的共产主义精神。因此，我们要学习雷锋，首先就要学习雷锋的刻苦学习精神。当前，我们要遵照毛主席的指示，学好无产阶级专政的理论，搞清楚对资产阶级专政的问题。这个问题，是关系全部政治的主要的和根本的问题。要象雷锋同志那样，发扬“钉子精神”，反复钻研，才能把基本观点弄通，用以指导自己的一切行动，改造自己的主观世界，从而做到拒腐蚀，永不沾，坚持无产阶级专政下的继续革命，为不断加强无产阶级专政、逐步实现共产主义而忘我劳动，英勇战斗。

雷锋的光辉事迹，是向广大干部、群众进行共产主义教育的极好教材。各级党委要把组织学习雷锋的活动同组织学习无产阶级专政的理论紧密结合起来。以无产阶级专政的理论为指针，来开展学习雷锋的活动，可以帮助人们进一步认清学习的意义，明确学习的目的，增强学习的效果，使学习活动能够广泛、深入、持久地开展下去。同时，通过学习雷锋的共产主义精神，可以帮助人们更好地做到学以致用，真正把无产阶级专政的理论作为行动的指南。要把组织学习雷锋的活动同抓紧当前各个领域的阶级斗争紧密结合起来。对本地区、本系统、本单位的先进人物，要大力表彰；对符合共产主义精神的新思想、新品德、新风尚，要大力宣扬；对群众在日常工作中表现出来的首创精神，要大力倡导；对正在生长的新事物的幼芽，要大力扶植。在两个阶级、两条路线、两种世界观的激烈搏斗中，我们必须立场坚定，旗帜鲜明，才能使资本主义的邪气垮下去，使社会主义的正气升上来，才能使学习雷锋蔚为风气，使雷锋精神更加发扬光大。

列宁说过：“革命在前进、发展和增长。摆在我们面前的任务也在增长。斗争的广度和深度也在增长。”党的十届二中全会和四届人大给我们提出了新的宏伟的战斗任务。在经济战线上，一九八〇年以前要建成一个独立的比较完整的工业体系和国民经济体系，本世纪内要把我国建设成为社会主义的现代化强国。在政治思想战线上，要继续普及、深入、持久地开展批林批孔运动，用马克思主义占领整个上层建筑领域，实现无产阶级对资产阶级的全面专政。要完成这个任务，“绝不能靠一时表现出来的英勇气概，而需要在大量的日常工作中表现出来的最持久、最顽强、最难得的英勇精神。”因此，一切革命同志，都应当响应毛主席的号召，向雷锋同志学习。都应当遵照毛主席的指示，“保持过去革命战争时期的那么一股劲，那么一股革命热情，那么一种拚命精神，把革命工作做到底。”

毛主席的好战士雷锋同志，永远是值得我们学习的榜样。随着学习的深入开展，雷锋的共产主义精神必将大大发扬，雷锋式的共产主义战士必将不断涌现，雷锋献身的社会主义革命事业必将胜利前进！

湖南省话剧团
枫树湾
日期：3月（8日满）9日
时间：晚7.15
地点：东风剧院

湖南省花鼓戏剧团
《杜鹃山》选场
送货路上 新站长
日期：3月6、7、8、9日
时间：晚7.15
地点：红色剧院

湖南省木偶皮影剧团
《沙家浜》选场
瑶山猎手
杂技表演等
日期：3月9日
时间：晚7.15
地点：湘江剧院

长沙市歌剧团
演出革命现代歌剧
海岛女民兵
时间：5、6、8、9日（8日满）
开演时间：晚7.15
地点：长沙剧院

每日上午八时半预订各场团体票

◁三月六日放映影片▷

彩色故事片 创业 新华 1.00 8.00 燎原 7.00
彩色故事片 平原游击队 同映1974年新闻简报6号
长沙 上午 8.45 紅衛 12.30 3.45 6.50 湘江 2.45 6.20
工人 上午10.20 建設 1.20 4.35 7.40
新华 上午 9.45 人民 3.15 5.50 8.55
烈士公园 上午11.10 文化 2.05 5.20 8.25
彩色纪录片 杂技英豪 同映1975年新闻简报3号
工人 1.00 新华 4.00 燎原 2.05
烈士公园 3.25 长沙 2.35
彩色木偶片 骏马飞腾 彩色动画片 大潮汛之夜 彩色科教片 青少年篮球训练
烈士公园 1.30 7.25 工人 3.10 6.35 8.35
新风 2.00 新华 6.00 燎原 4.15

本报社址：长沙市建湘路 电话总机：9191 订价：每月一元 零售：四版四分 昨日开印时间：6时10分 印完：10时15分 长沙地区天气预报：今天到明天，晴天到多云。北风三级。最高气温十五度，最低六度。

湖南日报

第2361号　1975年3月6日　星期四　夏历乙卯年正月廿四　（今日四版）

毛主席语录

向雷锋同志学习

长沙市工农兵群众代表和省军区指战员分别举行集会

隆重纪念毛主席光辉题词“向雷锋同志学习”发表十二周年
以雷锋同志为榜样 认真学习无产阶级专政的理论

本报讯 长沙市纪念毛主席“向雷锋同志学习”的光辉题词发表十二周年大会，五日在雷锋同志的家乡——长沙县雷锋公社隆重举行。

中共湖南省委、省革命委员会、省军区负责同志万达、毛致用、郑效峰、叶卫东，中共长沙市委、长沙警备区负责同志宁生、武祥春出席了大会。出席大会的还有省总工会、省妇联、团省委，以及中共长沙县委的负责同志。雷锋同志的亲属也出席了大会。

参加大会的有工人、贫下中农、人民解放军指战员、民兵、革命干部、革命知识分子、红卫兵和红小兵代表共三千多人。

昨天，雷锋纪念馆前面的广场上，红旗招展，主席台正中悬挂着伟大领袖毛主席的巨幅画像，两侧张贴着“以雷锋同志为榜样，认真学习毛主席关于理论问题的重要指示，学习无产阶级专政的理论”等六幅标语。参加大会的工农兵群众高呼着“向雷锋同志学习”的口号。《学习雷锋好榜样》的歌声此伏彼起，大会洋溢着团结战斗的气氛。

省委书记毛致用同志在大会上讲了话。他回顾了十二年来我省开展学习雷锋同志活动取得的巨大成绩后说：伟大领袖毛主席发出**“向雷锋同志学习”**的伟大号召，给亿万军民的思想建设指明了方向，为培养和造就千百万无产阶级革命事业接班人树立了学习的榜样。开展学习雷锋同志的活动，发扬共产主义精神，对于搞好上层建筑领域里的革命，实行无产阶级对资产阶级的全面专政具有重要的意义。毛主席最近指出：**“列宁为什么说对资产阶级专政，这个问题要搞清楚。这个问题不搞清楚，就会变修正主义。要使全国知道。”**我们要反复领会毛主席这一指示的重大现实意义和深远的历史意义。我们必须看到在由资本主义过渡到共产主义的历史时期，这是衰亡着的资本主义同生长着的共产主义彼此斗争的时期。在这个过渡时期中，不仅还存在被推翻的地主资产阶级的反抗，存在着帝国主义、社会帝国主义的颠覆和侵略的危险，存在资产阶级思想和旧社会习惯势力的影响，而且还存在资产阶级法权这个产生新的资产阶级分子的重要经济基础。因此，我们必须坚持阶级斗争和路线斗争，用马列主义、毛泽东思想改造世界观，把无产阶级专政下的继续革命进行到底。从这里，我们可以更加深刻理解到毛主席号召**“向雷锋同志学习”**的伟大意义，进一步提高学习雷锋同志的自觉性。

毛致用同志强调指出：雷锋同志的光辉事迹，是我们进行共产主义教育的极好教材。学习雷锋同志是一场广泛、深入的共产主义思想教育，是实现无产阶级对资产阶级全面专政的一件大事。我们要把开展学习雷锋同志的活动与批林批孔运动结合起来，学习雷锋同志，就要学习他刻苦读书的精神。当前特别要发扬雷锋同志的“钉子”精神学好毛主席关于理论问题的重要指示，学好无产阶级专政的理论，力求从理论和实践的结合上弄懂弄通，用以指导我们的思想和行动，要学习他鲜明的无产阶级立场，坚持党的基本路线，敢于革命，敢于斗争，把开展学习雷锋同志的活动与批林批孔运动结合起来，普及、深入、持久地开展批林批孔运动，用马克思主义战胜修正主义，用社会主义战胜资本主义，把无产阶级专政下的继续革命进行到底。要学习他高尚的共产主义风格，坚决与资本主义倾向作斗争，与资产阶级思想作斗争，使社会主义的正气，共产主义的风格更好地发扬起来。要学习他坚强的无产阶级党性，讲路线，讲党性，讲大局，讲团结，克服资产阶级派性，克服宗派主义和自由主义，增强党的观念，遵守党的纪律，按照毛主席的指示，**保持过去革命战争时期的那么一股劲、那么一股革命热情，那么一种拚命精神，把革命工作做到底。**要学习他自觉地改造世界观，坚决同传统观念实行最彻底的决裂，自觉地不断铲除滋生修正主义的土壤，逐步**“造成使资产阶级既不能存在，也不能再产生的条件”**。

接着，长沙市委书记宁生同志讲了话。他指出，毛主席发出的**“向雷锋同志学习”**的伟大号召，体现了毛主席关于无产阶级专政下继续革命的光辉思想，为培养和造就千百万无产阶级革命事业接班人指明了方向。他说，我们要学习雷锋同志的“钉子”精神，坚持认真看书学习，自觉地加强世界观的改造，以共产主义精神从事工作，为巩固无产阶级专政而斗争，不断夺取社会主义革命和建设的更大胜利。当前春耕大忙季节已经到来，我们要紧急动员起来，学理论，抓路线，普及、深入、持久地开展批林批孔运动，打好春耕生产这一仗，努力完成和超额完成今年的国民经济计划和第四个五年计划，为人类作出较大贡献。

在大会上讲话的还有工人代表、贫下中农和民兵代表、人民解放军代表、红卫兵和红小兵代表。他们一致表示，要以雷锋同志为光辉榜样，做无产阶级专政下继续革命的先锋战士。　（长沙县通讯组）

本报讯 在全省军民认真学习伟大领袖毛主席关于理论问题的重要指示的热潮中，湖南省军区召开驻长所属部队和单位的指战员大会，隆重纪念毛主席的光辉题词**“向雷锋同志学习”**发表十二周年，并交流了开展学习雷锋活动的经验，进一步动员广大干部战士、职工和家属以雷锋为榜样，刻苦钻研革命理论，努力为巩固无产阶级专政而斗争。

参加会议的有省军区负责同志、军区机关和所属驻长部队干部、战士、职工和家属代表近两千人。在会上介绍学习雷锋的经验和体会的有：组织团员、青年以雷锋为榜样，刻苦攻读马列和毛主席著作，积极投入批林批孔斗争的长沙县中队团支部和某医院外科团支部；学习雷锋的彻底革命精神，深入开展意识形态领域里的阶级斗争的某部一连党支部；努力培养雷锋式的一代共产主义新人的某部四连团支部和省军区通信站话务班；发扬雷锋言行一致的革命学风，努力学习革命理论，改造世界观，为巩固无产阶级专政做好本职工作的某部修理所战士龙建华和省军区招待所老工人陈明亮等先进单位和个人代表。

大家一致感受到，十二年前，毛主席发出了**“向雷锋同志学习”**的伟大号召，为我们树立了在无产阶级专政下继续革命的光辉榜样。这对于反修防修，培养革命事业接班人，巩固无产阶级专政，防止资本主义复辟，具有重大的现实意义和深远的历史意义。只要我们坚定走雷锋成长的道路，就能抵制资产阶级思想的腐蚀，在继续革命的道路上不断前进。

代表们联系单位和个人的亲身体会说，雷锋同志是在毛泽东思想哺育下成长起来的共产主义战士，他的一生是坚持不懈地同旧思想、旧观念、旧习惯作斗争的一生。向雷锋同志学习，最根本的是要学习他高度的阶级斗争和路线斗争觉悟，勇于同资产阶级开展斗争，勇于同旧的传统观念彻底决裂，树立起共产主义的新思想、新风格，使自己成长为无产阶级专政下继续革命的先锋战士。大家决心以雷锋同志为光辉榜样，努力学习无产阶级专政的理论，开展意识形态领域里的阶级斗争，为巩固无产阶级专政作出更大的贡献。

（下转四版）

王洪文吴桂贤同志会见波共总书记米雅尔同志

同他进行了亲切友好的谈话

新华社北京一九七五年三月五日电 中共中央副主席王洪文、中共中央政治局候补委员吴桂贤今天晚上会见波兰共产党总书记卡尔米日·米雅尔，同他进行了亲切友好的谈话。

会见后，王洪文、吴桂贤同志设宴招待米雅尔同志。

参加会见和宴会的有中共中央委员、中联部部长耿飚，中联部副部长张香山，以及张全忠、毛宝忠等同志。

结束在我省的访问活动

洛佩斯总理和夫人离长赴桂林

省、市革委会负责同志前往机场热烈欢送刚果贵宾

本报讯 刚果人民共和国总理亨利·洛佩斯和夫人以及由洛佩斯总理率领的政府代表团，已结束在我省的访问活动，在农林部长沙县的陪同下，昨天上午乘专机离开长沙赴桂林。

湖南省革命委员会第一副主任张平化和唐巽兰同志，省革命委员会副主任尚子锦、胡勇，湖南省军区副司令员程启文，省革命委员会常委、长沙市革命委员会副主任张厚，省革命委员会常委孙云英，长沙市革命委员会副主任苏明等前往机场热烈欢送刚果贵宾。

《上海、阳泉、旅大工人画展览》在长沙隆重展出

省委、省革委会、省军区、长沙市委主要负责同志参观了画展

本报讯 《上海、阳泉、旅大工人画展览》从三月三日起，在湖南省展览馆隆重展出。

二日上午，中共湖南省委、湖南省革委会、湖南省军区和中共长沙市委的主要负责同志，及有关部门负责人，在国务院文化部和上海、阳泉、旅大三市的随展工作同志的陪同下，参观了展览。同时参观展览的还有湖北省、广州部队和海南部队参观团的带队同志。

《上海、阳泉、旅大工人画展览》是去年为庆祝中华人民共和国成立二十五周年而举办的。在北京展出后，为满足广大工农兵的要求，国务院文化部决定在全国六个地区巡回展出。这次画展共展出中国画、版画、油画、连环画、宣传画、年画、水粉画等美术作品一百七十二件。这些艺术珍品，是三市工人业余美术作者遵循毛主席《在延安文艺座谈会上的讲话》指引的方向，根据革命现实主义和革命浪漫主义相结合的创作方法，学习革命样板戏“三突出”的创作经验，以充沛的政治热情精心创作出来的。一幅幅画卷，紧密配合了三大革命运动，具有强烈的时代精神，从不同的侧面反映了我们伟大时代的火热斗争生活。这些作品，热情歌颂了我们伟大的党和伟大领袖毛主席；深刻地表现了无产阶级文化大革命和批林批孔运动中涌现出来的新生事物；豪迈地描绘了工人阶级登上上层建筑舞台，认真学习无产阶级专政理论，以马克思列宁主义、毛泽东思想为武器，痛斥林彪敌法孔老二“克己复礼”的反革命罪行，狠批反动的孔孟之道；展现了中国人民团结战斗、胜利前进的英雄气概；塑造了在**“抓革命、促生产”**中创造出辉煌业绩的无产阶级英雄形象。这支绚丽的美术新花，以无比旺盛的生命力，盛开在社会主义的文艺百花园里，大长了中国人民的志气，大灭了帝、修、反的威风。

三市工人画展的作品，出自几十个工种的工人之手，许多作者既是革命的闯将，又是生产的尖兵。他们不为名，不为利，为革命画画，在战斗的艺术实践中不断提高绘画水平，创作出大量的优秀美术作品，使美术成为**“团结人民、教育人民、打击敌人、消灭敌人”**的有力武器。这个画展生动地说明：伟大的艺术产生于伟大的时代，产生于伟大的阶级。工人阶级不仅是社会物质财富的创造者，也是精神财富的创造者。工农兵挥笔作画，用马克思主义占领美术阵地，使美术战线发生了深刻的变革，为社会主义美术创作开拓了广阔的前景。

这个展览到二十三日结束。展出期间，将有组织地分批接待湖北、广东、河南三省和广州部队、武汉部队，以及我省各地区的工农兵代表、专业和业余美术工作者参观学习。

无产阶级一定要占领美术阵地

——热烈祝贺《上海、阳泉、旅大工人画展览》在长沙展出

本报评论员

在全省人民认真学习毛主席关于理论问题的重要指示的热潮中，《上海、阳泉、旅大工人画展览》在长沙展出了，我们表示热烈祝贺！

《上海、阳泉、旅大工人画展览》是在无产阶级文化大革命和批林批孔运动中涌现出来的新生事物，是全国工农兵业余美术活动的缩影，是继《户县农民画展》的又一枝美术新花，是无产阶级在上层建筑其中包括各个文化领域中对资产阶级全面专政的又一体现。

上海、阳泉、旅大三市的广大工人业余美术作者，坚持文艺为工农兵、为社会主义、为无产阶级政治服务，积极实践革命样板戏的创作经验，努力表现社会主义时期的阶级斗争和路线斗争，热情歌颂无产阶级文化大革命，着力塑造工农兵的英雄形象。既在政治思想上表现了工人阶级的特性，又在艺术上画出了自己的风格，以革命的政治内容和精湛的艺术技巧，谱写了美术史上的新篇章。因而，他们的画具有鲜明的时代精神，强烈的战斗性和亲切的现实感，成为无产阶级和革命人民**“团结人民、教育人民、打击敌人、消灭敌人的有力的武器”**。什么叫伟大？这就是伟大！什么叫艺术？这就是艺术！我们为三市工人画展拍手叫好！

文艺从来是阶级斗争的工具。美术阵地，无产阶级不去占领，资产阶级必然会去占领。林彪反党集团就曾利用美术颠倒历史，给林彪树碑立传，为其推行修正主义路线，颠覆无产阶级专政制造反革命舆论。斗争实践告诉我们：要巩固无产阶级专政，将社会主义革命进行到底，无产阶级就必须坚决实行在上层建筑其中包括各个文化领域对资产阶级的全面专政。抓好工人业余美术创作活动，是抓好上层建筑领域革命的一个方面。在无产阶级文化大革命和批林批孔的推动下，我省工农兵业余美术活动取得了一定的成绩。各级党委要象上海、阳泉、旅大三市的党组织那样，进一步重视抓好这一工作。要领导工人业余美术作者认真学习马克思主义关于无产阶级专政的理论，坚持批判修正主义，批判资产阶级，警惕和抵制资产阶级思想作风的侵蚀；要组织他们努力学习革命样板戏的经验，坚持典型化的原则，塑造好无产阶级英雄典型；要鼓励他们不脱离劳动，不脱离群众，积极配合党的中心工作进行创作，使美术真正成为巩固和加强无产阶级专政的有力武器。

广大工农兵拿起革命的画笔，占领美术阵地，把美术从少数美术家的小圈子里解放出来，使美术战线发生深刻的变革。我们坚信，在毛主席革命文艺路线指引下，广大业余和专业美术工作者坚持革命文艺的正确方向，彩笔绘宏图，激情颂英雄，必将创作出更多更好的无愧于我们伟大时代的优秀美术作品！

认真学习马克思主义 巩固无产阶级专政

湘潭军分区某部二连团支部积极组织团员和青年开展向雷锋同志学习的活动

发扬彻底革命精神 为巩固无产阶级专政战斗

本报讯 湘潭军分区某部二连团支部，在连队党支部的领导下，遵循毛主席关于“向雷锋同志学习”的指示，积极组织团员、青年学习雷锋同志为巩固无产阶级专政而斗争的革命精神，狠批林彪的反革命修正主义路线和反动的孔孟之道，引导大家走雷锋成长的道路。通过学习活动，无产阶级的新思想、新风尚在广大团员、青年中大大发扬，巩固无产阶级专政的任务在连队更加落实。

学习雷锋同志鲜明的阶级立场 为巩固无产阶级专政而斗争

去年，当批林批孔运动开始的时候，二连团支部就注意引导团员、青年学习雷锋同志鲜明的无产阶级立场，发扬他那种对敌人“象严冬一样残酷无情”的战斗精神，为巩固无产阶级专政而斗争。他们运用墙报和黑板报，刊登雷锋的日记，介绍雷锋斗地主、抓坏分子、批判修正主义的事迹，对大家进行生动的阶级斗争、路线斗争教育，使团员、青年以饱满的政治热情投入了批林批孔的战斗。团员覃其光，当时患病需要住院治疗，但他坚持带病搞好学习和批判。在运动不断深入发展的情况下，二连团支部又及时号召大家象雷锋同志那样，把马列主义、毛泽东思想当作粮食、武器、方向盘，刻苦攻读《国家与革命》、《哥达纲领批判》、《论人民民主专政》和《关于正确处理人民内部矛盾的问题》等马列和毛主席著作，运用马克思主义的立场、观点和方法，深入批判林彪反革命修正主义路线的极右实质。同时，组织大家学习党的基本路线，深刻认识社会主义时期阶级斗争的长期性和复杂性。他们又举办故事会、报告会，讲述雷锋同志向资产阶级右派分子作坚决斗争的事迹，介绍他那种为巩固无产阶级专政而战斗不息的彻底革命精神，使大家深受教育。团员、青年自觉组成了理论小组，钻研马列和毛主席著作，研究儒法斗争和整个阶级斗争的历史经验，使批林批孔运动向着普及、深入、持久的方向发展。当前，他们又以雷锋为榜样，努力学习毛主席关于理论问题的重要指示，掀起了学习无产阶级专政理论的热潮。

学习雷锋同志继续革命的精神 热情地支持社会主义新生事物

在巩固无产阶级专政的战斗中，二连团支部十分注意教育团员和青年学习雷锋同志继续革命的精神，满腔热情地支持社会主义新生事物。他们深刻认识到，发展社会主义的新生事物，是缩小三大差别，限制资产阶级法权，发扬共产主义精神，实现无产阶级对资产阶级全面专政的重大措施。学雷锋，见行动，就要争当新生事物的促进派。连队组织大家学习了毛主席关于**“无产阶级必须在上层建筑其中包括各个文化领域中对资产阶级实行全面的专政”**的教导，批判林彪恶毒攻击社会主义新生事物的谬论和罪行，专题介绍了雷锋同志在农业合作社成立时，带头入社，热爱集体；连队创办政治夜校时，他主动当小教员，辅导学习毛主席著作；担任小学校外辅导员时，他积极参加教育革命等支持新生事物的故事，开展了学榜样、见行动的活动。许多同志积极写信教育鼓励亲友上山下乡、进“五·七”干校。他们还派出了十多名同志，深入到湘潭市二十多所中小学参加教育革命。团员刘常科，担任湘潭钢铁厂第三子弟小学的校外辅导员后，经常用雷锋当辅导员的事迹激励自己，和革命师生一道，努力用毛泽东思想占领教育阵地。

这个连队还特别注意宣传雷锋勇于斗争的精神，号召团员、青年用战斗去保卫和扶植新生事物。去年十月，连队野营来到湘潭市昭山公社，发现那里一个地主分子煽动知识青年倒流城市，战士们便及时向公社汇报，同贫下中农和知识青年一起批斗了这个家伙，大力宣传上山下乡的深远意义，使知识青年坚定了扎根农村的决心。团员赵能书回家探亲，协助大队揭露了阶级敌人破坏农村合作医疗的阴谋，使大队的合作医疗越办越好。

学习雷锋同志自觉革命的精神 同旧的传统观念彻底决裂

二连团支部在实践中体会到，要巩固和加强无产阶级专政，就要象雷锋同志那样自觉革命，积极开展灭资兴无的思想斗争，努力改造世界观，同旧的传统观念实行最彻底的决裂，加强无产阶级在思想领域里对资产阶级的专政。为了做到这一点，他们主要抓了三个环节：

一是以雷锋为榜样，不断清除头脑中的资产阶级思想的影响，铲除旧的传统观念的痕迹。雷锋曾经说过：“我活着只有一个目的，就是做一个对人民有用的人。”二连团支部经常引导大家以雷锋的这种崇高思想为镜子，找差距，清“痕迹”，肃清残存在头脑中的私有观念，逐步树立无产阶级的人生观。有个战士过去受了孔孟反动处世哲学的影响，觉得人活着还是要吃好点、多玩点。来部队后，学了雷锋的事迹，他认识到，吃喝玩乐是资产阶级的腐朽思想，为人民多作贡献才是无产阶级的高尚品德。从此，他在生活上坚持艰苦朴素，担任饲养工作，不怕脏，不怕累，受到了同志们的称赞。

二是以雷锋为榜样，牢记党的基本路线，自觉抵制资产阶级思想的侵蚀。二连分散在湘潭市区执勤。在这里，两个阶级争夺青年一代的斗争很激烈。在这种情况下，他们经常学习党的基本路线和毛主席关于“两个务必”的教导，宣传雷锋艰苦奋斗、拒腐蚀，永不沾的生动事迹，不断提高大家抵制资产阶级思想侵蚀的自觉性。同时进行社会调查，分析阶级斗争的新动向，主动采取对策，增强免疫力。他们还针对资产阶级思想常常从生活上打开缺口的特点，在连队里大力提倡艰苦奋斗、勤俭节约的作风。他们组成了理发组、缝纫组、木工组，做到能修的不丢，能做的不买。现在，团员、青年人人有针线包，个个有存款。

三是以雷锋为榜样，在斗争实践中培养无产阶级的新思想。他们在宣传雷锋的事迹时，着重宣扬他的崇高思想和这种思想是怎么来的；提倡助人为乐，强调要有一个正确的动机，要在做好事过程中炼思想；表彰学习雷锋的先进典型时，强调这些典型所表现的高度的阶级斗争和路线斗争觉悟。这样，使团员、青年坚持以雷锋作为思想革命化的标准，努力培养无产阶级的新思想、新风尚。在雷锋精神鼓舞下，团员、青年关心集体，努力工作，助人为乐的共产主义风格大大发扬。去年九月，拉练训练时，团员、卫生员蒋重发见军属周大爷因修房不慎被砖头打伤了腿，伤口发炎，不能行动。小蒋学习雷锋助人为乐的精神，自告奋勇地为周大爷治疗。通过一段时间的精心治疗，周大爷的伤痊愈了，也锻炼了小蒋为人民服务的思想。

（联合工作组）

剖析典型事例 学好革命理论

衡阳市电筒厂职工联系实际认真学习无产阶级专政的理论

本报讯 衡阳市电筒厂党支部带领工人、干部认真学习毛主席关于理论问题的重要指示，学习马克思、恩格斯、列宁关于无产阶级专政的语录，并且联系本厂实际，抓住典型事例进行剖析，进一步加深了对无产阶级专政理论的理解。

去年二月，这个厂有五个学徒出师，他们为了感谢老师傅的培养，每人凑了十五元钱，准备办几桌“出师酒”。这件事被党支部和学习组长知道了，立即组织大家学习毛主席关于**“要节约闹革命”**的教导，他们便改变了原来打算，把出师酒改为谈心会，由老师傅给出师学徒作鉴定，提希望，出师的同志也表决心，订规划，出现了互帮互学、共同前进的热烈气氛。时间过去一年了，这次工人们在学习毛主席关于理论问题的重要指示时，又联想到这件事。他们对照革命导师的一系列教导，认为去年的处理虽然是对头的，但是认识水平却还是停留在就事论事上面。比如，工人队伍中为什么会有这类旧风俗、旧习惯传播？为什么生活在新社会的学徒也受到这类旧风俗、旧习惯的影响？这类旧风俗、旧习惯究竟有什么危害？这些，原来都没有用无产阶级专政的理论来搞清楚。

这次党支部组织职工认真学习无产阶级专政的理论，学习列宁指出的：**“工人和旧社会之间从来没有一道万里长城。工人还保存着许多资本主义社会的传统心理。工人在建设新社会，但他还没有变成清除掉旧世界的污泥的新人，他还站在旧世界的污泥里面。”**工人们说：资产阶级和旧社会习惯势力对无产阶级的腐蚀和影响是多方面的。比如：“利大大干、利小小干、无利不干”的经营思想，贪图安逸、讲究排场阔气的生活作风，以及化公为私、投机倒把、贪污腐化、盗窃行贿、庸俗的捧场、阿谀奉承、宗派主义，等等。如果我们不加以抵制，任凭旧风俗、旧习惯自由泛滥，社会主义制度就不会巩固，资本主义就要复辟。所以说，**无产阶级必须在上层建筑其中包括各个文化领域中对资产阶级实行全面的专政。**

接着，干部和工人们又对一些旧的传统的实质进行了剖析。党支部书记谭毓召联系自己解放前当学徒的苦难史，深有感受地说：“旧社会，老板和学徒是剥削和被剥削的关系，象办‘出师酒’，就是老板剥削学徒的一种形式。解放了，生产关系改变了，师徒之间的关系也发生了根本变化。社会主义企业的师徒关系是同志式的关系，再把旧社会那一套搬到现在来用，那就是走回头路。”通过这场剖析典型事例的讨论，许多青年工人表示：我们生在新社会，沐浴着毛泽东思想的阳光，但是社会主义社会还存在着阶级和阶级斗争，旧的思想时刻侵袭着我们，所以，必须努力学习无产阶级专政理论，自觉改造世界观，抵制资产阶级思想的腐蚀，不断铲除滋生修正主义的土壤，**造成使资产阶级既不能存在，也不能再产生的条件。**这样，巩固无产阶级专政的根本任务才能真正落实到基层。

（衡阳市委通讯组）

解放军某部三营机炮连党支部经常组织干部战士开展向雷锋同志学习的活动，不断提高干部战士继续革命的觉悟，为巩固无产阶级专政而斗争。 本报通讯员摄

常德饭店职工认真学习无产阶级专政的理论

自觉抵制资产阶级思想的侵蚀

本报讯 常德饭店党支部在学习毛主席关于理论问题的重要指示时，联系本单位的阶级斗争、路线斗争实际，认真学习马克思主义关于无产阶级专政的论述，带领全店职工不断清除商业领域中旧社会的痕迹，把巩固无产阶级专政的任务落实到基层，建设新型的社会主义饭店。

马克思在《哥达纲领批判》中指出：社会主义**“是刚刚从资本主义社会中产生出来的，因此它在各方面，在经济、道德和精神方面都还带着它脱胎出来的那个旧社会的痕迹”**。常德饭店党支部在学习马克思这一教导时，联系现实的阶级斗争和路线斗争实际，深刻体会到，在我们国家的商业中，国营商业是领导力量。但是，资本主义痕迹依然存在，它每日每时在散发着毒气，腐蚀社会主义商业。例如，在经营思想方面存在的“利大大干，利小小干，无利不干”的倾向，在经营作风方面存在的“衣帽取人”、“看人发货”的做法，以及轻视服务工作的错误思想等等，都是资本主义商业的痕迹。如果任其发展，社会主义商店就会变质，就会变成挂着“社会主义”招牌的资本主义商店。因此，我们必须加强无产阶级专政，不断地清除资本主义商业的痕迹，用社会主义占领商业阵地。从这个认识出发，饭店党支部带领职工狠批资本主义经营思想和作风。他们针对前段时期，餐厅出现办酒席多、开零餐少，高价菜多、低价菜少的现象，组织职工学习毛主席关于**“为什么人的问题，是一个根本的问题，原则的问题”**的教导，批判刘少奇、林彪贩卖的修正主义黑货。大家说，这种资产阶级的经营思想和作风，与社会主义背道而驰，它引导社会主义商业脱离为无产阶级政治服务，为工农兵服务的方向，而成为滋生资产阶级的土壤。通过学习与批判，职工们自觉地在服务工作中讲路线，讲政治，辨方向，努力降低饭菜销售起点，增加花色品种，改善服务态度，对于那些结婚请客来饭店办酒席的，营业员就做移风易俗的宣传工作。

饭店党支部还十分注意引导职工认真看书学习，不断改造世界观，与资本主义商业的传统观念彻底决裂。大家认真学习《共产党宣言》、《国家与革命》、《为人民服务》等光辉著作，提高了路线觉悟。过去，少数职工由于受“有福之人人服侍，无福之人服侍人”的旧思想的影响，轻视本职工作。学习无产阶级专政的理论后，他们说：我们就是要用无产阶级的新思想，破除资产阶级的旧思想。一切革命工作都是为人民服务，只有分工不同，没有高低贵贱之分。旅栈部刘胡兰小组，是由七名女青年服务员组成的，她们在党支部和老工人的帮助下，不断地与轻视服务工作、轻视妇女的旧思想旧观念作斗争，努力提高服务质量，全心全意为工农兵旅客服务。饭店理论队伍还运用马克思主义的立场、观点，批判了“常在河边站，那有不湿鞋”、“近水楼台先得月”、“杀猪宰羊，厨子先尝”等反动行话、谚语，使大家善于分辨和敢于抵制资产阶级思想的侵蚀，从各个角落清除旧商业的痕迹，加强无产阶级对资产阶级的专政。

（常德市通讯组）

湖南中医学院附属一医院党总支联系实际学习毛主席的重要指示

决心搞好卫生革命 巩固无产阶级专政

本报讯 毛主席关于理论问题的重要指示和《人民日报》、《红旗》杂志选辑的马克思、恩格斯、列宁关于无产阶级专政的部分论述发表后，湖南中医学院附属一医院党总支成员进行了认真的学习，决心努力掌握马克思主义关于无产阶级专政的理论，提高执行毛主席革命路线的自觉性，搞好医疗卫生革命，把巩固无产阶级专政的任务落实到基层。

在学习中，他们紧密联系卫生战线两个阶级、两条路线的斗争，从理论和实践的结合上弄懂为什么要对资产阶级专政，无产阶级专政的任务是什么，怎样为巩固无产阶级专政而斗争。大家在学习中谈到，以刘少奇为头子的资产阶级司令部，推行一条修正主义的卫生路线，反对医疗卫生工作面向农村，反对医疗卫生工作为工农兵服务。无产阶级文化大革命以来，在毛主席的**“把医疗卫生工作的重点放到农村去”**的伟大号召下，广大医务人员下乡上山，合作医疗、赤脚医生等新生事物茁壮成长，医疗卫生领域发生了深刻的变化。他们回顾这些情况，对照列宁关于**“为了完全消灭阶级，不仅要推翻剥削者即地主和资本家，不仅要废除他们的所有制，而且要废除任何生产资料私有制，要消灭城乡之间、体力劳动者和脑力劳动者之间的差别”**的教导，认识到医务人员到农村去、赤脚医生的成长，从根本上改变了旧社会医生和病人的“金钱买卖”关系，是对“医不叩门”、“医道尊严”、“技术私有”、“恩赐观点”等资产阶级思想和医疗作风的深刻批判。搞好卫生革命，坚持医务人员到农村去，支持社会主义新生事物，这对于逐步消灭三大差别，限制资产阶级法权，巩固无产阶级专政都具有重大的意义。

通过学习，这个医院的党总支在搞好自身学习的同时，认真抓好职工的学习，满腔热情地支持社会主义新生事物，大力表扬好人好事。党总支举办了学习班，培养理论队伍，组织全院职工联系实际学习无产阶级专政的理论，使医务人员进一步明确为工农兵服务的方向。最近，这个医院派出了巡回医疗队下农村，有的科室还送医送药上门，办起了“家庭病床”。他们表示，要刻苦学习无产阶级专政的理论，坚持同工农群众结合，在斗争中不断清除自己头脑中的旧传统观念，努力改造世界观，更好地为工农兵服务，为无产阶级政治服务，为巩固无产阶级专政而努力战斗。

（本报通讯员）

湖南日报　1975年3月6日　星期四　第三版

刘禹锡在湖南的尊法反儒斗争

周宾宾

刘禹锡（公元七七二年——八四二年），字梦得，彭城（今江苏铜山县）人。他是唐代中叶著名的法家政治家、朴素的唯物主义思想家和进步的文学家。他曾在湖南常德生活过十年。他在湖南的十年期间，有不少诗文论著，在政治、思想、科技、文艺各个方面，都坚持了尊法反儒的斗争。对于这分历史遗产，我们应当**“用马克思主义的方法给以批判的总结”**。

刘禹锡是迎着唐代中叶儒法两条路线斗争的大风浪来到湖南的。公元八〇五年，刘禹锡由于朋友柳宗元等人的推荐，参加了以王叔文为首的革新集团，并成为这个集团的骨干。唐顺宗李诵在位期间，王叔文革新集团曾一度掌握政权，进行了一系列的政治改革。这些改革触犯了大地主大官僚和宦官的利益，因此遭到他们的猖狂反扑。以宦官俱文珍为首的“贵臣”，发动了一次宫廷政变，强迫顺宗让位给宪宗李纯，并立即对王叔文革新集团进行无情打击。参加革新的主要人员都被贬到边远地区，并宣布永远不得赦免。接着又杀害了王叔文，逼死了革新集团另一主要人物王伾。公元八〇五年九月，刘禹锡被贬为连州（广东连县）刺史。顽固派的官吏们认为这样还不足以发泄他们的仇恨，同年十一月又将刘禹锡贬为朗州司马。据《新唐书·地理志》记载，湖南常德，唐代以前称武陵郡，唐代武德四年（公元六二一年）改名朗州，管武陵（常德）、龙阳（汉寿）两个县。当时朗州属于下州，司马是一个“从五品下”的闲官。我们从王叔文革新集团的被杀害、被贬斥，可以看出历史上儒法斗争是你死我活的两条路线的斗争。满嘴“仁义道德”的儒家，不仅从来不对劳动人民施“仁政”，就是对地主阶级内部的革新派也毫无“仁政”可言。

刘禹锡于公元八〇五年即他三十三岁时来到湖南常德，公元八一五年即他四十三岁时召还京城长安。“十年楚水枫林下”，他继续进行了尊法反儒的斗争。在这十年中，大地主顽固派和儒家给了他重重压迫。但是他并没有因此动摇自己的政治观点和政治立场，仍然是“我心如砥柱”。他常以“砥石”自喻，在常德期间写的《砥石》赋中写道：“石以砥焉，化钝为利；法以砥焉，化愚为智。”这几句话，形象地表现了他的坚定的政治立场。

刘禹锡的坚定的政治立场，首先表现在他对前代法家代表人物的肯定与赞扬上。他贬到常德的第二年，写了一封《上杜司徒》书。他在这封书信中说：“韩非善著书而《说难》《孤愤》尤为激切……千古相见，虽欲勿悲，可乎？”他热烈歌颂了先秦时代法家思想集大成者韩非，并特别欣赏韩非那些愤怒批判没落奴隶主贵族迫害法家的罪行的战斗篇章，把韩非当作志同道合者。在这封书信里，他还赞扬“李斯逐焉而为上卿”。这既是对荣代杰出法家李斯的赞扬，也是对自己的政治抱负的表白。尽管顽固派将他“推致危地”，他仍然希望自己将来能象李斯那样施展法家的抱负。他在常德期间写的另一封书信《答饶州元使君》中，更明确地提出了他的“法治”思想。他说：“徙木之信必行，则民不惑，此政之先也。”徙木之信，是讲的先秦主要法家之一的商鞅的故事。商鞅在开始实行“法治”时，立三丈之木于国都市南门，下令能移木的给予五十金。有一个人移了，商鞅就真的给他五十金，以表示赏罚必信。刘禹锡的这段话，既是对商鞅的赞扬，同时也表明了他主张把“法治”放在行政的首要地位。在这封书信里，刘禹锡还明确地指出了实行“法治”的法家与儒家鼓吹的“清官”的区别。刘禹锡认为，法家的“法治”，应当是“稽其弊而矫之”，进行政治改革；而那些提倡“修身”的儒家，有些也鼓吹什么“简廉奉法”，但他们是“以不知事为简，以清一身为廉，以守旧弊为奉法”。这就清楚地告诉人们：儒家鼓吹的“清官”是“守旧弊”的顽固派，而法家则是“稽其弊而矫之”的革新派。

刘禹锡的政治立场还表现在坚决反儒上。他在常德写的《答容州窦中丞》一信，就是一篇讨儒的战斗檄文。窦中丞即窦群，他是王叔文革新集团的死对头，曾对刘禹锡进行过恶毒的攻击。窦群在遭到王叔文革新集团给予“罢官”的惩罚后，又一头栽进了武元衡的怀抱。武元衡是当时的顽固派的头子之一，原任御史中丞。他爬到宰相位置后，推举窦群代替自己当了御史中丞。这个窦中丞后来担任黔州（四川彭水）刺史，他在那里又残酷地压迫少数民族，迫使四川湖南交界处的少数民族举行起义。以后他由黔州调去容州（广西容县）的旅途中，曾一度审到常德，到达容州后又写了一封信给刘禹锡，妄图改变刘禹锡的法家立场，教训刘禹锡去当什么“希儒之徒”。刘禹锡在《答容州窦中丞》这封回信中严正驳斥了窦群的谬论，坚决不承认自己是什么“希儒之徒”，并且对当时社会上的儒者进行了尖锐的批判。他指出：“世之服儒衣冠，道古语，居学官者为不鲜矣，求其所以然者几何？”就是说当时社会上的儒者，都是一些“鲁叟谈五经，白发死章句”，“足著远游履，首戴方山巾”，具有厚古薄今的反动思想，追求富贵利禄的国贼禄鬼。接着刘禹锡又指出：“今夫儒者，鹵矣相攻，蝘蜓相啮。”他借秋蝉这个形象的比喻，辛辣地嘲笑了以窦群为代表的这批儒家小丑的丑态。

刘禹锡在常德期间，在坚持尊法反儒的政治斗争的同时，还积极投入了批判儒家唯心主义的思想斗争。他作为一个朴素的唯物主义思想家，与当时著名的法家柳宗元在思想战线上并肩作战，对当时儒家的代表人物韩愈的唯心主义谬论开展了尖锐的批判。韩愈在唐代中叶儒法两条路线的斗争中，在政治上他是属于以宦官俱文珍为首的大地主阶级顽固派的。他曾写过《送许州监军俱文珍序》，肉麻地吹捧俱文珍这个大搞复辟、倒退的反动派头子；在《永贞行》等诗中，他又恶毒咒骂王叔文革新集团是“小人乘时偷国柄”。在哲学思想上，他完全属于唯心主义。他挤命鼓吹孔孟的“天命论”和董仲舒的“天人感应”说，胡说什么“贵与贱、祸与福存乎天”，认为天具有“赏善罚恶”的威力，人的命运是由天决定的。具有朴素唯物主义思想的柳宗元，在零陵曾写了《天说》，批判韩愈这种唯心主义的天命论。刘禹锡在常德也写了《天论》三篇，参加了这次唯物论与唯心论的大论战。《天论》三篇是表现刘禹锡的朴素的唯物主义思想的重要论文，也是表现他的法家思想的代表作品。刘禹锡在《天论》的“序言”中，曾阐明他的写作目的：“余之友河东解人柳子厚，作《天说》以折韩退之之言。文信美矣，盖有激而云，非所以尽天人之际。故余作《天论》以极其辩云。”这就是说，刘禹锡作《天论》和柳宗元作《天说》，都是为了“折韩退之之言”，即批判韩愈的唯心主义谬论。“以极其辩”，就是对柳文作进一步的阐述与补充。在《天论》中，刘禹锡首先批判了韩愈宣扬的孔孟的“天命论”和董仲舒的“天人感应”说。他说：“天形恒圆，而色恒青，周回可以度得，昼夜可以表候。”“天之道在生植”，“阳而阜生、阴而肃杀……天之能也。”“天何预乃人事邪”，“（天）非有预乎治乱云尔”。他认为天体不过是有它自己规律的自然物，根本没有“赏善罚恶”的能力，天不能干预人事，不能干预社会的治乱。这种朴素的唯物主义观点，有力地批判了韩愈的“贵与贱、祸与福存乎天”的唯心主义谬论。在《天论》中，接着刘禹锡又把这种进步的自然观运用于社会，提出了他的“法治”的社会观。他说：“人之道在法制”，“人能胜乎天者，法也。”并认为“法大行”则治，“法大弛”则乱。刘禹锡的这种进步的社会观，对于从孔孟到韩愈鼓吹的儒家的“礼治”也是有力的批判。柳宗元在看了这三篇闪烁着唯物主义光辉的战斗论文后，曾指出：“于之论，乃晋《天说》传疏耳，无异道焉。”这就说明，刘禹锡和柳宗元，在儒法两条路线的斗争中，在唯心主义与唯物主义两家的大论战中，他们是站在同一条战壕里的战友。

历史上的法家，由于具有朴素的唯物主义思想和进步的政治立场，他们对科学技术是比较重视的，对劳动人民的发明创造也是注意肯定的。刘禹锡的《机汲》一文，就体现了这一点。《机汲》作于他来到常德的第二年。这篇文章记载了一位工人创造出一种机器，从沅江中汲水上岸的动人事迹。这种汲水机器，原理与后代的抽水机近似，能使“长涧出高岸”，引起了刘禹锡的重视。历代的儒家，由于站在没落腐朽阶级的立场和具有反动的“天命论”思想，对于科学技术则是鄙视的，对劳动人民的发明创造也是抹杀的。如韩愈的《圬者王承福传》，就认为“圬（音乌，泥水匠）之为技，贱且劳者也。”刘禹锡与韩愈相反，他在《机汲》一文中歌颂了劳动人民的智慧和力量：“今也一任人之智，又从而信之；机发于冥冥，而形于用物。浩浩东流，赴海为期，斡而还焉。”从这里也可以看出，刘禹锡对待科学技术和劳动人民的发明创造的态度，与儒家是对立的。

刘禹锡在常德期间，还在文艺领域坚持了尊法反儒的斗争。刘禹锡的文艺思想与韩愈的文艺思想也是对立的。韩愈把文艺当作运载孔孟之道的工具，宣扬复古主义。他曾说：“愈之志在古道，又其好其言辞。”“非三代两汉之书不敢观，非圣人之志不敢存。”和韩愈相反，刘禹锡则把文艺当作宣传“法在何所恨”的武器。他在常德期间写的《登司马错故城》、《武陵书怀》等诗，热情歌颂了秦昭王、汉高祖刘邦所执行的统一中国的法家路线；《哭吕衡州时余方谪居》一诗，则愤怒控诉了儒家反动势力迫害法家革新派人士的罪行。刘禹锡与韩愈在创作方法上也体现了革新与复古的对立。刘禹锡在《武陵书怀》这首长诗的序言中说：“余……起为郡司马，至则以方志所载，而质诸其人民。”这就是说，他在进行文艺创作时，不是象韩愈那样去“学古道”，而是注意“质诸其人民”，即接近人民，向人民学习。他在《竹枝词》的引言中又说，“昔屈原居沅湘间”，“为作九歌，到于今荆楚鼓舞之。故余亦作竹枝词。”这就是说，他象先秦时代具有法家思想倾向的屈原一样，很注意学习湖南地方的民歌。“请君莫奏前朝曲，听唱新翻《杨柳枝》”这两句诗，就充分表现了他的反对复古、主张革新的精神。刘禹锡的这些富有革新精神又具有民歌风味的诗歌，在当时曾产生过深刻影响。

总之，刘禹锡在湖南的十年，是坚持儒法斗争的十年。“莫道谗言如浪深，莫言迁客似沙沉。千涛万浪虽辛苦，吹尽狂沙始到金。”这首诗正是他在湖南十年的斗争生活的写照。尽管大地主顽固派和儒家对他“始以飞谤生衅，终成公议抵刑”，对他的诽毁、诽谤象浪那么深，但是他这个“迁客”还是经受住了考验。

刘禹锡作为一个地主阶级革新派的知识分子，也是有他的阶级局限性的。他还不可能完全摆脱儒家思想、唯心主义等传统观念的束缚，他的反儒、反唯心主义的斗争进行得还不彻底。具体表现在他写的诗文中，还有一些与大地主当权派、儒家、僧人的应酬之作，这些诗文属于封建糟粕。柳宗元曾批评他，“凡于之辞，枝叶甚美，而根不直取以遂焉。”他在湖南期间写的诗文，没有深刻地反映封建社会的根本矛盾，即农民阶级与地主阶级的矛盾。如他写的长诗《武陵书怀》，虽然也有“户算资渔猎，乡豪恃子孙”之句，写到了靠渔猎为生的劳动者和恃强仗势的乡豪恶霸，但是他没有进一步写出这些恶霸地主是怎样压迫剥削劳动人民的。他在湖南期间写的《楚望》《谪九年》等赋中，还流露出“吾又安知其所如”的彷徨、苦闷情绪。对于这些思想局限性是应当予以批判的。不过，他的革新进取精神仍是可贵的。由于刘禹锡具有朴素的唯物主义思想，他要求革新，要求前进，相信事物是发展变化的。他在《汉寿城春望》一诗中展望未来：“不知何日东瀛变，此地还成要路津。”他离开湖南十年后所写的《酬乐天杨州初逢席上见赠》一诗中，还写了“沉舟侧畔千帆过，病树前头万木春”的名句，仍然对革新和前进充满着希望。我们认为，刘禹锡的尊法反儒活动，是具有进步意义的；他的一些进步作品，是一分珍贵的文学遗产。

唐代农民起义女领袖陈硕真

株洲冶炼厂女工委员会

两千多年来，在我国历次农民起义中，都有许多劳动妇女参加。她们是反对封建统治，反对孔孟之道的一支伟大革命力量，在我国历史上留下了许多可歌可泣的光辉事迹。陈硕真就是唐朝农民起义杰出的女领袖，也是我国历史上第一个自称皇帝的农民妇女。

陈硕真处在唐朝的强盛时期。唐太宗李世民掌权以后，社会比较安定，政治、经济、文化有了较大发展。但是，由于封建地主阶级加重对农民的剥削和压迫，阶级斗争仍然是十分激烈的。到唐高宗永徽年间，唐王朝又加重了赋税和徭役，许多农民被逼得卖儿卖女。生活在社会最底层的广大劳动妇女，生活尤为悲惨。于是广大农民，其中包括许多劳动妇女，纷纷起义和反抗。陈硕真领导的农民起义，就是在这个时候爆发的。

唐高宗永徽四年（公元六五三年）十月，陈硕真在睦州今浙江淳安县建德一带的山村里，高举反唐的大旗。在她的带领下，几千农民揭竿而起，声势浩大。陈硕真自称文佳皇帝，以章叔胤为宰相，分兵三路向反动统治者进攻。一路由章叔胤率领，苦战一昼夜，攻下富春江边的桐庐。一路由童文宝带领攻打婺州。陈硕真亲自带领一路队伍攻打睦州。在战斗中，陈硕真身先士卒，英勇善战，很有谋略和组织才能，部下都非常佩服她。起义军所到之处，杀贪官污吏，安抚百姓，传播革命的道理，深受群众的拥护和爱戴，参加起义队伍的人越来越多。起义军很快便攻取了睦州城和于潜县城，一直打到了歙州城下。起义军节节胜利，使唐王朝大为震惊。唐朝廷为了对付这如火如荼的农民革命运动，急忙命令婺州刺史崔义玄和杨州刺史房仁裕出兵镇压。崔义玄是一个反动儒生。他一边派司功参军崔玄籍作先锋，一边与房仁裕取得联系，准备两面夹攻。崔玄籍是一个骄奢吹牛之徒，他根本看不起起义军，说什么：“这是凭妖言惑众的，怎么能够持久。”但是，当他的军队与陈硕真的军队相遇时，却被打得落花流水，狼狈不堪，仓皇逃命。而崔义玄带领的那支人马，听说陈硕真屡战屡捷，也不敢前进。后来，由于历史条件的限制，敌人兵力猛增，农民起义军在崔义玄和房仁裕两支官军的夹攻下遭到了失败。陈硕真和章叔胤都被捕牺牲。

陈硕真虽然牺牲了，但她的革命精神是永存的。斯大林说：**“在人类历史上，被压迫者的任何一次伟大的运动都少不了劳动妇女的参加。劳动妇女，一切被压迫者中最受压迫的劳动妇女，从来没有而且也不会站在解放运动大道的旁边。”**陈硕真起义反抗封建统治者，自称皇帝的斗争史绩，充分显示了我国劳动妇女不畏强暴，不畏“圣人”，不信“天命”，敢于摆脱反动封建政权、族权、神权、夫权束缚的大无畏精神。她的革命行动，是对“三纲五常”、“三从四德”等孔孟之道的有力批判。

方百花英勇战斗反封建

株洲东方红印刷厂女工委员会

方百花，睦州青溪县（今浙江淳安县）人，是北宋宋年农民起义军领袖方腊的妹妹。她把贫苦的姐妹们组织起来，和全体起义军战士一道，高举“是法平等，无有高下”的农民革命大旗，向反动的封建王朝和孔孟之道勇猛冲杀。在当地，至今还流传着她的许多英勇事迹。公元一一二〇年十一月，在同反动将领蔡遵，颜坦率领的五千人作战中，方百花一马当先，挥舞宝剑，直向敌将杀去。她愈战愈勇，杀得敌将手忙脚乱，把敌将一剑砍死马下。在她率领下，“娘子军”个个冲锋陷阵。由于各支起义军协同作战，很快全歼了这批敌人。起义军攻占睦州后，方腊决定分兵两路，自己率领一路攻打歙州，派方百花为元帅，率领另一路攻打桐庐、富阳，然后会师杭州，并约定谁先到谁就先攻打杭州。临行时，方百花举起方腊为她送行的一杯酒，一饮而尽，说：“我一定排除万难，比大哥先打到杭州。”一路上，方百花英勇作战，果然首先打到杭州城下。她一边等待后续部队，一边作好了攻城准备，亲自率军攻打杭州涌金门。守涌金门的反动将领发射暗箭，方百花肩膀上中了一箭。她忍痛拔出箭来，继续攻城。第一次攻城失败了，城头上的敌人更嚣张起来。方百花大怒，冲到城下，竖起一把云梯，带头冒着箭、石，爬上城去。义军战士们见方百花身先士卒，个个争先跟上，把敌人杀得大败而逃。在忘我奋战中，方百花脸上又中一箭。这时，方腊的大军赶到了，两支队伍勇猛冲杀，消灭了顽敌，活捉了反动将领，攻占了杭州。但是，女英雄方百花由于流血过多，英勇牺牲了。起义军战士看到方百花牺牲时手里还紧握宝剑，都义愤填膺，决心推翻北宋王朝，为方百花报仇。方腊挥师前进，又一举攻下处州。

后来，北宋反动王朝对起义军进行了残酷的镇压。但是，方百花组织的“娘子军”并没有屈服。她们和全体起义军战士一道，前赴后继，坚持战斗到最后。

方百花是农民起义中一位著名的妇女领袖，是敢于冲破封建枷锁，捣毁“三从四德”反动教条的革命妇女的典型。今天，我们妇女一定要发扬中国劳动妇女的革命精神，在党的领导下，努力学好无产阶级专政的理论，积极投入批林批孔运动，抓革命，促生产，促工作，促战备，把无产阶级专政下的继续革命进行到底。

对顽固派的有力鞭挞

——读柳宗元的《三戒》

彭国安

唐代著名的法家政治家和文学家柳宗元，在他一生所留下的六百多篇作品中，除了他的主要代表作如《封建论》、《天说》、《天对》、《非国语》、《贞符》、《六逆论》等都充满着尊法反儒的战斗精神外，他作品中的另外一些寓言故事，也很能表现他的这种精神。其中《三戒》就是这方面的一组名作。

《三戒》是由三篇寓言故事组成的，题目的意思是三件值得警戒的事情。在第一篇《临江之麋》里，作者写了某猎人豢养着一只打猎捉来的小麋，这只小麋在主人的庇护下，日久天长，竟得意忘形起来，后来，蹿跑出门，在外被狗吃掉了。第二篇《黔之驴》，写的是著名的“黔驴之技”的故事。关于这个故事，毛主席在《一个极其重要的政策》中曾经写到：**“柳宗元曾经描写过的‘黔驴之技’，也是一个很好的教训。一个庞然大物的驴子跑进贵州去了，贵州的小老虎见了很有些害怕。但到后来，大驴子还是被小老虎吃掉了。我们八路军新四军是孙行者和小老虎，是很有办法对付这个日本妖精或日本驴子的。”**第三篇《永某氏之鼠》，写的是永州地方有个人生肖属鼠，因而很爱鼠，老鼠都跑到他家来寻食、游玩、咬斗、破坏。后来，这人搬走了，新主人来了，老鼠仍是照旧破坏。新主人便设法将老鼠全部杀死了。作者在故事结尾时感叹说：“唉，这些东西还以为自己可以永远饱食终日而无祸呢！”

柳宗元为什么要写这三篇寓言呢？用他自己的话说，就是：“我常常厌恶世上的一些人，他们毫无自知之明，却总是凭借他人的势力，狐假虎威，来陷害那些不是和自己站在一起的人。他们使出种种伎俩和手段胡作非为。但最后却是祸及本身，自取灭亡。”他正是用这些寓言故事来批判当时的尊儒反法派，批判当时的一些不合理的社会现象。

柳宗元在唐顺宗时，曾参加了以王叔文为首的政治革新集团。他们掌握了中央政权，力图在政治、经济、军事等方面有所革新，以打击豪族地主集团以及与之相勾结的宦官、藩镇等反动势力。革新失败以后，王叔文被杀害，柳宗元被贬为永州司马。他被贬以后，仍然坚持同大地主顽固派进行政治斗争和思想斗争，坚持进步、革新的政治观点和政治主张，表现了无畏的斗争精神。他的《三戒》就是他被贬永州之后写的，其思想内容和政治含义是显而易见的。他通过寓言中的小麋、驴、老鼠的生活悲剧，对当时社会上那些仗势欺人，恃宠而骄，得意忘形，外强中干，虐人害物，作恶多端的儒家守旧势力和他们的代表人物，加以辛辣的讽刺和有力的鞭挞，并指出他们必然要灭亡的下场。这在当时是有一定的进步意义的。

值得一提的是，唐朝的儒家代表，与柳宗元同时代的韩愈，也曾经写过类似的寓言故事。他在他的三篇“杂说”中，也曾分别写龙、马、麟这三种动物。然而，他却是借助龙、马、麟的遭遇，来抒写自己的怀才不遇的怨愤和穷愁落寞的情怀。这比起柳宗元的《三戒》，就其思想性来说，相差何止千里！

湖南日报

石油输出国组织成员国首脑会议隆重开幕

布迈丁主席致开幕词，强烈抨击某些发达大国鼓吹“石油属于全人类的财富”和“有限主权论”，重申第三世界石油生产国决心为保卫自己的权益而斗争

据新华社阿尔及尔一九七五年三月四日电 石油输出国组织成员国第一届首脑会议三月四日在阿尔及尔的国家宫殿重开幕。

出席会议的有：阿尔及利亚革命委员会主席、政府总理胡阿里·布迈丁。伊朗国王穆罕默德·礼萨·巴列维，科威特埃米尔萨巴赫·萨利姆·萨巴赫，阿拉伯联合酋长国总统扎耶德·本·苏丹·阿勒纳哈扬，卡塔尔埃米尔哈利法·本·哈马德·阿勒萨尼，加蓬总统哈吉·奥马尔·邦戈，委内瑞拉总统卡洛斯·安德烈斯·佩雷斯，厄瓜多尔总统吉列尔莫·罗德里格斯·拉腊以及伊拉克、印度尼西亚、沙特阿拉伯、利比亚和尼日利亚国家元首的代表。

石油输出国组织自一九六〇年创立以来，为了收回石油资源和维护国家主权进行了激烈而艰巨的斗争。

阿尔及利亚革命委员会主席、政府总理胡阿里·布迈丁当选为会议主席。他以东道国的名义在会上致开幕词。

布迈丁主席说：“石油输出国组织是在石油垄断资本十分有权有势和石油生产国非常孤立的时候创立的。这个组织通过稳步地扩大基础和采取越来越具体和强有力的行动，逐步地壮大起来。”他说，我们这个组织表明了“第三世界以它丰富的资源和各个原料生产国联盟的日益增长的效能能够办到什么样的事情”。他说：“但是，帝国主义不会轻易放弃其特权。用来回击石油价格调整措施的激烈指责与公开的威胁以及破坏这些措施的效果的种种阴谋，就是帝国主义突出的表现，并且清楚地表明，在我们同工业国的关系的这一新阶段中，如果我们要保卫和巩固我们在过去斗争中所取得的成就，我们就必须加倍提高警惕。”

他强烈抨击某些发达的大国所鼓吹的诸如“石油是属于全人类的财富的源泉”和“有限主权论”等谬论，指出这些“已经过时的理论或哲学的再现和死灰复燃”，“清楚地表明了某些发达国家要干什么。”他说，“在所有这些的背后，存在着这样一种企图，即制造出合法的和道义的论据，以便在适当的时候用来为它将来在全世界看来是侵略的行为进行辩解，并且最终被用来为取消我们各国人民处理属于他们自己的东西的权利提供表面上合法的甚至是人道主义的依据，而这种权利是我们各国人民通过努力、斗争和牺牲才恢复的。”

布迈丁说：“这意味着，在我们看来是理所当然的人民支配自己资源的权利，关系到第三世界国家的资源时并不总是被看作是自然而然的。当我们石油的使用问题成为国际上讨论的一个主要问题的时候，我们这些国家必须更加努力坚持所宣布过的有关对自己的自然资源拥有国家主权的基本原则。”

他强调说，“为了回答动员世界舆论来反对我们国家的运动，我们应该比以往更加强烈地重申，我们要坚持正确的东西，并且决心捍卫这一权利，完全拒绝任何企图限制我们行使这一权利的能力、也就是限制我们主权的理论，并且宣告，关于我们石油的使用问题，我们将永远遵循下列基本原则：我们的原料不受限制地和毫无例外地是我们人民的合法财产。如果我们各国人民的利益没有得到充分考虑，那么，对我们通过斗争和牺牲所夺回的原料的利用是不可想象的。”

布迈丁主席在谈到发展中国家和发达国家之间的关系时说，“我们准备在工业国和发展中国家之间举行的国际会议上讨论这些问题。但是，为了推进有效的、有益的和政治上可接受的对话和协商，这种会议不应该只研究石油问题，还必须研究与第三世界国家有关的问题，即原料和发展问题。这种会议必须同样重视所有各方面临的重大问题，特别是不能导致只缓和了受危机影响的工业国的处境，还必须导致消除发展中国家正在遭受的最为紧迫的困难，建立起能使这些国家开始发展的手段。”

布迈丁主席在谈到石油输出国组织成员国和其他发展中国家之间的关系时说，石油输出国组织成员国已经明显地证明了它们和发展中国家的团结，而且应该继续同发展中国家合作。

布迈丁主席的开幕词博得大会热烈的掌声。

会议举行开幕式后，将转入秘密进行。

布迈丁主席说：“我们必须加以回答的挑战的规模以及我们在维护我们各国人民的利益和维护我们同其他发展中国家的团结的新的战斗的胜负的重要性，使我们必须密切地进行协商和促进共同的行动。”布迈丁主席最后说：“我们只能承认这个明显的事实：我们每一个国家都有把自己的行动置于团结的范围内的最大需要，这种团结不仅联结着石油输出国组织成员国，而且还联结着所有的发展中国家。”

◁ 阿根廷对石油销售实行国有化。图为阿根廷工人正在加油站贴国营石油管理局的招牌。 新华社记者摄

隆重的战斗集会

石油输出国组织成员国第一届首脑会议三月四日在团结战斗的气氛中，隆重开幕。

阿尔及尔呈现出一片节日景象。在许多广场上挂起了石油输出国组织十三个成员国的国旗，在各交通要道上可以看到巨大的横幅标语，上面写着团结战斗的口号：“石油输出国组织成员国的斗争与第三世界的斗争不可分！”“我们要求根本改造目前的世界经济秩序！”“反对威胁！”等等。

这次首脑会议是在第三世界石油输出国的斗争已经发展到一个新的阶段时召开的，这就是：从阿拉伯产油国在一九七三年十月中东战争中使用石油武器的斗争发展到第三世界国家在整个原料和发展问题上的斗争；从少数国家单纯的经济斗争发展到国际范围的牵涉政治、经济各方面的斗争。这是第三世界对帝国主义、殖民主义、霸权主义进行的一场具有重大意义的斗争。因此，这次首脑会议受到了全世界的重视。

四日中午，阿尔及利亚革命委员会主席布迈丁同其他七个国家元首和五个国家元首的代表一起来到阿尔及尔市郊的国家宫参加会议的开幕式，这一行动引起了在场的外交界和新闻界人士的普遍注意。人们认为，这显示了第三世界产油国决心加强团结合作，来维护自己的主权和利益，反对帝国主义、殖民主义和霸权主义为维护旧的经济秩序对它们施加的种种压力和威胁。

布迈丁主席在会议开幕式上发表的讲话中强烈地谴责了帝国主义所采取的“各种宣传、威胁和外交步骤”，阐述了阿尔及利亚的主张和建议。他驳斥了那种把当前资本主义世界产生经济危机、通货膨胀的责任归咎于石油调价的谬论。一些西方记者也认为，布迈丁主席的论据是有说服力的。

特别引起人们注意的是，布迈丁主席在讲话中揭露和驳斥了某些发达的大国所鼓吹的“石油是属于全人类的财富的源泉”和“有限主权论”的谬论。他尖锐地指出，这是为了替将来的侵略制造借口。布迈丁主席重申第三世界石油生产国决心保卫自己的权益，坚决反对这种侵略的“理论”。

布迈丁主席所斥责的这种“理论”，人们并不陌生。阿拉伯舆论早就揭露过：当一个阿拉伯国家的元首到莫斯科访问时，克里姆林宫的领导人竞然对他说：“尽管阿拉伯石油在形式上是阿拉伯财产，但是实际上是国际财产。”克里姆林宫鼓吹的这种霸权主义的“有限主权论”以及它的种种无耻行径，如用它的过时武器和陈旧设备换来阿拉伯的廉价石油，牟取暴利，破坏阿拉伯国家曾经实施的石油禁运等，都进一步暴露了它的社会帝国主义的嘴脸。对于这些行径，阿拉伯国家的舆论理所当然地表示十分愤慨和深恶痛绝。

据宣布，这次石油输出国组织成员国首脑会议，将要讨论和通过《庄严宣言》。这个文件将重申石油生产国团结战斗的决心，并且把石油斗争同第三世界各国在原料和发展问题上的斗争结合起来，打破旧的国际经济秩序，向第三世界各国进一步争取政治和经济解放的目标前进。（新华社）

◇◇◇　　*◇◇◇*　　*◇◇◇*

（上接一版）

省军区政委郑效峰代表军区党委在会上讲了话。他在概述省军区所属部队学习雷锋，使部队的精神面貌发生了深刻变化，部队的全面建设有了很大加强后强调指出：毛主席最近发出的关于理论问题的重要指示，是反修防修的强大思想武器，学习雷锋的活动一定要同学习无产阶级专政理论的运动紧密结合起来。广大干部战士、职工、家属要学习雷锋的“钉子”精神，刻苦钻研无产阶级专政的理论；学习雷锋爱憎分明的阶级立场，深入批判林彪攻击和反对无产阶级专政，妄图复辟资本主义的罪行，学习雷锋的彻底革命精神，搞好意识形态领域里的革命，热情支持社会主义新生事物，破除资产阶级的法权思想；学习雷锋奋不顾身的无产阶级斗志，努力为巩固无产阶级专政而战斗。

最后他要求各部队和单位要把学习雷锋的活动深入持久地开展下去，使雷锋精神在雷锋家乡的干部战士、职工、家属中进一步发扬光大。

（组织处）

哥共（马列）政治书记致函毛主席

热烈祝贺我四届人大的胜利召开

新华社北京一九七五年三月四日电 哥伦比亚共产党（马列）政治书记佩德罗·莱昂·阿沃莱达，最近写信给中国共产党中央委员会毛泽东主席，热烈祝贺中国第四届全国人民代表大会第一次会议的胜利召开。

贺信说：“第四届全国人民代表大会第一次会议胜利召开，并通过了加强无产阶级专政的中国社会主义新宪法和其它具有历史意义的文件，值此，我代表哥伦比亚共产党（马列），向您，并通过您向中国共产党、中国政府和人民致以最热烈的、激情满怀的革命祝贺，并表示最坚决的支持。”

贺信还说，第四届全国人民代表大会制定的中国社会主义新宪法和其它文件，是毛泽东同志在世界上人口最多的国家中继承、捍卫和发展马克思列宁主义路线的一个新的胜利的里程碑。这些文件标志着刘少奇、林彪修正主义路线的彻底失败，为进一步巩固中国的无产阶级专政，使中国成为一个发达的、现代化的、伟大的社会主义国家，提出了一系列的战斗任务。

贺信说：“我们把这些成就看成是自己的成就，并为之欢呼。它预示着马克思主义、列宁主义、毛泽东思想的新的更加伟大的胜利”，“是鼓舞哥伦比亚、拉丁美洲和全世界人民、无产阶级和马列主义者的巨大源泉”，它同资本主义的可怕危机、同两个超级大国时时处在全世界人民手下遭受的惨重失败形成了生动的对比。

德共（马列）中央电贺我四届人大胜利召开

新华社北京一九七五年二月二十五日电 德国共产党（马列）中央委员会打电报给毛泽东主席、朱德委员长和周恩来总理，祝贺我四届人大第一次会议胜利召开。电报说：四届人大的召开“显示了中国人民在以毛泽东同志为首的中国共产党的领导下，把无产阶级专政条件下的革命进行到底的决心”。

德共中央常委会电贺我四届人大胜利召开

新华社北京一九七五年二月二十五日电 德国共产党中央常务委员会打电报给毛泽东主席、朱德委员长和周恩来总理，祝贺我四届人大第一次会议胜利召开。电报说，“在全国人民代表大会胜利结束之际，我们向你们并通过你们向中国共产党、中华人民共和国政府和全中国人民致以最热烈的祝贺。”

联合国非洲经济委员会部长会议闭幕，非洲国家决心加强团结发展民族经济

据新华社北京一九七五年三月三日消息 为期五天的联合国非洲经济委员会第三次部长会议二月二十八日晚在肯尼亚首都内罗毕闭幕。会议通过了一系列决议，表达了非洲国家团结一致，为争取经济独立和建立新的国际经济秩序的决心。

关于原料和建立新的国际经济秩序的决议指出，现存的国际经济秩序旨在“使不平等的经济关系、帝国主义控制和新殖民主义剥削永远保持下去”。

决议说，非洲国家决心结束对帝国主义的依赖，建立新的国际经济秩序。它呼吁非洲国家自力更生，利用自己的资源和潜力，发展本国经济，克服经济和社会不发达状况。

决议还强调指出，非洲国家为获得经济上完全解放，必须收回和控制本国的自然资源和财富，收回和控制其发展经济的手段，以保证非洲国家人民经济、社会和文化的进步。决议号召发展中国家在同发达国家就原料和发展问题进行谈判时，采取统一步骤和联合行动。

芬兰马列主义小组机关刊《十月》发表文章

揭露苏修加剧北欧紧张局势

新华社赫尔辛基一九七五年三月二日电 芬兰马克思列宁主义小组机关刊物《十月》一九七五年第二期发表文章，揭露苏联正谋求在北欧扩张势力。

文章说，谈论欧洲紧张局势缓和的人们举出北欧国家为证。然而，许多实例表明，这种说法与现实不符。超级大国，特别是“缓和”高调唱得最响的苏联，正在实践中公开反其道而行之。

文章谈到苏联同挪威谈判巴伦支海大陆架划分问题时指出，苏联处心积虑地想取得尽可能大部分的巴伦支海大陆架，企图攫取那里的石油资源。对于属于挪威的斯皮茨伯根群岛，苏联也企图在那里扩张它的势力。

文章指出，苏联谋求在北方扩张它的影响，除了自然资源的因素外，还因为这些地区有十分重要的战略意义。苏联最大的海军基地在紧靠巴伦支海的摩尔曼斯克。苏联的军舰和核潜艇通向西方的最直接的路线是斯皮茨伯根群岛与挪威大陆之间的海峡。

文章说，苏联还在巴伦支海不断掠夺渔业资源。去年，苏联单方面破坏英国、挪威和苏联关于在巴伦支海捕捞鳕鱼的协定。以后，它施加压力，要通过一项新的协定，允许捕鱼达到按专家所说会使北极鳕鱼灭绝那样大的限量。

文章指出，即使在北欧国家，紧张局势远没有缓和，而是加剧了。这特别是由于超级大国要限制北欧国家自决权造成的。

奥地利通讯

多瑙河畔的不安

欧洲的局势在表面的平静下激烈动荡着。生活在动荡中的人们逐渐分辨出来：那种在欧洲弥漫一时的“缓和”气氛不过是虚假的表面现象，而越来越严峻的超级大国争夺欧洲的现实才真正显示了事物的本质。

在地处欧洲中部的奥地利，过去一年多来人们的议论中，报刊的评论中，对“缓和”、“裁军”、“安全”这些美妙动听的论调持怀疑以至否定态度的增多了，对超级大国加紧扩军备战的危险警觉起来的增多了，担心欧洲今后可能卷入一场战争的增多了，认为奥地利应当加强防务来应付事变的增多了。多瑙河的河水日夜滚滚向前，人们的不安和警惕在日益增长。

奥地利居于苏美两个超级大国争夺欧洲的前哨地带，这也是这里人们对欧洲局势演变比较敏感的一个因素。一个超级大国一直在起劲地宣扬什么“用军事缓和补充政治缓和”。作为“军事缓和”标志的中欧裁军会议，就在奥地利首都维也纳举行。然而，长达十六个月的谈判陷入僵局。人们至今不见裁减了一兵一卒。恰恰相反，一年多来在奥地利报纸上经常可以看到这样的消息：苏联不断在东欧地区加强兵力部署，更新军事装备。《新自由报》不安地指出，当苏联参加中欧裁军谈判的代表高谈要争取世界和平的时候，“苏联军队却在离维也纳不到两小时汽车路程的地方炫耀武力”。去年二月，奥地利《轮廓》杂志在《莫斯科向奥地利进军计划》的标题下，详细披露了苏联对奥地利等国发动进攻的一项军事方案。这一透露引起了人们的严重关注。

去年以来，奥地利官方领导人在讲话中一再强调要加强奥地利的防务。基希施莱格总统去年九月二十二日指出，建立在奥地利中立基础上的国防，是奥地利的支柱。国防部长卡尔·吕特根多夫在一次谈话中说，要“认真对待”有人可能进攻奥地利的计划，“在紧急情况下，（奥地利）联邦国防军将进行抵抗，立即予以回击。这是理所当然的”。去年一年，奥地利为了保护边疆，进行好几次军事演习。

从不同阶层群众的日常议论中，都可以感到，那套“缓和”论调的市场是越来越缩小了。一位工人说：俄国人的手是往外伸的，别人一不注意，他就顺手捞一把。一位职员谈到，“俄国人现在喊‘缓和’、‘安全’，如果他们真有这个意思，他们为什么不从捷克斯洛伐克等国家撤军呢？”

苏美两个超级大国在欧洲激烈争夺下去，会导致什么结局呢？奥地利社会经验研究所进行“民意测验”的结果表明，去年一年中，认为奥地利在今后几年里可能卷入一场战争的人增加了。

新华社记者
（新华社北京消息）

◁三月七日放映影片▷

革命现代京剧 杜鹃山 彩色影片
紅旗 7.10 文化 8.00

彩色故事片 无影灯下颂银针 一副保险带
建設 6.00 人民 6.50 湘江 7.20

彩色故事片 平原游击队
文化 上午 8.00 10.35 东风 2.45 6.30
烈士公园 3.15 7.00 人民 上午10.05
工人 12.20 4.05 7.50 长沙 1.55 5.40
新华 12.55 4.40 8.25 紅衛 上午 9.35
旗原 1.25 5.10 8.55 建設 上午 8.45

彩色纪录片 杂技英豪
文化 1.00 紅衛 3.00
建設 1.45 人民 3.30

彩色动画片 大潮汛之夜
彩色木偶片 骏马飞腾
彩色科教片 青少年篮球训练
紅衛 1.00 5.00 人民 1.30 8.50
文化 3.10 6.00 湘江 2.00
建設 4.00 8.00

长沙市花鼓戏剧团
演出革命现代小戏
新站长 送货路上
扳道新兵
日期：6、8、9日（8日满）
时间：晚7.15
地点：解放剧院

长沙市歌剧团
演出革命现代歌剧
海岛女民兵
时间：6、8、9日（8日满）
开演时间：晚7.15
地点：长沙剧院

本报社址：长沙市建湘路 电话总机：9191 订价：每月一元 零售：四版四分 昨日开印时间：6时20分 印完：10时20分

长沙地区天气预报：今天到明天，阴间多云，早晚有时有小雨。北风三级。最高气温十一度，最低六度。

湖南日报

第2362号　1975年3月7日　星期五　夏历乙卯年正月廿五　（今日四版）

毛主席语录

列宁为什么说对资产阶级专政，这个问题要搞清楚。这个问题不搞清楚，就会变修正主义。要使全国知道。

学理论　抓路线　促春耕

安乡县委领导成员深入基层总结推广学习无产阶级专政理论促进春耕的经验

临湘县长安公社党委切实改进领导作风坚持蹲点抓大事发动群众搞好春耕

本报讯　中共安乡县委领导成员，深入春耕生产第一线，领导干部、群众认真学习无产阶级专政的理论，抓好典型，推动面上的工作。由于学理论，抓路线，干部、群众社会主义积极性高涨，促进了春耕生产高潮。全县已出动十四万多劳力投入积肥，平均每亩已积土杂肥六十多担。二十一万亩越冬作物已进行了培育，生长良好。很多队已开始平整秧田，早稻良种调剂、翻晒，耕牛护养，农机具修理等项工作也全面抓起来了。广大农村呈现一派生气勃勃、万马奔腾的景象。

遵照毛主席关于**“应当注意收集和传播经过选择的典型性的经验，使自己领导的群众运动按照正确的路线向前发展”**的教导，安乡县委十一名常委，除两名有病住院，一名在机关主持日常工作外，其余都深入基层，领导干部、群众认真学习毛主席关于理论问题的重要指示和马列、毛主席关于无产阶级专政的论述，并总结典型经验，指导全县的工作。安文公社党委针对少数干部和社员认为春耕生产忙，学习要让一让的思想，层层举办学习班，以政治夜校为阵地，组织干部群众学习毛主席关于理论问题的重要指示，学习党的基本路线，讨论革命与生产的关系，使大家认识到，只有学好革命理论，前进才不会迷航，只有抓好革命，才能搞好生产。就生产抓生产，不仅生产上不去，还可能滑到资本主义邪路上去。认识提高以后，立即在全公社掀起了学习无产阶级专政理论的热潮。他们以党的基本路线为纲，继续深入批林批孔，联系实际批斗了有破坏活动的阶级敌人，批判了资本主义倾向，使春耕生产热潮一浪高过一浪。县委负责同志总结推广了这个经验，有力地推动了全县的春耕生产。

安乡县委领导成员深入春耕第一线，坚持调查研究，发现问题，及时解决。一名县委副书记深入到安犹公社官民大队，了解到这个大队有五个生产队忽视思想政治工作，出现了“工分挂帅”的苗头，有些干部还认为这是为了调动社员的积极性。贫下中农严肃地批评是走回头路，把人往资本主义邪路上引。这位副书记和大队党支部一起研究了这个情况，立即组织大队、生产队干部学习毛主席关于理论问题的重要指示，分析这个大队路线斗争的历史和现状，以“靠什么调动群众积极性”为题开展大讨论，使干部进一步提高了路线觉悟，纠正了错误倾向，调动了广大社员的社会主义积极性，使春耕生产的工效、质量都显著提高。

（安乡县委办公室）

本报讯　临湘县长安公社党委认真学习毛主席关于理论问题的重要指示，进一步改进领导作风，深入基层，发动群众，搞好春耕生产。

入春以来，长安公社党委成员分头深入基层，组织群众认真学习毛主席关于理论问题的重要指示。他们通过举办党员、干部学习班，提高大家继续革命的觉悟，挑起了革命重担。对一些长期外出搞副业的人员，也集中举办了学习班，进行社会主义教育，使这些人回到了农业生产第一线，并将五十多名手工业者纳入了社队企业统一管理。对那些革命、生产处于后进状态的生产队，公社党委发动群众，学习无产阶级专政的理论，打击阶级敌人的破坏活动，批判资本主义倾向，使春耕生产很快形成了高潮。

为了扎扎实实地领导好春耕生产，公社党委坚决克服“五多”现象。党委书记李元煌深入到长城大队清水塘生产队坚持蹲点劳动，在党委书记的带动下，九名脱产党委委员和十四名国家干部都深入基层，一百零六名大队党支部委员也坚持办一个点，带一个片，使全公社春耕生产扎扎实实地开展起来。

公社党委还注意发挥基层干部的积极性，虚心倾听群众的意见。有一名党委成员在飞跃大队蹲点时，听取了老贫农的意见，和队干部、贫下中农一起商量，将大队的劳力统筹安排，把主要力量集中到以积肥为中心的春耕生产上来，同时全面安排了各项生产，防止了冬修和造林的草率收兵。公社党委及时推广了他们的经验，推动了全社的春耕生产。

（本报通讯员）

组织妇女认真学习无产阶级专政的理论

——芷江冷水溪公社党委培养妇女理论骨干的调查

芷江县冷水溪公社党委在批林批孔运动中建设马克思主义理论队伍，十分重视吸收妇女积极分子。一年来，他们培养了一百四十名妇女理论骨干，占全公社理论骨干总数的五分之二。这批妇女理论骨干，积极组织、辅导全社妇女看书学习，认真钻研无产阶级专政的理论，带领妇女向林彪反革命的修正主义路线猛烈开火，向宣扬复辟、倒退、卖国的孔孟之道发起冲锋，深入开展意识形态领域里的社会主义革命，为巩固无产阶级专政而斗争。

非抓不可

为什么要培养一批妇女理论骨干？开始，公社党委对这个问题认识不够明确。有的认为，已经有了理论队伍，不必再提培养妇女理论骨干；少数同志还认为“妇女搞理论辅导不行”。在批林批孔运动中，公社党委认真学习了无产阶级专政的理论，学习了毛主席、党中央有关加强马克思主义理论队伍建设的指示，从几个方面加深了对建设妇女理论队伍重要意义的认识：一、占人口半数的劳动妇女是决定革命胜败的一支伟大力量，无产阶级革命必须有广大劳动妇女积极参加。要发动广大妇女，就要建设一支妇女理论队伍，帮助广大妇女学习马克思主义、列宁主义、毛泽东思想，从根本上提高路线觉悟。二、批林批孔是上层建筑包括意识形态领域里马克思主义战胜修正主义、无产阶级战胜资产阶级的政治斗争和思想斗争。无产阶级要对资产阶级专政，就必须全部占领意识形态领域的阵地，用马克思主义、列宁主义、毛泽东思想武装广大人民包括广大妇女的头脑。三、从妇女解放运动的历史和现状来看，广大劳动妇女在旧社会受“四权”压迫，在党和毛主席领导下，妇女从政治、经济等方面大翻身，但是，几千年来“男尊女卑”的旧传统观念还在束缚一些人的思想，也还在禁锢着一部分妇女的头脑，影响她们更好地投入三大革命斗争。只有用无产阶级革命的理论为武器，才能冲破旧传统，砸碎束缚妇女的精神枷锁。因此，加强妇女理论队伍的建设既是反修防修、巩固无产阶级专政的百年大计，也是实现妇女彻底解放的一件大事，不是可有可无，而是非抓不可。

认识提高以后，公社党委对培养妇女理论队伍做到了思想上有位置，组织上有班子，行动上有措施。公社党委确定了一名副书记具体领导，组织了领导班子，配备了辅导力量，安排了培训时间，经过认真挑选，组成了一支由女社员、女干部和女知识青年参加的妇女理论队伍。

积极扶植

为了帮助妇女理论骨干提高马克思主义理论水平，公社党委分析了她们的思想情况，决定首先帮助她们克服自卑感，扫清妇女学理论的思想障碍。原来，有的妇女理论骨干认为自己文化低，搞理论辅导是“高粱秆当扁担——担不起”。公社党委组织她们学习马列和毛主席关于掌握革命理论的重要性的论述，帮助她们树立知难而进、为革命掌握理论的雄心大志。王家庄大队党支部副书记补家光，原来没有上过学，担任大队理论学习小组长以后，刻苦攻克文化关，攀登理论山，去年作了《天才论就是复辟论》等辅导报告，理论联系实际，生动具体，群众反映很好。

一切新生事物都是在斗争中发展的。妇女登上理论讲台，一小撮阶级敌人进行攻击和破坏；少数思想守旧的人表示怀疑。公社党委动员各方面的力量都来关心妇女理论队伍的成长，坚决与社会上各种轻视妇女的思想作斗争，扶植新生事物发展壮大。

（下转二版）

学习无产阶级专政理论　牢固占领文艺阵地

我省地方戏移植革命样板戏调演胜利闭幕

本报讯　在全省人民认真学习无产阶级专政理论的热潮中，我省地方戏移植革命样板戏调演，历时十一天，于二月二十七日胜利闭幕。

调演期间，省委主要负责同志接见了参加调演的全体人员，并观看了部分演出。

参加这次调演的，有湘剧、祁剧、汉剧、湘昆剧、巴陵戏、荆河戏、辰河戏、花灯戏、阳戏、苗歌剧、各种花鼓戏和交响音乐移植的革命样板戏全剧和选场，共演出了八台十七场。省京剧团应邀参加了演出。

这次调演，坚持以毛主席关于理论问题的重要指示为指针，认真学习马克思主义关于无产阶级专政的理论，深入批判刘少奇、林彪反革命修正主义路线和孔孟之道；认真学习毛主席文艺思想，总结交流地方戏学习、移植革命样板戏的经验，讨论研究进一步搞好移植工作，改革地方戏曲等问题。

参加调演的同志认为，要进一步认识学习和移植革命样板戏的重大意义，搞好地方戏移植革命样板戏的工作。革命样板戏是实践毛主席革命文艺路线的光辉样板，是批林批孔、巩固无产阶级专政的强大思想武器。地方戏移植革命样板戏，是无产阶级文艺革命的新生事物，是大力普及革命样板戏的有效措施，是地方戏曲革命的必由之路。革命的文艺工作者，要认真学习无产阶级专政的理论，学习革命样板戏的经验，遵循**“古为今用，洋为中用”、“推陈出新”**的方针，深入调查研究，掌握本剧种的特点和规律，反复实践，刻苦练功，提高移植和演出质量，力求做到革命的政治内容和尽可能完美的艺术形式的统一，时代精神和剧种特色的统一。

大家表示，要通过学习和移植革命样板戏，进一步推动文艺创作，繁荣社会主义文艺事业。创作人员要坚持以党的基本路线为纲，深入工农兵火热的斗争生活，认真改造世界观，积极反映无产阶级文化大革命和社会主义革命、社会主义建设的重大主题，满腔热忱、千方百计地塑造无产阶级的英雄典型。要学习革命样板戏严肃认真，一丝不苟，千锤百炼，精益求精的精神，树雄心，立壮志，努力创作出更多更好的革命文艺作品来。

进一步搞好地方戏移植革命样板戏的工作，深入开展文艺革命，关键在于加强党的领导。参加调演的同志一致表示，要进一步贯彻执行毛主席的革命文艺路线，在党的一元化领导下，发扬过去革命战争时期的那么一股劲，那么一股革命热情，那么一种拚命精神，大力学习、移植和普及革命样板戏，努力改革地方戏曲，繁荣社会主义文艺创作，用马克思主义占领文艺阵地，实行无产阶级在上层建筑其中包括各个文化领域中对资产阶级的全面专政。

广大妇女动员起来　为巩固无产阶级专政而斗争

本报评论员

明天是“三八”国际劳动妇女节。全省人民在认真学习无产阶级专政理论的热潮中，迎来这个国际劳动妇女团结战斗的节日。

伟大领袖毛主席指出：**“列宁为什么说对资产阶级专政，这个问题要搞清楚。这个问题不搞清楚，就会变修正主义。要使全国知道。”**遵照毛主席的指示，认真学好无产阶级专政的理论，更好地为巩固无产阶级专政而斗争，这是摆在全党全国人民面前的头等大事，也是广大妇女的根本任务。

妇女解放运动从来就是无产阶级革命事业的一个组成部分。广大劳动妇女的命运，是同无产阶级革命和无产阶级专政的命运紧紧地联系在一起的。毛主席领导的我国人民革命的伟大胜利，结束了一切剥削阶级在中国的反动统治，也使广大妇女从旧社会的政权、族权、神权、夫权四条绳索的束缚下解放出来，在政治上、经济上、文化上得到了翻身。但是，**“无产阶级专政不是阶级斗争的结束，而是阶级斗争在新形式中的继续。”**在整个社会主义历史阶段，还存在着阶级、阶级矛盾和阶级斗争，存在着社会主义同资本主义两条道路的斗争，存在着资本主义复辟的危险性，存在着帝国主义、社会帝国主义进行颠覆和侵略的威胁。为了巩固无产阶级专政、防止资本主义复辟，我们必须进行同过去时代的斗争形式有着许多不同特点的伟大的斗争，包括铲除滋生修正主义的土壤，一步一步造成使资产阶级既不能存在也不能再产生的条件这样极其复杂的斗争。没有无产阶级革命的胜利，没有无产阶级专政的巩固，就没有妇女的彻底解放。所以，妇女要为自己的彻底解放而斗争，就必须用无产阶级专政的理论武装起来，更好地为巩固和加强无产阶级专政而斗争。这既是坚持无产阶级专政下继续革命的一个重大课题，也是广大劳动妇女的根本利益所在。

当前我省妇女运动的形势是很好的。在批林批孔的推动下，广大劳动妇女空前广泛地动员起来，在斗争中形成了一支有几十万名工农妇女参加的理论骨干队伍，涌现出了一大批刻苦攻读马列和毛主席著作，敢于同旧的传统观念彻底决裂，坚持社会主义道路，为社会主义革命和社会主义建设事业而英勇斗争的先进人物。事实证明，广大劳动妇女不仅迫切要求而且完全能够学好马克思主义、列宁主义、毛泽东思想关于无产阶级专政的理论。那种认为妇女文化低、拖累重因而学不了理论的观点，是完全错误的观点。

“没有革命的理论，就不会有革命的运动。”在当前学习无产阶级专政理论的热潮中，各级党委一定要加强对妇女组织的领导，加强妇女理论队伍的建设，更好地动员和组织广大妇女，学好毛主席最近关于理论问题的重要指示，学好马克思、恩格斯、列宁论无产阶级专政的语录，学好马列和毛主席有关无产阶级专政的主要著作。要从巩固无产阶级专政的高度，联系妇女问题上两个阶级、两条道路、两条路线斗争的实际，继续深入批判林彪的反革命修正主义路线，批判复辟、倒退、卖国的孔孟之道；批判剥削阶级的“四旧”，同一切歧视、排斥乃至残害妇女的现象作斗争。要以共产主义精神教育广大妇女，大力表彰和支持妇女中的先进事物，破除资产阶级的法权观念，抵制资产阶级思想的腐蚀，用无产阶级观点处理好婚姻、家庭、生育和子女教育等问题。要认真落实男女同工同酬政策，办好托幼事业，注意女同志的生理特点，关心妇女生活，进一步发挥广大妇女在工业学大庆、农业学大寨运动中的作用，搞好当前春耕，搞好工农业生产，全面完成和超额完成国民经济计划。

全省广大妇女动员起来，认真学好无产阶级专政的理论，更加自觉地为巩固和加强无产阶级专政而斗争！

她们为巩固无产阶级专政而斗争

——记红石大队几位妇女新干部

汉寿县龙潭公社红石大队党支部，九名支委中有四名是女同志。大队的党支部书记、副书记，团支部书记，贫协主任等都是女将。她们在工作中坚持党的基本路线，时刻不忘巩固无产阶级专政，被群众称誉为无产阶级专政下继续革命的先锋战士。

时刻不忘巩固无产阶级专政的任务

去年红石大队获得了大丰收，粮食比一九七三年增长百分之六十三点七。棉花、油料、生猪都大发展。外地许多同志来这里要党支部书记罗权福介绍经验。罗权福这个二十二岁的姑娘，从容不迫地站起来，谦虚地笑了笑，说："俺谈不上什么经验。有一点体会倒是很深的，那就是抓农业首先得抓住路线这条纲，农村基层工作一刻也不能忘记无产阶级专政这个法宝。"

常德县蔡家岗公社共产党员、铁姑娘队长蔡华英组织铁姑娘队员们认真学习无产阶级专政的理论，充分发挥妇女在三大革命斗争中的"半边天"作用。 常德县通讯组供稿

罗权福一九七一年高中毕业后回乡劳动，由于她刻苦攻读马列和毛主席著作，坚持社会主义方向，积极参加集体生产劳动，受到党组织和群众的信任，一九七三年冬担任了大队党支部书记。

当时，红石大队比较后进，有六十多个社员外出搞私人副业。过去党支部作过许多工作，但是问题仍然没有解决。权福为此吃不好，睡不着。深夜，她习惯地在灯下学习起来。**"应该很好地宣传无产阶级专政，使每一个普通的男工、女工、士兵、农民都能通过我们报刊上每天系统登载的活生生的事实，认识到实行无产阶级专政的必要性。"**列宁的这一英明教导，使她心里豁然开朗。她深入群众调查，原来是一个阶级敌人搞破坏，散布"吃不穷，穿不穷，调停不好一世穷"的反动论调，煽动劳力外流。抓住了问题的根子，权福和支委会的同志率领群众，狠狠地批判林彪效法孔老二"克己复礼"的罪行，批判阶级敌人的破坏罪行，提高了群众的觉悟，外出搞私人副业的都积极投入了集体生产。

但是，过了一段时间，个别社员还是悄悄地搞私人副业。红石生产队的一个社员白天劳动没劲，夜里挖树蔸子，用板车运出去卖高价。权福为了帮助他提高觉悟，一连几夜，去找这个社员，这个社员却故意避开不见面。一天夜里，权福和两个女党员在路上等了一个通宵，到天亮时，这个社员赶着一头骡子，拖着一车树蔸走来了。权福等迎了上去，要他坐下来，耐心细致地教育他，引导他回忆解放前他家爹做长工娘讨米，一家四口终年衣食无着的痛苦，对比解放后一家八口吃穿有余的幸福生活。使他认识到，这完全是因为毛主席、共产党领导我们闹革命，建立了无产阶级专政，改变了所有制，走上了社会主义的金光大道的结果。她语重心长地说："只有发展社会主义集体经济，才是我们贫下中农幸福生活的铁靠山，你可不能忘了过去的苦，往资本主义邪路上跑呵！"

通过罗权福和党支部其他同志做耐心细致的政治思想工作，这个社员从此甩下车上的树蔸，卖掉了骡子和板车，一心扑在集体生产上。全大队的副业人员也都上了正道。大家异口同声地说："有权福这样的好领路人，俺大队就不会走偏方向，资产阶级就别想在俺大队复辟。"

把巩固无产阶级专政的任务落实到基层

担任党支部副书记的陈瑶珍，分工抓砖屋湾生产队的工作。这个队生产条件好，可是生产老是搞不上去。陈瑶珍来到这个生产队，和群众一起劳动，社员们告诉她，生产队干部不团结，使群众也不齐心。通过进一步了解，发现了一个坏分子在中间挑拨破坏。于是，陈瑶珍组织群众学习毛主席的教导："**团结起来，为了一个目标，就是巩固无产阶级专政，要落实到每个工厂、农村、机关、学校。**"发动群众批斗了那个煽动分裂的坏分子。同时，召开干部、社员大会，大讲加强革命团结的重大意义，表扬顾全大局、加强团结的好典型，批评争私利、闹不团结的歪风。对影响团结的具体问题一个一个地加以解决，使干部、社员的团结一天天加强了。干群团结起来了，陈瑶珍又引导群众把劲使在农业学大寨运动上，发动大家改造队里三十多亩低产的冷浸田。

入春，一场大雪后，大地封冻，可是许多田头冰里积的土杂肥还没有翻和。瑶珍一早就动员青年社员下冰制肥。有的说："天这么冷，怎么下水？"瑶珍是个沉着、能干的姑娘。还是她当妇女队长的时候，曾带领十一个铁姑娘，自己使牛耙田，浸种育秧，向鹿角坳二十亩低产田进军；一年就打了个翻身仗。眼前这点困难算什么？她对社员们说："你们先休息一下，我下去试试。"说着跳下了水冰。社员们都深受感动，大家都下田干了起来。

经过她和社员们的一年艰苦奋斗，砖屋湾生产队发生了很大变化。去年，不仅那些低产田高产，全队也获得了大丰收，干群团结得更紧了。

清除旧基地，建设新农村

初春的田野，一群妇女坐在扁担、钉耙上，聚精会神地听着一位姑娘读报。姑娘琅琅地读道："毛主席说：**'一个崭新的社会制度要从旧制度的基地上建立起来，它就必须清除这个基地'**……"妇女们边听边议论："俺要建设社会主义，就得和资本主义思想斗！"大家还夸奖那位读报的姑娘说："俺的妇女主任可真会开导人，学了理论，俺心里越来越亮堂了！"

读报的姑娘叫彭秀莲，共产党员，一九七二年高中毕业回乡的知识青年。刚开始当妇女主任那阵子，秀莲忙着落实上面布置的任务，跑完这队跑那队，可工作还是干得不出色。有的妇女为交家肥的事和队上闹矛盾，有的妇女不出集体工。秀莲感到很恼火。共产党员、贫协主任夏婆初用自己过去当妇女主任的体会开导她，说："秀莲哪，工作抓根本，教人要教心，私有观念流传几千年，不是几'炮'轰得掉的。最根本的是教育妇女和旧传统观念决裂，把她们的心都往社会主义路上引呀！"老主任又和秀莲学习了《共产党宣言》中关于两个"彻底决裂"的观点。秀莲心里亮堂了。从那以后，秀莲忙的内容不同了：她到这个队组织妇女批判《女儿经》；到那个队辅导妇女学习革命理论；政治夜校里，她和理论辅导员给全大队的妇女讲**"只有社会主义能够救中国"**。妇女们懂得了革命道理，革命、生产的积极性越来越高，那些原来私心较重的妇女变成集体的热心人了。

秀莲在三大革命斗争中不断成长，受到了领导和群众的赞扬。去年，大队党支部和贫下中农根据她在农村三年的表现，一致推荐她去上大学。当秀莲准备好去上大学时，公社党委又因工作需要，动员她留下来。她愉快地服从革命需要，听从党的安排。有人为她放弃了这么好的机会而惋惜，她说："上大学，留农村，战场不同，目标一个，都是为巩固无产阶级专政而战斗。"

·汉寿县通讯组·

组织女工学习无产阶级专政理论

三五一七厂四车间党支部注意抓反修防修大事

本报讯 三五一七工厂四车间女职工比较多，有的班组女工人数占百分之八十以上，车间党支部在组织职工学习无产阶级专政的理论时，注意抓好女工的学习，帮助她们积极参加上层建筑领域里的社会主义革命，为巩固无产阶级专政而战斗。

毛主席关于理论问题的重要指示发表后，车间党支部为了帮助女工学好无产阶级专政的理论，根据女工中老工人多，文化水平较低的情况，请了老红军来车间讲革命老前辈为夺取无产阶级政权而斗争的英勇事迹，以及今天巩固和加强无产阶级专政的重大意义。使大家认识到：革命老一辈为推翻地主资产阶级专政，建立无产阶级专政，进行了不屈不挠的斗争。今天我们无产阶级虽然掌握了政权，但是失败的阶级决不会甘心他们的灭亡，还在作垂死的挣扎，而旧社会的痕迹和产生资本主义、修正主义的土壤，也仍然存在，如果我们不加强和巩固无产阶级专政，无产阶级政权就有得而复失的危险。大家还分析了世界上第一个社会主义国家——苏联由于修正主义的统治而变质为社会帝国主义国家的深刻教训，进一步明确了反修防修，巩固无产阶级专政的重要性。大家表示，一定要认真学好无产阶级专政的理论，搞好反修防修的斗争，不断铲除滋生资本主义、修正主义的土壤，把无产阶级专政下的继续革命进行到底。

在学习过程中，四车间党支部还组成了以女工为主体的调查组，对两个阶级、两条道路和两条路线斗争的现状，进行了调查，引导女工们结合现实的阶级斗争，进一步理解毛主席关于**"列宁说，'小生产是经常地、每日每时地、自发地和大批地产生着资本主义和资产阶级的。'工人阶级一部分，党员一部分，也有这种情况。无产阶级中，机关工作人员中，都有发生资产阶级生活作风的"**伟大指示。通过调查，大家从理论和实践的结合上认识到加强无产阶级专政的必要性。她们深有体会地说：当前少数同志中存在的追求享受，不求上进，只顾小家庭利益，不顾国家利益等现象，充分证明了剥削阶级的意识形态和旧的传统观念，还在腐蚀和毒害我们。因此，我们妇女一定要刻苦学习马列著作和毛主席著作，努力改造世界观，坚持继续革命。要狠批修正主义，大干社会主义，坚决斗资本主义，造成使资产阶级既不能存在，也不能再产生的条件。

这个车间的党支部还十分注意抓好妇女中的学习典型，用典型引路的方法，带动大家刻苦学习无产阶级专政理论。女工张羽珍，今年五十多岁了。伟大领袖毛主席关于理论问题的重要指示和《人民日报》、《红旗》杂志述辑的马克思、恩格斯、列宁关于无产阶级专政的部分论述发表后，她以饱满的政治热情刻苦地学习。每天她班前班后挤时间学，并把毛主席的重要指示和马列的有关论述抄在本子上，逐句逐条地学习，不断加深对巩固无产阶级专政的认识。车间党支部及时抓住这个典型进行宣传。在典型的带动下，这个车间的女工掀起了努力学习无产阶级专政理论的热潮。

（本报通讯员、本报驻岳阳地区记者组）

土家山寨"女秀才"

在花垣县团结公社下瓦水大队部里，一群大学生正在倾听一位土家族农村妇女介绍学习革命理论的经验，并不时对这次深刻动人的讲课发出称赞声。

这位女同志名叫贾祖玉，今年三十二岁。一九七〇年来，她边学文化，边学理论，以顽强的毅力记下了七万多字的学习笔记，写下了三十多篇约十来万字的批判文章，其中有的已被报纸刊物采用，被人们称为土家山寨"女秀才"。

贾祖玉学习革命理论是从一九七〇年开始的。无产阶级文化大革命促进了社会主义新生事物的发展，下瓦水这个偏僻的土乡苗寨也办起了政治夜校，贾祖玉怀着激动的心情进了夜校，如饥似渴地学习马列和毛主席著作。她只读过三年书，学习理论遇到不少困难，她就虚心学习，刻苦钻研，逢人就问，并采用符号、同音字注音等办法，边学文化，边学理论。工作多，家务重，她就挤时间学。看书学习成了她生活的需要，一天也不能少。

贾祖玉常说：学习革命理论是为了和无产阶级的敌人打政治仗、思想仗。她确是这样，为巩固无产阶级专政而顽强地学习。一九七一年冬，大队准备开会批判反动的"天才论"时，她怀着对林彪反党集团的无比义愤，第一个报名准备在会上发言。开始，她对如何从理论上全面批透"天才论"还没完全弄清楚，握钢笔出了汗水，批判稿还没有写出来，感到笔杆比锄头还重。第二天，大队开会检查批判大会的准备情况。贾祖玉在会上闷着头，不时在问自己：贾祖玉呀，贾祖玉，假如你是一位战士，当党需要你向敌人发起冲锋，展开肉搏的时候，给你枪却不会使唤，那算尽到了一位战士的责任吗？越想，她心情越沉重，越感到不安。

党支部的同志了解贾祖玉，她不是遇到大难题，是不会沉默寡言的。当时党支部的同志对她进行了鼓励，要她鼓足勇气战胜困难，并引导她联系斗争实际，刻苦攻读马列和毛主席著作。为了掌握理论武器，她白天劳动，晚上刻苦读书，反复学习毛主席的《实践论》和《人的正确思想是从那里来的？》一连几天，都学到深夜。毛主席的著作越学心里越开窍。她把毛主席关于实践第一的观点对照林彪鼓吹的"天才论"和孔孟"生而知之"等反动谬论，反复比较，越比越看出"天才论"的反动性。

贾祖玉挥笔战斗，整整写了一个通宵，写出了一篇有战斗力的批判稿，从理论和实际的结合上揭批了林彪鼓吹的"天才论"的反动实质。

贾祖玉在学习中，十分注意运用革命理论回答和解决现实阶级斗争中的问题。一九七四年春天，队里有些社员买竹子打睡席到市场去卖，以致出工不齐，影响春耕生产。这个问题过去抓过几次，都没有解决，有的人认为本队没有一个四类分子，社员捞几个"外水钱"上不了阶级斗争的纲。这个问题引起了贾祖玉的深思。她想，自己是理论辅导员，应当把现实斗争中的问题给予理论上的说明，启发群众为巩固无产阶级专政而斗争。她学习了列宁关于**"旧社会灭亡的时候，它的死尸是不能装进棺材、埋入坟墓的。它在我们中间腐烂发臭并且毒害我们"**的论述，联系阶级敌人散布的"吃饭靠集体、用钱靠自己"的谬论，认识到，被打倒的剥削阶级，不仅一有机会就赤膊上阵，破坏社会主义集体经济，而且还往往利用资本主义思想腐蚀群众，征服人心，力求达到他们复辟的目的。贾祖玉通过学习马列著作和毛主席著作，进一步认识到农民过去是小生产者，农业合作化后，生产资料所有制变更了，但是，在私有制基础上产生的私有观念却不容易一下子消除，它还留在一部分人的头脑里。对这种私有观念，如果不进行改造，就会产生资本主义。通过学习，她对毛主席关于**"严重的问题是教育农民"**的指示有了更深刻的了解。她写出了"没有四类分子的队就没有阶级斗争吗？"的小评论，批判了刘少奇、林彪一类骗子散布的"阶级斗争熄灭论"，批判了自发的资本主义倾向。后来，在全大队召开的批判会上，她又带头发言，对大家的启发很大，使大家认识到，意识形态领域里的阶级斗争是长期的复杂的，小生产者的自发的资本主义倾向是要经常斗的。无产阶级只有加强对资产阶级的全面专政，坚持斗争，社会主义才能前进。大家抓阶级斗争的自觉性更高了，坚持走社会主义道路的方向更明了。

几年来，贾祖玉为巩固无产阶级专政而努力学习，她先后学习了《共产党宣言》、《哥达纲领批判》、《国家与革命》等马列著作，通读了《毛泽东选集》一、二卷。她逐步提高了无产阶级专政下继续革命的自觉性，不断增强了反修防修的能力，成为坚持社会主义、反对资本主义的一名尖兵。

·本报通讯员、本报驻自治州记者组·

组织妇女认真学习无产阶级专政的理论

（紧接一版）党委成员以身作则，下队工作都要过问妇女理论队伍的情况。大队党支部成员也经常参加听课，发现问题，及时解决。公社各部门、大队各群众组织也主动配合，及时帮助妇女理论骨干解决学习上的疑难问题。全社七十二名中小学教师，也都利用业余时间，到队帮助她们做好辅导工作。

同时，公社党委还积极创造条件，帮助妇女理论骨干解决一些特殊困难。例如，根据老、中、青三部分妇女理论辅导员的不同特点，对青年辅导员，经常请老贫农、干部给她们上阶级教育课，解决她们缺乏实际斗争经验的问题；老年辅导员一般文化程度低，就请青年辅导员帮助她们学文化，中年辅导员家务较重，学习时间少，党委通过大力提倡男女共同分担家务，并错开男女社员的学习时间，解决了她们的具体困难。

这个公社先后举办了十四期妇女理论骨干的读书班，组织她们学习了《共产党宣言》、《国家与革命》、《论人民民主专政》、《关于正确处理人民内部矛盾的问题》等马列和毛主席著作。最近又组织她们认真学习毛主席关于理论问题的重要指示，认真学习马列和毛主席关于无产阶级专政的论述，进一步提高了她们在无产阶级专政下继续革命的觉悟。

气象一新

冷水溪公社妇女理论队伍建立的时间虽然不长，但已在实际斗争中显示了这一革命新生事物的强大生命力。

在妇女理论队伍的带动下，全社妇女思想大解放，积极关心国家大事，掀起了学习马列和毛主席著作的热潮，勇敢地杀上了批林批孔的战场，在意识形态领域里开展了深刻的社会主义革命。现在经常参加政治夜校学习的有二千二百多人，占全社成年妇女总数的百分之九十以上。全社妇女中涌现了许多批林批孔的积极分子，原来一字不识的文盲，现在能读书看报，上台批判，有的还自己动手写大批判文章。在批林批孔运动中，她们召开各种批判会六百多场，上台进行批判发言的妇女有一千四百多人次，还写出批判文章三千六百多篇，有五百八十多名妇女被评为批林批孔的积极分子。

在妇女理论队伍的带动下，广大妇女猛烈冲击了几千年来的旧制度、旧思想，无情地批判了反动的孔孟之道，深刻地批判了林彪路线的极右实质。她们并带头移风易俗，大破旧传统，大兴社会主义的新风尚。她们积极响应党和毛主席的号召，坚持晚婚，坚持计划生育。公社茶场女辅导员杨芳今年二十三岁，有些人多次来为她说亲，她说，现在还不到晚婚年龄，要集中精力搞好学习和工作，为革命多争贡献。龙孔坪大队二十八岁的贫农女社员粟世梅，只有女孩没有男孩，毅然作了结扎手术。她们还带头实行订婚不要彩礼、结婚不办酒席、不办嫁妆。全社许多青年妇女在准备办婚事时都提出："我们不做封、资、修的商品，要做新社会的主人。"她们批判了孔孟之道的"三纲五常"以后，建立了平等、互助的新型的家庭关系。现在全社已有一千六百多户社员男女共同分担家务，开创互帮互学、团结协作的新家风。三门坡大队有个社员去年任意扩大自留地一亩二分，他爱人杨桂秀知道以后，就向他提出了批评。他一时答不上话，就说："这个家，是你当家，还是我当家。"杨桂秀立即据理反驳："现在是毛泽东思想当家。你做得不对，就该批评，再要孔孟之道的夫权没有用。"说得他终于认错，把擅自扩大的自留地退还了集体。

思想解放了的妇女，不仅是抓革命的尖兵，也是促生产的闯将。原来只有男人们掌握的农活技术，现在她们都学到了。全社八十六个生产队，队队落实了男女同工同酬政策，妇女出勤率达到百分之九十五以上。由于妇女积极参加集体生产劳动，推动了农业学大寨运动的发展。

（省、地、县妇联、芷江县通讯组、本报驻黔阳地区记者组）

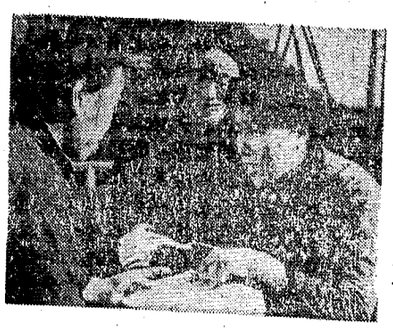

图为贾祖玉（右）与苗、汉姐妹一起学习毛主席著作 花垣县委宣传部供稿

湖南日报　1975年3月7日　星期五　第三版

学习毛主席军事著作　批判林彪资产阶级军事路线

主观臆想代替不了客观现实

——批林彪的“三种情况三种打法”

解放军驻省某部　宋福成

一九四七年四月，资产阶级野心家、阴谋家林彪炮制了一个所谓“三种情况三种打法”的战术原则，这纯粹是主观唯心主义的产物。

列宁指出：“生活、实践的观点，应该是认识论的首先的和基本的观点。”革命实践是正确思想的来源，打仗也不例外。正确的作战指导原则，是客观实践在我们头脑中的反映。没有战争实践，脱离战争的实际情况，是不能制定出正确的作战指导原则的。抗日战争中，林彪直接参加战斗只有半年。解放战争时期他在东北名曰“直接指挥”战斗，实为怕死避战，把指挥所放在远离前线的地方，躲在防空洞里，就炮制出这个“战术”，那个“原则”。所谓“三种情况三种打法”就是他那个“特别灵的脑袋”臆造出来的。

林彪侈谈什么战争“通常”只有“三种情况三种打法”，这完全不符合战争的客观实际。我们知道，世界上的事物是经常在发展、变化的，一成不变的东西是没有的。作为反映阶级斗争规律的战争更是错综复杂、千变万化的。既然战争的情况有各种各样，那么，打法也就要灵活多变。毛主席在《论持久战》一文中指出：“**依据敌我部队、敌我地形的情况，及时地恰当地给以变换，是灵活性的指挥之重要任务**”。这就清楚地告诉我们，在作战指挥上，要根据不同的情况，使用不同的打法。抗日战争和解放战争时期，广大民兵和人民群众，在毛主席人民战争思想的指引下，根据山地、平原等不同的自然条件，创造和运用了“麻雀战”、“地道战”、“地雷战”和其他灵活多样的歼敌方法，充分发挥了人民战争的强大威力，使敌人陷入了灭顶之灾。这些无可辩驳的历史事实，彻底戳穿了林彪鼓吹“三种情况三种打法”的谎言。

伟大领袖毛主席教导我们：“**看事情必须要看它的实质，而把它的现象只看作入门的向导**”。现象的东西，在一定条件下反映着本质的东西，但也在一定的条件下把本质掩盖起来了。在战争中，作战双方往往是相互隐匿，真假互为，声东击西，用假象迷惑对方，争取主动，以劣化优，以弱胜强。林彪的“三种情况三种打法”，实际是不弄清敌情、地形、天候等情况的乱冲乱打，这样必然会造成失去有利战机或多遭伤亡。革命样板戏《平原作战》描写了这样一段故事情节：日本侵略军队长龟田为了向进犯山区的侵略军运送军火、粮食，就制造假象，四处张扬要“清剿”张庄，想迷惑赵勇刚他们，企图摆脱我八路军小部队对他的钳制。从这种情况的假象来看，按林彪的所谓“三种情况三种打法”，就只能全力去反击日本侵略军的“清剿”。但是赵勇刚通过“**去粗取精、去伪存真、由此及彼、由表及里**”的分析，判断出龟田是“设骗局，造假象”，弄清了“他妄想运走军火，突然进山，免遭我钳制杀伤”的实质。他们一方面继续作反“清剿”的准备，防止万一；一方面又飞速扒火车，进城炸军火，从而争取了主动，炸掉了侵略军的军火，歼灭了敌人。如果按林彪所炮制的“三种情况三种打法”来打，势必上敌人的圈套，失去有利战机。

从这里我们就可以看出，林彪鼓吹的“三种情况三种打法”，是他唯心主义的机械论和形而上学世界观的产物。它是汉代儒生董仲舒的“天不变，道亦不变”和黑格尔的“绝对观念”，杜林的“终极真理”在林彪资产阶级军事路线上的反映。但是，企图用这种主观臆想的死板“模式”套在客观现实上，只能是枉费心机。

消极避战的借口　右倾怯战的战术

——批林彪的「四快一慢战术」

常宁县人武部　龚树根

林彪在一九四七年夏，抛出了一个以“慢”字为中心的所谓“四快一慢战术”。按照林彪的解释，这就是：“准备要快，前进要快，扩张战果要快，追击要快”；“总攻击开始的时间要慢”。他还生怕别人不得要领，又加了一个注脚，说“四快一慢，其实是一个慢字。”这就一语道破了“四快一慢”的要害。

伟大领袖毛主席在《论持久战》一文中指出：“**进攻某一运动中之敌，打早了，暴露了自己，给了敌人以预防条件；打迟了，敌已集中驻止，变为啃硬骨头。这就是时机问题。**”这就告诉我们，在指挥作战时，指挥员必须依据敌我双方各方面的情况，审时度势，把握有利战机，灵活地运用战术，使自己的主观指导符合客观实际，在查明情况、作好准备、荫蔽地接近敌人之后，就要不失时机地迅速发起猛烈的进攻，出其不意，攻其不备，打他个措手不及，才能夺取胜利。我国古代著名的法家军事家孙武的兵书上也有这样的论证：“兵之情主速，乘人之不及，由不虞之道，攻其所不戒也。”意思是说用兵的规律，要求迅速，乘敌措手不及，抓住有利时机突然发动进攻，方能夺取胜利。可是一贯以“天才军事家”、“常胜将军”自居的林彪，却极力宣扬一个“慢”字，胡说什么“打德惠、打四平都是性急打得过早”，才没有成功，吹嘘只有他的“四快一慢战术”才是普遍适用的“包打胜仗”的战术原则。常言道：“兵贵神速。”难道林彪这个自称“天才的军事家”连这一最起码的军事常识都不知道吗？不是。揭穿了，林彪的“四快一慢战术”就是他一贯右倾怯战的具体表现。

林彪为了掩盖其右倾怯战的实质，打出了“充分准备”的幌子，妄图与毛主席的“**不打无准备之仗，不打无把握之仗**”的战略方针混为一谈，其实，这完全是徒劳的。我们讲准备和把握，是在歼灭战思想指导下进行的，而林彪的“四快一慢战术”则是以消极避战为出发点，以“慢”作为战机的标准，以“准备”作为不打的借口。其结果，必然是使运动之敌，变为驻止之敌；使立足未稳之敌，变为有准备之敌；使分散之弱敌，变为集中之强敌；使好打之仗，变为难打之仗；使本来可以打胜的仗，变为败仗。由此可见，林彪的所谓“充分准备”和毛主席的“不打无准备之仗，不打无把握之仗”的战术思想，没有丝毫的共同之处。林彪离开时间侈谈什么“准备”和“战机”，实际上是和杜林认为世界在运动时的时间是特殊时间，而绝对静止状态的时间是纯粹的时间一样，荒谬可笑的。

林彪为什么要那样狂热地宣扬他的所谓“四快一慢战术”呢？翻一翻他的历史，我们就不难看出，原来他是一个一贯右倾保守、贪生怕死、不顾全局、不服从命令的家伙。第二次国内革命战争时期，他对革命前途悲观失望，怀疑“红旗到底能打多久”？红军长征到达陕北后，他要脱离毛主席、党中央到陕南去打游击；在辽沈战役中，他不敢和蒋介石进行战略决战，不敢打前所未有的大歼灭战，以“没有准备好”为借口，按兵不动，反对毛主席关于南下北宁线封闭蒋军在东北加以各个歼灭的作战方针；在平津战役中，他又以“没有准备好”为借口，不听毛主席的指挥，拒绝早日入关。总之，林彪的“四快一慢战术”，不管他如何吹得天花乱坠，在革命人民面前还是掩盖不了他政治上右倾投降、军事上右倾保守的本来面目。中国人民解放军是伟大领袖毛主席亲自领导，亲自指挥的武装力量，是无产阶级专政的柱石。我们一定要认真学习毛主席的军事著作，深入批判林彪的“六个战术原则”，划清两条军事路线的界限，自觉地按照毛主席的军事路线搞好部队建设，以更好地完成保卫无产阶级专政的历史使命。

毛主席教导我们：“**战胜蒋介石的作战方法，一般地是运动战。**”这既是我军长期作战的经验总结，也是我军的基本作战形式和战胜敌人的法宝之一。资产阶级野心家、阴谋家林彪疯狂反对运动战，主张不论在什么情况下，都一概打“堂堂之阵”的阵地战，给革命带来了很大危害。对于林彪用阵地战代替运动战的罪恶行径，必须进行彻底的批判。

早在第二次国内革命战争时期，毛主席就对王明、林彪为打击游击、消耗战而鼓吹打阵地战的错误进行了严厉的批判，明确指出：我军的作战形式必须是运动战，“**阵地战对于我们是基本上无用的。**”我军长期作战的实践证明，运动战的好处是：灵活机动，可以将驻止之敌诱出营房，使敌人脱离阵地，其技术配备也不能发挥应有效能，时时处于被动挨打地位。而我军则牵着敌人的鼻子走，打得赢就打，打不赢就走，充分发挥主观能动性，避敌之长，击敌之短，出其不意，攻其不备，速战速决。林彪对于我军的作战经验置若罔闻，主张打“堂堂之阵”的阵地战，胡说什么打阵地战“比打运动战合算”。林彪炮制的“六个战术原则”，就是以阵地战为主要作战形式，反对运动战。如果按林彪的作战方法，既不能速战速决，更不可能达到歼灭敌人的目的，甚至会给自己带来不必要的损失，特别是在抗日战争和解放战争时期，敌人都拥有雄厚的武器装备，从阵地战来说他最能发挥特长，对我军阵地进行攻击，其结果必定是使我军被迫撤出阵地，或者打成得不偿失的消耗战。所以，林彪的这一作战方法，完全是和毛主席的战略战术思想相对抗的，其实质就是反对打歼灭战，主张打消耗战，是媚敌助仇的破烂货。在辽沈战役中，林彪就正是这样干的，他对抗毛主席关于东北野战军南下作战，首先攻克锦州，引狼出室，把长、沈之敌调出在运动中一口一口地吃掉的指示，顽固主张攻打长春，妄图破坏毛主席的伟大战略部署。林彪一贯坚持阵地战，反对运动战，这完全是他右倾机会主义路线在作战原则上的反映，是他一贯消极防御、贪生怕死的资产阶级世界观的反映。

当然，我们强调运动战，并不完全否定必要的和可能的阵地战。我军历来的作战形式是以运动战为主，阵地战为辅。这就是说，什么样的形式有利于消灭敌人，我们就灵活机动地采取什么样的作战形式，而不是象林彪所说的那样，不分情况地、呆板地“死守”阵地。特别应当强调的是，我们采取必要的阵地战，首先是在歼灭敌人有生力量的思想指导下进行的。这和林彪的消极防御，不从战争目的着想，一味地鼓吹打阵地战的战法，有着本质上的区别。对此，我们必须与林彪彻底划清界限，肃清其流毒，自觉地贯彻执行毛主席的无产阶级军事路线。

灵活机动　打出威风

解放军驻省某部　罗政才

叛徒、卖国贼林彪凭着他那所谓“特别灵的脑袋”，脱离战争的客观实际和具体情况，今天“想”一个，明天“想”一个，玩弄“一、二、三、四”的数字游戏，大搞唯心论的先验论，把集中兵力对敌人的进攻，机械地规定为“一点两面”、“四快一慢”；把不断发展变化的战争规律和战场上千变万化的战斗情况和打法，主观臆想为“三种情况三种打法”；把应当根据具体情况而定的战斗队形、战斗编组和攻坚战术，机械地规定为“四组一队”和“三三制”。林彪这种公式化、模式化的战术原则，是彻头彻尾的唯心论和形而上学，其实质就是对抗毛主席灵活机动的战略战术原则，削弱我军的战斗力。

毛主席指出：“**战争情况的不同，决定着不同的战争指导规律，有时间、地域和性质的差别。**”战争的规律和其他事物的规律一样，是客观实际对于我们头脑的反映。因此，每个指挥员，必须正确运用辩证唯物论和历史唯物论来观察战争，研究战争，指导战争。同时，由于敌我双方都是活动着的，情况千变万化，错综复杂。这就要求我们在研究各个不同阶段、不同性质、不同地域的战争指导规律中，必须着眼其特点，着眼其发展，着眼其变化，反对战争问题上的机械论，运用灵活机动的战略战术，使自己的主观指导符合革命战争的客观实际，以夺取战争的胜利。

就拿我们高炮兵作战的特点来说吧，主要任务是保卫目标，从这一点来看，可以说是打防御战了。可是在执行战斗任务中，是根据敌我双方的具体情况具体对待，灵活机动，积极防御，抓准时机，通过运动、迂回、伏击等形式，使防御中有进攻，把防御和进攻密切结合起来，还是单纯的防御，这是能不能歼敌取胜的重要问题。比如，一次我们执行保卫某钢铁厂的任务，发现敌机老从某山方向向钢铁厂进犯和返航。摸到了这个规律后，上级就命令我们拉出防区，迂回到敌机必然经过的这座山上打伏击。这座山，两边是高高的山峰，中间是一条峡谷，敌机为了掩蔽目标，来回都是采取从峡谷中低飞穿过，这对我们打伏击非常有利。第一次，我们把阵地摆在峡谷中间，敌机飞来时，我们集中全部火力，似“神兵从天降”，突然给它个猛烈袭击，一举击落三架，击伤两架。接着，我们迅速转移阵地，搞好伪装，严阵以待，等敌人来报复时，又出其不意地给了它一个迎头痛击，一架敌机当场起火，坠落山谷。第三次又击落敌机一架。就这样，我们运用毛主席关于灵活机动的战略战术，在防御中有积极的进攻，不但大灭了敌人的气焰，大长了我军的威风，而且更有效地保卫了目标，荣立了集体三等功。由此说明，战略战术的运用，要从敌我双方情况和二者间的关系着眼，灵活机动，随机应变，敌变我变，先变于敌，才能掌握战争的主动权。对于林彪贩卖的那一套公式化、模式化的所谓战术原则，必须彻底批判，肃清其流毒。

解放军驻省某部指战员在批林批孔运动中，和驻地贫下中农、民兵同学习，同批判，进一步促进了军民团结。这是他们在一起深入批判林彪资产阶级军事路线。

本报通讯员摄

在“经验”这个字眼下

向阳、平峰

伟大革命导师列宁深刻指出：“**在‘经验’这个字眼下，无疑地可以隐藏哲学上的唯物主义路线和唯心主义路线**”。在批判林彪资产阶级军事路线中，重温革命导师的这一教导，具有十分重要的意义。

众所皆知，林彪的所谓“一点两面”等“六个战术原则”，就是林彪窜他那“特别灵的脑袋”瞎思苦想，闭门造车炮制出来的。八年抗战，林彪跑到国外去“休养”，根本谈不上有什么作战“经验”，解放战争初期，他在东北打了一两次小仗，便炮制出了一套所谓战术，并给戴上“经验”的桂冠，拼命吹嘘是什么作战的根本“经验”，带有“经验性质”的战术，“打胜仗的法宝”，如此等等。

果真是什么“经验”、“法宝”吗？只要我们对林彪的所谓“一点两面”稍加剖析，就不难看出林彪的所谓“六个战术原则”，要害就是反对打歼灭战，主张打击溃战、消耗战。

战争中，在兵力使用上有集中与分散之别，为执行歼敌的作战方针，有效地达到“**保存自己，消灭敌人**”的目的，我军必须以集中兵力为主，以分散兵力为辅。可是，叛徒、卖国贼林彪在他那所谓带“经验性质”战术原则中，却一味主张分散兵力打击溃战，反对集中兵力打歼灭战。他要么偷梁换柱，把毛主席规定的敌我兵力对比的原则，偷换成他的“一点两面战术”中我方“点”与“面”兵力分配的原则，搞攻击点上兵力的绝对集中；要么就是搞釜底抽薪，鼓吹“战役上要集中兵力，……而在战术上、战斗动作上却是分散兵力”，使集中兵力流于空谈。这里，我们可以看出林彪这个所谓“经验性质”的战术原则，完全是脱离战争实践的模式论，是从他那充满着右倾机会主义军事思想的脑袋里引伸出来的，是唯心主义认识路线的反映。

不难看出，所谓的“六个战术原则”，条条都浸透了资产阶级唯心主义军事思想的毒素。叛徒、卖国贼林彪为了掩人耳目，装腔作势地说：这些“原则”“不是凭空想出来”的，都是打一仗“想”出一两条。他本想自圆其说，结果反倒弄巧成拙，完全暴露出他资产阶级唯心主义和形而上学的反动世界观。叛徒、卖国贼林彪这一卑劣的表演，正是所有资产阶级唯心主义者和修正主义者惯用的卑劣伎俩。马赫之流从十九世纪末期起，就开始给他们的资产阶级唯心主义披上一层五光十色的外罩，以侈谈“经验”为名，来推行其资产阶级唯心主义路线。伟大革命导师列宁对于这一类骗子，作了无情的揭露和批判，使他们隐藏在“经验”这个字眼下的反革命狰狞面目，暴露在光天化日之下。叛徒、卖国贼林彪重演马赫之流的故技，妄图在“经验”这个字眼下兜售所谓“六个战术原则”的黑货，到头来，终于逃不脱可耻下场。

我军作战的主要形式是运动战

湘潭市人武部　余友文

朝鲜工业积极分子大会胜利闭幕

金日成主席作纲领性讲话 大会通过致工人阶级号召书

新华社平壤一九七五年三月五日电 据朝鲜《劳动新闻》报道，朝鲜工业积极分子大会三月四日在平壤胜利闭幕。

朝鲜人民的伟大领袖金日成主席在会上作了纲领性讲话。他再次阐明了在朝鲜进行思想、技术、文化三大革命的必要性，总结了朝鲜劳动党和朝鲜人民在进行三大革命中取得的光辉成就和经验，指出了按照朝鲜劳动党五届十中全会的决议进一步深入开展三大革命，有力地进行社会主义建设的光辉前景。

大会通过了致朝鲜工人阶级的号召书，号召全国工人阶级按照朝鲜劳动党的革命口号，在争取完成六年计划的最后突击战中，再次显示出朝鲜工人阶级的英雄气概。

号召书指出，朝鲜工人阶级丝毫不能松懈，必须以更加紧张的动员起来的姿态，加紧进行社会主义建设，加强经济力量，彻底做好能够对付敌人任何侵犯的战争准备。

号召书强调朝鲜全体工人阶级要钢铁般地团结在金日成主席的周围，响应朝鲜劳动党中央委员会的战斗号召，为了争取社会主义的完全胜利和祖国自主统一而奋勇前进。

柬人民武装在金边周围发动强大攻势取得巨大胜利

年初以来消灭敌人一万四千多名，打得朗诺集团一片惊慌

新华社北京一九七五年三月六日电 新华社记者报道，今年年初以来，柬埔寨民族解放人民武装力量在金边周围地区向朗诺伪军发动强大的攻势，消灭朗诺伪军一万四千多名。

人民武装力量在金边周围发动的这次攻势是从今年一月一日凌晨开始的。人民武装力量发扬英勇战斗的精神，向金边四周的敌军防卫线发起攻击，打得朗诺集团一片惊慌。

在金边北部和西北部地区，人民武装力量在一月份消灭了敌人三千一百七十名（其中伪军第七十二旅被全歼，第七旅和第四十五旅遭到了百分之八十至九十的伤亡），拔除敌军据点六十一个，其中包括敌人重要据点奔夏罗和伪军第七十二旅指挥部所在地德罗边卡以及布雷普努一带的一些重要据点，进一步控制了洞里萨河沿岸与五号公路，解放了奔夏罗县，使近两万居民获得解放。人民武装力量在二月份又摧毁了伪军第七旅和第七师的指挥部德罗边波雷营地，解放了乌栋市和乌栋省。这样，人民武装力量就粉碎了金边的西北防卫线。

在金边西部和西南部地区，人民武装力量在一月份消灭敌人达二千八百余名，拔除了贝占、昂斯诺等敌军的重要据点和伪军第九师设在三隆南面的指挥部，使一万居民获得解放。二月二十七日，人民武装力量解放了位于波成东机场以西七公里的防卫该机场的一个重要据点多列。此外，人民武装力量还消灭了伪军第三师和第十三旅。

与此同时，人民武装力量不断炮击敌人进行空运的波成东机场。在一月份，人民武装力量在对波成东机场的炮击中，摧毁敌机二十四架，使美国用这个机场向金边空运粮食和军用物资迟到很大困难。三月五日这天，美国被迫中断空运。

在金边东部和东北部地区，人民武装力量在一月份共消灭敌人二千一百多名，拔除敌军据点二十二个，其中包括敌人重要据点阿雷克萨，控制了从水净华到布雷安占之间二十公里长的七号公路路段，拔除了敌人的一个海军基地布雷特高，解放了约三万名居民。二月份，人民武装力量连续作战，不仅粉碎了敌人的多次反扑行动，而且又攻克了敌军一批据点，特别是摧毁了金边附近的布雷安比、布雷龙和布雷登三个据点体系。

在金边南部和东南部地区，人民武装力量继一月份拔除了数十座敌军据点后，二月份在三十八号公路沿线、巴萨河沿岸和达克茂以南频繁打击敌人，突破了敌人的金边东南防线。

目前，人民武装力量正在金边周围地区不断发起进攻，消灭敌人，争取新的胜利。

湄公河上的战斗

今年年初以来，柬埔寨民族解放人民武装力量在从金边起的湄公河下游沿岸和从金边到乃良、位于湄公河西岸的一号公路沿线，向朗诺伪军发动强大攻势，取得节节胜利。据柬埔寨通讯社报道，至二月底，人民武装力量共消灭敌人近九千名，击沉、击伤敌人各种船只三百三十八艘。目前，他们牢牢封锁了湄公河航道，金边卖国集团陷入严重困境。

湄公河是朗诺集团从西贡向金边运输美国援助的粮食、燃料和弹药的重要战略通道。继人民武装力量于一九七四年年底切断了所有通往金边的公路交通之后，人民武装力量在今年年初向湄公河沿岸和一号公路沿线的朗诺伪军发动了猛烈进攻，横扫敌军据点。经过不到十天的战斗，人民武装力量就消除了从乃良以北的普洛泰至柬埔寨一南越边界之间的湄公河沿岸的敌人，控制了这一段七十多公里长的航道，并且占领了湄公河西岸的一段三十多公里长的一号公路路段。二月，人民武装力量继续截击了敌人企图强行通过湄公河的船队，击沉、击伤敌人各种船只二百零三艘，并缴获敌船八艘。湄公河变成了埋葬敌人船队的坟场。

湄公河被切断后，朗诺集团十分惊慌，它一再纠集兵力企图打通湄公河，一月底、二月初，朗诺集团搜罗了一些残兵败将在乃良附近发动一场“水陆两栖攻击”。朗诺集团用五个营的先遣队向离乃良不远的边良岛反扑，但是，这五个营敌军刚到边良岛，就被人民武装力量所围攻，遭到许多伤亡，并于二月十六日被迫全部向人民武装力量投降。

在一号公路上，朗诺伪军第二师的五个营伪军于二月二十日发动了一次反扑行动。经过四天连续战斗，人民武装力量粉碎了敌人的反扑，伪军第二师师长也被人民武装力量严重打伤。

二月底，人民武装力量还粉碎了企图进犯布雷达的敌军的反扑。

战斗在湄公河和一号公路前线的人民武装力量在粉碎敌人反扑的同时，还乘胜前进，扩大对湄公河航道的控制，人民武装力量控制的湄公河航道由一月份的七十多公里又增加到二月份的八十多公里。

据不完全统计，人民武装力量二月份在湄公河沿岸和一号公路前线共消灭敌人四千三百多名。

三月份以来，人民武装力量加强了对敌人位于湄公河东岸的重要海军基地乃良的围攻。人民武装力量一面不断炮击乃良基地内的敌军阵地，一面同时从南面和东面进攻乃良，拔除了乃良的两个重要前哨据点班勒和占卡斯贝，摧毁了乃良机场，切断了通往乃良的所有交通，并从四面八方逼近乃良镇。

人民武装力量在湄公河上的胜利，沉重地打击了朗诺卖国集团，使柬埔寨战场的形势的发展越来越有利于柬埔寨爱国军民，而朗诺集团狼狈不堪，陷入了更加严重的困境。（据新华社）

柬埔寨民族解放人民武装力量越战越强。图为人民武装力量的战士在战斗中。 新华社发

我友好访问团抵万象

参加万象—广州通航庆祝活动

新华社万象一九七五年三月六日电 以广东省革命委员会副主任、广州航线正式通航庆祝活动和进行参观访问。

中国驻老挝大使国鹰也到机场迎接。

利坎和老挝王国民航局的官员。

长帕·萨万、气象局长钦丹·甘哈族联合政府公共工程和运输部总局长王雨青为副团长的中国友好访问团，于三月五日晚乘老挝王家航空公司的班机到达万象，参加万象—广刘田夫为团长、中国民航总局副局同机回到万象。

到机场迎接的有：老挝临时民了友好访问的老挝王国民航代表团在中国参加了通航活动和进行

◇

◇

中国乒乓球代表团回到北京

庄则栋主任和李达副总参谋长等到机场欢迎

新华社北京一九七五年三月六日电 以赵正洪为团长，徐寅生、郑敏之、陈彬为副团长的中国乒乓球代表团，在参加了第三十三届世界乒乓球锦标赛并分两批对印度和马来西亚进行了友好访问之后，三月六日乘飞机回到北京。

到机场欢迎的有：体育运动委员会主任庄则栋、中国人民解放军副总参谋长李达，有关方面负责人田文惠、李青川、安致远、章含之、倪志钦、魏明和教练员、运动员等。

到机场欢迎的还有印度和马来西亚驻华大使馆的外交官员。

中国乒乓球代表团的女队领队是张钧汉，教练是：张燮林、李赫男，运动员是：胡玉兰、张立、黄锡萍、郑怀颖、葛新爱、朱香云、阎桂丽、林美群；男队领队是何祖斌，教练是：李富荣、庄家富，运动员是：郗恩庭、李振恃、许绍发、梁戈亮、李鹏、李景光、陆元盛、刁文元、李德洋、李卓敏。

中国乒乓球代表团成员在参加世界锦标赛和在国外进行友好访问期间，会见了许多老朋友，广交了新朋友，增进了中国人民和运动员同各国人民和运动员之间的友谊和团结。他们看到各国特别是第三世界国家的乒乓球技术水平显著提高，新手不断成长，表示要继续向各国乒坛朋友学习。

全国滑雪比赛在黑龙江省尚志县举行

新华社哈尔滨一九七五年三月六日电 一九七五年全国滑雪比赛于三月一日至五日在黑龙江省尚志县举行。参加这次比赛的有中国人民解放军，新疆维吾尔自治区，吉林省的吉林市、延边朝鲜族自治州、通化地区、白城地区，黑龙江省的松花江地区、合江地区、呼伦贝尔盟、尚志县等十个代表队，共一百九十三名男女滑雪运动员，其中少年运动员有一百一十二名。他们分别参加了包括速度滑雪和高山滑雪的二十六个项目的比赛。

比赛期间，各地运动员初步学习了毛主席关于理论问题的重要指示，更加坚定了体育必须为无产阶级政治服务，为工农兵服务，为社会主义革命和社会主义建设服务的方向。运动员们在比赛中贯彻“友谊第一，比赛第二”的方针，互相学习，共同提高，比赛场上充满了团结战斗的气氛。比赛结束后，大会负责同志向取得各项比赛前八名的运动员发了奖状和奖章。

宣传和贯彻毛主席革命体育路线 推动全军体育活动的开展

解放军第三届运动会定于今年五月在京举行

运动会的筹备领导小组和办公室已在北京组成

新华社北京一九七五年三月六日电 中国人民解放军第三届体育运动会已定于一九七五年五月在北京举行。

这届运动会对于进一步宣传和贯彻执行毛主席关于**“发展体育运动，增强人民体质”**的无产阶级体育路线，推动我军群众性体育活动的开展，提高我军体育运动水平，增强指战员体质，搞好部队建设，加强战备，具有重要的意义。这届运动会将是对我军从无产阶级文化大革命和批林批孔运动以来体育工作成绩的一次检阅，并为参加今年九月举行的第三届全国运动会做好准备。

我军广大指战员通过认真看书学习，批判刘少奇、林彪反革命的修正主义体育路线，大大增强了执行毛主席无产阶级体育路线的自觉性。“友谊第一，比赛第二”的方针深入人心。部队群众性体育活动蓬勃展开，涌现出大批先进单位和新生力量。目前，广大指战员和各大单位的体育代表队正认真学习毛主席关于理论问题的重要指示，认真学习马克思主义、列宁主义、毛泽东思想关于无产阶级专政的理论，以战斗的姿态，迎接全军运动会的召开。

这届运动会将有二十个大单位的体育代表团参加，进行十八个项目的比赛。参加运动会的还将有各部队群众体育先进单位的代表。他们将在大会期间交流经验，参观比赛，并对各代表队在体育运动中的思想和风格进行评议。

中国人民解放军第三届体育运动会的筹备领导小组和办公室已在北京组成。在国家体委、北京市革委会和有关部门的指导和协助下，运动会的各项筹备工作已经展开。

苏修复辟资本主义给劳动人民带来灾难

苏联广大劳动妇女遭受剥削和压迫

新华社北京一九七五年三月六日电 在复辟资本主义的苏联，广大劳动妇女遭受剥削和压迫，不少妇女工作无保障，生活无着落。

在苏修领导集团篡夺了苏联党和国家大权以后，苏联工人阶级从列宁、斯大林时代作为国家和企业的主人重新沦为雇佣奴隶。根据苏修当局制定的各种“条例”，资产阶级特权分子动辄以各种各样的“罪名”解雇工人。在这方面，女工的遭遇尤其不幸。她们工伤残废、生病、体弱等等，都可能成为被企业当局解雇的理由。据苏联《劳动报》透露，加里宁制糖联合工厂女工凯里姆别科娃已经有二十五年工龄，这位老工人“在生产岗位上成了二等残废”。由于患病工厂当局最先把她转为杂工，后来又以所谓“人员超过编制”、“为了提高劳动生产率”等为“理由”，把她开除出工厂。同时，还有其他几名女工也在与凯里姆别科娃相类似的情况下被撵出工厂。在某些工厂企业中，一些女工竟然因为怀孕而被剥夺了劳动权利。据《社会主义哈萨克报》报道，哈萨克共和国的帕夫洛达尔肉类联合工厂厂长公开对比仁卡耶娃等几名怀孕女工发布命令说：“现在你们不能工作了，感谢你们在身体健康时所做的工作，你们去吧！”这些女工就这样被开除了。塔尔迪一库尔干州潘菲洛夫玉米加工厂女工谢尔巴科娃也遭到同样的不幸。她怀孕了，她要求厂长把她调任较轻的工作。厂长不仅没有同意这一合理要求，反而以“工作量减少”为由把她解雇。塔吉克共和国杜尚别纺织联合企业的领导强迫童工加丽雅上夜班，被她拒绝。这可触犯了这位领导。一怒之下，就把加丽雅赶出工厂，并没收了她的“公民证”。加丽雅被无理解雇后，由于没有“公民证”，到处找不到工作。她漂泊了两个月，最后由于生活无着落而被迫自杀。

据苏联报刊透露，在苏联的一些地区，还流行着买卖婚姻现象。由于苏联复辟了资本主义制度，由此也出现了资本主义制度下一些妇女为生活所迫而卖淫的现象。

苏修统治集团多年来一直大肆宣扬什么苏联妇女“在政治生活和社会生活的各个领域的平等”得到“保障”等等，但是今日苏联广大劳动妇女遭受剥削和压迫的事实却揭穿了它们的谎言。

瑞典马列主义斗争联盟机关刊发表文章

揭露苏联企图掠夺北欧国家资源

据新华社斯德哥尔摩一九七五年三月五日电 瑞典马列主义斗争联盟机关刊物《警钟》一九七五年第八期发表文章，揭露苏联企图掠夺北欧国家的自然资源。

文章指出，苏联想“挤入北欧合作”，想通过同北欧国家“合作”，来“开发”北欧国家的资源。这些资源中，有波罗的海和挪威沿海的渔业资源以及巴伦支海的石油资源，还有北欧国家丰富的森林、铁矿和铀矿资源。在这些方面，苏联想搞什么“合作协定”和“国际分工”。

文章说，两个超级大国都力图维护它们在北欧的地位。因此，维护民族独立是北欧各国人民的当务之急。

三月八日放映影片

庆祝“三八”国际劳动妇女节

——长沙市各电影院为工农兵放映——

革命现代京剧 杜鹃山 彩色影片
烈士公园 4.30 工人 7.30 新华 6.50

彩色故事片 创业
燎原 上午 8.15 东风 上午10.40
烈士公园 上午10.10 长沙 上午11.30

彩色木偶片骏马飞腾 彩色动画片大潮汛之夜
彩色科教片 青少年篮球训练
燎原 8.30 人民 8.55

彩色故事片 无影灯下颂银针 一副保险带
新华 上午8.45 燎原 6.20
工人 上午9.20 烈士公园 7.20

彩色故事片 平原游击队
同映1974年新闻简报6、21号
文化 上午 8.00 11.05 2.20 4.55 8.00
建设 上午 8.45 11.50 3.05 5.40 8.45
人民 上午 9.35 12.50 3.55 6.30 燎原 12.15 4.00
红旗 上午10.05 1.20 4.25 7.00 工人 1.20 5.05
湘江 上午10.35 1.50 7.30 新华 12.45 4.30
烈士公园 2.10 长沙 3.30 东风 2.40

本报社址：长沙市建湘路 电话总机：9191 订价：每月一元 零售：四版四分 昨日开印时间：8时2分 印完：10时0分

长沙地区天气预报：今天下午到明天，多云到阴天，有时有小雨。北风三级。最高气温七度，最低五度。

湖南日报

第2363号　1975年3月8日　星期六　夏历乙卯年正月廿六　（今日四版）

毛主席语录

全国妇女起来之日，就是中国革命胜利之时。

时代不同了，男女都一样。男同志能办到的事情，女同志也能办得到。

认真学习无产阶级专政理论　坚持党的基本路线

我省广大妇女为巩固无产阶级专政作出了巨大贡献

在各级党组织领导下，妇女们以崭新的精神面貌战斗在各个岗位上。她们积极投入批林批孔运动，坚持抓革命、促生产，在社会主义革命和社会主义建设中发挥了“半边天”作用

本报讯　在普及、深入、持久地开展批林批孔运动中，我省广大妇女在各级党组织的领导下，认真学习马列著作和毛主席著作，学习无产阶级专政的理论，坚持党的基本路线，坚持无产阶级专政下的继续革命，在革命和生产中充分发挥了“半边天”的作用，为巩固无产阶级专政、加速社会主义建设作出了巨大贡献。

批林批孔运动以来，全省各级妇女组织在党的一元化领导下，认真抓大事，把主要注意力放在学习和批判上，举办了各种类型的学习班，培训妇女理论骨干，组织广大妇女认真学习革命理论，进一步批判了林彪修正主义路线的极右实质，批判了宣扬复辟、倒退、卖国的孔孟之道，加深了对巩固无产阶级专政的认识，精神面貌发生了深刻的变化。一大批不出名的普通劳动妇女成了批修尖兵；许多昔日围着锅台转的婆婆姥姥，如今胸怀朝阳，杀上了革命大批判的战场；过去受孔孟之道毒害，不敢向剥削阶级“四旧”作斗争的妇女，而今坚决与旧的传统观念决裂，成为移风易俗、破旧立新的积极分子。韶山大队的妇女在党支部领导下，认真学习毛主席关于理论问题的重要指示，总结本大队由于狠抓两个阶级、两条路线斗争所发生的巨大变化，进一步加深了对巩固和加强无产阶级专政的认识，纷纷表示，一定要继承和发扬革命传统，进一步学好无产阶级专政理论，坚持党的基本路线，把无产阶级专政下的继续革命进行到底。湘阴县白雪大队妇代会在无产阶级专政理论的指导下，狠抓意识形态领域里的阶级斗争。她们以政治夜校为阵地，组织妇女开展读书、读报、宣传、广播、文艺、体育等活动，全大队百分之九十以上的成年妇女进了政治夜校，理论队伍中妇女骨干占了一半。汉寿县曹坪大队、郴县和平大队的妇女通过批林批孔，批判反动的《女儿经》，认清了旧社会妇女受压迫的阶级根源和历史根源，提高了阶级斗争、路线斗争和继续革命的觉悟，坚决与旧的传统观念决裂，以崭新的精神面貌战斗在各个岗位上。

随着批林批孔运动的深入发展，毛主席倡导的研究理论、研究历史、研究现状、研究国际形势的空气大大浓厚。一支宏大的马克思主义的妇女理论队伍正在茁壮成长。全省已有工农妇女理论骨干近三十万人。她们来自群众，扎根基层，活跃在批林批孔斗争的前哨，成为群众看书学习的辅导员，批林批孔的战斗员，抓革命、促生产的骨干力量，在三大革命运动中显示了强大的战斗力。芷江县冷水溪公社党委在建设马克思主义理论队伍中，认真培养妇女理论骨干，使妇女群众的看书学习和革命大批判搞得热火朝天，在深入开展意识形态领域里的社会主义革命中发挥了很大的作用。株洲硬质合金厂十车间第一工人理论小组的十五个女工，五年如一日坚持学习。她们先后学习了《共产党宣言》、《国家与革命》、《矛盾论》、《实践论》等四十多篇马列和毛主席著作，研究儒法斗争和整个阶级斗争的历史，吸取对巩固无产阶级专政有益的历史经验，增强了识别真假马克思主义的能力，精神面貌发生了巨大变化。

广大妇女经过批林批孔运动，学习无产阶级专政的理论，进一步提高了无产阶级专政下继续革命的觉悟，热情支持和发展社会主义的新生事物。广大女知识青年遵照毛主席的伟大教导，坚定地走与工农相结合的道路，以实际行动回击林彪一伙对知识青年上山下乡的恶毒污蔑，出现了象张国清、刘湘娥这样坚持乡村干革命的一大批先进典型。在毛主席关于“**把医疗卫生工作的重点放到农村去**”的伟大号召下，一大批女赤脚医生正在健康成长。桃源县黄婆店公社禄厂桥大队女赤脚医生罗菊英，四年来，先后治疗常见病、多发病、疑难病一万三千多人次，采挖、种植中草药五千五百多斤，同时积极参加集体生产劳动，做了一千一百多个劳动日。各条战线、各行各业的女职工，积极参加上层建筑领域里的社会主义革命，为巩固无产阶级专政斗争，在不同的岗位上作出了新的贡献。

我省广大妇女由于认真学习马克思主义、列宁主义、毛泽东思想，深入批林批孔，进一步提高了建设社会主义的积极性。她们抓大事，促大干，积极投入“**工业学大庆**”“**农业学大寨**”的群众运动。战斗在工业战线的女职工，和男职工一道勇敢地挑起了革命和生产的重担，以革命加拚命的精神完成国家计划。农业战线上的广大妇女，为革命种田的思想越来越牢，科学种田的水平越来越高，她们和男同志一道吃大苦，耐大劳，战天斗地夺丰收。“铁姑娘战斗队”、“三八科研组”如雨后春笋般地发展起来。全省各地、各条战线在三大革命斗争中涌现了大批优秀妇女积极分子，不少妇女骨干被选拔充实到各级领导班子，在党的建设和政权建设中发挥了越来越大的作用。

目前，全省广大妇女在各级党组织的领导下，正认真学习毛主席关于理论问题的重要指示，落实党的十届二中全会和四届人大精神。她们表示，一定要努力掌握无产阶级专政的理论，夺取社会主义革命和建设的新胜利，争取为人类作出较大的贡献。

（本报通讯员）

北京各级党组织积极选拔和培养妇女干部

在毛主席革命路线的指引下在批林批孔运动的推动下

新华社北京一九七五年三月七日电　在批林批孔运动推动下，北京市各级党组织努力做好选拔和培养妇女干部的工作，取得了显著成绩。

北京市各级党组织为了做好这项工作，认真学习毛主席关于培养和造就千百万无产阶级革命事业接班人和对妇女工作的一系列指示，批判林彪、孔老二鼓吹“男尊女卑”的反动思想。通过学习和批判，使大家认识到，选拔和培养妇女干部不仅关系到能不能充分发挥妇女在社会主义革命和社会主义建设中“半边天”的作用，而且是全面落实毛主席关于培养无产阶级革命事业接班人指示的大事，是巩固无产阶级专政的重要措施。中共北京市委在各种会议上经常强调这个问题，并提出了明确的要求。各级党组织注重调查研究，做好干部和群众的政治思想工作，抓好典型。许多单位由党委书记挂帅，深入基层作调查，一个一个单位地落实。有的单位还及时召开干部大会，总结推广培养妇女干部的典型经验。第二轻工业局党委打破“论资排辈”的旧观念，和各公司党委一起分析研究，把那些经过实际斗争锻炼；有能力的妇女大胆选拔到领导工作岗位上来。目前，这个局所属的九个公司党委都选拔了女常委，有的还配备了女副书记。丰台区去年选拔到区机关、街道、公社一级和农村大队一级妇女干部的数量，比原有女干部的总数分别增加了一倍和三倍多。

为了培养妇女干部，北京市委和各级党组织普遍举办工农干部学习班、读书班，组织他们认真看书学习，提高马列主义理论水平，同时把她们放到三大革命运动第一线，在实际斗争中锻炼提高工作能力。北京市第一轻工业局党委有计划地让一些青年女干部参加学习班，然后到“老大难”单位去搞调查研究和帮助工作，收到了较好的效果。纺织局等单位还把提拔上来的女干部放到基层去蹲点，或兼职做工作，使她们不脱离群众，不脱离劳动，锻炼基层工作的能力。许多老干部对新提拔的妇女干部从思想上帮，在工作中带，热情关心她们的成长。大兴县县委副书记白仙畔，今年二十四岁。她被提到领导工作岗位以后，县委书记亲自带她到一个一个公社去了解情况；白仙畔在下面蹲点碰到问题，县委书记也经常下来同她一起研究解决，使她在农村两条道路的斗争中不断得到提高。

在党组织的关怀下，充实到领导岗位的妇女干部一般都能坚持认真看书学习，在社会主义革命和建设中发挥了积极的作用。北京手表厂党委女副书记马淑琴，负责抓金厂的批林批孔和理论队伍的工作。她虽然文化水平比较低，但没有被困难所压倒，而是起早贪晚刻苦地学习马列著作和毛主席著作，研究儒法斗争和整个阶级斗争的历史，并带头忆苦思甜，对林彪“克己复礼”的反动纲领和反革命罪行进行批判，对全厂的批林批孔运动起了促进作用。丰台区芦沟桥农场老庄子生产队三十一岁的女支部书记李淑琴，认真学习党的基本路线，领导社员群众与天斗，与地斗，与坏人斗，刹住了资本主义歪风，巩固了无产阶级专政，摘掉了缺粮队的落后帽子。去年，全队粮食平均亩产达到一千一百二十多斤。广大妇女干部经过学习，还坚持同旧的习惯势力作斗争，克服各方面的阻力和困难，正确处理恋爱、结婚、生育等问题，有的坚持晚婚，婚后又坚持计划生育，始终保持了朝气蓬勃的精神面貌。

目前，战斗在各条战线上的北京市广大妇女干部，正认真学习毛主席关于理论问题的重要指示，学习马克思、恩格斯、列宁关于无产阶级专政的论述，决心为反修防修，为巩固和加强无产阶级专政作出更大的贡献。

湘西土家族苗族自治州各级党组织采取切实措施

积极帮助少数民族妇女干部看书学习

使她们提高了理论水平和工作能力，在各级领导班子中发挥骨干作用

新华社长沙一九七五年三月七日电　湖南省湘西土家族苗族自治州各级党委，采取切实的措施帮助少数民族妇女干部看书学习，提高她们的理论水平和工作能力，使她们在各级领导班子中发挥骨干作用。

这个自治州居住着土家、苗、汉各族人民，少数民族人口占全州总人口的百分之四十以上。无产阶级文化大革命以来，各级党组织认真培养少数民族妇女干部，大胆地把她们提拔到领导岗位上来。现在，全州少数民族妇女干部占妇女干部总数的百分之四十以上，有一百五十多名少数民族妇女干部担任了区、社、大队党组织的第一、二把手。为了帮助这批少数民族女干部提高阶级斗争、路线斗争和无产阶级专政下继续革命的觉悟，各级党组织优先安排她们参加各级党委举办的读书班学习。最近，自治州委专门举办了区、社妇女干部读书班，学习毛主席关于理论问题的重要指示，学习无产阶级专政的理论。从一九七三年以来，这个自治州有三百七十多名少数民族妇女干部分期、分批到州、县举办的读书班学习，有百分之九十五以上的少数民族基层女干部到区、社、大队举办的辅导站或政治夜校学习。

在帮助少数民族妇女干部看书学习中，各级党组织注意根据少数民族女干部的特点，及时帮助她们解决学习中的困难。例如帮助家务事繁杂的少数民族女干部合理安排时间，正确处理家务、工作和学习的矛盾，教育男同志主动照料家务；发动理论辅导员和知识青年具体帮助文化水平低的少数民族女干部；各级党组织定期举行女干部学习经验交流会等。花垣县团结公社下瓦水大队党支部委员、土家族妇女主任贾祖玉，一九七〇年时还是政治夜校扫盲班的一个学员。后来，由于党组织的帮助，她自己刻苦学习，很快摘掉了文盲帽子。大队党支部又先后送她到州、县、社举办的学习班学习。现在她已读完了《共产党宣言》、《国家与革命》、《哥达纲领批判》、《矛盾论》、《实践论》、《人的正确思想是从那里来的？》和《关于正确处理人民内部矛盾的问题》等马列著作和毛主席著作，先后写了九万多字的学习心得和笔记，还写了三十多篇批判文章。

在帮助少数民族妇女干部看书学习中，各级党组织注意引导她们围绕党的基本路线，结合总结经验，学习马列著作和毛主席著作，用革命理论指导革命实践。永顺县麻岔公社党委帮助少数民族女干部认真学习党的基本路线，开展批林批孔，并且请老贫农忆苦思甜，讲述当年土司王残害劳动人民和糟踏妇女的惨景，使大家提高了阶级斗争和路线斗争觉悟。解放大队的土家族妇女主任彭兰香，是一位新干部，经过学习以后，进步很快，成了抓阶级斗争的尖兵，妇女工作搞得很出色。去年，这个大队百分之八十以上的妇女出满勤，为农业学大寨作出了贡献。古丈县委常委、苗族女干部向远秋，去年在断龙公社细塔大队蹲点时，发现这个大队虽然获得了粮、棉双丰收，但是有少数人不主张适当多留积累，不能正确处理国家、集体和个人的关系。向远秋知道这种思想不对，但没有更多的理由说服大家。后来，在县委中心组学习时，大家帮助她总结经验，反复学习《哥达纲领批判》，批判拉萨尔鼓吹“不折不扣的劳动所得”的谬论，懂得了分光吃光，不要积累，不要扩大社会主义再生产，这是资本主义思想，是刘少奇、林彪修正主义路线的影响。理论上弄懂了，工作也有了办法。她再次来到这个大队，组织干部、社员学习《哥达纲领批判》，发动群众狠批分光吃光的资本主义思想，提高了干部、社员的思想觉悟，在年终分配时正确处理了国家、集体和个人三者的关系。结果，这个大队除超额完成国家征购任务、在保证社员口粮水平、保证收入增加的基础上，还留了三万多斤储备粮和一部分公积金、公益金，为扩大今年的再生产创造了条件。

中共新晃侗族自治县委组织少数民族地区的妇女干部，认真学习无产阶级专政的理论，充分发挥妇女在革命和生产中的“半边天”作用。这是妇女理论骨干在学习。　县文化馆供稿

湖南日报

学好无产阶级专政的理论

为巩固无产阶级专政而学习

——中共常德纺织机械厂委员会加强工人理论队伍建设的三年规划

常德纺织机械厂党委从巩固无产阶级专政的高度，热情支持工人理论队伍这个新生事物，制订了建设工人理论队伍的三年规划。尽管这份规划还不很完善，但这种作法是值得提倡的。

——编者

为了充分发挥工人理论队伍在反修防修、巩固无产阶级专政的伟大斗争中的作用，我厂工人理论队伍在三年中要努力做到：

一、认真看书学习，学好无产阶级专政的理论，提高执行党的基本路线的自觉性。无产阶级专政的理论，是马克思主义的精髓。三年内，要反复学习马列和毛主席关于无产阶级专政的主要著作。到一九七七年底，全厂理论骨干基本上做到通读《毛泽东选集》，部分骨干能读完马克思恩格斯选集和列宁选集。当前要重点学习毛主席关于理论问题的重要指示，学习马克思、恩格斯、列宁论无产阶级专政的语录，以及《哥达纲领批判》、《国家与革命》、《关于正确处理人民内部矛盾的问题》等马列著作和毛主席著作，还要选学恩格斯的《论马克思》、列宁的《论马克思和恩格斯》、《无产阶级专政时代的经济和政治》、《无产阶级革命和叛徒考茨基》、《伟大的创举》、《共产主义运动中的"左派"幼稚病》、斯大林的《论列宁》、《论列宁主义基础》、毛主席的《在中国共产党第七届中央委员会第二次全体会议上的报告》、《论人民民主专政》等著作。同时，要积极开展宣讲无产阶级专政理论的活动，使工人更加深刻地认识坚持党的基本路线的重要性，实现毛主席在《实践论》中提出的三个理解，即**"理解了资本主义社会的本质，理解了社会阶级的剥削关系，理解了无产阶级的历史任务"**，进而懂得为什么要对资产阶级专政，懂得无产阶级专政的任务是什么，懂得怎样为巩固无产阶级专政而奋斗。

二、紧密联系实际，深入批林批孔，搞好反修防修斗争。一九七五年，要以无产阶级专政理论为武器，进一步批判林彪反对党的基本路线，攻击无产阶级专政，妄图在中国复辟资本主义的罪行。同时，联系经济领域中两个阶级、两条道路、两条路线的斗争实际，进行社会调查，发动群众，批判修正主义办企业路线，批判资本主义倾向，坚持社会主义道路，促进工厂斗批改，把巩固无产阶级专政的任务落实到基层。通过学习和批判，于三年内编写出一部企业两条路线斗争史和一些反映企业阶级斗争现状的调查报告，并择优汇编三个学习和批判的专辑。

三、研究儒法斗争和整个阶级斗争历史，为现实斗争服务。三年内，初步把儒法斗争的概况和历史上劳动人民反孔斗争分阶段研究完，注释韩非、柳宗元、刘禹锡等法家的部分著作，编写历史上法家坚持进步的故事集。一九七五年集中力量研究秦王朝的兴亡，西汉时期"汉承秦制"的历史过程等专题，着重总结革命专政方面的历史经验，加深对巩固无产阶级专政的认识。

四、用马克思主义占领工厂思想文化阵地。工人理论队伍必须高举革命批判的旗帜，充分运用车间墙报、黑板报、小评论、广播站等宣传工具，大造革命舆论，支持社会主义的新生事物，批判资产阶级世界观；必须搞好班组学习阵地，切实提高班组的学习质量。到一九七五年底，大的班组都要有四至五个学习辅导员，协助班长和工会组长，认真抓好班组学习，车间党支部每年对班组辅导员集中轮训二次；必须努力办好政治夜校和文化夜校，丰富厂图书馆和车间学习室，举办好各种讲座活动，为全厂工人的业余学习创造良好条件；必须加强工人业余文艺创作活动。文艺创作组要以我厂工业学大庆的先进集体管道班，以及制造具有先进水平的立式双梳节缝编机的事迹为内容，创作小说两篇；编写一部以歌颂无产阶级文化大革命和批林批孔伟大成果为主题的十年厂史，全厂每季举行一次歌咏活动，半年举办一次赛诗活动，各车间每季举行一次文艺晚会，全厂每年举行一次文艺会演，编写三至四期文艺刊物。

五、积极研究国际形势。要认真学习毛主席关于国际政治、经济形势的科学分析，还要读一点马克思主义的政治经济学，以加深对帝国主义和社会帝国主义本质的认识，加深对国际阶级斗争的长期性和复杂性的认识，不断提高解放全人类，为共产主义奋斗终身的阶级责任感。厂工人理论小组每季给全厂职工宣讲一次国际形势。

六、在抓革命、促生产中起模范带头作用。

为了保证以上规划实现，厂党委要认真做到以下几点：

一、提高认识，加强领导。一个社会主义企业，不仅要多出产品，尤其重要的是要培养一批热爱社会主义、大干社会主义、为巩固无产阶级专政而战斗的人才。厂党委成立理论队伍领导小组，七名常委每人负责联系一个工人理论学习小组，经常参加他们的学习；各车间、科室党支部成员以及厂工会、团委，都要积极参加理论队伍活动。厂理论队伍领导小组每月召开一次例会，研究理论队伍的活动情况，讨论学习计划，交流新鲜经验，使工人理论队伍的每项活动都能做到有布置、有效果、有检查、有总结。每半年由党委召开一次理论队伍经验交流会。

理论队伍要在斗争中不断壮大。到一九七七年底，全厂工人理论队伍发展到占全厂总人数的百分之二十五。

二、抓紧思想和政治路线教育，不断提高工人理论队伍的政治素质和战斗能力。教育工人理论队伍坚持理论联系实际的正确方向，不脱离劳动，不脱离群众，不脱离实际，扎根班组，建设班组；坚持业余闹革命，提倡业余自学，树立长期作战思想，发扬拚命精神，奋斗一辈子，实现用马克思主义占领上层建筑各个领域的任务。

三、各理论小组都要制订自己的规划。厂工人理论小组要订出具体的年度计划。党委每半年检查一次规划的落实情况，总结经验，找出薄弱环节，不断修订规划内容，保证规划的实现。

坚决同资产阶级思想作斗争是反修防修的重要问题

红湘江机器厂飞轮小组理论学习组

毛主席最近指出："列宁说，'小生产是经常地、每日每时地、自发地和大批地产生着资本主义和资产阶级的。'工人阶级一部分，党员一部分，也有这种情况。"认真学习毛主席这一伟大指示，联系现实的阶级斗争和路线斗争，从理论和实践的结合上来加深认识，对于我们进一步理解党的基本路线，自觉地同资产阶级思想作斗争，搞好反修防修，巩固无产阶级专政，是极端重要的。

为什么在工人阶级一部分中也可能产生资本主义和资产阶级呢？这是因为社会主义社会是刚刚从资本主义社会脱胎出来的，在经济、道德和精神方面不可避免地带有旧社会的痕迹。要消除这些痕迹，需要进行长时间的社会主义革命和建设。解放以来，我们的工厂虽然经过历次的社会主义革命运动，社会主义经济也不断向前发展，但是，还不可能一下子消除从旧社会带来的痕迹。我们的国家现在还实行八级工资制，按劳分配，货币交换，还存在着一部分资产阶级法权。由于资产阶级影响的存在，由于资产阶级法权的存在，所以在部分工人中还残存着私有制的观念。列宁说："**工人和旧社会之间从来没有一道万里长城。工人还保存着许多资本主义社会的传统心理。工人在踏设新社会，但他还没有变成清除掉旧世界的污泥的新人，他还站在旧世界的污泥里面。**"小生产的自发势力从各个方面包围工人阶级，资产阶级的思想无时不在侵袭腐蚀着工人阶级。正因为这样，就是在全民所有制的工厂里，阶级斗争和路线斗争也是长期的、复杂的，有时甚至是很激烈的。在我们工厂里的某些人中出现贪污盗窃、损公肥私、投机倒把、腐化堕落等现象，这是不奇怪的，它是社会阶级斗争的反映。林彪一伙狂热地鼓吹"物质刺激"，就是妄图利用资产阶级思想腐蚀工人，扩大工人的等级差别，造成两极分化，在工人阶级中培养和收买一小部分背叛无产阶级专政、背叛无产阶级利益的特殊阶层，作为支持他们反对无产阶级专政的力量。如果林彪的阴谋得逞，我们的工厂就会改变性质，就会蜕化成资本主义企业，我们的国家就会改变颜色，就会由无产阶级专政变为资产阶级专政。这个问题，是我们必须高度警惕的。

因此，坚决同资产阶级思想作斗争，限制资产阶级法权，是我们在社会主义这个历史阶段中反修防修的一个极其重要的问题。要坚持社会主义道路，把无产阶级专政下的继续革命进行到底，就必须认真学习马列主义、毛泽东思想关于无产阶级专政的论述，在改造客观世界的同时努力改造主观世界，象列宁所指示的："**我们是站在资本主义社会的土壤上建设的，我们要同劳动者身上也有的、经常拖无产阶级后腿的一切弱点和缺陷进行斗争**"，为巩固和发展社会主义经济，为巩固无产阶级专政而奋斗。

衡阳化工厂党委在批林批孔斗争中大力培养和壮大工人理论队伍，带动全厂工人掀起了认真学习马列和毛主席著作的新高潮。这是炼铁车间工人在认真学习无产阶级专政的理论。　衡阳地区通讯组供稿

用无产阶级专政理论指导教育革命

衡南县一中党支部组织教师联系实际学习毛主席的重要指示

本报讯　衡南县一中党支部在学习毛主席关于理论问题的重要指示中，引导教师联系教育战线阶级斗争和路线斗争的实际进行讨论，加深对**"无产阶级必须在上层建筑其中包括各个文化领域中对资产阶级实行全面的专政"**的理解，提高执行党的基本路线的自觉性，把巩固无产阶级专政的任务落实到学校。

为了帮助大家深刻认识毛主席重要指示的伟大现实意义和深远的历史意义，党支部组织教师深入到向阳公社红旗大队和贫下中农一起办学习班。贫下中农向教师们介绍了农村的大好形势，讲了阶级斗争、路线斗争的历史和现状，还指出学校在文化大革命以后培养出来的学生，虽然有很大进步，但仍然不能完全适应农村三大革命的需要。贫下中农的发言对大家启发大，教育深。很多同志回顾学校的战斗历程，谈到不仅在批林批孔运动前，存在着复杂而又激烈的两个阶级、两条路线的斗争，就是在当前，学校开展无产阶级教育革命中，也仍有阻力和干扰。联系这些实际，教师们反复学习毛主席关于**"列宁为什么说对资产阶级专政，这个问题要搞清楚。这个问题不搞清楚，就会变修正主义。要使全国知道"**的指示，感到特别亲切。大家说：通过文化大革命，教育战线虽然已经有了根本性的变革，但孔孟之道和修正主义路线的流毒仍然很深，还要经过长期艰苦的反复斗争，才能真正把巩固无产阶级专政的任务落实到学校。

许多教师还联系自己的世界观的改造问题进行讨论，有个教师谈到由于受旧观念的影响，过去总是把"分数"作为衡量教学质量的标准，认为学生考分高，教师水平就高，在领导和群众中的威信就高。所以对废除旧考试制度，思想就不通；旧考试制度复活，就一拍即合。他深有体会地说：不和旧观念彻底决裂，脑子里想着名和利，行动上就脱离纲和线。有些教师还谈到，由于受资产阶级法权观念的影响，听到"改造"就不舒服，看到新生事物就不顺眼，习惯于走老路，按旧章程办事。大家从这些事实中认识到：二十多年来，大多数知识分子的思想改造虽有很大成绩，但要彻底改造世界观，还要下很大的功夫。

在学习过程中，党支部还就领导班子执行路线的问题展开了讨论。一个领导成员说，由于过去没有学好无产阶级专政的理论，分不清什么是社会主义，什么是资本主义，因此，前几年也曾出现过把资本主义的东西错当成社会主义的东西加以推广的情况。如把资产阶级的"分槽喂养"看成是提高教学质量的好途径；把取消劳动课、砍掉校办工厂、缩小学农基地当成贯彻"以学为主"的好措施；甚至提出学校一切工作都是为了提高教学质量的错误口号，等等。大家一致认识到，领导必须认真学好无产阶级专政的理论，才能贯彻执行毛主席的无产阶级教育路线和方针，不然的话，就会走偏方向。

衡南一中党支部在学习中坚持理论联系实际的原则，下功夫搞清楚马克思主义的基本理论问题，并学会用无产阶级专政的理论指导教育革命。最近，他们正采取措施，发展壮大马克思主义理论队伍，深入开展批林批孔；有计划地组织教师下乡下厂劳动；为了适应农村需要，开设了各种专业班，普通班增开了服务农业的专业课；还成立了回乡知识青年辅导站。　（衡南县文教局）

六〇一矿工人理论队伍认真学习毛主席的重要指示

批判资产阶级思想　巩固无产阶级专政

本报讯　六〇一矿党委组织工人理论队伍，认真学习毛主席关于理论问题的重要指示和革命导师关于无产阶级专政的部分论述，认真理解限制资产阶级法权的重要性，批判资产阶级法权观念，批判资本主义思想和旧的习惯势力，提高反修防修的战斗力，坚定地同资产阶级的腐蚀和影响作斗争，推动了批林批孔运动的深入开展。

这个矿的工人理论队伍通过学习无产阶级专政的理论，深刻认识到，无产阶级专政不仅要同被打倒的地主资产阶级的复辟活动作斗争，防御帝国主义和社会帝国主义的颠覆和侵略，而且要同打着某种社会主义的招牌，在无产阶级专政下进行资本主义活动的新生的资产阶级分子作斗争，同资产阶级思想和旧社会习惯势力作斗争。他们说，过来对被打倒的地主资产阶级妄图复辟的问题，认识还比较清楚。但是，对在社会主义阶段还可能产生新的资产阶级分子这个问题就认识不清。通过学习毛主席关于**"我国现在实行的是商品制度，工资制度也不平等，有八级工资制，等等。这只能在无产阶级专政下加以限制"**的教导，学习革命导师关于无产阶级专政的理论，认识到由于资产阶级影响的存在，国际帝国主义、修正主义的存在，资产阶级法权的存在，就有了产生新的资产阶级分子的土壤和条件。因此，为了巩固无产阶级专政，就必须不断铲除滋生资本主义的土壤，造成使资产阶级既不能存在也不能再产生的条件。大家表示，一定要认真学习无产阶级专政的理论，弄懂为什么要对资产阶级专政，无产阶级专政的任务是什么，怎样为巩固无产阶级专政而斗争等重大理论问题，把无产阶级专政下的继续革命进行到底。

这个矿的工人理论队伍在学习无产阶级专政理论中，紧密联系阶级斗争实际，深入开展批林批孔运动。机修车间的工人理论辅导员，学习时联系到铸工组少数青工中流传的"拿多少钱，干多少活"的议论，意识到这正是过去林彪反党集团利用资产阶级法权，散布种种腐蚀我们年青一代的谬论的流毒没有肃清的结果。于是，他们和这个组的青工一道，反复学习毛主席关于理论问题的重要指示和列宁的《伟大的创举》，联系实际批林批孔，提高了大家的觉悟，一致表示要作国家的主人，决不做资产阶级法权的奴隶，自觉地抵制资产阶级思想的腐蚀和影响。他们以"铁人"为榜样，抓革命，促生产，二月中旬以来，天天超额完成进度计划，并主动抽出力量支援采矿。在学习中，他们还联系本矿企业管理的实际，就如何巩固社会主义全民所有制的经济，牢牢掌握社会主义企业领导权，展开了认真的讨论。前几年，矿里买回来一台八十匹马力的旧柴油机车，用过一段时间损坏后，一直搁在一边没有使用，有的领导不调查研究，就主观地认为"修旧不如买新"，向上面打了一个要求"报废"的报告。这次学习无产阶级专政理论，大家联系到这个问题，认为这台机车是完全能够修复的，不经过同群众商量，少数人就随随便便决定让价值三万多元的机车报废，这就是铺张浪费的资产阶级思想和作风，是修正主义办企业路线的影响。他们的尖锐批评，引起了矿党委的重视，经过研究，决定收回"报废"的报告，并发动工人组织力量突击抢修，使这台机车及时投入了生产。连矿车间的女工理论辅导员，还针对车间存在的认为女同志干不了洗矿的思想，开展了对孔老二的"男尊女卑"和林彪"妇女无用"论的批判，努力清除旧思想的影响。在辅导员王国珍的带领下，十多名女工成立"三八洗矿班"，走上洗矿台，挑起了洗矿重担，还创造了建矿以来最高洗矿台班工效，出色地完成了任务。

目前，这个矿的工人理论队伍正在继续努力学习马列主义、毛泽东思想关于无产阶级专政的论述，决心从理论和实践的结合上搞清楚如何正确对待资产阶级法权问题，以便更好地坚持上层建筑领域中的革命，深入批判修正主义，批判资产阶级，实现无产阶级对资产阶级的全面专政。

（本报通讯员）

在社会主义建设中的朝鲜妇女

今天，在朝鲜共和国北半部各条生产战线上，到处都有勇敢的朝鲜妇女在劳动、战斗着。她们用自己的辛勤劳动为社会主义建设作出优异的成绩。

朝鲜的三月，广阔的田野里是一派热气腾腾的景象。在三月初的一天，记者访问了著名的青山里合作农场。劳动模范、农场管理委员长边昌福同志热情地接待了我们。她今年四十五岁，出身于雇农家庭。解放前，她的祖父和父亲给地主当长工，整天劳累，反而欠下了地主的阎王债，生活十分悲惨。边昌福在童年时期，很想上学。一次，当她刚踏进学校大门时，就被办学的地主痛打了一顿，并且骂她："这地方是你们穷骨头来的吗？"一九四五年，朝鲜解放了。边昌福也从苦海中获得了新生。她积极地参加新农村的建设。她努力学习，积极工作，很快就成为农业战线上的积极分子，以后组织上又送她去上大学。在朝鲜劳动党的关怀下，她在革命和生产的斗争中迅速地成长起来。边昌福担任了青山里合作农场管理委员长后，积极带领广大农场场员战天斗地，把过去贫穷落后的青山里变成了欣欣向荣的社会主义新农村。一九六〇年二月，朝鲜人民的伟大领袖金日成主席在青山里亲自主持召开了现场会，推广了青山里精神和青山里方法，青山里成了全国学习的一面红旗，边昌福也成了全国有名的劳动英雄。她还被选为朝鲜劳动党中央候补委员、最高人民会议代议员、朝鲜妇女同盟中央委员会委员。一个在旧社会受苦的长工女儿，今天成了管理国家大事的主人。

黄海南道殷栗郡长莲合作农场第十作业班的农场场员们一提起他们的班长白南逸，都赞扬说："这姑娘是好样的！"前几年，白南逸从学校毕业后，怀着建设社会主义新农村的美好理想来到这个农场。她所在的第十作业班处于丘陵地带，全是坎坷不平的坡地，土质又贫瘠，产量较低。白南逸为了提高产量，带领本班同志们平整土地，改良土壤。在一个寒风凛冽、滴水成冰的冬夜，她半夜起床到地里刨石头，可是一镐下去，地上只留下一个白点，冻结在土里的石头纹丝不动。她就抱来一堆堆玉米秸，点火解冻后，又继续干起来。在她的带动下，农场场员们同心协力，干劲倍增。他们干了一冬，修了二千米长的水渠，挖了五个水塘，还运来一车车沙土，终于把一块块土地平整和改造过来，为实现农业机械化创造了有利条件。白南逸还同工人们一起改进了玉米播种机和创制了玉米施肥机，使第十作业班实现了播种、锄草和施肥的机械化，大幅度提高了玉米的产量。

咸镜北道新溪种畜场女饲养员赵金丹自从一九五〇年担任饲养员以来，二十余年如一日，不怕困难，一心为集体。在战争年代里，她以饱满的革命热情和极大的革命干劲，克服敌机轰炸、扫射以及饲料缺乏等困难，把猪养好。今天，她坚持革命精神，为社会主义建设进一步发展养猪事业。有一次，天气骤变，一场大雨使种畜场的猪圈漏雨。赵金丹带领其他同志，冒着倾盆大雨，顶着狂风，用塑料薄膜盖好了猪圈。可是挨雨淋的小猪还是得了痢疾。赵金丹十分焦急，她日夜守护在猪圈旁，精心照料小猪。她还走了几十里，到深山去采集一种能治猪痢疾的草药。可是在返回种畜场的路上，不小心滑下了山坡，把脚扭伤了。脚象针刺一样痛，背上五十公斤重的草药，走路十分艰难。当她回忆起在朝鲜祖国解放战争中的斗争情景，顿时，一股火热的革命干劲涌了上来。她背起草药，坚强地前进，终于胜利地返回种畜场，为小猪治病。她的这种精神受到了人们的赞扬。

（据新华社）

阿尔巴尼亚通讯

她们是群众的好领导

在山鹰之国，你无论走到那里，都可以看到朝气蓬勃的妇女在进行忘我的劳动。许多优秀的妇女光荣地加入了劳动党，担任着各级党政机关、经济企业和文教卫生等部门的领导工作。她们努力执行劳动党的政策，密切联系群众，以身作则，在社会主义革命和建设中起着十分重要的作用。

"卡瓦亚的好姑娘"

奇·卡纳帕里是都拉斯区卡瓦亚市的党委书记，今年二十九岁，是近年来在革命化运动中成长起来的妇女干部，人们称她是"卡瓦亚的好姑娘"。

一九六六年，阿尔巴尼亚开展了革命化运动。当时担任基层青年组织书记的理发员卡纳帕里决心当好党的助手和宣传员，说服妇女们积极参加社会工作，同旧思想和旧风俗作斗争。她在运动中光荣地入了党。一九六九年卡纳帕里当选为市工会主席。当时有人说："市工会的工作那么多，一个年轻姑娘行吗？"有的人甚至瞧不起她，有问题也不去找她解决。卡纳帕里面对这种情况，没有气馁。为了完成党交给的任务，她首先努力学习马列主义著作和劳动党的文件，提高政治思想水平。同时坚持干部参加生产劳动的制度，在群众中进行深入细致的思想工作。一九七三年卡纳帕里亲自到玻璃厂，动员全厂工人积极开展阶级斗争，揭发和批判资产阶级和修正主义思想及其表现，树立先进典型。通过这一运动，工人们的社会主义觉悟更加提高，生产也进一步有了发展。

"高产队长"

初春，费里区扎克拉尼农业合作社第六生产队的社员们，在女队长哈·帕沙伊的带领下，正在麦田里挖排水渠。这个队去年小麦产量每公顷平均达到近四十二公担，玉米——百一十三公担，水稻——四十八公担，是全国有名的玉米高产单位。

提起帕沙伊，全社社员无不夸奖她是"高产队长"。

在第六生产队，妇女占百分之七十。帕沙伊一边组织她们学习劳动党有关妇女解放的指示，一边带领她们风里来，雨里去，从事各项农业劳动。过去，驾车、脱粒和其他一些技术活被认为只有男人才可以做，而帕沙伊提出："男人干的我们妇女也能干！"一九七一年她大胆提出使玉米单产超过一百公担的倡议。这一年夏季，遇到大旱，帕沙伊同社员们起早贪黑，对玉米田进行了多次中耕和灌溉，终于使十公顷玉米田获得每公顷平均产一百零六公担的好收成。去年，社里的其他十三个生产队学习他们的榜样，也使玉米产量每公顷达到八十到一百公担，使全社成为全国玉米高产社。

人老心红

发罗拉服装厂是阿尔巴尼亚全国先进工厂之一，厂长乌·萨诺是一位五十多岁的"社会主义劳动英雄"。在战火纷飞的年代，萨诺满怀对法西斯的仇恨，进行了英勇的斗争，并且在火线上入了党。

解放后，萨诺转入地方工作，担任新建的发罗拉服装厂厂长。当时，全厂职工不到一百人，缺少设备，条件较差。萨诺同全厂职工因陋就简，在完成生产计划的同时，也发展了工厂。

为了保持光荣的革命传统和发扬联系群众的工作作风，萨诺在当厂长的十七年里，始终坚持参加劳动。目前，老厂长萨诺同全厂职工一起，正为完成今年的各项任务而继续努力工作。

（新华社）

萨莫拉主席回国途中到达北京

邓小平副总理等到机场迎接

新华社北京一九七五年三月七日电 莫桑比克解放阵线主席萨莫拉·奚伊基斯·马谢尔及其一行，在结束对朝鲜民主主义人民共和国访问后回国途中，今天上午乘专机到达北京。

国务院副总理邓小平，交通部部长叶飞，教育部部长周荣鑫，外交部副部长何英，外经部副部长李克，中国人民解放军副总参谋长何正文等，到机场迎接。

老挝解放区妇女在斗争中不断前进。图为老挝人民解放军女战士们在认真学习文化。（新华社记者摄）

建设社会主义的一支生力军

——奋战在纺织工业战线上的罗马尼亚妇女

新华社布加勒斯特一九七五年三月六日消息 新华社记者报道：罗马尼亚妇女已成为建设社会主义事业中一支重要的生力军。她们同男同志一道，为建设祖国英勇奋战在各条战线上。今年"三·八"国际劳动妇女节之前，记者走访了一些纺织工业企业，亲眼看到和体会到罗马尼亚妇女对国家建设事业所作的贡献。

妇女占罗马尼亚纺织工业职工的一半以上。布加勒斯特"达契亚"纺织厂是罗马尼亚大型棉织厂之一，全厂二千五百名职工中，妇女就占了三分之二。这个工厂是全国纺织工业的先进单位，年年完成和超额完成国家的生产任务。在本五年（一九七一——一九七五年）计划期间，这个厂的职工头四年都胜利完成了各项计划指标。目前，他们正在力争提前半年多，于今年五月十日全面完成整个五年计划的任务。这个厂去年有一百六十五人被评为先进工作者，其中妇女有一百一十五人。越来越多的妇女被提拔到该厂各级领导岗位上。这个厂的党委书记、副书记、副厂长、团委书记、三个车间主任都是妇女，至于担任科室负责工作、工程技术人员、生产小组组长的女同志就更多了。

在罗马尼亚其他纺织企业中，也有不少妇女担任领导职务。"罗马尼亚棉花工业中心"的总经理就是由女同志马利亚·福卢克瑟担任的。"罗马尼亚棉花工业中心"是由分散在全国各地的四十四个纺织工厂组成的，职工人数在十万人以上。据这个企业的职工介绍，福卢克瑟担任了领导工作之后，认真负责，经常和同志们研究和讨论如何贯彻罗共中央关于充分利用本国资源，加快纺织工业发展的方针。罗马尼亚不生产棉花，需要从外国进口。因此，尽量利用合成纤维，便成了减少纺织原料进口的主要出路。目前，在她领导的整个工业中心所使用的国产合成原料，在全部原料需要量中的比重已由一九六五年的百分之七提高到百分之三十三。

在罗马尼亚纺织工业中涌现了不少先进的女工。记者最近在布加勒斯特"罗马尼亚纺织厂"访问时认识的并纱女工埃利萨贝塔·迪库，就是全国一位著名的社会主义劳动英雄。迪库把工厂看成是自己的家，三十年如一日。一些年来，她领导的小组月月完成生产任务，年年被评为全厂的先进集体。一九七一年，迪库荣获社会主义劳动英雄称号。从此，她对自己的要求更加严格了。她说："人民给了我荣誉，我的责任更大了。"现在，她跟她的小组的全体女工一道，正在为祖国的建设作出更多的贡献。

发扬光荣传统，积极参加各项斗争

越南北方和南方妇女为革命作出新贡献

新华社河内一九七五年三月六日消息 越南北方广大妇女，积极参加各项生产劳动，为医治战争创伤和社会主义建设作出重大贡献。

战争期间，曾经遭到严重破坏的"三·八"纺织厂、南定联合纺织厂、黄文树造纸厂等许多轻工业工厂，在广大女工与男工的共同努力下，已陆续得到恢复，并投入了生产，产量与日俱增。鸿基煤炭公司的近三千名女工，满怀"为祖国多采煤"的豪情壮志，与男工一道，争分夺秒地忘我劳动，为全公司提前一个月完成去年全年净煤开采计划。陈兴道机器厂女工阮氏芳兰，大胆革新技术，效率大幅度提高，仅用半年多的时间就完成了去年全年生产计划。

交通运输部门的广大女工，不怕艰难困苦，为迅速恢复和扩大北方的交通运输网，完成繁重的运输任务。

越南北方广大农业合作社女社员决心多打粮食，支援社会主义建设。她们填平弹坑，兴修水利，开荒复垦，普及高产稻种，坚持精耕细作，为北方取得战后第二年水稻大丰收发挥重大作用。太平省广大女社员与男社员一道，积极地把科学技术应用于农业生产，使去年平均每公顷水稻产量达到七吨，成为全北方第一个获得七吨高产的省。

在今年早春造生产中，广大女社员抓紧农时，开展插秧竞赛运动，不断加快插秧进度。截至二月底，全北方已基本完成早春稻插秧任务。

北方各地妇女满怀对南方骨肉同胞和妇女的深厚情谊，提出了"粮不少一斤，兵不缺一人"的豪迈口号，大力开展节约活动，踊跃交售义务粮和公粮，积极动员自己的丈夫和子弟参军，支援南方革命。

据新华社河内一九七五年三月七日电 巴黎协定签订以来，越南南方解放区广大妇女继续发扬光荣的革命传统，大力建设和保卫解放区，积极参加维护巴黎协定的斗争，为越南南方的革命事业作出了新的贡献。

解放区的妇女是农业生产战线上的一支主要力量。她们大力开展开荒复垦、兴修水利和技术革新运动。在生产中发挥了越来越大的作用。广治省解放区妇女两年来，同解放区人民一起，清除地雷，填平弹坑，开垦了百分之六十以上的荒地，并有四千多名妇女学会了犁地。在这期间，她们还出了一万六千三百个劳动日参加水利建设。

解放区妇女在文教卫生战线上也是一支重要力量。随着解放区文教卫生事业的迅速发展，女教师、女医生、女护士的人数不断增加。她们怀着为人民服务的满腔热情，不辞劳苦，不怕牺牲，为解放区的文教卫生事业作出了出色的贡献。

越南南方广大妇女在大力建设和巩固解放区的同时，还积极参加维护巴黎协定的斗争。广南省解放区去年有一千多名妇女自愿参加游击队和地方部队，坚决保卫解放区。中部中区妇女在巴黎协定签订后的两年内，同游击队和群众一起，拔除了敌人非法建立的一百多个据点，收复了被西贡军队非法侵占的近六十个乡、村。永隆省妇女在两年中有五万多人次进行了一千八百六十四次斗争，反对西贡政权抓丁扩军、镇压迫害、强夺财产，要求民主自由。

经过艰苦和激烈的斗争锻炼，越南南方妇女迅速成长，越来越多的优秀妇女担任了各级革命政权和革命组织的领导工作，妇女干部队伍日益壮大。

恶霸的逻辑

新华社记者述评

今年以来，苏联报纸和通讯社连续不断地对要保卫海上石油设施的北海沿岸国家大肆攻击。

北海国家在酝酿采取一些自卫的措施，触动了苏修的神经，苏联报刊装腔作势地问道：北海国家"是为了防范谁呢"？这个问题提得实在滑稽。

自从在北海沿岸大陆架上发现了石油和天然气，特别是从挪威、英国等国开始在北海钻探石油以来，苏联的军舰和间谍拖网船频繁地驶近北海沿岸国家的钻台，猎取情报，进行干扰和威胁。有些苏联间谍船甚至不顾警告，闯到离钻台几米的距离拍照和测量。就是在这种情况下，荷兰、挪威等国在考虑北海国家在保护石油生产设施方面进行合作的问题。北海并不是苏联的内海，为什么苏联的军舰和船队可以不远千里到这里来横冲直闯，而北海沿岸国家采取防御措施却横遭攻击呢？只许苏修威胁扩张，不准他人防御自卫，天下哪有这般道理?!这是地地道道的恶霸逻辑。

苏修攻击北海国家"加剧这一地区的紧张局势"，违背欧洲"安全利益"，其实，这些帽子戴在苏修自己头上倒是十分合适。近年来，苏联大力扩充它在北欧地区的军事势力，作为它同美帝争夺欧洲的一个重要环节。在北欧海域上，经常集结着苏联的百分之四十五的主要水面舰只和百分之六十以上的潜艇。苏联已把它的海军前沿"防线"推进到格陵兰—冰岛—法罗群岛之间。苏联的舰队在巴伦支海、挪威海、波罗的海、北海到处炫耀武力。苏联海军的军事演习近年来越来越接近北欧各国的海岸，甚至公然举行以瑞典、挪威等国为目标的登陆模拟演习。苏联的飞机、潜艇和间谍船常常侵入北欧国家的领空和领海。苏联庞大的拖网渔船队更是经常闯入北欧各国的沿海和捕鱼区，贪婪地掠夺这些国家的渔业资源，甚至悍然破坏和抢走北欧渔民的渔网和其他捕鱼工具。

苏修说什么北欧国家自卫措施妨害了"航行自由"，苏修要的就是这样任意侵略扩张、欺凌别人的"自由"！正是莫斯科的霸道行径，加剧了北欧的紧张局势，严重地威胁着北欧国家的安全与和平。

苏联对北海国家发动这一通无理攻击，公开对这些北欧中小国家施加压力，目的在于吓唬它们放弃在北海上采取的防御措施。但是，超级大国能够恣意称王称霸的日子早已过去了。正如挪威《晨报》所指出的，莫斯科错误地估计了形势，北欧国家的人民并不是软弱可欺的。

挪威外交大臣克努特·弗昌登伦一月间发表声明指出，关心北海上的石油生产是挪威的民族责任，为此挪威自然要同北海沿岸其他有关国家保持接触，并考虑采取必要的合作措施。二月间，荷兰和丹麦外交大臣先后访问奥斯陆，同挪威会谈。荷兰外交大臣范德斯图尔说，北海地区国家在共同保卫海上石油设施方面进行合作是有益的和重要的。

当前，世界范围反对超级大国霸权主义的斗争一浪高过一浪。苏修对北海国家的恫吓、攻击，只能更加暴露社会帝国主义的丑恶面目，只能使北海沿岸国家人民擦亮眼睛，激起他们更强烈的愤慨和反对。

（新华社北京一九七五年三月七日电）

◁三月九日放映影片▷

彩色故事片	平原游击队				
网映 1974年新闻简报 6、21号					
工人	上午	7.25	11.10	3.00	5.45	8.30
新华	上午	8.00	11.45	3.35	6.20	9.05
燎原	上午	8.30	12.20	4.05	6.50	
东风	上午	9.50	1.40			
长沙	上午	9.00	12.50			
人民	上午	8.00	11.05	1.50	4.55	
文化	上午	8.30	11.35	2.50	5.25	
建设	上午	9.15	12.30	3.35		
红卫	上午	10.05	1.25	4.25		
湘江	上午	10.35	2.20			
烈士公园	上午	10.20	2.10	4.55	7.45	

彩色故事片
无影灯下颂银针　一副保险带
建设　6.00　红卫　7.00

彩色动画片　**大闹汛之夜**
彩色木偶片　**骏马飞腾**
彩色科教片　**青少年篮球训练**
建设　8.10

彩色故事片
艳阳天
人民　7.20　文化　7.55

湖南电视台节目预告

3月8日（星期六）
△电视新闻
①女市记黄炳秀
②山寨女秀才
③兰村大队的女支书
△电视纪录片
湘江女船队
△转播为会军民纪念"三·八"国际劳动妇女节联欢晚会实况
3月9日（星期日）转播北京电视台彩色电视节目

本报社址：长沙市建湘路　电话总机：9191　订价：每月一元　零售：四版四分　昨日开印时间：6时55分　印完：11时30分　长沙地区天气预报：今天到明天，阴天有小雨。北风三级。最高气温九度，最低五度。

湖南日报

在社会主义革命和建设中发挥"半边天"作用

△ 韶山大队的女青年、团员继承和发扬光荣革命传统，认真学习马列著作和毛主席著作，学习无产阶级专政理论，不断提高阶级斗争和路线斗争觉悟。这是她们在毛主席旧居听革命老人毛轮吉同志讲毛主席青少年时期在小桐油灯下刻苦读书的故事。

本报记者摄

△ "时代不同了，男女都一样。男同志能办到的事情，女同志也能办得到。"河南辉县三郊口水库石姑娘队，在建设社会主义新山村的斗争中作出了贡献。

◇ 北京第三棉纺织厂的车间干部和理论辅导员，遵照毛主席关于理论问题的重要指示，认真学习《国家与革命》等马列著作和毛主席著作，把巩固无产阶级专政的任务进一步落实到基层。

◇ 鞍钢运输部"三八"包车组青年司机长、共产党员王冬梅，带领全组女司机，安全、正点，数年如一日，出色地完成了背运、客运任务，为社会主义建设作出了贡献。

◇ 在毛主席革命路线指引下，大批少数民族妇女在三大革命运动中锻炼成长。这是中共稳宏傣族景颇族自治州委副书记晚小惠（右三、傣族），在生产第一线。

◇ 湖南桂阳县飞仙公社第五生产队队长张柏凤（左一），坚持党的基本路线，带领群众学大寨，与天斗，与地斗，与孔孟之道斗，使生产队发生了深刻的变化。

◇ 大庆油田的广大妇女，在社会主义革命和社会主义建设中发挥了"半边天"的作用。这是大庆石油化工总厂女工勇挑重担，在几十米高处工作。

◇ 人民解放军空军航空兵某部女飞行员，在批林批孔运动中，认真学习马列著作和毛主席著作，深入批判林彪、孔老二宣扬的"男尊女卑"等反动谬论，各项工作都做出了成绩。

本版照片除署名者外，均为新华社记者摄

湖南日报

第2364号　1975年3月9日　星期日　夏历乙卯年正月廿七　（今日四版）

毛主席语录

列宁为什么说对资产阶级专政，这个问题要搞清楚。这个问题不搞清楚，就会变修正主义。要使全国知道。

认真学习毛主席关于理论问题的重要指示

把无产阶级专政下的继续革命进行到底
认真学习毛主席关于理论问题重要指示
北京市妇联举行茶会庆祝「三八」国际劳动妇女节

新华社北京一九七五年三月八日电　北京市妇女联合会今天下午在人民大会堂宴会厅举行茶会，庆祝“三八”国际劳动妇女节。

中共中央政治局候补委员、国务院副总理吴桂贤，中共中央委员、人大常委会副委员长李素文，以及中共中央女委员、女候补委员、人大常委会女委员、国务院女部长等出席茶会，同在京的各国女外宾，首都工农兵妇女代表和其他战线的妇女代表一千四百多人，共同欢度节日。

柬埔寨国家元首诺罗敦·西哈努克亲王的夫人莫尼克·西哈努克公主，各国驻中国外交使节的夫人、女外交官，帮助我国进行社会主义建设的各国女专家和专家的夫人，在北京访问的女外宾，外国驻中国的女记者和在北京的外国女实习生，应邀出席了茶会。

北京市妇女联合会主任傅玉芳在茶会上讲话。她说：“今天我们和大家欢聚一堂共同庆祝全世界劳动妇女的光辉节日——国际劳动妇女节，感到非常高兴，请允许我代表中国妇女向你们致以最热烈的节日祝贺。同时，借此机会，对来我国工作和访问的朋友们、同志们表示衷心的感谢。”

傅玉芳说：“中华人民共和国成立以来，在以毛主席为首的党中央的领导下，我国广大妇女的政治地位和精神面貌都发生了巨大变化，特别是经过无产阶级文化大革命和批林批孔运动，她们刻苦攻读马列著作和毛主席著作，进一步冲破了旧思想、旧观念的束缚，意气风发，斗志昂扬，满怀信心地战斗在各条战线上，把自己的工作和世界革命联系起来，做出了自己的贡献。现在，我国广大妇女正和全国人民一道认真学习我们伟大领袖毛主席关于理论问题的重要指示，决心把无产阶级专政下的继续革命进行到底，抓革命、促生产、促工作、促战备，努力完成四届人大提出的各项战斗任务，为把我国建设成为社会主义的现代化强国而奋斗。”

傅玉芳说：“当前，国际形势正在朝着有利于人民的方向发展。各国妇女在反对帝国主义、殖民主义、霸权主义，争取和维护民族独立、捍卫国家主权的斗争中，在争取妇女权利和解放的斗争中不断取得新的胜利。我们中国妇女将一如既往地遵照毛主席的教导和各国妇女一道，把这一斗争进行到底，把人类进步事业不断推向前进。”

茶会上洋溢着欢乐、友好、团结的气氛。来自各条战线的妇女代表们和各国来宾亲切交谈，共同祝愿中国妇女和各国妇女之间的友谊和团结不断巩固和发展。

出席茶会的中共中央女委员、女候补委员有：巴桑、刘湘屏、邢燕子、宝日勒岱、林丽韫、钱正英、尉凤英、谢静宜、蔡树梅、文香兰、杨坡兰、杨富珍、汪湘君、罗春伟、唐闻生、高淑兰、诸惠芬、樊孝菊。

出席茶会的人大常委会女委员，国务院女部长、女副部长，北京市妇联的负责人，以及首都各界妇女代表有：区棠亮、杨佩莲、沙马力汗、林巧稚、罗叔章、赵俊祯、晋桂香、康克清、林佳楣、阿依木、于立群、王海容、顾秀莲、刘昂、夏之栩、王曼恬、姜惠莲、李贞、丁雪松、李宝光、谢冰心、徐光等。

北京市少年儿童在茶会上演出了歌舞节目，受到热烈鼓掌欢迎。

省会妇女隆重集会纪念“三八”国际劳动妇女节
决心为巩固无产阶级专政作出新贡献

本报讯　在学习毛主席关于理论问题的重要指示，学习无产阶级专政理论的热潮中，全省劳动妇女怀着高昂的革命激情，热烈庆祝“三八”国际劳动妇女节。

昨天，省会各界妇女一千七百多人在湖南剧院隆重举行纪念“三八”国际劳动妇女节的大会。省委书记杨大易、万达、黄炳秀，省委常委罗秋月、刘尖生，省革委会副主任尚子锦、章伯森、胡勇、叶卫东，省军区负责人郑效峰、王立朝，长沙市委书记宁生，副书记苏明、韩曙光、柳同仁，长沙市警备区负责人武祥春，以及离职退休老干部周里等同志出席了大会。

上午九时，大会在《国际歌》声中宣布开始。省委书记黄炳秀同志代表省委、省革委会在会上讲了话。她在畅谈了国际国内的大好形势后指出：我省在过去一年中，胜利地开展了批林批孔运动，上层建筑领域的斗批改和工农业生产都取得了新的胜利。在党的领导下，在批林批孔的推动下，妇女工作也做出了很大成绩。广大妇女由于认真看书学习，积极投入巩固无产阶级专政的斗争，阶级斗争、路线斗争和继续革命的觉悟有很大提高，在革命和生产中发挥了妇女“半边天”的积极作用，并出现了一大批先进典型。其中突出的有坚持五年如一日地刻苦攻读马列和毛主席著作的株洲硬质合金厂十年间第一理论学习小组；有带动广大妇女投入学习运动的芷江县冷水溪公社妇女理论辅导网；有学习小靳庄经验、用社会主义全面占领农村思想文化阵地的湘阴县白雪大队妇代会；有狠抓意识形态领域里社会主义革命的汉寿县曹坪大队妇代会；有以党的基本路线为纲，狠抓阶级斗争的长沙市桔子洲头三居委会；有连续十五年优质高产的衡阳探矿机械厂二车间女子班；有坚持科学试验、不断刷新高产纪录的攸县桃水生产队三八科研组，等等。财贸、文教、卫生、科研、体育等方面的女职工也都作出了自己的新贡献。实际证明，用马列主义、毛泽东思想武装起来的妇女是一支伟大的革命力量。

黄炳秀同志指出：当前摆在全省妇女面前的任务，首先就是要认真学习毛主席关于理论问题的重要指示，学习无产阶级专政的理论。这对于坚持无产阶级专政下继续革命，对于坚持党的基本路线，对于反修防修，巩固无产阶级专政，防止资本主义复辟，都具有重大的现实意义和深远的历史意义。我们妇女一定要响应毛主席的伟大号召，多读一点马列主义的书，掀起一个认真学习无产阶级专政理论的热潮，来一个学习竞赛。并运用理论作指导，不断铲除滋生修正主义的土壤，为巩固无产阶级专政而斗争。我们要继续坚持以党的基本路线为纲，普及、深入、持久地开展批林批孔运动，要把学习无产阶级专政理论和开展革命大批判结合起来，联系各个领域、各条战线、各个单位两个阶级、两条道路、两条路线的斗争实际，反对资本主义倾向，坚持社会主义道路。要继续批判林彪、孔老二在妇女问题上的反动谬论，批判浸透孔孟之道毒汁的反动《女儿经》，批判“重男轻女”、“男尊女卑”的孔孟之道和在婚姻、家庭、生育问题上的剥削阶级“四旧”，坚决与旧的传统观念决裂。

我们还要进一步加强革命团结，进一步巩固和发展大好形势。要坚决贯彻抓革命、促生产的方针，为完成和超额完成第四个五年计划而奋斗。

黄炳秀同志还指出：各级妇联的工作都必须置于党委统一领导之下，妇联组织要自觉接受同级党委的领导。各级党委也要进一步加强对妇女工作的领导，积极培养妇女干部，加强妇女理论队伍建设，认真落实男女同工同酬政策，关心妇幼保健，积极发展托幼事业，抓好晚婚和计划生育工作。

湖南省军区副政委王立朝同志、长沙市委副书记苏明同志也在会上讲了话。

省会各方面的妇女代表七人在会上发了言。她们是：省委委员、长沙纺织厂工人唐利君，市革委会常委、长沙县团然公社革委会副主任张佩文，省军区通讯站话务班班长华安江，市红代会委员、长沙市四中红卫兵团团长梁术，太平街粮店经理程南湘，湖南师范学院革委会副主任、生物系教授尹长明，茅亭子居委会妇代会主任王淑全。大家在发言中一致表示，一定要紧跟毛主席的伟大战略部署，认真学习无产阶级专政理论，坚持党的基本路线，贯彻党的十届二中全会和四届人大精神，努力抓革命，促生产，为实现第四个五年计划、为巩固无产阶级专政而斗争作出新贡献。

平江火柴厂职工联系实际学习无产阶级专政理论
批判资产阶级法权思想　自觉为革命劳动

本报讯　平江县火柴厂职工紧密联系本厂两个阶级、两条路线斗争实际，认真学习无产阶级专政的理论，批判修正主义的办企业路线，发展了革命和生产的大好形势。

去年初，这个厂部分干部为了把生产搞上去，搞了一个“定产到人，奖励工资，奖励休息日”的办法，想以此来“刺激”工人的生产积极性。结果适得其反，不但没有调动群众的积极性，反而影响了工人内部团结，助长了资本主义倾向，生产上不去，工作很被动。在批林批孔运动中，工人和干部联系斗争实际，狠批林彪效法孔老二“克己复礼”，妄图颠覆无产阶级专政，复辟资本主义的罪行，狠批刘少奇、林彪的修正主义办企业路线，进一步端正社会主义方向，大大焕发了职工的社会主义积极性，十一月份一个月时间，就生产火柴五千一百多件，相当于第一季度的一点八倍。大家联系这个事实，学习无产阶级专政理论，感到格外亲切，许多工人、干部深有体会地说：“物质刺激”、“奖金挂帅”是破坏工人内部团结，涣散工人革命斗志，引诱人们走资本主义道路的腐蚀剂。厂里一位负责同志说：为什么过去在一些问题上，把资本主义的东西当作社会主义的东西，就是没有搞清楚无产阶级专政的理论，分不清那些是有利于加强无产阶级专政的，那些是削弱无产阶级专政的。二车间工人说：林彪鼓吹“物质刺激还是必要的”。如果按这样办，被这种“物质刺激”刺激起来的资本主义发财致富、争名夺利的思想必然泛滥起来，这就便于他们复辟资本主义。因此，我们一定要认真学习马克思主义关于无产阶级专政的理论，提高识别真假马克思主义的能力，这样才能搞好社会主义建设。

这个厂的工人和干部联系经济领域的斗争实际学习无产阶级专政理论，批判修正主义办企业路线和资产阶级法权思想，提高了无产阶级专政下继续革命的觉悟。三车间过去劳动纪律不够好，有的青工对待工资待遇没有正确的态度。学习了无产阶级专政理论，他们自觉地为革命而劳动，不但严格遵守劳动纪律和规章制度，有的还提前上班，主动加班，积极参加义务劳动。全厂一至二月份生产计划已超额完成，比去年同期增长了三倍。　（平江县通讯组）

汨罗纺织厂党委带领工人群众认真学习无产阶级专政理论
发动群众开展反对资产阶级腐蚀的斗争

本报讯　汨罗纺织厂党委带领工人群众认真学习毛主席关于理论问题的重要指示，学习马克思、恩格斯、列宁关于无产阶级专政的部分论述和中央报刊的重要文章，发动工人群众对资产阶级的腐蚀作坚决斗争，全厂职工进一步加深了对党的基本路线的理解，精神面貌正在发生深刻变化。

这个厂党委认真学习了列宁关于**“在工人阶级和资产阶级旧社会之间并没有一道万里长城”，“旧社会灭亡的时候，它的死尸是不能装进棺材、埋入坟墓的。它在我们中间腐烂发臭并且毒害我们”**等教导，联系本厂阶级斗争实际，分析了为什么在一部分工人中存在资产阶级生活作风，存在旧的传统观念？为什么有的出身于穷苦人民家庭的青年工人会走上犯罪的道路？大家认识到，社会主义社会是刚刚从旧社会脱胎出来的，还遗留着旧社会的痕迹，还保留着资产阶级法权；被打倒的地主资产阶级为了复辟资本主义，他们利用残存在人们头脑中的传统观念和习惯势力，散布资产阶级思想和腐朽的生活作风，用以腐蚀人们的灵魂。这样，少数人就有可能被“糖弹”击中，甚至演变成新的资产阶级分子。

为了反对资产阶级的腐蚀，汨罗纺织厂党委发动群众以无产阶级专政理论为武器，揭露和分析资产阶级腐蚀青年的种种表现，并写出了二百多篇批判文章，使大家加深了对党的基本路线的理解，提高了拒腐防变，为巩固无产阶级专政而斗争的自觉性。

这个厂党委在发动工人群众反对资产阶级腐蚀的同时，还十分注意宣传敢于同资产阶级腐蚀进行旗帜鲜明斗争的先进典型，大立社会主义的新思想、新道德、新风尚。最近，厂党委大力宣扬了六名先进青年的事迹。其中有：青年工人秦小玲坚持认真看书学习，提高了阶级斗争和路线斗争觉悟，不怕讽刺打击，敢于同化公为私的行为斗；经济核算员鲁新华带领全班工人狠批林彪修正主义办企业路线，与铺张浪费的资产阶级作风斗，为国家节约每一分钱；青年炊事员曹伟与旧的传统观念决裂，热爱本职工作；抵制资产阶级生活作风的侵蚀，等等。通过表彰这些先进典型，发扬了社会主义正气，打击了资本主义的邪气。

汨罗纺织厂党委在学习中还体会到，坚持党的基本路线，进行反腐蚀的斗争，必须正确区别和处理两类不同性质的矛盾，准确而有力地打击极少数阶级敌人。对于群众中的资本主义影响，要根据**“团结——批评——团结”**的公式去解决。主要采取正面教育的方法，做到团结两个百分之九十五。这个厂由于认真学习无产阶级专政理论，坚持开展反对资产阶级腐蚀的斗争，有效地调动了工人群众的社会主义积极性。全厂工人决心团结战斗，夺取革命和生产的更大胜利。

（本报通讯员）

坚持党的基本路线 加强社会主义教育

——怀化县石门公社农业学大寨的经验

本报讯 怀化县石门公社党委坚决执行党的基本路线，加强社会主义教育，批判资本主义倾向，提高广大干部、群众的阶级斗争和路线斗争觉悟，把大家的社会主义积极性充分调动起来，促进"农业学大寨"群众运动的深入开展。去年，这个公社实现了粮食亩产跨《纲要》。他们又乘胜前进，掀起了空前规模的农田基本建设高潮。现在，广大干部、群众正在认真学习毛主席关于理论问题的重要指示，学习无产阶级专政的理论，掀起了学理论、抓路线、促春耕的高潮，决心夺取今年更大丰收。

石门公社地处怀化城郊，两个阶级、两条道路的斗争一直很激烈。批林整风特别是批林批孔运动开展以来，公社党委在地、县委工作队的帮助下，反复学习了党的基本路线，认真分析了两个阶级、两条道路和两条路线斗争的现状，认识到随着社会主义革命的不断深入，一小撮阶级敌人复辟资本主义的活动也不断变换了反革命手法。当前，他们更多地采取从思想上腐蚀干部、群众，从内部攻破堡垒的手法，向社会主义进攻。根据这种情况，公社党委坚持党的基本路线，严格区分两类不同性质的矛盾，发动、依靠广大群众，稳、准、狠地打击一小撮阶级敌人的复辟活动，批判形形色色的资本主义倾向。对于反映在人民内部的问题，坚持民主的、讨论的方法，认真加以解决。

一年多来，石门公社党委围绕走社会主义道路还是走资本主义道路这个中心问题，紧密联系实际，先后组织了五场专题大讨论，不断地向农民群众灌输社会主义思想，批评资本主义倾向。首先，针对损公肥私、化公为私的现象，展开了一场全社性的大讨论，广泛进行了一次热爱集体的社会主义教育。接着，又针对一部分大队、生产队在副业生产上实行单干，以及重钱轻农、以副伤农等现象，展开了一场大讨论，着重批判了打着社会主义旗号搞资本主义的错误倾向，端正了集体副业的发展方向。以后，又结合年终决算分配，从解决少数干部贪污挪用、私分多占集体财物等经济问题入手，进一步开展了一场"思想上反腐蚀，经济上反蚕食，政治上反倒退"的大讨论，促进了各级领导班子的革命化建设。他们是怎样组织好这些讨论的？

一、组织大家多看点马列的书和毛主席的书

每次大讨论，都组织干部、群众认真学习马列和毛主席著作，联系实际，深入批判林彪修正主义路线，批判孔孟之道，力求从思想上、理论上划清两条道路、两条路线、两种世界观的界限。劳动力自由支配，是资本主义自发倾向的一种突出表现。桐木大队有十多名劳力长期外流抓"飞天副业"，有的社员经常不出集体工，还说"我不要队上的工分，出不出工只由得我！"为了帮助大家划清在劳动力支配问题上两条道路、两条路线的界限，大队党支部首先把各个生产队的理论辅导员组织起来，共同学习了《哥达纲领批判》和《关于正确处理人民内部矛盾的问题》的有关章节；然后，一起召开贫下中农座谈会，回顾了旧社会劳动力支配的状况和解放以来在劳动力支配问题上两条路线斗争的历史；并且调查了一小撮阶级敌人煽动劳力外流的现实阶级斗争情况。大家运用马克思主义的阶级分析方法，来观察劳动力由谁支配的问题，就心明眼亮了。大家学习了《哥达纲领批判》中关于"**一个除自己的劳动力外没有任何其他财产的人……都不得不为占有劳动的物质条件的他人做奴隶**"的论述以后，回顾在旧社会，贫下中农根本没有支配自己劳力的自由，只能受地主资产阶级的残酷剥削和压迫。现在，生产资料归劳动群众集体所有，贫下中农再也不为地主资本家当马牛了。但是，劳动力支配问题上的两条道路斗争仍然尖锐地存在着。刘少奇、林彪一伙大肆鼓吹"三自一包"、"四大自由"，就是反对劳动力由社会主义集体支配，妄图诱使农民走资本主义的回头路。这样一学、一批、一联，大家懂得了：在农村人民公社，劳动力是由集体支配，还是自由支配，就不仅是个人想干什么、不想干什么的问题，而是搞马克思主义，还是搞修正主义，是走社会主义道路，还是走资本主义道路的大问题，也是坚持前进和革命，还是倒退的大问题。大队的理论辅导员弄通这个问题后，在政治夜校上了《劳动力支配问题上的阶级斗争》一课，并组织干部、社员展开讨论，还对一个煽动自由支配劳力的地主进行了批判。通过学习和批判，各个生产队都把长期外流的劳动力动员回来了，并且加强了劳动管理。由于纠正了劳动力自由支配的现象，去年，这个大队收割晚稻的进度大大加快，投入冬修水利工程的劳动力比前年增加了将近一倍。

二、抓好典型分析

在大讨论中，为了帮助干部、群众提高识别能力，从路线上分清什么是马克思主义，什么是修正主义，什么是社会主义，什么是资本主义，更好地同打着各种旗号、以各种形式出现的资本主义作斗争，公社党委注意采取解剖"麻雀"的方法，选择最有代表性和说服力的典型，交给大家讨论，通过典型分析来统一认识，明确方向。金海大队有少数队把小煤窑，石灰窑、粉坊等集体副业，采取交钱记工和以产记工的方法，包给少数社员经营。第四生产队有两座石灰窑，包给十四个全劳力，并且订了一个合同，规定每座窑每天出两千斤石灰，就按同等劳力记工分，如有超产，另奖工分。批林批孔运动开展以后，贫下中农揭发了石灰窑的严重问题，说它是"打着社会主义招牌搞资本主义"，但有些干部、社员看法不同。公社党委认为这个问题很有代表性，反映了集体经济内部的两条道路斗争，便抓住这个典型事例，发动干部、群众开展了一场大讨论。开始，有的人说这是"水涨船浮"的办法，工分虽然高一点，也是符合多劳多得原则的。但是，许多贫下中农一针见血地指出：这种"水涨船浮"的办法，实际上是刘少奇、林彪所推行的"物质刺激"、"工分挂帅"那一套修正主义黑货。表面看来，是在"涨"集体经济的"水"，提高社员收入，实质上是在社会主义招牌掩护下，涨资本主义的祸水，严重腐蚀了少数干部、群众的思想，障碍了集体经济的巩固和发展。这些生产队当即纠正了这种错误作法。大队党支部根据群众的要求，进一步采取措施，把这种不适于生产队经营的大宗副业改由大队统一经营，并加强了社会主义的经营管理。去年十个月，光石灰窑就收入三万多元，除留适当积累外，都分到生产队，买了化肥、农药、抽水机，有力地支持了农业生产。

三、着重正面教育

在采用民主的、讨论的方法，向农民群众灌输社会主义思想，批评资本主义倾向时，公社党委注意以正面教育为主，及时发现干部、社员中那些路线觉悟高、大公无私、爱国家、爱集体的好人好事，大力进行表扬，并且抓住其中突出的先进人物，号召大家学习。去冬，在农田基建工地开展"什么叫苦，什么叫乐"的大讨论中，公社党委就突出表扬了两个先进人物：大桥大队党支部书记萧裕鸿，一颗红心永向党，带领群众战天斗地斗敌人，为改变石门面貌，不怕流血牺牲。金海大队七十七岁的老贫农黄玉贵，一贯热爱社会主义，牢记毛主席关于"**毫不利己专门利人**"的教导，有一分热，发一分光，为支援农田基本建设贡献自己的一切力量。公社党委把他们的模范事迹印发全公社，并作出决定，号召党员、干部和群众学习他们高度的路线觉悟和共产主义风格。通过学习和讨论，大家都更加懂得了：要建设社会主义大农业，尽快改变石门面貌，就是要有那么一股革命热情，那么一种拚命精神。从此，一不怕苦、二不怕死的革命精神大大发扬，高风格、高工效的先进事迹层出不穷。工程进度大大加快。（地、县委驻社工作队通讯组）

处处都是战场

——安平大队贫下中农理论队伍狠抓意识形态领域革命的故事

安仁县安平公社安平大队贫下中农理论队伍是在批林批孔运动中诞生的。她一问世，就显示了强大的生命力，向林彪反革命修正主义路线和反动没落阶级的意识形态孔孟之道，发起了猛烈进攻，不断巩固了农村社会主义阵地。下面记述的，就是他们狠抓意识形态领域里阶级斗争的几则故事。

打开四十多年的心头锁

一天晚上，骡子岭生产队的社员群众聚集一起，批判林彪、孔老二宣扬的"天命论"。大家怀着满腔仇恨，纷纷发言批判，唯独贫农妇女王腊英低头不语。这是什么原因呢？散会后，理论辅导员陈百知来到她家，找她谈心。

油灯下，王腊英紧锁眉头，满腹心事地说："我三岁的时候，算命先生说我生在'破日'，女人生在'破日'会破娘家。恰恰不久，我哥哥被水淹死了。妈妈便信以为真，把我赶出了家门。后来被人收去做童养媳，吃尽了苦头，受尽了折磨。要不是共产党、毛主席领导我们穷人翻了身，我早就没命了。"陈百知听着王腊英四十多年深藏在内心的话语，又是同情，又是愤慨。他说："剥削阶级为了维护他们的反动统治，炮制了套在劳动人民身上的精神枷锁'天命论'。你和母亲一样都是穷苦人，都是'天命论'的受害者。这千仇万恨应该记在孔老二和剥削阶级身上呀！"这一席话，打开了王腊英的心头锁。她激动地说："你这话说得对呀！我母亲是'天命论'的毒害者，我是'天命论'的受害者。过去我把仇恨记在母亲身上。她多次搭信要我回去见见面，我都没理。这是黑白不分，是非不明。现在我应该回去和母亲一道批林批孔。"

陈百知看到王腊英提高了觉悟，心里有说不出的高兴。第二天，他和队里的干部、群众一道为她送行。王腊英兴奋地说："'天命论'使我们骨肉分离，批林批孔运动使我们母女欢聚，我们一定听毛主席的话，把批林批孔斗争进行到底！"

锣鼓敲得更响了

在锣鼓声中，安平大队业余宣传队开始演出了。看到这紧张的战斗场面，人们怎会想到演出前这里还发生过一场风波呢。

事情是这样的。他们排练的自编节目《四批女儿经》快要上演时，平时参加宣传队比较积极的何贱妹却常常迟到，今晚，要向群众演出，她又不来了。这时有的人再也沉不住气了，说："她不来就换人！"

"不行！"大队理论辅导员、文艺宣传队负责人曹爱华边说边从门外急呼呼地走了进来，后面正跟着何贱妹。原来，曹爱华为了弄清何贱妹情绪低落的原因，在群众中进行了反复调查研究。当即，她向大家说明了事情的原委：村里有个坏分子为了破坏我们排演批林批孔的节目，前几天假惺惺地对何贱妹的父亲说："十七、八岁妹子家，要管严啦！深更半夜嘀嘀哈哈，象啥？"贱妹父亲听后，就对贱妹说："晚上少出去嘀嘀哈哈，免得别人说闲话。"

曹爱华把事情经过一说，宣传队员个个怒气冲冲地说："这坏家伙过去用坏书、黄色故事腐蚀我们，今天又在散布'娘边做女莫出闺门'的反动谬论，真是贼心不死！"他们请示大队党支部后，连夜召开了批判会，揭露了这个坏家伙企图搞垮文艺宣传队的罪恶阴谋。批判会后，业余宣传队立即上演。台上台下斗志昂扬，同仇敌忾，锣鼓敲得更响了……。

这幅挽联不能挂

茄塘生产队公厅堂里坐满了人，大家正在准备为一位去世的女社员举行追悼会。大队理论小组成员周朱仔、豆华即一进门就发现一幅长长的挽联，上面写着"女贞长存"四个字。他们想："女贞长存"——这不是在公开宣扬孔孟之道的"贞节观"吗？我们决不允许这些封、资、修的东西继续毒害群众了。他俩商量以后，便问大家："这挽联上写的'女贞长存'是什么意思？"一下子把群众的话匣子都打开了。有的说："'女贞长存'就是宣扬'好女不嫁二夫，忠臣不从二主'，是'三纲五常''三从四德'的具体化。"有的说："'女贞长存'是宣扬压迫妇女有理，要妇女服服贴贴地当封建道德的牺牲品。"说到这里，豆华即站了起来，满腔怒火地说："在旧社会，这反动的'贞节观'，把我们劳动妇女害得够苦了。"接着他讲了他母亲早年丧偶而"守节"的悲惨遭遇。为了进一步帮助群众提高认识，周朱仔和豆华即又组织大家批判了林彪鼓吹的"妇女要把主要精力放在丈夫身上"的反动谬论，讲了剥削阶级宣扬的"贞节"与共产主义道德之间的本质区别。最后，大家把这幅挽联取了下来。追悼会结束后，大家都说，这个会开得有意义，取下的是一幅挽联，打的是一场向孔孟之道的进攻战。

·安仁县业余通讯员学习班·

三改讲稿

在零陵地委召开的各县委宣传部长会议上，一位农村社员向大家上了一堂学习《哥达纲领批判》的辅导课。他讲得有理论又有实际，通俗而又生动，得到领导同志的热情赞扬。

这位农村社员就是新田县大坪塘公社大坪塘大队第三生产队理论辅导员蒋继勇。他这堂辅导课为什么讲得这么好，还得从他三改讲稿的事说起。

去年"双抢"大忙季节，大队党支部把辅导群众学习《哥达纲领批判》的任务交给了蒋继勇。开始，他感到困难大，怕完成不了任务。但他一想到，帮助社员群众掌握马克思主义就能更深入地批林批孔，就毅然地挑起了这副重担。

蒋继勇接受任务后，白天参加"双抢"，晚上坚持备课。为了避免孩子们的打扰，他在小屋楼上点上油灯，认真地攻读原著，翻阅有关资料。由于楼房矮，不通风，不一会儿他就汗流浃背。但他不怕辛苦，坚持攻读，反复思考，直到深夜才写出了辅导课初稿，并作了一番修改。

第二天，蒋继勇把辅导课初稿看了几遍，感到大都是抄摘资料上的，写得干巴巴，不通俗，越看越不满意。他决心"不吃现成饭"，运用群众语言重新再写。这天午夜，闷热和疲劳使他打起瞌睡来了。他便到楼下打了一盆冷水洗头，振作精神，清醒头脑。他爱人怕他累病了，几次催他休息。但他仍然坚持修改讲稿，力求说理透彻，通俗易懂。他想到"断种断粮"、"杀鸡取卵"这两句农村中流行的成语，能深刻而形象地剖析拉萨尔的"不折不扣的劳动所得"和林彪一伙宣扬的"分光吃光"的反动谬论，就立即引用在讲稿上。待他修改完毕，已是雄鸡报晓了。

第二稿写出来后，蒋继勇送给队长看，请他修改。队长看了感到满意，同时提出这样一个意见：要是能把我们队在文化大革命前后的巨大变化，结合起来讲就更好了，因为这些事实都是社员亲身经历过的，讲起来大家容易懂。蒋继勇听了队长的意见，觉得很好。当晚，他又苦战到深夜，按照理论联系实际的原则，对讲稿作了第三次修改。由于蒋继勇认真刻苦，他上的辅导课得到了社员的一致好评。　·本报通讯员·

这是坚持社会主义阵地的问题

——安化县银溪大队发展集体养猪的调查

安化县羊角公社银溪大队有十四个生产队，三百零二户，一千三百六十四人，一千一百多亩耕地。近两年来，这个大队认真执行"**以粮为纲，全面发展**"的方针，大办集体猪场，积极发展生猪生产，取得了粮、猪双丰收。在一九七三年养猪一千六百九十六头的基础上，一九七四年又有较大的发展，达到了二千二百一十二头，每亩平均二头多，每人平均一点六头。其中一十五个集体猪场，共养猪七百零七头。猪多、肥多、粮多。去年全大队粮食亩产达一千零六十七斤。

在发展集体养猪事业中，银溪大队经历了两个阶级、两条道路和两种思想的激烈斗争。一九七二年冬，在批林整风运动的推动下，大队党支部组织广大干部和群众反复学习了毛主席有关发展养猪业的一系列指示，批判刘少奇、林彪的反革命修正主义路线，打击一小撮阶级敌人的破坏活动。同时，抓住中心生产队和瓜树生产队两个典型，进行了分析比较。中心生产队两年坚持办集体猪场，发展生猪一百四十四头，出栏肥猪四十四头，为社员繁殖仔猪六十三头，收入现金三千一百六十九元，加上现有存栏猪核算成本，纯收入达二千六百一十一元，不仅还清了历年的欠款，还添置了柴油机两台、水泵一台、动力打稻机两台。生猪的发展，不仅为集体提供了生产资金，还为农业提供了大量优质肥料，促进了农业生产，使粮食产量由一九七一年的九百四十斤上升到一千二百二十斤。而瓜树生产队单纯抓粮食，对办集体猪场不重视，三次建场三次停办，结果生产资金缺乏，粮食产量也上不来。一九七三年，全大队粮食跨千斤，而他们却没有过《纲要》。这两个生产队的事实，使大家认识到：发展集体养猪，这是贯彻执行毛主席革命路线的问题，是一个坚持社会主义阵地的问题。随着思想路线教育的深入，队队办起了猪场，出现了一个生猪大发展的可喜局面。

集体猪场办起来了，怎样才能得到巩固和发展呢？银溪大队党支部进一步分析了以前集体猪场几建几撤的原因，清醒地认识到，除了要继续抓紧抓好养猪事业中的阶级斗争、路线斗争之外，在具体措施上，还必须认真解决养猪的饲料和防治猪病的问题。他们采取了以下措施：

一、多种、种好饲料。过去，他们养猪主要靠野生饲料，很不可靠，经常供不应求。后来，每个生产队划出三至五亩旱土作为集体猪场的饲料地，固定专人一年四季种植饲料，从而保证了猪饲料的供应。

二、改熟食为生食。他们推广了醣化饲料和改熟食为生食的经验，既节约了大量的劳力和烧柴，而且猪又爱吃，比吃熟食长得更快。

三、改只吃旱生饲料为旱、水生饲料结合。旱生饲料生长较慢，花工也较多，有时接不上。针对这个情况，他们又采取了改只吃旱生饲料为旱、水生饲料结合的办法，划出了一部分水面，种植水葫芦、水浮莲等繁殖快、收益大的饲料，满足了养猪需要。

四、积极防治猪疫疾病。大队培训了不脱产的畜医六名，贯彻防重于治的方针，每年打好春、秋两季防疫针。采取勤打扫，勤消毒，勤检查，发现疫情，及时医治，就地消灭的办法，有效地防止了猪病，保证了生猪生产的正常发展。

银溪大队在保证集体养猪大发展的同时，还积极扶植社员家庭养猪。全大队三百零二户社员中，有养猪能力的二百七十六户，户户养了猪。由于调动了集体和社员两个积极性，这个大队的生猪生产得到了更好地发展。

（本报通讯员）

衡山县白果公社的妇女在春耕生产中充分发挥"半边天"作用。图为永兴大队涌江生产队妇女送肥下田。　衡山县通讯组

湖南日报

1975年3月9日 星期日 第三版

郴州地区一万多名女青年坚决退彩礼

大破剥削阶级旧俗 大立社会主义新风

本报讯 在批林批孔运动的推动下，郴州地区广大农村女青年学习小靳庄妇女移风易俗、破旧立新的先进事迹，向传统的旧习俗开展了猛烈的冲击，发展社会主义新风尚。一些新订婚的姑娘都不要彩礼，全地区已有一万四千五百多位女青年退了彩礼。

批林批孔运动中，郴州地区广大农村，到处摆开了革命大批判的战场，狠批林彪反革命的修正主义路线和宣扬复辟、倒退、卖国的孔孟之道。妇女们还单独召开会议，专题批判了林彪、孔老二宣扬"男尊女卑"等反动谬论。《小靳庄十件新事》发表后，郴州地区的女青年受到很大的鼓舞和启发。她们说：妇女结婚收彩礼，实际上是变相的买卖婚姻，我们一定要坚决破除这种压迫妇女、盘剥贫下中农的旧习俗。但是，一小撮阶级敌人则乘机散布种种反动谬论，腐蚀人的灵魂，妄图破坏退彩礼的革命行动。一些受旧思想影响较深的人，也一时想不通。这些情况，引起了郴州地区农村各级党组织的高度重视，他们认识到，不收彩礼是与旧传统观念彻底决裂的革命行动，是无产阶级在意识形态领域里对资产阶级实行专政的一场斗争，党组织应该积极领导和支持这一场革命。安仁县安平公社安平大队铁姑娘队队长、共青团员陈湘娥，带领全队二十一名已订婚的女青年退了彩礼，公社党委及时召开群众大会，表扬陈湘娥等人的革命行动，号召大家学习她们的革命精神，深入开展意识形态领域的革命，实行无产阶级对资产阶级的全面专政。党委的支持，更加鼓舞了广大女青年向传统的旧习俗宣战的斗志。在很短时间内，全县退彩礼的增加到一千多人。现在，订婚不要彩礼，结婚不讲排场，婚事新办，男到女方落户蔚为风尚。

（郴州地区报道组）

桂阳县东城公社庙下大队，坚持长期举办政治夜校，用社会主义占领农村思想文化阵地。经过政治夜校学习的女青年，积极响应党的号召，坚持晚婚，进一步发挥妇女在社会主义革命和建设中的「半边天」作用。

新华社记者摄

批判旧传统观念 为巩固无产阶级专政而斗争

荆苏大队妇女在农业学大寨运动中发挥了"半边天"作用

本报讯 湘阴县新泉公社荆苏大队党支部，在批林批孔运动中，组织干部、群众和广大妇女向剥削阶级的意识形态宣战，彻底砸碎束缚妇女的精神枷锁，使广大妇女在农业学大寨运动中发挥了"半边天"的作用，促进了全大队农业生产的迅速发展。文化大革命前，这个大队粮食总产一百二十四万多斤，一九七四年，达到一百九十多万斤。现在，大队、生产队以妇女为主体办起了猪场，还养了鱼、蚕、鸭，种植了棉花、药材、黄麻，收入达十多万元。

荆苏大队的妇女在党支部的领导下，积极投入农业学大寨运动，取得了很大的成绩。一小撮阶级敌人不甘心他们的灭亡，总是利用剥削阶级的意识形态腐蚀毒害妇女群众，破坏农业学大寨。同时"男尊女卑"的旧传统观念在一部分群众中还有影响，他们对妇女学犁耙、当干部等新生事物看不惯，有的甚至泼冷水；加之妇女本身存在的自卑感作怪，影响了革命和生产，农业学大寨的步子迈得不大。批林批孔运动以来，荆苏大队党支部学习了无产阶级专政的理论，加深了对党的基本路线的理解。从而认识到，社会主义社会是刚从资本主义社会脱胎出来的，它还不能完全消除资本主义的痕迹。解放后，妇女从各方面都得到翻身，但过去遗留下来的剥削阶级的旧思想、旧文化、旧风俗、旧习惯，不可能一下子肃清。要彻底解放妇女，使她们在三大革命运动中充分发挥作用，就必须狠抓意识形态领域里的阶级斗争，狠批剥削阶级的意识形态，砸烂束缚劳动妇女的精神枷锁。她们重点从以下几个方面进行批判：

狠批"男不治内，女不治外"的谬论，使妇女走出小家庭，积极参加社会活动和集体生产劳动。第一生产队有个朱目湖，共六十一亩面积，被称为"石螺头土"、"鸭屎田"，单产只有三百多斤。这个队三十一名妇女，在妇女队长苏元秀的带领下，主动承担了改造朱目湖的任务。但少数人说，"妇女只能站锅台，想改造朱目湖那是梦里吃糖想得甜。"针对这种思想，党支部发动群众狠批了"男尊女卑"、"男不治内，女不治外"的反动谬论，支持妇女的这一革命行动。通过批判，提高了妇女们的觉悟，积极投入了改造朱目湖的战斗。她们冒着寒风从几里路外挑来沙土和土杂肥，改造土质，还开通了一条一百多米长的排水渠，全部改种了双季稻，一九七四年，朱目湖平均亩产达到一千零八十斤，使得那些认为妇女不能"治外"的人，深受教育，大长了妇女的志气。

狠批"妇女头发长，见识短"的谬论，大长妇女的革命志气。大队党支部利用政治夜校，组织干部和群众学习毛主席关于**"时代不同了，男女都一样。男同志能办到的事情，女同志也能办得到"**的伟大教导，联系实际，开展革命大批判，大大解放了干部和群众的思想。妇女们积极学政治、学文化、学技术，关心国家大事。全大队十一个科研小组，吸收了二十三名妇女参加，十一个植棉小组，每组都有一至两名妇女。过去只有男人能干的扶犁掌耙、浸种育秧等技术活，现在一大批妇女都能干。去年，晚稻低头散籽时，第六生产队二百二十多亩晚稻发生了严重的虫灾。正在这节骨眼上，男同志全部上堤修水利去了，女青年张爱连带领十六名铁姑娘，通宵在田间摸虫情规律，并用自已制造的土农药进行了两天两晚的突击喷杀，使晚稻没有受到损失，夺得了全年粮食单产一千三百四十多斤的好收成。

狠批"天字出头夫作主，男比女人强三分"的谬论。大队妇女主任、四届人大代表黄金莲，刚担任干部时，有些人就说她搞不长久。大队党支部及时组织社员批判了这种错误论调，并大力支持妇女干部进行工作。去年十二月，大队党支部布置妇女单独完成一条渠道工程。黄金莲一面领导大家反复学习毛主席的有关教导，武装思想，一面和妇女骨干一起，带领全大队三百多名妇女坚持大干，通过四十多天苦战，胜利完成了这条从测量到施工全部由妇女负责的渠道任务，使全大队渠系配套。在荆苏大队象这样由妇女自己指挥，自己施工的工程还有两处。通过这些实际斗争的锻炼，荆苏妇女的精神面貌也发生了深刻的变化。

（本报通讯员）

劈山引水的"娘子军"

——记安化县方公大队妇女突击队的先进事迹

"三八"妇女节的前夕，我们迎着金色的朝阳，来到了安化县重点水利工程——廖家坪水库，访问了山口公社方公大队妇女突击队。

一九七〇年，方公大队妇女突击队被评为出席省农业学大寨的先进集体。一九七一年十月，安化县委发出了修建重点水利工程廖家坪水库的号召。突击队指导员周银花和副队长龚立中两个同志，走村串户，组织了四十多名姑娘来到大队部，向党支部请战：

"请党支部批准我们上工地，我们是代表方公大队妇女的心愿而来的！"

望着这一个个生气勃勃的姑娘，党支部的同志打心眼里高兴，很快就作出了妇女突击队上水利工地的决定。

姑娘们来到分配施工的地点后，一看，这里坡陡石头多。要站在陡坡上，挥动着八磅重的铁锤打钢钎，凿通一条五十六米长、三米多宽、三米多深的环山渠道，困难确实不小。在困难面前，姑娘们毫不畏惧。没有打眼放炮的技术，她们就请教炮手师傅，勤学苦练。为了创造高工效，她们利用晚上加点班，使白天打炮的进尺数字由零点七米，增加到二米多。一次，龚立中在和战友一起打炮眼，由于使劲过猛，铁锤跌了下来，正好落在自己的左腿上。当时，姑娘们要把她背下山去休息。她谢绝了同志们的关心，说："伤了点皮算什么！"她只在工地上坐了一会，马上又继续干开了。

渠道刚竣工的那天，连部的同志拿着卷尺一量，姑娘们完成的开渠任务比原计划超额三米，工程质量符合标准。在总结评比中，方公大队妇女突击队被评为先进单位。男社员们伸出大拇指，赞叹地说："真不愧是劈山引水的'娘子军'！"

社会主义制度为劳动妇女开辟了发挥自己才能的广阔天地。三大革命运动的第一线，是广大妇女学习的好课堂。经过批林整风和批林批孔运动的锻炼，几年来，战斗在农田水利建设工地上的方公大队妇女突击队成员，在改造客观世界的同时，也改造了自己的主观世界。

汪满娥是个共青团员，今年二十岁。经过火热的三大革命斗争的考验，她胸怀开阔，眼光远大。她家住在比较偏远的汪家仑。平日，上白沙洲开田，要走十二里路，但她和突击队员们一样按时出工和收工，每当干部、社员关切地劝她留队劳动时，她总是回答说："平时练一身劲，战时好上前线杀敌人"，坚持月月出满勤。这里贫下中农给她算了一笔账，近四年的时间，小汪光跑的路程就有二万多里。远征来到廖家坪水库的工地上以后，她又是一马当先，不论是天晴落雨，还是泥泞路滑，总是冲锋在前。

妇女突击队的龚美玲，无论在水利工地上，还是在移砂造田的战斗中，总是迎着困难上。一天，突击队姑娘们在飞罗山取土，龚美玲正弯腰去挑土。突然，发现丈多高的土块就要垮下来，眼看正在这里紧张劳动的龚福娥有生命危险。这时，毛主席的**"关心他人比关心自己为重"**的伟大教导，在龚美玲的耳边响起，她连忙摔掉自己的扁担，冲上前去使劲把龚福娥向外一推。一瞬间，土块垮了下来，龚福娥脱了险，可是，龚美玲却被塌方压了一截。同志们将她抢救出来后，身上受伤多处，大家关切地劝她上医院治疗，而她怎么也不愿意离开工地，一直坚持到最后胜利。

在四届人大精神鼓舞下，广大民工更加意气风发，大坝在一天天加高，渠道也在一段段延伸。方公大队妇女突击队的姑娘们又转战到了一个艰险工段。她们又飞舞着银锄、铁锤，在悬岩陡壁上进行着新的战斗。

• 安化县通讯组 •

颗颗红心为革命

——记荣立集体三等功的湖南省军区女话务班

"我们是红色的女话务兵，头戴耳机，手拿塞绳，传达战斗的号令，报告胜利的喜讯。……"湖南省军区通讯站的女话务班，经过批林批孔的锻炼，更加朝气蓬勃地战斗在自己的岗位上。

去年初，女话务班增加了几名新同志，她们是从医院改行来当话务员的。刚来时，有的同志瞧不起话务工作，认为平平庸庸，没什么前途，因而不安心工作。女话务班班长、共产党员牛安江看在眼里，心想，这是资产阶级思想在我们同志头脑中的反映，必须帮助铲除。于是，她组织大家开展"什么是前途"的讨论。她们一边学习马列著作和毛主席著作，一边对照检查，使全班同志认识到，在衰亡着的资本主义与生长着的共产主义彼此斗争的社会主义时期，无产阶级松一松，资产阶级就攻一攻。她们说："个人前途是和革命前途密切相关的，有了革命的前途，个人才能有无限的前途"；"虽然我们不直接拿枪，但却和千百万支枪紧密联系着，共同保卫革命的成果，保卫无产阶级专政"。慢慢地，姑娘们的思想开阔了，对这个"一问一答、一插一拔"的工作热爱起来了。刚从护士改行过来的王雅莎，决心在自己的岗位上为巩固无产阶级专政而战斗。她自觉地苦练基本功，背号码，记电路，练接转，摸规律，提前一个月就能单独上机值班。同志们都异口同声地称赞这次认真看书学习、改造世界观的收效大，说：斗私批修结硕果，颗颗红心映塞绳。

有一段时间，这个班任务较重，少数同志产生了急躁情绪。因而话务用语不够简练，语气不够亲切，接转不够迅速，受到一些批评。在这种情况下，有的同志埋怨别人不了解情况，不体贴话务员的辛苦。为了端正服务态度，班里组织大家学习了毛主席的《为人民服务》这篇光辉著作。经过学习，大家认识到：不是同志们不体贴，而是我们为人民服务的思想没树牢。从这以后，她们自觉地把同志们的批评看成是对自己的鞭策，把对同志们态度的好坏看成是自己为人民服务好坏的检验。一天晚上，总机房里灯火通明，一排崭齐的总机台上，红色指示灯犹如繁星在闪烁，话务员刘学红正在紧张地接转电话。这时，某部要该部驻长转运站的电话特别频繁，但因声音小，每次都没有讲通。小刘从发话人焦急的口气中猜到一定有什么急事，便主动地询问对方。原来是这个部队一位同志的母亲从河南来队探亲，因部队转运站没有接到这位大娘，正在到处打听大娘的下落。小刘问明情况后，热情地安慰说："请放心，我一定帮您找到大娘。"随即，她马上接通了火车站的电话，询问有没有这位大娘，可对方说查无此人。小刘心想：大娘千里迢迢来到这里，人生地不熟，找不到她的亲人，该多为难啊！我是人民的通讯兵，一定要把老人找到。条条银线传出了小刘恳切的声音。她用电话一个个旅社、一处处招待所地查找，但得到的回答都是"没有"。这时已是深夜两点钟，自己该交班了。为人民服务的高度责任感，使她忘记了疲劳，坚持继续战斗。她苦苦思索着：是大娘没有来？还是还有没联系到的地方呢？……忽然，她想起了轮船码头还没联系，就马上挂了电话，经过客运站同志的协助，终于在那里找到了大娘。小刘的心里好象一块石头落了地，焦急的脸上充满了喜悦的笑容。她马上和该部驻长转运站取得了联系，派车把大娘接了去，很快和儿子见了面。大娘深受感动，赞扬她们是"人民的好女儿，毛主席的好战士。"

还有一次，她们接受了一项协助破案的通信联络任务。她们想，破案工作的电话要求快、准、密，可是两地相距很远，电话要经过许多总机，不易接通，而且电话声音小，双方均不能直接通话。为了保障破案工作顺利进行，她们就主动帮助传话。一个班没传完，下一班继续往下传，破案工作经历了五天，使侦缉人员每天都能及时把情况向领导机关报告，领导机关也能及时对侦缉人员发出指示，终于很快地破获了这一案件。事后，这个单位还特意打来电话感谢说：**"你们以实际行动保卫和巩固了无产阶级专政，我们谢谢你们。"**

• 文恒 •

桃花江上女船工

在澧江碧透的桃花江上，白帆点点，机声隆隆，一艘艘满载春耕物资的机帆船，乘风破浪，奔向远方。这就是桃江县运输社机动船大队的"三八"妇女支农船。

驾驶这条支农船的四名女船工，都是二十岁左右的年轻姑娘。她们经过文化大革命的锻炼，胸怀壮志，在前年冬天，毅然向机动船大队党支部提出了学驾驶的要求。她们说：新中国的妇女有志气、有能力，已经驾驶飞机飞上了蓝天，我们一定能在桃花江上驾驶机动船！在党支部的热情支持下，女共青团员胡元秀、曾元英等人进入了社里举办的轮机驾驶训练班。有的思想守旧的人，对妇女学驾驶这一新生事物看不惯，女船工们决心用实际行动批判"男尊女卑"的孔孟之道。她们刻苦学习革命理论，苦练操作技术，在学习结业时，都获得了优秀成绩。学习成绩虽然不错，但她们却没有获得驾驶执照。为了取得开船的资格，小胡她们就请业务部门的同志上船，现场考核她们的成绩。这次的考题是驾船上双乌咀。滩险水急的双乌咀，老船工过滩也要出一身汗。四个姑娘虽然经验不多，但由于她们胆大心细，终于开着顶风船闯过了双乌咀。监考的同志看了说："凭她们的思想、技术、操作，完全应当给她们发执照。"执照拿到了，由于她们驾驶的四号轮稳定性差，有关部门就规定只能在桃花江港内作业，不准往外河搞拖运。望着堆积如山的磷矿石，想着抢运磷矿石支援化肥生产的任务又紧张，这伙寄开顶风船的女船工，一次又一次地向领导请战，要求往外河搞拖运。领导同志说，沅水滩多水急风浪大，你们外出怕不怕困难？四个姑娘斩钉截铁地回答："不怕！毛主席说：**'中国人死都不怕，还怕困难么？'**场院里练不出千里马，我们要到大风大浪中去锻炼，什么困难我们也不怕！"领导同意了她们的要求。从此，四个女船工驾着四号轮，劈风斩浪地前进在千里水运线上。险滩一个接着一个，风浪顶头盖脑而来，但她们在大队党支部委员、老船工符许初的指导下，细心操作，沉着应战。四号轮上不能煮饭，为抢过险滩，女船工们常常是早饭中午吃，中饭夜晚吃。尽管生活艰苦，但她们从来不说半个"苦"字，越干劲越大，胜利拖运了两船磷矿石，安全返回了桃花江。

"我们的四号轮回来了，我们社里的'半边天'真不简单！"望着四号轮进港，人们高兴极了。在赞扬声中，姑娘们戒骄戒躁，继续认真学习马列和毛主席著作，坚持党的基本路线，上资江，下沅水，闯洞庭，把一船船支农物资运送到农村社队，用搞好支农运输的实际行动，为巩固无产阶级专政而努力战斗。去年，她们出色地完成了上级交给她们的支农运输任务，被评为支农先进船。在斗争中，年轻的女驾长胡元秀光荣地加入了中国共产党。

• 陶花农、陶江 •

庆祝罗马尼亚民主革命政府成立三十周年

布加勒斯特举行盛大群众集会

齐奥塞斯库在会上发表了长篇讲话

据新华社布加勒斯特一九七五年三月七日电　罗马尼亚首都布加勒斯特三月六日举行盛大群众集会，庆祝罗马尼亚民主革命政府成立三十周年。

罗马尼亚党政领导人尼·齐奥塞斯库、马·曼内斯库、埃列娜·齐奥塞斯库等出席了集会。首都二十万群众参加了集会。

尼·齐奥塞斯库在会上发表了长篇讲话。

一九四五年三月六日，罗马尼亚人民在罗马尼亚共产党领导下推翻了反动资产阶级政府，成立了罗马尼亚历史上第一个民主政府，直到一九四七年十二月罗马尼亚人民共和国成立。

齐奥塞斯库在讲话中谈到这个政府的成立时指出，"民主革命政府的成立是建立工农政权的道路上具有重要历史意义的时刻，它标志着深刻的民主革命变革的开始。"

齐奥塞斯库指出，今年三月九日罗马尼亚全国将举行大国民议会和地方人民委员会的选举。在选举前夕有必要总结一下上一届大国民议会选举后罗马尼亚对内对外各项工作所取得的成就。他说，过去四年中，"在农业生产方面取得了重要的成就"。

齐奥塞斯库接着谈到了罗马尼亚下一个五年计划（一九七六——一九八〇年）的任务。他说，"我们将继续坚定地发展我们社会主义祖国的工业"，在农业方面将巩固和发展国营农业单位和农业生产合作社。"我们将十分重视加强祖国的防御能力。我们将关心军队的发展"。我们将"用必要的手段装备它，使它随时能尽到保卫人民革命成果、保卫人民自由、和平生活和劳动的义务"。

齐奥塞斯库在讲话中还强调"必须向旧的东西、向落后的资产阶级观点和习惯进行坚决的斗争"。

齐奥塞斯库在谈到罗马尼亚对外政策时说，目前世界上力量的对比正在发生巨大变化。"我们将毫不动摇地把权利完全平等、尊重民族独立和主权、不干涉内政、互利、在国家关系上不使用武力和以武力相威胁、尊重每个国家人民自己主宰自己命运并按照自己的独立与自由的意愿安排自己生活的权利作为我们整个国际活动的基础。"

关于欧洲形势，齐奥塞斯库说，"我们不能不看到，本世纪在欧洲爆发过两次世界大战，而且当前就在这个大陆上正集中着有史以来最强大的军事力量和包括核武器在内的巨大的武器储存。"

齐奥塞斯库接着谈到了围绕塞浦路斯问题出现的紧张局势。他说，今天比任何时候都更需要彻底放弃任何武力威胁和干涉别国内政的政策。齐奥塞斯库说，我们认为，中小国家，发展中国家和不结盟国家在当今世界上起着越来越重要的作用，因此，它们必须加强团结和更积极地参与国际问题的解决。

齐奥塞斯库最后号召罗马尼亚人民通过投社会主义团结阵线候选人的票来表明他们要坚持不渝地贯彻党的十一大所制订的对外政策的不可动摇的决心。

结束在我国的正式访问后

洛佩斯总理等由广州经北京回国

离京时，吴桂贤副总理等到机场送行

新华社北京一九七五年三月八日电　刚果人民共和国总理亨利·洛佩斯和夫人，以及由洛佩斯总理率领的政府代表团，结束在我国的正式访问，满载着中国人民对刚果人民的深厚情谊，今天晚上由广州乘飞机经北京回国。

我国国务院副总理吴桂贤，外交部副部长何英和陪同刚果贵宾访问的沙风部长、刚果驻中国大使伊图阿和夫人，在首都机场上送行。

刚果贵宾今天离开广州时，广东省革命委员会副主任王首道，广东省革命委员会副主任、广州市革命委员会主任焦林义，中国人民解放军广州部队副司令员吴纯仁，广东省革命委员会常委罗天，广州市革命委员会副主任罗范群、刘桂兰以及有关方面负责人和两千多群众，到机场欢送。人们敲锣打鼓，高呼口号，热烈祝贺刚果政府代表团访问中国圆满成功。洛佩斯总理等贵宾今天在广州参观访问了广州市五七干校，同干校的负责人和学员代表进行了座谈。

第三世界国家妇女在斗争中前进

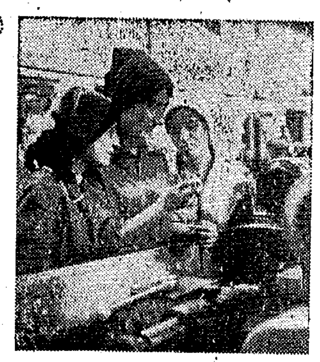

◁ 阿尔巴尼亚广大妇女积极参加生产劳动，在建设社会主义的事业中发挥着越来越大的作用。图为地拉那拖拉机配件厂的女工在研究如何提高产品质量。

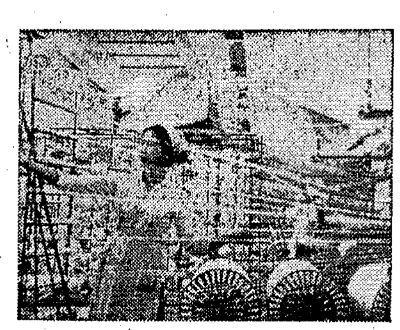

▷ 越南北方广大妇女积极开展劳动竞赛，迅速恢复和发展生产。图为河内"三·八"纺织厂女工在工作。

▷ 莫桑比克妇女在争取民族独立的武装斗争中不断成长。这是莫桑比克武装力量的一位女战士。

▷ 朝鲜广大妇女在以金日成同志为首的朝鲜劳动党领导下，朝气蓬勃地投身到社会主义革命和建设事业中。图为朝鲜女建筑工作者在建筑工地上。

（本栏照片均为新华社发）

▽ 罗马尼亚布泽乌县格拉塞农业社社员为了增加蔬菜生产，努力进行菜园的管理工作。

◁ 在柬埔寨战场上英勇战斗的民族解放人民武装力量的女战士。

柬埔寨国家元首西哈努克亲王发表声明

呼吁各国政府和人民要求美国停止干涉柬埔寨

柬埔寨的一切问题必须由柬人民自己来解决

新华社北京一九七五年三月七日电　柬埔寨国家元首、柬埔寨民族统一阵线主席诺罗敦·西哈努克亲王三月七日发表声明，呼吁世界上所有爱好和平和正义的国家的政府和人民要求美国立即停止对柬埔寨的干涉。

声明揭露，"美国正在和将要对它在我国的新殖民化的和种族灭绝的侵略战争进行危险的和不断的升级。"声明说，美国正进行紧张和庞大的"空运"，每天向金边运进数百吨的新武器和弹药；在今年四月或五月，美国将给朗诺集团一笔新的军事援助；美国派出军舰进入柬埔寨的领海；在这些美国军舰上有步兵、伞兵和"海军陆战队"，它们准备以"需要保护"在金边的"美国殖民者的生命和安全"为借口而对金边和波成东进行干涉以反对柬埔寨民族解放人民武装力量；在南越加紧训练"善于进行巷战"的阮文绍军队的别动队，这些别动队将按照美国的命令在不久的将来前去支援金边垂死的朗诺军队。

声明说，"面对这一对东南亚和世界和平的十分严重的新威胁，我吁请一切真正热爱正义、自由与和平的政府和人民发出呼声，紧急要求美国立即停止一切对柬埔寨的极其罪恶的战争升级，立即停止一切对柬埔寨人民和民族事务的非法和不道德的干涉，并且最终接受只有让柬埔寨人来解决自己的一切问题。"

声明还提请世界各国政府密切注意美国玩弄的不断邀请柬埔寨民族统一阵线、柬埔寨王国民族团结政府、柬埔寨民族解放人民武装力量同朗诺集团"谈判"的阴谋。声明指出，"朗诺集团只不过是美帝国主义的一个没有灵魂的傀儡。'柬埔寨问题'不是柬埔寨人之间的一个问题。这是被侵略的柬埔寨人民和美国侵略者之间的问题。"

声明最后说："美国必须停止其侵略！而所谓的'柬埔寨'问题本身将会得到解决"。

石油输出国组织成员国首脑会议闭幕

会议通过《庄严宣言》，制订了在争取经济解放斗争中的战略方针

新华社阿尔及尔一九七五年三月六日电　石油输出国组织成员国第一届首脑会议三月六日下午在阿尔及尔胜利闭幕。

闭幕会议结束时发表了本届首脑会议通过的庄严宣言。这一宣言表明石油输出国组织成员国决心维护自己的权益，并制订了这一组织在争取经济解放斗争中的战略方针。

阿尔及利亚革命委员会主席、政府总理胡阿里·布迈丁在会上致闭幕词，他对这次首脑会议所取得的成就和积极成果表示满意。他说："我们重申，我们的人民对他们的自然资源拥有不可剥夺的主权以及他们决定他们的原料价格的权利。我们知道，我们这样做不仅符合我们自己的人民的利益，并且符合仍在遭受剥削的所有各国人民的利益。"

接着，委内瑞拉总统卡洛斯·安德烈斯·佩雷斯、尼日利亚最高军事委员会委员哈桑·乌斯曼·卡齐纳、利比亚总理阿卜杜勒·萨拉姆·贾卢德、加蓬总统哈吉·奥马尔·邦戈、伊拉克革命指挥委员会副主席萨达姆·侯赛因和伊朗国王穆罕默德·礼萨·巴列维相继在会上发言。他们一致祝贺会议取得的成功，并且强调石油输出国组织成员国的团结以及同第三世界其它国家的团结。

三月五日晚，布迈丁主席举行盛大宴会，招待参加会议的各国元首和元首的代表。各国驻阿尔及利亚外交使节也应邀出席宴会。

日本妇女在日中友好事业中作出重大贡献

一九七五年新春伊始，中国妇女代表团应日中友好协会（正统）和欢迎委员会的邀请访问了日本，同各地二百八十多个妇女团体、一万二千多人进行了广泛的交往。她们中间有政界、经济界、文化教育界、科学界、医药卫生界、新闻出版界等各界人士以及劳动妇女和家庭妇女。代表团在访问东京都、京都府、大阪府和九个县、十五个市的过程中，到处感受到日中两国人民之间的深厚情谊，到处可以看到日本妇女在为日中友好事业的发展作出重大贡献。

在大阪，三十八个妇女团体联合举行了欢迎中国妇女代表团的集会。集会上，当地妇女把她们用千针万线绣制的一面面红旗赠给中国代表团。这些旗都是大阪地区妇女得知中国代表团来访后夜以继日赶制出来的。这些红旗上，有的绣着日中两国儿童一起栽友谊树的图案，有的绣着"日中两国妇女团结，前进"的字样，还有一面绣着一张五线谱和"歌唱日中友好"六个大字。代表团团长巴桑接到的一面红旗上，贴有用彩毡剪成的几十朵梅花，上面还绣着："立即缔结和平友好条约"、"世世代代日中友好"的字样。这面红旗是一位妇女用了十个夜晚绣出来的。当她知道了巴桑团长接到她绣的这面红旗时，她兴奋地拍着手说："好极了，我们的心愿，不但带到北京，而且还能带到西藏，这是多么难得啊！"

目前，在日本，关心中国社会主义革命和建设、愿致力于日中友好运动的人越来越多，日中友好的大道越走越宽广。在代表团访问各地期间多次举行的集会和座谈中，许多日本朋友找到巴桑、宋立英、徐淑英和代表团中的科学、医务、文教等方面的妇女代表交谈，听取她们讲述今日西藏、大寨、大庆以及中国各个方面的情况。一名女学生听了上海女教师倪零兰关于中国新型的师生关系的介绍后，激动得和倪零兰拥抱起来，并表示要为日中友好而努力。

日中建交两年多来，日中友好运动有了进一步发展，日中两国人民世世代代友好下去，已成为最响亮的口号，成千上万的日本朋友在这一口号下行动起来了。访问过程中，中国妇女代表团接触的很多朋友是父一辈、子一辈地从事日中友好事业。代表团特地看望了已故的后藤钾二先生的夫人及其家属，还见到了已故高碕达之助、松本治一郎和大谷莹润先生的亲属。高碕、松本、后藤和大谷先生曾为日中友好作出过贡献，现在他们的亲属又在为日中友好而努力。

代表团访问了福冈前田市千代保育所。前田市是日中友协首任会长已故的松本治一郎先生的家乡。中国客人刚一进保育所就看到室内挂着一幅松本先生同周总理握手的照片。保育所的孩子们兴高采烈地把中国阿姨团团围住，用中国话喊着"你好！""你好！"望着孩子们一张张笑脸和一双双伸过来的友情的小手，使人深深感到，日中友好也在孩子们幼小的心灵中扎下了根。

"要把日中两国人民世世代代友好下去的美好理想用条约形式固定下来，这是日本人民的愿望，也是日本妇女的愿望。许多中央和地方的妇女团体和组织提出的口号是："早日缔结日中和平友好条约和日中两国人民世世代代友好下去"。

一月二十八日，二十九个妇女团体在东京举行了"能顶半边天的日中两国妇女集会"。日中两国妇女的代表在大会上发表了热情的讲话。一位日本妇女组织的负责人在讲话中说："我们决心要把缔结日中和平友好条约的运动强有力地向前推进。""我们决心同中国妇女一道，为促进日中两国人民和两国妇女的永恒友谊而努力。"

（据新华社）

英勇的女游击队员

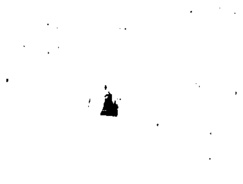

柬埔寨通讯

有一天，西贡阮文绍集团出动十三辆坦克和九架直升飞机进犯柴桢省的一个村庄。当时，这个村庄和往常一样，村民们下地劳动去了，孩子们牵着水牛去放牧，游击队员们正在执行巡逻。

突然村东传来隆隆的飞机和坦克声，这声音越来越大。高度警惕的游击队员们发现了这一情况后，立即通知村民隐蔽起来。然后他们准备同这伙强盗进行战斗。敌人从四面包围了村子，飞机在村子上空盘旋扫射，大炮向村子里轰击，刹时，村子里的房子被破坏了很多。游击队员个个胸中燃起了愤怒的烈火，恨不得一下子把这伙强盗消灭掉，但是敌人的火力很猛。游击队员们正在设法同敌人战斗时，一个女游击队员突然从战壕里跳出来，准备冲向前去。另一个队员阻止她说："你这样去太冒险！"但是她没有听从同伴的阻拦就勇敢地跳出战壕，飞快地跳进断墙残壁里，恰好一架敌机俯冲过来准备投弹。这时，这位游击队员呼！呼！就是两枪，敌机一头栽到地上起火燃烧。不一会，另一架敌机又俯冲过来，又被这个女游击队员几梭子弹打下来，冒起一股浓烟。敌人弄不清有多少游击队员，用的是什么武器，他们见势不妙，就都仓惶逃跑了。

这位女游击队员的英勇事迹受到广大人民和统一阵线组织的热烈称赞，这位女游击队员的革命英雄事迹成了大家学习的榜样。

（据柬埔寨民族统一阵线之声电台）（新华社北京电）

◁三月十日放映影片▷

彩色故事片　平原游击队

同映：批林批孔特辑12号——狠批林彪资产阶级军事路线　1975年新闻简报2号

建设	12.40	3.00	5.20	8.25	燎原	2.00	4.20
红旗	1.00	3.20	7.05		湘江	2.30	6.35
人民	1.30	3.50	7.35				
文化	1.25	3.45	6.05	9.00			

彩色故事片　艳阳天　燎原　7.00

湖南电视台节目预告

△电视新闻：①团结战斗的一班人②团结战斗夺上游③四百吨公路平板车试制成功④平炉氧气顶吹新技术

△电视讲话：为巩固无产阶级专政，认真学习理论——株洲硬质合金厂十年间女工理论学习小组组长张华讲

△电视纪录片：①南岭飞渡雄关渠②西安市南泥湾"五·七"干校

△彩色纪录片：杂技英豪

3月11日（星期二）3月12日（星期三）3月13日（星期四）3月14日（星期五）转播北京电视台彩色电视节目

本报社址：长沙市建湘路　电话总机：9191　订价：每月一元　零售：四版四分　昨日开印时间：7时11分　印完：11时55分

长沙地区天气预报：今天阴有小雨，晚上到明天多云。北风三级。最高气温十一度，最低六度。

湖南日报

第2365号　1975年3月10日　星期一　夏历乙卯年正月廿八　（今日四版）

毛主席语录

列宁为什么说对资产阶级专政，这个问题要搞清楚。这个问题不搞清楚，就会变修正主义。要使全国知道。

认真学习毛主席关于理论问题的重要指示

抵制资产阶级侵蚀 加强领导班子革命化

浏阳县委认真学习毛主席关于理论问题的重要指示

本报讯 中共浏阳县委领导成员在学习毛主席关于理论问题的重要指示中，紧密结合自己的思想和工作实际，反复讨论了加强领导班子建设对于坚持无产阶级专政的重大意义。他们决心用马克思主义关于无产阶级专政的理论武装头脑，坚决抵制资产阶级思想的侵蚀，进一步搞好县委“一班人”的思想革命化，带领群众把无产阶级专政下的继续革命进行到底。

毛主席指出：**“无产阶级中，机关工作人员中，都有发生资产阶级生活作风的。”**浏阳县委领导成员在学习毛主席这一重要指示时，向自己提出了这样一个问题：怎样防止产生资产阶级生活作风？为了弄清这个问题，大家联系本县阶级斗争的现状，用阶级斗争观点进行分析。他们认识到，在社会主义社会，由于还存在着阶级和阶级斗争，还存在着产生资本主义的土壤和条件，我们的干部队伍就有可能受到资产阶级思想的腐蚀，受到资产阶级法权观念的影响。而我们一部分干部出生旧社会，身上还打有旧社会的烙印；即使是生长在红旗下的年青干部，如果放松自己的思想改造，也会沾染资产阶级生活作风。大家分析了产生资产阶级生活作风的社会阶级根源以后，更加感到改造思想的必要性和长期性，决心要用无产阶级思想战胜资产阶级思想，发扬共产主义的革命精神，自觉地执行党的基本路线，努力为无产阶级掌好权。

浏阳县委领导成员在学习中还谈到：过去由于没有学好无产阶级专政的理论，对于一些人生活作风上和经济上的问题，没有开展必要的思想斗争。结果，影响了领导班子的建设，削弱了对资产阶级的专政。通过学习和讨论，大家提高了对这个问题的认识。他们说，阶级敌人利用资产阶级法权思想，拉拢和腐蚀我们干部队伍中的一部分人，企图从这里打开缺口，以达到他们破坏社会主义经济基础，并进而在政治上推翻无产阶级专政、复辟资本主义制度的罪恶目的。这就清楚地说明，坚持什么样的生活作风，是两种世界观的激烈斗争，关系到巩固无产阶级专政的问题。要坚持无产阶级的生活作风，一个极其重要的问题，就是要正确认识和对待资产阶级法权。大家说，在无产阶级专政下，我们一定要限制资产阶级法权，并逐步创造消灭资产阶级法权的条件，不断批判资产阶级法权观念，发扬共产主义的精神。如果让资产阶级法权巩固、扩大、强化，那么，资本主义发财致富，争名夺利的思想就会泛滥，资产阶级腐朽生活作风就会侵入到我们政权机关和党内生活。因此，同旧的传统观念作斗争，批判资产阶级生活作风，抵制资产阶级法权思想的腐蚀，是加强领导班子革命化，巩固无产阶级专政的大事，是无产阶级对资产阶级专政的一项重要任务。

在学习和讨论中，浏阳县委领导成员还从自己所处的地位，谈到加强自身思想革命化的重要性。他们说，被推翻的地主资产阶级和新产生的资产阶级分子，往往对**“那些只想从执政党党员的地位‘捞到’好处而不愿肩负为共产主义忘我工作的重担的人”**，进行捧场和物质引诱，使他们为自己效劳，这种情况值得高度的警惕。大家从分析本县各级领导班子的现状中进一步看到：凡是能够坚持无产阶级专政，保持艰苦奋斗，谦虚谨慎，密切联系群众的作风，自觉接受群众的革命监督的，就能够抵制资产阶级糖衣炮弹的袭击，坚定地执行党的基本路线；反之，就容易被阶级敌人的捧场奉承头脑，受骗上当。这些正反两方面的经验教训，使大家深刻认识到：为了坚持无产阶级专政下的继续革命，所有干部特别是领导干部，一定要加强自己的思想改造。他们决心从以下几个方面加强领导班子建设：坚持看书学习，提高识别真假马克思主义的能力；坚持参加集体生产劳动，经常开展思想上的反腐蚀斗争；保持革命战争时期那么一股革命干劲和拚命精神，把革命工作做到底。

（本报通讯员、本报驻湘潭地区记者组）

限制资产阶级法权　支持社会主义新生事物

解放军驻省某部党委认真学习毛主席关于理论问题的重要指示，决心为巩固无产阶级专政做社会主义新生事物的促进派

本报讯 解放军驻省某部党委成员在认真学习无产阶级专政理论中，就限制资产阶级法权和发展社会主义新生事物问题进行了认真讨论，使大家认清了发展社会主义新生事物是限制资产阶级法权，反修防修，巩固无产阶级专政的重大战略措施，提高了为巩固无产阶级专政而支持和扶植社会主义新生事物的自觉性。

这个部队一向比较积极地支持和扶植社会主义新生事物。批林批孔以来，他们采用多种形式大张旗鼓地歌颂文化大革命中涌现的老中青三结合的领导班子、知识青年上山下乡、农村合作医疗、干部参加集体生产劳动、文艺革命、教育革命等新生事物。并帮助驻地公社培训了二百五十多名贫下中农理论骨干和五十四名赤脚医生，建立了十二个上山下乡知识青年辅导点，九个劳动挂钩单位，受到人民群众的称赞。

毛主席最近关于理论问题的重要指示和马克思、恩格斯、列宁关于无产阶级专政的部分论述发表后，党委成员联系革命实践进行了学习和讨论，畅谈革命导师满腔热情地支持革命新生事物的伟大实践，狠批刘少奇、林彪极力反对和破坏社会主义新生事物，扩大资产阶级法权，复辟资本主义的罪行。大家认识到，社会主义新生事物的出现，说明了资本主义的东西在衰亡，共产主义的因素在成长，是无产阶级战胜资产阶级的结果，它代表着社会发展的方向，体现了无产阶级和劳动群众的根本利益。发展社会主义新生事物对缩小三大差别，限制资产阶级法权，巩固无产阶级专政，以逐步造成资产阶级既不能存在也不能再产生的条件有极其重要的意义。刘少奇、林彪恶毒攻击和扼杀新生事物，其罪恶目的就是妄图倒转社会前进的车轮，颠覆无产阶级专政，复辟资本主义。从“五七”干校学习刚回来的党委负责同志谈了自己进干校前后的变化：过去，由于长期坐机关，脱离群众，脱离劳动，逐渐滋长了官气和资产阶级法权思想。到“五七”干校后，和同志们一起学习马列著作和毛主席著作，一起参加集体生产劳动，有机会深入工厂和农村向工人和贫下中农学习，狠斗了官气和资产阶级法权思想，促进了世界观的改造，焕发了革命精神，心和群众贴得更紧了。他深有体会地说，毛主席指引的“五七”道路，是我们广大干部克服官僚主义和避免教条主义，保持劳动人民本色，坚持无产阶级专政下继续革命的必由之路。林彪拚命攻击“五七”干校，反对干部参加劳动，这充分暴露了他的罪恶用心，就是要腐蚀和瓦解干部队伍，引诱机关工作人员中一部分想扩大资产阶级法权、有严重资产阶级生活作风的人，跟随他反对党的路线，反对社会主义制度，以便他推行修正主义路线，复辟资本主义。通过学习和讨论，同志们进一步认识到，社会主义新生事物是不可战胜的，**“世界上总是这样以新的代替旧的，总是这样新陈代谢、除旧布新或推陈出新的”**。

（下转三版）

坚持抓意识形态领域的阶级斗争

零陵地区汽车运输公司四十三车队认真学习无产阶级专政理论

本报讯 零陵地区汽车运输公司四十三车队党支部，带领工人群众，认真学习马列和毛主席关于无产阶级专政的理论，联系运输企业的实际情况，加深了认识，提高了觉悟。大家表示要进一步坚定执行党的基本路线，自觉抵制资产阶级生活作风的侵蚀和旧传统观念的影响，努力提高运输服务质量，更好地完成运输生产任务。

这个车队有五十辆车，担任四个县的工农业物资运输和湘、贵两省边境界县的重点物资运输。人员流动分散，运输条件艰苦。批林批孔运动中，车队党支部狠抓过一段党的基本路线教育，出现了许多同资产阶级腐蚀进行旗帜鲜明斗争的汽车驾驶员。但是，有人却认为“人员一大片，早晚不见面，抓思想政治工作实在不方便，只要能安全行车就算不简单了。”在学习无产阶级专政理论的过程中，他们联系实际，分析了两个分队的情况：七分队在某地执行运输任务，职工们坚持以党的基本路线为纲，深入批林批孔，狠抓意识形态领域的阶级斗争，自觉地抵制资产阶级思想的侵蚀，运输任务完成得很出色。而另一个分队同样在某地执行任务，由于放松了抓阶级斗争和路线斗争，结果有的职工在社会上资产阶级思想和旧传统势力的影响下，革命精神不振，生产劲头不足，运输任务完成得不好。联系这些事实，党支部成员反复学习毛主席指出的：**列宁说，“小生产是经常地、每日每时地、自发地和大批地产生着资本主义和资产阶级的。”工人阶级一部分，党员一部分，也有这种情况。无产阶级中，机关工作人员中，都有发生资产阶级生活作风的。**这样，对坚持党的基本路线，坚持抓意识形态领域里的阶级斗争，以抵制资产阶级思想的腐蚀和旧传统观念的影响的重要性，有了进一步的理解。他们深有体会地说：社会主义制度比资本主义制度有着不可比拟的优越性。但是，在社会主义这个历史阶段中，还存在着阶级和阶级斗争，在分配和交换方面还不可避免地存在着资产阶级法权。这种资产阶级法权正是产生新的资产阶级分子的重要的经济基础。被打倒了的反动阶级，社会上新产生的资产阶级分子，为了实现他们复辟和篡权的愿望，总是妄图利用资产阶级法权，利用资产阶级腐朽没落的意识形态，来腐蚀和侵袭无产阶级。车队在流动分散的情况下，与社会接触广泛，容易受旧思想、旧传统、旧习惯势力的影响。因此，越是流动分散，越要抓紧抓好意识形态领域里的阶级斗争，才能站在无产阶级专政的立场上掌好方向盘，沿着社会主义道路开好革命车。

这个车队的党支部和职工，在联系车队实际学习无产阶级专政理论中，还深刻体会到，要战胜资产阶级和社会上旧的习惯势力对无产阶级的腐蚀和影响，逐步铲除滋生资产阶级与资本主义的土壤，就必须主动打进攻战。党支部成员分头深入各分队所在地，调查研究，针对实际情况，组织职工以无产阶级专政的理论为武器，深入开展革命大批判，批判资产阶级法权观念，批判资产阶级思想，批判自发的资本主义倾向和旧的习惯势力，批判林彪一伙狂热鼓吹“物质刺激”，用名利、地位腐蚀工人群众，妄图要我们工人跟着他走资本主义道路，为他颠覆无产阶级专政、复辟资本主义服务的阴谋。大家表示一定要坚持党的基本路线，发扬共产主义革命精神，粉碎资产阶级腐蚀工人队伍的一切阴谋，为巩固无产阶级专政而奋斗。（本报通讯员）

认真学习无产阶级专政理论　推动计划生育工作

省委召开计划生育电话会议，要求各级党委把计划生育作为意识形态领域里的一场革命抓紧抓好，坚决实现“四五”人口规划

本报讯 最近，省委召开了计划生育工作电话会议。会议要求各级党委学好无产阶级专政的理论，以党的基本路线为纲，深入批林批孔，采取有力措施，把今年全省人口自然增长率控制在计划指标内。

会议认为，在批林批孔运动的推动下，我省计划生育工作形势一派大好，全省一九七四年人口自然增长率比一九七三年下降了千分之二点七二。有十一个县、市提前达到了“四五”人口规划指标。各级党委加强了对计划生育工作的领导，做了大量工作。毛主席和党中央关于计划生育的指示进一步深入人心，为革命实行晚婚和计划生育的社会主义新风尚正在全省逐渐形成。当前的问题是，我们的工作还赶不上形势发展的要求，与先进省、市比较，差距还很大。有的领导还没有把计划生育工作摆在应有的位置上，有的部门配合得也不够。

会议指出，计划生育是一场深刻的思想革命和社会革命，是意识形态领域里一场尖锐的阶级斗争。孔老二和历代反动统治阶级，为了维护他们的反动统治，在妇女、婚姻、生育问题上散布了许多反动谬论。各级党委要认真学好无产阶级专政的理论，把计划生育工作作为意识形态领域里的一场革命，抓紧抓好。要坚持党的基本路线，坚持两个阶级、两条路线、两种思想的斗争。在批林批孔运动中，要发动群众狠批林彪和孔孟在家庭、婚姻、生育问题上的反动谬论，树立自觉实行晚婚和计划生育的社会主义新风尚。

会议还指出，计划生育是涉及到千家万户的事情，必须依靠群众，发动群众，大搞群众运动。要广泛深入地宣传计划生育的重要意义和好处，做好细致的思想政治工作，在群众自觉的基础上，按照“晚、稀、少”的要求，把晚婚和生育规划，落实到基层，落实到人。各个部门、各行各业，都要把计划生育工作当作自己的一项重要任务来完成。医疗卫生部门要提高手术质量，加强妇幼卫生工作。商业部门要做好避孕药具和医疗器械等物资供应工作。

会议强调指出，计划生育是毛主席、党中央提倡的一件大事，是社会主义革命和建设的一件大事。各级党委要认真贯彻中央指示精神，把计划生育工作列入重要议事日程，第一把手要亲自抓，抓紧抓好。当前要狠抓节育措施落实。三月中旬全省组织一次大检查，各地也可以层层组织检查。各级计划生育办公室要充实加强，干部要相对稳定，城乡各个基层都要有人管这一工作，做到各级有人抓，层层有人管。要抓好重点，抓好典型，总结推广先进经验，不断推动计划生育工作的开展。

联系实际学习无产阶级专政理论

——周文庙公社曹坪大队党支部的经验

汉寿县周文庙公社曹坪大队党支部，组织党员干部联系实际，认真学习马列和毛主席关于无产阶级专政的理论，从理论和实践的结合上搞清楚对资产阶级专政这个问题，提高在无产阶级专政下继续革命的觉悟。在党员干部和八十多名理论骨干的带动下，全大队社员群众掀起了一个学习无产阶级专政理论的热潮。他们的主要经验是：

*一、为巩固无产阶级专政，认真学习无产阶级专政的理论。*前段，这个大队有少数党员干部，觉得理论问题不好懂，钻不进。当他们学习毛主席关于**“列宁为什么说对资产阶级专政，这个问题要搞清楚。这个问题不搞清楚，就会变修正主义。要使全国知道”**这一指示以后，深深感到无产阶级专政的理论是社会主义革命和建设的指路明灯，如果理论上不搞懂，实践中就会迷失方向。学不学无产阶级专政的理论，是个路线问题，是搞马克思主义还是搞修正主义的问题。因此，党支部成员和理论骨干一起，重温《共产党宣言》、《国家与革命》、《关于正确处理人民内部矛盾的问题》等马列和毛主席著作。有的党员干部努力克服学习上的困难，为了弄清一个观点，互相请教，反复琢磨，直到弄通为止。同时，党支部还分别举办青年、妇女、民兵和社员的学习班，组织群众学习无产阶级专政的理论，提高识别真假马克思主义的能力，分清什么是社会主义，什么是资本主义，搞好反修防修斗争，把社会主义革命进行到底。

*二、认识加强无产阶级专政的重要，增强执行党的基本路线的自觉性。*在学习中，全体党员干部体会到，毛主席为我党制订的社会主义历史阶段的基本路线，是以马克思主义关于无产阶级专政的理论为依据的。我们只有学好无产阶级专政的理论，才能自觉地执行党的基本路线。前段有的生产队劳动力集中不起来，党支部组织党员干部学习党的基本路线，深入下去调查研究，发现在一小撮阶级敌人煽动下，少数资本主义思想严重的人，弃农学艺，包产单干烧砖瓦，打麻线，捞鱼虾。从调查中，大家认识到，在社会主义集体所有制还没有提高到全民所有制以前，在私有经济的残余还没有消失的时候，农民还不可避免地保留着原来小生产者的某些固有的特点，一部分富裕农民还不可避免地存在着资本主义自发倾向。我们要巩固农村社会主义阵地，防止资本主义在农村复辟，就必须坚持党的基本路线，同资本主义自发势力作坚决的斗争。于是他们发动群众，围绕劳力自由支配的问题，批判刘少奇鼓吹的“三自一包”、“四大自由”等修正主义黑货，批判资本主义倾向，打击阶级敌人的破坏活动。这样，提高了群众的思想觉悟，坚定了社会主义方向，外出劳动力很快返回农业第一线，春耕生产掀起了新高潮。

*三、抓好意识形态领域里的阶级斗争，使无产阶级在上层建筑其中包括各个文化领域中对资产阶级实行全面的专政。*大家联系大量事实，学习毛主席关于无产阶级和资产阶级之间在意识形态方面谁胜谁负的斗争，还需要一个相当长的时间才能解决的论述，树立了在意识形态领域里长期作战的思想。无产阶级文化大革命中，这个大队揭发和批判了剥削阶级的“四旧”，但不久又有死灰复燃的苗头。比如，一小撮阶级敌人散布孔孟之道的“天命观”，破坏抗灾斗争和农田基本建设；少数人仍然有“男尊女卑”的思想；有的人看坏书，讲黄色故事，信鬼求神，搞封建迷信骗取钱财；还有的只认宗族关系，不讲阶级关系。大家以无产阶级专政理论为武器，对这些现象开展了分析和批判，进一步看清了意识形态领域里阶级斗争的长期性和复杂性，认清了抓好意识形态领域里革命的重要。在此基础上，大队党支部作出了进一步加强理论队伍建设，办好政治夜校的决定，继续开展对《三字经》、《女儿经》、《增广贤文》和反动谚语的批判。为了用马克思主义占领整个农村思想文化阵地，大队办了图书室，生产队设有图书箱，并进一步健全大队文艺宣传队。

*四、党支部领导成员带头学习无产阶级专政的理论，搞好领导班子革命化建设。*这个大队的党支部在学习无产阶级专政理论中，结合学习十大通过的新党章和四届人大的文件，认识到我们党的基本纲领和我们国家的根本大法都是根据无产阶级专政的理论提出来的。为了实现党的纲领和执行宪法，大家一致表示，一定要保持旺盛的革命斗志，发扬无产阶级彻底革命精神，积极投身到巩固无产阶级专政的斗争中去。前一段在少数同志中，有的闹不团结，有的撂担子，有的对坏人坏事不敢斗，有的侵占集体利益。“列宁说，**‘小生产是经常地、每日每时地、自发地和大批地产生着资本主义和资产阶级的。’工人阶级一部分，党员一部分，也有这种情况。”**大家学习了毛主席的这一论述以后，认识到，无产阶级专政不仅要镇压被推翻的地主资产阶级的反抗，防御帝国主义和社会帝国主义的颠覆和侵略，而且要战胜资产阶级和旧社会习惯势力的腐蚀和影响，批判资产阶级世界观，批判资本主义倾向，坚持在无产阶级专政下继续革命。通过学习，大家提高了继续革命的觉悟，有的主动搞好团结，有的革命干劲更大了，党支部成员也决心以实际行动搞好自身革命化。从书记到委员实行蹲点劳动，密切联系群众，保持劳动者的本色，做到白天在田间干活，晚上在政治夜校学习，扎扎实实地做好工作，决心为巩固无产阶级专政而努力战斗。

（汉寿县通讯组）

平江县大口堠公社党委采取有效措施

认真学习毛主席关于理论问题的重要指示

毛主席关于**“列宁为什么说对资产阶级专政，这个问题要搞清楚。这个问题不搞清楚，就会变修正主义。要使全国知道”**的重要指示发表后，平江县大口堠公社党委立即组织党员和群众进行了认真的学习，很快在全公社掀起了一个学习无产阶级专政理论的热潮。他们的主要方法是：

*领导成员带头学。*这个公社的党委成员和干部，一面带头认真学习，深刻领会，一面深入到大队、生产队与群众一起学习和讨论。公社党委委员、革委副主任方雀楼同志，认真学习了《哥达纲领批判》和《国家与革命》，一边学，一边写笔记，春节期间，写了学习笔记共一万三千多字。为了带动群众学好，他还深入到大口堠大队河背生产队蹲点，认真组织群众学习，在点上取得经验，推动全大队的学习。他还挤出时间，跑了百多里山路，为三个大队九百多群众和全社一百多名教师进行了学习辅导。

*培训理论骨干带动群众学。*为了搞好无产阶级专政理论的学习，大口堠公社党委在带头学好的同时，还切实抓好党员、干部和理论骨干的学习。他们举办了两期共三百多人参加的理论骨干学习班，认真学习毛主席关于理论问题的重要指示和马克思主义关于无产阶级专政的理论。接着各大队都采取了小型短期轮训的办法，培训了八百多名理论学习辅导员。许多大队、生产队的理论骨干，坚持做到早学一点，多学一点，学深一点，积极帮助群众学。他们抓住各个有利时机，在政治夜校、田头工地、屋场，组织群众学，有力地推动了全公社群众的学习。目前，全公社二百零八所政治夜校都健全了制度，参加学习的人数增加了二千六百多人。大渔大队三十二名理论学习骨干，晚上在政治夜校是学习的辅导员，白天在田间是春耕生产的战斗员。他们利用劳动休息时间，以工地做课堂，先后为社员群众上了四十多场辅导课。这个大队的理论小组为了搞清楚为什么要对资产阶级专政的问题，先后到三个生产队进行社会调查，联系本地阶级斗争的实际，写出了辅导讲稿，贫下中农听了反映很好。

*联系实际深入学。*这个公社党委在实践中体会到，必须坚持理论联系实际，才能加深对无产阶级专政的理论的理解。他们引导干部和群众，分析当前农村阶级斗争的新动向，紧密联系本地两个阶级、两条道路、两条路线斗争的实际来学习。公社党委书记王如春同志在南坪大队组织群众学习列宁关于**“小生产是经常地、每日每时地、自发地和大批地产生着资本主义和资产阶级的”**论述时，发动干部、群众认真调查了旧东生产队革命、生产的变化。这个生产队在无产阶级文化大革命前，在刘少奇“三自一包”、“四大自由”的修正主义路线的影响下，一度出现了重副轻农、重钱轻粮的歪风，使集体耕地越种越薄，越种越少，粮食亩产只四百多斤。无产阶级文化大革命后，在公社党委的具体帮助下，大家狠批了修正主义路线，批判资本主义自发倾向，干部和社员提高了阶级斗争和路线斗争觉悟。他们以大寨为榜样，抓大事，促大干，革命和生产都有了很大发展，去年粮食亩产达一千二百三十多斤。联系调查的这些事实，大家更加看清了，在社会主义时期，生产资料所有制虽变更了，但没有改造好的地、富、反、坏、右并没有停止破坏活动，小生产的残余还存在，一部分农民还不同程度地保持着小生产者的旧习惯、旧思想，资本主义的自发势力还会经常抬头，阻碍社会主义集体经济的发展。只有坚持党的基本路线，狠抓阶级斗争，批判资本主义倾向，实行两个“彻底决裂”，造成使资产阶级既不能存在也不能再产生的条件，才能搞好社会主义革命和建设，从根本上巩固无产阶级专政。

（本报通讯员）

党的生活

雅西公社党委组织党员学习无产阶级专政理论

帮助大家坚定社会主义方向

花垣县雅西公社党委从实践中体会到：认真组织党员和贫下中农理论队伍，紧密联系阶级斗争和路线斗争实际，刻苦攻读马列和毛主席的书，掌握马克思主义的基本理论，是加强党的建设和理论队伍建设的根本大事。他们在抓好党员和理论骨干自学的同时，还采取公社培训和大队培训相结合、集中讨论和个人研究相结合的方法组织大家学习。去年来，他们基本上做到每月两次集中培训，全公社共办了学习班十八期，大队集中培训了二千二百多人次。到目前为止，有相当一部分党员和理论骨干学习了《共产党宣言》、《哥达纲领批判》、《国家与革命》和《毛泽东选集》四卷，有的还学了一点历史。通过培训和自学，党员和理论骨干掌握了马克思主义的一些基本观点，并能运用于实际。大扣大队理论骨干在大队党支部的领导下，学习了《哥达纲领批判》、《关于正确处理人民内部矛盾的问题》的有关章节，联系本大队两个阶级、两条道路斗争的实际，编写出《只有社会主义能够救中国》的教材，在群众中反复讲，使干部和群众认清了社会主义时期阶级斗争的长期性和复杂性，坚定了社会主义方向，提高了社会主义积极性，去年全大队粮食总产量由前年的二十五万斤上升到三十二万四千多斤。

（本报通讯员）

洋溪公社党委举办党训班学习毛主席重要指示

提高执行党的基本路线的自觉性

毛主席关于理论问题的重要指示发表以后，新化县洋溪公社党委成员立即进行认真学习。同时，他们根据农村的特点，采取小型、分批、集中和分散相结合的办法，公社和大队分别举办党训班，用党课的形式，组织党员和非党积极分子、理论辅导员学习无产阶级专政理论。公社党委委员轮流上课，上课前，他们做好充分准备，收集整理好本地两个阶级、两条道路、两条路线斗争的表现和特点；上课时，做到有的放矢，从理论和实际的结合上讲清问题。党委书记邹瑞庭同志在讲“为什么必须实行无产阶级对资产阶级专政”时，他列举了土改后各个时期阶级斗争和路线斗争的实际，又联系自己过去一段由于存在着“多栽花，少栽刺”的错误思想，使革命工作受到影响的教训，讲执行党的基本路线的重要性。这样联系实际讲，具体生动，效果好，使大家受到了深刻的教育。合心大队党支部副书记过去认为，只要勤勤恳恳地工作，在生产中多流汗，就算发挥了先锋作用。通过学习，他认识到，一个共产党员不仅要在生产中起模范带头作用，更重要的是要认真学习马列和毛主席著作，自觉执行党的基本路线，抓紧阶级斗争，带领群众在阶级斗争风浪中前进，为巩固无产阶级专政努力作战。（农民通讯员邹益珊）

解放军驻湘某部无线连党支部成员联系自己的思想实际，认真学习无产阶级专政的理论，深刻理解无产阶级对资产阶级法权加以限制的必要性。图为他们在交谈学习体会。 石文摄

永葆革命青春的人

——记黔阳地区邮电局党委书记、老红军张连义同志

张连义，是黔阳地区邮电局党委书记、局长。他一九三三年参加中国工农红军，在那战斗岁月里，紧跟毛主席干革命，参加过二万五千里长征，参加过抗日战争和解放战争。全国解放后，他在巩固无产阶级专政的战斗中，仍然保持过去革命战争时期那么一股劲，艰苦奋斗，朝气蓬勃地前进在继续革命的大道上。

张连义深深懂得，一个党员干部，要能坚决贯彻执行毛主席的革命路线，坚持在无产阶级专政下继续革命，就必须认真学习马列和毛主席著作，学习马克思主义关于无产阶级专政的理论。张连义出生在贫苦家庭，在旧社会讨过饭，做过长工，连一天书也没读过。参加革命后，在党的关怀下，他学了些文化，但在学习马克思主义理论时，仍然遇到不少困难。但他以顽强的毅力，刻苦钻研，凡是不懂的地方，就虚心向同志们请教，直到弄懂为止。同时，他能持之以恒，每天总是坚持挤一、两个小时学习，写心得体会，就是有病住医院，还是每天坚持看书学习，从不间断。特别是工作越忙，他越注意抓紧学习。批林批孔运动以来，他更是勤奋学习。为了批深批透林彪效法孔老二“克己复礼”，妄图复辟资本主义的罪行和孔孟之道，他反复学习了毛主席、党中央关于批林批孔的一系列指示，学习《共产党宣言》、《国家与革命》、《关于正确处理人民内部矛盾的问题》等著作，并经常向群众谈学习体会，亲自写批判文章，带头深揭狠批，使全局的批林批孔运动健康地向前发展。

张连义不论是在过去的革命战争年代里，还是在今天的社会主义建设时期，不管环境怎样变化，职务如何变动，他总是严格要求自己，保持谦虚谨慎、艰苦奋斗的优良作风，兢兢业业为党为人民工作。去年二月，他的肝炎病复发，组织上叫他去长沙住院治疗休养，他却多次坚决表示，在批林批孔的斗争中，自己不能离开战斗岗位，要有一分热发一分光。他仍然坚持一边治疗，一边与同志们一起战斗。去年年底，地区邮电局搬迁怀化的安装工作正在紧张进行，张连义想，搞好安装质量，是确保通信畅通的关键。于是，他带病奔赴安装工地，一边参加劳动，一边进行现场指挥，并对每一道工序都要逐一检查，凡发现不合规格的，他都要求重搞，毫不含糊。同志们都被他这种对党的工作一丝不苟的精神所感动。

张连义在工作上是高标准，在生活上是低标准。他常说：“生活这个关口一定要把住，劳动人民艰苦朴素的作风不能丢，一个人如果在生活上追求吃喝玩乐就会变修。”所以，他在生活上也总是严格要求自己，克勤克俭。每逢节日，食堂管理人员为了照顾他的身体，给他送些东西，他总是婉言谢绝，一再嘱咐管理人员说：“凡超过供应标准的东西，我一点也不能要。”对国家财产他非常珍惜，看到水龙头流水，电灯常明，他都要亲手关上。同志们看了，都赞扬他是老红军艰苦朴素的本色永不变。

三年前，张连义就把自己的两个孩子送到农村接受贫下中农的再教育。但是，去年来，他的孩子看到同自己一起到农村的青年，有的被招进厂矿，有的被送上中专、大学，思想有些动摇，不大安心农村。张连义也曾想把孩子从农村调上来。但他很快就觉得自己的想法不符合毛主席的教导，这是旧的传统观念在自己头脑里作怪。他想，共产主义革命不仅要同传统的所有制关系实行最彻底的决裂，而且要同传统的观念实行最彻底的决裂。一个共产党员，如果不同私有观念彻底决裂，抓紧世界观的改造，就不能坚持无产阶级专政下继续革命。他决心教育孩子继续扎根农村干革命。于是，他利用孩子回来探家的机会，把孩子叫到身边，一起学习毛主席的教导，一起批判“学而优则仕”和“劳心者治人，劳力者治于人”的反动思想，并进行忆苦思甜的教育。通过他的耐心教育和帮助，两个孩子都坚决表示，扎根农村一辈子，为建设社会主义新农村贡献自己的力量。

黔阳地区邮电局通讯组

桃江县红云大队党支部学理论联系实际

狠抓意识形态领域里的阶级斗争

桃江县竹金坝公社红云大队党支部成员紧密联系斗争实际，认真学习无产阶级专政的理论，提高了狠抓意识形态领域里阶级斗争的自觉性。大家一致认为，要把巩固无产阶级专政的任务落实到基层，就要牢记党的基本路线，在上层建筑其中包括各个文化领域中无产阶级必须对资产阶级实行全面的专政。在批林批孔中，这个大队的七个生产队都办起了政治夜校，培养了一支贫下中农理论骨干队伍，建立了业余文艺宣传队。通过学习，大队党支部从巩固无产阶级专政的高度出发，对理论骨干在政治上关怀，从思想上帮助，使其在斗争中发挥重要作用。他们利用大批判专栏、诗歌、文艺演唱等多种形式宣传巩固无产阶级专政，从各个角落里清除剥削阶级意识形态的影响，用无产阶级思想占领农村思想文化阵地。

（桃江县通讯组）

发挥民兵在无产阶级专政中的柱石作用

中共长沙化工厂委员会

一九六九年，根据当时阶级斗争的需要，我们开始注意组织民兵抓阶级斗争，特别是学习上海民兵建设的经验后，我们进一步组织民兵积极参加社会阶级斗争，狠狠地打击了阶级敌人的破坏活动，巩固和加强了无产阶级专政。民兵们在斗争中也得到了锻炼、改造和提高，促进了民兵工作"三落实"。

我们的体会有以下几点：

一、坚持党的基本路线教育，不断提高对民兵参加社会阶级斗争的认识。我们组织民兵参加社会阶级斗争有一个从不自觉到比较自觉的过程。一九七〇年上半年，我们民兵积极维护社会治安、狠狠打击了流氓犯罪分子的活动。广大群众赞扬民兵管得好，但也有人说民兵不该管这些事。民兵要不要管这些事呢？厂党委组织大家认真学习马列和毛主席关于无产阶级专政的理论，学习党的基本路线，认识到，抓好阶级斗争，是关系到巩固无产阶级专政的大事。民兵是无产阶级专政的一支重要力量，不仅要管，而且一定要管好。

学习上海民兵建设的新鲜经验以后，民兵参加社会阶级斗争的范围宽了，担子重了，有的同志怕担风险，添麻烦。我们再次组织党委成员和民兵学习毛主席关于无产阶级专政的论述，批判林彪鼓吹民兵的"中心任务"就是"全力"搞生产的谬论，联系实际，讨论民兵参加社会阶级斗争是不是担风险、添麻烦。使大家认识到，被打倒的阶级敌人时刻都在梦想复辟。如果我们不警惕，不抓阶级斗争，他们就会兴风作浪，妄图推翻我们的无产阶级专政，那才是真正的危险，真正的麻烦。这样，进一步提高了对民兵参加社会阶级斗争的认识。

民兵参加社会阶级斗争，支持社会主义的新生事物，一小撮阶级敌人对此进行恶毒地攻击、咒骂。有的犯有错误受过民兵批评教育的人，也说民兵搞错了，要"算账"。面对这场斗争，我们召开了几次党委会，并组织民兵学习毛主席有关加强民兵建设的教导，重温马列和毛主席关于无产阶级专政的论述，学习上海民兵建设的新鲜经验，狠批林彪及其一伙破坏民兵参加阶级斗争的罪行。大家更加深刻认识到，组织民兵参加社会阶级斗争，是按照毛主席革命路线建设民兵的重大问题，因此，只能加强，不能削弱，只能坚持，不能动摇。大家坚定了信心，顶住了歪风，坚持组织民兵参加社会阶级斗争，保卫了批林批孔运动，发挥了民兵在斗争中的作用，巩固无产阶级专政中的作用。

二、坚持群众路线，依靠群众掌握阶级斗争的主动权。我们在组织民兵参加社会阶级斗争中，注意用党的基本路线"宣传群众、组织群众、武装群众。"民兵执勤分队经常给群众讲毛主席关于"千万不要忘记阶级斗争"的教导，发动大家都来抓阶级斗争。我们不仅和附近六个工厂组织了联防巡逻，还同街道办事处、居委会、附近农业生产大队建立了密切联系。几个单位经常在一起开会，分析阶级斗争形势，互通情报，研究联防措施。群众发动起来后，我们的耳目多了，消息灵了，抓阶级斗争的力量大了，工作更主动了。许多红小兵、老太太及时地向我们反映情况，许多基层干部、街道积极分子主动配合我们做工作。我们体会到，专政是群众的专政，只有把广大群众发动起来，筑成人民战争的铜墙铁壁，才能牢牢掌握阶级斗争的主动权。

三、严格区分两类不同性质的矛盾，团结人民、打击敌人。我们经常联系斗争实际，组织民兵反复学习毛主席关于正确区分和处理两类不同性质的矛盾的论述，学习党的政策，学习《三大纪律八项注意》，教育大家严格区分敌我，团结群众，打击敌人。凡属人民内部矛盾，采取说服教育的方法去解决。对于犯有错误包括犯有严重错误的人，坚持"惩前毖后，治病救人"的方针，满腔热情地做好革命的转化工作。对一小撮阶级敌人的破坏活动坚决给以打击。去年，有一个在清理阶级队伍时被批斗过的阶级敌人阴翻案，并暗地里拉拢一些人搞派性活动。我们坚持正确区分和处理两类不同性质的矛盾，教育群众，克服资产阶级派性，并对这个阶级敌人进行了批斗。通过这一事实，进一步教育了群众，增强了党性，加强了革命团结。

四、抓好武装基干民兵，建设一支战斗骨干队伍。建设一支敢于斗争、善于斗争的战斗骨干队伍，这是组织民兵参加社会阶级斗争的需要，也是做好未来反侵略战争准备的需要。根据上海的经验，我们在贯彻民兵工作"三落实"的基础上，加强了民兵武装基干连的建设。

五、实行"三位一体"，加强党对民兵工作的一元化领导。无产阶级文化大革命以来，随着对民兵战略地位的认识逐步提高，我们加强了党对民兵工作的领导。一九七〇年上半年，我厂开始把民兵、治保、消防三项工作统一起来，成立了武装保卫部，并分工一名党委副书记管这项工作。学习上海经验后，我们更明确地认识到，实行"三位一体"是加强对民兵工作领导的新形式。我们决心进一步加强这方面的工作，更好地发挥民兵在巩固无产阶级专政中的柱石作用。

湘阴县机械厂党总支在组织民兵参加社会阶级斗争中

不断用无产阶级专政理论武装民兵

本报讯　湘阴县机械厂党总支组织民兵认真学习无产阶级专政的理论，用马克思主义的基本理论武装民兵，积极参加社会阶级斗争，发挥民兵在巩固无产阶级专政中的柱石作用，民兵在斗争中锻炼得越来越坚强。

这个厂党总支经常组织民兵学习"**军队是国家政权的主要成份**"的观点，帮助民兵不断提高对巩固和加强无产阶级专政的认识。开始，这个厂的民兵在参加社会阶级斗争中，有人认为，抓社会阶级斗争主要是公安机关和人民解放军，民兵多抓少抓问题不大。在执行任务中，出现了依赖思想。这使厂党总支意识到，组织民兵参加社会阶级斗争，有许多工作要做，但最根本的是不断地对他们进行党的基本路线教育，用无产阶级专政的理论武装思想，提高对民兵性质和任务的认识。这样，民兵才能担负起巩固无产阶级专政的伟大使命。于是，他们帮助民兵建立理论学习制度，组织他们认真学习《哥达纲领批判》、《国家与革命》、《论人民民主专政》和《关于正确处理人民内部矛盾的问题》等马列和毛主席著作的有关章节，加深对"**无产阶级专政的首要条件就是无产阶级的军队**"的理解，批判林彪破坏民兵参加社会阶级斗争，反对无产阶级专政的罪行。使大家认识到，中国人民解放军是无产阶级专政的工具。打击一切阶级敌人的破坏活动，保卫无产阶级专政，是民兵的神圣职责。随着认识的提高，民兵们参加社会阶级斗争的自觉性也更高了。他们时时注意阶级斗争新动向，处处严格执行党的政策，稳、准、狠以准为重点地打击阶级敌人的一切破坏活动。

这个厂党总支在组织民兵参加社会阶级斗争中，经常组织民兵学习"**党是领导一切的**"观点，增强党的观念，把民兵工作自觉地置于党的绝对领导之下。前不久，民兵在执勤中发现坏人乘人民群众欢度春节之时，散布"人在世上走，为了身和口"等剥削阶级腐朽思想，民兵们立即对坏人进行了处置。但行动前没有向当地党组织联系取得支持和指导，结果进行得不顺利。厂党总支针对这个问题，组织民兵认真学习毛主席关于"**中国共产党是全中国人民的领导核心**"和有关维护党的一元化领导的论述，使民兵们认识到，党组织是无产阶级专政的战斗指挥部，在地方各级党组织的一元化领导下开展活动，是民兵的性质和任务决定的。民兵执行任务，不但要服从本厂党组织的领导，而且走到那里，就要服从那里党组织的领导，这是坚持党指挥枪的原则问题，也是民兵工作取得胜利的根本保证。认识提高以后，民兵不管到什么地方开展活动，都主动向当地党组织汇报情况，取得指示和支持，从而出色地完成了各项任务，受到了上级党委和民兵工作部门的表扬。

厂党总支还结合斗争实际，组织民兵学习马克思主义关于无产阶级专政的论述，教育民兵自觉地抵制资产阶级思想的腐蚀和影响，破除资产阶级法权观念。如在组织民兵反盗窃、反投机倒把时，就教育民兵反腐蚀、防演变；民兵在各种公共场所执勤时，就教育民兵不搞特殊化。有一天晚上，一个执勤民兵下岗路过电影院，正赶上放映新影片《渡江侦察记》，剧院的同志出于对民兵的感激，请这个民兵进场看电影。这个民兵想到马克思关于国家机关人员都要做社会公仆的教导，认为不买票看电影，这是不正之风，是资产阶级特权思想的反映。民兵只有为人民服务的责任，没有搞特殊的权力。他说明了自己的看法，坚持补了票。由于这个厂的民兵坚持做到拒腐蚀，永不沾，严格要求自己，群众称赞他们是执行三大纪律八项注意的模范，是不穿军装的解放军。（岳阳军分区、湘阴县人武部、湘阴县工业局联合报道组）

怀化铁路分局根据铁路运输特点

组织民兵参加社会阶级斗争

本报讯　怀化铁路分局党委在党的基本路线指引下，去年以来，根据铁路部门人员流动频繁，社会情况比较复杂的特点，组织民兵积极参加和抓好社会阶级斗争，有效地提高了民兵的政治觉悟，维护了社会治安，保证了车辆正常运行。这个分局的民兵在参加社会阶级斗争中，根据铁路部门的特点，一面对扬站、仓库巡逻放哨，昼夜执勤，严密注视和及时打击阶级敌人的破坏活动；一面和车站职工一道，向旅客宣传毛主席、党中央关于深入批林批孔和抓革命促生产的指示，以及铁路交通的规章制度，发动群众共同维护交通秩序，打击阶级敌人的犯罪行为。由于做到了民兵队伍和人民群众相结合，这就组成了一个群众专政的天罗地网，有的阶级敌人妄图进行破坏活动，都被无产阶级专政的铁拳所粉碎。这个分局的民兵还坚持做到对敌狠，对己和，在执行任务中任劳任怨，千方百计为旅客解决困难，扶老携幼，照顾病人，受到了群众的赞扬。怀化铁路分局党委由于组织民兵积极参加社会阶级斗争，把巩固无产阶级专政的任务落实到基层，从而发展了革命生产的大好形势，去年下半年与上半年相比，这个分局的列车正点率提高了百分之五，货运任务月月完成或超额完成。

（本报通讯员）

城市民兵教育青少年好

株洲钢铁厂民兵小分队教育青少年的调查

株洲市钢铁厂民兵小分队牢记党的基本路线，在参加社会阶级斗争中，积极配合附近的学校、工厂、商店、居委会等单位对青少年进行思想和政治路线方面的教育，教育挽救了被腐蚀的青少年，打击了教唆犯，使学校、街道的精神面貌发生了变化，公共场所的秩序越来越好，无产阶级专政更加巩固。

这个民兵小分队是在学习上海民兵工作经验后组织起来的。刚参加社会阶级斗争时，他们只注重站岗放岗，守卡巡逻，对反对资产阶级腐蚀青少年和配合学校、家庭对青少年进行教育，觉得是多管闲事。后来，他们在执勤中看到阶级敌人用封、资、修的黑货腐蚀毒害青少年的事实，才引起了重视。他们联系社会上阶级斗争的情况，学习伟大导师列宁关于"**旧社会灭亡的时候，它的死尸是不能装进棺材、埋入坟墓的。它在我们中间腐烂发臭并且毒害我们**"的论述，重温毛主席《关于正确处理人民内部矛盾的问题》等教导，认真回顾了民兵的职能，认识到：打击阶级敌人腐蚀毒害青少年的罪恶活动，教育青少年抵制资产阶级思想的影响，培养千百万革命事业接班人，是民兵的一项重要任务。于是，他们既注意及时打击阶级敌人腐蚀毒害青少年的罪恶活动，又注意做教育青少年的工作。

起初，民兵小分队对青少年进行教育，往往是头痛医头，脚痛医脚，结果收效甚微。后来，民兵们学习毛主席关于"**在社会主义这个历史阶段中，还存在着阶级、阶级矛盾和阶级斗争，存在着社会主义同资本主义两条道路的斗争，存在着资本主义复辟的危险性。要认识这种斗争的长期性和复杂性。要提高警惕。要进行社会主义教育**"的教导，总结经验教训，提高了认识。有一个男少年受了坏思想的影响，平时调皮捣乱，不听劝阻。一天他又在看电影的时候闹事，群众批评他还不服。民兵小分队的同志找他耐心地进行教育，指出这种错误行为的严重性和发展下去的危险性，非教育他向革命英雄人物学习，沿着毛主席的革命路线前进，按照革命接班人的要求成长。使这个少年受到很大教育，沉痛地检讨了错误，表示了改正的决心。后来，这个少年一直表现较好，还冒着生命危险救起了一个溺水的小孩。此后，民兵小分队的同志在对青少年进行思想教育时，以党的基本路线为纲，坚持进行社会主义教育和共产主义的思想教育，从根本上提高青少年的政治觉悟，收到了很好的效果。

民兵小分队的同志还根据青少年自尊心强的特点，坚持以理服人的教育方法；针对青少年模仿力强的特点，注重培养典型，组织学赶；针对青少年好动的特点，积极组织多种形式的有益活动，帮助青少年在德、智、体几方面都得到发展。

（湖南省军区；株洲市武装部、株洲市钢铁厂党委办联合调查组）

常宁县向阳蔬菜大队民兵营

联系实际学理论

本报讯　常宁县向阳蔬菜大队民兵营是一个注意抓意识形态领域里的阶级斗争的单位。最近，他们学习了毛主席关于"**列宁为什么说对资产阶级专政，这个问题要搞清楚。这个问题不搞清楚，就会变修正主义。要使全国知道**"的重要指示，联系过去抓意识形态领域里的阶级斗争的实际，进行讨论，更加认清了无产阶级和资产阶级之间在意识形态方面的斗争，还是长期的，曲折的，有时甚至是很激烈的。大家进一步树立了长期作战思想。民兵们在学习中发扬理论与实践相结合的革命学风，开展了这样几个活动。一是经常调查了解和研究上层建筑各个领域里两个阶级、两条道路、两条路线斗争的情况，加深对无产阶级专政理论的理解，提高继续革命觉悟。二是查本队意识形态领域里阶级斗争的表现，掌握阶级斗争动向，主动出击。三是学习小靳庄经验，开展革命文化活动，用马克思主义占领农村思想文化阵地。这样，在斗争中学理论，用理论指导斗争，不断加深对无产阶级理论的理解，使民兵们更加明确了作为无产阶级专政工具所肩负的历史任务，学习无产阶级专政的理论的空气更浓了，抓意识形态领域的阶级斗争的自觉性更高了。（常宁县人武部通讯组）

限制资产阶级法权　支持社会主义新生事物

（紧接一版）大家表示，一定要把支持和发展社会主义新生事物作为限制资产阶级法权，反修防修，巩固无产阶级专政的大事来抓紧抓好，做到及时发现，积极扶植，热情支持，使社会主义新生事物茁壮成长。

这个部队的党委成员在学习和实践中体会到：要能做到积极支持扶植社会主义新生事物，就一定"**要多看点马列主义的书**"，提高无产阶级专政下继续革命的觉悟，增强对社会主义新生事物的敏感性，提高识别香花和毒草的能力；就一定要有敢于反潮流的革命精神。因为，社会主义新生事物的出现，总是要猛烈地冲击着上层建筑和生产关系中的资本主义痕迹，被打倒的反动阶级对此深恶痛绝，必然会采取种种手段妄图把它扼杀在摇篮里。同时，人们头脑里存在的旧的传统观念，也会加以阻挠。因此，一定要有敢于反潮流的革命精神，要同阶级敌人的破坏活动作斗争，要向旧的传统观念宣战，并彻底战胜它们。同志们畅谈了马克思保卫巴黎公社的原则，列宁宣传"共产主义星期六义务劳动"，毛主席支持湖南农民运动等伟大革命实践。一致表示，一定以革命导师为光辉榜样，以极大的革命热情为新生事物的成长扫除障碍，做社会主义新生事物的促进派。

通过学习，这个部队的党委成员，明确了发展社会主义新生事物同巩固无产阶级专政的关系，决心做社会主义新生事物的促进派。不久前，这个部队的干部子女中，又有一批高、初中应届毕业生毕了业，党委成员认识到知识青年上山下乡是缩小三大差别，限制资产阶级法权，铲除旧社会痕迹的重要措施，大家以身作则，带头送自己的子女上山下乡干革命。在他们的模范行动影响下，干部们也纷纷教育自己的子女走与工农相结合的道路，使这批应届毕业生全都愉快地在农村落了户。

（齐山彭）

文家市民兵在欢收起义会师旧址——会师坪，认真学理论，为巩固无产阶级专政而斗争。　本报通讯员摄

攸宁县东山公社的民兵联系阶级斗争和路线斗争实际，认真学习无产阶级专政的理论，以党的基本路线为纲，进一步加强民兵建设，巩固无产阶级专政。　本报通讯员摄

柬埔寨人民的胜利步伐不可阻挡

人民日报评论员

今年年初，柬埔寨人民武装力量发动新的猛烈进攻，两个月来，英勇奋战，横扫敌军，战果辉煌。仅在金边周围，他们就歼敌一万四千多名，攻克许多敌军重要据点。现在，他们已切断通往金边的水陆通道，紧缩了对金边的包围。朗诺巢穴，一片慌乱。卖国集团，垂死挣扎，频于弹尽粮绝，只能靠美国紧急空运苟延残喘。柬埔寨战局的这种新发展，预示着柬埔寨人民更大胜利的到来。各国人民无不为之感到振奋，而美帝国主义却更加惶惶不安。

为了维持金边一小撮卖国贼的反动统治，美国正在想尽种种办法，进行徒劳的努力。它不但从空中加紧运送大量武器弹药给金边，准备"追加"大量军事"援助"给朗诺集团，而且派遣军舰驶往暹罗湾，并宣称驻在冲绳的美国海军陆战队处于"戒备状态"，对柬埔寨人民进行威胁恫吓。对于美国加紧干涉柬埔寨的侵略行径，柬埔寨国家元首西哈努克亲王三月七日发表声明加以强烈谴责。中国人民坚决支持西哈努克亲王的这一严正立场。

美国政府以为，只要追加对朗诺集团的"援助"，源源输送武器弹药、粮食和美元，就能挽救朗诺集团彻底完蛋的命运。可是，谁都知道，朗诺集团发动政变的五年来，已经得到了几十亿美元的"援助"。美国不但出钱出枪，而且曾经亲自出马，伙同南越伪军，一起对柬埔寨进行过武装入侵。美国B—52型战略轰炸机，不知对柬埔寨投了多少炸弹。其结果是，美国"援助"越多，朗诺集团败得越惨，而柬埔寨爱国军民越战越强，柬埔寨形势越来越好。今天，当柬埔寨人民革命战争的烈火烧到金边城下，朗诺集团已经气息奄奄的时候，美国即使再"追加"多少美元和武器，又顶什么用呢！

最近几天来，美国政府又弹起了所谓"谈判"的老调，表示要谋求在"柬埔寨实现一项所有方面都能在其中发挥作用的折衷解决办法。"它的真正用意，无非是要保住金边卖国集团"方面"的残余势力，让朗诺集团赢得喘息时间，拖到雨季，以便在美国卵翼下继续盘踞金边进行挣扎。但是，这不过是痴心妄想。柬埔寨王国民族团结政府早已一再声明，坚决拒绝同金边的一小撮民族败类进行任何所谓的"谈判"，决心把反对美国侵略和讨伐朗诺叛国集团的正义战争进行到最后胜利。

美国官方口口声声地表白，他们是愿意谋求解决柬埔寨问题的。这也是欺人之谈。柬埔寨问题之所以产生，岂不正是由于美国策动朗诺集团举行反动政变吗？柬埔寨问题之所以一直得不到解决，岂不也正是因为美国不肯放弃对柬埔寨的侵略和干涉，不肯停止对朗诺叛国集团的支持和援助吗？美国如果真的愿意谋求柬埔寨问题的解决，那么事情很简单，它只要象柬埔寨第二届国民大会通过的声明中所指出的那样，立即停止干涉、侵略柬埔寨的一切行径，"让柬埔寨民族和人民在没有任何外国干涉的情况下自己解决自己的事务"就行了。

历史是无情的。一九四九年，当中国革命取得伟大胜利的时候，美国国务卿艾奇逊曾经无可奈何地哀叹："这是不幸的事，却也是无可避免的。"他承认：美国"所做的以及可能做的一切事情，都无法改变"中国革命取得胜利的"这种结局"。二十多年来，亚洲形势发生巨大变化。亚洲各国人民在反帝斗争中取得了伟大的胜利。印度支那三国人民为了争取民族独立解放，经过长期英勇艰苦的战斗，打出了今天的大好形势。但是美帝国主义不顾历史教训，仍在重蹈历史的覆辙。他们从主观唯心主义出发，总是过低估计人民的力量，过高估计自己的力量，因而到头来总是逃不脱历史的惩罚。柬埔寨形势的发展充分表明：正义在人民一边，力量在人民一边。当人民觉醒和团结起来坚决战斗的时候，任何力量也阻挡不了他们胜利前进。

（新华社北京一九七五年三月九日电）
（载三月九日《人民日报》）

在金边周围和各个战略交通要道等三条战线上

柬人民武装力量二月份歼敌二万多名

英雄的柬埔寨民族解放人民武装力量的炮兵。 新华社发

新华社北京一九七五年三月九日电 据柬埔寨通讯社报道，继一月份取得歼敌一万三千多名的胜利之后，二月份，柬埔寨民族解放人民武装力量再接再厉，又在金边周围、暂时被敌人控制的省会和各个战略交通要道等三条战线上消灭朗诺伪军大量有生力量。

据统计，在此期间，打死、俘虏和投降的敌人共有二万零四百余名。人民武装力量拔除敌军据点二百八十九座，摧毁敌机四十三架、装甲车九十二辆、军车三十三辆、战船二百二十三艘、各种小船二十四艘、大炮七门。此外，他们还炸毁弹药和汽油库七座、桥梁七座，缴获各种武器六千六百六十多件、弹药二百三十八吨、收发报机一百七十六台、装甲车二辆、军车四辆、各种船只二十多艘。

新华社北京一九七五年三月八日消息 柬埔寨民族解放人民武装力量从今年年初以来，在柬埔寨西北的马德望省连续进攻朗诺伪军，取得重大胜利。

一月一日到九日，人民武装力量向五号公路上格拉卡—奥达棉等路段的敌军据点发起进攻，迅速地封锁了马德望市和菩萨市之间的五号公路路段。在这同时，人民武装力量一月二日和三日在由拜林通往马德望市的十号公路上打击敌人，攻克了这条公路上的棉克勒据点。

二月十日，人民武装力量向蒙镇发起全面进攻，经过激烈的战斗，于二月十七日完全解放了蒙镇，二十三日解放了蒙县全县。

在上述战斗中，人民武装力量共打死、打伤和俘虏敌人二千七百多名，夷平据点三十多个，缴获各种武器和大批弹药以及其他战争物资，并使一万多居民获得了解放。蒙镇的解放使马德望市的敌人更加孤立。

团结战斗的里程碑

——评石油输出国组织成员国第一届首脑会议

新华社记者述评

石油输出国组织成员国第一届首脑会议，在通过《庄严宣言》后于三月六日在阿尔及尔胜利闭幕。这届会议是在第三世界国家正在经济领域向帝国主义、殖民主义、霸权主义连续展开进攻、冲击旧的国际经济秩序的时候召开的，会议所取得的成就具有深远的政治意义。

石油输出国组织十三个成员国的石油产量约占世界石油产量的百分之五十五，石油输出量约占世界石油输出量的百分之七十。这些国家的领导人在历史上第一次聚集一堂，共商今后斗争大计。正如会议主席布迈丁在闭幕式上所说，这是一次"富有成果的和成功的会议"。在亚非拉产油国半个世纪以来为维护石油资源而进行的斗争中，这次会议是一座重要的历史里程碑。

会议通过的《庄严宣言》，提出了石油输出国当前的斗争纲领。宣言的一个突出之点是，重申第三世界产油国对其自然资源的主权，拒绝任何否定这种基本权利的企图，并且谴责对石油输出国施加的种种威胁，宣布它们准备采取有效措施联合反击对它们的侵略。对或者鼓吹"有限主权论"、或者挥舞大棒的两个超级大国来说，这是一个严正的警告。它大扫了霸权主义者的威风，使第三世界被压迫国家大为扬眉吐气。

宣言还就石油开采和价格的政策、加强石油输出国本身的协调、积极援助其它发展中国家以及同发达国家的关系等方面，提出了一系列的原则和方针。这项宣言体现了石油输出国维护它们的主权和利益、争取建立新的国际经济秩序的决心。它在阿尔及尔被誉为"石油输出国组织的宪章"。

会议的另一成就是巩固了石油输出国之间的团结，加强了石油输出国同其它发展中国家的联合。帝国主义和霸权主义者千方百计地企图分裂石油输出国的队伍，挑拨其它发展中国家同石油输出国的关系。但是，在会议闭幕式上讲话的各国领导人都强调了彼此之间的谅解和信任。会议特别重视同其它发展中国家的团结，以挫败敌人的离间阴谋，加强第三世界国家的联合阵线。塞内加尔财政和经济事务部长巴巴卡尔·巴受二月间在达喀尔举行的发展中国家原料会议的委托，专程来向石油输出国组织首脑会议报告达喀尔会议的成就，并对石油输出国的斗争表示支持，也显示了第三世界国家相互支持、团结斗争的精神。

当前，石油输出国组织仍然面临着十分尖锐复杂的斗争。两个超级大国企图阻挡历史的进程，扼杀第三世界争取政治和经济解放的事业。其中一个超极大国一方面对石油输出国进行武力威胁和恫吓，另一方面拼凑石油消费国阵线，采取种种手段对抗第三世界石油输出国，并企图借机控制第二世界国家。另一个超级大国手段更加阴险，它有时伪装支持第三世界产油国的斗争，有时又施放冷箭加以非难，实际上都是出于它谋求渗透、扩张、争霸的需要；它用过时的武器、设备从第三世界产油国换取廉价的石油、天然气，以高价向西欧国家倒卖，攫取暴利；它对东欧国家提供石油，不仅高价勒索，而且用作它进行政治控制的手段。它的所作所为使它得到了"投机商"和"骗子手"的称号。

会议发表的宣言表示"同意召开一次发达国家和发展中国家的国际会议的原则"。目前，人们的目光正注视着预定四月七日在巴黎召开的国际会议的筹备会议以及围绕着这个会议所进行的斗争。关于会议的议程，石油输出国组织已经明确提出必须不限于讨论能源问题，还应当讨论其它原料和改革国际货币体系等问题，而美国却坚持，只许讨论石油问题。关于会议参加国，人们注意到，苏联正企图挤进会议，以便插手和从中渔利，这已经引起了许多国家的警惕。

第三世界产油国从一九六〇年创建石油输出国组织以来，经过十五年的斗争，已经赢得了重大胜利，为第三世界其它原料生产国树立了榜样，打开了在整个原料和发展问题上斗争的新局面。它们正沿着加强团结、坚持斗争的道路前进，去夺取反帝、反殖、反霸斗争的新胜利。

（新华社阿尔及尔电）

应周恩来总理的邀请

启程来我国正式访问 圭亚那总理伯纳姆

新华社乔治敦一九七五年三月八日电 圭亚那合作共和国总理福布斯·伯纳姆和夫人应周恩来总理的邀请，在三月八日下午乘飞机离开乔治敦，前往中国进行正式访问。

到机场送行的有圭亚那副总理普托利米·里德，各部部长和政府其他高级官员。

中国驻圭亚那大使馆临时代办许甲三，在圭亚那的中国技术人员的代表也到机场送行。

到机场送行的还有各国驻圭亚那的外交使节。

反对贪污和物价上涨，要求民主权利

印度首都五十万人示威游行和集会

新华社北京一九七五年三月七日电 新德里消息：据西方通讯社报道，印度各阶层人民五十万人，三月六日在新德里举行示威游行和集会，反对政府贪污和物价上涨，要求保障人民的生活和民主权利。

示威队伍从新德里的红堡出发，沿着大街向印度议会进发，然后在议会附近举行群众大会。

同一天，新德里的工人也纷纷举行罢工，声援这次示威。据报道，新德里的公共汽车停驶，大部分商店停止营业，许多工厂停止生产。

印度政府为了阻止外地群众参加这次示威，出动军警封锁了通向新德里的道路。但是，许多群众仍然不顾威胁，冲破封锁，赶到新德里参加示威。在新德里市内，印度政府派出大批警察封锁道路，不准示威群众游行通过，并且发射催泪弹和用警棍镇压示威群众。但是，示威群众不畏强暴，他们举着标语牌，高呼口号，坚持游行。

庆祝国际劳动妇女节

美国妇女举行示威和游行

据新华社北京一九七五年三月九日电 纽约消息：几百名妇女和其他劳动群众三月八日在纽约举行示威游行，庆祝国际劳动妇女节。

参加游行的有来自纽约、波士顿、巴尔的摩等城市的黑人、波多黎各人和工人。他们高举着标语牌和横幅，上面写着："国际劳动妇女节万岁！""支持第三世界妇女和人民的民族解放和一切正义斗争！""人民团结起来，反对两个超级大国！""打败美帝国主义和苏联社会帝国主义！""给妇女以完全平等！"以及其他口号。

示威者在联合国广场举行了集会。各团体的代表一个接着一个在会上发言。发言者指出，帝国主义和社会帝国主义是美国劳动人民的敌人。一位黑人妇女驳斥了资本家所说的经济危机是由于"人口过剩"引起的谬论。一位波多黎各人在发言中要求制止对劳动人民和妇女、特别是少数民族妇女的法西斯虐待。另一位发言者说，"我们正在同共同的敌人作斗争。这就是我们支持第三世界妇女和人民的民族解放斗争和一切正义斗争的原因。"

示威者沿途散发了传单。其中一份传单指出，经济危机是由帝国主义制度造成的，而受危机打击最严重的是妇女，尤其是少数民族妇女。工人阶级和少数民族需要团结起来，反对剥削制度。只有摧毁帝国主义制度，才能消灭对妇女的压迫和其他各种形式的压迫和剥削。

在美国西部、中西部、南部和新英格兰等地的许多城市，几千名妇女和其他劳动群众也举行了示威和集会，庆祝国际劳动妇女节。

应我国政府邀请前来进行友好访问

赞比亚外长姆旺加到达北京 乔冠华外长宴请姆旺加外长

据新华社北京一九七五年三月八日电 赞比亚共和国外交部长姆旺加及其一行，应我国政府的邀请前来进行友好访问，今天晚上乘飞机到达北京。

我国外交部长乔冠华等到机场欢迎赞比亚贵宾。

据新华社北京一九七五年三月九日电 乔冠华外交部长今天晚上举行宴会，欢迎赞比亚外交部长姆旺加及其一行。

出席了宴会。

赞比亚驻中国大使馆临时代办卡桑达和夫人以及大使馆外交官员，应邀

在充满亲切友好气氛的宴会上，乔冠华外长和姆旺加外长先后讲了话。

阿富汗共和国

正式承认越南南方共和临时革命政府

新华社喀布尔一九七五年三月九日电 据阿富汗电台三月八日晚广播，阿富汗外交部新闻司发表的一项公告说，阿富汗共和国已正式承认越南南方共和临时革命政府。

埃塞俄比亚临时军事行政委员会颁布《乡村土地国有化公告》

新华社亚的斯亚贝巴一九七五年三月五日电 埃塞俄比亚临时军事行政委员会三月四日颁布了《乡村土地国有化公告》。

公告说："在埃塞俄比亚，极少数封建地主及其家族不公平地占有大部分土地，致使埃塞俄比亚群众被迫在农奴制的条件下生活。"

公告说："必须从根本上改变现存的土地关系，以便使流了如此多的血汗来养活奢侈的封建阶级的埃塞俄比亚农民群众从长期的封建压迫、不公正、贫困和疾病中解放出来。"公告还说："为了增加农业生产和使耕者拥有其劳动果实，有必要通过消灭封建制度来解放乡村经济的生产力。"

公告说："随着这一公告的颁布，所有乡村土地将成为埃塞俄比亚人民的集体财产。"

公告规定："凡是愿意自己耕种土地的任何人，不分性别，将被分配给足以维持他个人及其家庭生活的土地。"任何愿意自己耕种土地的土地所有者将同样被分配给土地。

公告还规定将建立农民协会和游牧民协会。

在埃塞俄比亚，全国百分之九十的土地一向为皇室、贵族、教会和其他封建地主所占有。占全国人口百分之九十的农民的绝大多数是无地或少地的佃农，他们每年要拿收成的百分之七十至九十缴纳地租和各种赋税，过着饥寒交迫的生活。

◁三月十一日放映影片▷

彩色故事片 平原游击队

同映：批林批孔特辑12号——狠批林彪资产阶级军事路线 1975年新闻简报2号

工人文化宫	上午 9.20	12.30	2.50	5.10	8.35
新华电影院	上午 9.55	1.05	3.25	8.00	
烈士公园	上午10.25	1.35	3.55	7.30	
东风		1.30	3.50	6.10	
长沙		2.00	4.20	6.40	
文化	上午 8.00	12.40	3.00		
		11.05			

本报社址：长沙市建湘路 电话总机：919-1 订价：每月一元 零售：四版四分 昨日开印时间：6时41分 印完：10时25分 长沙地区天气预报：今天多云到晴天，明天多云转阴天，有时有小雨。南风二级。最高气温十八度，最低七度。

湖南日报

第2366号　1975年3月11日　星期二　夏历乙卯年正月廿九　（今日四版）

毛主席语录

抓革命，促生产，促工作，促战备。

抓理论学习　促工业生产

人民日报社论

在毛主席关于理论问题重要指示的指引下，在党的十届二中全会和四届人大提出的战斗任务鼓舞下，我国工业、交通、基本建设战线的干部和群众，认真学习马克思主义关于无产阶级专政的理论，抓革命促生产的劲头越来越大，整个工业战线形势很好。我们要加强革命团结，加快前进步伐，更好地完成和超额完成第四个五年计划。

毛主席指出：**“列宁为什么说对资产阶级专政，这个问题要搞清楚。这个问题不搞清楚，就会变修正主义。要使全国知道。”**我们要深刻领会毛主席提出这个问题的重大的现实意义和深远的历史意义，领导干部要带头学好。对毛主席的有关指示和《马克思　恩格斯　列宁论无产阶级专政》，要认真地花一些时间进行学习，力求弄懂、弄通。把无产阶级专政的问题搞清楚，才能自觉地坚持党的基本路线和政策，把巩固无产阶级专政的任务落实到基层，促进工业生产更快地发展。经过无产阶级文化大革命和批林批孔运动，工业战线无产阶级对资产阶级、马克思主义对修正主义的斗争，已经取得很大胜利。但是应当看到，现在还有些企业，形式上是社会主义所有制，实际的领导权并不掌握在马克思主义者和广大工人手里。老的和新的资产阶级分子破坏社会主义计划经济的活动，在有些单位不同程度地存在着。工人阶级一部分，党员一部分，也有受资产阶级侵蚀，背离社会主义道路的。在企业管理方面，有些同志不是全心全意地依靠工人阶级，不是去限制资产阶级法权，而是总想搞点“物质刺激”之类的东西。我们在学习中，要注意调查两个阶级、两条道路、两条路线斗争的现状，要研究苏修叛徒集团复辟资本主义在经济领域里的表现。要把这个学习同批林批孔紧密结合起来，批判修正主义路线，批判资本主义倾向，抵制资产阶级的侵蚀，坚持企业的社会主义方向。涉及到经济政策方面的制度，要认真进行调查研究，持慎重态度。

要在学习无产阶级专政的理论推动下，把**工业学大庆**的群众运动更加广泛深入地开展起来。大庆是毛主席表彰的红旗，是坚持**“鞍钢宪法”**，走我们自己工业发展道路的典型。大庆经验的根本之点，就是以党的基本路线为纲，狠抓两个阶级、两条道路、两条路线的斗争，用无产阶级政治统帅经济，发扬**独立自主，自力更生，艰苦奋斗，勤俭建国**的革命精神，促进生产力迅速发展。特别可贵的是，大庆坚持五七道路，实行工农结合，城乡结合，对逐步缩小三大差别，提供了很好的经验。我们要从无产阶级专政的高度来认识大庆的经验。要看到走大庆的道路，是巩固无产阶级专政，多快好省地发展社会主义工业的必由之路。不学大庆，或者不首先学它的根本经验，那是办不好社会主义企业的。

理论学通了，路线对头了，革命搞好了，国民经济必将更加蓬蓬勃勃地发展。各级领导对这个新形势要有充分的认识。我们要象大庆那样，坚持党的群众路线，大搞群众运动，大干社会主义。要建设一支用马克思主义、列宁主义、毛泽东思想武装起来的工人队伍，建设一支紧密跟工人结合，跟实践结合的又红又专的技术队伍，把各级领导班子建设成能经得起阶级斗争路线斗争考验的团结战斗的指挥部。要把广大职工的革命干劲、智慧和创造性充分调动起来，大搞技术革新和技术改造，努力挖掘现有企业的潜力。当前，要重视和抓好铁路运输和钢铁、煤炭、电力的生产，要继续搞好支援农业生产的各项工作。财贸战线也要学大庆，坚持正确的政治方向，更好地为工农业生产服务，为人民生活服务，为巩固无产阶级专政服务。

要加强党的一元化领导。对党员和群众进行加强党的观念、加强组织纪律性的教育。要依靠群众建立和健全必要的规章制度。领导干部更要振作精神，讲党性，顾大局。各级领导要进一步改进作风，坚持干部参加集体生产劳动的制度，深入到三大革命运动的第一线去，抓好典型，抓好对全局有影响的部门和单位。要严格区分和正确处理两类不同性质的矛盾，执行党的各项无产阶级政策，促进全国的安定团结。

当前，资本主义世界陷入深刻的经济危机，我们伟大的社会主义祖国呈现一派兴旺发达的景象。**“风景这边独好”**。让我们紧紧团结在毛主席为首的党中央周围，**“保持过去革命战争时期的那么一股劲，那么一股革命热情，那么一种拚命精神，把革命工作做到底”**，为在本世纪内把我国建设成为一个社会主义的现代化强国，为将无产阶级专政下的继续革命进行到底，奋勇前进！

（新华社北京一九七五年三月十日电）

学理论　抓路线　大干煤炭生产

杨梅山煤矿干部、工人认真学习毛主席关于理论问题的重要指示，为巩固无产阶级专政而努力战斗，今年一二月份都超额完成生产任务

本报讯　杨梅山煤矿党委带领全矿干部和工人，认真学习毛主席关于理论问题的重要指示和《人民日报》、《红旗》杂志编辑部选辑的马克思、恩格斯、列宁关于无产阶级专政的部分论述，努力从理论上搞清楚对资产阶级专政的问题，进一步提高了执行党的基本路线的自觉性，激发了为巩固无产阶级专政大干煤炭生产的革命热情。全矿在连续五年超额完成国家计划的基础上，今年一、二月份又都提前、超额完成了原煤生产任务。

伟大领袖毛主席关于理论问题的重要指示发表以后，全矿立即掀起了一个群众性的学理论、抓路线、促大干的热潮。春节期间，矿党委领导成员带领机关工作人员，分头深入到井下采掘第一线，同工人们一起学习，一起抓革命、促生产；春节过后，又采取层层举办学习班和政治夜校等办法，发挥工人理论骨干的作用，带领群众抓住为什么要对资产阶级专政，无产阶级专政的任务是什么，怎样为巩固无产阶级专政而斗争等问题，认真学习马列和毛主席关于无产阶级专政的理论。在学习中，大家回顾了在无产阶级文化大革命运动和批林批孔中的亲身经历，深刻认识到，过去之所以有时对修正主义路线分辨不清，对党内出现林彪一类骗子感到突然，就是没有从理论上真正弄通无产阶级对资产阶级专政的问题。为了反修防修、巩固和加强无产阶级专政，他们决心努力学习和掌握马克思主义关于无产阶级专政的理论，以便更自觉地坚持党的基本路线，深入批林批孔，深入开展工业学大庆的群众运动，把煤矿办成无产阶级专政的社会主义企业。

伟大领袖毛主席指出：**我国现在实行的是商品制度，工资制度也不平等，有八级工资制，等等。这只能在无产阶级专政下加以限制。**杨梅山煤矿的干部和工人在学习中认识到，正是由于社会主义制度下在分配和交换方面不可避免还存在着资产阶级法权，所以我们就要经常批判修正主义，批判资本主义倾向，对资产阶级法权加以限制。否则，“物质刺激”一类黑货就会回潮，资产阶级的发财致富、争名夺利的思想就会泛滥，贪污盗窃、投机倒把等犯罪活动也会发生，社会主义企业的领导权就会丢失，就会导致资本主义复辟。他们表示，一定要坚持毛主席无产阶级专政下继续革命的学说，坚持党的路线、方针和政策，抓革命，促生产，为巩固无产阶级专政大干快上。矿里工业学大庆的先进集体、二工区采三队的工人，边学习，边行动，用无产阶级专政的理论武装头脑，批修正主义，斗资本主义，勇敢地同资本主义社会的传统习惯决裂，团结一致，抓革命，促生产。采煤工杨波，是矿里同资产阶级腐蚀进行旗帜鲜明斗争的模范青年。他一心为革命挖煤，进矿五年没有请过一次探亲假，没有回家过一次春节，年年出满勤，并先后做了六十二个义务劳动日。他学习了毛主席关于理论问题的重要指示后，更加心明眼亮，干劲倍增，工作干得更加出色。

杨梅山煤矿党委在组织工人、干部学习无产阶级专政的理论时，还引导大家遵照毛主席关于**“我们要保持过去革命战争时期的那么一股劲，那么一股革命热情，那么一种拚命精神，把革命工作做到底”**的教导，在抓革命促生产中，敢打硬仗，用革命加拚命的精神，大干社会主义。南斜井三采区三道上山，是一条出煤要道，二月中旬因采区推进到了上山边沿，压力急剧增大，许多支架被压坏，影响整个采区出煤。战斗在这里的采四队工人，在队长、班长的带领下，集中优势兵力，连续大干七天，胜利完成了抢修任务，为下旬多出煤创造了有利条件。（本报通讯员）

学好革命理论　坚持继续革命

资江氮肥厂党委举办学习班，组织干部学习毛主席关于理论问题的重要指示，使大家进一步明确前进方向，决心为巩固无产阶级专政而奋斗

本报讯　伟大领袖毛主席关于理论问题的重要指示和马克思、恩格斯、列宁关于无产阶级专政部分论述发表后，给了资江氮肥厂全体职工巨大的鼓舞和深刻的教育。厂党委立即举办了有各级领导干部参加的学习班。大家逐句学，逐段学，并联系实际对照自己的思想和行动，增强了辨别是非的能力，进一步明确了前进方向。

毛主席指出：**“列宁为什么说对资产阶级专政，这个问题要搞清楚。这个问题不搞清楚，就会变修正主义。要使全国知道。”**参加学习班的同志表示：我们许多同志经历了革命战争、土改、社会主义改造、无产阶级文化大革命，但这只能说明过去。要继续革命，就要努力学习无产阶级专政的理论，这样才能紧跟毛主席，为保卫无产阶级专政而奋斗终身。反之，不努力学习，就会真假马列分不清，两条路线分不清，香花毒草分不清，跌到修正主义、资本主义泥坑里还不知其所以然。我们一定要带头学，下决心学，认真学，刻苦学。大家认为：毛主席说**“要使全国知道”**，这一点万分重要。加强无产阶级专政，反修防修，必须依靠广大群众，群众知道了真理，大家动手来做，就一定能够保证我们的江山永不变色。同时，广大群众学习理论，劳动人民知识化，知识分子劳动化，这也是限制资产阶级法权，逐步缩小三大差别的一个重要步骤。

参加学习班的同志，重点学习和讨论了革命导师关于资产阶级法权问题的深刻阐述。大家联系实际谈感受：过去只一般地了解被推翻的统治阶级把复辟帝望变为复辟行动，只一般地了解帝国主义和社会帝国主义的颠覆和侵略的威胁；而不懂得资产阶级法权也是产生修正主义、资本主义的条件。正因为这样，对于党内机会主义的头子为了复辟资本主义，腐蚀工人阶级队伍，鼓吹“物质刺激”、“奖金挂帅”等修正主义黑货，有时认识不清；对于经济主义妖风，有时抵制不力；对于干部参加集体劳动，没有持之以恒；对于自己世界观的改造，往往不够自觉。大家还认为：无产阶级文化大革命出现的许多新生事物，比如，干部走五·七道路，知识青年上山下乡，工农兵上大学，工农兵参加马克思主义理论队伍，等等，这些都是有利于缩小三大差别、限制资产阶级法权的。我们对这些新生事物，一定要抱着满腔热情的态度，大力促进它的成长。

参加学习班的同志，还认真学习和讨论了毛主席关于**“工人阶级一部分，党员一部分，也有这种情况。无产阶级中，机关工作人员中，都有发生资产阶级生活作风的”**论述。大家认为：必须时刻记住毛主席的这一教导，随时检查自己的行动，是在搞马列主义还是在搞修正主义，是在走社会主义道路，还是在走资本主义道路，是坚持和发扬无产阶级的思想作风，还是沾染了资产阶级的思想作风。大家说，随着社会主义革命的深入，加强世界观的改造这个任务，更是日益迫切、日益重要了。在加强自己世界观改造的同时，还必须加强职工队伍建设，加强政治思想工作，加强组织工作，加强党的领导，使我们的职工队伍在毛泽东思想哺育下，无愧于工人阶级的称号，为社会主义革命和社会主义建设作出应有的贡献。

通过学习、讨论，学习班的同志重温了毛主席提出的**“认真看书学习，弄通马克思主义”**的伟大号召，感到格外亲切。大家表示，一定要刻苦学习，把巨大的精神力量变为巨大的物质力量，**“保持过去革命战争时期的那么一股劲，那么一股革命热情，那么一种拚命精神，把革命工作做到底”**，为加快社会主义进程和过渡到共产主义作出贡献。（本报通讯员）

将于十二日起对我国进行正式访问
圭亚那总理伯纳姆和夫人应邀

起对中华人民共和国进行正式访问。

亚那合作共和国总理林登·福布斯·桑普森·伯纳姆和夫人，将于一九七五年三月十二日

新华社北京一九七五年三月十一日电　应中华人民共和国国务院总理周恩来邀请，圭

**　**　**

会见时，乔冠华外长、何英副外长、何功楷司长、朱传贤司长、张毅君副司长在座。

赞比亚驻中国大使馆临时代办卡桑达、外交部亚洲司司长姆文巴参加了会见。

周总理会见赞比亚外长姆旺加

长姆旺加。

新华社北京一九七五年三月十日电　周恩来总理今天晚上在医院会见了赞比亚外交部

会见时，乔冠华外长、何英副外长等在座

学理论 抓路线 促春耕

全省各地在学理论抓路线促春耕的高潮中

群策群力大搞腐植酸类肥料

在批林批孔和农业学大寨运动的推动下，去冬以来，我省许多地方学习外地的经验，认真试验、积极推广了腐植酸类肥料。这是广大群众在毛主席革命路线指引下，自力更生、多快好省地解决肥料问题的一条新途径。

据一些地方反映的初步情况看，腐植酸类肥料这种有机肥，既能增产，又能养地，原料容易解决，生产方法比较简单，投资少，成本低，很值得推广。各级领导必须对这件事予以重视，加强领导。要看到，大搞腐植酸类肥料是群众在发展社会主义农业生产中创造的新事物，它对于夺取今后农业更大丰收，有着重要意义。目前在全省广大干部、群众学理论、抓路线、促春耕的热潮中，我们要把制造、推广腐植酸类肥料，作为落实毛主席制定的**“自力更生，艰苦奋斗”**和**“深挖洞、广积粮、不称霸”**的伟大方针的一项措施来抓，把它作为巩固社会主义经济基础的一项措施来抓。各行各业对推广腐植酸类肥料都要予以积极协助。各地在大搞腐植酸类肥料的同时，还要认真抓好养猪积肥，种好绿肥，积制土杂肥，推广菌肥，尽可能地多生产化肥。这样，夺取农业大丰收就有了更多的物质保证。

——编者

本报讯 在批林批孔和农业学大寨运动的推动下，我省广大农村大力试验、推广腐植酸类肥料，取得了可喜的成绩。目前，全省广大干部、群众在学理论、抓路线、促春耕的热潮中，为了发展社会主义农业生产，为了巩固无产阶级专政的经济基础，夺取今年农业更大丰收，正在自力更生，土法上马，生产更多更好的腐植酸类肥料，以适应农业生产的需要。

广辟肥源，多积肥料，对实现农业增产关系极大。许多地区和单位在落实今年农业增产措施时，特别强调解决肥料问题，克服“等、靠、要”的思想，继续发扬自力更生、艰苦奋斗的革命精神，在抓好养猪积肥，培育好绿肥，大积土杂肥，尽可能多地增产氮、磷等化肥和“五四〇六”菌肥的同时，大办腐植酸类肥料，这是多快好省地解决肥料问题的一个新路子。腐植酸类肥料具有原料容易解决，生产方法比较简单，投资少，成本低，既能增产，又能养地的特点，比无机肥料有更多的优越性。以有机肥料为主，无机化肥为辅，是我们搞肥料建设的长远方针。不仅在无机化肥比较少的情况下要大办腐植酸类肥料，即使无机化肥大大增加了，也要大办腐植酸类肥料。因此，大搞腐植酸类肥料，不是一项权宜之计。

在大搞腐植酸类肥料中，各级党组织切实加强了领导。许多地、县召开了专门会议进行研究、部署。常德地委发现常德县草坪公社、许家桥公社发动群众自力更生大办腐植酸类肥料搞得好，便及时组织各县委和有关方面的负责同志到现场参观取经。地委还从各县（市）抽调了四十七名有地质技术人员参加的找矿专业队，协助各县与群众一道找矿。湘潭地委最近在全区召开的工业学大庆会议上，专门讨论了大办腐植酸类肥料的问题，号召各厂矿企业为大办腐植酸肥料作出贡献，以实际行动支援农业。宁乡县委和各区委主要负责同志，都在自己的点上先行一步，搞腐植酸类肥料的对比试验，取得经验，及时指导全县大搞腐植酸类肥料的工作。

在大搞腐植酸类肥料的过程中，各地坚持发动群众，大搞群众运动。去冬以来，许多地区和县（市）在利用广播、展览、幻灯，以及各种会议、文艺演出等多种形式，宣传深入开展农业学大寨运动时，对推广腐植酸类肥料也进行了广泛的宣传。黔阳、零陵、益阳、常德、湘潭等地区，翻印了大量的有关腐植酸类肥料的资料，分发社队及有关部门。零陵地区广播站每天举办十五分钟的节目，宣传试验、推广腐植酸类肥料的经验。常德地区把腐植酸类肥料的有关资料编成学校农业生产课的教材，让广大青少年懂得腐植酸类肥料的性质、作用和生产方法。通过宣传发动，广大干部、群众生产腐植酸类肥料的积极性很高。前段，全省各地依靠群众找矿报矿，已有七十多个县（市）找到了腐植酸资源。长沙、株洲原来认为难找到资源，群众一发动起来，现在也找到了。黔阳地区十个县都找到了资源，定了一百二十多个生产点，生产计划已落实到县。常德县草坪公社的干部、群众人人动手，各部门大力支持，至二月底，已生产腐植酸肥料成品、半成品三十多万斤。从各地反映的情况来看，凡是有烟煤无烟煤的地方，都有褐煤、风化煤；没有烟煤无烟煤的地方，丘陵山区大部分也有草炭、泥炭。

各地在大搞腐植酸类肥料生产中，十分注意作样板，以点带面。湘潭地区认真推广浏阳县金刚公社把群众运动与专业队伍结合起来，自力更生大办腐植酸类肥料的经验，有力地推动了全区的腐植酸类肥料生产。零陵县有部分干部群众，开始对搞腐植酸类肥料有顾虑，怕效果不好、担心难搞。县委在深入思想发动的基础上，组织一部分干部和社员到点上参观，打消了大家的顾虑，鼓舞了信心，同时也学到了经验。涟源县杨家滩区委办好重点，以点带面，全区已有半数以上的生产队找到了资源，现已生产四千多吨腐植酸类肥料。

图片新闻

解放军驻省某部离机连，在春耕大忙季节，组织人力物力，支援驻地生产队大搞春耕生产。这是他们和贫下中农一起送肥沤泡。

本报通讯员摄

用无产阶级专政的理论武装干部群众

衡阳县委领导成员深入春耕第一线，与群众同学习、同批判、同劳动，促进了春耕生产

本报讯 中共衡阳县委领导成员，遵照毛主席关于**“领导一定要走在运动的前面，不要落在它的后面”**的教导，深入春耕第一线，组织干部社员认真学习无产阶级专政的理论，宣传省委关于学好无产阶级专政理论，促进春耕生产的指示，提高了广大干部、群众的社会主义积极性，有力地促进了全县春耕生产。

入春以来，衡阳县广大干部群众，在四届人大精神鼓舞下，以饱满的革命热情和很大的革命干劲，迅速完成农田基本建设扫尾任务，掀起了以积肥为中心的备耕生产热潮。面对这一派大好形势，县委保持着清醒的头脑，十分重视克服春耕生产中的薄弱环节。毛主席关于理论问题的重要指示发表后，县委九名常委立即带领县属机关四十二名负责干部，深入到三十九个公社的九十八个大队，与基层干部和贫下中农同学习、同批判、同劳动，用无产阶级专政的理论武装干部和群众，发展革命和生产的大好形势。板桥区春耕生产形势喜人，但部分社队政治学习抓得不紧，少数干部对资本主义斗争不力，生产也处于后进状态。县委书记来到这里后，亲自辅导社队干部和群众学习马克思主义、列宁主义、毛泽东思想关于无产阶级专政的理论，引导大家联系实际，着重解决如何把巩固无产阶级专政的任务落实到基层的问题。在此基础上，他又和区、社、队干部研究，采取多种形式，坚决落实毛主席关于对资产阶级专政的问题**“要使全国知道”**的指示，在全区掀起了大学习、大宣传的热潮。原来学习较差的石园公社，出动十一个宣传组，深入到屋场、田头，帮助干部社员学习，加深对毛主席关于理论问题指示的理解。原来学习较好的樟树公社，更加抓紧了无产阶级专政理论的学习。全区干部社员通过学习，思想更明确，斗志更旺盛。七十一名脱产干部背上行李，下队办点，和群众一起学习、批判，参加集体生产劳动，促进了春耕生产。

奋战在春耕第一线的县委领导成员，在带领干部、群众认真学习无产阶级专政理论，不断提高阶级斗争、路线斗争觉悟的基础上，猛攻生产中的薄弱环节。在三湖公社蹲点的一位县委副书记，发现作物田和绿肥田中虫情严重，便和群众一道，扯宋兜，挖虫蛹，打了一场围歼越冬虫害的人民战争。县委一位常委，在白水公社合壁大队检查了几个队的牛栏，沼到有的队耕牛体质瘦弱，他立即与社员群众商量，迅速采取了加料催膘的办法。县委领导成员，还组织干部群众对农机、农具、农用物资和种子进行了一次全面检查，从而大大促进了全县的春耕生产。全县已积土杂肥六千九百四十二万担，比去年同期有所增加，拔禾兜治虫的面积已达三十余万亩。目前，全县广大干部群众正在抓紧运肥造肥，培育春收作物，蓄水灌田，平整秧田，翻晒种子，积极准备育秧，到处都是一派学理论，抓路线，促春耕的新气象。

（本报通讯员）

为农业丰收创造更好的物质条件

——宁乡县大力推广腐植酸类肥料的调查

去冬以来，宁乡县开始试验、生产腐植酸类肥料。目前，已初步作了资源普查、布点生产及肥效试验等工作。在煤炭坝、杨林桥、涌泉山、石家湾等公社建立了常年生产的工厂，还在一部分大队、生产队和学校搞了季节性生产点。三个月来，共挖掘风化煤、草炭等腐植酸原料二千吨，已生产各种腐植酸类肥料三百吨。

腐植酸类肥料好

腐植酸类肥料是一种有机肥料。天然的腐植酸，是由植物残体经过分解而形成，广泛存在于土壤、河泥和埋藏较浅的风化煤、草炭、褐煤之中。全县几十个点上试验结果，证明它是一种有益无害的好肥料。用腐植酸类肥料追施小麦、油菜、蔬菜、绿肥和温室秧苗，效果都很好。

龙凤山公社高桥大队，去年十二月在同一块油菜地里对腐植酸类肥料进行使用与不使用的试验，一段时间后，测定结果是：油菜平均高度，施了的为二十一点二八厘米，未施的为十六点零五厘米；平均叶长，施了的为十七点三八厘米，未施的为十二点三三厘米；平均叶宽，施了的为十点零三五厘米，未施的为七点六六厘米。

大有可为

腐植酸类肥料好，能不能大力生产呢？经过一段实践，证明是大有可为的。

资源比较丰富，原料容易解决。全县七十五个公社，据初步调查了解，有五十四个公社有草炭、褐煤和风化煤等腐植酸原料。并且原料的品位含量比较高。风化煤一般为百分之三十至四十，高的达百分之五十多，草炭一般为百分之十至二十，高的达百分之三十多。

生产方法简单，投资少，成本低。如腐植酸铵的生产，将原料粉碎晒干或烘干，用氨水拌和，密封数天即成。腐植酸和氮肥、磷肥、农家肥一起沤堆，温度到摄氏四十度左右，就成了有多种养分的腐植酸复合肥料。因此，凡有原料的地方都可以搞。

做好宣传发动工作

为了把腐植酸类肥料的生产搞好，宁乡县各级党组织在全县进行了宣传和发动。

腐植酸类肥料生产，是一个新的事物，在试验、使用、推广中必然会遇到阻力。开始，有的人持怀疑态度，有的人则冷眼旁观。为了提高干部和群众的认识，各级党组织从发展农业生产，巩固和加强无产阶级专政的经济基础的高度，宣传推广腐植酸类肥料的政治意义与经济意义，使大家认识到，大力发展腐植酸类肥料，是农业大干快上的需要，是落实毛主席关于**“自力更生，艰苦奋斗”**方针的大问题，促进了大办腐植酸类肥料的群众运动。

加强领导 全面规划

加强领导，全面规划，是搞好腐植酸类肥料生产的关键。在县委统一领导下，县成立了腐植酸类肥料生产指挥部，下设办公室，专门负责抓这项工作。区、社、队都成立了相应机构，做到层层有人抓。各级领导亲自办点，摸索经验，指导全面。县、区领导成员共搞了近三十个点，有条件的地方，公社书记也都有自己的点。县委对腐植酸类肥料的生产，作了全面规划。全县划分为四个自给区、四个协作区。自给区保证完成自己的生产任务，协作区在原料、劳力、资金等方面互相协作。在以社办、队办为主的前提下，县里对于一些富矿地区给予更多的支持，以便生产更多的腐植酸类肥料。

（宁乡县革委会推广腐植酸类肥料办公室）

金刚公社认真执行「自力更生，艰苦奋斗」的方针

因陋就简办起了腐植酸铵肥料厂

本报讯 浏阳县金刚公社坚持**“自力更生，艰苦奋斗”**的方针，土法上马，大造腐植酸铵肥料。一九七一年至一九七四年，已生产腐植酸铵一千五百多吨。今年以来又生产一百一十吨。腐植酸铵肥料的施用，促进了粮食生产的发展。一九七一年以来，全社粮食亩产连续四年超千斤。

金刚公社党委在生产、推广腐植酸铵肥料中，组织干部、社员、技术员认真学习毛主席有关科学试验的论述和自力更生、艰苦奋斗的方针，参观试验，推广这种肥料的典型单位，从而提高了推广腐植酸铵肥料的信心。全社土法上马、因陋就简、就地取材办起了腐植酸铵肥料厂。

金刚公社的实践证明，腐植酸铵是一种多功能的有机肥料，施用见效快，肥效期长，既长茵，又壮秆结实，任何时期使用效果都显著。根据他们的经验和有关科研部门化验分析，它具有以下优点：

一、这种肥料含多种成分的有机肥，有利于作物生长。化验证明：其中含氮百分之三点八零三，含磷百分之一点七二，含钾百分之一点一，含腐植质百分之七十和其他微量营养元素。它具有发达根系，回青绿叶，硬秆壮籽等作用。浒潭大队曙光生产队于一九七二年选择了同样条件的早稻田作了一次对比试验：一丘每亩施腐植酸铵一百二十斤，亩产干谷七百五十三斤，另一丘每亩施碳酸氢铵十五斤，亩产干谷六百五十五斤。施用腐植酸铵的田，平均每亩多产九十八斤。

二、能改良土壤结构。由于这种肥料含有大量腐植酸和有机质，能改良土壤的物理、化学性质，使板结分散的土粒粘结成团粒结构，变为松土，提高保水保肥、通风透气能力，有利于作物根系生长。泉江大队上冲生产队有四十多亩重砂田，历年漏水漏肥，板结不透气，亩产只有七百多斤，一九七三年每亩施腐植酸铵二百五十斤，改良了土壤结构，亩产上升到八百八十九斤，每亩比原来增产一百一十八斤。

三、能活化土壤中的磷。腐植酸能使土壤中的难溶性的迟效磷转化为可溶性速效磷，有利于作物吸收利用。据试验，施用腐植酸铵肥料，能使磷肥的利用率提高到百分之五十以上。因此可以说，腐植酸铵肥料是一种**“磷肥增效剂”**。

四、能刺激作物生长。试验证明：腐植酸铵能使不茵早生快发，根多又白，叶色浓绿，茎秆粗壮，籽粒饱满。可以增加植株体内的碳水化合物的积累，因而提高作物抗病抗虫能力。

生产腐植酸铵的方法简单，设备少，容易学。办法是：先把褐煤或草炭晒干，人工粉碎过筛，再把一百斤褐煤粉拌和二十斤氨水，最后把混合料放入三砂土窖窖或堆成土堆，盖上塑料薄膜密封五至七天就行了。

腐植酸铵可作基肥、种肥或追肥，一般每亩施一百至一百五十斤为宜。水田追施要结合中耕，使泥肥融合，防止肥分流失。

（浏阳县通讯组、县农业局联合调查组）

湖南日报　1975年3月11日　星期二　第三版

向资产阶级法权观念的伟大挑战

——学习《伟大的创举》的一点体会

株洲硬质合金厂青年工人　信浩源

今天我们重温伟大导师列宁的光辉著作《伟大的创举》，对于批判资产阶级法权观念，进一步巩固无产阶级专政，有着极其重要的指导意义。

一九一九年五月，列宁亲手创建的第一个无产阶级专政的国家，正处在十四个帝国主义国家的入侵和包围之中，国内高尔察克、邓尼金之流的地主资产阶级军队妄图里应外合，一举颠覆这个无产阶级的国家政权。在这个紧急的时刻里，无产阶级和全体劳动人民如何从各条战线上以实际行动为巩固无产阶级的政权而斗争，就具有了十分重大的意义。当时莫斯科——喀山铁路工人奋勇而起，冲破资产阶级法权观念的束缚，自觉地组织和开展了不计报酬的“共产主义星期六义务劳动”，大大推动了整个后方生产建设的热潮，为战胜帝国主义及其走狗，保卫无产阶级专政作出了巨大的贡献。

无产阶级的伟大导师列宁及时关注了这个刚刚出现的新生事物。一个月后，列宁就发表了《伟大的创举》这篇光辉著作，高度赞扬了后方工人开展的“共产主义星期六义务劳动”，说它“**具有巨大的历史意义**”，“**是比推翻资产阶级更困难、更重大、更深刻、更有决定意义的变革的开端，因为这是战胜自身的保守、涣散和小资产阶级的利己主义，这是战胜万恶的资本主义遗留给工农的习惯**”，是“一种崭新的、**违反资本主义旧有的一切惯例的东西**”。

这个具有决定意义的变革的开端，就是工人阶级在为谁劳动、怎样劳动的根本问题上，与资产阶级法权观念作了最彻底的决裂。那些处在资产阶级、孟什维克和社会革命党人反革命包围中的忍饥挨饿的工人，他们之所以能够不顾饥饿和疲乏，实行“共产主义星期六义务劳动”，并且干了超过平常劳动量几倍的工作，其根本原因也就是掌握政权后的工人阶级，有着高度的革命责任感，他们不是把为个人挣得金钱摆在第一位，而是把争取全世界无产阶级的彻底解放的伟大目标摆在第一位。工人们完全知道，斤斤计较个人得失，为一个卢布的报酬而劳动，那样就不会有社会主义的胜利。而不争取社会主义的彻底胜利，就不能保卫无产阶级专政，资产阶级就会复辟，工人阶级又会重新沦入受压迫受剥削的境地。历史是不会倒退的，工人阶级也决不能按旧社会的常规走路，因此必须打破意识形态领域里旧的习惯势力，从资产阶级法权观念中解放出来。这样，才能真正做到为巩固无产阶级专政而斗争。

阶级斗争的历史经验告诉我们，要彻底战胜资产阶级法权观念，就必须进行坚持不懈的斗争。无产阶级夺取政权以后，生产资料私有制这一部分资产阶级法权取消了，但在分配和交换方面还不可避免地存在着资产阶级法权。这些资产阶级法权的存在，是产生新的资产阶级分子的重要经济基础。伟大领袖毛主席指出：“**中国属于社会主义国家。解放前跟资本主义差不多。现在还实行八级工资制，按劳分配，货币交换，这些跟旧社会没有多少差别。所不同的是所有制变更了。**”毛主席还指出，关于资产阶级法权，“**这只能在无产阶级专政下加以限制。**”因为，如果不加以限制，资产阶级法权以及资产阶级法权观念，就会和旧社会的习惯势力、传统观念一道来腐蚀工人阶级的队伍，从而瓦解无产阶级专政。叛徒、卖国贼林彪及其一伙，极端仇视我国无产阶级专政下通过社会主义革命对资产阶级法权进行的限制。他们狂热鼓吹“物质刺激”，要把“按劳分配”和物质利益原则，当作发展生产的“决定动力”。其罪恶目的就是妄图利用资产阶级法权无限制地扩大等级差别，用资产阶级世界观腐蚀工人阶级队伍，培养和收买一小部分受资产阶级法权思想影响较深的人，使他们背叛无产阶级的利益，反对和破坏无产阶级专政。

我们还要看到，资产阶级法权在社会主义革命斗争中具有腐蚀作用和离心作用。工人中、党员中和机关干部中有那么一部分人由于受私有观念的影响，却在追求资产阶级法权，有的借口“按劳取酬”，以某些技术和知识专长向党、向人民讨价还价，索取高额工资和特殊待遇；有一些人则把自己的工资的多少，作为出力的标准，甚至向社会主义怠工。这些人把应该经过努力而逐步取消的东西，当作不择手段地追求的东西，自觉地和不自觉地成了资产阶级法权的俘虏。

革命把旧地基掘得愈深，旧制度复辟就愈困难。面对资产阶级法权影响的存在，面对阶级斗争的严酷现实，我们要巩固无产阶级专政，就要继续深入开展政治、经济、思想各条战线上的社会主义革命，并把限制资产阶级法权，批判资产阶级的法权观念，批判资产阶级思想，作为长期的艰巨的战斗任务。只有这样，才能不断铲除滋生资本主义和修正主义的土壤，逐步**造成使资产阶级既不能存在，也不能再产生的条件。**

伟大的“共产主义星期六义务劳动”距今已经五十多年了，在那战火纷起的动乱时代出现的这一新生事物，尽管还是幼弱的，但是她具有无限的生命力，显现了新社会的曙光。伟大导师列宁极其缜密地研究了这些新的幼芽，极力帮助它成长，带动和促进了各项革命工作。今天，在我国社会主义革命深入发展中，已经和正在涌现出大批的社会主义新生事物，如“五·七”干校、干部参加集体生产劳动、知识青年上山下乡、缩小工资差别、缩小城乡差别等等，都是向资产阶级法权观念的挑战，它们和伟大的“共产主义星期六义务劳动”一样，都是“**伟大的创举**”。我们必须遵循伟大导师列宁的教导，大力提倡共产主义风格，促进新生事物的成长。以我们的实际行动，为战胜资产阶级法权观念，为巩固无产阶级专政而努力战斗！

发扬遵守纪律的光荣传统

中共桂东县委会

“**纪律是执行路线的保证，没有纪律，党就无法率领群众与军队进行胜利的斗争。**”毛主席一贯重视和强调加强纪律性。在第一次国内革命战争后，毛主席总结我党我军的斗争经验，于一九二八年三月，在桂东沙田颁布了《三大纪律六项注意》，后来又发展成为《三大纪律八项注意》。在毛主席革命路线指引下，造成了人民军队遵纪爱民和军爱民、民拥军的可喜局面，推动了革命的发展。在一九二九年十二月的古田会议中，毛主席又进一步批判和纠正了单纯的军事观点、极端民主化、非组织观念、盲动主义等无组织无纪律的错误思想，把我军的建设建立在马克思主义路线的基础上。一九三八年，鉴于张国焘严重地破坏纪律的行为，毛主席指出：“**必须重申党的纪律：（一）个人服从组织；（二）少数服从多数；（三）下级服从上级；（四）全党服从中央。谁破坏了这些纪律，谁就破坏了党的统一。**”在一九四七年十月发表的《中国人民解放军宣言》中再次强调：“**必须提高纪律性，坚决执行命令，执行政策，执行三大纪律八项注意，军民一致，军政一致，官兵一致，全军一致，不允许任何破坏纪律的现象存在。**”毛主席的这些指示，进一步严肃了我党的铁的纪律，有力地推进了中国人民的抗日战争和解放战争。全国解放以后，毛主席又多次教导全党，在正确路线的指引下实行“五统一”。特别是在第十次路线斗争中，毛主席又用《三大纪律八项注意》教育全党全军全国人民，率领全党全军全国人民同林彪反党集团作斗争，粉碎了他们的反革命政变阴谋。实践证明，遵守毛主席为我党我军所制定的革命纪律，是革命事业获得胜利的必要条件。我们一定要发扬革命传统，从巩固无产阶级专政的高度出发，自觉地遵守革命纪律，更好地贯彻执行毛主席的革命路线，坚持无产阶级专政下的继续革命。

是遵守党的纪律还是破坏党的纪律，这一直是党内两条路线斗争的一个重要方面。党内的机会主义路线头子推行反革命修正主义路线，在组织上就必然搞分裂主义，必然要千方百计地破坏和削弱党的纪律，破坏党的团结和统一。他们往往“**利用许多党员的无知以售其奸**”。因此，我们一定要认真看书学习，增强识别真假马克思主义的能力，彻底批判机会主义路线头子破坏党的纪律的罪行，肃清他们的流毒，提高遵守纪律的自觉性。

要发扬遵守纪律的光荣传统，就必须正确认识和处理民主与集中、自由与纪律的辩证关系。毛主席说：“**在人民内部，不可以没有自由，也不可以没有纪律，不可以没有民主，也不可以没有集中。这种民主和集中的统一，自由和纪律的统一，就是我们的民主集中制**”。在这个制度下，人民享受着广泛的民主和自由。在我们的宪法中，就规定了公民的各项民主权利和自由。我们享受的这种民主和自由，是任何资本主义国家所无可比拟的。但是，这个自由是有领导的自由，这个民主是集中指导下的民主。马克思主义认为，民主与自由并不是目的，只是一种手段。我们发扬无产阶级专政下的大民主，给予人民群众广泛的自由，其目的就是为了更好地集中群众意见和调动群众的社会主义积极性，把大家的思想和行动统一到毛主席革命路线的基础上来，步调一致地为完成党和国家的任务，为巩固和加强无产阶级专政而奋斗。因此，我们在享受广泛民主与自由的同时，必须用无产阶级的纪律来约束自己。如果片面地强调民主与自由，忽视集中与纪律，就会导致资产阶级的自由主义与无政府主义，削弱党的一元化领导和无产阶级对资产阶级的专政。我们必须克服这种片面性，模范地、全面地执行民主集中制。

要加强组织纪律性，还必须斗私批修，狠抓世界观的改造。在遵守纪律的问题上，虽然我们有着光荣的传统和丰富的经验，但是，我们也应该看到，资产阶级和修正主义者往往从各方面来腐蚀无产阶级，使资产阶级的思想和生活作风，使小资产阶级的懦弱性、散漫性、个人主义等旧病，浸染到无产阶级内部来。由于这些影响，在我们革命队伍内部，有时会出现对纪律不感兴趣，不习惯，自由散漫，命令不服从，个人意见第一，不服从党的一元化领导，甚至违法乱纪等现象。因此，只有批判资产阶级的世界观，树立无产阶级的世界观，经常开展批评和自我批评，才能抵制资产阶级思想的侵袭，自觉地遵守革命纪律，处处与违反纪律的现象和各种歪风邪气作斗争。

伟大导师列宁指出：“**谁要是把无产阶级政党的铁的纪律哪怕是稍微削弱一点（特别是在无产阶级专政时期），那他事实上就是帮助资产阶级来反对无产阶级。**”在无产阶级专政条件下，存在着尖锐的阶级斗争，面临着艰巨的社会主义革命和建设任务。“加强纪律性，革命无不胜。”我们决心发扬遵守纪律的光荣传统，在毛主席革命路线的基础上紧密团结起来，进一步巩固和加强无产阶级专政，夺取社会主义革命和建设的新胜利。

同旧的传统观念彻底决裂

新田县中队司务长　罗振华

马克思、恩格斯在《共产党宣言》中指出：“**共产主义革命就是同传统的所有制关系实行最彻底的决裂；毫不奇怪，它在自己的发展进程中要同传统的观念实行最彻底的决裂。**”学习革命导师的这个教导，我深深体会到，一个共产党员只有努力学习马克思主义，认真改造世界观，同旧的传统观念决裂，才能使自己适合于党和人民的需要，自觉地为巩固无产阶级专政而斗争。

一九七三年底，中队领导变动较大。老队长、指导员都上调了，从战士中新提拔的一名干部和上级调来的一名新干部担任了中队的主要领导。新生力量的成长是个好事情，大家欢喜，我也高兴。可是，过了一段时间，问题就出来了。有的同志在开玩笑时对我说：“司务长现在是中队的元老了。”同志之间讲这些话本来是很平常的，但自己听了心里不平静，觉得自己参军、提干比较早，工作干得也不错，现在后入伍的同志却成了我的上级，感到面子上不好过。于是，产生了悲观情绪和怨气，工作上也就消极起来。新提拔的干部由于经验少，工作不够大胆，许多事都征求我的意见，或者让我出面做，这样我又滋长了骄傲自满情绪。当时，武装部在中队蹲点的同志看出了我的思想问题，及时给我指了出来，并同我一起学习马列著作和毛主席著作，还经常找我谈心，使我认识到思想上抛了锚，早晚会要摔大跤，非犯错误不可。就在这时，我学习了马克思、恩格斯关于实行两个“最彻底的决裂”的教导，引起了我的深思：讲资历，讲等级，讲待遇，这是剥削阶级的思想意识，是资产阶级的法权观念。这些东西对革命队伍有极大的腐蚀作用和离心作用，我们必须坚决破除它。看到新干部起来了不服气，这就是旧的传统观念在自己头脑里作怪。“**我们一切工作干部，不论职位高低，都是人民的勤务员，我们所做的一切，都是为人民服务**”。新生力量的不断涌现，是我们党的事业兴旺发达的标志。对新生力量是积极支持还是反对，这是执行不执行毛主席革命路线的大问题，也说明自己是不是真正树立了全心全意为人民服务的思想。认识提高后，我主动在支委会上狠斗了自己的私心杂念，并要求其他支委及时对我进行帮助。我当干部时才入伍的新提拔起来的副队长，是主管军事、管理教育方面的领导，我主动向他请示汇报工作，积极支持他大胆领导，加强团结，互相帮助，共同搞好工作。去年，他到上级举办的教导队学习先后达半年之久，我就把军事训练和管理教育抓起来，除了完成本职工作外，还深入练兵场，和战士一起摸爬滚打，提高训练质量。这样，领导虽然离开了，但全年军事训练和内卫执勤任务仍然较好地完成了。

一年多来，我在认真看书学习，努力改造世界观，不断同旧的传统观念决裂方面，有了一些进步。但是，同旧的传统观念作斗争是长期的任务。马克思主义关于无产阶级专政的理论告诉我们，无产阶级夺取政权以后，阶级斗争并没有结束。剥削阶级在政治上、经济上被推翻以后，他们还会利用意识形态这个“世袭领地”向无产阶级进攻，还会利用资产阶级法权观念，利用一切旧观念、旧思想、旧文化来腐蚀和影响无产阶级。正因为这样，“**无产阶级中，机关工作人员中，都有发生资产阶级生活作风的。**”这充分说明了认真改造世界观，抵制资产阶级思想腐蚀，同旧的传统观念决裂的重要性。我决心更好地读马列和毛主席的书，认真学习无产阶级专政的理论，坚持不懈地同旧的传统观念实行最彻底的决裂，做无产阶级专政下继续革命的坚强战士。

谈谈商品制度

学森

伟大领袖毛主席最近指出：“**我国现在实行的是商品制度，工资制度也不平等，有八级工资制，等等。这只能在无产阶级专政下加以限制。**”在社会主义条件下，商品经济仍然是复活和产生资产阶级的土壤，因此，对它进行合理利用的同时如何加以必要的限制，是我们巩固无产阶级专政，防止资本主义复辟，进行社会主义建设必须认真解决的重大课题。

商品，作为用来交换的劳动产品，它属于一定历史范畴。在原始氏族社会，生产力很低，人们的劳动产品平均分配，没有剩余，也不存在交换，也就没有商品。随着社会分工和私有制的出现，直接以交换为目的的生产即商品生产也出现了。不过，在资本主义社会以前的阶级社会，商品生产不占统治地位，它是以农民和手工业者的个体劳动为基础所进行的简单商品生产即小商品生产。资本主义社会是商品生产的最高形式，商品交换成为“**最简单、最普通、最基本、最常见、最平凡、碰到过亿万次的关系**”，整个国民经济表现为一个惊人庞大的商品堆积，而一个一个的商品，则表现为它的原素形式。在资本主义社会，一切都成为商品，连人的劳动力也成了可以自由买卖的商品。资本家买来生产资料和劳动力，从劳动者身上榨取剩余价值，供他们这帮吸血鬼花天酒地和继续扩充资本。可是，对于这种肮脏的剥削方式，资本主义国家都用法律加以保护，所以，商品经济在资本主义社会，又属于资产阶级法权范畴。

我国属于社会主义国家，在生产资料所有制方面已经基本上实现了社会主义改造，劳动人民当家作了主人，劳动力已不再是商品了。但是，由于社会主义所有制还有全民所有制和集体所有制两种形式，这就决定了我国现在实行的是商品制度。因为，社会主义国家只能对全民所有制企业的产品实行调拨，而对集体所有制人民公社生产的产品，除了公粮（农业税）以外，国家还不能直接调拨，只能采取商品交换的办法，通过等价交换的原则，利用货币作媒介，用工业品来交换农副产品。这些用来交换的工业品（如农业生产工具、化肥、布匹、日用百货等）和农副产品（如粮食、棉花、油料等）都是商品。所以，列宁说，为了保证城市和乡村、工业和农业的经济结合，要在一定时期内保持商品生产（通过买卖的交换）这个为农民唯一可以接受的与城市进行经济联系的形式。在我国，除了国家同集体经济间的商品关系外，在集体经济与集体经济之间，农民同城镇居民和国营商业部门之间，都还存在商品交换关系。以上这三种商品关系，构成社会主义社会商品制度的基本关系。另外，还存在两种特殊的经济关系，即国家同职工间的经济关系，国营企业相互间的经济关系。这两种关系是同一所有制的内部关系，但是由于实行货币交换，国家机关工作人员和国营企业的职工的劳动报酬是以货币来支付，他们所需要的生活消费品也是通过商品交换来实现。国营企业之间的产品调拨，是在国家统一计划下进行的，它们之间并不发生所有制的变化。但是，这种产品调拨还要利用商品货币关系来计价和进行结算，所以，也还包含着旧的商品货币交换的痕迹。

社会主义的商品生产是一种新型的商品生产，同资本主义商品生产相比，在生产资料的所有制形式、生产的目的、计划性等方面是不相同的。它在现阶段还有一定的积极作用。但是，必须看到，商品、货币这些经济范畴都是旧社会遗留下来的。既然社会主义还保留着商品货币制度，因此，也必然存在反映商品货币关系的意识形态，也就存在滋生资本主义的土壤和条件。列宁指出：“**资产阶级是产生于商品生产的**”。商品经济的存在，容易使一部分人受资产阶级的腐蚀而蜕化变质。如果不在无产阶级专政下加以限制，有的人就会利用这个条件，在分配方面通过某些合法及大量非法的途径占有越来越多的商品和货币，被这种“物质刺激”刺激起来的资本主义发财致富、争名夺利的思想就会泛滥起来，化公为私、投机倒把、贪污腐化、盗窃行贿等现象也会发展起来，资本主义的商品交换原则就会侵入到政治生活以至党内生活，瓦解社会主义计划经济，就会产生把商品和货币转化为资本和把劳动力当作商品的资本主义剥削行为，就会在某些执行修正主义路线的部门和单位改变所有制的性质，压迫和剥削劳动人民的情况就会重新发生。其结果，在党员、工人、富裕农民、机关工作人员中都会产生少数完全背叛无产阶级和劳动人民的新的资产阶级分子、暴发户。因此，我们必须限制资产阶级法权，批判资产阶级法权思想，使商品生产、商品交换严格纳入国家计划和无产阶级专政允许的范围，一步一步地造成使资产阶级既不能存在也不能再产生的条件。

学习笔记

西哈努克亲王和宾努亲王分别致电乔森潘副首相

热烈祝贺柬人民武装力量的新胜利和第二届国民大会的成就

新华社北京一九七五年三月十日电 据柬埔寨通讯社报道，柬埔寨国家元首、柬埔寨民族统一阵线主席诺罗敦·西哈努克亲王和柬埔寨民族统一阵线中央政治局主席、柬埔寨王国民族团结政府首相宾努亲王，最近分别打电报给柬埔寨王国民族团结政府副首相兼国防大臣、柬埔寨民族解放人民武装力量总司令乔森潘，热烈祝贺柬埔寨民族解放人民武装力量在军事上取得的新胜利和最近在解放区召开的第二届国民大会所取得的成就。

西哈努克亲王的贺电说："值此英勇、光荣的柬埔寨民族解放人民武装力量取得新的巨大胜利，特别是解放乌栋市、蒙舍塞市和诸如多列、戈格罗拉、布雷龙等战略据点之际，以及柬埔寨人民、柬埔寨民族统一阵线、柬埔寨王国民族团结政府、柬埔寨民族解放人民武装力量的国民大会胜利闭幕之际，请您和尊敬的高棉人民、柬埔寨民族解放人民武装力量、柬埔寨民族统一阵线、柬埔寨王国民族团结政府接受我的最热烈、最钦佩、最深切的祝贺，并热切地祝愿你们取得彻底胜利。"

宾努亲王的贺电以柬埔寨民族统一阵线中央政治局的名义和他个人的名义，通过乔森潘副首相对第二届国民大会的成就表示热烈的祝贺。贺电说："在柬埔寨民族和人民正在金边、各水陆交通线和各省会等三条最激烈的战线上发动雷霆般的攻势、取得决定性和战略性的巨大胜利的时候举行的第二届国民大会，最雄辩、最生动地体现了柬埔寨全体干部、男女战士和人民群众之间紧密无间的团结和相互战斗支持，并且无可辩驳地证明：柬埔寨民族和人民已经掌握了自己的命运，我们英雄而光荣的柬埔寨民族解放人民武装力量对正在进行绝望的垂死挣扎的敌人已占压倒的优势，这预示着金边将不可避免地被攻克。卖国贼朗诺、施里玛达、山玉成、郑兴、英丹、隆波烈、索斯丹尼·费尔南德肯定将逃不脱他们应得的惩罚，因为他们对我们民族和人民犯下了滔天罪行。不管美帝国主义怎么干，最后的和正在迫近的胜利是属于我们的。"

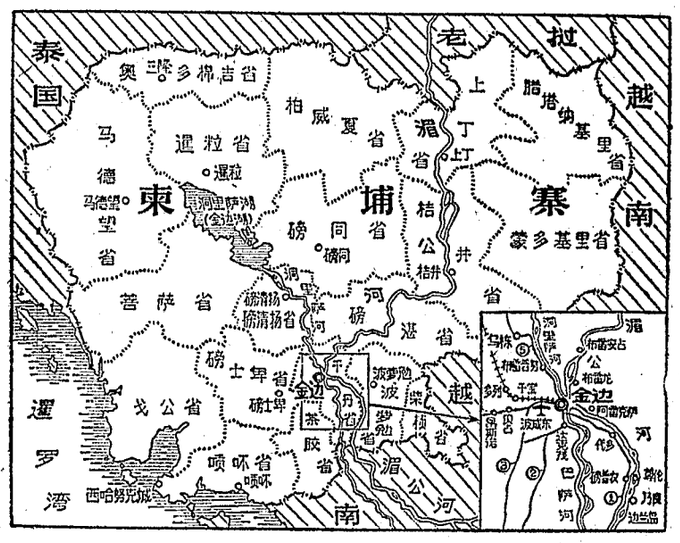

全国人大代表、四川省革委会委员

黄继光烈士的母亲邓芳芝同志逝世

新华社成都一九七五年三月十日消息 全国人民代表大会代表、四川省革命委员会委员、中国人民志愿军特级英雄黄继光烈士的母亲邓芳芝同志，因病医治无效，于一九七五年二月二十七日在北京逝世，终年八十四岁。邓芳芝同志是四川省中江县人，出身贫农家庭。一九五一年她积极响应毛主席关于抗美援朝，保家卫国的伟大号召，坚决送儿子黄继光参加了中国人民志愿军。一九五二年十月黄继光同志在朝鲜上甘岭战役中英勇牺牲后，邓芳芝同志又毅然把自己的小儿子和四个孙儿、孙女先后送去参加了中国人民志愿军和中国人民解放军。一九五七年邓芳芝同志光荣地加入中国共产党。邓芳芝同志热爱集体，热爱劳动，一九六二年被评为四川省劳动模范。她关心国家大事，积极参加无产阶级文化大革命和批林批孔运动，曾先后担任四川省革命委员会委员、四川省第四届妇女联合会委员、绵阳地区革命委员会委员、中江县革命委员会副主任、中共中江县委委员、中江县继光公社党委书记等职务。

邓芳芝同志的追悼会三月九日在成都举行。全国人民代表大会常务委员会、中国人民解放军总政治部、中华人民共和国卫生部、中共四川省委、四川省革命委员会、中国人民解放军成都部队、西藏自治区革命委员会、黄继光同志生前所在部队党委以及驻四川各部队送了花圈。中共四川省委第一书记、省革委会主任、成都部队第一政委刘兴元，中共四川省委书记、省革委会副主任、成都部队第二政委李大章，成都部队司令员秦基伟也送了花圈。

追悼会由刘兴元同志主持。李大章同志在会上致悼词，沉痛悼念中国共产党的好党员邓芳芝同志的逝世。悼词中号召大家学习邓芳芝同志热爱党、热爱伟大领袖毛主席、热爱社会主义祖国、热爱中国人民解放军的深厚感情和她坚持无产阶级专政下继续革命的精神。

追悼会后，邓芳芝同志的骨灰盒安放在四川省中江县黄继光纪念馆。

柬人民武装在金边周围继续痛击敌军

猛轰波成东机场，毁伤敌机四架，使美国的"紧急空运"一度中断

新华社北京一九七五年三月十日电 据柬埔寨通讯社报道，柬埔寨民族解放人民武装力量二月底和三月初在金边周围继续猛攻敌军据点，消灭许多朗诺伪军。

二月二十七日，人民武装力量在战斗中拔除了位于波成东机场以西七公里的敌军多列据点体系，歼灭朗诺伪军第二十三旅的两个营和两个连。同一天，人民武装力量还在金边西南面的波雷博等地进攻朗诺伪军的增援部队，重创敌军两个营，打死、打伤敌人三百多名。从二月二十四日至二十七日，人民武装力量在金边以北的布雷龙—布雷多地区共拔除敌人大小据点二十四个，其中包括距金边九公里的敌军重要据点——布雷龙，解放了从斯外芝伦到布雷达密之间的十六公里长的湄公河东岸地带，打死敌人四百三十八名、打伤二百八十二名、俘虏三十一名，另有一百多名伪军在渡河逃跑时被淹死。至此，驻在这一地区的伪军第十二旅已被全歼。

三月二日，人民武装力量在金边东北面的七号公路上拔除了敌人的重要据点布雷达明，缴获武器一百七十多件和弹药十五吨；当天夜间和第二天凌晨，人民武装力量又拔除了金边西面多列附近的敌军据点体系普罗萨，重创敌军一个营。三月三日，人民武装力量在金边西北面的普同地区拔除了一个敌军据点，消灭伪军九十多名。三月五日，人民武装力量猛烈炮轰波成东机场，摧毁和击伤敌人大型运输机四架，使美国的"紧急空运"一度中断。三月六日夜里，人民武装力量乘胜前进，拔除了金边西北面的敌人斯栋干博据点体系，控制了多戈以北从布雷普努到卡斯罗六公里长的地段。

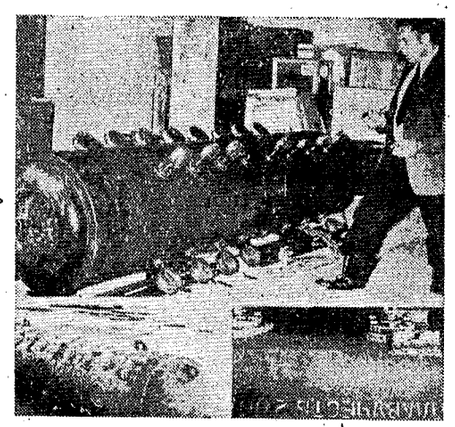

在冰岛南部海岸发现苏修社会帝国主义的两个水下侦察装置。上图是在斯托克斯内斯发现的，下图是在兰代亚赤地尔发现的。冰岛《晨报》社论指出，苏联当局在冰岛海域和陆上一再搞这类军事和间谍活动，不仅使冰岛的安全受到威胁，而且使其主权遭到践踏。
新华社发

朝鲜外交部发言人发表声明

谴责美帝把大批武装力量引进南朝鲜

据新华社平壤一九七五年三月十日电 朝鲜外交部发言人三月十日发表声明，谴责美帝国主义把大批武装力量引进南朝鲜。

声明说："美帝国主义者把侵略武装力量大批引进南朝鲜，进一步加紧战争准备，使朝鲜的紧张局势大为激化。"

声明指出，美国国防部三月六日发表的国外美军兵力布置情况表明，一九七四年下半年，驻在南朝鲜的美军又增加了四千名，并企图再将几千名战斗部队运进南朝鲜。

声明说："这是对朝鲜民主主义人民共和国的露骨的挑衅行为，"是美国以武力扶植南朝鲜当权者、维持其军事法西斯统治、阻挠朝鲜统一、制造'两个朝鲜'、把南朝鲜变成美国永久军事基地和核基地的侵略阴谋活动的一部分。"

声明说："美帝国主义必须立即停止它在南朝鲜增强武力和战争阴谋活动，必须撤走它的侵略武装力量。"

声明说："朝鲜人民决不容许美帝进行侵略和战争阴谋活动，并将为维持和巩固朝鲜和平、实现祖国的自主和平统一而继续进行坚决的斗争。"

铁托总统谈当前的世界紧张局势

新华社贝尔格莱德一九七五年三月四日电 南斯拉夫总统铁托三月三日在南斯拉夫新选出的联邦会议的首次会议上发表讲话，谈到当前的世界紧张局势。

铁托总统说，当前"世界局势又在尖锐化了。危机策源地的紧张局势正在加剧"。"军备竞赛，特别是大国之间的军备竞赛，正在继续进行。某些地区还在建立大规模的武器库"。"在近东，以色列继续在推行其侵略政策。关于可能对阿拉伯石油生产国采取军事行动的好战言论更加助长了以色列的气焰"。"塞浦路斯以及地中海的局势也令人不安"。在越南和柬埔寨，外国干涉没有停止。似乎巴黎协定并不存在，还在向已经破产的西贡政权和金边政权输送大量军用物资。"不顾印度洋和阿拉伯—波斯湾地区国家的反对和抗议，在这一地区活动的外国舰队正在增加，外国基地正在加强。

铁托总统说："不结盟国家在阿尔及尔会议上指出，不平等的国际经济关系体系是站不住脚的。不结盟国家主张发展中国家有权自主地支配本国的自然资源。在联合国大会特别会议上，通过了新的比较平等的世界经济秩序的原则"。然而，"西方最发达的国家力图把造成目前危机的责任及其后果转嫁给发展中国家，首先是石油生产国。其实，在这背后掩盖着它们对建立新的比较公正的世界经济秩序的抵制"。

铁托总统说："近来，我们还听到一些令人不安的威胁，说什么可能用武力来解决这些问题。"此外，"还炮制什么干涉主权国家事务有理的某种理论。企图使这样的做法合法化，这显然是违背公认的国际法准则的"。铁托总统说，不结盟国家受到了帝国主义和反动势力日益加强的压力。它们通过各种方式，通过压力和威胁，也在企图对南斯拉夫施加影响。"当然，不结盟国家和其他一切和平力量越是加强团结和合作，就越能富有成效地反对所有这些花招"。

法国《红色人道报》指出

美苏两霸不断加紧准备战争

瑞士共产党（马列）中央发表文章指出苏美争夺是主要的战争危险

新华社巴黎一九七五年三月六日电 三月六日出版的《红色人道报》指出，在当前情况下，应当加强法国的防务。

《红色人道报》说，"美国和苏联两个帝国主义超级大国目前正在加倍疯狂地争夺世界霸权。俄国修正主义军国主义者特别具有进攻性，在印度洋、地中海和欧洲，不断为进行战争而加紧准备。"

《红色人道报》说，"新的世界大战的条件正在形成"，在这种情况下，应当加强防务和在各方面准备对付侵略和战争。

《红色人道报》着重指出，"应该驱除所有关于'缓和'的空谈，应该说明俄国社会帝国主义造成的威胁的现实。"

新华社日内瓦一九七五年三月五日电 瑞士共产党（马克思列宁主义）中央委员会在三月号的《十月》发表文章说："苏联和美国两个超级大国的争夺，是今天主要的战争危险。"

文章说："超级大国愈谈论和平，它们就愈加紧武装。它们的霸权主义使我们一天比一天更接近第三次世界大战。"

文章指出，苏联已经变成一个进攻性的、扩张主义的超级大国，它越来越残酷和公开地剥削第三世界，并在全世界进行讹诈和威胁。而美国也没有放弃传统的侵略政策，并且想向其他国家输出经济危机。

文章说："超级大国的政治和经济危机把它们推向战争，而由于它们的霸权主义，两个超级大国本身的趋势就是战争。"

文章说，欧洲今天是两个超级大国争夺的主要目标，所有欧洲国家的民族利益都同超级大国的扩张主义和战争阴谋是不相容的，西欧国家应该加强政治、经济和军事上的独立，密切它们之间的关系，并且同第三世界国家进行积极的对话。

法国经济危机在发展

工业生产大幅度下降

据新华社巴黎一九七五年三月九日电 近半年来，法国工业生产不断下降，这表明法国的经济危机正在继续发展。

据法国国家经济研究和统计局公布，法国工业生产指数（不包括建筑业）在去年九月以后一再下跌，去年十二月已经比去年八月下降了近百分之十一。据法国报纸报道，在今年一月和二月，经济活动继续在下降。

法国钢铁业协会主席雅克·费里最近说，"危机深刻地影响到大部分经济部门"，"工业生产以战后没有出现过的幅度在下降"。三月五日出版的法国庞主全国委员会的每月情况公报写道，"法国经济进入了战后时期最剧烈的严重衰退阶段"。

目前，一些重要工业部门的生产都在下降。据钢铁业协会宣布，今年一月份钢产量比去年同期已减少了百分之九点五。报纸报道说，二月份钢产量又下降了百分之十六点八。预计今年第一季度的交货数量比去年同期减少百分之三十八。一九七四年全年汽车工业产量比一九七三年减少了将近百分之四。

《回声报》写道："一月份出现的家庭消费严重下降的状况在二月份更得到了证实。在钢铁、化学、公共工程、纺织等重要生产部门中，订货下降了百分之二十到四十，估计建筑业下半年的困难最严重"。

在垄断资产阶级竭力转嫁危机的情况下，法国的失业人数在继续增加。据官方统计，今年一月底失业人数为七十六万五千，比一年前增加了百分之六十；而据法国报纸报道，国际劳工局估计，法国实际失业人数已达一百一十八万到一百二十五万之间。

史密斯的「和解」阴谋必将破产

时事讲话

近几个月来，罗得西亚的史密斯和南非的沃斯特，从南部非洲吹出阵阵"和解"之风，大谈"和平"、"友好"的词句。为了推行他们的"和解"计划，去年十二月初，罗得西亚当局释放了被它监禁多年的津巴布韦非洲民族联盟主席西索尔和津巴布韦非洲人民联盟主席恩科莫，并派进两名高级官员同津巴布韦解放组织领导人进行了会谈。据报道，史密斯当局在会谈中曾保证全部释放津巴布韦"政治犯"，取消对津巴布韦解放组织的禁令，两个月内召开制宪会议。史密斯之流装出一副确想"和解"的样子，仿佛要洗手不干种族主义统治的罪恶勾当了。

然而，史密斯之流的所作所为表明，他们鼓吹的"和解"，只不过是妄图延缓种族主义统治的阴谋而已。从第一次会谈到现在，三个月过去了，史密斯当局的诺言和保证到底履行得怎么样呢？绝大部分被监禁的津巴布韦爱国者现在仍然关在罗得西亚监狱里倍受折磨；对津巴布韦解放组织的禁令至今仍然没有取消；至于召开制宪会议更是渺无踪影。相反，被释放了的西索尔，现在又被抓了起来；史密斯当局要变本加厉地镇压解放组织的狂妄叫嚣有增无已。

关于召开制宪会议解决罗得西亚问题，关键应当是废除少数白人种族主义统治，实现多数非洲人的统治。但是，史密斯当局断然拒绝黑人的独立自主权利，顽固坚持种族主义统治。史密斯狂妄叫嚣，只要他还活着就不允许出现多数人统治。铁的事实表明：史密斯之流象其他反动派一样，是决不会自动退出历史舞台的，更不会把自由和解放恩赐给津巴布韦人民。

日益觉醒的非洲人民和津巴布韦人民，既有同敌人进行武装斗争的本领，也有同敌人进行和平谈判的经验，是看得清史密斯之流玩弄的圈套的。津巴布韦人民从阿尔及利亚、几内亚（比绍）、莫桑比克和安哥拉人民的胜利斗争中懂得，只有在战场上夺得决定性的胜利，才能迫使敌人在谈判桌上低头认输。谈要立足于打，在利用谈判进行斗争时，决不能放弃武装斗争，更不能放下手中的武器。正如《津巴布韦新闻》所指出的："人民的自由不能在谈判的会议桌上得到，只有通过暴力来推翻压迫者及其制度才能实现。"

现在，津巴布韦自由战士顶住了史密斯当局要他们放下武器的压力，继续坚持斗争，打击敌人。津巴布韦解放力量加强团结，坚持武装斗争，必将实现民族独立的神圣目标。（新华社北京一九七五年三月十日消息）

湖南省话剧团 枫树湾
日期：13、15、16日
时间：晚7.15
地点：东风剧院

湖南省花鼓戏剧团 《杜鹃山》选场 送货路上 新站长
日期：12、13、15、16日
时间：晚7.15
地点：红色剧院

每日上午八时半预订各场团体券

◁三月十二日放映影片▷

彩色故事片 平原游击队
同映 批林批孔特辑12号——狠批林彪资产阶级军事路线
1975年新闻简报2号

烈士公园	上午	9.20	12.20	3.35	东风	3.05	
建设	上午	9.15	1.50	4.55	8.00	长沙	1.10
文化			2.35	5.40	8.45	湘江	3.05	6.10
红卫衡人民			12.30	3.35	6.40	新华	1.40	4.25
			1.00	4.05	7.10	工人	2.15	5.00

列宁在一九一八年 新华 7.00
彩色科教片
马王堆二、三号汉墓发掘记 观云测天 防治丝虫病
烈士公园 6.20 工人 7.50 东风 7.00

体育表演
省体操队 武术队 技巧队
·表演·
时间：3月12日晚7.00
地点：省体育馆
售票处：省体育馆南门
（11日下午2.30开始售票）

本报社址：长沙市建湘路 电话总机：9191 订价：每月一元 零售：四版四分 昨日开印时间：5时50分 印完：10时0分

长沙地区天气预报：今天到明天，阴天有时有小雨。北风三到四级。最高气温十二度，最低六度。

湖南日报

第2367号　1975年3月12日　星期三　夏历乙卯年正月三十　（今日四版）

毛主席语录

列宁为什么说对资产阶级专政，这个问题要搞清楚。这个问题不搞清楚，就会变修正主义。要使全国知道。

中共湖南省委举行三届七次全体（扩大）会议

认真学习毛主席最近关于理论问题的重要指示
要求全省进一步掀起学习无产阶级专政理论高潮

本报讯　在学习伟大领袖毛主席关于理论问题的重要指示的热潮中，中共湖南省第三届委员会第七次全体（扩大）会议于三月一日至三月八日在长沙召开。

这次会议集中地学习了毛主席关于理论问题的重要指示，学习了《人民日报》、《红旗》杂志发表的马克思、恩格斯、列宁关于无产阶级专政的部分论述，学习了党中央的有关文件和姚文元同志的文章《论林彪反党集团的社会基础》。到会同志以毛主席关于理论问题的重要指示为指针，深入认真学语录，读原著，边学边议，逐条逐句地领会精神实质，越学越感到马克思、恩格斯、列宁和毛主席的教导的重要，越学越感到革命导师的英明、伟大，越学心里越亮堂。经过学习，受到了一次深刻的路线教育。这是一次团结的大会，胜利的大会。

中共湖南省委第二书记张平化同志、省委书记于明涛、毛致用同志在会上讲了话。

毛主席指出：**“列宁为什么说对资产阶级专政，这个问题要搞清楚。这个问题不搞清楚，就会变修正主义。要使全国知道。”**会议一致认为，毛主席的这一重要指示，对于反修防修，巩固无产阶级专政，防止资本主义复辟，坚定地执行党的基本路线，坚持无产阶级专政下的继续革命，具有极其重要的现实意义和深远的历史意义。马克思主义、列宁主义、毛泽东思想关于无产阶级专政的理论，是整个阶级斗争特别是近一百多年以来无产阶级革命斗争的丰富经验的科学总结，是马克思主义的精髓。只有学好无产阶级专政的理论，搞清楚无产阶级为什么要对资产阶级专政，才能提高无产阶级专政下继续革命的觉悟，更加自觉地贯彻执行党的基本路线，推动批林批孔运动普及、深入、持久地发展下去，进一步加强革命团结。只有这样，才能在实际工作中分清什么是马克思主义，什么是修正主义，什么是社会主义，什么是资本主义，什么是无产阶级的东西，什么是资产阶级的东西，做到在政治、经济、思想文化各条战线上主动地不停顿地向资产阶级发动进攻，不断铲除滋生修正主义的土壤，**“造成使资产阶级既不能存在，也不能再产生的条件”**，完成无产阶级革命的伟大历史任务。

会议强调指出，学习和掌握马克思主义、列宁主义、毛泽东思想关于无产阶级专政的理论，是反修防修的大事，是巩固和加强无产阶级专政的大事。全省各级党组织要切实加强对学习的领导，在全省广大党员、干部和群众中，进一步掀起学习无产阶级专政理论的高潮。为此，要求做到：一、各级党委和领导干部要带头学好。各级党委和领导干部担负着一个地区、一个单位的领导工作，如果在理论上搞不清楚，就不可能带领广大干部群众正确地贯彻执行毛主席的革命路线和党的一系列方针政策，就会给革命事业带来损失。现在形势的发展也迫切要求党的领导干部多学一点，学得更好一点。每个党委领导成员都要以自己刻苦学习的精神来带动群众的学习。要用毛主席的指示宣传群众、组织群众、武装群众，造成人人为革命而学习的浓厚空气。二、要刻苦钻研，勤奋学习。学习要以毛主席最近关于理论问题的指示为指针，深刻钻研《人民日报》、《红旗》杂志根据毛主席指示选编的马克思、恩格斯、列宁的语录。对这些语录要认真地、反复地学，一段一段、一句一句地琢磨、领会。还要学习中央规定的马列和毛主席关于无产阶级专政的主要著作。这样就能更好地掌握无产阶级专政理论。三、要把学习和调查研究结合起来。各级领导同志都要亲自动手搞调查研究，取得第一手材料，认真研究各个领域阶级斗争和路线斗争的历史和现状，真正从理论和实践的结合上搞清无产阶级专政的理论问题。四、要克服经验主义。经验主义是主观主义的一种表现形式，是违背马克思主义认识路线的。有经验主义的人就容易骄傲自满，轻视学习革命理论，往往用老框框看新情况，以一孔之见来处理问题，指导工作，其结果必然犯错误，甚至陷入修正主义的泥坑。一定要充分认识经验主义的危害性，彻底扫除这个思想障碍，下最大决心，把无产阶级专政的理论学懂弄通。

会议指出，毛主席的指示，为我们指明了继续革命、团结战斗的方向。我们一定要充分认识无产阶级的伟大历史使命，在党的领导下，在实际工作中坚持党的基本路线，把巩固无产阶级专政的任务落实到每个基层。要不断增强革命人民内部的团结，每一个党员、干部和革命群众，都应该从巩固无产阶级专政这个大局考虑问题，积极做好团结工作，坚持无产阶级党性，克服资产阶级派性，消除不利于安定团结的因素，抵制不利于安定团结的言行，同不利于安定团结的现象作斗争。领导干部要以身作则，做坚决执行毛主席革命路线的模范，做团结的模范，做坚持民主集中制和遵守党的纪律的模范。要加强和维护党的一元化领导。我们要在学习中，把增强党的观念的教育抓得很紧。作为一个共产党员，一个革命干部，向党闹独立性，是不允许的。要继续普及、深入、持久地开展批林批孔运动，运用无产阶级专政理论这一锐利的武器，进一步批判林彪的反革命修正主义路线及其思想根源孔孟之道，批判林彪反党集团的反革命罪行，打击一小撮阶级敌人的破坏活动，批判资本主义倾向，批判资产阶级思想作风，逐步地铲除滋生资产阶级和资本主义的土壤。要大力发扬共产主义精神，热情支持社会主义新生事物，表彰先进模范人物，进一步开展学习雷锋的活动。要通过学习无产阶级专政的理论，提高对“抓革命，促生产，促工作，促战备”的伟大战略方针的认识，进一步深入开展工业学大庆、农业学大寨的群众运动，努力把生产搞上去，多快好省地发展社会主义经济，为在本世纪内把我国建设成为社会主义的现代化强国而奋斗。

会议号召全省各级党组织和广大军民，**认真学习毛主席的重要指示，学习无产阶级专政的理论，在以毛主席为首的党中央领导下，团结起来，争取更大的胜利！**

必须带头同传统观念彻底决裂

——常德县委认真学习毛主席关于理论问题的重要指示，坚持参加集体生产劳动，自觉改造世界观

据新华社长沙一九七五年三月十一日电　中共湖南省常德县委领导成员认真学习毛主席关于理论问题的重要指示和马克思、恩格斯、列宁论无产阶级专政的语录，决心更自觉地改造世界观，更好地贯彻执行党的基本路线，把无产阶级专政下的继续革命进行到底。

他们在学习过程中，联系常德县的斗争实践和自己的亲身经历，展开了热烈的讨论。他们说，毛主席关于理论问题的重要指示，是巩固无产阶级专政的指路明灯，是反修防修的思想武器，必须反复学习，深刻领会。县委第一书记刘春德说：为什么无产阶级中、机关工作人员中，都有发生资产阶级生活作风的？就我们当干部的来说，一个重要原因是脱离劳动，脱离实践，脱离群众。“懒”是“变”的开始，“变”是“懒”的结果。干部不参加集体生产劳动，就很难保持劳动人民的本色。手上的茧少了，贪图安逸的思想就会多起来，身上的汗水少了，离群众就会越来越远，资产阶级思想就会趁机而入，走上“懒、馋、占、贪、变”的道路，从而背离无产阶级革命。因此，我们必须发扬艰苦奋斗的革命传统，用劳动的汗水，不断冲刷思想上的灰尘，抵制资产阶级思想的侵蚀。有些领导成员说，共产党员和革命干部必须带头同传统观念实行最彻底的决裂，自觉地坚持参加集体生产劳动，更好地带领群众为巩固无产阶级专政而战斗。

在学习讨论中，大家还回顾和总结前一段的斗争实践。前几年，这个县有部分干部忽视参加集体生产劳动，滋长了资产阶级作风。县委在一九七三年冬进行了开门整风，接着在批林批孔中又批判了林彪和孔孟之道，批判了“劳心者治人，劳力者治于人”的反动谬论，把作风问题提到路线的高度来认识，深挖思想根源。通过学习和革命大批判，大家路线觉悟提高，决心在劳动实践中改造主观世界，在生产实践中领导生产。一九七四年一开春，县委常委领导成员就分头带领五百多名干部下到基层抓三分之一，和群众一道批林批孔，深入开展农业学大寨运动。县委又把农村、工交、财贸战线的办公室搬到基层，并抽调一百多名干部下放到基层加强公社的领导力量。大批干部来到农业生产第一线，坚持调查研究，参加劳动，改进了作风，增强了斗志，焕发了革命青春。有一位县委副书记，以前由于很少参加集体生产劳动，看不到群众的社会主义积极性。去年冬天，他同十万劳动大军一起参加根治冲天湖和柳叶湖的战斗，同群众一起出大力，流大汗。群众看到领导干部带头劳动，鼓舞了干劲，工地上出现了你追我赶，热气腾腾的局面，四十天就完成了两个月的任务。这位副书记深有体会地说：“劳动与不劳动大不一样。干部参加了集体生产劳动，既改造了自己，也带动了群众。”

涟源钢铁厂二轧钢车间党总支成员认真学习无产阶级专政理论

坚持参加集体生产劳动　做缩小三大差别的促进派

——他们决心抵制资产阶级思想的腐蚀，防止发生资产阶级生活作风，限制资产阶级法权，为巩固无产阶级专政而斗争

本报讯　涟源钢铁厂二轧钢车间党总支成员，认真学习毛主席关于理论问题的重要指示，学习马克思、恩格斯、列宁关于无产阶级专政的部分论述，加深了对干部参加集体生产劳动的认识，决心进一步发扬我党几十年来形成的艰苦奋斗的光荣传统，自觉地坚持参加集体生产劳动，为限制资产阶级法权，缩小三大差别，巩固无产阶级专政而斗争。

这个车间的党总支成员在学习无产阶级专政理论的时候，联系我国社会主义社会的客观现实，畅谈了干部坚持参加集体生产劳动的重要意义。他们说，社会主义社会是从资本主义脱胎而来的，不可避免地存在着资产阶级法权，**“还不能完全摆脱资本主义的传统或痕迹”**。毛主席指出：**列宁说，“小生产是经常地、每日每时地、自发地和大批地产生着资本主义和资产阶级的。”工人阶级一部分，党员一部分，也有这种情况。无产阶级中、机关工作人员中，都有发生资产阶级生活作风的。**毛主席的这一论述清楚地告诉我们，资产阶级虽然被我们推翻了，但产生修正主义和资本主义的土壤还没有完全铲除。坚持干部参加集体生产劳动，就是抵制资产阶级思想的腐蚀，同旧的传统观念和习惯势力实行彻底决裂，防止产生资产阶级生活作风的一项重要措施。

龙山县委领导成员到县氮肥厂参加集体生产劳动，和工人群众一起学习无产阶级专政理论，把巩固无产阶级专政的任务落实到基层。

本报通讯员摄

这是因为干部通过参加劳动，同劳动人民保持最广泛的、经常的、密切的联系，有助于克服官僚主义，防止修正主义和教条主义，对于巩固无产阶级专政，防止资本主义复辟，具有重大的意义。林彪反党集团大肆鼓吹孔孟之道，扩大资产阶级法权，拚命反对干部参加集体生产劳动，他们把机关干部上“五·七”干校，参加集体生产劳动，诬蔑为“变相失业”，把精简机构、接近群众，攻击为打击干部等等，其罪恶目的，就是妄想用资产阶级法权思想腐蚀干部，使干部成为脱离劳动、脱离群众、脱离实际，骑在人民头上作威作福的官老爷，以便为他们颠覆无产阶级专政，复辟资本主义服务。但是，这些丝毫损害不了干部参加集体生产劳动的积极性，而只是从反面证明了干部参加劳动的确是社会主义制度下一件带根本性的大事，的确是反修防修的一个重要措施。他们在学习中还认真讨论了怎样坚持参加集体生产劳动的问题。一致认为，马克思主义、列宁主义、毛泽东思想关于无产阶级专政的理论，是坚持无产阶级专政下继续革命的指路明灯。我们要坚持干部参加集体生产劳动的制度，就必须用无产阶级专政的理论武装头脑，批判刘少奇、林彪的修正主义路线，批判复辟、倒退、卖国的孔孟之道，批判一切轻视劳动的剥削阶级思想和旧的习惯势力。只有这样，才能发扬和继承党的艰苦奋斗的光荣传统，才能保持普通劳动者的本色。这个车间十一名党总支委员中，有不少是从工人中提拔的。过去，他们也有人认为自己身在基层，天天同群众打交道，人熟、地熟、情况熟，联系群众没问题，即使少参加点集体生产劳动，也出不了什么大问题的。通过批林批孔，他们进一步提高了路线觉悟，懂得地位变了，联系群众的作风不能变，职务变了，劳动人民的本色不能变。他们认真实行干部参加集体生产劳动的制度，走出办公室，深入生产第一线，和工人群众一起劳动，一起学习，一起批林批孔，去年一年每人平均劳动一百八十天以上，最多的达到二百二十天。通过学习无产阶级专政的理论，大家参加集体生产劳动的自觉性更加提高了，今年二月份，全体党总支成员参加劳动都在二十天以上。

（本报通讯员）

坚持无产阶级专政的理论武器

——纪念《哥达纲领批判》写作一百周年

路 明

一八七五年，伟大导师马克思在同拉萨尔机会主义针锋相对的斗争中，写下了《哥达纲领批判》这部光辉著作，到今年整整一百年了。这部著作，从一八七五年写成到一八九一年初次发表，相隔十五年以上的时间，经历了同机会主义者的严重斗争。在这部著作里，马克思运用最彻底、最完整、最周密、内容最丰富的发展论，即唯物辩证法，考察了资本主义即将崩溃的问题和共产主义的未来发展问题，论证了共产主义社会低级阶段和高级阶段之间的差别，展示了共产主义高级阶段的光辉远景。马克思强调指出，从资本主义社会过渡到共产主义社会，非经过一个政治上的过渡时期不可，而这个时期的国家只能是无产阶级专政。一百年来，这部科学共产主义的纲领性文献，一直引导和鼓舞着全世界无产阶级和亿万人民的革命斗争。

一百年来，整个世界发生了翻天覆地的变化。《哥达纲领批判》写出后的四十二年，俄国无产阶级在伟大的列宁领导下，通过武装起义，取得了十月社会主义革命的胜利，开辟了全世界无产阶级革命和无产阶级专政的新纪元。又过了三十二年，继十月革命之后，中国人民在伟大领袖毛主席领导下，经过长期的革命战争，推翻了帝国主义、封建主义和官僚资本主义的反动统治，建立了中华人民共和国，在中国实现了无产阶级专政。现在，全世界无产阶级、被压迫民族和被压迫人民的革命斗争，风起云涌，震撼着整个腐朽的资本主义世界，不断地取得新的胜利。尽管革命的道路是曲折的，在十月革命的故乡苏联，由于赫鲁晓夫、勃列日涅夫叛徒集团篡夺了党政大权，复辟了资本主义，但是，从历史发展的全过程来看，这不过是一个插曲。**世界是在进步的，前途是光明的，这个历史的总趋势任何人也改变不了。**一个世纪以来国际共产主义运动的实践反复证明，《哥达纲领批判》中所阐明的无产阶级革命和无产阶级专政的学说，是颠扑不破的真理。经过无产阶级文化大革命和批林批孔运动，我们结合实际，重读这部著作，对这一点理解得更加深刻了。

《哥达纲领批判》，是国际共产主义运动史上马克思主义和机会主义斗争的光辉记录。十九世纪七十年代，国际工人运动的中心从法国移到了德国，德国工人运动蓬勃发展。当时，德国无产阶级经过反对拉萨尔主义的斗争，在马克思和恩格斯的直接教育和帮助下，已经建立了独立的政党——德国社会民主工党，即爱森纳赫派。这个党的纲领，虽然没有完全摆脱拉萨尔机会主义的影响，但是，总的说来，保持了第一国际共同章程各项要求的精神，基本上遵循了马克思的革命路线，因而得到了愈来愈多的工人群众的拥护。和爱森纳赫派相对立的是曾经势力很大的拉萨尔派，由于它实行的是一条机会主义路线，一味迎合地主资产阶级的需要，日益失去群众的支持，陷入了空前孤立的境地。在这种形势下，一八七四年，拉萨尔派才一反过去拒绝同爱森纳赫派联合的常态，迫不及待地要求同爱森纳赫派合并，妄图借此来挽救其摇摇欲坠的地位。

面对这一形势，一贯重视德国工人运动内部团结统一的马克思和恩格斯，认为联合是可以的，但一再向爱森纳赫派的领导人发出警告，在组织统一问题上，决不能牺牲原则做交易。一八七五年三月，恩格斯在给倍倍尔的信里特别强调，在对纲领有决定意义的方面，即理论方面，绝不能向拉萨尔派让步，“**合并的第一个条件是，他们不再做宗派主义者，不再做拉萨尔派**”。但是，李卜克内西等人却热衷于合并，不顾马克思、恩格斯的劝告，一意孤行，竟不惜牺牲原则，和拉萨尔分子一道炮制了一个背离无产阶级革命和无产阶级专政学说、渗透拉萨尔机会主义观点的纲领草案，即后来在两派合并大会上通过的《哥达纲领》。为了表明对纲领的原则态度，防止这个纲领对国际工人运动产生不良的影响，马克思在合并大会之前，对这个纲领草案作了逐条逐句的严厉批判，写下了《对德国工人党纲领的几点意见》，即《哥达纲领批判》。

马克思指出，《哥达纲领》是一个“**极其糟糕的、会使党堕落的纲领**”。它的要害在于，接受了拉萨尔派的依靠“国家帮助”实现社会主义的主张，取消无产阶级革命；接受了拉萨尔派的通过争取普选权建立“自由国家”的主张，取消无产阶级专政。

《哥达纲领》是在一八七一年巴黎公社革命以后不久出笼的。当时，马克思和恩格斯已经总结了巴黎公社的经验，向全世界无产阶级提出了打碎、摧毁现成的资产阶级的国家机器，建立巴黎公社式的无产阶级政权的任务。但是，李卜克内西等人无视这个重要经验，竟倒退到拉萨尔主义那里去，“**接受了拉萨尔经济学的全部基本用语和要求**”，接受了他的荒谬主张，至少从纲领来看，“**爱森纳赫派事实上已成了拉萨尔派**”。

拉萨尔派是假社会主义者，实质上是资产阶级社会主义者。他们的目的是在“**改组社会的借口下企图保存现代社会的基石，从而保存现代社会本身**”。只要看一看《哥达纲领》里头，进去的那些拉萨尔的教条就昭然若揭了。

《哥达纲领》一开始就避开生产资料所有制，空谈劳动是一切财富的源泉。这是拉萨尔的教条。马克思指出：劳动不是一切财富的源泉，自然界和劳动一样也是财富的源泉。因为生产物质财富，单有人的劳动不行，还要有劳动对象和劳动资料。通常所说的“劳动创造世界”，正是以具备了这些条件为前提的。劳动并没有超自然的创造力，劳动者只有“**事先就以所有者的身分来对待自然界这个一切劳动资料和劳动对象的第一源泉**”，才能创造出财富来。在资本主义社会里，工人为什么不得不向资本家出卖劳动力，做资本家的雇佣奴隶？就是因为生产资料掌握在资本家手里，工人阶级除了自己的劳动力外一无所有。纲领空喊“劳动”，避而不谈生产资料归谁占有这个根本条件，就掩盖了资本主义的剥削关系和无产阶级受剥削、受压迫的根源。这类谬论是道地的资产阶级货色。在赫鲁晓夫、勃列日涅夫上台以后，苏联的社会主义全民所有制已经蜕变为官僚垄断资产阶级所有制，勃列日涅夫之流拾起拉萨尔的早已破产的谬论，也叫嚷“劳动是财富的源泉”，要求苏联人民“劳动、劳动、再劳动”，完全是为了掩盖资本主义复辟的事实和资本主义剥削关系，以便从工人身上榨取更多的利润。但是，这根稻草挽救不了资本主义制度，也挽救不了苏修叛徒集团覆灭的命运。

《哥达纲领》的一个“**令人气愤的退步**”，是把拉萨尔的“铁的工资规律”强加在德国党的头上，把反对资本主义的斗争，归结为“废除工资制度连同铁的工资规律。”所谓“铁的工资规律”，是拉萨尔从资产阶级经济学家那里拣来的破烂货，它无非是说，工资只能停留在维持工人生存和繁殖后代所必需的最低的生活水平上。如果工资长久地高于这个水平，工人生活得到改善，就会刺激人口的增长，劳动市场供过于求，迫使工资降到原来的水平。这就是说，工人阶级的贫困，是由人口增长的自然规律决定的，工人阶级的任何革命都无济于事。这类资产阶级理论，在马克思的《资本论》中，已经被驳得体无完肤了。马克思指出，工人阶级受剥削受奴役的根源，是以资本主义私有制为基础的雇佣劳动制度。工人阶级要摆脱贫困和被奴役的地位，只有通过暴力革命，彻底消灭雇佣劳动制度。雇佣劳动制度一消灭，它的规律当然也就不存在了。正如马克思指出的，“**如果我废除了雇佣劳动，那末我当然也废除了它的规律，不管这些规律是‘铁的’还是海绵的。**”可是，纲领草案却避而不谈消灭雇佣劳动制度，只是绕着这个所谓“铁的规律”兜圈子。实际上就是要工人阶级放弃革命，坐待“国家帮助”来实现拉萨尔牌的社会主义。“铁的工资规律”是以臭名昭著的马尔萨斯人口论为论据的。以这个反动观点为根据，只能得出取消一切革命的结论。因为“**如果这个理论是正确的，那末，我即使把雇佣劳动废除了一百次，也还废除不了这个规律，因为在这种情况下，这个规律不仅支配着雇佣劳动制度，而且支配着一切社会制度。**”

《哥达纲领》还鼓吹所谓“公平分配”、“平等权利”、“不折不扣的劳动所得”等拉萨尔的教条，重复资产阶级经济学的“分配决定论”。马克思主义认为，分配方式是由生产方式决定的。要改变资本主义的分配关系，只有消灭资本主义私有制。而要消灭生产资料私有制，“**只有用暴力推翻全部现存的社会制度才能达到**”。列宁强调说：“**资产阶级国家由无产阶级国家（无产阶级专政）代替，不能通过‘自行消亡’，根据一般规律，只能通过暴力革命。**”毛主席把这个基本原则概括为一个简明的公式，即“**枪杆子里面出政权**”。历史经验证明，这是一条真理，是无产阶级求得解放的必由之路。从拉萨尔的“国家帮助”到新老修正主义者的“和平过渡”，都是背叛这个原则的。他们的种种谬论，不过是维护资本主义制度，反对无产阶级革命的精神武器。

《哥达纲领》提出，力求争取“自由国家”，是拉萨尔机会主义的政治纲领。马克思主义认为，国家是阶级矛盾不可调和的产物，是一个阶级压迫另一个阶级的工具。无产阶级夺取政权以后，建立无产阶级专政的国家，并不是为了实行什么超阶级的“自由”，而是为了镇压资产阶级和其他一切剥削阶级的反抗。拉萨尔及其追随者，打着争取“自由国家”的旗号，提出了一系列如争取普选权之类的资产阶级民主主义要求，其目的是维护大地主大资产阶级的联合专政。

马克思在批判拉萨尔的“自由国家”的反动实质时还指出：“**在资本主义社会和共产主义社会之间，有一个从前者变为后者的革命转变时期。同这个时期相适应的也有一个政治上的过渡时期，这个时期的国家只能是无产阶级的革命专政。**”马克思的这个科学论断，是从《共产党宣言》发表以来，关于无产阶级专政的学说的重要发展。

从资本主义社会到共产主义社会必然有一个革命的转变时期，这是由无产阶级革命的特点和历史任务所决定的。无产阶级革命，是人类历史上最深刻、最彻底的革命，它根本不同于以往的革命。例如，资产阶级革命，是以一种私有制代替另一种私有制，以一种剥削关系代替另一种剥削关系，资本主义生产关系可以在封建社会内部产生并经历很长时间发展起来。而无产阶级革命则不同，社会主义的生产关系根本不可能在资本主义社会内部产生。无产阶级只有通过暴力革命，夺取政权以后，才能建立生产资料的社会主义所有制。而且在生产资料所有制的社会主义改造基本完成以后，还要继续进行经济战线上的，特别是政治战线和思想战线上的彻底的社会主义革命。所以，无产阶级夺取政权，仅仅是社会主义革命的开始。

社会主义社会是共产主义社会的初级阶段，“**是刚刚从资本主义社会中产生出来的，因此它在各方面，在经济、道德和精神方面都还带着它脱胎出来的那个旧社会的痕迹**”。要消灭这些旧社会的痕迹，过渡到共产主义的高级阶段去，需要经过一个相当长的历史时期。在社会主义社会，生产资料已经从个人的私有财产变为公有财产。在这个范围内资产阶级的法权已经不存在了。但是，在别的方面却依然存在。例如，按劳分配“**按照原则仍然是资产阶级的法权**”。在这里，虽然参加同等的社会劳动可以领取同等的社会产品，但由于有的劳动力强些，有的弱些；有的子女多些，有的少些，每个人的富裕的程度还有差别，这种差别就是不平等。同时，旧社会遗留下来的工农之间、城乡之间、脑力劳动和体力劳动之间的差别也仍然存在。剥削阶级的意识形态和旧的习惯势力更不可能一下子肃清。在这个革命转变时期里，不仅被推翻的剥削阶级企图复辟，小资产阶级的自发势力会产生新的资产阶级分子，在资产阶级和小资产阶级自发势力的影响和腐蚀下，在工人阶级队伍中，在党和国家机关工作人员中，也会产生一些蜕化变质分子，新的资产阶级分子，充当资产阶级的代理人。毛主席最近指出：“**列宁说，‘小生产是经常地、每日每时地、自发地和大批地产生着资本主义和资产阶级的。’工人阶级一部分，党员一部分，也有这种情况。无产阶级中，机关工作人员中，都有发生资产阶级生活作风的。**”只要世界上还存在着帝国主义和社会帝国主义，国内的反动派的活动总是和国际上的反动派颠覆无产阶级专政的活动相呼应的。这一切都表明，在整个社会主义阶段，无产阶级同资产阶级之间的阶级斗争是长期的，曲折的，有时甚至是很激烈的。为了粉碎资产阶级和一切剥削阶级的反抗，防止资本主义复辟，消灭阶级，限制直到经过很长时间以后最终消灭资产阶级法权，实现共产主义，在政治上必须有一个过渡时期，在这个时期里必须始终坚持无产阶级专政。马克思曾经指出：“**这种社会主义就是宣布不断革命，就是无产阶级的阶级专政，这种专政是达到消灭一切阶级差别，达到消灭这些差别所由产生的一切生产关系，达到消灭和这些生产关系相适应的一切社会关系，达到改变由这些社会关系产生出来的一切观念的必然的过渡阶段。**”

无产阶级专政学说是马克思主义的精髓。在整个社会主义的历史阶段，坚持还是反对无产阶级专政，是检验真假马克思主义的试金石。列宁曾经指出，光承认阶级斗争是不够的，只有承认阶级斗争，同时也承认无产阶级专政的人，才是马克思主义者。光承认推翻资产阶级的统治、剥夺剥夺者，需要无产阶级专政，也是不够的，“**一个阶级的专政，不仅对一般阶级社会是必要的，不仅对推翻了资产阶级的无产阶级是必要的，而且，对介于资本主义和‘无阶级社会’即共产主义之间的整整一个历史时期都是必要的，只有了解这一点的人，才算领会了马克思国家学说的实质**”。《哥达纲领》只字不谈无产阶级专政，相反地却提出什么要用合法手段争取“自由国家”，这就充分暴露了它的机会主义本质。苏修叛徒集团继承拉萨尔的衣钵，炮制了“全民国家”的谬论，叫嚷什么“无产阶级专政在国家消亡之前就不再是必要的了”，恰恰证明他们是无产阶级专政的死敌。

伟大领袖毛主席在同现代修正主义和党内机会主义的斗争中，全面总结了国际共产主义运动正反两方面的历史经验，发展了马克思主义关于无产阶级专政的学说。毛主席精辟地分析了生产资料所有制的社会主义改造基本完成以后两个阶级、两条道路斗争的规律，提出了在无产阶级专政下继续革命的伟大理论，制定了党在整个社会主义历史阶段的基本路线。毛主席明确指出：“**社会主义社会是一个相当长的历史阶段。在社会主义这个历史阶段中，还存在着阶级、阶级矛盾和阶级斗争，存在着社会主义同资本主义两条道路的斗争，存在着资本主义复辟的危险性。要认识这种斗争的长期性和复杂性。要提高警惕。要进行社会主义教育。要正确理解和处理阶级矛盾和阶级斗争问题，正确区别和处理敌我矛盾和人民内部矛盾。不然的话，我们这样的社会主义国家，就会走向反面，就会变质，就会出现复辟。我们从现在起，必须年年讲，月月讲，天天讲，使我们对这个问题，有比较清醒的认识，有一条马克思列宁主义的路线。**”毛主席亲自发动和领导的无产阶级文化大革命，进一步从理论和实践上解决了在社会主义条件下如何巩固无产阶级专政、防止资本主义复辟这个当代最重大的课题。当前，正在普及、深入、持久开展的批林批孔运动，是在上层建筑领域无产阶级战胜资产阶级、社会主义战胜资本主义的政治斗争和思想斗争，目的也是为了巩固无产阶级专政，防止资本主义复辟，坚持无产阶级专政下的继续革命。最近，毛主席又作了关于理论问题的重要指示。毛主席指出：“**列宁为什么说对资产阶级专政，这个问题要搞清楚。这个问题不搞清楚，就会变修正主义。要使全国知道。**”同时指出：“**我国现在实行的是商品制度，工资制度也不平等，有八级工资制，等等。这只能在无产阶级专政下加以限制。所以，林彪一类如上台，搞资本主义制度很容易。**”毛主席的这个极端重要的指示，从理论上阐明了无产阶级专政的历史任务，深刻地分析了修正主义路线产生的社会基础，对于我们进一步贯彻执行党的基本路线，巩固和加强无产阶级专政，坚持无产阶级专政下的继续革命，搞好反修防修的斗争，具有重大的现实意义和深远的历史意义。

刘少奇、林彪都是无产阶级专政的叛徒。他们否认无产阶级和资产阶级、社会主义和资本主义的矛盾是社会主义社会的主要矛盾，否认无产阶级必须在上层建筑其中包括各个文化领域中对资产阶级实行全面的专政，否认无产阶级专政对尚存在的那一部分资产阶级法权应该加以必要的限制。林彪妄图从根本上改变党的基本路线，颠覆无产阶级专政，复辟资本主义，效法孔老二，抛出“克己复礼”的反动纲领。他借攻击秦始皇恶毒地攻击无产阶级专政，叫嚷要建立什么施“仁政”的“真正的社会主义”的国家。他的所谓“真正的社会主义”国家，同老机会主义头子拉萨尔的“自由国家”、苏修叛徒集团的“全民国家”是一类货色，实际上是让地富反坏右和他们那一伙新的资产阶级分子上台，建立林家法西斯王朝。

德国党内马克思主义路线同拉萨尔机会主义路线斗争的焦点，是坚持无产阶级革命和无产阶级专政，还是取消无产阶级革命和无产阶级专政的问题。我们同刘少奇、林彪两个反党集团的斗争，也是围绕着坚持还是反对党的基本路线、巩固还是颠覆无产阶级专政问题展开的。这样的斗争今后还会继续下去。因此，认真学习马克思主义关于阶级斗争、关于无产阶级革命和无产阶级专政的基本理论，是一个长期的任务。一切机会主义者总是惯于在理论上制造混乱的。在拉萨尔的鼓动小册子里，就是把从马克思那里搬来的正确的东西和他自己的错误的东西混在一起，使人分辨不清。刘少奇、林彪一类骗子玩弄的也是这一套伎俩。要分清真假，我们的眼力不够，只有借助于马克思主义的显微镜和望远镜。李卜克内西在原则问题上犯错误的一个重要原因，就在于他“**在理论问题上从来是含糊不清的**”，划不清马克思主义和拉萨尔机会主义的界限。这是一个值得认真吸取的教训。理论是路线的基础。“**没有革命理论，就不会有坚强的社会主义政党**”。要做一个自觉的无产阶级革命者，必须努力学习马、列的著作，努力学习毛主席的著作，掌握马克思主义的立场、观点和方法，并且把学习和批判结合起来，在批判资产阶级，批判修正主义的斗争中，锻炼自己，提高自己。毛主席最近又号召我们：“**要多看点马列主义的书**”。我们要遵照毛主席的指示，认真学习马、列和毛主席关于无产阶级专政的主要著作，提高阶级斗争、路线斗争和继续革命的觉悟，更加自觉地贯彻执行党的基本路线，搞好批林批孔运动，为加强无产阶级专政、巩固和发展社会主义的经济基础而奋斗。

（原载《红旗》杂志一九七五年第三期）
（新华社北京一九七五年三月十一日电）

△ 吉首县寨阳公社庄家大队党支部，组织贫下中农社员群众认真学习毛主席关于无产阶级专政的理论，狠抓资本主义，掀起春耕生产高潮。图为社员们在政治夜校学习。

本报通讯员摄

▽ 解放军驻省某部炮兵二连干部和战士，认真学习毛主席关于理论问题的重要指示，学习马列关于无产阶级专政的论述，决心把无产阶级专政下的继续革命进行到底。

本报通讯员摄

湖南日报　1975年3月12日　星期三　第三版

学理论　抓路线　促春耕

认真学习毛主席关于理论问题的指示，坚持抓革命，促生产

攸县发动群众搞好早稻育秧准备

本报讯　中共攸县县委在春耕生产中带领广大农村干部和社员群众，认真学习毛主席关于理论问题的重要指示，坚持抓革命，促生产的方针，从抗灾夺丰收出发，扎扎实实做好早稻育秧准备工作。

近几年来，攸县大力推广农业劳动模范王海清“干耕、干整、干平”三干通气秧田的经验，普遍进行温室育秧试验，取得了显著成效。为了做好今年早稻育秧工作，入春以来，县委领导成员和农业部门的干部，深入基层，调查研究。他们发现有少数干部和社员，对今年早稻育秧工作存在麻痹思想，认为前两年都没有烂秧，今年又是季节早、气温高，不会出大问题；还有的人则消极等天、等天，不注意发挥人的主观能动性。县委认为，如果不克服这种麻痹、等天思想，要搞好今年早稻育秧是不可能的。于是，他们召开全县农技干部和先进单位代表座谈会，各社、队也召开科技人员和社员会议，组织大家认真学习无产阶级专政的理论，从巩固无产阶级专政的高度认识夺取农业丰收的重大意义；认真学习毛主席关于**“不失时机地掌握生产环节”**的教导，认真总结抗灾夺丰收的经验，批判旱天思想，批判怕苦怕累的懦夫懒汉世界观。同时，还帮助大家分析今年气候的特点，使大家知道，由于去年秋冬两季雨量较少，今年早稻育秧期间很可能出现“倒春寒”。这样，使广大干部和社员群众进一步坚定了人定胜天的信念，决心努力做好防寒护秧准备，为革命育好壮秧。

为了切实做好早稻育秧工作，全县还采取了一些具体措施。一是以生产队为单位，普遍建立科研人员、干部、社员三结合的育秧小组，实行育秧责任制，同时对他们进行技术培训。二是普遍推行农业劳动模范王海清创造的“三干”通气秧田，积极推广温室育秧，全面做好早稻育秧准备工作。到目前止，全县五万亩早稻秧田，已经有百分之七十整好成用，已建成育秧温室一千多间，积制了一百五十多万担育秧用的肥料，并准备了大量的覆盖物。三是组织各行各业做好支农工作。工业、商业、物资和林业部门，及时组织了一批化肥、玻璃、薄膜和木材、粮食，农业部门调换了一百多万斤良种，交通运输部门派出大批车辆、船只，将农业急需物资迅速运往春耕生产第一线。　（本报通讯员）

高塘岭公社学习无产阶级专政理论批判资本主义　把劳力集中到春耕生产上来

本报讯　长沙县高塘岭公社党委组织广大干部、社员，紧密联系实际，认真学习无产阶级专政的理论，狠批资本主义倾向，高度集中劳力，认真搞好春耕生产。

近来，这个公社党委的成员深入到大队、生产队，与干部、社员一起学习毛主席关于理论问题的重要指示，学习无产阶级专政的理论，对农村阶级斗争的实际状况作调查，与群众一起批判资本主义倾向。公社党委书记周汉武在莲湖大队杨水塘生产队，发现这个队有重副轻农的思想，劳力不集中，一部分社员准备外出找“门路”抓现金。他联系这个问题，组织干部和社员学习无产阶级专政的理论，批判重副轻农、劳力外流等资本主义自发倾向，引导大家把坚持社会主义方向，搞好春耕生产，提到巩固无产阶级专政的高度来认识，使大家提高了继续革命的觉悟。各生产队自动找回了外出的劳力，并采取压、并、代等办法，从社队企业中挤出劳力一百多名投入春耕生产，使全大队春耕生产搞得很有成效。

公社党委总结推广了莲湖大队大学大批促大干，集中劳力搞春耕的经验，全社出现了学理论，抓路线，促春耕的热潮。现在，全社部分外出搞副业的劳力，都回到了春耕生产第一线。各社队企业也压缩了部分劳力参加春耕。在安排好群众生活和其他工作的前提下，全社还动员了一批过去很少出工的辅助劳力上了春耕战场。这样，出工人数由原来的五千多人增加到了八千多人，到处是一派繁忙景象。

（本报通讯员）

长沙县开慧公社开慧大队的贫下中农，积极开展农业学大寨的群众运动，认真做好春耕工作。图为贫下中农和下乡知识青年一起，对良种作种性鉴定，为夺取今年农业丰收创造条件。《长沙日报》记者摄

为巩固无产阶级专政搞好支农运输

益阳铁路管理处党委带领职工学习无产阶级专政理论，支农运输工作越做越好

本报讯　益阳铁路管理处党委带领全体职工，联系支农工作中的实际，学习马列和毛主席关于无产阶级专政的论述，提高搞好支农运输的自觉性，努力为加强工农联盟、巩固无产阶级专政而斗争。

这个铁路管理处在学习列宁关于**“小生产是经常地、每日每时地、自发地和大批地产生着资本主义和资产阶级的”**这一论述时，联系支农运输中表现出来的两个阶级、两条道路、两种思想的斗争实际，逐步加深了理解。这条铁路是一条以运送滨湖各县农用石灰和氮肥生产用煤为主的地方小铁路，过去在支农运输中，社会上被打倒的反动阶级千方百计用金钱物质腐蚀引诱工人，特别是青年工人。而工人队伍中某些人由于受资产阶级法权观念和小生产者思想的影响，在尖锐复杂的阶级斗争面前，站不稳无产阶级立场，看不清社会主义方向，有的甚至滑到资本主义的邪路上去了。这些事实，使管理处党委清醒地理解到，**“林彪一类如上台，搞资本主义制度很容易”**。这是因为我们社会主义社会还存在产生资本主义的土壤和条件。这种土壤和条件，就是资产阶级思想的影响和资产阶级法权的存在。林彪反党集团正是利用资产阶级法权干种种见不得人的阴险丑恶的勾当，妄图瓦解和取消社会主义公有制的经济，推翻无产阶级专政，复辟资本主义。在支农运输上出现的一些问题，就是林彪一伙散布种种谬论的流毒没有肃清的表现。职工们表示一定要把搞好支农运输当作反对资产阶级的腐蚀，加强工农联盟，巩固无产阶级专政的大事来抓。

认识提高了，支农工作就出现了新的面貌。为了把春耕农用石灰，及早运送到湖区社队，运输机务科的职工把灰运车次由原来的一天三次增至五次，灰运量由原来每天四百多吨上升到八百吨左右。益阳县石灰矿的石灰，原由泥江口用船运，由于水位低枯，石灰运不出去，铁路职工便主动挑起了这副重担。卸灰没有仓容，益阳车站专门腾出一段灰棚来；泥江口场地小，装卸跟不上，机务人员就采取去煤炭坝拉煤把空车放在泥江口装灰，返回再挂上运到益阳港的办法，为益阳县石灰矿抢运了三千多吨春耕用灰。

在支农运输中，益阳铁路职工发扬共产主义精神，把方便让给贫下中农，把困难留给自己。他们专门设立了“支农煤车”，用火车为社队运送肥料。桃江、宁乡等山丘区社队，要从湖区购回一批批耕牛搞春耕，运输科工人积极采取措施，改过去一天运送一次为一天多次，在每天下午四点前到站的耕牛，均可交各次货车捎运。对要在益阳站过夜的耕牛，站里腾了一间库房，作为“牲畜候车室”，还派了一个站务员照管。职工们千方百计为发展农业生产贡献力量的主人翁精神，受到了贫下中农的热情赞扬。

（益阳地区通讯组供稿）

学理论　鼓干劲　争贡献

郴州农药厂为支援农业，生产更多的农药

本报讯　郴州农药厂工人、干部认真学习毛主席关于理论问题的重要指示和马克思、恩格斯、列宁关于无产阶级专政的部分论述，进一步提高了无产阶级专政下继续革命的觉悟，团结一致，抓革命、促生产，决心为支援农业，巩固无产阶级专政作出新贡献。从学习毛主席的重要指示以来，全厂天天超额完成国家计划，到二月二十五日，就超额完成了二月份生产计划。

随着学习的步步深入，工人们说：认真学习无产阶级专政的理论，在思想上弄清楚为什么对资产阶级专政的问题，在生产上就要大鼓革命干劲，为社会主义创造更多的物质财富，巩固无产阶级专政的经济基础。这个厂的领导干部切实改变领导作风，深入车间和工人同学习同劳动，狠抓生产薄弱环节。厂党支部书记天天坚持到车间参加集体生产劳动。二月二十六日，他去镇里开会，到下午六点钟才回厂，吃完晚饭立即到四〇四九车间劳动，一直干到晚上十二点钟才回家休息。党支部副书记以前认为自己坚持劳动还不错，通过学习毛主席关于理论问题的重要指示，进一步认识到参加劳动不仅是为了创造财富，搞好干群关系，而且是反修防修，限制资产阶级法权，巩固无产阶级专政的大事，决心要**“保持过去革命战争时期的那么一股劲，那么一股革命热情，那么一种拚命精神”**。一次，锅炉房的气量下降，严重影响全厂的生产。他立即下到锅炉房和工人一起劳动，一起寻找气量供应不足的原因，很快解决了问题。干部带了头，群众有劲头。工人们说，学了无产阶级专政的理论，就要大干社会主义，为支援农业生产更多的农药，为中国革命和世界革命作出新的贡献。工人袁银生和刚进厂的学徒工小李进早班，因有关单位检修电路停电，他们就烧热风炉，两人干了六个人的事，完成了班产计划。二月中旬的一天，四〇四车间硫化工段气水分离器因被药水腐蚀而破裂，按常规应停产维修。这个车间的工人克服种种困难，很快修好设备，坚持正常生产。四〇四九车间工人提出为加强工农联盟，巩固无产阶级专政而增产农药，二月份计划生产九十吨，到二月二十七日完成了一百一十五吨。　（郴州镇通讯组、本报驻郴州地区记者组）

桥口氮肥厂为巩固工农联盟增产化肥

本报讯　郴州地区桥口氮肥厂的工人、干部和技术人员，认真学习毛主席关于理论问题的重要指示，进一步提高了无产阶级专政下继续革命的觉悟，激发了大干社会主义的积极性，二月份超额百分之十四完成了月计划，比去年同期增长了百分之十八。伟大领袖毛主席关于理论问题的重要指示传达后，厂党委立即带头学习，同时组织全厂工人、干部和技术人员认真学习，并且联系当前革命生产任务进行热烈的讨论。工人们边学习，边行动，为巩固工农联盟、巩固无产阶级专政努力生产化肥，支援春耕生产。厂党委领导成员和地委驻厂工作队的同志，也深入班组和工人们一起学习，一起劳动，进一步调动了群众的积极性，全厂迅速掀起了抓革命，促生产的高潮。　（本报通讯员）

新化县雨具厂积极生产斗笠支援春耕

本报讯　在四届人大精神鼓舞下，新化县雨具厂职工积极生产斗笠，支援春耕生产，到二月底止，已超额百分之二十五完成了一二两个月的任务。这个厂的工人在学习无产阶级专政理论和四届人大文件中，紧密结合阶级斗争实际，深入批判「支农吃亏」的错误思想，批判孔老二轻视农业的反动说教，坚持了社会主义方向，把支农工作放在首位。为了满足社员群众对斗笠的需要，在原材料缺乏的情况下，厂党支部书记周人道亲自到产地组织货源。供销社负责人曾汉生不顾年老多病，积极组织原料。春节期间，职工们仍然坚守岗位，积极生产。目前，这个厂已生产斗笠两万多件，正在源源不断地运往春耕生产第一线。　（新化县雨具厂工人通讯组）

子弟兵支农忙

——驻省某部三营支援春耕生产事迹片断

修　渠

新市公社在兴修水利的时候，社员们靠手工打炮眼，工程进度缓慢。驻地三营的同志了解这一情况后，他们想：水渠如果不能按时修通，农田缺水灌溉，春耕生产就要受到影响。我们是人民的子弟兵，应该全力支援他们。经过研究，抽调一部空压机、两名操作手和五名技术较好的风钻手、爆破手，组成支农小组前往支援。二月天气，春寒袭人。风钻手打炮眼时，衣服全被水溅湿了，冷风一吹，凉冰冰的，有的皮肤都冻裂了，但他们全然不顾，越干越欢。在支农小组的配合下，修渠任务提前完成了。贫下中农看到清清的渠水流进田里时，都非常感激地说：“这与子弟兵的帮助分不开呀！”

巡　诊

三营卫生员罗锡锋和肖松生学习了毛主席关于理论问题的重要指示后，为巩固无产阶级专政而战斗的劲头更足了。他们主动向上级提出了“深入春耕生产第一线，为贫下中农防病治病”的要求，立即得到了领导的支持。第二天，他俩就背起了药箱，巡回在田间地头，满腔热情地为各族贫下中农防病治病。

一天，小罗、小肖得知南水界大队七队老保管员段大伯患病躺在床上。他俩就急忙来到段大伯家。经过诊断，发现段大伯患的是“重感冒并发肺炎”，急需注射“链霉素”针剂。可是他们带的这种药已经用完，小罗便跑步返回卫生所取来药品，及时给段大伯注射上了，并一直等到段大伯的病情有所好转后才离开。以后，小罗、小肖不管是刮风下雨，都坚持每天去给段大伯打针、服药。经过他俩十多天的精心治疗和护理，段大伯恢复了健康，重新投入了春耕生产战斗。

让　水

十二连和向阳大队十一生产队，同住在一条山沟里。这里是一个“三天无雨禾晒干，十天无雨吃水难”的地方。十一生产队一百多亩水田的灌溉用水和十二连的施工用水全靠从山上流下来的泉水。前段这里一个多月未下过透雨，山泉流量越来越少。面对这种情况，十二连指战员学习了毛主席关于**“以农业为基础”**和**“要提倡顾全大局”**的教导，把水全部让给生产队灌田，自己到山下挑水施工。十一队贫下中农看到这样会影响工程进度，便私开了流向连队工地的水口，自己到三里外的山沟挑水灌秧田。十二连的干部、战士说：“我们是人民的子弟兵，决不能与民争利。”就又把水引向生产队的秧田里去了。全连干部战士在党支部的带领下，一条心，一股劲，坚持挑水，保证了施工的顺利进行。贫下中农看着泉水又流进秧田，无不连声称赞。　（本报通讯员）

热烈欢迎圭亚那贵宾

人民日报社论

圭亚那合作共和国福布斯·伯纳姆总理和夫人应周恩来总理的邀请，不远万里，前来我国进行正式访问，给中国人民带来了圭亚那人民的友好情谊。中国人民怀着十分高兴的心情，对圭亚那贵宾表示热烈欢迎。

圭亚那人民具有光荣的革命传统。长期以来，圭亚那人民为了摆脱殖民主义枷锁，进行了英勇不屈的斗争，终于在一九六六年获得独立，并于一九七〇年宣布成立共和国。近几年来，圭亚那政府和人民在伯纳姆总理的领导下，在维护民族独立和国家主权、发展民族经济的道路上，继续前进，不断取得新的成就。在国际事务中，圭亚那政府奉行独立自主和不结盟政策，支持印度支那人民、阿拉伯和巴勒斯坦人民、非洲人民反帝、反殖、反霸和争取民族解放的斗争，为促进加勒比地区和第三世界的团结反霸事业作出了有益的贡献。中国政府和中国人民为圭亚那人民所取得的成就感到高兴和鼓舞。

当前的国际形势越来越朝着有利于各国人民、不利于帝国主义和社会帝国主义的方向发展。拉丁美洲呈现一片鼓舞人心的新局面。近年来，拉丁美洲国家和人民为改变建立在殖民主义和霸权主义基础上的旧的国际秩序，进一步加强同第三世界其它国家和人民的团结，在政治、经济领域内展开了规模巨大的斗争，取得了一个又一个的胜利。加勒比地区国家和人民团结战斗，在第三世界反帝、反殖、反霸的斗争中发挥了积极的作用。中国政府和人民坚决支持拉丁美洲和加勒比地区国家和人民的一切正义斗争。我们深信，拉丁美洲国家和人民只要进一步加强团结，坚持斗争，就一定能够取得更大的胜利。

中、圭两国都是发展中国家，同属第三世界。我们两国人民在反帝反霸的共同斗争中，相互鼓舞，相互支持，建立了深厚的情谊。我们高兴地看到，中、圭两国建交以来，我们两国之间的友好合作关系获得了令人满意的发展。我们深信，伯纳姆总理和夫人这次来我国访问，必将进一步促进我们两国政府和人民之间的友谊和合作。我们衷心祝愿圭亚那贵宾的访问取得圆满成功。

（载十二日《人民日报》，新华社北京电）

是扩张，不是"内政"

——驳印度政府领导人的诡辩

新华社记者述评

最近，印度政府在克什米尔的归属问题上，又一次违背它所接受的联合国决议、国际协议和自己的诺言，采取新的扩张主义步骤，进一步剥夺克什米尔人民的自决权利和吞并克什米尔地区。这理所当然地引起了克什米尔人民的强烈愤怒和反对，遭到了巴基斯坦政府的严厉谴责。

印度政府的某些领导人为了欺骗人民，蛮横无理地把这一扩张主义行动，说成"完全是（印度的）国内问题"，妄图用这种变国际争端为"内政"的诡辩术，来逃避世界人民和公正舆论的谴责，并以所谓"反对干涉印度内政"的挡箭牌，来抵挡巴基斯坦政府的严正抗议。

人们都知道，克什米尔地区的归属问题，一直是印巴两国之间长期悬而未决的重大国际争端。印巴两国独立后，曾为这个地区的归属问题发生过军事冲突，印度还把这个问题提交联合国，表示接受联合国通过的决议条款，其中包括："查谟和克什米尔的未来地位应根据人民的意志确定"、"查谟和克什米尔邦归属印度或巴基斯坦的问题，将以举行自由和公正的公民投票的民主方法决定"。一九五三年，印巴两国总理发表的会谈公报，也表示应该尊重克什米尔人民的愿望，通过公民投票来决定克什米尔的归属。但是，印度政府后来自食其言，在它的宪法中硬把克什米尔算作它的一个邦。现在，印度政府又一次把克什米尔的归属问题，说成是可以由它单方面决定的"内政"。既然是印度的"内政"，为什么印度政府曾一再表示要尊重当地人民的意愿，同意举行公民投票来解决克什米尔的归属问题呢？巴基斯坦总理布托说得好，根据印巴两国都接受的联合国几次决议，印度政府不能改变在克什米尔问题上存在着争端这一情况。人们对印度扩张主义者的这种拙劣的伎俩，早就领教过了。什么是国际问题，什么是内政问题，这本来是一清二楚的。可是，印度当局出于扩张主义的需要，竟随心所欲地去混淆和颠倒这两个概念。远的不说，去年印度政府在吞并它的邻国锡金时，就曾歪曲历史，声称"锡金过去不是一个独立国家。它始终是印度的一部分。"明明是吞并一个邻国的无理行动，在印度扩张主义者的嘴里却成了"内政"。抢了人家的东西，却厚着脸皮说东西本来就属于他的。这真是地地道道的强盗逻辑。

具有讽刺意味的是，今天大喊大叫"反对干涉内政"的印度政府，近年来却一而再、再而三地干涉别国的内政。一九七一年，它在苏联社会帝国主义的支持下，借口巴基斯坦的国内矛盾"威胁"了印度的"安全"，悍然出兵，肢解了巴基斯坦。它还对尼泊尔政府坚持中立和不结盟，坚决维护独立和主权的政策怀恨在心，一直让尼泊尔反民族分子以印度为基地，对尼泊尔进行骚扰、破坏和颠覆。印度政府至今还在印度的土地上窝藏中国的西藏叛匪，纵容他们进行叛国活动。所有这些，都是印度政府粗暴地违反不干涉别国内政的国际关系准则的明证。总之，凡是印度扩张主义者能够用武力霸占的地方，不论是国际上公认的归属未定的克什米尔地区或者是邻国锡金，他们就去霸占，而在他们说来，这样的行为统统都是旁人不得"干涉"的"内政"。同时，印度的邻国要是在本国的内政上不屈从于印度的扩张主义政策，印度就要以对它构成"威胁"为借口，用各种手段甚至用武力去进行干涉。这就是印度扩张主义者的"内政"论的实质。

印度政府变国际争端为"内政"的手法是骗不了人的。克什米尔人民的自决权利是剥夺不了的。违背历史潮流的一切扩张主义行径，是注定要失败的。

（新华社北京一九七五年三月十一日电）

罗全国举行第七届大国民议会代表选举

齐奥塞斯库等党政领导人当选为代表

新华社布加勒斯特一九七五年三月十日电 据罗马尼亚通讯社报道，罗马尼亚全国各地于三月九日举行了第七届大国民议会代表和各级地方人民委员会代表的选举。

罗马尼亚中央选举委员会三月十日发表的关于这次选举结果的公报说，罗马尼亚全国有一千四百八十九万多名选民参加了这届大国民议会代表的选举，占选民总数的百分之九十九点九六。在参加投票的选民中，百分之九十八点八的选民投了罗马尼亚共产党领导下的以工人阶级为主体的群众性的政治组织——社会主义团结阵线所提出的候选人的票。

公报说，在这次选举中，全国共选出三百四十九名大国民议会代表。罗马尼亚党政领导人尼·齐奥塞斯库、埃·波德纳拉希、马·曼内斯库、埃列娜·齐奥塞斯库等都当选为大国民议会代表。尼·齐奥塞斯库是布加勒斯特"八月二十三日"选区的代表候选人，这个选区的七万多名选民一致投了他的票。

三月九日这一天，罗马尼亚全国各地洋溢着节日般的喜悦气氛。从清晨起，大批工人、农民、机关干部、武装部队的官兵和学生踊跃到投票站投票。到当天中午为止，全国已有百分之九十以上的选民投了票。罗马尼亚党政领导人尼·齐奥塞斯库、马·曼内斯库、埃列娜·齐奥塞斯库等人，九日上午也到布加勒斯特"八月二十三日"选区第一投票站投了票。

纪登奎同志会见并宴请黄文欢同志

会见和宴会在亲切友好的气氛中进行

新华社北京一九七五年三月十一日电 中共中央政治局委员纪登奎，今天晚上会见和宴请越南劳动党中央政治局委员黄文欢和由他率领的越南劳动党代表团。

会见和宴会是在亲切友好的气氛中进行的。

越南民主共和国驻中国大使阮仲永和越南南方共和驻中国大使馆临时代办陈平参加了会见和宴会。

参加会见和宴会的还有中共中央委员、中联部部长耿飚，中联部副部长申健，以及田树千、毛宝忠等。

黄文欢同志等是在出国访问途中于昨天到达北京的，并将于明天离开北京。

陈永贵副总理会见八百板正等日本朋友

新华社北京一九七五年三月十一日电 国务院副总理陈永贵今天下午会见了日本社会党众议员、日中农业农民交流协会会长八百板正，以及日中农业农民交流协会常任理事堀江真一郎、协会理事森岛大明，同他们进行了亲切友好的谈话。

参加会见的有中国农学会代理事长郝中士、中日友协秘书长孙平化，有关方面负责人李永凯、王效贤等。

苏里南将在今年内独立

新华社乔治敦一九七五年三月十日电 帕拉马里博消息：苏里南（荷属圭亚那）总理亨克·阿龙最近在议会中宣布，苏里南将在今年内取得独立而成为一个共和国。他说，政府将提出一项法案，规定共和国总统将由议会选举产生。

阿龙总理在向全国发表的广播和电视讲话中还宣布，已经成立了一个委员会，负责制订苏里南独立后的新宪法。

阿龙总理在本周内将去荷兰就独立问题同荷兰当局进行最后的谈判。

苏里南位于南美洲大陆的东北部海岸，面积十四万二千八百二十二平方公里，人口四十万。一八一六年沦为荷兰殖民地，一九五四年实行"内部自治"。苏里南现政府在一九七三年执政后，开始就实现独立问题同荷兰当局进行谈判。

* * *

布托总理重申解决克什米尔问题的立场

指出只有依照那里人民的愿望、通过双边谈判才能解决争端

据新华社拉瓦尔品第一九七五年三月十日电 巴基斯坦总理布托三月十日在这里举行的记者招待会上说，克什米尔争端必须依照查谟和克什米尔人民的愿望来解决。

布托总理说："根本问题在于确定查谟和克什米尔人民的愿望，但是这个争端是同印度和巴基斯坦的义务联系在一起的。克什米尔争端有三个有关方面：查谟和克什米尔人民、巴基斯坦和印度。因此，排斥这三方之中的任何一方都不能使克什米尔争端得到解决。"

他指出，按照印度和巴基斯坦之间的西姆拉协定，克什米尔争端必须通过双边谈判来解决。在争端得到最后解决之前，不论是印度还是巴基斯坦都不能单方面改变局势。

布托总理还指出，印度政府和克什米尔印占区前总理谢赫·阿卜杜拉个人之间的一笔交易解决不了克什米尔争端，而只会使问题复杂化。

他说，他已经向印度总理英·甘地抗议这项交易避开了巴基斯坦、自由克什米尔和克什米尔印占区的人民。

社会帝国主义对丹麦进行军事威胁

丹麦报纸揭露苏联军舰飞机在丹麦附近活动

新华社斯德哥尔摩一九七五年三月十日电 丹麦《贝林时报》三月九日刊登一篇报道，揭露苏联社会帝国主义对丹麦的军事威胁。

报道说，苏联及华沙条约组织的飞机和军舰在丹麦附近不断加紧活动。这种活动越来越接近丹麦的领海和领空，现在，这类活动甚至常常在丹麦的"大门口"进行。

据这家报纸调查，今年二月二十日至三月三日，苏联和华沙条约国家的飞机和军舰多次在丹麦领空和领海附近出没。二月二十日、二十一日和二十八日，苏联大型轰炸机从波罗的海的东部飞往西部，然后返回苏联的领土。苏联军舰在海上的活动更为频繁。二月二十五日，一艘完全现代化的苏联扫雷艇和一艘工作船从丹麦的大贝尔特海峡通过，在奥莱克湾停泊一昼夜之后，又驶往斯卡格拉克海峡。在此以后，一艘苏联间谍船和一艘卫星跟踪船先后通过厄勒海峡。三月三日，一艘苏联潜水艇出现在厄勒海峡以北进行"野营"。在这家报纸进行调查的这段时间里，还有一艘苏联巡逻舰在丹麦南部海峡一带游弋，在基尔湾也停泊着一艘苏联间谍船。

报道指出，苏联的上述各类船只表面上属于宇宙研究部门，实际上属于苏联世界性的海洋间谍机构。苏联巡逻舰和间谍船的任务，一方面是为了控制波罗的海的出海口，另一方面是跟踪丹麦的民用和军用无线电与雷达活动。

苏丹报纸揭露美苏大量倾销军火

据新华社喀土穆一九七五年三月十一日电 苏丹《天天报》三月九日发表文章，揭露美国和苏联在世界上大量倾销军火。

文章说，美国和苏联都把武器当作束缚它们的盟国和保持它们之间军事平衡的一个手段。至于把大量的武器在世界市场上以高昂的价格出售，是否对世界有利这样的道德问题和现实问题，美国和苏联却置之不顾。

文章说，美国是世界最大的军火商。自一九五二年以来，它所销售的武器价值达八百六十亿美元。去年美国批准总共向一百三十六个国家销售武器的执照达一万四千个，这些国家将为此支付将近八十三亿美元。

文章接着说，苏联继美国之后是世界上第二个大军火商。它的军火销售总额自一九五〇年以来已达三百九十亿美元，而在去年一年中，就达五十五亿美元。去年，苏联在超音速军用飞机出口方面超过了美国。

国际资料

圭亚那合作共和国

圭亚那合作共和国地处南美洲大陆的东北部。西部与委内瑞拉交界，南与巴西毗邻，东与苏里南接壤，北濒大西洋。面积二十一万四千九百七十平方公里。人口七十多万，其中印度族约占一半，黑人占三分之一，其余的是混血种人和印第安人等。首都乔治敦是全国政治、经济和文化中心，也是重要的港口。

圭亚那曾经长期遭受殖民主义的蹂躏。十五世纪末，西班牙殖民者首先侵入。一七七三年后，荷兰、英国、法国、西班牙等国反复争夺这块地区。一八一四年沦为英国殖民地，称英属圭亚那。为了反抗外国殖民者的残酷剥削和欺压，圭亚那人民进行了长期英勇的斗争。一九五三年英国被迫同意圭亚那实行部分自治。一九六六年五月二十六日圭亚那获得独立。一九七〇年二月二十三日宣布成立共和国，改称圭亚那合作共和国，仍留在英联邦内。

圭亚那的经济以农业为主，全国百分之八十的人口从事农业。沿海的狭长平原是全国主要的农业区。主要农作物有甘蔗、大米、咖啡、可可、柑桔、玉米等。大米、糖和铝土是圭亚那经济的三大支柱，也是主要出口商品。铝土储量约三亿六千万吨，一九七四年产量三百三十八万吨，占世界第五位。其他矿业资源有锰、金和金刚石等。森林面积约占全国面积的百分之八十六，集中在中部丘陵地区。全境河流纵横，水流湍急，水力资源丰富。"圭亚那"在印第安语中就是"多水之乡"的意思。

圭亚那人民努力发展农业生产。图为中国农业技术人员和圭亚那农业工人共同劳动，一起观察玉米生长情况。

近年来，圭亚那政府奉行独立自主、和平、中立的不结盟政策，积极参加不结盟国家活动。它支持非洲的民族解放运动和巴勒斯坦人民反对犹太复国主义的斗争，支持第三世界国家反对帝国主义、殖民主义和霸权主义的斗争。

在反帝、反殖、反霸的共同斗争中，中、圭两国关系不断发展。一九六六年五月，圭亚那独立时，周恩来总理曾致电表示祝贺。一九七一年八月，我国政府贸易代表团应邀访问了圭亚那。一九七一年十月在第二十六届联合国大会上，圭亚那投票反对美国的"逆重要提案"，支持阿尔巴尼亚、阿尔及利亚等国提出的驱逐蒋帮、恢复我国在联合国合法席位的提案。一九七二年六月二十七日两国正式建立外交关系。建交后，两国的友好往来逐渐增多。这次伯纳姆总理远道来我国进行正式访问，必将促进中、圭两国友好合作关系的进一步发展。（据新华社）

长沙市歌剧团
演出革命现代歌剧
海岛女民兵
日期：(12、13满)15、16日
时间：晚7.15
地点：长沙剧院

长沙市花鼓戏剧团
演出革命现代小戏
12、13日 春　追　扳道 / 山坳　报表　新兵
15、16日 新　送货　扳道 / 站长　路上　新兵
时间：晚7.15
地点：解放剧院

三月十三日放映影片
彩色故事片 平原游击队
同映：批林批孔特辑12号——狠批林彪资产阶级军事路线 1975年新闻简报2号
文化 上午8.00 11.05　东风 1.00
人民 上午9.35　长沙 1.50
红卫 上午10.05
湘江 上午10.35
烈士公园 12.30 4.15 7.00
燎原 2.20 5.05 7.50
工人 3.25 6.10 8.55
新华 2.50 5.35 8.20
列宁在一九一八 文化 7.30

彩色纪录片 杂技英豪 人民 1.00
彩色木偶片 骏马飞腾　彩色动画片 大潮汛之夜
彩色科教片 青少年篮球训练
建设 1.10 4.15　文化 1.55 5.00
红卫 2.55 5.30　人民 3.25
彩色科教片 马王堆二、三号汉墓发掘记 观云测天 防治丝虫病
人民 6.00 8.50　红卫 8.20
湘江 6.30　建设 7.30

羽毛球赛
湖北青年——对湖南青年
时间：3月13日晚7.00
地点：省体育馆
售票处：省体育馆南门
（12日下午2.30开始售票）

本报社址：长沙市建湘路　电话总机：9191　订价：每月一元　零售：四版四分　昨日开印时间：6时30分　印完：11时0分　长沙地区天气预报：今天白天，阴天为主，晚上转小雨，明天小到中雨。北风三级。最高气温十七度，最低五度。

湖南日报

第2368号　1975年3月13日　星期四　夏历乙卯年二月初一　（今日四版）

毛主席语录

列宁为什么说对资产阶级专政，这个问题要搞清楚。这个问题不搞清楚，就会变修正主义。要使全国知道。

伯纳姆总理和夫人到京受到热烈欢迎

邓小平副总理主持以周恩来总理名义举行的盛大宴会

周恩来总理会见伯纳姆总理等圭亚那贵宾

陈永贵、谭震林等出席宴会　邓小平副总理和伯纳姆总理先后讲话

新华社北京一九七五年三月十二日电　圭亚那合作共和国总理林登·福布斯·桑普森·伯纳姆和夫人，应周恩来总理邀请前来我国进行正式访问，今天上午乘飞机到达北京，受到首都群众的热烈欢迎。

随同伯纳姆总理来访的有能源和自然资源部长休伯特·奥利弗·杰克和夫人、工程和住房部长西·萨·纳拉因和夫人等。

到机场迎接圭亚那贵宾的有：国务院副总理邓小平、陈永贵，人大常委会副委员长谭震林，外交部副部长王海容，国家建委负责人李大同，外贸部副部长柴树藩，外经部副部长李克，冶金部副部长张振江，中国驻圭亚那大使王占元，有关方面负责人卓琳、朱传贤、陈德和。

邓小平副总理代表周恩来总理向伯纳姆总理和夫人表示热烈欢迎。

今天，初春的北京，阳光灿烂。东西长安街的上空红旗和彩旗迎风招展，街道两旁的高大建筑物上悬挂着巨幅欢迎标语，洋溢着中、圭两国人民友好的气氛。

首都数千名群众穿着节日盛装，聚集在飘扬着中、圭两国国旗的机场上热烈欢迎伯纳姆总理等圭亚那贵宾。人们热烈祝贺圭亚那人民在伯纳姆总理的领导下，在维护民族独立和国家主权、发展民族经济等方面取得了可喜成就，祝贺中、圭两国人民和第三世界人民的友谊日益发展。

机场上举行了隆重的欢迎仪式。乐队奏圭亚那国歌和中国国歌。伯纳姆总理由邓小平、陈永贵副总理和谭震林副委员长陪同检阅了中国人民解放军陆、海、空三军仪仗队。当伯纳姆总理走到欢迎群众面前时，机场上鼓乐齐鸣，青少年们载歌载舞。首都民兵列队持枪向贵宾们致意。机场上矗立的一幅幅欢迎标语上写着："坚决支持圭亚那人民维护民族独立和国家主权的斗争！""中、圭两国人民的友谊万岁！""第三世界人民大团结万岁！""全世界人民大团结万岁！"

圭亚那驻中国大使馆临时代办毕尔格立姆，以及各国驻中国的外交使节也到机场迎接。

新华社北京一九七五年三月十二日电　周恩来总理今天下午在医院会见了圭亚那合作共和国总理林登·福布斯·桑普森·伯纳姆和随同来访的能源和自然资源部长休·奥·杰克、工程和住房部长西·萨·纳拉因。

会见时，邓小平副总理、乔冠华外长、王海容副外长、朱传贤司长、陈德和和唐闻生副司长在座。

新华社北京一九七五年三月十二日电　国务院副总理邓小平今天晚上主持以周恩来总理名义举行的盛大宴会，热烈欢迎林登·福布斯·桑普森·伯纳姆总理和夫人，及其随同来访的全体圭亚那贵宾。

国务院副总理陈永贵，人大常委会副委员长谭震林，外交部部长乔冠华，出席了宴会。

宴会在人民大会堂举行。宴会厅里井排悬挂着圭亚那国旗和中国国旗。

邓小平副总理和伯纳姆总理先后在宴会上讲话。

邓小平副总理在讲话中赞扬圭亚那政府和人民在伯纳姆总理的领导下，在维护民族独立和发展民族经济等方面，取得了可喜成就，并为推动加勒比地区和第三世界团结反霸事业作出了宝贵的贡献。

邓小平副总理指出，第三世界的蓬勃兴起是当前国际大好形势的突出标志。一大批受尽奴役、掠夺、控制和剥削的小国、穷国站了起来，在政治和经济领域向帝国主义、霸权主义展开了规模巨大的联合斗争，取得了辉煌的胜利和显著的成就。在第三世界团结反霸的行列中，拉丁美洲各国人民已经成为一支生气勃勃的战斗力量。他们在反对超级大国海洋霸权的斗争中打了先锋，一批新兴的加勒比小国、岛国，正以崭新的姿态活跃在国际舞台上，在第三世界反帝、反殖、反霸的斗争中发挥着积极的作用。中国政府和中国人民对拉丁美洲和加勒比地区国家和人民维护国家主权和独立、捍卫民族经济权益的正义斗争表示坚决支持。

伯纳姆总理在讲话中介绍了圭亚那政府和人民维护国家主权和民族资源，积极发展民族经济和建设自己国家的情况。他说，我们立志用自力更生的方法重建圭亚那经济，争取到一九七六年时能够自行解决人民的吃、穿、住问题。

伯纳姆总理在谈到当前的国际形势时指出，我们圭亚那坚信，靠恳求发达世界和向它提出订货单，是不能得到新的秩序的，只有通过合作和集体自力更生的计划有效地动员第三世界的力量，才能赢得新秩序。当前是需要警惕和加强团结的时候，因为现在有人正以狡猾和更加复杂的形式威胁着我们的独立自主。

他们讲话以后，乐队分别奏圭亚那国歌和中国国歌。

圭亚那驻中国大使馆临时代办毕尔格立姆，以及各国驻中国的外交使节也应邀出席宴会。

出席宴会的还有：

人大常委会委员李聚奎、宝日勒岱；

政府部门、中国人民解放军、北京市革命委员会、对外友协等方面的负责人王海容、李大同、柴树藩、李克、梁昌武、张珍、姚成庆、陈维稷、刘建章、张振江、钱信忠、卓琳、张政德、潘非、毛德厚、李肖川、王世延、王冶秋、柴泽民、王磊，中国驻圭亚那大使王占元等。

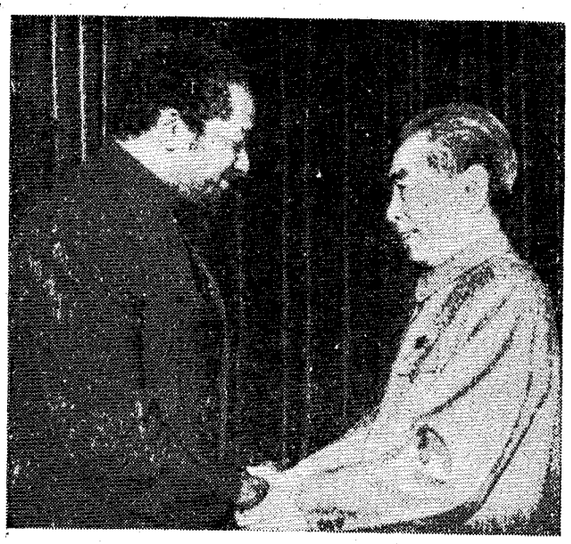

周恩来总理三月十二日在医院会见圭亚那合作共和国总理林登·福布斯·桑普森·伯纳姆等圭亚那贵宾。　新华社记者摄（传真照片）

邓小平副总理同伯纳姆总理举行会谈

新华社北京一九七五年三月十二日电　国务院副总理邓小平今天下午同圭亚那合作共和国总理林登·福布斯·桑普森·伯纳姆举行会谈。

圭亚那方面参加会谈的有：能源和自然资源部长休伯特·奥利弗·杰克、工程和住房部长西·萨·纳拉因、政府经济顾问温斯顿·金大使、总理办公室常任秘书奥斯卡·亨利、外交部常任秘书鲁迪·柯林斯、外交部政治司长劳埃德·西尔沃、人民全国大会党秘书长办公室和国家发展部首席行政助理珀西·海恩斯、圭亚那驻中国大使馆临时代办毕尔格立姆。

中国方面参加会谈的有：外交部部长乔冠华、副部长王海容，外贸部副部长柴树藩，外经部副部长李克，中国驻圭亚那大使王占元，有关方面负责人朱传贤、陈德和、唐闻生、李步霄。

把无产阶级专政下的继续革命进行到底

认真学习毛主席关于理论问题的重要指示

中共湖南省委召开十万人大会号召广大党员、干部和群众

本报讯　为了进一步掀起学习毛主席关于理论问题重要指示和无产阶级专政理论的高潮，中共湖南省委于三月十日召开有十万多人参加的大会，号召各级党委和广大党员、干部和群众，以毛主席关于理论问题的重要指示为指针，认真学好无产阶级专政的理论，坚持党的基本路线，坚持无产阶级专政下的继续革命，加强革命团结，把巩固无产阶级专政的任务落实到每个工厂、农村、机关、学校，争取社会主义革命和建设的新胜利。

大会共设八十三个会场。参加大会的有省、市机关全体干部，省军区及驻长部队指战员，离职休息的老红军、老干部，工交、财贸、文教、卫生等企事业单位的基层干部。省委第二书记张平化同志等省委负责同志出席了大会。大会由省委书记于明涛同志主持，省委书记万达、毛致用同志讲了话。

伟大领袖毛主席关于理论问题的重要指示和《人民日报》、《红旗》杂志编辑部选辑的《马克思、恩格斯、列宁论无产阶级专政》发表后，全省各级党委迅速进行了学习，并运用各种形式，开展了声势浩大的宣传，组织广大党员、干部和群众逐条逐句地进行了学习。大家在学习中回顾了无产阶级文化大革命和批林批孔运动的战斗历程，畅谈了当前大好形势和继续革命的任务，深入领会毛主席关于理论问题的重要指示的重大现实意义和深远历史意义。通过学习，初步地加深了对为什么要对资产阶级专政、无产阶级专政的任务是什么和如何为巩固无产阶级专政而奋斗等问题的理解，增强了坚持党的基本路线，把无产阶级专政下继续革命进行到底的信心和决心。目前，一个学习无产阶级专政理论的热潮正进一步在我省蓬勃兴起。

省委负责同志在大会上讲话时强调指出，毛主席关于理论问题的重要指示，对马克思主义关于无产阶级专政的理论作了深刻的阐述，指出了当前学习无产阶级专政理论的极端重要性。认真学习毛主席的指示，搞清楚无产阶级专政的理论问题，对于反修防修，巩固无产阶级专政，防止资本主义复辟，坚定地执行党的基本路线，把无产阶级专政下的继续革命进行到底，具有重大的现实意义和深远的历史意义。这是一个关系到我们党和国家的历史命运，关系到无产阶级和劳动人民的历史命运的大问题。建国二十多年来，我们党经历了四次大的路线斗争，斗争的实质，都是坚持还是反对无产阶级专政。世界上第一个社会主义国家苏联由于修正主义上台而颠覆了无产阶级专政，变质为社会帝国主义国家，给予了一切革命的人们以极深刻的教训。这些都说明无产阶级在夺取政权以后，坚持无产阶级专政，反修防修的重要性。要继续搞好我们的革命和建设，保证党和国家永不变色，就必须学好无产阶级专政的理论。如果对无产阶级专政的理论在思想上是糊涂的，在行动上就不可能是有力的，甚至是错误的。就分不清什么是马克思主义，什么是修正主义；什么是社会主义，什么是资本主义；就不能自觉地限制资产阶级法权，一步一步地减少以至最后清除产生资产阶级的土壤，**造成使资产阶级既不能存在，也不能再产生的条件，**完成无产阶级专政的历史使命。我们一定要以毛主席关于理论问题的重要指示为指针，深入钻研马克思、恩格斯、列宁论无产阶级专政的语录，逐条逐段地学好。并且要认真学习马列和毛主席关于无产阶级专政的主要著作，进一步掀起学习高潮，把为什么要对资产阶级专政，无产阶级专政的任务是什么，怎样为巩固无产阶级专政而斗争等问题真正搞清楚。

省委负责同志指出，学习无产阶级专政理论，要同批林批孔运动紧密结合起来。学好无产阶级专政理论，就能有力地推动批林批孔运动普及、深入、持久地开展下去。要运用无产阶级专政理论这一锐利武器，进一步批判林彪反革命的修正主义路线和孔孟之道，进一步弄清林彪一类的阶级本质和林彪反党集团的社会基础，提高阶级斗争、路线斗争觉悟。要联系城乡阶级斗争的实际，准确而有力地打击一小撮阶级敌人攻击和反对无产阶级专政，破坏批林批孔，破坏革命团结，破坏生产建设，扰乱社会秩序等罪恶活动。要批判资本主义倾向，深入进行社会主义教育，进一步解决方向道路问题。要严格区分和正确处理两类不同性质的矛盾，正确执行党的各项经济政策，保护和调动人民群众的社会主义积极性。同时，要把学习和调查研究结合起来，加深对无产阶级专政理论的理解。要通过学习无产阶级专政的理论，进一步促进安定团结。加强团结是巩固和加强无产阶级专政的需要。没有坚强的革命团结，就不可能实行有效的无产阶级专政，没有无产阶级专政理论作指导，也就不能真正搞好革命团结。我们每个同志，都要用无产阶级专政的理论武装起来，讲大局，讲路线，讲党性，讲团结，坚持无产阶级党性，克服资产阶级派性，自觉地维护党的一元化领导，加强组织纪律性，团结一致地为巩固无产阶级专政而战斗。

省委负责同志要求全省各级党组织切实加强对学习的领导，并组织好党员、干部、群众的学习。学不学习无产阶级专政理论，是个路线问题。每一个党员、干部、工人、农民、解放军战士、知识分子都应当学好，应当懂得，应当弄清楚。特别是各级党委的领导干部，应当带头学好。对于学习马列和毛主席著作，决不能"说起来重要，做起来次要，忙起来不要"。要坚决克服轻视理论的经验主义倾向，提高学习的自觉性，力求从理论和实践的结合上说明问题，力求从思想和行动上打掉那些资产阶级生活作风，支持社会主义新生事物，破除资产阶级法权观念，善于分辨和敢于抵制资本主义的侵蚀。同时，要组织好广大党员、干部、群众的学习，办好政治夜校，充分发挥工农兵和专业理论队伍的作用，造成浓厚的学习空气，"来一个全党的学习竞赛。"同时，要大力发扬共产主义精神和风格，提倡共产主义劳动态度，表彰一心为公，不争名，不争利，同资产阶级思想、习惯彻底决裂的先进人物和模范事迹。在无产阶级专政理论的指引下，更好地团结起来，**抓革命，促生产，促工作，促战备，夺取社会主义革命和社会主义建设的新胜利。**

在毛主席、党中央的亲切关怀下

辽宁地震灾区人民重建社会主义新家园

新华社沈阳一九七五年三月十二日电　在毛主席、党中央的亲切关怀下，我国辽宁省南部海城、营口一带地震灾区人民奋发图强，斗志昂扬，正在大力发展生产，重建社会主义新家园，夺取抗灾斗争的全面胜利。

地震灾害发生以后，记者在海城、营口一带农村看到，这里到处是一片自力更生、艰苦奋斗、战天斗地的动人景象。广大干部和群众满怀信心地提出“泰山压顶不弯腰，重灾面前不低头”，“遭灾不减志，坚决夺高产”的口号。尽管这里冰雪未消，可是已经热气腾腾地开始了备耕活动。这些天来，受灾地区的各公社，每天出动劳动力十多万名，大车近万台，抓紧送粪、整修梯田石堰、清理淤塞的渠道、平整土地、改良土壤。人们起早贪晚，干得热火朝天。一些饱经旧社会风霜的老贫农同记者谈起来，都激动地说：要是在解放前遭到这样大的灾害，不知要死多少人。现在，在毛主席、共产党的领导下，人心齐，泰山移，地大震，人大干，生产照样起高潮。

辽宁南部地区这次大震的防震斗争，半年以前就开始了。一九七四年六月，辽宁省各级党委就根据地震部门的预测预报，加强了对防震工作的领导。他们发展和健全了专业队伍和群众运动相结合的地震台网，大力开展群测群防工作；同时，结合批林批孔，向群众广泛宣传地震知识。今年初，地震部门对各方面资料进行综合分析，进一步发出了近期内可能发生较大地震的预报。震区各级党委立即领导群众，加强戒备，严阵以待。二月四日大震发生前，辽宁地区一些地震台站和群众业余测报组都观测到了许多震前异常现象。中共辽宁省委和有关市、县领导机关根据临震预报，果断地采取了紧急措施。营口县、海城县的许多公社、大队、生产队也都作了准备。正因为各级党组织和地震工作队伍把大量工作做在前头，这次强烈地震虽然发生在人口比较稠密的地区，伤亡损失却大大减轻。事实雄辩地说明，在毛主席、共产党领导下的社会主义新中国，依靠用马克思主义、列宁主义、毛泽东思想武装起来的广大人民群众和地震专业人员，坚持不断实践，认真总结经验，地震不仅是可以预测的，而且是可以在震前预报的，事先做好防御工作是可以大大减少损失的。

伟大领袖毛主席、党中央对灾区人民极为关怀。二月四日晚上强烈地震发生后，党中央立即发来慰问电，接着派出中央慰问团，深入海城、营口灾区进行慰问。为了让受灾群众过好春节，党和政府特意送来了面粉和猪肉。当灾区人民读到党中央的慰问电，和中央慰问团一起欢度春节的时候，都感动得流下热泪，一遍又一遍地高呼：“毛主席万岁！”“中国共产党万岁！”营口县官屯公社老贫农写诗表达自己的心情：“毛主席和俺心连心，痛痒相通感情深。迢迢千里送衣物，千家万户暖在心。无限爱戴毛主席，经过抗灾倍加亲。战胜地震夺高产，回答主席一片心。”

全国人民和人民解放军对辽南震灾十分关心，大力支援灾区。地震灾害一发生，当地驻军指战员就星夜赶到指定的社队，抢救人民生命财产，哪里险情大，就出现在哪里。为了帮助受灾群众抢建有暖炕的简易住房，指战员们整天整夜不休息。北京、吉林、河北连夜派来了医疗队。上海、天津、黑龙江、广西等二十几个省、市、自治区送来了大批帐篷、建房材料、防寒衣被、棉鞋、棉帽、药品器械和各种糕点熟食。中共辽宁省委和沈阳、旅大、锦州、本溪、抚顺、辽阳、铁岭、阜新等地党委领导干部亲自带队，携带救灾物资，到灾区慰问。许多工厂派出代表深入重灾公社，和贫下中农一起战斗。这些都生动地表现了社会主义祖国一方受灾、八方支援的阶级深情。

地震灾区人民在各级党组织的领导下，以大寨精神进行抗灾斗争，重建社会主义新农村。营口县是辽宁省农业学大寨的先进县，一九七四年粮食亩产在全省领先跨过“长江”，受灾后，广大群众提出要在抗灾中学大寨，坚决完成今年原订的粮食增产计划。这个县的水源公社干部和群众，灾后重温了多年来农业学大寨的经验，决心依靠集体力量，自力更生战胜震灾。他们不仅把县里送来的救济物资让给重灾区，还拿出稻草二百多万斤，给重灾区送上门。海城县也是辽宁省农业学大寨的先进县之一，去年粮食亩产七百零六斤，计划今年过“长江”。遭受这场震灾后，广大群众豪迈地提出：“重灾面前不低头，强渡‘长江’志更坚”。各公社、大队纷纷追加农业增产措施。感王公社范家大队受灾后，党总支书记李金发对社员们说：震倒房子是坏事，可是它推动了我们建设新村；震坏了我们一些坛坛罐罐，我们就去旧的换新的。现在，这个大队已经做出了重建社会主义新农村的规划，掀起热火朝天的备耕和建房高潮。

首都各界人士在中山公园中山堂举行仪式

隆重纪念孙中山先生逝世五十周年

新华社北京一九七五年三月十二日电　首都各界人士五百多人今天上午在中山公园中山堂举行纪念仪式，隆重纪念孙中山先生逝世五十周年。

中共中央副主席、政协全国委员会副主席叶剑英，中共中央政治局委员、人大常委会副委员长吴德，人大常委会副委员长乌兰夫、阿沛·阿旺晋美、周建人、许德珩、胡厥文、李素文，国务院副总理王震，政协全国委员会副主席沈雁冰，有关方面负责人姬鹏飞、廖承志、罗青长、丁国钰、金祖敏、谢静宜、杨披兰、蔡啸、刘友法、李金德、童小鹏、贾汀等，参加了纪念仪式。

中山堂里悬挂着孙中山先生的遗像，遗像两旁是翠柏和鲜花。上午十时，许德珩副委员长宣布纪念仪式开始。参加纪念仪式的各界人士在孙中山先生遗像前静默。接着，叶剑英副主席代表中共中央向孙中山先生遗像献了花篮。吴德副委员长代表人大常委会、王震副总理代表国务院、沈雁冰副主席代表政协全国委员会献了花篮。廖承志献了花篮。刘友法代表中共中央统战部、朱蕴山代表中国国民党革命委员会中央委员会、丁国钰代表北京市革命委员会献了花篮。

参加纪念仪式的有：

人大常委会委员马纯古、王观澜、王冶秋、王道义、区棠亮、贝时璋、史良、刘大年、严济慈、杨东莼、沙千里、陈逸松、张文裕、武新宇、茅以升、林巧稚、罗叔章、季方、赵忠尧、荣毅仁、胡子昂、胡愈之、康克清、童其武、童第周、曾生、曾志；

政协全国委员会常务委员于树德、王芸生、王学文、王雪莹、孙起孟、孙晓村、苏子蘅、吴研因、张孝骞、陈维稷、林修德、金如柏、周士第、周培源、屈武、赵朴初、赵宗燠、胡克实、俞大绂、钟惠澜、贺诚、闻家驷、袁任远、徐伯昕、徐楚波、萨空了、曹菊如、楚图南；

全国人大代表杨秀峰、札喜旺徐、顾康乐、顾滨源、钱三强、唐弢、何基沣、张克侠、陈景润、曹禺、薛明、陈丁茂、陈木森、张国基、吴作人、钱伟长、冯友兰、庄明理、许杰、浦洁修、胡子婴、谢冰心、叶圣陶、顾颉刚、伍禅、魏建功、尹赞勋、金善宝、杨钟健、田富达、张鎏、孟继懋、马坚、张鈞、赵炳南、吴仲华、韩权华、刘芸生、侯宝林、华凤翔、吕叔湘、张志让、郭增恺、陈世骧、林兰英、阿沛·才旦卓嘎、蔡翘；

政协全国委员会委员刘型、安春山、申伯纯、张学铭、孙越崎、林仲易、吴觉农、章元善、孙承佩、王克俊、王家桢、朱洁夫、宋希濂、杜聿明、李伯球、何思源、陈铭德、郑洞国、翁独健、赵君迈、张毕来、叶宝珊、吴羹梅、唐致忠、葛志成、李毅、徐萌山、冯和法、经叔平、费孝通、吴文藻、刘晶一、苏从周、罗涵先、李贻赞、吴大琨、资耀华、莫艺昌、王力、傅鹰、张纪元、顾均正、丁贵南、徐彬如、劳君展、金克木、程希孟、薛公绰、汤绍远、薛愚、李纯青、陈文彬、沈方成、蒋兆和、古耕虞、程裕淇、吴半农、陈铭孙、王遂明、乐森璕、江泽涵、朱光潜、张明养、胡传揆、陆慈、叶至善、谢少文、方善境、卢心远、李梅、王伯祥、陈家镛、叶毓芬、刘家琦、刘瑶章、孙孚凌、李果珍、杨崇瑞、吴世昌、黄逖非、邹秉文、张克明、范秉哲、裴以新、周嘉彬、侯仁之、顾家杰、钱端升、叶培大、蒋丽金、蒋溶、黄子卿、黄药眠、黄翔、米暂沉、董竹君、于滋潭、徐肇和、施洪熙、周立、黄肇兴、范琪、沈从文、宋君复、倪征㜊、潘孝硕、郭嘉孙、黄乃、黄育贤、黄凉尘；

在京的民革中央委员会成员朱蕴山、刘斐、陈此生、甘祠森、吴茂荪、钱昌照、侯镜如、许闻天、刘仲容、王葆真、李平衡、李俊龙、□□、焦实斋、邵恒秋、覃异之、吴秀峰、李觉、王枫；

各界人士李文宜、汪世铭、严信民、王深林、李明扬、程思远、胡厥秋、沈兹九、黄鼎臣、叶君健、袁复礼、黄汲清、谭真、张含英、黄国光、蔡无忌、韦悫、王历耕、林砺儒、洪丝丝、马大猷、王葆仁、汤佩松、蔡邦华、张致一、朱弘复、叶笃正、陆学善、雷洁琼、严景耀、彭桓武、何泽慧、郭有守、郭维城、张焕琪、郑壮怀、袁俊义、黄文岗、宋伟斌、郭翼青、洪希厚、罗西欧、黄晓霞、沈性元、林玲玉、赵明哲、许宝骙、经普椿、林盛中、赵子立、李振西、周一良、王茂胜、陈修和、董燕梁、李奇中、张知行、章汝江、谭惕吾、李一平、佘湛邦、张丰胄、曾又辔、张伯驹、常可、孙墨佛、盘珠祁、楚中元、李仙洲、陆达、史林峰、郑炳然、杨浚、马溟山、王竹溪、徐光宪、赵访熊、朱洪荫、王序、李敏华、吴紫萱、周发岐、王恺谋、范伯林、张方仿、徐仁祥、董维城、徐荫祥、吴益修、朱临、夏翔、王世之、安士伟、关世雄、宗维新、杨昌乐、张青莲、梁树藩、李文澜、陆宗达、常子久、范至甫、毛之芬、方荣欣、叶恭绍、王敏生、严镜清、王菊渊、冯希谦、陈炳基、周盼、孔昭恺、傅学文、季羡林、吴组湘、王瑶、江重光、陶葆楷、肖璋、王叔咸、王鹏飞、陆石如、张开济、郑翼宗、王阿雄、吴英辅、梁厚民、张叔桂、王志均、王颖等。

地震工作者以全心全意为人民服务的精神做好预测预报工作

国务院通报表扬辽宁省南部地震预测预报有功单位

新华社北京一九七五年三月十二日电　国务院今天发出通报，表扬辽宁省南部地区地震预测预报有功单位。通报说：

一九七五年二月四日十九点三十六分，我国辽宁省南部海城、营口一带，发生了七点三级的强烈地震。我国地震工作队伍对这次强烈地震做出了预报；在中共辽宁省委的统一领导下，震区党政军民及时采取了有力的预防措施，使这次地震在这个人口稠密地区所造成的损失大大减轻。这是我国社会主义制度优越性的生动体现。这是毛主席无产阶级革命路线的伟大胜利！

一九七四年六月和一九七五年一月，国家地震局召开了两次地震形势会商会议，先后提出了辽宁省南部地区要发生较大地震的判断。辽宁省的地震专业队伍和群众业余地震测报组织，在各级党委和革命委员会的领导下，认真贯彻执行地震工作要在党的一元化领导下，以预防为主，专群结合，土洋结合，依靠广大群众，做好预测预防工作的方针，在这次地震的预测预报工作中，发挥了关键的作用。营口市石硼峪地震台、旅大市地震台金县观测站、盘锦地区地震台、海城县地震观测站、营口县虎庄公社邮电支局业余地震测报组和辽宁冶金地质勘探公司一〇二队业余地震测报组等单位，积极向群众宣传地震知识，广泛开展群测群防活动，在大震前，以**全心全意地为人民服务**的革命精神，认真监视地震活动，及时提出地震前兆资料和预报意见，为沈阳地震大队对这次强烈地震做出临震预报提供了重要的基础。对这些在辽宁省南部地区地震预测预报工作中有功的单位，特予通报表扬。

这次辽宁省南部地区地震预报预防工作的伟大胜利，有力地说明，地震不仅是可以预测的，而且是可以在震前预报的，事先做好防御工作是可以大大减少损失的。在我们无产阶级专政的社会主义国家，用马克思主义、列宁主义、毛泽东思想武装起来的我国人民和地震工作者，只要坚持党的基本路线，认真执行我国的地震工作方针，**实践、认识、再实践、再认识**，就一定能够逐步掌握地震发生发展的规律，不断提高地震预测预报的水平。希望我国地震战线的全体工作人员，认真学习和掌握马克思主义关于无产阶级专政的理论，进一步搞好批林批孔运动，走我国自己地震科学技术的道路，戒骄戒躁，再接再厉，为保卫社会主义革命和建设，保卫人民生命财产安全作出更大的贡献！

军民并肩抗震救灾

在毛主席、党中央的亲切关怀和全国人民的大力支援下，辽宁省南部地震灾区军民满怀战胜困难重建家园的信心，并肩战斗，抗震救灾。

全国各地人民急灾区人民所急，帮灾区人民所需，及时支援大批防寒物资。这是人民解放军把运到海城县的大批帐篷分送各社队。　新华社记者摄

地震灾区的贫下中农说：房塌墙倒，革命精神不倒；地动山摇，大打农业翻身仗的决心不动摇。强烈地震刚过，海城县感王公社范家大队社员迎风冒寒，踏雪送肥。　新华社记者摄

东安县井头圩公社党委认真学习无产阶级专政理论

坚持党的基本路线不断批判资本主义倾向

本报讯　东安县井头圩公社党委领导成员，密切联系农村现实阶级斗争的实际，认真学习毛主席关于理论问题的重要指示，总结贯彻执行党的基本路线的经验，加深对无产阶级专政理论的理解，进一步提高阶级斗争、路线斗争和无产阶级专政下继续革命的觉悟。

为了搞清楚为什么要对资产阶级专政这个重大理论问题，井头圩公社党委领导成员在学习时结合分析了当前农村阶级斗争的状况。大家认为，当前农村形势很好，无产阶级专政空前巩固，但是也应该看到，阶级敌人并不甘心于自己的失败，总是千方百计地进行破坏和捣乱。在讨论中他们认真解剖了红旗大队这个典型事例。前几年，这个大队一小撮阶级敌人以“为集体增加积累”为名，煽动部分人外出搞副业单干，严重地影响了革命和生产的发展。一九七一年以后，大队党支部在县委工作组的帮助下，认真学习党的基本路线，带领群众同阶级敌人斗，同资本主义倾向斗，刹住了资本主义歪风，推动了农业学大寨运动的深入开展。红旗大队的变化使大家认识到，在我们国家，由于被打倒的地主资产阶级，他们人还在、心不死，总是千方百计地企图复辟；由于小生产的存在，它经常地、每日每时地、自发地和大批地产生着资本主义和资产阶级。因此，搞生产建设，必须狠抓两个阶级、两条道路、两条路线的斗争。只有坚持党的基本路线，不断批判资本主义倾向，加强无产阶级专政，才能不断夺取社会主义革命和社会主义建设的胜利。

井头圩公社党委领导成员在学习、讨论中还谈到，随着社会主义革命的不断胜利，资产阶级还利用剥削阶级的意识形态，在上层建筑领域里同无产阶级作斗争。因此，必须坚持以党的基本路线为纲，用马列主义、毛泽东思想占领整个上层建筑领域，把社会主义革命和建设事业不断推向前进。许多党委成员都谈到了前进大队的变化。这个大队在无产阶级文化大革命中，先后办起了文化室、政治夜校，组织了业余文艺宣传队，用社会主义占领农村思想文化阵地，推动了革命和生产的发展。后来，由于林彪修正主义路线的干扰，放松了党的基本路线的教育，结果阶级敌人又利用旧的意识形态向无产阶级进攻，拉拢腐蚀青年。在批林整风和批林批孔运动中，大队党支部狠抓了意识形态领域里的阶级斗争，整顿了政治夜校，培训了二十多名理论辅导员，发动群众，狠批孔孟之道，大力开展各种社会主义文化活动，使社员群众的精神面貌发生了深刻的变化，粮食连续三年跨《纲要》。通过总结经验，公社党委领导成员认识到，不抓意识形态领域的革命，经济领域革命的成果就不能得到巩固，无产阶级专政就不能巩固。他们表示，一定要努力学好无产阶级专政的理论，坚决贯彻执行党的基本路线，对资产阶级实行全面专政，不断斗私批修，**“保持过去革命战争时期的那么一股劲，那么一股革命热情，那么一种拚命精神”**，把农村的社会主义革命进行到底。

（东安县通讯组）

湖南日报　1975年3月13日　星期四　第三版

认真学习马克思主义　巩固无产阶级专政

限制资产阶级法权　巩固无产阶级专政

要看到限制资产阶级法权的必要性

工人　焕明

毛主席最近在谈到社会主义制度时指出：**“中国属于社会主义国家。解放前跟资本主义差不多。现在还实行八级工资制，按劳分配，货币交换，这些跟旧社会没有多少差别。所不同的是所有制变更了。”**毛主席这一教导，对于我们正确理解社会主义制度下存在着的资产阶级法权，以及如何对待这种资产阶级法权，对于我们正确贯彻执行党的基本路线，坚持无产阶级专政下的继续革命，有着极为重要的意义。

马克思主义告诉我们，个人消费品的分配原则，是由生产资料的所有制形式决定的。有什么样的所有制，就有什么样的分配原则。在我国，生产资料的社会主义公有制代替了生产资料私有制，与此相适应的“各尽所能，按劳分配”的分配原则，较之千百年来那种“劳者不获，获者不劳”的人剥削人的制度，有着无可比拟的优越性。但是，这种分配制度**“按照原则仍然是资产阶级的法权”**。对于资产阶级法权，只能在无产阶级专政下加以限制，以便在长期的社会主义革命过程中，逐步缩小三大差别，缩小等级差别，创造逐步消灭这种差别的物质的和精神的条件。相反，如果不加限制，而象林彪反党集团煽动的那样，巩固、扩大、强化资产阶级法权，那就会增加产生资产阶级、修正主义的土壤和条件，就会造成两极分化，发展下去，就势必象今天的苏联那样，出现不劳而获的特权阶层，就会出现资本主义复辟。因此，我们既要看到在社会主义历史时期资产阶级法权存在的必然性，更要看到限制资产阶级法权的必要性。这是反修防修、巩固无产阶级专政的大事，我们一定要提高认识，严肃对待，切不可陷入资产阶级的框框，做出那种不利于巩固无产阶级专政，不利于建设社会主义的事情来。

改造世界观　破除资产阶级法权思想

工人　明杰

毛主席最近指出：**列宁说，“小生产是经常地、每日每时地、自发地和大批地产生着资本主义和资产阶级的。”工人阶级一部分，党员一部分，也有这种情况。**毛主席这一重要论述，给我们指出了在改造客观世界的同时努力改造自己的主观世界的必要性和重要性，为我们指明了无产阶级专政下继续革命的正确方向。

工人阶级自觉地在斗争中改造自己的主观世界，这是限制资产阶级法权、巩固无产阶级专政的需要，是反修防修的需要。社会主义时期，是衰亡着的资本主义与生长着的共产主义彼此斗争的时期。在这个历史时期，还存在着资产阶级的影响，存在着国际帝国主义、修正主义的影响，存在着资产阶级法权，这些正是产生新的资产阶级分子的政治思想根源和重要的经济基础。工人在建设新社会，但**“工人和旧社会之间从来没有一道万里长城。”**由于旧社会的痕迹，旧社会的传统观念，以及表现这些痕迹和观念的资产阶级法权，无时不在侵袭和腐蚀我们工人阶级的灵魂。林彪反党集团狂热地鼓吹“物质刺激”，就是想无限止地扩大工人的等级差别，在工人阶级中培养和收买一部分背叛无产阶级专政、也背叛无产阶级利益的特权阶层，分裂工人阶级的团结，妄图把工人阶级中的一小部分受资产阶级法权思想影响较深的人，作为他们反对无产阶级专政的力量之一。因此，我们如果不认真学习马列主义、毛泽东思想，认真改造自己的世界观，就不能抵制资产阶级的侵蚀，就不能把无产阶级专政下的革命进行到底。相反，还会自觉不自觉地受资产阶级法权观念的影响，做出一些不利于限制资产阶级法权、不利于巩固无产阶级专政的事来。过去，在这方面我们是有许多经验教训的。我们应该用无产阶级专政的理论为武器，认真地进行总结，以提高思想，自觉地清除头脑里的旧思想、旧习惯，同传统的私有制观念彻底决裂，自觉地限制资产阶级法权，做无产阶级专政下继续革命的坚强战士。

在斗争中不断改造自己的世界观，也是坚持无产阶级专政下继续革命，实现工人阶级的光荣历史使命的需要。我们无产阶级的历史使命，就是要彻底推翻资产阶级和一切剥削阶级，用无产阶级专政代替资产阶级专政，用社会主义战胜资本主义，最终实现共产主义。要完成这个光荣而伟大的历史使命，在现阶段，就是一方面要逐步地削弱资产阶级和资本主义产生的土壤；另一方面，当林彪一类新的资产阶级产生出来或正在产生的时候能及时识别他们。为此，我们必须努力学习马列主义、毛泽东思想，用无产阶级专政的理论武装头脑，从思想上筑起反修防修的长城，在行动上善于分辨和敢于抵制资本主义的侵蚀，保持劳动人民的本色，发扬共产主义的精神，把无产阶级专政下的继续革命进行到底。

坚持党的基本路线　限制资产阶级法权

工人　举君

毛主席最近指出：**“我国现在实行的是商品制度，工资制度也不平等，有八级工资制，等等。这只能在无产阶级专政下加以限制。”**毛主席这一指示，使我们懂得，限制资产阶级法权，对于巩固无产阶级专政，有着十分重大的意义。

对资产阶级法权是限制还是扩大，这是社会主义社会两个阶级、两条道路、两条路线斗争的一个重要方面，也是我们同林彪反党集团斗争的一个重要方面。资产阶级法权作为一个历史范畴，这是必然要逐步消亡的。在无产阶级专政下，我们逐步地对它加以限制，就是为它的最后消亡创造条件。如果对资产阶级法权不加限制，而任其巩固、扩大、强化，就会出现两极分化，使资本主义泛滥起来，那么，**“林彪一类如上台，搞资本主义制度很容易”**。对此，我们务必高度警惕。

限制资产阶级法权，对我们工交企业来说，就是要在搞经济工作的时候，十分注意两个阶级、两条道路、两条路线的斗争，十分注意巩固和发展社会主义的全民所有制和劳动群众集体所有制，防止在所有制方面已被取消的资产阶级法权复辟，并在仍然存在资产阶级法权的方面，即分配和交换方面，限制资产阶级法权，批判资产阶级法权观念，不断削弱产生资本主义的基础。我国社会主义的生产关系与生产力的发展是相适应的，但是它又还不完善，这些不完善的方面和生产力的发展又是相矛盾的。在社会主义社会中还有两种并存的社会主义所有制，即全民所有制和集体所有制，还存在着旧社会遗留下来的工农差别、城乡差别和脑力劳动与体力劳动的三大差别，被推翻的资产阶级为了实现他们篡权复辟的愿望，往往利用这些差别，利用工人头脑中残存的小生产者的传统观念和习惯势力，扩大资产阶级法权，腐蚀工人阶级队伍，破坏工农之间、干群之间和工人内部的团结，瓦解社会主义经济基础。林彪一伙散布所谓工人“变相受剥削”、农民“缺吃少穿”等谬论，其罪恶目的就在这里。因此，我们一定要坚持党的基本路线，把上层建筑领域的革命进行到底，把限制资产阶级法权的斗争进行到底，把无产阶级专政下的继续革命进行到底。

提高继续革命觉悟　抵制资产阶级侵蚀

湘潭电缆厂熔压车间党支部

毛主席最近指出：**“我国现在实行的是商品制度，工资制度也不平等，有八级工资制，等等。这只能在无产阶级专政下加以限制。所以，林彪一类如上台，搞资本主义制度很容易。”**毛主席的这个教导，给我们指出了一个极其重要的问题，就是在社会主义社会中，不可避免地还存在着资产阶级法权，这是产生资产阶级和修正主义的一个温床。对资产阶级法权如果不加以限制，让它扩大，就会增加产生资产阶级和修正主义的土壤和条件，导致资本主义复辟。过去，我们对这个问题的严重性认识不足。比如，在生产任务重、时间紧的情况下，有的同志就很容易地想到用发点加班工资的办法来‘调动’群众的积极性。从表面上看起来，似乎是体现了“按劳分配”的原则，是合理的措施；提高到无产阶级专政的理论上来认识，这正是资产阶级法权思想在作怪。林彪反党集团狂热地鼓吹“物质刺激”，利用人们头脑里的资产阶级法权思想，搞扩大资产阶级法权，干复辟资本主义的勾当。他们的阴谋如果得逞，党和国家就会改变颜色。

干社会主义靠什么来调动群众的积极性呢？通过学习无产阶级专政的理论，我们认识到必须用马克思主义、列宁主义、毛泽东思想武装广大群众的头脑，坚持社会主义教育，提高共产主义觉悟。因为我们正在进行着前所未有的建设社会主义的伟大事业，为实现共产主义而奋斗。要完成这样一个伟大的事业，没有高度的共产主义觉悟是不行的。因此，我们一定要抵制资产阶级思想侵蚀，要提倡共产主义精神，讲风格，讲贡献，大干社会主义，把无产阶级专政下的继续革命进行到底。

岳阳县毛田区党委紧密联系农村阶级斗争实际，认真学习马列和毛主席关于无产阶级专政的理论，进一步提高了在无产阶级专政下继续革命的觉悟。　本报通讯员摄

文化革命春常在，
理论战线新花开。
批林批孔结硕果，
槐树阔步赶大寨。

槐树新貌

——安乡县槐树大队理论骨干开展意识形态领域革命的事迹

槐树地处湘鄂边界的黄山脚下，是安乡县安全公社的一个生产大队。在这个偏僻的小村庄里，无产阶级文化大革命和批林批孔运动孕育出来的一支贫下中农理论队伍，正显示着社会主义新生事物的强大生命力。下面记叙的是槐树大队理论骨干开展意识形态领域革命的几个小故事。

理论辅导课

去年春天的一个夜晚，六队政治夜校里灯火通明。男女社员正在聚精会神地听讲。

“今晚的课题是，**‘只有社会主义能够救中国’**”。辅导员潘伦汉说，“先请几位老贫农给我们讲。”

学员们都了解，潘伦汉组织学习，有的放矢，善于联系实际，道理讲得清，很开脑子。在年终分配时，他联系分配问题上的阶级斗争和路线斗争，宣讲了《哥达纲领批判》，和大家一道狠批了拉萨尔的“不折不扣的劳动所得”和刘少奇、林彪的“分光吃光”、“农民缺吃少穿”等反动谬论，使大家懂得要正确处理国家、集体和个人这三者的关系，搞好了分配，干部和群众都满意。今晚这堂课，只看又有什么新内容。

原来潘伦汉看到队上存在损公肥私，危害集体经济的不良倾向，觉得这是传统的私有制观念在人们头脑里的反映，必须发动群众，破私立公，为社会主义农业大干快上扫除思想障碍。他的想法得到了党小组和队委会的大力支持。课堂上先发言的几位老贫农，是小潘特意聘请的“助教”。他们诉说了旧社会“发家一户，破产千家”的悲惨情景，歌颂了社会主义制度的无比优越。接着，潘伦汉就引导群众学习《共产党宣言》中指出的**“共产主义革命就是同传统的所有制关系实行最彻底的决裂；毫不奇怪，它在自己的发展进程中要同传统的观念实行最彻底的决裂”**，联系实际，摆私有制观念的表现，查私有制观念的阶级根源，批私有制观念对人们社会主义积极性的束缚，以及对社会主义集体经济的破坏作用。使大家认识到私有观念的危害性，并且认识到私有制观念是产生修正主义，复辟资本主义的思想基础。经过几个晚上的学习讨论，这天晚上夜校里热闹得象开了锅似的。有的社员表示要向集体多交肥，交好肥；有的要求退掉侵占的集体的土地；有的决心改变以前出勤不出力，做事不精细的缺点。大家都表示要与传统的私有制观念实行最彻底的决裂。

故事员的故事

要问四队的耕牛为什么喂得那么膘肥体壮，饲养员之容大伯就会先给你讲叙一个故事员的故事。

这个故事员叫李继成，是个五十多岁的老贫农。解放前，他帮地主做工，终年劳累，吃不饱，穿不暖，受尽了剥削和压迫。他从小受苦，没有钱读书，吃够了不识字的亏。记得有一年，他母亲病危，东挪西借凑了几个钱，他拿着一张单子，跑到几里路远的煤井窖药铺去捡药。可是，他拿的单子却是一张租谷欠条，这怎么能捡药呢？他又赶紧跑回去取那张药单子，隔河渡水，往返几趟，药是捡到手了，但当他赶到家时，母亲已经死了。解放后，他怀着深厚的无产阶级感情，攻破文化关，攀登理论山，为了学会一个字，往往是走路用手画，站着用脚画，吃饭用筷子画。在政治夜校里，坚持看书，读报，写笔记。现在，他已能识字一千四百多个。批林批孔运动中，他被推选为大队儒法斗争史研究小组的成员。他通过学习毛主席关于**“对于农村的阵地，社会主义如果不去占领，资本主义就必然会去占领”**的教导，还主动要求担任了放事员。他学会了说书，讲故事。去年以来，轮流到各生产队宣讲了《柳下跖怒斥孔丘》、《秦始皇焚书坑儒》、《金光大道》、《艳阳天》等十几个故事和好几本小说，深受群众欢迎。他还善于联系实际，有的放矢地选讲小说中的有关章节。他看到大队有个干部遇到困难有泄气情绪，就重点宣讲《艳阳天》中的党支部书记肖长春如何带领东山坞的群众，战天斗地，坚持社会主义方向的动人故事，使这个干部深受教育，决心向英雄人物学习，越是艰险越向前。

讲到这里，之容大伯还会把自己作个例子，坦率地告诉你，他过去由于私心杂念重，喂两头牛还嫌脏怕累。故事员李继成对症下药，特地来牛棚给他讲了《艳阳天》中“饲养员马志四”和大寨贫下中农爱国家、爱集体的故事，使他的思想开了窍，便主动承担了队上七头耕牛的饲养任务，而且把耕牛越喂越好。

婚事新办

去年正月，大队妇女主任潘庚英和一队政治指导员张宫庆要结婚了。婚事怎么办？他们商量了很久，也经历了一场思想斗争。开始，小潘对小张说：“你家里弟兄多，我家里人口少，能不能到我家里落户呢？”小张犹豫了一会，心想，自古以来只有男娶女嫁，莫非要我去当招郎女婿？小潘看穿了小张的心思，说：“女的可以嫁到男家，男的就不可以到女家落户？时代不同了，男女都一样嘛！”“对！”小张检讨了自己头脑里还残存着“男娶女卑”的思想，旧的传统观念还没有肃清。婚期到了，上午，小张还在照样安排生产，参加劳动；小潘也照常带领铁姑娘小组积肥运肥，忙个不停。下午，小张担着小件行李，带着劳动工具，来到了潘家。小张和小潘的穿着还是跟往常一样朴实，新房也摆设得朴素、大方。小潘的父亲这个长工出身的共产党员，看到年青一代的幸福，不禁想起了自己苦难的过去。欢迎会上，他对小俩口进行阶级教育，嘱咐他们千万不要忘记阶级苦，一定要走社会主义光明大道。在老一辈的教育下，小俩口互相挑战，表示决不辜负党和贫下中农对年青一代的希望。第二天，他们就投入了紧张的春耕生产。几天后，潘庚英就主动报名，参加了祖国的重大建设工程。在他俩的带动下，全大队有二十多个青年表示实行晚婚，还有六个未婚女青年推迟了婚期，和小潘一道上了工地。现在，槐树人民都在认真看书学习，实行两个**“最彻底的决裂”**，移风易俗，破旧立新已蔚然成风。

•安乡县通讯组•

湖南日报

在欢迎伯纳姆总理的宴会上

邓小平副总理的讲话

新华社北京一九七五年三月十二日电 邓小平副总理在欢迎伯纳姆总理宴会上的讲话，全文如下：

尊敬的福布斯·伯纳姆总理阁下和夫人，
尊敬的圭亚那贵宾们，
朋友们，同志们：

圭亚那合作共和国总理伯纳姆阁下和夫人，应周恩来总理的邀请，远涉重洋，前来我国进行正式访问，给中国人民带来了圭亚那人民的友好情谊，我们感到十分高兴。我受周恩来总理的委托，主持今晚的宴会。请允许我代表中国政府和中国人民，向伯纳姆总理阁下和夫人以及全体圭亚那贵宾表示热烈的欢迎。并且通过你们，向圭亚那人民致以亲切的问候和崇高的敬意。

圭亚那是一个富有朝气的国家。英勇的圭亚那人民为了摆脱殖民主义的枷锁，进行了长期不屈不挠的斗争，终于在一九六六年获得了独立。独立以后，圭亚那政府和人民在伯纳姆总理的领导下，再接再厉，为维护民族独立和国家主权，发展民族经济，继续进行了不懈的努力，取得了可喜的成就。总理阁下强调国内各民族团结，重视发展农业，提倡“吃、穿、住三自给”，并领导圭亚那人民顶住外来压力，逐步将外资企业收归国有，这对圭亚那发展独立的民族经济具有重要意义。在国际事务中，圭亚那政府奉行独立自主和不结盟的外交政策，坚决支持越南、柬埔寨、中东、非洲等地的民族解放运动，坚持反对超级大国的控制、干涉和剥削，为推动加勒比地区和第三世界团结反霸事业作出了宝贵的贡献。中国政府和中国人民对兄弟的圭亚那人民取得的成就感到由衷的高兴，并祝愿他们在前进的道路上不断取得新的胜利。

朋友们，同志们：第三世界的蓬勃兴起是当前国际大好形势的突出标志。一大批受尽奴役、掠夺、控制和剥削的小国、穷国站了起来，在政治和经济领域向帝国主义、霸权主义展开了规模巨大的联合斗争，取得了辉煌的胜利和显著的成就。

在世界人民的打击下，两个超级大国日子越来越不好混。为了摆脱内外困境，它们在全球范围内加紧争夺势力范围和世界霸权，而口头上又天天喊“裁军”，到处讲“缓和”。这恰恰证明这个世界没有缓和，也不安全，更谈不上什么“持久和平”。两霸的激烈争夺，总有一天要导致世界大战。各国人民对此必须有所准备。但是，不论是战争引起革命，还是革命制止战争，归根到底，世界一定是属于人民的。

目前，拉丁美洲呈现一片鼓舞人心的新局面。这个曾被殖民主义和帝国主义长期统治的地区，如今燃起了熊熊的烈火。在第三世界团结反霸的行列中，拉丁美洲各国人民已经成为一支生气勃勃的战斗力量。他们在反对超级大国海洋霸权的斗争中打了先锋。他们和第三世界其它国家一起，组成各种原料生产国组织以原料当武器同帝国主义进行斗争，取得了一个又一个的胜利。特别值得高兴的是，一批新兴的加勒比小国、岛国，正以崭新的姿态活跃在国际舞台上，在第三世界反帝、反殖、反霸的斗争中发挥着积极的作用。中国政府和中国人民对拉丁美洲和加勒比地区国家和人民这种不畏强暴、敢于斗争、敢于胜利的精神表示钦佩，并且坚决支持他们维护国家主权和独立、捍卫民族经济权益的正义斗争。今天，长期称霸拉美的那个超级大国还在继续捣乱，野心不死；特别是打着“社会主义”旗号的超级大国，正在以“支持”和“援助”为幌子，加紧对拉美的渗透和扩张。拉美人民所面临的斗争任务依然十分艰巨。但是，两霸在这一地区的争夺，只能从反面更加促进拉美人民的觉醒。我们深信，拉丁美洲国家和人民只要提高警惕，加强团结，坚持斗争，就一定能够赢得革命斗争的更大胜利。

中、圭两国都是发展中国家，同属第三世界。历史上我们两国曾经都是殖民主义和帝国主义侵略和压迫的受害者，共同的遭遇早就把我们两国人民联系在一起，并且一直在斗争中互相同情、互相支持。圭亚那是英联邦加勒比地区第一个同我国建立外交关系的国家。中、圭建交以来，我们两国的往来不断增多，两国人民的相互了解不断增进，两国的友好合作关系得到了令人满意的发展。我们相信，伯纳姆总理阁下这次对我国的访问，必将把中、圭两国的友好关系推向一个新的阶段，并将为亚非拉第三世界国家和人民的团结反帝事业作出有益的贡献。我们衷心祝愿总理阁下和夫人的访问圆满成功。

现在，我提议：

为圭亚那合作共和国的繁荣昌盛、人民幸福，
为中、圭两国人民的友谊和两国友好合作关系的不断发展，
为第三世界和全世界人民团结反霸事业的胜利，
为圭亚那合作共和国总统阿瑟·钟阁下的健康，
为福布斯·伯纳姆总理阁下和夫人的健康，
为全体圭亚那贵宾的健康，
为在座的各国使节和夫人的健康，
为在座的朋友们、同志们的健康，干杯！

在中国政府举行的宴会上

伯纳姆总理的讲话

新华社北京一九七五年三月十二日电 伯纳姆总理在中国政府为他举行的宴会上的讲话，全文如下：

国务院副总理同志阁下，
各部部长阁下，贵宾们，同志们，朋友们：

显然，我首先必须以我个人的名义，并代表我的夫人和同事们，对在你们伟大的共和国里所受到的热情接待表示深切的感谢。由于我们是一个几乎远在半个地球之外的小国的代表，我们从对我们的接待中又一次看到了你们对所有第三世界国家的利益和安全的关怀，而不论它们的大小。

其次，我要向你们表达我的党、人民全国大会党以及圭亚那政府和人民的敬意。祖先来自非洲、包括中国在内的亚洲、欧洲和美洲的我国人民，虽然面临着许多问题，正充满信心地从事于我国的社会、经济的迅速改造和发展。

北京这座美丽的古城座落在你们文明的若干方面和全人类的一支的发源地。我们刚到这里不久，但已经有机会同贵国的几位领导人进行了重要的讨论。这种宝贵的交换意见和交流经验将使我们更加有信心去争取达到我国的目标。

从古代起，贵国的文化财富就为学者、艺术家和旅行家所向往，而在我们这个时代，贵国已成为世界各地反对帝国主义、争取摆脱贫困的人民心中的希望的象征。今天许多发展中国家都从中国学到技术、组织形式和发展的范例。

长久以来，我就希望访问你们并且亲自学习你们以自力更生为基础的发展战略，这种战略从你们的革命胜利以来，已经使你们人民的生活发生了如此巨大的变化。这种民族自力更生的目标，同样鼓舞着我的党、人民全国大会党。

人民全国大会党是一个社会主义的党，它立志结束饥饿、贫困、愚昧、失业和剥削，并把圭亚那建设成为一个以才智、能力和社会的需要缓急为标准，对人人给予均等机会的社会。迄今为止，作为帝国主义殖民前哨的圭亚那一直处于强调特权和财富的资本主义制度的支配之下。作为圭亚那的首要组织的人民全国大会党，现在正从各方面动员全国人民来支持正为社会主义奠定基础的纲领。

为了实现这一目标，我们已经着手在各级对教育制度进行革命，这一改革过程旨在根除老殖民主义和资本主义的标准，和采用新的和恰当的标准。

在这个现在迅速开展的社会主义建设纲领中，人民全国大会党规定以合作社为人民对经济实行决定性控制的主要工具。因此圭亚那被定名为合作共和国。

在资本主义和社会主义的斗争中，在人民全国大会党领导下的圭亚那明确地站在社会主义一边。

几千个合作社已经成立起来。在制造业、建筑业、大规模捕鱼、畜牧业和甘蔗种植方面，合作社正在加强我们的经济基础。青年和中小学生在这些组织中站在前列，他们通过合作社成立了他们自己的食堂、书店和农场。

在组织和目标方面跟合作社相同的，有地方发展自助组。

在业余和农闲时间，城乡人民在自助组里一起劳动，他们在人民全国大会党和政府的帮助下，已经为自己建设起许多新的住房和社会福利设施。自助组已在全国扩大了畜牧和农业生产以及渔业的发展。为了支援农业和新的经济活动，他们已修建了排灌和交通工程，包括公路、桥梁和机场，据估计，在过去的十年中，自助组通过这种义务劳动，已对国家发展贡献了一亿元以上。

按照自力更生的战略，我们在建立合作共和国的同时，还采取了紧急步骤来动员和控制我们的财源，并且保证使这些财源能用于发展圭亚那，而不是用于过去经常汇往的那些发达国家。作为财政动员过程中的主要工具，由政府、合作社和工会合股，建立了国家合作银行。这家银行为了国家的利益动员和分配使用我国人民的储蓄。

我们建设社会主义社会的中心一环，是由圭亚那人民为了自己的利益，而享有、控制和开发圭亚那资源的政策。我们已将过去控制铝土开发的那两家多国公司国有化。这种宝贵矿产的开采和冶炼，已经交给圭亚那人民和政府所有和控制的两家公司。这两家公司已开始实行一个包括制造新产品和开辟新市场的发展计划。我们高兴地说，中华人民共和国是我们最重要的主顾之一。

在人民全国大会党的领导下，圭亚那人民已经完全控制了我国所有不能更新的自然资源和森林资源的开发利用。国家现在拥有和控制这些资源的极大部分，以造福于圭亚那人民。

在开发圭亚那的广阔的内地方面，比其他任何事上更能看出自力更生和创业精神的劲头。圭亚那各界人民已在原始森林和沼泽地带中开辟一条通路，开始修建一条将来会把我国首都乔治敦同拉美公路网连结起来的公路。最近也已经动工修建另一条通向拟议中的大型综合水力发电厂及其周围地区的公路，在这个地区有巨大的木材、农业和矿产的潜力。这个综合水力发电厂将为炼铝厂和开发我国的其他矿藏提供电力。在这个开发我国、建设新的城镇和居民点的运动中，站在最前列的是我们的“国民服务先锋队”的青年。

我们立志用这种自力更生的方法重建我国的经济，把一个由帝国主义造成的、为帝国主义国家谋利的殖民地经济改造成为能为我国建设社会主义奠定基础的经济，因此我们提出我们的当务之急是争取到一九七六年时能够自行解决人民的吃、穿、住问题。我们正在积极为实现这些目标而努力。

按照贵国的援助计划来到圭亚那的中国兄弟们，正在发挥关键的作用，帮助我们实现这些目标。圭亚那是一个种水稻的国家。我们得到同我国农民在稻田里并肩劳动的贵国专家们的帮助，引进了新的、能使产量提高的水稻种植法。

圭亚那曾经是一个重要的产棉国，但后来帝国主义者对我们的棉花不再发生兴趣，于是就停止种植了。现在，为了自己解决穿衣问题，正在重新种植棉花；在这些方面，我们的中国兄弟也帮助我们采用高产的种植法。我们期待在不久的将来贵国能进一步帮助我们修建自己的纺织厂。

过去我们一向利用木料盖房子和进行建设，现在我们已经决定今后除木材以外还要用砖。为了帮助我们实现这个目标，还有一些中国兄弟长途跋涉来到农村和建筑工地或者在专业技术学校里训练我们的人。也是在你们兄弟般的援助下，一个制砖厂就将竣工了。贵国对我们计划的支持，对实现我们的目标正作出很大的贡献。

圭亚那是不结盟运动的成员，这个运动包括几乎全部亚非发展中国家和越来越多的拉丁美洲和加勒比国家。作为不结盟运动总务委员会或常设局的成员之一，我想不过份地谦逊地说，圭亚那在制订这个现已包括七十多个发展中国家的运动的任务方面发挥了重要的作用。圭亚那遵循不结盟运动的理想，献身于促进共处、国际关系的民主化和加强联合国及其所属机构作为协助实现这些宗旨的主要工具的工作。我们两国都抱有这些目标，并正在为实现这些目标而共同努力。

由于不结盟国家团结一致并坚持维护我们得来不易的独立，才得以较早地、那怕只是暂时地制止了超级大国把世界瓜分为任它们称霸的集团的企图。我们应当决心维护联合阵线并进行各方面的合作，以挫败他们用压力、颠覆或甚至使用武力进行破坏的任何新企图。

确实，我们只有持久地团结一致，才能保证这种阻碍独立进程，剥夺小国选择自由，垄断国际体制中的决策权和搬开联合国的企图一定遭到挫败。

我们第三世界在印度支那、南部非洲和拉丁美洲已经取得了许多胜利，但是反动势力正在重新集结，战斗还在进行。在几内亚（比绍）、安哥拉和莫桑比克等葡属殖民地，我们刚毅的弟兄们通过武装斗争赢得了独立。我相信，少数人的种族主义政权只会在武力面前才认输。然而当武装斗争的胜利提供了谈判的机会和适当气候时，进行谈判显然是正当的和可取的。

如果说，在南部非洲进行着严酷的革命斗争，那么在现存的国际经济和货币体制中同样存在着现实的斗争。特别是那些正在重新掌握本国资源和进行结构上的改革以确保人民保有自己的财富的国家，已成为颠覆的特殊对象。

约一年以前，联大第六次特别会议通过了一项建立新的国际经济秩序的蓝图。但是，我们圭亚那坚信，靠恳求发达世界和向它提出订货单，是不能得到新的秩序的。只有通过合作和集体自力更生的计划有效地动员第三世界的力量，才能赢得新秩序。

事实已经表明，生产国组织比历次联合国贸发会议上的长期谈判更为有效，更能为我们的产品争取到公平合理的价格。

在建立最新的一个这样的组织——国际铝土协会——中，圭亚那发挥了它的作用。这些组织已经引起工业化的发展世界的不断的敌视。现在第三世界国家迫切需要采取的行动是使那些对工业经济不象石油那样具有基本战略意义的商品的生产国组织得到其他生产国组织的联合行动的支持。

具有同样和更大长远意义的是“乔治敦不结盟和其他发展中国家间经济合作行动纲领”。这个行动纲领使自力更生的战略从国家一级提高到了国际水平。即使在现在，在我们的亚非姐妹国家从他们过去帝国主义主人那里争得政治独立以后二十多年，贸易、交通和通信系统以及技术转让和货币制度仍然是在帝国主义的掌握之中。

我们坚信，按照“行动纲领”发展第三世界各国人民之间的贸易和其他往来与联系，仍是第三世界人民摆脱外来经济剥削和控制的唯一可靠的途径。

“行动纲领”是由第三世界的经济专家在圭亚那首都制订出来的，不久以后，即于一九七二年八月在乔治敦召开的不结盟国家外长会议上通过。不结盟运动委托圭亚那政府负责贯彻纲领中关于发展中国家间在贸易、工业和运输等方面的合作关系。执行这项计划的总部将设在乔治敦。

当前是需要警惕和加强团结的时候，因为现在有人正以狡猾和更加复杂的形式威胁着我们的独立自主。在这困难的时候，我们知道，你们伟大的中华人民共和国发挥了多么重大的作用，以促使这个世界成为对于小国和弱国比较安全的地方。

在发展我们自己国家和设计我们同其他发展中国家的经济发展和合作的新结构的努力中，我们相信我们可以指望贵国在毛主席和中国共产党的英明领导下继续给予支持。

我们深信，在以毛主席为首的共产党领导下的英雄的中国人民的经验，不仅对圭亚那是有益的，而且对受过百十年帝国主义和新殖民主义压迫、现正为重建经济和社会并以各种方式为走向社会主义而斗争的所有发展中国家的人民也是有益的。

中国人民的胜利不应被看成仅仅是中国的胜利，而是为争取更美好的世界而斗争的全人类的胜利，特别是发展中国家人民的胜利，它们认识到中国的经验也适用于他们的情况。

不仅在圭亚那，而且在整个第三世界，越来越多的人们已经懂得并感谢中国人民对建立一个摆脱超级大国和势力范围的新的世界秩序，对建立一个人类进步力量可以在其中缔造无愧于人类前景的世界的宝贵支持。

中华人民共和国根据五项原则对别国提供援助的方式，是其他国家应该学习的榜样。

人民全国大会党和圭亚那人民将尽力保证我们两国之间的友谊和贸易联系不仅得到维持而且能够得到日益加强。

请允许我再次代表我的代表团和圭亚那人民对你们的殷切款待、热情欢迎、友谊和谅解表示感谢。

现在，我请大家同我一道举杯，
为中国人民的领袖毛主席的健康，
为周恩来总理的健康、为邓小平副总理和这个伟大的共和国的其他领导人的健康，
为中国人民的繁荣、幸福，
为我们两国、两党和两国政府间日益扩大的合作，
为所有被压迫人民的自由和全世界的革命运动，
为今晚宴会上在座的朋友们的健康，
干杯！

简明新闻

中国经济贸易展览会在牙买加闭幕

中华人民共和国经济贸易展览会三月十一日晚在牙买加首都金斯敦闭幕。展览会自二月二十七日开幕以来，受到了牙买加各界的欢迎。在展出期间，来自牙买加全国各阶层的大约十五万人参观了展览会。陈列着大寨大队模型的农业馆引起了观众特别的注意。

富马亲王会见中国友好访问团

老挝临时民族联合政府首相梭发那·富马亲王三月十一日在首相官邸会见了以刘田夫为团长、王雨青为副团长的中国友好访问团全体成员，并同他们进行了友好的谈话。

赞比亚外交部长姆旺加离京回国

赞比亚共和国外交部长姆旺加及其一行结束对我国的访问，十一日晚上乘飞机离开北京回国。我国外交部部长乔冠华，司长何功楷、朱传贤，到机场欢送。

◁三月十四日放映影片▷

彩色故事片 平原游击队
同映：批林批孔特辑12号——
狠批林彪资产阶级军事路线

工人	上午	8.30	11.25	
烈士公园	上午	9.15		
建文人红湘	上午	10.25		
	12.30	3.35	6.10	
	1.15	4.20	6.55	
	2.15	4.50	7.55	
	2.45	5.20	8.25	
	1.45	7.25	新华 上午	9.45
列宁在一九一八			烈士公园	6.40

彩色动画片 大潮汛之夜
彩色木偶片 骏马飞腾
彩色科教片 青少年篮球训练

燎原	1.25	5.10	长沙 1.55
东风	2.45		工人 4.05
			烈士公园 3.15

彩色科教片
马王堆二、三号汉墓发掘记
观云测天 防治丝虫病

工人	6.30	8.50	燎原 8.10
新华	7.05		长沙 7.35

体育表演
武术队 省体操队 技巧队
·表演·
时间：3月14日晚7.00
地点：省体育馆
售票处：省体育馆南门
（13日下午2.30开始售票）

一九七五年新闻简报

第四号		第五号	
王洪文副主席等会见希尔主席	北京	周恩来总理会见外宾	北京
批林批孔促大干	四川	技术革新结硕果	北京
喜获爱国粮	西藏	勇于为国家挑重担	上海
大干快上修水利	河南		

中央新闻纪录电影制片厂摄制·中国电影公司发行

批林批孔特辑（十一）
上钢五厂工人理论队伍在成长
中央新闻纪录电影制片厂摄制·中国电影公司发行
自一九七五年三月十三日起在我省陆续上映

本报社址：长沙市建湘路 电话总机：9191 订价：每月一元 零售：四版四分 昨日开印时间：6时17分 印完：10时30分 长沙地区天气预报：今天下午到明天，阴天，有时有小雨。北风二级。最高气温十二度，最低七度。

湖南日报

第2369号　1975年3月14日　星期五　夏历乙卯年二月初二　（今日四版）

马克思语录

这种社会主义就是宣布不断革命，就是无产阶级的阶级专政，这种专政是达到消灭一切阶级差别，达到消灭这些差别所由产生的一切生产关系，达到消灭和这些生产关系相适应的一切社会关系，达到改变由这些社会关系产生出来的一切观念的必然的过渡阶段。

认真学习毛主席关于理论问题的重要指示

驻省工程兵某部六连指战员认真学习毛主席的重要指示

深刻理解学好无产阶级专政理论的极端重要性

本报讯　驻省工程兵某部六连党支部，组织干部战士联系实际，逐字逐句地学习和领会毛主席关于理论问题的重要指示，深刻理解学习无产阶级专政理论的极端重要性，提高了干部战士为巩固无产阶级专政学习理论的自觉性。他们的作法是：

联系国际共产主义运动中两条路线斗争的历史经验，学习毛主席的重要指示，认清学好无产阶级专政理论，坚持无产阶级专政，是坚持马克思主义、不搞修正主义的原则问题。学习中，大家谈到：无产阶级专政的理论是马克思主义的精髓。从马克思和恩格斯提出无产阶级专政的光辉思想到现在，一百多年来，围绕无产阶级专政这个重大原则问题，一直存在着激烈的两条路线斗争。一切新老修正主义者为了反对马克思主义，总是首先攻击无产阶级专政这一理论。从第一国际的机会主义头子巴枯宁到第二国际的伯恩施坦、考茨基，从苏修头目赫鲁晓夫、勃列日涅夫到我们党内的刘少奇、林彪一类，都是在这个根本问题上背叛马克思主义的。接着，大家又具体分析研究了苏联变质为社会帝国主义的沉重教训，深切地感到：毛主席关于理论问题的重要指示，总结了国际共产主义运动的历史经验和教训，指出了学习无产阶级专政理论的极端重要性，是反修防修，巩固无产阶级专政，防止资本主义复辟的强大思想武器。战士祝春生说：要搞马克思主义，批修正主义，斗资本主义，干社会主义，就必须认真学好无产阶级专政的理论。

联系建国以来两个阶级、两条道路、两条路线斗争的历史和现状，学习毛主席的重要指示，认清学好无产阶级专政的理论，是贯彻执行党的基本路线，坚持无产阶级专政下继续革命的需要。干部战士从“土改”、“三反五反”，反右派斗争、社会主义教育运动谈到文化大革命和批林批孔运动，用自己耳闻目睹的事实，大摆阶级斗争的表现。有的摆了地主分子暗藏变天账，妄图变天的罪恶活动；有的摆了农村个别人“弃农搞副业，钱往腰包揣”的资本主义自发倾向；有的摆了干部中发生资产阶级生活作风的现象等等。大家从这些活生生的阶级斗争事实中清楚地看到：社会主义社会还存在着阶级、阶级矛盾和阶级斗争。被打倒的剥削阶级梦想复辟，新的资产阶级分子还会产生；工人阶级一部分、党员一部分、国家机关工作人员中，都有发生资产阶级生活作风的。从而认识到：毛主席的重要指示，深刻揭示了社会主义时期阶级斗争的特点和规律，是我们坚持党的基本路线，胜利进行社会主义革命和社会主义建设的指路明灯。

联系自己在两条路线斗争中的经验教训，学习毛主席的重要指示，认清只有学好无产阶级专政的理论，在改造客观世界的同时，认真改造自己的主观世界，才能自觉地为巩固无产阶级专政而斗争。学习中，党支部引导干部战士围绕“怎样才能为巩固无产阶级专政而斗争”的问题展开讨论。大家联系自己的思想实际认真学习毛主席关于“**要多看点马列主义的书**”的指示，深刻认识到：社会主义时期阶级斗争和两条路线斗争是尖锐复杂的，我们只有**认真看书学习，弄通马克思主义**，努力掌握无产阶级专政的理论，才能自觉地克服和抵制资产阶级思想的影响和腐蚀，才能不断清除旧社会的痕迹，不断铲除滋生修正主义的土壤，自觉地为巩固无产阶级专政而战斗。有的战士在学习中联系实际，提出了这样几个问题：有些人为什么对资产阶级法权不去限制它而羡慕它？为什么有时对资产阶级的一些旧思想不是憎恨它而是不自觉地接受它？大家通过讨论，认识到最根本的原因，就是没有认真读马列和毛主席的书，没有把无产阶级专政的理论搞清楚，没有认真地改造自己的世界观，头脑里还存在着资产阶级思想的影响，所以往往分不清什么是社会主义，什么是资本主义，因而也就不能页自觉地抵制错误的东西。认识提高后，六连干部战士抓紧时间看书学习，认真钻研无产阶级专政的理论，决心进一步搞好意识形态领域里的社会主义革命，普及、深入、持久地开展批林批孔运动，不断清除剥削阶级思想的影响，在改造客观世界的同时，认真改造自己的主观世界，将无产阶级专政下的继续革命进行到底。

（工程兵部队联合工作组）

热烈祝贺毛主席视察汽电十五周年

长沙汽车电器厂职工决心认真学习毛主席关于理论问题的重要指示，沿着毛主席的革命路线把无产阶级专政下的继续革命进行到底

本报讯　在深入学习毛主席关于理论问题重要指示的热潮中，长沙汽车电器厂的工人和干部，满怀胜利的喜悦，热烈庆祝伟大领袖毛主席来厂视察十五周年，决心认真学习无产阶级专政的理论，加快社会主义建设的步伐，沿着毛主席的无产阶级革命路线奋勇前进。

一九六〇年三月十一日，伟大领袖毛主席亲自视察了长沙汽车电器厂。毛主席亲切的关怀，巨大的鼓舞，十五年来一直成为这个厂各项工作的强大动力。当毛主席关于理论问题的重要指示传达后，这个厂迅速掀起了学习无产阶级专政理论的热潮。厂党委先后举办了中层干部、党支部委员以上干部、党员、团干部和工人理论骨干参加的五期学习班，各车间也层层举办了各种类型的学习班，培训了四百多名理论骨干。厂党委还专门组织了无产阶级专政理论研究小组，召开座谈会，认真调查两个阶级、两条道路、两条路线斗争在本单位的表现，研究历史，研究现状，编写学习无产阶级专政理论的讲稿，准备由工人登台宣讲。他们引导职工把学习与批判结合起来，联系实际，批判修正主义路线，批判资本主义倾向，使大家认识到：在社会主义历史阶段，由于存在着阶级和阶级斗争，存在着资产阶级法权，存在着产生资产阶级和修正主义的土壤和条件，以至工人阶级一部分，党员一部分，也有受资产阶级侵蚀而背离社会主义道路的。因此，要把社会主义革命进行到底，必须对资产阶级实行全面专政。工人们说：“大干社会主义，必须大斗资本主义。不斗资本主义，社会主义就不可能彻底胜利！”通过学习，全厂工人和干部进一步提高了在无产阶级专政下继续革命的觉悟，大家表示要自觉地限制资产阶级法权，抵制资产阶级思想的侵蚀，清除头脑里旧社会的痕迹，发扬共产主义思想。这个厂的一、二、三车间和团委，先后组织四百多人参加“共产主义星期六”义务劳动，他们不计报酬，突击生产，对资产阶级法权进行有力的挑战。

在毛主席革命路线指引下，这个厂的工人、干部和技术人员认真贯彻“**鞍钢宪法**”，开展“**工业学大庆**”的群众运动，大搞技术革新和技术改造，努力挖掘现有企业的潜力，抓革命促生产的劲头越来越大。在三月十一日这个大喜日子，他们纷纷以优异的成绩向毛主席视察汽电十五周年献礼。三车间组织“三结合”的攻关队伍，大胆革新，将柱肖这个零件从单轴自动加工改为冷墩机加工，使班产五百六十个上升到三万个，工效提高五十倍，原材料节约百分之五十。这些技术革新项目投产后，提高了生产效率，保证了产品质量。全厂一、二月份生产总产值比去年同期增长百分之十七。

目前，长沙汽车电器厂的广大工人和干部，掀起了一个抓理论学习，促工业生产的热潮，决心努力完成国家计划，为在本世纪内把我国建设成为一个社会主义的现代化强国，作出应有的贡献。（本报通讯员）

邓小平副总理同伯纳姆总理继续会谈

新华社北京一九七五年三月十三日电　国务院副总理邓小平今天继续同圭亚那合作共和国总理伯纳姆举行了会谈。

伯纳姆总理和夫人应邀出席文艺晚会

据新华社北京一九七五年三月十三日电　圭亚那合作共和国总理伯纳姆和夫人及其随同来访的其他圭亚那贵宾，今天晚上应邀出席文艺晚会，观看了由中国歌舞团演出的文艺节目。

人大常委会副委员长谭震林，北京市革命委员会副主任王磊，对外友协会长柴泽民等陪同贵宾观看演出。

圭亚那驻中国大使馆临时代办毕尔格立姆也应邀出席文艺晚会。

今天的晚会是由北京市革命委员会和对外友协为欢迎伯纳姆总理和夫人访华而举办的。

领导干部要带头学好

薛　各

全省军民正在学习毛主席关于理论问题的重要指示，学习遵照毛主席指示选择的马克思、恩格斯、列宁论无产阶级专政的语录。一个普及城乡的学习无产阶级专政理论的热潮正在蓬勃兴起。

学好马克思主义、列宁主义、毛泽东思想关于无产阶级专政的理论，把无产阶级对资产阶级专政这个问题搞清楚，对于反修防修，巩固无产阶级专政，防止资本主义复辟，坚定地执行党的基本路线，坚持无产阶级专政下的继续革命，具有极其重大的现实意义和深远的历史意义。我们要高度重视这次学习，切实抓好这次学习。各级领导干部应当走在学习运动的前面，带头学好。

领导带头学好，是做好领导工作的迫切需要。列宁指出：“**革命在前进、发展和增长。摆在我们面前的任务也在增长。斗争的广度和深度也在增长。**”在无产阶级专政这个历史时代，我们不仅要镇压被推翻的地主资产阶级的反抗，防御帝国主义和社会帝国主义的颠覆和侵略，而且要彻底改造汪洋大海的小生产者，还步消灭旧社会遗留下来的痕迹，不断铲除滋生修正主义的土壤，造成使资产阶级既不能存在也不能再产生的条件。比起夺取政权来，这个任务要困难得多，复杂得多，艰巨得多。我们要带领群众实现无产阶级专政的伟大历史任务，如果不懂得无产阶级专政理论，光凭狭隘的经验，就会陷入盲目性，甚至会走上斜路。因此，不论站在那一个领导岗位，不管做那一方面的领导工作，都必须遵照毛主席的指示，学习无产阶级专政的理论。只有学好无产阶级专政的理论，通晓无产阶级专政下阶级斗争的规律和特点，搞清无产阶级专政的性质、任务和目的，才能坚定不移地执行党的基本路线和政策，做好自己所担负的那一部分领导工作，才能自觉地为巩固无产阶级专政而斗争，把巩固无产阶级专政的任务落实到每一个基层。

领导带头学好，也是搞好领导自身革命化的迫切需要。社会主义社会是刚刚从资本主义社会中产生出来的，“**我们是站在资本主义社会的土壤上建设的**”。在我们周围，被推翻的地主资产阶级还存在，剥削阶级的意识形态还存在，小生产者的自发势力还存在，资产阶级法权还存在。由于这种种存在，在工人阶级一部分中，党员一部分中，机关工作人员中，都有发生资产阶级生活作风的，产生新的资产阶级分子的。所以毛主席指出：“**林彪一类如上台，搞资本主义制度很容易。**”面对这样严峻的阶级斗争的现实，每一个领导干部，都要以无产阶级专政理论为武器，努力改造世界观，加速思想革命化。否则就不能冲破资产阶级法权的狭隘眼界，就会抵制不了资产阶级的物质引诱和思想腐蚀，识别不了林彪一类的阶级本质和阴谋诡计。在九、十两次路线斗争中，有的同志立场不稳，犯了错误，有的同志受骗上当，甚至上贼船，跟着跑，这个教训是很深刻的。应当引以为戒。现在，刘少奇、林彪两个资产阶级司令部虽然已经被粉碎了，但是产生这两个资产阶级司令部的社会基础还存在。阶级敌人还会采取各种拉拢腐蚀的手段，在我们党内寻找代理人。无产阶级同资产阶级的斗争，始终是无产阶级专政整个历史时期的主要矛盾。因此，做走社会主义道路的当权派，还是做走资本主义道路的当权派？这个问题始终尖锐地摆在每个领导同志面前。我们是必须经常保持高度警惕的。

领导带头学好，又是组织群众学好的迫切需要。我们不论进行任何一项革命运动，领导都必须站在运动的前面，而不能落在它的后面。开展群众性的学习运动，同样应当如此。当前，广大党员、干部和群众学习无产阶级专政理论的热潮正在迅猛发展，声势很大，规模很广，形势很好。切实加强对这个学习运动的领导，并把它同批林批孔运动紧密结合起来，这是摆在各级领导面前的一项头等重大的任务。加强对学习的领导，要做大量的思想工作和组织工作，这里的关键是领导以身作则，带头学好。只有带头学好，充分理解了毛主席指示的重大现实意义和深远历史意义，充分认识了学习无产阶级专政理论的极端重要性和必要性，才能下决心下力量组织广大群众学好。只有带头学好，有了亲身体会，取得了具体经验，才能有计划有步骤地把群众性的学习运动逐步引向深入。只有带头学好，真正搞清楚了无产阶级对资产阶级专政这个重大的理论问题，才能帮助广大群众把这个问题搞清楚。总之，只有带头学好，才能掌握领导学习运动的主动权。而领导带头学好，本身就是对群众的鼓舞和示范。检查一下各条战线学习的进展情况，就可以看到：凡是那个单位领导带头学习搞得好，那里广大群众学习的热情就高涨，那里学习空气就浓厚。因此，每一个领导干部都应提高学习的自觉性，先学一步，多学一点，学好一点。

（下转二版）

学好无产阶级专政的理论

百万干部下工地 亿万群众战山河

批林批孔运动加快农田基本建设步伐

去冬以来，各地共开工修建水利工程一百四十多万处，已有三分之二胜利完工。一大批耕地经过深翻、平整，增强了抗旱除涝能力，为夺取农业丰收创造了有利条件

新华社北京一九七五年三月十一日电 在批林批孔运动的推动下，在农业连年丰收的大好形势下，去冬以来，我国农村出现了百万干部下工地，亿万群众战山河，大搞农田基本建设的新高潮，并取得了巨大成绩。据有关部门统计，全国各地共开工修建一百四十多万处各类水利工程，已有三分之二胜利完工。到今年一月底止，全国新增和改善的灌溉面积三千多万亩，新修梯田一千三百多万亩，改造低产田六千八百多万亩，一大批耕地经过深翻、平整，进一步增强了抗旱除涝能力，为夺取农业的丰收创造了有利条件。

去冬以来的农田基本建设高潮，是在农业学大寨运动深入发展的大好形势下出现的。去年秋收前后，许多地区的党组织在调查研究的基础上，及时召开专门会议，总结经验，制定规划，决心以大寨为榜样，学习昔阳的经验，发动群众大搞农田基本建设，进一步改变生产条件。秋收秋种结束以后，在各级党委的领导下，一个空前规模的农田基本建设高潮，就在全国辽阔的大地上兴起了。

我国东北地区的辽宁、吉林、黑龙江三省，过去冬季很少搞农田基本建设。在批林批孔中，广大干部和群众批判修正主义路线，批判资本主义倾向，激发出巨大的社会主义积极性。他们奋起学大寨、赶昔阳，破除“猫冬”旧习，变冬闲为冬忙，掀起大搞农田基本建设的高潮。几个月来，三省各地兴修的各种农田基本建设工程，比往年同期又多又好。地处西北高原的陕西、甘肃、宁夏三省、区，历来干旱少雨，自然灾害频繁，对农业生产的威胁很大。广大干部和社员群众批判林彪、孔老二宣扬的“天命观”，破除“靠天吃饭”的思想，自力更生改变农业生产面貌。入冬以来，三省、区到处摆开治山治水、改土造田的战场，农田基本建设取得了一个又一个的胜利。在扭转南粮北调中作出贡献的河北、山东、河南三省，去冬以来，发动群众继续大力平整土地，深翻改土，打井配套，整治排灌系统，建设旱涝保收、高产稳产农田。我国南方各省、市、自治区，在抓紧完成秋收秋种后，也发动群众因地制宜地展开了农田基本建设活动。无论北方、南方，还是平原、山区，都把平地列为主攻方向之一，并认真贯彻执行“小型为主、配套为主、社队自办为主”的方针。几个月来，全国农田基本建设高潮一浪高一浪地向前发展。许多地区农田基本建设规模之大，进度之快，质量之好，大大超过往年。这场由领导干部带头，亿万群众参加的改造山河的斗争，对于进一步改变农业生产条件，加快农业生产的发展，必将显示出重要的作用。

大寨和昔阳县的经验以及西藏自治区大面积、大幅度增产的经验都有力证明，搞农业，不坚定地走社会主义道路，不下苦功夫大搞农田基本建设是不行的。因此，去冬以来，各级党委把农田基本建设当作一项伟大的社会主义事业来抓，加强领导，统筹安排，从建设社会主义现代化农业的长远目标出发，抓住影响农业高产稳产的主要矛盾，因地制宜地确定主攻方向，集中力量打歼灭战，注意质量，讲究实效，搞一块，成一块，搞一处，成一处。许多省、市、自治区的党委，还及时派出大批干部深入基层，深入进行党的基本路线教育，宣传和推广大寨经验。他们同广大基层干部和社员群众一起看书学习，一起批林批孔，一起战天斗地。各级领导干部的模范行动，大大激发了广大群众的社会主义积极性。一些原来计划几年才能完工的工程，几个月之内就建成了。大量生动的事实表明：农业面貌变不变，根本在路线。只要坚持党的基本路线，象大寨和昔阳县那样，树立马克思列宁主义的雄心壮志，又有了自力更生的革命精神，坚持不懈地大干苦干，年复一年地大搞农田基本建设，自然条件再差的地方，也会改变面貌。

目前，春耕大忙季节就要到来。许多地区的党委正在认真学习毛主席关于理论问题的重要指示，并且抓紧当前有利时机，一面发动群众巩固冬季农田基本建设的成果，力争各项工程在春耕生产中发挥效益，一面派出大批干部深入生产第一线，同广大群众一起搞好学习和批判，从各方面做好准备，打好春耕生产这一仗，为夺取今年农业的全面丰收打下坚实的基础。

批判资产阶级法权思想 上山下乡干革命

常德市益阳市衡阳市安化县应届中学毕业生首批奔赴农业第一线

本报讯 在学习无产阶级专政理论的热潮中，常德市、益阳市、衡阳市、安化县的应届中学毕业生，积极响应毛主席关于“**知识青年到农村去**”的伟大号召，满怀革命豪情，奔赴农村，以自己的实际行动批判资产阶级法权思想，同旧的传统观念彻底决裂。

早在春节以前，常德市、益阳市、衡阳市以及安化县的各级党委认真传达学习了毛主席关于理论问题的重要指示，并且联系知识青年上山下乡工作中两个阶级、两条路线斗争的实际，开展了认真的讨论，通过学习和讨论，进一步认识到，知识青年上山下乡，走与贫下中农相结合的道路，是逐步消灭三大差别，限制资产阶级法权，实现无产阶级对资产阶级全面专政的重大战略措施。衡阳市的各级党组织坚持书记挂帅，全党动手，干部带头，把动员知识青年上山下乡的工作作为巩固无产阶级专政的一项重要任务来抓。中共常德市委根据今年上山下乡知识青年人数较多的特点，动员工作抓得早，做得细。去冬以来，市委先后四次召开常委会，五次召开全市各单位负责人会，专门研究、部署知识青年上山下乡工作。全市各中学都在寒假前夕集中对应届毕业生进行扎根农村干革命的教育。各厂矿、机关还成立了专门领导小组，具体负责知识青年上山下乡动员工作。他们采取各种不同的形式，召开知识青年和家长座谈会，并请老贫农作报告，介绍农业学大寨运动的大好形势和社会主义新农村的美好前景，还派干部到知青点协助社队做好安置工作，解决具体问题。

在动员工作中，这三市一县的党委坚持党的基本路线教育，把上山下乡工作同批林批孔运动紧密地结合起来。他们组织广大知识青年认真学习毛主席关于理论问题的重要指示和《人民日报》、《红旗》杂志选辑的马克思、恩格斯、列宁关于无产阶级专政的部分论述，深入批判林彪恶毒诬蔑知识青年上山下乡的反动谬论，狠批“劳心者治人，劳力者治于人”以及“学而优则仕”的孔孟之道。去冬以来，安化县先后召开了二百二十多次大小批判会，办了四十多期批判专栏。通过学习和批判，进一步提高了广大知识青年上山下乡干革命的自觉性。益阳市二中、三中、五中的三百多名应届高中毕业生联名向市委写了要求上山下乡的决心书。市四中应届高中毕业生、共青团员胡大鸣等十九名同学还向全市应届高中毕业生发出了上山下乡干革命的倡议书。他们说：革命的需要就是我们的志愿，走与工农相结合的道路就是我们的需要，干社会主义就是我们的理想。他们一致表示，要以实际行动批判资产阶级法权思想，同旧的传统观念彻底决裂，为巩固和加强无产阶级专政而战斗，坚持乡村，建设乡村，创社会主义大业，做共产主义新人。

春节过后，三市一县的应届中学毕业生踊跃报名上山下乡，各行各业积极支持知识青年上山下乡，革命家长热情鼓励子女上山下乡，各级干部带头送子女上山下乡。益阳市四中、五中的下乡知识青年家长还向全市知识青年家长发出了倡议书，争当知识青年上山下乡的促进派。老红军战士刘文华第一个孩子已下乡务农，今年，他又主动地把第三个女孩送到农村。截至二月底止，这三市一县应届中学毕业生首批上山下乡的知识青年已达七千多人。

当一辈子农民 干一辈子革命

桃江县五·七干校下乡知识青年 占国才

在伟大领袖毛主席关于“**知识青年到农村去**”的指示指引下，一九七二年三月，我来到了桃江县五·七干校新田湾工区安家落户。两年多来，在党的培养和贫下中农的教育下，我光荣地加入了中国共产主义青年团，被选为工区领导小组成员，参加了一九七三年全县知识青年上山下乡工作会议和干校知识青年回城汇报团。回顾所走过的这一段路程，我深深体会到：知识青年上山下乡，走与工农相结合的道路，是唯一正确的道路。

记得我刚来干校时，劳动几天，手上就起了血泡，脚板磨破了皮，肩膀也压红肿了。这时候我心想，在这样的地方干一辈子能行吗？这种想法，被工区领导察觉了。他们找我谈心，耐心地帮助我，组织我们学习毛主席著作。毛主席说：“**看一个青年是不是革命的，拿什么做标准呢？拿什么去辨别他呢？只有一个标准，这就是看他愿意不愿意、并且实行不实行和广大的工农群众结合在一块。**”我想：我国人口中大多数是农民，他们在农村大干社会主义，为什么自己就不行？要说多识几个字，多上了几年学，这又有什么了不起呢？我家祖祖辈辈不能读书，我能有点文化知识，是由于毛主席和党中央的英明领导，是工人、农民的血汗培育了我！难道我不应该把文化知识献给建设社会主义新农村的伟大事业吗？从此以后，我坚定了扎根农村的思想，自觉克服了许多困难，坚持看书学习，认真改造世界观。两年多来，我通读了《毛泽东选集》四卷，重点学习了《矛盾论》、《实践论》、《人的正确思想是从那里来的？》、《五四运动》等光辉著作，还选读了《共产党宣言》、《哥达纲领批判》、《反杜林论》等马列著作。通过学习，我进一步提高了继续革命的觉悟，也更加热爱农村，我感到离开了农村，就象婴儿离开了母亲一样。

知识青年到农村去，不但要树立扎根农村的思想，同时还要树立建设农村的雄心壮志。要象贫下中农那样，敢于与天斗、与地斗、与阶级敌人斗、与资本主义思想斗。去年收捡油茶时，我同一位同志在鸦鹊仑守山。白天满山巡查，到晚上感到很疲倦。但想到要保卫社会主义财产，我们不顾疲劳，不怕山高路险，坚持进山巡查。果然，有次我们发现有人偷捡国家油茶，当即同这种资本主义思想严重的人进行了针锋相对的斗争。前不久，听说有个地主分子常常偷捕国家水库的鲜鱼，我就组织几个青年去查捕。一连守了三个晚上，那个偷鱼的地主分子终于落了网。在斗争中，我也进一步看到了阶级斗争的长期性、复杂性，懂得了坚持党的基本路线的重要性。毛主席最近教导我们：“**列宁为什么说对资产阶级专政，这个问题要搞清楚。这个问题不搞清楚，就会变修正主义。要使全国知道。**”我决心更加努力学习毛主席关于理论问题的重要指示，坚决同阶级敌人斗，同资本主义倾向斗，为巩固无产阶级专政，为建设社会主义新农村贡献自己的力量。

株洲市各工矿企业的党委领导成员，经常深入农、林茶场，了解知识青年的学习、劳动和生活情况，勉励他们坚持乡村，永远走与工农相结合的道路。图为国营茶厂党委负责人来到知青点，了解下乡知识青年的学习情况。 本报记者摄

在推广小靳庄经验中发挥知识青年的作用

君山农场三分场党委狠抓意识形态领域的革命

本报讯 君山农场三分场党委在学习推广小靳庄的经验中，注意发挥知识青年的作用，组织他们运用多种形式宣传毛泽东思想，使学习小靳庄的活动搞得更好，知识青年也受到了锻炼，增长了才干。

君山农场三分场有下乡知识青年二百六十六名，回乡知识青年五十二名。这些青年通过接受贫下中农的再教育，精神面貌都有了很大的变化。他们在批林批孔运动和各项群众性的文化活动中，都起到了积极作用。《人民日报》报道小靳庄十件新事以后，分场党委为了学习推广小靳庄的经验，很注意发挥知识青年的作用。他们组织知识青年学习毛主席关于批林批孔的一系列指示，对知识青年进行党的基本路线教育，帮助他们提高抓意识形态领域里阶级斗争的自觉性。与此同时，还举办了革命样板戏教唱员学习班，革命故事编讲员学习班，政治夜校辅导员学习班，文艺宣传队员学习班，进行业务训练。参加学习的一百多名知识青年回队以后，组成了九个文艺宣传队，办起了九所政治夜校，成立了八个革命故事编讲小组。现在，各个生产队的政治夜校，坚持学习，经常讲课。文艺宣传队自编自演了五十多个小型文艺节目。故事员以本队先进人物的事迹为题材，编写了十六个革命故事。在知识青年的带动下，每天工前饭后或休息时间，职工们不是学唱革命样板戏，就是听革命故事，唱革命歌曲。二队回乡知识青年周自力在参加全场农田基本建设大会战中，发现队长彭丙初一心为公，忘我劳动，连续创造高工效，很受感动。她不顾疲劳，连夜赶写革命故事《铁扁担队长彭丙初》，在职工中宣讲。在彭丙初同志革命精神鼓舞下，这个队社会主义劳动竞赛热潮一浪高过一浪，工效不断提高，全队提前超额完成了工程任务。现在，全场职工群众中革命文化活动蓬勃开展，新人新事不断涌现。 （本报通讯员）

绥宁县唐家坊公社大团大队下乡知识青年虚心向贫下中农学习，接受贫下中农的再教育。这是老贫农尹老四向青年介绍红薯育苗技术。 绥宁县通讯组摄

（上接一版）

无产阶级专政的理论，是马克思主义的精髓。我们要学好弄通，不是轻而易举的事情，要舍得下气力，动脑子。列宁在谈到关于国家这个问题时，曾经指出：“**这是关系全部政治的主要的和根本的问题**”，“**每个想认真思考和独立领会这个问题的人，都必须再三研究，反复探讨，从各方面思考，才能获得明白透彻的了解。**”我们要学好无产阶级专政的理论，搞清楚无产阶级对资产阶级专政这个关系我们党和国家命运的大问题，没有“捷径”可走，必须发扬这种“**再三研究，反复探讨**”的精神。各级领导干部要带头学好，首先就要带头刻苦钻研，在“**搞清楚**”上下功夫。毛主席关于理论问题的重要指示，是我们学习无产阶级专政理论的总的指导思想，要反复学习，深刻领会。要根据这个指导思想，逐条逐句地、一遍又一遍地学习马克思、恩格斯、列宁论无产阶级专政的语录，并结合学习马列和毛主席关于无产阶级专政的主要著作，力求把一些基本观点搞清楚。马克思、恩格斯、列宁的语录，马列和毛主席的著作，有些我们过去学过了，但学过了不等于学懂了。今天根据毛主席的指示重新温习，会感到更加亲切，感到理解又深一层，感到又有新的收获。“**学习的敌人是自己的满足**”。我们切不可浅尝辄止，满足于一知半解，似懂非懂；而要循序渐进，由浅入深，直至获得明白透彻的了解。我们每个领导干部都担负着繁重的工作，有很多具体问题要去解决。但尽管工作千头万绪，当前首要任务是学好，从理论上把问题搞清楚。学好了，理论上搞清楚了，有了明确的方向，有了正确的观点，解决具体问题就好办了。不要坐不下来，不要急于去到处一些具体问题。先要花一些时间，集中精力学，下苦功夫学，力求弄懂弄通。“**谁怕用功夫，谁就无法找到真理。**”

“**把马克思列宁主义的理论和中国革命的实践密切地联系起来，这是我们党的一贯的思想原则。**”我们学习无产阶级专政的理论，也必须坚持这个原则。在学习中，注意联系我国革命的实际情况和无产阶级专政的历史经验，联系自己的思想实际和两条路线斗争中的正反两方面的经验。要亲自对目前的实际状况做一点调查研究，看看阶级斗争在政治、经济、思想文化各个领域有些什么反映，资产阶级法权有些什么影响，资产阶级生活作风有些什么表现。要结合实际状况，分析产生林彪反党集团的社会基础，分析产生新的资产阶级分子的政治思想根源和经济基础。对儒法斗争和整个阶级斗争的历史，对苏联修正主义上台的教训，也应加以研究。这样通过对实际情况的分析和对历史经验的总结，可以帮助我们加深理解，从理论和实践的结合上把一些基本问题搞清楚，使无产阶级专政的理论在我们的头脑里扎下根子，真正成为行动的指南。

早在抗日战争时期，毛主席就这样明确指出：“**在担负主要领导责任的观点上说，如果我们党有一百个至二百个系统地而不是零碎地、实际地而不是空洞地学会了马克思列宁主义的同志，就会大大地提高我们党的战斗力量，并加速我们战胜日本帝国主义的工作。**”毫无疑问，在无产阶级专政这个新的历史时期，如果我们党的各级领导干部都努力学好马克思主义关于无产阶级专政的理论，一定会大大提高我们党的战斗力量，并加速从资本主义社会向共产主义社会的过渡。为此，让我们开展一个轰轰烈烈而又扎扎实实的学习竞赛吧！

隆重纪念孙中山先生逝世五十周年

上海、南京、广州、武汉各界人士分别举行仪式

新华社北京一九七五年三月十三日电　上海、南京、广州、武汉各界人士，三月十二日分别举行仪式，隆重纪念孙中山先生逝世五十周年。

上海市革命委员会负责人和各界人士上午瞻仰了中山故居。上海市革命委员会、中共上海市委统战部门、政协上海市委员会、民革上海市委员会和中国福利会，向孙中山先生遗像献了花篮。前往瞻仰中山故居的有，上海市革命委员会副主任马天水、冯国柱，中共上海市委统战部门负责人吴若岩、陈位东、王阿牛、唐仁，民革上海市委员会负责人和各界人士赵祖康、贾亦斌、阮玄武、张汇文、徐以枋、刘侠任、武和轩、吴耀宗、吴若安、刘大杰、张香桐、赵超构、谭其骧、陈植、董承琅、刘靖基、谈家桢、杨宽、桑弧、黄永安、葛敬恩、刘念智、沈粹缜、谢雪堂、林田烈、苏步青、寿进文、祝公健、金学成、周煦良、李振麟、卢于道、洪铭声、谢光华、刘良模、丁忱、傅培彬、王淑贞、冯德培、罗宗洛、雷兴翰、周志宏、李锐夫、李春芬、钱宝钧、郭秉宽、丁济民、李子宽、章文骐、霍锡祥、刘昌义、杨俊生、田桓、林青山、吴艺五、史说、汤国桢、刘于奇、宋瑞珂，以及中国福利会的负责人。

江苏省和南京市各界人士前往中山陵举行谒陵仪式。江苏省革命委员会和南京市革命委员会、中共江苏省委和南京市委统战部门、政协江苏省和南京市委员会、民革江苏省和南京市委员会分别向孙中山先生座像敬献了花篮。前往中山陵参加谒陵仪式的有，江苏省革命委员会副主任杨广立、南京市革命委员会副主任王昭垒，中共江苏省委和南京市委统战部门负责人陈良、程菲、许国民、李文元，政协江苏省和南京市委员会、民革江苏省和南京市委员会负责人以及各界人士杨廷宝、陈鹤琴、张光中、范存忠、史钟奇、徐美峰、廖运泽、廖运升、夏璋瑛、吴贻芳、刘国钧、张钰哲、钱松岩、黄力行、林遒、何碧辉、丁光训、陈中凡、刘树勋、张敏礼、戈福鼎、程秉文、陈邃衡、李庆逊、叶桔泉、严恺、古棣、胡颖立、吴桢、张文心、邹树文、徐镛、林散之、傅宗翰、程玉高、钱钟韩、管仲伟、赖惕安、杭鸿志、王良骏、张书农、刘燕公、范国声、罗炳之、肖平波、胡敏、徐英锐、余老娘、周维迅、黄希仁、张彭寿、杨毓麟、陈义康、司晓南、桂庆和、章师明、陈顾鼎、孟宪尊、施宪章、邓昊明、陈敏之、吴鹤云、史国纲、吴建新、洪之珩、陈绍恒、罗觉元、赵谋、韩文藻、徐绍武、姚乃康、侯鸣皋、陆瑞科、邱维达。参加谒陵仪式的还有台湾省籍同胞和归国华侨代表曾人宗、蔡海金、刘彩品、张思远、章臣桓、郑进德以及南京市部分群众代表。

广东省、广州市各界人士在广州中山纪念堂举行了纪念仪式。广东省委会副主任林李明、广州市革委会副主任罗范群，中共广东省委统战部长张洎泉，政协广东省委员会副主席罗明、民革广东省委员会副主任委员蔡元邦等，分别代表省、市有关单位和民革地方组织，向孙中山先生铜像献了花篮。纪念仪式以后，举行了座谈会。林李明在座谈会上讲话。他勉励各界爱国人士学习孙中山先生爱国反帝的革命精神，加强学习，改造思想，继续进步，为发展我国大好形势贡献自己的力量。爱国人士邬棣活、何宝松、程一鸣、方少逸、陈鸿禧等在会上发言，畅谈国内外的大好形势。参加纪念仪式和座谈会的还有：省、市政协负责人和各界人士张酋村、蚁美厚、黄友谋、侯宣山、李达潮、林志澄、商承祚、陈伊林、梅日新、曾天节、陈子彬、伍觉天、陈一百、徐贤恭、林良材、莫雄、胡希明、李浦文、梁世骥、叶少华、许锡清、李祝朝、曾昭科、梁尚立、方文瑜、周宝芬、金淑仪、李维纲、马景康、胡根天、王者师、李振中、黄华润、张伯权、邓洪焜、萧根性、侯梅、李洁之、林一元、林伟侨、黄淑等共一百多人。

中山县南蚧公社翠亨大队也举行了纪念仪式。参加纪念仪式的人们向孙中山先生遗像献了花篮，瞻仰了中山故居，并在解放后新建的宏伟的孙中山故居陈列馆内瞻仰了孙中山先生的遗物，参观了中山纪念中学，举行了座谈会。

湖北省和武汉市各界人士为纪念孙中山先生逝世五十周年举行了纪念会。参加纪念会的有：湖北省革命委员会副主任李夫金，武汉市革命委员会副主任邓垦，中共湖北省委和武汉市委统战部门负责人胡金魁、张彦明，蔡捷、何方宏，各界人士陶述曾、彭杰如、唐哲、孙耀华、朱鼎卿、华煜卿、夏坚白、伍献文、王家楫、艾石农、严铁生、刘叔鹤、段成涛、祝秉珩、赵厚甫、涂建堂、方暾、马公瑾、钱远铎、王典昭、章文才、方缤先等一百多人。还有台湾省籍同胞康清泉、林海、陈文启等。中共湖北省委统战部门负责人和各界人士代表在会上讲了话。

✧　*✧*

越南同尼日尔建立外交关系

新华社北京一九七五年三月十二日电　越南外交部三月十二日在一项公报中宣布，越南民主共和国政府和尼日尔共和国政府为发展和巩固两国间的关系，已经同意建立大使级外交关系。

柬埔寨国家元首西哈努克亲王发表声明

要求各国紧急关闭驻金边使馆撤出外交人员和侨民

新华社北京一九七五年三月十三日电　柬埔寨国家元首、柬埔寨民族统一阵线主席诺罗敦·西哈努克亲王三月十三日发表声明，要求在金边还设有大使馆的国家紧急关闭其使馆，完全撤出其外交人员和侨民。

西哈努克亲王在声明中，要求“这些国家的政府紧急关闭它们各自驻金边的大使馆，同时，从柬埔寨领土上完全撤出它们的外交人员和其他侨民（其中包括记者、摄影师等），否则，柬埔寨民族统一阵线、柬埔寨王国民族团结政府、柬埔寨民族解放人民武装力量和诺罗敦·西哈努克在整个这场战争中和解放金边时，将绝对不保障他们的安全。”

声明指出，最近召开的柬埔寨国民大会表示在解放金边后，真诚地愿意同其他国家建立外交和其他关系，如果这些国家现在关闭它们各自设在金边的大使馆，并且撤出所有的侨民，那末，这些国家将保全将来使它们同柬埔寨民族统一阵线的柬埔寨的关系正常化的一切可能性。但是，柬埔寨无论现在和将来都不同以色列、蒋介石集团、南朝鲜和西贡政权发生任何关系。

柬埔寨王国民族团结政府发表关于解放区面积和人口的公报

新华社北京一九七五年三月十三日电　据柬埔寨通讯社报道，柬埔寨王国民族团结政府副首相府三月十二日发表一项关于柬埔寨解放区的面积和被解放的居民数字的新闻公报。

公报宣布，到目前为止，柬埔寨解放区的面积已占整个国土的百分之九十七；获得解放的居民的人数已达到六百万。

联合国工业发展组织第二次大会开幕

这次大会是第三世界反殖、反帝、反霸斗争在工业领域中的继续发展

新华社利马一九七五年三月十二日电　联合国工业发展组织第二次大会三月十二日上午在秘鲁首都利马的公民大厦开幕。

来自一百零四个国家的代表和三十多个国际组织的观察员共约六百三十多人出席了会议的开幕式。

这次大会是在广大第三世界国家的积极倡议和推动下召开的。第三世界国家迫切希望通过这次大会维护和发展关于原料和发展问题的第六届特别联大所取得的积极成果，打破建立在殖民主义、帝国主义、霸权主义基础上的旧的国际经济秩序，独立自主地发展民族工业。这次大会是第三世界反殖、反帝、反霸斗争在工业领域中的继续发展。

以中国对外经济联络部副部长陈慕华为团长、中国驻秘鲁大使焦若愚以及对外经济联络部局长卜明为副团长的中国代表团出席了开幕式

秘鲁工业和旅游部部长阿尔贝托·希门尼斯·德卢西奥主持了大会开幕式。他宣布秘鲁总统胡安·贝拉斯科·阿尔瓦拉多因故未能出席开幕式；由秘鲁总理兼陆军部长弗朗西斯科·莫拉莱斯·贝穆德斯向大会宣读了贝拉斯科总统的讲话。宣读完毕后，全场热烈鼓掌。

塞内加尔工业发展和环境部部长路易·亚历山德里纳以本届大会的名义在会上讲话，感谢东道国秘鲁对这次大会作出的努力和贡献，并且强调指出，必须在发展中国家和发达国家之间建立公正的国际经济关系。

联合国秘书长瓦尔德海姆也在会上讲了话。今天，公民大厦里里外外十分繁忙，人们川流不息。第三世界国家的代表亲切交谈，表达了他们要努力开好这次大会的共同愿望。

这次大会将讨论发展中国家的工业化，关于促进发展中国家工业化的活动以及工业发展组织体制上的安排等问题，并将制订和通过《国际工业发展和合作宣言》和《援助发展中国家通盘行动计划》等文件。

新加坡共和国政府友好代表团到京

乔冠华外长等到机场迎接贵宾

新华社北京一九七五年三月十三日电　由新加坡外交部长斯·拉贾拉南率领的新加坡共和国政府友好代表团应邀前来我国进行访问，今天晚上乘飞机从广州到达北京。

代表团成员有新加坡外交部高级政务部长李炯才等。

我国外交部长乔冠华，有关方面负责人程瑞声、刘华、张先成等到机场迎接。

拉贾拉南外长等是昨天上午到达广州的。当晚，广东省革命委员会设宴招待新加坡贵宾。在广州期间，贵宾们进行了参观游览。

安理会通过塞浦路斯问题决议

要求各国尊重塞浦路斯主权，协助恢复希、土两族的谈判

据新华社联合国一九七五年三月十三日电　联合国安全理事会三月十二日就塞浦路斯问题通过一项决议，要求进行新的努力以协助恢复塞浦路斯希腊族和土耳其族之间的谈判。

决议再一次要求各国尊重塞浦路斯共和国的主权、独立、领土完整和不结盟，紧急地要求各国以及有关方面不要采取可能损害这种主权、独立、领土完整和不结盟的任何行动，不要试图分裂该岛或使该岛与任何其他国家合并的行动。

决议要求一切有关方面不要采取可能危害两族代表之间的谈判的任何行动，并采取有助于创造使谈判取得成功所必须的气氛的步骤。

安理会最近曾就塞浦路斯局势问题举行多次会议，并且反复进行了非正式磋商。苏联代表马立克在这些场合，一再鼓噪关于召开所谓“国际会议”和派安理会使团去塞浦路斯的主张，妄图为苏联直接插手和干预塞浦路斯问题制造条件。但是，苏联的阴谋遭到了许多国家的抵制，未能得逞。

在安理会成员国就决议草案的具体条款和措词进行磋商时，马立克粗暴地向一些不结盟国家的代表施加压力，企图在决议草案中塞进苏联的一些货色。他这套蛮横后，恼羞成怒，竟然在协商会议上破口大骂不结盟国家的代表，攻击他们是什么“向北大西洋公约组织投降”等等。马立克的荒谬指责当场遭到了不结盟国家代表们义正词严的驳斥。一个非洲国家代表指出，不结盟国家是主权国家，它们的代表只对本国政府负责。这些国家在塞浦路斯问题上是本着自己的立场行事的，没有向任何人投降。另几个不结盟国家代表指出，马立克应当尊重别的国家。

在十二日的安理会会议上，中国代表黄华说，中国代表团在二月二十七日的安理会上已进一步阐述了自己对塞浦路斯问题的立场。鉴于决议草案基本符合第二十九届联大通过的关于这个问题的决议和中国代表团的一贯立场，我们支持这个决议草案。他指出，一个超级大国为了自己的扩张主义目的，不惜对许多第三世界国家粗暴施加压力，妄图阻挠恢复塞浦路斯两族谈判，进一步插手和干预塞浦路斯，这种阴谋愈来愈清楚地为大多数成员国所识破，而未能得逞。

黄华还说，我们衷心地希望各有关方面，坚决排除超级大国的插手和干预，能够迅速恢复谈判，并且按照互谅互让的精神，平等协商，以求得塞浦路斯问题的合理解决。

圭亚那在反帝反殖斗争中前进

据新华社乔治敦一九七五年三月十二日电　圭亚那合作共和国在反帝反殖和发展民族经济的斗争中跨入了第六年。

圭亚那在一九七〇年二月二十三日宣布为共和国。自那时以来，圭亚那政府和人民同外国资本的控制、同帝国主义转嫁经济危机的企图以及同自然灾害给它带来的困难不断进行斗争，取得了不少成绩。

圭亚那政府在人民群众支持下所采取的重大措施之一，是对原来由外资控制的重要生产部门逐步实行国有化，并使生产得到发展。五年来，政府已经把完全为两家外资公司控制的最重要的经济部门铝土工业全部收归国有。在一九七二年，随着政府把国内最大的一家外资木材公司收归国家经营，圭亚那的林业也已全部转入本国资本手中。

为了在金融方面逐步夺回历来为外国垄断资本控制的阵地，圭亚那继独立时成立中央银行后，又在宣布共和的同时开设了本国第一家商业银行即全国合作银行。这家由政府支持的以农业和小工业为主要贷款对象的银行几年来业务不断扩大，对促进民族经济的发展起了积极的作用。与此同时，圭亚那政府还宣布要在今年禁止国内的外资银行经办储蓄业务。此外，政府通过建立、颁布一系列机构和法令，控制了铝土、食糖、大米、木材等主要产品的销售和出口以及一系列商品的进口。

圭亚那政府积极发展民族经济，努力改变帝国主义遗留的畸形的经济结构，争取使国家在吃、穿、住三方面达到自给。政府已同一些邻国达成了建立炼铝和水泥等大型合营企业的协议，建立了小工业发展公司，修建了一些通向内地的公路，努力开发内地资源，并特别重视农业的发展和多样化。在一九七四年，主要作物水稻的种植面积比一九七二年增加了百分之二十，达到三十万英亩以上；历来完全依靠进口的土豆已开始大面积种植；在殖民主义统治下一度在圭亚那绝迹的棉花生产再度得到发展。

一九七四年与一九七三年相比，圭亚那铝土工业产量增加了百分之二十，食糖增加了百分之二十五，大米增加了百分之四十，食用根茎作物增加了一倍。在这种情况下，国民生产总值增加了百分之三十七，全年财政结算有了结余，外汇储备也有了增加。

近几年来，圭亚那不断加强同第三世界其它国家、特别是拉美国家的团结。伯纳姆总理指出，“我们要造由一小撮国家主宰世界命运的反。对于那种使富的越富、穷的越穷的制度，我们要说、要抨击、要斗争。”

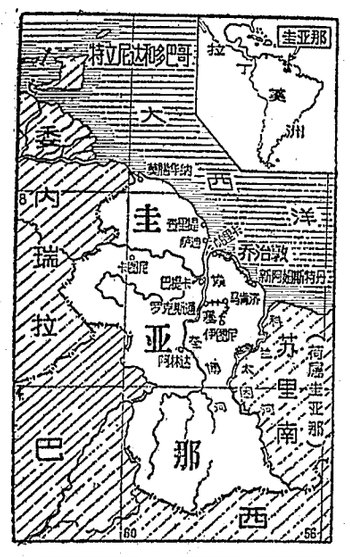

圭亚那政府把英资雷诺斯公司收归国有，矿工们把雷诺斯公司的标记踩在脚下。　新华社记者摄

日本国会各政党代表最近察看苏渔船队在日本近海活动情况

新华社东京一九七五年三月十三日电　日本国会各政党代表最近察看了苏联渔船队在日本近海的活动情况。

据《每日新闻》报道，日本国会众议院外务委员会委员长栗原祐幸以及自民党、社会党、公明党、民社党的议员等七人三月十二日乘飞机前往千叶县銚子海域上空，察看了苏联渔船队活动情况。据日本海上保安厅调查，当天在这一带海域有六十三艘苏联渔船在活动。

另据《朝日新闻》报道，东京都伊豆大岛的大岛町议会三月十一日通过一项给三木首相及有关大臣的意见书，要求政府采取措施，使活动于伊豆群岛海域的苏联渔船队“慎重行事”。

◁三月十五日放映影片▷

彩色故事片　平原游击队
同映：批林批孔特辑12号——
祝批林彪资产阶级军事路线
工人　12.30　4.15　7.00
新华　1.05　4.50　7.35
煤原　1.35　5.20　8.05
烈士公园　3.25　6.10

向阳院的故事　紅衛　8.00

列宁在十月　人民　6.10

列宁在一九一八　人民　8.15　文化　8.30
彩色科教片
马王堆二、三号汉墓发掘记
观云测天　防治丝虫病
文化　6.30　紅衛　6.00
湘江　7.00　建設　7.50
彩色故事片　渡江侦察记
文化　1.50　4.25　紅衛　12.20　3.25
人民　12.50　3.55　建設　2.35　5.10
湘江　1.20

本报社址：长沙市建湘路　电话总机：9191　订价：每月一元　零售：四版四分　昨日开印时间：9时53分　印完：14时15分　长沙地区天气预报：今天白天雨停转阴到多云，晚上到明天多云到晴。北风三到四级。最高气温十一度，最低三度。

上海、阳泉、旅大工人画展作品选

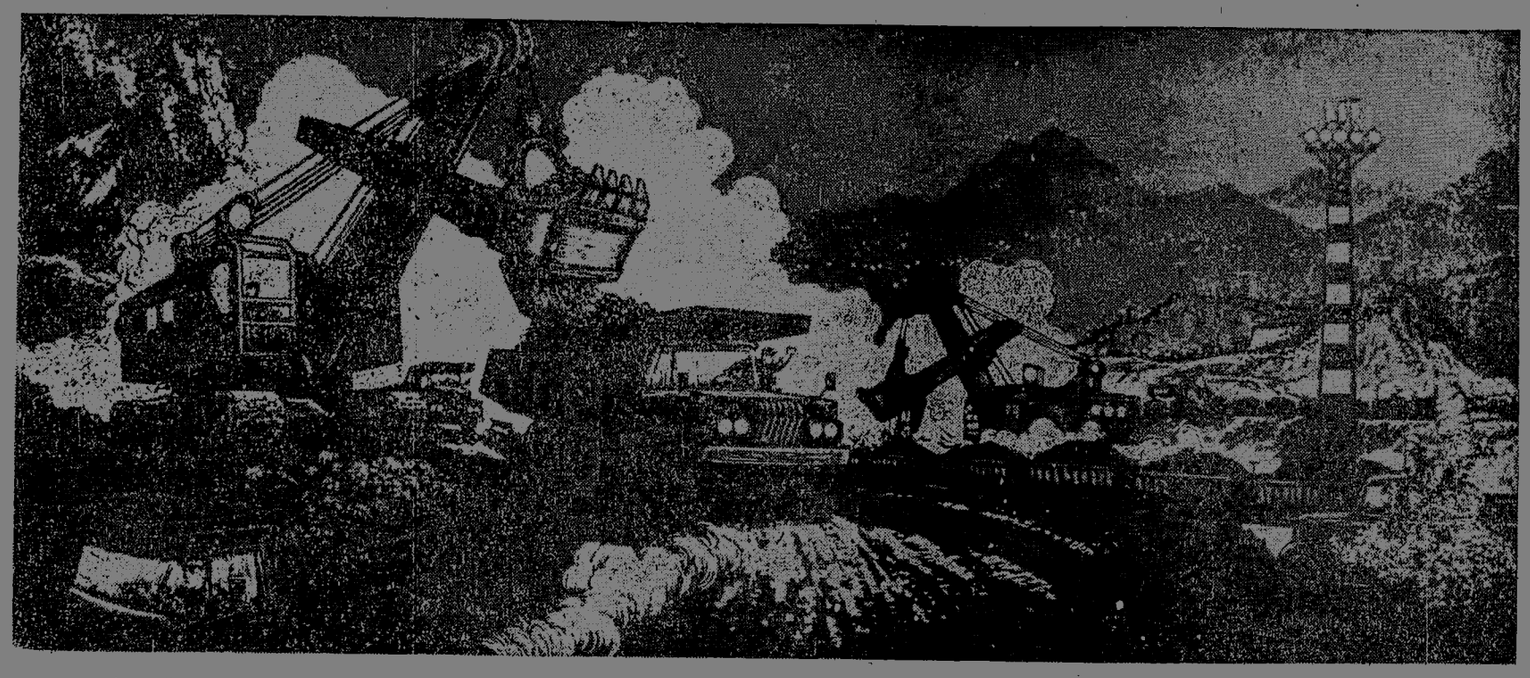

△ 沸腾的矿山 （版画）

旅大运输公司美工 阎峰樵 车工 杨传龙 钳工 高绪洪

△ 千秋功罪 我们评说 （宣传画）

阳泉市手工业管理局农机厂工人美术组

△ 炉火正红 （国画）

上海市爱民糖果厂美工 王纯言
上海市建二公司漆工 施大畏
上海重型机器厂锻工 周小筠

△ 喜看群山多一峰 （中国画）

上海市交通运输局
装卸工 薛其晴
驾驶员 柴本善
水 手 杨南荣
计 工 贺定龙

△ 一张革命大字报 （年画）

旅大金州纺织厂
瓦工 王慎艺

△ 把大寨精神带回去 （水彩画）

阳泉手管局农机厂
钳 工 叶 欣
阳泉城建局园林处
园林工 张四春
阳泉铁路机务段
副司机 杨 彪

湖南日报

第2370号　1975年3月15日　星期六　夏历乙卯年二月初三　（今日四版）

毛主席语录

认真看书学习，弄通马克思主义。

用无产阶级专政理论武装县委“一班人”

——中共辰溪县委坚持看书学习的经验

批林批孔运动以来，中共辰溪县委发扬理论联系实际的革命学风，坚持不懈地刻苦攻读马列的书和毛主席的书，提高了无产阶级专政下继续革命的觉悟，带领广大干部、群众大干社会主义，加强无产阶级专政。全县面貌有很大改变，工农业生产有很大发展，出现了一派蒸蒸日上、欣欣向荣的大好形势。

提高看书学习的自觉性

经过无产阶级文化大革命和批林整风运动，辰溪县委不少同志从自己的亲身经历中痛切地感到，不认真看书学习，在两个阶级、两条路线的激烈斗争中，就分不清是非，辨不明方向，甚至会走到斜路上去。他们为了提高认真看书学习的自觉性，做了这样几方面的工作：

一是总结历史的经验教训，认清看书学习是事关路线的全局性的问题。他们回顾过去由于识别能力不强，当刘少奇、林彪推行反革命修正主义路线时，不能进行有力的抵制，甚至在有些问题上受骗上当的沉痛教训，深深感到：作为县委领导班子，担负着领导一个县的社会主义革命和社会主义建设，实现无产阶级专政的伟大历史使命的重任，坚持不坚持看书学习，不仅是关系到个人犯不犯错误的问题，更重要的是关系到带领全县三十多万人民往哪条道路上走的大问题。大家都说，总结经验教训，首先要从党和人民的利益出发，不能只计较个人得失，要以对革命事业高度负责的精神，把看书学习坚持下去。

二是调查现实的阶级斗争状况，认清看书学习是搞好革命和生产的关键性的问题。这个县的田湾公社枫香塘大队，过去阶级敌人经常宣扬“乖人赚钱，蠢人种田”等剥削阶级旧思想，煽动资本主义倾向。党支部曾经发动群众进行过批判。但由于就事论事，问题没有很好解决。在批林批孔运动中，党支部组织群众学习毛主席关于阶级斗争和无产阶级专政的论述，学习党的基本路线，揭穿了阶级敌人利用剥削阶级意识形态破坏集体经济的阴谋，批判了“乖人赚钱，蠢人种田”这种谬论的反动实质，教育了干部和社员，刹住了资本主义歪风，粮食亩产由原来的六百多斤跨过了《纲要》。县委通过对这样一些单位的深入调查，清醒地认识到：在无产阶级专政下，两个阶级、两条道路的斗争更加广泛，更加尖锐，更加复杂，遍及政治、经济、思想文化各个领域。只有借助马克思主义的望远镜和显微镜，才能透过纷繁复杂的现象，看到事物的本质，才能正确地分析和解决三大革命斗争中所遇到的矛盾，不断发展社会主义经济，把巩固无产阶级专政的任务落实到每个基层。

三是分析整个社会主义历史阶段阶级斗争的特点和规律，认清看书学习是坚持无产阶级专政下继续革命的一个带根本性的问题。县委从研究历史、研究现状中认识到：理论战线上的斗争，是阶级斗争的一个重要方面。在社会主义条件下，地主资产阶级及其在党内的代表人物，反抗和破坏社会主义的一个主要手段，就是凭借他们在意识形态领域里的阵地，给形形色色的资产阶级、修正主义的理论披上马克思主义的伪装，制造反革命舆论。刘少奇是这样搞的，林彪也是这样搞的。今后还会出刘少奇、林彪一类，他们还会这样搞。如果我们在理论上真假不分，迷失方向，在政治上必然受骗上当，走错道路。因此，要坚持马克思主义，就要弄通马克思主义；要坚持无产阶级专政，就要弄通马克思主义关于无产阶级专政的学说。

随着认识的提高，县委“一班人”学习的目的更明确了，学习的态度更端正了，学习的精神更刻苦了。他们进一步健全了学习制度，参加县委中心学习组的十一名常委，除每天坚持一小时左右的时间自学外，每月保证集中四天时间，用于集体学习和讨论。去年，他们集中学习了二十五次，共四十八天半；个人自学平均二十四天；合计每人学习七十二天半，每月平均六天。他们先后攻读了马克思、恩格斯的《共产党宣言》、马克思的《哥达纲领批判》、列宁的《国家与革命》、《帝国主义是资本主义的最高阶段》，毛主席的《关于正确处理人民内部矛盾的问题》和九篇军事著作，还读了一点法家著作，研究了儒法斗争史，收到了比较显著的效果。

用马克思主义之“矢”射改变辰溪面貌之“的”

辰溪县委遵照毛主席关于**“对于马克思主义的理论，要能够精通它、应用它，精通的目的全在于应用”**的教导，在看书学习中，紧密联系批林批孔和农业学大寨运动的实际，学会运用马列主义、毛泽东思想的立场、观点和方法，去分析和解决实际问题，用马克思主义之“箭”，去射改变辰溪面貌之“的”，在改造客观世界的同时改造主观世界。

辰溪县是有名的干旱区，过去一直比较后进。有的同志认为，辰溪上不去，主要原因是自然条件差。究竟是不是这样？县委反复学习了革命导师分析社会矛盾的有关论述。他们看到，革命导师在研究任何一个社会问题时，都是运用阶级斗争的观点，从分析社会的阶级矛盾出发的。离开两个阶级、两条道路的斗争，把辰溪上不去的原因，仅仅归结为自然条件差，是违背马克思主义的基本原理的。接着，他们运用阶级斗争的观点下去调查研究，从大量的事实中得出了新的结论：哪个地方狠抓阶级斗争和两条道路斗争，深入批林批孔，批判资本主义倾向，即使自然条件很差，也上得快；反之，即使自然条件较好，也上不去。这样一调查，再回过头来学习马克思主义关于无产阶级专政的理论，重温党的基本路线，感到格外亲切。一致认为，不是自然条件的好坏决定一切，而是路线的正确与否决定一切。过去正是由于只强调自然条件差，不管路线正确不正确，没有抓到点子上，结果面貌改变不快。只有坚持以党的基本路线为纲，紧紧抓住两个阶级、两条道路斗争这个主要矛盾，才能振奋人们的革命精神，以愚公移山的劲头改造自然条件，尽快改变辰溪的后进面貌。这样，县委在去年采取坚决措施，分批轮训了社队干部，整顿巩固了农村政治夜校，普遍建立了贫下中农理论队伍，组织千名干部下基层，在全县范围内普遍开展党的基本路线教育，深入批林批孔，狠抓意识形态领域里的阶级斗争。在春耕前后、秋后大干水利和年终分配期间，还有计划地组织了三个批判资本主义的战役。通过进行党的基本路线教育，激发了广大群众大干社会主义的积极性，加快了农业学大寨的步伐。

过去有的人还认为：“辰溪属石灰岩地区，溶洞多，干溪多，不能大修水利。”按照这种看法，辰溪不可能改变干旱的局面。这种看法到底对不对呢？县委认真学习了《实践论》、《矛盾论》等光辉著作。他们遵照毛主席关于**“实践的观点是辩证唯物论的认识论之第一的和基本的观点”**和**“研究问题、忌带主观性、片面性和表面性”**的教导，到群众中、到实践中去寻找答案。仙人湾公社先锋大队和板桥公社蒋家坪大队的前后变化对县委的启发很大。先锋大队原来是个“水在阴河流，人在地面愁”的地方，在农业学大寨群众运动中，这个大队的贫下中农发扬敢想敢干的革命精神，下天坑，堵阴河，连续六年四战“扯河洞”，修起了一座地下水库，使百分之九十以上的稻田实现了自流灌溉，粮食连续三年跨过了《纲要》。蒋家坪大队地质复杂，历来没搞什么水利建设，百分之八十的稻田是“望天田”。在无产阶级文化大革命中，这个大队以辩证唯物论作指导，采取蓄、引、提相结合的办法，从一九六九年起大干了四年，修了三座小二型水库和一座溪坝，基本实现水利自流化，粮食亩产由三百多斤猛增到八百多斤。县委从先锋大队、蒋家坪大队的前后变化和其他的典型调查中认识到：辰溪虽然是石灰岩地区，溶洞、干溪多，但堵洞蓄水、截流引水，往往可以事半功倍。端正了认识路线，洗刷了唯心精神，辰溪不能大修水利的迷信也就破除了。他们按照实际情况决定工作方针，去冬今春大干了一千万土石方，扩大旱涝保收面积五万亩。现在，广大干部和群众对改变辰溪的面貌充满了必胜的信心。

辰溪县委从实践中体会到：精通和应用，这是要在看书学习中着力解决的问题。只有在精通上下功夫，把马克思主义关于无产阶级专政的理论学懂弄通了，才能在应用上做出成绩。应用得越好，尝到的甜头越多，学习的劲头就越大。这样通过经常应用，就能逐步达到精通。

妥善处理好四个关系

为了使看书学习能够长期坚持下去，辰溪县委采取措施，切实解决一些经常碰到的矛盾。主要是处理好以下四个关系：

（下转三版）

伯纳姆总理和夫人离京前往大寨访问

邓小平、陈永贵副总理和首都群众数千人到车站热烈欢送圭亚那贵宾

离京前，伯纳姆总理举行招待会　邓小平副总理同伯纳姆总理再次会谈

新华社北京一九七五年三月十四日电　圭亚那合作共和国总理伯纳姆和夫人及随同来访的其他圭亚那贵宾，由人大常委会副委员长谭震林陪同，今天晚上乘专车离开北京前往山西省大寨大队参观访问。

国务院副总理邓小平、陈永贵，外交部副部长王海容，国家建委负责人李大同，外贸部副部长柴树藩，外经部副部长李克，冶金部副部长张振江，有关方面负责人卓琳、唐闻生、高建中，以及首都群众数千人，到车站热烈欢送圭亚那贵宾。

今晚，北京车站灯火辉煌，飘扬着圭亚那国旗和中国国旗。车站上举行了隆重的欢送仪式。乐队奏圭、中两国国歌。伯纳姆总理由我国领导人陪同检阅了中国人民解放军陆、海、空三军仪仗队。当伯纳姆总理等贵宾挥手向欢送群众告别时，车站上一片欢腾，人们敲锣打鼓，高呼口号，挥动花束，热烈祝贺中、圭两国人民的友谊和两国之间的友好合作关系的新发展。

各国驻中国的外交使节也到车站送行。

圭亚那驻中国大使馆临时代办毕尔格立姆随同伯纳姆总理和夫人前往大寨。

陪同圭亚那贵宾去大寨访问的还有外交部礼宾司司长朱传贤、美大司副司长陈德和，中国驻圭亚那大使王占元。

今天上午，伯纳姆总理和夫人由北京市革命委员会副主任王磊陪同，游览了长城、定陵。下午，伯纳姆总理的夫人参观了北京第三棉纺织厂。

新华社北京一九七五年三月十四日电　圭亚那合作共和国总理伯纳姆和夫人今天晚上在圭亚那驻中国大使馆举行招待会。

国务院副总理邓小平、陈永贵，人大常委会副委员长谭震林，外交部副部长王海容，外贸部副部长柴树藩，外经部副部长李克，冶金部副部长张振江，有关方面负责人卓琳、朱传贤、陈德和、唐闻生，以及中国驻圭亚那大使王占元，应邀出席了招待会。招待会自始至终在洋溢着中、圭两国人民的热烈友好气氛中进行。

各国驻中国的外交使节也应邀出席了招待会。

随同伯纳姆总理来访的能源和自然资源部长杰克、工程和住房部长纳拉因等圭亚那贵宾，以及圭亚那驻中国大使馆临时代办毕尔格立姆，出席了招待会。

新华社北京一九七五年三月十四日电　国务院副总理邓小平今天下午同圭亚那合作共和国总理伯纳姆再次举行会谈。

英萨利特别顾问举行告别宴会

在充满热烈友好气氛的宴会上，英萨利特别顾问和纪登奎副总理先后祝酒

新华社北京一九七五年三月十四日电　柬埔寨王国民族团结政府副首相府特别顾问英萨利，今天晚上举行告别宴会。

国务院副总理纪登奎，外贸部部长李强，外交部副部长韩念龙，中联部副部长申健，外经部副部长石林，中国人民解放军总后勤部副部长孙洪珍，中国驻柬埔寨大使孙浩等应邀出席宴会。

出席宴会作陪的有柬埔寨王国民族团结政府外交大臣沙林寨，柬埔寨民族统一阵线中央政治局委员秀吉春、秀蒲拉西，柬埔寨王国民族团结政府外交副大臣万比尼，柬埔寨驻中国大使笃坎敦。

在充满热烈友好气氛的宴会上，英萨利特别顾问和纪登奎副总理先后祝酒，共祝柬中两国人民的战斗团结和兄弟友谊不断发展。

狠抓两条道路的斗争集中劳力搞春耕

衡东县各级党组织认真学习无产阶级专政的理论

本报讯　衡东县各级党组织认真学习马列主义、毛泽东思想关于无产阶级专政的理论，坚持以党的基本路线为纲，狠抓劳力安排上的两条路线斗争，统筹安排劳动力，迅速把重点转到春耕生产上来，发展了大好形势。

前不久，衡东县委召开了县、区、社、大队四级干部会议，认真学习毛主席关于理论问题的重要指示，联系实际向广大干部进行党的基本路线教育，总结农业学大寨的经验，安排全年生产计划，部署当前春耕生产。通过学习和总结，大家认识到，学理论，抓路线，促春耕，对于夺取今年农业更大丰收，加速发展国民经济，巩固工农联盟，巩固无产阶级专政，关系极大。于是，县委把领导力量重新进行了部署。县委十二名常委，除留一名副书记主管机关工作外，其余十一名常委带领三百多名机关干部，分别深入到春耕生产第一线。区、社七百五十名国家干部，一般只留秘书一人值日，其余都下到生产队驻队办点，和群众同学习、同批判、同劳动。干部深入下去后，发现部分地方劳动力不够集中，主要是由于一小撮没有改造好的地、富、反、坏、右分子鼓吹“劳力自由支配”，煽动少数资本主义思想严重的人搞投机倒把、副业单干。县委根据各点上汇报的情况，及时采取措施，在全县范围内层层举办学习班，组织广大党员、干部和群众，认真学习毛主席关于**“列宁为什么说对资产阶级专政，这个问题要搞清楚。这个问题不搞清楚，就会变修正主义。要使全国知道”**的重要指示，引导大家以马克思主义关于无产阶级专政的理论为武器，联系阶级斗争和两条道路斗争实际，狠批林彪效法孔老二“克己复礼”的反动纲领，狠批资本主义自发倾向，狠狠打击阶级敌人的破坏活动。通过学习和批判，广大干部和群众认识到劳动力由社队集体安排，还是由社员个人自由安排，这是一个走社会主义道路还是走资本主义道路的两条道路的大问题，也是一个限制资产阶级法权、巩固无产阶级专政，还是扩大资产阶级法权、削弱无产阶级专政的原则问题。要坚持党的基本路线，坚持社会主义方向，就必须坚持由集体和国家安排劳力干社会主义，而决不能由个人自由支配搞资本主义。

在提高认识的基础上，全县各级党组织又采取了有效措施，对劳动力进行统筹安排，保证把重点放到春耕生产上来。霞流公社通过学理论，抓路线，狠批“劳力自由支配”的资本主义倾向，搞副业单干的劳力，迅速集中到了农业第一线，同时充分发挥妇女和辅助劳力的作用，动员小集镇的闲散劳力支农。这样，投入春耕的劳力，由五千九百人增加到八千一百多人。劳力集中后，大搞积肥的群众运动，到目前为止，全公社平均每亩积农家肥和土杂肥一百二十五担。县委及时总结推广了霞流公社的经验，使投入春耕生产的劳力由原来的十四万七千人增加到十九万二千多人，占总劳力的百分之九十，全县春耕生产搞得热气腾腾。

（本报通讯员）

充分发挥老中青三结合的作用

青峰大队党支部为巩固无产阶级专政加强领导班子建设

本报讯 安化县沧泉公社青峰大队党支部认真执行毛主席革命路线，充分发挥老、中、青三结合的作用，以老带新，以新促老，互学互帮，团结战斗，把巩固无产阶级专政的任务落实到基层，改变了这个高寒山寨的后进面貌。全大队粮食亩产连续两年跨《纲要》，去年战胜严重干旱，农业生产又获得大丰收。

三结合的领导班子建立以后，大队党支部针对党内的思想情况，组织“一班人”反复学习了毛主席关于培养无产阶级革命事业接班人的论述，用马列主义、毛泽东思想关于无产阶级专政的理论，统一大家的认识。大家边学习毛主席、党中央的指示，边批判林彪歪曲、篡改无产阶级革命事业接班人的条件，破坏领导班子建设的罪行，边回顾自己在党的培养下的成长过程，深深体会到，共产主义事业不是一代、两代可以完成的，无产阶级革命事业接班人也不是一天、两天成长起来的。一定要从党的远大目标着想，用自己的实际行动，为新干部带好班，支持新干部接好班，使党的事业后继有人。认识提高后，大队党支部经常从政治上关心新干部，工作上支持新干部，生活上体贴新干部，满腔热情地培养新干部。有一次，党支部安排新党员、年轻的党支部委员郭顺龙带领九十个民工抢修县里一个大型水利工程的一段灌渠，开始，小郭感到自己年轻没经验，担心难以完成任务。老支部书记陈同生看出小郭的思想顾虑，便几次找他个别谈心，鼓励他勇敢地挑起革命重担。小郭解除了顾虑，高兴地接受了任务。小郭出去以后，陈同生先后五次到工地，一面进行慰问，一面检查和帮助小郭的工作。当他发现小郭工作方法简单，群众有意见时，便帮助小郭坚持群众路线的工作方法，及时纠正了缺点。后来，小郭坚持做细致的思想工作，充分调动了群众的革命积极性，使这项工程提前一个月完成了任务。

批林批孔运动以来，大队党支部还针对新干部的特点，组织他们学习党的基本路线，批判林彪修正主义路线的极右实质，使新干部深刻认识社会主义时期阶级斗争的长期性、复杂性；开展忆苦思甜活动，使新干部更加痛恨旧社会，热爱新社会，坚持走社会主义道路；进行革命传统教育，使新干部发扬艰苦奋斗，实事求是，群众路线，批评和自我批评的好作风，增强革命团结；进行党章教育，使新干部不断增强无产阶级党性，树立为共产主义奋斗终身的理想。十二队新党员、生产队长陈仁厚，去年“双抢”期间，由于资本主义思想的影响，对集体事业不够关心，提出不当队长了。党支部便及时组织他学习共产党员的五个“必须做到”，对照五条开展积极的思想斗争。党支部正副书记还多次同他个别谈心，并请他八十一岁的老祖母讲述旧社会的苦难家史，对比新社会的幸福生活，批判林彪效法孔老二“克己复礼”，妄图复辟资本主义的罪行，终于使小陈提高了路线觉悟，主动作了自我批评，决心挑起革命重担。

青峰大队党支部从实践中认识到，老同志经过长期的革命斗争锻炼，经验比较丰富。因此，他们在培养新干部的同时，还十分注意帮助老干部不断提高无产阶级专政下继续革命的觉悟，充分发挥骨干作用。老支书陈同生，今年六十岁了，他人老心红，学习认真，劳动带头，严于律己，廉洁奉公，二十几年如一日。他不顾年老体弱，每年劳动二百八十天以上，他不怕苦，不怕累，那里有困难就在那里出现。他的这些模范行动，深深印刻在每个新干部的思想深处。这几年，新干部和老干部互相学习，互相帮助，使党支部“一班人”在政治上始终坚持社会主义方向，在经济上没有一人超支、挪用公款，支部七名委员，每年每人平均劳动三百天以上。由于党支部领导成员的模范带头，调动了全大队群众的社会主义积极性，加快了建设社会主义新农村的步伐。全大队农、林、牧、副、渔五业兴旺，呈现一派生气勃勃的革命景象。（省、地、县委组织部调查组）

澧县县委帮助新干部认真看书学习，总结实践经验

提高运用马克思主义理论解决实际问题的能力

新华社长沙电 中共湖南省澧县县委帮助新干部认真看书学习，总结实践经验，提高运用马克思主义的立场、观点和方法解决实际问题的能力，使他们更好地担负起领导工作。

近几年来，县委采取谈心、定期总结和举办读书班的办法，轮训新干部六百多人次，使他们迅速成长。新干部陈章嘉担任县委委员、县委办公室副主任以后，县委派他到工作比较后进的界岭公社兼任党委书记。这时正碰上严重干旱。在困难面前，陈章嘉连夜同群众商量抗旱的办法。有个老贫农向他介绍了过去这里抗旱种秋杂粮获得丰收的情况。陈章嘉从群众中吸取了力量，就同党委“一班人”带领贫下中农同干旱作斗争，用石滚把旱得开裂的硬泥田土碾碎，然后一锄一锄地翻过来。锄头挖断了，再换一把；手掌打泡了，刺穿后又干，终于使全社一万七千多亩田种上了秋荞，获得了丰收。县委书记到这里帮助陈章嘉认真总结经验，使他进一步认识到坚持依靠人民群众，自觉地执行党的群众路线，什么困难都能克服。一次，县委让他带领民兵兴建一座大型渡槽，渡槽的一个墩要筑在深水潭里。清基时，潭水直往上涌。陈章嘉根据群众的意见，把工地上的党员、团员、积极分子组织起来，并调来抽水机，筑起防水墙，边排水，边施工，终于多快好省地完成了渡槽兴建任务。经过这样反复的实践和认真总结，陈章嘉加强了群众观点，进一步认识到群众是真正的英雄。在一年多的时间里，他依靠群众抓革命，促生产，使这个公社的农业生产迅速发展。现在，陈章嘉担任了县委副书记。

大围公社东港大队党支部书记邢焕英是个新干部，她在第三生产队帮助工作的时候，根据这个队的实际情况，组织社员批判林彪破坏党的政策的罪行，改善了生产队的劳动管理，使全队的出勤率很快提高了，工作质量超过往年。去年，她到全大队工作最后进的第六生产队蹲点，她仍然着重抓劳动管理，但收效不大。县委领导成员就帮助她对具体情况做具体分析，总结新的经验。邢焕英深入群众调查研究，发现六队工作后进，主要是因为这个队的领导班子带着一些人搞副业单干。在县委帮助下，邢焕英狠抓了这个队的领导班子的思想建设和组织建设，组织干部、社员批判林彪、孔老二“克己复礼”的反动纲领，批判资本主义倾向，使这个队端正了前进方向，各项工作出现了新的局面。

县委在培养新干部的过程中，注意引导新干部通过总结自己正反两方面的经验，自觉地改造世界观。青年干部曾庆炎开始工作不大胆，县委领导干部同他一起到澧西公社的关心大队蹲点，他狠抓党的基本路线教育，带头参加集体生产劳动，紧紧依靠群众，使这个队的面貌发生了很大变化。以后县委调他到人口较多、工作比较后进的白衣公社担任党委书记，曾庆炎到这个公社后，很少参加集体生产劳动。县委发现这个情况后，就派一位常委去，同他一起学习毛主席关于**“必须坚持干部参加集体生产劳动的制度”**的教导，帮助他总结经验，使他认识到，以前自己在关心大队所以能够取得一些成绩，是因为认真贯彻执行了毛主席的无产阶级革命路线。如果不能坚持参加集体生产劳动，不注意思想改造，就会背离毛主席的革命路线。从这以后，他经常脚穿草鞋，同贫下中农一起劳动，深入调查研究。在他的带动和影响下，公社干部去年每人平均劳动一百九十四天，大队党支部书记、委员每人平均劳动二百八十六天。这个公社已经跨入了全县、全地区农业学大寨的先进行列。

城步苗族自治县清溪公社民主大队党支部、组织支部成员认真学习无产阶级专政理论，充分发挥党支部的战斗堡垒作用，把批林批孔运动普及、深入、持久地进行下去。 城步苗族自治县通讯组供稿

湘阴县石塘公社党委会中的新老干部，认真执行团结胜利的路线，互相尊重，互相学习，互相支持，带领广大贫下中农艰苦奋斗，使全社革命、生产都发生了很大变化。

并肩战斗

——湘阴县石塘公社党委新老干部团结战斗的事迹

互相尊重

石塘公社党委，共有十三个成员，其中有的是土改时就参加了工作的老干部，有的则是无产阶级文化大革命中涌现出来的新生力量。批林批孔运动开展以来，他们和贫下中农一起，回顾了无产阶级文化大革命的战斗历程，狠批了林彪大搞分裂，破坏革命团结，妄图复辟资本主义的滔天罪行。大家深深懂得，能不能坚持革命团结，历来是党内两条路线斗争的一个重要问题。党的团结是党的生命，是夺取革命事业胜利的基本保证。而新老干部要搞好革命团结，首先就要彼此信任，互相尊重，有了工作同研究，遇到问题共商量，决不能各划各的桨，各撒各的网。

一次，担任党委书记的新干部陈湘诚在县里参加了一个会议。会上，县委传达了党中央关于深入开展批林批孔运动的重要指示，并就如何贯彻这一指示提出了一些要求。陈湘诚同志回到公社后，党委副书记、老干部刘奏凯同志不在家。他与几个委员研究了一下，就立即往老刘工作的地方奔去。陈湘诚找到老刘后，把情况一一作了说明，然后请老刘出主意，提办法。刘奏凯深受感动地说：“湘诚同志，你为我们作了个好榜样！”接着又同陈湘诚商量如何充分发动群众，狠狠批判林彪效法孔老二‘克己复礼’，进一步巩固农村社会主义阵地的问题，对陈湘诚的启示很大。他认真地把老刘讲的意见记了下来。第二天，陈湘诚主持召开了全社党支部书记会议，认真地贯彻了党中央的重要指示精神。不几天，全社就掀起了一个以党中央的重要指示为武器，大揭两个阶级、两条道路斗争表现，狠批林彪的反革命罪行的高潮。革命的大批判，提高了广大群众阶级斗争、路线斗争觉悟，打击了资本主义势力，使全社革命和生产出现了热气腾腾的局面。

保靖县水田公社毛坪大队苗族女青年施亚香被选上大队党支部书记后，虚心向老干部学习，大家一起工作，共同战斗，出现了一派生动活泼、团结战斗的政治局面。 本报通讯员、本报记者摄

石塘公社党委中的新干部这样尊重老同志，老同志也坚持按毛主席的教导办事，做到不摆老资格，处处注意尊重新干部。这里就说一件事吧。这个公社有个秃峰大队，自然条件很差。为了改善水利条件，这个大队的贫下中农和干部一致提议兴建一座能够蓄水六十多万方的水库。在这里工作的公社党委成员许佩皇积极支持群众的要求，准备迅速召开大队党支部会议作出决定，但他考虑到，这事不向公社党委主要负责同志汇报请示，怎么能够自作主张呢？有的人说，老许在这个公社工作多年，秃峰的情况心里有本“账”，难道连兴建一座水库的事都作不了主吗？但老许不是这样看。他想，公社党委书记是无产阶级文化大革命中提拔起来的新干部，他是党委“一班人”的班长。自己工作经历虽然长一点，但作为一个委员，工作中遇到重大问题，应当向他请示汇报。老许抱着诚恳的态度向陈湘诚同志汇报了情况。陈湘诚听了后，表示大力支持；同时，为修建这座水库出了一些好主意，有的是老许根本没有想到的。这更使老许受到了深刻的教育。不久，秃峰大队作出了兴建秃峰水库的决定。这期间，陈湘诚几次来这里帮助解决具体问题。全大队出动了四百多劳力进行突击，奋战一个多月，就把水库胜利修建成了。老许从这件事中深受教育，他说：“为了革命事业，今后要更好地尊重新干部，更好地与新干部合作哩！”

互相学习

新老干部应该是：**“互相学习，取长补短，以便团结一致，进行共同的事业”**。石塘公社党委“一班人”中的新老干部把毛主席这一伟大教导化为自己的行动。

去年初，公社党委决定要新干部、党委副书记葛胜华同志到高岭大队蹲点。这个大队，过去由于受刘少奇、林彪反革命修正主义路线的干扰和一小撮阶级敌人的破坏，资本主义势力比较严重，每年春耕生产中，劳力总是难以集中起来，革命、生产都搞得不大好，成为全社的后进队。葛胜华到这个大队后，狠抓大队、生产队领导班子的整顿，教育党员、干部带头批林批孔，带头坚持社会主义方向，带头与资本主义倾向斗，对煽动劳力外流搞邪门歪道的阶级敌人，发动贫下中农给予打击。阶级斗争，一抓就灵。全大队很快掀起了一个深入开展农业学大寨运动、夺取农业大丰收的春耕生产高潮。

高岭大队开展农业学大寨运动的事迹，很快传遍了整个公社。在月湾大队蹲点的老干部王让谦同志听了很是高兴，因为他正为月湾劳力很难集中起来着急呢！他立即来到高岭大队，请葛胜华同志介绍抓大事，促大干的经验，虚心向他学习。老王回到月湾后，认真推广了高岭的经验。不久，月湾出现了批林批孔深入开展，劳力高度集中，生产蒸蒸日上的大好形势。

石塘公社的贫下中农说：老干部虚心诚恳地向新同志学习，新干部更加自觉地向老同志请教。事实正是这样。一九七四年有段时间，高岭、月湾等几个大队的晚稻发生了稻纵卷叶虫害。高岭大队八百多亩晚稻，受害的就有二百九十多亩。而当时化学农药又一时供不应求。怎么办呢？每当工作中遇到问题缺乏办法时，小葛便去找老干部指点指点。他想：老王在农村工作多年，工作经验丰富，办法比我要多，我何不去找找他呢？这天，他来到了月湾大队，虚心向老王求教。为了歼灭稻纵卷叶虫，王让谦同志正和月湾大队党支部的成员，一面发动全大队男女老少，进行人工捕捉，一面组织群众自力更生、土法上马，大造土农药进行喷杀，很快消灭了稻纵卷叶虫，使晚稻没有遭受危害。小葛从老王的工作中受到了很大的启发。他连忙赶回高岭，和大队党支部一起，召开干部会议，推广月湾的经验，把稻纵卷叶虫很快扑灭下去了。去年，高岭、月湾两个大队的农业生产，和全公社各大队一样，都获得了好收成，其他各项工作也取得了显著成绩。讲起两个大队农业生产获得丰收的事迹，人们都赞扬说：“新老干部团结紧，互相学习办法多，任凭斗争多复杂，革命生产奏凯歌。”

互相支持

在石塘公社，还传颂着新老干部之间相互支持的许多动人故事。

那是去年九月初的时候，天久晴不雨，寺坝大队三百多亩晚稻，都遭受着干旱的威胁。特别是三队和四队，有七十多亩晚稻全部脱水开坼，有的快要过白了，而稻田周围的塘坝都干涸了，唯一的办法，只有组织劳力迅速开通一条两里长的渠道，修好一个机埠，安装一部抽水机，从寺坝湖抽水灌溉。但要这样做，就有些具体问题急需处理。当时，在这个大队蹲点的公社党委委员、老干部顾尧基因其他工作暂时离开了这里。老顾，是多么想抽点时间回去和党支部的同志一起解决这些问题啊。可是，时间总是安排不过来，心里焦急得很。正在这时，新干部、党委书记陈湘诚同志从县里散会回来了。他了解到这一情况后，交代老顾安心搞好当时急需抓的工作，自己立即赶到了寺坝大队，和大队党支部同志一道，一面广泛发动群众，狠批林彪和孔老二散布的“天命论”，帮助大家树立人定胜天的思想，坚持与旱魔作斗争；一面和党支部的几个同志，带领了两百多个劳力，来到三队、四队，开渠道，修机埠。这时候，老顾也抽空回来参战了。经过五天五夜的突击，终于开通了渠道，安装好了抽水机，寺坝湖的水，越过二十多米的高坡，哗哗地流进了那七十多亩稻田，受干旱威胁的晚稻得救了！

“新干部对我们老同志的工作这样尽心尽力给予支持，我们老同志更有责任支持新干部的工作。”这个公社党委中的老干部常常这样说。妇女干部黎馥兰，是一九七四年刚刚参加党委会的新同志。公社党委决定给她“压担子”，要她负责抓全公社的计划生育工作。小黎心里不免有些紧张。这时，有些轻视女干部的人也在一旁吹冷风。老干部、公社党委副书记刘奏凯和另一个党委成员听到这些情况后，主动找到小黎，引导她学习毛主席在《实践论》一文中的有关论述，并用有的新干部在斗争中迅速成长的典型事迹鼓舞她。末了，他们语重心长地对小黎说：“小黎呀，路是人走出来的，事是人干出来的，大胆闯吧，我们给你撑腰。”毛主席的教导，老干部的鼓励支持，给小黎增添了无穷的力量。从此，小黎斗志昂扬地战斗在自己的工作岗位上。为了搞好全社的计划生育工作，她常常奔走在石塘的村村队队，出入在贫下中农家里，又是做过细的思想政治工作，又是帮助解决具体问题，工作做的很主动，全公社计划生育工作取得了显著成绩。计划生育工作抓的好，妇女劳力大解放，劳动积极性大大提高，有力地促进了全社农业学大寨群众运动的胜利开展，受到了上级党组织的表扬。

*

东风浩荡万木春，阳光普照两代人。石塘公社党委“一班人”中的新老干部在毛主席的团结胜利路线指引下，决心再接再厉，夺取更大的胜利！

（湘阴县通讯组、本报驻岳阳地区记者组）

在各个战场上不断向敌人发动强大攻势

柬人民武装力量年初以来歼灭大量朗诺伪军

朗诺卖国集团暂时控制的省会和一些城镇已成为汪洋大海中的孤岛

新华社北京一九七五年三月十四日电 新华社记者报道，今年年初以来，在柬埔寨民族解放人民武装力量的胜利攻势下，朗诺伪军正在被大量歼灭，陷入一片混乱。

据柬埔寨通讯社报道，截至二月底，朗诺伪军总共已被歼三万九千九百多名。与此同时，有七百二十四个伪军据点和大批武器、弹药及其他军事物资已被摧毁或落入人民武装力量手中。

特别值得指出的是，朗诺伪军不仅整连、整营地被消灭，甚至开始整旅地被人民武装力量吃掉。人民武装力量继一月份歼灭敌人数十个营之后，二月份又歼灭了朗诺伪军近一百个营，全歼或基本上歼灭了伪军第七旅、第十二旅、第十三旅、第三十六旅、第四十五旅和第七十二旅，几乎全歼了伪军第二师和第三师。这样，朗诺伪军现在兵员更加缺乏，十分混乱。

在人民武装力量的强大攻势下，朗诺伪军的指挥机关也遭到很大打击。朗诺伪军的乌栋军事支区指挥部和维赫索军事支区指挥部，伪第七师和伪第九师指挥部相继被摧毁。一些伪军高级将领接连伤亡，其中磅士卑的伪军训练中心司令和伪乌栋省省长兼乌栋军事支区司令被打死，贡布省伪省长、伪军第二师师长、第三师师长以及第七师师长受重伤。在损兵折将、连遭惨败的情况下，金边头目朗诺为了掩盖败绩，不断撤换伪军将领，甚至在最近把伪军总司令兼总参谋长索斯丹尼·费尔南德撤掉。在连吃败仗之后，朗诺伪军士气低落，军心厌战，士兵们纷纷拒绝作战、开小差或向人民武装力量投诚。仅二月份，在湄公河上的边良岛和马德望省的丹特里就有六个营伪军向人民武装力量集体投诚。驻在金边以西十五公里的三隆的一营伪军也在二月十六日拒绝到贝占去作战。三月四日，在柴桢市也有三百名伪军士兵拒绝执行上前线的命令，并且举行示威游行要求发给大米和已拖欠三个月的军饷。

据新华社北京一九七五年三月十二日电 新华社记者报道：新年以来，柬埔寨民族解放人民武装力量在金边周围前线和湄公河前线向朗诺集团展开强大攻势的同时，向朗诺集团暂时控制的省会和一些城镇，也连续发动猛烈进攻。据初步统计，截至二月底，人民武装力量已在这一战线上消灭敌人一万六千六百多名。目前，人民武装力量已经紧紧地包围了朗诺集团暂时控制的马德望、磅清扬、磅士卑、茶胶、贡布、国公、磅赛拉、波萝勉、柴桢、磅湛、磅同、暹粒等省的省会和一些城镇，使这些地方成了汪洋大海中的孤岛。

中、圭两国经济技术合作协定在北京签字

伯纳姆总理和邓小平副总理等参加签字仪式

新华社北京一九七五年三月十四日电 中华人民共和国政府和圭亚那合作共和国政府经济技术合作协定今天下午在北京签字。

圭亚那方面参加签字仪式的有：总理伯纳姆、工程和住房部长纳拉因等。中国方面参加签字仪式的有：国务院副总理邓小平，外交部副部长王海容，外贸部副部长柴树藩等。我国外经部副部长李克和圭亚那能源和自然资源部长杰克分别代表本国政府在协定上签字。

圆满结束对越南的友好访问

中国军事代表团离开河内回国

新华社河内一九七五年三月十四日电 以杨勇为团长、曹里怀为副团长的中国军事代表团在圆满结束对越南民主共和国的友好访问后，于三月十四日上午乘专机离开河内回国。

越南劳动党中央委员、国防部副部长、人民军副总参谋长黄文泰上将，以及陈参中将、黎仲晋中将、黎光和中将、武春苔少将等到机场热烈欢送中国战友。越南南方共和国驻越南民主共和国特别代表团成员黎宽鸿等也到机场送行。中国驻越南大使符浩、大使馆武官严冷以及在越南工作的中国工程技术人员的代表也到机场送行。

在机场上，举行了热烈的欢送仪式。杨勇团长和曹里怀副团长在黄文泰上将的陪同下检阅了越南人民军仪仗队，并且同前来欢送的越南人民军干部和战士的代表告别。越南人民军女战士向代表团献了鲜花。

乔外长欢宴新加坡外长拉贾拉南

乔冠华外长同拉贾拉南外长举行会谈

据新华社北京一九七五年三月十四日电 乔冠华外交部长今天晚上举行宴会，欢迎新加坡共和国外交部长斯·拉贾拉南及其一行。

乔冠华外长和拉贾拉南外长先后在宴会上讲话。

乔冠华外长在讲话中说，新加坡共和国是东南亚一个发展中的国家。在国际事务中，新加坡积极加强同第三世界国家的合作，反对霸权主义和强权政治。他说，当前，国际形势正在发生深刻的变化。第三世界的力量不断壮大。超级大国内外交困，愈来愈陷于孤立。在东南亚，要求摆脱超级大国的干预和争夺的趋势，继续向前发展。中国政府和人民将一如既往，坚决支持东南亚各国人民维护独立和主权、反对大国霸权主义的斗争。

乔冠华说，中新两国人民有深厚的传统友谊和悠久的经济、文化联系。在反对帝国主义和殖民主义的共同斗争中，中国人民曾经得到新加坡人民的深切同情和积极支持。近年来我们两国人民的友谊又有了新的发展。他表示相信，这次拉贾拉南部长的来访，必将增进中新两国的互相了解，为促进中新两国关系的发展作出贡献。

拉贾拉南在讲话中说，我们这次的访问虽然时间很短，但对我们两国友谊的发展确是一个重要的步骤。我们可以第一次直接地、无拘束地、坦率地在友好的气氛中交换意见。拉贾拉南说，我们这次来中国访问，正值世界各地有很多动乱。他表示相信，整个人类总是能够克服困难，向更好、更崇高的目标迈进。他说南对着主要强国在互相争霸，不结盟政策仍是新加坡最主要的基本的原则之一。

新华社北京一九七五年三月十四日电 外交部长乔冠华今天下午同新加坡共和国外交部长斯·拉贾拉南举行了会谈。

新加坡方面参加会谈的有：外交部高级政务部长李炯才，新加坡港务局主席、发展银行董事长侯永昌，经济发展局副主席唐义方等。

中国方面参加会谈的有：外交部副部长韩念龙，副司长程瑞声、刘华等。

和外国侨民纷纷撤离金边

许多国家驻金边的外交人员

自柬人民武装力量发动强大攻势以来

新华社北京一九七五年三月十四日电 据柬埔寨通讯社三月十三日报道，自从一月一日柬埔寨民族解放人民武装力量在金边周围和其他战场上发动强大攻势以来，不少国家驻金边的外交人员以及外国侨民纷纷撤离金边。

人民武装力量的新年攻势，使困守在金边的朗诺集团十分孤立。驻金边的外国大使馆为了安全起见，纷纷把外交人员及其家属和侨民撤离金边。据报道，仅在三月初的头三天，就有三百多名外交官和外国侨民离开了金边。截至目前为止，已有四百多名法国人撤离金边。美国、英国、荷兰、加拿大、印度、西德、澳大利亚、菲律宾、新西兰等国的数百名外交官和侨民已乘飞机离开金边回国。三月九日，以色列的所谓"大使"也离开金边。现在，不少外国的大使馆由于没有大使、代办和外交人员而实际上等于关闭。

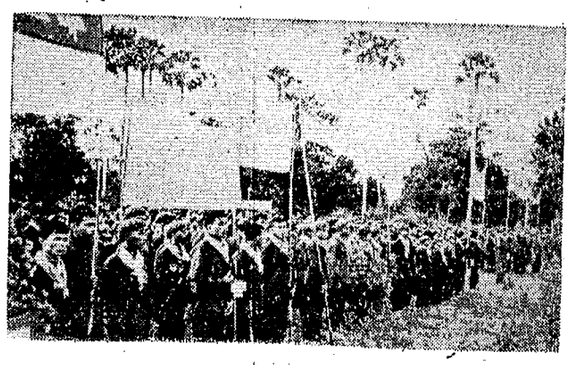

柬埔寨民族解放人民武装力量举行大会，决心彻底消灭敌人。　新华社发

《人民日报》欢宴朝鲜《劳动新闻》代表团

耿飚部长等出席了宴会

据新华社北京一九七五年三月十四日电 《人民日报》今天晚上举行宴会，欢迎由朝鲜劳动党中央委员、《劳动新闻》总编辑李用益率领的朝鲜《劳动新闻》代表团。

中共中央委员、中联部部长耿飚，首都各新闻单位和外交部有关方面负责人，出席了宴会。

朝鲜民主主义人民共和国驻中国大使玄峻极和夫人，大使馆外交官员，朝鲜《劳动新闻》驻京记者，应邀出席了宴会。

《人民日报》负责人鲁瑛和李用益总编辑在宴会上先后讲了话。

宴会自始至终洋溢着亲密团结的热烈气氛。

美苏为瓜分世界进行狂热争夺

阿《团结报》载文谴责美苏核试验和军事演习

新华社地拉那一九七五年三月十三日电 阿尔巴尼亚《团结报》三月十三日发表文章，谴责美苏两个超级大国加紧进行地下核武器试验和最近在欧洲举行的大规模军事演习。文章指出，美苏两国的这些备战活动清楚地表明，这两个超级大国正继续疯狂地进行反对各国人民的侵略准备，为瓜分世界而进行狂热的争夺。

文章指出，无论是苏联社会帝国主义者还是美帝国主义者，过去和将来都依靠威胁和军事侵略来实现他们的罪恶企图。这两个超级大国加紧进行军事演习和核武器试验，就是为这一目的服务的。文章指出，为了麻痹各国人民，解除他们的武装，美苏两个超级大国策划了一系列会议和会谈，如限制战略武器会谈、"欧洲安全与合作"会议、日内瓦裁军会议等等。

文章驳斥了所谓欧洲"局势缓和"的论调。

文章最后指出，经验使各国人民更加相信，只要有帝国主义和社会帝国主义存在，世界上就永远不可能有真正的和平和裁军。各国人民的自由与独立的真正利益要求他们不断提高警惕，加紧进行反对两个超级大国的罪恶计划的斗争。

苏美两霸加紧进行核军备竞赛

新华社北京一九七五年三月十四日电 在过去的三个星期当中，苏联和美国各自都进行了两次地下核爆炸，并且在部署新的洲际导弹方面展开更加紧张的竞赛。

据美国官方宣布，苏联三月十一日在西伯利亚的塞米巴拉金斯克核试验场进行了一次地下核爆炸。这是苏联今年在这个试验场进行的第二次地下核试验。二月二十日，苏联进行了今年的第一次核试验。

据美国能源研究和发展署宣布，美国今年二月二十八日和三月七日在内华达州的地下核试验场先后进行了两次地下核爆炸。

另据路透社报道，美国官员三月十日声称，苏联已经开始部署一种能运载分导式多弹头的"巨型的新导弹"。路透社还说，美国"官员们认为，早已料到的这种部署是又一个明显的迹象，说明克里姆林宫正在迅速扩大核打击力量"。

美国国防部长施莱辛格最近对美国《新闻周刊》编辑就苏联加紧部署新的洲际导弹的行动发表了谈话。他说，"我们准备和他们一比高低"。

苏美两个超级大国今年一月底在日内瓦恢复了"限制战略武器会谈"。但是，就在会议进行期间，它们却加紧进行核军备竞赛。这再次表明，它们越是谈论什么"裁军"、"缓和"，实际上军备竞赛越是变本加厉，争霸的局面越发紧张。

用无产阶级专政理论武装县委"一班人"

（上接一版）

学习和运动的关系。在批林批孔运动中，群众提出许多具体问题，要求常委处理。一时出现了"坐不下，学不进"的现象。为了解决这个问题，他们反复学习列宁关于"**没有革命的理论，就不会有革命的运动**"的教导，认识到运动越深入，斗争越复杂，越需要看书学习。这样才能用马克思主义的理论正确分析形势，掌握领导运动的主动权。他们注意把看书学习同批林批孔运动紧密结合起来，把学习马列和毛主席著作同学习毛主席、党中央关于批林批孔的一系列指示、文件紧密结合起来。在学习时间的安排上，他们注意从运动的实际出发，缩短每次集中学习的时间，增加集中学习的次数，灵活机动，讲究实效，坚持制度。这样，运动推动了学习，学习促进了运动。

学习和工作的关系。他们遵照毛主席关于"**大权独揽，小权分散**"的指示，在县委的一元化领导下，充分发挥各战线、各业务部门职能机构的作用，一般问题由主管单位处理，大事县委定期议。平时，每个成员加强分管战线工作的计划性，主动给县委的集体学习腾时间。春耕、双抢、冬修水利的大忙季节，他们就走出机关，把课堂搬到田头、工地。这样，不仅坚持了学习，搞好了工作，参加了集体生产劳动，还给基层干部做出了样子，领出了路子。

学习和会议的关系。去年下半年，会议比较多，往往与中心组的学习发生矛盾。为了解决这个问题，他们采取以下办法：一是在保证贯彻好上级会议精神的前提下，根据精简会议的原则，可开可不开的会，坚决不开；可合并开的会，不单独开；必须开的会，坚持会前有调查，会中有典型，讲话开门见山，做到长会短开。二是分清主次缓急，能提前开的会，就早开；可推迟开的会，就晚开，有计划地错开会议与集体学习的时间。有时，因为非开不可的会议挤掉集体学习时间，或个别同志因为开会不能参加学习，他们就实行补课制度。集体缺课集体补，个人缺课个人补，坚决不欠学习账。

集体学习与自学的关系。集体学习和自学是相辅相成、互相促进的。他们注意把集体学习与自学很好地结合起来，组织学一本马列著作或毛主席著作，一般都分四步进行：一是请理论辅导员介绍内容提要；二是组织自学，让每个同志钻研原著，掌握基本观点；三是组织集体学习，围绕基本观点开展讨论；四是总结提高，运用基本观点，联系实际说明一、二个具体问题。大家觉得，这样学，钻得深，记得牢，用得好。虽然下力多一点，进度慢一点，但"**坚持数年，必有好处**"。

发挥"班长"的关键作用

"一班人"能不能坚持学好，"班长"是关键。一年来，县委正、副书记遵照毛主席关于"**书记要当好'班长'，就应该很好地学习和研究**"的教导，把主要注意力放到学习和批判上，在带领"一班人"看书学习的过程中，努力超好组织领导、督促帮助和模范带头的作用。

一、组织领导作用。县委中心组的集体学习，每次学什么，安排在什么时候，正副"班长"事先研究，并征求理论辅导员的意见，然后提前通知各个常委，让大家妥善安排部门工作，做好集体学习的准备，这样学习起来人齐心定。学习中，"班长"注意发挥每个同志的长处，在中心组学习讨论时请对某个问题理解较深的同志作专题发言。学完一本书后，"班长"还注意发动大家回顾总结，不断提高学习的质量和自觉性。

二、督促帮助作用。"班长"熟悉"一班人"的情况，对于学习上困难较多的同志，经常进行个别帮助，谈体会，传方法，找资料，上门辅导。还经常检查"一班人"坚持学习制度和执行补课制度的情况。

三、模范带头作用。"班长"以身作则，在机关，不论工作再忙再累，每天都坚持学习。外出开会或下乡调查，都带上学习任务。他还特别注意带头刻苦攻读马列原著，迎难而进。每次学习都坚持做笔记，写心得。在"班长"的带动下，"一班人"学习马列著作的空气越来越浓，学习的劲头越来越大，学习的自觉性越来越高。

毛主席最近关于理论问题的重要指示，使辰溪县委受到很大的教育。他们决心遵照毛主席的指示，进一步加强学习，刻苦钻研无产阶级专政的理论。在总结去年看书学习经验的基础上，已制定出以学习无产阶级专政理论为中心的新的一年的学习规划。目前，县委正在反复学习毛主席关于理论问题的重要指示，逐条逐句地学习《人民日报》、《红旗》杂志发表的马克思、恩格斯、列宁论无产阶级专政的语录。在抓好县委"一班人"学习的同时，注意领导并帮助全县干部、党员和群众学好。从县里到公社，大办各种类型的学习班；从城镇到农村，大张旗鼓地宣传毛主席的重要指示。目前，一个学习无产阶级专政理论的群众运动正在全县广泛开展，有力地促进了春耕生产。

（本报通讯员、本报驻邵阳地区记者组）

◁三月十六日放映影片▷

彩色故事片　平原游击队
同映：批林批孔特辑12号——
狠批林彪资产阶级军事路线

建设	上午	8.00	11.05	1.50	4.55　8.00
文化	上午	8.45	11.50	2.35	5.40　8.45
延安	上午	10.15	1.00	4.05	7.10
人民	上午	9.45	12.30	3.35	6.40
湘江	上午	9.15	3.05	6.10	

彩色故事片　创业　煤原　4.05
列宁在一九一八年　煤原　7.00
向阳院的故事　烈士公园　4.35

彩色故事片　渡江侦察记

煤原	上午	8.15	12.20	
新华			12.50	4.35
工人	上午	9.20	1.25	5.10
烈士公园	上午	10.10	2.15	
东风	上午	10.40	2.45	
长沙	上午	11.30	3.35	

彩色科教片
马王堆二、三号汉墓发掘记
现云测天　防治丝虫病

新华　上午10.00　7.00　工人　7.35

◁湖南电视台节目预告▷

3月15日（星期六）△电视新闻：《一支英雄的民兵队伍》、《花垣中队战旗红》、《小化肥厂奇高产》、《为支援农业多产"小铁牛"》、《勤俭发展养猪事业》
△少年儿童节目：①儿童歌舞《绣都山》、《长大要把祖国保》②幼儿歌舞《阿佤人民唱新歌》、《我心里想》
△电视纪录片：《华阴公社向农业机械化迈进》、《下课以后》、《人民解放军新闻专辑3》
△彩色影片：革命现代题剧《半篮花生》
3月16日（星期日）转播北京电视台彩色电视节目
△国际新闻
△彩色故事影片《闪闪的红星》歌曲介绍
△音乐会（中央广播文工团演出）

本报社址：长沙市建湘路　电话总机：9191　订价：每月一元　零售：四版四分　昨日开印时间：6时35分　印完：11时45分

长沙地区天气预报：今天晴天，明天多云。北风二到三级。最高气温十二度，最低四度。

秀梅婶

（小说）

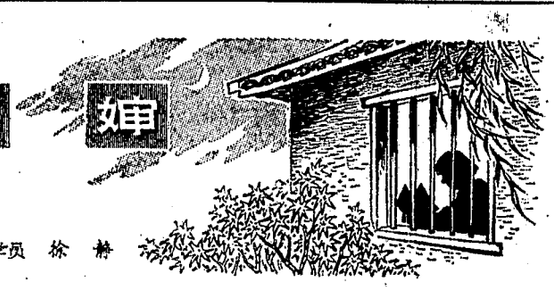

湖南师范学院工农兵学员 徐 赫

正是阳光灿烂、山色葱茏的夏初时节，秀梅婶参加县工农理论骨干学习班回队，带回了县委指示：研究儒法斗争历史，为巩固无产阶级专政服务。这下问题来了，山里人不懂古文，架场有困难。有人向我提议："队长，让邱子贤来疏通疏通吧？"我与秀梅婶一商量，她默默神，说："先试试看。"

秀梅婶四十过头，性格象岩石一样刚强。她三岁死了娘，跟着爹爹风里闯，雨里淋。苦水里泡大的孩子懂事特别早。十六岁那年，爹爹捋紧裤腰带，攒下几个钱来，让这个独生女进了当地一所私塾。先生就是邱子贤。他年纪虽说不老，面目却是清瘦的，平时把个《四书》、《五经》背的烂熟，也有一份小家业。小秀梅上学领到的第一本书是《三字经》，邱子贤教她的第一句话，就是"人之初，性本善……。"开始，秀梅不懂，待先生一解释，顿时生了疑，懂事以来亲目所见的狗财主的凶残淫暴，穷人的凄苦寒怆，一齐涌上心头。她忍不住站起来问道："先生，财主的'性'也是'善'的吗？"邱子贤一怔，慌忙道："圣人之言，不可亵渎。"秀梅望着邱子贤那有些发白的面孔，把《三字经》往邱子贤面前一放，大步走出了书房。从此，再没进过这张门。

解放了，铁树开花，枯枝发芽，秀梅婶翻了身。她怀着一腔翻身激情，全村第一个上夜校学文化，以后又一股劲地奔集体化道路，泥一身水一身地干，多次上县里参加"积代会"。批林批孔运动中，秀梅婶入了党，担任了队里理论辅导员。四十来岁的女人家，平时走路一股风，做事一团火，不偏道，不辞劳，队里贫下中农，谁个不夸，哪个不赞呀！

邱子贤呢？土改时划了个上中农。私塾一倒台，他半路出家学会编斗笠，搞私人副业，很少出集体工。平时遇见秀梅婶，就记起那一茬，心里怪不是味。这次听说让他去夜校讲古文，就在心里划算：她秀梅常批评自己脑子旧，要改造，眼下何不卖卖关子，好让这些人也懂得点新有新的难头，旧有旧的长处呢？想到这里，他捻捻特意留蓄着的一绺胡子，半眯着眼慢腾腾地说："我们这号人脑子旧，平素也缺个好新趋时的脾气，还是请秀梅自己动动口吧！"

秀梅婶的性子硬，说且对邱子贤这一招，心里也早有准备。当下，她决意地说："少了胡屠户，不吃附毛猪。我们就是要好共产主义的新，趋革命的时，靠自己两条腿登万丈山。"她把理论小组的伢妹子拥在一起，不管半夜深更，还是田头休息，不怕蚊子咬，不怕身子累，见缝插针，有空就学。象春风吹红桃林，全队上下很快就掀起了一个用马克思主义观点研究儒法斗争史的热潮。这时，我恰好去公社开会，一走三天。那天散会，已是快要天黑的时分了，党委书记给我两本书，一本是《共产党宣言》，一本是《儒法斗争史参考资料》，并嘱咐尽快转给秀梅婶。我一阵欢喜，披着星光挂着汗珠急步往回赶。到队时，村子早已睡熟了。我径直往秀梅婶家走去。远远只见她家的窗口还亮着灯，在墨绿色的山野间，那灯光特别耀眼。我叫门进去，秀梅婶正在学习。她连忙接过书，兴奋地说："真是及时雨啊。这几天，大伙学习的劲头越来越足，正需要这个！"说着，我们靠着桌边坐下来。我刚舒舒腿，撞着了桌下一个水桶，一看，还盛满了水。我纳闷了。秀梅婶笑笑，把双脚往水里一插，说："这样，讨厌的蚊子就找不着门路了——看起书来，谁还顾得赶蚊子！"她说得很轻松，我的心却发热了，感动得一时说不出话。她好象看出了我的心思，又说道："爬山没有平路，溪流总有急弯，世界上哪有易得的果子！这几千年的儒法斗争史，要理出个纹路来，不下番劲哪行呵！"说完，她摊开书，和我一起一字一字地啃起来。那神态举动，使你不禁想到：如果有座山挡着道，她也移得动，闯得过！

经过一段艰苦的努力，这天晚上，理论小组要试讲儒法斗争史了。社员们到得特别早、特别齐，大伙都要看看自己的人讲理论呀！雪亮的灯光下，秀梅婶健步登上了讲台。她穿着一套十分贴身的粗布衣服，显得十分朴实、端庄。那饱经风霜的红润的脸膛，那闪闪放亮的深邃的目光，那微微颤动的嘴唇，都凝结着一种特别的情感，是兴奋，是激动，更是自豪。要知道，种田人上台讲历史，这是开天辟地第一次啊！秀梅婶托着讲稿，眼里含着笑，扫视一圈人群，好象在问："这样开始，行吗？"学习室里，特别肃静，大男小女的脸上堆满了笑，但没笑出声，张着嘴，眼睛一眨也不眨地注视着秀梅婶，那一致的神态好象是在说着一句话："讲吧，大胆讲吧！"这里是无声的语言，秀梅婶却似乎听得十分真切。从这里，她得到了多大的力量！只见她抿抿嘴，挥动那又大又粗的一双手，滔滔讲起来。开始，她还不时地望望讲稿，后来，竟忘了看。从秦始皇"焚书坑儒"的革命措施，到洪秀全砸烂孔丘牌位的惊天壮举；从孔老二"克己复礼"的反动纲领，到林彪一伙的《"5·71工程"纪要》的反革命计划，她议论千秋，评说万古，好有气派！最后，她清脆有力地说："我们山里人挖树刨根，这是常事。反动的孔孟之道就象盘结了两千多年的一条毒根，林彪反革命修正主义路线就是这条根上发出的一个毒丫丫。现在，我们就要斩断这个毒丫丫，挖掉这条毒根！"

"哗！——"年青人热烈的掌声打断了秀梅婶的讲话，老倌子们摸着胡楂子，一迭连声地夸赞起来："秀梅真讲出了我们贫下中农的志气！""作田人讲出大理论，山窝里飞出了金凤凰。"

这一晚，邱子贤借辞不去，只打发满崽去了。待满崽回来把情况一反映，他猛吸着旱巴烟，半晌没出声，只担心再遇见秀梅婶！

山不转路转，石不转磨转，一个村子里的人哪有不相撞的呢？不久，果然出了麻纱。为了巩固集体经济，队里订出了加强集体山林管理的制度。邱子贤家后面的自留土紧挨着队里的山林，他瞅着空子，不时砍到集体山林里砍树枝剁竹杆，社员们意见很大。这次，队委会根据秀梅婶的建议，决定一方面加强对邱子贤的教育，另一方面在分界线上清一条水沟。不料刚动手，邱子贤就气吁吁地跑出来嚷道："我家的树叶落到队上的山林里，也得留条路子过去扫扫呀！"一个虎彪彪的后生粗声大气地回复道："就是不留！"他的话，牛都踩不烂。说着，吆喝大家干起来。邱子贤一见硬的不行，急忙改口道："扶持一人一条路，得罪一人一道墙，做事不要一拳捅过壁呀！"我正想上前搭话，理论小组的伢妹子们一个个针尖对麦芒地顶起来："这是鼓吹'人性论'！""这是宣扬'中庸之道'！"邱子贤气急地辩白道："河水不犯井水，集体山林一大片，何必与民争利？"

"与民争利？"早在一旁注意地听着的秀梅婶听到这话，心里不禁一怔：这不是两千年前一伙反动的文学贤良，攻击汉家桑弘羊实行盐铁官营的语言吗？今天，邱子贤竟用上了。依照往日的脾气，她早会跨出人群，给邱子贤一个猛虎洗脸。但是，通过理论学习，秀梅婶懂得了：思想交锋单靠"猛虎洗脸"是不能解决问题的。她耐着火性子，徐徐有力地说道："公私要分明，河水井水要分清。谁要侵占社会主义集体经济，我们就要和他辩论跟他斗争！"邱子贤听了，一时呆住，做声不得。半晌，他才车转身子进了屋。

水沟清出来了，可斗争还长着哩！旱稻抽穗时，一连个把月没下个雨星子，山塘里蓄水泄尽了，田里起了丝浆坼。麦怕淹，稻怕旱。为了抓得主动，保证旱稻稳产高产，队委会决定打开腊树坳，从东塘水库引水灌田。盼水救苗，就象捏着粑粑要火烧啊！那些日子，我们真恨不得一天掰做两天用，开渠进度也很快。但是，正如秀梅婶常说的，上山总没平路。渠道开到半路，遇上了岩层。一镐一把汗，只溅得一片火星子，一天挖断好几把镐头，还进不了一尺。田里的丝浆坼越来越宽，有些禾叶卷了筒，南风吹来，带着一股焦味。社员们心里可急了。这天休息时，我见秀梅婶又掏出了书本，便走过去与她商量，眼下旱情严重，是不是把学理论的事暂时停一停。她一听，捏着书本，一双大眼定定地看着我，说："队长，学习无产阶级专政的理论，研究儒法斗争史，贵在一个坚持，可不能停啊！"

"是倒也是，不过眼下……"

"开渠道要按线路，搞生产要抓根本，眼下紧张抗旱，更要举旗抓纲！"

说实话，我当时心里还是焦虑不安。但我清楚秀梅婶的脾气，再是她说的也在理呀，我又怎么好再说呢？

那日子里，邱子贤也慌了。他慌的是：田里没收成，崽女的工分不是白做了？这天，他跑到工地，跺着脚说："别蛮干了，让大伙另找门路吧，比如打斗笠扎箩筛什么的都行啊！"社员们一听，就来了气，纷纷说："叫我们去搞资本主义自发呀？不行！"

邱子贤还想答话，猛听得秀梅婶一声呼喊："小心石块！"喊声未落，一大块岩石从陡坡上直滚下来，幸亏旁边一位社员拉他一把，才未失险。这时，邱子贤才看清楚：秀梅婶正手执钢钎，腰系安全绳，贴在岩壁上撬石块哩！

"天有天命，世有世道，霸不得蛮的……"他呼口气，作古正经道。

"扑通！"秀梅婶又将一块大岩头掀下坡来，惊断了邱子贤的话。"这是什么话？"秀梅婶脑子一箍："这不是在鼓吹'天命论'吗？"

同年的树木也有高低。听了邱子贤的话，工地上有人叹息了，他们想：这样下去，等到打通腊树坳，禾苗早枯死了，倒不如赶快找点别的窍门，还靠得住些。

秀梅婶一看这情况，联系前前后后的事，不由想起理论骨干学习班结束时，县委书记再三叮嘱自己的话："秀梅同志，今天的阶级斗争是历史上阶级斗争的继续。回队后组织社员学习无产阶级专政的理论，研究儒法斗争史，一定要紧密联系实际，为现实阶级斗争服务。"现在看看队里情况，这话讲得多中肯！于是，她找着我们一起商量，决定结合学习无产阶级专政的理论，研究儒法斗争史，在工地召开一次批判大会，着重批判孔孟、林彪宣扬的天命观。会前，秀梅婶邀着青年们用石灰水在岩壁上写下"人定胜天"四个扮桶大的字，还特意请邱子贤也来听听。开会了，秀梅婶格外精神地站在岩头上，就象一尊撼不动、压不垮的石雕像。她清了清喉咙，第一个发言道："历史证明：宣扬'天命论'总是和搞复辟倒退纠结在一起的。从儒家祖师孔老二到卖国贼林彪，都是贩卖反动的天命论，怀的鬼胎就是梦想开历史倒车。今天，复辟与反复辟的斗争并没有结束，'天命论'等腐朽的东西也还在我们一些人的脑子里发臭。眼下，不就还有人在鼓吹'天命论'，煽动副业单干吗？！"说到这里，她扫视一眼坐在远处的邱子贤，那眼光象剑，又象火。在邱子贤的眼里，秀梅婶眼前这模样，比二十几年前摔《三字经》的那架势来，更威武十分！工地上的红旗，猎猎作响，应和着秀梅婶的话。接着，她又听到了秀梅婶更加宏亮、坚定的声音："有毛主席革命路线的指引，有党的领导，只要我们拿出过去革命战争时期的那么一股劲来，我们就一定能够劈开腊树坳，引来清泉水。我们坚信，人——定——胜——天！"她的话，象铁锤砸着钢钎，句句叮咚响，在山谷里震荡，在人群中激起雷雨似的掌声。我也禁不住在心中叫好：联系实际学理论，秀梅婶算是看准了道，走稳了步呵！这时，只有邱子贤的脸色一阵红一阵白的，好不自在。

当天下午，在社员们的帮助带动下，邱子贤也上工地来开渠了。他的感情复杂，心窝里似乎压着一块沉重的石头。因为平时在家编斗笠，这次要抡锅头，自然费力。事也凑巧，刚落锅，就碰上了一块大石头，累的哼哈哼哈，硬是奈不何。恰好秀梅婶打这里过身，一看这情景，挥动铁锅，才帮他把这块石头掀开了。末了，秀梅婶擦着汗水，语重心长地说："邱满叔，这块石头是掀开了，压在你心上的那块孔孟之道的石头也要下决心掀开，跟贫下中农一起奔社会主义啊！"邱子贤听了，望着秀梅婶尴尬地笑着，他的额头和鼻尖上沁出了豆大的汗珠！

在抗旱最起劲的时刻，大队党支部和公社党委及时鼓励了我们，并送来了大批雷管炸药，更加坚定了大家抗旱夺粮的信心，腊树坳的锤声、炮声响的更高更急了。

就这样，我们依靠党，依靠革命理论的指导，依靠集体的力量，很快打通了腊树坳。清泪泪的渠水流进稻田时，潺潺作响，就象奏着一支人定胜天的赞歌。这支歌是我们自己用汗水作的词、谱的曲呀，听了真叫人心里舒坦！更值得庆贺的是，我们贫下中农理论队伍在斗争中更加发展壮大了，秀梅婶还把工地的发言整理成文章上了报。

通水的那天晚饭后，邱子贤跑到秀梅婶家来了，要求参加学习理论。一进门，可巧迎着上次清沟时的那位粗声大气的后生也在场。他一听，脑壳摇得象货郎鼓，嗫道："不要你！不要你！"邱子贤急了，手脚一时竟不知往哪放。这时，秀梅婶笑着对那后生说："干革命不怕人多呵！"又转身对邱子贤说："邱满叔，我们欢迎你来！"听了这话，邱子贤才舒了口气，急忙接口道："我从今晚起就架场！"说完，他感激地望了秀梅婶一眼，笑眯眯地回去了。

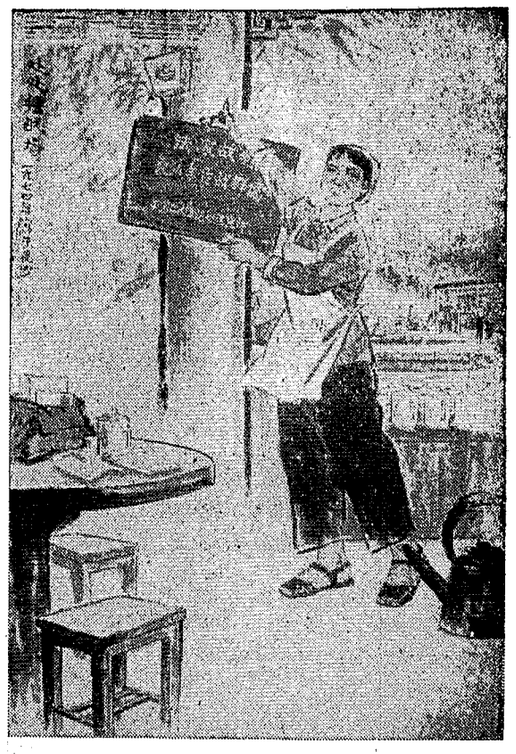

处处摆战场 （国画）

王菊生

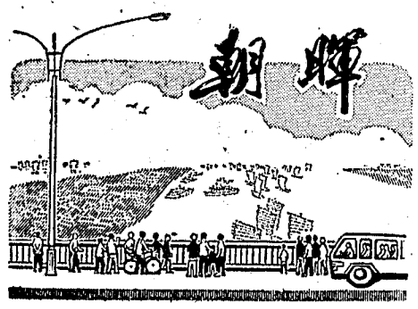

闪光的书签

工人 罗尉宣

我从图书室借来本《共产党宣言》，
书页中夹着张雷锋捧读毛著的书签，
翻看书签后面遒劲的钢笔签名，
啊，一个青年炼钢工的魁梧身影浮现眼前！

记得他戴着红卫兵袖章来到钢厂，
年年月月奋战在烈焰腾腾的炉前，
挥钢钎他牢记住雷锋手臂上的刀口，
风火里时时绷紧阶级斗争的弦。

批林批孔运动他带头写出批判稿，
字字电、句句雷劈向复辟狂的嘴脸，
"我们要社会主义，不要包产到炉！"
雷锋精神把他冶炼成酸碱泡不烂的钢砧。

如今，他在攻读同传统观念决裂的光辉论述，
真理的泉水滋润着革命者的心田；
雷锋就是刻苦学习马列著作的典范，
引导他一步步把无产阶级专政理论攀登……

书签象一面明镜照见战友火红肝胆，
学雷锋把我们心中继续革命的火把点燃，
让我高擎起革命导师著作的炸药包，
象他一样投入消灭敌人的攻坚战。

雷锋家乡的河

王俞

最近，雷锋家乡的贫下中农将一条叫千弓坝的小坝，改直成河，取名为雷锋河。

象一群金鹿耸起犄角。
闪光的河，为什么这般欢乐？
过去，我们千弓坝九曲十八弯，
象地主栓住农奴咽喉的绳索。
今天，一路滔滔畅流在英雄的家乡，
驮不完"向雷锋同志学习"的光辉成果！

象一曲交响乐那样雄浑壮丽，
闪光的河，为什么这样活泼？
你看那抖动银须的老长工青春焕发，
飘荡红领巾的儿童朝气勃勃，
我怎能不托起铮铮作响的琴瑟，
把雷锋精神的赞歌尽情弹拨。

象草原上撒欢的马驹甩开雪蹄，
闪光的河，激池的粼波向何处撒落？
"一滴水只有放进大海才能永远不干"，
我要去大海同时代的洪波汇合，
"把有限的生命投入到无限的为人民服务之中去"，
带着春汛给万类增添新美的色泽！

呵，雷锋家乡的河，闪光的河，
你使我懂得怎样战斗、怎样续编雷锋之歌……

沿着雷锋走过的道路

战士 邵继平

我的驾驶室里，
贴着一张毛主席语录，
"向雷锋同志学习"七个金光闪闪的大字，
照亮我前进的征途。

我手握着方向盘加大油门，
用青春火花推动不断飞转的轮轴；
光辉题词指引我攻读马列，
仿佛英雄时时在我耳旁叮嘱。

向边防送去大庆开采的原油，
到公社装运丰收的谷物，
征途万里车轮滚滚，
永远沿着雷锋走过的道路。

湖南日报

第2371号　1975年3月16日　星期日　夏历乙卯年二月初四　（今日四版）

毛主席语录

我国现在实行的是商品制度，工资制度也不平等，有八级工资制，等等。这只能在无产阶级专政下加以限制。所以，林彪一类如上台，搞资本主义制度很容易。因此，要多看点马列主义的书。

限制资产阶级法权　加强无产阶级专政

株洲市委及各工厂企业领导认真学习毛主席的重要指示，决心抓好理论学习，促进工业生产

本报讯　伟大领袖毛主席关于理论问题的重要指示发表后，中共株洲市委领导成员认真进行了学习。同时，召开全市工厂企业党支部书记以上干部会和举办基层领导干部读书班，动员各级领导班子刻苦学习马列和毛主席关于无产阶级专政的理论，深入调查研究，努力从理论和实践的结合上搞清楚对资产阶级专政的问题。大家决心以毛主席的重要指示为指针，抓好理论学习，自觉地执行党的基本路线和政策，深入开展**工业学大庆**群众运动，为办好社会主义企业，加快社会主义建设的步伐而奋斗。

株洲市委和各工厂企业领导成员，在学习毛主席关于**“中国属于社会主义国家。解放前跟资本主义差不多。现在还实行八级工资制，按劳分配，货币交换，这些跟旧社会没有多少差别。所不同的是所有制变更了”**这一论述时，回顾我国革命的实际情况和无产阶级专政的历史经验，深刻认识到，解放后我国实现了无产阶级专政代替资产阶级专政，社会主义代替资本主义，基本完成了生产资料的社会主义改造，这是一个带根本性的变化，比旧社会要优越得多。但是，社会主义社会在各方面还不可避免地带有旧社会的痕迹，还存在着阶级和阶级斗争，存在着工农之间、城乡之间、体力劳动和脑力劳动之间的差别，在分配和交换方面还存在着资产阶级法权。人们头脑中也还存在着旧思想和旧传统观念。许多同志联系自己的思想和过去的工作，深有感触地说：过去，正是由于对无产阶级专政的理论没有搞清楚，不懂得资产阶级法权的存在，往往把一些资本主义的东西也当成了社会主义的东西，甚至在某些问题上帮了资产阶级的忙还不知不觉。这说明，不认真学好马克思主义关于无产阶级专政的理论，就不能把巩固无产阶级专政的任务落实到基层。

株洲市委和许多工厂党委领导成员在学习中，认真研究了资产阶级法权同两个阶级、两条道路、两条路线斗争的关系，同产生资产阶级和修正主义的关系，加深对限制资产阶级法权必要性的认识。他们回顾，毛主席早就提出了限制资产阶级法权的问题，党和国家也采取了一系列的限制资产阶级法权的规定和措施。特别是毛主席批示的**“鞍钢宪法”**，就是坚持党的基本路线，限制资产阶级法权，办好社会主义企业的根本大法。但是，在要不要限制资产阶级法权这一问题上，斗争一直是存在的。刘少奇、林彪一类，总是对那些冲击和限制了资产阶级法权的新生事物进行恶毒攻击，他们总是要扩大资产阶级法权，妄图复辟资本主义。大家分析了刘少奇、林彪一类狂热鼓吹“物质刺激”的实质，就是要无限止地扩大工人的等级差别，分裂工人阶级队伍的团结，在工人阶级中培养和收买一小部分背叛无产阶级专政，也背叛无产阶级利益的特殊阶层，去跟随他们反对无产阶级专政。有个工厂的领导深有感触地说：我们过去总想搞点“物质刺激”之类的东西，这样搞就不是全心全意地依靠工人阶级，不是去限制资产阶级法权，而是受了反革命修正主义路线的影响。大家决心深入批判林彪一类巩固、扩大资产阶级法权的罪恶阴谋，批判林彪反革命修正主义路线，以提高限制资产阶级法权、坚决搞好反修、防修斗争的自觉性。

株洲市各级领导成员在学习中对于怎样才能做到限制资产阶级法权也进行了认真的讨论。许多同志认为，要限制资产阶级法权，就要把工厂企业牢牢掌握在马克思主义者和广大工人手里，而要做到这一点，关键又在于领导班子的思想革命化，坚持无产阶级专政下的继续革命。株洲车辆厂等单位党委提出：**首先是要多看点马列主义的书，特别是要认真抓紧学好马列和毛主席关于无产阶级专政的理论，真正从理论和实践的结合上弄清对资产阶级专政的问题，对目前生产关系和上层建筑各个方面的实际情况，要进行调查研究，多分析，多思索，多探讨，分清什么是马克思主义，什么是修正主义，什么是社会主义，什么是资本主义；要发扬我党艰苦奋斗的光荣传统，坚持参加集体生产劳动，密切领导和群众的关系。**同志们还说，在工厂企业要限制资产阶级法权，加强无产阶级对资产阶级的专政，就必须以大庆为榜样，坚持**“鞍钢宪法”**，切实加强党对企业的领导，以党的基本路线为纲，狠抓两个阶级、两条道路、两条路线的斗争，用无产阶级政治统帅经济，大搞群众运动，实行两参一改三结合，大搞技术革新和技术革命。这些就是巩固和加强无产阶级专政、多快好省地发展社会主义工业的必由之路。

株洲市委和各级领导成员通过学习，不断提高了在无产阶级专政下继续革命的觉悟，他们决心带领广大工人群众，进一步学好毛主席的重要指示和马克思、恩格斯、列宁关于无产阶级专政的论述，并以此作为动力，促进工业生产，进一步广泛深入开展**工业学大庆**的群众运动，把巩固无产阶级专政的任务落实到基层。（本报通讯员）

夺取农业更大丰收　加强无产阶级专政物质基础

岳阳地区各级领导深入春耕第一线，发动群众学理论，促春耕，大办肥料

常德县狠抓方向道路问题，以积肥为中心的春耕生产搞得热气腾腾

本报讯　在毛主席关于理论问题的重要指示的指引下，岳阳地区地、县（场）七十三名党委常委和八千名国家干部深入春耕一线，带领八十万劳动大军，抓革命，促生产，大办肥料，为夺取今年农业更大丰收，为巩固无产阶级专政而奋勇战斗。

岳阳地委分析到，今年农业更大丰收，有利条件很多，但也还有不少薄弱环节，其中突出的是肥料问题。全区二百六十多万亩绿肥，虽然长势普遍比往年好，可是由于大面积平整土地，扩大三熟制面积，需肥量比往年大大增加，而化肥供应又一时满足不了需要。要解决这个问题，领导必须亲自上马，把广大干部、群众充分发动起来。克服“等、靠、要”的思想，把方针放在自己力量的基点上。

为了抓紧解决薄弱环节问题，岳阳地委发动各级领导成员深入下去，抓学习，促大干，抓典型，树样板，抓后进，促平衡。地委主要负责同志首先深入到岳阳县荆州公社三红大队。当他了解到少数干部、群众存在“肥源难找，留在家里积肥，不等等出抓钱买肥”的思想时，便一面组织大家反复学习毛主席关于理论问题的重要指示，大讲大办农业与巩固无产阶级专政的关系，批判资本主义倾向，批判“等、靠、要”的懒夫懒汉世界观，动员大家自力更生办肥料；一方面亲自动手，带头找肥源，积肥运肥。这样，这个大队的积肥活动很快开展起来了。湘阴县委六个在农村蹲点的常委，共种了十一亩试验田。入春以来，他们在自己的试验田中打了八个大垅，积制土杂肥一千五百多担，每人平均二百五十担。在县委领导成员的影响下，全县九千二个区、社一二把手，共打垅一百二十五个，积肥一万五千多担。领导的行动，鼓舞了干部、群众。目前，全县集中了十一万劳动大军大积肥料，已积土杂肥二千一百多万担。

“解放军驻省某部指战员认真学习无产阶级专政的理论，深刻理解无产阶级专政的问题，这是他们在学习、讨论”

本报通讯员摄

岳阳地区在大办肥料中，注意破除陈规陋习。岳阳县簰口公社粮食生产历年高产，今年要实现更大丰收，肥料矛盾特别突出。在这里蹲点的县委主要负责同志，认真总结了这个公社李荷大队养猪积肥夺高产的经验，决心改变大多数社队过来养猪不积肥的旧习惯，改革猪栏，养猪积肥。他首先在自己的点上簰口大队第十生产队作起，自己动手，帮助住户改革猪栏，挑油砂、草皮垫栏。在他的带动下，这个生产队二十三户，三天之内，有二十二户改革了猪栏，实现了养猪积肥。

岳阳地区还组织机关干部、学校师生、城镇居民积肥，送肥到农村，支援农业生产。

（本报通讯员）

本报讯　常德县农村各级党组织带领广大干部、群众认真学习毛主席关于理论问题的重要指示，学习马克思、恩格斯、列宁关于无产阶级专政的论述，狠抓阶级斗争，坚持社会主义道路，高度集中劳力，以积肥为中心的春耕生产搞得热气腾腾。近来全县投入积肥的劳力达二十多万人，占出勤劳力的百分之五十六。积各种肥料四千二百三十多万担，每亩平均三十五担。早稻育秧、红薯育苗、绿肥和春收作物培育管理等工作，也抓得比较紧。

毛主席关于理论问题的重要指示和马克思、恩格斯、列宁论无产阶级专政的语录在《人民日报》、《红旗》杂志上发表后，常德县委立即采取措施，层层发动干部、群众开展学习，深刻领会毛主席的重要指示。通过学习，广大干部、群众深刻认识到：要巩固无产阶级专政，必须坚持党的基本路线，打击阶级敌人的破坏活动，狠批资本主义倾向，用社会主义占领农村阵地。同时，要坚持**以农业为基础、工业为主导**的方针，努力发展社会主义经济。大家决心为巩固无产阶级专政，大干春耕生产，大办肥料。全县有三十五万七千多劳力奋战在农业第一线。郭家铺公社通过学理论，抓路线，出勤劳力由原来的五千二百人增加到八千七百多人。到二月底止，全社积制肥料一百五十五万担，平均每亩耕地七十多担。同时，二千五百三十亩秧田，有一千九百二十亩进行了翻耕，施了不少肥料，还备了覆盖物。九千亩棉地，深挖的有五千一百亩，埋肥的有三千四百亩，备各种肥料六十一万担。对二千三百多亩三类绿肥，普遍进行了一至二次追肥提苗和清沟沥水。牛鼻滩区高度集中劳力，从各方面挤出三千多个劳力积肥，全区投入积肥的劳力有二万九千二百多人。石门桥区还发动群众努力为边远田、春收作物田积制肥料，力争平衡增产。

（本报通讯员）

学理论　促春耕　大办肥料

社论

在毛主席关于理论问题的重要指示的指引下，我省农村广大干部、贫下中农以饱满的政治热情，掀起了学理论，抓路线，促春耕的高潮，农业学大寨运动进一步蓬勃发展。

农业是国民经济的基础。农业问题，是关系到整个国民经济发展速度，关系到巩固无产阶级专政的大问题。今年是第四个五年计划的最后一年，搞好春耕生产，夺取今年农业全面丰收，对落实毛主席关于**“备战、备荒、为人民”**的指示，完成和超额完成第四个五年计划，为无产阶级专政创造更加巩固的物质基础，具有重要的意义。毛主席在论述革命战争的战略问题时指出，指挥员必须**“注意于那些有关全局的重要的关节”**。指挥农业生产也是一样。对于春耕生产这样一个影响全年农业生产大局的重要关节，一定要抓紧抓好。

今年春耕生产的特点是什么？有哪些薄弱环节？如何搞好春耕？这都是值得各级领导认真研究的问题。最近以来，广大干部、群众通过学习毛主席关于**“列宁为什么说对资产阶级专政，这个问题要搞清楚。这个问题不搞清楚，就会变修正主义。要使全国知道”**的重要指示和《马克思　恩格斯　列宁论无产阶级专政》，激发了极大的社会主义积极性，他们把搞好每一项生产、每一项工作与巩固无产阶级专政联系起来。这种可贵的革命精神，是搞好今年春耕最可靠的保证。但是又应当看到，目前农业生产中还有不少薄弱环节。当前一个突出的问题是肥料还不能满足农业生产大发展的需要。各地都要引起足够的重视。我们要通过学理论，抓路线，进一步发动群众解决生产上的薄弱环节和关键问题，找出各种办法，开辟各种门路，大办肥料。

社会主义革命是使社会生产力发展的强大推动力。我们必须用无产阶级政治统帅经济，抓革命，促生产。只有抓紧无产阶级专政理论学习这个头等大事，认真贯彻执行党的基本路线和各项政策，才能解决好生产中的问题，包括肥料问题。各级领导要深入春耕生产第一线，认真调查两个阶级、两条道路和两条路线斗争的现状，把学习无产阶级专政理论与批林批孔运动结合起来，不断地向农民灌输社会主义思想，批判修正主义，批判资本主义倾向，打击阶级敌人的破坏活动，坚持社会主义方向。路线对头了，群众发动起来了，有些地方存在的劳力自由支配问题解决了，“等、靠、要”的消极思想克服了，生产上的薄弱环节就会加强，肥料问题也就能得到解决。

革命要靠自己。我们搞革命、抓生产，都要把方针放在自己力量的基点上。当前大办肥料，要发动和组织群众，认真培育好绿肥，努力提高鲜草产量；大抓养猪积肥，建立和健全收集家肥制度；广辟肥源，多积、多造、多沤土杂肥，大搞沼气积肥，大搞菌肥，特别要大力推广腐植酸类肥料。要重视保肥工作和科学施肥，推广化肥深施，提高肥效。从现在起，就应及早准备晚稻用肥。各行各业，各个部门，都要大力支援农业，努力增产化肥，支持发展菌肥和腐植酸类等肥料，认真做好化肥的调运供应工作。厂矿、企业、机关、学校、部队和城镇居民，都要动员起来，结合大搞春季爱国卫生运动，把肥料送到农村，为实现今年农业大丰收贡献力量。

学习无产阶级专政理论　进一步搞好批林批孔

鼓吹"物质刺激"就是妄图复辟

郴州纺织器材厂、郴州电机厂工人理论学习小组

在无产阶级专政下，对资产阶级法权是加以限制，逐步缩小，还是使其巩固、扩大和强化，这是搞马克思主义还是搞修正主义的两条路线的斗争，是关系到巩固无产阶级专政、建设社会主义，还是倒退到资本主义去的大问题。建国以来的修正主义路线头子，都是把扩大资产阶级法权作为他们复辟资本主义的阴谋手段。叛徒、卖国贼林彪就是这样干的。他对我们工人阶级发扬共产主义精神，批判修正主义的"物质刺激"，诬蔑为"变相受剥削"，他还胡说什么"利己多欲乃规律"，"物质刺激还是必要的"，用资产阶级法权思想来腐蚀我们工人队伍，并妄图煽动工人队伍中一小部分受资产阶级法权思想影响较深的人支持他们反对无产阶级专政。真是反动已极！

我们工人阶级，是社会主义新中国的主人。在我们这个无产阶级专政的国家里，革了地主资产阶级剥削制度的命，建立了全民所有制和劳动群众集体所有制的社会主义所有制，在生产资料所有制方面取消了资产阶级法权，使劳动人民得到了翻身解放。但是，在分配和交换方面，资产阶级法权仍然存在，这是产生新的资产阶级分子的重要的经济基础。我们工人阶级发扬共产主义精神，批判修正主义的"物质刺激"，正是为了限制资产阶级法权，不断减少滋生资本主义、修正主义的条件，以防止在所有制方面已被取消的资产阶级法权复辟，保证我们不再受剥削，而绝不是什么"变相受剥削"。恰恰相反，林彪所狂热鼓吹的"物质刺激"的道路，却正是一条复辟剥削制度，要我们工人重新受剥削的罪恶路。他表面上是主张用钞票去"刺激"工人，实际上是想无限止地扩大工人的等级差别，在工人阶级中培植和收买一小部分背叛无产阶级专政、也背叛无产阶级利益的特殊阶层，分裂工人阶级队伍，以利于他复辟资本主义。林彪反党集团想要干的，就是苏修叛徒集团已经干过了的罪恶勾当。苏修叛徒集团篡权以后，用修正主义的"物质刺激"来偷换社会主义的"不劳动者不得食"、"各尽所能，按劳分配"的原则，实行高工资、高奖金、高稿酬和五花八门的个人津贴，蓄意扩大他们那一小部分人同工人、农民、一般知识分子之间的收入差距，培植起一小撮特权阶层。他们垄断着生产资料和消费品的分配大权，巧取豪夺，占有比一般工人农民高几十倍甚至上百倍的收入，剥削人民的劳动果实，成为新的官僚垄断资产阶级，广大的苏联劳动人民，又重新沦为雇佣奴隶，受苦受难。苏修叛徒集团的所作所为从反面告诉我们，如果林彪"物质刺激"的那一套阴谋得逞，其结果就必然是新、老资产阶级勾结起来，在中国复辟资本主义，我们工人阶级和劳动人民就会重受剥削。

我们工人阶级的历史任务和远大目标，是要实现共产主义。我们想的是要巩固无产阶级专政，想的是为革命作贡献，想的是埋葬帝修反，人类得解放。我们的革命前辈在革命战争年代，条件是十分艰苦的，但是由于加强了党的正确路线的教育，实行革命队伍内部的民主，大家都懂得自己是在为工农的利益而战，有高度的革命热情和拚命精神，终于战胜了千难万苦，打败了反动派，解放了全中国。今天，我们工人阶级继承和发扬光荣革命传统，树雄心，立壮志，要巩固无产阶级专政，建设社会主义，争取为人类作出较大的贡献。工人阶级的光辉代表"铁人"王进喜说得好："我们中国工人阶级就是有志气，要给党争气，给中国人民争气，给世界人民争气。"可是叛徒、卖国贼林彪却胡说什么"物质刺激还是必要的"，这是对我们工人阶级和全体劳动人民的极大诬蔑。我们认为，"利己多欲"、追求个人物质享受等剥削阶级思想是最肮脏的；而立党为公，忘我劳动，为共产主义冲锋不止，战斗不息的风格，才是最高尚的。在今天的工厂企业中，我们到处可以看到为了建设社会主义，劳动不讲条件、不计报酬的先进人物和先进事迹。例如，郴州纺织器材厂工人们提出："革命工作挑重担，忘我劳动不怕难，坚决搞好新产品，多为祖国作贡献。"大家不计较报酬，连续苦战，克服了一个又一个困难，一九七四年生产的纺织器材不仅满足了我省的需要，还做出了一部分质量高的出口木梭。郴州电机厂在文化大革命后，新产品越搞越多，并制成了我省急需的防爆电动机，厂里不搞"物质刺激"，工人们干得很起劲，大家说："为了加快社会主义建设步伐，我们越干越有劲，为了巩固无产阶级专政，我们大干了还要大干。"

为了巩固无产阶级专政，防止资本主义复辟，我们工人阶级必须学好无产阶级专政理论，继续深入批判林彪反革命的修正主义路线，肃清其流毒；必须向资产阶级主动进攻，逐步消灭旧社会遗留下来的痕迹，限制资产阶级法权，破除资产阶级法权观念，**造成使资产阶级既不能存在、也不能再产生的条件**。

以实际行动向资产阶级法权挑战

桂阳县桐岗大队党支部书记、下乡知识青年　刘湘娥

伟大领袖毛主席最近作了关于理论问题的重要指示。认真学习毛主席的指示，使我进一步认识了知识青年上山下乡，走同工农相结合道路的深远意义，坚定了扎根农村干革命的决心；也使我进一步看清了叛徒、卖国贼林彪的反动本质。

毛主席教导我们：**"我们共产党人不是要做官，而是要革命"，"我们这个队伍完全是为着解放人民的，是彻底地为人民的利益工作的。"**知识青年是上山下乡走与工农相结合的道路，还是脱离劳动，当精神贵族？在这个问题上，始终存在着两个阶级、两条路线的激烈斗争。无产阶级认为，知识青年上山下乡是为了缩小三大差别，限制资产阶级法权，培养和造就千百万无产阶级革命事业接班人，巩固无产阶级专政，防止资本主义复辟的有力措施，是反修防修的百年大计。林彪反党集团出于他们的反动阶级本性，恶毒诬蔑知识青年上山下乡是"变相劳改"，极力鼓吹"学而优则仕"、"劳心者治人，劳力者治于人"等孔孟之道，妄图阻止知识青年走同工农相结合的道路，扩大资产阶级法权，妄图把知识青年变成脱离劳动、脱离工农群众的新的精神贵族，为他们复辟资本主义创造条件。用心何其险恶！

我们从下乡的几年实践中深深体会到：**"农村是一个广阔的天地，在那里是可以大有作为的"。**

我们大队的十五名知识青年，刚来农村时，是一些一不会种田、二不懂阶级斗争的孩子。在党和贫下中农的教育下，我们在三大革命斗争中迅速成长。有的入了党，有的入了团，有的担任了大队、生产队干部，有的担任了学习辅导员。知识青年在革命和生产中发挥了越来越大的作用。例如我们知识青年科学试验小组，在党支部和贫下中农的支持下，进行改造冷浸锈水田的试验，失败了不灰心，终于获得成功。现在，这些经验正在逐步推广，对促进粮食增产起了一定的作用。我们看到农村的面貌日新月异，心里真有说不出的高兴。林彪一伙把我们知识青年上山下乡，投身于建设社会主义新农村的壮丽事业诬蔑为"变相劳改"，这只能暴露他们是一伙极端轻视劳动，极端仇视劳动人民的反动派。

毛主席指出：**"社会经济制度变了，旧时代遗留下来残存于相当大的一部分人们头脑里的反动思想，亦即资产阶级思想和上层小资产阶级思想，一下子变不过来。"**在我们知识青年中，有的人对坚持乡村产生动摇，主要是资产阶级思想和旧习惯势力还经常不断地腐蚀和影响着我们。因此，我们要坚持乡村，扎根农村干革命，必须同残存在自己头脑中的资产阶级法权观念作斗争，同社会上旧习惯势力作斗争，同传统观念实行彻底的决裂。这一点我是深有体会的。一九七一年十月，有个单位来我县招工，党组织准备推荐我去。当时我想，当工人是革命的需要，坚持乡村干革命也是革命的需要。从个人利益来考虑，在现阶段还存在三大差别的时候，农村的生产、文化水平不如厂矿，似乎当工人比当农民好。但是，从革命事业来考虑，更需要大批有文化的有社会主义觉悟的知识青年坚持农村，加快农村的社会主义建设，才能逐步缩小三大差别。知识青年也需要在农村锻炼成长。是离开农村，还是坚持农村？围绕这个问题，我学习了毛主席的教导，进一步认识了知识青年坚持农村的重大意义，决心同轻视农村等剥削阶级思想决裂，以邢燕子、吕玉兰等许许多多的优秀知识青年为榜样，扎根农村干革命。我把自己的想法向大队党支部作了汇报，要求推荐别的青年去。消息传开以后，有些亲戚朋友对我说："人家上山下乡的知识青年，锻炼几年后升的升学，招的招工，你条件好，为什么留在农村？"阶级敌人也刮起一股冷风，胡说什么"上去的是一条龙，留下的是一条虫。"在激烈的阶级斗争面前，大队党支部和贫下中农总是关心我，对我进行阶级斗争教育，使我排除了种种阻力，坚定了扎根农村干革命的决心。后来，国家先后在我们大队多次招工、招生，我一次又一次谢绝了贫下中农推荐我的好意，送走了一个又一个伙伴走上新的岗位。几年来，由于我坚持同旧的传统观念斗，同资产阶级法权思想斗，使自己的世界观不断得到改造。在党的关怀、培养和教育下，我由一个普通的知识青年，成长为一个共产党员，还光荣地出席了党的十大，幸福地见到了伟大领袖毛主席。但是，在革命的长征路上，我还只是迈开了第一步。今后，我一定遵照毛主席的教导，学好无产阶级专政的理论，坚持无产阶级专政下的继续革命，坚持乡村，革命到底，以实际行动向资产阶级法权挑战。

桂阳县碳州公社仁建大队党支部根据毛主席关于理论问题的重要指示，以党的基本路线为纲，联系实际，批判资本主义倾向，带领社员坚定不移地走社会主义道路，为巩固无产阶级专政而战斗。　孙地宪供

坚定不移地走五·七道路

——批判林彪反党集团反对限制资产阶级法权，反对干部走五·七道路的罪行

省网岭五·七干校教研组

林彪反党集团对我们党采取的限制资产阶级法权的革命措施，其中包括五·七干校等社会主义新生事物，进行了恶毒的攻击和诬蔑，咒骂干部进五·七干校是"变相失业"，对他们的这个反动谬论，必须彻底批判。

革命导师马克思和恩格斯，在总结历史上第一个无产阶级专政的革命政权——巴黎公社的经验时，告诫全世界无产阶级和劳动人民，要注意防止无产阶级专政的国家机关工作人员由社会公仆变为社会主人。我们无产阶级国家机关的工作人员，不论职位高低，都是人民的勤务员，是普通劳动者中间的一员。但是，由于社会主义社会是刚刚从资本主义脱胎出来的社会，在机关干部与直接从事生产的体力劳动者之间，还不可避免地存在着某些差别。这些差别，与旧社会官民之间的统治与被统治、剥削与被剥削的阶级对立的关系，已经有了本质的不同。现在我们的广大干部，不是代表剥削阶级，而是代表无产阶级和劳动人民，是为人民服务的。但是，干部与群众之间的差别，毕竟是旧社会遗留下来的痕迹，还不是共产主义的东西，将来终究是要归于消灭的。因此，怎样对待这个差别，是逐步缩小，还是继续扩大，这是无产阶级和资产阶级两个阶级，马克思主义和修正主义两条路线斗争的一个重要方面。

我们党采取了许多坚决措施，来逐步缩小这个差别。广大干部走五·七道路，在下放劳动中接近群众，**重新学习**，就是措施之一。如果我们的干部长期蹲在机关，脱离劳动，不但社会分工不能缩小，脑力劳动与体力劳动的差别不会消失；而且，世界上的一切坏事，都是从不劳动开始的。"懒、馋、占、贪、变"。干部不劳动，就会脱离群众，就会染上资产阶级灰尘，发生资产阶级生活作风，就会产生新的资产阶级分子，修正主义就有基础了。广大干部坚持走五·七道路，使干部既能从事脑力劳动，又能从事体力劳动，既当"官"，又当老百姓，才能永远保持劳动人民的本色，保持"社会公仆"的地位。许多来五·七干校学习、锻炼的同志，回顾自己的思想，深深体会到，干部脱离了劳动，就会脱离群众，就会变质，就会出修正主义。来到干校后，他们通过看书学习，劳动锻炼，参加群众运动，冲刷了思想上的资产阶级灰尘，打掉了身上的官气，焕发了革命的朝气，精神面貌发生了深刻的变化。事实雄辩地证明：**干部走五·七道路，和群众一起进行三大革命运动，才能使我们的干部成为既懂政治、又懂业务、又红又专、不是浮在上面、做官当老爷、脱离群众，而是同群众打成一片、受群众拥护的真正干部。**

叛徒、卖国贼林彪一伙，把机关干部进五·七干校诬蔑为"变相失业"。他们认为干部应当是骑在人民头上的老爷，所以一参加集体生产劳动就变成"失业"。这是挑动机关工作人员中一部分想扩大资产阶级法权、做官当老爷、有严重资产阶级生活作风的人，反对党的路线，反对社会主义制度。其实，林彪就是一个怕风、怕雨、怕太阳，穷奢极欲地追求资产阶级生活方式的寄生虫，是个不做工、不种农的精神贵族。他完全承袭了孔孟鼓吹的"劳心者治人，劳力者治于人"、"君子务治，小人务力"的反动的剥削阶级思想，妄图把无产阶级的机关工作人员变成专门从事"治人"之业的官老爷，以此来争取一部分受资产阶级法权影响较深的人支持他们的反革命政变。其用心何其毒也。

我们一定要遵照毛主席的指示，认真学好无产阶级专政的理论，深刻认识走五·七道路的重大意义，热情支持社会主义新生事物，把反修防修的伟大斗争进行到底。

戳穿私有制卫道士的嘴脸

中共通道县委会　翟水

叛徒、卖国贼林彪为了颠覆无产阶级专政，复辟资本主义，提出和散布了许多反动谬论，什么"利己多欲乃规律"啦，什么"积极性来源于生活"啦，等等，大肆宣扬资产阶级法权观念。他还恶毒攻击限制资产阶级法权的革命措施和革命精神是什么"完全错误的"。彻底批判林彪的这些谬论，就可以进一步看清林彪修正主义路线的极右实质，提高我们贯彻执行党的基本路线，坚持无产阶级专政下继续革命的自觉性。

资产阶级法权是资本主义社会遗留下来的一种弊病，**"但是这些弊病，在共产主义社会第一阶段，在它经过长久的阵痛刚刚从资本主义社会里产生出来的形态中，是不可避免的。"**有资产阶级法权这一类的东西存在，就有可能滋生资产阶级和修正主义。因此，无产阶级为了巩固无产阶级专政，就必须对尚存在的那一部分资产阶级法权加以限制，逐步减少旧社会遗留下来的痕迹，一步一步地造成使资产阶级既不能存在，也不能再产生的条件。林彪鼓吹的谬论，完全违背马克思主义的原则，它用反动腐朽的剥削阶级思想去毒害人们，让资产阶级法权观念泛滥，使人们斤斤计较个人利益，成为极端自私自利的庸人，从而他就可以更加放肆地推行修正主义路线，颠覆无产阶级专政。

"利己多欲乃规律"、"积极性来源于生活"，这是典型的吸血鬼、寄生虫的语言，是地地道道的资产阶级"规律"。资产阶级把一切都变成商品，他们的一切活动都是为了赚钱、利己，**"它使人和人之间除了赤裸裸的利害关系，除了冷酷无情的'现金交易'，就再也没有任何别的联系了。"**在他们看来，只要对自己有好处，有利可图，就不顾一切地干，并且贪得越多越好，钱越多，"积极性"就越大。反之，如果对个人无利可图，就竭力反对。这种腐朽透顶的资产阶级货色，是社会主义事业的大敌。无产阶级是要与之作坚决斗争的。在我们社会主义社会里，是决不能让它自由泛滥的。叛徒、卖国贼林彪倒行逆施，把这种赤裸裸的利己主义货色大肆兜售，并妄图把这种剥削阶级的私有观念和资产阶级法权观念合法化、神圣化、永恒化，这只能进一步暴露了他的反动阶级本性，说明他是新老资产阶级的政治代表，是无产阶级革命的可耻叛徒。

资本主义一定要灭亡，社会主义、共产主义一定要胜利。人类社会发展的这一客观规律，是林彪这伙私有制的顽固卫道士阻挡不了的。林彪拚命反对限制资产阶级法权，妄图复辟私有制的种种企图，已经遭到了可耻的失败。我们一定要认真学习马克思主义、列宁主义、毛泽东思想关于无产阶级专政的伟大学说，发扬共产主义精神，保持革命战争时期那么一股革命热情和拚命精神，不断破除资产阶级法权观念，全心全意为人民服务，将无产阶级专政下的继续革命进行到底。

他们在冲破旧思想的牢笼

——记南县窖咀大队狠抓意识形态领域里革命的故事

“让思想冲破牢笼，快把那炉火烧得通红……”

位于湘江东岸、洞庭湖滨的南县乌咀公社窖咀大队，雄壮的《国际歌》声在回荡。毛主席关于无产阶级专政的理论在武装和鼓动广大干部和社员群众。他们在批林批孔运动，用无产阶级专政的理论和党的基本路线武装了头脑，思想获得大解放，革命精神大发扬。敢于反旧的传统观念的“常”，越旧的习惯势力的“气”，出封、资、修思想的“丑”，将剥削阶级“四旧”的“军”，决心把反动统治阶级禁锢人们头脑千百年的精神枷锁砸个粉碎，同传统的私有制关系和传统观念实行彻底的决裂，实现无产阶级对资产阶级的全面专政。

不给私心留隙缝

那是发生在这个大队第六生产队的一个故事。一九七四年五月份，早稻插下去不久，需要追施化肥。为了筹措肥料资金，政治队长肖福香建议卖掉队里四百多斤出仓谷。大家都同意。可是有的人主张到集市去卖，这样，可以为集体多卖点钱。队长王福阳说：“要卖，就只能按国家的价格，不能上集市卖高价。”有的人又出来辩白说：“队里有困难，能够多搞几个钱不搞，那才蠢呢！为集体敲算盘，又不是为私。”

于是，这场辩论就在这个队的政治夜校和不少家庭里进一步展开了。大家学习了马克思、恩格斯的《共产党宣言》，从中找到了思想武器，认为这是旧的传统观念在作怪。有的社员说：在集体化时，广大贫下中农能同传统的所有制决裂，积极入社，但也有个别人却被私字缠住了手脚。现在，我们要同旧的传统观念彻底决裂，那更是一场长期的艰苦斗争啊！政治队长老肖接了腔，他说：这四百多斤出仓谷的处理，就有一个要同旧的传统观念决裂的问题。我们决不给私心留一丝半点的隙缝！”真理越辩越明。那个主张要上集市高价出售粮食的社员，也表示要同传统观念彻底决裂，赞成按国家价格处理出仓谷。

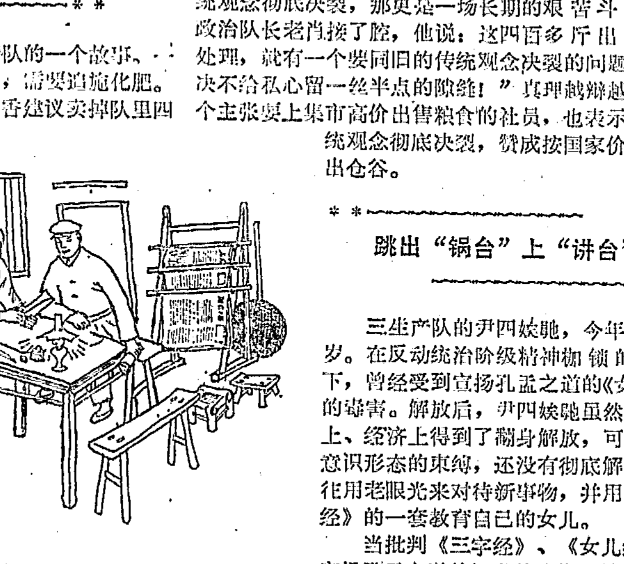

夜校学理论　掌握革命武器　　农民　姜伯坤

跳出“锅台”上“讲台”

三生产队的尹四娭毑，今年五十五岁。在反动统治阶级精神枷锁的禁锢下，曾经受到宣扬孔孟之道的《女儿经》的毒害。解放后，尹四娭毑虽然在政治上、经济上得到了翻身解放，可是旧的意识形态的束缚，还没有彻底解除，往往用老眼光来对待新事物，并用《女儿经》的一套教育自己的女儿。

当批判《三字经》、《女儿经》等宣扬孔孟之道的坏书的浪潮，波及这个家庭的时候，矛盾爆发了。她女儿尹清河要求参加政治夜校理论班，并得到大队党支部的批准，成为了大队理论队伍的成员。不仅如此，小尹还参加了业余文艺宣传队，排节目、赛诗歌，有时忙到深夜才回家。对女儿参加社会活动，尹四娭毑看不惯，不放心，想进行阻止，但小尹不信她那一套，因此，她感到十分恼火。

一天，隔壁的几个老妈妈到小尹家来了，谈话中涉及到了大队学习的情况，并讲起旧社会里受压迫的妇女的地位来，这下触到了尹四娭毑的痛处。

原来尹四娭毑的丈夫是个长工，劳累死后，一个恶霸地主就是用“三纲五常”、“三从四德”一套，逼得她上天无路，入地无门，只好带着自己的儿女离乡别井跑到南县。

“旧社会，我们穷苦人家的妇女真比牛马还不如。”尹四娭毑含泪说道。

在旁的女儿清河趁势诱导说：“妈妈，《女儿经》宣扬的‘三纲五常’、‘三从四德’是剥削阶级用来束缚我们劳动妇女的精神枷锁，现在阶级敌人又利用它来搞复辟、搞倒退，我们一定要批臭《女儿经》，彻底砸碎孔孟之道的精神枷锁！”

小尹的谈话激动了她妈妈。后来，生产队又连续几次把批林批孔的会放到她家里来开，这个围着锅台转了大半辈子的老人，也走上了革命大批判的讲台。从此，尹四娭毑的精神面貌发生了很大的变化。她主动带着大媳妇上医院结扎；动员二媳妇登台演戏；满崽最近结婚，她破除旧俗，不搞彩礼，还在迎亲会上大讲“家史”。

男女都一样

八生产队有个男社员，为了使自己的爱人腾出一点时间，下田间劳动，上夜校学习，自己收工后还搞点家务。这本来是件很好的事，但引起了某些人的非议：

“男子汉搞家务事，太冒得出息了！”

“男尊女卑要不得，女尊男卑也不行啊！”

这件事被在这个生产队蹲点的大队党支部委员、妇女主任周定安知道了，她想：这是一个要不要同孔老二“男尊女卑”思想彻底决裂的大问题。于是她和生产队辅导员尹长奇一起分析研究，写出了一篇小评论，批判了“男尊女卑”的思想，赞扬了这个男社员，指出：男女共同分担家务劳动，这对于发动妇女积极参加集体生产劳动，批判孔老二“男尊女卑”思想，坚决同旧的传统观念彻底决裂，都有着重要意义。

为了彻底破除几千年流传下来的“男不治内，女不治外”的旧习俗，小周又在这个生产队里召开了批林批孔大会，她和大家一起学习毛主席关于“**时代不同了，男女都一样。男同志能办到的事情，女同志也能办得到**”的教导，积极发动广大妇女投入三大革命运动。现在，在全大队，男女共同分担家务，已蔚然成风，妇女积极参加集体生产劳动，并有百分之九十的妇女在政治夜校里学理论、学文化了。

田头演节目　歌唱新人新事　　农民　龚浩特

家丑就是要外扬

第八生产队有个张志炎，是个在苦水里生，红旗下长的贫农青年。初中毕业后，回乡参加生产，早几年就被群众选入了队委会，是个当家人。有次，在别人的怂恿下，作了一些错事。回到家里，他爱人问他时，才吞吞吐吐地把实情原委告诉了她。爱人听后很恼火，并严格批评了他，劝他向大队报告。这下张志炎生气了，他认为自己的爱人不懂事，哪有“家丑外扬”的道理呢？

工地讲历史　评说千秋功罪　　知识青年　王平

家丑究竟要不要外扬？她爱人联系实际学习马列和毛主席著作，认为这也要看路线，作具体分析。家庭里的生活小事，各自多作自我批评，不要无限上纲，到处外扬；政治思想上的大事，应该坚持原则，非外扬不可。于是她向组织上汇报了这个想法，得到了支持。

一天晚上，政治夜校正在学习《共产党宣言》，辅导员组织大家深入领会著作的精神实质，联系实际地讨论了实行两个彻底决裂的问题。讨论中，有的说：“家丑不可外扬是传统观念，必须清除。”有的说：“家丑不可外扬，是孔老二‘父为子隐，子为父隐’的翻版，应当狠狠批判。”也有的说要分清界限，不能一概而论。大家你一言，我一语，争论得很热烈。突然，张志炎激动地站起来发言。他说：“孔老二的‘父为子隐，子为父隐’真是比砒霜还毒，它把我害得好苦啊！”他详细地检讨了自己的错误，愤恨地说：“象我这号家丑就是要外扬。只有外扬才能表示自己改正错误的决心，也才能得到大家的帮助。”接着，原来有几个也认为“家丑不可外扬”的社员，这次都自觉地进行了斗私批修。

散会后，张志炎唱着《大海航行靠舵手》的歌曲，回到家里，笑着对爱人说：“我的家丑已经外扬了，保证今后决不再犯。”他爱人望着他，愉快地笑了！

*

上面列举的事实，仅仅是窖咀大队通过批林批孔在意识形态领域里发生的深刻变化的一鳞半爪！从这里，我们似乎听到了亿万人民在毛泽东思想指引下，向意识形态领域革命进军的脚步声，以及他们砸碎精神枷锁，获得思想大解放所发出的爽朗笑声。它雄辩地说明：在社会主义条件下的农民，在实行两个彻底决裂的过程中，一定要成为马克思主义者，也一定能够成为马克思主义者！

·本报通讯员、本报记者·

山花烂漫满园春

——醴陵县城关镇见闻

“风雨送春归，飞雪迎春到。”生活在醴陵县城关镇的人民群众之中，到处都感触到浓郁的春天气息。这里，意识形态领域社会主义革命的硕果累累，新人新事有如烂漫山花。

盆形坡上批“恩”“德”

盆形坡，行人要爬坡，地处城郊石头多。去年冬天，当老队长史家茂提出要把它来一番改造的时候，发生了一场激烈的斗争。

有人说：“改造盆形坡好是好，就是搞不得。”

一个姓曹的反革命分子也在一旁乘机拨弄：“蔬食不忘天地德，布衣常念祖宗恩。盆形坡上有祖坟，千万挖动不得呀！”

这些话，老队长听在耳里，想在心里，感到改造盆形坡并不简单。不打击反革命分子的破坏活动，不抓意识形态领域里的阶级斗争，事情必然办不好。一天，他找到老贫农曹光右，谈起了盆形坡的过去和现在。原来这盆形坡附近，解放前有三十二亩四分耕地，大地主曹德新就霸占了二十八亩，二十四户贫苦人家只有四亩四分茅草地。一九三二年大旱，田里颗粒无收，一个姓曹的地主逼着贫农曹光右交租，抓到县衙门问罪，弄得家破人亡，六岁的女儿活活饿死。解放后，搭帮共产党、毛主席，穷人才翻身得解放，过着幸福的日子。

血泪斑斑的历史和现实的变革，激起了老队长的斗志，也擦亮了老贫农曹光右的眼睛。他们一齐开展了革命大批判，气愤地说：有了地主阶级的“恩”和“德”，就没有我们劳动人民的吃和穿，盆形坡上的什么“祖坟”埋的就是那个姓曹的大地主的祖父。现在反革命分子口口声声“祖宗恩”、“天地德”，这完全是妄图复辟的嚎叫。第二天，队长、老贫农带领群众奔上了盆形坡。他们在坡上摆下了大批判的战场，打响了改造大自然的战斗。大批大干个多月，造田三十二亩，使千百年来的荒坡野岭披上了绿色的春装。

游泳健儿斥“神童”

去年九月的一天，东门居委会解放塘学校的师生们，热烈欢迎参加一九七四年全国游泳比赛归来的女同学吴雄飞，到处是一片欢声笑语。

“真没有想到，她竟成了游泳能手！”

“是啊！她是全国分区游泳比赛少年组第四名哩，真是好样的！”

师生们在赞的同时，也自然地忆起了她那勇于实践和刻苦锻炼的革命精神！

眼前的吴雄飞同学十五岁了，身体结实，英姿焕发，谁能看出她三年前还弱不禁风呢：哮喘病使她透不过气，胃病使她吃不下饭，七岁时跌断过的手还有些隐隐作痛。那时，同学们邀她去游泳，她总是摇头说：“我身体不好，脑子笨，是个天生的‘秤砣’，那能游泳啊！”

正在这个时候，学校教育革命不断深入发展，革命师生奋起批判“天才论”、“神童诗”，肃清修正主义路线和儒家教育思想的影响。学生在德育、智育、体育几方面获得了全面发展，游泳活动也更加普及了。有一天，小吴学习毛主席著作，几个金光闪闪的大字闪现在眼前：“**长江水深流急，可以锻炼身体，可以锻炼意志。**”毛主席的教导，给了小吴巨大的精神力量。以后，同学们每次邀她游泳，她都跟着一块去。次数多了，胆子大了，规律摸到了。同时，身体也慢慢好起来。她深深感到：天下没有天生的“秤砣”，只要勤实践，什么东西都可以学会。从此，不论刮风下雨或天寒地冻，小吴都坚持游泳锻炼，越是困难越向前！

礼堂里响起一阵热烈的掌声：欢迎会开始了。老师要吴雄飞同学讲话，讲什么好呢？小吴这样想：就讲天下无神童，实践长才干吧！于是用自己的成长经历又一次批判了“天才论”和“神童诗”。

姚妈殷切劝女婿

这说的是妇女主任、共产党员姚锡云破“男尊女卑”，抓计划生育的故事。

事情是这样的：老姚的女婿周光华，是一个同旧传统观念决裂，男到女家落户的好青年。老姚对女婿很疼爱、很满意，就一件事不高兴，光华因为没有男孩，一直没有落实计划生育措施。为了解决这个问题，老姚特地举办了家庭学习班，领着光华夫妻俩认真学习毛主席有关教导，狠批“男尊女卑”的孔孟之道，并语重心长地对光华说：“旧社会，穷人不管生男生女都不如一根草；新社会，我们翻身作主人，男孩女孩都是革命的接班人。远的不说，就拿我母女说吧，搭帮党和毛主席，我这个旧社会当童养媳的人，今天光荣地加入了伟大的中国共产党；你爱人读了中学，当上了大队赤脚医生。光华，你是革命青年，可不能口里讲妇女‘半边天’，心里却又认为妇女无用呀！”光华对照毛主席的教导，感到自己落后了，他激动地说：“我要向孔孟之道猛烈开炮，永远做一个同旧的传统观念彻底决裂的革命者。”

第二天，一家人分成两路：光华主动提出在家里料理家务，老姚领着女儿去医院作节育手术。从此，老姚抓计划生育的革命故事，便传开了。

·醴陵县城关镇通讯员、本报驻湘潭地区记者组·

诗坛新苗

安化县木孔公社江中大队，经过无产阶级文化大革命和批林批孔运动，思想文化阵地发生了深刻变化。特别是开展学习天津市宝坻县小靳庄大队的活动以来，诗坛新苗如雨后春笋，茁壮成长。

江中大队的许多诗歌作者，解放前大都没进过学校门。批林批孔运动中，他们积极参加生产队的政治夜校，既学文化，又学理论，并积极创作诗歌，配合批林批孔运动，使它成为“团结人民、教育人民、打击敌人、消灭敌人”的锐利武器。一队队长黄六波创作的三字韵句，似颗颗炮弹，向浸透孔孟之道毒素的《三字经》猛烈开火。“三字经，真害人，句句话，臭难闻。超阶级，讲人性，要阴谋，瞎骗人。尊天命，搞唯心……”他用阶级分析的方法批判了《三字经》的反动本质，同时，戳穿了反动派吹捧《三字经》的罪恶目的：“教孔经，传周礼，孔老二，要复礼，贼林彪，要复辟……”。接着，他又写了贫下中农扫除孔孟之道的决心：“齐心干，批孔孟。铲毒草，要除根，不批臭，不放松；不批倒，不收兵。”女社员林培元、黄祥青、黄白云等也勇敢地登上诗台，对《女儿经》和“男尊女卑”的反动谰言进行批判。黄白云在诗中写出了劳动妇女的豪迈气概，她写道：“……半边天，不简单，什么风险也敢担，浪高风大无所惧，我们顶起半边天。”这些诗歌，看了使人精神振奋。贫下中农赞扬说：“我们的诗，敌人听了胆颤心惊，自己听了格外来劲！”

江中大队的贫下中农对党和毛主席有着深厚的无产阶级感情，他们在诗歌中，愤怒控诉了旧社会的黑暗，热情歌颂了在毛主席英明领导下翻身做主人的幸福生活和深刻变化。大队治保主任喻赞林在诗中写道：“旧社会，我江中，贫下中农受苦深，无田无土无依靠，逃荒讨米躲壮丁……，四九年一声春雷响，来了救星共产党，我们穷人翻了身，从此当家作主人，不愁吃穿不愁用，粮食亩产超千斤……。”大队党支部书记喻卫初是个新干部，他狠抓上层建筑领域里的革命，亲自抓诗歌创作，带头创作。去年修河堤时，他写了一首：“一轮红日当头照，劳动歌声震云霄，……，青年运土如流星，姑娘担岩象赛跑，老年砌墙牢又牢……，奋战几年改面貌，誓把江中建设好”的诗歌。这首诗在工地黑板报上刊出后，鼓舞了群众的斗志，大家越干越有劲，大大加快了工程的进度。

群众登上诗坛，确是一件可喜的新生事物，是贫下中农在毛主席革命文艺路线的指引下辛勤劳动的成果。贫下中农说：“我们这些诗苗子，是用毛主席的革命路线浇灌出来的呀！”

·本报通讯员·

在人大常委会副委员长谭震林陪同下

伯纳姆总理参观大寨受到热烈欢迎

新华社太原一九七五年三月十五日电 圭亚那合作共和国总理伯纳姆和夫人以及随行人员在人大常委会副委员长谭震林陪同下，今天访问了大寨大队。大寨大队的社员群众热烈欢迎不远万里前来进行访问的圭亚那贵宾。

上午，伯纳姆总理和夫人等乘专车到达离大寨四十五公里的阳泉车站，受到山西省革命委员会主要负责人王谦、山西省革命委员会常委、大寨大队革命委员会主任郭凤莲、山西省革命委员会副主任曹中南等迎接。

今天，大寨大队春光明媚，红旗招展，村里村外悬挂着大幅欢迎标语。当伯纳姆总理和夫人等来到时，社员们吹起唢呐，扭着秧歌，打着腰鼓，表示热烈欢迎。

圭亚那贵宾乘车沿着新修的盘山公路首先参观了狼窝掌。郭凤莲主任向贵宾们介绍了大寨大队改造山河不断取得农业丰收的情况。伯纳姆总理等贵宾兴致很高地参观了这里的层层梯田和人造小平原。这里社员们正在进行治理狼窝掌的第五次战斗，他们高兴地向圭亚那贵宾鼓掌。他们说，伯纳姆总理不辞辛苦来到我们大队访问是对我们的极大鼓舞。

贵宾们登上虎头山，俯瞰了大寨新村和大寨田全貌，参观了座落在山上的蓄水池。

在参观过程中伯纳姆总理说，虽然圭亚那和中国距离大约半个地球之远，但我们怀着兴趣和钦佩的心情注视着共产党和毛主席领导下的中国人民所进行的斗争，我们远在圭亚那就已了解到大寨的业迹，我们在来访前就商量访问中国时有一个地方必须要去，这就是大寨。今天的参观给我们留下了深刻的印象，使我们学到了很多东西。

中午，山西省革命委员会和大寨大队革命委员会设宴招待了圭亚那贵宾。宴会上，郭凤莲主任把大寨大队种植的谷穗、玉米棒和核桃赠送给伯纳姆总理和夫人。

今天到阳泉车站迎送和陪同圭亚那贵宾参观的还有大寨大队革委会副主任宋立英、贾承让、梁便良、贾来恒。

英萨利特别顾问离京回国

纪登奎副总理、李强部长等到机场欢送

新华社北京一九七五年三月十五日电 柬埔寨王国民族团结政府副首相府特别顾问英萨利，今天乘专机离开北京回国。

同机回国的有柬埔寨民族统一阵线中央政治局候补委员吉春和夫人。

到机场欢送柬埔寨战友的有：国务院副总理纪登奎，外贸部部长李强，外交部副部长韩念龙，中联部副部长申健，外经部副部长石林，中国人民解放军总后勤部副部长孙洪珍，中国驻柬埔寨大使孙浩等。

柬埔寨王国民族团结政府外交大臣沙林察，柬埔寨民族统一阵线中央政治局委员秀木、杨森安和夫人，政治局候补委员秀甫拉西，王国民族团结政府外交副大臣万比尼和夫人，柬埔寨驻中国大使笃坎敦和夫人等，也到机场送行。

到机场送行的还有：越南民主共和国驻中国大使阮仲永、朝鲜民主主义人民共和国驻中国大使玄峻极、越南南方共和驻中国大使馆一等秘书高德明。

欢迎摩洛哥外交国务大臣拉腊基

乔冠华外长举行宴会

据新华社北京一九七五年三月十五日电 摩洛哥王国外交国务大臣艾哈迈德·拉腊基博士和夫人以及由他率领的摩洛哥代表团应我国政府邀请前来进行访问，今天上午乘飞机到达北京。

外交部长乔冠华，有关方面负责人周觉、张耿和、章含之、李步霄、高建中等，到机场欢迎摩洛哥贵宾。

据新华社北京一九七五年三月十五日电 外交部长乔冠华今天晚上举行宴会，欢迎摩洛哥王国外交国务大臣艾哈迈德·拉腊基和夫人以及由他率领的摩洛哥代表团。

在充满友好气氛的宴会上，乔冠华外长首先讲话。他赞扬摩洛哥人民具有反抗帝国主义和殖民主义的光荣传统。

乔冠华外长说，中、摩两国都是发展中国家，同属第三世界。我们一贯认为，在和平共处五项原则基础上，进一步巩固和发展中摩两国的友好合作关系，不仅符合中摩两国利益，而且有利于第三世界团结反帝的共同事业。我们相信，大臣阁下的这次访问，必将为中、摩两国友好合作关系的发展作出新的贡献。

拉腊基外交国务大臣接着讲话。他说，摩洛哥和中国之间存在着真正友好合作的情谊，他表示愿意通过这次访问，维护并且加深这种感情。

拉腊基谈到了当前的世界形势，他说，我们希望地中海——"文明的摇篮"能摆脱外国的冲突和觊觎。他说，巴勒斯坦人民在自己的解放组织的旗帜下进行的光荣斗争，过去是，现在仍然是非常勇敢和令人钦佩的。他谴责了以色列继续对阿拉伯国家采取侵略行径。

拉腊基最后说，我们希望我们之间的这次会晤将有助于我们的关系获得新的发展，以符合我们两国人民的深切愿望。

外交部副部长何英，外贸部副部长陈洁，外经部副部长石林，以及周觉、张耿和、薛公绰、章含之、李步霄、高建中，出席了宴会。

乔外长同拉贾拉南外长继续会谈

新华社北京一九七五年三月十五日电 外交部长乔冠华今天下午同新加坡共和国外交部长斯·拉贾拉南继续举行了会谈。

中国和新加坡两国人民的友好往来

中新两国人民之间的友谊和交往有着悠久的历史。近几年来，两国人民之间的友好往来逐渐增多。一九七一年十月，新加坡中华总商会工商业考察团应中国国际贸易促进委员会的邀请，前来我国进行访问。国务院副总理李先念会见了考察团及随团记者。

一九七二年七月，中国乒乓球代表团应新加坡乒乓球协会的邀请，首次访问新加坡。新加坡总理李光耀接见了中国乒乓球代表团。中国乒乓球运动员同新加坡运动员进行了友谊比赛，并参观了造船厂、农场、医院和居民区，受到新加坡人民的热情接待。

在这以后，新加坡的医生、工程师、化学工作者、厂商公会、射击运动员、美术工作者等先后派代表团访问中国。新加坡乒乓球代表团参加了在北京举行的亚非乒乓球友好邀请赛、第一届亚洲乒乓球锦标赛和亚非拉乒乓球友好邀请赛。一九七四年，中国羽毛球代表团和足球代表团先后访问了新加坡。这些互相访问的活动，加深了两国人民之间的了解和友谊。（据新华社）

国际资料

◇◇ ◇◇◇ ◇◇

苏修向东欧各国转嫁经济困难

这种损人利己不顾别人死活的作法引起"经互会"成员不满

据新华社北京一九七五年三月十五日电 新华社记者报道：苏修领导集团最近不顾"经互会"内部的协议，任意提高苏联卖给"经互会"东欧成员国的工业原料和燃料价格。苏修这种转嫁经济困难的措施，给东欧国家的经济造成了新的困难。

长期以来，苏修为了剥削和控制东欧国家，在"经互会"内推行所谓"国际分工"、"生产专业化"和"经济一体化"，使"经互会"东欧成员国大部分工业原料和燃料必须仰赖苏修供应。其中如石油和石油产品，捷克斯洛伐克、德意志民主共和国、保加利亚、波兰、匈牙利平均百分之九十靠从苏联进口。按照苏联同东欧各国过去的协议，苏联向这些国家出口的包括石油在内的一切原料和燃料的价格是每五年调整一次。因此，在这一五年计划（一九七一——一九七五年）结束前，这些商品的价格本应维持不变。

然而，苏修领导集团为了转嫁经济困难，一年多来，一再压"经互会"东欧成员国同意提高从苏联进口的原料和燃料价格。最近，它干脆置过去的协议于不顾，决定改变过去"五年调整一次价格"的规定，实行"每年确定一次价格"。不仅如此，苏修领导集团还要求提前一年，即从一九七五年一月起立即提高对"经互会"东欧各国的原料和燃料的出口价格，特别是石油价格。据匈牙利《人民自由报》二月二十三日报道，从今年起，苏联卖给匈牙利的工业原料和燃料的平均价格增长百分之五十二。其中，从苏联买的石油以到匈牙利边境算，每吨的价格将由过去的十六卢布提高到三十七卢布。苏联向"经互会"其他东欧成员国出口的工业原料和燃料的价格也都作了类似的提升。

"经互会"大多数东欧成员国的经济在西方经济危机的冲击下，本来就面临不少问题。现在，莫斯科大幅度提高原料和燃料的出口价格，更加重了它们的困难。由于这次涨价，仅石油一项，匈牙利今年就要向苏联多付一亿二千多万卢布。匈牙利今年对进口商品的补贴费用将比去年增加一倍。这样一来，将"大大增加国家的预算赤字"。

苏修这种不顾别人死活大幅度地提高原料价格，转嫁经济困难的作法，引起"经互会"东欧成员国的不满。保加利亚《国际关系》杂志去年年底指出，"任何一种不从已经形成的状况"来变动"经互会"价格的建议，"都是不能接受的"。匈牙利《对外经济》杂志今年一月号指出，"经互会"内调价不应该由于忽视贸易伙伴的利益而使它们承受贸易损失，对于那些依赖外贸的国家来说尤其如此。

在这种情况下，东欧国家纷纷强调把一部分原料和燃料来源"逐步转到其他国家的必要性"，力图发展同第三世界国家的经济联系。它们同时表示要加紧开发本国的天然资源。捷克斯洛伐克就提出要"尽可能和用我们自己的自然财富"。东德也打算要为增加锡、石油、褐煤等"国内原料"的生产而作"巨大的努力"。可以肯定，苏修日趋加强的盘剥，只能驱使"经互会"成员国设法另谋出路。

第三世界国家发展民族工业必须坚持反帝反殖反霸

陈慕华团长在联合国工发组织第二次大会上发言

新华社利马一九七五年三月十四日电 出席联合国工业发展组织第二次大会的中国代表团团长、外经部副部长陈慕华三月十四日下午在大会一般性辩论的发言中指出，殖民主义、帝国主义、霸权主义的长期侵略、剥削和掠夺是第三世界国家工业落后的主要根源，它们要发展民族工业，必须进行反殖、反帝、反霸斗争，走独立自主、自力更生的道路。

她说："这次大会是在一派大好的国际形势下召开的。世界人民反对殖民主义、帝国主义、霸权主义的斗争，正在蓬勃展开。第三世界国家争取和维护民族独立，捍卫国家主权，保护本国资源，发展民族经济的斗争浪潮波澜壮阔，滚滚向前。两个超级大国为了摆脱内外交困的处境，到处进行激烈争夺，加紧对第三世界的剥削和掠夺，同时也欺负那些实力不如它们的第二世界国家。它们的所作所为，遭到了各国人民的强烈反抗。目前，革命和战争的因素都在增长。不论是战争引起革命，还是革命制止战争，国际形势总是朝着有利于人民的方向发展，世界的前途总是光明的。"

她说："去年举行的第六届特别联大，标志着世界人民团结反霸的斗争，正向着经济领域深入发展。"她在谈到发展中国家为维护自然资源主权、保卫原料价格而采取了种种措施后指出，"最近，发展中国家在达喀尔和阿尔及尔举行的会议，再次表达了第三世界国家和人民团结一致，为打破旧的世界经济秩序、建立新的国际经济关系而共同努力的坚强决心。"

中国代表团团长说：发展民族经济，实现国家工业化，是广大第三世界国家和人民共同的迫切愿望。许多发展中国家在捍卫国家主权，发展民族经济，建设民族工业方面，取得了可喜的成就。但是，第三世界国家的工业发展进程仍然相当缓慢，技术装备也比较落后。占世界人口百分之七十以上的发展中国家，制造品产量所占的比重却不到百分之七。这种现象是非常不合理的。

陈慕华团长强调说："事实表明，殖民主义、帝国主义、霸权主义的长期侵略、剥削和掠夺，是第三世界国家工业落后的主要根源，也是它们发展民族工业，实现国家工业化的严重障碍。"

"在过去很长的历史时期中，殖民主义、帝国主义通过各种形式统治着广大亚非拉地区，控制着这些地区的经济命脉，对这些地区进行着野蛮的掠夺和残酷的剥削。""第二次世界大战之后，许多发展中国家经过英勇斗争，取得了政治独立。但是，建立在控制、掠夺和剥削基础上的旧的国际经济秩序却仍然没有根本改变。特别是两个超级大国极力推行霸权主义和强权政治，凭借自己的军事、政治、经济力量，以大欺小，以强凌弱，以富压贫，干涉别国内政，侵犯别国主权，掠夺别国资源。它们还借'援助'之名，行掠夺之实。它们还倾销'剩余'商品，垄断市场，操纵价格，进行不等价交换，扼杀民族工业。它们还在技术转让中对发展中国家百般刁难，高价勒索，企图永远保持其技术垄断地位。"

她强调指出，"广大第三世界国家从斗争实践中深刻体会到，要发展民族工业，必须进行反殖、反帝、反霸斗争，走独立自主，自力更生的道路。""越来越多的事实表明，发展中国家在取得政治独立之后，还必须取得经济独立。没有经济独立，一个国家的独立是不完全、不巩固的。不少发展中国家摆脱了外来的各种控制和干涉，主要依靠自己的力量，掌握本国的经济命脉，利用本国的资源，独立地制定和实施本国的政策，发展民族工业。它们积极造就本国的管理人材，培养和壮大自己的技术队伍，使本国人在企业中真正当家作主；它们发展的工业立足于本国的条件，首先面向本国的需要，为自身的经济发展和国防建设服务，为不断改善人民生活服务。""当然，独立自主，自力更生决不能脱离各国实际，强求一律；也决不是'闭关自守'，拒绝外援，而是根据本国的具体条件，区别不同情况，确定各自发展的途径。"

她说："值得注意的是，在发展中国家正沿着独立自主、自力更生道路胜利前进的时候，超级大国却妄想把发展中国家引入歧途。一个超级大国的代表在第二次工发大会的筹委会上公然提出，'国际形势的缓和为发展中国家工业化创造了条件'，并且说，不实现'裁军'，'就不能指望增加对发展中国家的援助，也就不能指望实现它们工业化的和平纲领'。按照这个超级大国的逻辑，发展中国家实现工业化的前提，不是坚持反殖、反帝、反霸的斗争，坚持独立自主、自力更生，而是等待'缓和'、'裁军'和乞求'援助'恩赐；而发展中国家只有等着超级大国大发慈悲，裁减军备来援助它们的时候，才有发展工业的希望。这是别有用心地蓄意制造的谎言！当前，从中东到地中海，从欧洲到印度洋，两个超级大国到处都在激烈争夺，搞得剑拔弩张，哪里有一点缓和的影子！它们天天高唱的'缓和'，不过是掩盖争夺的烟幕而已！至于'把裁军节省下来的钱用于援助发展中国家'，这个骗局早已成为历史的笑柄。超级大国年年讲'裁军'，实际上年年在扩军，它们一方力图追赶和压倒另一方，正展开空前激烈的军备竞赛，军备开支有增无已。""如果说，把这个超级大国所标榜的'裁军节省下来的钱用于援助发展中国家'改为'把从发展中国家剥削、掠夺来的钱用于扩军备战'，不是更加符合它的实际情况吗？"

陈慕华团长说："还需要特别指出的是，这个超级大国惯于在'无私援助'的幌子下，招摇撞骗，并且通过它所谓的'国际分工'，进行疯狂的剥削和掠夺。它在发展中国家所搞的活动，都是从它本身的私利出发的。它所'援'建的某些企业，虽然建立在发展中国家的国土上，却必须受这个超级大国的国家计划的控制，产品的一部或大部要归它支配，任它转手倒卖，大发横财。"

她说："同广大第三世界国家一样，中国曾饱受殖民主义、帝国主义的长期侵略、剥削和掠夺，经济落后的情况是罕见的。""一九四九年，一个五亿人口的中国，只能生产十六万吨钢。在以毛泽东主席为首的中国共产党的领导下，我们推翻了帝国主义及其走狗在中国的统治，取得了政治独立，为在我国进行社会主义建设，发展民族工业创造了前提条件。这时，帝国主义还断言，中国共产党解决不了自己的经济问题。它们对我们实行封锁，企图迫使我们再回到殖民地半殖民地的老路上去。后来，社会帝国主义又卡我们的脖子，妄想逼我们跟着它的指挥棒转。但是，中国人民是有志气的！我们不靠天，不靠地，下定决心靠自己。根据中国的实际情况，毛泽东主席指出：**'自力更生为主，争取外援为辅，破除迷信，独立自主地干工业、干农业，干技术革命和文化革命'**，我们执行了这条正确路线，依靠广大群众的智慧和力量，战胜了帝国主义的重重封锁，顶住了社会帝国主义的巨大压力；在社会主义革命和社会主义建设的斗争中使我国的工业，从无到有，从小到大地发展了起来。经过二十多年来的艰苦奋斗，使钢产量比解放初期增加了一百几十倍，点灯靠'洋油'的时代，已经一去不复返了。"

陈慕华指出，中国执行以农业为基础、工业为主导发展国民经济的总方针，按照农轻重的次序来安排国民经济计划。她接着说："我国根据自己的实际情况，独立自主，自力更生地发展起来的工业和整个国民经济，具有巩固的基础。任凭资本主义世界经济危机风潮起伏，我国社会主义经济建设始终扎实地蓬勃发展。"

陈慕华说："研究执行第六届特别联大的决议，为在工业发展领域中建立新的国际经济秩序作出贡献，是我们这次大会的重要任务。我们这次大会要制订《国际工业发展与合作宣言》和《行动计划》。我们赞赏广大发展中国家为起草这一文件所作的集体努力。它们对发展中国家工业化的问题最有发言权，它们所提出的草案，应当作为大会《宣言》和《行动计划》的基础。"

她接着说："我们主张，发展中国家完全有权自由和充分地对本国的自然资源行使永久主权。任何国家都不应以任何形式的政治、经济和其它压力，妨碍它们行使这种不可剥夺的权利。发展中国家有权对外国资本，特别是跨国公司进行控制和管理，直到按照本国的法律把它们收归国有。"

"我们主张，对发展中国家提供的经济援助应当严格尊重受援国的主权，不附带任何条件，不要求任何特权或借机牟取暴利。对发展中国家提供的贷款应当是无息的或低息的，必要时可以延期还本付息，甚至减免债务负担。"

"我们主张，国际贸易应当建立在平等互利、互通有无的原则基础上。我们支持发展中国家关于改善它们的贸易条件、消除关税和非关税壁垒、建立公平价格联系等合理要求，支持它们建立各种原料输出国组织，进行反殖、反帝、反霸的联合斗争。"

"我们主张，对发展中国家的技术转让必须实用、有效、廉价、方便，使它们能获得发展民族工业所需要的各种技术。"

她最后说，"我们主张，工发组织应按照第六届特别联大决议的要求，贯彻大小国家一律平等的原则，改革自己的工作。我们支持发展中国家提出的扩大工业发展理事会，以增加发展中国家席位以及增加发展中国家在工发组织中职员人数等合理要求。"

◁三月十七日放映影片▷

彩色故事片 平原游击队

同映：批林批孔特辑12号——

狠批林彪资产阶级军事路线

工人影院 上午 9.20 1.00 3.45 6.30

新华书店 上午10.00 1.35 4.20

烈士公园 2.55 5.40 8.05

彩色故事片 创业 新华 6.50

湖南电视台节目预告

3月17日（星期一）

△电视新闻：①水稻革命育春的人；②大连海港气象新

△上海、阳泉、张关工人画展作品选播。

△彩色影片：革命现代京剧《龙江颂》

3月18日（星期二）、3月19日（星期三）：转播北京电视台彩色电视节目。

本报社址：长沙市建湘路 电话总机：9191 订价：每月一元 零售：四版四分 昨日开印时间：7时30分 印完：11时15分

长沙地区天气预报：今天到明天，晴天多云。南风三级，最高气温十九度，最低六度。

湖南日报

第2372号　1975年3月17日　星期一　夏历乙卯年二月初五　（今日四版）

毛主席语录

列宁为什么说对资产阶级专政，这个问题要搞清楚。这个问题不搞清楚，就会变修正主义。要使全国知道。

醴陵县委领导成员发扬理论和实践相结合的作风

联系农村阶级斗争实际学习无产阶级专政理论

决心更自觉地贯彻执行党的基本路线，把无产阶级专政下的继续革命进行到底

新华社长沙一九七五年三月十五日电　中共湖南省醴陵县委领导成员遵照毛主席关于理论问题的重要指示，联系实际，认真学习马克思主义关于无产阶级专政的理论，力求弄懂弄通，决心更自觉地贯彻执行党的基本路线和各项政策，把无产阶级专政下的继续革命进行到底。

无产阶级文化大革命以来，醴陵县委认真改进作风，注意调查研究。最近，县委领导成员在学习无产阶级专政的理论时，联系自己在基层蹲点调查所掌握的材料，对在社会主义历史阶段为什么要对资产阶级实行专政的问题进行了认真的学习和讨论。一位县委常委在学习和讨论列宁关于无产阶级夺取政权之后，无产阶级同资产阶级之间的斗争更尖锐和更残酷的论述时，用自己对嘉树公社玉茶大队的典型调查，对这个问题进行了说明。玉茶大队曾经是一个先进单位，一九七〇年粮食亩产就过了千斤。在这种情况下，大队干部产生了自满情绪，放松了抓两个阶级、两条道路的斗争，在工作中只是就生产讲生产。这时，一个反革命分子便乘机煽动弃农经商，致使资本主义自发势力在队里抬头，造成以后两年农业减产。在批林批孔运动中，大队干部受到了教育，提高了路线斗争觉悟。从一九七三年以来，他们坚持党的基本路线，带领社员群众打击阶级敌人的破坏活动，批判资本主义倾向，坚持走社会主义道路。去年粮食亩产一跃达到一千二百多斤，还新开垦旱涝保收农田八十多亩。这位常委联系这个大队活生生的两个阶级、两条道路斗争的事实，对照列宁的论述，深刻认识到，被推翻的地主资产阶级绝不甘心灭亡，他们总是千方百计地寻找机会，妄图从政治、经济、文化各个领域动摇社会主义，复辟资本主义。我们搞农村工作，决不能就生产抓生产，必须牢固树立巩固和加强无产阶级专政的观念，坚决按照党的基本路线办事，狠抓两个阶级、两条道路斗争，深入批林批孔，才能把工作作好。

“小生产是经常地、每日每时地、自发地和大批地产生着资本主义和资产阶级的。”如何认识这个问题呢？醴陵县委在学习中，结合农村中的一些典型事例，认真加以讨论和分析。一位副书记联系蹲点中碰到的一件事，谈了自己的体会。去年，他蹲点的大队有一个生产队长，把生产队的谷子高价出售，用这笔钱给队里买化肥。事后，干部群众批评他这样做破坏了国家粮食政策，是资本主义行为。他不服气地说：“卖粮买肥是为了发展集体生产，又不是我个人发财，算什么资本主义？”这位副书记和这个队长一起学习毛主席的有关教导，一起忆苦思甜，分析批判。并且在政治夜校发动群众讨论，提高了大家的认识。这个事例，使县委认识到，在农村，在私有经济的残余还没有消失的时候，一部分富裕农民的资本主义自发倾向将是不可避免的。对这些问题，**如果不学习无产阶级专政的理论，不提高自己的认识，就会分不清是非，就容易受骗上当。**这位副书记说，为集体也要看准方向路线，如果打着为集体的旗号，干违背毛主席革命路线和国家政策法令的事，肥了小集体，损了社会主义的大集体，这种集体经济就会变成形式上的社会主义集体所有制，实质上的资本主义所有制，资本主义就有可能在农村复辟。

中共醴陵县委领导成员在学习马克思主义关于无产阶级专政的理论过程中，通过运用农村中的一些典型事例开展讨论，清楚地认识到，县委作为一个县的实行无产阶级专政的战斗指挥部，必须坚定不移地贯彻执行党的基本路线，带领群众坚决打击阶级敌人妄图复辟资本主义的破坏活动，要坚持不懈地对农民进行社会主义教育，帮助他们克服千百年来的私有制遗留下来的私有观念，战胜资产阶级和旧社会习惯势力的腐蚀和影响，把广大农村改造成为使资产阶级既不能存在，也不能再产生的新天地。

剖析林彪一类的社会基础　认清无产阶级专政必要性

解放军驻省某部二连指战员围绕为什么要对资产阶级专政的问题，认真学习无产阶级专政的理论，决心为巩固无产阶级专政而斗争

本报讯　驻省某部二连的干部战士，围绕为什么要对资产阶级专政的问题，认真学习马列和毛主席的有关论述，深入剖析林彪一类出现的社会根源和条件，进一步认清对资产阶级实行全面专政的重要性和必要性，增强了为巩固无产阶级专政而斗争的自觉性。

伟大领袖毛主席指出：**“列宁为什么说对资产阶级专政，这个问题要搞清楚。这个问题不搞清楚，就会变修正主义。要使全国知道。”**二连的干部战士学习毛主席这一重要指示时，认真攻读了《哥达纲领批判》、《国家与革命》、《论人民民主专政》、《关于正确处理人民内部矛盾的问题》等马列和毛主席著作，反复学习了无产阶级文化大革命以来毛主席所作的一系列重要指示，回顾建国二十五年来活生生的阶级斗争和路线斗争事实，剖析林彪一类的阶级本质和他们产生的社会基础。

二连的同志们说：革命胜利以后，被推翻的地主资产阶级时刻梦想推翻无产阶级专政，恢复他们失去的“天堂”；由于阶级和阶级斗争的存在，由于资产阶级法权的存在，由于资产阶级思想的腐蚀和影响，新的资产阶级分子还会经常产生，他们妄想篡权，颠覆无产阶级专政，想把无产阶级一口“吃掉”，把属于全国人民或集体所有的财产一兜装下，据为己有。林彪反党集团正是集中代表了这些新老资产阶级的利益，反映了新老资产阶级篡权复辟的愿望。他们身上具有新老资产阶级两者的特点：疯狂、阴险、毒辣、贪婪。二连的同志回忆家史、村史进行新旧对比，批判林彪反党集团妄图颠覆无产阶级专政复辟资本主义的罪行。战士陈维田说：旧社会劳动人民当牛作马，是因为被地主资产阶级专了政；新社会劳动人民扬眉吐气，成了国家的主人，是因为无产阶级对地主资产阶级实行了专政。林彪反党集团妄图改变无产阶级专政的性质，要把我们重新推入苦海，我们坚决不答应。我们一定要坚持党的基本路线，坚持社会主义，为巩固和加强无产阶级专政而努力奋斗。

二连的同志们说：马克思指出，社会主义**“是刚刚从资本主义社会中产生出来的，因此它在各方面，在经济、道德和精神方面都还带着它脱胎出来的那个旧社会的痕迹。”**社会主义建立以后，还存在着资产阶级法权这类旧社会的痕迹，林彪反党集团正是利用了资产阶级法权为自己干种种见不得人的罪恶勾当。二连的同志谈到，解放以来，我们党采取了一系列缩小三大差别和限制资产阶级法权的革命措施。林彪反党集团则抓命宣扬和扩大资产阶级法权，恶毒攻击社会主义新生事物，充分暴露了他们是站在资产阶级的反动立场上，代表着占人口百分之几的没有改造好的地、富、反、坏、右的利益，反映少数新的资产阶级分子的要求。可见，如何对待资产阶级法权，是限制还是扩大？这是两个阶级、两条道路、两条路线斗争的一个重要方面。我们一定要学好无产阶级专政的理论，限制资产阶级法权，不断消除旧社会的痕迹，铲除产生资本主义的土壤，逐步**造成使资产阶级既不能存在，也不能再产生的条件。**

二连的同志谈到，林彪一类的政治目的是颠覆无产阶级专政，搞复辟、倒退。所以他们狂热鼓吹复辟倒退的孔孟之道，挥舞“克己复礼”的黑旗。他们用资产阶级世界观来腐蚀群众，用“官，禄，德”引诱青年一代，妄图把革命队伍中的一小部分受孔孟之道和资产阶级法权思想影响较深的人拉过去，作为支持他们反对无产阶级专政的力量之一。事实告诉我们，无产阶级不但要在经济上、政治上战胜资产阶级的进攻，还必须在思想上战胜资产阶级的进攻。无产阶级必须在上层建筑其中包括各个文化领域中对资产阶级实行全面的专政。当前开展的批林批孔运动，就是马克思主义战胜修正主义，无产阶级战胜资产阶级的政治斗争和思想斗争。我们要把学习无产阶级专政理论和批林批孔紧密结合起来，把这场斗争进行到底。大家还谈到，由于阶级和阶级斗争的存在，由于资产阶级法权的存在，由于资产阶级思想的腐蚀和影响，除了小生产者外，工人阶级一部分、党员一部分中也会产生资产阶级分子。无产阶级中、机关工作人员中，都有发生资产阶级生活作风的。因此，能不能自觉地抵制资产阶级思想的侵蚀，坚持无产阶级专政下的继续革命，对我们每一个革命者来说都是一个严峻的考验。我们必须在改造客观世界的同时，努力改造自己的主观世界，不断用马列主义、毛泽东思想武装头脑，自觉抵制资产阶级思想的腐蚀和影响。目前，二连的干部战士掀起了学习无产阶级专政理论的热潮，各项工作都有了新的起色。　（报道组）

周恩来总理会见拉贾拉南外长等新加坡贵宾

新华社北京一九七五年三月十六日电　周恩来总理今天晚上在医院会见新加坡共和国外交部长斯·拉贾拉南和外交部高级政务部长李炯才。

会见时，乔冠华外长，韩念龙副外长，章含之、程瑞声、刘华副司长在座。

十六个青年店员的反腐蚀斗争

——上海市中南中心合作食堂的调查报告

上海市黄浦区第一饮食公司中南中心合作食堂，是个集体所有制单位，下属六家食堂，共有三百四十五人，其中二百一十五人是由摊贩和小业主转来的。解放以来，这些人中的绝大多数在党的领导和教育下，政治思想觉悟有了不同程度的提高；但在一部分人的身上，小资产阶级的资本主义自发势力的残余仍很严重。一九七〇年，这个单位分配进来十六个青年。四年多来，这些青年在党支部的领导下，坚持社会主义方向，对小生产者的自发的资本主义倾向进行了坚决的抵制和斗争。

这些青年进店后，为了增强他们对资产阶级思想的免疫能力，这个单位的党支部把他们组织起来，成立了青年学习马列小组，坚持每星期学习两次。几年来，他们读完了《国家与革命》、《关于正确处理人民内部矛盾的问题》等著作，在学习中紧密联系本单位的实际，分清是非，抵制歪风邪气。这个食堂中心店设在热闹的延安路上，对面就是电影院和理发店。有些人就对新来的青年说：“理发店店员理发不花钱，电影院职工看电影不花钱，干我们这个行业揩点油也理所当然。”店员中有些原来是摊贩、小业主的人，还常常用多吃多占的手法拉拢青年，但都遭到了青年们的抵制。食堂有个女青年，有一次在店里买二两面，有个小业主家属却故意给了她三两。她吃完面后就到柜台上再补买了一两面的筹子，并当面向这个小业主家属指出：“你这样做，是什么用意？”另一个青年有一次在店里买了一碗馄饨，打开锅子一看，足足有两碗。他立即向领导反映了这一情况，并和领导一起当面质问那个干缺德的人：“为什么买一碗给两碗？”那人听了这话很尴尬，不得不承认这是腐蚀青年的行为。还有一个青年，有一次在店里买豆浆，不小心打翻了。有一位老店员立即说：“不要紧，再拿一碗去。”说着，就给她重新打了一碗。她想，三分钱的豆浆是小事，可是沾染了多吃多占的坏思想却是大事，立即去卖筹处又买了一个筹子补送去。有个小业主是专门做薄饼和卖豆浆的，自己吃或者家里的人来买，就专门做，油水、作料、重量都同一般的不一样。他害怕别人批评，总是千方百计地想给别人一点“好处”。正如列宁说的：**“这些小业主用他们日常的、琐碎的、看不见摸不着的腐化活动制造着为资产阶级所需要的，使资产阶级得以复辟的恶果。”**青年们每天在店里吃饭的时候，一些小业主给青年吃的面条油水重一点，豆浆浓一点，甚至连油条炸的时间也要长一点，真是花样百出，防不胜防。十六个青年对此进行了坚决的抵制，决定不吃自己食堂里的点心，每天从自己家里带饭用开水泡着吃，四年多来一直坚持到现在。青年们这种拒腐蚀、永不沾的作风，曾受到各种讽刺打击。有的说这些青年是“蹩大”；有的说他们是为了“往上爬，想当官”；有的还讽刺他们说：“真节约啊，要发大财了”。讽刺也好，打击也好，这些青年都顶了下来。他们说：“多吃多占是私有制的产物，我们就是要同它实行最彻底的决裂，不然，共产主义理想怎么能实现呢？”

这些青年还十分注意同资本主义的经营路线作斗争。有一次，中南食堂有六斤肉酱变了质。食堂负责人为了追求利润，就叫一位青年放到油锅里炸一下再卖出去。这个青年想，社会主义企业是为人民服务的，不是为了多赚几个钱，如果把变了质的东西卖出去，就会损害人民的身体健康，这是决不允许的。他就向这个负责人指出，这是欺骗顾客，坚决不干。另一位青年又立即向党支部作了汇报，并写了一篇小评论，批判这种资本主义的经营作风。还有一次，食堂里白鱼太多，售不出去，食堂负责人就把水牌上写着的“白鱼”改成“花鲢鱼”。他们发现这件事后，立即对食堂负责人指出这是旧社会的“生意经”，并在食堂内部贴出了一张《白鱼为什么会变成花鲢鱼？》的大字报，制止了这种歪风的发展和蔓延。

最近，中南中心合作食堂又分配进来一批青年。原来十六个青年中的好思想好作风，也给这批青年带来了积极的影响。有一次上早市，新进来的一位青年喉咙痛，要喝点盐开水，有人就讲：“这里有的是盐，喝杯盐开水没有关系。”一九七〇年进店的一位青年在旁边听见了，就耐心地对这个青年说：“店里的盐是很多，但它是集体的财产，现在先喝一杯，等马路对面卖盐的店门开了，买了马上来还。”这位青年等八点钟盐店的门一开，就买了一小包盐送回店里。青年们认真学习了毛主席的教导。毛主席在谈到辽西战役中战士遵守纪律、不吃群众一个苹果的革命精神时说：**“在这个问题上，战士们自觉地认为：不吃是很高尚的，而吃了是很卑鄙的，因为这是人民的苹果。”**青年们高兴地说，食堂里的盐很多，不吃是很高尚的，吃了是很卑鄙的，因为这是人民的盐。

十六个青年为什么能长期地在小生产者的包围之中，不受腐蚀和坚持斗争呢？最近，这个单位的党支部和大家一起议论了这个问题，一致认为最根本的一条，是认真学习马列和毛主席的著作，加强思想教育。这些青年刚进食堂时，就赶上了“一打三反”运动，受到了一次阶级斗争的锻炼和教育。有的青年说：“我参加了‘一打三反’运动，发现有些犯错误的人，往往是从多吃半碗馄饨开始的。因此，抵制资产阶级思想的腐蚀，也应当从小地方开始。”有的说：“我参加了这场斗争，受教育很大，使我看到了对资产阶级的腐蚀不抵制、不斗争，就会有被拉下水的危险。”

现在，十六名青年中已有两名在反资产阶级腐蚀的斗争中入了党，六名青年入了团，其中九名青年已分别担任了各种领导职务。这些青年和广大中、老年职工团结在一起，沿着无产阶级专政下继续革命的道路不断前进，一代新人正在无产阶级同资产阶级的激烈斗争中茁壮成长，我们的社会主义社会正在这种斗争中向前发展。

上海市黄浦区第一饮食公司调查组

（原载《红旗》杂志一九七五年第三期）

农村办托幼组织好

——祁阳县黎家坪公社的调查

一九七一年冬以来，祁阳县黎家坪公社以生产队为单位，先后办起了八十八个幼儿班。三年来，共招收七岁以下的幼儿两千八百七十名，输送了一千零二十七名适龄儿童入小学。幼儿班受到了广大干部和贫下中农的热烈欢迎。

党委要抓幼儿教育

一九七一年冬，这个公社党委提出了办托幼组织的问题。当时思想不统一，有的同志说："生产忙不赢，那有时间管娃娃。"究竟需不需要办？公社党委成员分别深入群众进行调查。大坪大队刘家院生产队，全队带幼儿的十二个妇女劳力中，由于小孩拖累，有五个很少出工，三个只能搞喂猪、晒谷等家门口的劳动，还有四个不能出工。他们焦急地说，我们也想学大寨，为国家多作贡献，就是被嫩儿细女拖住了脚啊！黎家坪大队辜坪镇的几个生产队，由于没有幼儿班，大人出工，孩子没人管，被坏人引诱唱坏儿歌、做坏游戏，一位老贫农语重心长地说："只抓亩产超千斤，不管培养接班人，无产阶级专政就会象沙滩上筑墙——不稳固呀！"荷叶塘大队检查普及农村小学五年教育工作时，还发现有二十八个适龄儿童因带弟妹不能上学。事实深刻教育了党委"一班人"："创办农村托幼组织，有利于培养革命后代，巩固无产阶级专政；有利于解放妇女劳力，深入开展农业学大寨；有利于普及农村五年教育，搞好教育革命。于是，他们把办好托幼组织，列入了党委的议事日程。就在这年十月，他们在黎家坪大队试点，作出样板，在全公社进行大力宣传和推广，经过一个冬春，全公社八十九个生产队，就办起了八十六个幼儿班。

要靠正确路线

黎家坪公社党委在创办幼儿班的过程中，始终注意抓紧两个阶级、两条道路、两条路线的斗争，坚决按照毛主席的无产阶级革命路线和政策办事。

一、坚持自力更生的方针。有的人主张向国家要资金，要材料，把幼儿班办成"红砖瓦房玻璃窗"。公社党委组织干部群众认真学习毛主席的有关教导，批评那种铺张浪费的错误思想，坚持了自力更生办幼儿班的方针。没有房屋，有的生产队就利用政治夜校、晒谷屋来办；没有课桌和玩具，有的社员就用旧木料做课桌、板凳、黑板和各种玩具、教具。荷叶塘大队新科院生产队找不出办幼儿班的房子，队里又没有木材建新屋，社员们就上山凿石，建了一座明亮宽敞的石头房屋。

二、培养一支革命化的保教队伍。经过群众推荐，党委批准，全公社从回乡下乡女知识青年中挑选了八十八名政治思想好，身体健康，有一定文化水平的担任保育员。为了加强保教队伍的思想革命化，公社党委定期举办学习班，组织她们参加大队、生产队的批林批孔运动；做耐心细致的思想政治工作，抓典型，树样板。通过这些活动，使保育员的阶级斗争、路线斗争和继续革命觉悟有了很大提高。为了提高保育员的业务水平，公社建立了幼师辅导站，大队设立了辅导组，还聘请了一些老贫农和有实践经验的小学教师作业余辅导员，并在保育员中开展互教互学活动。三年来，还从保育人员中发展了共青团员二十六名，对保育员的工分报酬，也进行了妥善解决，调动了大家的积极性。

三、按照德智体全面发展的方针培育儿童。起初，有的保育员认为"夏天带出门外走走跑，冬天围着火炉团团坐"，只要孩子不哭不闹，妈妈放心出工就行了；有的则认为只要教幼儿认些字就不错。公社党委发现这个问题后，组织保育人员批林批孔，帮助大家自觉坚持党的教育方针，把提高儿童的政治思想放在首位。在开展识字、讲故事、唱歌、跳舞等活动中，始终把对幼儿进行思想政治工作贯串进去。公社还建立了有干部、小学教师、幼儿班幼师和贫下中农参加的幼儿教材编写小组，先后编印了语文、革命故事、歌曲、游戏、算术等乡土教材。针对幼儿不懂阶级斗争的弱点，请老贫农讲"地主的斗，吃人的口"的阶级斗争故事，带领幼儿到附近解放前蒋介石为美日帝国主义建造的"洋人园"，批判林彪投敌叛国的罪行；使孩子们懂得爱什么，恨什么，增强了识别香花毒草的能力。他们还根据幼儿特点，开展跑步、打皮球，做儿童广播体操等体育活动，使幼儿按照德智体全面发展的要求健康成长。

可喜的成果

三年多来，黎家坪公社坚持办好托幼组织，用马列主义、毛泽东思想占领幼儿阵地，取得了可喜的成果。

一、用社会主义教育幼儿，促进幼儿身心健康成长。通过农村托幼组织，使孩子们从小培养了热爱毛主席、热爱共产党、爱集体、爱劳动、守纪律、讲卫生的好思想、好习惯。黎家坪大队第九生产队五岁的幼儿伍端华，发现本院一个地主分子偷队里的红花草子，马上跑去告诉队长。石子岭大队太平生产队有一坡蜜桃林，一坡梨子林，过去，儿童见花摘花，见果摘果，一直没有收益。办起了托幼组织后，孩子们学唱《三大纪律八项注意》歌，听《解放军叔叔不拿老百姓一个苹果》的故事，开展"为人民、为集体做好事"活动，孩子们不再摘花摘果，而且在幼师的带领下，帮助集体果园扯草、送肥、捉虫。去年，一次刮大风，吹落了一批成熟的桃子，托幼班的孩子们捡了，一个都不吃，全部交给了集体。

二、解放了广大妇女劳动力，有力地推动了农业学大寨群众运动。农村办起了托幼组织，不少妇女摆脱了小孩的拖累，能够更好地参加政治活动和生产劳动。荷叶塘大队步山湾生产队陈冬秀，过去由于小孩拖累，辞掉了大队妇女主任职务，如今她把小孩送到了托幼班，又重新担任了生产队妇女队长。去年，生产队队长得病，她主动挑起了全队革命、生产的重担，全年做了二百八十多个劳动日，带领群众学大寨，生产队的粮食亩产第一次超千斤。据统计，这个公社由于办了托幼组织，有七百名带小孩的妇女，从家务圈子里解放出来，其中有一百八十八名原来完全不能出集体工的妇女，现在天天出勤。妇女出勤率达百分之九十五以上。由于妇女积极参加集体生产劳动，多子女的困难户、超支户也大大减少。

三、加快了普及教育的步伐。黎家坪公社办起托幼组织以后，有力地促进了普及农村五年教育。原来因带弟妹不能入学的九十名适龄儿童，现在都欢天喜地上学了，适龄儿童入学率由过去的百分之九十，增加到百分之九十九点七。

（祁阳县通讯组、本报驻衡阳地区记者组）

解放军某部党委关心青少年一代的成长，经常组织部队子女向先进人物学习。使小孩从小就养成爱学习、爱劳动，艰苦朴素的好习惯。图为某部医院女战士教小孩子们补衣服。　本报通讯员摄

组织妇女干部学好无产阶级专政理论

平江县冬塔公社党委注意培养提高妇女干部

本报讯　平江县冬塔公社党委注意组织妇女学习无产阶级专政的理论，培养提高妇女干部，使妇女干部迅速成长，发挥了她们在巩固无产阶级专政中的战斗作用。

这个公社十八个大队，有十六个大队配备了女同志担任党支部书记或副书记，每个大队都有一至二名妇女干部，生产队都配了妇女队长。公社党委克服了以前那种"选拔配备好，放手不管了"的错误思想，坚持在斗争中培养选进了各级领导班子的妇女干部。

首先，公社党委注意在斗争中组织好妇女干部认真看书学习，帮助她们提高思想和理论水平。公社除在培训理论骨干时注意吸收妇女干部参加外，还专门举办了六期妇女干部学习班。有的妇女干部工作忙时忽视学习，公社党委就注意帮助她们正确解决学习与工作的矛盾，使她们始终把注意力放在学习和批判上。现在全社四十四名女党员都成了公社、大队、生产队的理论辅导员。全社二百二十一名理论骨干，妇女占百分之四十。她们中不少的人还攻读了《共产党宣言》、《哥达纲领批判》、《国家与革命》等马列著作和一部分毛主席著作，思想水平和理论水平都有了较大的提高。谈乔大队妇女干部王翠英，原来对无产阶级专政不仅要镇压被推翻的地主、资产阶级的反抗，防御帝国主义和社会帝国主义的颠覆和侵略，而且要同新生的资产阶级分子作斗争，战胜资产阶级和旧社会习惯势力对无产阶级的腐蚀和影响缺乏足够的认识，公社党委成员就和她一起学习，帮助她联系农村两个阶级、两条道路、两条路线斗争的实际，深刻领会列宁关于**"小生产是经常地、每日每时地、自发地和大批地产生着资本主义和资产阶级的"**等教导，使她提高了执行党的基本路线的自觉性。

冬塔公社党委在培养妇女干部的过程中，还注意经常往她们身上压担子，使她们在做的中间得到经验教训，增长才干。一方面分配她们一定的任务，让她们主持一个地方、一个方面的工作，另一方面放手不撒手，发挥老干部传、帮、带的作用。去冬今春，公社党委决定让黄乔大队党支部副书记朱浣英担任治理一千一百米长的河堤的工程指挥长。这项工程要移动六万多土石方，时间紧，要求高。开始几天，工程进度不快，朱浣英很焦急。这时，公社党委书记引导她抓大事，抓路线，鼓励她千难万险不低头，并和她一起深入到生产队调查研究。调查中发现一个地主分子散布什么"在家压杠子，不如出外抓票子"的谬论，煽动劳力外流。原因找到之后，她就发动群众批斗敌人，批资本主义大大调动了社员群众的社会主义积极性，加快了工程进度。这段工作实践，使朱浣英更注意时时想大事、抓大事，大大提高了独立工作的能力，被选为大队党支部书记。

公社党委还注意针对妇女的不同特点做耐心细致的思想工作，帮助她们成长。对青年妇女干部的恋爱、婚姻、家庭等问题，公社党委注意进行反对资产阶级腐蚀的教育，使她们用无产阶级观点正确对待这些问题。对于中年妇女干部，公社党委注意帮助她们正确处理工作与家务的矛盾，使她们有更多的时间参加学习和批判。对于老年妇女干部进行继续革命的教育，使她们焕发精神，保持旺盛的革命斗志。小水大队党支部副书记李周平，是个二十二岁的女青年，在党的培养下，思想水平提高很快，决心与旧的传统观念决裂，带头坚持晚婚，在她的影响下，全大队提倡晚婚与计划生育蔚然成风。黄柏大队党支部副书记罗改香，近来工作积极、主动，生了小孩以后，由于家务的拖累，学习经常迟到，工作也不大主动了。在这个大队蹲点的党委成员和大队党支部便一面对她进行教育，引导她学习革命理论，提高继续革命觉悟，一面组织她到老妇女干部王翠英家学习取经，使小张很快学会了妥善安排家务，搞好了工作和学习。

湘乡洞山公社党委用无产阶级专政理论武装妇女

加强对妇女理论队伍的培养

本报讯　湘乡县洞山公社党委遵照毛主席关于妇女**"是决定革命胜败的一个力量"**的指示，重视加强对妇女理论队伍的培养。全社共有妇女理论辅导员二百零三人，占辅导员总人数的百分之五十二。这支妇女理论队伍积极带头攻读马列和毛主席著作，带头批林批孔，成为在意识形态领域里无产阶级对资产阶级进行斗争的一支重要力量。

开始，有的同志认为，"妇女文化低，拖累重，要她们当理论辅导员难培养"，致使一个时期存在忽视培养妇女理论辅导员的偏向。随着批林批孔的深入，公社党委成员反复学习马列和毛主席有关妇女解放的论述，学习毛主席、党中央关于加强马克思主义理论队伍建设的一系列重要指示，认识到，妇女占全社人口的一半，妇女的理论水平、路线斗争觉悟如何，对全社革命和生产关系极大。于是针对轻视妇女理论队伍的错误认识开展了讨论。讨论中，他们举出洞山大队六十岁的妇女罗玉英的事迹，使大家受到启发。苦大仇深的贫农妇女罗玉英，怀着深厚的无产阶级感情，保持着解放初期斗地主、闹翻身的那么一股革命劲，迎着困难学理论。她不识字，没文化，就请一个知识青年和自己的两个孙儿教；理论上界不清的就虚心学，四处问，逐步学懂了一些马列主义的基本观点。在批林批孔运动中，她自告奋勇地给生产队妇代小组成员上了"牢记党的基本路线"、"再批'克己复礼'"等理论辅导课，成为全大队妇女理论教员。通过讨论，党委成员深刻认识到，妇女在解放前受压迫最深，要求彻底解放的心情非常迫切，培养妇女理论队伍符合广大劳动妇女的心愿。于是党委把培养妇女理论队伍列入了议事日程，经常研究，做到党委书记亲自抓，党委成员分片抓，妇女主任专职抓，发动干部大家抓，使妇女理论队伍很快得到提高。

在培养妇女理论队伍中，公社党委特别注意组织妇女联系实际，认真学习无产阶级专政的理论。他们发现，阶级斗争在妇女问题上的反映十分激烈，一小撮阶级敌人和资本主义势力，大肆兜售宣扬孔孟之道的《女儿经》等黑货；有的妇女由于受"无是非，是贤良"，"不是处，且宽忍"等孔孟之道的影响，对于一小撮阶级敌人不敢斗争，致使坏人得以乘隙散布封、资、修的黑货，变相买卖婚姻，破坏计划生育，影响革命和生产。针对这一情况，公社党委多次组织妇女理论辅导员学习无产阶级专政的理论，深入进行党的基本路线教育，使妇女理论辅导员懂得怎样为巩固无产阶级专政而斗争。岩龙大队的妇女辅导员原来对地主阶级打扮的阶级敌人不敢斗，对冒称社会主义的资本主义不敢批，在公社党委书记组织大家学习《共产党宣言》和《哥达纲领批判》有关章节，学习毛主席的《论人民民主专政》以后，妇女理论辅导员懂得了新形势下阶级斗争的特点，狠批了"中庸之道"、增强了斗争勇气，带头批斗了宣扬孔孟之道，破坏社会主义革命和建设的阶级敌人。全大队妇女在她们的带领下，积极投入了批林批孔的战斗，召开各种批判会二百来场，写出一批大批判文章，促进了革命、生产的发展。

在培训妇女理论辅导员中，洞山公社党委针对妇女特点，采取灵活多样的培训方法，既抓公社每月一次的集中培训，又抓各大队对生产队妇女理论辅导员的培训。各生产队以政治夜校为阵地，每周四个晚上学政治，两个晚上学文化，让文化低的妇女攻克文化关，为攻读马列和毛主席著作创造了有利条件。同时，公社、大队都成立了学习理论的领导班子，轮流下队巡回辅导，几个屋场一个点，这样使有家务拖累的妇女也有时间学。此外，各大队对于原来理论水平较差的妇女理论辅导员，还确定了专人包教包学，并教育这些女同志的爱人分担家务，使她们能安心教好，学好。

现在全社二百零三名妇女理论辅导员，有一百六十多人能登台进行理论辅导，成为在上层建筑领域里进行社会主义革命的一支生力军。

（湘乡县委宣传部、湘乡县妇联通讯组）

为革命刻苦学习

在桂东县寨前公社的山村里，人们传颂着上坪大队新任党支部书记朱楚荣为巩固无产阶级专政刻苦学文化、学理论的事迹。

旧社会，朱楚荣十三岁就当童养媳，终年挖蕨、种荒土，被不劳而获的地主骂为"蠢婆"。解放后，朱楚荣和千千万万劳动妇女一起翻了身，无产阶级文化大革命的洪流，更使她从锅台灶前走进新天地。在三大革命运动中，朱楚荣感到自己由于没文化，看不懂毛主席的书，由于自己没有掌握理论，有啃说不清革命道理，决心为革命学文化、学理论。一九七一年开始，她以顽强的革命毅力，克服了孩子拖累、家务繁重等重重困难，风雨无阻地坚持上夜校学习。几年来，她反复学习了毛主席的《为人民服务》、《纪念白求恩》、《反对自由主义》、《人的正确思想是从那里来的？》、《关于正确处理人民内部矛盾的问题》等光辉著作和部分马列语录，思想觉悟和文化水平都有了很大提高。贫下中农见她学习积极，事事带头，选她当了生产队的妇女队长。

批林批孔运动开展后，朱楚荣在斗争中认真看书学习，以学带批，以批促学，一连写了《决不容许林彪"克己复礼"》、《"生而知之"的天才论是骗人的鬼话》等六篇批判文章，在群众中起了很好的作用，贫下中农称赞她成了能文能武的聪明人。去年四月，朱楚荣光荣地参加了中国共产党，成为无产阶级先锋队的一员，并担任大队妇女主任。今年初，又当选为大队党支部书记。

朱楚荣担任大队党支部书记以后，学习理论更刻苦了。工作中碰到的许许多多新问题，使她深思：为什么"四旧"的东西容易死灰复燃？为什么过去批判过的资本主义东西又冒了出来？正在这时，毛主席关于理论问题的重要指示传达了。她遵照毛主席的指示，认真钻研了马克思关于社会主义社会是刚刚从资本主义社会中产生出来的，**"因此它在各方面，在经济、道德和精神方面都还带着它脱胎出来的那个旧社会的痕迹"**和列宁关于**"小生产是经常地、每日每时地、自发地和大批地产生着资本主义和资产阶级的"**等论述，思想大为开朗，认识到在农村虽然实现了生产资料所有制，但是地主、资本家人还在，心不死，小生产的残余还存在，资产阶级法权还存在，旧的习惯势力还存在，剥削阶级的思想还在我们中间腐烂发臭，还在毒害我们的同志，一部分人可能蜕化变质，成为新的资产阶级分子。朱楚荣进一步体会到解放以来毛主席领导我们开展的历次政治运动，都是为着实行无产阶级对资产阶级的专政。这个革命是长期的、艰巨的。于是，她和大队党支委研究，从党内到党外、从干部到群众，举办了专题学习班，并在政治夜校里开办了理论班，组织干部社员认真学习马克思、恩格斯、列宁和毛主席关于无产阶级专政的论述，决心努力作战，为铲除滋生资本主义的土壤而斗争。

"坚持数年，必有好处"。朱楚荣牢记毛主席的教导，正同广大贫下中农一道，为了巩固无产阶级专政而努力学习无产阶级专政的理论。

•桂东县妇联、县通讯组供稿•

湖南日报　1975年3月17日　星期一　第三版

文化大革命的热情赞歌

——喜看《上海、阳泉、旅大工人画展览》

驻省工程兵某部战士　吕强

伟大的无产阶级文化大革命和批林批孔运动，使我国美术战线发生了深刻的变革。工人阶级登上上层建筑政治舞台，占领美术阵地，挥笔作画，描绘我们伟大的时代，塑造无产阶级英雄形象，使美术成为巩固和加强无产阶级专政的有力武器。正在长沙展出的《上海、阳泉、旅大工人画展览》，是全国工农兵业余美术活动的一个缩影，它集有鲜明的时代精神，强烈的战斗气息，体现了无产阶级在上层建筑其中包括各个文化领域对资产阶级实行全面专政。工人业余美术作者用饱蘸激情的笔触，热情歌颂毛主席无产阶级革命路线的伟大胜利，谱写了一曲文化大革命的高亢赞歌。

伟大领袖毛主席亲自发动和领导的无产阶级文化大革命，实质上是无产阶级反对资产阶级和一切剥削阶级的政治大革命。它摧毁了刘少奇、林彪两个资产阶级司令部，粉碎了他们复辟资本主义的阴谋。目前正在全国普遍开展的批林批孔运动，是这场大革命的继续和深入。三市工人画展的大量作品，有力地描绘了这场斗争波澜壮阔的战斗场面，深刻揭示了这场斗争的伟大历史意义。中国画《炉火正红》展现了广大工人阶级同仇敌忾，狠批林彪反党集团效法孔老二"克己复礼"的战斗情景。看，车间里炉火熊熊，热气腾腾，工人们在自己制造的万吨水压机面前召开批林批孔大会。画面着力渲染了革命大批判的战斗气氛，刻画了工人阶级在批林批孔中发挥主力军作用，冲锋陷阵，所向披靡的革命斗争。无产阶级正是在革命的熔炉烈火中，批判旧事物，建设新世界的。工人同志歌颂文化大革命的美术作品，大长了无产阶级的志气，大灭了帝、修、反的威风！

毛主席最近指出："**列宁为什么说对资产阶级专政，这个问题要搞清楚。这个问题不搞清楚，就会变修正主义。要使全国知道。**"学好马克思主义关于无产阶级专政的理论，搞清楚为什么必须实行无产阶级对资产阶级的专政，是关系到我们党、国家和人民的历史命运的一个根本问题。版画《理论队伍深入班组》、《学理论》、《敢把〈论语〉脚下踩》等作品，从不同的侧面反映了工人阶级认真看书学习，掌握马克思主义理论武器，深刻认识社会主义时期的阶级斗争规律，明确无产阶级专政的历史任务；以横扫残云、势如破竹的气概，批判修正主义，批判资产阶级，肃清孔孟之道的流毒；工人理论骨干深入班组，宣传马列主义、毛泽东思想，把巩固无产阶级专政的任务落实到基层的动人景象。宣传画《千秋功罪，我们评说》，以雄伟壮丽的万里长城、风起云涌的奴隶起义为背景，烘托了工人师傅走上讲台评法批儒的高大形象。讲台上放着划了许多红杠的《毛泽东选集》和学习资料，工人师傅拿着史书在激昂地发言，显示了伟大的毛泽东思想给了工人阶级无穷的力量和睿智卓识。工人阶级把学习无产阶级专政的理论和批林批孔结合起来，研究和总结儒法斗争和整个阶级斗争的历史经验，把被颠倒的历史重新颠倒过来。"千秋功罪，我们评说"这是多么豪迈的气概！我们一定要认真学习无产阶级专政的理论，抓住林彪反党集团搞复辟、倒退的反动实质，从政治上、理论上批深批透，把批林批孔运动普及、深入、持久地进行下去。

文化大革命和批林批孔运动，进一步巩固和加强了无产阶级专政。但是，无产阶级和资产阶级的斗争并没有结束。我们不仅要镇压被推翻的地主资产阶级的反抗，防御帝国主义和社会帝国主义的颠覆和侵略，而且要同新产生的资产阶级分子作斗争，战胜资产阶级和旧社会习惯势力对无产阶级的腐蚀和影响　不断铲除滋生修正主义和资产阶级的土壤。油画《荡涤污泥浊水》揭示了无产阶级专政下，特别是文化大革命以来，阶级斗争的一个新特点。画面上，民兵在革命群众的协助下追查坏人，清除社会垃圾。一道强烈的手电光刺破了那个昏暗的房间，英雄的民兵战士表现出压倒一切敌人的凌厉气势，龟缩在角落里的坏人则惊慌失措。桌上摆的破唱机，墙上挂的坏画，以及房里乌七八糟的陈设，形象地说明：意识形态领域从来就是资产阶级和无产阶级激烈斗争的战场。资产阶级在经济上、政治上被摧毁之后，还会利用它们仍然占有的思想阵地，为复辟它们的政治、经济地位进行掩护。因此，我们要巩固无产阶级专政，就必须抓好意识形态领域里的阶级斗争，用马克思主义牢固占领思想文化阵地。

美术创作反映社会主义时期阶级斗争和路线斗争的重大主题，是阶级和时代的要求，也是无产阶级美术革命的重要课题。三市工人业余美术作者以高度的革命热忱，精湛的艺术技巧，歌颂和描绘无产阶级文化大革命和批林批孔运动，体现了文艺为工农兵服务的正确方向，谱写了美术史上的新篇章。什么叫伟大？这就是伟大！什么叫艺术？这就是艺术！我们要向工人阶级学习，把自己锻炼成能文能武的革命战士，为保卫文化大革命的胜利成果，巩固和加强无产阶级专政做出新的贡献。

支持新生事物的战斗艺术

宜章县关溪公社建新大队党支部书记　余德文

在无产阶级文化大革命和批林批孔运动中，社会主义的新生事物有如雨后春笋，不断涌现，在上层建筑领域加强了无产阶级对资产阶级的全面专政，进一步巩固和发展了社会主义经济基础。《上海、阳泉、旅大工人画展览》以饱满的政治热情，歌颂和支持新生事物，看了使人深受教育。

马克思主义认为，历史的发展，总是新生事物不断战胜腐朽事物。三市工人业余美术作者用绚丽多姿的画面，深刻揭示了新生事物代表着历史前进的方向，具有伟大的前途。版画《工人讲师好》是一幅歌颂工人阶级领导学校的好画。一位肩负阶级重托的老工人，意气风发地迈步在无产阶级教育革命的金光大道上，在他身后簇拥着一群天真烂漫的小学生，有的举起拖拉机模型，有的手持红缨枪，有的拿着乒乓球拍，激情洋溢地走向社会，开展学工、学农、学军，批判资产阶级的战斗。这幅画既表现了广大革命师生对工人讲师的热爱和赞美，又形象地说明无产阶级教育革命正在造就一代新人。中国画《战友重逢》，通过三位青年在团代会报到处相聚畅谈的动人情景，反映了红卫兵小将上山下乡、进厂、参军，在革命熔炉中锻炼成长。版画《宣讲小分队》中的三位工人，满怀无产阶级的战斗豪情，正在赴车上路。从他们携带的小黑板上写着"第三讲"几个字，以及粉笔盒和手提扩音喇叭中，显示了工人理论队伍用马克思主义评法批儒的巨大威力，显示了工人阶级牢固占领上层建筑包括各个文化领域的坚强意志。工农兵挥笔作画，歌颂"新的人物，新的世界"，这本身就是社会主义的新生事物。版画《画画我们的老队长》就是工农兵业余美术创作活动的生动写照。对于学习马列和毛主席著作的群众运动、老中青三结合的革命委员会、文艺革命、教育卫生革命等新生事物，三市工人画展都给予热情歌颂和坚决支持，充分发挥了无产阶级文艺的战斗作用。

毛主席最近在谈到社会主义制度时，明确指出："总而言之，中国属于社会主义国家。解放前跟资本主义差不多。现在还实行八级工资制，按劳分配，货币交换，这些跟旧社会没有多少差别。所不同的是所有制变更了。""我国现在实行的是商品制度，工资制度也不平等，有八级工资制，等等。这只能在无产阶级专政下加以限制。"社会主义社会是从资本主义向共产主义过渡的社会，这个社会制度比起旧社会来，要优越得多。但是，由于它刚刚从旧社会脱胎出来，还不能完全摆脱资本主义的痕迹，还存在着阶级、阶级矛盾和阶级斗争，还存在着资产阶级法权。而资产阶级法权是社会主义社会产生资产阶级和修正主义的一个温床。因此，必须在无产阶级专政下对它加以限制。无产阶级文化大革命以来涌现的一系列新生事物，从各个方面对资产阶级法权进行了冲击和限制，巩固和加强了无产阶级专政。我们一定要认真学习毛主席关于理论问题的重要指示，坚持无产阶级专政下的继续革命，大力支持和发展社会主义新生事物，不断铲除滋生修正主义的土壤，逐步消除旧社会遗留下来的痕迹，努力造成资产阶级既不能存在也不能再产生的条件，向着共产主义的伟大目标胜利前进。

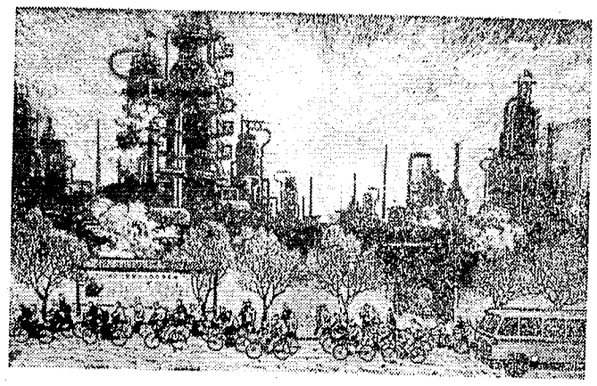

朝霞映油厂

（版画）

大连工矿车辆厂锢工　隋贵民

铁臂创世界　彩笔绘宏图

水口山矿务局工人业余文艺评论组

矿山之夜，灯火辉煌。巨大的电铲，伸出刚劲的铁臂，把金光闪闪的矿石装入车斗。万山丛中，矿车飞奔，马达轰鸣，炮声隆隆，硝烟滚滚……套色木刻《沸腾的矿山》以开阔的构图，丰富的层次，磅礴的气势，描绘了工人阶级夜以继日地大打矿山之仗的战斗场面，抒发了矿工开山劈岭、艰苦创业的豪情壮志，真是一幅杰作！《上海、阳泉、旅大工人画展览》热情反映了工人阶级抓革命促生产的战斗生活，展现了文化大革命和批林批孔运动以来工业战线一派欣欣向荣的大好形势，使人形象地感受到"**社会主义到处都在胜利地前进**"。

三市工人业余美术作者以宏伟壮观的画面，在展示工业战线大好形势的时候，着力刻画了工人阶级坚持继续革命的豪迈气概和贯彻独立自主、自力更生伟大方针的雄心壮志，画出了无产阶级战士保持过去革命战争时期的那么一股劲，那么一股革命热情，那么一种拼命精神，把革命工作做到底的崇高思想境界。版画《力举千钧》，画的是大连造船厂在建造我国第一艘二万四千吨油轮时的战斗情景。工人们用三个吊塔同时作业，把一百多吨重的巨型船尾凌空吊起，形象地表现了我国工人阶级铁臂创造世界的挚天伟力。中国画组画《煤乡变迁》，集中画了矿井下三个不同时期的不同支架：旧社会矿井里歪歪斜斜的木支架，解放后使用的钢铁支架，文化大革命以来创造的液压支架。三个支架，鲜明地概括了"**人间正道是沧桑**"的历史变迁，描绘了工业战线坚持自力更生，大搞技术革新，向自动化进军的崭新气象，体现了工人阶级决心在本世纪内把我国建设成社会主义现代化强国的坚强意志。版画《朝霞映油厂》，画面线条明快，黑白对比强烈。初春的早晨，霞光万道，炼油塔高高耸立，"**工业学大庆**"的巨幅标语在晨晖中熠熠闪光，满怀豪情的广大工人川流不息地奔向战斗岗位。站在这幅画前，怎能不叫人浮想联翩：英雄的工人阶级开发和建设了一个又一个大油田，我们再也不受帝国主义"洋油"的气了！在当今资本主义世界发生严重"能源危机"，经济衰退，江河日下的时候，我国经济建设正在蓬勃发展，蒸蒸日上，崭新的社会主义制度有如初升的太阳，显示了巨大的优越性。

毛主席指出："**自力更生为主，争取外援为辅，破除迷信，独立自主地干工业、干农业，干技术革命和文化革命，打倒奴隶思想，埋葬教条主义，认真学习外国的好经验，也一定研究外国的坏经验——引以为戒，这就是我们的路线。**"我国社会主义经济的蓬勃发展，正是坚持这条路线的结果。一九七四年四月，上海汽车运输公司的工人，决心依靠自己的力量，制造大平板车。可是，这时有的人却主张进口"洋车"。工人们说："经济上不能自力更生，政治上就不能独立自主，光靠'洋车'是开不到共产主义的！"他们深入批判修正主义，批判洋奴哲学，终于只用九十三天的时间，造出了两辆一百吨大平板车、一辆二百吨大平板车和两辆三百吨的牵引车，谱写了一曲独立自主干工业的凯歌。随后，工人们拿起画笔，创作了中国画《运输战线添骏马》、《喜看群山多一峰》两幅优秀作品，热情宣传了毛主席"**独立自主、自力更生**"的伟大方针，歌颂了工人阶级艰苦奋斗、奋发图强的革命精神。尤其是《喜看群山多一峰》这幅作品，作者运用革命现实主义和革命浪漫主义相结合的创作方法，简直把大平板车画活了。你看，在那峰峦层叠、蜿蜒连绵的山区，崭新耀目的大平板车载着巨型机器设备胜利前进，恰似在万山丛中耸立着一座新的高峰。在三市工人画展中，还有一幅令人鼓舞的宣传画《革命生产要上去，领导干部要下来》，这是一个工人美术组在包装纸上画的一张美术大字报。工人们运用革命美术这一有力武器，宣传毛主席的革命路线，推动革命生产向前发展。

铁臂创世界，彩笔绘宏图。工人阶级是革命的闯将，生产的尖兵，也是绘画的能手。在毛主席和党的领导下，工人阶级创造着人间奇迹，揭开了美术史上新的一页。

荡涤污泥浊水（油画）

上海第十一印染厂车工　石奇人

上海酒精二厂本工　陈敦

努力塑造无产阶级英雄形象

红湘江机器厂《山鹰》工人业余美术组

塑造无产阶级英雄典型，是社会主义文艺的根本任务。上海、阳泉、旅大的工人业余美术作者认真学习革命样板戏的创作经验，彩笔绘宏图，激情颂英雄，努力塑造无产阶级英雄典型，取得了可喜的收获。

三市工人画展的一幅幅作品都是工农兵英雄形象的生动写照。这里，有誓为革命多炼钢、炼好钢的炼钢工人，有豪情满怀、奋战船台的造船工人，有勇敢顽强、搏击风浪的航道工人，有高瞻远瞩、热情培养革命接班人的老锻工……通过这些战斗在不同岗位的英雄形象，展现了具有高度阶级觉悟和路线觉悟的工人阶级的崭新面貌。中国画《誓师会上》的那位钢铁工人，手拿决心书，两步并作一步跨，"开弓没有回头箭"似地跃向讲台，誓夺优质高产，为革命做出更大的贡献。他的步伐坚实有力，面颊淌着汗珠，表明刚从高温炉旁赶到会场，充分显示了工人阶级"**抓革命、促生产**"的冲天干劲。画面构图简炼明快，虽然只画了一位钢铁工人，但却使我们感受到了整个誓师大会的热烈气氛。中国画《踏遍煤海千条巷》里的青年女矿医，背着药箱、水壶，手拿茶缸、挎报，英姿飒爽地走在乌金滚滚的输送带旁，把党的关怀和温暖送到每一个阶级姐妹的身边。作者通过这一朴实、热忱的形象，歌颂了工人阶级全心全意为人民服务的革命精神。热爱党，热爱社会主义，为贯彻执行毛主席的革命路线而自觉地战斗；胸怀祖国，放眼世界，为解放全人类，实现共产主义伟大理想而奋力前进，这就是我们时代的主人翁、顶天立地的无产阶级的英雄形象。

革命样板戏的创作经验表明：塑造工农兵英雄形象，必须深刻揭示英雄人物崇高的精神境界。革命的美术作品，主要是通过对人物形象的精心刻画来表现英雄人物的内心世界，表现他们的英雄性格和革命气质，从而表达作品的主题思想。年画《一张革命大字报》，塑造了一个不做机器的奴隶、誓做企业的主人，敢于反潮流的青年纺织女工的形象。作者从路线斗争的高度，以深刻的艺术构思和精湛的艺术技巧，选取青年女工在车间里刚贴好大字报，用殷切的目光，望着前来观看大字报的领导干部的情景，深刻反映了工人阶级经过文化大革命和批林批孔运动的锻炼，坚持无产阶级专政下继续革命的崇高精神境界，充分表现了广大干部、群众在毛主席革命路线指引下团结战斗的新型关系，使人看了感到非常亲切，深受鼓舞。中国画《处处岗哨》，通过对一个红小兵向民兵小分队报告敌情的描绘，表现了新形势下阶级斗争的特点，宣传了党的基本路线。作者通过着力刻画的红小兵警惕的眼神，手指的方向，以及工人民兵正在打电话和准备出发的动作，揭示了革命人民为巩固无产阶级专政而斗争的高度阶级觉悟；同时还通过在画面上点缀的几株盛开的迎春花和飘拂的杨柳，形象地说明：在强大的无产阶级专政面前，任何阶级敌人的破坏和捣乱都是注定要失败的。我们伟大的社会主义祖国，处处春光，欣欣向荣。此外，油画《锻炼》、版画《车间摆战场》、《上阵》、年画《风雪送亲人》等作品，都较好地塑造了工农兵的英雄形象。

三市工人业余美术作者画出了大量的塑造无产阶级英雄形象的好作品，是他们认真学习毛主席文艺思想，学习革命样板戏的经验，狠批林彪鼓吹的"天才论"、"上智下愚"等反动谬论，坚持实践，集体研究，精心创作的结果。我们《山鹰》工人业余美术组，在厂党委的领导下，坚持扎根班组，开展业余创作。自一九五四年以来，在厂中心区刊出了两百多期《山鹰画刊》，紧密配合了党的各项中心运动，受到全厂职工的好评。这次通过参观《上海、阳泉、旅大工人画展览》，使我们受到很大的鼓舞。今后，我们决心努力塑造工农兵英雄形象，使业余美术创作更好地为无产阶级专政服务。

踏遍煤海千条巷

（中国画）

阳泉矿务局三矿动力工　赵荣纪

柬人民武装加紧炮轰金边附近的波成东机场

美对朗诺集团的"紧急空运"一再中断，伪军反扑遭到挫败

新华社北京一九七五年三月十五日电 柬埔寨民族解放人民武装力量最近加紧炮轰金边附近的波成东机场，使美国为维持朗诺集团而搞的"紧急空运"时常中断。

据柬埔寨通讯社报道，二月底，人民武装一举攻克距波成东机场七公里的重要敌人据点多列。他们利用逼近波成东机场的有利阵地，三月初以来进一步加强了对这个机场的炮轰。三月五日，人民武装力量向波成东机场发射许多发炮弹和火箭，重创敌人大型运输机四架，迫使美国的"紧急空运"中断数小时。三月七日，人民武装力量在对这个机场的炮轰中，严重破坏了民航机跑道，使跑道不能使用，这个机场被迫对所有的民航机关闭。三月八日，人民武装力量的炮弹和火箭摧毁了机场的几栋军事建筑物，并破坏了数处飞机跑道，美国的空运又被迫中断数小时。三月九日和十日，人民武装力量的炮火又击毁和击伤敌人大型运输机各一架。

另据西方通讯社报道，人民武装力量三月十三日的炮弹击中了波成东机场的一个弹药堆，结果"引爆了二十多吨弹药"，爆炸延续了约四小时，机场上空烟雾弥漫。机场导航指挥台被炸得到处都是"窟窿"，"指挥台上的无线电导航仪器被炸毁"，停留在机坪上的两架飞机也被炸伤。美国对朗诺集团的紧急空运再度中断。

为保住波成东机场，朗诺集团于三月上旬派出一批伪军在装甲车的掩护下进行反扑，妄图夺回多列据点体系。但是，敌人这些反扑都遭到挫败，人民武装力量在痛击反扑伪军中，又消灭了许多敌人，击毁敌人装甲车多辆，并拔除了机场附近的一些据点。

乔外长同拉腊基外交国务大臣会谈

新华社北京一九七五年三月十六日电 外交部部长乔冠华今天上午同摩洛哥王国外交国务大臣艾哈迈德·拉腊基博士举行了会谈。

摩洛哥方面参加会谈的有：外交国务部经济和合作司司长齐纳·阿比丁·塞卜蒂，摩洛哥银行国外业务部主任穆罕默德·塔齐，财政部对外财政局局长阿里·阿穆尔，商业、工业、矿业和海运部外贸局副局长布沙拉·塔哈尔，外交国务大臣私人秘书处主任迈赫迪·本纳尼。

摩洛哥驻中国大使阿卜杜勒·拉希姆·哈尔凯特也参加了会谈。

中国方面参加会谈的有：外交部副部长何英，西亚北非司代司长周觉，外贸部局长张耿和，外经部副局长李步霄，外交部副司长高建中，以及李培宜、谢燮禾等。

伯纳姆总理到上海访问受到热烈欢迎

综合新华社消息 圭亚那合作共和国总理伯纳姆和夫人以及随同来访的其他圭亚那贵宾，由人大常委会副委员长谭震林陪同，十五日晚上乘专机由石家庄到达上海参观访问。

上海市革命委员会副主任马天水等，有关方面负责人以及两千多群众到机场热烈欢迎圭亚那贵宾。

十六日上午，贵宾们在上海新华医院观看了正在用针刺麻醉进行的甲状腺肿瘤切除手术。伯纳姆总理的夫人还参观了妇产科病房和婴儿室。下午，伯纳姆总理和夫人等贵宾参观了上海工业展览会和市少年宫。

十六日晚上，上海市革命委员会为伯纳姆总理和夫人等圭亚那贵宾举行了欢迎宴会。宴会后，贵宾们出席文艺晚会观看了杂技节目。伯纳姆总理和夫人是在十五日下午乘专车从阳泉到达石家庄的。到车站和机场迎送圭亚那贵宾的有：河北省革命委员会主任刘子厚、第一副主任郑三生，河北省军区司令员、河北省革命委员会副主任马辉等。

反对通货膨胀和物价上涨，要求保障生活权利

日本二十万工人在东京举行春季斗争中央集会

新华社东京一九七五年三月十六日电 来自日本千叶、神奈川、琦玉县和其他各地的日本工人和市民大约二十万人，三月十六日在东京代代木公园举行盛大的中央集会，反对通货膨胀和物价上涨，要求保障生活权利，并表示决心争取今年春季斗争的胜利。

这次集会是由日本工会总评议会和日本中立工会联络会议所组成的春季斗争共同斗争委员会主办的。

春季斗争共同斗争委员会委员长市川诚在会上讲话，也要求日本工人警惕政府和垄断资本破坏春季斗争的阴谋。他呼吁工人行动起来，在三月二十七日举行全国大罢工，掀起春季斗争的高潮。

社会党和公明党的代表也在会上讲话，表示支持工人的斗争。

会上通过一项决议，表示决心把春季斗争进行到底。会后，工人们举行了示威游行。

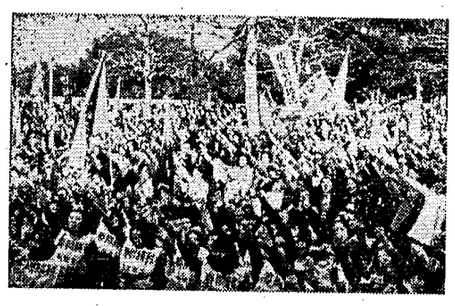

日本东京劳动妇女三月八日参加集会和游行时，高呼"反对通货膨胀""争取春季斗争的胜利"等口号。 新华社稿

波共总书记米雅尔离京

新华社北京一九七五年三月十六日电 波兰共产党总书记卡齐米日·米雅尔结束了在中国的访问，最近离开北京。中共中央委员、中联部部长耿飚，中联部副部长张香山以及有关方面负责人到机场送行。

米雅尔同志在中国访问期间，曾到河南、陕西、广西、广东、山西等地参观访问，受到了各地党委的负责人和广大群众的热烈欢迎和亲切接待。

日本经济危机加剧

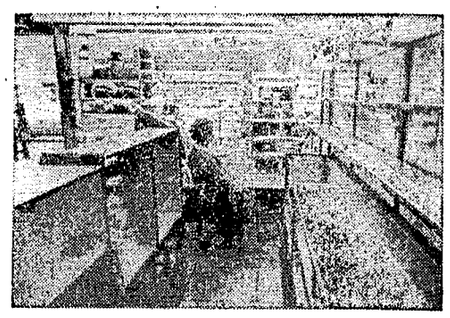

英国西色工人为反对物价飞涨举行罢工，要求增加工资，这是伦敦的一个西色店内货架上空空如也。

到今年一月为止，日本工矿业生产已经连续十四个月大幅度下降，这表明日本目前的经济危机正在继续恶化。据日本通产省发表的统计数字，今年一月份工矿业生产指数比去年一月份下降了百分之十八，下降的幅度超过了战后历次经济危机。整个工矿业生产已下降到一九七二年七月的水平。

在生产严重下降的同时，产品库存继续十一个月大量增加。今年一月份工矿业产品库存比去年同月增加了百分之四十五点八。

今年以来，日本批发物价和消费物价上涨率仍然维持在两位数的较高水平。这种情况使日本劳动人民的收入进一步降低。

美国失业人数继续增加

据报道，二月份美国总的就业人数比一月份减少了近六十万人。从去年十月到今年二月，美国的就业人数就减少了二百四十万人，美国官方认为，这是二次大战后连续五个月中就业人数下降的最高纪录。美国劳工部的统计说，美国在二月份的失业率和一月份一样仍是百分之八点二，因为有五十八万名失业者已不再积极寻找工作了。美国官方所指不努力寻找职业的人，就是因长期找不到工作灰心失望的完全失业的人。美国官方的统计，不把这些人算为失业者，从而掩盖了失业真相。

加拿大经济局势继续恶化

加拿大统计局公布，加拿大国民生产总值的实际增长率从一九七三年的百分之六点八骤跌到一九七四年的百分之三点七。在一九七四年，物价上涨了百分之十二点四。在这种情况下，劳动者的实际收入减少了。由于国内外市场销售都缩减，存货（农产品不在内）不断增加，总值已高达三十亿加拿大元。加拿大《环球邮报》社论写道，"加拿大正进入真正的经济衰退。"（均据新华社）

资本主义世界经济危机日益深刻

国际时事综述

柬埔寨人民武装力量取得节节胜利

柬埔寨民族解放人民武装力量从新年开始对朗诺伪军发动强大攻势以来，在金边周围、湄公河和一号公路沿线及敌人暂时控制的各省会周围取得节节胜利。截至二月底，人民武装力量在各战场上共歼灭朗诺伪军近四万名，拔除和解放敌军据点七百多座。

最近，人民武装力量愈战愈勇、乘胜前进。在金边周围，他们解放了金边西面距波成东机场七公里的敌人重要据点体系多列，通过炮击对波成东机场施加强大压力，使美国对朗诺集团进行的"紧急空运"几度中断。他们还解放了金边西北面的重镇乌栋市以及金边北面仅几公里的布雷龙、布雷安比和布雷多等重要据点。目前，金边北面的敌军防线已基本上被摧毁，东面的防线已大部分落入人民武装力量手中，南面的防线已被人民武装力量突破，西面的防线也在不断崩溃，处在人民武装包围下的金边，已成了一个孤岛。

在湄公河和一号公路前线，人民武装力量在粉碎了敌人几次反扑的同时，正在不断加紧围攻湄公河东岸敌人残存的两个重要据点之一——乃良基地，消灭了敌人大批有生力量，乃良守敌已成为瓮中之鳖。

在敌人暂时控制的各省会周围，人民武装力量不断加紧对敌人的进攻。最近，在马德望省解放了瓜格罗拉县，拔除了敌人的强固据点瓜格罗拉，在磅清扬省解放了磅楞县县城磅斋，消除了波罗勉市北面和东北面防线上的敌人，突破了贡布市、茶胶市、磅湛市、磅士卑市等省会的敌人防卫线，消灭大批敌人。

朗诺集团已处于一片惊慌和混乱之中。人民武装力量已把它打得晕头转向，狼狈不堪。伪军士气更加低落，反战或开小差的事件不断发生。

在重重危机中隆波烈伪内阁已在三月十一日宣布辞职。同一天，伪军总参谋长索斯丹尼·费尔南德也被撤换。目前，尽管美国不顾柬埔寨人民的抗议和警告，悍然用"紧急空运"的办法来为朗诺集团输血打气，但这丝毫不能挽救朗诺集团临近灭亡的命运。柬埔寨爱国军民必将排除一切障碍，从胜利走向胜利。

石油输出国组织成员国第一届首脑会议在阿尔及尔举行

石油输出国组织成员国第一届首脑会议三月四日至六日在阿尔及利亚首都阿尔及尔举行。这届会议是在第三世界国家正在经济领域向殖民主义、帝国主义和霸权主义连续展开进攻、冲击旧的国际经济秩序的时候召开的，会议所取得的成就具有深远的政治意义。

石油输出国组织十三个成员国的石油产量占世界石油产量的百分之五十以上，这个组织从一九六〇年创建以来，经过十五年的斗争，已经赢得了重大胜利。这次它们的国家领导人聚集一堂，共商今后的斗争大计，在历史上还是第一次。

会议通过的《庄严宣言》，提出了石油输出国当前的斗争纲领，重申第三世界产油国对其自然资源完全拥有主权，拒绝任何否定这种基本权利的企图，并且谴责对石油输出国施加的种种威胁，宣布准备采取有效措施联合反击对它们的侵略。对或者鼓吹"有限主权论"、或者挥舞大棒的两个超级大国来说，这是一个严正的警告。

通过这届会议，巩固了石油输出国之间的团结，加强了石油输出国同其它发展中国家的紧密联合，从而挫败了帝国主义和霸权主义企图分裂石油输出国组织、分化发展中国家关系的阴谋。

会议还表示"同意召开一次发达国家和发展中国家的国际会议的原则"。关于这样一个会议的议程，石油输出国明确提出，必须不限于讨论能源问题，还应当讨论其它原料和改革国际货币体系等问题。

出席会议的各国首脑对会议取得的成就表示满意。阿尔及利亚革命委员会主席布迈丁在会议闭幕式上说，这是一次"富有成果的和成功的会议"。伊朗国王巴列维在回到德黑兰时说，会议所表现的团结，"又一次证明逻辑和正义占了优势"。科威特埃米尔萨巴赫说，这次会议加强了石油输出国组织成员国之间的合作和团结。阿拉伯联合酋长国总统阿勒纳哈扬发表声明说，这次会议的成果能够捍卫石油输出国组织成员国和第三世界的权利。委内瑞拉总统佩雷斯说，生产包括石油在内的各项原料的发展中国家"从一个共同的意志联合起来了"。

苏修的军事扩张引起北欧国家愤慨

近年来，苏联社会帝国主义在北欧地区加紧扩军备战，威胁北欧国家的安全，引起这些国家的严重不安。

据丹麦报纸揭露，今年二月二十日至三月三日，苏联的军用飞机、潜艇、扫雷艇、巡逻舰和间谍船十多次迫近丹麦的领空和领海，炫耀武力，收集军事情报。二月十四日，苏联一架间谍侦察飞机侵入挪威领空，被挪威飞机赶走。在冰岛南部海滨，二月下旬发现了两个苏联的水下侦察装置，是用来收集军事情报的。

近年来，苏联大力扩充它在北欧地区的军事实力，作为它的全球战略的一个重要环节。苏联西北部与挪威接壤的科拉半岛，目前不仅是它重要的导弹基地，而且也是重要的空军和海军基地。半岛上的军用机场有五十处之多。以科拉半岛为基地的苏联北方舰队，拥有苏联舰艇总数的百分之四十五。苏联的波罗的海舰队也拥有各型舰艇几百艘。它在波罗的海地区还驻有陆军九个师和各种类型军用飞机几百架。在北欧各海域，苏联配备的潜艇已占它潜艇总数的百分之六十。最近，瑞典三军总司令斯蒂格·辛内格伦在一份报告中指出，苏联不断加强它在北极圈地区和波罗的海地区迅速地大规模运输武装部队的能力。

在挪威海、波罗的海、巴伦支海、北海等北欧海域，苏修平均每年要进行两次大规模的海上作战演习，其舰艇活动范围越来越向大西洋纵深延伸，有的演习还公然以挪威北部或以夺占波罗的海出海口为假定目标。丹麦军事情报局局长博贝格不久前曾经指出，华沙条约集团的舰队在波罗的海的活动范围日益西移，甚至在丹麦首都哥本哈根所在的西兰岛周围用登陆艇举行演习。所有这一切，大大加剧了北欧地区的紧张局势。

在苏、美两个超级大国争夺世界霸权的激烈角逐中，苏修加紧在北欧地区的军事扩张并不是偶然的。北欧地扼苏联北方舰队和波罗的海舰队进入大西洋的必由之路，战略地位十分重要。苏修企图控制北欧及其附近海域，以此为跳板，进一步向西欧和大西洋扩张势力。另一方面，苏修力图通过对北海、挪威海、巴伦支海和波罗的海的控制，掠夺这些海域丰富的石油天然气和渔业资源。

苏修对北欧进行威胁和扩张已经引起北欧国家和公众舆论的警惕。这些国家的领导人和报刊最近多次揭露了苏修扩军备战、威胁北欧国家安全的行径。苏修恼羞成怒，竟然在报刊上对北欧国家大肆攻击，妄图使北欧国家在它的压力下屈服。但是，苏修的蛮横攻击，只能激起北欧国家和人民更加强烈的愤慨。

印度政府在克什米尔问题上的扩张主义行径

印度政府在二月二十四日宣布它同克什米尔印占区前总理谢赫·阿卜杜拉达成了"协议"；谢赫·阿卜杜拉承认克什米尔为"印度联邦的组成单位"；印度政府任命他为克什米尔邦的"首席部长"。这个"协议"是违背克什米尔人民要求自决的愿望和印度政府过去的诺言的，是印度政府在吞并锡金之后又一个扩张主义行径。

印度和巴基斯坦在一九四七年独立的时候，两国之间的克什米尔地区归属哪一国，没有得到解决。这个问题是帝国主义制造的印度和巴基斯坦两国之间长期悬而未决的重大国际争端，曾经引起两国间的武装冲突。印度曾把这个问题提交联合国，表示接受联合国通过的决议条款，其中包括："查谟和克什米尔的未来地位应根据人民的意志确定"，"查谟和克什米尔邦归属印度或巴基斯坦的问题，将以平行自由和公正的公民投票的民主方法决定"。一九五三年，印巴两国总理发表联合公报，也确认了这个解决原则。按照一九七二年印巴两国的西姆拉协定，印度政府实际上也不能不承认克什米尔争端的存在，在争端得到最后解决之前，任何一方都不能单方面改变局势。但是，尽管有书面的规定，印度政府却悍然不顾。过去，印度政府就曾抛弃它同意在克什米尔举行公民投票的诺言。在宪法中把克什米尔列为印度的一个邦。现在，印度政府又一次撤开克什米尔人民和巴基斯坦，单方面把克什米尔划为印度的一个"组成单位"，这是印度扩张主义面目的又一次暴露。印度的行径必将激起南亚地区人民对印度扩张主义行径更加强烈的谴责和反对。

巴基斯坦总理布托在三月十日指出，克什米尔争端必须依照查谟和克什米尔人民的愿望来解决。克什米尔争端有三个有关方面：查谟和克什米尔人民、巴基斯坦和印度。排斥这三方之中的任何一方都不能使克什米尔争端得到解决。布托总理还号召克什米尔人民举行总罢工、罢市、罢课来抗议印度政府的无理行径，得到了克什米尔人民，包括驻有大批印度军警的克什米尔印占区人民的响应。巴基斯坦、尼泊尔、斯里兰卡各国舆论和人民群众也纷纷谴责印度政府在克什米尔问题上的立场。这些表明：克什米尔人民的自决权利是剥夺不了的。印度政府的扩张主义行径终于是要失败的。（新华社）

湖南省花鼓戏剧团
《沙家浜》选场
新站长 山村兽医
抽水机旁
日期：3月18、19、20、23日
时间：晚7.15
地点：红色剧院

三月十八日放映影片
彩色故事片 平原游击队
同映 抚林抚孔特耕12号——猴抚林起资产阶级军事路线
人民 上午 10.00 12.30 3.35 6.40
建设 1.20 4.25 7.30 文化 2.05 5.10 8.15
紅衛 3.05 5.40 8.45 湘江 2.35 6.10
彩色科教片
马王堆二、三号汉墓发掘记 观云测天 防治丝虫病
东风 2.00
彩色木偶片 骏马飞腾 彩色动画片 大潮汛之夜
彩色科教片 青少年篮球训练
长沙 2.50

新华社更正

昨播《苏修向东欧各国转嫁经济困难》稿（载十六日本报第四版），末段中"尽可能和用我们自己的自然财富"应为"尽可能利用我们自己的自然财富"。

本报社址：长沙市建湘路 电话总机：9·1·9·4·1 订价：每月一元 零售：四版四分 昨日开印时间：6时48分 印完：10时20分 长沙地区天气预报：今天多云间晴，明天多云到阴，有阵雨。南风三级。最高气温二十度，最低十度。

湖南日报

第2373号　1975年3月18日　星期二　夏历乙卯年二月初六　（今日四版）

重温巴黎公社历史经验　提高继续革命自觉性

湖南省动力机厂党委在学习无产阶级专政理论中

本报讯　湖南省动力机厂党委领导成员在学习无产阶级专政理论时，重温巴黎公社的历史经验，进一步加深了对资产阶级专政的理解，提高了在无产阶级专政下继续革命的自觉性。

毛主席指出：**“列宁为什么说对资产阶级专政，这个问题要搞清楚。这个问题不搞清楚，就会变修正主义。要使全国知道。”**这个厂党委领导成员在学习这一重要指示时，认真学习了马克思、恩格斯和列宁根据巴黎公社的实践所总结的革命原则。大家谈到，巴黎公社最根本的经验就是用无产阶级专政代替资产阶级专政。巴黎公社以它光辉的成就向全世界说明了无产阶级专政的本质和无限生命力。恩格斯曾经向那些在无产阶级专政面前吓倒大喊救命的剥削者们宣告：**“先生们，你们想知道无产阶级专政是什么样子吗？请看看巴黎公社吧。这就是无产阶级专政。”**同志们说，是坚持无产阶级专政，还是反对无产阶级专政，这是一百多年来马克思主义同一切机会主义反复斗争的焦点。从第二国际修正主义到以苏修叛徒集团为中心的现代修正主义，都是在无产阶级专政这个根本问题上，彻底背叛了马克思主义。同志们说，我们坚持巴黎公社的革命原则，就是要坚持无产阶级专政。我们不仅要警惕象梯也尔和俾斯麦那样的阶级敌人用武力推翻革命的政权，还特别要警惕象赫鲁晓夫和林彪那样的野心家、阴谋家从内部篡夺党和国家的领导。大家还联系斗争实际，回顾了历史经验，深深感到，要巩固无产阶级专政，就必须坚持毛主席亲自制定的党在整个社会主义社会历史阶段的基本路线。这个厂党委通过无产阶级文化大革命和批林批孔运动，特别是今年以来，认真学习无产阶级专政的理论，坚持向全厂职工进行党的基本路线教育，发动群众揭发和打击阶级敌人的破坏活动，批判修正主义，批判资本主义倾向，批判资产阶级世界观，深入开展**工业学大庆**的群众运动，全厂革命、生产热气腾腾，一、二月份都提前和超额完成了国家计划，柴油机产量为去年同期的二点三倍。党委成员们深有体会地说：我们只有坚持党的基本路线，才能把巩固无产阶级专政的任务落实到基层。

马克思指出：**“让我们回忆一下国际的一个基本原则——团结。”“革命应当是团结的，巴黎公社的伟大经验这样教导我们。”**这个厂党委领导成员学习无产阶级专政的理论，反复领会革命导师关于加强革命团结的一系列论述，一致认识到，加强革命团结，是夺取革命胜利，巩固无产阶级专政的基本保证，他们从巩固无产阶级专政的高度出发，决心坚持“三要三不要”的基本原则，坚决抵制不利于安定团结的言行，同不利于安定团结的现象作斗争；坚持顾大局，向前看，不去纠缠历史旧账，不去争个人输赢；坚持开展积极的思想斗争，有意见当面提，有缺点提倡多作自我批评。由于党委“一班人”加强了团结，有力地促进了全厂职工的革命团结。广大职工积极响应毛主席的号召，迅速掀起了学习无产阶级专政理论的热潮。全厂现在已经举办了十二次较大的学习心得讲用汇报会，共有四十八人登上讲台宣讲马克思主义、列宁主义、毛泽东思想关于无产阶级专政的理论。经过学习，职工们坚持无产阶级政治挂帅，狠批“物质刺激”等修正主义黑货，用共产主义精神从事工作。为了突击完成给兄弟厂制造一批专机的协作任务，全厂职工组织了大会战，许多工人同志日夜奋战在车间，连星期天也不休息，不计报酬，利用业余时间主动为革命多做工作，大干苦干拚命干。工具车间有六个支成架，要铲刮平面，在平时一个人要干一个月才能完成。可是在一天晚上，有六位工人同志利用业余时间，义务加班突击完成了。问他们的干劲从哪里来的，一位工人同志激动地说：“学好理论心里明，永远跟党干革命。反修防修防演变，共产主义早来临。”　（本报通讯员）

马克思语录

英勇的三月十八日运动是把人类从阶级社会中永远解放出来的伟大的社会革命的曙光。

圭亚那合作共和国总理伯纳姆访问中华人民共和国的新闻公报

新华社北京一九七五年三月十七日电　圭亚那合作共和国总理林登·福布斯·伯纳姆访问中华人民共和国的新闻公报

一九七五年三月十七日

应中华人民共和国国务院总理周恩来的邀请，圭亚那合作共和国总理林登·福布斯·伯纳姆和夫人于一九七五年三月十二日至十七日对中华人民共和国进行了正式访问。陪同伯纳姆总理和夫人来访的有能源和自然资源部长休·奥·杰克先生、工程和住房部长西·萨·纳雷因先生、政府经济顾问福斯顿·金大使、总理办公室常务秘书奥斯卡·亨利先生、外交部常务秘书鲁迪·柯林斯先生等高级官员。

伯纳姆总理和夫人及其一行在华期间，访问了北京、大寨、上海、广州，参观了工厂、人民公社等，游览了名胜古迹，受到中国政府和人民的热烈欢迎和友好接待。

周恩来总理会见了伯纳姆总理，并同他进行了亲切友好的谈话。

邓小平副总理和伯纳姆总理在诚挚友好的气氛中，就进一步加强和发展两国间的友好合作关系和共同关心的国际问题举行了会谈。双方对会谈成果表示满意。

双方认为，当前国际形势的发展越来越有利于世界各国人民，而不利于帝国主义、殖民主义和霸权主义。第三世界日益觉醒和壮大，在国际事务中发挥着越来越大的作用。国家要独立，民族要解放，人民要革命，已成为不可抗拒的历史潮流。

双方强调，没有经济上的独立，政治上的独立是不完整的。为了获得经济上的解放，必须反对帝国主义，特别是超级大国的经济掠夺和剥削，建立新的平等的国际经济秩序，发展独立的民族经济。

双方一致认为，各国必须平等相待。大国不应威胁小国，强国不应压迫弱国，富国不应掠夺穷国。各国的事应当由各国人民自己来管，国际上的事应当由世界各国在平等的基础上协商解决。双方坚决谴责任何外国的侵略、干涉、控制和颠覆。

双方认为，拉丁美洲和加勒比地区是第三世界的一支重要力量，在反帝、反殖、反霸的斗争中起着积极的作用。双方坚决支持拉丁美洲和加勒比地区人民为争取和维护民族独立、捍卫国家主权、发展民族经济而进行的正义斗争。

中国方面对圭亚那政府和人民在伯纳姆总理的领导下，在维护民族独立和国家主权、发展民族经济的斗争中所取得的成就感到由衷的高兴；对圭亚那政府在国际事务中奉行独立自主和不结盟的政策以及为推动加勒比地区和第三世界的团结和进步事业所作的努力表示赞赏和支持。

圭亚那方面十分赞赏中国人民在毛主席的英明领导下为建立一个基于各国平等的新的世界秩序所起的作用，英雄的中国人民为遭受过殖民主义和帝国主义长期压迫、正在为建设新社会而斗争的发展中国家提供了宝贵的经验。

双方一致认为，中、圭友好合作关系的进一步加强和发展不仅符合两国人民的愿望和利益，而且有利于第三世界国家的团结反帝事业。本着这一精神，双方就进一步发展两国间的经济、贸易关系等问题进行了友好协商，取得了一致意见，并签署了中华人民共和国政府和圭亚那合作共和国政府经济技术合作协定。

双方满意地指出，伯纳姆总理和夫人对中华人民共和国的访问取得了圆满的成功，并对进一步加强中、圭两国的友好合作关系和增进两国人民的友谊作出了积极的贡献。

周恩来总理会见阿努拉·班达拉奈克

新华社北京一九七五年三月十七日电　周恩来总理今天晚上在医院会见了班达拉奈克夫人的一封信。

周恩来总理面交了班达拉奈克夫人的一封信。

斯里兰卡驻中国大使卡朗纳戈达参加了会见。

会见时，韩念龙副外长、章含之、高建中副司长在座。

周恩来总理会见摩洛哥外交国务大臣拉腊基

新华社北京一九七五年三月十七日电　周恩来总理今天下午在医院会见了摩洛哥王国外交国务大臣艾哈迈德·拉腊基博士和随同来访的外交国务部经济和合作司司长齐纳·阿比丁·塞卜蒂。

摩洛哥驻中国大使阿卜杜勒·拉希姆·哈尔凯特参加了会见。

会见时，乔冠华外长，何英副外长，周觉代司长，罗旭、高建中副司长在座。

北京京剧团《杜鹃山》剧组来我省演出

省委和长沙市委负责同志及省会文艺界代表到车站迎接

本报讯　北京京剧团《杜鹃山》剧组，满载着首都工人阶级和人民群众的深情厚谊来我省演出，于昨日（十七日）到达长沙。

中共湖南省委书记毛致用、中共长沙市委副书记苏明、省委宣传部副部长王驰、省军区政治部副主任张锡庆和其他有关方面负责人，以及省会文艺工作者代表二百人，到车站迎接。当剧组负责人李国良和剧组全体同志走下火车时，毛致用等同志迎上前去，向他们表示热烈欢迎。

北京京剧团《杜鹃山》剧组来我省演出，对我省广大干部和群众认真学习毛主席关于理论问题的重要指示，学习无产阶级专政理论，普及、深入、持久地开展批林批孔运动，搞好文艺革命，在上层建筑包括各个文化领域中对资产阶级实行全面专政，是一个有力的推动。他们认真实践毛主席革命文艺路线，在《杜鹃山》的剧本创作、唱腔设计、乐器编配、舞台美术、表演和导演等各个方面，都积累了丰富的经验，做到了革命的政治内容和尽可能完美的艺术形式的统一，是我们进行文艺革命的样板。这次他们来我省演出，是我省工农兵和革命文艺战士学习的好机会。

北京京剧团《杜鹃山》剧组在湘期间，将为我省工农兵演出革命现代京剧《杜鹃山》。湖南人民广播电台、电视台将转播演出实况。

省委、长沙市委、驻省同志到车站热烈欢迎北京京剧团《杜鹃山》剧组的同志。

本报记者摄

进一步普及样板戏　加强无产阶级专政

——热烈欢迎北京京剧团《杜鹃山》剧组来我省演出

本报评论员

在全国人民学习毛主席关于理论问题的重要指示的热潮中，北京京剧团《杜鹃山》剧组来我省演出，这对于我们以无产阶级专政理论为武器，继续搞好批林批孔，进一步普及革命样板戏，推动文艺革命，具有重大的意义。我们向北京京剧团《杜鹃山》剧组的同志们，表示热烈的欢迎！

革命样板戏《杜鹃山》，是毛主席革命路线的热情赞歌。它通过描写一支农民自发武装在党的领导下成长为无产阶级的新型军队的过程，塑造我党政治工作者柯湘这一英雄形象，体现了“党指挥枪”的伟大真理。它生动地说明：无产阶级为推翻资产阶级专政，建立无产阶级专政，必须在党的正确路线领导下，既要敢于同公开的和隐蔽的阶级敌人作英勇顽强的斗争，还要善于同劳动者身上也有的、经常拖无产阶级后腿的一切弱点和缺陷进行斗争。《杜鹃山》反映的革命历史经验，对于我们学习无产阶级专政的理论是很有启发的。

毛主席最近指出：“列宁为什么说对资产阶级专政，这个问题要搞清楚。这个问题不搞清楚，就会变修正主义。要使全国知道。”今天，我们正处在社会主义的历史时期，两个阶级、两条路线的斗争还继续存在。我们要彻底粉碎被推翻的剥削阶级的反抗，要铲除滋生资本主义的土壤和条件，任务是长期的、艰巨的。我们必须认真学习毛主席的重要指示，认真学习无产阶级专政的理论。同时，要把学习理论同学习革命样板戏结合起来。这样，可以帮助我们加深对无产阶级专政理论的理解，进一步加强无产阶级对资产阶级的专政。

北京京剧团《杜鹃山》剧组来我省演出，是我们学习的好机会。革命的文艺工作者都要学习他们实践毛主席革命文艺路线，创作、演出《杜鹃山》的经验，学习他们坚持文艺为工农兵服务的革命精神，进一步搞好学习、移植革命样板戏的工作，繁荣社会主义的文艺创作，夺取文艺革命的新胜利！

发扬无产阶级革命精神　抵制资产阶级思想侵蚀

认真看书学习　努力改造世界观

湘潭锰矿运输部食堂炊事员　王再明

一九七一年，当我从农村刚来到矿山的时候，见到矿山建设的宏伟规模，生产战斗的热烈场面，我十分激动，决心要好好干一场。开始，领导上宣布分配我到运输部工作。同来的同志向我祝贺：小王，你去的单位不错，不是开火车，就是开汽车。我心里也暗暗高兴，不料报到时却是让我当炊事员。我当时心里很不痛快，展开了激烈的思想斗争。后来我重温了毛主席的有关教导，把学习毛主席著作同刻苦改造世界观认真地结合起来。毛主席说：**“我们一切工作干部，不论职位高低，都是人民的勤务员”**。当炊事员不是照样可以为革命作出贡献吗？为什么看不起炊事员工作呢，这不是旧的思想在作怪吗？从此，我安心本职工作，并决心不断地用无产阶级思想与自己头脑中的非无产阶级思想斗，使自己永远保持旺盛的革命意志，在革命的道路上奋勇前进。

经过批林整风和批林批孔运动，我从批判林彪和孔老二的斗争实践中，从改造自己的世界观的过程中，更加懂得了学习革命理论与革命实践的关系，学习的自觉性不断提高。我只念过小学，文化水平低，学习中碰到了不少的困难。遵照毛主席关于**“认真看书学习，弄通马克思主义”**的教导，决心突破“文化关”，攀登“理论山”，把学习马列和毛主席著作与学文化很好地结合起来。在学习一篇文章时，遇到不识的字，不懂的词，我就虚心向别人请教，然后再分章分段地精读，理解文章的精神实质。除了文化低的困难外，还有工作忙，时间紧的问题。我是一个炊事员，还兼任了食堂的保管员、学习辅导员、汽运大队团支部副书记、矿工会不脱产委员和市总工会聘请的工人理论辅导员，事情确实比较多。在这种情况下，我以雷锋同志为榜样，挤时间，抓空隙，坚持看书学习。有时工作到晚上十一点多钟才下班，仍坚持学习一小时再睡。平时那怕一、二十分钟也不放过，能读一段就读一段。这样，持之以恒，积以时日，读的书就不断增多，而且越来越感到只有学好革命理论，才能做到胸怀解放全人类、实现共产主义的大目标，明确本职工作与整个革命事业的关系，才能自觉地做好本职工作，全心全意为人民服务。

搞好食堂工作，一定要象白求恩同志那样**“对工作的极端的负责任，对同志对人民的极端的热忱。”**我们单位是三班作业，一天到晚总有职工进食堂吃饭，工作确实忙。去年十月的一天，我从早晨六点干到晚上十二点，刚把事做完，食堂又接到通知，要给去湘乡执行任务的同志准备饭菜。当时有的同志对我讲：小王，你忙了十几个小时，应该休息了。我想，为“大打矿山之仗”而日夜奋战的阶级兄弟，执行任务归来吃不到饭怎么行！于是我主动承担了这个任务，赶忙把饭菜做好，凌晨两点多钟同志们回来后还吃到了热饭热菜。还有一天中午，维修工段两个工人师傅因工作紧张而误了吃饭时间，到食堂见饭菜卖完了就返回车间去了。他们忘我劳动的精神使我深受感动，我不能让他们饿着肚子干活。我立即开火做饭，做好饭送到他们手里才放心。

搞好食堂工作，还要认真听取群众意见，不断提高服务质量。“人上一百，众口难调”，这是一句过时的老话。只要我们认真地调查研究，就能找到解决的办法。遵照毛主席关于**“调查就是解决问题”**的教导，我利用业余时间，深入工地、宿舍作调查，向工人师傅请教，征求他们对食堂工作的意见，不断改进工作。为了保证上晚班的同志能吃到热腾腾的饭菜，我们就对锅炉进行了改造，加足了蒸气；为了尽量满足职工群众的要求，就增加面食的花色品种。开餐时，我经常留心哪些同志爱吃硬的，哪些同志爱吃软的，经过一段时间，食堂两百多人开餐，我基本掌握了他们的爱好，不用他们说，就知道他们的需要。由于我们认真听取群众意见，改进服务态度，大家有什么意见也愿意主动找我们谈。比如，为了不让职工群众吃剩饭或尽量减少吃剩饭，我们注意掌握开餐人数增减的一般规律，同志们加班或外出执行任务时，也事先告诉我们，给我们的工作创造了良好的条件。实践证明：食堂工作只要方向、路线对头，只要做到全心全意地为人民服务，“众口”也就不是那么“难调”了。

伟大领袖毛主席教导我们：**“为什么人的问题，是一个根本的问题，原则的问题。”**要当好人民的炊事员，还必须牢固树立**“关心他人比关心自己为重”**的思想。一年来，我坚持做好病号的饭菜，按时送到病、伤职工的床前。他们感动地说：“炊事班同志送来的是党的温暖，阶级的情谊啊！”

党的关怀、毛泽东思想的哺育，阶级兄弟的鼓励和帮助，给我增添了无穷无尽的力量。几年来，我没有休息过星期天，也没有请过探亲假，天天坚守在自己的工作岗位上。除了做好本职工作外，只要对党对人民有利的事我就去做。食堂喂人喂猪，我就主动兼当饲养员；运输部砌围墙，我就放弃轮休去挑泥沙；去铁路工地送饭，我就抽出时间和大家一起劳动。有的同志关切地对我说：“小王，为人民服务的事一辈子也做不完，你也要注意一下身体啊！”是的，正是由于为人民服务的事一辈子也做不完，我才把自己有限的生命，投入到无限的为人民服务的革命事业中，在自己的履历表上能天天写上**“为人民服务”**几个字样，这就是我最大的幸福。

“世界是你们的，也是我们的，但是归根结底是你们的。你们青年人朝气蓬勃，正在兴旺时期，好象早晨八、九点钟的太阳。希望寄托在你们身上。”这是伟大领袖毛主席对我们青年一代寄予的殷切期望。我今年二十二岁，还很年轻，在革命的征途上才起步。我决心牢记党的基本路线，保持工人阶级艰苦奋斗的本色，拒腐蚀，永不沾，迎着阶级斗争的大风大浪，把自己锻炼成为无产阶级革命事业的接班人。

三年来，我当厨工兼食堂保管员，食堂的物资每天都从我的手上过，我眼不羡嘴不馋，从未动过一粒米、一滴油。我能心学习大庆工人阶级“三老”、“四严”的优良作风，处处从严要求自己。有一次我做包子，尝了一下味，我就在厨工开餐簿上记上。有个同志对我说：“小王，干我们这一行吃个包子尝尝味，这是工作的需要，你记它干什么？”我对他说：这种看法不对。党分配我们在食堂工作，把这么大的家交给我们管，这是党和同志们的信任。再说，食堂的东西都是集体的，职工吃包子要出钱出粮，我们怎么能例外呢？对集体的东西，我们只有保管的义务，却没有侵占一丝一毫的权利。

“我们的责任，是向人民负责。”我遵照毛主席的教导，对那些损公利己的事，进行坚决抵制，毫不含糊。有一次，我们食堂里买进一些粉丝，有的同志提出自己内部分掉算了，我没有同意这种作法。我想，斤把粉丝看起来事不大，但这是两种思想、两种世界观的斗争。为了把分粉丝的事提高到路线和世界观的高度来认识，我借政治夜校学习的机会，提出来让大家讨论分粉丝错在哪里？通过学习和批判，大家提高了认识，弄清了是非。同志们说：我们分点粉丝出了钱，从表面上看似乎算不了什么，但是它反映出我们头脑里还有一个“私”字。有了私字就不可能全心全意为人民服务。从此以后，大家都能自觉地维护集体利益。

在个人生活上，我也时刻警惕资产阶级思想的侵蚀，向老工人学习，勤俭节约，艰苦朴素。有人看我平时总是穿的一些补钉衣服，说我土里土气。也有人劝我买手表，买皮鞋。我却不这样看，不同的生活方式，反映着不同的人生观，艰苦朴素才是无产阶级的本色。我每日除了安排必要的生活费外，把节余的钱存入互助储金会，或者接济那些生活上有困难的同志。最近还常有人给我谈起找对象的事，我感到还不到时候，都一一谢绝了。青年人精力充沛，正是学习、工作的好时期，我要把自己的全部精力用到党的事业上。

严于律己

“当干部，生活上来不得半点特殊。”这是隆回县三阁司公社早禾田大队党支部书记李代妹常常挂在嘴边的一句话。李代妹这样说，也这样做。她当干部十五年，坚持学习马列和毛主席著作，全心全意为人民服务。她自觉地抵制资产阶级的腐蚀和影响的动人事迹，在社员中广泛传颂。

早禾田大队第五生产队有个社员，夫妻俩经常闹矛盾。李代妹三番五次上门做工作，终于使这两口子的关系得到了改善。事后，那个社员对李代妹真是感激不尽，又是请酒饭，又是送糖果。可是，都被李代妹一一谢绝了。那个社员总感到过意不去，再三对李代妹说：“代妹婶，你为我劳心费力，办妥了一件大事情，连一口茶水都没有喝，这怎么行呢！”听了这么一说，李代妹哈哈大笑，“干部，干部，就是要为人民服务。我给你走了一下路，办了一件事，就要请酒饭，送礼品，我又不是旧社会的官老爷。况且请客送礼这一套，是剥削阶级的东西，我们应该坚决破除这些旧的习俗和观念。”李代妹这一番话，使那个社员听了深受感动和教育。

又一次，李代妹到大队经济作物场去了解情况，路过场里的西瓜园。当时，社员正在收摘西瓜，又大又甜的西瓜堆了好几堆。社员们见李代妹来了，马上选了一个十来斤重的大西瓜，要李代妹尝尝新。开始，李代妹跟社员谈这谈那，就是不吃西瓜。社员们开始以为她有事，也不在意，只是催了催。可是，五分钟，十分钟，半个小时过去了，还是不见李代妹动手吃西瓜。有两个社员心里有点急了，拿起西瓜就准备剖开。这时，李代妹才笑着对大家说：“西瓜清甜，确实能解渴，但这是集体的财产，干部社员都不能随便吃，我这个带头人又怎么能带这样的头呢？”说完，李代妹拔腿离开了西瓜园。

李代妹手不懒，嘴不馋，从来没有利用自己的职权吃过别人一席酒，一餐饭；同时，也没有多占多用过队里的一两粮，一分钱。她经常要外出开会、学习，从未借支过队里的钱；为集体上城办事情，挑东西，从未要过队里的补助费；她家里人多劳少，生活有困难，从未要过大队的份外补贴工，也从未拖欠过队里的口粮钱。

有一年决算，李代妹家里欠了队里三十多元生活款。在年终分配会议上，社员们见李代妹家里人口多，劳力少，虽然出工积极，但生活水平仍然比一般社员低，纷纷向大队建议，对他家里给予特殊照顾。有的干部想到李代妹工作兢兢业业，埋头苦干，比其他干部操的心要多，费的力要大，便主张在执行误工记工的规定外，再另给她计些补贴工。大队根据大家的意见，也打算给李代妹另外补工四十个。这时，正在县里开会的李代妹，听到了这一消息，心里很不平静。夜深了，她打开毛主席著作，一字一句地学习毛主席关于**“务必使同志们继续地保持谦虚、谨慎、不骄、不躁的作风，务必使同志们继续地保持艰苦奋斗的作风”**的教导，心更明，眼更亮。她想：党和人民给予的职务和权利，这是党和人民对自己的信任和关怀。我是个共产党员，只有为人民服务的义务，没有向人民要特殊照顾的权利。想到这些，李代妹一夜没有睡好觉。第二天清早，李代妹就打电话把自己的意见告诉了家里，得到了丈夫的赞同和支持。李代妹从县里回家后，便高高兴兴地和丈夫一道，把饲养的一头肥猪送给了生猪收购站，将所得价款及时还清了队里的粮食钱。

• 隆回县通讯组 •

抗糖弹

一天晚上，常宁县塔斯公社复兴大队党支部书记徐昭权回到家里，已经深夜十二点了。他一看，桌面上摆着一条香烟，半斤大面，两斤烤烟。老徐顿时警觉起来。他爱人告诉他，这是九队一个坏分子送来的。老徐一听，非常气愤，连夜和家里人一起学习毛主席关于理论问题的重要指示和马克思、恩格斯、列宁关于无产阶级专政理论的部分论述。他说：“阶级敌人不甘心于他们的失败，每时每刻都在想复辟资本主义。他们妄图用糖衣炮弹向无产阶级进攻，从生活上打开缺口，达到他们不可告人的目的，这是一小撮阶级敌人惯用的一种手段。我们一定要保持高度革命警惕，在糖衣炮弹面前不打败仗。”当晚就把东西退给那个坏家伙。第二天，徐昭权联系这个活生生的阶级斗争事实，组织党员、团员、干部和群众认真学习无产阶级专政的理论。要求大家时刻提高革命警惕，抗糖弹，拒腐蚀，坚持无产阶级专政下的继续革命。接着，他召开了群众大会批斗了那个坏家伙，打击了阶级敌人的破坏活动，使大家受到了一次深刻的阶级斗争教育。

复兴大队农民通讯员　陈书洪

夺阵地

今年初春一个夜晚，汉寿县军山铺公社罗家湾大队党支部书记郭焕奎，在大队开完会，回到六家湾生产队。一进村，听到阵阵敲锣打板声，走近一看，原来是一个外村来的人在摇头晃脑地讲旧书。

老郭怒不可遏，决心来个针尖对麦芒，把阵地夺回来。他走到那个唾沫横飞的说书人跟前，说：“你累了，该歇一歇，我来说一段！”说罢，从身上掏出一张登有《人民日报》社论《学好无产阶级专政的理论》的报纸，对着满屋子的人，有声有色地讲开了。感奋人心的社论精神和生动的讲演，把在场的人们吸引住了。

老郭讲完社论，接着说：“我们要响应党中央、毛主席发出的战斗号令，认真学习无产阶级专政理论，用社会主义新思想、新文化占领农村阵地。我们为革命种田多打粮，可不能让这些乌七八糟的旧书迷住了心窍，……”大家你一言，我一语地议论开了，说书场成了批判会。再看那个说书人，不知什么时候偷偷摸摸地溜走了。

现在，六家湾生产队的社员们每天晚上学习无产阶级专政的理论。政治夜校里灯光明亮，书声琅琅，讲革命故事，唱革命歌曲，社会主义思想占领着农村阵地。

农民通讯员　田明时

拒腐蚀

去年十一月份，益阳县南山坪大队民兵营开展学习上海民兵的活动，组建了一支民兵小分队，参加社会阶级斗争，女基干民兵张元秀积极报名，坚决要求参加了小分队。她当上民兵小分队队员以后，牢记党的基本路线，为巩固和加强无产阶级专政而战斗，工作做得很出色。

一天，天刚麻麻亮，北风夹着细雨刮个不停，张元秀和三个民兵在距村里三里路的一个地方执勤，发现一个人挑了一大担货物，匆匆忙忙地向益阳市方向走去，这引起了小张和大家的注意，他们心想：天这么早，这个人挑那么重的担子，又走得那么急，这里面一定有问题。于是，他们便赶上前去，一看，原来是本公社李家村大队一个一贯搞投机倒把的劳改释放犯又偷偷外出干投机倒把的勾当。民兵们当即把这个家伙抓住，并派张元秀押送这个家伙到大队部交代问题。

在押送途中，这个家伙心怀鬼胎，见押送他的是一个女青年，便从口袋里掏出一些钱，对小张嘻皮笑脸地说：“我给你这些钱，请你留个情面，放我走算了。”用马列主义、毛泽东思想武装起来的女民兵张元秀在阶级敌人的金钱引诱面前立场坚定，她严厉地说：“收起你那套鬼把戏，毛主席的民兵不要你资本主义的臭钱。你这个投机倒把犯妄想用金钱拉拢腐蚀我，打错了算盘！你只有改过自新，走社会主义金光大道，才是你的唯一出路！”张元秀坚决地把这个家伙押送到了大队部。

张元秀立场坚定、斗志坚强，击退坏人金钱引诱的事迹，受到了大队党支部和公社党委的表扬，受到社员群众的称赞。

• 益阳县武装部通讯组 •

讲原则

长沙市东区民兵指挥部副指挥长马雪尧一天下班回到家里，已是深夜一点钟了，他发现桌上放着两条香烟，便对爱人说：“你为我买了烟？”爱人说：“不是我买的，是本街一个大娘送来的。她儿子因刑事犯罪被工人民兵查获了，她知道你是区民兵指挥部负责人，给你送两条香烟，要你为她儿子说点好话。我当场拒绝，可等我到厨房出来就不见人了。”老马听后严肃地说：“民兵是无产阶级专政的工具，是保护人民，打击敌人的。我们一定要立场坚定，严守纪律，坚持原则，自觉地抵制资产阶级的思想腐蚀和物质引诱，时刻警惕糖衣炮弹的袭击。这样才能真正发挥民兵在巩固无产阶级专政中的柱石作用。”爱人听了连连点头。第二天一早，老马就把香烟退了回去，并对那个大娘进行了教育，向她宣传了党的政策。

• 本报通讯员 •

发扬巴黎公社精神　永做人民「公仆」

向群学

马克思、恩格斯在总结巴黎公社的经验时，曾经指出，无产阶级夺取政权以后，为了巩固无产阶级专政，必须“**防止国家和国家机关由社会公仆变为社会主人**”，并且高度赞扬了公社在这方面所采取的措施和表现出来的革命精神。巴黎公社的经验，对于我们今天巩固无产阶级政权意义，坚持无产阶级专政下的继续革命，具有十分重要的意义。

巴黎公社“**实质上是工人阶级的政府**”。巴黎公社清除了资产阶级政权的那些官僚、寄生虫、高俸厚禄的阿谀之徒和闲职大员。公社委员会由劳动群众选举、受群众监督，有不少公社委员，本身就是工人阶级的优秀代表。公社并在分配上勇敢地向资产阶级法权挑战，采取了许多革命措施。这样，公社的工作人员就不再是骑在人民头上的资产阶级老爷，而是人民的勤务员。他们和公社社员一道，**努力劳动、用心思索、艰苦奋斗、流血牺牲而又精神奋发地意识到自己的历史创造使命……满腔热忱地一心致力于新社会的建设**，奇迹般地改变了巴黎的面貌！

列宁对马克思、恩格斯总结的巴黎公社经验非常珍视。他曾经多次向苏维埃政权机关工作人员提出过要求，指出应该做“**社会的负责的公仆**”，“**把这些职能中任何特权制、‘长官制’的残余铲除干净**”，“**防止这些人变成官僚**”。列宁非常重视教育干部发扬共产主义精神，无代价地为社会工作。然而，苏修叛徒集团彻底背叛了马克思列宁主义，使第一个社会主义国家变质成了社会帝国主义国家，国家政权完全操纵在一小撮享有政治、经济特权的新的官僚资产阶级手中。这给予了一切革命的人们以深刻的教训。

加强无产阶级干部队伍的建设问题，是巩固无产阶级专政的一个重要问题。在社会主义这个历史阶段中，始终存在着阶级、阶级矛盾和阶级斗争。被打倒的地主资产阶级时刻梦想变天，并把复辟的希望变成复辟的行动。同时，社会主义社会在分配和交换方面，还不可避免地存在着资产阶级法权，这是产生新的资产阶级分子的重要的经济基础。在小生产中，在工人阶级一部分，党员一部分中，也有产生资本主义和资产阶级的。新老资产阶级分子，采用腐蚀侵袭，分化瓦解，拉出去，打进来的手段，在党和国家机关人员中寻找代理人。这种情况说明，我们只有用马克思主义关于无产阶级专政的理论武装干部，加强干部队伍的建设，才能使我们的干部提高抗拒腐蚀侵袭的能力，做无产阶级专政的坚强战士。

毛主席说：“**我们党和国家的干部是普通劳动者，而不是骑在人民头上的老爷。**”“**我们一切工作干部，不论职位高低，都是人民的勤务员**”。毛主席的这些教导，深刻阐明了我们的干部队伍的阶级性质。这对于保证我们国家的政权牢牢掌握在无产阶级革命家手中，对于防止党和国家机关工作人员变质，对于坚持无产阶级专政下继续革命，有极为重大的意义。建国以来，我们党的各级干部根据毛主席的教导，坚持走五七道路，参加集体生产劳动，精简机构，接近群众，接受群众的监督，思想革命化程度不断提高，工作作风不断改进，涌现了千千万万的一心为革命、一心为人民，具有高度共产主义觉悟的好干部，有力地巩固了无产阶级专政。但是，在政权建设问题上的两个阶级、两条路线斗争仍然十分激烈。阶级敌人对我们革命干部队伍的腐蚀、侵袭不仅没有放松，而且变得更加隐蔽和狡猾。林彪反党集团就曾经妄图挑动我们机关工作人员中一部分想扩大资产阶级法权、做官当老爷、有严重资产阶级生活作风的人，反对党的路线，反对社会主义制度。这是我们必须十分警惕的。我们的干部，如果不是比思想、比工作、比对革命的贡献，而是比工资、比待遇、比享受，追求和企图扩大资产阶级法权，那就很容易被资产阶级、修正主义所俘虏。

今天，伟大的巴黎公社革命已经一百零四周年了。巴黎公社的“公仆”精神永远放射着灿烂的光芒，对我们为巩固无产阶级专政而斗争起着极大的鼓舞和激励作用。我们一定要发扬公社的“公仆”精神，永远做人民的勤务员，坚持无产阶级专政下的继续革命，与传统的所有制关系和传统的观念实行最彻底的决裂，自觉抵制资产阶级的侵蚀，**保持过去革命战争时期的那么一股劲，那么一股革命热情，那么一种拚命精神，把革命工作做到底。**

学习巴黎公社经验　坚持无产阶级专政

人民解放军某部　郑　时

今年三月十八日，是巴黎公社革命一百零四周年。一百多年来，巴黎公社的革命精神，一直鼓舞着全世界无产阶级和劳动人民为推翻资产阶级专政，建立和巩固无产阶级专政而英勇斗争。今天，我们重温巴黎公社的宝贵经验，对于深入学习毛主席关于理论问题的重要指示，深刻理解马克思主义关于无产阶级专政的理论，有着十分重要的意义。

巴黎公社是人类历史上第一个无产阶级的政权，是无产阶级推翻资产阶级专政、建立无产阶级专政的伟大尝试。巴黎公社英雄们在创立和捍卫无产阶级政权的战斗中所表现出来的非凡的革命首创精神和英勇献身精神，将永远为革命人民所敬仰，他们创造的经验，永远是无产阶级的宝贵财富。

“公社的原则是永存的”。公社的原则就是马克思和恩格斯在总结巴黎公社的经验教训时所揭示出来的，即用革命暴力摧毁资产阶级的国家机器、**“实行无产阶级专政”**。对于还在资本主义统治下的无产阶级来说，就要象巴黎公社英雄们那样，通过暴力革命，建立**“工人阶级的政府”**；对于已经取得了政权的无产阶级来说，就要吸取巴黎公社的经验教训，一定要强化而不能削弱无产阶级专政。历史的和现实的经验说明，建立了无产阶级专政的社会主义国家，不仅要镇压被打倒的地主资产阶级的反抗，不仅要防御帝国主义、社会帝国主义的颠覆和侵略，而且还要同新产生的资产阶级分子作斗争；要逐步消除旧社会的痕迹，限制并创造条件以逐步消灭资产阶级法权，消灭三大差别，造成使资产阶级既不能存在，也不能再产生的条件。我们必须深刻领会毛主席最近关于**“列宁为什么说对资产阶级专政，这个问题要搞清楚。这个问题不搞清楚，就会变修正主义。要使全国知道”**这一重要指示的伟大意义，坚持无产阶级专政下继续革命，加强无产阶级对资产阶级的专政。

“无产阶级专政的首要条件就是无产阶级的军队”。这也是巴黎公社给我们的一条重要经验。军队是国家政权的主要成份，谁想夺取国家政权并想保持它，谁就应有强大的军队。正因为如此，所以阶级敌人反对无产阶级革命和无产阶级专政，总是力图恢复替它服务的武装队伍。剑子手梯也尔是这样，人民公敌蒋介石是这样，我们党内的机会主义头子也是这样。彭德怀、刘少奇、林彪总是千方百计地妄图篡夺无产阶级的军权，妄图把人民军队变成他们复辟资本主义的工具。林彪利用资产阶级法权，利用孔孟之道等剥削阶级的思想和意识来腐蚀我军，其罪恶目的就是妄图改变我军的性质，把我军变成资产阶级的**“老爷兵”**，为他们复辟资本主义服务。今天，我们一定要牢记巴黎公社为我们提供的宝贵经验，深刻认识掌握人民武装的极端重要性。既要提高警惕，随时准备歼灭一切敢于来犯之敌；又要时刻防止资产阶级对我军的侵袭和腐蚀，积极支持我党为限制资产阶级法权而采取的各项措施，积极支持社会主义新生事物，真正发挥我军的无产阶级专政柱石的作用。

《国际歌》永远激励着我们前进

人民解放军驻省某部　邵国君

《国际歌》——全世界无产阶级的歌，一个世纪以来，它把巴黎公社的革命思想传遍了五洲四海，各国革命工人高唱着它，前赴后继，英勇奋斗，夺取了一个又一个的新胜利。今天，在学习无产阶级专政理论的热潮中，我们唱着它，倍觉亲切，更受鼓舞。

“满腔的热血已经沸腾，要为真理而斗争！旧世界打个落花流水，奴隶们，起来，起来！”这是战斗的号角，它号召全世界无产阶级坚持用革命暴力去摧毁和打碎资产阶级的国家机器，建立无产阶级专政。这正是巴黎公社所留下的最可宝贵的经验，也是马克思主义的重要组成部分。一九一七年，俄国无产阶级在伟大列宁的领导下，高唱《国际歌》，举行武装起义，取得了十月社会主义革命的胜利。继十月革命之后，中国无产阶级又高唱《国际歌》，在伟大领袖毛主席的领导下，坚持**“枪杆子里面出政权”**的真理，经过长期的革命战争，推翻了帝国主义、封建主义、官僚资本主义的反动统治，建立了无产阶级专政的社会主义新中国。全国解放后，毛主席又率领全国人民坚持无产阶级专政下的继续革命，取得了社会主义革命和建设的伟大胜利。全世界人民的革命斗争日益蓬勃发展。国家要独立，民族要解放，人民要革命，已成为不可抗拒的历史潮流。一百多年的革命实践，完全证明了列宁的英明论断：**“公社被镇压了……但是鲍狄埃的《国际歌》却把它的思想传遍了全世界，在今天公社比任何时候都更有活力。”**

但是，一切新老修正主义分子却千方百计地歪曲、否定巴黎公社的原则，拚命地反对、篡改马克思主义关于无产阶级革命和无产阶级专政的学说，他们不愿意旧世界被打碎，竭力阻挠、镇压奴隶们起来为真理而斗争，他们是资产阶级的忠实走狗和代表。在苏联，就是由于赫鲁晓夫——勃列日涅夫叛徒集团篡夺了国家的党政大权，彻底背叛了公社的原则，彻底背叛了无产阶级专政，使十月革命的故乡全面复辟了资本主义。我们要深刻记取这一历史教训，坚持巴黎公社的原则，坚持无产阶级专政，把社会主义革命进行到底。毛主席在一九七一年八月至九月巡视各地的谈话中说过：**“我们唱了五十年国际歌了，我们党有人搞了十次分裂。我看还可能搞十次、二十次、三十次，你们信不信？你们不信，反正我信。”**我们今天高唱《国际歌》，就要牢牢记住巴黎公社的经验，更好地用马克思主义的无产阶级专政理论武装起来，坚持我党在社会主义历史阶段的基本路线。伟大领袖毛主席最近发出的关于理论问题的重要指示，深刻地阐明了马克思主义关于无产阶级专政的理论，指出了当前学习无产阶级专政理论的极端重要性。我们一定要刻苦钻研，认真学好，真正搞清楚对资产阶级专政这个问题，自觉地为巩固无产阶级专政而斗争。

“团结起来，到明天，英特纳雄耐尔就一定要实现。”要在全世界实现国际共产主义的伟大理想，就一定要加强革命团结。在国际，要同社会主义国家，同全世界被压迫人民、被压迫民族加强团结，互相支援。在国内，要不断增强党的团结，增强革命队伍内部的团结。**“团结起来，为了一个目标，就是巩固无产阶级专政”**。我们团结的人越多，团结搞得越好，敌人就越孤立，无产阶级专政的威力就能更充分地得到发挥。一小撮阶级敌人为了推翻无产阶级专政，总是用更加隐蔽和阴险的手段，在我们革命队伍内部挑拨离间，造谣中伤，煽动资产阶级派性，破坏革命队伍的团结。我们要提高警惕，彻底粉碎阶级敌人破坏安定团结的一切阴谋诡计，同一切危害安定团结的言行作斗争，进一步促进安定团结，巩固无产阶级专政，抓革命，促生产，促工作，促战备，夺取社会主义革命和社会主义建设的新胜利。

什么是商品生产？

南　京

用来交换的劳动产品叫做商品。列宁说过：“**商品是这样一种物，一方面，它能满足人们的某种需要，另方面，它能用来交换别种物品。**”（《列宁选集》第二卷，第五八九页）商品具有两种属性：使用价值和价值。一种物要成为商品，首先要具有使用价值。例如，衣服可以御寒，机床可以用于生产，等等。两种商品所以能够互相交换，是因为它们里面存在着某种共同的东西。任何商品都是由人们的劳动创造出来的，都是无差别的人类劳动的结晶。每种商品都包含着一定数量的人类劳动。人类一般劳动的凝结，便是商品的价值。因此，各种商品中某种共同的东西就是价值。商品的价值量是由生产它所花费的社会必要劳动时间决定的。人们按照价值互相交换商品，实际上是互相交换各自的劳动。因此，马克思强调指出，商品不是物，而是在物的外壳掩盖下的人们之间的一种特定的社会关系。

为市场交换而进行的生产就是商品生产。商品交换最初只是直接的物物交换，以后在商品交换的长期发展过程中，自发地从商品中分离出一种特殊的商品——货币。

商品生产是一个历史范畴，只同生产发展的一定历史阶段相联系。在原始社会起初还没有商品生产；随着社会生产力的发展，在出现了社会分工和商品交换的条件下，才产生了私有制，才产生了商品生产；到了共产主义社会，商品制度就会消亡。在历史上曾经有小商品生产（简单商品生产）、资本主义商品生产和社会主义商品生产三种形式。

小商品生产是以生产资料的个体私有制和个人劳动为基础的商品生产，如个体手工业、个体农业。它是资本主义生产的历史前驱。小商品生产者的生产条件各不相同，生产同一商品所耗费的个别劳动时间也不一样，但是在市场上只能按相同的价格出卖。这种情况引起了两极分化，即少数人占有大量的商品和货币，可以把它们转化为资本，而多数人遭到破产，只能出卖自己的劳动力。封建社会末期小商品生产者的这种分化，是资本主义生产关系产生的条件。

资本主义商品生产是以资本家占有生产资料和剥削雇佣劳动为基础，为获取剩余价值而进行的商品生产。资本主义生产是商品生产发展的最高阶段，不但一般的劳动产品普遍采取了商品的形式，劳动力也变成了商品。这种商品生产体现了资本家和工人之间的剥削和被剥削的经济关系。它的发展使资产阶级攫取巨额财富，而使工人阶级日益贫困。

在社会主义社会中，还有商品生产和商品交换，还要实行商品制度。这主要是由全民所有制和集体所有制这两种社会主义所有制同时并存所决定的。不同所有制的公有经济之间，互相都不能无偿调拨对方的产品，要进行经济联系，只能实行商品交换，这些产品的生产就是商品生产。国家在职工间进行的消费品分配，也还利用商品货币形式。社会主义商品生产不同于资本主义商品生产，主要表现在不再体现资本家剥削工人的经济关系，消除了生产的无政府状态，缩小了商品交换的范围。但是必须看到，社会主义社会在分配和交换方面，也还不可避免地存在着资产阶级法权。商品交换仍然实行等价交换的原则。如果任意发展、扩大分配和交换方面的资产阶级法权，就会使资本主义发财致富、追求利润的思想泛滥起来，就会使化公为私、贪污腐化、盗窃行贿、投机倒把等现象发展起来，就会使某些执行修正主义路线的部门和单位改变所有制的性质。结果必然导致两极分化，即少数人占有越来越多的商品和货币，并将其转化为资本，成为新的资产阶级分子，而劳动人民又会变成被压迫、被剥削的雇佣奴隶。因此，对于分配和交换方面的资产阶级法权，必须在无产阶级专政下加以限制，并逐步创造最终消灭商品制度的条件。

（原载《人民日报》）

（新华社北京一九七五年三月十六日消息）

什么是货币交换？

柏　经

货币是一种特殊商品，是固定地起着一般等价物作用的商品。这就是说，有了货币，就可以同一切商品相交换。货币与商品一样，并不是人类社会一开始就有的。货币是伴随着商品生产和商品交换的发展而自发产生的。原始社会的后期，产生了商品交换。不过，当时人们还不是为交换而生产，仅仅是拿多余的产品来交换。这种最初出现的个别的、偶然的商品交换，是以物易物的直接交换。随着商品生产和商品交换的发展，物与物直接交换的方式越来越感到困难。比如，有绵羊的人需要换粮食，有粮食的人需要换布匹，有布匹的人却需要换斧头……等等。要解决这种矛盾，就需要有某种大家普遍接受的、都愿意同它相交换的特殊商品，然后以这种特殊商品换回各自需要的商品。于是，一种特殊商品就逐渐从商品中分离出来，从而起着一般等价物的作用。这种特殊商品就是货币。在历史上，牲畜、贝壳、粮食、布帛等等，都充当过货币材料。随着商品经济的进一步扩大，由于贵金属具有体积小、价值大、易于分割、便于携带和长期保存的特点，最适合充当一般等价物，所以，一般等价物就逐渐固定在金和银这种贵金属上面。货币作为交换的媒介和流通的手段，可以用价值符号来代替。纸币就是金属货币的代表，是由国家发行并且在市场上强制流通的价值符号。

货币之所以成为一般等价物，是由于货币也是商品，它本身也凝结着一般人类劳动。货币具有价值尺度、流通手段、贮藏手段、支付手段和充当世界货币的五种职能。

货币是一定的生产关系的体现。在剥削阶级统治的社会里，货币大量地集中在剥削阶级手中，他们把货币变为剥削的工具。例如，在封建制度下，封建统治者利用发行货币，搜刮民财；发放高利贷，残酷剥削农民。在资本主义制度下，劳动力变成商品，货币转化为资本，资本家残酷地剥削无产阶级和劳动人民。帝国主义和社会帝国主义国家滥发纸币，制造通货膨胀，并从财政上支持它们的对外扩张和侵略政策，剥削本国和世界劳动人民。

在资本主义社会中，由于有了货币，就能购买一切，支配一切，谁掌握的货币越多，谁的财富和权力就越大。在资本家眼里，“金钱万能”，“钱能通神”，他们活着的目的就是为了赚钱。为了追求金钱，他们什么罪恶的勾当都能干得出来。

在社会主义制度下，由于存在着商品生产和商品交换，因而也必然存在着货币交换。由于所有制变更了，发行和管理货币的大权掌握在无产阶级专政的国家手中，货币成为社会主义革命和建设的有力工具。

但是，也应当看到，在社会主义制度下，还存在着阶级、阶级矛盾和阶级斗争，在分配和交换方面还存在着资产阶级法权，反映着商品货币关系的意识形态还存在，唯利是图，金钱挂帅的私有观念还在散发着臭气，毒害着人民的思想。货币仍旧是一般等价物，货币的职能仍然发生作用，少数人在流通领域里可以通过某种合法或大量非法的途径占有越来越多的货币，货币仍有可能转化为资本，变成剥削人的工具。因此，对于社会主义制度在分配和交换方面不可避免还存在的资产阶级法权，必须在无产阶级专政下加以限制。

为了巩固和加强无产阶级专政，防止资本主义复辟，我们一定要认真学习毛主席关于理论问题的重要指示，坚持党的基本路线，加强对资产阶级的专政，在商品货币方面限制资产阶级法权，逐步削弱资产阶级和资本主义存在和产生的土壤。

名词解释

（原载《人民日报》）

（新华社北京一九七五年三月十二日消息）

巴黎革命劳动者举行集会和示威游行

纪念巴黎公社一百零四周年

表示决心为反对苏美两个超级大国而团结战斗

新华社巴黎一九七五年三月十六日电 为了纪念巴黎公社一百零四周年，巴黎数千名革命劳动者三月十六日举行集会和示威游行，表示决心为反对苏美两个超级大国而斗争。

三月十六日下午，四千名革命劳动者参加了由《红色人道报》组织的集会。集会由雅克·儒尔盖主持。一些国家马克思列宁主义共产党的代表在集会上讲了话。他们在讲话中强调，欧洲各国人民要在反对两个超级大国特别是俄国社会帝国主义的斗争中加强团结。集会号召欧洲各国人民作好准备，警惕两个超级大国发动战争。

《红色人道报》的代表在讲话中说，两个超级大国统治世界的争斗日益加剧，战争是不可避免的。苏联社会帝国主义者在同美帝国主义者的争夺中企图夺取的重点是西欧。为此，欧洲各国人民应认真准备对付战争和外国入侵。

同日上午，巴黎二千五百多名革命劳动者在共和国广场和巴黎公社社员墙间举行示威游行。游行队伍举着马克思、恩格斯、列宁、斯大林和毛泽东的画像，以及许多红旗和横幅标语。标语上的口号有："打倒两个超级大国！""马克思列宁主义万岁！打倒现代修正主义！""欧洲各国人民团结起来反对两个超级大国！""地中海属于地中海的各国人民！"示威者在行进中高唱《国际歌》，高呼"苏联、美国滚出地中海！""要国家独立，不要华盛顿、不要莫斯科！"等口号。

在柬埔寨人民武装旱季攻势沉重打击下

朗诺集团四面楚歌 金边一片混乱

据新华社北京一九七五年三月十七日电 本社记者报道：在英勇的柬埔寨民族解放人民武装力量旱季攻势的沉重打击下，五年前由美国一手扶植的朗诺卖国集团，正陷于军事、政治、经济的全面危机。目前，人民武装力量对金边的包围圈越来越紧，通往金边的水、陆交通运输线均被切断，朗诺卖国集团已成为瓮中之鳖，内部一片惊慌混乱。

五年前，朗诺卖国集团在美国支持下发动了反动政变，妄图变柬埔寨为美国的新型殖民地。但是，具有光荣革命传统的柬埔寨人民，在柬埔寨民族统一阵线的旗帜下，组成了自己的子弟兵，毅然奋起反抗美国的侵略和朗诺集团的卖国罪行。他们由小到大，越战越强，解放了百分之九十七的国土，形成拥有六百万人口的解放区。特别是今年新春开始以来，柬埔寨人民武装力量在各条战线上发动了强大的攻势，并且从东、西、北三个方面向敌人的巢穴金边进攻，在两个半月的激烈战斗中，歼灭敌人大量有生力量，夺取了一个又一个重要据点，先后切断了一、四、五、七号战略公路，封锁了金边通往西贡的湄公河航道，步步紧缩了对金边的包围圈。与此同时，敌人暂时控制的其他几座孤城，也都陷入了人民武装力量的重重包围之中。目前，尽管美帝国主义还企图通过空运从西贡和泰国支持朗诺卖国集团，但是，唯一能与外界联系的金边波成东机场，每天都处在人民武装力量的炮火之下，敌人的飞机不断被击毁，空运经常中断。

面临覆灭的危机，卖国集团一片慌乱。伪军士无斗志，充满沮丧、失败情绪。为了弥补兵员不足，朗诺集团采取了各种法西斯手段疯狂抓兵。在金边，它们出动宪兵、军警沿街堵截，包围市场、码头，甚至冲进影、剧院抓兵。它们不仅把十四、五岁的孩子赶到前线，最近，还把关押在监狱里的人和伪军伤病员也送到战场上去充当炮灰。但是，朗诺卖国集团的这些做法并不能解决兵源困难。

随着水、陆交通的被切断，敌人巢穴金边已陷入一片混乱。正如西方记者所描述的那样，昔日美丽的金边现在已成了"混乱城市"。伪军警拦路抢劫，伤害人命的事件层出不穷。据报道，金边"面临大街的商店都紧紧地关上了门板"，"金边市内野战医院住满了用直升飞机等从前线运回来的伤员"。从二月十一日以来，金边的生活费用已上涨了两倍。大米、汽油、灯油等生活必需品涨价尤为严重。燃料缺乏，供电受到限制，供水日益减少。伪军政官员互相攻讦，文官指责伪军方独断专行，军方则谩骂文官无能。伪军总参谋长索斯德南最近已被迫辞职，朗诺又命伪总理隆波烈组织新内阁，但是由于内部狗咬狗的斗争，组阁已陷入僵局。据报道，目前许多人还正在策划把朗诺赶下台。

金边人民对朗诺卖国集团的罪恶统治，感到无比愤怒。尽管朗诺集团进行残酷镇压，但是人民的反抗日趋炽烈。学生们不断罢课，反对饥饿；人民群众不断袭击反动军警，许多人冒着危险投奔解放区。

不堪忍受朗诺卖国集团残暴统治

金边人民继续开展反卖国贼的斗争

据新华社北京一九七五年三月十七日电 据柬埔寨通讯社报道，金边各阶层人民不堪忍受朗诺卖国集团残暴统治，纷纷起来采取各种形式进行斗争。

三月三日，金边三百名士兵和五百名三轮车工人在新商场附近举行示威，并袭击了卖国贼的粮库，抢走了那里的大米、食盐和干鱼。第二天，一些居民在市内各地散发传单，号召工人、其他劳动者、青年、学生、教师等各阶层人民团结一致，继续起来袭击卖国贼的米库，反对征兵，调动一切力量推翻法西斯卖国贼集团。

三月四日，二千多名学生在多斯外波留学校举行集会和游行示威，朗诺卖国集团急忙派一批流氓企图驱散游行队伍。但是，愤怒的学生捣毁了他们的摩托车，打伤了这些恶棍。随后，朗诺集团又出动警察前来进行镇压，示威群众继续斗争，向他们丢石头、砖头，使这些刽子手仓惶而逃。

三月五日，约一千名伪军士兵走上街头，向桑园涌去，他们高举标语牌，散发传单，高呼口号，揭露和谴责卖国贼的罪行，要求发给大米、军饷和津贴。与此同时，八百多名士兵家属也举行游行示威。

结束了在我国的正式访问

伯纳姆总理等圭亚那贵宾离开广州

新华社广州一九七五年三月十七日电 圭亚那合作共和国总理伯纳姆和夫人以及随同来访的其他圭亚那贵宾，结束了在我国的正式访问，今天下午乘专机离开广州。

到机场欢送贵宾的有：陪同伯纳姆总理到广州访问的人大常委会副委员长谭震林，广东省革命委员会副主任王首道和广东省、广州市革命委员会的负责人冠庆延、梁湘、罗范群、刘桂兰等，以及广州市群众二千多人。陪同贵宾到广州访问的中国驻圭亚那大使王占元、外交部美大司副司长陈德和也到机场送行。外交部礼宾司司长朱传贤、圭亚那驻中国大使馆临时代办毕尔格立姆陪同伯纳姆总理和夫人离开广州。

今天中午，广东省革命委员会为圭亚那贵宾举行了欢迎宴会。王首道副主任和伯纳姆总理先后在宴会上发表了热情友好的讲话。

下午，伯纳姆总理等贵宾参观了广州市东郊山区的水口水库和水库下游的水力发电站。伯纳姆总理的夫人等参观了南海县大历人民公社。

伯纳姆总理和夫人是今天上午从上海到达广州的。贵宾们离开上海时，上海市革命委员会副主任马天水、周丽琴、冯国柱等到机场送行。

第九次阿拉伯石油会议胜利闭幕

会议通过的决议表示，完全支持石油输出国组织成员国第一届首脑会议所通过的庄严宣言的各项原则

新华社迪拜一九七五年三月十六日电 第九次阿拉伯石油会议三月十六日晚在迪拜胜利闭幕。会议通过的决议表示，"完全支持石油输出国组织成员国第一届首脑会议所通过的庄严宣言的各项原则"，"认为这些原则是第六届特别联大所提倡的基本原则的一部分"。

出席闭幕式的有：阿拉伯联合酋长国副总统拉希德·本·赛义德·阿勒马克图姆，石油和矿产部长马尼阿·赛义德·奥泰巴，阿拉伯各国和巴勒斯坦解放组织的代表，以及来自一些国家的观察员。

奥泰巴部长在幕闭式上发表讲话指出，第九次阿拉伯石油会议是一次胜利的会议。他强调，阿拉伯石油应当为发展阿拉伯地区的民族经济起重要的作用，为加强阿拉伯国家和第三世界其他国家之间的合作作出贡献。他说，"阿拉伯联合酋长国认为，在第三世界国家之间应当有一些有效的合作和协调措施"。

会议通过的决议说："会议重申阿拉伯国家在解放被占领的阿拉伯领土、恢复巴勒斯坦人民合法权利的殊死斗争中有权用石油作为一种防御武器。"

决议说："会议相信阿拉伯国家应当掌握本国的资源，运用这些资源来发展民族经济和繁荣自己的国家。会议申明支持为巩固本国对石油资源的直接控制而采取的一切步骤。"

决议说："会议研究了所谓的能源危机以及企图把能源危机的责任归罪于石油输出国的问题。会议谴责这种企图并声明，所谓能源危机，只不过是西方工业国家所面临的全面经济危机的方面之一，应由这些国家的政策负责。"

决议要求阿拉伯国家采取一切可能的措施，维护石油资金的购买力，使之免受各种货币贬值的影响。决议还要求改革国际货币体系，并要求在制订政策时有更多的发言权。

决议要求阿拉伯国家更加重视培训本国技术人员，协调石油工业方面的科学研究工作。决议还要求阿拉伯国家采取一切可能的措施，保护自己的天然气资源和利用天然气来发展自己的石油化学工业。

决议说，为了充分控制石油资源，阿拉伯国家应采取一切可能的措施以加强控制炼油和运输能力。

决议对阿拉伯石油生产国把石油收入用来发展第三世界经济所作的越来越大的贡献表示赞赏。

会议决定于一九七七年上半年在利比亚首都的黎波里召开第十次阿拉伯石油会议。

柬王国民族团结政府的柬埔寨银行宣布在解放区即将发行新钞票

新华社北京一九七五年三月十七日电 据柬埔寨通讯社报道，三月十六日，柬埔寨银行发表新闻公报说，为了贯彻执行柬埔寨第二届国民大会所作出的关于废弃金边卖国贼的「瑞尔」和准备发行柬埔寨民族统一阵线和王国民族团结政府的新「瑞尔」的决定，柬埔寨王国民族团结政府的柬埔寨银行公布即将发行的新钞票的各种票面的特征。

新钞票共有七种票面。

公报说，柬埔寨王国民族团结政府的柬埔寨银行即将在解放区居民中发行新钞票。

耿飚部长宴请意大利马列主义共产党人组织代表团

新华社北京一九七五年三月十七日电 中共中央委员、中联部部长耿飚今天下午宴请了以全国书记奥斯瓦尔多·贝契为团长的意大利马列主义共产党人组织代表团。参加宴请的有中共中央委员、中联部副部长冯铉和有关方面负责人李肖白、毛宝忠、朱世伦等。

代表团是十六日乘飞机抵达北京的。

越南南方多乐省军民控制省会邦美蜀市

嘉莱、广南等省军民继续严惩西贡军队消灭敌人许多有生力量

新华社北京一九七五年三月十六日消息 据越南南方解放通讯社报道，越南南方多乐、广南等省军民最近不断严惩破坏巴黎协定的阮文绍集团，取得新胜利。

多乐省各族人民同当地人民解放武装力量一起，经过两天激烈的战斗，已在三月十一日完全控制了多乐省省会——邦美蜀市及其周围地区。敌人在邦美蜀市的统治机构已被捣毁，大批敌人被消灭，其中有成千名敌人被俘虏，还有成百辆军车、成十门大炮和大批作战物资被缴获或摧毁。

在多乐省军民的奋起斗争和进攻下，邦美蜀市东北面四十多公里的奔湿军事支区和县城里的敌人，在三月十二日也弃城逃窜。多乐省人民和人民解放武装力量当即控制了这个军事支区和县城。目前，多乐省军民正在追歼和搜捕残敌，许多西贡军队的士兵纷纷向人民投诚。在此之前，多乐省军民在三月八日向纯敏军事支区和县城发动进攻，使许多敌军丧失战斗力，控制了这个军事支区和县城，缴获和击毁许多武器和战争物资。

广南省军民于三月九日深夜、十日凌晨，向先福军事支区和县城、福林（又称厚德）军事支区和县城及其附近地区敌军据点发动猛烈进攻。到三月十一日上午，广南省军民控制了上述两个军事支区和县城，使许多敌军丧失战斗力，缴获和击毁许多武器和军用器材。面对广南省军民的猛烈进攻和奋起斗争，上述地区的其它许多据点的西贡军队纷纷逃跑，许多士兵投向人民。

土龙木省军民三月十一日向油汀军事支区和县城发动进攻，控制了这个军事支区和县城。

据新华社河内一九七五年三月十七日电 据越南南方解放通讯社报道，越南南方嘉莱、广南等省军民继续惩罚破坏巴黎协定的西贡军队，消灭敌人许多有生力量。

嘉莱省人民解放武装力量三月十一日夜间和十二日凌晨炮轰敌人在波来古的瞿亨机场，击毁敌人飞机六架和弹药库一座。

广南省人民解放武装力量三月十三日在先福和福林地区继续战斗，使二百一十九名敌军丧失战斗力，缴获武器三十件、炮弹二百颗。

从三月四日至十二日，平定省军民共拔除敌军非法建立的据点、哨所四十三个，使一千三百八十名敌人丧失战斗力，全歼伪军一个营、一个大炮排、六个保安连，重创伪军一个营和三个保安营，缴获各种武器五百多件、军用通讯器材六十部，缴获和击毁军车八辆。沙沥省军民三月十一日向美安县雅骚地区敌军的一个基地发起进攻，重创敌军一个保安营，烧毁弹药库一座，炸毁大炮两门，炸塌了伪政权和伪警察的办事处。与此同时，人民解放武装力量还炸毁了美安军事支区的弹药库一座。

越南南方解放区的青年突击队员们积极修路，保证交通运输畅通。

新华社记者摄

简明新闻

中国军事代表团访越后回到北京

以中共中央委员、中国人民解放军新疆部队司令员杨勇为团长，中共中央委员、中国人民解放军空军副司令员曹里怀为副团长的中华人民共和国军事代表团，结束了对越南民主共和国的友好访问后，十七日上午乘专机回到北京。到机场迎接的有中国人民解放军副总参谋长李达、总政治部副主任魏伯亭、总后勤部政委郭林祥等。

拉贾拉南外长举行答谢宴会

新加坡共和国外交部长斯·拉贾拉南十七日晚上举行答谢宴会。外交部部长乔冠华、副部长韩念龙，外贸部副部长周化民等应邀出席了宴会。

三木首相接见我访日青年代表团

日本首相三木武夫十七日在首相官邸接见了以魏礼玲为团长、赵俊祯为副团长的中国访日青年代表团全体成员，并且同他们进行了友好的谈话。三木首相说，维持日中两国的睦邻友好关系是全体日本人民的愿望。他表示，希望目前为签订日中和平友好条约而进行的谈判早日达成协议。

法政府抗议西贡政权杀害法记者

法国政府三月十五日在宣布法新社驻西贡记者保罗·莱昂德里被西贡政权的警察杀害后，向西贡政权提出了最强烈的抗议。据报道，保罗·莱昂德里是三月十四日晚在遭到西贡政权的警察局传询、扣留后被枪杀的。法国外交部三月十五日宣布了这个消息，在巴黎引起了震惊和愤慨。

长沙市歌剧团

演出革命现代歌剧

海岛女民兵

日期：18、19、20、22、23日

时间：晚7.15

地点：长沙剧院

◁ 三月十九日放映影片 ▷

彩色故事片 平原游击队

同映：批林批孔特辑12号——狠批林彪资产阶级军事路线

燎原	12.30	4.15	7.30	长沙 1.00
新华	1.30	4.45	8.00	
工人	2.05	5.20	8.35	
烈士公园	2.55	6.10		
东风	3.25	6.40		

湖南花鼓戏 彩色影片 送货路上

彩色纪录片 根深叶茂 紅衛 1.30 湘江 2.30 人民 2.00 建設 3.10

列宁在十月 人民 8.00

列宁在一九一八 紅衛 7.00 建設 7.50

彩色木偶片 骏马飞腾 彩色动画片 大潮汛之夜

彩色科教片 青少年篮球训练

建設 1.30 湘江 7.15 文化 8.35 紅衛 3.30 人民 6.00

彩色科教片 马王堆二、三号汉墓发掘记 观云测天 防治丝虫病 建設 5.50 人民 4.00

本报社址：长沙市建湘路 电话总机：9191 订价：每月一元 零售：四版四分 昨日开印时间：5时48分印完：10时0分 长沙地区天气预报：今天下午到明天，阴有降雨，明晚转阴到多云。南风转北风四级。最高气温十五度，最低九度。

湖南日报

第2374号　1975年3月19日　星期三　夏历乙卯年二月初七　（今日四版）

毛主席语录

党和人民政府对反革命分子和其他罪犯实行的惩办和宽大相结合、劳动改造和思想教育相结合的政策，已经获得伟大的成绩。

人大常委会举行第二次会议同意周恩来总理的建议

遵照毛主席党中央指示决定特赦释放全部在押战争罪犯

朱德委员长主持了会议。宋庆龄、吴德、赛福鼎、徐向前、聂荣臻、李井泉、张鼎丞、乌兰夫、阿沛·阿旺晋美、周建人、许德珩、胡厥文、李素文、姚连蔚副委员长出席了会议

华国锋副总理在会上就特赦释放全部在押战犯问题作了说明。指出：特赦释放全部在押战犯，充分体现了毛主席的无产阶级革命路线和政策，表明了我们社会主义祖国更加安定、团结，无产阶级专政更加巩固

新华社北京一九七五年三月十八日电　第四届全国人民代表大会常务委员会第二次会议，决定特赦释放全部在押战争罪犯。

会议于三月十七日下午和十八日下午在人民大会堂举行。朱德委员长主持了会议。人大常委会副委员长宋庆龄、吴德、赛福鼎、徐向前、聂荣臻、李井泉、张鼎丞、乌兰夫、阿沛·阿旺晋美、周建人、许德珩、胡厥文、李素文、姚连蔚出席了会议。

遵照毛主席、党中央的指示，国务院总理周恩来向人大常委会提出了对全部在押战犯实行特赦释放的建议。

国务院副总理兼公安部部长华国锋在会上就特赦释放全部在押战犯问题作了说明。

华国锋副总理说，“伟大领袖毛主席和中共中央最近指示，把在押战犯全部特赦释放。我们认为，在我国无产阶级文化大革命和批林批孔运动取得伟大成就，四届人大胜利召开的大好形势下，特赦释放全部在押战犯，是非常正确的。它充分体现了毛主席的无产阶级革命路线和政策，表明了我们社会主义祖国更加安定、团结，无产阶级专政更加巩固。这对发展革命统一战线，化消极因素为积极因素，团结一切可以团结的人，推动社会主义革命和社会主义建设的发展，促进台湾人民的反蒋爱国斗争，都具有重大意义。

“多年来，我们遵照毛主席关于**惩办和宽大相结合、劳动改造和思想教育相结合**的政策，改造了大批战犯。已经特赦释放和刑满释放的战犯，大多数表现是好的和比较好的。有的人还在社会主义建设中作出了有益的贡献。现在关押的战犯，经过长期教育改造，特别是经过无产阶级文化大革命和批林批孔的教育，都有不同程度改恶从善的表现，感激党和政府对他们的挽救。这是毛主席对战犯改造政策的胜利。

“这次特赦释放的战犯共二百九十三名。其中有：蒋帮军官二百一十九名，党政人员二十一名，特务五十名；伪满战犯二名，伪蒙战犯一名。至此，在押的战争罪犯，即全部处理完毕。

“遵照毛主席的指示精神，对这次特赦释放的全部在押战犯，每人都给公民权；有工作能力的，安排适当工作；有病的，和我们干部一样治，享受公费医疗；丧失工作能力的，养起来；愿意回台湾的，可以回台湾，给足路费，提供方便，去了以后愿意回来的，我们欢迎。释放时，每人发给新制服装和一百元零用钱，把他们集中到北京开欢送会，由党和国家领导人接见，并宴请一次，然后组织他们参观学习。”

人大常委会委员金祖敏、杨波兰、刘斐、谢静宜、王作山、黎其武在会上发言，他们一致拥护毛主席、党中央关于特赦释放全部在押战犯的指示。金祖敏说，特赦释放全部在押的战犯，是毛主席的无产阶级革命路线和政策的胜利，表明了经过无产阶级文化大革命和批林批孔运动，我国各族人民更加团结，我国无产阶级专政空前巩固。全国广大工人群众，一定要认真学习毛主席关于无产阶级专政理论问题的指示，进一步提高执行党的基本路线的自觉性。杨波兰说，特赦释放全部在押战犯，体现了毛主席无产阶级革命路线和政策的英明伟大。我们一定要坚定不移地贯彻执行党的方针政策，为巩固无产阶级专政贡献出我们妇女的一切力量。刘斐说，听到毛主席和党中央关于把在押战犯全部释放的指示，很受感动。跟随蒋介石从大陆逃到台湾去的国民党军政人员，要及早回头，为解放台湾，统一祖国作出贡献，立功赎罪。这才是他们唯一正确的出路。无数事实都证明中国共产党说话是算数的，政策是兑现的，任何怀疑和顾虑都是不必要的。谢静宜说，对于反动阶级的人们实行改造，只有在中国共产党领导的无产阶级专政的国家才能做到。这次特赦释放全部在押战犯，充分显示了无产阶级政党的伟大革命气魄。我们要引导广大青年更加认真地学习和掌握马克思主义关于无产阶级专政的理论和政策。王作山说，特赦释放全部在押战犯，对于最大限度地孤立和打击一小撮阶级敌人，发展革命和生产的大好形势，有着重大意义。黎其武说，这次对全部在押战犯实行特赦释放并给以公民权和妥善安置，这只有在伟大领袖毛主席和伟大的中国共产党的领导下才有这样的事情，是毛主席团结一切可以团结的人的伟大政策的体现。他希望被特赦释放的人员，要下定决心，加强思想改造，立功赎罪，努力重新做人。

会议经过讨论，一致同意周恩来总理关于特赦释放全部在押战犯的建议和华国锋副总理所作的说明，通过了“全国人民代表大会常务委员会关于特赦释放全部在押战争罪犯的决定”。

这次会议还听取了余秋里副总理作的关于一九七五年国民经济计划的说明和李素文副委员长关于辽宁省海城、营口地区防震救灾情况的汇报。

这次会议还任命罗青长、武新宇、李金德、沙千里为第四届全国人民代表大会常务委员会副秘书长，并任免了一批驻外大使。

特赦释放全部在押战争罪犯的决定

全国人民代表大会常务委员会关于

新华社北京一九七五年三月十八日电　全国人民代表大会常务委员会关于特赦释放全部在押战争罪犯的决定（一九七五年三月十七日通过）

第四届全国人民代表大会常务委员会第二次会议，讨论了国务院根据毛主席、党中央的指示提出的关于特赦释放全部在押战争罪犯的建议，决定：对全部在押战争罪犯，实行特赦释放，并予以公民权。

这个决定，由最高人民法院执行。

衡阳军分区党委组织师团领导干部学习无产阶级专政理论

破除资产阶级法权思想　永做人民的勤务员

本报讯　衡阳军分区党委最近组织师团领导干部认真学习无产阶级专政的理论，围绕如何正确认识和限制资产阶级法权问题开展讨论。通过讨论，大家对限制资产阶级法权同反修防修、巩固无产阶级专政的关系加深了理解，决心破除资产阶级法权思想，永远做人民的勤务员。

这个分区的师团领导干部通过认真学习无产阶级专政理论，加深了对限制资产阶级法权的理解。同志们说，资产阶级法权是滋生修正主义的一个条件，是产生新的资产阶级分子的重要经济基础。正因为如此，一切妄图开历史倒车的机会主义路线头子，莫不大肆宣扬资产阶级法权思想，力图巩固、强化、扩大资产阶级法权；而一切真正的马克思主义者，都坚持否定资产阶级法权思想，并且采取措施限制和创造条件逐步消灭资产阶级法权。我们的国家是无产阶级专政的社会主义国家，工人阶级、贫下中农和广大劳动群众，是国家的主人。**“我们一切工作干部，不论职位高低，都是人民的勤务员”**。作为领导干部来说，更应该时刻为了人民的利益而牺牲个人的一切，坚持继续革命。这样，才有利于密切与群众的关系，才有利于限制以至最后消灭资产阶级法权。

作为党和国家的工作人员怎样自觉地破除资产阶级法权思想，真正做一个人民的勤务员呢？大家根据日常遇到的情况，觉得对于一个干部，特别是参加革命时间较长的老同志来说，应当很好地解决以下几个问题：

一、破除追求级别待遇的资产阶级法权思想，正确对待革命分工。同志们认为，随着革命事业发展的需要，在我们面前可能会碰到这样的情况：比我们年轻的同志，职务比我们高；原来是我们的下级变成了我们的上级；有时候自己的职务可能提升，有时候又可能下来，这些都是正常的现象。我们一定要遵照毛主席的教导，不求名利，不计报酬，能上能下，能官能民，只要对革命事业有利的事，自己就应该无条件地去干，并且把它干好。如果摆老资格，论资排辈，只能上不能下，只能官不能民，就会成为限制资产阶级法权的阻力。

二、正确对待人民给的权力，反对不正之风。领导干部都掌握了一定的权力，怎样行使职权，很值得注意。衡东县武装部部长刘书文，爱人随军十九年，没有安排工作。他在地方支左时，仍然坚持按照党的原则办事，不为亲属“开后门”。在学习无产阶级专政理论中，他深有体会地说：“我们的权力是人民群众给的，只能用来为人民服务，为巩固无产阶级专政服务。如果滥用职权搞不正之风，追求个人的特殊利益，就会由人民的勤务员变成高踞于人民群众头上的官老爷，终究要被人民群众所打倒。”

三、保持艰苦奋斗的作风，抵制资产阶级思想的腐蚀。在学习讨论中大家谈到，利用糖衣炮弹，从生活作风上腐蚀无产阶级革命队伍，这是资产阶级惯用的手段。我们要抵制资产阶级思想的侵蚀，就必须保持过去革命战争时期的那么一股劲，经常想到共产党员永远是社会的公仆，做到职务高了，艰苦奋斗的传统不能丢。大家回忆了过去战争年代的生活虽然艰苦，革命精神却很旺盛。解放后生活水平不断提高，本来是好事，但如果因此滋长了贪图享乐而不愿再过艰苦生活的情绪，想扩大资产阶级法权，追求名利、贪图享受，那就会堕落到资产阶级的泥坑里去。

四、用共产主义思想教育子女，防止子女特殊化。大家在讨论中谈到，有些同志在对待子女问题上，往往不是教子防修，而是望子成“龙”。在生活上，总希望孩子吃好一些，穿好一些，不注意对他们进行政治思想教育。这样发展下去，就会使子女感到特殊，而脱离广大群众。同志们说：我们要做人民的勤务员，我们的孩子也必须是一个普通的社会公民，不能搞特殊化。大家深深感到用共产主义思想教育子女的必要，纷纷带头送自己的子女上山下乡。参谋长陈庆文，女儿今春高中毕业了，按政策规定可以留在身边，但为了使孩子得到更好的锻炼，他积极支持女儿到农村去落了户。

（衡阳军分区报道组）

第四届全国人民代表大会常务委员会第二次会议，决定特赦释放全部在押战争罪犯。图为会议举行的情形。

新华社记者摄（传真照片）

学理论 抓路线 促春耕

目前，全省农村在学理论，抓路线，促春耕的热潮中，正进行早稻育秧和红薯育苗。这是夺取今年农业更大丰收的第一个战斗。“第一个战斗的胜败给予极大的影响于全局”，一定要十分重视，切实抓紧抓好。希望各地都按照省革委会最近召开的电话会议的精神，发动广大干部、群众，坚持学习无产阶级专政理论，狠抓阶级斗争和路线斗争，深入批林批孔，克服盲目乐观、侥幸取胜的错误思想，树立人定胜天的信念，坚决战胜可能出现的“倒春寒”。同时，要认真总结推广那些成功的经验，大力推广育秧新技术，充分发挥科研队伍的作用，配备好育秧的专业班子，为革命育秧，用科学方法育秧，为夺取今年农业大丰收创造良好的条件。

——编者

华容县委带领干部群众学理论，总结育秧经验

发挥农科网的作用 立足抗灾育壮秧

本报讯 中共华容县委带领全县干部、群众认真学习无产阶级专政的理论，总结育秧工作中的经验教训；批判各种错误思想，发挥四级农科网的作用，推广育秧新技术，立足抗灾育壮秧，为夺取今年农业更大丰收打好头一仗。

一九七〇年以来，华容县广大干部、群众运用四级农科网这个好的组织形式，大搞育秧技术革新，战胜了寒流、阴雨等自然灾害，连续五年基本上做到没烂秧，使全县粮食产量不断提高。今年入春以来，县委领导成员在基层调查研究中，发现部分干部、群众对育秧工作存在盲目乐观、侥幸取胜的错误思想。有的认为“气候暖和了，不会烂秧啦”。有的说：“几年没有烂秧，不怕烂秧了”。针对这些错误思想，县委在三月初全县大队党支部书记参加的农业学大寨会上，组织大家认真学习毛主席关于理论问题的重要指示，提高了阶级斗争、路线斗争和继续革命的觉悟。大家表示：不信谬论学理论，学习理论抓路线，批判“天命”干革命，立足抗灾育壮秧。

全县上下通过学理论，抓路线，克服育秧工作中的错误思想，扫除了障碍，树立了人定胜天的坚强信念，决心把冲天的革命干劲和严格的科学态度结合起来，高标准地育好早稻秧。为此，全县各级党组织和革委会把育秧工作纳入当前的重要议事日程，一、二把手亲自抓，同贫下中农一起劳动，搞好试验田，树立样板，以点带面。同时，充分发挥四级农科网的作用，不断革新育秧技术，大力推广温室秧，改进提高带土秧，认真搞好三熟制早稻育秧。在播种前，抢晴天，晒好种。坚持盐水选种，严格种子消毒，采用土洞催壮芽，增强种芽的抗寒能力；并选好秧田，创造秧苗生长的良好条件。目前，全县各公社正在陆续举办大队农科队、生产队农科组的育秧专业人员学习班，学习理论，总结经验，提高认识，明确任务，落实措施，建立制度，保证育好秧、育壮秧，立足抗灾夺丰收。

（本报通讯员）

新化县发动群众革新生产技术

不失时机地抓好红薯育苗

本报讯 中共新化县委、县革委会发动干部、群众学理论，抓路线，促春耕，**不失时机地掌握生产环节**，在抓水稻育秧准备的同时，抓紧红薯育苗。他们认真总结推广了红薯劳动模范陈远顺的经验，全县已做红薯温床六万一千多个，下红薯种八百一十万斤，为提早红薯栽插季节，夺取红薯高产准备充足的苗子。

新化县是个半山半丘陵区，旱土面积大，红薯生产在全县粮食生产中占有重要的位置。为了提高红薯产量，县委、县革委会认真总结了枫林公社沙洲大队党支部书记、红薯劳动模范陈远顺的红薯温床育苗、薯瓜套种的经验。根据陈远顺多年的实践，插薯季节是“清明早，小满迟，谷雨、立夏正适时”。他从实践中摸索到，红薯生长有两个高峰期，在“谷雨”到“立夏”这一段插下去的薯苗，就可以在雨季长好苗架，战胜规律性的秋旱，提高鲜薯产量。采用温床育苗，可以比露地育苗提早一个月，做到适时插薯。去年，陈远顺所在的大队五月六日就插完了红薯，六月中旬全部封行。尽管去年碰上严重的秋旱，但是全大队鲜薯亩产量仍达七千一百多斤。

为了推广陈远顺红薯高产的经验，新化县采取了一些有力的措施：一是把要不要大搞温床育苗，提到是革新还是守旧的高度来认识，并用温床育苗与露地育苗插的红薯进行对比算账，用事实说服群众。二是培训育苗的技术骨干，做到队队有专业人员管理温床育苗。三是及时推广典型经验，枫林公社今年计划种两千亩红薯，已做温床三千个，薯种如数上床。县里及时推广了这个公社的经验，起到了很好的作用。四是各级领导办样板，以点带面。大大加快了红薯温床育苗的进度。

（本报通讯员）

祁东县委在春耕中组织群众学好理论

坚持人定胜天 为革命育好秧

本报讯 中共祁东县委坚持**抓革命，促生产**的方针，在春耕生产中，组织广大干部、群众认真学习毛主席关于理论问题的重要指示，树立抗灾夺丰收的思想。他们总结了过去育秧工作上的经验教训，推广先进典型经验，从思想上、组织上做好抗灾育壮秧的准备。全县各级党组织和革委会已培训育秧的骨干二万八千多名，八千五百多个生产队全部建立了早稻育秧的专门班子。

在育秧准备工作中，

* * *

祁东县发动干部、群众认真总结了过去的经验教训，大家回顾了近几年来的情况：一九七二年由于抗灾育秧的思想准备不足，全县烂种八百万斤，不仅损失了粮食，还延误了季节，给全年生产造成被动。一九七三年吸取了这一教训，从思想上、组织上、物质上作好抗大灾的准备，保证了早稻育秧的胜利，为全年农业丰收创造了条件。这一年，粮食大增产，达到了历史的最高产量。通过总结，使大家进一步认识到：早稻育秧是全年农业生产的第一个战役，是夺取全年丰收的重要一环。必须以党的基本路线为纲，狠批林彪、孔老二散布的“天命观”，树立人定胜天的思想，立足抗灾育秧夺丰收。

为了做到育好秧、育壮秧、不烂秧，祁东县还认真总结了青山公社盘古大队上洲垅生产队十年不烂秧的经验。这个队地处山区，气温低，日照短，条件很差。他们运用毛主席的哲学思想，坚持抗灾育秧。气温低，就采取措施保温增温，选好背北向阳的秧田，同时实行“三温播种”，即抢温暖天气、抢中午温暖秧床下泥、播种后及时塌谷覆盖保温。气候多变，他们就采取煤灰催芽、“三温”催芽等机动灵活的方法，对寒潮浸种、抢冷尾暖头下泥。这样变不利为有利，化被动为主动，早稻连续十年没烂秧。县委及时推广这个队的经验，起了很好的作用。目前，全县上下一条心，一股劲，决心学好无产阶级专政的理论，用革命统帅生产，为革命育好早稻秧，誓夺今年农业更大丰收。

（本报通讯员）

邵东县商业系统职工学习无产阶级专政理论

坚持社会主义方向 支援春耕生产

本报讯 邵东县商业系统的广大干部和职工，在县委领导下，坚持学理论，抓路线，不断批判资本主义倾向，坚持社会主义方向，为春耕生产服务，工作积极主动。目前，春耕生产资料已经准备充足，大部分生产资料已下达到队。他们决心与社员群众一道，打好春耕一仗，夺取今年农业大丰收，为巩固无产阶级专政而斗争。

春耕到来前夕，全县商业系统各级党组织，认真学习了毛主席关于理论问题的重要指示，认真学习了马克思、恩格斯、列宁关于无产阶级专政的论述，并且举办了十五期学习班，先后组织了一千二百多名干部、职工参加学习。他们以马克思主义关于无产阶级专政的理论作指导，深入分析了支援春耕工作中两个阶级、两条道路的斗争，认识到：在支援春耕中，存在着按照社会主义方向为春耕服务，还是按照资本主义方向经营商业的尖锐斗争，我们只有学习和掌握无产阶级专政的理论，坚持社会主义方向，批判资本主义倾向，才能帮助社队搞好春耕，巩固和壮大集体经济，巩固无产阶级专政。毛荷殿区供销社，前段在组织生产资料供应中，花在生资购销上的精力较多，而对社队处理生资中两条道路的斗争抓得不够。少数社队小厂利用农用棕片生产棕床毯，高价出售，而群众需要的棕衣、棕绳、棕丝斗笠等农具，却很少生产。今春，供销社职工在区委的统一领导下，深入社队企业和工人们一道学习无产阶级专政的理论，继续深入批判“利润挂帅”等修正主义的东西，提高了路线觉悟，端正了方向。目前，已生产棕衣一千五百多件，箩索一万多副，棕丝斗笠七百多个，质量较好，价格适宜，很受群众欢迎。荣下桥区供销社为了支援农业，曾与外地某个企业直接挂钩，以零售价购进一批农药，经检验质次价高，销不出去，造成资金积压。这次，供销社党支部和职工学习了无产阶级专政的理论，认识到：不按照社会主义方向支援春耕生产，花力再大，却不能促进春耕，相反还会助长资本主义势力，削弱集体经济。入春，他们帮助社队大搞土农药、土化肥，就地组织生产资料的生产和供应，春耕资料准备较充足。

在支援春耕中，商业职工注意帮助社队克服“等、靠、要”的依赖思想，积极宣传自力更生，艰苦奋斗的社会主义思想，依靠自己的力量，生产一部分生产资料。去冬在制订生产规划时，社队要求供应的商品肥、商品农药较多，这不仅会造成供求矛盾，农业成本也会提高。针对这种情况，全县商业系统派出了几百名职工深入社队，宣传自力更生的思想，并且办了六十个土化肥、土农药实验基点队，在这些基点队的带动下，全县有四千一百多个大队、生产队办起了季节性的土化肥和土农药厂，生产了大批化肥、农药。县商业系统还积极帮助社队解决制造土化肥、土农药的原材料和技术力量，已培训了七千八百多名农业技术员，扶植了九个土硫磺厂，已给社队提供一千多担硫磺，解决了一部分原材料。为了自力更生解决一部分铁木农具，商业部门采取“就地取材，就地加工，就地供应”的措施，开展收旧利废，清仓查库，加工改制。这个县商业系统还注意把卖、修、管、用结合起来，一道去做。全县商业系统办了农具维修点五十四个，胶水粘木点七处，协助生产队搞好农具修理，建立健全农具保管制度，培训农民修理员。同时，派出三百多副货郎担，上门帮助搞好农机具修理。

（邵东县通讯组、县商业局通讯组）

解放军驻省荣都抢拉机站，经常派出人员深入驻地附近社队，积极主动地为春耕生产，帮助修理农机具，深受贫下中农的欢迎。这是他们和春塘大队抢拉机手在一起修理抢拉机。

本报通讯员摄

批判修正主义路线 批判崇洋迷外思想

上海造船工业出现生气勃勃的大好形势

新华社上海一九七五年三月十七日消息 在伟大的批林批孔运动推动下，上海造船工业广大工人和干部以党的基本路线为纲，深入开展上层建筑领域里的社会主义革命，同修正主义路线、崇洋迷外思想进行了激烈的斗争，斗出了一派生气勃勃的大好形势。

一九七四年上海造船工人自行设计、建造的国产万吨轮“风庆”号、“风光”号，首次远洋试航获得成功，为我国造船工业和远洋运输事业开创了一个新局面。这一年，上海整个造船工业系统全面超额完成了国家生产计划，各项经济指标都创造了历史最高水平。全年共建造万吨级远洋货轮和客货轮十二艘，平均每个月就有一艘投入祖国沿海和远洋的运输事业。今年以来，在党的十届二中全会和四届人大精神的鼓舞下，上海造船工业的广大干部和工人，认真学习毛主席关于理论问题的指示，抓革命促生产的劲头越来越大。一、二月份的生产总值又比去年同期增长百分之十四。沪东造船厂去年年底下水的二万五千吨货轮“徐州”号，只用了二个多月时间在今年三月初就完成了内部设备的安装工作，提前出海试航，打响了今年上海造船工业生产新高潮的第一炮。

有着百年历史的上海造船工业，在一年间取得这样巨大的成绩，是批林批孔运动的丰硕成果，是贯彻执行**“独立自主、自力更生”**方针的伟大胜利。

上海造船工业历来充满着两个阶级、两条路线的激烈斗争。历史和现实的经验证明：**“思想上政治上的路线正确与否是决定一切的”**。毛主席的无产阶级革命路线是造船工业发展壮大的胜利保证。江南造船厂的干部和职工在这个问题上有着深刻的体会。这个闻名全国的百年老厂，是我国近代造船工业的发源地。一九五八年，这个厂工人在毛主席革命路线指引下，坚持**“独立自主、自力更生”**的方针，建成了我国第一艘五千吨货轮。一九六〇年又自行设计制造我国第一艘万吨轮“东风”号。后来由于受到刘少奇修正主义路线的干扰，推迟了“东风”号的建造进程，使这艘本来早该完工的万吨轮，一直到一九六五年才完工交船，在水里整整泡了五年。无产阶级文化大革命的疾风暴雨，摧毁了刘少奇的反革命修正主义路线，批林批孔运动，进一步揭露和批判了林彪一伙干扰和破坏造船工业的罪行，江南造船厂重新焕发了青春，过去五年造一艘万吨轮，去年一年就建造了五艘，全年共交船二十三艘，总产值比一九七三年增长百分之十五。

去年，整个上海造船工业，就是在批林批孔运动深入开展的大好形势下，巩固和发展了独立自主、自力更生的成果，进一步提高了广大工人的社会主义积极性，造船生产一浪高一浪地前进着。拿万吨轮来说，去年，上海原订计划建造九艘，争取十艘，实际到年终共建成了十二艘。这样，从无产阶级文化大革命开始到去年年底，上海造船工人交给国家的万吨轮就有三十二艘。

上海造船工业的工人和干部，不仅同修正主义路线斗，同某些人头脑中的崇洋迷外思想斗，而且也同自己头脑里的旧思想斗，同各种各样的困难斗。上海船厂是文化大革命中用三千吨船台造出万吨轮而闻名的工厂。但是，近几年来，厂里某些领导由于滋长了崇洋迷外思想，花了国家一千多万元，从国外进口了一百多台洋设备。这些设备，有的我国完全能够生产，有的国内已经有了。结果，丢掉了自力更生、艰苦奋斗的精神，严重挫伤了工人群众的积极性。例如，这个厂的内燃机车间，一九七〇年造出了我国第一台万匹马力的柴油机。第二年，他们再接再厉，造出了三台。可是后来厂领导在贪大求洋思想的指导下，把这个车间的厂房面积扩大了将近十倍，设备增加了将近一倍，车间的人数增加了百分之八十。但是，万匹机的产量却从一九七一年的三台下降到一九七二年、一九七三年的各一台。大家说，产量上“一、三、一、一”的曲线，充分说明了这是执行路线上的问题。工人们围绕着发展造船工业“是立足于国内，还是依赖外国”、“是土洋结合，还是重洋轻土”、“是因陋就简，还是贪大求全”、“是自力更生，还是向上伸手”等几个方面的问题进行了专题讨论，深揭狠批崇洋迷外的错误思想。全厂各车间、组室和船台，到处摆开了大批判的战场。群众的揭发批判，深深教育了各级领导，他们分别到基层参加批判会，召开老工人座谈会，把自己摆进去，和群众一起批判。结果，“路线对了头，生产争上游”，群众社会主义积极性大大高涨。去年，这个厂提前一个月完成了全年生产任务，造出了两台万匹机、两艘万吨轮，还搞成功五百七十多项技术革新。其中有些项目对整个上海造船工业的发展有重要意义。

要合理使用生产资料和资金

编辑同志：

最近我们发现，有的社队在处理生产资料和农贷时，不是专材专用、专款专用，而是用于非生产性开支，甚至搞转手买卖。有个公社铁器厂由于受“利润挂帅”的影响，把国家拨给专用于生产铁制农具的几万斤生铁，用来制造马蜂钉，卖给某些单位，使当地春耕铁制农具短缺。有的生产队把购回的竹木材料做生活用具。反映在农贷上两条道路的斗争也很尖锐。

马克思主义告诉我们：在社会主义社会，**“资本主义商品经济还活着，起着作用，发展着，产生着资产阶级。”**在生产资料和生产资金处理上的错误倾向，深刻地反映了农村两个阶级、两条道路的尖锐斗争。资本主义势力利用各种机会，时刻变换着手法，向社会主义进攻，企图瓦解社会主义经济。对此，我们务必保持高度的警觉，万万不可粗心大意。

我们建议，农村各级党组织要组织广大干部和社员群众，认真学习马克思主义关于无产阶级专政的理论，深入开展经济领域两个阶级、两条道路的斗争，批判资本主义倾向，加强无产阶级专政。要加强领导，落实计划，制订合理的制度，切实做到专材专用，专款专用。对资本主义势力的斗争，对错误倾向要顶，坚持革命，大干快上，夺取农业战线新的更大的胜利。

芷江县委

刘静林、黄清泉

湖南日报　　1975年3月19日　星期三　第三版

努力学好无产阶级专政理论 为巩固无产阶级专政而斗争

韶山大队民兵营，认真学习毛主席关于理论问题的重要指示，还结合民兵建设实际，开展热烈的讨论，深刻理解马克思主义关于无产阶级专政的理论，进一步鼓舞了革命斗志，决心把无产阶级专政下的继续革命进行到底。下面是几位同志的学习体会文章。

坚持反复辟斗争 巩固无产阶级专政

韶山大队党支部书记、民兵营教导员　毛迪秋

列宁指出："无产阶级专政是新阶级对更强大的敌人，对资产阶级进行的最奋勇和最无情的战争，资产阶级的反抗，因为自己被推翻（哪怕是在一个国家内）而凶猛十倍。"这就清楚地告诉我们，无产阶级夺取政权以后，被打倒的剥削阶级就会以十倍的疯狂、百倍的仇恨来进行复辟活动，想恢复他们失去的"天堂"。一个世纪以前，我们无产阶级的革命先驱建立了第一个无产阶级专政的政权——巴黎公社，当时法国国内外反动派立即勾结起来，对这个新生的红色政权进行疯狂的反扑。列宁领导的十月社会主义革命取得胜利后，国内外阶级敌人，又妄图用武力颠覆新生的苏维埃政权。我们亲眼看到的，毛主席领导我国人民进行无产阶级革命和建立无产阶级专政的斗争，更是惊心动魄。就拿我们韶山来讲，大革命时期，我们韶山人民在毛主席领导下，创建韶山党支部，组织农民自卫军，建立革命政权农民协会，对土豪劣绅和贪官污吏实行革命专政，革命形势一片大好。后来由于陈独秀的右倾机会主义，招来了蒋介石对革命人民的大屠杀。许克祥的反动军队开进了韶山，地主豪绅和反动军阀勾结起来，向无产阶级进行疯狂的反扑。韶山儿女为了保卫胜利果实，进行了英勇顽强的斗争。韶山党支部最早的五位党员都先后牺牲了，整个韶山地区有三十多位同志殉难。在毛主席领导下，纠正了党内机会主义对革命的多次危害，经过几十年的艰苦奋斗，终于取得了革命的胜利，革命斗争的历史经验证明：巩固无产阶级专政，防止资本主义复辟的斗争，是长期的、激烈的战斗，我们丝毫不能松懈自己的战斗意志。

要巩固无产阶级专政的革命政权，不仅要粉碎国内外阶级敌人用武装搞反革命复辟的罪恶阴谋，而且要防止他们用和平演变的手段来颠覆无产阶级专政，复辟资本主义。第一个社会主义国家苏联变质成了社会帝国主义国家，就是一个沉痛的教训。我们伟大领袖毛主席及时总结了国际共产主义运动中正反两方面的经验教训，根据马克思主义无产阶级专政的理论，为我党制订了整个社会主义历史阶段的基本路线。在党的基本路线指引下粉碎了刘少奇、林彪等党内资产阶级代理人妄图复辟资本主义的罪恶阴谋。但斗争并没有因此结束，防止资本主义复辟的斗争还要反复进行下去。毛主席告诫我们："**在政治思想领域内，社会主义同资本主义之间谁胜谁负的斗争，需要一个很长的时间才能解决。几十年内是不行的，需要一百年到几百年的时间才能成功。**"为了加强和巩固无产阶级专政，我们不仅要坚决镇压剥削阶级的反抗，防御帝国主义、社会帝国主义的侵略和颠覆；而且，要同新产生的资产阶级分子作斗争，要不断铲除滋生修正主义、资产阶级的土壤，造成使资产阶级既不能存在，也不能再产生的条件。这个任务是需要经过若干代人的艰苦努力才能完成的。我父亲毛福轩在大革命时期，同敌人的反革命复辟作坚决斗争，英勇牺牲了，我要继承革命传统，投入到无产阶级专政下反复辟的斗争中去。我的女儿毛健辉担任民兵排长，也坚决地同敌人进行斗争。去年，生产队一个地主分子散布封资修毒素，她立即和全排民兵揪斗了这个地主分子，得到了大队党支部和贫下中农的坚决支持和赞扬。为了实现共产主义，我们要坚持无产阶级专政下的继续革命，把反复辟斗争进行到底。

对资产阶级实行全面专政

韶山大队民兵营长　毛世民

列宁指出："**革命爆发的时候，情形并不象一个人死的时候那样，只要把死尸抬出去就完事了。旧社会灭亡的时候，它的死尸是不能装进棺材、埋入坟墓的。它在我们中间腐烂发臭并且毒害我们。**"这就告诉我们，在社会主义社会，无产阶级同资产阶级在意识形态方面的阶级斗争还是长期的。要把无产阶级专政下的继续革命进行到底，无产阶级就必须在上层建筑其中包括各个文化领域对资产阶级实行全面的专政，用无产阶级专政这个法宝，扫除资产阶级及一切剥削阶级在各个领域的毒素，铲除滋生资产阶级的土壤和条件。

人民解放军和民兵是无产阶级专政的柱石。无产阶级专政的重大任务就是要造成使资产阶级既不能存在也不能再产生的条件。由于社会主义社会是刚刚从资本主义社会脱胎出来的，它还保留有旧社会的痕迹，还有资产阶级思想的影响和资产阶级法权存在。因此，除了小生产者以外，工人中的一部分，党员中的一部分也会产生资本主义和资产阶级；无产阶级中，机关工作人员中，都有发生资产阶级生活作风的。资产阶级的腐蚀与无产阶级的反腐蚀斗争将充满整个社会主义历史阶段。无产阶级只有对资产阶级实行全面专政，才能逐步地将资产阶级及其反动影响驱逐到狭小的范围内，并最后消灭它。

要加强无产阶级对资产阶级的全面专政，就要把无产阶级专政的任务落实到每个基层。在大队党支部的领导下，我们民兵营发扬革命传统，为巩固无产阶级专政而努力战斗。在批林批孔运动中，全营民兵时刻牢记韶山人民坚持斗争、坚持革命的光荣传统，站在运动的前列，狠批林彪效法孔老二"克己复礼"的反动纲领和"悖德者昌，悖力者亡"等攻击无产阶级专政的反动谬论。在学习上海民兵工作经验，参加社会阶级斗争，批判资本主义的斗争中，我们以韶山农民**自卫军保卫红色政权的斗争精神为榜样，日夜执勤，当好毛主席故乡的警卫员，当好毛泽东思想的宣传员。**全营民兵以当年农民运动横扫一切剥削阶级腐朽思想的革命行动为榜样，努力用马列主义、毛泽东思想占领农村思想文化阵地。大家坚持看书学习，办起了政治夜校，培养出了一批理论骨干；广泛开展革命文艺活动，演革命戏，看革命小说已成风气；办好革命大批判栏，开展小评论活动，扶植社会主义新生事物，限制资产阶级法权，逐步消灭三大差别。现在，广大民兵正在认真学习马克思主义关于无产阶级专政的理论，搞清楚对资产阶级专政这个重大问题，用马克思主义的基本理论武装起来，把无产阶级专政的任务真正落实到基层。

限制资产阶级法权　铲除资产阶级法权观念

韶山大队党支部副书记、民兵营副教导员　毛泽仁

在无产阶级专政条件下，是限制资产阶级法权，破除资产阶级法权观念，还是继续扩大它，这是无产阶级和资产阶级两个阶级、马克思主义和修正主义两条路线斗争的一个重要方面。毛主席指出："**我国现在实行的是商品制度，工资制度也不平等，有八级工资制，等等。这只能在无产阶级专政下加以限制。**"对资产阶级法权加以限制，是巩固无产阶级专政的一项重大任务，而林彪一类则搞命宣扬资产阶级法权思想，扩大资产阶级法权，恶毒攻击限制资产阶级法权的革命措施和革命精神。其罪恶目的就是妄图颠覆无产阶级专政，复辟资本主义。

社会主义社会，**经济上还不可能是完全成熟的，还不能完全摆脱资本主义的传统或痕迹，**还不可避免地存在着一部分资产阶级法权，这些东西，是产生修正主义的温床，复辟资本主义的重要经济基础。因此，为了巩固无产阶级专政，防止资本主义复辟，我们每一个共产党人、革命战士，都必须用实际行动来限制资产阶级法权，并且努力创造条件逐步消灭它。同时，我们还要不断提高自己的共产主义觉悟，破除资产阶级法权思想，抵制资产阶级的腐蚀，保持劳动人民的本色。

我们要永远以普通劳动者的姿态出现。劳动，是无产阶级的本色。参加劳动是避免特殊化、打破等级制、联系群众、联系实际的最好途径，是共产主义者生活的第一需要。毛主席教导我们："**我们党和国家的干部是普通劳动者，而不是骑在人民头上的老爷。干部通过参加集体生产劳动，同劳动人民保持最广泛的、经常的、密切的联系。这是社会主义制度下一件带根本性的大事，它有助于克服官僚主义，防止修正主义和教条主义。**"在实际工作中，我深深地体会到：干部参加集体生产劳动坚持得越好，精神面貌就越好，工作就越主动，群众情绪就越高，革命和生产的形势也就越好。一九七二年天大旱，我们党支部主要成员带头苦干夺丰收。这年我除开会完成各项工作任务外，还做了三百多个劳动日，和群众一道，夺得了亩产超千斤的大丰收。这一年思想也获得了大丰收。

我们要为人民多做工作不计报酬。巴黎公社的委员们只领取普通工人的工资。我们共产党员既然是人民的勤务员，应尽量多做工作，不计报酬。我们韶山的革命前辈为人民奋斗牺牲，他们决不是为了个人获得什么货币和报酬，而是为了阶级的解放，为了全人类的解放，实现共产主义。我们这些无产阶级革命事业的后来人，应该继承和发扬革命前辈的这种共产主义精神和风格，为人民、为革命而忘我地工作。

只有无产阶级专政才能通向共产主义

老赤卫队员、特约民兵　毛乾吉

人类进入阶级社会以来，有两种专政。一种是剥削阶级的专政，其特点是少数剥削阶级凭着强大的国家机器压迫、剥削、奴役广大劳动群众；一种是我们社会主义国家的无产阶级专政，这个专政**是达到消灭一切阶级和进入无阶级社会的过渡，**就是用无产阶级专政的国家机器，迫使一小撮反动的剥削阶级分子接受人民的管制，只能规规矩矩，不得乱说乱动，最后达到消灭阶级，实现共产主义。

在少数剥削者对多数劳苦大众专政的旧社会，我们韶山是："农民头上三把刀，租多税重利息高；农民眼前三条路，逃荒讨米坐监牢"。毛主席领导我们起来干革命，经过几十年奋斗，打碎了反动统治阶级的专政，建立起无产阶级专政，走上社会主义道路。现在我们韶山是"**喜看稻菽千重浪，遍地英雄下夕烟**"。几千年来，我们贫苦农民渴求过好日子，有个别人曾把希望寄托在"信八字望走好运，**信风水望坟山贵气**"上。结果，年复一年，穷者越穷，富者越富。自从翻身得解放，建立了无产阶级专政，我们走上了社会主义大道，日子越过越美好。每当我们几个老赤卫队员与青年民兵忆昔论今时，把新旧社会一对比，**就清楚地看到了解放以来，**无论在政治上、经济上、文化上都发生了翻天覆地的变化。大家都异口同声地说：**只有社会主义能够救中国。**为什么只有社会主义能够救中国呢？**最根本的是建立了无产阶级专政。**这个专政是广大劳动群众向极少数剥削阶级反动分子实行的专政，人民当家作主，革命精神焕发，新生事物层出不穷，社会主义积极性得到发挥，生产迅速发展，社会主义不断战胜资本主义，朝着共产主义伟大目标前进。

马列主义认为，"……**向共产主义发展，必须经过无产阶级专政，决不能走别的道路**"，解放以来，我国革命和生产发展得这样快，就是由于坚决执行了党的基本路线，坚持无产阶级专政，坚持无产阶级专政下继续革命。我们要干社会主义，实现共产主义，就要继续强化无产阶级专政。而马克思主义的敌人、所有机会主义者，他们攻击、修正马列主义，无不把矛头指向无产阶级专政。刘少奇的"黑修养"是如此，林彪的《"571工程"纪要》更是如此。这就从反面告诉我们巩固和加强无产阶级专政的重要性和必要性。

四届人大通过的修改宪法的报告指出：要"加强无产阶级专政的柱石人民解放军和民兵"，我们一定要学好无产阶级专政的理论；充分发挥民兵在巩固无产阶级专政中的柱石作用，为完成无产阶级专政的伟大历史任务，为彻底消灭阶级，消灭人剥削人的制度，使整个人类都得到解放而奋斗！

金鹅大队民兵营认真学习无产阶级专政理论

积极参加社会阶级斗争　保卫无产阶级专政

本报讯　汉寿县聂家桥公社金鹅大队民兵营，在大队党支部领导下，以马列主义、毛泽东思想关于无产阶级专政的学说武装思想，积极参加社会阶级斗争，正确处理人民内部矛盾，为巩固无产阶级专政而战斗，民兵营也在斗争中得到锻炼和改造。

金鹅大队民兵营是个学习马列和毛主席著作的先进集体。批林批孔以来，他们认真学习马列和毛主席关于无产阶级专政的理论，深入揭发批判林彪效法孔老二"克己复礼"和破坏民兵建设的罪行，进一步提高了阶级斗争、路线斗争和继续革命的觉悟，密切注视阶级斗争新动向，除严格监督阶级敌人，维护社会治安外，还积极参加经济领域和上层建筑各个领域的阶级斗争，发展了农村大好形势。大队批林批孔运动不断深入，资本主义势力处处遭到批判和抵制，社会主义集体经济蓬勃发展，去年粮食总产量比文化大革命前增加近三倍，社会主义新思想、新文化、新风尚日益发扬，整个大队呈现出一派生气勃勃的新气象。

这个民兵营，在抓阶级斗争过程中，很注意组织民兵用马列主义、毛泽东思想作指导，搞好社会调查，及时掌握阶级斗争的新动向、新特点，心明眼亮地投入战斗。他们的这种调查，是以"**紧紧抓住无产阶级同资产阶级两个阶级的斗争、社会主义同资本主义两条道路的斗争这个纲**"，围绕着农村三大革命运动的实际进行的。例如，春播春种时节着重调查资本主义在"自由种植"、"劳力自由支配"等方面的表现；秋收后着重调查产品分配、集市贸易方面的资本主义倾向；农闲和春节前后着重调查"四旧"复活的苗头。他们调查一次，用马列主义、毛泽东思想作一次分析，去伪存真，由表及里，认清本质，找出规律，制定斗争策略，稳、准、狠以准为重点地打击一小撮阶级敌人的破坏活动。去年，批林批孔运动一开始，民兵营立即组织民兵学习马列和毛主席关于无产阶级专政的理论，学习党中央有关批林批孔的指示，并组织了十四个调查组，利用劳动间隙，到田边、地头和屋场，向贫下中农了解修正主义和孔孟之道流毒在当地的表现，以及地主资产阶级及其它反动分子在这场斗争中的活动。根据调查得来的材料，民兵们认真学习了《共产党宣言》、《国家与革命》和毛主席有关无产阶级专政的理论，用这个政治上的望远镜和显微镜加以剖析，使大家认清了孔孟之道的反动本质和林彪一伙利用这些东西复辟资本主义、攻击无产阶级专政的罪行，也识破了一小撮阶级敌人通过各种手法继续散布孔孟之道，妄图动摇无产阶级专政的阴谋。这样，在民兵们脑子里都有了一本"敌情账"，针锋相对地展开了斗争。

金鹅民兵在社会调查中体会到，农村的阶级斗争，集中反映在社会主义同资本主义两条道路的斗争上，而有些问题发生在人民内部。于是，他们以马列主义、毛泽东思想为武器，积极参加处理人民内部矛盾。这个行动，得到了贫下中农的热烈支持。但社会上也有另一种说法：民兵是阶级斗争的工具，管好敌我矛盾就行了，不要管人民内部矛盾。怎样对待这个反映？民兵们认真学习了无产阶级专政的理论，学习上海民兵工作的经验，批判林彪一伙阻挠民兵参加社会阶级斗争的罪行，认识更明确了，决心更坚定了。他们认为，在阶级社会中，有些人民内部矛盾的问题，也是阶级斗争的反映。民兵作为阶级斗争的工具，既要管阶级敌人，又要管两条道路的斗争，要处理人民内部矛盾。这是民兵的性质和任务决定的，是巩固无产阶级专政的需要，是广大革命群众的要求。那种"民兵不要管人民内部矛盾"的说法，是林彪一伙散布的民兵的"中心任务"是"全力"搞生产流毒的反映。阻挠民兵处理人民内部矛盾，就是不让民兵搞阶级斗争，就是为资本主义开绿灯。大家表示，对于阶级斗争和两条道路斗争，民兵不但要管，而且一定要管好。

民兵全面参加社会阶级斗争后，十分注意正确区分和处理两类不同性质的矛盾。做到：分析问题不主观臆断，坚持调查研究；处理问题不简单粗暴，坚持照党的政策办事。敌我之间的矛盾，用专政的方法解决，对人民内部矛盾，用民主的方法解决。前不久，有一个生产队的几个社员在外搞不正当的副业。民兵排立即协助队委会开会研究，并且主动承担处理这个问题。执行任务的民兵，没有简单地把这几个社员喊回来了事，也不是简单地把他们批评一顿。而是首先作深入调查，把情况弄清楚。调查中，发现一个历史反革命分子在后面搞鬼，煽动劳力外流"捞现钱"。经过分析研究，把社员受骗上当和坏人蓄意破坏作了区别。使敌人的破坏受到打击，外出的社员受到教育，做了自我批评，很快回到队里，同大家一起战斗。为了搞好两条道路的斗争，民兵用编演文艺节目和写小评论等形式，提高群众的社会主义觉悟，使大家都能自觉地抵制资本主义，坚持走社会主义道路。现在，金鹅民兵正认真学习毛主席关于理论问题的重要指示，学习马列和毛主席关于无产阶级专政的理论，总结前段经验教训，决心在毛主席无产阶级革命路线指引下，把自己锻炼得更坚强，把民兵工作"三落实"搞得更好，为反击外来侵略，反对修正主义，防止资本主义复辟作出更大的贡献。

（常德军分区、汉寿县委、县人武部通讯组）

罗马尼亚举行第七届大国民议会第一次会议

齐奥塞斯库同志连任罗马尼亚总统

新华社布加勒斯特一九七五年三月十七日消息 罗马尼亚第七届大国民议会十七日在布加勒斯特举行第一次会议。

根据罗共中央政治执行委员会委员、政府总理马·曼内斯库代表罗共中央和罗马尼亚社会主义团结阵线全国委员会提出的建议，大国民议会代表一致选举罗共总书记尼·齐奥塞斯库连任罗马尼亚社会主义共和国总统。

齐奥塞斯库同志在举行了总统任职宣誓仪式后，发表了讲话。他在谈到罗马尼亚的对外政策时说，“我们将为扩大同发展中国家的全面合作做出一切努力”。“我们将坚定不移地把权利完全平等、尊重民族独立与主权、不干涉内政、不使用武力和武力威胁，每个国家人民自己主宰自己命运的原则作为我国一切对外关系的基础。”

齐奥塞斯库同志接着说，“我们担心的是，当前在欧洲正聚积着大量的军事力量和武器，其中包括核武器。我们认为，这种局势不仅对我们大陆上的和平是严重的威胁，而且对全世界的和平也是一个严重的威胁。”

他说，国际生活中的复杂问题，只有在各国积极、平等地参加的情况下才能得到解决，不管它们的大小或社会制度如何。在这方面，发展中国家、不结盟国家和中小国家，起着越来越大的作用。

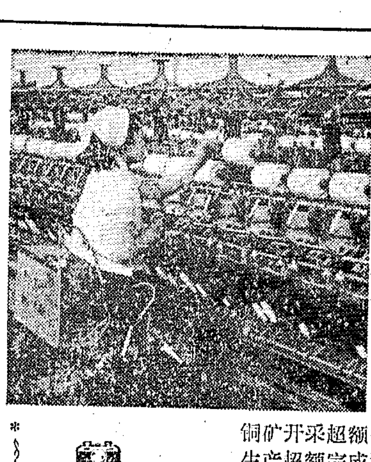

△平壤纺织综合工厂的工人们，大力开展技术革新运动，取得显著成绩，大大提高了劳动生产率。图为该厂精纺车间工人采用电动座车管理纺纱机。 新华社记者摄

阿尔巴尼亚工业战线今年头两个月取得新成就

阿尔巴尼亚工人阶级以更加高昂的战斗姿态跨入了新的一年，今年头两个月他们在生产中又取得了新的胜利。

被誉为全国工业尖兵的石油工人和矿工，新年一开始就进行全面动员和开展突击活动，日夜战斗在生产第一线，完成和超额完成了一、二月份石油和矿石的开采任务，其中铜矿开采超额完成计划的百分之六，沥青生产超额完成计划的百分之十二。

在轻工业和食品加工工业战线上也捷报频传。培拉特毛泽东纺织联合工厂、地拉那斯大林纺织联合工厂和科尔察针织联合工厂等几个主要纺织企业，都超额完成了一、二月份的生产指标。其他象皮革、灯泡、收音机、电视机、食糖、奶酪、鱼肉罐头、烟酒的生产，与去年同期相比，都有较大的增长。

战斗在基本建设战线上的广大职工，发扬自力更生、艰苦奋斗的精神，积极开展社会主义劳动竞赛，所有建筑材料工厂企业都完成了头两个月的生产任务。

罗马尼亚工农业生产形势大好

罗马尼亚钢铁工业战线的广大职工，在今年头两个月里超计划生产了大量的钢、生铁和钢材。工农业基本建设部门的职工也很好地完成了任务，今年头两个月，全国有六十七项新的建设项目投入生产。

在首都布加勒斯特，各工业企业今年头两个月的工业总产值比去年同期增加了百分之二十以上，劳动生产率提高了百分之十四点七。今年头两个月中，罗马尼亚许多工厂企业在扩大产品品种、节约原材料、降低生产成本等方面也取得了新的成就。广大农业社社员和国营农业单位的职工，也以做好春耕春播的准备工作来迎接大选。到二月下旬为止，全国已有四分之三的农田完成了施肥工作。

（均据新华社）

越南北方积极发展农村医疗卫生事业

在越南劳动党和政府的关怀下，越南北方农村医疗卫生事业不断发展，提高了广大农民的健康水平。据统计，目前北方农村乡一级已拥有近五千七百个医疗站和五万多名专业医务人员，其中包括一万多名医生。此外，还有十万名不脱产的卫生员、接生员和救护员。平原地区已经做到乡乡有医疗站。山区有百分之八十的乡有医疗站。在县一级，也建立了包括综合性医院、卫生防疫队、药店等的完整医疗系统。

社会主义国家在前进

阿《人民之声报》发表编辑部文章

揭露苏修加紧推行霸权主义政策

苏修由于同美帝争夺，可能铤而走险，各国人民必须保持警惕

据新华社北京一九七五年三月十七日消息 阿尔巴尼亚《人民之声报》三月十四日发表编辑部文章，揭露苏修打着“缓和”、“安全”的幌子，加紧推行侵略扩张和霸权主义政策。文章强调指出，苏修由于同美帝进行争夺，可能铤而走险，各国人民对此必须保持警惕。

这篇题为《反对苏联的霸权主义政策是捍卫各国人民自由与独立的必要条件》的文章说：“苏联的政策是在各个方面推行侵略和进行扩张的霸权主义政策。”“在同美国争夺世界霸权、市场和进行扩张的角逐中，这一政策是造成当前国际紧张局势以及国际争端和冲突的根源”。

文章揭露了苏修利用华沙条约组织和“经互会”对一些东欧国家进行军事占领、政治控制和经济掠夺的社会帝国主义行径。

文章说：“苏联修正主义者口头上标榜自己站在为反对帝国主义、殖民主义，争取自由、民族独立和在国际关系中的完全平等的权利而斗争的各国人民一边。但是实际上他们是工贼，是扑灭革命斗争的灭火器。

“在对待阿拉伯人民的解放斗争的态度上，苏联日益清楚地暴露出自己狭隘的帝国主义利益的观点。”“它施展花招，策划阴谋，力图使中东的任何问题都半途而废，得不到解决，以便使自己永远赖在那里。”

文章在谈到苏修掠夺发展中国家的新殖民主义行径时指出，苏联修正主义者同帝国主义者站在一起，竭力反对发展中国家为获得完全主权和自己掌握自己的天然资源、建立正确的国际经济秩序而进行的斗争。他们企图打击发展中国家为获得政治和经济解放而进行的斗争。

文章说，苏联领导人的帝国主义政策的特点是：他们企图用热爱和平的词藻和关于安宁的空谈来掩饰他们的扩张主义企图和反革命活动。他们宣扬的所谓“和平纲领”，实际上就是战争的纲领，是鼓动军备竞赛、增加军费开支、加紧对其他国家的政治渗透和经济扩张的纲领，是加剧紧张局势的纲领。

苏修鼓吹“紧张局势缓和”的目的，是企图削弱各国人民反对帝国主义和社会帝国主义的斗争。但是，各国人民永远不会受苏修的欺骗。各国人民在争取自由和民族独立，绝不是象两个超级大国所鼓吹的那样是美苏之间紧张局势的缓和，而是对美苏两霸进行始终不渝的坚决斗争。

文章谴责了苏修疯狂反华的行径，并且指出，修正主义的咒骂、诽谤和谎言“永远也不能使中国共产党和中华人民共和国背离革命的正确道路，丝毫也不能诋毁她在国际舞台上发挥的巨大的积极作用”。

文章说，对苏联对外政策及其在国际舞台上的日常活动的分析，必然得出这样一个结论：苏联正在执行一条反对和平、反对各国人民自由与独立的帝国主义政策。执行这一政策的结果，使苏联社会帝国主义具有更大的侵略性，更加加紧对其他各国内政的干涉，加紧军备竞赛和战争准备。目前，美苏两霸正进行着疯狂的竞争。在这种形势下，苏联社会帝国主义进一步推行军国主义的政策，而这一政策则有可能导致它在世界任何地方进行军事冒险。

西哈努克亲王就朗诺集团政变五周年发表声明

重申坚决战斗彻底解放柬埔寨

据新华社北京一九七五年三月十八日电 柬埔寨国家元首、柬埔寨民族统一阵线主席诺罗敦·西哈努克亲王三月十八日就朗诺卖国集团发动反动政变五周年发表声明。

西哈努克亲王在声明中再次宣布美帝国主义的走狗朗诺卖国集团的反动政变是绝对非法的。

声明说，最近，柬埔寨国民大会在其历史性的决议中将诺罗敦·西哈努克作为柬埔寨国家元首和柬埔寨民族统一阵线主席正式提到的。

声明说：“因此，今天我宣布，我仍然是柬埔寨唯一合法的国家元首。

“作为国家元首，我宣誓永远忠于柬埔寨民族统一阵线的政治纲领，永远忠于柬埔寨人民。按照上述政治纲领，柬埔寨人民现在和将来都是他们自己命运的唯一主人和拥有立法权、执行权、司法权和军权。

“我宣誓，同柬埔寨人民一起并在柬埔寨民族统一阵线范围内，决不后退、决不接受谈判或妥协，我将同美帝国主义及其走狗进行战斗，一直到完全、彻底地解放我亲爱的祖国——柬埔寨。”

◇ ◇ ◇

“缓和”帷幕后面的刀光剑影

新华社记者述评

苏联《红星报》三月十一日宣布，苏联在它欧洲部分的中部地区举行的军事演习，已于前几天结束。这家报纸宣称，参加这次演习的部队显示了“野战技能”，“取得了必要的实践经验”。

苏联这次军事演习并不是一个孤立的行动。它是苏联在欧洲加紧准备战争的全面部署中的措施之一。

苏联兵力部署的重点一直在欧洲，长期以来以四分之三以上的兵力和绝大部分新式武器放在西线。近年来，苏联进一步加强了在欧洲的进攻性军事实力。据报道，去年一年里，苏联驻在中欧前沿地区的兵力又增加了好几万人，并且大力更新了驻军的武器装备。它特别运去了大批坦克和大炮，而且把更换下来的装备依然储存在当地。它驻在欧洲的空军部队，也新配备了增强进攻能力的飞机。苏联的这一系列的战争部署对其他欧洲国家，特别是对巴尔干地区，威胁越来越大。

在欧洲的南北两翼，苏修也加紧扩张，以形成包抄之势。苏联海军百分之四十五的舰只、百分之六十的潜艇，集中在北欧海域。苏联海军的活动前沿推进到了格陵兰—冰岛—法罗群岛一线。苏联积极阴谋攫夺北欧的战略要地和通道。今年一月，瑞典方面揭露，华沙条约组织在北极圈地区和波罗的海地区迅速大规模运输武装部队的能力在不断增长。二月，丹麦方面揭露，华沙条约集团在丹麦边界附近举行大规模军事演习。二月下旬到三月上旬，苏联军用飞机和舰艇又连续十多次迫近丹麦的领空和领海。

在南翼地中海，苏联派驻了常设舰队，经常保持五、六十艘舰只。目前，从东地中海到西地中海局势的动荡中，到处可以看到苏修插手的影子。对于东地中海的一个岛国，苏修竭力在那里挑拨离间，兴风作浪，阴谋同另一个超级大国争夺这个战略要地。对于扼居地中海和大西洋通道的另一个濒临大西洋国家，苏修也在那里同另一个超级大国进行激烈争夺，以“渔港”、“加油港”等种种名义阴谋在那里取得基地。

在苏联不断增加它在欧洲的军事实力的情况下，美国近年来也调整了它的海外军事部署。目前，美国海外兵力五分之三放在欧洲地区。今年二月，美国陆军部长宣布，今后几年美国将继续增加在欧洲地区的作战兵力，一九七二年美国在欧洲的作战兵力占全部驻欧美军的百分之五十九，目前为百分之六十二，一九七七年将达到百分之七十一。美国将在今后两年内为驻欧美军增加两个旅的作战兵力，第一个旅将于今年三月开往西德。最近，美国方面也在欧洲地区接连举行军事演习。象苏联海军经常开到美国南部海面示威那样，美国两艘海军舰只三月九日从地中海开进黑海进行演习。

勃列日涅夫最近又在大肆宣扬，正在“为在欧洲土地上在很长时期里的和平和睦邻合作打下牢固的基础”，正在开辟“欧洲生活中的真正和平的和建设性的新时代”。但是，从苏联大规模军事演习的隆隆炮声中，哪里看得到“欧洲和平新时代”的影子呢？恰恰相反，人们从勃列日涅夫的“缓和”帷幕后面看到的正是苏美竭力争夺欧洲的刀光剑影。在这方面，他的美国对手倒是更加坦率一些。美国国防部长施莱辛格就曾经说过，“我们必须记住西欧是一块肥肉。如果西欧落入苏联的势力范围，那将是美国的莫大灾难。”今年二月，施莱辛格在美国防务报告里说，苏联方面“一支强大的攻击力量驻扎在靠近西欧心腹地带的地区”，美国已经把常规军事力量“计划工作的重点转向欧洲”，美国“军事力量的大部分已经或者很快将会以欧洲的一场战争为目标”。

超级大国加紧扩军备战的行径，使得欧洲人民不断提高了觉悟。他们从苏联散布的“和缓”烟雾中，嗅到了浓烈的火药味。人民越来越看得清楚，两个超级大国的争夺使欧洲新战争危险日益增长，这是当前欧洲面临的严酷现实。

（新华社北京一九七五年三月十七日电）

第三次联合国海洋法会议第三阶段会议开幕

出席会议的有大约一百五十个国家和地区的代表团、观察员

新华社日内瓦一九七五年三月十七日电 第三次联合国海洋法会议第三阶段会议三月十七日下午在日内瓦开幕。

出席这次会议的有大约一百五十个国家和地区的代表团和观察员，其中包括一些民族解放运动的代表。巴布亚—新几内亚、科克群岛、纽埃岛等太平洋和加勒比海地区尚未独立的领土的代表也应邀作为观察员第一次参加这次会议。

中国代表团出席了会议。

开幕式由会议主席斯里兰卡代表汉密尔顿·阿梅拉辛格主持。他在发言中回顾了去年在加拉加斯举行的会议所取得的成果。他说，这次会议将是整个第三次联合国海洋法会议进程中的决定性阶段。

会上，大家一致同意先由三个主要委员会以两周时间举行非正式会议，进行会谈和磋商。会议还决定阿拉伯语为会议的六种工作语文之一。

这次会议是去年六月至八月在加拉加斯举行的第二阶段会议的继续。在第二阶段会议期间，第三世界国家的代表在领海、专属经济区、海峡、国际海底资源的开发和海洋科学研究等一系列问题上，提出了许多同超级大国霸权主义立场针锋相对的正义主张和合理建议，得到了广泛的同情和支持。绝大多数发展中国家强烈要求废除旧的海洋法，建立新的海洋秩序，而超级大国却千方百计地企图维护它们对海洋的控制和垄断地位。要不要打破超级大国的控制和垄断，要不要维护广大中小国家的主权和利益，是第三次联合国海洋法会议各阶段会议的斗争焦点。在第二阶段会议期间，三个主要委员会起草和提出了二百五十多项条款草案。

这次第三阶段会议将直接审议这些条款草案中的实质性问题，特别是有关领海、专属经济区、用于国际航行的海峡、海底的制度和机构、海洋的环境保全和科学研究、渔业、海床洋底资源的开发和利用等。

国际资料

联合国海洋法会议

联合国先后召开过三次海洋法会议。第三次会议已经举行过两个阶段，尚未结束。第三阶段会议从一九七五年三月十七日起在日内瓦召开，继续讨论同制订新的海洋法有关的问题。

第一次海洋法会议于一九五八年在日内瓦举行。参加的国家有八十多个，其中亚非拉国家只占半数左右。会议在帝国主义大国的把持下，通过了根本不能反映广大发展中国家的合理要求的四个海洋法公约，即《领海和毗连区公约》、《公海公约》、《大陆架公约》和《公海渔业和生物资源养护公约》。

第二次海洋法会议从一九六〇年在日内瓦举行。会议专门讨论领海和渔区的宽度问题。在会上，超级大国顽固坚持领海和渔区总宽度不得超过十二浬的主张，遭到发展中国家的坚决抵制，会议没有达成协议。

第三世界国家为了维护海洋权进行了长期的斗争。它们强烈要求制订一个能够保障中小国家正当权利的、公平合理的新海洋法。在第三世界的坚持和推动下，第三次海洋法会议的第一阶段会议于一九七三年在纽约举行。会议处理了与第三次海洋法会议组织工作有关的事项。第二阶段会议于一九七四年在委内瑞拉首都加拉加斯举行。参加会议的有一百三十多个国家和地区。这次会议就与制订新的海洋法有关的各项实质性问题进行了讨论。第三世界国家强烈谴责超级大国的海洋霸权主义。它们在领海、经济区、海峡、国际海底资源的开发等方面，提出了许多正义主张和合理建议，得到广泛的同情与支持。但由于超级大国的阻挠，这次会议在一些重大问题上迄今还没有达成协议。

（新华社）

湖南省花鼓戏剧团
《沙家浜》选场
新站长 山村兽医
抽水机旁
日期：19、22、23日
时间：晚7.15
地点：红色剧院

◁三月二十日放映影片▷

彩色故事片 平原游击队
同映：批林批孔特辑12号——狠批林彪资产阶级军事路线
工人 上午 8.50 11.10　湘江 1.00 6.40
文化 12.30 3.35 6.10　新华 上午 9.30
红旗 2.00 4.35 7.40
人民 1.30 4.05 7.10
建设 2.50 5.25 8.30

彩色动画片 大潮汛之夜
彩色木偶片 骏马飞腾
彩色科教片 青少年篮球训练
新华 6.20　东风 2.30　文化 8.30
燎原 1.00　工人 4.15

列宁在一九一八年
建设 上午10.00　工人 7.00　燎原 8.00
列宁在十月　烈士公园 6.30

彩色科教片
马王堆二、三号汉墓发掘记
观云测天　防治丝虫病
工人 2.00　燎原 6.00
烈士公园 3.00　新华 8.20

湖南花鼓戏　彩色影片
送货路上
彩色纪录片 根深叶茂
烈士公园 1.00　燎原 3.10　长沙 2.30

本报社址：长沙市建湘路 电话总机：9191 订价：每月一元 零售：四版四分 昨日开印时间：6时51分 印完：11时35分 长沙地区天气预报：下午到晚上雨停转阴天到多云，明天多云到晴。北风五到六级。最高气温十二度，最低九度。

湖南日报

第2375号　1975年3月20日　星期四　农历乙卯年二月初八　（今日四版）

毛主席语录

我国现在实行的是商品制度，工资制度也不平等，有八级工资制，等等。这只能在无产阶级专政下加以限制。所以，林彪一类如上台，搞资本主义制度很容易。因此，要多看点马列主义的书。

限制资产阶级法权　巩固农村社会主义阵地

汨罗公社党委认真学习无产阶级专政理论，加强了对党的基本路线的理解，提高了反修防修的自觉性

本报讯　汨罗县汨罗公社党委认真学习毛主席关于理论问题的重要指示和《马克思　恩格斯　列宁论无产阶级专政》，紧密联系农村两个阶级、两条道路、两条路线斗争的实际，着重研究了限制资产阶级法权的问题，进一步加深了对党的基本路线的理解，提高了在无产阶级专政下反修防修、继续革命的自觉性。

毛主席指出：**“中国属于社会主义国家。解放前跟资本主义差不多。现在还实行八级工资制，按劳分配，货币交换，这些跟旧社会没有多少差别。所不同的是所有制变更了。”“我国现在实行的是商品制度，工资制度也不平等，有八级工资制，等等。这只能在无产阶级专政下加以限制。”**为了加深对毛主席这一重要论述的理解，汨罗公社党委围绕这样一些问题进行了学习和讨论：为什么社会主义时期在分配和交换上还存在着资产阶级法权？它跟农村两个阶级、两条道路、两条路线的斗争有什么关系？如何在执行现行政策的过程中对这些资产阶级法权加以限制？党委成员反复学习了毛主席的重要指示和马列的有关论述，同时把学习和调查研究结合起来，分头下到六个大队，召集各方面的群众进行座谈。在调查中，大家看到，当前农村两个阶级、两条道路、两条路线的斗争在分配和交换这两个问题上的反映是很突出的。

这个公社党委通过学习和调查研究，从理论和实践的结合上认识到，农村随着社会主义集体所有制的建立，实行了“各尽所能，按劳分配”的原则，这与旧社会“不劳而获”的剥削制度相比，是一个巨大进步。但按劳分配毕竟不是共产主义的东西，它所体现的**“平等的权利按照原则仍然是资产阶级的法权”**。因此，在实行按劳分配时，必须坚持无产阶级政治挂帅，反对物质刺激、工分挂帅。同志们说：我们对资产阶级法权如果不加限制，而是扩大它、强化它，就会导致农村两极分化，导致资本主义泛滥。大家列举了许多事实说明这个问题。有的同志由于受刘少奇、林彪修正主义路线的影响，不能正确认识和对待分配问题上存在着的资产阶级法权，往往自觉或不自觉地搞“物质刺激”，搞高工分、高奖酬，扩大了人与人之间在分配上的差别。这样，根本不是调动了群众的社会主义积极性，而是助长了资本主义，影响了集体经济的发展和壮大。大家说，我们必须坚持对群众进行党的基本路线的教育，为革命种田的教育，深入批判“物质刺激”、“工分挂帅”等修正主义黑货，培养共产主义的劳动态度；必须正确处理积累和消费的关系，积极地增加公共积累，扩大再生产，壮大集体经济；同时要注意对困难户和老、弱、病、残社员的合理照顾，办好合作医疗等集体福利事业，逐步扩大共产主义因素。

这个公社党委还分析了商品交换问题，看到它在社会主义现阶段是不可避免的。但是，只要存在商品制度和货币交换，就有产生新的资产阶级分子的可能，因为**“资产阶级是产生于商品生产的”**。大家从农村两个阶级、两条道路斗争的许多事实中看到，农村资本主义势力往往利用商品交换这个条件进行贪污盗窃，投机倒把。一小撮阶级敌人极力散布什么“人无横财不富，马无夜草不肥”等反动谬论，煽动劳力外流，搞副业单干。干部中也有一些人受资产阶级法权的影响，在经营管理中，不能正确处理国家、集体和个人三者关系；在种植问题上，只问价钱高低，不管国家计划；在劳力安排上，只问收入多少，不管劳力去向；在产品销售上，只问利大利小，不管方向道路。从这里，大家认识到，对商品制度如果不在无产阶级专政下加以限制，任其发展，就会瓦解社会主义经济基础，资本主义就有可能复辟。大家表示，一定要狠抓经济领域里两个阶级、两条道路的斗争，坚持使商品生产、商品交换严格纳入国家计划，对利用商品交换来发财致富的资本主义势力，要进行坚决的斗争。

汨罗公社党委通过学习和讨论认识到资产阶级法权同两个阶级、两条道路、两条路线斗争的关系。他们说，在社会主义条件下，资产阶级法权的存在，是产生新的资产阶级分子的重要经济基础，它无时无刻不在政治、思想、经济等各个方面，对无产阶级进行腐蚀。因此，对资产阶级法权是限制还是扩大，这是关系到走什么道路、执行什么路线的大事，是关系到坚持无产阶级专政，还是复辟资本主义的大问题。我们每个革命者，特别是每个共产党员，一定要从巩固无产阶级专政的高度，充分认识限制资产阶级法权的必要性，做限制资产阶级法权的促进派，不断铲除滋生资本主义和资产阶级的土壤，为实现共产主义而奋斗。同志们说：我们要吸取党内两条路线斗争的历史经验，认真看书学习。如果我们不学习和掌握无产阶级专政的理论，离开马克思主义的指导，就不能及时识破林彪一类新生的资产阶级利用资产阶级法权复辟资本主义的阴谋，甚至会把某些资本主义的东西也当成是社会主义的东西，给革命事业带来损失。**“因此，要多看点马列主义的书”**，坚持用马克思主义武装头脑，自觉地批判修正主义，批判资本主义，深刻理解毛主席亲自制定的党在整个社会主义社会历史时期的基本路线和一系列方针、政策，以及各种限制资产阶级法权的革命措施，并且自觉地贯彻执行。同志们还说，限制资产阶级法权、清除旧社会的痕迹是一场艰巨的斗争，必然要触及到每个人的灵魂。比如，在如何对待坚持干部参加集体生产劳动等社会主义的新生事物的问题上，始终存在着两条路线、两种世界观的斗争。作为基层领导干部，只有努力改造世界观，反对资产阶级思想的腐蚀，带头破除资产阶级法权思想，与旧的传统观念彻底决裂，才能更好地带领群众坚持党的基本路线，坚持社会主义方向，把革命进行到底。

（岳阳地委宣传部）

中共花垣县委领导成员深入基层　组织少数民族干部学好无产阶级专政理论

本报讯　中共花垣县委组织全县少数民族干部，密切联系斗争实际，认真学习无产阶级专政的理论，加深对党的基本路线的理解，提高无产阶级专政下继续革命的觉悟，决心将农村的社会主义革命进行到底，把巩固无产阶级专政的任务落实到每个基层。

花垣县是一个土家、苗、汉族杂居的县，少数民族干部占百分之七十以上。毛主席关于理论问题的重要指示发表后，县委举办了各种类型的学习班，全县有六千四百多名生产队长以上的干部参加了学习。县委领导还带领一些机关干部深入基层，同少数民族基层干部一起学习，开展调查研究。他们联系本地区阶级斗争的历史和现状，分析解剖典型，加深对毛主席关于理论问题的指示的理解。雅酉公社党委有的领导人过去受“少数民族落后论”和“山区难变论”的影响，放松了抓阶级斗争，前进的步子迈得不大。经过无产阶级文化大革命和批林批孔运动，公社党委“一班人”提高了觉悟，坚持以党的基本路线为纲，狠抓两个阶级、两条道路的斗争，推动了革命和生产的发展，粮食连年增产，实现了每个大队通公路，村村有电灯，百分之九十的人家有广播喇叭，社员生活逐步提高。雅酉公社的变化，对大家教育很大。他们说，无产阶级专政的学说是马克思主义的精髓，是指引我们进行社会主义革命和社会主义建设的明灯。如果不从理论上搞清楚为什么对资产阶级专政，在实际工作中就分不清什么是社会主义，什么是资本主义，在行动上就会有盲目性，甚至要走到斜路上去。

中共花垣县委在组织少数民族干部学习讨论中，还积极引导大家联系思想实际，总结经验教训，认真改造世界观，树立为巩固无产阶级专政而战斗一辈子的革命精神。深入到吉卫公社腊乙大队的一位县委负责同志，同大队、生产队的苗族干部一起，联系大队过去一个主要负责干部由于被阶级敌人腐蚀而犯错误的严重教训，进行了分析和讨论。他们说，巩固无产阶级专政，不仅要打击阶级敌人的公开破坏，而且要注意抵制资产阶级思想的腐蚀。大家深深感到努力改造世界观的重要性。他们表示，一定发扬无产阶级革命精神，自觉地抵制资产阶级思想的侵蚀，与旧的传统观念实行彻底决裂，焕发精神，努力工作，把无产阶级专政下的继续革命进行到底。

花垣县委通过组织少数民族干部学习毛主席关于理论问题的重要指示，极大地调动了大家的社会主义积极性，促进了机关工作人员的思想革命化。现在，县委常委除留一人值班外，其余的常委都深入到基层，和各族干部群众一起，认真学习无产阶级专政的理论，深入开展批林批孔，坚持抓革命，促生产的方针，夺取革命和生产的新胜利。

（花垣县通讯组、本报驻湘西土家族苗族自治州记者组）

进一步普及样板戏　发挥样板戏战斗作用

文化部组织在京各革命样板戏剧组到全国各地巡回演出

新华社北京一九七五年三月十九日电　为了进一步普及革命样板戏，更好地发挥革命样板戏**“团结人民、教育人民、打击敌人、消灭敌人”**的战斗作用，满足广大工农兵观众的要求，同时促进样板戏各剧组文艺战士向工农兵群众学习，文化部最近组织在京各样板戏剧组先后分别到全国各地进行巡回演出。这是各样板戏剧组，继一九七二年之后又一次较大规模的巡回演出。

革命样板戏十年来有了很大发展，近两年又创作、演出了革命现代京剧《平原作战》、《杜鹃山》，革命现代舞剧《沂蒙颂》、《草原儿女》等新的革命样板戏。在这次巡回演出中，各地工农兵观众将看到这些新剧目的演出。

从三月上旬开始，中央乐团将先后到福州、厦门、汕头、广州等地演出；北京京剧团的《杜鹃山》剧组将到长沙、韶山、南昌、井冈山、杭州、上海等地演出；中国京剧团的《平原作战》剧组将到南宁、桂林、长沙、天津、大港油田等地演出，《红色娘子军》剧组将到西安、延安、成都、重庆、武汉等地演出。五月以后，中国舞剧团的《沂蒙颂》、《草原儿女》剧组将去沈阳、长春、哈尔滨、大庆油田等地，北京京剧团《沙家浜》剧组将去贵阳、遵义、昆明等地进行巡回演出。

遵照毛主席党中央指示　根据人大常委会第二次会议决定

最高人民法院特赦释放全部在押战犯

被特赦的战犯心情激动，纷纷感谢毛主席、共产党和人民政府对他们的教育改造和挽救，使他们获得新生，决心继续改造思想，为建设社会主义祖国贡献力量

新华社北京一九七五年三月十九日电　遵照伟大领袖毛主席和中共中央的指示，根据第四届全国人民代表大会常务委员会第二次会议的决定，最高人民法院今天特赦释放全部在押的战争罪犯。

这次被特赦释放的战犯共有二百九十三名，其中包括原属于蒋介石集团的战犯二百九十名，伪满洲国的战犯两名，伪蒙疆自治政府的战犯一名。至此，在押的战争罪犯，即全部处理完毕。

今天被特赦释放的战争罪犯中有：国民党第十二兵团中将司令黄维，国民党第十三兵团中将副司令李九思，国民党豫鄂皖边区绥靖总司令部中将总司令庄村夫，国民党晋陕边区挺进纵队中将司令宋清轩，国民党华中“剿总”豫鄂皖边区自卫军中将司令汪宪，国民党第六编练部新兵纵队中将司令王绪鎏，国民党徐州“剿总”办公室中将主任郭一予，国民党第二十五军中将军长陈士章，国民党第五十一军中将军长王秉钺，国民党第六十四军中将军长刘镇湘，国民党徐州“剿总”前进指挥部中将副参谋长、军统局北方区区长文强，国民党国防部保密局中将设计委员胡靖安，国民党第十二兵团少将代参谋长文文修，国民党第一一四军少将军长沈策，国民党第八军少将军长周开成，国民党第六十四军少将军长李宪章，国民党青年救国团赣东青年服务总队少将总队长察省三，国民党第四十一军少将副军长陈远湘，国民党第四军少将副军长李子竞，国民党第四十九军少将副军长刘德薄，国民党第五军少将副军长郭吉谦，国民党第二十五军少将参谋长武之棻，国民党第三十七军少将参谋长刘剑石，国民党第六十三军少将参谋长陈燕茂，国民党第九十九军二六八师少将师长李慎言，国民党第一一八师少将师长尹钟嶽，国民党第二十一军二三〇师少将师长骆周能，国民党第二十军一三四师少将师长李介立，国民党第七十军三十二师少将师长龚时英，国民党第二三四师少将师长王学臣，国民党第四十七军一二七师少将师长张光汉，国民党第四军九十师少将师长唐连，国民党暂编第三十二军教导三师少将师长李贡一，国民党江西省党部书记长胡运鸿，国民党吉林省民政厅厅长兼长春市市长尚传道，国民党天津市社会局局长胡梦华，国民党军统局东北区少将副区长陈旭东，国民党军统局西南特区副区长周养浩，国民党军统局一处少将处长鲍志鸿，国民党军统局本部训练处处长郑锡麟，国民党军统局少将专员段克文，国民党军统局河南站站长岳灿远，国民党军统局广东站站长何崇校，国民党军统局广西站站长谢代生，国民党国防部保密局湖南站少将站长黄康永，国民党国防部保密局浙江站站长章微熹，国民党国防部二厅少将副厅长沈蕴存，国民党国防部二厅通讯总所少将所长邱沈钧，国民党中统局本部秘书兼重庆区区长张文（张国栋），国民党中统局西北区副区长王从先，国民党中统局蒙藏调查室主任刘桂楠，国民党中统局四川调统室主任邵平，国民党中统局四川调统室书记胡涛，国民党中统局西康调统室主任吴汝成，国民党内政部调查局四川调查处处长先大启，国民党内政部调查局云南调查处处长孙秉礼，国民党天津市警察局局长李汉元，伪满第十一军管区中将司令郭若霖，伪满首都警察总监齐知政，国民党绥蒙党部书记长、调统室主任乌云毕利格（赵城璧）等。

三月十九日，最高人民法院在战犯管理所召开了特赦释放大会，宣布了特赦释放的战争罪犯名单，发给他们特赦释放通知书。

在特赦释放大会上，被特赦释放的战犯心情激动，纷纷感谢毛主席、共产党和人民政府对他们的教育改造和挽救，使他们获得新生。他们表示，今后决心努力学习，继续改造思想，为建设社会主义的祖国贡献力量。

最高人民法院于十九日向全部在押战争罪犯宣布特赦释放。图为向原蒋介石集团第十二兵团中将司令黄维（前右）发特赦释放通知书。

新华社记者摄（传真照片）

抓理论学习　促工业生产

抓好理论学习　促进铁路运输

怀化铁路机务段党委认真学习无产阶级专政理论，坚持抓革命、促生产方针，运输生产取得好成绩

本报讯　怀化铁路机务段党委，组织全段工人、干部认真学习毛主席最近关于理论问题的重要指示，学习马列主义、毛泽东思想关于无产阶级专政的理论，加深了对**“抓革命，促生产，促工作，促战备”**方针的理解，带领全段职工坚持党的基本路线，大干社会主义，推动了全段革命、生产蓬勃发展。

怀化铁路机务段成立几年来，在坚持抓革命、促生产方面取得了一定成绩。这次在学习无产阶级专政理论的过程中，他们又联系实际，认真分析了在生产资料所有制的社会主义改造基本完成以后，两个阶级、两条道路、两条路线的斗争在经济领域的表现。他们认识到，经过无产阶级文化大革命和批林批孔运动，工交战线无产阶级对资产阶级的斗争，虽然已经取得了很大的胜利，但是，由于还存在着两种社会主义所有制，由于存在三大差别，由于社会分工和生产力水平的限制，在分配和交换方面还不可避免地存在资产阶级法权。他们说，资产阶级法权是社会主义社会产生资产阶级和修正主义的一个温床。林彪反党集团用以煽动或挑拨某些人反对无产阶级专政的，正是资产阶级法权思想。他们还认识到，现在生产资料所有制的社会主义改造虽然基本完成，但是，传统的小生产观念和习惯势力依然存在，而**“小生产是经常地、每日每时地、自发地和大批地产生着资本主义和资产阶级的”**，工人阶级一部分，党员一部分，也有受资产阶级侵蚀，背离社会主义道路的。我们要限制资产阶级法权，要逐步铲除滋生资本主义的土壤，就必须抓好上层建筑领域的社会主义革命。如果不抓革命，不抓阶级斗争和路线斗争，就生产抓生产，弄得不好，就会背离社会主义方向，就会象今天的苏联那样，国家变色，红旗倒地。从这里，他们进一步体会到，毛主席提出的**“抓革命，促生产”**的方针，是发展社会主义经济、巩固无产阶级专政的战略方针。执行这一方针，有利于限制资产阶级法权，坚持社会主义道路，巩固无产阶级专政。违反这一方针，就会使我们的经济建设走到资本主义邪路上去，就会使老的和新的资产阶级分子的复辟成为可能。

这个机务段在学习无产阶级专政理论，加深理解**“抓革命，促生产”**方针时，联系实际批判了林彪一伙干扰和破坏这个伟大方针的反动谬论和罪行。工人们在批判中指出，林彪一伙时而把革命与生产的关系颠倒过来，鼓吹“生产第一”，时而又把革命和生产的关系割裂开来，宣扬什么“政治可以冲击其它”，时而又把革命与生产的关系并列起来，胡说什么讲政治“革命第一”，搞生产“还是生产第一”。凡此种种，说法不一，实质相同，就是妄图取消无产阶级政治对生产的统帅作用，破坏社会主义建设，瓦解无产阶级专政的经济基础，颠覆无产阶级专政。他们认识到，要正确执行**“抓革命，促生产”**的方针，就要坚持用无产阶级政治统帅生产，把生产搞上去，为巩固无产阶级专政创造更加强大的物质基础。于是，段党委进一步研究了以革命统帅生产的规划，健全了干部参加集体生产劳动的制度，广大职工学理论，见行动，抓革命，促生产，社会主义劳动积极性不断高涨，共产主义劳动态度进一步发扬。今年以来，他们为运输生产保证了足够的动力供应，一、二月份都超额完成了国家计划，还节约机车用煤五十吨。

（怀化铁路分局报道组）

常德县工交战线干部工人联系实际学习无产阶级专政理论

坚持党的基本路线　大干社会主义

本报讯　常德县工交战线广大干部、工人，紧密联系本战线阶级斗争和路线斗争的实际，认真学习无产阶级专政的理论，不断提高继续革命觉悟，掀起了学理论、抓路线、促生产的热潮。

这个县工交战线的广大干部和工人，学习马克思指出的：**“在资本主义社会和共产主义社会之间，有一个从前者变为后者的革命转变时期。同这个时期相适应的也有一个政治上的过渡时期，这个时期的国家只能是无产阶级的革命专政。”**联系实际回顾和总结了工交战线两个阶级、两条道路、两条路线斗争的历史和现状，清楚地看到，工交企业虽然实现了生产资料所有制的社会主义改造，但是，阶级斗争并没有因为所有制的改变而结束。老的和新的资产阶级分子破坏社会主义计划经济的活动，在有些单位不同程度地存在着；在企业管理方面，有些人不是去积极地限制资产阶级法权，而是想搞点“物质刺激”、“奖金挂帅”、“利润挂帅”之类的资产阶级的东西。如化工厂有段时间为了把生产搞上去，想通过“物质刺激”来调动积极性，结果是使资本主义自发倾向抬了头。他们联系这类事实，用无产阶级专政理论批判林彪一伙狂热鼓吹“物质刺激”，妄图引诱工人走资本主义道路的罪行。通过学习和批判，干部和工人认识到，社会主义的企业，必须坚持无产阶级政治挂帅，坚持党的基本路线，才能保持坚定正确的政治方向，巩固和发展社会主义经济基础，逐步限制资产阶级法权，造成使资产阶级既不能存在也不能再产生的条件，把巩固无产阶级专政的任务落实到基层。

毛主席指出，列宁说，**“小生产是经常地、每日每时地、自发地和大批地产生着资本主义和资产阶级的。”工人阶级一部分，党员一部分，也有这种情况。**在学习这一重要指示过程中，常德县工交战线各级党组织注意引导大家联系实际，分析社会上的阶级斗争和资产阶级法权思想在头脑中的反映，认识改造世界观的重要性。磷肥厂有个工人，过去由于忽视对主观世界的改造，沾染了一些资产阶级的生活作风。这次通过学习，他深有体会地说：“要造成使资产阶级既不能存在也不能再产生的条件，就必须不断改造世界观，在思想领域不断地对资产阶级和一切旧观念进行斗争，实行专政。”许多青年工人提出“不要资产阶级的‘官、禄、德’，要无产阶级的革命本色，同传统观念实行彻底决裂。”

通过学习无产阶级专政理论，常德县工交战线广大干部、工人进一步分清了什么是马克思主义，什么是修正主义，什么是社会主义，什么是资本主义，革命、生产方向越来越明，劲头越来越足，全县工交战线二月份提前五天完成国家计划，三月份以来又掀起了学理论、抓路线、促生产的新高潮。

（常德县工交办公室、常德县通讯组）

抵制资产阶级思想腐蚀　为革命多作贡献

冷水江市五金机械厂把学习无产阶级专政理论同批林批孔结合起来，抓革命、促生产，提前一个月完成了一季度计划

本报讯　冷水江市五金机械厂的干部和工人，认真学习毛主席关于理论问题的重要指示，学习马克思主义关于无产阶级专政的理论，进一步激发了建设社会主义的积极性。他们以饱满的政治热情，冲天的革命干劲，为巩固无产阶级专政大干社会主义。在去年提前两个月完成全年生产计划的基础上，今年又提前一个多月完成了一季度的生产任务，主要产品电动机和非标准设备全部超额完成计划，还试制成功一种急需的设备。

毛主席指出：**“列宁为什么说对资产阶级专政，这个问题要搞清楚。这个问题不搞清楚，就会变修正主义。要使全国知道。”**他们联系两个阶级、两条道路、两条路线斗争的实际，领会毛主席提出这个问题的重大的现实意义和深远的历史意义，感到无比亲切。工人们说，毛主席的重要指示，给我们在无产阶级专政下继续革命指明了方向。被推翻的资产阶级妄图把复辟的希望变为复辟的行动，恢复他们失去的“天堂”，总是利用残存在人们头脑中的传统观念和习惯势力，散布资产阶级思想和腐朽的生活作风，用以腐蚀人们的灵魂，破坏无产阶级专政的社会主义制度。我们要将社会主义革命进行到底，多快好省地建设社会主义，就必须对资产阶级实行全面的专政。

这个厂的干部和工人，坚持把学习无产阶级专政理论同批林批孔结合起来，把无产阶级专政的理论作为批林批孔的思想武器。他们在学习中认识到，资产阶级法权是产生新的资产阶级分子的经济基础，要巩固无产阶级专政，就必须对资产阶级法权加以限制。林彪反党集团利用资产阶级法权，打着合法的招牌，进行反革命阴谋活动。他们狂热地鼓吹“物质刺激”，要用钞票来“刺激”工人，就是为了瓦解社会主义经济，破坏无产阶级专政，复辟资本主义。我们要冲破资产阶级法权思想的束缚，为革命多作贡献。许多同志坚决同旧的传统观念和习惯势力作斗争，批判资本主义倾向，抵制资产阶级思想的腐蚀，积极工作，忘我劳动。派出支援资江氮肥厂建设的冷作班工人，住地离工地有三里多路，经常洗的是冷水脸，有时吃的是凉饭菜，但他们不管下雨落雪，坚持露天工作，没耽误过一个工。一次，他们接受了加工一批化工设备的紧急任务，正碰上下大雪，大家顶风冒雪，团结战斗，连续干到深夜，突击完成了任务。

目前，这个厂的干部和工人正遵照毛主席关于**“我们要保持过去革命战争时期的那么一股劲，那么一股革命热情，那么一种拚命精神，把革命工作做到底”**的教导，狠抓革命，猛促生产。车工班班长汤秀云患了眼病，仍一心扑在革命工作上，带领全班工人苦干加巧干。他们月月超额完成了生产计划，成为抓革命、促生产的一支突击队。

（冷水江市通讯组）

在毛主席关于理论问题的重要指示的鼓舞下，安化二农机厂职工掀起抓革命促生产的新高潮，加速实现农业机械化。图为成批插秧机正准备运往农村。　本报通讯员摄

桃江县交通运输部门学习无产阶级专政理论，促进运输生产

挖掘民间运输潜力运送春耕物资

本报讯　桃江县交通运输部门的广大干部和工人，认真学习毛主席关于理论问题的重要指示，大大地激发了社会主义积极性。他们以大庆为榜样，坚持党的基本路线，狠抓两个阶级、两条道路的斗争，积极组织运输力量，及时运送各种农用物资，为促进农业大干快上作了大量工作。

随着“农业学大寨”群众运动的深入发展，农业生产需要的农用物资运输量大大增加，加上去冬以来，长期干旱，河床水浅，船只运输很困难，港口码头积压一些农用物资不能及时运送到春耕前线。在这种情况下，桃江县交通运输部门组织群众联系实际认真学习无产阶级专政的理论，认识到搞好支农工作，是关系到加快农业发展的步伐，巩固和发展社会主义经济，巩固无产阶级专政的一件大事。必须不失时机地掌握生产环节，把支援农业的工作做得更好。他们坚持学理论，抓路线，促运输生产，千方百计挖掘潜力，在充分发挥专业车船运输力量的同时，积极组织民间运输力量，投入支援春耕的战斗。目前，全县已组织中、小型拖拉机一百零八台，板车八百多部，土车二千八百多部，机、木船一千四百七十一只，竹簰七十三条，到二月底止，已运送石灰、化肥、农药、防汛物资、农田基本建设物资和社员生活用煤等十三万九千多吨，占总运量的百分之八十三，及时地支援了春耕生产。

桃江县交通运输部门在组织民间运输力量抢运农用物资的过程中，始终注意坚持社会主义道路，反对资本主义倾向。桃谷山区先后举办了三期骨干学习班，在学习无产阶级专政理论过程中，组织大家联系实际，开展了“政治挂帅”还是“利润挂帅”，“以粮为纲”还是“以钱为纲”，“为革命搞运输”，还是“为金钱搞运输”的大讨论，提高了大家的阶级斗争、路线斗争觉悟，进一步分清了什么是社会主义道路，什么是资本主义道路，支援农业的自觉性大大增加。牛潭河公社背山大队三只副业木船的运输人员，狠批“大利大干，小利小干，无利不干”的资本主义倾向，积极装运春耕物资，尽管一些支农物资运价低，又脏又臭，难装难卸，仍积极设法克服困难，先后从益阳、沅江等地运回各种肥料六万多斤，运送防汛和农田基本建设物资一千五百多吨。（桃江县通讯组）

做好支农工作　巩固工农联盟

江永县农机厂批判“利润挂帅”，积极修造农业机械

本报讯　江永县农机厂的干部、工人认真学习无产阶级专政理论，从加强工农联盟，巩固无产阶级专政的高度，理解工业支援农业的重大意义，狠批修正主义，端正服务方向，优质高产地制造和修理农业机械，支援春耕生产。全厂生产的双铧犁已完成上半年任务的百分之五十以上，质量大大提高。

这个厂的部分同志，过去由于受“利润挂帅”的影响，对支农产品不够重视，产量增长缓慢，质量达不到要求。伟大领袖毛主席关于理论问题的重要指示发表以后，全厂职工掀起了学习的热潮。大家围绕“怎样对资产阶级实行专政”的问题，联系本厂的实际，认真学习毛主席的有关教导。大家认识到，刘少奇、林彪拚命鼓吹的“利润挂帅”，就是要改变社会主义企业的方向，瓦解社会主义经济，复辟资本主义。我们有的同志之所以搞“利润挂帅”，是路线觉悟不高，头脑中还存在资产阶级思想的影响。有的同志深有体会地说：“农业是国民经济的基础。如果我们忘记了支援农业这个大方向，片面追求高产值、高利润，社会主义企业就会滑到资本主义的邪路上去。”通过学习，大家方向明，干劲足，组织了“三结合”小组，对所有双铧犁零件和部件进行了一次全面检查，群策群力，改进制造技术，并把产品送到农村社队试用，请贫下中农进行鉴定。工人们还大搞协作，狠抓配套，工效一天比一天高，质量一天比一天好，从二月中旬到三月初二十多天时间，就生产了双铧犁三百多台。

（江永县通讯组）

学理论　见行动

龙山县氮肥厂大力增产化肥

本报讯　龙山县氮肥厂职工认真学习毛主席关于理论问题的重要指示和马克思、恩格斯、列宁关于无产阶级专政的论述后，人人斗志昂扬，个个意气风发，决心为巩固无产阶级专政生产更多更好的化肥，支援春耕生产。二月份他们超额百分之二十一完成了国家计划，创造了投产八年来的月产最高纪录。

毛主席关于理论问题的指示发表以后，厂党委立即组织全厂工人、干部认真学习，深刻领会。在学习中，工人们回顾了建厂以来的情况，看到什么时候坚持党的基本路线，狠抓阶级斗争，加强无产阶级专政，革命、生产都上去了。什么时候忘记了党的基本路线，放松了无产阶级专政，革命、生产就上不去。从而，进一步懂得学习马列和毛主席著作的重要性。他们选读了《哥达纲领批判》、《国家与革命》、《论人民民主专政》、《关于正确处理人民内部矛盾的问题》等马列和毛主席著作的有关部分，加深了对加强无产阶级专政伟大历史意义和现实意义的认识，决心为巩固无产阶级专政创造更加雄厚的物质基础，多产化肥支援农业生产。

这个厂有少数青工，过去由于受资产阶级思想影响，劳动纪律松弛。在学习无产阶级专政的理论中，大家进一步懂得：无产阶级要粉碎资产阶级的反抗，战胜资产阶级的腐蚀和影响，需要实行极严格的集中制和极严格的纪律。革命的纪律是执行革命路线的保证。**谁要是把无产阶级政党的铁的纪律哪怕是稍微削弱一点（特别是在无产阶级专政时期），那他事实上就是帮助资产阶级来反对无产阶级。**大家进一步批判了资产阶级思想，严格了劳动纪律，增强了工作责任心，人的精神面貌发生了深刻变化，坚持抓革命，促生产。有次，抽水机的莲蓬头被污泥、渣滓堵住，如不及时排除，就有停产的危险。干部、工人不畏寒冷，脱掉衣服潜进两丈深的河底，及时排除了故障，保证了生产正常进行。

（龙山县通讯组）

社队联办合作医疗好

——临澧县文家公社的调查

临澧县文家公社是一九七二年实行社、队联办合作医疗的。三年的实践证明，社、队联办合作医疗，比队办的好处更多，既有利于调动社、队两个方面的积极性，在更大范围内发挥集体互助的力量；又有利于公社党委加强对医疗卫生事业的领导，促进公社卫生院的革命化建设；还有利于巩固和发展队办合作医疗的成果。这是当前发展农村医疗卫生事业的一种较好的形式，深受贫下中农的欢迎。

调动了两个积极性

文家公社共有十七个大队，先后于一九六九年以大队为单位办起了合作医疗，初步解决了农村缺医少药问题，显示了巨大的优越性。但是也存在一些问题，其中最主要的就是队办合作医疗，不能满足贫下中农治疗重伤大病的要求。一九七一年，这个公社的五道大队主动和一部分大队实行联办，在更大范围内发挥了集体互助力量，解决了队办合作医疗的困难。那年冬天，这个大队有个贫农社员严重外伤，当即由联办合作医疗管理委员会送到县医院抢救脱险，医药费用全部由社队联办合作医疗负担，既解决了重伤大病的治疗，又减轻了病人的经济负担。广大群众亲眼看到了联办合作医疗的好处，纷纷要求实行社、队联办。

实行社、队联办合作医疗以后，进一步调动了社、队两个方面的积极性。大队每年从公益金中收取的合作医疗经费，上交社、队联办经费百分之三十，留下百分之七十作大队医疗站费用。社员群众一般院病在大队治疗，重伤、急病由医疗站介绍到公社卫生院处理。实现联办后，社员因病向集体借支的情况少了，不论小病大病都能及时得到治疗。

促进了公社卫生院的建设

文家公社实行社、队联办合作医疗，有利于加强党对公社卫生院的领导，有利于医务人员接受贫下中农的再教育。这个公社卫生院，过去，由于刘少奇、林彪反革命修正主义路线的干扰，办院方向不够明确，不能很好地为贫下中农服务。社、队联办合作医疗后，在公社党委的领导下，成立了有贫下中农代表参加的合作医疗管理委员会，管理公社卫生院和合作医疗站，使卫生院和合作医疗结合起来了，卫生院经常有百分之五十的医务人员轮流下到大队，和赤脚医生一起防病治病，送医送药上门。这样，就从根本上破除了“医不叩门”、“医道尊严”等旧的传统观念，端正了办院方向，促进了医务人员的思想革命化。

医务人员的思想革命化，促进了公社卫生院的建设。社、队联办后，公社卫生院的医务人员积极实行中西医结合，大力发展中草药。几年来，他们上山采药达五千多斤，并加工制成膏、丹、丸、散、酊近六十多种。在防治疾病中，百分之四十以上使用了中草药和新针疗法。为了提高医疗技术水平，他们还采取办技术讲座、以老带新和有计划派人到上级医院进修等多种办法提高医务人员的技术水平，使医务人员基本上能做到“一专多能”，适应农村的需要。通过这些措施，这个卫生院现在能做胃切除等腹部手术，全公社的疑难、危重病人基本上做到了就地治疗，大大方便了社员群众治病。

加快了农村卫生革命的步伐

文家公社实行社、队联办合作医疗后，充分调动了公社卫生院扶植合作医疗的积极性，促进了农村卫生革命的开展。近几年来，公社卫生院采取多种方式先后培训了赤脚医生四十一名，其中有三十五名能施行一般外科小手术，有的还能做血、尿、大便的常规化验。还帮助十七个大队的合作医疗站建立了药材基地二百十四亩，种上了六十种中草药。

社、队联办合作医疗以来，在全公社范围内更好地贯彻了“预防为主”的方针，使发病率显著下降，社员群众健康水平不断提高。一九七二年各种传染病的发病率比一九七一年下降百分之六十，一九七三年比一九七二年下降百分之五十，一九七四年又比一九七三年下降百分之八十五。

由于农村卫生革命的开展，保证了社员群众的健康，促进了革命、生产的蓬勃发展。近几年来，这个公社社员劳动出勤率达到百分之九十五以上，农田基本建设发展很快，粮、棉生产连年丰收，公共积累不断增多，社员储蓄存款额日益增加。广大群众反映说：“人民公社帮助俺们挖掉了穷根，合作医疗又为俺们铲除了病根，毛主席的革命路线在我们心中深深扎下了根。”

（临澧县委宣传部、临澧县卫生局联合调查）

血防战士立新功

——株洲血防医疗队试验成功“直肠拖网法”诊断血吸虫病

株洲血防医疗队，在防治血吸虫病中，敢于创新，试制“直肠拖网”诊断器成功，为多快好省地检验血吸虫病提供了较好的条件，受到广大群众和医务人员的欢迎。君山农场一位老人激动地说：“用‘直肠拖网’查病，这个办法真是又快又好。”血防专业人员说：“查病不收粪，这是粪检工作中的一项革新。”

粪检是诊断血吸虫病的一个重要方法。过去，医务人员起早睡晚地挨家挨户去收粪便，效果并不好；用‘直肠活检’，又有危险。株洲医疗队来到岳阳县广兴、黄沙等疫区后，耳听广大群众对旧社会和血吸虫病造成危害的控诉，眼看贫下中农“送瘟神”的决心，他们克服了重重困难，决心为消灭血吸虫病作出贡献。为了改革粪检，他们组成了领导、医生、化验员三结合攻关小组。攻关小组总结了各种检查方法的优缺点，翻阅了大量的资料。在掌握充分的感性知识的基础上，他们运用食道拉网早期诊断食道癌的道理，试制一种“直肠拖网”器械来诊断血吸虫病。在试制过程中，得到了有关部门的大力支持。攻关小组的同志更是斗志昂扬，夜以继日地工作。当第一根“直肠拖网管”试制成功后，许多同志争着在自己身上做试验。经过反复试制和改制，“直肠拖网”诊断器终于试制成功了。经过一段时间的实践证明，“直肠拖网”检出率高，凡是感染了血吸虫病的，拖出虫卵的机会多，一般一个视野见虫卵十多个；操作简便，不用收粪，不要沉淀器，不要孵化瓶，不受自然条件影响；查病速度快，也比较安全，比“三粪三检法”提高工效二至三倍，比“直肠活检法”安全，没有出现直肠大出血和感染的现象。

（本报通讯员）

为人民服务的好医生

——记共产党员、妇幼保健医生粟绍琼的事迹

沅水河畔，金霞山下，人们热情传颂着常德县黄土店医院医生粟绍琼为人民服务的动人事迹。

一九五六年，粟绍琼当了农村接生员，这个在旧社会时的穷丫头，对劳动人民有着深厚的阶级感情。为了保护群众健康，开展新法接生，她首先同迷信、旧思想作斗争。风雪交加的一天，粟绍琼背着自己刚满月的小孩，来到一个初产妇家接生。一进门，只见两个搞迷信的旧接生婆在那里弄神捉鬼。粟绍琼一面教育旧接生员，一面向群众宣传科学接生的好处。经过一天一夜的紧张工作，产妇安全分娩，当时婴儿发生窒息，经过抢救，也哭出声来了。产妇和周围的妇女看到这种情景，都说：“新法接生好！”

随着农村医疗卫生事业的发展，粟绍琼担任了医院的妇幼保健医生。她先后做了一万二千多例节育手术，没有发生过医疗事故。深秋的一天，粟绍琼带着计划生育宣传资料和手术包，步行二十余里来到桃花大队。在她的积极工作下，要求做节育手术的越来越多。这天，她跑了两个队，做了八例节育手术，已经很晚了，但想到九龙大队还有几个社员要外出，正等着她动手术，便拨黑走了七里山路赶到九龙大队替社员作了手术。一次，粟绍琼抢救一个产妇，一直忙到深夜四点，产妇才脱险。这时，医院又打来电话：“一个难产妇要求抢救。”粟绍琼不顾自己的疲劳，又连夜赶回医院进行了紧张的抢救，当婴儿啼哭的时候，粟绍琼却昏倒了。

为了治疗各种妇女病，粟绍琼走访了五十多个草医和中医，收集了二十多个验方，先在自己身上试验药效，有时为了试验一种药，自己痛得宣钻心。经过反复摸索，她采用苦参、蛇床等十二味药制成了“苦参丸”，用这药已治愈了九十例子宫脱垂、宫颈炎、滴虫等妇女病。现在这种药已在全县进行推广。

粟绍琼懂得：要保护好母婴的健康，一个人的力量是有限的。她把培训赤脚医生，作为一项重要的任务来完成。几年来，她心贴心地帮，手把手地教，带出了五百多个赤脚医生和接生员。这些人已经逐步成长为全区医疗卫生工作中的生力军，他们热情为贫下中农防病治病，积极宣传计划生育，提高了社员群众的健康水平，保护了母婴健康。当人们谈到这些时，无不赞誉粟绍琼是全心全意为人民服务的好医生。

• 常德县计划生育办公室、常德县通讯组 •

重视红小兵工作　培养好革命接班人

中共黔阳县太平公社委员会

遵照毛主席关于“**培养和造就千百万无产阶级革命事业的接班人**”的教导，近年来，我们坚持以党的基本路线为纲，切实加强了对红小兵工作的领导；并充分发挥共青团的作用，发动贫协、妇女、民兵等群众组织，大家关心红小兵和少年儿童的成长，大家做培养无产阶级革命事业接班人的工作，使我社红小兵工作出现了生气勃勃的局面。

红小兵是少年儿童的群众组织，是无产阶级文化大革命中出现的新生事物。重视不重视少年儿童的工作，是关系到我们的子孙后代能不能沿着马克思主义的革命道路继续前进的大问题。

我们遵照中央的指示，在党委的统一领导下，公社团委和各大队团支部都确定一名副书记或支委专管红小兵工作，并有五十三名共青团员担任红小兵中队辅导员。多年以来，各级团组织领导红小兵紧密围绕党的中心工作，开展了几项有益的活动：

一、进行党的基本路线教育，上好阶级斗争这门主课。经常请老贫农给红小兵讲村史、家史，揭地主阶级的罪恶发家史，开展回忆对比、忆苦思甜活动；组织参观解放前贫下中农住的山洞——“孤儿桥”、“还家屋”，有的学校还办了阶级教育展览。批林批孔运动中，组织红小兵在校内运用多种形式开展革命大批判，并参加社、队的批判会和对敌斗争会。全社红小兵和少年儿童去年共写六千多篇批判文章，出批判专刊四百五十多期。先韦大队还成立九个红小兵监管小组，严密监视四类分子的活动。

二、进行热爱集体、热爱农村的政治思想教育，使红小兵和少年儿童从小就树立长大要当工农兵的革命志向。去年以来，各团支部请了十一名老贫农、劳动模范和复员军人给红小兵和少年儿童讲贫下中农热爱劳动、为革命种田的事迹。各个小学都开辟了学农基地，有的还办了编织斗笠的小工厂，组织红小兵和少年儿童学工、学农，从劳动实践中培养热爱劳动、热爱农村、热爱工农的思想感情。全校红小兵和少年儿童去年为生产队拾野蚕二十一万多斤，捡茶子、桐子一万三千多斤，为农业学大寨做出了贡献。

三、建立三结合的教育网，抓好经常性的政治思想教育。各大队普遍建立了学校、社会、家庭三结合的教育网，帮助红小兵组织了校外自学小组，聘请了三十一名校外辅导员，组织红小兵和少年儿童开展各种有益的活动。

四、组织红小兵和少年儿童开展各种文艺宣传活动，用社会主义占领农村文化阵地。各个学校均以红小兵为主成立了业余文艺宣传队，去年搞了三次红小兵文艺汇演，还六次组织红小兵宣传队到公社水利工地进行演出，对活跃农村文化生活，促使红小兵和少年儿童在德、智、体几方面的全面发展，起了积极的作用。

为了做好红小兵和少年儿童的工作，我们还发动贫协、妇女、民兵等群众组织，大家都来关心红小兵和少年儿童的成长，都做培养无产阶级革命事业接班人的工作。

给少年儿童上好阶级教育课

洪江镇幸福路小学党支部以党的基本路线为纲

本报讯　洪江镇幸福路小学党支部以党的基本路线为纲，针对少年儿童的特点，采取生动活泼的形式，对红小兵和少年儿童进行阶级和阶级斗争教育，使少年儿童也能懂得一点巩固和加强无产阶级专政的道理。

“**阶级斗争是青年的一门主课**”，也是少年儿童的一门主课。这个学校党支部把阶级教育作为向少年儿童进行党的基本路线教育的主要内容。洪江镇附近有个“万人坑”，在解放前的一次大饥荒中，由于反动统治阶级残酷压榨，有上万名饿死病死的劳动人民埋在这里。学校每年都组织学生到“万人坑”去上阶级教育课。批林批孔运动开展后，结合批判林彪效法孔老二“克己复礼”，妄图复辟资本主义的罪行，学校又多次带领学生到“万人坑”，并请“万人坑”的见证人、现在的街道干部杨妈妈讲述当时的悲惨情景，很多学生听了杨妈妈的血泪控诉，悲愤地表示：绝不能让“万人坑”的悲剧重演！一定要听毛主席的话，好好学习，长大接革命的班，为巩固无产阶级专政而战斗，去年来，学校先后请了十五名老工人、老贫农作了十九场忆苦报告会；还组织学生走出校门，到四个工厂、三个农村大队调查厂史、村史，参观阶级教育展览；并发动出身工人、贫下中农的学生写了一千二百多篇“三史”。通过这些阶级教育活动，红小兵和少年儿童懂得了旧社会劳动人民的阶级苦，激起了大家对旧社会，对林彪、孔老二的深仇大恨，因而更加热爱毛主席，热爱新社会，决心听毛主席的话，好好学习，天天向上。

这个学校的党支部经常用资产阶级同无产阶级争夺青少年的阶级斗争事实，教育少年儿童千万不要忘记阶级斗争，抵制资产阶级思想的腐蚀。每年学校都要在红小兵和少年儿童中进行一、二次反腐蚀的教育，组织学生学习党的基本路线，参加现实的阶级斗争。

这个学校由于以党的基本路线为纲，狠抓了阶级教育，红小兵和少年儿童的阶级斗争觉悟普遍有了提高，为革命而学的空气越来越浓。四甲班原来是个后进班，现在政治空气浓，革命纪律性增强，百分之九十的学生坚持天天写红色日记，学雷锋，见行动，蔚然成风，还涌现了一批批林批孔的小闯将，变成了先进班。许多师生深有感触地说：“阶级教育真灵！”

红小兵英勇救列车

东安县井头圩公社前进小学五年级学生唐海兵，冒着生命危险，迎着飞奔的列车，抢救集体的耕牛，保护人民列车的事迹，在当地贫下中农中广为传颂，都称赞他是毛主席的好孩子，周海娘式的小英雄。

去年十月二十八日清晨七点多钟，满载着工农兵旅客的特快列车经过井头圩车站，朝着祖国首都北京飞奔。这时，唐海兵刚把队上的鸭子放到了铁路旁的水沟里，正准备回家上学。猛地，“呜！——”一声汽笛长鸣，列车迎面驶来。在离列车不远的地方，有两头水牛上了轨道，列车的巨大震响使水牛受惊了，呆呆地站在道心。这时，只听到远处劳动的群众大声呼喊放牛的社员去赶牛，可是，放牛的社员离得很远，已经来不及了。眼看一场重大的事故就要发生。在这千钧一发之际，离耕牛还有十多米远的唐海兵毫不犹豫地冲上轨道，挥动着手里的竹竿使劲地赶牛。他刚把道心的两头牛赶出轨道，后面的一头牛又爬上了轨道。时间一秒一秒地过去了，列车风驰电闪般地扑过去，一百米，八十米，六十米……在这生死关头，唐海兵沉着镇定，临危不惧，继续猛赶耕牛。竹竿打断了，他就用身体猛撞。终于使耕牛退出了轨道。当他敏捷地跳出铁轨时，列车擦衣而过，强大的驰风把他冲倒在路基旁。这时，周围的社员群众都赶来了，把他紧紧地围住，关心地问他受伤没有，他高兴地回答说：“没有受伤，一切都很好！”大家看到列车安全通过，这才放了心，都伸出拇指把他夸。

唐海兵今年十二岁，出身在一个贫农家庭。从懂事起，父母亲就对他进行阶级教育，在他幼小的心灵里，充满了对党和毛主席的无限热爱。在毛泽东思想的哺育下，他成长为一个优秀的红小兵。批林批孔运动以来，他和同学们一道积极开展革命大批判，狠批林彪、孔老二散布的“读书做官”的反动谬论，树立为革命读书的思想，决心以雷锋、欧阳海等英雄人物为榜样，把自己锻炼成无产阶级革命事业的接班人。

唐海兵关心集体，热爱劳动。在上学的时候，他常常把路上的牛粪捡到生产队的田里；在生产队抽杀不苗虫子的紧张时刻，他常常同小朋友们一道冒着烈日去摘虫卵；在秋收的日子里，他常常主动为队里赶鸭子；每当暴雨来临，他主动跑到晒谷坪为队里抢收谷子，使集体的粮食不受损失。群众都说：“海兵是关心集体的小社员！”

他助人为乐，甘当人民的小勤务员。有一次，他看到一位老大娘手里提着很多东西，行走困难，他就亲热地跑上去，接过老大娘的东西，一直把她送到家。一次，他和社员一起挖田种油菜，看见贫农老大伯唐瑞章的锄头柄断了，干活很吃力，他就把自己的锄头换给大伯使，自己使断柄锄头。贫下中农看在眼里，喜在心头，都说：“海兵真是我们队里学雷锋的好榜样！”

• 东安县文教科、零陵地委宣传部 •

宁远县禾亭公社东升大队党支部委员、全国农业劳动模范、八十七岁的贫农社员指着林，用自己在新旧社会的亲身经历给红小兵上阶级教育课。宁远县通讯组摄

姚文元同志会见朝鲜《劳动新闻》代表团

同他们进行了十分亲切友好的谈话

新华社北京一九七五年三月十九日电 中共中央政治局委员姚文元今天下午会见了由朝鲜劳动党中央委员、《劳动新闻》总编辑李用益率领的朝鲜《劳动新闻》代表团全体同志，同他们进行了十分亲切友好的谈话。

参加会见的代表团团员有：郑景铎、张海镇、崔吉梦、姜文甲、吴景锡。

朝鲜民主主义人民共和国驻中国大使玄峻极和大使馆一等秘书朱纶极，以及朝鲜《劳动新闻》驻京记者严泰龙、金珍善，参加了会见。

参加会见的还有《人民日报》、中央广播事业局、新华社的负责人鲁瑛、邓岗、石少华、肖泽曜等。

罗第七届大国民议会首次会议闭幕

齐奥塞斯库兼任国务委员会主席 曼内斯库连任总理

新华社布加勒斯特一九七五年三月十九日电 罗马尼亚第七届大国民议会第一次会议，三月十八日在布加勒斯特闭幕。

会议选举了罗马尼亚国务委员会主席、副主席和委员。

根据宪法规定，十七日会议选出来的罗马尼亚社会主义共和国总统尼·齐奥塞斯库兼任国务委员会主席的职务。会议一致选举埃·博布、埃·波德纳拉希、斯·彼特尔菲和斯·沃伊捷克为国务委员会副主席。

会议一致选举马·曼内斯库连任政府总理。会议还选出了本届政府的副总理和各部部长。会议还选出了大国民议会的秘书和大国民议会八个常设委员会的成员。

中摩两国政府签订长期贸易等协定

拉腊基国务大臣等摩洛哥贵宾离开北京去南京

据新华社北京一九七五年三月十九日电 中华人民共和国政府和摩洛哥王国政府十九日签订了关于在摩洛哥建设一个综合体育设施的合作协定、关于中国派遣医疗队赴摩洛哥工作的议定书和长期贸易协定。

我国外交部长乔冠华和摩洛哥外交国务大臣艾哈迈德·拉腊基博士，分别代表本国政府在协定和议定书上签字。

据新华社北京一九七五年三月十九日电 摩洛哥王国外交国务大臣艾哈迈德·拉腊基博士和夫人以及由他率领的摩洛哥代表团，今天乘飞机离开北京前往南京访问。

到机场欢送的有外交部部长乔冠华，有关方面负责人张耿和、章含之、高建中。

外交部西亚北非司代司长周觉和摩洛哥驻中国大使阿卜杜勒·拉希姆·哈尔凯特，陪同拉腊基外交国务大臣前往参观访问。

摩洛哥驻中国大使馆的外交官员也到机场送行。

阮友寿主席就越南"全国反美日"发表号召书

号召南方爱国军民团结战斗奋勇前进

新华社河内一九七五年三月十九日电 据越南南方解放通讯社报道，越南南方民族解放阵线中央委员会主席团主席、越南南方共和临时革命政府顾问委员会主席阮友寿，为纪念越南"全国反美日"二十五周年于三月十九日发表号召书，号召越南南方全体军民加强团结，奋勇前进，保卫巴黎协定，实现和平、民族和解与和睦，完成独立和民主，进而和平统一祖国。

号召书说，二十五年前的今天，西贡五十万人民游行示威，抗议美国军舰到西贡进行挑衅性访问。

号召书说："美国尽管被迫签署了巴黎协定，但仍然不肯放弃把新殖民主义强加于越南南方人民的野心。两年来，在美国的支持和鼓励下，阮文绍集团明目张胆地破坏巴黎协定，继续战争，对我们人民犯下了无数的罪行。"

号召书说，越南南方人民、民族解放阵线和共和临时革命政府始终严格和彻底履行巴黎协定，希望早日实现和平，但决不容许敌人破坏协定，妄图用武力消灭爱国力量，取消革命果实。没有任何力量、任何手段能够阻挠遭到阮文绍法西斯集团野蛮压迫和剥削的越南南方人民奋起夺取控制权，保卫自己的生命和财产。也没有任何努力、任何手段可以阻挡全力以赴地为人民而斗争的人民解放武装力量前进。这是神圣的自卫权，是维护巴黎协定、保卫革命果实的权利。南方军民最近的猛烈奋起斗争和进攻，正是为了实现这些正当权利。

号召书说，越南人民现在更加清楚地看到美帝国主义是造成目前越南南方极其严重局势的罪魁。只要美国没有放弃通过走狗集团来统治越南南方的阴谋，只要阮文绍及其一伙没有被打倒，越南南方就仍然有轰炸、流血、贫困和痛苦。因此，城市人民坚决同全体越南南方人民一道，大力促进斗争，要求美国停止对南方的卷入和对南方事务的干涉，打倒阮文绍及其一伙，在西贡成立一个赞成和平与民族和睦、严格履行巴黎协定的政权。

号召书最后指出，如果美国政府不肯吸取二十五年来美国在越南的失败教训，继续重蹈其历届政府的复辙，就只能招致更为惨重的失败。

另据报道，越南《人民报》、《人民军队报》三月十九日分别就"全国反美日"发表了社论。

柬人民武装猛攻敌军乃良基地取得重大战果

突破和摧毁朗诺伪军防线，歼灭敌人大量有生力量

图为英勇的柬埔寨民族解放人民武装力量的战士们。 新华社发

新华社北京一九七五年三月十九日电 据柬埔寨通讯社报道，柬埔寨民族解放人民武装力量目前正在猛烈进攻敌人乃良军事基地，取得重大战果。

据来自前线的消息，自三月八日以来，人民武装力量不断进攻乃良敌军，到十一日已在两处突破了乃良南面的敌人防线，摧毁了敌军许多军事设施。三月十二日深夜至十三日凌晨，人民武装力量从几个方向猛烈炮击乃良基地，巴普农军分区司令部和海军基地司令部都中了弹，一些弹药库也中弹爆炸，爆炸声持续了几个小时，粮库和一些军营被击中起火，熊熊的大火照亮半个天空，敌人死伤二百八十多名。三月十三日，人民武装力量又猛烈炮轰了乃良基地和乃良北面五公里的巴南营地，炮弹击中巴普农军分区司令部，许多炮弹还击中了海军的弹药库，炸掉数百吨弹药，爆炸持续了一整天，大火延至好几座建筑物。十三日深夜至十四日凌晨，人民武装力量再次炮击了乃良基地的驻军，并从各个方面向敌人防线发动进攻，逼近距乃良镇仅五百至一千公尺。炮弹摧毁了许多军事设施和军营。仅在十三日深夜，就有一百二十多名敌人被打死和打伤，其中包括许多军官。三月十四日深夜至十五日凌晨，人民武装力量又炮击了敌人设置在乃良的所有据点，特别是第四旅司令部和巴普农军分区司令部以及第六十九旅和第七十八旅的防御工事，摧毁了一百多座军营，打死打伤伪军一百五十多名。十四日十一时三十分，人民武装力量又从几个方向进攻了巴南驻地，到十五日清晨两点，摧毁了设置在布雷巴南河东岸的所有据点，占据了五公里长的河道。敌人在乃良东北部和东部的防线被摧毁。

目前，战斗正在继续激烈地进行。

此外，人民武装力量还继续在从金边到乃良这一段湄公河航道上截击敌军船队，三月六日以来，人民武装力量在这条航道上共击沉、击伤和缴获敌人各种船只二十艘。

两次胜利出击

柬埔寨民族解放人民武装力量未切断四号公路之前，朗诺集团的大批物资和弹药是从西哈努克港口运往金边和其他敌占区的。驻扎在这个港口附近的人民武装力量的战士们早就想进攻这一基地，配合其他战场的攻势。

一月十九日深夜十二点，战士们全副武装向目的地出发。路上一片漆黑，但是战士们对这一带的一水一桥，条条小道都了如指掌，很快就潜进了敌人的阵地。码头上一片寂静，除了两个哨兵外，一个人影也看不见。乘其不备，人民武装力量先把两个敌人哨兵打倒，随后战士们迅速冲向港口，朝着停泊在港内的一艘大型军舰猛烈射击，炮弹击中了军舰上的弹药，冒起了熊熊大火，爆炸声惊天动地。这时，从梦中惊醒的敌人，惊慌失措地开着装甲车前来救援，但是遭到武装力量另一个小分队的伏击。战斗结束后，人民战士胜利地撤出了阵地。

一月二十五日夜晚，人民武装力量的战士们又一次巧妙地潜进了敌人阵地，并且迅速地插到一座军火库的旁边，放上炸药包。一瞬间，这座军火库就成了一堆大火。与此同时，另一个小分队猛烈袭击敌人的两个汽油库，烧掉汽油两百万公升，火光映红了天空，大火一直烧了三个多小时。汽油库附近的三辆军车和一辆拖拉机也被击毁。人民武装力量还摧毁敌人的防御工事二十多个。

柬埔寨通讯

（据柬埔寨民族统一阵线之声电台稿，新华社北京一九七五年三月十八日电）

中、阿代表在联合国工发组织大会第一委员会会议上发言

谴责苏修兜售"缓和"、"裁军"黑货转移大会方向

新华社北京一九七五年三月十九日消息 参加联合国工业发展组织第二次大会的中国代表团十七日上午在第一委员会会议上提出一项修正案，建议在"七十七国集团"提交大会的《关于工业发展与合作的宣言和行动计划》的第八条中，增加谴责超级大国扩军备战、争夺世界霸权等活动严重危害发展中国家的工业化进程的内容。

第一委员会的任务是讨论发展中国家工业化问题。在十五日上午会议上，当主席宣布逐页逐条审议"七十七国集团"提交大会作为讨论基础的上述"宣言和行动计划"后，苏联代表就迫不及待地抢先发言，要求在"宣言"中塞进修正主义的私货，转移大会的方向。他说什么在"宣言"的第五条中应写上"国际缓和"字样，否则就谈不上"国际合作"。苏修"大家庭"中的一个成员的代表立即随声附和，强调"裁军有利于贫穷国家"，建议在"宣言"第八条中写上"在全世界实现裁军"字样。

中国代表团副代表张贤务十七日在提出修正案时指出："中国代表团认为，'七十七国集团'制订的'关于工业发展与合作的宣言和行动计划'基本上贯彻了第六届特别联大决议的精神，反映了第三世界各国维护国家主权，发展民族经济、建立民族工业的迫切要求和共同愿望。我们坚决支持这个文件所体现的发展中国家的正确主张和合理要求。"

张贤务说："对于当前的国际政治形势应当怎样估计？所谓'改善'，应当朝着什么方向改善？对于裁军问题应当怎样看待？是谁天天大谈裁军，而天天大搞扩军？究竟应当裁谁的军？首先要裁超级大国的军，还是要面临帝国主义、特别是超级大国威胁的发展中国家裁掉自己的防御力量？对于这些关键性问题，条文中并没有说清楚。"

张贤务说，中国代表团愿意提出一项修正案，即在"宣言"第八条中加进下列内容："考虑到超级大国加紧扩军备战，争夺世界霸权、掠夺、剥削和欺负其他国家，加剧国际紧张局势，严重地危害发展中国家的工业化进程。"

阿尔巴尼亚代表穆拉特·安戈尼在发言中指出，苏联代表团力图在"宣言"条款中塞进"裁军"黑货，妄图破坏会议的正常进行，这暴露了社会帝国主义的伪善性质。他在揭露了苏修鼓吹的所谓"国际分工"。他建议删去"宣言"条款中"国际分工"这种提法。他还表示支持中国代表团的建议。

张贤务最后在发言中指出，中国坚决支持广大发展中国家的正义要求，坚决揭露超级大国的欺骗宣传和企图破坏本届大会的一切阴谋。这是中国代表团不可剥夺的权利。

在审议"宣言和行动计划"过程中，许多发展中国家的代表积极发言，支持"七十七国集团"在"宣言和行动计划"中提出的一切国家都有完全行使其主权，并对其陆地、海洋自然资源以及一切经济活动实行永久控制的不可转让的权利等合理主张。他们指出，实行国有化是这种权利的一种体现。

但是，另一个超级大国——美国的代表却在发言中坚持要在文件中写上行使这种权利时要考虑到承担所谓"国际义务"，对跨国公司实行国有化时必须给予"赔偿"等内容，力图以此限制发展中国家行使本国的主权权利。

美国代表的主张遭到几内亚等发展中国家代表的驳斥。

简明新闻

拉贾拉南外长离京前往上海访问

新加坡共和国外交部长斯·拉贾拉南和由他率领的新加坡共和国政府友好代表团，十八日乘飞机离开北京前往上海访问。到机场送行的有外交部长乔冠华，有关方面负责人刘华、张先成等。

巴举行"自决日"活动声援克什米尔人民

巴基斯坦和自由克什米尔在三月十七日举行"自决日"活动，表示声援克什米尔人民的斗争。自由克什米尔主席萨达尔·阿卜杜勒·加克姆·汗在拉瓦尔品第举行的集会上发表讲话说，他保证全力支援被占领的克什米尔人民。

阿尔及利亚第一艘自制渔船下水

阿尔及利亚制造的第一艘渔船十八日在奥兰的米尔斯克比尔港下水，并举行下水仪式。正在阿尔及利亚西部巡视的布迈丁主席出席了下水仪式。

伊朗和伊拉克签订解决争端议定书

新华社德黑兰一九七五年三月十七日电 据伊朗外交部新闻公报宣布，根据伊朗国王穆罕默德·礼萨·巴列维和伊拉克革命指挥委员会副主席萨达姆·侯赛因在阿尔及尔达成的协议，伊朗—伊拉克关于解决争端的议定书三月十七日在德黑兰签字。

伊朗外交大臣阿巴斯·阿里·哈拉巴里，伊拉克外交部长萨敦·哈马迪在议定书上签字。阿尔及利亚外交部长阿卜杜拉齐兹·布特弗利卡也在议定书上签字。在这以前，三位外长在德黑兰举行了三天会谈。

同时，还签署了由三个联合委员会准备的关于夏台阿拉伯河、陆地边界争端以及在边界上建立和平和安全的三个会谈纪要。

据报道，这三个委员会将继续工作，并在将来向三国外交部长举行的会议报告。

伊拉克外交部长萨敦·哈马迪和阿尔及利亚外交部长布特弗利卡是十五日到达德黑兰的。

印度报纸揭露

苏修在印度进行间谍活动和其它阴谋活动

据新华社北京一九七五年三月十九日电 新德里消息：印度报纸最近揭露了苏联在印度进行间谍活动和其它阴谋活动的丑恶行径。

据《印度斯坦时报》三月十四日报道，苏联利用两名印度空军军官大肆收集印度的秘密情报。这两名军官是在一个秘密的火箭工程中工作的航空工程师。他们向苏联提供了两年半的秘密情报。印度情报官员发现，苏联人在印度喀拉拉邦的一家旅馆里把一大笔钱交给他们当中的一个人，作为对他们提供情报的报酬。他们随即被捕，其中一个被军事法庭判了罪。

在揭露这件事之前，《印度斯坦时报》三月十日还揭露，苏联官员曾偷偷地参加印度执政党国大党的一个秘密会议。

这家报纸说，国大党三月初在奥里萨邦举行的秘密会议上，人们发现有四个苏联人在场。他们是苏联驻印度大使馆的二等秘书、苏联驻加尔各答副领事和两名苏联的"大学校长"。这些苏联人据说是为了"执行文化方面的任务"而前往奥里萨邦的。消息指出，这个会议"甚至许多国大党人都没有被邀请参加"。

消息说，苏联人参与印度执政党的秘密会议的事引起了印度政界人士的忧虑。一些国大党人，包括某些高级领导人在内，被"外国人打进印度政治生活"这件事弄得很狼狈。

彩色纪录影片

胜利油田

中央新闻纪录电影制片厂摄制
中国电影公司发行
自一九七五年三月二十日起在我省陆续上映

◁ 三月二十一日放映影片 ▷

彩色故事片 平原游击队
同映：抗林抗孔特辑12号——
狠抗林彪资产阶级军事路线

工人新村	12.30	4.15	7.30			
燃烧的原野	1.05	4.50	8.05			
	1.35	5.20	东风	2.55	6.40	
烈士公园	3.25	6.10	长沙	2.05	8.35	

彩色木偶片 骏马飞腾
彩色动画片 大潮汛之夜
彩色科教片 青少年篮球训练

湘江	2.00	人民	4.15 6.30
建设	3.00 8.40	红卫	6.00
文化	3.45	东风	7.35

列宁在一九一八年
湘江 7.00 文化 8.00
列宁在十月 建设 6.20
彩色科教片
马王堆二、三号汉墓发掘记
观云测天 防治丝虫病

红卫	1.00	8.00 人民	8.30
文化	6.00		

湖南花鼓戏 彩色影片
送货路上
彩色纪录片 根深叶茂

建设	1.00	红卫	3.00
文化	1.45	人民	2.15

本报社址：长沙市建湘路 电话总机：9191 订价：每月一元 零售：四版四分 昨日开印时间：10时0分 印完：15时0分 长沙地区天气预报：今天晴天间多云，明天多云到阴天。偏北风二级。最高气温二十度，最低十二度。

湖南日报

第2376号　1975年3月21日　星期五　农历乙卯年二月初九　（今日四版）

毛主席语录

列宁为什么说对资产阶级专政，这个问题要搞清楚。这个问题不搞清楚，就会变修正主义。要使全国知道。

领导干部要带头学好

人民日报　社论

伟大领袖毛主席关于理论问题的重要指示，引起了全党全军全国人民的高度重视。一个学习马克思主义关于无产阶级专政理论的运动，正在全国蓬勃兴起。

毛主席关于理论问题的指示，既讲了经济基础，又讲了上层建筑，提出了中国还存在产生新的资产阶级分子的土壤，再一次告诫全党警惕出修正主义。这是个重大的理论问题，也是个实践问题。毛主席的指示进一步提出了无产阶级专政下继续革命的根本问题，具有极其重要的现实意义和深远的历史意义。各级党委要把学习毛主席的重要指示，当作首要任务来抓。领导干部，特别是党的高级干部要带头学好。

二十多年来，毛主席在领导我们进行反对修正主义，防止资本主义复辟，巩固无产阶级专政的斗争中，反复强调党的高级干部要认真学习马克思主义。特别是在党的第十次路线斗争中，毛主席对看书学习作过多次指示。毛主席要求党的中央委员和高、中级干部**“都应程度不同地认真看书学习，弄通马克思主义”**。毛主席在外地巡视期间同沿途各地负责同志谈话时指出：**“庐山会议上讲了要读马、列的书。我希望你们今后多读点书。”**这次，毛主席又指出：**“林彪一类如上台，搞资本主义制度很容易。因此，要多看点马列主义的书。”**我们各级领导同志，要牢记毛主席的教导，把无产阶级专政的问题搞清楚，坚定地执行党的基本路线，更好地领导群众在无产阶级专政下继续革命。

马克思主义的理论和无产阶级专政的实践告诉我们，社会主义社会是从资本主义社会脱胎出来的。在这个相当长的历史阶段里，衰亡着的资本主义与生长着的共产主义彼此斗争。如果不从理论上搞清楚这个问题，就看不到阶级斗争和党内两条路线斗争的长期性、复杂性，看不到在社会主义条件下城乡资本主义因素还会发展，看不到社会主义社会尚存在着的那部分资产阶级法权还会产生新的资产阶级分子。这就不可能从经济基础和上层建筑两个方面，坚持无产阶级专政下的继续革命。

一切修正主义分子，总要在无产阶级专政问题上制造混乱，欺骗那些不读书、不学理论的人。我们有些做领导工作的同志，由于在理论上分辨不清，甚至把资本主义的东西当作社会主义的东西，把修正主义的口号当作马克思主义的口号。党的第九次路线斗争和第十次路线斗争中，都有这样的教训。我们要认真看书学习，力求把无产阶级专政的理论弄懂、弄通，在今后的阶级斗争、路线斗争中，才不至于上当受骗。

搞清楚无产阶级专政的问题，是要下功夫的。我们要反复学习毛主席关于理论问题的重要指示，围绕这个指示认真读书。要学好马克思、恩格斯、列宁关于无产阶级专政的语录，并且努力多读一点马列和毛主席关于无产阶级专政的主要著作。为了弄清楚社会主义社会中的商品、货币、按劳分配等问题，必须读一点政治经济学，了解一点社会发展史。多次的经验证明，对毛主席的指示要深刻理解，要真正搞清楚毛主席讲的是什么。不要以为学了一遍两遍就懂得了，不要学一阵松一阵，要坚持常年学。那种“说起来重要，做起来次要，忙起来不要”的态度必须坚决改掉。一九五九年反对彭德怀反党集团时，毛主席指出：“现在，主要危险是经验主义。”十多年来的事实证明，经验主义是修正主义的助手。犯有经验主义错误的人，轻视理论，轻视坚持毛主席的正确路线的重要性，把局部经验误认为普遍真理。他们的实践带有很大的盲目性，很容易跟着修正主义路线走。我们一定要遵照毛主席的教导，努力学习马克思主义理论，提高自觉性，减少盲目性。

要发扬理论联系实际的革命学风。在学习中注意联系我国革命的实际情况和无产阶级专政的历史经验，不要钻到枝节问题里去。要联系党内两条路线斗争的历史，特别是第十次路线斗争的历史，研究林彪一类反党集团产生的社会基础。要研究两个阶级、两条道路、两条路线斗争的现状，批判修正主义路线，批判资本主义倾向，批判资产阶级法权思想。对二十多年来政治、思想、经济各方面的变化，要作系统的周密的调查研究。要研究政策问题，包括经济政策。要联系自己的思想，自觉地改造世界观，打掉资产阶级的作风，抵制资本主义的侵蚀，密切联系群众，同群众打成一片，发扬党的艰苦奋斗的光荣传统。

现在，群众学习的积极性很高，坚持在无产阶级专政下继续革命的决心很大。领导干部一定要走在前头，领导好党员和群众的学习，注意总结学习中的先进经验。通过学习，进一步推动批林批孔运动的深入发展，促进全国的安定团结，夺取抓**革命，促生产，促工作，促战备**的新胜利。

各级领导同志，让我们带头学好无产阶级专政的理论，带头做限制资产阶级法权的模范，带头做无产阶级专政下继续革命的先锋战士！　（新华社北京一九七五年三月二十日电）

领导带头学　组织党员干部认真学

中共怀化县委和广大党员、干部联系党的建设实际，认真学习无产阶级专政理论，决心把党组织建设成无产阶级专政的战斗堡垒

本报讯　怀化县委领导带头学习无产阶级专政的理论，同时积极组织广大党员、干部认真学习毛主席关于理论问题的重要指示，和《人民日报》、《红旗》杂志编辑部选辑的马克思、恩格斯、列宁关于无产阶级专政的部分论述，进一步加深对党的基本路线的理解，提高在无产阶级专政下继续革命的自觉性，把党组织建设成无产阶级专政的战斗堡垒。

《人民日报》、《红旗》杂志编辑部选辑的马克思、恩格斯、列宁关于无产阶级专政的部分论述和详细传达毛主席重要指示的编者按发表以后，县委领导立即办学习班认真学习，并进行社会调查，联系现实阶级斗争和党的建设的实际，组织广大党员干部认真学习。在学习中，大家围绕着为什么要对资产阶级专政，无产阶级专政的任务是什么，怎样把党组织建设成为对资产阶级实行全面专政的战斗堡垒等问题展开了热烈的讨论。有的同志说：过去，我们对党组织要带领群众抓经济领域的阶级斗争，搞好生产，巩固和发展社会主义经济基础，认识比较清楚，但对要狠抓上层建筑领域的社会主义革命考虑较少；对已被打倒的阶级敌人实行专政抓得较紧，而对新生的资产阶级分子和资本主义自发倾向斗争不力；对社会主义时期还存在的一部分资产阶级法权会产生新的资产阶级分子认识不清楚，对资产阶级法权要在无产阶级专政下加以限制则更不明确。因而不能充分发挥党组织在无产阶级专政中的战斗堡垒作用。一些党组织还联系个别党员由于受资产阶级思想腐蚀而蜕化变质的事例，深入开展讨论。大家说，在社会主义时期，由于阶级和阶级斗争的存在，由于资产阶级思想的影响和资产阶级法权的存在，如不认真学习，努力改造世界观，党员中的一部分也会发生资产阶级的生活作风，也会产生新的资产阶级分子。石门、下坪、黄金坳公社党委都把无产阶级专政的理论列为党课的基本教材，组织广大党员、干部认真学习。各级党组织都决心以毛主席关于理论问题的重要指示和马克思主义关于无产阶级专政的论述为指针，把党组织建设成无产阶级专政的战斗堡垒，教育广大党员用无产阶级专政的理论武装头脑，自觉拒腐防变，争当为巩固无产阶级专政而战斗的先锋战士。

怀化县委还注意引导广大党员、干部把学习无产阶级专政的理论同批林批孔结合起来，进一步加深对毛主席关于理论问题的重要指示的理解。在学习中，许多党支部组织党员和干部，对刘少奇、林彪攻击无产阶级专政，妄图改变党的性质，破坏党的建设的罪行，开展革命大批判。他们认真学习马克思主义关于无产阶级专政必要性的论述，批判苏修鼓吹的“全民国家”、“全民党”的反动谬论，划清社会主义和资本主义，马克思主义和修正主义的界限，提高坚持无产阶级专政、抓大事、抓路线的自觉性；学习马克思主义关于无产阶级专政任务的论述，批判刘少奇、林彪散布的“阶级斗争熄灭论”和孔老二鼓吹的“仁政”、“忠恕”等反动谬论，教育党员坚持马克思主义斗争哲学，坚定不移地执行党的基本路线，为巩固无产阶级专政而英勇战斗；学习马克思主义关于在社会主义历史阶段还不可避免地存在一部分资产阶级法权，并必须对它加以限制和创造条件逐步加以消灭的论述，批判刘少奇、林彪扩大资产阶级法权，大搞“三自一包”、“四大自由”、“工分挂帅”、“物质刺激”的反革命罪行，教育党员坚持无产阶级专政下继续革命，自觉地限制资产阶级法权，破除资产阶级法权观念，带头与旧的传统观念彻底决裂。通过这样学习和批判，大家进一步认识到：无产阶级专政的理论是马克思主义的精髓。无产阶级专政**“对于胜利了的人民，这是如同布弗菽粟一样地不可以须臾离开的东西。这是一个很好的东西，是一个护身的法宝，是一个传家的法宝”**。承不承认无产阶级专政是区别真假马克思主义的试金石。党员、干部一致表示，要带头学好无产阶级专政的理论，同修正主义、资本主义作不调和的斗争，用实际行动来捍卫无产阶级专政，把巩固无产阶级专政的任务落实到基层。

（本报通讯员、本报驻黔阳地区记者组）

第一次会议在京分别举行
工、青、妇全国代表大会各筹备组
在伟大领袖毛主席、党中央亲切关怀和领导下

新华社北京一九七五年三月二十日电　在伟大领袖毛主席、党中央亲切关怀和领导下，中国工会第九次全国代表大会、中国共产主义青年团第十次全国代表大会、中国妇女第四次全国代表大会各筹备组第一次会议，于二月二十六日到三月二十日在北京分别举行。

党中央领导同志接见了出席会议的同志，并且讲了话。

会议讨论研究了为工、青、妇代表大会起草工作报告的问题，讨论了修改三个组织章程的问题，并且商量决定了三个大会代表名额的分配和产生办法。

会议自始至终以毛主席关于理论问题的重要指示为指导思想。与会同志通过认真学习、热烈讨论，深切地体会到，弄清无产阶级对资产阶级专政的理论问题，对于坚定地执行党在社会主义历史阶段的基本路线，胜利地进行反修防修斗争，巩固无产阶级专政，防止资本主义复辟，坚持无产阶级专政下的继续革命，以及对于加强工会、共青团、妇联组织的建设，都具有极其重要的现实意义和深远的历史意义。

参加会议的同志畅谈了当前国内外的大好形势，总结了我国工人运动、青年运动、妇女运动的经验。他们高兴地看到，在无产阶级文化大革命和批林批孔运动中，在党的领导下，我国工人阶级登上了上层建筑斗、批、改的政治舞台，充分发挥了主力军的作用，加强了无产阶级对资产阶级的全面专政；广大共青团员、红卫兵、青年和广大妇女，奋起批判修正主义，批判资产阶级，批判孔孟之道，朝气蓬勃地战斗在各条战线上，为社会主义革命和社会主义建设做出了重大贡献。

会议决定，在进行适当的准备以后，召开工、青、妇全国代表大会，建立全国的领导机构。

会议号召，工、青、妇组织的各级干部，要带头学好毛主席关于理论问题的指示，带头促进安定团结，**带头抵制资产阶级思想的侵蚀，积极支持和总结群众中学习好的先进人物和先进经验。**会议号召广大工人、共青团员、红卫兵、青年、妇女迅速行动起来，深入地学习无产阶级专政的理论，批判资本主义和修正主义，普及、深入、持久地开展批林批孔运动，大干社会主义，促进革命大团结，**抓革命，促生产，促工作，促战备，**促进国民经济的新高潮，用优异的成绩，迎接工、青、妇全国代表大会的召开。

* * *

应周恩来总理的邀请
突尼斯总理赫迪·努伊拉和夫人
将于四月一日到京对我国进行正式访问

新华社北京一九七五年三月二十日消息　应中华人民共和国国务院总理周恩来的邀请，突尼斯共和国总理赫迪·努伊拉阁下和夫人将于一九七五年四月一日到达北京，对我国进行正式访问。

领导干部带头学好无产阶级专政的理论

益阳市委以实际行动带领干部群众学习革命理论提高继续革命觉悟

本报讯 伟大领袖毛主席关于理论问题的重要指示和《人民日报》、《红旗》杂志选辑的马克思、恩格斯、列宁关于无产阶级专政部分论述发表后，益阳市委领导成员联系本市阶级斗争的实际情况，带头认真学习，并决心领导和帮助全市广大干部、群众学好，把巩固无产阶级专政的任务落实到基层。

益阳市委在学习毛主席关于**“列宁为什么说对资产阶级专政，这个问题要搞清楚。这个问题不搞清楚，就会变修正主义。要使全国知道”**的指示时，回顾总结了批林批孔运动中领导群众学习马列和毛主席著作的经验。批林批孔运动一开始，益阳市委就带头认真学习了马克思、恩格斯的《共产党宣言》、毛主席的《湖南农民运动考察报告》，以及党中央关于批林批孔的重要指示，深入开展革命大批判，群众性的学习、批判也很快形成了高潮。可是，过了一段，由于市委忙于具体事务，放松了学习，群众的学习也冷了下来。后来，市委总结了经验教训，把学习作为头等大事来抓，带头学好，全市又出现了新的群众性学习高潮。过去的经验教训，使市委认识到，要领导和组织广大干部、群众学好无产阶级专政的理论，首先必须自己带头学好。于是，市委组织中心学习组的同志带头学习，在搞好集体学习的同时，许多同志还坚持了每天自学一个小时。

益阳市委在学习无产阶级专政的理论时，坚持联系实际，搞清楚为什么要对资产阶级专政的问题。在学习中，他们着重联系本市阶级斗争和路线斗争的现状，狠批了林彪的修正主义路线，加深了对毛主席关于理论问题的重要指示的理解。市里有一个单位的个别领导，为了把生产搞上去，在厂里恢复了一些文化革命中已被批判了的东西，搞奖金挂帅，受到了工人的抵制和批评。在批林批孔中，该厂党组织发动群众狠批了林彪的修正主义路线，调动了群众的社会主义积极性，去年超额完成了国家计划。从这里，大家认识到：要把巩固无产阶级专政的任务落实到基层，必须搞清楚对资产阶级专政这个重大理论问题，不搞清楚这个问题，就分不清什么是社会主义，什么是资本主义，就会走到斜路上去。他们决心和全市干部群众一道，努力学好无产阶级专政的理论，提高在无产阶级专政下继续革命的觉悟。

益阳市委领导成员在带头学习无产阶级专政的理论时，还注意帮助基层单位的领导学好。市委举办了基层骨干学习班，学习班结束后，市委领导成员又分头深入基层，和基层骨干一块学习。目前，一个学习无产阶级专政理论的热潮正在全市掀起。

（本报通讯员、本报驻益阳地区记者组）

用社会主义占领旅社阵地

岳阳县红旗旅社干部职工坚持党的基本路线

本报讯 岳阳县红旗旅社职工坚持党的基本路线，抵制资产阶级思想的腐蚀，用社会主义占领旅社阵地，为巩固无产阶级专政而斗争。

这个旅社党支部认识到：社会主义旅社是为工农兵服务的，但进来住宿的却有各种各样的人，工农兵中也有的人受到资产阶级思想的影响。他们休息时，说说笑笑，谈今论古，这里面就有阶级斗争。对于这个阵地，社会主义如果不去占领，资本主义就必然会去占领。无产阶级文化大革命以来，党支部引导职工在做好服务工作的同时，组织旅客学习马列著作和毛主席著作。对住宿时间比较长的旅客，成立了学习小组，结合党的中心工作，举办毛泽东思想学习班；对住宿时间短的旅客，组织他们阅读报刊杂志和收听广播，召开座谈会，交流学习经验；有时还组织旅客学唱革命歌曲、革命样板戏。服务人员并注意经常做旅客的政治思想工作。去年春天，服务员发现几个旅客是公社社员，不顾春耕大忙出外搞副业，抓现金。他们就和这几位旅客一道学习毛主席关于**“只有社会主义能够救中国”**的教导，批判刘少奇散布的“三自一包”、“四大自由”等修正主义黑货，提高了这几位社员的政治觉悟，很快乘车返回了生产队。

旅社职工还经常深入旅客宿舍，提醒旅客注意防腐蚀，并抓住少数旅客搞大吃大喝，攀亲结友，套购紧俏物资等不正之风，对旅客进行政治思想教育。一次，有个单位新招收的一批青工在红旗旅社集中训练，由于少数同志缺乏拒腐蚀的能力，沾染了一些资产阶级的生活作风。服务人员及时把这个情况汇报给该单位领导，并且协助这个单位组织青工举办学习班，参观旅社举办的阶级教育展览，请老工人、老贫农忆苦思甜，使这批青工提高了阶级斗争、路线斗争觉悟。

列宁曾经指出：“旧社会灭亡的时候，它的死尸是不能装进棺材、埋入坟墓的。它在我们中间腐烂发臭并且毒害我们。”红旗旅社党支部懂得，我们的旅社虽然是社会主义所有制，但旧旅馆的痕迹依然存在，服务工作“低人一等”的思想以及种种旧习惯，时时在毒害着服务人员。党支部针对少数青年服务员存在的“办旅馆，侍候人，冒出息”的思想，组织他们学习《为人民服务》、《纪念白求恩》，批判“服务工作低贱论”，帮助大家与旧的传统观念彻底决裂，树立当人民勤务员最光荣的思想。党支部还组织服务人员联系实际，批判“开的四方门，接待八方客”的旧服务经，坚持门为工农兵开，搞服务讲路线；批判“宁可误干家，不可误自家”旧思想，树立“宁可麻烦自己，不让工农兵半点为难”的新思想。这样，服务工作越做越好，展现了社会主义旅社崭新的风貌。

（岳阳县委宣传部、县一商业局通讯组）

汝城县井坡公社岭塘大队干部和社员紧密联系实际，认真学习无产阶级专政理论，决心把巩固无产阶级专政的任务落实到基层。图为干部社员在一起交谈学习体会。

汝城县通讯组供稿

长沙市粮食一仓库接收站干部工人

学习革命理论　增强革命团结

本报讯 长沙市粮食一仓库接收站党支部和工人群众，认真学习马克思主义关于无产阶级专政的理论，深刻理解加强革命团结和巩固无产阶级专政的关系，决心以无产阶级专政的理论作指导，进一步搞好革命团结，为巩固无产阶级专政而斗争。

毛主席关于理论问题的重要指示传达后，站党支部立即举办学习班，组织党员、干部和工人群众，认真学习马克思、恩格斯、列宁、毛主席关于无产阶级专政的论述，深入讨论如何进一步加强工人阶级革命团结，巩固无产阶级专政的问题。很多同志说：我们国家是工人阶级领导的以工农联盟为基础的无产阶级专政的社会主义国家，工人阶级的坚强团结，对于深入开展社会主义革命，巩固无产阶级专政，有着十分重大的意义。我们一定要学理论，抓路线，为着巩固无产阶级专政这个目标，进一步团结起来。党支部书记曹志忠和共产党员罗尚仁，曾经有些隔阂，在批林批孔中，各自作了自我批评，达到了团结。这次，在学习班上，他俩又从巩固无产阶级专政的高度来认识团结的重要性，狠批林彪分裂党、分裂革命队伍的罪行。他们说：只有搞好党内的团结，才能搞好整个工人阶级的团结，搞好全国人民的团结。他俩一致表示，一定要坚持无产阶级党性，团结起来，为巩固无产阶级专政而斗争。在他俩的影响下，许多党员、干部和工人群众狠批了林彪散布的什么“这一部分人与那一部分人的矛盾”之类的谬论，进一步批判了资产阶级派性的危害性，剖析了资产阶级派性产生的根源。大家说，林彪是破坏工人阶级团结的罪魁祸首，他不但在政治上制造分裂，而且还利用资产阶级法权，大搞“物质刺激”，企图在工人阶级中培养和收买一小部分背叛无产阶级专政、也背叛无产阶级利益的特殊阶层，分裂工人阶级的团结。许多工人同志说：我们必须批判资产阶级法权观念，自觉执行国家有关限制资产阶级法权的政策措施。有的工人还分析了旧的习惯势力的影响，他们说：在旧社会，资本家、封建把头为了巩固他们的反动统治，在工人中，搞这个“帮”，那个“会”，分裂工人阶级。有的人由于不能摆脱旧的习惯势力的影响，也有闹资产阶级派性的。通过分析，使广大干部、工人进一步看清资产阶级派性的严重危害性。一致表示：认真学好无产阶级专政的理论，进一步增强革命团结，为巩固无产阶级专政而斗争。

（本报通讯员）

发扬无产阶级革命精神　抵制资产阶级思想侵蚀

做新时代的主人

在津市襄阳街的马路上，常常可以看到一个年轻小伙子，拖着满载布匹、百货的板车，到山区走村串户。他，就是津市百货纺织品公司盐矿商店营业员、共青团员杨少益。

三年前，小杨当上了营业员。他努力学习马列和毛主席著作，认真改造思想；努力学好为人民服务的本领，经常利用轮休的时间顶班劳动，休息的时候进货送货，爬山涉水，从不叫累。有人劝他：“拿多少钱干多少活吧，何必下那么大力气?!”杨少益想起毛主席关于**“雇佣思想不肃清，积极活动分子便无由增加，革命的重担便始终放在少数人的肩上，于斗争极为不利”**的教导，认识到，“拿多少钱干多少活”，这种雇佣劳动观点，是和共产主义精神格格不入的东西。他坚定地说：“我们劳动不是为了钱，是为了巩固无产阶级专政，建设社会主义，实现共产主义。”自那以后，小杨用“不做金钱的奴隶，要做时代的主人”这句话勉励自己，更加拼命干革命。节假日，店里人少事多，他主动放弃休息，顶班劳动，常常到得最早，走得最晚；为了扩大服务项目，解决工农兵顾客的实际困难，他学会了十多门手艺，白天忙营业，晚上搞修理，经常忙到深更半夜。三年来，他修理五金日用品达一千余件，节假日搞“义务劳动”共一百二十多天。有一次，轮到小杨休息，凌巧有个工厂打电话需要防冻商品。他知道后，马上准备商品。同志们劝他：“今天该你休息，风雪又这样大，还是改日再送吧！”小杨回答说：“有了任务困不住，风雪正好练腿劲，这日子连都逃不到。”说着，挑起货郎担就走。他顶风冒雪，踏泥踩冰，一口气跑了五、六里，到这个厂时已成“雪人”了！厂里的领导迎了出来，握着他的手说：“没想到这大的风雪你会赶来，真是‘雪中送炭’啦！”

• 津市百货纺织品公司通讯组 •

「这个忙不能帮」

“叮铃——”接车的铃声清脆地响了。衡阳铁路列车段“三八”货运组的女青年们，正在蒲圻车站整装待发，准备去接七〇七次列车。正要出发，见一个身背竹篓的中年人迎面走了过来，气喘吁吁地对她们说：

“你们要接班了吧？我要托你们帮个忙哩。”

“什么事？”女青年们不解地问。

那人指了指背上的竹篓，带着三分阿谀、七分奉承的口气说：

“听说你们为人民服务做得好，有求必应，我想托你们带一百斤乌龟去衡阳……”

货运组的姑娘越听越觉得不是个味，心里起了疑团：这种水产是由国营商业部门收购的，这个人为什么私人背这么多乌龟去衡阳呢？正待问个究竟，那人又压低了嗓门，支支吾吾地说：

“只要你们能帮忙带到，如果你们需要买乌龟，那我包送上门……”

“这个忙我们不能帮！”“三八”货运组姑娘们严肃地说，“你应该送到国家收购站去！”

“就这一次，下不为例，就帮个忙吧……”那人改换了一点口气，还想耍点花招，但被女青年们斩钉截铁的言词挡回去了：

“告诉你，我们是社会主义的列车，决不容许资本主义自发势力在这里捣乱！”

那人碰了一鼻子灰，赶忙背起竹篓，灰溜溜地跑了。

后来，“三八”货运组的这些女青年又把这一情况报告了有关部门，经查明，那人原来是一个经常在铁路沿线从事投机倒把的家伙。　• 本报通讯员 •

「要的是社会主义」

编辑同志：

今年二月的一个夜晚，我厂正在放电影，绝大部分的同志看戏去了。共产党员、武装民兵黄锡斌同志，担任值勤的任务。他想起毛主席关于加强无产阶级专政的重要指示，决心坚守岗位，保护社会主义财产，以高度警惕的眼睛注视着四周。突然，他发现一个人从厂里匆匆走出来。这人穿了一件短大衣，大衣下露出一个大挎包，神色很慌张。老黄觉得形迹可疑，便厉声喝问，那人越回答越慌张，回头就跑。老黄紧紧追上，把那人抓住了，打开挎包一看，原来是从厂里盗窃出来的一些材料。那人见当场只有老黄一个人，便大耍花招，说：

“老乡呀！亲不亲，家乡人，有话好好说。”这话激起老黄怒火万丈，他想：“林彪一伙就是贩卖地主资产阶级人性论，妄图腐蚀工人阶级，复辟资本主义。你这家伙也想来这一套，真是打错了主意。”便厉声回答：“我是共产党员，要的是社会主义。谁破坏社会主义，我就同他坚决斗争到底。”那人见这招不行，又向老黄求情，说：“只要你替我保密，我请你去喝酒。”老黄没等对方说完，愤慨地说：“收起你的鬼把戏！社会主义财产神圣不可侵犯。你挖社会主义的墙脚，还想用糖衣炮弹拉拢我，办不到！”老黄义正词严，那人越来越恐慌，便使出了最后一招。他从身上掏出十元钱、一块手表，送到老黄面前，说：“这是我一点小意思。求你放了我，今后再重点补礼。”老黄一巴掌把钞票和手表打落在地上，大吼一声：“你这是枉费心机！”随着便拟住那人送到厂保卫部门。经过盘查：原来是一个多次盗窃国家财产的家伙。老黄的革命行动，受到全厂工人、干部的赞扬。

毛主席最近指出：**“列宁为什么说对资产阶级专政，这个问题要搞清楚。这个问题不搞清楚，就会变修正主义。要使全国知道。”**我们每个共产党员、革命干部都要遵照毛主席这一重要指示，学习和掌握无产阶级专政理论，认真改造世界观，增强抵制资产阶级思想侵蚀的能力。我们要象黄锡斌同志那样，敢于同资本主义势力作斗争，同旧思想、旧习惯、旧传统观念彻底决裂，不断铲除滋生修正主义的土壤，**“造成使资产阶级既不能存在，也不能再产生的条件。”**

湘峰机械厂　颜日新

不徇私情的驾驶员

在省汽车运输公司长沙公司四车队里，大家热情赞扬共产党员、驾驶员彭至东坚持革命原则，抵制不正之风的模范事迹。

一九六六年，彭至东从部队复员担任汽车驾驶员。当时，有人对他说：“搞驾驶员可是个油水活儿，马达一响，要什么就有什么！”老彭一听，立即意识到这是资产阶级思想，革命工人一定要坚决抵制，便坚决回答说：“我是人民的驾驶员，手握方向盘，心想社会主义，决不能把国家的汽车作为谋私利的工具！”

彭至东家住长沙县榔梨区高塘公社，家乡一些生产队常找他帮忙运货。为了支援农业，经请示队领导同意的，他都尽量帮助解决。几年来，老彭急贫下中农之所急，为生产队做了些好事。但是，他牢记毛主席关于**“全心全意地为人民服务”**的教导，时刻警惕资产阶级的影响，从来不利用职权多吃多占。有一次，一个生产队的干部要求老彭帮助抢运一车化肥。老彭向车队汇报，并经调度员同意后，利用休息时间帮这个生产队运去了化肥。晚上，有人给他送来烟、酒，还送来一只鸡。老彭知道后，立即把这些东西退回去。有人对他说：“这是人家的心意，你就收下算了吧！”老彭说：“我决不能利用国家给我开车的职权来谋取私利，在这个原则问题上，不能随便算了。”

老彭处处坚持原则，把革命利益放在第一位，对社会主义有利的事就坚决干，对社会主义不利的事就坚决抵制。有一次，一车货要从长沙运往七娘绳。货主是老彭的老熟人，开票只开到榔梨。榔梨到七娘绳还有十多里路，老彭发现开少了票，就要货主补票。货主说：“票已经开了，只有十多里路，算了吧？”边说边拖他去吃饭。老彭严肃地说：“吃饭，我不能去；货物，还是帮你运。但车子跑多远就要收多远的运费，这个原则不能变。”货主只好补足了运费。

老彭对熟人敢于坚持原则，对自己的亲友要求更严。去年十一月，他拉了一车货到榔梨，正碰上住在榔梨的哥哥。哥哥要他帮助拉一车瓦回家去。他想：自己作为一个共产党员，不能公私不分。林彪、孔老二胡说什么“君子喻于义，小人喻于利”，这是对我们劳动人民的污蔑，我一定要以实际行动批判这种反动谬论。于是，他对哥哥说：“我们是亲兄弟，但公私必须分明。”哥哥在他的帮助下，提高了认识，用土车子将瓦运回家里去了。

（转载《长沙日报》）

湖南日报　1975年3月21日　星期五　第三版

落实“鞍钢宪法” 巩固无产阶级专政

按照“鞍钢宪法”办好社会主义企业

上海冶金工业系统部分工人、干部、技术人员结合学习无产阶级专政的理论座谈贯彻“鞍钢宪法”的体会

新华社上海一九七五年三月十九日消息　伟大领袖毛主席发出关于**“鞍钢宪法”**的批示十五周年的前夕，上海市冶金工业局党委专门召开了有工人、干部和技术人员参加的座谈会，畅谈贯彻**“鞍钢宪法”**的体会。大家联系冶金工业系统的实际，认真学习毛主席关于理论问题的重要指示和马克思、恩格斯、列宁关于无产阶级专政的部分论述，加深了对**“鞍钢宪法”**的理解，进一步提高了按照**“鞍钢宪法”**办好我国社会主义企业的自觉性。下面是座谈会纪要：

从无产阶级专政的高度来认识“鞍钢宪法”

上海市冶金工业局党委书记江岚：**“鞍钢宪法”**批示十五周年，这是值得我们纪念的一件大事。现在全国正在兴起学习无产阶级专政理论的热潮，这一学习运动使我们对**“鞍钢宪法”**的认识达到了新的高度。**“鞍钢宪法”**提出的基本原则，贯串着一条鲜明的红线，就是加强无产阶级对资产阶级的专政。坚持政治挂帅，最根本的是坚持党的基本路线，在上层建筑其中包括各个文化领域对资产阶级实行全面专政。坚决执行**“鞍钢宪法”**，是企业坚持社会主义方向，巩固无产阶级专政的根本保证。我们要加强党的领导，大搞群众运动，深入开展群众性的大学习、大批判活动，使广大党员、干部和群众都搞清楚对资产阶级专政的问题。我们还要进一步实行两参一改三结合，限制资产阶级法权，破除资产阶级法权思想。我们要更好地贯彻**“抓革命，促生产”**的方针，充分挖掘企业潜力，大搞技术革新和技术革命，加强无产阶级专政的物质基础。从无产阶级专政的高度来认识**“鞍钢宪法”**，就能提高我们执行**“鞍钢宪法”**的自觉性，扎扎实实地把巩固无产阶级专政的历史任务全面地落实到工厂企业。

上海第五钢铁厂党委书记鲍复：学习了毛主席关于理论问题的重要指示，使我深切地感到，搞经济工作必须十分注意解决生产关系的问题，十分注意抓好上层建筑领域里的社会主义革命。国营企业是无产阶级专政的经济基础，如果让修正主义路线占了统治地位，这个企业就会改变性质，形式上是社会主义所有制，实际上变成资本主义所有制。**“鞍钢宪法”**给我们指出了正确处理社会主义企业中生产关系和生产力之间、上层建筑和经济基础之间的相互关系的原则，指明了社会主义企业中正确解决这两个“基本矛盾”的方向。过去我们由于没有搞清楚无产阶级专政的理论问题，往往把**“鞍钢宪法”**看作是办社会主义企业的方法，从经济建设、生产斗争方面看得多，想得多，抓得多。从政治上、路线上想得少，抓得少。因此，作为领导干部，要带头学好无产阶级专政的理论，力求弄懂、弄通，自觉执行**“鞍钢宪法”**，不断铲除滋生资本主义和修正主义的土壤。

鞍钢广大工人在毛主席关于理论问题重要指示指引下，认真学习无产阶级专政的理论。这是鞍钢基建公司“三八”妇护班青年女工，以马列主义、毛泽东思想为武器，批判修正主义，批判资本主义。　新华社记者摄

“鞍钢宪法”和“马钢宪法”斗争的实质是巩固无产阶级专政还是复辟资本主义

上钢二厂党委副书记朱尔沛、上海异型钢管厂党总支书记赵照祥：学了无产阶级专政的理论，更加看清楚了**“鞍钢宪法”**和“马钢宪法”的斗争在企业各项工作中都有表现，斗争的实质是在工厂企业中，是限制资产阶级法权、巩固无产阶级专政，还是扩大资产阶级法权、搞资本主义复辟。**“鞍钢宪法”**的基本原则，就是要在社会主义企业中，不断铲除滋生修正主义的土壤，造成使资产阶级既不能存在，也不能再产生的条件。“马钢宪法”却是要扩大资产阶级法权，发展资本主义。在无产阶级文化大革命和批林批孔运动中，我们批判了“大利大干，小利小干，无利不干”的“利润挂帅”等修正主义黑货，端正了企业的经营方向，从对用户如“冤家”，转变为主动上门了解需要，大力试制和生产用户急需的产品，即使是批量很小的也从不拒绝。我们还批判了“物质刺激”之类的东西，进一步调动了工人群众的社会主义积极性，大家关心并且大力开展技术革新和技术改造活动，使老企业做出了新贡献。现在学了无产阶级专政的理论，我们进一步认识到，搞“利润挂帅”，会把社会主义企业引向资本主义的唯利是图的邪路；搞“物质刺激”，会腐蚀和分裂工人阶级队伍；搞“专家治厂”，“一长制”，会扩大脑力劳动和体力劳动的差别，扩大等级制度，助长特权思想，扼杀工人群众的社会主义积极性，使工人阶级不能真正成为社会主义企业的主人。对于这些扩大资产阶级法权的东西，我们要看到它的危害，要坚决批判，肃清其流毒。

只有学好无产阶级专政的理论才能自觉贯彻“鞍钢宪法”

上海冶金工业局党委副书记陈大同：我长期在冶金系统工作，深切感到，无产阶级专政的理论不弄通，**“鞍钢宪法”**和“马钢宪法”的是非界限就划不清。文化大革命前，我们总认为自己是在辛辛苦苦地搞社会主义，但是在某些问题上却不自觉地为资本主义的东西浇水施肥。通过学习无产阶级专政的理论，我认识到经验主义有极大的危害性。特别是对领导干部来说，理论学习不是一般重要，而是极端重要的问题。因为社会主义时期是**“表亡着的资本主义与生长着的共产主义彼此斗争的时期”**，如果不学习理论，就分不清什么是社会主义，什么是资本主义，就不知道应该支持什么，反对什么，限制什么，扩大什么。有些同志总是想搞点“物质刺激”，就是因为把资本主义的东西当作社会主义的东西。我们一定要认真看书学习，作一点调查研究，从理论和实践的结合上搞清楚对资产阶级专政的问题，提高识别真假马克思主义的能力。

上钢三厂平炉车间炉前工周吉祥：列宁指出，**“工人和旧社会之间从来没有一道万里长城”**，在工人身上也存在着一些弱点和缺陷。工人阶级一部分，党员一部分，也有受资产阶级腐蚀，背离社会主义道路的。因此，要全面贯彻**“鞍钢宪法”**，我们工人也必须学好无产阶级专政的理论，在改造客观世界的同时努力改造主观世界。我们车间工人在学习运动中响亮地提出了**“发扬革命加拼命的精神，大干社会主义”**的口号，决心要为社会主义多炼钢，炼好钢，为实现四届人大提出的在本世纪内把我国建设成为一个社会主义现代化强国的宏伟目标而努力奋斗。

开展技术革新 小矿大有作为

沅陵煤矿贯彻“鞍钢宪法”依靠群众革新挖潜促进生产大发展

沅陵煤矿是一座设计能力为年产三万吨的小煤矿。早在一百多年前，当地农民就在这里采过煤，矿井深，老窿多，自然条件复杂，开采比较困难。经过无产阶级文化大革命，特别是批林批孔运动，全矿干部和工人高举**“鞍钢宪法”**的旗帜，开展工业学大庆的群众运动，大搞技术革新和技术改造，矿山生产迅速发展。从一九七〇年以来，原煤产量每年递增百分之十以上，一九七四年的年产量达到五万七千吨，超过设计能力近一倍，煤炭回采率达到了百分之九十以上。今年头两个月，又超额完成了国家生产计划，其他各项经济指标都创造了新的成绩。

在实践中提高改造矿山的自觉性

过去，这个矿由于受刘少奇一类骗子反革命修正主义路线的干扰，一度存在“小煤矿打小算盘”的想法，有煤就采，无煤就丢，不注意抓矿山建设。因此，技术改造的步子迈得很慢。在无产阶级文化大革命中，矿党总支联系实际，组织职工群众认真学习**“鞍钢宪法”**，学习毛主席关于**开发矿业**的伟大教导，深入批判了修正主义办企业路线。工人们严肃地指出，办小煤矿，打小算盘，是一种只顾眼前、不顾长远的狭隘观念，是胸无大志、不坚持无产阶级政治挂帅的具体表现。只有坚持无产阶级政治挂帅，树立为革命开发矿业的雄心壮志，大搞技术革新和技术改造，不断挖掘矿井生产潜力，才符合**“鞍钢宪法”**的精神，符合多快好省地建设社会主义的总路线。通过学习和批判，矿党总支成员进一步明确了前进的方向。他们集中群众的意见，在一九七〇年初，作出了关于“学大庆，抓路线，举红旗，开展技术革新，加速改造矿山，充分挖掘企业内部潜力，大幅度增产煤炭”的决定，决心用无产阶级政治统帅技术革新，发扬自力更生、艰苦奋斗的革命精神，在抓好当前生产的同时，搞好技术改造。

矿党总支的决定，反映了工人群众的愿望和要求，一个大搞技术革新，改造矿山的战斗轰轰烈烈地开展起来了。这个矿由于以前采过煤，整个山的上半部都是采空区，老窿四通八达，废气和浸水不能及时排出，影响了安全生产。为了改善通风、排水系统，矿里决定从山的下半部采区打一条直通山顶的回风巷。矿里抽调八个老工人组成突击队，担负施工任务。他们战顽石，斗淋水，只两个月时间，就砌筑了一条长达五百八十米的拱形回风巷，加快了通风速度，保证了安全生产。几年来，工人们就是凭着这种革命精神，自己动手，改造了一千多米的老巷道，挖出了三千多米长的自流排水沟，使百分之七十的水自流排出，同时修平加宽了斜井，扩大了车场，提高了工程质量，逐步实现了合理开采，一九七〇年以来，全矿控制的三个煤量都在国家规定的标准以上。

确定主攻方向　大搞矿山机械化

沅陵煤矿煤层薄、矿点分散，巷道狭窄，作业面积小，如何从这一实际情况出发，大搞技术革新，走自己武装自己的道路？矿党总支成员深入现场，找工人座谈。发动群众，针对各个不同时期的薄弱环节，以“采、掘、运”为中心大搞技术革新，努力实现机械化。这个矿过去依靠两台电瓶机车担任平洞运煤任务。由于电瓶机车牵引力小，功率不稳定，运转很不正常，运输一直处于被动状态。在批林批孔运动中，工人们群策群力，改巷道，修轨架线，自行设计，制造了两台硅整流架线机车。它和电瓶机车比较，劳动力节省了百分之二十，运行速度加快一倍，载运量增加了二倍。运输上来后，采掘人员增加了，锻钎又满足不了需要。电工班的工人利用废旧材料闹革新，很快试制成功了一台土锻钎机，保证了掘进钻杆的需要。工人们还自制了一台回柱绞车，它的牵引受压力比两吨的回柱器大五、六倍，既安全，又适用。以前工作面放一次顶，要三十九个人，花三天时间，现在只要四个人，用一天时间就行了。工人们豪迈地说：土法上马威力大，花钱不多贡献多。

几年来，沅陵煤矿的工人破除迷信，解放思想，自力更生，艰苦奋斗，先后实现了二十多项大的技术革新，自制了各种设备七十七台（件），通风、排水、运输、提升、供电五大系统日益完善，全矿机械化程度达到百分之六十以上，劳动生产率显著提高，为大幅度增产煤炭创造了良好的条件。

尊重群众的革命首创精神

要挖掘生产潜力，大搞技术革新，必须全心全意地依靠工人阶级，尊重群众的革命首创精神。这个矿的领导对工人提出的合理化建议，热情支持；工人们开展技术革新活动，他们积极参加；当技术革新遇到挫折时，他们主动承担责任，鼓励工人们坚持试验。去年五月，电工班两个青工从一本杂志上看到了可控硅新技术可以用于煤炭工业，便大胆提出了试验可控硅充电机的设想。党总支大力支持，立即组织他们翻阅技术资料，到外单位学习试制经验。矿党总支一位负责同志并和他们一起坚持试验，终于使这一先进技术得到了推广应用。

在贯彻执行**“鞍钢宪法”**的过程中，矿里成立了有工人、技术员、领导干部参加的“三结合”技术革新小组，发动群众制定技术革新规划，经常组织技术革新会战，从井上到井下，人人献计策，个个提方案，促进了技术革新和技术改造的群众运动的蓬勃开展。

目前，沅陵煤矿职工群众通过学习无产阶级专政的革命理论，更加振奋了精神，鼓舞了斗志，抓革命促生产的劲头越来越大，他们决心进一步贯彻执行**“鞍钢宪法”**，学习大庆经验，继续开展技术革新和技术革命，为巩固无产阶级专政做出新的贡献。　（沅陵县通讯组）

湘潭市五里堆起重工具厂工人深入批林批孔，积极开展技术革新活动，去年实现了七十八个革新项目，促进了革命、生产的大发展。这是技术革新小组在总结一项革新的经验。　本报记者摄

坚持政治挂帅 反对物质刺激

湘峰机械厂党委组织职工学习毛主席关于理论问题的重要指示，提高执行“鞍钢宪法”的自觉性

本报讯　湘峰机械厂党委组织职工紧密联系实际学习毛主席关于理论问题的重要指示，加深对社会主义企业必须坚持无产阶级政治挂帅原则的理解，提高执行**“鞍钢宪法”**的自觉性，使职工们懂得在社会主义革命和建设中，应当支持什么，反对什么？发展什么，限制什么？

毛主席指出：**“列宁为什么说对资产阶级专政，这个问题要搞清楚。这个问题不搞清楚，就会变修正主义。要使全国知道。”**职工们联系工厂企业的实际，认真学习这一伟大教导，展开了热烈讨论。他们摆出了这样一个事例：去年大战四季度，厂里掀起劳动竞赛热潮，有人提议，既然是竞赛，应当搞点物质奖励鼓鼓劲。这对不对呢？过去没有搞清楚。现在用毛主席的指示以及马克思、恩格斯、列宁关于无产阶级专政的论述对照，便有了鉴别是非的能力。工人们说，靠什么来提高群众的生产积极性，这里面有两条路线的斗争。按照**“鞍钢宪法”**，坚持无产阶级政治挂帅，是毛主席的革命路线；搞奖金挂帅，物质刺激，是修正主义的路线。过去刘少奇、林彪在企业里推行的名目繁多的奖励，奖金制度，挂的是社会主义“按劳分配”的招牌，其实是在反对**“鞍钢宪法”**，反对政治挂帅，放肆扩大资产阶级法权，妄图把社会主义企业变为资本主义企业。同志们说，我们必须执行**“鞍钢宪法”**的原则，对资产阶级法权加以限制。对资产阶级法权如果不加限制，就会增加产生新的资产阶级和修正主义的土壤和条件，就会造成工人阶级的两极分化，这条道路千万走不得！在学习讨论中，有人又联系最近某车间在春节前夕，为了尽快完成生产计划，把任务分到班组，提出早完成任务早休息的作法对不对头？工人们以无产阶级专政的理论为武器进行分析，用**“鞍钢宪法”**来对照，纷纷指出：这还是“物质刺激”的翻版。因为，看起来虽然不是用物质进行“刺激”，但它仍是想用某种“方便”、“利益”，来“调动”群众快干的“积极性”，归根结底还是不要政治挂帅的原则。工人们说：早完成任务早休息，就是限制工人为革命多作贡献的社会主义积极性，这与列宁所热情赞扬的“共产主义星期六义务劳动”的共产主义精神是背道而驰的，也是与**“鞍钢宪法”**的精神不符合的。通过学习讨论，职工们的心更明，眼更亮，从巩固无产阶级专政的高度认识到坚持政治挂帅原则的极端重要性。

目前，这个厂党委正组织全厂干部和工人，深入地学习无产阶级专政理论，同时用无产阶级专政理论作武器，批判资本主义倾向，批判资产阶级法权思想。他们决心坚持**“鞍钢宪法”**的原则，为把巩固无产阶级专政的根本任务真正落实到基层而奋斗！　（本报通讯员）

在全国人民学习毛主席关于理论问题重要指示的热潮中

部分省、自治区文艺调演继续进行

参加第二批调演的六省代表团在京开始正式演出

新华社北京一九七五年三月二十日电 由文化部举办的部分省、自治区文艺调演正在继续进行。参加第一批调演的新疆、陕西、黑龙江、四川等省、区代表团的演出，已经结束。参加第二批调演的广东、湖北、河南、云南、吉林、甘肃六省代表团，今晚已正式开始演出。

这六个省在共分四轮的演出中，将演出粤剧、汉剧、豫剧、评剧、吉剧、陇剧、傣剧、滇剧、曲剧、湖剧、琼剧、花灯、越调等地方戏移植的革命样板戏全剧或折子戏，以及二人转、单出头、坐唱等曲艺形式移植革命样板戏的节目。这些省还将演出近几年来创作的反映无产阶级文化大革命、社会主义革命和建设以及革命历史题材的节目。这些节目的形式有京剧、话剧、豫剧、白剧、楚剧、汉剧、高山剧、陇剧、曲剧，也有音乐、舞蹈和曲艺。

这次部分省、自治区文艺调演，是在全国人民学习毛主席关于理论问题重要指示的热潮中举行的。调演期间，革命文艺战士们一面演出，一面认真学习毛主席的重要指示和马克思、恩格斯、列宁关于无产阶级专政的论述。在第一批调演就要结束和第二批调演即将开始的时候，参加这两批调演的十个省、区的文艺战士，三月十七日举行了学习毛主席关于理论问题重要指示的汇报会。会上，革命文艺战士们表示，一定要努力学习马克思主义、列宁主义、毛泽东思想关于无产阶级专政的理论，提高关于无产阶级专政问题的认识，认真学习革命样板戏的经验，搞好调演，把无产阶级文艺革命进行到底，为巩固无产阶级专政而奋斗。

朴成哲等朝鲜同志回国途中路经北京

新华社北京一九七五年三月二十日电 朝鲜民主主义人民共和国政务院副总理朴成哲及其一行，在结束对伊朗访问的回国途中，今天中午乘专机路经北京。

外贸部部长李强，外交部副部长韩念龙，朝鲜驻中国大使玄峻极和伊朗驻中国大使艾哈迈德·阿里·巴赫拉米，到机场迎送。在机场，李强部长、韩念龙副部长设午宴招待朴成哲副总理等朝鲜同志。

采取有效措施 维护经济权益

塞拉利昂积极发展民族工业

塞拉利昂拥有丰富的自然资源，盛产棕榈仁、咖啡、可可，并蕴藏着大量的钻石、铁矿砂和铝土。但在独立前，殖民主义者使用种种卑劣手段掠夺塞拉利昂的自然资源。

近几年来，塞拉利昂政府积极采取措施，维护本国的经济权益，发展民族工业。一九七〇年，塞拉利昂政府把近四十年来一直掠夺塞拉利昂钻石的外国公司“塞拉利昂选矿托拉斯”的百分之五十一的股份收归国有，并任命五名塞拉利昂人担任这家公司的董事。在塞拉利昂水泥厂、蒸馏酒厂、西非制靴和橡胶股份有限公司中取得了百分之七十以上的塞拉利昂的森林工业也有很大发展，木材和加工的家具不仅能满足国内需要，而且还有出口。

独立前，塞拉利昂生产的棕榈仁几乎全部作为初级产品出口。现在，已经建立了一座棕榈仁榨油厂和九座棕榈油加工厂，自己在国内加工棕榈仁。仅一九七三年，这些榨油厂就把约占全国出口的二万五千吨棕榈仁的一半加工成棕榈油出口，从而增加了外汇收入。

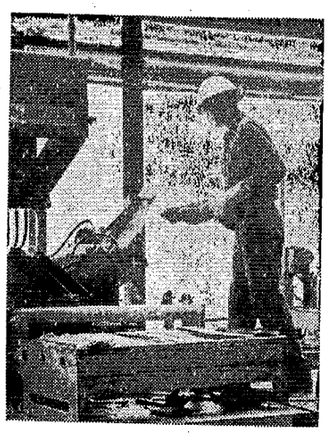

扎伊尔铜矿产量占世界第五位。图为扎伊尔科勒威齐炼铜厂的工人在压制铜板。

秘鲁努力发展林区石油生产

秘鲁东部林区拥有蕴藏量丰富的大面积油田，经过最近几年的勘探，已初步证实的石油蕴藏量达到七亿多桶。秘鲁国营石油公司正在铺设一条长达八百多公里的横跨安第斯山的输油管，以便把林区的石油运到西部沿海地区。这条油管于一九七六年铺成后，林区石油的日产量将达二十五万桶。

摩洛哥政府重视发展手工业

具有悠久历史的摩洛哥手工业生产，在国民经济中占重要地位。主要的产品有地毯、皮革制品、纺织品、木刻、青铜制品、陶瓷器、编织品等等。摩洛哥政府向手工业部门提供了五千一百万迪拉姆（摩洛哥币）的资金。还帮助各地区建立了七十三个培养技术干部的手工业中心，手工业生产发展得很快。一九七三年皮革制品的产值比一九六六年增加了近四倍。地毯产量一九七三年增加到一百零二万六千三百平方米。

科威特积极发展炼油工业

科威特政府积极发展自己的炼油工业，取得很大成绩。舒艾巴工业区的炼油厂是中东最大的炼油厂之一，是世界上第一个全加氢炼油厂。这个炼油厂在一九六八年投产，原来的设计能力为每天加工九万五千桶原油，现在每天已能加工十四万桶。

维护国家主权 发展民族经济

赞比亚食糖基本自给

赞比亚建立了自己的糖厂，使本国食糖基本自给，从而使赞比亚在国际市场食糖涨价的情况下不必进口食糖。

斯里兰卡发现新宝石矿

最近在斯里兰卡南部发现了几个新的宝石矿区。宝石是斯里兰卡重要的特产和出口产品。去年，斯里兰卡出口了价值一亿三千五百万卢比的宝石。

坦桑尼亚发展剑麻制品

以“剑麻之国”著称的坦桑尼亚，独立初期市场上包装用的麻绳、麻袋都得依靠进口。独立后，坦桑尼亚建立了六家剑麻制品厂，这些工厂的产品已经部分地满足了国内市场的需要。

（均据新华社稿）

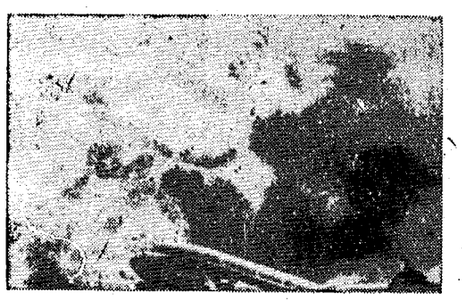

柬埔寨人民武装力量炮击波成东机场。
这是三月十三日波成东机场弹药堆被击中后机场上烟雾弥漫的情形。
（新华社发）

在朗诺伪军暂时控制的各省会前线

柬人民武装继续发动猛攻取得新战果

据新华社北京一九七五年三月二十日电 据柬埔寨通讯社报道，三月初以来，柬埔寨民族解放人民武装力量在敌人暂时控制的一些省会前线继续向敌人发动迅猛进攻，取得许多新战果。

在马德望省前线，人民武装力量继续英勇奋战，从三月一日到七日，对蒙哥比里县的洛韦—巴韦地区发动猛攻，拔除敌军据点十座，打死打伤敌军二百五十多名，俘虏二十多名。

在磅湛前线，从三月六日至七日，人民武装力量在磅湛市对面的洞里贝北面，摧毁两座敌人重要据点。三月十二日，他们完全解放了布雷斯外营地，击溃敌军一个营和二个连，打死打伤敌人一百二十多名。三月九日深夜至十日凌晨，人民武装力量又完全解放了巴朗据点，一营敌军被击溃、四十多名敌人被打死。

在磅清扬前线，三月十日，人民武装力量摧毁了磅崩北面的德罗贝据点体系，歼灭敌人一个营。

三月十日深夜至十一日凌晨，人民武装力量完全摧毁磅清扬市东北八公里的普农德罗贝的据点体系。

在乌栋以北五公里的龙韦前线，人民武装力量三月十五日深夜至十六日凌晨拔除了三座敌军重要据点，击溃敌人两个营，打死敌人一百一十六名，缴获大量武器弹药。

与此同时，人民武装力量在波萝勉、磅士卑、贡布、磅同等省会前线频繁出击，沉重地打击了朗诺伪军。

勃列日涅夫农业政策破产的十年

新华社记者述评

日益严重的苏联农业状况，早已是举世共知的，也是克里姆林宫内部争斗的一个焦点。但是，勃列日涅夫总是千方百计加以掩饰，甚至无耻吹嘘。最近，勃列日涅夫指令苏联报刊为他上台后在一九六五年三月举行的中央全会十周年发表文章，宣传这次全会是苏联农业的一个“转折点”，开创了“新阶段”，而勃列日涅夫在发展农业方面“作出重大的个人贡献”云云。

苏联报刊的这些言不由衷的吹捧，倒引起了人们的兴趣。我们不妨来分析一下，苏联的农业这十年来出现了怎样的“转折”，勃列日涅夫又作出了什么“重大的个人贡献”。

在这十年里，苏联粮食和其它一些主要农产品的产量极不稳定。十年中有六年粮食减产。而在目前正在执行的第九个五年计划的前四年里，粮食就减产三次。从一九七一年到一九七四年，粮食比原订计划少生产了一千二百四十五万吨。去年产量比前年少二千七百万吨。根据苏联官方公布的数字，作为制糖和榨油主要原料的甜菜和向日葵籽，以及居民生活中消费量很大的土豆，第九个五年计划前四年的平均产量，全都低于第八个五年计划的年平均产量。一九七三年，甜菜、向日葵、土豆、蔬菜的收购计划都未完成。一九七四年，这些作物又比一九七三年有大幅度的减产。

畜牧业的状况更为严重。早在赫鲁晓夫统治时期，畜牧业就是苏联农业中最落后的部门，勃列日涅夫上台后，情况仍然很糟糕。十年来，猪的存栏头数多次大幅度下降。一九六八——一九六九两年内就减少九百万头。一九七三年初比一九七二年初减少四百八十万头。一九六五年到一九七五年间，只有三个年头达到或略微超过一九六三年的水平。这十一年间，猪每年的平均存栏头数比一九六三年减少约八百七十万头。奶牛和羊的存栏头数近十年来始终徘徊不前，一些年度也大幅度减少。第九个五年计划前四年，肉、奶、羊毛生产都没有完成原订计划指标。

面对粮食歉收和其它农产品严重不足的局面，勃列日涅夫向资本主义国家大量购买粮食，加紧盘剥其“大家庭”的“兄弟”，以求摆脱市场供应紧张的困境。近十年来，苏联共进口粮食七千多万吨，比这以前的十年间增加了十倍。一九七三年是苏联历史上进口粮食创纪录的一年，达二千三百九十万吨。苏联除长期从古巴进口食糖外，还从巴西等国抢购食糖。它的蔬菜、水果、肉、奶等，也需仰赖于东欧。苏联商业部长供认，从这些国家进口的蔬菜、水果和果品蔬菜罐头“对我国这些产品的销售量的增长有着相当大的影响”。勃列日涅夫一再吹嘘的“使农业生产得到很大增长，从而近几年内即可不断扩大和改善居民的食品供应和工业原料的供应”的牛皮，实际上早已破产。

苏联农业之所以出现如此严重局面，是因为在这十年里，勃列日涅夫在执行修正主义的农业路线和政策方面，比他的前任赫鲁晓夫走得更远。

赫鲁晓夫修正主义集团篡权以后，使苏联原来的集体农庄和国营农场蜕化变质，农业劳动者重新沦为受压迫、受剥削的庇佣奴隶。勃列日涅夫上台后，制订了《土地立法原则》、公开废除三十年代的《农业劳动组合示范章程》而代之以新的章程，从立法上肯定了农业中的业已复辟的资本主义生产关系。结果，农村中两极分化更加尖锐，劳动人民备受剥削压迫，丧失劳动积极性，农业生产力进一步遭到严重破坏。农民不堪受剥削与压迫，纷纷流出农村。据苏联《记者》杂志透露，从一九五九年到一九七〇年，每年平均有一百五十万人流出农村，近年来，每年达二百万人。

然而，由于勃列日涅夫在推行社会帝国主义侵略扩张政策方面比赫鲁晓夫更加疯狂，大量人力、物力用于扩军备战，这方面的许诺大都落了空。根据苏联官方的材料计算，现有农业机械装备比需要量少三分之二，动力装备少五分之四到六分之五，农业用电量比需要量少三分之二，化肥少百分之七十一至七十五。

由于勃列日涅夫集团在企业中大力推行利润挂帅的资本主义经营方针，工业企业不愿生产盈利少的农业机械及其零备件，这也是为农业提供物质技术设备计划连年完不成的重要原因之一。而且这些企业生产的为数不多的农业机械，还都是粗制滥造的，质量极差。勃列日涅夫上台后，曾经多次表示要实行“广泛的土壤改良计划”，十年过去了，苏联农田基本建设仍然十分落后。耕地面积不断缩小，大量土地荒芜和被盐碱风沙侵蚀的现象继续严重存在。水利建设速度缓慢，常常不能按时完工。有些水利设施长年失修，已不能再用。改良过的土地使用效率也很低。苏联《经济报》透露：“在非黑土地带、远东、乌克兰的波列西耶地区和白俄罗斯的许多地区，（土壤改良）工作情况是十分落后的。”到目前为止，苏联水浇地在耕地面积中仅占百分之五左右，在谷物种植面积中只占百分之二左右。

勃列日涅夫从不承认自己农业政策的失败，而且总是把一切错误推到别人身上。在一九七二年农业大减产之后，勃列日涅夫把农业部长马茨凯维奇撤了职。当水利工作进展缓慢而受到各方面责难时，勃列日涅夫集团则以党中央名义作出决议，把责任推给土壤改良和水利部。再不然，就把减产归咎于“天气不好”。

在农业一再减产的情况下，苏修统治集团在农业政策上的争吵进一步激化。去年苏修中央十二月全会前后，勃列日涅夫亲自主管的农业工作受到指责。去年十一月，柯西金在吉尔吉斯的讲话中，抱怨农业落后“影响了其它经济部门”。十二月全会之后召开的最高苏维埃会议上，苏联部长会议副主席、国家计划委员会主席巴伊巴科夫指出，由于“缺少农业产品”，影响了消费品工业计划的完成。

事实表明，过去的十年，是勃列日涅夫农业政策破产的十年。在这种情况下，还大谈什么“转折点”和勃列日涅夫“重大的个人贡献”，不仅是可笑的，简直是可悲的。

（新华社北京一九七五年三月二十日消息）

苏修利用原料燃料供应问题加紧勒索「经互会」东欧成员国

新华社北京一九七五年三月二十日消息 苏修利用对“经互会”一些东欧成员国的经济控制和原料、燃料供应的垄断地位，加紧勒索这些国家提供越来越多的资金、设备和劳动力，为苏联开发自然资源和兴建重要工业设施。苏修这种作法，给东欧一些国家带来沉重的财政负担。

“经互会”东欧成员国进口的几乎全部石油和生铁，百分之八十至九十的铁矿砂、木材，四分之三的石油产品、金属轧材、磷肥和五分之三的煤需仰赖苏联。早在六十年代初，苏修就利用这种状况要挟东欧各国出资金、出劳力，为苏联开发资源、建设企业。据不完全统计，从一九六〇年到一九七〇年，仅捷克斯洛伐克和波兰两国就为苏联提供了二十多亿卢布的贷款，为它开采铁矿、有色金属矿和石油，建设化肥厂、天然气管道和石油管道等等。

最近几年，苏修在这方面对东欧的敲榨勒索更加紧了。勃列日涅夫之流疯狂扩军备战，使苏联的财政经济状况十分困难。为了寻求出路，他们一方面四出奔走，向美国、日本和西欧乞求长期贷款，另一方面则借口无力满足东欧对原燃料日益增长的需要，进一步压东欧各国拿出更多的资金、设备和劳力，帮苏联开发资源和建设大型工业企业。在莫斯科的威逼利诱下，“经互会”东欧成员国在同莫斯科协调一九七一——一九七五年的“经济计划”时，不得不答应向苏联提供十亿卢布以上“长期专用贷款”。一九七一年，苏修炮制出一个为期二十年的所谓“经互会”“经济一体化的综合计划”。根据这个计划，“经互会”其他成员国迄今同苏联签订了四十四项有关投资、科技合作的多边协议。这些协议规定，首先在苏联境内建设大型工业设施，而经费则由各成员国共同负担。苏修领导集团几年来要东欧各国相信，联合出资建设工程项目“符合社会主义国际分工的目的”。以上事实清楚地表明，他们这一说教，不过是为进一步从东欧搜刮资金而打出的一个幌子而已。

苏修领导集团对他们的东欧“兄弟国家”说，只要它们拿出越来越多的资金、设备和人力帮苏联开发资源、建设工厂，它们就可以从苏联取得原料、燃料供应的“长期保障”。其实，这类花言巧语也是骗人的。这些国家尽管在开发苏联资源方面承担了大量义务，作出了越来越大的牺牲，但苏修往往不履行合同，甚至减少对它们某些原燃料的供应。例如，一九七三年苏联卖给东德的二十六种原料中，有十九种少于一九七一年。苏修本来答应今年向匈牙利供应七百三十万吨石油和石油产品，然而签订协定时，却削减到六百六十五万吨。就在苏修这样卡他们所谓的“兄弟国家”时，莫斯科为了捞取长期贷款和技术，却大幅度地在增加对一些西方国家的燃料和原料出口。

开发苏联资源的负担要由东欧各国“分工”承当，而这样建成的企业则归苏联一家所有。即使如此，苏修还要在原料、燃料供应上一再勒紧东欧的脖子。对于这样的“国际合作”，难怪波兰《人民论坛报》要抱怨说：“哪个国家的经济水平越高，这个国家就越容易在合作中取得自己的地位和获得越大的经济利益。”

◁三月二十二日放映影片▷

彩色故事片 平原游击队
同映：抗林抗孔特辑12号——狠抓林彪资产阶级军事路线

人民	12.30	3.35	6.40	湘江	3.05	6.10
红卫	1.00	4.05	7.10			
建设	1.50	4.55	8.00			
文化	2.35	5.40	8.45			

湖南花鼓戏 彩色影片
送货路上 根深叶茂
彩色纪录片
燎原	1.00	工人	2.00
新华	1.30	东风	2.50

列宁在一九一八年
烈士公园 3.30 新华 7.50
列宁在十月 工人 6.10
彩色科教片
马王堆二、三号汉墓发掘记
观云测天 防治丝虫病
新华	3.30	烈士公园	7.20
燎原	6.20	工人	8.30

彩色动画片 大潮汛之夜
彩色木偶片 骏马飞腾
彩色科教片 青少年篮球训练
烈士公园	1.30	工人	4.00
长沙	2.30	新华	5.50
燎原	3.00	8.20	

湖南电视台节目预告
3月21日（星期五）
转播北京电视台彩色电视节目：△电视新闻；△电视纪录片：英雄的矿工；△曲艺；△湘剧学习、移植革命样板戏《沙家浜》选场。
3月22日（星期六）
△电视新闻：①一支英雄的民兵队伍；②报线连乡村、理论进工厂。△转播北京京剧团演出的革命现代京剧《杜鹃山》。

本报社址：长沙市建湘路 电话总机：9191 订价：每月一元 零售：西版四分 昨日开印时间：9时45分 印完：14时 长沙地区天气预报：今天多云，明天阴天，下午到晚上有小阵雨。南风二级。最高气温二十一度，最低十度。

湖南日报

第2377号　1975年3月22日　星期六　农历乙卯年二月初十　（今日四版）

毛主席语录

坚持政治挂帅，加强党的领导，大搞群众运动，实行两参一改三结合，大搞技术革新和技术革命。

鞍钢职工高举「鞍钢宪法」旗帜胜利进

关于理论问题重要指示，决心把鞍钢建设成无产阶级专政的坚强阵地

在毛主席亲自批示「鞍钢宪法」十五周年前夕，职工们认真学习毛主席

新华社沈阳一九七五年三月二十一日电

在伟大领袖毛主席亲自批示“**鞍钢宪法**”十五周年前夕，鞍钢各级党组织和广大职工掀起了学习毛主席关于理论问题重要指示的热潮。他们结合学习无产阶级专政的理论，畅谈了“**鞍钢宪法**”的伟大意义。他们说，“**鞍钢宪法**”是办好社会主义企业的根本大法，它象一盏明灯，指引着鞍钢在社会主义革命和社会主义建设中取得了很大成绩。现在我们学习无产阶级专政的理论，一定要更加自觉地贯彻执行“**鞍钢宪法**”，深入开展“**工业学大庆**”的群众运动，把鞍钢建设成为无产阶级专政的坚强阵地。

十五年前，毛主席总结了我国社会主义革命和社会主义建设的经验，高度评价了我国工人阶级的伟大创举，批示了“**鞍钢宪法**”。可是，刘少奇一伙出于复辟资本主义的需要，极力推行“马钢宪法”，抵制和阻挠“**鞍钢宪法**”的贯彻执行。无产阶级文化大革命中，摧毁了刘少奇和林彪两个资产阶级司令部，批判了他们推行的反革命的修正主义路线，批判了“马钢宪法”，使“**鞍钢宪法**”越来越深入人心。

几年来，鞍钢各级党委带领广大职工高举“**鞍钢宪法**”的光辉旗帜，认真贯彻政治挂帅，加强党的领导，大搞群众运动，实行两参一改三结合，大搞技术革新和技术革命等项基本原则，夺得了一个又一个的胜利，使企业的面貌发生了很大变化。各级党组织抓大事、抓路线、抓思想政治工作的自觉性进一步提高。在党组织的领导下，各厂矿群众性的学习马列著作和毛主席著作的活动蓬勃发展，职工业余学习理论小组达到八千多个，工人理论队伍发展到近两万人。他们以马克思主义、列宁主义、毛泽东思想为武器，批判资产阶级，批判修正主义，批判资本主义倾向，批判孔孟之道和一切剥削阶级的意识形态，努力提高在无产阶级专政下继续革命的自觉性。文化大革命以来，鞍钢所属各单位有七千多名优秀工人被选拔到各级领导岗位，使各级领导机构实现了老、中、青三结合，更加朝气蓬勃地带领广大职工前进。为了进一步加快钢铁工业的发展速度，鞍钢职工从一九七〇年开始，掀起了挖掘生产潜力，大搞技术革新的热潮。几年来，从厂矿企业到车间班组，普遍成立了三结合的技术革新攻关队伍，实现了上万项技术革新，对矿山、冶炼和轧钢等系统进行了较大规模的技术改造，大大提高了生产能力。一九七四年同一九六五年相比，鞍钢的钢、铁、钢材和铁矿石的产量都有较大增长。此外，十年多来，鞍钢还调出了七万多名职工和一批设备支援其它钢铁企业的建设，为我国社会主义建设事业作出了重大贡献。

最近，鞍钢各级党组织和广大职工结合学习毛主席关于理论问题的重要指示，认真回顾了文化大革命以来贯彻落实“**鞍钢宪法**”的战斗历程，更加认识到贯彻执行“**鞍钢宪法**”对于办好社会主义企业的重大意义。

坚持党的基本路线 办好社会主义企业

——衡阳探矿机械厂贯彻执行“鞍钢宪法”的调查

衡阳探矿机械厂党委在“**鞍钢宪法**”的光辉指引下，带领工人群众以党的基本路线为纲，深入开展工业学大庆的群众运动，努力把巩固无产阶级专政的任务落实到基层。在这里，无产阶级的革命精神大发扬，社会主义的新生事物蓬勃涌现，阶级敌人的破坏活动受到打击，修正主义办企业路线和资产阶级的歪风邪气得到批判，一支“铁人”式的工人阶级队伍茁壮成长。革命的深入，推动了生产的持续发展，一九七四年在电力供应紧张的情况下，提前一个月完成了全年生产计划，与一九六五年比，主要产品柴油机增长四点三倍，泥浆泵增长二点六倍，总产值增长两倍。他们近两年上交给国家的利润，就可以建设一座现在本厂一样规模的工厂。他们还先后试制成功并成批生产了岩芯钻探用的钢粒、水文钻塔和三种新型号的柴油机等产品，为发展我国地质勘探事业作出了贡献。

这个厂的党委通过学习无产阶级专政的理论，回顾过来一段贯彻执行党的基本路线，办好社会主义企业的斗争实际，最主要的体会是：

抓紧无产阶级同资产阶级的斗争

这个厂是一九五六年筹建的。文化大革命前，由于刘少奇“阶级斗争熄灭论”、“唯生产力论”的毒害，少数领导同志曾一度认为，探矿厂是全民所有制，机器、厂房是国家的，产品归国家，不存在资本主义复辟的问题。因此，主要精力是抓设备改造，抓新产品上马，抓生产任务的完成。结果，越抓工作越被动。在无产阶级文化大革命和批林批孔运动中，厂党委联系阶级斗争现状，认真学习党的基本路线，批判刘少奇、林彪推行修正主义路线，复辟资本主义的罪行，深深懂得，我们和刘少奇、林彪一类的斗争，就是坚持还是改变党的基本路线的斗争。对于社会主义的工厂企业来说，就是执行还是对抗毛主席亲自批示的“**鞍钢宪法**”的斗争。“**鞍钢宪法**”是无产阶级办企业的根本大法，它的基本原则就是加强无产阶级对资产阶级的专政。所以，办企业要坚持政治挂帅，最根本的是要坚持党的基本路线，在上层建筑其中包括文化领域对资产阶级实行全面专政，保证企业的社会主义方向，巩固无产阶级专政。

随着认识的提高，厂党委自觉地执行“**鞍钢宪法**”，突出无产阶级政治，抓大事，抓路线，努力办好社会主义企业。党委成员深入调查研究，经常分析两个阶级、两条道路、两条路线斗争的现状，带领群众狠抓经济领域和意识形态领域的斗争。去年批林批孔运动开展以后，厂党委针对厂里发生的一些化公为私、盗窃行贿等现象，发动群众揭发批判了一个犯有严重错误而屡教不改、最后走上犯罪道路的人；接着又揪出了一个老奸巨猾的坏分子，狠狠打击了他宣扬孔孟之道、拉拢腐蚀青年的罪行。从而，在全厂范围内很快展开了一个政治上反复辟、思想上反腐蚀、经济上反盗窃的进攻战，使企业的革命、生产形势不断向前发展。

为了在上层建筑其中包括各个文化领域对资产阶级实行全面专政，厂党委采取多种形式，开展各种活动，发动群众用社会主义占领政治、思想文化等各个领域。他们组织工人和干部认真看书学习、研究儒法斗争史和整个阶级斗争史，广泛开展写“三史”、写评论、读报、宣讲国际形势、学唱革命样板戏、讲革命故事等活动。全厂各车间开辟学习园地和大批判专栏共五十多个，成立文艺宣传队十一个，组织体育运动队四十多个。厂部还设立了图书室、阅览室、广播站、电影放映组、阶级教育展览馆、本厂新产品陈列室等。有段时间，少数职工出现大手大脚、不注意节约的苗头，厂文艺宣传队及时编演了《一把车刀》等节目，鼓励车间工人评论组写出了《从扔掉一团棉纱看大手大脚的资产阶级作风》的小评论，帮助大家发扬无产阶级艰苦奋斗的作风，积极收旧利废，仅一九七四年就回收废钢铁五百五十多吨，废铜十五吨，铝六吨，价值五万多元。

用马克思主义不断地批判修正主义

经过无产阶级文化大革命和批林批孔运动，这个厂党委领导成员认识到，作为无产阶级专政经济基础的国营企业，两条道路、两条路线的斗争是十分激烈的，刘少奇、林彪极力推行反革命修正主义办企业路线，就是妄图改变企业的性质，使社会主义所有制，蜕变为资本主义所有制。

（下转二版）

鞍钢广大干部和群众认为，要贯彻好“**鞍钢宪法**”，首先要从巩固无产阶级专政的高度来认识“**鞍钢宪法**”。许多干部学习了无产阶级专政的理论以后深有体会地说：毛主席亲自批示的“**鞍钢宪法**”，是无产阶级在企业里对资产阶级实行专政的伟大纲领，按照“**鞍钢宪法**”的基本原则办社会主义企业，有利于限制资产阶级法权，缩小三大差别，巩固无产阶级专政。目前，鞍钢的广大干部和群众正把学习毛主席关于理论问题的重要指示，学习马克思、恩格斯、列宁关于无产阶级专政的论述，同总结贯彻“**鞍钢宪法**”的经验结合起来，同调查企业里两个阶级、两条道路、两条路线斗争的现状和表现结合起来，深入批林批孔，批判修正主义路线，批判资本主义倾向，批判资产阶级法权思想，进一步划清社会主义和资本主义、“**鞍钢宪法**”和“马钢宪法”的界限，努力提高贯彻“**鞍钢宪法**”的自觉性。

（下转四版）

在批林批孔运动中，鞍钢中型轧钢厂进一步加强党的领导。这是厂党委成员在研究如何贯彻落实党的十届二中全会和四届人大的精神。

新华社记者摄

要下苦功夫把基本理论搞清楚

景　山

毛主席最近指出：“**列宁为什么说对资产阶级专政，这个问题要搞清楚。这个问题不搞清楚，就会变修正主义。要使全国知道。**”我们学习无产阶级专政的理论，必须遵照毛主席的指示，在“**搞清楚**”上下功夫。

学好无产阶级专政的理论，搞清楚无产阶级对资产阶级专政的问题，就是要懂得为什么要对资产阶级专政，无产阶级专政的任务是什么，怎样为巩固无产阶级专政而斗争。只有把这样一些基本问题搞清楚了，才能自觉地贯彻执行党的基本路线和政策，坚持无产阶级专政下的继续革命，做一个清醒的革命者。如果我们对这些基本问题模糊不清，就会分不清什么是社会主义，什么是资本主义，什么是马克思主义，什么是修正主义，甚至把错误的东西当作正确的东西来支持，把资本主义的东西当作社会主义的东西来提倡。这样，工作就会陷入盲目性，执行党的路线和政策就会左右摇摆。因此，学习无产阶级专政的理论，决不能浮光掠影，不求甚解；也不要去钻那些枝节问题，不要光在名词、概念上下功夫。理论上对基本问题搞不清楚，工作中对实际问题就必然解决不好。为了把理论搞清楚，固然需要弄懂一些名词、概念，扫除学习上的障碍，但是，“**不应当只是学习马克思列宁主义的词句，而应当把它当成革命的科学来学习。**”我们要专心专意地坐下来，扎扎实实地学进去，务必把基本观点弄通，把基本问题搞清。只有这样，才能真正掌握无产阶级专政的理论，把它作为行动的指南，正确地、有步骤地把各种实际问题解决好，把各项革命工作做好，不断巩固和加强无产阶级专政。

要从理论上把无产阶级专政的基本问题搞清楚，首先必须认真学习毛主席关于理论问题的重要指示，认真学习遵照毛主席指示选辑的马克思、恩格斯、列宁关于无产阶级专政的部分论述。毛主席的重要指示，言简意赅，不仅指出了当前学习无产阶级专政理论的极端重要性，而且对马克思主义关于无产阶级专政的理论作了极其精辟的阐述，是指导我们学习和工作的指针。《人民日报》、《红旗》杂志发表的马克思、恩格斯、列宁论无产阶级专政的语录，包含了革命导师关于无产阶级专政理论的基本观点，是我们学习无产阶级专政理论的基本教材。我们要发扬刻苦钻研的精神，逐条逐句地学习，并围绕这些基本问题努力多读一点马列和毛主席关于无产阶级专政的主要著作，读一点政治经济学，了解一点社会发展史，把无产阶级专政的基本理论一个问题一个问题地搞清楚。

在学习毛主席指示和马克思、恩格斯、列宁的语录中，不少同志有这样的体会：对于无产阶级专政的理论，过去也学过一些，也懂得一些，但实际上没有弄通，似懂非懂，现在一钻研，对好多观点都感到非常新鲜。例如，对于为什么要对资产阶级专政的问题，过去我们一般地知道这是由于社会主义社会还有“四个存在”，但对于无产阶级专政的必然性和必要性，即阶级斗争为什么必然导致无产阶级专政，从资本主义到共产主义的过渡时期阶级斗争为什么空前残酷、空前尖锐，这个时期的国家为什么只能是无产阶级的革命专政，却认识不足。对于无产阶级专政的首要任务，是镇压国内敌对阶级的反抗，防御外部敌人的颠覆和侵略，比较明确；而对于无产阶级专政的更复杂和更困难的任务，是彻底改造小生产者，限制并逐步消灭资产阶级法权，不断铲除滋生修正主义的土壤，造成使资产阶级既不能存在也不能再产生的条件，就不那么清楚。对于怎样为巩固无产阶级专政而斗争，一般地懂得要同被推翻的地主资产阶级的捣乱和破坏作斗争，而不甚懂得还必须同新产生的资产阶级分子作斗争。这些情况说明，要真正从理论上搞清楚无产阶级专政的基本问题，用以指导自己的行动，还需要我们在看书学习方面下一番苦功夫。切不可满足于自己参加过建立和巩固无产阶级专政的斗争实践，不可局限在经验主义的狭小圈子里。

马克思主义关于无产阶级专政的理论，是建立在社会主义社会还存在阶级、阶级矛盾和阶级斗争的科学分析之上的。我们要弄懂为什么要对资产阶级专政，弄懂无产阶级专政的任务是什么，弄懂怎样为巩固无产阶级专政而斗争，必须深刻认识社会主义历史阶段阶级斗争的规律和特点。因此，我们在学习无产阶级专政理论的过程中，要运用马克思主义的立场、观点和方法，作系统的周密的社会调查，解剖分析一些典型，研究各个领域两个阶级、两条道路、两条路线斗争的现状，研究资产阶级法权产生、发展和消灭的历史过程，研究小生产是怎样产生资本主义和资产阶级的，研究林彪反党集团的阶级本质和社会基础，研究新的资产阶级分子产生的阶级根源及其政治特点，以加深对现实阶级斗争规律的认识。这样，我们就能从理论和实践的结合上，把无产阶级对资产阶级专政的问题搞清楚。

在第二次国内革命战争时期，毛主席在谈到学习军事理论、掌握战争规律时曾经说过：“**入门既不难，深造也是办得到的，只要有心，只要善于学习罢了。**”学习和掌握无产阶级专政的理论也是如此。只要我们下定决心，迎难而进，刻苦钻研，持之以恒，在搞清楚基本问题上下苦功夫，精通无产阶级专政理论是完全能够办得到的。

学好无产阶级专政的理论

落实“鞍钢宪法” 巩固无产阶级专政

坚持“鞍钢宪法” 大搞群众运动

涟钢田湖铁矿选矿厂胜利建成投产

本报讯 在全省人民学习无产阶级专政理论的热潮中，从湘中的一个深山沟里传来了一个喜讯：涟源钢铁厂田湖铁矿选矿厂建成投产了。

这座选矿厂是在各兄弟单位的支援下，由涟钢的工人、干部和技术人员自行设计、施工和安装的。从破土施工到建成投产，只花了三年时间。它的建成，是贯彻执行毛主席的革命路线，坚持**“鞍钢宪法”**，大搞群众运动的丰硕成果。

一九五八年，涟钢的工人群众在党的社会主义建设总路线的鼓舞下，意气风发地来到田湖地区，为革命开发矿业，只用了两年多的时间就建成了一个年产铁矿石四十万吨的矿山。但是，由于矿石品位低，含硫、磷等杂质较高，必须经过选矿把矿石变成精矿粉，再经过烧结，才能送入高炉炼铁。工人们要求建一座选矿厂，从根本上改变涟钢“自己有粮吃不上”的被动局面。厂、矿党组织积极支持工人们的合理化建议，并于一九七〇年底挑选了一批工人、干部和技术人员组成“三结合”设计小组，与有关设计部门一起，开始了选矿厂的设计工作。

在设计过程中，铁矿党委遵照毛主席亲自批示的**“鞍钢宪法”**的基本原则，坚决相信和依靠群众，尊重群众的首创精神，**“打破洋框框，走自己工业发展道路”**。“三结合”小组在讨论设计方案时，根据外厂的经验，结合本矿的实际情况，提出采用一项先进工艺流程选矿。在时间紧、任务重的情况下，“三结合”设计小组想办法，攻难关。共产党员宗家随，是个三级电工，只有初小文化，开始设计时连图纸都看不懂，他敢于实践，为了完成电气方面的设计任务，他走路、吃饭、睡觉都在想；为了正确地选择主机电源电缆的规格，他跑遍了分散在方圆五十里范围内的大茶园、赵家冲、青山冲几个工区，请教有经验的同志，终于出色地完成了任务。在老工人的带动下，选矿技术员谭雪祥不顾痨病的折磨，每天坚持工作到深夜，千方百计搞好选矿、通风除尘、供排水和总图四个项目的设计。他们就是用这种精神和毅力搞设计，九个人用四个月的时间就绘制出了一千多张图纸，等于过去三十名专业设计人员半年完成的工作量。

设计工作的顺利进行，使矿领导受到了教育，更深刻地体会了**“群众是真正的英雄”**，坚定了大搞群众运动的信心。在进行厂房建设时，铁矿党委坚持把学习马列和毛主席著作摆在首位，深入批判“专家治厂”的反革命修正主义路线，极大地调动了广大群众的社会主义积极性。为了加快工程进度，全矿工人、干部、家属和红小兵纷纷来到基建工地参加义务劳动，突击搬运土石方。在战斗中，动人的事迹不断涌现。六十岁的老工人刘道轩，身体瘦弱多病，领导和同志们劝他不要参加义务劳动，可他怎么也不肯。他说：“我能为自己的选矿厂挑走一担土，垫上一块石，就是再累一点，心里也高兴”。担任兴建厂房的省建二公司、长沙地质勘探公司和涟源建筑公司的广大职工，想全局，挑重担，只用短短的五个月时间，就建成了主厂房、中间矿仓、浓缩池和筛分、细碎车间，提前完成了土建施工任务。设备安装上马时，没有专门的技术力量，缺少专用的机械、工具。工人们说：我们学大庆，创新业，有条件要上，没有条件创造条件也要上。圆锥破碎机是选矿厂的关键设备，有五十吨重。安装时机座底下只有五十毫米的高度，千斤顶不能用，调来调去总是达不到水平要求。参加安装的工人、干部和技术人员就在现场召开了“诸葛亮”会，集思广益，猛攻难关。工人刘叙建根据打尖的原理，提出了用螺丝杆控制斜铁、斜铁控制机座升降的建议。大家认为这个方法切实可行，加工班便立即赶制了这种简易升降设备，扫除了“拦路虎”，保证了安装工作的顺利进行。矿区的建设者们就是靠着这种创造性的劳动，安装了二百三十台设备，担填了三十一万多土石方，兴建了六千多平方米的厂房，敷设了一万六千三百米管道，架设了一万五千六百米电缆。在**“鞍钢宪法”**发表十五周年的前夕，这座崭新的选矿厂终于建成投产了。

“鞍钢宪法”的光辉照田湖，英雄的矿工们决心认真学习无产阶级专政的理论，坚持党的基本路线，把矿山建设得更好，为建设社会主义做出新贡献。

（涟钢通讯组）

自觉增强党的观念 积极发挥战斗作用

——上海市第一机电工业局工会工作的调查

上海市第一机电工业局工会在批林批孔运动中，不断增强党的观念，自觉把工会工作置于党的领导之下，积极配合党委发动和组织广大群众深入开展批林批孔，抓好革命、生产等各项工作，发挥了工会组织的战斗作用。

上海市第一机电工业局系统共有四百五十个工厂企业、三十四万职工。这个局的工会在工作中自觉接受党的一元化领导，努力贯彻执行毛主席的革命路线和政策，得到广大群众的拥护和支持，工会组织的战斗力不断增强。在批林批孔运动中，局工会的干部认真学习毛主席关于加强党的领导的论述，学习工人运动中两条路线斗争的历史经验，更加深刻地认识到，工人阶级领导一切，归根结底是党领导一切。要不要接受无产阶级政党领导这个问题，从来是区别工人运动中马克思主义同修正主义的一个分水岭。一切机会主义者，为了反对无产阶级革命和无产阶级专政，总是利用工人运动中非无产阶级思想，千方百计摆脱或者削弱无产阶级政党的领导，把工人运动引向歧途。刘少奇、林彪就是竭力破坏和取消党对工人运动的领导，妄图分裂工人队伍，达到其复辟资本主义的罪恶目的。大家深入批判刘少奇、林彪反革命的修正主义路线，坚持在任何时候都把工会工作置于党的一元化领导之下，围绕党的中心工作积极开展工会工作。局工会平时定期向党委汇报工作，遇到重大问题及时请示，对于党委布置的工作，工会积极主动做好，一不等待，二不依赖。

去年以来，机电一局工会围绕党的中心工作，抓了四件大事：

第一件大事，是协助各级党组织发动群众开展批林批孔运动。运动一开始，工会就号召广大群众发扬“一月风暴”的革命精神，敢于向林彪反革命的修正主义路线宣战。向孔孟之道宣战，发挥工人阶级的主力军作用。在运动中，机电局工会不仅发动群众揭露矛盾，而且协助各级党组织分析矛盾，解决矛盾，认真落实党的政策，表扬批林批孔运动搞得好的先进单位，促使后进向先进转化，使运动一步深一步地向前发展。

第二件大事，是协助各级党组织抓好工人理论队伍的建设。目前，这个局已经组织了有六万多人参加的工人理论队伍。局工会十分重视这支队伍的建设。他们坚持对工人理论队伍的成员进行思想和政治路线方面的教育，鼓励他们认真学习马列著作和毛主席著作，推动他们在三大革命运动的第一线作战，使理论队伍真正扎根在群众之中。

第三件大事，是在斗争中考察和培养工人新干部。局工会的干部经常分期分批到基层厂蹲点，配合基层党组织了解新干部的状况，关心新干部的成长，坚持在阶级斗争和路线斗争的风口浪尖上做好新干部的考察、培养工作。

第四件大事，是协助党组织开展**“工业学大庆”**的群众运动。局工会在批林批孔运动中，把发动群众抓革命、促生产，多快好省地建设社会主义作为自己的重要任务，协助各级党组织不断掀起**“工业学大庆”**的热潮。

新华社通讯员

（新华社上海一九七五年三月二十日消息）

抓大事 抓路线 大搞技术革新

湘中供电局近两年来实现技术革新一百四十七项，有力地促进了生产的发展

本报讯 在批林批孔运动推动下，湘中供电局党委以党的基本路线为纲，带领广大工人、干部和技术人员，认真贯彻执行毛主席亲自批示的**“鞍钢宪法”**，广泛深入地开展技术革新，为加速社会主义建设，巩固无产阶级专政，作出了新的贡献。近两年来，共实现技术革新一百四十七项，其中较重大的二十五项，有的项目还达到了先进水平，填补了空白。

湘中供电局党委在贯彻**“鞍钢宪法”**、开展技术革新的过程中，始终加强党的领导，坚持抓大事，抓路线，抓政治思想工作。使大家清楚地认识到，开展技术革新和技术革命，是**“鞍钢宪法”**的一项基本原则，它不是单纯的技术工作，而是关系到加速社会主义建设、巩固无产阶级专政的一项伟大革命运动。只有同因循守旧的传统观念决裂，才能大力开展技术革新，向生产的深度和广度进军。为了加强对技术革新运动的领导，局党委实行书记挂帅，常委具体分工抓，基层支部层层负责。对一些重点革新项目，局党委做到集体审查，组织“三结合”小组攻关。每年还召开一次技术革新经验交流会，展览革新成果，组织观摩表演，总结、交流和推广先进经验，使全局技术革新一浪高过一浪地向前发展。

湘中供电局党委在大搞技术革新的过程中，始终注意遵照**“鞍钢宪法”**的原则，**“坚持群众路线，放手发动群众，大搞群众运动”**，克服那种只靠少数人冷冷清清地做工作的现象。批林批孔运动中，他们带领群众批判刘少奇、林彪鼓吹的反动唯心史观和对工人群众实行“管、卡、压”的修正主义路线，批判孔孟鼓吹的“上智下愚”等谬论，大大激发了工人群众的首创精神，调动了工人群众开展技术革新的积极性。带电作业原来只有少数人能搞，为适应工农业生产发展的需要，工人们提出了许多完善和改进的革新建议，使带电作业项目不断增多，水平不断提高，工具越来越轻巧好用，劳动强度大大降低。仅去年一年，改革带电作业工具和实现带电作业新项目共十六项，其中较重大的四项，进行带电作业二百零四次，多供电三千九百二十三万度，有力地支援了工农业生产。同时，带电作业的技术也为更多的工人所掌握。为了充分发动群众，全局成立了九个“三结合”技术攻关小组，分专题进行研究试验；对一些较大的项目，还坚持与科研和教学部门紧密配合。如具有先进水平的塑－B型炸药和填补我国空白的热敏防冰套筒，就是在冶金部矿冶研究所、中南矿冶学院等单位密切配合和大力协作下研制成功的。

湘中供电局党委成员通过学习毛主席关于理论问题的重要指示和马克思主义关于无产阶级专政的理论，进一步认识到毛主席亲自批示的**“鞍钢宪法”**，是无产阶级办好企业的根本大法，是限制资产阶级法权、对资产阶级实行全面专政的伟大纲领。他们决心学好无产阶级专政的理论，进一步落实**“鞍钢宪法”**，把技术革新运动广泛深入地开展下去，夺取社会主义革命和建设的新胜利。

（本报通讯员）

学习无产阶级专政理论 促进运输生产

路口铺火车站月月超额完成运输任务

本报讯 长沙铁路分局路口铺车站党委带领全站工人，认真学习无产阶级专政的理论，坚持贯彻**“抓革命、促生产”**的方针，在连续两个月超额完成运输计划的基础上，三月份又提前十天完成了月度运输任务。

这个车站连续两年被评为长沙铁路分局**“工业学大庆”**的先进单位。在学习中，他们通过总结经验教训，认识到，只有用无产阶级专政的理论武装头脑，自觉地坚持党的基本路线，才能使企业坚持社会主义方向，把巩固无产阶级专政的任务落实到基层。车站党委还引导工人紧密联系实际，批判修正主义，批判资产阶级思想。过去，有的同志认为搞点“物质刺激”能调动人的积极性。大家通过学习，批判了林彪鼓吹的“物质刺激”、“钞票挂帅”等修正主义黑货，认识到社会主义时期存在资产阶级法权的必然性和限制资产阶级法权的必要性，决心自觉地与资产阶级法权观念实行决裂，牢固树立共产主义思想，为巩固无产阶级专政大干快上。调车员姚进军立足本职，胸怀全局，调车、扳道、当车长、替司炉，样样都干，不讲条件，不分份内份外，不计报酬。象这样的共产主义新风尚正在全站不断涌现。

路口铺车站党委和群众，通过学习无产阶级专政的理论，还认识到要铲除滋生修正主义和资产阶级的土壤，巩固无产阶级专政，需要有强大的物资基础。他们决心更好地坚持**“抓革命、促生产”**的方针，努力搞好运输生产，当好社会主义建设的“先行官”。今年来，领导与群众面对任务重、设备差的困难和运量与运能的矛盾，大力加强行车指挥，积极开展货运调查，千方百计挖掘运输潜力，不断提高了运输效率。有次半夜到达了三十六个空车，工人们在照明和信号都因风雨受到影响的情况下，团结战斗，进行抢装。站调度员冒雨步行送计划，调车人员同机车乘务员紧密配合，很快将车辆送到装车线，准确对正货位，保证了及时装车，正点开车。全站从三月七日以来，连续多次创造了日装车一百多辆、发送货物过万吨的新成绩。

（长沙铁路分局报道组）

坚持党的基本路线 办好社会主义企业

（紧接一版）为了提高识别真假马克思主义的能力，他们除了带头学习马列和毛主席著作外，还重视组织工人群众的学习，开办了政治夜校，加强了对群众学习的领导。批林批孔以来，又组织培养了一支拥有三百一十五人的工人理论学习辅导队伍。在学习中，厂党委注意联系实际，引导大家用马列主义、毛泽东思想为武器，不断批判修正主义，推动革命生产不断向前发展。一九七〇年，上级要求这个厂试制岩芯钻探急需的研磨材料——钢粒。当时，这种产品和生产这种产品的主要设备要靠外国进口，帝国主义、社会帝国主义趁机卡我们。工人们学习毛主席关于**自力更生、艰苦奋斗**的教导，狠批了“洋奴哲学”、“爬行主义”等修正主义黑货，组织起有工人、领导干部和技术人员参加的三结合小组，只用短短的一年多时间，就制造并安装了三十多台专用设备，从酸洗、拉丝、切粒、热处理到包装，形成了一条半自动化流水生产线，钢粒年产量达到一千五百吨。从一九七一年以来，全厂共实现大小技术革新一千一百多项，自制设备二百多台，占全厂设备总数的百分之四十；建成了曲轴加工、柴油机组装、产品喷漆等十一条流水生产作业线，大大提高了劳动效率。有段时间，二加工车间钳工班生产比较被动，车间个别同志想用多发晚班津贴费的办法调动群众的积极性。厂党委及时引导车间干部学习《哥达纲领批判》的有关章节，重温毛主席亲自批示的**“鞍钢宪法”**，使大家清醒了头脑，懂得搞生产建设必须坚持无产阶级政治挂帅。刘少奇、林彪一伙推行修正主义路线，鼓吹“物质刺激”，就是妄图腐蚀工人阶级队伍，扩大资产阶级法权，为他们复辟资本主义服务。认识统一后，车间领导深入班组，抓大事，抓路线，抓思想政治工作，调动群众的社会主义积极性，全班工效比过去提高将近一倍，很快改变了以往的被动局面。

全心全意依靠工人阶级

毛主席指出：**“社会主义革命和社会主义建设，必须坚持群众路线，放手发动群众，大搞群众运动。”**大搞群众运动，是坚持**“鞍钢宪法”**的一个基本原则。

为了依靠群众办好企业，探矿机械厂党委高度重视工人群众的革命精神，热情支持社会主义的新生事物，积极总结推广各种先进经验，大力提倡共产主义的新风尚。几年来，在厂党委的积极支持下，工人理论队伍、工人评论组、三结合技术革新小组、工人企业管理小组、青年突击队等新生事物不断发展和巩固；先进集体和先进个人大量涌现，全厂有认真学书学习、坚持社会主义方向的机具车间，有发扬拼命精神、实现大干快上的锻压车间，有继续革命不停步的老劳动模范谭爱兰，有与坏人坏事作坚决斗争的共产党员谢明智，有为革命不计报酬的老工人孙满文，有专拣重担挑在肩的青年工人毛祥武。这些先进集体和个人，在革命和生产中发挥了很好的模范带头作用。

这个厂的党委还十分注意依靠工人群众搞好企业管理，把好路线关。制订生产计划，进行设备改造，攻克生产关键，建立和健全规章制度，都认真发动群众和依靠群众。去年上半年，厂里由于缺电生产受到影响，是坚决完成任务，还是调整计划？领导把问题交给群众，工人们说，国家的计划一点也不能少。他们夜以继日地战斗，克服重重困难，只用四十天时间就安装了一台大型发电机组，随后又造出了一台高五米、重二十六吨的磨擦压力机，为年终决战五十天，提前一个月完成年计划创造了有利条件。

厂党委领导成员还注意自觉接受群众的革命监督，加强领导班子的思想建设，限制资产阶级法权，抵制资产阶级的生活作风。他们采取走出去、请进来、边劳动边谈心、定期开门整风等方式，虚心听取群众意见，及时纠正缺点和错误。一位党委成员在全厂职工会上作报告，事后听说群众有些反映，就主动下去征求意见，原来是报告中对一个未经集体讨论的问题个人作了表态。他便主动在党委会上作了检查，其他党委成员也从中吸取教训，使党的民主集中制得到更好的实行，进一步加强了党委“一班人”的团结，带动了全厂干部、工人的革命团结，不断发展了革命、生产大好形势。

这个厂党委通过学习无产阶级专政的理论，加深了对**“鞍钢宪法”**的理解，决心更好地坚持**“鞍钢宪法”**，努力消除旧社会的痕迹，不断批判资产阶级，批判修正主义，战胜资产阶级和旧习惯势力对无产阶级的腐蚀和影响，办好社会主义企业，真正把无产阶级专政的根本任务落实到基层。

（本报驻衡阳地区记者组）

湖南日报

1975年3月22日 星期六 第三版

宁乡县是怎样发展养猪事业的

全国著名的良种猪产地湖南省宁乡县，在毛主席无产阶级革命路线指引下，近几年养猪生产迅速发展。一九七四年，这个县的生猪饲养量达一百一十七万头，比无产阶级文化大革命前的一九六五年增长一点八倍，实现了一人一猪、一亩一猪，其中集体养的猪占百分之三十点六；向国家出售肥猪达三十三万多头，比一九六五年增长一点九倍。

养猪事业的发展，为农业生产提供了大量优质肥料。一九七四年全县用于农田的猪肥平均每亩有二十多担，占总用肥量的三分之一左右。肥多粮多，一九七四年全县粮食平均亩产由一九六五年的五百八十二斤提高到九百斤。

宁乡县在发展养猪事业中，坚决贯彻执行党的方针政策，在继续鼓励社员家庭养猪的同时，积极发展集体养猪事业。

过去，宁乡县社员家庭养猪比较普遍，但是集体养猪事业发展不快。为了改变这种情况，县委决定把发展集体养猪作为发展养猪事业的主攻方向。广大贫下中农坚决拥护，积极支持，但有些资本主义倾向严重的人却感到不顺心，到处散布“集体养猪要多吃粮食，要占用饲料地，要抽掉劳动力，得不偿失”的论调。集体养猪究竟是得还是失？花明楼公社陈家塘生产队的实践鲜明地作了回答。这个队从发展社会主义农业、巩固和壮大集体经济出发，坚持办集体猪场。一九七一年全队集体养猪达一百三十八头，平均每人一点九八头，每亩一点三五头，提供猪肥四千一百多担，相当于土杂肥四万一千多担。如果积制这些土杂肥，需要四千一百多个劳动日，比猪场用工要多三倍多。贫下中农还用猪肥作了试验，在其它耕作措施大体相同的情况下，每担猪肥可增产稻谷十多斤，按照这个增产水平，当年猪场的肥料就可增产稻谷五万斤以上，比猪吃掉的精料多出一倍以上。由于集体猪场提供的肥料大量增加，这一年全队粮食平均亩产由上年的八百八十多斤增加到一千二百多斤，生产成本却下降了百分之五。同时，向国家交售一头标准肥猪的价款，相当于八百斤稻谷的收入。这一年全队集体养猪收入就达二千七百一十八元，占到整个集体收入的百分之十七。县委抓住陈家塘这个典型，召开县、区、社三级干部现场会。大家在会上批判了“集体养猪得不偿失论”，会后全县集体养猪事业有了蓬勃发展。

适应养猪事业的发展，宁乡县还妥善解决了猪源问题。原来全县百分之九十以上的母猪掌握在社员个人手里，结果仔猪价格高的时候社员养母猪的积极性也高；猪源供过于求时，许多人又阉、宰母猪，引起猪源紧张。这样，就造成集体养猪和社员家庭养猪的时起时落。为改变这种状况，县委提出发展集体养猪，首先要发展母猪。在县委的号召下，每个生产队的集体猪场都注意根据生猪生产的需要来发展母猪，逐步做到了“队繁队养、队繁户养”。集体饲养母猪较好的三仙坳公社，每个生产队的集体猪场都有五至十头母猪，集体养的母猪占到全社母猪总数的百分之六十以上。这样，不但促进了地方良种的选育、提高工作，而且做到了母猪月月有配种，仔猪月月有出栏，市场上仔猪价格稳定。

过去这个县集体养猪事业发展不快，饲料不足是一个重要原因。为了解决这个问题，县委在茅栗岭大队搞了试点。这个大队集体养猪发展比较快。但当生产队集体养的猪发展到七、八十头时，饲料就不够了。大队党组织知难而进，发动干部、社员想了许多新套套来发展饲料生产。一九七一年他们增种了十多亩水生饲料，并发动群众广泛在路边、田边、渠边、空坪隙地上种饲料；一九七二年又在杉木林里间种饲料二百多亩。这样，增种饲料的面积逐渐达到二百三十多亩，相当于专业饲料地的三倍多，较好地解决了饲料与粮食争地的矛盾，使这个大队的饲料生产做到了“上季为下季，今年备明年，月月抓饲料，天天不断青”，不论有无自然灾害，都能正常供应。一九七二年县委在这里召开现场会议，使各社、队进一步看到了饲料生产的巨大潜力。现在，这个县各个集体猪场的前前后后，都是一片片、一坡坡的青饲料，呈现着一派春天的景色。

宁乡县的许多集体猪场，原来猪栏都很简陋狭小。随着养猪事业的发展，县委发动群众劈山开石，建设起了一批批的石垒猪栏，这些猪栏有的是石头打基，土砖砌墙，茅草盖顶；有的是石头垒墙挽拱，块石铺栏建池。有条件的地方，还建设起了红砖猪栏。经过几年的艰苦努力，有些生产队现在有了比较坚固、有较好积肥制肥设施、能养一、二百头猪的猪栏。

宁乡县在发展养猪生产中，向干部、社员广泛、深入地宣传了毛主席关于发展养猪事业的指示。在县里每一户社员的家里，都可以看到县委印发的毛主席的指示。在养猪生产的组织领导上，从县到区、社、大队，层层建立了由各级党组织负责人挂帅的畜牧业领导小组，普遍建立、健全了以贫下中农为主体的饲养队伍和兽医防疫队伍，还组织工业、商业、粮食等部门积极生产、供应饲料加工机械，帮助生产队开展饲料的综合利用。在政策上，认真贯彻执行了奖售、饲养员合理报酬等规定。县委还非常注意推广典型单位发展养猪事业的先进经验，推动全县养猪事业不断发展。

新华社记者

（新华社长沙一九七五年三月十六日电）

宁远县食品公司革命职工，在努力做好生猪收购工作的同时，积极发展生猪生产，支援国家社会主义建设。

宁远县通讯组供稿

学习革命理论 狠抓棉花备耕

澧县发动群众掀起棉花备耕生产热潮

本报讯 澧县广大干部和群众认真学习毛主席关于理论问题的重要指示，学习中央报刊发表的马克思、恩格斯、列宁关于无产阶级专政的部分论述，进一步提高无产阶级专政下继续革命的觉悟，以战斗的姿态投入棉花备耕生产，努力夺取今年棉花的更大丰收。目前，全县二十四万亩棉花种植面积全部落实，每亩积了土杂肥六十多担，深翻棉地面积达十九万五千多亩，还在套种棉花的春收作物地里埋施了底肥。

澧县是老主产棉区。在批林整风和批林批孔运动的推动下，这个县认真贯彻**“以粮为纲，全面发展”**的方针，近两年棉花亩产都跨过了《纲要》。在大好形势下，少数干部、群众认为棉花生产搞得“差不多”了，再提高产量有困难，一度放松了棉花的备耕生产。县委认为：这种“差不多”的错误思想是极其有害的。棉花是加强战备，支援中国革命和世界革命，满足人民生活需要必不可少的物资，是直接关系到巩固和加强无产阶级专政的重要物质基础，要夺取今年棉花更大丰收，必须引导干部、群众认真学好毛主席关于理论问题的重要指示，学好无产阶级专政的理论，提高阶级斗争、路线斗争和无产阶级专政下继续革命的觉悟。于是，县委立即采取有效措施，层层发动，组织干部、群众开展学习运动。反复学习毛主席关于理论问题的重要指示，学习《马克思 恩格斯 列宁论无产阶级专政》的语录。结合学习、总结前段坚持党的基本路线，批判资本主义倾向，大搞棉花备耕工作的经验，运用大学促大批，大批促大干的典型事例，深入进行思想和政治路线方面的教育。在帮助广大干部、群众提高认识的基础上，县委还引导大家找出当前棉花备耕生产上存在的薄弱环节。去冬以来，农田水利基本建设抓得紧，进度快，大面积进行了平整土地，耕作层垫上了新土，要用大量的有机肥料提高地力，才能使今年的棉花生产在去年增产的基础上获得更大幅度的增产。许多干部和社员说，我们不能把取得的成绩当作包袱，要认真学好无产阶级专政的理论，狠抓路线教育，大批资本主义，促进棉花备耕生产，争夺今年棉花大丰收，为人类做出新贡献。

革命理论学得好，前进路上迈大步。澧县广大干部、群众遵照毛主席关于**“我们要保持过去革命战争时期的那么一股劲，那么一股革命热情，那么一种拚命精神，把革命工作做到底”**的教导，迅速掀起了棉花备耕热潮。九垸公社党委原来积了较多的塘泥肥，满以为“差不多”了，经过学习革命理论，寻找差距，立即修订了积肥计划，带领群众坚持大批促大干，冒着风雨大搞积肥。现在，这个公社为棉地准备的肥料数量比往年多，质量比往年好，棉花种植面积迅速落实到了生产队。永丰公社去年是全县棉花高产的先进单位。最近以来，他们大学无产阶级专政理论，坚持社会主义方向，为革命种棉，决心夺取更高产。广大干部、群众发扬大干苦干的革命精神，争分抢秒，广辟肥源，大办肥料。全社一万三千四百亩棉花面积每亩备足了一百斤饼肥，一百斤磷肥，一百担土杂肥。

为了夺取今年棉花大丰收，全县工交、财贸部门积极支援。工交部门集中车船，调运良种十九万七千多斤，化肥八万九千多担，各种大小农机具二十五万多件，并及时运送到了公社供销社和生产大队。财贸部门积极帮助社队组织生产资金，发放农贷，决心为夺取今年棉花大丰收贡献力量。（澧县通讯组）

肖家湾大队固定专人种棉花

桃江县马迹塘公社肖家湾大队为了抓好棉花备耕生产，做到领导有专人，劳力有专业队。以前，这个大队的棉花是分散种植的，经营不好，产量很低。一九七二年以来，这个大队实现棉花集中连片种植，确定领导、劳力专门抓，连年获得丰收。他们吸取这些成功的经验，今年棉花备耕生产一开始，大队就明确了一名党支部委员具体抓，并从各个生产队抽调了三十名思想觉悟高，工作负责，又有一定种棉技术的社员，长期从事棉花生产。领导、劳力固定下来以后，他们对全大队的棉花基地认真进行了规划，逐丘逐块地落实了种植计划面积。二月中旬以来，这支专业队伍已为每亩棉地备了土杂肥五十多担、磷肥一百斤、人粪二百多斤、饼肥二十斤。还备足了“岱红岱”等良种棉籽一千三百多斤，并进行了粒选、消毒和翻晒，只待播种。

（马迹塘区、马迹塘公社通讯组）

二都公社各行各业支援棉花备耕

石门县二都公社组织各行各业大力支援棉花备耕生产。公社拖拉机站的拖拉机已检修一新，公社综合加工厂里，铁工和竹木工人正夜以继日赶制整修条播器、营养钵器、移苗器、喷雾器等农机具，全社所需二万五千多件，已基本备齐。供销部门支农先“知农”，早在春节前就深入到生产队调查。他们听取群众反映，根据去冬气温高、越冬害虫基数大的特点，调进了十多万斤农药。自己还办了农药厂，现已准备三百多担原料，正在生产。同时，他们派出人员帮助二十二个大队办起了二十二个土农药厂。（石门县委通讯组）

莲花大队积极进行棉田抗灾准备

在棉花备耕生产中，华容县南山公社莲花大队考虑长远，狠抓当前，充分作好抗灾夺丰收的准备。他们根据去年冬天无冰雪，气温高，虫子越冬基数大的情况，及早购回了棉田需用的农药，检修了移苗器、喷雾器和喷粉器等，落实了抗击各种自然灾害的规划。目前，各个生产队已开始用“糖酒醋”等土农药诱杀棉田地老虎。（南山公社通讯组）

嘉禾积极发展苎麻生产

本报讯 苎麻是嘉禾的一项传统经济作物。无产阶级文化大革命以前，由于刘少奇反革命修正主义路线的干扰和破坏，苎麻生产发展缓慢。通过无产阶级文化大革命和批林批孔运动，狠批了刘少奇、林彪的反革命修正主义路线，批判了「自由种植」、「单一经营」的资本主义倾向，使「以粮为纲，全面发展」方针进一步得到了落实，广大干部、群众种植苎麻的社会主义积极性空前高涨。广发公社原来只有老麻二百五十八亩，他们采取了分株繁殖的办法，现在已扩种新麻八百一十亩。全县到三月初就已扩种苎麻五千多亩。（嘉禾县通讯组）

江永县改种果蔗为糖蔗

本报讯 江永县在大办粮食的同时，积极发展糖蔗生产。现在，全县已种植甘蔗三万五千多亩。这个县农村历来有种蔗的习惯，但以前种的都是果蔗，而且产量低。今年，他们为了支援社会主义建设，大力推广糖蔗生产。上洞公社党委组织社员群众批判「自由种植」的资本主义倾向，开展种蔗是为「赚钱」还是为革命作贡献的大讨论。大家提高了路线觉悟，积极改种果蔗为糖蔗，很快就完成了糖蔗生产的种植计划。（江永县通讯组）

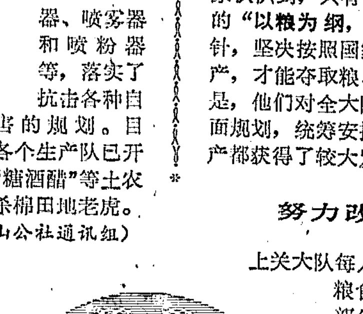

路线对了头 粮蔗双丰收

——道县上关公社上关大队的调查

上关大队位于道县城郊，三百一十二户，一千四百四十一人，耕地面积八百六十一亩。无产阶级文化大革命以来，大队党支部认真贯彻**“以粮为纲，全面发展”**的方针，连续八年粮食亩产超千斤，甘蔗亩产过万斤。一九七四年，在批林批孔运动的推动下，战胜了严重自然灾害，又获得了丰收。粮食亩产达一千四百三十斤，种植甘蔗五百三十八亩，亩产一万二千五百八十斤，平均每人贡献给国家甘蔗四千三百斤，折成食糖三百八十七斤。

合理安排粮、蔗生产

上关大队适宜甘蔗生产，群众也有种植甘蔗的习惯。但在无产阶级文化大革命以前，由于刘少奇反革命修正主义路线的干扰和破坏，一小撮阶级敌人鼓吹“要想发财快，种蔗加买卖”，使一些生产队出现了劳力外流、弃农经商、“以蔗挤粮”的现象。结果粮食不能自给，甘蔗产量也低，亩产只有四、五千斤。

在无产阶级文化大革命中，大队党支部发动群众狠批了刘少奇的反革命修正主义路线，狠批了“重钱轻粮”、“重副轻农”的资本主义倾向，扭转了“以蔗挤粮”的倾向。可是，有的生产队又出现了“以粮挤蔗”的现象，说什么“种蔗不如种粮，粮食丰收归自己，甘蔗产量再高也要交国家”。在这种思想影响下，生产队的甘蔗面积缩小，收入减少，生产资金困难，农业生产受到损失。

一九七一年制定生产计划时，党支部组织干部、社员反复学习毛主席提出的**“以粮为纲，全面发展”**方针，总结本队粮、蔗生产经验，运用典型对比进行路线教育，批判资本主义倾向，使大家认识到，只有认真贯彻毛主席的**“以粮为纲，全面发展”**方针，坚决按照国家计划发展生产，才能夺取粮、蔗双丰收。于是，他们对全大队的田土进行全面规划，统筹安排，使粮、蔗生产都获得了较大发展。

努力改变生产条件

上关大队每人只有六分耕地，过去全种粮食还不能自给，现在要拿出部分田来种甘蔗，粮、蔗争地的矛盾更是突出。为了解决这个问题，党支部向广大群众提出了“向荒山要地、要粮、要糖”的口号，依靠群众大搞农田基本建设，千方百计扩大耕地面积。从一九七一年起，年年冬春掀起了开山造田的热潮。近四年来，全大队搬掉了七座荒山，填平了四百多个废坑，扩大耕地面积五百六十六亩，还把三百二十多亩高低不平的耕地整成平展展的田，较好地解决了粮、蔗争地的矛盾，为粮、蔗增产创造了条件。

耕地扩大了，水又成了影响粮、蔗丰收的关键。过去，上关大队主要靠五台抽水机灌溉，旱涝保收面积不到耕地面积的一半。为了建设旱涝保收的稳产高产农田，上关大队依靠自己的力量，先后兴建了低灌和高灌电排两处，共九十七瓩，还开挖八条渠道，长二十二里，修建五百九十米倒虹吸管，使全部耕地都能灌得进，排得通。

随着粮、蔗面积的扩大，又遇到了肥料不足的困难。他们发动群众出主意、想办法，采取了四条措施：一是大种绿肥，除了在水田和旱地播种外，还利用新开的荒土播种，实现一亩地一亩绿肥。二是养猪积肥，实现一亩地一头半猪。三是广辟肥源，专办土杂肥，夏天捞河泥，冬天挑塘泥，上山铲草皮，进城扫垃圾，先后挑了六十多万担肥泥改造了三百二十多亩低产田。四是收家肥。落实收家肥的政策，促使户户堆肥沤肥。采取这些措施，全大队的肥料成倍增加，促进了粮、蔗双高产。

实行科学种田

生产条件改善后，上关大队党支部为了夺取粮、蔗双高产，他们依靠群众大搞科学种田，不断探索大面积夺高产的新途径。

这个大队过去习惯于用老品种、老方法种植甘蔗，产量不高。近几年来，他们从外地引进良种，改单行条播为双行条播，并推广用蔗尾播种，效果很好。去年，全大队用蔗尾播种的一百七十九亩甘蔗，平均亩产超过七吨。为了大幅度提高甘蔗面积产量，他们还试验成功改春植甘蔗为秋植甘蔗，从采苗、催芽、插植到田间管理的每一环节，摸索出一套秋植甘蔗高产的好经验。产量比一般春植甘蔗增长四成以上。

为了提高复种指数，他们大力改革耕作制度。一九七三年，他们进行稻蔗间作试验，三十九亩耕地，平均亩产稻谷三百六十五斤，最高的亩产达六百四十三斤，甘蔗亩产也突破了万斤。去年，他们又根据各种农作物栽培季节不同，生长期长短不一的特点，实行合理套种间作，搞了蔗、菜间种六十八亩，蔗、烟间种四十亩，蔬菜亩产八千斤，烤烟亩产一百五十一斤，甘蔗亩产都超过了万斤。做到了一年三熟、四熟，使地里一年四季有作物，季季有收成。土地复种指数达到了百分之二百九十四，一亩顶两亩九分地用。随着间种套种的普遍推广，他们还十分注意合理轮作，把用地和养地结合起来，保证了水稻和甘蔗能够持续增产。现在，全大队全部推广了粮、蔗合理轮作的制度。

（道县通讯组）

对外友协、中柬友协举行招待会
庆祝柬民族统一阵线和人民武装力量成立五周年
纪登奎副总理等出席 柴泽民会长和宾努首相讲话共赞中柬人民的战斗友谊

据新华社北京一九七五年三月二十一日电 中国人民对外友好协会、中国柬埔寨友好协会今天晚上举行招待会，热烈庆祝柬埔寨民族统一阵线和柬埔寨民族解放人民武装力量成立五周年。

柬埔寨民族统一阵线中央政治局主席、王国民族团结政府首相宾努亲王和夫人，柬埔寨民族统一阵线中央政治局委员杨森安将军，以及柬埔寨其他贵宾，应邀出席了招待会。

国务院副总理纪登奎，外交部副部长韩念龙，中联部副部长申健，外贸部副部长陈洁，外经部副部长韩宗正，中国人民解放军副总参谋长王尚荣，对外友协会长柴泽民，有关方面负责人林林、周荣国、王珍和中国驻柬埔寨大使孙浩，出席了招待会。

柴泽民会长和宾努首相先后在招待会上讲话。

柴泽民会长在讲话中热情赞扬柬埔寨人民五年来在以诺罗敦·西哈努克亲王为主席的民族统一阵线的领导下，同美帝国主义和朗诺叛国集团进行了艰苦卓绝的斗争，取得了一个又一个的辉煌胜利。

他说，“目前，柬埔寨战场形势大好。今年以来，柬埔寨爱国军民发动猛烈攻势，歼灭敌人大量有生力量，攻克许多重镇和据点，进一步紧缩对金边的包围，使朗诺叛国集团濒于弹尽粮绝、朝不保夕的境地，只能依靠美国紧急空运苟延残喘。但是，不管美帝国主义怎样加紧提供援助，输血打气，都挽救不了朗诺叛国集团彻底覆灭的命运。我们坚信，任何反动势力都阻挡不了英雄的柬埔寨人民沿着胜利的道路奋勇前进。一个独立、和平、中立、主权、民主和繁荣的新柬埔寨必将出现。”

柴泽民会长说，“中柬两国人民是亲密的兄弟和战友。中国人民决心遵照毛主席的教导，履行我们的国际主义义务，坚决支持柬埔寨人民的正义斗争直到取得彻底的胜利。”

宾努首相在讲话中介绍了柬埔寨人民五年来在反对美帝国主义及其金边走狗的斗争中所取得的胜利。他说，这一胜利，是震撼世界的巨大胜利，是柬埔寨人民发扬坚决战斗、不怕困难、不怕牺牲的精神，在反对美帝及其金边卖国贼的斗争中，在为争取人民民族解放的战争烈火中，敢于作出一切牺牲而取得的。

宾努首相强烈谴责美帝国主义仍在继续援助金边叛国集团的罪行。他指出，美帝国主义必须停止侵略柬埔寨，停止对柬埔寨的一切干涉。他表示，柬埔寨民族统一阵线、王国民族团结政府和民族解放人民武装力量决心坚决进攻，决不妥协、决不后退、决不谈判，直至彻底实现柬埔寨国家元首、柬埔寨民族统一阵线主席诺罗敦·西哈努克亲王的历史性的五点声明。

宾努首相在讲话中还热情赞颂了柬、中两国人民的战斗友谊。他说，我们把中国和中国人民看作是自己的坚强后盾和最可靠的后方。

招待会自始至终洋溢着中柬两国人民战斗团结的热烈气氛。

中国对外友协举办的图片展览在京开幕
为庆祝柬埔寨民族统一阵线成立五周年

新华社北京一九七五年三月二十日电 柬埔寨民族统一阵线成立五周年图片展览今天下午在中国美术馆正式开幕。

这个图片展览是中国人民对外友好协会为庆祝柬埔寨民族统一阵线成立五周年而举办的。五年前，朗诺卖国集团在美国策动下发动了反动政变。英雄的柬埔寨人民在以国家元首诺罗敦·西哈努克亲王为主席的民族统一阵线和以宾努亲王为首相、乔森潘为副首相的王国民族团结政府的领导下，组成了自己的子弟兵，毅然奋起反对美国的侵略和朗诺集团的卖国罪行。五年来，柬埔寨爱国军民团结战斗，解放了百分之九十七的国土，形成了拥有六百万人口的解放区，而朗诺集团正陷入军事、政治、经济的全面危机。今天展出的一百六十八幅图片，反映了柬埔寨爱国军民英勇战斗的革命精神和柬埔寨的大好革命形势，以及解放区工农业、文教卫生事业发展的情况。

展出的许多图片，生动地体现了中柬两国人民的伟大友谊和战斗团结。

出席开幕式的有，柬埔寨民族统一阵线中央政治局委员杨森安将军和夫人，柬埔寨民族团结政府外交副大臣万比尼和夫人，柬埔寨驻中国大使笃坎敦和夫人以及在京的柬埔寨贵宾。

外交部副部长韩念龙，中国人民解放军副总参谋长王尚荣，文化部负责人王曼恬，对外友协会长柴泽民、副会长林林，中国驻柬埔寨大使孙浩等出席了开幕式。

今天，首都工农兵群众数百人同柬埔寨战友一起观看了图片展览。

乔冠华外长会见阿努拉·班达拉奈克

新华社北京一九七五年三月二十一日电 外交部长乔冠华今天下午会见了斯里兰卡总理西丽玛沃·班达拉奈克夫人的儿子、斯里兰卡代表团团长阿努拉·班达拉奈克，同他进行了亲切友好的谈话。

会见时在座的有代表团团员、斯里兰卡国防外交部西方司司长巴勒苏布拉马尼耶姆以及斯里兰卡驻中国大使卡朗纳戈达。

姚文元会见意大利新闻代表团
同他们进行了友好的谈话

新华社北京一九七五年三月二十一日电 我国领导人姚文元今天下午会见由意大利外交部新闻处副处长达诺维率领的意大利新闻代表团全体成员，同他们进行了友好的谈话。

意大利驻中国大使特拉巴扎和安莎社驻京记者，参加了会见。

参加会见的还有中央广播事业局代局长邓岗，新华通讯社副社长解力夫，《人民日报》负责人潘非，外交部新闻司副司长肖特以及汪家栋、汤庭国等。

坚决惩罚继续进行战争、破坏巴黎协定的美帝及其走狗
越南南方军民取得新的巨大胜利
越南南方人民解放武装力量指挥部发表初春的战绩公报

据新华社河内一九七五年三月二十一日电 据越南南方解放通讯社报道，越南南方人民解放武装力量指挥部三月二十日发表公报宣布，越南南方军民坚决惩罚继续进行战争、破坏巴黎协定、对人民犯下大量新罪行的美帝国主义和阮文绍集团，继一九七三年和一九七四年的胜利之后，又发动进攻和奋起斗争，取得了十分巨大的胜利。

公报说：“一九七五年三月五日，西原各族军民发动进攻和奋起斗争，切断第十四号、第十九号和第二十一号公路，形成了包围、分割和消灭敌人的阵势。三月十日，多乐省军民出其不意地直接进攻邦美蜀市内的敌人，经过两天无比英勇的战斗，于三月十二日完全控制了西原最大的城市邦美蜀市，动摇了敌人在这个地区的防御系统。接着，我们军民乘胜前进，又先后攻克了纯敏、德立、奔豪、和平、福安等军事支区和县城，并且攻打昆嵩、波来古和厚本等省会。面临我们军民的进攻和奋起斗争，驻扎在上述各个省会的敌军惊慌失措，四处逃窜。我们军民随即全部解放了广阔的西原地区，并正在追歼残敌。”

公报说，与此同时，中部中区平原地区军民也攻占和控制了先福、福林、山河、茶蓬等军事支区和县城，歼灭大批敌人。广治一承天一顺化地区的军民，消灭了罗山、莫道、蓬山等地以及梅岭军事支区和县城的敌人，完全解放了广治省省会和海陵县、兆丰县。

公报在叙述了南部东区军民控制了油汀、定贯军事支区和县城，以及湄公河三角洲军民取得的胜利后说：“据初步统计，仅从一九七五年三月五日至二十日的十五天内，南方军民就使近四万名敌军丧失战斗力，歼灭敌人一个步兵师、两个别动联团、两个装甲团和二十五个步兵营，俘虏数千名敌人。”

公报说，越南南方人民解放武装力量指挥部热烈赞扬和表彰各战胜单位、各族同胞及各地方的功勋。

公报指出：南方军民一九七五年初春取得的巨大胜利，是革命英雄主义、决战决胜精神和人民战争的无敌力量的胜利。公报说：“我国人民的立场是严格履行关于越南问题的巴黎协定，但是，我们坚决惩罚美帝国主义及其走狗继续进行新殖民主义战争的一切阴谋和手段。我们人民的斗争还是激烈、艰苦和持久的，但必定取得辉煌的胜利。”

越南南方多乐省人民革命委员会和邦美蜀市军管会正式成立

据新华社河内一九七五年三月二十一日电 据越南南方解放通讯社报道，越南南方多乐省人民革命委员会和邦美蜀市军事管制委员会三月十八日正式成立。

多乐省和邦美蜀市各界群众代表二百多人参加了成立大会。

多乐省人民革命委员会主席兼邦美蜀市军事管制委员会主席依波乐·埃班大校在成立大会上号召多乐省和邦美蜀市各族人民团结一致，迅速[illegible]定生活，提高警惕，坚决粉碎敌人的一切阴谋和反扑行动。

各界群众代表也在大会上发表讲话，热烈祝贺革命政权的成立，并保证在革命政权的领导下，紧密团结，为维护地方的安宁和建设新生活而奋斗。十六日和十七日，越南南方解放工会联合会副主席邓尘施和共和临时革命政府驻中部中区代表机构常务委员阮光政分别会见了邦美蜀市的工人、教育工作者和外侨代表。

就津巴布韦非洲民族联盟主席契特波被杀害
津巴布韦非洲民族联盟驻卢萨卡办事处发表声明
决心战斗到底，坚决回击帝国主义的威胁、恐吓和讹诈

新华社卢萨卡一九七五年三月十八日电 据赞比亚通讯社报道，津巴布韦非洲民族联盟驻卢萨卡办事处三月十八日就津巴布韦非洲民族联盟最高委员会主席契特波当天上午在卢萨卡他的住宅旁被敌人埋设在汽车内的爆炸物杀害一事发表声明，指出：“契特波是被罗得西亚白人移民的间谍、帝国主义者和津巴布韦革命的敌人所暗害的”。

声明指出：“杀害契特波是帝国主义者企图消灭坚持进行武装斗争的津巴布韦非洲民族联盟领导的一系列阴谋活动的一部分。”

声明说，“敌人妄图压津巴布韦非洲民族联盟屈服”。声明列举了最近津巴布韦非洲民族联盟主席西索尔因为在实现津巴布韦多数人统治问题上采取不妥协态度，再次被史密斯反动政权逮捕的事实。声明在回顾了几个月来帝国主义的报纸对契特波主席进行肆意攻击和诽谤的事实后指出，这就是“因为他在津巴布韦立即实现一人一票基础上的多数人统治问题上采取了坚定的和坚决的立场”，“这一次，契特波又遭到了血腥的屠杀”。

声明表示坚信：“帝国主义暗杀的策略是不会得逞的。”声明指出：“在莫桑比克，帝国主义者杀害了莫桑比克解放阵线主席蒙德拉纳，而莫桑比克人民获得了独立。一九七三年，帝国主义者谋杀了几内亚和佛得角非洲独立党总书记卡布拉尔，而几内亚（比绍）获得了独立。现在，帝国主义者残酷杀害契特波，把他们的暗害活动扩展到了津巴布韦。津巴布韦是一定会获得自由和独立的。”

声明最后说：“我们决不会因为遭到威胁、恐吓和讹诈而向帝国主义和反动势力投降。我们将予以坚决回击。在原则和方针问题上没有妥协和投降的余地。我们一定要战斗到底。”

（上接一版）

鞍钢广大干部和群众体会到，要使“鞍钢宪法”在企业里真正扎根，必须不断清除修正主义路线的思想基础。有一段时间，鞍钢有些人以为，经过无产阶级文化大革命，批判了刘少奇、林彪的修正主义路线，批判了“马钢宪法”，贯彻执行“鞍钢宪法”就不成问题了。但实际是，在鞍钢有些单位，修正主义路线的影响有时仍然表现出来。如有的单位在生产任务紧的时候，就有人认为“生产是硬指标，政治是软指标”，往往出现就生产抓生产，忽视党的基本路线，放松阶级斗争的情况。在靠什么调动群众积极性的问题上，有些人也是摇摇摆摆，总觉得“政治工作来得慢，物质鼓励来得快”，想靠“物质刺激”来调动群众的积极性。有的领导干部不是全心全意地依靠工人阶级办企业，而是“困难时想群众，顺利时忘群众”，甚至还搞管、卡、压。

为了清除修正主义的思想基础，使“鞍钢宪法”更好地得到贯彻执行，去年批林批孔运动中，鞍钢各级党委和广大群众狠批了“唯生产力论”、“金钱万能”、“上智下愚”等资产阶级和其它剥削阶级的意识形态。他们指出：宣扬“唯生产力论”，抹杀阶级斗争，目的是要人们只管埋头拉车，不要抬头看路，好为资本主义大开方便之门。宣扬“金钱万能”，鼓吹“物质刺激”，是拿资产阶级的“糖衣炮弹”来腐蚀无产阶级的灵魂，妄图让我们工人变成金钱的奴隶，忘记革命的远大目标。宣扬“上智下愚”，否定人民群众的作用，其要害是让资产阶级专无产阶级的政。刘少奇、林彪大肆散布这些剥削阶级的意识形态，其目的就是为了颠覆无产阶级专政，复辟资本主义。最近，鞍钢广大干部和群众学习了毛主席关于理论问题的重要指示，更加明确地认识到，要贯彻好“鞍钢宪法”就要坚持不断地批判“唯生产力论”、“金钱万能”、“上智下愚”等资产阶级和一切反动没落阶级的意识形态，让无产阶级思想占领企业的一切阵地。

几年来，鞍钢各厂矿党委经常发动群众监督和检查本单位贯彻执行“鞍钢宪法”的情况，帮助领导坚持贯彻执行毛主席的革命路线。他们注意运用解剖典型事例的方法进行路线教育。干部和群众在一起，通过分析典型事例，看那些方面做得对，那些方面做得不对，那些方面符合“鞍钢宪法”的原则，那些方面有“马钢宪法”的影响，摆事实、讲道理。每一次这样的分析会，都成为对“鞍钢宪法”的学习会，对“马钢宪法”的批判会。各级党组织还注意总结、推广贯彻执行“鞍钢宪法”的先进人物、先进单位的经验。鞍钢广大干部表示，今后一定要更好地贯彻执行党的群众路线，使落实“鞍钢宪法”的群众运动继续生气勃勃地向前发展。

毛主席革命文艺路线胜利万岁
北京京剧团演出
革命现代京剧
杜鹃山

演出地点：湖南剧院 演出时间：3月22、23、25、26日 晚7·15

◁售票办法：按系统组织发售（不售门票）▷

◁三月二十三日放映影片▷

彩色故事片 **平原游击队**
紅衛 上午8.30 人民 上午9.00 建設 上午9.50 文化 上午10.35 湘江 上午11.05
烈士公园 3.25 6.15 长沙 2.05 东風 2.55 燎原 1.35 5.20 8.10 工人 12.30 4.15 7.05 新华 1.05 4.50 7.40

彩色纪录片 **胜利油田 飞跃的上海工业 上海西郊公园**
烈士公园 1.20 建設 3.50 紅衛 3.00 长沙 6.30

列宁在一九一八年 建設 1.00 人民 3.30

列宁在十月 文化 6.10 紅衛 7.50

湖南花鼓戏 彩色影片 **送货路上** 彩色纪录片 **根深叶茂**
新华 上午9.15 紅衛 1.00 文化 3.00
长沙 上午9.45 人民 1.30
工人 上午10.40 湘江 2.00

彩色科教片 马王堆二、三号汉墓发掘记 观云测天 防治丝虫病
东風 上午10.35 紅衛 5.50 人民 8.30 文化 1.00 建設 7.40

彩色木偶片 **骏马飞腾** 彩色动画片 **大潮汛之夜** 彩色科教片 **青少年篮球训练**
燎原 上午9.45 人民 6.30 文化 8.30
烈士公园 上午10.40 建設 5.40

湖南电视台节目预告
3月23日（星期日）转播北京电视台彩色电视节目。△国际新闻；△电视纪录片：《鞍钢宪法》照鞍钢；△话剧：《风华正茂》（天津市话剧团演出）。
3月24日（星期一）△图片报道：在“鞍钢宪法”的光辉照耀下；△彩色纪录片：胜利油田；△科学常识。电视对话：早稻温室育秧；△彩色纪录片：第七届亚洲运动会。
3月25日（星期二）△电视新闻：①花垣中队战旗红；②茶洞河上连心船；△转播北京京剧团演出的革命现代京剧《杜鹃山》。

一九七五年新闻简报第六、七号
第六号：①迈大步干部带头干（甘肃） ②齐心干改造荒滩（福建） ③新恩公劈山引泉（河南） ④学大寨治坡造田（陕西）
第七号：①周恩来总理会见威廉斯总理（北京） ②周恩来总理会见恩吉外长（北京） ③群策群力搞革新（天津） ④丹阳湖畔育新人（安徽） ⑤流动手术室（河南）
中央新闻纪录电影制片厂摄制
中国电影公司发行

本报社址：长沙市建湘路 电话总机：9191 订价：每月一元 零售：四版四分 昨日开印时间：7时3分 印完：11时10分 长沙地区天气预报：今天到明天，阴天有阵雨或雷阵雨。北风三级，晚上开始加大到五级。最高温度十五度，最低八度。

湖南日报

第2378号　1975年3月23日　星期日　农历乙卯年二月十一　（今日四版）

毛主席语录

弱国能够打败强国，小国能够打败大国。小国人民只要敢于起来斗争，敢于拿起武器，掌握自己国家的命运，就一定能够战胜大国的侵略。

柬埔寨人民胜利前进的五年

人民日报社论

今天是柬埔寨民族统一阵线和柬埔寨民族解放人民武装力量成立五周年的光辉节日。中国人民满怀革命情谊，向柬埔寨民族统一阵线和柬埔寨王国民族团结政府，向英雄的柬埔寨人民武装力量和兄弟的柬埔寨人民，表示最热烈的祝贺和崇高的敬意。

五年前，美国侵略者策动朗诺卖国集团发动反动政变，并且悍然出兵入侵柬埔寨。在祖国危亡的严重关头，柬埔寨人民以大无畏的革命精神，团结在以诺罗敦·西哈努克亲王为主席的柬埔寨民族统一阵线周围，进行气壮山河的救国正义战争，揭开了柬埔寨人民革命历史的崭新一页。

过去的五年，是柬埔寨人民团结一致、胜利前进的五年，是柬埔寨爱国武装力量浴血奋战、高奏凯歌的五年。五年来，英雄的柬埔寨人民坚持独立自主、自力更生和人民战争的正确路线，打出了今天的大好形势。柬埔寨爱国武装力量在斗争中成长，在战火中壮大。他们紧密依靠人民群众，不断积累战斗经验，越战越强，歼灭了敌人大量有生力量，牢牢掌握了战争中的主动权。目前，柬埔寨解放区进一步扩大，人民政权日益巩固，呈现出一片欣欣向荣的景象。在民族统一阵线领导下的柬埔寨王国民族团结政府与世界各国人民建立了广泛的联系，得到了六十几个国家和组织的正式承认。它同第三世界国家一道在世界事务中发挥了重要的作用，国际威望日益提高。中国人民对兄弟的柬埔寨人民的胜利和成就，感到由衷的高兴。

毛主席在一九七〇年五月二十日的声明中指出："**弱国能够打败强国，小国能够打败大国。小国人民只要敢于起来斗争，敢于拿起武器，掌握自己国家的命运，就一定能够战胜大国的侵略。**"柬埔寨人民的斗争实践，完全证明了这条历史的规律。只有几百万人口的柬埔寨，敢于藐视美帝这个庞然大物，揭竿而起，坚持战斗，而且从小变大，从弱变强，从胜利走向胜利，这是了不起的事情。五年来，柬埔寨人民和印度支那各国人民紧密团结，并肩战斗，给了美国侵略者及其走狗沉重打击。柬埔寨人民的伟大斗争，给全世界人民反帝反霸的正义斗争以极大鼓舞和有力支持，为一切被压迫人民和被压迫民族反对外来侵略、争取独立和解放斗争，树立了光辉的榜样。

目前，柬埔寨的形势比以往任何时候都好。柬埔寨爱国军民今年年初以来发动的猛烈攻势，已经取得了巨大胜利。人民武装力量对金边的包围越来越紧，通往金边的水陆通道都已被切断。朗诺卖国集团犹如瓮中之鳖，陷入军事、政治、经济的全面危机之中，一片惊慌混乱。尽管美国政府正在加紧空运武器和大肆玩弄"谈判"花招，妄图挽救垂死的朗诺集团，但是，柬埔寨人民必胜、朗诺卖国集团必败的这个结局，已经无可改变地确定下来了。

中、柬两国人民是亲密的战友和兄弟，是情如手足的一家人。在长期的反帝革命斗争中，我们两国人民一向是互相同情，互相支持的。我们把柬埔寨人民的胜利当作自己的胜利。特别是最近五年来，我们之间的团结和友谊有了进一步的巩固和发展。中国人民将一如既往，坚决支持柬埔寨人民的正义斗争，直到取得彻底的胜利。

（载三月二十三日《人民日报》）（新华社北京一九七五年三月二十三日电）

朱德委员长周恩来总理致电西哈努克亲王和宾努首相

最热烈祝贺柬埔寨民族统一阵线和民族解放人民武装力量成立五周年

新华社北京一九七五年三月二十二日电 中华人民共和国全国人民代表大会常务委员会委员长朱德，中华人民共和国国务院总理周恩来三月二十二日致电柬埔寨国家元首、柬埔寨民族统一阵线主席诺罗敦·西哈努克亲王和柬埔寨民族统一阵线中央政治局主席、柬埔寨王国民族团结政府首相宾努亲王，最热烈祝贺柬埔寨民族统一阵线、民族解放人民武装力量成立五周年。

电报全文如下：

柬埔寨国家元首、柬埔寨民族统一阵线主席诺罗敦·西哈努克亲王，

柬埔寨民族统一阵线中央政治局主席、柬埔寨王国民族团结政府首相宾努亲王：

在柬埔寨民族统一阵线、民族解放人民武装力量成立五周年的时候，我们代表毛泽东主席、代表中国政府和中国人民向你们，并向柬埔寨民族统一阵线、柬埔寨王国民族团结政府、柬埔寨民族解放人民武装力量和柬埔寨人民，表示最热烈的祝贺和崇高的敬意。

柬埔寨民族统一阵线在反帝斗争的烈火中诞生，已经走过了五年的光辉历程。五年来，英雄的柬埔寨人民和柬埔寨民族解放人民武装力量，团结在以柬埔寨国家元首诺罗敦·西哈努克亲王为主席的柬埔寨民族统一阵线周围，坚持正确的革命路线，以大无畏的战斗精神，打出了一派大好形势，为柬埔寨的国家独立和民族解放事业写下了壮丽的篇章，为世界上一切被压迫民族和人民争取解放的斗争作出了宝贵的贡献。

当前，柬埔寨形势令人欢欣鼓舞。柬埔寨民族解放人民武装力量强大的旱季攻势，打得金边叛国集团焦头烂额，一筹莫展。美帝国主义的任何灵丹妙药都挽救不了朗诺叛国集团覆灭的命运。英勇的柬埔寨人民，团结一心，再接再厉，坚持斗争，必将彻底打败朗诺叛国集团，取得救国正义斗争的完全胜利。

中柬两国人民是亲密的战友和兄弟。我们从来都把支援柬埔寨人民的正义斗争当作是自己应尽的国际主义义务。中国政府和中国人民将一如既往，坚决支持柬埔寨人民把救国正义斗争进行到底。

最后胜利必定属于英雄的柬埔寨人民！

中华人民共和国全国人民代表大会常务委员会委员长　朱德

中华人民共和国国务院总理　周恩来

一九七五年三月二十二日于北京

柬埔寨驻中国大使笃坎敦举行盛大招待会

热烈庆祝柬埔寨民族统一阵线和民族解放人民武装力量成立五周年

西哈努克亲王和夫人宾努首相和夫人出席　邓小平纪登奎李井泉等应邀出席

笃坎敦大使、乔冠华外长、西哈努克亲王先后讲话

新华社北京一九七五年三月二十二日电 柬埔寨王国驻中国大使笃坎敦和夫人今晚举行盛大招待会，热烈庆祝柬埔寨民族统一阵线和民族解放人民武装力量成立五周年。

柬埔寨国家元首、柬埔寨民族统一阵线主席诺罗敦·西哈努克亲王和夫人，柬埔寨民族统一阵线中央政治局主席、王国民族团结政府首相宾努亲王和夫人，出席了招待会。

国务院副总理邓小平、纪登奎，人大常委会副委员长李井泉，外交部部长乔冠华等，应邀出席了招待会。

在充满中柬两国人民战友情谊的招待会上，笃坎敦大使、乔冠华外长、西哈努克亲王先后讲话。

西哈努克亲王在讲话中说，从一九七五年一月一日起到今天，柬埔寨民族解放人民武装力量在烽火连天的柬埔寨战场上，取得了一系列具有战略意义的、决定性的伟大胜利，使美帝国主义惊恐万状、处于空前的绝望之中。他指出，这必然进一步加速金边叛徒政权的无法挽救的彻底垮台。他高度赞扬柬埔寨人民五年来立下的丰功伟绩。

西哈努克亲王强调说，柬埔寨民族统一阵线和柬埔寨王国民族团结政府反对同金边卖国集团谈判、妥协或组成联合政府。他说，我们现在和将来都永远坚决地、彻底地、毫不改变地反对这些东西。因为：第一，我们代表柬埔寨人民所捍卫的民族独立是不能与任何人谈判的。第二，爱国者绝不应该与卖国贼谈判或联合，特别是在政府一级更是如此。爱国者绝不应该同这些卖国贼的主子——帝国主义和新殖民主义妥协。第三，柬埔寨王国民族团结政府现在是、将来也是整个柬埔寨的唯一合法政府。

西哈努克亲王说，我国人民充分意识到自己斗争的重大价值。这场斗争不仅是要拯救他们自己的祖国，而且还要为其他仍受帝国主义、新老殖民主义、犹太复国主义和种族主义之害的兄弟人民和国家所进行的英勇顽强的斗争取得胜利做出贡献。

乔冠华外长在讲话中代表中国政府和中国人民向柬埔寨民族统一阵线、王国民族团结政府、民族解放人民武装力量和英雄的柬埔寨人民致以最热烈的节日祝贺。（下转四版）

北京京剧团首场演出《杜鹃山》受到热烈欢迎

省、市领导同志和一千七百多工农兵群众观看了演出

本报讯　昨（二十二）日晚上，北京京剧团在湖南剧院为我省工农兵首场演出了革命现代京剧《杜鹃山》，受到全场一千七百多名观众的热烈欢迎。

中共湖南省委书记万达、于明涛，以及省、市党政军领导同志观看了演出。

演出前，省委宣传部副部长王驰讲了话，热烈欢迎北京京剧团《杜鹃山》剧组来我省演出。

北京京剧团创作演出的《杜鹃山》，通过反映无产阶级对一支农民自发武装教育、改造的过程，深刻揭示了中国革命武装斗争的历史经验，集中表现了**"党指挥枪"**的革命原则，热情歌颂了毛主席建军路线的伟大胜利。北京京剧团的演出，对我省人民认真学习无产阶级专政的理论，继续搞好批林批孔，进一步开展文艺革命，将起到很大的促进作用。他们的演出严肃认真，一丝不苟，使柯湘和雷刚的英雄形象在舞台上巍然屹立，给观众留下了深刻的印象。

幕间休息时，省、市领导同志接见了北京京剧团《杜鹃山》剧组负责人李国良、叶德林和主要演员杨春霞、马永安等同志，同他们进行了亲切的交谈。演出结束后，省、市领导同志走上舞台，接见了全体演员，对他们的演出成功表示热烈的祝贺。

领导带头　认真学好

——北京新华印刷厂党委成员学习无产阶级专政理论的体会

在北京新华印刷厂里，学习毛主席关于理论问题的重要指示已经形成热潮。厂里琳琅满目的墙报，各种形式的学习班，生动活泼的讨论会，都在围绕着为什么要对资产阶级专政，无产阶级专政的任务是什么，怎样为巩固无产阶级专政而斗争这几个重要问题，进行认真的学习和讨论。

在学习中，厂党委成员一直站在群众的前头。他们带头学，认真学，努力做到学懂钻深，取得了较好的效果。

厂党委认为：要学好无产阶级专政的理论，首先要认识这一理论的极端重要性，要在"搞清楚"上下功夫。

毛主席的重要指示发表以后，北京新华印刷厂党委"一班人"积极进行了学习和讨论。但是过了一段时间以后，有的同志觉得，已经学了几遍了，差不多了；也有的同志要求马上解决一些具体问题。厂党委认为，这两种想法都不利于把无产阶级专政理论的学习深入一步。

厂党委成员重温毛主席关于**"认真看书学习，弄通马克思主义"**的教导，认识到无产阶级专政这一马克思主义的精髓，不是一下子就能学好的，只有下功夫刻苦学，才能逐步地领会。那种认为学上几天就差不多了的思想，实际上是轻视马克思主义理论的表现。他们还认识到，没有革命的理论，就没有革命的运动。只有弄通了无产阶级专政的理论这一根本问题，才能认识和解决无产阶级革命中的具体问题。不注意搞清楚根本问题，只注重解决具体问题，甚至钻到枝节问题里去，就会在实践中搞偏方向。

党委成员提高了认识，端正了学习态度，便踏踏实实地坐下来学习。在学习中注意联系我国革命的实际情况和无产阶级专政的历史经验，加深对毛主席重要指示的理解。

党委成员们在学习时，联系了按照什么路线办企业的问题。不少同志深深感到，对于无产阶级专政的理论搞不清楚，就分不清什么是社会主义，什么是资本主义；就会把某些修正主义的货色，当作社会主义的东西来提倡；就会把一些过去批判了的东西，在一定的气候、时机下重新拣起来。总之，就不能按照毛主席的无产阶级革命路线来办企业。党委副书记李同彦说，办好社会主义企业到底靠什么，是靠"奖金挂帅"、"物质刺激"，还是靠政治挂帅，人的思想觉悟？在这个重要问题上他有过教训。无产阶级文化大革命以前，他一度执行了刘少奇的修正主义路线，搞奖金挂帅、物质刺激，结果犯了错误。经过文化大革命，他对这些黑货有了一点认识，但是对物质刺激之类的东西只能扩大工人之间的差别，腐蚀工人的灵魂，削弱无产阶级专政，并没有真正从理论上弄懂，所以有时生产上出现了一些具体问题，又想运用它。可见，理论上不搞清楚，行动上就不会自觉。长期主管生产的党委常委姜信之也说，过去他只看到革命改变了所有制，而没有看到经济领域里两条路线的斗争，结果光是强调生产，忘掉了政治挂帅，这样就会搞偏企业的方向。所以，管生产的同志只有弄通无产阶级专政的理论，才能真正按照毛主席的革命路线办好社会主义企业。

（下转二版）

认真学习马克思主义 巩固无产阶级专政

学好革命理论 大干社会主义

株洲车辆厂党委带领全厂职工掀起学理论促生产高潮，出色完成生产计划

本报讯 株洲车辆厂党委带领广大工人、干部和技术人员认真学习马克思主义关于无产阶级专政的理论，掀起了为巩固无产阶级专政而大干快上的热潮，今年又取得了革命和生产的新成绩。一、二月份都较好地完成了月计划。进入三月份以来，全厂职工抓革命促生产的劲头越来越大，革命和生产的形势越来越好。

毛主席指出：**“列宁为什么说对资产阶级专政，这个问题要搞清楚。这个问题不搞清楚，就会变修正主义。要使全国知道。”**这个厂的党委领导成员在学习这一指示时，引导大家总结过去的经验教训，提高学好无产阶级专政理论的自觉性。这个厂的组装车间车钩班自一九六八年以来，由于狠抓党的基本路线教育，革命和生产都搞得很出色，被评为全厂**“工业学大庆”**的先进班组。去年有个时期，这个班由于放松了抓阶级斗争，结果一小撮阶级敌人利用毒草小说、黄色歌曲来腐蚀青年工人的思想，使生产上不去。后来厂党委和车间党支部领导成员深入到这个班组，组织工人认真学习无产阶级专政的理论，并发动群众开展反对资产阶级思想腐蚀的斗争，狠狠打击阶级敌人的破坏活动，提高了大家的阶级斗争和路线斗争觉悟，车钩班又被评为先进班组。许多活生生事实使大家深刻认识到：只有认真学好无产阶级专政的理论，自觉坚持党的基本路线，才能促进革命、生产不断发展，巩固和发展大好形势。

这个厂的党委领导成员还运用无产阶级专政的理论，调查和分析本厂两个阶级、两条道路、两条路线斗争的现状，帮助大家从理论和实践的结合上分清什么是社会主义，什么是资本主义，什么是马克思主义，什么是修正主义，提高执行毛主席革命路线的自觉性。比如，他们在调查中了解到，有个车间为了完成加工制动缸的任务，用包工和换休的办法来“刺激”积极性。厂党委运用无产阶级专政的理论对这一现象进行分析，认识到，这种变相包产，实质上是助长资本主义自发势力，扩大资产阶级法权，它只能腐蚀工人的思想，发展下去，就会造成资本主义泛滥，势必改变企业的社会主义性质。他们发动职工以无产阶级专政理论为武器，联系实际，批判林彪鼓吹“利润挂帅”，“物质刺激”的修正主义黑货，提高了大家的觉悟，很快纠正了这种错误的作法。由于加强了政治思想工作，工人们焕发了社会主义积极性，大干快上，胜利完成了加工制动缸的任务。

通过学习无产阶级专政理论，车辆厂的广大职工进一步提高了阶级斗争和路线斗争觉悟。党委及时引导大家为巩固无产阶级专政而大干社会主义，掀起了轰轰烈烈的生产热潮。许多工人积极发扬列宁倡导的**“共产主义星期六义务劳动”**的革命精神，成立了青年突击队、“三八”女子突击队、业余攻关队，把多出一辆车看作是为巩固无产阶级专政多贡献一份力量，许多同志废寝忘食地战斗。制配车间青年工人叶华富创造了班产制动缸体加工三十五个的最好纪录。制动班的工人提出了“用革命精神从事生产，大干苦干拼命干”的口号，只用四天多的时间完成了平常至少要二十天才能完成的二百二十多套油罐车制缸加工组装的任务。

（本报通讯员、本报驻株洲审记者组）

长沙县宣溪区杨桥公社党委常领党员干部和社员群众，紧密联系实际，学理论，抓路线，促春耕，誓夺今年农业更大丰收。图为公社党委成员正在学习无产阶级专政的理论。

《长沙日报》记者摄

长沙铁路分局各级党组织带领干部工人学习革命理论

为巩固无产阶级专政搞好运输生产

本报讯 长沙铁路分局各级党组织，充分发动群众，认真学习马克思主义关于无产阶级专政的理论，激发了工人群众为巩固无产阶级专政大干运输生产的革命热情。三月份以来，各项主要指标逐步上升，平均日装车达到七百多辆，其中最高装车达到九百多辆，卸车八百多辆，三月上旬超额完成货物发送量二万七千多吨，全分局呈现出学习步步深入，生产节节上升的新局面。

毛主席关于理论问题的重要指示发表后，长沙铁路分局党委的主要领导成员进行了认真的学习和讨论。他们在学习中回顾了过去一段时期革命生产出现被动局面的经验教训，认识到根本的一条，就是没有从理论上弄通无产阶级对资产阶级专政的问题，没有充分调动群众的社会主义积极性。只有理论学通了，路线对头了，革命搞好了，生产才能上得去。于是，分局党委召开电话会议和基层党委书记会议，动员和部署学习，并抽调了领导干部和机关工作人员分别到株洲、裴底、岳阳等地区进行调查研究，加强对学习的领导。在分局党委和基层党组织的层层带动下，广大干部、工人迅速掀起了认真学习无产阶级专政理论、大干社会主义的热潮。株洲机务段的干部、工人通过学习毛主席关于**“我国现在实行的是商品制度，工资制度也不平等，有八级工资制，等等。这只能在无产阶级专政下加以限制”**的伟大教导，进一步认清了在社会主义社会存在资产阶级法权的必然性和限制资产阶级法权的必要性。过去，这个机务段个别领导曾想用“加班费”来“刺激”职工的生产积极性，这次通过学习无产阶级专政理论，他们坚持用共产主义精神教育干部和工人，调动了大家为巩固无产阶级专政大干社会主义的积极性。三月份，这个段的供应机车台数计划十七点九台，实际达到了十九台。

长沙铁路分局各级党委在学习无产阶级专政理论的过程中还认识到，无产阶级政党只有实行极严格的集中制和极严格的纪律，才能抵制资产阶级的腐蚀，使无产阶级正确地、有效地、胜利地发挥自己的组织作用。各级党组织注意加强对党员和群众进行党的观念教育和组织纪律教育。长沙北站党委先后举办了两期党员学习班，组织党员学习无产阶级专政的理论，学习毛主席关于加强党的建设的一系列教导，学习党的优良传统，使广大党员增强了党的观念和组织纪律性，带头抓革命，促生产。路口铺车站党委在组织工人学习时，引导大家把学习无产阶级专政理论同革命大批判结合起来，批判修正主义，批判资产阶级世界观，教育群众不断清除资产阶级的旧习气，认真遵守组织纪律，严格遵守各项行之有效的规章制度，团结一致，抓革命，促生产。二月份，这个车站提前五天完成了任务，三月份以来，天天超额完成任务。

（长沙铁路分局报道组）

用回忆对比的方法进行路线教育

宁远县东方红大队组织社员联系实际学习无产阶级专政理论

本报讯 宁远县桐山公社东方红大队党支部，紧密联系本地两条道路斗争的实际，认真学习毛主席关于理论问题的重要指示，运用回忆对比的方法，对广大党员和群众进行路线教育，批判资本主义倾向，坚持社会主义方向，推动了春耕生产。

东方红大队地处宁远城郊，较长时期以来，这个大队有百分之二十一的劳力常年在城镇打小工、拉板车、抓现钱。既影响农业生产，又腐蚀了一部分社员的思想。毛主席关于理论问题的重要指示，给大队党支部极大的鼓舞和教育，指明了他们前进的方向。他们结合本单位实际认真学习，并总结了第五、第七两个生产队的经验教训。第五生产队自批林批孔运动以来，坚持党的基本路线，经常进行回忆对比的阶级教育，不断批判“金钱挂帅”、“劳力自由支配”等资本主义倾向，提高了贫下中农坚持走社会主义道路的自觉性，集中力量，大办农业，去年粮食增产一成多，成为先进队。而第七队由于少数干部放松了抓阶级斗争，部分劳力外出搞副业，造成粮食减产，收入下降。通过学习和总结，党支部认识到：党组织必须加强思想政治工作，经常向社员群众进行社会主义教育，用无产阶级专政的理论武装群众，坚持社会主义，反对资本主义。

党支部遵照毛主席关于**“人民解放军用诉苦和三查方法进行了新式整军运动，将使自己无敌于天下”**的教导，在党员和社员群众中开展忆苦思甜的自我教育，开展无产阶级专政同资产阶级专政的对比，执行正确路线同错误路线的对比，请十三个苦大仇深的贫农到各生产队巡回诉苦，忆家史、村史、两条路线斗争史。广大党员和社员群众通过忆苦挖根、思甜查源、算账对比等活动，更加坚定地走社会主义道路。外出的劳动力纷纷回到生产队，战斗在农业第一线，爱国家、爱集体的新人新事不断涌现。今年春耕生产比往年动手早，进度快，现每亩有肥料六十七担，头批早稻种谷已经下泥，到处是一派团结战斗，夺取农业新丰收的动人景象。

（宁远县通讯组）

南山公社师生学习无产阶级专政理论深入开展教育革命

决心把学校办成无产阶级专政的有力工具

本报讯 华容县南山公社全体教师在公社党委领导下，认真学习毛主席关于理论问题的重要指示，把学习无产阶级专政理论和学习毛主席的教育革命思想结合起来，深入开展教育革命，努力把学校办成无产阶级专政的工具。

最近，公社党委举办了教师学习班，组织全社二十六所中小学教师认真学习毛主席关于理论问题的重要指示，还学习了《共产党宣言》、《伟大的创举》、《论人民民主专政》等光辉著作和毛主席关于教育革命的部分论述。大家根据**“在资本主义社会和共产主义社会之间，有一个从前者变为后者的革命转变时期。同这个时期相适应的也有一个政治上的过渡时期，这个时期的国家只能是无产阶级的革命专政”**这一马克思主义的论断，认识到，在从资本主义向共产主义过渡的整个社会主义历史阶段，在教育阵地，必须实行无产阶级对资产阶级的专政。大家还认真总结了教育阵地两个阶级、两条路线斗争的历史经验，一致认为，在阶级社会中，教育从来都是属于一定阶级、为一定的政治路线服务的。两千多年前，孔老二办私学，为的是复辟奴隶制度；地主阶级、资产阶级办学校，都是为了“训练驯顺的和能干的奴才”，以维护地主阶级和资产阶级的政治统治和经济剥削。华新小学的教师回顾了本校解放以来阶级斗争的严重情况。文化大革命前这个学校只有两个班，由于刘少奇修正主义教育路线的控制，学校千方百计地排斥贫下中农子女上学。他们大搞“智育第一”，把青少年一代引向修正主义邪路，资产阶级专了无产阶级的政。在无产阶级文化大革命中，广大贫下中农一举夺回了教育大权，管理了学校，适龄儿童入学率由以前的百分之六十上升到百分之百。学校坚持开门办学方向，建立了学农基地，学生在德、智、体几方面得到了全面发展，而且学杂费、小型维修费、办公费、教师口粮都能做到自给。但是，资产阶级并不甘心于他们在教育阵地失去的权力，总是寻找机会妄图复辟。一段时间里，社会上刮起一股妖风，有人又唱起“教学质量今不如昔”的调子，提出“泥脚杆子要出校、学农基地要下马”。全校革命师生在大队党支部的带领下，迎着风浪前进，在斗争中巩固和发展了无产阶级教育革命的成果。学校建立了教学、科研、生产劳动“三结合”的教学新体制，使学生从小就粗知一些马克思主义，从小就学会一些生产劳动技能，从小就养成热爱农村、艰苦奋斗的品德，加强了无产阶级在教育阵地对资产阶级的专政。他们回顾自己所走过的战斗历程，深有体会地说：教育这块阵地，并不是单纯读书的地方，而是两个阶级激烈搏斗的战场，无产阶级要夺得斗争的胜利，必须坚持阶级斗争，坚持对资产阶级实行专政。

许多学校在学习中，还组织教师进行调查研究。通过调查，使师生们认识到，长期以来，教育阵地封资修的影响根深蒂固，形成了习惯势力，**“陈旧的东西总是企图在新生的形式中得到恢复和巩固”**，搞得不好，资本主义复辟是随时可能的。何况教育从根本上进行革命还刚刚开始，斗争是长期的、艰巨的。通过学习，全体师生进一步坚定了把学校真正办成无产阶级专政的有力工具的决心。各学校认真制订了一九七五年教育革命的规划，大破因循守旧，与传统的教育观念彻底决裂，把巩固无产阶级专政的任务落实到学校，夺取新的胜利。

（南山公社教育组）

领导带头认真学好

（上接一版）

在学习中，这个厂的党委成员还联系现实的阶级斗争，全面认识无产阶级专政的任务。他们说，过去把无产阶级专政只看成是对明牌敌人实行专政，不理解社会主义社会是从资本主义社会脱胎而来的，还存在资产阶级法权，还存在资产阶级和旧社会的习惯势力，还存在产生新的资产阶级分子的土壤，党内会出现林彪这类资产阶级代表人物，工人一部分，党员一部分，可能出现资产阶级分子。马克思主义关于无产阶级专政的理论和现实的阶级斗争告诉我们，无产阶级专政，除了对地、富、反、坏、右专政，防御帝国主义、社会帝国主义的颠覆、侵略，而且要同新产生的资产阶级分子作斗争，不断地铲除滋生修正主义的土壤，**造成使资产阶级既不能存在，也不能再产生的条件**。我们作为一个领导干部，必须头脑清醒，牢记党的基本路线，自觉革命，从自己头脑里不断清除资产阶级思想的影响，做无产阶级专政下继续革命的共产主义战士。不久前被选拔为厂党委常委的青年女工江南，越学越感到改造世界观的重要性。她说：资产阶级的东西，往往看不见，摸不着，但经常在包围我们，影响我们，对我们进行腐蚀。象我这样刚刚走上领导岗位的青年人，必须自觉地抵制资产阶级的物质引诱和庸俗的捧场，不停顿地清扫头脑里的资产阶级灰尘，才能锻炼成为无产阶级革命事业的接班人。

厂党委还联系实际探讨了实行“各尽所能，按劳分配”的社会主义原则中的一些问题。他们谈到，过去对于这一社会主义的分配原则，没有作辩证唯物主义的理解。经过学习，懂得了我们的按劳分配制度，比解放前地主、资本家不劳而获，工人、贫下中农劳而不获是一大进步，因为无产阶级取得了政权，推翻了地主、资产阶级，生产资料的所有制改变了。但是，如果只看到按劳分配比解放前进步的一面，而忘记了我们共产党人要实现共产主义的远大目标，看不到按劳分配还存在着不平等，是属于资产阶级法权的东西，不加以限制就要引起倒退这一面，我们就会变为修正主义。所以，我们在上层建筑领域对资产阶级实行全面专政的同时，还要注意搞好经济基础的革命。要看到按劳分配的不合理的地方，在实行这一原则时加以限制，而且更要提倡在劳动中各尽所能，发扬共产主义风格。

这样联系实际来学习，使新华印刷厂党委成员进一步懂得，无产阶级专政的理论，是进行社会主义革命和建设、反修防修的锐利武器。这个问题不搞清楚，就不知道革谁的命，怎么革命，就不能把革命进行到底。把这个问题搞清楚了，不管修正主义、资产阶级打着什么旗号，变换什么手法，改变什么面孔，我们都能辨别它，抵制它，批判它；就能什么时候都坚定不移地自觉执行毛主席的革命路线，向伟大的共产主义目标奋勇前进。

为了弄懂弄通无产阶级专政的理论，新华印刷厂党委举办了两次学习班，还抓紧业余时间进行学习。他们认真地阅读马克思、恩格斯、列宁和毛主席关于无产阶级专政的论述和原著，并且把学习和调查研究结合起来，加深对无产阶级专政的理解，不断地把学习一步一步地引向深入。

人民日报记者 新华社记者 （新华社北京一九七五年三月二十二日电）

湖南日报　　1975年3月23日　星期日　第三版

把批林批孔运动普及、深入、持久地进行下去

林彪的“二合为一”论是反对无产阶级专政的毒箭

常德市针织厂“红锋”青工学习小组

资产阶级野心家、阴谋家林彪，在一份黑笔记中，对马克思主义的唯物辩证法进行了恶毒的歪曲和攻击。他胡说什么“辩证法是两点论（两组成部分），辩证法又是一点论，二者一致性（二合为一）。”

林彪抛出这个反动谬论是在一九六二年，用心是极其险恶的。当时，毛主席完整地提出了党在整个社会主义历史阶段的基本路线。这条基本路线，是毛主席运用唯物辩证法最根本的规律——对立统一规律，科学地分析了社会主义社会的基本矛盾，全面地总结了无产阶级专政正反两方面的历史经验而提出来的。它的基本思想，就是要把无产阶级专政下的继续革命进行到底，防止资本主义复辟，建设社会主义。在党的基本路线指引下，我们党在各条战线上全面展开了无产阶级对资产阶级的斗争，社会主义道路对资本主义道路的斗争。革命的烈火吓坏了隐藏在党内的资产阶级代表人物，刘少奇、林彪一个个跳了出来，鼓吹否认矛盾、取消斗争的“合二而一”、“二合为一”等反动谬论，猖狂地向“一分为二”的革命辩证法进攻，妄图篡改党的基本路线的理论基础，从根本上改变党的基本路线，颠覆无产阶级专政。

林彪在鼓吹“二合为一”时，采用了修正主义者惯用的折衷主义手法。你看，他一面假惺惺地表示承认“辩证法是两点论”，一面又胡说“辩证法是一点论”，然后莫明其妙地宣布“两点论”和“一点论”两者有“一致性”，满以为这么一来，辩证法和形而上学这两种根本对立的宇宙观就可以“二合为一”了，无产阶级和资产阶级两大对抗阶级之间、马克思主义与修正主义之间的你死我活的斗争就可以一笔勾销了。这真是荒唐的逻辑，反动的幻想。列宁曾经指出：**“把马克思主义改为机会主义的时候，用折衷主义冒充辩证法是最容易欺骗群众的。”**但是，骗子的谎言掩盖不住革命的真理。两点论就是一分为二，承认一切事物都是可分的，而一点论，则是否认矛盾，反对事物的可分性，这是两种宇宙观的根本对立，是毫无“一致性”可言的。

毛主席教导我们：**“对立统一规律是宇宙的根本规律。”**毛主席还用十分生动的语言教导我们：**“事物都是一分为二的。”**这就告诉我们，辩证法是两点论，不是一点论。水可分为氢氧，电有正负两极，生物体内每一瞬间都在生生死死，自然界没有一件事物不是一分为二的。人类社会也是一分为二的。奴隶和奴隶主，农民和地主，工人和资本家，都是在对立面的斗争中运动、转化。对立统一规律，同样也存在于社会主义社会。列宁指出：在从资本主义过渡到共产主义的整个历史阶段即社会主义历史阶段，**“不能不兼有这两种社会经济结构的特点或特征。”**在以毛主席为首的中国共产党的领导下，我们建立了无产阶级专政的国家，并对生产资料所有制进行了改造，建立了社会主义经济基础，这些是把无产阶级专政下的继续革命进行到底的基本保证。但是，由于被推翻的地主资产阶级还存在，他们每日每时都在企图复辟；由于在小生产者中和在一部分工人、党员、干部和知识分子中，还会产生新的资产阶级分子；由于在消费品的分配方面和货币交换中，还存在着资产阶级法权；由于孔孟之道等剥削阶级的腐朽意识形态还束缚着一部分人的头脑；同时，也由于还存在着帝国主义、社会帝国主义的颠覆和侵略的威胁，所以，社会主义社会**“不能不是表亡着的资本主义与生长着的共产主义彼此斗争的时期”**。在这个时期中，无产阶级同资产阶级、社会主义同资本主义、马克思主义同修正主义的矛盾和斗争，仍然是长期的，复杂的，有时甚至是很激烈的。不到在整个地球上消灭人剥削人的制度，使整个人类都得到解放之日，这种斗争是不会止息的。因此，我们只有自觉地掌握和运用对立统一规律即一分为二的革命辩证法去观察社会主义社会，正确理解上层建筑和经济基础之间、生产关系和生产力之间又相适应、又相矛盾的情况，才能在不断地正确处理和解决矛盾的过程中，使无产阶级专政日益巩固起来。而林彪鼓吹的把根本对立的东西“二合为一”，调和“一致”，就是要把无产阶级合到资产阶级一边去，把社会主义合到资本主义一边去，把马克思主义合到修正主义一边去，在中国实现反革命复辟。林彪反对一分为二，炮制“二合为一”论的罪恶目的就在于此。

林彪为了兜售“二合为一”的反动谬论，还在矛盾诸方面的同一性和斗争性的问题上大作文章。他继续玩弄折衷主义的花招，胡说什么“无一分为二无矛盾观念，无二合为一无统一观念。”这同样是极其反动、荒谬的。

毛主席在《矛盾论》中论述矛盾诸方面的同一性和斗争性时，明确指出：**“有条件的相对的同一性和无条件的绝对的斗争性相结合，构成了一切事物的矛盾运动。”**这就清楚地告诉我们：矛盾运动的对立统一规律（一分为二）本身就包含着同一性和斗争性。马克思主义所说的同一性，不仅是说矛盾着的双方各以和它对立着的方面为自己存在的前提，共处于一个统一体中，更重要的是说，矛盾着的双方，依据一定的条件，各向其相反的方面转化。而林彪却胡说什么同一性就是“二合为一”，这就是要把矛盾着的双方调和、溶合，反对矛盾的转化，反对革命。而且，对立面的互相斗争是无条件的、绝对的，而它们的同一性是有条件的、暂时的、过渡的，因而是相对的。决不能以同一性来否认斗争性。同一性是以斗争性为前提的，**“没有斗争性就没有同一性”**。矛盾着的双方共处于一个统一体中，又各自向着相反的方面转化，都离不开斗争。光承认矛盾，承认事物的可分性，还不是辩证法；还必须承认矛盾斗争的绝对性和统一的相对性，承认矛盾的斗争贯穿于过程的始终，经过斗争达到矛盾的转化，这才是革命辩证法。因此，是承认矛盾，坚持斗争，促进事物的转化，达到革命的目的；还是掩盖矛盾，回避斗争，保护旧事物，这正是一分为二的革命辩证法和“二合为一”的叛徒哲学的分水岭。

难道不是这样吗？我们放眼世界，哪里有矛盾，哪里就有斗争。只有斗争的统一，没有离开斗争的“永恒的统一”。人类社会就是在大风大浪中前进的。反动派不打不倒，帝国主义不赶不走，修正主义不批不臭，孔老二死了二千多年，无产阶级的扫帚不到，孔孟之道这类垃圾决不会自动跑掉。坚持党的基本路线，坚持无产阶级专政下的继续革命，实现无产阶级在上层建筑各个领域对资产阶级的全面专政，处处离不开无产阶级对资产阶级、社会主义对资本主义的斗争。就拿我们所在的企业来说，由原来的资本主义所有制变为社会主义的全民所有制，就经过了两个阶级的激烈斗争。我们厂的前身是由几家资本家合伙开设的作坊，那时，老板掌握了一切生产资料，处于支配地位，我们工人只能受压迫受剥削。在党的领导下，经过武装夺取政权，建立无产阶级专政，使我们能够着手对资本主义工商业进行社会主义改造。而资本家则进行反改造。我们工人对他们进行了针锋相对的斗争，打垮了他们的猖狂反扑，取得了对资本主义工商业进行社会主义改造的胜利。这时，我们工人才真正由被支配地位转化到企业里的支配地位，企业的性质也就起了变化。但是，在社会主义企业里，无产阶级和资产阶级的阶级斗争并没有结束，两个阶级、两条道路、两条路线的斗争还要长期进行下去。被打倒的和新产生的资产阶级分子时时刻刻都想复辟资本主义。他们有的记变天账，向后代立遗嘱，到死都不忘复辟；有的腐蚀干部、工人，在革命队伍里寻找代理人；有的散布资产阶级法权观念，从思想上腐蚀工人阶级队伍；有的在生产上搞破坏，从经济上向无产阶级进攻。在党的领导下，我们工人阶级坚持党的基本路线，不断地打退资产阶级的反扑，才使无产阶级专政和社会主义所有制不断巩固起来。这种情况说明：对立面的互相转化依赖于对立面的互相斗争。斗争是复杂的、曲折的，但是斗争的结局，总是新事物战胜旧事物，无产阶级战胜资产阶级，社会主义、共产主义取代资本主义。坚持一分为二的革命辩证法，坚持党的基本路线，自觉地、主动地向资产阶级和资本主义展开进攻，不断夺取社会主义革命和建设的新胜利，就能巩固无产阶级专政，逐步**造成使资产阶级既不能存在，也不能再产生的条件**。如果让林彪的“二合为一”等谬论得逞，取消了党的基本路线，资产阶级、修正主义就会上台，就会倒退到资本主义，无产阶级就会吃亡遍苦。因此，我们一定要努力学好无产阶级专政的理论，坚持党的基本路线，保证我们永远沿着社会主义的道路胜利前进。

无产阶级专政是我们的护身法宝

——批判林彪鼓吹“恃德者昌，恃力者亡”的无耻谰言

浏阳县公安局理论小组

两千多年以前，孔老二在著名法家商鞅变法之际，反动僭主、复辟小丑赵良，疯狂叫嚣“恃德者昌，恃力者亡”，恶毒攻击进步的新兴地主阶级专政。两千多年后，正当亿万人民欢庆中华人民共和国成立二十周年之际，孔老二的忠实信徒林彪学着他老祖宗的腔调，用“恃德者昌，恃力者亡”的同样语言，恶毒咒骂和攻击无产阶级专政。

反动统治阶级竭力鼓吹“恃德”、“仁政”，不过是恶鬼装菩萨的伎俩而已。历史上，孔老二的“德”是杀少正卯，暴尸三天；赵良一伙复辟势力的“德”是车裂商鞅，尽屠其家；曾国藩的“德”是“杀人如剃头”；那个大喊“仁爱”的独夫民贼蒋介石，对革命人民更是“宁可错杀三千，决不放走一个”，许许多多革命志士和无辜人民惨死在他的屠刀下。光我们浏阳就被国民党反动派屠杀了二十多万革命群众，一九三〇年，在现在的大光公社双洞大队境内，一次就被屠杀了五百多人。这些血的事实清楚地说明，反动派宣扬什么“德治”、“仁政”，是为了掩盖其反革命暴力的本质，以欺骗人民，麻痹人民，“使民杀而不怨”。正如伟大导师列宁所指出：**“所有一切压迫阶级，为了维持自己的统治，都需要有两种社会职能：一种是刽子手的职能，另一种是牧师的职能。”**从孔老二到林彪，都是这样一身而兼二任的。林彪一方面大肆叫嚣“恃德者昌，恃力者亡”；一方面发动反革命武装政变，妄图颠覆无产阶级专政。这正表明他是十足的反革命两面派，是无产阶级专政的死敌。

林彪一伙对无产阶级专政的攻击，从反面说明了无产阶级专政是无比重要的。恩格斯在批判所谓“自由国家”时指出：**“当无产阶级还需要国家的时候，它之所以需要国家，并不是为了自由，而是为了镇压自己的敌人”**。这就告诉我们，无产阶级专政是压迫反动阶级的工具，决不是什么“仁慈”的东西。无数事实证明，无产阶级的每一个胜利，都是在粉碎和镇压了阶级敌人的捣乱和破坏而取得的。离开了无产阶级专政，国家就要变色，人民就要遭殃。我县有个大队，一小撮阶级敌人为了实现复辟，采取软硬兼施，拉出去，打进来的办法，分化瓦解革命队伍，大肆破坏集体经济。后来，我们公安机关在广大群众的配合下，将隐藏的反革命分子揪了出来，采取了坚决的专政措施。由于抓了阶级斗争，这个大队革命蒸蒸日上，集体生产年年上升，进入了先进行列。无产阶级专政带来了生气勃勃的可喜景象。这就充分说明，无产阶级专政是克敌制胜的武器，是无产阶级和革命人民须臾也不能离开的护身法宝。

驻省海军航空兵某部二中队党支部，以马列主义、毛泽东思想为武器，深入批判林彪修正主义路线，进一步增强革命团结。
本报通讯员摄

横扫资本主义歪风邪气

——批判“人为财死，鸟为食亡”

冷水江市中连学校理论学习小组

在批林批孔运动中，我们对一些反动谬语，什么“人为财死，鸟为食亡”啦，什么“人不为己，天诛地灭”啦，等等，进行了批判。这些反动谬语，与孔老二宣扬的“富与贵是人之所欲也”，与刘少奇、林彪一伙贩卖的“发家致富”、“大家发财”、“利己多欲乃规律”等，都是剥削阶级的世界观，都是为复辟倒退制造反革命舆论的。

一切剥削阶级都是极端的利己主义者，他们活着就是“为己”、“为财”。为了最大限度地攫取“财”，地主、资本家采取各种卑鄙手段，对劳动人民进行敲骨吸髓的压榨。我们中连公社福元大队有个大地主、大矿霸，解放前盘踞锡矿山多年，每天从工人身上剥去成千上万元血汗钱。而矿工们却过着极端悲惨的生活，从一八九八年至一九四七年的四十九年中，死于矿洞陷塌、穿水、闭气和烟矽病（即矽肺病）的矿工达十五万多人，平均每天有八、九具尸体抬进“乱葬山”。请看，地主、资本家的“财”，浸透着我们劳动人民的多少血汗！他们的矿山、庄园，是建筑在我们劳动人民的白骨堆上的！

今天，一小撮阶级敌人打着“发家致富”的破旗，利用“人为财死，鸟为食亡”等反动谬论，在农村煽动投机倒把，贪污盗窃，副业单干，侵占集体土地，乱砍乱伐森林，破坏社会主义集体经济。贫下中农对此非常气愤，对阶级敌人进行了坚决斗争，批判了资本主义倾向，巩固了社会主义阵地。

刘少奇、林彪也罢，一小撮阶级敌人也罢，他们鼓吹“发家致富”、“大家发财”，都是妄图颠覆无产阶级专政，复辟资本主义，叫劳动人民回到那黑暗的旧社会去，重新吃苦受罪。这是我们广大贫下中农和社员群众万万不能答应的！我们一定要不忘阶级苦，牢记血泪仇，学好无产阶级专政的理论，坚持党的基本路线，坚持社会主义道路，普及、深入、持久地开展批林批孔运动，横扫资本主义歪风邪气，把无产阶级专政下的继续革命进行到底。

坚持斗争哲学

——批判“凡事留一线，今后好相见”

耒阳八中高十一班理论学习小组

“凡事留一线，今后好相见”这条反动谚语，与孔老二鼓吹的“恕道”、林彪鼓吹的“凡事勿做绝”、“绝则错”的谬论是一路货色。其实质就是宣扬阶级调和，麻痹劳动人民的斗志，反对无产阶级专政。

翻开历史，就可以看出，所谓“凡事留一线，今后好相见”，只不过是反动派处在不利条件下施放的烟幕弹。他们对劳动人民进行残酷的剥削，无情的迫害，血腥的镇压，无所不用其极，从来就不“留一线”。鼓吹“恕道”的孔老二，上台不久就杀害了法家先驱少正卯；鲁国的二十二年间，屠杀了数以千万计的革命者和劳动人民。叛徒、卖国贼林彪一面要无产阶级“以宽骨原谅之恕”去对待地主资产阶级，一面却磨刀霍霍，炮制《“五七一工程”纪要》，发动反革命武装政变，妄图谋害伟大领袖毛主席。我们学校附近兴隆大队第八生产队有个地主分子，解放前，敲骨吸髓地榨取劳动人民的血汗，用十几筒米放高利贷进行盘剥，就夺走了贫农周作成家的三担水田。解放后，他仍坚持反动立场，继续贩卖孔孟之道，搞封建迷信活动，贫下中农对他进行批判斗争，他就四处活动，散布什么“凡事留一线，今后好相见”，企图逃避管制，伺机报复。

鲁迅先生曾说：“只有阴阳暗暗，吸血吃肉的凶手或其帮闲们，这才赠人以‘犯而勿校’或‘勿念旧恶’的格言”。这就一针见血地揭露了反动派鼓吹“凡事留一线，今后好相见”等“恕道”的秘密。毛主席教导我们：**“共产党的哲学就是斗争哲学。”**在两个阶级、两条道路、两条路线斗争中，不是东风压倒西风，就是西风压倒东风，没有调和的余地。我们要坚持无产阶级的斗争哲学，坚持党的基本路线，敢于同资本主义斗，同修正主义斗，敢于反对一切危害社会主义的不良倾向，为巩固无产阶级专政奋斗终身。

在柬埔寨驻中国大使举行的盛大招待会上

西哈努克亲王的讲话（摘要）

新华社北京一九七五年三月二十二日电 柬埔寨国家元首、柬埔寨民族统一阵线主席诺罗敦·西哈努克亲王今天在柬埔寨驻中国大使笃坎敦为庆祝柬埔寨民族统一阵线和柬埔寨民族解放人民武装力量成立五周年举行的招待会上重申，柬埔寨民族统一阵线和王国民族团结政府反对同金边叛徒政权谈判、妥协或组成联合政府。

他说："我们现在和将来都永远坚决地、彻底地、毫不改变地反对这些东西。因为：

"第一，我们代表柬埔寨人民所捍卫的民族独立是不能与任何人谈判的。

"第二，爱国者绝不应该与卖国贼谈判或联合，特别是在政府一级更是如此。

"爱国者绝不应该同这些卖国贼的主子——帝国主义和新殖民主义妥协。

"第三，柬埔寨王国民族团结政府现在是，将来也是整个柬埔寨的唯一合法政府。柬埔寨王国民族团结政府现在和将来都永远不会放弃其正统性而融合在一个'联合政府'中。这种'联合政府'是帝国主义和新殖民主义魔鬼为了他们卑鄙活动的需要而炮制的毒药。"

西哈努克亲王说："据最近收到的金边消息说，美帝国主义可能已经说服朗诺不久离开金边，为使隆波烈叛徒新内阁——隆波烈这个约翰·冈瑟·迪安的名副其实的走狗——能和红色高棉开始谈判，和邀请红色高棉去金边在所谓'高棉共和国'骗人的'宪法'的框框下掌权。隆波烈新内阁主要是由韩通哈、班索蒂和沙索沙康法西斯叛徒们组成。我以柬埔寨民族统一阵线、王国民族团结政府和民族解放人民武装力量的名义宣布：坚决、完全、彻底地拒绝美帝这一新的卑鄙的阴谋。我庄严宣告：隆波烈、韩通哈、班索蒂、沙索沙康这些最反动、最腐朽的叛徒，以及无耻的假'共和国'正在受到高棉人民无情的谴责。总有一天，以宾努亲王为首相、乔森潘先生为副首相的民族团结政府将安顿在金边，但不是应这些叛徒以及这个反民族、反人民的'共和国'的邀请。"

西哈努克亲王说，从一九七五年一月一日起到今天，年轻的、但却是非常勇敢的、光荣的柬埔寨民族解放人民武装力量在烽火连天的柬埔寨战场上，取得了一系列具有战略意义的、决定性的伟大胜利，使美帝国主义惊恐万状、处于空前的绝望之中。同时，在未来的几星期内，这必然进一步加速金边叛徒政权以及在我国百分之三土地上建立起来的美国新殖民主义体系的无法挽救的彻底垮台。

他说，五年来，我国人民立下了丰功伟绩，但同时也遭受到美帝国主义及其走狗朗诺——朗农匪帮所造成的无法形容的痛苦、前所未闻的困难和非常残酷的破坏。

西哈努克亲王接着说，我请你们允许我向你们介绍一下美国人称之为"柬埔寨问题"的某些情况。他说：

"说真的，并不存在柬埔寨问题。在柬埔寨，只不过有一个由美国的不可容忍的非正义行径所造成的问题。如果没有美国的不断干预和干涉，所谓'高棉共和国'根本不会出现，因此也就不会给我们民族、我们人民和我们国家带来这样多的痛苦和灾难。"

"美国总统杰拉尔德·福特供认，如果没有美国的一手扶植，'高棉共和国'就会立即灭亡。这位总统还哀求美国国会不要'抛弃柬埔寨'（这是原话）！

"从'世界上历代最强大的国家'的首脑嘴里说出来'抛弃'和'失掉'——'抛弃柬埔寨'，'失掉柬埔寨'等字眼，这就意味着'高棉共和国'是美国的属地，是美国的殖民地，而绝不是什么独立的不结盟国家。因为，如果不是这样的话，美国就不会提出什么'抛弃'的问题，也不会谈论'失掉柬埔寨'的问题。"

"在柬埔寨所进行的战争不是内战，而是在美帝国主义侵略者与被侵略的柬埔寨人民之间的战争。

"今天，问题更为严重了。因为一九七五年三月十七日美国总统杰拉尔德·福特在南本德（印第安纳州）举行的记者招待会上所讲的话道出了（不管人们愿意不愿意）一个极其危险的'理论'。即使对距离美国很远很远的国家，对位于地球另一端的国家来说，这一'理论'也是极其危险的，即美国今后可以打着自己的所谓'安全'的旗号，有权对任何国家，不管其地理位置如何，进行入侵，进行军事占领，在政治上和经济上使其沦为殖民地。"

西哈努克亲王说，从一九七〇年三月十八日以来，美国就拒绝、现在仍然拒绝承认柬埔寨人民有权自由地建立一个符合自己愿望的政权。他说："美国政府不断向全世界声称，它有义务反对在柬埔寨通过武力和叛乱来夺取政权。然而在我国，是'谁'通过武力和叛乱在金边夺取了政权？这当然不是诺罗敦·西哈努克，不是至今仍视西哈努克为柬埔寨唯一合法的国家元首的柬埔寨人民。这只能是朗诺集团。"

"在我国百分之九十以上的土地上，有一个真正的民族的人民政府，特别是有政治上和经济上的民族独立。相反，呆在金边的只是一群美帝国主义豢养的奴颜婢膝的匪帮。这群匪徒只有依靠美国大米才能生活。"

西哈努克亲王说："世界上所有一向支持我们的国家和人民可以相信我们。我国人民充分意识到自己斗争的重大价值。这场斗争不仅是要拯救他们自己的祖国，而且还要为其他仍受帝国主义、新老殖民主义、犹太复国主义和种族主义之害的兄弟人民和国家所进行的英勇顽强的斗争取得胜利做出贡献——也许是决定性的贡献。"

柬人民武装继续在金边周围进攻

挫败敌人反扑，歼灭大量敌人有生力量

据新华社北京一九七五年三月二十二日消息 据柬埔寨通讯社报道，柬埔寨民族解放人民武装力量三月上半月在敌人巢穴——金边周围各战场继续频频出击，挫败敌人的反扑，歼灭大量敌人有生力量。

在金边西面，人民武装力量三月十三日猛烈炮击了波成东机场，击毁敌人飞机四架，击伤多架。机场上五座弹药库被击中爆炸，爆炸持续了八个多小时，两座粮库化为灰烬，一座汽油库也中弹起火，浓烟滚滚，烧了二十多小时。三月十四日下午，人民武装力量又炮击了波成东机场，击毁了许多军事设施和四辆载有物资的军车。

三月十六日人民武装力量在多列附近伏击了五营由十多辆装甲车掩护企图进行反扑的敌军，打死敌人七十多名。

在金边西南面，人民武装力量三月十二日袭击了六个营的敌人，打死打伤敌人七十多名，击毁、击伤敌人装甲车各两辆。

（上接一版）

他说，五年前美帝国主义及其走狗的颠覆和侵略，激起了柬埔寨人民反帝救国斗争的高潮，柬埔寨民族统一阵线和柬埔寨民族解放人民武装力量在斗争的烈火中光荣诞生。五年来，英雄的柬埔寨人民和柬埔寨民族解放人民武装力量，坚持正确的路线，发挥人民战争的无比威力，以大无畏的战斗精神，打出了一派大好形势。以国家元首诺罗敦·西哈努克亲王为主席的柬埔寨民族统一阵线，广泛地团结柬埔寨各阶层人民，在救国正义斗争的各条战线上胜利前进。柬埔寨人民武装力量为实现柬埔寨民族解放英勇奋战，愈战愈强。解放区日益巩固壮大。王国民族团结政府国际威望日益提高，朋友遍天下。柬埔寨人民的英勇斗争，为全世界被压迫民族和被压迫人民的反帝斗争，作出了宝贵的贡献，树立了光辉的榜样。

乔冠华外长说，今年初以来，柬埔寨人民武装力量的旱季攻势打得十分漂亮。朗诺叛国集团在人民武装力量的沉重打击下，已处于四面楚歌、一片混乱之中。柬埔寨局势正在发生令人欢欣鼓舞的变化。我们热烈欢呼柬埔寨人民的辉煌胜利，并预祝你们取得新的更大的胜利！

他说，现在，全世界人民都清楚地看到，朗诺叛国集团彻底垮台的日子已经不远了。虽然美国政府还在想方设法给它打气、撑腰，充其量也不过是暂时起个"运输大队长"的作用。国家要独立、民族要解放、人民要革命是当代不可抗拒的历史潮流。我们坚信：英雄的柬埔寨人民必胜！朗诺叛国集团必败！

乔冠华外长最后说，中柬两国人民是亲密的战友和兄弟。坚决支持柬埔寨人民的正义斗争是我们应尽的国际主义义务。中国人民遵照毛主席的教导，誓作你们的坚强后盾，永远和你们团结在一起，战斗在一起，胜利在一起！

笃坎敦大使在讲话中回顾了柬埔寨军民五年来的战斗历程。他说，过去的五年是柬埔寨人民取得极其辉煌胜利的五年。今年以来，民族解放人民武装力量发动了强大的旱季攻势，取得了决定性的胜利。所有的人都认为金边卖国集团的灭亡是不可避免的，为期不远了。以国家元首诺罗敦·西哈努克亲王为主席的柬埔寨民族统一阵线，以宾努亲王为首相、乔森潘为副首相的柬埔寨王国民族团结政府赢得了崇高的威望。

笃坎敦大使在讲话中强调指出，柬埔寨人民、柬埔寨民族统一阵线、王国民族团结政府和民族解放人民武装力量，在任何情况下都不接受金边卖国集团的妥协与谈判解决，将为挫败美帝国主义企图使其在柬埔寨的新殖民主义永久化的一切险恶阴谋，实现国家元首诺罗敦·西哈努克亲王一九七〇年三月二十三日历史性的五点声明而斗争到底。大使说，一俟美国政府停止对柬埔寨的一切干涉，柬埔寨将结束战争，恢复真正的和平。柬埔寨的事务将由王国民族团结政府根据第二届国民大会的决定来解决。

应邀出席招待会的还有政府有关部门、中国人民解放军、北京市革命委员会、对外友协的负责人韩念龙、王倘荣、孙洪珍、陈洁、韩宗正、马耀骥、姜慰莲、李青川、沈图、徐运北、柴泽民、林林，以及中国驻柬埔寨大使孙浩等。

外国驻中国的外交使节也应邀出席了招待会。

出席招待会的还有，柬埔寨民族统一阵线中央政治局委员杨森安和夫人、政治局候补委员秀蒲拉西，柬埔寨王国民族团结政府外交副大臣万比尼和夫人等柬埔寨朋友。

人民战争威力无穷

——柬埔寨民族解放人民武装力量英勇奋战取得辉煌胜利

新华社记者述评

英雄的柬埔寨人民和柬埔寨民族解放人民武装力量，以不畏强暴，不怕艰苦牺牲的革命气概，坚持正确的革命路线和长期的武装斗争，发挥人民战争的强大威力，在斗争中成长壮大。经过五年的英勇奋战，他们由小到大、由弱到强，不断取得辉煌战果，用枪杆子打出了一片大好的新形势。

五年前，美帝支持朗诺集团发动了反动政变，接着派遣十多万美国侵略军和西贡伪军大举入侵柬埔寨，苏修也同朗诺集团勾结，为它撑腰打气。一瞬间，柬埔寨上空风激雨骤，群魔乱舞，大有黑云压城城欲摧之势。

但是，世界上一切反动派总是过高估计自己的力量，过低地估计人民的力量；美帝国主义及其走狗越是猖狂地侵略和压迫人民，人民的革命斗争和反抗也就越加强烈。具有光荣斗争传统的英雄的柬埔寨人民面临民族危亡的严峻形势，毫不畏惧，毫不退缩，奋起抗战，在一九七〇年三月二十三日建立起一支人民的军队。从此以后，这支新型的武装力量和全国人民一起，团结在以柬埔寨国家元首诺罗敦·西哈努克亲王为主席的柬埔寨民族统一阵线周围，开展了轰轰烈烈的抗击美帝侵略、争取民族解放的伟大斗争。

在战争的第一年，柬埔寨爱国军民就显示了无比强大的威力。他们勇敢地拿起简陋武器，坚持人民战争，不断击败美国侵略军和西贡伪军的侵犯，沉重打击朗诺集团的嚣张气焰，消灭敌伪大量有生力量，并且解放了三分之二的国土，建立了巩固的革命根据地。在战争的第二年和第三年，人民武装力量在战争中学习战争，在战斗中成长壮大，继续粉碎了朗诺伪军的多次反扑和大规模"扫荡"以及西贡伪军的骚扰，每年平均消灭上十万的敌人。

当战争进入第四个年头的时候，人民武装愈战愈强，他们不仅消灭了十多万名伪军，而且粉碎了美帝一九七三年搞的"以炸迫和"的阴谋，胜利地抗击了美国出动三万五千多架次飞机连续近二百天的狂轰滥炸，最后迫使美国在同年八月十五日停炸。

从去年三月开始，柬埔寨的解放战争进入了第五年。特别是进入第五个旱季的时候，人民武装力量的凌厉攻势已使柬埔寨局势发生了鼓舞人心的巨大变化。人民武装力量不仅在军事素质上早已超过敌人而占有无比优势，而且在战场上已牢牢地掌握着主动权。金边伪军处处被动挨打，节节败退，龟缩在孤立的城镇里，仅靠美国的"紧急空运"苟延残喘，垂死挣扎。朗诺集团的败局越来越明显，连美国高级军政官员和朗诺集团的头目也哀叹，金边"局势非常严重"，朗诺集团在战争中"是打输了"，"不管（美国）国会是否批准紧急援助，柬埔寨（指朗诺集团）将会垮台"。

柬埔寨爱国军民打得好。他们乘胜前进，直捣朗诺集团。老巢在年初以来的两个多月中，已把金边周围一百几十个敌人重要据点捣毁或解放，把金边周围的交通要道完全切断，特别是把朗诺集团的水上交通生命线湄公河控制了八十公里，同时还不断炮轰金边的唯一空运着陆点——波成东机场，使美国援助朗诺一伙的"紧急空运"经常中断，敌人陷于极端的困境之中。

柬埔寨爱国军民打得好。他们大打歼灭战，歼敌有生力量，比以往任何旱季歼敌数字都多，尤其是能成建制地歼灭敌人。仅在金边周围和湄公河前线，他们两个月就歼灭朗诺伪军主力部队近二万四千人。其中包括全歼伪军数十个营，基本歼灭六个整旅和两个整师，一名伪军事支区司令和三名伪军师长也被打死打伤。歼灭战使伪军元气大伤，士无斗志，反战事件层出不穷，整连甚至整营伪军集体投诚的事件经常发生。

柬埔寨爱国军民打得好。他们从战争中学会协同作战，主力部队、地方部队、游击队密切配合，各战场互相呼应，打得敌人顾此失彼，首尾不能相顾。近两个多月中，在人民武装力量在金边地区和湄公河沿岸主要战场大打胜仗的同时，活跃在敌人暂时控制的一些省会周围的爱国军民也向敌人发起猛攻，这使朗诺集团无法从外地抽调伪军来解金边之围。这使敌人处于被分隔无援的状态，不得不节节败退。人民武装则乘胜而进，仅两个月就已摧毁和攻占了七百二十多个敌军据点，解放了大片土地和近十个县城，使目前的解放区扩大到占全国总面积的百分之九十七。朗诺集团暂时控制的金边和其他一些城市已成了人民战争海洋中的星星点点的孤岛。

"战争的伟力之最深厚的根源，存在于民众之中。" 柬埔寨人民武装力量所以取得辉煌胜利，是同广大解放区人民的大力支援密切相关。当人民武装力量在前线英勇杀敌时，后方人民争先恐后地参军支前。解放区人民开展反对敌特骚扰和破坏的斗争，热火朝天地开展大生产运动，使解放区更加巩固。目前，辽阔的后方欣欣向荣，已经实现了粮食自给，有着充足的人力物力，形成坚不可摧的铜墙铁壁。

人民战争的威力无穷。柬埔寨爱国军民用自己的胜利战果谱写着一曲曲人民战争胜利的凯歌。它为世界上被压迫民族和人民，特别是第三世界人民的反帝、反殖、反霸斗争作出了卓越的贡献。

尽管末日来临，敌人总不甘心自己的失败。朗诺集团目前正在妄图争取喘息时机，负隅顽抗。美帝最近一面继续通过"紧急空运"为朗诺集团输血打气，一面同卖国贼头子朗诺一唱一和大弹起"和平"、"谈判"的老调。而至今仍同朗诺集团勾勾搭搭的苏修，也见风转舵，最近突然开动宣传机器，无耻地宣扬它"一贯支持"柬埔寨人民的"功劳"。

这一切正在引起柬埔寨人民的警惕。最近，在柬埔寨解放区举行的第二届国民大会发表了庄严的声明，重申了柬埔寨人民决不后退、决不妥协、坚决打倒朗诺集团和彻底解放柬埔寨的坚定立场和决心。这就是柬埔寨人民对形形色色敌人最响亮的回答。

正义的人民战争必胜。不管敌人如何施展阴谋诡计，进行垂死挣扎，都丝毫不能阻挡柬埔寨人民的革命航船乘风破浪，胜利前进。依靠超级大国支持、依靠美国出枪出钱屠杀柬埔寨人民的朗诺卖国集团必败！（新华社北京一九七五年三月二十二日电）

种族主义的残暴行径

《人民日报》评论员

一九七五年三月十八日，罗得西亚种族主义政权用野蛮的手段杀害了津巴布韦非洲民族联盟领导人契特波，这是史密斯反动政权在帝国主义支持下对津巴布韦人民犯下的又一罪行。中国人民对此表示极大的愤慨和强烈的谴责。

在整个非洲形势和世界形势日益有利于南部非洲人民解放斗争的情况下，最近一个时期以来，罗得西亚的史密斯和南非的沃斯特大念"和平经"，竭力推行所谓"和解"计划，好象他们真要放下屠刀，立地成佛了。但是，津巴布韦非洲民族联盟的领导人西索尔的被捕和契特波的被杀害，完全戳穿了他们的"和解"骗局，也暴露了他们的残暴的刽子手面目。实际上他们打起"和解"的幌子，目的是妄图让津巴布韦人民和坚持武装斗争的津巴布韦非洲民族联盟放下武器，停止战斗，以便永远维持一小撮白人种族主义者的反动统治。

罗得西亚种族主义政权用卑劣的手段杀害津巴布韦非洲民族联盟领导人，这并不表明它的强大，而恰恰是它虚弱的表现。反动派总是企图用屠杀的办法来消灭革命。事实却相反，一个战士倒下去，千百万个战士站起来。史密斯当局的罪恶行径，只能激起津巴布韦人民和整个南部非洲人民对帝国主义、殖民主义和种族主义的更强烈的仇恨，把民族解放斗争的烈火烧得更旺。

津巴布韦人民在斗争的实践中认识到，敌人是不会自动退出历史舞台的。武装斗争是取得民族独立和解放的根本途径。正如《津巴布韦新闻》所指出的："人民的自由不能在谈判的会议桌上得到，只有通过暴力来推翻压迫者及其制度才能实现。"革命的人民必须善于用革命的两手来对付反革命的两手。谈也要立足于打，在敌人没有放下武器以前，必须紧握手中枪，才能打败敌人，取得斗争的胜利。

中国人民将一如既往，坚决支持津巴布韦人民的正义斗争。我们坚信，津巴布韦人民在非洲国家和人民的支持下，加强团结，提高警惕，坚持斗争，就一定能够取得民族解放斗争的彻底胜利。

（载二十二日《人民日报》 新华社北京电）

纪录片

追悼李富春同志

文化 1.00 3.45 8.15
红衙 2.00 6.40
人民 1.30 6.10
建設 3.00 5.20 7.30

三月二十四日放映影片

革命现代京剧 杜鹃山 彩色影片 燎原 3.45

彩色故事片 平原游击队
文化 1.00 3.45 8.15 紅衙 2.00 6.40
建設 3.00 5.20 7.30 人民 1.30 6.10

彩色科教片 地震 地下热水 科学技术八号
建設 1.00 紅衙 上午 9.30 4.20
文化 6.05 燎原 8.00 人民 3.50

彩色动画片 大潮汛之夜
彩色木偶片 骏马飞腾
彩色科教片 青少年篮球训练 燎原 6.00
地震 骏马飞腾 建設 上午 10.30
朝鲜故事片 原形毕露 燎原 1.00

本报社址：长沙市建湘路 电话总机：9191 订价：每月一元 零售：四版四分 昨日开印时间：7时5分 印完：10时40分 长沙地区天气预报：今天下午到明天，多云。北风四级。最高气温十九度，最低九度。

湖南日报

第2379号　1975年3月24日　星期一　农历乙卯年二月十二　（今日四版）

毛主席语录

列宁为什么说对资产阶级专政，这个问题要搞清楚。这个问题不搞清楚，就会变修正主义。要使全国知道。

抓革命，促生产，促工作，促战备。

理论学习抓得紧　春耕生产浪潮高

——安乡县学理论，抓路线，促春耕的形势述评

最近，我们随省委负责同志来到了我省农业学大寨的先进单位——安乡县。在十来天时间里，跑了一些地方，听了不少情况，所见所闻，耳目一新。在这里，各级领导带头学习，带头调查研究，带头进行辅导，群众性的学习无产阶级专政理论的热潮不断高涨；广大干部群众发扬理论联系实际的革命学风，镇压阶级敌人的反抗，批判资本主义倾向，进一步解决发展农业的方向、道路问题，农村社会主义阵地更加巩固；县、社、队各级干部自觉地深入基层，参加劳动，同群众一道大干苦干，艰苦奋斗、联系群众的优良作风进一步发扬。由于坚持学理论，抓路线，全县春耕生产搞得热气腾腾，形势一派大好。

通过十来天的调查访问，我们感到安乡县今年在组织春耕生产中，较之往年有许多不同的特点。在毛主席关于理论问题的重要指示指引下，首先是各级领导和广大群众把学习无产阶级专政的理论作为当前的头等大事，摆在各项工作的首位，以饱满的政治热情，高昂的战斗姿态，自觉地抓紧抓好这一学习。毛主席指出：**列宁为什么说对资产阶级专政，这个问题要搞清楚。这个问题不搞清楚，就会变修正主义。要使全国知道。**毛主席这一重要指示传达后，县委首先进行了认真学习，反复讨论，并举办了县、社、队干部学习班，做到领导先学一步。接着在政治夜校或学习班里，向群众宣讲，组织群众学习。全县已举办各种类型的学习班达四千多期，有二十八万多人参加了学习。与此同时，还利用广播、黑板报、墙报和文艺演出等多种形式，广泛宣传，使毛主席的指示深入人心。一些七、八十岁的老人，也拄着棍子到政治夜校听课。许多干部和理论辅导员，为了帮助群众更好地学习和理解毛主席关于理论问题的重要指示，和马克思、恩格斯、列宁关于无产阶级专政的语录，他们认真进行社会调查，联系阶级斗争、路线斗争实际，力求从理论和实践的结合上把问题搞清楚。

为了提高学习无产阶级专政理论的自觉性，安乡县的同志从上到下地发动群众，总结历史经验，进行典型对比。大量的事实，引起了他们的深思：为什么安乡县学大寨十年出现了几上几下的情况？为什么有些自然条件基本相同的社队，学大寨的效果不一样？为什么有的干部对明显的阶级敌人敢批敢斗，而对打着社会主义招牌，干着资本主义勾当的行为却看不见、抓不着？为什么在党员和机关工作人员中，也有发生资产阶级生活作风甚至蜕化变质的呢？通过学习，他们认识到，一个十分重要的原因，就是过去往往凭经验办事，没有重视革命理论的学习，没有把无产阶级为什么要对资产阶级专政的问题搞清楚。许多同志和我们谈起这个问题时，深有体会地说，毛主席关于理论问题的重要指示，是照耀各项工作的灯塔，是我们行动的总纲。只有批判经验主义，坚决纠正那种对学习“讲起来重要，做起来次要，忙起来不要”的错误态度，把学习无产阶级专政的理论提到走什么道路、执行什么路线的高度来认识，下苦功夫，学懂弄通无产阶级专政的理论，进一步理解和贯彻执行党的基本路线，提高执行毛主席革命路线的自觉性。如果不把这个问题弄清楚，就会迷失方向，就会变修正主义。由于安乡的同志们有了这个认识，他们就能够比较好地处理学理论和各项工作的关系，坚持用学理论来带动各项工作。

在学理论的过程中，安乡县委十分注意引导各级领导干部，提高看书学习的自觉性。最近县委强调各级领导要在继续认真学好马克思、恩格斯、列宁关于无产阶级专政语录的同时，带头刻苦攻读马列和毛主席关于无产阶级专政的主要著作，并把语录和原著中的上下文联系起来读，力求弄懂弄通。安乡县委要求各级领导学习一定要走在前头，领导好党员和群众的学习，及时研究学习中的新情况和新问题，注意把学习运动不断引向深入发展，这样作是十分必要的。

安乡县委在学习中很注意用无产阶级专政的理论，解决现实阶级斗争中的问题，进一步端正社会主义方向，促进安定团结，发展大好形势。安乡县的同志兴奋地谈到，学习毛主席关于理论问题重要指示后，广大干部群众受到了极大鼓舞，感到社会主义的方向更明了，眼睛更亮了，大干快上的劲头更足了。但是，安乡县的同志也指出，阶级敌人出于他们的反动本性，散布谬论，蓄意歪曲无产阶级对资产阶级实行全面专政的理论，这是阶级敌人在新形势下玩弄的新花招，妄图混淆敌我界限，把水搅浑，逃避无产阶级专政铁拳对他们的惩罚，达到破坏安定团结，破坏无产阶级专政的罪恶目的。安乡县的各级领导及时组织广大群众，以无产阶级专政的理论为武器，对阶级敌人的这种破坏活动，进行了揭发批判，有力地打击了阶级敌人，排除了干扰，保证了学习运动的正常开展，推动了春耕生产。

原来在安乡县有这样一种说法：“对阶级敌人的破坏，我们好办；对人民内部的阶级斗争问题，我们难抓。”现在，安乡县的同志不仅对阶级敌人的破坏活动敢斗敢批，而且对人民内部的阶级斗争问题，也敢于抓了，并且比较好地进行了处理。这是安乡县的同志学习无产阶级专政理论的一个收获。

近两个月来，安乡县的干部群众学习了毛主席的指示：“**列宁说，‘小生产是经常地、每日每时地、自发地和大批地产生着资本主义和资产阶级的。’工人阶级一部分，党员一部分，也有这种情况。无产阶级中，机关工作人员中，都有发生资产阶级生活作风的。**”联系现实的阶级斗争实际，进行分析后，进一步看到了农村中在走什么道路的问题上，斗争还是十分尖锐复杂的，而且大量表现在人民内部。如果不认真抓好，不同资本主义自发势力进行斗争，任其自由泛滥，就必然严重影响集体经济的社会主义方向，集体经济就可能变质，资本主义就会在农村复辟。看到了问题的严重性，安乡县的干部和群众积极行动起来，和资本主义自发势力作斗争，批判资本主义倾向，他们严格区别和正确处理两类不同性质的矛盾，准确而有力地打击极少数坏人，向群众灌输社会主义思想，提高了广大群众走社会主义道路的自觉性，促进了春耕生产的发展。

在安乡逗留的日子里，我们无论走到那个公社，都可以听到这方面典型事例的介绍。安犹公社过去劳力自由支配的问题长期没有解决好。最近通过学理论，公社党委向群众进行回忆对比的教育，组织六十七个老贫农控诉旧社会的罪恶，打击煽动劳力外流的阶级敌人，批判资本主义倾向，迅速煞住了劳力自由支配的歪风，使一千一百多个外流劳力回到了春耕生产第一线。安德公社党委发现少数社员蚕食集体土地，他们采取说服教育、批评和自我批评的方法，提高了这些社员的觉悟，积极交回了占用集体的土地。安福公社过去部分干部和群众长期亏欠集体的超支款，影响集体经济的发展，公社党委采取一学（学理论）、二批（批资本主义倾向）、三带头（干部带头偿还）的办法，在短短的时间内，就偿还了新老欠款的百分之九十，为春耕生产提供了资金。

安乡县在学理论，抓路线，促春耕的热潮中，还注意狠抓机关革命化，扎扎实实改进领导作风，坚持干部参加集体生产劳动的制度。安乡县委领导成员和广大干部在学理论中，联系在国家机关建设上存在的两条路线斗争实际，总结经验教训，边学边议边批，增强了在无产阶级专政下继续革命的觉悟。许多同志认识到，领导机关是上层建筑领域里的一个重要组成部分，掌握在无产阶级手里的国家政权，既要镇压剥削阶级的反抗和防御帝国主义的颠覆、侵略，同时要不断铲除滋生资本主义和修正主义的土壤。因此，只有搞好了上层建筑领域里的革命，搞好了机关革命化，使领导权牢牢掌握在真正的马克思主义者手里，才能将革命进行到底。这样，大家把改进领导作风，坚持参加集体生产劳动，下乡下厂，作为限制资产阶级法权，巩固无产阶级专政的重要内容来抓，看成是铲除滋生修正主义土壤的实际行动。县委、县革委会机关原有一百三十二名干部，在抽调四十一人深入基层抓三分之一以后，又抽调了二十四人充实到公社。（下转二版）

齐奥塞斯库、曼内斯库、乔桑同志

朱委员长周总理致电

最热烈祝贺他们再次分别当选为罗马尼亚总统、政府总理和大国民议会主席

新华社北京一九七五年三月二十三日电　朱德委员长和周恩来总理三月二十三日打电报给尼·齐奥塞斯库同志、马·曼内斯库同志和尼·乔桑同志，最热烈地祝贺他们再次分别当选为罗马尼亚社会主义共和国总统、政府总理和大国民议会主席。

电报全文如下：

布加勒斯特

罗马尼亚社会主义共和国

总统尼古拉·齐奥塞斯库同志，

罗马尼亚社会主义共和国政府总理马尼亚·曼内斯库同志，

罗马尼亚社会主义共和国大国民议会主席尼古拉·乔桑同志：

在你们再次分别当选为罗马尼亚社会主义共和国总统、政府总理和大国民议会主席的时候，请接受我们最热烈的祝贺。

我们深信，在社会主义建设中、在反对帝国主义和霸权主义的斗争中，中国和罗马尼亚之间兄弟般的革命友谊和战斗团结必将得到进一步巩固和发展。

祝罗马尼亚社会主义共和国繁荣昌盛！祝你们在今后工作中取得新的成就！

中华人民共和国全国人民代表大会常务委员会委员长　朱德

中华人民共和国国务院总理　周恩来

一九七五年三月二十三日于北京

叶剑英、华国锋、吴德等党和国家领导人接见最近被特赦释放的全体人员

叶副主席讲话勉励被特赦释放人员继续努力学习，改造世界观，跟着毛主席、共产党走社会主义道路，为人民为祖国做些好事　接见后，举行了宴会

新华社北京一九七五年三月二十三日电　党和国家领导人叶剑英、华国锋、吴德，政协全国委员会副主席沈雁冰，最高人民法院院长江华，今天下午接见最近被特赦释放的全体人员。

被接见的特赦释放人员中有：黄维、李九思、庄村夫、宋清轩、汪宪、王绪铿、陈士章、王秉钺、刘镇湘、文强、胡靖安、文文修、沈策、周开成、李彦萱、蔡省三、陈运湘、李子亮、刘德溥、郭吉谦、武之荣、刘剑石、陈燕茂、李慎言、尹钟岐、骆周能、李介立、龚时英、王学臣、张光汉、唐连、李贯一、胡运鸿、尚传道、胡梦华、陈旭东、周养浩、鲍志鸿、郑锡麟、段克文、岳灿远、何崇校、谢代生、黄康永、章微寒、沈鉴存、邱沈钧、张文（张国栋）、王从先、刘桂楠、邵平、胡涛、吴汝成、先大启、李汉元、郭若霖、乌云毕利格（赵城璧）等。同时被接见的还有黄维的夫人蔡若曙、女儿黄敏南，李九思的夫人宋静兰、儿子李文华，刘镇湘的儿子刘培贤。

接见时，叶剑英副主席讲了话。

叶副主席指出，根据伟大领袖毛主席和党中央的指示，四届人大常委会第二次会议决定，特赦释放全部在押战争罪犯，这是毛主席对战犯改造政策的胜利。

叶副主席着重指出，遵照毛主席的指示，被特赦释放的人员，每人都有公民权；有工作能力的，安排适当的工作；有病的，享受公费医疗；丧失工作能力的，国家养起来；愿意回台湾的，给足路费，提供方便，去了愿意回来的，政府照样欢迎。

叶副主席谈到当前国内、国际形势时说，被特赦释放的人员在北京可以到工厂、农村、学校参观访问，看看工农业战线的大好形势，看看工农群众的革命干劲和伟大力量，特别是要看看经过无产阶级文化大革命和批林批孔运动以后，人民群众精神面貌的巨大变化。他说，你们熟悉旧社会。你们可以回顾过去，看看现在，对比一下两种社会、两种制度。

叶副主席勉励被特赦释放人员说，你们经过学习、劳动锻炼，都有了不同程度的进步，这是好的。今后你们还要继续努力学习，改造世界观，跟着毛主席、共产党走社会主义道路，为人民、为祖国做些好事。

叶副主席说，在毛主席的英明领导下，我国人民只用了二十多年的时间，把一个贫穷落后的国家建设成为初步繁荣昌盛的社会主义国家。我们再用二十多年的时间一定能够在本世纪内把我国建设成为社会主义的现代化强国。大家要同全国人民一道，为实现这一宏伟目标而努力奋斗。

黄维、文强、蔡省三在被接见时发言，感激毛主席、共产党对他们的教育和改造，感激党和国家领导人对他们的接见。他们说，我们过去维护万恶的旧制度，疯狂反共、反人民，把中国拖到了绝境，罪恶滔天。今天我们被特赦释放，获得新生，并给予公民权和妥善安置，这只有在毛主席、共产党领导下的社会主义中国才有可能，这是伟大领袖毛主席的无产阶级革命路线和政策的光辉体现。我们一定不忘共产党的恩情，决心努力学习马列著作和毛主席著作，认真改造世界观，坚决走社会主义的必由之路，为祖国的社会主义建设和祖国的统一贡献自己的力量。

参加接见的有：

有关方面负责人姬鹏飞、廖承志、罗青长、梁必业、王尚荣、张宗逊、蔡啸、施义之、杨贵、于桑、曾汉周、吴庆彤、刘友法、李金德、童小鹏、朱穆之、丁国钰、贾汀；（下转四版）

党和国家领导人叶剑英、华国锋、吴德，政协全国委员会副主席沈雁冰，最高人民法院院长江华，三月二十三日下午接见了最近被特赦释放的全体人员。　新华社记者摄（传真照片）

无产阶级专政必须限制资产阶级法权

常德军分区 卫 权 省五七总校 昭 义

伟大导师列宁在《国家与革命》中，对社会主义社会中存在的资产阶级法权问题，作了精辟的论述。伟大领袖毛主席也深刻地指出：关于资产阶级法权，**“这只能在无产阶级专政下加以限制”**。认真学习列宁和毛主席的这些论述，弄清什么是资产阶级法权，社会主义条件下为什么还存在资产阶级法权，对资产阶级法权为什么必须加以限制，怎样对待资产阶级法权等问题，对于我们正确理解社会主义社会的阶级矛盾和阶级斗争问题，坚持无产阶级专政下的继续革命，反修防修，巩固和加强无产阶级专政，有着重大的意义。

资产阶级法权是资本主义生产关系的表现，它的特点是以形式上、名义上的平等掩盖着本质上、事实上的不平等。社会主义社会消灭了生产资料的私有制，建立了社会主义的公有制，这就在所有制方面取消了资产阶级法权。但是，在其他若干方面，资产阶级法权依然不可避免地存在着。例如，在分配关系方面就仍然存在着资产阶级法权。社会主义社会所实行的“不劳动者不得食”、“各尽所能，按劳分配”的原则，是历史上分配制度的一个巨大的进步，它否定了几千年来“劳者不获，获者不劳”的人剥削人的制度，这对于广大劳动人民来说，是从未有过的平等权利，就是说，在消费品的分配方面，都是按照同一的尺度——劳动来计量，等量劳动领取等量产品。但是，这种按劳分配的平等权利，按照原则仍然是资产阶级的法权，仍然存在事实上的不平等，因为劳动者的情况是各不相同的，有的体力、智力强些，有的弱些，这样在相同的时间内创造的价值就会不同，因而领得的报酬也就不等；而且，即使在劳动者的劳动能力相同因而领得的报酬相等的情况下，由于家庭负担有轻有重，也会出现富裕程度上的差别。这就是事实上的不平等。只有在实行“各尽所能，按需分配”的共产主义社会，才能最终消灭这种不平等。同时，在社会主义社会，还存在着商品制度和货币交换，在这方面通行的等价交换原则，仍然是按等量的社会必要劳动进行交换的资产阶级法权。在思想方面，剥削阶级的“好逸恶劳”、“不劳而获”的丑恶思想还在毒害着人们。人们思想中存在着的资产阶级法权观念等，也将长期存在。

为什么资产阶级法权在社会主义社会是不可避免的呢？这是因为**“权利永远不能超出社会的经济结构以及由经济结构所制约的社会的文化发展”**。社会主义社会是刚刚从资本主义社会中产生出来的，因此它在各方面，在经济、道德和精神方面，还带着它脱胎出来的那个旧社会的痕迹。在经济上，还存在着全民所有制和劳动群众集体所有制两种社会主义所有制，所有制方面的社会主义改造尚未完成的部分要较长时期才能完成；生产力还未达到高度发展的水平，还不能提供极其丰富的产品来实现“按需分配”；城乡之间，工农之间，脑力劳动与体力劳动之间还存在着差别。在道德和精神方面，还存在着资产阶级思想的影响，一般说来，劳动还没有成为大多数人的生活的第一需要，人们还不能立即**“举会不需要任何法权规范而为社会劳动”**。由于这些原因，还**“容许在事实上存在不平等的‘资产阶级法权’”**。

伟大领袖毛主席最近指出：**“我国现在实行的是商品制度，工资制度也不平等，有八级工资制，等等。这只能在无产阶级专政下加以限制。所以，林彪一类如上台，搞资本主义制度很容易。因此，要多看点马列主义的书。”**我们既要认识到在社会主义社会存在资产阶级法权是不可避免的。同时，我们更要清醒地认识到，社会主义社会存在着的那一部分资产阶级法权，从本质上说还是资本主义的框框，我们必须限制它。这是因为资产阶级法权是产生新的资产阶级分子的重要的经济基础。列宁曾经说过：**“资产阶级是产生于商品生产的”，“周转和贸易自由不可避免地要使商品生产者分化为资本所有者和劳动力所有者，分化为资本家和雇佣工人，这就是说，重新恢复资本主义雇佣奴隶制”**。现在，我们国家还存在商品制度和货币交换，城乡资本主义势力就会力图利用商品和货币，互相勾结，搞贪污盗窃、投机倒把，行贿腐蚀，化公为私，进行破坏社会主义经济基础的活动。在有的人聚集了大量商品和货币时，就可能产生把商品和货币转化为资本和把劳动力当作商品的资本主义剥削行为，变成新的资产阶级分子。这种现象如果大量产生并继续发展，就会出现特权阶层，导致资本主义复辟。同时，资产阶级法权的存在，还会使得一些忽视思想改造的人，被物质享受弄昏了头脑，忘记“各尽所能”的共产主义劳动态度，忘记全心全意为人民服务，滋长资产阶级思想，用某种合法和大量非法的手段去获取名利；从而在富裕农民中，在工人阶级一部分、党员一部分中，产生新的资产阶级分子。有的人就会执行修正主义路线，在他们掌握的部门和单位，就会改变所有制的性质。此外，我们的目标是要朝着消灭三大差别的共产主义前进。强化和扩大资产阶级法权就意味着巩固和扩大三大差别，这样就势必会产生新的贵族阶层，势必削弱无产阶级专政的基础——工农联盟，与共产主义的远大目标背道而驰。可见，如果我们不限制资产阶级法权，任其发展下去，资本主义就会泛滥，就会导致资本主义复辟。苏修叛徒集团就是利用扩大资产阶级法权，通过高工资、高奖金、高稿酬以及五花八门的个人津贴，培植一批新的资产阶级分子，形成了一个官僚垄断资产阶级，他们残酷地镇压和剥削人民，把世界上第一个社会主义国家蜕变成社会帝国主义国家。这个教训告诉我们，对于资产阶级法权必须在无产阶级专政下加以限制，这是反修防修、巩固无产阶级专政、防止资本主义复辟的需要。

正是在限制还是扩大资产阶级法权这个重大问题上，一直存在着两个阶级、两条路线的斗争。无产阶级的革命导师总是积极主张限制资产阶级法权，指出它是一种**“弊病”**，同共产主义的思想体系和社会制度是不相容的，决不能把它当作神物来供养。马克思、恩格斯在总结巴黎公社的经验时，就高度赞扬了公社所采取的限制资产阶级法权的措施是伟大的创举。列宁在十月革命后也坚持了对资产阶级法权进行限制。毛主席也一贯重视限制资产阶级法权。在毛主席的领导下，我们党采取了一系列革命措施，如逐步缩小三大差别，缩小等级差别，广大干部和工农兵学商走五·七道路，干部参加集体生产劳动，知识青年上山下乡，工农兵参加马克思主义理论队伍等等，所有这些，对于限制资产阶级法权，巩固无产阶级专政，防止资本主义复辟，坚持无产阶级专政下的继续革命，都有重大的深远的意义。而一切修正主义分子总是把资产阶级法权神圣化、凝固化，千方百计扩大资产阶级法权。刘少奇、林彪就是这样干的。他们极力兜售“确保私有”、“三自一包”、“四大自由”、“利润挂帅”、“工分挂帅”、“物质刺激”、“经济主义”等修正主义黑货，引诱人们走资本主义道路。林彪还竭力利用资产阶级法权，煽动一部分人去反对社会主义新生事物，反对无产阶级专政。刘少奇、林彪拚命地利用和扩大资产阶级法权，其险恶用心就是妄图使工人阶级逐渐忘记自己肩负的历史使命，使共产党人忘记实现共产主义的伟大纲领，阻挡无产阶级和劳动人民沿着社会主义道路前进，以达到他们颠覆无产阶级专政，复辟资本主义的罪恶目的。当然，这只不过是他们的痴心妄想而已。

能不能正确地对待资产阶级法权，自觉地限制资产阶级法权，破除资产阶级法权观念，对我们每个革命同志，特别是对党的干部来说，是一个能不能防止修正主义，坚持无产阶级专政下继续革命的重要问题。我们党的最终目的，是实现共产主义。尽管社会主义社会在某些方面还不可避免地存在着资产阶级法权，但这种法权毕竟是代表着衰亡着的资本主义因素，而决不是成长着的共产主义因素。以社会主义公有制为基础的社会主义经济基础，也要求人们一步一步地**“超出资产阶级法权的狭隘眼界”**。如果不能正确对待这些问题，就会走上斜路。为什么当刘少奇、林彪一伙大肆推行利润挂帅、物质刺激、反对社会主义新生事物的修正主义路线时，会有人跟着跑呢？为什么有的人对商品、货币交换、资产阶级生活方式等花花世界感到“闻起来臭，吃起来香”呢？为什么有的人象列宁所批评的那样冷酷地斤斤计较，不愿比别人多做半小时工作，不愿比别人少得一点报酬呢？一个重要的原因，就是由于他们还不能正确地认识资产阶级法权，还存在着资产阶级法权思想，这实际上是资产阶级世界观的反映。因此，我们一定要认真学习无产阶级专政的理论，真正搞清楚资产阶级法权同产生资产阶级和修正主义的关系，从而懂得为什么在无产阶级专政下必须对资产阶级法权加以限制，并在学习和三大革命运动的实践中，努力改造世界观，真正做到毛主席所要求的：**我们要保持过去革命战争时期的那么一股劲，那么一股革命热情，那么一种拚命精神，把革命工作做到底。**

学习《国家与革命》的体会（四）

过渡时期的国家只能是无产阶级的革命专政

王志军 游利文

“在资本主义社会和共产主义社会之间，有一个从前者变为后者的革命转变时期。同这个时期相适应的也有一个政治上的过渡时期，这个时期的国家只能是无产阶级的革命专政。”马克思的这个**“总结他全部革命学说”**的著名论断，是在《哥达纲领批判》这部光辉著作中提出来的。在《哥达纲领批判》中，马克思在批判拉萨尔机会主义者鼓吹的“自由国家”时，把无产阶级专政的理论，同共产主义的理论联结在一起，第一次明确地把共产主义社会区别为两个阶段，提出了从资本主义到共产主义必然有一个政治上的过渡时期，科学地阐明了无产阶级专政是这个过渡时期即共产主义社会第一阶段——社会主义的国家制度，深刻地揭示了社会主义历史时期无产阶级专政的历史必然性。它为无产阶级夺取政权，建立和巩固无产阶级专政，过渡到共产主义，指明了前进的方向。

无产阶级通过暴力革命砸烂旧的国家机器，夺取国家政权，这是无产阶级革命的第一步。但是，马克思主义认为，一个新的社会制度建立以后，在一个相当长的时期内，还保持着旧制度的残余。在无产阶级建立自己的政治统治以后的很长一段时期内，在社会经济、道德和精神方面都不可避免地带着资本主义社会的痕迹。要消除这些痕迹，需要在马克思主义正确路线指引下经过几代人的努力。因此，在从资本主义社会到共产主义社会之间，非有一个革命转变时期不可。

马克思指出：这个革命转变时期即社会主义时期的国家**“只能是无产阶级的革命专政”**。这个论断极为重要。无产阶级在夺取政权以后，必须用无产阶级专政这个法宝，坚持进行反对资产阶级和一切剥削阶级的阶级斗争。这种斗争之所以需要，是因为这个时期**“必然是阶级斗争空前残酷、阶级斗争形式空前尖锐的时期”**。被推翻的地主资产阶级人还在，心不死，时刻梦想恢复他们失去的“天堂”；由于阶级和阶级斗争的存在，由于资产阶级法权的存在，由于资产阶级的影响和腐蚀，在小生产者中，在党员、工人、机关工作人员和知识分子中，还可能产生新的资产阶级分子。意识形态领域里的阶级斗争，更是长期的、复杂的。如果我们放松了无产阶级专政，资本主义复辟将是随时可能的。同时，也还存在着帝国主义、社会帝国主义进行颠覆和侵略的威胁，我们的无产阶级专政还必须担负起对外解决敌我矛盾的任务。所有这些情况都充分说明，在整个社会主义历史阶段，无产阶级专政不是可以削弱，而是必须加强。历史的经验证明，是不是坚持无产阶级专政，是关系到无产阶级和劳动人民根本利益的大事。坚持实行这个专政，社会主义就前进，就能为逐步进入共产主义创造条件；削弱和取消这个专政，社会就会后退，资本主义就会复辟。

对于马克思的这个重要论断，一切机会主义者历来都是极端仇恨、竭力歪曲和篡改的。老修正主义者无一不是反对无产阶级专政的。苏联现代修正主义叛徒集团则否认社会主义社会还存在阶级和阶级斗争，宣扬什么“全民国家”，胡说什么无产阶级专政的历史时期只是指从资本主义过渡到社会主义这个时期，否认在整个社会主义历史时期需要无产阶级专政。这是对马克思列宁主义的彻底背叛。林彪一伙则同苏修相呼应，对我国的无产阶级专政恨得要死，怕得要命，咬牙切齿地进行恶毒攻击和咒骂，这同样只能暴露他是无产阶级专政的可耻叛徒。但是，阶级敌人的攻击和谩骂，不但丝毫无损于无产阶级专政理论的光辉，相反，却从反面教育了人民，使广大革命人民更加珍惜无产阶级专政这个法宝，在整个社会主义时期始终坚持无产阶级的革命专政，把社会主义革命进行到底！

保持革命战争时期的干劲和拚命精神

老红军、茶陵县腰陂公社大南大队党支部委员 邓丹明

周恩来总理在《政府工作报告》中传达了毛主席的指示：**“我们要保持过去革命战争时期的那么一股劲，那么一股革命热情，那么一种拚命精神，把革命工作做到底。”**这既是以毛主席为首的党中央向我们发出的伟大号召，也是我们党五十多年来革命和建设的一条重要经验。在认真学习无产阶级专政理论的热潮中，我们学习毛主席的这一伟大指示，感到格外亲切。

革命战争时期的那股革命干劲和热情，那种拚命精神，是无产阶级的政治本色，是克服困难，战胜敌人，夺取胜利的无价之宝。我是一九二九年参加中国工农红军的，跟着毛主席经过了举世闻名的二万五千里长征，南北转战二十一年。在革命战争的年代里，革命先烈和老一辈革命同志不怕艰苦，不怕流血牺牲的英雄事迹，使我受到了深刻教育和极大鼓舞。记得我军在长征途中，将介石调动拥有飞机大炮、装备精良的白军前堵后追，妄想把我军一口吃掉。我们发扬了吃大苦耐大劳的精神，革命加拚命，为人民的解放而奋战，爬雪山、过草地，历尽了千辛万苦，取得了辉煌的胜利。回忆战斗的历程，我深深体会到，我们之所以能用小米加步枪打败敌人的飞机加大炮，打倒日本帝国主义，消灭蒋家王朝，解放全中国，建立无产阶级专政的社会主义国家，就是因为我们在毛主席革命路线的指引下，发扬了**“一不怕苦，二不怕死”**的彻底革命精神。

革命战争时期需要艰苦奋斗、忘我牺牲的精神，在社会主义革命和建设时期，要巩固无产阶级专政，同样需要保持和发扬这种精神。无产阶级革命的最终目的是要实现共产主义，夺取了政权只不过是**“万里长征走完了第一步”**，今后的路程更长，工作更伟大，斗争更艰巨。我们必须坚持在无产阶级专政下继续革命，要同地、富、反、坏、右、资产阶级、修正主义作斗争，粉碎他们的复辟阴谋；要教育改造小生产者，使他们坚持社会主义道路，要限制资产阶级法权、要为最终消灭它创造条件；还要粉碎帝国主义、社会帝国主义颠覆和侵略阴谋；同时，加速社会主义建设，在本世纪内把我国建设成为社会主义的现代化强国。要完成这样艰巨的战斗任务，没有革命战争时期那么一股劲，那么一股革命热情，那么一种拚命精神是不行的。我们大队地处山区，一千二百多亩田全是砂石地，不能储水，文化大革命前亩产只有二、三百斤。在文化大革命中，广大社员群众焕发了革命精神，顶风冒雪，大战四个冬春，建了八个水库，修筑了二十四口山塘，将原来一千二百亩砂地全部改为水田。一九七四年在干旱的情况下，仍夺得了亩产九百六十四斤的收成，总产量比文化大革命前的一九六五年增加近三倍。斗争实践使我们认识到，想革命就不能怕拚命，想创业就不能怕艰苦，要想山河变，就得革大干，只有艰苦奋斗，发扬过去战争时期那种革命精神，才能加快社会主义革命和建设步伐。

过去战争时期那股劲头来自无产阶级觉悟，来自马列主义、毛泽东思想的哺育。要保持和发扬战争时期的那股劲，就必须认真学习马列主义、毛泽东思想，自觉地抵制资产阶级的腐蚀，经常与骄傲情绪，以功臣自居的情绪，停顿起来不求进步的情绪，贪图享乐不愿再过艰苦生活的情绪作斗争，同旧的传统观念实行最彻底的决裂，不断改造世界观。在这个问题上，我是有切身体会的。我在战斗中因为头部与脚上数处负伤而转回地方，党和政府照顾我，叫我在县城休养。但我想到作为一个革命战士，在任何岗位上，都应坚持战斗，于是下定决心，参加建设社会主义新农村的斗争，有一分热发一分光。回到农村二十多年来，在担任乡长、社长、大队党支部书记等工作中，我时常勉励自己，保持革命战争时期那股劲头。现在我虽然已到老年，平时除了和社员一起参加劳动外，早晚还为集体拾粪刈草。近五年中，就为生产队拾粪近三万斤。我决心在毛主席革命路线指引下，继续革命，在社会主义革命和建设中作出新贡献。

怎样理解“对不同等的人按不等量的（事实上是不等量的）劳动给予等量产品的‘资产阶级法权’”？

强 文

列宁在《国家与革命》中说，在社会主义社会，“**‘不劳动者不得食’这个社会主义原则已经实现了，‘按等量劳动领取等量产品’这个社会主义原则也已经实现了。但是，这还不是共产主义，还没有消除对不同等的人按不等量的（事实上是不等量的）劳动给予等量产品的‘资产阶级法权’。**”这句话应该怎样理解呢？

按照马克思的说法，社会主义社会实行的按劳分配，就是每个劳动者，以一种形式给予社会的劳动量，在扣除了各项社会基金以后，又以另一种形式全部领回来，这里通行的是商品交换中的同一原则，即一种形式的一定量的劳动可以和另一种形式的同量劳动相交换。这里说的劳动量，不是以各个劳动者实际花费的劳动时间（个别劳动时间）来计算，而是以社会的必要劳动时间来计算的。所谓社会的必要劳动时间，就是用社会现有的标准生产条件，用社会平均的劳动熟练程度和强度，生产某一商品所必要的劳动时间。生产商品的个别劳动时间各不相同，按照它，是无法比较的，只有按照生产中化费的社会必要劳动时间，不同的商品生产者之间才能进行交换。同样，按劳分配，也不能按照每个劳动者的个别劳动时间计量，而必须用社会的必要劳动时间计量。所谓按等量劳动领取等量产品，就是每个人只有付出等量的社会必要劳动时间，才能领取等量的产品。

但是，每个劳动者身体的强弱和劳动熟练程度事实上是不同等的，在同一时间里提供的劳动量也就不相同。这样，在按等量劳动领取等量产品的原则下，不同等的人劳动相同的时间，领取的产品（报酬）是不相同的，也就是说，他们要领取等量的产品，就要付出不同的劳动时间。例如，甲乙两工人，甲体力强些，技术熟练程度高些，乙体力差些，技术熟练程度低些，两人都干同样时间的活，甲比乙多提供一倍的劳动量，因而收入高一倍。这样，乙要得到相当于甲的报酬，就要多劳动一倍的时间。对乙来说，实际上是用了同甲不等量的劳动时间，才领取了同甲等量的产品，这就是事实上的不平等。同时，即使两个人劳动能力相同，因而收入（领取的产品）相同，但家庭负担有轻有重，富裕程度也就会有差别。所以，按等量劳动领取等量产品的平等权利，对不同等的劳动者说来，事实上是不平等的，它仍然是以形式上的平等和实际上的不平等为特征，体现着资产阶级法权。在社会主义条件下，应当对资产阶级法权进行限制。只有到了共产主义社会，实行了“各尽所能，按需分配”的原则，才能够消除这种不平等。

湖南日报　　1975年3月24日　星期一　第三版

坚持勤俭办社抵制资产阶级思想侵蚀

——火湘桥公社企业减少非生产性开支集中资金办农业的调查

零陵县火湘桥公社党委，切实加强对社办企业的领导，认真落实勤俭办社的方针，抵制资产阶级思想的腐蚀。从一九六八年以来，全社社办企业总收入二百零三万多元，非生产性开支仅二千多元，占总收入的百分之零点一。由于非生产性开支少，用于农业生产的资金就多。七年来，帮助社队办猪场三十八个，园艺场十四个，修电排站三处，购买抽水机、拖拉机等农业机械三百八十多台（件），买回化肥八万多担、农药二万多担，有力地促进了农业生产的发展。

提高干部执行勤俭办社方针的自觉性

在无产阶级文化大革命和批林批孔运动的推动下，火湘桥公社先后办起了锰矿、小煤窑、石灰厂、联合加工厂等社办企业，每年收入三、四十万元。钱多了，社富了，少数干部产生了“家大业大，花点钱问题不大”的错误思想，乱支乱借、铺张浪费的现象有所抬头。一个原来主管锰矿工作的干部，为了运销产品，半年时间就花了三百多元招待费。贫下中农很不满意，在开门整风中，给公社党委提了三十多条意见。马家大队老贫农唐炳林语重心长地说：“在旧社会，挥霍浪费的全是地主资产阶级。现在贫下中农委托你们当家掌权，可不能学那一套啊！”贫下中农的尖锐批评，引起公社党委的警觉。于是，组织公社党委成员和公社干部认真学习毛主席关于**“要使我国富强起来，需要几十年艰苦奋斗的时间，其中包括执行厉行节约、反对浪费这样一个勤俭建国的方针”**的教导，学习党的基本路线，学习革命前辈勤俭建国，艰苦奋斗的传统，联系经济领域里阶级斗争的实际开展讨论。大家说：艰苦奋斗、勤俭节约是无产阶级的“传家宝”，接过“传家宝”，革命路上不迷航；挥霍浪费是地主资产阶级大少爷作风，沾染这种坏习气，就是忘本的表现，变质的开始。提高认识以后，经过群众酝酿，贫下中农代表讨论，订出了财务管理制度，及时检查总结。并进一步健全了贫管会组织，决定一位党委委员专抓，切实加强对社办企业的领导。

领导以身作则　带头抵制资产阶级思想腐蚀

火湘桥公社党委成员严格要求自己，拒腐防变，带头大兴勤俭之风。“班长”蒋德修，为“一班人”作出了榜样。一九七二年五月，老蒋的小孩得了病，急着要到长沙住院治疗，钱不够，有人劝他说：“社办企业有钱，暂借几个转转手。”他想，自己是个“班长”，如果不遵守财务制度，利用职权随便借钱，将会造成不良影响。他坚持不借社队企业的公款，请亲戚朋友帮助解决了缺钱的困难。老蒋还敢于与吃吃喝喝，拉拉扯扯的资产阶级庸俗作风作斗争。有一段时间，社会上刮起一股“请客送礼”妖风，公社党委坚决抵制，不搞吃喝招待。锰矿产品一度积压运不出去。有个同志找蒋德修嘀咕：“我们不招待，把人得罪了。花几个小钱请客，算不了大问题。不然货运不出，资金周转不过来。”听了这些话，老蒋便组织大家学习毛主席著作，批判林彪的修正主义路线，并找这个同志谈心，耐心地向他解释道：讲吃喝的人不得罪，勤俭之风就树不起来。请客送礼不是花多少钱的问题，而是举什么旗，走什么路的大问题，社会主义企业用资产阶级的方式去办，就会变质。为了周转资金，他们组织职工开展了“多挖锰，挖好锰”的群众运动，使用户单位自动来运锰。这样，终于抵制了这股歪风，使生产沿着毛主席革命路线健康地发展。“班长”的行动，影响了“一班人”。公社的房子不够，两名副书记和两名党委委员就两人合住一间房，坚持不建新房。公社礼堂缺少凳，有人要为公社领导成员每人作一把椅子，把他们房子里的长凳换出来，他们说，“一条凳子又办公又开会，一具两用就是好”，坚决不作新椅子。

领导迈什么步，群众走什么路。在公社党委“一班人”的带动下，公社干部坚持勤俭节约。一九六九年以来，这个公社的干部除个别同志有特殊困难，经过批准借了一点公款外，大多数同志没有借过公款。公社企业除花去三百元补助费外，没有开支过请客送礼费。他们都说，我们国家大，一人浪费一点不得了，一人节约一点了不得。要把我们国家建设成一个现代化的强国，就要从大处着眼，小处着手，点点滴滴做起。

健全制度　群众监督

火湘桥公社勤俭办社方针坚持得比较好，还有一条重要的经验，就是用党的基本路线武装群众，提高路线觉悟，加强对社办企业财务工作的监督。开始，有的群众对财务监督有顾虑，一怕得罪领导，二怕影响团结，绕着矛盾走，发现问题不张口。学习了党的基本路线，认识到了坚持斗争哲学，发扬无产阶级的反潮流精神，是贯彻执行党的基本路线的一个重要问题。必须把“怕”字换成“敢”字。为了更好地接受群众的监督，公社、大队、生产队三级建立了以贫下中农为主体的、有干部和财会人员参加的“三结合”财务监督小组，定期召开会议，以党的基本路线为纲，发动群众揭矛盾，查问题，开展积极的思想斗争。他们的具体做法是：

一、订计划时，发动群众讨论审批，杜绝不合理预算。一九七二年公社锰矿党支部根据工作需要，计划拿出六万元修三栋房子，解决两个工区职工住宿问题。计划作出后，提交贫管会讨论。老贫农汪祥厚批评说：“钢要用在刀口上，钱要花在点子上。用这么多钱修新房子，这是与农业生产争资金。”他建议因陋就简，搞点简易住房。公社党委认为贫下中农的意见很好，发动职工献计献策，把建新房的计划改为建简易住房，为集体节省了五万多元开支。

二、实施计划中，依靠群众严格把关，防止超支挪用。去年十月，公社党委批准广播室买一百五十元的器材，负责办这件事的同志却动用了二百三十元。报账时，财会人员对这种错误做法进行了抵制，对超用的八十元，拒绝进账。随后，民主管财小组对这件事又进行了专门讨论，除对那个同志进行帮助，使其认识错误外，还利用这件事，对公社干部和社办企业职工进行路线教育。

三、结算时，依靠群众审查，杜绝贪污浪费现象。除了日清月结外，每年年终时，社办企业把贫下中农代表请来，向他们公布账目，请他们一笔一笔地审查。他们对账目中的问题，不清就问，不符就查，无账就追，毫不讲情面。有一次在审查账目时，发现一笔招待费，立即进行了追查。原来办这件事时公社领导不在家。贫下中农提出批评后，公社党委书记主动承担了责任，并带领干部利用休息时间搞好机关生产，填补了这笔不合理开支。

（零陵县通讯组、本报驻零陵地区记者组）

宜章县城南公社春福大队的贫下中农学习无产阶级专政的理论，促进了春耕生产。这是社员们在田里送肥料。　宜章县文化馆供稿

理论学习抓得紧　春耕生产浪潮高

（承接一版）目前，全县有一千多名干部战斗在三大革命第一线，平均每个生产大队有四人。前段有的同志因慢性病在医院疗养，现在也纷纷要求出院，带病工作，决心发扬革命战争年代的那么一股劲，那么一种拚命精神，为革命贡献应有的力量。在深入基层、参加劳动中，县委领导成员走在前，十一名常委除一人因病较重住院外，只留下一、二人在机关主持日常工作，其余都坚持蹲点办样板，今年元月至三月上旬，每人平均参加劳动十八天。在县委的带动下，公社党委委员在过去的七十天中，每人平均劳动了二十八天。县直机关和各部门已实行了半天工作，半天劳动的制度。当我们来到县委、县革委会机关时，院子里清清静静，除了每个部、办（室）留有个把同志处理日常工作外，大部分办公室的门都是锁着的。下面更是如此，白天到公社、大队办公室找干部是十分困难的，有的公社甚至连处理日常事务的秘书也到附近生产队“落了户”。在这里，干部参加集体生产劳动已成了新的风气。只要县、社、队的同志们坚定决心，持之以恒，实现昔阳同志早已做到了的“一、二、三”是完全可能的。

搞好春耕生产，夺取今年农业全面丰收，对于落实毛主席**“深挖洞、广积粮、不称霸”，“备战、备荒、为人民”**的指示，为无产阶级专政创造更加巩固的物质基础，具有重要的意义。安乡县的同志基于这个认识，十分注意把抓好春耕生产与巩固无产阶级专政联系起来，坚持狠抓革命，猛促生产，在全县范围内广泛开展“学安全，赶安康，大干快上争贡献”的革命竞赛。各社、队对照先进找差距，狠抓薄弱环节，落实增产措施，千方百计打好春耕这一仗，夺取今年农业全面丰收。入春以来，全县在抓好农田基本建设扫尾的同时，组织了十四万劳动大军，大打积肥歼灭战，每亩已积土杂肥七十来担，比去年同期多十多担。全县三十七万亩绿肥，普遍追施了肥料，还利用各种饼肥大造“五四〇六”菌肥，并打算把大部分绿肥下迭，沤制下田，提高肥效。同时，各社、队积极发展养猪积肥。今年全县三熟制小麦面积从去年的二万九千亩增加到九万亩。为了进一步提高三熟制产量，他们不仅抓紧当前麦田管理，而且努力积肥造肥，为下季丰收作好充分准备。在我们所接触的一些县、社、队的干部中，许多同志都谈到对今年可能出现的水、旱、虫等自然灾害，要有充分的估计，从思想上、物资上作好准备，坚决去掉靠天得丰收的侥幸心理，这样才能立于不败之地。对于跨大堤的电排土迷工程，县委负责同志亲自上阵，加强领导，组织劳力，抓紧施工，抢在汛前完成，确保安全渡汛，力争当年受益。安康公社党委发动群众狠批“天命论”，坚定抗灾夺丰收的信念。他们从抗大灾、抗多种灾害出发，作好几套打算，几手准备。当前，他们就抓紧农机具，特别是水车的维修添置，抓好沟渠设施的配套，抓好燃料润料的调运和储存，以战胜可能出现的旱涝灾害。同时，积极抓好植保队伍的培训，大造土农药，目前，已准备三万多斤苦楝子，每个生产队还准备种两三亩烟叶，为防治病虫害作好准备。

× × × ×

在我们即将离开安乡的时候，安乡县委的同志再一次谈起了他们的决心和打算。他们说，全县学习理论的群众运动刚刚开始，春耕生产也还存在许多薄弱环节。要把无产阶级专政的理论学好弄懂，要实现农业新的跃进，必须作坚持不懈的努力。他们表示，当前一定要坚持带头学好无产阶级专政理论，深入调查研究，从理论上和实践上搞清楚无产阶级对资产阶级专政的问题。并且注意总结和推广群众创造的好的学习经验，促进学习运动蓬蓬勃勃，扎扎实实地向前发展。要继续普及、深入、持久地开展批林批孔运动，狠抓两个阶级、两条道路、两条路线的斗争，把巩固无产阶级专政的任务落实到基层，把**“农业学大寨”**的群众运动推向新高潮。

在毛主席革命路线指引下，安乡县的同志一定能够在继续革命的大道上阔步前进，取得新的更大胜利。　本报记者

充分利用本地资源　大搞腐植酸类肥料

常德县草坪公社党委

为了夺取今年农业丰收，我们学习外地的先进经验，发动群众，依靠群众，广辟肥源，因地制宜地大搞腐植酸类肥料。至二月下旬，全社已挖掘腐植酸原料二百三十多万斤，生产腐植酸类肥料十多万斤，半成品二十多万斤。

我们公社开始办腐植酸类肥料时，有的人认为草炭（腐植酸原料的一种）不会含有肥料，不主张大搞。是怕这怕那，无所作为，还是发动群众，大力推广？我们认为，这是对待群众在实践中创造的新事物的两种思想、两条路线的斗争。因此，我们在组织干部群众学习外地推广腐植酸类肥料经验的同时，批判刘少奇、林彪散布的“洋奴哲学”、“爬行主义”，使大家解放了思想。还结合各种会议，大讲腐植酸类肥料的作用和好处，并用自己生产的腐植酸类肥料，作追施麦子、油菜、绿肥等作物的小丘试验。

我们在实践中体会到，由于制造、推广腐植酸类肥料是个新事物，因此，重要的是作出榜样给群众看。公社党委首先以公社农科站为基点，做出样板。公社党委成员和公社干部都分别在自己的点上，带领群众制造腐植酸类肥料。对制造、推广腐植酸类肥料这项工作，我们进行不定期的评比，抓典型，带全面，帮后进，促平衡。草坪饮食店、草坪卫生院等单位，积极支持和参与这项工作，我们要求公社各部门向他们学习，全社各行各业都积极行动起来。这样，大搞腐植酸类肥料便形成了群众运动。全社男女老少探资源，家家户户采原料，很短的时期内，就采集、发现了草炭样品二十多个。在制造过程中，没有设备就土法上马，因陋就简进行生产。如没有氮化池，许多生产队就在屋场旁或田头挖一个坑，四周围上塑料薄膜，制成了土氮化池。没有粉碎设备，就利用榨坊的碾槽碾。总之，坚持依靠群众，坚持自力更生，就没有克服不了的困难。

我们决心认真学好无产阶级专政的理论，普及、深入、持久地开展批林批孔运动，抓革命、促生产，更好地发动群众，大搞腐植酸类肥料，夺取今年农业更大丰收，为社会主义革命和建设作出较大的贡献。

西岩公社自力更生办磷肥

本报讯　在批林批孔运动的推动下，城步苗族自治县西岩公社克服“等、靠、要”的思想，发扬自力更生，艰苦奋斗的精神，坚持就地取材，土法上马，大办土磷肥。

去年秋收后，西岩公社广泛开展了一九七五年如何大干快上的讨论。公社党委先后举办了党员、干部学习班，学习马列和毛主席关于抓革命、促生产和自力更生等方面的论述，增强自力更生办肥料的决心。大家说：革命的路是走出来的，社会主义是干出来的，西岩的粮食要尽快地上去，就得靠我们自己动手，艰苦奋斗。去年冬天以来，他们兵分两路，一路大干水利，一路大办肥料。公社磷肥厂的职工们，决心为大办粮食作出新贡献，从外地买回一台球磨机。机器安装时，厂里没有技术工人，共产党员、厂负责人肖明焱和工人们一起，学中干，干中学，边看图纸边安装。他们废寝忘餐，经过半个月的努力奋战，克服了重重困难，终于安装成功。仅两个月时间，就生产出磷矿粉肥五十多万斤。目前，全厂三十名职工，日夜采矿、锻烧、粉碎，决心为今年农业更大丰收生产出更多的优质土磷肥。（城步苗族自治县通讯组）

南岳公社发动群众广辟肥源

本报讯　衡山县南岳公社党委组织干部、社员们每天往返七十里，从南岳山的天柱峰、太阳山、祝融峰挖回了大量的腐植酸原料。党委书记在红星大队蹲点。他带领群众到高山上挖山窑泥，在很短的时间内，这个大队每亩就积了土杂肥六十多担。到目前为止，全公社依靠自己的力量，每亩积了土杂肥七十多担，比去年同期增加了百分之四十，共制出了腐植酸类肥料五千多担。（衡山县通讯组）

积极试制腐植酸类肥料

宁乡三中革命师生支援农业

本报讯　宁乡三中革命师生，坚持教育为三大革命服务，急农业之所急，积极试制腐植酸类肥料。

二月中旬，学校党支部组织师生到附近的公社进行调查，发现这里有草炭、褐煤等腐植酸原料。随后，迅速进行采挖，自力更生试制腐植酸类肥料。目前，学校党支部根据当地农业的需要，决定进一步扩大腐植酸类肥料的生产，并力求把质量搞得更好。学校已将生产腐植酸类肥料的意义和方法，以及提纯和施用技术资料，编成通俗讲义，作为农技班和普高带专业班的教材。学校还将腐植酸类肥料的生产绘成示意图，将在附近各社、队巡回展出和讲解，大力宣传制造和推广腐植酸类肥料的作用和方法。（本报通讯员）

长沙市郊区韶山路农业机械厂职工，认真贯彻“以农业为基础、工业为主导”的发展国民经济总方针，努力搞好农机修配，支援春耕生产。图为工人们在抢修抛抹机。　《长沙日报》记者摄

热烈祝贺柬民族统一阵线和人民武装成立五周年

孙德胜主席和范文同总理的贺电

新华社河内一九七五年三月二十三日电 据越南通讯社报道，越南民主共和国主席、越南祖国战线中央委员会主席团主席孙德胜，政府总理范文同，三月二十二日打电报给柬埔寨国家元首、柬埔寨民族统一阵线主席诺罗敦·西哈努克亲王，柬埔寨民族统一阵线中央政治局主席、柬埔寨王国民族团结政府首相宾努亲王，最热烈地祝贺柬埔寨民族统一阵线和柬埔寨民族解放人民武装力量成立五周年。

电报说，五年来，英雄的柬埔寨人民和民族解放人民武装力量，团结在柬埔寨民族统一阵线的周围，接连挫败美帝国主义侵略者及其走狗集团的阴谋和战争行动，创立了显赫的战功。

电报说："越南人民和柬埔寨人民之间的战斗团结和兄弟友谊，经过反对共同敌人的斗争的严峻考验，不断得到巩固和美好发展。两国人民为了本国人民的胜利，同时为了这个地区的独立与和平，越来越互相了解和相亲相爱，互相尊重和互相援助。"

电报说："越南人民决心同柬埔寨人民加强团结，决心全心全意地支持和援助柬埔寨人民为充分实现国家元首亲王一九七〇年三月二十三日的声明和柬埔寨民族统一阵线的政治纲领所提出的目标以及一九七五年二月召开的柬埔寨第二届国民大会的重要决议而进行的顽强不屈的战斗。在领土完整基础上建设一个独立、和平、中立、民主和繁荣的柬埔寨的事业一定取得彻底胜利。"

金日成主席和金一总理的贺电

新华社平壤一九七五年三月二十三日电 据朝鲜中央通讯社报道，朝鲜民主主义人民共和国主席金日成和政务院总理金一三月二十二日打电报给诺罗敦·西哈努克亲王和宾努亲王，最热烈地祝贺柬埔寨民族统一阵线和柬埔寨民族解放人民武装力量成立五周年。

贺电说："过去的五年，英雄的柬埔寨人民及其武装力量紧密团结在柬埔寨民族统一阵线的旗帜下，顽强展开反对美帝侵略者及其走狗的斗争，取得了解放国家大部分土地和绝大多数居民的辉煌的历史性胜利。"

贺电说："朝鲜民主主义人民共和国政府和朝鲜人民坚决谴责美国对柬埔寨人民的罪恶的干涉行径，强烈主张美帝国主义者必须立即停止对柬埔寨的一切侵略行为。"贺电说："我们借此机会再次向你们保证，朝鲜人民今后将竭尽全力积极支援为反对共同敌人而战斗的柬埔寨人民，衷心祝愿你们和兄弟的柬埔寨人民在为完全解放国家和全民族，捍卫自由、独立和主权，建设繁荣的新柬埔寨的正义事业中，取得更大成就。"

阿尔巴尼亚领导人的贺电

新华社地拉那一九七五年三月二十三日电 据阿尔巴尼亚报纸三月二十三日报道，阿尔巴尼亚劳动党中央第一书记恩维尔·霍查、人民议会主席团主席哈奇·列希和部长会议主席穆罕默德·谢胡打电报给柬埔寨国家元首、柬埔寨民族统一阵线主席诺罗敦·西哈努克亲王和柬埔寨王国民族团结政府首相宾努亲王，热烈祝贺柬埔寨民族统一阵线和柬埔寨人民之间的战斗团结和兄弟友谊，经过反对共同敌人的斗争的严峻考验，不断得到巩固和美好发展。两国人民为了本国人民的胜利，同时为了这个地区的独立与和平，越来越互相了解和相亲相爱，互相尊重和互相援助。"

电报说："越南人民决心同柬埔寨人民加强团结，决心全心全意地支持和援助柬埔寨人民为充分实现国家元首亲王一九七〇年三月二十三日的声明和柬埔寨民族统一阵线的政治纲领所提出的目标以及一九七五年二月召开的柬埔寨第二届国民大会的重要决议而进行的顽强不屈的战斗。在领土完整基础上建设一个独立、和平、中立、民主和繁荣的柬埔寨的事业一定取得彻底胜利。"

电报说：阿尔巴尼亚人民和政府坚定不移地站在柬埔寨人民及其英勇斗争这一边，坚决谴责美国为进一步扩大对柬埔寨的军事侵略而进行的任何活动。电报表示相信：柬埔寨人民坚定地沿着人民武装斗争的道路前进，必将彻底战胜美帝国主义和金边卖国贼，粉碎敌人旨在破坏柬埔寨人民正义斗争的一切手段和阴谋。

电报最热烈地祝愿兄弟的柬埔寨人民和全体英勇的柬埔寨战士尽早取得最终胜利。

阿尔巴尼亚《人民之声报》和《团结报》三月二十三日分别发表祝贺社论。阿尔巴尼亚——亚非国家人民友好团结委员会和地拉那、斯库台的一些工厂最近还举行集会，庆祝柬埔寨人民的胜利。

阮友寿主席黄晋发主席的贺电

新华社河内一九七五年三月二十三日电 据越南南方解放通讯社报道，越南南方民族解放阵线中央委员会主席团主席、越南南方共和临时革命政府顾问委员会主席阮友寿和越南南方共和临时革命政府主席黄晋发，三月二十日打电报给柬埔寨国家元首、柬埔寨民族统一阵线主席诺罗敦·西哈努克亲王和柬埔寨民族统一阵线中央政治局主席、柬埔寨王国民族团结政府首相宾努亲王，热烈祝贺柬埔寨民族统一阵线成立五周年。

电报说，五年来，在柬埔寨民族统一阵线的旗帜下，柬埔寨人民和民族解放人民武装力量克服了一切困难，顽强地进行反对美帝国主义及其金边走狗的斗争，接连取得了许多巨大的胜利。

电报说："越南南方人民与骨肉的北方同胞一道，忠于印度支那人民最高级会议的联合声明，决心在争取印度支那半岛上的每个民族的独立与自由的伟大斗争事业中，不断加强同兄弟的柬埔寨人民和兄弟的老挝人民的战斗团结。"

苏发努冯亲王的贺电

新华社万象一九七五年三月二十三日电 据巴特寮电台广播，老挝爱国战线中央委员会主席苏发努冯亲王三月二十日致电柬埔寨国家元首、柬埔寨王国民族统一阵线主席诺罗敦·西哈努克亲王和柬埔寨民族统一阵线政治局主席、柬埔寨王国民族团结政府首相宾努亲王，热烈祝贺柬埔寨民族统一阵线和柬埔寨民族解放人民武装力量成立五周年。

电报说，五年来高棉人民万众一心，拿起武器，奋起斗争，抗击美帝国主义侵略者和金边叛国者，不断取得巨大胜利。

电报说："老挝爱国战线和老挝人民对柬埔寨军民取得的胜利感到无比高兴，并热烈欢呼这一辉煌胜利。我们把柬埔寨军民取得的胜利看作是自己的胜利。这一胜利已成为老挝人民为使老挝成为和平、独立、民主、中立、统一和繁荣国家而进行斗争的鼓舞力量。"

电报要求美帝国主义立即停止对柬埔寨的侵略和干涉行动。美国必须停止对金边卖国集团的一切援助，必须让高棉人民自己解决自己的内部事务。贺电重申老挝爱国战线和老挝人民完全支持兄弟的高棉人民的不妥协的斗争，直到取得完全胜利。

祝贺他们新年以来取得的辉煌胜利

柬人民武装继续在乃良前线猛攻敌军，又取得重大战果

乔森潘写信给乃良、湄公河等地人民武装力量干部和战士

新华社北京一九七五年三月二十三日电 据柬埔寨通讯社报道，柬埔寨王国民族团结政府副首相兼国防大臣、柬埔寨民族解放人民武装力量总司令乔森潘，三月二十日写信给战斗在乃良、湄公河（下游）和一号公路前线的人民武装力量干部和战士，祝贺他们新年以来所取得的辉煌胜利。

贺信说："在过去的两个半月里，你们以坚决战斗、独立自主的立场，以对我们民族和人民高度负责的精神，完成了革命任务，对伟大的攻势作出了贡献。为了完成柬埔寨民族和人民赋予的重大而光荣的任务，你们发扬了创造精神、自我牺牲精神和崇高的革命英雄主义。你们所取得的成就是伟大的、辉煌的，是具有战略意义的。它使我们整个民族解放革命战争发生了巨大变化，为我们柬埔寨民族解放人民武装力量和我国人民彻底消灭敌人，创造了新的有利条件。"

贺信号召人民武装力量干部和战士坚决斗争，发扬革命精神、无条件地遵守组织纪律，更加勇猛地打击敌人。号召他们提高革命警惕，粉碎敌人一切阴谋，夺取新的胜利。

据新华社北京一九七五年三月二十三日电 据柬埔寨通讯社报道，湄公河前线的柬埔寨民族解放人民武装力量从三月十六日至十八日继续向乃良的敌人发动迅猛进攻，消灭许多敌军，占领了乃良机场，封锁了乃良和金边之间的水上航道，使乃良的敌军处于弹少粮缺的困境。

三月十六日早晨，人民武装力量的步兵部队从各个方向向乃良基地的敌人发动猛烈进攻，摧毁了乃良东部和东南部的战壕二十多条，打死打伤敌人三百多名。同一天的深夜至次日凌晨，人民武装力量还从四面八方向乃良镇逼近，甚至到达了离乃良仅有五百米的一些地方。

三月十七日深夜至十八日凌晨，人民武装力量又从各个方向猛烈袭击乃良基地，摧毁了乃良对面、湄公河河心的第二个军用港口，击沉击伤敌人战船四艘。乃良和金边之间的水上航道也被人民武装力量封锁了。

在此期间，人民武装力量还击毁了乃良基地上的三座米库和一百多座军营，打死打伤伪军一百多名。

十七日深夜，人民武装力量第二次解放了敌人设置在乃良对面五百多米的卡占隆岛南端的营地，打死和俘虏伪军一百五十多名。三月十八日深夜至十九日凌晨，人民武装力量占领了乃良机场。

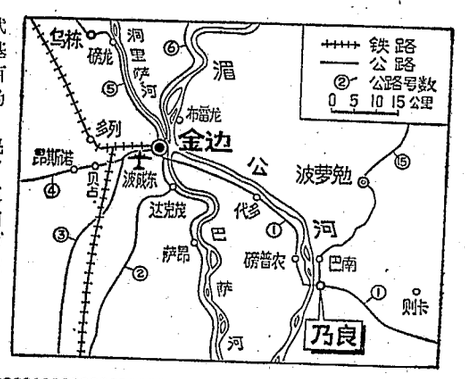

政治"教唆犯"的嘴脸

辛 雨

不久前，苏联《共青团真理报》刊登了三个即将复员的苏联军人写给该报编辑部的信。信中说，"我们三人已商定"，决心在复员后"到挣钱多的地方去"，"我们三人都是很健壮的小伙子"，在建筑方面"每人都有几手专长"，"三个人可以顶七个人，只要你们告诉我们，哪里可以找到挣钱多的工作"，"我们准备用自己的诚实劳动挣一辆小汽车。"这家取名"真理"的报纸，似乎象真的发现了真理一样，特意请一位经济学博士对来信中流露的想"多挣钱"的追求，发表了一番赞扬备至的评论。这位博士先生十分满意地说，"年青人想多挣钱"，"就应该让他们挣"，"这种人只能引起人们的敬佩"。不仅如此，这位金钱拜物教的博士还打着"我们社会的一个重要原则是'各尽所能，按劳分配'"的招牌，唆使这些青年为一个"能产生高额利钱的贮钱匣"而奋斗。

拜读了这位经济学博士的"高谈阔论"之后，不禁使人想起了十月革命胜利后不久，在苏联发生的一件历史往事。

那是一九一九年五月十七日，苏联《真理报》也刊登过一篇谈劳动的文章，题目是《用革命精神从事工作》。讲的是莫斯科——喀山铁路分局的共产党员和革命群众，为了战胜资产阶级的反抗，加快社会主义建设步伐，自觉组织起来，在星期六进行五小时不计报酬的义务劳动。他们高唱《国际歌》，迈着雄健的步伐，走向工厂，奔赴工地，以忘我的精神从事艰苦的生产劳动，甚至连应该吃的一顿饭、也是自己付钱领取半磅面包。不久，这一运动在苏联其他城市也普遍开展起来。伟大的革命导师列宁把这种不领取任何报酬的"共产主义星期六义务劳动"，赞誉为**"伟大的创举"**，颂扬它是**"一种崭新的、违反资本主义旧有的一切惯例的东西，一种比战胜了资本主义的社会主义社会更高级的东西，即广泛组织起来以满足全国需要的无报酬的劳动。"**

时间推移了半个多世纪，同样取名"真理"的一家苏联报纸，对"劳动为了什么"这个问题，却作出了截然相反的解释。当年，列宁通过"共产主义星期六义务劳动"来提倡和发扬共产主义精神，来同正在衰亡但仍在毒害劳动人民的资本主义旧习惯、旧传统进行旗帜鲜明的斗争。如今，苏修叛徒集团用"挣钱多"、"赚大钱"、攫取"高额利钱"等资本主义思想毒害、腐蚀苏联广大的工人、农民，使他们在卢布的引诱下为官僚垄断资产阶级出力卖命。这个鲜明的对立，也就是马克思列宁主义同修正主义的鲜明分界。

令人可笑的是，在资本主义已经全面复辟的苏联，竟然喋喋不休地大谈"按劳分配"，说什么"按劳分配"是今天苏联社会的分配原则。简直是咄咄怪事！诚然，"按劳分配"是社会主义的分配原则。可是在今天的苏联，由于修正主义上台，社会主义公有制早已蜕变为官僚垄断资本主义所有制。一小撮新资产阶级分子不仅垄断了生产资料，同时也垄断了消费品和其他产品的分配大权。在这种资本主义制度下，一小撮官僚垄断资产阶级，穷奢极欲地榨取劳动人民的剩余价值，而广大劳动群众已经成为他们的雇佣劳动者。他们实行的是"按资本分配"、"按权力分配"，而"按劳分配"早已只剩下一个掩人耳目的外壳。至于那三个"健壮的小伙子"日想夜盼的"理想"能否如愿实现，人们可想而知。有一点可以肯定，象这样"健壮的小伙子"，在苏联有着千千万万，他们当中，除极个别能依仗权势成为暴发户、拿到高薪、享受特权之外，绝大多数也只能沦为雇佣的奴隶，成为新式资本家剥削、奴役的对象。这也就是勃列日涅夫之流极力鼓动青年去从事艰苦劳动的真正目的。

博士先生还洋洋得意地对苏联青年传授发财致富的"诀窍"。他说，青年人应当"把自己的精力和才能"用在"掌握知识"方面，因为"这是一个将能产生高额利钱的贮钱匣。"真不愧为修正主义的经济学博士，对资本主义的生财之道确实比较精通。知识本是劳动人民智慧的结晶，而在今天的苏联，竟被当作个人发财致富的资本，走向暴发户的阶梯。难怪苏联今天的那些权贵们不惜付出上万卢布，买通高等院校的头目，为自己的子女购买所谓"高等学府"的"文凭"，或者炮制假学者和冒牌科学博士等等，不一而足。原来，这一掷万金只是暂时吃点小亏，而当他的子女带着装满"知识"的脑袋走出校门后，便可以捞回"超额利钱"。真可谓一本万利！

有必要指出，博士先生的这番"高谈阔论"，并不是他个人的什么创造。勃列日涅夫叛徒集团以及他们的宣传工具尽管打着"按劳分配"的招牌，实际上他们成天叫卖的什么"非常需要用卢布来教育人们"，什么"不想赚很多钱就意味着不想有成效地工作"等等，都是赤裸裸地以"金钱万能"来毒害苏联人民。那三位一心想"赚大钱"的苏联青年，就是这种宣传的受害者。而毒害他们的正是勃列日涅夫这一伙老奸巨滑的政治"教唆犯"。

（原载《人民日报》，新华社北京一九七五年三月二十三日电）

（上接一版）

各界人士刘文辉、刘斐、杨东莼、陈此生、陈逸松、李方、陶峙岳、董其武、孔从洲、韩练成、郭维城、何基沣、张克侠、张冲、廖运周、邓兆祥、林遵、徐廷泽、屈武、查夷平、华凤翔、贾亦斌、钱昌照、郭增恺、刘芸生、韩权华、侯镜如、刘仲容、李俊龙、王克俊、李明扬、程思远、李奇中、刘瑶章、张学铭、周嘉彬、赵君迈、黄逖非、黄翔、覃异之、郑洞国、杜聿明、宋希濂、洪希厚、郭冀青、罗西欧、黄琬霞、傅学文、李仙洲、罗历戎、杜建时、杨伯涛、周振强、董益三、郑庭笈、沈醉、李以劻、李佩肯、方靖、牟中珩、白玉昆、赵子立、李振西等。

接见后，举行了宴会。

更正 本报昨日四版《人民战争威力无穷》一文第七段中，"朗诺集团。老巢"应为"朗诺集团老巢。"

三月二十五日放映影片

纪录片
追悼李富春同志

新华 上午 9.30 12.15
3.45 8.25
工人 1.00
炼原 4.15 7.00
烈士公园 1.50 5.10
东风 2.20

彩色故事片 平原游击队
新华 上午9.30 12.15 3.45 8.25
工人 1.00 炼原 4.15 7.00
烈士公园 1.50 5.10 东风 2.20

彩色科教片 地震 地下热水 科学技术八号
炼原 2.00 新华 6.15 工人 6.50 烈士公园 7.40

朝鲜故事片 原形毕露 工人 8.45

彩色纪录片
胜利油田 飞跃的上海工业 上海西郊公园
工人 3.20

湖南省花鼓戏剧团
《沙家浜》选场
新站长 山村兽医
抽水机旁
日期：25、26、27、29、30日
时间：晚7.15
地点：红色剧院

毛主席革命文艺路线胜利万岁
北京京剧团演出
革命现代京剧
杜鹃山
演出地点：湖南剧院 演出时间：3月22、23、25、26日（全满） 晚7.15
售票办法：按系统组织发售（不售门票）

本报社址：长沙市建湘路 电话总机：9191 订价：每月一元 零售：四版四分 昨日开印时间：8时40分 印完：11时45分 长沙地区天气预报：今天多云到晴天，明天多云。南风二级。最高气温二十度，最低十度。

湖南日报

第2380号　1975年3月25日　星期二　农历乙卯年二月十三　（今日四版）

毛主席语录

我国现在实行的是商品制度，工资制度也不平等，有八级工资制，等等。这只能在无产阶级专政下加以限制。所以，林彪一类如上台，搞资本主义制度很容易。因此，要多看点马列主义的书。

破除资产阶级法权思想　坚持继续革命

钱粮湖农场党委成员把学习和调查结合起来，进一步提高改造世界观的自觉性

本报讯　钱粮湖农场党委紧密联系思想实际，学习无产阶级专政的理论，批判资产阶级法权观念，进一步提高了改造世界观，抵制资产阶级思想腐蚀的自觉性。

钱粮湖农场党委成员在学习中，分头到二十三个单位进行调查研究，剖析一些典型。他们清楚地看到：农场属于国营，在生产资料所有制方面已经取消了资产阶级法权；但是，在分配和交换方面还不可避免地存在资产阶级法权。这种资产阶级法权，是“旧社会的痕迹”，是一个“资产阶级的框框”。阶级敌人和资本主义势力妄图巩固它、扩大它，利用它腐蚀干部和群众，瓦解社会主义经济基础，颠覆无产阶级专政。对资产阶级法权是限制还是扩大的斗争非常激烈。他们联系自己的思想进行了分析，看到这种斗争也反映到了党委“一班人”中，少数同志冲不破资产阶级法权的狭隘眼界，曾经在某些问题上不自觉地扩大了资产阶级法权，助长了资本主义。个别人还把某些资产阶级法权的东西看成天经地义，合情合理，甚至欣赏它，追求它，结果在资产阶级的进攻面前，丧失批判和战斗能力，被糖衣炮弹击中。通过学习，党委“一班人”认识到，领导干部必须努力改造主观世界，破除资产阶级法权观念，自觉限制资产阶级法权，战胜资产阶级从经济上、政治上、思想上的进攻。

钱粮湖农场党委在学习中体会到：只有批判资产阶级法权观念，才能坚决执行毛主席的无产阶级革命路线。过去，农场一到大忙季节，就搞这个“奖金”、那个“加班费”。这是为什么？许多同志感到，很重要的一个方面，就是资产阶级法权观念在作祟。对于这点，党委常委江德元谈了体会。他在六分场工作时，看到生产上不去，心里很着急。由于头脑里存在资产阶级法权观念，对刘少奇、林彪鼓吹的“金钱挂帅”、“物质刺激”等扩大资产阶级法权的黑货，缺乏免疫力，因而搞过“奖金”、“加班费”之类的东西。他说，正是这类东西，把少数干部、群众搞得眼花缭乱，斤斤计较个人得失，资本主义乘机泛滥，化公为私、贪污盗窃等现象也出现了。本来想把社会主义生产搞好，结果帮了倒忙，六分场的后进面貌得不到改变。在批林批孔运动中，他坚持深入基层，参加劳动，用党的基本路线武装群众，打击阶级敌人的破坏活动，批判资本主义倾向，一年就改变了后进面貌。江德元深有体会地说：“只有努力改造世界观，抵制资产阶级法权思想的侵蚀，才能端正路线，大干社会主义。”同志们感到：资产阶级法权是产生资产阶级和修正主义的温床。资产阶级利用这种资产阶级法权，腐蚀我们，林彪反党集团也是利用资产阶级法权来破坏社会主义的经济基础，破坏无产阶级专政。如果我们听任资产阶级法权扩大，全民所有制的国营农场，就会变为形式上的社会主义，实质上的资本主义。他们说：“我们一定要认真看书学习，彻底改造世界观，冲破资产阶级法权思想的狭隘眼界，坚持党的基本路线，办好全民所有制的国营农场。”

为了提高领导成员改造世界观、抵制资产阶级思想腐蚀的自觉性，农场党委在学习无产阶级专政的理论时，采取请进来、走出去的办法，虚心向群众学习。党委书记王三明说：和群众在一起，学习群众的好思想，接受群众的革命监督，就能增强对资产阶级法权观念的免疫力，保持无产阶级的政治本色。王三明是抗日战争年代参加革命的老干部，后来在资产阶级法权思想的影响下，联系群众没有那么密切了，劲头也没有以前那样高了。经过无产阶级文化大革命，他来到农场，群众的共产主义劳动精神使他深受感动。特别是年已六十的共产党员周锡凡，他坚决抵制资产阶级法权思想的腐蚀，为革命争贡献，一天当两天。去年他除和群众一道出集体工三百多个外，还利用早晚休息时间种了八亩粮、棉试验田，向国家贡献六千多斤粮食、六百多斤皮棉，不要任何报酬。这种自觉劳动的共产主义精神，对资产阶级法权思想是个有力的批判。王三明表示要向周锡凡学习，决心发扬无产阶级的革命优良传统，全心全意地为党为人民工作。在组织一九七五年新跃进时，他跑遍了八个分场，倾听群众意见，制定生产规划，春节这天也没休息。这个农场党委的其他常委也在学习无产阶级专政理论时，分别深入到了十多个先进单位和群众一起学习，收到了较好的效果。

（本报通讯员、岳阳地委宣传部）

常德纺织机械厂党委带头认真学习毛主席重要指示

努力用无产阶级专政理论武装头脑

新华社长沙一九七五年三月二十一日电　湖南常德纺织机械厂党委成员带头认真学习毛主席关于理论问题的重要指示，学习马克思、恩格斯、列宁关于无产阶级专政的论述，努力从理论上搞清楚对资产阶级专政的问题，并且下决心在三大革命运动中更好地改造世界观，增强抵制资产阶级思想侵蚀的能力，把无产阶级专政下的继续革命进行到底。

毛主席指出：“**我国现在实行的是商品制度，工资制度也不平等，有八级工资制，等等。这只能在无产阶级专政下加以限制。**”围绕毛主席的这一重要指示，厂党委领导成员们展开了深入的学习和讨论。许多同志在畅谈学习体会的时候指出，在社会主义历史阶段，还存在着阶级、阶级矛盾和阶级斗争，存在着资产阶级法权，存在着产生新的资产阶级分子的经济基础。对此，必须有足够的认识，必须保持高度的警惕。他们说，如果不努力用无产阶级专政理论武装自己头脑，不自觉改造世界观，对资产阶级法权不加以限制，就有可能滑到修正主义的泥坑。苏修叛徒集团推行修正主义路线，改变无产阶级专政为官僚垄断资产阶级专政，把世界上第一个社会主义国家蜕变成了社会帝国主义国家，这是一个深刻的教训。刘少奇叛徒集团、林彪反党集团推行修正主义路线，竭力宣扬“物质刺激”、“奖金挂帅”，扩大三大差别，妄图复辟资本主义，有的同志分辨不清，上当受骗，犯了错误，这个教训必须牢牢记取。他们都表示，要下决心学好弄通无产阶级专政的理论，坚持党的基本路线，把巩固无产阶级专政的任务落实到基层。

厂党委领导成员们在学习过程中，还畅谈了干部坚持参加集体生产劳动的重要性。他们说，干部坚持参加集体生产劳动，是关系防修反修，限制资产阶级法权的一件大事。一个共产党员，一个领导干部，必须以普通劳动者的姿态积极参加劳动，接受群众的监督。这样，才不会被资产阶级思想所俘虏，“才能带领群众为实现共产主义的远大目标冲锋陷阵。

《上海、阳泉、旅大工人画展览》在长沙展出结束

参观画展的达十五万多人次。广大群众和美术工作者热情赞扬工人阶级在美术创作上的伟大成就，决心进一步搞好美术革命

本报讯　在长沙展出的《上海、阳泉、旅大工人画展览》，已于三月二十三日胜利结束。

三市工人画展热情歌颂了毛主席的无产阶级革命路线，深刻反映了文化大革命和批林批孔运动，充分体现了工人阶级占领美术阵地、重大意义。自三月三日展出以来，受到广大工农兵、革命干部和革命知识分子的热烈欢迎，观众络绎不绝。在展出二十一天里，观众达十五万余人次。

湖北、广东、河南三省和广州部队、武汉部队，以及我省各地（市）、县组织工农兵代表、业余和专业美术工作者分批来长沙观摩了三市工人画展。

代表们在参观期间，认真学习了毛主席关于理论问题的重要指示和马克思、恩格斯、列宁论无产阶级专政的语录，并且联系实际进行了座谈讨论。大家认为，用社会主义牢固占领美术阵地，是无产阶级加强对资产阶级全面专政和反修防修的需要。我们要认真学习无产阶级专政的理论，象上海、阳泉、旅大三市工人阶级那样，坚决贯彻执行毛主席的革命文艺路线，学习革命样板戏的创作经验，紧密围绕党的各项政治运动，进一步广泛开展群众性美术创作活动，使美术成为巩固无产阶级专政的有力武器。

展出期间，三市随展的代表介绍了开展群众性的业余美术创作活动的经验。代表们听了以后深受鼓舞，坚定了进一步搞好美术革命的信心和决心。许多同志写了学习体会文章，一致赞扬三市工人的画主题鲜明，战斗性强，源于生活，高于生活，借鉴传统，又有创新，发人深思，引人入胜，做到了“**革命的政治内容和尽可能完美的艺术形式的统一**”。有的地区参观团还召开了美术工作会议，对照检查工作，研究制订了措施，决心把三市工人阶级的同志多次举行报告会，热情地向各地来长参观画展的宝贵经验带回去，在本地区、本单位开花结果。

反修防修要依靠广大群众

伍陵

毛主席最近关于理论问题的重要指示，对马克思主义关于无产阶级专政的理论作了深刻的阐述。并且指出：“**要使全国知道**”。毛主席这个指示，明确地提出了用无产阶级专政理论去武装广大人民群众的伟大战略任务。

马克思主义从来认为，无产阶级革命事业是千百万群众的事业。“**共产党基本的一条，就是直接依靠广大革命人民群众。**”伟大领袖毛主席在领导中国人民的长期革命斗争中，一贯重视人民群众创造历史的作用，把用无产阶级的革命理论武装广大干部和群众作为取得革命胜利的一个基本条件。中华人民共和国成立前夕，毛主席在《论人民民主专政》中，谆谆教导全国人民必须学习马克思列宁主义关于无产阶级专政的理论，掌握无产阶级专政这个战胜敌人、保护自己的法宝。毛主席说：“**总结我们的经验，集中到一点，就是工人阶级（经过共产党）领导的以工农联盟为基础的人民民主专政。**”“**不这样，革命就要失败，人民就要遭殃，国家就要灭亡。**”全国解放以后，毛主席在领导我国人民进行社会主义革命和社会主义建设的伟大实践中，坚持和发展了马克思主义关于无产阶级专政的理论，提出了无产阶级专政下继续革命的伟大学说，为我们制定了在整个社会主义历史阶段的基本路线，并且指出：“**一个路线，一种观点，要经常讲，反复讲。只给少数人讲不行，要使广大革命群众都知道。**”毛主席亲自发动和领导的无产阶级文化大革命，就是直接依靠和发动广大人民群众学习和运用无产阶级专政理论，进行反修防修斗争的一次伟大实践。在无产阶级文化大革命获得伟大胜利的今天，毛主席教导说：“**列宁为什么说对资产阶级专政，这个问题要搞清楚。这个问题不搞清楚，就会变修正主义。要使全国知道。**”毛主席的指示，为我们进一步开展反修防修斗争，为巩固无产阶级专政、防止资本主义复辟，指出了明确的方向，具有重大的现实意义和深远的历史意义。

组织广大群众学习无产阶级专政的理论，依靠广大群众进行反修防修的斗争，这是无产阶级专政的性质和任务所决定的。无产阶级专政是无产阶级和广大人民群众对剥削阶级的专政。无产阶级取得政权，结束了资产阶级和一切剥削阶级的反动统治，但并没有因此结束无产阶级和资产阶级这两大对抗阶级的生死斗争，这种斗争变得更广泛、更尖锐、更复杂了。被推翻的剥削阶级不甘心自己的失败，时刻企图恢复他们已经失去的“天堂”。同时，由于阶级和阶级斗争的存在，由于资产阶级法权的存在，由于资产阶级的影响和腐蚀，不仅在小生产者中和仍然保留着小生产者习惯的一部分农民中还会产生资本主义和资产阶级，而且在一部分党员、一部分工人、一部分机关工作人员中，都可能产生新的资产阶级分子，还会出现林彪一类混入无产阶级政党内部搞修正主义、搞分裂、搞阴谋诡计的资产阶级代表人物。因此，无产阶级要巩固自己的政权，必须发动和依靠广大人民群众。毛主席历来教导我们，无产阶级专政是群众的专政。只有用无产阶级专政的理论把广大群众武装起来，充分发挥群众专政的威力，才能有力地镇压被推翻的剥削阶级的反抗，才能有效地同资本主义自发势力和新生的资产阶级分子作斗争，才能更好地限制和逐步消灭资产阶级法权，铲除滋生修正主义的土壤，造成使资产阶级既不能存在也不能再产生的条件。

毛主席教导我们：“**无产阶级和革命人民改造世界的斗争，包括实现下述的任务：改造客观世界，也改造自己的主观世界**”。无产阶级和革命人民要肩负起把无产阶级专政下的继续革命进行到底的伟大历史使命，就要认真学习马克思主义、列宁主义、毛泽东思想关于无产阶级专政的理论，并运用这个理论指导自己的行动，在改造客观世界的同时努力改造自己的主观世界。理论上搞不通，实践中就会迷失方向。在我们队伍中，为什么有的人不能用共产主义精神从事工作，而是热衷于比工资、比待遇、比享受，把“拿多少钱干多少活”这类反映资产阶级法权观念的东西视若信条，斤斤计较呢？为什么象“物质刺激”、“利润挂帅”、“三自一包”、“四大自由”这类反复批判了的修正主义黑货，在有些地方仍有市场呢？为什么每当一项社会主义新生事物从地平线上出现的时候，总会有人感到不顺眼，甚至加以阻挠和反对呢？这种种情况都说明资产阶级思想的存在和影响，说明清除资产阶级思想和旧的传统惯习，还要进行长期的艰巨的斗争。所以，毛主席指出：“**在建设社会主义社会的过程中，人人需要改造**”。工、农、兵、学、商，不论是那条战线上的同志，都必须遵照毛主席的教导，学好无产阶级专政的理论，自觉地改造自己的世界观，保持和发扬革命战争时期的那么一股劲，那么一股热情，那么一种拼命精神，坚持经济领域和上层建筑领域的社会主义革命，为创造逐步消灭三大差别的物质的和精神的条件进行顽强不息的战斗。这样，反修防修才有了可靠的保证，巩固无产阶级专政的任务才能真正落实到每个基层。

目前，一个群众性的学习无产阶级专政理论的热潮正在全省兴起。各级领导要在搞好自身学习的同时，切实加强对这个学习运动的领导。要动员一切力量、运用一切方式，大张旗鼓地进行宣传，使毛主席关于理论问题的重要指示真正得到贯彻落实，做到家喻户晓，人人皆知。要培训好理论骨干，帮助广大群众发扬理论联系实际的革命学风，还条还句地反复学好毛主席的重要指示，学好马克思、恩格斯、列宁论无产阶级专政的语录，搞清楚为什么要对资产阶级专政，无产阶级专政的任务是什么，怎样为巩固无产阶级专政而斗争这些基本问题，提高无产阶级专政下继续革命的觉悟。要把学习无产阶级专政的理论同批林批孔紧密结合起来，放手发动群众，以无产阶级专政的理论为武器，深入批判林彪的修正主义路线和他宣扬的孔孟之道，批判林彪利用资产阶级法权反对无产阶级专政的谬论和罪行，批判资本主义倾向，批判资产阶级的恩想作风，准确而有力地打击极少数坏人。要不断分析研究运动中出现的新情况、新问题，及时总结推广群众在学习中创造的好经验，把学习运动不断引向深入。

“**代表先进阶级的正确思想，一旦被群众掌握，就会变成改造社会、改造世界的物质力量。**”随着学习无产阶级专政理论的群众运动的蓬勃开展，必将极大地振奋起工人阶级和广大人民群众为实现共产主义的远大目标而英勇斗争的无产阶级革命精神，必将把我们的社会主义革命和社会主义建设推向一个新的高潮。

学好无产阶级专政的理论

自力更生搞建设 齐心协力战“湖拖”

湖南拖拉机厂即将建成投产了。在省委领导下，在大打“湖拖”专机歼灭战的日子里，全省数十个工厂企业发扬协作精神，调动人力物力，打破行业界限，为“湖拖”早日上马，作出了积极贡献。这种立足于自力更生的协作精神，是发展社会主义建设事业，加强无产阶级专政经济基础的需要，是胸怀全局、迎难而上的共产主义风格的体现。干社会主义就要提倡这种精神。这里刊登的是部分工厂、单位为“湖拖”上马争贡献的事迹片断。

——编者

社会主义大协作的凯歌

——记津市镇所属单位支援湖南拖拉机厂建设的事迹

一九七三年隆冬的一天，北风呼啸，寒气逼人。可是，在兴建湖南拖拉机厂的工地上，却是一幅热气腾腾的景象。

这时，工地上红砖快用完了，这个消息传到了“湖拖”的近邻——津市机制砖厂，工人们比自己缺了什么还心焦。因为受季节的限制，这时制砖厂正是检修期间，砖机不能转动。难道就让砖头卡住“脖子”？制砖厂工人看着坪上准备维修轮窑的五万块红砖。有人说：“还是留着这点‘家底’搞维修吧！”多数人不赞成，说：“加强农业，巩固工农联盟是‘根底’。为了支援‘铁牛’上马，早日实现农业机械化，我们就要掏出‘家底’，加固‘根底’。”工人们向领导说：“全省的贫下中农眼巴巴地望着‘铁牛’，俺不能辜负农民兄弟的期望啊！”领导深深理解工人们的心情，立即把五万块红砖全部让给湖南拖拉机厂。拖拉机厂的工人担心制砖厂的维修，制砖厂工人笑着说：“没关系，来春俺可以边烧砖边维修嘛！”

为了支援“铁牛”上马，象这种无私援助的精神又何止制砖厂一家呢？拖拉机厂自造了一台磨擦压力机，缺少一根传动皮带，津市机械厂把仅有的一根备用皮带送去了；一部精密车床的主要轴承坏了，津市机床厂把唯一的一个相同型号的轴承献了出来；基建上需要一种板材，津市物资站的同志打开仓库大门让供销人员找，满足他们的要求。许多单位都是这样，为叫“铁牛”早下田，宁肯把困难留给自己。

批林批孔运动轰轰烈烈展开后，许多单位对支援“铁牛”上马的认识又有新的提高。他们感到光是有什么，给什么还不行，还要做到没有的要创造条件造出来。拖拉机各部位的连结少不了螺丝钉。津市螺钉厂是专门生产螺丝钉的工厂。但过去造小不造大、造细不造粗；要生产拖拉机用的大螺丝钉，还得有一些专门设备。螺钉厂的工人说：“就是困难再大，我们也要把拖拉机需要的螺丝钉搞出来！”他们架起红炉，土法上马，热锻出一颗颗螺丝钉。后来，又找来些旧机械，改装和自制了几台专门设备，变热锻为冷锻，大大提高了产量和质量。街道居民也为“铁牛”上马创造条件。听说拖拉机厂需要耐火砖，津市一办事处十多个婆婆姥姥锁了家门，带上干粮，在鹿头山上学烧砖，防锈的零件需要上珐琅，窑披渡居委会的妇女就组织起来编织上珐琅用的铁篮子。她们说：“为了‘铁牛’上马，俺妇女也要顶起‘半边天’。”有些东西一个时候造不了，很多同志总是装在心上，千方百计帮着找。配备一整套专用设备是拖拉机生产自动线必不可少的条件，拖拉机厂的工人决心自力更生造些专用设备。有些部件需要一种键槽铣刀来加工，拖拉机厂没有这种铣刀，跑了几个单位也没找着。这件事被津市机床厂管供销的老贺知道了。两天后，他出差到长沙，听说城外一家工厂有这种铣刀，便专程跑几十里去求援。一回到津市，他厂里没停，家门没进，把五把铣刀送到“湖拖”生产组。生产组的同志掂了掂，感到这铣刀的份量格外重。是呀，它凝结着阶级的深情，兄弟单位的重托，它渗透了建设社会主义，巩固工农联盟的心愿，份量不轻啊！

·津市镇通讯组·

把硬担子挑起来

益阳地区齿轮厂，担负着“湖拖”即将生产的“东方红——三〇”型拖拉机三十五种齿轮加工的任务。造专用齿轮需要专门的设备。在全省拖拉机会战中，要求一些兄弟厂为他们造点专机。这件事在齿轮厂里引起了议论。

“大家都在为社会主义争贡献，我们为什么不能自己造专机，减轻兄弟单位的负担？”厂党委一位负责同志说。

“对。”厂党委另一位成员表示坚决赞成，“兄弟单位减轻了造专机的负担，就可以腾出人力和物力，用在社会主义建设的其它项目上。”

厂党委的意见迅速在工人群众中传开。全厂工人、干部、技术人员表示：为了加速农业机械化，为了巩固工农联盟，为了加强无产阶级专政的物质基础，我们不能依赖别人造设备，自己要把硬担子挑起来！

自己制造专机的战斗打响了！首先遇到的是有些机床技术要求高，加工难度大，加上材料缺口多，困难一个接着一个。其中，任务最艰巨的要算造液压半自动专用机床了。制造液压体要用稀土铸铁，工人们自己动手，在炉旁一连战斗了十多个日日夜夜，经过实践、认识、再实践、再认识，先后浇铸了几千斤铁水，终于造出了第一块稀土铸铁。要把稀土铸铁加工成液压件，难度更大。老工人周如孟同车间指导员、技术员一起，花了一个多月时间，反复研究，不断改进，自制了一把精度很高的拚刀，利用纯净茶油作润滑剂，硬是把液压体加工出来了。在机床组装时，液压装置一个油管接头突然大量喷油，油压大，来势猛，周师傅一身从头到脚，就象泡进了油里。大家劝他休息一会，换身衣服再干，周师傅却笑着说：“喷身油也是件好事，发现了隐患，及早动手解决它，造出的专机就更放得心。”

齿轮厂的同志们就是凭着这样一股革命热情和干劲，先后造出了各种专机六十三台。用这些专机，去年一年就生产了十二万个多种型号的齿轮，为湖南拖拉机厂早产“铁牛”，作出了自己的一份贡献。

·益阳地区通讯组·

描绘最新最美的图画

正当春耕大忙季节，我们走访了湖南拖拉机厂。跨进厂门，“学理论，促大干，加速建成生产自动线”的巨幅标语特别醒目。车间外，工人们三五成群，围在一起认真学习毛主席关于理论问题的重要指示；车间里，炉火熊熊，汽锤铿锵，马达轰鸣，机器欢唱……为了早日建成“湖拖”，这里到处是一派抓革命、促生产的动人景象。

我们来到型铸车间时，这里的生产自动线已经安装完毕，工人们正在进行投产前的调试工作。车间负责人向我们讲述起建设自动线的情况。一九七三年十一月，厂里组织了四十多个工人和技术员，打响了安装铸型生产自动线的战斗。当时钢管、钢梁、钢轨等器材，码了一层，但没有一个正式的安装工，更不用说安装这样大型的工程。等待下去吗？工人们坚定地回答：“等，那象干社会主义？早一天造出‘铁牛’，农业机械化早一天实现，无产阶级专政的物质基础也会更加牢靠，工农联盟也会更加巩固。”他们在车间里摆开了大批判的战场，狠批林彪一伙散布的“天才论”，决心在实践中学习安装。寒冬，车间里四面透风，他们战严寒，坚持干；盛夏，熔炉旁火气灼人，他们满脸汗水，浑身浇湿，顶着干。清除型沙中的铁屑，需要一台皮带磁选机。为制造这台设备，两个老工人和技术员蹲在潮湿的地下室里，一个通宵接着一个通宵地干。在老工人带领下，许多青年工人工作不讲条件，劳动不计报酬，他们只有一个心愿：农民兄弟急需“铁牛”，我们要尽快赶造“铁牛”，为巩固无产阶级专政出力。就这样，经过一年零三个月的日夜奋战，自制了一百多台设备，架设了上千米管道，建成了生产自动线。

沿着输送铸件的四十二米长的鳞板输送机，穿过地下室就到了底盘车间。我们在一部精密的机床前停留下来。机身上的铭牌清清楚楚地刻着：湖南拖拉机厂制造。这是一台半自动转塔镗床，是加工拖拉机前桥的主要设备。一年前，工人王大权、周儒祖、刘红兵和技术员王承谟接受了厂党委交给的制造任务，奋战了四个多月，造齐了全部零件，总装后一试车，由一个油泵机组控制的七个油缸，工作起来不协调，第一次失败了。他们不怕挫折，拆了又装，装了又拆，反复进行修整，从实践中摸规律。在那些日子里，他们走路时，突然停下来，用脚尖在地上画图样；吃饭时，有时把饭碗往旁边一放，用筷子点着水画线路。“苦钻苦干出成果。”现在，半自动转塔镗床矗立在人们眼前，运转得很好。他们又投入了一场新的战斗。在湖南拖拉机厂，象这样专选硬仗打，专挑重担挑的革命工人，数不胜数。他们把农村放在心上，把农民放在心上，把农业机械化放在心上，用自己的实际行动为巩固工农联盟，为巩固无产阶级专政，正在描绘出最新最美的图画！

·金石、胡怀·

“都是为了巩固无产阶级专政”

为了使湖南拖拉机厂早产“铁牛”，支援社会主义大农业，进一步巩固无产阶级专政的经济基础，常德七一机械厂不久前打了一场为“湖拖”造专机的突击战。八台专机，原计划一年完成，实际只花了两个多月时间。

八台专机造出来了。任务算完成了吗？七一机械厂的同志们说：没有。还冒验收哩！

总装一结束，厂党委组成了一个干部、工人、技术员参加的“三结合”班子，对八台专机过细地进行检查，发现有一台专机的个别部件还有点小毛病，立即组织力量进行修磨铲刮。

自己验收合格了，后来上级派人再进行验收，质量也完全符合设计要求。这样总算完成任务了吧？但厂党委的同志却还是说：没有。他们又组织了一批工人和技术员，由厂党委领导成员带领来到“湖拖”，协助他们安装调试，然后共同试车，生产了一批拖拉机零件，并对这些产品，一件件地进行检查，达到质量要求后，他们才安心回原单位。有人说，七一机械厂的同志真是认真负责，他们回答说：“我们是一个目标，都是为了加速农业机械化，巩固无产阶级专政。”

·本报通讯员、本报驻常德地区记者组·

学习革命理论 坚持支农方向

景港农具厂支农工作越做越扎实

本报讯 华容县景港农具厂党支部组织职工认真学习无产阶级专政理论，狠抓两条路线斗争，坚持为农业服务的方向，支农工作越做越扎实。

景港农具厂曾多次被评为地、县支农先进单位。在荣誉面前，多数同志决心沿着毛主席革命路线继续前进，把支农工作做得更好。但是，也有少数同志产生了一些糊涂观念，主张“甩掉”配件生产，专门造机器，这样可以为国家增加利润。党支部觉察到：这是“重主机，轻配件”的资本主义经营思想的表现，是办厂方向道路问题上的两种思想、两条路线斗争，是进一步做好支农工作的“绊脚石”，必须认真解决。他们组织大家学习党的十届二中全会和四届人大会议精神，学习毛主席关于理论问题的指示，狠批“利润挂帅”等修正主义黑货。职工们说：“农业生产的需要就是我们的方向，离开了农业生产的需要去办厂，赚的钱越多，离毛主席革命路线越远。”一致表示，只要有利于农业生产，任务再大，困难再多，我们一定去完成。前不久，景港公社向阳大队送来一台坏了油泵的柴油机，职工们了解到贫下中农等着这台机子用，便立即进行抢修，经过一夜的战斗，迅速修好了这台柴油机，使向阳大队几百亩被渍水淹掉的绿肥全部得救。

景港农具厂党支部还带领职工深入社队搞调查研究，使支农工作越做越细。今年入春以来，他们发现，有的农机具产品质量不够好，农机技术力量和设备与农业生产发展还不相适应，修理农机具器材不够。他们便从这些方面着手改进。机滚船是这个厂自己设计、自己制造的一种主要产品，这次他们调查了四百八十条机滚船的使用情况，发现去年平均每条船修理四次之多，平均修理费达五十元。他们认真查原因，原来是机滚船的零件是铸件，性脆易折。根据这个情况，他们把铸件换成钢件，不仅坚固耐用，而且使每条机滚船的重量减轻了三百多斤。为了解决农业生产发展与技术力量的矛盾，他们抽调技术人员协助公社举办基层农机手学习班，还派出巡回修理小分队就地组织农机手进行现场教学，为社队培训了机手和其他技术人员三百八十多名。

景港农具厂还在农村建立了支农基地，使支农工作做在点子上。他们把试制的新产品搬到点上去试验，征求意见；把点上有关农机管理、维修方面的经验总结上来，到面上推广；把农业生产上对农机方面迫切需要解决的问题和贫下中农的意见、要求及时带回厂来，积极帮助解决。有的社员施用化肥播不匀，浪费大，他们便进行反复试验，制成了一台化肥榨粒机，将肥料与沙土拌匀通过榨粒机复制成极小的圆形球粒，再拿到支农点上试用，效果很好。随后又把这种榨粒机推广到全县，有效地支援了农业生产。

（华容县通讯组）

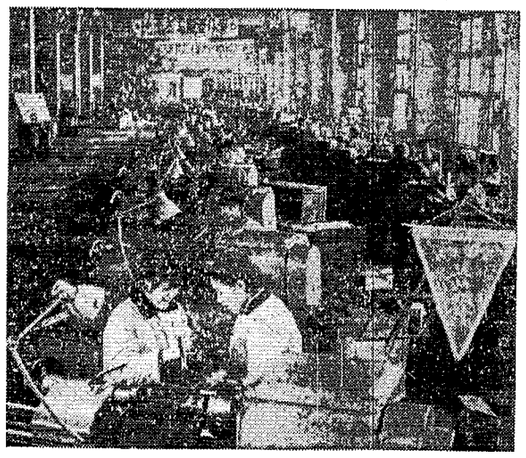

湘潭地区修油机厂二车间女子班，通过深入批林批孔，进一步焕发了社会主义积极性，成为批革命促生产的先进集体。图为女子班工人在紧张地生产。

湘潭地区通讯组供稿

工厂的门要向农村开

一天，洞庭公社红旗大队第九生产队送了一台蒲滚船到白马木制农具厂，要求快一点修理好。这时候，厂里正在制造一批家俱，有些同志借口缺材料，就把蒲滚船搁到一边了。过了几天，生产队的社员来联系，蒲滚船却还是原样子，因此提出尖锐的批评说：“你们挂的是农具厂的牌子，做的是高价柜子，工厂的大门到底向谁开？”

工厂的大门向谁开？这个问题引起了厂党支部的重视。他们联系阶级斗争的现实，认真学习马克思主义、列宁主义、毛泽东思想关于无产阶级专政的理论，对照列宁关于**小生产是经常地、每日每时地、自发地和大批地产生着资本主义和资产阶级的论**述进行讨论。他们说：利润多的大干，利润少的不干，这不就是资本主义的倾向吗？这不正是小生产的传统观念的影响吗？厂党支部以党的基本路线为纲，带领群众深入批林批孔，狠批“利润挂帅”等修正主义办企业的路线，使大家的思想明确了：工厂的大门要向农村开，要坚定不移地支援农业，全心全意地为农业服务，这是关系到加快社会主义建设的步伐，进一步巩固工农联盟，巩固无产阶级专政的大事情。最近，许多社、队要求厂里赶制一批饭甑、锅盖、饭盆，可是厂里一批杉木还没有运回来，不能马上动工。厂党支部召集大家商量研究，想了一个办法，把准备本厂修建用的木材垫上来，组织力量，一口气就赶制了三百多蚕炊具，及时满足了贫下中农的需要。他们还生产了一批车栓子、镰刀柄、锄头把，虽然是些几分钱、几角钱一件的东西，但都是贫下中农春耕生产很需要的。

·本报通讯员·

三编使用說明书

在平江县，人们都传颂县农机厂共产党员、技术员黄南清“三编使用说明书”的故事。

事情是这样的：平江县农机厂试制的湘农100—36型、湘农200—11型水泵，经过多次改革和一段生产试验的严格检定后，正式定型投产了。黄南清参照有关资料编写出水泵使用说明书。拿到工人群众中审查后，又进行了重编，加上了对产品实行“三包”，即包修、包用、包退的内容，为了使社队能就地取材，就近加工，还绘制了一套易损零件图附在后面。

“这本重编的说明书是不是把贫下中农所需要的都写进去了呢？”黄南清望着一台台崭新的水泵，拿着编好的说明书，心里在翻腾着。第二天，他来到了新水泵的试验基地——三阳公社美滩大队，请贫下中农座谈，征求贫下中农的意见。贫下中农提出：这使用说明书比较通俗，我们容易看懂，不过，如果把容易出故障的原因和排除故障的办法加上去，那就更加完善了。贫下中农的意见，引起了黄南清的深思：为什么没有把这个问题编进去？这说明了自己为农业服务的思想还树得不牢，深入实际，深入群众，接受贫下中农再教育还有一定的距离。他决心努力缩小这个距离，把支援农业的工作做得更好。为了编写好排除故障的办法，他多次请教了有水泵修理经验的老师傅，并在老师傅指导下反复实践，对水泵容易出故障的原因、排除方法，进行归纳，写进了说明书，然后又将说明书一次又一次的读给操作水泵的新老机手听，征求他们的意见。在工人、贫下中农的鉴定下，经过多次修改，一份语言通俗易懂、内容较为全面的使用说明书正式编印出来了，受到了广大群众的赞扬。

·平江县农机厂工人通讯员·

芬兰《十月》揭露超级大国在欧洲扩军备战

欧洲是苏美争夺的重点　局势日益紧张

新华社赫尔辛基一九七五年三月二十三日电　芬兰马克思列宁主义小组机关刊物《十月》今年第三期发表文章，揭露苏美两个超级大国在欧洲进行扩军备战，使欧洲紧张局势不断加剧。

文章说，欧洲是苏美两个超级大国争夺的重点。一方面，苏联通过华沙条约增加其影响并在东欧国家集中军事力量。另一方面，美国正在使其军事装备现代化，并且在它的欧洲基地上增加作战部队。

文章在阐述了欧洲在经济上对两个超级大国的重要性之后说，大约百分之七十的苏联潜艇部署在欧洲附近水域。苏联一直在持续不断地进行战争准备，例如，一九七三年，苏联在东德、波兰和捷克斯洛伐克增加了一千二百辆坦克。美国国防部长施莱辛格在国防部年度报告中也要求加强美国在欧洲的驻军部队，他说，“随着我们结束在越南的卷入，我们活动的重点将移向欧洲。我们部队的主要部分正在武器很快将为在欧洲进行战争作准备。”

文章说，人们不能不注意到，与苏修头目所宣称的“缓和”相反，由于两个超级大国在欧洲争夺，欧洲的紧张局势正在不断加剧。这一争夺正越来越激化并且构成了对世界和平的真正威胁。

据新华社赫尔辛基一九七五年三月二十一日电　芬兰马克思列宁主义小组机关刊物《十月》今年第三期发表社论，揭露苏美两个超级大国通过加紧军事活动，在北欧进行争夺，使这一地区的局势不断恶化。

社论说，苏联一直在北欧国家的邻近地方举行军事演习。

社论说，以美国为首的北大西洋公约组织的军队也一直在丹麦和挪威举行军事演习。

社论指出，超级大国在北欧国家的活动只意味着使这一地区的紧张局势不断恶化。

社论说，只有反对帝国主义和社会帝国主义对其他国家事务的干涉、反对它们的霸权主义的目的，才能保障北欧国家人民的安全。

联合国工发会议继续围绕《宣言和行动计划》条款开展激烈讨论

发展中国家代表同苏美两霸进行面对面的斗争

在中、阿代表反对下，苏联代表企图向报告草案塞私货的阴谋没有得逞

据新华社利马一九七五年三月二十三日电　参加联合国工业发展组织第二次大会的发展中国家的代表在最近几天举行的各个委员会会议上，继续围绕“七十七国集团”提出的《关于工业发展与合作的宣言和行动计划》，同超级大国的种种破坏和干扰行径进行尖锐的、面对面的斗争。

三月二十二日上午，当第一委员会举行最后一次会议，讨论该委员会准备提交给大会全体会议的报告草案时，苏联代表又赤膊上阵，指责委员会的报告草案没有“反映”他们早先提出的、但已被许多发展中国家代表拒绝的“意见”，无理要求报告草案中应当写进他们的所谓“国际和缓”、“和平共处”等破烂货，硬说这是发展中国家的经济、特别是工业发展的“最重要的先决条件”，再次企图把发展中国家引入歧途，使它们放弃坚持反殖、反帝、反霸斗争，放弃走独立自主、自力更生地发展民族工业和整个国民经济的道路。苏联代表的这个荒谬主张一出笼，当即遭到中国、阿尔巴尼亚代表的强烈反对。阿尔巴尼亚代表说，委员会的报告草案中应该排除有争议的意见。如果苏联代表硬要把他的意见塞进文件，阿尔巴尼亚代表认为也应该把阿尔巴尼亚的意见写进文件中去，而阿尔巴尼亚的意见是同苏联的意见完全相反的。苏联代表立即摆出一付超级大国的横蛮架势，无理指责阿尔巴尼亚代表使用“特殊的政治语言”，并坚持文件中只能写上苏联的意见，等等。

针对苏联代表的无理取闹，阿尔巴尼亚代表提出在苏联代表提出的“修正案”后面应加上下列一段：“一个代表团强调指出，苏联社会帝国主义所执行的关于‘消除紧张局势’、‘和平共处’的政策，削弱各国人民对自己力量的信心和他们维护政治独立、经济独立的警惕。这种政策只是为这一超级大国同美帝国主义进行争夺中所追求的掠夺、剥削、侵略、战争目的服务的。”阿尔巴尼亚代表并根据会议主席（菲律宾）的要求，在会上逐字逐句念了阿尔巴尼亚的修正案，以便使会议秘书能够全部记录下来。这个修正案字字句句打中苏修社会帝国主义的要害，使苏联代表十分狼狈。

中国代表在发言中表示支持阿尔巴尼亚代表的意见。他说，今天会议出现的争论，完全是由苏联代表挑起的。既然苏联代表提出了修正案，要求反映他们的意见，那么，阿尔巴尼亚代表团也完全有权要求在报告草案中表达他们的意见。这是一个主权国家不可剥夺的权利。中国代表还说：“关于所谓‘和平共处’、‘缓和’、‘裁军’，本来中国代表团有许多话要说。为了使会议顺利进行，我们早就提出，我们不主动讨论这些有严重争论的问题。但是，如果有人挑起这种争论，我们愿意奉陪到底，这也是为了使会议取得积极的成果。”

阿尔巴尼亚代表指出，阿尔巴尼亚代表团并不是反对和平共处原则和缓和国际紧张局势，而是反对苏联社会帝国主义假“和平共处”、“缓和”之名，大搞扩军备战、侵略、掠夺和控制别国的勾当。

苏联代表恼羞成怒，伙同他们一两个追随者对中国、阿尔巴尼亚代表进行有气无力的反扑和诽谤，当场遭到中国、阿尔巴尼亚代表的坚决驳斥。最后，苏联代表企图向报告草案中塞进私货的阴谋没有得逞。

与此同时，另一个超级大国美国的代表在各个委员会会议上继续坚持其霸权主义的立场，妄图阉割“七十七国集团”提出的《宣言和行动计划》中有关反殖、反帝、反霸的条款。例如，在大会起草委员会十九日会议上，美国代表公然反对《宣言》中关于帝国主义国家的跨国公司、通货膨胀、货币危机、贷款和私人投资对发展中国家造成不利影响的提法，蛮横地要求把这段文字删掉。美国代表的这种恶劣行径立即遭到第三世界国家代表的反对。牙买加、毛里塔尼亚、印度尼西亚等国家代表都表示，一定要保留这一段文字，不能删去。中国代表在发言中指出《宣言》的这段文字反映了目前国际经济形势的客观事实，不容阉割，中国代表团主张维持原文，不作任何修改。在大会第一委员会十九日的会议上，美国代表反对“七十七国集团”《宣言》中提到发展中国家有权对跨国公司实行控制和有权成立生产国联合组织等，也激起了第三世界国家代表的强烈抗议。

大会第二委员会前两天也举行会议，讨论“七十七国集团”提出的把联合国工发组织改变为专门机构的问题。

为了反对超级大国对工发组织的操纵和控制，发展中国家早就提出把工发组织改变为专门机构，从而使它能独立掌握财政来源，真正对发展中国家的工业化发挥作用。但是，美苏两国代表在会上重施故伎，反对“七十七国集团”的建议。美国代表甚至威胁说，如工发组织改变为专门机构，美国便不参加。苏修代表则提出种种借口，对这个问题百般刁难和推托。

中国代表在第二委员会二十日会议上发言指出，中国代表团支持“七十七国集团”提出的改革和加强工发组织的一系列合理主张，并且希望工发组织能按照第六届特别联大关于建立新的国际经济秩序的要求精神，在帮助发展中国家实现工业化方面发挥更大的作用。

二十一日上午，苏联代表在发言中再次横蛮无理地提出种种借口，反对把工发组织改为专门机构。他的发言当场遭到菲律宾、印度、阿尔及利亚、牙买加、秘鲁、摩洛哥等国的反驳。当苏联代表气急败坏地举手要求发言企图再次进行狡辩时，会议主席当即宣布散会。

萨达特总统对黎巴嫩一周刊主编发表谈话

谴责苏联想继续成为埃及的监护人

据新华社贝鲁特一九七五年三月二十一日电　据黎巴嫩《事件》周刊报道，埃及总统安瓦尔·萨达特在对这个周刊的主编发表的谈话中谈到埃苏关系时，谴责苏联想继续成为埃及事务的主人和政治监护人。

萨达特总统说，在十月战争以前，他同苏联领导人进行了四次会谈，从事态的不断发展中，“我感到苏联把我们给予它的委托和我们同它签署的条约赋予另一种意思，即它成了我们事务的主人。这是一九七二年作出让苏联专家离开的决定的一个最大原因。我想通过这些决定对苏联人说，我们是我们自己事务的主人，我们今后不需要委托任何人。”他说：“这就是我们同苏联人的情况。他们想继续成为我们事务的主人，我通知他们我们已经结束了委托。这就是事情的真相”。

萨达特总统在谈到武器来源多头化的决定时说：“在我们发现我们周围所有的人都得到了他们在十月战争中损失的东西，还得到了各种最先进的新武器之后，我们作出了（武器来源）多头化的决定。我们想到那儿买武器，就到那儿买。”

萨达特总统说：“在战争结束后的十四个月中，苏联人没有补偿我们损失的武器。他们没有开始运送一部分苏联应于一九七三年和一九七四年交付的协议中规定的东西。只是在一月份，即十四个月之后送来了一些。这些协议本来是义务，但是他们不执行。”

萨达特总统在回答关于同苏联关系的另一个问题时说，埃及同苏联的关系“必须回到我们的原则上去，即不要东方，不要西方，不要任何人监护我们，在我们的意志和决定方面我们是自由的。”

欢呼柬爱国军民取得辉煌胜利

柬通社发表文章庆祝民族统一阵线和人民武装成立五周年

新华社北京一九七五年三月二十三日电　柬埔寨通讯社三月二十二日发表一篇文章，热烈庆祝柬埔寨民族统一阵线和柬埔寨民族解放人民武装力量成立五周年。

文章说，五年来，柬埔寨人民和民族解放人民武装力量在柬埔寨民族统一阵线的旗帜下，坚持决战、独立自主和依靠自己力量的路线，英勇、毫不妥协地向美帝国主义及其走狗发动日益强大的进攻，取得了辉煌的胜利，使百分之九十七的国土和六百万居民得到了解放，广大解放区已连成一片。

文章说：“柬埔寨人民所取得的具有历史意义的胜利是由于有一个正确、英明的组织和路线，是由于柬埔寨人民的英勇、柬埔寨民族解放人民武装力量的强大、男女战士和干部、工人以及贫农的崇高英雄主义，是由于柬埔寨民族统一阵线内的牢固和广泛的团结力量，是由于柬埔寨民族统一阵线和柬埔寨王国民族团结政府从各个方面，特别是从决战、决胜、独立、主权、克服一切困难和障碍的立场和路线方面，对革命力量的迅速的组织和培养。”

文章最后说，长期的斗争实践使柬埔寨人民认清了美帝国主义及其走狗的顽固本性。因此，全体柬埔寨人民决心保持更高的革命警惕性，继续进行坚决的斗争，直至彻底消灭敌人，在领土完整的基础上，建立一个真正独立、和平、中立、主权、民主与繁荣的新柬埔寨。

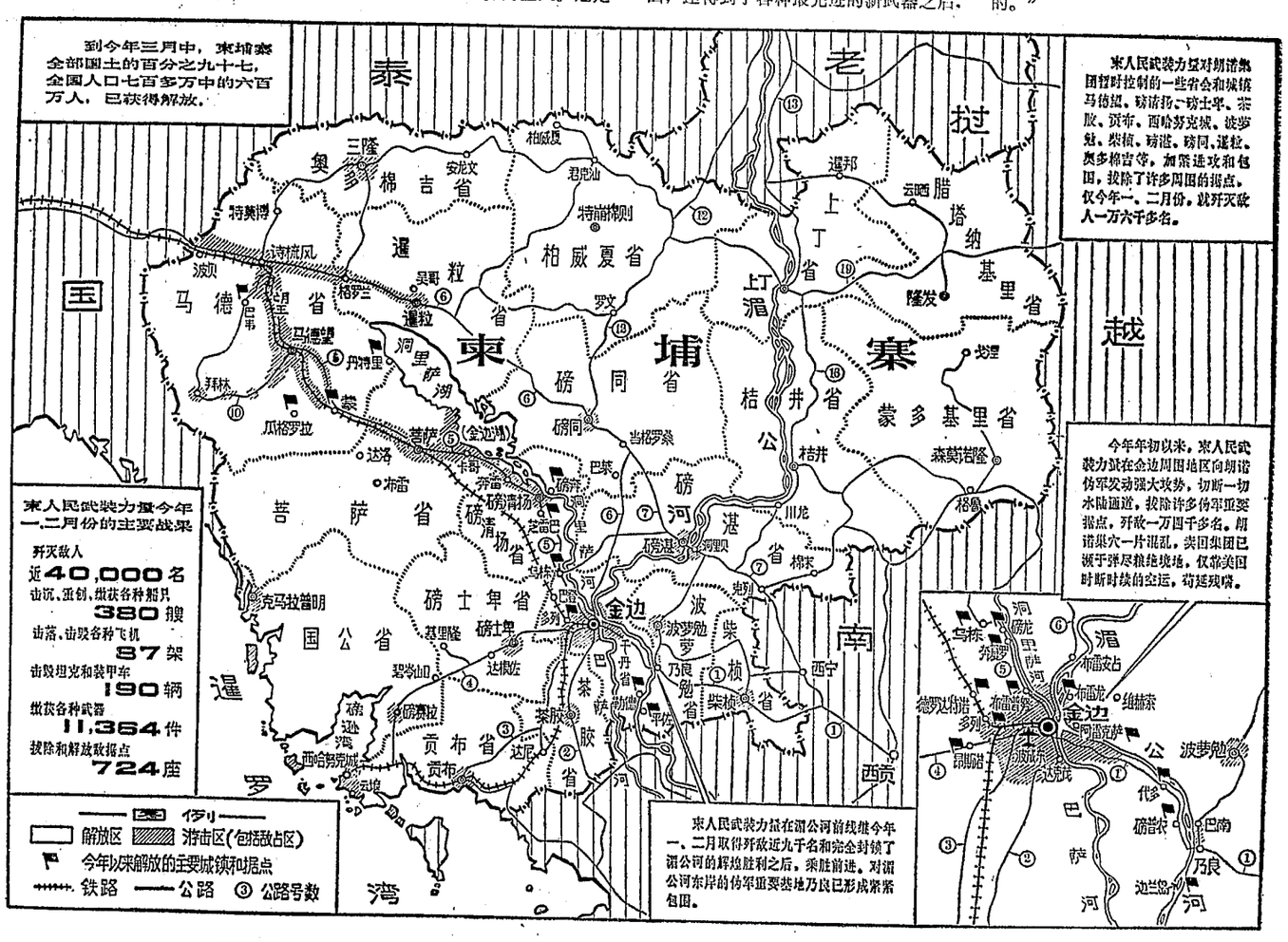

金边数千群众示威游行反对朗诺集团

据新华社北京一九七五年三月二十四日电　据柬埔寨通讯社报道，金边数千名居民、青年、学生和伪军士兵从三月十七日至二十日连续举行示威游行，反对朗诺卖国贼，谴责美帝继续进行侵略柬埔寨的战争。

三月十七日和十八日，一千名居民、青年、学生和伪军士兵走上街头，举行示威游行。他们举着标语牌和横幅，高呼口号，强烈谴责朗诺卖国集团的使人民遭受苦难的罪行。示威群众还袭击了卖国集团的一些仓库，夺走了许多大米和其他食品。

三月十九日和二十日，金边又爆发了示威游行。参加示威游行的青年、大学生和中学生举行了集会。

《工农兵文艺》月刊复刊启事

《工农兵文艺》月刊从今年第二季度即一九七五年四月号起复刊，仍以发表故事、曲艺、剧本、诗歌、歌曲等演唱作品为主，并发表少量文艺评论，欢迎各地文化馆、站，厂矿、农村的政治夜校、业余文艺宣传队和广大读者踊跃订阅。

湖南省《工农兵文艺》编辑部

◁湖南电视台节目预告▷

3月26日△电视新闻：①继续革命的好党员②小化肥厂夺高产；△转播北京京剧团演出革命现代京剧《杜鹃山》实况。

三月二十六日放映节目

追悼李富春同志

建设 1.00　4.05　湘江 2.15　紅衛 3.15
文化 1.45　4.50　人民 2.45

革命现代京剧 杜鹃山 彩色影片
紅衛 7.00

彩色纪录片
胜利油田　飞跃的上海工业
上海西郊公园
烈士公园 3.25　7.00　东風 2.55
工　人 4.15　8.15　新华 6.00　8.50

朝鲜故事片　原形毕露
紅衛 1.00　文化 7.30　湘江 7.00

巴山故片
地震　地下热水　科学技术八号
新　华 1.00　3.40　工人 6.15
烈士公园 1.00

地震　骏马飞腾
工人 2.10

彩色故事片　平原游击队
建设 1.00　4.05　人民 2.45
文化 1.45　4.50　紅衛 3.15
湘江 2.15

故事片 侦察兵 建设 7.00

奇　袭 人民 6.15

本报社址：长沙市建湘路　电话总机：9191　订价：每月一元　零售：四版四分　昨日开印时间：8时40分　印完：12时52分

长沙地区天气预报：白天阴天为主，晚上到明天阴天有阵雨。偏东风二级。最高气温十六度，最低十二度。

杨柳青青

（散文）

金振林

春天来得早。

当你置身在富饶美丽的八百里洞庭，你便处处看到、嗅到、触摸到浓烈的春意：拖拉机在欢快地翻耕着土地，沃土散发出富有生命力的气息；白茫茫的湖面上，成群结队的船儿在繁忙来往；无名的湖洲上，连畦接壤的油菜花，翻金泛粉地显示着青春的丰彩；一望无垠的芦苇荡，正在换上春装……

在这春光灿烂、东风殷人的季节，我来到洞庭湖区采访。

我一面蛮有兴味地听着划船小伙子谈讲湖区的大好形势，一面欣赏着一幅幅远的、近的、壮阔的画面。

蓦地，我眼前横陈着一道长堤，高高地耸立在水面。长堤下，一排排高大的杨柳树，肩靠着肩，臂挽着臂，组成一道顶风防浪的林带！它那根须纵横盘错，一直伸向湖底，吸吮着水份和营养，支撑着巨大的树干，捍卫着堤垸里万顷良田。呵，杨柳，它那青青的枝条，插到哪就在哪儿生根、发芽，有着多么旺盛的青春活力！

看着这些，我脑海中突地涌现出这次的采访对象——年轻妹子洪柳的英俊形象来。是的，洪柳，她多象那洞庭滋润、阳光抚育的杨柳啊！

那是去年秋天，我在洞庭湖上遇到一次不小的风浪。

那奔腾咆哮的巨浪，把我们的小木船时而举上波峰，时而又放到浪涛之间。我全身早被飞溅的浪花打得透湿，想起柳叶洲还不知在何处，心里真有些焦躁。唉，想不到为老邻居洪大妈看她那宝贝女儿洪柳，我还得冒点风险。

“同志，柳叶洲还有好远？”我刚张口，掠着双飞燕的渔家妹子几乎命令道：“扣紧船舷！”话音未落，一个滔天大浪猛扑过来。我心儿叭叭乱跳。当抬头看见她那蔑视风浪的泰然神色和那熟练的驾船技术时，我就放心了，不由得端详起这渔家女儿来：她二十四五岁年纪，上身穿件红底花格衣，裤脚卷到膝盖头，红黑的面庞透着股英气。划桨时，下唇微微向上翘起，好象在跟狂风恶浪赌劲哩——咦，这面容似曾相识，可一时竟想不起是谁了。

我庆幸搭上了这只小船，妹子又是个驾船里手，要不，还可能在空旷的湖洲上过夜哩。

我仔细打量这只船儿，只见船头上有张三层鱼网。船舱里，几条巴掌大的鳊鱼，在船儿颠簸时便露出银白的肚皮。我的脚下，有个画着红“十”字的药箱。我打开箱盖，里面除了药品，还有小学生课本、儒法斗争史之类的活页文选；奇怪的是，竟有一把理发推子象个推土机似的蹲在里面。是渔民？赤脚医生？教师？还是理发师傅？我迷惑不解地试问她。

驾船妹子双目坚定地凝视远方，身子一仰一俯有节奏地荡着双桨，对我的问话笑而不答。突然，她猛划几下，小船箭也似的射向一个长满蓼草和柳树的湖洲，对我笑道：“到啦！”

我跨上岸，钦佩地说：“你划船真是‘手心里长胡子——老手啊！”她爽朗地一笑：“嗨，算不了啥！”话音刚落，远处湖面上有条渔船在向这边召唤，她把船头一摆，喊一声：“来啦——”小船又象水鸟似的向那边飞去了。

“算不了啥！”嘿，好熟悉的语言！我望着驾船妹子那矫健的身影，开始在记忆的海洋里搜寻：她是谁呢？直到柳叶洲小学贫管会主任松伯热情接待我时，脑中还萦回着这妹子刚才与风浪搏斗的情景。

松伯是位热情敦厚的老渔民，头缠蓝帽子，饱经风霜的黑脸庞，显示着倔强的脾气。他见我是找洪柳的，眉开眼笑地连说了三个“坐”。

“洪柳呢？”我迫不及待地打探。

“洪柳？那不是！”松伯把粗糙的手向湖面一指，“那划船去接学生伢子的就是洪柳，刚才你不就是搭她的船来的？哦，你不认得她？”

“我们原是老邻居，如今十多年没见面，见了面也不敢认啦。”我抱歉地说，并且在脑海中搜索着，尽力把眼前的渔家女儿和我记忆中的小洪柳划上等号。

十五年前，和祖国一同诞生的洪柳，仅是个四年级小学生，单单瘦瘦的，爱笑，爱穿件红底印向日葵花的上衣，后脑勺扎两根翘翘辫，辫根用红头绳绕了半寸长，好象两只羊角。有一天，这小鬼竟做了件轰动全校的大事：在我们报上发表了一篇《小意见》，批评教导主任在上级领导到他们班观摩语文教学时弄虚作假，把班上八个成绩差的“调皮大王”派去搞劳动，从别班调来几个成绩好的学生充数……这几十个字的小意见，好象一炮，轰得教导主任晕眩如雷。他逼着洪柳向报社写更正声明，要不就转到别的学校去。洪柳硬着头皮顶住了。教导主任不许她进教室上课，她决心坚持斗争，在这里扎下根来，发狠砍了十几根青青的柳条，栽在教室四周，说：“我就是不走，长在这里！”后来，洪柳在学校师生支持下，终于斗赢了。那插下的柳条都生根发芽成树了。从此，她对柳树发生了特殊的感情，还把这事写在日记里。我表扬了她的斗争精神，她不当回事地一笑：“嘿，这算不了啥！”

不久，洪柳随父母调到一个新建工厂去，在厂里读子弟学校。临走，她在院子里又插了一排柳条。如今十五年过去了，这排柳树长得又高又大，树尖儿已经挨到我们三楼的阳台边啦。这次她妈妈到省里出差，来看我这老邻居，看见院里这些欣欣向荣的柳树，我们的话题自然扯到栽树人洪柳的身上。

原来，一九六七年秋天，洪柳离中毕业时，第一个报名要求到洞庭湖渔村安家落户了。

“如今一去七年，这妹子当上教师啦，你想得到吗，还当了模范呢。”洪大妈满心欢喜地夸着女儿。她听说我正要到洞庭湖采访，就掏出两封内容互相矛盾的信，要我到湖区时，去看看洪柳，顺便问问到底是怎么回事……

想不到一个城市里的细妹子，转眼间成了洞庭湖的渔家女。我激动地对松伯说：“变得真快呀！”

“就是呀，这学校也是洪柳来了才办的呢！”松伯领我在湖洲上参观，赞不绝口地谈着洪柳。“洪柳七年前到我们渔村插队落户，俺贫下中农可喜欢她哩。不过，也有一个人对她恨得牙痒痒的。”

“谁？”我诧异地问。

“钱麻子呗。这个人是渔霸钱为本的儿子，旧社会读过洋书，解放后安排他在县供销社负了点责，因贪污公款，‘四清’时下台了，回村当渔民。”

“啊，钱麻子？洪柳这信里写着他呢。”

“哦？”松伯颇感兴趣地接过信，轻轻地一字一顿地念了起来：“……在旧社会，这儿流传着一首渔歌：柳叶洲，水上飘，渔民苦，受煎熬，驾破船，吃藜蒿，读书识字办不到。我的住户松伯一字不识。他给渔霸钱为本做零工，做一天工就提一个泥丸作记号。天长日久，泥丸成了一团泥，钱为本就赖了账，只给他一天工钱。”

念到这里，松伯扭过头，用蓝布衣袖擦了擦湿润的眼睛，继续念道：“解放后贫下中农当家做主人了，可是文化上还没有完全翻身，村里大都是‘睁眼瞎’。成立互助组时，松伯当保管员，就靠结绳记账。队里有个钱麻子，便利用代理会计的职权进行捣鬼，想在文化上专贫下中农的政。如今，这里办起了小学，我被贫下中农推荐当了教师。松伯常对我说：‘洪柳，你可不要做水上浮萍，要学那湖边杨柳呵！’我决心不辜负贫下中农的期望，一头扎在柳叶洲，把文化献给柳叶洲，为巩固无产阶级专政贡献力量……”

念到这儿，松伯满是皱纹的脸舒展开来，满意地点头说：“不错呀，洪柳说到做到。”

老渔民能读信，我真有些诧异：“松伯，洪柳信上讲的用泥丸记账的就是你老人家？”

“是呀，如今的松伯和过去的松伯不同啦，你看我这脱盲证，还是县里发的呢！如今村里一些老人都摘掉了文盲帽，这都是洪柳的功啊。一天学三个字，三年不歇气。”说到这里，松伯伸出三个胡萝卜粗的指头，在我眼前晃了晃，随即把头上的蓝帽子一扯，好象摘掉千斤重帽似的。

松伯接着看另一封信，越看越气愤。这是以大队名义写给洪柳家长的一封信，意思是说洪柳锻炼七年，可以远走高飞啦，队里推荐她上大学，她不愿去，要父母从她的前途着想，免得错过好机会……。“混账家伙！这是钱麻子搞的鬼，他的字我认得。”

松伯见我有点丈二和尚摸不着头脑，便把事情的原委一五一十地告诉了我。原来，洪柳一到柳叶洲，在钱麻子的眼里好象放进一根鱼刺。他“四清”下台被遣回渔村，开始装得挺老实，队里看他还是内部矛盾，就要他暂时代理会计。这家伙屁股没坐热，就听说城里下来了知识青年，而且是个红卫兵，心里先怕三分。他第一次见到洪柳，就问她什么时候走。

洪柳一眼看穿了钱麻子的用心，便把手朝岸边那绿荫如盖的柳树一指说：“你去问那柳树吧！柳树‘走’，我走。柳树不‘走’，我就不走啦！”

钱麻子碰了一鼻子灰，又不甘心，便四处放冷风：“洞庭湖风大浪险，从早到晚水中飘，弄得不好喂江猪，我看这黄毛丫头能翘起辫子干几天？哼！”

然而，尽管钱麻子以后变着法子要把洪柳这棵柳树拔掉，但招招都失败了。洪柳没有喂江猪，也没有被赶走；她在贫下中农的帮助教育下，在湖区扎下了根，打鱼织网、看病理发都学会了，五年前当上了民办教师。同时，她还在大队党支部支持下，查出钱麻子把队里的鱼私自出售、转手倒卖山区木材等蚕食社会主义集体经济的罪恶活动。贫下中农批判了钱麻子，撤了他的职，由洪柳培养的一个高小毕业生担任了生产队会计。

“这封信，是钱麻子偷盖公章搞的‘调虎离山计’，这是他的又一个罪证，我们要批判。”说到这里，松伯严肃的面孔漾起笑纹，他抬手一指：“呶，那不是洪柳？”

顺着松伯手指的方向，只见碧波万顷的洞庭湖上，一叶小舟飞驶过来，船上有个红点越来越大。不一会，洪柳领着三、四个孩子上了岸，大的十二、三岁，小的只有三、四岁。岸上的孩子见她来了，一齐呼唤着：“洪——老——师。”

洪柳跟孩子们亲热了一阵，那聪慧的双眸在我脸上打量了一下，突然狂喜道：“啊呀，金叔叔，我在船上都没有认出你，什么风把你吹来的？”

“东风呀，你这小鬼。”我也乐了，虽然她是个大姑娘了，可在我的记忆中，她仍然是个天真烂漫、在教室四周栽柳树的小妹子。

上课铃响了，孩子们一窝蜂地拥进芦苇房，那些没到上学年纪的小朋友，就由一个大女孩子领着，讲故事呀，唱歌呀，拍球呀，跳橡皮筋呀……

珍贵的回忆使我十分激动。我望着湖堤边一排排的柳树和沙洲上新插的一行行青青的柳条，情不自禁地说：“这些柳条，多象洪柳呵！”

“洪柳？你要找洪老师？我和她蛮熟哩！”划船的小伙子高兴地嚷开了：“这一带渔民，老老小小都认识她哩”

划船小伙子给我讲了洪柳好几个生动的故事，比如她怎样和小学生一起亦工亦渔，养殖珍珠啦；怎样辅导贫下中农学习无产阶级专政的理论啦；怎样组织红小兵配合基干民兵，在湖汊堤垸，分兵把口，追捕到一个在湖区逃窜的现行反革命分子，为巩固无产阶级专政立了新功啦。我感动地听着这些，仿佛看到洪柳顺着湖堤向我大步走来，身影越来越清晰，越来越高大。她，和我国千千万万有共产主义觉悟的青年一样，生气勃勃地奔赴农村，和贫下中农一道生活、战斗，把自己火红的青春全部献给了缩小三大差别、限制资产阶级法权的伟大事业。这是多么可爱的年青一代啊！这时，我想见到她的心情也更加急切了。

“小伙子，快到柳叶洲了吧？”我问。

“洪老师不在柳叶洲啦！去年冬天，柳叶洲渔民都定居了，还盖起了青砖红瓦的小学校，县里分来两个教师，洪老师就让新来的教师在条件好的柳叶洲，她自告奋勇地到湖心兄弟洲的一个新学校去啦。”

“好！那就快到兄弟洲去吧！”

小船儿又在波上飘荡了，桨声、水浪惊起一群群鱼虾。我举目瞩望晴朗的天空和眼前那银子样闪光的湖面，再环顾长提下齐整的杨柳树，只见那青翠的枝头上，都已长满了瓜子般的柳叶，它们面朝艳阳，扎根大地，生意盎然。我自觉有一种美好的情感充溢在我的胸腔，我的喉头。呵，是它们顶风抗雨，昂然屹立，忠实地捍卫着万里长堤；是它们扎根在现实的土壤，憧憬着光辉的未来。它们发展着，成长着，只有那万里长空和浩瀚洞庭，才容得下它们的崇高理想和广阔胸怀！

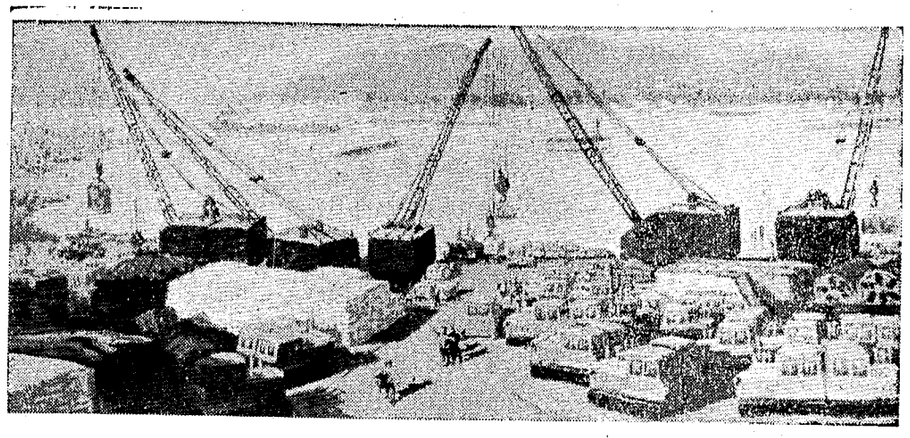

湘江春早　　长沙热水瓶厂工人　何步云

灯

工人　康强

披月色，踏机声，
肩一支钢枪去夜巡。
走近党委办公室，
哟，里面还亮着灯？

踮起脚尖朝里望，
原来是党委书记深夜学理论，
花镜鼻梁架，额头皱纹深，
高大的身影镀满金。

此情此景多动人，
激起我心中浪层层，
想起太行行军箭火旺，
朝鲜坑道油灯伴黎明……

啊，革命路上几十年，
前进的脚步有回音。
今天响应毛主席的新号召，
老书记啊，带头冲锋劲倍增！

踱脚走过办公室，
只觉手中钢枪又重几分。
精神抖擞朝前走，
心中有盏不息的灯……

夜巡

陈义平

“嘿”——一阵脚步一阵风暴，
民兵指挥部前立起铜墙一道。
一声声回答哨音召唤，
发出气撼山河的：到！

工装上添束弹带，
沾着油污的手掌又握枪刀。
从一个战壕跃入另一战壕，
离开火热的车间又挺身风雨前哨。

莫道狂风家千只猛兽呼啸，
我们敢缚虎擒蛟。
谁说料峭春寒雨势暴，
看我们冒雨巡逻多英豪。

脚步似燕翅轻巧，
踏遍街头、巷角、广场、大道。
目光如流星闪耀，
细辨风向、雨迹、树影、宿鸟……

啊，夜班车间又创多少高产纪录，
明亮的窗口有多少身影在捧书思考。
为了这满城灯火彻夜闪亮，
手中枪刀早对准豺狼的黑爪。

当风停雨歇朝霞万道，
鲜红的锦幅标语更加妖娆。
「进一步巩固无产阶级专政！」
标语下我们笑谈一夜的捷报……

脚上犹带冰霜，
汗水又湿面颊，
朵朵雪花刚消融，
钢花片片披肩架。

啊！操钢枪威风震山河，
战高炉烈焰染红一天霞。
若比战士“红松树”呵，
何尝不象“大庆花”？！

月下哨兵

（外一首）

林澎

象怒放的梅、挺拔的枫，
傲立在湘水桥上，
袖标装扮你火红的年华，
钢枪注满你豪情一腔。

雪亮的眼逼退了狡猾的狐狸，
铮亮的枪威慑了凶恶的豺狼。
你最熟悉渔家灯火，
你最爱看风帆远航……

桥边红梅绽蕾，向你张开笑靥，
桥下江水扬波，为你起舞歌唱。
谁不赞美你呀，
韬山的哨、桔洲的岗！

啊，威武的战士、年轻的女工，
你一身英气镇守着这大桥、湘江。
谁说你只是守卫大桥，
你是在为无产阶级专政放哨站岗！

战高炉

象红松傲然挺立，
顶风雪站哨守卡，
朔风吹红了粗犷的脸庞，
白雪点缀着威严的披挂……

离哨卡，飞身下车间，
高炉旁又勇猛“冲杀”。
铁臂挥舞银亮的钢钎，
火红的钢水似瀑布飞下。

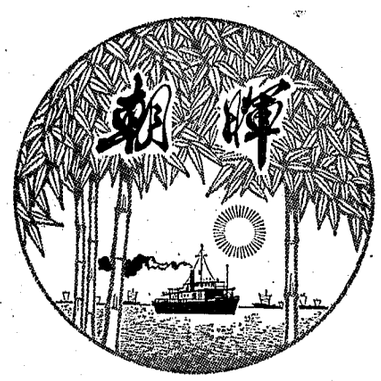

湖南日报

第2381号　1975年3月26日　星期三　农历乙卯年二月十四　（今日四版）

毛主席语录

中国的革命是伟大的，但革命以后的路程更长，工作更伟大，更艰苦。这一点现在就必须向党内讲明白，务必使同志们继续地保持谦虚、谨慎、不骄、不躁的作风，务必使同志们继续地保持艰苦奋斗的作风。

防微杜渐

——记西铺大队干部坚持继续革命的事迹

二十年前，河北省遵化县的王国藩带领二十三户贫农创办农业生产合作社时，只有三条驴腿，一张破犁，被人称为“穷棒子社”。他们在一片荒山坡地上艰苦创业的精神，曾经使得有些参观的人感动得下泪，被伟大领袖毛主席誉为**“我们整个国家的形象”**。二十年来，在毛主席的无产阶级革命路线指引下，王国藩所在的建明公社西铺大队，发生了翻天覆地的变化。原来的三条驴腿被拖拉机和成群的骡马代替了；荒山坡地上，栽满了松柏和果树；原来那些瘠薄的土地，变成每亩能打千斤粮的大寨田了。但是，在发生着的历史巨变中，这个大队的干部不仅保持着当年办社时那股“穷棒子”精神，而且把那种热爱集体、廉洁奉公、拒腐蚀永不沾的革命传统，更加发扬光大了。

“不变，就要弄懂为啥会变”

如今，来西铺参观的人们，经常提出这样一个问题：为什么西铺大队发生了如此大的变化，而无产阶级的政治本色在干部们身上却一直不变？对于这个问题，西铺大队干部们的回答是：“不变，就要弄懂为啥会变。”

西铺大队走上集体化道路以后，经历过多次的政治斗争，特别是经过无产阶级文化大革命和批林批孔运动，党支部的成员和干部们逐步养成了一种联系实际，读书学习，分析总结的新习惯、新风气，从而使他们找到了掌握真理、弄清事物本质的一把钥匙。

西铺大队的干部在批林整风和批林批孔运动中，曾经结合学习《共产党宣言》、《国家与革命》、《关于正确处理人民内部矛盾的问题》等马列著作和毛主席著作，多次对自己身上存在的弱点、缺点进行剖析，摸到了事物发展变化的规律。在当年带头办社的二十三户贫农中，有一个叫戴存的孤儿。解放前，他家被地主剥削得房无一间、地无一垄，“泪半碗，糠半碗”。土地改革以后，戴存分得了地，有了房，但不久父母丢世了，刚满十三岁的戴存因无力耕种，只得把分到手的三间房和十亩地重新典当出去，社会上两极分化的漩涡又把他吞噬得一无所有。毛主席及时指明走集体化的道路，又一次拯救了戴存。他加入了“穷棒子社”。后来，集体经济发展了，戴存的生活富裕了，而且当了干部，有人就对他说，这回你当了官，苦苗苗成了“福苗苗”，“穷棒子”该变“富棒子”了。这话他听得进，不久就动用队上的大车、拖拉机，从集体的采石场拉石头，叫社员给他垒猪圈。缺口一打开，处处搞特殊，公私就不分起来，路子就慢慢地走歪了。

过去，戴存在大队党支部的帮助下，对走过的路也做了检查，但他总强调自己出身苦、根子正，把犯错误仅仅说成是受坏人挑唆，一时受骗上当。阶级敌人挑唆固然是个重要原因，但总归是个外因。大家总觉得他没有挖到根上。批林批孔运动开始后，戴存和同志们一起学习了《国家与革命》。他对照着革命导师列宁的光辉论述，回顾自己的历史和思想演变过程，终于悟出了道理。他说：合作化前，我两次被剥削得一无所有，是因为那时候还没有消灭生产资料的私有制。走上集体化道路之后，生产资料由私有制变成社会主义的集体所有制，但因为我在思想上还没有同私有制实行彻底决裂，小生产固有的习惯还没有得到根本改造，站在集体田里，拿着集体农具，心总想着个人，忘记了在私有制下遭受的苦难。这是我为什么要变的根本原因。**“小生产是经常地、每日每时地、自发地和大批地产生着资本主义和资产阶级的。”**伟大导师列宁讲的是多么深刻，可千万不能忘记！

戴存思想上的飞跃，对西铺大队的干部启示很深。大队党支部发动大家顺藤摸瓜，结合理论学习，继续深挖细找可能引起思想演变的各方面因素，进一步提高了大家努力学习革命理论，改造世界观的自觉性。党支部副书记王荣，是当年“穷棒子社”二十三户老贫农之一，社员们称他是“集体的顶梁柱”。全队大人小孩都很尊重他，不少人称呼他“王书记”。喊的人也许无意，但王荣却犯了思索：人家管我叫“王书记”，我身上是不是有“书记”架子？他从总结自己的工作入手，认真地查找原因。别人劝他对这类事情不必那样计较。他说：“我们党的干部是为人民服务的，人民是我们的主人，我们是人民的勤务员，如果这个位置颠倒了，我们就会变修，这可是个大问题。”象王荣这样严格要求自己，认真改造世界观，在西铺大队干部中形成了风气。

“防风，就得先堵洞”

这是西铺大队的干部拒腐蚀防演变的一条重要经验。他们说：资本主义势力和资产阶级思想的影响，是无时不有、无孔不入的。我们防修反修，抵制资产阶级的腐蚀，既要大搞群众运动，无情地涤荡资产阶级的污泥浊水；又必须坚持党的基本路线教育，从点滴做起，防微杜渐，在阶级斗争中打主动仗。

王国藩担任县委书记以后，继续兼任西铺大队党支部书记。他除了在县委机关领取一些生活补贴费以外，坚持在大队按同等劳动力记工分，参加分配。王国藩家里人口多劳动力少，老伴和儿媳常年有病，家庭生活不宽裕，他就发动全家老小打草养猪，自力更生，不超支借用集体的公款。在县里工作时，他同干部和职工在大食堂一起吃饭，下乡时在社员家里吃饭，从不搞特殊。他经常对干部说：“请客送礼，谋求特权，贪图享受等等不正之风，是资产阶级思想腐蚀革命队伍的一种手段。《红灯记》里的李玉和为人类求解放，四海为家，穷苦生活几十年，只有一盏红灯留给了李铁梅，让她继续革命。我们要以李玉和为榜样，同资产阶级的‘酒席筵’作无情的斗争。”

有一天，西铺大队有个家伙因为干了不少坏事，害怕无产阶级专政机关惩处他，让他小舅给王国藩家送来一份“礼物”。王国藩知道后，立即从家把“礼物”带到党支部大会上，对大家说：“这就是糖衣炮弹！我们要把这些糖弹变成回击敌人的炮弹，把‘礼物’变成廉洁奉公的教材。”王国藩的行动，对大家的教育很深。从此，西铺大队党支部把党员干部不准“吃请”、不能受贿、不徇私情、不搞特殊，坚决按照党的原则办事，作为一条纪律规定下来。党支部还每隔一段时间，在党内开展一次反腐蚀防演变的斗争。在党员干部中出现了许多带头“防风堵洞”、廉洁奉公的动人事迹。

党支部副书记王顺，是无产阶级文化大革命中涌现出来的一位青年干部。在一次推坡造地的战斗中，他吃在工地，睡在工地，腿上生了疮，脓血顺裤腿流到鞋袜上，一声不吭，仍然带头苦干。不久，他病倒了。人们知道他胃口不好，病又很重，分粮时，就多分给他家几十斤好粮食。他知道了，就对爱人说：“咱干部是社员的代表，哪儿也不比社员高，为什么要多吃好粮食？”爱人说：“你有病，为什么就不能‘吃照顾’？”王顺说：“今天为这个照顾，明天为那个照顾，照顾来，照顾去，就变成了特殊。针尖大的洞，会钻出斗大的风。这个口子不能开，社员吃啥咱吃啥。”他说服爱人把粮食送还队上。

党支部委员王凤祥，是个年过半百的老党员。他担任大队拖拉机站队长后，眼前摆着上百台（件）现代化农业机具，但是他眼睛盯着的、手里拣着的却尽是些破铜烂铁。有一天，他发现有的机手把擦机器的油污棉丝，用完扔掉了。他想：扔掉的一缕棉丝不值几个钱，但这股大手大脚的风必须堵住。他把机手扔掉的棉丝拣起来，放在一起，几天就积攒了一大堆。（下转三版）

带头学好革命理论　带头搞好思想作风革命化

学习无产阶级专政理论，决心发扬艰苦奋斗光荣传统，把革命进行到底

蓝山县委领导成员沿着当年红军行经蓝山的小路深入农村，调查研究，

新华社长沙一九七五年三月二十二日消息

最近，湖南省蓝山县委领导成员用自己在红军路上的亲身体会和沿途调查了解的正反面典型情况，在全县扩大干部会上作了一次学习无产阶级专政理论的辅导报告，给了大家很大的启发和教育。在会上，他们还表示了这样的决心：带头学好无产阶级专政的理论，带头搞好县委领导班子思想作风革命化，带领全县干部和群众更好地贯彻执行毛主席的革命路线，不断夺取新胜利。

蓝山县是当年红军长征时经过的地方。为了学习红军的革命传统，春节期间县委的十二名常委除了值班者外，都参加一次行军和调查活动。他们每人背着一、二十斤重的行装，沿着当年红军行经蓝山的泥滑小路和崎岖山径深入农村，调查研究，为时五天，行程一百多里。

蓝山县委常委多半是解放战争时期南下的干部。当年，他们都是背着背包，徒步几千里，从北方走到江南来的。今天，当他们走上“红军路”时，真是亲情满怀。县委一位负责同志深有感触地说：“回想起我们南下途中，正传达学习毛主席在七届二中全会上的报告。毛主席告诫全党，务必继续地保持艰苦奋斗的作风，警惕资产阶级糖衣炮弹的袭击。可是我们进城以后，随着职位和待遇的提高，过上了舒适生活，就常常忘记了毛主席的教导，放松了世界观的改造，逐渐把革命战争年代艰苦奋斗的传统丢掉了。现在毛主席又发出了重要指示，这是再次向我们敲起警钟呵！”大家一路行军，一路联系自己的思想作风学习毛主席的指示：**“工人阶级一部分，党员一部分，也有这种情况。无产阶级中，机关工作人员中，都有发生资产阶级生活作风的。”**他们边学习，边议论，都感到毛主席的指示非常及时，非常深刻，都感到毛主席当年亲自培育的红军革命传统绝对不能丢。

他们每到一个地方，就向贫下中农了解当年红军英勇斗争的事迹，学习红军的优良革命传统。革命先辈艰苦奋斗的革命精神和英勇斗争事迹，深深激励着大家。他们背着背包，顶风冒雨，坚持行军。走到农村大队和生产队，他们自己烧火做饭、洗刷锅碗，有时吃白水煮青菜、生大蒜。晚上，他们有时睡在生产队的灰棚里，有时住在大队的机房旁，用篾席遮一下透风的窗口，把稻草垫在地上当床铺。第二天临行前，大家把房子打扫干净，背起背包上路。同志们沿着红军当年长征时走过的道路前进，都感到和工农兵的心靠得更近了。

为了搞清楚为什么要对资产阶级专政，县委常委们一边学习毛主席的重要指示，一边进行典型调查，重点调查了两个大队、十个生产队。他们象当年红军那样，一放下背包，就分头到社员家里或水利工地上，找贫下中农作调查。在金银塘大队，他们分析了队里两个阶级、两条道路、两条路线斗争情况。触目惊心的阶级斗争现实，使县委常委们深刻认识到，在社会主义整个历史阶段，必须实行无产阶级对资产阶级的专政，才能巩固已取得的政权。这天晚上，在大队党支部会和贫协组长会上，队里的共产党员、贫下中农揭发批判了阶级敌人破坏社会主义集体经济的罪行，使县委常委受到了深刻的教育。会议结束时已经深夜两点多了，县委书记和一位副书记激动得睡不着觉，坐在稻草铺地的被窝里在谈论着：当年红军为了夺取政权，英勇战斗，不怕牺牲。今天我们如果不坚持继续革命，把巩固无产阶级专政的任务落实到基层，真是对不起革命先辈呵！

农村两个阶级、两条道路、两条路线斗争的现实，也使蓝山县委常委们更深刻地认识到抓好上层建筑领域的社会主义革命，用社会主义去占领农村思想文化阵地，做社会主义新生事物促进派的重要性。在交通不便的偏僻山村——蓝屏公社山口大队，县委领导同志观看了大队文艺宣传队排练宣传破旧立新的文艺节目，同演员们进行了座谈。在这里县委常委了解到，蓝屏公社党委书记亲自在山口蹲点，和大队党支部一起，从狠抓上层建筑领域的社会主义革命入手，改变社员群众的精神面貌，在批林批孔中促进了农业学大寨运动的发展，使这个大队只用一年的时间就由“老后进”变成了先进单位。县委常委们总结了蓝屏公社党委抓好上层建筑领域革命，搞好领导班子思想作风革命化的经验，又迅速踏上了前进的新里程。

充分发挥无产阶级专政工具的作用

邵阳地区中级人民法院干警认真学习毛主席关于理论问题的重要指示，进一步明确无产阶级专政的任务

本报讯　邵阳地区中级人民法院党委最近组织全体干警，认真学习毛主席关于理论问题的重要指示和马克思、恩格斯、列宁关于无产阶级专政的语录，重温了列宁的《国家与革命》的有关章节，使大家进一步认清了加强无产阶级专政的重要性和必要性，明确了人民法院在巩固无产阶级专政中的地位和作用，增强了阶级斗争观念，提高了无产阶级专政下继续革命的自觉性。

这个法院的同志在学习中，联系解放以来党内机会主义路线的头子总是在无产阶级专政问题上制造混乱，攻击无产阶级专政的事实，进一步认清了无产阶级专政的重要性。他们说，叛徒、卖国贼林彪竭力宣扬孔孟之道，鼓吹什么“特德者昌，特力者亡”，攻击无产阶级专政是“暴政”、“执桑始皇之法”等等，这就从反面说明了：无产阶级专政对于无产阶级是如同布帛菽粟一样不可须臾离开的东西。刑事庭的同志深有感受地说，在社会主义社会中，还存在着阶级和阶级斗争，剥削阶级因为他们被推翻，他们的反抗必将比以前凶猛十倍；同时，由于小生产的存在，由于资产阶级法权的存在，由于资产阶级和旧的习惯势力的影响仍然存在，所以社会主义社会就存在着产生资本主义的土壤和条件，这就必须加强无产阶级专政，以保证社会主义战胜资本主义、无产阶级战胜资产阶级。因此，作为无产阶级专政的工具，司法工作只能加强，决不能削弱。大家一致表示：一定要认真学好无产阶级专政的理论，牢牢掌握好党和人民给予的权力，为巩固无产阶级专政做出更大的贡献。

这个法院的同志过去在办案工作中，有少数人对“挂牌的阶级敌人”的破坏活动看得到，下得手；而对新产生的资产阶级分子和新生的反革命分子则想抓不敢抓。通过学习毛主席关于理论问题的重要指示，学习无产阶级专政的理论，大家理解到无产阶级专政不仅要镇压被推翻的地主、资产阶级的反抗，防御帝国主义和社会帝国主义的颠覆和侵略，而且要同新产生的资产阶级分子作斗争，战胜资产阶级和旧社会习惯势力对无产阶级的腐蚀和影响。人民法院作为无产阶级专政的工具，必须相信和依靠群众，加强调查研究，切实执行党的基本路线和政策，正确区分和处理两类不同性质的矛盾，除了要镇压敌对阶级的反抗以外，对于那些盗窃犯、诈骗犯、杀人放火犯、流氓集团和各种严重破坏社会秩序的坏分子，也必须实行专政。这样，人民法院才能真正起到镇压敌人，保护人民，保卫社会主义制度的作用。

在学习中，他们还回顾了无产阶级专政的历史经验，深刻体会到必须把办案与批判资产阶级、批判修正主义结合起来。大家认为，民事案件虽然大量地表现为人民内部矛盾，但大都反映了新与旧、先进与落后、公与私的斗争。因此，在民事审判中，也要开展对资产阶级思想的斗争，这样才能加强人民内部的团结，减少和制止民事纠纷的发生。他们表示：今后一定要认真学习毛主席关于理论问题的重要指示，学好无产阶级专政的理论，坚决贯彻党委领导下的群众路线，为加强和巩固无产阶级专政而努力奋斗！

（本报通讯员、本报驻邵阳地区记者组）

长沙县果园公社党委把学习无产阶级专政理论当作头等大事来抓。这是公社党委成员深入农耕第一线和贫下中农一起学习。

本报记者摄

1975年3月26日　星期三　第二版　　湖南日报

认真学习《马克思 恩格斯 列宁论无产阶级专政》（一）

国营江南机器厂　省革委会“五·七”干校总校

毛主席关于理论问题的重要指示和《人民日报》、《红旗》杂志编辑部遵照毛主席指示选辑的《马克思　恩格斯　列宁论无产阶级专政》发表后，我省和全国各地一样，一个学习马克思主义关于无产阶级专政理论的运动正在蓬勃兴起。认真学习和掌握马克思主义关于无产阶级专政的理论，是反修防修，巩固和加强无产阶级专政的大事。本报从今天起，将陆续刊载国营江南机器厂和省革委会“五·七”干校总校的同志学习《马克思　恩格斯　列宁论无产阶级专政》的体会，供大家参考。

——编　者

阶级斗争必然要导致无产阶级专政

无论是发现现代社会中有阶级存在或发现各阶级间的斗争，都不是我的功劳。在我以前很久，资产阶级的历史学家就已叙述过阶级斗争的历史发展，资产阶级的经济学家也已对各个阶级作过经济上的分析。我的新贡献就是证明了下列几点：（1）阶级的存在仅仅同生产发展的一定历史阶段相联系；（2）阶级斗争必然要导致无产阶级专政；（3）这个专政不过是达到消灭一切阶级和进入无阶级社会的过渡。

《马克思致约·魏德迈》（一八五二年三月五日），《马克思恩格斯选集》第4卷第332——333页。

无产阶级专政的理论是马克思主义的精髓。马克思在一八五二年三月五日给魏德迈的信里的这段话，明确地提出了**阶级斗争必然要导致无产阶级专政**的光辉思想。列宁指出：**“在这一段话里，马克思极其鲜明地表达了两点：第一、他的学说同资产阶级最渊博的先进思想家的学说之间的主要的和根本的区别；第二、他的国家学说的实质。”**

马克思在信中所说的资产阶级历史学家，是指一八一四年至一八三〇年在法国出现的一批历史学家如梯叶里、基佐和米涅等人。他们曾经阐述第三等级和封建势力之间的阶级斗争，论证资产阶级应当执掌政权，认为十八世纪末的资产阶级革命是“这一场斗争的结局”。马克思所说的资产阶级经济学家，是指法国重农主义者杜尔哥以及英国古典经济学家亚当·斯密和大卫·李嘉图等人。他们在一定程度上揭示了工人阶级、资产阶级和地主阶级经济利益的对立，初步论证了资本主义社会阶级矛盾和阶级斗争的经济根源。但是，由于阶级和历史的局限性，他们都不了解阶级的存在是同生产发展的一定历史阶段相联系的。他们只承认资产阶级同封建贵族的阶级斗争，对无产阶级与资产阶级的矛盾和斗争，却力图回避。他们的阶级斗争学说完全是为论证资产阶级专政的合理性服务的。

马克思科学地研究了人类社会的发展历史，指出**“阶级的存在仅仅同生产发展的一定历史阶段相联系”**。这就是说，阶级是一个历史范畴。在原始共产主义社会，生产力发展水平很低，生产资料和劳动产品归全体社会成员所有，那时不存在阶级。随着生产力的发展，出现了剩余产品，产生了私有制，才产生了阶级社会。开始是奴隶社会，后来进入封建社会和资本主义社会。在资本主义社会发展到帝国主义阶段，无产阶级战胜资产阶级，建立无产阶级专政。在无产阶级专政下，继续进行社会主义革命和建设，把私有制改变为公有制，使生产力高度发展。到了共产主义社会时，阶级也就不存在了。

“阶级斗争必然要导致无产阶级专政”。这是马克思总结了人类社会的阶级斗争的规律，特别是总结了一八四八年至一八五一年欧洲革命的历史经验所做出的著名结论。它为无产阶级提供了对资产阶级进行斗争的锐利武器。阶级斗争历史表明，一个阶级战胜另一个阶级，都必须建立自己的专政。封建地主阶级战胜奴隶主阶级，建立了地主阶级专政；资产阶级战胜封建地主阶级，建立了资产阶级专政；无产阶级战胜资产阶级，也必然建立起无产阶级专政。从社会发展来说，生产关系一定要适应生产力发展的水平，如果不适应，生产力的发展就要打破旧的生产关系的束缚，代之以新的生产关系。到了资本主义社会，其固有矛盾，即生产的社会化同生产资料的私人占有之间的矛盾日益发展，使得无产阶级和资产阶级的矛盾和斗争日益尖锐化。资本主义的生产关系必然由新的生产关系来代替。因此，无产阶级与资产阶级斗争的最终结局，必然是无产阶级用革命暴力推翻资产阶级的统治，打碎旧的国家机器，建立起无产阶级专政。列宁指出：**“谁要是仅仅承认阶级斗争，那他还不是马克思主义者”，“只有承认阶级斗争、同时也承认无产阶级专政的人，才是马克思主义者。”**割裂阶级斗争和无产阶级专政之间的联系，否认阶级斗争必然导致无产阶级专政，把马克思主义变为资产阶级可以接受的东西，这是一切新老修正主义者惯用的伎俩。

无产阶级专政不是阶级斗争的结束，而是阶级斗争在新形式中的继续。所以，要在无产阶级专政下继续进行革命，不断发展社会主义建设，彻底战胜资产阶级，最后消灭一切阶级。因此马克思说：**“这个专政不过是达到消灭一切阶级和进入无阶级社会的过渡。”**我们一定要牢记无产阶级革命导师提出的无产阶级专政的历史任务和斗争目标，在整个社会主义历史阶段，坚持无产阶级专政，坚持无产阶级专政下的继续革命，为实现共产主义而奋斗。

过渡时期的国家只能是无产阶级专政

在资本主义社会和共产主义社会之间，有一个从前者变为后者的革命转变时期。同这个时期相适应的也有一个政治上的过渡时期，这个时期的国家只能是无产阶级的革命专政。

马克思：《哥达纲领批判》（一八七五年四月——五月初），《马克思恩格斯选集》第3卷第21页。

马克思的这一光辉论述，是在《哥达纲领批判》中提出来的。列宁曾经指出：马克思的这段论述，是**“马克思总结他全部革命学说的”“著名论断”**。

《哥达纲领》是一个叛逆了拉萨尔机会主义的纲领。纲领起草人完全背离了马克思主义，根本不提无产阶级专政，却把拉萨尔机会主义的“力求用一切合法手段来争取自由国家”的谬论写在纲领草案上。马克思在对纲领草案的批判中，第一次明确地把共产主义社会区分为两个发展阶段，即初级阶段（社会主义社会）和高级阶段（共产主义社会），提出了在资本主义社会和共产主义社会之间有一个革命转变的过渡时期，即社会主义时期，这个时期的国家只能是无产阶级专政。

从资本主义到共产主义要有一个革命转变时期，这是由无产阶级革命的性质和历史使命所决定的。无产阶级用暴力打碎资产阶级国家机器，夺取政权，建立无产阶级专政，这是在走向共产主义的万里征途上迈出的第一步。无产阶级还必须运用自己的政权，改变一切旧的生产关系和上层建筑，高速度地发展社会生产力，不断提高人们的思想觉悟，在经济、道德和精神方面消除旧社会的痕迹。这就必须有一个革命的转变时期，即社会主义时期。

社会主义时期的国家只能是无产阶级专政。这是因为社会主义时期是装亡着的资本主义同生长着的共产主义彼此斗争的时期。在整个社会主义历史阶段，始终存在着阶级、阶级矛盾和阶级斗争，存在着社会主义同资本主义两条道路的斗争，存在着资本主义复辟的危险性，存在着帝国主义，社会帝国主义进行颠覆和侵略的威胁。同时，也还存在着工农差别、城乡差别、脑力劳动和体力劳动的差别，资产阶级法权还没有完全取消，还会产生新的资产阶级分子。只有坚持无产阶级专政，坚持无产阶级专政下的继续革命，才能镇压阶级敌人的反抗，战胜资产阶级，造成使资产阶级既不能存在，也不能再产生的条件；才能防止帝国主义、社会帝国主义的颠覆和侵略，支援世界革命，直到全人类都得到解放。因此，在整个社会主义时期，无产阶级专政这个法宝都是**“如同布弗莱一样地不可以须臾离开的东西”**。

历史上一切机会主义者都拚命地篡改和反对马克思主义的无产阶级专政理论。苏修叛徒集团打着“全民国家”的幌子，颠覆了无产阶级专政，实行了官僚垄断资产阶级的社会法西斯专政。叛徒、卖国贼林彪恶毒咒骂无产阶级专政是“独裁”、“暴政”，其罪恶目的，就是妄图颠覆无产阶级专政，复辟资本主义。我们一定要坚持马克思主义的基本原理，努力为巩固无产阶级专政而斗争。

无产阶级专政的伟大历史使命

这种社会主义就是宣布不断革命，就是无产阶级的阶级专政，这种专政是达到消灭一切阶级差别，达到消灭这些差别所由产生的一切生产关系，达到消灭和这些生产关系相适应的一切社会关系，达到改变由这些社会关系产生出来的一切观念的必然的过渡阶段。

马克思：《一八四八年至一八五〇年的法兰西阶级斗争》（一八五〇年一月——十一月一日），《马克思恩格斯选集》第1卷第479——480页。

马克思在《一八四八年至一八五〇年的法兰西阶级斗争》中的这段话，是对无产阶级专政的必要性和伟大历史任务所作的精辟论述。

马克思在这里讲的**“这种社会主义”**，就是革命的科学社会主义，它区别于一切资产阶级和小资产阶级的社会主义。那些形形色色的假社会主义，虽然也叫嚷革命，但其实质却是把资产阶级社会理想化，并**“幻想借助细小的手法和巨大的感伤情怀来消除阶级的革命斗争及其一切必然表现”**。而革命的科学社会主义则要实行无产阶级专政。

社会主义就是宣布不断革命，这是马克思主义一个十分重要的思想，它集中表现了无产阶级的彻底革命精神。历史上一切剥削阶级的革命，都把取得政权看作是革命的终结，而无产阶级则把夺取政权当做无产阶级革命的开始。因为任何剥削阶级的革命都是以一种私有制代替另一种私有制，而无产阶级革命则是要消灭私有制，消灭一切剥削和压迫，解放全人类，建立一个没有阶级和剥削的共产主义社会。

无产阶级专政的历史任务，首先是**消灭一切阶级差别**。所谓阶级差别，就是各个阶级在社会中由于所处的不同的政治、经济地位而产生的差异。无产阶级同资产阶级的对立和差别是非常明显的。此外，无产阶级和农民、小资产阶级之间也存在着差别。工农之间、城乡之间、体力劳动和脑力劳动之间也存在着差别。我们必须坚持无产阶级专政下的继续革命，才能逐步消灭这些阶级差别，进入没有阶级的共产主义社会。

要消灭一切阶级差别，还必须**消灭这些差别所由产生的一切生产关系**，从根本上来说就是要消灭私有制。无产阶级不仅要消灭资本主义的生产关系，而且要对小生产者实行社会主义改造，要随着生产力的发展，变生产资料的私有制为公有制。这是因为生产资料私有制是产生阶级的根源，消灭私有制才能消灭阶级。在我国，虽然生产资料所有制的社会主义改造已经基本完成，但是，还存在两种所有制，劳动群众的集体所有制还要向全民所有制过渡，社会上还有私有经济的残余，经济领域里两条道路的斗争还很激烈。即使全民所有制的企业，也还有一个巩固、完善的过程；有些单位形式上是社会主义所有制，实际上领导权并不掌握在马克思主义者和广大工人手里。在这里，两条路线的斗争同样是很激烈的。所以，我们要坚持党的基本路线，抓好阶级斗争，批判资本主义倾向，不断解决生产关系中的问题，坚决走社会主义道路。

要消灭一切阶级差别，还要**消灭和这些生产关系相适应的一切社会关系**。所谓一切社会关系，是指社会中人与人之间所形成的经济、政治、思想、文化等方面的关系。在阶级社会里，人与人的关系都脱离不了阶级的制约和影响，无产阶级专政的一项重要任务就是要不断消除这些旧的社会关系及其影响，破除资产阶级法权，消灭三大差别。否则，资本主义复辟仍然是可能的。

马克思还非常重视上层建筑包括意识形态领域中的革命，他把**“改变由这些社会关系产生出来的一切观念”**，作为无产阶级专政的一项历史任务。社会意识是由社会存在决定的，一切剥削阶级的思想意识、文化、教育、道德、宗教等观念形态的东西，都是旧的社会关系的产物，反过来又是为旧的经济基础服务的。随着社会主义经济基础的建立，一切旧的观念都必须改变。如果不进行上层建筑包括意识形态领域的社会主义革命，不改变旧的观念，社会主义经济基础就不能巩固和发展。

毛主席提出的无产阶级专政下继续革命的理论，是对马克思不断革命思想的发展。我们只有坚持无产阶级专政下的继续革命，才能完成无产阶级专政的伟大历史任务，实现共产主义。

变革生产资料私有制必须先实行无产阶级专政，无产阶级专政的首要条件就是无产阶级的军队

通过把一切劳动资料转交给生产者的办法消灭现存的压迫条件，从而迫使每一个体力适合于工作的人为保证自己的生存而工作，这样，我们就会消灭阶级统治和阶级压迫的唯一的基础。但是，必须先实行无产阶级专政，才可能实现这种变革，而无产阶级专政的首要条件就是无产阶级的军队。

马克思：《纪念国际成立七周年》（一八七一年九月），《马克思恩格斯选集》第2卷第443页。

马克思在纪念第一国际成立七周年时，根据巴黎公社的经验，再次强调了无产阶级专政的必要性，特别是无产阶级必须掌握武装的极端重要性，并号召**工人阶级必须在战场上争得自身解放的权利。**

马克思在这段话里，论述了生产资料的资本主义私有制是资本主义社会阶级统治和阶级压迫的唯一的基础。要消灭资本主义的剥削和压迫，就必须消灭资本主义的生产资料所有制，由劳动人民掌握生产资料，建立社会主义的生产资料所有制，使剥削阶级再不能利用他们占有的生产资料去剥削和压迫劳动者。而社会主义所有制，是不可能在资本主义制度下建立的。无产阶级必须用革命的暴力，打碎旧的国家机器，建立自己的革命专政，才能剥夺地主资本家的生产资料，建立社会主义所有制。要做到这一点，无产阶级首先必须拥有自己的军队。毛主席指出：**“从马克思主义关于国家学说的观点看来，军队是国家政权的主要成份。谁想夺取国家政权，并想保持它，谁就应有强大的军队。”“没有一个人民的军队，便没有人民的一切。”**俄国十月革命和我国革命的实践，都证明这是一条颠扑不破的真理。

现在，我国社会主义革命和建设虽然取得了伟大的胜利，但是，两个阶级、两条道路和两条路线的斗争仍然是长期的复杂的。为了压迫国内的反动阶级，反动派和反抗社会主义革命的剥削者，压迫那些对于社会主义建设的破坏者；为了防御帝国主义、社会帝国主义的颠覆和侵略，将我国建设成为社会主义的现代化强国，我们必须继续加强无产阶级专政，加强人民解放军和民兵的建设，充分发挥人民武装在无产阶级专政中的柱石作用。

同传统的所有制关系和传统的观念实行最彻底的决裂

共产主义革命就是同传统的所有制关系实行最彻底的决裂；毫不奇怪，它在自己的发展进程中要同传统的观念实行最彻底的决裂。

马克思和恩格斯：《共产党宣言》（一八四八年二月），《马克思恩格斯选集》第1卷第271——272页。

一八四八年二月，马克思和恩格斯在《共产党宣言》中，第一次提出了无产阶级专政的基本思想，揭示了资产阶级的灭亡和无产阶级的胜利是同样不可避免的客观规律，指出无产阶级要完成自己的历史使命——实现共产主义，必须实行两个“最彻底的决裂”。

无产阶级革命是人类历史上一场最深刻、最彻底的伟大革命。从奴隶社会到资本主义社会，剥削阶级所进行的一切革命都是用一种私有制代替另一种私有制，用一种剥削制度代替另一种剥削制度。无产阶级的革命则是要通过无产阶级专政，最终消灭一切剥削制度和一切阶级差别，实现共产主义。《共产党宣言》指出：**“共产党人可以用一句话把自己的理论概括起来：消灭私有制。”**因为，生产资料私有制，是产生剥削、形成阶级社会的经济基础，而资本主义生产资料私有制则是无产阶级和劳动人民贫困的总根源。所以，无产阶级要得到自身的解放，必须同传统的所有制关系实行最彻底的决裂，就是说，要消灭私有制。只有消灭资本主义的私有制和一切私有制，才能铲除资本主义的剥削压迫条件和它赖以生存的根基，才能使社会主义公有制逐步建立、巩固和发展，才能大大解放生产力，发展生产，使无产阶级在与国内外阶级敌人作斗争中有强大的物质力量和巩固的经济基础。

传统的所有制是传统的观念产生的基础，而传统观念一经形成，就成为维护传统的所有制的精神力量。因此，无产阶级不仅要消灭私有制，而且要与私有制相适应的一切传统观念实行彻底的决裂，也就是要彻底破除一切剥削阶级的意识形态，并代之以无产阶级的思想体系。如果不这样，资本主义就有可能复辟。传统观念主要是指私有观念，它是几千年遗留下来的剥削阶级的意识形态。它毒害和腐蚀人们的思想。在我国，社会主义革命和建设虽然取得了伟大的胜利，但是，还不是最后的胜利，社会主义和资本主义谁胜谁负的斗争，还需要一个相当长的时间才能解决。在意识形态领域里，被推翻的地主资产阶级总是要利用盘踞在人们头脑中的各种传统观念，利用孔孟之道，兴风作浪，继续与无产阶级进行较量，破坏和瓦解社会主义所有制，以达到他们颠覆无产阶级专政、复辟资本主义的罪恶目的。特别值得指出的是，资产阶级法权思想是资产阶级传统观念的重要内容。在无产阶级和资产阶级的激烈斗争中，阶级敌人必然要利用资产阶级法权思想腐蚀群众。林彪反党集团在反革命政变计划中，就利用资产阶级法权思想，煽动或挑拨各个阶级中某些人反对无产阶级专政。这是值得我们高度重视的一个问题。因此，无产阶级**“单有在经济战线上（在生产资料所有制上）的社会主义革命，是不够的，并且是不巩固的。必须还有一个政治战线上和一个思想战线上的彻底的社会主义革命。”**我们必须在意识形态领域里，不断清除资产阶级和一切剥削阶级的思想影响，努力实现《共产党宣言》提出的两个“最彻底的决裂”的宏伟任务。

自觉坚持参加集体生产劳动的带头人

——记湘潭县良湖公社建东大队党支部书记朱泽美

湘潭县良湖公社建东大队党支部书记朱泽美，牢记毛主席关于**“必须坚持干部参加集体生产劳动的制度”**的指示，十年如一日地坚持参加集体生产劳动，每年参加劳动都在二百八十天以上，最近几年在三百天以上。在他的带动下，这个党支部的其他六个支委也把劳动看成是最光荣的事情，是反修防修的大事，每人每年坚持在生产队劳动了三百多天。通过参加集体生产劳动，密切联系了群众，取得了阶级斗争和生产斗争的主动权，促进了农业大干快上。一九六八年以来，这个大队粮食亩产七年跨《纲要》，其中五年超千斤，林、牧、副、渔也都有较大的发展。

朱泽美是一九六四年社教运动中培养出来的新生力量。他刚担任大队党支部书记时，整天和群众滚在一起，走到哪里就劳动到哪里，工作到哪里，群众都亲切地叫他“老朱”。后来有一个时期，他认为自己是“泥脚杆子”干部，只要把工作搞好了，少参加一点劳动也不要紧。因此，整天忙于开会，参加劳动、接触群众少了，不正之风开始滋长起来。有一年冬天，大队组织了二百多个劳动力在八石届山上开荒造林。开始，老朱没有到这座山作实地调查，也没有参加这项劳动，却要求大家五天完成开荒任务。结果，五天时间过去了，任务还只完成了一半。当时老朱发火了，怪负责指挥的支委不得力，怨群众不耕劲。后来他在群众的批评下，亲自参加了开荒劳动，才发现并不是负责指挥的支委不得力，也并不是群众不耕劲，而是这座山的面积大，土质硬，五天完成任务确实有困难。这件事引起了老朱的深思：为什么自己会产生这种脱离实际，脱离群众的官僚主义作风呢？针对这个问题，老朱一遍又一遍地学习毛主席关于**“干部不参加集体生产劳动，势必脱离广大的劳动群众，势必出修正主义”**的伟大教导，感到非常亲切。深深认识到：干部参加集体生产劳动，是巩固无产阶级专政，反修防修的一件带根本性的大事，不但机关干部必须坚持参加集体生产劳动，就是在基层工作的“泥脚杆子”干部也必须坚持参加集体生产劳动。“泥脚杆子”干部如果不坚持参加集体生产劳动，同样会脱离群众，脱离实际，同样会滋长资产阶级思想，同样会变修。

从这以后，朱泽美参加集体生产劳动更加自觉了。他外出开会前，也要挤时间在生产队劳动一会；开会回来，先到田头和社员们一道干到天黑才回家。他爱人有时劝他说：“一时半会儿能干什么，就别去了吧！”老朱回答说：“资产阶级思想一时一刻也没停止向我们进攻，今天懒一会儿，明天懒一会儿，时间长了就要变修。”

朱泽美不管是炎夏寒冬，刮风下雪，都和社员一样参加劳动，不管是脏活重活，都干在前，冲在先。他说：“我们干部参加集体生产劳动，不是为了给群众做样子，而是为了改造思想，磨炼斗志，反修防修。劳动越艰苦，越能增强革命精神。”

在劳动中，朱泽美十分注意抓阶级斗争，特别是注意抓意识形态领域里的阶级斗争。去年夏天，朱泽美在友谊生产队和社员们一道搞“双抢”，发现有些青年对参加政治活动和集体生产劳动不积极。他经过调查，了解到是一个地主分子采取请吃请喝的方法，引诱青年到他家看黄色书籍，讲黄色故事，拉拢腐蚀青年。朱泽美就和队干部一起组织青年学习党的基本路线，批斗了这个地主分子，积极开展反腐蚀的斗争，使青年受到了很大教育。随后，朱泽美又召开党支部会议，研究了抓紧意识形态领域里阶级斗争的问题。党支部领导成员一边下队参加集体生产劳动，一边帮助干部、社员普遍开展学习小靳庄活动，狠抓思想和政治路线方面的教育。这样，有力地推动了**“农业学大寨”**运动的深入开展，发展了革命和生产的大好形势。

在朱泽美的带动下，建东大队干部参加集体生产劳动的制度坚持得较好，大家的思想觉悟大大提高。现在，这个大队的干部自动取消了过去固定补贴工分的办法，实行了误工补贴。由于干部坚持参加集体生产劳动，误工较少，全大队干部每年的误工补贴工分，低于大民公社《六十条》规定的标准。用革命精神从事工作的共产主义因素在建东大队已经开始萌芽了。在毛主席无产阶级革命路线的指引下，这种革命精神必将在建东大队发扬光大，开花结果。

·湘潭县通讯组·

坚持办点种试验田参加集体生产劳动

大湾公社党委发扬党的优良传统

本报讯　在批林整风和批林批孔运动推动下，溆浦县大湾公社党委坚持蹲点种试验田，经常参加集体生产劳动，使党的优良作风和光荣传统得到进一步发扬，有力地推动了农业学大寨的群众运动，发展了革命和生产的大好形势。

大湾公社党委从一九六九年成立后就开始办点种试验田。他们认识到：办点种试验田，体现了毛主席一贯倡导的群众路线的领导方法，它有利于洗刷唯心精神，坚持唯物论的反映论；有利于干部参加集体生产劳动，密切干群关系；有利于走又红又专的道路，实现政治与技术的统一；有利于抓好典型，总结经验，及时推广，指导全面。党委书记吴文升，身患几种疾病，他不考虑个人的健康，带头到离公社六里远的解放大队第七生产队蹲点。他说：“离了点，心里就象少了个东西，到点上和社员一起学习、一起劳动，干什么都踏实。”他去年参加劳动的时间达一百七十多天，种了一亩九分“三熟制”试验田，每个主要生产环节，都亲自参加劳动，每项技术措施，都亲自实践，结果，获得了亩产二千四百多斤的好收成。在他的样板田的带动下，这个生产队去年获得大丰收，粮食亩产达一千三百七十六斤。其余八个党委成员也都种了试验田，每人一年有一百九十多天的时间蹲在点上，参加劳动的时间平均每人在一百五十天以上。他们种的二十亩试验田，都获得了高产，起到了很好的示范作用。

大湾公社党委在办点种试验田的过程中，还十分注意从实际情况出发，讲究实效，不图虚名，不半途而废。过去，这个公社有的领导成员只愿到条件好的队去办点，找好的田搞试验；办不出成绩来就搬家。通过批林整风和批林批孔运动，提高了执行毛主席革命路线的自觉性，他们以身作则，带头到条件差、工作比较后进的队去蹲点，找产量低的田搞试验。全公社九个脱产党委成员，就有七个在后进队办点。党委委员贺彬光在大湾大队四队蹲点，选了一丘土质差、产量低的冷浸田搞试验。去年早稻插下去以后，遇上低温阴雨，禾苗长得比大田差得多，有的干部和群众就发愁了，耽心弄不好，有损公社党委的威信，就提议把试验田的牌子拔掉，另换一丘好的田做试验田。老贺听了，坚决不同意。他说：“牌子不能拔，试验田也不能换，我们不是为了好看，而是为了摸索增产规律，搞好了，可以总结经验，搞不好，可以汲取教训。”于是，他仍然坚持和大家一起干，认真总结群众改造冷浸田的经验，采取增施肥料、提高泥温等措施。为了夺取早晚两季丰收，他还和社员群众一道，烧草木灰，刨草皮，在试验田里打了十五个肥坵，为晚稻沤制了七百多担优质土杂肥，大大改良了土壤，终于使这块试验田获得了高产，早晚两季亩产达一千六百多斤，为低产田夺取高额丰产创造了经验。

近两年来，大湾公社党委在办点种试验田的过程中，坚持因地制宜的原则，充分利用本地资源，千方百计节约开支，降低生产成本，使样板队、试验田的经验学得到，推得开。党委副书记舒家遂，在后进的新塘大队二队蹲点，资金、肥料都比较困难，但他不向上伸手，而是依靠群众，带领社员大积土杂肥，自制土农药，自筹生产资金，平均每亩积制了优质土杂肥一百多担。同时，大力发展集体养猪。去年，这个队粮食亩产过千斤，不仅摘掉了统销帽，还向国家贡献了一万多斤粮食。　（溆浦县通讯组）

扎扎实实的庄稼汉

在洞口县江口公社三胜大队的一条陡坡山路上，经常可以看到一个四十开外的人，早晨挑着一担土特产品向公社走去，傍晚又挑着一担化肥赶回来。这个利用到公社开会的机会，来回为生产队挑担的人，就是江口公社三胜大队党支部书记肖前民，贫下中农都称赞他是扎扎实实的庄稼汉。

说肖前民是扎扎实实的庄稼汉，这话一点不假。他从一九六八年担任大队党支部书记以来，始终保持劳动人民的本色，每年都在生产队出集体工三百天以上。去年虽然开会的次数较多，仍然出工三百一十六天，实做劳动日三百二十一个。一个大队党支部书记为什么一年能做这么多劳动日？首先是肖前民把参加集体生产劳动当成反修防修，巩固无产阶级专政的大事来对待。他常说：“刀不磨要生锈，人不劳动要变修。”有了这种认识，劳动就自觉。几年来，他总是坚持时不空过，路不空行。大队离公社有八里路远，全是陡坡山路。老肖每次到公社开会，不是帮生产队送公粮，买农具，就是给生产队送土特产品，挑农药化肥。去年他到公社开会五十多次，就给生产队送了四千多斤土特产品，挑回了三千六百多斤农药化肥。在老肖的带动下，生产队的干部和群众，都利用到公社开会和外出赶集的机会，为生产队送了四百多担公粮和土特产品，挑回了四万多斤农药化肥，节约了四百多个劳动日。

肖前民参加劳动，还坚持“会前会后下田头，白天不够早晚凑”。在生产队，他不仅是挑粪、扛树、犁田样样都干，而且常常是别人还没有起床，他已在田头干开了；别人收工回家了，他还在田头转；公社上午开会，他就早晨劳动，傍晚会议刚结束，他又奔向田间生产。去年六月的一天，从公社开会回来，已是下午五点半了，他刚放下从公社供销社挑回的化肥，又跑到田头和社员一起劳动。

肖前民的左手在解放前因跌伤无钱医治残废了，现在不能弯曲，劳动十分吃力，但他在劳动中总是拣重工夫、难工夫、险工夫，干在社员前头。一九七三年冬，公社分配三胜大队五百亩造林任务，当时，正是长期冰冻，山上、路上结了厚厚的冰，莫说上山垦荒，就是在平地走路也难挪步。一些干部担心地说：“今年冰冻这么严重，垦荒造林的任务完不成。”肖前民带领十二个民兵，脚扎草码子，一步一滑地爬上山去，破冰垦荒，打响了第一炮。老肖的模范行动，鼓舞了群众的劳动热情，结果，男女劳力齐上阵，顶风雪，冒严寒，从农历正月初四开始苦战到月底，垦荒整地五百三十亩，超额完成了公社分配的造林任务。贫下中农称赞说：“前民同志身体比我们差，干劲比我们大，担子比我们重，汗水比我们流得多，这样的好领导，我们打心眼里高兴。”

·洞口县通讯组·

沅江县草尾公社党委成员深入春耕生产第一线，抓学习、抓路线、促春耕。这是党委书记在田头和社员一起学习有关无产阶级专政理论的文章。　沅江县通讯组供稿

防微杜渐

（紧接一版）然后，他把机手召集在一起，指着那包棉丝说：“一缕棉丝辨心思，是为集体想得多，还是想得少？你们扔掉的不是棉丝，是我们的传家宝——‘穷棒子’精神！”老队长一席话，使机手们受到教育。几年来，西铺大队的机手们从不“拉私”贩运，从不“吃请”受贿，处处从勤俭着手，严格要求，为集体多出力，受到广大群众赞扬。

西铺大队的干部在拒腐蚀防演变斗争实践中还有一条深刻体会，就是要把对自己的严格要求同在党内开展积极的思想斗争结合起来，自觉抵制资产阶级腐蚀同发动群众开展革命大批判结合起来。大破“四旧”、大立“四新”，在上层建筑包括意识形态领域对资产阶级实行全面专政。几年来，这个大队各种类型的学习班常年不停，政治夜校越办越好，马克思主义理论队伍不断扩大，批林批孔运动普及、深入、持久地发展。如今在西铺，人们不讲“中庸”讲斗争，“好人主义”被说成是“坏人主义”；林彪反革命的修正主义路线和孔孟之道，被批得臭不可闻。广大群众学理论、学政治、管方向、管路线，一心为公、热爱集体的“社员干部”大批涌现。西铺大队的干部高兴地说：“觉悟了的群众才是真正的反修防修的‘铜墙铁壁’。”

“身不离庄稼地，心不离庄稼人”

这一条是西铺大队的干部多年坚持下来的老传统。它既被这个大队干部看成拒腐蚀防演变的一项根本措施，也被这个大队的社员作为推选和检验干部的一把尺子。

早在二十三户贫农办社时，王国藩和“穷棒子社”的干部们，就曾以和群众一起摸爬滚打、艰苦创业闻名。那时候，他们肩搭一条麻绳，腰别一把镰刀，带头拉犁耕种，上山打柴，早晨群众踩着他们的脚印下地，晚上他们踩着群众的脚印回村。他们被称为“穷棒子社”的“铁梢子”，贫下中农的“主心骨”。如今，群众又亲切地称呼他们“社员干部”了。

西铺大队的干部外出开会、接待参观者的时间花得多，而他们每人每年参加集体生产劳动都在三百天以上。党支部书记王国藩到县上工作后，每天要考虑的问题多了，要管的事也多了，但是他仍然定期回西铺大队，和社员一起搬石垒坝，推土垫地，坚持参加劳动。有人对他说：“你是县委书记，论职务也算个国家脱产干部，回来几天，帮大家出出点子，不必再到地里干活。”王国藩回答说：“国家的脱产干部，决不能脱离生产劳动，脱离群众。”党支部副书记王顺，主持大队的全面工作，事情多，他参加劳动也多。有一次，他到省里开会，回到遵化县城是个晚上，向县委汇报完开会情况，已经夜深了。同行的人劝他明天坐班车回大队。他说，要坐班车就不能参加明天上午的劳动了。于是，他没等天亮，就拎起背包，步行四十里路回到西铺大队，没进家门，就去起集体的猪圈。下午，社员们刚下地，他已经又在打井场干起活来。社员们说，在我们西铺大队，没有“只会动嘴，不愿动手”的干部，没有“劳动蜻蜓点水不顶班，坐在办公室批闲天”的懒汉干部。我们西铺的干部说到的，自己做到了；他们要求别人去做的，自己也首先做到了。

西铺大队的干部参加集体生产劳动能够做到这样自觉，是因为他们在深入开展的思想斗争中，逐步对参加劳动形成了一种新认识。西铺大队党支部认为，要使干部自觉地握住手中的锄头，就要首先让干部懂得为什么要握锄头。这个大队有个青年干部，当干部前，人称他是一员“闯将”，哪里活累，他往哪里钻；哪里活脏，他往哪里跑。当干部后，他认为自己“生在茅草屋，长在庄稼地”，是从泥水里滚出来的；如今当干部为集体管事，少握几天锄把子不碍事。于是，他下地干活少了，工作跟了。党支部发觉后，主动找他谈心，给他讲当干部为啥不能放下锄把子的道理。王国藩说：“几千年的旧社会给人们留下一个老观念，是当官发财，不劳而获，高人一等。如今，我们干部不离庄稼地，干活不离庄稼人，亦‘官’亦民，这样就能破除‘当官发财’这个老观念，形成当干部为人民服务的新观念。”这些话，触动了这个干部的思想。他想：过去，我们斗倒了靠剥削为生、不劳而获的地主老财；今天，自己当了干部，如果指手画脚，不能坚持参加集体生产劳动，这不就是那种“劳心者治人，劳力者治于人”的剥削阶级思想吗？原来自己的思想在演变。这样下去，不是会顺着懒、馋、占、贪、变那条路子滑向资产阶级泥坑吗？思想认识提高了，行动上就自觉了，他又成为带头劳动的一员“闯将”。

这个青年干部的转变，是西铺大队干部实行思想革命化的一个缩影。经过伟大的社会主义教育运动和无产阶级文化大革命，特别是随着批林批孔运动的深入发展，西铺大队的干部通过学习革命理论，联系实际，总结经验，深入批判“上智下愚”、“天才论”和“劳心者治人，劳力者治于人”的反动谬论，都比较好地在实行这种革命的转变。在当干部期间，他们经常给自己提出这样的问题：入党当干部多年了，在这期间，执行的是什么路线？带领社员改造了多少地，打了多少井，建设了多少大寨田，粮食产量增加了多少斤？象社员那样扎扎实实地劳动了多少天？自己手上的老茧有没有社员那样厚，脸晒得有没有社员那样黑？他们这样认真地要求自己，便提高了参加集体生产劳动的自觉性，用汗水不断冲刷资产阶级思想的灰尘，同社员群众建立了最广泛、最密切的联系，加强了同群众的革命团结，取得了领导革命和生产的主动权。

新华社通讯员　新华社记者

（新华社石家庄一九七五年三月二十四日电）

◁三月二十七日放映影片▷

纪录片
追悼李富春同志
工人 1.00 4.15　新华 1.35
旗原 2.05　烈士公园 3.25
建设 1.30 8.30

革命现代京剧 **杜鹃山** 彩色影片
新华 7.00

朝鲜故事片 **原形毕露**
前锋 2.00　旗原 8.15

彩色纪录片
胜利油田 飞跃的上海工业 上海西郊公园
文化 1.00 5.50　建设 3.40 6.35
人民 1.30 8.15　湘江 2.30
红卫 2.00 8.45

彩色科教片
地震 地下热水 科学技术八号
建设 1.30 8.35　文化 3.00 7.50
人民 3.30 6.10　红卫 4.00 6.40
湘江 7.10

地震 骏马飞腾
建设 上午10.30　人民 上午10.30

故事片 **侦察兵**
新华 4.00　烈士公园 6.50
旗原 6.00　工人 7.40

彩色故事片
平原游击队
工人 1.00 4.15　烈士公园 3.25
建设 上午 8.30　新华 1.35
旗原 2.05

湖南电视台节目预告

3月27日（星期四）转播北京电视台彩色电视节目 △电视新闻 ①正定县掀起春耕春耕热潮②活务班女战士△电视纪录片：常金山下的红小兵△彩色故事影片：渡江侦察记。

3月28日（星期五）△电视新闻①继续革命的好党员②小化肥厂年高产 △转播北京京剧团演出革命现代京剧《杜鹃山》实况。

篮球赛

三月二十六日　晚7.00
昆明部队——湖　南（男、女）
三月二十七日　晚7.00
全国工程兵——昆明部队（男、女）

地点：省体育馆
售票处：省体育馆南门（二十六日上午8:30起售票）

柬埔寨解放区举行隆重集会

庆祝柬民族统一阵线和人民武装成立五周年

新华社北京一九七五年三月二十五日电 据柬埔寨通讯社报道，三月二十三日，柬埔寨解放区某地举行隆重集会，庆祝柬埔寨民族统一阵线和柬埔寨民族解放人民武装力量成立五周年。

柬埔寨王国民族团结政府副首相兼国防大臣、柬埔寨民族解放人民武装力量总司令乔森潘主持了这次集会。

柬埔寨王国民族团结政府的许多大臣和副大臣，柬埔寨民族统一阵线的一些领导成员，柬埔寨民族解放人民武装力量的代表，各革命机构和爱国群众组织的代表参加了集会。

乔森潘副首相发表了重要讲话。他回顾了柬埔寨民族统一阵线和柬埔寨民族解放人民武装力量在过去的五年中所取得的巨大胜利。

他赞扬了柬埔寨军民在一九七五年旱季中向敌人已经发动的和正在发动的强大攻势。他号召柬埔寨全体人民和柬埔寨民族解放人民武装力量的三种部队进一步提高对敌人一切阴谋的革命警惕性，继续猛烈打击敌人。

乔森潘在讲话中祝愿国家元首、柬埔寨民族统一阵线主席诺罗敦·西哈努克亲王，柬埔寨王国民族团结政府首相宾努亲王以及柬埔寨军民身体健康，并祝他们在完成民族解放的任务中获得新的更辉煌的胜利。

许多代表在讲话中表示要决不妥协，决不后退地坚决斗争，直到柬埔寨得到全面和彻底的解放。

大会通过一项决议，要求解放区军民对敌人发动更强大的攻势，完成一切革命任务。

新闻和宣传部的艺术团为集会进行了文艺表演。

全体爱国军民进一步提高革命警惕，继续猛烈打击敌人

乔森潘副首相主持大会并发表重要讲话，号召柬埔寨

日本工人斗志昂扬

日本一万名工人三月五日晚在东京冒雨举行大会，反对垄断资本转嫁经济危机，要求大幅度增加工资，并表示决心掀起强有力的春季斗争。来自各县的一千五百名工人代表出席了大会。日本工会总评议会议长市川诚在大会上说，日本垄断资本正在用大批解雇工人的手法来镇压春季斗争。我们必须依靠广大工人的力量，对垄断资本展开斗争。

△ 英国工人在伦敦举行示威游行，抗议物价上涨，要求提高工资。

比利时工人坚持斗争

比利时沙勒罗瓦地区格勒韦贝尔玻璃厂的六百多名职工，为了反对资本家关闭工厂和集体解雇工人，已经坚持斗争六个多星期。二月二十四日，沙勒罗瓦地区数万劳动人民举行示威，要求保证就业并表示支持格勒韦贝尔厂工人的正义斗争。二月二十日，在列日也举行了有数万人参加的示威，表示坚决声援格勒韦贝尔厂工人的斗争。

美国工人不断举行罢工示威

美国工人为反对垄断资本转嫁经济危机，不断举行大规模罢工示威斗争。纽约市将近八千名建筑工人二月二十七日举行示威，抗议建筑业的垄断资本家为了转嫁危机而大批解雇工人。当局出动大批警察阻挠和破坏工人的示威。工人们同警察展开了搏斗。目前，美国建筑业是受经济危机打击最严重、因而也是失业人数最多的行业之一。美国全国三百五十万建筑工人中已有百分之二十二点六被解雇。

英国码头工人举行罢工

英国伦敦九千多名码头工人从二月二十七日开始举行罢工。在这以前，英国利物浦近一万名工人举行示威，抗议资方缩短工时，要求保障职业。在苏格兰，司机和电机工人要求增加工资的罢工仍在进行。

南朝鲜工人开展反暴政斗争

南朝鲜工人为了争取生存权利和民主自由，展开了各种形式的斗争。汉城安岩产业公司三千多名工人三月十七日举行示威游行，反对资本家残酷剥削和破坏工会组织。元东产业公司工人三月十日举行集会，谴责资本家蹂躏工人的基本自由权利。南朝鲜几十名工人代表在汉城举行"促进南朝鲜工人运动自治会议"，坚决反对朴正熙集团镇压工人运动的阴谋活动。

（均据新华社稿）

乔森潘副首相写信祝贺柬人民武装旱季攻势取得辉煌胜利

奋勇前进 彻底解放柬埔寨民族和人民

新华社北京一九七五年三月二十五日电 据柬埔寨通讯社报道，柬埔寨王国民族团结政府副首相兼国防大臣、柬埔寨民族解放人民武装力量总司令乔森潘，三月二十三日写信给柬埔寨民族解放人民武装力量三种部队的各级指挥部、干部和战士，热烈祝贺人民武装力量在旱季攻势中取得的辉煌胜利。

贺信在谈到今年年初以来取得的胜利时指出，人民武装力量从今年一月一日到三月中旬已打死、打伤和俘虏敌人四万六千五百多名，拔除和解放敌军大、小据点八百多个。人民武装力量目前正在各战场上继续猛烈进攻残存的敌人。

贺信说："这些胜利是具有战略性的极其辉煌的胜利。我们在各方面的革命力量无论在数量上还是质量上都正在十分强有力地发展，构成了十分牢固的基础，为我们继续更强有力地进攻、奋勇向前、取得更大的新胜利和朝着完成彻底解放我们的民族和人民的任务的方向前进创造了条件。"

贺信说，在这个旱季攻势中取得的经验更清楚、更有力地表明了我们在各方面的正确路线。

贺信说："美帝国主义者是极其顽固和野蛮的。尽管他们的走狗七个卖国贼都已面临死亡，尽管他们清楚地知道没有任何办法来挽救这些卖国贼，但是，他们却在继续玩弄各种阴谋诡计。"

贺信说："我们人民、我们的男女战士和干部对敌人的一切阴谋具有最高度的革命警惕性，同时铭记着我们柬埔寨民族解放人民武装力量的革命口号：'我们越是取得胜利，我们越应该谦虚'。在三条战略前线（湄公河、金边及其周围、各个省会）的你们大家，肯定已经用这些立场武装起来了，你们已把这些立场变成了针对敌人的最强大攻势的力量，决心百分之百地解放柬埔寨。"

坚决惩罚破坏巴黎协定的西贡军队

越南南方爱国军民消灭大批敌人

据新华社河内一九七五年三月二十四日电 据越南南方解放通讯社报道，越南南方军民坚决惩罚破坏巴黎协定的西贡军队，取得许多新胜利。

越南南方广治一承天顺化地区军民，从三月八日到二十日连续进攻和奋起斗争，已完全解放了广治省，打死、打伤和俘虏敌人近两千名，歼灭一个营和三个连，重创三个营，击毁军车近六十辆，击落敌机四架，烧毁油库和弹药库四座，击毁许多战争工具。

南部东区土龙木和西宁两省军民三月十一日至十三日攻克了西贡政权的油汀军事支区和县城以及边求军事支区和县城，夺取了西贡西北广阔地区的控制权。在油汀地区，人民解放武装力量消灭了敌人三个保安营、一个装甲支团，重创另外一个保安营。三月十七日，巴地—隆庆地区军民奋起斗争，攻克了西贡东北二十号公路沿线的敌人定关军事支区和县城。二十号公路完全被切断。三月二十日，隆安省军民攻克并控制了德惠县城和军事支区以及桂巴基地。同日，巴地—隆庆、平绥军民攻占了稼来军事支区和县城以及怀德军事支区和县城。

三月二十日，在人民解放武装力量的进攻下，西贡北面平隆省安禄市的守敌和伪政权人员惊慌逃走，市内的人民奋起夺取了控制权，平隆省已经获得解放。

三月十一日，建祥省军民攻克了雅驱敌军基地，并截击在美安县运河沿线进行蚕食的西贡军队，消灭和重创敌人一个主力营和一个保安营。槟知省巴知县军民在三月十日至十三日的四天中，消灭和重创敌军两个营，连续给予进行蚕食的敌军以应有的惩罚，夷平和迫敌撤离二十九个据点和军事分区。

永隆、芹苴、茶荣、迪石、朔庄和金瓯等省军民粉碎了敌人的统治机构，夷平和迫敌撤离据点六十个，消灭和重创敌军三个营和五个排，摧毁敌人军车十二辆和大炮四门，收复了被敌人蚕食的许多地区。

△ 在柬埔寨人民武装力量的波厉攻势下，朗诺伪军节节败退，十分狼狈。 新华社发（传真照片）

出席联合国工发会议的中、阿代表发表声明

阐述关于西贡当局和朗诺集团"代表"资格问题严正立场

新华社利马一九七五年三月二十四日电 联合国工业发展组织第二次大会在二十四日讨论"资格审查委员会报告"的全体会议上，中国代表团严正指出，越南南方共和临时革命政府是越南南方人民的真正代表。由西贡当局的代表单方面出席联合国工业发展组织第二次大会是不合理的，不适当的。

中国代表在发言中还指出，西哈努克亲王领导下的柬埔寨王国民族团结政府是柬埔寨人民的唯一合法政府。早已为柬埔寨人民所唾弃的朗诺集团在联合国工业发展组织窃据柬埔寨王国的席位是完全非法的。

阿尔巴尼亚代表也严正声明，反对西贡当局"代表"出席会议。他说，西贡政权是依靠美国的政治、军事和经济援助建立起来的，是完全为美国的侵略政策效劳的。他表示，只有越南南方共和临时革命政府才有权代表越南南方人民。

他还说，阿尔巴尼亚代表团坚决反对邀请金边集团的代表，这个集团是美帝国主义的驯服工具。他表示，以西哈努克亲王为首的柬埔寨王国民族团结政府，是柬埔寨唯一的合法政府。

美国代表支持西贡当局代表出席这次会议。苏联代表没有吭气。

超级大国在中东争夺激化

基辛格中东之行宣告失败

新华社开罗一九七五年三月二十四日消息 埃及外交部长伊斯梅尔·法赫米三月二十二日宣布，美国国务卿亨利·基辛格为促使埃及和以色列的军队第二阶段脱离接触的努力已经结束，美国倡议的"逐步解决"办法已经失败。

在这之前不久，美国白宫也发表声明，宣布基辛格的中东之行失败。声明说，美国总统对此"感到遗憾"。基辛格已在三月二十三日晚回到华盛顿。

基辛格从三月七日起再次访问中东，推行美国对中东问题的"逐步解决"办法。除了访问叙利亚、土耳其、约旦和沙特阿拉伯以外，他多次往返于埃及和以色列之间，谋求促进埃及和以色列实现第二阶段军队脱离接触。埃及方面要求以色列撤出西奈半岛的米特拉山口和吉迪山口，归还阿布鲁迪斯油田，但以色列坚持其无理要求，埃及应公开宣布结束同以色列的交战状态，作为对上述撤退的报偿。

法赫米外长在二十二日记者招待会上说，埃及拒绝了以色列所建议的结束交战状态的一切方式。他指出，以色列必须撤出所有阿拉伯领土。法赫米还说："埃及在所有会谈中以书面形式坚持的另一点是，只有巴勒斯坦人获得了他们的民族权利，才会有最后和平。"

一个时期以来，美苏两家外长在中东进进出出，都力图把中东问题的解决纳入自己设计的轨道。在基辛格这次访问前和访问期间，苏联也不断给一些阿拉伯国家写信或派人去游说，兜售苏联的方案。但不论是美国鼓吹的"逐步解决"，还是苏修鼓吹的"日内瓦会议"，都企图把一个"不战不和"的枷锁套在阿拉伯人民和巴勒斯坦人民头上，从而加强自己争霸的地位，根本不想真正解决中东问题。基辛格使命的失败表明，超级大国任何纵容以色列侵略、违反阿拉伯人民意志的"调解努力"都是行不通的。

欢乐的邦美蜀

三月十一日，多乐省省会邦美蜀市解放了！

这几天，邦美蜀市到处是一片欢乐的景象。市内的各条街道上，飘扬着临时革命政府的旗帜，张贴着表达人们深切愿望的醒目标语："没有什么能比独立、自由更为宝贵的了"，人们满怀喜悦的心情，欢呼解放。

邦美蜀市的许多学校的学生走上街头和群众一道愉快地打扫街道，涂掉美伪集团的奴役文化的陈迹。搜捕还在捣乱的顽固恶棍。数以千计的伪军官兵和伪政权人员前往革命政府报到。

市内各主要街道的店铺已经恢复营业。各界居民陆续从疏散地点返回家园。各公立医院和私立医院也恢复了正常活动，医生和护士开始了医疗工作。

发电厂的工人积极抢修发电机。自来水厂的工人努力修复设备，并在三天内修好了供水系统，保证了全市用水需要。

越南南方民族解放阵线中央委员会的领导人探望了各工会组织，赞扬工人们在恢复工作中所作出的努力，并向他们提出了当前的任务。

邦美蜀市约有人口七万，是一个多民族的聚居地。在新政权的领导下，邦美蜀市各族人民正在努力建设新的生活，同时，也正百倍警惕地准备随时粉碎敌人的一切阴谋行动。（据越南南方《解放电台》）

（新华社河内电）

毛主席革命文艺路线胜利万岁

北京京剧团演出

革命现代京剧

杜鹃山

演出地点：湖南剧院 演出时间：3月26、28日（全满） 晚7.15

本报社址：长沙市建湘路 电话总机：9191 订价：每月一元 零售：四版四分 昨日开印时间：7时5分 印完：10时10分 长沙地区天气预报：今天白天多云到阴天，晚上到明天阴有小阵雨。北风二级。最高气温十六度，最低十二度。

湖南日报

第2382号　1975年3月27日　星期四　农历乙卯年二月十五　（今日四版）

毛主席语录

认真看书学习，弄通马克思主义。

列宁为什么说对资产阶级专政，这个问题要搞清楚。这个问题不搞清楚，就会变修正主义。要使全国知道。

用马克思主义的基本理论武装干部和群众

——衡东县欧阳海公社洪桥大队的调查

衡东县欧阳海公社洪桥大队的干部、群众坚持上了五年政治夜校。他们在夜校里，认真读马列和毛主席的书，用马克思主义的基本理论武装头脑，搞好反修防修的斗争。

洪桥大队过去是个“天旱人发愁，水涨祸临头”的多灾区。现任党支部书记刘秋生、副支书李双云都是土改、合作化斗争中摔打出来的干部。以前，他们为了改变大队的面貌，风里来，雨里去，凭着自己的良好愿望和苦干精神搞工作，对如何认真做人的思想政治工作却注意不够。群众思想不通时，就采取简单粗暴的办法，结果挫伤了群众的积极性，犯了错误。后来，由于没有从路线上分清是非，以为犯错误主要是工作抓紧了，得罪了人，因而放松了抓阶级斗争。这样，阶级敌人就乘机破坏，资本主义就泛滥，集体经济受到了很大损失。无产阶级文化大革命中他们又受到了群众的批评。问题究竟在那里？新的党支部建立后，他们反复学习了党的基本路线，认真总结经验教训，认识到要建设社会主义的新洪桥，首先就要坚持党的基本路线，用马列主义、毛泽东思想武装干部和群众的头脑，认真抓好两个阶级、两条道路和两条路线的斗争。于是，党支部决定坚持办好政治夜校，组织干部、社员学习马列主义、毛泽东思想，批判修正主义。一九六九年冬，大队九个生产队的政治夜校都办起来了。

几年来，洪桥大队党支部比较注意引导群众学习马列和毛主席关于阶级斗争、无产阶级革命和无产阶级专政的论著和语录。他们联系本大队的实际，反复学习了党的基本路线，学习了《共产党宣言》、《哥达纲领批判》、《国家与革命》、《关于正确处理人民内部矛盾的问题》、《矛盾论》、《实践论》等著作的部分章节和语录，注意从理论和实践的结合上解决好以下几个基本问题：

第一个问题，就是进行了由私有制到社会主义集体所有制的革命以后，还有没有两个阶级、两条道路的斗争。

洪桥大队田少劳力多，按理说，粮食产量会比较高。事实却不是这样，一九六九年前的粮食单产老是五、六百斤。主要原因是实现生产资料所有制的社会主义改造后，有些人认为阶级斗争不存在了。他们说：“现在用的集体牛，出的集体工，种的集体田，资本主义能摘得起来吗？”在政治夜校里，首先针对这个问题进行学习。他们联系历史的和现实的阶级斗争，认真学习了党的基本路线和毛主席有关阶级斗争的论述。合作化以后，洪桥就没有阶级斗争了吗？不是。那时刘少奇在上面嚎叫要砍掉农业社，阶级敌人在下面就煽动少数富裕中农闹退社。是在毛主席革命路线指引下，贫下中农开展了反资斗争，才使农业社得到巩固和发展。人民公社化以后，洪桥就风平浪静了吗？不是。在我国国民经济暂时困难时期，刘少奇在上面鼓吹“三自一包”“四大自由”，阶级敌人在下面就煽动搞分田单干，弃农经商。又是在毛主席的**“千万不要忘记阶级斗争”**的号召下，党领导贫下中农顶住了资本主义黑风。伟大的无产阶级文化大革命，摧毁了刘少奇、林彪两个资产阶级司令部，洪桥就太平了吗？不是。两个阶级、两条道路和两条路线的斗争还很激烈。事实告诉大家，洪桥在实现了生产资料所有制的社会主义改造以后，一小撮地、富、反、坏、右并没有停止破坏活动，资本主义的自发倾向还经常抬头，巩固发展集体经济同削弱瓦解集体经济的斗争十分激烈，复辟与反复辟的斗争从没有停止过。大家联系实际来学习阶级斗争的理论，体会就更深了，认识到阶级斗争是长期的，它贯串在社会主义整个历史阶段，我们必须树立长期作战的思想，决不能松懈自己的斗志。二队贫农武庚生，过去群众几次选他当队长，他怕得罪人，总是不肯干。学习后，他懂得社会主义时期始终存在着两个阶级、两条道路的斗争，不斗争就有资本主义复辟的危险，主动向党支部要求当队长。他当队长后，带领社员战天斗地斗敌人，一年就改变了队里的落后面貌。

第二个问题，就是搞经济工作的要不要抓意识形态领域里的阶级斗争。

有一段，洪桥大队的干部抓了阶级斗争，但抓经济领域的阶级斗争多，抓思想文化领域的阶级斗争少。结婚要彩礼，死人做“法事”，有人还唱坏歌，演坏戏，这本来是阶级斗争的反映，有人却看成是“人之常情”，“生活小事”，“与巩固集体经济没关系”。党支部成员和干部社员在政治夜校里，认真学习毛主席关于**“无产阶级必须在上层建筑其中包括各个文化领域中对资产阶级实行全面的专政”**的指示，讨论了“放弃意识形态领域里的阶级斗争，究竟是小事还是大事，与巩固集体经济是有关系还是无关系？”的问题。大家摆出了许多事实：有些荒地为什么没有开？就是由于封建迷信束缚了人们的手脚。有的社员为什么做不利于集体的事？就是由于受了“人无横财不富，马无夜草不肥”等反动谚语的毒害。有的人在自然灾害面前为什么束手无策？就是受了“天命论”的影响。有的人为什么与阶级敌人、资本主义倾向和平共处，就是由于头脑里“多栽花、少栽刺”的旧观念没去掉。大家深刻体会到，我们不仅要坚持经济战线上的社会主义革命，还必须在政治战线和思想战线上，进行经常的、艰苦的斗争和社会主义教育。不抓思想文化领域里的阶级斗争，就不能巩固发展经济领域里社会主义革命的胜利成果。他们根据现实斗争情况，以政治夜校为阵地，组织了以理论辅导员、图书读报员、革命故事员、文艺宣传员、评论员为骨干的政治工作网，组织群众大唱革命歌、演革命戏、读革命书报、绘革命画，办革命故事会、赛诗会，开展体育活动，用社会主义占领思想文化阵地，鼓舞了干部、群众的士气，有力地促进了生产。

第三个问题，就是要不要批判资产阶级世界观。

在两个阶级、两条道路、两条路线的激烈搏斗中，洪桥往往出现这样令人深思的问题：社会主义救了劳动人民，集体经济给大家带来了很大的好处，为什么还有人做损害集体的事？有的人过去给地主当过长工，为什么今天又和地主吃吃喝喝、拉拉扯扯？在学习无产阶级专政理论中，党支部引导干部、社员开展讨论，寻找答案。（下转三版）

克服经验主义　加强理论学习

北京大学部分系级领导干部座谈学习无产阶级专政理论的极端重要性

新华社北京一九七五年三月二十六日电 北京大学的校、系两级领导干部，认真学习毛主席关于理论问题的重要指示，重温毛主席有关克服经验主义，加强理论学习的教导，进一步提高了学习无产阶级专政理论的自觉性。最近，部分系一级的领导干部举行座谈，深入讨论了学习无产阶级专政理论的极端重要性，表示一定要坚决落实毛主席的指示，多看点马列主义的书，搞清楚为什么对资产阶级专政的问题。

哲学系党总支委员赵光武说：最近，姚文元同志在《论林彪反党集团的社会基础》一文中写道：“一九五九年反对彭德怀反党集团时，毛主席曾经指出，**‘现在，主要危险是经验主义’**，因此要认真读书，这十几年来，毛主席多次重复了这个意见”。学习这篇文章，更加加深了我对学习革命理论重要性的认识。我们要搞马克思主义，不搞修正主义，就要克服经验主义，努力学习、弄通马克思主义理论，借助马克思主义这个思想上政治上的显微镜和望远镜，识别真假马克思主义，胜利地进行反修防修的斗争。当前我们认真学习毛主席关于理论问题的指示，搞清楚列宁为什么说对资产阶级专政的问题，搞清楚资产阶级法权的存在与修正主义上台搞复辟很容易的关系，就能从理论和实践上分清什么是社会主义，什么是资本主义，进一步看清林彪反党集团《“571工程”纪要》这个政变纲领的反动性，继续深入批判林彪一伙利用资产阶级法权争夺人心，妄图复辟资本主义的罪行，提高反修防修的战斗力。同时，也只有认真看书学习，才能从本质上看到革命人民的社会主义积极性，真正做社会主义新生事物的促进派，自觉地贯彻执行毛主席的革命路线。

历史系党总支书记徐华民说：中国共产党是以马克思主义、列宁主义、毛泽东思想作为指导思想的理论基础。毛主席历来重视用马克思列宁主义武装全党。早在一九三八年，毛主席在《中国共产党在民族战争中的地位》一文中，就强调指出：**“普遍地深入地研究马克思列宁主义的理论的任务，对于我们，是一个亟待解决并须着重地致力才能解决的大问题。”**在社会主义革命时期，毛主席又反复强调要看书学习。但是由于我们有经验主义的毛病，不注意学习、研究马克思主义的理论，因此往往在两个阶级、两条道路、两条路线的斗争中，分辨不清正确路线和错误路线，容易上当受骗。这个教训一定要汲取。

校务组党总支书记庄守经说：过去对经验主义的危害性认识不深刻，好象不学习理论也还可以过日子。这是一种危险的盲目性。对于什么是社会主义、什么是资本主义？对于为什么要对资产阶级专政和如何实现无产阶级专政的历史任务？这些问题不从理论上搞清楚，遇到风浪就要左右摇摆，在革命斗争中就会软弱无力。最近，我们学习毛主席关于理论问题的指示，结合批判本部门一个贪污盗窃分子，分析这类新的资产阶级分子两面派的投机性和暴发户的贪婪性的特点，看到了产生这类新的资产阶级分子的土壤。过去，想得多的是为社会主义大厦一块一块地增砖添瓦；现在，还要自觉考虑一锹一锹地铲除滋生资产阶级的土壤。通过学习，使我进一步认识到：**“感觉只解决现象问题，理论才解决本质问题。”**只有克服经验主义，认真学好无产阶级专政的理论，在改造客观世界的过程中改造主观世界，克服盲目性，提高自觉性，才能把无产阶级专政下的继续革命进行到底。

座谈会上，大家还联系一百多年来国际共产主义运动的经验，认识加强理论学习的重要性。国际政治系革委会副主任戴卓说：马克思、恩格斯、列宁在工人运动的实践中，一贯重视研究革命的理论。恩格斯在《〈德国农民战争〉序言》中，特别强调领导德国工人运动的**“领袖们有责任越来越透彻地理解种种理论问题，越来越多地摆脱那些属于旧世界观的传统词句的影响”**。列宁在《怎么办？》一书中，总结了工人运动的历史经验，写下了**“没有革命的理论，就不会有革命的运动”**这一名言。我们一定要认真学习革命理论，用无产阶级专政的学说武装头脑，做一名自觉的革命战士。

通过学习和讨论，这些干部深刻认识到，经过无产阶级文化大革命，我国的无产阶级专政空前巩固。但是，我们同修正主义的斗争，不是一两次较量，而是长期的斗争。只有认真学好无产阶级专政的理论，从理论和实践上弄懂为什么要对资产阶级专政，无产阶级专政的任务是什么，怎样为巩固无产阶级专政而斗争，才能坚持无产阶级专政下的继续革命，不断夺取社会主义革命和社会主义建设的新胜利。他们决心克服经验主义，带头认真学习毛主席关于理论问题的指示，学习人民日报、《红旗》杂志发表的马克思、恩格斯、列宁关于无产阶级专政的部分论述，以及有关的马列著作和毛主席著作。同时，要组织党员、干部和广大群众学好，带领广大党员、干部以无产阶级专政的理论为武器，把学校真正办成无产阶级专政的工具。

新华社记者

株洲市碳酸钙厂干部工人研究限制资产阶级法权的问题

批判“物质刺激”　坚持政治挂帅

本报讯 株洲市碳酸钙厂党支部组织干部、工人学习毛主席关于理论问题的重要指示，认真理解对于社会主义社会还不可避免地存在着的资产阶级法权，**“这只能在无产阶级专政下加以限制”**的重要意义，坚持政治挂帅，批判“物质刺激”之类的扩大资产阶级法权的修正主义黑货，提高了大家无产阶级专政下继续革命的觉悟，发展了革命、生产的大好形势。

毛主席关于理论问题的重要指示发表后，这个厂的党支部成员认真进行了学习，并组织干部、工人学习，引导大家联系实际讨论，深入批林批孔，加深对毛主席指示的重大现实意义和深远历史意义的认识。树脂车间的工人在讨论中，回顾在文化大革命中批判“洋奴哲学”、“物质刺激”等修正主义黑货，坚持政治挂帅，自力更生试制成功并成批生产了阴阳离子交换树脂的斗争过程，深有体会地说：我厂树脂生产从无到有，从小到大，现在达到年产六十吨，靠的是毛主席革命路线的指引，靠的是人的高度社会主义觉悟，而不是靠的什么物质刺激起来的“积极性”。刘少奇、林彪一伙竭力推行“物质刺激”、“奖金挂帅”，就是想把人们引向资本主义邪路，扩大资产阶级法权，扩大工人的等级差别，在工人阶级中培养和收买一小部分背叛无产阶级专政、唯利是图的特殊阶层，以便他们复辟资本主义，我们绝不能上这个当。有的车间学习列宁提出的**“在工人阶级和资产阶级旧社会之间并没有一道万里长城”**论述时，分析了厂里个别肯工由于忽视思想改造而被资产阶级“糖衣炮弹”击中的教训，进一步看到了限制资产阶级法权的必要性。他们说，资产阶级法权是产生资产阶级和修正主义的温床。限制还是巩固、扩大、强化资产阶级法权，这是两个阶级、两条路线、两条道路斗争的一个重要方面。我们无产阶级担负着消灭一切剥削阶级和剥削制度、最终实现共产主义的伟大历史使命，就是要坚持无产阶级专政下的继续革命，自觉地改造世界观，批判资产阶级法权观念，限制资产阶级法权，不断铲除产生资产阶级和资本主义的土壤。

在学习和讨论中，大家认真钻研马列和毛主席的有关论述，进一步认识到：社会主义社会是从资本主义社会中脱胎出来的，**因此它在各方面，在经济、道德和精神方面都还带着它脱胎出来的那个旧社会的痕迹。**在我们的国家，生产资料所有制方面的改造虽然已经基本完成，但是，阶级和阶级斗争依然存在，工农之间、城乡之间、体力劳动和脑力劳动之间的差别还存在，人们从旧社会带来的旧的传统观念不可能立刻铲除，社会生产力的发展也还不能立刻达到“各尽所能，按需分配”的程度，因此，生产资料私有制这一部分资产阶级法权虽然已经取消，但在分配和交换方面的资产阶级法权仍然不可避免地继续存在。要消灭这些资产阶级法权，消灭旧社会的痕迹，需要一个相当长的历史时期。因此，在社会主义这个历史阶段，必须坚持无产阶级专政，不断进行社会主义革命，逐步提高人们的政治思想觉悟，努力发展社会生产力，才能限制以致最终消灭资产阶级法权。

党支部还引导大家讨论了资产阶级法权的存在同产生资产阶级和修正主义的关系问题。厂革委会的一位副主任谈到，过去总认为搞点“物质刺激”能调动群众的积极性，搞好生产。现在，学习了马克思主义的无产阶级专政理论，才搞清楚刘少奇、林彪一伙鼓吹“物质刺激”、“奖金挂帅”，就是扩大资产阶级法权，就是推行修正主义路线。他表示要多看点马列的书和毛主席的书，用无产阶级专政的理论武装自己的头脑，克服经验主义，自觉地执行党和国家限制资产阶级法权的规定和措施。钛白粉、碳酸钙车间的青年工人说：对“物质刺激”不抵制，认为有利可图，喜爱它，欢迎它，这样就会背离社会主义，走上资本主义斜路。因此要努力改造世界观，批判资产阶级的法权观念，批判资产阶级思想，批判修正主义，与修正主义彻底划清界限。全厂职工通过学习和讨论，进一步提高了继续革命的觉悟，他们发挥社会主义积极性，团结战斗，大干苦干，超额百分之五点五完成了今年头两个月的产值计划。

常德县蔡家岗公社党委成员认真学习毛主席关于理论问题的重要指示，不断提高无产阶级专政下继续革命的自觉性。这是他们在总结学习经验。

本报通讯员摄

学理论 抓路线 促春耕

隆回县各级党组织坚持党的基本路线

狠抓种植计划上两条道路的斗争

本报讯 隆回县各级党组织引导广大干部和群众认真学习毛主席关于理论问题的重要指示，学习无产阶级专政的理论，增强全局观念，狠抓种植计划上的两条道路斗争，按照“以粮为纲，全面发展”的方针，落实各种作物的播种面积，促进了全县传统经济作物的发展。

隆回县盛产辣椒、生姜、烤烟、百合等经济作物。为了促进这些经济作物更好地发展，隆回县各级党组织坚持以党的基本路线为纲，狠批资本主义自发倾向。紫阳区是隆回县辣椒的集中产区，今年国家分给这个区的辣椒种植任务七千亩。在落实种植计划的过程中，有的社队认为种辣椒费工多，管理难，收入低，不如种甘蔗、白芍赚钱，不愿发展辣椒生产。在社、队骨干学习班中，大家认真学习毛主席关于理论问题的重要指示，学习马克思、恩格斯、列宁关于无产阶级专政的部分论述，区委引导大家联系种植计划上两条道路斗争的实际，狠批刘少奇、林彪一伙推行的“金钱挂帅”、“自由种植”的修正主义路线，狠批利大大干，利小小干，无利不干的资本主义经营思想，使大家认识到，发展社会主义集体经济，是按国家计划生产，还是自由种植，这是走社会主义道路还是走资本主义道路的大是大非问题。如果只顾小集体赚钱，不顾国家全局利益，那就是为资本主义复辟创造条件。只有按国家计划进行生产，才能巩固农村社会主义阵地，巩固无产阶级专政。通过学习和批判，大家提高了阶级斗争、路线斗争和无产阶级专政下继续革命的觉悟，增强了全局观念，迅速落实了辣椒种植面积。现在，按照国家计划要求，全县辣椒、生姜、烤烟、百合等各项传统经济作物的面积已落实五万四千七百多亩。

隆回县委各级党组织还注意把广大干部、群众通过学习无产阶级专政理论焕发出来的革命积极性，组织到春耕生产上来。大学大批促大干，不失时机地按计划要求完成各项作物的种植任务。入春以来，全县组织了两次大检查，进一步落实种植规划和增产措施；抽调了一批干部深入基层蹲点搞样板，举办了三期训练班，培训了六百多名技术员；同时，还对各项品种所需的劳力、土地、肥料等作了统筹安排。滩头区落实烤烟面积五千二百亩，为了夺取丰收，他们做到思想早发动，计划早落实，群众早动手。目前，全区已整好土地三千多亩，并普遍备好了底肥，培育了烟苗。民族公社党委本着统筹兼顾，全面安排的原则，在搞好早稻备耕工作的同时，组织了一千五百多人，投入辣椒、百合、生姜等备耕生产。到目前为止，全公社一千五百亩辣椒土地已全部翻耕了一次，并从外地买回了饼肥三百多担，从城镇买回人粪四百多担，加上其它肥料，每亩备足精肥五十多担。不少大队还采用土温室、塑料薄膜培育辣椒秧苗，以提早移栽季节，确保辣椒丰收。

（隆回县革委会农村办、县通讯组）

茶陵县各级领导以无产阶级专政的理论为指针

在春耕中充分发挥农民技术员的作用

本报讯 茶陵县各级党组织和革委会以无产阶级专政的理论为指针，在春耕生产中切实加强对群众性的科学实验的领导，充分发挥农民技术员的作用。今年，全县早稻实现了良种化，基本上采用了通气秧田或温室育秧，为夺取今年早稻丰收打下了良好基础。

无产阶级文化大革命前，茶陵县的耕作比较粗放，产量比较低。无产阶级文化大革命以来，这个县广泛开展了群众性的科学实验活动，生产队普遍建立了科研小组，全县培养了一万五千多名农民技术员，推动了农业生产的发展。在组织今年的农业生产时，各级领导通过总结多年的实践经验，更加注意发挥农民技术员的作用。春耕前，县、公社多次举办了农民技术员学习班，组织他们学习无产阶级专政的理论，认识开展群众性的科学实验对加快农业发展速度，加强无产阶级专政的物质基础的重要意义。同时，深入批判林彪和孔老二散布的唯心史观，进一步树立劳动人民创造历史的观点，使农民技术员在春耕生产中积极发挥作用。这个县有条洣江河，贯穿全县三分之二的公社，每年汛期来得早。因此，如何适当提早季节，使早稻能避过洪水，晚稻能避过寒露风，是提高粮食产量的一个重要问题。为了解决这个问题，舲舫公社的兆水大队第九生产队科研小组，根据本队地处洣江河边，水位低，早稻成熟前往往受浸的情况，摸索出一套稳产高产的经验，连续三年来早稻都避过了“端阳水”，获得高产。同时，他们又针对过去早稻烂秧的问题，开展温室育秧，也获得成功。今年全社推广了他们的经验，绝大部分生产队的春耕比去年抓得早，抓得好，全社播种比去年早了十来天。

茶陵县各级领导还注意支持农民技术员的科学实验活动，积极推广他们的成功经验。春耕开始后，县革委会及时总结推广了洣江公社中瑶十一队和枣市公社洞头大队逄冲生产队“三八”科研组，坚持选用良种、用科学方法育秧、管水等十多项经验，使全县科学种田的水平有了新的提高。枣市公社逄冲生产队“三八”妇女科研小组成员不畏艰难，反复实验，发扬拚命精神，夺取三熟制高产的经验向全县推广后，全县出现了二千五百多个“三八”科研小组，科学种田的群众运动开展得更加广泛深入。

（茶陵县委办公室）

道县寿雁区各级领导深入后进队

带领干部群众学理论抓路线促春耕

本报讯 道县寿雁区各级党组织领导成员深入后进队和偏远山区，带领广大干部、群众认真学习毛主席关于理论问题的重要指示，狠抓两个阶级、两条道路和两条路线斗争，促进春耕生产。

寿雁区是零陵地区农业学大寨的先进单位之一，去年粮食亩产跨过了《纲要》。但是，全区农业生产发展不平衡，各公社都有少数后进队。这些队有的处在墟镇，有的位于边远地区。过去后进的原因，主要不是由于自然条件差，而是由于阶级斗争、路线斗争比较尖锐，革命没有搞好，方向、道路问题没有很好解决。去冬以来，特别是毛主席关于理论问题的重要指示发表以后，他们通过学习马克思主义关于无产阶级专政的理论，从巩固无产阶级专政的高度总结经验，研究现状，开展路线分析，进行典型对比，更加深刻地认识到，凡是坚持了党的基本路线，不断打击阶级敌人的破坏活动，批判资本主义倾向的，生产就上去了；反之，集体经济就不能巩固，无产阶级专政的任务就不能落实到每个基层。这样，他们更加明确了到后进队去帮助工作的重要性。全区抽调了四十一名干部，由九名区、社党委领导成员带领，分别深入到十六个后进大队，组织干部、群众学理论、抓路线，促春耕。还有三十多名大队干部深入到后进生产队，十三名大队党支部成员从先进队搬家到后进队，发动群众解决方向、道路问题。寿雁公社曙一、曙二、曙三这三个大队，地处墟镇，阶级斗争复杂，资本主义泛滥。区委主要负责人带领干部来到这里后，发动三个大队的干部、群众联系两个阶级、两条道路、两条路线斗争的历史和现状，学习无产阶级专政的理论，学习党的基本路线，狠抓两条道路斗争，批斗了有现行破坏活动的阶级敌人，批判了资本主义倾向，提高了干部、社员的阶级斗争和路线斗争觉悟，有力地促进了生产。现在，三个大队平均每亩积制各种肥料一百三十多担，买回磷肥七万多斤，换回良种两万多斤，改造了六百七十多亩低产田，农具全部修整一新，春耕生产形势比以往任何一年都好。

寿雁区各级领导成员还注意帮助后进队解决春耕生产中的实际困难。乐福堂公社有个领导成员深入到中村坊大队，发现这个大队春耕生产资金不足，耕牛、农具也不够用，便领导大家在安排好春耕生产的前提下，由大队办起了副业加工小组，并动员群众把闲散资金借给集体，很快就筹集了资金七千多元，保证了春耕生产的需要。

通过这一系列的工作，后进队一个个赶上来了，促进了全区的春耕生产。目前广大干部、社员正在抓紧时机大造肥料，积极育秧护秧，为巩固无产阶级专政而大干春耕生产。

（道县通讯组、本报驻零陵地区记者组）

在毛主席关于理论问题指示的鼓舞下，龙山县洛塔公社迅速掀起学理论、促春耕的热潮。这是五台大队中寨生产队社员在整田。 龙山县文化局供稿

落实毛主席关于「一定要消灭血吸虫病」的伟大指示

我省八百名医疗队员奔赴疫区支援农业

本报讯 在学习无产阶级专政理论的热潮中，我省第九批血防医疗队的医务人员，以饱满的革命热情，高昂的战斗姿态，奔赴全省疫区，决心以最大的干劲，最快的速度，落实毛主席关于“一定要消灭血吸虫病”的伟大指示，夺取血防工作的新胜利。

这批血防医疗队是由株洲、长沙、湘潭、衡阳、郴州、零陵、岳阳、益阳、常德等地区和省直医疗卫生单位的医务人员组成，还有北京派来的医疗队和驻省解放军医疗队共八百人。出发之前，他们在长沙、常德等地集中学习了毛主席关于理论问题的重要指示和《人民日报》、《红旗》杂志选辑的马克思、恩格斯、列宁关于无产阶级专政的部分论述，联系血防工作中两个阶级、两条道路、两条路线斗争的实际，深刻理解贯彻执行毛主席的革命卫生路线，搞好卫生革命，对于坚持无产阶级专政下的继续革命，巩固无产阶级专政的重大意义。第八批医疗队的先进代表，用他们亲身实践的经历，畅谈了执行毛主席革命卫生路线的体会。他们说，要使卫生工作为社会主义建设服务，为无产阶级政治服务，不仅要同刘少奇、林彪反革命修正主义卫生路线作斗争，而且还要与“医不叩门”、“重治轻防”等旧的传统彻底决裂。要实现上述任务，关键问题在于认真看书学习，只有联系实际认真学好无产阶级专政的理论，不断提高识别能力，认真改造世界观，才能做好工作，把无产阶级专政下的继续革命进行到底。

在学习中，大家讨论了医疗队的工作方法，明确了医疗队的任务。一致认为，要把医疗队的建设搞好，首先必须刻苦学习，从理论和实践的结合上搞清楚无产阶级对资产阶级专政的必要性和重要性，提高阶级斗争、路线斗争和无产阶级专政下继续革命的觉悟。其次，要深入群众，积极投入三大革命运动，虚心接受贫下中农再教育，不断批判资产阶级法权观念，抵制资产阶级思想的侵蚀。第三、要在当地党委统一领导下，和血防、卫生人员、赤脚医生紧密配合，积极开展血防群众运动，迅速改变疫区卫生面貌。第四、协助当地开展计划生育和爱国卫生运动，培训赤脚医生，巩固发展合作医疗。

（省血防办供稿）

破除陈规旧习 坚持送医送药上门

洞口县中医院开门办院，面向工农，深受群众欢迎

本报讯 洞口县中医院党支部和驻院工宣队认真贯彻执行毛主席的无产阶级革命卫生路线，坚持开门办院，面向工农，深受广大群众的欢迎。

通过无产阶级文化大革命，这个医院虽然建立了巡回医疗、送药上门、二十四小时门诊等为工农兵服务的好制度，但是由于旧的传统观念的影响，这些制度坚持不够经常。在批林整风运动中，医院党支部和驻院工宣队联系医院斗批改的实际，认真学习毛主席有关卫生工作的指示，认识到当前医疗卫生战线两个阶级、两条路线斗争的一个突出表现仍然是“为什么人”的问题。只有加强对医务人员进行思想和政治路线方面的教育，树立全心全意为人民服务的观点，才能坚持正确的办院方向。在批林批孔运动中，他们组织医务人员认真读马列和毛主席的书，深入批判刘少奇、林彪的反革命修正主义路线，围绕医院向谁开门，为谁服务的问题广泛进行讨论，使大家提高了执行毛主席革命卫生路线的自觉性，进一步坚持了开门办院的方向，破除了“医不叩门”的陈规旧习。

几年来，这个医院送医送药上门，坚持为工农兵服务做出了很大的成绩。医疗队坚持巡回下乡，诊治病人四万六千多人次，抢救了一百多例危重病人。最近，他们通过学习无产阶级专政理论，把医疗队派到边远的山区为贫下中农防病治病，培训赤脚医生，更好地为支援春耕生产服务。

（洞口县通讯组）

杨林大队结合春耕积肥大搞卫生

本报讯 衡东县杨林公社杨林大队紧密结合春耕积肥，积极开展爱国卫生运动。这个大队通过学习毛主席关于理论问题的重要指示，认识到改变农村旧的卫生习惯，是一场深刻的社会革命。他们组织社员群众狠批孔孟“死生有命”的天命观，大讲爱国卫生运动的重要性，提高了群众讲究卫生的自觉性。入春以来，各生产队社员都积极行动起来，结合积肥大搞环境卫生。六十九岁的老贫农崔建华带领全家，填平了屋前两个沟池，积卫生肥三十多担。第八生产队群策群力，仅用一天半的时间，铲除了屋前屋后的杂草，填平了九条污泥沟池，积肥六百多担。全大队共疏通污水沟一百五十多条，填平臭水沟池七十二个，积肥四千七百多担，既改善了农村卫生面貌，又为春耕生产积了大量肥料。

（衡阳地委除害灭病办公室）

庙前公社卫生院送医送药到田间

本报通讯员 常宁县庙前公社卫生院职工认真学习无产阶级专政理论，坚持卫生工作为无产阶级政治服务，为农业生产服务的方向。全院医务人员分别深入到生产队开展群防群治。入春以来，他们和赤脚医生一起采回草药五万三千多斤，自制「感冒丸」、「肠炎合剂」等一千四百多瓶，把预防药送到田间、屋场。并结合积肥开展爱国卫生运动，今春已积土杂肥十二万多担，有力地支援了农业生产。

（常宁县卫生局通讯组）

瓮江公社赤脚医生积极防病治病

平江县瓮江公社的赤脚医生，通过学习毛主席关于理论问题的重要指示，认识到当好赤脚医生，办好合作医疗，对于逐渐消灭三大差别，限制资产阶级法权，巩固无产阶级专政有着重大的意义。他们表示要更好地为贫下中农服务，不愧赤脚医生这一光荣称号。为了保护劳动力的健康，夺取春耕生产的胜利，他们帮助每个生产队培训了卫生员，采集了中草药一千五百余斤，做到了无病防病，有病治病。

（本报通讯员）

以柯湘为榜样　加强对资产阶级专政

烨　荣

“杜鹃花红似血年年怒放”。在这春满韶山、杜鹃盛开的时节，北京京剧团带来了革命现代京剧《杜鹃山》。它恰似绚丽的映山红，开放在省会社会主义的文艺舞台上。

《杜鹃山》以党代表柯湘为中心，组织了四对戏剧矛盾，有主导多侧面地塑造了柯湘的英雄形象。柯湘坚持党的正确路线，敢于同公开的和隐蔽的阶级敌人斗，善于用无产阶级思想来战胜和改造非无产阶级思想，把自发农民武装改造成为无产阶级的新型军队。柯湘的崇高形象，鼓舞着我们为加强无产阶级对资产阶级的专政而斗争。

柯湘是在同地主豪绅头子毒蛇胆的生死搏斗中出场的。“无产者等闲看惊涛骇浪”。在敌人的刑场上，柯湘昂首阔步，胆气凌云，冲破满天阴霾，投开如林刀戟，与毒蛇胆展开了面对面的斗争。柯湘与毒蛇胆的矛盾，是无产阶级与地主资产阶级的阶级斗争，是共产党与国民党两党的斗争。在这场斗争中，柯湘“且把刑场变战场，畅谈革命斥贼党”。她出敌不意地指出：“现在是哪一年？”毒蛇胆脱口而出：“民国十七年。”柯湘立即当头一棒：“可是你们的田赋钱粮、苛捐杂税，已经收到民国三十七年啦！”她有力地揭露了国民党反动政府是“屠杀工农”、“祸国殃民的黑衙门”，揭穿了国民党反动政权是大地主大资产阶级专政的实质。接着，她宣告：“只有马列主义才能救中国，只有中国共产党才是工农的救命星！”结论是：砸碎“黑衙门”，夺取政权，实行以工人阶级为领导的以工农联盟为基础的无产阶级专政。柯湘就是这样从思想上政治上斗垮了毒蛇胆。

今天，政权已经从地主资产阶级手中转到无产阶级手中，大大小小的毒蛇胆已经被我们打倒。但是，**“无产阶级专政不是阶级斗争的结束，而是阶级斗争在新形式中的继续。”**毒蛇胆们人还在，心不死，他们伏在阴暗的角落里窥伺着，时刻梦想变天，向无产阶级反攻倒算，妄图夺回他们的“风水宝地”，恢复他们的“党规国法”。我们必须学习和发扬柯湘的革命战斗精神，坚持无产阶级专政下的继续革命，痛打落水狗，叫毒蛇胆们的复辟阴谋永远不能得逞。

柯湘带着党的嘱托从井冈山来到杜鹃山。她按照毛主席的建军路线，要把农民自卫军这支自发武装改造成为无产阶级的新型军队，因而与队长雷刚以及少数后进战士发生了尖锐的冲突。柯、雷之间的冲突是无产阶级思想与小生产者的非无产阶级思想的矛盾。在改造这支农民自发武装的过程中，柯湘的无产阶级党性原则同雷刚的狭隘复仇思想展开了激烈的交锋。作为革命农民，雷刚具有对旧社会的强烈反抗性和对共产党领导的迫切要求。但作为小生产者，雷刚又有着政治视野狭隘的局限性。这就发生了雷刚虽然“抢一个共产党领路向前”，却又不理解共产党的路线和政策，要革命却又叹“革命为什么这样难”。二十年代末期杜鹃山上的这支农民自发武装，是一支徘徊在十字路口的队伍，如果不在共产党领导下改造成为无产阶级的革命军队，必然会被温其久一类野心家改造成为地主资产阶级的反革命工具。柯湘对雷刚以及后进战士进行了耐心教育和热情帮助，通过“扁担事件”的轩然大波，队长下山的血的教训，使雷刚终于认识了**“党指挥枪”**这个革命真理，因而表示：“从今后我跟党走南北转战，做一个胸怀宽广，奋斗终生的优秀党员！”

毛主席指出：**“列宁说，‘小生产是经常地、每日每时地、自发地和大批地产生着资本主义和资产阶级的。’工人阶级一部分，党员一部分，也有这种情况。无产阶级中，机关工作人员中，都有发生资产阶级生活作风的。”**为了进一步巩固无产阶级专政，我们一定要学习柯湘改造农民自卫军的革命精神，坚持对小生产者进行长期的耐心的社会主义教育，批判资本主义倾向，同新生的资产阶级分子作斗争。要使社会主义牢固占领城乡阵地。

柯湘在改造农民自卫军的过程中，遇到了投机入伙的内奸、叛徒温其久的挑战。这是无产阶级与地主资产阶级争夺兵权的斗争。温其久以农民自卫军“现任队副”为由，狂吠“有权指挥全局”。他先是搞的打雇工、抓商人、杀俘虏的军阀作风，继则阴谋篡夺兵权，与毒蛇胆、刘二豹里应外合，妄图胁迫战士为匪，把一支已经置于党领导之下的革命队伍变为地主资产阶级争权夺利的反动工具。他在阴谋分裂农民自卫军，破坏柯湘与雷刚以及其他战士的血肉关系时，大肆宣扬了孔孟之道的人性论。孔老二鼓吹男尊女卑，说什么“唯女子与小人为难养也”；温其久挑拨说：“一个女人治住了堂堂七尺的男子汉”。孔老二宣扬超阶级的母子之爱，说什么“父母在，不远游”；温其久也鼓吹“骨肉之亲”和“良心”，等等。对于温其久上窜下跳的反革命表演，柯湘给予了迎头痛击。她告诫战士们：“紧要关头，莫让沙泥迷住眼；危急时刻，是非曲直要辨明”，撕下了温其久的人性论画皮，指出如果听信了温其久的挑拨，就会导致“全军覆没，一蹶不振”的“严重后果”。最后，柯湘采取欲擒故纵的斗争艺术，团结全体战士，彻底戳穿了温其久的叛徒嘴脸，除掉了革命堡垒内部的这个隐患。

我们应当从柯湘对温其久的斗争中，汲取继续深入开展批林批孔运动的力量，进一步认清林彪的反革命两面派面目，批判林彪修正主义路线的极右实质，批判孔孟之道，为反修防修和巩固无产阶级专政而奋斗。

具有高度的路线觉悟，坚持毛主席的建军路线，是柯湘在杜鹃山上搏击风云，无往不胜的根本原因。我们一定要以柯湘为榜样，认真学习毛主席关于理论问题的重要指示，自觉执行党的基本路线，把无产阶级专政下的继续革命进行到底，切实加强无产阶级对资产阶级的专政。

北京京剧团创作演出的革命现代京剧《杜鹃山》，是闪耀在社会主义文艺舞台上的一颗璀璨夺目的明珠。它通过描写第二次国内革命战争初期，一支农民武装力量在党的领导下成长壮大的过程，热情歌颂了毛主席建军路线的伟大胜利，集中表现了**“党指挥枪”**这个马克思主义的原则，塑造了一个坚定地执行毛主席革命路线，点播革命火种的党代表柯湘的英雄形象。同观看其他革命样板戏一样，我们看了《杜鹃山》以后，受到了深刻的教育。

去年，我们在批林批孔运动中，观看了彩色影片《杜鹃山》，学习柯湘的无产阶级革命精神，运用马克思主义、列宁主义、毛泽东思想的锐利武器，彻底批判了林彪反革命的修正主义路线，批判了宣扬复辟、倒退、卖国的孔孟之道，提高了在无产阶级专政下继续革命的觉悟，促进了革命和生产的蓬勃发展。现在，北京京剧团的同志又在省会文艺舞台上演出了《杜鹃山》，我们看了感到格外亲切。

远处，火光冲天，枪声不绝；近处，乱云翻滚，人心浮动。在第五场戏中，无产阶级革命者柯湘面对错综复杂的尖锐矛盾，从容镇定，砥柱中流，冷静分析了敌我双方的形势，及时识破了敌人的阴谋诡计，制止了部分战士欲冲下山去的莽撞行动，领导农民自卫军“力挽狂澜挫匪军”。柯湘之所以能坚持党性原则，勇敢拍击浊浪，是由于“自有明灯在心间”。有毛主席革命路线的指引，纵有千难万险也能战胜。我们学习革命样板戏《杜鹃山》，首先就要学习柯湘坚定不移地执行毛主席革命路线的自觉性，学习她在阶级斗争和路线斗争的风口浪尖上冲锋陷阵的大无畏英雄气概，这对于指导我们当前的现实斗争，加强无产阶级对资产阶级的全面专政，具有重大的意义。

通过观看《杜鹃山》所刻画的内奸叛徒温其久的丑恶形象，也有助于我们进一步认识卖国贼林彪的反动本质，深入批判林彪的反革命修正主义路线。在第八场中，把温其久的反革命面目揭露得淋漓尽致，他穷凶极恶地摘下袖标，还妄图落下红旗，反动气焰何等嚣张！但是，任何想阻挡历史潮流的反动派都是注定要失败的，他们表演得越充分，垮得也越彻底！无独有偶。在同一时期，林彪不也发出了“红旗到底能打得多久”的谬论吗？杜鹃山上这场急风暴雨的革命斗争已经过去四十多年了，林彪反党集团的阴谋也已被粉碎了。在祖国大地上，社会主义到处都在胜利地前进。但是，社会主义社会是从资本主义社会脱胎出来的，在这个相当长的历史阶段里，阶级斗争和路线斗争是长期的、曲折的，有时甚至是很激烈的。林彪、温其久一类人物还会跳出来兴风作浪，妄图把资产阶级复辟的希望变为复辟的行动。我们学习柯湘的革命精神，就要努力掌握马克思主义关于无产阶级专政的理论，充分认识阶级斗争和路线斗争的长期性、复杂性，清醒地看到在社会主义条件下城乡资本主义因素还会发展，社会主义社会尚存在着的那部分资产阶级法权还会产生新的资产阶级分子。这样，才能从经济基础和上层建筑两个方面，坚持无产阶级专政下的继续革命。

文艺的春天是属于无产阶级的。北京京剧团《杜鹃山》剧组在百花盛开、万紫千红的时节来湖南演出，为我省文艺舞台增添了春色。我们深信，通过这次演出，必将促进我省人民以无产阶级专政理论为武器，普及、深入、持久地开展批林批孔运动，搞好文艺革命，加强无产阶级对资产阶级的全面专政，夺取革命、生产的新胜利。

向《杜鹃山》剧组学习

湖南省湘剧团

正当学习无产阶级专政理论的群众运动在全国蓬勃兴起的时候，北京京剧团《杜鹃山》剧组来我省演出，这对我们是一个很大的鼓舞，是我们学习革命样板戏经验的好机会。

在江青同志领导下创作的革命现代京剧《杜鹃山》，通过党对自发的农民武装进行改造这一题材，热情歌颂了中国共产党的正确领导和毛主席建军路线的伟大胜利。它从多方面的激烈的矛盾冲突中，展示了无产阶级英雄人物的典型性格，并且围绕突出主要英雄人物，努力刻画好其他人物；同时，运用韵白体制为塑造无产阶级英雄人物服务。在剧本创作、唱腔设计、舞台美术、表演和导演等各个方面，都积累了丰富的经验，做到了**“革命的政治内容和尽可能完美的艺术形式的统一”**。

在地方戏移植革命样板戏的过程中，我们向北京京剧团学习移植了《杜鹃山》。北京京剧团的同志那种满腔热情地塑造无产阶级英雄典型的革命精神，那种一丝不苟、精益求精的科学态度，都值得我们很好地学习。

去年八月，我们带着学习移植的《杜鹃山》第三场《情深如海》，赴京参加四省、市、自治区文艺调演时，北京京剧团的同志对我们作了热情的辅导，帮助我们努力搞好移植工作。《杜鹃山》剧组的导演同志对柯湘的无产阶级思想和雷刚的非无产阶级思想这一矛盾作了充分的分析，并且帮助我们对全场的气氛、调度、节奏、人物、音乐等进行细致地处理，那怕是一个表演动作、一句唱腔道白、一个台步、一个锣鼓点都反复示范，要求排准演好。比如，我团扮演柯湘的演员，开始在理解“哎？刚才好象电闪雷鸣，怎么忽然风平浪静啦”的潜台词时，误解为“哎，这是为什么呀？！”于是，道白感情不对，表演时有紧张的神色。导演同志便启发我团演员认识到，柯湘是党派来做政治工作的，对于自发的农民自卫军中存在的不良作风，是完全能估计得到的。因此，柯湘应胸有成竹，说这句话时要轻松稳定，神色自若。对柯湘上场以后的两个主要动作“挑担”和“夺枪”，导演同志也作了细致的讲解。“挑担”是表现柯湘的劳动侧面，要熟练轻巧；“夺枪”是表现柯湘的军事侧面，要敏捷有力，这样才能体现出“打仗干活儿，行家里手”。又如，在雷刚怒气冲冲，欲打田大江的一段戏中，我团演雷刚的演员起初以为，田大江不是土豪劣绅，雷刚此举是为了恐吓柯湘，所以在表演时老是对着柯湘瞟目而视。导演同志便启发我团演员体会到：雷刚有朴素的无产阶级感情，有仇恨土豪劣绅的直感，但他还不理解党的路线和政策，不懂得分清敌我是革命的首要问题。加上温其久从中挑拨，这样，出于一时气愤，便欲打田大江。通过导演同志的启发，我团演员端正了表演动作。我们学习移植的《情深如海》这场戏，在北京京剧团同志的精心辅导下，人物性格对头了，戏也紧凑了，在京演出时受到工农兵群众的欢迎和鼓励。

这次，北京京剧团《杜鹃山》剧组来我省演出，又热情地给了我们许多指导。他们在紧张的演出期间，抽出部分同志深入到我团和省京剧团、省花鼓戏剧团，把进一步作了某些修改的《杜鹃山》一剧，给我们进行了全面细致、逐场逐段的辅导。同时，还对我团的舞台美术工作进行了具体的帮助。为了贯彻勤俭办一切事业的方针，北京京剧团的同志还和我团有关人员一起下厂选购废料，用来制作布景，既达到了应有的质量要求，又节约了经费开支。所有这些，都使我们深受感动。

我们向北京京剧团学习的时间虽然不长，但是，他们对待革命样板戏创作和演出的高度政治热情，积极帮助地方戏移植革命样板戏的严肃认真的态度，使我们受到很大的教育。我们一定要学习他们的好思想、好作风和宝贵经验，进一步搞好革命样板戏的移植工作，搞好戏剧创作和演出，使无产阶级英雄形象牢固占领社会主义文艺舞台，为巩固无产阶级专政做出贡献！

本版速写均为杨振焕作

红杜鹃

——赞北京京剧团创作演出的《杜鹃山》

古丈县文艺工作队　仲　略

都说你是朵宝石花，
你更象烈焰呼呼地燃，
三湘春早迎花开，
一片霞光染江南，
　杜鹃红，
　红杜鹃。

杜鹃年年红，
岁岁花枝艳。
党的雨露把她浇，
烈士鲜血把她染。
　杜鹃开，
　开心田。

枪杆子须听党指挥，
革命真理代代传。
留赠天下无产者，
煮沸四海云水翻。
　看杜鹃，
　红了天！

为天下穷人争自由

——赞柯湘

解放军驻省某部　文哲安

柯湘啊，矿工的英雄后代，
战斗在杜鹃山，展望中国和世界，
“党指挥枪”，你捍卫毛委员的建军路线，
为天下穷人争自由是你的博大胸怀。
毒蛇胆的金钩钓鱼计是你粉碎，
可耻的内奸温其久被你掀了出来，
对战友，你团结一心情深如海，
风雨中，你迎来如火的杜鹃天下盛开。

杜鹃山上举刀枪

——赞雷刚

工人　罗尉宣

十几年帮工拾矫饱受饥寒，
扯旗造反你虎跃山岗，
三起三落，仰望泥泥夜空寻北斗，
柯湘来到，你手中大刀淬火添钢。
是春风吹绽杜鹃山满坡红花，
是毛委员教导把你心窗擦亮，
今天，你从历史舞台走上戏剧舞台，
揭示一条真理：革命永远跟定党！

发扬柯湘的革命精神

工人　曾士让

（紧接一版）通过学习，大家认识到，出现这些现象并不奇怪，一是失败的阶级敌人是蛤蟆剥皮眼不闭，在现在名声很臭的情况下，他们妄图恢复失去的“天堂”，总是采取腐蚀拉拢的手段，从革命队伍里寻找代理人，干他们自己不能干到的事；二是农民过去是小生产者、小私有者，集体化后，一部分农民还保持着小私有者、小生产的传统，这是产生资本主义和资产阶级的土壤。每个共产党员、革命干部、贫下中农只有在长期复杂的阶级斗争和路线斗争中，认真改造世界观，不断提高无产阶级专政下继续革命的觉悟，才能心明眼亮，拒腐蚀，永不沾。大队党支部成员带头学习，认真改造世界观。他们学习了《共产党宣言》，懂得了要建成共产主义社会，必须同私有制和旧的传统观念彻底决裂，便在工作中，在日常生活中，注意斗私批修。这几年，大队建仓库、造学校和上级有关部门来这里开会，办过好几次集体伙食，支委、干部从没有吃一餐饭。有时社员家里来客，请他们去一起吃饭，他们都婉言谢绝。在支委中，有的同志家庭生活比较困难，但多年来没有一人向队里借支过一分钱。副支书李双云，去年在五队办点，年终经群众评定给他补贴一百分工，他坚决不要；他兼管大队生猪代征代购工作好几年，有关部门按规定每年发给他手续费百多元，他说“党的工作是大家做的”，自己分文不收，全部交给了大队。

五年来，洪桥人民的精神面貌发生了深刻的变化。

一、“斗争哲学”已成为干部、社员的有力武器。去年，外地有个人偷公家的木材来这里卖，一上岸就被群众盘住，连人带树送到了有关单位。五队有个木匠，想出外搞副业，没出门就被爱人堵住，硬把他拉到政治夜校去斗私批修。

二、爱国家、爱集体的思想深入人心。这个大队位于湘江河畔，是个缺木材的地方。当他们碰到洪水冲散国家的木簰时，全队劳力奋战洪水，打捞木材，全部交给国家，谁也不动一根。近三年为国家打捞木材一百多立方米，棉竹一千多根。

三、“龙江风格”大发扬。一九七三年，新桥大队遭水灾，党支部副书记便带领社员带钱、带粮、带秧去帮助恢复生产。欧阳海大队开荒造林劳力少，他们就主动派劳力去协作。

四、树立了无产阶级的新风俗、新习惯。八队女青年宋梅珍出嫁，在结婚那天，自己背着行李，大大方方地走到男家，第二天就出工。全大队七十一个男女青年都订出了晚婚计划。八十二对有生育能力的夫妇，都实行了计划生育。

意识形态领域里的深刻革命，提高了广大干群的社会主义积极性，带来了集体经济的大发展。一九七四年全大队粮食亩产一千二百五十斤，比无产阶级文化大革命前的一九六五年翻了一番半。皮棉亩产一百一十斤，生猪平均每人一头多。对国家作出了应有的贡献。

衡阳地区通讯组、
衡东县通讯组、
本报驻衡阳地区记者组

湖南日报

柬埔寨王国民族团结政府发表声明

重申柬埔寨人民的斗争目标和对内对外政策

号召全体爱国军民继续团结战斗，以便完全和彻底解放柬埔寨

新华社北京一九七五年三月二十六日电 据柬埔寨通讯社报道，柬埔寨王国民族团结政府三月二十二日就柬埔寨民族统一阵线和柬埔寨民族解放人民武装力量成立五周年发表声明，重申柬埔寨人民的斗争目标和王国民族团结政府的对内对外政策。

声明说，五年来，柬埔寨民族统一阵线和柬埔寨民族解放人民武装力量相继挫败了敌人的一切军事行动和阴谋诡计，现在已经解放了百分之九十七的国土和六百万居民。柬埔寨民族统一阵线和柬埔寨王国民族团结政府体现了除充当美帝国主义在柬埔寨的新殖民主义工具的一小撮卖国贼以外的全体柬埔寨人民的深切愿望。柬埔寨王国民族团结政府同六十多个主权国家建立了外交关系。

声明说，目前，在柬埔寨人民和柬埔寨民族解放人民武装力量的连续猛烈进攻下，一小撮金边卖国贼已处于绝望的境地。然而，美国政府不顾美国人民和世界上所有热爱和平和正义的人民的反对，竭力援助金边卖国贼。“继续推行其战争‘高棉化’，疯狂地在柬埔寨制造灾难和痛苦，以维持美国在柬埔寨的新殖民主义。”

声明说：“在柬埔寨民族统一阵线和柬埔寨民族解放人民武装力量成立五周年的庄严时刻，柬埔寨王国民族团结政府重申，柬埔寨人民和柬埔寨民族解放人民武装力量在柬埔寨民族统一阵线领导下的斗争目标是，恢复柬埔寨的独立、主权、和平、中立和不结盟。因此，柬埔寨人民和柬埔寨民族解放人民武装力量决心继续进行正义斗争，直至美帝国主义停止对柬埔寨的任何直接或间接的干涉。”“直至彻底实现国家元首、柬埔寨民族统一阵线主席诺罗敦·西哈努克亲王一九七〇年三月二十三日的五点声明。”

声明说：“柬埔寨的事务应当在没有任何外国干涉的情况下，由柬埔寨人民自己来解决，柬埔寨人民唯一的合法代表是以宾努亲王为首相，乔森潘先生为副首相的柬埔寨王国民族团结政府。”

声明说：“如果福特——基辛格政府停止一切干涉，柬埔寨的战争就会停止，真正的和平就会恢复。柬埔寨的事务就将由柬埔寨王国民族团结政府按照第二届国民大会的决议来解决。所有为金边伪政权服务的军事和准军事组织人员应放下武器，向柬埔寨民族解放人民武装力量投降。除一小撮金边卖国贼外，每个公民在民族大家庭中都将有自己的地位，以便在领土完整的基础上建设一个独立、主权、和平、中立、不结盟、民主与繁荣的柬埔寨。”

声明说：“柬埔寨王国民族团结政府重申始终坚持广泛的民族团结的对内政策，不分社会阶级、政治倾向或宗教信仰，不咎既往，但一小撮卖国贼除外。在对外政策方面，柬埔寨王国民族团结政府重申坚持中立和不结盟政策，在同所有邻近或遥远国家的关系中不管其政治和社会制度如何，坚持在平等、互相尊重、互利、不侵略和不干涉他国内政的基础上的和平共处五项原则。”

声明最后号召金边伪政权的所有军事和准军事组织成员脱离他们的组织，掉转枪口对准卖国贼；号召在敌人暂时控制地区的各阶级和社会阶层的全体居民团结起来，采取各种形式同卖国贼集团进行斗争，以消灭它们；号召全体柬埔寨人民同柬埔寨民族解放人民武装力量紧密地团结起来，无论在前线或在后方，在解放区或在敌人暂时控制的地方，都要提高战斗力，加强反对美帝国主义侵略者及其走狗金边卖国贼的斗争，以便完全和最终地解放柬埔寨民族和人民。

法国马列主义共产党举行第二次代表大会

讨论了政治报告，起草和表决了纲领及章程，产生中央委员会

新华社巴黎一九七五年三月二十五日电 据三月二十日出版的《红色人道报》报道，法国马克思列宁主义共产党最近成功地举行了第二次全国代表大会。

这次代表大会是经过长期准备的。它是一次遵循民主集中制原则的大会。由基层支部选出的将近三百五十名代表发了言。妇女代表数目与男代表数目大致相等。

代表大会的议程包括：讨论上届中央委员会的政治报告，起草和表决纲领，起草和表决章程，产生中央委员会。

上述议程在代表大会上得到了彻底的讨论。

澳共（马列）第三次代表大会胜利闭幕

会议通过新的临时总纲领草案和党章 希尔同志再次当选主席

新华社北京一九七五年三月二十五日电 据澳大利亚《先锋报》三月二十日报道，澳大利亚共产党（马克思列宁主义）第三次代表大会胜利闭幕。

报道说，大会的讨论表明了党的巨大团结精神，表明对马克思主义、列宁主义，对马列主义同澳大利亚的具体条件相结合的理解在日益加深。党在思想、政治和组织方面的力量已大大增长。

代表大会通过了一个新的临时总纲领草案和党章，并且选出了新的中央委员会。爱·弗·希尔同志再次当选为中央委员会主席。

乔森潘副首相向敌占区人民发出号召

加紧斗争 更沉重地打击金边卖国贼

新华社北京一九七五年三月二十六日电 据柬埔寨通讯社报道，柬埔寨王国民族团结政府副首相兼国防大臣、柬埔寨民族解放人民武装力量总司令乔森潘三月二十一日发表号召书，号召敌人暂时控制地区的僧侣和各阶层人民加紧斗争，更沉重地打击金边卖国贼。

号召书说：“目前，形势发展的标志是，在军事、政治和经济等各方面都发生了极其有利于我们的重大变化。卖国贼已日益严重地崩溃。同一月和二月的形势比较，这一形势有了很大程度的不同。敌人正在各条战线上苟延残喘。”

号召书在谈到敌人在各条战线上遭到的惨败和各方面的困境之后指出：“敌人的处境毫无希望，而我们的形势比任何时候都好。我们有着能使我们阔步前进、争取更大胜利的极其有利的条件”。

号召书说：“在这种有利于我们的大好形势下，我向金边市和敌人暂时控制的几个省会的所有僧侣和同胞，向处于压迫、逮捕、屠杀和敲骨吸髓地剥削你们的卖国贼的枷锁下、几年来遭受无穷痛苦的所有工人、其他劳动者、小学教员、教师、大学生、中学生发出这个号召书。僧侣和同胞们要在卖国贼的巢穴内更有力地开展斗争，反对卖国贼。”

号召书说：“僧侣和同胞们要继续加强战斗，给卖国贼更沉重、更准确的打击，更多地举行集会、罢工、罢课、示威游行，奋起反对饥饿、抓丁、逮捕和屠杀，加紧袭击敌人的米库、燃料库和粮食库，袭击军警哨所、拘留营，从敌人的魔爪下解放被监禁的僧侣和同胞，甚至举行起义和从卖国贼手中夺取武器来配合我们柬埔寨民族解放人民武装力量打击卖国贼，以便结束卖国贼的命运，解放所有的僧侣和同胞，完全、彻底解放金边市和我们的柬埔寨国家。”

在“和解”烟幕下的丑恶表演

在南部非洲人民解放斗争节节胜利的大好形势下，南非和罗得西亚种族主义头子史密斯、沃斯特之流最近以来加紧勾结，竭力推行“和解”方案，妄图以此来实现他们用武力镇压所未能达到的消灭津巴布韦自由战士的险恶目的。

据报道，史密斯曾于三月十六日窜到开普敦同沃斯特进行了两天密谈。他们在密谈后，还装模作样地发表声明，说什么“我们就整个缓和过程进行了深入讨论”，“罗得西亚的前途问题，是罗得西亚白人和黑人自己来解决的问题”。

谎言掩盖不了血的事实。二月二十八日，罗得西亚反动当局枪杀了三名津巴布韦游击战士。三月四日，史密斯当局再次非法逮捕了津巴布韦解放组织领导人西索尔。三月十八日，又以卑鄙的手段暗杀了津巴布韦非洲民族联盟最高委员会主席契特波。三月十九日，罗得西亚反动当局出动武装警察镇压游行示威的数百名非洲人。三月中旬的四天中，罗得西亚反动当局连续枪杀了二十一名津巴布韦自由战士。

史密斯之流又是枪杀，又是镇压，又是逮捕，又是暗杀，他们的目的是迫使津巴布韦自由战士放下武器，屈膝投降。

双手沾满黑人鲜血的沃斯特，声称罗得西亚问题“是罗得西亚白人和黑人自己来解决的问题”，似乎与他毫无关系。这是虚伪的表白，弥天的大谎。据法新社报道，南非当局的外交部长马勒在向议会的讲话中供认：史密斯当局在决定逮捕西索尔之前就通知了南非当局。三月三日，沃斯特在一次记者招待会上公开叫嚷：“我认为现阶段没有必要谈论在罗得西亚实行黑人统治问题。”三月十五日，沃斯特在南非执政党会议上杀气腾腾地狂叫：“如果（和解）失败，则将不惜一切牺牲来对抗。”这些事实就足以说明沃斯特同史密斯是相互勾结、狼狈为奸的。

值得注意的是，史密斯之流在进行逮捕、枪杀的同时，还口口声声标榜什么“我们真诚地认为，一切问题都能够而且应当在会议桌边，而不是通过武力来解决。”这正如斯大林指出的那样：“用暴力辅助‘民主的’欺骗，用‘民主的’欺骗掩盖暴力，——这就是帝国主义资产阶级专政的全套伎俩。”史密斯、沃斯特之流正是这么干的。

史密斯、沃斯特之流在“和解”烟幕下的丑恶表演，使非洲人民和民族解放战士进一步认清了种族主义者的反动本性。正如津巴布韦自由战士所讲的：“我们决不会因为遭到威胁、恐吓和讹诈而向帝国主义和反动势力投降。我们将予以坚决回击。在原则和方针问题上没有妥协和投降的余地。我们一定要战斗到底。”（据新华社）

时事讲话

愤怒谴责朴正熙集团的法西斯罪行

南朝鲜学生继续开展反暴政斗争

新华社平壤一九七五年三月二十六日电 汉城消息：南朝鲜青年学生最近继续开展各种斗争，反对朴正熙集团的法西斯统治。

汉城大学一千多名学生三月二十四日举行声讨大会，揭露朴正熙集团镇压学生的罪行。会上通过了一项决议，要求被释放的学生复学，恢复被免职的教授的职务，并立即无条件地释放仍在监狱中的学生。同一天，延世大学一千二百多名学生在校内举行示威和声讨大会，愤怒谴责朴正熙集团企图取消学校当局准备让出狱学生、教授返校的决定。成均馆大学学生会三月二十五日发表声明，强烈要求朴正熙集团停止干涉学校事务，让被释放的学生立即返回学校。

另据报道，汉城中央大学艺术学院学生三月十一日举行声讨大会，要求朴正熙集团下台、废除“维新宪法”和解散“中央情报部”，并到校门外举行了示威。朴正熙集团向学校当局施加压力，勒令在这次示威中带头的三名学生退学或长期停学，激起了该校学生们更大的愤慨。他们自三月十八日起连续举行集会，要求取消这一无理决定，并于三月二十一日展开要求让这三名学生回校的签名运动，一天内就有八百多学生签名。

汉城监理教神学大学二百多名学生三月二十日也展开反对朴正熙集团的斗争。他们举行集会，并通过决议，谴责朴正熙集团疯狂地镇压舆论界、宗教界人士和学生的罪行。

继续惩罚破坏巴黎协定的敌人

越南方广南、广义等省军民取得新战果

新华社河内一九七五年三月二十五日电 据越南南方解放通讯社报道，越南南方广南和广义两省军民三月二十四日惩罚继续战争，破坏巴黎协定的敌人，取得新胜利。

据初步消息，广南省和广义省军民完全控制了广南省的三岐市和广义省的广义市，占领了广南省的里信军事支区和县城以及广义省的平山、山晶、义行三个军事支区和县城，控制了一号公路的许多路段，拔除了许多敌军据点，使数千名敌军丧失战斗力。

目前，广南省和广义省军民正在继续追击残敌并号召他们向人民投诚。

另据报道，三月二十四日承天省军民在惩罚破坏巴黎协定的敌人的战斗中，占领了富禄军事支区和县城，切断并控制了顺化和岘港之间的一号公路路段。

另据越南南方解放通讯社报道，越南南方西原各族军民在惩罚继续进行战争，破坏巴黎协定的西贡军队的战斗中，从三月五日到二十三日使近十二万名敌军丧失战斗力，其中包括四万名主力军和八万名保安队、民卫队、警察与“民事防卫”队，歼灭了西贡主力军第二十三步兵师、五个别动联团、四个装甲团、八个营、六个连和二十三个炮兵排，歼灭和瓦解保安队三个联团、二十四个营、三十六个连和民卫队四百八十五个排，缴获军车一千二百五十辆（包括坦克和装甲车近一百辆）和大炮一百一十门，缴获武器、弹药和战争工具数万吨，击落和击毁飞机数十架。

施莱辛格最近再次强调

美国要增强军事力量对付苏联扩军

据新华社北京一九七五年三月二十五日电 华盛顿消息：美国国防部长施莱辛格最近继续强调增强美国的军事力量以对付苏联的扩军。

施莱辛格三月二十一日在美国参议院预算委员会作证时说，“自由世界”（指美国及其盟国）的军事和政治力量遭到严重的削弱，而苏联的军事力量则有很大的扩充，苏联的军队从二百万人扩充到四百万人。“苏联人的开支比我们（指美国）多百分之二十五。”他说，“在一个危险的世界上，这种局势是危险的。”“当我们今天环顾世界形势时，没有什么理由可以感到轻松。”

施莱辛格强调说，“不要忘记，苏联是在缓和及戴维营和葛拉斯堡罗的精神下扩充自己的军事力量的。”他指出，美国“必须准备赶上他们的对外的（军事）力量”。

最近，施莱辛格在对美国《费城公报》记者的一次谈话中还表示，美国的军事重点现在必须转向欧洲——主要的办法是加强美国地面部队以及他们的战斗能力，并建立一个更为机动的核武器库。

越南南方军民严惩破坏巴黎协定的西贡伪军。这是在一号公路上狼狈逃窜的西贡伪军。新华社发（传真照片）

在邦美蜀战役中惨败的西贡伪军的丑态。新华社发（传真照片）

在两霸争夺欧洲日益加剧的情况下

美国增派战斗部队到西德

据新华社波恩一九七五年三月二十四日电 在苏美两个超级大国争夺欧洲日益加剧的情况下，美国从本月初开始加强它驻在西德的战斗部队。一支五百六十人的先遣队和第一批一千人的部队已经到达西德。

加强驻西德美军战斗部队的决定，是去年秋季美国国防部长施莱辛格访问西德时同西德国防部长勒伯尔一致做出的。据驻欧洲美军总部宣布，第一个增派西德的战斗旅总共三千八百人，将于五月底全部调到西德。美国陆军部长卡拉韦指出，北大西洋组织必须共同地有能力迫使华沙条约组织不敢采取任何挑衅性的行动。

◁三月二十八日放映影片▷

纪录片 追悼李富春同志
建設 1.00 4.05 湘江 2.15
文化 1.45 4.50 人民 3.15
紅衛 2.45

革命现代京剧 杜鹃山 彩色影片
文化 7.15

彩色故事片 平原游击队
建設 1.00 4.05 湘江 2.15
文化 1.45 4.50 人民 3.15
紅衛 2.45

原形毕露 人民 7.40 紅衛 8.15

列宁在一九一八年 建設 7.10

彩色纪录片 胜利油田 飞跃的上海工业 上海西郊公园
燎原 1.30 6.40 新华 7.50
工人 4.20 8.30 烈士公园 3.20
东風 2.50

彩色科教片 地震 地下热水 科学技术八号
新华 上午10.40 1.00 3.05 5.10
燎原 4.30 8.40 工人 6.30
烈士公园 7.20 紅衛 12.15

地震 骏马飞腾
工人 2.00

故事片 侦察兵
人民 1.00 湘江 6.40 紅衛 6.00

本报社址：长沙市建湘路 电话总机：[illegible] 订价：每月一元 零售：四版四分 昨日开印时间：7时40分 印完：11时35分 长沙地区天气预报：今天阴天有中等雷阵雨，明天雨停转多云。北风四级。最高气温十三度，最低八度。

湖南日报

第2383号　1975年3月28日　星期五　农历乙卯年二月十六　（今日四版）

毛主席语录

列宁为什么说对资产阶级专政，这个问题要搞清楚。这个问题不搞清楚，就会变修正主义。要使全国知道。

工业学大庆

天津市工业学大庆运动蓬勃发展

市委在领导工业学大庆运动中，注意解决各级领导成员对学大庆的认识问题；组织职工认真学习无产阶级专政理论；注意上层建筑领域的社会主义革命，深入批林批孔；组织干部深入基层，调查研究，总结、推广先进经验

新华社天津一九七五年三月二十七日电　天津市各级党组织加强对工业学大庆运动的领导，使全市工业学大庆运动蓬勃发展。

不久前，中共天津市委和市革委会召开了天津市工业学大庆经验交流会，号召全市职工认真学好毛主席关于理论问题的重要指示，学好马克思主义、列宁主义、毛泽东思想关于无产阶级专政的理论，深入批林批孔，把工业学大庆运动推向新高潮。会议要求：

第一，学习无产阶级专政的理论，批判修正主义路线，坚持**“鞍钢宪法”**，建设大庆式的企业。企业要象大庆那样，坚持党的基本路线，狠抓阶级斗争和路线斗争，批判修正主义，批判资本主义倾向，保证企业始终沿着社会主义方向前进；坚持党的群众路线，批判“上智下愚”，大搞群众运动，充分发挥群众的干劲、智慧和创造性，大干社会主义；坚持**“独立自主、自力更生”**的方针，批判洋奴哲学、爬行主义、铺张浪费等错误思想和作风，多快好省地建设社会主义。

第二，学习无产阶级专政的理论，战胜资产阶级和旧社会习惯势力对无产阶级的腐蚀和影响，发扬共产主义精神，建设一支用马克思主义、列宁主义、毛泽东思想武装起来的工人队伍。无产阶级战士要象“铁人”王进喜那样，刻苦学习马列著作和毛主席著作，自觉地抵制资产阶级思想的侵蚀，具有不为名、不为利，不怕苦，不怕死，一心为革命，一心为人民的共产主义思想；具有与天斗，与地斗，与阶级敌人斗，与错误思想斗，英勇顽强，不屈不挠的革命精神；具有力争上游，赶超世界先进水平的雄心壮志；具有对工作最讲认真，一丝不苟的革命作风。

第三，学习无产阶级专政的理论，破除资产阶级法权思想，密切联系群众，使各级领导班子成为执行毛主席革命路线，团结战斗的指挥部。

会议号召全市职工树雄心，立壮志，为实现四届人大提出的宏伟目标做出更大的贡献。

几年来，天津市委在领导工业学大庆运动中，注意解决各级领导成员对学大庆的认识问题。过去，有些单位认为学大庆就是为了把生产搞上去；有的单位只从形式上学；有的单位把学大庆和开展各项政治运动对立起来。天津市委针对这些情况，在一九七一年发出通知，号召全市工业、交通、基本建设战线的广大干部和工人认真学习毛主席的指示，批判刘少奇、林彪的修正主义路线。通过学习和批判，广大职工进一步认识到，学大庆要抓本质，既要学习它抓生产斗争的经验，更要学习它抓阶级斗争和路线斗争的经验；既要学习它改变生产面貌的经验，更要学习它改变人的精神面貌的经验。学大庆，如果不从方向、路线上学，是学不好的。去年年初，批林批孔运动开始以后，有些企业的领导干部认为，批林批孔运动开展得热火朝天，学大庆该放一放了。针对这种认识，市委及时召开全市工业学大庆经验交流会，提出在批林批孔运动中学大庆，必须做到：批判林彪效法孔老二“克己复礼”的反动纲领，坚持党的基本路线，坚持无产阶级专政下的继续革命，坚持社会主义方向；批判“上智下愚”的唯心史观，坚持依靠群众，大搞群众运动；批判林彪投降主义、卖国主义的罪行，坚持独立自主、自力更生的方针；批判林彪攻击社会主义制度，否定大好形势的罪行，坚持社会主义，坚持党的社会主义建设总路线；批判林彪阴谋分裂党和破坏党的领导的罪行，加强党的一元化领导，增强革命队伍的团结。由于把批林批孔和学大庆紧密结合了起来，全市工业学大庆的群众运动得到了发展。

天津市委在领导工业学大庆的群众运动中，组织广大职工认真学习马列著作和毛主席著作，特别是努力学习无产阶级专政的理论，加深对党的基本路线的理解，保证社会主义企业沿着毛主席的革命路线阔步前进。近几年来，天津市委和工业、交通、基本建设战线各级党组织，通过举办理论学习班、政治夜校、作理论辅导报告、召开学习理论经验交流会等形式，组织干部和理论骨干系统地学习马列著作和毛主席著作，提高了大家的理论水平，培养了一支有二十万人的工人理论队伍。在这支理论队伍的带动下，全市工业、交通和基本建设战线普遍掀起了马克思主义、列宁主义、毛泽东思想的学习运动。

在领导工业学大庆的群众运动中，天津市委特别注意抓上层建筑领域的社会主义革命，对资产阶级实行全面专政，把巩固无产阶级专政的任务落实到基层。在批林批孔运动中，他们组织广大职工批判林彪效法孔老二“克己复礼”，妄图复辟资本主义的罪行，批判资产阶级，批判修正主义，批判反动没落阶级的意识形态孔孟之道，向几千年遗留下来的旧思想、旧文化、旧风俗、旧习惯展开进攻。工人阶级登台讲马列主义，讲历史，分析国际形势，评法批儒，创作诗歌和革命歌曲，演唱革命样板戏，用马克思主义、列宁主义、毛泽东思想占领思想文化阵地，使人的精神面貌和许多企业的面貌发生了巨大的变化，全市涌现了一大批学大庆的先进企业和先进人物。

天津市各级党委组织干部深入基层，调查研究，总结、推广先进经验，推动了工业学大庆运动的深入发展。在加强调查研究的过程中，全市工业、交通、基本建设战线很多单位实行了“三三制”，即有三分之一的干部进行调查研究，三分之一的干部参加集体生产劳动，三分之一的干部坚持日常工作。市、区、局一些主要领导干部，也到工厂、企业蹲点，及时发现和解决工业学大庆中出现的各种问题。近两年来，市委连续两次召开全市工业学大庆的经验交流会，对全市工业学大庆的群众运动起了很大的推动作用。现在，全市工业学大庆的先进企业、先进集体、先进人物越来越多，革命和生产的形势越来越好。

抓理论学习 促煤炭生产

衡阳地区一季度原煤产量和掘进计划均提前完成

高亭司煤矿提前完成一季度原煤产量和开拓进尺计划

本报讯　衡阳地区煤炭系统的广大职工，认真学习毛主席关于理论问题的指示，坚持党的基本路线，贯彻执行**“鞍钢宪法”**，深入开展工业学大庆的群众运动，促进煤炭生产不断向前发展，今年一季度已提前十四天全面超额完成了国家原煤生产计划，原煤产量比去年同期上升百分之二十二点四，掘进总进尺提前二十六天完成一季度计划，为迎接国民经济新高潮，组织今年煤炭生产持续跃进打下了基础。

今年以来，衡阳地区煤炭系统的广大职工，在党的十届二中全会和四届人大提出的各项战斗任务的鼓舞下，满怀革命豪情，认真学习毛主席关于理论问题的重要指示，学习马克思、恩格斯、列宁关于无产阶级专政的部分论述，联系煤炭生产上的两条路线斗争实际，深入批林批孔，批判资本主义倾向，对贪污盗窃、投机倒把、流氓犯罪和现行反革命分子的破坏活动进行了有力的打击，大大伸张了革命正气，刹住了资本主义歪风，坚持了社会主义方向，革命、生产形势越来越好。祁阳煤矿三口塘工区的革命职工，大学大批促大干，狠抓矿井技术改造，今年以来，将主井由二道提升改为一道提升，并实现了机械化卸煤，劳动生产率显著提高，原煤日产量比去年平均上升百分之三十八。衡东县杨桥煤矿，利用过去一个老井作副井，开拓一个新井做主井，实现了成龙配套，全矿提前三十一天完成了一季度生产计划。

在抓理论学习，促煤炭生产的热潮中，衡阳地委和各县县委认真改进领导作风，深入基层，参加集体生产劳动。今年春节期间，地委五名常委以及计委、工交办和各县县委主要负责同志，分别深入到地、县十六个煤矿，和群众一起学习，一起参加生产劳动。工人们深受感动。他们说：“新旧社会两重天，一个苦来一个甜，领导下井同劳动，再苦再累心也甘。”矿工们鼓干劲，争上游，创高产，新纪录不断涌现。在地、县委领导同志的带动下，局、矿两级机关共有二百二十九名干部深入到工区、班组，和工人群众同学习、同批判、同劳动。祁东县墨时煤矿党总支书记彭世根，以身作则，带头大干，把坚持参加集体生产劳动看作是限制资产阶级法权、缩小三大差别的实际行动，今年一季度已在井下劳动三十六天。他说：“劲和工人一处使，汗和工人一处流，工作做得好，生产上得快。”领导做榜样，群众紧跟上，一个学理论、鼓干劲、夺高产的热潮，一浪盖过一浪。观音滩煤矿一工区，在主井延深掘进巷道中遇到了溶洞，泥沙水大，停停打打两年多。有的人主张到外面请技术工人支援破难关，有的人主张减产保掘进。矿党委把这个难题交给群众反复讨论。工人们说：生产不能减，溶洞要冲过，干革命，搞建设，就要有那么一股劲，越是艰险越向前。他们坚持在齐腰深的泥沙水里作业四十多天，充分发挥了人的主观能动性，千方百计大干快上，在一季度提前冲过溶洞，完成了主井延深的任务；提前安装好排水设备；提前三十天完成了一季度原煤生产计划。（衡阳地区煤炭局通讯组）

本报讯　郴州地区高亭司煤矿的干部和群众，认真学习无产阶级专政的理论，进一步提高了抓大事、抓路线的自觉性，坚持用革命统帅生产，促进了煤炭生产蓬勃发展，到三月中旬止，原煤产量和开拓进尺已提前超额完成了今年第一季度国家计划，其他主要经济指标也都取得了好成绩。

今年来，这个矿的干部、工人把主要注意力放到学习和批判上来，坚持以党的基本路线为纲，贯彻抓革命促生产方针。矿里先后举办了四期骨干学习班，组织党员、干部和工人认真学习毛主席关于理论问题的重要指示和马克思、恩格斯、列宁关于无产阶级专政的部分论述，学习中央两报一刊元旦社论和四届人大的有关文件，引导大家发扬理论联系实际的革命学风，把学习革命理论同本单位的斗争实际紧密结合起来。大家以无产阶级专政理论为武器，深入批判林彪、孔老二的反动谬论，进一步加深了对党的基本路线的理解，自觉地坚持社会主义方向。（下转四版）

陈永贵副总理离开北京

应墨西哥政府的邀请前往进行友好访问

新华社北京一九七五年三月二十七日电　国务院副总理陈永贵应墨西哥政府的邀请，前往墨西哥进行友好访问，今天上午乘专机离开北京。

陈永贵副总理的随行人员有：农林部副部长肖鹏，外交部美大司司长林平，山西省革命委员会常委、昔阳县大寨大队革命委员会主任郭凤莲，外交部礼宾司副司长高建中，农林部农业局副局长陈宗烈，水电部科学研究所副所长曹瑞峰，河南省林县革命委员会副主任李宗昌等。

到机场送行的有我国领导人邓小平、吴德、王震、李素文等，外交部部长乔冠华、副部长王海容，水电部部长钱正英，农林部副部长梁昌武，有关方面负责人朱传贤、鲁平、陈德和、唐闻生、李永凯等。

墨西哥驻中国大使馆临时代办罗乐思和夫人、大使馆外交官员，加拿大驻中国大使苏约翰，也到机场送行。

邓小平、吴德、王震、李素文等到机场送行

全国商业战线广大干部和工人以理论学习为动力

积极组织和供应农业生产资料支援春耕

新华社北京一九七五年三月二十七日电　我国商业战线的广大干部和工人，以理论学习为动力，积极组织生产和供应农业生产资料，大力支援春耕生产。

在批林批孔运动推动下，早在去冬，各地商业部门就派出人员，深入农村调查研究，根据今年发展农业生产的新形势，及早抓了春耕生产资料的供应准备工作。因此，今年各地春耕生产资料准备得比较充足，而且品种增加，质量也有所提高。据北京、上海、河北、湖北、辽宁、贵州、甘肃、新疆等十四个省、市、自治区的统计，今年一、二月份，供应农村的化肥、农药、农用柴油、中小农具和耕畜等，总值比去年同期增加百分之十。

毛主席关于理论问题的重要指示发表后，各地商业部门广大干部和工人，在各级党委领导下，积极投入学习活动。他们联系商业部门阶级斗争、路线斗争的实际，认真学习马克思主义关于无产阶级专政的理论，更深入地批判林彪反革命的修正主义路线，批判资本主义倾向，批判资产阶级思想作风，进一步焕发了搞好春耕生产资料供应工作的社会主义积极性。湖北省商业部门到二月底运往农村的春耕生产资料，总值比去年同期增长百分之十五点八。这个省的商业部门还和有关部门配合，帮助社队维修农药机械三十五万架，中小农具一百三十多万件。北京市郊区各县商业部门同工业部门联合召开会议，安排小农具生产计划。现在，上半年生产二百四十万件小农具的任务已经落实。上海市商业部门除了做好本市郊区春耕物资供应工作外，还面向全国，积极支援其他省、市、自治区。到二月底，从上海调运到各地的农药已达八百多吨，农药机械十万架。许多地区的商业部门在做好化肥、农药供应工作的同时，还积极向农村社队推广合理用肥和安全使用农药的经验，宣传讲解使用化肥和农药的技术，帮助社队培训技术力量。辽宁省各地商业部门今春以来采取开办训练班、举办流动展览和放映幻灯等形式进行宣传和传授技术，为农村社队培养了大批施用化肥、农药的技术力量。

在春耕生产资料供应工作中，各地商业部门工作人员，认真改进工作作风和服务态度，努力提高服务质量。各级商业部门的领导干部，纷纷深入基层，参加集体生产劳动，进行调查研究，为进一步做好春耕生产资料供应工作创造条件。许多基层商业人员在春耕生产开始以后，不怕苦、不怕累，主动延长营业时间，坚持送货下乡。河北省各级商业部门去冬以来组织支农服务队七千八百多个，为社队送货总值达九百四十九万元，并为生产队修配各种农业机械和各种农具五十四万件。

各地商业部门还根据当地的具体情况，帮助社队就地取材，自力更生生产一些春耕所需的物资，使社队做到了勤俭备耕。许多地区的商业部门，配合有关部门开展调查研究工作，挖掘生产腐植酸类肥料的资源，交流生产技术，组织供应所需的物资，帮助社队搞好腐植酸类肥料生产。吉林省的长春、吉林、白城、延边四个地区，今年头两个月已生产腐植酸铵近七十万吨。

四〇三队三八钻机理论学习小组，认真学习无产阶级专政的理论。这是三八钻机副机长罗绍兰与大家在交谈学习体会。　本报通讯员摄

组织起来开展共产主义大协作

衡阳市组织八十多个工厂参加拖拉机会战，为加速实现农业机械化，巩固无产阶级专政而努力

本报讯 中共衡阳市委认真贯彻执行**“以农业为基础、工业为主导”**的发展国民经济总方针，把全市各个工厂组织起来，开展共产主义大协作，积极发展拖拉机生产，**为实现农业机械化、巩固无产阶级专政而努力战斗。**

衡阳市是我省生产拖拉机的重要基地，担负着全省手扶拖拉机生产任务的百分之六十以上，同时担负着30型拖拉机的动力生产任务。为了实现四届人大提出的战斗任务，加快社会主义建设步伐，中共衡阳市委认真总结了前段发展拖拉机生产的经验教训，他们从实践中体会到，发展拖拉机生产，是依靠上级投资新建工厂，还是挖掘潜力充分发挥现有企业的作用？这是两种思想、两条路线的斗争，是执不执行“独立自主”、“自力更生”方针的大问题。在批林批孔运动中，他们带领群众，认真学习马列和毛主席关于无产阶级专政的论述，狠批林彪反党集团推行的修正主义路线及其破坏农业机械化的罪行，深入进行以农业为基础的思想教育。同时，进一步扩大协作面，组织了八十五个工厂参加拖拉机会战，决心在今年内使手扶拖拉机的生产能力提高一倍半，产量增长百分之七十以上。

在拖拉机会战中，担负着制造主机任务的工厂，以大庆为榜样，坚持社会主义道路，狠抓意识形态领域的社会主义革命，发扬艰苦奋斗的光荣传统，为实现农业机械化争作贡献。衡阳拖拉机厂的工人、干部和技术人员，争分夺秒，大干快上，在今年春节前就完成了四百台手扶拖拉机任务，创历史最高纪录。衡阳建湘机械厂大搞技术革新和技术改造，不断挖掘生产潜力，勇挑重担，迎难而上，除了积极担负手扶拖拉机配套的柴油机生产任务外，还承担了省里大型拖拉机配套的柴油机生产任务。衡阳探矿机械厂尽管本身生产任务重，但仍尽力支援拖拉机会战，无论市里交给什么任务，都保证按质、按量、按时完成。衡阳仪表厂，利用节假日为协作单位赶制模具，并且主动派人到第三机械厂协助赶制油压机。东阳公社农机厂接受手扶拖拉机支架总成的生产任务后，立即组织了一套专门班子，土法上马，日夜苦战，很快就搞出部分工卡模具。一些街道工厂也积极投入会战行列，如城南区红卫铸件厂，接受了手扶拖拉机左右水管的翻砂任务后，日夜加工，很快就试制出了样品。

目前，参加拖拉机会战单位的干部、工人和技术人员，正在认真学习马列和毛主席关于无产阶级专政的论述，更加意气风发，斗志昂扬，决心为加快农业机械化步伐，巩固工农联盟，巩固无产阶级专政而努力奋斗。

（衡阳市通讯组）

三星大队党支部在批林批孔运动推动下

积极组织手工业人员参加集体企业

本报讯 长沙县南托公社三星大队党支部，在批林批孔运动中，积极组织农村手工业人员参加大队集体企业，煞住了副业单干、劳力外流的资本主义歪风，推动了农业学大寨群众运动。

这个大队靠近城边，手工业人员占总劳力的百分之十五，过来由于没有组织起来，长期处于单干或半单干状态，妨碍了集体生产的发展。批林批孔开始后，大队党支部紧密联系在手工业问题上的阶级斗争和两条道路斗争实际，组织大队、生产队干部和社员群众认真学习毛主席关于**“分散的个体的农业经济和手工业经济，是可能和必须谨慎地、逐步地而又积极地引导它们向着现代化和集体化的方向发展的，任其自流的观点是错误的”**教导，批判林彪修正主义路线，认清了手工业单干、劳力自由安排，是与社会主义背道而驰的。只有把劳动力纳入集体的轨道，由集体安排，为农业服务，才符合毛主席的无产阶级革命路线和政策，有利于巩固无产阶级专政。

认识提高以后，大队党支部加强了对手工业人员的领导，发动贫下中农和手工业人员进行讨论，决定大队成立企业管理委员会，在党支部领导下，管好大队企业和手工业。手工业人员按行业、工种设立两队两厂。两队是：农田基本建设专业队，由泥工、木工、铁工、篾工、锯工和拖拉机手、电工等组成；群众生活服务队，由缝纫、理发和打米、榨油、代销店等职工组成。两厂是：五金厂和红砖厂。每个队、厂分别成立领导小组。从而把分散的手工业人员纳入了集体经济的轨道。他们还根据手工业人员的思想、技术等情况，订出报酬标准，在企业所做工分，参加生产队分配。大队企业收入除提留部分积累外，按各生产队投工多少按季划拨到队。由于认真落实党的分配政策，正确处理大队与生产队，手工业人员与集体，手工业人员与社员的关系，手工业组织不断巩固，手工业人员的劳动积极性不断提高。

（本报通讯员）

不失时机地掌握生产环节支援春耕

我省二轻战线广大职工学习革命理论，焕发革命精神

本报讯 我省二轻工业战线广大职工，在各级党委领导下，积极贯彻党的十届二中全会和四届人大精神，认真学习毛主席关于理论问题的重要指示，焕发革命精神，**“不失时机地掌握生产环节”**，有力地支援了春耕生产，取得了较好的成绩。一至二月份，共生产铁制农具二百五十七万七千八百件，较去年同期增长百分之三点二四；竹制农具九十一万七千九百件，比去年同期增长百分之七点五三；木制农具五万八千八百多件；农用薄膜五百九十吨。还修理各种中小农具和半机械化、机械化农具三百八十八万五千件，比去年同期增长百分之七点六。

今年以来，全省二轻工业战线各支农厂、社普遍办起了职工业余政治夜校，以工人理论队伍为骨干，攻读马列和毛主席著作，认真学习毛主席关于理论问题的重要指示，联系当前支援春耕生产中两个阶级、两条路线斗争的实际，狠批刘少奇、林彪反革命的修正主义路线，批判资本主义倾向，批判资产阶级世界观，进一步提高了广大职工支援农业的自觉性，使支援春耕工作出现了新的气象。岳阳县柴家湾农具厂党支部，针对生产中存在的“利大大干，利小小干，无利不干”的资本主义倾向，举办各种学习班，从学习革命理论中认识到：社会主义社会是刚刚从资本主义脱胎出来的社会，还存在着商品生产和货币交换。但是，**“资产阶级是产生于商品生产的”**，如果利用商品生产而去追求小集体的利润，破坏国家计划经济，这就是走的资本主义道路，就会出现新的资产阶级分子。通过学习，提高了大家的思想觉悟，坚定了支农方向。目前，这个厂半数的职工深入春耕生产第一线，挨村逐户进行农机具修理，并为各大队培训了农机保修员二十一人。衡阳、常德塑料厂的职工为了更好地支援农业，克服各种困难，生产了农用薄膜三百八十八吨，及时调往农村支援了春耕生产。

支农必先“知农”。几个月来，全省二轻战线共组织了五百七十二名干部和工人，会同商业、银行、农业、粮食等部门，分别深入到八百五十五个公社，对农机具的余缺、原材料的供求，产品产量的好坏等情况进行了调查，掌握了去冬农田基本建设规模大、上的劳力多、动用的农具广和今春需要添修的中小农具数量多、分布广、时间紧这一特点，对锄头耙头、犁头犁壁、农船粪桶、筲箕斗笠等三十种春耕急需农具，集中人力、物力、财力，大打歼灭战。郴州地区支农厂、社集中了百分之九十的红炉赶造急需农具，生产进度快、市场供应较好。嘉禾、宜章、资兴、桂东、耒阳、汝城、永兴、安仁等县工商部门各种农具都有较大库存，保证了当前农业生产的需要。为了方便群众，满足春耕生产需要，各地二轻战线还在边远山区设置固定修制站，在水网湖区设立临时修制点，在厂社门市部专设日夜服务班，在田间地头派出巡修队。据不完全统计，入春以来，各地设置的支农服务站、点和巡修队、组达四千九百五十八个，共四万六千多人。

（省轻工业局办公室）

益阳县氮肥厂职工为革命增产氮肥

怀化县氮肥厂提前完成生产计划

益阳县氮肥厂职工在学习无产阶级专政理论中，联系厂里过去发加班费问题，展开热烈讨论，认识到工人阶级应当为革命自觉劳动，如果为追求加班费而加班，就会上林彪鼓吹“物质刺激”的当，发展下去，资产阶级思想泛滥，无产阶级专政就不巩固。职工们觉悟提高，干社会主义的积极性空前高涨，日以继夜为增产氮肥自觉劳动，二月份提前七天超额完成生产计划，到三月二十五日，已超额完成一季度计划，氮肥产量比去年同期增长一倍，有力地支援了春耕生产。

（益阳县氮肥厂通讯组、益阳县通讯组）

怀化县氮肥厂领导成员学习无产阶级专政理论，更加认识到干部参加集体生产劳动，是保持劳动人民本色，防止资产阶级思想侵蚀，反修防修的带根本性的大事。全厂干部都定点到车间和工段，和工人们一起学习，一起劳动，还规定了干部跟零点班的制度。干部转变作风，工人们劲头更足了，他们不计劳动时间，不计报酬，为支援春耕增产氮肥，到三月十五日止，已超额完成了今年一季度的生产计划。

（怀化县通讯组）

三阳公社农机厂积极修理农机具

平江县三阳公社农机厂的职工为了支援农业，搞好春耕，全力以赴，抓紧农机具修理。

一入春，厂党支部就组织了三人调查组，深入到十八个大队，分析当前农业生产的特点，征求贫下中农意见，了解需要修理的农机具。党支部把调查来的情况告诉全体职工，发动大家开展讨论，分析今年农业生产的新形势，明确支农任务。通过讨论，大家一致提出：“为了实现农业新飞跃，一定要出大力流大汗，用大寨精神支援农业学大寨。”一个人人献计献策，革命加拚命，拚命干革命，为农业争贡献的生产热潮在全厂形成了。机修、锻工车间，根据农业生产新的要求，认真改进操作技术，千方百计提高生产效率。篾业车间组织了八个篾工，下到附近献冲公社大量大队的深山洞里，就地生产。型铸车间为保证全社不误农时，优先铸造农机配件。

（平江县农机局通讯组）

江华县二机厂提高支农质量

今年以来，江华县二机厂不断改进支农服务态度。他们根据过去的便民措施，实现了“三变”。一是变服务上门为技术上门。今年这个厂派出两名修理工在基层办技术训练班，为生产队培训业余农机具修理员。二是变上门服务为田间服务。派到田间流动服务的同志，肩挑红炉、材料和配件，手提工具箱，巡修到田头。三是变白天修理为日夜修理，修理车间的工人，为支农不辞辛苦，打破常规，设立夜间修理小组，轮流值班，日夜修理农机具。

（零陵地革委会 轻工局通讯组）

洞口县工农机械厂学理论促支农

洞口县工农机械厂党支部组织职工通过学习无产阶级专政理论，认识到，对待支援农业抱什么态度的问题，实际上也就是对待加强工农联盟，逐步缩小三大差别，巩固无产阶级专政的态度问题。他们一方面按计划完成国家安排的农机具修制任务，同时还为临近的社队增加急修农机具业务。最近，这个厂已将热锻车间的四座红炉抽出两座，担负维修任务。到二月底止，附近生产队的十台手扶拖拉机以及小型农机具，已经全部维修一新。

（洞口县工农机械厂 曾几武）

汉寿县护城供销社认真总结支农经验

千方百计帮助社、队降低生产成本

本报讯 汉寿县护城公社供销社党支部，组织职工认真学习四届人大文件，总结过去支农工作的经验教训，坚持为农业服务的方向，千方百计帮助社、队降低农业生产成本。今年来，这个供销社在搞好春耕物资供应的同时，抽调大批力量深入农业生产第一线，帮助生产队广泛开展多种经营，大搞农具群管群修，推广土化肥、土农药，积极支援农业生产。

四届人大文件发表后，供销社党支部举办学习班组织职工反复学习，回顾总结过去支农工作的经验教训，同时把“贫管会”代表请到供销社来，评议供销社的支农工作。贫下中农提出供销社帮助生产队降低生产成本不够。为了解决这个问题，他们立即派出了两个调查组，深入到大队、生产队对农业生产成本和生产资料的使用情况进行了调查，了解到农业生产成本高的主要原因：一是部分社员有依赖化肥的思想，没有积极积制农家肥和土杂肥；二是化肥、农药使用不当，有“乱放炮、放空炮”的现象；三是农具修理、保管不善，能修的没有修理，不该添置的却添置了。通过调查，使大家认识到，支农物资要供应及时，用之得当，讲究实效，否则，物资供应得再多，也不能达到增产增收的目的。在提高认识的基础上，他们在积极组织物资供应的同时，采取有效措施，帮助生产队降低生产成本：一是坚持“勤俭办社”的方针，发动社员群众开展农具的清理、油洗和群管群修工作。在公社党委的支持下，发动群众对农具进行了清理，其中要修理的有五千五百多件。供销社很快在各个分社和代购代销点，设立了二十二个农具维修点，出动了十副货郎担，组织了二百多个铁、木、篾匠下队进行修理，并帮助生产队建立健全了农具保管制度，减少了农具费用的开支。二是大力推广土农药、土化肥，积极帮助解决化肥、农药不足的问题。他们及时下放了绿肥的保温肥一万二千担，搞好绿肥培育管理。同时扩建了土化肥示范厂，计划生产颗粒肥一万二千担，并协助生产队自制一万担，这样可节省开支七万五千多元。三是搞好种籽调剂，逐队落实农副产品购销合同，积极帮助社、队开展多种经营，开辟增加收入的门路。现在全社棉、麻、猪、蛋、鱼等十九个主要品种的生产计划和上交任务都已落实到队到户，并逐队签订了农副产品购销合同。粮、棉、麻等各项种子都已基本备齐。同时还帮助生产队开展了“小麻园、小鱼池、小鸭群、小竹木林”的四小经营，帮助社队增加生产收入。四是积极做好生产资料的供应工作。把加工剩下的边角余料进行综合利用。如将零碎薄膜加工成披风、黄油袋；边木、竹尾制成耘谷耙、秧架、塘田板、禾刀把，锹耙等价格便宜的小农具，元月份以来，他们就加工了各种农具三十多种，二千五百多件。干部职工还利用业余时间自制了它钩、锄耳等农具一千一百多件，同时把好进货的质量关、价格关，使社、队能够买到适用、价廉的农具。

（本报通讯员）

急农业所急 帮农业所需

津市航运公司大力赶运农用石灰支援春耕生产

本报讯 津市航运公司职工，为了发展社会主义农业生产，巩固无产阶级专政的经济基础，千方百计抢运石灰，支援春耕生产，一、二月份超额完成了石灰调运任务，超过了原计划的百分之五十三点八。

为了当好支农“先行官”，早在去年年底，公司就组织了货运人员，深入到澧水上下游各物资单位进行了调查。根据今年农用石灰任务大、时间紧的特点，党总支组织大家认真学习毛主席关于**“以农业为基础、工业为主导”**的方针，使大家认识到：搞好支农运输是关系到整个国民经济发展速度的大事，是巩固无产阶级专政的大事。公司挑选了二十一只机帆船和八只拖船担任石灰运输任务。在运灰的过程中，他们处处从方便贫下中农着想。有一次安乡县安成公社一批农用石灰从津市转运，他们主动与该社供销社联系，根据大队需要，沿河定点，分船直达，很受贫下中农的欢迎。公司还派出了调度人员分驻矿区和运达地点，搞好联系。调度人员和驻点同志还建立了边装运、边汇报的制度，使支流与大河船只做到有机衔接，随到随过载，加速船只周转。原来，从慈利县东阳渡到常德离于港需要三天，现在加速到两天一趟。

（津市航运公司通讯组）

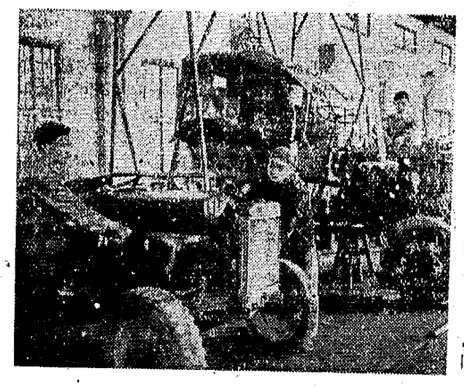

攸县农机修造第二厂职工正在积极修理拖拉机，支援农业。

新华社记者摄

三造驱动轴

三月十日，一辆“东方红—四〇”型拖拉机开进了平江县汽江农机厂，要求配换一个驱动轴。这时，厂里一批驱动轴成品刚运走，新的一批还在粗加工，按计划要半月后才能成批生产出来。怎么办呢？有人主张单独配一个，也有人说：“亏本生意，干不得。”

到底干不干？这天的学习会上，厂党支部书记刘芝湘同志把这件事提出来，大家一边学习无产阶级专政理论，一边议论着。有位老工人一针见血地指出：不管需不需要，只看亏不亏本，这不正是“利润挂帅”的思想作怪吗？其他的同志也都发言说：资产阶级为追求利润而发展商品生产，剥削工人阶级；我们是社会主义国家，生产必须服务于社会主义建设事业，巩固无产阶级专政这个大局。否则，社会主义企业就会蜕变成资本主义的企业。

从理论上逐步搞清了，行动也就积极了。很快一只符合图纸要求的驱动轴造了出来。可是在装配时，太松了不合套，什么原因呢？经检查原来是行星架内的内花键磨损而造成了过大的间隙。老刘和两位工人师傅又想了一个办法，把驱动轴花键铣大些，以便和磨损的行星架配套。

第二只驱动轴造出来后，在装配时还是不行。工人们又仔细分析，认为行星架内花键不仅有磨损，而且引起了变形。问题找到后，大家连夜改制专用铣刀，造出了第三只驱动轴，使拖拉机迅速重返春耕第一线。

（本报工人通讯员）

用回忆对比的方法学习无产阶级专政理论

沅陵县李家坪大队党支部帮助党员、干部提高无产阶级专政下继续革命觉悟

沅陵县大合坪公社李家坪大队党支部，紧密联系本大队阶级斗争的历史和现实，组织党员、干部用回忆对比的方法认真学习无产阶级专政的理论，提高大家的继续革命觉悟。

李家坪大队是一九三四年工农红军驻扎过的地方。许多党员、干部在那时就跟随工农红军打土豪、分田地，闹革命；夺取政权以后，大部分党员、干部能够发扬革命战争时期那么一股劲，坚持无产阶级专政下的继续革命。但也有的党员、干部看不清阶级斗争的新形势，以为政权在手，可以高枕无忧。有的党员对集体事业不关心，而热衷于搞副业单干，只想把一家一户搞好。大队党支部针对这些思想，举办了阶级教育展览馆，联系阶级斗争实际，组织大家学习无产阶级专政的理论。他们在阶级教育展览馆里，不仅看到了地主分子妄想变天的罪证，同时也看到了资本主义自发倾向在一部分贫下中农、一部分干部、一部分党员中都有反映。这些具体事实，帮助大家加深了对列宁关于“从资本主义过渡到共产主义是一整个历史时代，**只要这个时代没有结束，剥削者就必然存着复辟希望，并把这种希望变为复辟行动。**”以及“**小生产是经常地、每日每时地、自发地和大批地产生着资本主义和资产阶级的**”等论述的理解，清楚地认识到，无产阶级夺取政权以后，阶级斗争并没有结束，地主资产阶级人还在、心不死，时刻梦想恢复他们失去的“天堂”。同时，由于资产阶级法权的存在和小生产者的资本主义自发势力的影响，在我们革命队伍内部，还可能产生新的资产阶级分子。因此，无产阶级夺取政权后，不仅要坚决镇压被推翻的地主资产阶级的反抗，防御帝国主义和社会帝国主义的颠覆和侵略，而且要不断战胜资产阶级和旧社会习惯势力的腐蚀和影响，铲除滋生资产阶级、修正主义的土壤。有的党员干部深有体会地说：“以前把搞些副业单干，扩大一点自留地，想自己一家搞的比别人富裕一些，看成是无足轻重的小事。现在看来，这是小生产者的资本主义自发倾向，是剥削阶级私有观念的残余。发展下去，就可能成为新的资产阶级分子。”

通过学习理论和参观阶级教育展览馆，进行忆苦思甜教育，党员、干部提高了觉悟，振奋了革命精神。大队党支部副书记在红军路过时，就积极参加打土豪、闹革命。解放后当了干部，后来觉得当干部受气多，出外开会多，花钱多；顾家少，搞副业少，搞自留地少，划不来，因而放松了工作。在学习无产阶级专政理论和参观阶级教育展览馆时，他联系到自己在旧社会讨米逃荒、帮长工的苦难家史，联系到自己的经历，难过得痛哭流涕。他说：“只考虑个人得失，不想当干部。这是忘记了无产阶级和劳动人民的根本利益，忘记了巩固无产阶级专政的根本任务。”他表示，要努力学好无产阶级专政的理论，发扬革命战争时期那么一股劲，那么一股革命热情，那么一种拚命精神，坚持无产阶级专政下的继续革命。现在，他焕发精神，努力工作，带头走社会主义道路，对阶级敌人的破坏和资本主义思想敢批敢斗。

（沅陵县通讯组）

学好无产阶级专政理论　坚持党的基本路线

——桑植县部分公社党委书记座谈纪要

最近，中共桑植县委组织部分公社党委书记，认真学习毛主席关于理论问题的重要指示，并紧密联系农村阶级斗争的实际和农业学大寨的经验，进行座谈讨论，加深对马克思主义关于无产阶级专政理论的理解，提高执行党的基本路线的自觉性。下面是部分同志的发言。

韦绍尊（西连公社党委书记）：我国是无产阶级专政的社会主义国家。在社会主义这个历史阶段中，还存在着阶级、阶级矛盾和阶级斗争，存在着社会主义同资本主义两条道路的斗争，存在着资本主义复辟的危险性。毛主席以马克思主义关于无产阶级专政的理论为依据，制定了党的基本路线。我们只有认真贯彻执行党的基本路线，才能巩固无产阶级专政，不断取得革命和生产的胜利。我们公社地处高寒山区，自然条件较差，过去粮食产量较低，对国家贡献不大。经过无产阶级文化大革命运动，全社干部和群众提高了贯彻执行党的基本路线的自觉性，狠抓了阶级斗争、路线斗争，粮食生产逐步上升。一九六九年，全社粮食总产超过了历史最高水平。但是，胜利了并不是没有阶级斗争了。一小撮不甘心失败的阶级敌人，极力破坏农业学大寨的群众运动，煽动劳力外流，副业单干，使资本主义一度泛滥。后来，公社党委坚持以党的基本路线为纲，深入批判林彪效法孔老二“克己复礼”的反动纲领，打击阶级敌人的破坏活动，不断向农民灌输社会主义思想，提高了大家的阶级斗争和路线斗争觉悟，干部担起了担子，群众干劲也大了，革命生产形势出现了新的气象，去年全公社粮食生产跨过了《纲要》。实践证明：坚持党的基本路线，就能主动地对资本主义势力作针锋相对的斗争，打退他们的猖狂进攻；背离党的基本路线，就会放纵资本主义的复辟活动，导致复辟资本主义的严重恶果。因此，是不是坚持党的基本路线，是能不能巩固无产阶级专政、防止资本主义复辟的问题。当前，我们要认真学习无产阶级专政的理论，继续搞好批林批孔，认真解决两个阶级、两条道路、两条路线的斗争问题，把巩固无产阶级专政的任务落实到基层。

肖家国（芭茅溪公社党委书记）：毛主席谆谆教导我们：“**无产阶级必须在上层建筑其中包括各个文化领域中对资产阶级实行全面的专政。**”对于这个问题，我们是在实践中逐步加深认识的。我们公社的一个大队，有一段时期，由于林彪修正主义路线的干扰，一小撮阶级敌人大肆散布封资修黑货，复活剥削阶级的“四旧”。针对这种情况，我们和大队党支部以党的基本路线为纲，发动群众深入批林批孔，涤荡剥削阶级的“四旧”，大立无产阶级的“四新”，并在全队建立和健全了四所政治夜校，建立了一个业余文艺宣传队，五个业余文艺创作组，五个图书室，一个阶级教育展览室，配备了辅导员、评论员、红色故事员、图书管理员、革命歌曲教唱员、读报员、广播员。全大队百分之九十四的成年人参加了政治夜校的学习，百分之七十的干部和群众参加了诗歌、戏剧、曲艺等活动。通过这些，使全队干部和群众的精神面貌发生了深刻的变化，农业学大寨的群众运动蓬勃兴起，去年全队粮食产量跨过了《纲要》。从这个大队的经验教训中，使我们深刻认识到，意识形态领域里的阶级斗争和经济领域里的阶级斗争是密切联系的。不抓意识形态领域里的革命，经济领域革命的成果就不能得到巩固。

向延庭（人潮溪公社党委副书记）：毛主席说：“**列宁为什么说对资产阶级专政，这个问题要搞清楚。这个问题不搞清楚，就会变修正主义。要使全国知道。**”只有认真学习无产阶级专政的理论，才能坚持党的基本路线和政策，坚持无产阶级专政下的继续革命，带领群众开展农业学大寨运动。过去，我们天天催耕催种，想把生产搞上去，但实际效果并不很好。毛主席关于“**认真看书学习，弄通马克思主义**”的指示发表后，我们组织全社干部和群众以政治夜校为阵地，学习马列著作和毛主席著作，学习党的基本路线，提高了大家阶级斗争和路线斗争觉悟，认识到人潮溪公社面貌改变不快的主要原因是方向不明，道路不正。大家狠批资本主义倾向，同心协力学大寨，生产上来得很快。去年，全社粮食生产第一次跨过了《纲要》。实践使我们深刻认识到，用无产阶级专政的理论武装群众的头脑，就能使群众提高识别真假马克思主义的能力，坚持社会主义方向，巩固和发展无产阶级专政的经济基础。今后，我们一定要更好地学习无产阶级专政的理论，把巩固无产阶级专政的任务落实到基层。

（桑植县通讯组）

岳阳县帆运社党委组织党员

学习革命理论增强革命团结

岳阳县帆运社党委组织党员认真学习马克思主义关于无产阶级专政的理论，联系本社阶级斗争，路线斗争实际，总结正反两方面的经验，进一步提高了搞好革命团结的自觉性。

过去，岳阳县帆运社由于刘少奇、林彪一伙的反革命修正主义路线的干扰和破坏，部分党员闹不团结。通过批林整风和批林批孔，深入进行思想和政治路线教育，革命团结有了很大的加强，但在少数党员中，不团结的现象仍然存在。为什么我们的革命团结有时还受到干扰呢？为什么有的人热衷于搞小山头的利益，而不愿意团结更多的同志一道工作呢？岳阳县帆运社党委联系这个问题，组织党员反复学习了列宁关于“**工人和旧社会之间从来没有一道万里长城。工人还保存着许多资本主义社会的传统心理。**”“旧社会灭亡的时候，它的死尸是不能装进棺材、埋入坟墓的。它在我们中间腐烂发臭并且毒害我们”等教导，使大家认识到，资产阶级思想的影响和侵袭，对我们队伍的革命团结，从来是一种严重的腐蚀剂。许多同志深有体会地说：我们必须认真学习革命理论，努力改造世界观，抵制资产阶级思想的影响和腐蚀，时刻警惕阶级敌人破坏革命团结的阴谋诡计，从巩固无产阶级专政，防止资本主义复辟的高度，自觉地在毛主席革命路线的基础上加强革命团结，维护革命团结。

认识提高以后，这个社的全体党员认真地学习马列和毛主席关于无产阶级专政的论述，增强自己抵制和战胜资产阶级思想腐蚀的能力，自觉地加强革命团结。第二大队党支部有几个党员，由于林彪修正主义路线的干扰和破坏，一度隔阂较深，通过学习无产阶级专政的理论，狠批了林彪妄图分裂党、分裂工人阶级队伍的罪行，大家主动交心谈心，诚恳地检查自己的缺点和错误，很快地团结起来了。党支部的团结带动了全大队干部、工人的革命团结，大家自觉地克服一切不利于团结的因素，抵制一切不利于革命团结的言行，同一切危害革命团结的行为作斗争，有力地推动了革命和生产。

目前，岳阳县帆运社党委正组织全体党员和职工，认真学习无产阶级专政的理论。大家决心遵照毛主席的教导，坚持无产阶级对资产阶级的专政，不断清除资产阶级思想的影响，进一步增强革命团结，努力把巩固无产阶级专政的任务落实到基层。

（红波）

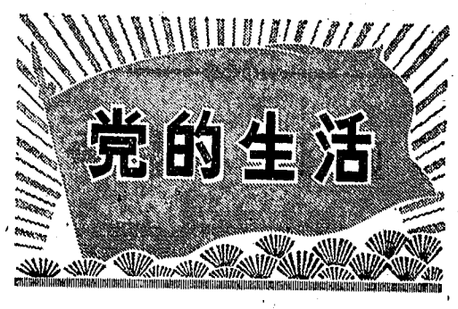

学习无产阶级专政理论　搞好“一班人”的革命团结

湘阴县中队党支部

“**列宁为什么说对资产阶级专政，这个问题要搞清楚。这个问题不搞清楚，就会变修正主义。要使全国知道。**”最近，我们联系实际，认真学习了毛主席这一重要指示，学习了马克思主义关于无产阶级专政的部分论述，深深感到，只有用无产阶级专政的理论武装“一班人”的头脑，才能自觉地搞好“一班人”的团结，使党支部成为巩固无产阶级专政的战斗堡垒。

马克思主义认为，无产阶级专政的历史使命是要消灭阶级，用社会主义战胜资本主义，最终实现共产主义。这是需要整个无产阶级团结战斗才能完成的历史任务。马克思早就指出：“**工人阶级的团结就是工人胜利的首要前提。**”在我国革命发展的各个历史阶段中，毛主席总是高瞻远瞩，向全党、全军、全国人民发出了团结战斗的伟大号召。早在一九三七年毛主席就深刻指出：“**只有经过共产党的团结，才能达到全阶级和全民族的团结，只有经过全阶级全民族的团结，才能战胜敌人，完成民族和民主革命的任务。**”在无产阶级文化大革命取得伟大胜利的时候，毛主席又发出了“**团结起来，为了一个目标，就是巩固无产阶级专政**”的伟大指示。党内历次机会主义路线的头子，为了破坏无产阶级革命，反对无产阶级专政，总是要搞分裂。从陈独秀分裂工人运动，张国涛另立中央，到刘少奇推行“打击一大片，保护一小撮”，林彪搞宗派，拉山头，分裂党、分裂人民、分裂军队，妄图搞封建割据，他们都是丧心病狂地破坏革命团结。如果无产阶级不向机会主义分子破坏团结的行为作坚决的斗争，不加强革命队伍内部的团结，就不会取得革命的胜利，更谈不上有今天这样强大的无产阶级专政。

从我们连队党支部建设的实践来看，也充分说明了团结的重要。当我们“一班人”团结搞得好的时候，部队的战斗力就增强，就能顺利地贯彻执行党的基本路线和政策，使无产阶级专政的任务在基层落实；如果“一班人”的团结搞不好，部队的战斗力就受到削弱，就不能发挥党支部在巩固无产阶级专政中的战斗堡垒作用。只有经常用无产阶级专政的理论武装“一班人”，从巩固无产阶级专政这个高度认识团结的重要性，才能在工作中自觉维护党支部的革命团结。我们党支部分工抓政治教育的支部书记和分工抓军事训练的副书记，在一次工作安排上意见不一致，行动不统一，影响了政治教育和军事训练的效果。最近，他们在学习毛主席关于理论问题的重要指示过程中，弄清了加强团结与巩固无产阶级专政的关系。从而，加强了团结，两人互相学习，互相协作，带领干部战士团结战斗，使政治教育和军事训练出现了新的局面。

驻地松里大队党支部成员一起学习马列和毛主席关于无产阶级专政的理论，进一步把握了执行党的基本路线的自觉性。　湖南省军区新阳市中队党支部成员和新军摄

走社会主义道路的带头人

——记道县跃进大队党支部书记何芳乾

何芳乾是道县油湘公社跃进大队党支部书记，公社党委委员、县委委员。他从一九五九年担任大队党支部书记以来，坚持走社会主义道路，批判资本主义倾向，为巩固无产阶级专政进行了顽强的斗争。

一九六九年前，跃进大队还没有办起集体猪场。一部分富裕农民无限制地发展私人养猪，影响出集体工，而个别贫下中农困难户却养不起一头猪。党的九大以后，何芳乾联系这个问题，学习列宁关于“**小生产是经常地、每日每时地、自发地和大批地产生着资本主义和资产阶级的**”教导，他想，这个问题如果不解决，发展下去就会造成两极分化，不利于巩固和加强无产阶级专政。一九六九年冬，何芳乾发动第七生产队的社员，自力更生建猪栏，买回十二头母猪，办起了集体猪场。第二年春，母猪生下了几十头猪仔。由于当时饲料缺乏，猪价下跌，有人扳起指头一算账，觉得划不来，主张宰掉猪婆，解散猪场，把养猪的劳力派出去捞现钱。何芳乾认为，养猪不是光为几个钱，而是为了发展集体生产，支援社会主义建设。于是，他组织大家围绕这个问题开展讨论。贫下中农说，“我们不能两眼盯在钱上，要看到社会主义的大方向。”他们自力更生广辟饲料来源，使集体猪场越办越好。

在七队的带动下，其他生产队也陆续办起了猪场，这就需要大量猪仔。当时，七队有九十多头小猪出栏，少数干部社员拿起算盘一拨，暗暗高兴，认为这一下就可以捞回几千元。一天，有几个社员挑了几头小猪上市卖高价，半路上被何芳乾碰见了，问清了情由，何芳乾把他们拦了回来，要大家按国家牌价卖给其他兄弟队。这一来，议论就多起来了。有的说：“眼看银子变了炭，这个亏吃得太大了。”有的说：“为集体赚钱，怎么干都有理”。面对这种情况，何芳乾斩钉截铁地说：“为社会主义吃亏，心甘情愿，搞资本主义赚钱，坚决不干！”他组织大家重温党的基本路线，提高觉悟后，把出栏的小猪全部按国家牌价支援了兄弟队，有力地促进了集体养猪事业的发展。

在批林批孔运动中，何芳乾从巩固无产阶级专政的高度，更加自觉地抓意识形态领域里的阶级斗争。他带领群众认真学习马列主义、毛泽东思想，深入批判林彪宣扬的孔孟之道，批判剥削阶级的意识形态，立社会主义思想，兴社会主义新风，创社会主义大业。

去年秋，大队党支部决定开发第八生产队的后龙山，扩大耕地面积。一小撮阶级敌人散布谬论，说什么后龙山是“龙脉岭”，“伤了风水，人畜不安，地要绝种，人要遭殃。”第八生产队一个队干部家里有座祖坟葬在“龙脉”岭，他认为这块坟地“风水”好，也坚决反对。何芳乾认为，搬山必须先搬旧思想。于是，老何一方面组织社员批判“死生有命，富贵在天”等反动的“天命论”，揭发阶级敌人利用封建迷信破坏开荒造田的罪恶活动；一方面多次找那个队干部作过细的政治思想工作，进行新旧社会的对比教育。何芳乾对他说：“在旧社会，穷人敬神信鬼拜菩萨，仍然摆脱不了当牛做马的痛苦生活。解放后，我们不信‘天命’干革命，过上了幸福美好的生活，这难道还不清楚吗？”那个队干部破除了迷信思想，积极支持大队党支部的意见。大家在后龙山写上了十个大字：“削平龙脉岭，开出大寨田”。就这样，全大队迅速掀起了开荒造田的热潮。

为了抵制资产阶级思想的腐蚀，何芳乾给自己约法三章：不图安逸，以苦为荣；不谋私利，廉洁奉公；不搞特殊，当普通社员。他坚持参加集体生产劳动。他当干部十几年，从没多占集体一分钱，多要队里一粒粮，给自己多记一分工。一九七二年年终分配时，生产队会计算错了账，多分给他家一百斤粮食。何芳乾发现后，立即退给了集体。他说：“这是集体的财产，绝不能糊里糊涂地进了个人的谷仓。”去年十二月，他爱人生病，又欠了队里一部分钱。群众见他手头不宽裕，都同意缓期归还。他说：“干部搞特殊，别人跟着学，这样，就会影响社员分配兑现，削弱集体经济。”于是，他想尽一切办法，全部还清了欠款。社员们异口同声地称赞道：何芳乾真是我们的好带头人！

•道县通讯组、本报驻零陵地区记者组•

为参加中华人民共和国第三届运动会

台湾省体育代表团筹备处在京成立

新华社北京一九七五年三月二十七日电 为参加中华人民共和国第三届运动会，台湾省体育代表团筹备处已在北京正式成立并开始工作。筹备处负责人为中共中央委员、第三届全国运动会筹委会委员、台湾省籍同胞蔡啸同志。

该团将由台湾省的体育工作者、运动员和居住在祖国大陆的、港澳的、旅居海外的台湾省籍体育工作者、运动员组成。筹备处欢迎台湾省体育界和上述各处的体育工作者、运动员踊跃参加。筹备处办公机构暂设北京体育馆路九号。

台湾省体育代表团筹备处负责人蔡啸致电台湾省体育组织负责人 邀请台湾省体育工作者和运动员前来北京参加第三届全国运动会

新华社北京一九七五年三月二十七日电 台湾省参加第三届全国运动会体育代表团筹备处负责人蔡啸，三月二十七日向台湾省体育组织负责人发出电报，邀请台湾省体育工作者、运动员前来北京参加将在今年九月举行的第三届全国运动会。

电报全文如下：

台湾省台北市长安东路二段一五三巷三号

体育界负责人杨森、黎玉玺、谢国城先生并转各有关体育组织负责人和运动员：

中华人民共和国第三届运动会将于今年九月七日至二十七日在伟大祖国的首都——北京举行。这将是全国各族人民和体育界的一次团结和友谊的盛会。

第三届全国运动会将举行成年组（甲组）：足球、篮球、排球、乒乓球、羽毛球、网球、棒球、女子垒球、手球、田径、体操、技巧、游泳、跳水、水球、划船（包括：赛艇、皮艇、划艇）、举重、射击、射箭、击剑、武术、自行车（包括：公路自行车和赛车场自行车）、中国式摔跤、棋类（包括：围棋、中国象棋和国际象棋）、冰球、速度滑冰、花样滑冰、滑雪，共二十八个项目的比赛；少年组（乙组）：足球、篮球、排球、乒乓球、羽毛球、田径、游泳、体操，共八个项目的比赛。参加少年组的运动员年龄为一九五八年一月以后出生的。

我谨代表台湾省体育代表团筹备处，邀请台湾省的体育工作者、运动员和在祖国大陆的、港澳的、海外的台湾省籍体育工作者、运动员一起，组成台湾省体育代表团，参加第三届全国运动会。我们热烈欢迎你们届时能率领体育工作者和运动员前来参加。

让我们为增进台湾省体育工作者、运动员和各兄弟省、市、自治区体育工作者、运动员的团结，为增进台湾同胞和全国人民的团结而共同努力。

柬埔寨人民斗争到底的坚强决心

重申柬王国政府内阁发表新闻公报拒绝美帝及其走狗一切谈判阴谋

西哈努克亲王就美国最近策划「和谈」发表声明

新华社北京一九七五年三月二十七日电 柬埔寨国家元首、柬埔寨民族统一阵线主席诺罗敦·西哈努克亲王三月二十六日就美国最近策划让隆波烈以“高棉共和国”新政府“总理”名义呼吁“另一方的柬埔寨人”停火、谈判和“民族和解”发表声明，重申柬埔寨人民斗争到底的决心。

声明说：“隆波烈本人是被柬埔寨人民在国民大会（一九七五年二月二十五日）判了死刑的。

“美帝国主义若以为隆波烈将比朗诺更适合于软化红色高棉爱国者的抗战意志，并使他们同其肮脏的‘共和国’同流合污的话，那它就大错特错了。”

声明说，虽然其他大卖国贼如韩通哈、班索南、沙索沙康、朗农……等等没有被柬埔寨人民的国民大会判处死刑，但他们也是真正的战犯，在金边解放后他们要向国家法庭交待自己的罪行。

声明说：“美帝国主义把这样一些法西斯的、极其腐败的卖国贼、大战犯和卑鄙的罪犯推出来作为同柬埔寨民族统一阵线、柬埔寨王国民族团结政府和柬埔寨民族解放人民武装力量进行‘对话的人物’，这是对为柬埔寨人民最崇高、最纯洁的理想而献出了自己生命的柬埔寨男女爱国者的不可饶恕的侮辱。”

声明说：“柬埔寨民族统一阵线、柬埔寨王国民族团结政府、柬埔寨民族解放人民武装力量和诺罗敦·西哈努克誓同美帝国主义战斗到底。我们宣誓，只要我们还有一口气就绝不同美帝国主义及其走狗谈判和妥协。”

声明说：“如果美国侵略者胆敢再次对我们的人民进行冒险行动，我们的人民知道怎样胜利地对付这个卑鄙无耻的和极其罪恶的侵略。”

新华社北京一九七五年三月二十七日电 据柬埔寨通讯社报道，三月二十五日，柬埔寨王国民族团结政府副首相兼国防大臣、柬埔寨民族解放人民武装力量总司令乔森潘以柬埔寨王国民族团结政府内阁的名义，发表一项新闻公报。

公报说，考虑到柬埔寨国内的形势发生了巨大变化，柬埔寨王国民族团结政府内阁三月二十五日在乔森潘的主持下，举行了一次会议，会议决定发表一项声明，重申第二届国民大会通过的如下决议：

“一、关于朗诺、施里玛达、山玉成、郑兴、英丹、隆波烈、索斯丹尼·费尔南德七个卖国贼头目，由于他们犯下了柬埔寨历史上从未有过的骇人听闻的极端反民族、极端法西斯、极端腐败的罪行，第二届国民大会决定完全结束他们的命运。

“二、柬埔寨民族和人民的唯一合法组织——柬埔寨民族统一阵线和柬埔寨王国民族团结政府掌握整个民族和全国的命运，并且前来管理金边，以便贯彻执行第二届国民大会二月二十六日声明中阐明的内外政策。柬埔寨民族统一阵线和柬埔寨王国民族团结政府断然拒绝美帝国主义及其走狗策划的一切谈判阴谋。

“三、除七个卖国贼外，所有人士、各方面的政治家、军事人员和非军事人员完全可以参加柬埔寨民族统一阵线，到柬埔寨民族和人民这边来，只要他们停止为卖国贼集团和美帝国主义及其旨在延长战争，继续在柬埔寨制造灾难的各种军事、政治和外交上的骗人的‘谈判’阴谋服务。”

柬埔寨民族解放人民武装力量某防空部队在练习对空射击。（新华社发）

聂荣臻副委员长会见加拿大作家阿兰和夫人

会见是在亲切友好的气氛中进行的

新华社北京一九七五年三月二十七日电 人大常委会副委员长聂荣臻今天下午会见了白求恩大夫生前好友、加拿大作家特德·阿兰和夫人。

会见时，聂荣臻副委员长应客人的要求，介绍了白求恩大夫在抗日战争时期同我国军民一起战斗、生活的情景，热烈赞扬白求恩大夫伟大的无产阶级国际主义精神。阿兰先生表示今天能够见到聂荣臻副委员长感到非常高兴。会见是在亲切友好的气氛中进行的。

参加会见的有对外友协副会长杨骥，有关方面负责人叶青山、吴凡吾等。

阿兰夫妇是应对外友协的邀请前来我国进行友好访问于三月一日到达北京的。在我国期间，客人访问了白求恩大夫生前战斗、工作过的河北省唐县、山西省五台山、延安，还访问了石家庄、西安、南京、上海等地。客人将于二十九日离京回国。

据新华社河内一九七五年三月二十七日电 据越南南方解放通讯社报道，越南南方人民解放武装力量指挥部三月二十六日就承天—顺化军民完全解放顺化市和承天省发表公报。

越南南方人民解放武装力量指挥部发表公报

宣布爱国军民完全解放顺化市和承天省

公报说，一九七五年三月二十三日，承天—顺化军民从许多方向，向敌人的基地发动勇猛进攻。经过四天的猛烈进攻和奋起斗争，承天—顺化军民于三月二十六日下午完全解放了顺化市和承天省，使敌人主力部队、保安队、民卫队的许多单位和全部“民事防卫”队丧失了战斗力，俘虏许多敌人，缴获大批武器。西贡政权的许多官兵、警察和公务员响应革命的号召，投向人民。

公报说：“承天—顺化军民的辉煌胜利具有十分巨大的战略意义和政治意义。这一胜利使全国军民欢欣鼓舞，标志着敌人遭到了又一个严重失败。”

公报说：“美帝国主义的走狗阮文绍集团遭到了极其惨重的失败，但仍然异常顽固。斗争仍然是激烈而复杂的，但我们军民一定胜利。”

公报号召南方军民“加强团结，发扬胜利优势，奋勇前进，连续进攻，连续奋起斗争，以夺取更大的胜利。”

柬人民武装在乃良又歼灭大批敌军

据新华社北京一九七五年三月二十七日电 据柬埔寨通讯社报道，柬埔寨民族解放人民武装力量最近继续猛烈攻击驻扎在湄公河前线乃良基地的敌军，消灭了敌人大批有生力量。

二十日夜里，人民武装力量进攻乃良守敌，摧毁敌人营房八十座，打死、打伤敌人一百六十名。二十一日，他们炮击敌人营地，打死、打伤敌人八十多名。二十一日夜里，人民武装力量又猛烈进攻敌人设在戈达佐岛南端的海军兵营，全歼了这股伪军，缴获大批武器。

揭露苏修霸占北方领土的罪行

日本归还北方领土东京促进会

据新华社东京一九七五年三月二十六日电 归还北方领土东京促进会在三月二十五日晚举行的学习会上，揭露苏修社会帝国主义霸占日本北方领土的罪行。

学习会由归还北方领土东京促进会代表甲斐静马主持。军事评论家上原笃作了报告。

上原列举大量材料，从军事方面揭露了苏修社会帝国主义的全球战略部署和对日本的严重威胁。他说，美苏两个超级大国口头上都讲“裁军”，实际上都在扩军。它们打着什么“限制核武器”的招牌，实际上都在扩充核武器，大搞核军备竞赛。

上原指出，苏修社会帝国主义和美帝国主义都是新的世界大战的根源。它们的战略重点在欧洲，同时在中东、东地中海，巴尔干半岛等地也正进行着激烈争夺。

上原还揭露说，在日本近海活动的苏联大型渔船队不仅在掠夺日本沿海的渔业资源，同时也是苏联的预备舰队。这些船队正为将来苏修潜艇的作战需要搜集情报。

上原最后说，为了保卫日本和亚洲、太平洋地区的安全，必须发动群众，大力开展归还北方领土的国民运动，收复北方领土。

四岛不归还 斗争永不息

三月的北海道，依然是寒气逼人。但是，当你同那里的人民接触时，就会感到一股强烈的反对苏联社会帝国主义霸占日本北方领土的怒潮正在奔腾向前。无论在滨海或在内陆，到处都可以听到日本人民发出的强大呼声：“还我北方岛屿！”

从北海道东部的根室市乘车东行半个多小时，就是纳沙布地角。这里有一座“望乡阁”，是日本人民三年前修建起来的。登阁远眺，鄂霍次克海的流冰和白雪覆盖的日本北方岛屿，历历在目。距离纳沙布地角七公里，就是齿舞群岛中的水晶岛。“望乡阁”的年轻的向导员愤怒地说：“齿舞、色丹、国后、择捉等岛屿是我们日本固有的领土，今天却被苏联霸占着！”顺着她指点的方向望去，苏联在水晶岛上非法设立的阴森岗楼，清晰可辨。

在根室市，我们访问了一位姓太田的渔民。从他深情而又激愤的叙说中，我们知道，太田的父亲是色丹岛上的渔民。太田本人在岛上度过了童年。自从被迫离乡背井到根室谋生以来，鄂霍次克海的排空白浪多次激起他对苏联霸权主义的愤怒，色丹岛的急骤风云时时勾起他对故乡的怀想。他忘记不了故乡的山山水水，更忘记不了小时候用小网捕鱼捉蟹的情景！

太田告诉记者，十几年来，他在北方四岛海域打鱼，曾被苏联方面非法抓去四次，有一次，竟被监禁三年。每次被抓去后，他在精神上、肉体上都受到严重的摧残。留在家中的妻子要照料六个小孩，生活无着，异常艰难。太田说，他有时被监禁在岛上的集中营里，透过监房的小窗看到岛上景物，更是义愤填膺。他愤怒地问道：“北方岛屿是日本固有的领土，苏联为什么要霸占？这些岛屿什么时候能够回到祖国的怀抱？”

在北海道东北部的城市——网走，有一位姓山内的医生。他经常在要求归还北方领土的集会上用歌声鼓舞斗争。他拿出《还我岛屿》的录音带，放给记者听。激越的歌声在屋里回荡。他接着叙述了这首歌曲的产生过程：他父亲曾在国后岛担任小学校长，他自己小时候也曾在那里生活。对故土的怀念驱使他请一位朋友谱写了《还我岛屿》这首歌曲。他说：“这首歌表达了一定要收复北方领土的愿望。”“我经常在集会上演唱，每次都受到人们的欢迎。”

一位札幌的日本朋友说得好，要求苏联归还北方领土，不仅是北海道的呼声，而且是日本全国的要求，也是日本民族的愿望。今年二月一日到五日，在札幌市举行的“雪节”就充分地显示了参加这一运动的群众的广泛性。

在札幌市中心，人们用雪塑造了高十五米、宽十米的纳沙布地角的灯塔和北方四岛的形象。这是往年的“雪节”所没有的。日本全国各地的人们络绎不绝地来到这里，看着“灯塔”和“北方四岛”，好象置身于纳沙布地角，眺望故乡。二月二日，人们在高大的雪塔前举行了“纳沙布灯塔节”。来自根室的青年，穿着民族服装，表演了要求归还北方领土的大鼓节目。振撼人心的鼓声，更加激发了人们要求归还北方领土的斗志。特别引人注意的是，日本最南方的冲绳县的代表，第一次参加了札幌市今年的“雪节”。在会场上，还举行了要求归还北方领土的签名运动。整个“雪节”期间，签名者共达五万七千多人。

北海道很多老一辈的人认为，要求归还北方领土的斗争是长期的，他们正在加强对年轻一代的教育。根室市当局决定，在中学和小学把乡土学习资料作为补充教材。北海道教育委员会也确定从今年起在北海道各中小学正式进行关于北方领土问题的教育。

钏路市的一位日本青年铃木在谈到对苏修集团的认识时说：“苏联把北方领土变成军事基地的目的，就是要同美国争霸，并且通过军事威胁，企图把日本拉进它兜售的‘亚安体系’。我们要认清苏联社会帝国主义的本质，坚决反对它这样做。”

日本共产党（左派）北海道委员会不久前散发传单，号召工人和各阶层人民为收复北方领土而行动起来。传单说：“要求归还北方领土的斗争，是爱国主义的斗争，是从苏联社会帝国主义手中收复祖国领土的伟大的民族斗争。”“日本工人阶级要站在这一斗争的前列，把一切具有日本民族自豪感的人们都团结到这一斗争中来，继续奋斗，直到取得胜利。”

北海道和日本全国人民要求归还北方领土的斗争，正象太平洋的浪涛一样，滚滚向前。四岛不归还，斗争永不息。

（据新华社东京电）

* * *

抓理论学习 促煤炭生产

（紧接一版）广大工人积极参加企业管理，对贪污盗窃、投机倒把、铺张浪费、损公肥私等不良倾向，敢于进行抵制和斗争。机关各组室根据群众提出的意见，也努力改进企业管理。

由于坚持抓大事，抓路线，用无产阶级专政的理论武装干部和群众，极大地激发了职工的社会主义积极性，工作越做越好。今年二月初，这个矿在提前三天超额完成元月份的原煤生产和开拓掘进计划后，有的干部、工人产生了自满松劲情绪。矿党总支及时进行思想和政治路线方面的教育，党总支主要成员带领二十八名机关干部，分别深入各个班组和生产第一线，同工人群众一起参加生产劳动，一起反复学习无产阶级专政的理论，开展忆苦批林活动，批判“人生一世，为吃穿二字”等封、资、修黑货，提高了无产阶级专政下继续革命的觉悟，决心同腐蚀工人阶级队伍的旧思想、旧意识、旧风俗、旧习惯进行彻底决裂。许多干部、工人克服松劲情绪，用革命精神从事工作，在春节的三天节假日里，原煤日产水平比平时提高百分之六十五点二，掘进日进尺比平时增长二点一倍，全矿分别提前五天和超额百分之四十二点二完成二月份的原煤生产和开拓进尺计划。（本报通讯员）

日本通讯

◁三月二十九日放映影片▷

纪录片 追悼李富春同志

工人 1.00 烈士公园 3.25
新华 1.35 4.15 宏展 2.55
红星 2.05

革命现代京剧 杜鹃山 彩色影片
新华 6.45

彩色故事片 平原游击队
工人 1.00 烈士公园 3.25
新华 1.35 4.15 红星 2.05
东风 2.55

侦察兵 工人 3.30 红星 6.00

朝鲜故事片 原形毕露
烈士公园 6.40 工人 7.30

彩色纪录片 胜利油田 飞跃的上海工业 上海西郊公园
人民 2.00 4.30 6.30 湘江 7.05
文化 4.00 8.45 红卫 1.30 6.00
建设 3.15 8.00

彩色科教片 地震地下热水 科学技术八号
建设 1.00 6.00 湘江 2.15
文化 1.45 6.45 红卫 3.30 8.00

湖南电视台节目预告

转播北京电视台彩色电视节目：

3月29日（星期六）△电视新闻：①科学种田带头人——李光庆②荒山变胶林③工地上的孩子军进△少年儿童节目：搬家的故事△彩色影片：革命现代京剧《平原作战》

3月30日（星期日）△国际新闻△电视纪录片：杜鹃花红侍友情△影调剧移植革命现代京剧《龙江颂》唱腔选段（河北省唐山市地方戏剧团演出）△歌舞（内蒙古自治区直属乌兰牧骑演出）

本报社址：长沙市建湘路 电话总机：9191 订价：每月一元 零售：四版四分 昨日开印时间：6时15分 印完：9时29分

长沙地区天气预报：今天下午到明天多云。北风三级。最高气温十四度，最低八度。

湖南日报

第2384号　1975年3月29日　星期六　农历乙卯年二月十七　（今日四版）

毛主席语录

要使全体青年们懂得，我们的国家现在还是一个很穷的国家，并且不可能在短时间内根本改变这种状态，全靠青年和全体人民在几十年时间内，团结奋斗，用自己的双手创造出一个富强的国家。

把兴旺时期的历史写好

——记湖南省东江水泥厂青年工人许永善的事迹

“看火有什么意思！一天到晚跟灰火打交道，又热、又脏、又累。”

“看火有为人民服务的意思。张思德为人民服务，党叫烧炭就烧炭，一年到头同炭火打交道，直到献出自己的生命。”

“看火有什么技术可学！”

“看火就爱火，会有东西可以学的。”

朴实而响亮地回答问题的是谁？是湖南省东江水泥厂二十三岁的看火工许永善。

这个青年人怀着火热的战斗豪情，在平凡的岗位上兢兢业业地工作着，为轰轰烈烈的社会主义建设事业挤时间，作贡献。他十分珍视他一生中的这个最宝贵的阶段，决心用辛勤的、创造性的劳动，把自己兴旺时期的历史写好。

要做铁人式的工人

一九六九年十月，不满十八岁的知识青年许永善，从农村来到南岭北麓的东江水泥厂。

许永善从小喜欢雕雕刻刻，进厂时想做一名木模工。当他听说自己被分配到水泥煅烧窑上看火的时候，觉得脸上一阵阵热辣辣的，象给火烧着了一样。小许联系实际学习毛主席著作《为人民服务》。毛主席关于**“我们一切工作干部，不论职位高低，都是人民的勤务员，我们所做的一切，都是为人民服务”**的教导，给了他无穷的力量，张思德的光辉形象给了他极大的鼓舞。他想：张思德同志经过二万五千里长征，负过伤，是一个忠实为人民利益服务的共产党员，党叫烧炭就烧炭。我把烧窑看火看成“低人一等”的工作，这不是资产阶级和一切剥削阶级的腐朽思想在自己头脑里作怪吗？

小许怎能忘记，当无产阶级文化大革命的烈火熊熊燃烧的时候，千百万红卫兵向刘少奇的反革命修正主义路线猛烈开火，向旧的传统观念宣战，那战斗的火光中有他的身影。

小许怎能忘记，他初中毕业，和千千万万的知识青年横扫“读书做官论”等陈腐垃圾，奔向毛主席指引的农村的广阔天地。

小许怎能忘记，党组织向他们青年人列举无产阶级同资产阶级争夺青年一代的一桩桩事实，工人出身的车间主任、共产党员周楚辉送给他一本介绍铁人王进喜事迹的书时讲的一席话：“你们进厂走第一步路就在写历史，要按照无产阶级革命事业接班人的五条标准要求自己，把自己的历史写成红的。做工人要做铁人式的工人。”

无产阶级思想占领了许永善的思想阵地。他在全厂青年工人大会上满怀豪情地保证：“毛主席对我们正在兴旺时期的青年人，寄予无限殷切的希望，我们只能让革命工作挑选自己。我决心以铁人王进喜同志为榜样，在平凡的看火岗位上，为工人阶级争气，为毛主席争光！”

东江水泥厂的机械化立窑，是在许永善进厂一年后建成的。小许他们几批青年工人，在外厂经过短期培训，就把窑烧起来了。这天，小许第一次主持一台窑的看火操作。谁知八小时忙下来，窑内结了个大瘤子，造成停产。小许心里非常难过：党和人民要我做看火工，我却没有当好一名看火工。

从这天起，小许给自己规定了一项任务：每天做操作笔记，摸索看火规律。

为什么窑内发生结瘤现象？如何治服这类“敌人”？每天，小许和工人们从这个窑门到那个窑门，聚精会神地看烟气、探火层，研究形成窑瘤的规律，有所发现，就记下来。他在化验人员的密切配合下，对各种瘤块作了一百八十多次解剖和观察。慢慢地，他们提高了对窑瘤的认识能力，结瘤的现象减少了。

一天，小许上完白班，继续留在窑上考察一个新问题。下半夜，他回到寝室刚躺下来，想到有个现场情况还没有弄清楚，急忙披衣起床，顶着寒风，赶到车间，向晚班工人问这问那。这一天，他连续跟了三个班，记下了二十多个测试数据。

一次，小许中了煤气，晕倒在窑旁。经抢救清醒过来后，他想到当天还没有写操作笔记，吃力地爬起来写。战友们说：“今天就不要记了吧！”小许说：“操作笔记是研究窑火的宝贵资料，不能轻易中断。”

看火四年来，小许就是用这种认真精神，写下了近百万字的操作笔记。

你“泼”你的“水” 我“加”我的“油”

许永善的事迹，受到领导和群众的赞扬。偏偏有个别的人看不顺眼，说什么“小许既不是干部，又不是技术员，一个新工人，这个班走，那个班问，也不怕别人有看法”。

小许奇怪：为什么干部、技术员走走看看就“天经地义”，一个工人看看问问就“不合章法”？这不是旧的传统观念在作怪吗？

“干革命不能怕别人议论讥笑。”党支部的同志给他鼓劲。

小许以铁人精神激励自己：如果给别人几句话一冲就倒，那不说明自己是纸糊的，泥捏的？那还算经过了文化大革命的锻炼？你“泼”你的“水”，我“加”我的“油”。

按有的书本规定，立窑扩大口部位更换耐火砖，要烘窑二十四小时后才能开窑生产。一次，小许到别的班观摩、学习，见工人们偶然缩短了烘窑时间，却没有带来任何不良的影响。这个“偶然性”里有没有隐藏着“必然性”呢？小许同技术员和工人经过反复实践，把烘窑时间由二十四小时缩短到了四小时，为增产赢得了时间。

正当小许开足马力为革命学本领的时候，迎面又吹来了一股冷风，有人指责他“技术挂帅”。他一次次地翻开毛主席《纪念白求恩》这篇文章，越学心里越亮堂：白求恩同志不远万里来到中国，用医疗技术为中国人民服务，对技术精益求精。毛主席号召我们向他学习。今天，我们新工人，抓革命，促生产，用政治统帅技术，凭什么叫“技术挂帅”？

你“泼”你的“水”，我“加”我的“油”。

一九七三年初夏，小许因参加篮球比赛受伤，右手挠骨骨折。有人认为即使治好，也不宜当看火工了，劝他换个较轻松的工种。小许想起铁人王进喜腿受重伤仍然冲锋在前的崭大形象，精神振奋，用左手举哑铃，锻炼臂力。他还用左手苦练写字。汗水把纸浸湿了，就垫上报纸写；报纸浸湿了，就垫上毛巾写，直到完全能做笔记。

从此，夜深人静的时候，小许床前那盏灯常常还亮着。他在灯下刻苦学习马列著作和毛主席著作，也学习高中、大学的一些理工课程。小许为革命学习的劲头更足了，钻劲更大了。

五湖四海老师多

在无产阶级文化大革命的推动下，东江水泥厂生产蓬勃发展。小许总觉得跟不上社会主义建设的步伐。有些疑难问题，他和工人们一时解决不了。有些作法效果不错，但从理论上却说不清楚。小许便通过书信，到处求教。

不久，山西大同水泥厂收到一封发自湖南东江水泥厂的挂号信。写信人讲到他们大批青年工人为国家增产水泥的火热感情，列出看火中遇到的八个问题，用几张图形鲜明地标了出来，请求帮助解答，落款是“你们的学生许永善”。

大同水泥厂立窑车间的干部、工人，读着小许的来信，都十分高兴。老看火工果喜敖，在灯下一次又一次地阅读小许的来信。这位年近五十的老工人，对小许这个在新社会长大的青年，看火才一两年，就能提出这许多问题，感到非常欢喜。他提笔给小许写回信，写了又改，改了又写，直到把问题说清楚了才完。

一封发自大同水泥厂的信，递到许永善手里，小许激动得心都要蹦出来了。八个问题，一个一个都详细回答了，还讲了许多鼓励的话。在信的后面，渠师傅又再三嘱咐小许，采用别人的经验一定要经过认真的试验，不要生搬硬套。这不是一封普通的信，这是老一辈工人对年轻一代的殷切关怀、教育和期望。小许立即找战友们商量，按照渠师傅介绍的经验在窑上试验起来，果然收到了成效。

小许的信穿山渡水，飞向祖国天南海北。三年多来，他发出了四百多封信，信到了那里，那里就伸出了热情的双手，寄来了阶级兄弟真诚的情谊。

小许从四面八方，不仅学到了烧窑看火的技术，更重要的是学到了无产阶级政治，看到了社会主义制度的优越性，看到了无产阶级文化大革命给全国人民带来的新的精神风貌。他想到发展“小水泥”，是贯彻执行毛主席制订的“两条腿走路”方针的大事情。“小水泥”投资少，上马快，到处都在兴建，而关于“小水泥”的看火操作经验却总结得很少。于是，小许运用辩证的方法，将自己积累的几十万字的第一、第二手资料，加以整理，写成了一篇图文并茂的看火操作文章。这篇文章在水泥技术杂志上发表后，获得全国同行业的好评。

“我喜欢这样的探亲”

天津市水泥厂是全国同行业中的先进单位，小许和这个厂的看火工书信来往窑火旺，相隔千里心连心。天津战友希望小许前去，因为有些情况在信里讲不透彻。于是，小许勤俭节约，积蓄路费，在一九七二年底，他利用进厂三年后第一个探亲假的时间，登上四十八次快车，沿着金波银浪的湘江往北而去……

（下转三版）

常德地区地、县（市）领导成员带头联系自己的思想实际学习无产阶级专政理论

自觉改造世界观　抵制资本主义的侵蚀

本报讯　中共常德地委和所属各县（市）委领导成员，认真学习毛主席关于理论问题的重要指示和《马克思　恩格斯　列宁论无产阶级专政》，决心自觉地改造世界观，打掉资产阶级作风，抵制资本主义的侵蚀，带领广大群众更好地为巩固无产阶级专政而战斗。

毛主席指出：**列宁说，“小生产是经常地、每日每时地、自发地和大批地产生着资本主义和资产阶级的。”工人阶级一部分，党员一部分，也有这种情况。无产阶级中，机关工作人员中，都有发生资产阶级生活作风的。**在学习毛主席这一指示时，大家列举了一些人由于不认真看书学习，放松世界观的改造，结果被资产阶级的糖衣炮弹击中的事实，认真进行分析。他们认识到，反动的地主资产阶级虽然被我们打倒了，但作为这个阶级的意识形态还存在，资产阶级法权还存在，产生修正主义和资产阶级的土壤还没有铲除。资产阶级妄想复辟，总是想方设法利用他们的腐朽思想，利用资产阶级法权观念，来腐蚀人们，征服我们队伍中的意志薄弱者。作为领导干部，能不能加强理论学习，努力改造世界观，抵制资本主义的侵蚀，这不仅关系到自己能否革命到底的问题，而且关系到自己所领导的部门和单位能否执行毛主席革命路线的大问题。地委书记张文光说，要把巩固无产阶级专政的任务落实到基层，就必须把党委建设成为巩固无产阶级专政而战斗的坚强指挥部。这就要求党委的每个成员，掌握马克思主义关于无产阶级专政的理论，提高识别真假马克思主义的能力，在改造客观世界的同时，不断改造主观世界，树立马克思主义的世界观，做一个为实现共产主义而奋斗终身的坚强战士。

常德地委领导成员认识到，要改造世界观，首先就要刻苦地攻读马列和毛主席的著作，用马克思列宁主义、毛泽东思想武装头脑，从理论和实践的结合上弄清楚为什么要对资产阶级专政，无产阶级专政的历史任务是什么，怎样为巩固无产阶级专政而斗争等基本问题。最近以来，常德地、县（市）委共举办了四十一期读书班，组织领导干部逐字逐句地学习马列和毛主席关于无产阶级专政的论述。大家联系实际，边学边议，力争弄懂弄通。在二月份，全区有九十二名地、县（市）委常委，共写了学习心得二百四十六篇。不少同志除了在规定时间学习外，还坚持每天晚上学习一、二个小时，下去工作时挤时间学习。

在学习的过程中，常德地委和各县（市）委领导成员认识到，要限制资产阶级法权，首先要批判自己头脑中的特权思想，一定要把自己看成是人民的勤务员，放下官架子，不搞特殊化。地委副书记詹顺初的女儿詹纯丽，高中毕业后，到桃源县九溪公社茶场落户。这个茶场在一座很偏僻的高山上，生活较艰苦。有的人劝詹顺初帮纯丽转到交通方便、条件好一点的地方。詹顺初认为决不能凭借人民群众给自己的权力，把女儿安排在优裕的地方。他鼓励女儿在山区扎根一辈子。前不久，有人给他送来一些物资，他认为自己是人民的勤务员，没有任何理由享受这种“特权”。他做好送者的思想工作，把物资都退了回去。临澧县委书记吴愈俊，过去他到社队去工作，一般情况下不坐小汽车，全县三百三十三个大队，前两年他步行调查了二百六十五个大队。学习毛主席关于理论问题的重要指示后，他更加严格要求自己。他说：“艰苦奋斗、联系群众的优良作风，是我们党的光荣传统，一定要发扬起来。”

常德地区的地、县（市）委领导成员在学习中还体会到，要限制资产阶级法权，抵制资产阶级的腐蚀，缩小三大差别，必须坚持干部参加集体生产劳动，永远保持劳动人民的本色。常德县委常委从今年元月份起，分期分批带领机关干部到农村定点劳动，每期半个月，现已轮换了五批。县委书记雷恭政带领第一批干部到蔡家岗公社开山造田，扎扎实实干了十五天。一至二月，这个县的县委常委平均每人劳动了十五天，县直机关干部平均每人劳动了二十天。全区地、县（市）委常委一百三十二人，除十九人因病不能劳动外，在元月和二月，平均每人劳动了十天。石门县委书记童子香、副书记罗寅陔和七名常委，春节期间还到水利工地和贫下中农一起劳动，突击完成水利扫尾工程。

（常德地委宣传部新闻科、本报驻常德地区记者组）

在体育领域加强无产阶级对资产阶级专政

我省群众体育经验交流会最近在长沙召开

本报讯　在全省军民认真学习毛主席关于理论问题的重要指示的热潮中，我省群众体育经验交流会最近在长沙召开。省委领导同志接见了到会代表，并讲了话。

参加这次会议的工矿、企业、农村、机关、学校等各条战线的群众体育先进单位和先进个人代表，认真学习了毛主席关于理论问题的重要指示和马克思、恩格斯、列宁关于无产阶级专政的语录，认真学习了中央领导同志对体育工作的指示，热烈讨论了在体育战线上怎样加强无产阶级专政，怎样削弱和限制资产阶级法权的问题。大家联系体育战线两个阶级、两条路线斗争实际，狠批了刘少奇、林彪反革命的修正主义体育路线，狠批了单纯技术观点、锦标主义、官僚主义和大国沙文主义，进一步提高了阶级斗争和路线斗争觉悟，并认真总结交流了群众体育工作的经验。

在毛主席革命路线指引下，在批林批孔运动推动下，我省群众体育更加蓬勃发展。各级领导把开展群众体育运动当作在上层建筑领域里无产阶级对资产阶级实行全面专政的一项重要内容来抓，发动群众批判剥削阶级的意识形态，批判修正主义体育路线，用社会主义占领业余文化体育阵地。体育“要从儿童抓起”的方针正在我省逐步落实，少年儿童业余训练有了较大的发展；自力更生，勤俭办体育的革命精神更加发扬；体育与医疗卫生相结合取得很大成绩。群众体育活动的广泛开展，增强了人民体质，振奋了革命精神，对抓革命、促生产、促工作、促战备起了积极作用。会议期间，到会代表畅谈了体会，交流了经验，决心在毛主席关于**“发展体育运动，增强人民体质”**的革命体育路线指引下，以党的基本路线为纲，积极发展社会主义体育，使体育真正成为巩固无产阶级专政的工具，以实际行动迎接第三届全国运动会的召开。

会议评选出了我省出席第三届全国运动会的群众体育先进单位。这些单位是：岳阳县潼溪公社沙南大队、新化县鹅塘公社、衡阳市城北区人民路小学、桑植县洪家关公社、东安县第二中学、郴州镇农药厂、长沙市郊区业余体校、红湘江机器厂、株洲县白关公社白关大队知识青年点、韶山区医院。

认真学习《马克思 恩格斯 列宁论无产阶级专政》(二)

国营江南机器厂 省革委会"五·七"干校总校

是否承认无产阶级专政是区别真假马克思主义的试金石

谁要是仅仅承认阶级斗争，那他还不是马克思主义者，他可能还没有走出资产阶级思想和资产阶级政治的圈子。用阶级斗争学说来限制马克思主义，就是割裂和歪曲马克思主义，把马克思主义变为资产阶级可以接受的东西。只有承认阶级斗争、同时也承认无产阶级专政的人，才是马克思主义者。马克思主义者同庸俗小资产者（以及大资产者）之间的最大区别就在这里。必须用这块试金石来测验是否真正了解和承认马克思主义。

列宁：《国家与革命》（一九一七年八——九月），《列宁选集》第3卷第199页。

这是《国家与革命》第二章第三节中的一段重要论述。俄国十月革命后，第二国际修正主义头子考茨基抛出了一本叫《无产阶级专政》的反动小册子，疯狂反对马克思主义的阶级斗争学说，歪曲和攻击无产阶级专政。列宁根据马克思主义的无产阶级专政理论和十月革命后的经验，在《国家与革命》再版时，在第二章中增加了第三节《1852年马克思对问题的提法》，对考茨基之流进行了尖锐的揭露和批判。

列宁强调指出："**只有承认阶级斗争、同时也承认无产阶级专政的人，才是马克思主义者。**"这是检验真假马克思主义的试金石。承认不承认无产阶级专政，是区分马克思主义与机会主义的原则界限。阶级斗争学说，在马克思以前的一些资产阶级学者有过一些论述，但他们只承认资产阶级同封建势力之间的阶级斗争，而对资本主义社会无产阶级对资产阶级的阶级斗争，却力图回避。马克思主义不仅承认阶级斗争，认为从原始共产主义社会以后，人类社会的历史，就是阶级斗争的历史，而且公开说明无产阶级对资产阶级的阶级斗争必然导致无产阶级专政。列宁捍卫和进一步发展了马克思主义关于阶级斗争和无产阶级专政的学说，他根据俄国十月革命后的经验，深刻地指出：在资本主义向共产主义过渡的时期，"**必然是阶级斗争空前残酷、阶级斗争形式空前尖锐的时期，因而这个时期的国家就不可避免地应当是新型民主的（对无产者和一般穷人是民主的）国家和新型专政的（对资产阶级是专政的）国家。**"而以考茨基为代表的机会主义恰巧在这个最主要之点不承认有阶级斗争，把承认阶级斗争的范围局限于资产阶级关系的领域以内，反对无产阶级专政，这就完分暴露出他们口头上假意承认马克思主义而实际上卑鄙地背弃马克思主义的叛徒嘴脸。列宁说："**必须用这块试金石来测验是否真正了解和承认马克思主义。**"一切修正主义分子正是在这块试金石上测验出来的。不管他们披着什么外衣，打着什么旗号，他们的一个共同特点就是否认无产阶级专政。苏修叛徒集团搞什么"全民国家"，公开叫嚷无产阶级专政"已经不再是必要的了"，实际上他们把无产阶级专政变成了资产阶级专政。叛徒、工贼刘少奇也极力鼓吹"阶级斗争熄灭论"，否认无产阶级专政，在他的那本臭名昭著的黑《修养》中，引用列宁语录时，就有意删掉了列宁关于"**无产阶级专政是必要的**"这个著名论断。叛徒、卖国贼林彪更是刻骨仇恨无产阶级对资产阶级的专政，恶毒攻击无产阶级专政是"封建专制"，赤裸裸地暴露了他们一伙妄图颠覆无产阶级专政、复辟资本主义的狼子野心。我们必须认真学好马克思主义的无产阶级专政理论，提高识别真假马克思主义的能力，把反对修正主义的斗争进行到底。

彻底战胜资产阶级必须改造小生产

无产阶级专政是新阶级对更强大的敌人，对资产阶级进行的最奋勇和最无情的战争，资产阶级的反抗，因为自己被推翻（哪怕是在一个国家内）而凶猛十倍。它的强大不仅在于国际资本的力量，不仅在于它的各种国际联系牢固有力，而且还在于习惯的力量，小生产的力量。因为，可惜现在世界上还有很多很多小生产，而小生产是经常地、每日每时地、自发地和大批地产生着资本主义和资产阶级的。由于这一切原因，无产阶级专政是必要的，不进行长期的、顽强的、拚命的、殊死的战争，不进行需要坚持不懈、纪律严明、坚韧不拔和意志统一的战争，便不能战胜资产阶级。

列宁：《共产主义运动中的"左派"幼稚病》（一九二〇年四——五月），《列宁选集》第4卷第181页。

列宁的这段教导，深刻地论证了加强无产阶级对资产阶级专政的必要性，同时阐明了改造小生产者对战胜资产阶级、巩固无产阶级专政的重大意义。

列宁揭示了无产阶级与资产阶级的矛盾是社会主义社会的主要矛盾，强调指出：无产阶级夺取政权以后，"**资产阶级的反抗，因为自己被推翻（哪怕是在一个国家内）而凶猛十倍**"。资产阶级反动的阶级本性，决定了他们不会自动退出历史舞台。即使他们的腐朽统治被无产阶级推翻后，他们也不会甘心失败，他们还有力量，他们时刻梦想复辟，妄图夺回失去的政权，重新骑在劳动人民头上作威作福。在这些复辟活动中，国际帝国主义者是他们的靠山。帝国主义是不会吝惜金钱、武器，给他们提供各种支持，里应外合向无产阶级猖狂反扑的。十月革命胜利不久，被推翻的俄国资产阶级就发动武装叛乱，十四个帝国主义国家进行武装干涉，一度占领了苏维埃国家的许多重要地区，给刚刚建立的苏维埃政权造成极大困难。因此，无产阶级专政的首要任务是，镇压国内阶级敌人的反抗，防御国家外部敌人的颠覆和侵略。

列宁还深刻地指出，资产阶级所以强大，还在于习惯的力量，小生产的力量，"**小生产是经常地、每日每时地、自发地和大批地产生着资本主义和资产阶级的。**"这就告诉我们，小生产是滋生资本主义和资产阶级的土壤。小生产是建立在生产资料私有制基础上的小商品经济，是个体农民、个体手工业者用自己的生产资料，靠自己及其家庭成员经营的分散的个体的生产。在资本主义自由竞争过程中，小生产者中的多数人破产，加入无产阶级的行列，极少数人向上爬，上升为资产阶级。他们是资本主义赖以产生和发展的基础。所以，无产阶级在夺取政权以后，对小生产者也要实行社会主义改造，引导他们建立劳动群众集体所有制。同时我们还要清醒地看到，在集体所有制还没有提高到全民所有制的时候，在私有经济的残余还没有完全消失的时候，原来的小生产者不可避免地还会保留他们的某些固有的特点；而且，社会主义社会还存在着商品生产和货币交换。在这种情况下，不可避免地会出现资本主义自发倾向，还会产生新的资产阶级分子。因此，在整个社会主义历史阶段，必须全心全意地依靠工人阶级，团结其他劳动群众；在农村，依靠工人阶级最可靠的同盟军——贫下中农，团结中农，向资本主义自发势力和新老资产阶级分子作斗争，调动广大群众的社会主义积极性，坚持社会主义道路，促进社会主义革命的深入和社会主义建设的发展，并在这个过程中，彻底改造小生产者。这样，才能战胜资产阶级，巩固无产阶级专政。

用铁的手腕镇压剥削者和坏分子

在由资本主义进到社会主义的任何过渡中，由于两个主要原因，或者说在两个主要方向上，必须有专政。第一，不无情地镇压剥削者的反抗，便不能战胜和铲除资本主义，因为不能一下子就把这些剥削者的财产，把他们在组织上和知识上的优势完全剥夺掉，所以在一个相当长的期间，他们必然企图推翻他们所仇视的贫民政权。第二，任何大革命，尤其是社会主义革命，即令不发生对外战争，也决不会不经过国内战争，而国内战争造成的经济破坏比对外战争造成的更大，国内战争中会发生千百万起动摇和倒戈事件，会造成方向极不明确、力量极不平衡的混乱状态。旧社会中的各种坏分子，数量当然非常之多，大半都是与小资产阶级有联系的（因为一切战争和一切危机，首先使小资产阶级破产，首先摧残他们），这些人，在这种大转变的时候，自然不能不"露头角"。而这些坏分子"露头角"就不能不使犯罪行为、流氓行为、贿赂、投机及各种坏事增多。要消除这种现象，就必须花费时间，必须有铁的手腕。

在历史上任何一次大革命中，人民没有不本能地感觉到这一点，没有不表现其除恶灭害决心，把盗贼就地枪决的。从前各次革命中的不幸，就在于群众努力地无情地镇压坏分子的那种革命热忱，未能长久坚持下去。当时群众革命热忱之所以这样不能持久，其社会原因，即阶级原因，就是无产阶级本身还不强大，而又唯有它（如果它已经有充分的数量，充分的觉悟和充分的纪律）才能把大多数被剥削劳动者（如果更简单更通俗些说，就是大多数贫民）吸引过来，才能掌握政权在一个足够长的时期内来彻底镇压一切剥削者和一切坏分子。

历次革命中这个有历史意义的经验，这个有全世界历史意义的——经济的和政治的——教训，马克思把它总结了，给了一个简单、严格、准确、明显的公式：无产阶级专政。

列宁：《苏维埃政权的当前任务》（一九一八年三——四月），《列宁选集》第3卷第516——517页。

列宁在这段论述中，强调用铁的手腕镇压剥削者和坏分子。他鲜明地指出：第一，由于剥削者必然企图推翻他们所仇视的无产阶级政权，不无情地镇压剥削者的反抗，便不能战胜和铲除资本主义；第二，由于各种坏分子"露头角"而使犯罪行为、流氓行为、投机、贿赂及各种坏事增加，而且各种坏事侵入到内部，有的人不惜破坏革命机关来换取个人利益，不镇压坏分子，就不能击败资产阶级的进攻。因此，无产阶级"**必须有专政**"，"**必须有铁的手腕**"。对剥削者的反抗和坏分子的破坏，都要实行无情的镇压，而决不能象浆糊一样软弱无力。

列宁高度赞扬了在大革命中人民群众表现出的除恶灭害决心和无情地镇压坏分子的那种革命热忱，要求把这种革命热忱长久地保持下去。这就告诉我们，在镇压剥削者和坏分子的工作中，应当实行领导和群众相结合，发动和依靠广大人民群众，坚决支持广大人民群众与剥削者和坏分子作斗争的革命自觉性和主动性。群众真正发动起来了，就会形成无产阶级专政的铜墙铁壁。

列宁还指出，只有无产阶级才能最坚决、最彻底地实行对反动派的专政。无产阶级是思想上、政治上、力量上最强大的一个革命阶级，它能够把绝大多数人团结在自己的周围，最大限度地孤立和打击一小撮阶级敌人。因此，我们必须在无产阶级先锋队——中国共产党的领导下，提高无产阶级的政治觉悟，加强组织纪律性，搞好无产阶级队伍的团结和无产阶级与广大人民群众的团结，用无产阶级专政的铁拳，稳、准、狠以准为重点地打击一小撮阶级敌人，在处理被腐蚀的青少年罪犯时要特别着重打击幕后教唆犯，做到在一个足够长的时期内彻底镇压一切剥削者和一切坏分子，以保卫和发展社会主义革命和社会主义建设的胜利成果，保卫广大人民群众的利益。

被推翻的剥削阶级反抗无产阶级的阶级斗争无比残酷

在无产阶级专政下，剥削者阶级，即地主和资本家阶级，还没有消失，也不可能一下子消失。剥削者已被击溃，可是还没有被消灭。他们还有国际的基础，即国际资本，他们是国际资本的一个分部。他们还部分地保留着某些生产资料，还有金钱，还有广泛的社会联系。他们反抗的劲头正由于他们的失败而增长了千百倍。管理国家、军事和经济的"艺术"，使他们具有很大很大的优势，所以他们的作用与他们在人口总数里所占的人数相比，要大得不可计量。被推翻了的剥削者反对胜利了的被剥削者的先锋队，即反对无产阶级的阶级斗争，变得无比残酷了。既然是革命，既然不是用改良主义的幻想去代替革命这个概念（象第二国际中的一切英雄所干的那样），那末情形也就只能这样。

列宁：《无产阶级专政时代的经济和政治》（一九一九年十月），《列宁选集》第4卷第92页。

列宁在这段论述中深刻地指出，在无产阶级专政下，剥削者阶级已被击溃，可是还没有被消灭，他们反抗的失败而增长了千百倍，他们反对胜利了的无产阶级的阶级斗争，变得无比残酷了。因此，无产阶级必须坚决镇压剥削者的反抗。

当时，苏维埃革命政权成立还只两年。无产阶级已经掌握了政权，剥夺了地主和几乎所有大资本家的财产。被推翻的地主资产阶级疯狂反抗。他们的作用与他们在人口总数里所占的人数相比，要大得不可计量。这是因为：他们是国际资本的一个分部，他们与国外帝国主义相勾结，在当时组织了大规模的武装叛乱和武装干涉，企图把新生的无产阶级专政扼杀在摇篮里。同时，由于还不可能一下子将剥削阶级的生产资料、金钱全部没收，他们就以此为手段，投机倒把，制造饥荒，行贿收买，进行复辟活动。此外，剥削阶级在长时期统治中积累的政治、军事和经济的反革命经验和建立的社会联系，加上当时苏维埃政权还使用了一批旧军官、旧专家，其中不少人仍然坚持反动立场，使剥削阶级在当时还有很大的活动能量和很大的优势。这些，就使阶级斗争变得无比残酷，必须强化无产阶级专政。但是，第二国际修正主义头子考茨基之流在当时却大肆鼓吹对反动派要实行"纯粹民主"、"自由、平等"，疯狂攻击无产阶级专政。小资产阶级自由派则幻想逃避这种斗争，力图调和这种斗争。因此列宁痛斥了这些谬论，指出这是改良主义的幻想。

无产阶级专政的历史经验证实了列宁的论断。在社会主义社会里，被推翻的地主资产阶级不甘心自己的失败，还要顽强地同无产阶级继续较量。他们同国际帝国主义内外勾结，力图消灭社会主义国家或使其蜕变为社会帝国主义国家。他们在政治、经济、思想、文化各方面同无产阶级进行隐蔽或公开的斗争。他们常常打着拥护社会主义、共产党和马列主义等招牌，进行破坏社会主义和复辟资本主义的活动。他们和他们的代理人时刻阴谋篡夺无产阶级的领导权，推翻无产阶级专政。苏修就是这样干的。刘少奇、林彪也这样干而没有得逞。我们必须充分认识这种斗争的性质、规律和特点，在马列主义、毛泽东思想指引下，坚持党的基本路线，在阶级斗争中因势利导，夺取胜利，防止资本主义复辟，巩固无产阶级专政。

必须对旧社会的势力和传统进行顽强斗争

我们在俄国（推翻资产阶级后的第三年）还是在采取最初步骤从资本主义过渡到社会主义，即过渡到共产主义的低级阶段。阶级还存在，而且在任何地方，在无产阶级夺取政权之后都还要存在好多年。在没有农民（但仍然有小业主！）的英国，也许这个时期会短一些。消灭阶级不仅意味着要驱逐地主和资本家，——这个我们已经比较容易地做到了，——而且意味着要消灭小商品生产者，可是对于这种人不能驱逐，不能镇压，必须同他们和睦相处；可以（而且必须）改造他们，重新教育他们，这只有通过很长期、很缓慢、很谨慎的组织工作才能做到。他们用小资产阶级的自发势力从各方面来包围无产阶级，浸染无产阶级，腐蚀无产阶级，经常使小资产阶级的懦弱性、涣散性、个人主义以及由狂热转为灰心等旧病在无产阶级内部复发起来。无产阶级政党的内部需要实行极严格的集中制和极严格的纪律，才能抵制这种恶劣影响，才能使无产阶级正确地、有效地、胜利地发挥自己的组织作用（这是它的主要作用）。无产阶级专政是对旧社会的势力和传统进行的顽强斗争，流血的和不流血的，暴力的和和平的，军事的和经济的，教育的和行政的斗争。千百万人的习惯势力是最可怕的势力。没有铁一般的和在斗争中锻炼出来的党，没有为本阶级全体忠实的人所信赖的党，没有善于考察群众情绪和影响群众情绪的党，要顺利地进行这种斗争是不可能的。战胜集中的大资产阶级，要比"战胜"千百万小业主容易千百倍；而这些小业主用他们日常的、琐碎的、看不见摸不着的腐化活动制造着为资产阶级所需要的，使资产阶级得以复辟的恶果。谁要是把无产阶级政党的铁的纪律哪怕是稍微削弱一点（特别是在无产阶级专政时期），那他事实上就是帮助资产阶级来反对无产阶级。

列宁：《共产主义运动中的"左派"幼稚病》（一九二〇年四——五月），《列宁选集》第4卷第200——201页。

列宁在十月革命胜利后，根据无产阶级专政的经验，深刻地阐述了无产阶级夺取政权以后，为了彻底战胜资产阶级，必须同旧社会的习惯势力和传统，特别是同小资产阶级自发势力进行顽强的斗争。

在整个社会主义历史阶段，都存在阶级和阶级斗争，不仅被推翻的地主资产阶级企图复辟，而且小生产还会不断地产生资本主义和资产阶级，并对无产阶级队伍经常发生影响。列宁指出："**他们用小资产阶级的自发势力从各方面来包围无产阶级，浸染无产阶级，腐蚀无产阶级，经常使小资产阶级的懦弱性、涣散性、个人主义以及由狂热转为灰心等旧病在无产阶级内部复发起来。**"由于旧社会的势力和传统的影响，工人阶级一部分，党员一部分，也会产生新的资产阶级分子。我们必须充分认识小资产阶级的习惯势力对社会主义的危害性，同它进行顽强的斗争。

当然，这种斗争是长期的和十分艰巨的。小生产者不仅是私有者，而且也是劳动者，是无产阶级革命的同盟军。对他们的生产资料，不能象对待地主和资本家那样，采取没收和赎买的办法，只能采取典型示范和说服教育的办法，引导他们组织起来，把小生产经济逐步改造为社会主义集体经济。不仅如此，改造小生产者还必须改造他们的思想和习惯，使他们成为真正的社会主义劳动者。小生产者人数相当多，他们旧的习惯、旧的观念是千百年来从小生产经济中产生出来的，是根深蒂固的。列宁说："千百万人的习惯势力是最可怕的势力。"我们要战胜这种习惯势力，但对小生产者又"不能驱逐，不能镇压，必须同他们和睦相处"，所以要用讨论的方法，批评的方法，说服教育的方法去改造他们。当前在农村，就是要坚持向农民进行社会主义教育，灌输社会主义思想，批判修正主义，批判资本主义倾向。在意识形态领域里，大破"四旧"，大立"四新"，用社会主义思想牢牢占领农村阵地。

为了战胜千百万人的习惯势力，列宁把加强党的领导以及党的集中制和纪律，同改造小生产者、战胜资产阶级联系起来，并且告诫我们："**谁要是把无产阶级政党的铁的纪律哪怕是稍微削弱一点（特别是在无产阶级专政时期），那他事实上就是帮助资产阶级来反对无产阶级。**"我们必须深刻领会列宁的这些教导，在毛主席和党中央的统一领导下，发挥各级党组织的战斗堡垒作用，坚持党的基本路线，用马克思主义的世界观教育无产阶级和全体劳动人民，领导他们同旧社会的习惯势力和传统进行顽强的斗争。在无产阶级政党内部，每个党员都要增强党性，克服派性，遵守党的集中制和纪律，同任何削弱党的领导、破坏党的纪律的错误倾向作坚决的斗争。这样，才能自觉地抵制资产阶级和小资产阶级的腐蚀，不断提高反修防修的能力，为巩固无产阶级专政奋斗终身。

湖南日报　1975年3月29日　星期六　第三版

用大寨精神办小水电

——平江县的调查

地处湘、鄂、赣三省交界的平江县，一九六四年以来，坚持以路线斗争为纲，发扬大寨精神，大办小水电。现在，全县已建成大小水轮泵和小水电站五百二十处，安装水轮泵（机）六百一十九台，发电机一百七十二台，总容量九千六百二十三瓩。架设线路一千二百六十公里。全县五十四个公社，社社有了电，队队通了广播，不少农户点上了电灯，农村面貌显著变化。

小水电作用大

发展农村小水电，对于建设社会主义新农村，有着巨大的作用。

改善了水利条件，促进了农业生产的发展。全县水轮泵和电灌站灌溉面积达十一万多亩，加上其他水利设施的不断增加，旱涝保收面积由一九六四年的百分之四十左右扩大到百分之七十以上，双季稻面积由二十八万亩扩大到五十万亩。粮食产量近三年连续跨《纲要》，一九七四年总产比一九六四年增加一亿四千六百万斤。

为山区提供了廉价动力，促进了农业机械化。全县水力、电力带动打米、磨粉、轧花、揉茶等各种农副产品加工机械二千四百多台，每年不仅可以为集体增加收入三百六十万元，还大大解放了农村劳动力，减轻了劳动强度，为加速农业机械化，向生产的深度和广度进军提供了有利条件。

促进了地方“五小”工业的发展。现在全县使用小水电作动力的有氮肥、农机、水泥等厂矿二十九个，公社以上集体所有制厂矿八十五个，一九七三年工业总产值达二千八百三十万元，去年又比前年增加百分之十点零三。

小水电的发展，还节约了燃料，支援了社会主义建设。去年全县小水电发电量达一千四百零三万度，加上上万马力的水轮泵，每年为国家节约油料三千多吨。

在斗争中发展

一九六四年，平江县遇上了历史上罕见的大旱，入夏以后四个月没下过一场透雨，全县出动了十多万劳力车水抗旱。这次大旱，使县委认识到，要把农业搞上去，在生产措施上，首先要解决水的问题。于是，他们根据群众的意见和山丘区水力资源丰富的特点，办小水电。一九六四年七月，县委在长寿公社的塘口大队进行试点，只用二十多天时间就建成了全县第一个水轮泵站，安装了一台四〇型水轮泵，抽水、发电又加工。县委在这里召开现场会。大家看到了办水轮泵站的好处，很快办起了一批小水轮泵站。

经过无产阶级文化大革命，清除了刘少奇、林彪的反革命修正主义路线，广大群众治水办电的积极性更加高涨。他们把办好小水电作为学大寨，赶昔阳，改变平江面貌的一个重要内容。县、区、社层层制订了进一步发展小水电的规划。在总路线精神鼓舞下，全县人民掀起了大办小水电的新高潮。

依靠自己的力量

水电建设资金，以社队自筹为主。他们采取“鸡婆下蛋”的办法，先搞加工，逐步积累资金，再搞发电；依靠社、队集体积累；发动群众广辟生产门路，解决水电建设资金。芦洞公社达坳大队建立水轮泵站时，一下子拿不出现钱买机器，就安排五个木工，用四天时间仿制了一台木制水轮机，带动一台打米机，几个月以后利用加工收入买回一台五瓩的发电机，逐步把小水电装备起来。几年来，全县水电建设资金自筹部分占百分之七十五。

小水电设备，自己制造为主。县农机厂的干部、职工，用“蚂蚁啃骨头”的精神，克服种种困难，为水电站制成了十瓩、四十瓩、七十五瓩、四百瓩等四种水轮泵发电机组。青冲水轮泵站，在搞好灌溉发电的同时，土法上马，生产水泥电杆和水泥管子。电力公司自力更生生产了线路金具和低压配电屏，加快了小水电的发展。

技术力量，就地培训为主。他们采取短期轮训，现场练兵，技工带民工，老手带新手的办法，全县先后培养了七百多名农民技术员，八百多名电工和机械工。

在发展中提高

平江山区，溪河弯曲，洪水一来，有的水轮泵电站坝身被冲垮。为了解决这一问题，他们把建站与治河结合起来，发动群众，裁弯取直，加宽河道，加固河堤。几年来，全县共修筑河堤二十九条，全长一百四十五里，修浚河道六十六处，长七十二里，使大部分水轮泵电站得到了巩固。

水轮泵电站建设后暴露出来的另一个矛盾是，碰到枯水季节，部分站不能上水发电。因此，他们在小水电建设的同时，注意塘库堰坝等水利设施的修建，积极推广蓄、引、提相结合，塘、坝、堰、库、泵、机相串连的办法，逐步建成了白水、青冲、爽口、簧口等水利自流灌溉网。

随着农业生产的发展，地方“五小”工业越来越多，要求有更多更集中的电源，而这个县开始建的一批小水电站，一般是单站容量小，而且比较分散，远远不能满足形势发展的需要。这就要求有一定的骨干工程。为了解决这个问题，一九七〇年，全县人民在汨罗江的支流上采取集中力量打歼灭战的办法，用两年多时间建成了一个库容一千七百多万方，装机容量四千瓩的白水电站，并与汨罗江上的横槎、江口、大洲滩等水轮泵电站并联成网，解决了氮肥、农机等大宗用电企业和较大电灌站用电的问题，为今后建立全县环行电网打下了基础。（本报通讯员）

坚持社会主义方向　办好公社企业

——永顺县万坪公社的经验

永顺县万坪公社党委在一九七〇年正式办起了公社联合厂。开始时只经营挖煤炭、烧石灰两项生产，现在已发展成有发电、铁业、五金修配、木工、缝纫、农副产品加工等十三个项目的综合性企业，职工人数达一百六十八人。

社办企业好处多

公社办起企业以后，为农业扩大再生产积累了大量资金。几年来，企业总收入达一百二十多万元，为发展生产提供资金六十五万元，企业积累八万一千多元。这些资金，用于购买农药、化肥、农业机械，大搞农田基本建设，大大改善了农业生产条件。

社办企业的发展，加速了农业机械化的进程。现在全社已有大型拖拉机八台，汽车一辆，还有动力、加工、抽水、脱粒、植保等各种机械四十一台。今年机耕面积达七千多亩，占全社总田亩的百分之七十以上。脱粒、植保、运输、农副产品加工基本上实现了机械化。

社办企业的发展，巩固了农村社会主义阵地。未办企业前，全社“五匠”、“两客”（煤炭客、石灰客）搞副业单干，肥了私人，损害了集体，严重地影响了农业生产。办企业后，将这些人纳入了集体，壮大了集体经济，农村社会主义阵地不断巩固。

坚持社会主义方向

万坪公社的社办企业，是在两个阶级、两条道路、两条路线的激烈斗争中发展壮大的。开办时，由于刘少奇、林彪修正主义路线的干扰，阶级敌人篡夺了企业的领导权。他们名为集体，实为单干，贪污盗窃，挥霍浪费，把社会主义企业搞得乌烟瘴气。后来，公社党委以马列主义和毛泽东思想为武器，紧紧依靠贫下中农，放手发动群众，向阶级敌人发动了猛烈进攻，揭开了阶级斗争盖子，打击了阶级敌人的破坏活动，把企业的领导权夺回到了贫下中农手中。但是，阶级斗争并没有结束。有的人受资本主义思想影响，“利大大干，利小小干，无利不干”。公社党委为了解决这个问题，向职工进行思想和政治路线方面的教育，不断灌输社会主义思想，批判资本主义倾向，很快出现了围绕农业办企业，办好企业促农业的热潮。去年春，拖拉机站派出两个调查组，深入到全社各队进行调查，发现有的队干田多，板田多，有的队牛力不足，便主动找生产队挂钩，在三月上旬就提前下田投入机耕，机耕稻田达七千多亩。加工组的同志，为了方便群众，每逢农忙，巡回各队，服务上门。社员群众满意地说：“联合厂方向明，真是我们的好后勤，全心全意为农业，这样办起来才有劲。”

认真落实党的政策

在落实政策方面，这个公社注意了两个“坚持”：

一是坚持“三级所有，队为基础”的政策，不搞一平二调。五年来，社办企业添置机械设备的资金，完全是自己从生产中积累起来。从各队抽调劳力，经过协商，尊重生产队的意见，向生产队付给合理报酬，统一由厂交队按同等劳力或略高于同等劳力记工分，参加生产队分配。农忙季节，职工回队劳动生产，由队记工分。

二是正确执行“各尽所能，按劳分配”的政策，处理好厂、队、个人三者的关系。公社企业办在农村，职工来自各生产队，对于他们的分配，既注意做到报酬合理，又注意缩小工农差别。在可能的条件下，逐步增加职工的福利。这样，保证了毛主席革命路线和政策在社办企业中的实行，体现了集体化道路的优越性，调动了职工的社会主义积极性。

永顺县革委会农村办通讯组

南县华阁公社近几年来，采取多种形式培养出八百多名农机技术人员，以适应农业机械化发展的需要。这是公社的一批青年拖拉机手。

新华社记者摄

把兴旺时期的历史写好

（上接一版）

当小许出现在天津市水泥厂的时候，看火工们涌过来握手。党委书记赞扬说：“好小伙子，自费出远门学习，真不简单呀！”小许放下提包，急不可待地说：“我这次出来，时间不多，让我上窑学习吧。”当晚，小许就换上工作服，跟班到深夜。他每天总是上两个班，发现什么新情况、新经验、新问题，就求教，就记录。晚上回到宿舍，他又把一天学到的东西，来一番消化，然后整理到一个本子上。他弄懂了一个问题，赶快就写信告诉厂里的战友们。

小许的行动，受到了天津水泥厂职工和领导的赞扬。厂革委会决定：一方面要帮助小许搞好学习，另一方面要把小许当作送上门来的先生看待，召开看火工座谈会和全厂青年工人大会，请小许介绍自己的事迹和经验。为此，厂革委会给东江水泥厂革委会发出了一封电报，挽留小许多住一些时间。

小许回厂后，同志们以喜悦的心情问他：“你探亲怎么探到天津去了？”小许笑着说：“我喜欢这样的探亲！”

东江水泥厂革委会召开了全厂职工大会，表扬许永善的革命志气，号召大家学习他敢想、敢说、敢闯的革命精神。小许也在大会上汇报了天津之行的收获。小许的行动和报告使厂领导和工人们都受到鼓舞和启发。

“大家加油火更旺”

一九七三年五月，许永善光荣地加入了中国共产党，并担任了厂工会副主任。

他觉得担子重了，因此要求自己也更严格了。

众人添柴炉焰高，大家加油火更旺。许永善常常想，只有依靠集体的力量，只有把一切积极因素都充分调动起来，才能把革命工作做好。

班里有个青年工人，有些毛病和错误，在厂里产生了不好的影响。有的说：“这样的人多一个不如少一个，留在班里不光彩。”这个青年工人感到抬不起头，工作消极，要求调走。

担任班长的许永善想，如果真的把这个青年工人“推出门”，这不是让资产阶级把他争夺过去吗？这个青年工人的毛病和错误固然令人生气，但我们不能把怒火对准同志，要烧毁的是腐蚀他的资产阶级思想。大家加油火更旺。为革命多团结一个同志，就是为巩固无产阶级专政和建设社会主义增添一份力量。

许永善召集班里的骨干开会，共同学习和领会毛主席关于正确处理人民内部矛盾问题的伟大理论，带动大家改变态度，帮助这个青年工人分析自己的缺点和错误，为他的转变创造有利条件。革命熔炉的光和热，使这个青年工人精神振奋起来了，改造世界观的自觉性提高了。

本地一个水泥厂投产不久，生产不大正常，小许一次次利用休假日，遍了伙伴们跑去，说声“我们一起商量商量”，一干就是半天、一天。长沙有个水泥厂试用锰矿渣生产水泥，质量没有过关。小许得知这个情况，记挂在心。一次，他到外地出差，知道有个厂试用锰矿渣制水泥，效果良好，便把这一消息连夜写信告知长沙那个水泥厂。

许永善青春似火。当批林批孔的春雷响起来的时候，他和班里工人认真学习中央有关文件，在班组、车间和全厂大小会上，愤怒批判林彪效法孔老二“克己复礼”，妄图复辟资本主义罪行。他还以自己烧窑看火从不知到知所走过的一段路，以及厂里青年工人成长的生动事实，批判林彪和孔老二，批判“生而知之”的“天才论”。

许永善青春似火。红色电波传来毛主席关于理论问题的重要指示，他一次一次地认真学习，一字一句地反复琢磨，越学越心明眼亮：要把眼前的窑火烧旺，要把无产阶级革命事业的炉火烧得通红，必须搞清楚为什么要对资产阶级专政，无产阶级专政的任务是什么，从而为巩固无产阶级专政而斗争。

一个人的兴旺时期是宝贵的。当一天过去了的时候，许永善常常问自己：今天我为革命做了些什么？有没有虚度年华？怎样把明天的步子迈得更扎实、更有意义？

新华社通讯员　新华社记者

（新华社长沙一九七五年三月二十六日电）

认真整顿社队企业　坚持为农业服务

浏阳县金刚公社党委会

我们金刚公社自文化大革命以来，社办企业由两个单位发展到七个，队办企业普及到全社三十二个大队。一九七三年社队企业总产值达六百三十二万多元。社队企业的发展，对于支援农业、支援外贸和发展集体经济作出了一些贡献。但是，过去由于林彪修正主义路线的干扰，资本主义势力的泛滥，加上管理工作没有跟上来，在服务方向上还存在着一些问题。去年以来，我们以批林批孔为纲，放手发动群众，揭开了社队企业两个阶级、两条道路、两条路线斗争的盖子，进一步端正了社队企业为农业服务的方向。

我们在整顿社队企业中，着重解决了以下几个问题：

一、在发展社队企业的方向上，坚持为农业生产服务的方针。我们在发展社队企业的过程中，曾经出现过“重副轻农”“以副伤农”的倾向。在领导力量和劳力安排上，搞副业的都多于搞农业的。结果，严重影响了农业生产的发展。在批林批孔运动中，我们联系社办企业的方向道路问题，对照党的基本路线和发展国民经济总方针，批判林彪“克己复礼”的反动纲领，发动贫下中农和职工揭露出副业冲击农业的种种表现，从路线上分清是非，使大家认识到：林彪效法孔老二“克己复礼”，要害在于搞复辟倒退；重副轻农，以副伤农，农副业位置上的颠倒，实质也是一个复辟倒退的问题。大家说：办好社队企业，要坚决贯彻执行毛主席提出的“**以农业为基础、工业为主导**”和“**以粮为纲，全面发展**”的方针，正确处理农副业关系，做到以农养副，以副促农，夺取农业副业双丰收。于是，我们根据过去社队企业占用干部过多的情况，抽出了四十九名干部加强对农业生产领导，本着保障农业，兼顾副业的原则，从社队企业中压缩了五百七十五个劳动力充实农业第一线；同时，强调社队企业必须把立足点转移到“**以农业为基础**”的轨道上来，急农业之所急，想农业之所想，积极为农业生产服务。公社编炮厂原有职工一千多人，通过调整，压缩了二百多人，并根据可能条件，在部分大队设立车间，将编炮生产的有关品种和工序分散组织加工，这样既方便了群众，又节约了劳力，比较好的解决了副业与农业争劳力的矛盾。

二、在收入分配上，正确处理个人与集体的关系，巩固和发展集体经济。在文化大革命中，我们根据贫下中农的意见，将企业职工的工资制改为工分制，走亦工亦农的道路。但由于我们的路线觉悟不高，围绕农业发展社队企业的方向并未解决，这种改革没有很好地坚持下来。前年，社队企业共发出工资一百五十三万四千六百二十元，其中七十九万八千多元到了社员私人手里。这样，不仅严重影响了集体经济的发展，而且把群众引向了为钱劳动的资本主义邪路。有的农业劳动力看到自己的收入低于搞副业的收入，不安心搞农业，争着去搞副业。贫下中农对这种搞法很有意见，批评公社党委说：“只问抓了多少收入，不问钱到那里去了，这样搞，你们不是坚持社会主义，而是支持搞资本主义！”贫下中农的尖锐批评，对我们触动很大。于是，我们同广大社员和企业职工一起，用算账对比的办法，充分揭露企业收入分配上的矛盾，提高思想觉悟。接着对企业分配制度进行了改革。在职工的收入中，除职工留必要的灯油等费用外，其余一律交队按同等劳力或略高于同等劳力记工分，参加生产队统一分配。同时，切实加强政治思想工作，合理组织使用劳力，一般不搞加班补助，并对记件工种的定额作了适当的修改，尽量缩小农、副业工分报酬的差别，从而调动了广大社员的社会主义积极性。

三、在经营方式上，划清社会主义与资本主义的界限，坚持社会主义道路。过去，全社五十五个队办编炮厂，在经营方式上，一般都是跨社跨队请上手，发下手，无形中支持了单干，剥削了外队劳力。群众批评这是“打着集体的招牌搞资本主义”。在整顿中，我们抓住这个问题，首先发动群众，批判林彪修正主义路线，分析危害，肃清流毒。然后根据“就地取材，就地生产，就地销售”的方针。公社、大队、生产队三级办的编炮厂，依靠自己的力量进行生产，不论上手下手，做到了“三不出”，即社办不出社，大队办不出大队，生产队办不出生产队，使社队企业沿着社会主义轨道发展。

四、在企业管理上，划清建立必要的规章制度与管、卡、压的界限，严格企业管理。过去在修正主义路线的影响下，企业管理制度松弛，贪污盗窃、铺张浪费等现象比较严重。针对这些问题，在整顿过程中，发动职工大揭经济领域里的阶级斗争盖子，狠批林彪“管理不要制度”的修正主义路线，打击阶级敌人的破坏活动。对犯有贪污、挪用错误的干部，坚持“**惩前毖后，治病救人**”的方针，思想上热情教育帮助，经济上彻底退赔。同时，经民主讨论，公社统一制订了《社队企业管理办法》，各单位也相应地建立、健全了必要的规章制度，加强了计划、劳动、财务管理，使企业管理逐步走上了正轨。由于加强了经营管理，促进了企业生产的发展，去年全公社企业单位都完成了生产计划，为支援农业、巩固壮大集体经济作出了新的贡献。

湖南日报

陈永贵副总理到达墨西哥城

陈副总理在机场发表书面讲话希望通过访问增进两国人民的友谊

墨西哥总统私人代表、外长拉瓦萨等一千多人到机场热烈欢迎

新华社墨西哥城一九七五年三月二十七日电 中华人民共和国国务院副总理陈永贵应墨西哥政府的邀请，于三月二十七日下午乘专机到达墨西哥城，对墨西哥进行友好访问。

陈永贵副总理和他的随行人员在机场受到墨西哥总统路易斯·埃切维里亚的私人代表、墨西哥外交部长埃米略·奥斯卡·拉瓦萨和他的夫人的热烈欢迎。到机场欢迎的还有墨西哥水利部长莱安德罗·罗维罗萨·瓦德，农牧业部长奥斯卡·布劳埃尔·埃雷拉，土改部长奥古斯托·戈麦斯·比利亚努埃瓦，联邦区行政长官的代表罗伯托·里奥斯，外交部礼宾司司长胡安·佩利塞尔，墨西哥驻中国大使欧亨尼奥·安吉亚诺，墨西哥农民组织的领导人，墨西哥一中国友好协会主席塞尔赫·塔马约，人民中国之友协会主席比希尼娅·查帕，以及访问过大寨的墨西哥朋友和各界人士一千多人。

中国驻墨西哥大使姚广以及大使馆其他外交官员、在墨西哥学习的中国留学生以及旅墨华侨的代表也到机场迎接。

墨西哥首都的机场上洋溢着热烈的中墨友好气氛。陈永贵副总理及其随行人员绕场一周，向前来迎接的墨西哥朋友挥手致意。穿着色彩鲜艳的民族服装的群众高举许多写着“欢迎”字样的标语，载歌载舞热烈欢迎来自远方的客人，他们欢呼墨中友好合作关系不断得到发展。他们有节奏地高呼“墨西哥—中国”。

陈永贵副总理在机场发表了书面讲话。他说：“今天，我们十分高兴地来到你们美丽的首都墨西哥城，对美洲的文明古国进行友好访问。我们对前来欢迎的墨西哥政府的代表和各界朋友们表示深切的谢意。”

他强调说：“中国和墨西哥是两个友好的第三世界国家。我们两国人民有着悠久的传统友谊。这次我们应墨西哥政府的盛情邀请来到这里，主要是为了向兄弟的墨西哥人民学习。我们希望，通过这次访问，将有助于增进两国人民间的友谊和相互了解，并促进中、墨两国友好合作关系的进一步发展。”

他最后指出：“墨西哥人民是具有光荣革命传统的伟大的人民。我们愿借此机会，向墨西哥人民致以崇高的敬意和良好的祝愿。”

陈永贵副总理前往墨西哥途中，曾在日本东京和加拿大温哥华作短暂停留。

应邀前来我国进行友好访问

老挝民族政治联合委员会代表团到京

据新华社北京一九七五年三月二十八日电 以老挝民族政治联合委员会副主席西苏曼·西萨查萨为团长，民族政治联合委员会成员、民族政治联合委员会驻万象市代表处主任萨南·苏蒂查为副团长的老挝民族政治联合委员会友好代表团，应我国人大常委会的邀请前来进行友好访问，今晚乘飞机到达北京。到机场欢迎贵宾的有人大常委会副委员长姚连蔚、秘书长姬鹏飞等。

联合国工业发展组织第二次大会胜利闭幕

会议通过了《关于工业发展与合作的利马宣言和行动计划》

我代表团副团长发言祝贺大会取得积极成果，谴责超级大国的干扰和破坏

据新华社利马一九七五年三月二十七日电 联合国工业发展组织第二次大会于三月二十七日清晨六时半在秘鲁首都利马胜利闭幕。

会议在广大第三世界国家坚持原则、坚持斗争，同两个超级大国的种种阴谋破坏活动进行了针锋相对的斗争之后，以八十二票赞成、一票（美国）反对、七票（英国、西德、日本、以色列、比利时、加拿大、意大利）弃权，通过了以“七十七国集团”起草的文件为基础的《关于工业发展与合作的利马宣言和行动计划》。这个文件反映了第三世界国家反对殖民主义、帝国主义、霸权主义，维护国家主权，发展民族经济的坚强决心和共同愿望，表达了发展中国家和一切主持正义的国家维护第六届特别联大的积极成果，打破旧的国际经济秩序和建立新的国际经济关系的迫切愿望和坚定意志。

大会在《利马宣言和行动计划》中保留了美国反对的“七十七国集团”文件中关于反殖、反帝、捍卫民族经济权益以及加强生产国组织等基本条文，打掉了苏联社会帝国主义千方百计兜售的那套假缓和、假裁军的黑货。两个超级大国在讨论过程中陷入十分尴尬和孤立的境地。直到最后一分钟，当会议把《利马宣言和行动计划》提付表决的时候，苏联代表又变换手法，被迫投了赞成票。

会议还通过了大会总报告、第一委员会和第二委员会的报告以及其他一些决议。

中国代表团副团长焦若愚在闭幕会上发了言。他热烈祝贺这次大会所取得的积极成果，并揭露了两个超级大国对这次大会的干扰和破坏。

扎伊尔全国执行委员会国民经济国务委员曼布·马肯祖·马克瓦拉，代表“七十七国集团”在会上发言。他指出，这次利马大会是谋求改变旧的国际经济关系的重要步骤。《利马宣言和行动计划》反映了第三世界国家为之进行了长期斗争的一些基本原则。他强调指出，第三世界国家毫不含糊地对它们的谈判者说，“我们决不会在原则问题上让步”。

印度、象牙海岸、委内瑞拉的代表分别代表会议的亚、非、拉地区组发言，感谢东道国秘鲁为这次会议取得的成果所作出的贡献，表示亚、非、拉国家坚决支持《利马宣言和行动计划》。

大会还根据扎伊尔代表的提议，通过了一项向东道国秘鲁总统、政府和人民表示感谢的决议。

本届大会主席、秘鲁工业和旅游部长阿尔贝托·希门尼斯·德卢西奥最后致闭幕词，他指出，《利马宣言和行动计划》将为发展中国家工业化道路开辟一个新的阶段。他指出，今后还必须完成许多艰巨的任务才能实现发展中国家的共同目标。

联合国工业发展组织第二次大会是在三月十二日开幕的。出席这次会议的共有一百多个国家的代表和三十多个国际组织的观察员。

新华社利马一九七五年三月二十七日电 中国代表团副团长焦若愚在联合国工业发展组织第二次大会三月二十六日举行的闭幕会议上发言指出，大会通过的《关于工业发展与合作的利马宣言和行动计划》是第三世界国家坚持原则、坚持斗争的成果，是大会在挫败美苏两个超级大国的破坏阴谋后取得的胜利，它反映了广大发展中国家发展民族工业和争取经济解放的共同愿望和坚强决心。

“在这次大会上，广大第三世界国家的代表，坚决维护第六届特别联大关于建立新的国际经济秩序的正确原则，使大会通过了以‘七十七国集团’文件为基础的《关于工业发展与合作的利马宣言和行动计划》以及其他决议。我们热烈祝贺这次大会所取得的积极成果。”

他说：“《利马宣言和行动计划》贯彻了第六届特别联大决议的基本精神，反映了第三世界国家反殖、反帝、反霸，捍卫国家主权和经济权益，维护对自然资源的永久主权，发展民族工业，争取经济解放的共同愿望和坚强决心。它表达了发展中国家打破旧的国际经济秩序，建立新的国际经济关系的迫切要求和坚定意志。它提出了发展中国家以自力更生为主、外援为辅发展民族工业的一系列正确主张和重要原则。中国代表团坚决支持这个文件所体现的广大第三世界国家的正义要求和合理主张。”

他说：“《利马宣言和行动计划》是第三世界国家坚持原则、坚持斗争的成果。在这个文件的起草过程中，遇到了来自两个方面的干扰和破坏。一个超级大国明目张胆地反对关于反殖、反帝、捍卫民族经济权益、加强生产国组织等基本条文，甚至采取威胁、利诱的恶劣手法，妄图迫使发展中国家在原则问题上退让，接受它的无理要求。另一个超级大国更加阴险狡猾。它大耍两面手法：表面上装作支持《宣言》的原则，实质上竭力破坏。它挖空心思地要把它那一套假缓和、假裁军的欺人之谈塞进这个严肃的文件，妄图把会议引入歧途。在第三世界国家团结斗争面前，它的卑鄙伎俩一个又一个地破了产。在这次会议上，广大发展中国家的代表不畏强暴，及时识破并且挫败了超级大国的种种破坏阴谋，使会议取得了胜利。这再一次显示了第三世界国家团结反霸的巨大威力。超级大国已处于“无可奈何花落去”的衰败境地。它们为所欲为的时代已经一去不复返了。”

他指出：“在当前的世界上，不是第三世界依赖超级大国，而是超级大国依靠剥削第三世界过活。超级大国是不会自动放弃它们的既得利益和霸权地位的，它们还要继续挣扎。要贯彻执行《利马宣言和行动计划》的基本原则，还必须同帝国主义特别是超级大国公开的和隐蔽的破坏行为作坚持不懈的斗争。”

焦若愚副团长在发言中最后指出：“前进的道路是崎岖曲折的，但也是光明的。我们相信，只要第三世界国家在独立自主、自力更生的基础上加强团结，互相支援，并且联合一切可以联合的力量，就一定能不断扫清障碍，取得更大的成就。”

继续猛攻波成东机场

柬人民武装进一步紧缩对金边的包围圈

据新华社北京一九七五年三月二十八日电 据柬埔寨通讯社报道，柬埔寨民族解放人民武装力量最近继续炮轰波成东机场和紧缩对金边的包围圈。

在三月十九日至二十二日四天中，人民武装力量继续加紧炮轰波成东机场，摧毁敌机三架和美国运输机四架，摧毁了敌人储放在这里的全部大米，并炸毁数百吨战争物资，打死、打伤许多敌人，使美国的“紧急空运”两度被迫中断。

人民武装力量还经常炮轰金边市内的敌人目标，炮弹时常落到朗诺伪总统府、伪军总参谋部、美国大使馆所在地，使敌人惶惶不可终日。

在此期间，人民武装力量继续猛攻金边市周围的敌人防线，进一步从各个方向紧缩包围圈。

在金边西面和西南面，人民武装力量狠揍在多列附近地区进行反扑的朗诺伪军。从三月十七日到二十一日夜里，人民武装力量解放了昂克拉珀等六个敌军据点和四个村庄，全歼敌人一个营，重创敌人六个营四个连，歼灭了大量敌人，击毁、击伤装甲车五辆，缴获大批武器、弹药。进行反扑的三个旅伪军现已被人民武装力量围困在多列南面，动弹不得，不断遭到伤亡。在金边东面，人民武装力量对王宫对面的湄公河东岸的残敌发动猛烈进攻。从三月十七日到二十二日夜间，歼敌一百七十多名。人民武装力量在金边东南面也取得许多新战果。

五人民武装力量的地火之下，朗诺集团唯一能与外界联络的波成东机场烟雾弥漫。 新华社发（传真照片）

越南方面中部中区平原地区军民继续惩罚西贡军队

据新华社河内一九七五年三月二十七日电 据越南南方解放通讯社报道，越南南方中部中区平原地区军民从三月一日到二十四日，在惩罚继续战争、破坏巴黎协定的西贡军队的战斗中，使大批西贡军队丧失战斗力，重创敌人一个步兵师，歼灭和重创两个别动联团、三个营和许多个连。

广沱省军民从三月十日到十五日向奠盘、维川、和旺、大禄等县的敌人发动进攻，拔除了许多据点，使五百多名敌军丧失战斗力，其中包括歼灭敌人一个主力营。广南省军民在最近攻占了先福和福林两个军事支区和县城，拔除了敌人许多据点，使一千八百六十多名敌军丧失战斗力。三月二十四日，人民解放武装力量乘胜攻占了三岐市和里信军事支区与县城。

广义省军民三月二十四日攻占了广义市和平山、山晶、义行军事支区与县城。平定省游击队和地方部队从三月七日到十三日同当地群众一起进攻敌人和奋起斗争，拔除了符美、怀仁、符吉、安仁等县的二十六个敌军据点和哨所，使七百多名敌军丧失战斗力。富安省军民从三月十日到二十日在春禄、和津、和丰等地向敌人进攻，消灭敌人二百二十多名。

国际资料

中墨友谊不断增进

中国和墨西哥都是有着悠久文明史的国家。两国虽然远隔重洋，但是两国人民很早就建立了友谊的联系，进行着文化交往。两国的贸易往来也有长期的历史。早在一八九九年，两国就签订过通商条约。二十世纪初期，墨西哥铸造的银币曾在我国广泛流通。

中华人民共和国成立后，两国人民之间的友好往来不断增进。一九五三年起，在墨西哥成立了墨中友好协会、墨西哥中国之友协会和墨中经济关系促进委员会等民间友好组织。一九五九年和一九六〇年，墨西哥前总统卡德纳斯和前临时总统希尔先后访问我国。一九六三年我国在墨西哥举办了中国经济贸易展览会，并派中国贸易代表团访问这个国家。一九六四年墨西哥贸易代表团首次到我国访问。

一九七一年十月五日，墨西哥总统埃切维里亚在第二十六届联合国大会上发言，支持恢复我国在联合国的合法权利。一九七二年二月十四日，中墨两国正式建交，两国关系遂进入了一个新阶段。自此以后，两国的友好交往日益增多。

埃切维里亚总统于一九七三年四月访问我国，成为两国友好关系史上的一个重大事件。毛泽东主席会见了埃切维里亚总统，并和他进行了诚挚友好的谈话。埃切维里亚总统一行还到山西省昔阳县大寨大队参观访问。埃切维里亚总统赞扬大寨人民经过艰苦奋斗和辛勤劳动而取得的巨大成绩。陈永贵同志说，墨西哥是世界上最早培育和种植玉米、西红柿、烟草的国家之一。前些年，墨西哥在培育小麦良种方面取得了重大成就。我们要向墨西哥人民学习。埃切维里亚总统访华期间，两国签订了贸易协定，并且发表了联合公报。这次访问，使中墨两国的友好关系得到进一步发展。

中国和墨西哥同属第三世界，在反帝、反殖、反霸斗争中相互支持，团结战斗。中国坚决支持拉丁美洲国家关于拉丁美洲无核区的正义主张，并已签署《拉丁美洲禁止核武器条约》第二号附加议定书。中墨两国一致认为，国际经济关系应当建立在平等互利和互相尊重的原则基础上。墨西哥倡议的《各国经济权利与义务宪章》，得到了中国和其它第三世界国家的广泛支持。中墨两国和第三世界广大国家一道，正在为维护其民族资源和二百浬海洋权而共同斗争。

（据新华社）

苏联冰球队逞凶打伤捷运动员

激起捷公众和舆论强烈不满

据新华社布拉格一九七五年三月二十四日电 据这里的报纸报道，苏联冰球队最近在同捷克斯洛伐克冰球队进行的比赛中，逞凶打伤捷克斯洛伐克运动员，激起捷克斯洛伐克公众和舆论的强烈不满。

从三月十八日到二十一日，捷克斯洛伐克冰球队和苏联队在布拉格进行了三场比赛。捷克斯洛伐克队先后以六比一、四比二和九比三的优势战胜苏联队。在三月二十一日举行的最后一场比赛结束前十分钟，捷克斯洛伐克队以七比二的比分遥遥领先，苏联队眼看败局无法挽回，竟恼羞成怒，动手打人。苏联队后卫亚·古谢夫和瓦·瓦西里耶夫，恶狠狠地把捷克斯洛伐克前锋马·什加斯尼打倒在冰上。但他们并不以此为满足，继续挥拳猛击什加斯尼头部，打得什加斯尼躺在冰上好久不能动弹，最后别人把他搀扶出了冰场。苏联冰球队的这种横暴行为，马上引起捷克斯洛伐克观众的强烈厌贵和嘘声。在公众舆论的强大压力下，苏联冰球队最后不得不就此事公开表示“歉意”。

湖南教育（月刊）

一九七五年第三期（总第二十一期）目录

论林彪反党集团的社会基础……姚文元
学好无产阶级专政理论 继续搞好学校教育革命
——宁乡九中部分干部、贫管会成员、教师座谈纪要
……益阳地区教育局、宁乡县文教局通讯组
为巩固无产阶级专政改革农村教育
——湖南农学院师生贝庄读学习解农经验
……湖南农学院通讯组
教育必须受好地适应社会主义经济基础……南县文教局
努力把学校改造成为无产阶级专政的工具
……中共湘潭市委员会
毛主席小学生联系实际学理论倒记……遭县文教局通讯组
为把学校办成无产阶级专政工具劳力作战……本刊评论员
一所培养新农民的新型学校
——攸县里旺大队五七学校办学十年的调查报告
……联合调查组
读读我们办农村托幼组织的体会
……邵阳县紫家坪公社党委会
面向农村改革体育教学……遭县革演区教育革命领导小组
积极为发展农村体育事业服务……平江县第九中学教改组
新的征途（国画）……刘洞元、杨福青作

湖南教育编辑室编辑 湖南省新华印刷一厂印刷
湖南省长沙市邮电局发行 全省各地邮电局（所）收订
（本刊今年第一、二期合刊因故延期出刊）

本报社址：长沙市建湘路 电话总机：9191 订价：每月一元 零售：四版四分 昨日开印时间：5时45分 印完：12时35分 长沙地区天气预报：今天到明天阴到多云。北风三到四级。最高气温十三度，最低九度。

◁三月三十日放映影片▷

彩色故事片 平原游击队
燎原 上午9.00 紅衛 1.00 紐設 3.20
新华 上午9.40 文化 1.30 4.10
烈士公园 上午10.30 人民 2.30 湘江 2.00

原形毕露 东風 上午9.40 紐設 1.00 湘江 6.40
工人 上午10.40 人民 5.00 紅衛 7.30

彩色纪录片热烈欢迎尼雷尔总统紅衛 6.00 文化 8.40
地震 马王堆二、三号汉墓发掘记 文化 6.40

长沙市歌剧团 在长沙剧院演出
革命现代歌剧 海岛女民兵
时间：29、30 开演时间：晚7.15

纪录片
燎原 上午9.00
新华 上午9.40
烈士公园 上午10.30
4.10 紐設 3.20

追悼李富春同志
紅衛 1.00 文化 1.30
人民 2.30 湘江 2.00

彩色纪录片
胜利油田 飞跃的上海工业 上海西郊公园
人民 上午9.30 燎原 3.15 8.10 新华 3.45
湘江 上午11.30 工人 4.20 6.30 东風 1.30
烈士公园 1.00 7.20

彩色科教片 地震 地下热水 科学技术八号
紐設 上午8.15 10.30 烈士公园 3.10 新华 1.30
文化 上午9.00 11.15 工人 2.05 8.30
紅衛 上午9.40 燎原 1.00 6.00
人民 上午11.45 7.30

侦察兵 紅衛 3.30 紐設 6.30

湖南日报

第2385号　1975年3月30日　星期日　农历乙卯年二月十八　（今日四版）

毛主席语录

列宁为什么说对资产阶级专政，这个问题要搞清楚。这个问题不搞清楚，就会变修正主义。要使全国知道。

认真学习毛主席关于理论问题的重要指示

学习革命理论 克服经验主义

中共郴州地委领导成员带头学好无产阶级专政理论，努力搞清楚为什么对资产阶级专政的问题，决心把无产阶级专政下的继续革命进行到底

本报讯 中共郴州地委领导成员认真学习毛主席关于理论问题的重要指示，决心克服经验主义，坚持看书学习，刻苦钻研无产阶级专政理论，并领导好广大党员、干部和群众的学习。

毛主席关于理论问题的重要指示发表后，郴州地委领导成员总结回顾了前段学习革命理论的情况，找出前段学习出现时紧时松现象的原因，主要是有些同志错误地认为自己有一定的实践经验，工作能够对付，学不学理论问题不大。为了清除经验主义的影响，提高学习革命理论的自觉性，地委领导成员在学习毛主席关于理论问题的重要指示的同时，重温了毛主席在一九五九年反对彭德怀反党集团时作的关于**“现在，主要危险是经验主义”**的指示，总结过去的经验教训，深刻认识经验主义的危害性。大家谈到，文化大革命初期，不少同志由于经验主义作怪，不注重学习，结果犯了压制群众的错误；在批林批孔运动中，地委“一班人”比较自觉地看书学习，认真学习党中央和毛主席的指示，比较好地按照中央的指示办事，运动的发展是正常的。搞经验主义的苦头，学革命理论的甜头，使大家认识到，经验主义是主观主义的一种表现形式，是违背马克思主义认识路线的，是学习的大敌。经验主义所以危险，就在于犯有经验主义错误的人，轻视理论，把局部的经验误认为普遍真理，因而他们的实践带有很大的盲目性。而一切修正主义分子往往利用经验主义，在理论问题上制造混乱，欺骗那些不读书、不学理论的人。如果我们不认真学习革命理论，从理论上分清是非，单凭经验办事，就很容易跟着修正主义路线走，成为修正主义的助手。不少同志深有体会地说：个人的工作经验代替不了革命理论，在革命不断深入发展的形势下，我们只有学好无产阶级专政的理论，才能保持清醒的头脑，做到在复杂的路线斗争中不受骗上当，在执行党的方针政策时不左右摇摆，成为无产阶级专政下继续革命的先锋战士。

地委领导成员提高了认识，端正了学习态度，便坐下来扎扎实实学习。他们围绕着为什么要对资产阶级专政，无产阶级专政的任务是什么，怎样为巩固无产阶级专政而斗争等基本问题，深入学习毛主席关于理论问题的重要指示和马列关于无产阶级专政的部分论述，同时还学习了《共产党宣言》、《哥达纲领批判》、《国家与革命》、《关于正确处理人民内部矛盾的问题》等马列著作和毛主席著作的有关章节，**再三研究，反复探讨，从各方面思考**，力求弄懂弄通。地委常委采取自学、集体学、上辅导课等形式，保证每人每天有两三小时的学习时间。地委书记带头学，刻苦钻。为了弄懂列宁关于**“小生产是经常地、每日每时地、自发地和大批地产生着资本主义和资产阶级的”**这一论述，他选学了十多本马列和毛主席著作的有关章节，学习了毛主席为《中国农村的社会主义高潮》写的序言和部分按语，还翻阅了《九评》等文件，联系自己在农村蹲点和调查研究的情况，反复钻研，加深理解，认识到教育和改造小生产者是战胜资产阶级的必要条件，是一项长期的任务。因此，要经常不断地对农民灌输社会主义思想，批判资本主义倾向。在蹲点中，他同工作队的同志一起，遵照毛主席关于**“严重的问题是教育农民”**的教导，十分注意向农民进行社会主义教育，帮助他们克服千百年遗留下来的私有观念，战胜资产阶级和旧的习惯势力的侵蚀，坚定不移地走社会主义道路。

为了加深对社会主义时期阶级斗争规律和特点的认识，加深对无产阶级专政理论的理解，地委领导成员十分注意把学习和调查研究结合起来。地委常委除少数在家坚持工作外，其余的都到生产第一线搞调查研究。有一位地委副书记，带领调查组，深入到永兴县的东方红、双丰、洞口公社的部分大队，以毛主席关于理论问题的指示作指针，对当前农村中两个阶级、两条道路、两条路线斗争的状况，及解放后各个阶级和阶层经济上、思想上的变化，进行过细的调查，（下转二版）

邵阳军分区独立营五连战士理论学习小组，把毛主席关于理论问题的重要指示和马列著作结合起来学，加深了对无产阶级专政理论的理解，决心为巩固无产阶级专政而斗争。　邵军军摄

株洲汽车齿轮厂党委常委认真学习无产阶级专政理论

决心做无产阶级专政下继续革命的先锋战士

本报讯 株洲汽车齿轮厂党委常委带头学习毛主席关于理论问题的要重指示，从理论和实践的结合上深刻理解毛主席指示的重大意义，决心带头做限制资产阶级法权的模范，带头做无产阶级专政下继续革命的模范。

毛主席关于理论问题的重要指示和马克思、恩格斯、列宁关于无产阶级专政的语录发表以来，这个厂的党委常委，把学习毛主席的指示，学习无产阶级专政理论当作首要任务来抓。他们除了坚持在学习日和业余时间抓紧学习外，还集中一段时间，逐条逐句，刻苦钻研。在学习中，他们感到，在无产阶级文化大革命取得伟大胜利，批林批孔运动取得很大成绩的今天，毛主席作了关于理论问题的重要指示，进一步为我们指明了继续革命的方向和道路。常委中有的同志联系自己在文化大革命和批林批孔运动中的经验教训，深有体会地说：我们过去在执行毛主席革命路线上有时所以动动摇摇，根本原因，就是因为脑子里对无产阶级专政的理论的认识糊糊涂涂，没有真正从理论上搞清楚什么是社会主义，什么是资本主义，什么是马克思主义，什么是修正主义，甚至把资本主义的东西当作社会主义的东西，把修正主义的口号当作马克思主义的口号。所以，当林彪反党集团打着社会主义招牌，干复辟资本主义的勾当，打着马克思主义旗号，推行修正主义路线时，就分辨不清，识别不了。大家决心学好毛主席的指示，弄懂弄通无产阶级专政理论。

厂党委常委在带头学习无产阶级专政理论中，坚持联系自己的思想实际，自觉地改造世界观，抵制资产阶级法权思想的侵蚀，做无产阶级专政下继续革命的带头人。这个厂的党委常委中，有抗日战争时期参加革命的老干部，也有文化大革命和批林批孔运动中成长起来的新干部。老干部在学习中谈到，为什么在战争年代，冒着枪林弹雨，冲锋陷阵，毫不畏惧；在社会主义时期却一度产生不愿再过艰苦生活的情绪，以功臣自居、骄傲自满、停顿起来不求进步的情绪呢？就是因为没有刻苦学习无产阶级专政的理论，缺乏无产阶级专政下继续革命的思想，受了资产阶级的传统观念和生活作风的侵蚀。他们说：“资格老，不能吃老本，更要积极起模范带头作用；参加革命早，更要努力提高路线觉悟，革命到底。”新干部在学习中谈到，青年由于缺乏长期的阶级斗争和路线斗争的锻炼、考验，容易受资产阶级思想的腐蚀。林彪反党集团以“官、禄、德”来引诱青年，就是妄图把青年一代培养成他们复辟资本主义的御用工具。大家表示，一定要用马列主义世界观武装自己，决不让商品、货币交换、庸俗的捧场、阿谀奉承之类的花花世界弄昏了头脑。常委们在学习中还谈到前一段在企业管理方面，没有注意限制资产阶级法权，而总想搞点“物质刺激”之类的东西，结果，有的人私心杂念越来越重，干社会主义的劲头越来越小。通过学习，他们总结了经验教训，常委中的新老干部一致表示，要带头努力学好革命理论，带头**“斗私批修”**，带头限制资产阶级法权，带头**“抓革命，促生产”**，带头做继续革命的先锋战士。党委常委在抓好自身学习的同时，切实加强对全厂党员、干部和工人群众学习的领导。一部分常委下到两个车间、四个班组抓典型，总结群众的学习经验；一部分常委抓党员、干部、理论骨干学习班。党委主要负责人带头宣讲无产阶级专政的理论，推动了全厂学习运动向前发展。

（本报通讯员）

津市百纺公司党支部组织职工认真学习毛主席重要指示

坚持无产阶级专政　办好社会主义商业

本报讯 津市百纺公司党支部，组织公司职工认真学习毛主席关于理论问题的重要指示，联系商业工作实际，分析商品交换问题，批判修正主义，批判资产阶级，进一步提高了职工对巩固无产阶级专政的认识，决心努力办好社会主义商业。

这个公司的职工，过去对于商品交换问题有种种模糊认识。有的认为，商品交换，卖货收钱，没有什么理论可学。有的认为，站的是柜台，干的是买卖，同无产阶级专政的理论关系不大。公司党支部针对这种认识，组织大家认真学习毛主席关于理论问题的重要指示，学习马克思、恩格斯、列宁关于无产阶级专政的部分论述，讨论限制资产阶级法权的必要性，大家认真领会毛主席关于**“我国现在实行的是商品制度，工资制度也不平等，有八级工资制，等等。这只能在无产阶级专政下加以限制”**的光辉论述，深深地认识到，干商业工作，如果不学习无产阶级专政理论，就会走偏方向。大家说：在商品交换中，是限制资产阶级法权，还是扩大和发展资产阶级法权，长期以来存在着两条路线的激烈斗争。刘少奇、林彪一类推行利润挂帅、物质刺激，鼓吹自由贸易，极力扩大和发展资产阶级法权。他们还叫嚷什么不要怕资本主义泛滥，向资本家学习，靠资本家办店，来干扰社会主义商业服务方向，妄图改变社会主义商业性质。我们必须用无产阶级专政的理论，对这些修正主义的黑货加以彻底批判，肃清其流毒。大家还认识到，由于不可避免地还存在资产阶级法权，商品经济**“还活着，起着作用，发展着，产生着资产阶级”**，少数人在分配方面会通过某种合法及大量非法的途径占有越来越多的商品和货币，如化公为私，投机倒把，贪污腐化，盗窃行贿等现象还会发生，必须引起我们严重的警惕。大家说：社会上的阶级斗争也必然要反映到我们企业内部来。公司里个别人就有搞内外勾结，化公为私、贪污盗窃、投机倒把的。我们要同这种资本主义的行为作斗争。

通过学习和讨论，大家一致认为：如何正确对待商品交换，做好社会主义商业工作，最根本的就是要认真学习无产阶级专政的理论，提高阶级斗争和路线斗争觉悟，用马列主义的立场、观点、方法去分清那些东西是社会主义的，那些东西是资本主义的，要发展新事物，铲除旧“痕迹”。象文化大革命中产生出来的工农兵管理商店，依靠贫下中农管理集市贸易等，是限制资产阶级法权的新事物，要扶植，要发展。在无产阶级专政下，要限制资产阶级法权，批判资产阶级法权观念，批判资产阶级思想，批判自发的资本主义倾向和旧的习惯势力，并且要把学习和批判同改造世界观结合起来，用无产阶级思想武装自己的头脑，自觉地抵制资产阶级思想的侵蚀。

现在，这个公司出现了一个学理论，抓路线，反腐蚀，促大干的新局面。不少职工从无产阶级专政的高度批判过去“利大大干，利小小干，无利不干”和“衣帽取人，看人发货”等资产阶级法权观念，扩大了便民服务项目，还走出店门，深入到工厂农村边调查、边送货。同时，对商店内部的“商品走后门”等不正之风，进行了坚决抵制。

（津市镇通讯组）

朱德委员长、姚连蔚副委员长会见老挝民族政治联合委员会友好代表团

人大常委会举行宴会热烈欢迎老挝贵宾

据新华社北京一九七五年三月二十九日电 人大常委会委员长朱德、副委员长姚连蔚，今天上午会见以老挝民族政治联合委员会成员坎潘·农萨万、西萨旺·占蒂瓦、奔登·英锡相迈、杨道·苏曼·西萨塞萨为团长、民族政治联合委员会副主席昭西南·苏蒂查为副团长的老挝民族政治联合委员会驻万象市代表处主任萨友好代表团全体成员，同他们进行了亲切友好的谈话。

参加会见的代表团团员是：民族政治联合委员会委员、民族政治联合委员会办公室主任洪平·苏卡森，民族政治联合委员会委员坎潘·农萨万、西萨旺·占蒂瓦、奔登·英锡相迈、杨道·苏曼·西萨塞萨为团长、萨南·苏蒂查为副团长的老挝驻中国大使帕雅·连·帕拉冯维坎和夫人参加了会见。

新华社北京一九七五年三月二十九日电 人大常委会今天晚上举行宴会，热烈欢迎以昭西南·苏蒂查为副团长的老挝民族政治联合委员会友好代表团。

（下转四版）

灵官公社党委坚持党的基本路线 充分发动群众
大搞水稻病虫害的综合防治

本报讯 祁东县灵官公社党委在农业学大寨的群众运动中，坚持党的基本路线，发动群众大搞水稻病虫害的综合防治，全面落实农业“**八字宪法**”，取得了显著成绩。去年粮食亩产在连续三年跨千斤的基础上，又获得亩产一千一百八十斤的好收成。

灵官公社是个丘陵地区，自然条件较差，水涝干旱经常发生，土质结构也不太好，对禾苗生长不利，而病虫容易发生。在自然灾害面前，一小撮阶级敌人煽动劳力外流，搞资本主义。针对这种情况，公社党委及时组织广大干部、群众认真学习党的基本路线，狠狠打击阶级敌人的破坏活动，批判资本主义倾向，批判因循守旧的思想和懒汉懦夫世界观，提高大家的阶级斗争和路线斗争觉悟。为了战胜病虫灾害，近几年来，他们具体采取了以下几项措施，坚持综合防治。

一、改变生产条件，变不利为有利。首先大打治水改土的人民战争。几年来，兴建六座水库和一批骨干塘，开挖四十一里长的围山渠道和排洪圳，使山水洲库，塘库串连，春蓄防洪，夏引灌田，初步解决了缺水、怕水的问题；还开挖了五十多条长达九十五里的深沟，撇开冷浸，降低地下水位；同时发展草子绿肥，重施农家肥，扩大稻稻麦、稻稻油三熟制，改变土壤通气状况。为了解决串灌传病问题，一九七三年又向园田化进军，实行排灌分家。这样大大减少了病虫的发生。

二、压低病虫基数，掌握治虫主动权。随着双季稻、三熟制的迅速扩大，多种病虫综合发生，虫害逐年加剧。于是，他们根据病虫习性和发生特点，采取种子消毒、“三光”除草等措施，捣毁病虫老窝和传播途径。

三、增强水稻本身抗病力。他们除特别注意稳定当家品种，不断提纯复壮，培育适龄壮秧，合理密植，控制田间小气候外，还在施肥、管水、通气、温度等方面，注意相互协调，从而造成有利于禾苗生长，不利于病虫发生的条件，增强禾苗的抗病力。

四、设置诱杀区，做到点灯、摘卵、药杀三步一条龙。利用害虫趋尖、趋绿的习性，设置诱杀区，把分散的害虫集中消灭。据调查，诱杀区的蛾卵密度为非诱杀区的五十倍以上，诱杀区内三化螟卵粒自然寄生率比非诱杀区要高百分之三十，集中诱杀，效果很好。

五、保护自然天敌，发展生物防治。一是保护和繁殖有益蛙类。除禁止捕捉外，每个大队开安全池，当四月下旬蛙类撒子时，发动群众捞子下池，以避免药杀时死去。二是保护自然寄生蜂，每十亩田设一个寄生蜂保护器。三是使用细菌农药，实行菌蜂结合防治。

六、准确测报，适时用药。这是节省用药量，消灭病虫害的关键。他们充分发挥公社三级测报网的作用，开展群测群报，看得准，用药当，克服了乱打乱治的现象。在用药上，坚持以土农药为主，土农药和化学农药相结合，交替使用。近两年，全公社共建土农药厂三十八个，每年制用各种土农药二十多万斤。

（本报通讯员）

认真贯彻“预防为主，综合防治”的植保工作方针

桂阳县积极开展生物防治病虫害

本报讯 在批林批孔和农业学大寨运动的推动下，中共桂阳县委、县革委会认真贯彻“预防为主，综合防治”的植保工作方针，发动群众大力育蜂，积极开展生物防治，较好地控制了水稻病虫的发生与危害，为夺取农业丰收创造了条件。

这个县在开展生物防治过程中，开始，有少数人不相信蜂能治虫。针对这种情况，县委、县革委会组织干部、群众认真学习毛主席有关阶级斗争和科学实验的教导，深入批林批孔，提高大家搞科学实验的自觉性。桥市公社架山大队第六生产队队长、共产党员肖右光，认真总结以往经验教训，敢字当头，带领群众大搞养蚕放蜂，开展育蜂治虫。去年全队一百一十四亩早、中稻，放蜂一百零六亩，取得了良好效果。

桂阳县在开展生物防治工作中，充分依靠群众，发动群众，大搞群众运动。樟木公社去年放蜂面积五千多亩，许多问题全是依靠群众想办法解决的。比如大田放蜂，全社需要二万五千个放蜂器，一时难以买到，公社党委和有关大队的党支部，便发动群众寻找旧材废料，人人动手，一个晚上就赶做出来了。莲塘公社莲塘大队的贫下中农，大胆实践，总结了根据虫情，按照天气来确定放蜂次数、蜂量和放蜂时间的经验。由于坚持了群众路线，全县育蜂治虫面不断扩大。到去年为止，已扩大到十三个公社，二十六个大队，一百五十九个生产队，五万零八百一十六亩次。

为了把生物防治工作搞得更扎实，更有成效，桂阳县认真抓了以下几项工作。一是广泛地向群众宣传生物防治的好处，普及生物防治的基本知识。组织公社书记、贫下中农代表等多次现场参观，县电影队在农村巡回放映育蜂治虫的影片。二是抓骨干。这个县建立了生物防治试验站，配备了必要的干部和技工，还修建了生产用房，购买了一些仪器用品。公社、大队也有生物防治的领导班子，生产队确定了专职放蜂员。全县已有八百人参加了育蜂治虫试验活动，其中专职放蜂员二百五十人。三是搞样板。各级领导注意带头搞试验，认真抓样板。县委、县革委会以党的基本路线为纲，在樟木公社搞了一个示范样板区，生物防治面积达五千多亩。

（本报通讯员）

以虫治虫 以菌治虫 以菌治病

大通湖农场生物防治工作取得新成绩

本报讯 大通湖农场认真贯彻“**自力更生**”的方针，因陋就简，土法上马，大搞以虫治虫、以菌治虫、以菌治病的群众运动，生物防治工作不断取得新成绩。十多年来，农场繁殖金小蜂达三千三百零八万只，放播面积达五十七点六万亩；近三年来繁殖赤眼蜂一千九百八十万只，放播面积达一千三百七十五亩。去年繁殖金小蜂二百万只，赤眼蜂一千二百万只，推广杀螟杆菌防治稻苞虫、稻纵卷叶螟达五百多亩，春雷霉素防治稻瘟病三十多亩，室内饲养七星瓢虫四百多只，并进行了田间放播，防治棉蚜，均取得了良好的治虫效果，有力地促进了农业生产的发展。

推广生物防治工作，不仅是一项技术革命，也是一场思想革命。大通湖农场从一九五八年起开始利用赤眼蜂防治玉米螟，效果很好。后来由于受到刘少奇反革命修正主义路线的干扰，没有继续搞下去。经过无产阶级文化大革命，农场又开始进行新的试验，即利用赤眼蜂防治甘蔗螟虫。通过实践，农场的广大干部、群众认识到，在生物防治工作中，只要认真贯彻“**自力更生**”的方针，依靠群众，因陋就简，土法上马，许多困难都能克服，生物防治工作一定会迅速地开展起来。

这个农场繁殖金小蜂，碰到了加温、保温、消毒、收茧的矛盾。场农科所的同志就和贫下中农一道，采用土办法，反复试验，矛盾终于一个个解决了。在繁殖赤眼蜂中，又遇到蜂种、中间寄主的过冬和饲养的问题，这时场里的干部、群众又积极想办法，采取土洞、冷贮、室内保种的办法，把蜂种和蓖麻蚕种保存下来了。在早春养蚕缺乏饲料的情况下，他们就采用蚕豆叶、莴苣叶、苕菜叶代替；夏季炎热湿度小，他们每天在室内泼三至四次井水降温增湿。在控制软化病的发生时，他们采用百分之一的生石灰水和食盐水加百分之二的大蒜水进行喂养，代替土霉素和氯霉素，提高了蚕儿的成活率。

去年三月，场里农科所的同志在绿肥田里找到一对七星瓢虫，便捉回来进行人工饲养。经过一年的实践，已初步摸索了瓢虫的生活史和习性，并在七月份第二次棉蚜高峰期放入田间。根据观察和室内试验，每天每条瓢虫可以捕食蚜虫一、两百只。

（本报通讯员）

宁远县逍遥公社肖家大队坚持学理论，抓路线，推动春耕生产。这是第六生产队干部、老农和知识青年在研究对秧苗进行科学管理。 本报通讯员摄

百里林海气象新

——访资兴县滁口林区

前不久，我们访问了全省著名的杉木林基地——资兴县滁口林区。

滁口林区包括滁口、黄草、龙溪、东坪、渡头、清江六个公社和一个国营林场、一个国营采育场，方圆五百余里。来到这里，放眼一望，满山满岭绿油油：一山山新造幼林连绵不断，一片片成林葱翠挺拔。山脚下，一层层铺满草籽的梯田，象条条绿色的地毯。峡谷里，一张张木簰顺着急流直泻而下。好一派林区风光！县林业局的老黄告诉我们：无产阶级文化大革命和批林批孔运动以来，这百里林区发生了很大的变化。到一九七四年，粮食单产和总产均比文化大革命前的一九六五年增加六点四成，平均每户养猪四点二头。近八年来，共造林十一万八千七百多亩，等于文化大革命前十五年造林总和的两倍。给国家贡献木材七十四万立方米。

一山引来千山绿

来到东坪公社，登上一千五百多米的雷公仙峰，只见滔滔林海，一望无际。我们心想，这茫茫浩瀚的社会主义大林是怎样来的呢？老黄象看出了我们的心思，风趣地说：这是一山引来的千山绿啊！

原来，文化大革命前，森林资源丰富的滁口林区，由于刘少奇反革命修正主义路线的干扰，“只砍不造”、“重砍轻造”，造成了大片的残林迹地。贫下中农看在眼里，痛在心里，纷纷起来抵制这条错误路线。一九六五年八月，在毛主席关于“**农业学大寨**”的伟大号召鼓舞下，黄草公社前程、富滩两个大队根据他们山地连接，相互插花的特点，首先合办了前富林场。这个林场一开办就发生了激烈的斗争。有人认为，上山办林场是“挑得远路水，干死屋里人”，办林场不如放木簰搞副业，便卷起铺盖下山了。共产党员何日古等四个老贫农，学习河北省王玉坤三户贫农办社的革命精神，决心把林场办下去。他们没有工棚自己盖，没有树苗自己育。两个大队的党支部都积极支持这种“硬骨头”精神，同时给林场增加了人员。大家苦战一冬春，造林三百多亩。林场办起来了，斗争没有止息。正当他们干得很起劲的时候，一九六六年秋，遇到了持续七十多天的干旱，林场三百多亩间种的粮食作物几乎全部失收，幼林生长也受到严重影响。这时，又刮来了一阵冷风，说办林场是“只见娘背肚，不见崽走路”，还是早点散伙为好。经受无产阶级文化大革命锻炼的林场贫下中农，牢记党的基本路线，再一次顶住了这一股逆流，使林场巩固下来了。

一九六八年，资兴县革委会成立后，热情赞扬前富林场的革命精神，大力推广他们的经验。成千上万的人到这里参观学习。大家从中得到一条深刻的启示：坚持党的基本路线，坚持社会主义方向，就能办好林业，建设好林区。全县各社、队迅速掀起了学前富、赶前富，为革命造林的热潮。滁口林区学在前，赶在先，老林场不断巩固发展，新林场迅速建立，成为全县林业战线上的先进单位。现在整个林区办有社队林场七十多个，以平均每年造林一万亩的速度向前迈进。无产阶级文化大革命的春风，吹绿了这林区的千山万岭。

林茂粮丰齐跃进

滁口林区是高寒山区，地广、人稀，过去长期流传着“山高水冷气温低，要夺高产难上难”、“山多田多劳力少，一手难捉两条鱼”的悲观论调，农业生产发展缓慢。文化大革命中，广大干部群众狠批了修正主义路线和形而上学的观点，端正了思想政治路线，振奋了革命精神，广大干部群众大批促大干，大干促大变，迎来了粮丰林茂的新局面。

滁口公社林泉大队就是其中一例。这个大队有山地四万多亩，耕地八百五十亩。过去，他们集中大部分劳力抓林业，忽视了农业，造成粮食减产，吃粮要返销。以后，又走到另一个极端，只抓粮，不抓林。这样，粮食虽然增产了，但造林少了，林业收入也减少了，影响了集体的积累和社员分配，对国家贡献的木材也渐渐减少。一九七〇年，在学习毛主席哲学著作的热潮中，这个大队的干部群众运用对立统一的观点分析农、林、牧三者的关系，根据农林的季节特点，合理安排劳力，有效地促进了农、林、牧的发展。到一九七四年，粮食总产上升到八十二万斤，平均亩产九百五十斤，和一九六九年比，总产和单产增长近一倍，生猪达九百二十头，实现了一亩一猪，一人一猪。五年来共造林二千五百七十多亩，等于文化大革命前造林总和的一点七倍。现在，全大队有公共积累三十多万元，水轮泵八处，小水电站三个。这个方圆三、四十里，六十多个自然村的山区大队，成了一个户户电灯亮，家家喇叭响的社会主义新山村。

据统计，文化大革命前，滁口林区六个公社只有一个生产队粮食亩产跨过了《纲要》。去年，全区已有两个公社、二十一个大队、一百四十六个生产队跨过了《纲要》，给国家贡献的粮食比一九六五年增加近六成。集体储备粮共五百二十多万斤。

新人新事遍乡村

在访问中，我们深深感到，滁口林区的山变了，田变了，群众的生产和生活条件变了。但是，更令人兴奋的是，人的精神面貌变了，社会风俗变了。

在这千山万壑之中，政治夜校、贫下中农理论队伍、业余文艺宣传队、合作医疗等社会主义的新生事物，好象雨后春笋；移风易俗，破旧立新的先进事迹，如同山花烂漫。

排上生产队离资兴县城一百五十多里，交通不便，全队四个自然村挂在雷公仙的悬岩峭壁上，是滁口林区地势最高的一个生产队。解放前，雷公仙山顶有座大庵子。全村都给庵子种田，是有名的“佃户村”。贫下中农不仅政治上受压迫，经济上受剥削，思想上还受着封建迷信的束缚。因此，这里又是有名的“迷信村”。解放后，贫下中农当了国家的主人，政治上、经济上都翻了身。但是，“**反映旧制度的旧思想的残余，总是长期地留在人们的头脑里，不愿意轻易地退走的**”，还在散发臭气，毒害人们。毛主席亲自发动和领导的无产阶级文化大革命，象平地一声春雷把排上队震动了。贫下中农和社员群众满怀对毛主席和毛泽东思想的深厚无产阶级感情，立即办起了政治夜校。每逢学习日，不管刮风下雨，天寒地冻，一到晚上，从七十多岁的老人，到七、八岁的小孩，都自觉地来到政治夜校，学习马列和毛主席著作，读报纸，讨论国家大事。他们还坚持听广播。八年如一日。通过学习，广大干部群众阶级斗争、路线斗争觉悟大提高。他们以马克思主义、毛泽东思想为武器，狠批刘少奇、林彪的反革命修正主义路线，狠批反动没落阶级的意识形态孔孟之道，向“神权”发起了猛烈的进攻。这个生产队的附近有一块两亩多面积的荒地，多少年来就传说这块地下面有个“猪婆精”，如果在这里砍一根茅柴、挖一锄土，就会给全村人带来灾祸。因此，长期以来，这个生产队的人从不敢在这块地方动土，影响着农田基本建设的进行。生产队政治夜校办起来以后，组织社员群众学习马列主义、毛泽东思想，批判孔老二的“天命观”。大家说：天上没有神仙皇帝，地下没有妖魔鬼怪，“猪婆精”的传说是骗人的鬼话，我们再不受骗上当。我们不信“天命”信革命，不讲“迷信”讲科学。在共产党员和贫下中农的带头下，全队齐心合力，挥舞银锄，把这块荒土开成了良田，并且种上了水稻，获得了丰收。

·资兴县通讯组、本报驻郴州地区记者组·

学习革命理论 克服经验主义

（紧接一版）着重了解为什么有的人热衷于搞劳力自由支配、作物自由种植、产品自由出售？为什么有的人弃农学手艺？为什么有的人个人收入大大超过集体收入等问题。通过典型调查，对无产阶级专政的问题有了新的认识。大家说：在社会主义时期，我们不仅要看到阶级敌人的破坏活动，也要看到资产阶级思想和旧的习惯势力对我们的腐蚀；既要看到社会上的阶级敌人妄图瓦解社会主义的经济基础，也要看到在我们党内，在干部队伍里，会产生新的资产阶级分子。无产阶级专政的任务，不仅是镇压被打倒的剥削阶级的反抗，防止帝国主义、社会帝国主义的颠覆和侵略，同时，还要同新生的资产阶级分子作斗争，战胜资产阶级和旧的习惯势力对无产阶级的腐蚀，限制还存在的那一部分资产阶级法权，“**造成使资产阶级既不能存在，也不能再产生的条件。**”

在看书学习中，地委领导成员还注意联系思想实际，克服自己头脑中的非无产阶级思想，努力改造世界观。他们用无产阶级专政的理论，分析了苏联演变成社会帝国主义国家的历史教训和刘少奇、林彪一伙的反革命罪恶活动，查了查自己思想上、生活上的变化。大家决心听毛主席的话，认真改造世界观，自觉地破除资产阶级法权观念，抵制资产阶级糖衣炮弹的袭击。经历过战争年代的老同志，表示要永远保持战争年代那么一股革命热情，那么一种拼命的精神，把革命工作做到底。新提拔的青年干部也表示，地位变了，思想不能变，生活作风不能变。有一位地委常委，是提拔不久的青年女干部，担任领导职务后，一直坚持在农业生产第一线蹲点，和社员同吃、同住、同劳动，在艰苦环境里磨练自己。学习毛主席关于理论问题的重要指示后，她更是风里来，雨里去，和群众滚打在一起，决心不断破除资产阶级法权思想，把无产阶级专政下的继续革命进行到底。

（郴州地区通讯组、本报驻郴州地区记者组）

认真学习马克思主义　巩固无产阶级专政

经常问问自己的世界观属那一家

茶陵县虎踞公社合湖大队上垅生产队队长、共产党员　戴文祥

以前，一提起思想改造，总是这样去想：象我们这号种田人，泥腿子干部，革命那是满打满包了的，还有什么改造的罗！

最近，伟大领袖毛主席指出：**列宁说，“小生产是经常地、每日每时地、自发地和大批地产生着资本主义和资产阶级的。”工人阶级一部分，党员一部分，也有这种情况。无产阶级中，机关工作人员中，都有发生资产阶级生活作风的。**毛主席这一指示，对我触动很大。通过学习，我的认识不一样了，心想，我们这号种田人，过去搞的是分散的、个体的小生产，脑子里还留着那种小生产的传统和习惯，如果不加强世界观的改造，就会走到资本主义邪路上去。我们一定要经常问问自己的世界观究竟属那一家，自觉地批判资产阶级世界观，逐步树立无产阶级世界观。

记得在一九六二年春上的一个夜里，群众选举我当队长，一阵掌声推着我上台讲话。这时候，我心里乐滋滋的，觉得当队长好荣誉啊！全队百多人听从我的安排。我思想上开始飘了，手脚也就轻了，认为当队长要花心思，工夫少做点是应该的。久而久之，绕田打圈子多了，甩手的日子多了。我事情做得少，工分却记得不少，群众有意见。我一听到有人说我的不好，我就生气，就疏远他，有时甚至刁难他。我越这样做，人家越不买我的帐，和我亲近的人越来越少。力量拧不成一股绳，生产总是上不去。这时，我又感到当队长难啊！便把心一横，不干了。人的思想一退坡，马上就与资本主义自发势力接上了头。

无产阶级文化大革命开展起来了，群众起来批判资产阶级，批判修正主义路线，也触及了我的灵魂。当时，“当队长究竟是为了什么？”的问题开始在我脑子里打转了。回头一想，觉察到自己中了刘少奇“入党做官”、“吃小亏，占大便宜”谬论的毒。大家选我当队长，是要我领着他们往社会主义道路上奔，为巩固无产阶级专政出力。我呢？这样想得不多，想的却是少搞点劳动，多捞点工分。这是什么观念？这就是小私有者的观念。有了这种观念，见了资本主义的东西也不感到臭，就会糊糊涂涂帮资本主义的忙。

正是我听到群众批评的时候，一天，大家和我一同上山劳动，忽然在半山腰一条圳边停下来，说开了这条圳的历史。原来，这条圳是我那给地主当过长工的父亲领着我开的。一九五七年以前，山上原先没有这条圳。建立高级社以后，我父亲对于土地入社归公，打心眼里喜欢。他见到荒塘水源不足，终年水冒满过，又看到山上倒岭水大，一下大雨，洪水就冲进田，他心里一直在琢磨：该怎么办？一天，他一没给队长说，也没对别人讲，扛一把锄头往前面走，叫我跟着来，围山腰开圳。当时一位队干部不明白他的意思，说他不服从安排；要扣他的工分。我父亲连理也没理他，转过身来对我说：他扣他的分，我们挖我们的圳。经过一段时间的苦战，把圳开好了，既引水，又排涝，两全其美。后来，群众多次夸奖我们。这次，群众又把这事提起来，给我照镜子。群众的批评和鼓励，使我认识到：我是个共产党员，奋斗目标是实现共产主义，一心为公是自己应该具备的品质。我决心在群众的帮助下，打一场破私立公的进攻战，做一个为中国和世界大多数人谋利益的人。

打这以后，我的革命干劲高了，斗争的勇气足了，什么“逢事留条线”、“和为贵”那一套我都抛弃了。一九七一年，群众再次选我当队长，我硬是打过锄头换过把。为了集中思想干工作，跟我爱人作好了商量，来了个约法三章：一，好话、坏话都要听，听了以后不许翘嘴弄舌；二，尊重群众，不许摆干部家属架子；三，多吃苦，多出工，劳动时不许讲价钱。后来，还加了一条，不准吵着要我种自留地。最近四年来，队上的苦事难事，我自己首先抢着干；日做工夫夜干工作，心思用在集体。一九七一年，我天天出勤。一九七二年，因为得病缺勤三天半。一九七三年，姐姐嫁女，我耽误了一个早晨。一九七四年有病，在床上躺了八天。除此以外，我天天在集体，和队委会干部扎紧把子，抓紧阶级斗争和路线斗争，随时随地展开对资本主义思想和行为的批判，搞好生产。一次，和我素来相好的贫农社员李柏生，把集体田里的肥料运往自留地。我发现后，严格批评他。有人说，他是你的老朋友，头一次算了吧！我说，不行，对于资本主义，一次也不能原谅。李柏生一度不谅解我，说我当了队长就不要朋友了。不管他怎么说，我坚持按照原则处理。处理完之后，我又找他谈心，一同学习革命理论，使他认识到，几担肥料事小，两条道路斗争的事大，我们的友谊要建立在无产阶级利益上。他弄通了思想，我们的友谊加深了，团结得更好了。我敢于斗争，坚持原则，群众更来劲，社会主义正气大大上升，资本主义邪气大大下降，集体经济越来越兴旺。一九七〇年，全队粮食亩产只有五百多斤，一九七一年就跨过了《纲要》，一九七二年超过了千斤，一九七三年达到一千二百九十斤，一九七四年上升到一千四百斤，平均每人贡献给国家一千一百斤粮食，一点七头生猪。

一心为集体，办事不为己，世界观就算改造好了吗？还不够。我们所处的社会主义社会，还是有阶级、阶级斗争存在的社会，还保留着从旧社会脱胎出来的许多痕迹，世界观的改造是长期的。如果满足了，停留了，思想上的毛病又出来了。一九七三年秋天，晚稻抽穗扬花的时候，天大旱，田开坼了。我们队与邻近的背冲生产队共潴一口塘放水，塘里水虽不多了，但可以解决部分问题。在这关键时刻，有人对我说，背冲生产队今晚会要来搞水，你要防备！我想：俗话讲，在只船就得赢只船。就说：“要得，今晚男劳力都到塘坳上去，队上记工分。”作好了与背冲队闹纠纷的准备。事实上，背冲队的干部、群众并没有来争水，完全是我们用小生产者的眼光去猜测兄弟队。公社的同志发现后，给了我批评教育。当时，我感到输了理，很惭愧，把全队人带回来了。过一阵之后，又觉得我这样做反正是为集体，不是为自己，因而原谅自己。直到批林批孔运动中，用革命理论作指导，展开对孔孟之道“人不为己，天诛地灭”的批判，我才认识到，“在只船赢只船”，是资产阶级观点。我那种“赢只船”的想法，就是只顾小团体的利益，不顾整体利益。这是扩大了的私字。

世界观的转变是根本的转变。要实行这种转变，就必须认真读马列的书、毛主席的书，用马克思主义关于无产阶级专政的理论武装头脑。这方面，我开始尝到了甜头。攸县菜花坪公社新垅生产队与我们队田土相连。他们搞园田化建设时，为一口两队共有的塘与我们有争议。问题一提出来，我就问了问自己：是哪一家的世界观在指挥自己？通过学习《共产党宣言》中两个“彻底决裂”的论述，学习毛主席关于无产阶级专政下继续革命的理论，学习党的基本路线，认识到必须用无产阶级世界观指挥自己，坚决站在党性和党的政策的立场上，正确处理好这口塘的问题。我又想，光是自己觉悟了还不行，还要使群众都觉悟。于是，我组织群众上政治夜校，用无产阶级专政下继续革命的理论武装群众，用公字战胜了私字。随后，我们积极地和攸县的新垅队商量，服从新垅生产队园田化建设的需要，兼顾两队群众的利益，妥善地解决了这一问题。从此，我们两个队的团结越来越好。

学好无产阶级专政理论　努力改造世界观

四届人大代表、株洲田心机车车辆工厂总工程师　赵琦

建国二十多年来的事实证明，无产阶级专政国家的建立，生产资料所有制的社会主义改造的胜利，为社会主义新思想、新文化的发展，开拓了广阔的道路。但是，社会主义社会**“是刚刚从资本主义社会中产生出来的，因此它在各方面，在经济、道德和精神方面都还带着它脱胎出来的那个旧社会的痕迹”**。社会经济制度变了，旧社会遗留下来残存在人们头脑里的资产阶级私有观念，不可能一下子变过来，小生产的影响、资产阶级法权的存在，都是产生新的资产阶级的社会根源和经济基础，都是滋生资本主义、修正主义的土壤。私有观念，一方面对社会主义经济起着破坏瓦解的作用，另一方面又会促使新的资本主义和资产阶级滋长起来。被推翻的资产阶级总是千方百计利用私有观念，把“复辟希望”变成“复辟行动”。对地主资产阶级的猖狂进攻和各种非无产阶级思想包括资产阶级法权观念的腐蚀和侵袭，能不能识别、抵制和坚持斗争，决定于我们是坚持无产阶级世界观还是坚持资产阶级世界观。**“无产阶级要按照自己的世界观改造世界，资产阶级也要按照自己的世界观改造世界。”**所以，改造世界观的问题直接关系到巩固无产阶级专政，如果放松世界观的改造，就会在地主资产阶级的进攻面前麻木不仁，甚至蜕化变质，跌进修正主义的泥坑，成为新的资产阶级分子。

我是一个从旧学校出来的知识分子，过去，由于自己受资产阶级思想和修正主义路线的毒害，追求个人名利，长期脱离实际。以后，在党组织的关怀和工人群众的帮助下，有了许多改进，但按社会主义革命和建设的要求还差得很远，因而改造世界观的任务仍很艰巨。多年来的经验教训表明，设计问题不单纯是个技术问题，里面包含着两种世界观的斗争。以前，有少数从旧学校出来的知识分子，将技术知识据为私有，把研究电力机车的先进技术，看成是争名争利的好机会，浪费了国家不少资金。经过文化大革命的锻炼，提高了觉悟，依靠工人群众，电力机车的研究才出了好的成果。在实践中，我认为要搞好设计工作，还有一个感情问题。有次我到电机车间去，工人们正在包扎线圈，边包边刷硅有机漆，有些工人感觉头晕，原来是硅有机漆含有甲苯毒性。在这种情况下，工人们考虑的是为国家多产内燃机车电机。为什么我们设计时只考虑了材料，而没有考虑工人的操作条件呢？这只能说明自己缺乏无产阶级感情。事实证明，设计工作只有执行正确路线，才能为无产阶级政治服务。

在斗争实践中我还体会到，把认真学习马、列和毛主席著作，同参加三大革命运动结合起来，是改造主观世界的必由之路。只有长期地无条件地深入到工人群众中去，深入到实际斗争中去，经过艰苦磨练，才能使自己的思想感情来一个比较彻底的转变，使自己的立足点逐步移到无产阶级方面来。

发扬无产阶级革命精神　抵制资产阶级思想侵蚀

红管家

衡阳冶金机械修造厂老工人、劳动模范唐仁和在废品库工作期间，公私分明，一尘不染，被人们誉为“红管家”。

废品库是收集这个厂的废旧物资的。这些东西经加工整理，有的回到车间去用，有的卖给外单位或职工个人。有一次，老唐接洽外单位的一个采购员。那人买了一大堆旧铁钉，临走时又顺手抓了一把，他见老唐站在身边，尴尬地一笑，马上递过几根烟来。老唐一手把烟推开，严肃地说：“对不起，我戒烟了。”接着又批评了这个采购员的不正之风。

事后，老唐的心情一直不能平静下来。他联系这件事认真学习了毛主席有关抵制资产阶级思想腐蚀的教导，回顾一些同志抵挡不了糖衣炮弹的进攻，做了资产阶级的俘虏的活生生的阶级斗争事实，深深感到，作为一个共产党员，应该敢于向资产阶级的旧思想、旧意识、旧风俗挑战，牢牢坚守社会主义的阵地。还有一次，有个采购员来废品库购买旧铝线。有关部门同意售给七十公斤，他却要更多一些。为此，他拚命拉关系。他跟老唐讲，他那个地方出产糖，价格便宜，以后给库里的人多带点来。言下之意，要老唐松松手。老唐听了，对那个采购员说：“我们是社会主义企业，办事要讲革命原则。按照正常手续办事，你有多大困难我们都帮助解决。想走点歪路子，你即使搬来山珍海味，我也不能办。我是个共产党员，不想沾这种便宜。”那个采购员深受教育，心服口服地走了。随后，老唐又跟库房同志讲解“吃了人家的嘴软，拿了人家的手软”的道理，要求大家坚持原则，决不能利用职权谋私利。

唐仁和对人严，对己更严。他进废品库工作几年，从没有在库里为私人办过一点东西。一次，废品库出售铁桶子，正巧他老伴来信，说是家里缺个米桶，要他设法买一个。库里有个同志出于关心，给他留了一个。老唐知道后，坚决不肯要。他说：“近水楼台先得月，这一套是资产阶级的作风，我们是无产阶级，是为人民谋利益的，应当把群众的利益放在前面。”库里有几个职工，原来都给自己留了一份，听了老唐的话，觉得很有道理，都向老唐学习，自觉把这道“后门”堵塞了。　·本报通讯员·

益阳市内衣厂职工认真学习毛主席关于理论问题的重要指示，增强了革命团结。这是老工人和青年工人在互帮互学，共同提高。　（本报通讯员报）

两个晒衣架

春节过后，一连下了十几天的绵绵细雨。湘阴纸板厂青工小李走进自己的宿舍，看见许多湿衣服都是挂在晒衣架上，唯有共青团员齐炯洪同志的衣服，却晾在床头上。小李想，小齐这个同志整天忙着干活，却不会安排生活。他天天和铅丝打交道，怎么连晒衣架也不做一个？他急忙奔向车间，弯了两个晒衣架，又向宿舍跑来。一进门，和小齐撞了个满怀。小齐见他手里拿着两个晒衣架，很不高兴，劈头就问：“小李，你怎么拿公家的铅丝做晒衣架呢？”

“真是做好不讨好，帮你做了晒衣架还要受你的批评。”小李噘着嘴满不高兴。

“帮我做的？帮我做的也不对！”

“不对就不对，顶多不过送回去吧！”小李很不服气。

“小李，现在的问题是弄通思想。你要知道：用点铅丝事虽小，却是一种化公为私的行为。”小齐耐心地说。

小李低着头不说话了。小齐见小李的思想还不大通，便搭着小李的肩膀说：“来，我们一同学习一段毛主席的教导。”他领着小李学习了毛主席在谈到辽西战役中战士们遵守纪律、不吃群众一个苹果的革命精神时的有关教导。毛主席说，**“在这个问题上，战士们自觉地认为：不吃是很高尚的，而吃了是很卑鄙的，因为这是人民的苹果。”**通过学习，小李提高了认识，连忙拿起晒衣架往外跑。

“哪里去？”小齐问道。

“把它送回车间去！”小李一边跑一边回答。

几年来，小齐为了节约每一寸铅丝用于社会主义建设，当别人休息的时候，他总是一声不响地把短铅丝一节一节地接起来再用，接不起来的，他就送进“节约箱”，定期交还仓库。

湘阴纸板厂造板车间　工人　曹长纯

这个零件不能加工

一天，衡阳铁路列车段机修厂共青团员、青年女工陈爱萍正和大伙一道，忙着加工革新零件。忽然，有人递给她一张图纸，说请她车一个零件。小陈当时没来得及看，就搁在一边了。

快下班了，小陈把那张图纸一看，舒展的双眉马上皱了起来。她左看右看，那图样越看越不象什么革新零件，倒象一个糊煤炉的通风管。“这是怎么一回事呢？”

下班后，小陈带着图纸找师傅、共产党员王代喜商量。王师傅看了看图纸，果断地说：“这很可能是私活。咱们不能加工！”说着，便和小陈一道去找那位要求加工“革新零件”的人，指着图纸开门见山地问：“你要车的这个东西是干什么用的？”那个人支支吾吾地说：“是机床上的油杯……”

“哪有这样的油杯？直通通的。”小陈马上反驳，说着又用诚恳的口气问：“到底是干什么用的？你实说吧。”

那个人脸“唰”地一下子红了，只好照实承认：“我是想请你们车个糊煤炉通风管，不好明说，就画了张图纸送来了，我错了……”

小陈和王师傅见那人态度诚恳，便拉他坐下，态味深长地说：“机器是国家的财产，我们是国家的主人。假公济私，损公肥私，这是资产阶级的旧传统观念，我们工人阶级可要提高警惕，要和旧传统观念决裂，防止资产阶级思想的侵蚀啊！”

·本报通讯员·

墨西哥总统接见并宴请陈永贵副总理

埃切维里亚总统和陈永贵副总理在洋溢着热烈友好气氛的宴会上讲话

据新华社墨西哥城一九七五年三月二十八日电 墨西哥总统路易斯·埃切维里亚及其夫人三月二十八日上午在总统官邸“松林”别墅接见了陈永贵副总理，并同他进行了亲切友好的谈话。

埃切维里亚总统和夫人在客厅门口迎候陈永贵副总理，并高兴地对他说：“欢迎你来墨西哥。”在谈话中，陈永贵副总理向埃切维里亚总统和夫人转达了毛主席、周恩来总理、江青同志和邓颖超同志对他们的问候。埃切维里亚总统和夫人对此表示感谢，并委托陈永贵副总理转达他们的问候。

陈永贵副总理告诉埃切维里亚总统：他代表中国政府和人民向墨西哥政府和人民赠送一对熊猫。埃切维里亚总统愉快地接受这一表达中国人民友谊的礼物，并对此表示感谢。

埃切维里亚总统和夫人热情地邀请中国客人观看他们参观大寨时的照片。在客厅里还放着大寨大队在一九七三年赠送给墨西哥总统的玉米、谷子、红枣和核桃。埃切维里亚总统和夫人还同中国客人一起在客厅里的、他们访问大寨的照片旁边合影留念。

据新华社墨西哥城一九七五年三月二十八日电 墨西哥总统路易斯·埃切维里亚和夫人三月二十八日中午在总统官邸“松林”别墅举行午宴，欢迎在墨西哥进行友好访问的陈永贵副总理。

出席午宴的有：墨西哥外交部长埃米略·奥斯卡·拉瓦萨和夫人，水利部长莱安德罗·罗维罗萨·瓦德，农牧业部长奥斯卡·布劳埃尔·埃雷拉，土改部长奥古斯托·戈麦斯·比利亚劳埃瓦，国家财产部长弗朗西斯科·哈维尔·阿莱霍等以及墨西哥各界人士，农民组织的领导人和访问过中国的墨西哥朋友。

陈永贵副总理的全体随行人员，中国驻墨西哥大使姚广和在墨西哥学习的全体中国留学生也出席了午宴。

在午宴上，埃切维里亚总统发表了讲话。他在讲话中回顾了近几年来墨中两国友好关系的发展。埃切维里亚总统强调说，墨西哥人民和中国人民过去有着共同的遭遇，他们为反对帝国主义列强的侵略和取得自己祖国的独立而进行了长期的斗争。他还说：“怀着发现共同之处和相互接近的愿望，两年前，我们组织了一个大型代表团去中国。从那时起，我们多次派遣墨西哥小组，以便使我们在寻求技术、特别是在农村中适合我们经济规模的技术方面，能够观察和学习。这件事使我们特别感兴趣，因为长期来，在我国领导集团中，曾经存在这样一种偏见：企图以工业社会的发展为榜样而加以模仿，这种社会实际是处在政治、经济和道德的危机之中。而中国，却是一个焕然一新的、有生气的、乐观的国家，它有许多东西可以使第三世界国家得到效益。”

埃切维里亚总统对中国派遣陈永贵副总理访问墨西哥这件事表示深为满意。他说：“毛泽东主席和周恩来总理托您向我们转达的问候，我们十分满意并深受感动地接受了。您所转达的中国政府的致意被作为友好人民的我们，怀着深厚的友好情谊，所接受了。”

陈永贵副总理也讲了话。他说，请允许我以中国政府和人民的名义，向墨西哥政府和人民表示诚挚的谢意。

他说：“墨西哥合众国是世界著名的文明古国。墨西哥人民是富有光荣革命传统的人民。在人类古代和近代史上，英雄的墨西哥人民都写下了光辉的篇章。近年来，在埃切维里亚总统的领导下，墨西哥政府和人民坚持不懈地维护民族独立和国家主权，发展民族经济，取得了可喜的成就。墨西哥政府奉行独立自主的外交政策，反对超级大国划分势力范围、欺辱小国和推行扩张主义，为增进第三世界国家的团结作出了积极的贡献。中国政府和人民坚决支持墨西哥政府和人民的正义斗争，并衷心地祝愿你们在前进的道路上不断取得新的胜利。”

陈永贵副总理强调说：“中国和墨西哥虽然远隔重洋，但是我们都是发展中的第三世界国家，共同的历史遭遇早就把我们两国人民紧密地联系在一起。中、墨建交以来，特别是埃切维里亚总统和夫人访问我国以来，中墨两国的友好合作关系，在新的历史条件下，获得了更加迅速的发展。我们不仅在政治上互相支持，在经济上也互相学习、互相帮助。我们两国之间的关系，建立在相互尊重领土完整和主权、互不侵犯、互不干涉内政、平等互利、和平共处的五项原则基础上，符合两国人民共同愿望和利益，具有广阔的前景。我们完全相信，在我们双方的共同努力下，中墨两国人民的友谊之花必将结出丰硕的果实。”

午宴上洋溢着热烈友好的气氛。

陈副总理向墨西哥独立纪念碑献花圈

据新华社墨西哥城一九七五年三月二十八日电 中华人民共和国国务院副总理陈永贵三月二十八日上午在墨西哥城向独立纪念碑和一九一〇年到一九一七年墨西哥革命期间的农民领袖萨帕塔将军的纪念碑献了花圈，并且参观了国民宫和全国人类学博物馆。

△ 在柬埔寨人民武装力量的凌厉攻势下，朗诺伪军打得丢盔弃甲，溃不成军。这是金边北面的五号公路上败逃的朗诺伪军。（新华社发）

严惩阮文绍集团破坏巴黎协定的罪行

《人民日报》评论员

最近以来，英雄的越南南方爱国军民对阮文绍集团一贯破坏巴黎协定的罪恶行径进行英勇反击，取得了辉煌的战果，先后完全解放了昆嵩、嘉莱、多乐、富本、广治、承天、广德、广义和广南等省和著名古都顺化市。中国人民对兄弟的越南南方军民所取得的巨大胜利，表示热烈的祝贺！

众所周知，自从关于在越南结束战争、恢复和平的协定签订以来，越南民主共和国和越南南方共和临时革命政府，一贯为严格履行这个协定和各项协议的条款，作出了坚持不懈的努力。相反，巴黎协定墨迹未干，阮文绍集团在美国支持下，就疯狂发出要吞并解放区的叫嚣，妄图取消革命政权。两年多来，它怵然制造了数十万起违反停火的事件，对解放区发动了数以万次计的蚕食进攻和“绥靖”行动。阮文绍集团不仅拒不响应临时革命政府为了实现巴黎协定而提出的一系列合情合理的建议，而且擅自中断了在巴黎举行的越南南方的两方协商会议，不断破坏联合军事委员会的正常活动。阮文绍集团破坏巴黎协定的罪行，铁案如山，不容抵赖。因此，越南南方军民为了维护巴黎协定而对来犯的西贡伪军进行英勇反击，是理所当然的，完全正当的。阮文绍集团反咬一口，无耻诬蔑越南南方军民对它的反击是什么“践踏巴黎协定”，这完全是贼喊捉贼的伎俩！

越南南方军民的巨大胜利，给了阮文绍集团沉重的打击。现在，这个傀儡集团陷于一片慌乱，在它暂时控制的地区，政治、经济、社会危机进一步加深，处境更加困难，伪军士气更加低落。阮文绍集团的惨败，完全是它顽固推行法西斯好战反动政策的必然结果。

应该指出，作为巴黎协定的签字国，美国不仅理应尊重这个协定，而且也有义务保证促使阮文绍集团严格遵守和认真履行这个协定和各项协议的条款。可是，与此相反，它竟非法运进大量武器，支持阮文绍集团对巴黎协定进行践踏和破坏。最近，它还多次扬言要对西贡伪政权“追加”军事“援助”，给它输血打气。更为严重的是，美国不久前竟派遣陆军参谋长韦安德去西贡给阮文绍出谋划策，并于近日派舰只驶往越南南方和附近地区海域，妄图以此对越南南方军民进行威胁。这种阴谋，是绝对不能得逞的。

中国人民一贯全力支援越南人民的正义斗争。中国人民认为，西贡当局破坏巴黎协定的罪行是绝对不能容许的。我们坚决支持越南南方共和临时革命政府三月二十一日的声明所表达的严正立场。如果阮文绍集团仍不接受失败的教训，继续破坏巴黎协定，挑动战争，那么它就一定逃脱不了遭到更加惨重失败的下场。

（新华社北京一九七五年三月三十日电）

越南南方解放武装力量奋起斗争

胜利解放广德、广义和广南三省

据新华社河内一九七五年三月二十九日电 据越南南方解放通讯社报道，越南南方广德、广义和广南省的人民和解放武装力量最近发动进攻和奋起斗争，已完全解放了这三个省。广德省军民为了惩罚破坏巴黎协定和蚕食解放区的西贡军队，三月二十四日完全解放了省会嘉义市和全省。广德省位于越南南方中部南区，面积近六千平方公里，人口有四万多人。阮文绍集团一直利用这个省作为基地，对解放区发动蚕食进攻和“扫荡”，犯下许多罪行。

广义省人民和解放武装力量在三月二十四日攻占省会广义市后，乘胜前进，消灭残敌，最近已完全解放了广义省。

广南省军民继完全解放该省省会三岐市后，自三月二十五日到二十七日三天，又发起连续进攻和奋起斗争，已经全部肃清省内的残敌，完全解放了广南省。

《关于工业发展与合作的利马宣言和行动计划》

联合国工发组织第二次大会通过

新华社北京一九七五年三月二十九日消息 联合国工业发展组织第二次大会在三月二十七日结束的闭幕会议上，通过了《关于工业发展与合作的利马宣言和行动计划》。

宣言指出，为了改变现有的经济关系结构，迫切需要建立基于公平、主权平等等原则的新的国际经济秩序。

宣言强调指出，外国和殖民统治的残余、外国占领、种族歧视、种族隔离和各种形式的新殖民主义，仍然是发展中国家及其人民获得完全解放和进步的最大障碍之一。宣言谴责跨国公司损害发展中国家主权原则的做法，并且指出资本主义世界日益增长的通货膨胀、国际货币危机的加剧等等，对发展中国家的经济造成了严重危害。

宣言在谈到发展中国家的工业化进程时说，占世界人口百分之七十的发展中国家只占（世界）工业生产的百分之七弱，发达国家和发展中国家间的差距正在扩大。

宣言表示要坚决通过在国家、小地区、区域、区域间和国际一级采取协调措施，来促进工业发展，以便使发展中国家的经济实现现代化，并消除一切形式的外国政治统治和社会——经济剥削。

宣言强调，为了加速工业化，各发展中国家的政府应当采取措施，以保证对本国的自然资源行使国家主权。一切国家都有权实行国有化来开发其自然资源。那些举行侵略以及统治政策的国家有责任向受其害的国家赔偿自然资源的损失。

宣言主张各跨国公司的活动应该受到节制和监督。发展中国家和发达国家之间的贸易必须建立公平的关系，争取使发展中国家出口货物价格和它们从发达国家进口货物价格相适应。

宣言说，应当采取协调一致的措施来加强发展中国家对发达国家的谈判地位。发展中国家应考虑采取一切可能的手段来加强现有的生产国协会的行动，鼓励建立它们的其他的主要出口产品的协会，以对付一切经济侵略。宣言强调，发展中国家在从事本国的发展的努力中应当十分重视自力更生的原则。应当尽一切努力去鼓励与农业活动相联系的工业的发展。

福建泉州湾发现一艘宋代木造海船

新华社福州一九七五年三月二十九日电 福建省文物考古工作者在泉州湾发掘出一艘我国宋代的木造海船，并在船内发现了一批珍贵文物。

这艘海船的发掘，对研究泉州湾的海外交通史、我国造船的发展史以及泉州湾的地理变迁，都具有一定的价值。这次发掘也为我国海湾考古工作提供了新经验。

这艘古海船是在泉州湾后渚港西南一处海滩二米多深的海泥中发现的。发掘整理工作从一九七三年八月开始，现已基本结束。发掘出的这艘海船除舱面损坏外，大部分保存比较完好。海船船身残长为二十四点二米，残宽九点一五米，平面近椭圆形，尖底。船板的结构是两层或三层叠合而成，船底板和舷侧板多属杉木、松木和樟木类，木质纤维和纹理还清晰可见。这艘海船共有十三个船舱。根据海船的长度、宽度和深度计算，载重量可达二百吨左右。在这艘海船里发现的文物很丰富。其中香料、药物数量较多，可以确认是海船运载的货物。目前能辨认的有香料木、胡椒、槟榔、乳香、龙涎、硃砂、水银、玳瑁等。香料木最多，未经完全脱水的总重量达四千七百多斤，经初步鉴定，其中有降真香、檀香、沉香等。船上发现的铜钱和铁钱有五百零二十四枚，多数是宋代的，少数是唐代的。陶瓷器也有不少。同时出土的还有铜铁器、竹木簿器、象棋子、各种食用动物的骨骼和水果核等。这些都为研究海船装载货物和船员的生活情况提供了资料。

根据这艘海船的造型和结构的特点以及船上的文物，考古工作者认为它是我国宋代福建造的一艘远洋货船。早在公元六世纪的南朝，泉州便有与国外往来的记载。到宋元时代，这里与亚非各国的通商贸易更加繁盛。发现的这艘宋代海船，是我国人民与亚非各国人民友好往来的历史见证。

（上接一版）

老挝驻中国大使帕雅·连·帕拉冯维坎和夫人、大使馆参赞坎丹·拉塔那冯和夫人，应邀出席了宴会。

出席宴会的有人大常委会副委员长姚连蔚、秘书长姬鹏飞、委员王观澜、胡愈之、解力夫，外交部副部长韩念龙，人大常委会副秘书长罗青长、李金德，中国民航总局副局长王雨青，北京市革命委员会副主任徐运北，对外友协副会长杨骥等。

姚连蔚副委员长首先在宴会上祝酒。他说，老挝人民有着反对帝国主义、反对殖民主义的光荣斗争传统，为争取国家的独立、和平和中立，进行了不屈不挠的斗争。一九七三年，签订了“关于在老挝恢复和平和实现民族和睦的协定”；一九七四年，成立了老挝临时民族联合政府和民族政治联合委员会，颁布了“十八点政治纲领”，这都是老挝人民长期坚持正义斗争的胜利成果。老挝人民取得的一系列重大胜利，有力地证明：任何一个国家的事，只能由这个国家的人民自己来管，在没有外国干涉的情况下，各国人民是完全可以管好自己的事情的。他表示坚信，老挝人民只要坚持斗争，坚持团结，一定会把老挝建成为一个和平、独立、中立、民主、统一和繁荣的国家。

姚连蔚副委员长在谈到中、老两国之间的友好关系时说，中国和老挝有着悠久的睦邻关系。在长期的反帝斗争中，两国人民一贯互相鼓舞，互相支持。中国人民遵照毛主席的教导，将一如既往，坚决支持老挝人民的正义斗争。

昭西苏曼·西萨塞萨团长接着在宴会上祝酒，热情称颂老、中两国人民的悠久友谊。他说，自古以来，老挝和中国一直是亲密的兄弟邻邦，我们两国人民互相往来，进行经济和文化交流。目前，老、中两国的关系更为紧密。他赞扬中国人民在中国共产党和毛主席的领导下在社会主义建设中所取得的成绩。他说，我们把这些胜利看作是自己的胜利。

团长在谈到老挝的形势时说，两年来，在执行万象协定和议定书的过程中，尽管还有困难，但看来还是有成果的，逐步前进的。老挝临时民族联合政府和民族政治联合委员会成立后，卓有成效地做了许多工作，颁布了保障老挝和平、独立、中立、民主、统一和繁荣的“十八点政治纲领”。国内形势保持着安定、和平和民族和睦的局面。在外交方面，老挝王国在国际舞台上的威望又得到了提高。

宴会自始至终洋溢着中、老两国人民友好的热烈气氛。

今天下午，老挝贵宾由胡愈之委员陪同，参观了故宫、出土文物展览。

纪录片
追悼李富春同志
中央新闻纪录电影制片厂摄制
中国电影公司发行

◁一九七五年新闻简报第八、十号▷
八号：①干部深入生产第一线（北京）
②为革命多产煤（广西）
③多产优肥支援农业（黑龙江）
④人勤春早（云南）
十号：鞍钢在前进
①干部深入第一线 ②技术革新结硕果
③炼钢工人新一代 ④继续革命向前
中央新闻纪录电影制片厂摄制
中国电影公司发行

◁三月三十一日放映影片▷
纪录片
追悼李富春同志
燎原 1.30
彩色故事片
平原游击队
燎原 1.30
彩色纪录片胜利油田
上海西郊公园 飞跃的上海工业
人民 3.30 5.45 红旗 4.00 6.15
文化 8.00 建设 8.45 燎原 4.30
彩色纪录片
热烈欢迎尼雷尔总统
燎原 6.40
彩色科教片
地震 地下热水 科学技术8号
文化 上午9.30 1.00 3.20 6.00
人民 1.30 7.45 建设 4.10 6.45
红旗 2.00 8.15
地震 骏马飞腾 建设 12.15
原形毕露 燎原 8.10

◁湖南电视台节目预告▷
3月31日（星期一）△电视新闻：①洞庭春耕忙 ②广种肥源闹春耕③汽车保养创新篇△科学常识：谈谈地窖（电视对话）△故事影片：列宁在一九一八年。
4月1日（星期二）一、第一次播出（下午三点开始）△电视新闻：①韶山人民掀起学习与批判的新高潮 ②银线连乡村，理论送上门△理论学习专题讲座（《国家与革命》学习体会）第一讲：无产阶级专政的战斗纲领（省革委会五·七总校李传友同志讲）。二、第二次播出（下午七点开始）转播北京电视台彩色电视节目。
（本台从四月一日起每周二、五下午增办《理论学习专题讲座》节目）

本报社址：长沙市建湘路 电话总机：9191 订价：每月一元 零售：四版四分 昨日开印时间：6时30分 印完：10时50分 长沙地区天气预报：今天阴天，晚上到明天阴天有阵雨。北风三级。最高气温十九度，最低十三度。

湖南日报

第2386号 1975年3月31日 星期一 农历乙卯年二月十九 （今日四版）

毛主席语录

理论是重要的，它的重要性充分地表现在列宁说过的一句话："没有革命的理论，就不会有革命的运动。"

认真学习毛主席关于理论问题的重要指示

认识经验主义危害　提高看书学习自觉性

驻省炮兵某团党委认真学习毛主席的重要指示，深刻理解弄通马克思主义的重要性，带领部队认真学习无产阶级专政理论

本报讯 人民解放军驻省炮兵某团党委成员，在学习毛主席关于理论问题的重要指示中，深刻理解**"要多看点马列主义的书"**的重要性，充分认识经验主义的危害，研究克服经验主义的措施；从思想上去掉盲目性，带动部队掀起了学习理论的热潮。

一九五九年反对彭德怀反党集团时，毛主席曾经指出：**"现在，主要危险是经验主义"**。党委成员在重温毛主席这一教导时，首先弄清经验主义的特征及其实质。他们认真学习了列宁的《唯物主义和经验批判主义》、毛主席的《实践论》的有关论述，从认识论上和阶级根源上，对经验主义进行了剖析。大家认为，经验主义是用唯心主义和形而上学的观点看问题，把感性认识误认为理性认识，把局部的经验误认为普遍真理，把一时的经验误认为永恒的真理。不克服经验主义，不认真学习马克思主义的理论，我们就不能很好地识别真假马克思主义，就不能胜利地进行反修防修的斗争。大家还联系在第九次、第十次路线斗争的切身感受，来加深对经验主义的危害性的认识。同志们谈到，由于马克思主义在理论上的胜利，逼得它的敌人装扮成马克思主义，钻进革命队伍中来。他们惯耍两面手法，用假马克思主义吓人，用谣言诡辩骗人，用资产阶级法权迷人。如果我们陷入了经验主义的圈套，轻视看书学习，就不可能真正理解和执行党的基本路线，坚持无产阶级专政下继续革命，相反地还可能把资本主义的东西当作社会主义的东西，把修正主义的口号当作马克思主义的口号，糊里糊涂地跟着修正主义路线跑。同志们说："要把无产阶级专政下继续革命进行到底，就必须把经验主义扫除干净，坚持认真看书学习，弄懂弄通马克思主义的理论。"

炮兵某团党委成员在提高认识的基础上，认真研究了克服经验主义的几条措施：一是加强理论学习。马克思列宁主义、毛泽东思想是我们行动的指针、战斗的武器。只有学好马克思主义的理论，才能去掉思想上的盲目性，提高继续革命的自觉性，增强识别真假马克思主义的能力，自觉贯彻执行毛主席的革命路线。当前，特别要反复学习毛主席关于理论问题的重要指示，认真学好马克思、恩格斯、列宁关于无产阶级专政的论述，学习《哥达纲领批判》、《国家与革命》、《关于正确处理人民内部矛盾的问题》、《论人民民主专政》等无产阶级专政理论的主要著作，把无产阶级专政的问题搞清楚，提高继续革命的觉悟。二是努力破除资产阶级法权观念。有资产阶级法权思想的人，就必然看自己"高明"，看群众"落后"，看事物"一点论"，轻视理论学习，轻视群众，也轻视实践。我们要破除资产阶级法权思想，就必须增强党的观念，坚持和维护党的集体领导；充分发扬三大民主，自觉接受群众的监督，坚持参加集体生产劳动，密切联系群众；抵制资产阶级腐蚀，自觉改造世界观。三是发扬理论联系实际的革命学风，要坚持深入基层，调查研究，不断洗刷唯心精神。

通过批判经验主义，极大地激发了党委成员学习无产阶级专政理论的热情。他们认真学习毛主席关于理论问题的重要指示，逐段、逐句地学习和领会革命导师论无产阶级专政的语录；同时，还由八名领导成员带领机关工作组深入基层，给部队作辅导。在团党委的带动下，全团上下学习无产阶级专政理论的群众运动扎扎实实地向前发展。

（齐凌诗、广炮文）

零陵地区造纸二厂党总支采办党员干部学习班，组织他们联系阶级斗争实际，学好无产阶级专政的理论，带头做限制资产阶级法权、坚持无产阶级专政下继续革命的模范。 本报记者摄

北京京剧团《杜鹃山》剧组到韶山参观学习

为韶山两万多工农兵演出《杜鹃山》受到热烈欢迎

他们结束在我省演出后已于今日离长沙去南昌

本报讯 北京京剧团《杜鹃山》剧组的同志，怀着深厚的无产阶级感情，到毛主席故乡韶山参观学习，并为韶山人民进行了演出。

韶山的三月，春光明媚，杜鹃盛开。二十九日，当《杜鹃山》剧组的同志来到韶山时，受到中共韶山区委书记毛泽普、韶山大队党支部书记毛迪秋等同志和贫下中农的热烈欢迎。

在创作革命现代京剧《杜鹃山》的过程中，北京京剧团的许多同志曾几次来到韶山，认真学习毛主席的伟大革命实践，学习党内两条路线斗争的历史。今天，他们带着创作的丰硕成果向毛主席家乡人民汇报，再一次来到这里学习，心情格外激动，感受格外深切。参观毛主席旧居和陈列馆时，他们仔细听讲解，认真作笔记，在旧居前幸福地摄影留念。扮演柯湘的演员杨春霞同志，在毛主席旧居旁手持一枝火红的杜鹃花，心潮激荡。韶山的红杜鹃呵，永远开在革命文艺战士的心坎上！在毛主席青少年时代读书的油灯前，许多同志久久伫立，思绪万千。大家深有感触地说：毛主席当年在那样艰苦的条件下刻苦学习，寻求革命真理；现在，我们的条件好得多了，更应该认真看书学习。当前，我们特别要学好无产阶级专政的理论，进一步搞好文艺革命，让工农兵英雄形象牢固占领社会主义的文艺舞台，加强无产阶级在文艺领域对资产阶级的专政。

北京京剧团的革命文艺战士，以饱满的政治热情，于三月三十日向韶山军民演出了革命样板戏《杜鹃山》。韶山学校广场上，人山人海，喜气洋洋，有的扶老携幼，有的穿着节日的盛装，一清早就赶来看戏。为了让更多的群众看到革命样板戏，剧组的全体同志发扬不怕疲劳、连续作战的作风，连演了两台《杜鹃山》全剧。对于他们热情为工农兵服务的革命精神和成功的演出，两万多名观众报以一阵又一阵的热烈掌声。

在这之前，他们还在长沙参观了中共湘区委员会旧址清水塘、湖南自修大学旧址、第一师范、桔子洲头等毛主席早期革命活动纪念地。

又讯 北京京剧团《杜鹃山》剧组圆满结束在我省的演出，于三月三十一日清晨离开长沙去南昌。

省、市负责同志和省会文艺工作者代表二百多人，前往车站热烈欢送。

在湘期间，中共湖南省委第二书记张平化等党政军领导同志观看了他们演出的革命现代京剧《杜鹃山》，并接见了剧组负责同志和全体演员，热烈祝贺他们演出成功。他们在十四天时间里，共演出了七场，受到广大工农兵的高度赞扬。

为了帮助我省文艺工作者学习革命样板戏的经验，他们举行报告会，介绍了《杜鹃山》创作、表导演、舞台美术等方面的宝贵经验，并热情地到湖南省京剧团、湘剧团、花鼓戏剧团进行了十二次辅导，为我省进一步学习和移植革命样板戏，起了很大的推动作用。同时，他们还观看了省花鼓戏剧团创作演出的地方小戏。

把学习理论与批林批孔结合起来

南谦

在毛主席关于理论问题的重要指示指引下，一个学习马克思主义关于无产阶级专政理论的运动正在蓬勃兴起。把学习无产阶级专政理论与批林批孔紧密结合起来，这是推动当前学习运动深入发展的一个重要方面。

学习和批判是辩证的统一。我们学习无产阶级专政的理论与深入开展批林批孔，所要解决的根本问题是完全一致的，都是为了进一步巩固和加强无产阶级专政。林彪贩卖孔孟之道，散布了那么多的修正主义谬论，集中到一点就是反对无产阶级专政。认真学习马克思主义关于无产阶级专政的理论，搞清楚无产阶级对资产阶级专政的问题，就能更好地抓住林彪复辟、倒退的反动本质，从理论上把林彪的修正主义路线和孔孟之道批深批透。林彪及其修正主义路线的产生，同一切修正主义者和修正主义思潮一样，不是偶然的现象，而是有深刻的社会阶级基础的。我们对林彪修正主义路线及其社会基础挖掘得愈深，批判得愈透，反过来也就有助于我们进一步加深对无产阶级专政理论的理解，更好地在各条战线上开展反修防修、巩固无产阶级专政的斗争。所以，学习无产阶级专政的理论，不仅可以而且完全应当与批林批孔紧密结合起来，任何把两者对立起来、割裂开来的做法，都是不对的。

毛主席在讲到必须搞清楚无产阶级对资产阶级专政的问题时明确指出：**"林彪一类如上台，搞资本主义制度很容易。因此，要多看点马列主义的书。"**毛主席这一指示，不仅再次强调了学习革命理论的极端重要性，而且为我们深入批林批孔进一步指明了方向。前段，我们在批林批孔中，对林彪反党集团阴谋篡党夺权的罪行，对它们代表被打倒的地主资产阶级复辟愿望的反动本质，对它们袭用的反动没落阶级的意识形态孔孟之道，进行了认真的批判，取得了很大的成绩。但是，有许多问题虽然批过了但并不等于批透了，有一些问题还很少触及，需要我们在马克思主义关于无产阶级专政的理论指导下，进一步加以揭露和批判。比如，林彪反党集团是如何既代表了被打倒的地主资产阶级复辟的愿望，又代表了社会主义社会中新产生的资产阶级分子篡权的愿望，是如何拚命地维护、扩大和强化资产阶级法权，利用资产阶级法权思想煽动某些人反对无产阶级专政的，如此等等。正是在这些问题上，林彪这个反面教员给我们提供了不可多得的反面教材，我们要很好地加以利用，把学习无产阶级专政的理论与批林批孔结合起来，通过对产生林彪一类的社会基础的分析和批判，就能够进一步提高我们在无产阶级专政下继续革命的觉悟，使我们更清醒地看到社会主义历史阶段阶级斗争和路线斗争的长期性和复杂性，看到在社会主义条件下无论是在上层建筑还是在经济基础方面，都还存在着旧社会的痕迹，存在着滋生资本主义和资产阶级的土壤，从而更自觉地坚持经济领域和上层建筑领域的社会主义革命。

列宁曾经指出：**"剥削者愈是千方百计地拚命维护旧事物，无产阶级也就愈要更快地学会把自己的阶级敌人从最后的角落里赶走，挖掉他们统治的老根，铲除能够产生（必定产生）雇佣奴隶制、群众贫困和富人大发横财的肥壤沃土。"**挖掉资本主义的老根，铲除滋生资产阶级的土壤，这是无产阶级专政的整个历史时代所要完成的伟大而又十分艰巨的事业。如果我们看不到这个斗争的长期性和艰巨性，看不到在社会主义条件下城乡资本主义因素还可能发展，看不到社会主义社会尚存在的那一部分资产阶级法权还会产生新的资产阶级分子，从而丧失警惕，放松对修正主义和资产阶级的批判，资本主义复辟将是随时可能的。苏联由一个无产阶级专政的社会主义国家蜕变为资产阶级专政的社会帝国主义的事实，就是一个深刻的教训。因此，我们一定要牢固地树立长期作战的思想，坚持不懈地学好马列和毛主席关于无产阶级专政的理论，运用这个革命的批判的武器，在政治、经济、思想文化等各个领域主动地不停顿地向资产阶级进攻，不断巩固和发展无产阶级革命的胜利成果。

当前要认真学好毛主席关于理论问题的重要指示，并围绕这个指示，认真学习马克思、恩格斯、列宁关于无产阶级专政的部分论述，学习马列和毛主席关于无产阶级专政的一些主要著作。要以马克思主义、列宁主义、毛泽东思想关于无产阶级专政的理论为武器，抓住林彪修正主义路线的极右实质，特别是他的那个毒汁四溅的反革命政变计划《"571工程"纪要》，深入持久地开展革命大批判。要联系现实的阶级斗争，深入批判林彪效法孔老二"克己复礼"，大肆鼓吹"复古改制"、"旧法莫除"，妄图改变我们党的路线和政策，颠覆无产阶级专政的反革命罪行和谬论，以加深我们对无产阶级专政的必要性的理解，更加自觉地为巩固和加强无产阶级专政而斗争；要深入批判林彪攻击和污蔑五七干校、干部参加集体生产劳动、知识青年上山下乡、知识分子同工农相结合，拚命维护和扩大资产阶级法权的反革命谬论，加深我们对限制资产阶级法权、逐步缩小三大差别的必要性的认识，进一步搞好各个领域的斗批改，促进社会主义新生事物的成长；要深入批判林彪狂热鼓吹"物质刺激"、"利己多欲乃规律"，用资产阶级世界观腐蚀、毒害群众的反革命谬论和罪行，以增强我们抵制和战胜资产阶级腐蚀的能力，保持和发扬为人类彻底解放而英勇奋斗的革命精神。研究儒法斗争和整个阶级斗争的历史，也要用无产阶级专政的理论作指导，真正做到古为今用，比较深刻地总结出对巩固无产阶级专政有益的经验教训。这样，就把学习无产阶级专政理论的群众运动不断引向深入，不断夺取社会主义革命和社会主义建设的新胜利。

学好无产阶级专政的理论

把批林批孔运动普及、深入、持久地进行下去

对资产阶级法权必须加以限制

——批判林彪鼓吹物质刺激的谬论

红湘江机器厂工人理论组

在社会主义社会这个历史阶段中，还不可避免地存在着一部分资产阶级法权。这些资产阶级法权的存在，是产生新的资产阶级分子的重要的经济基础。因此，在无产阶级专政条件下，对资产阶级法权必须加以限制。林彪反党集团出于其反革命的需要，极力扩大和强化资产阶级法权，并且狂热鼓吹资产阶级法权思想，妄图煽动各个阶级中的某些人反对无产阶级专政。林彪在黑笔记中就亲笔写下了“物质刺激还是必要的”等黑话，并且把“物质刺激”美其名曰“唯物主义”好一个“唯物主义”?!我们只要看一看八十多年前恩格斯对资产阶级庸人们的愤怒斥责，就可以看出林彪鼓吹的所谓“唯物主义物质刺激”是什么货色了。恩格斯写道：**“庸人把唯物主义理解为贪吃、酗酒、娱目、肉欲、虚荣、爱财、吝啬、贪婪、牟利、投机，简言之，即他本人暗中迷恋着的一切龌龊行为”**。恩格斯指出，资产阶级大搞其“唯物主义的”放纵，这显然是对唯物主义的最恶毒最无耻的攻击和歪曲。林彪所鼓吹的“唯物主义物质刺激”云云，不正是恩格斯痛斥过的资产阶级庸人们的那种“唯物主义”吗？林彪一伙不正是狂热地迷恋着资产阶级的一切龌龊行为吗？他们不择手段地聚敛财富，穷奢极欲地追求资产阶级的糜烂生活，并且用请客送礼、封官许愿之类的阴谋手段来“刺激”极少数新产生的资产阶级分子和想走资本主义道路的人跟着他们搞反革命勾当的“积极性”。

林彪鼓吹“物质刺激”，表面上是主张用钞票去“刺激”工人，实际上是想无限止地扩大工人的等级差别，在工人阶级中培养和收买一小部分背叛无产阶级专政，也背叛无产阶级利益的特殊阶层，作为支持他们反对无产阶级专政的力量之一。用心何其毒也。

“物质刺激”论者把对物质利益的追求说成是“人的本性”，这是十分荒谬、反动的。在我国革命战争时期，毛主席和共产党领导下的工农子弟兵和革命根据地的党政机关干部，物质生活条件是很艰苦的。虽然如此，但由于大家讲革命，讲政治，讲群众路线，干群、官兵同艰共苦，在革命队伍内部洋溢着同志式的平等关系，因而能够团结一心，艰苦奋斗，都有那么一股革命热情，那么一种拚命精神。“红米饭，南瓜汤，秋茄子，味好香，餐餐吃得精打光。干稻草来软又黄，金丝被儿盖身上，不怕北风和大雪，暖暖和和入梦乡。”这首歌谣生动地反映了革命军队以苦为乐的革命乐观主义精神。正是凭着这股革命精神，革命前辈前赴后继，英勇杀敌，不怕牺牲个人的一切，取得了抗日战争、解放战争的胜利，打倒了蒋家王朝，建立了中华人民共和国。解放后，全国人民发扬这种革命精神，又取得了抗美援朝与社会主义革命和建设的伟大胜利。这种革命精神是党和毛主席在长期革命斗争中哺育出来的，而决不是用“物质刺激”刺激出来的。林彪反党集团狂热地鼓吹“物质刺激”，妄图利用资产阶级法权，腐蚀干部和群众，这就彻底暴露了他们背叛马克思主义，背叛我党我军我国人民的光荣革命传统的叛徒嘴脸。

在我们工人阶级队伍中，有少数受资产阶级法权思想影响较深的人，他们有的不相信政治思想工作的威力，而相信只要给予“物质刺激”就能调动起群众的积极性。殊不知物质刺激所能刺激起来的，是个人主义的积极性和发财致富的积极性。它腐蚀了人们的灵魂，涣散了革命的纪律，影响了工人的团结，模糊了前进的方向，使得一部分人忘记了无产阶级的根本利益，丢了共产主义的远大目标。工人们说：“物质刺激，越刺越离，偏了路线，坏了思想。”经过伟大的无产阶级文化大革命和批林批孔运动，工人们批判了刘少奇、林彪的反革命修正主义路线，提高了阶级斗争、路线斗争和继续革命的觉悟，焕发出冲天的革命干劲，以共产主义的劳动态度争先为社会主义祖国作贡献。我厂一分厂劳动模范李临庄，以高度的革命精神，苦干加巧干，一九七二年干了二年半的活，一九七三年干了三年十个月的活，一九七四年干了四年半的活，三年共完成十年十个月的生产任务。大家赞扬他是“走在时间前面的人”。他自己说得好：“要胸怀共产主义大目标，脚踏实地大干社会主义。”这种崇高的精神和革命干劲是多么可贵，而那“物质刺激”论者又显得何等的渺小！

社会主义时期还存在着阶级和阶级斗争，存在着旧的意识形态和一部分资产阶级法权，无产阶级的敌人必然利用他们旧有的地盘向无产阶级进行激烈的反扑，他们往往采用政治上的收买和物质上的引诱等卑鄙手段，向无产阶级进攻。我们工人，特别是青年工人，必须自觉地抵制资产阶级的物质引诱和各种资产阶级法权思想的腐蚀，努力用马克思主义世界观武装自己，保持和发扬共产主义的为无产阶级和全人类彻底解放而英勇奋斗的革命精神，切切不可被“物质刺激”之类的东西弄昏了头脑，而上了新老资产阶级分子的当。

宁远县石家洞公社民富大队的瑶汉各族贫下中农认真学习毛主席最近关于理论问题的重要指示，联系实际，深入开展革命大批判，把巩固无产阶级专政的任务落实到基层。这是社员们在看批林批孔专栏。 宁远县宣传部供稿

坚持阶级斗争巩固无产阶级专政

——批判林彪鼓吹的「阶级斗争熄灭论」

长沙拖拉机配件厂工人理论组

承认不承认在社会主义时期仍然存在着阶级和阶级斗争，历来是马克思主义与修正主义斗争的一个焦点，是测验真假马克思主义的试金石。列宁指出：**“无产阶级专政不是阶级斗争的结束，而是阶级斗争在新形式中的继续。”“无产阶级专政是对旧社会的势力和传统进行的顽强斗争，流血的和不流血的，暴力的和和平的，军事的和经济的，教育的和行政的斗争。”**叛徒、卖国贼林彪一伙同一切新老修正主义者一样，根本否认在无产阶级专政的整个历史时期存在阶级斗争，疯狂反对马克思主义的无产阶级专政学说。党的九大以前，林彪就伙同陈伯达鼓吹九大以后的主要任务是发展生产。林彪还胡说经过两年多的文化大革命，不仅“叛徒、特务、走资派一网打尽”了，而且“资本主义一百多年、封建主义几千年的影响”也统统扫光了，我国已经“毫无修正主义气味”了。按照林彪一伙的说法，岂不是从此天下太平，可以把枕头塞得高高地睡大觉了吗？真是荒谬透顶！

毛主席教导我们：**“整个过渡时期存在着阶级矛盾、存在着无产阶级和资产阶级的阶级斗争、存在着社会主义和资本主义的两条道路斗争。”**我国社会主义时期阶级斗争的事实，完全证明了毛主席这一英明论断无比正确，有力地驳斥了“阶级斗争熄灭论”。从建国初期资产阶级猖狂进攻；从高饶反党联盟的阴谋活动，到彭德怀在庐山的公开挑战；从刘少奇一伙妄图“和平演变”，到林彪反党集团发动反革命武装政变，阶级斗争和路线斗争哪天停止过？我们的生产建设哪年是在风平浪静的情况下进行的？很明显，林彪一伙鼓吹“阶级斗争熄灭论”，就是妄想要我们工人阶级埋头摆弄铁锹头，不再使用无产阶级专政的铁拳头，以便他们颠覆无产阶级专政，复辟资本主义。

我们工人阶级代表着最先进的生产力，最有远见，大公无私，最富于革命的彻底性。但是我们必须看到，在社会主义工厂企业中，阶级斗争和路线斗争是长期的、复杂的。被推翻的资产阶级不甘心他们的失败，总是千方百计地企图恢复他们已经失去的“天堂”。剥削阶级的思想仍然在影响和腐蚀着工人阶级队伍。在工人阶级队伍中，有很大数量的新工人出身于农民、学生和其它阶层，这就不可避免地要带进大量的非无产阶级思想，就是老工人中也有人还不可避免地保存着一些旧的传统心理。特别是，由于在分配和交换中仍然存在着资产阶级法权。这样，在工人阶级一部分中，还可能有人蜕化变质，产生资本主义和资产阶级分子。这就清楚地说明，我们的工厂虽属社会主义的全民所有制企业，但决不是阶级斗争的“世外桃园”。现在，我们有些企业，形式上是社会主义所有制，实际上领导权并不掌握在马克思主义者和广大工人手里。资本主义势力或新老资产阶级分子破坏社会主义经济的活动，在工厂企业中不同程度地存在着。“专家治厂”、“利润挂帅”、“物质刺激”等修正主义路线的黑货，在文化大革命中受到了批判以后，又经常改头换面，变换形式冒出来。无产阶级中，机关工作人员中也有受资产阶级侵蚀，发生资产阶级生活作风，甚至背离社会主义道路的。对于这些情况，如果不认识，不警惕，那是非常危险的。我们一定要学好无产阶级专政的理论，批判“阶级斗争熄灭论”，准确而有力地打击极少数的坏人，反对和批判资本主义倾向。对群众中的资本主义影响，要根据**“团结——批评——团结”**的公式，主要采取学习和提高觉悟的方法，支持坚决抵制资本主义的先进事物的方法，回忆对比的方法，说服教育、批评和自我批评的方法去解决，做到团结两个百分之九十五。只有这样，才能巩固无产阶级专政，促进安定团结，促进社会主义生产建设。

拒腐蚀 永不沾

——批判「常在河边站，哪有不湿鞋」

宁乡县夏铎铺区供销社理论学习组

“常在河边站，哪有不湿鞋”，这是宣扬资产阶级利己主义的一个反动谬语。

常在河边站就会湿鞋吗？

伟大领袖毛主席教导我们：**“思想上政治上的路线正确与否是决定一切的。”**湿鞋不湿鞋，关键不在于站不站在河边，而是在于世界观。无产阶级是人类历史上最伟大的阶级，它以解放全人类为己任，不谋私利，敢于同旧的传统观念彻底决裂。常在河边站，就是要不湿鞋。解放战争中辽西战役的时候，正是秋天，锦州一带老百姓家里苹果很多，我们的解放军战士一个都不去拿。毛主席对这件事给予很高的评价，指出**“战士们自觉地认为：不吃是很高尚的，而吃了是很卑鄙的，因为这是人民的苹果。我们的纪律就建筑在这个自觉性上边。这是我们党的领导和教育的结果。”**解放以后，特别是经过无产阶级文化大革命和批林批孔运动，广大干部、群众提高了阶级斗争和路线斗争觉悟，拒腐蚀，永不沾的新人不断涌现。我们单位有的同志，参加财贸工作二十多年，可算是“常在河边站”的人了。但做到了廉洁奉公，经济上从不马虎，物资上从不多占，处处严格要求自己。有一次，一个坏人为了拉一个女职工下水，把盗窃国家的部分物资送给她，她断然拒绝，并同全社职工一道对这个坏家伙进行了揭发和批判。象这样的事例又何止一二呢？相反，如果放松世界观的改造，让“私”字迷了心窍，即使不是站在河边，也可能要“湿鞋”的。

“常在河边站，哪有不湿鞋”的论调，是剥削阶级为了掩盖其极端自私自利的反动本质而制造的一种谬论。刘少奇、林彪也从历史垃圾堆里拣起这个反动论调加以极力鼓吹。一九六一年，大叛徒刘少奇窜回宁乡时，公然鼓吹多吃多占“不算问题”。林彪也胡说老百姓“想的怎样搞钱”，散布“利己多欲乃规律”的谬论，妄图用这种剥削阶级思想来腐蚀毒害广大职工，破坏社会主义革命和建设，从而达到他们颠覆无产阶级专政，复辟资本主义的罪恶目的。

值得指出的是，在我们财贸战线，有些职工受到这种谬论的影响，发生资产阶级生活作风，损公肥私，个别的甚至走上资本主义道路。这是很危险的。我们一定要学好无产阶级专政的理论，牢记党的基本路线，充分认识到资产阶级腐蚀与无产阶级反腐蚀斗争的长期性，发扬共产主义的革命精神，拒腐蚀，永不沾，做一个红色财贸战士，为革命作出应有的贡献。

坚持劳动 拒腐防修

——批判林彪反对干部参加劳动的谬论

通道侗族自治县寨头堡大队党支部书记 吴昌华

在干部参加集体生产劳动这个问题上，我们同林彪一伙存在着尖锐的斗争。这场斗争的实质，是搞马克思主义，还是搞修正主义的问题；是限制资产阶级法权、缩小三大差别、巩固无产阶级专政，还是扩大资产阶级法权、扩大三大差别、复辟资本主义的问题。林彪一伙出于他们的反动本性，极力反对和破坏毛主席的无产阶级干部路线，把广大干部走五七道路，参加集体生产劳动，密切联系群众，攻击为“等于变相失业”。他们无耻地狂叫对干部要“诱：以官、禄、德”用腐朽不堪的剥削阶级名利思想来腐蚀我们的干部队伍，妄图使干部变成骑在人民头上的官老爷。对林彪的这些谬论，必须彻底批判。

毛主席历来教导干部要坚持参加集体生产劳动，和群众打成一片，并强调这是在革命战争时期战胜任何敌人和在社会主义时期反修防修、巩固无产阶级专政的一件带根本性的大事。在革命战争时期，毛主席要求广大干部坚决地执行党的路线，服从党的纪律，和群众密切联系，到群众斗争中去经风雨，见世面，在人民中间生根开花。毛主席在给抗大的题词中说：**“现在一面学习，一面生产，将来一面作战，一面生产，这就是抗大的作风，足以战胜任何敌人的。”**对于革命根据地的生产运动，毛主席要求**“官兵一道生产劳动”**。在毛主席、共产党的教育下，大批干部具有政治远见，充满着斗争精神和牺牲精神，他们忠诚积极，不谋私利，为了人民的解放，不怕困难，勇敢向前，脚踏实地，艰苦奋斗，团结了广大人民，取得了革命战争的胜利。在社会主义革命时期，毛主席总结了无产阶级专政的历史经验，针对无产阶级专政下阶级斗争的新特点，深刻地指出：**“干部通过参加集体生产劳动，同劳动人民保持最广泛的、经常的、密切的联系。这是社会主义制度下一件带根本性的大事，它有助于克服官僚主义，防止修正主义和教条主义。”**要求广大干部在人民群众中要以普通劳动者的姿态出现，平等待人。无产阶级文化大革命以来，广大干部下放劳动，走五七道路，**重新学习**，在反修防修的斗争中，精神面貌有了深刻的变化。

实践证明，干部坚持参加集体生产劳动，确实是拒腐防修的重大措施。这点，我是有所体会的。一九六九年，我作为群众代表被选为县革委会副主任。一些人对我说：“你工作多，不必同我们一样泥里水里干。”我也想，自己出身于贫农家庭，过去做长工，打短工，扶犁掌耙不成问题，又是土生土长，对本地情况心里有个谱，劳动多点少点关系不大。有了这种思想，便放松了参加劳动。往上面跑的时间多了，在下面和群众谈心的时间少了；指手划脚多了，带头干得少了。后来，我学习了毛主席在九大期间所作的关于**“不要脱离群众，不要脱产，又要工作”**的指示，认真总结了自己的经验教训，深刻认识到“刀不磨会生锈，人不劳动会变修”。有了这个认识，我就严格要求自己，积极参加劳动。后来我被选为地、县、公社党委委员、省革委会委员和十大代表，心想，自己地位变了，但普通劳动者的身份不能变；肩上的担子重了，但艰苦奋斗的精神不能忘。任何时候，都要坚持参加集体生产劳动。这样，同群众的心贴得紧了，对资产阶级思想腐蚀的免疫力增强了。常有人问我：“老吴，你经常外出开会，老是穿双草鞋，一件粗布衣，也不换个样子？”我回答说：“身穿粗布衣能帮我抵御资产阶级灰尘，脚穿草鞋能提醒我不忘劳动人民的本色。”几年来，我深深体会到：干部坚持参加集体生产劳动，是不断破除资产阶级法权观念，缩小三大差别，巩固无产阶级专政的重要措施，是实现思想革命化的必由之路。

林彪一伙是马克思主义的死敌。他们的世界观是地主资产阶级的世界观，他们的灵魂肮脏到了极点。他们是一伙鄙视劳动，敌视劳动人民，狂热追求剥削阶级糜烂生活的反革命修正主义分子。他们鼓吹地主资产阶级的“官、禄、德”，拚命反对干部参加集体生产劳动，就是反对我们党培养、教育干部的马克思主义路线，就是反对我们的干部做普通劳动者、做人民的勤务员。其罪恶目的，是妄图推行一条反革命的修正主义路线，扩大资产阶级法权，使某些干部变成修正主义者，变成骑在人民头上的精神贵族，成为他们复辟资本主义的工具。但是，他们的如意算盘打错了，他们的阴谋已经破了产。然而，斗争并没有停息。我们一定要坚持无产阶级专政下的继续革命，坚持干部参加集体生产劳动的制度，做限制资产阶级法权的模范，把巩固无产阶级专政、防止资本主义复辟、建设社会主义的伟大斗争进行到底！

解放军驻省某部修理连以革命样板戏为教材

学习革命样板戏加深理解无产阶级专政理论

本报讯　解放军驻省某部修理连党支部坚持认真看书学习，并组织干部战士运用革命样板戏中提供的关于无产阶级专政的宝贵经验，来帮助加深理解无产阶级专政的理论，收到了很好的效果。他们认识到，革命样板戏，歌颂了半个世纪以来我国人民在党和毛主席领导下所进行的建立和巩固无产阶级专政的斗争，是我们学习无产阶级专政理论的形象化教材。因此，他们在学习无产阶级专政理论时，注意引导干部战士结合学习革命样板戏，通过分析一些革命样板戏的剧情和人物，加深对无产阶级专政理论的理解，提高为巩固无产阶级专政而斗争的自觉性。

一是从劳动人民的解放斗争，认清无产阶级专政是镇压敌人、保护人民的法宝。这个连党支部在认真学习马克思主义关于无产阶级专政理论时，引导大家学习毛主席关于**“我们的人民民主专政的国家制度是保障人民革命的胜利成果和反对内外敌人的复辟阴谋的有力的武器，我们必须牢牢地掌握这个武器”**的教导，从分析革命现代舞剧《白毛女》、《红色娘子军》中的白毛女、吴清华的悲惨遭遇和翻身解放中，认识到：旧社会，千千万万个白毛女、吴清华之所以受压迫，就是因为国家机器掌握在大地主、大资产阶级手里，大大小小的黄世仁、南霸天对劳动人民实行反革命专政。今天，千万个白毛女、吴清华翻身得解放，当家作主人，正是由于推翻了地主资产阶级专政，建立了无产阶级的革命专政。壮族战士罗业权说：无产阶级专政是我们的命根子，是镇压敌人、保护人民的法宝。我们一定要牢记我军的根本职能，为巩固和加强无产阶级专政而斗争。

二是从阶级敌人的破坏活动，认清无产阶级在夺取政权以后，必须进一步强化无产阶级专政。这个连党支部组织大家在学习无产阶级专政理论时，联系《龙江颂》、《海港》中王国忠、钱守维破坏无产阶级专政的罪行，学习列宁关于**“无产阶级专政不是阶级斗争的结束，而是阶级斗争在新形式中的继续”**的教导，并以阶级敌人王国忠为例进行重点分析。大家谈到：在旧社会作威作福、杀人害命的地主都凶王国忠，解放前夕改名换姓潜逃到龙江村，装扮成“烧窑师傅”。江水英依靠群众，调查研究，终于揭露了王国忠这个披着人皮的豺狼，进一步巩固了无产阶级专政。大家从分析中认识到：社会主义时期的阶级斗争是长期的、曲折的、复杂的。被推翻的地主资产阶级的疯狂反抗正由于他们的失败而增长千百倍，时刻梦想恢复他们已经失去的“天堂”，并把这种复辟的希望变为复辟的行动。因此，在社会主义这个历史阶段中，无产阶级专政只能加强，不能削弱。指导员袁忠利说：我们一定要强化无产阶级专政，不给王国忠、钱守维这类阶级敌人以可乘之机。

在学习中，干部战士还回顾了建国以来两个阶级、两条道路、两条路线斗争的历史，清楚地看到：是毛主席领导我们一次又一次地打退了国内阶级敌人的进攻，粉碎了帝、修、反对我国的侵略和颠覆活动，不断巩固和加强了无产阶级专政，使社会主义革命和建设不断向前发展。三排长苏利国说：林彪是国内外阶级敌人在我们党内的代理人，他所代表的正是王国忠、钱守维这类阶级敌人的利益和愿望。林彪恶毒攻击无产阶级专政是“独裁”，狂叫要对无产阶级专政的对象“一律给予政治上的解放”，就是妄图颠覆无产阶级专政，复辟资本主义，这充分证明他是无产阶级专政的死敌。大家表示要把批林批孔运动继续普及、深入、持久地进行下去，加强无产阶级对资产阶级的全面专政。

三是从分析资产阶级思想和资本主义自发势力的危害性，认清无产阶级专政不仅要镇压被打倒的地主资产阶级的反抗，防御外来敌人的颠覆侵略，而且要同新产生的资产阶级分子作斗争，要不断地铲除旧社会的痕迹。这个连党支部引导干部战士学习毛主席的重要指示：**“列宁说，‘小生产是经常地、每日每时地、自发地和大批地产生着资本主义和资产阶级的。’工人阶级一部分，党员一部分，也有这种情况。无产阶级中，机关工作人员中，都有发生资产阶级生活作风的。”**大家以《龙江颂》、《海港》中的常富、韩小强为例进行分析。许多同志说：我国社会主义社会是从资本主义社会脱胎出来的，虽然生产资料所有制的社会主义改造已经基本完成，但私有经济的残余还存在，农民还不可避免地保留着原来小生产者某些固有的特点，一部分富裕农民还存在着资本主义倾向，意识形态领域的斗争还将是长期的。常富的所作所为代表了富裕农民的资本主义倾向，韩小强则是受了资产阶级思想的侵蚀和影响。因此，要进一步巩固无产阶级专政，完成无产阶级专政的历史任务，就必须同传统的所有制关系和传统观念实行最彻底的决裂，不断铲除滋生资产阶级的土壤，造成使资产阶级既不能存在，也不能再产生的条件。通过学习和讨论，大家一致表示：一定要努力学习马列主义、毛泽东思想，认真改造世界观，自觉抵制资产阶级思想的侵蚀和影响，将无产阶级专政下的继续革命进行到底。　（齐山移）

平江县用马克思主义占领农村思想文化阵地

深批宣扬孔孟之道的旧戏曲　大力开展革命文化活动

新华社长沙一九七五年三月二十五日电　中共湖南省平江县委在批林批孔运动中，以小斯庄为榜样，狠抓意识形态领域的革命，组织干部和群众深入批判宣扬孔孟之道的坏戏，广泛开展普及革命样板戏等革命文化活动，积极地用马列主义、毛泽东思想占领农村思想文化阵地。

过去，由于修正主义文艺路线的统治，一些宣扬孔孟之道的旧戏曲在平江县流传较广，毒害劳动人民。无产阶级文化大革命中，这个县的广大群众和革命文艺工作者奋起批判了刘少奇的修正主义文艺路线，帝王将相、才子佳人和牛鬼蛇神被赶下了舞台。但是，它的流毒还没有肃清。为了使社会主义牢固地占领农村思想文化阵地，更好地把巩固无产阶级专政的任务落实到基层。在批林批孔运动中，平江县委进一步发动群众批判宣扬孔孟之道的旧戏曲。从去年九月起，先后组织文化部门干部深入到农村、集镇和厂矿，召开社员、工人和老艺人座谈会，对过去在本县流传的坏戏进行调查，接着举办工农兵业余评论员学习班，以马列主义、毛泽东思想为武器，对这些坏戏分类进行剖析批判，并且通过他们带动广大群众进行批判。

在开展革命大批判的过程中，这个县各级党组织注意引导群众把批判坏戏与批判林彪反革命的修正主义路线结合起来。虹桥公社向阳大队的贫下中农在批判坏戏《百忍图》时指出：这个坏戏鼓吹以“忍”为高，反对阶级斗争，这和卖国贼林彪效法孔老二，胡说什么“中庸之道——合理”是一路货色。平江县委在组织革命大批判的过程中，还把批判坏戏与研究儒法斗争的历史结合起来。一些大队和生产队办起了研究儒法斗争史和批判坏戏的专栏，介绍一些法家代表人物在历史上的进步作用，批判了坏戏《荆轲刺秦王》、《孟姜女哭长城》、《击鼓骂曹》等。平江县委还先后在长寿、梅仙等区、镇召开了十多次批判大会，组织干部、师生、职工在批判湘剧《园丁之歌》的同时批判了《三娘教子》、《五子登科》等旧戏。梅仙公社梅仙大队三十多个知识青年用自己在农村接受贫下中农再教育的切身体会，狠批这几个坏戏。他们说，这些坏戏宣扬“智育第一”、“读书做官”、“学而优则仕”。我们革命青年要坚决与这些旧的观念彻底决裂，坚决走毛主席指引的与工农相结合的道路，在农村干一辈子革命。

平江县通过对坏戏的批判，进一步推动了上层建筑领域革命的深入发展。现在，以普及革命样板戏为主要内容的革命文化活动已在全县蓬勃展开。现在全县已有一千六百多个业余文艺宣传队活跃在农村、厂矿、学校、机关，为广大群众演唱革命样板戏，并紧密配合批林批孔和农业学大寨的群众运动，创作演出了许多短小精悍的文艺节目，深受群众的欢迎。

坚持党的基本路线　认真改革传统武术

中共新化县鹅塘公社委员会

我们公社地处横阳山区，群众性的武术活动，已有二百多年的历史，项目多种多样，有刀、剑、枪、拳、棍、凳、耙等十八种。武术活动不受时间、场地的限制，有三五分钟的时间，一两米见方的地方就可以进行，男女老少都能够做，活动量较大，很有益于身心健康，广大群众非常喜爱。

在旧社会，由于反动派的摧残，我们横阳山武术，到解放前夕，已濒于人亡艺绝的境地。解放后，在党的领导下，奄奄一息的横阳山武术活动获得了新生。但武术阵地上两个阶级、两条道路、两条路线的斗争仍然十分激烈。文化大革命前，一小撮阶级敌人利用传统武术中封建性的糟粕，散布“江湖义气”等谬论，大力宣扬“神打”一类陈腐东西，妄图把武术活动引上资本主义邪道。无产阶级文化大革命中，广大群众奋起批判阶级敌人散布的谬论，坚持用社会主义占领农村阵地，从有利于巩固无产阶级专政、增强人民体质出发，开始改革传统武术，剔除其中封建性糟粕，使武术更好地为社会主义建设服务，为无产阶级政治服务。

在武术改革中，我们做了两方面的工作。一方面，我们邀请民间老武术家座谈，对拳、刀、棍、剑等一些传统项目进行发掘整理和改革，去其封建性的糟粕，取其刚强、矫健、优美的精华，并吸收了北拳、长拳的长处，创造了一些动作大方、结构严紧、端庄稳重、刚柔相济的新的套路，深受群众欢迎。如原来的七十二蛇形剑，内容陈腐，动作繁琐，表演沉闷，群众也难于接受；经改革后，点拨刺撩，节奏分明，动作敏捷，柔韧优美，为群众所爱好。另一方面，我们将经过改革后的新武术广泛普及，在普及中逐步提高。先后举办了老年武术班、青年民兵武术训练班，妇女、少年儿童也分别举办了训练班。建立了一支七十多人的武术骨干队伍，并依靠这些骨干，培训了八百多名武术运动员，使全社武术活动广泛开展。上至七十多岁的老人，下至六、七岁的小孩都积极参加武术活动。正中大队参加武术活动的社员达到了百分之六十，正中三队女社员廖美英是三个孩子的妈妈，会表演拳、刀、剑、棍等十多个武术项目，并主动担任妇女们的义务教练。我们在广泛普及新武术的过程中，吸取群众的意见，不断使新的武术更加完善。通过改革和普及，符合社会主义和无产阶级政治的武术开始在我们公社扎根，它大大地增强了人民的体质，更好地为农村三大革命服务。

长沙市举行春季马路赛跑

积极开展群众性体育活动　增强人民体质

本报讯　在毛主席无产阶级革命体育路线指引下，在广大军民认真学习马克思主义关于无产阶级专政理论的热潮中，长沙市一九七五年春季马路赛跑于三月二十三日举行。

这次马路赛跑是由长沙市总工会、团委、妇联、教育局、卫生局、公安局、民兵指挥部、体委以及湖南日报、湖南人民广播电台、长沙日报等单位联合举办的，是对全市去冬今春广泛开展长跑活动的一次检阅。去年入冬以来，全市约有十万人参加了锻炼，许多基层单位开展了“长沙——北京”、“长沙——韶山”象征性长跑。

参加这次马路赛跑的有来自全市一百七十五个单位的男运动员二千零三十名，女运动员六百五十八名。他们当中有工农兵理论骨干，有英雄的人民解放军战士，有朝气蓬勃的红卫兵，还有机关干部和革命知识分子。有年已六十八岁还经常坚持锻炼的老工人，也有年近四十的劳动妇女，充分显示了群众体育活动蓬勃发展的大好形势。

二十三日上午九时十五分和九时四十五分，男、女运动员分两批从劳动人民体育场南大门出发，途经侯家塘、黄土岭、雨花亭、东塘广场、窑岭、识字岭、城南路等地，回到劳动人民体育场，男子组全程八千米，女子组全程四千五百米。沿途设置的宣传鼓动站和广大观众的喝采、鼓掌，给运动员们增添了力量，他们意气风发，斗志昂扬，奋勇向前，绝大多数胜利到达了终点。

（长沙市体委通讯组）

参加长沙市春季马路赛跑的运动员们正在意气风发，奋勇前进。
本报通讯员摄

积极开展各种形式的体育活动

长沙市东区医院坚持药物治疗与体育活动相结合

本报讯　长沙市东区医院，在批林批孔运动推动下，采用药物治疗和体育活动相结合的方法，促使病人早日恢复健康，收到了良好效果。

这个医院只有一百多名工作人员，工作点分散在全区六处。近几年来，特别是批林批孔运动以来，医院党支部遵照毛主席关于**“发展体育运动，增强人民体质”**的教导，帮助一部分伤病员克服了那种“治疗疾病，多吃补药”的思想，积极参加体育活动。医院成立了文体领导小组，切实加强对体育活动的领导，并充分发挥职工和病员中的党团员的骨干作用。在党支部领导成员和体育活动骨干的带动下，全院广泛开展了乒乓球、羽毛球、广播操、游泳、太极拳、长跑等小型多样的体育活动。各种形式的体育锻炼，对病人恢复健康起了积极作用。长沙铁路分局运输科的一位同志，原患腰椎间盘脱出和甲状腺机能亢进的疾病，经常休息，精神上也很痛苦，在伤科医生的帮助下，他每天清晨坚持到天心公园打太极拳、舞太极剑等，通过两年多的锻炼和药物治疗，两种病全好了。不少病人是患陈旧性跌打损伤，如果单纯用药物治疗，是很难治愈的。医院的医生们采用药物和体育相结合的方法给予治疗，每天由医生、护士带领他们在河边、公园等处散步、打太极拳。几个月后，都先后痊愈，返回了工作岗位。其他病人通过锻炼，都不同程度地提高了抗病能力，加速了痊愈的进程。目前，这个医院的职工正在进一步认真学习无产阶级专政的理论，把体育工作和医疗工作更紧密地结合起来，为提高人民群众的健康水平，为社会主义革命和社会主义建设作出更大贡献。　（本报通讯员）

从儿童抓起　大力开展体育活动

衡阳市人民路小学党支部

在毛主席革命路线的指引下，我校以批林批孔为动力，坚持体育“要从儿童抓起”的方针，在搞好德育、智育的同时，认真搞好体育工作，开展群众性的体育活动，使学生在德、智、体几方面得到全面发展，呈现了一派朝气蓬勃的景象。

通过无产阶级文化大革命，我校师生提高了全面贯彻党的教育方针的自觉性。校党支部和革委会领导成员都重视体育工作，并经常辅导学生的体育锻炼。班主任也热情支持学生参加体育锻炼。为了争取学生家长和社会力量的配合，我们一方面请管区干部和校外小组的辅导员，把学生的校外体育活动统管起来；另一方面我们在家访时，经常和家长交换学生的健康状况和体训情况，并定期召开家长座谈会，交换学生的思想、学习、睡眠等情况。家长看到孩子在体育锻炼方面的进步，都热情支持自己的子女参加锻炼。

由于少年儿童活泼好动，兴趣爱好各有不同，我们在体育课和体育训练中，针对不同年级的特点，开展各种适合他们兴趣的活动。拿跑步来说，低年级小朋友就多做有跑步的体育游戏，如接力跑游戏等；中年级就把中跑、短跑训练和体育游戏结合起来；高年级除了短跑、长跑等正规训练外，还组织一些军事游戏，野营拉练、环城赛跑等。为了丰富活动内容，增加学习机会，使学生得到更好的锻炼，我们还有计划地进行班级、年级比赛，受到了同学们的欢迎。

能否坚持经常抓，这是促进群众性体育活动开展的重要一环。我校自一九七二年以来，贯彻“大搞普及，从儿童抓起”的精神，大力开展群众性的体育活动。我们经常组织学生学习毛主席有关体育工作的指示，学习毛主席从事体育锻炼的伟大实践，使学生们受到了深刻的教育和鼓舞，坚持参加体育锻炼。目前我校有锻炼小组一百多个，假期坚持锻炼的达百分之九十二。为了培训骨干，做到在普及的基础上提高，各班建立了班级队，年级建立年级队，学校成立运动代表队。

几年来，由于坚持开展群众性的体育活动，学生的体质和运动技术水平普遍有了提高，革命纪律性大大加强，学习成绩也都有提高。近三年来，我校先后有一百二十人被送进市业余体校和省体校，在一九七四年衡阳市春季运动会上获得儿童甲、乙组六个团体总分的第一名，在去年衡阳市小学生秋季田径运动会上有九人破十一项市纪录。

本报社址：长沙市建湘路　电话总机：9191　订价：每月一元　零售：四版四分　昨日开印时间：7时15分　印完：10时10分　长沙地区天气预报：今天到明天，晴天到多云。南风二级。最高气温二十度，最低十一度。

越南南方共和临时革命政府顾问委员会和共和临时革命政府举行联席会议并发表公报

越南南方民族解放阵线中央和共和临时革命政府号召南方军民夺取更大胜利

据新华社河内一九七五年三月三十日电 据越南南方解放通讯社报道，越南南方共和临时革命政府顾问委员会和越南南方共和临时革命政府，最近在阮友寿主席的主持下举行了联席会议，并于三月二十八日发表一项公报。

公报摘要如下：

一、会议听取了关于越南南方人民和人民解放武装力量最近期间，特别是三月初以来，在各个战场上奋起斗争和进攻的情况报告。在不到一个月的时间内，南方军民已经在全部西原地区以及顺化市和数十个省会、县城夺取了控制权，消灭和瓦解伪军的一部分重要有生力量，缴获大批武器和战争工具。

会议一致认为，越南南方军民当前取得的极其巨大的胜利，标志着越南南方已经进入一个具有战略意义的转折。

二、会议讨论和决定采取紧急措施，以便尽快稳定刚收复和取得控制权的广阔地区。

三、会议向国内外舆论控诉美国和阮文绍集团正在其撤退的地区强迫人民迁移、以便继续抓兵、掠夺和剥削的罪行。会议号召被强迫迁移的同胞坚决斗争，奋起夺取控制权，号召解放区人民关怀和帮助那些被敌人强迫迁移而已返回的人。

四、会议严厉谴责美国政府仍然千方百计地支持阮文绍集团继续对越南南方进行军事卷入和干涉越南南方内部事务。

会议再次重申临时革命政府在一九七四年十月八日声明和一九七五年三月二十一日声明中所阐明的立场。

五、会议号召越南南方军民在巨大胜利的基础上连续猛烈地进攻敌人，夺取更大胜利，以便实现一个和平、和睦、独立、民主、中立和繁荣的越南南方，进而和平统一祖国。

六、会议呼吁各国政府、各个国际和国家组织，继续支持越南南方人民的正义斗争，加强对临时革命政府的援助。

据新华社河内一九七五年三月三十日电 据越南南方解放通讯社报道，越南南方民族解放阵线中央委员会和越南南方共和临时革命政府三月二十九日向越南南方军民发出号召书，号召他们在惩罚阮文绍集团继续进行战争、破坏巴黎协定的斗争中夺取更大胜利。

号召书指出，在不到一个月的时间里，越南南方军民完全解放了顺化市、十二个省和数十个县，使得成十万伪军丧失了战斗力。这些胜利是具有战略意义的十分巨大的胜利，使南方形势出现了新的转折，并且肯定了一个不能颠倒的局面，即美帝国主义的走狗——阮文绍集团一定会瓦解和崩溃。

号召书指出，越南南方民族解放阵线和临时革命政府的正确立场是：美国必须完全停止对越南南方的军事卷入和对越南南方内部事务的干涉，尊重越南人民的基本民族权利和越南南方人民的自决权；必须打倒目前解决越南南方政治问题的主要障碍——阮文绍集团，在西贡成立一个真正希望和平、独立、民主、民族和睦并严格履行关于越南问题巴黎协定的政权。

号召书号召越南南方全体同胞、人民解放武装力量的干部和战士同各阶层人民团结起来，奋起斗争，坚决打倒阮文绍集团。

号召书还号召新解放区的同胞和各级干部正确执行民族解放阵线和临时革命政府的政策，对敌人的反扑阴谋提高警惕，从各方面建设革命力量和建设解放区。

号召书说，西贡政权士兵、军官、警察、公务员，必须认清当前的紧急形势，认清民族解放阵线和临时革命政府的政策，立即脱离阮文绍集团的队伍，向人民和革命投诚，为我们全民的正义事业作出努力。

越南南方人民解放武装力量指挥部发表公报宣布

完全解放越南南方第二大城市岘港和广南省

从今年一月至三月二十八日已完全解放十二个省和顺化市

新华社河内一九七五年三月三十日电 据越南南方解放通讯社报道，越南南方人民解放武装力量指挥部在三月三十日发表的一项公报宣布，广南省和岘港市军民完全解放了越南南方第二大城市岘港市和整个广南省。

公报说，在攻占了广南省各军事支区和县城之后，人民解放武装力量于一九七五年三月二十八日解放了广南省，完全控制了会安市，俘虏了许多敌军，缴获了大批武器。

从一九七五年三月二十八日上午起，人民解放武装力量乘胜前进，从北面的海云岭、连钊，西面的孝德、和旺以及南面的会安、永奠等方向，向岘港市内的敌人以下军事基地发动进攻：伪第一军指挥部、岘港机场、诺曼机场、嫩诺基地、岘港口、通讯中心区等。战斗一开始，解放军炮兵就控制了敌军各基地，包围、分割和消灭了敌人。岘港市人民迅速奋起斗争，夺取控制权。数以千计的伪军士兵和军官也举行兵变，惩罚顽固的指挥官，携带武器投到革命一边。敌人无比惊慌，狼狈逃窜。

公报说："一九七五年三月二十九日十五时正，我们军民完全控制了岘港市，消灭了大量敌军，俘虏大量敌人，缴获全部武器。被敌人强迫跟着他们撤退的数十万同胞坚决反对敌人的恶毒而残暴的阴谋，并返回城市，举着旗帜迎接解放军入城。数以万计的伪军士兵、军官和伪政权人员响应革命的号召投向人民。临时革命政府的旗帜已在岘港全市飘扬。"

公报说，广南—岘港军民十分巨大的新胜利具有无比重要的战略意义和政治意义。我们军民攻克了敌人在南方的第二大联合军事基地，粉碎了伪第一军指挥部基地以及敌人在整个第一军区的全部军事力量和统治机构，使它们陷入了无可挽救的极其严重的失败处境。广南—岘港军民的巨大胜利进一步肯定了南方军民在争取和平、独立、民主与民族和睦的战斗中的必胜的前进趋势。

公报热烈赞扬岘港市和广南省军民在这次战斗中所表现出来的革命精神和取得的战绩。公报指出，他们取得的辉煌的胜利，使全国同胞欢欣鼓舞。

公报说："处在衰落和严重失败地位的好战的美国和阮文绍集团还十分顽固，它们正在对我们同胞犯下更多的罪行。战斗还是激烈和复杂的，但我们军民决心乘胜前进，惩罚破坏和平、破坏巴黎协定的顽固和好战集团，夺取日益巨大的胜利。"

公报号召人民解放武装力量的干部和战士，认清新的形势、新的时机，发扬决战决胜传统，坚决进攻，出色战斗，有力地支援城乡同胞夺取控制权的斗争，保卫人民的生命财产，彻底执行越南南方共和临时革命政府对新解放区的各项政策，进而夺取更加辉煌的胜利。

据新华社河内一九七五年三月三十日电 据越南通讯社报道，越南南方军民从一九七五年一月连续奋起斗争和进攻敌人以来，截至三月二十八日，已完全解放了十二个省和顺化市。

一月六日，解放了西贡北面的福隆省，三月十二日解放了中部高原的多乐省，三月十七日解放了中部高原的昆嵩省，三月十八日解放了中部高原的嘉莱省，三月十九日解放了中部高原的富本省和越南南方最北部的广治省，三月二十日解放了西贡北部的平隆省，三月二十四日解放了滨海省份广义省和西贡东北的广德省，三月二十六日解放了滨海省份承天省和顺化市，三月二十七日解放了越南中部的广南省，三月二十八日解放了越南中部的滨海省份广沱省。

越南南方共和外交部发言人发表声明

谴责美国开辟曼谷—西贡空中走廊

据新华社河内一九七五年三月三十日电 据越南南方解放通讯社报道，越南南方共和外交部发言人三月二十九日发表声明，严厉谴责美国开辟曼谷—西贡空中走廊，向阮文绍集团非法运送武器。

声明说：「这是福特政府明目张胆地违反关于越南问题的巴黎协定，给阮文绍集团打气，以便继续延长战争的新行动。」声明坚决要求美国政府立即取消这个空中走廊，严格履行巴黎协定。

柬人民武装在金边周围继续进攻

拔除和解放一些敌军据点，消灭大批朗诺伪军

据新华社北京一九七五年三月三十日电 据柬埔寨通讯社报道，柬埔寨民族解放人民武装力量三月二十三日至二十六日在金边周围又拔除和解放一些重要敌军据点，消灭大批朗诺伪军。

三月二十五日夜里，人民武装力量解放了金边东北面的两个县城布雷达密和布雷安占，歼灭敌人四个营。至此，这两个紧靠金边东北面的县就完全获得了解放。人民武装力量在三月二十三日解放金边东面的斯外芝伦据点体系，歼敌一个营，击溃了增援的三个营的敌军。三月二十五日夜里，人民解放武装力量又解放了斯外芝伦附近的一个敌军据点，全歼敌军二个营。这样，从金边起的湄公河上游除了磅湛和洞里贝外，已完全被人民武装力量所控制。

在金边西面和西南面，三月二十四日夜里，人民武装力量完全粉碎了敌人的"多列"反扑行动，再次解放多列，重创敌军五个营，消灭敌人一百五十多名。二十五日，人民解放武装力量在多列以东击落敌机一架。

在金边西北面，三月二十四日夜里，人民武装力量拔除了敌人设在斯栋干博的最后两个据点，并完全占领了这个地方，消灭敌人五十多名。三月二十五日和二十六日，人民武装力量在斯栋干博和卡斯罗粉碎了敌人的反扑，击毁和重创敌人装甲车五辆，打死、打伤敌人八十多名，缴获许多武器。

美国众议院议长艾伯特等一行到京
中国人民外交学会昨晚设宴欢迎

据新华社北京一九七五年三月三十日电 中国人民外交学会副会长周秋野今晚设宴欢迎美国众议院议长卡尔·艾伯特和夫人、众议院共和党领袖约翰·罗兹和夫人以及随行人员。

出席宴会的有外交部副部长王海容，人大常委会委员贝时璋、罗叔章，外交部美大司副司长唐闻生，北京市革委会外事组及有关方面负责人。

美国驻中国联络处主任乔治·布什和夫人应邀出席了宴会。

卡尔·艾伯特和夫人、约翰·罗兹和夫人等一行，是应中国人民外交学会的邀请前来我国访问，于三月二十九日到达北京的。

工发组织大会的两个反面教员

新华社记者述评

联合国工业发展组织第二次大会通过的《关于工业发展与合作的利马宣言和行动计划》反映了第三世界国家反殖、反帝、反霸，捍卫国家主权和发展民族经济的共同愿望和坚强决心。

这次大会之所以能够取得积极的成就，是由于广大第三世界国家坚持原则，团结战斗，不断识破和挫败苏美两个超级大国企图破坏这次大会的种种阴谋诡计的结果。

自诩为第三世界"盟友"的苏联社会帝国主义对第三世界国家的立场和要求，一贯玩弄"假支持，真破坏"的花招。在这次工发组织大会上，它的这种两面派行径表现得更加突出，因而也暴露得更加彻底。大会一开始，苏修代表一面空喊支持"七十七国集团"提出的《宣言和行动计划》作为制订这次大会文件的基础，一面却挖空心思，要把它那一套"缓和"、"裁军"、"和平共处"的黑货塞进文件中，力图转移发展中国家反殖、反帝、反霸斗争的大方向，把讨论发展中国家工业化问题的大会引入歧途。在大会的头十天中，苏联代表伙同他的追随者，尽管三番五次地在大会和小会上不遗余力地叫卖兜售这些破烂货，但每一次都遭到第三世界国家代表的坚决抵制，苏修的阴谋不仅没有得逞，反而使它陷入了十分狼狈的境地。

然而，这个超级大国还不死心。在大会起草委员会和大会主席委员会分别举行的两次会议上，苏联代表又改头换面地抛出了一个荒唐的主张，建议联合国安理会五个常任理事国裁减军费百分之十，把节省下来的钱用来援助发展中国家。苏联的这个主张不但遭到第三世界国家的反对，也遭到西方发达国家的拒绝。牙买加代表以"七十七国集团"的名义发言，驳斥了苏修的这一谬论。他说，"七十七国集团"从来就没有如此天真，认为裁军问题对发展中国家的工业化会具有什么根本的重要性。爱尔兰代表以西方发达国家的名义发言指出，如果要想以减少制造几个炸弹省下来的钱来帮助发展中国家发展工业，那是不现实的；等待这种节省下来的钱，只会浪费时间。中国代表一针见血地指出，苏联代表鼓吹的裁军原不过是一个骗局。他质问苏联代表，苏联既然如此"慷慨"，那么请问：苏联每年军费究竟是多少？弄得苏修代表无言可答。通过辩论，第三世界国家认识到，苏修鼓吹的假裁军，不过是掩盖它的扩军备战，同另一个超级大国争夺霸权，对第三世界国家和人民进行侵略、掠夺和剥削的遮羞布；是企图削弱第三世界国家和人民联合反霸斗志的麻醉剂。

苏修同另一个超级大国一起顽固地反对工发组织改变为专门机构的行径，激起了第三世界国家代表们的愤慨，再一次暴露了苏修口蜜腹剑的两面派嘴脸。

把联合国工发组织改变为专门机构，这是发展中国家长期来的共同愿望。它们认为，工发组织只有进行这样的改革，才能摆脱超级大国的操纵和控制，走向独立自主的道路。但是，苏联代表在大会第二委员会的一次会议上，一面口口声声表示"支持""七十七国集团"的文件和立场，一面却以种种借口反对"七十七国集团"提出的成立专门机构的合理主张，说什么工发组织应在联合国大会控制之下"加强它的权力"，如果把它改为专门机构，就会"分割"联合国机构，使工发组织降为"第二、第三流的组织"，等等。阿尔及利亚、牙买加、秘鲁、摩洛哥、菲律宾等许多第三世界国家的代表立即对苏联代表玩弄这种"假支持，真破坏"的花招进行揭露和批驳。菲律宾代表在驳斥了苏联代表的谬论之后说，发展中国家等待工发组织成为专门机构已有十年之久，它们不能再等下去了。会后，一些第三世界国家的代表对苏修的伪善行径议论纷纷，指出"这是俄国人的一次大暴露"。

第三世界国家在这次大会上还同另一个超级大国的干扰和破坏活动进行了针锋相对的斗争。美国代表在这次大会制订《宣言和行动计划》的过程中，公然反对文件关于反殖、反帝、反对外国侵略和统治、保卫国家主权、捍卫民族经济权益、对跨国公司进行管理和实行国有化，以及加强原料生产国联合组织等基本条文，也就是反对大会文件的基本原则。他还威胁说，第三世界不要同超级大国"对抗"，大会制订的《宣言和行动计划》"不应当是否定的"和"充满敌对的"，而至少应该是"中立的"，否则就是"向后看"，等等。他甚至露骨地叫嚷，要向第三世界国家"摊牌"，要第三世界国家向美国付出"代价"。

面对美帝国主义赤裸裸的威胁，第三世界国家以及反殖、反帝、反霸的精神，同美帝展开了尖锐的斗争。牙买加代表以"七十七国集团"的名义在会上的多次发言，表达了第三世界国家和人民的心声，沉重地打击了这个超级大国的嚣张气焰。他在一次发言中愤怒地指出，美国代表的发言是挑衅性的讲话，是第三世界国家代表"碰到的最肮脏的事情"。在这次大会的闭幕会议上，扎伊尔代表也以"七十七国集团"的名义表示："我们毫不含糊地对我们的谈判对手说，我们不能在原则问题上让步，'七十七国集团'是团结一致的，我们永远不会改变我们的意见。"在第三世界团结战斗的面前，美国这个超级大国妄图破坏大会的阴谋，也遭到了同苏联社会帝国主义一样的可耻失败。

利马大会的进程再一次显示了第三世界国家团结反霸的巨大威力。它表明，国家要独立、民族要解放、人民要革命的历史潮流汹涌澎湃，不可阻挡。苏美两霸丑恶表演，只不过再一次起了反面教员的作用。

（新华社利马电）

墨西哥采取措施发展农业
争取实现粮食自给

据新华社墨西哥城一九七五年三月二十八日消息 墨西哥政府近几年来在全国采取了一系列措施，来促进农业生产的发展，争取实现粮食自给。

墨西哥农业有悠久的历史，但是，帝国主义和殖民主义的掠夺和剥削，阻碍了农业的发展，墨西哥人民的基本食粮玉米、小麦和菜豆，还不能完全自给。

今年二月墨西哥总统埃切维里亚批准了一项国家农业计划，主要目标是在一九七六年到一九八〇年期间内使大米、菜豆、玉米和小麦的产量满足国内的需要。为此，墨西哥政府准备今年内向农村发放贷款约一百六十亿比索（合十二亿八千万美元）。

墨西哥为了改变不利的自然条件，在全国农村兴建了许多中、小型水利工程。根据一九七二年五月埃切维里亚总统提出的一项蓄水保土工程计划，全国总共要完成三千一百项工程，这些工程完成后，可灌溉二十万公顷的土地。

培育农作物良种和推广农业新技术的工作也在加紧进行。由于采取了推广良种及其他措施，去年夏季墨西哥小麦产量达到二百四十万吨的历史最高纪录。

◁四月一日放映影片▷

纪录片
追悼李富春同志
湘江 2.00

彩色故事片
平原游击队
湘江 2.00

彩色科教片 **地震**
地下热水 科学技术8号
燎原 3.15 8.15 东风 2.25
烈士公园 5.10 7.25
工人 4.20 6.35 新华 6.00

彩色纪录片
国庆颂
1974年北京
同映：1975年新闻简报1、2号
湘江 7.00

彩色纪录片 **胜利油田**
飞跃的上海工业
上海西郊公园
燎原 1.00 6.15 新华 8.00
烈士公园 3.00 工人 8.35

地震　骏马飞腾
新华 上午9.00 1.00 3.45

◁湖南电视台节目预告▷

4月1日（星期二）一、第一次播出（下午三点开始）△电视新闻：①韶山人民掀起学习与批判的新高潮②银线送乡村，理论送上门△理论学习专题讲座（《国家与革命》学习体会）第一讲：无产阶级专政的战斗纲领（省革委会五·七总校李传友同志讲）。二、第二次播出（下午七点开始）转播北京电视台彩色电视节目。

（本台从四月一日起每周二、五下午增办《理论学习专题讲座》节目）

湖南省花鼓戏剧团

《杜鹃山》选场

新站长　送货路上

日期：4月1、2、3、5、6日
时间：晚7.15
上午9点预订各场团体票
地点：红色剧院