景印
摛藻堂

四庫全書薈要

集部
第一〇三册
總集類

世界書局印行

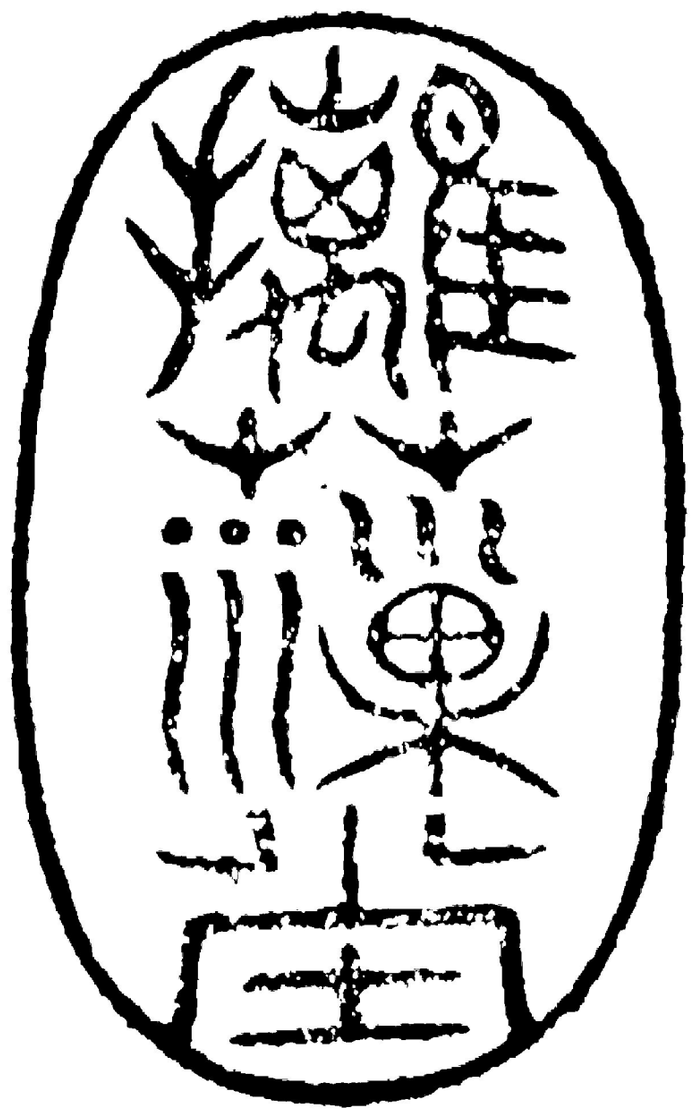

本冊目次

書名及撰人

御選明詩一百二十卷姓名爵里八卷　清康熙四十八年聖祖仁皇帝御選

卷次

卷二十八至卷五十八

頁次

四五〇—一

欽定四庫全書薈要 集部

御選明詩卷二十八

詳校官原任主事臣李斯咏

欽定四庫全書薈要卷一萬八千五百二十八 集部

御選明詩卷二十八

五言古詩十三

張翀

別貴竹諸友

十年與君遊千里與君別把袂意不言含杯氣欲絶漸隔瀟湘雲空留夜郎月一曲瑶琴彈知音對誰説

楊綵

鴈門述懐

昔稱鴈門郡嵯峨抱萬山樓煩隱天際滹沱水潺湲寒沙慘白日北風摧朱顔封侯詎非願王事顧多艱丈夫志四方兹遊何時還

李蓁

曉夢陳晦伯

人皆競榮達君獨嗜編撰廿載歷中外蹉跎寡青眼朅来共為郎相過每一莞溪水鳴小筵花林具薄饌修禮

或五漿餐和詎一盞直衷肩衛鰌博物跂鄭産鼯鼠渙羣疑竹書徵脫簡伊余硜硜心相得意何限一朝江浦別重覿杳未僝春夢兩悠悠覺來淚痕潸我聞天中山青霞接巉嵯何時攜謝詩青天醉新醆

雨花臺讌集

休衙松日高出郭溪風送蘭棹漾晴波花林煖香夢輕雲蕩我胸萬象可撫弄緑竹揺崇丘青烟發巖洞踞險把金樽悅此山鳥哢翩翩遠帆回稍稍疎鐘動良會不可常歸鞍且遲控

送唐生

江頭春日高看爾乘汴去淑氣澹宜人淮山雨邊曙田鼠方化鴽岸柳未成絮傾囊貯詩草撫誦自厭飫醵酒噭花神江山發靈助長安九天高文章滿朝著男兒筆札間往往收名譽時復夢江南羇魂向誰語

周詩

赴天津

仲夏衆芳歇沃野羣卉稠曜景窮北陸薰風獻南陬伊余赴期會東騖戒方舟晴雨遞昏晝凉燠變絺裘瀠洄見湖澳寂歷懐滄洲結髮事明主策勲慕前修名賤業匪建時往命不猶才將世塗左道與隱者謀漆園侈達生柱下崇致柔優哉聊卒歲庶以謝愆尤

胡直

登衡嶽

弱齡慕遐舉中為世網嬰雖抱及物志而非濟時英家本衡廬交早負泉石盟秉憲涉湘沅吏事滋牽縈靈岳奠疆域渺若隔蓬瀛恭承帝新命駕言自西征迴車恣探歷使我夙心傾朝墩蕩雲巘導我游上清吾衰疲塵鞅學道未有成安得同心友眷言事耦耕

姚汝循

夏夜對月

落日暑暫歇微風蕩靈襟囂塵淨庭宇竹樹森繁陰皎月牆東來照見石上琴揮手一再鼓悠然生遠心鍾期

久不作千載誰知音

沈節甫

題且住軒

此邦非吾鄉此室非吾廬情知匪久客且復卜其居蕭
蕭環堵中俯仰欣有餘天地為逆旅百年亦須臾羲娥
無停轂吾生自有初念此坐長歎秋風起庭梧飄蓬任
回颸素位恒晏如

錢鎮

山中雜興

結廬傍青山繩樞瓮為牖生涯陌上桑行逕門前柳獨
行娓踽踽顧盼無與偶策杖求友生陶潛去我久豈伊
逃醉鄉翻念魯中叟寂寞柴桑間寄意千載後廬山舊
遊路往跡今已朽古今諒同轍悵望一搔首

張祥鳶

雨後偕沈道升登華陽

微雨曉來歌新晴媚花柳愛此風日佳尋山挾歡友呼
童巾柴車行行上隴首蒼翠近轉濃攬之欲盈手佳木
翳清泉雜英被林阜為訪稚川家仙桃著花不

石湖訪舊

黃葉落不盡平湖澹無波泛舟湖上來訪舊青山阿長
揖謝故人六載今重過豈不念清標遠道成蹉跎向來
山中月依舊清光多呼酒斟酌之君起為我歌歌長山
月落醉顏亦已酡揮手別君去奈茲良夜何

虎丘山房

僧屋翠微半窈窕青苔路空林無鳥聲白雲自来去遠
尋素心人直到雲深處振衣臨高臺夕陽在紅樹

晚春韋莊水亭

十日不出門出門芳草晏遠岫晴雲滋緒風啼鳥變高
樹夾廣路雜英滿遥甸入寺不逢僧經聲隔松院嘯坐
小山南紅藥當階亂曲池清且漣明滅孤亭畔浦葉綠
於水藤花落如霰斗酒價十千春衣聊可換

濟上曉行

水落不盈尺舟行悵多阻對此明月光清宵泊杜渚夜
開新水来稍覺舟人語解纜及晨流孤帆曉容與攤書
坐蓬窗風簫散微暑遠視浮雲征飄飄薄何許豈不戀
舊山隨風忽遐舉感此賦行邁含情獨延佇

東郡道中早行

雞鳴庭樹曉漏斷晨星疎濃霜白於玉皎皎塗增除攬
我征衣裳出門復驅車數里始辨色井屋炊烟初日氣
結朝霞絳色横扶餘已欣遠懐曠復懽塵眼舒馬嘶驛
樓近晨風吹白榆計程尚千里歲晏歸吾廬

招隱山樓看月

長嘯翠微半山月忽東上松際露清光攬之不盈掌歡
友兩三人開窗坐閒敞宿鳥赴幽期飛泉遶清響有酒
旨且馨有月皓以朗長吟招隱詩臨風寄遐想公子歸
去来山中瑶草長

題閔道士山樓

仙人喜樓居架樓青山曲嘉樹一千章色映窗櫺緑調

鶴白雲端汲澗華陽麓来往不逢人馴鹿閒相逐

東平道中

驅車涉長道荒塗曠無人斜陽澹古木驚風翼征輪倦
館莽牢落日暮寒城閘停驂一以憩振我衣上塵庭樹
集歸鴉依依得所欣如何客遊子不念平生親

申時行

遊一雲寺　寺在晨臺山下其地有菊泉

散步出平林窮攀躋高頂泠然天風来曠蕩非人境晨
臺聳翠屏菊泉注金井丈室禪燈明祇園佛日永青浮
雲一丘碧破天萬頃古檜結重陰疎篁散清影寺深山
更幽雨至風忽猛繞徑莓苔生憑軒衣袂冷坐久不知
還盤桓弄餘景勝遊俱幻迹悠然動深省

登穹窿山入寧邦寺

昔聞陽山高不敵穹窿半而我登其顛振衣凌汗漫居
然五嶽尊突作三吳冠天目来蜿蜒具區環浩泖排雲
谿洞庭出日恍秦觀邃谷吐烟霞層巒入霄漢盤紆磴

道危杳靄峰紋亂石裂紛下馳厓崩劃中斷崚嶒結鷲頭逶邐出龍幹鐘磬發林間招提在天畔古松剥生皴豐草深没骭藤塢既蒙茸雨泉亦漫漶傳聞古魚吏白日生羽翰仙踪不可求目境有餘玩辟穀辭人間頗與赤松伴

感懷

朝旭暎芙蕖天然發華姿凉飈振梧桐落葉何紛披物性從所受榮瘁固有時璣衡自旋轉陵谷常遷移良貴

匪軒冕真樂在茅茨所以考槃士衡泌獨棲遲亭亭傲霜柏藹藹傾陽葵優游以終老素心恒自持

林烴

諸公餞送城南樓寄謝

冉冉歲云暮于役殊未休冠盖集相送置酒城南樓微雨霽朝景騁望消人憂蒼蒼遠山色浩浩清江流丹楓羅曲岍白鳥戲中洲景物紛可悅驪歌促行騶衡門昨棲遲杖屨忝從遊奈何遠離别一日如三秋索居感羇旅久要慕前修適意豈非達狥禄良足羞山靈勿相誚早晚歸林丘

府江渡

朝發陽朔崖暮次昭潭渡行邁千餘里孤舟日東騖川途阻且長耳目漸非故巉巖夾崇山杈枒羅茂樹四望寡人烟三時昏瘴霧深林蹊徑絶怪石波濤怒虎穴幸徙蹤狼烽猶置戍客子獨何為艱險常道路雖懷叱馭心寧免垂堂懼白日易蹉跎玄髮忽改素人生苦拘束

多為浮名誤萬事良悠悠達生庶可慕

苦雨述懷

我行赴京華征塗纔及半渡江越淮南原隰何渺漫溽暑當兹時氣候變昏旦迅雷激中宵陰雲翳層漢山雨驟淋漓川流俄皓浙陽烏避何許水鳥羣相喚高浪没危橋飛湍瀉崩岸我馬淖不前我車靷已斷屈詰歷羊腸回顧屢顛汗僕夫仰天號客子撫膺歎吁嗟行路難徬徨日將晏塵中苦局促物外思蕭散挂冠亦由人何

事長羈絆

王叔果

聞鴈

涼風起天末孤鴈獨南翔攬衣步庭除仰視明月光舉
酒屬賓朋歡宴夜未央憶昔事遠遊客居易水陽迫迫
望天末鬱鬱思故鄉嘹聆飛鴈零零霑衣裳感之一
懷注惻焉棄榷觴往事不可陳終夜徒悲傷

山齋獨坐懷友人不至詩以招之

投迹寄空門幽懷日虛泊境寂山氣佳日午庭陰薄新
鶯未停囀初篁漸舒籜愛此林樹芳盲然坐丘壑故人
萬里至約我移觴酌今朝風日熙乘閒眺虛閣

別高叔崇

仲夏林木變愛此黃鳥鳴同聲究相和悵然懷友生良
辰忽以改歡會難久并征夫理鞍轡夙駕侵晨星停驂
酌君酒湛湛芳尊盈

尊盈豈不飲離緒紛難任送子陟岡阜浮雲布輕陰悠
悠遵往路默默涕盈襟豈無同門友念子意彌深游鱗
戀新侶飛鳥懷故林湘江浩無涘衡嶽何嶔崟願因秋
風起惠我瑤華音

錢貢

京邸懷歸適唐楮汀来謁於其還賦長句言別

此日意不樂掩關有所思忽聞君遠来錯愕令我疑平
生不辭鄉安得来京師去年與君別屈指已一期南望
懷故人日與浮雲馳嗟予坐羈束素顏日以緇金門盛
才賢迂疎將何為感之百憂集歎息還自嗤君今馬首
南握手復何辭投簪雖未能煩君語吾兒貧賤雖爾慚
富貴匪我期願言各努力勉將門户支予家柘溪東緑
水環茅茨豈獨饒桑麻松竹植亦宜好闢十畝園樹藝
須及時護筍編杞棘灌花引泉池待予此中老與君同
栖遲此願良未果永懷常在茲去去勿復陳人生多別

許國

登風月樓度凌波橋憩愛蓮堂觀荷有作

南國芙蕖花昔賢聊寄意芬芳播海隅臺沼足佳致層樓瞰清泠孤樹隱荷芰水上卧長虹空中舉香袂凌波弄素影俯檻散幽思殘萼已飄紅疎莖猶疊翠杯搖暮霞色衣染秋霜氣澹爾言已忘悠然心自媚盈盈隔笑語采采憶交契落日更登樓風月見光霽

擬御製勸農詩

四民皆天職嗟農獨苦辛所以古哲王巡省及茲辰蕭皷吹幽詩訓迪良諄諄東郊土脈動好鳥鳴芳春桑間拂其羽催耕一何頻乘時播嘉種原隰何畇畇念茲民所天珠玉安足珍一日苟不作飢寒將立臻勿惜沾體勞但憂年歲屯沾體勞尚可歲屯傷我民憶昔先皇時端居軫郊闉載賡憫農咏丕揚烈祖仁禁苑籍千畝雨暘零百神王食豈不足貴令四海均九重高結念況爾謀其身古人有良言歲計在於寅豈伊公家賦婦子亦相親春風正發育萬物皆鮮新勉以東作力佇見西成

裡

周子義

送何小坡致政還信陽

海鶴遠罣網冥鴻謝韝籠人間千丈絲安能繫游龍所以達命士脫迹塵囂中眇茲盈尺組曾是羈我躬何俟東海彥司牧早奮庸一麾指淮右載旆佐漢東斯民有父母國論方爾崇朝宗甫竣事高蹈隨赤松薄言戒行李云歸天目峰惜此遠行別不得少從容載歌驪駒詞聊以紓我衷

林如楚

歲月有所思

白顛應潛運朱明時浸沉回颸釋炎滯虛堂延夕陰簫透雲光薄池涵苔色深螢火穿野蔦牀下泣雞吟如何衿締子佇受涼氣侵素月出東嶺飛輪迴自揕金波沒遠漢翠靄掩修林茂篁無疎影栖鳥有駭音泠泠鑑氷葦悠悠滌予襟歲茲不成寐兀坐思難任北牖湛清酤

東窗開玉琴不惜斷琴絃但恐傷琴心傷心在何處宛
在滄江潯勞我代木意叢桂祇蕭森

潘志伊

題存石草堂

名園迴塵域參差開石林丹梯襲曉光碧嶂含夕陰昔
自鬱林来置此閒幽襟緬彼巨靈跡宛在梧江潯夫子
肯堂構誅茅面雲岑棲巖意已遠陟岵思逾深摳衣緣
磴道拭目見嶔崟茲言懷仰止誰謂愜登臨

歸有光

沛縣

泗水抱城闉東去日粼粼豐沛至今存漢事已千春嗟
我亦何為獨歎往来頻封侯不可期白日坐沉淪每見
沛父老旅行泗水濱空傳泗水亭井邑疑未真城外緑
楊柳高帝懸風塵猶有賣酒家王媼幾世親高廟神靈
在英雄却笑人

自海虞還阻風夜泊明日途中有作

百里見青山言旋諒非徐風波仍水宿龍蛇驚夜居明
發尤慘淡川途尚修紆水駛凌方約雲寒日未舒彌亘
多芳草寂歷少畋漁寒光冒明湖朔風轉高墟舊事成
往跡餘生惟讀書古人不可見歲暮安所如

淮上作

長淮餞落日圓光正如赭傾紅注流波殊景不可寫淮
水自西流黃河從北下併合向東行終年無停瀉良此
千里客春至復已夏獨立空惆悵所與晤言寡

奉託俞宜黃訪求危太樸集并屬蔣蕭二同年
及長城吳博士

昔年宋學士嘗稱太樸文獨力撐頹宇清響薄高雲余
少略見之諷誦每忻忻淡然玄酒味曾不涉世氛如欲
復大雅斯人真可羣苟非知音賞宋公安肯云嗟乎輕
薄子狂犬方狺狺惜哉簡褒亡家麗少所編徒為嘗一
臠盈鼎未有分四賢宦遊地博達多前聞為我一咨訪
庶以慰拳勤

磧砂寺

望見石柱立知是招提址蓮宇已燹蕩土牆何迤邐淡淡遠天色梅花帶寒雨溪迴竹樹交風吹鳥雀起日暮湖波深蒼茫白雲裏

和俞質甫夏雨三十韻

浮雲方靉靆光景遂已戢浹旬深霪澍千里破封蟄茫茫河伯歎蕭蕭山鬼泣靈曜邃高居朱明閟赫翕希微澹將開淅瀝吹又急遇夜轉連綿釃流更湁潗萬壑嘈霰鳴百川灌注入池容添紋縠林色浸淤浥離畢月暫耿宿井星恒濕瀲灩湖光翻蹙咽海潮澀霓旌尚高翔雲衣猶日緝水覆詎可收天漏誰能葺馬牛三江混鴻濛九峰立嗟我來自東獨行阻虛邑夢裏思明兩筮坎成洊習誰假卜商盖但戴杜甫笠繽紛餘花落寂寞愁烏集窮巷長閉門高河近通汲天地政氤氳雷風遞呼吸悽悽聽晨鳥濛濛睇宵熠作乂徵時暘思文憂民粒鼉黽費灰洒魚蝦饒掇拾廣室坐增悽匡牀聽生悒何由度日闋安能使家給泥塗跲重繭梅潤侵什襲寒袍故戀綈瀾簡慵啓笈顧歎風雲滿寧使蛟龍蟄短屐徒齒齒折巾空岌岌俯仰觀宇宙坱圠迷原隰阻饑知不免寅亮豈所及

邢州叙述

為令既不卒稍遷佐邢州雖稱三輔近不異湘水投過家葺先廬決意返田疇所以泣岐路進止不自由亦復戀微祿俶裝戒行舟行行到齊魯園花開石榴捨舟遵廣陸棃棗列道周始見栽苜蓿入郡問驊騮維當撫彫瘵天馬不可求閭閻省徵召上下無怨尤汝南多名士太守稱賢侯戴星理民政宣風達皇猷郡務日稀簡吾得藉餘休閉門少將迎古書得校讐自能容吏隱退食每優游但負平生志莫分聖世憂竚待河冰泮稅駕歸林丘

袁尊尼

長安感遇

朱華謝南土遊子客冀方豈不念遄歸簡書勞未遑悠悠若懸旌脩忽意靡常魏牟阻江海蘇子怨河梁失路良可悲曠望迷周行春陽念將歇滯淫非我鄉願假鴈斯翼超飛歷故疆

施愛

寄李五

噫嘻復噫嘻與君恒別離祇隔一溪水相見良難期羊池畔草灼灼園中葵倏然悲風來凋謝實淒其思君令人老玄鬢忽成絲贈君青萍劒神物各有時

王嘉言

遊清涼洞

山行恣眺望物色有明晦逼仄紆苔徑繽紛洩實瀨窟壓雲水邊步跼磽确內深探毛骨淒周視巖壑大峽束路若窮石懸勢欲墜翁蔥古樹排嶽鉴細岑對慫開噴微芳衣潤浮幽靄搖竹動碎金翻羅拽長帶奇峰喜駮犖飛泉駭訇磕罰籌擬蝟毛謹聲混江汰將暝促駕還

共愜斯游最

皇甫沖

維摩寺雨坐

回嶺無仄徑陟岡有夷壤展睇入空濛遊心益昭朗長風吹輕衣飄搖翠微上古寺迷夕煙明燈滄綃幌冥雨從東來驚雷自西往林巒忽不見但聞山澗響景寂非避喧心瑩乃成賞為禮沉痾踪因之知幻象

於巖石上眺東西兩湖

旭踐山中蹊午憩巖上石雲移石欲墮雨霽蹊猶濕倚策眺兩湖波光渙相襲東若既紆青西銜亦凝碧芙蓉落雙鏡天影浮重壁不覩水分流但覺洲如織檣烏有離聲磯鷗無並翼會茲物化情感彼高深迹從適得所遣何為苦拘迫

上巳觀田橋祓禊望所期客

青山結層嵐新流漾周澤陽景屬良辰遊人滿晴陌聯翩塘上行去来江邊客拾翠行且留擷芳散還集臨賞

遲所思搖搖冀來覿夢寐時見之寤言忽復隔昔人三秋懷宵旦今屢易為問修禊人憂心何能祓

皇甫涍

代古

朗月升東隅流輝照苦顏愁思撫清夜房櫳淒以閒玉墀花稍積簷鳥雙飛還凝薰空錦衾游塵集綺絃馳波豈盡意浮雲難結言所恨千里遥所望一水間

春朝雪後

拂曙啓荒扉雪照蘭林瑩迴榭眺氛氳層原閟彌亘春動鳥數聲晴開煙一徑欲訪垂綸人悠然五湖興

發郡城之天台道中述所經覽寄孔謝二憲副

趙何二僉憲同年

夕夢層城阿曉行滄波上縈溪復含流連岑時隱障風湍信千轉雲峰非一狀錦繢紛迎眺氤氲忽彌望蘭泉芬可掬苔壁險難傍思偕同懷子携手追禽尚

雨夜雜思

清齋隱蘿月簷暝滋林巒澤國夜溪雨亭皋春草寒山光帶滉漾池響交檀欒憶處畏人夢遥遥獨寤歎

春日齋中即事

仲春氣妍和蘭薄幽可踐開軒眺遠野文霞靄層巘黄鳥鳴芳菲緑蘋泛清淺感物懷古人緬帙聊自展嘗欽柳下黙頗悦邴生免苟持齊物心得喪兩俱遣

雜詩

凝霞晦朱陽繁雲結玄陰有滄興崇朝淫溢遂成霖涌溜交簷曲浮苔冒水淫冥霧縈緑池悲風激丹岑惟彼倦遊客感此物序侵慕類興長懷含思寄微吟

秋日雜詩

廓處乏歡悰出門眺長衢悲風吹落日四顧無行車蹉跎失盛年感慨獨嗟吁況我在樊籠六翮不得舒撫劒思西邁安能守故廬淮陰困閭里馬生戀邊陽桑梓豈我志蓬藋非我虞行行舍此去去去浮雲俱

贈韓侍御謫滁州

皦皦原中日照此城闕寒登山送歸客臨塗悵盤桓借問子何之奇服涉江干遠斥千里道飄飄冒驚湍急觴遡征雲悲風激長瀾我馬懷層岡佇立發哀歎忼慨無所道贈子以加餐

月夜贈伯氏叔季氏山人以言

歡游美清夜高會良在茲金飈薄綺櫺鮮雲蕩華池涼氣發喬林湛露零丹蕤皎月升前隅中庭粲其輝密親既已具蘭友相攀追繁音豈不奏所樂吹塤篪齊願等

金石皓首長不睽

送周氏

清晨餞我友駕言遠徂征前瞻齊魯墟千里浮雲興親交豈不眤懷役不遑寧曠野饒悲風揚塵翳邊庭中衢雪霰集邊馬寒無聲蹊谷無行跡側足層氷横回首望京闕能不惻中情子其祇自愛順時保榮名

予嗜琴山人張子妙得古法嘗學焉而予輟響久矣舟夜臨流對月發琴而彈之興嘅命篇

伊予寡世姿由来慕丘壑長從嵇生玩假物思所託匪盡至人理聊叙逸民樂改服睽宿心久負長往諾石房綴幽響泉蕊迎秋落沿泝開昔襟浮彈昨間作滄波流潺湲明月照灼爍想見乘風人長懷披雲鶴且以慰營魂拊心終緜邈出處焉是非俛仰笑今昨

雜興

鶩節流炎紀馳暉居清商游魚湊重淵蟋蟀鳴空堂白露滋前墀陰風来北房我心亦何思所思天一方離居

宛如昨再覩鴻雁翔含情撫遥夜申旦獨徬徨哀彼采葛詩零淚沾衣裳

茅山

杳靄登春山嵯峨入雲嶺徵奇不覺遠發興日初永石叢孤亭秀花覆仙竈冷長揖山阿人坐使塵慮屏

自溪口歸

朝来醉别酒溪上孤舟還遥村轉江路落日迷松關平波望煙樹百里蒼茫間坐愛丘中事春雲留碧山

使中都道中作

將命適遠京夙駕戒征侶臨流別友生野塗曠延佇靖
恭爾所敦我志不遑處揚旆越修坰舒節薄蘭渚日夕
秋風生曹是歲不與淒淒聆候蟲肅肅望歸羽蘊結愁
我心沉憂誰能去悟彼詩人言歸来藝稷黍

皇甫汸

夏日来鳳亭小集各賦

首夏猶芳月終宴就薰風泛觴蘭水上置座竹林中飛
花代舞似鳴鳥當歌同笑將愁暫破醉遣累俱空更待
西園景留賞北山叢

春夜游西園同諸兄弟作

佳節值瑶燈清夜游金谷良友披蘭襟懿親儷芳躅經
過啟榭邊徙倚寒塘曲遵渚雖近尋斷峰生遐矚軒冕
幸暫違簿領謝羈束跡非三徑荒情是一丘足鏡裏髮
始華尊中酒初緑及時不為歡坐遣春光促

奉荅子安兄歲暮見貽

在昔參英僚俱承明主顧被服紛妍姿影纓儷芳步悲
哉游子情徒以潛郎固一為衝飈激遂使佳期誤入魏
悵無倚浮湘眷有慕揚旌拊敝廬千里同歸路再聞蟋
蟀唱兩見蕪葭露曜靈本易傾馳運豈難度端居懷苦
心苦心誰與晤但感時不然何嗟歲云暮

始至澶州作

自我謝郎曹謁来守吏局瑣翼懐奮飛低眉就羈束驅
役遵旄丘興歌睇淇澳愧乏沂海謡何以佐明牧幸寡

宣城辭閭可理尺牘升既等凌喬沉亦悟陂復芳草合
江程清猿哢旋轂衛水日東流因之鑒心曲

同蔡中郎過王員外宅懐子安兄

委巷駐高車清溪夾幽宅細雨急逝年凝燈照寒夕依
同南樹情飛異西陵蹟為假雲中翰一寄天台客

往視城南別業

夙齡不事産落魄懐英風抗志雲霄外絶戀蓬蒿中避
世豈在遠漢廷聊見容未識山川險安知途路窮兩自

違京輦久欲返臨邛疏公有遺業精舍開牆東命策值
蕭序覽物感情悰逕密多陳莽林荒非故叢昔往候門
稚今歸成哀翁鳴蜩若騰笑馴麛儼相從摶飛之高翼
何為苦微躬吾廬倘可適稅駕幸來同

鳥散餘花落

春來啼鳥伴相逐百花中棲處迷深緑飛時帶淺紅祇
惜香沾羽非關嬌惹風回看意不盡猶是戀芳叢

空梁落燕泥

金閨春色早玉闕芳信賒人歸飜後燕淚盡每先花戶
暗香泥積梁低舞影斜不作雙飛去東鄰王謝家

張仲讀書吳山

輟養辭南陔駕言邁西郭問子將何之避喧謝羈縛堂
閒豈不懷雲林諒有託風吹支關清月鑒董帷薄披帙
就長明靜夜靈花落羊亡屏意筌猿定啟心籥幽谷聞
鳥鳴澄湖眺魚樂霞綺雜烟絲桃柳互紛灼時枉塘上
篇日積丘中作焉得奮羽翰因君適寥廓

初發京口

少年慕攀鱗千里輕徒步媿匪登廟姿亦謬臨軒顧朝
躋赤墀塗夕騁青門路寧知世網嬰遂為儒冠誤昨浮
湘江還願守箕山卧不勝戰者勞心跡兩乖忤解纜指
廣陵眷戀未能渡興歌矚流波庶幾照情素

秋夜偶作

晚歲絶外牽懽悰寄所適皓齒發新聲蛾眉矜故色變
態逐情生羽商隨意易治豔詎有央靡曼信無極歌方
一再聽行期三五夕遥雨忽東來素輝乍西匿金尊悵
屢空玉趾邈難即露砌寒蛩鳴風窗起歎息

秋夜把酒對月

宋生陳九辨陸機歌百年悵茲清秋日聊使幽懷宣矯
矯歸雲鴈嘒嘒含風蟬摧芳委朝露俄景流夕川鱗運
有代謝榮榮無常妍始知行樂貴何用居情牽長夜思
秉燭新月正昏筵金尊泛緑醑寶瑟紲朱絃商歌當秉
下楚舞出花前餘名焉足藉達生乃為賢

仲秋之月諸昆燕私風月雖佳雲雨或間
良辰信具美清夜永為歡明月已幾望華彩流雲端廣
庭置芳座高會列盤餐但云杯行緩不惜露下寒情来
感今易跡往戀昔難一聞闕山曲猶似別長安

敦賞每卜夜行樂聊及時秉燭且不寐待月豈云罷鱗
鱗玉葉薄皎皎金波遲高臺臨窈窕迴塘生連漪載歌
蟋蟀唱復詠鶺鴒詩清輝一以鑒素心同所期

嘉月有餘照歡晤無限情寵弟載百酒要我坐華楹賞
齊英復姜桂滿輪乍傾忽忽愁霖至瀏瀏悲風鳴圓缺
遞相運明晦焉足驚太康靖往訓知止崇令名

秋宵酬子安兄作

清夜游家園眷言懷丘壑素月升員靈千載共寥廓始
出東南樓俄頃西北郭華燭滅蘭堂金波蕩羅幕雖過
二八時光彩紛綽約商歌正流響魯酒亦未薄人生貴
適意何為坐羈縛結髮從至今朱顏悵非昨治服豈常
觀榮名焉足託良會脚具陳麗藻復閒作穆如揚清風

綮若敷春萼申意忝惠連何以獻康樂

秋日往梅林莊居

疏公守舊業班生慕常廬薄遊千里外一出十載餘偶
與密親邇愬焉懷所居東林扉尚偃北郭徑始除青山
謁盈戶綠水湛通渠流盼悉成往眷言思遂初將從古
人學乞歸事耕畬顧驚年跡乖坐使情興紆

皇甫濂

不赴郡檄答子循兄

矯翮思霄翥游鱗託淵沉物類各有遺殊塗難並軌豈
伊世網慮擾擾誰為心振衣還東山寢迹棲舊林江海
多風濤舟楫弭川陰無令衝波激但恐歲序侵願言謝
西府谷口有嶽音

昌平登陽翠嶺望居庸

漁陽通古北上谷邇皇州縣山帶平原日重關枕滄流澄
霞澗影分歸雲嵐氣收陰厓忽成晦夏色驚先秋無以
行邁心恤此烽烟愁伊昔布駿略婉矣幕中籌匪今重

俠士自古并與幽傷哉投筆懷白首何所求

從僧簡經說難

少乏經世姿長逢行路迫何為百歲間坐使千慮積薄從沙門遊聊與同所適風遠水木華雲興梵鐘夕委叩愛良託空情藉深譯曹是投石心對爾翻經席迺協支許懷焉貴軒冕客初服儻有期永願庶可畢

馮惟敏

七里溪別墅

知足始遠辱至人貴自全不羨公與侯所志受一廛吾家有舊業乃在城東偏一丘藏一壑宛轉依清川生涯故不常中道成棄捐棄捐從此去一去二十年非無五畝宅在邑多糾纏幸茲協初心歸我汶陽田

我田無遠近處處緣澄溪朝發巨洋滸暮泊野水棲野航流北陸香稻来東齊豈伊貴異穀美利貽烝黎名山近村落迫暇恒攀躋仰瞻霄漢遥俯眺浮雲低翩翩比翼鳥乃在太行西終歲不合并激昂飛且啼

東郭次甫

送子遊東岳五月渡長淮誰言獨往人次甫自號獨往也中道臨當乖乘流豈不返何以安予懷一諾重平生三年今始諧心期在山水所貴敦朋儕秋日動遐思良夜間高齋螢火照裳衣蟋蟀鳴庭階何時披素襟一笑遺形骸

馮惟訥

吳郎坐見人餉衣香戲贈

湘君搴薜荔魏帝采蘼蕪盤龍連理帶翠鳳合歡襦不

能機上織學作府中趨定知香十里終然傾五都

侯一元

書扇贈王少華

古人有遺言惟白可受采齊紈變蟬雀昭質復安在願持君子心如月初離海太空無纖翳淳白終不改四海揚仁風蒼生良有待

侯一麐

和家兄南塘樓居書懷

人意各有適自得貴不違潛虯本淵媚冥鴻入雲飛自是愛芳草非關薄紫微南塘山水清可以築釣磯曠野一登樓青村四作圍出郊甘離索高齋保玄虛日夜起棹歌處處見樵漁野老多農語東鄰聞讀書避地翻近人臨潭非羨魚當知陶晏意奚必廛市居

高岱

感興

天負不中規地方不中矩人生天地間安得無齟齬仲尼屢放逐顏回苦貧窶賢哲不偶時古今那可數達士貴樂天仁人亦安土勉哉宣令德庶以表千古

鴻雁萬里來翩翩渡彭蠡海燕去何之秋風辭故壘去亦不足悲來亦不足喜物性各有適景光一何駛運至疇不興時過亦云止世事俱茫茫靜坐觀無始

何良俊

春日寓懷

東方雖大隱終是漢庭臣如何敢恣肆嘲哂萬乘尊武

帝本愛才寵賜亦殊倫百金買少婦終歲輙易人侍從匪孤遠諷說恒見親當時非不遇傲兀竟何因我今六尺軀頭白久沉淪始圖佐明時一官終為貧比肩侏儒笑爭食雞鶩嗔放身鹿豕場終勝金馬門若非速謝去孤意何由申

包大侍御冬日過余城館見貽新詩率爾奉酬

弱年慕大隱中歲棲附郭試以愜微尚兼用諧勝託環堵有舊營山楹無改鑿高樹列偃蹇羣峰羅岝嶨輕颸披葯房微雨灑菌閣新竹漸紫苞繁花吐芳萼春歸競敷榮秋至同瓠落林卧閱代謝天游恣寥廓遺形偶斥鷃混迹隨屈蠖豈無寰市喧幸免纓組縛畢歲矢勿諼中懷諒無怍包子臺中彥風期眇丘壑暇日訪衡茅投我游園作委曲陶令言纏綿尚平約丈夫貴得意乘時展明略勉終天上期庶果林中諾

何良傅

贈徐伯臣補奉化令

嚴程忽云屆將子臨河橋弱柳向微風黃鳥時交交感

物傷余心申爾以久要雖有盈尊酒何以永今朝徘徊
意不極揮淚發長謠

金大輿

與文源朱二過溧陽道上

侵星發徂輛悠悠即長路家人前致詞問我將焉赴躬
耕苦旱乾何以資朝暮衣食事奔走晨寒犯霜露楓林
號夜烏宿草棲寒兔輕烟動墟里崩沙依淺渡悽悽浮
客心黯黯長天霧逍遥思孔桴濩落嗟莊瓠去去返蓬
蒿脫粟安吾素

路岐苦奔峭村舍多蕭索遠水明石渠疎雨散林薄唧
唧棲鳥喧澹澹油雲漠頹陽即主人野飯開山酌窮途
賴所歡言笑解寂寞丈夫江海心何事勞羈縛弭棹息
遠遊長歌毋負郭

塘中亭子初成

抱僻愛丘壑緣厓築幽居雖無墁堊工清曠情可舒陶
子樂容膝諸公甘草廬達人貴適意豈必輪奐俱山桃
發當戶岸柳垂前除青柯集鳴鳥碧水浮游魚禾黍被
阡陌鷗鷺戲菰蒲高天豁朗霽和風飄輕裾朋徒時枉
臨命僕具園蔬一觴自斟酌清言常晏如悟彼蟋蟀詠
逍遥百慮祛

李攀龍

録別

秋風西北來蕭蕭動百草蕩子無室家悠悠在長道紅
顏能幾時棄捐一何早對客發素書零涕復盈抱上言

故鄉好下言故人老

集張使君別業

清河迅寒流金輿杳空翠秋氣下高原蒼然西北遇返
照散疎林蕭條煙景異零落復佳期茅茨況幽致握手
平生人笑談出往事舊遊數子盡風流吾黨備千金抵
白髮一醉滿君意

荅寄俞仲蔚

太乙貶漢德名駒生渥洼赤汗露青雲長嘶挹流沙飢

齕玉山禾渴則飲其涯翹尾以躑躅騊駼相經過不願游閭闔況乃服鹽車世豈無伯樂垂耳奈我何天子發素書使者出蹉跎駪駪十二閑駑馬常苦多雖有千里姿羈絆非所加

集開元寺

流陰拂層岑返照翳深谷古寺入蕭條迴巖抱幽獨梵影淨香臺鐘聲殷石屋絶壁棲禪誦懸厓下樵牧秋花雨還瘦老樹霜逾禿寒泉可瑩心白雲況極目登臨客自佳搖落時何速蔬色蕩腥羶苔光清簡牘新詩發神秀舊遊耿初服歸来杖屨便老去煙霞伏高城出睥睨燈火通林麓言旋轉多興後期此同宿

古詩

孟冬風已厲攬衣有餘歎獨宿知夜長遠客知天寒河漢直雙闕皎若素與紈黄鵠從西南孤飛正漫漫一鳴緩中帶再鳴沾玉顔遊子不可聽令人中道還所以生別離慷慨亮為難

王世貞

碧雲寺泉

蒼龍戢其首日夜漱寒玉助爾松風聲借之竹色緑時從齋厨下泠然注空谷自愛穿雲多焉知出山濁一酌聆斯言徘徊愴心曲

薄暮發古城即所見志懷

一水天未明餘霞亂相射錯落披金膏噴流萬瑟瑟長嘯招天風為我馭海席吳越指掌間黄花正秋色

行淮揚境汎甓社即事有作

湖波二百里元氣何茫茫天隨一線盡日起萬鬣張無論南北風但見来往檣炯若青銅鏡掩映美人妝驚鷗散明玉唼藕奪氷霜纖鱗一入手大嚼無餘觴冥見漁火微静聞稻禾香榜人前後歌語語子夜長人生劇可樂何如近故鄉

暮坐蘺蕢園即景

高齋語来瞑偶爾成幽憇峥嶸石色古窈窕川流細新

月在踈篁娟娟自相媚顧此羣籟寂怳焉覩真際欲叩俄已忘呼杯但成醉

馮子仁先生挂冠長君咸甫赴公車賦此贈别

馮唐厭郎署拂衣卧滄洲有子字王孫頗與史長遊冥志越三墳英風隘九州飄然赴公車甲第焉足酬三語司空掾一疏富民侯鄙意稍不然良玉戒暗投不覩長安市談笑生戈矛桃李駕春風獻態不自羞憔悴離根株零落委道周竊窺松與柏偃蹇若潛虯鬱作清廟材竟為匠石收出當承八柱處當傲千秋

早起

初月將曙輝亭亭淡空碧微星漸以隱存者猶歷歷玄蟬乍停號宿羽時鼓翼時至鐘未鳴山僧嬾成寂

暑嬾

一暑生百慵一慵百事簡偃息衡門下悠悠夢初轉亭午鳥倦啼槐陰自舒卷時有凉風来泠然忽稱善勿謂羲皇人此意知者鮮

發自義興由東九抵湖汊一首

揚舲出荆溪溪流浩無盡疇謂當蕭辰青山吐餘潤驚鱗發潛響振羽横遥瞬時見空翠来焉知余榜進喬木生午烟場禾表秋信茶叟携筐歸行歌渺然近顧余若有適壺漿當為引明發從此辭中宵衣時振

入林屋洞天不能竟有述

林屋第九天中藏黄金庭北穿丈人峰西達峨眉陘垂滋結乳玉穿溜散空青峆岈藏石門嶒岘吐神鉦是時秋始暮積潦尚澄盈雖負褰裳勇踝擊中不勝邇慚孺子託遠媿靈威生誓欲偕青童飈輪探窈冥千載靈文出聖治冀可徵

王世懋

初夏田家

本愛園林居遂與塵世隔欹枕過烏啼初陽在簷隙攬衣臨前除遊目恣所適藹藹千樹交紛紛里煙白清渠已新苗高壠尚餘麥雀乳深茅茨魚防閒雀澤野夫荷

鋤語小婦當窗辟周覽物候齊憺焉忘朝夕薄暮池上歸苔痕亂深屐

至漆塘絶頂見太湖

泊舟閶門道汀渚生夕曛巖程指明發展側及宵分雞鳴舟人語柔櫓聲相聞浩渺煙波間鷗鷺自成羣輕霞冠初景遠巘斂餘氛日出照蟾蜍髣髴若纖雲停橈止宓妃擊鼓下湘君情境自怡適寧知行役勤

夜泊芙蓉湖翫月

今宵仲冬月忽發滄洲興進艇延素光開樽坐青鏡霜含煙樹遠塔挂寒山靜何處洞蕭聲魚龍夜深聽

謝榛

雜感寄都門舊知

瞻彼終南山松蘿幽且邃中有一真人超然遠朝市手握神龍珠照夜光自祕石苔積古色斗室廓天地澗泉為誰清蕙花為誰媚西望徒遲思書札何由寄嗟哉處流俗冥心可無醉鴟鴞為家祥鳳鸞非世瑞奈何君子

交中道兩棄置不見錡與石相合似同類文字生瑕疵鄧林紛葉墜有家早歸歟獨歌以卒歲歲寒元氣塞慍仰待春事

雨中宿榆林店

涼雨何冥冥黑雲復浩浩山行夜不休破屋臨古道數口遠相投蕪穢不及埽園荒無主人馬散蹊秋草席地即吾廬餘生聊自保隔林乞火回酌酒慰懷抱反為妻子嗤寧如在家好

梁有譽

秋懷

夕霽涼氣發曲房鵲餘清金風被蘭茝白露浩已盈密林謝陽彩叢薄隕芳榮迅商無緩調征鴻懷苦聲物候既易感神理固難名漢陰甘灌園鹿門事躬畊金張逐丹轂王貢影華纓由来事不同各以性自營伊予秉微尚恬曠詣夙情柱下明守雌漆園持達生緬懷昔人訓煩囂祇自驚

遊白雲寺

崇岫控越徼巍鎮峙郊甸崒律億劫餘迢遞百里見陳嶺何岑峭楊林鬱蔥蒨峻擬玄天平俯瞰海日炫化城架層巔拂策陟遥峴逢槎舊術迷遭石新磴轉始至嵐陰豁暫息厓光顯露翳若木莖風墮曇花片鳥啼谷互答竹亞露猶泫沖襟挹恬寂素想協遊衍靜惟迎葉智默遡龍樹辨十喻總歸空六塵原不眩清朝意慫凋縞夜心蓮現歲月紛遞馳棟宇幾遷變鶴往臺草荒龍去井泉淺刻桷鼯鼠啼雕梁蛛網胥感物置安排看雲悟舒卷結桂緒方遥攀蘿情莫展景協賞為美慮澹機自遣願總塵外轡謝此區中戀

詠懷

心星轉坤維芳榮遽銷謝玄蟬號樹間蟋蟀吟幽榭商颷蕩陵苕物性隨時化瞻彼孤飛鴻遊戲清瀾下霜霰既已違嘖藻何雍暇微禽尚有適而我獨悲咤智士惜流光哀歌達長夜愧無魯陽德何以迴羲駕

明月鑒重幃涼風吹綺疏佳人揚清謳顧影傷離居音別黃鳥鳴倏忽秋蘭舒繁華不再至歡樂寧倩餘迫牽牛星萬古恒不渝所思杳天末日夕增煩吁秦女善鳴箏趙女亦吹竽竽箏豈不哀不如琴瑟娛織織素常苦劬嗟哉織作勤淚下沾羅襦

燭龍騰遐輝離照亘天衢室隙受餘光徒能耀一隅物理固殊鑒各隨賢與愚楚客倒滄海提携得明珠重寶不見賞抱價增煩紆掩袂卧空谷孰知中所須

昔遊黃金臺酒酣卧燕市哀歌傍無人泣下擊筑子泰谷生悲風易水何瀰瀰豈無英雄者翻覺霸圖恥白日忽復易脱冠藝枌梓良覿邈山河撫劒中夜起

雜詩

圓象無停晷四序迭相循灼灼春華敷欻忽委埃塵倏蟲善審時鳴鳥常司晨如何建名士遲暮多苦辛衝波鮮安舟岐路恒摧輪順風響易遠却行難及人鐘鼎鑄峻功竹帛垂逸民靜躁雖殊域德業終同倫慷慨感中

情高駕良可遵

送傅山人遊羅浮

仙山矗遐陬縕奇信靈造晻靄蹴重溟巍峨冠穹昊陰室引陽輝霧谷通霞島玄溜澤難枯炎林慫還早故鴈無留丹煮石有遺老神境誰能躋玄蹤爾方討祕檢洞中尋塵踪雲外掃陟霄峯若華憑厓掇朱草吹萬固不同得一以為好噬彼蜉蝣士夸毗喪其寶何當榮芳龍吸景滌幽抱

校總官庶吉士臣侍朝
對官檢討臣蕭九成
謄錄監生臣傅瓊芳

欽定四庫全書薈要 集部

御選明詩卷二十九

詳校官原任主事臣李斯咏

欽定四庫全書薈要卷一萬八千五百二十九 集部

御選明詩卷二十九

五言古詩十四

宗臣

秋夜省直

驅車即高扃秉燭照清池冉冉見芙蓉白露被華滋仰見明月光三星燦以垂蟋蟀鳴重階繁聲一何悲感之長歎息嗟此陰陽移鹿鳴思野草宿鳥懷故枝人生貴適志羈棲亦何為行行返舊服去去清江湄此意良未申空令達士嗤

擬古二首

冉冉江上蘭燦燦江中芷我友遠行役駕言適江汜江汜波浪深歎息從中起昔別春卉敷今思暮飈紫遊子不旋歸浮雲日千里

驅車事行遊巖畔見芳草芳草綠以萋揉之遺所好徘徊豈云宴悠然傷我抱不畏芳草歇畏此關山道關山

阻且長客子行將老

懷謝山人茂秦

驚飈動四野白露下前除攬衣起四顧悠然懷所思所思亦何在乃知漳南居朝設穆生醴夕曳鄒陽裾西園事行遊飛蓋列應徐近者日以親遠者日以疎不念同心人所須在音書音書不一寄何以慰躊躇三復游燕篇躊躇聊以舒

寄子與

清晨發東郊蘭蕙何灼灼採之遺我友我友在京洛道路邈以修羽翼誰能托但恐霜露垂馨香日零落

楊氏園亭餞別謝榛

離思忽超越逍遥事行遊散步過華池芙蓉夾芳流悲哉蟪蛄鳴淒切動我愁凝霜莽零落明月澹飛樓感此歲華暮耿耿生百憂居者不可去行者不可留去留兩不愜何以慰綢繆

留別子培舍弟

驅車上河梁顧瞻舊鄉國倉卒骨肉親彷徨動顏色子亦竟以南予亦竟以北本是雙飛鴻胡為乖羽翼送子從此歸涕下不能食子其從遠猷慰我長相憶

秋夜寄陸子和

攬衣步前除白露被高桐枝葉莽零落大地回悲風明月起夕愁東壁鳴寒蟲四時一何速天地無終窮嗟彼客遊子終歲常飄蓬十月寒無衣微霍腹不充何事不歸來孤此青桂叢欲寄尺素書不見雙飛鴻

徐中行

得于鱗書

伊予河梁別楊柳方依依分手幾何時蟋蟀鳴庭幃商颷率已厲白露沾人衣感時懷同袍中心惜以摧不惜故人遠但傷知音稀長歎謝流俗高卧掩重闈忽逢雲中翼開緘見音徽殷勤骨肉言夙昔慰我長渴飢喜極復垂涕願隨黃鵠飛

春暮將赴汝南廣川舟中寄懷京邑諸遊好三

首

昔來嚴霜零春陽忽已暮感年不再逢嘉會豈常遇何況凌雲才藝苑振高步眷予失羣羽不吝千金顧留連曲水游感慨河梁賦嬿婉能幾時俛仰即岐路車馬盈道旁孰測心所慕冀異關何岩巉浮雲日馳驟斂轡臨長河徘徊不能度

浩浩黃河流冉冉白日晚驅車渺何之南遊洛與宛五馬道踟躕十步一顧返言念同懷人亮節不可諼談天海市通相將天河渡中有弄珠人亭亭出煙霧微颸動鳴環綽約清虛步手裂雙扶桑化作千琪樹幻景良若斯脩然啓冥悟

夏夜偶涼即事效梁人體

炎方雨忽霽夕閣涼如秋星雜蒼螢落河連枝鵲流榕陰滴衣桁荔色炯簾鉤月擁玉壺上天偕珠浦浮輕颿動白苧密篠鳴蒼鳩拭簟氷初合提紈雪未收不寐憐光景長吟步斗牛山煙微入幔海氣積為樓病當三伏起老作九真遊江漢渺何許闕山悵悠悠

張佳胤

吳國倫

泛九曲溪

林端日已歇心賞未云足言攜武夷君泛此雲溪曲

秋夜同周子徵珠江泛月

良夕豈易逢奇遊夙所慕暝陰薄層城浮雲荄相赴須臾明月生澄空皎如素縱艇隨輕潮披衣下纖露髣髴海市通相將天河渡中有弄珠人亭亭出煙霧微颸動鳴環綽約清虛步手裂雙扶桑化作千琪樹幻景良若斯脩然啓冥悟

2752502

詠懷

毒暑不辭鍛嚴冬尚為漁樵葛有本性生事因其居伊
予觸世網轉與青雲疎一謫孟諸野再遷首陽且素位
守明誠窮塗豈歎噓貴者日以貴寧得辭勞劬賤者日
以賤庶幾遠禍樞

立秋簡徐子與

涼風厲商氣颯然驚早秋白日下圓景大火西南流年
序忽不處陳蔡難久留案牘繁以迫胡為日綢繆洪河
逝如斯草蟲夜啾啾凌厲緬千古遺則懷前修女蘿挂
喬榦玄蚓吸深湫託勢有崇卑適志其良謀

三甫入渝予不能謁承枉書問且督南征並訂
郢都之會而寄以詩

良時罕再至嘉會復何如孟冬厲霜氣蓬蒿沒敝廬興
言念友生抗旌向巴渝便欲往從之山川鬱盤紆感茲
綢繆意遠及銅梁書加餐字未畢殷勤脂車漁樵計
已定樊籠日愁予聞君下夔子目極生躊躇孤懷入大

江萬古只東趨郢歌有白雪期我獻歲初醉罷陽春臺
然後策驪駒

寄題永嘉王陽德陽湖精舍

招隱豈在深智者秉微尚伊人卧陽河幽襟謝塵鞅丹
霞遞崇楸南北兩鴈蕩萬象厲景光凌緬非一狀鴟夷
任所之滄浪發高唱扁舟就何時逝將剡川放

俞允文

登毘盧閣

古閣秋氣清千里滅煙霧連山開雲秀頹城斷行路殘
僧戍荒齋寒鳥落高樹中多故人情停杯日空暮

秋懷詩

涼風金石勁悲氣壯隆烈晶宇蕩暄濁輕脆競摧折松
柏有殊性遂與衆卉別是時陽烏至叫嘯霜中月力盡
羽翼單欲奮不得發何以表天骨沈吟猶未決

園居

窮居寡儔匹園廬有餘清落葉覆荒池疎林映高城野

田刈穫盡霜畦蔬復登寒月無密影中夜露氣凝是時
囂煩息沈思方入冥沈冥乃道真一悟還自驚

遊聖像寺作

野寺始獨到新晴欣夏涼芳篠青叢叢竹陰覆房廊寒
棕剪高翠過雨桐花香川梁通煥景林殿疎夕陽耳目
蹔清暇都將塵垢忘何時来永棲放跡無何鄉

晚晴溪上

暑雨池上歇衍漾菰蒲清涼陰滿庭户新雲依樹生天

風泠然来飄飄欣體輕始悟幽事愜彌令兹意平

送王明善 并序

王明善屢試不合嘗鬱鬱不樂遂以乙卯六月北
轅朔都以展所蓄積且將復觀塞垣求古興衰之
所由余謂以彼其才而偃蹇若此則雖君山放逐
亭伯流離殊未足增其憤懣也因寓於詞以述乖
離之思云爾

威鳳集珍條積風限高翔巨鯤志江海尺澤焉足量懿
兹中林士敷文聊頡頏塊然寡徒偶舉足蹈峻防伸眉
竟何階念之鬱中腸抑我同心歡乖離越他鄉他鄉三
千里道狹草木長白露浩已盈但恐霑衣裳

送葉伯寅遊南都

朝日揚素景零露泫盈條歸鴈辭碣石嗷嗷厲曾霄念
子遵舊都整策陟巖椒北眺窮朔垂東瞻越江濤崇雲
象山岳雙闕鬱岧嶤過彼雙闕間冠蓋相遊遨四節隨
飈逝茂時乏嘉招駿驥棄不收踠足有餘驕所期必鴻

舉齊轡羣龍朝非子良見睠豈復縶塲苗信心愜中賞
沈吟結清謡共期玄冬月歡讌憩林巢

送梁伯龍游楚并寄周水部

浮舟入楚江浩蕩千里豁況值清秋時逸興不可遏雲
来巫峽長木落洞庭闊故人渺何許引領向天末

盧柟

酬謝逸人四溟 并序

山東謝榛茂秦嘉靖中以能詩為趙王客居鄴邸

嘗遊跡燕趙梁宋間與余相知辛丑歲余坐誣繫
滄獄則杳然莫知出處近有人自宋中來傳四溟
詩集讀之乃茂秦所為者中二絕句矜余極寃擬
之禰衡李白之倫夫禰李詩賦懸日月彼雖死斯
文猶存於世若余發跡既隱又罹重法有說如山
誰肯為余傳哉因作詩三首用荅其意若茂秦之
得見與否無容心焉

曹思弄文翰歌詠鄴中詩招遊七才子俱好相如詞君
隨鳧鴈圃應教鳳凰池眇拂清霞賞蔚茲瓊樹枝胡為
泛滄海令我長相思

謝客恣霞想揮手絕人羣朝思北燕里暮宿大梁雲海
日照舞席澄江瀉清瀆遠遊憩靈境奇節冠秋雯黃鵠
思煙侶長鳴向夕曛

李白謫仙才禰衡賦鸚鵡緘愁投夜郎掩淚赴黃祖殺
身揚綺芬高名播千古天摧白龍鱗雲斷黃鶴羽感此
遠謝君沈吟望梁父

重寄李子理

麒麟出魯郊商鉏為不祥向非孔仲尼何異犬與羊所
以路傍人按劒嘿夜光近時青雲士豈無魯連子氣節
苟不申甘蹈東海死世人聞此言棄之如敝屣投君勿
復道北風吹易水

贈友人歸別墅

綠楊漫垂舞擺動春風情吏役甘作苦瓜期思田縈尋
溪觀游鱗出谷聽流鶯別有漆園客長歌懷友生

適金陵登魏武讀書臺奉別李覺齋丈

魏武建雄圖虎視何壯哉秖今霸氣盡空餘讀書臺登
臺覽四野蕭瑟悲風来飢鳶獵平楚寒狐鳴城隈林木
鬱蒼然煙霜日空摧咄嗟此山川千載埋雲雷我亦懷
慨人與君遠追陪酒酣拂寶劒肝膽歷然開遥望南溟
間鯨鯢滄波頹相顧起叱嘯坐使風雲迴楊僕擁樓船
聲名冠崔嵬富貴吾自取他人徒驚猜投鞭自茲去千
里騎河魁

叙隠

仙槎隔溟渤天漢嗟無梁桂樹含丹葩瑶草限年芳我生無羽翰翻飛不能翔攬衣步宵月撫劒臨秋霜欲問巖君平此事何渺茫

送顧聖之游楚時余將往金陵

春山送行子春草惜離觴不盡孤雲意徘徊古道傍望望金門曉悠悠郢樹蒼此中滿高詠遲爾寄江鄉

雜詩

高樓有佳婦窈窕青雲端左陰緑桂枝右紉芳澤蘭臨流戲珠浦拾翠游芝田蛾眉衆所嫉蹇脩翻見憐棄捐蓬蒿中誰來希令顔徘徊歲云暮拂衣聊長歎

秋日奉別王元美比部還京

燦燦天上星皎皎巖際月蟋蟀感夜吟涼飈遲晨發山木既云蒼江楓亦已脱遥望百里間茫茫但寥闊鴈鴈鳴園厮虎豹步庭闕臨路別所親悵然增華髮安得瓊芳枝慰我長飢渴

李先芳

紀行

驅車拍京邑嚴冬北風急辭親何草草寸心亂如棘晨起踐霜露日暮不遑食出門即他鄉道路安可極遥望還山雲撫劒長太息

明月皓如日徘徊照我衣僕夫守巖駕客子獨掩扉滅燭撫高枕愁来不可揮丈夫重奇節勲榮名世所希願同黄鵠志施翮凌風飛

鈴岡

西行多名山遥遥望鈴蘆夕霽淨嵐霏千家煙樹緑叢桂發幽香寒泉響深谷容與蕩輕舟前波飛屬玉

蒙山

晴嵐摇旦景白雲倏掩護道逢山下人借問山中路石門幾許深龍潭竟何處長松不可攀高鳥邈焉去

郊送于韶馬上作

端居苦無悰出門見芳草遊子久不歸送客長安道垂

楊夾御堤初日正杲杲空聞黃鳥聲間關為誰好

早起

嬾朝每晏起先期戒僕御張鐙斟濁醪雞鳴九關曙天寒霜斷肌霧重鳥迷樹居人各掩閨匹馬自来去

擬古

青樓臨大道初日正杲杲感君桃李年使我懷春早佳人念良夕撫結同心好磐石轉有時華池多芳草秋風薄天雲一去跡如埽筵筵池上魚翻翻籠中鳥性情本非宜況復傷懷抱

吳維嶽

信州同汝成遊南巖寺用李崆峒壁間韻

幽哉巖裏居戴石世所罕源泉一勺多香煙終日滿停杯岫雲遲解帶松風緩緣崖鹿豕蹤復與同人踐

歐大任

汎湞江至修仁水尋范雲飲水賦詩處

陸陟心苦艱江行意超忽揚舲恣擊汰理榜欣乘筏昔聞范內史於焉自怡悅賦詩散鬱陶飲水辨清淈今游屬暮春遠放遵南粤三楓睇已遥五渡嗟應沒爰思雒雉馴尚想甘棠芟命駕稅山椒弭蓋依林樾明霞帶遠巒瑞靄屯崇碣撰薄粲朱櫻原陵苞緑蘞感茲時物遷懽爾芳馨歇代更道宣殊事往迹空揭淒淒懷古吟心賞不可越鴟夷迴泛湖子牟悵懷闕采蘭向中洲眷此何由達沿洄發棹謳愉樂陶嘉月

十四夜元白維敬見過

曖曖天宇豁良夜皎如練鏡彩未盈規清輝遠彌見先臨太液池却麗胎陽殿須臾出漸高歷歷指燕甸零露泥金莖嚴更促銀箭登棲枉嘉賓鳴佩總時彥列坐引濁醪行廚媲豐膳盍簪既非偶明德風所眷共舒南渚情寧羨西園讌鄙劣謝久要期爾迴光眄

黎民表

游仙

我思忽不愜藐然臨中區凌山度瑶碣肅駕自雲衢遨

遊清都闕神猋吹我軀上帝垂藻旒羣后驂龍趨羨門
進仙藥王喬授玉書餐和鍊真魄精神遊六虛自握無
為寶年壽安足虞
濯足紫泥海晞髮朝陽阿雲車載玉女皓齒揚清歌參
差麗霄漢玉轔隱相和駕言憩玄圃貽我瓊樹華光儀
忽以逝茲意成蹉跎岧岧閬風岑汎汎蒙汜波仙才諒
非偶浩歎將如何
山林非所託所思在神州寓目八紘外經過華池幽神

光颯然至青鳥從我遊靈妃奉玉觴清謡自相酬歡娛
未終夕曜靈不可留山川夐綿邈白雲良悠悠安得不
死藥千載復來求

同丁戊山人遊白雲寺

流觀徧炎隩結賞自員嶠積陽熙層厓凝陰豁林杪雲
構何厜㕒乳竇自窈窕澒洞出谷雲淵渟瑩神沼稍疲
暫憩石選勝益躋表欄楯寄躨跜軒窗瞰深窅猛簴發
鴻音寶輪晃餘照龕以曇花覆階將蕙草繞詎謂刼灰
餘遂成夷原燎棟橈芝菌生瓦坼鼪鼯嘯金薤剝石幢
汞藥遺丹銚惠遠豈復招巫陽不可叫蕭辰命良儔蘭
觴展奇眺感茲玄運徂念爾沖規劭關河閡舟楫雲雨
乖言笑潛虯媚煙霄冥鴻避矰繳勉敦谷口盟無貽北
山誚

予告出京師貽同好諸子

雙鳧戲中沚羽翼相因依眷言二三子疇昔同裳衣嬿
婉未及終雲雨當乖離往嬰鴒原戚今懷機杼悲貞悔

難具卜榮賤同一時衆人各有營疇能恤其私君子重
明義申以皎日期采擷異葑菲以報瓊玖貽

魏允中

望山懷張仲友山人

宿約杳不遂棲棲東岱麓官舍鑰重門一月成幽獨日
出步小園日暮空齋宿永言懷故人漳流結茅屋昔別
樹無花緑陰生夏木君常兒女嬰余且浮名逐舉頭望
名山悵然傷塵目出處決何時早欲脫羈束却向此山

遊逍遥雙白鹿

舍弟東視海上諸郡余西歸

共被復今夕分携在明朝子車向北海我馬投西郊疾塵蕩山郭密樹迴河橋相望忽相失憂来不假招芳華色黯淡鳴鳥聲蕭條加餐縱努力何以慰寂寥

胡應麟

雜詩

曜靈薄崦嵫光景忽已夕圓魄猶未升明星爛然出寒蛩號我前蟋蟀鳴我側涼風起庭戸樹木何蕭瑟佳人期不來延佇空歎息寧知三歲心為子長惻惻

秋日偕同志遊金華

屈子歌遠遊尚平有遐慕顧謝青雲人言尋赤松路歷覽窮幽深冥探愜情素澗壑捫欽岑林巒涉迴互崖傾黃葉積谷轉垂蘿護高峰散餘靄峭壁屯寒霧娟娟初日昇隱隱微陽暮長謡欽昔蹤獨往懷蹇步慮由忘物超道以遺榮悟迹契容成公神交子支父徘徊北山文

惻愴淮南賦瞻彼丘中人迴飈對巖戸

徐獻忠

俞氏水樓

故人江樓月照見千里心遊子未言歸清光被滿襟西陵隱舊際南湖澄夕陰持杯向木末捲幔對遥岑悵然不能去徒令江水深

孫宜

湖上

湖上秋色半經年吾始来繫舟泊磯口聊訪垂綸臺水光蕩菰浦鷗鷺相與回沙明白石岸日麗青霞杯漁父煙艇中棹歌聲相催片月出遠空滄茫碧雲開北斗插波落天河低野迴露下涼吹生颯然動秋懷杖藜謝鄰叟斗酒明當偕

十三夜月

良晤既非易佳節亦復過今夕非昨夕光景忽已多霏霏失玄霧灩灩增金波昔眄猶室隅茲升眇庭柯當扉

萬象啓側户三星羅蕭爽候愈寂沈冥夜如何興言悅至賞眷此成清歌

茭港

結軫倦久疴嚴裝理前遊山行稍云疲水宿良所由弭棹臨别浦揚舲逝安流波迴路曲折雲霽天沈浮霜荻響近渚風篠鳴長洲沙翔去来鶩岍並連拳鷗澤蘭晚漸垂江茝秋始柔遵嶼乍離合凌飈屢優游擊楫情已乖乘槎興將侔即此締逞盟抽詞贈同舟

行視别業禾稼作

徇禄返塵軌卧疴遂幽坰為圃竟不習學稼鮮所明薄田委僮僕嬾性謝經營春陽始云改夏序亦以征輟翰越城棲振衣事郊行既暢景物麗復感禾黍盈雲葉被畛秀風花覆阡平修渠濯細流佳實播初馨堅好類周穡耗蠹殊魯螟利婦足遺穗築場喜新晴澤忝我私及秋荷今歲成麤糲甘自嘗飽煖奚更營且免洛陽歎聊結杜曲盟

强仕

詠向長

子平謝累辟雅志在隱居乏食或有饋取足反其餘讀易深自悟人世等蘧廬謂貧富不及謂賤貴不如勅言婚嫁畢家事無關余同好有禽生肆意相與娛五嶽游躅徧高風映簡書

詠王霸

儒仲有清節始亦赴徵命造廷抗高辭不肯臣萬乘歸来事躬耕蓬藋掩門徑翩翩故人子相過容服盛一念兒曹羞客去卧不應賴有賢婦言不失初守正嘉遯遂終身清輝兩相映

詠梁鴻

伯鸞古賢人乃在杵臼間夫婦共守志逃名入深山淒涼五噫歌東出辭帝闤齊魯復荆吳長往遂不還為傭豈無勞顧已少外患終葬烈士旁高風邈難攀

郭本

結屋

貯木二十年一屋未必就風雨日薄蝕土花起皴皺捐棄弗忍言黽勉始結構因循復三載石雨穿寒溜枯棟三兩橫客來不敢留人生須蓋藏輾轉事飣餖握粟出經費廚人生怨詬自笑鳩為巢未了先白首休哉孫五郡去官借車廄至今清白聲猶不媿屋漏

過以禎西莊

杲日明西野綠蔭連松篁清風徘徊至滿座納虛涼門窗見鳧繹蒼翠飄風光時聞讀書聲伊吾禾黍塲東鄰有壇杏雨過生微香

郭文涓

遊西山

緬維京國遊夙憶西山勝前期戒朋儕昧爽理征鎧連鑣出都門散轡遵郊徑尼猶望晴巒迫遞陟烟磴蒼莊紫翠分參差金碧映雲際鬱層甍風中發孤磬山光足怡愉池色湛清澄覽花聚奇馨慧草紛延亘梵影空中懸經聲榻前聽行恐苔痕穿嘯聞谷響應翠巘屢攀躋朱闌恒眺凭取適情易酬息機意初稱登臨愜賞懷攬結動幽興聊茲却喧囂庶以慰蹭蹬

馮行可

奉送景坡先生

寒煙彌宇際朔氣侵征裳有客賦遠遊我心亦孔傷交知難為別佇立傾衷腸執手各躊躇悵望關河梁渺渺吳山雲風期紆以長願言迅馳驅相依日月光

過文衡山先生停雲館

緬昔玉堂仙高情屬丘壑梧竹羅庭除文史祕齋閣歊枕待春鶯調絃驚夜鶴羊裙書更精鄴架才偏博神理寄沈冥音容已寥落我來讀遺文私心竟誰托

雜興

夜長苦難寐薄幃鑑明月披衣立中庭星漢燦以列分羣動息蟋蟀哀音徹念我同心友夙昔展歡悅如何金石交三年傷離別離別何足恨履行貴無缺丹青信

不渝在遠逾昭晰蒼蒼松與柏各自零霜雪詎學女蘿草柔枝相糾結

邵圭潔

對月

秋空淨無氛嘉月照涼宇欣逢此良夜門外即遐旅懷舊鮮歡悰乘光欲高舉所思況非遥形隔不得語徘徊孤影邊嗟哉乏雙羽

葉春及

飲陳異卿宅即席賦得帝字

黃公避秦皇子陵傲漢帝萬乘彼不榮五斗吾何利邇來脫桎梏麴蘗聊避世田父尚不辭況乃夙同志高堂敞華筵上客縱橫至日暮飲未休舍坐還席地屢舞倩人扶歡言荅賓戲因思劉參軍荷鍤有深意

鄧元錫

雜言別傅陳二友

羲娥無停轂青陽忽朱明柔條奮翅柯原隰何青青往者日以徂来者日以榮嗟余至寡劣希聖徒有營邁往信不力逾覺時序傾我身所以立豈不恃友生奈何同心侶中道各有程戚戚增紆思薄言寄深情

古詩送王子仁

噓物寧非風風勁物乃戕駕車寧非馬馬疾車以僵百獸伏騶虞衆禽景鸞鳳豈無鷹隼姿搏鷙難為良

別江子

良農程歲功豐凶非所語良賈經儲積利鈍皆所甘曾以水旱故棄捐任與負曾以貿易薄棄捐絲與布十年經世業料理亦有素奈何乘軒輈中達思改騖人生各有職治職各以勤永誦蟋蟀篇愾然念先民

潘緯

宿白嶽社山中

白社負幽期青山寄空宅偶携林中友重卧巖下石雲歸忽閉關月出更留客不著塵夢還瀑泼響終夕

春日憶山中舊隱

及茲農事候令予歸不閒本無西疇耕為趣東風還舊廬在林莽樹石繁其間時春方雨餘好鳥聲關關門柳媚柔條蘿徑滋苔斑澗鳴始流泉座對初青山寓目但成景偃仰多歡顏此鄉能似否寧不思迴轅

吳承恩

對月

人言天上月中有姮娥居孤棲誰與共顧兔銀蟾蜍氷輪不載土桂樹無根株紛紛黃金粟歲歲何由舒一閉千萬年玉顏近何如相違不咫尺照我闌干隅一杯勸爾酒為我留須臾

曹大同

秋日田居

屏居謝人徒朔風吹寒雨遠樹既盤紆淇雲亦交互愁鴟戀故林隱豹諳長霧暮歷川光昏荒野火聚耳目暫無擾閒情託豪素拙訥罷干時賞心於此遇飛光忽我遒咄咄歲云暮眷言採三秀頹齡儻能駐

遊仙

有道百靈初無名萬物始九氣煉中和三元謝甲子化昇隨感遷清越徹表裏玄圃御斑鏤鱗丹丘乘赤鯉左拍浮丘肩右躡羨門趾山成數寸塵海無三尺水長嘯宇宙外超然得不死

孟思

秋夜期友不至

西風散秋聲搖我庭間樹月寒草露光山靜星河曙林鳥相向啼昆蟲紛若語美人期不來幽客徒凝佇

周沛

別顧孝常

馬離鳴故羣人去懷心知憶昔遘君始意氣如連枝如何倏離別旦夕殊歡悲滔滔斯世士孰與吾心期言念古之人同心不同時同時復睽隔何用同時為

冬日

滯霖迫冬日山川掩重岡引領望郊邑遠樹鬱蒼蒼浮

雲馳白晝迅風激衣裳中野少逢人乃見鳴鴈翔我有一束書因之以遠將其多至萬言其音悲且傷終以重見辭翩翩各一方攬涕下長坂躊躇不能忘

張之象

謝臨川遊山

客行曠登覽羇心展遊陟叢糧度瑶岑振衣尋石室源深洞屢迷徑險巖逾密重林散輕霧絶壁映初日鳥鳴識節變草緑知春及天桃始發溪猗蘭漸盈澤採藥遵靈丘援蘿入幽谷緬邈隱士居想像仙人宅朝窺鸞鶴逝夜聽猩猿泣水鏡含清暉松門帶暝色近澗虹文丹遠峰嵐氣黑雲歸影難留泉飛響易急觀奇道轉遠探異情未畢候月弄澄鮮餐霞羨高逸適已物自忘達生賞無極終然得所遣儻值同懷客

春日遊燕子磯

古稱秉燭遊行樂恐迨暮策駕尋名山居然得真趣展宇開霽旭熙陽斂昏霧雲錦被奇峰水鏡含芳樹眷茲

風日佳開觴藉蘭杜願懷披襟友諸美難具晤流鶯稍出谷飛花已盈路暢哉人境外屏跡遺世故勿為京洛士緇塵染衣素

朱永年

詠懷

南鄰競歌鐘北里吹笙竽我獨甘寂寞守此貧賤廬蓬戸不掩蓽簞瓢常晏如負郭住窮巷門無長者輿彈琴發雅操誦詠詩與書安神在閨房澹泊思玄虛至人求髣髴榮名非所須

丘雲霄

思家

木落愁遠山鄉心夜来絶不見渡溪人但見渡頭月高堂憶遠征妻望天末舞衣生輕塵自貽此契闊白雲起江頭直向武夷沒

溪月初出水

溪月初出水照我清夜堂沈憂不成寐踟躕步寒光飛

鳥深夜號繞樹林煙蒼有懷空自知默默心摧傷

怨詩

江石如龜甲隱隱浮明沙不障東之水偏驚游子查游子去鄉國長風吹斷霞斷霞只在天游子去無涯泠泠秋已老飄蕩未還家

施漸

示兒陽得

喟然寘琴書白日閒如此共以蓬蒿身相去南北里高樓多遠心流雲過如水有意不能言悲來但思爾

晨起行園治蔬

處痾情方愆覽籍亦芟結止跡丘樊間喜與荷鋤列晨星沐未遑周葺幸餘力夙英始斂華密露若瑩雪螽趯感離歌鵙鳴及幽月萋萋瓜畔空厭厭豆畦歇觀化有消虛徵情既伸屈庶幾東陵隱豈伊公儀哲永此藿食資耕鑿藏吾劣

齋中雨歇自述

高窗晦積雨連晨娛篇帙躭慵情方宜嗜寂意尤密風柔園條變溜澀堦蔬出宿陰漸已收幽禽時唧唧隱几欲忘言斜光透雲日

晚步池上

弄翰乘暇日池上步逍遥寒魚翻在藻落葉亂鳴條流序忽如此寸心久自要蓬飛定有止意遠不嫌囂常念沮溺輩躬耕趣獨超

贈人遊蘭亭赴陳山人約

靄靄深竹林林深阻修澗清川流其間懸崖俯可辨春蘭日以芳風氣日以變君往對山人如逢昔人面

秋日與華從龍俞汝成泛湖上

相携出井邑輕舟汎秋水樵響滿晴山游靄緣原起濯足湖上流浩思方如此

嚴怡

擬古

采采南山桐十年成一琴製者豈不苦謂世有賞音持

以奉君子不與我同心擬鑄鍾子期家無雙南金

李奎

遊天竺寺有懷謝康樂

秋光澹巖岫入谷聞晨鐘白雲嵌紫芝峰朶開芙蓉林香晝自結夾道羅長松沙廣草煙薄溪深花露濃梵嶺鸞飛鷲咒潭降毒龍閒禽互交語道侶時相從久矣悟空寂齋心禮金容精廬隱暮色蔬食修珍供還憩崖亭上永懷高人蹤

採藥

山中宿雨過嶺上明霞赤荷鋤入南畦藥苗始堪摘黃精種未鋤紫芝已盈尺隔水望茅茨還歸煮白石

張元凱

漁父

溪橋轉山徑湖水碧於苔漁舟柳陰下舉網得四鰓樵新猶未至新酤業已開團圞坐妻孥不簪亦不鞸欲要采菱人西風吹船回簇簇蘆葉響月上潮正來波濤非云險夢寐良不乖向逢楚大夫言言傷我懷

樵父

偃樹春不起繁條秋彌叢長鑱入空谷歷歷摧枯蓬形骸肖山鬼趫捷輕狙公玄熊夕相避猛虎晝不逢素履往無咎險阻窮能通有時不歸來高卧山之東積薪擬待價沽酒明月中桎梏軒冕者終焉媿此翁

圖山朱都尉過訪留宿草堂中夜不寐情見乎詞

有客江上來柳下住雙槳身白儼如鈆巨口仍廣顙相見嬾長揖落魄高陽黨呼兒且沽酒把臂坐草莽十年交自傾片言心覺爽明霞四散飛長庚獨先朗蝙蝠撲檐間熠燿行草上涼風西南來刺刺枝頭響下榻不能寐空庭共頫仰慷慨醉中言何時起李廣

志別

祖道一尊酒涼風江上生楓林一葉丹秋動千山聲星離越溪水雨散吳王城我昔游燕趙居人送我行今我

亦送客酒盡淚欲傾乃知送我者掩袂多至情

汶上阻雪

我行阻徐方日夕望吳國積雪覆皐原千里同一色門前偃柵橫屋際孤煙直黃河氷正堅芒碭雲來黑狡兔潛以伏飢鷹竟何食客子煨枯蓬主人舂殘稷何日見朝陽肅彼南歸翼

李元昭

新昌蓮峰呂山人夜携魚酒過訪丘中因有此作

日入林壑晦乳犬吠蘆隙下榻藝蘭膏邂逅滄浪客菰條貫溪魴瓦瓶挈村醪傲睨不作禮蒼霞飄短掖班坐肆吟笑河漢倚寒席墟落交廣風松筵自相戛優游塵外懷秉此杯中適第覺五情爽冥然會玄默

黃喬棟

半峰菴聽秀上人彈琴

高僧理鳴琴古調盈人耳濤生松下風龍起鉢中水聽罷猶泠然月出疎簟裏

陳第

詠懷

尋流遡江漢矯首望河汾惠風靄四野上有洙泗雲慷慨懷慕曠世不可羣歸來長歎息簫燈理遺文亦有二三策末由揩清芬高山徒仰止微言竟誰聞

水風偶相遇綺文自炳煥草木花實敷煜煜光且爛媛姝者何人劼力彌昏旦秦漢錯雜陳摽掇成篇翰試以

道眼觀臨流再三歎

清寧育萬品種種成形色桃李本繁華松柏挺孤直鵠鵠老一枝鵬奮垂天翼小大各有宜修短稟物則君子履吾常何人不自得嗟彼冥行人貪夭為已力擔石慕千鐘下僚營要職畔羨轉相尋憧憧如糾纆烏飛高戾天人心於何極所以老氏書止足昭玄式

再送董崇相戶部課績

歲昔在乙巳送君入上京亂流濟扁棹兩岸多鶯聲一

別詎能幾今又送君行濃談殊未盡衷曲還憤盈燕薊
正雨雪胡為獨北征行塗登泰岱吳門望正晴上有無
字碑秦漢銘已傾秣陵舊都地守重隔江城國初宿屯
戍五衛列藩營自從崩圮後洲渚坦以平何當存犄角
識者為心驚袖中有短疏意在扣宸明遠臣既建白公
輔會相成願君且靜默造物忌取名

四憶詩

憶昔在清漳帳下多童冠切磨論至德餘義及篇翰別
来四十年凋謝已大半登高望海水茫茫無邊岸欲贈
以瓊瑤踟躕歲復晏
憶昔在薊門坐中多劒客蕭蕭邊馬鳴風高秋草白別
来三十年采薇異夙昔登高望紫塞朔雪沈幽磧欲贈
以寶刀徘徊空脈脈
憶昔在粤東尊前多漁父泛海尋仙山蓬萊若可覩別
来已十年伊人且塵土登高望嶺表浮嵐帶陰雨欲贈
以明珠惆悵肝腸腐

憶昔在武當山中多道侶冒雪陟危峰携笻凌險阻別
来已五年飄飄一羈旅登高望漢水瀟湘迷楚墅欲贈
以金丹歎息獨延佇

歲暮客居呈弱侯

仲尼本周流忽發歸與歎意在就六經匪為思鄉嘆
我老無聞託興遊汗漫邈想古通人反側常宵半秣陵
一君子少小登道岸嗜學自性成羲易旦夕斟近得從
之談悦上中天觀詩書數千載立語窮真贋欣然遂忘
家何知有歲晏
晨起臨北窗連陰未朗徹昔出桃李花今看霜霰結爆
竹頻有聞天涯近除節而我客南都心跡俱寂滅外戸
常反扃四壁幽以冽執爨雖一夫饔飧良靡缺晏坐展
圖書祛寒親麴蘗時與達人談千古共參折清燈耿前
除談罷自怡悦回首風塵人遲暮正愁絶

陸采

遊仙

明車拂天罡白日駐軒蓋招搖舞青霞芝髓滌玄瀣仙
者四五人黃眉笑相邂玉虬偃靈風瑤鞭靜垂帶謂余
来何遲蓋以盤龍膾雙雙鸞鵠游戲蓬池內靜婉歌
未窮雨師肅歸轡望紅羽旆追之了無際

秦聚

田家

誰言田家樂所樂亦豈常耕斂稍不給豐歉復相當五
月了蠶事十月登稻粱所入不償用閒少實多忙營營

事公私勞苦過即忘歲功已告畢蜡社聚一方酌酒窣
雞豚鼓腹坐山陽寧知朱門內晝夜羅酒漿貧富在所
遭苦樂難較量

顧聖少

留別謝茂秦

相對忽不樂愴然傷我心他鄉有同懷胡為遽分襟憶
昔醉燕市擊筑誰知音意氣獨吾子排難輕千金重以
易水歌燕之吳會吟論交豈不遠投分遂至今我亦慕
三閭南去湘之陰楚山一何長楚水一何深他日遥相
思鹿門還可尋

徐渭

眺江中怪石

乘舟坐無聊蓮塗岈轉杳急流赴海馳怪石橫江倒仰
睇峯崎側惟見蒼翠矯覆葬映赭壁枝弱不勝鳥懸崖
窄可步聚纜密如篠舟子勿前征前路煙生草

將至蘭溪夜宿沙浦

中夜依氷澤羈愁不可控遠火澹冥壁月與江波動寂
野聞籟微單衾覺寒重託蹤浦稗根身共鷗鳧夢

柳浪堤為溧陽史氏題

夾岸千章柳青春翠浪浮如將曲池水共作繞堤流長
蛇偃青蔭水鳥悅芳柔試於垂纓處一繫木蘭舟

與楊子完步浣紗溪梁有懷西施之鄉

明月照江水截梁與子步當時如花人曾此照鉛素江
流不改易月亦無新故薄雲淡秒林晴沙泛寒露借言

伊人閩應在煙生處

白鷳 錢子易書故曰王孫蓋鏤之後也

野性悦鳥魚客寓尚籠致正如好竹人借居亦栽蒔鷳鳥自南来貿入西河里王孫好法書籠以易吾字墨絲繡雪衣緑罽作襠帔有時囀喉中嚦若嫋雲際日夕湖水波秋樹葉微紫送客不出門白玉掃長彗

送蘭公子 阿翁學師也揚州人

耶溪芹藻色相伴秋荷老公子竭重来傷心那可道會日苦無多相別一何早八月廣陵濤一葉渡殘照

燕子磯觀音閣

青山如美人樓觀即奩妝若無一片鏡妙麗苦不昌茲石一何幸值此江中央上乘巨搆支下集帆與檣朱碧得水鮮鳧鴈拂波光煙霧不見海神去萬里長我與三友俱無以僮僕雙日西買市飯半道謝驢韁歸来乏燈燭微雨露我裳沽酒不成醉頽然倒方牀猶夢立閣中遥觀大魚翔

俠客

結客少年場意氣何揚揚燕尾茨菰箭柳葉梨花槍為弔佚生墓騎驢入大梁

送劉君

南鴈正北歸君今復南去羽族如避災君胡故觸暑嗟哉失路人安所避辛苦而我亦同之臨岐淚如雨

沈明臣

武陵莊雜詠

髣髴曾石蒙頭斷齶山露齒侈放金谷園清占祇陀里池招赤松緘書訊黄綺無事但鳴絃清商雜流徵館錯紛敷神仙自棲只丹梯引木末清泉蔭巖底吹玉

王懋明

移家湖上作

夙昔厭喧擾湖壖聊聚廬五柳陰到門客子携家初歓言治隠計織屨兼藝蔬妻孥晒荒陋而我良自舒魚鳥適幽性水竹澄貧居開簾峰翠繁停舟潭月虚心與勝

槩遇跡將城府疎養生黃精飯銷憂老氏書了悟損益理何須儻石儲食力媿伯鸞攻文匪相如所長惟達命天地寧窮予

始家湖上寄城中諸友

負郭無緒業因家濠湖濱扁舟歸草堂東溪生夏雲居然滿幽致得與木石羣茲地風俗厚所事不尚文童年已樵採壯者俱耕耘予懷太古風出門日訢訢稅地給家食借書廣前聞野趣足心目水流滌炎氛羣山映五柳空翠常盈氳隱居以求志殷勤謝諸君

舟中與隆池彭丈酌酒

訪舊迴蘭橈風光適和煦卷帷望春山幾處含殘雨偶爾攜一尊歡焉閱衆甫清言無古今滿引無賓主桃花笑欲言鷗鳥翔可取煙波娛性靈逝將友漁父

宿玉陽山房

澗道行轉深餘霞滅殘景然燈宿山房枕席雲泉冷始知玉潭隈乃有真仙境翠微一磬幽霄月寥天靜葉落

霜漸寒秋高夜彌永不寐若有懷啼鼯下松嶺

山中待施少府

美人太古心一見即傾倒自別梁溪花相思長秋草緘書昨寓言山中共論討把袂雖有期挂席苦不早涼月映桂林夜思傷懷抱

姚咨

桂亭為豫章萬隱君賦

南山鬱秋霽重巒桂花白高人愛巖棲躋攀理輕策覽彼雲木秀悠然縱所適結亭青林端幽賞非矯迹泠風吹霞裾涼月挂石壁襲芳和天倪餌實駐顏色淮南詎可招此意良自得願貽瑤華音一慰山中客

周詩

留別西湖兼東孔文谷萬鹿園趙龍巖田豫陽

童南衡諸君

淹薄武林游重輪忽四望興諧謝客幽跡類向長放崇嶺遵遙紆澄湖泛滉瀁蓮剎詣諸天香臺徧眺曠聊因

杯度慈一遣迷津妄泉挹氣冽清洞歷石攢障側足凌
層梯迴與丹霞傍煙綿百雉聯巖嵎兩峰向矚越吳山
巔觀濤海門上哀莽弔遺墟慷往情亦愴攀踐匪一塗
靈異信多狀景物無遁形微尚自茲暢會心既以玄感
来寧弗亮結侶得應劉調逸每相抗傾座激懸河芳醪
企予仰綢繆林中娛萬事等飄抶發詠互酬荅真賞緜
郢唱淒其徂歲陰曰歸介征榜跼蹰行復留念此意彌
廣斷梗惜臨流撫膺吐深悵

春日子浚置酒登盤門城樓縱眺

出游躡城闉聊使殷憂廓迴瞰樓闕重周覽河山錯佚
禽音尚微初林陰猶薄密煙生近堤傾曦淡遠落潛盤
狎勝引且復娛斟酌快意嘗遺形所在即丘壑

牟嘉叙

擬古

驅車出門闌車行復遲遲百草委霜露涼風正淒其天
寒道路艱問君將何之駕言往宛洛相從遊俠兒遊子
去萬里旋歸竟何時安得附飄風致此殷勤辭

灌木產崇岡鬱鬱殽層丘芳草依澗側託蔓相綢繆美
人隔遐方宜為君子仇未及登君堂歲月倏已遒慨彼
芙蓉花爛漫當清秋采采欲為贈道路阻且脩願君保
明哲妾心亦何尤

遊江心寺登康樂亭子

輕舠截奔浪水國散微陰沿洄眺孤嶼寶塔凌雙岑茲
遊夙有期始得遂幽尋淵室接梵語花臺繞龍吟滉瀁
元氣中日華映珠林謝公有遺蹟孤亭俯江潯曠懷寄
玄賞海嶠振徽音清芬詎可挹高情傾古今西堂夢不
返池草春自深

同方用晦遊西谷

寨裳涉西沚披莽散輕橋稍觀山川異煙火隔墟落沿
洄傍溪曲窈窕入穹壑幽尋葛可攀暗曖路疑錯巖雲
冒巾幘霏翠灑林薄汲深俯重淵采秀陟崇崿坐聆伐
木音益感良遇樂返策復流憩逍遥展歡謔眷茲丘園

賞胡為就羈縛

漁家用從姪存勇韻

茅茨傍江口斷岸依漁梁榜舟廬花渚間歌和滄浪日出水禽散風至蒲帆張青蓑溼不解卧看南山蒼

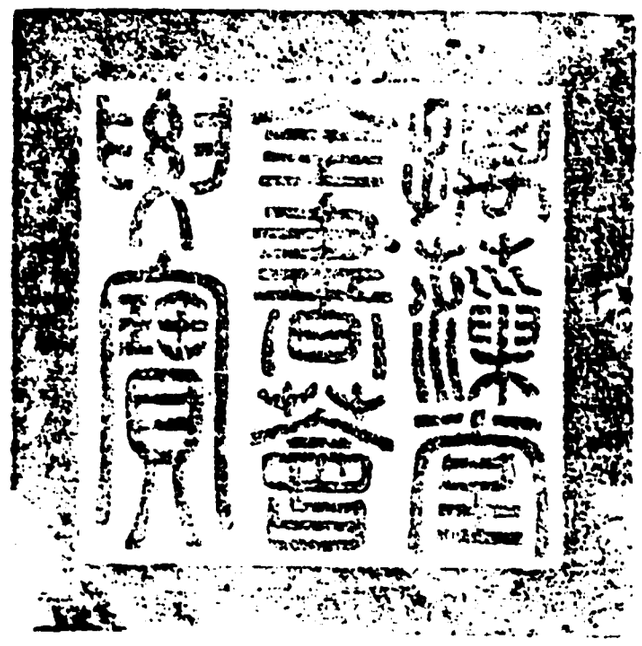

總校官庶吉士臣侍　朝
校對官檢討臣蕭九成
謄錄監生臣傅瓌芳

欽定四庫全書

詳校官原任主事臣李斯咏

御選明詩卷三十

五言古詩十五

陳體文

雜詩

林間慈烏烏哺母聲嗚嗚城中雙鴟梟破巢還啄雛轉
鷹飽食肉勁翮翻平蕪不擊城上鴟但擊林間烏
漢家有通儒窮經三十年腰下鮮尺組囊中無一錢出
門逢高車呵者當其前問之彼為誰牧兒新助邊
明鏡不在遠妝臺當目前只言他人媸長謂自己妍人
亦不能別鏡亦不能宣遂使效顰子翻希惑者憐

岳岱

詠懷

郊外春風寒寒梅花正吐尋花繞樹行南枝漸三五茅
齋寂無事酒力微消午石徑稀往来樵夫及漁父依依
班荆坐款款桑麻語歸鴻起荒陂黃雲映農扈彷彿村

樹中布穀聲催婦新年擬豐稔處處鳴社鼓徘徊不能
去暮色延平楚
楚歌發中堂非為取樂方會酒湛金罍殷憂不可忘志
士苦日短愚夫矜夜長明燈灼綺羅廣席列芬芳彈絃
奏清曲攜手醉徜徉但惜嬿婉情年髩生秋霜不見蟪
蛄暮歎此蜉蝣常
平生好雲山圖繪乃游藝筆吐造化心狀此雲巒勢變
幻侔神功頃刻呈地志烟霞出膏肓肺腑流蒼翠虛無

起遥岑杳冥藏遠樹溪橋過山村迴隔人間世往來盡
漁樵荒塗少輪駟茅舍多清風仙者時遊戲萬户與千
金此樂誠不翅憂懷若氷釋不知老將至因思伏羲畫
當令鬼神忌

武陵精舍六首

湖南春雨

紫燕銜青泥湖南事東作一犁衡嶽雨細逐桃花落婦
子餉田歸平皐煙漠漠

河洑漁梁

白石何纍纍流水亦復急茅茨對夕暉敝笱待鮮食曬
翅滿漁梁鸕鷀與鸂鶒

西山煙寺

雨過落花深春眠嬾無事起望西山雲不見山中寺日
高忽聞鐘驚散雲峰翠

桃溪夜月

可憐武陵溪本自仙源水漁舟昔延緣未盡巖壑美石

門今已迷月照千峰裏

竹灣雪艇

鷗飛江上雪雪覆江邊竹扁舟不可渡遠望迷川陸漁
父暮歸來蓑衣滿珠玉

金霞夕照

烏歸山日落石壁開返照餘霞赤城標復映臨海嶠披
襟坐春臺幽懷發孤嘯
出萬年寺踰嶺下澗觀仙人趕石道中奇勝遂

至浦口

櫛髮下層巒回望孤雲巘嶺際熠東光雲中樹莫辨清旦聞哀猨澗谷知深淺谿壑多悲風颼颼林葉卷紛紛勞應接行行得奇選百降復千升既出還似返始謂盡崎嶔旋更得平衍淒淒樹霜含燦燦花雲胥孤懷欲誰語世慮忽已遣逶迤石成羣奔馳若可轉狀流深叵測山徑益迂緬雖令素心洽忍見僕夫喘浦口下歸舟川塗日晚晚

朱察卿

雨中感懷

春雨久不歇春寒戀衣裳駟馬齮委巷蝸牛蠹空牆臥讀感舊篇惻惻各悲傷人生貴適意所就何短長屠狗足成名豢龍終亦亡虎鞟腐泥沙繭絲成文章物理有盈虧人情空較量不如典春衣沽酒澆吾腸

程天符

飲酒

昨非未皆非今是未皆是非皆茫昧寧知譽與毀毀於我何悲譽於我何喜時對無極翁翛然鳴綠綺

張應文

食新米作

人生欲無涯各各饜粱肉吾獨薄滋味一飽但饘粥屏居事躬耕辛苦踰三伏瀰瀰白露滋栗栗香稻熟滌我碌碡場納之杼與柚揚糠已隨風漬水乍離篫欣欣婦子語足比玉田玉力穡斯有秋薦廟乃嘗穀先民戒肯播老氏尚實腹感彼桑田巫食新詎非福

郭第

宿象山下劉權家簡湖上人

我宿象山下辟門潮一灣為尋焦隱君太山今又還田家恐漂麥擾擾趨林間白髮一老翁倚樹遥相扳把臂一問之頗覺開心顏呼兒摘韭花携筐弄潺湲粉蜨不妨雨亂飛繞雙鬢土辟積簷溜苔蘚成斑斑濁酒無勸酬滿飲歌南山心將平等觀身已離塵寰忽懷古祠下

老僧應閉關明日渡江去慈雲相對閒

張文介

湖上晚興

日夕湖水佳波光皎如雪沿堤踏花去獨行自怡悅浮香時有無流螢乍明滅興盡擢歸舟山齋照涼月

張虞卿

雜詩

青青江上草闕闕洲中禽物類各有待因時樂相尋嗟予久漂泊感遇情難任豈無他人好咸非心所欽所思在遠道關河阻重深寒暑屢變節魚鳥空浮沉離憂共誰語強坐彈鳴琴孤鸞與別鶴此曲傷人心

王叔承

述歸

離家四五載骨肉多猜疑生還不自分忽如夢與迷小兒不識父大兒驚我歸妻子怨離別笑言仍嗟咨此別未為久何得生酸悲明朝事行役為余備晨炊

贈別益卿

往時慕遊俠尚友追昔賢乃茲頗超逸舉世同所天況我肝膽交惜別能無憐余歸向吳會君行入幽燕烹鱒鱸魚白鳥西翩翩揮手各有期江水聞此言將渡江訪戚世秀阻風雲陽道中作

大江何茫茫晨風颸已夕故人如浮雲可望不可即有夢亦須臾寤言轉悽惻生別時易徂一日三秋隔袖中懷素書零落餘紙墨區區方寸心相看皎猶昔

王穉登

贈翟丈

翟公方得意結客何紛紛冠蓋填巷中一一皆青雲芳蘭雖被鋤未嘗易清芬胡為平生交落落不相聞門外寡轍迹暮雀成空羣昔亦一翟公今亦一翟公世情如浮雲朝異夕不同路傍桃與李芳菲競春風不如南山柏青青歲寒中

梁辰魚

登西塞山訪張志和遺跡

晚登西塞山脩然出林薄諸峰自南來茲嶺獨峥嶸援上蘿磴翠微搆蘭若清梵懸香林法鼓時間作零雨飄巖阿殘雲臥松閣緬懷玄真子雅志甘寂寞雲鴻入冥冥孤飛避矰繳風雨湖上歸浮名寄蒿萯斯人邈千載高風滿寥廓伊余慕肥遯世故還束縛名境雖盤桓猶未諧宿諾何時返初服於焉此棲託

汪坦

夜上巖灘

上灘似牽羊下灘如走馬灘高月未出亂石怒流瀉離巖際星風雨聲在下夜久漁火明疑是披裘者

沈倬

松際月

清風湖上來徐徐入松下風吹松子落拾之欲盈把月出松際雲清光滿籬舍

王逢年

情詩

美人臨高樓青蛾眄睞久何許繫相思一帶橫塘柳橫塘柳初齊梁燕築巢棲雙雙飛不去莫蹴柳花迷柳花拂羅袖脈脈消清晝離恨幾回腸獨援瑤琴奏瑤琴奏還歌燕掠棲中月似夢昭陽宮心將露苔結

汪日夢

秋閨

秋風望闕塞征夫何日歸新涼拋紈扇沈憂減晨圍鴻鴈西北來哀哀乞寒衣裁縫宵獨坐紅燭對清暉

袁昭陽

同陸明府過陽山訪漳河岳上人

汎舟入西山炎景照南陸梅霖歇崇岡積潤含林麓挈徒過修坂訪友臻空谷川薄陽已微烟霏忽叢竹石實注清泠雲蘿覆巖屋庖人饋鮮鯉童子進鬲鍊翁墨情所投令人發深穆茲會難再洽良趾蘭堂宿

陸倬

酬劉子古鏡

古鏡不自惜遥燕千里音懸之照肝膽奚啻雙南金圓質凝精光螭盤古銘深明月入我懷聊復理吾簪與君別幾時髩髮雪已盈冉冉悲年暮悠悠空陸沈願言保不缺報君久要心

黃鳳翔

告歸發潞河作

方朔恒苦飢相如常病渴明時許乞身初衣辭魏闕革車逐扁舟長河接溟渤舳艫爭唱呼鷗鷺閒出没帆影日外落棹歌津頭歇舉酒酬暮雲卷簫對夜月悠然萬里心頓與江天豁

除夜

靈曜升暘谷頹景泊桑榆昏旦相推遷不覺歲月徂今夕是除夕萍蹤寄幽都追想芳春時屈指猶須臾故園萬里遥鄉書一字無縱有屠蘇酒安得成歡娛寒衾擁榻眠殘燈寂與俱徬徨起視夜守歲在玉除

覺海石巖

誰上鼇背山鑿開混沌竅石髓爛如泥石巖足清嘯寥廓迎朝暉沈冥斂夕照飛泉灑松篁緣崖森蘿蔦畫伴巢鶴眠夜聽寒猿叫靈籟蕩囂氛崇岡恣遠眺一壑閒雲多三杯開口笑便欲瞩滄溟共把陵陽釣

夜泛錢塘江

秋水澄似練秋月明似鏡艤棹宿芥洲夜見穿雲磴海門潮未生江干波可泳放舟縱所如騁目千里淨恍若博望槎上與天河映漁火遠微茫棹唱近堪聽頓忘是客中高發南樓詠

寓潞河驛

客路常苦長曦晷常苦短淒風日以急歸期日以緩發方戒途須臾雪花滿寒鴉噪屋角閉門外人跡罕欲把掌中杯羈孤無酒伴去住各有時吟嘯自蕭散

秋懷

朝見芙蓉霜暮聞梧桐雨皎皎雲間月秋光能幾許哀鴻自北來野泊亦何主老至自悲秋空堦復蛩語流螢照我牀餘寒生白紵樽中酒不空陶然成爾汝

王家屏

初入翰林自述

生平未知學世路方多岐古人已不作古道猶可追願言對青簡澹慮澄玄思宇宙皆吾事一念安可欺譬彼機中素皎潔防其緇辟彼山下石孤貞堅自持文章乃末技富貴非吾期出入感榮遘朝夕承師資遠心在霄漢努力酬明時

于慎行

感懷

東出長安門倚馬息道周上有百年木下有萬古流華軒馳廣陌冠蓋如雲浮去者日以遠来者日以遒朱顏入朝市皓首將安求應侯朝上書蔡澤慕西遊榮枯在俛仰辟海浮氷漚所以赤松徒屣脫萬戶侯

張位

擬古

濯濯水邊鶯飲啄閒自如暮擇芳渚宿朝翥清漣居帆檣日往来簫鼓喧晴墟笑此煙波秋都因名利疎濯影澄潭雲供餐迴波魚念爾興遠心無營意常舒去去從所好秋江多芙蕖

詰朝約解纜風雨暗秋色咫尺渺難定人世孰可測園林叫鶗鴂牀帷鳴促織感時懷殷憂悄悄令人惻意氣負當年望秋倦力穡鯤潛橫海鬣鵬戢垂天翼白日豈爾私蹉跎空嘆息

涼月印澄江澹然興遐思孤鴻號雲外徘徊若傷離念我平生交咫尺天之涯蕭蕭色蒼蒼白露凋芳蹊佳人渺何許瓊樓媚霞姿臨風振清芬晤言定何期曷以申繾綣中心自保持

范謙

漫步湖上偶成

城中無停輪郭外雜塵鞅幽人眷丘壑夸士隘天壤薄懷隨所之托足堪俯仰佳辰值休沐良朋洽心賞間從湖上行披襟覺虛敞纖茸青始齊柔條綠初長羣山淨如拭一水平於掌微風動漣漪輕雲散高朗徙倚自成趣躋攀亦欣往豈以魚鳥留不作煙霞想悠然澹忘歸浩歌曳餘響因懷川上遊狂簡真吾黨

滿井

春城探幽奇出郭得靈境平疇見高原芳泉溢深井大

塊鑿渾胚一竅湛清泠披襟藉虛豁岸幘照孤影臨流戒濫觴窮源測修綆恍疑川上遊忽作規中省高亭扁流謙吾為發深警

初入翰林自述

聖人啟元運應龍協昌期萬物快先覩而我逢茲時抱策獻天門鴻漸修羽儀木天肆宏敞玉軸陳參差石渠發中祕虎觀探幽期淵源接師友得失隨箴規分陰期共競古道還力追願言謝紛華兼以息驅馳但令微忠效無求虛譽垂庶幾大造化於以酬毫釐坐見乾坤泰我亦贊無為

田一儁

遲鄭郎不至

幽齋淨朝塵崇館紛晝靄涼葉陰已深疎花落猶在美人來不來搔首空相待渺渺望河干青山出雲外

顧大典

得山東觀察報留別省僚

肅肅晨風吹明星帶徂兩平生携手俱今乃殊風壤大江一以遠日夕春潮長憶奉南皮遊良時清尊賞華篇想遺則淵調懷餘響朋僚既雨散世路即塵鞅去去不可追臨風徒懭怳

喻均

春暮宿大觀樓簡士功及二三知已

閒居不適意觸事增煩憂振步出西郭登君江上樓滄波漲初闊綠樹陰已稠煙雲綴遐岫蘭茝盈芳洲迥覺

心迹清轉見身世浮徘徊未能去衾枕聊淹留既以自
怡悅因之報舊遊

送方子及入計

凝霜沾浦樹冉冉歲欲晏君子意如何垂老仍薄宦一
卧艾子城六見秋花綻月米分故人日食藜與莧高志
慕翔鸞卑棲託斥鷃發軌謁承明蚤晚流皇盼白首感
睽離追餞臨寒澗握手慘無言側睇雲間鴈

郭莊

賦得謁帝承明廬

丈夫重意氣束髮事周遊挾策日坎壈西風吹敝裘一
朝際風雲謁帝來神州出入承明廬交結盡英流雙闕
聳雲漢朱旗夾道周翱翔供奉客錦帶佩吳鈎相期樹
勳名寧論沈與浮君看黃鵠志不為稻粱謀

帥機

秋懷

八月金風深蕭瑟叩虛牝梧楸半離披朱華日就隕風
急度離鴻氣嚴感飛隼皎月正舒遲羲輪漸縮窘砧聲
動四鄰薄寒侵席箔清景誠足嘉惜此歲遒盡況復愴
松楸欲賦思歸引

唐邦佐

感興

蟠曲惡木根不植泰山岡婀娜孤生竹抽梢淇水旁佳
人好修飾被服素羅裳感茲帛鴈會得充君子房絲蘿
引長蔓琴瑟淨高張合歡在令德容色豈足揚

張元忭

杜轄巖訪吳公度

杜轄巖中人曲江舊同席未折彭澤腰早著東山屐棲
心老氏書結廬武夷側晴峰萬點青雲溪幾條白玄關
夾長松丹房架危壁巖頭露可餐巖下芝可摘猿鶴時
為羣車馬杳難即我本丘壑人聊作金門客煙霞夙同
好出處偶殊迹諦觀聲利場何似神仙宅四十已無聞
百年亦瞬息徒然赤松子巢居鍊形魄明發出閩嶺題

詩訂泉石

黃洪憲

觀蘭亭脩禊圖

夙昔秉微尚縱情寄丘壑睎髮秦稽陽俯觀但寥廓蘭亭被荒丘羣賢不能作風生松下寒月出雲上薄觴詠已無歡墨妙虛有託崇峻跡未殊清朗又如昨彭殤誰見齊庶幾達者樂

鄭邦福

牛場坡

俯身牛場坡仰面臘笳嶺白雞山名帶雨翔老鴉關名入雲猛如穿螺竅中復蹙蝸角頂行地雖數舍計天不盈頃從來汗漫遊觀茲殊絶景那知陟宦階巖險極無影

陳允升

幽蘭

深谷有幽蘭未能離叢棘飄飄發古香冉冉垂秀色棄之既不忍欲佩何由得所以澤畔人行吟心惻惻

幽亭啜茗望巾幘山

望望巾幘山日夕生雲氣林際雙浮屠靄靄蒸雲蔚半畝蒔園蔬引泉頻灌溉淺碧泛雲芽冷冽湔腸胃幽亭跌坐時靜觀覺禪味

馮時可

送張孝豐

浮雲不可駐遊子不能留驚颸逐駭駟歲月去何遒槃寒安得裘濟河安得舟客處無與歡寧不思故丘

常山道中遇雨

東山詠零雨感彼歸塗事今茲賦愁霖行役我伊始靄靄不堪旁沱未由止嶄嶄石彌高油油雲未已我車淖方掀我僕顛莫起蛸蛸蠋蒸桑蕭蕭鴈集枳苦哉遠征人重山復重水

建陽道中

趨程苦行遲遇景苦行速清晨發建陽重霧若雲簇載馳且一舍始能豁我目清溪映明沙茂樹間修竹千山

開且合煙翠爭相逐飛梁若垂虹去艇如遊鶩竟日抵甌寧應接難更僕人遠意如何良遊偏恨獨

寄鄭子載

風塵滿天地遊子行未央春華如昨日亭皐忽零霜隕籜隨飛蓬晨颸吹素商莽莽層陰結白曜曖無光薈蔚亂蓁荆項領瞻四方揭来何所騁浮雲望故鄉大丙萬里驅規步徒涼涼孔翠猶徘徊朱鳳已高翔

送徐中舍二玄南還

悠悠子行邁相送在城隅新雨洗塵坌雲氣漸撥除微陽照芳樹緒風襲輕裾臨觴不能御別思慘不舒蓬飄嗟瑣尾匏繫感居諸迫迫三鳥使遥遥雙鯉書分手當千里會面不須臾曷月期旋歸胡不少踟躕

歲暮鎮遠公署有感

我行值歲晏旅色正蕭森肅繁霜下霻霻玄雲沉野日淡如月餘照泠松陰儲雪半封山迴颸助樹吟窮獸啼曠澤羈羽號空林客子欲如何捏落良已深徙倚登高臺倏生千里心翔鸞有逸翮逝鴻無哀音慷慨賦歸歟達人自古今

建寧即事

春城何逶迤飛泉流幾曲雲山競高低竹樹森重複小艇疾如鳥款乃聲相逐有美在一方相思湖水緑

滇行雜感二首

美好皆有涯文章獨得壽神氣出自然斯能擅其秀乃今操觚家開篋拾飣餖既為古人障又與今人鬬有賢有不肖無不刻有髄無不鏤撏撏名理間長夜空自昏達者洗其腸澄然無一垢醞釀自天機衆妙斯来就發籟雖獨唱合轍與聖媾宣為蜉蝣撼允也垂宇宙

九河不相形五岳不相傾昭昭素明月曹不患長庚周道本如砥蕩蕩無榛荆人心不寥廓眼底立疑城堂上失懸鏡庭中如沸羹君子秉貞操不與世相爭莊子羨全生老氏戒近名超然狌外物寵辱那能驚

李應徵

題清音閣贈朱君采

君采天下彥乘時奮遼廓身雖在軒冕志不忘巖壑朝謝桓氏驄暮羅翟公雀結樓臨青茗憺馬守玄漠一水既當戶衆山亦羅郭俯瞰激清泠仰矚熙崖崿曠然抬遠風蕭疎振林薄幷入山水間情境兩寂寞緑蓼時時開清言復間作心期契鴻冥世變付龍蠖達人操其權神理或可託

秋夜歸自茗水泛月鶯脰湖寄沈子勻

朝辭若下城暮驅笠澤艑景物忽已改川原亦邈緬娛目惟清暉百里同一眄月出梅堰高水落松陵淺曲渚屢縈紆環洲溯迴轉澹澹波生烟遥遥雲没峴楓林霜欲丹蕭葭露初泫境會心自恬神曠理逾顯同懷寄秋水離念得所遣

趙南星

灌園

淳古逝不還俗士羞田畝衣食生君臣忠孝復何有林

呂坤

雜詩

野水漸我車撥之出於滓夫豈避危塗行險終達道萬事有當然禍福安足保君子守其轍無論遲與早孔孟恒固窮儀秦毋乃躁所得非所欲寧以落魄老

邢侗

演樂天閨婦詩意

三歲戍遼陽無日不長歎夜合花幾開刀頭望來慰紅

綃帶緩無緑鬟低也未正詠白家詩隔牆啼絡緯

游朴

行役

驅馬上高山山高欲近天及到山巔上更有山在前高山豈有盡客行良可憐

沈璟

擬古荅澤民

客從遠方来遺我一紈扇上有秋風詞讀之淚如霰颯颯懷袖間悠悠異鄉縣會面詎有期涼燠代更變莫以新相知棄捐故與賤

龐一德

山家

入山亦已深居人一何稀百里三四家茅茨枕山陂爨斫山木葉餉食道邊藜斜日羣行汲漏下未得歸籬門麂眼疎所憂虎與羆古人已偃卧何由知客悲

馮琦

秋夜簡敬承公亮

秋色遽如許客心鬱未安微微日影薄蕭蕭天宇寬高風下木葉零露被叢蘭四氣自斡運誰為衰盛端朱華曾幾何素蓼忽已殘楚楚松柏姿凌風以自完

碧雲寺

朝望山間雲暮就山間宿佛果何莊嚴入門風肅肅古殿倚巖岫磴道盤空曲山僧出相迎班荆坐修竹峰頭過新雨石髮淨如沐泉聲下石溜歷歷飛寒玉對酒不知晚星河低以屬良游殊未竟同醉待朝旭

西山道中

休沐屬良辰招邀盡吾黨晤言山中人無有濠閒想瞻彼已超忽去此復悵惘行行出谷口原田何莽莽微雨灑然至林樾增蕭爽興来發高唱丘壑傳餘响遥見採樵人不得訊所往白雲深復深何處留真賞

中峰

中峰何高高孤標聳寥廓寺棲遞隱見石徑互參錯雖

乏濟勝具始快遠遊諾振衣凌爽埳舉杯眺廣莫不知
山路盡但見天澄豁對面劒門山數點青如削樹木若
鱗次西湖不盈勺萬象各自媚孤雲安所薄山南行雨
罷且復歸舊壑

世用索五十詩感時念別言詠斯章併寄直卿

伯楨

元化一何速汝年遂半百余最小弱弟頭顱亦已白身
世忽欲老日月彌堪惜往時偕下樹歷落數千尺以茲
生感歎豈更堪離析憶昔入詞林及汝共朝夕歡言如
醇酒終不廢樂石中夜尚杯酌感夏或袒裼驚心問疾
病握手論干萬一朝忽分攜萬事俱陳迹南浦送客處
儼然遽為客往時我送人衣冠竟長席今日君送我雙
騎長安陌昔如滿樹花萬點臨階赤今如一片葉萬里
隨流碧歡敢望當年別亦非疇昔音徽雖已遠往事願
歷歷曾公陟宮端王郎為罔伯勳業當及時努力相鞭
策垂天憶大鵬避風感六鵠出處不同行意固各有適

志四方無為愴離顏

楊起元

送黃雲崖宿州掌教

前月乘輜車經過睢陽驛慨然思古人入城訪遺跡西
去二百里張許今廟食秉彝在人心誰不好懿德君今
涉濉流傳經聚逢掖文藝何足云忠孝為標的國家根
本地士風最當植丈夫萬世名勉之在一息

馮夢禎

廿五日曉泛山行歷龍井諸處還孤山湖是日物色加濃遊情曼衍不覺盡日

清旦踐夙期泛舟益新侶和風沁肌骨初旭媚空水水窮山色新徑曲樹容美龍泓畫長陰竹閣睛疑雨返策循廣堤沿流越孤嶼落日緬通川紅芳爛羅綺青帝無回鑣春物寧淹晷濃淡準疇昔羽儀情靡止

送姚叔祥還檇李

久飲建業水爾來歸夢頻思歸未得歸不堪送歸人君來朱明初倏忽佩芳辰較史惜炎晷剖疑埽餘塵考索資發蒙補綴愜知新休文稱益友卯金亦忠臣斯文既輟筆離席何遽陳遊子戀故鄉仳離多苦辛客囊但市書腹笥寧療貧放歸必有期開徑希日親

仲春湖上登覽與叔宗同賦

春至嘉卉榮氣和長薄絢遵渚洽淪漣升堤媚蔥蒨遠近生態殊昏旦物候變高下柳盡舒參差桃始炫鳴禽選秀木時女步芳甸朋儔或田睇舟陸諧所便勝情欣有託日夕遺深眷

題東山許氏小樓

為樓枕東山山翠常滿樓非徒自怡悅亦以娛朋儔壁窮山色新徑曲樹容美龍泓畫長陰竹閣睛疑雨返策月當綺窗白雲漾丹丘我來秋色晚不惜十年留南墉如可闢蕪得狎海鷗

若下

夙昔眷幽溪於今凌滸濱引艇及朝暾瀠洄淹夕漲乍進離煩囂少馬益蕭曠岸仄交濃陰林缺露青嶂曖曲集遙姿睇連延近狀改步款蘭疇陟憩紆迴望地偏俗駕罕侶勝遊蹤暢朱羲不遽頹沈歡將無蕩

王士性

冬日真陽道中

悲風黃葉落哀思何翩翩振衣起中庭明月墮我前馬蹄凍欲裂野火燒不然僮僕忍朝飢歷磴多苦顛行行過塵市莫莫經回川驅車日未息失路何當旋

白岳東天門

東南有名岳沿流探其勝丹崖挹曉氛紫霞落飛磴海
天一望平松濤逗清聽行行上天門一竇開石徑忽然
見樓臺金碧相緯經樓高不知暑雲歸常晝暝縹緲樓
中人焚香擊清磬諵諵讀黃老適與雅意稱

羅漢洞

大壑渾無底青山到處連岡抱曲澗片片削芙蓉月
冷時窺虎雲深尚蟄龍洞門落回颷隔浦聞清鐘東炬
達藍渡百里藏仙蹤欲問桃花津仙源杳無從惟餘澗
下水遲日照溶溶

五老峰

真宰無終秘靈山開左掖石池函玉髓顛崖倚千尺寒
雨晝常飛明星夜可摘仙鹿不再至空洞挂絶壁何来
五老人蛻骨化茲石我愛坐其麓把酒醉空碧天風下
瑶臺吹我雙鳧舄遥向黃山去一片浮雲白

楊德政

苑田觀穫

南風吹城闕西苑鳴桑鳩帝畝雨露徧田畯職亦修維
時麥稼登滿地黃雲稠播植良苦艱喜見千倉收皇情
念民依感之紓殷憂願以庶廩資勤息覃遐眸詠哉七
月篇庶幾追成周

丁此呂

雨中望勾漏

迫遹策敝車言尋稚川子風雨何淒其蕩然滌塵滓濛
濛山下雲泠泠峽中水雲水幽以深徑路憑誰指丹竈
杳無烟白石徒齒齒至今不可攀邈焉懷斯理我家西
山陽許令實同里玄都計非遥赤縣更伊邇沖舉遽難
期沈淪恒自恥孺子儻可言請為公納履

吳安國

遊武夷

十年懷名山薄遊未能至弭節偶茲辰探奇始欣遂層
峰抱迴合長林引深邃煙霞鎖冥濛指顧詫靈異玉函
閟遺封勝跡符往記洞沿九曲溪溪落空翠水木澹

澄暉泠風送餘吹登臨兩稱絶幽期愜遲企願謝區中緣浮生永斯寄

秋日偕孫太史萬都諫王比部侯奉常趙大行郊遊憩禪寺得遠字

嘉辰植休沐晴郊恣游衍秋色淒以清深懷託所遣回颸振叢樾閒雲入幽巘眷言二三友同心自繾綣垂楊十里陰清流一溪轉稍憩初地偏頓覺塵心遠歸鑣故夷猶移觴欲忘返何當置丘壑一笑謝軒冕

領郡出都留別諸君

明時忝嘉招薄遊謝遠度孤衷夙寡諧恬漠有遲慕結交二三子實以賢豪故覽古窮皇墳摛華託豪素本乏希世資還甘守遲暮襆被辭舊廬分襟阻清晤徘徊戀餘尊慷慨即長路

屠隆

幽居詩

旭日散林光晨起坐前楹長天作紺碧水映孤霞明散髮把道書恍然遊太清會心欣有得撫景澹無營但見修竹裏童子理茶鐺鬻聲遠近絶鳥來嘉樹鳴微風吹落花適與蟲絲縈何必驂鸞鶴端居超凡情

馮大受

擬陶雜詩

避俗非違世聊以謝塵喧吾自適吾適焉知吾性偏朝來爽氣多開窗對西山浮雲自卷舒倦鳥亦復還此意何人知可與知者言

袁年

白水道中

驅車上山巔俯瞰人如蟻及從澗底行仰觀亦同此地位有崇卑所見因乃爾林端宿鳥鳴天際浮雲起前村可息肩澄心會玄旨

雨宿一雲寺

蠟屐候新晴攜尊陟西嶺松間眄濤聲樹杪挂瀑影雲起日欲晡雨来山亦暝徑窄怯節躋林寒覺衣冷言投

方外居因當雨前茗堂懸燈一粟門擁墨千頃鳴禽寫幽泉頓使萬慮屏

楊于庭

擬古

種菊東籬下巖霜彫我姿鶗鴂亦何來嘒嘒秋風時佳人渺何許歲晏誰與期白日欲西匿浮雲還間之豈無好鳥鳴良辰傷別離自非王子喬鬢髮能不絲相思不相見何用長相思

用韋蘇州全椒山中道士韻贈吳山人湘

悠然見南山睠此山下客煙蘿牽荷衣清風響泉石有時忽長嘯山開白雲夕童子出門去揩頭破苔跡

夜發

涼月隱深蘿寒雲上高樹遥遥逐燈火人煙春杵處促縮空山行啼鴻自来去

天津

宵行發楊村朝望天津驛天吳靜不揚中流穩如劃舟人乞火至艤棹知商舶曙雞無停啼重霧猶霖霖脉空濛見日出氣射天地白雨餘遠岫淨四顧如列戟霽心投行雲恬皆送冥翮飽語黃金交雅卜青山宅鄭邨亦何人清風自今昔

林卧

偶與林壑諧悠然卧田舍散髮時不冠道書閒一把濯足石瀨邊披襟松風下詩就渾漫題杯乾聊復瀉靄靄南山雲是余知音者

春晴

春晴日遲遲柔葉風習習睠茲芳洲杜緩步行復立地幽花落深日夕鳥飛急高臺望已騁庭草香可襲閒居無一營吟帙時復輯鶯聲杖藜過山光捲簾入出岫雲欲窮歸舟槳相及言課東作人于彼原與隰蓑燈聽夜紡灌園促朝汲門無車馬喧徑有求羊集皎皎空谷駒

馬能就維縶

董嗣成

湖中夜泊效謝體

落日沈遠樹寒煙出孤城湖中鸕鷀起沙際蟋蟀鳴社鼓初發響漁燈漾微明遥岑漸以沒但見蒼煙平空水饒雨色雲林散秋聲未深宋玉悲良懷遠公盟獨步縱遐矚曠馬寄微情

發青陽驛

條風啟征途于邁自旭旦覽古舒遠懷解紱謝微絆廣衢殘雪開遥甸芳黄散遠揚既載穀谷禽亦時囀尚游達者心點狂聖所贊唐風詠山樞感物有餘歎

嚴遵澈過訪不值寄懷

河漢光皎皎照我彈鳴琴寂寂感物候白露沾我襟絃絶不復調良夜空沈沈抱此孤桐還籍以寄知音

章嘉楨

清遠縣

日行山間溪偪仄復輾轉孤舟彌窅窈今夕泊清遠攢峰忽曠衍駛流乍灩瀲海月升平蕪光映江樓滿恍疑茗雲間亦復似漢汚我思鴻濛祕造物有舒卷頹然對

連漪把酒歌坎坎

張恒

百感詩

渚鴻不登木蹇蠢不集芥物性寧可移足已復何待處卑夷即適茹苦習亦快魯亨爰居悲衛軒野鶴駭霍食而衡棲自顧亦云泰處身勿斬高但置風塵外

射干生山頭挺榦故不長叢蘭發澗底隨時播幽香高下殊所託物性自有常富貴多疵辱貧賤愉且康負乘為寇媒考槃古所臧素心苟無瑕跲伏道彌光

步文子極偕遊從姑

峨峩靈峰石雙折若初判鑿磴纔交趾陟陟迴迫面鐘磬出雲端杖屨入天半眷此清和月萬象俱蔥蒨日晃摇沙金林疎出江練蜿蜒圍暮頃森錯分晴甸軍山聳孤髻麻瀑飛一綫俯視何蒼茫俄頃嵐光變古今杳相接登覽時哲換嘉會洽歡悰長懷託文翰

朱國祚

同葉給諫過鐵柱觀 有序

南昌鐵柱觀相傳為晉旌陽令許遜鎖蛟處按唐李白詩云浪動灌嬰井潯陽江上風豫章城灌嬰所築疑此即灌嬰井也萬歷辛卯九月予與葉給事典江西鄉試畢偕遊是觀覽其遺跡證以李詩給事然予言爰賦詩十二韻以紀其事

微瀾遠通江水黑照無影誰鎖戟尾蛟繚以千丈綆神州八柱外於此得塹穽地户闢趙尊真靈位陶景人言毋支祁神禹昔鉗頸要當去民患不在遠方屏凍鐵斷繡花終古但嚴冷九派潯陽流有時風力猛潮生浪亦動疑是灌嬰井比於渴馬厓術可驗穅穬我言殊怪牒給事默心領請誦白也詩可以發深省

九日飲涵虛閣和葉進卿作

傑閣峙層霄來遊屏鬱怏晴臨山靄逼遠見宮雲敞天氣日以清江光一何爽嘐嘐候雁鳴汎汎寒潮長登高

循令序勝引屬吾黨甄藻協夙心爨桐得新賞絲餻乍出饁細菊且浮盎席移鳥遷樹坐久月承幌一唱白雪音滋我丹霞想

蘇州送君輿姪赴試北上

駕言勞舟發送爾出金閶游子將何之行行入帝鄉帝鄉日已近佳氣逾蒼蒼俯視碧水流仰看浮雲翔情隨水偕遠意逐雲俱長重寶抱璠璵殊材堪棟梁努力獻文賦佇聽聲名揚

天台道中同郁伯承賦

游目覽層峰携手攀高嶺舉步若登天畏塗復顧影喬柯聳白雲深壑陷丹井落日猶半規山色已先暝但愁寒虎嗥不嫌老鶴警忽聞下方鐘頓使千慮屏安得百丈厓縋以兩修綆

天台

人言天台高四萬八千丈中有瀑布泉飛流衆山響多少採藥人石梁不得上我思劚壽藤削作過頭杖拄上

最高峰雲中一拊掌

于若瀛

宿唐洞寺

野寺大道傍短垣倚雲嶠舍策叩禪關平蕪恣延眺暝色還荒徑明滅寒原燒篝燈坐幽室皎月來相照未稅塵鞅勞已窺靜者妙夜半風鳴條不減蘇門嘯

虞淳熙

懷淨國

客有歸來辭都作蓮花字五柳珊瑚枝三徑玻璃地天童候金門香菊總而至翠裀傾丹英紛紛羅應器翩然六鉢經秋霞生半臂解衣浴澄池霧風撼仙芝承足青玉沙妙觸各如意空樓千樂鳴次演第一義吾安進機歌獨笑聲聞醉極樂詎有涯行向刀林戲

朱長春

巾子峰

出山非舊塗後顧見怪石尋蹊屢登下仰視股欲慄衆堤射空庭側直各自立詭象不止指移步形已易但見交屈拏往往如旗戟上有欲墮片夫乃風吹出脚虛終不捏古蘚蝕半白日出照高溜細縫見雨跡傍路容半足僮豎每仆側盤旋南得寺穿澗行見汲不見參寥子吟幽徒自述

自橫塘放舟宿漁浦作

清晨發橫塘日暮宿漁浦清川何悠悠林木澹回互衆山春氣鮮遠近發煙淑雞鳴過村舍鳥落蕩洲渚落日照富陽潮聲散如雨茲行涉清境人事惜多阻孤舟抱風疾薄暮江氣苦前程問舟人形勝卧中數遥憶越王山莽莽空懷古

方應選

汝上有懷

故園日以疎故人日以隔奈此頭上冠負却山中屐望望吴天遥縻蕪春一碧同心曠難期異鄉誰結客二陸想平原五湖招少伯存者半參商歿者成往昔而我徒

索居流光坐愁惜白雲何處尋桃花空脈脈
汝水清且紆明霞生遠空何來得雙鯉溯自江之東素
書不盈尺白雪滿郵筒經術彭宣老清言徐穉雄朱張
故無恙王楊激頹風升沈各異趣幽事總相同蹇余周
南留天涯憐轉蓬延津會須合長嘯倚崆峒

欽定四庫全書

校總校官庶吉士臣侍 朝
對官檢討臣蕭九成
謄錄監生臣傅瓊芳

欽定四庫全書卷首要 集部

御選明詩卷三十一

詳校官原任主事臣李斯咏

御選明詩卷三十一

五言古詩十六

湯顯祖

秋夕

亂螢飄熠燿蟋蟀悲何急納納羅衣裳冉冉淒風入獨坐渺無言自起闌干立

虔南津口得黃郡公扇頭明月篇却謝

風物想南都波濤向東粵晨燈鬱孤臺蒼茫度城闕搴帷自遵渚幽芳坐林樾忽枉人吏來新篇贈明月徘徊青桂枝宛孌流蟾窟淩寒秋色晚入夜河影沒東井流清光南溟照窮髮佳氣有迴合輕霄時彷彿感君卿月姿悠悠眷清質幼扇豈終掩嬋娟恒自出還以海中珠来投漢川橘

贈舊盱守吳淞張伯常并慊馮元成觀察

昔飲神姥井常眠蕭曲峰雞犬天中鳴村墟雲外春良

哉二千石煙膏盈四封一葦臨川城溯洄安可從春風
吹豫章燕眺承清容授以華亭篇披豁生微悰素若月
窺窗蒼若露滴松江靜散霞綺巖虛出雲重寂寥僧磬
間時一聞歌鍾馮公括蒼時揮灑一何濃淡跡到黔粤
開心見吳淞長吟滄海間雲中成二龍

三十七

我辰建辛酉肅皇歲庚戌初生手有文清羸故多疾自
脫尊慈腹展轉太母膝剪角書上口過目了可帙家君
有明教大父能陰隲童子諸生中俊氣萬人一弱冠精
華開王路風雲出留名佳麗城希心遊俠窟歷落在世
事慷慨趨王術神州雖大局數著亦可畢了此足高謝
別有煙霞質何悟星歲遲去此春華疾陪畿非要津奉
常稍中秩幾時六百石吾生三十七壯心若流水幽意
似秋日興至期上書媒勞中閣筆常恐古人先乃與今
人匹

雨花臺所見

冉冉春雲陰郁郁晴光瑩取次踏青行發越懷春興拚
知天女後如逢雨花剩宜笑入香臺含嚬出幽徑徙倚
極煙霄徘徊整花勝態隨驚蝶起思逐流鶯凝美目乍
延盼弱腰安可凭朝日望猶鮮春風語難定拾翠豈無
期芳華殊有贈持向慧香前為許心期證如何違玉纓
沈情擊金磬

黃岡西望寄王子聲

白露滴江城江聲遶秋至心賞不在兹幽芳渺難寄木
葉號蟬悲水行潛鱗戲日氣淡芙容雲陰生薜荔棲棲
王子情默默楚人思未及湘累醒且共蓬池醉遥松起
暝色虛竹驚寒吹物往年序遷情存風景異樵歌歸影
遲新月忽在地

相如

相如美詞賦氣俠殊縉紛汶山鳳皇下琴心誰獨聞陽
昌與成都貴賤豈足分子虛乃同時飄然氣凌雲卧托
文園終不受世豈氛清暉緬難竟遺書封禪文知音偶

一時千載為欣欣上有漢武皇下有卓文君

部中鶴

曲臺雙白鶴日賦十餐錢良為升合資留滯江海年傳呼卿出入引吭飛舞前軒墀看鶴人時與小翩翔鳳皇猶可飼安得羽中仙

宿浴日亭因出小浪望海

為郎傍星紀江湖常久居倏忽過南海片帆挂扶胥隱隱岸門青杳杳天池虛培塿澹凌歷氣脉流紆徐潮迴小洲渚龍鱗勒溝渠于中藏小舟其外懸日車雲影蒼梧来咸池相卷舒孟冬猶星河淡月沾人裾陰陽蕩揮霍精色隱踟躕足章丘餘沐髮扶桑初清輝臨淯盤若木鮮芙蕖西顧連崦嵫東眺極扶餘小浪亦荒爾大波始愁予嶼舶自吞吐樓櫓成煙墟飛金出螢火明珠落鯨魚吾生非貫胡萬里握靈精晻靄羅浮外傳聞仙所廬玉樹如冬青瑶枝若拼櫚陽烏不日浴晝夜更扶輿丹穴亦不炎好風常相噓白水月之津一飲饑渴除

徐聞汝仙尉去此將焉如

麗水風雨下船棘口有懷

石城雙水門落日遠江介春潮風雨飛暮寒洲渚帶流雲蒼翠裏緒風簫鼓外分披悟曾歷合沓迷新届宿霧緬餘丘生洲隱遥派地脉有虧成物色故明昧曲折神易傷幽清境難會江花荒流放岸草悽行邁不見林中人自撫孤琴對

殷都

離資園

蘭生在深谷寧畏惡草滋受性偶不同托根從所宜夙齡負耿介中路遭嶮巇棄置纓與綏歸来尋故蹊南山荒豆田東陵没瓜畦躑躅不自得為園且棲遲上有護草堂下有春草池光風旦夕至引觴以為怡蘭者自為資達觀詎離俗全生甘息機寄言謝人徒殊調勿見疑

袁宗道

暮春鄒生邀黄思立諸公游高梁橋即事

柳帶括晴空寒鏡開清潭長堤三十里波底見行驂雕弓簇小豎茜衫逐冶男西山如螺髻萬黛滴僧藍長歌吹細縷酒氣成煙嵐鳧母出窺人茭蒲緑鬣鬖時聞連連語蒼翠似江南

袁宏道

新晴

雞鳴聽遠鐘凄清入寒嶠晚枕氣微暄紛紛簷鳥笑花香乍襲人窗湧一痕照温風泣露光塵斂青天耀逸思如繫鷹繫解心浩浩出門見平湖流水清面貌村酤白癭杯沿堤呼所好

袁中道

江干

讀書忽已倦冥坐虚無裏風起舟壓濤濆濆来入耳一夢入深松櫓聲復驚起瞥見兩岸山淡冶真可喜楊柳發嫩緑雨後益娟美携有虎丘茶并饒惠泉水聞香不見色齒牙風詡詡此江獲此樂上有玄真子

梅花

朝来花底坐微香染清醉清醉猶未已泠然成佳寐瞥見四圍山萬仞真拔地玲瓏萬竅空苔文綴深翠山徑響石渠珠泉自天墜澹月来山霄流波湛寒淚途逢一高僧邀我巖中寺坐我白石牀語語天外事談鋒尚未終警鶴一聲至依然花下人清香来撲鼻

花源道中紀遊并示文弱

緑蘿如篆刻鋒刀駁雲霧下臨百尺潭丹碧寫練素沿溪望前村都似避秦處停舟入花源携筇臨水步桃花千樹紅花深迷往路帶月石間流夜深響瀑布清坐憺忘歸一山滴浩露

感懐詩

山村松樹裏欲建三層樓上層以静息焚香學薫修中層貯書籍松風鳴颼颼右手持淨名左手持莊周下層貯妓樂置酒名冶遊四角散名香中央發清謳聞歌心

已醉欲去轄先投房中有小妓其名喚莫愁七盤能妙
舞百囀弄珠喉平時不見客驕貴坐上頭今日樂莫樂
請出彈箜篌

昔時舊酒人傾尊定酒帥一吸百餘盞酒徒皆羅拜是
夜月如晝大堤共于萬狂歌若奔雷長江吼滂湃居民
不得眠親黨皆嗔怪精悍在面顏零落舊壇會回首憶
當年咋指以自戒

初秋

微涼宿陰林頓覺煩暑退登臺對清池過螢停鶴背靜
夜發嘯歌鄰犬數聲吠
臺上人正醉池中鶴正睡潔露漸深林驚人亦去
水氣抱柴扉林陰夜凜冽風至如無人芭蕉一聲裂暗
暗梅花廊殘月如霜雪

吳應賓

感興

雨氣澹將夕木末明殘霞流芳惜餘姿宛轉歸泥沙物
化一以遷歡樂為咨嗟根株既不定無乃空中華渺然
念獨往浩蕩隨無涯

王嘉謨

古詩

閑雲過窗牖蕭絮真可親杖藜出門前幽鳥鳴向人一
夜秋水生潺湲滿四鄰鳥毛林中飛微雨吹角巾寥寥
還自得此意誰與論

西郊曉望

迫迫西北望雲淡秋山永寒松無留露弦月不耀景百
鳥競朝鳴渺渺闊河靜閭閻悶神宮虛牝遥相警獨有
淵壑情跼蹐誰能領

夏夜獨立

陰陰雲霧合簫欞更同同幽人猶未眠獨立餘花影遥
聽轆轤聲微風起古井

嘍兜橋

淵淵溪水中青蒲葉靡靡翳然林木間幽懷信予美細

藻唼潛鱗山梁雉文雉尋幽復遠涉濟勝良堪喜夕陽忽西流平湖澹煙起慷慨賦新詩行歌出山市

西勾橋

微風何澹澹宿雨隨人飛遥望石梁前楊柳蔭重圍淵壑寂無聲獨行向霏微寒芳自可藉寄賞幸不違徙倚豐林間担步徐言歸

盤山法藏寺

折坂殿懸厓悠然縱鞍轡縣縣谷口雲飄墮白如練峰巒忽相冒奇石還驚眩大者數十尋小或等冠弁峰巔有嵌宇歷歷皆可見永懷僧棲樂倍覺塵情倦稀逢采芝侶獨立幾回盼

雙峰寺

遠眺翠微近雲木澹清姿石華浮半空飛泉激流漸其陽鐃怪石小大紛參差萬頃鬱相錯孤雲停不移中峰構翠龕一一能仁祠山僧衣蘿薜雜以松蘚皮導我磨蒼崖覽古生遐思

沈瓚

遊石門山

曉行青田道百里皆蒼山天開石門洞七十二灘間瀑布掛絶壁開心復怡顏高詠謝公詩披襟美潺湲悠然念千古日暮不知還

遊元陽洞

朝雲漸歸山松風晝淒緊重巒散晴暉皎日麗阡眇矚巔目俱遥循巖步方窘一山別作阿亂石聚成囷徑穿谷斤餘崖覆松蘿盡危磴曲緣澗近坡平中準洞啟石谿砑風高樹凌踳僧舍密綴蜂樵柯露棲隼居人茂花竹過客甘蔬筍迴思廿載前此地名跡泯七日鑿混沌一朝見玄牝境闊地孕靈氣開人示朕幽夢屢相關孤節自茲引為誦郗生言無貽謝公嘲西蒼崖覽古生遐思

章憲文

山中送馮佥宗遊留都

秣陵佳麗地況乃霜信初蟋蟀吟井榦白露泫玉除天

堦爽籟靜游子行曳裾寄語都人士拭目觀璠璵

為爾切鱸鱠為爾調蓴羹飲我金叵羅歌我少年行爾
醉為我舞舞罷難為情秋風滿道傍深柳玄蟬鳴季鷹
歸故里之子促遠程去住不自得努力崇令名

袁黃

送陸五臺之任

移舟一送君離別在今夕耿耿秋夜長不寐成遠憶豈
無黃金罍可以滌胸臆我心匪白雲卷舒焉有迹彈冠
武水濱坐久暮山碧

徐勃

送黃伯龍之秣陵

我從白門歸君從白門去去轍與歸輪相逢不相聚窮
冬百卉腓遊子遵長路黯黯鍾山雲蕭蕭秣陵樹戔戔
石頭城渺渺秦淮渡千里涉風波孤身犯霜露送子感
昔遊勝事今成故離情不可護慎毋乖尺素

焦竑

贈王東崖先生

商風天末起中夜隕霜擇有美三春花朱條忽銷鑠古
人結交驩意氣重山嶽俛俛豪華子朝暮見榮落明晦
自有時所貴善斟酌慷哉坦蕩人永不負然諾
戔戔陵上松下有千歲苓采之欲相贈為君延修齡道
遠不可致物薄誰為珍臨風空佇立歎息此微誠

西園

林皋颸欲秋閒園自成步駕言出郭遊翻愜滄洲趣臨
深杳難即躋險倏可度危藤緣澗上遠岫當窗露崖壑
既盤紆竹木亦交互怪石森餘株清川貫中路微雨逗
涼颸煩暑漸以去同人自相將杯酒豁情愫棲遲少日
懷緬邈平生故流光豈不遒延賞未云暮詠歸各怡然
撫景謝良晤

陶望齡

遊五泄六首　各有序

青口

從諸暨縣行五十里皆山中然勢散緩行者頗疲
急將至青口前有巖嶄然出雲間客望見皆喜心
踊欲趨比至山忽轉面截去路純若無罅並厓行
半里許溪澎然鳴隔溪迺覺有門實涉而入如行
委巷中矣兩山離立不數丈辟絶梯磴翕翕如欲
闔行數十武輒一轉溪隨而縈之十數武輒一涉
山是純石峰岑皆傾欹聳特各取態或如麇囷
或窪如堂或如案上果罩也疑初是一山將有神
人斬其脊而中開耶石辟上躑躅盛開紅紫如繡
不可采掇五泄山上有劉龍子墓龍子人而龍故
詩云然

龍子為龍時陽精洞丘谷神行物無礙摧山如剖竹青
口當其塗長壑勢奔趵書若萬羽林分行避黃屋秖今
苔蘚壁即是羣山腹天空墮石罅雷與斷雲足鬼斧一
以劍神鞭驅不續躑躅花其巔聊舒遊者目

第五泄

五泄之名以瀑水勝然山徑固已奇絶矣入青口
十里至五泄寺寺右緣溪而施而上復折遂至瀑
布所水懸可千尺石辟如削左右環擁映水益壯
不知視匡廬雁蕩何如也然聲勢震蕩口喑目旋
神魂失守亦雄偉奇特之觀題名於壁曰萬歷丁
酉三月廿日公安袁宏道歙方文僎山陰王賛化
會稽陶望齡奭齡同遊

白蜺飲

白蜺飲睛窒一飲萬人鼓腥風歘涎沫下有神龍府傾
崖與迴薄獷石佐虓怒十里骨立山洗濯無撮土遶源
杳何處落地名第五客来泉亦喜舞作千溪雨赤脚立
雨中衣沾翳厓樹廿年成始至重遊在何許憑君鐵錐
書一破蒼苔古

白龍井

五泄有二龍井黑龍井即第五泄下石潭白龍井
在寺南五六里許穿谷中而入大抵如青口道也
而兩壁加隘巖壑加巧溪加駛石門石囷石果罩

皆具而加巨轉摺變換不可名狀稍進云已是寺
前案山背似非人世之行客相顧恍然而已時日
漸曛幽悄可畏不至龍井而還

招提萬山裏門與蒼崖對嘗聞白龍井窈出清溪外沿
洄未覺遠忽抵前山背半岩仙屋深迴峰洞門礙奇蘚
互傾仄飛溜各形態厓松老將化石筍看来大磐谷戴
土耕寒苗接流溉蹊幽生晚畏逕轉添新愛已謂人境
窮蕞與村翁會息肩支短策洗足坐鳴瀨但見玄髮垂
安能辨年輩因知雲霧間神仙宛焉在

第一泄

宋景濂記云諸泄惟第四級不可至或以綯圍膏
繫巨栈俯而瞰其取道蓋從嶺上下耳僧言山下
有細路緣厓可上則四泄皆可至也時方雨險滑
不可置足褰裳從之從者多諫罷歸寺詰朝步上
響鐵磬從山膏得斜徑攀挽而行臨其巔望之四
瀑皆宛宛可見夫匡廬雁宕一級水耳猶得名況

五泄耶

山雨無崇朝青苔助巖險四泄安可求山僧只指點與
来身命微危磴幾欲犯童僕進苦規同遊亦譏貶慮深
膽易慴計阻心竟歉勝事忽若吞清眠夢如魔辰餐動
歸策臨瞰勢已儼蘿葛疲攀緣荆榛費誅斬跖石愁足
跌蹲泥任衣染下望五白龍遥遥競騰閃

紫閭

泄之水百仞五之意是天上落也從響鐵磬而登
至絶頂謂便當下乃忽見平疇長林桑竹翁翳溝

塍組織水皆安流審之即墮而為泄者地名紫閭
民居頗稠或至巨富四望緬然平遠亦更有羣峰
環之上山即富陽縣界予與客皆言兩縣地勢高
下遽如此復不謂是山頂行十里忽復下走如一
二里始至地由此言之安知今所謂大地者非處
於孤峰絶頂乎

一瀑懸百仞五瀑方到地每緣嵐霧開忽想峰頭翠即

此料泉源應從白雲隴攀藤漸躋陟屢息始能詰誰謂孤峭中忽有桃源事雞犬散村落竹木成位置連疇溪女桑卓午樵人市向来五瀑布平流若溝隧十里方下山人家在天際

玉京洞

從五泄至洞巖寺凡三十里洞在寺右始入如永巷巷窮迴開闊如七間大廳堂遇闊處即名一洞如是者不測為幾也未入時寺僧携席以從云大隘者至不得手行須首引其尻如蛇蚓狀以為藉耳洞中然數十炬猶暗炬火小如棗核不見光餘隘處又苦煙塞觸眼鼻皆酸既至穴口數刺頭試之畏煙竟不果惟寺僧與王生及僮輩二三人更進數洞出為言所以聞昔有行脚僧曾擔糠深入者見大溪石橋而返頂上聞櫓聲當是錢塘江也靈洞積陰晦火烈不得揚一炬纔照身有似秋螢光神幽意多危羣客悄不狂相牽隧道窮研爾開堂皇石髓結還滴蝙蝠鳴且翔布席通穴口投身引其吭要當蛇蜿行恐遍蛟龍藏勇夫三四人老僧啓前行還言所歷殊一一仙人房其下流清泉其上安橋梁蹊嶺突高下尻背時低昂火燭黯欲盡窔奥安可量嘗聞長老說有衲来何方折松為明燈囊包裹餱餼持呪禁妖怪表塗留粘糠猛志忽地險深探遍靈鄉頂上搖櫓聲依稀是錢塘與君凡境居安知仙路長

端午日無念師二詹生吴生同集齋中偶看坡公汁字韻詩戲效韻四章

吾聞嵇阮傳頹然嗜米汁呼酒如救焚五斗未曾濕清言多妙理往往酣中得不知三閭公沈湘有底急有如雲間鵠而視池中鴨覆載豈不弘愁人眼空冪園芳迮令節安石榴花赤秫米煮菰青菖浦蕪酒白酒為濡吾屠花以華我幘行從漁父歌一吊孤纍泣醒魂老更苦澆酒箴其缺今日良宴會坐有千里客願客醉勿醒醒後憂来集

榴嬌乍頳頰柳暗初流汁湖南去飯牛飯飽牛耳濕炎景困騰騰嘉賔来得得同忻節物換再歎流光急艾葉巧成虎沈香吐微鴨開軒去屏障獨許庭花羃越酒苦醲釅琖落珊瑚赤家傳蘇氏方頗類吴中白豈徒側君弁歡賞行墮幘連槽瀉春溜幾夜糟牀泣缾罍幸未恥杯勺豈愁缺主人不自謀醞美真為客莫厭園蔬貧明朝肯来集予家造真一酒色味似三白

董其昌

題陸君策畸墅

積玉豈無圃干將亦有村青山貯文賦秋水懸劒痕中有獨住者卜此畸人園高情狹五嶽取適聊川樊一丘羨吾土羣峰走其門虛櫺見霞起卷幔知雲屯高樓巢燕子篔谷長龍孫每當秋葉凋鬱鬱清陰繁緬懷柴桑翁朗愛田水喧况乃梧竹聲長與風雨吞主人桂林枝雅高蓬蒿敦疏渠引泉脉驅石劖雲根濠梁期質友池塘思哲昆刈韭秋畦薄釣魚潭水渾著論準樂志賦騷

稱滌煩名僧時駐錫長者多停軒與君在城市室邇猶隔垣未若此園居曠然無蘺藩一從鴻避弋笑彼虱處褌因之奏山水便欲忘朝昏高枕乃吾廬誠如杜陵言嘗聞達人軌寄邇隨化元我如還山雲君若扶桑暾卷舒各有宜何必鶴與猿惟容肥遯者終老桃花源

高攀龍

夏日閒居

長夏此静坐終日無一言問君何所為無事心自閒細雨漁舟歸兒童喧樹間北風忽南来落日在遠山顧此有好懷酌酒遂陶然池中鷗飛去兩兩復来還

湖上閒居季思子往適至

正爾山水間念吾煙霞友春風吹微波日暮倚楊柳我友惠然至童僕喜奔走相别嘆幾時相逢慮非久所歡得晤言欲言仍無有默默各自怡一室閒相偶夜深不能寐明月在東牖

諸公招飲石城塢

勝會寧可常勿惜此淹留竹樹有嘉蔭班坐無俗流念
我平居日所愛在山丘願得素心侶引杯相勸酬今晨
愜幽興不醉將焉求未須救太康此樂可忘憂卓哉斜
川人千載心悠悠

夜步

幽人夜未眠月出每孤往繁林亂螢照村屋人語響宿
鳥時一鳴草徑露微上欣然意有會無與共此賞千載
懷同心陶公調可仿

魯兩生

吾愛魯兩生面折叔孫子灑然揮之去身隱名不紀是
時風雲際豈不願膴仕大道吾所聞曲學有深恥從此
謝世人聊以保厥美

登華頂峰遂至石梁斷崖觀瀑布

晨策凌絶頂夕棲入浚谷攢峰插天表飛瀑掀地軸昧
險驚前賞升虛騁極目春風澹沖襟朝曦扇輕燠深桃
點澗紅弱柳抱溪緑想見花源人胡麻飯應熟神仙不

可期念此娟幽獨

始歸

三旬通仕籍六旬始歸田中間立朝日未嘗淹三年拙
宦分自定遯世性所便每懷五湖志願棲一壑堅飛鳥
脫籠中游魚歸故淵豈誠異時好所好各有專驅逐車
馬塵何如松竹間晨起日三商夜坐月一天靜默契神
理夷猶翫簡編所務願不違至人樂已全

謫居 并序

余謫居揭陽官舍幽清庭有盆魚有竹石楹前榴
花灼灼不絶樹間小鳥交交弄語長至後謝病杜
門益無往來終日靜坐讀易誦詩月明靜夜活火
焚香援琴小弄意興既極恬然而卧益從容乎樂
也賦詩志之

自昔悲羈旅局促亦奚為昭曠苟在懷憑運與委蛇頎
海何必惡四時有丹荑我生一甲子即事多所怡華館
絶塵氛水木澹幽姿好鳥時一鳴靜緼流天機縱心八

極外欽之在幾微歷覽千古書此理不吾欺被服誠無斁真賞欣自知持此以永念可用忘棲遲自非高堂戀鹿門乃在茲

遊雁蕩山

昔我愛丘山名勝在夢想去去三十年塵事空鞅掌茲遊愜始願千里遂獨往望山屢馳騖入谷轉疑怳仰觀秋瀑飛俯聽潭流響陽崖時雄突陰洞藏奇敞幽尋碧澗底遐躅紫霄上春風蕩輕陰百里見開朗丹青未可圖文翰誰能髣棲心願止託回首空悵怏勝地古今存浮生俄頃賞安得結茅廬於此日偃仰

湖上

道人不識憂隤然罕所慮胸中有奇懷常得山水助時乘酒半醺或值寐初寤獨往恣幽尋欣若有所遇有時深林行穿徑忽失路有時湖上還看雲忘所務凝目孤鳶歸傾耳細泉注所造趣未極原陸任昏暮非關耽清娛曾是秉遠慕閒心始造理快意多失步嗟爾行道人迫迫焉所赴

林堯俞

三月三日棠林修禊

良辰維上巳選勝遵水側灌木翳繁陰原疇免登陟長川羨游鱗高雲睇歸翼羽觴催莫停陽烏漸西匿

七里灘作

雙笳引綵舟鳴榔下建德既經漁浦口還望定山色沿流苦奔峭入峽驚偪仄寓目恣游觀舉趾罷登陟一醉嚴陵祠清風邈難即如何謝人徒於焉解徽纆

海東晚眺

暮春命巾車言憩青溪涘徘徊芳樹林夕陽已在水東望窮扶桑波濤盪地紀日月互吐吞雲霞幻奇詭天吳畫不發珠毋宵疑徙島嶼急棲船春疇間耒耜鯨浪幾時平漁歌處處起

陸彥章

席上懷東明先生時患足疾

顥景霽秋旻時藹揚素蕚言將物外羣遂果林中諾郊館既陰森風期亦恬漠葵烹露葉鮮竹亞霜枝弱氣肅翩來鴻天空唳棲鶴晝恧陽晷遷宵厭華燈灼如何平生交沈疾阻歡謔漢陰息機械牆東養寂寞安得待君閒盈觴共斟酌

馮有經

登嘉禧寺

高樓切天浮古木森在下峯峰開金碧四十二蘭若芳林擁桃李怪石帖松檟人語曠不喧啼鳥無冬夏對此懷巖耕局促何為者

陳所蘊

嘉善寺石壁

出郭探幽奇驅車詣長薄禪林一片石絶壁聳虛壑既疑巨靈擘復類鬼斧鑿俯臨百仞崖飛度千尋閣斗酒此盤桓與子聊斟酌人生會有盡奈何苦羈縛願言解徽纆負耒采靈藥

徐應簧

遠別

荒郊微雨歇一夜生秋草曉起望行塵離愁滿懷抱渺渺孤帆影迢迢萬里道回首故鄉心憑誰共傾倒人生衣食足在家貧亦好榮枯代相嬗賢聖莫能保昨日東鄰花今朝淨如掃

孫羽侯

小除日登玄石山歷石門七女諸峰

歲暮野遨遊駕言陟層障萬木日蕭疎十里峰遥向高高玄石山獨立心怡曠巨人跡夐奇雲母泉清漾中與石門連絶境凌蓬閬黄精神女供丹藥羣仙藏松檜蟠靈根衣冠閟深葬嶺雪競晴暉崕瀑散餘瘴强臺意愜多仙廬懷恣放江湖左右流鹿豕朝昏傍俯視藐培塿四顧離塵坱安得同盧敖八極隨筇杖

吴正志

早秋宿西溪莊上夜月皎人荷香襲袂同卜宗

遠外弟大淙頭陀由小閣步至荒圃劇談中夜賦此

高閣臨深溪孤村坐日暮山色入微茫悄然悲四顧須臾一輪湧金光出疎樹上徹青天路下照清溪路密竹尾欲捱長松頂偏露指顧河漢間牛女如欲度雖無扈酒歡清輝愜情素情素何廓寥道侶足逍遥步出西北園香風一飄飄蓮蓋含雨潤蓮花泣露嬌寒皎漾池塘清夜見沈寥亦有北何所事二生喜從余既愛童子真且得人事疎長夏草間蟲感時聲嘐嘐徙倚翫物態煩襟若為消所以不成寐玄論半良宵

初至西村

避世不可得聊復居西村西村亦何有松竹羅故園況茲青陽暮卉脫芳陰繁雨餘晴秀野寒風帶隴翻既隨物候適亦絶人情援默坐觀無始散步神理存喧寂故自如昏旦安足論所愧素心人悠然獨舉罇

區大相

月夜花下小酌和友人

碧空散微雲孤月照遠客以君衣上光鑒我花間席傾壺逐夜涼隔林望歸翮機械葉墮堦淒淒風入隙清光正娛人徘徊戀終夕

歸子慕

館城北

妻孥昔居城我淹江上廬妻孥来江上我去城北居城北何所事二生喜從余既愛童子真且得人事疎長夏北窗竹風吹几上書坐看牆外帆樹中去徐徐中情苟無繫觸物皆有餘今茲對佳節秋風秋月初香稻感我鼻歸食江上魚小女解思父一見當何如

城北初夏

三見草木榮棲棲猶未旋偶與城市遠因貶此地偏獨館背清池一無俗事牽晨興課書罷日午蛙聲喧出門見新秧微緑映遠田久晴初得雨稚子亦欣然田父說歲占今茲定有年物情既如此予樂復何言

庚子正月吳子往見過同訪高存之於漆湖
令節思故人流光懼蹉跎心在隰桑篇三復當如何忽
聞叩門聲良友遠見過攜我訪同志詰朝鼓輕艭情殷
無遥路信宿踰關河依然漆湖上春水渺晴波主人愉
愉如無以風日和風和捲簾坐開尊鳥來歌忘飲飲更
適不覺芳顔酡階前山茶花落英何其多
期顧德甫兄弟看花不至
脉脉春欲深遲遲日方午閒閒溪橋邊寂寂桃花塢淺
水潮初生漁舟倒出浦無奈東風狂花落不可數

暮春
梅陰陰西窗實繁枝葉低小鳥時來鳴向我如棲棲一
鳥鳴未已一鳥隨和之鳥聲處處起高下聲參差日出
聞鳥聲不覺日已西池塘小雨過夕陽鷓鴣啼
辛丑夏日閒居
閒居不勝娛何妨抱微疾長以無事心當彼攝生術白
日一何長臨窗坐捫虱飯餘弄清琴臥起展殘帙孤雲
御徵風翩翩獨高出
閒居寄沈伯和博士 時伯和將之京應貢舉
蹇劣仍負痾分定無越想柴門槿葉疎臥看人來往江
南寒信遲十月氣和朗一夜好雨過階前菜甲長念我
遠行人中心悵養養盤飧有餘滋高駕何時枉
感悟
人生惜富貴富貴諒難私居位食其祿抱闕有攸司若
懷凍餒憂不如農桑宜平心任公道天下能者為人事

當前昏事後更相嗤三十五年前歷歷皆可思以此徵
後來何勞復多疑願言謝將迎履坦希前知
元德秀
我愛元德秀天然真澹姿榮進非所好聊仕亦不辭於
彼紛華中連袂歌于嵯一日駕柴車欲去亦不疑惟盡
利名心長得情性怡飲酒彈鳴琴眉宇若見之悠悠千
載下寤寐勞相思
壬寅正月西村築室成

經始逼歲除春肇室云考結搆稱心為彌壯亦彌好村樹既羅列溪流復縈抱北牖移修篁南圃藝藥草室中圖與書閒暇可探討農人理耰耡念此歲供早顧我長負疴不耕慚亦飽

寄姚孟長

道同不用結氣同不用求神在未交先彼此潛相投感君嘐嘐志高廣正無儔慷慨燈前言奚止情綢繆男子患無志有志良難酬懷居易隨俗安樂生煩憂可憐早春役煙雨維揚舟不知何所牽行止不自由殷勤孟秋約期屆無淹留

泛湖

離居久相思乍見人情喜各從遠方来相知若伊始晴空泛秋湖天際水瀰瀰中流將焉如東西非所擬微風送輕舟颸入蘆叢裏村家插新標有酒清且旨漁人近前問銀魚初出水美物應佳節及時在我爾滌盞欣對酌高情詎能已言旋發清歌夕陽下西涘童冠樂何如

點也千秋起

李騰芳

博望驛

孤亭瞰虛空危闌翼石壁亭亭數株松雲端發深碧起視羣巒層溪光亂相射盤梯花倒看入閣煙相逼雨過萬瓦鳴燈殘四村夕疎星柳外明河漢看不隔去矣問津人空思泛查客

金忠士

瞻尼父像

瞻彼百泉流春来何滉瀁新廟貌崔嵬儼存尼父像日月雖遞更素王靈不爽俎豆有明禋光輝在吾鄰瞻依適所願聖門如指掌嗟哉戶外人宮墻隔天壤

謝肇淛

發真州別諸子

折坂無安蹄風林少寧翼頹波既東徂喜光復西匿行子逐轉蓬朝旰不遑息擬垂邗江綸仍脂薊門軾仰送

鴻雁翔俯攀楊柳色別緒若絲梦欲言涕沾臆早歲負好修中道遭反側行止信盈虛風波安終極白璧委精光何當重拂拭揮手從此辭他鄉復異域贈君以孟勞持此長相憶

雨霽寄陳隱君

新晴動花氣鳥啼漳水春出門見芳草忽憶山中人種藥劚雲母煮石炊松薪甲子誰能識空山無四鄰

寒夜感懷

凜凜歲云暮歸鴻浩南征客心渺天末役役哀吾生撫劒中夜起碧宇何淒清霜氣襲四野素月流前楹寒燈黯欲滅萬籟闃無聲欲奏思歸引淚與朱絲并調孤絃易絶山鬼徘徊鳴浮生無期別離恨何時平

秋日邀龍君御同鍾伯敬林茂之賦詩君御將赴湟中

營道寡高操大音謝俗機誰云京洛塵而能緇素衣前蹤既云邈後會安可希斗酒自斟酌蟹螯秋正肥南陸有殘暑西山無留暉不知松際月已挂花間扉雜坐忘罄折緒談聞芳菲君今赴河湟戎馬生郊畿紅顏誰見賞青雲願多違舊歡意未浹新離淚仍揮余亦倦遊者因之歌式微

桃丘歲暮作

衡門杜俗轡時與參术親三旬九梳髮不知昏與晨早來踐繁霜積霰紛成塵白日光慘澹氣色黯不伸始知玄律窮黍谷無回春歲功忽云改勞生猶艱辛四鄰起寒杵惻惻傷我神天地固有盡年華安足云

偕李元社水部遊蜀山

一水劃為山兩湖東西匯漕渠貫其中盈盈若衣帶西湖漸成陸東湖淼無届千頃碧琉璃風雲互變態中流一卷石突起砥湖湃金鏡浮芙蓉銀盤捧螺黛荒祠久零落花旛皆破敗雞柵倚龜趺燕泥凝佛背開尊面南浦雲水澹相對漁艇散復集鳴榔出深瀨蒲荇交亂流帆檣遶天外濤驚山影搖波漾日光碎恍如金焦間疑

在蓬壺內憑虛候往還已隔人天界浮雲何時閒勝遊
與居會回首空煙波疎鐘隱林靄

十六夜彭城對月

辭家席未煖望舒倏已圓初隱層峰外俄挂高城巔徘
徊麗絳闕瀲灩搖紫淵遠望杳無極忽覺在我前流輝
照綺席素波相澄鮮玉宇何淒清孤鴻唳中天寒江抱
平楚離離含輕煙美人天一方皓魄私自憐但恐佳辰
萬弦望自推遷胡為勞我心秋愁對江楓眠

安平宋尚書禮祠

文皇既定鴈上國勤灌輸汶流久湮絕負載勞牛車戴
村一以壩分水開龍渠畚鍤不再舉天府盈倉儲誰建
平成烈共城宋尚書挽彼澶漫流盈盈歸尾閭至今會
通河俎豆紛庭除白英獲侑食流慶及餘胥

劉尚書大夏祠

引黃濟汶水譬彼借寇兵龍性不恒馴況乃與之爭百
年罕成績閭殫吾山平忠宣纘禹緒四載勞經營上流

既南絕猛勢隨東傾載下淇園竹永奠宣房名蛟黿徙
窟穴柔櫓多歡聲沈馬不可再寄言廛守成

望點蒼山

點蒼十九峰一一芙蓉青縣亘百餘里疑張雲母屏烏
道當太白鐵壁排高冥白雲繞其腹玉帶橫萬釘一峰
一溪流奔卸如建瓴散入市廛間家家鳴琮琤遠近注
畛隰禾黍籍生成陰崖四五月積雪輝廣庭陽光照不
及力與造化爭北麓產文石玉質聲瓏玲濃澹合圖畫
蒼素何分明追琢豈天巧醞釀誠地靈馮河不可極乖
龍猶潛腥林巒非一狀蘭若梵連甍相對不數武空翠
盈窗櫺奇境趣自合絕域心所輕悠然獨長嘯忘此支
離形

韓上桂

醉臥蘇汝載積翠園晨起放筆呈汝載

偶來辟疆園遊戲竹林下雲物遞清新花木低相亞野
樹蓋中庭餘陰蔭比舍礙日構飛楹攢雲拱朱榭地僻

鳥易馴磵絶虹仍跨蓄水灌蔬畦寒流瀠石罅疎菊晚
逾鮮敗荷久已卸方冬場圃成萬室入禾稼村巷出牛
羊主人屬清暇樽寛北海情屣倒中郎迓本是托石交
況乃藉姻婭屑語等琳琅芳祠襲蘭麝席地竟長筵臨
流洽飛斝珍饌絡珠盤竹厨行美炙諸蔬錯蟹蝦嘉果
有橘蔗鬱金琥珀濃寶杓琉璃瀉博木競梟牟選雋事
壺射不醉爾無歸就逋我弗赦調笑雜優俳讙囂恣輕
罵側弁轉悠然屢舞且勿咤醉客影闌珊倦僕夢驚訝

歡燕意轉濃鄰雞不相借吐後酒頻呼主休客未罷臥
我碧雲樓覆我青羅帕疎星點翠簾凍雨消長夜起視
覺蒼茫宿昔如羽化吁嗟此夕遊洵矣美無價天明起
就途僕夫不肯駕惡賓兼故人賤子謹致謝

陳薦夫

秋夜遲友人不至

秋宵何沈沈松陰落寒瓦蟋蟀喧中堂繁蟲泣深夜素
月清以娟白露杳然下之子望不来但恐秋風謝

陳于廷

擬陳思王贈丁儀王粲

王師入京邑天宇俄廓清九廟肅鐘簴十陵翦棘荆皇
路日就坦相君靡自盈吐哺則公旦闢門羅雋英黄髮
緤珪組深巖賁弓旌嗟余同心侶夙昔諧嚶鳴胡為慕
孤介堅欲解世攖延陵非通誼干木庸近情願迴墨子
車且過朝歌城

擬謝僕射混遊覽

大塊真勞生俯仰日縈感内庭鮮懽悰遠郊豁幽覽寓
目極寥廓開襟愜澄澹巖阿秀菊萸江湄揭葭菼會歎
景揺落任觀運流坎代謝亦何常章光總歸闇達人遺
浮榮自視一何歆

陸錫恩

鮑叔牙故里

落景滿齊郊雲横暮山紫緩轡問遺封云是鮑叔里三
北識奇才一匡酬夙恥古人在信心今人多貴耳士苟

未遇時畢生行蓬藁長風不我借羽翼安得起所以管
大夫沒齒感知已

曹學佺

晦日非熊未虞茂之同用雪字

艷陽已及時晦日尚臨雪草色新未穗柳條綻仍結啼
鶯悶雕窗走馬閒金埒惟有素心人相過慰愁絶

雪桂軒花開得語字

桂樹山之幽予昔擇而處顧此山中雪盈枝何楚楚去
歲花開時山川蜀道阻臨風祇相思馨香落何所暮春

歸林下棲息淹時序月明花正發露下清且湑飄飄入
人衣採摘盈筐笥料全久要義形影盍相與隱者信可
招胡媿騷人語

出郭別陳振狂將以暮潮解纜發之九龍

翩翩雙黃鵠矯矯雲中飛疾風一相失奄忽東西馳眷
此同袍友恩義無乖疑春華不久榮秋葉乃多萎念當
展行役揮涕從此辭往路何浩浩乃在瘴海涯荅言別
故林與子同一時方舟夙已戒利涉臨余斯斟酌盈觴
酒各致平生私景光不相戀良駟終難追攜手念已遠
出門視多岐凡影但俯形一失俱相離幸言懷明德有
如渴與飢心為道路樞安得不自知慎哉各努力勿負
歲暮期終當續古懽為樂猶未遲

峽口逢陳幼孺

出門識別苦登車愁路長峽口斷地脈南北遥相望僕
夫停其綏川廣限無梁仰視浮雲馳鴻雁同翱翔方舟

未云涉矚險先傍徨道逢相識人乃為心所當上言長
相思下言適何方屏營周路側原野何茫茫安得盈觴
酒與子同酌嘗大義亮金石俛仰鬱中腸吾欲展此曲
列坐無高倡執手惜欲別險阻誰相將此水淺且涸離
憂方可量命不與願俱悲為參與商羨歎雲中鵠比翼
歸故鄉

夜宿迎仙館

扶策入名山幽奇恣心賞嶺路鬱且紆投林日已曛修

渚留餘光玄廬此開敞止宿無別驂煙霞集吾黨以茲流水喧遂致衆山響明月襲其輝盈盈照帷幌幽人有返夢夢到羲皇上金雞遶樹號東方色微朗晨起不及炊浩然乃長往

校總官庶吉士臣侍 朝
對官檢討臣蕭九成
謄錄監生臣劉天蒼

欽定四庫全書薈要 集部
御選明詩卷三十二

詳校官原任主事臣李斯咏

周如磐

采菊

高秋凜風色百草遞萎黃嘉彼東籬英參差裛露光采之不盈掬悠然傾我觴杖策寄事外仰視歸鳥翔會心水木間獨坐以徜徉

袁世振

春雪山中效歐陽體

微陽滯幽谷未雪意先冷夜定松吼急衾裯暗告警夢回疇昔在所歷猶耿耿板牀廓無帷瓦際寒光同始覺土室陋宿塵如掛綆老婢把濕芻稚子弄冰穽跋屐探空林千山同一逕門前牛犬跡木末鳥雀影何必侈堅臥無干清晝永

董應舉

秋日尋孔崔菴通上人

林深不辨徑積葉翳寒泉屋角留殘日秋階童獨眠問師何所去遥指隔江煙夕磬無人發林中聞暮蟬

徐彦良

落葉

落葉不上枝因風亦復起清風本無私何因有彼此一葉隨飄揚一葉沾泥滓寄語風前葉莫墮東流水多謝三春風山中多蘭芷

范鳳翼

征途

歲晚疲征途籃輿載歸夢野風吹又醒明月勞相送荒村燈火微遠寺鐘聲動投宿僧寮中所忻酒盈甕

盱眙山中

山家住林坳林昏嘗晏起石隙日初明午雞動墟里歷落下山樵得此林塘水水鳥戲衔魚悠然步河觜

高出

箕山

箕山於太室如岱有梁甫輔嶽並稱尊他山遑敢侮頴水源更清石流歷可數所以讓王人洗耳臨其滸一瓢棄陶唐飲牛媿巢父後代鮮若儔高風激千古

黄汝亨

西山

悠悠逆旅間忽忽意不展振策西坡門佇覽西山巘北風紛車塵曉日出林晛遵塗泛洲渚披草踐平衍水清既近矚峰遠亦流緬故術尋嶮歎新蹊遞深淺靈巖恣冥搜秋容歷餘眄營魄境互託貴賤理無選微尚儻有愜非譽自茲遣

初秋過英山遲劉幼安先生

暑氣清雨餘涼颸起秋夕越陌攬稻穰穿叢度林隙涉津既得崖入山詎分席白鳥下飛翻明湖坐澄碧緬懷物外人相將品巖石

登攝山

委曲歷巖岫振衣攝山頂心目頓以豁廓然開一境達
觀無近懷高步寄遐引林壑漲松濤虛空墮雲影遠霧
冪大江荒烟迷萬井東南折吳楚攬之若浮梗吾生嗟
有涯意氣詎能騁聞茲有靈藥可使頹齡永顧與山僧
期依緣同結靜

曹徵庸

黃岡道中

芳草展柔綠十里冒長堤藤花覆高岡下與垂楊齊穀
雨春欲盡雙禽互悲啼行子感于役思歸息山谿閒看
理綸繩坐釣桃花西及春事耦耕煙蓑引組犁斗酒勞
作苦壺觴恣提攜何為深泥中沒此青驄蹄

尹伸

病後田園雜詠

山居廢牆垣始成廊一曲其外數折渠尚待春泉綠水
邊忌無穢花石當豫蓄蘭蕙此易求盆盎生機促植聞
宜女手根喜傍脩竹精思在一藩雞狍豈易逐匪獨愛
其生潔性不可黷幽芬被徑開朱欄亦不俗

張以誠

悽勇氏馮集甫

驪駒唱春風蕭條忽秋色玉露零空庭徘徊悵永夕高
歌轉成悲追陪念疇昔狂呼月下尊笑展花間奕清言
競傾倒謔語互彈射歲月曾幾何關河邈睽隔依依渭
陽情冉冉光陰擲風塵惜離羣偃仰甘屏跡珍重雲中
書深慰劇門憶浮雲斷南天白日黯西匿申章何以報
但願加餐食

王衡

初秋月夜園外散步

微風拍秋螢款款飛欲高時來觸團扇近人光自韜豈
無燈燭張憐汝飛蛾遭羣動亦有息農務鄉所操絡緯
索索啼織婦行已勞
我田占城稻七月先登場橋西歷歷黃半頃收夕陽東
疇剛放花露氣浮甘香力入雖云薄幸免秋雨荒早晚

粳酒熟鄰父歡來嘗

琉璃橋步月

蜿蜒百尺橋下有千里流灣環闢明月澹澹銀浦秋漲渦甍高浪魚龍頹不游呼吸挾風雷石勢兀欲浮遠天星可捫廣野煙相樛行人走陸陸杯酒誰為酬吾將款白虹飲我湖水頭

答岱宗外舅

我有越紈素一日再三洗褰裳過天津見人且掩耳京洛正日中美言如可市但恐謀生拙飄零愧妻子

公鼐

歸田雜詠

導汶自艾山南流達新甫東蒙配岱宗其首挈鄒魯一山一水間幽勝略可數薄營本荒陬芟除闢宿莽雙溪作襟帶連岡若環堵結屋八九間開徑數十武欹仄植亭棧夷曠築場圃畚鍤連朝晡胼胝易寒暑但求靜者便不厭作者苦

避地恐不深吾必在汶上曠野多平疇游目足自廣南岡一握中林麓稍森爽石壁拓精舍石門劃新壤陽崖連陰峰遨遊愜心賞呼兒荷銚鎒擣儷治績紡既欣禾豆登復見桑麻長八口可無飢亦足代祿養豈必規達人庶幾屏塵想

遠遊得暫歸機事久方釋漸與朝市遠轉戀林野寂田疇日以親風雨頗相習農人告及春欣然顧稺耜負杖桑陰午荷鉏麥隴夕遠屋榆煙暝隔水梨花白遠目任縱橫安步隨偃息一區安蓬蒿一盂飽橡栗溪山本不厭琴酒堪自適

擬杜遺興

人苦不知足有願何終極當其入天門猶未厭羽翼一朝成蹭蹬嗤井無復惜昔日李將軍灞亭人不識

董光宏

補陀

東南澤國半往往饒異蹟大海峙補陀懸崖幾千尺層

波山震撼斷桁石蒼赤明滅九點煙超忽萬里舶翻風
鷁鳥退近岸亂帆擲西方有聖人東海乃其宅年來詔
使至旛幢颺巖石我亦飛渡來流覽感今昔摩挲蒼蔔
花四望曉天白

袁懋謙

擬古

行者日以行思者日以思日月相代謝荏苒踰歲時君
子在萬里獨宿誰與怡徘徊增感傷託夢通音徽音徽
不可接涕泣沾牀帷披衣還起立東西迷所之
熠熠花間螢照我庭東廂高飛不能起歛羽舒其芒云
是腐草化耀此玄夜長逢時被渥澤朽質自生光

茅瑞徵

送薛駕部還陝

朔風日以厲肅軫超西秦行行歸故鄉而我失所親與
君同舍郎況乃託比鄰相望朝伊夕綢繆亦有因一旦
出門辭飛飛關陝塵仰盼浮雲駛悵然憶遠人懸知經

歲別分手自愴神願展平生意河梁寫其真聊將盈尊
酹叙此離情新我亦賦歸來離合難具陳

劉宗周

送祁世培北上

清時起威鳳乃在冊穴藏羽毛蔚五采顧盼周四荒已
負絶世姿竦身猶彷徨天路不足儗所思在求凰止必
擇梧蔭鳴必于朝陽遂為虞周瑞躋世以平康

用韻答劉湛陸翰撰

濯濯園中梅矯矯雪中植凡物貴後凋君子尚消息稍
逢天運周春風意何極但嫵少嫵媚妬彼桃李色孤賞
賴伊人庶以葆玄德

顧雲鴻

雪夜夢與受之登樓境界超遠已覺恍有所得
口占紀之

任城臘五夜雪勢浩方永擁裘深惟中照見鬢眉影神
馬挾馮夷我馭何不騁遂登白玉樓俯視方壺頂秋陽

鬱平林下界亦井井有美樓居人含毫發奇頴拍肩遂其歌綺思一時冷談笑聞鄰鐘泠然得深省

徐洌

讀考槃集贈趙凡夫

幽居理玄撰曠覽獲新辭雲霞絢以麗星斗粲離披浩蕩思無垠獨與寥廓期脩然滌塵襟習習生涼颸雅音久淪寂嘈雜徒爾為一聞仙呂奏瓦釜安能施

夙昔好巖棲卜居寒山隩闢異披荆榛百堵聊自築甃石封瑶草編籬間脩竹偕隱事君子叱耕有麋鹿樓居列羣書暇遊時縱目綺藻何繽紛六銖垂霧縠逸志謝囂紛深心寄玄穆天末翔孤雲夐哉迥難逐

婕妤怨秋風文姬悲塞土藻雅雖縱横所嗟為情苦夫人抗遐標亭亭厲千古俗響難為工清徽亮堪撫名理既已超夙秉先民矩况復悟逃禪沈幾恣探取柔翰非所耽餘勇庶可賈托迹在考槃碩人自俣俣羨昔賦五噫德曜終遜武孰是捐塵踪高冥振綺羽迫促區宇中

寥寥莫與伍

張鼐

讀書

松風並竹响萬籟皆笙竽高韻清入雲琅琅讀我書懶癖長畏人畏人人跡踈竹葉掃空堦白雲抱前除良宵孤燈坐酌茗陳編鋪頗似侶羲皇聊復賡唐虞踈鐘散叢林宿鳥巢高柯月印水晶簾風梟博山鑪眼明心亦快時探罔象珠愧彼斲輪者糟粕真蘧廬

汪煇

春日山行

過嬾倦宦遊歸來且多務命駕偶山行始洽泉石趣入澗窮窈窕陟峰出雲霧細雨灑春寒輕風飄日暮俄為桑門訪忽值友生顧蔬酌供野興晤言寫情素高原恣遐眺幽徑暫閒步眷此永日歡信彼頽齡度城市苦氛囂誰能舍之去

過庭訓

辛酉秋日遊茅山

海内真靈居茅山踞如虎舊傳三弟兄各作一峰主仙人長往來華陽稱洞府百里借遊遨信宿樂茲土是時秋正清諸峰可歷數高觀揭天中時有白鶴舞地肺豈虛名真誥傳自古何當騎茅龍豈復戀圭組

王象晉

言志

通籍三十年息肩猶未得靜中自尋思永夜勞轉側來日苦無多胡不惜筋力富貴如浮雲百歲猶頃刻世途多險巇反覆無終極何不早挂冠戚友相親愜西塾課兒孫東皋藝黍稷早畢公家賦早完私家債濁醪聊適口麤糲堪供食八口可無飢四鄰好為德時而曳杖遊時而曲肱息一事不縈懷兩耳常緊塞用以怡吾神徜徉華胥國

劉肩昌

增城流杯石

增江有怪石形容類虎丘亦可坐千人而多巖屋幽曲澗自天成或云鬼斧修仰承千丈泉歌驚湍變安流土人不好事經年罕來遊我行及暮春風日妍且柔結伴得數子大半高陽儔脫舄坐曲澗杯盂任所投欲去忽復往將沈還能浮徘徊若就人想為知己留觀者盡拍手我意徒夷猶歎息下山去空坡驅羊牛

李流芳

過皋亭龍居灣宿永慶禪院同一濂澄心恒可遂龍居諾桐塢為慧文法師結廬處在皋亭之西屢期予過彼竟不果輕舟凌晨風歸裝出西湖閒道向黃鶴黃鶴峯為皋亭最高處屢愆桐塢期偶遥山滿晴郭丹林尚可數寒條紛無託披松指微徑聽水捫闇壑新構爭遠勢平臺攬搖落霜餘山容淺天清海氣薄暫歇塵勞心始知寂滅樂

每多方外遊見僧即如故燈明一龕下夜長愜深晤不知山月上千林已流素出門尋舊溪愛踏松影路氣和

空宇澄寒晤如春露去寺不數武回矚驚莽互幽泉洗
我心微鐘杳然度

德州道中

北地行欲盡始覺春萌芽村柳色已新鵲鵲煙中斜渡
河指齊郊河邊見歸槎淮徐行在眼吳會亦匪賒道路
空苦辛分定勿復嗟生不愛京華不如早還家還家春
未暮及見桃梨花

遇雪戲示子將

曉起占天色青天無纖滓占者忌早晴黮晴亦可喜曈
曨日未舒同雲復瀰瀰須臾雪布咫尺如萬里但見
雲濤來茫然失涯涘去住無所憑始識汗漫理天公作
此戲聊戲吾與汝

雪夜至恩縣作

日暮雪色深曠野絶行踪輿人惑四方東西視天風忽
然見新月冉冉來雲中雪亦能照夜得月光始通度彼
九曲坂賴此兩素容不知城郭近杳爾聞微鐘我從天
末來已覺下界空

東阿道中

客舍東城隅西山眺望間朝見積雪斑暮見落日殷平
生愛山心對之了不關今朝轂城下春水始一灣麥畦
綠照眼上有青螺鬟忽如逢故人一笑開襟顏山水只
如此值我歸興閒歸亦有何好試問此青山

鄒縣道中

春光無次第雪後景已暄愛此沙路平青山壓晴原下
車策蹇行並轡相笑言遠峰翠欲滴近岫勢屢翻惜未
及花時指點桃梨村悠然渡溪橋下有碧瀑湲投鞭一
盥漱為我洗煩寃

登北固下並甘露港還舟夾港多櫻桃園

北固行坦迤平岡若修塍江山出兩腋羣物無遁形顧
盼收金焦迫遥控層城城中起炊煙山氣相與凝日色
射遠江躍冶光晶熒天水上下同微波不能興翻思弄
舟好失我向所驚下山尋花溪落日噴朱櫻花亦愛晚

妝高低衆態生穿花藉草坐歸路杳冥冥

戲示山中僧侶

山居不須華山居不須大所須在適意隨地得其槩高卑審燥濕涼燠視向背樓閣貴軒翥房廊宜映帶或與風月通或與水木會臥令心神安坐令耳目快舉亭美林壑中塔亦稱最一樓負山立圭竇如向晦山僧請余往余性苦不耐勸令開八窓咄嗟變湫隘前楹布清陰後戶攬蒼靄玲瓏稱人意蕭爽出塵界巖然謂山僧此中固有解往往山人不知山好在我昨居新菴結構亦可怪居然仇涼風似欲杜靈籟古梅如老宿亭亭使人愛其下安龜突柯條半焦壞悲哉冰玉姿坐受熏灼害見之熱五內如身被桎梏誰當共拯此移龕出樹外面南闢小扉日與香雪對區區一緇費功德及萬倍吾言不見用終為未了債

訪秦心卿溪上嫺園不遇有作

溪上好園亭君家聞最勝經過已廿年今始識三徑翳

然臨水閒愛此飛閣映位置不在多貴與風物稱主人意疎豁事事得真性我來不相值維舟柳邊暝見戴自無須悠然發孤詠

唐時升

園中十首　錄三首

自為灌園子職在耒耜間秋來耕耨罷獨往仍獨還河水清且漣紫蓼被其灣躊躇落日下聊用娛心顏鉏葉黃以萎其下生茅菅遂恐穿堤岸嘉蔬受扳援丁寧戒僮僕耨鋤當宿媚晏安不可為古稱稼穡艱

鸛鵒出林莽羽翮半摧殘于人兩無猜終朝自盤桓仰若有所語俯若有所干日暮相隨歸千于繞檐端朝鳴隨所止夜宿隨所安本非雲霄姿不必慕高騫永無鷹鸇患勿羞雞鶩餐

鶴鳴在林樾山谷有遺音置之闔闇間三載如病瘖禽鳥自有適人亦自有心嗟余實鄙夫翰墨非所任廢書動旬月篇籍皆凝塵唯于場圃內時時發長吟澹如酌

玄酒鏘若調素琴為語二三子幽賞宜共尋

對酒懷里中諸同好四首　錄三首

濟之沈淪者家有常稔田不能治生產朝夕長燕閒甘泉貯屋後美蔭交堂前茶香至日夕圍碁自窮年客來輒呼酒五木鏘鏘然所貴志意愜何必致肥鮮東風卷海水震蕩婁江墣玉粒入洪濤所憂豬與饘亦知性好客何以得酒錢咫尺行遊地欲往還迍邅

伯咸意落落賓客常滿堂通達曉萬事要言不可忘肅焉老成人而亦好壺觴晉楚爭盟主申韓制令章我時在其間得雋神揚揚烈士惜暮年讀書城南莊出門蔭榆柳臨沼出鱣與魴田廬信可樂奈此道路長憶昔酣酌飲一月八九場今此不十一餘日多淒涼

伯隅人如玉文質爛有餘縱令樵蘇絕豈與芝蘭疎況乃陳鼎食文窓夾綺疏石闌涼風至山閣霽雲初樹色依几席花香媚衣裾應門謝高蓋入座多比廬易水清且瀉薏苡動盈車北人善釀法吳越不能如安得共一

醉以洗久鬱紆停雲西北征佇立以躊躇

和飲酒二十首　錄八首

初夏天氣微熱方不欲飲偶襲仲和邀看園中新綠出所藏名酒意甚樂之次日捉筆和淵明先生飲酒詩數篇與索一尊獨酌會雨窓無事遂盡和其韻

我本磊落人憂患纏綿之唯逢酣飲處亦有開眉時暮年學恬淡意復不在茲昨宵遇名酒曠然散羣疑滯雨苦寥落一杯思自持

日夕擁羣籍里巷如空山偶逢會心處思與古人言古人去已遠近者乃千年不如營一醉妙理默已傳

昔在少年場終夜歌呼喧相將酩酊去月落城西偏風流雲散後酒壚邈河山君家素愛客朝往常暮還良醞倘可分獨酌當賠言

清和惟首夏百卉揚菁英有酒不自醉無乃非人情毋霞映四野白日將西傾中庭細草中蟋蛄相應鳴微月

堪徘徊蚊蚋猶未生
東海有賀士本非希世姿猶立龍門桐百尺無傍枝中
含宮徵音其外則無奇棄置溝瀆中屈辱無不為猶然
自偃蹇麒麟安可羈
貧賤難久居固窮亦有道有酒且為歡居常以待老朝
華既夕萎春榮亦秋槁造物于羣生安能盡美好回視
靈臺中中有不貪寶孰知被褐徒光輝照四表
人生歡樂趣不必求異境三杯恍然醉一枕憬然醒此
意不能言當時心自領春雨麥成粒秋風黍垂穎計我
終歲需誰能與五秉
鳩能知天雨鵲能知天風嗟哉此微禽託命風雨中用
志久不分遂與造化通吾亦晚有聞天道猶張弓

和雜詩十一首雨潦不歌獨居一室多憂生之
嗟錄一首

東南神仙宅靈異惟會稽神禹治水畢玉書藏中崖何
當有朱雀銜以置我懷百神各就役九州再縫彌雖苦
淫潦事父子不相離支祁欲躑躅俯首重受羈三農各
飽飯兩稅亦不虧

婁堅

還自廬州呈孟祥用卿

巢湖亦云險曠焉豁心胷於時雪初霽山高玉龍從衆
山亦邐迤拱揖互為容風帆頃刻過我目不得窮但見
連檣來橫亘若垣墉緬懷草昧初舟師豪元戎至今趙
與俞廟食崇元功奈何濡須塢紛紛鬬梟雄非無爪牙
士所攀非真龍信知聖人作萬象開晦蒙
一踏江南地歡如釋重負籃輿入寒山雲物明可覩蒼
鱗飄脩鬣葱翠引余步試問雨雪無此中未寒沍攝衣
上層巔風恬得春煦金焦時出沒對峙若牙互空江卷
波濤遥聞勢彌怒其陽列衆山雄秀競奔注瞿生抱微
疴犖确行不顧語我平生遊必躋最高處不然隔培塿
茫然墮雲霧此語絶可思頗愜游觀趣當及未衰年從
子窮山路

秋日赴友人席修微有作同賦
移舟漾漣漪得涼飆如沐所愛前溪風清音度修竹一見意已消少焉神更穆譬如珠在淵自是鸞之族我友具壺殽相邀曳綃穀揮杯逗輕颸灑翰低華燭欲別徐徘徊深心寄眉目歲月倏已賒詩篇寄幽馥吾猶媿良媒子其慎穆卜毋以軀千金等之棋一局

登虎丘寺閣
茲山寶蓍蔚能使流目迷高閣出樹巔連峰亘其西平生山中客今來始攀躋浮圖勢更高登之憚層梯聊此窓閣眺已覺飛鳥低平疇帶曲水遥見來時蹊高下各有適物理將無齊

程嘉燧

自茶磨入治平寺
日昃山路閒林木紛如結環溝引湖流經橋見曲折路枉寺門出高榆對森列連岡亘城隄玦斷宛當闕斜日射山翠玲瓏暎松徹香氣行客聞心閒忘分別入殿左僧舍下遵曲徑仰見崖端高軒絶可舒

矚
僧房高下居閉門秋色閒陽樹挺幽徑陰崖仰層關周垣若澗底踈翠當窓間窓中如有人聞聲杳難攀遥知縱目處樹杪見前灣白日山後沒好月湖中還念此來何時使我舒心顏

宿牛首
城南遍蘭若茲山何窅窿鞍馬上幾盤迫察勢猶雄崖晃日半傾光射東南峯闌干倚峻壁毫末紛玲瓏路迴見塔寺到門羅杉松積翠扶層堦瞑色帶遠江高殿夜窈兀古木枝龍蛇尚駭仰睇賒未覺俯歷崇細路繞殿角欲上聞鳴鐘捫蘿踏深影林幽徑難通悄然心神悽却顧來驚風下歸白雲梯微月光曈朧明當上絶頂冥搜恣所窮興劇耿無寐清宵殊未終

送李長蘅北上
送子復行役前期登北固焦巔宜終宵江光洗月露挹

彼萬里流話此兩岐路郡郭未可越圓景已盈度虎山亦清絶心賞諧遠慕離悰自少歡陳迹況多故昔遊矜紅顔雙領俄被素悠悠百年間徒為俗所誤

陳繼儒

山中作

張鎬九尺餘鬚眉皓然久用之帝王師不用窮谷叟低頭事躬耕千載無其耦寶劒用作鑱悲歌刈霜韭

錢龍錫

初入翰林述志

皇風被奕葉師濟協重熙妙選金閨彦登茲白玉墀慚予蹇劣士何幸沐恩私就將彌月暮範承師資雕蟲既云拙溫飽匪所思獨此葵藿心耿耿誓不移念昔皇祖日講藝恒孜孜天顏瞻咫尺密室奉疇咨袞德信多補臣忠實在茲顧問久寂寞簪笏徒委蛇四郊漸多故啟沃効者誰所願回宸照堂廡路不岐

楊漣

宿漢口回龍寺為恒空上人作

江上一拳石環以數株樹精舍隱老僧問年不知數黃鸝舞對江鸂鶒來蒼素清磬發閒情風檣任沈汨試問在舟人能得高眠足老僧笑不言江月澹超忽

左光斗

早秋讀書竹林自述

寂寞太沖子居卜愚公谷別策開林陰曲徑盤修竹湛湛秋天長娟娟秋氣穆日晏足高眠報道晨炊熟憑闌數視天振衣理新沐楓葉淡初黃旗茗烹嫩綠豁眼拭遺編琳琅一再讀激揚芳麗雕宛轉枯枝燠儘校不為譬得意隨手録貝葉時一繙跏坐禮天竺無花平石牀有牘連芳屋倦即拂枕眠醒復愁災木兜童狎至前客子來不速送迎總在門往來皆大陸非寂亦離喧雖雅頗近俗何當薄暮時澄天淨如浴松聲咽管絃荷花裊馥郁暝色奔不停牛羊紛紛逐對景得新詩把盞傾藥魋長歌誰與言息機吾也獨

詠懷詩示繆西谿宮諭

玄鹿遵長林白鶴舞晴雪山中有神人避世修隱訣呼吸通神明坐對忘寒熱出世君何長入世我何拙煩師指病根迷途頓悟徹長路近雙屨霜飛水凍涸

鄒維璉

述懷

羈途難久居盛名寧久留所以鴟尸子五湖一扁舟應無雄辨士俯徇燕客求四時忌成功急湍無安流美服人所指權利倍添憂

古意

百年苦瞬息人事復乖違園中桃與李安能久芳菲天風掃枯葉北雁忽南歸嗟我行役人年年戍金微戲栗自西來游子未授衣嚴霜墮關塞明月照孤幃兩地共搖落兩情共欷歔

秋興

鴟梟得腐鼠輒以嚇鵷雛鵷雛飲清露高飛棲碧梧飄

四月泇河濱運艘千百檝我舟銜尾來偶與同起止八牖閉九日一旬得百里前途牖更繁閉者轉難啓轉漕四十斛至僅一石爾庶土勤輸將咽喉實在此一夫若當關萬夫不足恃意外事未然平陂亦物理君相共策籌庶乎消不軌

鍾惺

瞿唐

至此始稱峽岸束江龕語江勢有往還前山幾茹吐兩

崖何所爭終古常相拒水石日夜戞無所觸而怒灩澦根孤危悍流不能去立石如堵墻中劈才一縷岸迴不見江舟行無乃迂舟過其隙中乃知此其户還顧始自失憮然警徒旅

西陵峽

過此即大江峽亦終于此前途豈不夷未達一間耳辟入大都城而門不容軌虎方錯其牙黄牛喘未已舟進却湍中如狼奮其尾當其險夷交跳伏正相跱回首黄陵没此身才出匾不知何心禮禁此七百里夢者入鐵圍醒猶忘在几賴兹歷奇奥得悟垂堂理虎牙狼尾灘名

朝

蓐食初戒徒新暘淡寒岫光薄始著林映帶自先後日盛宿煙避遠見山水候我行久出峽始得覩清晝

遊茅山

山以人得名去來關隆替犯雨訪句曲諒亦有冥契依夕忽如朝輿步踏殘霽天高百靈肅山空衆響厲嶺上

自白雲真人已天際始悟洞壑迹祇是真仙蛻按圖窮物隱歲晚氷霜閉

譚元春

送閔同生還苕

竟陵生桑苧吴興明松雪我留茶外思君補畫中缺吾家盛池塘芳草芳不絶入君幽夢長舟盡添車轍

王志堅

寄長蘅二首

少小事編摩謂可操左契及乎當得失輒非向所計年來變態屢追時迨如謎屈伸苟不爽冥失權勢咄哉司衡人實乃天公隸一編餘故篋字畫麻姑細彷彿共舟鉛深夜重門閉十年夢幻身感此潜欲涕

吾觀仕宦人每每念丘壑雖復非真實兹意或間作譬如酒食困翻思茗飲藥病苟稍稍去旋復恣饞噬嗟余頑姿本自甘菠落兹游非得已黽勉就人爵人生能幾

何胡為久薰灼寧為沙上鷗無為籠中鶴山靈聞吾言生平謹然諾

張世偉

題畫竹卷

淇澳紀衛風渭濱存漢官彼美君子德致用非一端何來託根非遂覺據地難或欲拔千條或須斬萬竿人情夫豈遠忌等當門蘭湫隘匪所宜根株貴得完可以傾朝陽可以凌風湍無為人所媚無為物所干庶幾松柏朋相將保歲寒

聞啓祥

過澄懷閣

昔我離山居閒池點青萍今我復來茲所聞盡秋聲曾是俛仰間時物忽已更因之發長歎慨然念無生

王心一

上太行

驅車上太行山頑無奇石逶迤有千盤石磴轉偪側譬

如摩空鳥漸與青雲迫俯見蒼崖間春花間紅白山家愛尺土縱橫界如畫上有千年碑孔父留轍迹摩挲落日遲返景射石壁祇應豺虎驕解鞍投荒驛

繆昌期

賦得夏母篇書文太君障子 有序

夏忠靖母廖夫人忠靖幼孤夫人教之嚴而愛事姑甚謹姑病執其手語曰吾無以報汝顧汝壽過我子孫事汝如汝事我忠靖拜大司農夫人年八十晉封太夫人三楊及胡祭酒諸公皆升堂拜焉忠靖掌邦計母廖尚皓首別殿賜宴歸高堂介眉壽是時長陵中羣公並耆舊三楊列館閣胡公為祭酒連鑣登母堂却行拜階右鎒鎒委佩聲肅肅奉觴走母也徐唱言雍容三爵後上云主恩深報稱莫相負下云計臣勞提挈視吾友嗟此良宴會明時信非偶誰與矢德音迪自黃口蟲魚箋獨勞鈞軸教已久縣來孤貧兒往往

踐台斗

劉榮嗣

家兄至

兄弟半年別相尋屢夢寐書言春當來旦暮勞占計馬足已到門遠盼猶天際宜歡不暇歡交零涕與泗鬢髮似曩時齒缺聲音異喟然感歲華寧復堪遠離

方大任

詠懷

束髮慕奇癖讀書萬卷餘游思緬邈塲削跡梵華塗舉世爭捷徑欣然笑其愚稟氣固已然改轍將焉如孔生恥溝壑原子安桑樞素志亮有託斯人豈盡迂掩耳謝時賢一心抱區區

徘徊芳塘上微風扇輕波連岡蔭青松仄徑冒綠莎是時秋正深秔稻蕃陂陀腰鎌朝出隴捆載夕歸家鳥雀啄場圃牛羊散巖阿曰余無立錐鼓腹行謳歌拾穗甌宴閒一飽不顧多嗟彼攘攘子鼎食終如何

孔雀游赤霄牛角何由觸麒麟可繫羈翻為犬羊辱伊余類窮猿投林不擇木悠悠長傍人顧影傷局趣百鍊忤時好繞指乘素欲犁鉏倘可給誓息西山麓

方孔炤

新設屯田

廟議既不與屯田徒有名河北山東地水利難與爭當先布賞格有司乃奉行隱覈召民種亦須三年成吁嗟恐不及不如先議兵兵既不如議田亦何由耕

一鳴示兒

焦明生三雛憑虛振其羽一雛巢阿閣一雛罹網罟一雛能高飛下視歎芻栩黃雀謝少年青鳥報阿母鳳凰來見稀一鳴遂千古

萬燝

冬夜同舒子愚同年姜敬叔友人步月高橋

愛月步高橋霽色如秋半石上霜痕明湖中水影亂飛鴻照字連爝火爭光散瑩徹曙徐亭寒泓浸孔津通宵

不夜天四壁無塵漢冬景此難逢同君長行玩放歌莫言歸對酌觴休算酒興動詩脾清吟弄柔翰

黃尊素

夏日同曹元甫履吉坐凌雲山

我來敬亭下江練仍如昨青山在目前謝公如可作入城畏塵囂借此看棲躍置足不厭高洗心漸以擴素波湧湖口微風來叢薄俯視亂帆影往來相約掠指掌天下事宛然丘上壑我願驥尾蠅君其雞羣鶴相逢欲解劒無忘今日樂豪歌俠少行晚霞為吹落

阮大鋮

郊居雜興

結室面東湖風來湖水香隨意採菱舟黃緣洲渚傍香靜月色吐清輝照中堂澹澹螢火流泠泠竹露光絡緯抱花啼啼聲亦何長鄰女弄秋梭竟夕燈火張晚田虞不給餘布易我糧聊以贍兒女非為成衣裳感此勞者情終夜為徬徨湖波豈不艷菱葉亦以芳刺多泥復深

采采中懷傷

平等菴雨宿

晏息向秋窓葉聲蔽山雨夢淺妙香侵宵孤百蟲侮慮盡復誰在境真安所取紛紛巖戶間徵覺天花吐

侯恪

餞別

酌酒與君飲君去復何時不惜遲歡讌但苦別離須昔為同林鳥今者各天涯歲暮霜雪寒道路歎且崎浮雲西北起望之使人悲徘徊感蹇雁飛鳴知為誰

金山寺頂眺望

已看玉泉山更上金山寺寺影翳流泉蒙茸覆玉翠憑高眺遠岑前山靄如睡林木悶清陰磵石夾天隧中有黃鶴鳴緜蠻發幽吹洞口老仙人何時披薜荔不得從之遊聊此寄餘思

縣碧雲寺迤邐至玉皇閣傍深澗行十里許

雨過前山淨峰花細可數迢遥見虛閣崔嵬出煙縷携

杖陟其巔蒙茸披蓁芃重岡亂縱橫深谷分子午循崖
悄無人慄若遊天姥微風動窅哈谿流互吞吐曲折十
里餘身如生毛羽夢來非一日于焉愜所取

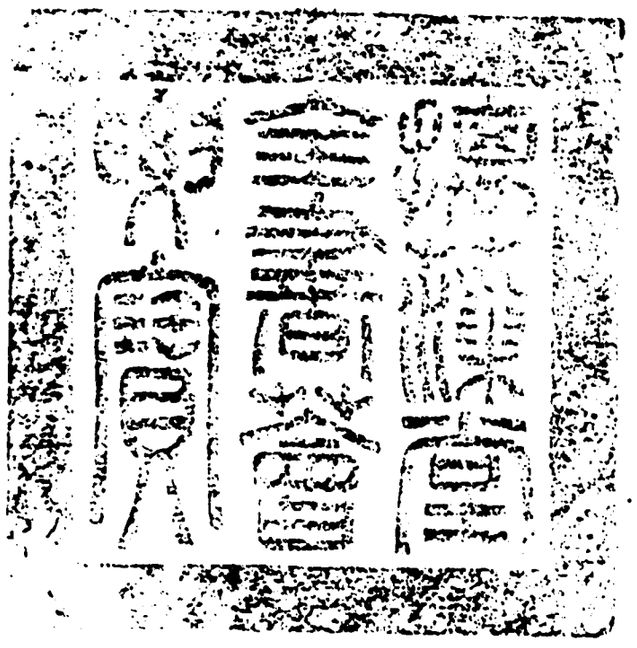

校 總

校官庶吉士臣侍 朝

對官檢討臣蕭九成

謄錄監生臣傅璨芳

欽定四庫全書薈要 集部

御選明詩卷三十三

詳校官原任主事臣李斯咏

欽定四庫全書薈要卷一萬八千五百三十三 集部

御選明詩卷三十三

五言古詩十八

陳萬言

出門

出門澹無營閒步郭北隅四野一何曠仰見秋雲徂微風動蕭林殘暉息遠墟忽然霞氣新散綺照輕裾高歌以忘憂薄言迈故廬

長夏憩澹止園

辭家謝塵慮結意在巖壑登高畏炎蒸園林寄幽託澄湖逼遥岑仁智均所樂入徑參茂松環洲雜芳若灌木挺喬榦疎篁解新籜中有百尺樓憑虛蔭寥廓青山四壁垂雲氣屢迴薄朝汲葛翁水夕放支公鶴披襟步湖湄飄風散花萼逃暑蕩蘭枻迎涼啟羅箔清宵寂無人倚石縱盤礴歸偃北窓隅三五映籬落覽化得沈冥感遇任離索物理本如此俯仰亦何怍

高道素

兗州道中寄內

黃沙蔽天氣白日無晶光寒雲何蕭條四野青茫茫驚飇激車輪我馬亦玄黃憶昔出門去臨別重傍徨九月無裳衣五月無糗糧酸辛各自愛努力願相望悠悠二千里安得到汝旁中宵不能寐輾轉心憂傷

馬任遠

夜過亂石灘

星散江猶暝輕舟過亂石水石苦相爭灘頭聲淸淸石齒列虎牙水花散瓊液飛瀑照夜光不辨江中夕帆影隨波迴去石不盈尺幾入陽侯宮過此尋岸泊水際映沙明一望連天碧

晚渡淮河

夕景散濛濛周回淮水外方之大江濱渺爾一衣帶波濤起其中于焉亦氣槩沙明月在湖樹靜風生瀨憶昔漆園公觀瀾心自快魚水本忘情遠人欣所愛我來一葦渡浮雲驚世代樂意付水濱徒茲發感慨鷗鷺各呈

瞿汝稷

黃州雜詩

明月翔雲漢何心衆憂喜管絃醉蘭卮斗悲戰壘盈缺不自期二陸從所履當此淸輝溢流照山川美幽檻佇虛白素心淡于水鴻荒非我先酬酢巢居子云胡北林鵲驚飛未能已援琴扣淸角悵望扶桑涘

發齊安偶成

匣我龍唇琴勿復奏流徵要耶諧宿襟不入郢人耳念此中徘徊抑按從下里嘲嘈聚樵牧衆慳心自鄙迴軫謝羣聽拂絃迓吾始河魚雲際鶴曠世尚知已

王敬臣

古詩送陳憲副雨泉之任滇南

黃鵠翔四海潛蚪樂泥蟠飛沈各異塗言就性所安公行越萬里予留守故灘公勵王尊節九折驅無難予含

令伯誠有懷良未殫俱奮古人心感思效寸丹臨岐申贈言睽離何足歎相期慎明德歲晚同金蘭

田藝蘅

夜投禪院

暝暝溪路轉初月隱林間孤燈在深竹清流影前山倚樹露欲滴扣門僧正閒宿好雅相得明發何能還

謝三秀

城南江亭

旦發虹梁門暝投漁磯路春水半篙綠蓼裳不可渡溪深煙復深遥遥辨庭樹

晚泛蕭湖尋宋人虞仲房石壁

川光鬱初霽野航恰受客天空斷雁哀水落寒沙積絶峽響飛泉飄颻疋練白涼葉不禁霜楓林還槭槭輟櫂湖之陰突兀見瑶碧恍疑太始雪拔地起百尺登眺極或時仍柘屐遺咏蝕苔紋風流已陳迹高躅杳難攀我人目了了晰阡陌胡為水窮處乃有此奇石昔聞避地者于焉卜其宅愛茲雲木秀重以巖潭僻靡旦匪蘭橈

黯將夕

王象艮

豫讓橋

義士負奇節所重在知已讓也慷慨既流恩仇惟一乞將以酬智伯勢必危襄子一往志不迈肯以彼易此所重者一言所輕者一死荒橋至今在過者猶興起立馬對斜陽湯湯聽汾水

華善述

雜詩

白髮白更長白花白更香春風一相見歲月久難忘君耕石田熟余亦起羣羊

山中作

達士貴薄遊幽人安坦步耿耿梧月初蕭蕭竹風暮握蘭青崖陰采蘋寒水渡荷衣秋始製何用畏多露

答錢化臣

玄蟬餐清風長日鳴茂林蟋蟀飲繁露永夜莎根吟二蟲夫何知聽者多苦心絃桐與無絃視之誰非琴曰余室湖渚開戶當遥岑既無簪組累又鮮轅馬臨終歲足暇豫長謡散幽襟偶為好事傳詎取時名侵媿君錫嘉譽撫已安可任

庭草作花有感

中庭無嘉植青碧翳芳草秋至花亂開翠色亦自好既不藉溉灌復無採摘擾無名且無種生意可常保

梅守箕

詠懷

愛極翻自疑驩極易以悲所以樂莫樂固在新相知皎皎中天月虧盈尚有時惠思念疇昔忉怛無好懷歲暮空堂上明星照我扉身各天一隅安知渴與飢慰我同心人膠漆未可期

索處無適懷羣居興怨尤素交夙已盡闔闇起相仇甘醴善迎人終始寧為謀同心託蕭艾一器戚薰猶匿怨而友人見鄙于左丘信哉朱穆言獲我心所求

古詩

日月易流邁哀榮曾何期霜霰忽來集衆芳忽已辭物象貴其新故心誰當持慷慨如夙昔中情苦不怡人生一世間離合亦有時超忽即變化展轉焉可知

梅鼎祚

雜詩

智愚無常稱妍蚩無定容名德貴易立顰笑賤難工登高疾赴響所處固已崇流俗快目前安得察其終

雜感

忽忽中不懌駕言陟高丘高丘臨四野湛湛長江流豈不懷所歡欲濟無輕舟佳期曠何許歲月倏已遒蹟往既非故撫来難豫謀俛仰千秋間涕下不能收

吴元樂

春日有懷仲仁

獨行墟落間舊徑生芳草一見蝴蝶飛三歎青春好故人不可同能無傷遠道

宋登春

留別榆關知已

促駕遠行邁迢迢事東遊紛蘭思楚澤結荷憶吳洲嶇欽尊恒麓迤邐淩燕陬所歷無停跡居然隘九州投志在道義脫劒為誰酬念子宿昔交欲去復淹留

山中曉起

習靜來山中長日臥松關川光媚几席山氣清襟顏翩翩雙鳥沒嫋嫋孤雲還萬物各有適無荅意自閒

馮遷

與俞仲蔚

仲蔚青雲姿偃蹇山澤間遺棄當世事賦詩獨精專大雅既寂寞下接蘇李肩晨昏弄筆札几席生雲煙流傳翰墨林字字堪磨鐫相過遇佳夕春風盍和顏燃燈設清醴微與相與宣高懷曠千載欝欝忘所嗟歲云暮何以奉周旋

安紹芳

山中夜坐

夜氣何蕭森空山思寥廓不知風露寒彌覺衣裳薄美人渺難期對酒不成酌白日虛牖生微聞桂花落

譚清海

西遊別貞復

君望東海歸予從西粵遊興言感今昔行路何悠悠白日往不迨頹波逝東流青青澗中蒲泛泛江上鷗連枝與比翼庶以解我憂

陳有守

遊邵氏園

極目眺遠山振衣出東郭白雲媚幽岡蒼煙澹長薄登皐一舒嘯餘響應林壑空緇城市塵未詣江海諾夙心愜超曠世故任龍蠖

盛時泰

擬古詩七十首 并序　錄二首

萬歷改元予因陪貢寓婁水于俞仲蔚邂逅顧按察投詩為贈婉孌綢繆不我遐棄離筵既陳貽以王鳳洲先生擬古詩披省慨然因次其韻三日而畢

應文學玚侍集

華堂秉列炬光景中夜全忻此良宴集侍坐俱忘還自慙鉛槧徒得以厠芳筵四座盡妙士醉後唱高言揮毫不停飛侍女出邯鄲年齒二八餘桃李為面顏促膝進旨酒雕楹奏鵾絃一飲盡百巵不惜年歲捐豈不念窮困所托在芝蘭馨香入懷袖永矢願弗刊

何水部遜示

流英辭嫣紅芳苔敞初碧感茲春日晴忻此夏雲色高天下薰風中林啓瑶席閑怡衆蔚舒靜悅清商激懷中瑶華音門前車馬客悚刺始見投牽裳不假幘容輝一以邁琴樽愜所適罷坐無往人投轄有新跡幸此休沐閑無言朝請迫明星方在戶雞鳴以為則

張名由

夏日田家

風過林花落雨餘溪水渾飛雲停不去低回戀幽軒夕陽下平楚遠樹見漁村奄忽夏已徂憂懷紆且煩四體弗能勤興言媿鹿門吁嗟劉景升車騎枉山樊荐食茆汶下鳴雞尚蕭蕭寒衣涉遠道負耒正逍遥種豈不成頃陰曀曀不終朝飄忽風雨至歸農趣危橋其雨復其雨豈稀草萋萋叢林戴勝降桑多長條

空堂

秋蟲響空堂纖月下幽渚鳥驚風外林花落庭中樹羈棲興遠懷城阿隔秋雨耿耿良不寐脉脉以無語

秋晚

迢迢幽溪上寂寂野人居泠泠風入樹嘐嘐雞鳴墟白日三杯酒清秋一草廬閑花階下笑謂我意何如

俞安期

武夷

晨興命篙師溯流泛清汜鷁首轉石湍九曲茲其始峯巒縱異姿崖壁夾重詭參錯駭愕形萬狀不相似林林從孤舟紛紛列兩涘回眺天柱石端立若冠峙其上亦宏輿云有天池水易代投玉簡遣使歷千禩子騫謫居時仙客感来止晉代八真人異姓四女子謫籍周有期上昇具由此控鶴彼何人曾否來主禮

縈纜仙船巖三曲漸已及云何二仙艇中壁懸石隙歲月固不知神化亦奚測更無堯年潦安得逮茲息豈墜絳渚間天路將安適或由巨靈掌攜之化人國莫謂藏谿牢夜半負有力願借挹迷津衆人免沈溺

何白

長干客舍同周叔宗夜坐分生字

莊塗輳塵軌末路多所嬰況復歲遒盡懷歸軫子情之子秉高韻神恬物自輕處順鮮有觸居喧若無營偃仰寄一室展玩忘寢興高梧散縹帙風琴落虛聲櫚畢景

先夕墉高曦易傾幽光代明燭寒月暖前楹焚枯命芳酳歡燕惟平生情披語已洽疊虛時載盈寸愫得所遣冀此數來并

黃克晦

感時

繁霜凋草木谿谷正悽惻玄冥慘不舒改歲固云逼萬物各有因盛衰迭今昔寧見武安門猶納魏其客

江行

江風來自北弭櫂江水南白浪聒不息遊氣昏空潭曠野何蒼蒼引步隨幽探鹿鳴求其壯豐草非所甘江燕啄不食念雛聲喃喃物性固如此遊子何以堪慨彼江中水衝波無定湍古人忍飢渴旨矣非空談

夢遊武當山懷鄖陽江使君

祝融奠朱方五嶽有定目胡不以慕山並列而為六夜夢登其巔遊氣承我足千峯歷巉巖如車走平陸上為帝者居星辰纏其麓崢嶸羽人宮參差徧巖谷中有不

死人終歲茹草木授我鳥跡書奇文不可讀雞鳴忽焉寤惋歎淚相續

胡宗仁

立秋後夜起見明月

深夜見明月漸低西南隅光華射虛檐照我牀頭書開函見細字歷歷如貫珠老眼未能讀惆悵坐庭除風生梧葉鳴光景殊蕭踈昨方入秋序清涼便有餘

曉聞寒鳥鳴遠客

霜林棲鳥冷曙聽語籌間爭盼朝曦出移羽就其暄籬外犬忽吠有客至我門問客何能早云從遠道還命僕燒松火炊黍慰勞煩而我尚慵臥見客生愧顏

汪元英

感述

鷓鴣巢一枝鼴鼠飲滿腹林深河且廣曷不逞所欲柱下有遺言所貴知止足疏氏二大夫解組辭榮祿今此富貴人其欲何逐逐焉知歌器水一滿定傾覆

汪元范

得吳胙虞書

宿昔與君別乃在江之陽玄陰蔽光景草木日萎黃牀下蟋蟀鳴野外鴻雁翔居肆休百工我獨違故鄉跋涉千里塗空念川無梁有鳥東南飛毛羽何輝光口銜尺素書戢翼向我旁感君懷好音令我心難忘開緘再三歎意快神自揚離居無幾時所惜道悠長此身非雙鳧安能日詡頏

傅梅

園居

晝勞夕得適幽軒成小憩峯色落空青池光起浮翠須臾瞑色深繁星看欲墜新月下踈簟微風動檐際樂此坐忘言悠悠更忘寐

汪樞

早秋刈穫述懷

杲杲朝日升垂垂水田熟丱丱呼白雞決決飲黃犢稍

稍潺暑収瀼瀼露華沃庭戶絶追呼春秋足魚菽卒歲計所餘修我牆與屋男悦女欣欣杯炙勞僮僕躬耕一丘田飽食詎非福

周應辰

古詩

行行重行行夕陽在崦嵫暮鳥有倦翼寒木無榮枝少壯不逢年垂老誰見知

吴宗儒

遊黄山

九月秋氣高抗策恣遊眺天都陟崔嵬洞門入窈窕緩行想松根徙倚臨霞嶠探奇壑轉深攬勝景逾妙山蹊縈以紆石壁陡而峭瀑布挂晴川懸厓迴夕照地與仙境俱凌厲討佳要孫阮子非倫于焉學長嘯

傅邦柱

雜咏

鸚鵡多巧慧交交調好音翻飛嘉樹杪毛羽殊衆禽一旦遭罿罻萬里辭故岑彩絲紲趾雕籠照翠衿徘徊當簾幕聰慧增苦心鶯斯微以陋提提蓬蒿陰

潘之恒

贈馮顯甫

園中青琅玕娟娟間新綠上稍拂穹霄餘輝蔭華屋傾枝如有俟孤植非所卜低簇與幽篁嗟哉豈鳳宿

客從遠方來遺我鑿下桐飾以金玉徽摻之山水中知音苟不存將毋束新同喟然感雍門揮淚方未終

吴夢暘

和陶飲酒

何悔不學劒豈云不上書歸來坐涼月綠水周吾廬庭草一以新知是春風初故人惟故心獨不謂吾疎相向宛夙昔豈不悽舊都舉目盛雲物安能無歡娛

茅維

夜坐讀書有感效坡老作短詩寄允兆翁晉季豹三子

石牀橫素書漆燈挂青焰引襆不耐眠危坐意清宴瓦
盆覆殘茗綺石當圜硯索筆賦短章書成自精絢冷月
侵踈槐荒山暾羣雁蟲吟豆花中葉墜石苔面垂頭何
所思闌干忽憑遍一入靜者懷機鋒似張箭恨無三益
友相對發綺辨露濕還松房青林火不見

謝兆申

別意

我行且登舟子莫徒離憂眷眷戀我側去去難久留歎
息成參辰愁思不可抽丈夫在四海譬彼水浮舟聚散
無定期感子叙綢繆

王野

出郭訪王叟園居

遥想棲託佳春霽引坦步鳥聲牆外聞花隔鼻先悟入
門及賓館宛若下山路葱蒨清意滿簡密幾叢樹衆草
冗不芟存為蠢動寓草木遂本性愛物見平素人靜池
出魚屋衰梁飽蠹壁苔如畫山天然卧遊具園叟齒逾

欽定四庫全書

孳似鶴林間遇内深冥真寄外淺備禮數恍惚異世人
相對心疑懼雖疑且盤桓嘯歌日至暮

范汭

送顧生仲默

日日好攜手我閒君亦閒侵晨出郭門月落猶未還云
胡輒改途仁于車塵間

遲吴凝父不至

故人宛何在坐永芳時别别時櫻桃花離離子堪擷頹
雲忽成峯喧禽將反舌觸緒悵多違絲棼焉可絶

重送戚不磷遊登封

入門復出門平疇綠如砥春風吹柳花隨君日千里望
望緼山雲心輕别妻子

吴鼎芳

靈峯山房夜起

寥寥青蓮宇出步夜方永蟬鳴四山秋鹿飲一潭静圓
月當碧空孤塔立無影花落樹猶香竹深澗亦冷煙光

散如水明星上高嶺

答松上人過訪不值

孤踪石上雲飄忽本無住門外即青山一瓢向何處離

心寄春草柔艷欲飛去引領生白煙花落祇陀樹

柳浪溪

山青秋雨後人坐秋風裏平沙下鷗鷺鼓鼓動蘆葦夜

半明月光漁舟弄空水

虎丘菴答蔣十

偶坐已夕照徘徊夜復深西岑見新月墮露聞松林覺

有幽人来隔窓動微吟

嚴明甫園中

為園剛一畝生事已云足日午聞雞聲炊煙起茅屋石

色秀可餐林香暖盈掬相見無寒暄惟言酒新漉

宿江上

山色下空江江光動舴艋霜楓紅不盡已入暮秋景來

雁忽有聲歸雲漸無影醉卧蘆中花月高夢魂冷

泊北固山下

夕陽江色遠艤棹潮初退獨客吟清秋沙鷗冷相對水

氣上城根風聲隱巖背漁舟載煙火撐入菰芰内

寺夜

林坳動蕭槭橡葉走檐際柴門夜忘闗山風自開閉邑

邑如有懐遥遥轉無寐佛燈清可依城柝冷相遞斜月

苦近牀嚴霜白滿地

度嶺

林僧言別去自愁松下石紅泉界空翠巢居叫霜笛夕

光淡西水千頃成一碧冷信雁傳來秋容楓點出閒雲

滿懐袖邀我過山脊

過高峯菴

林迴覺路枉路枉亦自適光風不作寒吹煙半晴濕澗

春多異芳嶺月少行跡犬吠空山雲山僧杖藜出

夜至西溪

旋洄眛港脉輟棹蘆花灣迴風泛清響梧竹秋珊珊涼

月出復沒亂峯凹凸間岩棲隱處隔雲見故山故山如故人一見開心顏

吳兆

離夜

白露塗蘭堦秋燈耿離席風景淒以清情思紛如積朧庭樹光送君立門隙昨夜秦淮月今照板橋客

武夷小桃源訪劉道人

崢嶸入陌石石徑轉逾窄劃然洞門開斜光一道白龍湫流暗穴鳥篆繡苔額窮源有古村二三避世客避世非避秦棲心鍊精魄春田自耕刈衣食無需索風動棕花落雨過藥苗摘鶯啼林木秀犬吠暮空碧居然衆山中遂與衆山隔坐久恐迷誤歸路誌前石白雲洞口深似杜重來跡

秋日雜詩

新穀望將熟無田安可希飢驅兒女去同拾遺穗歸鳥雀爭喧啄不忍相逐飛夕春朝作飯朝舂夕作糜賴此保朝夕我心實傷悲爰思古之人賢賤甘如飴牧豕上林苑逃耕蒙山陲道勝聊自慰欣咏衡門詩

喜雨

沛然時雨來芃芃禾黍起我固無所望亦為鄰里喜晚向西軒眠豁雲滿窓几明日釣潭側應深幾尺水

秋野閒行歸而有作

早穀已登場晚禾尚栖畝欣欣足慰飢望望非吾有荏苒十年間蹉跎東西走結交吳楚士氣味少淳厚徒令田園荒轉與琴書負歸來掩荆扉趨向寡親友日月忽已除秋氣凋榆柳卒歲何寥寥涼風吹戶牖念往固已遷嗟今將何守最哉黽勉言斯志儻不苟

徐允祿

贈丁長孺中翰北上

浮雲滿天地君子意何如庸庸不可為矯矯亦多虞長路自此始願言遵康衢安得執鞭弭從子以前驅

徐應雷

寄陸純孫

神魚樂深淵奚必易水潯威鳳集高岡奚必燕山岑登
臺眺大江蒼蒼楓樹林眷言懷吾友忼慨為悲吟鴻雁
日南飛助我厲商音悲哉歲將晏況此天涯心

齊萊名

送員倩姪北遊有懷越石

浮雲澹秋陰涼飈振高木素質發商聲晚花霏餘馥明
發秣驪黃成衰促童僕燕趙多佳麗驅策恣選矚送子
遠將之行行復千于白日忽以沈夕景曖平陸霜驛漬
相紅寒燈照酒綠會日渺何期別晷有成速綣彼夢草
人吹篪不成曲仰聽離鴻鳴沈憂心轉轂寄言畏途艱
勉旃慎自玉

吳沛

西墅草堂初夏

結茅在西墅差遠塵市喧漠漠天宇接遥遥青納短垣榆
柳當窓搖清陰罩几疴鎮日少過客不知接送煩家貧
饒黍農逢年在力田

卓發之

題畫

瘦石橫奇姿江梅舒素萼芳影入檐楹流光恣清謔照耀白衲僧孤雲映寒鶴如何咫尺間便似遊寥廓

王龍起

寒蛩

寂寂冬夜長燈火輝微光寒蛩窓外鳴皎皎月入房何由迫人耳髣髴在我牀感懷難就寐曳屣步中堂凭欄細傾聽忽遠樓上梁風多不成曲啾唧愁予腸伊伊重縷縷持此為誰傷空檐鐵馬動悲聲相抑揚正當霜漏盡幽咽倍淒涼

鄭脩驥

芥浮閣

結廬翳城市亦足成隱居旣寂乃非性習貫亦晏如時有素心人談笑同草蔬且喜足荒篁幸不礙圖書高原湧積翠好風起庭除竹景散窓紙花香浮衣裾睥睨夜月永几閣朝雲徐漫興差筆墨放步但菑畬靜愛佛龕幽閒押老農愚宇宙豈不廣閉門徒趦趄周容空爾為中心實難誣頭顱久冉冉次第及髭鬚世味差能薄何為復忍濡與世淡無事夏屋空渠渠所以古人言吾亦愛吾廬

魏沖

東風入林閒春事看已馥鏡裏髮方華樽中酒初緑日將蕭灑意靜與良辰逐最宜檐蕭蕭時苦旱偏憐晝穆穆撫几攤故書聽泉到新瀑高歌偶當窓什節或村塾往來地自偏俛仰天如沐畏聞剥啄聲愁東問事牘惟餘二三子相尋來不速亦知四壁空忍使兩峯戲恥復安容膝未省辭脫粟飽食幸無事此外百不欲少遊哀大志老聃戒為目每笑學奕人所思在鴻鵠斯言差我心傲名非傲俗

從鄧尉靈巖天池諸山歸治平

落葉千峯黑籃輿問何處犬吠知有村石蹲疑虎踞童

子數相失前後遥相語望望漁火生還歸石湖去

豐越人

晨汲

晨汲往東澗澗石何齒齒遊鱗既濯濯清流復瀰瀰天翠翻在下冊霞亦孤起泠然會我心濯纓乃空水撫茲成一嘯因悟無生理

積雨懷屠田叔李賓父

秋來霽無時江光夕如縷徘徊空郊雲蕭條雜飛雨曠望極暝色踈花澹風渚層城有佳客相思一延佇林霏并復合孤煙麝平楚何當遲皎月長川下柔櫓

徐熥

見落花

流景忽西靡芳樹春易遷落花與白髮不得相周旋持此汲汲心詎敢戀百年陳酒開古書其人已如煙逝者勿復見但為飲者憐

朱治惆

麥章閭贈硯

麥君遺我硯采自羚羊峽鸚之鴝之眼審視碧光眨白如蕉葉朗黑比魚雲壓中有青青花瑣細不可捫山川蘊精氣匠石變遺法雀斑幾點露鯉血兩邊夾外規直且平中池淺而狹注茲水一泓三宿尚容歃我來吏端州判牘日鉤押勞人何草草有時服韎韐頻年硯欲焚是物不我甲朝來三摩挲貯以琉璃匣他日抽簪毋窓恣賞押作詩崇禎年月涂

楊文驄

遊太湖龍牀

晚色澹將夕探奇出林藪大龍與小龍礪齒震澤口鱗而鬣張峭岸悉諸有落潮洗泥塗寒玉森戶牖淘沙尋金書人各繫在肘吾欲窮其幽慮為鬼所守肅然袍笏侍下拜不敢苟豈知層雲根乃勝洞天九

鄭鄤

老樹

氣暖草木秀乃當搖落期物候自然異榮枯豈有私深
山老樹寒不受風雪欺露根氷崖上亦自生理滋感此
耐深念獨立高秋時

飛來峯山房即事

峯來自何年到此遂常住陰森碧雲寒岩凭空翠注松
竹滿纓絡眉目秀可數洞壑迴玲瓏轉入靈氣沍此中
誰往來疑有真人聚冷泉繞峯出峯頭滴雲赴山亭署
翠微尚有斷王句英烈想當年蕭踈蹇驢步小坐發長
懷兩峯片雲吐遊人跂月明雨到亦堪賦陰晴理何常
山靈自朝暮夢闌一宿覺待向三生度

姚孫棨

久雨新霽喜殷氏兄弟邀飲

閉門十日陰門外喧屐齒已聞前谿漲更見屬垣圮曜
靈胡匿輝風雨橫如駛暮霞照東隅魚尾差可擬凌晨
下檐楹邂逅逢之子相邀臥甕頭一斗飲未已醉翁意
有在歌者聲且止

徐石麒

贈同鄉朱六符

予本同圃萬飄在天一端咫尺枌與梓邈若霄漢間翔
鳥甜前林猛虎戀故山傷茲遠遊客中夜積悲歎忽遇
故鄉友驚喜相盤桓把臂問舊事耆舊半摧殘憂根長
愁條淚下如奔湍樽酒非不旨安能起沈歡幸君到故
園為我傳平安

謝劉太史湛陸惠詩

予曾過大梁臨風懷伊摯秉耒耕莘疇遽抱唐虞志一
民不時雍內溝發深思此道久已陳夫子願躬試文行
動至尊龍頭親簡置既窮太乙奇復發鴻寶秘早晚宜
相麻天下乃得治麒也詣窾人所受盈其器承乏白雲
省爰書失聖意投荒分所宜而況僅播棄譬如纍碁者
纍高勢自墜烽火滿近郊逐臣正遷次感君懷竹藥題
扇以相遺奄然蓬蒿人儼若佩華琚此情何可酬此念
何可寘頓令松柏心白首欲自刺

郭紹儀

遊仙詩

少室垂三花盈盈秀菌閣我軀一卷石偃蹇臥溪壑輕陰斂素秋虛篁散紫籜自得枕中秘始知塵外樂容成采玉芝抱朴煉五藥矯首鴻天長此志欣有託

李模

寒夜有懷

浩浩夜氣長霜氣凜寒衾思來乍如髮繚繞不可尋清夢倏飛越山海何崇深孤月懸青松鶴子多奇音戶牖洞開豁中有綠綺琴

侯峒曾

晚行餘杭山中

解鞍一散步羣峰亂將夕浮嵐暮遥青喬柯拂深碧須臾落霞散銀紫紛狼籍尋蹊得絶澗驚漂互歆射有如翠蛟舞飛下三千尺一步一回顧已覺耳目易此景宜急追一失難再獲

侯玄演

雜詩

道喪向千載百家日浸淫如彼鍠磬歇逐響遺其音元宰何微茫悠悠費追尋世皆尚雕飾未敢明此心微言會將絶太息空撫襟

袁繼咸

讀謝皐羽西臺慟哭記

南方有朱鳥飛中虞人弦飼以金精粒對之不下咽粒味豈不旨不如南土泉黃冠志弗遂碧血流濺濺有客感意氣慟哭西臺顛擊碎鐵如意悲響震嚴川歸舟不成寐髣髴語燈前嗟彼積翁羅我非雀與鳶夢災何足刺知已殊未然周粟不可茹箕疇魯未傳生死良非苟忠孝各自全謝子幽明契聊以秘懷宣言罷倏不見月明高在天

董守諭

憶妻子柔

與君隔山川邈然託素臆靜言想德容淵致若不測宛然河汾生論文篤姻婭慊我期願言求懿德

萬元吉

遊月巖謁周元公廟

中歲不聞道汎汎逐萍梗緬懷先哲型沈憂不出頰茲來矚巖月鬼斧鑿天影尺竇洩素雲一星射瑶井物理竟何如遐踪忽深省元公昔幽憩萬慮悉以屏陰陽動靜初澄心得妙領于焉瞻遺廟百世尚嚴整冥心無極前衣露遍清冷

馮一第

旦山避暑擬陶

築屋俛城郭時覽物外清閑戶納山影開窓峯壑生青青萬古色衆動自虛盈頗悟人境裏高懷自縱橫結廬傍虬龍樹高千百尺葉響吹江上橘洲清歷歷帆影參差去北望洞庭極

滿閣綠陰生納涼適我情好鳥坐檐角細矚句讀聲偶影為欣賞仰看木華榮休夏且自恣坦然思時名

魏學洢

擬古

遊思隨飄風遠歷杜陵道道旁合歡花悉成斷腸草紅顏不堪駐妾愁君亦老為樂逮良辰歸來何不早人生數離別百年非壽考擾忙風塵中榮名詎為寶所思不可見彈古相思曲曲中竟何言理短情自促野卉非不香采之徒躑躅今日白頭吟昨日黃金屋

和陶

志士有奇懷何為翳我情吾身如聚沫所寶非榮名但問寓世間何以了一生秋風隕枯葉慄慄心自驚時哉不我待淹留欲何成

夕陽在高柳黃葉依風飛我心匪傷秋不覺心獨悲慷慨向前行動念多所依長道渺無畛究竟將安歸中夜發長嘯一嘯百念衰但得此中樂百年願無違

問余何所好所好在六經不作亦不述好古未有成笑彼百家言戛戛何紛更屏去勿復覽閉門書黃庭滴露小窓前好鳥向我鳴此際意無限默默緘我情

讀史

魯仲連

鄙夫寧一身身外匪所計有如魏帝秦何與魯連事先生獨倜儻慷慨決大義白日走秦兵誠哉天下士

吳懷賢

喜雨

黑雲漫四山殷殷雷聲迅麥秋正及時忻逢時雨潤淅瀝打窓過溝渠盡流滀旱久有如此喜不獨田畯從茲卜豐年倉箱佇充牣

念彼幅幀廣生成藉化工三時苟慾澤何以望芃芃銀河瀉九天沛澤何沖瀜原田忽膴潤青苗交遠風始知蘇民困蒼蒼本大公

王清臣

述懷

人生如泛梗飄飄殊無根飲啄得幾許營營晨與昏對此春日好荷鋤出南原近觀草色敷靜聽鳥語繁有身貴適意窮達安足論

李世熊

和陶擬古

茫茫宇宙內美者長不完玄豹裁為裘紫貂製為冠豈以文采姿助人為容顏所以養志者達累甘抱關胸中傲儻意微見于毫端趙璧寧肯獻隋珠詎輕彈尚父雖鷹揚不如鎩羽鸞編茅茹木實聊以禦飢寒

和陶飲酒

鳩能知天雨鵲能知天風嗟哉此微禽託命風雨中用志久不分遂與造物通吾亦晚有聞天道猶張弓

田狩龍

新構鍊石閣于惠山右秋日與華閻脩夜話豁然山氣清秋色晃人目葉脫樹愈古依山結矮屋中

有酌泉人著書雙鬢禿忽聞剥啄聲巾車訪空谷後園
采病蔬破甕葛巾漉溪山落日晚淡靄入山腹聳肩恣
苦吟陶潛盈把菊短檠坐黃昏相與媚幽獨山風生夜
涼亂鴉噪林木

陳衍

善才岫夜坐

江煙吐寒斂倒映星河明潮回石勢險孤岫西南傾扶
笻倚危坐仰攀崖樹橫夜色一何曠波濤良未平奈何

羈塵鞅促促浮此生吾愛鄭子真谷口田可耕

送潘子木

送客上高樓樓高望客舟但見帆檣立不見客回頭始
知登遠道兩情難自保

聽泉閣早起

山曉天氣肅衆星望已空殘雨戀宿雲猶在寒巖東物
象紛勞役明晦互有窮瑽琤石上泉日夜流無終

葛徵奇

晚眺隅園

三月十日雨薄霧花濛濛小大澗壑鳴百道源相通潭
魚躍新水園竹抽春叢禽鳥忽變聲迺知天氣融登高
一以眺澄覽衆慮空玄理羣所貴耳目悅且充于焉坐
垂釣自擬滄浪翁

李奇玉

潭柘寺讀書

讀書潭柘巔身在白雲裏開軒諂遠眸風瀑洗心耳古
木挂青蛇云是二龍子下方鐘磬餘僧寮各棲止山童

剔殘燈掃葉烹泉水閒然羣籟寂明月射窓几

徐柏齡

春日

風聲起松末窈若萬壑深誰謂市井喧遂無天地心可
惜夭桃花不言萎空林明年縱復開顏色不如今

張溥

贈姜如須

獨立見明月與我山水期潛虬自岱澮高深萬物儀理
楫陶賓客樽前逢河湄一見即狂笑別遽何所思擊缶
期永夜樂莫心相知

姜垓

寄吴學士

飄飄楊白花溶溶大江水天衢既阻修良人隔萬里妾
身如飛蓬貞潔聊自矢朝立青雲端暮倚朱樓裏四顧
多傍徨塵沙蔽野起梧桐摧為薪蘭蕙化為枳中夜坐

長歎皓首思君子
楚山有良璞昆池有奇琛投之非其主誰能明我心掩
袖向前浦驅車出丹岑延頸蓬島上白日忽以沈北首
瞻行旅邊雨正浸淫念我平生交淚下沾衣襟

楊廷麟

懷楊進士

青青東門阪上有蘿藤結願得一心人白首無磷涅周
才慎所處不敢居明哲開戶見性情羣動齊巧拙翔烏
安其巢離獸營彼穴萬物各為友吾生何所悅名山豈
易求耦耕效長桀

陳宗之

擬陶

藹藹堂前木時至忽成林首夏方澄和凱風散幽襟我
愛白日靜觸物每微吟息影盤石邊時鳥懷好音鼠壤
有餘蔬東醪聊自斟雖無高世軌撫已安夙心先師有
遺言謀道匪自今已矣何所羨林棲豈在深

登翁漢津氷臺

朝臥采山堂暮登漁山閣漁采俱在山始信湖中樂閣
盡有高臺岧嶤出寥廓茫茫笠澤帆隱隱浮屠嶨峯秀
無匿覽波光恣開拓始冬似佳秋風日猶晶灼古樹儼
當階黃葉深未落葛翁不可招丹竈安所託空餘泛宅
遊未踐褰裳諾宿契必有期無怨猿與鶴

遊金菴

放棹非有期泛觀湖中山偶然入幽境遂叩高峯關老

衲出肅容蒼髯映冊顏同坐絶壁下始知身世閒飯我
青精香供我綠菊斑對山嵩已沒金菴徑可攀歸塗歷
清溪荒寂幾灣環萬堆黃葉中清磬激潺湲月出每孤
往又逐漁舟還

校 總
校官庶吉士臣 侍 朝
對官檢討臣 蕭 九 成
謄錄舉人臣 傅 璟 芳

欽定四庫全書

欽定四庫全書卷一萬八千五百三十四集部

御選明詩卷三十四

五言古詩十九

陶汝鼎

金正希招集練江醉宿清淨寺

冬霜萬壑陰江永日將夕畫舫泛容與川暝光愈白急風吹燭花谷響合歌拍小榼僧厨來蔬筍界方格語笑酒易傾如以桐扣石柱史如枯禪城市無一宅酒深思啜茗同作虎溪客貝葉啟禪書梅花落瑶席坐久聞妙香一榻隨所擇睡鄉鐘鼓鳴林鳥翻旅翮吾亦步下山佛燈猶照壁

吴本泰

任丘張氏園藍田先生授經處

不識魚君陂幸識魚君令城隅敞臺榭水木相翳映謂予此棲遲差可閒眺聽是時秋氣深白露漸蘭徑瘦石裹苔斑寒花棲蜨暝女牆邏析喧梵閣宵鐘應慮淡羣

詳校官原任主事臣李斯咏

物輕時危百憂并皎皎明月枝驚烏棲不定茗窓靜披覽冥緬獨無竟昔賢曾授經履屐痕猶賸

臨淮道中雪

昨日春氣暄僕夫俱喘汗今晨北風厲雪花卷行幔天時自廻薄人意驚錯換況乃事徂征惻惻羈魂斷長淮望不極鍾離道方半踉蹌赴郵程渺瀰惑阡畔暝鴉寒不呼翻飛忽零亂車上氷滿髭車下泥沒骭紅燭映深簾寧知旅人歎

陋巷井

改邑不改井泠泠無古今原泉何方來或是泰山岑仰之既彌高俯之亦彌深屢空其庶而澹然助齋心仲尼飯疏飲應與共酌斟禹稷憂飢溺易地同所任至味無異旨樂哉此中尋

王潢

宿松風閣分韻得吟字

靄靄歲云暮風雨恒見侵小霽憩山閣蕭颯吹寒霖澗壑亂餘響鐘鼓沈清音蒼叫臥蜿蜒拏攫力不任羽觴亦以歇剪燭聞鳴琴嘿坐得冥會擁褐成孤吟須臾微霰集晨起雪在林樵徑斷人語四野號飢禽皎皎二三子貞白同松心炎暉諒可竢見晛消重陰

徐銘敬

山行

峯巒媚奇景煙華合芳甸澹澹晴疑雨江村半隱現春水清不流悠悠山谷轉小橋度幽居山深人不見佳地

正難值紅塵妬清燕白日原上微回首暮雲變

徐之瑞

雞鳴嶺

披榛陟山椒輈摧馬盤桓歷險未云疲逶迤入雲端仰探巖谷偪俛視井邑殘千峯列遠戍兩崖壯重關垂蘿蔓幽壑怪松支危垣灌木欝蕭槮哀風嘯叢萑乘墉或失恃務德誠所難蟋蟀在牀下我生詎遑安勞勞多苦辛惻惻起悲歎

劉同升

由百花溪登玉笥山

朝看山出雲暮看雲入笥山行若無蹊恰有青童至指點絶壁間仙臺藏勝地藤枝匪易攀屐齒猶可置日午聞雞鳴巖椒啟金字出險陂漸平劃然人境異連峯涌下界撲面聳層翠因過丹竈房縱覽紫微志白花雨外明紅果林間墜晚食供芋魁晨鑪倒茶櫃坐久慵下山踟躕想真寄塵網詎得辭幽期偶然遂

堵脩錫

感遇

古木生高原迈景清光入曠野無蒙懷寒暮見榮特蒼皮剥鮮露森陰涼蘿月幸律風雨欽惴悦鬼神格以茲老柯幹應有奇胸骨危立神不怡念子令人惻

蔡道憲

答居岳麓者

蹴碎岳麓雲剪斷湘江水楓丹染院深高飄菊衣紫竹露垂朱霞霜華拂劒齒聞君多苦心中夜嘗數起敲火作長吟山鬼驚偷耳特寄素心人虹捲吴綃裏早晚欲行尋相將索奇字

陳子龍

仲夏直左掖門送彝仲南歸

金塘迴素波中有雙鴛鴦託身在清禁和鳴君子旁顧此同林鳥孤翼忽南翔生平志慷慨何事獨難忘本為四海人豈得常相將丈夫重知已萬里同一鄉黽勉效貞亮德輝在巖廊莫憂青蠅多和璧貴善藏執手不能語悵矣結中腸

雜詩

日夕登高臺馳目窮千里衆星燦雲間經緯誰能理神哉玉衡運天樞無終始上有瓊瑶宮紫皇日端委我欲乘飛鸞銜書碧雲裏聲殷途逾遐心長情何已懷中五色石相見徒磊砢

山椒微風發薄暮遲佳人頹陽澹林表素月生河津佇

立懷往路時晏多苦辛君家青雲樓瑶華艷當春皐蘭亦有芳欲寄良無因歡愛豈足重要使恩誼申浮雲誠易阻白璧終見珍

至道無相非末流乖心迹高懷苟不亮執誼日以積賢隨貴同用愚與賤交役騰名自有階投讒豈無隙營營棘上蠅可以携金石履純思寡尤超方鮮奇策毀譽苟未忘顧影慙跼蹐

尚口自有窮捫舌豈我欺伊予昧機變率性不自知遇物皆裹言當險若履夷于已固弗慎安望人保持俛仰生平内常與悔相隨沈默苦不早壯盛忽若馳世人貴形迹君子敬威儀臧否聖所誡南容真我師

賦得浣紗石

越紗出機中剪向春風裏皎若秦川雲飄揚隨淥水佳人臨淺瀨無言空徙倚不惜紅顏勞素絲誰為理斂衣入中林澄江皓千里青苔日夜生沈思竟難已

苦雨

洩雲屯層嶺密霧瀰空林南山發殷雷北郭滯愁霖紅泉落虚壁淥水漲遥潯危條度飛鼯宿莽聚鳴禽桃英蕩華色麥穗悲陸沈天畢騁所好屏翳日相侵徘徊華軒下彷彿碧山岑昏墊蕩下土沈冥符道心側想零雨篇空懷梁父吟

初春雪霽

昭昭青春暉散此芳林曙陽條披惠風陰巖積幽素鮮華映雲峯澄霽明江樹茵閣見參差麥隴開迴互中庭蕙草生曲沼文禽聚端居淑景移極目淵賞遇雖滯懷緑情未緬丘園趣履道任清時守真謝馳騖

沈宸荃

謁梅子真祠

粤昔南昌尉志存匡社稷上書糾時宰孰云非臣職漢網已弛綱顛木難再植明哲早見幾冥鴻避矰弋隱跡吴市門學道此山側豈同養生家脩鍊資服食旁有濯纓池冊井字并勒昔人驂鸞去無從辨虚實藥苗長幾

何求之或可得酌酒坐高岑浩歌瀉胸臆

方以智

古詩

嶺外稀繁霜草木不黃落窮巷生陰風客心乃蕭索斗杓指實沈勾陳半隱爝蟋蟀滿牀下篝燈夜慢慢此地羅浮山古人嘗采藥何不披短衣入山飽藜藿曉從外來者皆言道路惡我欲依神仙神仙不可託

東北覆陰雲其下吾故都中路一奔走恨隔天一隅虹蜺下平地曠野秋荒蕪翼日大風雨慎勿臨長途人傳使者來旌旗蔽通衢嗟我遠遊子不敢同馳驅道左發長歎歎者一何愚

海渚無橋梁日暮波浩浩車馬不能通遠望怒如擣浮雲日以變我親日以老萬里飛煙塵天末傷草草夢見故鄉客言歸苦不早舊宅屬他人斗大梧桐槁親戚有書來書中何所道上言鄰里殊下言故人少

和陶飲酒

子安問黃鵠萬里將安飛八極紛茫茫中路能無悲三萍飄大海風波還相依安得如潮頭朝夕自言歸一經離亂中盛年忽已衰有心不敢椎有口當依違

擬古

曲閣臨廣陌下折楊柳枝上有愁思人終日不披帷雜珮何玲瓏實為君所遺被服至于今未嘗少乖離夢寐難以逝願托東風吹迢迢萬餘里君心焉可知安敢望君心惟念寒與飢

青青園中柳當我西南牖征夫從遠來一路平安不艱難萬餘里涕泣不能口辭家未數年家人皆皓首貧賤易出門別離一以久朱華被霜露焉能不速朽呼兒辦麤飯聊樂不為厚但得故鄉人日飲故鄉酒

寄梅朗三

陰雨忽成雪北風吹樹林江流日千里安知遊子心中夜一何寒自撫雷開琴瞿硎山中人其當知我音

朱朝瑛

管寧

幼安亦賢者無乃太矯飾牽牛蹊我田而自與之食吁嗟有深意衆人固不識千戈日相尋聞此庶少息

湯來賀

過舊寺次拙菴韻

將霽辨羣峯微雲在孤嶺蘭若隱其間潭泉心共冷衆卉含新色頹垣延古影靈域世情稀懷抱春日永清澗濯吾足崇岡振吾領迢遞見匡廬憩寂觀幽境我心多憧憧茲焉安可靜

高承埏

上巳偕同年諸子脩禊海淀

羲馭無停輪逝波焉可駐言尋佳節届轉惜芳春暮緬昔蘭渚遊少長樂咸聚蕭散依林泉慷慨託毫素諸君跌宕士希風結遲慕濯流仍清漪搴芳復高步觴來俯纖鱗曲終倚嘉樹閒情釋近軼睇目眷霞寓脩短匪殊途所貴適真趣各勉山水期于焉謝勞駕

祁熊佳

寓山秋夜

羣動暝已息山窓夜逾響將毋楓折膠或恐虎磨癢徐聞落葉翻既下思復上氣盡信所之物各反其黨秋蟀吟再三流螢時一晃申旦耿不寐樂遊念疇曩嗟我懷沙人汨徂竟安往

周世臣

遊仙詩

圜丘列奇樹北海生神芝翡翠曜瓊圃潛龍戲瑤池飛泉供漱齒白石為療飢姮娥降洪響宓妃頷其頤隨煙上三島飄風凌九疑持此傲下士投簪來遠期

姚奇胄

秋夜

遙夜苦無寐起視明月光涼風天上來隨月入我堂披衣步前除獨立以傍徨蟋蟀鳴已鳴鴻雁亦來翔感此時物變怨彼去日長生非金石姿安得恒壽康憂來不

可輟慷慨吟此章

徐孚遠

擬李陵錄別詩

微雲何澹澹星漢燦以明攜手步廣除淚下如散霙征馬臨岐路徒御多抗旌方當萬里別能不叙平生與子同一體盤石紉芳蘅芳蘅自有時盤石徒縱橫一朝兩決絶何能復合并願託子懷袖因風馳我情

皎皎藍田玉鏤作玦與環攬環與子佩取玦結以繫子環信縝栗我玦鮮垢瘢誰知一物微決絶義自天歸雲入勾注密雪淹陰山握手臨路岐涕泗共汍瀾歎彼南翥鳥奮飛何由還

錢棨

園居次韻

白蜺飲晴壑劃破蒼苔古傾崖與迴瀑化作半峯雨深夜排空來可聽不可數山勢既奔虩飛濤互仰俛頑雲觸石碎似鏊五丁斧耳目得新警天真爛漫吐

有手著書樂有眼看山好握劒割塵鞅斗室皆瑶島孤峯峙檐前相對成二老篔簹滿幽谷出土風雷繞花靨雖到地花魂猶樹杪松柏有時新彭殤奚大小適志取目前婚嫁何時了

徐枋

送遠詩

采采蕙蘭花皎皎氷雪姿含英當空谷正值秋風時秋風率以厲百草奄披離子獨執高節臨風颺芳菲

別詩

上山采薇蕨日暮不盈把苦飢良足悲將遺同心者良友遠別離踟躕送于野我有盈觴酒黄流傾玉斝申以遠遊曲中懷期共寫清商一何悲四坐和者寡恐傷遊子心攬涕不敢下景光已西馳日月不我假

宫偉鏐

感興

獨立古大堤水清人境異猗蘭被芳皐遊龍紛檒比灼

灼芙蓉花臨風發娟媚欲采更躊躇同心竟異地美人
如可懷遠道如可寄珍重語芙蓉信宿莫憔悴

寒廊俛大陸蕭條悲北風生非金石堅而為情緒鍾猿
鶴亦隨化況復沙與蟲我欲駕滄溟高揖浮丘公靈藥
不可得夙昔憂沖沖孔顏有真樂仁義植其躬朝夕把
書冊道心與之通庶幾追古人令名垂無窮

張若羲

毘陵夜泊

波流自洸瀁風雨何淒其草樹既零亂鱗羽多參差行
路懷苦辛征人傷別離中宵不能寐悠悠有所思

別離

昔為膠與漆今為參與商樹上連理枝池中兩鴛鴦切
莫種楊柳楊柳徒心傷亦莫栽桃花桃花空斷腸春風
自婀娜秋月自飄揚夏簟虛簾幕寒缸疊雪霜暮猿愁
夜短遠雁及天長梧桐既凋落不集雙鳳凰崩崖流斷
雲一低復一昂綠綺置君側白玉列君堂相顧復何言
盡此離別觴

趙庚

雜咏

西山石磊磊叢草奮階除中有耕雲叟力芟尚有餘幽
蘭發素蕊其芳襲人裾秋風忽搖落綠葉日以疎移根
贈遠人榮華俟來且

黃淳耀

和陶飲酒

朝光入山樓棲烏已驚喧攬裘暴新陽暖氣無頗偏仰
視天宇清得我檐前山山中出岫雲變滅何時還我心
正惆悵默與風鈴言

和癸卯歲始春

舊穀滿塲圃知子良非貧糟牀注春醪酬汝四體勤開
軒一笑粲莫適為主人旂牙花乳香鱠鏤銀絲新咄嗟
行酒炙童僕皆欣欣中原有格鬬行子勞問津不能濟
時代甘與農圃鄰逝辭謝景夷來就劉遺民

和歸田園居

家無環堵宮所至思買山何異佚河清人壽期千年安得如古人采山復臨淵敬受十賚文賚以北阪田巖棲高百層老屋餘三間湖江流東西竹木榮後前中央置講堂文史浩如煙歌風復踟雅樂志忘華顛此意空蹉跎飛光去閒閑畫餅不可食詼詣聊復然

和擬古

弱年見承平自謂長如茲一從更事來世已非前時雕虎橫井陘黃流混滹淄仗劒出門去行行復狐疑路逢季主傳問彼龜策辭龜策不我告黽勉自研思仁義心所安皇天吾不欺瀉水置平地東西任所之撫琴操猗蘭亂之以侅詩

吳易

觀畤

四月鵠鞠鳴五月揷新秧南風吹平疇蕭踈間成行甘雨久未施東作意倉忙此鄉最瀕湖瀉海惟三江湖身若仰盂江口若括囊東婁沒故道吞噎浩湯湯夏公鑿黃劉吳淞走中央安瀾見禹績蓄洩匪及詳疏排後忠介膝岸前文襄于時穡事盛熯澇多周防舉鍤煙雲興歡笑饁酒漿吳謳互激遠風俗登陶唐轉輸甲數郡精粢供上方嗚呼百年來今古一慨傷塗泥往所載水柔土不剛治水等治兵操縱貴在綱蓄之欲謹馴驅之欲奔驤上圮下則澱陂蕩歸豪彊淞流日緩細渠沼飛塵黃昔也憂在潦今乃并患旸外梗與內壅相循終兩妨空霞抱赤日天漢何青蒼桔槔無時休夜月聲哀涼焦焚竟大半蒔殖安所將婦子對欷歔其意即戈圻吾聞園田制縱浦間橫塘斗門時啓閉撩淺衆力勤浦浚三丈降堤厚八尺昂斯工豫農隙督率免亂嘗奈何三公後水利終茫茫催科號曰能本計讓弗遑東南國命繫荒哉問商羊嗷嗷幸霖澍佇茲秔稻香秋成急漕輓未計陵汝詭聖人勤精禋蛟龍奔盛祥豈必恃地力天心宜降康努力事胼胝微衷荅穹蒼

張家玉

錄別和李定夫

鴛鴦戲清池雨雨常相倚羽翼臨當乖風波中道起相對尚難知何況萬餘里來親去者疎毋為貴君子予懷抱區區君諒執高誼

劉曙

包山夜坐示門人許子工虞

悲風夜不息微妙生虛空心跡雙闚然端倪在其中理豈羣動違性與孤明通庭光付流月林籟歸疎桐餘香一絲溫繚繞遊無窮捷疾追所晤起滅何匆匆酌水知湖波舉似將毋同

贈粵東黎子美周

翡翠生炎州光彩何陸離珊瑚湛海南灼爍生奇枝黎子美無度水雪為標姿罔象寄心想爾雅摛文辭清芬齒牙間披襟散涼颸驟合意傾倒乍離中踟躕羅浮七十二峯峯助搶頤願乘雲霞色往映雙我眉

葛一龍

曉行

日出已杲杲西月還相照農婦餉晨畊牛衣霞霜草

舟中九日

九日渡頭人迎風倚孤棹江空落日遠入夜生餘照無菊亦無侶開尊自相勞紅葉點鷗波青煙出漁竈

寒園

玄冬涘陰沍霜風摧灌莽寓目鮮幽翳一畝亦云廣日出芳簷間雲生泥壁上偃仰足昕夕親朋息來往空林如有人互答斧冰響

送陳徵君歸四明

秋風戀徂暑吹動水煙熱與子結新歡孤懷耿將別言從若耶去路指鏡湖月散髮蕩扁舟荷花櫓前折

送徐巢友還山

吾廬在空山戶牖白雲滿有樹常謏謏餘花亦纂纂城市不可居晝夜一何短買藥挂驢背行歌去人遠日落

深澗中洗足春泥暖

朱茂暉

方池

方池不種荷亦少蒲菡萏惟有梓樹花紛紛落紅糝風
波永不生寸心默相感

朱茂曙

寄王處士遥蒼

自我去城闕子亦棲畝丘一舍道豈遠鋒鏑迷所投耦
耕判沮溺闢徑違羊求凌晨起眺聽登我池北樓踈梅
吐冷豔小鳥鳴啁啾春風吹戶外念子心悠悠

許正蒙

舟經橫塘憶桐江舊遊

輕舟何搖搖來自青谿曲層崖落深翠新波湛空緑我
家漸水東一川接天目對此頗相似殊令幽思足將攜
素心人共著桐君録

馮鼎位

園居述懐

夙昔抱奇尚雅志託園林愛此清曠地而無俗塵侵林
間多繁花枝頭有鳴禽夜月登南樓朝爽眺西岑三復
歸來辭斯人愜我心誰云今古異千載同高襟

詠史詩

驊騮馳康莊燕雀守一枝大小固有分丈夫安所期烈
烈班定遠投筆謝故知鷹揚萬里外封侯名四垂生入
玉門關故人猶下帷樹勛在少壯白首徒自悲

王廷宰

鄴園

置酒娱清夜西園鶩華轂素月升澄景微露沾佳木灼
灼芙蓉姿臨波漾輕穀四顧命窶朋灑藻競豐縟感彼
蟋蟀篇勞生何局促鼎鼎百年内歡樂苦不足列坐進
芳醴彈箏弄纖曲霓旌遠層阿鳳吹流深谷遨遊及良
時庶以快所欲

楊士傑

述懷

獨酌對芳尊悠然懷古意世事何足論外物心自遂舉杯樂天真多求反為累迴迴出塵娑油油齊物志笑傲得此生陶然釋所繫

劉思祖

汪魯望孝廉軒

誅茅託林棲結志在玄賞芳羙歌春華涼飈薦秋爽鳴琴向寥廓長嘯散蒼莽明月揚素輝踈簟發清響尊中幸不空方外恣獨往偶坐興未闌還思棹煙榜

張鹿徵

友人移居

居市厭市囂入山苦山僻非山非市間卜茲五畝宅到門水一灣眠沙鶴一隻遥望鍾阜巔雲霞幻朝夕乍見雨脚沈忽焉晴絮驟主人如冥鴻高舉不可弋邱壑盪心胸花竹恣夷懌何時載酒過為君理雙屐

歸昌世

和陶雜詩

宇宙何茫茫起滅同一塵胡為一日間各營百年身華堂與崇立去踈來者親我廬非我有四顧誰為鄰有如遠行客當夕已戒晨有懷不勝嗟舉目皆勞人

清溪直村塢修竹帶鄰曲花明户未開風暖睡初足道侶兩三人開樽傍綦局永夜雜笑言留賓方滅燭析響間踈鐘羣烏啼朝旭

晨朝理輕策日暮稅歸鞅行行林水間脩然濠濮想時見行路人芒芒將焉往不如播種者晴雨候消長野舟橫可渡不復愁河廣深感田父言耕耨戒鹵莽

秋深霜露繁高原榆柳稀征途戒舟車鴻雁天邊歸徘徊岐路旁薄寒吹我衣悠悠自世路幽獨那可違

秋懷

壁蛩收殘音哀蟬振餘響圖書盈坐隅覽古歎其往揚子千載知鍾期並時賞窮通非巧拙徒為增俛仰

不雨竹猶響未露草先濕齋空覺風來石暝如人立旅

客有歸夢析驚夜何急舉酒酹桂叢言旋會將及

秋日懷獻之

小齋雜林木前後任棲息幽境靜裏過秋光閑處得天風動琴書澹然白雲色思與古人共惆悵空相憶

偶成

出戶事如織不若深閉關只緣長貧賤遂覺心神閒有時靜看雲目數飛鳥還栽花既云勞灌畦亦孔嘉不有田園樂何方駐衰顏

叔父季思別業

性本躭幽寂自然愛丘園時復執道書獨坐當南軒清風池上來有客閒叩門共坐竹林語蕭然酌一尊隔溪聞犬吠雜以樵者言斜日返深巷鳥雀林中喧出門忽自得緩步忘遠村歸途殊眇眇月白蘿陰繁

題古社圖

玄陰窮短晷淒風號北林伊人美無度高會愜我心顧言振騷雅一迈太古音斯意空千秋玄覽一何深高堂羅羣英前除鳴素琴含情同慨慷對酒不能斟紆轡今古間曠焉發高吟久要意何許睇彼青山岑

萬時華

秋日過丁氏妹簡時之

西風吹古巷驅我下澤車百鳥集喬木森森見君廬諸甥聞我來整履奔前除僮僕聞我來壺榼縱橫趨妹聞阿兄至結束臨中廚呼婢入後園擷取泥中蔬老大同鄉里謀生但飢劬入門共一笑內顧悲有餘寇盜滿山谷骨肉幸亡虞上堂古琴靜尚保先人書天命各窮達安樂且須臾命酒酌前軒忽已星月舒徘徊白露際天河淡眉鬢安知鹿門翁偃蹇非良圖

歲暮田居

中歲破憂患苦為俗所嬰詩書沿先轍且復愛斯名晨梳啓青鏡覽容時自驚白日照東壁素月已西楹莫疑造化理榮悴緣物情弱草無強蔓苦荼無甘英

曉度牛嶺

巨靈闢幽壤淪然劃茲區勢若羣兒蹲亦若千羊趨寒光積巖壑高厚氣有餘悅疑虎豹宅或有仙人居山中建子月萬籟天風俱雲雨助奇勢車馬爭盤紆鴻濛遇雲將靈境將焉如

卓人月

泊烏鎮不寐作

逆風逗歸期今夕寄淺港月出人不知閉戶若羸蚌遠寺燈微明未罷老僧講良久喔喔聲荒雞引其項

吳天泰

示族子

人生各分定如面異黔皙讀書求仕宦運數杳莫測不如事田獻勤苦但食力我家本清門中葉浸流失相將習遊閒遂乃離樸質流覽五服遥頗喜見諸姪水國采菱魚陸海種秔秫上可奉高堂俛足寧家室少遊嘗有言款段與下澤鄉里稱善人庶幾念祖德

題周仲吉畫

雪色滿天池兩舟傍深谷危峯入層雲幽意動遲矚溪橋凍未澌老鶴立寒木

周岐

詠懷

鳳凰鳴高岡豈為梁稻謀丈夫志四海豈為利名求笑彼田園子白首戀故疇營營井里間富貴稱殊尤烏知達士心一息翔九州

送豫章萬茂先秋浦劉宗伯應徵辟

擊鼓深宮中通市無不聞良玉媚重淵鬱鬱上為雲君子懷令譽卓犖自不羣南陽雖有田豈必老耕耘浮雲蔽中天白晝苦不分肉食無遠謀喑喑如聚蠶奮身出塵埃宜判猶與薰聖代重徵辟蒲車何紛紛網羅及吾黨責之以玄纁哲人貴及時況復事明君努力長安道三策振奇文

劉應期

潔菴

有室曰潔菴舊址臨河築敗壁抵雨風短垣障水陸其
右路通門小徑恣往復窓紙耐晴明庭卉間紅綠主人
無一長自言但不俗旁堆書百家中挂畫一幅盡埽肥
膩具制器尚匏竹或銜酒一杯或鼓琴一曲呼兒撰几
杖對客任歌哭閉户判十年窘寐矢弗告

郭金臺

荒城懷舊

壺山隱孤雲同儔日四五城端臍薈蔚白日敝豺虎招
搖出南隅遊目眺江滸健羨遠行舟水居結鄉土豈無
舊里戚所思竟何主河魴衡敝笥靈籟翔天宇秋風鴻
雁來作書繫湘浦

送陳逸子

北風湖上來春雨細如織殘寒守孤帆萬感不自抑故
人鶯花稠歲月忽已息君行騁萬里莫自填胸臆長安
佳氣繁孔道香風飾相見停輕車努力加飧食願拭摩
尼珠持照古顏色

雙清亭

我來憩東山注目清江北和風漾輕舸遊屐忻初陟危
樓湧層岡怪石互撐翊欲窮雙流勝曠覽各自識蕩蕩
城郭陰荒荒墟煙塞古今幾逝波賴此孤亭直苔碑競
前詰半受風雨蝕儒風自振古非悲仰龍象力咄嗟三白
頭登眺有專識揮杯瀉高懷似欲生羽翼春光慰遲暮
古道曠胸臆

項真

社集分賦得竹林

入林非任誕懷抱良有託把臂慨同志痛飲戀狂藥脩
竹何蕭蕭微風籟已落故叢濯纖枝碧影墮杯勺盤桓
不能去嘯咏或間作管絃非所好況乃靈鼉咢仰視飛
鳥翔醉眼空寥廓契此考槃趣謝彼影纓縛寄語道旁
子沈冥與爾各

劉城

秋懷

秋雲日以薄秋夜日以長秋露日以白秋草日以黄此時秋士悲耿耿不能忘豈無同心人飄零非故鄉蒼蒼蒹葭遠乃在天一方欲往心煩紆漸我車帷裳

沈壽民

荅戴子

獨坐寡歡悰起步庭南端悠然何所矚吾自愛吾山故人遺我書贈我古錦篇清辭響哀玉抗意天雲間世事總戚促擾擾不得閒甘陵房與周南北部相捐如何程

夫子名共蜀朔傳有道秉昭曠感昔心憮然三復三歎息歸犁東岡田

周立勲

咏懷

東登泰山巔纍纍見城郭秋風吹平原牛羊下寒澤呂尚本隂謀漁釣竟所託神明啟遠疆後世資經畧遭逢良有時志士固窮約飄蓬西南征浮雲散林薄悲哉大國風田横不可作

邵濂

雨

終日雨如絲連山芳草碧庭際孤雲屯遥村暮煙積野渡行人稀圓沙一鷗白寂寞想晤言誰破蒼苔跡

高秉渠

湖堤

舍舘意未安遊覽力已猛披衣出芳原蒼翠周四屏琳宫千百尺巀嵲吞顥景蘭若非一居鱗次若萬井旋窺

大佛寺却失龍象整其陽枕江濤其隂負脩嶺步步異前蹤行行惜去境斷橋曾不斷石堤相與永緑柳何葳蕤間之桃與杏柔颸剪綺縠密葉含藻荇羣秀欣有託萬象紛然炳歎息蘇長公千載若俄頃江山不改舊風月誰為領撫景憶往昔令人發深省

江必顯

亦園主人邀飲

平生愛岑寂請遊亦不却平生少嗜好痛飲亦不惡但

入此園中便覺欣然樂綠竹常蒼翠丹桂久零落白露凋楓林商風隕秋籟空齋晝閟靜棋聲應丘壑主人笑而言且勿愁寂寞吾有斗酒藏待子來共酌樵青斫鱸膾長鬚進丹鱉沈湎至昏黃風雨聲蕭索

譚貞和

社集分賦得金谷

日月長麗矚溪山餘素期別廬欣賞閒更復賓主宜監軍曠高懷祭酒澹塵思盤礴澗道上澗洌荇參差竹柏

既峭倩藥草復繁滋觥飛曇交錯絃急管威夷迢迢錦步障晃晃珊瑚枝姬侍列雲屏倡舞喧相追豪侈極人目俱言此會稀席終方奏序興往各稱詩遺韻珍當年勝遊示來茲不負歲寒約意氣歡足持

張屈

山居懷金文裕

江光映林際纖月微微落冥冥靜夜鐘沈沈響深閣言念君子交於道信不薄空谷常感懷終不我離索

鄒斯盛

寒食日登莫釐峯望縹緲峯

去年風雨節閉戶春江冷今年今日晴振策凌絕頂野曠雲垂垂蕭條水西景悵望無一言殘陽下高嶺

華淑

洞庭西山

圓湖比滿月青山猶挂影晴陰網輕瀾深翠積遥嶺瀠洄柔櫓前如魚狎藻荇戀彼楓柚香丹黃點妍靚終期

宅此居一樓一舸艫舴艋石公遥樓當銷夏冷竹木侍巾裾煙雲開簿領

李翹

感遇

幽蘭出深谷氷雪揚芬芳天桃得春風榮華耀朝陽萬物各有時盛衰詎可量君子重制行通塞夫何傷對此遲日嘉且進花前觴

寓言

松柏有蔦蘿生死共依附柔弱不自持垂垂百尺樹草木匪金石榮華寧久駐摧折非所期飄零更誰顧

吳栻

清遠峽

雨過山氣清兩舄望相峙樹裏出鐘聲煙澄滿江水熠熠林光中露重滴松子

苦寒

嚴霜摧百草北風何其涼我愁豈在躬憂此道路長忽忽行役中不復知景光凝氷屬仲冬萬物咸閉藏吾非寒號蟲乃思驕鳳凰躊躇三歎息落日照路旁

金是瀛

訊馮天垂病

團團墜秋露戚戚下庭柯念吾同懷子鍊藥守巖阿洗馬體善羸徵君愛養痾側置素絲琴手把黃金華仙塗傳三島遥情懽八遐七發為余起二豎其奈何言保金石軀黃髮共婆娑

吳騏

集張吳東先生齋分韻得則字

虞夏日以遥老成存典則郊居幸多暇過從屢晨夕是時秋氣深澄流見沙石黃菊初作花鴻雁遠為客歲寒各自愛斜景深足惜觴酒相為娛高談展胸臆何必與古同取快意所適

雜詩

綢繆情何極欲別無奈何轅馬鳴蕭蕭僕夫戒前途紘歌慘無緒觴酒覺已多觴酒非吾歡四顧何茫然寒風動野草宛結不能言昔為漆與膠今為矢與絃生平纏綿意盡此斯須間經綿不可展逝轍不可迴繫駒永今日今日惜已晚知君念我厚為君加餐飯

春至百卉榮鳴禽聲喁啾桃李各自媚靡蕪被道周駕言從友生阡陌恣行遊肴蔌進芬芳旨酒消百憂少壯苦難恃節序不我留時無管夷吾身名將何酬

古人敦交道傾蓋攄心胸成言貴勿欺殺身以相從末

世競錐刀險仄自云工酒食共宴笑干矛潛相攻誓言
如皦日背誕猶飄風三王無詛盟甘醴必凶終誠信苟
可孚溪毛薦王公

高樓臨通衢綺窓耀朝陽蓮茄飾金碧玉女窺其旁珠
簾曲瓊鉤龍錦文幕張中有絶代姿盼睞生輝光盛年
方二八舉體幽蘭芳詩禮風所嫻容止何安詳暮春日
遲遲援琴激清商潛波出遊魚遥空下鵾鳳知音世難
遇默默歸空房尺壁儻珮砆詎若韞匱藏玉顏苟自愛
不嫁庸何傷

四座且勿喧願聽歌一言請說屋上瓦本出田野間陶
人範成形鍛鍊得剛堅公輸蓋甲第置之大厦顛日月
光照臨湛露何溥溥高居棟梁上崔嵬象南山同時田
中泥孰敢相躋攀世故不可期大厦寧久安阿房及建
章回風動茅菅田夫厭瓦礫投擲棄江干高居幾何時
徒令本質殘

日暮登高丘望見車馬道良人從此去三年音信杳入

城見親故出城見墳墓君非他鄉人何為不返顧弱女
解秦箏幼子通孝經君歸攬君衣使君不復行我願車
馬道搖為千仞池百爾閨中人永無傷別離

朱茂晭

出邪溪由東渡橋進帆鏡湖
趁筏下邪溪溪回水凌亂指顧未俄頃雲林已改觀前
瞻羣嶺高郤睇後峯斷出口尚潺潺入湖方漫漫叢叢
煙樹分蔌蔌蕪葭散灑迤迅川風宛轉隨沙雁蘭亭悽
右軍白洋尋賀監千載跡如存一曲情可翫

於潛舟行抵桐江

浮溪始安行登山止凌緬鬱紆倦攀陟清曠縱遊衍目
對川禽飛耳接迅湍轉迴峯沓屢迷連煙晦莫辨夕翫
淹水宿晨興愛沙飯已入桐廬溪復歷富春峴雙臺峙
中江一竿垂日晚空波澄浩渺春雲澹舒卷但乘逸興
多詎覺古人遠

栗里

陶令辭折腰達生媿形役余無腰下組欣得附遺逸志愛名山遊不待婚嫁畢訪古入栗里摩挲醉翁石頹然蒼煙中宛爾面猶識茅屋隱在望五柳共蕭瑟雲山何渺渺巾車日將夕瓦雀鳴檐端稚子候門隙凡物良有依孤生貴所適朗咏田園篇千載竟不隔

南園雜詩

鳥啼春晝閒雨過池草綠飛花不待風紛紛自相續靜夜彈鳴琴湘簾隔華燭尚想慕幽人沈思亂心曲

王鐏

匾山

洪波抉石根土盡石傾壓虎豹攀猙獰甕盎踏圓滑雲膩古洞寒雪浸芳洲茁不知灘渚寬妄議波濤狹尚注湘江三猶吞雲夢八羈客纜舟暮居人收市臈不辭鄉國遥直感年華匝村雨衆雞鳴汀煙一鴻發

總校官庶吉士臣侍朝
校對官檢討臣蕭九成
謄録舉人臣傅瓌芳

欽定四庫全書

詳校官原任主事臣李斯咏

御選明詩卷三十五

五言古詩二十

張宇初

獨酌

曙雨改餘春新流注深谷幽居絶世氛微月澹叢竹麴糵非素耽聊從寫情曲吹萬等勞生胡能競奔觸

夕懷

落日未沒山明霞爛西隅疎林俯平野飛煙散輕皃宿鳥棲復鳴燈火起鄰墟明月照東園餘寒襲裳襦啟扃坐虛庭延泳思莫舒世故感浮情淳風朝夕殊玄天默無語終爾歸空無

山舍夜坐紀興

潛僻非世圖幽恬足真賞晨招逸人來遠策緩藜杖叙別罄春醪園蔬雨餘長延歡喜就宿窓籟風泉響草露喧候蟲林星耀虛敬芳池寫初月山氣襲膏壤沈寂詣

靜便棲遲愜敦養輕蜩蛻汚濁冥鯤絶疴癢久違商皓
遊焉期漆園想然薪盡永夕聊與謝塵鞅

乙亥季夏還山居偶興

末夏熾餘暑幽期諧素襟川原徹繁緑溪渚澄蒼潭田
舍靜雞犬荒蹊抱深林圓淵敞靈構亹嶂羅高岑荷氣
薄朝露魚波依重陰披襟遂恬息濯澗清閑心遺世匪
塵傲養真宜自任秋風動早思寫我丘中琴

甲戌三月二日出行

霽雨解前峯幽原策歸路荒蹊蔓草春野水平橋度悦
鳥近聲圓耕牛緩犁步豐泉瞑陰壑鳴密竹中園素靈岫
敞虚軒荆扉護雲固新流泛池溢繁翠盈窗户掃榻理
殘書扶笻歷榛顧丘林適所娱垢濁豈浮慕虚澹美遐
蹤顛危惕宜務安由絶世緣木石藉深處倦翮止枝巢
先迷感餘悟聊舒棲遁情生意足農圃

晚霽

夕陽媚春暉浮翳方四展喬木欣向榮陰雪明孤巘疎
望鳴晚風寒霜曉初遍悦鳥喧漸和新流泛池淺遥煙
澹墟鄰雲磴盤幽蘚落日雜農談園蔬緑方翦年增感
易深悔吝疇自遣素業慨高懷研心資礪碱翫世適餘
生誰將眄真踐

仲春喜晴

近社喜連晴林風和仲月清霜滯秀姿偃臥澹怡悦林
瞑鐘盡遲池平草初茁溪嵐散喧瀨浦樹春榮發淹抱
非世徒遐蹤睇高潔陽岡棲白雲偃息孤懷悦幻跡信
淳蹤虚衿皎氷雪

旅懷

落木號淒風蟋蟀鳴四壁寒燈照簾幃叢薄林露滴敝
帷散未收遺言藉閒適更長城鼓遥星月雜行跡餘夢
感遐思初霜古楓赤忽兹歲月深轗軻念登歷虚中竟
誰論永夕增歎息無寐幽抱盈空林靜寒碧

擬古

朝陽生東樹微月流西岑清泉活活流好鳥交交吟春

夏氣候殊涼燠自駸尋美人崇蘭佩芳香襲衣襟邈然
與世隔空睇瑤華音蹇修曷為言感慨投吾簪

吳孺子

秋雨將至新涼滿庭戶忽有故園桑梓之念因寄

東齋文石禪師

秋雨望即至輕雷遠層城新涼滿庭戶灑然有餘情故
園蘭溪上稻穫秋已成弟姪共我長會能學耦耕如何
江海閒惜此一浮名吾師住東齋早晚寄鐘聲下皆春

草長閉戶秋蟬鳴忻將解後緣遂令薄世營

徐禎

宿何氏山居

日南氣多燠草樹冬未黃山行不山宿愛君溪山堂村
居百事集異書探石倉香杭初脫杆嘉魚出寒塘既觴
復就奕明月登我牀野田犬驚睡每吠燈燭光乃知靜
者意所遇皆故鄉

李廷昱

寄此一椽下日遭羣動喧我自飲吾酒勿覺日影偏終
身在城市仍不異雲山清風與明月有時相往還昨者
事已往今者又何言

齋中讀書

結廬西漾陂披雲攬丘壑絕塵自奔軌翰墨欣有託寤
言聊獨賞古人良可作非必琴酒娛頗得詩歌樂達生
貴知命引興在寥廓微陽明夕扉窈窕青山郭

梵琦

和淵明九日閑居詩

閑居愛重九使我念陶生但取杯中物不貪身後名季
秋霜始降向晚月初明草際亂蟲語林梢殘葉聲疎籬
采叢菊小嚼扶衰齡美酒既滿樽一吟還一傾田園自
可樂圭袞何足榮貴賤各有志好惡吾無情所以君子
懷悠哉歲功成

和淵明新蟬詩

新蟬何處來鳴我高槐陰流水欲入屋好風自開襟牀頭一束書壁上三尺琴琴以散哀樂書以通古今所幸車馬稀非邀里人欽虛名如北斗有酒不能斟縱洗爰居耳寧知鐘鼓音陶潛初解組蘇軾未投簪莫改麋鹿性常懷煙嶂深

宗泐

喜清遠兄至用齊已韻四首 錄三首

前年淛僧來稍稍聞去就持斧往越山移幢入吳岫高居既鄰支朗詠亦依晝應世自無心麻衣澹如舊良友平生親風塵散何許草莽或零落雲霄亦騫舉天地日淒涼折芳欲誰與所嗟芙蓉花白露下秋浦少年同居日聞君拂絲桐高齋月照席兩耳生松風當時青雲士奇文詠空同往事春花歇江水今自東

冰雪窩

道人冰雪窩巖棲稱岑寂洞門白日陰三徑青苔色片雲檐外生落葉階前積更深芋火紅晝靜茶煙碧淡泊中自怡安居無不適彼美西方人時時勞念憶

送銛上人省親

青山澹斜暉驚風在高樹行客起遐思雙親髮垂素雲飛滄海遥鴈下寒空暮老來惟夢歸隨君故鄉路

題五龍山房圖

剡中東南奇若人緇侶勝一住忽十年禪房得深靜高扉敞重崖脩橋入危磴林端識名香水際聞清磬微茫度雲壑掩映披華逕長松支遁吟盤月曇猷定別來幾夢思遊塵生塵柄晨窗對新圖蕭條發孤詠

春雨吟

溪南有奇山不見二十日今朝雲忽去天高數峯出東風晚生寒細雨又復密坐觀微霧昇化為白練冪側想巖居人林臥頭不櫛崖滑徑且暗何由采芝术

風雪歸莊圖

山路獨歸翁手攜一壺酒千林雪正深扁舟在溪口茅茨闌石根垂蘿穿户牖江城看圖人幾迴興歎久

暮過賞溪

日暮衆鳥歸孤雲亦還山市人爭渡息小舟沙際閒我屋西峯下半出青林間鐘聲動深念無為尚塵寰

夏夜與錢子貞集西齋賦詩敘別

明月不可招流光入堂中白雲不可約挂我屋上松茲會固難得後學寧易逢明朝在東郊隔水但聞鐘

奉和鎏彦基尊師待相空至

實公同門英論交二十載賦詩多新語亦足邁前代偶與仙翁言久別思一會溪山入春明花鳥亦相待孤雲本無期行蹤定何在日暮倚東風疎鐘起天外

出峽圖

瞿塘水如馬五月不可下兩舟何處來披圖一驚詫前行稍趍平勢若閑暇者後來方履險衆篙不停把巖迴古木披峽束哀湍瀉爾駕舟人安危在操舍

松下居偶作

我此松下居即事良可悅閉戶留白雲開軒放明月松

響風忽來泉流雨初歇時有西齋人相親嘿無說

送僧遊廬山

廬山天下奇良遊遂平素江帆渺何之連峯散晴霧端五老人粲然風骨露青衣或來迎木客時相遇夜坐松底石天燈知幾處忽聞巖際鐘忘却東林路

冬夜憶清遠道初二兄

夜深霜氣寒窓月皎如燭鳴鴻尚遲征孤鶴亦驚宿念我平生親悵焉動心曲四明是何處茗溪如在目異方詎能通遠道何由綰十年無一字信是如金玉白髮漸欺人晤言安可卜

贈安古心還山中

子來能幾時遽有還山想長笑輕別離一策晨獨往舊房青澗阿夜雨新泉響門前嘉樹林陰陰夏條長即此人事絕遂爾長偃仰得句林花開彈琴山月上蕭散世念疎澹泊道心朗白駒空谷中誰能復羈鞅何彼名利人勞生在天壤

雜詩三首

我自來涇川星歲已再周託茲山水勝謂可成遲留奈何物外牽撫事心悠悠久知世道惡奚事仍夷猶璚林有奇鶴未嘗識羅罦翩然覓靈鳳接翅崑崙丘夜久無與適塊然坐空堂白鳥一何多營營来我傍靜言聊假寐遂以襲單裳噭膚猶可忍聒耳諒難當晨星耀東廡明月墮西廂念爾能幾何滅跡於朝陽落葉委通衢紛然無人掃但覩新行迹不見舊時道古本倚道傍亂藤絡其杪歲暮雖青青終非本容好世人懷往途悟此苦不早振衣無後期來從漢陰老

送裕上人歸天台

我家赤城東不識華頂嶠遠道誼臨別增太息獨棹去茫茫空瞻海虞碧汎有泉鼫竹室留茶竈珍重山中人拂衣願同調

辛亥新歲程處士見過常熟別墅臨別賦詩

獻歲春未迴風雨連十日荒村少朋驩窮巷絕人跡程君汎扁舟茅齋破幽寂遠來見真情賸言忘永夕顧惟艱難際出處各有役世紛日相纏誰能念疇昔因君尚道誼臨別增太息獨棹去茫茫空瞻海虞碧

答夏景瞻

昔居賞溪曲詠迫靡所侵衲衣挂石壁燕坐長松陰子來慰幽寂語合相知深孤雲十年別明月千里心而我亦何事投迹此禪林向來結茅地回首空青岑寧知江海遠遇子復在今百挫志矯矯猶能發狂吟清辭入古調一鼓薰風琴吁嗟衆響作過耳無留音

雨花臺送客

梁日雨花臺近在城南陌不見講經人空林澹秋色登高俯大江目送千里客白鳥下滄波孤帆遠山碧

焦山寺鑑師臨江軒

一峯如鉅石屹立江水中寶刹蔚崇構勢與山爭雄若人於此住超然塵外蹤開軒當水面下瞰馮夷宮魚龍近几席波濤蕩襟胷有時天宇淨倒影清若空燕坐觀衆有起滅殊無窮一念寂不動嗒焉心境融焦先邈千

載遺丹射林紅浩歌倚闌久明月生海東

送瑄上人

揚舲下大江江寒欲飛雪高帆天際遥獨鴈雲邊沒煙波渺何之倏忽成楚越遂令白首人年華感消歇

守仁

題風雪歸莊圖

北風號枯林寒雲沒西嶺歸翁雪滿笠欲渡愁日暝孤舟斷磯下驚浪無時靜遂令世外人感此畫中景

待月軒為式藏主作

月出青松林照我松下户牀前光未滿徘徊更延佇蓮漏下初更緑煙散東塢浩歌步中庭衣露濕如雨

題錢選畫

太峰青蓮高千仞苔壁古招提隔層雲孤逕入深塢鐘鳴谷口風木落溪上雨何處夜猿啼歸帆下秋浦

虚亭秋月為實上人作

幽庭坐虚寂月出青松林流光入禪户涼思滿衣襟六根淨無垢萬境亦消沉蕩茲著有想快我遺世心浩歌倚闌久明月生海東

秋水篇聊續寒山吟

萬金

趙千里田家四季圖 錄二首

桃花浪已深楊柳風猶弱鄰曲欣往來逢迎勸耕作健犢不自暇老農良有託共醉社日尊陶然得真樂

蠶事方告成鳴蜩有新聲插秧雨初遍治草日不停雜坐高樹陰解衣午風清作勞時自逸孰謂非常情

良琦

夏日招張師聖文學

初夏稍清暢山茨景彌新桐花落井幹鳥語喜歸人苔石當坐卧松枝堪挂巾高士一來此忘言道愈真

雲深巖寺古復此涼雨積樹密聽猿啼苔深斷人跡觀理閒慮遣懷君苦情役觴酒對幽花徘徊候山屐

苔溪客館寄沈自成處士

秋齋人罕至落葉沒行屨旅宿將就途懷抱不可語偶

有山中酒而無池上侶遲子一來過鈎簾對疎雨

春夜宿海雲寺

喧靜同一致大隱即山居迺知道者流所止恒晏如煌煌舊吳會鬱鬱高人廬山閣花霧暝池館緑陰初復此良夜月禪影流碧疎素友愜清會境寂鐘磬餘離坐忘言笑超然悟玄虛不卧如有娬塵路何馳驅

暮春雍熙寺訪沈自成不遇

暇日遠相問古寺幽且深青苔餘華落雙樹一鶯吟爐存散微篆茗熟獨成斟明當持山酒慰子客居心

夏夜山中

山空素月出天淨涼雨住羣蟬鳴已息靈籟稍微度筧竹咽遠水鄰燈映深樹念茲棲棲者何由了玄悟

懷渭

畫梅二首

瑶臺夕承月玉砌曉凝霜花映倉章發枝橫禁籞長春風似相識偏惜壽陽粧

露彩發遥林月華散虛席花牖一何清秋衣不知濕驚鵲起南枝寒蛩響東壁寂寞曠幽懷迫迫楚天碧

題春暉堂

寸草雖有心豈能報春暉丈夫雖有志不如守庭闈萱花繞砌開乳烏繞林飛堂上白頭母手縫遊子衣

妙聲

雨

密雲起崇朝飛雨灑高閣蕭瑟傍松檐遥遥帶煙郭坐來池水滿吟罷林花落已知禾黍秋不耐衣裳薄

村居圖

東村有隱者素髮颯垂領几上種樹書門前釣魚艇杭稌風露深葭葵天水永雲飛洞庭小花落春戶靜懷哉古逸民披圖發孤咏

靜寄軒

深居一室靜獨坐羣動息涉世諒無營照空欣有得風吹松上雨花落澗底石當期永日閑共此喧中寂

送沈行恕

挾策事行邁言往五湖濱陰風結山岳落葉滿河津之子忽已遠我懷將焉陳志士惜白日行客念蕭晨況茲艱難際奪我心所親中情苟不移在遠猶比鄰毋為離別苦庶以道自珍

水仙詠

百草秋盡死孤花麗巖阿芳心太皎潔歲事成蹉跎微月步遥夜輕風生素波懷人豈無意路遠欲如何

至仁

飲緑軒

道人住清溪日飲溪中緑滌慮發天光心花瑩如玉復愛溪上雲時來檐下宿

次韻竺元和尚山謳

白雲招我歸清泉濯我足閑將貝葉書遥對青山讀童子拾松花鄰翁分野蔌却憶馬駒師一箭中羣鹿千峯梅雨歇繞舍流泉音萬物各有適孤雲獨無心時歌少林曲還共寒山吟啼鳥忽飛去落花幽徑深

梅花報春信竹外香風吹青山與世隔幽意何人知冰霜政嚴潔雲石相因依佇立望歸鶴月上寒松枝

如蘭

蘆子渡

我行蘆子渡西風寒日斜海城有遺堞黄蘆吹白花征鴻下荒渚野鳥依晴沙逐彼天風去一葦登海涯

琴清為胡若思教諭作

微颸灑練衣空庭夜寥泬涼葉生露華澄江上新月沖

襟澹無營孤桐絃白雪天秋萬籟鳴霜清百泉咽冥鴻度湘雲威鳳出丹穴至音聽者稀幽思自超越悵然一長吟烏啼漏聲徹

道衍

石經山 并序

石經山在燕之范陽郡峰巒秀拔若天竺山故稱曰小西天隋大業間有法師靜琬者處是山懼聖教有難不能流通於是發願募緣敦工鑿石為板刊造一大藏經儲積於山以備其後法師首刊至唐貞觀初僅成大涅槃一部而法師乃卒其後子孫繩繩化億萬人乞錢粟刊造餘部歷遼與金然後完此一大藏貯於巖洞者七地穴者二洞以石門閉之穴以浮屠鎮之自隋唐遼金及元碑碣森列照映巖野然而累經干戈無秋毫之犯洪武二十一年歲在戊辰春正月廿一日余奉旨往觀念法師之顧力宏大堅固是山之泉石靈異清勝故

賦是詩鐫於華嚴堂之壁雖未足彰法師之幽光庶以紀茲行之歲月而託其不朽也詩曰

峩峩石經山蓮峯吐金碧秀氣鍾太題勝槩擬西域竺墳五千卷華言百師譯琬公懼變滅鐵筆蒼蒼石片片青瑤光字字太古色功非一代就用藉萬人力流傳鄙簡編堅固陋板刻深由地穴藏高從巖洞積初疑神鬼工迺著造化迹延洪勝汲冢防虞猶孔壁不畏野火燎詎愁蘚苔蝕茲山既無盡是法寧有極如何大業間得此至人出幽明獲爾利乾坤配其德大哉弘法心吾徒可為則

送友人之松江得曙字

潮來沙磧平月落海門曙汀蒲轉風葉堤柳搖煙絮江頭春可憐天涯人獨去有歌送君行無酒留君住雪浪沒沙鷗雲帆出江樹回首讀書堆青山不知處

宿福智精舍懷南鄰張羽來儀

我客悵無依君居欣在邇清談夕散歸獨臥松軒裏露

香檻前桂月色池上水懷爾正沈沈不知暮鐘起

蠡口夜歸

日沒渡口昏水風著人熱漁燈帶螢火微光互明滅舟人報水程路遠行欲歇故山不分明目盡心力絶遥想山中人待人仍待月

茶軒為陳惟寅賦

千苞凜冰雪一樹當窓几晴旭曉微烘遊蜂掠芳蕊澹香勻蜜露繁豔照煙水幽人賞詠遲每恨殘紅委

訪震師不遇

波澄一溪雲霜紅半山樹荒煙滿空林疎鐘在何處不遇採樵人復抱孤琴去

和徐一夔遊龍山雜賦　録一首

出崦不逢山長江波滁滁落日下遥汀寒雲翳沙鳥延佇目難窮孤帆来樹杪

初春晚坐南軒喜王山人過訪

春陽勢未舒林深暮還冷開軒悵久坐獨對青松影石龕沿閑雲苔井響寒綆驚客鳥翻翻照佛燈耿耿華輭辱遠過雜遝破幽靜臨風笑語温道念心已領諒惟高世士元非斷光景遥送出林扉新月懸西嶺

晚步

晚步出門去林端見新月牛羊下嶺來疎鐘何處歇行且復佇遥對西山雪

題友鶴軒圖

幽人適埜意崇軒起山隈涼風響澗水晴霞明砌苔荆扉夕不掩多應放鶴來

琴臺

崇臺起雲岑夫差日遊宴七絃石上彈閑花落餘片風清松荅響煙葺草成薦至今想餘音泠泠散秋院

百花洲

水灩接横塘花多礙舟路波紅晴漾霞沙白寒棲鷺緣汀漁網集隔渚菱歌度不見昔遊人風煙自朝暮

上方

蓮宮據山椒岩嵓去天咫風香花雨新僧行白雲裏幽
沈樹樂靜蕭散煙鐘起人登石路迷依依緣澗水

澀溪

青山兩岸分夕渡舟橫口夏雨欲生蓮秋風先到柳聲
殘煙寺鐘香餘茅店酒相見無別人唯逢耕釣叟

師林精舍遇盈師夜坐

空林長掩關閑雲去無迹偶来值禪侶清談忘永夕坐
久磬聲沈松堂一燈寂

答楊孟載

棲棲泊城南春深抱幽獨餘花猶綴紅衆樹已滋緑茲
因塵内居始憶山中屋何時陪騎遊吟看舊題竹

溥洽

山澤居為徐端蒙賦

達士不徇俗翛然列仙躅樂天得其趣且作山澤居幸
蘿北幹下石田繞吾廬渠流引溪深既耕亦可漁芳辰
視庭戶嘉木春已敷兒童識所務爭把種樹書新酤潑

甕盎鄰叟時一呼酣歌擊瓦缶夕陽在桑榆

善啟

十四日歸舟分韻

江黑饒煙嵐咫尺景難了臨發棹還停復恐天未曉怳
然陰翳開日出雲漢表旋吴地匪遥辭闕境云杳客愁
忽若遺吟緒自縈繞坐久望東南斜陽獨歸鳥

大同

懷友

谷風淒以厲習習吹我襟微煙襲芳樹細雨沾高林雖
有一尊酒對此誰共斟迨遥故人遠矧隔瑶華音安得
駕黄鵠往論古與今緬懷思方續白日苦西沈

普泰

懷南山舊居

我本山中人却來城市住一違猿鶴盟幽思於誰訴茅
舍鎖煙霞蒼苔滋石路欲歸歸未得花落春光暮

方澤

泖月樓夕眺遲蔣白灘不至

飄風鳴軒檐落葉辭高柯薄暮登層樓伊余心未和悠悠遠天雲泛泛晴川波去者曾莫留來者奄忽過千秋旦暮事百歲寧足多但願押所親歡至相與歌幽人期不來奈此涼月何

圓理

林居雜言寄同志

芙蓉謝春華鴛鴦念匹儔崇蘭委深谷杖杜生道周萬物各有時百川無倒流感之傷我懷端已義所仇顧瞻遠行客誰肯結綢繆請為林壑交得與爾同游終歲混樵牧聊以忘世憂

明曠

秋興

大火倏以逝涼颸動幽林飛霞騁奇姿孤桐落秋陰顧言縱芳躅擊秀歷遥岑高視破宇宙曠焉開我襟靈籟妙徵羽何必筑與琴感此事愉悦聊復送長吟之子出世者俯仰增遐心

德清

贈王德操

楚人疑鳳鳥仲尼愛麒麟豈不為世瑞所遇非所親耳目素不接誰能辨其真之子抱奇思翩翩邈風塵迷方日以衆微言難具陳撫膺發長歎衷曲誰為信出關豈慕遠遯世甘沈淪良由知者希所以稱至人

真可

紺園即事

小居在曠野寂無塵俗想疎鐘深夜聞六根瀉清響晝讀天竺書幽窓思忽冕犬吠桃花陰麥浪人來往最愛晚雨晴空林迈照爽

法杲

山居雜詠

木葉落還窮天風吹不歇向夕啟柴扉繩牀散涼月紛紛霜薄衣野火時明滅愛月立溪橋溪聲寒決決

斯學

雜詩

披雲臥丘壑淩風税籠樊芳節忽已邁朱明照前軒嘉樹滋以緑幽草淒以繁丹霍耀庭戸黄鳥啼林園俯聽石潭響仰視高蜓暾佳期托縣圃遐想踰崑崙臨川有長歎冀與智者言

秋夜與羅吉甫同賦

夕露鳴蟋蛄秋風動楊柳嘉侯苦不常芳華誰能久真境總會心萬理弗挂口寫此石上琴醉以山中酒

智舷

題陳仲醇小崑山讀書臺

昨日入山來今日出山去去來本無期眷此來時路白駒花下泉殘月松上露兹廬可息心丘壑有餘趣

夏日南菴諸子見過

偶然憩南野高蔭欣古木室中晤言稀樹下坐忘獨杜棹來故人逗嘯看新竹深林長閉門豐草高於屋何物

款素心願言宵秉燭

野處雖已適久不聞高詠炳燭夜何短含毫曉未竟涼雨原上來洗我竹林淨荷池漲莫知松檐溜可聽小舠勿遠還出嘯風波勁

題郁氏古村圖

仲夏喜無事披圖探野趣不離方寸間寫出幾村樹鳥道入高冥人家在煙霧溪口挽鈎船草際橫樵路是誰幽棲士遺韻宛如故掩映屋東西松竹凌霜露

廣潤

贈雪山杲公

垝垣甫及肩陋室僅容膝夜雪啟重扉春雲生四壁檐傍瀟湘竹窓臨洞庭橘與之同歲寒不受冰霜色習氣日以輕持心日以密枯木忽聞鴉仰視明河沒蕭然井曰閒婆娑自春汲清齋踈磬餘焚香以終日

宗乘

發皋亭

曉發凌蒼苔徘徊谷中步松門磬已微空翠驚相顧澗聲雜幽禽巖花落深樹孤懷當何如復此春向暮

明一

堯山余氏溪上納涼

夏館苦煩熱策杖出東扉於焉臨曲澗趺坐憺忘歸嘉木散清陰芳華揚素輝先秋蟪蛄吟薄暮鵁鶄飛情忘境自適心寂理無違願言與同好丘壑長相依

大瓚

初出江口

孤嶼天際浮連檣霧中出秋容肅驚飆潮勢盪落日凭闌舒遠眸推窓散餘帙未能冥至理且冀綜道術吾生定有涯誰能困蓬蓽

別馥菴

偶裂塵網出因為汗漫遊愛茲山水縣與子成淹留朝看白雲起暮聽江水流有時還策杖臨壑復登丘茅屋多真意動息無所求心期既歷落顧此忘百憂好風西南來羽翰生素秋臨岐一揮手意氣凌滄洲君還坐巖壑幸無生怨尤

明澗

落葉

臨高觀遠浦愛此水氣清一葉欲辭樹百葉相隨鳴不能同枯枝遂此幽禽情

屈安人

送夫入覲

君往燕山去棄妾雒水傍雒水向東流妾魂隨飛揚丈夫輕離別壯志在四方努力事明主肯為兒女傷君有雙親老垂白坐高堂晨昏妾定省喜懼君自量珍重復珍重叮嚀須記將既為遠別去飲余手中觴莫辭手中觴君整行裝陽關歌欲斷柳條絲更長

陸卿子

擬陶

閑居寡世用性本忘華簪渌水盈芳塘清風來茂林弱

紡戲連漪野鳥鳴好音日夕時雨來白雲瀰高岑庭草
滌餘滋原野鵠飛霖開顏散遙念濁酒聊自斟

擬李白古風

重陰翳白日陽和轉淒薄霰雪何紛揉草木盡零落長
風終夜厲棲鳥將焉託游子散貂裘居人羨藜藿所以
商山翁高舉往巖壑

劉苑華

辭姊妹

同作花根葉復作葉前花花中七姊妹並蒂復連丫盈
盈二八月引蔓如蓬麻春風時見面秋月明朱華一旦
離長蔓枲枲天之涯北柯戀南條風飄素雲遮柔荑與
綠葉望望長風沙

徐氏

秋日憶姊

日夕登郡樓望遠意悠悠四顧何蕭條淒涼景物秋嘹
嘹雲中鳥翩翩呼其儔鬱鬱堂前樹蒼蒼枝相繆因之
懷同氣撫景雙淚流臨風無限思憑軒獨夷猶

方孟式

旅況

離羣千里暮朝看曉露斜搖搖煙樹渺細細蒼雲遮月
冷偏依草晝暖不逢花山白寒燈寂并州去轍遐今宵
閨夢遠鄉緒亂啼鴉

風日清美

曈曨破曉煙柳色展春妍雨餘天微清荷錢貼水圓桑
稠蠶欲老燕語入新年鵁鶄擇高枝飛花上寶鈿橘佐
真珠醉香泥小玉憐鞦韆閑女伴風日笑人顛

閒砧

秋將就夜半寒信怯無衣清砧新弄響愁緒倍調飢悲
霜啼頰潤怨露夕妝稀嫋嫋腰如束瘦影月光依懶撲
流螢扇暗壁淒伊威縫裳漸無月徒寄遠心微金鎖遙
天合開時客淚肥風吹不到地願逐白雲飛

方維儀

北窓

綠蘿結石壁垂映清芬堂孤心在遙夜當窓明月光悲風何處來吹我薄衣裳

沈宜修

題小鸞所居疎香閣

次長女昭齊韻

旭日初升槐曈曨映綺房梨花猶夢雨宿蝶半迷香輕陰籠霞彩繁英低飄翔待將紅袖色簾影一時芳海棠還折取拂鏡試新妝新妝方徐理窓外弄鶯簧

次仲女蕙齊韻

遠碧遶庭色參差映日明竹間翠煙發竹外雙鳩鳴徑曲繁枝裊嫣紅入望盈博山微一縷煙浮畫羅生芳樹清風起飄颻落霰輕

次季女瓊章韻

幾點催花雨疎疎入畫樓推簾望遠墅爛錦盈汀洲昨夜碧桃樹凝雲綴不流朝來庭草色把取暗香浮飛瓊

方十五吹笙未解愁次第芳菲節清吟知未休

夏初教女學繡有感

憶昔十三餘倚牀初學繡不解春惱人惟譜花含蕊十五弄瓊簫柳絮吹黏袖挈伴試鞦韆芳草花陰逗十六畫娥眉蛾眉春欲瘦春風二十年脉脉空長晝流光幾度新曉夢還如舊落盡薔薇花正是愁時候

姚淑

寄研齋太史

年年歎離別此別何時休樓頭望不見從今不上樓無錢買鯉魚君書何處求

曹壽奴

贈伯姊

草有並蒂花木有連理枝果有合歡核豆有同根萁魚或比目游鳥亦比翼隨同功繭作綿合巹玉為卮我與子姊妹願得不相離出必同車輪居必聯屋楣見月每共拜弄珠定雙嬉子妝我掠鬢子盥我奉匜我衣擣子

砧子濯汚我私機張我繢織鏡聽子無持子寒我衾裯
我餉子粥糜寒輒擁子背暑還扇我肌子女迭相抱帷
帳恒並施生從比肩人沒以百歲期

黃媛貞

丁卯冬十二月留別妹皆令

北風悽以栗不忍吹羅襟高雲語征鳥離思兩難沈今
我遠庭闈與子分芳衾寧忘攜手好所以傷我心一言
一回顧別淚垂不禁但得頻寄書母使相望深

朱無瑕

游子

北鴈競南飛寒風正凜冽客思倦長途妾心傷久別厭
聞殘漏聲愁見不圓月日數歸期空教淚成血

鄭如英

答潘景升寄懷

投我以明鏡照妾如蓬首報以凝桂脂餘膏染君手遺
我屑金墨報君芙蓉紙含毫若有懷應念人千里

王微

重過雨花臺望江有感

春姿靜東岑雲影結遙槩坐覺高臺空不知翠微半落
花自古今啼鳥變昏旦撫化良易遷即事聊成玩況乃
晴江開渌波正拍岸

秋夜送別

握手應無語離亭日漸過霜寒天不曙月好夢無多莫
言君去急妾思逐流波

楊宛

種桐

靜居無寄懷種桐廣除內桐高盈丈餘風露相吸逮本
以遲鳳棲鳳棲不可再我聞古良士往往思其外預愁
斲為琴知音復誰在

無名氏

原心亭詩 見翰林館課

鬱鬱松樹枝肅肅冬日陰孤亭弘且敞乃在鳳池濬鳳

池起人寰萬籟無一音暫息塵中轍因鮮俗慮侵端坐邈宇宙掩帙忘古今頓令羣動祛見此方寸心金門足大隱豈必謝纓簪

申叔舟

陽德驛

北塞歸遠途千里度陵谷日暮投陽德館宇半茅屋輕風吹枯枝短垣依斷麓雨歇歌伬行雲山深聽鳴鹿坐久正蕭然清溪走寒玉遠客自無寐呼童剪殘燭

李希輔

葱秀山次唐先生韻

客行值殘臘長程催短景天寒鬚易冰葉脫木無影揮鞭發安城露濕衣袖冷迤邐度雲漢邂逅逢峻嶺緬懷董學士曾此憩夐靜突兀數尺碑其文信蔚炳往事浮雲空幾年孤此境茲山真自幸四牡又來騁留詩繼前賢頓覺仙凡迥而我苦駑緩古訓蒙不省何幸接詞源飛流激奔猛涯涘不能窺況敢得要領無心和陽春有懷徒耿耿願言借餘光破我心昏瞑

蘇世讓

葱秀山次唐先生韻

我並青山行山行信多景淵潭清見底杉檜翠交影況當沍陰天風日淒以冷蕭蕭晚雨霽突兀見斯嶺巖巒互迴合洞壑極沖靜有如畫圖開不用丹青炳曩時董學士探勝得真境眷茲心賞諧更將文字騁至今凛清風未覺歲月迥賞音會有人二妙復來省陽春一繼和筆力肆豪猛小子忝後塵盛事心已領攬舊又感今中懷益耿耿沈吟久佇立前峰欲含暝

許筠

感遇

君好堤邊柳妾好巔頭松柳絮忽飄蕩隨風無定蹤不如歲寒姿青青傲窮冬好惡苦不定憂心徒忡忡

送盧判官

秋山懸夕照客意已悲涼況復當此時送君歸故鄉相

對茅檐下燈火吐清光佳人抱瑤瑟促柱傾壺觴殷勤須盡醉明發各茫茫

平壤送南士還天朝二首

公子中州彥緬邈青雲姿詩情敵謝朓賦筆凌左思慷慨請長纓萬里東海涯壯志未劘壘歸驂忽西馳箕郊尚秋熱行李多嶮巇知音既云稀況復將遠離長路漫浩浩念之涕雙垂

弱齡有遐想棲遲在丘壑翫世笑東方隱几師南郭中

年來城市誤為簪組縛誰言珥彤管素志非黃閣公子稽山秀為說稽山樂萬壑夾崖流千巖當鏡落天台與鴈宕相峙對冥莫所恨天一方不得凌垠崿尚冀通關梁東南騁行脚徘徊雲門寺攜手翔寥廓

奇邁

直禁詠懷

南山松柏幽北山煙霧深遊子暮何之庭樹生秋陰歸雲度遙峯宿鳥橫前林幽懷杳不極清風吹我襟

金淨

遊鄭氏池亭

主人發天祕籬落成滄浪孤亭如鳧鷖載我浮中央清飈扇中幘山翠滴壺觴游魚聚檐影飛絮罥海棠聊將倦遊客一笑酬年光森森萬竿竹颭沓驅商羊鏡面亂浮沫藻荇相扶將須臾動漣漪草木耿斜陽

禱龍潭

猿呼鳥復噪四山忽已暮回汀搴杜若葉葉沾涼露聊

就菰蒲眠秋聲在高樹

許景樊

寄伯氏篔

晴窓銀燭低流螢度高閣悄悄深夜寒蕭蕭秋葉落關河音信稀沈憂不可釋遙想青蓮宮山空蘿月白

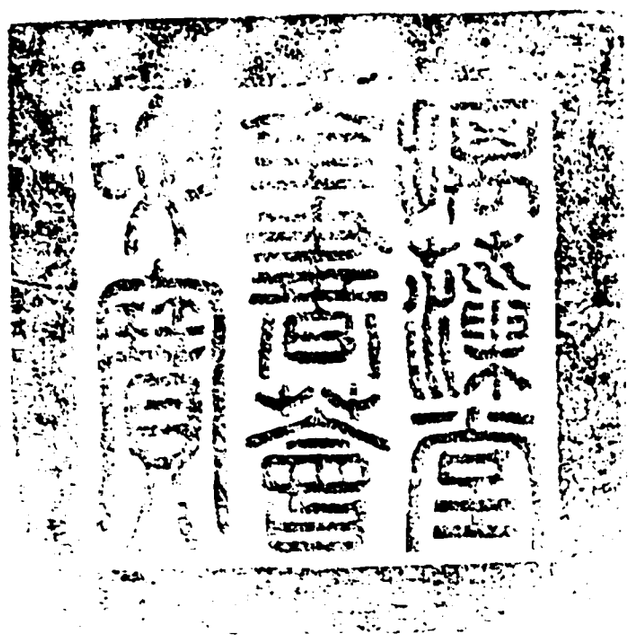

總校官庶吉士臣侍　朝
校對官檢討臣蕭九成
謄錄舉人臣傅璷芳

欽定四庫全書卷首要集部
御選明詩卷三十六

詳校官原任主事臣李斯咏

欽定四庫全書卷首要集部
御選明詩卷三十六
七言古詩一
劉基
題老翁騎牛圖
白日上悠悠竹梢霧已收晴天不易得及時當放牛鄰家放牛多兒童我家無兒只老翁寒衣在機織未就原上烈烈多高風勿言衰老筋力薄有牛可放殊不惡但願天公不相惱牛背閑眠飢亦好
為丘彥良題牧谿和尚千鴈圖只今此圖又精妙往時惠崇畫蘆鴈對之如在江湖遊只今此圖又精妙中有千里瀟湘秋乃知浮屠性多巧意匠不與凡夫儔吳松江長具區闊天目虎丘青一髮西風九月杭稻黃朔鴈飛來翼相戛農夫苦飢鴈獨飽此意畫師應識察近者分明辯羽毛遠者縹緲瞻秋毫或乘飄風入煙霄或翳落日沈隍濠起如武侯布八陣集如萬舞回旌旄

眠沙臥草鳴且翔喋呷藻荇亂蓬蒿禾空穗盡郤歸去
紫塞漠漠春雲高我家南山限蒼巔鴈飛不到川路永
深林大谷蛇豕盛愁向他鄉撫虛景人言鴻鴈比弟兄
我有兄弟隔兩城題詩卷畫謝客去無使感愴傷中情

題富好禮所畜村樂圖

我昔住在南山頭連山下帶清溪幽山巔出泉宜種稻
繞屋盡是良田疇家家種田恥商販有足嬾踏縣與州
西風八月淋潦盡稻穗櫛比無蝗蟲黃雞長大白鴨重
東鄰西舍迭賓主老幼合坐意綢繆山花野葉插巾帽
竹箸漆椀無氍毹酒酣大笑雜語譁跪拜交錯禮數稠
或起頓足舞侏儒或坐拍手歌甌簍傾杯倒榼混醯醬
爛漫露漬方未休兒童跳躍坐喧譟執遁逐走同俘囚
出門不記舍前路顛倒扶掖迷去留朝陽照屋且熟睡
官府亦簡少所求寧知晏安含酖毒耒耜一變成戈矛
高門大宅化灰燼蓬蒿礫塞道周春燕營巢在林木

深山露宿隨猨猴三年避亂客異縣側身天地如浮漚
親朋阻隔童僕散疏食水飲不自謀有時惆悵夢閭里
驚覺五內攢百憂君家畫圖稱絶妙鑒別曾遇柯丹丘
想應臨揖出祕府筆意精到世罕儔村歌社舞自真率
何用廣樂張公侯太平氣象忽在眼令我感愴涕淚流

題富好禮所畜村樂圖

近者鄉人來報喜今歲高下俱有秋豺狼食飽臥窟穴
軍師已運招安籌人情自古共懷土況乃霜雨淒松楸
神龜且被豫且困予所勿念天我尤積薪厝火非遠計
誰能獻納陳嘉猷長江波浪接淮泗白日慘澹騰蛟虯
天下農夫總供給隴畝不得安鉏耨市中食物貴百倍
一豕之價過於牛魚鹽菜果悉買求官幣來閭若賛瘤
朝餐僅了愁夕膳誰復有酒澆其喉循環天運往必復
邪氣暫至不遠瘳此生此景須再覩引領悵望心悠悠

為啟初門和尚題山水圖

天下名山隨處有畫圖流傳亦良久祇園道人展橫幅
觀者稱誇同一口蒼梧九疑高插天卷而懷之不盈手

巨靈驚呼盤古怒地軸坱圠昆侖剖太陽出海開杳冥
嶓冢岷峨大如斗華軒無人清晝閑恍然置我匡廬間
金輪迴出牛女上遠近羅列千雲鬟江花野竹青錦斑
嵌巖斷石蛟鼉顏岡盤谷轉絶徑路但見湖水迴瓊環
白沙洲暖春風起南船掛帆北船艤吴波不盡芳草外
楚岫半入長煙裏夜深小龍行雨歸宫亭月落彭郎磯
旌陽步虛盧老和雜佩散作虹蜺飛百年塵世真夢寐
回首旌旗塞天地舊遊何處成渺茫一曲狂歌數行淚

青丘弱水迷方壺武陵桃源今有無瑶臺三島消息斷
安得羽翼歸清都

為祝彦中題山水圖

高軒玲瓏不受暑半幅輕綃宿煙雨白屋素壁生空明
似聞水聲繞庭宇松髯拂天藤蔓垂枯根瘦石相因依
寒濤不驚虎兕臥嵐翠欲與蛟虬飛空江悠悠一漁艇
渚白沙明萬魚靜武陵桃花何處尋落日微風片帆影

寄宋景濂

我思古人乃在仙華之山山前夜半挂河漢天津兩旗
俯可攀我欲從之阻河關初平不來白羊死瘦骨蝕盡
莓苔頑風沙蕭蕭隔人間玄霜日夕凋玉顏有鳥有鳥
丁令威側身下上空孤飛女媧石墜鼇脚折海水散作
雲霏霏山中有奇樹一花一千秋美人何不折寄我使
我歎恨長凝眸深沉洞谷山鬼集陰氣六月冰霜留嗟
哉美人誰與儔明年定約赤松子與爾羣峯頂上遊

送姚伯淵之清溪河泊所任

清溪之水通秋浦石白水清魚可數鰷鱨鯩鰱魴與鱮
小魚如鍼大如杵侵晨漁艇浮空來千夫撒網雲煙回
鳴榔擊楫聲如雷水怪駾啄珠宫開課魚使者矢魚急
馮夷噓唏龍母泣琴高赤鯉縱有神何暇超騰作人立
吾觀大江之中有壯魚名曰海豨頭如豬羣行九十其
朋徒歕沫成雨倏欻盲風俱旌陽仙人上天去已久平
地波濤隨處有春淵潛鱗陟負氷時哉罔俾虞人後小
魚瑣碎獺所捐大魚多膏祇自煎君不見振振鷺白如

玉沙頭見魚飢不啄一朝飛上瑶華池紫鵷黄鵠相追隨俯視禿鶴垂六羽還共野鳥爭腐鼠

為詹同文題浙江月夜觀潮圖

君不見四時平分成歲功以秋繼夏獨不同炎官挾長握天柄七月赤日熺玄穹蓐收抱鉞蹲白水野氣赫赫攄赬虹陽侯喘汗河伯暍少昊上訴愁天公會須萬物長養遂斯以仲月虛宵中此夜姮娥魄正滿命駕四蟾驂兩駥指揮禺強出玄渚蕩滌歊熇清霾蒙河漢發源

牛斗下曲江上與天津通初看一髮起溟徼如曳組練來於東漸聞殷驎鼉鼓發倏忽萬雷聲撼風天吴掉尾出溟涬馬銜揚鬐招海童霓旌縞帳鷺羽幬瑶臺十二浮空濛蕊珠仙人乘玉輅騰駕鶴鵠飛毿毿長庚歘霍掞光耀靈母扶龍嗥戛銅宓妃起舞素女從瓊珮綷縩雲帡幪冰綃霧縠紛颯纚霜旂雪旛高翳空鯨魚呀呷鮫鰐遁蒲牢哮吼馮夷宫瞿唐巫峽起平地灩澦若象鏖回潨先驅已過赤亭嶂後從始發龕山㸃商聲爽淅合羣籟澤國凛凓寒欲凍先生翫月坐樓上夜氣澄寂神和沖憑闌快覩煩暑退呼兒命酒澆喉嚨自舞自歌歌自作月照白髮三千總歌聲迤颺林壑應竹樹戛擊絲與桐淵魚躍波棲鳥作紫桂繞屋清香融君歌曲終響未終我歌激烈留征鴻瞠眸相視俱老矣况有衆病來交攻聖明天子御宇宙威惠與天相比隆首丘儻許謝鞿絆猶有古月光朣朧行當唱和三百首永與潮汐流無窮

贈杜安道

憶昔天兵伐荆楚舳艫蔽江齊萬櫓讙聲激烈似雷霆猛氣炰烋震貔虎拔柵皖城猶俯拾探穴九江無險阻明年大戰康郎下日月坱圠相吞吐馮夷蹋浪羣水飛巨鼇掉首三山舞雲隨太乙擁鋒旗鼉為豐隆作靈鼓將軍金甲箭攢蝟戰士鐵衣汗流雨火龍熺燄絳天衢燧象豗煙煎地府鯨鯢既翦欃槍落草木熙陽魚出谷當時從臣皆俊良近侍共推徐與杜或操陳子之刀鑷

或負伊公之鼎俎艱難出入矢石下鞠躬盡力無摧阻
夙興夜寐事一人小心不貳帝臨女只今四海同車軌
葑菲罔遺遵往古瓊琚赤芾簉鵷行鞍馬祿食光門戶
天雞一聲金闕啟龍顏有喜常先覩顧我愚踈憂患集
病骨崚嶒蒸溽暑興來懷舊倚長歌星星兩鬢絲千縷

潛溪圖為宋景濂題

金華山水天下希潛溪龍門尤絶奇羣峰峻極河漢上
一峯獨立芙蓉陂先生結廬在其下文追班揚無賈馬

遂令此山增壯觀野有樸樕皆梧檟上清道士方方壺
乘興為作潛溪圖丹崖翠麓神仙居東望日出樹如蘇
溪流穿林還度谷十里一達五里伏龍湫吐景生白虹
藤蘿振雨松呼風却憶往時清夜月帝女乘雲下天闕
鐘鏞鏗鍧簫鼓發霓裳羽衣飄滅沒初平騎羊前啟行
長髯鬖髿飛玉霜秦娥吹笙玄鶴舞牽牛河鼓凝寒芒
相思迢迢頻入夢夢駕兩鸞從一鳳覺來毛髮猶爽淅
目送征鴻度空碧山有蔬水有魚幽澗有泉清可斟何
時上疏乞骸骨寄聲先遣雙飛鳧

枯樹圖歌

道傍古樹身半枯白蟻穴根蟲穴膚風摧雨撼霜雪凍
斷石䠞硊無人扶憶昔勾芒肇初政百卉騰達隨呵噓
新柯荏苒舊柯壯霧露膏沐光如濡黃鸝翡翠語嬌滑
桑扈戴勝鳴相呼白鶴來巢鹿止蔭匠石愕睨爭歎譽
寧知憂患生旦夕野火倏忽起不虞燎原烈焰難嚮邇
孰問柞櫟杉與櫧枝燔葉焮根半赤朽腐瞞液非時須

山林搖落歲方晏聊以薜荔為衣袽嗚呼廣厦棟梁具
委棄草莽同薪芻皇天未必替生意更盼玉燭回陽烏

寄江西黃伯善兄弟

我思美人乃在洞庭之陽彭蠡之陰衝波亘天三百里
離恨比之應更深揚瀾咆哮左蠡怒白日慘慘玄猨吟
欲往從之憤余心黿鼉䠞硊不可以駕風摐摐兮雨淫
淫望厭原之飛煙邈匡廬之高岑虹旌兮翠羽昌容兮
鳳皇舞荍衣兮茝襟玉笙吹兮紫鸞音望不見兮悲莫

任

陳彥德以畫見贈詩以酬之

君不見昔日米南宮又不見今時趙學士能將翰墨爭鬼工天下流傳名父子栝蒼處士身姓陳小郎英俊尤可人欲收大地入掌握筆意所到如有神曉移小幅來贈我紅日滿窓花婀娜開軒展視心眼寬如在岳陽樓上坐湖波吹煙入遠山君山乃在湖中間蒼梧九疑隔湘浦孤雲目斷幽篁斑漁舟一葉來何處巫峽雨昏啼

鴂暮澤畔行人久不歸沙上輕鷗自飛去陳公子聽我歌深林大谷龍蛇多蓬萊三島可避世欲往其奈風濤何

宋濂

秋夜與子充論文退而賦詩一首因簡子充并寄胡教授仲申

太虛之氣隨物形天聲地聲由此生小或簸盪吼河海大將觸搏流風霆天輪膠戾神鬼戰地軸挺拔蛟龍爭圈臼洼汙各異奏彯沙礐石咸齊鳴靈功闔闢司至理于喁徐疾緣天成孰言坱圠妙不測兩間可配人為靈戴首載趺上下位布藏列府山河縈肺為金官號鐘磬發聲肇氣從孩嬰自茲人音極萬變出無入有誠難名喑啞叱咤洩忿懥歗呼號噭攄幽情吻牙喉舌審清濁徵羽宮商分重輕殊方雖假象胥譯至道不與人偽并尼丘降神繼羣聖因聲為教文諸經研窮陽陰序政事吟咏情性臻和平節文嚴謹名分正假象植義昭天明

玄景無言聖人代建中立極綏羣萌奠安海嶽使效職洗摩日月開重冥籟鳴機動孚應速風聲所被來頻仍宋齊魯衛既霧滃蔡陳秦楚尤雲蒸檽嚌真腴造閫粤觝排卑論歸崇谹太和融盎盡沾丐物無疵癘玄休凝杏壇迹蕪鐸聲遠人鑿私智爭先登鉤箝捭闔勢傾軋堅白同異時輷輘黃老玄虛涉溟涬刑名慘覈紛崢嶸九家狂流不可遏絕港強欲齊東瀛固云偏蠡或害教尚騁所學為驍騰狂秦以降逮劉氏不翅枯響隨風行

黄茅白葦墮一色編貝聯珠誇九能班揚枚馬亦豪雋
竟溺下俗高難升六代駢枝與儷葉氣澌辭纇猶驕矜
更唐歷宋非不盛律之六藝終難勝要知聲華有衰歇
以致學步多竛竮人文本為載道具次則紀事垂千齡
雖其功用霄壤隔不應澗水非淵冰璽書播告出丹鳳
兵檄馳布飛紅星金匱石室董狐筆戎功駿烈燕然銘
入室登歌侑廟樂徇師能誓宣牲盟章疏補天非鍊石
談辯保國踰長城霑潤自足配雲雨和協更可同簫笙

當其操觚欲鼓勇收視迈聽探玄精游魚中鈎曳深沚
鉅獸投穽離叢坰斯須朝崖變夕谷惚怳西海為東陵
精神所至萬物懾槖籥亭毒縱復横真醇魯邦見郜鼎
沖雅高辛陳五韺渾圓牘應振逸響縟麗鷮雀梳文翎
嚴森五刑布秋肅華澗百卉含春榮勁如韓彭將貔虎
仰揭斗柄麾欃槍豔如長楊較羽獵蒙盾負羽驅鸞旌
高排霄漢跨箕尾呼噏沆瀣游太清未幾直墜九淵底
察之無跡聞無聲幽入陰宮作鬼語祕怪詼佹難為聽

剳然大明赤於火景曜所鑠流為瓊似兹妙斡造化軸
可以小技相譏評金石雖堅有銷泐文光亘古常晶熒
但憂拙工不知變欲就郊衢施鼎鉶揖讓周旋固有節
其如緜蕝非法程予從丱角業文史意逞驍悍摧強勍
上師姬孔為察父下視遷固猶諸兄嬰弓射侯在正鵠
路馬在御懸游纓温温膩紋蟠結綠燁燁寒電生青萍
有時摛辭述帝霸捷如屋上人建瓴注空直瀉絶留礙
不似潢潦為泓渟應知敦本乃末豔且咤彪外由中弸

年來懲艾劇芒刺流汗浹背顔交赬如何竄身伏槁壤
乃能抗志淩霄崢閟宮清廟須巨木梁葩楚豔徒微馨
譬之出聲有鉅細大塊噫氣真鏗鍧蛙鳴蟬噪雜鼓吹
入耳惟覺成嚘嚶天人之間或有愧何異冠服蒙狸狌
遥江上月素珠吐嘉樹弄景癡龍擎維時萬籟一時寂
耿耿銀河涵玉繩華川先生起我懶搴衣踏月行空庭
揚今摧古益慷慨抽關啟鑰成攖寧先生文章正用世
殷盤周誥方爭衡知深固慊管鮑淺交固未數金石貞

念斯輾轉不成寐吟聲在吻號蒼蠅酸寒固或類貞曜
跡弛未必卑韓胡故人守官在姑蔑學林老虎文淵鯨
三年不見志紆鬱夢魂時逐晨風征何時共宿若今夕
重把肝膽殷勤傾

畫山水圖

遠山刷翠弓眉彎一江橫逶羅帶環沙磯互作犬牙入
水痕初落猶斑斑漁舟三兩自何處後先撐出蘆花灣
解網得魚長尺半沽酒踏破荒煙酸西南冥茫見樓閣

朱碧隱現青雲端不知神仙何洞府但見白道屈折蛟
蛇蟠月明如霜夜將午定有笙鶴來瑤壇松間醉坐誰
氏子羊裘棲僑逍遥冠豈非東蒙山中舊隱士面目猶
帶河朔氣塵頑黃庭懶讀尚銜袖仰視松葉秋翻翻我
生素有山水癖向之不覺開心顏恍如西上黟川灘臥
聽灘水流潺湲又如東對仙華山青天飛下千巑岏巖
雪藏陰凝太素寶泉濺沫排空寒便將此地窮天慳青
鞋布韈恒躋攀蓮花五色猶未吐畫明夜照如神丹人

言絶頂有風穴高入蒼莽天曼曼分氣盤盤融作玉灘從空溥服之龜鶴共長久一任人寰日月雙跳丸白苔為我梳仙鬟雙成為我開瓊關吁嗟乎吾將終老山之間吁嗟乎吾將終老山之間

題李太白觀瀑布圖

長庚煜煜天之章精英下化為酒狂匡廬五老森開張
銀河萬丈掛石梁下馬傲睨立欲僵聳肩袖手神揚揚
憶昔開元朝上皇宮中賜食七寶牀淋漓醉墨蛟龍翔

人疑錦繡為肝腸麾斥力士如犬羊營營青蠅集于房
金鑾不復承龍光并州可識郭汾陽不可丹陽逢永王
大風吹沙日為黃狻猊哀啼聞夜郎蒼天欲使詩道昌
頓挫萬物歸奚囊何處更覓延年方北海天師八尺長
芙蓉作冠雲為裳授以蕊笈青琳琅蓬萊屹起瀛海洋
羣仙遲汝相徊翔誰將粉墨圖繅緗顧我一見心倀倀
詩成仰視天蒼茫夜半太白生寒芒

陶安

至正戊子下第南歸與同貢黃章仲珍雷燧景陽同舟仲珍賦詩因走筆次韻

鳳城酒美燕姬歌禁花紅飄金水河雨香翠島春晝暖魚龍陸海揚風波天門咫尺到不得奈此颶摧雲翼何時乎未至應有待壯年不必傷蹉跎君看松柏成大材歷歲雪霜誰見過拂衣南出指歸路回首京闕山崔嵬日高原頭紅霧散潮平沽口青銅磨牽船泝流狂吹逆登車避閘飛塵多黃樓憑河遠眺望身如冥鴻超網羅

客塗笑語浣羈思詞鋒捷出如揮戈天生人才必用世豈無文藻宣金科鸞臺鳳閣總華要不然玉署聯鳴珂丈夫小挫未為辱正氣耿耿非有它匣中古硯助神變銅蟾飽水手屢摩隨身亦有勳業鏡依然照我顏色酡與君今日動高興買酒共酌浣天和

五月旦日與黃仲珍雷景陽酌于維揚抵暮出城晚至瓜洲有懷同貢金景蘭姚仲誠周于一林元凱相約不至更次韻為別以寄拳拳之餘意

蕩舟竹西聞好歌飄如仙槎泛銀河青樓傍市捲朱箔舞裾綠皺如春波香消紅藥采鸞去其如青鏡寂寞何金盤露清筍牙白小住半日非蹉跎雪乳泉甘醒午醉瓊花霧散與客過吹簫玉人杳然逝橋亭拂柳空裁裁櫓聲帶晚出城去初月光吐新鎌磨梅天雨歇黃潦漲瓜洲渡近青山多我懷初歸有髦士金姚學富精蒐羅閩南周林師友盛未見入室操吾戈賦妙能追司馬聖策高反黜劉賁科荊門有約久未至回望不見玲瓏珂黃君雷君吟嘯共蕭然行李餘無它客途分襟心暫苦詞場秉筆肩還摩江流如黛送孤棹離觴不辭顏易酡佳哉璞玉當見遇肯使抱恨同卞和

廣陵楊節婦

堂上舅姑嗟老苦膝下兒啼未能語孤鸞何心鏡中舞綠鬢年方二十五甘肯供餘勤鞠撫舅姑歡顏兒飽乳誓有一心無二主本欲同歸九原土手拋粉黛獨紉組

燈照空幃淚如雨鬢居守義能自許觸目艱難不憂沮
夫天寥闊幾寒暑兒有文章輝藻藷竹西綺羅炫旁午
翠鈿珠簾闢嬌嫵五方雜俗日殊古貞烈無聞世何補
斯人秉德夭賦予乃以三從鐫肺腑春官旌名真盛舉
共看光采生門户丈夫明理蹈規矩鬚眉蒼蒼本翹楚
為臣不幸遭險阻忠國立身當審處爵祿才猷輕一羽
大節或虧何足取嗚呼大節或虧何足取不及閨中賢
婦女

送庸田僉事

庸田使者乘軺車閱得太史河渠書姚江農民西引領
庶幾來此我其蘇傷心今歲夏秋月甘雨不降禾苗枯
海潮東西救不得老稚無異涸轍魚曩從官軍過州境
編戶奔走頻供需計畝斂錢築城去役繁未見民力紓
正逢稔歲亦飢餒遭此乾暵窘室廬往年有詔甚寬厚
恩澤至今流海隅既蠲湖田主戶米亦減水深長蕩租
皇華光臨浙江左忍視瘡痍無完膚曉霜方嚴問道路
冬雨未霽行泥塗我願歲豐水旱無公賦早輸私有儲
國家富足民歡娛且免使者勤馳驅

紀事

壬寅十月初五日陰雨停雲天未夕江城暖氣驟蒸人
蟬翼綃裳汗沾濕輕雷數聲生變化火氣轉山雷電赤
長飈西來吹海立飛雨驚鳴建瓴急勢如萬騎怒衝擊
對面相呼聽不得掩關漸是一更時燃眼金虬破昏黑
蓮花碧礎迸出泉官市波濤湧三尺方當閉塞蟄蟲俯

頻駭龍蛇離窟宅怪得秋來未降霜無乃天時有差忒
陽氣至此本潛藏發泄深機不能密或占水旱在來年
消弭災異當修德須臾河漢現疎星天地無聲本來寂
小窓獨坐對殘燈尚有寒蛩語空壁

王禕

白翎雀圖

白翎雀雪作翎羣呼旅食啁啾鳴何人翻作弦上聲傳
與江南士女聽南人聽聲未識形畫師更與圖丹青圖

丹青一何似知爾之生何處是秋高口子草如雲風勁
腦兒沙似水

二月望在鞏昌客館夜夢歸里中與金十二丈
傅九文學同遊高五處士別業既覺有感而賦

東風解凍春二月東還隴西駐吾轍中宵好月入窓明
孤館殊花應時發慷慨既罷倚醉眠夢裏迫迫返東浙
我家住在縣烏傷奕世衣冠紹先烈青巖之下華川湄
古木脩篁蔭門閭里中朋友不數人總角交游到華髮
金丈雖老文益昌傳子方強氣難遏縣南高叟故所居
別墅新營最幽絶大田多稼廩不虛華屋有軒席常設
自余便道過家時三載于今成闊別今日何日乃盍簪
固應舊好三生結竹林藤簟坐崢嶸橘徑梅溪行蹙蹙
篇章雜遝詩句哦盤饌紛紜酒盃啜既誇荅客語成狂
頗憐哭子言猶噎儼然相對如平生抵掌論心盡歡悅
寒鐘驚覺頓無聊一點青燈自陰滅倍思故隱只山中
却歎浮蹤向天末嗟我文章非古人虛名在世真叨竊

一從螭陛到蠻坡久侍清光入金闕每多杜甫能自期
許身欲比稷與禼政圖事主盡愚疎豈意謀身轉迂拙
肅將使指往西垂迢遞山河重跋涉嚴風裂面沙眯眸
冰鬚霜鬢莖莖折瘦馬衝寒不自禁狐帽貂裘仍狗襪
得非博望泛仙槎無乃中郎持漢節道塗梗塞竟莫通
使事還須遂中輟歸報吾君扣九重天顏咫尺容趨謁
儻矜弱質賜恩光便向明時乞骸骨慈母手線猶滿衣
先人遺書故盈篋鑑湖一曲非所望家山自可采薇蕨

十一月十日宿陳敬初館中臨別有作

歲十一月當嚴冬江湖水落潛蛟龍蕭條長塗客旅散
而我買棹過吳淞茲行豈為飢餓逼念子高誼來相從
托交同門已十載蒙被教益開愚憃時時彼此互有激
譬持寸莛撞巨鐘姑蘇臺前攬秋色麗正門外尋春容
中間欣戚每相繫要復終始猶駏蛩一自去春與子別
旌旗滿眼紛縱橫及茲相見恍如夢中夜論議披心胷
君言祿爵非所願但願擊壤歌時雍却因文章著不朽

韜晦養粹甘為農顧我所願頗異子謂欲與世相奔衝
黃金鑄印錦懸綬時至未敢辭侯封丈夫出處雖二致
非係愚哲由乖逢得意觸望亦常事所貴自寶如璜琮
計長較短語輒久坐聽曙鼓聲鼕鼕人生會合良不易
奈此物役相牽攻君留仍泛越來水我去猶對金華封
區區離別不足惜且復醉子雙尊釀郊翳自附湜籍輩
此事遠矣須追蹤

夏煜

讀宋太史潛溪集

混沌初刋太素斲挺生神人斷鼇膊剖乾割坤奠海嶽
厥俗鴻荒人未覺帝命圖書出河洛奇耦生畫參伍錯
煥乎斯文此其璞二三啟運乘飛躍典謨訓誥雅頌作
黍離以降周室削天將尼父為木鐸乃芟詩書定禮樂
乃作春秋明善惡包羅萬象歸一勺放彌六合卷諸橐
七十二子相唯諾才出中州氣渾朴及漢史記變矩矱
西京雄健東差弱建安馬上詩橫槊其音稍振氣已駁

晉更六代轉銷鑠唐包九有復充斥至宋諸子雄相搶
廬陵崛起超卓躒道州獨立承絶學後出新安最宏博
有元將相皆沙漠往往南士登館閣從此斗牛氣磅礴
乃挺奇才海東角蚤年脫穎何落魄貫穿經史探韜略
出入佛老搜冥漠鯨跳鼇抃鬬蛟鱷不持寸鐵徒手縛
大弧射日孰能殪長劒倚天誰敢斫是乃浩然之氣擴
簸弄元化筆在握星辰迸空如石落剛風立海大雨雹
湧湍疊躍濤怒搏百怪倏忽光揮霍矯若魚龍舞瀲灩
蔚若虎豹跳岌嶪飄若孤飛鴈黃鶴勁若百鷙出玄鶚
鍧鏗大音振咸濩赫奕雄芒射千鎵迫而察之吁可愕
注如懸河思不涸大田五穀當秋穫武庫衆寶開晨鑰
左右而取非外攫遂造平坦鏟礙确淙淙安流宗大壑
上尊玄酒殊澹泊東序天球匪雕琢自然光燄發葩萼
我時訪君即命酌春風蒲萄釀酥酪雪夜躍踰擁鼯鼪
招月與友相酬酢月入尊中明可捉漱嚥釀郁棄糟粕
此時豪縱脫矜繳吐奇抉怪安可約有烏如火天井絡

掃除旬始銷格澤金篦刮目割翳膜郢斤斲鼻揮漫墅
妙處神會不可度而我旁觀駭且怍如遇仙人授金藥
一食生羽脫塵殼願為弟子請奇著先生忘言只大噱
余亦斂衽逡巡却如此筆力扛鼎鑊不遇明主將焉泊
聘以束帛加雙珏幅巾大布起林薄奏賦上林從楊柞
豈比執戟甘寂寞天王手按龍泉鍔大振天聲重開拓
勢若新篁解春籜用爾圖像為丹臒用爾作樂為簫籥
銘功頌德軒寥廓日光月潔江漢濯前驅班馬鞭六駮
後駕歐蘇驂兩駱千載而下宛如昨磊磊餘子徒齷齪
傑哉先生果何若微子之裔散人託景濂其字大夫爵
我作狂歌非用謔投以木瓜報芍藥

蘇伯衡

送曹叔温赴淮安幕

初我識君自三山面如白玉顏頰丱平明振佩入烏府
行人指點人中仙此身萍梗隨流轉淮水東西數相見
時清事簡百不憂卮酒篇詩恣歡宴自從煙霧霾江湖

將軍無復能齊驅春鶯秋月兩寂寞尺素斷絶心煩紆
今古江南佳麗地龍虎載瞻天子氣戈戈東帛責丘園
濟濟衣冠若鱗萃東華邂逅式相逢蕭騷短髮驚成翁
青衫依舊陪驄馬風雨徒步追羣公過從更説舊遊好
舊遊著處生芳草沈約樓前杜宇啼西施陂上芙蓉老
京城官釀斗四千交歡安得青銅錢三嗅落花共一噱
浩歌白石看青天盍簪方喜慰疇曩掺別那堪增養養
寒潮浩蕩足秋霖木落江空欲何往紅蓮緑幕依黄堂
駕言擊楫趨山陽君才有用仍小試干將百鍊須善藏
幾年爭戰今休息髑髏糢糊土花碧韓信祖逖安在哉
但見長淮搖落日世途反覆如浮雲人生離合矧可云
天皇盛德同華勛肯使獨鶴終雞羣

郭熙關山雪霽圖

昔我北遊月在禍無旬犯雪度雄霸千朝千里萬里皆瑶琨
高迷丘垤低迷罅朔風烈烈塵不驚中夜蕭條但桑柘
僕夫股慄面削瓜身上破裼纔掩骼長途日暮行不前

回顧堪憐那忍罵前車既斷後車絶停驂獨宿道旁舍牀頭土銼鬱生薪村酒沽來敢論價臥聽櫪馬齕枯荄展轉無眠疑不夜忽然朝光入甕牖主僕詫見互驚訝攬衣匆匆便辱食如此晴明喜天借可辭趁暖即前程翦拂蹇驢還自跨蘆溝凍合疋練橫徑度不用修梁架西山馬首遥相迎拔起人言似嵩華瓊樓玉宇忽照眼行行已到南關下時清關吏殊可人不復誰何乃邀迓過關使客多於簇或挽柴車或高駕閑情我正繞溪溆吟思誰歟似清灞道逢軒蓋何其都駿馬雕鞍蒙錦帕銀盆熾炭蠟光燃面面幨帷行酒禽徒御繽紛意氣麤錯金劒具青絲靶行人不解説姓名但説無非國姻婭狐裘貂帽詎知寒馳驅爭入柳林射當時有意欲賦之計吏相煎嗟不暇鶯花窈窕江南春風景依依在圖畫

贈徐季子

百金不惜市梔鞭兩耳不解聽朱絃人情如此亦何以我每見之獨慨然夫君懷寶起浙右掉鞅觀光來日邊

周伯寧春晴江岫圖為呂仲善題

尚書襟懷絶瀟灑揮毫往往凌董馬平生一筆頗自珍數尺新圖為君寫齊山遥接吴山青碧波萬頃孤帆征東風緑徧汀洲草總是岐亭離別情一向江南一江北離情浩蕩嗟何極正如江上之碧波縱有并刀那翦得當時已足令心愁如今況復隔羅浮掩圖却上高臺望但見遠海連天流暮歸朝出誰與侶廬霧蠻煙結悽楚木棉花落鸚鵡飛苦竹叢深鷓鴣語

張孟兼

漫興二首

梨花半開夜雨催無奈李花如雪堆門外美人不見來東風楊柳吹千迴

青驄驕嘶金鞿街美人二月裁春衫江頭麥秀青蘄蘄西湖放船開錦帆

義門鄭仲舒先生得請歸浦江子於先生同里且親故賦是詩情見乎辭矣

鄭公去年離北平來書抱病來南京城隅邂逅喜且驚開顏握手言再生自從南北屢搆兵日夜悵望鄉關情幾回寄書鴈南征中心搖搖若懸旌苦遭喪亂百病嬰客邊囊橐一旦傾此來四顧徒煢煢豈料吾子與合并我時聞之涕泗横況公素有文章名居官勝國職最清經筵之擢轉庠黌及當玉署官已成又為奉常典樂盛人生際此自足榮但恨白髮已數莖懷哉屈子全忠貞詎與日月同光晶願言夕餐秋菊英佩明月璫紉蓀衡

懸河之論春雷轟使旁觀者顏發赬索居半載留帝城坐聽夜雨哦寒檠眼前倏忽時變更春風一見衰草萌公家孝義好弟兄遣兒千里來遠迎乃今得請荷聖明身若插羽乘風輕過門云别明遂行開船要趁蒸雨晴夜久不寐視長庚長庚欲落鐘鼓鳴庭樹喔喔聞雞聲蒯緱起舞冠絶纓公歸我愁絲亂縈亦有夢寐懷先塋如過吾父款柴荆為言恨不同趨程終當早晚乞歸耕

危素

期馮祥甫不至

寒山壓樓三日雨風卷崩雲亞高樹山人無事不下樓
空谷寂寥誰與語平生故人大馮君約之不來歲聿暮
歲聿暮君何之側聞他日撫州去又恐促駕江東歸梅
花千樹化為雪寄贈惟有長相思

張以寧

分題蕪城煙雨送吳原哲教諭

蕪城路年去年來自煙雨冉冉春濃濕燕絲濛濛曉暗
烏啼古寺風淒淒明年此夜知何處興發還應訪剡溪

題李白問月圖

瑤華翠色森陸離人影燈光兩清絕却歸覓紙醉自題
飲醉那知賓主誰坐聞一聲兩聲折攜燈起看竹上雪
人間塵土多英賢舉杯問月月不言風吹海水秋無邊
滄波盡捲金尊裏清影長隨舞袖前相期迢迢在雲漢
嗚呼此意誰能傳

題日本僧雲山千里圖

天東日出天西入萬里鼇鱗散原隰日東之僧度海來
袖裏江山雲氣濕顧乘雲氣朝帝鄉大千世界觀毫芒
却騎黃鵠過三島別後扶桑枝葉老

夜飲醉歸贈王伯純是日王得容程子初同飲

歲云暮矣客不樂青雨亭前翫孤鶴城頭愔愔雲下垂
迷鶯樹鮑昭愁絶未歸來為畫當時斷腸賦登高悵望
正思君帆影微茫又東去

王伯純讀書別墅晨起有懷縱筆奉寄

數日有所思作詩無好趣思君讀書芳桂林睡起題詩有新句謝公埭上棟花風密葉啼鶯綠如霧君如塵外鶴我似書中蠹人生知已海內稀縱有參差不相遇咫尺思君知幾回遠別懸知亦良苦草亭新竹長昨夜邨溝雨思君持酒時心逐江潮去明年柳暗金河路君馬如龍轡如組而今壁上好題詩記取王郎讀書處

題進士卜友曾瘦馬圖

卜侯喜我詩袖出瘦馬圖前有杜陵瘦馬行令我閣筆久嗟吁憶昔馬齒未長日金羈蹀躞鳴天衢逐景虞泉日未晡羲和頓轡喘不蘇石根一蹶亦常事誰遣逸足輕夷途霜風大澤百草枯飲齕不飽長毛踈相者舉肥汝苦瘠委棄乃在城東隅病顙有時磨古樹翻蹄無力哀平無當年笑殺紫燕愚中路清涕流鹽車嗟哉此馬世罕有駑駘多肉空敷腴骨格稜層神觀在頗類山澤之仙癯解劒贖汝歸伯樂今豈無浴之萬里流秣以百

束芻首蓿花白春雲鋪氣全或比新生駒持之西獻穆天子尚與八駿爭先驅瑤池雲氣浮太虛日出積雪青禽呼長望臨風心鬱紆

題馬致遠清溪曉渡圖

今晨高卧不出戶歲晏黃塵九達霧美人遠別索題詩眼明見此清溪之曉渡溪傍秀林昨夜雨落花一寸無行路歌闌桃葉人斷腸艇子招招過溪去紅日青霞半晞明白雲碧嶂相吞吐詩成君別我亦歸此景宛是經行處我呼九曲峰前船君帆正渡瀟湘渚雁去寞寞紅葉天猿啼歷歷青楓樹是時美人不相見我思美人美無度美人之材濟時具我老但有滄洲趣他日開圖思我時溪上春深采芳杜

林志尹秋江漁父圖

江風搖柳雲冥冥小艚釣歸潮滿汀賣魚得錢共秋酌白酒船頭青瓦瓶樵青勸酒漁童舞擊甌唱歌無曲譜船前野鴨莫驚飛我有竹弓不射汝

題蘇昌齡畫

徐君遠從西方來親為蘇子作松石松三千年鐵作膚石亦蒼寒太古色幾株老木相因依氣格不敢與之敵洲前搖搖者舟子短棹蒼江蕩晴碧著子敲歌於其中仰觀青天岸白幘是時東山月始出無邊露氣連赤壁潛蛟出舞巢鶻翔江姬色動已動三太息眼中之人有太白風雲變態俱無跡前輩風流今復聞人間絶景豈易得徐君更為添野夫共泛靈槎臥吹笛

題徐君美山水圖

天雲慘淡江欲雨古木陰森精靈語春潮夜落富陽江短篷曉繫蒼厓樹篷間文人清隱者倣視滄浪吟太古蜑人捉魚貫楊柳沽酒欲歸沙店暮掀髯以手招其來劃起沙汀數行鷺鷺飛不盡青天長漁舟散入蘆花露遠山近山無數青我恐斯人有新句酒船獨載西家施玉手冰盤行雪縷酒酣竹弓抨野鴨笑調吳兒短簑舞開圖興發思賦歸歸山水東南美無度

題楊子文羅漢渡海圖

天台之東巨瀛海濛濛元氣浮無邊應真十六山中來徑渡萬里蛟鼉淵巨靈前驅海若伏翠水帖帖開紅蓮神螭猛獸競軒翥龜巨魚相後先一山浮玉當其前石室古蘚垂千年異人高居役衆鬼挽過巨浸如颺旋貝宮神君迎且拜明星玉女爭花妍陰風黯淡百怪集夫容旂影飛翩翩石橋迴望渺何處紫翠明滅空雲煙問渠飛錫何所往毋乃鷲嶺朝金仙金仙雪山方宴坐笑汝狡獪何紛然書生平生未省見太息此畫人間傳清時麟鳳在郊野白日杲杲行青天

題饒良卿所藏界畫黃樓圖

饒君手持新畫圖起摩雙眼驚老夫高林葉響畫漸澀平皋野色春糢糊綺疏繡瓦細毫末雕栱朱甍盤鬱紆樓前磊落三長身幅巾大帶皆文儒我疑岳陽或黃鶴此外風景江南無君云乃是徐州之黃樓令我悵然思大蘇洪河西來厚地裂蛟鼉抃舞號天吳飛樓雄壓城

之隅萬馬肅肅東南趨是州項氏昔所都綠槍金鏃埋平蕪瀝肝作書上明主遠略翻見英雄粗相攜一笑視千古恐是昨者黃陳徒細看古意在絹素稍覺爽氣浮眉須千年融結豈易得峨眉草木今猶枯當時漂流江海遍終古志士長嗟吁君到樓中若把酒明月正在青天孤

長江萬里圖為同年汪華玉賦

潯州太守吾同年香凝畫戟春風前談詩虛幌生白晝忽見浩蕩萬里之江天天開地闢鴻濛外風迴日動神靈會蓉旂翠節下葳蕤陰火明珠出光怪西山雪水青霄來豁然峽斷長川開洞庭浪闊秋蕩漾漢陽樹遠雲徘徊廬阜迫遥到牛渚複渚重洲散平楚布帆漠漠瓜步煙紅葉離離石城雨山菴似聽疎鐘鳴野橋疑有行人行村虛微茫灌木暗絶境毫末俱分明旅榜前頭更漁艇萬鶩千鴉動寒影水窮霞盡已欲無猶是海門秋萬頃野人興發滄洲間欲呼艇子吾東還熟看乃是雲巢畫巧集人力迴天慳太守邀我題小草上有仙人虞閣老開圖歡喜悲忽來令我有句不能道仙人昔欲三神遊我居三神海上頭成連攜我鼓琴處白浪如山龍出遊夜夢從之看浴日十洲青小洪波赤仙人教讀新宮銘酒醒扶桑露華白小山桂樹淮之洲雁影幾度空江秋鳴呼仙人不可見太守與我心悠悠

閩關水吟

閩關之水來隴頭排山下與閩溪流閩溪送客東南走直到嵩溪始分手客居溪上雲幾重烏啼月出門前松天風吹雲數千里飄颻直到長江水清淮浩蕩連黃河碧樹滿地黃雲多夢中長記關山路隴水潺湲似人語覺來有書不得將海潮不上嵩溪陽平原春晚生芳草杜鵑聲裏令人老行人歸來動十年潺湲隴水聲依然安得湘弦寫嗚咽彈作相思寄明月

予別黃巖十又六年謝焉德薄父老當不復記然區區常往來於懷也如晦上人來見語亹亹

不能休別又依依不忍釋手不知何也賦此以贈

朗公相見廣陵春自云家世黃山人老夫疇昔黃山客江海見之情轉親坡陀石上曾波雪遍海蓮峯白於月新詩句句鬬清妍高誦長風動踈檝清晨言別索題詩我衰詩減黃山時春潮日夕海門去歸報山中耆舊知

全思誠

題趙魏公秋林曉行畫卷

王孫愛畫心獨苦下筆天機妙今古涼風蕭蕭涼日落蹇驢載我出林莽黃葉打頭秋滿身青山對面如故人不須覓句灞橋雪何用旅食京華春憶昔玉堂供奉日一二詞臣同夜直青綾被冷露華濃金蓮燭殘河漢沒雞栖樹底聲喔喔鶴立蟠坳望珠箔晁驚散亂不成雙歸老林泉有餘樂臨風掩卷老淚落此畫此人那可作

送王元章北遊

我從越中歸山水猶在眼賀湖天寒水鑑淨禹穴木落雲氣暖夢中往往復登臨萬壑千巖恣蕭散故人山水窟中來題詩直上姑蘇臺酒酣目力隘宇宙少年筆陣排風雷謝公屐齒小吳越北望中原更奇絶終南太華青未了桑乾之陰多積雪送君出門歌遠遊自笑把鋤空飯牛功成歸來尚黑頭訪子却見山陰舟

鮑恂

題吳仲圭平遠圖

蒼山遥遥幾千里綠樹參差碧煙起雙帆忽從江上歸影落斜陽濕秋水林陰蒼莽鳥不飛石徑蹭蹬行人稀松根似可縛茅屋沙尾亦足容漁磯我嘗西遊倚江閣極目長空入寥廓好山不肯過江來恨不乘風跨黃鶴吳君畫手當代無落筆何年成此圖安能著我巖壑底相見老樵尋釣徒

詹同

題善原道韓幹黑馬圖

善家堂上書滿厨古今名畫頻卷舒我來一見韓幹筆

龍精自與凡馬殊玄鬣披披首渴烏紫瞳皎皎雙明珠
黑雲一片忽墜地房星半夜飛神都御溝流水柳千樹
園人騎出拂春露黃金腰帶素花衣馬上回頭看飛絮
絲韁在手不敢縱追風恐過龍樓去君不見向來畫馬
只畫肉神逸之氣多不足幹遺真蹟世所稀使我見此
思天育善家兄弟一馬驄此馬真與麒麟同白璧玉斗
亦不換早晚持獻明光宮

送德安張用周遊廬山

匡廬山高雲氣多老木如石盤紫蘿松橋流水度金澗
我昔結屋山之阿桑落洲邊種柑橘蓮花峯下尋芝术
仙宮臺榭作比鄰每欲相從候丹術寄詩畫喚白猿來
迴杏夜驅玄虎出飛仙別去今幾年海上不見回樓船
思之夢繞瀑布水玉琴為奏冰絲絃張君多古學才器
何卓犖紛紛文貍赤豹間五色麒麟生一角朝辭白兆
山暮過黃鶴樓去觀五老峯翠色連天浮醉揮綠玉杯
笑贈珊瑚鈎商婦亭前歌窈窕灌嬰井上嘶驊騮讀書

白鹿之洞裏寫字洗墨之池頭匡廬清泉消百憂我所
樂處君當遊霓旌羽駕在丘壑相逢往往皆仙流與君
大藥駐光景人間回首三千秋

題松鶴蔡先生家藏李伯時西嶽降靈圖 前二人騎行後三人徒步狀若馳獵者其最後則有雲氣神人居中嗟夫禹鼎象姦齊諧誌怪世或有之但恨無胥臣之多聞子產之博物歷覽載籍未遑夷考模寫畫像為作短篇以俟知者

龍眠居士畫入神展畫冥搜畫中意白日杲杲人出畋
長風蕭蕭雲拂地前有一匹雪色騋次有一匹玄花驄
兩人冠服何其雄若非將相應王公繁纓寶鞍金匼匝
各持羽箭懸雕弓後有三人總徒步蒼鷹黃犬行相從
雲間歘見先燦爛玉輅瑶輿下霄漢不駕紫鳳白麒麟
海犀天駟多奇玩鸞旌虎節旋低昂星仗霞幢互繚亂
無乃朝辭太華峰得非晚過雲臺觀蕚中坐者真天人
晃珠龍衮儼昭煥金童玉女繽往來慶雲為馭天為階
長眉刷翠面如月知有道骨無塵埃令人可望不可及
恍惚雲中相出入衣霑玉井碧蓮香旗翻仙掌露華濕

我識泰山封禪書不識此畫當何如人言西嶽降靈圖
西嶽或有人間無

松澗亭

澗上長松一百尺松花落澗流香雪仙韶入夜度晴空
飛瀑隨風灑秋月高人於此搆小亭上有雲氣山青青
昨日客來覓琥珀旋汲清泉煮茯苓

送蔚教授歸襄陽分題得解珮渚

襄陽城外西南阿秋風江渚生白波渚宮神女老龍子
手把瑶華雙踏歌雙踏歌醉晴日嬌比春花紅欲滴紫
綃衣袂青霞裳緑鬢如雲高一尺珮環解下明月珠五
色虹光照秋碧鄭生所遇天下奇樂莫樂兮初相知桑
田滄海幾更變天上人間多別離蔚君家在襄陽住皎
皎清標類交甫攜琴合向萬山中莫作書堂近江渚向
來神女亦化龍時復尋珠起風雨

訪弟長沙霍元瞻雪夜為作秋山圖

我愛霍元瞻清標如玉雪蒼松立石崖白鶴鳴海月瘦
馬衝寒冰在鬚日暮去訪元瞻居高堂中夜燒長燭為
我寫出秋山圖墨池水凍筆如槊使我見之喜且愕雲
氣忽從衡嶽來雨聲似向瀟湘落二客蘭舟泊遠沙一
箇茅亭在陰壑感君厚意不可量我欲酬爾明珠瑞賈
傳祠前相別去挂在鵠山青草堂

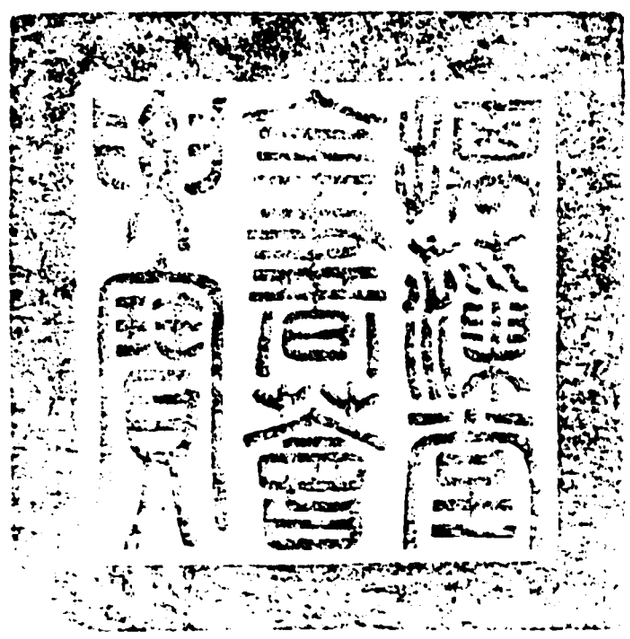

總校官庶吉士臣侍　朝
校對官檢討臣蕭九成
謄錄舉人臣傅璽芳

欽定四庫全書薈要 集部

御選明詩卷三十七

詳校官原任主事臣李斯咏

欽定四庫全書薈要卷一萬八千五百三十七 集部

御選明詩卷三十七

七言古詩二

宋訥

吳興唐子華畫雲山小景圖

君不見夏珪昔寫漁邨春霧時江山半入無聲詩又不見馬麟昔作關山秋色圖千里風煙來座隅夏珪馬麟去已遠一入九原呼不返只今畫者亂如麻吳興近數

唐子華子華非夏亦非馬得意雲山自揮灑一幅生綃不滿尺平遠高深生筆下恍如坐我武夷山主人見客開柴關幽蹊曲徑歸路迷白雲引出青松間又如坐我瀟湘側漁子艤舟來迓客水邊籬落自成村佇望九疑江樹隔隔岸人家茅蓋亭過橋二老指山青飛泉絡層石古木挂寒藤晴窗忽看不似畫霏丹凝翠疑天生相對融心神頓覺塵夢醒疎懶胸中有丘壑得此珍藏作清樂平生寓意不留意一朝笈贈芙蓉幙芙蓉幙底風

流賓高堂挂壁無紅塵公餘把酒自怡悅便是雲山圖
上人

袁凱

夜歸

黑風漫天天雨汁海水蕩滴如山立沙頭舊屋四角崩
草茅無人不收拾此時歸来夜將半短衣無綿滿身濕
西隣燈火喚不應飯冷欲食何由食

觀朱澤民所畫山水有感

朱公畫圖愛者衆聲價端如古人重王卿鉅公數見尋
往往閉門稱腕痛我時挾册遊郡城朱公愛我詩律精
時時沽酒留我宿共聽西窗風雨聲清晨起來忘洗盥
短衣飄蕭臨几案太行中條眼底生巖岫冥冥氣淩亂
禹鑿龍門疏泜水根入黄河源不斷南及衡陽抵桂林
東入會稽連海岸是中寘我一畝宫正如浮萍在江漢
溪流浣浣石齒齒夾岸桃花途遠遠通原頭煙霧散雞犬
屋裏詩書雜童稚扁舟遠来知是誰豈是昔日鴟夷皮

五湖鰕菜殊可樂千古功名何足奇只今四十有三載
公竟不歸畫圖在世間好手豈易得終日紛紛勞五彩
感時念舊心獨苦況我頭顱白如許呼兒捲却不忍看
白髮高堂淚如雨

王若水為畫秋江衆禽圖

錢塘王宰心思長欲與造化爭毫芒下筆百鳥相趨蹌
前身豈是孤鳳凰江頭芙蓉花正開花下細浪亦縈迴
鴛鴦貼貼天際來雄雌相隨氣和諧一雙鴛鴦睡沙尾

野鳧翩翩啄荻米羣鷗爭浴故未已傾落枯荷葉中水
鶺鴒飛飛多急難雎鳩意度誠幽閑乃知良工有深意
不在丹青形似間姑蘇臺前秋氣孤五羊城下烟疎疎
此時此景真相似獨少扁舟歸釣魚安宰也只今成老夫
愛我不辭為此圖我今親老無可養慎勿重添反哺烏

送曹生從師

白沙入泥沙自黑蓬生麻中豈不直生子當置鄒魯間
禮義薰陶易成德三江雪花沒馬牛曹生扣門言遠遊

天地苦寒子何往負笈從師清泖頭魯君為儒我所知
規矩進退無差池座中弟子十餘輩森森玉立多容儀
子往拜之聽教誨師嚴友親各從類一簣為山古所聞
百川與海終相會他時還鄉拜庭闈百年門戶頓光輝
里中父老皆稱歎勝似蘇家相國歸

大醉後率爾

身是江南儒家子十五學經二十史低回欲得聖賢心
浩蕩更覓先儒旨當時自謂才可重豈料中年人不用
白頭縱得溪上田手脚生疎不能種

江上送高文起夫分韻得暮字

青春送客黃家渡千里汀洲帶芳樹煙中歷歷白鳥來
日晏翩翩綵舟去主人置酒江上屋遠客哦詩水邊路
明朝花落更思君海東月上青山暮

王叔明畫雲山圖

有客來自高句麗遺我一幅丈二紙纖白尺如松頂雲
光明不減吳江水藏之篋笥令七年妻孥愛惜如紈綺

至正乙巳三月初王郎遠來訪老夫升堂飲茶禮未畢
索紙為畫雲山圖初為亂石勢已大稟驅連拳馬牛卧
忽焉拔地高入天欲墮不墮令人怕其陽倒掛扶桑日
其陰積雪深千尺日射陰崖雪欲消百谷春濤怒相激
林下丈人心自閒被服如在商周間問之不言喚不返
源花漠漠愁人顏老夫見之重歎息何由致我共絶辟
王郎王郎莫愛惜我買私酒潤君筆

徐子脩畫山水

夏家高堂生畫寒徐卿畫圖墨未乾深山大澤貯煙霧
黑處似有龍虵蟠襄陽小米師董原妙處不受繩墨牽
頃刻萬里皆自然房山尚書世稱賢化為白雲滿晴巔
李家將軍極清妍畏避退縮不敢前至今海内人爭傳
卿惟得此二家意損益往往無凝滯意思元居造化先
筆力正在蒼茫際前年為客寫林麓百道飛泉出幽谷
老夫醉來不敢眠深慮波濤捲茅屋長隄曲坂路如線
遠入深林時隱見水上人家不閉門門外幽花滿芳甸

徐卿徐卿我所慕廿載相看髮垂素安得瀟湘千尺水更畫城東種瓜處

高啓

中秋翫月張校理宅得南字

八月望夜天如藍海色卷霧山收嵐玉盤元沉龍窟底忽起萬丈誰能探初來空中光尚濕霜娥寒鬢風鑑髮人言一年此最好金精水氣秋相涵小星盡去大星在芒角欲嗾敢與叅天將洗眼照下土啖食肯縱妖蟆貪穿深窺暗不遺隙魍魎忌影逃巖嵌前年客中憶見之家人怨別方喃喃荒山不知佳節至垂首凭案尋書蟫但怪流輝入敗戶油燈失斂留孤龕起行陰林不用炬剝啄獨叩峯西菴虬蛇亂踏心膽悸怪影走石皆楓楠即呼道人共載酒放舟直下夫容潭翻翻驚鶻落樹杪吹笛正和烏飛南今年在舍反寂寞暗室困卧如僵蠶乾愁無端負良夜月固不言我則慙人無賢愚競翫賞況我清景性所耽忽憶諸君隔河水持被就宿聆高談

為呼老婢掃庭宇一席盤飣梨與柑江城重閉萬家寂樓鼓近聽纔過三空階淒其覺露泣虛牖窈娭欲留月伴影素鸞西下煩停驂明宵復出已難似動別經歲嗟何堪尊前此月又此客世所難遇心應諳關山幾處未解兵擊柝不寐愁丁男南鄰歌舞北鄰哭月雖同照異苦甘何人為我揮天戈乾坤多難俱平戡行者得還居者樂清光所及恩皆覃賤憂來舉盞從沉酣須臾衆散曉蟲急古桂吹落自氂氂

送王太守遷雲間

男屠豬羊女釀酒共禱神祠留太守今年遷大州除書已下誰能留兩州相去無百里朱失君應愁得君喜安得如君數十人一時盡福東南民

劉松年畫

樵青刺篙勝搖槳船頭分流水聲響青山渺渺波漾漾白鷗飛過時一兩載書百卷酒十壺日斜出遊女兒湖鄰舟買得巨口鱸醉拍銅斗歌鳴鳴此樂除却江南無

煮石山房為金華山人賦

山人不飯秔稻香笑指白石為餱糧金華之石猶可食
元是舊牧初平羊荆榛拾歸夜深煮自言久服能輕舉
但令隨處有雲根不問青天旱無雨我生無力耕西疇
硯田欲枯抱飢憂便當從君學此術絶勝乞米監河侯

夜發錢清

錢清渡頭船夜開黄茅苦竹聞猨哀客官釃酒水神廟
風雨滿江潮正來蒸飯炊魚坐蓬底不覺舟行兩山裏
擢歌早過越王城東方未白啼鴉起

獨遊雲巖寺寄周砥

城西諸山非不奇我遊獨與茲山宜紅櫻春開山後寺
白水夏滿山前陂幽居況與山不遠鐘鼓每到空齋帷
雨餘煙中落日下曳杖往讀頭陀碑兩崖蒼蒼暮日色古
枇杷樹高陰滿池殿燈欲昏上羣鼠塔鈴已靜蹲孤鴟
興來即遊興盡返迎送豈要山僧知困窮喪亂豈無感
正賴此境忘吾悲嗟君何為乃自苦破鞾短策塵中馳

挂帆能來亦未晚浦口三日南風吹

贈李外史

仙人飄飄若雲風來去倏忽誰能窮豈惟上界足官府
往往亦在塵埃中我欲尋真向五岳亂後舊路迷榛蓬
天雞未鳴夜谷暗海鶴已去秋壇空丹崖碧澗瑤草歇
洞府一悶無由通陌頭驚逢李道士自說柱史為吾翁
傍人相傳解起死袖裏有丹如日紅我聞安期古策士
親見楚漢爭雌雄終然濁世不肯住渡海竟去先飛鴻
玄洲東望纔咫尺彩霞幻結金銀宮何當共赴食棗約
三花醉折春濛濛迴看城郭煙霧香大笑下士真沙蟲

方隱君山園

吴興城南山水勝竹樹參差萬家映幽深誰似隱君園
車馬不來雞犬靜兩溪迴通柳港曲一峯立對柴門正
東西別墅憐更好孤櫂往來隨晚興總令種菜不種桃
新製長鑱木為柄家童頗解候天時鄰叟還能論地性
交交林路翳復開活活野泉流不定清晨聞鳥欣獨往

濃綠潑晴畦色淨老葉垂根孤蚓號殘英綴梗羣蜂競乍縈新蔓喜籬長欲迸晚芽嫌土硬此時采擷自足飽肯為食肝煩縣令古来名園悉可數金谷辟疆誇獨盛鑿石圓開弄月池買花深作行春徑愛妾宵陪秉燭晏狎朋畫接流觴詠長年懽樂豈知極回首芳菲屬他姓只今誰解問遺蹤斷甃摧垣無一剩乃知厚業要德守那得衰榮但言命君能勤儉遺子孫應有佳名書郡乘

江上晚過鄰塢看花因憶南園舊遊

去年看花在城郭今年看花向村落花開依舊自芳菲客思居然成寂寞亂後城南花已空廢園門鎖鳥聲中翻憐此地春風在映水穿籬發幾叢年時遊伴俱何處祇有閒蜂隨繞樹欲慰春愁無酒家殘香細雨空歸去

美人撲蝶圖

花枝揚揚蝶宛宛風多力薄飛難遠美人一見空傷情舞衣春来繡不成乍過簾前尋不見却入深叢避鶯燕一雙撲得和花落金粉香痕滿羅扇笑看獨向園中歸

東家西家休亂飛

與客飲西園花下

一壺酒正滿一樹花仍新傾壺對花樹日暮西園春不愛枝上花愛此花下人相逢莫學花無賴明日分飛隨路塵

贈醉樵

川釣已遭獵野耕終改圖不如山中樵醉臥誰得呼采山不采松松花可為酒酒熟誰共斟木客為我友木客已去空石牀舉杯向月邀吳剛借汝快斧斫大桂要令忘却負薪歸猛虎一聲驚不起世間萬事如浮煙看棋何必逢神仙青松化石鶴未返酒醒又是三千年

送劉將軍

羽風吹沙復吹雪笑解吳鉤初欲別酒酣擊筑和悲歌將軍出關車騎多

初入京寓天界西閣對辛夷花懷徐七記室

去年寺裏開辛夷君來憶我曾題詩今年我來君已去
思君還對花開時欲尋花下君行迹日暮空庭古苔碧
殷勤把酒問花枝看過春風幾行客

題美人對鏡圖

曉院鹿盧鳴露井美人夢斷梨雲冷起開妝閣笑窺奩
月裏分明見娥影自對猶憐況主家春風一面惱腸花
何由鑄入青銅内不遣秋霜換蛾翠

北山觀猿

黑衣公子何嫋娜飛挂枯梢不愁墮幾迴呼下白雲間
拋賜曽嘗内園果家鄉何處是巴西回首煙蘿望欲迷
料得孤舟江上客月明少聽一聲啼

客舍雨中聽江卿吹簫

客中久不聞絲竹此夕逢君吹紫玉斷猿哀鴈總驚啼
我亦無端淚相續數聲嫋嫋復嗚嗚散入寒雲細欲無
愁望洞庭空落木夢遊秦苑總荒蕪無曲中只訴君心苦
不道人聽更悽楚闌山燈下歎鬻臣江浦舟中泣婪婦
憶昨閶門費酒貲玉人邀坐弄參差彩霞深院花開處
明月高樓鶴去時如今忽在他鄉外風雨寒窗兩憔悴
恨無百斛金陵春同上鳳凰臺上醉始知巖谷枯篁枝
中有人間無限悲願君袖歸掛高壁莫更相逢容易吹

夏珪風雪歸莊圖

江雲粘波晩糢糊青山忽失如亡逋乾坤瑩淨氷作壺
春意散入千林枯野橋古渡行人無清響瑟索鳴殘蘆
江天萬里一老夫短蓑如蟻舟如鳧魚寒入泥不上罛

歸來遠識漁村孤柴門夜叩聞犬呼逕竹壓折誰相扶
山妻自炊稚子沽不羨炙肉圍紅爐嗟余客遊歲屢徂
詩囊隨驢走髯奴長安何處覓酒徒飛花撲頭帽不烏
旅舍無夢還江湖慙對風雪歸莊圖

贈金華隱者

我聞名山洞府三十六一一靈蹤紀真籙金華秀出向
東南遠勝陽明與句曲樓臺縹緲開煙霞天帝賜與神
仙家靈源有路不可入但見幾片流出雲中花子房之

師赤松子三千年前亦居此飛行恍惚誰解尋漫說至
今猶不死松花酒熟何處遊瑤草自綠春巖幽羣羊卧
地散如石老鹿耕田馴似牛聞有隱君子乃是學仙者
自從入山中不曾到山下世人莫知其姓名以山呼之
不敢輕樵夫忽見苦未識只疑便是黃初平嗟我何為
在塵網遠望高峯若天壤茯苓夜煮倘許餐鐵杖來敲
石門響

題朱氏梅雪軒

石城山居梅萬塢冒雪曾来叩僧户爛然如見會羣如
白鳳繽紛下瑶圃數片輕吹著鬢華乍看似雪又疑花
迷魂亂眼春如海那辨南枝映竹斜獨披鶴氅穿林去
凍壓寒梢應幾樹聽響方知夜灑時聞香始識繁開處
回首春風憶舊遊夢尋歸路隔羅浮年來驢背無詩思
醉踏塵埃空自愁聞道君家溪上下玉蕊瓊英巧相亞
履跡誰來東郭朝笛聲不起南樓夜翠羽驚啼莫怨猜
破寒宜共一樽開雪晴花發須相記我亦扁舟乘興來

宿蔡村夜起

四更雞叫七星爛獨起開門候天旦月掛愁邊人影低
風驚夢裡烏羣散孤舟婺婦寒自泣破屋老農貧屢歎
早餐欲發未遑安客路飄零正多難

萊蕪為余唐卿賦

柱桐里中君始歸萊花滿園黃蜂飛桔槔依樹長不用
江南雨多山土肥方畦獨遶看新緑晚食何須尚思肉
翠縷登盤春韮香金釵出盎冬菹熟我家亦在蓴菰鄉

秋風便應歸共嘗潮州司馬成何事回首空愁足萬羊

鷗捕魚

秋江水冷無人渡羣鷗忍飢愁日暮白頭來往似漁翁
心思捕魚江水中眼明見魚深出水復恐魚驚隱蘆葦
須臾銜得上平沙鱗鬣半吞猶見尾江魚食盡身不肥
平生求飽苦多飢却猜人少忘機者江上相逢不飛下

題朱澤民荆南舊業圖

睢陽醉磨一斗墨夢落荆南寫秋色大陰垂雨尚淋漓

哀壑回風更蕭瑟楓林思入煙霧清湖水愁翻浪波白
溪上初逢野老航山中遠見先生宅秣田半頃連芋區
茅屋三間倚蘿薜僧來看竹乘小輿客去尋岑借高屐
任公臺下石可坐周侯廟前路曾識虎跡時留暮臺紫
蛟氣或化秋雲黑城郭當年別已久風塵此日歸不得
落日書齋半辟明圖畫卧對空相憶

次韻荅朱冠軍遊西城之作

前年城西作治遊柳條拂蓋花迷舟笑看明月問狂客
我舉大白君當浮去年城西復偶住酒伴家家邀即去
東鄰寺裏花正開半醉半醒遊幾度今年有花愁獨尋
閉門三月卧春陰將軍小隊遊何處日暮空聽車馬音
皋橋泰娘殊窈窕為我喚来歌水調客愁草草不易除
世事茫茫本難料玉壺一傾雙秋露傾惟此可以忘吾情
醉歸共射草中石笑劈弓絃霹靂鳴

京師苦寒

北風怒發浮雲昏積陰慘慘愁乾坤龍蛇蟄泥獸入穴
怪石凍裂生皴紋臨滄觀下飛雪滿橫江渡口驚濤奔
空山萬木盡立死未覺陽氣回深根茅簷老父坐無褐
舉首但望開晴暾苦寒如此豈宜客嗟我歲晚飄羈魂
尋常在舍信可樂牀頭每有松醪存山中炭賤地爐煖
兒女環坐忘卑尊鳥飛欲斷況無友十日不敢開衡門
朝來京師每晨出強逐車馬朝天閣歸時顏色黯如土
破屋暝作飢鳶蹲陌頭酒價雖苦貴一斗三百誰能論
急呼取醉竟高卧布被絮薄終難温却思健兒戍西北
千里積雪連崑崙河冰踏碎馬蹄熱夜斫堅壘收羌渾
書生只解弄口頰無力可報朝廷恩不如早上乞身疏
一蓑歸釣江南村

望月臺

臺前夜半烏啼時起望明月彈商絲月來照見臺上影
松桂滿山風露冷

釣雪灘

江流欲澌魚不起一蓑猶釣寒蘆裏漁村茫茫煙火微

雪滿晚篷人獨歸

晚步西郊見駕鵝羣飛

平煙漠漠天蒼蒼牛羊不牧野草黃鴛鴦東來高作行
晴空忽墮數點霜紫塞碧海遥相望下視鳧鴨愁陂塘
書生見此心欲狂便思呼鶻上馬馳鸛鶴之裘自倒披
箭聲脫絃鳴餓鴟遠翻正落雙參差仰空拍手誇絶奇
豪氣服殺并州兒也勝閉門坐詠詩

贈鍊師禱雨

白頭道士騎一鶴手把青蓮下寥廓人間又見海田枯
十丈黃塵沒城郭昔年服事茅長君能役鬼神呼風雲
下為羣生掃旱沴雨工驅起如羊羣陰雷填填天欲怒
靈飈吹旗紫壇暮書入重關虎豹開璧沉古井蛟龍護
須臾甘澍何滂沱十日不雨應無禾祠官空為大雩舞
覩女羞作迎神歌明朝師歸定何許雲裏懸珠火如黍
更煩夜起把天瓢翻作東南洗兵雨

題黃大癡天池石壁圖

黃大癡滑稽玩世人不知疑似阿母傍再謫偷桃兒平
生好飲復好畫醉後灑墨秋淋漓嘗為弟子李少翁貌
得華山絶頂之天池乃知別有縮地術坐移勝景來書
帷身騎黃鵠去來遠縞素飄落流塵緇潁川公子欣得
之手持示我請賦詩我聞此中可度難玉枕秘記傳自
青牛師池生碧蓮花千葉光陸離服食可騰化遊空駕
雲螭奈何靈跡久閟藏荒竹滿野啼猩狸尋眞羽客不
肯一相顧却借釋子營芽茨我昔來遊早春時雪殘衆

壑銷寒姿磴滑不敢騎馬上青鞋自策桃節枝上有煙
蘿披拂之翠壁下有沙石蕩漾之清漪晴天倒影落明
鏡正似玉女曉沐高鬟垂飲猿忽下藤裊裊浴鶴乍立
風漸漸匡廬有池我未到未省與此誰當奇埽石坐其
涯沿洄引流卮醉來自照影俯笑知為誰落梅撲香滿
接離暮出東澗鐘鳴遲歸來城郭中復受塵土欺十年
使我悲當時同游已少在我今未老形先疲人生擾擾

嗟何為不達但為高人嗤漢南已老司馬樹峴首已仆羊公碑惟應學道悟真訣不與陵谷同遷移仙巖洞府孰最好東有地府西峨嵋眉高崖鐵鎖不可攀援以遥上仰望白雲樓觀空裴巍此山易上何乃遺便與猿鶴秋相欺欲借太乙舟夜卧浩蕩隨風吹洞簫呼起千古月照我白髮凉絲絲傾玉醪薦瑶芝招君來遊慎勿辭無為漫對圖畫日夕遥相思

聖姑廟 在洞庭龜頭山晉王虔女得道或云姓李氏祈禱者不誠則風迴其舟

欽定四庫全書 御選明詩 卷三十七 二十

湖心涌出龜頭山白波翠島非人寰清虚宜作水仙府鱗堂荷屋居其間淵都羣靈誰為主煙鬟脩然一神女柔姿誰敢狎相親笑叱鼉龍起雷雨玉骨蟬輕蛻幾秋世緣已斷靜無愁采蘭每約湘濱會拾翠時陪漢上遊水禽翔鳥衛芝蓋長在蒼茫杳冥外鮫人獻綃裁作衣螺女供珠綴為佩花落閒祠謝古春蓮幃瑶席掩香塵空山夜夜星河遠芳渚年年蘅杜新霞舒霧捲凝光彩笑語無聞復誰待冷風幾度引舟迴宛似蓬萊隔煙海

洞庭山 在太湖中即包山舊無蛇虎雉三物有禹所藏治水符并不死方其中有銀房石室穴乃林屋洞天闔閭使靈威丈人入探白芝紫泉又有兩圓石扣之則鳴謂神鉦云

欽定四庫全書 御選明詩 卷三十七 二十一

遺情不結楚臺雲世人何處尋踪跡

猿叫楓林魚躍波桂旗翻翠暮寒多女巫佇望飛帬度獨奏空侯引曼歌椒觴莫罷況玄壁鳥沒遥天湛空碧

戶種橘柚收為租高風欲起沙鳥避明月未出霜猿呼中有林屋仙所都銀房石室開金鋪羅浮峨嵋互通達別有路往非人途天后每降龍垂胡神鉦忽響驚棲鼯自懸日月照洞内古木陰蔽空朝晡風吹白芝晚易老雲帶紫泉秋不枯靈威丈人亦仙徒深入探得函中符玄關拒閉誰復到似怪衣上腥塵汙勿言神仙事恍惚石辟篆刻猶堪摹千年玉鼠化蝙蝠下撲炬火如飛烏玄衣使者不暇惜欲使出拯蒼生蘇後来好事多繼往

靈蹟具在良非誣我生擾擾胡為乎坐見白髮生頭顱
久欲尋眞未能去局束世故緣妻孥何當臨湖借漁艇
拍浪徑渡先雙鳧獨攀幽險不用扶身佩五嶽眞形圖
夜登天壇埽落葉自取薪水供丹鑪此身願作仙家奴
不知仙人肯許無狂語醉發應胡盧

楊基

清溪漁隱

清溪秋來水如練歷歷魚蝦皆可見綠蓑酒醒鴈初飛
風急蘆花吹滿面溪南一帶是青山逢著垂楊便可灣
謾道白鷗閒似我漁舟更比白鷗閒

金陵對雪用蘇長公聚星堂禁體韻

黃雲凍凝不成葉十載江南無此雪朱簾十二曉開齋
正值千山鳥飛絕牆腰簷角危欲墮竹頂松梢重將折
偏來舞殿鬬輕盈忽上金釵易消滅誰家沉火吹笙坐
著處銀鉼呵手擎脂凝香靨罷晨妝臉暈微渦散春纈
帶雨欲拈仍作片因風誤觸俄成屑漁蓑向晚畫難工
歌樓未曉光盈瞥怪事休驚越犬吠豐年每信吳儂說
欲和東坡白戰詩冰滿霜毫硯如鐵

喜客來

壯年不愁長作客亦不暇愁鬢雪白但愁金盡酒樽空
辜負長安好春色閉門三日生綠苔失喜忽聞佳客來
急拈春衣典春酒正值滿樹梨花開花如冰雪人如玉
妙舞清歌懽不足黃昏客醉酒未醒細雨鶯啼梅子綠

送張教諭

鑑湖五月涼風起荷葉荷花香旎旎先生到縣花正開
濯足船頭弄秋水聖朝復興文武科諸生習射更絃歌
他年大比登鼇俊應報新昌縣裏多

宜秋軒桂

軒東古桂一株花已爛漫人無知者偶夜聞香自
東來旦起訪之得於荒庭廢苑中余既嘆其不為
人所賞識而復嘉其不以無人而不香也繞樹嗟
悼慰之以詩

宜秋軒東一株桂香藥婆娑擁寒翠秋堂夜靜風滿簾時覺幽芳來拂鼻清晨曳履訪幽獨一徑青苔雙戶閉離離嫩蕊習蟲絲簌簌輕花落深砌麩金泛露濃更密苞粟凝珠疎復細半粒能含萬斛香一枝解奪千株麗當年此地競攀折月户雲窗敞秋霽金樽灩泛綠色酒翠袖涼簪寶妝髻西風幾度人跡絶獨有幽花能點綴村荒地僻霜露繁摧折紅蘭凋紫蕙瞥然一見衆憂失不意孤懷得佳麗更深月出擬再來明日紛紛嗟滿簋

宜秋軒梅

萬松嶺上梅千樹踏雪年年看花去湖邊十里翠裙腰畫是看花醉眠處花今憔悴不如前人亦飄零二十年夢魂不到西湖上春色自繞南枝邊今年看花来杜曲一樹寒香照茅屋別是人間冰雪魂肌膚綽約清如玉雪更玲瓏玉更温春風入頰淡無痕數聲殘角黄昏後獨自相看半掩門

省掖觀梅和宋草堂韻

玉肌瘦怯春風惱屑紅不褪香雲老綺窗人靜月初圓笑覺飛瑶顔色槁羅幄銅餅小几邊銀燈疎影硯臺前一株初破休輕折半朵猶含最可憐宮妝近眼人爭愛却恐愁多零落快莫教纖手嗅東風誰畫生香與眞態

邀方員外看花

金昌亭西萬株花胭脂玉雪爭紛拏春風攜酒看花去騎馬徑到山人家花深樹密無逕入下馬徘徊映花立紫蕚風微翠袖香紅絲露重烏巾濕別來幾負看花期

客裏匆匆見一枝白下橋邊寒食後廣陵城外緑陰時今年花最逢春早準擬清樽對花倒人意方邀酒伴來花枝已向東風老花雖漸老仍堪折猶勝紛紛滿蹊雪且共芙蓉幔裏人坐看海棠枝上月

聞鄰船吹笛

江空月寒江露白何人船頭夜吹笛參差楚調轉吴音定是江南遠行客江南萬里不歸家笛裏分明說鬱華已分折殘堤上柳莫教吹落隴頭花

登岳陽樓望君山

洞庭無烟晚風定春水平鋪如練淨君山一點望中青
湘女梳頭對明鏡鏡裏芙蓉夜不收水光山色兩悠悠
直教流下春江去消得巴陵萬古愁

長江萬里圖

我家岷山更西住正見岷江發源處三巴春霽雪初消
百折千回向東去江水東流萬里長人今漂泊尚他鄉
煙波草色時牽恨風雨猿聲欲斷腸

珊瑚

黑翎紅嘴花間鳥映花一點珊瑚小當時如意擊東風
萬語千言啼未了雕玉籠開出繡楹海棠庭院雨初晴
美人按拍教鸚鵡學得霓裳四五聲

白鸕

棠梨花開滿山白白鸕飛來春一色黃鸝紫燕太匆忙
不道花間有閑客却嫌香霧污春衣立向湘江映夕暉
鷗鷺相逢莫相妬一雙還拂楚煙歸

鸕鷀

湘江兩岸無茅宇湘竹陰陰霞江渚春來未聽一聲鶯
只有鸕鷀啼暮雨憐渠亦是他鄉客苦向人啼行不得
縱教行得也消魂那箇行人不頭白

錦雞

暖風晴日融春晝閒看花陰雞唾綬綺穀都將綵羽妝
紅絲不待金針繡疊疊胭脂縷縷金龍紋盤錯鳳紋深
憑誰剪作鴛鴦帶雅稱佳人翡翠衿

送朱明善少府

胙城主簿冰雪骨天闊霜清見飛鶻家住西湖第一橋
半生詩酒笙歌窟斜肩兜子總宜船九里松陰十里蓮
松下看山船上宿小娃隨索買花錢鶯嬌蝶妬春如綺
一夜東風變桃李回首梁園望故鄉咫尺吳山四千里
吳山漸遠音書絕兩鬢青青未成雪烏帽朝辭鄭圃煙
正須到縣招竄匿要使枳棘皆耕桑婦女養蠶男種麥

食有雞豚衣有帛兒童不識成丁勞父老能歌縣官德慚余亦是榮陽簿虎牢關下成皋路有酒誰澆紀信魂無人敢畫鴻溝渡鄭衛由來本懿親相思只隔大河津愁將艮嶽風前柳持贈山陽笛裏人

苧隱為句曲山人翟好問作

種桑百箔蠶種苧千匹布先生種苧不種桑布作衣裘復為袴桃花雨晴水滿塘烏紗白苧春風香野樵山葛不敢並越羅川錦爭輝光兒童漾紗婦紡織賣布得錢還買帛黃綿大襖一冬温白雪中單半襟窄今年苧好歉無衣先生飯飽方捫腹

舟抵南康望廬山

春山如春草春來無不好況是香爐峯百疊屏風圖五老嚶嚶歷歷谷鳥哀朱粉粉山花開芙蓉削出紫霧上瀑布倒瀉青天來船頭春山重回首世上虛名一杯

酒李白雄豪妙絶詩同與徐凝傳不朽明日移舟過洞庭蘭花斑竹遶沙汀摩挲老子雙愁眼細看君山一點青

小孤山圖　徐貴畫代萃野賦

江流西来如箭急小姑横截江心立桃花水漲勢相爭峽口瞿塘猶不及山神堂堂心膽麤當時人間偉丈夫江頭廟裏青綾帳翠靨金釵塑小姑

張羽

梁節婦

赤城曉擁青絲騎玉鏡愁鸞落紅淚冰魂偷逐水仙歸綺樓一夜靈犀碎六曲欄空不礙春羅帶盤風輕颺塵池波不動夜光碧青天影落桃花雲相思月照樓前水離離芳樹流紅子無情桃李亂中開不學芙蓉抱霜死

米元暉雲山圖

前代幾人畫山水逸品只數南宮米海嶽樓前北固山頃刻雲煙生滿紙古云丘壑起心胸恍惚似與神靈通

素辟高懸卧清晝耳邊怳若聞松風怪底青山起毫末
森沉綠樹臨溪活仙人道士疑可招芝草琅玕俯堪掇
千里能移方寸間天機揮灑過荆關如今畫史空無數
對此高蹤詎敢攀

倪元鎮畫竹沈御史所藏

雲林之子有仙骨平生好潔如好色紛紛濁士等蟲沙
嗚呼瓚也何由得憶昔常登清閟堂鵲尾爐爇龍涎香
紹京妙墨僧繇畫示我不啻千明璫人間萬事如飛電
洗玉池空人不見季子城東土一抔何人為著黔婁傳
繡衣使者騎青驄曾聽竹枝湘水東歸來見此若夢寐
巴陵洞庭生眼中江湖豪翰今零落君得此圖良勿薄
悃我題詩憶故人黃鶴何年下寥廓

錢舜舉溪岸圖

憶昔至元全盛日天子詔下徵遺逸吳興八俊皆奇才
秀邸王孫稱第一一朝玉馬去朝周諸子聲名總輝赫
豈知錢郎節獨苦老作畫師頭雪白江南沒骨傳者稀

錢也得法誇精奇晴窗點染弄顏色得錢沽酒不復疑
今人秖知重花鳥豈識此圖奪天巧玄雲抱石雷雨垂
碧山夾水龍蛇遶岸側溪迴共杳冥蒲稗深沉映魚鳥
漁舟乍隨遠煙散客子競渡澄江曉自云布置師北苑
只恐庸工未深了卷餘更有魏公題字擬鍾王差未老
鄭侯得之恐神授使我一見喜絶倒雙溪流水清何極
城外南山空黛色文章翰墨何代無二子疇能躡其迹
為君題詩三歎息於乎古人難再得

送沈孝廉讀書天屏山

秋空雨洗千芙蓉霜樹遶谷攢青紅嗟我欲游不可得
子往畢業茲山中念子出身自紈綺秀如青松出高蓬
十年奔走鎩毛翮黃金散盡家已空懷中一經不敢棄
舍此將恐為昏聾東書上堂告父母雲深獨往無僕僮
林僧谷叟頗驚客麤茶糲飯意甚忠身閒晝靜百事絶
經史左右相研攻逕須跨海踏鯨背且莫瑣屑箋魚蟲
車良路端期不止跬步自可升華嵩學成靜俟時自至

譬彼力穡遭年豐朝廷懸爵待奇雋掇取五鼎榮三公
古來孝弟神所相未必使子贏其躬蹇字少學壯愈惰
聰明日損鬢已翁世間有書未盡讀安得返老還為童
跋鼈那由追騄耳贈子以策情何窮倘有新知遠相教
為我緘寄東飛鴻

莘叔耕畫梅雪軒

好畫誰如莘棗強隨馬折肱猶未忘何年寫此寒林趣
精絶未數左手王屋裏何人坐吹笛似是南昌郡中客
曲終羽雪忽飛來開門滿樹梅花白

韓介玉畫為童中州掌教題

我識河東老詞客鶴骨伶俜長八尺白頭徒步拾公卿
人生變化誰能測將軍跋扈天為傾公持寸管力與爭
當時直氣動朝野至今文采傳諸生諸生白面今已老
三載儒冠空潦倒罷歸百事無所為萬壑千巖恣揮掃
丹丘玄圃落眼前澗水松風鳴浩浩由來絶藝出天機
肉眼紛紛爭醜好吳興博士今鄭虔故山未歸雪滿顛

天雞曉鳴清籟發木客夜度雲旂翻林下文人行杖藜
石根葉落失舊蹊孤童襆被向誰宿山風蕭蕭日薄西
商巖紫芝自可食武陵桃花原易迷人間湏洞不可處
莫畏虎嘯并猿啼

山泉隱居圖

日長侍立南薰殿聖主從容正開卷內臣如鵠擁圖書
詔許近前曾一見玉蹼金題照眼新三王二李迹未陳
妙筆森芒洞冥漠乃知今人非古人歸來三歎北窗下

開屏見此新圖畫流淙百折掛石梁古木寒松勢相亞
木末何人一草廬山泉之人昔所居鴻臚寺裏晚朝下
對此高堂心鬱紆華亭柳湖眼中見武陵桃源路豈殊
老夫曾住康王谷五老香爐映飛瀑亂來井臼今可存
因爾高歌望黃鵠

徐賁

丙午中秋與余左司王山人高記室同過張文
學宅看月

商飈吹秋天如藍出戶圓月生東南衆星次第歛芒角
獨有桂影垂氂氂澄光無私照應徧不間汚澤兼清潭
冰輪軋軋上銀漢玉龍左右駕兩驂須臾當天蟾皎正
八表洞視明相涵自憐下界苦迫塞未得變化同書蟫
遥思海上看更好水氣顥顯雲無量雲鮫人機室仰虛焰
綃絲薄袖抽冰蠶孕珠老蚌躍波出吸納華采爭吻甜
山河大地影倒入嗟此尺璧何由舍曾聞月乃七寶合
坳處修補須斤斲又聞姮娥竊靈藥直欲不死眞貪婪
我今結托豈偶爾內切自喜忘其慙當歌且用脫邊幅
買酒奚問墮珥簪為君起舞明月下兩袖拂鬢風鑑鬢
佳節於人既不惡暢懷痛飲心所甘緣知樂景不易遇
匪曰嗜好成淫耽此月一去又一載坐看直待雞號三

晚歸

樵風度溪波蕩影水葉圓圓綠浮萍白沙路遠雲花靜
小艇爭先野鶴歸竹外依微衆山暝

瑤芳樓

高樓春多風日妍瑣窗瑤闥縈素烟水晶簾捲香散席
瑤芳吹入琴中絃美人手度陽春曲水意山情斷還續
三山鸞鶴夜飛來佩環搖曳玲瓏玉琴聲宛轉響春空
滿樓白月梨花風

次韻楊孟載觀芍藥作

輕陰釀綠寒猶薄簾甲疏簾映朱閣美人偏有惜花心
新水銀餅送紅藥當階惟恐流塵汚纖手籠春為花護
一捻芳容飽弄嬌胭脂細結玲瓏露綵貼單屏襯碧綃
微風纔動見花搖香凝膩粉肌全濕影艷方諸臉半潮
高枝開滿低枝拂翠檻移來隨步輦濃染如分織女機
巧裁似出宮娥剪花情最重是何人應有鴛鴦帳裏身
不用傳心題綺字踏歌當為喚眞眞

春陰應秦王令

雲花鱗鱗山漠漠重城平障芳陰薄膩雨輕吹飛復停
勾引東風到簾幙草滋微濕沾芳塵隴頭不見尋花人
桃英梅萼同懊惱水紋漪漲金河春柳絲暝濛煙不醒
轆轤暫輟銀餅綆新鶯未換谷中聲遊蜂竟失闌前影
丁香百結蕉有心綃屏六曲春沉沉香抽翠縷火長續
餘寒撲錦籠朱琴江南春好多芳樹林園半是看花處
明朝重整小紅車風光滿路行春去

楊孟載畫竹

江南看竹不為罕水鄉山村長種滿東里千竿繞佛寺
西鄰萬本連書館密葉分陰小閣深斜枝度影虛簾短
蕭疎夜月翠羽涼搖曳南風鳥聲暖嗟余好竹處處遊

徑造豈減王猷誕湘江淇水無不到巖谷柯亭亦嘗款
人間音律性所好收作鸞笙與鳳管或裁文籜製小冠
時尋新笋供清饌朝行竹下暮仍往自謂竹緣終不斷
詎來并州苦寒地沙土撲面心煩懣寧無塞草共山花
惟覺麤疎俗吾眼胸中塵氣久已積對此汾河詎能澣
君心飽有渭川思揮灑風煙意閒散封圖遠送邀我題
措語苦澀顏何赧

謝陳惟寅贈其故弟惟允所畫山水

大髯袖中有廬嶽嵐氣噴人寒色薄出贈生綃一幅圖
云是小髯之所作我嘗游君伯仲間仲今已矣空見山
畫中無限盤礴意使我坐見愁滿顏重崖複澗迷樵路
杳杳煙蘿畫如暮溪閣風生醉客眠野橋月出歸僧度
櫪林蒙密楓林高深處似有猩鼯號滿空雲凍動秋思
飛泉落日何蕭騷揮毫若此難再得白鶴何時返鄉國
良工自古多苦心留賞人間賴遺墨南宮北苑皆已僊
此圖與之當並傳坐嗟存沒意難報作歌愧匪瓊瑤篇

王行

高房山寒江孤島圖

千山萬山重復重煙嵐草樹深莫窮高堂大軸示寬廣
要以筆力誇奇雄青紅舊翠滿縑素缺處殘碧分遥峯
雖云眼底供一快未見濶遠開心胸歷觀畫史每如是
意謂此法由來同昨嘗淩秋溯揚子一舸縹緲乘長風
洪波吞天渺無際出沒但有孤輪紅中泠盤陀瞬息過
回首浮玉雲濤中乃知山水有佳處到此始覺飛埃空

當時海岳應飽見落墨便自超凡庸不將層疊競工巧
遂使氣象齊鴻濛平生愛畫惟愛此苦恨妙法無能攻
九州之表有人物意匠仿佛宗南宮莫言未入米家奥
百年猶數房山翁茲圖咫尺便千里生綃數幅徒爲功
亦知盤礴意有在正欲逐米追高蹤愛之歌詠乃常理
好事況有天隨宗同觀何人江海客氣似貫月書艎虹
文辭瀾翻沛難禦奔走風雨驅豐隆古稱珠玉在我側
濡翰自愧言非工黄塵城郭久見困何地閒靜能相容
詩成忽復三歎息矯首長望青冥鴻

錢用壬

題趙仲穆彦徽畫馬

吳興畫馬名天下文采風流美無價子孫兩世皆絶奇
筆意經營亦相亞分明雙馬如雙龍玉花對立連錢驟
圉人緩轡不敢鞚矯矯似欲鳴長風却想當年落筆時
省郎侍綵初來歸深庭花落白晝靜紅門草緑春風微
回首光陰既非昔老者已逝難再得中原武騎更馳奔

展卷令人三歎息

魏觀

逢仙嶺

逢仙之嶺皆懸崖下有溪水青於苔丹楓吹過水西去白鳥飛上崖邊來行道一翁心甚急石磴嶕嶢行不及前臨絶壑後深巖欲避前呵無處立

劉崧

題吳教授所藏黃大癡畫松江送別圖

是何山莽莽以橫雲水浩浩而生風天低江迥日欲落別意乃在蒼茫中問君此圖作者誰浙東老人黃大癡松江先生舊知已眼明為寫秋江姿重坡欹岸東南遠木末參差見層巘蒼浦遙連楚澤深石林盡帶吳堤轉是時先生從此歸把釣欲拂雲中磯長風過雨蒲葦淨水色淡池沾人衣只今又作鶴州客惆悵松江渺雲隔離思猶迷鴈蕩煙歸心已歷洪崖石我思大癡焉得從筆墨往往遺奇蹤草衣騎牛髮如雪吹笛憶過天台峯

平生一筆不輕許傲睨王侯笑塵土展圖坐對鳳山青却想高情動千古君不聞功名利達能幾何長安離別日日多灞陵亭前春草碧灞陵亭下春風波

題華陽彭玄明所畫秋山圖

我不識華陽彭鍊師見畫雲山想句曲數峯暝色入遥浦六月泉聲動虛谷紫霞樓觀當落日似有幡幢出林木海邊鼇首戴雲紅天際蛾眉拂秋緑昔聞天台鴈蕩勝相鈎連雲氣來往駕飛仙斷橋溪澗路如棘嗟爾策蹇歸何年秋風湖曲波如煙我思東泛吳江船買魚沽酒緑荷渚吹笛夜下松門前便尋鍊師覓玄鶴却訪華陽窺洞天

題葛洪移居圖

前行白羊四角羸誰其驅者鬅鬙兒猶獰一犬嗥而馳舉鞭護羊訶止之背有囊琴結黑騶嫗後負畫策以追少婦騎牛牛步遲兩兒共載兀不敢小者索乳方孩嬉母笑不嗔還哼咿復有鬅者肩童羈

引手向翁如反倣蹇驢嗅地行欲疲兩耳逆豎愁風吹
老翁龐眉方頷頤顧瞻妻子色孔怡似語前行路向夷
爾兄在前爾勿癡爾母正念爾弟飢高幘髯奚荷且持
藥瓢囊襆何垂垂有抶者柄相參差傍有二卷一解披
趁行苦忙奚不知我觀此畫喜復疑問翁為誰莫可推
或云葛令之官時移家勾漏乃若茲人生多累在侈靡
如此行李胡不宜骨肉在眼無餘資陳巖作圖眞畫師
筆跡縹緲如飛絲中有妙意世莫窺我吟將為仕者規

題秋江待渡圖為蕭學士賦

小航衝風岸將及行人下馬沙頭立水濶雲深野渡閒
天寒日暮歸心急人生行役安可休到江路盡還通舟
誰能裹足山中老不識風波一日愁

題余仲揚畫山水圖為余自安賦

長松並立各千丈間以灌木相低昂松下上人坐碧草
秋影忽落衣巾涼囊琴未發弦未奏已覺流水聲洋洋
赤城霞氣通鴈蕩巫峽雨色來瀟湘誰能千里坐致此
欲往又歎河無梁風塵漲天蔽吳楚六年悵望神慘傷
玄猿苦啼巖北樹白鴈不到江南鄉赭山焚林絶人迹
如此山水非尋常此圖本為自安寫亦感同姓悲殊方
幽軒素壁泉聲動對此令我心為狂何由捫蘿逐麋鹿
振衣直上雲中岡登臨一寫漂泊恨長嘯清風生八荒

題曾郁文所藏山水小景

隔溪望見林間屋沙淑陰陰俯羣木溪流合處一橋孤
春雨來時萬山綠江南此景眞可憐米家筆意誰能傳
却憶故廬珠浦上短籬長繫釣魚船

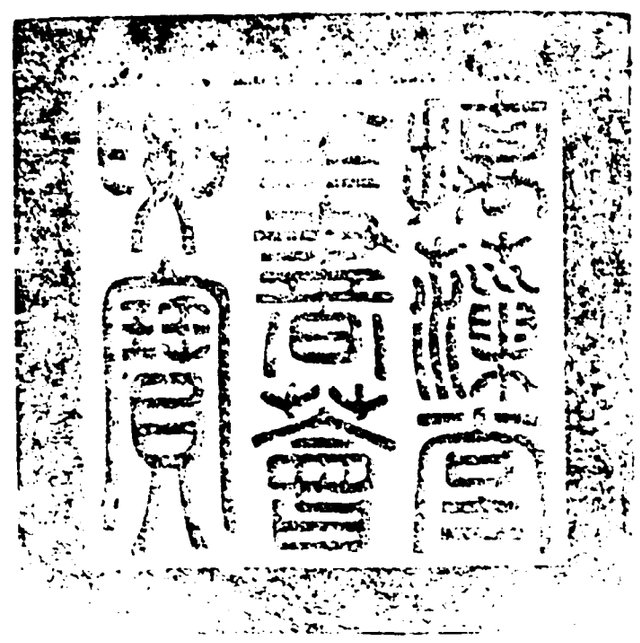

總校官庶吉士臣侍　朝
校對官檢討臣蕭九成
謄録舉人臣傳瓌芳

欽定四庫全書

欽定四庫全書卷一萬八千五百三十八 集部

御選明詩卷三十八

七言古詩三

陶凱

贈琴士施彥昭

君不見鳴琴無賞音伯牙絶絃仍破琴又不見斲琴無良工焦琴終為爨下桐大江之南多好山孤桐往往生其間武林城中百萬家斲琴施氏良足誇嗟哉施氏之外無復人桐樹枯死終為薪今人好尚與古異人間雅琴多棄置雅琴苦少秦箏多嗟哉施君將奈何

曾魯

贈黃道士還九宮山

我家羣玉山南陬君居蒙頂最上頭相望欲識嗟無由搖搖心若風中旌君從少年慕遠遊揩駿笙鶴仍丹丘冠星佩月露為裘口誦赤玉靈書謠摩斤八極隘九州後天不老三光凋故鄉臨睨無停輈下視起滅如浮漚

詳校官原任主事臣李斯咏

九宮山高明翠虬眞牧之子世莫傳君居其間業焚修
五十餘載無悔尤翠華昔駐鸚鵡洲承恩名對黃鶴樓
敷陳屢沐天語酬大官醉以白玉甌去年弓旌復旁搜
麻鞋徑入朝冕旒神皐繁麗不肯留日夜稽首還山求
山中之人寄書招雨餘黃獨抽新苗芝草琅玕弄春柔
不歸負此巖壑幽龍江送別情悠悠鄉人歌作商聲謳

孫作

約潘元飛遊惠山

錫谷名泉誇第二江水由來勝山水中泠天畔隔蒼煙
九龍眼中茗可喜我夢臨此鑒眉髮裏茗烹煎攜綠珠
老僧氈毳妙而臞忽來說禪坐跏趺三生豈是舊緣法
明日買船當下牐共君烏紗一裹頭野岸春洲看晴鴨

唐肅

題趙仲庸所畫滾塵馬

匹馬滾塵誰所寫天水王孫最文雅王孫系宋不系唐
那識唐人與唐馬左輔白沙白於雪四十萬頭名各別

廐中此馬帝常騎一色紫霞名叱撥奚官似隸王毛仲
左手執刷右持韁沙平草暖不被鞍芻豆飽來筋力縱
翻身倒豎踣鐵蹄霧尾風駿亂不齊元是滇池赤龍種
猶思躍浪涌春泥太平無事征戰少青絲絡頭可終老
不似交河赴敵時夜蹴層冰僵欲倒

藍仁

題鄭德彰負外所藏高彥敬畫楚江春曉圖

旭日未出犇山昏蒼茫楚江多白雲芳洲無人采蘅杜
落花飛絮春紛紛晴嵐滿戶漁家曉花枝髣髴聞啼鳥
巫陽夢斷三峽空湘渚愁深九疑小風流文采高尚書
如此江山歸畫圖平湖煙靄水空闊陰壑松檜天模糊
左司郎官何處得高堂紫翠生春色是中疑有五湖人
一葉扁舟蕩空碧

雲峯秋霽圖為方煥賦

茅屋溪頭紅樹村石梁秋水清無痕枌榆過雨鳥鳴澗
秔稻如雲山對門老翁日高睡未起稱子讀書窗戶裏

干戈如此賦歛煩雞犬晏然鄉曲喜山中酒熟黃花開仙人候我芙蓉臺雲林今夜好明月擬跨幔亭黃鶴來

贈武夷魏士達

武夷山水天下無層巒疊嶂皆畫圖山川直疑混沌鑿秦漢而下靈仙都中天積翠開宮殿石壁虹光夜如電鸞鳳常驂神姥遊猨猱共醉曾孫宴洞中別有昇眞天瓊林遺蛻如枯蟬露盤仙掌千年樂春水桃花九曲船萬松岡頭羽衣客更入三山采眞訣神遊不計海天遙夢覺長懷海天白歸來高隱萬年宮天香時降雙青童道參元始鴻濛外身寄虛空象緯中嗟予久慕煙霞侶天遣空山作詩苦清歌曾遶幔亭雲凍筆空題草堂雨金丹擬就玉蟾分木葉西風鐵笛聞野老只知堯舜世樵夫或遇武夷君

藍智

赤壁

長江西來雨如霧赤壁蒼蒼風雨暮草木猶疑橫槊時

塵沙尚憶焚舟處烏林渡口下舳艫曹瞞已料無全吳陣前部曲奔先主眼中談笑輕周瑜君臣謀合士賈勇

張紳

題江岫圖

烏衣巷裏東風老蝴蝶飛來滿芳草美人春夢隔天涯

十二巫山眉不掃巫山巫峽江水新煙波渺渺江南春
鴛鴦不識橫塘路鸚鵡窗間呼向人青綾誰共官曹宿
雪楮銀毫吮睛綠太常春甕碧霞沉六曲屏風對銀燭

曹介

金碧山水圖

唐朝以來畫金碧小李將軍稱絶奇流傳所見恨不廣
眞蹟往往人間稀此景何人之所作老眼接竽看宛若
羣峯削翠撐晴霄一水流銀出丹壑初疑武陵溪暴麻
夾岸花枝低漁郎昔日訪奇處回首但見蒼煙迷又疑
天台山桃花流水非塵寰仙人劉阮採藥去虹橋一斷
難躋攀我生胡為在塵市一見青山心獨喜拂衣便欲
歸故鄉高卧溪堂看雲起觴我酒絃我琴高山流水誰
知音

許伯旅

題林盤所學民家藏温日觀葡萄

張顛草書天下雄醉筆往往驚羣公温師作畫亦若是
我知畫與書法通葡萄何來自西極枝蔓連雲引千尺
世間畫者誰最高温師自有葡萄癖當時豪貴爭邀迎
掉頭輒走呼不應酒酣耳熱清興發揮灑始覺通神靈
東家雪練西家帛布地待師師不惜芒鞋踏墨雲海翻
滿把驪珠輕一擲百年畫意誰見之破幅蕭條今尚遺
心垢都除入清淨不爾妙悟何能為憶我攜書客淮右
大官都送葡萄酒寒香壓露春夔深風味江南未曾有
林君對此心忉忉謂余亦種葡萄苗何當釀酒二千斛
愁來一飲三百瓢

題林周民山礬圖

山礬入畫古所少我昔見之倪瓚家問君何處得此本
水屋十月來春花東風著樹香滿雪長鬚滴露金粟結
一枝獨立霜霰餘已覺江梅是同列惜哉此物知者稀
深林大谷多所遺牧豎樵童爾何苦剪伐每同荆棘歸
林君本是蠭頭客高卧雲間人莫識酒酣揮袖卷新圖
一笑西山眼中碧

張適

題山水障子為蕭溪耕者賦

蕭溪先生樂山者結屋臨溪頗幽雅開軒見水不見山却向圖中看揮灑高齋素壁懸清風彷彿坐我林崖下羣峯奔馳勢如馬綠樹人家面平野層閣忽從天際來飛泉遠自峯頭瀉半山雲氣千峰白滿谷霞生萬巖赭野橋日落行人稀幽徑花開知者寡蕭溪閒居畫多暇坐對此圖看不捨平生況復能食力春作鋤犁躬自把短蓑朝耕隴上雲長鑱夜落書邊灺有時歸來面盟鷗鯨吸春醅知幾掌登高或著謝傅屐帶酒何妨遠公社臨池每解學來禽對客猶知論裹鮓醉中邀我賦長篇老我才踈不堪寫

時銘

題錢塘送別圖

胥臺怒挾鯨濤田吳越中分天塹開青山兩岸障雲錦瑤空萬里春風來春風先到沙頭柳柳色黃映春酒

美人欲去暫停橈折柳贈行重握手珊珊鳴珮行且遲牽衣送勸飛瓊巵今日不醉後未期后夜相思空夢之人生最是別離苦黯然消魂恨難吐平生語笑在斯須遮莫當筵強歌舞海門日落潮已平篙師掛帆催去程畫工難寫斷腸意聽取陽關三疊聲

嚴震直

棲霞真境

棲霞有真境遠在桂林間春風洞中瑤草綠桃花滿樹春斑斑羣峰拔地幾千尺上有樓臺耀金碧輿來直欲一登臨王事有程留不得

鎏炳

燕子樓同周伯寧賦

寶瑟凝歌繞珠箔流蘇結帶黃金索翠紅香裏宿鴛鴦春風人間無此樂杏梁塵暗麝蘭篝黛鎖眉峰掩畫樓燈殘枕冷梨雲斷秋雨人間無此愁

題方壺畫為斯貞姪賦

巨然畫與書法同縱筆所至生秋風墨飛原氣瀉沆瀣
青摩斗角連崆峒遠岫平林斷還續苔根斜迸山泉緑
釣倚丹楓野老磯門垂碧柳幽人屋壺公騎鯨白雲鄉
壟樹緑泫煙草黄風流文采今寂寞對畫淚痕沾我裳

王蒙

登泰山有引

余過奉高謁嶽祠見郝伯常山三詩刻於廡下明
日登日觀峰下瞰滄海塵世蒼茫青徐在衽席間
因成此詩以補郝公之所未道者云

飛仙挾我游天門足躡萬壑雲雷奔凌虚直上數千尺
適見混沌分乾坤鉅鼇左折蓬萊股鯨波東注榑桑根
地高俯瞰滄海日天近仰叩清都閶古帝何年闢下土
九點青煙散寰宇羲盖此登封盛德神功照今古
人間瞬息三萬年七十二君何茫然秦皇漢武踵遺躅
鏤玉坎瘞山之巔金宫翠陛苦不樂遣使碧海求神仙
羲和龍轡不稍貸豈料海水成桑田試向封中一回首

六合块茫空雲煙千秋誰識當時事五松大夫知此意
巖前長揖太夫松數子胡迺干秦封高標直下會連節
避世不及商山翁雪鬚雪鬣如屈鐵濤聲瑟瑟唫悲風
松本無心偶然耳人情好惡多彌縫欲傾箕潁一瓢水
為汝淨洗羞慚容為君解嘲君勿怒萬事轉首成虚空
帝子絳節朝丹穹神靈婀娜羣仙從噓呵紫燄開芙蓉
光景上屬超鴻濛玉女夜降騎青龍鸞鮑鳳笙聲嚶嚶
霓裳舞袖飄長虹瓊音間作鳴絲桐白雲清謡曲未終
泠風命駕歸崆峒千峯萬峯浸明月恍惚身在瑶池宫
明朝稽首下山去翠嶂突兀青霞中

李暭

寄太平諸友

昨日東風吹雨過正值山齋罷書課無官可守真自得
有酒不飲誰能那此時況當春夏交緑盡園林安敢唾
出泥已誇籬筍嫩入饌頗憶溪魚大花間紫騮來幾匹
葉底黄鸝鳴兩个桃巖諸公多俊才遠來相就同賡和

野人擬作韋曲遊諸公忍復東山卧誰謂更深雨復作
到曉打窗驚夢破寧愁烏帽顛風吹尚恐蠟屐春泥涴
拈毫惆悵題我詩天晴更為斯文賀

贈地理遠碧山

澗東瀍西曾卜洛定之方中楚宮作當時相宅論陰陽
猶未經營到冥漠後來注意馬鬣封某丘某水尋靈蹤
封侯作相在頃刻芒鞵踏遍青芙蓉遠師本有降龍技
隨處看山逐龍勢金華一郡凡幾家屢見牛眠得佳地

我家近住東屏山時與遠師相往還青囊和月挂松樹
且酌美酒開心顏我聞金陵帝王宅虎踞龍蟠出奇特
遠師飛錫宜一遊歸來說與漁樵流

九鸞圖

何人水墨開毫素白日晴窗起煙霧强將醉眼窺微茫
乃見江南九秋鷺兩隻長鳴一隻飛兩隻共啄菰米肥
其餘四隻夢洲渚黃蘆白葦相因依我家曾住苕川上
綠蓑披雨聽漁唱西塞山邊今有無桃花流水應新漲
別來幾載棲林巒身欲奮飛無羽翰卷圖高詠風漠漠
憶爾磯頭青釣竿

題煙波疊嶂圖

憶昨扁舟上南斗順風看山如馬走前山在眼後山失
紫翠繽紛落吾手當年見山如畫圖畫圖得似當年無
臨軒把玩笑絶倒蚤覺詩思生江湖江風蕭蕭煙水暮
盡是漁翁釣魚處安得身輕如白鷗江上飛来又飛去

題胡濟源聽泉樓

冷泉亭子深且幽我昔杖履曾追遊山中正當朝雨霽
坐聽泉水涓涓流初如松風灑萬壑忽如仙珮鏘鳴璆
又如蛟龍起潭窟霹靂閃電摧林丘黃猨抱子挂秋影
良久不下聲啾啾是時同行四五人相對毛髮寒颼飀
乃知福地難久住却載酒壺登綵舟故鄉一別幾十載
江湖浪跡如沙鷗風塵澒洞箭滿眼欲歸洗耳嗟何由
飛来山色入我夢碧松丹桂枝相樛每逢泉石必宿留
題詩感慨無時休胡君亦是聽泉者胸次磊落非常儔

何當暇日登君樓與君作記樓上頭

題鍾馗移家圖

綠袍進士掀怒髯飢來嚼鬼如蜜甜酸風苦雨攪白日
移家欲住山陰尖隨兄小妹臉抹漆眼光射人珠的皪
鬼奴鬼妾千萬形蟹怪貓妖最蕭瑟勢能使鬼鬼不違
髑髏在後嗤鍾馗英雄如山堆白骨莫倚區區手中笏

青山白雲圖

若有若無青山之嶙峋欲斷不斷白雲之氤氳往往何
人得此意高公彥敬下筆藝絶倫我歌紫芝白雲裡白
雲却向青山起裁雲為我衣推山作我几松花釀酒三
千石醉後高歌歌未已歌罷仰天笑此樂人中仙心搖
赤城霞目斷蒼梧煙左執容成袂右拍洪厓肩五雲之
佩何翩翩乘風欲往蓬萊巔蓬萊巔渺何處金銀樓臺
隔煙霧青鳥銜書海上來千歲胡麻欲成樹悵不往兮
心茫茫雲浩浩兮山蒼蒼人間亦自有眞樂還君之圖
兮贈君青山白雲作

題五馬圖

開元四十萬匹馬誰是超然出羣者曹韓筆力非不工
須信眞龍最難寫眞龍只有拳毛騧太宗騎此開唐家
雄姿猛氣世無敵當年識者久歎嗟吳興公子畫五匹
滿眼風雲起蕭瑟一匹玉花驕且驁一匹飛黃甚飄逸
駮文殊者一匹雄一匹紫電奔長虹中央正立一匹胡
青驄遂令四馬皆下風想見承華春苜蓿此馬由来字
天育殷紅盤袍帽紋縠奚官杖策来監牧花萼樓前風

日遲五王宴罷何逶迤乃知畫師用心苦俟我落筆題
新詩

題南山獻壽圖

將軍落筆怪且雄能寫嵯峨峩萃霍萬仞之奇峯糢糊猶
含太古色慘澹頗帶清秋容儼如蓬萊三山翠且重又
如廬山五老削出金芙蓉千盤萬轉不可測恍惚雲氣
隨飛龍下有衆瀑之流泉上有偃蹇之長松松根羽人
顏色好抱膝盤陀事幽討云是南極天邊之壽星遨遊

先天後天老被以青霞裘蔭以白羽葆遨游綠治沉滄波鹿放蒼厓食瑤草有鶴有鶴飛且鳴雪衣丹鼎隨風輕兩鶴飄然入紫清一鶴獨立和以簫韶聲手拈雙青童載以白玉笙上朝三十六帝京五雲仙樂来相迎玉女投壺其聲錚錚白兔擣藥使人長生胡君欣得之喜氣何盈盈是時七月涼風生君来飲我黃金觥酒酣再拜求我歌須臾落筆雷霆轟五岳為之動三江為之傾此圖足為仁者壽題以南山獻壽之佳名胡君胡君宜愛惜我歌歌罷千金直掛向高堂雪色辟夜夜虹光射天赤

虞堪

成都使君王季野席上次韻奉呈檜巢初菴雲林玄素子素諸公

隱者分湖住高士雲林棲兼葭散汀看鷗去桃花隔屋聞雞啼每同杖屨踏春堤詩筒酒榼前後提公子風流迺相愛縷引嬋娟生驫騣雲隼瑞玉佩花龍葱蘭亭之下暮春會飛觴列坐千載同莫訝眉山長帽翁高談雄辨顏酡紅頹然自謂謫仙侶欲舉石象超鴻濛丹丘子陶朱公人間歲月駒過隙不飲莫待兩鬢成衰蓬君不見東風曉作梨花夢白雲飛来已半空

題錢舜舉畫蠶桑圖

桑中鳴琴巧如鵜吳孃養蠶夜不歇暖雨寒風惱殺人正是江南三四月苕溪遺老白髮翁畫蠶畫葉搖春風千金難買吳孃笑故寫生枝楛子紅

朱叔仲山水引為鄒生作

看山朝不飯畫山夜不眠西蜀書生有此過傳癖呼鐙索酒忘青年東吳朱家叔仲子愛畫更覺入骨髓清晨起来頭不梳快展溪藤潑秋水長年買船上會稽耶溪雲門隨所之越人煮海競取富孰肯相逐探幽奇歸来自喜胷腹飽磊磈崢嶸揮不了東家幀子高丈尋落筆貌得戴安道一丘一壑松兩株前年我亦畫匡廬還有

松巢安讀書昔年李太白最愛雲端巢焦桐不著童子抱先生自是乘籃輿仙人自在第九疊牧豎樵夫皆可居朱叔子鄒陽生世俗那辨闔閭與荆齊君不好瑟王子自吹笙何當與子坐待海晏風塵清更作崑崙頂上行

王澤

寄友人

我本東海人家住東海頭自從卯角時便向西州遊邇來西遊十九載夜夜思歸夢東海此身厭逐戎馬間落睨唯存壯心在今年始欲向東還便將歸老天台山相隨仙人養雞犬笑弄綠水桃花間況聞溪上桃已熟仙女嬋娟面如玉春風綰謦雙綠鬟舞腰解按山鄉曲去年羣仙遙見招謂予自是王子喬山中何嘗識酒禁日日爛醉吹瑶簫昨日纔經四明道故人相見驚絶倒閭闔萬死得生還顏色還同疇時好忽聞天吳落海隅到海要拾明月珠大風三日撼天黑海底吹折紅珊瑚洪濤如山老蛟怒白日江皐塞煙霧仙山咫尺不得歸目送冥冥鳥飛去擢舟惆悵却西回側望仙山心欲摧空懷帝子芙蓉闕遥望中天兩玉臺愁来昏昏枕書睡呼酒狂歌不成醉丈夫出處眞可憐往往長遭不如意作詩為謝丹霞仙金堂石室無清緣有心未罷歸来約更待秋風海月圓

趙松雪八駿圖

趙家王孫擅好書更復畫馬如江都嘗從玉堂罷春晝慣寫天馬隨監奴馬来西宛龍八尺勢或怒驚如鵲立似疑初浴滎河波身上龍紋五花濕王孫寫駿不寫形運思已入天機精都將臨池古書法落筆一掃千人驚今逢此圖乃八疋老我見之唯歎息人間驚馬漫紛紜天上龍文誰購得憶昨八駿登瑶池崑崙萬里天西陲風行電邁景恍惚翠嶷不動天王旗古来八駿雖已矣房星在天還不死雄姿伏櫪世豈無胡乃唯稱穆天子

袁舉

乙巳寒食

香風吹面東方来櫻桃花發柳眼開鸞簫聲歇幽蘭笑
十二樓前青爵叫王母騎龍愁暮雲碧桃過眼三千春
北山佳城久無主寒食心摧淚如雨自驚髮薄不勝梳
心事波搖為誰語

李延興

福源精舍

京城六月日如火風軒散髮執書坐頓嫌城市多煩囂
欲買田廬何處可素几茶甌吹碧香有客敲扉偶相過

為言越中好山水厥土膏腴不偏頗魏氏之子文貞孫
玉樹臨風色瑳瑳讀書渕水之東頭蒐今撫古以自課
夏蓋湖光白湧雲福祈山氣青浮座三江帆上暮天長
八月潮平秋水大亭邊獼猱長如人月黑林昏盜山果
我昔耕牧峴山陽門前水田足粇糯十年道阻不可歸
江上秋風茅屋破舊栽松柏定成林石牆竹梢添幾箇
向来耆舊安穩無每一思之淚交墮福源林壑倘見分
卜鄰擬住山之左客歸好語仲遠君歲晚寄書煩報我

漁陽客邸

城外雲山濃似綺屋裏琴書靜如水石鑪添火試松香
裊裊篆雲飛不起天涯倦客此停驂茶竈煙銷猶隱几
奚奴呼覺日平西一片秋聲響窗紙

題畫

山翠浮空初過雨山麓晴雲散芳渚霧合長林生曉寒
人家更在林深處澗泉六月翻松根石洞千年隱仙侶
有誰共奕橘中來無人問路桃源去白煙遮盡青林花
野蔌嫩香應可茹清幽不減山之陰只欠蘭亭列觴俎
誰乎寫此怪而奇莽莽雲山入毫楮細看猶有遺恨處
胡不著我山之墅我生本是丘壑姿誤落京塵幾寒暑
小時耕牧峴山陽間從野人學種樹門前魚浦啼竹禽
行見英風振頑懦索居何日賦歸来盡理遺書載輕舸

屋上鶴巢走松鼠獨行採藥日暮歸纔得芝术一斗許
縱令服食不得仙何若長年甕禾黍小村秋晚雞正肥
大甕春浮酒新煮老翁醉舞兒子歌笑語諠譁忘賓主
此樂不見十許年兵火煌煌照南楚思歸見畫萬感生
悵望風颸横浦淑時清即好謝官歸全家移向山中住

辟間雜畫

山中之人氣奕奕愛畫雲山與水石遠山近山恣一揮
頃刻生綃數十尺今代只數高尚書妙處不減米家筆
後之善畫者為誰青山白雲久蕭瑟忽驚座上煙靄生
漠漠平林翠如織平生夢想不可到乃在君家雪色辟
花發窮林破曉紅水合長天蕩晴碧蘆邊鴈影落迴汀
沙上漁蓑曬斜日白髮蒼顏四老人棋罷松間坐爭席
筍皮笠子大如繖歸去不愁山雨濕爐經九轉鍊丹成
杖挂百錢沽酒喫眼看此景不可親況復憧憧事塵役
會須結屋山之阿更求好田水之側野人生理日有餘
耕歸牛角懸書帙茅檐夜火促寒機古甸秋風收晚粟

安車若便下丘樊為勸先生不可出

貝瓊

遊菩提山值雨宿存思菴

連山插天危欲崩木客結構當千層我来看山風雨惡
入山喜見靈泉僧閉門留客共野飯風回雨絶清無蠅
酒酣熟寢喚不起夜深花落龕中燈軒轅已恐即韓愈
許汜未可譏陳登天明僮僕催欲去却歎世故来相仍
重尋曲折恐蹉跌安得遠討閑支藤林開川豁見鳥下
山寒石峻愁猿騰呼舟獨返草堂路他日重來共鼛氈

送浙省都事曹德輔運糧北上

屯田未開歲未熟白粲一金纔一斛將軍初下山東城
使者復轉江南粟颶風五月西南田黄龍朱雀一時開
雷霆夜趍海若死雲霧晝合天妃来黑洋北去五千里
直沽近接金河水内廷傳勑賜宫壺侍臣出報龍顔喜

雨中

江南正月如臘月花開未開春尚慳空中白雨急飛瀑

海上黑雲深抱山老夫閉門愁不出十日西窗聽蕭瑟
公卿鞴馬五更朝且獨高眠舒我膝銅雀破瓦不補天
哦詩強學號風蟬荒村無路竹雞喚載酒何人尋鄭虔
白頭為農計亦足槩書耕田買黃犢

送進士霖歸天台

赤城雲氣神仙家千樹萬樹蟠桃花十二樓臺起花外
石門水長通胡麻當時劉郎亦草草出山却憶山中好
莫信丹丘日月長玉人已共桃花老山空水流雲自飛
劉郎看花須早歸

題董源寒林重汀圖

天下畫師無董源學者紛紛工水石雲山萬里出巴陵
白首淮南見眞蹟亂石平坡淨無土松根裂石蟠龍虎
偃蓋千年飽雪霜深林六月藏風雨江上村墟何處入
浮空遠黛蛾眉濕漁人日暮各已歸小舟如鳧落潮急
我昔西清嘗看畫南唐此本千金價坐移絕境在雲間
月出霜猿啼後夜薄遊未掛吳淞帆令我一夕思江南

安得買田築室幽絕境開窗日日分晴嵐

張宣

贈相士

桂叢始華香滿院忽龍有客來相見自言幼讀許負書
爛爛雙瞳烱若電瞪予丰采誇再三昔何蠖屈今豹變
窮官得之談笑頃不用文場苦鏖戰人生所貴能自知
我嘗鏡中見吾面兩顴頼色耳無輪齷齪低頭共鄙賤
縱如眉目差疎秀已分半生食破研長吟抱膝倚青天
撥灰煨芋且勿言門外秋江淨如練

游四明山

野人放浪山水情小弄雲海游四明半空下見日光動
中夜起聽天雞鳴松風濤卷出萬壑耳邊無處無秋聲
綠蘿碧澗月欲上澹煙遠岫天低橫山中招隱者誰子
相看擬和游仙行山川奇絕境復清秀色可攬難為名
安得仙人衛叔卿身騎白鹿下來迎粲然一笑白雲裏

授我寶訣教長生

錢宰

早春寄鄉中友人

故園花發春又來碧桃半折棠梨開流鶯踏花酒落杯花飛落酒相縈迴酒酣起舞落日晚應念長安人未回江上舟幾時發拍手醉唱歸去來笑摘花枝簪白髮

雲中兩烈婦

竹貞鎮雲中縱遊兵掠鄉鄙張思孝妻華氏偕子婦劉罵賊死之作雲中兩烈婦

雲中兩烈婦風節何雄哉婦姑誓同死軍馬倏已來姑言我死命之遭爾方年少不得逃欲自經不得索欲自刎不得刀少婦潛致詞不用刀與索兒當激賊怒婦姑頭共斫姑如湛盧劒罵賊獵獵生剛風婦如黃間弩蹶張放弦氣愈雄厲聲奮激膺賊鋒萬古雙烈夸雲中

長江霽雪圖

昔年壯遊下江漢霽雪千峰排兩岸今年看畫憶舊遊

萬里江山入清翫岷峨岡脊來蜿蜒青城一峯高插天東馳衡山走千里匡廬五老下與石城北固遥相連冰巒雪壑互起伏照見日華破初旭神光混茫元氣浮奮如巨鼇簸坤軸爛如秋空雲浩如滄海濤又如瑶臺銀闕天上頭皎皎白月空秋毫田光下照中流水風吹河漢銀雲起中流空濶不勝寒一洗丹碧秋漫漫山川歷歷眞偉觀來往十年游未半不如雲瀛樓上來倚欄一夕看遍江南山

題俞景山畫山水帳

老夫索居江上樓廿年不出懷舊遊扣門下樓出迎客但見絶壑風颼颼岱宗日觀山上頭日出未出蒼烟浮嵩高插天太華碧峨眉青城翠欲流匡廬老泉掛白石蒼梧水落湘江秋懸崖倚天萬山立翔鸞舞鳳蟠蒼虬幽岑遠樹互出没白雲不散松風收松根老樵列四五招我共入青林幽平生游歷走不遍千里萬里窮遐搜如何一日墮我前空翠雜沓來雙眸舉頭問客何因入

此境迺是手持圖畫來滄洲俞君作畫時雅有山林癖
朝登泰望山萬壑千巖淨橫臆暮上香爐峯海色秋清
上遥碧歸来放筆作董源筆底丹青浩無迹海桑一別
三千年山月江風耿相憶仰觀巖上泉俯看松下石故
人不見空畫圖十幅雲煙捲還客

秦淮晚泊

秦淮酒家來泊船鱸魚一斤三百錢船頭買魚酒新熟
却憶耶溪歌採蓮醉来起舞落日晚揮手彈鉄風泠然

少年不作長安客老去逢秋頭雪白興周須求渭水才
安漢園公安在哉眼花齒折竟何益好放陶潛歸去來

童冀

題胡廷輝畫梨園圖

君不聞昔年天寶全盛時梨園玉雪千萬枝君王夜入
月宮去後庭愁損千蛾眉銀橋閣道相聯絡十二闌干
倚寒玉歸來不憶天上游獨記霓裳羽衣曲沉香燕坐
清夜長流蘇寶帶懸明璫一百五日寒食節三十六宮

明月香玉環睡足嬌無力夢繞巫山楚雲碧六花散作
晴雲飛落地琮花曉無迹漁陽一夜飛邊塵六龍萬里
天西巡馬嵬腸斷埋香玉蜀道天高空白雲東歸坐歎
年華暮遥夜漫漫誰與度梨園弟子多白頭滿眼新人
不如故爾來此恨六百年花開歲歲春風前乾坤舊事
逐流水畫圖却向人間傳半幅齊紈渺蕭瑟拭眼春風
香露濕當年畫史知幾人入為君王寫無逸

和衍公約看杏花韻

客鄉不識花時節官舍蕭條如巷陌閉門猶恐迎朔風
況復看花事行樂前年又得殷師疾往往空中聞打麥
田思少年眞一夢幸免泥塗陷雙脚非無萬里封侯志
膽落繩橋懸度索亦欲州縣謀升斗東帶晨趨謁方伯
坐是蹉跎四十年不知兩鬢如霜白東鄰有子早宦游
駿馬雕鞍日馳躍西隣有客亦從軍十載歸来門列戟
書生半世成何事出門却笑天地窄南北驅馳今幾年
猶喜青衫尚如昨去冬十月上燕薊朔風入懷衣縫拆

敝裘百日走黃沙縱有清泉誰浣濯平生故人幸相值
一一襟懷皆磊落四海誰非凡弟親百年同是乾坤客
興來載酒數相過如此客懷良不惡昨宵忽作鄉山夢
便欲飛書謝婁約來春玉版行可參擬約參寥同大嚼

再次行公約看杏花

我生獨後邵康節白首黃塵走阡陌與來猶作山水游
不減當年謝康樂歸來讀書茅屋底不悟庭中雨漂麥
往年為客上湘水萬里不異僧行脚東還茗雪又十年
日夜思歸歎蕭索移舟五湖弔范蠡醽酒三高祠太伯
豈無蒼弁晴嵐翠亦有洞庭秋月白不問烏飛與兔走
自樂鳶飛共魚躍去年買舟上呂梁橫波利石森戈戟
狂吟不信風濤險浩飲只恐滄溟窄眼中往往逢故人
謾說人民已非昨去年二月到燕城官河水動氷初拆
解裝孤館深閉門塵纓未暇滄浪濯城西招提雙杏樹
聞道花開亦將落湯休妙語數見招憐我同是江南客
嗟余臥病已旬浹出門不奈東風惡西家蹇驢許相借

明日無風便如約正使飄零滿地香共拾殘英帶冰嚼

贈丹崖隱者

吾聞零陵東有丹崖山青天削出青孱顏丹梯百丈不
可得仙人煉藥巢其間丹成仙去已千載至今草木餘
清寒我來弔古訪陳迹石磴側足難躋攀上有撐雲拄
日之喬松下有懸崖噴壑之驚湍幽林野鳥作人語陰
澗或有蛟龍蟠何人結屋倚蒼翠抱琴林下聽潺湲乃
是丹厓仙人老孫子少年早脫名利關祇今五十如處
子雙鬢鴉墨顏渥丹門前種秫釀春酒屋後藝菽供朝
餐留我石上煮清茗松花落地雲斑斑我家金華五十
里失身作客天南端徵書昨夜趣歸興藥舟徑下湘江
灘弘文館深難置足神武門高宜掛冠山中草屋幸無
恙拂衣歸共浮雲閒明年花開儻相憶把酒相望與長
歎

胡奎

鴛湖舟中翫月

團團三五月挂在鴛湖東方舟汎流光坐我青天中低頭看月月在水倒影姮娥呼不起三更露下苧袍涼恍然濯足銀河裏城南斗酒眞珠紅與月共醉鮫人宮醒來月落不知處張帆且趁清明風

烏斯道

次韻酬范運中

讀書窗前煙草深三年獨守荒山陰出門鴛鴦脫輻閉戶燒鉛鉛不金唾壺擊出慷慨意青燈照見平生心故人苦道不相見寄詩復欲招我吟

梁子奇

過磊石

洞庭五月涼氣多輕風捲浪生微渦小船掛帆不蕩槳後船來和前船歌月白船頭大魚出天青水底懸星河千里故人不在眼有酒欲飲將如何

管訥

墨窗為趙撝謙賦

我家三里汀前住茅堂政近桃花渚學經不明欲歸耕佃得官田廿餘畝有書盡賣買農具甘作東屯種田父侯彊既足把犁鉏餉婦猶能載筐筥田中蚤稗日自除牆下蠶桑春可取秋風禾黍既登場冬日雞豚復盈圃全家衣食幸餘饒老穉那知有辛苦東隣擊鼓送農官

西舍烹羊祀田祖且喜征科一事無況是豐年好官府縣吏催租不下鄉半夜無人打門戶官糧輸足私債無一村帖然如安堵自信於焉老此身豈謂年來繫簪組汩汩黃塵沒馬頭白水青山竟虛負羨君學稼如老農久抱長材隱家墅奉親菽水喜平安教子書詩識今古我今不蠶亦不耕素餐厚祿知何補幾時上疏乞東歸白頭相尋願為侶與爾擊壤歌堯年五日一風十日雨

春江捕魚圖

玄眞坊中老孫子老去今年不知幾綠蓑短短僅遮身自小求魚足生理魚倉蟹舍小蓬門一帶編籬住江涘昨夜青山得雨多門前三尺桃花水大家漁具都上船水面紛然若浮蟻小兒挾柁立船梢老婦供炊在蓬底大繩屬網絕中流東船來船纜下西船起須臾兩船相向開來往風波疾如駛前船得魚先上城後船回篙刺沙觜東去西來隨所止不久官家魚稅錢榮辱從來不干已此實此主尚杯盤樵青已卧蘆花裏醒者尚釣醉者眠

題王叔明所畫松下奕棋圖

十日一水五日山王侯妙筆無荆關山如蒼龍騰入霄

顧祿

秋夜

一寒一暑相推移四序平分秋最悲山川蕭條草木萎金風淅瀝吹羅帷夜何長兮晝何促欲眠不眠歎幽獨樓上寒更聲斷續飛蛾翩翩繞殘燭

漢表水似白虹瀉出溪潭間長松宣下有巨石風雨剝落莓苔斑兩翁對奕盤礴坐其上笑語自若終日無愁顏飢來豈待事煙火瑤草紫芝俱可餐不知何年修習到此地知有神仙境界無人寰我今讀書三十載抗塵走俗猶未閒問翁不語愈覺心自憙高風逸韻邈矣終難攀安得翁能示神異授以九轉入爐丹圖中之景果然眞有否便欲御風一去何須還

吳植

留別張孟兼

故人昔隱仙華山高卧白雲終日閒我攜清都綠玉杖相與嘯傲烟霞間一朝忽被徵書起姓名宣入明光裏清時冠帶圜橋門濟濟橫經臨壁水坐擁皐比三載餘石室仍紬太史書平生宣氣橫秋嶽秉筆一字誅奸諛邇來峻擢儀曹上千載皇風回揖讓要知制作魯諸生元是傳經舊劉向蹇予泉石是生涯白頭受薦來京華相逢共醉金陵市一官却種河陽花人生離會良可惜

已覺形容非昨日馬頭萬點蜀山青回首秦淮煙樹夕丈夫才氣古所難去去有冠冠莫彈鄂筒酒熟寧辭飲顏飢來豈待事煙火瑤草紫芝俱可餐不知何年修習到此地知有神仙境界無人寰我今讀書三十載抗塵走俗猶未閒問翁不語愈覺心自憙高風逸韻邈矣終難攀安得翁能示神異授以九轉入爐丹圖中之景果然眞有否便欲御風一去何須還

蕭執

綠筠軒為姚宰作

綠筠陰陰翳窗戶此是姚侯讀書處搖空翡翠晚宜人食實鸞鳳曉相語稚子牽衣惜春露候卒編籬護秋雨何當便棄人間事抱琴走覓湖山住

揭軌

題王金吾所藏徐熙秋荷鴛鴦鷺鷥翡翠圖

江南畫史誰第一徐熙寫生妙無敵寶軸多藏衛霍家香匳盡貯金張室憶昨華清水殿西夜深輕輦隨風移清香冉冉落歌佩秀色娟娟侵舞衣曉來宮闕秋風起翠倒紅欹玉池裏不禁搖落恨無窮驚歎年華逝流水

芙蓉小苑曲江頭煙景蕭踈異昔遊披香露冷鴛鴦怯太液波寒翡翠愁將軍留客多幽暇清簟踈簾時看畫就中宋玉最多情秋思都將綵毫寫

白沙送別

當年小邑盛繁華疊樹層臺夾白沙竹深時聽尚書履花密頻過相國家夜月霜明九華帳春風雪點七香車臨水佳人拾翠羽隔簾嬌燕逐飛花奄忽草堂巢翡翠重来勝地入蕪葭豪華一去如雲往空有寒沙對惆悵

征南駐馬立西風落日寒煙起漁唱

題孫氏遺墨軒

宣文學士吾季父草書往往追懷素玉堂多暇日臨池方駕長沙美無度聞道尊公居豫章亦以能書相頡頏錦囊長紙霜玉潔清醉時時臨數行雲霄恍若鸞鳳翥風雨欻起蛟龍驤宣文已矣君未老一字可直黃金璫

山陰別後驚捐館零落貍毫并象管白鵝池冷綠苔深銅雀硯寒清露滿吾廬兵後住江村玉堂佳帖無一存

却憶君家文獻在香奩犀軸付諸昆

河北冰泮放舟歸江南奉寄楊南宮

曉來銅雀東風起春冰淩亂漳河水郎官驚起解歸舟一日風帆可千里侵晨鼓柁發臨清薄暮乘流下濟寧南宮先生先我去花時想達瓜洲步尋君何處抽風帆杏花煙雨春江南

七言古詩四

姚璉

漁梁結屋

石梁之上姚家莊隔溪指點山蔕蔕飛樓傑閣非我事翠竹老梅開此堂新豐雞犬歸未得韋曲桑麻如許長三間茅屋吾老矣攜兒擬拜龐公牀

任原

見鄉人程大

少年策馬辭鄉邑落魄天涯幾秋色鳳池昨遇故鄉人不道姓名應不識布衣拂却長安塵相看感歎念情親青春作客無遠近白髮從軍多苦辛以茲失路誰相顧我向東流子南去歸夢不離滄海雲邊愁遠絓青楓樹萍梗江湖祇自憐臨岐執袂須傾倒明朝又別關山道楓樹叢林隔海天百年聚散一茫然簪纓故舊應誰在

周榘

王均章畫虞山圖

中陽山人思超逸圖寫江山用金碧滄海紅塵幾度飛
尚有人間留妙蹟層巒萬疊煙霧浮禪宮道院當山頭
浮屠屹立遥漢外危石正瞰清溪流平橋度水西林去
草屋茅亭隔煙樹童子攜笻獨鶴隨仙人背立溪橋路
前山矗矗知幾重懸崖怒瀑飛晴虹漁舟影沒汀樹遠
牧童聲斷江天空中陽妙手誰復擬咫尺依稀如萬里
仙巖有路疑可到便欲振衣凌拂水君不見吳山吳水
南海壖隨閽老人留七年紅橋畫舫姑蘇市晚稻香粳
湖上田江山千里總奇絶我昔思歸情惘然還君此畫
一長歎花外聲聲啼杜鵑

殷奎

侯叔庸同行過其故居見迎春一株

野花一株何人栽欲開未開迎春來主人歸來花欲語
欲語不語令人哀往年看花年正少花前把酒花長笑
妻能歌舞妾能彈門外催租無吏到二十年來院落空
兔葵燕麥競為容墻角一蔟樵悴煞年年無主泣東風

今日歸來君不住君今又向何州去上林騎馬聽鶯時
慎勿長忘故園樹

袁華

拜石壇

眉山三蘇宗儒宗長公矯矯人中龍南遷儋耳西赤壁
文章光燄起洪濛快哉之亭雪初霽領客登覽山川雄
自云平生不解飲胡乃一舉觥船空和詩寛限見真率
鑿崖題石摩蒼穹功名富貴一丘土斷碑殘素傳無窮
吁嗟異物神所衛玉山合辟俄相逢奎章博士丹丘翁
江南放逐驚秋風見之即下米芾拜二顛癡絶將無同
築壇山中加愛護樹以松桂連椅桐雨窗雲戸濕寒翠
朝闌暮檻開青紅白野御史龍頭客青年獻賦蓬萊宮
戲將禿頴寫蠐螬區斷釵折股流星虹只今風塵暗河嶽
王侯第宅皆高蓬牙籤玉軸映竹素好事獨傳吳顧雍
婁東朱珪鐵作畫字字玉屈蟠蚪虫嗟哉昔人今已矣
慘澹故國風煙中如何二子復嗜古策勳儒墨收奇功

我來再拜重太息蒼蒼古雪吹長松登壇絶叫浮大白
酒酣目送孤飛鴻

申屠衡

周玄初祈晴詩

寥陽之闕天皇居百靈拱衛羣真趨羽人神遊冗為輿
招搖御氣淩空虛九關洞啟光懸珠緑章封奏人間書
吳田潦遥三月餘吳淞決防連具區春苗蕩溺無遺株
吳民業業憂為魚上天好生哀寃愚羽人稽首帝曰俞
廓除霾曀開天衢蛟龍伏藏黑蜮誅有秋芃芃還土脾
人無菜色國有儲羽人有道神明俱手持玄綱旋斗樞
紫雲為駕丹霞裾蓬萊清都隨所如琳宫載啟虞山隅
為予分駐飇輪車

徐達左

秀野軒詩

春風十里翡翠屏玉遮對峙蛾眉青清泉白石雜花竹
天放畫圖鍾地靈高人開軒當此景酌酒賦詩白日靜
四簷風作翠濤聲八窗簾捲晴霞影我亦托跡耕漁間
結屋讀書湖上山抱琴訪子從茲始布襪青鞋相往還

陶振

送章彦德遊錢塘

錢塘之地何雄哉秀壓玄圃超蓬萊大江如龍天際起
山從佛國西飛來雲間三百六十寺合丹凝紫開樓臺
湧金門前浪花白好峯兩點青如苔宋朝文物已草莽
荒碑遺碣高崔嵬黄龍白虎消王氣金鳥玉鴈飛寒灰
鴟尾浮江去不返渺渺萬里雲濤堆吾生守拙門不出
結屋低傍山之隈會稽未及探禹穴赤城未及游天台
每懷此地不得到矯首遐望空徘徊君今遠游別我去
南風十幅蒲帆開望湖樓前吹鐵笛冷泉亭下傳甕杯
問君此去何時回安能西子湖頭放歌逐君去一洗胸
中結轖之塵埃

題聽雨樓

一年過京口帆飛疾如走半江疎雨隔蓬聽瀉下驪珠

三百斗一年過漢陽雪山翻怒瀧黃鶴磯頭泊船住醉聽秋雨眠西江一年過東海急雨亂洒船窗外洞庭帝子鳴鈞天蓬萊仙人鏘玉佩今年過長洲故人邀宿聽雨樓玉山顛倒恍然醉一笑使我消離愁公本挐雲夫我亦聽雨客明朝天晴當奮飛萬里天風振鵬翼

陳璧

題彥皐蒓軒

芙蓉花落冷烟雨鯉魚風生紫蒓渚軒前秋容浩無主

江人倚檝煙中語纖莖採香光漉漉冰絲齊穿水晶綠蒓有羹菰有米綵衣捧壽阿母喜平生宦情一杯水

史遷

菌子詩追和楊廷秀韻

松花岡頭雷雨急坡陀流膏漬香汁新泥日蒸氣深入穿苔破蘚釘戢戢如盖如芝萬玉立紫黃百餘紅間十燕支微勻滑更濕傾筐盛之行且拾天隨杞菊謾苦澁採歸芼之脫巾笠桑鵝楮雞皆不及嫫姑天花當拱揖鹽豉作羹炊玉粒先生飽飯踏曉日更遣樵青行負笈

莫士安

洪武丁丑春題王叔明湖山清曉圖

青山屏列水涯畔白雲繚繞山腰半分明曉色澄素秋顛倒湖光接銀漢江霞滅盡海暾生巴雪消多沔冰泮岌嶪巔崖高莫梯回合源泉淨堪盥天遠匡廬秋杳冥雨足沅湘春瀚漫濃於藍汁可染衣赭若童顛未加冠盤谷繚通百折深緱嶺危撐半空斷澗橋蔭合踏新涼

渚閣香凝坐平旦短屐扶藜野興濃輕舠聚網波紋散南灣農鄰猶閉關西崦人家未炊爨僧寺樓臺松滿林漁屋軒窗柳遮岸陶令秫田誰為耕邵侯瓜地親將灌種桃莫問武陵津釆芝偶得商山伴書封雁帛感蘇卿鱠斫鱸絲羨張翰濯纓欲待滄浪清挽衣空歌白石爛樹樹巖花嵐霧重葉葉汀蒲水風亂蛺蝶暖依芳草飛鷓鴣晴入叢篁喚荇藻翻容避釣魚杉柟不借尋巢鸛辟帙芸枯粉蟲生岫幌藤穿蒼鼠竄翠隨梧桐借翦圭

幕結絲蘆愛垂幔米家尚存書畫船吳綾不減錦繡段
人來西北淹壯遊地擁東南隅奇觀標靈顯秀環故居
汎影浮暉在吟案誰能高深故不競我為登臨每無憚
當時對景直彷彿遠次園蘭舊凝翫丹青物色眼停瞬
鐵石心腸顏為汗踪跡頓忘今昔非記憶方驚歲年換
半生自笑不歸去兩足其如有羈絆泉石膏肓百慮增
塵土心胸一朝滌湖山如此慰相思天地茫然寄長歎

吳文泰

送何子方還吳中無簡一二同志

城頭烏啼朝日黃城門送客歸故鄉邊風吹沙道路長
南登雁門踰太行顧我垂老不得將蕭颯短髮垂秋霜
為君北別淚霑裳歸心遠逐浮雲翔吳山崢嶸牛斗旁
五湖浩蕩烟波蒼故園桑梓連崇岡萬里愁思何茫茫
君家田園亦不荒歸來此樂殊未央兒女歡笑羅酒漿
遠行辛苦憂俱忘故人若逢勝與梁為言思君愁斷腸
勸君莫辭酒滿觴來宵見月遙相望

有懷義興崔同仁

日嫋嫋兮涼風山中人兮何所蘿軒兮夜月薜牆兮秋
雨丹桂發兮巖阿荷花落兮江渚我思君兮不來望南
山兮延佇

淩雲翰

題鍾馗圖

湖風吹沙日欲眯官柳搖金梅綻蕊終南進士倔然起
帶束藍袍靴露趾手擎硬黃書一紙若曰上帝錫爾祉
蝙蝠于思含老齒頤指守門茶與壘宵放妖狐搖九尾
一聲爆竹人盡靡明日春光萬餘里

趙大年蘆雁圖

平林帶烟波渺渺風低葭荻秋聲小望中疑是彭蠡湖
十百為羣盡陽鳥楚天未雪無雨霜南來豈必謀稻粱
哀音若訴雲路迥老翅不厭關河長汀洲水落成平陸
散亂鳧鷖聚沙曲低飛不肯伴寒鴉猶繞荒村破茅屋
屋中有客揮五絃從之不得心茫然何人圖畫能著此

趙氏丹青稱大年徽廟元年頒鳳歷此圖正是當時迹
便從宣和到靖康艮岳禽聲起秋夕古往今來幾盛衰
摩挲老眼竟成悲良工心苦人莫識似寫周宣鴻雁詩

包山翫月次翟宗吉韻

昔我曲江觀怒濤越山不及吳山高如何古有任公子
一釣乃能連六鼇我今杖藜尋翠麓地有白雲人不俗
丹房火冷碧窗虛夜半秋聲撼林竹踏歌連臂下仙壇
日斷西山吳彩鸞桂花飛簫作香雪轉首便覺秋闌珊
人生歡樂難再得始信光陰如過客陶令空披漉酒巾
謝公謾著登山屐菴前堵牆如白虹洞門不掩來江風
分師半席師已許經筵蠟燭搖秋紅郊何為寒畞何瘦
新雨能來寧論舊今宵爛熳得好晴知是何人補天漏
少壯而老理則常胡能不死彫三光放麑西巴誠不忍
歌鳳接輿毋乃狂茲遊可繼五君詠祀事同陪匪乘興
中庭坐待明月來樹影團團一時並

闕山雪霽圖

前峯後峯雪糢糊東村西村春有無快雪時晴入佳想
況復見此闕山圖闕山迫遞相聯屬玉潔珠光眩人目
扶桑飛上金畢逋暗水流漸度空谷野橋行過路三叉
青旗插檐沽酒家驅驢倦客得少憩悵望遠道還咨嗟
詩翁好事常起早天寒祇恐梅花老柴門時有故人來
階下白雲須用埽此圖一日落塵寰筆法依希荆與關
人生遠遊固云樂何似在家長看山我本識字耕夫耳
占祥便作豐年喜田園歸隱會有時麥飯飽餐茅屋底

陳居中進馬圖

明王慎德蠻夷賓尺天寸地皆王臣遠人重譯貢龍馬
流沙萬里來麒麟金九聲動佛郎國寶劍氣接明河津
不知何年離榆塞但見此日朝楓宸毛騧生來玉琢鼻
錢驄隱起花攢鱗最後赭白信無敵如此丹青疑有神
騰驤欲飛使者喜控制不得奚奴嗔我聞陳閎善匠意
無乃韓幹為前身按之圖中得所似惜哉世上遺其眞
驪黃牝牡不易索九方皐後知何人

趙宜生

追次楊鐵崖題顧仲瑛玉山草堂春夜樂韻

畫堂燭影搖春紅錦衣公子新乘龍朱絃初障黃蜂蠟
彈破桃花紅指甲玉脂泣金鳴雁烹鹿鬻馬乳開瓶罌
衆賞笑接杯流行春風吹動雙垂纓哀絃要眇驚促柱
短曲新歌送賓主拍手催歡小娃舞偷看梨花帶春雨

張時

庄廬精舍圖

巍哉江上之廬峯東南諸山無與同丹梯石磴杳難度
層巒疊嶂相爭雄涼颸翻空吼霹靂風光射日開芙蓉
香爐沉沉紫煙裏瀑布上與銀河通九江秀色在指掌
五老雲氣長鴻濛我昔壯遊事歷覽秋濤滿耳來松風
星子灣頭蕩輕楫石頭渡口聆晨鐘今日披圖倍悽愴
信知此樂難再逢賢哉公孫慕高隱結廬正在山之中

誤隨蝶過東家牆東家牆裏新粧女兩兩三三喧笑語
西亭昨夜爛張筵燭膩銅盤照歌舞

劉璉

白楊河

白楊河下春水碧白楊河邊多估客東風二月柳條新
却念行人千里隔岸上居人纔數家茅茨深處見桃花
小婦河邊汲新水老翁門外看雛鴉桑苗未青麥苗綠
牛羊散落村墟牧行客年年任往來居人自住楊河曲

遣悶

天光沉陰歲將暮客子驅車逐歸路塞鴻叫入吳江雲
野鳥對立枯桑樹茫茫四顧少行人栝蒼之山渺何處
愁心如水水復凍焉得滔滔向東注

謝林

潁城鳳凰臺

鳳凰臺臺何高野雲黃葉風蕭騷不聞孤鳳鳴但見烏
雀棲蓬蒿梧桐摧折傾舊巢鳳兮何處翔赤霄無由再
覩兮使我心勞

孫蕡

閨中聞子規

交疏日射房櫳曉碧樹初聞子規鳥驚回殘夢了無歡
慘切清愁破清悄獨宿何曾下繡帷寧勞勸我不如歸
鶯花爛漫江南道好向遊人醉處啼

贈皇甫隱士文遠

羣英濟濟登廟堂無復幽人卧空谷胡為冠帶隱塵市
有似山海遺珠玉先生風度與人殊面如赬玉仍秀鬚
侯門不掛一步脚厭殺人間呫囁儒蔣陵白下清溪曲
垂柳疎疎數椽屋芸窗磊落一萬卷客去自倚風軒讀
秦淮買竹起高樓興來酌酒樓上頭科頭舉白亂浮客
胡琴羌笛聲啾啾朋賓自飲還自散先生醉眠忘早晏
浦葵巨扇醉不醒人定鐘闌始知飯沉酣本以陶性靈
有時兀坐還惺惺屯蒙火足金母嘯卦氣白白升黃庭
看君出處有妙策為人不遷亦不激隨時無怪互隱顯
意欲不遣人人識我作初交沈逸民卜居遂與先生鄰
雪中長跋東郭履花下時掛淵明巾生平落落人少喜
先生一見便知己非因性情酷相似安得顛倒能如此
居安食飽即為家山林未必強京華君不見西湖處士
骨已朽至今惟有寒梅花

贈闕元帥景熙

君在前朝帥東閩虎符三珠秩二品轅門裨將懸金章
黃頭奴子州縣尹楊僕樓船下瀨時君隨左相入京師

端門萬錢宴珠履輦路千花明錦衣天官宗伯司邦典
藻鑑論君第高選君言下國羈旅臣生来好武文筆淺
顧綰銅章佐北征還来作吏錦官城宣勞豈言爵高下
貴在晚節完虛名歲華荏苒容鬢改朋舊飄零滿湖海
星辰霜木餘幾人我與蟾溪老高在前年佐縣淮山陰
今春待詔入詞林比來奉節領祀事會面錯愕驚愁心
郵筒新酒凝寒翠清夜懸燈共君醉醉來自起彈鳴箏
一曲清歌數行淚有歌有酒君莫辭人生會遇信有時
百年莽莽任所適不必借箸籌前期但憐奔波稀會面
此去何時復相見明朝掛席下瞿塘我似伯勞君似燕

戲贈端孝思

君不見長安遊俠兒銀鞍白馬青春時朝出呼盧夜飲
酒美人娟娟照窗牖若為君作梅花仙不隨桃李爭春
妍臨流自敞書畫軒獨夜可憐邀月飲一春長似背花
眠

往平原別高彬

銀壺綠酒沽春宴環珮朝回奉天殿平生不作兒女悲
獨向高彬淚如霰高彬昔年桑梓雄好賢乃有古人風
東林詩社靜来結北海酒樽長不空揭来弓劍已蕭索
短髮如絲猶好客塞上葡萄火齊紅宣州梨子鵝兒白
沉綿不獨重相知文采今還勝昔時小樓焚香每讀易
淨几把筆常題詩今晨我作平原別高彬不意情欲絕
芙蓉香冷不堪贈楊柳枝黃未宜折龍灣江口石城頭
一幅蒲帆萬里秋暮雲紅樹儻相憶應有音書慰別愁

寄訶林長老明靜照

龐眉老僧無住著不問山林與城郭談禪到處即跏趺
白晝天花如雨落心知一境萬緣空靜與晴霄海月同
錫振春山常伏虎鉢含秋水自藏龍問師今年僧臘幾
手種菊松舊松子松身已作蛟龍鱗定中一念猶未起
白石垂蘿淨窈冥爐香一炷兩函經澗猿時擘野果供
山鬼或倚寒巖聽荷為袈裟荔為帶世人見者皆再拜
師言是悉有漏因我今已入無色界十年奔走亂如絲

對榻空論不遂期每歎道緣與世淺惟師與我最相知

贈虹縣顏景明

淮揚老人讀周易風吹鬢絲人不識興闌移席傍寒梅
雙眼如猫對花碧天風毛骨江海仙偶來花下同清緣
淩雲文采鳳凰見照室丹光龍虎全清琴調古無人續
且可開樽掃茅屋胎禽起舞和雲謠山月光於晝樓燭

次歸州

歸州城門半天裏白雲晚向城下起市壓架屋依巖巒
婦女提罌汲江水巴山雪消江水長城中夜聞灘瀨響
客船樹杪鈎石稜漁父雲歸晒繒網家家蕪田山下犁
倒枯大樹燒作泥居人養犬獲山鹿稚子縛柴圈野雞
楚王臺高對赤甲四時猛風長颯颯柁工鳴板避漩渦
櫓聲搖上黃牛峽

發忠州

顛風翻山雲黑黑星河無光江翁搖船夜半發忠州
漩深浪緊船欲立宣公祠下灘嘈嘈船頭著水低復高

石稜割裂箕斗影山鬼出雜魚龍號亦知風水葬回互
王事有程那得顧誰歌太白蜀道難和我靈均遠遊賦

下瞿塘

我從前月來西州錦官城下十日留回船正值九九節
巫山巫峽風颼颼人言灩澦大於馬瞿塘此時不可下
公家王事有程期敢憚微軀作人鮓人鮓甕頭翻白波
怒流觸石為漩渦柁工敲板助船客破浪一撒如飛梭
灘聲櫓聲歷亂眙緊搖手滑櫓易脫沿洄劃轉如旋風
半側船頭水花沒船頭半沒船尾高水花作雨飛鬢毛
爭牽百丈上崖谷舟子快捷如猿猱攏船把酒聊自勞
因笑輕生博奇好吟詩未解追謫仙天遣經行蜀中道
巴東東下想安流便指歸州向峽州船到岳陽應漸穩
洞庭霜降水如油

捕魚圖

小孤舟前春水綠泛湖小船如小屋白頭漁父不解愁
往來捕魚湖水頭得魚換米納官稅妻孥衣食長優游

大兒十三學網罟小女七歲能搖艫江口賽神夜吹角
村邊賣魚朝打鼓雨來維梢依古岸風起鳴榔入長浦
荻芽短短桃花飛鱖魚上水鰣魚肥鱠魚燒筍醉明月
蠻歌唱和聲咿咿月明在天光在水但願年年只如此
無風無浪常安眠湖中有魚魚得錢

武昌別魯侍儀舍人文濬

嘖嘖復嘖嘖人生交契真罕得我居翰苑君儀曹幾載
相聞不相識君名早已描南衢出入金門早奏書不謂
同乘建業水還來共食武昌魚武昌魚肥春酒好竟日
流連得傾倒黃鶴樓頭葉亂飛金沙洲上秋將老狂歌
謔浪清致同看君更有古人風才如關西楊伯起氣似
城東陳孟公相親未幾還分手可憐新知樂未久君隨
征鴈入巴陵我挂雲帆沂川口歸期去各悽然今夕
星河各一天秋晚還期來促膝與君同賦遠遊篇

秋風

秋風淅淅吹江亭汴河之柳猶青青黃姑東渡魯七夕

白帝西來朝百靈初開琪樹已云落遠別客愁今未醒
欲寫鄉書寄南雁故園萬里天冥冥

李德

秋情

蟋炬搖紅紗隙凍沉香帳底鴛鴦夢芙蓉波冷薄霜凝
一夜離鸞憶單鳳梧桐金井啼曙鴉夢郎封侯歸妾家
開門自掃枇杷花

送友人

關雲櫛櫛吹沙黃瑤華拂劒春風香鵝黃淺泛玻瓈光
越妓舞衫金縷長江津白白黃灣月神魚撇波龜甲裂
湘娥凝綠染春衣踏踏青雲郎馬歸

黃哲

遊泰山

今年初出承明班折腰從政青徐閒神州二月新雨霽
我來萬里觀名山名山泰岱連雲上鄒嶧徂徠鬱相望
晨霞彷彿見丹崖旭日曈曨射青嶂羽服逍遙山際行

垂蘿磐石漸迴縈喬樹千章寒谷秀陰泉百道曉虹明
玄都太古瑤壇在石室丹爐長不改中林迫遞躡天門
五色芙蓉耀光彩東極羣眞鳴珮環招搖玉女開金闕
菖龍飛去溟海闊黃鶴下唳清風還奎壁祥光生縹緲
日觀扶桑擘昏曉登臨今日九州同顧視寧論萬山小
名岳齊天天不知齊宮虔潔閟靈祇寶鼎椒蘭騰馥郁
芝楹華蓋仰葳蕤詞官祝釐朝擊鼓玉童吹笙雙鳳舞
魯祊秦祀變浮雲后土精靈夜相語功成世世來登封

明堂駿奔朝岱宗翠華行處入歸鳥樛木盡亞隨飛龍
徼茫玉檢無人識綠雲陰洞秋聲急但聞松喬遺素書
我欲因之蛻凡骨絶頂玄芝應再生神遊早願拋塵纓
笑騎菖猊驂太乙稽首銀臺超上清

王彥舉聽雨軒

輞川給事才且奇自我相親童冠時高談甚愛風雨夕
世上閒愁都不知幾回共酌東軒裏正值蕭蕭滿人耳
當牕滌筆寫黃庭涼聲散落鵝池水竹外淋漓芳砌寒

思君昨日空迴船綠篠青蒻重來訪莫厭連牀終夜眠

扶溪春望

溪頭望春春色深美人不見勞予心綠波渺渺向南浦
畫畫樓臺芳樹陰天涯滿目丹青障春日春花兩搖漾
翡翠蘭苕不可思鴛鴦桂樹長相望相望相思雲路遥
金塘流水亂春潮採菱風急桂舟晚疑是當年楊子橋
橋邊楊柳青青好惆悵春心被花惱浦口迴船欲訪君
相思一夜靡無老

林鴻

寄王六校文兼似吳二太守

京師三月春雪飛雪後餘寒添著衣曹官祿薄酒苦貴一飲百錢恒不醉忽然停杯憶鄉里美髯校文最知己作詩判不讓高岑醉後狂吟狂欲死有時忽得意竟上金雞山彈琴酌酒送飛鳥心比白雲閒更閉虎頭巖前柳拖地龍池溪上花滿灣醉歸騎得將軍馬城上烏棲門未關白頭太守別來久別後還能相憶否詞賦終為紙上塵功名不及杯中酒芭蕉葉長近何如前日人來不寄書莫言閩海少飛雁何事秦淮多鯉魚

過高逸人別墅

識子何不早見子即傾倒世人意氣不相合顏色雖同心草草子有園林東海濱香名滿耳人共聞梁鴻避世身不仕孔融愛客家常貧茲晨飲客青山墅新壓葡萄酒如乳綠樹穿窗鳥當謌紅條拂地花能舞醉來興逸無不為投壺擊劒仍彈碁人生得意有如此世上悠悠那得知

賦得獨樹邊淮送人之京

君不見秦淮水流東到海淮邊獨樹如車蓋九月微霜赤葉乾枯枝颯颯鳴天籟枝上啼鴉散曙煙枝頭殘照咽寒蟬離人留飲停車騎俠客相逢掛馬鞭南國高僧從此去駐錫雨花臺下路一飯淮邊洗鉢時六時晏坐祇園樹野鶴孤雲任去還禪心不道別離難山中亦有長松樹待爾青青共歲寒

浦源

贈別沈校書

與君昔相逢花開酒樓醉春風平生車馬願與共何意事變分西東君卧東山裏我釣西江曲幾回楓樹夢中青千里桂枝愁處綠飛燕翔鴻徒往來音書不寄使人哀返照斜分遠行路浮雲亂繞舊登臺今朝復見蘭陵道細雨微煙濕芳草別離惆悵十年多我少朱顏君已老握君手與君吟感君知己復知音我將歸去重回首

雲海蒼茫情更深

送王濟民歸盤谷

官亭酒香柳花白下馬持觴送行客客歸江上愁更多春水雨中生綠波青山遥對揚子渡殘日微明廣陵樹渡江酒醒傷别離夜半舟人歌竹枝烏啼月落梅天遠驛程已過淮陰縣楚鄉菰米飯食魚宵征在鞍宿在車中原漸近太行麓不知何處通盤谷一徑縈紆萬壑深始知舊宅隱雲林昔年泉谷渾無恙猿鶴猶存松桂長

遺老家家懷故情相邀雞黍話平生尊前不問宦遊好只說山中農事早數畝何須負郭田郡中太守正求賢知音不肯入城市日逐漁樵向山水江南故人那可逢有書應寄南飛鴻

黄玄

秋夜聽谷大彈陽春白雪遂歌以贈

昔聞歌白雪未知絃上聲看君彈來秋月下十指如度春風鳴初聞飄飄下天闕亂逐回風氣騷屑凍來深樹梅不開散入空林竹應折又如紛紛江上來流音中節渾相催灞陵一日幾人度剡溪半夜孤舟迴清川帶寒流野鳥絶繁語少女歌殘葉共飛仙郎唱罷花能舞須臾雪晴風亦遲按絃問君君不知聲殘響絶無所見惟見桐枝秋露垂

周玄

賦得河橋草色送高大歸龍門

江頭微暄氷始開河橋一夜春風来傷心宛似叢臺下

青青草色青如苔二月三月青門道積素浮光不堪埽酒幔煙中望却無釣磯水畔看還好橋上蕭條人幾家芳洲漠漠楚天涯暝隨斷梗飄寒雨晴逐遊絲映落花龍門還家孟諸野清樽惆悵河橋下臨岐盡醉歌送君草上片時駐君馬

趙廸

分得九仙觀送劉司務之天官

青山一逕連花竹瑤宮璚館依林麓昔云兄弟九仙人

跨鯉成仙巖下宿仙人一去竟不來落葉行跡空蒼苔石牕無人白雲冷藥爐有火芙蓉開春林不辨武陵處陰崖尚憶瑤池路仙樂時聞太乙宮翠禽聲起勾陳樹鴉浴池邊日未斜洞門流水秦人家湖光占處知殘雨山色晴中見落花朝來送君即傾盖離筵適與羣仙會仙人吹笙期子来碧桃花下應相待

劉韶

王孟端畫為吳世馨作

西風蕭蕭蘆葉黃煙波萬頃蓴鱸鄉延年季子幾年別夢中歸鬢點吳霜鳳凰池上青雲客每寫滄洲只盈尺長空一色楓葉丹老雁羣翔秋月白城東官舍少人過枕前昨夜秋意多篝燈起坐不能寐手拂蒼苔牽女蘿黃金築臺天際起遥望江南數千里歸心便欲付微茫并刀休剪吳淞水

錢鼒

題湯士為孟揚作山水圖

龍門湯士眞逸才胷中丘壑何奇哉嵐光晴翠海天曙出雲金碧芙蓉開遥看幾處煙中樹云是王喬清隱處萬壑松聲客掩扉數峯花雨僧歸寺故人文學似前賢結屋棲遲今幾年多情遠寄山中興匡廬天姥應徒然我亦平生愛山者聞說兹山莫能寫清風邈矣不可攀蘿月雲泉夢良夜

王彝

瀟湘歸雁

蘆根寒晚雁唼喋沙觜無人星靨靨聞有數聲何處來相呼忽動風中葉雙飛不復過衡陽翎間猶帶橘洲霜歸來影落碧莎冷愁山一夜攢瀟湘夢裏湘天初積雪白溝河上琵琶咽猶見當年舊節旄幾迴拂向穹廬月

朱澤民秀野軒圖

古苔十畝青山麓窈窕幽華映深竹中有高人晝掩扉裊裊藤梢上書屋清風出谷洒秋香返照穿林破春綠不省睢陽畫裏看曲路經丘杖藜熟

徐尊生

送宋君諤還明州

勞勞亭邊楊柳青新裁白紵歸衫輕我情頓似楊柳亂君意已逐浮雲行一日相逢尚難别何况同居兩三月君歸未久我亦歸歸家莫遣音塵稀

梁寅

篔谷作

老樹山橋晝瀟灑興來濯足蒼藤下雲邊厓石危欲落

雨後泉流急如瀉客過松林貪翠陰農分稻苗散青把桃源風土良可樂何恨龍鍾在田野

王履

華山西北夾路荷花傳昔因崩陷故水聚荷生池蓮井蓮俱無徵上峯下峯空復情山崩地陷忽露形爛漫化作千娉婷水晶之宫秋眇冥緑娟紅膩琉璃屏俊驢健僕風泠泠欲行不行杳難名漢臯洛浦方合并野人解唱江南聲

曾尋落雁峯不知所在疑即南峯異名

呼吸通帝座峯指落雁尊我已極其高不見南峯鄰南峯之上天可捫清都有無我未聞忽聞征雁急縹緲注目送入南峯雲

陶宗儀

題趙魏公秋林曉行圖

疎林慘淡月欲墮嫋嫋哀猿啼一箇橋危霜重白於銀蹇驢行澀輕蹋破魏公人品世莫儔平生快意居庸游

戲將丹青寫八法西風黄葉江南秋功名到手辭未得玉帶金魚疲峻陟他年解印賦歸來濯纓亭下鷗波碧

題李州銘所藏毛澤民山水

竹雪子能畫山醉來解衣盤礴贏筆力甚似荆與關版凳橋西懵懂樹灰堆峯前鴨嘴灘夕霏翳壑氣映靄春瀑出澗聲潺湲遠岫離離斷復連湘娥綰結風前鬟若非子眞谷口宅定有太乙玄都壇竹雪子玉筍班面帶河朔氣態度美且閒鳥跡印沙文錯落蝸涎行辟勢為

環物物本然具畫理妙處豈在鐫琢間脫畧畦町掃邊幅八法默契烏絲闌寸楮片縑亦可愛令人只尺思躋攀此圖忽落李君手時復把看多歡顔老余撫景感眞游清盥題詩卷送還

題江山萬里圖

滾滾長江出全蜀一派波濤瀉寒玉天設巨塹鴻濛先厥德靈長紀南服濫觴岷松畧巴梁分源崌崍走豫章吐吞洗灃引沱澨包括洞庭納鄱陽玉壘峨眉兩旁礴

石鏡武擔連劒閣合江西頭萬里橋漢使入吳曾駐泊丈人拔地高青城翠浪起伏勢東傾雪山去此知幾許一覽如隔芙蓉坪丞相祠前森老柏支機石在君平宅浣花溪碧草堂幽越王宮殿成狼籍中巖林泉嘉處多相傳嘗棲諾詎那慈姥老龍亦共止巖阿小寺埋薜蘿渡瀘亭對諸夷路尚疑果從何處渡魚復浦中八陣圖前後縱横經緯布灩澦撒髮怒莫嬰黑石獰惡茶槽并巫峽之險復愈此凝眞觀前加震驚十二峯巒羅翥鳳船過神鴉管迎送吒灘直接歸州灘自昔號為人鮓甕黃牛廟睇黃鶴樓雲夢澤通鸚鵡洲赤壁臨皐纔咫尺琵琶亭下蘆花秋匡廬雄尊五老立大孤小孤遥旅揖彭郎磯前即馬當九華采石青戢戢鍾阜龍蟠奠九州石頭虎踞當長流北固紆徐鋏甕堅金焦兩點猶浮漚春申墓陰鵝鼻嘴角力狂瀾障厓趾煙水瀰漫豁海門亘古朝宗從此始彼美畫師儒林英天機所到雙眼明拂拭素繭掃玄瀋閉戶不聞風雨聲老夫平生山水癖

白首卧遊遊歷歷客持卷軸請我觀題詩聊復識疇昔

過太湖

揚州巨浸曰震澤厥功底定存禹跡世傳三萬六千頃周五百里渺無極誰散羣峯亂碧流七十二點青螺浮吐吞中吳者八九勢灩直與東溟侔魚市微茫漁屋小酒旗搖曳楓林老岸花汀草晚離離雲氣嵐光春悄悄吳越英雄今幾年鴟夷長往終不還龍虎戰爭歸一統蛟鼉掀舞藏深淵南風破浪船頭響王事有期誠鞅掌

問程已過馬跡山落帆轉入沙掌港萬雉金城路尚遥
篙師宵征寧憚勞後月朔旦無多日玉筍聯班要早朝

過臙脂河

臙脂山頭平劈破一道長溪此中過匠人十萬斧鑿功
疑是六丁天所課危橋挂空若生成石辟千仞開錦屏
兩邊羅列八九里吳艘蜀艑西東征四方職貢紛聯絡
揚子大江風浪惡九重宵旰勞聖心特敕有司亟興作
左通銀墅右沙河滔滔湛湛皆恩波可憐伊昔六代時
無有及斯竟若何老臣挾書朝帝所拭目奇觀喜欲舞
稽首作歌頌神武磨厓鐫刻照萬古

總校官庶吉士臣侍　朝
對官檢討臣蕭九成
謄録舉人臣傅璨芳

欽定四庫全書卷首要 集部
御選明詩卷四十

詳校官原任主事臣李斯咏

欽定四庫全書卷一萬八千五百四十 集部
御選明詩卷四十

七言古詩五

下同

題江雪川長江圖

長江悠悠急於箭一碧無聲瀉晴練寂莫秋容雨後看
依稀颯影煙中辨白鳥雙飛意自閒茅屋小住長蘆灣
殘霞紅明晚天曙落木慘淡秋風還分明記得經行處
鸚鵡洲前久呼渡多少天南地北情展圖一晌空凝竚
呂不用

題顧雲屋雲山圖

我識東吳顧文學早歲丹青動黃閣揮毫得意傲王侯
霜刮虬髯面如削一自塗窮悲漂落旅食南州夢非昨
蛟龍為魚氣鬱勃散作春雲滿丘壑乾坤無地著茅茨
寫向雲根亦奇作荒林日色曉蒼涼古木風聲晚蕭索
首陽巖根秋土深商嶺芝苗今寂寞看圖為問人何在

晚交注意歸猿鶴

劉綱

鶴林詩

鶴林羽士金門客舊鄰丹房鍊瓊液手栽千樹虬髯松
坐對兩山虎頭石白雲晝靜谿巖扉濕翠滿堦生紫芝
瑤琴自奏澗湍響銀河直掛瀑泉飛鼎鑪存火烹鉛汞
靈藥成苗幾時種皓鶴翎梳雪翳林碧桃花落霞飄洞
琳宮蒙闕想蓬萊疊嶂連峯紫翠堆丹光穿壁如紅日
應有仙人騎鶴來

梁蘭

寄劉珪

春日已多夏日臨鉤輈晝啼苦竹深野棠雨餘新水緑
石壁樹杪浮雲陰安知天地有終極不覺歲月還相侵
我思劉郎何可見徒使遲迴勞寸心

陳川

題夏珪溪山清遠圖

董遠

城頭烏示良夫

城頭烏示良夫城頭擊柝邊月低啼烏繞樹寒不棲天邊明星白如日
空階落葉風淒淒房帷靜悄夜何永青燈無眠照孤影
蠨蛸在戶人未還關河十月衣裳單

謝常

讀醫士王立方瘦老子傳求歌賦此

瘦老子吳門生雙瞳碧鼓骨有稜形臞力弱須杖行草
堂卧病留不得聲名早動金門客走書遠至闔閭城起

躡芒履强匍匐春風放舟東海邊相知喜遇王侯賢聞言太液間弱水迴云自致非由天當年挾書躋華嶽八尺青黎手中握窮探極討竟忘疲飢骨秋清宛如鶴有時醉夢羅浮村冷香細和明月吞緑么啼春呼不醒翛然化作梅花魂後來尋師江海外扣舷足踏金鰲背神枝采得賦歸來鐵舟機觸鯨牙碎生平非慕賈浪仙苦唫寂寞空逃禪前呵不識京尹至騎驢高聳雙吟肩又不學東家沈郎愁萬斛老大為官恨羈束帶圍頻減不勝衣吟腰瘦得無纖肉侯聞此語驚且憐異方豈惜千金傳試劑清泉煮石火佇看健步如飛鳶歸來著書脩藥裹竹房閒把秋雲鎖相逢湖曲看青山恍若杜陵遊飯顆君才君名何太奇此生不愧賢侯知淨觀著傳三歎息絶憐我輩空肥痴

潘子安

題畫

岷峩雪消春水急瀟湘雨餘雲樹濕迢迢翠嶼孤鶴迴

湛湛珠宫老蛟泣征帆數點風濤中出没不計天西東鄉關杳渺在何處矯首遥送雙飛鴻

朱友諒

周玄初禱雨詩

道人鞭龍出潭底黑雲一片山頭起仰看紅日不見光黑龍頭摇白龍尾有時登壇步七星一呼一吸成雷霆白波翻空海水立銀河落地天瓢傾去年京師禱雨雨輒至大田小田總霑霈定知夜半拜封事自有精誠感天地王公貴人知其賢屈師闌教來琴川今年旱魃又為虐禾稼半死民熬煎縣官投詞庶人跽道人受命應且喜笑書鐵牌役海鬼疾驅一百五十里甘泉龍居萬丈深神符召集如飛矢今朝雨腳來自南半是吳江四橋水頂山有龍名太白口吳湖水成甘澤道人驅龍喝龍出五雷使者閙不得龍兮龍兮一吳日失色金蛇電擘光千尺再吳山氣黑飄風盤旋走沙礫上天有寶不愛惜噴下驪珠千萬石兩龍行雨勢未休須臾潦水平

田疇疲農入城報沽足道人一笑山雲收

潘肅

讀雪篷集

人中儀表黃東阿華詞藻辯如懸河秋波千頃挽不濁但覺四坐春風和早年通籍絲綸閣詔選儒臣拯民瘼百里柯亭棲鳳鸞一麾古鄴翔鵷鷺交陳百務情非倦偶蹴霜蹄衆所憐歸來倅領文翁鐸回首傷心叔夜絃朝夜開卷披光彩一似驪珠照滄海弟子誰為宋玉招故人獨有山公在愁來翹首悵東津海水潺潺海上昏惟有白雲山萬疊百年從此憶清塵

方孝孺

題李白對月圖

明月出高樹上懸青天中下有萬頃之長江揚波泛彩伐桂樹玉女倚瓊樓顧盼暫相悅棄去終莫留昨日已青若空江風吹人色淒凜此時對月誰能寢十千斗酒何足論舉杯宜就花前飲酒無與儔酒酣意氣浩浩令日復悠悠人生如飛光及時不飲空白頭君不輕王侯仰招行雲不可得但見月與河漢俱西流仙人

見月中玉兔搗靈藥不能醫此萬古愁何如醉卧長不醒天地與我同虛舟混混六合間浩然何所求

題南屏對雪圖

昔年歲暮京國還艤舟夜宿南屏山山風吹雲天欲壓夜半大雪埋江關清晨倚樓望吳越六合玉花飄未絶恍疑江水駕山來萬頃銀濤涌城闕山僧好事喜客留坐談古今如指掌共看雲收月華上寒輝素彩相盪摩碧海瓊臺迭蕭爽酒酣擊節心目開慷慨弔古思英才荒祠古柏岳王墓廢湖殘柳蘇公堤一時嘉會難再得仙人上天塵世窄王子何年繪此圖正貌南屏舊遊迹吾知王也奇崛人新詩妙墨俱絶倫偶然揮洒豈無意神授髣髴存天真世間今古同飛電回首人豪都不見空有蘿山石室書夜夜虹光射霄漢

題王叔明墨竹為鄭叔度賦

吳下王蒙藝且文吳興趙公之外孫黃塵飄蕩令白髮
典刑遠矣風流存華亭朱芾稱善畫每觀蒙畫必歎詫
謂言妙處逼古人世俗相傳倍增價昔年夜到南屏山
高堂素壁五月寒壁間舉目見修竹煙雨冥漠蛟龍蟠
呼童秉燭久不寐細看醉墨王蒙字固知蒙也好天趣
畫師豈解知其意分枝綴葉人所知要外枝葉求神奇
天機貴足不貴似此事不可傳諸師麟溪鄭君好奇士
愛畫猶能賞其趣嗚呼世間作者非不多鄭君甚少可
奈何

為玉泉山人題

天池直接扶桑東百川委會來無窮兩崖為門障海口
大江中流潮汐通豐山橫騖東奔放浪嚙沙崖穿玲瓏
翠鳳飛來白銀闕金鰲飛出金蓮宮天台赤城此磅礴
間氣往往生英雄鴻儒碩士世不乏神靈秀異天所鍾
玉泉山人獨嗜古食貧力土崙而工結廬椒江望蓬島

仕止進退皆從容某山某水吾釣遊歸來舊隱巢雲松

覽以德用中二友和東坡喜雨之作

席前衿佩多如雨危坐談經亦良苦講堂日晏未朝餐
舌卷唇黑面生土小齋退食聞扣門倒屣起迎咽還吐
知是兩賢送詩至笑却杜康麾陸羽錢也駿馬氣莫當
陳也奔泉勢難禦元祐詩壇不易登俱欲升堂啟其戶
文章繇來關政教道術何曾間今古每憐陋儒不自量
詆訶前人竟奚補浪與唐宋較優劣有如癡兒侮厥母

蘇公風骨真天人駭視四海手摩撫二南洋溢騶虞出九韶鏗鏘鳳凰舞列仙得道行御風漢相閑居老食乳神奇變化脫邊幅怒罵嬉戲皆新語眼中不復見此翁雲月江山澹難主我狂自少喜翰墨辟若惰農服田畝歎彼么麼星辰出望公光燄日當午二公豪健敢扳附蓄積穰穰富倉庾大篇屬和意有餘坐覺詩名動城府當今聖朝任英俊雅頌再作聲教普吾衰才薄子勉旃振起斯文繼前武

練子寧

三月望日與饒隱君子宏遊玉笥山

我懷謝康樂獨往遊名山身同雪舟繫心與浮雲閒清風澹蕩灑六合令我興在雲松間玉山高與南斗齊雲錦照耀廬山低三十六峯淩虹霓飛湍噴雪臨迴溪長松挂月青猨啼上有梅仙采藥之幽棲下有蕭雲讀書之故基洞天石扇杳莫測瑤草謾長三春莫我欲因之覽八荒手拂青蘿眠石牀迴飈吹散碧天霧清冥倒瀉澄湖光作為玉山謠寄之雙峯客與來攜妓秋復春笑殺東山謝安石

水竹居詩

高人結宇修篁裏軒户玲瓏映流水庭皐月轉翠陰生溪上風迴青浪起翠陰青浪映窗扉曲徑臺深客到稀林下移牀揮麈坐沙頭繫艇釣魚歸柴門無事臨流敞高卧支頤聽清響千山暮雨石泉通一夜春雷籜龍長几席清幽俗事疎波光盡日映圖書何年得遂辭塵埃杖策相從此卜居

程本立

題竹石小畫

玉堂仙人松雪公寫竹正似石室翁雲林道人雖後出往往落筆生秋風吳人好書仍好畫百年遺墨千金價比來何處得此圖松雪雲林此其亞娟娟嫩玉纔數莖煙梢雨葉縱復橫洞庭寒骨沈水底鐵索下取蛟龍爭却憶江南舊池館筆牀棋局何蕭散一行作吏筆便廢

十年不歸夢欲斷松雪子孫令幾人雲林弟子誰逼真
得歸故鄉倘相覓竹枝挂我頭上巾

合州

合州樓前江水合合州樓外青山匝倚樓西望雨溟溟
順水舟來飛兩楫閬中山水天下稀不如合州可忘歸
街頭彷彿吳門市人家瓦屋白板扉買魚沽酒醉今夕
相逢誰是吳門客雞鳴風雨夢初醒鄰機軋軋村舂急
桑下塵飛海欲枯何如去作蓬萊主五城不夜無寒暑

銅梁縣

銅梁縣庭公事少銅梁縣市官橋小上山下山石作街
街南街北人家好人家好農不好商婚男嫁女不出鄉
香芹煮黍飯有稻木綿紡絲衣有裳陳郎邀我清樽滿
情多已覺迴鞭懶酒酣欲寫銅梁歌百錢買筆紫羅管

唐之淳

題高氏挹翠樓

疏樓壓渚玻璃光玉沙鵁鶄生象牀回塘雜華結春霧
江女濯錦胭脂香東風夜入蒲芽紫暖綠搖空一千里

倚極晴闌泛灩明并刀剪得銀河水水窮雲闕露微嵐
遠碧斜飛十二簾日晚愁吹簫底月小龍行雨過江南

李龍眠畫雪中捕魚圖

玉龍行空不成雨首觸銀河落秋浦帝遣神工種白榆
皓鶴飛來老鸛舞榜兒踏船依楚竹不釣齊璜餌荆玉
波寒月黑大星稀萬斛驪珠豈勝掬夜闌絨素服麻姑
桑下塵飛海欲枯何如去作蓬萊主五城不夜無寒暑

龔詡

梅花莊詩為朱明仲賦

先生卜築吳城曲牖種梅花繞吟屋自期歲晚供詩料
豈慕平泉與金谷花開時節天正寒雪花亂灑迷林巒
杖藜引鶴飽幽翫不與梨雲同夢看歸來袖手寒窗坐
石鼎有茶爐有火神交不覺兩忘情誰是梅花誰是我

為彥中題畫

青山之青如佛頭白雲化作寒泉流世間塵土飛不到
眼中景物俱清幽若人自是好靜者豈非五柳先生儔

每托琴樽寫高興脫屣樂從魚鳥游却笑時人苦不達
漏盡鳴鐘猶未休君不見小虞塘西玉峯下一菴已遂
吾菟裘共論心事肯相過半酒當為山妻謀

寓意

天上雙星有常處夫為牛郎婦為女東西相望自年年
只隔天津一泓許耕田匪易織亦勞不得從容相慰語
傷心一掬淚如珠灑向人間作秋雨

解縉

題山水

溪山有逸趣蒼厓淩紫煙遠峯落天半中有飛來泉蒼
茫樓觀出林杪丘園四顧居人少夕陽往往見漁樵古
樹陰陰亂啼鳥望中峯高雲錦張如此溪山猶故鄉玄
潭觀裏三峯出白鷺洲邊二水長碧梧翠竹連江岸菊
潭秋嶼花爭亂好景偏宜白日遊年華每被青春換寄
語溪山如有情氤氳佳氣常鍾靈山中美酒置千斛待
我歸來尋舊盟

題竹

江南處處多修竹涼雨瀟瀟響寒玉孤根迸出龍欲馳
怒籜纔舒虎猶伏霽景時開忽往來清陰迴遶天垂綠
我昔金鑾夜直時月下風前時見之天然妙影落文窗
展轉江南勞夢思歸來食實時斫根斷渠流水分清妍
深叢嫩篠山雞語喚醒騎龍朝日邊故人示我新圖好
淇園渭水空煙草此君真節萬世同縱有氷雪自能保

扇中竹樹

常時十五二十過手弄素月雲間磨廣寒椎碎墮蛟室
龍影欻入扶桑波向道仙人一桂樹秋聲那得萬竿多
洞庭日本通銀河姮娥夜宴邀湘娥曙色雞鳴奈樂何

中秋不見月

吾聞廣寒八萬三千修月斧暗處生明缺處補不知七
寶何以修合成孤光洞徹乾坤萬萬古三秋正中夜當
午佳期不擬姮娥悞酒杯狼籍燭無輝天上人間隔風
雨玉女莫乘鸞仙人休伐樹天柱不可登虹橋在何處

帝閽悠悠叫無路吾欲斬蜍蛙磔冥兔坐令天宇絶纖塵世上青霄粲如故黄金為節玉為輅縹緲鸞車爛無數水晶簾外河漢横氷壺影裏笙歌度雲旗盡下飛玄武青鳥銜書報王母但期歲歲奉宸遊來看霓裳羽衣舞

楊士奇

題費同知松樹障子

當代畫松誰最精王紱卓迪俱馳聲兩生以來鮮繼者

鳳池周璿新得名此圖筆有千鈞力全幅剡藤開潑墨雙株奮起如雙虯直氣森森勢千尺樛枝屈鐵蟠穹蒼勁節磊砢鱗甲張長風颯颯動滿座六月清晝高堂涼吉安别駕好奇古對此宛然巖壑趣茯苓琥珀焉足期堅操終懷共遲暮别駕别駕臨安彦浙東山東宦游徧四明徂徠千歲植所歷山林屢嘗見大材之成由化工自古匠輸希得逢明堂清廟選梁柱何限空老深山中

楊榮

題馮敏山水圖

鳳池仙客天機精筆端點染真天成想當適意自盤礴呼吸造化含元英欣然寫此得佳趣雲水微茫帶煙樹左拏右攫森相樛恍若蛟龍飛不去懸厓峭壁不可攀岧嶤直入霄漢間幽亭卜築在深處塵氛不到清晝閒是誰蕭散事游賞短櫂輕舟自來往晚風不動碧波平瀲灩寒光映蘭槳斯人偉矣真罕儔飄飄儼若神仙流披圖一覽發清興彷彿萬里江南秋

題吴尚書山水圖

青山嵯峨半空立萬疊芙蓉紫煙濕峯前昨夜春雨深繞澗飛花水流急隔嶼人煙凡幾家一徑蒼苔石磴斜溪迴路細長芳草月落林幽歸暮鴉山深洞口行人少白雲飛墜青山表恍見滄洲樹色微如聞古寺鐘聲杳茅簷日出雞犬喧十里煙光連遠村依稀乍入篔簹谷彷彿自是桃花源乃知畫者通玄理點染天機筆鋒裏尚書愛此欣得之素壁高堂見山水人間美景不易尋

此圖直比雙南金玉堂展卷慕清絶爽氣蕭蕭風滿林

胡儼

驟雨戲作

颮風吹迴雨如織黑雲壓空電飛急青山隔江煙霧深
野水瀰漫新漲入老龍身疲鱗甲稀變形潛蟄枯樹枝
天書夜下霹靂追老龍走出樹輒披劈空拏雲捲江水
隴畝茫茫波浪起天公為民驅老龍老龍雖苦田家喜
龍兮龍兮爾勞慎勿辭歲豐民足爾乃無事遊天池

錦雞圖

昔聞楚人不識鳳忽見山雞重購之我今畫圖寫生態
羽毛五色光陸離扶桑天雞啼一聲陽烏散彩天下晴
此時山雞亦出谷喔喔飛來耀林麓千巖萬壑含東風
杏花吹香春雪紅顧影徘徊自愛惜揚翹聳翅紛蒙茸
竹上花間日正高向陽吐綬垂花條吳綾蜀錦織不得
戴勝偷眼驚伯勞切莫臨溪照碧流對鏡逢人舞便休
舞多目眩終顛仆世人空詫韋公賦

孔雀圖

有鳥有鳥名孔雀文彩光華動揮霍修頸昂昂翠羽翹
大尾斑斑金錯落由來麗質産南方丹山碧水多翱翔
芭蕉花開風正軟枕榔葉暗日初長忽聞都護啼一聲
山中百禽皆不鳴松篁引韻笙竽奏顧影徘徊舞翅輕
炎荒暑熱時多雨尾重低垂飛不舉一朝籠養近簾幃
可憐猶妬美人衣永嘉謝環善寫生畫圖貌得邊鸞清
老眼摩挲石苔紫渾似枇杷樹底行

王景

題江南秋晚圖

十年不踏錢塘路江上晴煙渺輕素并刀誰剪秋半簾
夕陽正在西陵樹對之便欲發浩歌西風蕭蕭水增波
胥濤已入亂山去木落臺空幽思多

王達

梁溪

微波皺緑迴輕風溪流直與南湖通人家兩岸幾興廢

鷗影蕭蕭夕照中孤橈欲發臨溪口澹煙寂歷明疎柳水清月落正愁人鐘鳴況是僧歸後芙蓉隔溪千里多白雲滿窗生薜蘿櫓聲咿軋剪寒月去其如離思何

王逐

為朱仲昂題薛澹園竹

我家昔住吳山麓遶屋曾栽萬竿竹如今見畫却題詩憶在山中春雨時暮雲作團飛不起空翠滿衣秋欲洗何當重掃石牀眠一任露華涼似水

題梅花卷為顧御史賦

我家家在吳山住路入梅花最深處天空歲晚雪紛飛繞屋寒香千萬樹花時日日醉花邊酒醒長吟花下眠聽到翠禽啼欲斷任教明月照青天自從遊宦京華久夢遶花前與花後故山花發想依然何遜才華已非舊

霜臺御史繡衣人藏得橫斜水面真一幅齊紈裁皎雪筆端渾是玉精神蕭齋凍雨簷花落紙帳夜寒燈影薄恍然相對似還家春信依稀生綠萼綠萼春生日漸多

故山歸計尚蹉跎玉堂日賜宮壺酒其耐梅花似雪何何當便赴看花約莫待江天吹曉角詩成却向畫中題酒熟空思花下酌

題採菱圖

湖南風信起湖北浪花多欲唱採蓮曲翻成採菱歌採菱歌斷汀洲暮何處却尋歸去路誰搖蘭艇笑相迎燈火遥生白蘋渡

王佩

寄答黃伯亨

我馬從東來君車正西去有似風吹海上雲天際無心忽相遇與君相遇即相知瀝膽輸肝無復疑虞卿豈顧雙白璧平原輕擲二美姬狂歌一斗酒共醉六屏月拂曙登古臺慷慨與君別君行五嶺南我阻三山道何處我思君天涯但芳草昨朝鴻雁下江煙啣得君書置我前開緘拂氷雪千里情灑然念昔與君多意氣相期豈作桃李妍酸生立堂下叔向知其賢表宏發朗詠謝公

遂回船丈夫一語苟有合何必結交窮歲年我有古千將繡澁久棄捐寧甘困泥滓恥為兒女憐君有長歌向余寫我將古調為君宣月明洞口鳴風泉清商一曲付哀絃雲山麋鹿可為侶紛紛薄俗何其偏

宿桃溪方翁家贈別

清溪一帶緣桃花春來水上流胡麻東風尋源泛瑤棹雲中遠見山人家於茲水木相含景裊裊松杉亂天影少馬林聲衆籟鳴巾鳥飛來片雲冷二三老翁住東陂薜衣霜雪垂兩眉自言入山歲已久不知人世今何時傳聞有客驚還喜共薦清泉飯松子煙林霧篠不逢人碧草苔花應滿地問予何事在塵間那似山中日月閒

澗戶聊同魚鳥醉石牀常伴雲霞眠乍逢靈境真堪悅區緣未謝還成別別後重來定幾時夢逸溪邊綠蘿月

東湖春意圖為樵門李姚生題

鴛鴦湖上春風軟柳絲無力桃痕淺暖煙籠碧水如雲纖纖細草苔香滿滿樓畫大堤傍羅綺晴嬌綠水鄉

氷絃玉柱新調呂半感雙蛾倚淡粧鸂鶒雙雙點晴霧百勞東飛燕西去紫泥誰染天上春雲緘留得相思句日暮相思枉斷腸綠波千里共悠揚龜甲屏風花夢曉一抹修蛾鏡中小

王恭

書香山九老圖

唐家名臣白居易暮年脫畧青雲器抗節羞趨當路門拂衣起謝人間事以茲疎散愛香山洛下羣公亦遂閒玉堂金馬俱殘夢流水孤雲同去還石樓煙樹朧朧見八節迴灘瀉秋練雲衣落落古松姿鶴髮皤皤凍梨面人生宦達應如此豈必浮名絆青史楚國三生少見機竹林七子徒為爾名遂身閒古所稀洛陽山水又清暉青山何處無佳賞白首湮沉空布衣

聞笛送人之塞上

橫笛對離亭扁舟越江口月下何人最斷腸天涯怨別吹楊柳楊柳繁音愁復愁梧桐蕭瑟江風秋長林半夜

葉皆脫積水三江雲不流長夜漫漫聽未了夔羽回宮
猶嫋嫋越海天邊鳥不飛閩關月暗猿聲小須臾一曲
更淒清零落梅花滿楚城楚城迫迫接沙磧邊客聞之
淚俱滴黃埃積雪暗長關絶域窮荒草根白此夜愁心
獨對君明朝悵別又離羣單于城上吹羌管知爾相思
不忍聞

送張少府朝覲

閩州少尹家何處夢裏青山溧陽樹訟庭無事獨哦松
走馬金陵看花去青繩御路連青天五陵俠少黃金鞭
紅橋青幔多買醉少尹囊中無酒錢朝回道過鄉山口
春風又發秦淮柳溧水芹邊二校文相逢為問平安否

感懷

不彈貢禹冠不結蕭朱綬幾處移家任轉蓬半生失路
惟耽酒免園挾策竟徒然欲逐長沮學種田秋風僅有
相如壁舊物空餘子故氊異鄉淪落無朋友論交昨日
今何有誤將偃蹇對時人豈謂新知不忠厚萬事蕭然
斷雁飛

高棟

題臺江別意餞顧存信歸番禺

置酒臺江上悵然傷解攜番禺天萬里矯首南雲低停
舟對君日將暮目送南雲指歸路鄉夢多隨蜃母樓家
林近入扶桑樹滄浪浩蕩杳難期此別重逢又幾時東
去臺江應到海唯因流水寄相思

賦得吳航渡送趙少府之京

君不見吳航渡河上蕭蕭多古樹樹根積石長青苔應
比昔人繫舟處寂寞寒潮自往還闕河北望空雲山天
浮百粵榮光歇海接三吳霸氣寒吳王城闕幾千載舸
艦何年到閩海危檣峻櫓逐飄風今日吳航名尚在江
上年年春草新城頭車馬往來頻野鳥不知驚候吏垂
楊空自送行人

王紱

過華叔端草堂寫晴竹於壁上

我愛君家遠城郭遶簷竹色侵簾幙醉中揮翰寫晴梢湘雲一剪春陰薄看來頓覺風氣清耳邊恍若聞秋聲嘯歌到晚不歸去高卧翠陰呼月明

題青山白雲圖

我曾九龍山下住結廬正在雲深處日日看山還看雲長教剪却當簷樹無端一別猿鶴羣馬蹄南北徒紛紜塵途底事拂衣晚回首愧負山中雲

題漁樂圖

遥天雨歇明殘霞涼風颯颯吹蒹葭晚來隨處可栖泊五湖煙水皆吾家得魚且覓津橋酒旋採溪毛雜菱藕除著沙鷗孰可親隔篷喚取鄰船叟生計年年一葉舟全家不識別離愁婦能斫鱠兒行釜一笛横吹萬里秋

題畫

結屋千山萬山裏軒窗四面峯巒起捲幔晴招嶺上雲烹茶夜汲巖前水二三高人同素心杖藜時復來幽林抱琴相延坐亭上一曲雅調山水音屋頭隙地肯相許願作比鄰共相處賸採松花釀玉醪更覓黄精斸春雨

端午賜觀騎射擊毬侍讌

榴花開蒲艾香都城佳節逢端陽龍舟競渡不足尚詔令禁籞開毬場毬場新開向東苑一望晴煙緑莎軟萬馬騰驤鼓吹喧五雲繚繞旌旗展羽林年少青綸巾秀眉豐臉如神人錦袍窄袖巧結束金鞍寶勒紅纓新紛紜來往尤迅速馬上時看藏馬腹背挽雕弓金鏃鳴一箭柔條碎新緑忽聞有詔命分棚毬先到手人誇能馬蹄四合雲霧集驪珠落地蛟龍爭彩色毬門不盈尺巧中由來如破的割然一擊電光飛平地風雲轟霹靂自矜得雋意氣粗萬夫誇羨聲喧呼縱金伐鼓助喜色共言此樂人間無鑾輿臨幸天顔喜讌賜千官醉蒲酺光禄尊開北斗傍簫韶樂奏南薰裏微臣何幸遭盛明清光日近多恩榮呈詩敢擬長楊賦萬歲千秋頌太平

過梅花室

我曾泊棹西湖濱千樹萬樹梅花春孤山月照一篷雪
十里湖光如爛銀興豪對客酣清醼達旦賡吟騁雄健
燈前索紙呵手題霜兔鋏銀氷滿硯年來浪迹隨西東
看花多在驅馳中縱有香醪對明月渾無好興酬春風
只今書劍來京國欲訪梅花杳難得亭館多栽逞艷姿
山林誰重淩寒色春來未幾薄雪餘蹇驢偶過西城隅
疎花寂歷三五樹中有一室幽人居室中幽人廣平後
旅寓看花為花瘦窗橫古影神愈清盃吸寒香骨應透
相逢休言一事無鄰家有酒須賸沽趣取樓頭未吹角
莫教地上魚鱗鋪我因看花狂興發花應笑我生華髮
曲逆長貧豈足論馮唐已老誰能拔憐君與我同襟期
看花酌酒情相宜百年一任世所棄寸心獨許花相知
我家君家隔江浙一水相通吳與越此夕何妨對榻眠
夢魂還醉西湖月

錢仲益

牧牛圖

東皐二月春草生江邊放牛花雨晴牧兒唱歌牛齕草
穩坐牛背隨牛行牛角攢攢耳濕濕斷隴荒坡隨意入
煙蒲風柳不勝情日暮歸來荷裝笠我本山林牧牛叟
濫著朝衫令白首儻買江南黑牡丹乞取閒身老農畝

青山白雲圖

連山盤盤隔溪水翠滴嵐光淨如洗松梢日出初雨晴
滿地白雲收不起溪窮路轉石徑斜隔溪遥見山人家
柴門深閉人不見暖風吹落朱藤花良工貌得無窮景
坐玩令人發深省何由築室住山間長卧雲窩弄秋影

題江南春雨圖

犀山鶻突雲糢糊長蘿遠水連平蕪孤村絶浦望不極
幾家茅屋懸魚罟輕舟數點小於葉出没煙浪同飛鳧
江空雨勢來不已水風颯颯吹菰蒲前山禪宫白雲際
明滅時見金浮屠貌將一段丘壑趣寫出萬里煙霞圖
憑軒寂聽無所見仿佛似有青猿呼我昔南遊會稽上
雲門六寺尋僧徒手支枯笻躡短屐窮幽陟險隨樵夫

曉雲漫天失老鶴暮雲擁樹聞飢烏石厓松瀑濺飛雪水聲活活風胡胡若邪溪深不可渡沿流細路行縈紆歸來濯足憩小軒胷中塵氣一點無自從江海困奔走衝寒觸暑趨長塗追思勝賞不可到十年南望空嗟吁朝朝覽鏡獨惆悵兩鬢雪白容顏枯東陽山人特好古寶此名筆如瓊珠吳箋一幅不滿尺懷山卷海置座隅鋪牀展軸看未了何異短褐藏天吳王郎妙手信莫及功與小米論錙銖想當運意揮染際倒瀉水墨翻金壺祇今此景在何處欲往不得歲已徂還君此畫重太息嗒焉長吟據槁梧

梁潛

題王晉卿春曉圖

憶昔扁舟經洞庭夜涼落月潮水平舟行數里不知遠隔林隱隱聞雞聲推篷起視西山麓煙景微茫接溪曲芳草依稀謝眺村綠樹深沉子真谷須臾旭景開曈曨千山萬山圖畫中誰家樓閣依晴翠朱門繡戶垂東風樓外園林春已遍樓中美人夢初斷疎簾半捲落花深年華却逐鶯聲換別來煙月幾經秋楚天西望空生愁玉堂此日見圖畫彷彿湖山曾舊遊何時拂衣賦歸去孤棹還尋舊遊路雨過芳洲春水深更擬褰裳採芳杜

袁忠徹

題張秋蟾畫龍

張公畫龍人不識筆法遠自僧繇得挂向高堂神鬼驚怳忽電光飛霹靂想當渤澥開筆力元氣霖霪浸無極吐吞霧雨川澤昏摩蕩雲雷太陰黑江翻石轉窈莫測雪濤卷空銅柱仄洞庭扶桑非爾誰顛倒滄溟為窟宅乃知茲圖只數尺坐令萬里起古色何當置我君山湖上之高峯聽此老翁吹鐵笛

郭武

寄句曲山中隱者

康樂平生愛山水移家直入煙霞裡一窺塵網便深藏兩以鶴書徵不起頭戴皮冠手扶策蒼蒼滿面風霜色

世人欲見恐難尋樵客相逢多不識賣藥修琴還到城
暫來倏去誰將迎伯陽已信皆糟粕季子何勞問姓名
予亦曾知君隱處風泉翠滴琅玕樹不待長鬚更致書
明朝載酒聽鶯去

晚渡白馬湖

輕風小寒吹浪花新柳茸茸啼乳鴉平湖一望幾千頃
遠水連天飛落霞斜陽忽墮澄波底白鳥猶明山色裡
嚴更何處鼓鼕鼕權歌未斷漁燈起

沐昂

和逯先生聞砧韻

秋高萬木脫林塢與子庭前開綠醑忽聞別院動砧聲
西風吹斷蕭蕭雨隔岸人家紅樹稀辭巢燕子故飛飛
酒酣自起為君舞正愛涼飈吹我衣

曾棨

姚少師所藏八駿圖

周家八馬如飛電夙昔傳聞今始見銳耳雙分秋竹批
拳毛一片桃花旋肉驌驦疊聳高崔嵬權奇知此真龍媒
霜蹄試踏層冰裂駿毛欲掉長飆迴瑶池宴罷歸來早
絡月驪金照京鎬紫鞚飛時逐落花雕鞍解處眠芳草
由來駿骨健且馴弄影驕嘶不動塵有時渴飲天津水
五色照見波粼粼圍官騎來難久駐飲向春流最深處
珠銜寶勒不敢疏直恐飛騰化龍去古來善畫韋與韓
此畫豈同凡馬看人間造次不可得首蓿霜秋深煙雨寒

題王孟端墨竹送人南歸

十年官舍長安陌欲種筠簷當愁地窄軒前有此八九竿
蒼然一片瀟湘色九龍山人思不窄胷襟灑落如此君
筆端颯颯起風雨紙上漠漠生煙雲幾回看竹稱奇絶
為寫琅玕照氷雪縱橫屈鐵金錯刀滿堂便覺秋蕭騷
周郎愛竹癖於我興至時尋竹邊坐我生疎嬾無所為
但與江海同襟期喜君愛竹有如此便以此圖持贈之
丹楓白水江南路歸帆直向湖中度慎莫提攜過葛陂
恐化羣龍上天去

雲錦屏

陽烏曉浴滄溟水九野曈曨曙光起照見匡廬雲錦屏九疊晴開碧雲裏山中有客才且賢結廬正在雲屏邊丹崖翠壁遞隱見紅霞碧霧相連延朅來遊宦牽纓冕雲錦迢嶤望中遠准擬相從南斗傍挂笏閒看未應晚

王直

題夏珪風雪江村圖

江天漫漫雲氣黑江風蕭蕭雪花白荒村古道人跡稀

惆悵津頭遠行客黃蘆低折沙草平遥望不見長安城蹇驢凌兢縮如蝟鞭驅還欲西南征四山溟濛日應晚辛苦羸僮未遑飯深林歸鳥棲已定茅屋人家去猶遠吁嗟乎夏珪之筆凌范寬滿堂凜凜生晝寒卷簾看罷重歎息歲晏高歌行路難

書所見

楊柳妖饒湖水滿芙蓉初發莖猶短小娃打槳並船歸驚起鴛鴦相背飛

秋江獨釣圖

蒹葭淅瀝秋雨霜明月照水天蒼茫扁舟靜夜泝空闊驚起沙邊鷗鷺行釣車不用置在傍此心寧羨鯉與魴扣舷獨往歌滄浪歌聲激烈增慨慷山中之人遥相望

謝庭循自畫秋景

洞庭八月秋風早楊柳蒹葭漸應老柳下茅堂遠市廛寂寞閒門對幽島居人無事不出門林深地僻如荒村門前道上車馬絶過雨蒼茫空蘚痕江清水落沙石出

水底渾疑見鮫室鷺鷥鸂鶒皆有情啑喋喧呼亂晴日我家故業連滄洲贛水文溪遶舍流圖中景物渾相似見之令我增離憂君今善畫得供御下筆縱横有神助何時為埽寰瀛圖一葉凌波向南去

周忱

病驥圖

吳興父子俱能畫筆端往往追曹霸當時託意知為誰惻愴令人傷此馬此馬虺頹未可輕昔陪八駿天衢行

綵雲禁鑾春如海曾聽玉輅和鸞鳴一從謝病離天仗
骨聳毛焦氣凋喪恥與鴛駘競棗芻自甘偃卧沙丘上
孫陽去後苦難逢寂寞誰加剪拂功羈金絡月復何日
顧影懷恩悲晚風古來千金市駿骨況此精神那可忽
飼秣重歸十二閑猶堪萬里奔騰出

蘄州送別易副使

江頭柳花白如雪江上行人正催別欲把長條贈遠行
蕩颺花飛不堪折今年花飛猶去年此時一去何時還
含情再誦江淹賦如在桃花潭水邊望君重來在旦晚
願君不道蘄州遠君看柳絮若無情猶自隨風去還轉

李昌祺

過吳門次薩天錫韻

七澤三江通甫里楊柳芙蓉照湖水閶門過去是盤門
半捲珠簾畫樓裡蘼蕪生徧鴛鴦沙東風落盡棠梨花
館娃香徑走麋鹿清夜鬼燈明絳紗三高祠下東流續
真娘墓上風吹竹西施去後屧廊傾歲歲春深燒痕緑

題周參政所藏山水小景

天壤有異境描摹付良工佳山與秀水幻置軒窗中村
村陌陌皆勝處花竹園林饒雅趣過鳥疑飛却不飛行
人欲去何曾去松坡竹塢疊更重雪瀑倒濕青芙蓉岡
巒島洞盡在眼樵牧耕釣俱可容九曲溪流漾清泚荒
渡斜陽見舟尾石上吟翁鎮日留欄前眺客今年倚我
觀風物似杭州樹木雲霞分外幽豈必西湖有奇勝展
圖高興亦悠悠

魏驥

曉步

林居鎮日欣無事緩步堦苔淨於洗日色晴涵瀚海紅
煙光淡抹秋山紫家家籬落散雞豚處處郊原足禾黍
從知熙皞由帝力願把昇平紀青史

雪景

我昔承恩使西夏周道倭遲過泰華重岡複嶺冬正深
貂帽狐裘策官馬黃沙白草風颼颼萬玉飛舞長城頭

四圍山岳若銀鑄層氷泛盡黃河流黃河船膠不可渡
立馬津頭日驚暮天涯萬里魂欲飛手殭面坼將誰訴
張燈呼得關門開關吏熱火噓寒灰同行革囊有酤酒
我性不飲空持杯却懷有友西湖上茅堂此日成清賞
梅花窗外吐清香野蔌山肴有酌新釀醉來卧隱烏皮几
日斜妻兒呼不起固知仕止有不同故人之樂獨如此
我今乞歸自九重雪時亦對飛瑤空堆瓊積玉感天澤
謳歌擊壤祈年豐敲門忽云故人到不似王猷空返棹
逼真眼底疇能攀我呵凍筆題其間蕪辭似覺難同看

劉鉉

桃花雙鵲圖

雙鵲何處聲查查天桃一樹紅蒸霞美人忽驚心自喜
捲簾遥對啟窗紗恐驚枝上鳥未折枝上花花任啄殘
應不惜早教歸信來天涯

總校官庶吉士臣侍 朝
對官檢討臣蕭九成
謄録舉人臣傅璟芳

欽定四庫全書卷首要集部
御選明詩卷四十一

詳校官原任主事臣李斯咏

七言古詩六

薛瑄

題墨牛

青松落陰石苔上雨餘百草芊綿長老叟牧牛牛性馴
牛背讀書興蕭爽書中之味深且長高睨盤古窺皇唐
日暮驅牛下山去風清月白天茫茫

綠楊芳草被平坡老人騎牛行且歌歌長扣角角欲碎
悠悠古意何其多布褐涼風生兩肘幾度歸來明月後
夜深遺響入清雲應有知音與攜手

鶴山小隱

大江之石多奇峯天台遠與羅浮通鶴山蒼蒼在何許
嘉名獨擅東南雄中有隱士好事者作圖遠寄烏臺下
烏臺柱史隱士交持卷索我揮狂毫開圖指點山佳處
峭壁迴巒簇煙樹澗花流出山中春松風掃遍溪頭路

數椽茅屋何蕭然白雲簷宇常周旋讀易已了嘉遯趣
作詩或賦招隱篇此境初從杜史說令人撫卷想奇絶
振衣千仞或可期萬里雲霄足超越

山水圖為趙給事賦

黃門給事好事者一幅江山誰為寫雲霧波濤滿眼生
坐覺襟懷自瀟灑衡廬峯疊岷峨高洞庭彭蠡洲渚交
又疑雪消蜀水來黃牛白馬增春濤細看清濁分天地
地脉山形宛相際良工妙奪造化工白浪青林走雲氣

緣江細路古木齊耳畔似聞幽鳥啼倚岸扁舟久將濟
入雲茅屋誰同棲江草山花不知數採芳未是良辰暮
英靈不聞澗谷歌仁智自諳山水趣憶我昔遊天下時
跋涉險阻探清奇何如此圖不出戶勝槩一覽無所遺

題羅侍御仙舟出峽圖

御史新圖妙難比畫船秋泛瞿塘水瞿塘水東三峽深
兩岸削鐵虛無裏虛無難辨峯頂高白雲林壑生虛濤
陽臺何處笑荒幻陣圖回首思雄豪雄豪一去幾千載
壯志何須增感慨既自知鳥角邪可觸不為猿聲淚空洒
東行更飽湖海觀繡衣不日朝金鑾覽君此畫動清興
扁舟便欲相追攀

過鹿門山

西來漢水浸山根舟人云此是鹿門峭壁蒼蒼石色古
曲逕杳杳藤蘿昏亂峯幽谷不知數底是龐公棲隱處
含情一笑江風清雙櫓急搖下灘去

苦雨

涼風颯颯雨聲急出門踟躕步苦沾濕山城拂地雲霧深
河渚交流潢潦溢田夫野婦坐歎息園中有棗不可食
況復離離禾黍垂及時不得收地力一年百事望秋成
秋成奈此淫雨積誰哉為我誅雲師宛見青天行白日

于謙

題畫

江村昨夜西風起木葉蕭蕭墮江水水邊蘋蓼正開花
妝點秋容畫圖裏小舟一葉弄滄浪釣得鱸魚酒正香

醉後狂歌驚宿鴈蘆花兩岸月蒼蒼

憫農

無雨農怨咨有雨農辛苦農夫出門荷犁鉏村婦看家事縫補可憐小女年十餘赤脚蓬頭衣藍縷捉筐朝出暮始歸青菜挑來半沾土茅簷風急火難吹旋爇山柴帶根煮夜歸夫婦聊充飢食罷相看泪如雨泪如雨將奈何有口難論辛苦多嗟爾縣官當撫摩

池邊散步

臨流樹影半斜晴波漾漾走金蛇簷前燕子掠飛蝶池面魚兒吹柳花遊絲牽風風白日靜落花滿地青春賒數聲啼鳥助幽興門巷彷彿山人家

瞿佑

安樂坊倪氏女少日曾識之一別十年矣歲晚與其母子邂逅吳山下則已委身為小吏妻因邀至所居置酒叙話愴然感舊為賦此

吳山山下安樂里陋巷窮居有西子嫣然一笑坐生春信是天人謫居此相逢昔在十年前雙鬟未合臉如蓮學畫蛾眉揮彩筆偷傳鴈字卜金錢相逢今在十年後鬢髮如雲眼波溜風吹繡帶露羅襪酒泛銀盃淹翠袖自言文史舊曾知寫景題情事事宜但傳秦女吹簫譜不詠湘靈鼓瑟辭暮雨朝雲容易度野鴨家雞競相妒當時自詫苑中花今日翻成道傍樹日聞此語重悲傷對景徘徊欲斷腸渭城楊柳歌三疊溢水琵琶泣數行相送出門留後約暮天慘慘東風惡醉歸感舊賦新篇

重與佳人嗟命薄

偶桓

題息關墨竹圖

西清閣老李薊丘筆法妙過文湖州試拈雪繭翻墨瀋淋漓掃作湘雲浮籜龍迸土翠胎綻秀出亭亭蒼玉幹十莖五莖何必多老嫩風晴總堪玩堅貞苦節凌歲寒枭娜新稍翔鳳鸞靈颺宛度珮環響壁月或照蛟龍蟠薊丘薊丘難再得撫卷令人空嗟嗟品題況有松雪翁

從知價重千金直

李孝謙

題柴昆陵越山春曉圖

君莫著謝公登山屐更莫問子猷泛雪舟請君試看高堂壁髣髴李白天姥夢中遊於越山川甲天下秦關蜀道皆土苴柴侯晚年天機精酒酣潑墨為予寫天姥高出東南天天台四明相蟬聯影落平湖一鑑淨正對賀老山莊前近山青青遠山小煙霧溟濛派春曉雲門日出似聞鐘耶溪樹綠應啼鳥鳥啼不可聞林深不見雲只疑空青四山合倏訝飛瀑雙崖奔極知妙手奪天造真宰上訴天應笑獨脚山魈作鬼精偷向靈巖拾奇草水竹江花何處灘漁郎翠簑露未乾青帘酒家石橋右檥舟却憶姚江千長松之下一片石竹杖芒鞋二三客脫巾高挂白雲邊醉倚青天翠如滴

送徐允迪還城中

寒梅照虛牖嚴霜凋弊裘故人動歸興歲晏不可留徐

卿立身何坦蕩行年五十猶偃仰不思唾手取公卿却甘低頭在草莽市中賣藥能逃名杖頭挑錢還解醒悲來不作窮途哭時復有詩鳴不平忘年之交古來有臭味相同即為偶來遲去疾奈爾何無限離情付杯酒北風吹雨凝作花船頭敲冰船尾划道傍行人指歸路城上棲烏還到家城市塵埃易更改還念山林青眼在看花有約明年來教我村童埽門待

劉績

送周明德應詔之京師

閶門柳條未堪折只宜相見不相別人生蹤跡各東西半是車輪與馬蹄把酒送君城北路曉日鴉啼烏桕樹一聲歌罷泪沾巾僮僕催人上塘去願為轆轤可轉心不移男兒出處自有分與君那得不相離官家有程行莫緩後夜相思月還滿

鄭嘉

題韓左軍馬圖

當時四十萬匹中出犀意氣偏豪雄三驟剪花蹄削玉拳毛一團如旋風飛騰射獵南山下踏雪歸來汗猶赭奚官乍卸紫騮鞚解渴汲與華清泉鳳頭青絲擊欲斷一口擬吸天池乾日奔千里如電走飲秣翻落駑駘後東家蹇驢鈍莫驅熱浴冷水飢欲芻賢愚否泰亦如此撫膺歎息良馬圖

謝矩

賦望郎回上山

望郎回望郎不回心欲摧化作山頭一拳石質堅不朽心不灰花開花落秋復春兀然獨立誰與鄰夜深惟見皎皎月雨晴只有英英雲將心誓比雲與月雲有卷舒月圓缺百年夫婦終古心豈辨新離與故別此心炯炯天地知山高水深終相期郎君應有歸來時

張璨

社廟觀巫師降神

靈風吹壇毛髮豎老巫跳踉作神語千輪萬馬空中來東海神君許行雨忽飄椒酒祭神兵黑旗颺日陰雲興鼓聲鼕鼕未徹鳴紙錢灰濕天瓢傾須臾雨歇神鴉猶噪壇前樹

梅竹圖

鮫綃數尺捲煙霧誰剪瓊瑤貼輕素湘靈夜彈五十絃博羅小鳳來翩翩翡翠旌旛蠭空影珠被生輝夜光炯澄凝古月氷潭冷紫鳳吁斷眠龍醒

陳紹先

挾彈圖

連錢驄馬雕鞍新銀蹄蹀躞揚風塵一聲嘶過涉隄畔雨香雲暖當芳春烏紗雲錦新承賜侍宴明光醉歸去彎弓挾彈望飛禽落花滿地無尋處奚官平明出建章金羈白馬多恩光翻身忽見草中兔雕弓滿彀如鷹揚四蹄蹴踏煙莎短垂鞭緩把絲韁綰歸來猶帶上林酣揮袂香風春日暖

岑琬

聞鶯懷戚學正在滄洲
我有故人在滄洲思之不見心悠悠木蘭為楫沙棠舟
南來鼓櫂乘中流嚶嚶好鳥如相求載飛載止鳴不休
願以盟言結綢繆為予一洗離居愁何以報之青琳球

張宥

朱澤民寒林平遠圖為徐用理作

凍雲壓空雪欲作野曠陰凝氣蕭索朔風一夜捲長林
萬木離披盡搖落天連平遠眼界寬前山宛在空濛間
溪頭流水急如瀉日夕噴瀑聲潺湲我嘗經行出林隙
望斷孤邨日將暮野鳥啼飢那忍聞瘦馬經寒縮行步
悄無人跡途路賒此時寧不思還家人生慎勿事行遨
披圖尚爾添咨嗟

沈如美所畫美人圖為徐文輝作

流蘇綴綵鴛帳寒金鴨不飛香縷殘新霜撲簾白如粉
啞啞烏啼金井闌芙蓉屏開睡初醒守宮淺褪臙脂冷
玉釵慵整雙鳳凰春愁壓翠蛾眉長

杜瓊

贈劉草牕三十韻

河圖一畫人文現書畫已在羲皇時鳥跡科斗又繼作
象形取義日以孳肖形求賢在商世書畫從茲分兩岐
秦漢畫工可指數筆蹟已遠不可追顧陸張吳後先出
六法盡得誇神奇山水金碧到二李水墨高古歸王維
荆關一律名孔著忠恕北面稱吾師後苑副使說董子
用墨濃古皴麻皮巨然秀潤得正傳王詵寶繪能珍奇
乃至李唐尤拔萃次平彷彿無崇庳海岳老仙頗奇怪
父子臻妙名同垂馬夏鐵硬自成體不與此派相和比
水精宮中趙承旨有元獨步由天姿雲山錢翁貴纖悉
任意得趣黃大癡淨明菴主過清簡梅花道人殊不羈
大梁陳琳得書法橫寫竪寫皆其宜黃鶴丹林兩不下
家家屏障光陸離諸公盡衍輞川脉餘子紛紛奚足推
予生最晚最愛畫不得指引如調飢幸逢聖世才輩出
且得遍扣容追隨友石先生具仙骨落筆自然超等夷

蔡丘爛漫文鼎潤獨醉獨數寒林枝綿州寓意最深遠數月一幀非為遲我師衆長復師古揮灑未敢相驅馳涸縑浣楮且不厭寫就一任傍人嗤劉君識高頗見録往往披對心神怡且云慘澹有古意口不即語心求之我有鸚鵡富題詠欲得長句須君為十年不與豈有待以彼易此何嫌疑我詩我畫既易得請君不吝勞心思

採菱圖

苔溪秋高水初落菱花已老菱生角紅裙緑鬢誰家人小艇如梭不停泊三三兩兩共採菱纖纖十指寒如氷不怕指寒并刺損只恐歸家無斗升湖州人家風俗美男解耕田女絲桑採菱即是採桑人又與家中助生理落日青山斂暮煙湖波十里鏡中天清歌一曲循歸路不似耶溪唱採蓮

秦旭

苦雨簡立夫

鶺鴒雙雙啼屋角細雨斑斑晴復作碧水蒼苔野外昏挑燈坐聽簷花落輕寒惻惻透重扉蕃把羅衣換袂衣出門可奈春泥滑孤負西山箭蕨肥

羅紘

題燕文貴秋山蕭寺圖

長江浩蕩秋波碧待渡行人立沙側望中煙樹翠模糊夾岸層巒幾千尺禪宮梵刹山遠林林間曲徑歸僧尋也知畫史真善幻一幅生綃傳至今

高得暘

錢舜舉寒林七賢圖

騷壇逸響何寥寥作者逝矣誰能招詵然七子美風度乃有遺像圖生綃衣冠半帶晉秀氣人物絶是唐中朝想當朝事得休暇擬采野景歸風謡青騾黄犢踏凍雨褰驢瘦馬衝寒飈醉鞭笑停以按轡吟鐙戲拍摧聡鏢看花多情且少待尋梅有興非無聊此圖我嘗見十數高林大樹風蕭蕭墻除閑冗存簡素吳興筆老才尤超方之粉墨巧塗染奚止天地相懸遼尚疑高李六君子

當時未見潘逍遥道同氣合志相感雖曠百世如同僚畫師晚出有深意況自昔日傳今朝屋梁落月見顔色妙處不待窮摹描君不見袁安僵卧寒正驕王維乃作雪裏之芭蕉

蕭鎡

題九鷺圖

宣德年間邊景昭彩色翎毛稱獨步近時林良用水墨落筆往往皆天趣鴛鴦鳧雁清溪流寒鴉古木長林幽

等閒得意即揮灑一掃萬里江南秋此圖九鷺真奇絶散立清煙乍明滅日長坐久看轉親飄然點點青天雪翺翔霄漢殊不驚欲下未下渾有情潛蹤獨趁水邊食延頸忽向蘆中鳴吁嗟林生精藝有如此座客見之誰不喜洞庭湘渚在眼前暝色慘澹涼飈起方今聖主覃恩波四海山澤無虞羅悠悠羣鷺各自適雖有鷹鸇奈爾何

徐有貞

江叟吹笛圖

八月蒼江蘆覆州南洲老人迴釣舟壺漿飲空獨醉後横笛吹開天地秋弄節調音轉凄激蕭蕭兩鬢寒衝額山雲漠漠山樹青江水粼粼江月白是時萬籟俱無聲寥寥玉宇聲縱横飈風淅瀝隨處發玄鶴咬戛相和鳴鳧雁飛來如近覩鵁鶄徘徊鷺鷥舞靈妃不入水仙宫神龍盡出馮夷府一龍吟浪羣龍鬬鼓鬣揚髯擁先後傳宫換羽自浮沉過徵歸商迭清溜一聲叫破蒼旻裏

鴻濛呼回九澗底暘谷金烏忽驚起揺落煙波千萬里

倪謙

童戲圖

曲闌護春小園内芳草芊綿織新翠屏山壯丹開暖風吹墮輕紅粉香碎誰家兒女蜀錦檔柔髮初剃靛色光兩兩三三戲晴晝懽呼競出花臺傍鞦韆木架雙旗插綵繩低垂畫板滑向前推送身轉高架上連環韻鳴軋脚尖背蹴香塵飛珠汗微沾金縷衣丹青假面恣塗抹

舞腰更把斕斑圍嬌娥並坐遺針線手弄折枝情戀戀
花腔小鼓閒不敲竹馬金鐃拋地遍玉貌撲蜨意自癡
紫蘭緑葉紛離披君不見聖主仁恩致蕃育四海民物
陶春熙

雪景為毘陵陳公懋賦

江天雨雪路盡迷層峯壁立瓊瑶梯蒼松凍合玉鬚老
翠篠寒壓銀梢低屋低幽人常開户最愛銀華絶纖汙
翠窗半啓捲書幃手把青編映輕素邨南有客隱者倫
一肩壺榼來叩門遥知相對飲五斗紅光滿面春風温
人間此景良不惡林泉似傍蘭陵郭會須乘興訪元龍
共倚江樓招白鶴

商輅

應制西洋駒

天生駿骨真奇哉貢之遠自西洋來西洋神駒何所致
雲霧晦冥初降胎身簇丹砂蹄削玉月鏡夾瞳耳批竹
追風掣電氣如虹世人得此那敢畜當時皇祖御宸極

德化覆冒西南國海不揚波風不鳴重譯來朝靡虚日
豈無象犀與珠貝不貴異物貴良驥玉階控獻聖情怡
振鬣驕嘶如有意天閑自此識龍種駕駘一見覺神悚
孳生歲歲蕃且息廐櫪充牣如雲湧郊壇有事備威儀
錦鞦寶絡光陸離和鸞前導恣容與凡馬不許爭驅馳

山水圖四首

浮雲積翠山稜層煙波浩渺滄江橫就中風景如武陵
又疑方壺與蓬瀛高人妙得丹青趣展素揮毫若神助
巖崖峭絶瀉飛流嵐岫溟濛鎖雲霧楓榆夾岸羊腸遠
漁舟蕩漾忘昏曉人間何處有此境願一登臨散懷抱
蒼崖萬仞高插天銀河直與南溟連畫工繹思寫縑素
天涯地角來筆端晴巒曉嶂空翠濕水色湖光渺無極
依稀遠樹含紫烟隱隱平林帶秋色夢中忽向君山遊
君山一髮青如蚪覺來披圖賦新句瀟湘雲夢清氣浮
天下幾人畫山水王維之畫世無比生綃一幅垂中堂
咫尺應須論萬里十日五日一山水雲水飛動山盤礴

孤峰絶壑結茅茨漁舟出沒秋江夕問君何從得此圖
愛之不啻如拱璧還君圖兮贈君作白雲回首暮山碧
誰寫江山妙莫比遠岫危峯向天起想當濡墨揮灑時
無限風光歸筆底若濃若淡山嶙峋欲斷不斷雲縱横
萬壑千巖勢幽絶羅浮姑射徒為名青林遠近不知數
林下山房啓晴户令君鵠立雲霄端疑是當年讀書處

龍

神龍神龍天下奇爪牙鱗甲光陸離潛藏顯見各有時
頃刻變化誰能知有時鼓鬣青冥端風雲慘黯白晝寒
有時揚髯著入海底奔濤翻浪搥犀山馮夷海若愁欲逸
龜鼉膽落蛟螭泣固知靈異乃如此豈比尋常池中物
畫師巧奪造化工揮毫染素有神通須臾又出真頭角
便覺煙霧飛空濛耳底轟轟聞震霆簷外颯颯疑雨聲
古來張綵擅奇絶衆史紛紛奚足評嗟公好古尤好畫
得之不復論高價相看自足豁心目萬里滄溟在堂下
通來盛夏旱為雲安得致之昇碧落滌水作霖被八荒
收却神功入寥廓

虎

壯哉於菟豪且雄猛氣不與凡獸同吞牛伏豹爪牙利
空谷一嘯來天風黑為文兮白為質光彩斑斑炫晴日
妥尾横行不畏人百獸滿山皆股慄渡河負子一何仁
銜符化石亦以神黎黨因之不敢採固知鷙悍無與倫
天生英物真奇特庸史如林貌不得此圖分明意態新
絶似南山真白額心閑氣定神揚揚眼如夾鏡雙瞳光

向非筆端巧如此此物安得來高堂卒然一見驚心目
勢若負嵎誰敢觸聽之不聞聲咆哮但覺端端徒躅躅
吁嗟此獸名山君孤兔屏跡難為羣五雲深處陪蒼鱗
餘威自足清妖氛

卞榮

嘉興留別諸友

春波門外上春船春漲葡萄緑浸天共君細細酌蓬底
西望落日横孤煙倚蓬横玉徽三弄飛花誰遣回風送

須臾月出光滿座盃光灩灩金波動美人相逢良不多
美景豈可成蹉跎為歡未久又為別空勞春夢落春波

贈許德容

少年赤手能縛虎踏遍東華軟紅土纏頭百萬輕買笑
挽弓兩石漫好武江南風月誰平分拂衣歸臥龍山雲
姑蘇臺下為別墅招要三友詠五君金屏如花人去早
北里薰天跡如埽平章不必喚張侯來往風流成二老

錦雲軒為何揮使賦

朝入錦雲軒暮作錦雲夢夢中滿袖撲紅香豔妝醉壓
闌干重酒杯如海和雲吸簫鼓聲喧令行急覺來但見
膽瓶梅冷風吹簾雪花濕

林良雙鴈圖為王學士廷貴兄廷彥賦

林君善畫天下無海注墨汁傾金壺金門承詔屢揮灑
餘子碌碌非吾徒既不畫丹鳳棲碧梧又不畫文鴛依
綠蒲特作槐堂雙鴈圖涼風颯颯吹黃蘆一鴈俯啄秋
江菰一鴈翹首如相呼乘軒恥隨衛懿鶴化烏懶逐王

喬皃吾知林君有深意此圖將以比兄弟槐堂兄弟今
二難同德同心本同氣芳名豈但動一時勝事終當傳
百世丹青我已重林君手足誰能似王氏宣王有道美
鴻鴈周公多才賦棠棣顧予淺薄敢題詩三月紫荆花
底醉

陳憲章

題馬默齋壁

屋後青山屏翳合檐前綠樹煙花匝主人閉門履不納
跏趺明月光繞榻客來問我笑不答但聞山鶯啼恰恰
橙橘盈園野芳雜門外一江深映閣四時八風誰管押
樹飛霧走龍騰甲拙者孤舟持酒榼成化十年甲午臘

贈陳晃

南有滄溟水北有崑崙山我屋正在溪山間瞻望不遠
行實難白雲朝暮常漫漫桃花欲開梅又殘問君此去
何時還

過瑞溪硯坑

峽雲鎖斷瑞溪水白鶴犀飛峽山紫獨憐深山老鳴鶴萬古西風吹不起安得猛士提千鈞亂石溪邊夜搥碎

與黃叔仁乃父題東溪卷

昔余大父渭川府君居此溪上與黃氏故鄰也去之六十餘年矣閱此卷有感而作

春煙漠漠溪溶溶烏鳴終朝低竹叢桃花亂落溪水紅白首一人扶一笻醉中忘却溪西東誰載咿啞進酒篷朝歌夕舞煩兒童吾廬若在茲溪上如此風光不讓公

對菊

淵明無錢不沽酒九日菊花空在手我今酒熟花正開可惜重陽不再來今日花開顏色好昨日花開色枯槁去年對酒人面紅今年對酒鬢成翁人生百年會有終好客莫放樽罍空貧賤或可驕王公何乃束縛塵埃中簪裾何者同牢籠

聽李深之說綠護屏聖池歌

天風吹斷雲冥冥陰崖露滴池水清牧童投竿蛟龍怒

空山白日雷霆驚好事何人解尋覓李生為我言歷歷安得健步上崢嶸萬里直見滄波橫更憑猛手碎嵯峨一徑密遶青松多池旁是我安樂窩近者青松遠滄波紅塵隔隔如吾何

周鼎

勸農

二月二日天作雨縣官府官齊出城白頭父老花間迎亦有牧兒先馬行牛亦不避馬不驚饁者自饁耕者耕東邨西邨鼓笛聲願得守令枉柴荊田家年來解留客新婦炊秔姑磨麥

郭登

自公安至雲南辰沅道中謁山王廟

山王廟在山深處鴉烏亂啼烏柏樹神威猙獰怖殺人朱吻長牙眉倒豎紅綃抹頭袍袖結手挼黃蛇咀其舌短碑不題神姓名蕪詞漫書唐歲月陰風颯颯風吹靈旗夜聞甲馬空中嘶老巫開門馬無跡但見狐鳴鬼嘯鵂

鸐啼山前居民種禾黍歲歲求晴復求雨神靈不靈誰得知老巫分明作神語往來行人多再拜爐中無香畏神怪唱歌打鼓燒紙錢蒼鵝白羊朝暮賽還把殘餘拋野草神意歡欣烏亦飽老巫叮嚀客無慮萬水千山放心去

柯潛

山水圖為兵部郎中王恕題

玉堂清署春風前焚香看畫皆神仙畫中風物得真意

峯巒隱約披雲烟大山如龍欲飛去小山盤盤如虎踞奔流一道破山來散作濤聲滿江樹遠邨微茫三兩家古渡無人橫斷槎近邨茅屋蔭榆柳門前沃土饒桑麻別有高亭向洲渚斜日滿簾水禽語滄波浩浩欲吞天屋氣昏昏欲成雨初疑匡廬山下落星灣又似洞庭湖上之君山瓊宮貝闕倚霄漢無乃蓬萊方丈非人間我生慣識山中樂隨意雲棲與山閣故鄉一別令十年石洞梅花幾開落臨圖忽憶舊遊蹤便欲沿溪上丘壑此身留滯未應歸回首江天雲漠漠

仙溪龍華寺

寶幢山下煙霞古老樹如龍欲飛舞花氣薰成五色雲泉聲散作千林雨我愛溪山事事幽錦袍醉踏東風遊題詩淨掃巖頭石把酒還登竹外樓空門自與人間別夜榻焚香卧清絕明朝長嘯拂衣歸閒却溪風與山月

童軒

捕魚圖

東風昨夜吹湖曲一川新水參差活漁郎舉網唱新詞掉破蘋蘋鏡光綠妻孥汲爨具朝飧江蘺紫筍豚魚新鄉舟自小共鄉陌來往相看那更嗔輕鴻點點穿雲杪綠楊細雨寒生早數聲柔櫓下中流煙水茫茫遠山小

山水圖為沙士清題

青山一片知何處雲際依稀辨汀樹春來泉壑盡爭妍翠雨溟濛飛薜荔山下茅茨凡幾家小橋流水竹林斜陰陰蘿逕留啼鳥寂寂柴門掩落花故人家住錢塘曲

彷彿當年舊書屋望海樓頭夕照明富春郭外平蕪綠
西湖高柳拂晴煙載酒時乘賀監船鷰嶺朝涵霞氣潤
鷗波夜逗月華圓褐來旅食秦淮邸回首湖山渺何許
詩興常尋仙姥雲夢魂幾聽胥江雨南宮先生筆有神
畫圖重見李將軍晴窗暇日一披玩萬壑千崖盡在門

題山水圖次宋尚寶韻

蘼蕪吐碧連洲渚無數眠鷗不飛起青山重疊畫屏開
知是朝來洗輕雨新縛茆齋傍水鄉濯纓幾度和滄浪
相過況有知音在絶勝成都舊草堂

王越

題蠲上人畫

好山萬仞高插空犀峯並列青芙蓉大者突兀如盤龍
小者箕踞如蹲熊峯頭短樹亂如草凌霄獨立蒼蒼松
一重流水一重竹竹邊盡是山僧屋上方下界知幾重
銀杏紅椒滿空谷山中屋貯山中雲山中雲卧山中人
山中之人出山去畫裏看山秋復春

走筆送謝大參

搓地風寒聲冽冽夜深吹落關山雪夫君何事遠相過
一片氷花凍鬚結便呼斗酒澆離腸談笑氣吞湖海熱
三十年來契闊情無端又作匆匆別屈指長安多故人
見君應問天涯客為言兩鬢已婆娑獨有此心猶似鐵
吁嗟我老不足憐塞上征夫淚成血

張寧

仕女圖

吳城士女越樣妝籠冠盤髻銷金裳東風淡蕩桃李月
看花不語情何長女伴相將牽穉子庭院無人花正芳
陽春宛宛白日暮空抱花枝歸洞房

劉溥

題畫

荻花吹雪江風冷江上微雲淡山影誰將水墨染生綃
一片江南晚秋景人家住近紅葉村紅葉照水如春源
問津有客遠相訪童子候迎先掃門隔岸分明皆橘樹

看來應是橫塘路水禽格格踏波飛沙雁悠悠入雲去
我別江南今十年客窗見畫心茫然明年準擬買歸櫂
漫遊重賦江南篇

題嵓山沈愚通理詩集

吳城東頭八十里玉山青插婁江水何人秀發山水間
沈生文章妙無比清如玉樹含秋霜麗如五色雲錦張
琅然天外度靈響一曲一奏春風香春風吹入長安陌
紫陌煙花爛晴色隋珠趙璧常自珍樂府詞林盡相惜
生今年才二十餘聲名欲與前輩俱方今四海被皇化
好協雅頌歌唐虞

題畫龍

古來畫龍稱葉公後來又說陳所翁嗚呼二人不可見
神妙誰復追其蹤此圖知是何人作一見令人即驚愕
勢翻滄海起風雷身湧長空奮頭角雙睛潑電鱗髯分
左盤右蹴拏飛雲軒然天地動光彩此時不顧魚鰕羣
滿堂慘澹凝煙霧相對咨嗟毛髮豎田疇歲旱望甘霖
破壁須看上天去

題畫虎

千山萬山日向晡啞啞老樹愁啼烏長塗迫遽人絶跡
奮躍只有黃於菟長風颼颼震林木百獸紛披望風伏
霜牙凜凜摧萬夫金鏡瞳瞳射雙目飢來擇肉惟熊羆
不更小取豺與狸田家黃犢要耕種又肯搏攫誇能爲
如今天闕求守備蓋世雄威素稱異舉首爲城掉尾旌
願保皇家千萬世

江鄉漁樂圖

桃花雨歌春潮漲江中鯉魚隨水上香蒲葉短白鷺飛
漁父乘船自來往船頭巨罾三尺餘轆轤引綆如引車
浪花觸船魚亂躍兒女相顧爭歡呼江頭賣魚朝買穀
晚來還向江頭宿老翁不愁兒不啼新婦船中炊欲熟
金文鼎秋林醉歸圖爲沙溪陳原錫賦
霜華灑紅樹頭葉白雲掩映山重疊黃犍馱醉出西莊
童僕扶持穩如楫此時陶然那復知世塗奚較險與夷

眼中萬物一何有只有松風吹接籬疎林斜光漏殘照
酡顏霞影爭輝耀深山閒靜不逢人豈有襄陽小兒笑
柴門向晚猶未闗山妻煮茶方候還人能出飲醉即返
千里龍媒應是閒

蘭菴為長洲沈孟淵賦

兜羅膩疊香雪温影逼混沌春無痕龍精出火玉抽縷
剉楮黏畨蓋薄昏纖華茸茸白雲老雙輪斂輟晴留曉
劈開元氣納崑崙身外乾坤一漚小水晶簾幕相間垂
鮫綃掩映光參差落花成團搭蝴蝶蹴破東風閒不知
東風吹塵塵默默紫麟駝醉華胥國海桑含緑又千年
走馬西陵報消息

送盛侑赴吳江醫學

闗下新涼生潞河江南猶唱採菱歌菱歌嫋嫋唱不斷
畫舫載風衝白波香蘭葉勁那堪結美人不是輕離別
一階領得故鄉官堂上雙親正垂雪玉壺滿注香露清
欲別未別難為情梧桐楊柳秋未老積水半涸天河横
吳江一望五千里鴻雁亦逐孤雲征長橋鯉魚黃金色
太湖影動羅衫碧好將尺素待東風杏花春雨傳消息

白雲軒

山中多白雲天上多清風清風解炎熱白雲自西東江
頭坐看雲起處一片從龍上天去化為甘雨潤枯苗不
作繁陰宿高樹清風冷冷吹我衣還送白雲天上飛天
香不斷瑶草碧何處玉笙騎鶴歸

賦得瓊花觀送人

瓊花觀在江都雲窗月館仙人居無雙亭前一方地昔
日瓊花今已無玉女香車遊碧落回首人間塵漠漠重
闌空護八仙花飛珮誰乘九皐鶴古城楊柳接東橋十
里紅樓路不遥行舟過此一停泊碧樹陰中聽紫簫

湯脩勣

聽秋軒

老桂無香露華溼涼月半庭草蟲泣白茹灰冷黑狡猊
坐擁孤衾百憂集西鄰小妹夜舂黍落葉喧階隔人語

何處一聲金剪刀萬玉琅琅敲急雨笑擲殘書起推户簪冐簾旌遲鶴步明河灩灩斗杓横興來錯誦歐陽賦

竹泉翁席上贈歌者楊氏

秋風茉莉吹香雨簾外燕嬌肆輕嫵醉眼朦朧酒盞空睡著司空相公府席前一點櫻桃破雲揭楚天飛鳥墮鴛鴦小袖捋紅綃二十五絃重抹過三寸麻霞黄鵠觜錦地氍毹蹴春水回身偷眼顧周郎舞困落花扶不起雙檠隕淚爐薰熄對景無言恨如織翠靨光浮琥珀痕

鮫綃冷沁珍珠迹兩剪晴波拂曉山白衣孤客感鄉關何幸梨園舊宫使偷傳樂譜向人間

水月舫為奚川錢竹深賦

太一真人蓮一瓣飄飄萬里來天漢移入江南錦繡窠蘭橈桂槳空凌亂長鯨對舞碧紗窗缺兎潛窺紫絲幔黍瓮浮香春可斟蒲帆颺彩風堪喚老興閒攄曲數謳幽情緩發琴三歎古蹟多因潮洗平遠山忽被雲遮斷曩時螃蟹落錢昆今日鱸魚到張翰莫令惠子識逍遥且拉盧生遊汗漫氷壺影裏塞鴻飛海鏡光中沙鳥散好天良夜屬君多大壑深溪留我伴乾坤正乏濟川材忍教獨繫黄蘆岸

竹深處為奚川錢理平作

瑶空露滴秋光冷氷壺倒浸琅玕影玉簫聲裏鳳凰飛一色緑雲三萬頃主人高思油然發六尺桃笙湖水滑左琴右史恣徜徉大俎深盃從曠達幽元占斷乾坤奥明月清風滿懷抱嗟吾老癖近來增可許肩輿時直造

義婦行 有引

吴越王有大功於東南而子孫食其報者復異乎人世傳忠孝雖婦女亦可嘉焉顧處士女妙真繼其十七世孫時用室遭張氏亂棄其所生而全前妻之子其孫理容理平出事跡觀焉為古體一章以厲世云

顧家一女膚如玉炯炯靈臺抱貞淑擇配奚川武肅孫井臼親操謝膏沐不必荆釵并布襖雍雍自是閨中寶

撫甲事上盡歡心內外皆稱新婦好歡樂未央災禍來
閭閻滿眼飛塵埃長鯨大豕互吞食雌鳳雄鳳難徘徊
強將性命依巖隈桓葉松肪共咀嚼草衣木履度晨昏
乃畏強梁橫侵掠丈夫前室有佳兒哇哇相逐遠奔馳
足趼腹枵行不得鋒橫矢亂計寧施妾身有子年尤小
恩義欲兼嗟力少殘生苟幸得完全孤誠自有神明表
拊膺長慟望天呼回頭已作溝中枯男子雖羞鄧伯道
婦女何慙魯義姑皇明九五真龍出一埽寰區犀蚤蝨

歸來室宇尚依然四方重覩昇平日矻然婦織與夫耕
眼看家道日康寧蒼蒼主者豈無謂兩男一女連緜生
五十年來三百指奩斯奪盡前人美珍珠簾捲畫堂深
鶴髮披肩全壽祉節孝賢能世豈無蒼黃誰得展良圖
傷哉此道日凋喪事跡何由付董狐

蔣主孝

鄺生長揖圖

拔劒斬蛟神媪哭蓋世英雄逐秦鹿君本高陽一酒徒
乃敢庭前嘆濯足五年帝業本天命待君濯足何為辱
溺冠不罵老書生猶有攻齊半分策君不見子陽釜折
竟如何回首江山空碌碌

王淮

錢舜舉畫花石子母雞圖

落紅香散東風軟靈巖絡翠苔紋淺閑庭晝永日當空
花影團團移未轉兩雞不識春意佳棲遲也傍庭前花
父雞昂然氣雄壯獨立峯顛發高唱母雞喈喈領七雛

且行且逐鳴相呼兩雛依依挾母腋母力已勞兒自得
兩雛啾啾趨母前有如嬌兒聽母言兩雛唧唧隨母後
呼之不前不停口一雛引首接母蟲兒腹已飽母腹空
嗟爾愛雛乃如此不知爾雛何報爾錢翁摹此恍生意
我獨觀之暗流涕劬勞難報慈母恩漂泊江湖復何濟
展圖三歎重摩挲雞乎雞乎奈爾何

王貞慶

春日偕蘇一平蔣五忠沈一愚遊劉公祠

都城二月春熙熙尋芳每共幽人期長干白下總名勝
載酒攜琴隨所之今晨乘興出西郭花底停驂遊古祠
祠宮岧嶤白雲裏丹青臺殿張梁恩落梅紛紛墮香雪
垂楊冉冉搖金絲憑高縱目倚闌檻乾坤清氣凝詩脾
從遊賓客盡文彥豪吟謔浪忘吾誰東海蘇公最英俊
掀髯一笑摛雄詞天孫機杼織雲錦五色絢爛含朝曦
淮南蔣生尤敏捷吐語字字皆新奇長鯨怒吸海波竭
崢嶸露出珊瑚枝玉山沈郎更瀟灑芙蓉秋水涵清姿

摩挲石壁寫新句毫端墨汁光淋漓呼兒洗盞罄餘興
醉來不覺烏巾敧飛光百歲猶瞬息人生行樂須及時
樹林陰翳鳥聲雜斜暉又駐西山陲馬蹄歸去踏芳草
風流不減高陽池

送沈崆峒歸玉峯

客從東吳來暫向京華住看遍京華春更憶東吳去秦
淮橋頭煙柳青執手臨岐別恨生扁舟後夜知何處月
色江聲無限情

鄒亮

水仙花效李長吉

馮夷鏤氷駐花魄奇芬染肌沁仙骨天風吹夢落瑤臺
家住江南水雲窟弄珠拾草瀟湘渚帶月迷煙愁不語
小龍潛開水晶殿玉杯涼露承華宴青鳥銜書來閬苑
笑指蓬萊水清淺

又效温飛卿

宓妃肌膚瑩氷雪體素含香夐清絶驪宮夜寒愁不眠

微步滄洲拾明月月光如練波茫茫仙魄不歸愁斷腸
湘娥含顰老龍泣鮫人灑泪銅盤濕瑟瑟江風吹夢醒
翠袖籠寒韈羅冷白露無聲滿瑤草煙水迢迢鏡光曉

梧桐仕女圖為錢孟實題

蘭膏膩滑金釵溜繡帶斜分軃香袖鎖窗睡起思嬌慵
練裙六幅湘波皺月轉虛櫚風滿林碧雲迢遞銀河深
香塵不到韈羅冷下階踏碎梧桐陰梧桐老去孫枝長
枝上鳳凰棲兩兩憑誰巧斲琴瑟成諧奏宮商協幽響

蕭郎不歸春意闌夢繞梨雲花作團銀塘露冷芙蓉老
錦鴛怨入秋風寒楚雲湘水鱗鴻杳兩點春山愁不掃
低徊顧影悄無言明朝只恐朱顏老

徐庸

題劉阮天台圖

白雲蒼靄迷行路水複山重不知處行過磵谷有人家
忽見東風萬桃樹芳香豔態娛青春花間得遇娉婷人
五銖衣薄捲煙霧笑語便覺情相親神仙雖遇終離別
千古佳名自傳說天台山水至今存桃源望斷空明月

孫寧

題半塘寺潤公房顧叔明所畫松壁

顧君叔明善寫松妙趣直與韋偃同片縑幅紙不易得
人爭一覩青雙瞳玉巖上人即燦可早躋十地成全功
禪房素壁耀霜雪繪畫未許來庸工叔明對此役意匠
捉筆跳吐聲摩空須臾貌作老蛟影毫端儻若回腥風
隔座時疑翠濤響鈞簾日訝元雲封宿鶴已去落花盡
庭前細雨春濛濛老夫尋幽適相過覽之便覺心神融
酒酣信手為長句醒愧浣花溪上翁

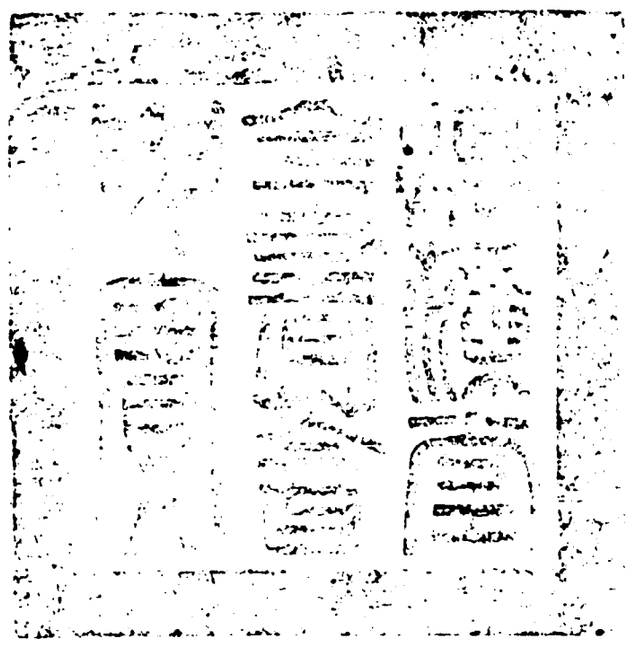

總校官庶吉士臣侍　朝
校對官檢討臣蕭九成
謄錄監生臣傅瓊芳

欽定四庫全書卷會要集部
御選明詩卷四十二
三

詳校官原任主事臣李斯咏

欽定四庫全書卷會要卷一萬八千五百四十二集部

御選明詩卷四十二

七言古詩七

秦夔

送人還松江

金陵城中花滿煙金陵陌上酒如泉送君臨岐一握手欲別未別心茫然足馬遥遥向東去黄金作鞭光照路長安雖好不如家翹首吳門隔煙霧君家遠在雲水鄉正近吳王舊獵場海錯登盤玉脂滑鮮蓴出水銀絲長荒亭鸛去空塵跡三高祠前秋月白惜君未得從君行斜日無言正愁寂

登觀瀑亭

麻姑之泉天下名有泉不可無此亭奔流直下蒼崖裏千丈玉龍飛不起鏗金碎玉聲瀑瀑恍惚置我匡廬間銀河句好續不得日暮悠然騎馬還

贈虞永錫赴金庭塾館

西溪先生頭半白十年常作金庭客慣說金庭山水清嗟余俗眼何由識新春示我山水圖金庭乃在東南煙浪之具區洞天福地仙所都靈芝瑞草無時無危峰倒插青天孤下涉險阻連重湖秋風颯颯吹黃蘆白波漫天鴈鶩呼沙頭二老翁衣冠一何偉烏紗籠頭髮垂耳笑看雲山弄雲水就中一叟豪且雄恐是近世天全翁領客常遊湖水東脫屣富貴尋崆峒英賢遺跡轉眼空好事寫入茲圖中不然胡為避世士被服却有今人風

余生亦愛金庭好對畫題詩心懆懆會約先生作勝遊他日風流成四老

沈鍾

次石田先生用東坡清虛堂韻自述

休官寄鄂棲金沙食非庾廩門非衙深山甘尋麋鹿友秋江耐種芙蓉花桑榆低懸遲暮景樵漁密結比鄰家倚牀浪繙書剔蠹遶樹錯信兒打鴉每聞風飈詫仙籟或指雪片疑瓊葩哦詩濫收瓦與礫款客薄藉瓜仍茶野渡橫舟擽一繫嚴城警鼓驚三撾桃源九谿路曾入匡廬五老頭堪爬乾坤旅舍祇如幻歲月駒隙良足嗟生平知己劒猶在直氣尚復冲飛霞

陸釴

齋居閱東坡定惠院詩次韻遣興

前歲青綾卧玉堂今年樺燭春坊夜美景良朋往事中清香宴寢疎簾下天空月白久不寐雪重枝高坐聞瀉門外材官護衛嚴城頭烏尾依栖亞新春人事嬾不出

齋閣詩情誰復借歸扇玉帛未足誇撫景豐禳端可謝天王垂誠在竹宮齊民望駕窺茅舍促辦誰催入夜虀大烹已壓官槽蔗出陪正怯病軀免宣勸還思巨觥怕貪榮戀寵不知極官謗紛紛得無罵

題畫

萬里青天起崖石韓愈城南之寸碧孤雲欲去且為留轉眼蛟龍忽狼籍崖中獨樹挽青銅崖下流泉擲飛帛峰巒屈折隱高賢花木蕭疎隔飛翮合浦洲前落日明

東風吹散笛中情芙蓉半老臙脂苑楊柳輕籠翡翠城
輕舟細馬平生願畫裏題詩眼更清

李東陽

題程亞卿所藏劉進畫魚

劉生亦是丹青豪近來作畫無此曹平明退直呼濁醪
半酣脫却宮錦袍戲將禿筆作鱗介已覺四壁生風濤
風濤洶湧向何處岸闊江空起煙霧東風一夜吹水渾
翠鬣紅鬐不知數桃花柳絮時吐吞輕繁亂荇交繽紛
圓光倒射日成凸滅影下沒天無痕羣嬉若共衆芳狎
遠逝忽與洪波奔千形萬化極幻化倉卒逢之安可論
就中巨者稱赤鯉卓犖頗似鯨與鯤仰窺河漢若咫尺
俯視江海如罌盆巖巒變風雨作走天吳驅海若流雲
擊電同揮霍噴沫浮漚滿寥廓鋒鏑參差見齦齶劒戟
峥嶸露頭角直遣飛騰動鬼神寧誇震撼傾山嶽若非
溟渤即洞庭不然豈得通幽靈幽靈汗漫入恍惚始信
丹青有奇骨劉生劉生良已工誰其愛者司徒公華堂
錦軸綮盈丈髣髴坐我龍門中龍門高高幾許葉公畫
龍龍出走此物胡為在庭宇知公自是人中龍會向人
間作霖雨玉如意金叵羅激高堂揚練波文王在洽民
共樂君子有酒吾當歌我生解詩不解畫潦倒不覺雙
顏酡吁嗟乎吾當奈爾丹青何

荷鷺圖為薛御史作

秋山沈寥秋水闊一夜天風起蘋末萬籟凋餘錦樹空
繁花落盡紅衣脫鵁鶄鸂鶒俱無聲沙邊白鷺如有情

幽禽相呼落日暝尺鯉下避寒潭清寒潭直下幾千尺
落羽回波共蕭瑟獨立遥憐海嶼青低飛不礙江雲白
詩家畫格還相宜却憶江南初見時雍陶池上風雨集
摩詰田中煙火遲吾身頗似巢籠鳥十年塵土長安道
萬里滄浪一片秋安得閒身此中老

題朱儀中雨圖

菰叢蒼蒼集煙渚山頭濕雲半為雨垂蘿繞屋茅覆牆
石燕林鳩似相語桃花落盡梅子黄南湖北泖俱茫茫

黃泥道路白頭浪知是江南煙水鄉長安溽暑秋過半雨濕書牀盡糜爛三年詩逋坐盈案拂君畫圖為君歎閉門覓句無人催呼童卷送休徘徊君看白石最深處紙背猶濕青莓苔

王世賞席上題林良鷹熊圖

坡陀連延出林麓孤鷹盤拏熊蹯伏金眸耀日開蒼煙健尾捎風起平陸由來異物乃同性意氣飛揚兩撐矗山跑野掠紛路岐何事相逢輒相肉側睨翻疑批亢來迅步直欲空壁逐乾坤蒼茫色慘淡落木蕭颼滿空谷羣豺斂迹百鳥停萬里長空齊注目是誰畫者誠崛奇筆勢似與渠爭速坐間賓客皆起避階下兒童駭將蹴當筵看畫催索詩卷帙不待高閣束平生搏擊非我才欲賦眞愁成刻鵠微酣對此髮雙竪酒令詩籌復相督頓令拙劣成粗豪一飲步兵三百斛

劉尚質南樓題王舜畊山水圖

溪聲潺湲雜林壑山勢蜿蜒去還却浮雲欲起未起時

半在溪頭與山脚入空高鳥飛欲盡背屋斜陽憭將落更無剩地與閒人總有紅塵何處著南畝老人雙鬢斑筆法頗似高房山少年豪宕老疎放往往醉墨留人間平生畫癖兼山癖一見此圖三歎息愧我不如樓上人日日開窗看秋碧

題魯京尹所藏雙鷹圖

霜風撼撼空林響朔氣隨空入蕭爽兩鷹意氣殊絕羣俯視平川如一掌玄雲著樹凝不飛野日照地寒無輝摟身欲下不肯下似覺深山狐兔稀丹青落手翩欲活韝上驚看錦絛脫江湖浩蕩煙水深萬里陽臺渺天末時維八月炎暑空兩鷹角立如爭雄周旋九紘臨八極此意豈在風塵中知公有才非搏擊我意亦欲辭樊籠祇應共逐鵷鸞去去上丹山十二重

四禽圖四首

樛枝老樹幽巖裏山鷓雙飛掉長尾高鳴俯搦勢不停似向春風矜爪觜山頭錦雞金作冠身披五采成斑斕

遠從紅日霽時見更向碧山深處看人言此物眞奇特
同是山禽不同格休將緑水照毛衣祗恐桃花妒顔色
空山雨過枇杷樹黄顆纍纍不知數金衣公子正多情
驚墮金丸欲飛去海榴花殘紅子新沙上鳧鷖來往頻
每從水淺花深處遥見隔花臨水人山禽關關水禽語
脉脉幽期似相許莫負天晴日暖時一春江上多風雨
碧林紅葉驚飛鳥江上秋風下來早鴈去鴻辭煙水空
蕪葭落盡芙蓉老原頭鶺鴒如有知應憐歲暮得同棲

枝間戴勝聲不住應憶春園初降時山林動物各有託
野雉分明出叢薄見説豐年少網羅低飛不及高飛樂
江南山深冬日暖湖水無澌湖水滿幽林晚徑斷人行
落盡梅花春不管山茶花發争芳菲翠翎蠟觜相光輝
煙生錦嶼寒猶戀雪滿銀塘夜未歸野林落羽紛凌亂
回首青霄各分散溪上鴛鴦猶有情春來冬去長為伴

題夏仲昭墨竹横卷蓋陳緝熈先生故物也

崑山夏老能筆畊開雲種玉看崝嶸千條萬葉入霄漢
世間草木空有名來持琅玕叫閶闔坐使燕石無光晶
北人貴竹如貴玉直以高價酬丹青衡開丈幅直踰咫
不見枝梢見根柢恍疑湘浦推篷行颯雨驚飈過雙耳
九疑山高望不極影落洞庭清徹底靈籟時來天樂風
釣竿不動珊瑚水珊瑚水冷魚龍藏此翁一去魂茫茫
江山有神故物在環珮有聲凉夜長東吳老子圖書散
南國諸生思未忘重向玉堂修竹譜須將偃竹記篔簹

夜過仲家淺閘

日維乙未月丙戌青天無雲月東出舟人喧豗夜濤發
翻沙轉石紛出沒是時水淺舟在地牐門崔嵬晝方閉
牐官醉睡夫走藏倉卒招呼百無計民船棄死爭赴牐
檝倒檣摧動交碎舟人號咷乞性命十里呼聲震天地
我時兀坐驚舂撞攬衣而起心徬徨同行無人僕隸散
獨與船月相低昂攀崖陟磴不得上咫尺如在天一方
流行坎止信有數向來蔑視淮與江霜風欺人衣袂薄
呼童酌酒累數觴燈殘酒醒牐亦過北斗墮地天茫茫

徐州洪蘇墨亭書坡老石刻後 有序

郡守蘇軾山人張天驥詩僧道潛月中遊題名十六字在徐州百步洪岸石石半入水水落輒隱隱見沙沫間篙師漁人不能識而崖石險絶又非大夫士所暇尋閱者故於世無傳焉成化壬辰余過徐放舟洪下畏險岸行偶見此字嘗為詩記之又八年庚子予與洗馬羅君明仲校文南畿歸工部主事尹廷用實理洪事邀坐蘇墨亭則此石已為君所伐致置之亭壁矣因與明仲各賦一詩遺尹君留之亭中九月望日

我昔彭城初泊舟岸行百步觀洪流手披荒蘚看古石上有坡翁舊時刻沙衝水齧四百年字畫半滅風神全我行見此三歎息此物乃在風塵間冬曹尹君眞好事自埽巉巖鑿蒼翠山靈助喜河伯愁白日驪珠照平地孤亭素壁高龍蜕登堂見字如見翁山人在前僧在後尚憶扁舟遊月中崖端刻頌唐宗業水底沉碑杜預功直將談笑為故事似與百戰爭豪雄高才直節古今少片石價比千金同由來一代不幾見況我異世懷高蹤憑君一搨數千本徧使四海揚清風

子昂畫馬卷

翰林學士眞天人平生書畫皆通神自言少小嗜毫素寸紙遍作雲煙痕老來意態盡物理畫馬欲過曹將軍此圖似出西域種骨法權奇氣軒聳將身踔地踶不前矯首見人驚欲踊燕家死馬猶堪賣況此風神解飛動向來得此信且疑為渠指點是眞蹟老我聰明非昔時圖窮忽見銀鉤筆復訝驪珠海中出江南贋本今已多入眼自須分甲乙世人得者惟見一至寶逢時故難匹從此高堂展玩頻明窗靜几無長日

讀柳拱之員外嚴宗哲主事楊應寧舍人倡和詩壇森嚴陛復楢白戰雄呼氣難忍西鄰有客興亦酣

長句戲次韻一首

睥睨重圍目雙眇居然地隔如秦越或者神交同白穎
故知宮角本諧聲復恐方圓不相準向來蹇鈍費鞭策
已分駑駘謝驟牝灰餘萬念偶一生腐木經秋發孤菌
諸君才力各強健東飛俊鶻西飛隼擬隨磅礴共盤旋
弱羽眞愁向空隕霜天閉門坐不出背擁寒爐曲成蚓
強呵凍墨吟小詩力困冰毫如荷盾枯腸夜渴吻亦乾
綆短瓶空誰為引回首不如年少時滿堂坐客誇聰敏
韓公道德日已負后山精力空應盡逢場作戲亦偶然

不覺詩成為韻窘文章同時不易得三傑古稱吳富尹
君今並是湖南英鄉邑吾猶限封畛聞官未免鉛槧累
戶外催通時接軫長歌終曲誰使予歌罷獨吟還自哂

書蒙翁先生書畫卷後

蒙翁書法天下豪坐驚風雨隨波濤有時意匠入幽眇
力與造化爭纖毫仰觀千年俯一世紛紛弄筆皆兒曹
書家論定價亦定須識我翁人品高戲將水墨灑縑素
如飫粱肉甘醯糟殘山剩水世莫睹流落數紙青蒲萄

一登翁門遂隔世齒頰未獲霑餘膏如遊神山見石髓
頃刻再往不復遭莆田鄭郎得寶藏明珠雜佩金錯刀
摩挲兩眼百過讀使我涕淚盈青袍三年留玩一朝去
久假似覺歸心勞泰山東頽日西墮欲往從之中鬱陶
詩成起立歲將暮空庭短髮空蕭騷

鸜鵒圖

鸜鵒啼處春江綠日暮淒風吹苦竹相呼相喚不停聲
萬恨千愁啼未足有時格磔還鉤輈此聲欲斷無時休
風低不渡三江水竹冷先驚八月秋我家舊在湘南住
猶記曾聞鸜鵒處不似雲安有杜鵑聲聲道不如歸去

墨梅一首

江邊老樹根如鐵枝上繁花亂成雪千葩萬蕊一時開
剛值江南好風月川迴谷轉山路微春來無處無芳菲
行遲似愛影在地坐久不知香滿衣江南此景看不足
江北見之如見玉丹青紙上漫成塵桃李搪頭空過目
平生知己孟與林招之不來勞我心看花載酒不知處

瀰雪瀟瀟湖水深

平湖十詠為過郎中大僕作 錄六首

武湖春色

春來武湖綠春去武湖深清波帶碧草幽鳥啼芳林寧
獨知春來與春去長在武湖湖上住

三寺雨鐘

朝鐘晴昏鐘雨朝鐘滿空山昏鐘遥遥不知處山僧報
客客不來又逐溪風過溪去

六橋晴市

六橋東西南北水水橋為邨水為市昨日雨多今日晴
高樓翠幔紛縱横搖湖船卧明月歸来夢作揚州客

東田社鼓

日之出東田東鼓填填走社翁刲肥羊擊壯氂舞復歌
社神喜但願年年好風雨儂衣有桑食有黍長迎社神
擊社鼓

西浦漁罾

儂家住西浦兒童識罾罟罾高岸濶秋水深湖上魚蝦
賤如土待他時歸挂罾功成自買扁舟去

北原牧唱

北原草青牛正肥牧兒唱歌牛載歸兒家在原牛在坂
歌聲漸低人更遠山蒼茫水清淺

姚綬

折枝芙蓉

芙蓉花隔江水美人盈盈幾千里何年濯錦墮新紅水

面西風吹不起我欲搴之在木末方舟翻愁江水闊芙
蓉花似人面柳着不在秋時見墨池為爾閒寫生鴛鴦
鎖合長生殿重咨嗟芙蓉花擲筆浩歌行踏沙

吳與弼

閒笳

扁舟晴泊在渚沙葦苗滿目稀人家夜江漠漠星横斜
東風吹鬢憐春華隔江維舫寂無譁數聲悲響空中笳
響徹碧霄哀更加悠悠綠水天一涯

錢師郎

五馬圖

渥洼水中産龍馬房星之精自天下星奔電掣勢莫當豈比尋常駕轅者竹批峻耳鐵作蹄雄姿颯沓精權奇日行三萬等歷堪未許八駿相追隨今觀此圖凡五匹畫史經營各臻極就中一匹是眞龍異質殊形人莫識滄溟氣合雲霧涼蹴踏顧盼思騰驤神奇變化在頃刻素壁高堂安可常

姚翼

春日與懷用和遊鴛鴦湖

鴛鴦湖上春波平鴛鴦飛入菰蒲鳴秀州女兒肌骨輕蘭舟蕩漾微風生何人打鴨鴛鴦驚春雲遶郭花冥冥夕陽落盡初月明誰家小閣聞調箏

陳昌

題江湖勝覽圖

馬卿子清而癯狂非狂迂非迂不愛養浮丘伯之黃鶴不愛釣任公子之巨魚年來只愛江湖居江湖風月足清興筆牀茶竈尋常俱船頭紅拂唱巴曲船尾黃帽歌吳歈歌吳歈唱巴曲妙舞清商間絲竹白日歡遊殊未足復擬黃昏秉銀燭風帆催送寒山鐘直向垂虹橋下宿

王仲暉

題王舍人墨竹

我本山野人夙抱煙霞疾何處慣經行松篁與泉石晴牕偶看琅玕圖淋漓醉墨傾金壺崇岡怪石相高下冷雨疎煙半有無數竿晴渭川日暖春風輕數竿老壑谷千年霜雪飽數竿敬楚江歲晚寒風吹數竿側淇澳秋深雨蕭瑟千竿萬竿難盡名林密髣髴清風生交枝直幹平安態勁節虛心君子情對此怡然樂清賞撫卷無言發遐想煙雨濛濛語鷓鴣詩懷長在湘江上

朱翰

題畫

南遊匡廬山不知幾萬丈盤回直至香爐峰五老高高
儼相向初疑三山屹立東海中又疑青天削出金芙蓉
世人蹤跡不到處物色匪與人間同天梯石磴無窮極
一片寒凝古苔色千歲桃花別樣紅四時瑶草非常碧
就中有徑深復深白雲洞口猿哀吟一聲長嘯白日晚
神仙眇漠無由尋須臾下來心目爽便欲移家擬重上
東風回首塵茫茫明月滿天勞夢想

張淵

題林和靖秋深二帖與石田同用坡韻

乾坤悠悠書兩幅墨光深照西湖緑人間翻覆似浮雲
此紙完全如璧玉少陵瘦硬眞入評右軍姿婿宜云俗
想當援筆對梅花誰用官奴寒把燭自然心畫得天妙
一字百金酬不足乃知形貌列仙癯石帶煙霞山少肉
巖巖氣象高百世奚假文章身後録東坡去後古祠荒
月下不聞迎送曲遺跡君家豈偶然天遣清風激修竹

鎏泰

雪景畫

高堂怪底寒侵骨遠山近山銀突兀細挑松火靜中聽
蠶葉蟹沙聲彷彿水邊老屋伊誰家爨煙幾縷隨風斜
出門一白已無地褰驢何處尋梅花

題戴文進西湖圖

錢塘西湖天下奇浮光萬頃澄琉璃仙宮佛剎湧金翠
簫鼓之聲聞四時六龍扶日消春霧畫船撐過茅家埠
吳姬雙唱過雲歌鷺散鴛鴦與雁驚水亭入夏薰風來
鏡裏荷花高下開蕪蓼酪粉出氷椀對花一飲三百杯
梧桐葉脱屬秋至籃輿尋僧靈隱寺深洞老猿呼不應
和得實王舊詩句玄冥剪水落九天孤山突若銀螺然
玉驄駝醉探春去紅椒已破疎籬邊戴進胸中有丘壑
揮灑新圖使人愕羊腸路口樹陰陰鴨觜灘頭沙漠漠
和靖東坡不可逢白雲常護青芙蓉寄謝山靈莫相拒
早晚來聽煙際鐘

吳敏

洸河

洸河水落秋風早菱葉蕭疎菱角老河邊漁船如缺爪
白頭夫婦團圞好往來賣魚兼賣菱官府近無漁課徵
夕陽醉卧風吹罟

涂俊

新豐主人

客舍新豐往來熟主人相留上房宿門外人聲雜暮鴉
尊中酒色浮春竹鄰家女兒愛月明玉纖窓下理銀箏
一曲涼州腸欲斷行人猶在武威城

王佐

畫竹

瀟湘緑玉崑崙石移向高堂之素壁四座凉風帶雪吹
半窗疎雨和煙滴九疑夢斷瑶瑟寒貼雲影落雙飛鸞
霓旌掩冉欲歸去美人持贈青琅玕也曾拂拭蒼苔色
坐弄參差楚天碧曲終日暮山鬼啼自寫幽情寄相憶

程敏政

題安城彭學士山水圖

何人結屋青山裏終日開窗見山喜近峰錯落走蘆牙
遠岫蜿蜒插天觜澄江一道山前過短櫂平分浪痕破
船頭水氣緑侵衣載酒高人面山坐石泉下衝沙渚渾
桑榆接地成深邨柴扉欲扣不可到或有細路通雲根
竹鶴老人名畫手半幅生綃大於斗水分山斷意無窮
目送飛鴻渡江口安城先生塵慮脱南望鄉人楚天闊
高堂永日對山歌肅肅凉風起蘋末

暮雨夜泊

黑風摧山雨如注未到下邳無泊處暗中雞逐人語聲
且逐淮南漕舟住淮南漕舟三百强粉字舵樓成堵牆
輪更轉箭鎮相續似覺人人嫌夜長滅燭悠然倚牀坐
遠村曙雞聞一個前途早有役夫來岸東相呼岸西和

題蔡揮使所藏林良雙鵲

老木長梢半空起影落君家素屏裏枝間雙鵲不飛去

似向高堂報君喜涼風曉入庭户清主人坐對宛有情
眼前豈獨惜珍羽耳畔忽疑聞好聲亦有娟娟白頭鳥
相顧徘徊細若相保廣東畫史深可人生態無窮意難了
主人堂堂眞壯夫喜受丈士相追呼征蠻不帶嶺南物
衣衾之外惟此圖堂下有兒堂上母客至矜圖飲醇酒
呀然一笑共平生崔白邊鸞竟何有鵲兮鵲兮不可求
願君身共張梁州不須椎石取金印看爾生封忠孝侯

古箭渡

古箭渡頭春水急古箭鋪下春泥濕風吹一道雨微收
黑壓四山雲未入郵亭飯罷聞竹雞肩輿扶過蒼崖西
行人道側亂相指雨陣復來雲脚齊

錢舜舉清暉堂所寫戲嬰圖為臨淮顧謙賦

海榴花開白日長繡屏十二雲錦張沈沈午漏下初刻
搔頭不整慵來妝一姬南面金縷裳兩姬夾侍相頡頏
頎然圍坐看兒戲斑管雕弧堆象牀三姬鼻足如雁行
玉階隨步鳴雙璫以口撫嬰愛入骨笑語彷彿聞昭陽
一姬下坐收錦襠洗兒自與澆蘭湯娟娟秀若化生子
銀盆水暖芙蓉香一姬轉盼殊未央拭巾在手明吳霜
小鬟兩兩意閒適紈扇不動薰風涼苕溪畫史推錢郎
桑思獨步丹青場摩挲舊本豈易得流傳遠自清暉堂
才人不說顧長康鑒賞欲博千金强畜斯麟趾尚可作
為君擊節歌周王

題田家娶婦圖

徑草如煙柳如幕日上茅簷鼓聲作田家遣女不出村
東舍西鄰隔墟落新婦駕牛兒跨驢家人後擁翁前驅
兒家舉酒攔道勸舅姑幾世同桑榆耳邊阿孌私屬父
肩上嬌嬰肯離祖歡聲一路到柴關野伶山歌柘枝舞
兩門彷彿朱與陳鄉儀簡古民風淳華筵肆設競珠翠
想見紛紛京洛塵婦饁男耕罷征戍安得移家箇中住
長因擊節頌年豐不作催租打門句

莊昶

蒼松為許志完作

箕山老人松樹圖開卷淩亂千人呼畢宏已死更誰手
南京老盛天下無此松畫本得何處元是公家挂瓢樹
虯髯偃蹇老鐵蟠雷雨蒼龍未騰去嗚呼此樹百鍊鋼
數千萬變氷與霜忠臣義士我所拜山中萬古文天祥

章懋

賜粽

細葛香羅試新暑太平時節重端午五兵辟盡百邪消
不用釵符懸艾虎九重天上宴芳辰菖蒲香泛宮壺春
青青菰葉包金黍玉盤滿貯頒羣臣小臣何幸遭明主
承恩共醉薰風裏願題宮帖獻新詩納忠竊效歐陽子

賜扇

祝融南來司火令大地鬱蒸如坐甑蓬萊宮中夏日長
南薰有歌思解慍尚方新造宮扇成削玉裁雲形製精
內侍傳宣賜卿士一揮頓覺炎塵清魯公詩句平生志
願與君王驅酷吏安得牧守皆循良遠播仁風慰黎庶

張弼

花鳥圖

天台山裏劉郎來玄都觀裏劉郎去人來人去花不知
金衣鳥啼春滿樹綠窗孤眠如玉人聞道春歸未識春
欲起推窗看花鳥還將羅扇障流塵

送僧還邵武

義師彈琴兼寫竹指端觸處清風足廣陵明月十二樓
瓊裾仙袂同追遊瀟湘晴雲數千里桂楫蘭舟弄煙水
梵餘定起白晝長冥心今古何茫茫我賦新詩送君去
靈風忽偃窗前樹

梅居

鳳凰山下梅花屋俯仰乾坤盡香玉通仙寂寞三百年
塵土孤山昧人目清詩往往落人間疎影暗香今始續
曲闌小几神與交宛見杖藜巾一幅漫呼焦尾洗塵襟
獨把匏樽酌溪綠興酣不計春淺深陰風颼颼雪簇簇
萬頃玻璃舞鸛顛八窗雲母飛蛾撲囂塵不到只仙家
何必洞天三十六

題畫

大山如龍欲飛去小山盤盤如虎踞近山晴露雨三峰遠山微茫不知數劉君家住山之陬蒼藤古木涼陰稠步月頻穿花裏徑看雲別起水邊樓隔林松吹含清響古色苔和雨長案頭六籍時卷舒沙上羣鷗日來往近來得志上天衢皇華四牡常馳驅道逢江陰何太守為寫江南山水圖朝回挂向碧窗曉滿幅煙嵐寒悄悄坐中都似舊遊蹤只欠清音一啼鳥

林瀚

題王叔明夏日山居圖

黃鶴山人標格清胸中丘壑何縱橫興來捉筆一揮灑蒼崖翠石煙雲生人家住在山之麓隱映門牆敞林木橫經讀罷鼓瑤琴薰風微動窗前竹司業先生最愛山無緣長得青山看時張此圖向高壁彷彿揚子江天寬山椒怪石蹲如羝松崖巉巖不可梯蒼濤洶湧翻地軸白日晦冥天為低高枝棲鶻巢欲墮哀鳴何處求其雌初疑龍蛇相格鬬鱗鬣無乃多傷夷又疑羣仙互來往翠旌羽節紛祁祁影作大陰連巨壑根盤絕澗滋寒漪何人圖此心獨苦九龍山人揮灑之筆端生意妙莫測眞宰上訴天應悲驚風颯若坐間起毛骨凜凜難禁吹林泉逸趣我所嗜相對不覺心神馳世間眞假俱一夢以夢非夢良亦癡卧遊何必謝公屐千峰遍閱消移時畢章一去藝中絕後代未聞工者誰山人能事寧止此布衣上結明主知圖窮載誦醉漁作此翁胸次亦已奇歌聲悲壯意超脫不似杜老憂時危豈期兩美偶相合有聲之畫無聲辭百年勝賞不易得俛仰忽復令人思雪泥鴻爪宛然在風流雲往何由追後來視今今視昔揮毫試和松濤詩

樊阜

題山水圖為劉廷信都憲作

李傑

題王孟端松泉圖次饒介之松濤韻

我家本在山中住讀書慣識山中趣偶落名塗塵眼昏
見山便欲還山去南陽先生官態無半醉示我雲山圖
持向簷前再三看青山突兀雲糢糊百尺飛泉落松頂
顛厓倒壑晴煙影神仙樓閣牽翠霞徹帳圍香畫長靜
人家三兩溪南村桃李成行門對門石徑斑斑過新雨
花落點破莓苔痕鷗鷺飛迴映沙島夕陽網曬漁舟小
不是苕川與輞川仙都山下川原杳先生指我山之西
茅屋數間依竹低茶竈藤牀舊栖隱異人墨客多留題
看圖纔了眼初醒人間有此眞佳景由來泉石絕纖塵
當與先生分管領先生大笑清風生岸幘佯狂雙鬢星
題詩卷圖謝鴻鵠浮雲散盡長空青

吳寬

送胡彥超

年過四十不作官還將短髮籠儒冠平生一經已爛熟
胡為挾入橋門觀前年鄉書名始刊曲江又避春風寒
重來橋門住三載打頭矮屋聊盤桓朝齏暮鹽不滿盤

何須故人勸加餐日高對案笑捫腹自有五色之琅玕
側身西北望長安眼中一朵紅雲團天門欲往澀如棘
若比蜀道尤云難嗟哉出處誰得似頗似吳下吳生寬
吳生作詩忽盈紙送君還到春闈裏春闈多士多如蟻
勿將老少分憂喜君不見韓昌黎張童子同是陸公門
下士昌黎文章如皦日童子聲名逐流水人生傳世有
如此區區科第何難耳

謝孔昭臨黃大癡畫

大癡道人避世士移家舊隱虞山裏早年能畫老入神
落筆虞山宛相似深林依稀邨塢重水口近與昆湖通
高岡磈礧勢欲墮此老前身黃石公百年以後誰其亞
昔者吳門稱老謝案頭臨畫似臨書咄咄逼人眞可詫
風流前輩杳難攀謖語空傳謝疊山窗中遠岫依然在
天際春雲仍自還孔昭善寫山自稱謝疊山

雪中李世賢招觀東坡清虛堂詩眞蹟

茫茫巨海流銀沙光分民舍并官衙詩人說詩等說法

四坐繽紛天雨花寥寥小巷絶人跡誰肯拄杖過吾家
曲中合沓失朱鷺谷口聯翩多白鴉青葱搖落上林苑
一夜亂綴瓊瑶葩故人相送定石炭惡客好飲惟江茶
清晨忽報有蘇墨折簡邀看門頻撾形疑蝦蟆似曾壓
枝癢蟣蝨誰為爬料知刻本來廣右醉筆漫滅猶堪嗟
坐當大雪發長笑新酒正熟浮紅霞

是日往觀果刻本蓋世賢招飲恐客不至故紿

爾乃復次韻

小徑升堂新築沙退朝無事還私衙誰移雪嶺入我屋
老眼白日疑昏花坐游未覺足力倦條過野店仍山家
淺溪舟膠集凍鴨空谷屢響翔飢鴉狂風入林一攪動
零落玉蕊兼珠葩此時誰埽林下白急欲往煮僧房茶
忽然仰面見高寺扣戶還須持馬撾長安十年走薄宦
對此似將塵土爬西湖尋僧天欲雪蘇子故事今人嗟
清虛舊韻更可借捧硯獨無王子霞

偶見元李希簏提舉遺墨乞歸賓之益希簏其

先世也因賓之作海月菴記為謝以此酬之

遺墨持歸走僮僕想見開緘重薰沐百年珠玉慨沉埋
袖拂蛛絲光奪目遂令短紙一尺餘價壓書巢三萬軸
乞鄰與人眞自慚藝苑酬功百言足夜歸解帶不成眠
海月亭亭當矮屋琅然烏鵲忽驚飛月下新篇已堪讀
湖湘文種傳一家前有希簏後懷麓吳人再結文章緣
後世諸孫更好文還向吳人獲珠玉

明日世賢持啟南雪嶺圖索題復次韻

爲屠大理題石田畫

生絹丈許畫者誰石田老人今畫師年來都下家家有
此幅吾知出親手筆意縱橫信所知夾岸翛然已疎柳
溪陰欲渡無舟楫萬栈成橋遠相接何處詩人跨瘦驢
破帽欹風黏落葉兩山對峙開高闕谿砌梵宇容千間
半空丹艧勢突兀雪竇天台眞等閒老人昔共遊虞山
此景彷彿曾躋攀昆湖蕩漾臨几席水繞漁莊凡幾灣
京華十年走塵土看畫分明能破顏山林在望鳥飛倦
春到江南吾欲還

題許道寧秋山暮靄圖

遠山近山翠浪傾愛此萬疊秋初晴已多浮雲巖下宿
只有暮靄空中生草樹紛紛縱復橫風回落葉填磵坑
哀猿啼處日將暝谷口不見樵夫行重洲複渚望不極
漁舟獨出沙鷗驚三山二水昔人句彷彿當時登石城
何如攢蹙尋丈裏一日千里當前呈畫家意匠勞經營
墨氣濃淡皆有情平生見此眞有幾不負長安許道寧

賦黃樓送李貞伯

維河有源星宿同導河積石思神功濁流汗漫失故道

積石却與澶淵通平郊脫轡萬馬逸一夜徑度徐州洪
徐州太守蘇長公夜呼禁卒登城擁一身未足捍大患
豈無木柵蕪竹籠戲馬臺旁二十里有堤橫亘長如虹
高城不浸三版耳挽回魚鼈仍耆童防河録成天有工
黃樓高起城之東五行有土可制水底用四壁塗青紅
太守登樓賓客從舉杯酹水臨長風河伯稽首受約束
不敢更與城爭雄水流滔滔向東去紆徐演漾殊從容
負薪投璧竟何用漢家浪築宣房宮自公去後五百載

水流有盡恩無窮我生慕公公不逢安得置我茲樓中
潁濱淮海獨何幸留得兩賦摩蒼穹鳳池舍人今李邕
南行別我何忽忽登高眺遠必能賦封題須附冥飛鴻

楊一清

畫水

何人筆力眞如杜解衣盤礴堂中央研丹吮墨試揮掃
坐驚雲水生微茫滄波奔騰動地吼靈派迤邐連天長
長風飄搖浪千疊咫尺應須萬里强如登崑崙望青海
蜃樓鮫室騰輝光洞庭冥冥不可測日月出沒蛟龍藏
黃河之水天上下吞吐四瀆傾太行江流浩渺自西極
直與中國為巨防南人慣見且目眩北客倉卒心彷徨
平生樂水固天性徒以聲律相鋪張豈若丹青逼真貌
移將地軸歸毫芒畫工神思乃如此不獨李吳能頡頏
恨不前身為博望仙槎無路通銀潢中流擊楫亦有意
氣吞雲夢非荒唐高歌臨風發清嘯仰天四顧增慨慷

題畫

秋江瑟瑟葭青數行朔雁歸寒汀黃葉飛殘樹如戟
天風萬里開虛明乾坤此景信奇絕遥山正對林間亭
瑞石焚香白鶴舞臨流鼓瑟游魚聽中流有客初揚舲
長歌激烈凌高冥匏樽五夜載赤壁鐵笛一聲浮洞庭
幽尋奇問各有志不然肯向洪波經揮毫作圖圖者誰
王維孫子筆意清由來意足乃佳畫俗夫指點求真形
詩成欲借并州剪與子對面分滄溟許由秦地空馳逐
完璧且須歸趙卿

題沈石田山水贈高鐵溪貳守

嗚呼絶藝多天成吮毫妙泄天之精胸中倘有萬丘壑氣運潑潑隨風生古人縑素多漫滅零落數紙令人驚按圖索駿竟何事如舍其骨求其形大江東南石田老山川風味嘗應飽門前索畫如索逋墨汁朝朝為人掃大窮天地細蟲魚信手為之翻大好此圖此景知何時煙雲不礙山城曉坡陀縈複路逶迤一峰特立蒼冥表山北山南青未了處處琪花雜瑤草山頭老幹屈鐵回山下髯龍何夭矯山坳靚深堪結廬翠竹為帷樹為蓧青蘺布襞秋復春幾送餘霞落飛鳥松根老人行復休醉歷崎歌窈窕足音空谷已難聞相逢且試開懷抱乾坤安得此區寰我欲從之心懆懆不是匡廬是武夷

細觀無乃天台道人言此格黃大癡意在筆前非藉藁天寒日暮恒苦飢欲覓顆粒將安之長安貧者亦無數永嘉三子黃姜柳君今並起稱四豪俗夫吐古羣工走公餘坐我池竹邊徧檢瑤笈翻牙籤判評好惡析幽眇如以藻鑑分媸妍酒酣指點到石田把翫再三眞可傳果然名下無虛士臘物紛紛空賣錢感君意氣服君識願比干將當留別此人此物不易遭在我在人誰失得珠光合浦浮雲濤豐城劒氣凌碧霄君莫展向風雷朝只恐精靈化神物騰空一去難為招

呂紀雪圖

玄冥令嚴氣栗烈釀作江城三日雪朔風捲地天冥冥四顧青山黯無色是時同雲凍不收咫尺川梁成阻修灞陵豪客方閉户剡曲幽人難放舟山禽在原半在隰欲飛不飛毛羽濕渺渺平沙落雁多蕭蕭古木羣鴉集天寒日暮恒苦飢欲覓顆粒將安之長安貧者亦無數皇用恤此禽蟲為四明畫史清狂客決眥大呼聲裂帛畫裏風情祇自知賦罷令人三歎息

畫鴈

江岸蘆花秋簇簇江頭旅鴈羣相逐啄者自啄宿者宿
昨夜南樓聞北風天長水闊雲濛濛何當舟一葉櫂入
蘆花叢

七言古詩八

文林

張憲副山水障子

山高出雲在平地千村萬落連春水乾坤氣氳元氣濕
江湖滿地流瀰瀰糢糊雜樹綠滿眼毫末開花紅半壘
忽見芳洲草澨間微露樓臺煙雨裏山家茅屋晝不關
背喧高閣深屋閒山人對坐奕不語客載小舟何時還
斜橋引出瀼西路欹岸直抵涇南渡開圖恍入洞庭遊
又似天台靈隱去耳邊汩汩聞谿聲堂上真疑結嵐霧
蓬萊閬苑想在此青鞋布襪宜相顧試問神仙結遊伴
却我冠裳塵土滿幾時置我圖書中還似神仙更蕭散

王鏊

海蝦圖

茫茫大海浮穹壤日月升沉鼈背上其間物怪何所無

海馬天吳大如象有魚如屋鱟如帆蝦最細微猶十丈
驂驪怒氣須如戟力戰洪濤欲飛出江湖魚蟹總蜉蝣
畜眼平生未曾識畫工何處寫汝眞夢中曾到長須國
黑風吹海浪如山魚龍變化須臾間從龍願作先驅去
去上青天生羽翰

送鍾欽禮還會稽

會稽山人其姓鍾丹青之外詩仍工若耶溪上弄雲水
誰將姓字徹九重文華殿前見天子受釐三日居齋宮
東廂落筆風雨疾指盼屢得迴重瞳重瞳一一分甲乙
御筆親書為第一峯巒慘淡李營丘煙雲滅沒王摩詰
詔令內府賜鱗蹄又向邊城落戎籍山人拜舞前致詞
草茅何幸逢明時金坡玉瑣天上見惜臣老矣無能為
鑑湖一曲臣所好細草幽花夢中到敕賜烏紗作外臣
白石清泉恣游釣雲浩浩江悠悠山人去矣誰為留人
生雖云故鄉樂大隱金門亦不惡君不見東方朔

王弼

贈龐生吹簫

寒星點點秋雲薄白日離離映寥廓哀商怨徵動高堂
想見梧桐滿城落青年白皙吹者誰龐子風流妙音樂
自從五月來長安久別吳湘舊江閣吳湘江上曾一吹
江水江煙青漠漠孤舟蔆婦不得眠四顧長風起蕭索
紅塵向來聽者稀鳳喉龍呴如扣鑰秋來見月苦思歸
不覺悲涼指間作此曲本自仙家傳掠舟曾送西飛鶴
燈昏夜靜初聽時小雨先來洗城郭明朝却上東坡船
此地憶君成寂寞縱有新聲何處聽蘆花月暗楓橋泊

奉使保定諸公餞別屬予為倡

平居雅愛重九名西城乞花過東城眼中一壺又長滿
花開萬事余不管詩情酒量雖不同冷淡竊比陶家風
婦亦忍貧無辭語手壓糟牀響秋雨諸君來尋意豐重
舉杯浮白不相容屈指算我行色近只恐歸來花已盡
我醉突兀如堵牆請君作歌歌襄陽

遊趵突泉

濟南歷下多白泉白沙幾處涵風煙郭西趵突更神異
平地一朵白玉蓮浪花滾起千層雪此中疑是蛟龍穴
靈藏歲久變妖怪精氣上湧成涎沫餘波散漫淵復渟
溪風冷冽山雨青微霜初下鴈秋浴落月漸低猿夜聽
窮源我欲遡川陸舊誌虛傳自王屋冥茫難測造化情
聊寄泉亭漱寒玉

彭綱

詠刺桐花

樹頭樹底花楚楚風吹密葉翠翩翻露出幾隻紅鸚鵡

趙寬

題蘆溝曉月圖

銀河半落長庚明城高萬户皆雞聲長橋臥波鼇背聳
上有車馬蕭蕭行蒼煙淡接平蕪迥沙際朦朧見人影
舉頭一望天宇高殘月蒼蒼在西嶺

沈石田百鴨圖

柳塘流水春沄沄誰放百頭花鴨羣石田老翁眞好戲

點染霜毫成錦雲錦雲歷亂不可數飲啄浮沉散還聚
白瑩翻令鷗鷺猜綵鮮更被鴛鴦妬菰蒲劒芽一尺强
水香煙暖任回翔正憐身上無泥滓安用人間覓稻粱

洞庭之波連笠澤深綠晴搖漢江色甫里先生得意時
自挈雕籠引文翼我家恰與天隨鄰慣見毬毬弄碧鄰
就中亦有能言者不取稟金驚使人

邵寶

小孤山

昔聞砥柱黃河中萬古坐鎮狂瀾東小孤乃是江砥柱
特起不與羣山同羣山隨江鋌奔馬愛此石筍凌蒼穹
孤哉孤哉本天造一任巨浪乘長風節宣夙受神禹戒
滔滔不礙江朝宗我來信宿彭澤下忍尺仰望神妃宮
翠煙霏霏落杯酒千帆閱盡澄潭空舉杯酹江江月白
隔江縹緲留青峰便當載筆賦東海三山點破雲冥濛

雪中題陳工部畫用蘇韻

馬蹄踏遍秋風葉客懷還賞長安雪焚香小院對此圖

此人此景俱清絶恍然不識是何方凍雲壓峯峯欲折
草亭孤坐非君誰閒從水泡觀生滅秋林老筆逼夏珪
千載風神一揮掣得來價直奚可論萬鎰黃金千綵繒
羨君平生有高趣下視塵寰真不屑明朝持此歸江南
小舸乘風去如瞥也知匠意君自得我為題詩皆贅說
欲分半幅遮眼前剪刀安得并州鐵

醉石為王翁賦

湖上秋容淡如拭有人時臥林間石邊有路通醉鄉
夢邪真邪人不識人有託物無情石可醉亦可醒一聲
何處滄浪清

江雨來

西津渡頭江雨來雨點入江江水回雲飛逐風沙走石
只尺不見東岡臺臺栁叢叢還可望臺上看江更奔放
明朝擬下鄱陽船月色浮江水微浪

儲巏

房山

我行京西三百里日望燕臺歌易水春風著眼到房山
不放黃塵吹馬耳煙嵐護雪不肯銷層峰相揖如相拍
千載風神一揮掣得來泡觀生滅秋林老筆逼夏珪
羨君平生有高趣下視塵寰真不屑明朝持此歸江南
急雨漫山颯銀箭斜陽一抹亂青紅似與詩人供戲玩
小舸乘風去如瞥也知匠意君自得我為題詩皆贅說
脊中丘壑句傳神聞道劉公下筆親太華中峰五千仞
欲分半幅遮眼前剪刀安得并州鐵
人間何地卜東鄰

鮑楠

題畫作

茅齋半食蒼巖腹老樹如蛟瞷寒緑出門買得東吳船
載酒歸來江上眠刻却横洲一千尺長將醉眼傲江天

石珙

送伍朝信守寧波

官柳風柔拂酒盞渭北江東意何限五馬誰驅高蓋車
畫省秋雲猶滿眼纍纍肘印曹帶黃太守年纔三十強
閭門不敢鳴騶過里中長者多父行高堂日遲采衣舞
一觴一咏聲琅琅紫薇鉅公顏色揚諸孫繞膝兒繞牀

牀頭經史映簪笏膝下歡娛殊未央親恩君寵雨磅礴
膏雨還隨使車落深村無吠厖公府多神雀愛月還登
鎮海樓尋幽或到燒丹壑鏡川幾曲春澄澄人言使君
如水清棠陰無事坐舒嘯惟聽江聲雜鳥聲

羅玘

泰和禱雨有感為吳德純作

金華山雲如紙薄澄江赤日爍欲涸田家生怕牛餓死
滿田焦禾任牛嚼禾盡牛肥尚可為縣吏催租出牛縛

縛牛到市多賣錢了租背上無腷膊新傳縣官昨夜到
坐席未暖行出郭西郊驀地陰雲生狂雷一下顛快閣
雷聲轉大人轉驚兩耳何曾聞雨落雷收雲散天一色
只見高田有魚躍疾忙牽牛趂夜歸覓石踉蹡磨錢鎛
君不見縣官騎馬入縣門猶向山頭望雨脚

夏鍭

送吳黔陽

君未到黔陽我憶黔陽路黔陽道路入楚雲他日雲中
會有君君今向何處還望天台樹天台路遶萬重山白
水穿山流日暮君歸不得住我歸恐君去君去鳴琴隔
湘煙飛聲直到君王前呼取調舜絃

沈周

題陳侍御畫竹

鐵面郎官掃秋雨一夜秋聲落人耳楚歌唱斷碧雲愁
招得湘靈來筆底湘靈倒拔青鸞尾翠袖拖風濕江水
水遠山長不見人惟有千年淚痕紫

題錢舜舉漁樂圖

長川無風縐秋碧鴨嘴平灘引南北水楓脫葉荻花飛
獨許紅龍占秋色東船老漁罱魚立手擘罱竿雙脚赤
清波焰魚如可拾自見鬚眉還歷歷老妻背坐乳小兒
似厭大兒爭且索西船收綸唱歌返短楫弄波聲湱湱
一家妻子團圞頭三泖五湖供泛宅得魚換米日日飽
鮮鯉活鱸為黍稷漁船兩葉天地間翻覺船寬浮世窄
與漁傳神霅溪老滿眼江湖紙盈尺煙波情性漁不知

令漁見畫漁還惜

南峯餞別文温州

先生移疾倦宦遊六年家居嬾下樓分符到門不可阻
欲行尚為鄉山留柈飧到處筍爛漫饒腹自詫文湖州
靈巖昨已紀勝集南峯未肯饒清幽斜陽半嶺溢人面
緑雲夾樹扶山兜村翁野衲亦追逐半路出酒勸且酬
禽聲下上太守醉直與歐老爭遨頭明朝鴈蕩洵奇美
但恐簿書山與讎不如抱被補一宿別後歲月其如流

朱澤民山水

睢陽老人營丘徒意匠妙絶代無為留清氣在天地
便就片紙開江湖長松落葉風細細幽構縈蘿倚江住
辟虎書魚蕩水光老屋疎茅通雨氣老人不歸空北山
芳杜春風應厚顔微官縛人萬事拙安得浮雲相往還
宦海黄塵迷白髮雲壑風泉清入骨思家看畫方兀然
叫落西窗子規月

經尚湖望虞山

羣山西奔駐湖尾通川夾山三十里川窮小樂開鏡光
日午放船湖上頭虞山隨船走不休高雲仰見出翠壁
飛影下接滄波流青林人家隱山麓雞鳴犬吠聞中洲
鸕鷀羣棲竹葉暗蜻蜓特立荷花秋蓮歌漁唱尚互答
落景在樹猶堪遊小舟爭渡各先去獨逆風波渾不憂

竹堂寺探梅

竹堂梅花一千樹晴雪塞門無入處秋官黄門兩詩客
珂馬西來為花駐老翁攜酒亦偶同花不留人人自住
滿身毛骨沁冰影噀慫含香各搜句酒酣塗紙作横斜
筆下珠光濕春露只愁此紙捲春去明日重來花在地

題杜東原先生雨景

老原作畫墨法熟紙上沉沉潑濃緑重林濕葉欲墮地
合磵流淙似鳴玉廬山九疊翠不乾秋影平吞此長幅
借看眞怕雨拂面要為時人洗雙目勝王珠簟正堪卷
董家破屋不可宿出門一笑青天高猶怪春泥汙吾足

題光福畫卷

居民次水屋比比屋上有山屋下水開門波光眼如洗
虎山橋畔晚市忙打鼓漁郎賣鮮鯉霜前橘柚萬包黃
雨後楊梅千樹紫山園水抱開農桑樂土風光眞畫裏
三年潢潦我無家恨不攜書亦居此

吳瑞卿染墨牡丹

雨晴風晴日杲杲趁此看花花更好澆紅要盡三百觴
請客不須辭量小野僧裁花要客到急埽風軒破清曉
知渠色相本來空未必眞成被花惱吳生又與花傳神

紙上生涯春不老青春展卷無時無姚家魏家何足道

暑中題雪圖

六月添衣喚童子自畫雪圖茅屋裏玉花出筆飛上樹
慘澹陰山無乃是老生放筆還自笑顛倒炎涼聊戲爾
門前有客來借看滿眼黃塵汗如雨

史鑑

秋林會友圖

青山龍蹤凝紫霞飛泉如虹飲渥洼楓林接葉紅於花
上有鸞鶴下麏麚玉樓珠箔仙人家仙人顏色長美好
瑤池桃花得春早門前石楠秋葉香滿地綠雲風不埽
有客來遠方驅車陟羊腸車聲到門止揖讓升高堂高

堂奕奕淩雲漢瑤爵金盤青玉案華燈煌煌照宴嬉漢
女湘妃出帷幔浮雲不行天欲低回風動地飛花亂悲
歡離合樂未央起視明星夜將半夜將半舞且歌發激
楚奏陽和巧笑兩頰生微渦蛾眉曼睩光騰波平生樂
事良蹉跎對此轉覺哀情多明朝忽驚雙鬢皤其奈流
光如箭何

題可菴老人寫竹

國初寫竹王舍人筆端生動妙入神風流太常繼其後
片紙一出人爭取可菴老人得此傳聲價在人尤赫然
江南賢豪動百數家家屏障生風煙前年寄我雪竹圖
天地黯慘雲糢糊大枝橫斜小枝亞金鞭擊折青珊瑚
蛟龍出海風雷變鸑鷟鵠無聲錦瑟稀湘娥披雲未遮面

老人老人勿自珍筆力轉多方絶倫高山流水志有在
莫謂識曲無其人

黃雲

煙江疊嶂圖為陳推官賦

趙家駙馬王晉卿畫筆直與造化爭寶繪堂開品神妙
煙江疊嶂新圖成東坡老人發天趣樹搖江色春空晴
武昌樊口五年住楚澤放臣同濯纓後來烏臺入詩案
嬌紅泣露啼春鶯轉春鶯晉卿家姬晉卿與東坡同謫姬流落人間　兩翁富貴
春夢破寓意奚啻鴻毛輕後來吳興王孫規模亦神似
終遜舊本尤精英陳侯出佐山水郡桁楊晝卧莓苔生
挂之高齋一丈壁彷彿坐聽秋泉聲陳侯陳侯慎勿卷
還櫝或恐飛去難為情

羅燾

宿黃龍觀

杖藜迫遽尋仙源古祠遥見雲中旛空林猨食栗響
深澤野獺銜魚喧道人步出懸厓下度竹穿松遠相訝

焚香邀入紫芝居為寫黃庭坐清夜

朱朴

贈張惟愛秀才

有美人兮山之陰我欲放舟何處尋幾時射策蓬萊殿
猶自讀書松桂林神交千里夢已接詩社百年情獨深
芙蓉可折不可寄江水浩浩傷人心

祝允明

濟陽登太白酒樓却寄施湖州

昔聞董糟丘嘗為李白天津橋南造酒樓人間二子不
可見唯有傑句挂余心牀爛爛珊瑚鈎長安風沙住不
得南歸再卧蘇臺秋泊舟濟陽城買酒銷客愁登樓拜
先生進爵澆黃流知章不語先生笑飛花亂撲過樓頭
金陵更無鳳凰游岳陽莫將黃鶴留鄉關浮雲蔽落日
題詩却寄施湖州余為先生牛馬走湖州乃是賀老儔
西塞山杜若洲與爾相期釣鼇去千年江海同悠悠

顧清

為杜庠題山水橫幅

屋頭衆山森戟戟屋下寒溪深見石溪流循山若縈帶

別館離亭紛向背茅堂近水景絶幽繞簷萬竹風颼颼

主人自得濠上意終日俯檻臨寒流東寮把酒呼促席

隔屋糟牀晚猶滴清談北館風滿衣折梅寄遠情依依

山童晨起掃落葉不知松露霑荆扉經營布置各有態

頗覺畫者勞天機東吳杜郎江海客覽勝搜奇遍京國

家園十畝畫不如猶向丹青愛陳迹西風八月南鴈飛

扁舟遠自長安歸高堂無事兄弟樂終日雞黍要鄰比

新圖便是君家事何必區區詢畫師

為潘克承題林良蘆鴈

林郎花鳥今代奇水墨到處皆天機長縑闊幅信手揮

妙處不屬丹青圍江頭雨深菱芡肥枯槎折葦紛離披

鴛鵝羽冷畏遠飛雄雌兩兩相偎依靈苔翠羽不自危

鴟鴞噪語晞玄衣依棲俯仰各有姿乍見幾欲呼鷹師

乃知此老筆不疲市朝山林時見之雞林相君知白詩

君家此本吾無疑北風漸高禾黍稀雲飛日見江南歸

吳江洞庭三泖涯天空水遠無拘羈焉得扁舟從尔嬉

東園餞別太守酒酣劇論至於得失寵辱之際

聽之灑然是夕被酒齒痛不寐輒用蘇長公過

清虛堂韻歌以揚之卒章頌言為將來世講之

張本也

人間萬事眞渥沙黃堂昨日猶早衙春風留人苦無計

漫天撲路飛楊花楊花飄揚泊何處碧山夢繞先生家

邯鄲已為魯酒誤憂喜更足憑晨鴉東園雨餘緑滿樹

猶有青子黏殘葩撫時惜別萬感集飄蕭短髮手屢爬

衆賓微酣我輕汗論功莫計酒與茶花奴羯鼓不解事

落日猛向紅闌撾盛時會須有代謝未俗正爾堪吁嗟

歸舟安穩足春夢夢抱玉燕吞流霞

四月十二日定菴先生過訪誦東坡過清虛堂

詩用韻奉謝

夜窗急雨鳴撒沙晨鼓不辯州官衙村童晏眠蓬戶閉

榆莢一徑交殘花經年不及長者室泥水眞作田農家
高軒何自忽戾止豁若暝霧騰金鴉清容穆穆峙霜柏
妙語郁郁飛天葩塵埃塞胷不自理次第一一煩梳爬
盤餐菲惡愧草草幸有杞枿供春茶此時天公亦助喜
列缺捲燄雷停撾騷壇夙昔願奔走世事八九堪咨嗟
酒闌公去倚江閣遥見一鶴沖高霞

題計郎中汝和墨菊曹汝學家藏

郎中畫菊眞是菊蒙泉蒲萄太常竹一時能事併馳聲

豈直文章難繼續天順中賦云林良翎毛夏昶竹岳正蒲萄計禮菊狂揮急掃
皆稱意不特品高機亦熟西涯坐間生色障一見當時
心已服不知何日到君家淨洗朱鉛鬬清淑疎篁古木
交映帶深淺生枯俱入態欹風一枝驚欲折倚竹數叢
如有待飛鸞墜羽時自壓老蛟蛻骨令人駭張顛草聖
久寂寞何意茲晨忽傾蓋君畫筆皆草書法郎中郎中今有無
後來尚遠眼中疎柔肌脆骨爭媚嫵不然蔓草紛黃壚
頹波一去誰與返把卷撫玩增長吁君不見近時淮海
上亦有菊花一派往往傳京都

放船作時初中鄉舉

潛魚不出槮栖鳥不出林不因風雷便豈識天地之大
江湖深天風颼颼吹黃槐江船擊鼓淩晨開雲帆悠悠
渡三泖使我塵襟豁如埽將軍祠前芳草多陰廊古瓦
封苔窠英雄恨殺白衣櫓千載此地還來過陳湖北行
勢尤大氣象渾疑在天外波光黯慘迷西東我疑此處
藏蛟龍同舟之人半失色驚雷歕雪吹腥風出門咫尺

已如此況乃天涯千萬里

筠屋為徐庭美賦

徐君愛竹如愛玉種竹成林密如束林間結屋三四楹
自說此生心事足闌干一徑曲復曲落翠飛青暗人目
我疑月明深夜中定有青鸞屋頭宿

秦金

次韻馬文明會同年

春官昔日曾推轂萬里青霄同奮足閱人渾是沙揀金

顧我真慚葭倚玉醉向東風促馬蹄宴罷歸來曲江曲
花枝烏帽笑欹紅柳帶宮袍驚染綠小臣何幸感遭逢
聖主無勞資夢卜卓哉忠孝是良圖漫爾榮華匪私祝
唯君好事尤好文長夏開筵思秉燭情深樽俎笑談間
片紙微詞並收録獻酬終日已百拜出門送客猶三肅
卉木庭除倍有輝飯匊僕馬皆蒙福高秋風月正撩人
我亦試將嘉會續

朱諫

贈黃萬峯

大山若遊龍蜿蜒直落滄海中小山若奔馬遲迴蹴踏
青雲下會稽分支到天姥鴈蕩盤根接玄圃丹丘仙人
居紫巖玉液金沙映窗户淡淡松竹陰日與紅塵遠悠
悠杖屨間安知有軒冕柴門不聽車馬聲春風滿地黃
鶯鳴門前芳草倚天碧酒壺自對南山傾

遊鴈山與橋姪

天柱峯前多古木芙蓉菴下仙人宿春風吹落碧桃花
子規啼裂山頭竹十年來往龍湫上一兩芒鞋一枝杖
飛流千尺落深潭白雪紛紛洒青嶂白髮看山愁日短
好景招人及春暖我家小阮帶青錢提壺又向花間轉
老夫樂事在天倫人間此樂方為真

王守仁

重遊開元寺戲題壁

中丞不解了公事到處看山復尋寺尚為妻孥守俸錢
至今未得休官去三月開元兩度來寺僧倦客門未開
山靈似嫌俗士駕溪風攔路吹人回君不見富貴中人
如中酒折簪解醒須五斗未妨適意山水間浮名于我
亦何有

張琦

黃昏步溪上見煙月可愛

明月在天煙在溪煙中看月無光輝沙禽熟眠潮未響
野火歷亂船初歸天邊楊柳誰家樹煙月相含不知數
此時幽景記不真莫是江南夢歸路

次夜又步溪上

月色不減昨夜好秋霽家家夜飯早蔓青芋子白酒香
土門竹舍黃花老農談悠悠靜可聽皆說官家今太平
斗斛上倉不過緊差船點馬無兼丁翁哺弱孫婦抱子
依依相對桑麻裏我願明月常此光不照離愁照歡喜

周用

耕雲

桐丘先生笑開口問我湖田不知畝一卷神農百穀經
今日居然落我手農夫十耦牛十角公家什一我什九
大田之稼歲十千與公歲歲為春酒

張玉湖再惠呂梁石硯并石筆閣次韻以謝

何人贈我方尺硯上有雲頭和雪片玉湖不來鑿呂梁
吁嗟此物何由見女媧鍊石曾補天得之自我今三年
為君閣筆復歎息衰謬他時那可傳

魯鐸

漁景四首

桃柳穠纖含曉濕篷背晴曦晒蓑笠江洲草芳鳧鴈飛
江風撲岸炊煙急中湖布網却伊誰作力包羅意恐遲
春深欲勸同休息正是魚龍孕子時
江水朝來忽然漲鸂鶒作陣魚初上得魚遠趁江上墟
深樹柴門午雞唱盈尺琴高錦作鱗漁翁出手驕墟人
價平勸爾正須賣此迴天氣非侵晨
江蘆黃盡江楓赭遠岫幽村景堪寫隔岸腥風生巨罟
能知一舉魚多寡曉罾鄰艇臥斜暉浦口人家欲掩扉
停舟試看橫橋上誰荷小罾歌唱歸
湖天映雪如銀甕湖水朝來欲成凍潭底寒魚貴似金
高人夙約遥相送推窗慰勞冰在鬢仍敕僮奴辦早廚
隔汀為問幾家住曉爨都生煙火無

古塔灘

古塔灘注山窪飛湍屈曲如奔蛇中流惡石故激怒跳
珠濺雪紛交加鏘鏘爭走萬甲士剌剌倒露千狼牙官
舟一葉百夫挽安危秖與毫釐差我時攀巖過絶壁四

顧莫非援所家倦來坐石却俯看握拳吐舌生咨嗟九龍山史好奇甚哦詩但道山水佳更嗔來日舍舟去磨崖不及親鐫摛

孫偉

雪航口號

長江瀉水下建業海門潮色動眉睫北風連山卷雪飛波底客舟凍一葉爾時木落江亦空舵牙撞水江之東萬鴉僵立礎石暗遥見縷縷茶煙紅城頭老樹低幾尺雲裏看山千仞壁斷浦折葦僻沙港冷光直射蛟龍室青山渡口月出皓驚嶺夜半鐘聲到當壚一笑任吳姬醉著蓑衣脫貂帽也不作周公夢也不歌楚狂鳳也不學淮南王問仙人也不學劉更生叅道衆雪下淺渚邊雪晴輕浪前金烏浮光出海底卯酒正睡江天船

徐問

送王伯存守雷州

雷陽古城瀕海曲路入炎荒莫南服長安萬里化不流

誰與志者蘇長公清詩高起雲閣牓水為吞吐山為雄風流文采今安在空有勝事傳無窮東牟太守每自苦偶來見丈心沖融寒潮湧日下孤島回聲聒亂晨昏鐘村晴遥見沙路豁農夫往往歌年豐人生所至貴適意奚必歎老悲青銅輾然一笑下山去不覺兩腋生天風

陸深

月夜與高進之沈德楨諸友過簳山次辟間韻

櫂歌欲停山月吐月影照人清可數疑心已斷辟間蛇

壯氣猶驚草中虎清溪曲曲淡不流此月重來猶故我

秋思

空庭蕭索簾櫳雨秋色漫漫四山裏閑花不語傷朱顔落葉無聲風未起依稀三五少年遊鳳皇臺畔臨吳楚家書自怪滿紙題猶剩胷中數行語

張邦奇

題畫

鳩性愛雨花愛晴同倚東風不同情春光二月濃於酒雙鳩醉寐不復鳴雙鳩不鳴花相語無令鳩醒叫天雨

鷹逐鷺圖

我觀羣鳥中除却蒼鷹盡凡羽君不見黄金眸白玉距凌空一下急于雨鷺鷥何不早竄伏到此驚奔向何許憶昔在林皋翻飛矜羽毛羽毛雖好不中用憑君識取眞英豪

孟洋

顧全州見邀江水漲不能赴

桂林山深晝啼鷸一春三見紅日出鳴雷達曙雨浪浪洪潦平階仍入室江間浪湧蛟螭翻鯉魚安得窺龍門渡頭行子立惆悵徒繫扁舟不可上美人只在水一方百遡千迴道轉長雨中空見枇杷落飛盡楊花更斷腸

送僉憲李君惟大入關中

秦中昔遊地西望送行旌雨雪經淮甸春風入洛城洛陽城中足高彦君過故里多歡宴天津橋邊新柳絲桃林花暖啼鶯徧紫氣函關路青蓮華嶽祠五陵富貴空

流水四塞煙塵異往時使君按節行風俗白日青雲照
巖谷雲陽縣前涇水深召公亭下春蕪綠中興天子緩
刑威四海謳歌仰德輝從容攬轡長安道早晚風聲達
紫微

般雲霄

贈太初石川巾

昔予獨釣東流津赤脚踏石頭冠雲亂髮垂耳不受束
時時裹頭石川巾四角岳岳不肯折方峯高桶雙纓裂

遍冠章甫從折膺碧海蒼波自淪雪太白山人西南來
風神虛朗無塵埃翩然相贈眞不忝山精海若驚崔嵬
幾年疲薾勞風塵墨綬銅章愧此身他時顧我日觀上
被髮與子騎麒麟

呂梁

呂梁之道石齒齒中有波濤聲沸騰淺瀨詎堪蛟龍住
遠客翻疑神鬼憑進帆揚子渺煙霧聽潮錢塘來風霆
何如小艇石川去曲肱涼月明芳汀

倪宗正

題網魚圖

白白江波紅尾魚蒲花初發柳花疎江洲日暮忘歸去
江魚上網不知數風雨欲來猶不來箬笠且挂磯頭樹

李夢陽

劉子有金陵之差遂便覲省者

使君昔居紫荊關日登燕嶠望吳山逢人顏色鬱黮黕
對酒涕泗交潺湲使君南向金陵去孤帆夜拂春天樹

旅枕常欹月落時夢魂先到雲飛處揚子江頭青草斜
大孤山前開杏花行人三月重回首遊子一年初到家
出門煙草滿芳甸鳳皇臺接麒麟殿遊陌聯翩追宿娛
墨場婉孌羅賓讌人生意氣無南北白馬青袍動江色
即看艤舸石頭城還問秣鍾山側鍾山崒嵂壓秦淮
燕趙風雲入望來芙蓉秋鴈多愁思問君何日錦帆迴

二月四日部署宴餞徐顧二子

春日載陽官署幽東吳二子過我游庭空日斜吏人散

宵然何異經林丘今晨驚蟄暖氣達昨夜哀鴻呼故儔
中庭古槐蒼蘚緣上有百鳥何啁啾倉庚交交刷其羽
君看巨細各有求明時冠軒幾邂逅得暇胡不攀淹留
自從去年識徐顧令我意氣傾南州徐郎近買洞庭柁
顧子亦具錢唐舟浮生飄轉若飛霍倏忽聚散誰能謀
風光爛漫況復爾願寫清壺消客憂故人苦稱不好飲
舉杯入脣還復休妙歌時時激慷慨鄙夫何以荅綢繆
嚴析沉沉靜夜色北斗倒挂城南樓祇恐天明驅馬出
攬袪延望河之洲

徐子將適湖湘余實戀戀難別走筆長句述一代文人之盛兼寓祝望焉爾

崢嶸百年會浩蕩觀人文建安與黃初叱咤皆風雲大歷熙寧各有人夏金敲玉何繽紛高皇揮戈造日月草昧之際崇儒紳英雄杖策集軍門金華數子眞絶倫宣德文體多渾淪偉哉東里廊廟珍我師崛起楊與李力挽一髮回千鈞天球銀甕世希絶鼇擘鯨翻難具陳洪

川無梁不可越日暮悵望勞余神徐郎生長蘇臺陰二十作賦雄海濱揭來抱玉叩閽闥長安繡陌行麒麟是時少年誰最文太常邊丞何舍人颯颯使南極直窮金馬探瀘津爾雖不即見顏色夢中仿佛形貌眞余也潦倒簿書客諸公磊落清妙身大賢衣盍豈虛擲應須爾輩揚其塵休令蘭蕙怨岑寂要與琬琰增嶙峋海陵先生雅愛士晚得徐郎道氣伸喬王款接雖不數遇聞亦欲來卜鄰驊騮造父兩相值一瞬萬里誰能馴都門二月芳草發御溝楊柳垂條新徐郎綰牒將遠適使我旦夕生悲辛為君沽酒上高樓月前醉舞梨花春天明挂帆向何處鴻鴈哀鳴求故羣南登會稽探禹穴西浮湘水弔靈均洞庭波寒木葉下峽口風急猨嘯聞司馬太史有遺躅歸來著書追獲麟

潯陽寄毛君湖口

大江六月涼風發匡廬清波滾明月削出萬朵青芙蓉水底搖動金銀闕美人盈盈坐湖縣昏叩石鐘曙晞髮

悵望迫迫碧雲合早晚扁舟向蠻越

何景明

寄李空同

黃河臘月冰十丈縱有鯉魚那得上楚天鴻鴈避霜雪未得逢春難北向康王城邊沙草瞧梁王臺上多暮雲野人歲晚誰相對桐柏山中空憶君

畫魚

大魚昂藏若人立衝波跋浪風江急旁觀二鯉各有神

倏忽波濤隨出入中堂驟驪動杳冥坐久始識為丹青青天萬里拂綃素筆力咫尺開滄溟禹門天池雲霧裏白晝雷霆行地底何人有力移置此酒酣相視一改容只恐化作三蛟龍

古松

岳州地多古松樹千株萬株植官路故老猶能記歲年行人不解知朝暮臨江西來煙霧起夾古連山一百里黛色寒通七澤雲秋聲夜捲三江水郡城之北江水東鄂王祠廟丹青空英雄為謨本宏遠古木至今多烈風忠魂義魄杳何在故物依然見遺愛繁枝百世人不翦直氣千尋我當拜六年前過蒲圻城古松陰中三日行空山倒挂雷雨黑盛夏常貯炎風清郵亭傳舍總蕭瑟鬱抱煩襟亦飄逸迴巖峭壁奔洪濤老蔓長藤翻白日只今復向巴丘道野草漸多松漸少仄徑孤根半蝕苔夕陽幾樹空垂蔦昔時所見合抱材斷枝落葉隨蒿萊過客山中想清籟行徒道上愁黃埃輦山輿嶺萬千重

半作豪家樓上棟古人之力今人勞大廈明堂不得用年年官吏催斧斤故老雖怒那敢嗔傍枝出地子成樹野婦山樵摧作薪驛前數榦聊可數我忽見之再三撫霜皮露甲如虬蟠霧驪煙驤學龍舞陰森氣象凜猶昔翠色長標不可侮荒林曠野識者稀終為誰家起廊廡回首鄂廟秋山阿廟前之樹無高柯鬼神呵護亦徒尔英靈不返將如何達人且勿怨搖落志士胡為傷感軻君看世事盡如此拔劒聽我松前歌

懷舊吟贈阮世隆

君家華樓對芳樹開宴曾留三日住銅槃絳蠟暖照春金壺銀漏寒催曙知君重義多豪遊滿門賓客為我留珊瑚不避鐵如意驊騮皆纏金絡頭爾時北上與君別蔡州城外花如雪夢裏猶尋汝上雲醉中却憶淮西月丈夫富貴各有因如君立身亦不羣行年四十未白髮生兒十八期青雲君從秋日遥分手我向東風一回首山下長搴舊薜蘿樓前應長春楊柳

明月篇

長安月離離出海嶠遥見層城隱半輪漸看阿閣銜初照瀲灩黄金波團圞白玉盤青天流景披紅蕊白露含輝汎紫蘭紫蘭紅蕊西風起九衢夾道秋如水錦幌高褰香霧開瑣闈斜映輕霞舉霧沉霞落天宇開萬户千門月明裏月明皎皎陌東西柏寢岧嶤望不迷侯家臺榭光先滿戚里笙歌影乍低濯濯芙蓉生玉沼娟娟楊柳覆金堤鳳凰樓上吹簫女蟋蟀堂中織錦妻别有深宮閉深院年年歲歲愁相見金屋螢流長信階綺櫳燕入昭陽殿趙女通宵侍御牀班姬此夕悲團扇秋來明月照金微榆黄沙白水逶迤征夫塞上憐行影少婦窗前想畫眉上林鴻鴈書中恨北地關山笛裏悲書中笛裏空相憶幾見盈虧淚沾臆紅閨貌減落春華玉門腸斷逢秋色春華秋色遞如流東家怨女上妝樓流蘇帳捲初安鏡翡翠簾開自上鈎河邊織女期七夕天上嫦娥奈九秋七夕風濤還可度九秋霜露迥生愁九秋七

夕須臾易盛年一去真堪惜可憐揚彩入羅幃可憐流素凝瑶席未作當壚賣酒人難邀隔座援琴客客心對此歎蹉跎烏鵲南飛可奈何江頭商婦移船待湖上佳人挾瑟歌此時馮闌垂玉筯此時滅燭斂青蛾玉筯青蛾苦緘怨緘怨含情不能吐麗色春妍桃李蹊遲輝晚媚菖蒲浦與君相思在二八與君相期在三五空持夜被貼鴛鴦空持暖玉擎鸚鵡青衫泣掩琵琶絃銀屏忍對箜篌語箜篌再彈月已微穿廊入闥靄斜輝歸心日

遠大刀折極目天涯破鏡飛

徐禎卿

答顧郎中華玉

昔居長安西今居長安北蓬門臥病秋潦繁十日不出
生荆棘牽泥匍匐入學宮馬瘦蒯愁足無力慵疎願被
諸生譏虛名何用時人識京師賣文賤於土飢腸不救
齏鹽食去年作吏在法曹月俸送官空署職牀頭一甕
不滿儲囊裹無錢作沽直歸來困頓不得醉兒女荒涼
婦歎息今年調官去懊惱苦笑先生禄太薄益中粟少
作糜薄白碗盛來映膚色丈夫但免溝壑辱日飲藜羹
勝羊肉平生富貴亦何有羸軀幸自弛耕牧但願時豐
民物安官府清廉盜賊伏人人鼓腹厭粱菽先生雖病
甘首宿一朝雷雨濯亨衢坐見諸公執中軸先生脩然
卷懷退茅齋歸向南山下

唐生將卜築桃花塢謀家無貲貽書見讓寄此
解嘲

予昔攀白日虹蜺干紫庭浮沉帝座側無人知歲星側
待公車無所歡聊騎天馬出長安南下滄江浮七澤還
攜謝客弄波瀾青倪中開秀廬嶽瀑布灑入千峯寒冥
冥仙氣貫南斗直欲淩身燒大丹迴裾西拂巫山浦浩
蕩歡心悶雲雨歸來欲奏楚王書漢主上林方好武黄
金不遇心自吁白璧無媒翻見侮昨日結交燕少年酣
歌擊筑市中眠正逢天子失顏色奪俸經時無酒錢入
門百結鶉鶉盡笑立丈君明鏡前却思舊日高陽侶黄
公酒壚何處邊天下緇袍誰不憐却卿未具山中橐何
人為買剡溪田唐伯虎真俠客十年與爾青雲交傾心
置腹無所惜擊我劒拂君纓請歌鸚鵡篇為奏朱絲繩
胡為擾擾蒼蠅之惡聲我今蹭蹬尚如此嗟爾悠悠世
上名

送熊士選侍御

壯士樂長征門前邊馬鳴春風三月柳吹暗大同城盧
溝橋下東流水故人一樽情未已遥天飛盡隴頭雲唯

見居庸暮山紫羨君鞍馬速流星予亦孤帆下洞庭塞北荆南心萬里佩刀長揖向都亭

觀伯虎寄贈子容洞庭山圖因求作廬山障子

丹巒氤氳拂空起素練平鋪洞庭水迴溪笑指毛公家忘却滄溟幾千里我隔廬峯夢紫煙嘗騎白鹿上青天煩君貌出仙人障西寄長安向日邊

寄華玉

去歲君為薊門客燕山雪暗秦雲白馬上相逢脫紫貂朝回沽酒城南陌燕山此日雪霏霏秖見秦雲不見君胡天白鴈南飛盡千里相思那得聞

送許伯基侍御

花驄向青草二月金陵道燕橋故人走相送提攜玉壺為君倒早鶯刷羽出垂楊御水流漸繞鳳皇君去幾時青鳥至赤霄銜上綠雲章

送吳學士姪奎觀模米襄陽山水圖并學士題識

昔上黃鶴樓西望襄陽堤襄陽草樹淡於染清猿落日令人送歸來復見襄陽畫銀海珠源恍餘派楚山沉沉煙霧高淋漓七澤翻波濤漁舟貫舶入點綴竹林楓樹懸江皋白雲縹緲蒼梧遥旖如湘君垂素旄我欲乘風向空舉拄杖呼雲雲不起山中蘿薜不可親悵望伊人隔秋水延陵學士襄陽儔對此踟躕搔白頭碧山心期竟已矣回首歲月成墟立猶有篇章未磨滅教人空憶舊風流

送友

平原蒼蒼孟冬月行子辭燕指吳越淮水橋邊賣酒家停車幾處梅花發羨爾侯門早拂衣紫桑舊里角巾歸白酒山中新芋熟清楓江上蟹螯肥閉門松竹依然在一曲參差醉落暉

總校官庶吉士臣侍　朝
校對官檢討臣蕭九成
謄錄監生臣傅璟芳

欽定四庫全書薈要 集部

御選明詩卷四十四 五

詳校官原任主事臣李斯咏

欽定四庫全書薈要卷一萬八千五百四十四 集部

御選明詩卷四十四

七言古詩九

邊貢

贈尚子

意氣憑淩一當百關西儒生五陵客少年學書復學劒老大蹉跎雙鬢白門下諸生半賜麻閨中小婦猶炊麥布衣東來謁天子春日醉臥長安陌陌頭花絮夕紛紛瓊閣如天隔紫雲浩歌翩然却歸去眼底誰是平原君

雨泊

蓮窩渡頭燕雙語楊柳蕭疎灑飛雨五日舟行一日程客夢遭迴厭灣浦溪煙臥水澹不流沙草縈毛細難數淹泊空灘歸意迷背雨來船自鳴櫓

送馬欹湖赴湖南提學

征馬帶落日出門君已遥層城不隔夢夜夜盧溝橋盧溝橋邊車簇簇故人却在城南宿誰令相見轉多情翻

恨遲行不如速江漢風煙遲早春關山雨雪暗邊塵臨
歧莫動殊方感余亦東西南北人

題豐內翰愛鳧樓

春鳧呼其侶拍拍戲芳渚一鳧忽驚人羣鳧共高舉回
翔集城下默默散如雨愛鳧主人今幾秋夕陽空上望
高樓憑闌獨送千里目平沙莽莽寒煙綠

送秦用中文學

玉眞臺下三間屋屋後有松前有竹廣文先生雙鬢禿
不似今年太翻覆三月浸淫到仲秋天日不瞻魚走陸
農家處處守場禾官吏紛紛飽梁肉深山雪凍薪不來
兩暘時若年歲豐我菜全無心亦足

王廷相

夔州簡盧朝寅

巴東山高水如注遊子東行傷歸路五月江平灩澦堆
愆尺瞿塘誰敢渡峽裏雲霞日日新伏龍躍馬已成塵
蹇裳欲渡且復休黑霧蒼雲蔽村舍愆尺誰能辨牛馬
南山北山雨如注寒風颯颯吹山樹中河水發行子愁
清歌長嘯風流在且醉夔陽竹葉春

海上秋望

海城秋深風雨急出門欲往道沾澀溪壑蕭蕭鵝鶴寒
石潭漠漠蛟龍蟄長望望鄉雲不開中流書信何時來
會將畫舸千絲纜自作三江逆浪迴

朱應登

和西涯閣老寄題黃鸛樓韻兼呈秦鳳山中丞

樓船浮空向空泊坐對江樓詠孤鶴杲日晶晶目仍遠
澄波淼淼心先廓大別曾聞神禹鑿洞庭彭蠡相聯絡
黃緣七澤入溟海控引羣山俯飛閣飛閣西來千萬峯
鈞天九奏敞龍宮虛傳雲樹書能達實少桃源路可通
靈洲處處聞芳杜商舶時時乘便風風波歲月坐超忽
回首朱顏成老翁我生寒劣慚時彥踪跡天涯已強半
春草幽憂泣楚纍秋風歸思懷張翰支離歲月如轉蓬
廿載斯樓已三見感慨長歌崔老篇登臨省識回仙面
茲來景物尤絶奇江水江花淨如練報詩中丞興不淺
更擬乘槎上霄漢

顧璘

荅徐昌穀博士

前年共飲燕京酒高樓雪花三尺厚酣歌徹夜驚四鄰
世事浮沉果何有一為法吏少書來心結愁雲慘不開
昨傳學省移新籍坐嘯空齋日幾回

周別駕宅看花

周侯方庭大如案四序種花香不斷日高散衙一事無
手汲清池自澆灌鮮英的皪耕瑛珠密萼紛披紫絲幔
芳根異種多難識粉蝶黃蜂暗相喚西鄰迂叟饒閑情
君侯莫厭頻來過人生樂少憂患多與君聚散同落葉
不醉花前將奈何

王韋

閣試春陰詩

皇都三月春正深東風釀暖淑氣侵曙光溟濛露華滿
輕雲閣日天沉沉野色垂垂十餘里草綠黍苗低迤邐
半空落絮濕未揚百丈游絲寒不起鶺鴒枝上相踏鳴

若與此景偏多情空庭簾捲晝亦暝隔牆惟見桃花明
小院門閉鶯自語畫棟泥香燕初乳苔花蒼潤上簾櫳
濛濛經雨還未雨含情佇立憑闌干遠峯漠漠登樓看
碧窗窈窕寵銀屏冷金帳低回翠袖單簟影頻移暝雲動
曲枕悠然醒午夢起來小步倚闌堦花霧襲衣寒氣重
生意亨嘉春正時造化於物若有私明日晴光綠蘋轉
吾與萬物俱熙熙

鄭善夫

汶上對月聞笛作商調哀切命船人度曲為和

因賦醉歌

焉耆八月高風起鴻鴈羣飛渡淮水月下清砧愁遠人
天涯芳草思公子王郎哀時最蕭瑟萬里迢迢向南國
呼我上船設冰鱠仰天頌酒開胷臆關山茫茫何處邊
但見急管哀中天馮夷聽曲波面出楊柳亂落西風前
酒酣月落歌未已隴思江情嗒然起未掛姓名玉策上
願添海水金樽裏人生合歡那可測有似大海翻萍葉

回首親朋各別離豈無江漢通舟楫流光過鳥不復駐
達官好爵身之蠹況乃豺狼橫地軸何限驊騮窘天步
竹林諸賢皆酒徒嗣宗只願步兵廚古來賢達一嘶盡
醉鄉之托今何如

左國璣

別南塘子

五月麥熟繭繰絲黃鸝啄椹鳴桑枝南風送帆五兩急
吳江酒船初到時牛車日轉曹門進鼓市樓西集成鎮

金椎初破紫泥封玉壺瀉出黃金蛾當年交結十輩豪
鞭撻揚馬雄風騷邀遮直上酒樓去意氣掃拂天雲高
當樓豔婦調金瑟袒搏喧呼動阡陌銀燭燒殘北闕星
繼歌舞落西山月風篷聚散各沉淪復見何人據要津
五陵日月無精魄鄉里衣冠有俊民於今尚作紅塵客
掉臂東華獻時策恥逐童年走帝鄉懶隨南鴈飛燕北
聞君高誼非常流意氣傾倒山為投片言貴合黃金小
一斛可散千春愁嗟我生年已半百種種顛毛欲成雪

可惜謇間玉轆轤光芒猶見秋煙白閑來解贈南塘君
看我劒上摇星文不用千金荅高價但博罏頭一醉醺
兩都詞賦何勞獻五軍大纛何須建一息春雷我自酣
百年事業君應見此回酒船何日來望君日上梁王臺
迷留且作鋪糟客未是千秋冠古才

送鄭冠玉

我攜白玉壺招邀黄山客三年隔闊此登堂笑我當時
欠情別謇間錦帶解龍泉手持素扇秋月圓酒酣把扇
求揮翰扇上昔有張生所畫南歸之彩船風林颯沓隆
霜露煙濤微茫起汀鷺去者不去送者留立向沙頭如
有憩我心把翫未肯休恍忽欲動離人憂莫憂舊離樂
新會還見新會成離愁明朝我獻三都賦朔風吹雪燕
山路君臥梁州舊酒罏闌山月苦看霜兔新離舊別俱
莫歌徒為勞心奈若何五雲散彩涼颸入且醉堂中金
叵羅

野堂錢陳子鎬之南都

我從夷門來送君金陵去野館離筵春晝晴楊花茫茫
幾千樹風吹亂撲金樽飛行人且解碧羅衣鳴箏送酒
勸君醉明日出門知者稀

陳櫟

舟行入郡阻雪

江干雪暗停舟楫淅瀝風聲亂榆莢初如玉屑忽如羽
閑如柳絮忙如蝶蒼虬化作玉龍蟠吴山在望難登躡
烏雀無聲寂不飛瑶天一色行人稀燃爐酌酒吟未就
遥見漁人戴笠歸漁舟兩兩深夜雨折竹敲氷炊晚黍
月高雪霽烏號寒鴻鴈徘徊失沙渚醉來獨擁黑貂裘
夢入山頭最高處

孫一元

題梅花贈太守黄子和

使君作郡滄洲邊我曾一見神翛然長髯方瞳有仙骨
種梅猶記羅浮巔瓊盤鐵曲一萬本茅屋正在春風前
寒姿自照日杲杲白鶴下叫青溪煙我歸管領君勿嗔

采花拾實還候君

跨驢遊西山天竺寺

秋葉滿林吹亂紅秋光半在山寺中老衲迎門解幽事一見呼我長髯公薰爐相對坐終夕松聲泉韻何沖融蒼煙千山萬山兩岸如羣龍蜿蜒盡在几席前青天落獨鶴隔竹向人立欲鳴未鳴幽意同氣酣日落豪思發杯底白日行舟邊鼉鼉突兀波面出大魚小魚爭避船詩成三繞青桂叢造物小兒亂人世俯仰何必悲無窮君把斗酒我歌扣舷天風下來雲葉翩翩爛醉騎鯨遊布袍斗笠自高格狂歌醉叫驚山翁歸來明月散林影驢背仰嘯秋山空

泛高士湖 并序

正德乙亥孟春十四日予與石川子泛舟西湖時石川子著方山冠子戴華易巾被高士服把酒四望予顧謂石川子曰昔青蓮居士李白與尚書郎張謂泛汾州南湖因改為郎官湖今日予與子遊頗追跡前事西湖可為高士湖矣石川子大笑酌酒於湖命予作詩紀之予時已爛醉即信口長短成篇不竄易一字

我聞唐家李白一世賢郎官之湖至今傳我今與子繼其跡勝事豈許昔人專方冠野服興不減駕船載酒淩蒼煙千山萬山兩岸如羣龍蜿蜒盡在几席前青天落杯底白日行舟邊鼉鼉突兀波面出大魚小魚爭避船君把斗酒我歌扣舷天風下來雲葉翩翩爛醉騎鯨遊崑崙顛

謝鮑山人採花見寄

山人縛屋黃山巔青松萬株盤屋前春風摘取花滿裹逢人遥寄吳門仙吳門仙人身已輕服花更覺靈氣生白日獨坐若木下滄海如席龍不鳴昨夢訪君松樹磯赤脚踏雲石苔滑天風颯颯吹欲醒歸來松際留明月

吳偉瀑布圖

何人畫此瀑布圖巔厓老樹雲糢糊風前披拂佇久筆力乃是江夏吳吳生當時名第一揮毫落紙人莫及直瀉似是廬山派槲葉瑟瑟天風來晴沙碧嶼蒼茫外

美人隔水把瑶草鴻鴈雙飛鸂鶒小天寒日暮意無極
青石漠漠望中杳我生蹤跡眞好奇年來遠結滄洲期
眼中見此足幽賞分泉煮石聊自怡

環溪釣處為陳憲僉題

長樂山水閩中雄諸峯北來開龍從一溪發源深何極
環繞却與諸山逢山根倒插溪水碧山靄冥冥溪樹失
鵁鶄鸂鶒鵜啼向人四面波光山月出美人有時坐溪邊
竹竿裊裊牽春煙罾間笭箵興自好日暮吟對江花前
我亦平生稱釣翁十年避地滄溟東他日儻慕三花樹
萬里來尋煙霧中

春前五日大雪

一夜雪飛石徑齊清晨壓我茅屋低小奴開門抱甕出
赤脚汲水愁衝泥牆頭飢烏太無賴繞我喈上啞啞啼
南山黃獨寒無苗長鏡歸來風怒號

西湖山居

道人縛屋南山裏西湖正對柴門底藜杖經旬嬾出門
門前看湖聊爾耳秋風撫掌桂花開坐對白石歌隱士
溪翁住近不相知晨昏同飲西湖水

戴冠

丁丑道中聞鸛鵠

鸛鵠新啼啼且急草根露重聲如塞昔聞爾名未相識
今聞爾啼長歎息試問哥哥行不得何用一身生兩翼
羅浮遥遥雲似墨山高水深道多棘鸛鵠鸛鵠為爾淚
沾臆

楊愼

題夏仲昭竹寄陶良伯驥

太常曾次瀟湘寬少年愛寫生琅玕白頭藝苑更入妙
筆法近追王孟端兩家名藻雄吳下品題未覺風流亞
一紙能令百世傳兩竿不啻雙金價人言畫竹非畫工
草書結構將無同誰家高堂名寶繪徐熙花鳥迷青紅
玉人隹興松江東寄圖索賦隨長風遥知把翫清香裏
正是相思明月中

宿金沙江

往年曾向嘉陵宿驛樓東畔闌干曲江聲徹夜攪離愁
月色中天照幽獨豈意飄零瘴海頭嘉陵回首轉悠悠
江聲月色那堪說腸斷金沙萬里樓

三岔驛

三岔驛十字路北去南來幾朝暮朝見揚揚擁蓋來暮
看寂寂回車去今古銷沉名利中短亭流水長亭樹

送樊九岡副使歸新繁

千里隨君夢裏還

山行即事

桐子花開映村塢單衣初試貧兒舞春寒已過四十五
蕭蕭清夢之酒侑君以竹枝巴渝之歌天涯岐路鎮長
在故人零落渾無多憶昔君為漢陽守滄浪之清古無
有拂衣掉頭不肯顧飲水舊謠在人口明詔復起句町
行官突未黔先濯纓宦遊不博歸故里榮禄何如全令
名九隴高岡白雲野吾廬世耕在其下清冷好結鷗鷺
盟春秋願醉雞豚社蠻雨蠻煙老玉關小山叢桂不同
攀愁心如月何時掇夜夜隨君夢裏還

賦得千山紅樹圖送楊茂之

蕭郎雅工金碧畫愛畫碧雞與金馬畫作千山紅樹圖
行色秋光兩瀟灑搖落深知宋玉悲登山臨水送將歸
丹林初曉清霜重紫谷斜陽赤燒微故人辭我故鄉去
滇樹遥遥接巴樹桑落他山共醉時楓香客路銷魂處
白首遐荒老未還流波落木慘離顏錦城紅樹那能見
千里隨君夢裏還

金明緑暗留煙霧舊燕新鶯換朝暮只知着黛為君顰
肯信膏肢有人妬從此沉淪萬里身可憐憔悴幾經春
支離散木甘時棄攀折荒亭委路塵搖落秋空上林遠
娑婆生意華年晚腸斷關山明月樓一聲横笛清霜坂

方豪

太白樓席上追和先輩陳剛中

風流楊水部苦欲同登太白樓樓前一回首四郊煙霧
風颼颼白也生愛此死後神應留魯人往往聞嘯咏深
宵水底號蛟虬金尊緑酒滿玉鏡清光流起見仙人猶
獨酌錦袍坐對高城秋仙人從來小天地生既能樂死
何愁區區力士輩翫弄如沙鷗浩然之氣永不滅眞與
元氣空中浮彼哉撼樹眞蜉蝣只向仙人粗迹求仙人
聞之不滿一大笑飄然跨鶴歸宣州自言宣州亦舊游
避人議論莫若青山丘

冰玉篇贈徐子謙

君不見冰溪之水眞如冰潔爽不得留蚊蠅玉山之峯
白如玉遥見貞光蕩晴旭我昔報恩作此行溪容山色
隨雙旌恍然置我水晶闕胷中塵穢皆銷歇嘉興太守
冰玉姿出門便與溪山期此日歸來五馬散意氣不異
之官時嘉興之人或未知溪童山叟皆知之童叟猶人
或可私山靈溪伯安可欺吁嗟太守眞吾師相送豈作
兒女悲溪可漁山可采伐木丁丁歌款乃太守百年心
不悔獨恨生當明聖朝不應黑髮居東海野客狂癡全
未解欲走天門問時宰

贈寫眞孫木峯

洞庭客子天邊來木峯訪我讀書臺平生百念盡銷歇
惟有好畫心未灰長松高臥南風清幅巾氅服神思寧
呼毫為寫麋鹿相兒童不識驚仙靈殷勤相送石溪渚
長揖分攜無一語但索狂吟滿意歸寧計黄金漫相許
依然挽袂酌一斗山月已照棠陵口重開畫影笑相看
盡訝三人同酌酒

棄瓢圖寄國英侍御

昔人棄國如棄瓢山中獨坐風蕭蕭今我耽書好種樹
虎谷棠陵未寂寥我有知心在南海壺公名藥長自采
安得羽化相飛攀笑弄滄溟歌款乃

劉棟

幽居見雪呈學士董中峯座主

幽齋空鎖類禪關眷戀學士迴碧山仰觀宿雲釀成雪
倏忽縱橫遠近間隨風鬚鬢驚素縷窺牖落鏡銷朱顏
茶鐺淨洗燃火急酒價減澀當壚閒粗豪興發卒難遏

浩歌席地藉草菅免園持簡未成名陶穀滋味先援攀
旋看籬落莓苔後欲起遮護荒蕪刪衰柳向來弄玉筋
飢烏飛墜拋銀環意者淩寒有仙骨掩臥不覺月重彎
顧我山陰汎棹客驚馬不慣泥塗慳明發太陽融釋盡
扣衣函丈訂愚頑

齊之鸞

次韻題美人睡起圖

濃花壓枝枝欲偏晴日烘花花欲燃美人無事饒春睡

亂鬟轟轟堆雲煙花開花落流光過不似沉香亭畔臥
別院春風自有花帶笑看花泛紫霞

浦口曉行

三五星短長亭日光烹海赤山色飲江青野燒林邊人
臂斧秋濤霧裏客揚帆

蔣山卿

大司寇金公芙蓉溪詩

丈人昔臥芙蓉溪蓉溪宛在涪江西一水縈紆帶茅屋
千花爛漫明沙堤清秋落景森蕭爽天遠滄洲愜心賞
霏霞裊霧時明滅白鷗翠鳥長來往此時吾亦愛吾廬
隱几青山獨著書霄漢一朝通禁闥煙霞萬里隔樵漁
君不見太公釣罷渭川閒安石東山去不還英雄事業
與時會棲棲豈在溪山間雲閣崢嶸倚紫微尚書侍從
生光輝佇看北斗調元氣未許秋風拂素衣

望江大風雪與黃朱二子飲

三江與七澤微茫與天通朔氣橫江來三日吹狂風排

山扇海欻缺裂一夜飛度庭廬雪黃雲萬里劇掣不開大
孤小孤安在哉雪花片片大如席洲渚玲瓏白盈尺遥
隨飛鴈沒長空凍壓枯松翻絶壁千艘萬舸依江頭停
橈住楫聊淹留且須沽酒與君醉莫因蹭蹬空嗟愁可
憐世事相反覆君不見今日北風明日休

竹谷詩為馬正甫作

終南何所有竹谷香回復秀嶺高連西華西洞壑遥通
曲江曲籠鍾篠蕩千萬竿拂霧叅天森似玉有時風雨
或蕭蕭入夏雪霜還肅肅扶風儒生馬季長灑落高情
媚幽獨忽然取適心神開來向谷中成卜築欄檻豈數
辟疆園虚静應同子眞谷藍田對長碧琅玕紫閣平分
翠色寒彷彿清颸聞雜佩逍遥素月窺檀欒先生少小
愛文詞老大猶無三徑資一行作吏廢此事南山竹谷
空相思君不見杜陵草堂埋草蕪輞川竹里成丘墟惟
有詩辭在千古至今歌詠成嗟吁嗟我今竹谷歌獨
無佳句將奈何

薛蕙

張南園畫雲南圖

嘗聞司徒作者流暮年畫思生滄洲丹青點拂隨興到
雲霧幻眇令人愁君不見益州形勝佳且殊可惜僻在
西南隅中原斷絶罕人跡遂使吳越區區司徒平生
生此都文學才氣海内無獨憐山水久寂寞因之貌作
雲南圖大山小山相盤拏龍鱗攢羅插虎牙洪波萬折
走其下石根奔蹙如蛟蛇行人含顰色咨嗟鳥道上被

青天遮巖披谷坼有平地孤城百雉千人家生綃淡墨
勢頗窄萬里滇池氣相敵山川空闊神為開不覺況吟
悲古跡古來此地號邊鄙邪指牂牁連越雋秦代新開
五丁道漢家更伐昆明水嶺隈海落通中夏翡翠明珠
半天下始聞大將泛樓船復遣詞臣祝金馬只今郡縣
窮南土風俗相傳勝前古世封刺史上計書附塞蠻夷
古編户何況司徒此間出文獻從今更難匹山中已報
解銀魚世上仍看留綵筆我言此卷眞奇最不獨毫端

工粉繪應同蜀相畫夷圖想見成周作王會

林春澤

羚羊峽二首

羚羊峽前風色高羚羊峽口江怒濤長年移棹維江皐
青山白水亦相盪客心與爾同蕭騷
此生自信非蠕蜒風雲變態仍問天何由跕跕驚飛鳶
扶桑斷石去不遠銅柱高倚南山邊

送陽以道歸桃川

桃川子歸桃川朝發鳳凰臺夕指魚鳧天峨眉山月照
滄海亞峽溪風吹紫煙錦城西去桃滿川春風爛漫開
欲然落花片片隨流水青山悠悠不記年桃川主人好
歸去何用窘束坐自煎君不見封侯何人曲如鉤道邊

何人直如弦從來矩步難為用自古紅顏多妬妍君今
棄置勿復道且向桃川高枕眠赤霞瀲灩波光泛看君
不異桃源仙

夏言

安鄉道中觀婦人插田

南村北村競栽禾新婦小姑兼阿婆青裾束膏白裹首
手擲新秧如擲梭打鼓不停歌不息似比男兒更膂力
自古男耕女專織憐爾一身勤兩役吁嗟乎長安多少
閨中人十指不動金滿身

許宗魯

至日偶然走筆

去年冬至堯母城城頭較射角弓鳴今年冬至毘陵館

凍雨寒雲歲華晚江南塞北風土殊何地何年是定居
愁端豈只如宮線一日長添千里餘

王廷陳

寄曹仲禮

吁嗟梁甫吟何哀白日黯慘浮雲迴繁華忽與東風別
幽壑不見陽春來憶初謁帝承明廬頗將詞賦追相如
意氣當時惟爾我文章絶代互吹噓正逢漢武勤邊略
同奏文園諫獵書杞國憂天傾侈人笑為狂精衛枉銜

沙何裨海茫茫雷雨晦冥起倉卒散失非我能周防寧
知垂翅青天後虞羅獵矢猶徬徨予仍下獄大梁城謗
議雷同眞吠聲全生虎口信不易一死鴻毛良可輕摧
眥睨面復苟活跼天蹐地長悲鳴前榮後枯嗟世事翻
雲覆雨見人情昔日結交二三子張口欲言禍及矣請
兵誰為哭秦庭擊筑何曾歌易水感君山嶽心不移張
公神劒合有時矯首南天瞻北極聊持芳草寄相思

豪士吟贈王氏

君家高樓臨漢水落日悲風白雲起門垂楊柳千萬株
長條直拂洪波裏我來繫舟古楊下秋深岸束蒹葭靡
此時歸思正鬱陶偶爾逢君行且止邀我置酒開綺筵
庖子擊肥兼割鮮海榴新擘寶房碎湘橘旋摘金子圓
翠袖成行獻歌舞授色知心次第前堂中食客多且賢
寶刀錦帶光接聯持觴遞進勸我酒四座為壽俱萬年
平原十日飲未足白日酬歌淩紫煙自矜膂力莫與伍
俠氣翩翩尤擅武角弓十斛左右張蛇矛丈八盤旋舞
櫪上生駒六駮姿猛士如林不敢騎控驪鳴鞭一躍上
疾馳緩步衆稱宜男兒身手有如此壯節奇功皆可為
君不見道阻天寒行旅苦水有毒蛟山有虎請君殺蛟
兼射虎惡少紛紛安足數

馬汝驥

題長江圖

人間畫手不可遇那有江山入豪素吁嗟此卷誰所為
點染空堂滿雲霧虛無景象咫尺開萬里波濤天上來
似聽風雷洞庭落歟看日月岷峨迴煙露微茫高岸坼
源潭掩映樓臺碧江中萬舸駕如飛颶颶風帆天不隔
奔湍逆浪勢莫止問爾舟師亦何喜虹梁縹緲錦石重
海嶽蒼茫翠煙起巖閣有人相對閒心疑鷗鷺香無還
繞磴別圖幾遊侶杖藜捫葛同追攀天分南北墾長在
江水龍盤九州內一朝移置烏几前拂拭徘徊生感慨
我本滄浪垂釣者誰令載筆金門下夢入青山驚嘯猿
出吟紫陌愁奔馬見此倏然雙眼明臨流劇想濯塵纓

蓬萊扶桑儻雲接為借星槎犯斗行

王謳

宿三教寺有作

山高山深水聲眇孤林野寺秋寂寞玉兔霜毛永夜寒
白露青天下寥廓竹樵避虎放歌還林猿清嘯驚人落
三年持節客山東半世浮踪滿幽壑汗馬文章我不輕
畫形憶上麒麟閣冠蓋明時遭際難白頭天地傷漂泊

汪應軫

題百雀圖

百雀不如鳳胡為占琅玕朋雛碎語不可聽六月攪動
清風寒我欲挾金彈巧避千萬端徘徊恐落一枝翠矯
首待鳳棲闡干

張治

竹溪卷

君不見瀟湘萬竿玉君不見洞庭千頃秋蒼蛟夜舞風
雨黑黿鼉日抱青天遊三年仗劒事明主君山衡岳空
回頭長安六月紅塵浮竹溪竹溪何清幽安得載酒竹
溪去醉臥秋陰看白鷗

李默

南劒程文學赴官富陽為賦短句

鼓柁何人過越西官程先宿富陽溪江楓亂落翻紅藥
古道驚鴉出林杪山堞行經風露餘千家橘柚霜黃初
搴帷風發青陽轉桃李含煙足芳甸蔬盤瓊席未為貧
談經偃臥誰能嗔松醪滿簊君自沃丈夫得意非梁肉

宮牆儻倚赤松山長跽仙人一扣關

周祚

吳偉畫冊為成中丞題

國朝畫師能悉數筆力孰過江夏吳眼前富貴王侯無
故能瀟灑超其徒或時酒酣赤兩足亦或脫帽空頭顱
五岳四瀆生斯須一峯忽從天際拔九派真見江流趨
中丞何由得眞蹟列方布冊看有餘清秋示我閶山下
白日宛坐仙人區由來神物易飛去九苞之鳳不在笯

昨聞九月雷電作滄海恐失珊瑚株

敖英

中秋對月

去年草堂對此月滿挹金波眺空闊正值龍沙罷鼓鼙嬌兒幼女娛癡絕今年對月在長安萬户西風砧杵寒玉河橋東坐深閣無聲天漢流闌干禁城擊柝急相應苑樹驚烏棲未定誰家玉笛最多情吹徹關山與愁聽我欲殺死妖蝦蟇直使上下光無瑕歸來却酹玉川子呼童旋煮先春芽

暑風亭餞客

石城上有清涼山暑風亭瞰山之曲攀雲與子偶同游浩蕩憑虛恣延矚蕭蕭落木動寒聲隱隱迴汀帶殘旭陰崖黑深山鬼啼老藤盤拏如縛屋六朝遺跡不可尋長干冥冥花若沃古往今來感慨多閒情且付尊中緑明朝子上鄱湖船桃葉渡頭雙濯足

汪本

園中鄭躅

三月十日春已歸東家西家花亂飛我來此地作幽賞祇有小種還芳菲問言乃是紅鄭躅不比桃花李花俗風和日暖池更清猩血淋灘灑蒼玉鸛林寺裏神仙家昔年曾聞開此花後來已歸閬苑去不復與世俱驕誇阿誰上天訴上帝移得此花在人世便當邀取七七仙同飲壺觴對花醉

管浦

送顧宗朝還孟城

龍江木落風亂鳴龍江水邊舟欲行玉缾酒盡不成醉青衫淚濕難為情借問舟行向何處美人別我淮南去海天渺渺孤鶴飛回首江東隔雲樹高堂一笑壽且康弄雛載戲斑斕裳湖水梅花關清絶尋詩載酒還徜徉我欲東歸歸未得風雨茅堂轉相憶故國迢迢千里餘雙鯉憑將寄消息

顧彦夫

南村題柳君宗鎬卷

崇文門外四三里茅屋數間村落裏犬吠花邊驚客來
烏投樹底知風起主翁散步幽情多點簡蕾畬早晚禾
歸來一飽有餘樂勢利炎炎如我何隔牆喚過鄰家叟
野菜隨時斟白酒酒後齊聲唱竹枝不覺榻前掛星斗

文徵明

采桑圖

茜裙青袂誰家女結伴牆東采桑去采桑日暮怕歸遲
室中箔寒蠶苦飢只愁牆下桑葉稀不知牆頭花亂飛
一春辛苦只自知百年能著幾羅衣

夜坐

幽人被酒夜不眠攬衣起坐垂堂前參差花影忽滿地
仰見明月流青天微風吹空星漠漠時有鸛鴻度寥廓
美人不來更漏沉天南縹緲銀河落

題畫

溪雲冥冥溪雨急長空倒垂溪水立淩亂春潮萬壑搖
低迷暮靄千林濕余生雅有滄洲適曾擁孤篷聽蕭瑟
夢斷紅塵二十年江湖獨往興依然偶拈禿筆掃東絹
便覺吳松落并翦金君家住雲水鄉朝煙暮樹對林堂
若為老去厭眞蹟翻愛狂夫灑狂墨就中妙解誰應識
萬里雲煙開素壁

采蓮圖

橫塘西頭春水生荷花落日照人明花深葉暗不辨人
有時葉底聞歌聲歌聲宛轉誰家女自把雙橈擊蘭渚
不愁擊渚濺紅裳水中驚起雙鴛鴦

蔡羽

清涼臺

清涼寺裏清涼臺交巖互磴青崔嵬揚子江邊白鷺洲
白雲紅葉長悠悠都門蓮已落蟬聲滿城郭蹐跳丹霞
端乾坤忽開拓霸陵黃屋翔青雲鍾山紫氣何紛紛秦
淮水接建章宮銅溝亦與寒潮通層樓累閣分朱邸王
第侯家相對起瓊臺砌斷金沙路鞦韆亦在青槐裏翡

翠常銜蘇合香鴛鴦只浴臙脂水繁華轉傷心今古多
升沉六代既冥漠南唐亦安尋水晶宮殿野棠開千門
萬户生秋陰四望何茫然忽建城頭羽帆從采石來煙
分歷陽樹遥川動霽景碧草滅江渡銜杯不盡江南情
與君仗劒歌昇平

由大觀亭歷觀音閣仙釋二院並勝因得縱覽

江上

朱闌控帶青壁煙碧峯浮出丹楓顛東方鈴鐸西方磬
輕霞淡照横江天南厓高北厓俯羣峯奔走如龍虎千
尋巨石連空來斷處曾經巨靈斧天池闊湯谷長秋江
萬里横蒼茫漁舟尾掛金連環鴛鴦飛出蒹葭霜潯陽
潮有無白帝在何處回望吳天鴈南翔又西翥孤帆遠
映青空來緑樹横分半江去重沙複岸東復張鯨鱷横
斜失依據海月緣沙生珠子隨潮來殘陽尚懸壁素魄
先臨臺仙家瑶草九月寒遠公石上三花開燕子磯頭
飲牛客偶來莫使世人猜青山對酒誰為主惟有蕭聲

晚自哀

覆舟山臨望

覆舟山頭露景明長松落落崖石平迴巒秀巘低復昂
傳聞此地為臺城南望建章宮佳氣何鬱葱秦淮樹中
流遥與宮門通城中萬井如綦畫楊柳煙中分紫陌内
園蘭桂浮温香咸里池臺蕩朱碧鳳皇樓閣無處尋臨
春結綺作梵林樽前却是樂遊苑市朝更改成古今登
臨易頭白銜杯落江日迴望北湖煙蟬鳴樹蕭瑟秋波
慘澹荷芰花玉皃錦雞踏浪霞西曹已鳴馬東署復報
衙冥冥壺底月寂寂城頭鴉停琴送盡飛鴻影引領天
邊不見家

春日雞鳴寺

江南楊柳空青青江邊路好無人行不知爛漫花何處
空聽嚶嚶竹裏聲鍾山王氣連宮禁臺城佳樹鬱春晴
獨領風煙無飲興晚來吹笛最分明

北門曉行

燭下銀塘流水長馬前山色曉蒼蒼朱樓未滅明河影
碧城已動晨曦光雞唱悠悠度禁邸螢飛點點刺衣裳
三年遊子離鄉思閭閻門高露早涼

花村草堂為李子原承題

新河渺渺楓橋浦百花叢中有香土書生卜館面西山
十里清溪抱東户青溪抱東户水鳥羣無數前朝勝境
開華洲今代書聲讀芳杜南峯高北峯俯日日飛雲墨
窗廡上沙水下沙土翠波鄰鄰織成組我昔投宿堂背

樓前村夜過清明雨千巖發彩流朝霞茂苑騰光蕩碧
宇櫻笋煙籠文藻軒鵁鶄岸送樓船鼓飛梁畫檻盤彩
虹菡萏湖邊女搖櫓宵長忽遞寒山鐘月落猶揮石牀
塵十年不上李子堂金陵城邊話江滸徒令風景形夢
寐何由復作花前舞題詩先寄花村主

徐霖

題畫

香爐峯高天削出湖面蒸雲欲吞日列仙上鑿煉丹臺
高人下築藏書室盤紆一道行者通民居僧寺有無中
斜陽影射樵斧白疎星光雜漁燈紅樓船風高鼓簫鼓
去急不須人奮櫓栖禽驚散苦無情斷林賴有蒼煙補
人間此景何處看慘淡今從畫中見小舟皴大染設色眞
粉本徒令工作眩書畫長留歲月過怪來歐公悔無多
南堂一賞到白髮快雨時晴縱嘯歌

謝承舉

贈客

紫貂壓肩酒薰面走馬章臺督如電石城送客雪滿舟
江閣張燈夜開宴雪花不飛江月明雲葉散盡霜天清
酒闌歌罷跨鶴去白雲東指瓊花城

題紫筠軒

南海岸邊玉作林江東城中土如金嬪嫱午夜寶階侍
鳳皇春曉丹山吟湘娥泣殘和淚洗竿竿灑濕胭脂水
青琅玕換赤珊瑚步障王家排十里翠幢導下姑射山
清風滿地月滿天

贈羅子實畫士

君提畫譜入神品不獨手模在心審予生骨相蹇且寒
笑比虞翻屯更甚雲臺麟閣慙少緣褒公鄂公儀凜然
烟霞痼疾老未愈浦柳弱質秋堪憐山中耕讀性所愛
或投彩毫即把耒請君為作東皋圖畫我看書坐牛背

松菴為滇南使趙朝進題

華蓋特撐天可參黃茅獨結棲幽菴孤標上屹紫鼉鼉
長蘿下掛青毿毿園藥覆蔭凝不散十里籠煙張綺幔
影金破碎月侵牀屑玉玲瓏雪飄葉滇南鎮山名碧雞
美名古與金馬齊山阿左紐十萬樹雨淋日炙風淒淒
菴中主人寄玄靜手翻典墳對賢聖天心掾比虬枝堅
持身節聳蛟鬚勁大材端合柱棟梁遮羅奎壁淩冰霜
蒼龍直拔九地起綠鳳倒逐高雲翔主人本是天水客
閉户韜光謝塵迹簁排戈戟聽琳琅根養茯苓生琥珀
吁嗟乎何年山鬼肆靈威驅龍移得徂徠核

擬庐廬山瀑布泉送人還江西

水簾倒掛翠鮮顛玉虬下吸金容天徐寅空歌素練舞
李白解道銀河懸石骨浸淫山脉水寶潤嵐烟流不已
深源巨壑豈能容平漲鄱湖二千里

王寵

石湖中流酌酒酣暢

總道金門隱方朔何如東山臥謝安青雲萬里絕鳥道
淩兢側足千峯攢饑蛟磨牙走其下飛蛇接翼相勾盤
平生蕭散不經事清湖縱酒哀絲彈羅屏合沓出煙霧
百鵾自善鸚鵡舞九月不奈貂裘寒丈夫未用頗適意
長房自愛壺中寬君不見翠華搖搖滄海西長楊羽獵
關旌旗子雲勞獻河東賦正是君平賣卜時

鄭作

答空同子觀射見贈之作

我騎白鼻騧君載青油車行行城南道聯翩走風沙停
車下馬對相揖彎弓抽矢向西立一箭應手墮雙翼鏑

中颯颯悲風入天寒日暮侵征衣側身上馬先爾歸揚鞭徑去不回首黃雲白雪暮霏霏

送五兄

崑崙之水流湯湯陌上行人愁斷腸霜寒露白心更切況此飄飄秋葉黃弟兄河側重攜手流水何如別意長

寒坐憶李獻吉

雪花片片風吹過書生破屋甘飢餓去年甕頭新酒香一尊兩尊遥餉我今年新酒巾未漉甕底堅冰椎不破此時知子更愁思擁被呻吟但僵臥

傅汝舟

登招山詩

招山不放海水過坐與潮汐爭咽喉軍門鼓角動地遠不覺送我招山頭風沙冥冥海在下濤浪滾滾天眞浮一目可到九萬里寸心遥飛十二洲千峯盡處日脚動百鳥絶飛雲色愁帆檣散亂點秋葉蛟龍出沒如獼猴天門溫久恐將裂碣石漫過能不柔未知尾閭果安在

祇見萬水皆兼收將軍教我認絶域日本西戶東琉球

七言古詩十

張時徹

江上春日

東風乍雨還乍晴十里百里聞流鶯春波淼淼森淨素練
春山簇簇行畫屏江上花飛已如霰澤中蒲柳何青青
五陵俠客金腰裹瀟湘美人瓊玉箏珊瑚寶玦照碧草
飛絲急管喧層城綉服凌雲翡翠動香輪壓霧鴛鴦驚
日中鬬雞馳道塞日暮過鼓紛吹笙金陵美人鸚鵡杯
桂櫂蘭舟不計傾相看莫放赤日落白石青沙無限情
鳳凰臺上鳥初下白鷺洲前笛一鳴歸途況值明月光
回首猶聞白苧聲

送陳子文之官廣西

城中月明齊擊鼓城頭日出朝樹羽馹馬馳驅南楚雲
嶺猿長嘯炎交雨道傍三月柳如旌攀折慇懃送子行

翩翩舞蝶戲穿花海上樓臺散赤霞須臾錦繡被滿地
明珠斗大紛如麻城中小兒齊拍手聲聲道好如雷吼
擊鼓彈箏時轉喧河漢低迴掛朱牖夜深賓客各言歸
主人長跪强牽衣朱苞細折漳南橘白椀新盛北地梨
聯牀接席出豐膳美酒平斟玉屈卮清宵良會豈再得
今我不醉將何為

顧夢圭

招盧駕部游西山

盧郎逸興古來少瘦馬年年蹋芳草聞說東曹公事稀
山行須及鶯花好蕭條旅館製春衣拄笏西看冷翠微
與君明日即偕往醉看流鶯花下飛山中絶與江南似
恐為春光亂鄉思未得扁舟訪故廬且復聯鑣修禊事
人生百年幾日春休將黑髮戀風塵去年此地君曾至
想見鶯花待故人

高叔嗣

寄亳州薛考功

少年不識字持戟仕金門萬事蹉跎豈自料一官顧頊
與誰言上書昨日辭天子還從闕下歸田里束縛始自
重為人激昂尚欲酬知已不悟名輕世果然翻嫌計晚
身如此便爾深林學遯棲家貧那免伏耕犁腰鐮暮向
夷門北倚杖朝過莘野西伐木手營一茅宇披榛力灌
幾藥畦籧中筆硯無時把肘後詩書坐懶題往往頑癡
衆所疑悠悠端合困明時聞君解語五千字宅畔仙窟
定所知此日低頭應笑我平時開口却為誰

豐坊

贈太僕李遇齋北上

天門開佚蕩蕩風煙銷盡日月光負圖龍馬榮河上此
時誰不慕殫冠仗劒寧愁行路難吳江桃李迎錦纜長
安楊柳拂銀鞍君家高門百年舊近者詩名遍江右好
學常過司馬門時時酌我洲中酒我病吳山歲載徂何
能把盞臨前除贈君長鞭還四顧王良伯同今何如

蘇祐

贈謝山人茂秦

帝京一夜條風到御溝兩岸生青草黃鳥正牽求友情
閒關隔樹流春聲珠簾繡襦未寂寞暖風猶怯羅衣薄
十二闌干清晝閒垂楊正裊憑虛閣三街六市車馬多
美人不來可若何日夕焚香望君至流水高山獨無意
為君先絃膝上桐相期共坐春風中一絃一酌不知曙
別君上馬朝天去

屠應埈

送林僉憲汝雨兵備潁州

虛庭落日明嘉林薰風吹我堂上琴故人言別赴河潁
使我不覺生離心援琴欲奏商聲沉感時懷昔多哀音
憶昔與君同侍輦奏書朝聞夕稱善扈聖親登太乙壇
承恩數奉甘泉宴須臾雲雨各西東北風栗烈南飛鴻
君度石梁看曉日予隨蘭省臥秋蓬故人才高人所羨
飛藻如煙燦如電建節鸞臺日月懸橫經彤署星辰爛
寒霜飛空淒北堂三年入謁來明光此時正奏甘露至
金莖不動天風香露乳聯珠瑩飛雪松雲晝開暮還結
故人新自故鄉來應飽瑤華弄松月夜談坐聽填填雷
驚霄碧玉翻空推閉門共讀祥異志出門向人還語誰
九逵車馬朝來會共議明堂草書對近臣新冊定陵功
常侍總承開府貴君不見人生得失難自量天道盛衰
寧有常朱陽受節蘭蕙芳零露夕變葉葭蒼時來立取
封侯印老去猶為執戟郎又不見披裘採薪登后車筮
筴在御朱桐虛歲歲南山叩哀角年年東觀著遺書君
行梁臺度潁水梁苑莓莓夕煙起汴水微茫晝不分惟
見邙原暮雲紫鳳城東山龍作盤萬年陵闕天南端黃
河千曲淨迴練蒼崖百疊鬱高鸞此中騎士俱羆虎故
人有文兼有武嵩少雲生拂羽旂淮海風清雜鉦鼓煌
煌絳節坐臨戎俎豆長垂鼎鉉功縱使沙場親校獵絕
勝芸閣賦雕蟲

馬上贈武舉生金寶 有序

金寶以歲庚辰舉武試時學士石公琚為考官今

甘年餘矣猶以散衣走風塵中兵憲陳君令護予行予憫之為賦長句

翩翩飛騎突且雄豪垂七尺高麗弓向予長跪馳素封來自天津陳長公感君來絨重君使汝才且雄者誰子云是熊峰門下士緋衣已隨塵土緇壯心尚逐風雲起長公好士輕黃金求才不憚幽與深幕下立談收劇孟坐中飛檄佇陳琳白髮自知無長物清商猶自有哀音我聞其言感且歎古來相士輕貧賤驊騮豈少伯樂無插貂橫玉盈上都封侯之骨汝有無贈汝腰間金僕姑

世上紛紛寧足羨曾冰皚皚黃河柘策勳報恩眞丈夫

陸粲

賦內閣芍藥

金門柳色縈深綠上苑春餘雜花撲夭桃已歇穠李衰紅藥翻堦正芬郁此花初種自宣皇百曲雕闌七寶妝融風窈窕昭陽殿暖日輕盈白玉堂玉堂學士看花早賦成芸閣留詩草卷幔頻看碧露流揮毫正耐紅雲繞憶昨宣皇居法宮太平樂事君臣同宸遊每出濯龍裏曲宴偏臨翔鳳中是時南苑飛霓旌爛漫仙葩綺繡明臨風宛轉如矜妬俯者如愁仰如訴半沾微雨妖紅濕太眞泣凭闌干立至尊一顧六宮回茜裙霞帔俱羞澀華萼樓頭雨露偏芳容贏得美人憐君恩為與分春色詔許移來種閣前複道連金谷翠輦經過幾回矚內家敕進賞花詞昭容傳制黃門促沉吟此事六十載當日繁華宛然在紺幰金輿絕幸臨黃扉紫荊留風采不羨揚州寶帶圍長安紅紫競芳菲五侯七貴同邀賞寶馬香車疾若飛爭似名花出天上霧閣雲窗儼相向浪蝶遊蜂未許窺酒徒詞客空惆悵江南三月足豪華繡幙圍香富貴家亦有幽姿在空谷風雨憔悴天之涯燕山遊子江南客獨對名花感今昔草木何知人自憐逢時亦復升沉隔世間榮辱偶然事不獨此花何歎息

送待詔文徵仲致仕

文星南指斗牛遥先生拂袖歸江皐平原蒼莽晨車發

霜天突兀玄雲高憶昨先生登玉堂千鈞筆力開混茫
手翻翠虹霓翰飛赤鳳凰陰崖絶海垂絢練文章不獨
詞林羨琴瑟眞諧清妙音珪璋已備明堂薦却從綸閣
夢雲林山水長懸故國心燕山東望渺吳越草堂何處
閒風月茶磨峰前緑樹低行春橋畔花如雪杖履今來
續舊遊顧盼溪山增秀發先生雅志追古人有道何嘗
羞賤貧平生氣與秋冥迥未肯低眉事要津山巔水際
從自得龍騰鶴起誰能馴我師太常更清眞一官白首

從明禋錢漕湖先生諫書三上排紫闥釣竿歸抱漕湖濱共
爾完名宛雙璧況也意氣同膠漆丈夫要自能勇退人
生富貴何終極我曹何為空役役蟲臂鼠肝爭得失君
不見林屋山人名世才蔡九逵幾年為客雞鳴臺消夏灣
前畫樓起木奴千樹煙花紫主人不來誰對此君歸儻
為寄雙魚好共相邀弄雲水

游大酉洞天

疇昔覽山經名蹟稱大酉乾坤遼闊吳楚長倚劒青冥
只翹首誰云萬里今獨來快意茲游信非偶主人亦清
眞同余紫霞想旋披榛莽度巉巖細窺陰洞琅玕長側
身初下覺黯黑却立斯須忽爽朗千年古辟玉為色垂
乳晶熒翠猶滴仙人去後石函空緑煙銷盡藏書室金
燈閃倏知有無瑶草紛蕤亂朱碧吁嗟此奇觀乍到神
欲竦盤渦嵌竇深不測鳴流淺瀨驚奔湏臨厓拄杖聽
猶疑白晝或恐風雷動我從放逐西南陬裹糧偏入名
山遊桃源逼側嶽麓小眺遠未得開雙眸終然靈境諧

夙好造物似為踦人謀根盤路轉更礧砢石田如掌琪
花彈奮衣欲往心翻然水深泥滑愁無那何當秉炬破
幽暗淨埽雲牀相對坐高秋晴日儻更來待余為啟青
銅鎖

袁袠

送陳少參魯南之江西

金章荷聖恩辭出大明門驛路雲千里都亭酒一尊康
郎城邊春水發滕王閣上懸新月輕帆直下疾於飛幾

日看山遍吳越揚雄白首薦公車曾作詞臣侍石渠直
道自甘終放棄高才誰肯借吹噓潘參四品官不薄豫
章猶勝長沙惡簿書錢穀亦何勞十載功名至方岳春
來彭蠡鴈難聞江草江花杳暮雲南歸正及鱸魚美直
北相思不見君

送陸子玄遊泰嶽

有客手珮蒼精龍告我遠遊登岱宗岱宗根盤九百里
絶頂上有秦時封金泥玉笥秘難見古文奇字誰能辨
日觀遥看碣石津雲峯正對蓬萊殿海中鰲身應天黒
三山湧出神仙宅貝闕參差結蜃樓珠宮掩映藏蛟室
君登泰嶽觀滄海九州四瀆皆安在堂上遺音想絲竹
壁間經傳尋魚亥丈夫所志在蓬桑焉能局促籠中藏
看君一劒行萬里五嶽之遊自茲始

趙時春

望太行

望太行險崔嵬連峯排河漢延袤亘絃垓風生虎豹谷
霧隱蛟龍堆羊腸碣石相陰翳唯見黄河雲外來左盤
右旋天地轉靈洞石門日月開紫芝白鹿久寂寞丹崖
素壁無塵埃萬山參差橫參氣紫陽眞人安在哉古道
淒涼不可問時時山鳥自飛迴

王慎中

送儀部二寅長克選送貴嬪使

春風澹蕩江如綺樓船一道通易水近川花柳盡容華
為過佳人若桃李節旄前路光輝擁受詔採擇復克送
歡進千年紫玉杯太史占天先入奏二星遥扈四星來
松江莫生廷韓遠來見訪比歸賦贈

文彩翩翩正少年機雲以後仍生賢已見馳聲嵩洛下
却來吟眺楚江邊偏舟泊近西淮柳客舍時沽南市酒
路菓紛投駿馬前山衣寄換新鶯後風流絶世美何如
一片瑶枝出桂初畫舫夜吟令客駐練裙畫趾有人書
散剌蒙茸懷袖裏入門相訪暮閭喜非才遠謝漢中郎

率爾為君行倒屣

題畫

繡壁崚嶒森怪立虬松天矯相攫執脩髯怒甲爭奮躍灑淅疑乘風雨入蔦蘿蒙密晝長陰雲氣淋漓晴亦溼複磵兼藏嵌竇深空林恍聽濤聲急在谷幽人不可招白日此中容易匿

唐順之

己酉八月十八日觀潮作

秋空忽爾色黯黲萬竅怒號山震盪冥冥混沌一氣來游人共指潮頭上初時映海色尚微及至摧山力漸壯澒洞吳越懼一壑幻戲人獸驚殊狀滿空煙霧走玉龍萬里川原豗白象雷鼓鞺鞳馮夷舞日車出沒鮫綃漾海神珍寶不自惜歲與江妃一相餉須臾漲盡勢稍歇依然宇宙回清亮昔人說此已愈疾何況臨流恣疎放

同院僚觀閣中牡丹作

西掖衡連翡翠城籠煙裊霧百花明秖謂紫薇方吐萼忽言紅藥已敷英紅藥葳蕤艷盛陽萬年春色在文昌寧同鄴下芙蓉苑詎比洛陽桃李場裁成異瓣千般錦纈就同心一樣黃金閣披時渾是畫綺樓凝處并疑妝濯枝故向鳳池上裊露偏依仙掌傍仙掌嶙峋對鳳池詞郎侍直鷺鴛齊玲瓏玉佩花間映飄曳羅衫葉下迷花間葉下情無極含笑含嬌似相識羞將雞舌鬬馨香欲取鶼冠並顏色翠幕分看態轉新朱欄斜倚不勝春未採孤根助靈液聊持芳蕊贈佳人

陳束

賦得上林鴈贈吏部王郎中謫毗陵

八月涼風動雙闕嗷嗷旅鴈雲中發遐飛遠響激清音刷羽振衣度上林天邊結字行難亂風裏傳書力不任詎意上林重毛色抱奇區區不察識淩寒不借一枝棲能鳴轉被單絲弋逸志由來恥稻粱歸飛耿耿背金塘水咽驚聲疑箭落月明避影怯弓傷遥遥關路長辛苦蕭條為向南中土地闊山空不畏人沙明水暖聊鳴舞

少年才客有王君把袂愁為失意分南去祇應聞鴈叫
臨風好是泣離羣

同李御史徐副使登廬山道中作

維舟問水境振策躡奇峯冥濛謝物外孤秀絶區中中
峰連天自天直石磴崎嶇路不極開鑿空傳帝后功險
靈自識神仙域探靈勞頓登捫險損心情蒼崖忽轉萬
仞仄瀑水散落千巖聲巖深生夏寒澗複埋晝霧幽花
不記新斷石偏宜古時從樹底辨行雲還向雲中辨來
路九派遥音漸細微羣巒下瞰如翔赴別有青虹照碧
川香爐更在前峰前凌風揮手招五老煙霞却在衣衿
間玄寶青溪不可測紫芝白术行當餐髓出何時遇丹
成幾日還我生賸有高深意結因況復逢初地待問遠
公可賣山換却春衫作歸計

吳子孝

玄寧觀夜集贈張子言

我不能奮身霄漢攀蛟龍手攬日月登玄宮揚帆浩溟
泛滄海玉芝若木空相待燕京骯髒誰與憐拜趨公府
心欲穿桂薪玉粟猶爭煬羸馬青衫愁著鞭虎頷張侯
髯半雪綺裘繡帶腰環玦晦迹田生燕市豪藏名管子
遼東傑斗酒夜過玄寧觀按劒悲歌耳雙熱酒酣樂極
氣益振投瓊角勝雄三軍六緋的皪眞堪羨宛轉瑶盤
走朱電勢窮一叱顏色同星爛渾疑鬼神變滿堂大笑
冠絶縈獲雋翻令肝膽驚張侯賀我浮玉觥隔筵交酢
了不爭鳴呼人生得喪何榮辱世事紛紛易翻覆塞叟
底須憂失馬鄭國焉知夢分鹿下堂罷酒客復醒春月
皎皎河漢清明朝却出邯鄲道回首徒含郭隗情

清明與孫都督伯泉出郊遊迎恩隆禧二寺觀

鄭尚書園池

將軍宿衛未央下歲改不知春草長連鑣出郭天氣好
細雨浮雲含日光清明花柳粲婀娜士女分明草間坐
陌煖遊人行不息煙深好鳥啼相和石杠流水帝壇東
玉岫蒼松佛宮左逶迤再入古道場貝葉塵生空影堂

日午鳴鐘看禮塔當年飛鞚憶穿楊漢家諸將誰第一
共說將軍勇無敵胸中禮樂輕儒生四海承平難請纓
金馬棲遲還落魄與子閒行寫心臆憨業長憐髀肉生
龍鍾却遣傍人惜人生不樂奈老何君不見今日山拉
昨朱戟鄭園池洞鳴蛙多碧桃欲開纏薜蘿美酒何時
對瓊瑟唾壺敲缺聞高歌

林應亮

江頭聞鶯

江頭煙柳拂梢低無數新鶯相喚啼繚繞穿花清旭外
間關劇羽綠陰西鶯聲柳色自年華却在寬閒野水涯
空將律呂隨飄絮枉對紅芳惜落霞幾羣爭得上林春
繡闥黃冠碧玉鈿瑤臺似奏調鸞韻錦樹如懸雜珮馨
秦女停箏摹別調燕姬罷吹按歌屏太液池宜春苑鳳
輦乘春行近遠總多百鳥寂無聲喚取三春驚欲晚胡
為清影在江鄉巧囀微吟斷客腸淒涼不受黃金彈搖
蕩羞羈玳瑁梁

落花篇

東鄰昨夜飛紅雨落花如霰隨風舉千叢綴綺謝繁枝
九陌垂青隱芳樹憶昨芳妍乍放時含娟凝艷驕容姿
盈盈絳幘承曦暖燦燦瑤英泛露滋地擬崑溟霞作幄
門連閶闔玉雕題崑溟閶闔非人境喜得繁華薦清景
共訝同心照日開坐憐並蒂臨風整鳴絃伐鼓關春菲
列彩飛觴延晝永為君催曉下朱樓為君歡燕淹華省
華省朱樓春晝遲雕欄色色自稱奇蝶翅輕穿翡翠筠
龍柯誤觸鞦韆絲名園豈辨煙和樹名卉難分菌與芝
名園名卉色非一奪目瑤華紛轉日總多富貴衛張門
不讓風流王謝室風流富貴擅誰家照耀縱橫本自誇
別有仙葩吐仙種疑從瓊島泛瓊華綠畹斜攢珠蕊樹
玉盤遥掛赤城花萬斛香中貯甘露五雲芝上護流霞
霞飛露染春光暮東鄰遠客西鄰戍鸞鏡隹人愁裏看
鴈門征客暗中度此情難語北征人此情偏入東家婦
百囀鶯呼作怨聲一葉花飛減妝素鶯花歲暗可重新

節物朝來已非故簇陌遊絲逐颺空垂堤空梗向流東
含香故弄妝臺上襲暖偏留舞袖中含香襲暖竟何處
乍入東牆復西署悠揚未識飄零歸寂歷如隨風雨去
乍驚葉萼忽辭叢何況飄廊兼委路隨逢不戀故根春
銜燕寧知托巢羽梧桐井畔映光寒桃李蹊陰暮色闌
蟋蟀機殘催錦字鳳凰樓迥乏青鸞青鸞錦字總迢絕
見此令人心欲折敗葉逢君可贈題孤條感妾能生蘖
掇葉攀條聊自持迴簪轉黛顧容儀茱萸錦上紅塵恨

楊柳聲中玉笛悲三千圖畫憐芳跡十二闌干凋翠簟
青苔忍誦蘼蕪調紅樹曾題芍藥詩題詩欲寄遠行客
春風相憶故園陌瑤池千歲始重看錦瑟三春勿輕擲

周復俊

贈日者

蒲溪潭水五千尺潭上梅花清水石娟鳥飛來春自閒
晴峯靜對窗雲白軒中老人日抱膝肯向朱門分半席
長安或遇宋大夫葉覆清尊話昕夕

白悅

贈九峯鄒山人用同年沈子少泉韻

慧麓飛花繞松閣對君曾挹清泉酌江湖梗泛渺燕吳
十載相逢忽京郭空囊蕭索一錢無卿相珠璣爛盈槖
高懷嘯詠激清商夜月松雲喉孤鶴我昔乘龍及爾門
人琴寂莫悲今昨祖別同酣路水筵春畦待我看栽藥

許應元

八月十六夜贈王湛塘侍御

昨夕中庭月微彩思君把杯何可待今夕逢君夜復昏
籌燈寥落對空尊古來萬事常如此人意天時不相似
棊局能禁清漏長高談無藉黃流旨愛君直道直如弦
白簡霜飛落九天謫向南華為傲吏應從麻谷濯仙泉
麻源華嶺古棲賢滅沒那知千載前無復顏公舊時石
空傳謝客遠遊篇顏公謝客皆安在今其不歡後仍悔
君將共命歸南都余亦翩然向東海眼前翻覆無足憑
今日澍雨明日晴不見庾公樓上月千秋還照武昌城

賦得章華臺送劉給事使楚分封

君不見楚王章華初築時方城連亘匝天池傾天轉地
起臺榭日月隱蔽星辰移皮冠豹鳥矜雄武馳道離宮
貯歌舞美人爭惜顏似花猛士猶聞力如虎只知桂焰
薰華屋不道陂陀生灌木簪履無復昔賓游山川依舊
開侯服天王漢水起飛龍赤社靈光照祝融已準虞巡
覲羣后還循漢策廣分封乘車遠自青霄下朔雪龍旌
颯雷灑玉節初分碣石宮廣樂先陳洞庭野洞庭瀟湘
水拍隄迴皋曲岸思淒迷啼竹曾織帝子恨紉蘭欲綴
侍臣衣侍臣給事明光裏子政才賢時罕比已知意氣
開衡雲還見篇章傾下里郢路燕畿萬里餘遥看三戶
壯黃圖歸來定有興都賦豈向荒臺怨久蕪

趙貞吉

魏公草堂

有才不到青雲前無心常傍白雲邊白雲青雲若流水
魏公草堂今在此嵐空煙斷鳥飛遲雪裏溪寒客路迷

庭前忽見幽香草揚袂臨風折一枝

春日遊華山

望華山迫迫千仞不可攀青蓮削玉浮雲外白雪堆鹽
翠靄間翠靄浮雲度飛鳥黃塵青鏡春風曉銀甲彈箏
芳草傍金槽壓酒垂楊道垂楊近拂枝芳草遠生滋夢
登天姥為金粟醒入西山採玉芝玉芝玉女洗頭邊金
粟金仙印掌前人從槎上新浮去舟載瀛東竟未旋雲
臺裊裊綠蘿裏中有一人談不死花外紅泉度晉人松
間華髮為秦語晉人秦語幾怙喧萬壑千崖老睡魂龍
爭虎鬬無窮恨狗盜雞鳴不足言雲歸廢畤如流水塵
起巖關一千里髑髏臺上蝴蝶飛蘼蕪澗底鴛鴦起乍
聞歌動雉朝飛同游數子立斜暉待予暫解邯鄲急黃
鵠騎來住翠微

南津公館

南津嘔啞聞秋語濕薄黃蕉掩幽處關門夜開稻花香
溯河曉洗流雲杼蘆筐含風滿簟花出門陂菱田麻麻

嬌猩葉舞一蝶墮似惜清翅浣花餞

夜飲郭宅分韻得寂字

土龍塡湖小波寂星收闕聲光壁歷白烏睡驚柘寒滴

葛輕公子巧中的蔗漿洗襟盈淅瀝青苧畦中坐東皆

城上割風學吹笛

王維楨

對雨篇

西山黯黯雲氣黑日落未落帶雨色夜深亂鴉九衢喧

轟雷厭城雨翻盆攬衣驚出莽四顧前屋後屋溜如注

樓頭鐘鼓不聞傳但聞玉溝濺濺波濤怒此時上御集

靈臺燭裏龍顏莞莞開平明筵張雨亦歇左右爭進萬

年杯君不見回枯小麥青社鼓賽神民樂生

劉繪

春夜省內寓直

月轉周廬映宿光煙飄漢署引仙郎初披御府黃門被

已接天衣侍女香窗前鐘報知長樂戶外鐘懸是建章

銀浦初飛披南館羽林宿衛周廬滿司隸陳兵入禁齊

相君留對歸家晚珠箔高褰動閣鈴金鑰乍懸傳漏板

虎觀氤氳雲半遮龍池嗚咽水全斜濾濾碧天遙度鴈

盈盈宮樹暗藏鴉露滴天街應禪柳風迴上苑想飛花

丞郎清切連華屋夜深尚剪芸窗燭起草誰為諫獵章

抽毫並和陽春曲天長地久頌堯年萬國歡騰侍御筵

共道韶音博士奏還聞珍膳大官傳懽愧小臣空食祿

明朝宴會賜金錢

元夕同雜賓里中觀放煙火

銀漢低回度月華瓊鉤寶柱綰燈紗宛轉縈煙隨繡騎

徘徊照影逐香車飛甍遙望如平樂曲巷相逢似狹斜

百枝然火龍銜燭七采絡纓鳳吐花鳳花龍燭光銀陌

孌童豔女連歌席荷蓋亭亭葆羽翻芝幢渺渺蘭輝燁

鴛鴦閣上舞飛仙翡翠屏前淹醉客縱金疊鼓轉層臺

絳火銀花映雜沓乍見朱塵連霧捲還看薰燄亂星回

赤熛忽擊金繩斷丹洞齊烘玉璨開蟠空百丈靈虬繞

簇幔千行紫蝶來紫蝶飛飛散簾箔流螢的的穿高閣
電影迎前霹靂驚瑤光綴後天花落扶桑波上浴奔鯨
慈珠樹底翻丹鶴毒瘴薰時解麝膏殘霞翦斷飄芳藿
麝膏芳藿夜將闌夢延劇戲幾回看鐵鋋燼銷歌曲轉
銅荷溜滴舞衣單鵲飛玄渚星河沒龍口流珠漏水寒
遥思内苑鼇山起噴煙射火春宵裏千旗萬隊繞西城
地轉天迴連北里豹脂熊髓照無休寶炬輕煙散五侯
羽林宅畔龍媒集虢國園中鳳蹕留翠焰金沙長夜宴
火桂炮鸞拂曙收魚眼搖燈半明滅虹梁霞縷黄昏徹
繁華富貴目前歡却笑嫣皇補天裂可憐劉向只窮經
夜月春風不繫情翩翩公子嘗相問草閣蠹螢誤一生

陳鳳

戴文進溪山春雨圖

林間雀聲急知有少女風溪雲挾雨至倏忽瀰春空霏
霏濕盡山橋路行人衝雨行嗅渡沾泥涉險亦何為興
來疑向若耶去山環水遶路不分絶逕乃有逃名人貪

看秀色卷簾坐不覺嵐氣侵衣巾林花落地半隨水流
向前溪猶未已新水繞添勢正雄客舟多繫垂楊裏意
匠經營何太奇空堂素壁迥含姿怳然對此翻自訝如
在山村看雨時

喻時

登峨眉

瓊山沃沃多黄芽珍殿巉巉半白霞缺峯下瞰城為蟻
疊磴倒飛雲作花南戒北戒擅奇麗參星井星淪精華
八十四盤還絶巘一百二關安足誇覽勝遠煩司馬跡
凌虚小駐薄延車女媧洞口坐何暮梅子坡頭興自賒
飛雪老巔不可到空臨珠閣愧金沙

章煥

醉翁亭漫題

醉翁昔醉醉翁亭翁醉還看翁自醒我來亭中翁已去
釀泉之水空泠泠相邀明月坐白石舉首青天橫翠屏
眼前有酒不能酌相逢一笑花冥冥

王問

閨情

月隱雕櫳光有無刺繡沉吟棲鳳孤空牀淒淒湘簟冷愁心斷續隨金壺妾容誤比春花色朝來擷錦暮飛雪留將鉛粉待君歸金鵲臺前不自識

呈李閣老

明星爛爛迴銀河紫微宮中瑞氣多勤政樓前曙色動洞開閶闔奏雲和日臨虎陛黃金戺花映鴛聯白玉珂

共瞻玉柱承乾棟白日丹霄儼不動論道常參太上謀風淳露滿琉璃甕朝罷委蛇下紫宸重瞳天子臨軒送泰階六符光上浮古來相業惟伊周黃閣文章拖綠綟出入四朝今黑頭願祈靈壽齊天歷千秋萬歲歌同遊

露坐觀星

秋風吹衣帶淒淒生微涼絡緯啼井闌玄蟬噪疎楊仰觀河漢間星辰爛高張三台明泰階齊色儼成行朱鳥藩臣位軌道向中央此時自許箕山隱少微含光射東畛五斗曾經歎折腰歸埽松筠伴螻螾蘿屋柴門逐浦沙具區之上幾千家楂頭每斮銀絲鱠圃內常生五色瓜綺錯溝塍桑竹映山中豈解歌堯舜萬樹桃花洞口迷春來莫遣漁郎問

贈別沈少坡寅長

白門柳花覆大堤東風吹來逐馬蹄征車迢迢君解攜故人猶在鍾陵西鍾陵江頭落日低為君執鞭花下迷憶君路傍春草齊到處交交黃鳥啼

陸師道

洞山 用張之象韻

洞山虛中高揭脣白石齒齒排為齦引吸波浪氣吐吞張吻露齶何鱗皴我疑巨鰲踞而蹲噍物未合口流津人言中穹如覆盆我畏其舌不可捫盪舟強與闖其門但見玉液涵靈根進穿石骨窺濟淪更訝鰲首承崑崙柱支軸貫維厚坤仰看宇覆爛若銀卿雲一色紋魚鱗引手歷歷捫星辰俯叩洞房深九閨中有神物雲晝屯

欲往探之路苦湮川祇山鬼司其閽何年有路通人神

往與一醉桃花春

何遷

邯鄲道中

呂翁祠前秋草衰邯鄲道上車輪迴青山一片市朝改

白日欲下朝歌隈平原客散趙宮廢魏家歌舞寒煙積

世間萬事春夢中枕邊豈羨仙人術吁嗟乎仙人一去

不復來洞簫寂寞青鸞哀黃粱踪跡俱塵埃行人夜渡

漳河水但見當年銅雀臺

顧源

覆舟山臨望

覆舟山頭霽景明長松落落屋石平迴巒秀嶺低復昂

傳聞此地為臺城南望建章宮佳氣何鬱葱秦淮樹中

流遥與宮門通城中萬井如棊畫楊柳煙中分紫陌内

園蘭桂浮温香戚里池臺蕩朱碧鳳凰樓閣無處尋臨

春結綺作梵林尊前却是樂遊苑市朝更改成古今登

臨易頭白銜杯落紅日回望北湖煙蟬鳴樹蕭瑟秋波

慘澹荷芰花玉鳧錦雞踏浪霞西曹已鳴馬東署復報

衙冥冥壺底月寂寂城頭鴉倚琴送盡飛鴻影引領天

邊不見家

胡安

有感

晴雲挂聳無人收時見樹影横中流晚風借涼催夢到

一片明月依虚舟長江東流不可止宦海飄摇亦如此

斜風細雨歸去來誰知世有玄眞子

江上

松間岸幘不知暑滿地花香夜來雨枕流漱石客未從

明月自隨波影去不倚清溪即對山正憐倦鳥帶雲還

朱門華屋多車馬何似幽人早閉關

江村

緑柳陰陰深幾許閒心欲共黃鶯語背指滄江坐晚風

客帆何事瀟湘去隔江煙柳掩孤村渡口飛花欲到門

自折松枝向茶竈客來應得當清尊

溪行

岸影映溪似溪淺溪光覆岸如岸遠扁舟盡日溪岸間花香拂衣簾半捲興長不碍孤雲飛心閒恰與明月遲漁歌款乃聲斷續有酒不飲當何時

無題

春到春歸不旋軫綠陰稠處花開盡泥中何得粘飛絮牆頭忽見過新筍荒園落莫待我來小車久閣無人引獨倚南樓待月明平生嬾作河陽尹

閨意

涼風動袖湖波起岸頭月影如秋水蓮房摘盡蓮葉低含啼轉向芳閨裏征鴈還從北地飛山川何處不沾衣應知薄倖思羅綺不著年年寄到衣

朱曰藩

飲吳一泓索題東方朔偷桃圖壽其鄉人因寄是堂兄和成一卷

君不見方朔待詔金馬門舉朝不識歲星臣時時弄酒戲萬乘賴有同懷郭舍人上書自衒匪碌碌已道三冬文史足侏儒同索長安米社日先分大官肉姑孰吳君天下奇風神藻雅予之師昨來傾蓋長千里斗酒論心不復疑自憐骯髒髽滯江海客中深感君相待銅盤燒燭夜未央滑稽尚覺清狂在酒酣書此圖落筆歌嗚嗚欲煩青鳥使飛寄丹陽湖君不見漢皇當日宴西王雙成起舞畫羅裳何物寰中能久壽十月金桃破鼻香

張居正

漢江

漢江東流風作波南船北檝愁經過舟師縮手抱雙槳對客唱公無渡河襄陽渡頭春可憐襄陽城北花含煙大堤高樓酒初熟歡吟且駐木蘭船

恭題文皇四駿圖四首　錄二首

龍駒　鄭村壩大戰胸堂著一箭都指揮楚楚拔箭

天馬徠翼飛龍蹄削玉耳垂筒碧月懸雙頰明星貫兩

瞳文皇將士盡罷虎復有龍駒助神武流矢當胸戰不休汗溝血點桃花雨壩上摧鋒第一功策勳何必減元戎君不見虎士標形麟閣裏龍駒亦入畫圖中

棗騮 小河大戰胸堂一箭後兩曲池一箭安順侯托和齊拔箭

紫騮馬金絡月朝刷燕晡秣越俶儻精權奇超驤走滅沒當年萬馬盡騰空就中紫騮尤最雄戰罷不知身著箭飛來祇覺足生風北風獵獵吹原野長河水澌血流赭誰言百萬劊戈中猶有彎弧射鉤者

徐學謨

廿八日喜雨作

東風脉脉催和煦陡作春陰釀微雨一年無日不愁乾始見鄰家鉏菜圃涓涓滴滴不停聲流膏滲液潤春耕但教四野歡農望可卜明年米價平

李蓁

胡明府書來道舊花園之游憮然作歌

謝混游西池休文宿東園我曾醉臥君園裏至今魂夢猶騰翮當時春色初蓓蕾況有千金麗人在蕙蘭吐氣光繞身一曲能令壯心改池水漣漪鏡靚妝盥金寶鴨焚都梁陶然不知其處所但見娟娟月來東牆人生好會易睽闊一別楊花幾經歇嫩人眇眇春水長萬里斜陽坐西沒

菊潭二首

甘菊之下潭水清上有菊花無數生谷中人家飲此水能令上壽皆百齡漢家宰相亦不俗月致洛陽三十斛遺踪蕪沒無處尋夜雨春風長荆穀

浩蕩李青蓮清狂孟襄陽當時各到菊潭上風汙對酒酣壺觴山樹槭槭山菊老谷中人壽今多少高賢已去碧山空千載流光一歸鳥

姜子羔

登峨嵋絕頂吟

君不見大峨之山矗西土乃在軒轅之臺列仙之府我騎飛龍叩天户九州歷歷皆可數初由平陸瞻青冥丹

梯翠磴愁攀登亦鳥伸而猿引斯飈舉而雲升下視大壑不知其幾萬仞惟見長蛇尺蠖挂絶壁之蒼藤攀危歷險趣未畢積雪陰風轉蕭瑟初疑雲自石中生寧知日向雲間出普賢巖前雲日晴圓光倒照何熒熒曄然五色相照耀有若虹蜺跨海掩赤城是非山澤氣無乃陰陽精須臾雲散日西走光亦隨雲隱巖口對此喜極心神舒聖燈又出南山隅初看一炬何趦趄少焉萬簇皆東趨神奇鬼怪事殊絶銀燈火樹焉足娛歸來作歌但坐嘯還問山靈有意無

御選明詩卷四十五

乾隆御覽之寶

總校官庶吉士臣侍朝
校對官檢討臣蕭九成
謄錄監生臣傅瓌芳

欽定四庫全書薈要 集部

御選明詩卷四十六

詳校官原任主事臣李斯咏

欽定四庫全書薈要卷一萬八千五百四十六 集部

御選明詩卷四十六

七言古詩十一

張祥鳶

月夜芙蓉

白露塗屋霜華清芙蓉花開池水平池邊亂葉落無數風吹簌簌微有聲我思美人瑶之圃别時缺月今復盈良宵對月遥相憶手采芙蓉寄月明

申時行

人日王子幻見過

去年人日歌送君泰山朝旭盤山雲今年人日君相過雪花欲凍梅花破浮踪聚散不須臾轉眼流光似隙駒春風幾度頻回首對君且進杯中酒酒邊為我談壯遊五臺勝絶空神州罡風吹人墮溝壑昂然獨立如孤鶴嶽神呵護信有靈從此人間隱姓名一生好遊輕萬里歸來且釣吳江水相逢不厭頻相親與君長醉蒲萄春

賦得桂子月中落

古來靈隱標奇勝驚嶺龍宮相掩映靜夜千峯散綠煙
清秋萬頃開冰鏡雲外飄飄若雨珠廣寒遊出青珊瑚
淋漓露氣垂金粟縹緲天香墜玉壺初疑仙杵投靈藥
忽似曇花零碧落銜實何方集遠雞 洞冥記云有遠飛雞銜桂實來南土
繞枝幾度驚飛鵲銀闕瓊樓不可攀長留膏馥在人間
傳神獨有延清句不用淮南賦小山

洞庭篇壽嚴中翰

崔嵬乎洞庭之山乃在勾吳之墟具區之藪芙蓉點點
七十二雙結青螺綰其口我昔凌滄洲振衣千仞巔西
登縹緲接銀漢東望莫釐生紫煙珠宮貝闕儼相向恍
似負嶠方壺天吾聞靈威丈人入林屋手探蒼水金庭
錄又聞毛公羽化留空壇時有鸞鶴來雲端茲山信美
多靈秘幽棲故是神仙地主人三殿倦揮毫出山便作
還山計只今六十早歸田攝生日誦參同篇洞庭之水
釀春酒醉來恣拍洪厓肩

王錫爵

題成祖四駿圖 錄二首

龍駒

玉勒繡纏鬃天廄出眞龍報恩苟得所寧論劒戟鋒是
時元戎方首路霜毛血濺仍馳驅將軍抽矢前致詞願
言不忘射鉤時

飛兔

白溝昔合圍龍駕忽三易不成元武陣寧標飛兔跡鬃
驌漬血汗成珠此時七萃紛前驅即今宛馬西來道試
看茫茫白溝草

許國

迴瀾石

平山蜒蜿遥山裏岸轉沙窮翠屏起迴作激潭玉鏡開
一片芙蓉插秋水芙蓉秋水照晴空雲錦參差圖畫中
辟立千尋孰不倚衡波逆障何其雄世間之水總流東
誰當橫潰皆天工君看萬古黃河上片石孤懸砥柱峯

歸有光

題異獸圖

昔年曾讀山海經所稱怪獸多異名仲尼刪書述禹貢
九州無過萬里程搏木青羌何以至伯益所疏疑非眞
西旅底貢名公懼作書訓戒尤諄諄周史獨著王會篇
睢盱百怪來殊庭載筆或是誇卓犖傳久孰辨僞與誠
雖然宇宙亦何盡環海之外皆生人陰陽變幻靡不有
異物非異亦非神曾聞漢朝進扶拔唐時方貢來東旌
壹角馬尾出絶壁緑毛忽向人間行近代所聞非孟浪
往往史牒皆有徵今之畫者何所似毋迺誕漫不足憑
考古圖記豈必合任情意造皆成形畫狐似可作九尾
赤首圖題隨毋青鴞呼孰謂解衣盤礴稱良史不識騶
牙與麟趾

皇甫涍

秋日過莊居

千家樓閣俯溪流一道銀河漾綵舟花洲源裏通仙郭

屐廊山面接平疇平疇靡迤趨荒陌皐玲瓏望非隔
松菊歸來陶令居雲霞宛對王珉宅嗟予十載滯華臺
無復求羊問草萊行披薜荔尋雲入重搴芙蓉向水來
回看荏苒浮年度物華慘澹臨秋素棲禽半沒滄魚躍
落葉全深採樵路君不見魚腸鑄水只殘流鶴舞市門
難辨處念此令人感廢興何況區區歎遊寓回棹夷猶
未肯前傷心寂莫寒煙樹

皇甫汸

送阮將軍北上

阮侯才氣何翩翩少年志欲圖淩煙屏居一自藍田後
緑沉久卧蒼苔前祇知屈宋工題賦翻笑孫吳用兵誤
種瓜聊傍東陵門射虎忘却南山路君不見老驥雖伏
櫪長懷千里途李陵不歸豈國士魏尚復起誠丈夫我
有美酒傾玉壺飲君願奮千金軀功名會可收桑榆

馮惟訥

送杜明府謝政還遼

仙郎逸氣橫朝野倣岸不落風塵下邨丹六百輒免官
王陽九折能還馬羈心浪跡日悠悠楚水吳山十度遊
秋風君度紅騾磧知我題詩白鷺洲

王世貞

為錢叔寶題懸磬室

錢郎坐我懸磬室要我為作懸磬篇我歌欲就須斗酒
君言室中無一錢空梁頗受落月色北窗僅可涼風眠
門前黃葉霜如洗刺促歸來愧妻子已少成都學士裘
祇饒東郭先生履挂壁蠨蛸寒欲墮當門鳥雀時空喜
自矜顧愷為前身丹青在手終不貧只愁妙畫通神去
依舊能生釜底塵

經封丘記故尉高適詩有作

我行長夏之封丘紅塵晝汗汗不流東鄰苦酒苦於藥
西舍濁醪濁似油馬頭黃綬令勿跪恐有當時高蜀州
拜迎官長亦細事鞭撻黎庶將何求一官大小各有味
不置齒舌應即休諸君異日但北首看我歸驎淩清秋

領鄖陽命出朝口號

五花小龍團墨敕生新寶鈔鵝翎黑黃封餌合紛後隨
法酒三杯壯行色縱然才劣忝軍鎮稍喜時清偃兵革
節度從他學襄揉征南自古多書癖碧油幢底見故人
喚作麤官麤亦得

贈梁公實謝病歸

汝謀結室羅浮頂下飲仙人葛洪井桂樹宛宛山日深
松花濛濛白雲冷我亦僅買蜻蜓舟歸與少年為薄游
采蓮一曲杳然去得醉即卧清溪頭
夢中得語云百年那得更百年今日還須愛今日

日因戲成短歌

化人宮中百事無道書一卷酒一壺枝頭黃鳥聽作曲
西山白雲看作圖朝愛朝暾上東岫夕愛夕陽映西牖
任他故人不通謁任他朝事不挂口偶然案頭餘酒杯
偶然躡屩山僧來自斟自醉當自去謝公禮豈設為我輩哉
昨夜懵騰意超忽窺時得語醒時述百年那得更百年

今日還須愛今日縱能拂衣歸故山農耕社劇亦不閒
何如且會此中趣別有生涯天地間

短歌荅張幼于茂才

白龍宛轉逢泥淖漁人色喜路人笑空銜一寸明月珠
眼底無恩可相報張生贈余瑤華篇狂歌隕淚秋風前
何時共鼓滄波去海擊三山吞紫煙

王世懋

人日表考功見過

今年人日百不娛客游金陵家在吳金陵春事亦不薄
有官何似當年無清溪館前日欲晡誰其過我表大夫

喜是舊日高陽徒十千斗酒不用沽牀頭春甕足百壺
春陰滿地雲糢糊渡口桃花未著葉門前楊柳難藏烏
金陵少年紫騮駒有酒只過秦羅敷飛光荏苒歲易徂
二毛便欲侵頭顱男兒纔拄馬曹笏河山已限黃公壚
仰天且莫歌嗚嗚尊中酒盡可復呼霜落烏啼更明日
推磨還向府中趨

謝榛

西園春暮

西北風來何太劇落花滿園春可惜黃鸝叫春蝴蝶愁
四野無人日將夕惟有一枝留晚客當砌徘徊不忍摘
且將尊酒對殘花春去悲歌復何益

客居篇呈孔丈

客居寥落天積陰其奈二毛愁復侵東籬有花白衣至
菊花恨不栽成林糟牀雨聲夜徹耳醅甕春色時關心

昨夢長江變綠酒茫茫不知幾許深倒吞明月蕩豪興
下有蛟龍那敢吟屈原李白莫相笑肯與爾輩俱浮沉
醒者醉者懷不同我狂獨在醒醉中百年形骸匪金石
詎可一日無春風燕臺梁園舊遊處好客過來惟孔融
太行山頭共俯仰人間誰識眞英雄幾醉良宵感秋別
大火自西人自東

梁有譽

湖口夜泊聞鴈

北風夜泊蘆花渚蓬底青燈鴈啼雨水宿雲翻路幾千
更闌月落知何處風塵頻洞誰非客憐汝南飛霜霰隔
哀鳴却似畏矰繳塌翅何能傳尺帛嶺樹重重是故鄉
故園諸弟日相望寒宵聽汝應欹枕兩地相思魂夢長

燕京俠客吟

翩翩俠客出燕京長筵廣宴羅簪纓豔姬呈趙舞少女
擅秦聲庭前萬樹鶯花明眼看世事鴻毛輕百遍飛觴
歌未足半酣更進伊涼曲嫣然一轉開心顏却笑草玄

謾幽獨楊花亂撲鸕鷀裘誰能不飲空自愁醉來拔劒
起自舞天邊斫斷黃河流不肯斂衽事七貴不學低着
謁五侯向天長嘯振林木俯仰今古皆浮漚萬金築成
走馬埒盡道繁華人共悅昨日車騎游如龍今朝桃李
飛成雪桃李飛飛黃鳥哀酌酒且上燕昭臺憶昔燕昭
下士日高談霸略吞九垓郭隗當師位樂毅抱奇來黃
金銷歇威稜失千載雄圖安在哉又聞鄒衍生挾策事
豪舉矯首聊將玉律吹茫茫寒谷生禾黍莫言造物不

可期人力回旋有如許今人古人不相待行樂莫使朱
顏改志何苦而隱南山憤何深而蹈東海有霞不堪餐
有芝不堪採俠客豪來還自吟長風日暮吹蘭苕

宗臣

送白府之汝南

昨日逢君薊門東千家楊柳春雲碧今日送君薊門西
匹馬翩翩夏雲白白雲一去二千里君亦隨之度汝水
汝水照人明月寒君家心事亦如此聞君昔綰瀟湘符

風流文雅寄蒼梧黃金燕市大如斗遲爾雲霄雙玉鳧

湖上幽棲四章為沈二丈賦

主人結屋楚江曲身被薜蘿坐空谷青天雙眼望鴻鵠
春風一夜開石門萬里蘼蕪散新緑
白雲莽莽行山阿北窗疎篁高枕多赤日紅塵將奈何
天風忽送千江雨為爾巖頭洗薜蘿
瑤天露白彩雲沒細掃青松煮紫蕨中夜星華濕秋髮
波間古龍忽啾啾人在滄江弄明月

三五幽人踏月華湖南湖北尋梅花相逢疑到赤松家
中流一曲寒江笛吹落崑崙萬片霞

酌洞口

華陽洞前秋如霰華陽洞裏光走電聞道寒雲深復深
石壁一竅細如線吾來大叫石壁開綠眼仙人夜初見
留之三日不出門咽盡桃花千萬片

月夜

嚴州城南秋雨繁嚴州城外波濤喧兩岸人家住楓橘

千門秋色分蘭蓀楚臣正愛薜荔佩秦人莫愛桃花源
相逢今夜開斗酌千山蒼翠流空樽醉來高卧明月裏
猶有白雲來候門

歸歎

劍門春盡雲陰陰倚杖出門愁暮禽千金裘馬只自好
萬里江湖誰復尋武陵一別桃花源欲歸不歸傷我心
青楓未老楚月白吾將長嘯投吾簪

登江門諸山

山頭日白雲英英千峯倒插千江明手把芙蓉步石壁
蒼翠亂射猨鳥驚誰其雲外吹紫笙欲來不來空復情
天風吹我佩蕭瑟悅疑身在崑崙行

夜歌

萬片浮雲墜江白江上青楓愁楚客天風忽送明月來
我為山中掃蘿石醉把長簫石上吹散盡長空秋一碧

徐中行

過秦郵與袁明府文轂飲覺社湖因憶吾友宗

子相嘗豪飲於此屈指二十年所矣袁是子相
通家子也感而賦贈

宗君一往二十年江左風流尚宛然袁郎崛起亦不晚
遺調曾傳廣陵散恍如楊子逢桓譚安得中郎遇元歎
作客況在黃巖山卧起雲壑非人間訟堂一揮百牘盡
坐聽流水心常閒興來筆底興煙霧華頂霞標照蒙素
海嶠曾賡康樂詩天台未數與公賦夢寐惟思燕市盟
白雪一字千金輕但逢吾黨便絕倒三公九錫非其情

頃者甘泉計羣吏冠蓋紛紛向朝市翩翩鳧鳥人不知
獨夜燕閴叩蕭寺入門一揖即稱詩釜嵜磊落心奇之
飲罷諸天明月墮復似西江夜詠詩為歡幾日忽分手
犧棹秦郵遲予久娛以千金秦女簫飲我十日平原酒
驪珠忽浮覺社湖酒酣興劇仍狂呼風雷半夜驚濤起
應是當年舊酒徒

吳國倫

閶門別吳叔嘉短歌

吳中少年多好文澹交雅致無如君綠髮遊蹤半五嶽
歸來四壁滄江濱憶從下雉一攜手乞吾片言長在口
我今東泛五湖來十日三醉君家酒酒酣欲別君奈何
閶門獨立成悲歌贈君盧敖之杖王喬舄片雲吳楚便
相過

飯金雞驛

金雞山頭金雞驛空庭芳草平如席瘴雨蠻雲天杳杳
莫怪金雞不知曉問君遠遊將底為脫粟之飯甘如飴

宿谷里

石門風高千樹愁白霧猛觸羣峯流有客驅馳暮未休
山寒五月仍披裘飢烏拉沓搶驛樓迎人山鬼聲啾啾
殘月烱烱明吳鉤竹牀無眠起自謳

過五郎磯

黃龍洲前雪浪飛浪花疊作五郎磯小艇縱橫截涸洑
張網捕魚一何速造次經過不知險坐愛山衣綠如染
閒情沙鳥俱悠悠萬古如斯江漢流

送徐行父少參赴關內

咸陽天下險洛邑天下中潼關睥睨周西東君自三川
歷三輔分陝經營王命同登車慷慨千人雄矯若八翼
凌蒼穹左馮翊右扶風漢關秦畿指顧通為將匣裏雙
龍劒擲作天邊二華峰

張九一

為張生題趙子昂畫菜

誰種嘉蔬繞我堂峭清青葱照棟梁須臾絹素發練光

吳興筆力敵穹蒼大者扶疎琅玕樹小者婀娜翡翠羽
便欲采擷媚盤飧山巖湖蕈焉足數老圃對之長歎息
錯認當年手所植甲坼非關抱甕功華滋盡比束芻色
忽憶籬落栽培汝西風憔悴同荆杞寂莫灌園於陵子
爭似陽春常駐此根葉不隨天運徙雪片如席徙為爾

俞允文

贈性公

性公老禪僧中傑目似青蓮心似鐵天花結鬘垂龐眉
香氣隨風生頂穴心持貝葉日千遍手拄猢猻藤百節
庭前栢子菩提青堦下澄溪無惱熱經行處處藏煙霧
生世無心路長絶我來蘭若多年所自笑鳩留困於此
吾師五指能四分僧跋時時還入耳何年更乞甘露偈
一灑清涼潤肌髓

征馬嘶送歸有光

白楊花飛江水黑江頭行人頭盡白青山日出煙塵昏
馬上誰為都門客都門豪客長安兒蒲萄百斛柳千絲
戎裘玉駿邯鄲姬虎旗繡簇紅鵜啼長安三月春未暮
城中不見遊人歸遊人歸醉滿堤青草長征馬嘶

盧柟

留別馮少洲進士

春風吹緑雪湖水生微波與君上河梁攜手哀情多此
時客意難舉觴道傍楊柳鬱金黄欲折一枝留郢客柔
絲冉冉斷君腸斷君腸勞君顧離思渺渺青山暮青山
暮兮傷我心我車南還執子衿贈爾媿無英瓊瑶倚馬
聊為梁父吟

送崔秀才南還

孟冬送客臨沙浦瀟瀟風動薊門樹驛騎銜轡不肯行
一鶚南飛過天柱燕臺擊筑且高歌青罇酒盡紅顏酡
五更鼓角星野平看汝騎馳凌天河

七夕

銀闕含秋星欲爛天孫脉脉度河漢仙鬟玉珮那可聞
佳人夜半開簫看階前月色疑有霜獨坐穿針向畫廊

東方日出烏鵲曉天上人間枉斷腸

襄國飲鴛水野亭奉懷張嶧山明府

我盡野亭鴛水陰平沙落日青楓林寒花爛漫不自愛霜風一墮柴門深我來對此沉吟久況是嶧山別離後何處浮雲晚未還散愁且醉襄城酒

登西城嘉禾樓重送張嶧山赴部

高樓西望縈空煙南風渺渺吹河船碧沙細草遠相送一夜飛過黎陽川驚魂如縷隨君還恨無雙翼淩青天

魏闕霾陰雷隱怒灞水橫波不可渡此時揮手重堪悲千里相逢未有期燕臺倘值悲歌飲擊筑先尋高漸離

送友人南還

鳳凰樓外雲氣長青袍白馬生輝光送君千里促羽觴鳴箏清歌如故鄉相思明日忽分手誰把青驄繫綠楊

寄謝逸人四溟二首

漢京詞賦多風雅前擁鄒生後枚馬四溟旅人興最豪馮軒落筆長河瀉醉中一別十經秋落葉翩翩歎白頭思君恨無黃鵠羽涕泗遥瞻滄海樓

海水飛動淩三山巨鼇出沒流其間人生風波有如此颯颯秋風凋玉顏魯連自是紫煙客倜儻長揖二千石一朝談笑解聊城東入滄溟渺無跡

李先芳

泗溪風雨

扁舟東下泗溪水細雨鳴舷風浪起沙際停橈夜寂寥孤燭亭亭照行李平明舍舟陟崇岡灘頭水漲川無梁

一林楓樹啼秋葉兩岸蒹葭拂曉霜

對月

碧天如洗月皎皎九陌行人跡如埽遊子天涯正寂寥堦下草蟲啼不了涼風吹月夜將闌年年相見在長安笛中欲和關山曲却恐他鄉白雪寒

黎民表

肖甫送至天雄故城因觀宋大觀五禮碑同賦

風吹古城勢欲倒征車北指燕山道道傍穹碑十丈餘

雨剥霜風臥青草我行拂拭開塵沙良工獨苦咸咨嗟
婉麗似出虞秘監廓落正類顏聊琊金薤離披立蛟鵠
赤手欲掣生龍蛇誰其能此宋令主千載重操黑帝矩
宮中才人捧硯立殿前常侍登牀取白麻宣詔賜天雄
署銜紙尾紛華蟲琱鐫琬琰勒黃絹典雅尚有承平風
可惜龍螭半斑剥牧童燒焚牛礪角銅仙何日去咸陽
花石無踪尋艮嶽停驂啜古不勝悲況是郵亭把手時
關門令尹逢迎處更說羊公曾過之

遇張元春

俠斜日暮紅塵裏揚鞭識是張公子春風大道控驊騮
明月西園醉桃李琅玕玉樹媚容姿步上黃金未足奇
諸生解在東山詠才子邀吟輒口詩長裾嬾作侯門客
挂帆歸訪專諸宅淋漓青壁滿題名牛衣勝卧長安陌

題黃山谷書黃龍禪師開堂疏

鍾陵行草稱第一早歲已入蘭亭室轉運應知腕有神
掣顛尤工老來筆學詩惟許杜少陵翰墨黃州迺其匹
宋人豈解識眞龍天廄驊騮縱奔逸籍名黨錮疾如仇
白首黔陽作繫囚平生正得參禪力萬里危途百不憂
黃龍老宿爾何子槁目曾識東家丘相酬妙語千金直
能使芳名萬古流擘窠何人勒翠琰野火不肯焚銀鉤
何年搨本來燕市慘澹無人知滿字金門久客逢休澣
北牖臨風自粘綴短髮誰知心尚長側蘆尚望君王賜

魏允中

懷王公子冏伯

北風十月孤舟雪河上逢君酌酒別東風二月花紛紛
把酒看花却憶君君在江南不可見相思遥望洞庭雲

曹大同

元旦酬贈陳海門留讌

勾芒御春陽景熙明庶祥風原野披蔟蔟卿雲千頃合
霏霏濡露百榮滋黃堂瓊枝直挺秀郎署華精參列宿
陳蕃後裔八閩豪製錦鳴琴來海湊海湊頻年氣祲多
夷舲血戰翻鯨波積陰寒谷思回暖喜見賢侯曳珮過

仁風乍扇化已洽品物昭蘇元祚協履端介祉啟芳辰
燕寢香凝動歡頰雙瞳顧我若平生柏酒殷勤相向傾
已沾玉饌方圓溢復聽華梁歌吹盈坐眷蘭心挹芳馥
文德懸知畢部屋共推小范甲兵胸載展士元騏驥足
嗟予濩落卧江濱年年椒頌向誰新甘棠敝芾歡鄰壤
海上長歌不老春

孫宜

王生入山謝事戲簡

疾風吹雲暗江縣東城之雷北城電城中一雨絶可憐
十日不見王生面昨當折簡傳深意尺山城爾須至
揚雄草玄亦避人侯詡載酒曾多事

葉春及

王憲副招飲梅巷

北風無雲凍欲裂野人僵卧山中雪使君清興似南樓
尺書招飲梅花月梅花香影落江濱月華如畫酒初醮
夜闌坐覺禪心長孤磬泠泠竹院聞

施漸

贈吳還

山人為客吳門久白髮蒙茸將被首興到青山不問家
笑來花肆常沽酒行路蕭然滿篋詩風流文采雅堪師
自言身是陶弘景說與世人誰得知

山中對酒作

昨日不悔今已遲有酒且倒山中巵巖下採芳可卒歲
身外求名復幾時世情悠悠持隴蜀終局何曾喻難覆
寸長尺短策無如知雄守雌道常谷不須康莊泣路窮
不須凡鳥求梧桐若令貧賤能知足相逢但喚是愚公

送華明伯遊京師

閉門讀書費探討少長未識幽燕道一朝慷慨輕去鄉
萬里雲山秖談笑知君不為干明主俯仰何堪滯閭里
金門試尋大隱處柱下倘逢周内史京城紛紛多貴人
紫貂朱孔玉麒麟彈棊六博白日暮緩轡閒遊御苑春
我昔去京謂旋復一卧草堂困未足文章不合為時用

蹭蹬誰能望推轂君今名齊陸士龍洛下相看爭斂容
有才勿作常何疏早晚名揚將自逢

脩眞老人

山中老人鹿豕居不學訓詁身通儒窖裏朱黃酒常滿
門外篔簹竹萬餘盤桓素履幽人吉清淨每尋開士說
也知大道爾輩能叩君一揆長生訣

李奎

西湖舟中

春半出門春可憐黃鸝隔岸啼春煙壚頭沽酒飲不醉
更向西湖喚酒船葡萄荔枝酒色紅銀缸金碗須臾空
但令一醉卧明月莫使醒眼看春風鳳凰山頭春草緑
金牛湖上花成簇日落歌聲水面來畫欄笑倚人如玉

張元凱

東覽篇

出門鮮徒侶看山過東越身披荷芰衣來渡琅玕筏會
稽之郡藏雲中海嶽靈區第幾峯千巖萬壑望不盡一

秀出青芙蓉溪流漱石噴晴雪山水清音相映發林
間吹落蘭亭風松下飛來鏡湖月石暗花迷失去津禽
魚鳥獸能相親崢泓蕭瑟不可測此中疑有箕山人蒼
旻為棟雲為幕禹穴幽奇可棲託絶巘巉嵓嘯夜猿逍
遥夢見騎黃鶴清晨晞髮凌高臺風吹飛花去復來旭
日如珠走滄海赤霞為駕驅天台方丈蓬萊今可至居
然便有凌雲思金宮銀闕何必求一丘一壑隨吾志君
不見東山高卧支許從揮麈玄言若可終又不見芳辰
祓禊臨清池茂林脩竹堪忘機謝公勉為蒼生出十年
閒却登山屐右軍自失王藍田歸來擔墓意惆然二賢
信是人中龍霖雨當時仰望同考槃一室已千載至今
林下生清風偶然得失未忘念令人却羨雙冥鴻

寒食限韻作

闔閭風土不禁火緑水城邊碧油舸屢逢蹴踘踏花茵
時見鞦韆亂雲朶金蓮點點步底生鴛鴦彩彩纏頭彈
越女曾為吳館娃周郎只合留江左前溪桃樹隔垂楊

髣髴紅妝隱青瑣

楓橋與送者別

楓橋秋水綠無涯楓葉滿樹紅於花萬里之行纔十里闔閭城頭尚堪指遊子尊前淚濕衣離心已逐片帆飛酒酣不識身為客意欲元同送者歸

揚州春眺即事

紫萸村邊揚子灣黃公壚頭使者關舟楫遠通淮北水樓臺近見江南山高岡百尺臨官渡浮煙不盡斜陽暮

前朝楊柳幾株存寒鴉飛盡蕪城路

客堂秋夕

高梧百尺入雲涼清水一池生月光秋夜初長客不寐坐聽砧聲思故鄉明河展轉天欲曙寒螿唧唧猶自語挈衣起寫故鄉書明日關河鴈南去

新豐主人

新豐主人邯鄲婦依然賣酒三河口芬芳芍藥氣如蘭瀲灩葡萄綠於柳東風日日飛輕塵遊子年年只問津遲迴立馬門前客曾是壚頭醉卧人

陳第

見楊花

燕山三月飛楊花滿天白雪隨風斜客子出門已十載飄零感此思回家楊花飛自好客愁不可道歲歲楊花飛飛盡春光老春光迅速若轉蓬丈夫建樹難為功李廣不侯馬援謗至今慨歎傷英雄傷英雄徒拂抑鬢華忽似楊花色不如匣劒歸去來南山之南北山北

呂時臣

李太常伯華江上草堂雪夜出妓彈琵琶

北風吹雪晝易昏樹深竹密江上村紅燈照席不知夜忽有遠客驚叩門繫馬登堂不問姓不顧傍人即坐定座中舉目皆英豪主人呼出鄭櫻桃紅絲裊地毾㲪煖簾額紛香落鳳毛大小忽雷手中出須臾翻作鬱輪袍媚臉斜凝新病眼一曲低迴黃金槽衆客聞之各掩淚潯陽此夜我先醉天涯海角同此心古人意氣輕黃金

瞥然上馬出門去酒酣寒極天將曙

鄭若庸

秋涉

蒼山崔巍照秋渚紅樹離離夕陽渡行人涉水更看山馬足淩兢來復去雲際人家望欲迷松關蘿徑隔煙扉山僧卧穩西巖寺時有鐘聲落翠微

徐渭

八月十五日映江樓觀潮次黃户部

魚鱗金甲屯牙帳翻身却指潮頭上秋風吹雪下江門萬里瓊花捲層浪傳道吳王渡越時三千强弩射潮低今朝筵上看傳令轟放胥濤擊水犀

述夢

伯勞打始開燕子留不住今夕夢中來何似當初不飛去憐羈雄嗾惡侶兩意茫茫隴暁煙門外烏啼淚如雨

畫鷹

閩南縞練光浮膩傳眞誰寫蒼崖鶩生相由來不附人

綠講空著將軍臂八月九日原草稀百鳥高高兔走肥煙中斂翼遠不下節短暗合孫吳機此時一中貴快意深林燕雀何須避惟將搏擊應涼風誰貪飽颺於山雉昨見少年向南市買鷹欲放平原轡凡才側目飽人餧不似畫中有神氣夜來鴟梟作精魅安得放此向人世秋風一試刀稜翅

贈歌者

東風吹雨楊花落清歌細遶鳴鐘閣斗酒將傾客不來白日斜飛晚雲薄田腰欲舞不得舞試買羅衫倩誰估

十六夜踏燈與璩仲玉王新甫飲於大中橋之西樓

樹枝畫月千條絃十五不圓十六圓挂向酒樓簷外邊南市好燈值底錢大中橋上遊人坐不飲空教今夜過紅脂在口香在樓那能一個到壚頭青衫白馬無聊甚望斷黃金小鈿鞦

琴高圖為李勳衛賦

天上神仙塞紫虛人間毛頴不勝書乍聞弄玉騎青鳳
又見琴高跨赤魚千年古素粘蝴蝶蒼濤高處擎紅頰
不知儂是畫中人欲請波臣後鱗鬣

雪中騎驢訪某道人於觀追憶曩日棲霞之約

昨日雪深驢沒蹄今日雪晴驢可騎此時去訪楊道士
青天猶壓楊花垂太平門外雖多景莫妙梅花水清冷
棲霞有約不得行孤負千峯老鴉頸

萬里北鄰篇贈嘉則

白藤織笈春花密青袍剪水波紋濕出門寸步即天涯
幃底牽衣紘正急關山斷路不斷雲吳刀割水那得分
章華楊柳弄舊色何地却少春申君人生遠遊須及春
青天能容七尺身芳草長途去萬里望望吾家隨處是

六月七日之夕與梅君客生及諸鄉里趁涼於
長安街醉而稱韻得片字

長安白苧風吹斷銀河瑟瑟難成片楚人慣自唱陽春
一曲未終人已散西內湖荷沒鶴長裁箑不得只聞香

東方萬瓦寒樓閣月照金鴛琥珀黃

楊妃春睡圖

守宮夜落胭脂臂玉揩草色蜻蜓醉花氣隨風出御牆
無人知道楊妃睡皁紗帳底絳羅委一圍紅玉沉秋水
畫裏猶能動世人何怪當年走天子欲呼與語不得起
走向屏西打鸚鵡為問華清日影斜夢裏曾飛何處雨

沈明臣

遊張公洞

昨日遊善卷已謂天下無山川今遊張公洞千驚萬怪
疑為夢嗟我壯心欲與山爭雄大肆筆力天無功乃今
欲著一語不可得始知天地之勝唯有茲山鍾我昔探
禹穴又曾躡武夷武夷峻削禹穴古那如此洞幽而奇
張道陵奈爾何何年到此騎青騾我今呼爾問踪跡爾
去人間爾誰識丹爐無火石牀寒唯有空山萬拳石萬
拳之石何纍纍幻形變態將胡為造物無以顯靈異故
此劇戲令人疑山靈欲閟閟不得天公為之驅霹靂一

斧劈破神鬼愁遂令萬古青霞坼巨闕前開後通竇暗中一線青天漏離奇鬼怪萬狀陳寶藏龍宮與天闢兩崖欹仄愁攀援側身却走脚在肩谿砑崒嵂亂撐拄把炬自照行難前石色黝然堆古漆膩滑十步九步失乍驚蹔落千仞坑又詫飛騰九天窟燎滅燈昏只尺迷萬轉千盤無路出丹砂夜照鬼燈紅自有乾坤無白日劃然一隙通天明羅列萬户排層城頓足大叫舌不縮是誰槌碎瓊樓傾長廊飛來駕巨壑修簷掀突欹朱楹橫撐直竪互糾結纏綿雜沓皆相成玉柱隨地不到尺瑶棟插天懸半壁寂若閒門閉落花開如綺户迎仙客險逼重關鎮華夷嚴同帥府森戈戟石乳緑結千年苔又如五色蓮花開佛手擎雲不可摘玉芽迸筍何人栽蜂房簇擁參差向短者五尺長者丈低張白玉雲母屏高搴素錦芙蓉幛盤盂積水寒玉膏掬之洗眼明秋毫恨無金丹鍊紫石出門空歎朱顔凋吁嗟乎平生之性嗜登陟茲遊信足償吾癖一挂萬漏不敢辭聊著狂言作

遊籍只恐五嶽之高徒在青雲中猛然欲去無長風不如坐石投壺喚玉女把酒一醉酬張公

嘉靖丁巳六月十七夜七里灘口待月

夜宿七里灘頭船起來待月船頭坐月隱山雲黑不開江摇赤壁石欲隤須臾月來江水白萬頃琉璃堆碧色垂竿欲釣珊瑚珠客星合照初來客初來客願未果重來看月何時可秋潭再鼓東歸柁

吳中客

吳花吳草愁春煙茫茫白日迷青天天涯有客不歸去水流腸斷春江前春江水流腸斷春江水流不復返明日客歸猶未晚

送謝生斯立遊金陵

昔年曾醉金陵酒尚憶烏啼白門柳美人一別三五春腸斷東風幾回首送君西遊何時還君家自有謝公山白雲明月不可問悵望桃花空玉顔

蟶浦村

蟶浦村頭候風色青晨起立日欲晨沙前煙草緑茫茫

塘上野花紅的的風將作浪山氣昏日未當空海光黑
滿天客愁破不得何當飲酒盡一石

姚咨

送施武陵赴選銓部

壯年讀書富文藻海内才名似君少蹉跎老大尚青袍
未解謀生獨聞道負郭曾無二頃田荒扉日掩生秋草
幸逢聖世急徵賢忍甘蹭蹬終懷寶長河流澌歲華晚
高風落木寒原曉旅行千里勿復憂都門豈乏同心好
君不見馬周五十遇常何一朝顛脫風塵表

牟嘉叙

送馬斗南歸揚州

去年九月黃花秋邂逅與子城南遊高才磊落不易得
竟日尊酒情淹留三年為客風塵裏末路相逢即知己
禹穴探幽興未窮梁園作賦詞堪擬一別嗟余還故丘
聞君亦欲尋歸舟萍蓬踪跡本無定使我感慨增離憂

一片孤帆向何處日落雲橫廣陵樹天姥峰前送月明
姑蘇臺畔聽鴻度江煙慘澹江草青衆賓沽酒雙玉餅
別君惆悵不忍去碧雲回首天冥冥

唐詩

贈張汝濟

楚客重山雞愛此錦羽衣雙目炫生花自謂希世奇野
人寶燕石珍藏至什襲緼匱待沽諸妄意千金直張君
績學惜未遇紛紛薄俗輕相棄却騎鉛刀試一割那識
干將新淬厲我知靈鳳備九苞瑞世豈徒五采毛我知
山雞與燕石

岳岱

贈程自邑

天都山人與我別遥指荆襄鼓蘭檝訪古直上黃花川
思歸嬾出明月峽吳苑逢君碧草春竹林高卧少情親
平生惟有三杯酒十載重看萬里人

陸九州

荆溪

東風靜卷游絲長桃花吹落流水香美人照水芙蓉裳
蘭橈玉腕擊波去欲來不來空斷腸

王叔承

上巳日吳野人烹蠏及吳化父兄弟宴集

前溪雨足溪水新夜漲桃花三尺春三月三日日初麗
浮玉流觴驕醉人偶過楊柳橋西宅魚曾蠏簀當門立
船頭活蟹紫堪擊重欲滿斤閣逾尺主人藏蟹眞得宜
急流之下青籠垂日飼稻子數百穗楓落直過桃花時
蜀椒吳鹽落礎細寶刀香膩春葱絲雄者白肪白于玉
圓臍剖出黃金脂主人有蠏不賣錢但逢嘉客留斟酌
持螯豈慕尚方珍長對杜康呼郭索

仲昭約明歲遊天台雁蕩先以逍遥衣見贈作

張公善權二洞歌酬之

范生有約登翠微天台雁蕩余當歸山中鶴翎隨仙氅
秋風贈我逍遥衣衣作逍遥游歌酬縹緲句江帆昨泛
東西九洞府微茫在煙樹張公騎驢出溟渤青山迸作
神仙宅幽徑杳相迷巔崖嶮如斷七日混沌開千年人
世隔一竅深懸窈窕天萬奇亂鬬玲瓏石藥田丹竈皆
花深石牀冷卧閒雲白西峰玉女歡相招采芝濯足春
潭碧人生有足何輕棄要與乾坤覓靈異放歌醉踏荆
溪船乘興還遊善卷寺磴飛白霧蛟龍巢柱燒玄火雷
霆字探地窟淩穹蒼徘徊兩洞百骸顛狂秀乳結丹碧
寶玉揚輝光下有千丈崖我之絶壑鳴泉百道爭赴兮
忽如漢兵十萬走趙壁上有瞰空倚天之陡巖谿砑而
陰森兮恍如層宮複道秦阿房老蝠為仙石為燕山靈
玉手褰衣當野人衣袂煙霞結勝遊瑰瑋憑誰泄茗川
小范同我袍白縑裁寄湖州雪幽盟更訂琅玕竹得吳
望越心難足劉郎夢落赤城梁謝生詩映龍湫瀑草鞾
布鞿枯木瓢身騎鳳凰吹紫簫武林二月桃花雨月明
夜渡錢塘潮

自錢塘由富春桐江抵七里灘同范仲昭

鳴榔曉發錢塘江波開綠酒浮春缸江風吹帆三百里青山片片隨船窗山頭挂天根插水兩岸陰森那可已游郎如坐綵雲來人家盡住瑶屏裏三江煙樹嗟空闊誰道龍中更奇絶陡巖嵐翠寒撲肌拂手藤花灑香雪荆扉女兒揚茜裙映柳窺人半明滅山村酒價不用錢笑減青粳沽竹葉風波相遇皆行邁死生肯付乾坤外采芝昨上桐君廬占星又宿嚴陵瀨

題陳從訓所藏惠崇溪山春霽圖卷

惠崇一詩僧宋首柴周尾丹青入禪觀别自通玄理能於尺素間點染千山水昨登金焦興不孤陳郎示我溪山圖畫家精工多近俗寫意得神形不足此僧妙趣種種兼不滿三尺吴興縑針頭毫末密相接有如蟭螟寄蚊睫或言工勝趙大年又云妙超展子虔只須三日坐其下一花一草生意全乃知陳郎揮灑信有本恥與當今畫家混我歌長句君莫嗤惠崇惠崇郎所師

總校官庶吉士臣侍朝

校對官檢討臣蕭九成

謄錄監生臣劉天倉

欽定四庫全書卷首要 集部
御選明詩卷四十七

詳校官原任主事臣李斯咏

欽定四庫全書卷一萬八千五百四十七 集部

御選明詩卷四十七

七言古詩十二

黃姬水

賣花篇

日南氣候天下奇四序皆如三月時豳風漫賦為裘什
越俗空傳采葛詩泉甘土沃山川美長日花開爛於綺
不論秋去有蘭蓀寧獨春來盛桃李初景曈曨萬户開
棘童絡繹賣花來一筐新蕊朝纔摘數種奇葩歲自栽
曲房小閣開妝篋紫貝青蚨走輕屧若箇簫前非墮英
誰家門外無殘葉參珠間玉鬬光輝踏青拾翠弄芳菲
花房賸有瑤臺露滴盡儂家金縷衣

王穉登

觀潮歌

丙辰閏七月初吉孟瀆江邊潮水赤寒波帶雨打空城
高浪如山排巨石山田旱熯不可救山人荷鉏惟種苴

游魚忽入荳花中江裏龜鼉近人吼隔岸不聞雞犬聲
前邨盡說蛟龍鬬白頭田父向人語不見江潮大如許
門前堤上種柳樹潮痕深淺能記取去年堤石未沈沙
今日柳枝齊拂水蒼煙黑霧黯不收吁嗟身世如浮漚
牀頭水鳴得赤鯉檻上雲生飛白鷗卧楂人力不可運
眼中倏忽隨波流漁舟葉葉爭鳧沸踏浪高歌似平地
北客初聞忽膽驚南人坐對猶兒戲我聞錢塘之潮天
下無素車白馬相喧呼鐵箭如沙射江浒錢王當日真
雄圖書生白首老牖下咫尺不辨越與吳嗚呼咫尺不
辨越與吳酒酣耳熱歌烏烏不能三江即五湖轍中之
鮒胡為乎

還家作

游子江東倦行役還家登堂草盈尺花枝三樹四樹紅
頭髮一絲半絲白囊中猶自有殘錢盡買楊梅飽食眠
門外幸無騎馬客清香細雨佛燈前

碧雲寺月出贈朱十六短歌

王逢年

送盛仲交還秣陵

盛生東出關白下桃花滿相逢南陽田目寄孤雲遠君
歸江國正鳴鳩草綠空磯燕子愁與爾期登雨花閣六
朝何處楚江流

李維楨

沈啓南畫松贈關中李尚書令歸李司徒歌紀
之

啓南畫松百年矣黛色霜皮煙霧起所贈尚書無姓名
但道其人闕中耳闕中今者李尚書古人與稽今人居
畫手通神神呵護宛在李公讀書處人間世有前後身
後身往往前身因事皆天定良非偶物由人重名不朽
司徒磊砢任梁棟此物居然丁固夢李下有仙松有公
千秋氣韻同生動

黃鳳翔

西湖遇雨

投鞭辭却垂楊路簫鼓樓船天將暮緩棹疎簾傍芰荷
清觴豔曲馴鷗鷺水底馮夷喜欲迎津頭宓妃遥相顧
澹蕩初颸少女風蒼茫忽擁藥巴霧四野溯騰急雨來
中流欸乃奔濤怒渺渺長湖鷁退飛紛紛小艇人爭渡
自笑生平樂事稀懽娛此日亦堪妒停橈且向空江住

平望舟中

櫂鼓喧闐催曉發蒼茫一水分吳越雲帆搖曳競呼風

綺幕高攀猶見月江干漁父正高眠垂柳如絲繫釣船
昨夜得魚無換酒舉杯一醉問青天錦衣鼎食非吾事
明月清風若箇邊

涪江秋泛

秋江雨過氣蕭爽買棹夷猶成獨往鷗鷺高眠芳草洲
鱖鱸紛入漁人網一聲斷鴈涼颸來十里平疇皎月上
瀛海潮生騰碧濤陰崖木落振清響亂流駕浪時張帆
避石穿橋力蕩槳浮白懽呼拚醉歸櫂歌互答愜心賞
請君莫羨三島游老我今為五湖長

王家屏

恭題文皇帝四駿圖　録二首

赤兔白溝河大戰胸著一箭都指揮伊蘇特穆爾拔箭

雷鶻鶻北軍来赤兔走黃雲開攫身超夾澗策足絶浮
埃白溝原頭振鼙鼓貫陳穿營猛如虎穆王八駿詎為
奇昭陵六馬應難數百戰間關未解鞍箭瘢還向畫圖
看只今四海昇平日誰識當年締造難

黃馬靈壁縣大戰後右曲池著一箭指揮奇爾拔箭

軒后興應龍翔駕天駟乘飛黃迴頭看紫燕顧影失超光君王神武古来少萬里煙塵一劒掃馬蹄蹴處山為摧何論陳暉與平保揚鞭渡淮淮水清金陵父老壺漿迎従此華陽休駿足山河重整泰階平

沈一貫

寄贈俞士行淮上治漕

葡萄邸前春雨多典客館下牽六騾將軍抱持貌虎略且與元龍爭水波江河之決雖天事支祈安得稱非祟佽飛劒出江水渾浪拍芙蓉茜花細西来一線垂青天天下車輸集似煙朝廷盡食司空力大農歲省鐘官錢淮陰方知治粟尉高壇何日飛旌旃

送客還山

新荷夜捲梨花雨青山倒浸琵琶渚新裁荷服雅稱身著入池中不知所牀頭黃石讀已盡尚餘一卷金仙語施之人間無所用挾向松林避煩暑林中月出遲漁郎嶺上茶生期姹女鄉音啞啞可憐生賤却清官激梁楚

君房棲玄館

茶蘼曉泛東風驀青蘿夜入棠梨軒鶗雞咽咽相喚去印破西池碧玉痕棲玄主人貪晏起片雲忽墮江城午吾知桃花終不言何用欣欣解人語

于慎行

雪後登樓看山

昨朝飛雪滿大荒登樓四顧天茫茫今朝登樓禁不得吾與青山頭並白筠牀呼酒鼎宇開瑤花積作中天臺對山遙勸一杯酒平生與君為素友君今頭白青有時奈何吾鬢終成絲

范謙

壺公山

我聞壺公仙山天下奇俯窺碧海波琉璃東西日月兩明鏡挂在扶桑若木之高枝壺中仙翁握真寶手搏日月自顛倒杖頭更覺天地寬萬壑千巖恣幽討

顧大典

苕溪春日

苕溪春深春欲歸柳絲拂地梨花飛客子辭家已三月春風初換越羅衣競試春江曲花外鶯聲斷還續春心羈思兩相催愁見天涯春草綠春草年年伴客程扁舟明日又孤征故園回首春雲隔江上春風空復情

劉虞夔

苦熱

燕山虛傳千丈雪昔乃苦寒今苦熱苦寒尚可禦苦熱安所逃寒有重裘奥室足自庇熱雖袒裼心煩勞炎風吹埃沸四野火雲布空日如赭長安衮衮車馬塵驅馳道路何為者吾思仙人乃在閬風岑水晶宮闕琪樹林安得從之御風吟攬子之袖開我襟念此已足清人心吁嗟炎蒸三伏無歲發狂大叫胡為乎

馮時可

燕中感興

秋風蕭瑟吐清商寒蟬收聲獨鳥翔天低野曠莽蒼蒼黃塵眯目露沾裳之子去兮遠于將載馳載驅道阻長瞻望弗及聊相羊羈旅無儔中自傷歸来沽酒酌空房孤燈隱幔曖無光追思夙昔共衾牀歡娛綢繆夜未央胡為棄我天一方心賞相違淚成行蘭橈桂枻文荔檣乘颸汎汎水雲鄉君若九春我秋霜安得奮飛集君傍開笥贈君雙琮璜約如丹青世毋忘

李應徵

長水雨中送董君謨還四明

貂裘雲壓林林氣黑長河黯澹無顏色大艑驅来笠澤風一片歸帆雨中濕送君此去歸舊山東湖之水流潺湲四明崇峰二百八一一峯头如黛鬟董生瀟灑磊落之才亦如此對此可以開神顏我歌四明送君酒何惜相逢墊攜手便應喚汝董糟丘酒池之中可拍浮盡埽爾我坎坷抑塞之窮愁丈夫意氣自有主為龍為蛇何足數無錢但須典鸕鷀鸕鷀有酒便能賦鸕鷀少年得意多揶

揄却笑乃公爾何苦仰天大叫白日徂腐鼠那敢驚鵷雛男兒世間何事不可作但不能以此七尺為侏儒功名富貴可以赤手博摧眉俛首胡為乎世人聞之皆掩耳董生之前可語此酒闌歌罷君船發我亦還家渡長水

姚舜牧

漁樵耕讀 録二首

漁

孤蓬移向蘆洲歇不問瀟湘與溟渤悠然濯足自在流一聲吹上東山月

樵

腰鐮獨向山中劈擔荷薪枝日將夕青松林下且息肩坐看一派寒流碧

游朴

崇寧縣却酒

崇寧清酒如鬱金主人長跪留客斟客行欲飲迫程限不飲傷此主人心春花爛漫遍山壑把酒澆花殊不惡客還有酒應留連只恐山花已零落

陶允宜

斷簞

簞出斷州世所無五月六月繩牀鋪恍坐水閣眠氷壺皇都炎熱逾江湖貴臣催簞如催租民情誰語州大夫

斷龜

千年龜小象圍棋其甲翠綠毛毵毵置之盆水生漣漪蚊蠅遠避塵自離壁頭牀足兒曹嬉不飲不食長如斯求之艱難誰得之

馮琦

題沈翁畫竹

何人寫此青琅玕滿堂蕭爽生秋寒居然坐我三徑下數莖不動風珊珊柏溪先生隱於酒戲拈禿筆如揮翰一幅淋漓竹亦醉醉竹合與先生友矗矗三株狀殊絶迴若蒼虯立煙雪別有一枝秀且長青鸞整翮從風翔

葛陂化龍去已久至今屏障生輝光我觀此圖懷耿耿
墨花亂落團團影素節偏宜君子堂虛中獨立尚書省
尚書華省鳳池隅新長孫枝引鳳雛夔龍禮樂方大備
伶倫之管公所須此君安可一日無

送伯楨侍御之川中憲副

間何闊逢諸葛行且止避御史御史今年三十幾鵷繡
翩翩帶金紫聖主真憂萬里外使君建節三巴裏刑天
舞干亦自豪精衛填海空復勞黃河懸水三千仞呼風

亂度難容舡嗟嗟王郎汝何往古來得失如反掌長安
大路多摧輪況乃蜀道青冥上蜀道之難難於天不如
歸問桑麻田振衣獨上三峰顛塵埃野馬何茫然君不
見鴈門苑郡伊與鹿南陽畫諾亦見逐世間萬事誰能
卜汝為遠臣恩已足

鄒元標

平原菴僧索詩

平原何代觀音堂羣峰矗矗雲蒼蒼此地故多旅遊者

紫氣夜通天竺雨靈隱峰頭月漸高羅刹江邊正暮潮望窮匹練騰滄海坐久天香落錦袍江山萬疊紛繚繞煙光倏忽迷昏曉默存恍在化人都憑虛何必蓬萊島便欲移家住此間浮槎載酒日看山不應世諦猶相戀愁絶題詩醉裏還

龍膺

贈馮定菴大參分藩衡永長句

男兒生不逢辰委山澤濁流皮相苦侵迫汙蠖難容横

海鱗冥飛甘鍛凌霄翮衆醉人翻嫉屈醒守玄世顧嘲揚白畏景飈馳歲月新塵情波詭乾坤窄褰裳肯類跋狼胡泣璞從渠猜鼠腊已分干旄避吾門更嗟剡牘削予跡裹足寧為巖穴逃息心迥與市朝隔芰荷置就束緋袍竹籜裁將抛墨幘坐擁圖書抵百城友依洞壑投三益拓落餘生祇自憐摧殘此道憑誰惜何期持節大馮君生平愛士真成癖翩翩騷雅領蘭臺矯矯神仙下桐柏兩朝藻潤獨昂藏八極蒼茫恣揮斥其如灾沴咨

洊饑宛切痌瘝視由溺星急爰書手抹批雲蒸畚鍤躬經畫永賴陂渠頌白公于蕃疆土歌申伯每矜苦海作津梁夙歷羶鄉茹冰蘗四方負笈無乃繁日荅百函亦何劇高義傾囊急友生虛懷倒屣迎逢掖折簡親揮孔闓文題封廣置鄭莊驛垂橐惟餘賣賦錢減騶間命登山屐遂勤物色到煙霞幸奉儀型侍朝夕寸札飛來耀吉光片辭吐出滋丹液詣許嘗停劉尹車見歆數改幼輿席不厭詼談樹齒頰最憐慷慨披肝膈柳浪過詢繡

佛廬花邨載款漁仙柵嘯咏風迴萬壑清軒渠日射千山碧試拂珠巖讀斷碑聊參玉版炊香積穆穆情知霧隱宜悠悠心與天游適來狎鷗魚暫主盟去愁猿鶴長離索忽聞新命紫薇堂恰羨仍通羣玉籍探奇好訪愚公谿乘暇還尋漫郎宅轂推方朔善察眉冠彈貢禹喜加額拭目文章遍斗南翹首卿雲去天尺開府樓階若箇登平津閣許何時闢徒懷杜母語不休欲借寇君歎無筴祖餞惟斟丹井泉壓船擬贈青溪石言將汗漫遊

朱陵公為地主予散客直欲遍擘七十二芙蓉閉困煩呼巨靈擘手月白瀟湘一鴈迴天柱峰頭挾雙鳥

屠隆

閨情

昨日別君楊柳濃今朝悵望櫻桃紅青驄去何在只在平蕪外春風自煖妾自寒鄰女相過掩淚看日長草綠嬌黃蝶宛轉啼鵑隔花葉不能飛去喚郎歸何用朝朝啼向妾

余寅

飛雪洞為程無過太學賦

正月柳條赤二月柳苞折三月柳絮飛須臾亂如雪殷雲杲日何繽紛綠雨蒼煙乍消歇空憐芳澤長自有寧信韶光不相守伯勞卷舌哀鴈鳴昨看如雪今如帚如雪猶且可如帚將奈何暫時豪健誰最別滿目繁華誰最多一笑把君青玉笋與君大醉柳樹下

楊于庭

題吳翁畫竹

丈人手持一幅竹墨素淋漓筆花禿蕭颯如聞風雨來琅玕似待鸞鳳宿此翁清節亦不羣直如此竹高出雲歲寒雨雪但僵卧何可一日無此君

春野耕煙畫

筆花貌得春畦好煙雨冥冥暗層島樹底微茫見茅屋隔邨野人自驅犢遠勢更著扁舟人疑是桃源來避秦我亦春煙問津叟不知身在圖畫否

張萱

茉莉灣懷古

茉莉灣頭蘆荻花秋風高日蒸紅霞夜深打鼓員鹽去潮平軋軋鳴歸艖竹西歌吹杳何許垂楊兩岸黯不語一聲江笛叫江樓劃斷寒雲不知處

方應選

婁水道中送徐孟孺遊西湖

天空露冷蕪葭白淡月籠沙秋一碧夜深微語破鴻濛

知君賸有煙蘿癖今朝共醉婁水船明朝還著武陵屐
武陵之勝何處尋蒼茫萬頃桃花深南高北高青不斷
湖光山色遙相侵有時扶笻嘯絶頂忽復抱琴雲水陰
乘興往還無不可借此一舒廊落心吁嗟乎香山白社
空塵土西陵紅粉銷煙雨千秋佳事至今傳三竺六橋
竟誰主依稀記得客遊年片片紅霞落塵尾兩湖杳靄
夢見之平分風月令有汝

湯顯祖

夜聽鄧孺孝説山水

罷酒彈燈説山水君家最近三茅君我家慣看鑪峰雲
山水眼前人不住遙山遠水復何云

重過石城埭

石城二十四花樓江南置酒飛花愁在處臙脂久零落
不知冠蓋能風流拾翠江邊猶記否含笑含嚬送君酒
滿目秋光無盡時自折蓮塘花下藕

送内方山人還天台

滄海冥冥吹遠松青霞片片生殘峰抟山人一室蔥翠濃南連委羽紛靈聖金芝翠篇玲瓏映
四明雲日自開窓五縣山川若搖鏡山人原合住山間
每怪山人不住山我夢天台無羽翼空歌積雪送君還

萬州藤障子

劒門藤絲如髮細織作爭先出新意十二雲屏海上来
平波瑩熨瀟湘字纖纖閨指直絶奇闌花側葉鳳交嬉
高吹海色障風日遥憶煙蘿擺月時

袁宏道

和小修

薊州新酒白石缸空雲影澄鴨頭江露梢千縷撲斜窓
黄笙藤枕夢吴艭葛絺小眼如雲涼星河放教萬尺長

和東坡聚星堂韻

凍鳥無語僵寒葉曉起漫堦五尺雪穿簾撲幔綴風斜
楯碧紗紅景幽絶鑪膏乍澀紫絨生研冷煤枯霜頼折

千梢擺壓鳳翅垂萬瓦齊鋪魚鱗滅近牆老鵠不知人
却立氋氃如被掣月團三百沸温瓶盈碗漚花瀉文纈
高禪滿坐钁鍮牀佳言衝口栴檀屑楊岐偈子再三題
龎老機鋒時一瞥東坡先生寫雪真不用煩言與喻説
杜老梅花詩亦然廣平空有心如鐵

瀑布

寒空日夜摩幽緑霧縠龍綃披幾束銀灣截斷牽牛人
鞭起眠龍駕天轂帝宫酒暖澆愁春雲汁茫茫瀉青渌

夜寒霜重玉女驕袖裹金匜向地覆湘娥手挈瀟湘来
雪魄雲魂鬬不足炎官不到落星城六月人間呵凍玉

雲起樓為徹如賦

白雲縹緲如仙客只在軒前人不識高人與雲若故知
近固追隨遠亦得鬘鬟人物偶爾成豈有神情與香色
泊然一以氣類從如磁與鐵自相即主人玉女潭邊住
樓居正直高崖處赤闌翠竹與山平便是孤雲来去路
朝隨馬跡渡頭風暮宿罨畫溪上樹雲邪君邪遞為主
茶煙濕處飛泉怒雨中自有徐熙山秋来忽遇王維句
只今長安浩浩塵雲亦隨君馬上去西山逼眼萬螺青
是中應有雲流寓東華舉首即重霄垂天漠漠如飛絮

袁中道

麻城道中二首 録一首

天雨乍霽雲乍拆馬首諸山齊獻碧崒嵂突兀何處峰
淡雅鮮妍可憐色長塗遙遙無止息北風夜起轉愁絶
馬鈴當當送殘日烏鴉千點古墳側我有新愁寫不得

山骨鱗鱗忽起脊中間尺餘馬蹄跡只道山石碎馬蹄
誰知馬蹄能穿石莫言此石太辛苦南山石閲北邙土
石深一寸土無數馬上兒郎方笑語

劉黄裳

題小李將軍畫

畫山何得用金碧小李將軍創其跡近来僅數仇十洲
筆法雖工損氣格當年傳説文皇時陰山之旁陳六師
連峯疊嶂出大漠金碧照面光參差馬上大叫龍顔喜

世間山色無如此天開圖畫北海間小李將軍筆法是
乃知將軍之畫有所傳即如此幅何工妍璃樓翠閣空
中懸緑松片片龍鱗然將軍逝後八百年猶有生氣飛
紫煙堂中風吹山欲動耳邊飛濤鳴濺濺樓中之仙身
似鶴珊瑚鉤卷明珠箔蓬島能移席上開雲霞攬取尊
前落鄭生才高類此峰相邀把酒弄山松披襟若坐翠
山裏海上羣仙爾定逢

王嘉謨

夏日遊張内史園飲酒醉卧既寤日已夕矣偶
題口號

空園花色暗雲卧不知醒松風灑面忽驚起夕陽照見
西山亭遥看羣鳥飛孤嶼無數蟬聲弔殘暑解醒何惜
整新杯散髮行吟自歸去

雜興寄山中人

十丈垂柳枝拂地連城豐草鶯啼亂空山一望少人行
潭水虚舟自艤岸山中伴侶久沈淪奔走風塵娓此身
山人定自長相憶山鳥何時不向人

沈瓚

春夜篇

春江灩灩東流水江上徐看月輪起天末青山隱若屏
搖金疊翠波光裏波光斜映復斜飛何處無茲明月輝
既看北里青絲騎復照南城錦字機南城北里遥相望
皎月明燈兩相向寶樹惟懸辟惡香蘭堂半是流蘇帳
此時誰解怯春寒此際誰憐春夜闌王孫笑作金丸擲
少婦疑將玉鏡看呼酒壚頭歡未已洗妝樓上夢應殘
只聞笛裏關山月不識人間行路難深閨別有相思苦
舊歡渺若河山阻一夜煙銷鸚鵡洲三春雲斷鴛鴦浦
悵人碧草徒自芳受露紅蘭為誰吐一生一死人情見
半開半落桃花片不向青陽擬合歡直須黄土追柔豔
的的星河乍欲移沈沈明月夜何其憑將塞上春歸鴈
却寄閨中尺素辭閨中尺素何所有俛首自言別離久
賤妾羞看故苑花狂夫浪折青門柳即看花柳秋復春

那得容顏故復新錦衾剩有雙飛燕明鏡惟餘一尺塵
為問春流幾時歇為問春輝幾時缺今宵纔是可憐宵
此夜應名可憐月那堪寂寞可憐人況復娑娑可憐節
江水東流無盡時江月年年照離別

午風稍橫影復參差可愛頗忘其險即事有述

自東山放舟西山循巖而行影與帆上下時時
見蒼松古梅點綴林壑波光杳杳無際自辰至
洞庭春水搖煙空兩山如帶斷復通吳舡慣剪巨浪出
旭日更照疎林紅林端濛濛濛山翠巘細蕊喬柯爛生色
榜人歌起青蘆中山家吠犬朱櫻側迴颸送影帆容與
遠岫垂陰近峰仄由来震澤饒波浪復此春遊好風日
主人且停杯聽我尊前歌此時有酒不厭少此時看山
不厭多但得兩山長在眼那愁萬頃来風波春光可惜
渺如許卜居未定成蹉跎

焦竑

雪湖老人墨竹梅

湘江水落零雨絲羅浮遙遙夢難期華光一逝孤標絶
貌得寒梅第一枝肌膚綽約如氷雪翠袖輕盈弄明月
籬根竹外無人知瘦影橫波共清絶劉生劉生老彌壯
半幅輕綃傳意匠剡溪美人襟抱奇對此悠然得真賞
披圖颯颯生微風春入寒巖雪漸融恍疑身向孤山道
十里林巒香霧中

陶望齡

四月晦日泛若耶至雲門寺録五首

兩崖十里蒼筤根中藏一溪雲日髓嫩粉生香笋出林
老枝壓地花成米溪上老翁撐竹船摘米炊枯弄清沚
月下何人見往来惟有山猿同坐起
結葉垂花老檟卧四山無風午剛挫扳花蔭葉橋畔涼
葛屨生衣安穩坐田家初飽麥上場溪雨新過水推磨
林間起步餘睡清青梅滿槃雀卵大
五雲山前盤古樹曾見前朝老謝敷六寺鐘聲何處盡
僧殘惟有粥呼魚筍天已過麥地瘦一飯山厨鮭菜無

青鞋布韈客何意擔水揭揭来澆蔬
夏首新熱葉氣蒸細路危橋得幽悄檟樹成林已快人
況有鳴泉覆深篠松髯石髮雅能淨竹穉鳥雛憐最小
何時一牀臥僧閣飽聽凌晨醒来鳥
雙溪港口泊幽夢石帆山下朝炊動荒村客到松鼠奔
小市人喧竹排重我生百事松上鍼雖有寸長何所用
石田千畝雲外閒去采靈芝為君種

陸彦章

得小范吏部南中書漫成

朔風鳴枯白日晏美人遥遥隔羈宦三時望斷隴頭雲
千里書傳霜外鴈前年總轡帝京春今旦停軒淮水濱
君自東西南北客輸余長作飯牛人

黃輝

送劉學式給諫赴漳州

一尊緑酒付何處東風吹来客將去不愁客路不逢春
何日重来共春住去住相看且盡杯春遊從此判醒回

眼底酒人風雨散明朝人日為誰来

曉發巴東

霜枕邨雞蕪竹雞出户便踏三層梯沙崩橋折不可度
耐可船行當橋路下坡喚取槲葉舟捉棹推山山逆流
水急棹疎勢難上覓得枯篁才二丈船無羊耳為誰牽
倉猝繫之槳斗邊岸轉巖傾石相戲仰看山路如篁細
灘頭白勃是平生者回始踏朝雲行那知白日高唐夢
猶帶寒江半里程

吳正志

邯鄲道中杏花盛開馬上偶成

遊子不知春色早驅車漫走邯鄲道陌上看看草色青
郊原忽覩杏花好邯鄲女兒年十五獨立花邊藝蔬圃
鳴箏在手不忍彈似識行人行路苦長安此時春正妍
上林花發豔陽天倚雲耀日織成錦占盡韶華嬌可憐
香風吹送西飛燕君不見道傍少年金鞍錦勒揚沙走

揮鞭飛天貫新柳朝逐花間誇得意暮上樓頭醉斗酒當年不學遊治兒故園花鳥長相思

送王我虛道人還武當

五月寒江江水長吳雲楚樹遙相望千里青山連去路一帆明月照霓裳惜君昔訪華陽客斗酒百篇聊自適狂來輒欲摘星斗醉後翻嫌天地窄陽春本自和人稀孤蹤常傍白雲飛故鄉靈境久相待一朝跨鶴竟辭歸與君同是煙霞侶探奇每指棲真處居塵不異出塵心忘情翻作離情語望君仙裾不可攀坐對名香日閉闥緱山何日吹笙至攜手雲中共往還

康侯叔招飲石亭是先憲副頤山翁別業

石亭山中山繞亭銅峰遠列翠微屏一澗縈迴漾清淺數行嘉樹當階青秋清氣朗桂花落天香冉冉來虛閣倦遊偏喜說投簪林下不愁鐏寂寞高陽無盡涼景侵臨流誰復知琴心仰天看日下深壑隔巖如同鸞鳳吟阮家何必論南北是處青山皆我屋徘徊願假片石宿佇看梅花發林麓

李日華

畫扇

春江初汎葡萄綠鷺自翻飛鷗自浴煙消月落早潮平山影沈沈壓漁屋笑拈此景付詩翁曾向巖灘五番宿

謝肇淛

送練中丞遺裔歸家有序

自金川門之變練公子寧以御史大夫抗節死關

下闔門荼毒獨有侍媵抱匜崴子匿民間得免展轉入閩為人傭保六世孫綺者為新寧陳孝廉掌書記萬歷戊戌孝廉計偕入浙有江右楊生應祥同舟先一夕見夢練公持刺謁已心異之比入孝廉指問何姓荅曰練生庶船見書記侍側雅皆不羣心動叩之曰得非吾里練中丞後乎綺不應而涕淚滿面生益疑駭窮詰之具得其狀亟以百金為贖孝廉不受遣綺綺不肯行曰以死殉國人臣之

恒且九族赤矣歸將何為生益賢之歸家具白當
事者以幣来聘授以衣巾俾奉公祠官為置田廬
百畝一時聞者莫不歎息泣下以為天道有知云

燕山日黒黄塵起金川門外鼓聲死長樂宮為瓦礫場
殿庭流血成海水御史大夫練子寧手持三尺干雷霆
覆巢自分無完卵一門百口歸冥冥事去人亡二百載
蘆荻蕭蕭餘故壘長陵松柏已十圍孤臣遺骨今安在
釣龍臺下水可揖新寧城東山嶽葉灌園誰能識法章

傭肆猶堪藏李燮一日天迴地轉時千金購出練家兒
若敖之鬼終不餒行路聞之皆歔欷我登鍾陵山遥望
石頭城寧為孝孺死不作陳瑛生為君慷慨歌一曲悲
風颯颯江波緑

鄧原岳

儀真道中見桃花盛開感而賦之

偪側何偪側行盡江南又江北二月桃花爛漫開燦若
朝霞弄春色今年苦雨花較遲江北不如江南時但願
春風隨轉轂到處花開迎馬足

陳薦夫

題仕卿姪蕉雨亭

仲容入林不種竹遶砌芭蕉發春緑空庭晝静山雨来
簌簌千聲碎寒玉清陰翳翳雨泠泠疎密同歸葉上聽
樹裏飛泉敲暗緑林間殘雪破深青新苞引翠滿如拭
幾陣黄梅蒼欲滴微風忽送半窓涼萬斛珠璣洒空碧
夢回覆鹿不聞喧有客衡泥扣蓽門相對倚闌吟思足

不同深院鎖黄昏

美人買鐵馬

明珠瑩玉垂垂結八角流蘇響淒切風前雙挂玳梁高
自有宫商按成節初聞鳴珮委清都又似飛泉點玉壺
征人曉淚霜天盡怨女秋魂夜月孤東鄰竊聽疑璚玖
琮琤握在良工手少婦帷中溢價酬雙鬟簾下分番守
但道清和比玉揚詎知幽怨結玎璫重門風雨孤燈暗
悔殺黄金買斷腸

梅村小牧

野水孤村梅萬樹不是尋常放牛處村中小牧異凡兒騎牛却踏騎驢路村南梅早村北遲牛去牛来隨所之願得花時長縱牧落梅休向笛中吹左角岐嶷挂西漢右角彎弓東東觀扣角狂歌梅雨飛白石茫茫滿邨爛牛背吟成香雪殘邨莊歸路出林端孤寒門向青芬發莫比尋常牧豎看

王維儉

歲暮贈新安吳用卿

北風吹雲雲四幕歲盡窮陰苦寂寞忽聞有客来大鄣清姿絶塵立野鶴大鄣山客性躭古開緘發篋光煜爚夏王九牧鑄黄金大澤深山遠不若于闐鴈肪截昆吾饕文如髮雙龍攫豐隆煽火天公下紫煙飛盡粉骨薄錦縹細展墨花翻河東二柳燉煌索會稽内史十五字崩崖斷石壓秘閣老夫亦出漢螭鈎海虯盤觚緑玉削方鼎癸父隱亞文滿堂賓客起錯愕篋中寶物朽欲死誰從柯亭裁新籥嗚呼此事真未易共君且傾銀鑿落

曹學佺

題胡可復水閣

驅車来往桃葉渡渡頭歌管喧盈路金陵惟此行樂地可惜為官不得住我官無事長日閒之子幽期坐此間橋上行人俱在水鏡裏嬌娥别有山幾行楊柳枝交蔭門外彎環碧流枕雲散仍從几席生潮来半是闌干浸月明艇子搖雙雙兩岸人家浮玉缸有時暗泊疎簾下見爾科頭坐北窓

雨中過柳陳父看杏花陳父時有檇李之游

君家住近瓦官寺金陵城中最僻地向来名作杏花邨花開始有游人至此時結伴過君家歲歲年年成故事花枝雖不用錢買濁酒應賒為客醉客醉看花倒接䍦瀟瀟微雨踏成泥枝頭莫惜終零落明日東君渡浙西

陳邦瞻

賦得千山紅樹送姚園客還閩

江南九月霜暗飛秋光春色兩依稀萬樹欲丹疑濕霧
千山如醉帶斜暉畫史含情拂輕縞解作秋妍秋不老
自識晴雲慕錦林莫疑赤燒連衰草此時游客正天涯
此際離情忽憶家聽絶啼鶯嬌映緑愁看飛鶩齊落霞
閩天杳杳接江路酒罷送君從此去想得遙窺荔子丹
尚疑題葉銷魂處

七夕公讌賦得博望槎

梧桐聲脱秋聲起迫迫秋色澹如水天上佳期玉露中
人間良夜金波裏此時漢使向河源此夕乘槎犯斗垣
但驚城舍嚴官府那識天孫遇河鼓雲階月地難久留
飄然枯木復乘流歸来不問成都卜肯信身親見女牛
從此人疑有天路俱言河漢清可度帝子英靈空有人
千秋别淚自沾巾可憐匹練高樓色年年愁殺問津人

袁世振

白鷺巢松

茆齋夜午鳴惡惡雲墮風翻松子落曉看青林已白頭

一片澄湖度山幕縞衣道士愛松聲却架松枝伴月明
何事滄浪閒濯足將雛夜夜松頭宿飢不食泥中稻渴
不飲石上泉延頸佇翼向青天搖紈曳素凌蒼煙君不
見孟浩然幅巾著雪翠微巔又不見陶潛九月九遠樹
深籬人送酒汝墳鳩雀舊有詩海上鵁鶄人未知兒童
慎勿取雛去白盡離人雙鬢絲

范鳳翼

春日酌花下

一春日日同花醉醉即抛琴伴花睡花氣朝来沽酒膩
花底常教挂酒瓢花殘怕似紅顏凋春愁無酒若為澆
西園有酒花如綺東鄰不醉花光死誰分春花逐流水

阮自華

答鄭蓬洲道士

真真石室仙人子綵鳳花箋三尺紙千里相聞日月間
十年頻寄風波裏聞師鑄鼎碧山頭飛橋走問十滄洲
黄芽白雪照巖岫好住春光待遠遊

夜泊黃石岐聞笛寄內

無諸城外江流急夜向澄江發清笛橫江石貌舊嶙峋
度海風聲況慘慄月中島樹映江明笛裏關山並海平
醉向扁舟聽不得不知夢到幾回情

尹伸

與王忘機飲觀音閣時忘機將訪友楚中

三日不對客五日不登山攤書縱過千餘卷眉頴心靈
了不關莫嫌敲峭一痕石百頃澄光嬌軟碧雨天朧朧

七點峰煙霄翠滴寒樓春如湧之酒力不經談鋒戛戛
當堅城未知鹿角中宵折已覺鴻毛萬事輕君向雞羣
尋野鶴余亦人中稱寂寞逢君如斯恨其晚出峽恐君
亦思返

王衡

送長孺北征

何以別君無苦顏男兒兩足多波瀾況復春水平登百
千尺呂梁石爛黃河寬今日橋頭設小俎郵筒正報潮
来午天絲飛飛撲酒壺君船且逗黃花浦浦花不可見
船去疾於箭三月蠶子眠青桑思君此際過高唐俄然
大道棗園熟馬頭已飽長安瓜李玉不如內家氷氣頗
有餘莫道黃沙暗額角早涼會見秋風除秋風發發送
吾子不負當時舊弧矢老大無端怯暑寒千里之行自
此始我唱吳歌軟且輕為君擊筑歌燕聲燕聲吹入北
山去落月亭亭挂楓樹

乞花場詩為徐孟孺陳仲醇作

兩郎租山山背虛野鶴有巢花有廬石芽肆崒鋪庭除
勾連湖水通花渠春来紅白娟娟笑山頭明月来相照
乍可新香釀酒醪剩將狼籍供才調風風雨雨無不宜
高高下下惟所施濕雲滿天土膏滑乞花幸及黃梅時
非但與山添景色無為古人留勝跡花神自合来周旋
生長不賴花奴力

公鼐

秋夜

河之水清泠泠漾月色明空庭對牛女此夜情願為乾
鵲飛青冥相思宛轉何時平

劉宗周

過張灣

張家渡口灣如織綠水朱門望不極夾岸垂垂楊柳枝
春煙猶帶五侯宅畫船簫鼓日紛紛得意罷官休論貧
回首張灣何處是不堪新說李家村

孫光裕

酌酒與韓求仲

君不見塞上翁失馬不足憂得馬不足喜禍邪福邪迭
相倚世事大都皆若此邯鄲婦嫁厮養兒宿瘤身入齊
宮裏紛紛好醜難具陳好醜由天不在人大夢之中還
說夢浮漚聚散蠖屈伸百年能得幾時樂十九憂愁病
與貧吁嗟乎侏儒飽欲死東方飢欲死才人坎壈自昔
然落落寧惟吾與子且須飲酒醉莫辭人生亦貴適意
耳

總校官庶吉士臣侍　朝
校對官檢討臣蕭九成
謄録監生臣周　元

欽定四庫全書薈要 集部

御選明詩卷四十八

詳校官原任主事臣李斯咏

欽定四庫全書薈要卷一萬八千五百四十八 集部

御選明詩卷四十八

七言古詩十三

徐冽

春日過趙凡夫山居即事

茂苑三月春色都錦雲五色開平蕪碧浪澄泓蕩蘭槳推篷忽列西山圖不禁殊勝來觸目神魂揺揺已馳逐願御長風跨紫霄且隨飛鳥盤空谷況復同心恰兩人

探幽直抵支硎澳晴暉絢爛自吞吐萬壑千峯莽回互兜輿直上樹杪行短袷還從花底度亭臺秀聳非人間瑶光片片生雲霧丹石巖前茜草腓青霞榭裏啼鶯暮流水淙淙一徑通層崖巧鑿驚神工主人護惜扃靈異重關窈藹藏蛟龍五丁徘徊不得啓隻腕奮決闢微濛玄溜斜飛千丈雪絶澗遥懸百尺虹恍疑惠子臨濠上不道秦王幸海東意氣縱横淩白日山崩水涸俱懵懵蒼頭競出譁異事遊人蟻聚紛來視詫余弱骨不勝衣

何為狂趨若奔駟仰天大笑還應之歷落欵崎本狂士
飲酒百日餘兩眸讀書萬卷無一字看山不用通姓名
袖中漫滅禰衡刺呼馬呼牛任爾曹醉狂醒狂我自豪
人生行樂且乘興那能窘束坐牢騷我聞主人才且賢
何況蓬萊有謫仙芍藥參差開錦帙芙蓉冪歷霞箋
畫閣雙題碧玉柱宵鐙對詠蕊珠篇咫尺瓊樓不可到
對此飛流一惘然狂生雖狂解自處白眼看人得幾許
寧令落落笑知音豈肯毘毘溷俗侶尚平痼疾已成顛

衛玠膏肓無復悛暫折危柯下奔嶺還依落照迴澄川
高山流水年年在勿令伯牙空絶絃

張鼐

登醫巫閭山絶頂

神州五岳神所居遼西乃有醫巫閭長城不能斷地脉
靈氣盤結東扶餘翠屏萬疊遮大漠危峰千尺凌清虛
砂頭西犇似駭浪山勢北曳同衣袪石壁巉巉俯絶壑
泉流滴滴下深渠鼉岡磈礧苦折屐鳥道盤屈驚推車
逶迤百折山之半別開一洞棲猿狙山樓突兀鑿新磴
佛火荒涼依舊廬攀崖披棘上絶頂天風欲墮吹襟裾
何當一埽狼煙息山巔可勒燕然書

楊鶴

題虎谿三嘯圖

青山日向微送客還山下行行出東籬去去離蓮社談
深仙梵隱枯蒲漸似鐘聲入窈幽無陸公不語陶公笑因
之拍手相揶揄揶揄尺還相失十年却破山僧律無

情翻作有情歸秦人誤逐漁郎出

李流芳

送程孟陽遊楚中

我昨勸君為楚遊喜君翻然即掉頭今日置酒與君別
見君行色我始愁平生心知兩莫逆人言君癡我亦癖
村扉城郭嫌疎索那能別此長為客去年送我揚子湄
焦山落日江逶迤豈意今年復送君楚雲湘水勞相思
君家書閣秋山中千山萬山松入風我亦買山梅花裏

誅卽卜鄰期子同惜哉此意不得遂連年飄泊徒西東
人生萬事常相左飢來驅人欲誰那君今新得賢主人
相將且拽寒江柁江月山花遠趁君詩囊畫本留貽我

蓴羹

怪我生長居江東不識江東蓴菜美今年四月來西湖
西湖蓴生滿湖水朝朝暮暮來采蓴西湖城中無一人
西湖蓴菜蕭山賣千擔萬擔湘湖濱吾友數人偏好事
時呼輕舠致此味柔花嫩葉出水新小摘輕淹雜生氣
微施薑桂猶清真未下鹽豉已高貴吾家平頭解烹煮
閒出新意殊可喜一朝能作千里羹頓使吾徒搖食指
琉璃盌盛碧玉光五味紛錯生馨香出盤四座已歎息
舉箸不敢爭先嘗淺斟細嚼意未足指點杯盤戀餘馥
但知脆滑利齒牙不覺清虛累口腹血肉腥臊草木苦
此味超然離品目京師黃芽軟似酥家園燕筍白於玉
差堪與汝為執友菁根杞苗皆臣僕君不見區區芋魁
亦遭遇西湖蓴生人不顧季鷹之後有吾徒此物千年

兒沈錮君為我飲我作歌得此十斗不足多世人耳食
不貴近更須遠挹湘湖波 袁石公盛稱湘湖蓴菜美不知湘湖無蓴皆從西湖采去

以湘湖水浸之耳蓴菜初摘後以水浸之蓴又因石公言謂非湘水浸不佳皆耳食者耳

程嘉燧

江上送超宗弟遊海門

人生良會難再遇常將骨肉等行路昔居山中無世情
汝未勝冠余未娶誰知衣食旋相驅坐令流落那能顧

頻冬嶺北厭冰雪長歲江東足煙霧弟嘗客章贛去日艱難
真可惜後來離別知無數相逢且暫同遨遊狂波對酒
升高樓江邊女弟留十日風雨賦詩殊未休汝更請為
離別吟試聽長歌足哀音余愁一歌傷汝心汝今又向
海門去能識江流深不深

孫履正履和北上余同舟送之入邵艤舟白蓮
橋信宿臨別題贈長句

涼風一杯酒明月萬里心雙帆飛度吳苑樹澄江遠挂

秋河陰君過三山向京闕揚子津樓秋漲沒廣陵豪士邀醉君期我不來意起忽君不見梁園歸弄黃河舡鷁沙刮地哀鴻高又不見吳都走馬來觀試霜葉霞階鴈滿寺壯心艘蕩功名疎劒歌蕭條風雨至逐君兄弟歲月深寸心匪石千黃金脫衣貰酒君酌斟君胡不飲心沉吟沉吟欲言向予久舊時好事還能否黃羅峰頭搔首問青天逸句驚人落杯酒此中二月梨花明綠莎錦湍飛羽觥千林皚皚雪照夜踏冰響屧空巖聲玉屏門西初罷射揮鞭半醉歸侵夜將軍開閤遮馬迎琉璃燭晃金盤灾別來耕商甘隱淪此日感歎傷精魂令弟胸懷萬人略結束弓矢千金門仲今落魄向侯邸食魚有無那可論送君江邊天迢迢月明青天生夜潮我醉仍眠為君侶起看日暮陽山雨朝來移艇游邨南碧梧蒼翠藏精藍龍鱗古木不見日菱花演漾開風潭卷帷散髮蔭深檻此時賦詩思清發忽然二子就我來手指月出浮雲開綵橋石路皎霜雪顧影踏月心徘徊徘徊不

余送君處

送李茂修還山省母

男兒遠圖幾年志未得引領彎弧向屬國秋風辭家今始歸顏狀慘澹氣抑塞憶昨薦士尚書郎殷璠古公知爾善射閒四方中丞側耳識名字轅門長揖生輝光西秦猛士產靈夏杜生少年大刀五十斤長弓大刀仍善馬令與校射藂萬人齊聲共呼出君下來趨幕府何遂巡報國無階自致身里中輕薄休相笑陶母厨間正苦辛

走筆答贈胡京孺

丈夫身無羽翰長傴側江水滔滔阻相識白首逢君大道間一笑寒灰吐顏色五山低昂波浪高扁舟掀舞同秋毫截江破浪赴知已侯門嚬呻譏徒勞世人豪舉皆如此朱絃半絶心欲死顏厚難教伺貴人舌存未遣憂妻子城中泥淖十尺深多君設曲投知音寧須百錢一斗酒自有片語千黃金男兒感激會下淚莫緣失路沾

衣襟

清明舟中

清明寒食山頭哭到處猶傳舊風俗無家自愧百年身有情共傷千里目漢陽渡口柳依依江風作花雪打衣經旬始過道士洑五日未離黃鶴磯吳王廟前烏銜肉又攪崩江作銀屋叉魚艇子不敢行晝傍官船愁水宿春光忽開三月三紅桃寫鏡江拖藍煙花纔下兩孤北松楸正在九華南蟂磯亭亭落日孤春原盡處是蕪湖

青煙白道人歸去紙錢挂樹啼鳶烏

周敏仲同客過拂水莊阻風山廚蕭寂戲作

烈風振山石欲落亭午高眠縮雙脚髯郎扣門二客俱好事經耳宛如昨青春豪絲醉白髮綠水華燈蕩朱閣米家船從何處來但說東皐好林薄朱門如山酒肉待却犯顛風抵窮壑纜舟盡日不得去白浪喧豗斷煙郭自巡寒庖有濕葦走問東家無郭索樵蘇清淡亦恒事倚壁呻吟如可怍老夫猶云幸免俗且未燒琴思煮鶴

題畫雪景送炤師歸黃山喝石居去年除夕師以余疾出山

茲感舊作歌

蓮花峰腰三丈雪飛鳥無聲人跡絕山僧冒寒晨出山觸踏層冰跗坼裂遠來問疾剛一笑寒釭結花如吐屑紙窗竹屋歲聿除駒隙光陰催電掣故人游山恨不俱愁我無緣上巀嶪海虞公曾語炤師云云八十衰翁老亡力賈勇扳躋强得得前推後挽賴炤師擐肘牽裾抱腰襋穿崛渡壑捫硝犖十步迴顧五步息忽然坐我天門間自怪平

空生羽翼此時日下千崖赤相去牛鳴望喝石崖松龍拏互相引林石人形如欲沫菴前矮垣齊及肩道上清泉纔沒跖仰頭天都五千仞俯瞰蓮溝十萬尺瞳瞳簷松樹羽蓋羃羃楓林排畫壁廿年茅齋落夢境方丈香廚共禪席牀下地爐火長活龕裏燈明磬方寂八月山寒苦風雨有客夜投同軟語山芋煨來手自剝秋芽焙出還親煮老人擁衾日僵卧小師蓮經晨夕課開門忽報下方晴喈喈空中靈鵲過

左光斗

報國寺看松同李懋明御史鄒匪石吏部

梵宇紛披松十圍龍鱗高挂鶴來歸擁護天關心獨苦
涉歷冰霜勢欲飛寒柯再放伸勁鐵皴皮細臧姿態裂
怒枝雲霄敵蛟龍老根連蜷虹霓清風吹散何蕭騷
妙音衆樂生波濤碧雲秋影橫僧榻金粉春花點客袍
我聞廬山之松參天起孤高挺秀吸江水天柱龍山遥
相望爾我貞心毋乃是長安遍地桃李花笑他夭冶擅
繁華五侯七貴爭相看歲寒誰為過君家與君手挽長
松株向僧還索長松圖安得攜松置丘壑遠避如今五
大夫

聞啟祥

南闕署中古梅一株南宋時物也徐青壁使君
邀看有賦

我愛西溪似西晴梅花鱗鱗照溪碧十里五里香雲迷
千枝萬枝玉筯劈我欲因之結伴遊誰知春向署中收
花枝次第巡簷發使人忘却西溪幽展轉看花被花惱
一樹婆娑稱獨老蒼顏鶴髮足典型縱使無花亦自好
使君愛花兼愛客斗酒潑花應不惜醉殘明月參橫昏
還憶西溪花正白

送陸遂初山人歸梁溪

有美平原儔偶過平原里巍然六尺挺鬚眉腰下黄金
紋蝕紫音操白雪和者稀大雅真能推七子與君把臂
自秦樓紫蘤黄柑好拍浮舉杯長嘯邀明月恨不相逢
共白頭相逢一日足千古烈士肝腸為君吐霸鍔芙蓉
匣底寒空宵擊筑賦鸚鵡秋風蕭瑟劘緑濕江水迢迢
岐路泣送君南浦折柳條年年折柳長相憶

侯恪

題蘇漢臣鷸蚌圖

秋風瑟瑟蘆花白秋山如洗澗泉碧夕陽遠挂楓樹林
鷸蚌無心相通迫蓑衣漁子下垂綸却看手取如有神
人生萬事皆如此誰為此圖蘇漢臣

高道素

臨淮秋夜

鳴榜伐鼓漾回波美酒千鍾開榷歌秦箏甫停越謳發
落日微風雙翠蛾芳年易盡瑶華晚白日朱顏愁不返
橫笛他鄉未忍聞空齋獨坐成長歎

屠本畯

潮生

潮生君未來潮落君又去來去總無常勞勞西江渚江
渚月明潮又回郎行那得好懷開明朝試看天邊月不
待潮生蕩槳來

莫是龍

秋夜汎月龍潭聽賈客吹簫

空潭浩渺秋如練竹樹千家隔波面獨倚飛艫泊夜潮
冰輪一片林端見江頭賈客愁如何參差紫玉聲嗚嗚
欲絶不絶還更續飄颺細入寒雲多恍疑清籟因風舉
又似孤凰求鳳侶泣盡鮫人百斛珠織成蓑婦千條纜

江南八月煙水深魚鴈寂寥鄉國音我亦聞之不能寐
曲中誰念客苦心一從簫史仙遊去嶰谷枯篁香難御
今宵若遇王容人青天定有驂鸞處

謝三秀

郭外看春山集任去疏齋頭作
花信風高繡幕垂牆東深樹語黃鸝向夕張燈留客處
漫空飛絮困人時春寒側側春衣薄隔水流雲度幽閣
小史紅牙按柘枝細君綠醽浮桑落陶然淺飲亦沾醉
眼底幾人能得意不如棐几看南山鏡裏芙蓉寫煙翠

潯陽江上望匡廬

落日半銜江上峰峰巒若青芙蓉香爐五老在咫尺
令人一見開心胸昔賢餘韻滿中谷社裏蓮花洞門鹿
耳根萬馬呼天風無乃懸巖瀉秋瀑冥探未暇客愁生
徙倚蓬窗空復情不如覓枕且高卧呼兒為誦琵琶行

王同軌

虎丘舟中見楊花撩亂飛入幕內感而賦之

來時門前柳芽吐到日窄地條如許裊娜全傾掌上腰
纖長故關機中縷垂條百尺任氂氂亂絮何緣飛滿天
認是雪花露不濕喚為梅片却成團畫舸筠簾遮不著
美人紈扇撲半落胥從蛛網又颺來墮向蜂鬚飛復脫
樓頭少婦方孤寢懷人起對妝臺冷莫惹春愁上剪刀
休縈別恨歸衾枕縈恨惹愁飛轉賒紛紛逐我北還槎
還時已化浮萍草應對池塘憶柳花

梅蕃祚

後湖看荷花

山翠重重傍湖起北柳南楊映湖水水態秋來錦不如
宛轉荷花三十里底用花開十丈長遶堤無處不聞香
葉密花深難辨色紅衣綠羽鬬鴛鴦

宋登春

將之吳越別秦中知已

寒亭嫋嫋紫蘭枝曲池兩鴛鴦羽鴛鴦飛去蘭池空
青山一別隔千里秦娥抱瑟歌陽春金尊綠酒照離人

酒清絃正苦腸斷不堪聞我有相思曲歌竟恐憂君明
朝又向東吳去含情結思滿秦雲

柳應芳

長安送馬參軍之金陵

去去南遷客遠送黃金臺長江臘月春正來綠冰片片
迎船開問君無事遶花府一日看山定幾回

胡可復水閣

長夏宜人溪上住短簿疎籬園水樹炎蒸不到蕭森處
轉壁迎山閣子開涼風度雨北窗來濕花吹集木蘭臺
閣中別貯人如玉停波靜寫修蛾綠簾下凝妝看不足
畫槳誰家載妓過倚闌竊聽歡聞歌盈盈無奈蕩舟何
酒船歸後溪聲靜斜月窺河升半嶺照見雙栖梁燕影

盛時泰

題史癡翁畫

老樹丫牙鐵作柯亂竹縱橫拂雲起誰知一段秣陵秋
寫在癡翁半邊紙癡翁癡翁蓬萊精有時拈筆人皆驚

想見卧癡樓上景狂歌醉舞鳴秦箏我本大城山裏客
看君圖畫來君宅出門却被强題詩坐對疎棚荳花白

汪元范

張恭父畫柳

近代何人能畫柳東吳張生稱國手沈周陸治不復作
藝苑聲名生獨有是時燕京風日妍生也拈筆當窗前
墨花片片落縑素千樹萬樹含春煙柔條窣地颺輕縷
密葉隱天帶疎雨耳畔疑聞黃鳥聲宛然坐我江潭滸
落日蒼茫愁殺人

王嗣經

賦得千山紅樹送姚園客還閩

對君此畫融心神頓令價比連城珍不須更寫河橋色
秋山無處無紅樹君歸獨向秋山去霜錦千章照客衣
林霞一片隨行屨幾曲雲林到武夷幔亭高處坐題詩
南天氣暖無冰雪直到春花憶此時

盛鳴世

送陳獻墀入計

朔氣渡河水生骨敝巾小車傷遠涉揭來送客三日程
不盡關山恨重疊與君相知豈徒然一片肝膽千秋懸
感恩不忘國士報許心更受他人憐君今西去謁人主
五王諸侯聯佩組漢家計吏開明堂黃金璽書誰比數
朝罷從容下玉除天樂縹緲雲中居行過閭門問丞相
挽回元化今何如

金鎰

贈同谷山人

太白之陽有同谷同谷之中白雲宿美人結廬谷口居
朝朝暮暮雲相逐我來問君君不言雲裏長鑱種黃獨

吳夢暘

暑夜孝若攜妓飲長橋上同諸從踏月歌

明月滿地寒如霜踏歌出門氣揚揚登橋仰面天蒼茫
千峰萬峰挂女牆酒星客星為低昂老夫興好君相當
阿渾阿咸底復狂袒跣大叫呼索郎長鬚仡仡催行觴

甘瓜碧藕歷酒漿其時天治誰為將黃衫蕩子青樓倡
絳紗引出差飾妝氍毹能狠藉脂澤鄰嬌歌忽轉嫵媚娘
前溪采菱音旋亡入宮變徵吾未遑坐來白露塗衣裳
鬢毛刁騷肌骨涼烏棲月黑還洞房博山煙滅燈無光
蟋蟀當戶逼人牀歡樂繼之慨以慷悄然無寢夜未央
徘徊中庭何所望

吳鼎芳

清明日汎舟

似晴欲雨養花天湖中冉冉生白煙波光夾岸綠無際
買得扁舟春可憐可憐最是清明節青青踏處盈盈轍
陌上漸歌桑渡頭仍弄檝燕燕正飛來鶯鶯啼未歇幾
樹啼鶯歇更啼幾家芳草綠初齊橋迴野渡還官渡路
接山溪又水溪山邊水邊春風起松花柳花飛不已春
風搖蕩棹歌前花香撩亂蓬窗底棹擊空明瀲酒衣中
流容與澹忘歸西林落日東林暝隔水漁燈映遠扉

秋盡

若將何為束芻欲待誰酤紅猶勝頰黃白却慚肌薛荔
裁衣安可被菖蒲結帶豈堪垂盈籅盈襜羅衆芳蛾飛
蝶繞滿衣裳蘭皐藉作爭衡地蕙畹翻為角敵場分行
花隊逐對壘葉旗張花花非一色葉葉兩相當君有麻
與枲妾有葛與蠶君有蕭與艾妾有蘭與芷君有合歡
枝妾有相思子君有拔心生妾有斷腸死贏歸若箇中
輸落阿誰裏相向無言轉自愁芳垌過客忽疑秋別本
辭柯何倚託傾青委綠滿郊丘雖殘已受妍心惜縱賤
曾經纖手摘芍藥多情且自留蘼蕪有恨從教擲人生
寵愛幾能終人心安得采時同縈愁結念尋歸徑接珮
連裾趁晚風情知朽腐隨泥滓會化流螢入幕中

雪浪菴看桃花呈恩公

白石累累如雪浪青山疊疊疑屏障孤菴結處絕人尋
千樹桃花深又深吾師講散僧徒暇或行或坐桃花下
悠然花下悟真機落花偏著定時衣處處飄來天女散
紛紛銜出佛禽飛如此春山誰獨往城中人有山中想

磵戶疎鐘出谷遲石橋流水和雲响幾曲雲林望不通
惟將流水世人同徐穿鳥語枝邊路傳過經聲花裏風
步步留人春不盡掩映嵐光無遠近池上數株昨夜開

舊紅幾點逐沿洞禪關自與仙源異莫誤漁人不再來

登五老峯望彭蠡湖　甲辰仲夏梅子庚吟宣仲曹能始林茂之同游凡半月

適度含鄱口來登五老峰千盤萬刻無人跡雨過泥腥
見虎蹤一徑孤懸五峯背煙嵐五點濃如黛壁面起今
矗相向石顏鬘今詭萬狀履觸雲生處身齊飛鳥上霞
綴屏今成錦霧瀰谷今如漲峰頭霧雨峰下晴一邊湖
樹夕陽明波聲直撼鄱陽縣江色遥分湖口城憶昔揚
帆彭蠡左湖心迴壁看將墮今來頂上看湖光湖光射
眼白如霜不知浮蕩蒼翠表只覺微茫衆山小林交陰
兮青兕啼草丰茸兮故步迷遊人今夜何峰宿遥逐鐘
聲度水西

王醇

題馬姬湘蘭所畫蘭竹卷

寒映秋芳數枝玉冰綃宛是湘江曲能使湘靈愴別魂
瑶瑟泠泠怨秋綠霓裳奏月留難住錦衾紅燭生愁緒
墨花化作秦淮雲猶向妝樓日來去

夜同曹野臣宿西清館

夕煙如雨湔山脚煙際園林隔層幕遥燈一點透微紅
正月花枝閃螢爝路窮石子横塘角小門輕響迸魚鑰
紙幃絮被重重閣新詩攪思眠難著十載清顏夢中索
此宵是夢翻愁覺

吳門送劉元博遊楚

芹芽淺淺江漲深江南畫船載楚心因君余夢瓜洲渡
期君水宿夢相遇梁間敝笥江底魚三年意密見面疎
寫與苦調伴千里峽夜啼猿疑在紙

黄世康

新柳篇

靈谷看梅初駐杖青溪又見柳條長穠葉晴窺拾翠堤
流絲暗撲游春仗帶結柔腰不自持笛弄新腔那得知
小樓思婦見愁別南陌征人折恨離離亭欲折未堪折
昨夜迴風復迴雪黯黯妝成寒食天氈氈怯近清明節
漢苑三眠髻欲斜隋宫一望雲半遮此時出谷鶯鳥
此時曳豔桃李花縈花狎鳥空青滴金縷千行照窗碧
抹黛當壚何氏孃垂鞭繫馬誰家客客來索酒葡萄香
巾懸結綠衣蘸黄迎陰半上鞦韆架踏影爭登蹋踘場
場前歌舞少年路綺羅紛盡傷心樹但憐蘇小門庭清

誰知稽大林園暮一年柳色一年新新柳年年弄早春
章臺曲斷驚殘夢月淡煙疎惱殺人

冒愈昌

聽南嶽六空上人彈琴

我聞唐時顗師宋義海千載琴心應有待開士於今豈
後身朱絃一曲鼓青春春空雲漠漠春思生寥廓於水
見瀟湘於山見衡嶽彈為山水音彷彿聞仙樂仙樂泠
泠行樹中慧鳥流音和晚風虚言世上知音少君自心

如半死桐

鄭鄤

同諸子遊梅花邨次東坡韻

水簾洞過梅花邨耿耿歷歷空山魂素衣玄珮不可見
風吹夢斷人黃昏久荒松菊謝良友尋遍山川皆故園
歎息炎涼何處少此間氣候冬常温歸雲僧共夜燈寂
落日坐待朝光暾仙姑已去酒田在萬樹花飛守洞門
邨左有何仙姑賣酒田　獨立高原令人醒空中天語如聞言徘徊
予亦飄然拂衣去

魏學洢

九日同嚴知章澹如兄弟遊茶磨山

我來松陵尋好友到門恰值九月九主人大笑攜上船
船頭載花復載酒舟子勸上姑蘇臺衆客首肯我獨否
青山宜作生面觀耳目熟爛何妍亦醜但問誰家富修竹
我船便纜堤上柳布帆直指吳山陲起覽奇蹟竟何有
洞庭縹緲波雲沉彷彿頑沙卧千畝細雨斜侵濕布袍
放船倒出蓮花漊上方樹杪插浮圖石湖湖光照戶牖

郭紹儀

同官李匡山成實慈言事被謫感而有作

隔林前度茶磨山共約聽歌到申酉驟觀山石勢頗仄
愁無平壤安坏詎斯須簫管咽流雲畫船別駐清溪口
蘆花楓葉舞涼風豈必美人垂素手同來伴侶大叫絶
私喜茲權良不苟寒蒲縛蟹一十輩烏巾注酒七八斗
泗酣不厭觴令酷衆人或辭我輒受推牕更問暄與晴
皎月若出當坐守

田狩龍

德香園初成邀同人水閣小飲

從教性懶似孝先一日一醉梅花前隨風艇子繫斷岸
斜陽細雨二月天茅齋近構臨水際薄霧杳靄含溪煙
竹樹無多露山色門前種菜十頃田黃昏偕友坐水閣
蟹眼臨風手自煎隨意摘蔬供七箸杖頭不少阮宣錢
推窗涼月挂簷角西堂醉臥春風顛微波渺渺助清興
明日山前花欲然

張溥

題汪爾張深山歲月圖

深山歲月良如此亂石槎松鬱成雨彈琴不見無可言
泉聲淙淙漏天乳圖之高堂大厦中六月寒生晝忘暑
萬竹一廬老其間飛禽落日迴沙嶼

姜埰

簡余寒鐵

自我不見余秀才夏云徂矣秋風來我今一到秀才宅
堂前堂後生萬菜丈夫骯髒只如此誓欲破家去鄉里
今日路旁一匹夫當時萬言千天子低頭俛眉心不辭
養雞牧豕身應爾吾今讀書停雲館仰天狂歌何衍衍
有時野老扶杖過烹葵摘果酒先煖白公堤上波欲沒
期君同看溪雲滿

蔡道憲

踏梅

閒風山上珮環聲流雲西去愁不行玉笛只吹人間曲
不管湘娥夢未成漉漉月上青天去欲向瑤池歸何處
雙成臺殿已煙深玉蕊香騶風滿路

送堵牧遊入覲

十月迎君南千里送君北一歲雙酒卮隨君變顏色誰能入長安便無故人憶下有洞庭上湘江為我留君不可得我在南君在北夢相思見顏色他鄉飯君強食歌再歌中嘆息

陳子龍

清明登越州門樓

高樓四望春風曉落花已滿江南道黛色橫天照白雲碧川繞郭連芳草芳草湖分屏障中千巖倒映金芙蓉盡日紅妝明鏡裏幾處青山憶謝公

方以智

遊雲壑憶啟一玉龍峽

松高結舍西山側青草年年舊相識東風何故又楊柳昨夜為君發顏色歸鴻嘹嘒越長林聲入龍山峽水深峽高明月照石壁隔嶺有人彈鳴琴一杯一曲彈未已之松勝錦里相傳南渡攜家植於此九株夭矯羅北山北山堂枕麟溪水麟溪子姓十九傳約畧與松五百年我聞杜陵野老浣花溪上之草堂堂前四松初移三尺強當時作歌紀其事千載想見柯葉之青蒼麟溪沈氏山中爽氣開晴昊偶逢將詡開三徑却似香山揖五老主人愛客兼愛奇拂拭几席罷圍碁圖書金石出箱笥

麟溪沈氏九松

梅花衲畫老鐵詩諸公此地經過數坐石臨流翠成幄月波之酒清若空戶戶齊傾斛犀角酒酣最愛謖謖風古人知與今人同我將別去轉惆悵夢裏無忘十八公

錢棻

題麗農山居圖

向子徒懷五嶽願摩空無力慚羽翰愚公之谷何蕭閒萬頃寒流山夾岸我昔扶筇看飛瀑往返刺促山靈笑君今結屋巢其巔囊雲弄月領清妙賣藥販屐堪逃名

種瓜青門待友生當軒晴對芙蓉萼并刀剪取琉璃屏此中佳趣說不得呼童快洗雙蠟屐我欲買山依君住披圖早識山中路

黃淳耀

虞山喫虎肉作

猛虎入山山氣惡腥風倒射巖石落兩山邨甿不識虎謂是旄牛未生角扼虎之吭擘虎尾虎驚不及施牙觜東海無煩赤刀制南山已報白額死老夫羇旅春盤空短衣匹馬行山中坐分羹臛飽欲死拔劒四顧吾何功邨甿邨甿莫倉卒儒冠為爾頻衝髮人間真有猛於虎勸爾拔身辭虎窟

梁于涘

竹西亭

茱萸灣水渙渙上有孤亭峙高岸而今冷落荒煙斷遊人不來蒼鼠竄問竹西人不辨惟有隴上舊畊夫五十年前說曾見

劉曙

喜雨

柳陰未暗江南綠萬壑千林雨光足堤上桃花點水平巖頭雪乳飛泉曲渺渺煙蓑何處歸遊鱗瀺灂遶魚磯不然閒殺任公子空羨如船赤鯉肥亦有躭幽閉戶客博山舊翠添新碧夜聽空階環珮聲朝嫌短綆缾罌窄郊外泥香樓外絲踏青休恨濕臙脂紫騮芳草吳綾襪三月春風醉未遲

葛一龍

靈巖山下尋黃二丈不遇

開門見山如見君渡湖相問不相聞籬邊野水淡秋色
屋上老烏啼夕曛鄰人為說攜家去更入深山最深處
溪寒路狹難獨行短棹空維烏柏樹

丹陽作

江流河流決如矢曲防新築巖巖起雲連粉堞雨重城
風颯綠楊三十里小時行遠不知勞每向長安過此橋
衰鬢還騎款段馬春泥滑滑雨飄飄

史滄如攜琴過訪

櫻桃花開山雨紅有客乘舟雲水東舟空衹餘三尺桐
仙人氣骨林下風姓名不署神相通別云訪我若不遇
自彈一曲出門去

周岐

風雪夜山中偶賦

一夜北風三尺雪四壁欲穿肌欲裂孤燈黯黯爐無煙
兩手握拳冷如鐵溪頭活水聲忽死巖下勁松枝盡折
中宵擁被不成眠坐聽寒鴟叫荒穴

郭金臺

秋同石琬伯仲琳諸子遊坤月精舍

山僧門掩數竿竹魚磬無聲瓜果熟我來欲就石頭眠
白日羲黃隱茅屋興來解却青山回野烏銜花入幽谷

沈章

淮陰侯祠

淮水十斜泥半石行人入門三歎息王孫功高天下疑
赤龍雌雄俱憨德前有渭水後桐廬進則不足退有餘
曷不歸釣城南魚

陳梁

壽王叟

竹隱居士不入市手易一編三載韋顛毛下垂不復理
于塒有雞閘有豕牀頭有酒清且旨對竹銜杯聊自喜
田舍翁願已足矣人生大都百年耳叟今四百四十幾

甲子壯夫之顔小兒齒南宫注名從此始

吳寅

得無咎書

去年書來花欲紅滿城桃李醉春風今年書來花欲落綠樹陰森人寂寞回首膠山一片雲無端忽向嶺頭分愁心欲託松間月一夜清風吹送君

八月十五夜山中

九龍山中蘿月涼誰家玉簫調鳳凰清歌宛轉續霓裳山中之人樂未央樂未央天欲曙停杯悄然共相語明月未盡莫歸去

鄒斯盛

過陸清臣別業

水田剛數畝種菱兼種藕一方新築水田中四窗俱受藕花風古藤為杖竹為榻起看青山卧看月田間晨夕不閉關酒人自來還自還

燕子磯

江上危磯高百尺孤亭下看黿鼉宅一帶新沙秋剪青浪翻千朶蓮花白風颿如鳥沒雲痕野僧猶踞臨流石

吳拭

湞陽峽

清晨醉別曲江守直下湞陽望峽口須臾舟子亦動容兩岸高插數百峰日氣在峽吐不得蒼嵐紫靄霏濛濛下視潭影無天色但見石根沒深黑十丈巖頭靈乳開百尋壁上暮鐘回餘峯一一斷復續蓊蔥各欲出風雷舟中野客苦殘病決眥支頤攬奇勝不堪夕色下遥陰翠微枕上寒相競

吳騏

池魚因風雨逸去和錢天陶作

鑿陂種魚一千石隊隊銀鱗戲空碧風細翻騰綺縠紋月華吞吐珠璣色垂柳陰陰覆曲堤喁花唼草出漣漪芙蓉密種防獱獺蘇合飛丸駭鷺鷥豈知八月秋風急疾雷傾雨天如失湖海田疇一望連羣魚四散何嗟及

魴鱮常材不足奇任隨波浪自遊嬉願留一二蛟龍種
看取他年變化時

總校官庶吉士臣侍　朝
校對官檢討臣蕭九成
謄録監生臣周　元

欽定四庫全書卷首要 集部
御選明詩卷四十九

詳校官原任主事臣李斯咏

欽定四庫全書卷首要卷一萬八千五百四十九 集部

御選明詩卷四十九

七言古詩十四

陳鴻

新秋

蟬聲昨日催秋至漸覺單衣捲涼吹閒吟最愛夕陽天
水轉澄鮮山轉媚幾處桐陰清露垂蕭然物候翻相宜
不知宋玉何為者畏見西風搖落時

買西園菊至招同社徐與公商孟和諸人花下小酌

幾處菊花殘西園餘數畝買來竹窗下折簡會賓友把
酒坐花旁一齊衫袖香春天百卉媚不及此幽芳堦下
涼風薄暮起枝枝低拂深杯裏願君盡醉宿我家明日
更買西園花

王鏊

貧賤別

東郊野水滃雲白萬樹嘶蟬生暝色弟兄貧賤易飛分
氣愴尊前辭不得更須質酒送君行酒盡須還不計程
細說江頭岐路錯共眠船底月華明人生三十行已矣
榮槁存亡未可擬一屋同居媿士衡十年減產如張季
相望行舟一葉飄孤舟倍覺路迢迢轉唉有意淚相噎
背艫無言魂自銷寂寞無眠對蔓花對花獨醉更咨嗟
寄語莫言為客苦縱非為客亦無家

無名氏

瀟湘八景詩　錄四首

瀟湘夜雨

長空冥冥雨飛急坐我扁舟浮夢澤湘水風生萬竅號
昭潭雲起千山黑旅魂寂歷秋燈明耳根已熟江湖聲
人生多憂亦多情中宵白髮滿頭生

洞庭秋月

纖雲不動金波浮兔光萬里開清秋青山一髮渺無際
天影落鏡星河流中流無人萬籟寂夜深往往魚龍出
何人長笛在扁舟水遠天長露華白

漁村落照

湘江雨歇湘山明千村萬落開新晴急持橈槳挂屋角
細說江頭岐路錯共眠船底月華明人生三十行已矣
時聞欸乃煙中聲煙中日影交凌亂晚霞一抹斜陽岸
榮槁存亡未可擬一屋同居媿士衡十年減產如張季
網得鱸魚不入城柳外旗亭酒堪換
相望行舟一葉飄孤舟倍覺路迢迢轉唉有意淚相噎

平沙落雁

荒陂日落沙渚黃新霜十里菰蘆蒼沙平水落雲影薄
雁飛漠漠江茫茫江寒天遠西風急沙上霜晴爪痕濕
月明不怪雁奴驚江湖何處無矰繳

垂虹亭　見吳江志

石橋翊翊如游龍上有亭子名垂虹飛梁橫跨碧波上
砥柱屹立波濤中氣吞巨區三萬頃目覽洞庭七十峯
巖巒顯狀固非一江湖合勢遙相通醒心豐樂昔稱勝
斯亭直與之相雄前年烽火亭燒毀劫灰徒逐東流水
此邦壯觀已蕭條喜有孔侯復經始侯家清白素王孫
葺舊補殘有倫理棟宇翬飛洲渚間窗扉輪奐煙雲裏

廟貌三忠自侯建遺像肅然人敬止邦人士卒共樂成
鼓舞歌詩頌侯美從今過客踏靈鼇盡說登臨氣象豪
秋水芙蓉翻錦浪寒汀落日散金濤風帆沙鳥近隱見
煙雲竹樹森相交個中風景吟不足空對山川送游目
停杯聽我歌此曲并刀快剪吳淞綠

錢月齡

花前

有酒當醉花前人莫教啼鳥傷殘春流光轉盼赴壑水
好花回首飛成塵請看自古繁華地年年惟見蓬蒿新

林運素

登天壇

我覽圖經尋岳瀆東至太行入王屋崎嶇千里不敢辭
手策桃枝九節竹舉頭貪看華蓋峯蒼然身入翠微谷
上方樓閣與雲齊金碧交光射林麓探奇直度瘦龍脊
千仞斷崖橫獨木虛皇之觀紫金堂絶勝洞天三十六
日精月華左右分黛色參天如削玉厓下飛流太乙泉

自是天開通地軸巡山使者持赤刀咫尺蛟宮誰敢黷
或聞仙犬吠仙燈或睹仙人跨仙鹿林泉處處愜予心
摒擋琴書將卜築藥欄蘇籠春復春蟠桃畢竟何年熟

吳孺子

望西山

西山像佛頭又如抹青黛常疑路不通遥遥削天外白
鶴飛去杳不雙明霞潑天紅映江春風幾點桃花雨欲
渡前溪問小艭

投項子京

湖上梅花出短牆一開半落湖水香春陽羞澀杏花細
桃花李花亦不忙君家有酒藏牀頭可憐花月未肯游
願君醉我君亦醉醉花前慎勿嗔莫愁房櫳窈窕嬌欲留
懊恨歸來纖月流不知此景誰能酬空將好句為君投

梵琦

春日花下聽彈琵琶效醉翁體

僕本南海人暫為北京客朝遊金張城暮宿許史宅二

月春風吹百花朱朱粉粉相鉤加銀鞍繡勒少年子對花下馬彈琵琶大絃掩抑花始開花重墜枝枝更斜小絃變作花爛熳雨點驟打煙濃遮鷓鴣從何來遠在天之涯鉤輈格磔忽驚起不知飛在誰人家又聞黃鸝聲睍睆如斷復續續復斷布指似嫌宮調緩別寫羣雁鳴霜暖蒹葭浦深風蕭騷一隻兩隻飛漸高天長地遠望不見使我回首心煩勞我謂少年彈且止錢塘去國三千里每到春來花最多鷓鴣能舞黃鸝歌去年隨雁同其時此中正自有佳處但畏閭閻愁纏繞之

宗泐

短歌寄魏仲遠

夏蓋湖吞上虞浦魏君家在湖邊住岸花磴草幾春秋白鳥滄波自朝暮知君愛客仍好奇畫船載酒如漢陂權歌中流日將夕壁月湧出青琉璃嗟哉隱居端有道世上無如閒處好王充遺蹟尚可尋賀老風流良不少

去年聽詔來京國識君臉紅頭半白別懷空與水東流海燕江鴻斷消息今朝聞有東州船尺書欲寄心茫然福源精舍地最偏安得與君湖上相周旋

賦一曲亭送趙本初待制致仕歸越

鑑湖一曲亭猶在風物千年長不改賀公去後趙公來山水無情若相待當時季真得賜歸黃冠未必全忘機爭侶今朝玉堂老還鄉仍著宮錦衣鑑湖水闊吞平野酒船直到亭堦下荷華晚日照尊罍楊柳春風拂簷瓦

題天童萬松圖

小白市太白峯二十里松居其中一徑陰陰翠羽蓋半空轟轟蒼髯龍太白之峯分九隴壯哉千古之佛宮香雲不動梵唄合樓閣倒影清池空左菴昔年此說法山谷答響撞鉅鐘只今九重城裏住夢魂夜夜鄞江東錢塘有客曰王蒙為君寫此千萬松座間慘慘起陰霧屋底颼颼生清風何來禪子松下度長衫大笠擔一節亦有緇徒三兩公青林路口衣裳紅我初展卷欲大叫海

上湧出高龍從雲端縹緲下玉童有路似與天相通自
憐平生不一到吁嗟老矣將焉從還君此圖袖手坐有
目只送南飛鴻

聽泉軒為藏無盡作

若人有耳唯聽泉泉聲入耳長涓涓穿林出澗度妙曲
萬古不斷氷絲弦此聲不來耳不往中自寂然遺外響
青燈照壁夜沉沉獨倚軒窗月東上

來復

過海羅漢應供圖

大士受齋龍伯宮長驅蛟鰐爭先雄舳艫蔽天不敢渡
馮夷伐鼓洪濤春騰身向來歷汗漫無乃變幻多神通
兩僧後顧冰雪容浮焦近隨赤鯤公雲端噓氣作樓閣
赤日照耀青芙蓉中有四鬼舁一翁雪眉垂領衣露胸
海神候謁旌旆從赤珠吐燄流星虹跨鰲之叟癰而瘡
手扶七尺邛州笻是誰彈舌呪老龍火鬐電鬣燒雲紅
五輪舒光迸五色一葦直渡猶行空泉登頗忮定初起

欠伸展臂來清風蹋龜騎魚走百怪擔簦負笈趨羣童
入山咫尺見臺殿彷彿微聽青林鐘開圖對我若舊識
便欲巢我雲門松世間浮榮日萬態過眼聚散空花同
誰知神變亦虛幻徒逞狡獪驚盲聾何如乘願降跡閻
浮中法雷大震開羣蒙王城分衛飽香積坐令四海歌
時雍

蜀府命題所藏唐十八學士瀛洲圖

十八學士瀛洲仙文彩照世皆貂蟬廟堂論道豁胸臆
作藩開閫神堯天烈烈房與杜樹業光聯翩雅愛虞永
興健筆鍊可穿褚公姚公才湧泉早以儒術窮磨鐫二
蘇二薛何挺特王門獻納相後先主簿倉曹亦英俊天
策從事尤魁然太學先生美雙璧參軍襟度氷雪妍宋
州戶曹最清簡一時風雅同高騫朝談黃石晷暮校白
雲篇所思在經濟末藝為足傳方今化雨清八埏西堂
進講羅羣賢搜材直欲盡巖穴拔擢遠邁貞觀前畫師
殊有意模寫精丹鉛却令千載後名高日月懸丈夫宏

達當如此誰能齷齪困一氈我願河清海晏三千年聖人端拱開文淵還期比屋可封俗淳古不獨圖像跨凌煙

題米南宮雲山圖

南宮米敝生殊方馳名畫史妙莫當墨雲翻空太陰黑功奪造化開微茫酒酣放筆情爛熳愛寫長林帶溪岸崑崙移得毫芒間數點浮雲落天半鴨觜灘頭沙浦通鯉魚浪颭苔花風山霽路險不可屐飛瀑倒挂青天虹我憶南遊遡湘沔七十二峯長對面赤壁山高看洞庭一道澄波瀉秋練人生誰無丘壑懷可奈塵土羈長才子陵不遇劉文叔釣臺未必高雲臺展圖頗識舊行處彷彿微鐘隔煙樹荒盡菱租老未歸寄書欲問沙頭鷺

遨遊方丈歌為劉嗣庭賦

吾愛淮南王種桂小山裏日與八公徒虛遊閒遁世劉郎今是淮南孫束書不謁諸侯門東望蓬萊覓方丈扶搖欲駕天池鵾秀眉長身髮如漆驚座高談頗奇逸浩然俊氣橫清秋窮途懶屈黃金膝弱水豈無路飛仙邈難期蛻骨果有術富貴將焉為男兒胸次隘八區託身何處山巖居但令忘世即嘉遯漫由天地皆蘆廬朝揖洪崖君暮接浮邱伯挂劍扶桑枝種玉藍田石時人不識煙霞蹤南征北走如旋蓬九市滾滾炎埃紅白雲半間誰與同我有十笏地蘆菊圍香風乃在天竺飛來之鷲峯斯當掃月渡雙澗金沙別種金芙蓉燕坐獅子牀篝燈聽微鐘願洗玻璃酌甘露散花三繞毘耶翁

漁樂圖為茅指揮題

漁郎家住鸕鷀灣水雲千頃苐三間太平身不識官府只將網罟營朝餐大兜扳罾露兩膊小兒鳴櫓垂雙鬟煙波託命作畝畝蒲蓑不怕風雨寒東泛白蘋渚西泊黃蘆灘水邊長覓鷗鷺伴天上那識鵷鸞班得魚歸來慰妻子收拾絲綸坐蓬底菱租剩有輸官錢沽酒街頭羅新米紫蟹黃金螯白鯽丹砂尾錯樵羅盤餐交觀聚鄰里有身誰無衣食謀昨日紅顏今白頭銅駝陌上車

如流擾擾塵土何時休我愛嚴子陵脫身如老鶴釣雪桐江臺高情付寥廓人生胡為困羈縛對此新圖想丘壑扁舟弄月歌滄浪誰似漁家有真樂

題廬王子嘉古城讀書處

古城陰處饒古木古城城下煙水綠江上茆堂晝掩扉知是先生讀書屋先生山澤列仙癯簞瓢無黃金家有書燈火辛勤三十載添得秋霜生鬢髮鬢清晨起待曛光白暮讀陳編眼如月堅心自下董生帷几坐忘穿管寧榻平生學邁師古人不負堂堂七尺身多病豈堪金帶繫歸來獨釣碧溪春富貴浮雲我何有不如相遇一杯酒古城山色年年青春風多種門前柳

守仁

螺山隱士歌

螺山有隱士飄飄仙者徒朝游螺之巔暮息螺之隅紅塵拂落身外事白首讀盡人間書不騎琴高鯉不釣任公魚手披演雅篇架列山海圖蛾司漫給五斗貲蛤浦豈羨雙明珠槐臺封侯笑螻蟻楚閨脫網怜蜘蛛人言大隱隱朝市小隱螺山無乃是何物老病香山翁隱作流官良可鄙酌螺之杯隱螺几坐對螺山淨如洗鈿屏矗矗鏡邊來佛髻峨峨望中起千林飛翠散晴空半島寒雲浸秋水我尋螺山居遂識螺山路一見螺山人再誦螺山句紛紛草堂文悠悠遂初賦丈夫無遠謀千載何足慕我本逍遥人亦有宜網慮買山每寄沃州書寥落江鄉歎遲暮江鄉寥落不可留便當卜爾山之幽安得神鰲負山去共踏青螺海上游

弘上人蓄秋山圖

萬峯霜晴翠如洗峯底行雲度流水西北高樓爽氣邊江南落木秋聲裏蒹葭潮長魚在梁白鷗飛盡天茫茫松根丈人讀書處時有疎鐘來上方仙槎影沒銀漢遠木末芙蓉為誰翦何處涼風送客船歸來似是東曹掾東曹頗笑未識機挂帆直待鱸魚肥山川搖落已如此不信草露沾人衣平生畫手不可遇坐閱新圖得真趣

題詩寄與沃州僧吾亦買山從此去

題任少監百馬圖

燉煌水涸龍駒伏未央廐前秋草綠驢駝負石玉門關舊苑空餘三十六憶昔高皇馬百匹駒駼車府無監牧只留太僕掌天閑不許田駕食民穀古來貴良不貴多須信儉餘奢不足任監手畫百驊騮五色如雲散平陸八月風高水草甘飲齕舒閒肆馳逐騅駔驪黃莫復辯水葉風花亂人目任公生遭太平世結思驅毫逞神速

四海無虞百將閒無乃圖形華山麓吾聞善相東門京坐閱羣龍服如燭帛家口齒謝家鬱皎皎那容在空谷爭如下乘得休安骨相雖凡好毛肉杏花煙外柳陰中鞚絡無加飽芻粟嗚呼此畫世已稀徒有千金未輕鬻老矣支郎俊氣銷撫卷空歌天馬曲

題温日觀葡萄次韻

龍扃失鑰十二重驪珠迸落鮫人宮鑲刀剪斷紫瓔珞纍纍馬乳垂金風樹根吹火照殘墨冷雨松棚秋鬼哭

雷梭怒穴陶家壁雲胡醉起画秋巖一索摩尼挂空碧

題張一村畫山陰巖壑圖

張侯寫山工寫奇筆力可追黃大癡鱸魚江頭一斗酒墨花散作秋淋漓前峯崒嵂如東笋後峯盤拏來不盡突馬方驚灩澦高啼猿忽覺蓬萊近水楓離離開錦屏峽泉歷歷鳴瑶箏幽茆自炫晨露潔小草不奈繁霜零兵餘僧舍總搖落何意空林見樓閣十年碌碌走湖城重憶山陰舊巖壑秋來日日愁炎蒸解衣思濯松風清輕包短錫從此去何處水邊無月明

題谿山小隱圖

自我初涉浮丘峯十年往還如夢中向來門舊半白髮只有山色當時同青榿叢邊數間屋夜夜白雲簷下宿道人心境雲共閒嘯傲雲林謝塵俗橋頭野客行遲遲歸來似有東林期一聲清磬萬山暝知是上方禪定時

題方壺畫

方壺老人年九十醉抱金壺傾墨汁染得蓬萊左股青
煙霧空濛樹猶濕危橋過客徐徐行白石下見溪流清
仙家樓館在何處雲中彷彿聞雞聲古臺蒼蒼煙景暮
藥草春深滿山路招取吹笙兩玉童我欲凌風從此去

贈杜監令安道

我聞昔者城南杜居室去天才尺五爭似中朝供奉郎
夙夜忠勤侍明主憶曾隨駕征四方手持椷鑰心遑遑
南臨衡嶽北淮海東下毗陵西武昌白旄所指無不在
天下承平髫顏改聖上從容問舊時感歎俄驚三十載
朝回館舍即閉門閒披貝葉忘朝昏但願清貧得長壽
萬歲千秋蒙帝恩

良琦

題碧梧翠竹堂

碧梧翠竹之高堂迺在玉山西石岡濃陰晝護白日靜
翠氣夜含清秋涼堂中嫩人雙鳴瑞不獨癡絶能文章
北海李生共放曠東林惠遠同倘徉張騫乘槎下銀潢

奉詔遠降天妃香帷中靈風神欲語壇上五色星垂光
舟迴鯨濤遡長江故人宛在江中央入門相見各青眼
花間促席飛霞觴清歌遏雲錦瑟張亦有衆賓相頡頏
禰衡賦就驚滿座寬饒酒深真醉狂黃河東流雁南翔
軺車明朝歸帝鄉玉堂掖垣梧竹長題詩寄遠毋相忘

正月四日夜宿溪上有懷

白日西沒江東注客子舟航暮城住自緣舊好數經過
頗為微名早馳騖風前埜碓響初夜雨外漁燈映深樹
美人不歸煙水寒耿耿何由寫心素

七月既望玉山草堂分韻得爽字

草堂涼夜延清賞石徑楓林秋颯爽鄰屋不同南北院
稻畦真似東西壤彈琴石上風生衣載酒船來月蕩槳
青山自與白雲期莫遣移文謝來往

妙聲

采蘭堂

去年采蘭蘭葉長今年采蘭蘭葉短秉芳欲寄路漫漫

國香零落風吹斷蓮華峯下采蘭堂永懷佳境不能忘
上人開窗面山坐山水含暉吟謝郎三生誤落夫差國
翠結瓊琚香不息目斷王孫游未歸江南春草連天碧

題乘槎圖

秋風駕洪濤靈槎中蕩搖恍如乘船天上坐帝青九萬
無纖毫黃姑織女長相見歸來空記當時面至今海與
銀河通何因再得相從容

題王弘邀淵明圖

江州刺史何為者載酒邀我廬山下乃翁在山不在酒
解后寧辭為君寫遠公招之不肯留平生誰省王江州
門前五柳至今在江邊桑樹水空流

題畫馬

真龍矯矯空大羣奚官牽來氣若雲黃金骨法頗清峻
畫者似是曹將軍駿駉高驤飽粟白駒轅下傷局促
方今相者多舉肥莫畫權奇須畫肉
畫師胸中有全馬二馬斯須生筆下中有一匹玉花驄
似是西來大宛者不羣不食意氣豪羞與二馬同凡槽
使我見畫三太息于今誰是九方皐

皎皎白馬白於練首如渴烏目如電天閑騏驎人不見
畫師為我開生面圍人牽浴定昆池落花滿地驕不嘶
青絲絡頭無一丈挽住萬里崑崙蹄
前朝王孫善畫馬筆跡不在曹韓下君看榻上玉花驄
風骨權奇絶蕭洒却憶至元全盛時四十萬匹皆吾師
崇天門下宣入貢太僕牽來親見之李君愛馬人莫比
意氣相期論萬里千金買得真驊騮早晚騎之見天子

贈駱自然

駱生家在錢塘住正近曲江蘇小墓生來無目最善者
自小學歌今獨步憶昔太平開樂府新聲傳得宮中譜
摩訶兜勒西城來子夜吳歌自風土一聲悲壯梁塵飛
二聲激烈行雲低三聲四聲山石裂聽聽魅夜走猩猩啼
我來江上忽相見聽我履聲如識面殷勤道我攻詞章
吾今衰也何由羨落花遊絲春寂寂來前再拜當筵立

為我揚袂歌一行滿堂聞之皆動色我本東西南北人
如今天地盡風塵勞生觸事易成感使我泣下沾衣巾
駱生駱生吾已老往事悠悠勿複道已將身世等浮雲
莫把新詞故相惱掩琴罷坐求我歌我歌哀樂何其多
人生百年能幾何駱兮駱兮奈爾何

花殤

去年高秋洞庭客贈我兩株木芍藥手種東皐未淡旬
紺芽怒長紅英拆今年春深花滿枝噓霞弄日相因依
紅簇火城丞相至錦翻晴晝買臣歸當堦矜持顏色好
使我行吟被渠惱看去還期到子孫歸來聊以娛吾老
那知零落委泥沙雨咽雲愁共歎嗟柳色鶯聲雖復在
游蜂戲蝶落誰家飄香墜粉無人拾游夢妖魂歸不得
種樹空思郭橐駝寂寞因悲洛陽陌草堂獨坐見秋風
彌信吾家談色空安得人間名畫手倩渠移入畫圖中

王有恒聽雨蓬

江南雨多春漠漠蘧篨中寬可淹泊坐聽蕭瑟復瑤琤
若在洞庭張廣樂木蘭之楫青翰舟斜風細雨不須愛
筆牀茶竈便終日知我獨有滄浪鷗廿年攜書去鄉國
蕪城草深歸未得援琴時作廣陵散魚龍出聽天吳泣
江湖適意無前期身如行雲隨所之平山堂上看春色
還憶江南聽雨時

為陳仲孚題薛公達墨竹

前朝畫竹誰第一尚書高公妙無敵近世多宗李集賢
房山真蹟那能得澹圍學李殊逼真柳州半剌題銜新
我愚山之虛況多竹畫品近來應入神東皐溪傍草堂小
羅池廟前春雨早三千里外見似人玉立長身照枯槁
石湖今有太丘陳孤竹春陰生子孫清風高節在封植
知有王猷來欵門

仙家近題劉阮圖

白雲滿地迷行路溪流百折無由渡水上見胡麻有人
雙綰紗仙家知已近失喜驚相問洞口碧桃開郎君何
處來

元瀞

贈畫師朱叔重

吾邦會稽山水府萬壑千巖如米聚平生癡絶顧虎頭道中應接亦良苦至今清響若耶溪童子山僧惟杜甫近代乃有高尚書時過雲門吐奇語麥秧天氣小籃輿移將長松在縑楮高標遠韻不復見寂寞溪山但風雨朱君叔重吳下來示我小圖雲一縷乾坤秀氣皆可得李郭董米開門戶林梢出沒煙霧中山骨隱顯帶洲渚江南生意半春天天真平淡此為愈君誠破筆畫萬卷魏國風流敢相許如何叔重心好古布襪青鞋獨艱阻明年須償司馬約緣木青猿宿天姥老我尚堪歌勝游

藝苑詞林期一補

清瀠

寄仙巖翁

巾峯高揷牛斗旁高人一出草木黃碧雲縹緲下溟漳直來竺國吳山陽吳山竺國山水重丹竈煙鎖蓮花峯

一聲兩聲猿嘯月十里五里松號風高人放浪得真趣半紙功名何足貴白頭黃卷對青岑金烏飛上娑羅樹

登鍾山唯秀亭

挹袂秀色時蒼蒼馮陵八荒隘九陽裂地長江走脚下巡簷赫曦當吾旁楚天吳天雲海寬千山萬山蛟龍蟠采石沙頭人喚渡大茅峯頂仙騎鸞眼底山川不盡識蘚花石路空蓁迹憶昔玄島看波時六氣不動乾坤寂

牛圖

春光寂寂煙暈晴春風水水波痕明溪南溪北小坡平我卻騎牛向溪曲溪曲嫩草嫩如玉記得當時農事足倒指數來三十年今觀此圖猶宛然只多舐犢雙崖邊

遊洞庭

我有山水癖周遊訪遺迹春宵宮畔住多時對面翠峯參天直偶乘飛雲到上頭上頭佛屋依雲陬庭前老樹作僧立井中神物為人遊湖吞八極天倒開赤烏半濕東飛來櫓聲驚裂馮夷窟沙漚點破銀濤堆扶桑枝枝

手可掇龍伯釣頭鰲欲脫影壓錢塘天目低雲盡崑崙
月支闊身栖在仙鄉仙鄉時節長仙人共語紫霞裏霜
橘顆顆黃金香青鞋布襪真快意玉馬金鞍又何貴回
首人間一塞塵明朝弄月羅浮去

懷故人待一翁

吳中夜半北風惡自起開窗望天角東湖西湖作銀流
大星小星如雨落道不同兮不為謀寥寥天地誰同儔
彼美人兮在何處霜月冷浸秋海頭

多景樓

偶來古潤峯頭行峯頭傑閣凌空橫壓幘圓天若箇笠
循簷萬國如輕萍分昏割曉泰華聳衡淮突漢黃河清
浮玉仙壇劍氣赤紫金佛域龍珠明歸墟宏淺碧海立
大江直下銀潢傾揚子渡頭帆脚正瞿塘峽口雷霆鳴
玄鼉長鯨舞北極朱翎健鳥翔南溟寵臺霜寒月皎皎
桃都霞濕花冥冥狼石曾知已化土甕城始信空留名
英雄紛紛何足數天語察察當心銘張騫乘槎實可意

竪亥按步徒勞形伸手便堪扶日轂脫塵底用登蓬瀛
六氣入口凡骨換回眸一笑清風生

吞碧樓在日本九州

九州城曲樓三層披襟御氣歡吾登窗開曉色拂桑樹
簾捲夜光橫玉繩上頭端堪謁紫府下面更可窺玄廷
天帝垂衣日杲杲海龍穩臥雲冥冥方壺三神指顧裏
渤澥百谷琉璃明棲身飲露老亦足理亂黜陟無關情
時聽玉管鸞鳳鳴

如蘭

雹珠泉為劉丹厓作

老蛟夜嚼陰山氷氷花碎作琅璆聲囷靈驚趙閎象走
一片青天落星斗金谷綠城春已空湘竹紅淚啼秋風
仙人剪氷不成雪雹子纍纍氷中結照車十二何足多
昆明魚目騰秋波嗚呼魏王千金購徑寸竭海偏網珊
瑚柯珠兮珠兮奈若何

無慍

贈東林球侍者

天球卞璧為世瑞遇貴則賤賤則貴形山之寶迥不同赫然誰敢當頭覷我笑廬山十八賢蓮漏聲中開眼睡獨有淵明解見機瞥爾攢眉便歸去上人親自山中來老我不必頻頻舉鐵牛耕破舌頭皮有口莫汲西江水

道衍

題觀音巖

高閣凌虛如履地長江萬里來無際世人可到不可留只許禪僧深夏住亂帆來往逐雲飛隔岸淮山擁翠微大士巖間常宴坐一燈夜照客船歸

采薖為余唐卿賦

余君抱奇言不誇種菜擬學元修家臨溪築廬競誅草傍路樊圃多編葭長鑱短钁自成列不與文筆相交加畦界條條任衡縮溝澮一一隨紆斜種多不減三十品分苗撒子時無差溉灌未能親抱甕設計巧欲為翻車一畦既傳渤海薤五色更接東陵瓜新菘脆美初斫膾嫩瓠肥白纔燖豝馬齒忽驚齊發莧牛乳始識駢垂茄芳心纏絲惡網蛛老葉畫籀忻涎蝸自能墾土不蕪穢便可應候登柔嘉長奴芟夷脚自赤老婢採擷頭還髽不令筐筥混葵藿反任鼎俎兼魚蝦蒓羹自適頗豪邁蓱虀可辦何咄嗟誰云小摘畏傷指我欲大嚼嘗搖牙何時攜杖叩君室且需木耳并槐芽苟能真率見情親奚鄙酒薄兼尊汙一餐自足飽空腹豈特薑桂烹雞鴐丈夫不能知此味五鼎日食成淫奢君今措事慕諸葛蔓菁隨處為生涯

山行

山前雨晴山後陰槿籬花繁蘿逕深燒煙無數人家少樵子兩三來遠村斷橋流水不可渡落日孤猨空候吟

溥洽

送高懺首還越

昔我來吳今五年青山目斷東南天越音未改吳音熟每見鄉僧一惘然上人何來亦瀟洒纔打鄉談便能解

觀光上國及期還聽講長干前月罷梵公此地迹猶存
為我重開懺悔門石橋花飛香杳杳鵲蓮池蛙靜雨黃昏
夢中金鼓聲初歇却艤扁舟欲歸越碧草遥憐茂苑春
蒼苔不掃峨眉雪竹閒舊房蘿薜侵篋書芸消生白蟫
人情懷土無古今悒悒終為莊舄吟我亦因之思禹穴
負儋未息愁難任陸沉鄉井亦何事白鷗有盟宜重尋
清鏡閤前湖水深曾為先人照苦心丈夫出處自努力
贈言愧比雙南金

題王冕梅花揭蓬圖

王郎寫梅如寫神天機到手驚絶倫自言臨池得家法
開縑散作江南春酒酣豪吁呼霜魄寶泓倒飲愉糜薰
龍跳虎臥意捷出縱橫錯漠迷芳塵繁花不消千樹雪
古苔蝕盡樛枝鐵縞衣綽約珮瑞明夜夜貞心照寒月
嗟予落魄西湖濱夢魂幾度入梨雲東風吹香趣流水
斷橋愁送波沄沄一杯不到孤山土忽見王郎已千古
還君此圖歌莫哀原草青青隔煙雨

覺澄

雪月溪山歌送天然道首座歸蜀

蜀路連雲知幾許策勤斯道耐寒暑撥開雲霧覩青天
仍與孤雲為伴侶布慈雲施法雨竿木隨身能作主德
雲不在妙高峯此去逢人休錯舉天風清江月明巢
夜鶴夢初醒門庭施設談玄者猶較石霜半月程常獨
步常獨行三更月下迎空生回首廣寒何處是桂輪皎
皎臨滄瀛曹溪水通一滴容納百川流不息黃金靈骨
今猶在白浪滔天無處覓覩面提當機疾華亭船子拋
篙直截斷衆流達本源瞿塘三峽連天碧肩鈯斧上青
山峭壁顛崖不可攀欲識洞山分五位須知兜率設三
關人亦閒境亦閒蕭條茆屋兩三間五湖雲月誰消得
萬里溪山獨往還

戒襄

長安壩河道中

三月臨平山下宿沙棠一舟帆數幅清晨鼓枻看山行

兩岸人家春水綠岸上人家挂酒旗幾樹桃花映修竹路人問我將何之我欲尋師向天目

法杲

春日閒居

夕陽微茫斷橋暮巷外何人問歸路鳥啼花落春復春江山風月無閒人情閒直覺遠山近雲到自然眉宇新煙蘿蕭蕭滿春谷山前芳草春復綠悄風猶急春尚寒幾樹綠篁啼不足啼篁却喚春草醒如此節菴怯春冷杖頭雲破留青天好山一步一回顧千巖萬壑今眼前山頭雲松際色早晚對君君未識淳于夢王質柯點君不省如君何朱顏有時還不酡君不聞踏踏歌情何濃目何瞭形骸龍鍾髩絲皤機關不破終于夭有心曾悟幾浮雲有耳曾聞幾啼鳥檐樹不風枝自鳴落花半與春階平一天晴日已如是況此夜來風雨聲霜前柳條春後鶯好花落盡彈空箏

元公閑閴菴中賦贈

桑樞挂柴門門前草盈丈龕室高梁溪意在嵩山上此時木落何紛紛主人竟日何所聞階前寸土亦是地慎勿踏破階頭雲君拚一坐十小刼我此秋林踏黃葉俯驚水走橋欲流仰視雲峯亂眉睫蒲團爛後成塵埃蒼苔忍沒萬與萊樹杪晴嵐碧如洗請君試涉溪南來君不知青山久寒生綠苔山風欲遣柴門開

送達公入菴

出門了無意適見飛雲在天際歸來亦偶然院荒何處無苔錢鼠子無煩避人去閒花疎竹聊眼前辟間蒼山未全落屋上青天宛如昨人生漂若不繫舟今夕姑從此菴泊朝來倘晴還杖藜浪迹惟有浮雲知客子休誇主人在主人不減容桑時

智舷

題破牕風雨圖

千山雲頭黑萬山雨脚白大風卷却屋上茆牀頭書卷

盡打濕幽人縮項破牕裏辟上蘚花長一尺若得溪流直到牀鈎竿插向枕頭石

人日感舊

去年人日游何處穆家池館寒梅樹今年人日勞夢思穆家池館非舊時几几頹簷遥倚遍主人何日還相見村南村北柳樹邊煙條弄影青苔面竹圃衡門池水寒嗟君夙昔此盤桓而今細雨生春草縱有梅花若箇看

送生明還雪竇

殘月在松僧在戶犬聲如豹隔松塢霜厚如雪野易風空村家家門尚杜還山不問幾日程直造雲邊峯頂坐莫想錢塘江北庵琉璃一點如螢火

送葉熙時還新安省親尊公讀書于黃山之指

月菴

今年季秋與孟冬余也跡遍踏遍黃山峯歸來相對數竿竹倦錫倚壁雪滿屋送君手捉天台藤打破子陵灘下氷欲識君家讀書處只問丹臺指月僧

道衡

登釣臺

丈夫於世各有營豈為公卿以身辱先生漢之一布衣千古誰堪繼芳躅我來停舟一登眺雙臺杳渺林端矗江水沈沈徹骨清山光靄靄有餘綠只此江山彼江山嚴劉到今定誰屬先生早知釣得名拗折當年釣竿竹有脚但可踏青山何必將加帝王腹

實訥

蝦蟆嶺

君不見蝦蟆嶺崔嵬橫截日無影特立太湖煙水中飛鳥何曾至絶頂崩崖挂倒樹日久生苺苔飛瀑灑石壁磴道鳴殷雷百步幾蟠曲去矣如復回蝦蟆嶺何年開日見行人天上來

陸卿子

贈毗陵安美人

去年花發毗陵道美人何處拾瑶草今年草綠姑蘇臺

美人此時花下來風吹羅袂香不定流波蕩漾光徘徊不逐行雲作飛雨夢裏鉛華學神女坐久煙霞拂袂生回眸愁向空中舉水遠山長不見君空聞樹上黃鸝語

徐小淑

早春

狂風撲簾烘雲熱粧樓鬢鬟香膩滑一雙碧黛剪春山五十商絃邀夜月飛香走玉花散雪白浦澄江波亂發素練平空萬樹齊野綠絲絲生短髮

方孟式

題劉阮天台圖

青谿十里隨落花仙洞窅冥樵影斜雞鳴月下環重翠犬吠雲中淡遠霞瓊霜難住人問藥綵雲易散鄉心惡落花啼鳥寂無聲雨捲霞空澗氷薄天台清淚沾去衣片片桃花逐客歸明知後約仙緣在忍見丹崖芳草肥採藥空還尋舊好桃源咫尺迷瑶島胡麻寂歷怨東風當年悔不青山老

午夢

摘花浸酒解春愁奄奄似醉兀如秋風飄荷氣簾日午一枕清涼翠簟悠江山似現雲中影萍水遥同海底鷗蝶去逕尋千瓣蕊梅繁鶴夢一簾幽朦朧倦眼東窗日得失黃粱晷刻休

夕陽

日夕天高晚照窗歸雲迷岫影難雙汲水澆花鳥語接餘霞駁綺映羅蹀鶯花寂歷逐人間樓臺暮景秋香怯

初夏

桃李辭春日卓午樓頭楊柳薰風舞池蛙鼓吹催花飛枝鳥笙歌憐客苦鏡裏眉顰白玉姿窗前人怨黃梅雨薔薇滴翠紅泥香拾翠如彈燕子語

葉紈紈

送妹瓊章于歸

畫堂紅燭影搖光簫鼓聲繁遶玳梁頻傳簾外催粧急無語相看各斷腸鸞臺寶鏡生離色鴛帶羅衣惜別長

香靄屏帷凝彩扇風輕簾幙拂新粧新粧不用鉛華飾
梅雪縣來羞比色傾國傾城自絶羣飛瓊碧玉驚相識
相顧含情淚暗彈可憐未識別離難遥遥此夜離香閣
去去行裝不忍看欲作長歌一送君未曾捐管淚紛紛
追思昔日同遊處惆悵於今各自分昔日同遊同笑語
依依朝夕無愁苦春閣連几學弄書秋牀共被聽風雨
更憶此時君最小風流早已仙姿嫋雪句裁成出衆中
新詞欲和人還少往事悠悠空自思從今難再不勝悲

休題往日今難再但願無衍愁別後期別後離多相見稀
人生不及雁行飛杳杳離情隨去棹綿綿別恨欲牽衣
戀別牽衣不可留張帆鼓吹溯中流可憐此去應歡笑
莫為思家空自愁

鄭如英

秦淮別怨詩贈朝蓮生

秦淮二月新柳黃折柳貽人人斷腸可憐嬝嬝秦淮柳
今朝又上離人手離人手把柔條看柔腸低拂紫騮鞍
紫騮欲嘶人落淚誰當此際猶能醉綢繆執手問前期
蓮子花開是到時但恐見蓮君不見令人空憶桃花面
青青草色長千道偏使離人顏易鬢秦淮上流即豐溪
我心隨水不復西請看不斷秦淮水有心寧不相思死

王微

寒夜泊湖上

湖煙暝暝山為空不開湖面如愁胸吳歌清激水氣通
煙收水遠出兩峯徘徊歌罷月尚東露花上衣光融融

可憐此月天涯同

今夜寒

今夜寒寒且永一燈向壁懸孤影湖南鐘動湖北愁霜
風殘月夜悠悠

鄭希良

秋望

秋光濃淡雨復晴海波不動含深綠平沙若剪雲嵯峨
雁背斜光斷還續西風吹影落魚磯字字新出臨池墨

稻粱離離網弋多急向蘆花深處宿

渡頭楓樹霜初結海風吹滴猩猩血秋江上下鏡面平

清光一片琉璃徹沙頭眠鷗忽驚起客帆飛去波明滅

煙水蒼茫野牧歸數聲短笛吹新月

江村

青山影空釣石寒海門秋色濃可掬漁人帶蓑臥不驚

沙鳥欲起還相逐一聲欸乃及暮歸南鄰喚酒酒初熟

絲絲細雨急收網一抹斜陽挂枯木

許篔

出山別元參學

北宮星斗寒相映疊疊春山聞夜磬楚客初招萬里魂

胡僧暫起經年定王孫綠草漸芳菲松月留人歸未歸

歡喜嶺頭叢桂暗芙蓉峯下怪禽飛荷衣蕙帶宿雲濕

寶殿沉沉鬼神泣明日朝陽江上行知君惆悵溪頭立

許筠

江天曉思

西飛燕東流水人生倏忽春夢裡一夜狂歌不盡歡十

年惆悵情無已渚煙汀樹春朦朧曲欄珠箔星在東簷

臺鳴鼓逐曉發輕帆一片飛長空

趙希逸

謫中

歸心日夜開以東歸計即今遷墮空一年春動萬里外

孤山月出千秋中愁來但覺此身遠醉後不知我道窮

瓊州雷州何許地古人今人同不同

金淨

秋閨

木落千山江杳杳秋空一雁秦雲渺空堦月皎蛩音長

蓼草露滴螢光小耿耿殘燈夜半過紅樓西畔落星河

邊衣剪罷寒不寐颯颯西風鳴敗荷

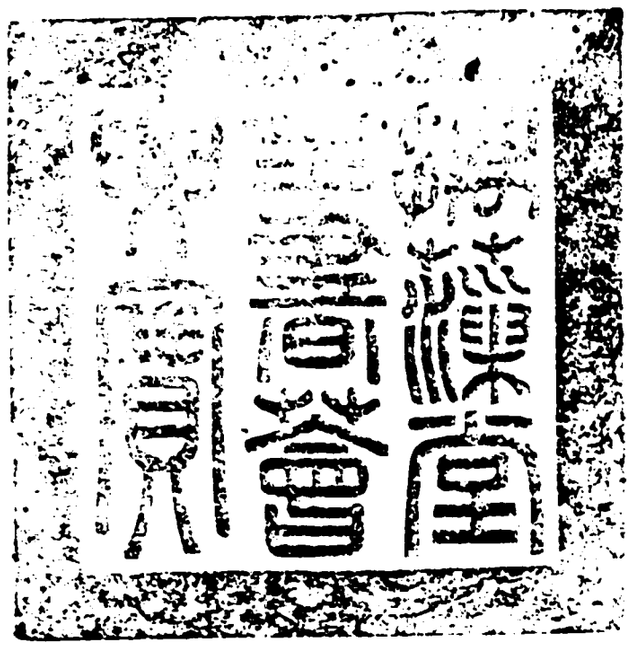

總校官庶吉士臣侍　朝
校對官檢討臣蕭九成
謄録監生臣周　元

欽定四庫全書

欽定四庫全書卷一萬八千五百五十 集部

御選明詩卷五十

詳校官原任主事臣李斯咏

御選明詩卷五十

五言律詩一

劉基

丙戌歲將赴京師途中送徐明德歸鎮江

疲馬懷空橐征衣怯路塵那堪遠遊子復送欲歸人月滿西津夜花明北固春論文應有日話別莫悲辛

過南望時守閘不得行

發景州

澹澹夕風作蕭蕭蘆葉鳴林間衆鳥息河上一舟行海近雲常濕天虛月更清神京看漸近且緩望鄉情

將曉

愁夢不更續寒天將欲明雪風吹海樹霜月凜江城哀病丹心在艱虞素髮盈殷勤東注水渺渺若為情

不寐

不寐月當戶起行風滿天山河青靄裏刁斗白雲邊避世慙商綺匡時媿魯連徘徊懷往事惻愴感衰年

古戍

古戍連山火新城殷地笳九州猶虎豹四海未桑麻天迥雲垂草江空雪覆沙野梅燒不盡時見兩三花

客路

客路秋風裏扁舟夕照時渚鴻魚復陳江樹井陘旗衰朽嗟誰與愚蒙荷帝慈山中牧羊子歲暮罔相期

秋感

老病偏多感宵長晝亦長夜衣冠方謝暑枕席已驚涼往事鐫心在新知過眼忘籬邊舊栽菊歲晚為誰黃

宋濂

送許時用還剡

尊酒都門外孤帆水驛飛青雲諸老盡白髮幾人歸風雨魚羹飯煙霞鶴氅衣因君動高興予亦夢柴扉

陶安

秦淮寓舍

官久忘羈思門幽類隱居犧圖天地象斛辟帝王書秋徑霜前菊朝盤雨後蔬西風吹短鬢歸夢雁來初

晚晴

江上秋陰薄晚風生樹顛高塵捲蒼靄歸鳥度青天牧馬平蕪野捕魚斜日船千村新稻熟茅屋起炊煙

寄豐叔良二首

見說郊居好行吟野趣多溪魚留上活山鳥酒邊歌雪屋炊紅米秋江老翠蛾幾回時序換奈此別離何

阿咸九月到寄我尺書看盡日不釋手空江頻倚欄鄉山微雨外客夢一窗寒遥想林泉勝無憂寢食安

寄錢彥良

離羣憶鄉里知子歷艱難博士官三考空齋食一簞江風吹鬢濕竹雪照衣寒清氣相酬酢新詩正耐看

寄潘章甫

每懷文學掾絕類玉堂仙家有雙峯記書經五世傳風
搖秋案燭露洗曉池蓮古巷存廬舍無時不誦絃

題池口驛

孤帆向江漢四野息風塵忽見滿山雪因之懷故人滄
波遥注海凍樹暗藏春他日重來處柴桑雨露新

泊巴河

蘭溪行過後迤邐到巴河江狹無磯險沙平有港多鄰
舟同永夜漁火照寒波獨惜年華晏其如道遠何

黃岡寓所

霧雨一城暗梨花三月天空梁春蟻隨疎壁暮蚊穿草
窓藏枯井苔荒蝕斷磚開門山色好飛翠落吟箋

郡寓偶成

江月簫聲遠城春竹色斑天文鶉尾次地險虎頭關綰
綬此為郡結茅先對山雨晴閒布穀關草未能閒

雨過

雨過山添色推窗翠撲衣秧隨新水長蝶趁落花飛江
近簷頭掛春從客裡歸沙乾聊可步倚杖綠陰肥

追悶

數日情懷惡連宵風雨多憂來成展轉事至罷吟哦園
樹肥椒子煙叢長薜蘿一春不對鏡正恐鬢絲皤

縱步

傍市人家聚瀕江草逕遥燕尋曾到屋魚候未來潮訪
友聊乘興扶笻直過橋晚峯煙外見重疊翠如澆

遣興

鵲立疎晨伏蜂喧聚晚衙寓居多澤水吾分合漁槎未
病常儲藥無眠減啜茶從人咲潘岳垂老更栽花

湖鄉

淝水新無警湖鄉頗有年稻田驅夜鴨蓮蕩捕秋鯿邏
卒黃茅戍歸人白板船數家依綠樹斜日照炊煙

九月朔得阿晟所寄藥物

人自金陵至兒封藥物來家書千里達旅況一時開病
想丹砂鼎緣慳玉露杯喜看葅醢列鄉味出瓶罍

九月七日雨

兩月晴明久昨宵風雨聲寒催秋色老病怯裕衣輕故壘低雲黑荒衢濕莫縈重陽時節近客裏助淒清

秋夜

青燈對無語白日透虛櫺乍冷辟蟲響向風山葉零更長無久睡意到索遺經心境有餘寂秋聲自厭聽

夜永

山深無刻漏夜永不知更窗白尺疑旦月斜猶未明離人江北住華髮枕間生孤館此懷寂斷鴻何處聲

雨館偶成

山中三日雨榻上一氊寒野暝雲吞樹溪回雪舞湍孤飛迷白鳥數點淡蒼巒閉戶空林下蕭條意强寬

晚宿官段

村墅人新聚經營晚未閒魚梁箔如柵網戶屋依山鴈鴨喧籬落蒹葭蔽敝水灣舟中不堪卧借榻叩林關

泊松山湖

風逆湖波涌維舟傍淺沙松山雙石嶼茅舍幾人家霜樹明丹葉寒蔬長緑芽客鄉今夜月伴我宿蘆花

王禕

送許時用歸越

舊擢庚寅第新題甲子篇老來諸事廢歸去此身全煙樹藏溪館霜禾被石田鑑湖求一曲吾計尚茫然

秦州

水積從天降山連與蜀通遺碑李廣宅廢寺隗囂宮度隴遲迴際游秦感慨中長憐少陵老曾此歎塗窮

滻池道中

九月忽又暮吾行祇自傷秋兼人共老愁與路俱長野果迎霜赤園花帶雪黃故人相慰藉日晚引壺觴

春日繡湖與德元同行

十里華川上年來足勝遊雨花林下寺風柳驛邊樓漠漠芙蓉浦依依杜若洲平生身外事未許付浮鷗

丁酉五月六日吳善卿宴諸公越城外唐氏別

墅分得輕字

亭館鑑湖曲開軒水氣清戰袍當暑換舞袖傍筵迎受雨枇杷熟欺風翡翠輕盃行敢辭醉不負主人情

吳江別蓮上人

飄零有若此離別復如何情劇酒杯少愁添詩句多荒村黃葉樹極目白鷗波回首相攜處秋風瑪瑙坡

吳門懷友人

三月長洲苑重來意惘然江南春似海客邸日如年舊約今何處新題定幾篇相望不得見獨立最堪憐

汪廣洋

寄西掖諸友

玉簫吹鳳凰關月寫滄浪故國幾時到高樓今夜長候蟲啼露壁涼葉下銀牀無限懷人意裁詩遠寄將

登蔣山望江亭次韻

絕頂出華構有時來一登曾將六朝事閒問百年僧寓目誠多感投身媿未能暫留林下夕江浦散漁燈

送院判俞子茂進兵番陽

江東風日晴把酒送君行好慰三千士將收七十城煙花催疊鼓雲騎擁連營山國人爭喜殊方自此清

寄崔元初

晴軒種竹罷好月到窗時坐我長松下歌君流水詩墓田歸野雀疎雨落山葵偶值南來使殷勤寄所思

嶺南道中

過盡梅關路灘行喜順流湛江元到海橫石不容輈嶺樹垂紅果汀沙聚白鷗從來交廣地還是古揚州

寄孔博士

疇昔同趨名雞鳴候啟扉聯章門下進並馬月中歸掖樹啼烏早風花委路微相望隔千里目斷楚雲飛

月夜

休撥紫檀槽且傾黃濁醪涼天兼得月我輩復持螯彭蠡一杯大匡廬半壁高竹林瀟洒地應有醉山濤

露坐

愁極覺宵永坐深知露涼遣時聊命酒愛月屢移牀北斗回杓近高城下漏長惬非疏附者撫事即蒼茫

望嘉祥山

放溜數百里悠然纔見山涼風吹雨過好鳥背人還河水翻銀浪岡巒擁翠鬟不知幽谷底能得幾家閒

蘇伯衡

題劉汝弼東源小隱圖

東源山水好聞說似終南種黍都為酒誅茅小作菴過門人問字看竹客停驂亦有幽棲意遲歸我獨慙

朱澤民畫

朝朝謀隱地忽見好山川雄麗皆衡霍幽深別澗澶羊眠松下石虹挂屋頭泉便欲抽簪去依崖結數椽

張孟兼

登聚寶山分韻得春字

蹤跡憐身拙登臨縱目頻江山如好客花鳥故餘春落落行藏異悠悠歲月新數莖初白髮朝夕為思親

春日遊鍾山以溪回松風長分韻得長字

訪古來鍾阜尋僧問草堂千年猿鶴靜一逕石林荒泉落春冰細梅留臘雪香鄉心憐薄暮矯首白雲長

危素

題營丘山房

太岳流芳裔何年從贛州殊勳思尚父作室表營丘故國兵戈後空山草木秋穆陵關北路風雪近曾遊

張以寧

題江仲遐聽鶴亭

仙鶴在人世長鳴思遠空有人秋水上倚杖月明中玉樹三更露銀河萬里風徘徊意無極遲爾出樊籠

送王伯純遊錢塘

君去渡江春鶯花著處新湖山有喜氣天壤見斯人殘雪明松嶺閒雲傍葛巾平生塵外意於此得天真

題劉君濟青山白雲圖

野性夙所忻青山無垢氛落花一夜雨幽樹滿川雲鹿

跡閒行見松香獨坐聞殷勤招白鸛子亦離人羣

春日懷李叔成上舍

今代李公子詩看老杜親江湖留雁久風雨惱花頻竹屋燈懸夕椰瓢酒漾春殷勤海子水待汝濯紅塵

夜飲蔣師文齋館

故人相與醉虛幌坐來清月色宛在地鐘聲忽滿城都將千載意併作異鄉情若買青山得相攜歲晚行

雨

歷歷愁心亂迢迢客夢長春帆江上雨曉鏡鬢邊霜啼鳥雲山靜落花溪水香家人亦念我與爾黯相望

崇德道中

煖日菜花稠晴風麥穗抽客心雙去翼詩夢一扁舟廢塔巢蒼鸛長波漾白鷗吳山明月到惻愴十年遊

浙江

山從天目下潮到富陽迴此地扁舟去吾生幾度來林紅晚日落江白雨雲開明旦須停棹呼兒看釣臺

過龍游

鷁首見龍游羣山翠浪流陽坡眠白犢陰洞鎖蒼虬樹密雲藏屋灘長石嚙舟呼兒具尊酒聽客話杭州

八月至直沽

野濶天低水人家時兩三雁聲連漠北魚味勝江南雪擁蘆芽短寒禁柳眼緘持竿吾欲往拙宦日何堪

夜久

夜久未能寐春來空復情遠沙爭月色桑檜助河聲客枕荒雞到漁歌宿鳥驚鄰舟燈火亂早起又詩成

江干

江干望不極樓閣影繽紛水氣多為雨人煙遠是雲予生何寖落客路轉辛勤楊柳牽愁思和春上翠裙

宿遷縣

今朝宿遷縣風急棹難停樹合藏深屋河移出遠汀山容雲冉冉水影日冥冥柳色無南北春來不斷青

別王子懋趙德明

御河船上月相送到揚州共飲忽為別獨吟方覺愁水花苔渚晚雲樹浙江稠歸雁長淮早裁詩寄與不

近無錫道中

疊橋隨港直聯木護堤偏村落皆通水人家半繫船橋花香曙露揚葉淡寒煙中土何寥廓黃沙人種田

泊湖頭水長

客路春將晚征帆日又曛深山昨夜雨流水滿溪雲渡黑漁舟集村空戍鼓間故園頻夢去植杖已堪耘

雨發常山

僕夫趣予起初日出林間既雨縱橫水無雲遠近山馬嘶芳草去燕語落花閒且喜邊陲定長逢戍卒還

分水鋪道中

長憶閩中路今朝馬首東山高雲易雨谷響水多風蝶把落花片鳥啼深竹叢功名一畫餅身世獨飛蓬

詹同

寄方壺道人

海上神仙館天邊處士星卧雲歌酒德對雨著茶經石洞龍噓氣松巢鶴墜翎都將金玉句一一寫空青

送黎蘭谷游永州

舟子開帆日天風吹雪時關河歲將晏荆楚客何之水接三苗國雲迷二女祠經過逢北雁應有寄來詩

袁凱

客中除夜

今夕為何夕他鄉說故鄉看人兒女大為客歲年長戍馬無休歇關山正渺茫一盃椒葉酒未敢泪千行

出三江口有懷錢野人袁

處處無歸路悠悠且逝波渚花風外少江樹雨中多吹笛蛟龍聽開窗鸛鶴過高人著書手頭白共蹉跎

送李高士歸荆州

南京高宴罷西土遂言歸江路猶殘雨荆門正落暉蓬生仲蔚宅秋入老萊衣明日思君處蕭條鴻雁飛

懷陶叟

陶叟今何在迢迢江水東仍田連暮雨荷屋近秋風本在羲皇上聊遊鹿豕中幾時春夜飲還對燭花紅

寓所寄何彥明

門倚秋沙白窗含野樹黃稍能親雁鶩已覺遠豺狼舊髮從渠短新詩頗自長何郎最知我酒熟定能將

遊會稽山

山實揚州鎮人踰浙水來禹功縣白日秦刻卧蒼苔龍起梅梁去神遊石洞開明朝有餘興更上越王臺

夜泊鎮鄉城

江水春逾闊山雲夕更深移舟沙樹底拄杖古城陰鴻雁攙人去蛟龍入夜吟故園雙淚眼拭斷更沾襟

登浦上閣

高閣春波上登臨獨愴然故鄉從此去久客未言還花好誰家屋帆輕何郡船朝來有微雨應灑郭西田

泗上書懷

為客山川遠封侯歲月遲後生方爾汝吾輩復驅馳豈是逢迎倦深知氣力衰還將歸老意先報白鷗知

泗州書懷

白髮三吳客清秋泗水邊官途隨老馬歸夢逐風鳶酒盡尋僧舍書來問客船淮南與淮北漂泊過年年

思歸兼簡嚴八

天高風正急鴻雁傍人飛江外無來使淮南盡搗衣悲歌聊當泣遠望亦同歸為報嚴夫子滄洲與願違

宴王主簿宅

故人王短簿老未即歸田實客尊耆艾園池有歲年好花留舞蝶高柳宿啼鵑最愛西亭好時時得醉眠

懷王道士

宣城王道士愛著芰荷衣一自清江別三年白雁飛酒徒隨處有沽客向來稀最憶青城夜狂歌不肯歸

王仙人遠過

聞道神仙侶來尋野客園談玄終未悟對酒且忘言接樹朱櫻密緣坡紫筍繁醉餘春水上坐聽白鷗喧

春園

春園江水上江霧日昏昏沙煖常垂釣花深不閉門家童鋤壟麥野客共盤飧衰老仍耽酒經年懶出村

馬氏西園宴別吳進士善卿

竹陰連水屋荷氣集池臺南國佳人去西園高宴開好風因樹起新月渡河來別後江潭上離腸日九回

別墅

春園含薄霧野水散輕陰落絮隨風舞啼鶯坐樹深旅情方自遣幽意待人吟獨少揚雄客時時載酒尋

送任李二高士歸越

老去任公子重來李少君仙凡初不遠江海自離羣水遶吳宮樹山連禹穴雲汀州有長笛日暮不堪聞

飲馬氏東園

烏衣東苑內春色正芳菲上客調詩律佳人試舞衣天桃連雨發鸚鵡入簾飛況是多春酒厭厭夜不歸

賦陶與權雲所二首

豈有從龍意還同野老居覆花初冉冉度水亦徐徐隴上時相逐溪邊或自鋤猶能作霖雨霑洒及鄰墟

斯人肥遁士高卧亦無心野樹留餘潤春光帶遠陰近牀意欲冷拂石坐還深爲問陶弘景何如隴上吟

懷王生

王生本靜者郡邑少經過家住清江曲春來白鳥多親庖餘酒肉官賦入菱荷歲暮兼相憶臨流獨詠歌

立春日飲任氏西園

把釣歸東海開筵近北臺千林殘雪盡萬里好春回中散調琴坐山公待酒來更須花滿樹終日此銜盃

陪陳應奉諸公宴馬氏西園

畫樓臨曉日青蓋度行雲歌吹三春好賓朋四海間絮嫌飛燕態花妬綠珠裙曲誤誰能顧周郎思不羣

高啟

晚次西陵館

匹馬倦嘶風蕭蕭逐轉蓬地經兵亂後歲盡客愁中晚

渡隨潮急寒山舊驛空可憐今夜月相照宿江東

送顧別駕之邊郡

故人雖盡別相去獨君賒緣路雲千堞臨邊樹一家渡江船載馬到館燭驚鴉莫歎孤城廢春來尚有花

送僧恬歸靈隱

遊方應未久柳色變新年在路逢春雪還山訪冷泉鐘催投寺錫燈照泊江船法意休多問無言即是禪

江上寄王校書行

寥落舊歡違江邊獨掩扉鄰家聞暮笛客舍試春衣宿鳥歸山亂行人渡水稀相思北花絮斜日繞城飛

送越將罷鎮

楚客佩吳鴻臨邊最有功讀書圍壁裏賭酒射堂中柿出莎城雨茄吹柳浦風越人相感意應與暮潮東

送孫主簿之德清孫善琴

山水匝秋城君行思已清道逢迎吏拜田雜戍人耕地遠知邊信家貧稱縣名應攜一琴去相和長官鳴

寄熹公

禪居紫閣陰欲去問安心野岸隨流曲山門隱樹深千燈燃雨塔一磬出風林想見跏趺處雲多不可尋

送史巫之海門史淮東人

黃茅連霧雨此地久荒涼日出嵎夷過江通渤澥長改官非謫宦到邑是還鄉海上逢閭說歸人已裹糧

夜訪芑蟾二釋子因宿西澗聽琴

清夜獨幽尋巖扉落葉深許攜陶令酒來聽顗師琴人醉月沉閣烏啼風滿林應留西澗水千載寫餘音

過胡博士郊居胡善篳

頭白蘭陵客幽居共一村老來吟力退負去告身存夕吹鳴梨葉秋泉注稻根時因來問篳獨叩樹間門

送茅侯

欲知難別意孤棹去還停候吏分遙過離人雜醉醒城臨秋水渡樹帶夕陽亭後夜看吟燭憐君宿郡廳

孤雁

衡陽初失伴歸路遠飛單度隴將書怯排空作陣難呼羣雲外急弔影月中殘不共鳧鷖宿蒹葭夜夜寒

曉步園池

髮隨秋葉落心共曉雲舒稍改新題句渾忘舊讀書林爭移樹鳥池響食萍魚無限悠然意涼天獨步餘

次韻過建平縣

縣雖三戶小地僻罷兵防茶市逢山客楓祠祭石郎雲埋鳴澗谷沙膠度溪航應愛青山好經過駐旅裝

送胡鉉遊會稽

山水獨行遍苔溪仍剡溪衣逢新火減舟渡雜花迷黃絹尋碑讀紅裙賭墅攜清遊不能共腸斷聽猿啼

送陳則

挾策去誰親侯門不禮賓邊愁長夜雨夢裡少年春樹引離鄉路花驕失意人一杯歌短調相送欲沾巾

暮春送陳郎中出守襄李

出幕方為郡行車動畫輪圖書歸省吏風俗問州人塘水龍鱗細城槐兔目新莫言花已盡君到自陽春

吳中送顧生歸海陵

涼風初變柳歸興片帆孤家向三秋到田經幾歲蕪舊音猶帶楚新夢未離吳明日江南北相思有雁無

城西客舍送周著作砥

客中寒食後惆悵送君違花隱歸城旆風吹渡水衣夜窗炊黍散春苑鬬茶稀誰念西齋雨相思獨掩扉

送張羽後夜坐西齋

閒齋聽鐘坐戛緒悵多端鳴雁雨中急離人江上寒秋燈下木葉夜艇隔風湍別後情蕭索方知舊會歡

徐山人別墅

茶香孤墅發竹色四鄰分掃地侵蟲字閉窗散鳥羣樹涼池過雨苔潤石生雲我出無車馬偏宜訪隱君

客館秋懷

獨卧愁空館牆陰野豆開暑將潮氣斂秋與竹聲來身賤多違志時清少棄才慙非張仲蔚門户有蒿萊

秋夜宿周記室草堂送王才
相別還相戀秋宵暫對牀人情貧後見客況醉中忘池
柳疎含吹江雲薄護霜離舟待明發愁思劇茫茫

江上雨
寞寞衆樹昏浩浩一江渾急有迴風韵輕無入霧痕鳥
啼叢竹嶺人臥落花村門巷春泥滑誰來共酒尊

送貫二進士歸省
年少擅詞華曾看八手又晨裝歸路雨春酒別筵花馬
帶雲過嶺人同燕到家罷官趨覲好不是謫長沙

答宗人廉夜飲王氏池亭見懷
遥聞池上酌涼夜失炎天酒碧傾當竹衣香坐近蓮沿
汝人美月翻樹鳥鳴煙座上誰相憶唯應是惠連

賦得蟬送別
疎槐細柳中涼占一枝風蛻出形猶弱驚飛響未終雨
來林館静日下驛門空離管尊前發悽涼調正同

何隱君小墅
移家營別墅一逕竹扉開泉滿疎渠放花多借地栽辟
間田器挂窗裏浦帆來自戀幽居樂誰言是棄材

贈張明府
聞道彈琴處門前柳帶沙海珍通估市湖稅減漁家暮
港迷荷葉秋田間豆花亂來無此地君政亦堪誇

送唐博士肅移家穡李
楊柳發初齊春陰廢苑西故人乘醉别新鳥傍愁啼舟
重全家去詩多一路題杏花開北郭誰復共招攜

贈妓
樂籍小名收侯家舊主謳笑能撩客喜醉肯逐人留蝶
識薰香氣鶯慙度曲喉更憐諳酒令少日住揚州

答高廉同飲後見寄
竹林清暑宴客散獨歸時愁寄歡餘别醒慙醉後詩蟬
催斜景急鳥度廣川遲何事聞鐘處勞君尚遠思

沈徵士鉉野亭
清時猶在野獨卧見高情移艇聞煙唱鉤簾看雨耕江

晴雙鸛下樹晚一牛鳴田首徒相憶柴車不入城

溪上

秋色共溪長遊人笑語涼萍開天倒影蓮隨水流香魚留和星滬禽宜帶雨張從今採桂棹不必問瀟湘

寄錢塘諸故人

年少客名都狂遊每共呼荷深箏在舫竹靜矢鳴壺明月潮千里殘陽雨半湖故人能念否歡意近來無

送烏程馮明府

青山若下南一騎入晴嵐縣治琴聲古泉香酒味甘竹欄春護鴨葦箔夏分蠶大小馮君後傳家爾最堪

賦得蟹送人之官

吐沫亂珠流無腸豈識愁香宜橙實晚肥過稻花秋出籬來深浦隨燈聚遠洲郡齋初退食可怕有監州

江上早發

蒼蒼汀霧起何處望高城游子曉初發居人寒未耕犬鳴林月落魚躍浦風生已有先行者煙中聞棹聲

客舍喜侄庸至

客裏逢人喜相過況阿宜遠遊驚歲晚多難惜門衰帆落江橋近鐘來野店遲一杯燈下語渾似在家時

楓橋送丁鳳

紅葉寺前橋停君晚去橈醉應忘世難歸不計程遥山隱初沉日風催欲上潮離魂來此處還似灞陵銷

送易從事祖飲南渚

疎楊映老荷別處最秋多送客年年路愁人日日波霞

明添醉色風急斷離歌莫為官程促青山易看過

題張靜居畫

楚客寫荆岑秋雲隔浦陰人家連橘塢水廟映楓林亂後清遊歇愁邊遠色深相看休向晚怕有峽猿吟

夜懷王校書

燈暗獨吟餘疎桐月滿除蟲寒初入戸鼠餓欲侵書河漢三更望江湖兩地居相思無去夢今夜恨何如

答陳則見寄

何由慰遠思獨詠寄來詩行路方難日清秋欲盡時江多驚雁火樹少宿烏枝早晚如相見應憐有鬢絲

送石明府之崑山

茂苑行春罷攜琴又向東潮聲數里外山色半城中帆帶桃花雨衣翻柳葉風島夷聞善政為有舶船通

過城西廢塢

亂前遊最熟亂後問都迷園散栽花塢林荒采菊蹊廢泉流圃淺斜日下城低唯有煙中鳥迎人似舊啼

贈鄰友

同居一塢中只隔水西東林近書燈露溪迴酒舫通放鳧長合隊移竹每分叢只恐君徵起難期作兩翁

宿道王蘭若

借榻到僧扉雖安未是歸暝禽愁雪意夜籟助風威燭盡思燃帶衾寒起覆衣不知孤棹去明夕更何依

與詩客七人會飲分司馬園亭居皆在北郭

情與酒兼和園亭駐晚珂家同榆社近人比竹林多短

景催長宴醒吟雜醉歌亂離歡易失無厭數相過

登西澗小閣

層檻構雲牢清寒洒客袍石稜添澗險閣勢借峯高風竹驚棲鳥霜藤繞飲猱欲題因境勝不敢易揮毫

江上荅徐卿見贈

煙樹近松林扁舟晚獨乘江黃連渚霧野白滿田冰往事愁人問虛名畏客稱無才任蕭散敢望鶴書徵

南溪晚歸

流水出雲根遥通古寺門山深僧少俗人靜市如村馬渡知長淺魚行見不渾多情溪上月歸路照黃昏

西園閒興二首

看到竹過鄰園林獨卧身鳥聲閒似野人意倦知春殘雨驚池樹斜陽照隙塵如何堂上客不及燕來頻

當路闕追攀端居自掩關聽鐘知近寺看畫憶登山曉櫛風林下宵吟雨閣間天應憐我懶獨與少年閒

送謝荅

涼風起江海萬樹盡秋聲搖落豈堪別躊躇空復情帆過京口渡砧響石頭城為客歸宜早高堂白髮生

步至東皐

斜日半川明幽人每獨行愁懷逢暮慘詩意入秋清鳥啄枯楊碎蟲懸落葉輕如何得歸後猶似客中情

郊墅雜賦十六首

江水舍西東鄰家是釣翁路痕深草沒井脉暗潮通籬隔疏邊雨門開竹下風不因時責奋何事入城中

此鄉堪避地亂後戶翻增俗美嫌欺客年豐愛施僧帶星耕處軛照雪紡時燈且作求田計元龍豈我能

幽事向誰誇孤吟對晚沙浣衣江動月繫艇岸垂花行蟻如知路歸鳧自識家一尊茅屋底隨意荅春華

春泥桑下路孤策自扶行身賤知農事心閒見物情魚鳴風欲起牛飯月初生漸喜無人識何煩易姓名

移家到渚濱沙鳥便相親地僻偏容懶村荒却稱貧犬隨舂饁女雞喚曉耕人願得無愁事閒眠老此身

何處可徘徊林間共水隈夜歸家夫識春睡野禽催有
地唯栽藥無村不見梅興來懨獨飲時喚老農陪
狂多愛出遊日日問江頭小草皆春意遥山自晚愁酒
中時有得物外復何求不詠騷人調蘼蕪任滿洲
居似臨邛宅耕非鄠杜田已償輸稅米未覓賣文錢把
卷憐長日看花媿少年翛然閉門處楊柳桔槔邊

西清對雨

楚臺雲起遠漢苑雨來微曉濕宮城旆寒沾陛楯衣溝
中隨葉墮爐畔帶煙飛坐詠西清暇君王召對稀

送秦主客遷侍儀使

蕃客來曾識衣冠上國風承恩趨北闕罷直出南宮導
駕爐煙裏催班漏點中時清多奏頌還向閶門通

春日退直呈禁署諸公

待詔直東華歸休每日斜職連詞客苑俸入酒胡家簷
網長縈絮庭磚欲過花知君未出院應草侍中麻

送張司勳寶慶同知

乍出司勳幕還乘別駕車按圖猶漢地輸布盡蠻家山
熱蛇懸樹江晴鶴浴沙郡樓回首處北斗近京華

早出鍾山門未開立候久之

闌吏收魚鑰趨朝阻向晨忘鳴雞睡熟倦立馬嘶頻析
靜霜飛堞鍾來月墮津可憐同候者多是未閒人

雪夜宿翰林院呈危宋二院長

偶伴王摩詰寒宵宿禁林院鈴風外靜宮漏雪中沉絳
蠟銷吟燭青綾擁賜衾明朝陪賀瑞銀闕曉光深

夜逢故郡賀冬至使胡普二博士同宿

會宿本無期忻逢兩舊知問年驚別久候曉畏朝遲寒
澀高城漏陽迴上苑枝明朝使事畢歸騎又天涯

送鮑翰林遷官陝右

鑾波初罷直西去惜離羣載筆唐供奉寒帷漢使君濁
流河驛雨高樹岳祠雲公暇應懷古登臨賦夕曛

送思上人

名林雖盡廢南去只隨緣野飯晨留鉢城鐘夜到船虎

馴應畏法鳥喚不驚禪他日期相見高峯舊塔前

宴王將軍第

流水通侯第行雲傍妓臺雨催牙仗散風引羽觴來曲
學移聲按詩隨得韻裁莫令遊宴歌次第過花開

送朱從事之吳興

釋褐方從宦青山故郡鄰草深湖帶雨花暗驛藏春鼓
聚祈蚕女舟逢射鴨人幕中應待久徒此惜離辰

謔柳

何恨苦長顰纖姿嫵媚春愁行路客羞比舞筵人亂
葉斜斜雨狂花裊裊塵殘蟬來噪日應落漢潭濱

京師寓廨

誰言舊隱非靜里且相依綠樹城通苑青山寺對扉官
閒休直早客久夢還稀是物春來典惟存舊賜衣

幾夜頻聽雨經春不見花蘼蕪青渚燕楊柳白門鴉拙
宦危機遠工吟癖性加閒坊車馬少不似住京華

寂寞過芳時幽懷只自知袖無投相刺篋有寄僧詩鼠
跡塵凝帳蛙聲雨到池疎慵堪置散不敢怨名卑

送舒徵士考禮畢歸四明

寄語關門吏休輕尚布衣叔孫聊應召周黨竟辭歸赤
日京塵遠蒼煙海樹微送君還自歎老却故山薇

甘露寺

勝地江山壯名林歲月遙剎藏京口樹鐘送海門潮月
黑龍光發天清蜃氣銷何當尋狠石閒坐話前朝

慧聚寺次張祐韻

煙斂城初出潮來野欲吞危樵緣磴角倦衲憩松根剎
表藏林寺鐘聞隔水村畫龍飛去久空掩殿堂門

臨頓里十首

聞說橋東地高人舊隱居養生應有道覓舉絕無書愛
救粘絲蝶嗔驚出水魚時尋戴顒宅自駕短轅車

應愛山齋好秋風不捲茅鑿渠侵蝗穴移樹帶禽巢人
世眞浮梗吾生豈繫匏不逢皮從事誰結歲寒交

載酒攜山榼安琴置石牀鳧眠皆傍母蜂去自從王穀

雨收茶早梅天晒藥忙不扶靈壽杖筋力老能強
自少圖名意誰言世不知僧求開寺記客送買山資細
雨魚生子斜陽燕哺兒平生無事迫心苦為尋詩

新荷

如蓋復如鈿初生雨後天葉低浮水上莖弱裊風前斥
覆遊魚戲難藏宿鷺眠佳人休便折留蔭採蓮船

過戴居士宅

江邊戴顒宅地好愜幽尋高樹藏甲屋新篁補舊林鳥
成留客語雲作護花陰不負滄洲約重來論夙心

歸鴉

啞啞噪夕暉爭宿不爭飛未逐冥鴻去長先野鶴歸荒
村流水遠古戍淡煙微借問寒林樹何枝最可依

晚坐南齋寫懷

雁過南齋暮魂消默坐中賤貧長作客愁病欲成翁窗
洒侵燈雨庭翻走葉風山妻猶解事未遣酒樽空

過劉山人園

欲問幽棲處花蹊逐澗迴夕煙羅幙卷春雨藥房開野

雨蓬

鶴知琴意山蜂給酒材城中少閒客誰解引車來

次韻楊禮曹移疾之作

養疾深扉掩還應謝俗交鳥多風和語葵晚雨緘苞印向閒廳鎖鐘聞近寺敲相思愁莫過高樹古城坳

報恩寺逢蔣主簿就送還如皐

貪語酒寒頻新年見故人別時煙寺晚歸路雪江春造次燈前面蒼茫舶上身明朝楚花發莫歎縣厨貧

鄰家桃花

春色東家出相窺似有心曲垣遮自短別院閉還深影動疑人折香搖妒蝶尋好風時解意吹片拂羅襟

和王校理夜坐

池暝花如霧蒼蒼月照開梁空雙燕睡簾暗一螢來兵散誰家笛人違此夜杯如何對清景愁思却相催

答陳校書客懷

同患君尤甚時難覺意眞愁邊長夜酒夢裏少年春遊遠荒家業交疎困路塵一杯歌短調誰聽不沾巾

酬余左司

門巷接垂楊同鄰忘異鄉兒親欣見熟僕立厭言長讀偕風牀簡炊分雨碓粱亂來成久別能不為情傷

春日懷諸親舊

楊柳燕差差鄰家換火時春寒添客思夜雨減花枝涉世悠悠夢懷人的的思出遊無舊侶空館獨題詩

楊基

雪中柳

春雪晚蕭蕭隨鶯上柳條漸將絲共結終與絮俱飄淚粉凝啼眼珍珠壓舞腰東風自憐惜留映赤欄橋

雪中燕

燕雪兩差池相兼拂繡幃玉樓迷故壘珠箔見烏衣斜訝衝花落輕疑掠絮飛曉寒人未起還認畫梁歸

秋日舟中見蝶

趁暖戲晴川依人上畫船粉銷煙翅薄香冷露鬚牽野萊疎籬外山花小逕邊夜深桃李夢猶在綺羅筵

荷葉

圓的破蓬苞孤莖上藕梢雨撐棲鷺屋風捲蔭龜巢溪友裁巾幘虛人作飯包小娃曾已折新月裏湖坳

雨

雨急愁雲黑窗虛愛竹青石泉流細細山鳥去冥冥醉裏傾荷葉飢來煮茯苓不知劉道士何用換鵝經

偶題

身懶交遊絶時危感慨新清江催短髮芳草怨歸人花落縱橫雨鶯啼淡蕩春欲搖舟楫去波浪沒平津

贈沈眞仲徵士

花落滿煙莎蘭舟喜見過壯心丹未已愁髮綠無多小燕斜斜舞新鶯婉婉歌都將舊游意一笑付江波

送王仲容之上海

薄宦依東海孤城隔戍煙花疎寒食後人遠暮帆前深巷編蒲履斜岡種木綿毋煩厭荒寂徵祿有畬田

寄葉德彰戴叔能

江遠樹層層蒲荷葉漸增酒樽池閣雨棋局夜船燈竹淨刪逾瘦花疎掃未能亭亭川上鵠風雨看飛騰

贈婉素

同祀碧雞神絲蘿又結姻文如謝道韞書逼衛夫人冀缺終相敬梁鴻不厭貧還能事荆布歸釣五湖濱

方氏園居

北墅花連屋東園菊遶庄病長陪客坐老不厭人狂鴨鴛陂雨楂梨小樹霜他年倘相遇里邑定名方

多水少塵埃經年不掃苔竹繁頻洗菜松老別求栽雪竇看碑入雲窗晒帖開徐黃與張羽乘月想能來

秋氣入郊墟新涼似雨餘囊收試驗藥篆集著成書酒熟知愁減花開覺病除何曾費錢買山果及溪魚

解珮酬琴價將書當酒貲竹樓聽雪夜梅屋看花時女嫁爲農婦兒從作圃師鄰翁無奈俗招飲豈能辭

煙春隴犢深雪夜籬庖過客停舟問而翁恐姓龐回汀兼復渚迤邐入漁邦有港皆通檝無山不到窗疎

江村雜興

春墅一鳩啼橋危懶過谿徑苔都上僻野菜不分畦倚杖妨花密看山礙竹低欲知幽隱處風雨白門西

陋巷泥三尺無人訪隱淪窗鳴風減睡炊斷雨添貧野路花迎客江橋柳送人暫須依薄俗憩此竄餘身

春色治城東花濃笑老翁燕遲雙壘破蜂早一房通薄暝山腰雨疎紋水面風便攜蓑笠去垂釣綠蒲中

捋醉望愁醒愁因醉轉增已歸仍似客投老漸如僧詩興風樓笛棋聲雪舫燈莫言渾不解此事野夫能

東瀼復西圻村村可釣磯草於煙處密花較雨前稀小管催鶯出疎簾待燕歸傷心新柳色猶妬舊羅衣

江橋春別後沙舸獨歸時鵝鴨東西宅菰蒲遠近陂藕深荷蓋密竹瘦筍鞭遲野趣誰能識唯應白鷺知

斜檻俯江湍輕帘蠒小竿柳寒鶯羽濕花暖蝶鬚乾酒或臨流酌詩多寫石看不因迂僻地那得此身安

江影搖春樹潮痕摺晚沙綠蕪三尺雨朱槿一籬花去國仍思國還家復夢家自無干祿意何必遠京華

句曲秋日郊居雜興

茅屋人歸後荒村更異鄉樹寒烏遶月江冷雁啼霜影賴燈相續愁緣酒在忘明朝覽青鏡白髮幾多長

出門山氣夕循逕入谿陰野水經寒淺秋風到晚深草潛驚鶻兎莎露啄魚禽自采黃花嗅誰知獨步心

漸老愛秋光升沉意兩忘雁聲偏到枕蟲響故依牀薜荔千林雨芙蓉一樹霜故園叢菊在哀颯為誰香

庭樹聚棲鴉溪流投淺沙瘦憐人似菊濃愛葉如花秋色都連水寒雲忽變霞自慚長在客無地不思家

編竹補疎籬生芻束酒旗雞豚田祖廟鷹犬獵神祠玉糝旅為粉琉酥豆作糜兒童採蘆葉爭學短簫吹

欲往竟無適意行仍獨還猿聲黃葉寺牛背夕陽山書棄將成業身投未老閒相逢莫嘲誚才與不才間

偶隨黃蝶去岸幘樹邊橋卯酒紅初散朝霞白漸消沙平留雁跡水落見魚苗却愛箕山老從容棄一瓢

落葉擁柴扉村深客過稀曉車分穀去晚笛飯牛歸漁
負雨蓑立鳥銜霜果飛此中眞小隱子亦久忘機

夏夜有懷

重露澄秋色輕風生夜涼碧看湖草亂紅愛渚蓮香有
弟徒相憶何人不異鄉悲笳在城上雙淚落衣裳

柏師文

白髮已千莖相逢喜氣生看山留十日待月坐三更秋
浦槎頭釣春泥谷口耕莫言踪跡閥朝市久知名

翟好問

愛爾山城隱柴門對縣衙酒貲千畝苧生計一園瓜雨
步荷巾濕風吟蒂帽斜時時扶短杖看竹到東家

送句容劉少府回揚州

家具一車輕囊書與短槃吏多難別意人有去官情帆
影江沉寺簫聲月到城竹西尋舊業煙雨綠蕪生

瓜洲逢丘克莊

江水靚如空江華冷未紅憐余猶客裏羨汝已鄉中白

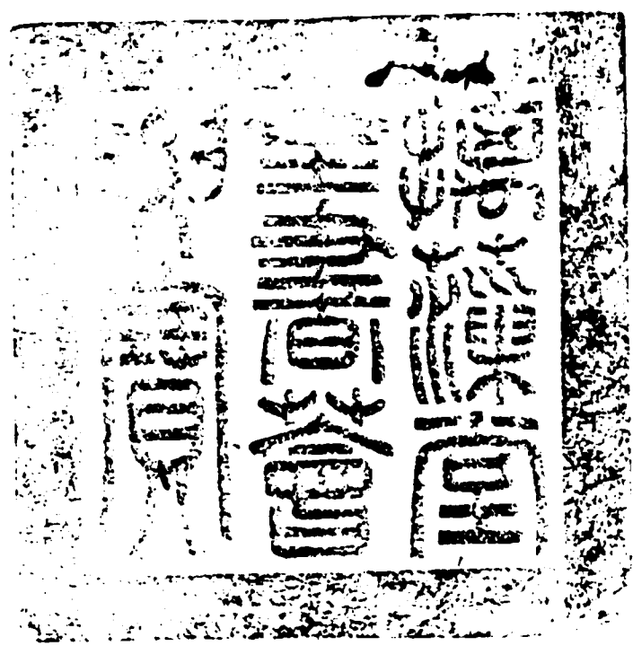

總校官庶吉士臣侍　朝
校對官檢討臣蕭九成
謄録監生臣周　元

欽定四庫全書

欽定四庫全書卷一萬八千五百五十一　集部

御選明詩卷五十一

五言律詩一

張羽

尋春

朝來微雨罷何處可尋春氷散池容動煙銷柳意新穿林聽鶯遠度陌問花頻但覺相逢處情親似故人

尋梅

策杖度林塘幽尋犯曉霜臨池疑掩映傍竹畏遮藏款曲敲僧舍徘徊繞苑牆好攜三弄笛樹底為催妝

早春旅懷

遠客歸未得東風冷尚嚴燒痕山頂禿春色柳眉尖病久醫方歇貧深酒債添浮生欲何以朝暮為蘧鹽

寄王隱君止仲次高季迪韻

春江念久違獨掩雨中扉新水添漁網初晴稅藭衣餘憐筍嫩酒熟惜花稀在客偏相憶韶光去若飛

詳校官原任主事臣李斯咏

遊虎丘

春入翠微深春風吹客襟相攜木上座來禮石觀音老
樹積古色薄雲生晝陰林僧修茗供默坐契禪心

夏夜舟中

晝舫暮來過風傳子夜歌簟紋涼更淨荷氣夕偏多落
月斜箏柱流鶯拂扇羅此中無限意其奈曙鐘何

涼夜

金氣已呈秋新涼入夢幽閨人砧欲動侍女扇將收玉
露清瑤簟銀河繞畫樓更憐今夜月隱隱樹西頭

江晚旅懷

短長亭下景引睇入吟哦疎樹立寒色短煙行夕波山
空秋氣老江遠客愁多忽動匡廬興白雲生薜蘿

池上

秋水轉庭柯臨池晚興多禽鬧棲缺岸魚戲動涼波露
浥將衰柳風歌欲敗荷雖無江海思忍尺得頻過

約徐隱君幼文同隱吳興

吳興好山水子我盍遷居繞郭羣峰列迴波一鏡如蠶
餘即宜稼樵罷亦堪漁結屋雲林下殘年共讀書

送呂道士

石室無人住歸心似鶴輕山君驅虎去童子報丹成玉
竇憑龍守芝田借雨耕懷君明月夜遥聽步虛聲

寄吳有本

相思不可見夢裏却逢君兩地共明月一方空碧雲江
秋鴻背侶山夜鶴離羣記得湖邊寺詩題醉後分

孫景翔幽居

厭踏軟紅塵閑居江上村養魚窺鑿沼愛竹別移門月
色侵書幌山光入酒尊我慙行役擾猶未卜田園

送劉仲暘歸杭州

欲別又牽衣傷心故舊稀自憐為客久不忍送君歸遠
岫明殘雪空江淡落暉東風重回首一鴈背人飛

越上別范景文

君家難弟兄當世結詩盟五字關風雅千年說姓名遠

煙拖柳色薄月瀉灘聲又作耶溪別何時話此情

隱者山房

家住白雲深好山青對門樹肥花結子土暖竹生孫猿挂枯松折牛行淺水渾自云歸隱後嫌與俗人言

山陰曉發寄暨陽舊友

水漲官河遠西風去棹輕四山猶暝色萬木盡秋聲村近閭雞犬天寒憶弟兄故園歸未得飄泊若為情

詩窮

道在何妨拙身安一任貧已知如意事不逐苦吟人瀑布空山月梅花破屋春奚囊有佳句未肯寄朝紳

客夜懷王英甫

半生江海上猶未卜菟裘今夜鴈初過他鄉人正愁青燈孤枕夢黃葉一庭秋何日尋歸棹山陰訪子猷

席上聞歌妓

豔色傾前席高歌度遠樓羞多時掩面嬌重未成聲淺按紅牙拍輕和寶鈿箏周郎知誤處衆裏最多情

玉泉山中懷李景山田師孟二公

鴈落蒼煙外蟬吟夕照中與誰論古道獨自立秋風遠岫青無數晴波碧四空故人成久別不見寄詩筒

送同行省親

送子緑楊堤楊花如雪飛相看忍相別同出不同歸鴈背夕陽遠馬嘶春草肥北堂慰孤寂喜色動斑衣

永康道中

石路多盤折秋陽向鬱蒸矮牆低貼水老樹倒懸藤白髮腰鐮叟緇衣頂笠僧村醪何處問更入亂雲層

過瓜洲

落日瓜洲渡餘寒透薄衣客囊空蓄意春色自蕃薇江遠水東去天晴鴈北飛故山千里外昨夜夢先歸

隱者山房

一龕居絶頂門外衆山橫池小魚能活庭荒草亂生窗虛延月色林遠隔鐘聲俗客不得到主人無送迎

送客還山

乍見即言還望雲歸遠山舟行白鳥外路出緑陰間鄰父開松徑家童埽竹關世塗方擾擾誰復似君閒

訪道行上人時寓海雲

尋僧自補屐古寺夏雲中聽鳥明閒性看花悟色空風傳煙磬遠竹引野泉通便欲捐塵累香燈事遠公

送僧之華亭行化

華亭多勝槩此去幾時還古寺寒林外荒城野水間地靈偏有鶴海近絶無山龐老知音者相看必破顏

贈僧還日本

杖錫去隨緣鄉山在日邊偏叅東土法頓悟上乘禪咒水龍歸鉢翻經浪避船本來無去住相別與潛然

徐賁

宿王判簿宅送徐孟岳

來往頻吳越扁舟只載書言從交後浹情恐別時疎涼意蓮塘静宵光竹牖虚懸知待明發析盡是愁初

東城道中與王守敬張思廉同賦

水郭秋風後尋詩客共過晚鴉將集渚風葉盡隨波野客便詩思潭魚識棹歌前山青數點不似亂雲多

送唐處敬赴嘉興

莫謾唱陽關愁多湖上山春風催去艇酒色解離顏路出三江外程淹一日間官亭車馬散俱是送君還

次韻答楊孟載池閣晚坐四首

獨坐面萍池微涼汎碧漪意緣多病嬾詩是苦吟遲孤柳風難定叢篁雨不歌蕭閒此中趣未信髩如絲

晚涼池閣静鵲鵲緑陰交野燕將新子牆桑發舊苞藥房因雨閉茶臼待晴敲誰念孤吟客繩牀坐岸坳

閣晚颸初歇池萍水不漪衆禽鳴未定獨鶴宿常遲無悶杯仍酌多眠枕屢欹黄梅時節裏常是雨絲絲

習静消微恙驚時念故交花殘紅剩萼蕉長緑成苞茶器晚猶設歌壺醒不敲遥知涼思足行樂到林坳

秀野軒

何處問幽尋軒居湖上林竹陰看坐釣苔迹想行吟嶂

日斜明牖渚風涼到琴相過有鄰叟應只話閒心

和高二攷閒鄰家琵琶之作

花暗短垣春琵琶度隔鄰促絃知改調停撥似要人得見情應眷遥聽已思親摧藏曲中怨何事話能真

送易架閣

何處唱離歌前湖一棹過日斜山似近水落渚偏多寒意歸沙柳秋風到浦荷不知今夜夢還隔幾煙波

丁未年人日

人日轉寒深春城澹澹陰殘梅仍故色啼鳥換新音歷喜逢時看詩多感物吟愁來渾是醉誰道酒能禁

待杜二寅不至

春水路西東思君悵望中落花湖上雨歸鳥柳間風雲影疑飛蓋歌聲認短蓬蕭條一杯酒此夕向誰同

夜投白蓮寺

飲別東家叟行投西寺僧無風收閣慢有月罷廊燈竹夜聲偏集池寒色似凝無端值詩景清興覺逾增

兵後過畢亭山

畢亭西去遠一過一淒然鴈宿蘆中月人歸草際煙漁家多近水戎壘半侵田尚喜餘民在停舟問昔年

同衍師訪席有道分韻得尋字

邂逅空門友仙家得共尋石苔經屐破氷溜落溪深雲過松分影林寒鶴避陰何煩謝人世心靜只山林

虞文學村居

行盡沙村路林塘得隱居竹光琴席上蓮氣酒杯餘露重時聞鸛風平或見魚會當明月夜相與步前除

李逸人同川樂隱

小墅離村遠門當水竹開菖蒲皆藥草雲鳥盡詩材春雨躬耕去斜陽訪病回花藏溪上路只許酒船來

夜坐池上有詠

新涼滿緑波窗户雨纔過岸響聞蒲葦池香識芰荷隔雲星現少承月露凝多夜靜誰能到詩成只自哦

游浮玉山

浮玉山前路樓船泊渚沙蘋香風際草杏色雨前花開
鳥兼湖淨遊絲趁岸斜不因來此處那得賞春華

蓮花涇莊

洲渚緑縈迴菱花面面開路從花外過山向柳間來鳴
鷺驚迴舫遊魚仰酹杯同為城郭裏此地絶塵埃

題周伯陽所居

山深獨置家地帶竹林斜花盡纔收蜜煙生正焙茶客
來門放屢樵出路鳴車不但成高隱營生亦有涯

次韻楊孟載感故園池閣四首

馮上人湖上別業

宅近南湖口青山盡在門田畢嘗冒水鄰少不成村住
久諳農事艇閒悟道言如君避地者今有幾家存

詠妓

出閣初含笑臨筵復理妝蘭膏分鬢緑蕊粉間着黄掩
扇羞嗔小褰衣舞恨長不知坐中客若箇是盧郎

贈虚中上人

歸去東林寺行循曲澗流餘燈因佛在宿飯為猿留竹
屋煙迎夕菱池雨送秋還參衆師舊一話曾遊

送客

津亭鳴鼓罷行色柳先知酒到聽歌歇詩因戀別遲亂
山投驛晚疋馬扣門時草檄軍中事多因載筆隨

戊申正月試筆

佳氣麗層城龍河溢曉清市橋緹騎集巷陌寶車行柳
上春多思蘭心雪有情風光看更好底事客愁生

次韻楊孟載感故園池閣四首

草閣開清晝官閒過客多枕材便礎石酒具給池荷蕉
手纔臨澗梳頭得面風此時應待暇行繞碧梧桐

草閣開清曉鈎簾爽氣通緑蒲藏藥裹文荇縛詩筒盥
長宜聽雨淬交不見波此時情爛漫歌詠復如何

草閣開清晚涼生自有期菊因風始護竹待雨方移妓
進調成愁童收奕罷棊此時杯酒裏明月是相知

草閣開清夜垂垂星斗零水蒲藏白小露草宿蜻蜓丈
梓裁憑几生綃畫卧屏此時涼似水看子拾流螢

獨坐懷鄉中友人

獨坐荒山暮相親是酒杯人從鄉裏別秋在客中來倦鳥須臾去幽花次第開離心自多感不為歲時催

送曾伯滋赴西河將幕

上將初分閫儒官解習兵風旗春獵野雪帳夜歸營洮水從岷下祁山入隴平知公能載筆草檄報邊聲

送朱知事

惆悵官亭酒如何送客頻水煙漁市晚花氣野橋春小騎行沙健輕衫映柳新尊前莫催別明日異鄉人

宋克

秋日懷兄弟

相別幾多時相思淚滿衣家貧經難久世亂得書稀作吏余誠拙從軍事亦非鄉心秋塞鴈盡日向南飛

陳則

朝真宮夜陪席鍊師

蘿徑掩空扉炎塵逐雨歸山明餘夕在草暗一螢飛婉

女鸞和馭丹仙鶴羽衣焚香與默坐初悟幻情非

過獅林精舍

清境超塵格松龕映竹開魚驚幡影散鳥聽鉢聲來梵像數蓮座禪宗問木杯山僧不應世白髮也銓鰓

雨後過獅林精舍

當曉一鶯鳴林收宿雨晴網殘蟲脫胃蜂鬧蜨催成梅氣架裟潤花香佛座清迴廊僧不見看壁自吟行

王行

次韻沈學菴閒居雜興三首

庭戶無塵雜軒楹淨埽除爐煙消晚坐簾日照晨梳清逸吟邊興騫騰醉裏書時看問奇者來覓子雲居

樹影覺秋疎山光映晚除溪毛和雨薦石髮任風梳艾納窗餘篆芸暉架有書呼兒具毫楮應欲賦閑居

閑懷聊自適老態詎難除白髮從千丈清風每一梳衆峰陪獨詠孤枕伴琴書況有能吟侶時來慰索居

呂敏

書雲林畫林亭遠岫

憶過梁谿宅於今二十年賦詩清閟閣試茗惠山泉夜雨牽離夢春雲黯遠天鄉情與離思看畫共茫然

辛亥五月過弘道西齋重題

蔥蒨夏林緑高齋方夕曛幽花垂注露遠岫斂歸雲停箑風初至移尊酒半醺明朝憶佳賞回首念離羣

寄高季迪

客館俯江郊秋深不自聊別來心更苦思去路還遥桐葉風俱落菱花雨半銷何由似流水早晚赴歸潮

滕毅

秣歸即楚王臺舊基為新城

春風夔子國落日楚王臺江統西陵下雲從上峽來壯遊今已遂幽思獨難裁關塞猶戎馬吟邊首重回

楊訓文

贈友

與子分攜後星霜二十年重逢驚老大惜別更留連花落春江雨鵑啼緑樹煙幽懷浩難寫愁隋酒尊前

魏觀

次韻陳廉使見寄

三月霧霧雨曾無兩日晴旅懷常寂寞佳節負清明野樹暮雲合山溪春水平彭郎有音信處處避回兵

寧國溪上四首

轇轕山環水沿洞水繞山鳥啼山翠裏人語水聲間茅屋連溪塢松舟繫淺灣村翁驅犢處溪女得魚還

青山如舊識迫遽送行舟故里一丘樂歸心千疊愁樹腰紅日轉沙尾白雲流李郭多仙氣飄飄想並遊

石髮連芳草溪花映碧苔肅霜千里思明月一舟開鼎沸茶初煮爐香栗自煨忽添詩興好細雨白鷗迴

野老歌仍和簑師去復留水花凝鶴渚山翠落漁舟竹徑歸黃犢柴門度白鷗二劉多好況杯酒共綢繆

闕縣尹

襄人齊拍手官政喜清和竹樹煙光合花封春意多山

中無吏跡江上有漁歌偃室如招士龐公試一過

遂安舟中

溪徑斜斜入柴門側側開一生牛臨水立雙鴨避舟迴病眼青山豁歸心白髮催何因莼浦上野老共傳杯

夜宿新河口

舟人勞暫息艤棹近柴扉月過漁舟迥星流鶴渚微愁心千緒集歸計十年違只有貧如故秋深尚葛衣

都昌懷舊隱二首

西齋風月好庭草到堦前春服趨童冠秋聲雜誦絃題詩黃葉上拄笏白雲邊俛仰成今古離愁為黯然

江霧仍為雨山花故作容秋風餘鼠雀寒水落魚龍慷慨心雖壯羈棲力已慵白雲莎純浦上悵望最高峰

夜宿江夏水驛將往衡湘留贈親友

節屋江聲合松舟月色遲把杯頻改席剪燭共題詩攬琴清湘夜聞簫赤壁時美人千里外迢遞寄相思

熊鼎

野處迴無鄰誰憐放逐臣關河萬里夢天地百年身衣涇邊城雨罇寒塞草春何時老鄉國白髮照麒麟

劉崧

張氏溪亭雜興

草閣經秋淨柴扉近水開霜林收橘柚風磴坐莓苔釣艇寒初放樵歌晚獨回城南車馬地欲往更徘徊

玉華山

翠巘千峰合丹崖一徑通樓臺上雲氣草木動天風野曠行人外江平落鴈中傷心俯城郭煙雨正冥濛

舟夜次查口東蕭鵬舉

扁舟泝綠嶼雙楫折蒼波秋氣水邊早月明江上多魚龍今夜冷鴻鴈幾時過去住關幽興欹眠聽棹歌

寄周伯寧

江雨何時歇淮雲盡日飛誰知千里別還作故園歸露草侵基局風花上釣磯徒令南浦上山水憶清輝

出社下嶺望九洲流陂稻田可愛

渡嶺望平田人家隱翠煙村墟自雞犬風物似神仙晚樹依沙立秋粳帶水眠幾時驅兩犢投迹此安廛

題山水畫軸

瀑布雙垂下屏風九疊張波光混彭蠡山勢似潯陽松塢棲茅屋楓林帶石梁扁舟如可具吾意在滄浪

張氏溪亭雜興

寒霧依山斂晴沙與岸頹林塘無路入窗戶有時開野客鈔書去鄰翁送酒來幽期在蘿薜莫遣暮鐘催

題陽靈洞

仙宇何年闢靈泉盡日聞石門通別殿木棧倚高雲鸞鳳時來下猱猴近作羣春風城郭暮煙霧正紛紛

題彭氏背郭茅堂圖

日薄金華嶺雲深白石塘茅茨元背郭水竹自成鄉圖畫看逾好登臨興不忘門前雙古樹葉葉是秋霜

劉承直

題孫子讓山水

斜日在松杉千崖暝色酣山藏五柳宅路轉百花潭亂石明蒼玉遥峰露碧鬟終希陪妙躅來此脫征驂

題鮑典籤芳塢隱居圖

幽勝似仙家緣雲石磴斜陰崖留積雪晴樹亂明霞寺遠時聞磬溪深未沒槎抱琴來谷口多是識桃花

孫作

憶昔

留滯長羈旅今年辭渡江朝霞晴俯檻細雨晚臨窗短髮梳千下潛魚見一雙驚魂猶未復夢枕海濤撞

客中秋夜

故園應露白涼夜又秋分月皎空山靜天清一鴈聞感時愁獨在排悶酒初醺豆子南山熟何年得自耘

送人往宣城

送客宣城郡吟詩憶土風雪虛銀店白火癭木瓜紅楚殿荒山裏澄江出樹中君親三載仕我友一尊同

石菖蒲

曉露飛初濕春苗翦又生靜憐千葉瘦幽喜一峰橫鬱鬱明人眼青青異物情安期如可待吾亦埽黃精

唐肅

宿真慶菴得心字

落日古城陰蕭蕭竹樹深雨花知佛境流水識禪心月到翻經榻苔緣挂壁琴不因支許舊那得遂幽尋

中秋和龍子高

白白初懸月青青不盡天卞經銀漢外又滿碧窗前鍾阜思歸夜淮城坐謫年曾揮兩行淚愁對一輪圓

劉松年山居圖

曾逐大茅君峰頭卧古雲鳥青呼作使鶴白養成羣容較丹砂法童窺玉券文近來煙火斷花氣作鑪熏

藍仁

藍落

池草夢難成風蟬斷又鳴衰年唯有睡浮世自多驚映日攜書近分泉滴硯清如何牙齒落更欲校詩名

寄李孟和

同學朝冠士投簪幾日歸里中朱紱少世上白頭稀隴黍登新酒池荷足故衣夕陽天際鳥還向北林飛

寄余復嬰

道士清溪住扁舟久未回井垂霜後橘門掩雨前苔鳧鴈長相候魚書杳不來虹橋他日宴又負紫霞杯

春日

陋巷斷人行柴門不用扃衰年柏酒綠春日菜盤青强飲鄰翁對長歌稚子聽午窗閑試墨只寫相牛經

石村除夕

衰病身為累窮愁歲又除枕戈鄰境靜卜宅遠村居海舶追編戶山田責簿書應門兒不暇休問過庭疎

束伯顏

聞說重陽日王弘厚客情風流同酒興博雅盡詩名罵坐誰先起揮毫或後成黃花莫相笑謬誤豈平生

晚浦歸帆

估客前年去扁舟此日迴煙生全浦暝風健片帆催桂楫看將近柴門認半開鄰人攜酒餌歡笑慰歸來

藍智

秋日遊石堂奉呈盧僉憲

荒郊通徑僻野竹閉門深白日羲皇世青山綺皓心潛蛟多在壑宿鳥獨歸林知爾荷鋤倦時為梁甫吟

秋夕懷張山人

鼓角邊聲壯林塘夜色幽涼風動疎竹明月在高樓久客形容老孤城戰伐愁不眠懷魏闕長嘯拂吳鉤

雨中同孟原僉憲登嘉魚亭

高閣流鶯外荒城駐馬前江寒三月雨春老百蠻天折柳悲橫笛飛花落釣船乾坤總羈旅把酒意茫然

夜宿釣臺

水宿傍巖灘風燈語夜闌罷鳴潮信早龍過雨聲寒病喜江山好貧嗟道路難何當脫塵鞅來此抱漁竿

徐雪舟為畫藍澗草堂圖

碧草連書屋蒼山對畫圖鶴巢秋樹小漁艇夕陽孤野色晴初遠溪雲淡欲無浮槎倚盤石把釣任潛夫

經石堂追懷盧使君

舊隱仙人館曾陪使者車那知滄海別不返白雲居山雨荒樵徑窗塵汗道書傷心庭外竹清影漫扶疎

兵後歸西山

亂後歸茅屋晨興步石田客愁空日日春酒自年年風雨啼鶯外江湖去鳥前艱難思故舊回首意茫然

藍澗草堂

橘井雲山北茅齋澗水西聽稼秋樹近捫蝨夕陽低樵子知愚谷田翁伴醉泥興來時得句自向竹間題

聞藍山兄寓滁州

稻水初傳信滁山想定居秋吟兼蟋蟀晚飯得鱸魚落月滄江闊涼風白髮疎兵戈關塞隔不敢問何如

登鳳林寺鐘樓作

樓憑青嶂迴人到上方稀古寺愁春雨疎鐘送落暉雲林孤跡遠法界一塵微坐久松風動飛花落客衣

山中漫題

讀書期有用閉戶恥無能落葉空山雨疎鐘獨夜燈人稱樗里子住近石門僧靜坐觀詩妙須參最上乘

順昌道中

蓐食鳴雞曉空山啼鳥春遠鐘何處寺殘月獨行人書劒嗟黃髮江湖起戰塵南遊未得意北望正傷神

寄雲松先生隱居

風雨論交舊林塘卜築新幽棲兼令弟高卧愧時人竹日明書帙浮雲惹釣綸林居無俗客麋鹿自相親

懷川晚立

清川繞縣衙小立共汀沙暝色催歸鳥春愁對落花江湖頻戀闕風雨更思家出處成何事惟添兩鬢華

采石舟中寄子正僉憲

共醉黃罏酒還登采石舟澄江晴吐月獨樹曉生秋去國一身遠懷鄉半夜愁明朝陪使節一上岳陽樓

恭城縣

十室黃茆邑千峰紅葉村喧卑蠻俗異質朴古風存雞犬連猺洞牛羊到縣門殘年歷荒徼遥布聖明恩

晚立懷友

野立行人絶林空墜葉聞客愁當落日詩思入寒雲草暗防蛇毒山昏過虎羣梅花萬里道歲晚正思君

過雲洞嶺

路出千林迴山連五嶺遥石崖懸度棧野樹卧通橋澗飲猶防蠱畬耕盡屬猺夕陽驅瘦馬髣髴影漫瀟瀟

溪橋晚立

天闊浮雲盡山昏落日微鳥棲當野樹人語共柴扉歲月且云暮鄉關何處歸鄰家響機杼遠客歎無衣

夜雨

多病西風客空堂獨夜愁燈殘江上雨木落嶺南秋黃卷知何用丹砂不易求君恩無補報悵望惜淹留

雨中

黯黯雲垂野瀟瀟雨滿林晚山歸鳥盡秋草閉門深落葉蕭條樹空城斷續砧煩憂兼獨立誰識此時心

晓發江上

官船催晓發浦鳥闇驚飛殘月低清渚疎鐘隔翠微晨光初辨樹秋色已生衣萬里慙張翰鱸魚未得歸

柳城縣

青山入縣庭小邑但荒城竹覆茅茨冷江涵石壁清草蟲當戸墜水鳥上階行問俗知無事松風一舸輕

出雲藤驛

又出雲藤峽扁舟更向東地蒸秋有瘴江闊夜多風旅夢驚啼狖鄉心託斷鴻天涯看月色不與故園同

宿陽朔山寺

曉景孤村僻松門試一登秋山黃葉雨古寺白頭僧壞壁穿新竹空牀覆舊藤宦情與禪意寂寞共寒燈

來賓縣曉發

雞催去馬城柝起栖烏物色兼人事悤悤歲月徂

江上別故人

天涯芳草色對酒惜餘春此日滄江別東風白髮新落花晴傍馬殘鳥冷窺人勉矣持風紀驅車莫厭頻

許伯旅

懷式古生

巖色幽棲地泉溪十里村夕陽山在屋秋水月當門委卷無車轍貧家有瓦盆百年塵外意寥闊共誰論

九月晦日感懷

長嘯拂吳鉤南圖惜壯遊乾坤同逆旅風雨忽窮秋牢落莊周劒飄飄范蠡舟行藏吾敢必天意信悠悠

王佑

松滋縣

最愛松滋縣清妍似故鄉碧湖浮片月紅樹著新霜見客征魚稅思凡感鴈行峽州知不遠雲際望青蒼

秦約

柳塘春

弱柳金塘上春濃岸岸連樹深停野騎花送渡江船燕蹴初晴雨烏棲欲暝煙沿洄正延竚落日棹歌還

韓守益

過九江

夷險休渝節勤勞莫問家暮船維柳樹春水泛桃花廬阜依霄漢江舟對渚沙多情白司馬曾此賦琵琶

陶誼

送人從役

沅湘南去遠古戍楚雲邊山雨蟲蛇出江天蟏蛸懸相思知後夜重會更何年喜得風濤靜官船任晝眠

張適

樂圃林館六首

園池雖市邑幽僻絶塵緣水活元通港荷稀不礙船竹陰迷竈藥雨氣慢琴絃試檢牀頭藁新來益幾篇

結屋渾依水爲扉半是柴雨紅花落檻地碧蘚鋪堦去住梁間燕公私水際蛙清遊多感慨濁酒始開懷

方池居圃右幽隱足遊觀壘石名花成岸塗丹曲作閘鷹遊同腕法鸛舞按琴彈清事無時廢歌成擬考槃

林密簾櫳暝門清樹石連合沓乘雨露壓酒及花前嗜古思先輩傷今話昔年何由清鬱抱春茗論林泉

境勝愜棲遲殘尊晚更宜主人因苦詠座客盡能詩令負杯來密邇遲句出奇夕陽在高樹醉首秖低垂

登高無俗物結納豈恆徒小幀藏雲樹叅屏過雨湖書銘臨瘞鶴絃調寄啼烏苟樂無他志塵囂覺異塗

除夕

歲事今宵盡悠悠動所思忽驚爲客處失記離家時藥裹扶衰弱詩囊寓別離阿咸能慰意椒頌酒盈巵

西溪步歸

溪南山曲摺舍北水西東樵唱千村雨漁歌五兩風犬憎移竹叟鶴避掃花童彷彿吾家近茅堂碧樹中

村居雜賦四首

野路經行處危橋入徑迂牛身棲燕子鳶爪帶雞雛水涸鮮鱗少村荒好樹無斜暉山斂夕渡口立斯須

亂鳥巢何僻涉雞語更悲藏舟懸水屋關路隔蔬籬客至兒童喜家貧犬鼠飢謀生嗟計拙飄泊度明時

茅屋坐來晚蒸藜一飯餘僧歸雲起後農罷月生初單處唯憂病窮居賴剩書田家忻雨足吾意始安居

茅屋路西東窮山石徑通鐘聲斜照外人影落花中水舍看置叟柴扉飯犢童時時來接語一笑亦相同

憶山中舊遊贈坦師

中峰舊名刹每到竟忘還泉瀉巖千折雲封屋半間松枯知寺古田少覺僧閑師去因懷古詩成未解顏

范準

別張訓導

近識張夫子情深似故知何須雞黍約已有鹿門期此別五千里且論三百詩舟行在明發雲樹渺相思

彭正德

西州即事

一雨洗空碧江城獨倚樓山銜殘照沒水挾斷雲流燈影深村夜鐘聲古寺秋西州舊遊地薄宦此淹留

馬治

望頤山

斜日水南行蒼然雲景清遠山時在望仙洞故知名楓葉凝秋色藤花落晚晴西陽亭不見惆悵翳榛荆

元日試墨二首

竹雪寒聲瀉山禽好語來空餘臘月酒擬訪石亭梅野水宜舟檝春雲費剪裁從前江海上今日意悠哉

白髮形歸夢青燈照隔年遠惟諸弟憶貧幸老人憐四海孤飛鶴東湖一頃田誰能論心迹出處事皆天

盧熊

舟泛吳淞江

早發木蘭橈江行趁落潮雨分牛背近雲隔馬鞍遙弟

妹成疎闊交朋竟寂寥謾持昌歜酒那得客愁消

聶同文

退朝口號二首

清切絲綸閣逶迤錦繡城冠裳清旦入珂珮玉堦行芍藥春風軟薔薇曉露盈退朝揮翰處同聽上林鶯

鍾鼓遍殘宵千官趍早朝雲開中侍扇日映上公貂調燮多臣稷欽明有帝堯萬方咸貢獻四海足歡謠

錢炳

郊居雜興二首

桃李謾成蹊茅堂習隱棲泉聲溪碓急山色野牆低相領原非燕園腰底用犀不嫌生理拙抱甕灌吾畦

風雨行人少柴門午尚扃土花沿砌碧山果墜枝青病眼躭書癖衰顏託酒醒經邦方用武寂寞抱遺經

題朱澗槃卷

遥峰連碧磵茅屋俯青林徑晚花黏屐松寒雨潤琴酒甘和菊釀詩苦帶茶吟却憶文園老歸來雪滿簪

夜直呈翰林諸友

中使傳金鑰嚴兵戒紫扉月高旂影直風急漏聲微鵲倦驚龍燭螢閒綴鳳幃不眠瞻北斗拜舞敢遲違

郭奎

次劉仲孚韻

地遠孤雲白秋深一鴈過淚因明月下心在故鄉多列郡方傳檄連營未息戈羈危萬里思江上逐馳波

送孫良玉還同安

客枕

客枕睡不著天高秋氣清寒燈照四壁孤淚滴三更霜落芙蓉悴江空鴻鴈鳴無衣復無褐忽忽歲徂征

靳州營作

樹暗啼鶯困春餘一日殘愁隨花片減夢逐雨聲寒毀譽惟耽酒辛勤亦枕鞍令人憩陸抗四十未封官

出昌山峽遇雨

山雨凍欲雪誰憐被褐徒手持和氏璧袖有太公符勲業歸明主衰遲笑腐儒年年此時候行役在長塗

歲暮

寒月出在戶江城鴈獨飛愁人不能寐鄉淚忽沾衣丘隴十年別星霜兩鬢稀為言叢桂老歲暮懽忘歸

五嶺

侵晨登五嶺石磴畏蹉蹉攀急雪沾衣白因風點鬢斑雲連秦劒閣天塞漢蕭關想見當時路班超奉使還

陳汝言

題春山圖

春雨正霏霏春林笋蕨肥魚驚花下艇犬吠柳間扉溪水濃如酒山雲白似衣悠然玩清景慮淡已忘機

荆溪舟中次子素潘先生韻

二月過荆溪扁舟思欲迷家家芳草綠樹樹早鶯啼水接遥天闊雲橫遠岫齊張公洞前石記得昔年題

秋夜

蟲鳴秋夜永木落衆山秋客館一窗月故鄉千里愁不才深自省何術為身謀慈母遥相憶應添雪滿頭

秋興二首

暝色上高樓砧聲處處秋月從今夜滿人在異鄉愁鳥鵲棲難定星河影欲流鄰家莫吹笛歸思不能休

渺渺空江上孤城起暮煙艱難逢此日烽火又經年興逐秋風起愁隨夜月懸故鄉千里隔回首正淒然

草折渭門霜蕭蕭獵氣黃飛弓秋萬里縱馬日千場雕
霧藏沙迴鷹風入樹長將軍驕意氣射殺白河狼

李暭

雨過許叔大

山雨霑衣溼江雲度水寒也應如杜甫曾此過蘇端緑
蟻春漿甕青絲野菜盤平居謝拘束與子罄相驩

虞堪

十月十七夜舟中作

江漢月輝輝孤舟一夜歸白沙漁聚火清露客霑衣櫓
約寒潮響鷗聯宿鴈飛人間成底夢吾獨轉忘機

夜雨水竹居聽彈箏

繁溜響簷牙深堂靜不譁坐來聽夜雨歌起酌春霞燭
小銀花墜箏低玉柱斜俄聞關塞曲飄忽思如麻

南城祚真精舍寓宿呈熙哲二公

塵世竟忘情還來訪惠明一燈懸夜榻萬竹起秋聲虎
嘯風連屋烏啼月滿城坐忘渾不寐相對話無生

王澤

寄泐季潭

寶樹香雲合龍池綠水新涼多今夏雨僧少去年人一
騎留京國雙鴻入塞塵西天幾萬里沙草閣無垠

李延興

早過五門二首

曙色動高城鐘殘櫪馬鳴千門春放暖十日雪開晴勲
業非吾事詩書寄此生青衫王粲老猶欲俟河清

霜白梭樓曉寒鴉城上啼微雲閶闔外斜月建章西憂
國心常切成功計轉迷十年京闕下貧病尚羈棲

望海虞山得蹤字

青山秋萬疊詩寫晚愁濃瀑斷峰頭路雲藏谷口松藥
爐丹氣上經藏碧苔封誰似仙翁靜階前埽鶴蹤

和睦公九日韻

秋聲橫笛外曉色畫屏中黃菊雙頭小青山四面同船
衝官渡雨木落市橋風十日燕臺路塗窮興不窮

窗燈

窗燈搖影細城柝報更遥白髮愁偏重丹心老未銷雲陰籠月薄秋氣挾霜驕歸思如江水滔滔逐逝潮

讀賈誼王桀傳

白髮悲王桀青春羨賈生萬言詞慷慨一賦氣崢嶸弔屈心猶壯依劉恨未平懷賢坐長夜斜月半窗明

夕次同川

鴉噪晚涼天新晴景豁然柳橋通水市荷港入湖田鷺影沙頭月人煙渡口船相過又相別書到是明年

贈境上人

山館夜蕭蕭天寒酒力消鴈行衝雪斷燈影隔江遥渡口人爭岸船頭客待潮倦塗誰慰藉風景不相饒

胡翰

送吕君采元史北平

又見陳農去遥臨析木墟山川遊幸後文獻亂離餘備極傳聞異歸從直筆書百年殷監在盡獻玉階除

貝瓊

寓翠巖菴二首

蓮社僧相引柴門客屢回日高人語靜風遠佛香來碧愛琅玕繞紅看躑躅開便應從此老城郭有塵埃

蠨蛸當户罥科斗滿池生可惜春光去何時晚計成病多添越思愁滅發秦聲此意無人會芳尊且獨傾

過王景脩

不識滄洲路還經白石磯林深煙似織江黑雨初飛野店多先閉漁舟獨未歸幽人宅已近薄暮扣柴扉

甲辰元旦

五十今朝過談經滯海濱天陰不見日地冷未知春染翰題新語開襟待故人宫花編朝士那上小烏巾

夜泊

四更風露靜欹枕獨無眠野闊天斜倚江清月倒懸誰家橫塞笛有客盪歸船可惜雲深處淒涼不及前

澄林客居一首寄戴良佐沈復東

借屋暫移家當門亦艤槎地蒸雲觸石江漲雨崩沙盧橘初垂顆冬青未落花老夫無一事日日醉流霞

排悶

白首尚為客飄飄天一涯耳鳴通夜雨眼暗隔年花畏酒從今斷題詩浪自誇有村如栗里准擬更移家

壬子冬至日過來青堂三首示勉中祖南二友

浪跡依劉表忘形見陸生山中釀酒熟雪後具舟迎好學來諸子論詩過二更窮愁一披寫杯酒更須傾

衣冠且從俗猶有晉風流我愛陶貞白人稱馬少游蜂房寒未割雞柵暖宜修不必論三仕何如號四休

擾擾知何事人間即夢間試從千佛轉能見幾人閒水落元通月雲行不礙山長歌和樵者日暮抱薪還

題馬文璧畫

小橋危跨壑破屋幸依山避地人相過朝天客未還麝眠春草外猿挂古松間寂寞南窗日殘書亦久閒

夜泊武塘

風帆如健馬一日過嘉興水鳥如相喚秋蚊尚可憎照人明月近接地白河澄耿耿渾無寐中宵對玉繩

橫港

南行入橫港茅屋到林丘落日猶斜照寒潮忽倒流牛羊平野散鷗鴨小溪浮喜見平生友籬邊一繫舟

送胡鼎文同知赴安州

別駕安州去青天蜀道危近辭丹鳳闕遠過碧雞祠暮雨歸神女春風怨子規宦遊多好思重和杜陵詩

張宣

桐廬舟行

自在眠沙鳥參差上瀨船亂峰寒笛外疎雨暮鐘前灘轉疑無路林深別有天羊裘懷隱者高節已千年

吳江夜泊

風壤三州接江湖一水過虹消滄海雨日落洞庭波羌笛梅花引吳歈子夜歌從軍古云樂吾意竟如何

錫山道中

風起晚淒淒愁雲隋漸低近人山鬼泣當路竹雞啼百里無煙火孤城只鼓鼙故園楓樹外歸夢繞梁谿

謝恭

過張水部樂圃林館和高季迪韻

故人非傲吏舊隱勝愚溪塵世人難到空林鳥自啼青山懸榻下緑樹斷厓西終日無餘事長吟信杖藜

邵亨貞

寒食次雲翁韻

春信催玄鳥客愁聞杜鵑一村寒食雨三月杏花天物色知誰賞風光亦可憐西湖長入夢人在采香船

還家舟中口號

人語荒村晚船行逆水風平蕪鷗外緑落日鴈邊紅奔走生涯拙歡娛往事空故園看漸近喬木有無中

橫泖雜言

廣厦人來少青山遠對門緩潮通曲港高樹接遥村井記袁崧宅鄉連宰我敬行吟聊適興心迹未須論

錢宰

瓜洲夜泊

旅夜瓜洲泊秋懷浩欲沈星河與海合江漢入吳深天塹無南北川流自古今隔花漁唱起千里故園心

秋望

一鴈下荒潯鄰秋急暮砧簷風吹病骨江月照歸心把酒招征棹看花笑脫簪有懷吟未得黄葉隋疎林

許繼

賦蜘蛛落葉

秋氣感木葉故林飄墜時不成棲蔓草還復綴蛛絲屢舞涼風得高懸落照宜多情似留戀爭奈已辭枝

自遣

獨坐還長眺高歌秖自聽雨中苗盡緑煙外樹重青病久憐形瘦愁多畏酒醒芙蓉將爛漫采采憶江汀

總校官庶吉士臣侍　朝
校對官檢討臣蕭九成
謄録監生臣周　元

欽定四庫全書卷一萬八千五百五十二 集部

詳校官原任主事臣李斯咏

御選明詩卷五十二

五言律詩三

管訥

遊寶林寺

金碧絢樓臺禪關向此開水分雙澗出雲擁萬峰來古佛遺香火殘僧話劫灰黃塵吾老矣何幸一徘徊

獨坐

獨坐茅堂上長吟不下牀亂書堆几席疎雨過陂塘野燕銜簾入汀花度水香應須存晚計次第學耕桑

發新河次韻

自忝王門禄頻年此地過秋風迴遠道暮雨宿新河白浪鷗邊小青山鴈外多容杯相慰藉一酌總恩波

田家

偶過吳家墅殘陽半掩扉遠汀低樹密小徑雜花稀新酒浮篘醞鮮鱗墜釣肥年來任疎嬾一醉即忘歸

春城俯平野草色靜柴門魚艑舟中市桑麻屋後村遣兒招社飲為客置盤飧老計能如此陶然付一尊

從征古州蠻迴塗紀驛

發靖州

晨發渠陽郡歸心一惘然離家今五月為客已中年暮雨行人裏春泥去馬前洪江明日到沽酒上官船

洪江

夜過安江驛停舟不敢行亂山藏月色暗石鼓灘聲千里從軍事中宵感客情不眠聊伏枕天白更東征

江口

江口何年驛過逢欲雨天居人張夜火使客換春船雲起崇山外江通漵浦前鸕鷀灘已過今夕解衣眠

武溪

武陵溪上驛因紀武陵名樹列千旗勢江喧萬鼓聲生苗今向化落草久無兵好載桐艚酒沿山看晚晴

怡溶

王程不敢緩四日下辰陽古木將軍廟春波使者航城依山勢險江納雨聲長莫上觀瀾閣傷心在異鄉

清浪

天設非常險舟航豈易過大風掀逆浪暗石起盤渦行路難如此垂堂意若何榜人殊可怪不住唱蠻歌

武口

擾擾天涯客悠悠武口船年光雙鬢裏春事百花前浮世身如寄還家夢屢牽明朝過湖去風色片帆懸

明山

已遂南遊興歸帆過洞庭浪花風裏白汀草雨中青一點塵無染千杯酒亦醒好將江叟笛吹與老蛟聽

江行二首

夜度繁昌夾雲帆萬斛船岸燈疎樹裏江笛晚風前水急潮迴渚江空月在川年年來復往華髮漸盈顛

行行幾百里又過十三磯宿鴈逢沙落驚鳧帶水飛山寒花寂寞江晚樹依稀自笑無家客他鄉亦當歸

顧禄

憩山中古寺

行春過遠村鞍馬憩山門畫壁神儀古鐫屋佛像尊鼠
翻殘瓦墜龍出小池渾亦欲詢興廢苔碑字半昏

懷思復錢先生

每憶錢夫子才名世少同賦傳羅刹盛詩擬拾遺工儒
術翻多誤官資惜未崇空令虞學士期薦玉堂中

次韻夜泊二首

海近潮初上江清天倒流故鄉頻入夢此地獨維舟落
鴈沈霜鏡潛魚避月鉤不眠催早發歷歷數更籌

城郭還依舊人民似昔非故鄉南去遠奉使北来稀水
落波聲小天空月色微客舟隨處宿浪跡幾時歸

王翰

龍江別意

送客都門道旗亭酒一尊雨餘芳草合風定落花繁曉
樹連雲暗春江帶雨渾明朝定相憶遥望一銷魂

題山居幽趣圖

幽人愛岑寂林下築幽居觸石雲生谷通泉溜決渠鶴
眠春院靜猨去晚林疎時有採芝客商歌振碧虛

山居幽趣

買得青山好林居事事清晚窗分竹色夜枕落泉聲露
滴琴書潤雲隨杖几生未能脫簪笏猿鳥漫忘情

過九江府

早發潯陽岸秋風鴻鴈高谷容通窈窕江色變蒲萄堅
壁雄千雉危檣艤萬艘琵琶亭下水猶似響檀槽

劉秩

冬日即事

縣邑干戈後城空景寂寥山寒雲釀雪江晚月通潮壯
士征衫薄將軍戰馬驕只今邊境上誰是霍嫖姚

甘瑾

題何梅閣山居

迹不到城市逢人無厚顏一瓢風外樹雙屐雨中山流

水舂喧碓歸雲暮掩關憂時心未已秖益髩毛斑

題張氏竹園別業

避難疎狂客長貧少定居採芝空有曲種樹豈無書擬
製東山屐看馳下澤車肯容疎嬾迹来與狎樵漁

梅溪宿徐橘隱者寓舍別後寄謝

不見故人久吟愁入髩絲試呼村舍釀細論草堂詩夜
雨西窗燭春風別墅棋滄洲如有約歲晚共襟期

蕭翀

奉呈子高劉先生

剪燭臨清夜開軒對白雲眠遲詩共賦歌罷酒初醺風
起松聲近溪迴野色分別來愁思滿南鴈正紛紛

余自流江將歸南溪劉先生亦還珠林賦此別

伯昂諸友

白紵明春雪清尊注晚霞客行天共遠人醉月初斜武
岫神仙宅珠林處士家東歸三十里好為寄梅花

宿平陸村

昔年曾此宿今日是重遊兵後人煙少村中草樹稠霧
開螢照夜月霽鴈鳴秋明發前塗去逢人問鎮州

白笵

鄴州

西来山盡處始見鄴州城地擁三門峻天迴一面平人
煙多戍卒市語雜蕃聲回首松亭道秋風幾日程

盧昭

送周仕宣南臺典史賦采香徑

遥憐采香徑還憶種香時緑水縈蘭棹青娥駐綵旗盈
盈春滿把冉冉碧含滋持贈鍾陵去芬芳慰所思

朱應辰

秋夜

鼓角動譙樓星河爛不收梧桐雙井月砧杵一城秋坐
久銷清夜時危易白頭舊遊零落盡歸興滿南州

李敬

復登方丈小樓次孟學韻

古寺經行處高懷愜晚秋白雲巖際塔紅樹水邊樓月
露天光近金銀夜氣浮遠公應好客寧惜片時留

朱昇

送人歸越

百戰一身存生還獨有君越山臨海盡吳地到江分暮
郭留晴靄荒林翳夕曛歸途當歲晚霜葉落紛紛

杜環

題畫

每愛江山趣停杯看畫頻千峰青不斷萬里碧無垠雲
樹參差晚鷗波浩蕩春扁舟何處客飄泊正愁人

陳伯康

寄郟縣喻知縣

寄語郟州長何時過洛中相看兩舍許不得一尊同客
思瞻秋月鄉書遲早鴻羣懷臨別處每憾太匆匆

俞貞木

題王孟端山水

喬木靄春霽野水浸平沙山脊浮雲合巖腰細路斜攜
琴向江寺沽酒到漁家歸去幽居晚山童埽落花

薛敬

與范宣之何約之重遊隱學寺

薄言山寺去兩度出東郊湖草添新漲山禽改舊巢煙
霞野衲路鹿豕故人交鐘磬雲深處來聽幾度敲

吳舜舉

秋日

覽物悲搖落傷時厭亂離二毛潘岳賦三峽杜陵詩壁
潤蝸行字窗晴蟢吐絲物情還自適人事苦難期

張時

過枝江縣

近峽江逾窄推篷路轉斜丹青山外寺紅白雨中花暮
鼓官船鼓晨吹野戍笳亂雲千萬里何處是京華

蕭岐

入閩

自入閩中道偏諳物外情田從山下種船向石稜行海
味空多族榕根盡倒生連城公館好驛使遠相迎

陳鈞

題金山壁間畫

空翠忽入戶飛來何處峰人家多傍樹僧寺不聞鐘流
水衝橋急閒雲出岫慵何當撫琴坐願學卧遊宗

王紳

早行

孤館驚殘漏登塗竟若迷山形存隱約地勢失高低薄
曙欺殘月衰猿和早雞忽聞飛瀑響已過石橋西

劉璉

自武林至丁郭舟中雜興

晚來風勢歇又見日臨曛遠岫留殷彩疎星耿薄雲波
流壁月動舟過鏡天分何處危樓上歌聲靜夜聞

寂寞空江上漁舟起暮煙明湖天際闊落日霧中圓宿
鷺毛衣潔歸鴉羽翼聯故山千里隔悵望日悽然

重到昔遊地茫然惑去塗高原深蔓草沃野浸平湖水
闊蛟虬橫山空鳥雀呼淒涼今古意落日片帆孤

貝翱

曉望

雞鳴雙闕曙山翠漸霏微日映金宮上雲依玉殿飛萬
方秋貢入千騎早朝歸自笑何為者緇塵滿素衣

王佐

戍戍客南雄

寂寞江城晚依依獨立時迴風低鴈鶩返照散旌旗家
在無人問愁來只自知幾回揮淚別忍誦北征詩

憶舍弟彥常

庭草秋仍綠江楓晚漸稀年光隨水去功業與心違遠
海猶傳箭殊方未授衣翩翩南去鴈故作一行飛

李德

寄馮朝泰

金陵昔會面一別杳無音故國秋雲合大江春水深官

情同契闊老景各侵尋縱有衡陽鴈何由寫宿心

金陵逢趙汪中

十年長契闊萬里各分飛岐路風煙杳江湖消息稀加餐俱努力訪舊各沾衣春草無勞緑王孫自不歸

立秋日登漢陽朝宗樓懷鄉中諸友

湖山興不淺而我亦淹留得罪緣微禄懷君屬早秋澹雲鄉樹遠孤月旅情幽借問衡陽鴈何時到廣州

趙介

聽雨

池草不成夢春眠聽雨聲吳蠶朝食葉漢馬夕歸營花徑紅應滿溪橋緑漸平南園多酒伴有約候新晴

林鴻

題福山寺陳鉉讀書堂

窮經不出戶一室古珠宮燈影秋雲裏書聲晚磬中開窗明竹雪散帙落松風料得無人到焚香對遠公

春日遊道山亭

危亭臨絶頂勝槩昔曾聞野酌薰花氣閑心狎鳥羣前看落日衣上見歸雲半醉題詩去仙凡下界分

留別蔡秀才原

別離無遠近暫去亦傷神正是千山雪誰悲獨往人江空螺女夜花暗冶城春不見同遊侶酣歌淚滿巾

塞上逢故人

五陵攜手罷疋馬各天涯出塞難為客逢君似到家後期如夢寐前路正風沙只好長安陌垂鞭醉落花

月夜酌別龍秀才

共向孤城別愁為永夜吟一竿滄海去千里白鷗心短髮秋同老清尊月共斟治城多酒伴遲爾寄嶽音

送周生往雷州

寧親歸未得念子復南征風雨孤舟別滄波幾日程絓帆辭海國吹笛上邊城旅館知相憶新秋有鴈聲

送殷秀才之武功

送君遠行役覲省入西秦五月臺江水孤舟去國人蒼

山低戍壘野日暗行塵無限同遊意分攜淚滿巾

早秋有述寄林八先輩

澤國風雨後貧居離索情亂蛩鳴曙井一葉落秋城薤簟邀涼早荷衣却暑輕清泠臺下路攜手幾時行

夜泊淮陰

泊舟淮水次津樹暗蕭蕭遠火明漁舫長吟倚客簫夜鐘聞古寺寒月照歸潮莫近啼猿處愁多夢更遥

浦源

春日旅懷

別後猶飄泊春來倍歎嗟花開今日少人憶故園賒細雨連山暝清溪入郭斜慈闈在何處欲望暮雲遮

贈張頼州

迫遞浮淮泗淒涼過頼州水陰孤館夕草色半城秋才薄慙王事吟多惜宦遊不逢張太守那得暫相留

和干先生

秋城黄葉下聞笛淚沾衣乍雨千峰出殘陽一鳥歸客貧知己少鄉遠去人稀何事荆南道逢君始可依

黄玄

丹陽道中

五陵為客久儒服滿塵埃望闕無知已還鄉愧不才山陰殘雨度河廣斷雲開歸去多朋舊春城共酒杯

河上立春

故國幾時別殊鄉今早春青陽開霽雪殘日送歸人漸與雲霄隔空驚歲月新不堪零落處愁淚滿衣巾

周玄

春日懷海上知已

洛中無負郭渭曲久垂綸偶值唐生笑誰憐蔡澤貧鶯花迷去路萍梗度芳春寥落懷知已臨風淚滿巾

九仙山期海上人不至

久闕東山賞煙蘿欲卧遲金霞尋曉望玉樹候秋期九鯉何曾返三花未可窺南歸有玄鶴書此報君知

林敏

寄山中人王錫

野服逢山客探玄輔嗣甥蘇門風外嘯盤谷醉中行候館迷征鴈春城過曉鶯佇看花落盡思爾谿吟情

趙迪

冬夜感懷

窮冬天地閉積雪暗河關身世隨孤鴈家林隔萬山江聲頻積夢燈影對愁顏遥夜心千里瀟瀟兩鬢斑

唐泰

過黃玄之山居

半生流落意相見但依依卧病看春盡愁心對客稀砌花飄碉戶畦藥映園扉莫怪頻来此滄洲興不違

宋禧

送友人

老去復相見別来今幾年窮鄉君再到多病我堪憐渡水山雲薄當樓海月圓客邊愁送客頭白聽啼鵑

次韻徐性全同宿小山陳氏書樓有作

出郭天猶暖登山興獨深雨餘初衣褐秋盡未聞砧黃葉經過處青燈故舊心客樓頻對榻倡和有清吟

徐尊生

松江陸氏耕隱軒

吳下陸龜蒙超然太古風圩邊施蟹斷澤畔築牛宮香稻三千頃高堂八十翁隱名逃不得傳過大江東

梁寅

旅舍

寥闊山林跡淒涼江海情巴歌從客好楚服為人輕把劒秋風起憂時白髮生黃金雖所貴未敢論縱橫

京城和蔡淵仲旅夕

卷幔迴颸入題詩急雨催地高天喜近雲散月還来玉漏因寒澀金門待曙開仙宮聞教樂應奏上之回

對雨

飛雨山棚爽繁雲竹巷迷翠藤低拂石黃葉濺霑泥樹杪盤飢鶻牆根泣露雞園夫桔槹廢流水滿青畦

韓奕

海雲南軒

巖內古禪居雲霞百頃餘頻過如住近久客似來初露竹晴簷冷松風夜閣虛願陪賓主後終老讀殘書

曉發

忽念離家久寒江冒曉行遠帆疑不動殘月似初生樹密知村近霜寒覺袂輕老來應少出訪舊獨多情

晚步

客愁思散步力疾下高堂水暖知魚樂林幽識蕙香無風花信少不雨菜畦荒解后西鄰史閒談到夕陽

偶意

殘雪淨園池春風動柳枝貧還存舊業身老見清時留客嘗新酒教孫誦古詩青山頻在望思欲問歸期

次坦菴韻

作逢雖少慰遠別又長思漫具尋山屐空歌伐木詩鶯啼憐日暮花發笑年衰蕭散江湖興應知不可期

獨卧

高堂四壁空白首卧衰翁往事浮雲散餘生落日同早蟬鳴柳樹晚蝶繞幽叢惟有青山色多情在望中

王履

南峰頂

搔首問青天曾聞李謫仙頓歸貪靜客飛上最高巔氣吐鴻濛外神超太極先茅龍如可借直到五城邊

陶宗儀

南村雜賦

平生躭逸趣久矣謝浮榮計左眞鳩拙形臞類鶴清晚風豁艇釣春雨石田耕此日谷衰老倘徉樂太平

屋小長林東村深四水通睡因閑處熟愁向醉時空鴨春波綠牛羊晚照紅歲輸公賦足沘筆紀田功

門對山殊遠谿回路覺賒入城因買藥租地為栽花草編圖從入甲養子慮添丁閣筆焚三策攜鋤帶一經語

多鄰叟醉妖勝里巫靈俗薄何須較柴門盡日扃

徑微深草沒橋仄亂雲藏篘角聯漁屋籬根繫野航雨餘晴溜碧天迴晚山蒼回首關河隔并州是故鄉

家貧田亦瘦身惰禮全疎囊錦新吟藁篋藤舊著書小童能理櫂稚子學將車何幸無榮辱長年此逸居

客分疎雨去人帶斷煙耕地曠乾坤大心閒景物清藥材書卷貫琴直典衣更歲歲西疇秫深憑送此生

池塘繞半畝浦溆走三江斷壟春煙漲疎籬夜雪厖消搖浮晚艇寄傲倚南窗采藥鹿門遠誰能逐漢龐

遥岑浮碧漢長沚護青林地僻人家少泥融虎跡深關河南北夢風雨短長吟覽鏡憐遲暮鬚鬢警雪一簪

徑竹霏香細籬花鬬色多捲簾黃犢雨把釣白鷗波清士攜琴訪諸生載酒過有時香一篆高枕到南柯

南村後雜賦

路直華亭谷林藏處士家葵菘浮雨甲杭秫吐晴葩塒羽肥堪縛豁鱗巨易叉客來留共酌濁酒不須賒

僻壤居偏樂幽懷老自添鍊丹温候火九藥捲風簾雨過魚蝦美春來筍蕨甜長年無一事治世等黃炎

元日試筆次張泉民讀書莊雜興八首

素履安吾分深居去俗嫌襟懷高莫儗材力老逾添翰古兼行楷經明法謹嚴鶴書還赴隴光耀起幽潛自將汝覆屋遠勝樹為巢徑曲苔花匝谿回浪影交柳陰維釣艇竹裏構行庖我欲頻相訪談詞愧草茅道在寧謀食時清不慮貧弟兄三俊彦天地一閒人攬

鏡菱花曉開尊竹葉春文成五色錦采采濯芳津松樹會巢鶴溪流可浣花步鳴蒼玉珮閱鍊紫金沙揮塵懷王衍橫琴仰仉巴有時因客到沽酒向西家

生平甘淡薄稟甚清通經史沈潛裏溪山笑傲中夢游天禄閣詩寄蕊珠宮自是神仙骨塵凡迥不同

嫩騎金匜匝喜弄玉參差宇宙清寧日山林老耄時處中知守節履正在觀頤白髮碪溪釣飛騰未可期

鄉里陳留遠才名二十餘文章宗太史詩法媲黃初避

地僑淞水誅茅結草廬功名諸弟貴問候列華裾

過魚蝦美春來筍蕨甜長年無一事治世等黃炎

元日試筆次張泉民讀書莊雜興八首

素履安吾分深居去俗嫌襟懷高莫儗材力老逾添翰古兼行楷經明法謹嚴鶴書還赴隴光耀起幽潛自將汝覆屋遠勝樹為巢徑曲苔花匝谿回浪影交柳陰維釣艇竹裏構行庖我欲頻相訪談詞愧草茅道在寧謀食時清不慮貧弟兄三俊彦天地一閒人攬

鏡菱花曉開尊竹葉春文成五色錦采采濯芳津松樹會巢鶴溪流可浣花步鳴蒼玉珮閱鍊紫金沙揮塵懷王衍橫琴仰仉巴有時因客到沽酒向西家

生平甘淡薄稟甚清通經史沈潛裏溪山笑傲中夢游天禄閣詩寄蕊珠宮自是神仙骨塵凡迥不同

嫩騎金匜匝喜弄玉參差宇宙清寧日山林老耄時處中知守節履正在觀頤白髮碪溪釣飛騰未可期

鄉里陳留遠才名二十餘文章宗太史詩法媲黃初避

地僑淞水誅茅結草廬功名諸弟貴問候列華裾

過魚蝦美春來筍蕨甜長年無一事治世等黃炎

元日試筆次張泉民讀書莊雜興八首

素履安吾分深居去俗嫌襟懷高莫儗材力老逾添翰古兼行楷經明法謹嚴鶴書還赴隴光耀起幽潛自將汝覆屋遠勝樹為巢徑曲苔花匝谿回浪影交柳陰維釣艇竹裏構行庖我欲頻相訪談詞愧草茅道在寧謀食時清不慮貧弟兄三俊彦天地一閒人攬

鏡菱花曉開尊竹葉春文成五色錦采采濯芳津松樹會巢鶴溪流可浣花步鳴蒼玉珮閱鍊紫金沙揮塵懷王衍橫琴仰仉巴有時因客到沽酒向西家

生平甘淡薄稟甚清通經史沈潛裏溪山笑傲中夢游天禄閣詩寄蕊珠宮自是神仙骨塵凡迥不同

嫩騎金匜匝喜弄玉參差宇宙清寧日山林老耄時處中知守節履正在觀頤白髮碪溪釣飛騰未可期

鄉里陳留遠才名二十餘文章宗太史詩法媲黃初避

地僑淞水誅茅結草廬功名諸弟貴問候列華裾

過魚蝦美春來筍蕨甜長年無一事治世等黃炎

元日試筆次張泉民讀書莊雜興八首

素履安吾分深居去俗嫌襟懷高莫儗材力老逾添翰古兼行楷經明法謹嚴鶴書還赴隴光耀起幽潛自將汝覆屋遠勝樹為巢徑曲苔花匝谿回浪影交柳陰維釣艇竹裏構行庖我欲頻相訪談詞愧草茅道在寧謀食時清不慮貧弟兄三俊彦天地一閒人攬

鏡菱花曉開尊竹葉春文成五色錦采采濯芳津松樹會巢鶴溪流可浣花步鳴蒼玉珮閱鍊紫金沙揮塵懷王衍橫琴仰仉巴有時因客到沽酒向西家

生平甘淡薄稟甚清通經史沈潛裏溪山笑傲中夢游天禄閣詩寄蕊珠宮自是神仙骨塵凡迥不同

嫩騎金匜匝喜弄玉參差宇宙清寧日山林老耄時處中知守節履正在觀頤白髮碪溪釣飛騰未可期

鄉里陳留遠才名二十餘文章宗太史詩法媲黃初避

向琴中得詩從枕上成平生隨造物多幸見升平

簡顧秀才

地偏春自勝市遠客尤稀草閣開清晝谿航載落暉雜花晴簌簌輕燕晚飛飛問訊東鄰老還容覓釣磯

南村對雨

雨氣連村白溪流觸岍渾餘寒欺鳥雀清潤溼琴尊修竹明如洗長楊翠作屯草堂初睡起曳履掩柴門

九月朔日庭前白菊開花

尋常重九日難得菊花開今歲因添閏孤芳亦借魁翠裘雲掩冉鶴羽雪琣璁三嗅秋香立吟哦待酒來

十月廿六日喜雪分韻得同字

今年方見雪歡喜萬人同觥巨醅浮綠窗明燭耀紅煎茶移石鼎理棹命谿童黃竹何須賦休祥兆歲豐

庚辰元日

授歷紀庚辰開元值丙寅五更微見雪兩日便迎春頭戴銀旛巧門題彩帖新屠蘇循故事殿飲老年人

二月朔夜中雷始發聲三日寒載嚴雪大作

前夜起雷聲寒威刃發硎積陰春黯慘密雪晝飄零香褪梅腮白愁緘柳眼青擁鑪頻熾火不似肉為屏

西湖紀興

浩浩春波闊冥冥夜雨縣笙歌傳別館燈火隔疎煙作客頻還次傷時更可憐明朝晴未卜還是醉湖船

沈夢麟

野航

一室淨無塵門通畫舫鄰若分鷗鷺席能受兩三人江水家家綠溪花岍岍春杜陵貪佛日隨意賦詩頻

劉仔肩

春日與李二文學遊城南

浩蕩關河遠周流歲月新獨醒愁對酒多病怕逢春楊柳南城路鶯花紫陌塵若為聯騎出為爾謫仙人

公子

玉雪諸公子聯翩出鳳城柳橫絲障綠花擁繡衣明玉

勒迴香騎金丸落小鶯晚酣邀上客歌吹向蓬瀛

別墅晚晴與鄰叟久立

郊原初雨歇散步出荆扉落日在高樹涼風生客衣佛香僧舍近江影塞鴻飛亦有南鄰叟忘言相與歸

易恆

次沈生江村韻

一徑漁樵外孤亭水樹間池春芳草合庭午落花閒僧為徵詩至兒因貰酒還卷簾看野色微日下柴關

王沂

過臨江訪彭聲之

金鳳洲邊路維舟重憶君江虛秋氣入沙淨曙光分斷鴈前汀起鳴鐘隔岸聞因過鑑池上詩思亂愁雲

小莊道中

客路千厓裏春風二月中虎蹄荒徑少鶯語故鄉同澗水縈迴綠山花自在紅物華空滿眼去意只恩恩

逯袒

遊廣東清遠峽山寺

寂寂長林下僧房鎖碧苔樹枝猨挂折花片鳥銜來池溢流過水爐存藝後灰賦詩殊未就徙倚故遲回

登浪穹縣謢民寺

浪穹西阜寺獨眺有餘情落日秋山色西風古樹聲征衣憐舊弊客路喜新晴洗鉢焚香事誰能了此生

古淵房閑書和韻

禪房碧樹深坐久語幽禽葉罅日穿透林端雲過陰筆

新徵蘸墨書故少生蟫僧有思鄉者時時亦起吟

簡澤雨田

花時曾惜別菊候又相逢落日深山道清風古寺鐘往来非定跡彼此是衰容何日隨師去棲禪共竹松

梁蘭

荆湘道中

江入瀟湘近山連楚塞高兩厓如積鐵一水不容舠惜客寧辭遠藏身豈憚勞同門多宦達漂泊媿吾曹

書臺書懷

九阜晴初見雙江雨合流泉聲偏近枕獵火自明樓亦有杯中物應無客外愁生涯隨泛梗未擬棹歸舟

陳緝

和大兄八月十四夜月

桂老金為粟蟾孤玉作團明朝應更好此夜不勝寒弟妹他鄉共關山幾處看南飛有烏鵲未得一枝安

鄭杕

懷宋學士

亦知離別遠喪亂近何如流水天涯路征鴻塞外書緜緜飛雪晚點點落梅初日月重回首那堪已歲除

章閭

送張二貢士

煙靄散春晴亂鴉深樹鳴千山緜落日一騎出孤城急管催離宴飛花惱客情殷勤懷上策謁帝向承明

王超

張緒歸舟

落日半帆收張溪古渡頭花明汀樹雪香冷渚蓮秋碧浪搖檣影青山枕柁樓曾知風景好記此一停舟

徐文舉

賦得百花洲

春花迷繡幄春水漾金鳧照影和明月流香過石湖錦帆應不見沙鳥自相呼感舊復傷別愁傾雙玉壺

顧恊

陪周處士訪西林上人

偶陪周處士來訪白雲居借筆抄僧偈焚香看佛書林疎松露鶴池冷藻藏魚悟得閑邊趣勞生總未如

喜眞菴上人見訪

幾時離隱處拋却舊煙霞舟卧寒江雪村行晚徑沙送泉來野館看鶴到鄰家興盡思歸去青山樹裏斜

枕上偶成

聽盡城南漏依微向曙天雞鳴疎雨外月落斷鐘前處

世無良策謀生欠薄田花時可行樂底事獨愁眠

陶琛

題江參長江圖

石出夜潮落山明寒霧消江空千里櫂村迴一歸樵樹色連沙嶼人家傍野橋還同舊樓地風景日蕭蕭

史謹

過七星關

萬里投南徼層關度七星嶺雲和瘴黑木葉向冬青路遠家難問愁多酒易醒相逢但樵牧何以慰飄零

徐基

寧海道中

中歲事行役勞生卒未休大星垂野白遠水際天流土俗魚鹽富民居橘柚稠何年謝塵鞅歸卧此林丘

方孝儒

歲暮寄王脩德先生

杪歲垂垂盡寒花悄悄繁律回春有信氷動水生痕樸

戴肴縣曉發次韻

渡水籃輿穩穿林草徑微勝遊方外得樂事世間稀風過欹僧笠雲來挂道衣山林應久待好去莫相違

題畫

得意支郎畫分明是米家亂雲浮雜樹遠渡卧枯槎白屋孤舟迴丹崖一徑斜何時共漁叟洞口訪桃花

程本立

橫湖

橫湖如匹練風景此中稀日暖赤鱗躍天晴白鳥飛寒松蟠石岸春水沒苔磯幾度斜陽晚漁舟渡口歸

題李典儀雲東卷

母老今猶健兒行久不歸一官淹白首萬里夢斑衣越郡東溟闊秦關西日微只將雙淚眼日日看雲飛

許州東屯雜詩

農功將築圃使者正行田車過聞牛鐸詩成隨馬鞭涼

風蹟末起落日樹頭圓翻憶吳淞岸菱歌處處船

過嶠甸始見禾泥巒數家有叟攜酒過水見土酋飲道傍僕從皆飲酒盡乃行有作

山斷村巒見溪迴路欲迷販茶非土蔡勸酒是禾泥碧樹排雲直青秧插水齊客懷欲忘鄉土念多事子規啼

晚至晉寧州

落日孤城小輕煙一水斜青山蒙氏嶮綠樹婪人家絕塞無來鴈荒城有噪鴉多情此州尹勸酒說京華

茅大方

行營漫興

北地得春晚蕭關積雪多風雲驅部伍旄纛徧山河羌笛翻邊調秦兵雜楚歌漢家飛將在不必問龐頗

劉璉

題深上人松月軒

夜月明松頂軒居不掩扉石泉沈溼翠碧瓦弄晴暉林靜猿初息巢空鶴未歸此中凝坐者寒沁辭蘿衣

高遜志

龍江紀事

避地龍江上扁舟似杜陵流離心欲折漂泊力難勝水落橫魚罟林疎見寺燈窮途何所託猶喜耦良朋

鄭桓

次韻方希直

闕下知名久相逢值暮春才華曾動主議論每過人漢水元通蜀台山亦近閩何時江海上尊酒話西秦

唐之淳

元夕東池上作

未老只傷離春霜著鬢絲縈過拜年日又屬放燈時頭重生憎酒心閒懌品詩此身萍葉似漂泊偶東池

元夕次孟熙韻

今夜越王臺蓮花匝地開星河低蠟炬歌管散銀杯水向銅龍滴香從粉妓來遙憐多病客江館詠寒梅

解縉

彭澤

青山圍一縣隱隱見人家亂石邊江出孤帆帶日斜翠添官舍柳香泛驛樓花不見陶彭澤溢城起暮鴉

楊士奇

聞角

風靜周廬夕營門角起愁不須三弄徹對月淚先流楊柳飄還合梅花落未休鄉心已無限況復在邊州

送給事中姚山赴河南僉憲

觀風在激揚今喜擢蘇章袖有銀臺筆衣含玉殿香河流明憲節嵩嶽對公堂想見澄清日歌聲滿洛陽

送胡元節廣西憲使

驄馬赤茸鞦臨岐嘶未休朝廷用儒雅風紀得才猷天遠三湘外霜合八桂秋貪漁嗟薄俗表率在名流

答黃宗載

又是三年別新來百感增薰蕷安可問枏鬢苦難勝白髮落垂盡青山歸未能故人贈佳句擬報玉壺氷

楊榮

鑑湖一曲為史院判題

見說山陰道湖光一鏡秋遠含晴日動迴帶晚煙浮花發連堤樹帆飛隔浦舟橫塘空有夢未許賦歸休

胡廣

重陪駕至太液池

玉砌臨無地飛甍上倚天微風斜舞燕高柳弄鳴蟬芳草茸茸細池荷箇箇圓軌知丹禁裏別有好林泉

金幼孜

早發清河

海色正蒼涼龍旂拂曙光雕戈寒映日羽箭薄凝霜城闕雲中近關山笛裏長天兵隨殺氣萬里掃欃槍

次懷來

羽檄通宵急行宮出每遲漏聲催鼓角月影上旌旗風逐天香近星隨斗杓移中軍嚴宿衛傳警盡熊羆

早發興和

未曉戒嚴程鳴弓度塞城川雲隨地起野火雜星明虎
旅聽笳動鑾旗傍踟行草青沙路軟渾覺馬蹄輕

李至剛

朱澤民秀野軒

幽居遠城郭寂寞自成村野色還通市春潮直到門竹
窗晴曬藥花塢晚開尊想象其中趣何由得具論

黃福

過武昌

城頭黃鶴樓城外鸚鵡洲觚稜出漢表葭莢分江流棲
棟白雲暮接天芳草秋我來吟不盡沽酒載行舟

陳璉

得家書聞舍弟琦来京喜而有賦

偶得鄉人至今秋道爾来家書千里餘懷抱一時開準
擬同聯句安排共舉杯從今思更切頻上鳳凰臺

多景樓

獨倚闌干久涼風滿我衣樹從京口斷山到海門稀鴈

影橫秋色蟬聲送夕暉無城纔咫尺樓堞望中微

胡儼

久雨喜晴明日立夏

一月厭雨聲忽逢今日晴春從花上去風過竹間清睡
美新茶熟身閑野服輕近来多坦率客至倦逢迎

春興

門外草萋萋東西路欲迷鶯捎穿樹蝶燕拾落花泥深
翠籠長薄流雲度碧溪獨攜笻竹杖不覺過橋西

吳溥

寄宋子環

聖恩寬逐客不遣過輪臺堂談笑潼關去雲霞仙掌開故
鄉深念汝遠道竟能來明日相思處高秋鴻鴈回

王璲

述懷

三十未得志栖栖無所投空持五經笥不遂一身謀土
蝕張華劒塵生蘇子裘何如覓歸計負郭有田疇

王洪

奉和胡學士侍遊萬歲山

飛柿臨丹壑鳴鑣陟紫臺日邊雙鳳下雲裏六龍來寶殿臨空敞璿筵就水開共誇青瑣客陪宴柏梁回

送金生歸江南

朔雲千萬里歸興復如何鴻鴈雨中去蒹葭霜後多人煙投遠戍驛路出長河惆悵東橋別涼風起暮波

送廖訓導

客路臘初盡河橋氷向開言辭故人去遥逐早春回江館低煙柳山郵發野梅懸知問字者正憶子雲才

李郎中粉署餘清卷

鳴珮趨丹闕焚香坐粉闈禁城鐘鼓靜人吏簡書稀幽鳥鳴高樹涼風動紫薇明時仍宦達誰不羨恩輝

王偁

楊秀才幽居

楊子幽居處開窗面遠空水喧明鏡裏雲落畫屏中捲幔留山月揮絃送晚鴻何人問奇字載酒野橋東

賦得邊城雪送行人胡敬使靈武

萬里燉煌道三春雪未晴送君走馬去遥似踏花行度磧迷沙遠臨關訝月明故鄉飛鴈絶相送若為情

賦得花影

欲拂更紛紛空香寂不聞亂迷芳蝶夢輕護錦苔紋襯月籠書幌因風颺舞裀莫移庭下步蹴碎一階雲

送沙子進赴祿州別駕

客舍酒初香都門柳色黃一官仍別駕萬里赴炎荒江路猿聲早山城榕葉涼遠人勞撫字且勿厭殊方

送李校尉致仕還江左

雄劒委龍鳴關河白髮生功成百戰後老去一身輕夜月桓伊笛秋風驃騎營燕歌何處寫曲罷有餘情

邕州

五管推名郡雙江接上游人家蠻霧曉山雨瘴煙秋遠客誰青眼殊方易白頭今宵南極外分野望牽牛

王恭

寒村訪隱者

谷口微霜度寒村獨見君西風正蕭索落葉不堪聞古路無行客閒門有白雲為憐幽處好不忍便離羣

梅江送林澤中還嶼南

賣藥偏成隱相逢但布衣梅江秋外別花嶼雨中歸遠火千峰夕遥鐘獨鴈飛自言今白首此去故人稀

客中見新燕

可憐江上燕幾日到烏衣欲向誰家去多應舊主非落花深巷小喬木畫梁稀自笑天涯別秋風想未歸

江樓聞笛

纖月挂風林晴樓霞夕陰誰家吹鳳管永夜作龍吟楊柳邊頭恨梅花笛裏心天明漢江上惟見水雲深

書江山別意圖送羽人還神樂觀

羽人何處去歸事玉宸君飛珮花間別橫簫鶴上聞過關閟樹斷挂席楚江分想到齋宮夕圓丘候五雲

王褒

題緑柳紫燕圖

緑柳夏依依差池玄鳥飛蹴花隨別騎銜絮點征衣隋渚晴煙暝章臺夕照微銜門相托久應傍主人歸

陳亮

晚春閒思

門巷客來稀閒居靜掩扉微風花自落細雨燕雙飛向晩披遺帙迎暄換袷衣年年此時節惆悵送春歸

王紱

夜宿黃牛峽

煙景暮蕭森黃牛峽轉深灘聲孤棹月山影半江陰感慨追陳跡登臨愜壯心倚篷眠未得何處又猿吟

寄包徵士公愷

愛爾閒情好林堂白晝長楷書臨小晉近體學中唐水蒔一池芡園栽十畝桑不知籬下菊秋後肯分香

題老圃卷

桑榆宜晚境築圃近茅堂鑿沼分流水編籬補壞牆雨晴爪蔓綠風暖菜花香客過饗雞黍村醪剪韭嘗

寄孫景昭

每愛孫公子風情不可禁留賓開博具呼妓合胡琴杯泛忘形酒囊存買笑金別來嗟已久綠髮雪應侵

送黃仲遜之安平鎮巡檢

聞說安平鎮荊湖當要關瀟湘合二水衡霍拱千山地僻居民少時清邏卒閒遥知到官後多在醉吟間

暇日讀楞嚴經偶成

勞生何擾擾衰髮已蕭蕭偶得楞嚴讀都將世慮消水流虛谷靜雲度碧天遥獨坐忘言久西樓對寂寥

錢仲益

錢達可山房

苦憶錢夫子幽居嶧峭山問梅殘雪外采藥亂雲間塵暗芸籤冷香銷蕙帳閒斷腸泉上月依舊照松關

梁潛

合州寫懷

忘却儒官冷誰為蜀道吟一身猶長物萬事豈關心水鳥窺魚立山雲帶雨沈人生聊適意莫受旅愁侵

水合交層浪峰回出翠鬟雲隨村艇去鷗趁狀波還斗酒相忘甚寸心如此閑不應篷底醉過却釣魚山

虞謙

閒居

窗熟黃蜂靜泥融紫燕忙日停花妥豔風過竹生香美景追遊少中年感慨長一尊消晚坐乘月更移牀

田家晚泊

風磴翻危葉霜槐出斷根過橋逢野老倚杖候柴門馴犬熟迎客歸鴉遠認村茅簷投晚泊煙霧斂初昏

陳繼

秋夜雨中懷孟端

愁雲接地陰城漏更沉沉寒雨驚秋盡殘燈入夜深淒涼千里客惆悵百年心誰料分攜後防邊直到今

沐僖

和郊居韻

山勢青連野川光白映沙東風遥見草小雨半開花門

送攜琴客橋通賣酒家徜徉遊物外隨意樂年華

曾棨

淮南舟中

遠戍雞聲曉遥堤柳色濃斷雲京口樹殘月廣陵鐘簫

鼓官船發圖書御寶封朝臣多扈從冠佩日相逢

駕發臨城

雞鳴寒漏徹車駕發臨城殘月千山曙浮沙一路平雲

光隨鳳輦露氣涇霓旌馬上頻回首猶看燎火明

泺鹿道中

遠樹孤城出高原四望遥山從平地起雪到暮春消細

草承雕輦垂楊拂御橋愁連易水上風色正蕭蕭

銅城

野燒荒原外寒雲大澤中馬嘶知驛近駝吼欲生風碧

草沙堤出紅橋澗水通遥看行殿近旗影夕陽紅

送僧歸日本

南遊歸舊國東去海溟溟積水天邊白連山島外青春

帆向日去夜梵有龍聽杳靄知何處疎鐘隔遠汀

阜城道中

曉渡滹沱水旌旗夾路長風喧疑作雨霧重不成霜仙

樂隨行輦宮袍惹御香謾才叨扈從謾擬賦長楊

靜海逢刑部主事侯福留觀音寺宿賦此贈別

皇華千里外何意此相逢水郭春光早郵亭柳色濃偶

回牛渚棹來聽虎溪鐘明發孤舟別相思隔幾重

新秋有懷和時彦韻

天外涼風起浮雲似水流銀河初轉夕珠斗迴移秋凱

奏邊城淨寒驚旅客愁人情同社燕休戀異鄉樓

牡丹燈

剪綵製姚黃根株異洛陽銀燈添國色寶篆借天香富

貴同金谷光輝到玉堂不須勞羯鼓爛漫過年芳

早發阜城

霜薄曉寒輕揮鞭出阜城金吾收後隊驃騎布前營夾道天香散連村火炬明塵沙隨處起奈此朔風行

校總官庶吉士臣侍 朝
對官檢討臣蕭九成
謄錄監生臣李 本

欽定四庫全書卷首要 集部
御選明詩卷五十三

詳校官原任主事臣李斯咏

御選明詩卷五十三 集部

五言律詩四

周述

賜觀燈詩

今夕逢元夕歡聲遍九垓星臨銀漢動月傍碧空來紫禁千花繞金門五夜開聖情同宴賞玉漏不須催

寄楊顯道先生

我憶楊夫子風流似昔人素琴長對月白髮不憂貧彭澤陶元亮稽山賀季眞相思欲相見烟樹幾回春

周孟簡

丙午除夕

為客逢今夕寧親憶去年一尊終不醉孤館自無眠家在雲山外身依日月邊何堪雙鬢改又值歲華遷

陳敬宗

元夕賜觀燈應制

皓月金門夜和風玉殿春雲移三島近燈簇萬花新天伏臨丹扆星橋接紫宸中官宣德意宴賞及羣臣

紫禁疎鐘靜高城刻漏傳五雲迎寶蓋萬戶綴金蓮瓊醴行仙席龍盤進御筵教坊呈百戲齊過玉階前

紫陌連清禁彤樓接絳河九門星彩動萬井月華多寶炬通宵晃鸞笙協氣和臣民涵聖澤齊唱太平歌

山擁金鼇壯雲盤綵鳳來星河隨斗轉珠闕倚天開歡洽春聲徧恩從淑氣回願歌魚藻咏長奉萬年杯

王英

扈從晚宿夾溝

初雨過符離雲霞望欲迷垂鞭信馬去傍輦聽鶯啼山繞行營外溪迴帳殿西夜深聞鼓角天近月華低

贈伍子正還巘山舊隱

積翠羣峰出盤雲古洞深澗花春帶雨山木晚澄陰猿鶴多年別江湖萬里心還攜謝安妓歸去一登臨

挹秀軒

勝地風煙外邊山紫翠分花飄萬蹊雨簾捲半溪雲鶴語林間聽樵歌谷口聞不妨招鄭老對酒夜論文

酬王尊師仙遊

翠水三山路微茫見十洲月臨珠斗迴雲度絳河流露氣生鼇背簫聲出鳳樓慙無學仙分得伴赤松遊

題龍氏龍州書館

幽居如杜曲松竹舊時栽溪路隨花入柴門傍水開風來書帙散月出棹歌回還共王喬輩吹簫坐紫苔

秋初有懷呈曾侍講彭脩撰二公

律應清商動涼生大火流梧飄金井露雁度玉門秋爽氣消殘暑砧聲報遠愁佳期七夕近乘月却登樓

王直

過曲江

稍稍滄江曲亭亭日向低舟人方利涉客子未安栖度鳥銜山帶飛鳧踏水梯引杯觀物性不惜醉如泥

端午日觀打毬射柳應制

玉勒千金馬珂文七寶毬鞚飛驚電擊仗奮覺星流欵
過成三捷歡傳第一籌慶雲隨逸足繚繞殿東頭

楊柳綠含滋珂弓縱射時向風飛白羽和露折青絲輦
路晴光動旌門午漏遲營前撾鼓急捷報萬人知

村居

古岸輕煙外深林夕照邊疎籬孤徑窈茅屋數家連花
暝流鶯歇沙平乳犢眠桑麻青滿眼幽思頗相牽

雪

大雪下龍墀蓬萊曙色移光通九華殿花滿萬年枝賦
擬梁園作歌憐郢曲詞西山臨魏闕相對玉參差

月下對酒

萬里浮雲盡孤城畫角殘月從今夜滿人在異鄉看隱
隱關山遠淒淒風露寒客愁難為減應賴酒杯寬

得凡行敏書知在臨清將北上

嶺外三年別天涯萬里迴書從今日到船向幾時開落
日關山遠清秋鴻雁來重陽看漸近同醉菊花杯

雨

野迴雲容黑汀長雨氣寒春隨花片減愁向酒杯寬亂
水通流急孤舟逆上難白鷗渾自得來往任風湍

周忱

尋天台李道士齋

瑤草迷行徑丹臺近赤城山川遥在望雞犬不聞聲谷
靜松花落橋橫澗水鳴雲間雙鶴下疑聽紫鸞笙

送孫大尹赴嶺南

尊酒三山別雙鳧五嶺過和風吹客袂啼鳥雜離歌雨
洗炎方樹霜清瘴海波宦遊知獨好春色向南多

李昌祺

宿端壁寺

遺構象王宮荒涼小邑東一燈秋殿閉孤榻夜窓空飢
嗑牀頭鼠愁吟砌下蛩蕭蕭黃葉墜庭樹顫西風

早發小孤山遇風

湖盡江逾闊舟窮路若迷垂楊春寂寂芳草雨淒淒漩

水龍曇窟平沙雁鶩堤風波隨地有何處可幽棲

送人南歸

年年長作客北鄽復南京秋雨滄洲雁春風采石鶯好山環故里流水背孤城去住無拘繫閒身到處輕

喜張進士叔豫見宿旅舍

窮巷寂無鄰青燈共故人遠聲霜下磬孤影客邊身露冷蛩相弔庭寒月自親殷勤一瓢酒更與話酸辛

送陳生歸吉水赤岸

清砧兼落葉總是別離情去路千程遠歸舟一葉輕秋雲連樹暗寒日映川明亦有滄浪興何時共濯纓

送周秀才遊長沙

迢遞長沙道蕭條歲晏遊亂山黃葉寺孤棹白蘋洲夕鳥銜船過寒波背郭流毋論畢暑地賈傳昔曾留

宿廢普濟寺

青山行欲盡深樹見僧房雲氣千峰暝秋聲一院涼長藤懸破衲脫葉覆空廊龍象黃金地蕭蕭蔓草長

三月四日即景

忽忽春將暮俄過三月三草誰憐益母花自媚宜男乍到尋巢燕初眠上箔蠶新茶與稚筍鄉味憶江南

新野即景

村暗濛濛雨流渾淺淺溪菊花長帶濕豆莢半沾泥野迴居民少林昏去路迷自投新野界蒿草與人齊

魏驥

十二月九日喜晴

林屋春來近和風曉入簾玉梅開的的膏雨灑纖纖地暖草將出氷消水若添東君策義馭靈鵲噪晴簷久不過樂丘賦以識吾之戀戀耳

閒居清晝永憶昨過閤行月上湖光瑩雲收山氣清開尊方盡醉回首更留情便欲移家去悠悠樂此生

一逕紆山麓扶藜款款行塵心隨地遠野趣入詩清弔古傷遺跡尋幽愜素情歸途度柴嶺又喜月初生

循山宜步入傍水可舟行雞犬緣村靜松篁著處清巖

僧無怪說野老有真情便是桃源裏移居可樂生

十月十二日夜步月

杖策紆苔逕清吟月正中隔林燈火近入望水雲空夜
靜無過客風高有斷鴻徘徊來復往此趣許誰同

春陰

屈指三春盡都能幾日晴遠山連樹暝新漲與堤平處
處鳩將乳家家蠶欲生越王臺下路阻却看花行

題竹

林立曉蒼蒼琅玕宿鳳凰孫枝凝露寒稚子過人長搖
月清聲細當風粉節香敲門有佳客日日看無妨

不寐

展轉孤吟處匡牀入夜深地偏人跡杳風迴漏聲沈釋
悶聊成句何勞見賞音寒梅香忽度知即是同心

柯暹

九日次黃學士韻

客途逢九日景物為誰賒此地已無酒故園空有花翠
微亭下路采石驛邊槎未卜重過日臨風獨歎嗟

陳全

送人尹江右

窮冬正蕭索離思苦忽忽風雨孤帆別琴尊幾日同雪
晴淮水急雲盡楚天空花縣絃歌暇題詩寄塞鴻

片雨江村外霏霏暗去程輕沾芳草濕遠入斷烟輕歸
鳥愁邊沒離情別後生不堪凝望處迢遞失關城

熊槩

雨後江行

早出餘杭郭微茫曉色開畫船江上別綠樹水邊迴酒
為離人勸詩因細雨催故人凋謝久惆悵不勝哀

陳循

過徐州迴鑾處

偶得迴鑾處遥因想翠華彩雲飛輦路象跡印汀沙曉
日彭城地春風楊柳花獨慙隨使節重此泛仙槎

沛縣

漢祖歌風處荒臺宿草迷野雲連碭北溪雨過豐西人
自殊方至書因去客題鴻原千里隔落筆數行啼

高穀

送倪廷用致政歸嘉興

青雲遺宦轍白首賦歸田舊著宮袍卸新裁野服便草
堂留月色花徑隔塵緣陶令門前柳春來好繫船

鄭珞

送高時旭還閩

祖帳連芳草征帆挂夕曛鄉心閩海月客夢楚江雲候
館雞聲早平沙雁影分懸知霄漢上早晚薦雄文

周敘

春日扈駕謁陵

御幄千旗擁屯營萬騎環祥煙隨鳳蹕瑞日映龍顏金
鼓轅門樂衣冠綵仗班嵩呼來父老聲動五雲間

少壯辭家去從師千里遊雨深廬岳樹天接漢江流夜
誦分漁火朝吟倚客舟遙知重會日春滿帝王州

劉鉉

題叔明靈石草堂圖

坐深殘醉醒簾捲草堂開擁坐千峰出橫空一鶴來晚
風松落子時雨石生苔却憶山中客披圖日幾迴

薛瑄

武陵曉泛

今朝風日好來泛武陵溪碧水寒依岸蒼林遠護堤沙
光搖野馬人語散鳧鷖二月桃花發還應處處迷

晚至雲夢

雲夢行看近肩輿趁晚涼稻塍新穗吐蓮沼落紅香密
樹隱茅屋蕪堤繫野航霜臺絶瀟灑容我得徜徉

大江逢霽景獨酌有感

舟行逢霽景逸興杳難羣綠樹江邊影青天水底雲衆

山連復斷雙艫合還分自酌金尊酒微吟到半醺

舟發城陵磯

急鼓催舟發依稀見岳陽遠波浮島嶼衆水合岷湘竹瓦居人閣杉牌賈客房且看風景異未覺遠遊傷

湘江道中

湘鄉南去路連日是山行地僻溪潭綠冬和草樹榮野人懸稻把古戍列麾旌異俗今如此歸當話友生

喬口遡流往長沙

楚岫無邊翠湘流不盡清香蘭屈子賦苦竹鷓鴣聲風景常年事雲霞萬古情沙頭舊鷗鳥誰肯與尋盟

武口守風

歸思方正切北風何太狂江村平隱見湖樹遠微茫浪起魚龍伏天低鸛鶴翔貂裘思更著秋雨早生涼

繫舟楊柳驛風雨苦連朝遠岸煙埋樹荒村水沒橋年華身老大湖海興蕭條天意何留滯應憐望國遥

嘉陵泛江

湛湛嘉陵水沈沈石底明岸翻雲樹影谷響棹歌聲微冷南風細輕陰暮雨晴應難逢此景還慰遠遊情

樵雲野老

自得山中趣都忘世上名閒尋肥遯侶共作斫雲行決決溪流響丁丁谷應聲偶然值漁者問答有深情

于謙

暑月將自太行巡汴

三晉衝寒到中州冒暑回山川元不改節候自相催綠樹連天暗丹葵向日開太行雲縹緲拄首意徘徊

遊春

滿路香塵起尋春思欲迷樹晴鶯出谷溪暖燕銜泥玉勒嘶芳草青樓瞰大堤風光無限好都在畫橋西

春日大風感懷

遠塞足風沙春深不見花層氷猶度馬弱柳未藏鴉易醉愁邊酒頻歸夢裏家凭闌一揆首心緒亂如麻

太行途中雜咏

碗子城邊路年来幾度過山川認行色花鳥熟鳴珂戀闕情何限瞻雲思轉多壯懷成激烈彈劒欲高歌

到澤州

信馬天將暮離山路轉平川縈太行驛樹繞澤州城落日翻旗影長風送鼓聲孤雲在天際回首若為情

春日客中漫興

客懷雖寂寞春意自堪憐草色翠如織花枝紅欲燃鳴鳩疎雨後啼鴂暖風前翹首天涯路韶光又一年

客途春陰

薄雲和日色底事弄陰晴駐馬空回首鳴鳩不住聲東風吹野草暮靄起山城擾擾長途倦逢人即問程

偶桓

歲暮

忽忽歲云暮朔風吹客衣却因鄉井近轉覺信音稀山響雞鼯嘯江空鶴唳飛百年渾潦倒底事未能歸

郭厓

送友之京

我正愁寥落君今又壯遷春歸萬里外人去五雲邊塞柳迎征旆江花照別筵離情不可道去住各悽然

施敬

送人還廣陵

會晤情方洽睽違意更長天涯同是客秋杪各還鄉黃葉飛揚子青山繞夜郎分襟即萬里相顧兩茫茫

劉叔讓

憶弟

漂泊嗟吾老羈遲見汝難西風鴻雁急落日鶺鴒寒渭北書長絶滇南淚不乾相思朝夕夢懷抱幾時寬

李悌謙

春社

今日報春社風光處處同社公三日雨花信幾番風野老還祈穀村醪可治聾醉歸茅屋卧花月淡朦朧

劉績

清夜西窓獨坐有懷

杯盤燭花殘沈沈夜向闌吟兼鄰笛怨坐怯客氊寒露
蕙蟲爭緝風枝鳥畏彈未能消俠氣時拭劒鐔看

送周興化還郡

中朝人共說未見已相知此別又千里再逢還幾時雨
来崖樹暗風靜浪花遲歸到公堂裏停雲合賦詩

送友人歸番陽

芳草綠尚淺故園春又殘平生為客慣今日別君難短
棹吳郎曲哀絃楚女彈江花正滿眼且莫下長干

送王内敬重戍遼海

別淚不可忍杯行到手空風塵重作客寒暑易成翁瞎
色連關樹秋聲起塞鴻天涯見親友還與故園同

鄭嘉

秋日懷孟熙先生

故人丘壑隱塵路往来遲寒暑空相憶雲山不可期古
碑梅福寺荒井石郎祠舊日同遊處偏勞入夢思

董儒

四明夜泊

孤城臨野戍短棹倚江橋客路辭家久親閨入望遥斷
雲晴後樹明月夜深潮感此無窮恨令人倍寂寥

廖駒

思親

戍馬何時歇奔馳倦此身青燈孤館客白髮倚門人書
信連年絶家山入夢頻歸来未有日回首一沾巾

朱純

登龍山

長江限吳越形勢一何雄夸島蒼茫外乾坤浩蕩中江
連埋日霧汀暗走沙風忽起乘桴歎滄洲不可窮

湖上

寥落暮天迴蒼茫湖水平秋雲開雁路涼雨靜蟬聲坐
石忘收釣臨流愛濯纓自緣耽野趣不是為逃名

賀言

題燕穆之楚江秋曉圖

月落楚江空秋林待日紅船開飛葉雨人渡長潮風閣影濤聲外山形曙色中神仙問何在有路想難通

咏殘花

滿架開初盡唯留幾許春輕風南陌上落日暮江濱影淡簾櫳月香消輦路塵漂零莫飛去別院有愁人

高啓

秋日送友人

七澤波濤險三邊道路窮生涯同泛梗踪跡歎飛蓬晚色平蕪外秋聲落木中毋將衰颯淚臨別灑西風

沐璘

送人

花柳正芬芳天涯去路長陌塵輕作霧澗草細生香舟楫通巫峽山河拱建康南遊嗟我久送爾倍思鄉

滇南即事二首

自昔梁州域西南路盡通碧雞名岫遠金馬故關雄羅

婦裙花布蒲蠻臂柘弓聖恩同覆載處處樂時豐

萬山藏古砦六詔雜諸蠻婢女頭籠帽番僧耳墜鐶唉蛇傳土俗屠犬祀神姦更有西戎種輕生性最頑

潘亨

北固晚眺

極目蒹葭外西風白苧涼殘霞隨野鶩落日送帆檣水接蓬萊近山連楚越長六朝遺恨在誰為管興亡

七里灘

怒濤催遠客帆落釣臺陰夜雨他鄉夢秋風何處砧渚煙籠樹杪澗水入溪深中有垂綸者茫茫不可尋

蟋蟀

愁對燈前影時聞牀下聲要知因物付何用不平鳴斷續許多意淒涼無限情誰家急砧杵海內已休兵

岑琬

松陵道中

野闊煙凝樹湖深水近田丁鬟挑菜女獨櫓賣魚船鳥

去青山外帆收古驛前孤吟看北斗戀闕竟忘眠

秦旭

雨齋簡惟清

瀏瀏竹間雨瀟瀟窓外鳴小池收暑氣疎柳作秋聲鬢雪蒙頭冷腰金照眼明年光太匆迫何處學長生

高得暘

雅集分韻

帝里春風早金河凍雪消暗黃初著柳新綠已平橋東閣情何限西園景倍饒朋簪喜相盍歌咏樂清朝

春夜次韻

柳葉蛾眉綠花枝粉臉紅金爐籠細霧繡幕護香風夜氣三更後春光二月中梨雲隨蝶夢來往繞簾櫳

胡粹中

昨夜

昨夜霜初重他方葉又黃孤聲悲月冷客意怯風涼孤嶼漁村外荒郵野戍傍因思舊遊處魚稻滿江鄉

唐子儀

泊雷港

晚泊谿吟緒行行步渚沙雨添新柳耳水減嫩蒲芽烏鬼來漁艇青蛺付酒家微風吹短褐倚杖數歸鴉

林文

秋景

水已澄秋色峰看淡落暉雁投寒渚下漁逐暮潮歸古寺初鳴磬孤城半掩扉行人從喚渡舟子去如飛

王誼

秋日懷孟熙先生

倏忽成遠別幽栖仍辭蘿草芳經雨歇蟲響入秋多夜月柯亭市涼風鏡外波相期盡一醉何日重經過

初秋

片雨曉初過青桐閒素柯客衣身上薄鄉淚枕邊多水落牽牛渚機催織女梭玉門班定遠歸興欲如何

劉珏

寄傲園小景十幅倣盧鴻一草堂圖詩自題録四首

螺龕

竟日雙扉掩陰陰草色侵石幢門外樹法相壁間尋借渡石微窄鑿渠雨始深一燈綿晝夜蕭寂了無音

扶桑亭

虛亭立水面問樹乃稱奇不謂虬龍影能於隙地垂互承欄並檻交接澗通池長日披襟坐攤書尤所宜

衆香樓

花扉深不測危立有層樓遥矚盆庭樹宛然別一丘坐堪邀月下登或當山遊桂影趨簷際清芬却想秋

梅檀室

不來深處坐何以滌吾愁古井汲苔繡石牀吟素秋幽香天際發奇致室中求僮僕詣清事支扉謝俗儔

張和

蘭陵秋夕

碧樹鳴秋葉芳塘斂夕波漏長稀箭刻樓迴逼星河候雁迎霜早啼螿傍月多懷人不能寐彈鋏起商歌

過桐君山

雲斷山疑合川回路忽分秋聲兩岸葉曉色萬峯雲旅雁銜帆度寒蟬隔水聞嚴陵遺跡在我欲問桐君

蘭陵秋夕

月砌啼秋蛬風枝起夜禽洗愁燈下酒惜別夢中心露重驚寒早更長覺漏沈明朝覽青鏡玄鬢有霜侵

祝顥

次陽明堡

晚次陽明堡登樓望雁門牛羊歸遠楚燈火映孤村塞近風偏勁山高日易昏羈懷何以遣公館自開尊

途中即景

野曠雲初卷山晴翠欲流殘陽牛背笛新月水邊樓異土逢佳景危途得勝遊浩然襟抱豁清興落滄洲

夜宿無錫

辭家無百里離思已紛紛旅泊今宵始鄉音此地分汀

沙籠宿霧星月挂疎雲回首寒山寺鐘聲杳不聞

姚夔

下峽

瞿塘天下險巫峽勢相連夾岸千尋壁中流一罅天山空無獸迹江逼少人煙唯聽鼕鼕鼓朝牽百丈船

項忠

出清遠峽野望

行盡溪中路蒼茫見遠天歸猿啼曉日飛鳥入寒煙綠樹江頭驛黃茅郭外田孤懷無限思望斷白雲邊

卞榮

寄隱者

曾訪巖棲處金鵝石榻前歌君紫芝曲和我白雲篇火宿燒丹竈煙生種玉田林泉無限好三聘未幡然

陳憲章

送客

濃綠新春酒疎紅隔水花官人坐馬醉江路遶山斜桃李成春徑牛羊散暮沙林泉無宿客興盡且還家

悅城

山作旌幢擁江絣鏡面平舟航乘曉發雲物入冬晴鼓到江心絶槎衝石角橫經過悅城曲無語笑浮生

至陳冕家

遠樹晴堪數孤雲暝欲遮自憐江海跡能到友生家落日明江色輕風動麥花相看吾鬢白不必問年華

古揶寄周京

西來何處水千里不平流入海魚龍喜懷山草木愁雨邊明落日石角上孤舟寄語周京道勞生不自由

晚步二首

水國秋先至江村晚更幽泥筌收郭索山網落軥輈涼入社門樹陰連渡口舟獨憐經畧地吾得放歌遊

居常懶出戶肯到社西頭海國諸峯暝乾坤六月秋微涼生浦樹返照下西樓今夕蒲團上前山更卧遊

秋坐碧玉樓偶成

造次中秋過商量九日来詩將秋景澹菊共老人開時節陶潛醉江山宋玉哀平生滄海意不受白鷗猜

題新村書齋壁

日色催江渡潮痕上石梯趂墟村婦出索哺襁兒啼樹接黄村塢船移白石溪落花誰省記何必武陵迷茅棟依巖靜柴門洗竹通桑榆巷南北煙火埭西東一逕漁樵入孤村井臼同鄰家得美酒吹笛月明中

南歸寄鄉舊

碧草東西埭黄鸝遠近山巖春花氣足檐日鳥聲閒文字虚堆几園林不設關一條烟際路朝往暮来還居士舊茅齋蕭然倚玉臺獨尋寺裏去每到日西回魚躍水萍破風推巖戶開小橋殘板在長訝有人来省事除煩惱端居養靜虚栽花終恨少飲酒不留餘山徑兒吹笛村田婦把鋤殷勤謝閭里勝事莫相疎

社西村

結茅依里社村以社西名客至惟談稼年衰不入城鄰雞上樹宿水鶴傍人鳴向晚尋牛去前岡笛又轟

次韻秋興感事寄東所

醉眠山影裏恨不與君同松下泉来冷雞鳴日過中就牀梳白髮開戶納清風起視滄溟暮孤鴻沒遠空

春日江村

時候花先覺陰晴鳥自知登山嫌避客得句樂呼兒蔓草披香徑垂楊覆淺漪美人期未至江月幾盈虧

喜梁文冠至

駐槳梅村夜風光勝早春直知花是路不覺月隨身草木皆知舊江湖多賤貧短蓑来往數等是最閒人

石門

白髮非公事扁舟進此門山雲寒不雨江路曲通村玩世吾何有長途馬不存晚来堪一醉江月照空樽

圭峯閣

勝處不在遠杪秋何處尋步崖碧澗落眠石青松陰地少滄溟入山高雁鶩沈此時閒佇望誰識倚闌心

春興

野晴花簇白山腰樹更青卯酒醉欲睡午風吹又醒閒拈曲江句勝讀法華經自在山窓下跏趺趣已冥

野坐

圍蓋青松午重裀綠草春野晴鶯得意花盛蜨傷神斷靄生西塢殘潮下暝津竹根酣共卧不覺蘚沾身

鄭文康

與諸公酌酒

燕趙多豪傑悲歌不暇裁素知黃祖性敢恃禰衡才酒盡月將落燭殘風又来下堦成獨步惆悵一興哀

題倪公禮隱居

家近閶門市清風一草廬窓明人問卜山晚僕收書客笑鳩巢拙妻憐蟻垤虛城南炎熱地不識近何如

周鼎

送黃給事使滿剌國封王

遠國来王日深恩冊拜時璽書中禁出天語使臣知路

指諸蕃近山行四牡遲故人青瑣夢無限五雲思

江行

萬里雲濤上孤帆一羽輕霜清天宇闊沙白海潮平山寺欲浮動鄰舟偶合并瓊花尚無恙回首廣陵城

郭登

過安南衛

絶頂見孤城征驂向曉行鳥啼多異響花發不知名石澗閒雲碓山田趁火畊愁聞耆老說三月未曾晴

過西樵賈氏隱居

何處覓幽棲西樵更向西梨花千樹雪茅屋數聲雞澗水穿林入春雲壓雨低仙源知近遠應使世人迷

自騰衝歸三月十五日夜至金齒

鄉思今春晚到邊花又飛嶺雲衝馬散山月照人歸遠戍寒吹角孤城夜掩扉功名是何物猶未解征衣

柯潛

遊曩山寺

下馬松關外行行過虎溪鐘鳴知寺近雲暝覺天低斷澗流泉澀平岡古木齊何時謝塵鞅此地卜幽棲

王儼

宿沛縣泗亭驛

維舟當泗水涼雨洗炎蒸砧杵孤城月漁舟別浦燈客愁秋更甚鄉夢遠難憑千古龍飛地令人感廢興

楊守陳

不寐

客夜耿無寐其如鐘漏稀入簾霜氣重當戶月華微切切候蟲語蕭蕭寒葉飛擁衾成永歎不是為無衣

遊虎丘

出城纔數里已到白雲間但見門臨水那知寺有山鐘鳴僧出定林動鶴飛還石磴行行遍花宮盡啓關

童軒

謫所有懷舊遊諸友

憶昔論交日相知盡少年季良身任俠叔度世稱賢夜雨彈棊局春風放酒船飄零各分手愁絶越江邊

憶金陵

金陵佳麗地風景想依然城闕金湯固江山畫畫連晚風樓上笛春水渡頭船惆悵曾遊處而今又幾年

東林小隱為沈處士題

小隱東林地身閒歲月忘曲池山倒影虛閣水生涼雨潤琴絲慢風薰藥臼香羨君清趣好無夢到巖廊

雨中東鄭廣之揮使

咫尺長安道思君日倚樓寒烟籠野色春雨暗江流燕麥悲新況鶯花感舊遊何時一相見攜手步滄洲

閒居漫興

一榻清於洗翛然思不羣紫芝行處滿黃鳥坐來聞琴奏松間月碁敲石上雲浦塘新水暖花落覆輕紋

鎮日掩柴扃長歌醉復醒草生元亮井花簇子雲亭夜榻散真成癖支離類隱淪林深多綠蘚地僻少紅塵酒玉裝琴軫秋金鑄硯屏都將舊遊事一笑晚山青

熟頻留客詩成不寄人清風無限樂即此見天真

擬唐

擬晚至華陰

馬首日將晡行行歲欲徂古祠寒蘚合仙掌斷霞孤山暝聞啼鳥溪晴見浴鳧洛城知不遠宮樹晚模糊

擬晚發五溪

日暮添鄉思孤舟去路長蒹葭洲上月橘柚岸邊霜漢水連天白岷山過雨蒼此中雖勝槩歸興詎能忘

寓白塔寺偶題

夜宿招提境蕭然世外踪雨腥龍出洞月冷鶴歸松影露林間塔聲傳澗底鐘空門應不鏁常借白雲封

舟次瓜洲晚步田家

薄暮扣林扉柴荊掩夕暉蔓長松葉暗草盛荳苗稀寒犬迎人吠昏鴉接翅飛客愁思佇立舟子苦催歸

白沙民舍

初日照林扉山深客到稀柳溪鶯獨囀麥隴雉雙飛少婦提筐出中男荷畚歸盛時徵賦少生事莫嫌微

婦提筐出中男荷畚歸盛時徵賦少生事莫嫌微

徐溥

歸樂堂

十年遊上國此日賦歸歟倦却風塵路來尋水竹居山行春載酒門掩晝攤書薄暮投林鳥相看意自如

李裕

渡揚子江

曉經揚子渡晝舸一帆輕潮湧金山寺雲連鐵甕城江豚吹浪白海日照林明坐聽鐘聲發悠然物外情

張寧

題姚公綬山水

幽意寫不盡萬山深更深白雲無出處綠樹漫成林啼鳥醒人夢流泉淨客心何當隨釣艇看奕草堂陰

重遊金粟寺有作

溪深通小艇山峻露層臺林葉經霜盡河氷近午開閒雲僧出定舊雨客重來擾擾浮生路經過知幾迴

丘濬

村行

萬里勞行役驅車趁晚晴鴉邊殘照遠雨外斷虹明山徑高低路村舂遠近聲隔林人語寂一犬吠相迎

晚泊

風定帆初落籬根泊晚晴寒潮隨月上秋水共天清隔竹見燈影橫江聞鶴聲有懷愁不寐坐數驛樓更

杜庠

送吳瓊州

瓊守相逢晚來從海外頭島微猶有國沙盡更無州風雨迷蛟室雲霞結蜃樓喜聞為政好黎俗遍歌謳

陳贄

晚發五溪

巴川移短棹正值暮秋天客路猿聲裏鄉山雁影邊蒹葭連晚渚穲稏滿秋田風物雖堪戀其如歸思牽

劉溥

晚過揚州

長河懸落照短棹尚孤征衰柳愁邊斷殘霞雨外明人喧揚子渡鐘動廣陵城漸去鄉關遠淒然倍旅情

齋居雜興

綠水平橋北青帘小巷西酒香春甕滿山色晚樓低半醉歌新曲閒眠改舊題偶因乘雨出雙屐盡沾泥

情懷甘澹泊書史自逍遥夜讀妨鄰睡晨眠誤客招燕歸簾半捲鳥散竹還搖雨足軒東圃緣溪認藥苗

北岫青當檻南園綠近門蛛絲粘樹葉蟻穴蝕花根移石搘茶竈臨池濯酒尊何須求分外遲起上朝暾

涼意生新浴幽情遠垢氛雨堦行亂蟻風箔散飢蚊興好多題扇神清不拈筆有時絃綠綺橫膝奏南薰

詩客每相過書齋常不扃雨生枯木菌風約小池萍得興翻琴譜乘閒刻硯銘近來躭野趣頻到水西亭

撫景憐秋盡觀書喜夜長露蟲喧砌石風葉墜琴牀舊集裁疏語新傳製墨方曉來雙鶴舞踏醉一庭霜

沈愚

寒食對酒留別金陵知己

別離頻對酒去住惜分襟楚水歸帆遠吳門驛路深曉鐘孤客夢寒月故鄉心為語同袍者愁多莫苦吟

蘇正

南州有贈

天路無期到春湘帶恨流亂山愁對酒落日獨登舟書劒憐同客江湖耐薄遊離心寄明月相逐遠悠悠

江南旅情

天涯為客久生計日蕭條旅況頻看月鄉心獨聽潮春歸江上早家在夢中遥無限相思意東風白下橋

晏鐸

送曾與忠

送送臨岐路滄江欲暮時我懷殊未已君去獨何之鄉國多歸夢天涯少故知別來明月夜無那思淒其

蔣主孝

居燕旅情

不上黃金臺早歌歸去來平沙無草木短褐有塵埃故里愁言別明時敢論才燈前一舞劒豪氣轉成哀

思昔

昔日輕王猛如今重管寧烟塵猶浩蕩豪傑故飄零客況風中絮交遊水上萍空憐乞米帖愁絶老横經

旅邸有懷

風雨茅齋夜青燈照客眠故人霄漢上歸思楚江邊短角吹殘夢長歌感昔年自憐身老大何以繼前賢

蔣主忠

經龍潭故居

不到故園久寧辭歸路遥山光自今昔人物歎蕭條古鎮東西市長江旦暮潮何當尋舊業來此傍漁樵

王貞慶

分題得金山曉鐘送金瓚歸婁東

孤剎天心起踈鐘月下鳴沈沈催曙色隱隱帶潮聲近

渚鷗羣散空林鶴夢驚扁舟有歸客欹枕不勝情

顧亮

郡齋獨酌憶蔡章陽馬仲穆諸君

半生徒碌碌百事未能周白屋方甘老朱門忽見收登龍應有愧得馬正堪憂坐對盈樽酒寥寥憶舊遊

孫寧

送淵上人

遠公無定跡心與白雲閒瓶錫春風裏帆檣暮雨間鳥

啼臨水樹猿響隔溪山此際隨緣去家林幾日還

李戣

過潘韞輝東園

為愛東園好春來事事宜藥名人不識花信蜨先知晉帖臨青李商歌咏紫芝小船乘興往何必訂幽期

徐貫

贈別張世禎

故人成久別邂逅客都城夜雨方論舊春風又送行鄉關頻入夢雲樹遠含情迢遞清溪上相思對月明

鄭紀

送林慎學之官

相送東郊去秋雲驛路寒秪因為客久欲別故人難馬向花間度琴攜竹外彈歸來不覺晚月色滿吟鞍

秦夔

和謝武選齋居

長樂疎鐘曉龍墀細柳春天香飄御仗紫袖引才人萬

乘求賢切諸公奏疏新幸逢虛已日忠讜在忘身

過高郵

四顧無山色蒼茫入望遥城池百戰在魚蟹四封饒小市黄茅店孤村白板橋停舟問民俗風景頗蕭條

久雨

劍外天常漏江南雨亦多陰雲連晦朔潦水接江河漫說禾生耳還聞麥化蛾憑誰問元宰調燮意如何

南山小隱

茅屋住山丘丘中事事幽茶香和雨摘果熟帶霜收石鏡當窓見山泉隔幔流何時謝軒冕來伴竹林遊

陸鈌

次韻王元勛主事

一飯棲賢地居然久約中微涼庭過雨亂碧草生風荷葉遮門近檐花映水空若非簪組繫便可老農同

李東陽

送茹知縣玉之新寧

乾坤三峽水今古一奇觀老覺襟懷壯貧嗟道路難棧雲朝擁馬巖樹晚棲鸞萬里哉眷月青天盡處看

題倪雲林畫次倪韻

江雲亂人目江水綠人衣苔雨疑將濕林風聽漸稀吳儂歌竹送越客采菱歸不見滄洲老垂楊拂舊磯

偶過鮑菴見東軒成留壁上

吏靜真成隱居然市作郊鑄墻深嵌屋危樹巧安巢竹老穿籬過碁清隔院敲一枝如可借吾亦繫吾匏

送僉縣陳醫官

雨過攸江綠春深楚客歸岸花隨路發沙鳥背船飛門對孤峯秀庭餘寸草暉杏林多舊樹應長去年圍

登南昌宿東湖口

落日豫章城歸帆第幾程草中南浦色樹裏北禽聲旅宿依津處郵籤報客名東湖不可渡風雨坐天明

弋陽雨晴

暑伏秋先至天陰日易低沙痕平草樹雨脚見虹霓席坐攤書滿船更聽鼓齊葛溪三百里川路隔東西

過玉山

扁舟隨所適茲地復躋攀雨久未妨旱路窮方見山斷橋人獨去高嶼鳥孤還東望臨安郡潺湲一水間

題許廷冕職方畫

路轉循岡背橋回傍水根幽人不到處茅屋自成村浦樹經秋落山鐘向晚昏偶然一攜手相與倒芳樽

姚綬

溪居

水暖鵁鶄浴花香蛺蝶飛青絲聊繫酒白苧已成衣溪闊容蘭槳林深著板扉留賓將薄暮猶待釣魚歸

沈棨

再遊清溪

再發扁舟興茲遊不厭重溪山元有約昆弟且相從北渚水銜月南皋雲在松誰云秋意晚猶及采芙蓉

吳伯通

送陳一之上舍賓城

都門雨初歇九陌紫埃清酌酒與君別看雲愴我情峽楓秋後赤燕月夜深明去後如相憶因風數寄聲

吳與弼

山行

野水荒村僻雲林細路斜晴松張翠蓋秋果熟丹砂悵望淹鄉曲蹉跎改歲華西風吹薄袂興緒繞天涯

禪嶺即事

傍險躋攀倦臨高眺望賒天連蒼野闊樹帶小村斜晴靄山何處寒烟屋數家躊躇懷往事容易改年華

羅頎

遊仙詩

蟠木倚滄溟花開隱耀靈高臨四海碧下視九州青地遠無風雨天低動日星不須乘鶴去三島亦浮萍

幽徑赤城顛松蘿九曲連千林喧樂杵一嶂起茶煙深竇源通海層巖樹隱天攜琴就猿鶴同種玉峯田

劉恕

喜從弟孟熙偕唐愚士楊思齊過宿山齋

淨掃松間榻孤懷得重陳清尊今夜月華髮去年人病欲拋詩卷閒思理釣緡殷勤二三友相過莫辭頻

劉師邵

送張孝廉

別離知不遠情至亦潸然樹引投京路鷗隨出浦船去程秋雨裏歸夢曉霜前親舊如相問卑棲似往年

寄虞衡王郎中

倏忽三載別故園春又殘因風數問信見月每凭闌野服從相笑塵冠未許彈惟餘千里夢夜夜遶長安

祝祺

海鹽天寧寺作

歸人征路晚雲裏問僧家獨樹臨秋水孤城上暮鴉山池芳草沒疎磬夕陽斜獨坐談經處天風送落花

峴山望漢江

峴首一登眺春城花草繁江山迴楚國烟靄散荊門水闊晴空寫風高夕浪翻襄陽冠蓋里甲第敞朱軒

姚翼

送人之京

送客京華去江干落日斜百年雙短鬢千里一浮槎柳色河橋雨鶯聲驛路花明朝相憶處雲樹渺天涯

蘇大

江樓晚眺懷朱孝常

殊鄉歎行役登覽更淒其落日家千里故人天一涯渚烟漁父艇江樹水神祠遠道交遊少憑誰慰所思

魯道

送孟繼之歸梁州

尊酒荊門客南征古道平雲連神女廟山繞夜郎城越鳥開荒服滇池隱杮旌相思日千里腸斷夜猿聲

滕鑾

秋日寫懷

秋色靜紫扉山光鎖翠微紫牽江行帶紅落渚蓮衣卧病無人問思家有夢歸相看沙上鳥去住兩忘機

懷悅

開徑

開徑深林裏莓苔綠到門山多雲壓樹溪曲水通村補屋交藤蔓疏渠破石根抱琴何處客過我共芳尊

魏時敏

寄周鶴洲太守

風雨越江邊郵亭對夜眠鄉心孤島遠客夢一燈懸訪舊懷他日論時記昔年離魂將別夢幾度到臨川

和王文偉

最愛投閒日蓴鱸正及秋鐘聲林下寺燈影水邊樓老去仍青眼吟多易白頭還思為客處梧雨滴鄉愁

寄姑蘇劉欽謨

清貧終不厭未老亦宜休楊柳閭門曉蒹葭震澤秋園蔬乘雨種林果帶霜收感慨應懷古題詩上虎丘

送朱琴友之戍海南

攜書兼帶劒未必事班超暫向天涯去休辭故國遥珠蛇生暗隴蜃氣積寒潮別後知相憶琴窓謾寂寥

校總官庶吉士臣侍 朝
對官檢討臣蕭九成
謄錄監生臣李 本

欽定四庫全書薈要 集部

御選明詩卷五十四

詳校官原任主事臣李斯咏

欽定四庫全書薈要卷一萬八千五百五十四 集部

御選明詩卷五十四

五言律詩五

倪光

宿清村

地闊江流險天空山勢高望鄉雙淚落為客一身勞斜日飛沙鳥西風動野蒿一舟依岸宿深竹夜騷騷

陳耨

題湖州慈感寺

過溪纔百步橋轉入禪關高閣斜臨水平林遠見山波光隨鳥度秋色共雲閒深愜幽人趣遲留忘却還

黎擴

西灞草堂為廬陵宋内翰賦

聞說西溪上春風小院開野蠶成繭盡江燕引雛回竹裏圍碁局荷香沁酒杯晚涼疎雨過隨意步蒼苔

聞說西溪上波光映遠天吟蛩催急杵落雁近漁船紅

樹斜暉淡黃花曉露鮮田家新釀熟共醉月明邊

送人還盱江

新涼生白苧遊子倍悽然客思秋砧外鄉心旅雁前西風千里道斜月五更船亦有還家夢隨君到汝川

朱顯

歲暮柯亭道中

行旅正紛然危亭古道邊晚峯千樹雪寒隴幾家烟孤棹荒城外歸心去鳥前浮踪未能定況復值殘年

桑悅

送春

年換朱顏去春拋綠酒歸孤身類蓬轉老眼看花飛愁裏成新咏閒中簡舊非丁寧初夏雨好長故山薇

程敏政

秦廷韶太守及九龍山樵陸樅懇成請遊惠山遂酌第二泉飲聽松菴次少師姚廣孝留題舊韻

江雨吹風過山門向晚開汲瓶分水去騎馬聽松來老鶴驚人起新篁夾路栽多君憐別意隨處送春杯

過高郵湖

曉發孟城驛人家過淺塘日華初耀水風力正開洋竹纜收蛇蜕蒲帆列雁行客心還自喜今夕到淮陽

遊萬山觀

何代迎仙地高低復起樓東明先得日西爽最宜秋帆影林梢見嵐光脚下流道人吹鐵笛飛思遠瀛洲

宿資勝寺與王文嶼進士夜談

載酒朝相過論心夜未中卧殘禪室冷談徹講堂空香篆銷輕縷燈花落小紅好懷攄不盡鐘起院牆東

莊泉

憶舍弟

天邊聞一雁杳杳向南徂今夜西風冷他鄉小弟孤五人千里去九月一書無欲作千行淚憑誰寄客途

章懋

遊牛首山和沈仲律韻

乘興来山寺清尊共解顏院深春晝永香裊午風閒短
屐行應遍危欄倦亦攀白雲飛不定何處是鄉關

張弼

耕隱

幽僻隱人居田園一頃餘競耕春暖後酣睡晚涼初稅
薄食常足時清身自舒兒曹樵牧暇還課數行書

秋思

白露籬間響殘螢是處流朝朝上樓望日日使人愁未

遇梅花使空題桐葉秋殷勤報明月為我照西州

張弘至

寄唐舫軒

不見逾三月江城趣若何吳歌秧馬歇荊俗艾人多籬
落依青澗琴書對碧蘿秋風歸故里短棹候相過

李傑

題謝廷循山水

峯高遲出日山氣曉氤氳葉潤林藏霧崖分谷吐雲客
衣晴亦濕瀑響遠逾聞茅屋依深樾逃虛羨隱君

戴縉

楚江旅懷

薄暮過瀟湘秋空楚水長黃蘆千里月紅葉萬山霜客
夢懸雙闕鄉心逐五羊羈情誰與語勞者若為傷

樊阜

馮公嶺道中書所見

馮公今去久嶺路至今聞紅樹村村雨青山片片雲野

橋松板架巖溜竹筒分日落人行少時參鹿豕羣

過故人莊

山村行處好偶過故人莊秋竹烟籠色寒花露浥香一
雞鳴矮屋雙鷺落橫塘留飲忘歸去陶然入醉鄉

遊黃龍寺

古寺青山上登臨見遠村樓虛推竹粉崖剝露松根晚
逕雲生潤秋池漲落痕高僧宣梵偈跌坐到黃昏

靈峯嶺道中

嶺路青林杪盤迴出亂雲寺樓當塢見野碓隔溪聞屐
潤苔花積衣香藥草熏崖陰仙洞在遥見鹿成羣

遊靈峯寺

步入靈峯寺嵐霏翠濕衣野塘蒲葉短石磴蘚花微潭
靜龍長卧山寒鶴未歸老僧茶話久高閣轉斜暉

吳寬

次韻時暘對雨喜晴

颯颯復霏霏清晨坐掩扉短籬垂豆角破壁上苔衣潤
覺琴聲緩涼驚酒力微客樓詩句滿未許沈郎肥

送王合州

南出都門去逢人問合州一官為別駕萬里付偏舟巫
峽流泉曉巵着半月秋緣知蜀道易隨處有詩留

文林

宿青陽驛

市冷人家靜途長客思增夜潮舟浸月寒渡水流氷破
驛沈高岸疎林見遠燈空囊寒食近瀚海一浮僧

深夜驛途靜長河瀚海通舟明沈水月燈暗落潮風暝
色浮煙外春光欲雨中年年苦行役踪跡任飄蓬

金華道中憶君謙

遠別輕千里經行歷萬山思君終夕坐出守幾時還堤
柳吹花盡溪雲過雨閒南峯著書處夢裏更躋攀

溪行

窈窕入回溪春深花片稀絶灘魚逆上掠草燕低飛雲
斂樹初出水窮山復圍仙源不知處獨棹小船歸

夜經武城古之武城在魯地今東昌武城非舊跡也

春光過二月草色剌芳洲雨濕雲低卷風微水靜流亂
雲屯往路垂柳颭行舟聞道武城近悲笳出戍樓

楊榮

江西旅懷

客夢家千里鄉心柳萬條片雲遮海嶠一雨送江潮戀
闕綈袍在懷人尺素遥春光看又晚何處灞陵橋

宿武陽川

天外鳥歸盡川原月上初落花孤嶼寂殘燭短篷虛異語聞商稅長歌識夜漁因悲湖海迹已是十年餘

馬中錫

送冀文華郎中弟文緒偕其姪還淮南

為客異南國還家下北州大馮才共被小阮又同舟回首鶯花暮驚心兔麥秋可堪圖畫裏池草重添愁

高橋題河西道壁

塞垣風景惡況屬杪秋時野闊人行少沙深馬去遲狂飈鳴獨樹寒燒入荒陂試問晨征者憂來鬢幾絲

得雨

曉風清枕簟夜雨溢陂塘庭草增新色園花洗舊妝酒尊涼更綠書卷濕猶黃誰道門前客衝泥去路長

林俊

別鄉人

驛路迷煙浦官梅動越吟相看今日意同是故鄉心鶴

徑寒沙口漁船綠柳陰滄洲有奇事未老欲抽簪

送方上舍

客路阻風沙離心逼歲華潮平今夜月梅作去年花囊澀書還購天寒酒待賒席珍逢聖主未許卧烟霞

有題

山崦雲猶暮江天雨欲晴院深芳草合日落野舟橫古路稀人跡青林但鳥聲春風期載酒相對面柴荆

陳烜

次毛叅將秋日江居

雲淨羣峯出江空一鳥遲雨前籬補屋霜後菊編籬巢燕非新主沙鷗是故知考槃人自取天地豈吾私

趙寬

南昌城下夜泊

片月流平瀨孤煙沒遠汀鳥棲城柝起人醉棹歌停山水滕王閣乾坤孺子亭登臨阻日暮幽興遠林坰

自奉化至西店春意滿目驛亭桃李盛開獨坐

成咏

四山圍野色百鳥弄春聲繡幕連天闊紅茵疊地平十分春已半一雨曉初晴對此徘徊久東風惱客情

和匏菴先生園成

拓地開茅塞翛然五畝園旋栽新竹樹還立小亭軒沃壤含生意危墻見補痕尋詩雙屐遍斜月下柴門

王畝

登浮碧樓

山閣凌空起孤雲挾雨飛好花臨驛路小艇占漁磯石磴斜通郭煙村半掩扉主人留客意薄暮肯言歸

邵寶

麻姑山次萬長史韻

亭依青嶂曲路出綠蘿間泉聽雲中珮峯看霧裏鬟風烟初曠遠花鳥各幽閒落盡西林日遊人始擬還

秋野用杜韻

河漢三秋隔星辰萬里遥客懷雙鳥去僧訝一人歸相馬吾何有知魚爾亦非春風故相愛吹綠北山薇

漸霽

漸霽驅愁思無風稻正花徑來今雨客烟起野人家晚榻將新月秋溪有淨沙東鄰知我興多事報山華

喬宇

送甕山偶遇潘南屏

朝日散林薄鐘聲出翠微青山面湖立白鳥背人飛勝地不常有幽期能久違會逢高士話相對欲忘歸

儲巏

彭城有懷

清夜棹歌發高秋客思生綿綿鄉國夢歷歷水雲程老樹危蟾石衝波怒嚙城白門樓上月偏傍海東明

春晦連日風雨贈別

病較芳時晚春含晦日陰曉鐘人不寐舊雨客難尋院濕蛛絲重庭虛鳥跡深平明添好況移竹滿西林

殘春猶兩日欲去且相留脉脉難為別恩恩可自由天

涯芳草路花外夕陽樓誰道丈園容新来賦倦遊

懷舊何處觀燈好

何處觀燈好分曹建業年春星低觀闕晴雪映山川鄰曲筵長接城隅騎每聯憶同江水部終夕咏紅蓮

何處觀燈好臺城並騎時酒邊看夜戲花下聽春詞火樹璇霄發松棚綵市移遲遲南陌上明月鎮相隨

何處觀燈好琳宮禁籞西星橋通碧落雲網級丹梯梅畔春猶寂松梢月漸低傳柑誰得句痛飲憶宣溪 王世貞號

宣溪是夕予同希大邦鹿飲朝天宮西院

何處觀燈好風光帝里多鮫屏圍寶炬鼇駕灑金荷列第珠垂箔長橋蛺枕河誰家吹鐵笛月午更相過

良鄉察院夜次壁間韻

不眠疑漏盡獨坐愛燈明好夜春連市微風月滿城凝香清燕寢落筆得驚聲無限懐人意迢迢到玉京

有懷

獨坐誰為伴清謠夜不眠懐人千里共看月幾回圓秦塞連雲戍荊門下峽船歸程那可料依舊析津年

楊循吉

殘雪

殘雪經時久常聞簷溜聲謂晴增又濕疑雨日還明地背融偏後宵寒凍復成不妨留莫泮借爾照書楹

石珏

寄壯覺隆上人

水北多僧寺生公院最幽地高平受月林密靜宜秋梵語中天應鐘聲下界浮文園多病客回首欲淹留

遊壯寺亨上人後園

偶為尋詩出穠華觸眼新烏歌行酒地花覆倚闌人風籟渾無譜蟲書太逼真絶勝絃管夜紅袖舞香塵

宿性公院

清齋夜無寐星月耿前除野客尋詩罷高僧入定初欲来還去夢纔讀又忘書豈為悲華髮聰明漸不如

新雪

雪意已崇朝凌風葉漸飄著衣初點點入竹故蕭蕭翠
壁誰凝望青帘久費招期君坐今夕燒燭看瓊瑤

東昌荅鄭侍御

勞君相問訊別意正茫茫魯國風何古吳山路正長水
平舟去穩春暖雁飛忙安得乘驄使追隨達建康

雨後奉憶家兄

小雪還逢雨晴窓漸覺寒南來風土異北寄雁魚難晚
稻垂霜穗殘荷捧露盤塞門今夜月禁冷立危欄

楊廉

折桂寺

境豈浮屠勝東南秀此峯澗流千丈瀑崖長萬年松少
室留蒼鹿蕃君見小龍布鞋從此製雲嶠寄遐踪

羅玘

送張元興歸鉛山

雁落雲低樹馬嘶風颺沙君今作行客吾敢詫詩家內
史忙歸院兵曹早退衙殷勤一尊酒明日是天涯

到江真幾里為縣可三年心自難忘蜀官還只住燕鶯
花縈別酒楊柳夾行船向日登瀛客相期禁籞邊

李堂

董山莊雜咏

紅葉亂紛紛秋光到小村莫憐蒲柳脆幸與菊松存猶
飢貪山果牛羊戀蓽門石牀涼不寐流水激籬根

夏鍭

巾山

雙峯遥濕處少頃雨聲稠野鼠行詩卷山禽掠酒籌海
天先得暮江月只宜秋一笛誰家發隨風到上頭

周旋

暮春

斜陽含霽景江上去人稀垂老猶為客經冬未授衣僧
鐘和月起漁火隔烟微故國雲霄外多從夢裏歸

楊子器

早朝

禁門開始入城觀迴鞭難攀仗馬矜驂乘宮鴉學捲班曙
雲藏北斗晴雪見西山肅穆鑪烟外珊珊響珮環

文森

九日

三載重陽菊問時不在家何期今日酒忽對故園花野
曠雲連樹天寒雁聚沙登臨無限意何處望京華

傅珪

大寧僧舍

村外重關護原頭怪石蹲水聲來樹杪花影上山根寺
古殘碑蝕僧貧破衲存俗塵銷不得何用訪柴門

李承箕

次韻石翁寄容一之圭峯

清秋望不極楚客思無邊得句雲歸岫開尊月上絃坐
平臨海石飲足在山泉歸面垂崖壁從頭又幾年

高與清

望瀑懷友

瀑布銕城落晴看似白雲從來潭水怒只有野猿聞人
隔三山遠鄉因一嶺分安能乘露色策杖一尋君

沈周

十二日還自光福道中即事

兩竿西下日吾棹正東歸溪老過橋去野禽穿樹飛水
將人眼淨葉與鬢毛稀納納乾坤內秋風自布衣

元旦後一日劉德儀送酒

使者雙瓶至蓬門向晚開停肩慰泥滑解幕省香來染
指憐佳味挑燈引細杯明朝攜小榼江上候新梅

史鑑

飲烏步顧氏村居有作

去郭逾千步亭風自一鄉日斜魚市集歲久水祠荒草
色遥連渚花枝半出牆西南山更好欲渡苦無梁

送嚴宗誠還金陵

相逢俱在客相送各還家聚散猶萍水登臨總物華鳥

啼新霽曉風折未開花明日丹陽道輕雷隱去車

過横塘

西向横塘過風涼天又晴兩山沿路轉一舸問津行野水飛雲渡斜陽去鳥明采蓮人不見遥聽唱歌聲

至通州

絶域經遊少重關啓閉嚴官租兼菽粟民業盡魚鹽海氣朝成市潮聲夜入檐狼山渺何許空翠遠浮尖

姚丞

題畫

白雁啼荒渚蒼涼露未收潮聲驚野客曙色動孤舟霜葉如花好溪雲似水流無端鄉思切一上海邊樓

崔澂

春江送别

頭白猶為客辭家是幾年離筵臨野水歸路入江烟鳥度青山外帆開暮雨前春波與春草悵望一淒然

渡口

落日滄波濶西風木葉稀沙頭人語雜烟際櫓聲微燈火誰家起漁樵幾處歸臨岐笑揚子何事淚沾衣

張鈇

歲杪思親

强對青燈酒遥瞻白髮親愁深知有夜客久似無春短燭千山夢虚舟萬里身梅花東閣外又向故園新

鄭延

雨中次彦超韻

對雨愁無那時扃白板扉驚看塵鬢改坐使壯心違有客傳椷素何人問布衣思君不得見心逐白雲飛

陸堇

贈别秉智

已富三冬學青衫稱少年遠尋東老寓獨羨外甥賢雪變寒江雨鐘鳴野寺天又驅羸馬去離思遶長川

葉聰

呂梁洪

西風將客棹飛度呂梁洪地迴雲垂野天低雪滿篷山從豐沛下水向泗淮通疏鑿誠非易懷哉大禹功

陳旅

宿遷

古邑臨河水昏鴉噪縣門四方爭集市三戶自成村禾黍秋風隴牛羊落日原客愁千萬種辛苦向誰論

方太古

隨處

隨處自丘園無心計子孫江清平見寺山小遠連村野況家常飯真情故舊尊與來惟嗜酒意到已忘言

簡良通

幽人秋雨後懶出鳳山門黎杖空雲氣葛巾多雨痕輪蹄悲市井水石夢江村白酒還君醉陶然卧竹根

程玄輔

雪後次吳江

北風吹短日孤棹倚松陵城郭留殘雪江流走斷氷新

詩歌自慰好夢笑無憑悠故舊吳山下山陰興欲乘

朱朴

靈隱寺

合澗橋頭水飛來洞口山鳥盤蒼壁影僧掩翠微開松露晝還滴巖花秋更斑一年常一到一到一忘還

謝復

暮春懷本厚讀書西峯寺

雨水連三月風光又一年桃花餘滿地柳葉漸迷烟幢影翻燈外鐘聲落枕邊懷君讀書處寂寞伴寒蟬

春日偶成

二月春光好村村景物餘綠垂烟外柳紅綻雨中花倚杖登危嶠提壺坐淺沙耦耕今有伴隨處可為家

祝允明

漢關

漢關咸陽建山河百二開甘泉芝草出天馬大宛來宣室宵衣問長楊獻賦回寧知天祿閣不用子雲才

秋晚由震澤松陵入嘉禾道中作

晚發西南郭秋深雨氣偏人家低似岸湖水大於天日
崦長如閣風檣不用牽辭燕還入越縴鴈費半流年

顧清

涯翁示獨酌二詩序云是日飲松江酒次韻奉

謝

城闕非長往山林是夙期時開問字酒不賦解嘲詩綠
樹停觴久紅闌點筆遲奚童斟酌慣深淺自能知

左掖文書靜西亭竹樹幽幾時能獨醉此日是真休地
遠陶潛社人懷庾亮樓賞音知有在誰復步兵求

送謝司倉

寧知信宜邑乃在古高州地接朱鳶近天連碧海浮官
倉餘火米土俗罷綿裘莫作炎蒸慮男兒重遠遊

鄭岳

野望

病告捐微祿官閒帶舊銜提攜惟藥裹嬾漫廢書緘海
闊浮孤嶼天空挂一帆吟眸隨處著秋色滿衣衫

吳一鵬

過李海務

海國茫茫裏輕帆整復斜楊花低度水萍葉細黏沙魚米三家市風烟一樹鴉不須嗟落寞吾意本天涯

陸相

寶應道中

百里平湖水輕帆次第過魚蝦攢曉市鷗鷺浴寒波霧塔籠鬟髻秋花艷綺羅十年淮海夢愁絶竟如何

杭淮

送徐石東僉憲湖南分韻得瀟湘

瀟湘他日夢今上合江亭天濶浮吳楚山青入洞庭鷓鴣春渺渺斑竹雨冥冥舟檝雲中見依稀帝子靈

山水小畫和韻

金碧披毫末江山入座中橋分沙岸水樹繞石林風已覺滄洲遠還疑玄圃通生綃僅盈尺萬里對無窮

雨中登樓

節序黃梅候朝陰午不開浮雲暗山去急雨灑城來高艷紅葵濕低翔白鷺迴洗心亭咫尺烟霧擁層臺

許讚

初入棧道

梁漢起天中形連百二雄萬山爭地立一路與天通樹杪過人影崖頭嘯虎風我行三月暮悵望華陰東

黃沙驛

逶遲黃沙路郵亭卓午開簷花新濯雨石筍亂穿苔風氣通巴蜀鄉音異隴邨潺湲漢江水客思共徘徊

劉麟

南坦讀書臺

盡洗侵輿竹來聽轉壑泉萬花齊映谷五柳欲飛綿弱子將迎婦鄰翁許借錢讀書臺下雨種玉比藍田

陶諧

晚宿峽口

迢遞羣山合逶迤一徑通半村無夕照空谷自天風轍

飛峆岈上年衰道路中客懷增闃寂新月翳疎桐

劉玉

回龍驛

牽路繞村斜舟行聽早鴉負囊趨遠渡提甕立平沙日出雲生葉風回浪起花太行天際碧吾亦憶吾家

歸途

晚晴回玉勒歸路擁瓊花紫霧蒸山氣清輝蕩日華削波氷挂壁髡樹凍凝槎勞役何須問窮生更可嗟

黃衷

雨

自從人日雨漠漠浹旬連漸綠磯頭草仍迷夏口船雷聲喧浦近農事憫時先楊柳東門色春寒幾度眠

陳霽

過楊二郊居

白石芳郊路清谿舊竹扉橋通湖水近樹入隴雲微蘋葉漂波冷鱸魚上釣肥村醪沽不遠落景未言歸

熊卓

和何仲默遊靈濟宮韻

乍識花源路瀟然世外居玉壇秋雨冷紫閣晝陰虛餐玉傳奇訣抄方檢異書却憐城市客羈束未能疎

散步

憩馬野田外萋迷碧草原雞鳴巖下寺犬吠洞中村遠水遥空色殘陽過雨痕野情雲共逸中歲向林園

送王衍之還陝和廷實韻

擾擾郊門道沙寒驛路微烟花行客晚京洛故人稀野岫孤雲沒春山獨鳥歸秦川隱關塞一望一沾衣

戴銑

武城晚眺

野望蒼烟合城昏白日斜羃隄千樹柳負郭萬人家小舫明漁火高樓隱暮笳寂寥江上立羈思滿天涯

朱諫

清明日泊揚子江

楊柳夾江青東風潮正平雲間旋昼市沙際聽鼉更萬水俱東逝孤舟更壯征不知時序改今日是清明

入清河

柳葉初凝綠桃花正滿林河流移故道海色變層陰午夜一帆月征人萬里心風沙吹欲老短髮不勝簪

寓江心寺

孤嶼清秋夜星河萬里查江山如有約雲水暫為家白髮隨鷗鳥輕舟采石華秋風動歸思漸瀝響蘆葭

唐寅

題畫

鞋襪東城路清和四月時遊姬香滿袖明月水平池畫燭留餘市酸風颭酒旗少年行樂地不許衆人知

王守仁

古道

古道當長坂肩輿入暮天蒼茫聞驛鼓冷落見炊烟凍燭寒無燄泥爐濕未然正思江檻外閒却釣魚船

謝廷柱

夜泊石門

斜陽阜林驛暗月石門橋雨暴桑難葉烟輕柳未條客懷空耿耿春事竟寥寥今夜舟中夢閩山翠欲漂

宿永峯不果踰十里改宿桐林

數程過百里天色已黃昏客問溪頭館農歸樹裏村雞豚各籬落煙火幾柴門乘夜求安枕桐林更上原

周用

靜觀

地偏心更遠卧起了無譁養拙存吾道流年感物華讀書餘左氏看竹但西家數點朝來雨新開木槿花

秀峯

絶憐湖上水照見佛頭青到處通三竺移來得巨靈雲心回玉柱霞氣薄金庭放鶴人歸去猶懷舊草亭

宴別有贈

城南迴小宴涼雨客臨秋水白蓮花淨雲陰桂葉稠此

時懷故國有日問歸舟月色清淮夜孤吟更倚樓

魯鐸

西江別業贈同遊曾廷哲

清秋遊別墅小艇溯西江水落洲全出霜來葉預降汀漁入野鱠風笛度村腔最愛荷鄰莊叟追陪載玉缸

閒居

別墅仍書屋閒居興頗奇野山爭入座田水暗通池鳥語花深處魚遊月上時坐闌還散步聊復有新詩

立春

此日春初至南荒暖氣偏野田將秀稻谿樹已鳴蟬軒蓋晴交襍衾裯夜褪綿故鄉清夢裏氷雪滿山川

坡塁道中

坡塁村西路新春興味嘉雨鳴將解籜風裊半開花山色青螺潤溪紋翠簟斜題詩記踪跡回首欲成嗟

徐問

夜發蕭灘

驛小臨官道沙長帶水城山於雲處沒星過渡頭明瑣非初志營營慨此生壯堂凝望遠秋日萬重情

早發烟渚

雨色江頭樹青烟夾路長遠村回寂寞白鳥去微茫楚客歸何日春江正可航因思雲嶠句心折不成章

何瑭

歸雁次孟望之韻

何處堪惆悵歸鴻嘹唳音關山千里約光景四時心影

入春風靜聲傳畫閣深冥冥霄漢上羅網莫相尋

葉相

史江皐約遊芙蓉莊阻雨

細雨芙蓉徑衝泥客到稀橋分平野濶江入曲池微花怯寒輕隨鶯愁濕不飛高雲掩片月容易送君歸

王尚絅

贈李解元

易水蕭颸處秋風聽短吟雲來村樹暝蟲響荳花深舊

篋猶懸劒高齋已罷吟留君渾未得寂寞數年心

陸深

寶應夜泊

天接湖光迴雲開塔影圓老漁明宿火客子傍歸船晚市風聲靜秋沙月色偏絶憐淨如練閒擬謝公篇

大浪灘

江水清不澈秋容雨復晴捲簾聞瀑坐欹枕看山行窓篠緣溪轉長松徑磴平人家翠微裏時有白雲生

張邦奇

九日宿院

玉署逢重九秋花傍苑墻天涯來弟姪客邸似家鄉槁葉池魚響深松海鶴藏院虛宮漏永跌坐月微茫

黃佐

襄陽即事

斷岸移沙觜江城倚漢濱山光餘照日花艷正逢春勝地登臨遍東風感慨新不知耆舊傳更有姓龐人

冬日書懷

獨立蒼茫裏悠悠一轉蓬風塵連歲儉湖海又途窮野曠飛鳶急沙寒落雁空思君何處所斜日下簾櫳

孟洋

暮春後園

暇日西園內問春春欲歸雀驚看果落蜨嬾覺花稀積水斜通徑遊絲暗著衣流光不可轉心事苦多違

烟

湘流落日外沙迴暮生烟杳杳千峯失霏霏萬壑連鵲翻知浦樹人語辨江船暗裏猿聲斷愁深攪夜眠

訪龍洞

野情塵外愜秋思馬前生去雁迷山色懸藤落澗聲洞空千樹響雲細一花明漸覺人踪絶烟霞近赤城

九日次邊青崖太常韻

落帽憐高興銜杯意轉衰葉辭霜後樹人上雨中臺為客悲秋盡思鄉見雁來百年幾佳節又負菊花開

殷雲霄

虎丘寺

落日青山外浮雲蒼海邊江山皆勝跡樓閣自人天碧草生公塔丹崖陸羽泉平生獨往志欲老翠微顛

寄東昌梁劉二生

十日南風阻今朝始北風繫帆舟子喜沽酒故人同岸柳從渠綠山花也自紅吾鄉有佳樹聊復問春叢

張寬

大駕南郊

行殿彤雲合晴郊綵仗攢鑪煙香細細羽扇影團團禮樂從周典威儀盛漢官帝壇風露肅轉慮聖躬寒

早朝

曉日含青陛疎鐘散紫煙聞雞頻視夜騎馬獨朝天馳道千官肅梯航萬國先御爐香不斷長遠翠華邊

方獻夫

閒居和杜子美韻

問徑隨芳草支笻入五雲歸來陶靖節多病沈休文花氣單衣稱松陰小簟分悠然天地別白日絕塵紛

嚴嵩

奉命視牲

觀闕層城峻郊宮複道開市烟當樹合炬火逐塵來牲帖犧人報驅聲騎士催夜歸題笏記候曉奏蓬萊

全州歲夜

殊俗聊相值空堂誰與同燈明深雪裏歲盡漏聲中野暗孤城柝庭高古樹風頻年遠為客此夕意何窮

金山

寺擁金山古江流碧海深千年此形勝詞客幾登臨波浪浮香閣魚龍聽梵音晨風渡舟楫真有濟川心

盧溪謁周元公祠

古鎮無監稅高賢有奉祠位卑名德重世遠士民思風月盧溪迥衣冠宋代遺停驂肅瞻拜敢惜去程遲

李夢陽

郊觀齋居東邊喬二太常

人日過仙院春霞緲緲分碧回瑤澤草紅綻蕊宮雲獨

處依松樹清齋對鶴羣桃源知並入惆悵不逢君

西天門候祀

瑤壇暮雪盡月出禁門西地靜鳴珂碎沙寒簇仗低臺

官移斗柄衛士掃雲梯遥識龍文氣爭傳法駕齊

得何子過湖南消息

及過荊門信洞庭秋已淒湘江饒苦竹幾聽鷓鴣啼馬

援留銅柱王褒祀碧雞向南衡瘴癘藥物去曾攜

寄王子蘇州

獨立望南天秋空月會圓此時一樽酒憶爾隔嬋娟並

馬遊燕日孤舟去越年斷腸今萬里心折暮江前

送王子如淞江

寶劒寒無色蒼然海上行異書探戰伐高論動公卿何

日為毛遂前身是賈生誰憐同學子章句得虛名

芝山

吳楚分何代乾坤此郡孤江從樹裏斷山入雨中無戰

鬬名空在英雄世與徂酒酣撫長劒極目盡重湖

酬京師友人見寄作

浮雲悲故國積水起鳴雷不見長安日愁登古吹臺故

人三月別天上一書來欲問經行處山中杜若開

東陂秋泛

久說東陂好今陪上客遊綺筵開畫舫哀笛奮中流舞

每低輕燕歌先起白鷗稍前休更進吾愛荻花洲

送田生請書上方寺

嗜靜甘違俗藏脩合就僧綠移開逕竹寒掃護窓藤殿

閣秋陰下琴書爽氣增不須匡氏壁常有玉蓮燈

涼雨滿庭戶泠然松桂幽隔雲清磬濕向夜一燈留螢

火輝書幌烏啼上佛樓諒多今古意先著宋春秋

銀山寺

銀山倚鐵壁天外削三峯不見林中寺來聞午後鐘僧

徒住石屋雷雨拔門松西望諸陵接雲成五色龍

南陽宅訪徐禎卿

東閣能留第南人暫亦居琴書遷卧内騎馬到尚除殘
樹喧巢鵲微風走壁魚追思秉鈞日冠蓋爛盈閭

河上秋興

古有蒹葭客吾今水一方茅齋寒淰淰洲渚鬱蒼蒼獵
騎捎河雁歸人競野航霜高木葉下莫擬是瀟湘

坐送登臨目晴空鳥路長秋雲不近苑宮柳自成行河
洛來天地人烟接渺茫采蘭空澤裏彼美在何鄉

日上秋林淨江清旅思微黃花雨後積白酒客來稀今
古三川地乾坤一布衣獨行吟望苦沙鳥背人飛

名城急鼓吹野處散秋烟衆草芃零落孤松羞自妍山
川亂明水雲日媚高天何事楊朱子臨岐獨泫然

後代看今代今人即古人空傳歌舞地不見綺羅春宋
嶽饒寒草梁臺起暮塵蒼茫白鷺渚瀟灑類閒身

白馬瓠子口秋風汾上歌帝鄉不可見千載白雲多樹
動江帆至雲前塞雁過滄洲無盡極慷慨有漁蓑

一為梁地客怨及授衣天野靜寒烟白沙鳴暮雨懸飛
龍過絶浦立馬看長川望望蘋花盡鷗行若箇邊

積雨催搖落江村菊自秋驚風振大壑失雁下寒流暗
水斜穿竹孤雲晚抱樓虞卿足簡帙白首傲公侯

何景明

沅水驛

小驛孤城外陰森草樹幽晚涼憑水榭秋雨坐江樓絶
域鴻難到空山客獨愁夜深歸渡少漁火照汀舟

去國日以遠登樓思故鄉雨來江氣白日出市烟黃島
嶼秋逾淨軒窓晚更涼憑高凝佇久棲影下微陽

辰溪縣

早發辰溪渡清川喜泛舟山城歌粉堞江驛映朱樓雨
驟沙頹岸天寒水露洲蠻音聞漸異迢遞動鄉愁

平溪

徙倚平溪館天高秋氣清水螢光不定山籟響難平夜
火雲間戍寒楓江上城終宵無夢寐高枕聽灘聲

雨夜似清溪

院靜聞踈雨林高納遠風秋聲連蟋蟀寒色上梧桐短榻孤燈裏清笳萬井中天涯未歸客此夜憶江東

客至

野外逢迎少柴門落葉稠人閒不掃室客到始梳頭且為烹茶坐還因看竹留登臨如有興更上水邊樓

月

片月中秋近輝光一歲無天清驚塞雁夜冷落楓烏不寐知宵永無言對影孤更深何處沒萬里隨江湖

殿試宿禮部和馬張二光祿喬直閣諸公

東閣春朝晚南宮夜宿深銷閘猶月色開閤更松陰地迴神仙接天低象緯臨諸君清廟作三歎有餘音

清溪草堂 并序 録二首

沈子高吳人也搆草堂於清溪之上以為隱居焉今年北遊至申來訪予道清溪之勝遂為作詩四首

草閣臨溪上幽期孰與論白沙連野岸秋水到閒門檻外常垂釣舟中數舉樽風情有如此不異浣花村

隱者常稀潤幽居獨羨君汀洲起漁唱籬落傍鷗羣水接吳門樹窓生雨洞雲更傳詩句好還似沈休文

懷高鐵溪先生

積雨空林畔庭除烟霧昏佳人不我至尊酒向誰論野樹斜連屋秋山遥對門何時孤興發騎馬到荒村

西郊秋興

野屋清秋暮寒沙易朔風歲年悲老樹岐路感孤蓬醉豈逃名士狂非避世翁尋常門自掩無客到山中

舊家渤水上門向釣臺邊近市來沽酒中流坐放船蒹葭開晚照洲渚接寒天漁父如相識長歌過我前

亭古楓杉落綠溪不待秋西風怯纖綌細雨戀重裯雙鷺寒窺井孤鴻晚過樓白鷗還有意相逐向吾洲

嚴風日以發落葉轉紛紛遠樹斜街照寒山半入雲步兵常嗜酒水部本能文悵望千秋上斯人亦不羣

懷沈子

沈生南國去別我獨悽然落日清江樹歸人何處船十年安陸舍數口太湖田想到鄉園日生涯亦可憐

十四夜

水際浮雲起孤城日暮陰萬山秋葉下獨坐一燈深白露兼葭落西風蟋蟀吟關山今夜月橫笛有哀音

九日夜過劉以正別士奇

重陽愁獨酌深夜喜相過萬里惟秦客三杯亦楚歌霜笳沈海月風雁起滹沱醉別黃花去能忘白玉珂

送柴先生

迢遞京華路憐君歲暮行一尊淮水上匹馬楚王城白首家無定黃金藥未成蓬瀛如可涉約爾共逃名

季夏醉燕地經冬滯汝潛孤城一相送岐路不勝悲為客江湖遠求仙歲月遲世途来不易相見更何時

雨中過李真人方丈

勝地豈常得幽盟難重尋清晨驅馬出即此息塵心鳴

磬秋堂濕燃燈古殿深吹簫愛仙侶繞層臺暮雲外寂寂羽人居積雨堦除淨含風殿閣虛洞中留白日窓下寫丹書即此觀幽逸能令世慮疎

雁

嚦嚦清笳怨飄飄南雁翔長風度關塞九月下瀟湘積水浮連影遥空起斷行故園秋望盡聞爾淚沾裳

立秋寄獻吉

山城一葉下水榭已迎秋夜迴霜風至天空大火流稍蘇司馬病翻遣宋生愁日暮關河外思君重倚樓

送楊太常歸省

聞道西南薄猶多虎豹羣過秦應有論諭蜀可無文未返巴山使空懸棧道軍煩將父老意歸報聖明君

登五丈原謁武侯廟

風日高原暮松杉古廟陰三分扶漢業萬里出師心星落營空在雲橫陣已沈千秋一瞻眺梁父為誰吟

汝慶宅紅菊

紅菊開時暮亭亭冠物華亦知顏色好不是艷陽花羅綺嬌秋日樓臺媚晚霞清香如不改常傍美人家

與孫戴張三子納涼

薄暮攜三子追涼步短宵水邊低出月樓上忽橫簫久露花沾濕微風竹動搖醉歌聊永夕坐待紫宸朝

出閶過勤甫省中

梧垣通左掖花省接仙郎並坐停杯晚高談卷幔涼水陰沈紺殿山影落雕墻愧我同朝客傳君寡和章

城東泛舟

水郭移尊宴沙原列騎停岸開平放舸林轉曲通亭雨意雲垂白風情柳送青衣冠夕臨泛東望極滄溟

中秋無月

今年罷高樓獨客愁關山中夜笛江漢故鄉舟暗雨捎簷入秋螢度檻流應知雲霧上天柱有人遊

校總校官庶吉士臣侍朝
對官檢討臣蕭九成
謄錄監生臣李本

欽定四庫全書 集部

御選明詩卷五十五

詳校官原任主事臣李斯咏

御選明詩卷五十五

五言律詩六

徐禎卿

登支硎山樓遲遊侶

谷寺憐幽密茲樓表麗觀烟雲連壑動竹樹入門寒獨往迷前徑憑高遲所歡時聞有清磬遥出暮林端

送許補之還丹徒

憐君揮手去匹馬向南天旅病青山外鄉心落日懸燕閧變積雪淮柳動新煙驛路重雲裏相思易隔年

駕出南郊退簡邊喬二太常

齋殿鑾輿下郊宫鳳野開霜戈迎日動芝蓋拂雲來輦道前旌直鈎陳翼騎迴甘泉杖朔侍詞賦接仙才

秋日懷李郎中及邊熊二子

秋興因高賦雄才憶省郎山川思不極雲樹莽蒼蒼對酒知時變看花感別長如何霜後雁猶未達瀟湘

月

故園今夜月迢遞向人明只自懸清漢那知隔鳳城氣
兼風露發光逼曙烏驚何事江山外能催白髮生

彭蠡

茫茫彭蠡口隱隱鄱陽岑地涌三辰動江連九派深揚
舲武昌客發興豫章吟不見垂綸叟煙波空我心

在武昌作

洞庭葉未下瀟湘秋欲生高齋今夜雨獨卧武昌城重
以桑梓念淒其江漢情不知天外雁何事樂南征

吳舍人園亭

新年風景地休沐竹林人魚藻含泉動楊園聽鳥新夕
陰連九陌喬木俯千鄰虛負高陽興多慙酩酊身

過梨雲精舍

遠師耽晏寂跌坐石牀深留客開香積談玄就竹林烟
藤結暝翠雲磬下空音淨現青蓮色懸知出世心

月

落日桃源口迫迫望楚邦烟霏靜夜色棹響繞空江看
月生西浦穿雲度北窗高樓有羈羽照影不成雙

逢錢水部

仙侶維舟處蘆花曉浪生疎煙過柳色細雨出鶯聲邂
逅成冥契重君攜手情蕭條尊酒盡芳草又孤征

贈羅浮山人

聞有羅浮客臨流眠白雲海峯帆外接江影樹中分蘿
戶春常閉林香晝自焚月明巖畔石遙禮大茅君

酬東卿留別

別意涼風發開尊細雨寒王程逢楚盡明月渡淮看歸
客詢松菊騷人憶蕙蘭詩名吾不及江漢一南冠

途次

洪津春渺渺落日水沄沄路合原前樹舟移沙上雲芳
蘋淨渚色緗帙對鷗羣坐覺海潮滿煙波愁向君

秋日懷李郎中及邊廷實

昨日逢京使聞渠再轉郎未妨文字癖祇益簿書忙退

食遲官旭鳴鐘候省堂祇應騎瘦馬緩轡漫成章

送友

送子胡為別南中建節行江虛星斗動月落海潮平蘭杜通幽夢風煙接去程懸知有高興留滯岳陽城

邊貢

送都玄敬

才高憐晚達十載尚為郎書罰黃金盡愁生白髮長夏曹分武庫秋殿別文昌木脫霜皐冷何人共采芳

驅馬別君處秋陰當暮生林柯無靜葉江雁有歸聲綠水閶門道青山建業城未能同理楫延佇獨含情

春日卧病寄劉希尹王孟宣

老病東山客青春意颯然祇因愁不去翻與醉相牽草檄懷公幹登樓憶仲宣幾時蓮葉裏重放北湖船

泛湖

此日秋風起移舟向浦烟客心隨地遠人語隔花傳古寺疎林外孤亭落照前十年塵土夢回首一茫然

出郭望精舍滿牆皆杏花香風當戶合艷影入林斜日

趙麗卿爭史座留別限韻

聽雨罷彈碁蒼茫生遠思遥應白門柳飄蕩綠烟絲旅跡江花笑歸心海燕知倚酣方戀別休誦渭城詩

出郭將訪希準郡伯懼暮而返却寄

駕言江口出却至水西還遠道空回首重門欲上關斷雲低白雁斜日近青山欲採瑶華贈仙舟不可攀

和答胡可泉郡伯

籍籍胡安慶新聲滿舊都詎知金馬客翻領玉麟符退食還經史登樓即畫圖昔賢憂樂地元只在江湖

康海

游西夜歸

暝色暗川原籃輿返責園野花迎夕露新月照秋軒醉覺綸巾岸吟憐鳥語喧息息百年裏佳節幾扳援

二月十一日同德充弟憩游西觀杏花因共小酌

暖煙生玉春晴錦映霞興來呼酒坐不必問年華

陂頭

回首雙流細森疎萬木長遠溪蒲粉落夾路稻花香所向皆殊絶平看却渺茫幾時同鄭叟伐竹構茅堂

江景

昔經涑湖水今憶武昌遊萬艇雲中下三江天際流漁歌蓮葉浦雁度夕陽樓應笑浮名客勞勞何日休

對客

絲竹憐吾嬾尊罍待汝來片雲霄漢沒叢菊小籬開積雨難相過當歌莫謾迴請看秋草色黃滿建章臺

鹿苑懷太微

鹿苑何王殿明時尚賜秦芳林春礙日幽草晝眠麈畎畝餘生計乾坤信此身西京誰欲賦韋曲有詞人

王九思

夏日樓居漫興

一榻高樓上蕭然野興存崔喧鄰樹晚雨暗寺鐘晉問字兒能讀騷詩客共論吾生眞可樂俯仰任乾坤

世泰容吾拙官閒似隱居苦吟遲得句倦讀卧看書山色憑闌外花香退食餘老親身更健千里寄雙魚

秋夜

園亭堪避暑樓息忽經旬雨挾秋風至涼生夜氣新絺衾猶戀枕蟋蟀漸依人容易悲搖落天涯舊逐臣

獨坐

花林春晝寂獨坐意蕭然園蜨浮暄景山禽下暝烟白頭慵拭鏡濁酒不論錢自酌邀明月徘徊益可憐

晨起

晨起臨芳苑閒行玩物華社期來燕子春色到黎花地僻柴扉靜亭深草徑斜桃源那復見今見埜人家

晴起

旭照浮虛牖清愁破老顏下牀梳白髮開戶見青山心已寒鷗足身如野鶴閒杖藜尋舊侶同過碧溪灣

游西莊春日行樂詞

金馬當朝彥銀魚隔歲焚高棲丹鳳麓閑卧碧山雲湘瑟春風度秦箏月夜聞太平無一事只合醉朝醺

待月

避月樓何迴憑闌興起予目窮千里外月上二更餘素影流銀漢清輝透綺疏聊將太白句把酒問蟾蜍

王廷相

郢城最高處眺荆楚石城聊引望三楚渺茫間峽自中流闢江從西極還荆襄天設險鄂岳水為關用武非今日風雲亦自閑

途中晦日

水落軒皇國天寒郭隗臺客程殘月盡歲事一花開雁向衡陽去雲從碣石來乾坤無定跡旅思若為裁

登臺

古人不可見還上古時臺九月悲風發三江候雁來浮雲通百粵寒日隱蓬萊逐客音書斷馮高首重回

春日寄張元傑

觀楚人插秧

插禾憐楚俗田畛綠層層共道臨芒種那能避鬱蒸歌
詞人互答音節鼓相應但使民多粒寧憂穀價騰

渡淮

楚岸崩沙仄淮流積潦深沙明疑雪霽潦迴似秋陰舟
楫煩相待炎蒸喜不侵重憐行宦地獨感濟時心
水外長天盡煙中遠嶼衔即看乘泱漭已若釋憂讒波
撼青楓樹涼輕白紵衫舟人不愁思滿引夕陽帆

贈蔣子雲

別懷無近遠送子即淒然文采東都守明時萬里遷江
舟迴夕浪汀草暗春煙却望來時路長安在日邊

園居即事

首夏衡門裏清波四望通古槐垂窓蔭細草結幽叢庭
灑黃梅雨簾鉤紫燕風林堂多發興興至復誰同

檐雨

中歲仕三巳晚耕天一涯僻居寡儔侶開戶對桑麻檐
雨隨風亂溪流逐岸斜時時值野叟爭渡坐鷗沙

顧璘

八月十三夜與文濟時範質甫城西泛舟達秦淮
落日晴川裏輕風已自涼秋懷生白舫山翠撲胡牀問
路疑天上停杯待月光何人橫鐵笛吹過斗牛傍
六代煙華地狂歌得夜遊山河橫王氣水月弄清秋木
落長干寺雲殘太白樓共君須痛飲沈醉傍滄洲

吳都臺東湖書屋

水滙蒼梧郭天開綠野堂雲山秋滴翠氷井夏生涼藥
滿尋詩徑花垂點易牀少須康濟罷散髮任徜徉

除夕和邊太常庭實

守歲椒盤宴歡然傍老親誦詩從稚子分肉遍鄰人莪
水慙三釜柴荊寄一身青燈能送喜金蕊夜開頻

贈子魚

與子三年別重來鬢已蒼論心風雨夕下榻水雲鄉畫
閣燈花煖秋杯竹葉涼恩恩行止意相對兩倘徨

共泛東潭餞望之

高人同野興移棹水西東岸瓜垂蘿古沙虛積蓼紅衰
箏悽斷磬輕情倚秋風更有浮萍感俱忘痛飲中

宿排山道院

苔厭塵纓縛歡投道院清不逢黃石異唯見紫芝榮澗
水增茶品山光冷宦情寒宵得洗耳金磬雜經聲

武岡道中雨

界石記州名旗亭報客程山行頻陟降春雨易陰晴樹
引荒塗直花撩客眼明蠻方行欲倦翻憶武昌城

簡陳宋卿

頗怪陳無已尋詩日閉門空庭疎繫馬細雨負清尊節
序過梅萼春陰積蘚痕不嫌官舍冷燒燭對黃昏

陳沂

宮柳

嫋嫋春聲裏陰陰曉色中縷垂金屋暗花散玉樓空凝
露啼秦苑因風關楚宮不知行輦處幾樹近簾櫳

山寺

出郭少人事更居林壑間僕因隨主嬾僧反愛吾閒碧
草生滿地白雲常在山城中會相問未卜幾時還

王韋

遊天寧寺

問年看井絲結夏閉山門路夾雙峯起泉流百道喧菊
纏廢棟蛺蝶舞荒園窈窕堪棲隱逢人未可言

芙蓉閣

綵曲疑難至憑虛恐未安狡猊金銷冷鸚鵡雪衣單竹
倚琅玕聽雲移卷畫看如何翠微上猶自著塵冠

三月晦日送致仁南歸

今日城南路楊花已不飛夢隨家共遠春與客同歸酒
氣薰杯淺琴聲隔院微韶華如別意猶自戀餘暉

問柳

為問故園柳春光幾許深未忘攀折處猶帶別離心疎
雨一川暝輕煙兩岸沈主人歸未得惆悵五株吟

與陳宗虞夜坐

不知秋已晚忽見菊花叢獨坐閒亭上相期細雨中燭融蘭燄紫杯泛杏膏紅未聽歌鐘罷蕭然動北風

攝山道中

旭日晴光轉重城曙景迷稻荒寒蟹出竹暝曉禽啼古社棲危堞殘碑倚斷畦秋風振原野疲馬亦能嘶

田汝棘

御苑秋砧

露結金扉冷霜淒繡幕深搴羅出素手乘月響清砧高入宮雲斷低隨閣漏沈無言為誰苦永夜助堅音

席上贈推官還太平

萬國朝天罷孤城返旆行清秋看過雁落葉下高城海岫臨淮出江雲入楚平定知先攬轡早晚望澄清

左國璣

夏日林居

五月虛簷下南風不斷涼雲來常帶雨花潤暗聞香怕酒因妨客耽幽懶著裳楚辭賦客歌詠自疎狂

贈牛都督

壯極醉龍翔西湖隱豹韜風雲變山岳魚鳥散波濤楊柳吹羌笛荷花照錦袍醉來看伏石射虎氣猶豪

下第歸桐岡園小酌

無策干明主多情夢故林重來高閣上終日聽風琴綠酒邀狂態閒雲縱野心不知春已暮花樹碧成陰

贈趙將軍

老將搖征旆提兵出漢家幾年閒豹略萬里渡龍沙驛路村村雨邊城處處花幕南無戰馬終日醉聞笳

孫一元

同沈石田先生吳門載酒泛月

望望蒼茫裏閒雲度野田山空偏受月水濶不分天酒酣初侵夜星河半在船白袍江海上樗散自年年

微茫風日暮歸鳥下青田瞑色遥吞樹波容澹寫天豚魚不吹浪萍葉故迎船笑殺鴟夷子浮家不計年

晚霽

晚來雨初霽煙火隔林微一徑牛羊入孤村桑柘稀長
天下遠水積霧帶巖扉月黑聞人語溪南種樹歸

西湖

十里山如拭西湖背郭流僧歸虹外雨雲抱水邊樓春
事多逢醉歌聲半是愁獨憐垂釣者吾欲共滄洲

荆溪道中

樹夾蒼崖立遥遥溪路微浪花迎棹尾山影上人衣飢
鵲鳴將下頹雲凍不飛還尋舊遊處日暮漁樵稀

飲惠憲副壯屏別墅

對酒清溪上聞歌杳靄間竹光酣晚日雲影動秋山好
鳥移時下名園盡日閒主人愛瀟散野客不知還

晚晴信步至城東華堂主人開尊留酌

東風吹晚步杜杖散閒身燕掠春陰薄鳩鳴桑葉新過
君丈杏館呼我酒仙人政有烟霞骨還知麋鹿親

送吳希明

送子長楊渡白雲歌未終江山情共別燈火夢還同一
路黃梅雨半帆白鳥風波聲催棹急何處寄詩筒

石林

亂石生寒靄殘林帶晚曦松涼供睡穩山靜與詩宜入
洞隨猿跡登崖割峯脾揭來天壤内此地可棲遲

癸酉八月十七日同凌時東吳介夫僧古心遊
虎跑寺泉分韻得空字

長日尋幽處穿林興不窮把杯秋寺裏得句野泉中山
路晴吹葉石梁晚度風有僧同杖屨更洗世情空

同顧與成過蓉湖別墅分韻得禾字

龍山斜帶郭樹密野涼多湖氣熏晴日雲光淨綠禾茶
爪隨地覓村徑與君過佇愛幽居晚兒童竹裏歌

遊龍井山

石磴攀蘿上天風倚杖吟鐘鳴山意動泉淨樹光深白
日觀雲物清尊坐石林歸來興更好纖月映孤岑

鳳林

聞道東林竹當年有鳳鳴濕雲吹不散涼月亂還明疎

見晚山色遥連茅舍清豈無逸士駕載酒寧高情

失鶴六首 有引 録五首

余蓄一鶴一夕開籠調舞忽爾高逝長望不還時

松房夜寂風月清炯獨引步顧影誦唐人想伊只

在秋江上之句因用首尾作詩六首付童子長歌

以招之

只在秋江上孤音何處聞夢回千里月愁入萬山雲欲

賦招難返長憐思不羣此時還憶汝書寄武夷君

只在秋江上連宵信不通忽看雲外影漫擬頂間紅樂

府音猶是山家籠已空此時還憶汝學舞小庭中

只在秋江上長吟首重搔避煙茶已熟窺户月初高山

角聞孤笛湖陰夢小舠此時還憶汝把酒興空豪

只在秋江上高飛竟不還君應懷遠漢吾豈戀區寰雲

冷難成夢月明疑扣關此時還憶汝何處訪蓬山

只在秋江上孤踪竟所之花間扶杖處竹外聽泉時野

客來玄圃山僧寄紫芝此時還憶汝伴我夜吟詩

晚涼獨坐湖上荷花盛開

薄晚西湖上花開還自憐風回香冉冉鷗泛葉田田雲

色晴移水月明淨放船夜涼興更好獨坐釣絲邊

茅屋清溪上

茅屋清溪上漁歌入座聞水光偏映竹釣石自生雲地

近青藜杖身隨白鳥羣此中有真趣長日少塵紛

觀魚

步屧石池上觀魚坐短蒲鬣淖銀潑剌吹浪雪糢糊沙

白雲光淨日斜島嶼孤濠梁相對處吾亦偶忘吾

發漕湖

初日浮高樹清鷗散淺沙挂帆湖水上聞笛野漁家岸

拆菰蒲合雲迷山郭斜芳洲動幽興自起采蘋花

同吾進士謹遊陳遂初湖上草堂

野徑山光裏草堂湖水傍開樽臨絶壑清歌罷興偏長

渚秋光淨高雲晚木涼同遊得朋舊歌罷興偏長

溪堂落成鄰漁以箬笠草蓑見遺

卜築苕溪上幽居景自賒杜陵今避地龐老喜移家石榻青霞滿山樽白月斜鄰翁惠釣具雲水足生涯

修竹亭

修竹何年種虛亭散翠陰清風自長夏赤日避高林裊裊山雲淨娟娟溪霧深地偏人不到來往動高吟

鄭善夫

滄洲夏夕

失意對蒲柳滄洲昨夜風野雲依暮笛客況近秋空司馬多年病虞卿薄暮窮此生隨造物行止合飄蓬

謾興

日月隨人事溪山共客情水清魚避影松靜鶴留聲枌梓怡前輩文章達後生時聞扣牛角猶媿似要名

景暘

送陳户部南使

使節乘春色家園喜便過草堂寒雨乘秋細輕雲繞屋低清樽思對榻白髮怯衝泥曲徑花將落平林鳥倦啼振衣吾扣訪一醉豸坊西

柳臨岐折青驪傍酒歌仍聞赴吳會勝事更如何

王崇慶

送馬守之澤州

寂寞山城裏春風未有花野塘新水細茅店酒旗斜故國音書斷長安道路賒何時共知已傾倒酌流霞

會馬君卿席上偶成

聚首成良會相看興亦嘉雲容思故國雪意暗京華落日催行李天風吹亂鴉多情憶年少惆悵木蘭花

祁縣夜坐

歲暮寒仍急長歌乘晚風荒涼憐小縣真率愛山童積雪明殘柳衰顏歎轉蓬旅懷不可寐徙倚畫廊東

代州夜懷

雁門風雨夜獨館一含情落日連荒戍啼烏近大城青萍看自在白髮病還生明發平原路蕭蕭聽馬鳴

雨中將訪沱村走柬申意

寒雨乘秋細輕雲繞屋低清樽思對榻白髮怯衝泥曲徑花將落平林鳥倦啼振衣吾扣訪一醉豸坊西

唐龍

雨懷

細細風前斷疎疎葉上聞亭臺隱山霧城郭入溪雲轉益鄉愁亂還憐世事紛早秋身似雁天外獨思羣

萬樹秋雲裏孤山細雨時江泥沾落絮花霧困遊絲懷抱為誰好親朋已久辭東溪讀書處一水護青帷

赦書坪渡渭

渭北津多柳荒荒野色連十家橋外市雙櫓峽中船氷響潛魚聽沙明過鳥憐蹉跎歸色晚風雪又殘年

成縣馬融絳帳臺

太守傳經地幨輿趁月行栗亭秋雨歇魚峽夜川明竹外雙旌出沙邊一吏迎荒臺迷絳帳失學媿諸生

毛伯温

夜泊富陽

秋夜江風急樓船水月明汀洲散漁火煙樹隱山城雁逐星河沒蟲依草岸鳴鄉心愁欲絕何處擣衣聲

周金

盱眙縣

每望盱眙縣常懷物外心煙霞城市裏雞犬辟蘿深飛鳥雲中鳴泉石上琴王喬如不遠薄暮欲相尋

潘鑑

餞家兄希仁

寒雁叫汀洲歸程不可留即攜季路榼相送仲宣樓歲晚荊門樹風微漢水舟鄉心吾欲折行役幾時休

奉謝中丞壯湖公以丹砂見寄

郢雪催殘臘荊雲繫病身雁過南岳近書杜壯湖頻梅福非凡吏桃源別有春丹砂開寶訣攜我出風塵

歐陽鐸

次萍鄉

明發宣風館秋陰得氣饒雲昏山欲斷泥濘路偏遙近縣峯頭塔橫江屋底橋舊時銅漏刻强半土中焦

韓邦靖

中秋同何大復望月

令節他鄉酒關山獨夜情看花秋露下望月海雲生碧
漢通槎近朱樓隔水明南飛有鴻雁作意向人鳴

雲中九月八日同張同年宇川登高

佳節明朝是邊寒花未開愁心看極塞鄉思上高臺對
酒清笳咽當歌白雁來天涯難會面風雨復相催

寄楊侍御師文

逐客地雖僻故人情不疎已勞千里駕復覩數行書別
思梅花後春風蕙草初江亭一杯酒何日話相於

戴冠

南夏

不作炎州客那知宇宙偏日車淹北戶火樹爍南天氣
溽乘宵雨雲蒸挾暮煙波斯夸白鬢出入不曾捐

向夕

落日去遥岑孤村暝欲侵犁鋤歸別坂煙火散前林羣
鳥驚風起幽花入夕深時來須向晦吾亦閉門吟

晚坐

客居少從事晚坐共虛亭月轉江城白風迴竹嶼青深
棲宜倦鳥亂點恣流螢落盡堦前葉天機無處停

遊西山寺

莫恨茲遊晚秋高興更清雲深山寺遠水落野橋橫路
入湖心去僧來谷口迎僕夫攜酒至下馬忽聞鶯

胡繼宗

登天柱閣

與客上江樓橫江山欲浮雲當天柱出月傍小姑流帆
外收吳楚尊前落斗牛瀰漫忽千里倚檻思悠悠

發寧羌州

皑皑雲將曙冥冥霧欲晴尋山聊駐馬世貫酒不停觥泉
急水初凍霜團月更明逢人問前館鳥外即山城

錢琦

登獻花巖

獻花巖畔寺遊子數登臨花發年年好巖深處處陰風

前收落果坐久換鳴禽世路何多事看山偶會心

凌楷

高郵

孟城勞悵望煙樹一浮洲地濕人多病林寒葉易秋人家留鳥跡國稅獨漁舟夜月珠光在多應照客愁

吳山

夜出江口

叢葦蕭蕭響連檣尾尾行風來宿雁起月上暮潮生隔浦明漁火遥林聞犬聲蒼茫煙樹外不辨石頭城

楊慎

宋玉

文藻三閭並幽懷九辯知雲為巫峽賦雪作郢中詞茅屋還遺址蘭臺異昔時鴻裁誰繼艷空自拾江離

夕泊江陵

西陵白雪晴南浦緑波生海燕先春至沙禽恒夜驚竹房燈下市菱舫月中箏且醉桑郎酒休傷萍客情

梓潼道中

小市孤煙起平岡落日斜素林驚夕鳥錦石戴寒花悵別關河晚憑高眺望賒土亭今夜月流影夢還家

早發解州

旅宿先鴉起歸心與雁爭氷霜殘臘路花柳上春城隱士嘲西笑騷人感北征勞生應物理奔走愧虚名

青橋

閣道盤雲棧郵亭枕水涯猿猱臨客路雞犬隔仙家風起青丘樹春迷玉洞花旅懷今日豁停憾問褒斜

九日微冷

巴諺教移火邠風戒授衣病嫌添夜漏寒覺愛朝暉弔月吟堪苦迎霜候雁稀黄花羞白髮不肯放荆扉

竹戶

竹戶少塵挨濃陰鬱不開靜聞清露墜涼送好風來鳥下彈瓊粉蟲行篆紫苔無人共欣賞坐嘯獨悠哉

次張大理文柔別後見寄韻

垂老雲南戍逢君海上州桂招非小隱萍泛是同流江漢詢幽側關山慰阻修欲酬平子贈空有畔牢愁

贈別陸後野

邂逅叶心期燈花對酒巵浮雲遷客夢明月美人詩館曙鳴雞早關寒度馬遲行過宜祿驛好寄世南碑

舟曉

羈心厭漏遲未曉命舟師樹過如人立帆開覺岸移天梭星落織霞錦日舒絲漸喜漁村近炊煙出竹籬

渡黑龍江時連雨水漲竟日乃濟

飛鷁朝暾霽停驂午漏分容心隨水急人語隔江聞雨過添清氣風生愛穀紋中流歸棹穩跂望有來羣

送張惟信冊封唐邸因歸省母

鳴玉遥持節分珪重剪桐驊騮開蜀道蟋蟀采唐風稅駕雲山外迴船月峽東還將南陔什一奏北堂中

近歸有寄

祿品宵征路堂川暝問津涼風吹遠思新月照歸人未

醒雞邊夢猶驚馬上身明朝攜手地先醉雪梅春

送高公次長洲尹

祖帳燕臺下官曹震澤東星躔牛斗近地脉海潮通新水催飛鷁微霜度早鴻循良多暇日題咏繼文雄

玖瑰花

庭際玫瑰樹含芳當坐隅春盤紅瑪瑙曉帳紫珊瑚風信翻霞錦天香綴露珠仙壺春醞好留著醉麻姑

春雪

南雪轉東風千門四望同愛穿珠箔透愁點玉階融竹覆玲瓏葉梅殘綽約叢夕窓還映白蠟炬更添紅

春雨

春雨掩柴扉勾芒力尚微潤通瓜蔓水寒透木綿衣大澤龍蛇遠空林鳥雀稀山翁多甲子杖屨候芳菲

夜泊

夜泊中巖下扁舟對萬峯一星高岸火幾杵上方鐘水落灘聲急雲低雨意濃何人吹鐵笛潭下惱魚龍

費案

館中漫興和郭杏岡韻

霽色含朝暝庭深樹列衙清秋飛燕子白日下槐花郢曲凌春雪巴詞麗曉霞人寰有瀛島塵土隔諠譁

地連黃屋外牆瞰玉河西風月憐新貶雲山憶舊棲隼過鴉噪樹蟲出鶴錐泥隨意摩苔坐煙花入品題

身閒兼吏隱興味野人居劇笋深裹土分泉曲引渠鳥聲林暝處山色雨晴初碌碌慙無補侯門肯曳裾

杳杳浮生計悠悠獨處心霜鴻孤影沒澗草幾叢深細雨斜侵幕涼風暗拂襟雪花飛不定搔首問晴陰

土燕

利嘴穿虛壤卑棲足自支晚歸先認穴春哺亦知時避隼棲林莽隨蟲掠水湄畫梁原不愛於世更何疑

汪必東

過劉家隔

崛起劉家隔周流漢水川白連雲夢澤青帶郢門煙蜂蟻偏屯聚魚鹽競貿遷最憐貧士著蒿裏前桑田

齊之鸞

邠州曉發

殘月征人早州城輿突閒呼船渡涇水立馬望幽山禾黍高低壟煙雲遠近關誰能渠白石種稻濁泥灣

涇北山橫絕穿厓細路高偏懸疑有麓峻極乃平皐嶺露催禾黍秋風颯苧袍憂勤見遺俗無地立蓬蒿

靈柘驛次毛東塘韻

江路盤山轉稏垣此驛亭塞雲風外白畦荻露中青鳥雀無歸樹騾駒不在坰誰敎心匪石自信跡如萍

周廷用

過倒馬坡

未識埋輪路重經倒馬坡赤霄開棧道白日敝雲羅古磧羊腸遶飛泉鳥背過張生銘劒閣千古仰嵯峩

孫繼芳

送徐太史使遼府

節重天王使情親帝子家雲霄三殿詔波浪九江槎庾
亮樓前月湘娥廟裏花金樽高宴罷須擬弔長沙

李際元

雙流次韻

鼓角催晨發川原譎暮陰小溪清見石新柳細垂金洞
迴雲依樹山深鳥隔林天涯看落月盈縮飽經心

盧雍

泊頭晚泊欲訪子濟侍御不果

河流寒未凍市集晚猶喧日落新橋驛煙生獨樹村沙
船露燈影灘石帶冰痕不見西臺客幽懷誰與論

南大吉

聞駕幸朔方

鐵騎綠沈槍傳聞下朔方紫臺邊月白青海陳雲黃寢
閣雞聲早行營虎步長巡遊稱聖世車跡到幽荒

和馬仲房雨

涼風吹晝雨蕭颯自西岑細細緣郊迴霏霏度闕深雙
虹明夕照萬戶動秋砧為想西征輩應停壯塞陰

常倫

經海子

積水明人眼蒹葭十里秋西風搖雜堞晴日麗妝樓柳
徑斜通馬荷叢暗度舟東鄰如可問早晚卜清幽

琵琶

紅袖揮金撥朱絃繫玉肩團圞懷夜月幽咽瀉春泉白
雪調終宴青雲過遠天悠悠時斷續引恨似當年

竹

庭竹娟娟色虛堂肅晚陰翠交紅果潤清蔭碧苔深涼
月侵氷簟流風送玉琴歲寒終不改長此護雙林

頓銳

房山孔水洞

石竇水拖練靈源地絕塵浪傳飛白鼠無處隱赬鱗入
夏桃花盡經春荇葉新輕舠不可入豈有避秦人

山行晚興

葛嶠衡山徑節枝度石門鷲峯天外寺蛤嶼水邊村紅葉疎林影丹崖挂瀑痕炊煙生碧嶠新月閣黃昏

王溱

落星寺別蔣南泠

別意隨流水迴船過落星湖光侵寺碧山色入簾青鷗驚馴沙岸魚龍駭石汀虛堂歸興渺烟浪晚冥冥

蔡昂

送朱伯仁任四川行都司斷事

白帝秋風動烏蠻夕照含憐君遊宦處地勢極西南殊俗聊相問軍謀亦共參雄飛方自此休說鬢鬖鬖

劉儲秀

送龍長史之武昌

荆衡山漠漠江漢水湯湯送汝從茲去何時到武昌楚筵堪設醴漢署憶含香北上多鴻雁音書好寄將

簡霄

潞河舟中作

潞水經年別風塵又覺非岸蘆迎棹舞檣燕掠人飛澤國魚梁竭江城候吏稀人烟沙草外一縷起斜暉

陸杰

客舍

行役殊無已其如歲晏何宦情因拙澹鄉夢入秋多月巷千砧發霜天一雁過吾廬今夜好可惜掩松蘿

吳鎧

書營平侯祠壁

白草連天遠黃雲出塞平霜笳吹漢月寒笛弄秦聲北海猶傳箭西戎未息兵屯田當宁意寧惜度金城

林大輅

雨中懷鄭成昭

徑竹色逾淨窓蕉聲轉寒流年頻閉户世事偶憑闌遠郭見秋水喧江閭暮灘石村雲卧者遲爾話悲歡

林炫

十四夜月

今夜揚州月清光已勝前遥升滄海外先到客亭邊雲度同飄忽風来一灑然細瞻金粟影猶少半分圓

次韻贈朱青岡太守郊行

聞得農人語鶯花未足憐夕陽牛背笛春雨郭東田政簡官如水時豐俗自便村村鳴社鼓歡喜説今年

桑溥

榆林道中

迢遞榆關道西風卷客旌寒沙迷古塞落日下孤城水板橋横浦直籬合傍隄斜年熟村多釀秋深菊始華溪魚寒聚藻田蠣夜行沙野趣渾無厭吾生即有涯

李濂

田廬暮歸作

朝遊南郭墅薄暮小車歸始識閒居樂無言夙志違入村逢酒熟近圃惜花飛不盡酣歌興孤城下夕暉

村居

浮名除宦籍初服返田家臘酒猶浮甕春風自放花抱孫探雀穀留客剪椿芽無限村居樂逢人敢自誇

太原中秋

紫塞中秋月青天萬里情他鄉一尊酒獨對太原城水霧戍戈合陰蟲故故鳴雁門諸戍苦莫遣照邊營

蔣山卿

田園秋日雜興

曲逕入林丘柴門野水流松間還倚杖石上復垂鈎借問家中婦今朝有酒不前山夕陽下吾意正悠悠

板橋横浦直籬合傍隄斜年熟村多釀秋深菊始華溪魚寒聚藻田蠣夜行沙野趣渾無厭吾生即有涯

久作山林客虚為野老知鶴衣行曳屣烏帽坐彈碁煮茗頻燒竹炊黍旋刈葵来朝菊花節相約過東籬

清夜耿不寐端居興杳然蛩吟入床下葉落隨階前麥隴耕殘月茅簷炊曉煙秖緣高卧穩自覺懶情偏

花殘

寂寂門空閉菲菲花欲殘賞心不相見對酒若為歡小逕芳烟靄疎簾細雨寒一年春又謝惆悵思無端

薛蕙

重遊蕭氏園

別此真如昨重遊換物華粉滋曾倚竹紅淺舊看花沙阪縈林曲山籬逐水斜城南咫尺路未覺往來賒

臺上

臺迴通風榭窓虛近水城卷簾殘暑去攜手晚涼生碧樹藏雲暗銀河度月明醉来愁髮鬆只作畫中行

邯鄲館中

門對眾巒靜城臨睥睨斜愁人倚高閣清夜動悲笳月暗雲生葉風寒露作花徘徊望牛斗髮鬢辨京華

泛溪

避暑清溪曲舟行路不窮詩成孤嶼上酒盡夕陽中綠竹含秋色紅蕖送晚風歸来就明月移棹水雲東

駕幸南海子

詔幸芙蓉苑傳言羽獵行三驅陪上將四校出神兵列戟圍熊館分弓射虎城風雲日暮起偏遠漢皇營

春日禁中遇雪

紫禁春朝雪花飛彩仗新霧交隨雉尾風引避龍鱗掌濕金人立窓寒玉女擎翠華沾灑處遥憶屬車塵

答王允升省中對雨見憶之作

庶樂愁霖唱平原苦雨詩故人歌此曲贈我慰相思薛荔垂青閣芙蓉泛緑池今朝一樽酒最恨不同持

海棠畫扇

西蜀繁花樹春深亂蕊紅還憐彩扇上宛似錦城中影

轉團團月香含細細風江淹才力減賦爾若為工

晦日夜集

晦日歸休晚良遊惜後時卻拚長夜飲更賦早春詩雲霧窓中入星河閣上垂何須花與月行樂始相宜

春夜過時濟飲

露淨開樽處天青岸情時素雲將月上香霧任風吹為樂常苦晏合情復待誰徑須成一醉莫遣酒行遲

夏日遊道觀

隔竹窺丹洞臨池坐碧沙翠杯寒玉水石盌淨雲芽展簟來風色吹笙上月華休論河朔飲詎似醉流霞

陳真人館中賞荷花作

別館瀛洲麗新花菡萏香紅衣迷日色翠蓋寫波光雨過金塘濕風生石檻涼客來修竹下回首見瀟湘

江中四詠送黃日思韻限本題同諸公作

江霞

春江變氣候孤嶼發雲霞散影搖青草流文漾碧沙紅泥迷燕子丹洞失桃花水宿淹晨暮應憐謝永嘉

江雲

謝客弄春水江皐生綵雲紛紛初散綺葉葉漸成文蔽日皆相映流風乍不分何因可持贈欲以慰離羣

江花

百丈牽江路行穿夾岸花時憐一水曲遠愛數峯斜林下見垂釣溪邊逢浣紗武陵如在眼髣像羽人家

江猿

舟行轉江峽處處響哀猿極浦雲方合連山雨正昏接條時自挂飲水復相援不待三春盡先傷遊子魂

六月八日西閘遇雨

窈窕西清內參差水殿連歸雲向平樂飛雨集甘泉明月裁班女迴風唱麗娟龍池初望幸來往木蘭船

泛舟

水口移舟入煙中載酒行渚花藏笑語沙鳥亂歌聲晚棹沿流急春衣逐吹輕江南采菱曲回首重含情

郭外

郭外平蕪迴溪邊小徑斜客行迷野竹鶯語隔林花多景每難遇孤遊還自嗟佳期竟何許脉脉向春華

酬惟喬贈巾

野巾初著日心賞竟朝曛試正行窺水從歌卧看雲坐翻嫌月露出每避塵紛顧影還相笑風流媿使君

紫微

紫微開最久爛漫十旬期夏日逾秋序新花續故枝楚

雲輕掩冉蜀錦碎參差卧對山窓下猶堪比鳳池

九日同何仲默出郊

九日登高會同人載酒來寒城一以眺秋色正堪哀零雨晨初霽浮雲午未開南飛有鴻雁為爾立徘徊

玄明宮後園石山

出郭仙城近探幽福地遥珠林行窈窕錦石上岧嶢雲裏仙人酒山中玉女簫蓬萊去何許東望海邊潮

顧璘

遊西山宿廣智寺待月

本來遊客意欲與月明期碧海深何許清光望轉遲草香聞露墜林暗見星垂幸對尊中酒殷勤坐不辭

獨酌

青春為客晚白日閉門幽短榻能供卧單醪不遣愁苔衣新雨淨雲葉晚陰稠故國蒼山外長歌獨倚樓

隱吏亭雜詩

卷幔青山入拋書白日長苔茵承屐穩竹粉惹衣香病

喜詣禽戲貧嗔減鶴糧自堪稱隱吏不用問行藏

春日與張萬里城南訪阮仁卿

春事已如此郊行亦偶然芳筵甘野蔌輕服快晴天谷靜聞流水江寒起暮煙病軀登頓倦藉草即思眠

幕府山泉

隔嶺通江脉分為石上泉聲兼松韻爽寒浸月華鮮列籍依沙淨浮杯逐浪圓清泠聊一酌塵意已翛然

劉天民

巴田

巴田不成井逐壟細開塍灌水分山溜燒畬去野芳三時勤不輟八口飽方能寄謝當塗子民心未有恒

林春澤

濯纓閣會李巨川張伯初小酌

汩汩出齊郡悠悠下廣川子城叢灌木官閣俯清漣野興飛鳧外狂歌落日前新亭風景別不用淚潸然

王茂才山亭宴集

愛爾草亭靜青春聚辟雍樂棡明客眼花逕遠童歌杯
落溪風細山深野翠多微酣聊縱步蕙帶拂雲和

戴欽

同諸公寺中對雪

入寺金沙淨開林素雪飛風含珠閣動花傍樂闌輝酒
伴能相覓春筵賞不違仙郎有高唱轉覺和人稀

總校官庶吉士臣侍朝
對官檢討臣蕭九成
謄錄監生臣李本

欽定四庫全書薈要 集部

御選明詩卷五十六

詳校官原任主事臣李斯咏

欽定四庫全書薈要卷一萬八千五百五十六 集部

御選明詩卷五十六

五言律詩七

張治道

聞雁

何事天南雁春来又北飛為憂霜雪苦轉見羽毛稀江漢慙余阻瀟湘笑汝違雲霄蹤跡異空有淚沾衣

與薛君采夜話

入夜杯仍把論交淚暗揮醉憐山月上愁對海雲飛江漢三年阻風塵萬事非故鄉南北遠猶恨不同歸

舒芬

東流遇雨

歲晏東流縣江雲黯寂寥雨滋帆葉重風急浪花飄鴻雁飛何遠蛟龍舞更驕客懷何處遣隔岸酒旗招

崔桐

玉虛山行

是處瑤宮敞隨山羽客棲雲根百里路木杪萬重梯人語鳴虛壑雞聲報隔溪桃源知不遠欲往路仍迷

夏言

侍上奉聖母觀九龍池

駐蹕靈湫上依巖帳殿開雨從龍洞作雲擁鳳輿来玉竇春鳴溜金潭晝殷雷翠華清樾下天語賜徘徊

秋日同李序菴顧未齋張亭溪飲鄭氏莊

雨後沙全濕風前竹半斜野橋通細水秋圃映餘花出郭悲塵鞅臨池憶釣槎清歌且終日應不問年華

夜泊吳江

月岸秋燈滅風湖夕浪翻橋連楓葉冷城帶水雲昏把燭延津吏停舟次驛門漁歌起何處瀟灑數家村

漢川道中

晚市浮煙斂春州曲水連遥燈林表亂圓月浪中偏犬吠經村店蛙鳴逼稻田夜行三十里野興得蕭然

次薛西原

背郭茅齋僻沿堤竹逕斜杖藜逢野客酌酒共山家暖日熏芳草寒流漾淺沙江村二三月歲歲足鶯花

許宗魯

零陵西亭同朱大參衮楊僉憲材賦

入洞探幽賾登臺散遠心雷聲帶雨重虹影射江深地接三苗國天低八桂林来遊陪二妙詞賦總南金

遼左雪中登樓

歲杪崇朝雪天涯絶塞城凍雲連海色枯木助風聲懷土情無已登樓賦未成梅花南國思笛裏暮愁生

三月三日作

上巳今朝是風光異往時海雲成雪易塞柳得春遲目極闕山道情懸曲水詩誰能修禊飲一涴望鄉思

東岳

秩祀嚴東土明禋冠五宗金函神鬼籙玉簡帝王封海湧中宵日巖留上古松何時凌巀嶭飛舉跨蒼龍

晚渡黃河

落日西山暗洪河夏漲餘昏黃沈翠洛浩渺極梁徐鼓
聽臨流驛燈看遠岸漁頻年在行役倚棹一長吁

西苑

畫閣橫青漢彫臺俯碧流苑雲低度雨宮樹早生秋水
抱芙蓉殿山連翡翠樓何須浮海外即此見瀛洲

徐氏南莊秋集

九月重逢閏一年秋未殘城南時載酒樓上復憑闌黃
菊霜前放青山雨外看病軀猶自可不畏倚高寒

立秋日曲江別業作

垂柳畫陰陰村居門巷深秋光来此日時序感吾心水
鳥浮沈浴風蟬斷續吟江皐餘暑在竹下且披襟

胡侍

宴王御史惟人山亭

別館秋城側高亭夕霧中疎簾通野色曲磴裛天風醉
舞招松鶴悲吟和草蟲平生習池興遮莫笑山翁

九日同陳魯南文徵仲劉希隱薛君采登海印
寺鏡光閣

湖景澄珠閣雲虹度石梁行攀雙樹杪坐對九華觴水
抱香城入山橫紫禁長憑高不厭晚待月詠胡牀

送劉德徵守夔府

國有蠶叢古城聞白帝雄龍蛇夏禹廟雲雨楚王宮羽
檄通南徼樓船進壯風還令蜀父老喜得漢文翁

陳文沛

懷遠堡和韻

峭壁樓危石徒杠漫遠沙河流隨溜曲樹影逐風斜客
枕移更鼓鄉愁起暮笳官齋何寂寞鄰舍兩三家

吳仲

送吳舍人使中州

茅土分封重天書十道開浮槎乘月渡飛舄倚天迴南
國王孫草西園驛使梅荊溪何寂寞處是遥在白雲隈

李士允

晚過劉中丞園

暝色延春徑煙光啓夜關綠深裴相野香滿白公山銀燭回花底金壺侍竹間不妨山簡馬乘醉月中還

秋日與施生言別

斗酒一為別攜琴何處歸雨催花早放人與雁同飛節序侵吹帽風霜未授衣離人如落葉日見故林稀

曹嘉

聞雁

連翩升紫塞嘹唳過秋城帛染傳書淚砧催搗練聲雲深飛總近風細落還輕此夜高樓笛懷人幾度橫

王廷陳

溪邊晚興

萬井皆秋色千巖盡落暉谷喧鄰牧散溪響夕漁歸初月懸楓岸餘霞戀竹扉坐来憐夜永霜露入人衣

春盡

春盡人將老庭閎晷獨遲絮飄無鶴毳花落罥蛛絲石溜依琴瀉雲陰入戶移幽懷偏水竹晚步故臨池

聞箏二首

楚館名娃出秦箏逸響傳徘徊芳樹側掩映雜花前雁促玫瑰柱鶯喧錦繡筵年来哀怨切復此感繁絃

花月可憐春房櫳映玉人思繁纖指亂愁劇翠蛾顰授色歌頻變留賓態轉新曲終仍自斂家世本西秦

春日山居即事

草動三江色林占萬壑晴籬邊春水至簷際暖雲生溪犬迎船吠鄰雞上樹鳴鹿門何必去此地可躬耕

閑步

卜築蒼巖畔為園碧水涯浴童依淺瀨浣女散晴沙中散林惟竹東陵圃是瓜村頭歸欲暮巾服映殘霞

江上言懷

野濶風雲入天迴楚蜀通渚禽多白鷺巖樹半青楓哀怨湘君曲平成夏后功晚来懷古意極目送冥鴻

平野蒼煙合高城白鳥過澤蘭懷楚客石竹隱湘娥谷響歸樵唱江鳴發棹歌夕陽殘照外將奈暮愁何

楚眺

眺迴臨高閣三湘萬里餘草邊雲夢獵花下武陵漁白日山川氣清秋水竹居仙蹤同霸業消歌總愁予

李沔陽自大梁經裕州因贈

雪夜梁王宴霜秋宋玉愁回瞻嵩嶽峙去逐楚江流少室三花樹滄浪一葉舟南行正搖落知爾憶林丘

張子魚過訪

故人天上至清宴夜深開澤畔微芳度江皐暝色迴楓林停翠幰月岸擁金罍正苦歡娛逼無令候吏催

宴魏子園亭

池館名江國賓朋實楚材屏間煙霧濕鏡裏芰荷開鶴以吹笙下魚因鼓瑟來邀歡須秉燭歌妓莫頻催

山莊雜興

老夫諳稼穡次第葺園廬對酒唯田父呼門絕里胥桑麻經雨後花竹宛秦餘如此生涯足何勞薦子虛

澗偏魚鳥秋窓近竹梧出逢鄰叟飲醉倩野童扶

江暉

謝政志喜

雲戶焚魚珮煙汀放鷁舟寂寥傷白石浩蕩想丹丘挂席牽風穩垂竿餌月流故園松竹在聊得慰窮愁

馬汝驥

遊安花寺

懸刹俯山河飛梯繞薜蘿乍寒黃鳥澀向晚白雲多四壁開經藏三天落梵歌淨心窺浩劫蒼蘚奈碑何

飲城南水亭

天上開朱檻城隅進綵船移尊臨水竹繞坐落風蓮北海晴窓映西山晚鏡懸漁歌聞隔港歸棹弄月嬋娟

劉士奇

秋夜旅懷

為客方如晉還家復入秦音書徒屬望燈火自相親草色連朝改砧聲向晚頻那堪千里外猶有未歸人

王謳

夜坐書懷柬劉伯敘

一官彌歲月為客久京華道路愁長塞田園憶故家沈雲風散角棲雪夜驚鴉身愧虞翻老疎狂嵇自嗟

秋夜聞雁

最苦思鄉淚今宵為汝多秋陰連海嶽歸路識星河未信銜蘆葉真能捍網羅楚雲一萬里故渚擬須過

王鳳靈

次梁學泉吏部徐州舟中夜酌之作

石仄江逾勁峯迴日易斜歸鴻迷極浦飛鷺落平沙越客同杯酒春光正柳花相看仍意氣行路莫深嗟

許相卿

晚晴

苦雨連旬日初晴一振衣殘雲依海嶠新水到柴扉僻性嫌山淺塵緣與世違斜陽疎樹裏清影日邊歸

朱豹

送顧經歷之福建

京華倦羈旅憂思喜南天煙柳山頭驛春溪樹杪船官清蓮幕靜地暖荔支鮮況值干戈少詩篇紀歲年

李鳴鶴

山居

石洞幽迴處深林下鹿羣溪喧前夜雨鳥語半山雲樹暗聞嵐氣巖明見溜文藤花照潭水風日共紛紛

石壁日初上春山風乍晴偶隨黃犢出閒傍綠溪行幽鳥淡無語落花如有聲迴看飛瀑下樹杪白雲生

袁淮

秋夜宿堠馬驛寄舍弟渙

月騎停沙浦風林出驛樓青燈萬里客玉露九霄秋失路添星鬢還家滯驛舟未成春草夢徒有越鄉愁

廖世昭

定光塔登高

寶塔層層上危欄面面開秋城圍野曲遠水接天迴日

射珠光迴風迎鐸響哀長安知萬里目斷朔雲堆

張治

萬壽節朝天宮習儀

看佩移宵燭聞鐘俟曉雞鼓嚴千隊肅嵩祝萬聲齊鳳吹隨金仗龍宮隱玉題回看天北極香案五雲西

清溪阻雨

客愁已若此況聽雨聲多潮氣連滄海江光湧白波瞑雲低野渡濕鳥掠船過咫尺齊山色蕭蕭鎖薜蘿

秋日登城樓用南田韻

城臨孤壁迴樓出萬峯開域勢銜天濶江形抱楚迴野風吹日落霜雁切雲哀直北長安道憑軒首獨回

草市廟

登臨猶不倦倚杖更山扉舊壁龍蛇落空堂蝙蝠飛雲香流別澗樹影動深磯便欲招仙侶青天振羽衣

秋郭小寺

短髮行秋郭塵沙記舊禪長天依片鳥遠樹入孤煙野曠寒沙外江聲細雨前馬蹄憐草色藤月自娟娟

同楊後江黃希齋趙洪洋陸雙石迎祥寺分韻得溪字

郭外逢僧寺林深野路迷捫蘿凌石磴隨柳過清溪花梵聞經語松風聽鳥啼向来幽僻意欲就白雲棲

江暮

薄暮回江舸輕風滿柁樓水空天上下波動月沈浮鷺宿洲逾靜鐘鳴寺轉幽漁燈依近浦明滅向沙頭

放舟

野水孤舟動春帆江色開煙花迎纜出沙鳥傍人来雲白唐朝寺山青王女臺乾坤意無限隨意葛巾頹

李默

秋夜泊下邳值雨

濁河元楚塞古驛自秦城旅泊河山異飄零風雨生波濤喧獨枕鐘鼓暗深更秋事方蕭索應知歲晏情

黃佐

雨

膚寸雲初起彌天雨正狂魚龍空窟宅草木各輝光爽氣連南紀愁陰接上方故山青未了歸夢此宵長

對月

江月初成鏡山城獨倚樓徘徊如伴客浩蕩更隨舟陌上清光滿樽前爛漫遊豈知離別後對爾轉添愁

彌羅閣秋望與馬子仲房

羽觀臨霄漢颺臺出辟蘿霞觴延客久琪樹受涼多日色隱平楚秋聲連大河君看愜幽意吾醉即狂歌

何棟

玉泉

鬼斧何年鑿仙源此日看濺珠翻石溜拂鏡漾晴瀾鸚鵡春塘淨雲霞夕影寒分流入內苑故作九龍盤

登真覺寺浮圖

凌空垂寶塔披霧出銅盤影照青蓮色光寒白露團霞標窺日近風動洩雲寒靜坐觀空界天花遶石壇

張衮

奉和順之陽溪別業之作

千峰羅杖底選勝武夷旁夜雨蘼蕪徑春風薜荔牆鑿渠分海色種竹隱嵐光會發王猷興籃輿就辟疆

王同祖

涿鹿過杜道士

晚渡桑乾水西風匹馬過寒城歸鳥急古道夕陽多邂逅班荊地蕭條伐木歌悤悤更南北回首意如何

楊言

行舟次朱雲巖

迫迫山嶂月寂寂雁汀秋百丈牽三老千峯送一舟窮猨相叫嘯祭獺互沈浮不是巫山路空餘楚客愁

田頊

寄王谿舅

廉水扶桑北石城勾漏西吏情甘散地春色在扶藜榔葉斜侵屋江魚逆上溪飄飄犯蠻府淚應暮猿啼

吳檄

春日

黃鳥鳴高樹春聲滿鳳城憐予長作客聞此倍含情何處步芳草出門逢友生東風隨杖屨迤邐晚山晴

陳大薄

十五夜舟中對月

水國人初靜江村月漸高九天開霽色百里見秋毫興已懷鱸鱠官猶滯馬曹孤舟對清夜湖海思滔滔

張含

離夕有贈

仙子武林溪春深歸路迷翠翹迎露濕羅袖避風啼留珮花籠玉分釵月印犀金杯延落日酒醒各東西南浦盈盈淚東風小小年迴鐙窈窕夜分鏡次寥天銷骨驚花箭離腸泥酒船可憐明月子依舊影娟娟

注本

溪行呈元之族祖

雨濯山光潤風吹溪響清有懷成遠詠無伴趁幽行野草不媚世沙鷗寧近名歸來卧松石新月西林生

旅邸述懷

歲月秋將晚風塵鬢欲華孤雲天外影寒菊夢中花濁酒賒難得滄洲興未涯何當返初服歸駕鹿門車

王希旦

僧院訪蔡可泉荅莊石山来韻

我欲重来此君能幾日留居然人外境已似故鄉秋別

院幽芳雜諸天色界浮都無簪組意猶自問歸不

桂華

丙子重過石上

五載今重至人閒地亦幽坐深松月夜吟苦竹橋秋問宅憐曾舍尋山憶昔遊主人無限意翻恐僕夫愁

董穀

金山寺

孤絶江心寺煙波接渺茫浪花浮石磴帆影落僧牀金

碧輝天界歌鐘起下方月明潮落後倚檻聽鳴榔

方邦望

春日別洪子

枝上曉鶯飛江亭春未稀輕舟移浦漵別酒惜芳菲風急寒潮響天長遠岫微此時頻徙倚空憶謝玄暉

文徵明

夜坐

溽暑夜不寐涼風初解圍起看星漢動坐久語音稀殘月耿猶在流螢忽自飛一聲何處鶴露下欲沾衣

石湖作

落日淡煙消平湖碧玉搖秋生茶磨嶼人在越城橋樹色晴洲斷鐘聲古寺遥西風吹短鬢還上木蘭橈

追和錢舜舉山居圖

翠深山帶屋緑淨水通門泉石情還重丘園道自尊種莎添野色留竹護籬根樂事惟心會休逢俗子論

飲酒

晚得酒中趣三杯時暢然難忘是花下何物勝尊前世事有千變人生誰百年唯應騎駟馬客輸我甕頭眠

四月

春雨緑陰肥雨晴春亦歸花殘鶯獨囀草長燕交飛香篋青繒扇筠窓白葛衣拋書尋午枕新暖夢依微

蔡羽

野興

落日愛人影鳥鳴山谷長逢僧溪上月飲客竹間牀得雨瓜先落迎霜橘早香開門三萬頃隨意飲滄浪

春去

謾説春歸去多情無計追勝遊須秉燭餘興獨臨池鳥怨花飛急杯嫌月到遲三眠楊柳足正是浴蠶時

曉起

竹色衣全緑林光露未晞隴猿催夢曉塞月墮煙微別恨琴中語流年客裏歸悠悠花上蜨偏作合歡飛

懷履約

載酒尋蕭寺風煙古越城竹房穿月冷葛屨照霜清溪上叮嚀別歌中慷慨情如余空自老念子早崢嶸

積晦

積晦衾常薄初暄花亦希蛟潭生潤氣汀樹挂寒輝倚杖白鷗起罷琴黃葉飛柴門臨磵道蹤跡太幽微

暮春山居

斜廊下塔影半嶺送湖光紅霧花藏島寒泉竹隱房空虛時隨翠寂寞自生香客過蒼苔合翻經日漸長

張膳郎席上

官舍迴深巷頻来識苑牆緩吟春草秀靜語晚卮香沙柳初藏鵲溪雲復滿堂官橋紅燭散驚動宿鴛鴦

齋宿

驛使催乾鵲齋居廢曉眠霜籠官道月木罩故宮煙朱邸聞雞早銀潢度馬堅天河光未滅正挂玉樓前

闕下咏雪

寒光逼四隅瑞氣滿皇都素女開金鏡遊人在玉壺蓬萊駕白鳳湯殿浴霜鳧別有藏香室紅煙下碧衢

春日徐氏東園

入洞多門戶乘高野望饒花欄依曲磴潭水接流潮院遊難盡鶯鶯聽轉嬌屏間有弦管待月輒通宵

徐霖

除夕禁直書事

夜色浮宮殿星河耿不昏御香飄十里銀燭照千門祇覺天顏近俄承詔語温倫書春帖子知是沐殊恩

謝承舉

晚雨

枕簟渾無暑園林早占秋荷風晚池靜槐雨夜堂幽藥裹休頻檢書籤散不收虬鬚先著雪今已漸侵頭

白苧辭新服黃紬理舊衾月華雲掩鏡簷溜雨鳴琴花片渠流急苔錢石繡深閉門淹病嬾誰肯為招尋

春讌次徐子仁韻

金屋人堪貯銀燈客競豪舞輕簫外柳歌掩扇中桃雨

漏春聲緩霜弦夜調高深杯拚達曙明日是花朝

白兔

夜月絲千縷秋風雪一團神遊蒼玉闕身在爛銀盤露下仙芝濕香生月桂寒姮娥如可問欲乞萬年丹

泊新塗

水帶孤村遠山環野寺深漁樵爭晚渡鐘磬出秋林燈火鄉人語風霜去客心含情望東北斗柄夜江沈

蘭若晝寢夢接劉與之施以德任仲修言笑

去予無千里旅程南北分江船揚子水人面蔣山雲雙鯉投空札孤鴻念故羣離懷欣有慰夢裏得殷勤

金鑾

立秋日呈一二知己

久雨銷長夏涼風生早秋野航如市集江水入城流迂闊從人笑艱難豈自謀違時況多病寂寞戀交遊

子房山

報主元非漢封侯豈為留早求滄海士晚伴赤松遊故

國山猶在黃河水自流王孫歸去好春草徧芳洲

崇明寺苔木雲禪師

野寺臨晴晝園花照暮春夕陽千樹繞芳草一江鄰有客来何處逢人寄此身遠公能好事頭白更相親

泊淮上

愁輕遊治興老重別離情野戍寒更盡河橋春水生斷雲踈雁影殘月亂雞聲明發應千里蕭蕭過楚城

柳堤

春江水正平密樹聽啼鶯十里籠晴苑千條鎖故營雨香飛燕促風暖落花輕更欲勞攀折年年還自生

漂母祠

古渡臨祠廟長淮接市門旌旗搖白日風雨鎖黃昏貧賤求知已榮華少故恩湖邊逢牧豎猶自說王孫

邢參

懷吳奕嗣業

共泛荒溪際悤悤兩月来薰風老苜蓿霖雨熟楊梅裏

茗尋僧試看花許客陪遥知明月夜獨棹酒船回

王寵

聽琵琶

紫塞傳龍撥崑丘學鳳鳴春風吹白雪總是斷腸聲司馬千行淚明妃萬里情當懷愁未已天末海雲横

張詩

過抑齋先生

偶過維摩宅悠然南郭陲閉門芳草合入室白雲移塵指真人氣風歌猛士詞荒臺如更上莫及暮秋時

登北固山

越客居梁久為歌尚越聲秖緣秋夜苦長繫故鄉情三徑黃花暗孤燈白髮明憂来獨凭檻鴻雁正南征

程誥

送友人遊沛中

傾蓋即相知逢君自恨遲丘園遠為別弧矢獨何之雲指真人氣風歌猛士詞荒臺如更上莫及暮秋時

登北固山

俗了不染道心閒自怡焚香素饌罷斜日下花枝

送吕思抑募兵

六郡募奇兵三韓列漢營甲光開絶塞海氣動高旌楊柳關山月梅花雨雪情引弓十萬衆不敢復横行

鄭作

除夕

除夕愁難破還家夢愈頻十年江海客孤館別離人殘漏聽還盡寒燈坐愈親梅花滿南國誰寄一枝春

有感

越客居梁久為歌尚越聲秖緣秋夜苦長繫故鄉情三徑黃花暗孤燈白髮明憂来獨凭檻鴻雁正南征

程誥

送友人遊沛中

傾蓋即相知逢君自恨遲丘園遠為別弧矢獨何之雲指真人氣風歌猛士詞荒臺如更上莫及暮秋時

登北固山

松林度幽僻蘿磴轉孱顏眺望堪千里東南有此山江流包楚徼地勢控吳關萬古登臨意風檣不暫閑

白沙逢佘子陳却送之金陵

新詩滿行橐相見未遑論趣月浮江舸乘潮入郭門聽歌桃葉渡問酒杏花村羨爾遥乘興無由共舉樽

峽夕

楚塞連三峽巴雲暗五溪鄉心春雁過客淚夜猿啼百丈緣流險雙厓壓樹低孤城丹巘麓江白露淒淒

夜泊乾灘寄肇之

江迴月娟娟蘆花渚路連暝沙圍宿鷺風樹曳驚蟬廟祭傳儺鼓津喧索渡錢愁心付漢水遥寄秣陵天

傳汝舟

中秋烏石山

良夜孤峰頂秋天陰復晴大江煙下滅低月雨邊明雁過聲猶濕雲收意未平狂歌誰獨和漁笛隔洲鳴

傳汝楫

移家

世情那可問青歲欲移家魚得陶公法耕燒龐老畬種桃求漢核食棗慕齊花醉卧滄浪曲科頭看日斜

傳起巖

京師書事次舒國裳殿撰

京國煙花重廬溝雪樹消宮陳開帝幄仙仗下簫韶御酒葡萄緑官庖芍藥調天顏多喜氣報捷在今朝

鈕仲玉

返照

返照吞江色歸雲護石田半含吳地曲不盡越山偏萬木迴元氣羣鴉接暝煙飄然陸魯望隨意泛湖船

徵陰

雲氣微含雨江村小作陰煙中雙鳥没天際一龍吟落日傷春事扁舟繫客心放歌巖木動隨意酒杯深

趙金

過菱湖

去去餘不路遨遊一問津村孤船作市地絶水為鄰菱藕官租足魚鰕野饌新衆山遥映帶相對碧嶙峋

徐璘

甲子除夕宿魚卿館

旅跡元無定衰情此更加飄零逢歲夜惆悵宿君家醞擘春生緑風霏雪度花故園今夕意悽斷若天涯

將歸夫椒泊湖口作

咫尺胥臺路風波滿渡頭鶴情懸碧壠尊思協滄洲柳

暗藏歸澈花深引去舟白雲為帶處彷彿識仙丘

宿沿平寺

暝色投真境精廬一駐車暮山飛靄遍春嶺挂星疎澤近窺汀火溪深宿夜漁良宵不成寐花月在香除

江上別盛太學與明

草色汀方綠歸心鬢欲華楚江臨別路春水怨天涯飛絮淒征軸青煙暗遠沙無勞歌折柳腸斷是清笳

宿西莊懷幼子

出郭風煙澹林扉映緑波水迴全作帶樹古半懸蘿月白鴻聲切花寒露氣多佳遊成獨宿良晤惜蹉跎

冬日重過西莊

背郭雲莊靜孤村雁蕩情岸迴沙半出山遠雪微明草戶連郊色寒簷傍竹聲夜深靈籟作宿處本香城

山家

山家日翠微澹蕩挹清暉溪水繞門緑巖雲當戶飛夕陽啼鳥盡細雨落花稀遲暮何知客逢歡便作歸

題鄒氏山居

草戶煙波上林扉碧嶺西柳邊時繫艇花外忽聞雞圃樹縈窓暗山雲度檻低主人開徑處惟有緑桑蹊

滄浪亭作

窈窕滄波寺玲瓏水上扉緑窓雲竹淨朱戶露花晞魚逸晴偏躍鷗閒晝不飛東鄰精舍近無慮戴星歸

臘日山居柬淳甫

生事同寒鵲氷霜意若何黃金初歲盡白髮暮愁多世慮銷雲梵冥心托薜蘿故人年亦謝良晤惜蹉跎

幼于攜酌南館

避暑南樓暇逢君遲客時緑陰消夏氣清曠貯涼颸林密雲歸早溪深月到遲興闌杯未徹惆悵暝煙滋

川上晚步

野步斜陽外逶迤度廣墟荻花明翠渚雲葉散華天水冽含霜氣山青帶暮煙正逢同稼日春酒與相牽

春日登灣上水樓

心賞歡同調聊成暇日遊暮窓紆翠岫春檻抱滄流蕪
緑烟催暝花寒雨作愁紅芳坐来歌登處且消憂

姜玄

暮秋集白陽山人五湖田舍

倚檻開湖色鉤簾見浦沙晩田惟種秫春浦亦宜瓜落
帽松風近浮觴竹日斜坐来忘出處幽意愛陶家

張金

題丁道士小房

一徑晩来雨千巖秋正深潭空魚出藻果熟鳥窺林絶
壑蒼煙斷迴廊敗葉侵此中堪辟穀人世信銷沈

陳簡

送辰翁還閩

飄零同楚越此別各風煙後會知何日相思動隔年孤
燈雙淚盡萬里一帆懸誰見家園好椒花勝裏傳

劉嘉肩

過吳嗣業東莊

塵容與俗情到此異平生始向亭中坐還来樹下行小
池當面浄獨鳥隔林鳴更勸君裁竹他年約聽聲

張本

秋夜登閶門城樓

月白三吳晩風清八月秋芙蓉照江國蟋蟀上城樓海
思飛雲亂鄉心落葉愁忽聞黄鶴笛清夜重淹留

徐階

夜行安山道中

木落境蕭蕭殘燈照寂寥病驚時日暮愁厭客途遥急
澗聽逾響荒村語不譟月明如有意深夜伴歸橈

瓜洲風雨不克渡江

未遂歸来願空驚歲月奔布帆三日雨茅屋數家村山
氣遥連海江聲近在門無緣得飛渡東望欲消魂

廣信阻雨有懷子明弟

山國夏多雨冥冥氣不分石田寒貯水松徑濕蒸雲灑
窓愁仍見聲微醒故聞西堂何處所知共惜離羣

夏日遊通惠河

頗憶三江遠乘流意若何水聲秋氣入竹窓雨聲多熟果當尊落驚禽拂棹過柳陰催繫纜歌枕聽漁歌

題西莊卷

問訊高人第城西莊更幽竹深秋露合花重夕陰留澗水斜通柳雲峰曲抱樓不知塵世外何處有丹丘

送王國完東歸

春色千門柳歸航兩月途歲更鄉夢切客去草堂孤會合期猶阻翻飛意不無瑁湖煩問訊松菊恐荒蕪

送顧起元甥塔之京

病中愁送客況復是殘年雨雪三更夢江湖萬里船天垂龍塞没星接鳳城懸到得燕山路應書數字傳

分水關

峻嶺開閩服重關限楚氛星隨分野異地漸燠涼分人語聽難辨山名得未聞所嗟南逝水不似北歸雲

鄭曉

彭城

彭城天下險萬里接河源落日東南斷飛濤日夜喧江淮連絶島齊魯入平原寄語當關者征求無太繁

張時徹

自清泉至衛源舟中作

不是滄浪水臨流試濯纓桑鳩依葉語麥雉引雛行汎渚枯槎出揚帆返照明渡頭簫鼓近稚子亦相迎行邁未云已仍為江漢遊青山隨處好況乃在滄洲木

客衆禽亂川平滄月流停橈来曲渚驚動夜棲鷗

楊慎

蔡二子至留酌

有酒一斟酌相看即故人清溪落日靜輕燕蹴花頻薄餉新炊霧高懷得借春誰憐仲蔚第碧草細生塵

送潘直卿

鴻雁領秋色江南桂子香旌懸石門近雲度剡溪長白水朝朝霧黃蘆夜夜霜那堪正蕭颯把酒送潘郎

送鄭本德

二月河氷泮輕舟棹碧波柳交行旆綠雲出曉風多壯
關甘泉賦春風寶劍歌天涯一尊酒相送意如何

郊遊

路出片雲外煙霞萬井同江山二月雨楊柳一春風草
舍面岑石清溪多桂叢塵心應自遠長嘯此宵中

秋日雜詠

初驚楊柳變復訝洞庭波欲採蕙蘭去其如霜露何遠
林霞護竹平野雉穿蘿落日村春急豐年黍稷多

官城元枕水朝暮白雲歸寒憶蕭條落晴看鸂鶒飛輕
帆行木杪碧草照荷衣永夜月如練沙頭莫掩扉

歲暮山行

歲晚還行役空山聚客星梅花千澗白桂樹一冬青水
淨燈偏亂雲深戶不扃清宵無別夢趺坐誦黃庭

永寧寺

春風將客騎日日到山亭坐愛苔生石香憐花滿庭竹
園華屋秀雲冠遠峰青有客能相款銜杯不願醒

長安道

月曉開長樂風清遠建章龍媒馳道出鳳吹彩旌揚繡
陌生朱霧銅溝映綠楊渭橋春水漲日日浴鴛鴦

春日舟行四首

出郭便如意春光盡眼中雲衣浮石淡樹杪著霞紅野
渡新添水村禽各佔叢桃源在何許宛轉未能窮

為愛春流好初晴即放船林皐青帶雨江露滄生煙漁
唱因風亂鶯花鬬日妍瀛洲知不遠凝望轉堪憐

空閒玄圃勝何似碧溪行積雪千峰白斜陽一鏡平艫
移平罣藻岸轉只聞鶯信是滄浪好中流試濯纓

青雲將畫舫步步可憐春野草風吹綠山峰雨洗新花
枝初綴蕬燕語故招人村叟亦何意逍遙傍水濱

曉起

晨星開曙色風鐸響簷端白髮綿袍散青山病骨寒畦
蔬雞啄亂園果鳥銜殘竹裹收遺籜新裁處士冠

春日舟行次韻

春郊芳草色步步引仙舟未試登山興先為載酒遊輕
雲籠過鳥斜日趁歸牛最喜初晴霽羣峰翠欲流

渡黃河

黃河迴九曲適郢乍經過積雨初添漲無風亦自波人
行沙岸小樹近夕陽多為愛滄浪曲因之鼓枻歌

月夜燕客朱氏園亭

窈窕將軍宅招邀長者車彩霞秋竹亂零露夕花舒水
抱庭除碧屏開石鏡虛尊前好明月相對意何如

廣陵曉發

征夫逐草露夜夜月中眠霧擁玄猿嘯風吹白雁旋有
江能繪樹無路不生煙旭日秋光淡芙蓉亦可憐

次南禺見新月有懷

衡門緣徑啟花榭倚雲成照水月初出近人蟲自鳴疎
鐘風外落碧漢樹頭平無限傷秋意同誰次第評

歐陽德

送胡九峰改太常少卿赴上

丹楓江上路送爾倍沈吟南北如相避誰從話此心漸
鴻遵月渚倦鳥怯雲岑孤負溪山約臨風撫素琴

富好禮

枝江縣

寂寞枝江縣居民祇數家村中無吠犬城上集啼鴉風
送千山雨潮侵兩岸沙客途春欲暮紅見一枝花

李仁

茂欽至得德兆起居

不見黃生久天涯怨索居椒蘭懷楚客氷雪斷江魚白
日登山屐青春負郭廬虞卿能發憤會見早成書

李宗樞

度居庸闕

峻壁含雲迴飛湍接澗迴虛聞三峽險疑是五丁開荒
樹分天宇驚沙暗戍臺祇慙持節度豈是棄繻来

劉隅

過宿州

憶昔乘軺過霜飛楚甸清十年頻去國此日重含情浦樹浮煙遠河流入海平山川望不極春草徧王程

李舜臣

過友人郊園

暇日薄言出郊原列薛蘿為將芳草歌亦是別君多即事檻看紅藥開尊面綠荷晚来煙境上幸爾遂長歌

吳鵬

潞河發舟

解纜催笳鼓青春萬里行煙籠堤柳密水汎野鳧輕獨立思王事無才補聖明此心懷魏闕惆悵棹歌聲

永平道中

疎雨未滑道秋風隨使軺磴危頻下馬溪斷不逢橋板屋居何陋蒲蠻習更驕暝投孤館宿寂寞聽鄰簫

高叔嗣

飲任文選宅

敢謂齊年齒常嗟抱夙心文章知汝在交契為誰深華屋春燈艷層城夜柝沈賴蒙終夕話客路一開襟

與鄒生遊香山宿僧房

遽愁春草歇驅馬春山中夜宿禪關下時將心賞同風生近谷滿月照前湖空終愧淵明輩玄言對遠公

簡子陽廷評

終日秖緣此微官奈若何世情堪歎息身計任蹉跎客鬢涼風早鄉心夜雨多故交誰復在無厭數来過

分水嶺晚行

客興日無奈兵荒歲屢加少年曾許國多難更移家遠水通春騎孤城起暮笳馮高一回首何處是京華

二月十日至尉氏

含悽去舊里秣馬頓荒城是節春將半崇朝雨再晴倉庚欲作語楊柳盡垂榮楚塞杳何所嗟予方此征

喜蕭司勳袁比部見宿山園

上客何時見中園屏卧遊門連莘野樹路轉信陵丘共坐深林晚紛看落木秋非君憐病侶誰向此淹留

九月十日晚登城樓同川甫

暝色起郊闕層城煙霧間千家響砧杵四顧滿雲山片月增愁思涼風減病顏登高情未已還共此追攀

行至車騎關河南界盡處與親知別

山河未可盡行處與春長驛路沙俱白關門柳欲黃親知還自反離別各相望且緩征車發中心戀故鄉

寓居慈仁寺遊覽

終日仙宮掩青松遠殿遮到来長春草行坐落天花閣上王城盡門前官路斜微身隨處是何敢歎無家

毘盧閣上同伍疇中諸公西望

客来常一上對此西山平向夕簷楹立憑空閣道行楊花飛暮野雨色動春城却戀同攜手都忘羈旅情

送別德兆武選放歸

燕郊秋已甚木葉亂紛紛失路還為客他鄉獨送君罷歸時共惜棄置古常聞莫作空山卧令人望白雲

歲暮答許武部廷議懷歸

掩閣日愁晚他鄉歲已深未能逃世網豈是戀朝簪以我不如意憐君同此心故園春事及歸路儻相尋

初去都夜

汎舟當日落解佩及春歸病比相如是情方叔夜非暖雲蒸海氣殘月吐洲暉今夕孤懷客誰云伴少微

子脩侍御見過時謝病

郊扉臨巨壑野日照晴空柳色春衣上波光曉鏡中當軒留駟馬出户倚雙童欲問朝簪懶人今卧病同

與客遊宋戴樓城門九老泉上

草僑相攜處田家水郭間林風動衣帶泉色照容顏軟草留堪坐芳花折與還春城一散罷車馬更難攀

得張子家書

晚日照餘晴荒亭暗復明歸雲度深樹飛雨過高城塞劣慙當代棲遲笑此生空持一書札長歎故人情

雨後有懷子延

驟雨新秋晚微晴墟落間悠然抱蔡杖率爾倚柴關空

聲纔容水流雲故滿山遥知城市裏應羨此身閒

和汝南見過

晚日留仙轡涼風勸客尊偶然擊筑伴依舊抱關門樹
落千重葉蓬吹萬里根病身一如此誰念在孤村

曉起

惆悵空堂曉蕭條秋氣陰懸窓對疎雨落葉滿重林長
往懷仙事端居養道心誰知歲復晚高志莫能尋

文水縣驛壁讀王司僕德徵詩因和其韻

長途無驥足短髮有漁舟感歎如同日羈牽自去秋寒
燈知客意鳴柝亂人愁屏上山川記何因認汴州

寒食定興雪中

二月鶯花少千家雨雪霏可憐值寒食猶未換春衣積
水生空霧高城背落暉忍看楊柳色從此去王畿

晚趨忻口

雲峰聊極目立馬獨愁心豈直關山遠其如雨雪深笳
聲先入夜邊氣迥生陰疇昔長征意蹉跎力不禁

仲春山行

春事殆過半客行殊未閒流雲開白日微雨點青山身
世本遲鈍林皐當早還煙郊草色長感此奈愁顏

三月二日交城大雪

建辰開此月上巳預今朝柳絮寒應未雪花晚故飄輕
盈對山樹點綴愛芳條若伴邊愁客經春總不消

沁州張源舖

去國三年意還家此日心天寒客路永日暮衆山深沙
塞人偏老風霜馬不禁如何更萬里投跡楚江雲

量移湖南用文谷韻

歲暮邊隅客歸來見此身馬蹄穿欲盡虎穴到為鄰漳
水經塗舊湘潭去路新我生豈斷梗逐處任飄淪

武城漕河逢張使君憶考功舊寮

岸坼留餘照舟行稱晚風歸心千里倦行役一時同置
酒滄波上停橈緑樹中思君如河水何日不朝東

東郊雨中柬士量

閒居甘絶跡疎雨對芳原念欲開青眼誰還共緑尊林煙旁舍午野色遠村昏自笑平生意無人空閉門

校總官庶吉士臣侍　朝
對官檢討臣蕭九成
謄錄舉人臣張　昱

欽定四庫全書卷首

詳校官原任主事臣李斯咏

御選明詩卷五十七

五言律詩八

葉份

夜泊壽春驛

萬里愁行客孤槎自使星人煙昏晚渡漁火亂風汀桐柏長淮水松杉古驛亭誰家吹短笛淒斷不堪聽

韋商臣

秋社和朱雲峰韻

近圃青千疊遥山碧四圍舟從天際至鶴向雨中飛殘暑蒲葵扇新涼薜荔衣更憐天欲霽返照弄餘暉

馮世雍

赴滇南煙莊道中

碧嶂千峰合黃茅一徑開馬從危石度人自亂山来瞑樹青溪濕寒雲白雁哀漫停湘浦駕遥望漢江臺

盧襄

一谿

一道縈村曲何年有此谿微風生細浪過雨失平堤漁
潋舟相續仙源路不迷幽棲我亦戀夢繞石湖西

狄沖

德州道中

遠道嗟難到舟行觸凍流山城寒擊柝客夢夜封侯岸
鳥棲還警村獲吠不休篤人真楚産助力發蠻謳

谿上

原樹明殘日谿風掃斷雲衆山圍野並一水向田分魚
戲推萍轉樵歌隔嶼聞隱居逢此地無事歎離羣

柯維騏

宏路驛

雨歇江天淨山迴驛路遲客愁新歲減風物故鄉宜花
事餘梅蕊樵歌綴竹枝祇慙司馬病深負好文時

豐坊

卧病述懷二首

短日悲年促他鄉苦病侵疎砧偏傍耳歸雁忽驚心塞
柳猶含凍江梅正滿林衰羸難自强早晚合投簪

官況從來薄幽居頗自厭寒雲開遠岫落日盪虛簷煮
藥爐常活題詩筆久拈無人来問訊向夕閉空簾

秋日即事二首

老農遺舊業世事厭新聞落日明蒼野秋風散白雲樹
陰唯犢共渚月許鷗分寄語州仇輩何心預此文

入秋殘暑退向晚病心清露葉和螢墜風條雜鸛鳴最
甘蔬飯潔慙怯葛衣輕坐聽西樓角嗚嗚向月明

鄭旦

夜歸洱海道中

杳杳空原暮蕭蕭旌旆行長風吹海暗新月傍人明河
影城頭墮秋聲塞外生客懷頻荷劍時事正論兵

龔用卿

聞鳥

入戶聞啼鳥芳園三五家竹陰苔沒砌庭靜蜨爭花籬

菊春芽出亭槐午影斜憑高遥送目夕照數歸鴉

湖上晚歸

十里菰蒲水連阡桑柘園湖天平石鏡漁火出山門宋

蹟遺僧舍蘇堤接遠村飛星斜過水立馬已黃昏

蘇祐

秋夜宿上方山治平寺

下榻成流憩懸燈坐夜深林踈風落木村迥月傳砧星

入山窓小雲生水殿陰擁衾正愁絶謾擬越鄉吟

立秋

夜半西風入涼雲滿晉樓蟬聲帶秋響螢火傍宵流已

抱張翰興能禁宋玉愁年華浪抛擲歸思繞滄洲

登滕王閣

坐久澹無慮悠然片月生踈星雜漁火繁露濕江城向

夕橫燕望今宵習楚聲因憐竹枝好飜作豫章行

過甘莊下視雁代諸山有作

極目川原遍雙眉紫翠間水光全帖地嵐氣半沈山白

鳥雲邊没青驪樹杪還伯牙琴興劇何日乞身閒

張鼐

訪趙元戎築塞

走馬黃龍府觀兵細柳營連山邊雨合平野陣雲橫松

漠懸秦壁燕支動漢旌猶憐趙充國辛苦築金城

陸埜

宿三义口

雲樹蒼茫合鄉關道路賒近船呼伴侶隔岸有人家草

短煙橫野江寒月浸沙家人應念我今夜宿三义

郡解似野齋

青林依郡宅渾似野人居幸此無公事閒来展道書蟬

聲来遠樹草色上前除莫笑耽玄寂功名意本踈

呂希周

萍鄉次趙都諫漸齋

晚憩萍鄉館繁陰度短牆鳥棲人亦倦山僻雨初荒新

月憐遊子涼雲夢草堂好風三百里吹我上瀟湘

華察

惠山寺與子羽話別

看山不覺暝月出禪林幽夜靜見空色身閒忘去留疎鐘隔雲度殘葉映泉流此地欲為別諸天生暮愁

與僅初再過任大理別墅

溪南讀書處秋晚數經過寒照隱城樹蒼煙深壁蘿窓明山翠近地靜葉聲多叢桂空巖暮徒懷招隱歌

夜宿田舍

郊居觀穫罷暝色滿荊扉歲事山田薄人家茅屋稀荒原寒照斂獨樹暮禽歸夜靜然燈坐高窓黃葉飛

夜訪金秀才

獨夜山陰客停橈江月斜溪深聞犬吠葉盡見人家荒徑存生事寒燈映鬢華坐看霜氣白宿雁滿平沙

屠應埈

甘露寺次韻

甘露千年寺羣公攬轡過樓空吳楚盡江濶雨雲多蜃氣連蒼海琳宮隱碧蘿更聞幽絶處白日走龜鼉

贈同年謝子儒致仕歸蜀

子真棲谷口潘岳賦閒居長揖辭明主為農返故廬雪消巴嶺出天入錦江虛莫待揚雄老潛夫早著書

趙武庫元實移居賦得堂字

高士便疎曠居臨御苑傍開尊秋月滿列樹夏雲涼水鏡搖朱戶風琴奏石房登樓新有賦王粲謝升堂

陸粲

寄葛太守子中

憶爾投荒日依依戀翠華亦知行萬里不是為丹砂郡古留銅狄堂深繡土花何須憂瘴癘意遠卽煙霞

江以達

上清祝聖逢孫默齋使君感贈因期同陳午江

憶別無今日生還有歲年那期千里合相見一潸然往事秋雲外幽懷落葉前何時與同好方駕枉林泉

閒人詮

登壯固山

郭外青山好高峰俯碧霞江聲入尊罅秋色滿汀沙島嶼金焦並人煙市井賒地偏鷗鷺狎擬宿梵王家

田汝成

軍中酬焦學憲過予思南別署有懷見寄

誰道軍中樂徒勞物外吟朔風淒鼓角嘉節罷登臨草閣依山迥江梅映雪深無由款高駕愁絶暮雲心

烏蠻灘

一葉中流下千山兩岸開龜黿吹浪轉燕雀受風迴巨石迎船出啼猿近客哀從来輕險絶涉此寸心摧

樊鵬

山居和孟無涯

秋園對曉坐弱病苦寒侵楚地風霜積江鄉草木深山高来牧笛村遠送寒砧為問林泉事時時酒一斟

六合

聯轡来東邑朝行暮復還市塵通亂水城郭帶秋山路出青楓外江流白霧間西行鄉思切愁絶望昭關

袁袠

自柳至平樂書所見

象郡極蕭條賓州頗沃饒趁虛多醜女互市半良猺箸裹檳榔貴花妝茉莉嬌輜軒叨使者異俗采風謠

鬱白方言似潯梧瘴氣除蚺蛇晴挂樹射蜮晝含沙屋覆湘君竹山紅蜀帝花夸堅收未盡博物待張華

楊花

點點飄仍聚盈盈密更稀輕窺朱幌入亂繞玉窓飛雪作漫天舞春從委地歸章臺無限恨零落竟誰依

燕

最愛堂前燕高飛忽復低趁風穿柳絮冒雨掠花泥簾影朝雙舞梁塵晚並棲綠窓離思切腸斷各東西

人日齋居雪霽

瑞雪逢人日堯年感物華水從銀漢落山繞玉關斜帳

殿披晴靄郊宮悶綵霞今朝禁城望無樹不飛花

憶橫塘別業

一卧文園病終朝念故山敢希宣室召祇望玉門還橋想千頭足桑思十畝閒如何五斗米猶自滯南蠻

謁柳祠

羅池非昔日柳廟亦荒頹秋草重門閉寒花獨樹開文章真命世今古孰憐才猿鶴如相訴松風晚更哀

招鶴

獨鶴忽飛去冥冥滄海東離哉翻羽翼幸矣脫樊籠影憶空庭月聲鄰別院風凌霄自有志吾豈學支公

范言

酬賈實齋憲副

水煖躍春魚山晴照客居旅蒲淮水際松檜漢年餘酒熟雲安市田荒鄴下渠嬌兒勝筆硯塗抹老夫書

湖上

誰開湖上閣獨對晚来曛鶯語排花出潮聲帶雨分逕

看鄰牧散閒與海鷗羣自笑江干老悠然卧白雲

駕出北郊

清蹕辭南陸玄宮禮北郊周廬屬霜戟行吹雜金鐃齋祓陳周幣明禋薦楚茅還聞天樂在縹緲下雲旓

別華鴻山翰撰

細雨花邊路閒亭竹外扉地偏亭榭古春老燕鶯稀柳色侵歌扇藤梢拂舞衣新愁忽高會知爾遠懷歸

趙時春

春庭即事

春光不可問春事屬誰家庭暖初宣燕簷風欲度花含泥隨遠近飛蕊下横斜幽絶不須掃原無長者車

送陶虞卿赴神機參將

宋殿三衙帥唐環十六軍官聯參斗柄旌旆飾儼星文羽衛迎黄道龍光覲紫雲時時仙仗入清蹕早應聞

王慎中

柳湖亭讌遊

亭子水中洲蘭槳美載浮鷗翻當吹簫魚躍近垂鈎折
藕憐絲細探蓴愛乳流更言明月好中夜尚淹留

宿湖中

蒼茫煙景晦舟楫自如家宿處隨鷗鳥秋初惜月華遥
心連浦雁歸夢滯江花為客誰知者踈燈水一涯

晚行趙家園

川廣片帆懸輕霞欲暮天蓼花明遠岸蘆葉隱低田風
起青蘋上雲歸白鳥前元多山水意對此自悠然

題徐氏溪亭二首

高亭虛出水結搆若天成波蕩垂簾影窓留過艣聲樹
低看岸遠風細覺潮平自有芳洲杜含滋日日生

浯水日悠悠虛亭壓水頭棹歌喧極浦峰翠漾中流每
夜偏多月長天只似秋更添幽事併繫柳木蘭舟

訪空同先生故宅

久欲求遺草今来訪故廬壯窓存卧席東壁有藏書墨
沿春苔長琴臺夜月虛年年桂花發人擬子雲居

馮恩

郊居雜詠

曉雲封遠岫新柳拂雕楹鳥喚驚幽夢花香解宿酲摘
薇供野饌披笠餉春耕無限尋真興登樓一嘯清

雨夕

亂雲沈野寺風雨夜鳴驕灑案香煤潤侵燈花慾挫陰
晴窺世幻歲月在山饒喜聽三生話空林慰寂寥

羅洪先

送周龍岡

結茅依野樹巷僻少来車落葉滿庭下寒山半雨餘忽
言京邑去因憶貴交踈問訊休相及為農久廢書

訪隱原

入谷無機事邀逢任所之獨沿溪澗往忽至夕陽期峰
影遥能辨松陰坐屢移暝来山下宿殘月二更遲

唐順之

同褚生滔徐生大復夜過城濠水榭作

出郭即山家孤亭更水涯人開池上酌蓮吐月中花清
籟微微至明河漸漸斜坐疑塵世隔雞犬亦無譁

贈郡倅綱運

之子從王事秋江曉問津泛舟千里役行篋一官貧淮
海雄藏服瑶琨貢國珍聖明如有問正可繪流民

常山懷羅念菴

本為窮幽賞非因避世氛鄉心吳水盡客路粤山分名
姓休相問漁樵久作羣忽思鸞掖侶日暮倚傳雲

丹陽別王道思

久已廢逢迎蕭然世外情因君訪茅屋相送到江城遠
岫雪中緑寒流氷下行可堪此時別獨自返柴荆

題金山寺與僧惠傑

何處尋龍藏傳橈聽梵音中流一塔影遠樹萬家陰僧
定潮来去月明江淺深試將空水相堪比慧公心

送孔上公助祭太學歸闕里時賜衮衣一襲

國喜嘉賓至人攀上客行来觀周室禮去入魯王城新
衮山龍炫餘堂金石鳴聖朝稽古意待爾示諸生

同皇甫子循遊横山

曲磴行来盡松陰轉寂寥不知茅屋近却望石梁遥葉
響疑聞雨渠寒未上潮夫君軒冕客此地欲相招

送白尉往湖上

君家太湖北作吏太湖南驛路雞鳴近山城樹影含萬
川疏沃野百室競春蠶幸此猶吾土微官也自堪

李開先

春夜

寶鴨香初泛銅龍點漸加睡輕聞雨竹情重惜風花無
語梁間燕未啼城上鴉春宵太寂寞歌枕待朝霞

春日雪宴

雪宴聚名姬旋教春雪詞歌喉雜鳥弄舞態蕩蛛絲樂
歇呵纖指軒明映玉肌煙花聊寄興良友莫相疑

陳束

春郊晚行

遲日出郊圻悠然塵事稀野陰堪結蓋清水欲流衣俠客探九返佳人抱瑟歸喧喧四鄰夕徙倚向斜暉

都下秋雨夜飲王子長宅

閣別時何屢蹉跎鬢已侵還朝明主賜卜夜故人心涼雨杯初覆空堂漏欲沈安知非夢寐相對帝城陰

春日渡漢陽

春風澹微雨了了見前川背水千家閉連山百雉懸鶯啼江上樹人散渡頭煙此日乘流者羈思殊未捐

過吳維新隱居

委巷疎塵宇空齋問隱淪應門兩童子拄杖一閒身下馬見深意焚魚知久貧相看祇有笑握手更何陳

病中張大見過

拙疾寧為理幽閒幸避喧解巾看吏傲罷牘聽禽言霧委花餘泫風歸葉暗翻園林遲日意一與故交敦

晚望有懷

高閣罷餘霧曠然見遥岑依微夕照滅窈窕寒雲深隱

几獨成趣據梧時自吟唯當草玄者寂寞知予心

任瀚

病懷

海甸逢南菊殊方也自花江淹新卧病王粲老無家皓月千門夜秋風雙鬢華還持石函記勾漏訪丹砂

胡松

舍弟病久得書知小愈喜而有作

汝病經年久常時繫我思池塘春草夢江海鶺鴒詩歲暮悠悠別天涯寂寂時忽傳消息到喜報細君知

林恕

舟次白沙驛

長安何處所孤棹發閩關白擁沙邊驛青迴江上山風濤添別淚村酒破愁顏羨爾溪中鳥閒雲共往還

同蔣蒙菴朱豹厓登合浦海角寺

共是天南客相攜海角行山連銅柱界水滙越裳城落日潮聲起高秋蜃氣清故鄉回首望歸雁斷南征

楊祜

答陳李二侍御

吏隱滄洲遠江楓伴索居秋風一雁過忽枉友朋書獻納看君輩聲名動直廬東南民力竭奏記意何如

湖夜

湖夜熒熒白蘋風嫋嫋秋斷霞斜照雨冥霧濕依樓萬國仍多難浮生祇百憂滄江有漁笛何事獨悠悠

桂天祥

發和州

樓船開旭日涼露灑征衣擊楫橫江浦投詩采石磯潮來紅蓼沒人語白鷗飛天際瞻宮殿金陵在翠微

吳子孝

送陸別駕之安州

作吏本王畿盧溝葉亂飛秋風吹易水寒雨灑征衣戍火鄰邊障原霜見獵圍陸機吟興好還喜簿書稀

橘溪僧院

蟬聲不出寺鐘斷祇聞香流水迷松逕閒雲滿石牀無言忘寂寞晏坐得清涼欲謝人間事冥心叩藥王

燕

數見沙頭燕翩翩故傍人定知巢已就偏愛語相親碧樹江波濶烏衣故國春卷簾誰為汝飄泊數沾巾

秋日與子浚子約小集子循甫赴日南

莫問銀河淺須憐玉掌空洛雲三歲隔楚月一宵同風樞悲窮驥秋砧亂候蟲新涼有離思萬里憶征鴻

沈愷

山寺

年年二三月常自客天涯問竹何須主逢僧便可家偶嘗新市酒翻憶故園花春事已不及虛憐負歲華

沈謐

遊殊勝寺

畫舫連雲動驚濤帶雨飛青山天外出白鶴寺邊歸僧倡傳金粟蟬聲隱翠微洞庭乘興遠直欲老漁磯

蔡駿

九日登歷下千佛山

索居逢九日山寺一登遊紅葉西風晚黃花細雨秋雁
從寒樹没嵐帶遠山浮何必茱萸酒清吟亦遣愁

石洞

山中無俗事洞裏更清幽何代高人隱遐蹤今尚留碧
天明遠岫疎木繞寒流一坐澄心慮因思歲晚謀

避雨逢舊識

雨過樹生涼閒關鳥語長門前流水急籬外菜花香田
父偶相問故人情未忘此中可乘興無奈馬蹄忙

泛舟大陸澤

大陸秋水平藕花風正清船如天上坐人在鏡中行湖
迴遠山出烟消新月生昔人垂釣處回首不勝情

楊本仁

山行

山路登攀倦鄉園何處邊迷津岐路口立馬亂峰顛白

髮雙親遠黃河一綫懸俯看鴻雁影難寄益門篇

曹世盛

送凌應賢判常德

雄郡開南紀行旌出壯燕別憐孤館夕交憶故鄉年曉
月沈平楚春山帶遠烟離魂與孤雁共逐洞庭船

程烈

春日同皇甫子循遊吉祥寺

尋春同出郭下馬問禪棲花梵流清靄雲鐘度遠溪山
形闕塞壯日影樹林西老衲能留客歸途渾欲迷

過露筋祠

古廟清淮口相傳烈女祠孤舟不同載行露有深悲日
向弧蒲落山隨洲渚移千秋一感慨為誦浣紗詞

孔天胤

夜坐

寥寥郡齋夕悄悄客心幽露氣因風發花陰帶月流城
高聞鼓角地爽識邊州去國懷多曠無茲永夜愁

秋懷

木落雁南渡天高秋色深涼颸颯夕露踈雨散朝陰水冷魚龍戲山空猿鶴吟將因理歸駕貞此歲寒心

高蓼

餘春

餘春園日勝香聚一亭紅蜂鬧晴簷下鶯啼密葉中不愁花慢雨惟愛酒旗風屢發東郊興惜無人與同

閔如霖

遊迎恩寺寧氏園林

逕轉金沙淨壇依石洞幽樹深寧受暑蜩咽似迎秋空翠含雲落新泉帶雨流歸驂楊柳陌十里暮煙浮

蔡汝楠

初上讀書樓

一倚層樓上風煙自曲阿山晴俱入牖月濕迴臨河散帙流螢落吟秋早雁過無端見鄉樹却憶別年多

山中立夏即事

一樽開首夏獨對落花飛幽僻還聞鳥清和未換衣綠幃槐影合香飯藥苗肥盡日柴關啟蠶家過客稀

烏戍唐氏林亭

訪舊烏溪畔空林別戍間鑿池通暗水移石壘高山徑雨秋雲後踈花夕照閒平生愛幽寂於此欲忘還

題峴山濟公房

禪榻澄湖上山光似鏡中踈鐘搖落葉細雨帶秋蟲峰竹虛窓映爐香別院通何期碧雲合一酌對休公

晚過施子

霽景開芳讌樽前落晚霞蟬聲經雨斷鳥道入風斜幽徑過求仲青山近謝家相看江上客共惜九秋花

自瑞洪泝江入信州

暫得辭文牒虛窓畫舫開江趨鄱口落山向信州來接樹迷帆入殘鶯喚夢回無人共登眺翹首越王臺

呂光洵

立春前雪應制

天惟玄德感帝念小民依送臘能呈瑞先春果應祈兩
儀渾並色萬有倏交輝欲繼周文咏還輕郢曲稀

林應亮

流河對月

驛路近津橋星河接海遥露塘風折葦沙嶼月平潮遠
火渡頭急疎鐘湖外飄那堪淒斷夕涼氣入寒條

溪上

清溪流不極林際帶疎鐘鳥道連山屋灘聲落水春漲
消新有岸雲起本多峰愁對猿啼峽鄉關煙樹重

宿會江

古驛山城外寒江客到稀潮平見魚戲葉落聽禽飛遠
火行人語荒原古渡歸徘徊不知夕零露忽沾衣

范欽

江上翫月

萬里空江月孤舟日夜看關山何處是烏鵲不勝寒氣
逼銀河轉光含玉露團跼知躑躅斗極髣髴辨長安

雪中簡王惟和

寂寞梁園客迂迴剡曲家一冬初破雪萬里正飛花帶
雨斜侵幔迴風曲抱沙相看如不醉辜負此年華

姪澈使滇南

鳳歷千齡啟龍函六詔傳雲開星使路地盡夜郎天頒
瑞符虞典祈靈異漢年可令籌國計人復數張騫

顧存仁

盆道

目極長安嶺春生盆道屯看花頻掩淚聞雁欲銷魂隴
霧侵衣濕風沙隔面昏據鞍悲髀肉徒切壯心存

周復俊

秋夕

夢家家不到秋半復懷歸落葉見行馬寒城催搗衣鴻
飛潞水急雲過楚峰稀惟有中秋月能揚萬里輝

宿龍泉舖

委轡舊林畔郵亭落葉踈雨聲侵夜急山白射窓虛疲

馬先依阜征鴻不寄書開門嘯徒侶月出五更初

山塘驛

煙驛石梁分遥天獨雁聞花濃川散纈霞細島流文葉鬬將棲鳥山留欲去雲此時神慮澹泉月正紛紛

旅懷

水竹晚蕭蕭深溪度石橋捲簾秋不隔迎扇暑全銷草長飛平燕槐疎落暗蜩樵村帶魚艇小隱不須招

池上

涼吹遥侵榻蟬飛近滿城猶憐采菱渡不盡賣花聲鴻雁迎霜早煙霞出海明白羊山下路芳草更多情

柳營

何自入芳園因尋静者緣樓陰連水緑橋影罩溪圓紫幕飛雛燕荒苔隨小蟬悠然欲歸去閒喚木蘭船

王梅

送林節推赴任瓊州

見説瓊州地煙中疊浪開遠天分島溆晴蜃結樓臺水館鮫人織風檣賈舶来桄榔秋樹好莫怨夜猿哀

尹耕

古意

賤妾長留此良人久戍燕無由秣陵淚一灑薊門煙野日明官道寒雲暗晚天相看秋欲暮又是别經年

寄倒馬關崔將軍

苦憶當關將頻年樹漢旌風生三岔口雪滿六郎城李牧仍酣戰馮唐未著名隨雲望倒馬空有故人情

過汪中山舍人園亭

碧嶂青霄外文渠錦席前洞穿巖下邃亭插沼中圓琴韻朝醒酒碁聲午破眠因君忘去住不問北征年

黟縣道中

嶺峻橋横渡泉懸水逆流映空峯影亂觸石浪花浮歲月悲行役衣冠憶舊遊望鄉雙眼淚休上最高樓

關侯祠

盪寇襄樊日長濤渰魏軍氣雖雄百戰功竟偃三分鬼

馬騰空阜靈旗掣亂雲神絃朝暮曲長向嶺頭聞

包節

夏日雨後過陳園

選勝尊郊郭衝泥試杖藜溪承新瀑水山渡欲晴霓看竹人先至穿花鳥自迷笑予来幾度才識小亭西

秋夜

淒清旅館寂徙倚對明河庭樹銷潘省寒蟲避翟羅雁歸砧響急烽至角聲多不寐殷憂者長更奈若何

九日宴西寧城樓

九日依邊郡登高倍黯然山風寒擁葉城日澹浮煙菊亦窮荒見萸應故國偏何期流竄客猶接歲時筵

徐禎

楊蘭亭奉使北上

出關稱使者知是棄繻生鳳詔從天下樓船截海行五雲還入夢千里欲逋征到處逢迎是無勞念去程

鄒虹橋新居

欲謝塵中鞅言從野外居短籬齊樹槿新水曲通渠俗客無停軫幽人有報書清風北窓下高枕意何如

王畿

山房早起用陽明先生韻

睡起乘朝氣翛然步遠沙白雲千嶂靜流水一溪斜幽意隨林鳥浮名付槿花山廚作清供一味趙州茶

白悅

月夜與宗子登虎丘二首

芒鞋乘落照避俗踏幽蹊雲補青松障苔分白石梯庭前孤月出天外數峰低歸步蓮塘徑高枝一鳥棲

登眺發遐想乾坤一委形目隨飛鳥落思逐冷泉醒坐愛山月白涼生松露零巾紗高岸處兩壑斷雲屏

上方寺次南峰楊子

竹壑響寒玉山亭来好風小橋橫谷口古塔半雲中落鶩帶殘照飛帆挂遠空歸舟石湖晚漁火隔汀紅

橫塘夜泊

山月正江中飛觥興轉濃露寒漁浦笛風靜客船鐘曲
樹青依岸晴雲白護峰曉来須共爾徙倚洞天松

送楊侍御

樹色陣江城青驄逐晚行鴻飛破雲影木落亂秋聲萬
里河梁別三年白下盟夕陽人漸遠蘭袂若為情

王廷幹

天壽山行宮

天祐三春發離宮四月開觀河懷禹跡問野見周才日
氣生高嶺雲陰拂翠臺太平叨扈從文雅愧鄒枚

後湖荅皇甫司勲

高皇方息戰於此濬澄湖版籍封疆遠絲綸詔命敷萬
年修禹貢九譯獻周圖自得清風句南中麗景無

錢薇

贈吕東滙銀臺

薊門十載別此日意何如濟世餘三策謀身合二疏浮
蹤寄天地真樂自樵漁好借廬敖杖周行五岳墟

趙貞吉

華陰祠居東縣令

新作王門使来依茂宰居煙花松社屐風雨竹牀書寂
寂春将暮綿綿思有餘愁深仍向夕户影岳蓮墟

金陵送取經僧回蜀

洗鉢長干寺鳴榔一葦灣經收唐藏譯歌學楚狂還草
緑金沙島雲開石鏡山慈航偏易渡豈若世途難

康太和

登雨花臺

鷲嶺岧嶤上龍宮路轉斜山河饒四望城闕俯千家松
暝偏藏鶴臺空尚雨花憑高無限思風物滿京華

登木末亭

寺愛風塵隔亭看木末齊登臨疑地盡笑語覺天低勝
景懷偏洽芳樽醉更攜不知人代遠幾度此攀躋

宿查家渡

寂寞查家渡征驂此日過荒村人跡少孤館雁聲多寒

月侵窓牖涼風透綺羅有懷渾不寐起視夜如何

人日

南國逢人日相傳卜歲華陰晴曾不定時序轉堪嗟地僻將舒柳山寒未放花草堂詩欲寄羈思正無涯

端午書懷

入夜潮聲急平明江霧開感時人競渡弔古獨登臺野樹疑分合沙鷗任去来乾坤堪一笑駛景白駒催

仲秋國學陪祀

吾道宮牆在清秋雨露多禮分三獻肅樂奏九成和夜靜傳金柝庭虛聽玉珂歸途燈火遠星斗耿天河

孫植

霜降陵祀夜行

夜靜鐘聲徹山深古柏寒回風吹落葉絶壑響鳴湍候騎林間出懸燈嶺外看神遊列聖遠弓劍五雲端

馬森

分水關

出關閩土盡征路楚山迎曉霧連空暗炎天過雨清人来千樹杪鳥雜百泉聲每憾篋輿闊難從石鏬行

陳堯

夏日後樂園雜興

吏隱容疎放園居況寂寥護花編架密種豆引泉遥閔世思緘口逢人恥折腰無能煉丹鼎華髮日蕭蕭

許穀

過德州

樓船御北風渺渺過齊東種秫生涯薄誅茅結構同日沈平野上人語近村中水面看牛斗星槎似可通

偶成

新作魚鹽吏遥辭龍虎都乾坤無棄物江漢有潜夫短笠三山雨扁舟八月鱸茲懷何日遂把酒意踟躕

夏日過西宗別院

退食尚書省聯鑣大士林地開仙梵境客遠市塵心石竹下空翠山雷生晝陰褐来幽賞意一寄白雲岑

送馬抑之冊封魯藩

惇族開新典賜封輟從官使星過即墨廢馬出長安日
躍扶桑樹芝生泰岳壇勝遊多賦草揮贈故人看

王維禎

秋日登墅樓同郭子得差字

久客悲秋屢今歸我重嗟青山猶故國黃葉變人家不
盡樓中感況多鬢裏華世途空節序真覺向来差

出平涼尋故人

窮塞涼州是吾今出更西峽深昏白晝劍在耀青霓畏
色生危巘吟情亂急溪故人千里外有酒慰羈棲

熱

院深風不度火鑠井猶温林密翻包暑蚊多故趣昏何
方無五月明發問孤村蓮洞涼如許茶瓜與客論

駱文盛

雪霽

旭日散晴暉西山雪意微茶初烹石鼎客已到柴扉啅
崔檻前下輕寒谷口歸村醪聞已熟莫惜典寒衣

左順門值雨

曉漏趨朝候殿雷送雨時殿雲低拂檻檐溜急通池自
訝沾衣速何妨退食遲宮鶯春罷囀應濕上林枝

劉繪

初春簡喻大定之陳三公美并遊春諸公

凌旦尋春處莫言花未開仙人碧玉館艷女紫雲臺一
醉連歌去千金買笑回風光已相待數遣曉鶯催

月季花

緑刺含煙鬱紅苞逐月開朝華抽曲沼夕蕊壓芳臺能
鬬霜前菊還迎雪裏梅踏歌春岸上幾度醉金杯

陳鳳

秋日登雨花臺

落葉山中寺秋風江上臺鳳城雙闕迴牛渚片帆来繁
吹暮仍急清樽醉復開東籬菊尚晚留取盡餘杯

再送環浦憲使

攬轡喜重臨臺端遂盍簪離亭忽此別客思一何深雨雪燕山道江湖魏闕心知君多古調三歎憶遺音

吳瓊

送方際明之金陵

津亭楊柳色話別思如何爾向金陵去應聽玉樹歌石城寒雨散牛首暮雲多好獻匡時策無須念薛蘿

旅邸除夕

老至謀仍拙天寒酒易消氷霜愁裏過鄉國夢中遥一歲秖今夜百年能幾宵病懷堪自適無復歎蕭條

施峻

過南郭野寺

休沐出南郭尋僧一扣關孤燈燃白晝疎磬滿秋山束帶經年苦看雲盡日閑齋厨清供罷驚鴈欲飛還

石居

何年此卜居一徑入幽虚隱几青山近焚香世事疎鹿麑過別院松子落前除我欲為鄰舍同看種樹書

郊扉

青入秧田雨黃連麥坂雲郊扉聊騁望世事不須聞竹外鳩雙語花前鶴自羣溪邊来縣尉載酒勸農耘

袁煒

初夏宴崔太常道院

出郭尋玄圃黃鸝懷好音瑤壇羣木秀清磬碧雲深緑酒傾燕市微風動越吟歸来蹋明月萬戸漏沈沈

喻時

村舍

塵斷蒼波繞村遥碧嶂臨晴沙隨衆跡風葉送禽音誰笑兔園冊獨憐鷗社吟四時真賞在幽事動閑心

萬虞愷

山中曉行

攬衣中夜起秣馬早鳴鞭殘月不照地明星猶在天出門頻問曉歷澗暗聞泉翳翳東林外山雲雜隴煙

周怡

知二弟至用韻慰之
歲晚吾長滯秋深爾遠来鶺鴒飛已急鴻雁去還哀伯
氏喜猶在爾懷強自開可憐風雨夜須酌解愁杯

王健

別建安尹陳石陽
王粲忽不樂陳琳將遠行三秋離別思十載結交情日
下飛鳧影雲中去雁聲有懷他夜月夢繞建安城

温新

宿靈寶
驛館桃林在山城木葉秋我行聊駐馬訪古憶歸牛風
浪黄河急塵沙白日愁鄰家好明月今夕自高樓

沈鍊

得應職方書以詩荅之
郎署飛符日題書問謫居自因鄉使到翻覺舊交疎塞
月塵沙裏邊風鼓角餘誰知遷客夢夜夜繞鸞輿

寄馮敬叔

同作他鄉客嗟余更滯留關山明月夜邊塞白雲秋漢
關孤臣夢胡笳萬里愁桑乾河水近知是憶并州

茅坤

夜泊錢塘
江行日已暮何處可維舟樹裏孤燈雨風前一夜秋離
心迸落葉鄉夢入寒流酒市那從問微吟寄短愁

登叢臺
一眺叢臺上孤臣秋暮時綺羅言已寂芳草暗含滋泣
露螢移堞衝花雀隱枝忽聞雍里曲併落照眉池

首春次安肅
山城喧社鼓遊冶屬芳晨陌上探丸騎林中射雉人年
光浮綺吹日氣抱紅塵馬首多春色還憐旅鬢新

喬世寧

秋夜
今夜燕城館忽驚霜露侵寒砧薄暮急落葉下庭深為
客仍多病悲秋正苦吟誰家明月下吹笛更關心

春雁

春風纔幾日江雁已春聲闊路何時返鄉愁為爾生望窮遥漢影不盡倚樓情却憶金河壯人同出塞行

徐楚

築圃

垂老學為圃乘秋課築場編筠聊覆屋壘石更圍牆蔓草芟宜盡嘉蔬刈可嘗親朋時一過漫説午橋莊

王問

贈俞憲部謫武昌

送子南遷路悠悠逼歲除遥看挂帆處常是聽猿初漢口故人遠荆門古樹疎兹行獨有詠須寄武昌魚

蔚林州

舊屬蒼梧郡今通南海軍峒中風轉惡嶺外氣全分怪蟒呼人姓陰蛟吐瘴雲夷歌起樵牧幾度隔墟聞

久雨新霽訪施子羽洞虚道院

迫遽思吾子春晴坐絳紗回風淒徑竹積雨滯林花落日過仙院吹笙隔紫霞相逢不盡意一倍惜年華

與客夜登開利寺觀鷰亭

野寺寒雲外猶傳晉永和逢君非有約踏月偶相過廢沿水稜淺荒亭霜氣多懷思倚欄者書罷獨籠鵝

山中晚歸

早從溪上發暮仍溪上歸每共漁樵話莫言儔侶稀高松延霽景殘日下山扉回眺經行處蒼蒼在翠微

宿莊嚴寺與僧

落日荒江外春風野寺中蓬心無定着萍跡任西東近墅鶯猶澀繞隄花欲紅惟應把明燭一宿與談空

何御

山南作

小隱依陵藪山南良可家一洲環橘柚十里蔭桑麻白幘欹深醞青鞋獵遠沙倘逢李都尉射虎亦生涯

鄭林二君就北園

僻郡稍無事而多載酒臨雨消秋後瘴雲薄竹間陰紀

會實朋寡看年鬢髮侵惟君數来往聊慰望鄉心

自東粤歸口號

嬾慢時將棄逢迎世所稱歸與從漢水去矣學於陵鶴

唳聞青野猿吟出紫藤君看山谷士未必盡無能

陸師道

晚過治平寺

脩竹藏精舍香林遶化城窓中九峰秀門外五湖平緑

樹涼雲合丹楓夕照明祇緣山太靜易得感秋聲

嚴訥

對月

良宵不可得清賞詎相違影落山精鏡光寒織女機林

烏驚漠漠花露靜輝輝萬里邊城客防秋正未歸

陸樹聲

圓智寺竹雪房夜坐

踈簷下白露淑氣肅秋威夜靜風鳴鐸門開月上衣幽

人常獨眺宿鳥起還飛此意應誰解冥心更掩扉

董份

秋夜二首

幽居無與晤欲寐復依依正此清秋夜蕭條涼雨飛年

華常易促鄉國轉多違惆悵平生意無言獨掩扉

旅中縻歲月景物已蕭森急雨夜方靜無風秋自深浮

沈京國意迫遽故園心兀坐寒窓下悠然獨鼓琴

茗雪道中

一放茗溪棹来從田野間黃雲千頃稻青靄萬重山秋

草客行路夕陽人閉關悠然看孤鳥飛往復飛還

王崇古

別同鄉諸同年

十載看花侶年来半去留江城憐我別霄漢羨君遊柳

暗旗亭道花明禁苑樓征途從此始瞻望不勝愁

何良傅

董紫岡移居

南郭寡塵鞅東林有勝名青山斜枕市緑水曲依城夜

月家家笛春風樹樹鶯結廬心自遠寧復世人情

萬士和

自炎方驛暮宿亦資孔

遠道資人力扶持萬嶺中仗隨徒隸亂輿放僕夫空雲
動嵐移黑霞收樹斂紅祇貪趨館宿未暇泣途窮

何遷

送人守綏德

戎馬猶嚴警旌旃復遠行龍沙知上將燕頷本書生樹

引秦川直山連晉水清因君思保障萬里見長城

范惟一

送人之廣東郡幕

春杪都門道清尊送客行一官趨郡幕萬里是王程瘴
嶺排雲入蠻煙入市生回看鄉國樹黯黯正含情

龍華廢寺

雁塔猶初地龍華半劫灰棟虛雲氣隱簷滿日光来馴
鴿羣迎客香花亂點苔還憐杯渡者何日問津回

雷賀

宿郢東驛

策馬驅殘日開軒候晚風鳥迴雲夢北花發石城東官
況重来減風光別後同幾番經夙夜身世歎飄蓬

總校官庶吉士臣侍　朝
校對官檢討臣蕭九成
謄錄舉人臣張　昱

欽定四庫全書薈要 集部

御選明詩卷五十八

詳校官原任主事臣李斯咏

欽定四庫全書薈要卷一萬八千五百五十八 集部

御選明詩卷五十八

五言律詩九

王應鐘

題謝中皐卷

林棲懷獨往人境迥遺羣一徑通樵路千山藹暮雲埜禽當戶囀澗水向田分偃息亭皐上玄言不可聞

龔秉德

曉發龍潭道中

霓旌蕩煙靄星駕轉岧嶤水落龍潭淺山連雉堞遥林昏猶辨月江冷不聞潮漸覺鍾陵近淒涼憶六朝

李時行

別吳山人擴

客中仍送客離思渺難任岐路一尊酒故人千里心歸雲衝落雁寒角亂秋砧湖海風塵裏前期何處尋

酬張符臺秋夜闕直見寄

禁苑含香入高秋複道平疎星移鳳闕明月上龍城夜半聞天語風前遥漏聲思君在霄漢清夢隔蓬瀛

吳桂芳

東湖

東湖行一曲十里柳煙齊遠嶼浮空碧長雲壓水低岸香聞杜若沙淨浴鳧鷖更愛維舟處夕陰蓮葉西

江珍

寄汪伯玉職方

聞汝燕山信秋深已飭裝如何永雪候猶未到江鄉舟楫闕河阻兵戈道路長倚闌思不極雲樹渺蒼蒼

劉鳳

十五夜月

明月照滄海清輝盈此時似規流素魄持粉儷新姿波瀉淪河影榆寒露鵲枝與君同萬里無那獨含思

張承憲

奉送馮南江先生謫戍雷陽

明時道不偶萬里去投荒白髮情堪戀黃河路轉長哲人多險難諫草自輝光會見金雞詔先銜到海鄉

朱曰藩

寄程自邑

一代空同子人人願執鞭贈君詩滿篋恨我見無緣緑水蓬池上黃華艮岳顛平生高李遇徒感昔遊篇

家園種壺作

春柳半含黃春鳩屋上啼弱苗何日引長柄得誰攜瓠落非無用鴟夷愛滑稽揮鋤不覺倦新月在樓西

箏

日者西園宴雲和獨未收弦張鵾轉急柱促雁相求靡縈懷惡繼纖繞指柔多情如有待庭樹莫先秋

贈袁河内

漢郡縣來重仍傳借寇行山從上黨斷河入大伾平訪古停千騎班春徧百城西征雲物美憑軾賦先成

蔣孝

贈顧少參

白下今才子華陽舊隱居早辭南省貴来著北山書邑有盧教井山藏内史廬堂前曳珠履寧羨食無魚

方九叙

賦得燕燕于飛

小院百花香輕簾雙燕翔影隨春陌近聲入午風長趁蜨迴雕砌銜花赴彩梁空閨朝復暮徒切畫眉傷

俞文獻

送聶子靜南還

十年纔返國何事復南歸歲月氷霜晚江湖鴻雁稀青山還舊業落日上初衣去住乾坤裏無嗟與世違

李汝蘭

溪上晚歸

徑路草萋萋歸人咫尺迷水聲聞犬吠月色見雞棲露下沾衣濕星垂挂樹低今宵有風雨多在杜陵西

彭謙

早行

畏途兼歲暮假寐怯宵征高柳霜前短殘星曉後明板橋人度影畫角戍傳聲野燒前山起羈心黯自驚

羅汝芳

龜峰寺次韻

洞府真仙境人間自古今天門通海色石竇滿雲陰白鹿来仙跡蒼苔認客吟清秋際高爽杯酒萬峰臨

張居正

返照

落日千山暮寒光入薊城虚堂餘樹色御苑亂鴉聲擁衲僧歸晚開軒客望平鄉闊杳何處萬里一含情

重遊蕭氏園亭

不到南塘久鶯聲覺底繁野雲低抱石江氣遠含村只愛松筠冷寧聞車馬喧相過已無數不必問前源

殷士儋

送劉布宏驛宰之高郵

迫遞淮南驛風煙隔楚波潮平漁火近日落客帆多遠
樹生鄉思青山入棹歌春来見芳草知爾憶鳴珂

楊巍

北樓口留別許參戎

秋塞難為別一尊駐晚暉悲風嘶去馬落葉上征衣野
燒臨河斷寒沙帶雪飛邊城人不到此後信應稀

秋雨宿黑石嶺

嶺險藤迷路山高石作城片雲何處雨孤客此時情茅
屋吟黃葉疎燈照緑苔平生丘壑意共盡掌中杯

海鄉聞雁

平蕪霜露合孤雁向南征影落黃龍渚聲淒魏豹城殘
雲疑路斷新月似弦驚十載關山北曾傷故國情

送黎樂溪轉甘肅太僕

白嶺千山外黃河萬國西塞雲秋渺渺沙草日淒淒遠
地愁離別邊城尚鼓鼙昔賢名未泯勲業爾能齊

忻州雨夜

世慮已難遣況當旅館秋寒城夜半雨故國夢中樓河
漢幾時曙蛩螢增客愁雁門明日路鼓角入邊州

秋日閒居

笑我起居處寥寥一竹床長貧諳性命多病識行藏地
與紅塵遠秋憐白日涼山僧久不至木落井西堂

雨夜董信溪過訪

卧病滄江上柴扉晝不開況茲風雨夕乃有故人来遠
屋吟黃葉疎燈照緑苔平生丘壑意共盡掌中杯

蕭關北作

塞路山難斷天愁雲不開遥驚戍火起數見羽書来周
室朔方郡唐家靈武臺客心正多感羌笛暮堪哀

宿馬雲驛

蕭條来野館秋草正淒淒復此聞風雨蕪之厭鼓鼙經
年堦樹老入夜怪禽啼獨坐生歸思田園渤海西

林燫

送二兄謫平樂貳守

暫會仍分手離魂黯欲消如何適萬里況乃傍三苗中
土風煙隔征途雪霰飄願將盤錯意持報聖明朝

王樵

香山寺

曉色開層閣春天淨翠屏檻凭千樹緑門掩四山青遠
寺分林見流泉夾路聽禪房人不到花竹畫冥冥

朱大英

初八夜見月與淳兪同坐憶季子洽

秋月信淒清秋容在晚晴客中荒市酒愁裏故園情浦
上楓林薄淮南桂影生相思渺天末對酒憶寒檠

初九夜東岳祠庭中露坐遲淳兪同諸子較藝

片月挂高城荒祠坐二更漸聞天籟發那有夜珠明靜
柝依寒漏疎鐘送遠聲露深簷瓦白清冷不勝情

孫永思

海珠寺謖同鄉李宏崔二鴻臚

象設鄰鮫室江流達海門上方無陸路四壁有潮痕香
霧籠珠樹飛花墮玉尊漁歌相聽處萍水不須論

彭輅

良鄉道中

昔去經衰柳今歸見早梅緇塵飛不盡白日黯難開短
劍餘孤憤長歌動七哀年年薊門道空老洛陽才

詹萊

漁火

絶浦漁燈暗空江月色多闕山空有恨款乃忽聞歌風

靜星河沒天寒木葉波孤舟無住止獨酌奈愁何

甘灿

送成邑博

江城秋色暮客子欲何之司馬浮湘日元王設醴時風
吹猿峽冷霜落雁峰遲欲識相思調君聽苦竹詞

鄭東白

釣舟

空亭一葉下落日五湖秋白幘攜尊酒滄波坐釣舟鐘

聲山外寺樹色水邊樓吾愛鴟夷子浮家汗漫遊

劉應時

喜泉水即至

雨餘深澗濶泉滿細流分石溜清無滓風吹緑有紋園花團曉露池草散晴雲獨坐觀元化悠然意不羣冷泉道中折楊柳枝悵別

寒泉初柳緑折取倍離憂昔別誰相贈今看秖自羞雲山雖北向河水尚南流惆悵黄金色無人寄隴頭

晚出榆林

落日下榆闕輜車出遠山雲隨青草合路遠碧溪灣燈火前村急旌旗後隊間邊亭静無事飄灑戴星還

亢思謙

秋日晚行玉河堤

積雨欣新霽浮塵寂若沈涼風侵碧草斜日滿疎林水静涵空色人閒愜素心悠然異城市疑是故山岑

徐學謨

三月十五日集伯隅園觀牡丹殘春惜餘景衰鬢戀長林樹密溪堪染花濃山更深酒依金谷數簫捲玉樓陰過眼繁華盡因知静者心

中秋八夕集沈伯咸水亭

遲月夕陽盡清輝忽滿樓筵開青雀舫地近白蘋洲花隱滋秋媚魚歡趁夕流少陵搔髮短如續漢陂遊

登上方寺樓

向晚凌虚閣湖天入杳冥垂楊雙鷺白落日萬峰青棟宇懸空界香燈護佛靈坐来清聽滿天際看揚舲

翁夢鯉

次忻州

故國杳無際淒然客思多雪中歸代郡氷上渡滹沱野戍孤煙出寒空一鳥過邊庭誰與晤獨賦式微歌

方弘静

東巖

巖端曙日暉巖下啟松扉流水不知處幽禽相與飛青

山常對席白髮久忘機試與西鄰叟攜壺上翠微

訪程山人不遇

避喧来谷口愛此青松陰永日空山寂幽蟬時自吟花源應未隔蘿逕杳難尋稍覺塵襟豁方知仙境深

題李山人草堂

巖前宿鳥飛林外曉光微春色驚人早雲山與世違泉流梁藥逕花映釣魚磯借問金門士誰同蘿薜衣

送王以珍

爾抱鸞鳳志云何枳棘棲十年猶未達斗酒惜分攜舊業微蟬翼窮途信馬蹄贈言無自薄風雨有鳴雞

馮梟謨

泊鴛鴦湖遲友不至

野客饒春興輕舟坐夕曛湖光天下上暮色水氤氳戍鼓連城動漁歌隔岸聞參差吹未已獨立望夫君

潘季馴

除夕

行到海窮處仍驚歲盡時燈前誰共影愁裏強吟詩遊子歸何日芳春坐可期滿城簫鼓動客思已淒其

黃甲

出郭

出郭理蠶田幽居此最先鶯啼江樹杪月抱野亭偏社肉分鄰叟園丁了稅錢兒荒裒臘蟻客過並溪船

靜海寺與觀頤夜坐

落木亂山巔江樓雪夜船山川千里外風雨一燈前白髮翻岐路清尊共昔年浮生窺妄盡今夕故依然

梁夢龍

宿三川驛

寂寞三川驛風塵苦見侵王程方未已客夜且高吟山火延危嶺泉聲聒遠林幽懷良不淺何日慰招尋

張翀

登焦山夜歸

短棹乘風去輕輿帶月歸花香入徑細漁火隔江微遠

寺猶聞磬荒村半掩扉石橋横渡處醉看海雲飛

有懷

五落龍山葉三来雁足書夢中親舍近天外故人踈寥濶乾坤裏踈狂醉醒餘秋風吹短髮溪畔獨躊躇

龐尚鵬

秋日園居

物候隨時變那堪問歲華晚風三徑竹朝雨半籬花自让禪居静從教物論譁浮生何所有醉處便為家

吳時来

焦山夜歸

古寺探幽去山城倚醉歸留人林月上醒酒暑風微漁唱搖江渡村燈照夕扉獨憐沙上鳥已宿尚驚飛

徐師曾

宿磚河驛

渡頭風色晴漁火隔沙明帆逐暮雲落潮隨春水平長蘆昨夜月甲馬舊時營闕隘今無事稀聞擊柝聲

顧曾唯

同賓峰集我渡山房

旅客貪呼伴芳尊共解顏清池来浴鳥高閣俯重山隔酒松花細抽梢竹筍斑夷猶二三子竟日不知還

姜子羔

下巖寺

一入招提境登臨思已牽地将金作界山以玉為泉僧定魚皆出江空月自懸虚巖尊者像幻跡至今傳

鄭茂

過草萍驛

古驛荒煙斷征驂向晚停吟回江雨白坐對越峰青萬事皆蕉鹿吾生亦草萍勞歌猶未已短鉄復衝星

季科

太保顧惠巖公祇役泰山途次和荅

紫極傳丹詔青霄訪玉華霓旌翻日觀瑶島接星槎寒蹋峯頭雪晴攀海上霞翩躚雙白鶴遥駕五雲車

次韻荅鄧薇山社長

袒席分襟地江關積雪天寧知廬阜約翻上汶陽船夢斷清秋半書来白雁前心期渺流水虛奏伯牙絃

吳邦禎

渡江望京口諸山時與舍弟言別

返照荒江上深秋落木時登臨容我輩勝槩復誰知波浪層層湧峯巒面面奇那堪垂眺久懷古更傷離

方九功

泊滄洲有感

世事看流水漂零見此身他鄉猶是客失路竟依人樹引長堤暮花殘故國春卷簾聊對酒幽寂恐傷神

胡直

卧病省署作

掩閣烏同寂升堂鶴共遲亂花封印篋飛鳥掣文移公事痴能了陰符懶未窺散衙饒暇日春院緑陰滋

龍州

窈窕繁花路清虛野甸居漸為逃世客嫌荅貴人書水閣依鷗鳥塵編信蠹魚日尋垂釣侶長到月明初

黎民衷

月夜吳舍人過集

向夕羣愁起幽期幸不迷天垂鵷鵲外城轉鳳凰西翠罩淹宮漏春星散馬蹄十洲飛夢遠何路問丹梯

姚汝循

晚歸田廬

紆曲春山路行来日已晡蕭然茅宇内不盡白雲屯犬吠初生月人歸半掩門一杯燈影下幽思共誰論

雨後行園

山園積雨後步屧惜餘春柳似酣眠客花如倦舞人啼鶯上喬木迸筍過比鄰韶景行看盡嬉遊可厭頻

秋日閒居

曲巷人蹤少閒門秋草深露香催酒興月皎逗琴心園果紛堪摘池蓮冷欲沈重陽佳節近風日快登臨

宿三山別業

秋深寒露候地僻水雲鄉落日楓千樹殘霞雁幾行桂香清小院蓽語近匡牀自卧滄洲隱逾憎世路忙

自橫梁放舟還郡

解纜橫梁渡鳴橈濯錦川秋山初過雨夕漲欲浮天四野明殘照孤城合暮煙媿無仁者政竹馬亦橋邊

卞錫

曉舟即事

野寺侵雲出千家草色勻晚風吹浪白夜雨濕苔新去雁聲何急當樓鼓尚頻回看煙樹合殘月下城闉

沈啟原

項里西楚霸王廟

符命通神契天心屈霸圖風雲空叱咤陵廟且榛蕪無悔失師中范徒憐帳下虞江東餘父老伏臘走村巫

懷陸仲長

京洛追遊處春風次第吹官從一命始別是隔年期藥裹趨中禁方書得上池正逢欣賞日未許動鄉思

張祥鳳

同韓雙湖泛舟訪直峯昆季

野航坐知已盡日話閒情木落青山遠波澄白鳥明揚帆沙岸過吹笛浪花生知近高人宅橫塘竹外清

湧泉寺

單車行樹秋草屐到僧家旋吸泉龍水新烹穀雨茶峯稠凝暮靄松暗落輕花歸路攜餘興褰帷看月華

近華村采蓮

侯家開水榭宛轉水中央舟雨青簾薦潛深見影花靜不飛香笑折青荷葉持為碧玉觴蓮葉綠於水蓮舟輕似雲好懷逢酒伴孤興入鷗羣山色晴無雨溪流合復分采芳動盈把持贈太華君

橫山雨行

公暇省耕去農家半翠微綠疇新水足白屋吏人稀棠憩雲籠樹山行雨滿衣青林煙火午稚子餉田歸

春日雜咏

柔風春服減遲日小簷明覆砌花陰薄縈簾柳色晴圖書惟木榻鳥雀獨柴荊芳草青堪拾緘題寄友生

小墅青溪曲疎篁作四鄰花開留好客酒熟及芳辰屋角丹藤繞梁間紫燕馴所欣投秩早得看故園春

散帙移長晝焚香閉小齋疎花紅覆石細草緑侵堦賞勝流光轉逃塵始願諧倦遊宗處士觀道獨澄懷

佳樹村村合晴峯面面浮渚香芳草積風澹釣船流嬌鳥銜花語輕鳧挾子遊已堪足吾事此外復何求

早春野望

新水没魚磯遥林收夕霏柴門堪小立沙鳥自孤飛臘閏梅花早官休賓客稀所欣元夕近不夜月輝輝

寒食

小雨作寒食東風吹散絲翠沾楊柳眼紅濕海棠枝細草香生榻新流緑滿池小亭花正好曾與故人期

西莊初夏

高枕應吾道衡門豈世情對床紛樹色入夢亂禽聲雨氣沾書濕茶煙隔竹清美人天共遠一水暮盈盈

雨晴晚步

晚霽乘輕屐溪遥步落花夕陽低草閣煙水帶漁家巢暖鴉雛長風柔燕子斜無嗟紅似雨新緑喜交加

初夏曉起

已知無客到亦復啟晨扉刺水新秧長銜人乳燕飛書聲隔篁竹荷氣透絺衣百畝欣常稔無嗟生事微

西山秋望

快閣臨飛鳥遥天入斷峯白雲山面面紅葉樹重重空翠當杯落晴光刺眼穠願言隨楚客木末采芙蓉

新秋泛舟過西莊聽雨話舊三首

放船秋水落能載兩三人坐愛清波影輕搖白鼈巾到門纔繫纜藉草便垂綸野飯無兼味嘉魚色勝銀

蓬蒿長門徑客到旋教鋤稚子炊菰米鄰家饋野蔬浦沙雲淰淰梧竹雨疎疎草閣畫如水坐聽兔讀書

歷歷齠年事分明昨與今不因清話久那悉故情深歲月且遲暮官曹寧陸沈所欣同巷陌伏臘每招尋

重陽後庭中晚步

叢菊幾枝吐重陽昨夜過美人別我去懷抱奈秋何月露閒堦砌衣裳舊薜蘿手攜小兒女顧影舞婆娑

渡淮春曉

朝辭桐柏水時序又殊方河抱中原轉天圍遠樹蒼緒風啼鳥變紅雨落花忙坐惜春芳燕高歌西日黃

園居

人境重重隔溪流宛宛分竹陰飛翠雨花氣結晴雲籬缺韋蘿補園蕪植杖芸禽言能細譯幽事賴先聞

積雨

積雨蓬門掩連陰草閣涼荷香池上榻雲氣竹間堂岸岸新流沒村村濕霧黃釣船迷去住長繫短籬傍

申時行

訪趙凡夫別墅

扶笻躡翠微倒屣逗巖扉石塢松蘿繞山齋蕨荀肥宿雲開半榻飛瀑濺初衣共有濠梁思悠然息是非

王錫爵

壬辰秋日高郵待詔即事

慙愧春明別依然物色新風雲真遇主骸骨豈謀身市駿黃金盡籌邊赤羽頻總鬮遊子念其奈倚閭人

許孚遠

洵陽道中

歷遍商顏路言從漢水濱秦鬮千里盡楚地一江分岸柳移春棹山鳩度晚雲悠然鄉國意野吹隔溪聞

余有丁

送張崐崍

客行新霽後曙色啟城頭曉徑穿雲濕春塘帶雨流江籬牽客思山鳥動春愁何事新芳歇王孫不可留

蹇達

冬日登毘盧閣

塞雁南飛迴高樓壯望寒暮雲千嶂暝積雪萬家殘四海徵輸盡三巴道路難天涯對搖落那得旅愁寬

戚元佐

早朝

鳳掖傳呼早晨趨逼禁闈天香浮輦靜宮漏隔花微仙掌明河動周廬列宿稀不知風露重先濕侍臣衣

徐廷綬

胡松麓自瑞州以書見寄

搔首西風裏懷君思悄然江湖千里隔雲樹寸心懸客淚隨猿落鄉書有雁傳惟應今夜月相對共遥天

王叔杲

登樓望東山

騁目層樓外悠然池上山雲霞迷曲磴松桂隱禪關落日翠微半疎鐘官靄間求羊時命駕心與暮雲間

穆文熙

寒食值雨趙計部攜酒見過話舊有感

佳節逢寒食連朝風雨多故人攜盞至我話闕河別

去天同遠歸来歲幾過一時飛動意對爾欲如何

池館開尊處相看意氣生交情惟白日風雨自清明天上暮雲色林間黃鳥聲醉来翻感慨長嘯不勝情

楊成名

秋日郊行

路遠溪流細山迴樹色分客沽村店酒牛卧隴頭雲林葉含秋露溪煙澹夕曛兒童迎我笑拍手自成羣

許國

憩張荊山山房

一榻深雲裏空亭萬木疎門開青嶂合月上碧簫虛幽鳥啼仙木童兒摘野蔬秋風何處起落葉滿山渠

野眺

並馬出城隈蒼茫野色開巖花隨地有山鳥向人来曲徑通雲塢迴溪滿緑苔羣峰亂煙樹何處是蓬萊

齊山亭

山亭倚空曠四顧與山齊樹色交蒼容雲光入戸低長
天飛鳥外歸路夕陽西目極增惆悵蕭蕭征馬嘶

何洛文

宣宗皇帝御筆白鳳馬

臺上黃金駿毫端白雪驄玉花生御榻寶繪奪天工照
夜雙珂瑩凝霜匹練空瑾池仙馭遠猶見畫圖雄

林如楚

灤水夜泊有懷舊山

澄潭斂夕霽漁火靜相依河漢窺簫入梅花逐吹飛旅
愁長是病鄉夢未成歸今夕西窓月松陰滿翠微

會江驛

停舟異昔年城郭尚依然樹影浮天外江流會驛前暮
帆搖海月晴磬出山煙稍喜春來近居人話種田

江上春興

雪霽涯猶濕沙明霧半消天圍京口樹地折海門潮挂
席憐風便鳴榔覺岸遙江妃不可見春思滿蘭苕

草閣

草閣俯晴川憑虛野意便時經八九月岸舶兩三船暮
色芙蓉水寒光橘柚煙行藏吾道在休誦卜居篇

別業

別業雲深處新秋客到稀疎林發清籟古木駐斜暉課
僕收紅稻尋僧入翠微山中多勝事麋鹿可相依

陳文燭

送楊惟喬侍御北上

驛路飛新雨荒亭落晚風賜環霄漢上擊楫大江中此
地曾留犢都人尚避驄春華今又半尊酒幾時同

送陳仁甫太史使楚

玉署承天遣桐圭錫帝封浮湘即司馬作賦是元龍春
盡寒江雨潮迴故國鐘禹碑如可辨還上祝融峯

管大勳

安慶渡李陽

客路荊舒盡江帆海國賒天風蔽晴日煙雨漲平沙水

濶疑無岸春深不見花暮潮南浦泊指點驛樓斜

胡涛

過雅宜別業

不見王摩詰猶餘華子岡隔河山杳靄斷樹水微茫有
子開松徑留歡正夕陽漁舟投暝合杯外即滄浪

沈淵

塞上聞笛

何處吹羌笛秋風度玉關幾年愁作客此日更推顏慘
淡邊雲合淒涼朔雁還梅花知盡落一夜滿天山

王圻

商丘早行遇雪

雲暗商丘野天連葛伯城懷人宵不寐奔命雪仍行粉
絮因風舞瑤華帶雨傾貂裘寒欲透客淚灑塵纓

歸有光

乙卯冬日留別安亭諸友

黽勉復行役殷勤感故知悠悠寒水上獵獵朔風吹彈

雀人多笑屠龍世久嗤往来誠數數公等得無疑

袁尊尼

長興徐太守自汝寧歸王元美諸君同集胥江
分韻贈之得關字

自薄淮陽守終然返故山江湖一麾罷歲月二毛斑中
論何當就浮名秖是閒因君夢茗水早晚叩雲關

皇甫沖

見新草

此地無暄候不知冬與春朝来原上草忽見一叢新能
亂行邊思渾迷望裏神天涯三月暮猶作未歸人

皇甫涛

長安官舍對新月次韻荅宜甫

雨後延新月杯前共此身微暉不照綺清漢欲生塵自
惜行將老相看只合貧開秋思無限重感獨歸人

春朝對雨懷省中舊遊

山城看雨色畫省憶蘭芳春日京華遠江天離思長踈

花開獨樹新水亂寒塘遊子今何去聞鶯秖自傷

宴東湖流杯亭送歐陽大叅赴蜀

流杯亭上酌修竹亂溪沄暝樹煙常合春山雨不分別情依去鳥客路入重雲懷舊仍傷遠勞歌夜獨聞

出漳陰望楊柳村聊作

乘雲命傾蓋帶月度征輪地白翻疑水村寒不悟春霧交平谷樹風散朔方塵詎向耕夫問垂楊宛舊津

病中雜言二首

倏然秋色裏斜日下庭蘿落葉多山光當户映雁影掠窓過靜者今方適何言久卧疴

經時謝朝謁因病得閒居日暗牛羊下風吹薜荔疎鄉心候秋水晚計卜田廬近訝交能絶嵇康已著書

夜作

帆飛川路永煙霧杳空滇葭積寒江渚楓凋古驛亭日沈昏溜影雲起亂峯形入夜看牛女安知有客星

彭城道中雨行

晚溯彭山道歸雲暗幾峯殘陽向湍没飛雨度川重誰遣長途思還傷逐客蹤已看淮岸盡鄉夢渺何從

沛上旅懷寄兄弟

向暮勞歌起川長緩去程鄉迷淮樹隔塞斷楚雲平浪迹舟誰繫繁憂酒獨傾如何原上鳥偏近旅人情

靈巖溪口招范生不至

倚棹待幽客蕭蕭風滿林遥知雲盡處猶隔洞門陰岸靜渚花落溪閒山鳥吟真成獨往趣自入武林深

由桐柏嶺趨瓊臺遊眺

桐觀臨雲壑遥從此路迴石門謁天闕借問幾時開鶴羽下清漢仙蹤空碧苔山人仍自去日暮嶺猿哀

十六夜月

牛渚風流地清江萬里長今宵懷謝尚乘月益清狂勝事已云盡佳期何可忘涼風吹舞袖白苧滿秋霜

和子約莊遊對修和觀懷往

仙宮緣縹緲孺子問滄浪獨望青山郭空懷碧草芳田

疇諸島接雞犬百花藏何以寄幽興前溪春水長

靈峰

靈峰望縹緲疑是接層城梯繞丹霞入人攀碧樹行洞門山日落石室海雲生何事吟招隱空令猿夜驚

席上送子循兄弟

離樽日南至行役魯東門海徼雲千里寒城雪滿原聽歌仍有淚執手已無言何異飄飄雁年年別故園

早秋楊村旅次懷伯氏季氏

滿川風露急涼度海門初劒葉先秋下江星永夜疎客心憑北極鄉路憶南徐塞雁何時至平原有素書

聞家兄之金陵

聞君理孤棹欲向金陵遊却憶追歡日翻成羈旅愁鐘流客館夜砧響帝城秋得似滄江雁東飛白鷺洲

皇甫汸

春雨

金谷寒難破瑤臺雨易滋籠花纖似霧著柳亂成絲香氣微霑徑泉聲暗落池空愁今夜月不遣鑒羅帷

唐子應德自震澤返棹邀余夜晤

吳門煙渚夜来泊泛湖船秋水生衣上巖雲落酒邊遠遊多世憤小隱謝時牽莫問空山葉相逢悲長年

三巖洞

峭石何年斷飛泉竟日聞虛堂秋易入晴樹雨難分夜似觀廬瀑朝疑帶楚雲坐深羅袖冷猶自戀氤氳

賦得處處春雲生

春色鵲無際朝雲最可憐金枝紛映帶玉葉緩聯翩弄影交疏裏含情飛蓋邊長安遥向日錯認御爐煙

正陽城樓西角二鷺巢焉

並負青雲翼来栖紫閣棲攀龍窺殿壯隨雉卧城西顧影依霜潔鳴籌候月迷振雛殊可詠聊此謝塵泥

春溪晚興

別業懷東墅名山倚北岑川原澄夕霽雲水亂春陰看竹門從閉迷花路轉尋歸心不及鳥隨意向幽林

送王良醫之武岡

白髮微官在滄江別路長看星趨翼軫問水過沅湘採藥身千里聞猿淚幾行惟應鴻寶訣猶得侍淮王

月下柬子安兄奉使將歸

纖月吐簾帷清光到酒巵似分奩鏡影已卜佩刀期桂樹秋江上夜千里共相思

早春奉柬王駕部時聞上書乞休未得

躭寂懷摩詰辭榮學右軍鄉心隨梗泛春思藉蘭薰巴水初消雪巫山尚掩雲漢家頻遣祀留待碧雞文

和子安兄夜坐感秋

北戶鳴螢集西堂落葉過自驚秋興發并入夜情多芳草萋零露青溪急逝波此時勞憶處萬里見明河

秋日懷王維楨

京國歲華晚江城風雨秋疎聲燕葉度寒色帶雲流羈宦潘生省懷人謝朓樓如何潮落盡猶未下仙舟

登燕磯後仍過清江道院答蔡子

維舟探野寺取逕渡溪橋宿雨鳴才歇寒雲濕未消琴

崑山道中延福寺逢琴僧

聲入林細幡影隔花遥流水原無著歸心緩落潮

送徐紹卿還洞庭兼訊方子

臨水朝来望還山西渡人柳情非遠道花恨是殘春槁澤聊吟楚尋源若避秦祇應方處士白首共垂綸

三衢道中

山居無别業民俗半為農樹杪開山閣溪灣置水舂採薪朝候艇乞火夜聞鐘歲晏収盧橘猶堪比戶封

齒歎

齒録非余望形衰祇自傷未須論舌在詎是為唇亡守默渾無語歡歌漸有妨閨中罕靈藥何得似張蒼

仲冬對月數宴荅子約

冬暖因恒霽宵遊及望舒弓形雲際引桂魄露中疎棲戀鷦鷯後思深蟋蟀餘清光能幾度再滿歲將除

偶懷虞山之遊因東張比部寰

我昔虞山泛登臨暮景斜雨迷當岸柳風度隔巖花奈此淹京邑傷哉歷歲華張騫高興在早晚待星槎

靈巖

棟宇開靈嶽池臺隱廢宮已看塵刼遠猶想霸圖雄野霽呈秋色濤喧見晚風從知挂帆意遥在五湖東

十月十五夜月

清漢月仍滿空山歲欲闌入林無葉礙映水覺池寒遠道心千里高樓思萬端誰能三五夜長及盛年看

舟中對月書情

不識别家久但看明月暉關山一以鑒驛路遠相違影

落吳雲盡涼生楚樹微天邊有烏鵲思與共南飛

騎省

騎省慙三入鶯花過十春心徒懷許靖鬢已似安仁香草思公子明珠報美人那堪秋水上猶此隔迷津

託宿報恩寺

平野新秋入長干舊寺存青蓮非世界緑竹是山門塔火看生滅鐘聲悟静喧迷方欲有問慙對遠公言

諸君乘月攜酒見過遲謝山人不至席上作

芳樹長安道春宵動旅愁一尊良讌會四海盡交遊玉
漏寒頻度金河靜不流清輝憐謝監何事隔南樓

寄子約弟

兩地承嚴寵同時罷省郎因書問舟楫何日下沅湘客
夢頻棲月征途欲戒霜平生題賦意那得倦遊梁

生朝寄兄弟

白髮逢初度清尊思惘然鶺鴒原上夢犬馬客中年眷
宇將雲結心旌共月懸却憐朝來淇水望時問渡淮船

送王亮卿遊天台

嶽路從茲始仙源信可求客情臨海嶠鄉語永嘉舟天
外看霞起林間聽瀑流無能解纓去送子欲神遊

登天平廢寺

古寺空山裏重來感廢興尋溪迷蔓草攀壑藉危藤遶
樹多寒鵲煦燈止病僧獨憐青嶂外猶見白雲層

與鄭司士夜話

故國經年別他鄉會面難人疑天外至花似夢中看山
瘴侵鑪濕江流遠舍寒不知臺省客誰念一儒冠

由罨畫溪登玉陽山院

溪水鏡中渡風帆畫裏看潭猶名玉女地即傍銅官向
夕山常雨先秋樹已寒洞霄供奉日歸隱聖恩寬

皇甫濂

宿昌平

向夕投山界城臨萬壑秋麗譙嵐氣匝殘戍野煙收霜
薄低寒雁風長韻素楸迫迫星斗夜應共古今愁

真州留別華陽兄

河梁意不盡相送到真州草木成今別江山是昔遊各
言衰鬢客那忍故園秋明發東西恨惟看一水流

尋靜安寺方丈

客思隨幽討僧堂到夕曛晴懸千嶂雨寒抱一丘雲草
落猶花發山空自鳥羣亦知禪寂處秋色轉氛氳

夏日要王子飲雙松道院

命爾芳樽酌同君物外蹤藥欄華碧草鶴徑老青松鳥

愛留春語雲多入夏容桃源未可問茲地暫吾從

舟入石湖煙雨成汎

煙色含微雨秋聲起暮濤水行天共遠雲觸岫同高小汎隨魚笠閒情寄野醪無令懷往事翻益思偏勞

送子循家兄赴嚴相公名脩志衡州

江水去悠悠征帆不可留一尊相送盡千里共含愁雲樹依殘日霜笳動早秋猶憐覽風物書記在衡州

馮惟健

登觀音寺

天削孤峯峻醫閭最上頭窮巖藏古寺懸石結危樓雪瀑千林潤松門六月秋夜來禪榻卧天漢掌中流

馮惟敏

聞柝

野柝鳴沙岸漁燈照白波淒淒風不定隱隱夜如何歷亂鄉心碎依微客夢多江聲還自擊展轉動悲歌

馮惟訥

春日侍讌高唐齋東二王即韻應教

昔聽桂山調今看蘭坂花春雲間珠圃初日照彤霞改服遊新苑移尊對遠沙應劉今日賞不是魏王家

春日陪孟東洲憲使公重過宋氏園亭

竹色青於染春生宋玉家衆山當戶出一水抱城斜積雨翻高柳輕寒勒早花風光正如此莫惜醉流霞

卜大同

同戴前峯遊赤壁

共有探幽興言尋赤壁遊昔賢不可作吾輩復相求孤鶴今何在長江漫自流因之重懷古對此且淹留

楚中思歸

久欲辭塵網拂衣返故廬水田原不薄茅屋亦堪居五斗何為者三湘安所如勾留猶未去豈羨武昌魚

侯一元

和蔡白石湖上晚眺

赴省雞棲後看山立馬時夕煙澹秋水寒鵲附空枝拙

宦頭堪白鄉心夢獨知猶聞歌雅調不似越聲悲

寄石屋

一枝棲已定舊業未全貧白水連三畝青山作四隣鳥
蟲披古篆牛馬應時人獨愛林間月無由寄許詢

夜渡甌江

暝色度歸橈長風動浹寥漸藏江岫月正落海門潮委
運同飄苽全生學緯蕭江湖易成夢惆悵夜迢迢

栗應宏

遊城南池

偶下南山岑蕭然諧夙心漳干一徑入烟景四圍深秋
水浸枯木夕陽明遠林相期杳難即漁浦晚沈沈

高岱

寄懷李師孟水曹

別署秋光滿千帆霽色開海風吹月上江雨帶潮来名
著山公啟詩傳水部才不知登眺處誰與共銜杯

金大車

漂母祠

王孫去不返淮水亦東流宿草封遺塚行人說故侯荒
祠黃葉暗寒渚白蘋秋一飯猶懷德空悲雲夢遊

祝禧寺訪馬承道

地僻秋堂靜琴書此盡簪短藥禪榻暗微雨梵鐘沈絡
緯鳴莎徑松杉遠石林擁琴不能寐山氣夜蕭森

遊能仁寺

落葉迷幽徑垂藤鎖斷垣溪深晴浴鷺樹老晝啼猿海
氣庭前障天花雨外翻坐来清梵永盡日不聞喧

遊楷上人山亭

病起身猶健登臨興不孤石泉當戶瀉山鳥入雲呼敗
葉秋皆隨寒煙晚欲無此中堪閉戶還擬著潛夫

陪徐子仁宿瑤上人房

平野千林雨衰年七尺藤獨衝青嶂暑来訪白頭僧蔓
草荒禪榻虛堂耿佛燈勿嫌山館寂長嘯對孫登

經廢寺有作

金身隨雨卧紺戸藉風開聽法龍辭樹翻經石掩苔藤花簷際罥木魅洞中来澗道千年檜山僧手自栽

虎洞

靈山通上界羸馬涉瑶岑天浄峯如掌風悲虎出林空巖春晝冷石洞夜壇陰漸悟真如性還同出世心

金大輿

幽居五首

籬落荳花滿堦除蒼蘚多微雲翻早雁輕雨滴寒莎負手看青竹韋衣愛緑蘿蕭條揚子宅獨酌有長歌

老去成疎懶詩書性獨偏閒看揚子賦細讀馬蹄篇緑水偶垂釣青山忽在前不愁金錯鼎時有賣文錢

仄徑叢殘草頹垣倚細花青鞋尋社遠皁帽任風斜院静添秋色窓虚駐晚霞荷蓑翻豆圃把酒問漁家

涼風歌蟋蟀秋日賦閒居酌醴愁心薄談空俗累虚果懸隨鳥啄詩罷命兒書何必顏淵氏當年獨晏如

登青州城樓

麗譙滄海畔南客一登臨四野平沙合孤城遠樹深古隍無積水飛閣有棲禽日落山風急悽悽傷遠心

廣福寺

四面松杉合中林一逕開僧房依亂石畫壁暗深苔風捲堆沙入雲移海氣来蕭條空谷裏松柏暮生哀

雨後聞蟬

一雨生涼思羈人感歲華蟬聲初到樹客夢不離家海北人情異江南去路賒故園兒女在夜夜卜燈花

蘇濂

遊大明湖

風物湖中好家家白板扉浮雲去水近返照入林微潮落漁磯淺江寒雁影稀晚来砧韻起是處搗征衣

園居

壯年不遇主歲月忽侵尋買藥到城市讀書隨樹陰窓虚啼鳥近門掩落花深舊日逢方士曾傳戲五禽

青石嶺

鳥道盤雲細羊腸度坂危青迴峯歷亂丹轉磴逶迤飲澗猿相挂懸崖樹倒垂平生愛山水此地足棲遲

蘇澹

暮春雨中集惟時西園

西園花事歇一雨淨芳菲不是鶯相喚誰知春欲歸池魚翻晚碧檻筍茁新肥待得清和候重尋芍藥圍

鹽河聞雁

客子起常早月明殊可親一聲沙嘴雁匹馬渡頭人顧侶鳴偏切悲秋興轉真蘭閨夢迴處應憶客邊身

弘慈寺別沈元戎

蕭寺送行頻蟬聲入座新夏雲驕釀雨闕樹遠通津門外長安路樽前出塞人頒分雙寶劍萬里靜邊塵

張獻翼

春閨病起和黃得之先生作

佳氣抱房櫳年華自不窮山將眉合翠花傍鏡分紅曉色羅衣上春聲燕壘中猶憐芳樹下無力倚東風

集孫指揮宅

入林欣把臂蕭散欲飛翻酒亦將軍令花仍處士村清香浮畫戟殘月上營門無敵誇詩思長城在五言

2752502

Z121.5/Y74

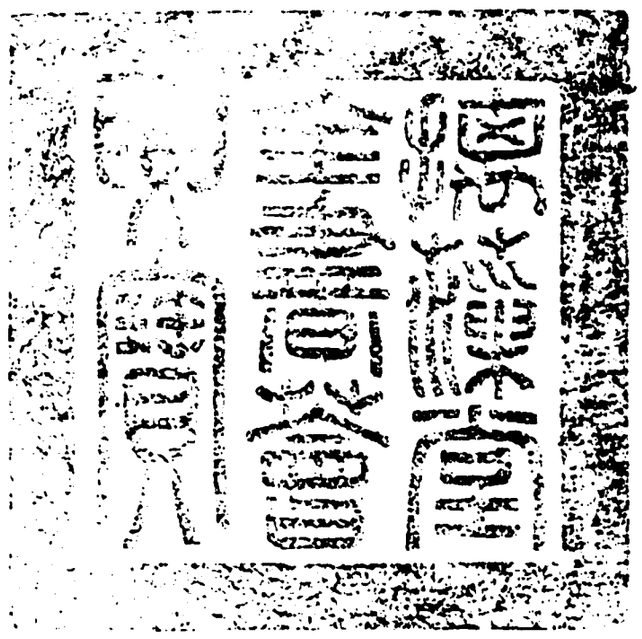

總校官庶吉士臣侍　朝
校對官檢討臣蕭九成
謄錄舉人臣張　昱

1991年 10月 24日