اطلاعات

دوشنبه ۲۱ اردیبهشت‌ماه ۱۳۴۹ ـ شماره ۱۳۱۸۷ ـ سال چهل و چهارم ـ تکشماره ۴ ریال

شاهنشاه‌در شرفیابی دانشجویان ایرانی مقیم‌ترکیه‌فرمودند

زمان گرفتن پست حساس بوسیله توصیه سپری شده

شاهنشاه با بدرقه رسمی حضرت رئیس جمهوری و مقامات ترکیه عصر امروز بتهران مراجعت میفرمایند

رئیس جمهوری ترکیه : مادر این ملاقات‌ازنظرات صائب و توانای‌شاهنشاه درباره مسائل مختلف استفاده کردیم

عصرامروز شاهنشاه آریامهر از سفر ترکیه به تهران مراجعت میفرمایند .

علیاحضرت شهبانو درفرودگاه از شاهنشاه استقبال مینمایند آقای هویدا نخست‌وزیر نیز که در سفر ترکیه در التزام بودند به تهران‌می آیند .

روسای مجلسین‌سنا و شورایملی آقای علم وزیر دربار شاهنشاهی چند تن از آقایان وزراء ، رئیس ستاد بزرگ ارتشتاران ، روسای تشریفات‌سلطنتی ، ژنرال‌آجودان شاهنشاه آریامهر عده‌ای‌ازاعضای سفارت ترکیه در تهران‌درمراسم استقبال‌حضوردارند .

بقیه در صفحه ٤

مسئله بحرین امشب در شورای امنیت مطرح میشود

ساعت ۱۱ر۳۰ امشب بوقت تهران اولین جلسه شورای امنیت‌سازمان ملل‌متحد برای رسیدگی به‌مسئله بحرین تشکیل میشود .

ریاست جلسه را «ژاك‌موریزه» نماینده فرانسه در سازمان ملل بعهده خواهد داشت . دراین‌جلسه گزارش «ویتوریو گیچیاردی» .

بقیه‌در صفحه ۱۵

امتحانات نهائی ششم‌متوسطه ومتفرقه

از نهم خرداد آغاز میگردد

امتحانات نهائی ششم متوسطه و متفرقه از روز ۹ خرداد با شرکت ۷۰ هزار داوطلب انجام خواهد شد .

امتحان داوطلبان ششم‌متوسطه و متفرقه رشته طبیعی در ۱۵۷ شهر ، رشته ریاضی در ۸۵شهر رشته ادبی در ۸۸ شهر و رشته خانه‌داری در ۱۷ شهر انجام میگیرد .

بقیه‌در صفحه ۱۵

اظهار نشدر پورحیدربروجنی

در صفحه ۱۵ چاپ شده‌است

ازصبح چهارشنبه

در سینما

آتلانتیک

ماجراهای شیرین و جالب زنی هوس انگیز که قدرتمند ترین و ثروتمندترین مردان اروپا چون پروانه گرد شمع وجودش میسوختند .

فرانسآنگلاد
ویتوریودسیکا
شارل‌آزناور
گرت‌فروبه
ژان‌کلودبریالی
درفیلم یا ناویژن ورنگی

کارولین شری

تماشای این فیلم‌برای‌اشخاص کمتر از ۱۸ سال ممنوع‌است

درحضور والاحضرت شاهدخت فرحناز

سیرك مجارستان در تهران هنرنمائی کرد

بعداز ظهر دیروز در حضورواالاحضرت شاهدخت فرحناز ، والاحضرت شاهپور علیرضاوسرکار علیه خانم فریده دیبا برنامه‌سیرك دولتی مجارستان آغاز گردید . در عکس تیمسار سرلشگر خسروانی معاون نخست‌وزیر و سرپرست سازمان تربیت‌بدنی ، آقای امیر رستم بختیار قائم مقام رئیس کل تشریفات شاهنشاهی ، تیمسارسرلشگرمعین‌زاده‌و عده‌ای از مدعوین نیز دیده‌میشوند.

درصفحه آخر

در طوفان شدید دیشب تهران

۲ نفر کشته و ۹ نفر زخمی شدند

* دیشب در ۳ نقطه آوار آمد

در صفحه حوادث

دستور تشدید حمله در تمام جبهه‌های هندوچین صادر شد

عملیات جنگی «۹ اژدها» باشرکت ۱۹۰ کشتی جنگی درکامبوج

سربازان امریکائی و ویتنام‌جنوبی در عملیات عظیم موسوم به«۹ اژدها» در روی رودخانه مکونك تلاش بزرگی را برای فتح پایگاه های ویت‌کنك در کامبوج آغاز کرده‌اند . این عکس گروهی از سربازان ویت‌نام جنوبی را که‌از کشتی جنگی خود سوار قایق‌شده‌و میخواهند در ساحل رودمکونك در نزدیکی یکی از پایگاه های‌ویت‌کنك پیاده شوند نشان میدهد. عکس رادیوئی اطلاعات

- **نیروهای آمریکا وویتنام جنوبی‌در عملیات « ۹ اژدها » یك پایگاه مهم استراتژیکی را اشغال کردند**

نیروهای آمریکا و ویتنام جنوبی بسوی پایتخت کامبوج پیش‌میروند

- **زمیان کشورهای اروپائی فقطهلند از حمله آمریکا حمایت کرد**

در صفحه ۲

فستیوال فیلمهای ایرانی

از روز ۲۶ اردیبهشت آغاز میشود

* تماشای این فیلم ها برای مردم ایگان است
* به فیلم‌های اول ودوم وسوم مجسمه‌های افتخار داده میشود
* بهترین‌هنرپیشگان‌زن‌ومرد، بهترین کارگردان ، آهنگساز، داستان نویس وفیلمبردار تعیین میگردند

اولین جشنواره فیلم های ایرانی در تهران برگزار خواهد شد . این مطلب دریك جلسه مطبوعاتی که صبح امروز در وزارت فرهنگ و هنربا حضور آقایان عاملی‌رئیس روابط عمومی وزارت فرهنگ وهنر وخاتمی معاون اداره کل امور سینمائی آن وزارتخانه تشکیل شداعلام گردید .

معاون اداره کل امورسینمائی وزارت فرهنگ و هنر در باره برگزاری جشنواره‌فیلم‌های فارسی دراین جلسه گفت :هدف از این کاربالا بردن سطح‌فیلم های‌ایرانی می‌باشد

جشنواره فیلم‌های ایرانی ازروز ۲۶ اردیبهشت همه روزه از ساعت ۵تا۷بعداز ظهر روز های جمعه از

بقیه در صفحه ۱۵

در فروشگاه هائی که بوسیله وزارت اصلاحات ارضی تاسیس میشود

محصولات کشاورزی باقیمت ارزان بفروش میرسد

* وزیر اصلاحات ارضی اعلام داشت : وزارتخانه‌مزبوردر زمینه جمع‌آوری بموقع و نگهداری‌محصولات کشاورزی و بسته‌بندی و عرضه آن ببازارهای داخل و خارج اقدام میکند

چه دلیل دارد که در گیلان برنج کیلوئی ۱۱ و ۱۲ ریال بفروش‌برسد ولی مصرف کننده با قیمت گزاف آنرا خریداری کند ؟ باید قیمت محصولات کشاورزی قابل رقابت با نرخهای بین‌المللی باشد. این‌صحیح نیست که دلالان و واسطه‌ها حاصل دسترنج دهقانان کشوررابه ثمن‌بخس از دستشان خارج کنند . کشت محصولات کشاورزی بایستی توام با سیاست کشاورزی کشور باشد .

این مطالب را آقای ولیان وزیر اصلاحات ارضی و تعاون‌روستائی در جلسه افتتاحیه سمینار بازاریابی تعاونی محصولات کشاورزی که با همکاری سازمان پیمان مرکزی و حضور نمایندگان دولتهای ترکیه ـ پاکستان ـ امریکاوانگلستان‌تشکیل گردیده بود بیان داشت .

در جلسه افتتاحیه این کنفرانس ۲۵ نفر از مدیران عامل اتحادیه‌های تعاونی روستائی و مسئولان آموزش وزارت اصلاحات ارضی و نمایندگان وزارتخانه های اقتصاد آب و برق ـ تولیدات کشاورزی ـ شهرداری‌تهران و نمایندگان دانشکده های کشاورزی تهران ـ پهلوی ـ تبریز ـ رضائیه ـ اهواز و نمایندگان بانك تعاونی کشاورزی و بانك عمران حضور داشتند .

* توسعه اقتصادی

وزیر اصلاحات ارضی ضمن تشکر از شرکت نمایندگان سنتودرسمینار بازاریابی تعاونی محصولات کشاورزی یادآور شد .

امروز کمتر کشوری را میشناسیم که توسعه اقتصادی آن بر اساس پیشرفت سریع فعالیتهای کشاورزی آن پایه گذاری نشده باشد و بهمین دلیل وزارت اصلاحات ارضی اجرای نظام جوان تعاونی روستائی کشور را در زمینه جمع‌آوری بموقع‌ونگهداری محصولات کشاورزی و انجام عملیات مربوط به بسته بندی آنها ببازار

بقیه در صفحه ۱۵

بررسی آمار نیروی انسانی تهران

جمعیت تهران از ۳ میلیون بیشتر شد

* ۱ میلیون و ۵۹۶ هزار نفر از جمعیت تهران مهاجرند
* در تهران ۸۶ هزار کارگر دولت زندگی میکنند

کارمندان دولت بطورمتوسط هفته‌ای ۲۴۸۸ ریال حقوق دارند

از طرف اداره کل آمار نیروی انسانی وزارت کار وامور اجتماعی نتایج بررسی آمار گیری نیروی کار از خانواده های شهری‌تهران انتشار یافت.

بموجب این آمارگیری اعلام شده است که جمعیت تهران در سال ۴۸ به ۳ میلیون و ۳۹۹ هزار و ۶۱۴ نفر رسیده است.

به‌این ترتیب‌معلوم میشودجمعیت تهران که درسرشماری سال ۴۵دو میلیون و هفتصد هزار نفر اعلام شده است درسال ۴۸ از مرز ۳ میلیون گذشته است.

آمارگیری مذکورتعداد جمعیت در سن کار (۱۲ تا ۶۴) ساله شهر تهران را ۲ میلیون و ۱۶۰ هزار و ۲ نفر اعلام کرده است.

از این عده یك میلیون و ۱۰۶ هزار و ۲۳۲ نفر مرد و یك میلیون و ۵۳ هزار و ۷۷۰ نفر زن بوده‌اند.

بالای شش سال

بررسی وضع جمعیت شش ساله ببالا قسمت دیگر این آمار گیری است که نتایج حاصله از آن‌نشان میدهد که قریب ۲ میلیون و ۷۰۰ هزار و ۳۹۹ نفر از جمعیت تهران

بقیه در صفحه ٤

اطلاعات سال منتشر شد

۱۲۵ ریال

جوانان منتشر شد

در جلسه دیروز انجمن شهر

با تأسیس ایستگاه مرکزی اتوبوس‌ها درقورخانه‌مخالفت‌شد

* قورخانه برای احتیاجات شهر خریداری میشود
* یکی‌ازنمایندگان‌انجمن‌شهر گفت : نرده های وسط خیابانها بایدجمع‌آوری‌شود

در صفحه ۱۳

برنامه هنرمندان پاکستانی در تهران

دیشب سی‌نفراز هنرمندان‌پاکستان در تالار فرهنگ وهنر چند برنامه متنوع موسیقی و رقص اجراکردند. این هنرمندان که به اهتمام‌کمیته امور اجتماعی همکاری منطقه‌ای به ایران آمده‌اند پس‌از اجرای برنامه امشب ،بامداد فردا عازم اصفهان میشوند .

در عکس بالا یك گروه‌ازهنرمندان پاکستان در حال رقص های محلی پاکستان‌دیده می شوند .

در ۴ کشور اروپا در هواپیماهای اسپانیائی خرابکاری‌شد

* در ژنو بمب در داخل هواپیمای‌مسافری‌اسپانیا منفجر گردید
* انفجارهای پیاپی چند شهر فرانسه را بلرزه در آورد

درصفحه ۳

۸۲ نفرمسلمان وهندو در جنگهای مذهبی هند کشته شدند

* براثر این زدو خورد ها ۱۶۰ هزار نفربیخانمان گردیدند

در صفحه ۳

اطلاعیه

شرکت سهامی شیشه قزوین

بدینوسیله باطلاع کلیه خریداران شیشه میرساند که نرخ شیشه های محصول کارخانه شیشه قزوین بمیزان نرخ سال گذشته و به‌مقدار مورد درخواست آماده تحویل میباشد .

اطلاعیه

باکمال تاسف علیرغم تمام مساعی که برای زیبا کردن شهر بکار میرود باز عده سودجو غافل از وظایف اجتماعی بعنوان راننده بارکش های شهری‌نخاله وباقیمانده عمارات مخروبه را با فرصت های مناسب در گوشه و کنار خیابان ها ، وسط مسیل ها وحتی داخل فضا های باز که در وسط خیابان ها برای گل کاری ایجاد شده‌میریزند. از اهالی محترم شهر تقاضا میشود هرموقع ناظر چنین عملی بودند شماره کامیون را برداشته نتیجه را به تلفن ۶۲۰۴۰۰ اطلاع فرمایند :

شهردار پایتخت

۱ـ۳ آ ـ ۹۱۷۸

اطلاعیه شرکت تعاونی مصرف ارتش

درصفحه آخر

آگهی استخدام

درصفحه ۱۰

برای استفاده از بورسهای‌دانشگاه امریکائی بیروت

شرح در صفحه۱۰

شماره تلفن های جدید

شرکت ایران کانتینر (حمل و نقل بین المللی)

۳۱۳۱۳۸ ـ ۳۱۳۱۳۷

۳۱۱۱۵۳ ـ ۳۱۱۱۵۲ ـ ۳۱۱۱۵۱

دانشکده خلبانی نیروی‌هوائی‌شاهنشاهی دانشجو می‌پذیرد

داوطلبان برای کسب اطلاع همه‌روزه بغیر از پنجشنبه‌ها و ایام تعطیل می‌توانند صبحها بمرکز آموزشهای نیروی هوائی واقع در خیابان تهران‌نو ایستگاه فرودگاه و عصرها بمرکز آموزش فنون هوایمائی کشوری ایران در خیابان شاهرضا ـ جنب سینما پلازا مراجعه نمایند. ۴الف ۱۶۱۱

۹۰۲۰ـآ

سرمقاله

جلوه‌های دوستی و همکاری

امروز شاهنشاه بدیدار خوداز ترکیه خاتمه دادند و بتهران معاودت فرمودند .

دوروزازین اقامت پنج‌روزه بمذاکرات سران‌سه کشور ایران، پاکستان، ترکیه در زمینه همکاری عمران منطقه‌یی اختصاص داشت و سه‌روز بعد را شاهنشاه به‌بازدید خصوصی از ترکیه پرداختندو بطور دوجانبه بامقامات آن‌کشور ملاقات و گفتگو کردند .

کنفرانس رهبران پیمان همکاری‌منطقه‌یی که‌درازمیر تشکیل شدبی‌شبهه یکی از ثمربخش‌ترین تماس هایی بشمار می‌آید که تاکنون دراین سطح صورت گرفته است . چنانکه ابتدا تصور میرفت تبادل‌نظر های سران سه‌کشور بیشتر متوجه روابط بازرگانی واقتصادی پیمان همکاری باشد لکن این قسمت از دستور کنفرانس عملا تحت‌الشعاع مذاکرات مهم رهبران‌پیرامون مسائل عمومی و منجمله وضع سیاسی و نظامی منطقه ، قرار گرفت .

درجریان کنفرانس ازمیر بتحقیق پیوست که سه کشور همسایه نه‌فقط راجع‌به‌روابط همکاری میان خودشان ، بلکه در مسائل مربوط به‌منطقه نظرات کاملا مشابهی دارند و نقطه‌نظرها بقدری نزدیک است که‌میتواند مبنای یک‌رشته‌همکاری‌های قاطعتر درزمینه‌یی وسیعتر از مقاصد پیمان همکاری منطقه‌یی قرار گیرد .

پیام مشترک رهبران سه‌کشور به‌رهبران امریکا وشوروی فی‌المثل قرینه‌یی است‌بر آغاز یک همچو رابطه همکاری بین ممالک هم‌پیمان در قبال مسائل سیاسی منطقه .

گذشته‌ازین ، سران سه‌کشور در کلیه مسائلی که بر اساس همکاریهای عمران منطقه‌یی دردستور کنفرانس قرارداشت باتفاهم کامل پیش رفتند و بتوافق رسیدند . مثل توافق اصولی در خصوص احداث خطلوله اهواز -اسکندرون مابین ایران و ترکیه وتوسعه همکاری های نفتی میان ایران وپاکستان . مثل توافق در زمینه‌بسط روابط بازرگانی و اقتصادی وامور هواپیمائی وکشتیرانی مثل تایید کامل سیاست ایران در خلیج فارس از طرف ترکیه وپاکستان و متقابلا حمایت ایران از منافع ترکیه‌و پاکستان در قضایای‌کشمیر و قبرس.

درپایان کنفرانس «ازمیر» شاهنشاه‌در حالیکه‌آقای نخست‌وزیر افتخار ملازمت داشتند دیدار سه روزه‌یی رادرین ناحیه ازکشور ترکیه آغاز فرمودند وطی این سه‌روز بشایسته‌ترین وجهی از طرف دولت و ملت ترکیه مورد پذیرائی و تجلیل قرار گرفتند وبا احساساتی روبروشدند که بگفته حضرت رئیس جمهوری ترکیه نشانه‌یی است از احترام فراوان ملت ترک نسبت بشخص شاهنشاه و ملت ایران .

شاهنشاه در آمفی‌تاتر مرکز آموزش هوائی ترکیه فیلمی ازمسافرت تاریخی پدر تاجدار خود اعلیحضرت رضاشاه کبیر بترکیه راملاحظه فرمودند .سفری که اولین‌قدم در طریق‌استقرار روابط دوستی بین ترکیه نوین وایران نوین محسوب میشودو برای‌دوملتی که‌امروز باوج‌روابط‌همکاری‌و دوستی دست‌یافته‌اند خاطرات غرور آمیزی را زنده میکند .

ضرورتی که ملاقات اعلیحضرت رضاشاه و کمال‌آتاتورک‌را ایجاب میکرد طی سالهائی که‌از زمان آن دیدار تاریخی گذشته هرروز بیشتر از روز پیش موضوعیت واهمیت خود را ظاهرساخته و مناسباتی که امروز ایران و ترکیه رابا هم پیوند میدهد ثمره دلپذیر تلاش صمیمانه‌ایست که در این‌مدت پیوسته برای تحکیم وتوسعه روابط دوستی و همکاری دولت همسایه و همکیش بکار رفته است .

درازمیر، همچنین شاهنشاه ۴۳ تن دانشجوی ایرانی مقیم آن شهر را بحضور پذیرفتند . وخطاب به ایشان بیاناتی‌اظهار فرمودند که جداگانه ملاحظه خواهید کرد .

شاهنشاه بدانشجویان ایرانی مقیم ازمیر توصیه‌فرمودند که وقت خود رابه‌بطالت نگذرانند و خود را برای بازگشت بوطن و خدمت به‌مملکت خویش آماده سازند زیرا«این فلسفه‌انقلاب سفید است که همه‌افراد مملکت ،از حقوق انسانی و فردی برابر استفاده کنند .. وزمانی که داشتن آشنایان و خویشاوندان در محل های بخصوص موجب تهیه کار برای اشخاص میشد گذشته است. اکنون میزان پیشرفت هرفرد ایرانی منحصرا به‌لیاقت و شایستگی و میزان وطن‌پرستی او بستگی دارد ... امروز در مملکت ما آنقدر کار وجود دارد که هرکس واقعا مایل بکار کردن باشد موقع مناسب برای او موجود است» .

امروز این سفر پرثمر ، سفر پنج روزه دوستی و همکاری ، سفری که بی‌شك منشاء خیرو برکت برای مردم سه کشور دوست و همسایه و هم‌پیمان بلکه برای مردم منطقه ما خواهد بود پایان می‌پذیرد و شاهنشاه بوطن مراجعت میکنند .مقدمشان گرامی باد.

تنها هلند از مداخله آمریکا حمایت کرد

واشنگتن - الیوت‌ریچاردسون معاون وزارت امور خارجه آمریکا در یك مصاحبه تلویزیونی اظهار داشت که از میان کشورهای عضو اتحادیه اتلانتیك شمالی تنها دولت هلند اقدام آمریکا را به‌مداخله نظامی‌درخاك کامبوج تایید کرده است وی گفت که دولت‌هلند‌ضمن بیامی موافقت خودرا بااعزام نیروهای امریکائی به‌کامبوج به‌پرزیدنت نیکسون اطلاع داده‌است . علاوه برهلند بعضی از کشورهای آسیائی مخصوصا ژاپن و فیلیپین نیز اقدام آمریکا را در لشگرکشی به‌کامبوج تایید کرده‌اند .

معاون وزارت امور خارجه آمریکا گفت :عکس‌العمل شوروی نسبت باقدام آمریکا در کامبوج زیادشدید بود وی اظهار تاسف کرد که‌شوروی با پیشنهاد تشکیل کنفرانس بین‌المللی برای رسیدگی به مسئله‌هندوچین مخالفت کرده‌است .

تقاضای اخراج سناتور ها

واشنگتن - یك سازمان‌ضد جنك که از افراد ذخیره و گارد ملی تشکیل شد ، دیروز تقاضا کرد ۱۲۲ سناتور وعضو کنگره از نیروی ذخیره وگارد ملی خارج شوند . این عده‌که از هواداران سیاست نیکسون هستند طبق‌ادعای سازمان‌مزبور، حق ندارند هم در قوه مقننه باشند و هم در قوه مجریه .

از میان کسانی که تقاضای اخراج آنها شده یکی‌سناتور گلدواتر است که سابقا ژنرال بوده و اکنون از هواداران توسعه جنك است . دیگری سناتور بوگز است که او هم سابقا ژنرال بوده است .

حداقل ۱۰ ماه وقت

واشنگتن - بنکر سفیر آمریکا در سایگون دیروز پیش‌بینی کرد که پس از حمله قوای متفقین به‌پایگاه ها و پناهگاههای کمونیستها درکامبوج ، حداقل ۱۰ ماه‌وقت برای کمونیستها لازم است تابتوانند عملیات خودرا کاملا ازسر بگیرند . وی گفت نتیجه عملیات نظامی درکامبوج بسیار مهم است .

خود نیکسون عقیده دارد که حمله‌به‌کامبوج‌سیاست ویتنامی‌کردن جنك ویتنام را شش تاهشت هفته جلو انداخته است .

بنکر گفت که باشروع باران‌های موسمی که‌پنج ماه طول میکشد برای ویتنام شمالی تقریبا غیرممکن خواهد بود که وسایل نظامی و آذوقه از راه لائوس‌به کامبوج بفرستد . وی گفت تصور نمیکند سربازان آمریکائی باردیگر به‌حمله به‌کامبوج دست بزنند .

۱۹۰ کشتی و ناوچه جنگی امریکا وویتنام جنوبی درعملیات علیه‌ویتکنگ شرکت کردند

پنوم‌پنه - خبرگزاری فرانسه- آسوشیتدپرس- رویتر-عملیات نیروهای آمریکائی وویت‌نام‌جنوبی درکامبوج همچنان ادامه دارد ولی تاکنون از ستاد معروف ویت‌کنك که مرکز فرماندهی نیرو های کمونیست است اثری بدست نیامده است.

نیرو های هوابردویت‌نام جنوبی امروز پایگاه استراتژیکی مهم «ناك‌لونك» را اشغال کردند .

سه‌گردان ویت‌کنك که از این پایگاه دفاع‌میکردند بمحض نزدیك شدن نیرو های ویت‌نام جنوبی پراکنده شده و ناپدید گردیدند .

کشتی های جنگی ویت‌نام جنوبی با پشتیبانی هواپیماها و هلیکوپترهای جنگنده همچنان‌ازرود «مکونك» بالامیروند .

سخنگوی ارتش آمریکا در سایگون اظهار داشت که‌سربازان آمریکائی در منطقه «قلاب ماهی گیری» به یك پایگاه مخفی‌دیگر ویت‌کنك دست یافته‌اند ، ولی تاکنون اثری از مرکز ستاد ویت‌کنك بدست نیاورده‌اند .

وی گفت در هشت جبهه‌جنك که در کامبوج کشوده شده‌نیرو های امریکائی و ویت‌نام جنوبی به‌پیشروی خود ادامه میدهند .

عملیات معروف به «۹اژدها» که در کریدور «مکونك» آغاز شده با اشغال «ناك‌لونك» به نخستین هدف خود رسیده‌است.

دومین هدف این عملیات‌شهر «پنوم‌پنه» پایتخت کامبوج است نیروهای دریائی و زمینی ویت‌نام جنوبی تا «کومپنونك‌شام» پیش خواهند رفت .

تفنگداران دریائی ویت‌نام جنوبی چندین بار در طول‌رودخانه‌مکونك در نقاط مختلف پیاده شده‌اند و نیروهای «رنجر» بوسیله‌هلیکوپتر به قسمتهای مقدم جبهه اعزام شده‌اند .

بامداد امروز یك هلی‌کوپتر نظامی که علامت ویت‌نام جنوبی بربدنه آن نقش شده بود در مزرعه در نزدیکی ساحل غربی رود مکونك بزمین نشست و یك سرهنك امریکائی و یك ژنرال ویت‌نامی از آن خارج شدند .

افسر امریکائی به محض آنکه خبرنگاران رادید روی خود را پوشاند هلی‌کوپتر پس از انجام این ماموریت ارتباطی بین نیرو های کامبوج و قوای‌ویت‌نام‌جنوبی که در ساحل شرقی رود مکونك مشغول عملیات هستند بلافاصله پرواز کرد . این نخستین‌باربود که یك افسر امریکائی و یك افسر ویت‌نام جنوبی در نزدیکی پایتخت کامبوج دیده شده‌اند .

هلیکوپترهای غول‌پیکر ارتش آمریکا در تمام مدت دیروز بر فراز رودخانه «مکونك» و اطراف آن در پرواز بودند باین ترتیب عمدا میخواستند که ویت کنك ها از مخفی‌گاههای خود آنهارا هدف قرار دهند تافرماندهی‌نیرو های ویت‌نام جنوبی به محل اختفای آنها پی‌ببرند .

کشتی‌های ویت‌نام جنوبی از رودخانه بسوی پایتخت پیش‌می‌روند .

سه‌گردان ارتش کامبوج که از «پنوم‌پنه» حرکت کرده‌بودند دیشب در «ناك‌لونك» به نیروهای ویت‌نام جنوبی پیوستند .

۱۹۰ کشتی جنگی

هنگامی که کامبوجی‌ها بطرف جنوب غربی در حرکت بودند‌ده هزار ویت‌نام جنوبی دردوستون که یکی از آنها زره‌پوش است همراه یك ناوگان نیرومند که از۱۹۰ کشتی و ناوچه تشکیل شده از رودخانه مکونك بالا میرفتند .

ماموریت این نیروها پاك‌کردن دوساحل رودخانه از وجود عناصر ویت‌کنك است .

کشتی‌های ویت‌نام جنوبی قرار است دوهزار نفر از پناهندگان ویت‌نامی را باخود به‌ویت‌نام باز گردانند .

بطور کلی تاکنون در کامبوج جنك بزرگی بین کمونیست هاو نیروهای امریکائی و ویت‌نامی روی نداده است اما جنك های پراکنده در سراسر جبهه‌ها‌ادامه دارد .

سخنگوی نیروی ویت‌نام جنوبی اظهار داشت در عملیات ساحل رودخانه مکونك ۱۶۷ نفر ویت‌کنك کشته شده‌اند در حالی که از امریکائیها فقط یك نفر واز نیروهای ویت‌نام جنوبی ۱۳ نفر کشته شده‌اند نیروهای ویت‌نام جنوبی در ۲۴ ساعت اخیر ۶۴۰ تن اسلحه و مهمات و همچنین مقادیر زیادی خواربار به غنیمت گرفته‌اند .

کاخ سفید نفس راحت میکشد

خون و کله گوسفند وسیله تظاهرات

گروهی از تظاهر کنندگان ضدجنك درواشنگتن چند گوسفند را سربریدند خون آنها را روی سرودست خود پاشیدند ودر حالیکه کله های گوسفند را بدست داشتند در تظاهرات شرکت کردند در عکس دو نفر از این تظاهرکنندگان باسروروی‌خونی و کله های گوسفند در دست دیده میشوند . عکس رادیوئی اطلاعات

واشنگتن - یونایتدپرس .رویتر : کاخ سفید، پلیس ومقامات شهر واشنگتن دیشب‌نفس‌راحتی کشیدند، زیرا تظاهرات عظیم ضد جنك عملا بدون خشونتی پایان یافت . احتمال شورش باجمع آمدن صد هزارنفر در اطراف کاخ سفید بر آسمان واشنگتن معلق بود و مقامات کاخ سفید نطق های خشمگین برضدمداخله امریکا در کامبوج وحملات شخصی‌به‌نیکسون رامی شنیدند .

فقط چند حادثه‌جداگانه‌خشونت‌آمیز رخداد .در یك‌جا پلیس در میان عده‌ای از جوانان که اتومبیل ها را واژگون می‌کردند گازاشك‌آورها کرد ورویهمرفته ۱۴۰ نفردرجریان تظاهرات فرعی توقیف شدند ..

گواینکه خطر فوری برطرف شده اما هنوز قرائنی دردست است که نیکسون‌و اعتراض کنندگان در مسئله سیاست امریکا درهندوچین سخت‌دربرابر یکدیگر قراردارند.

اکنون‌مسئله در این است که مخالفان جنك چه روشی در پیش خواهند گرفت .عده‌ای از رهبران دانشجویان از اینکه تظاهرات‌مکرر آنهااثری‌درسیاست نیکسون‌نمیکند مایوس شده‌اند . آنها احساس‌می کنند که‌باید کارگران ، رهبران کلیسا ، کاسب‌کاران وکدبانو هارا نیزبه‌اعتصاب فراخوانند .

دبیر مطبوعاتی کاخ سفید گفت: نیکسون در جریان تظاهرات آن‌را تماشامی‌کرد وبه سخنان تظاهر - کنندگان گوش‌میداد این برخلاف تظاهرات ماه نوامبر بود که اعلام شد نیکسون در جریان تظاهرات از تلویزیون مسابقه فوتبال‌راتماشا میکرده‌است .

*** تظاهرات ۲۰۰هزارنفری**

دهها هزارنفر ازجوانان‌و کارگران پاریس در پارك ونسان‌در حومه شرقی پاریس به اعتراض مسالمت- آمیزی علیه جنك ویتنام و مداخله آمریکادر کامبوج دست‌زدند .

«سوان‌توی» رئیس هیئت‌نمایندگی ویتنام شمالی ونماینده حکومت پرنس سیهانوك در میان سخنرانان این تظاهرات بودند .

«ژاك‌دو کلو» کمونیست و «میشل روکار»سوسیالیست نیزازسخنرانان بودند.حدس زده میشود که در حدود ۲۰۰ هزار نفردر تظاهرات شرکت کرده‌اند-۴۴سازمان‌سیاسی و کارگری فرانسه این تظاهرات را سازمان داده‌بودند .

علاوه برپاریس درسراسر اروپا برای دومین روز علیه سیاست‌نظامی امریکادر آسیا تظاهرات وسیعی انجام گرفت .

درلندن ۵هزار نفر در جلوی سفارت امریکا تظاهرات‌کردند و پلیس ۵۷ نفر آنها را توقیف کرد، که امروزدردادگاه محاکمه‌خواهند شد .

درفرانکفورت پلیس‌با لوله های آب‌وخط زنجیر توانست مانع‌حرکت جوانان بسوی کنسولگری امریکا شود .

درکمبریج انگلیس ۳۰۰دانشجو یك‌دقیقه بخاطر شهدای‌جنك‌سکوت کردند وعده‌ای با شعار های ضد جنك از ویلسون نخست‌وزیر که‌در مراسم مذهبی‌یکشنبه‌شرکت‌میکرد استقبال نمودند .

درهلسینکی دوهزار جوان‌فنلاندی علیه‌مداخله امریکا در هندو چین اعتراض کردند .

*** هماهنگی**

ویتنام شمالی پیشنهاد کرد که امریکائیهائی که مخالف سیاست نیکسون هستند تظاهرات‌خودرا با اقدامات‌مردم ویتنام،لائوس‌و کامبوج هماهنگ سازند .

روزنامه «نهان‌دان» ارگان دولت ویتنام شمالی نوشت: تظاهرات‌مردم برضدمداخله امریکادر هندوچین دولت نیکسون‌را «منفردوسرگشته» کرده‌است و این امر از کنفرانس مطبوعاتی نیکسون هویدا بود .

این روزنامه نوشت مردم‌امریکا باهماهنك‌شدن‌بامردم کشور های هندوچین محققا خواهند توانست دست خونین نیکسون‌متجاوز و جبار را از هندوچین کوتاه کنند .

ویتکنك ها حملات خود را در تمام‌جبهه ها شدت میدهند

توکیو - دولت ویت‌نام شمالی دولت جدید کامبوج را متهم کرد که ویتنامی‌های مقیم کامبوج را در گرسنگی گذاشته‌است تاناچار شوند به آمریکائی های‌مهاجم به‌کامبوج روی آورند و از آنها بعنوان «گوشت دم‌توپ» برای ویتنامی کردن جنك ویت‌نام استفاده شود. دولت کامبوج به تعقیب و کشتار ویتنامی های مقیم کامبوج نیزمتهم شده است .

همزمان با این رادیو ویت‌کنك از قوای‌خود درهمه جبهه هاخواست که بر حملات خودبیفزایند تا ماه جاری را به «ماه پیروزی های درخشان» تبدیل نمایند .

روز ۱۹ مه ، سالگرد تولد «هوشی‌مین» رهبر فقید ویت‌نام شمالی و بیست و نهمین سال تاسیس سازمان«ویت‌مین» است که جنك آزادیبخش علیه فرانسویهارا شروع کرد . این روز روز تولد بودا نیز هست .

تشکیل دولت انقلابی ویتکنك و تشکیل جبهه «هندوچین‌نو» نیز در ماه مه رخ داده است .

رادیو ویت‌کنك به مناسبت این ۵ واقعه بزرك تاریخی و ملی‌ویتنام از واحد های خود وارد آوردن حداکثر خسارات و تلفات را به قوای آمریکا و دولت دست‌نشانده آن طلب کرده است .

۸۲ نفر مسلمان و هندو در جنگهای مذهبی هند کشته شدند

بمبئی - در عرض دو روز زد و خورد مسلمانان و هندوها در دو شهر بیولاندی وجالگائون درایالت «ماهاراشترا» ۸۲ نفر کشته شده‌اند. دیروز فقط یك فقره‌حریق در شهر و چند زدو خورد کوچك دراطراف آن روی داد ولی رویهمرفته‌اوضاع آرام بود.

حکومت نظامی در این دو شهر از فردا لغو خواهد شد ۲۴ مرکز کمکی برای رساندن غذا به ۱۶ هزار نفر که در این‌شهر بی - خانمان شده‌اند بوجود آمده‌است در حالیکه تعداد بی خانمانها به ۱۶۰ هزار نفر رسیده است ودولت فقط یك دهم آنها را میتواند غذا بدهد .

از طرف دیگر حزب کمونیست مارکسیست - لنینیست (طرفدار- چین) وعده داده که در شهر های هند «ترور سرخ» راه خواهد انداخت تا نگذارد شهرها به «دژ بورژوازی» تبدیل شوند .

این حزب قصد دارد جنك چریکی دهقانان را علیه بورژوازی شهری سازمان دهد . اخیرا دولت هند روزنامه های این حزب را تعطیل کرده است اما حزب قول داده که دولت نمیتواند نشریات آنها را که حامل«افکار مائوتسه- تونگ» است‌خفه‌کند و این‌نشریات بطور مخفی منتشر خواهد شد .

تفسیر ادبی و عرفانی قرآن مجید

اثر : خواجه عبدالله انصاری
تلخیص : حبیب‌الله آموزگار

دردو جلد بزرك با چاپ و کاغذ وجلد اعلا منتشرشد با اطمینان میتوان گفت تاکنون چنین تفسیر و ترجمه‌ازقرآن مجید بفارسی منتشر نشده وبرطریقت منتهای فصاحت‌را در گفتار نغزخود بکار برده است .

هدیه دوجلد تفسیر ۸۰۰ریال

مرکز انتشار : شرکت نسبی اقبال
خیابان شاه‌آباد . تلفن ۳۳۸۷۰۱

اقبال EQBAL

قابل توجه‌شهرداریها شرکتها وموسسات کشاورزی ، تریلر کشاورزی ساده یا کمپرسی و نوع‌دیگر کمپرسی مخصوص حمل زباله .

شرکت سهامی تولیما خیابان آیزنهاور مقابل وزارت کار . تلفن : ۹۵۹۲۴۴ - ۹۵۴۴۶۰

گروه‌فرهنگی هدف

برای کمك به‌دانش‌آموزان کلاسهای ششم ریاضی و طبیعی کلاسهای فشرده کنکور «پزشکی - فنی- کشاورزی- علوم) از ۲۳ خرداد با تدریس هفته‌ای ۳۰ ساعت دایر می‌نماید . داوطلبان شهرستانی می توانند با مکاتبه ثبت‌نام نمایند . دبیرستان شماره ۱ هدف خیابان پهلوی جنب کلانتری مرکز تلفن ۶۶۸۲۳

متاول معرف عالیترین پدیده‌های علمی وصنعتی جهان

دیزل های جوشکاری مکس آرک

تقدرتهای ۳۰۰ و ۴۰۰ آمپر در مدلهای مختلف

شاهکار صنایع دقیق و مطمئن **انگلستان** با موتورهای روستون وپرکینز

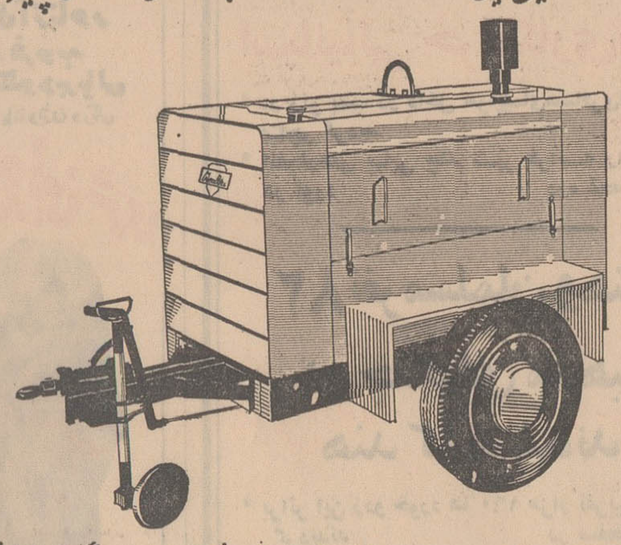

ارزان - بادوام - زیبا باشرایط سهل یکعمر خدمتگذار شماست

نماینده انحصاری درایران: **شرکت سهامی متارول**

تهران - خیابان سپه - مقابل موزه - پاساژ باستان تلفن : ۸۳ - ۳۰۳۱۸۱

موتورپمپ‌های لی هاول

ساخت انگلستان
LEE-HOWL PUMPS

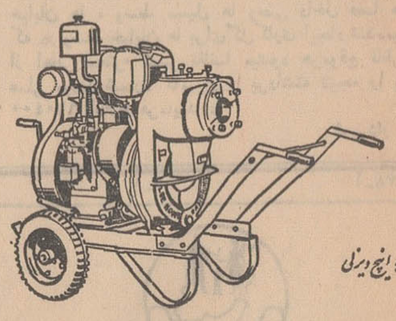

مدل ۴ اینچ دیزلی

از دو الی هشت اینچ دیزلی-نفتی وبنزینی
سوپاپ سرخود - اتوماتیک باتخصصات فنی بی نظیر .
برای کارهای آبیاری کشاورزی - ساختمانی ومجن کشی
پمپ‌های مخصوص مواد شیمیائی وفاضل آب

نماینده انحصاری : **شرکت تیکوا** بامسئولیت محدود
خیابان سعدی جنوبی شماره ۵۹۲ تلفن ۳۳۶۲۶۵-۳۳۴۶۸۷

از مجموعه معارف عمومی
پگاه ترجمه و نشر کتاب
پرسش و پاسخهای علمی
تألیف : آلن ولزوالبول
ترجمه : صدیقی ونصر اصفهانی
تجدید چاپ شد

مراکز فروش: نمایشگاه شماره ۱ سازمان فروش بنگاه ترجمه و نشر کتاب خیابان پهلوی ساختمان بنیاد پهلوی
نمایشگاه شماره ۳ خیابان سپهبد زاهدی شماره ۱۰۲
تلفن : ۶۶۱۷۷-۶۱۲۷۳۷
نمایشگاه شماره ۳ مقابل دانشگاه تهران

علاقمندان زبان انگلیسی

دانشجویان ، دانش آموزان و کلیه علاقمندان باید زبان انگلیسی را در انگلستان بین‌مردم انگلیس فراگرفت انگلیسی را با استفاده از کلاس های سمعی و بصری و پانسیون نزد خانواده های انگلیسی در شهر زیبای برنموس فرا گیرید جهت اطلاع بیشتر و رزرو محل بنماینده ANGLO CONTINENTAL SCHOOL OF ENGLISH درایران بعدازظهرها به تلفن ۹۵۲۶۰۵ خیابان آیزنهاور پشت وزارت کار کوی ۲۵شهریورپلاك ۸۴ مراجعه فرمائید.

صحیح ترین
سریع ترین و
ارزانترین طریقه
BBC LONDON جدیدترین روش
فراگرفتن زبان انگلیسی
باخود آموزهای انگلیسی (بی.بی.سی) لندن
(وابسته به بنگاه سخن پراکنی انگلستان)

۱- دوره اول CALLING ALL BEGINNERS شامل دوازده صفحه ویک کتاب ترجمه شده بفارسی ۲۵۹ تومان باشرایط نقد و اقساط

۲- دوره دوم GETTING ON IN ENGLISH شامل ۱۲ صفحه ویک کتاب ترجمه شده بازرش ۲۱۶ تومان .

برای آشنائی بیشتر میتوانید به شرکت مطبوعاتی ایران یاد خیابان شریا چهارراه فیشر آباد مراجعه ومکاتبه فرمائید و یا باتلفنهای ۶۶۸۶۷ و ۴۲۴۰۶ تماس بگیرید.

عرض تشکر حضور تیمسار معظم سرلشکر دکتر خونسیان

از مراحم آن تیمسار معظم که در انجام عمل‌جراحی کلیه‌صبیه که سالها از سلامتی و بهبودی او عموم فامیل مایوس بوده مبذول فرموده‌اند صمیمانه عرض سپاسگذاری مینماید واز توجهات آقای دکتر عیوض‌زاده و کارکنان بیمارستان کمال امتنان‌حاصل است.

محمد صادق نخعی - آمل

آ-۴۸۶۳

استخدام پزشك عمومی

موقعیت مناسب برای خدمت خارج از مرکز در آبادان لطفا - صبحها ۹ تا ۱۲ وبعدازظهرها ۴ تا ۷ باتلفن ۸۹۱۸۶۶ تماس بگیرند .

آ-۸۶۷۲ ۱-۲

توپخانه اسرائیل ۴۹ خانه را در خاك لبنان منهدم کرد

بیروت ـ خبرگزاری فرانسه ـ اوضاع در خط آتش‌بس اسرائیل و لبنان بسرعت روبوخامت میرود. واحد های توپخانه ارتش اسرائیل پس از بمباران هوائی دیروزدهکده های مرزی‌لبنان‌راباشدت بیسابقه‌ای زیرآتش گرفتندو۴۹ خانه‌راویران کردند.

کارشناسان نظامی عقیده دارند این حملات بعنوان نخستین اخطار اسرائیل بدولت لبنان بشمار میرود انتظار میرود بمباران ها و عملیات واحد های توپخانه مقدمه حمله عظیم نیرو های اسرائیل به خاك لبنان باشد.

دیروز ژنرال موشه‌دایان وزیر دفاع اسرائیل از دهکده های‌مرزی که طی چند روز اخیر موردحمله کماندوهای فلسطین‌قرار گرفته‌اند بازدید کرد.

ژنرال «بارلو» رئیس ستاد ارتش و گروهی‌از افسران‌ارشد اسرائیل نیز در این بازدید همراه وی بودند.

محافل سیاسی بیروت عقیده دارند که حمله هواپیما ها وواحد های توپخانه اسرائیل بدون شك حمله بزرك نیروهای اسرائیلی را بدنبال خواهد داشت.

اسرائیل طی چندروزاخیر بارها به دولت لبنان اخطار کرده است که اگر جلو عملیات خرابکارانه کماندو ها را که از مرز های‌آن کشور مواضع نیروهای اسرائیل را زیر آتش قرار میدهند نگیرد باید منتظر حملات انتقامی‌اسرائیل باشد.

کماندو های فلسطین دیروزیك راننده تراکتور اسرائیل را ربوده وبا خود برده‌اندو با وجوداقداماتی که مقامات لبنانی برای آزاد کردن راننده اسرائیلی بعمل آورده‌اند کماندوها حاضر نشده‌اند او را به نیروهای اسرائیل تحویل دهند.

فرماندهان نظامی لبنان بیم آن دارند که اسرائیلی ها این اقدام فدائیان را بهانه قرار داده و بسوی دهکده های لبنان سرازیر شوند.

کارشناسان نظامی اظهارعقیده می کنند که مقامات لبنانی نمی‌توانندازعملیات واحدهای‌کماندوئی فلسطین در مرز های آن کشور جلوگیری کنند چه سازمان الفتح طبق مفاد قرارداد های قاهره در مناطق مرزی آزادی عمل بدست آورده است.

گلدامایر نخست‌وزیر اسرائیل ضمن نطقی که دیشب در شهر «قیریات» ایراد کرد ، گفت ما نمی توانیم دربرابر عملیات فدائیان فلسطین دست روی دست بگذاریم و اجازه دهیم که آنها شب و روز مردم غیر نظامی مناطق مرزی را گلوله‌باران کنند ما اجازه‌نخواهیم داد جنایتکاران از حریم کشور ـ های همسایه اسرائیل برای حمله به مردم غیر نظامی استفاده کنند وی گفت هر دولتی که اجازه‌دهد مرز های‌آن‌بصورت پایگاه‌عملیات علیه دهکده های مرزی اسرائیل درآید مسئول عواقب ناشی از این عمل خود خواهد بود ، مقامات لبنانی باید بدانند که برقراری صلح و آرامش تنها در یك طرف مرز امکان پذیر نیست ما باید از جان هم‌شهریان‌خودبا همه‌امکاناتی که در دسترس ما هست استفاده کنیم .. باوجود این اخطار های شدید کماندوهای‌فلسطین همچنان به عملیات خود از خاك لبنان‌علیه مواضع اسرائیل ادامه میدهند .

موشه‌دایان نیز دیشب باردیگر بشدت بمقامات لبنان اخطار کرد و گفت اگر حملات کماندو های فلسطینی از خاك لبنان ادامه پیدا کند سرزمین های مرزی لبنان بسرنوشت اسفناك شهرهای مصردر امتداد کانال سوئز دوچار خواهد شد.

در کانال سوئز

خبرنگاران خارجی که همراه ژنرال دایان از مرز های لبنان و اسرائیل دیدن کرده‌اند گزارش میدهند که این منطقه روز های بسیار بحرانی را در پیش خواهد گرفت اما اسرائیلی ها عقیده‌دارند سرنوشت جنك در جبهه کانال‌ـ سوئز تعیین خواهد شد و ظاهرا اعراب خواسته‌اند با برپا کردن بحران لبنان توجه فرماندهان اسرائیلی را بسوی جبهه لبنان معطوف کرده و در خط آتش‌بس مصر و اسرائیل ضربت شدیدی به نیروهای اسرائیل وارد کنند.

امروز هواپیما های اسرائیلی در دو نوبت مواضع نیروهای مصررا درساحل غربی کانال‌سوئز بمباران کردند.

سخنگوی نظامی اسرائیل اظهار داشت که مواضع توپخانه و آتشبارهای ضد هوائی مصر هدف اصلی جنگنده های اسرائیل را تشکیل میداد در قاهره سخنگوی نظامی مصر اظهار داشت که جت های جنگنده اسرائیل در دسته های مختلف یکی پس‌از دیگری مواضع نیروهای مصر را درشمال کانال سوئز بمباران کردند.

وی گفت آتشبارهای ضدهوائی مصر بلافاصله بفعالیت پرداخته و یك سدآتشین در برابر هواپیما های مهاجم بوجود آوردند یك هواپیمای اسرائیلی که براثراصابت گلوله در آسمان آتش گرفته بود در ساحل شرقی کانال سوئز سرنگون شد.

دیشب بین نیرو های اسرائیل و کماندو های فلسطین نیز دردره «بیسان» پیکار شدیدی در گرفت سخنگوی فرماندهی‌مبارزه مسلحانه فلسطین در عمان اظهار داشت که در جریان این عملیات کماندو ها یك پاسگاه نظامی اسرائیل را بموشك بستند و عده زیادی از نیروهای دشمن را کشته و یا زخمی کرده‌اند.

۷۵ هزار نفر در نیویورك در روز تأسیس اسرائیل رژه رفتند

تل‌اویو ـ خبرگزاری فرانسه ـ رویتر ـ گلدامایر نخست‌وزیر اسرائیل دریك مصاحبه مطبوعاتی اظهار داشت که دولت شوروی مسئول درگیری جنك شش روزه ژوئن بود واگر شوروی مقادیر معتنابهی اسلحه و مهمات و کمك اقتصادی بدولت مصر نمیداد از مدتها قبل صلح‌و آرامش درمنطقه عربی خاورمیانه برقرار میشد .

گلدامایر ضمن اشاه‌به‌سیاست امریکا درباره خودداری ازتحویل هواپیما های‌جدید فانتوم باسرائیل گفت ، مابرای دفاع از کشور به هواپیما و سلاحهای جنگی‌احتیاج داریم و انتظار داریم که‌امریکا با صدور یك اعلامیه رسمی تصمیم خود را به تحویل سلاحهای مورد نیاز اسرائیل اعلام دارد و این شخص پرزیدنت نیکسون است که باید دراین باره تصمیم بگیرد.

گلدامایر ضمن اشاره به کوشش‌هائی که‌برای‌برقراری‌صلح بین اعراب و اسرائیل بعمل‌می‌آید گفت مذاکرات چهارجانبه و دو جانبه دولت های بزرك ازیك‌سال قبل ادامه‌داردولی تاکنون کوچك‌ـ ترین نتیجه‌ای ببار نیاورده استو دولت های عربی و شوروی طرح «راجرز» رارد کرده‌اند و باین ترتیب روشن شده است که‌اعراب کوچکترین علاقه‌ای‌برای برقراری صلح ندارند .

گلدامایر درباره احتمال‌مذاکرات بین اسرائیل و فلسطینی هاگفت اسرائیل حاضر است با اردن‌صلح کند .

وی گفت مسئله تشکیل یك کشور فلسطین در حدودصلاحیت خود فلسطینی هاو دولت اردن‌است مادراین کار نمی‌توانیم مداخله کنیم و مانمی‌توانیم باخودمختاری فلسطینی ها مخالفت کنیم بشرط آنکه خودمختاری آن بزیان ما نباشد . ولی وقتی سازمان های فلسطینی‌از فلسطین آزاد صحبت می کند در حقیقت منظورشان نابودی اسرائیل است .

* اسلحه برای اسرائیل

نلسون راکفلر فرماندار ایالت نیویورك اعلام‌داشت که ازپرزیدنت نیکسون درخواست کرده است به اسرائیل اسلحه و مواد جنگی بفرستد

فرماندار نیویورك که درمجلسی که بمناسبت«روز اسرائیل»تشکیل شده بود سخن میگفت افزود که چندین بار‌از‌رئیس جمهوری‌امریکا خواسته است تصمیم خود را در مورد خودداری از تحویل هواپیما واسلحه باسرائیل عوض کند .

راکفلر گفت که بعقیده او اسرائیل اکنون‌بیش‌ازهروقت‌دیگر مورد تهدید قرار گرفته و دولت امریکا باید نیازمندی های جنگی این کشور را تامین کند .

سناتور سایمینگتون نیز دیروز دولت نیکسون را بمناسبت آنکه جلوی فروش اسلحه و هواپیمابه اسرائیل راگرفته است موردانتقاد قرار داد .

وی گفت : فرانسه و شوروی‌به کشور های عرب هواپیما میدهند وتنها جائی درجهان که میتواند برای بقای اسرائیل به‌آن کمك کند امریکاست .

وی گفت:یقین دارد که‌خلبانان شوروی در هدایت هواپیما های میك مصری شرکت دارند ، بااین همه امریکا از دادن هواپیما به اسرائیل سرباز زده است .

* رژه درنیویورك

دیروز در حدود ۷۵ هزار نفربه مناسبت بیستو دومین سالگرد تاسیس دولت اسرائیل در خیابان های نیویورك رژه رفتند .

تظاهر کنندگان که تاسیس اسرائیل را جشن گرفته بودندبه ۳۰۰ سازمان جوانان یهودی‌تعلق دارند . درجایگاه رژه راکفلر فرماندار نیویورك و هو کاندیدای مخالف او ، که همگی طالب آراء یهودی هستند حضور داشتند .

تظاهر کنندگان‌خواستارفروش جت‌های بیشتری‌به اسرائیل‌بودند.

کودتا در سیلان

کلمبو ـ «سنایاکه»، نخست‌وزیر سیلان در باره شایعه احتمال کودتا درسیلان گفت : بسیار خوشحال‌است‌که نیرو های مسلح و پلیس‌مطلقا به کشور و دولت وفادارند .

در چند روز اخیر سه حزب مخالف دولت اعلامیه‌ای صادر کرده‌اند که عده‌ای از ژنرال های سیلان توطئه کرده قصد بدست گرفتن حکومت را دارند .

خانم «باندارانایکه» نخست‌وزیر سابق رهبر جبهه احزاب مخالف دولت است .

وی گفت : اخباری در مورد کودتا شنیده است اما از میزان دقت آنها مطمئن نیست.

زنان شورشی پول بلیط ندادند

کپنهاك ـ یك گروه اززنان شورشی که حق مساوی با مردان میخواهند یك اتوبوس را اشغال کردند و همه آنها توسط پلیس توقیف شدند .

این عده که خود را«جوراب سرخ‌ها» میخواندندسوار‌اتوبوس شدند و حاضر نشدند پول بلیط بدهند یا از آن پیاده شوند ، اتوبوس هم یکراست آنها را به کلانتری برد . ممکن است پلیس آنها را جریمه کند .

جمیله
در فیلم موفق
نامادری

رهبر کارگران امریکا کشته‌شد

والتر رویتر

میشیگان ـ والتررویتررهبر ۱٫۶ میلیون کارگران صنایع اتومبیل‌سازی آمریکا و همسرش‌وچهارنفردیگر دراثر سقوط یك‌جت کرایه‌ای کشته شدند .

این هواپیما در حوالی یك‌شهر میشیگان سقوط کرد و آتش گرفت و هیچیك از سرنشینان آن زنده نماندند .

«رویتر» از بزرگترین رهبران سندیکاهای‌امریکا بود زمانی نیز معاون کل اتحادیه‌های کارگری امریکا بود .کشته‌شدگان دیگر یك مهندس معمار و یك محافظ شخصی رویتر و خلبان وکمك‌خلبان هواپیما بوده‌اند .

کارگران آمریکائی در مرك رویتر سوگواری کردند . جسد رویتر و همسرش چنان سوخته است که تشخیص آنها دشوار است. رویتر شدیدا ضد کمونیست بود و در۲۳آوریل برای سیزدهمین‌بار به‌رهبری اتحادیه برگزیده شده بود .

پرزیدنت نیکسون گفت : مرك والتر رویتر،فقدان بزرگی برای همه مردم‌آمریکاست . اعلامیه‌ای‌درستایش رویتر از طرف‌کاخ سفید صادر شده‌است .

موج انفجار در کان

کان ـ موجی از انفجار ، که علت آن معلوم نیست فرانسه را فراگرفته است . دیشب سه‌شهر در جنوب فرانسه در اثر انفجار به‌لرزه درآمد ، تلفاتی واردنشد اما خسارات هنگفت است .

یك بمب پلاستیکی در نزدیکی در مرکز پلیس «مون‌پلیه» منفجر شد و در کلانتری یك اطاق کلانتری رامنهدم ساخت و پنجره‌های هتل روبروی این مرکز شکست .

در برانسون یك بمب در حیاط مرکز رنسانس منفجر شد و آسیب فراوان رساند . گفته میشود این بمب از یك‌اتومبیل‌درحال عبور انداخته شده‌است .

در کان‌درعرض ۴۵ دقیقه فاصله دوبمب در خانه «رنه‌گانتوا» معاون شهردار منفجر شد .

در «گرنوبل» در عرض یك هفته ۹ بمب منفجرشده است . در شهر «بریز» پریروز یك بمب پلاستیکی در کلانتری شهر منفجر شد ، پلیس در جستجوی کشف علت این کار و عاملان آن است .

در چهار کشور اروپا در خطوط هوائی اسپانیا خرابکاری شد

لندن ـ در فرودگاه لندن ،در داخل یك‌هواپیمای خطوط «ایبریا» که عازم مادرید بود یك بسته مواد منفجره پیدا شد . یك تلفن ناشناس قبلا موضوع رابه پلیس اطلاع داده بود و پلیس اندکی قبل از حرکت‌این هواپیما ۴۵ مسافر آنرا پیاده کرد و بسته را در داخل یك چمدان کشف کرد .

مسافران یك ساعت بعدبایك هواپیمای دیگر حرکت کردند و هواپیمای اولی توسط پلیس برای تحقیقات بیشتر توقیف شد .

علاوه برلندن در سه‌شهر دیگر اروپانیز بمب‌هائی که توسط خرابکاران در هواپیماهای اسپانیائی گذاشته شده بود کشف یامنفجر شد.یك بمب‌در کابین‌مسافران یك‌هواپیما درژنو منفجر شد امابه‌کسی آسیب نرسید.

یك بمب دیگر در فرودگاه فرانکفورت در داخل هواپیمای اسپانیائی منفجر شد اما بازهم به‌کسی آسیب نرسید .یك‌بمب نیز در هواپیمائی در آمستردام منفجر شد .

هنوز معلوم نیست چرا هواپیماهای اسپانیائی مورد حمله خرابکاران قرار گرفته‌اند . مقامات آلمان،سویس وهلند انفجارهای مذکور را مورد بررسی و تحقیق‌قرار داده‌اند .

۵۰ هزار سك امان مردم را بریده‌اند !

میلان ـ ۵۰ هزار سك امان از مردم شهر میلان بریده‌اند. نوزده نفر محافظ در پارك های اطراف شهر گماشته شده‌اندتا سك‌ها را از سبزه‌زارها بیرون برانند !

اعلام شده هرکس سك خود را در پارك‌ها رهاکند ۶۰تومان جریمه خواهد شد .

در نزدیك هر آپارتمان‌جای مخصوصی برای گردش‌دادن سك‌ها وجود دارد ، اما صاحبان سك‌ها میگویند سك‌ها از سبزه‌زار پارك‌ها بیشترخوششان می‌آید .

تلویزیون
پارس
جام جهان نما

هفته نامه اخبار پزشکی
حاوی آخرین پیشرفتهای پزشکی سراسرجهان
همه هفته روزهای سه‌شنبه منتشرمیشودو شمارا باتلاش بی‌پایان پزشکان دنیاآشنامیسازد.

آب سردکن برقی
(مُدلهای فشاری-لیوانی-پدال پائی وشیشه‌ای)
تهویه

از محصولات دیگر شرکت تهویه :
ماشینهای یخسازی
بظرفیت ۳۵۰کیلو تا ۱۵۰۰کیلو در ۲۴ ساعت
در قالبهای ۱۵ و ۲۵ کیلوئی
سردخانه به ابعاد مختلف
بقدرت ۵ درجه بالای صفر تا ۲۵ درجه زیرصفر
(مخصوص نگاهداری میوه ـ لبنیات وگوشت)
برای دریافت اطلاعات بیشتر به دفتر مرکزی :
شرکت تهویه گرم وسرد ـ خیابان کوروش کبیر ـ ایستگاه هوانیروی تلفن ۷۶۰۷۳۶ مراجعه فرمائید

SONY

ضبط صوت سونی
مدل TC-106
نمایشگاه وفروشگاه سونی ـ خیابان نادری تلفن ۲۱۲۹۸۵ ۲۱۲۹۰۷

برنامه آینده بزرگترین سینماهای پایتخت
ایرج رستمی
سپهرنیا ـ سارا
منیره نجاتی در فیلم

آفتاب مهتاب

درب های شیشه ای جلوه گر شکوه وزیبائی ساختمانهاست
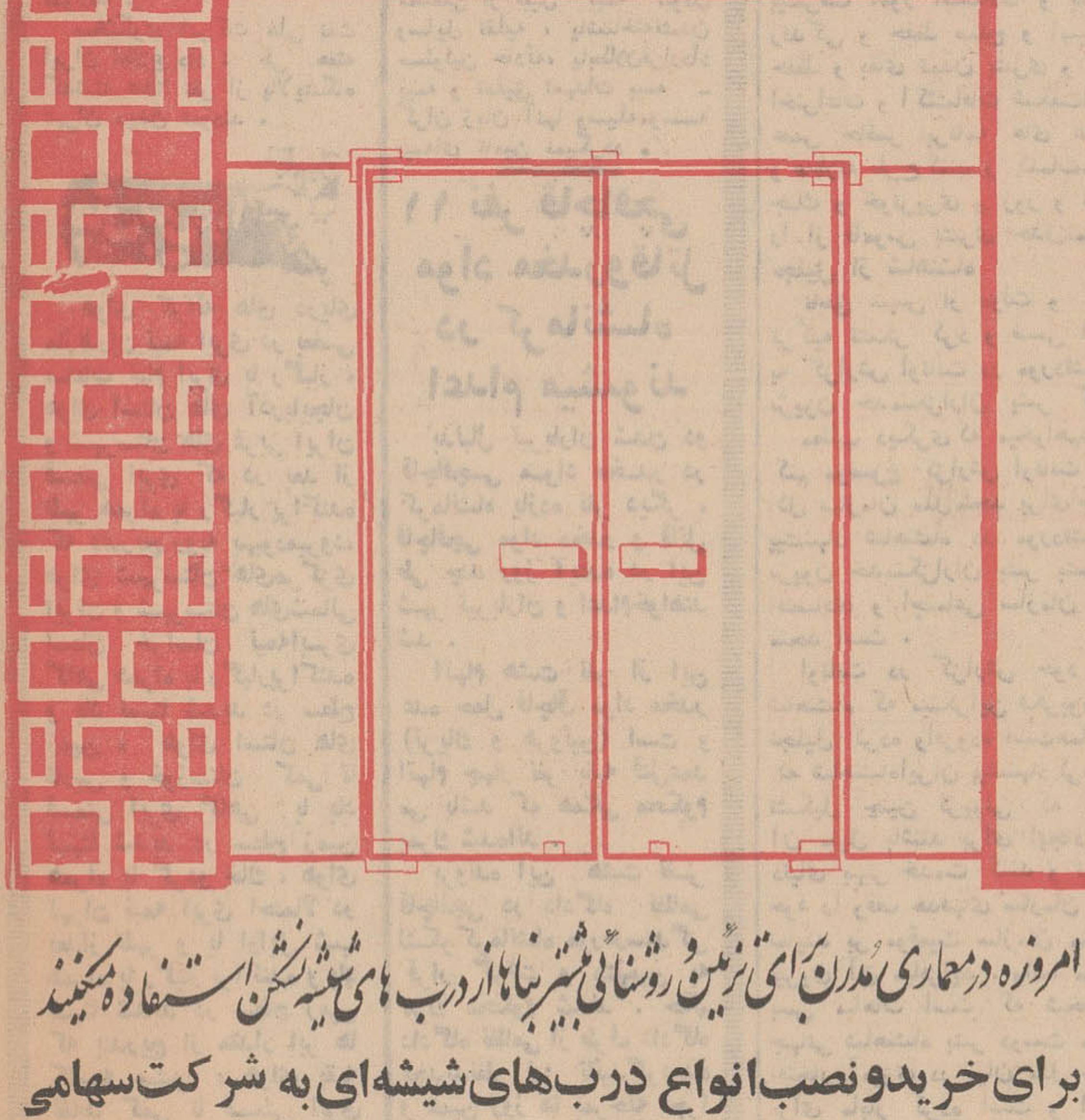
امروزه در معماری مدرن برای تزئین و روشنائی بیشتر بناها از درب های شیشه نشکن استفاده میکنند
برای خرید و نصب انواع درب های شیشه ای به شرکت سهامی
شیشه های ایمنی ایران مراجعه فرمائید
تاسریع تر، ارزانتر، مطمئن تر انجام پذیرد
فروشگاه مرکزی: خیابان مخصوص شماره ۴۹ ـ ۵۱ تلفن ۹۵۵۱۱۴

دستگاه
کریر
تهویهٔ مطبوع

از هواپیما های غول پیکر تا آسمانخراش های عظیم آمریکا همه جا
تأسیسات تهویه مطبوع کریر درخدمت تمدن بشر امروزی است

کانون آگهی زیب
Carrier
شرکت شعله خاور
6-44
تخت‌جمشید ـ چهارراه‌بهار ـ تلفن ۴۵-۷۵۶۱۴۱

KUBOTA
KUBOTA

خرمنکوب کوبوتا
بهترین وباصرفه ترین خرمنکوب درایران. خرمنکوب کوبوتا (قهرمان)
ارزان و محکم مخصوص برنج وگندم .
خرمنکوب کوبوتا کاه را جهت مصرف حیوانات بنرمی‌خرد میکند .
کارکردن باخرمنکوب کوبوتا بسیار سهل وآسان‌است وباصرفه میباشد .
نماینده انحصاری درایران
شرکت سهامی بازرگانی پیروزان
تهران : خیابان بوذرجمهری جنب بازار آهنگرها تلفن ۲۲۳۸۶ ـ ۵۴۲۸۸

خبرهای روز

تلگرام تبریک شاهنشاه

ازجانب شاهنشاه آریامهر بمناسبت سالروز جشن ملی کشورلائوس تلگرام تبریکی برای اعلیحضرت « راتانا » پادشاه لائوس به «وین‌تیان» مخابره شد .

شاهنشاه در این پیام‌برای اعلیحضرت پادشاه تندرستی وشادکامی وبرای ملت‌لائوس صلح‌وسعادت آرزو فرموده‌اند.

در تبریز انجمن حمایت کودکان تاسیس میشود

دیروز آقای دکتر علیقلی لقمان‌ادهم مدیر عامل انجمن ملی حمایت کودکان باتفاق آقای محمود قوام صدری عضو هیئت مدیره آن‌انجمن به تبریز عزیمت کرد .

این سفر در اجرای برنامه‌ای است که از سال گذشته بمنظور گسترش فعالیت های انجمن در شهرستانها به مرحله اجرا گذارده شد و ضمن آن‌انجمن‌حمایت کودکان تبریزایجاد خواهد شد .

ضیافت‌بافتخارپرستاران ایرانی

سفیر شاهنشاه آریامهر در پاکستان بافتخار پرستاران منتخب شیر و خورشید سرخ ایران‌که بدعوت کشورپاکستان اکنون سرگرم مبادله تجربیات پرستاری در شهر های مختلف اینکشور هستند ضیافتی بشام ترتیب داد .

در این ضیافت وزرای کشور و بهداری ـ شخصیتهای مختلف کشور پاکستان بابانوانشان حضور داشتند پس از ایراد سخنرانی در مورد مناسبات دوستی و برادری دو کشورایران و پاکستان احساسات پرشوری به شاهنشاه آریامهر و حضرت ژنرال یحیی‌خان ابراز گردید.

کنفرانس پیشکاران دارائی در مشهد

کنفرانس سالانه پیشکاران و روسای دارائی های مستقل، امسال در مشهد تشکیل خواهد شد . در این کنفرانس که در نیمه اول خرداد ماه تشکیل میشود عده‌ای از معاونان و مدیران کل وزارت دارائی نیز شرکت خواهند کرد .

کنفرانس سالانه پیشکاران‌و روسای دارائی های مستقل که قبلا در تهران تشکیل میشد از سال گذشته بدستور وزیر دارائی در مراکز استانها‌تشکیل میشود . کنفرانس سال گذشته پیشکاران و روسای دارائی‌های مستقل در اصفهان تشکیل‌شده بود .

شهردار همدان استعفا کرد

ظهر دیروز استعفای‌شهردار همدان توسط کمیته مرکزی حزب ایران نوین اینشهرستان تسلیم انجمن شهر شد و مورد قبول‌قرار گرفت .

آقای یحیی نظیری شهردار انتخابی همدان در استعفانامه خود توضیح داده است کـه فعالیت عواملی در همدان مانع از پیشرفت کار شهرداری میباشد و بهمین دلیل استعفا میکند .

بازدید از پالایشگاه

صبح امروز ٥ نفر از مربیان شیر وخورشید سرخ ناحیه ۸ وابسته به جمعیت شیروخورشید استان تهران‌از پالایشگاه نفت تهران بازدید نمودند .

سخنگوی شرکت ملی نفت ایران اطلاع داد : طی هفته گذشته ۲۸۵ نفر از پالایشگاه تهران دیدن نمودند .

پیش بینی هوا

هوای کرانه های دریای مازندران نیمه ابری در بعضی ساعات تمام ابری با رگبار ، هوای استان های آذربایجان و شهرستان های غربی ایران قسمتی ابری که در بعد از ظهر همراه با رگبار پراکنده که بتدریج روبه بهبودمیرود، هوای شهرستان های‌مرکزی ایران و شهرستان های‌شمالی استان خراسان نیمه‌ابری گاهی همراه با رگبارپراکنده و باد نسبتا شدید در سطح زمین ، هوای استان های فارس و خوزستان کمی تا قسمتی ابری گاهی با باد نسبتا شدید در سطح زمین همراه با گردو خاك ، هوای تهران نیمه ابری احتمالا در بعداز ظهر و یا اوایل شب همراه با رگبار پراکنده و باد نسبتا شدید در سطح زمین که بتدریج از مقدار ابر ها کاسته میشود ، هوای بقیه نقاط کمی تا قسمتی ابری پیش‌بینی می شود . ضمنا درجه حرارت امروز تهران نسبت بروز گذشته تغییر محسوسی نخواهد کرد .

گرمترین نقطه در ٢٤ ساعت گذشته ایرانشهر با حداکثر ٤١ و حداقل ۳۳ . خنك‌ترین نقطه رضائیه با حداکثر ۱۲ و حداقل ٤

تنزل قیمت شیشه

کارخانه های تولیدشیشه، عرضه شیشه‌را آغاز کردندو بهمین جهـت قیمت شیشه در سال‌حبس محکوم‌شد

عرضه شیشه از چند روزقبل متوقف شده بود و قرار بود شیشه در فصل افزایش‌مصرف وارد بازار گردد .

نقش‌ایران درخلیج‌فارس

هیئت مدیره کلوب روتاری تهران از سناتور مسعودی‌دعوت کرده بود که در جلسه ناهار امروز پیرامون نقش ایران در خلیج فارس برای اعضای‌کلوب صحبت کند و بسئوالاتی که در این زمینه میشود پاسخ گوید.

یکساعت و نیم بعد از ظهر امروز این جلسه‌تشکیل‌گردید و از سناتور مسعودی بمناسبت مسافرت های خود به‌شیخ‌نشین های خلیج فارس خواسته شد که اطلاعات خود را در این زمینه باستحضار شرکت کنندگان در این جلسه‌برساند و ضمنا در باره مسئله‌بحرین پس از استقلال و قبل از آن پرسش‌هائی شدکه بهریك‌آنها جواب داده شد و مشروح ایـن گفتگو و سخنرانی در شماره فردا چاپ خواهد شد .

کلاس آموزشی

یك دوره کلاس آموزشی دو ماهه‌بمنظور بهبود واصلاح روشهای اداری با شرکت متجاوز از پنجاه نفر از کار‌شناسان اداری‌و روسای‌دبیر‌خانه سازمان های وابسته به وزارت تولیدات کشاورزی در محل این وزارتخانه تشکیل شد .

هنگام گشایش‌این کلاس آقایان دانشوری‌معاون اداری و مالی و مهدی وزیرنیا مدیر کل تشکیلات و آموزش وزارتخانه مذکوردر موردلزوم اجرای روش های اداری و برنامه های‌توجیهی دفترداری و بایگانی به تفصیل صحبت کردند و برنامه‌آموزشی این دوره‌رابرای شرکت کنندگان تشریح نمودند .

ساختمان‌نیمه‌تمام‌وزارت کشاورزی هتل میشود

قراردادانتقال ساختمان‌نیمه تمام وزارت کشاورزی بیك سازمان هتل‌داری هندی ، دیروز بامضاء رسید وباین ترتیب ساختمان مزبور که در بلوار الیزابت قراردادرتبدیل به یك هتل لوکس درجه یك خواهد شد .

این هتل که طبق اسلوب ساختمانی مدرنترین هتلهای جهان تکمیل خواهد شد ، ٤٩٥ اطاق‌خواهد داشتو کار خودرا عملا ازسال ۱۹۷۱ آغاز خواهد کرد .

رئیس صندوق‌تامین خسارتهای بدنی

از طرف مدیر عامل شرکت سهامی بیمه ایران‌آقای ایرج علی‌آبادی معاون مدیر عامل شرکت سهامی بیمه‌ایران برای مدت سه سال بسمت رئیس صندوق تامین خسارتهای بدنی تعیین شد .

صندوق تامین‌خسارتهای‌بدنی که طبق ماده « ۱۰ » قانون‌بیمه اجباری مسئولیت‌مدنی‌دارندگان وسایل نقلیه موتوری زمینی در مقابل شخص ثالث بوجودآمده عهده‌دار جبران غرامت کسانی است که در اثر حوادث‌وسایل نقلیه موتوری زمینی دچار زیانهای بدنی شده و بعلل مختلفی از قبیل بیمه نبودن وسایل نقلیه ، یاشناخته‌نشدن مسئولین حادثه، یابطلان‌قرارداد بیمه و تعلیق تعهدات بیمه ـ گران زیان آنها وسیله‌موسسه بیمه‌ای تامین نمیگردد .

۱۱ نفر قاچاقچی مواد مخدروقاتل در کرمانشاه اعدام میشوند

بدنبال تیرباران شدن دو قاچاقچی مواد مخدر در کرمانشاه یازده نفر دیگر ، قاچاقچی مواد مخدر و قاتل طی چند روز آینده در این شهر تیرباران و اعدام‌خواهند شد .

اتهام هشت نفر از این عده حمل قاچاق مواد مخدر (تریاك و هروئین) است و اتهام چهار نفر بقیه قتل‌عمد می باشد که همگی محکوم بمرك شده‌اند .

پرونده این هشت نفر قاچاقچی در دادگاه نظامی لشکر کرمانشاه موردرسیدگی قرار گرفت و متهمین به مرك محکوم شدند . حکم دادگاه نظامی از طرف دادگاه تجدیدنظر نیز تائیدگردیده و همین روز ها بمرحله اجرا گذاشته میشود .

چهار نفر قاتل نیز که‌سه نفر آنها تویسرکانی و یك نفر کرمانشاهی است محکوم بمرك شده‌اند که محکومیت آنها در دادگاه عالی جنائی‌نیز مورد تائید قرار گرفته و قرار است بزودی بمرحله اجرا گذاشته شود .

سنا از کنفرانس ازمیر تجلیل کرد

*** سناتور گیلان از دولت خواست دانشگاه‌فرانسوی در گیلان مستقر شود**

*** لایحه خوراك افسران مامور و لوایح اصلاحی قانون استخدام نیروهای مسلح شاهنشاهی تصویب شد**

جلسه علنی امروز مجلس سنا ساعت ده بامداد‌بریاست آقای‌جعفر شریف امامی تشکیل گردید .

کنفرانس ازمیر

درآغاز این‌جلسه سناتوراشرف احمدی راجع به کنفرانس ازمیر صحبت کرد و گفت :

در دنیای پرآشوب کنونی که در چند نقطه حساس جهان‌اوضاع و احوال بمرحله خطرناکی رسیده و حوادث جدید افکار جوامـع بشری را سخت دچار نگرانی و اضطراب ساخته است تشکیل کنفرانس اخیر ازمیر که بمنظور تحکیم مبانی‌پیمان عمران منطقه‌ای و همکاری‌های بیشتر در زمینه‌های گوناگون ، و پیدا کردن راه های بهتر برای زندگی مرفه‌تر وتامین سعادت مطمئن‌تر و بالاخره فراهم آوردن وسیله آسایش و آرامش فکر مردم سرزمین های خود و کوشش در راه حفظ‌صلح و امنیت در این مناطق صورت گرفت توجه جهانیان را بخود جلب کرد ، بطوریکه اغلب جرائد مهم دنیا با خوش‌بینی خبر آنرا منتشرساخته و اقدامات سران سه کشور را ستودند . زیرا این حقیقت را در‌می‌یابند که‌سازمان عمران‌منطقه‌ای یکی از سازمان های مفیدی است که برای‌اجرای‌هدفهای عالی‌انسانی بوجود آمده و اساس آن بطوری که از نامش مستفاد میشود بر پایه عمران منطقه‌ای و بر پایه های همکاریهای فنی،صنعتی، اقتصادی، اجتماعی و فرهنگی قرار گرفته است .

*** تجلیل جهانیان**

ناطق افزود : در سایه این‌پیمان کشور های عضو که از جهات مختلف با هم نزدیك هستند و آرمان های مشترك‌دارند میخواهند با اجرای طرحهای مشترك‌دررشته های مختلف اعم از بازرگانی ، صنعتی ، فنی ، فرهنگی . راه و مواصلات و ارتباطات وامثال آن هرسه کشور را از یك همکاری وسیع مشترك بهره‌مند سازند و سطح زندگی هر سه ملت را با همکاری های برادرانه و صمیمانه از هر جهت بالا ببرند و دور از هیاهو و جنجال با حفظ امنیت در این منطقه‌پهناور که‌دارای موقعیتی حساس از هر لحاظ ، و جمعیتی نسبتا انبوه است‌رو بهدفها وآرمان های مشترك پیش بروند و ازهمین جهت است که ملت های بی طرف و بی نظر همواره با دیده تجلیل و احترام باین پیمان که در مواد و مفاد آن مفاهیم منشور ملل‌متحد تجلی دارد وبدون شك بصلح‌جهان كمك موثر میکند ، مینگرند .

*** برای سعادت جامعه**

سناتور اشرف‌احمدی یادآورشد باتوجه باعلامیه اخیر و اقداماتی له ظرف شش سال سازمان‌عمران منطقه‌ای انجام‌داده ما معتقدیم له این سازمان برای‌دولت‌های جهان سرمشق خوبی است ، زیرا به‌انها این درس را می‌آموزد له چگونه میتوان دوستی را با همکاری و همزیستی مسالمت‌آمیز توام ساخت و ریشه اختلافات و دشمنی وستیزه جوئی و عناد را باروش صلحجویانه و مسالمت‌آمیز از بیخ برانداخت ، خوشبختانه این سازمان بطوریکه بارها گفته شده بهیچوجه محدود نیست و در آن بروی تمام کشور های خاورمیانه که اصول وهدف های آنرا بپذیرند همیشه‌باز است.

امیدواریم روزی برسد که تمام سران کشور های جهان با کمال مودت و صداقت دور هم گردآیند و برای سعادت جوامع انسانی و پیشرفت امور اقتصادی و بهبود زندگی و حفظ صلح و امنیت و حفظ و بقای تمدن بشری و ادامه اختراعات و اکتشافات شگفت‌انگیز عصر حاضر برنامه های عادلانه و عاقلانه طرح کنند و کلمات‌منفور جنك و خونریزی و زور و تجاوز را از قاموس بشری حذف‌نمایند.

تجلیل از شاهنشاه

ناطق سپس از دولت و ملت ترکیه تشکر کرد و ضمن اشاره به گزارش اوتانت در موردتشکیل لژیون خدمتگزاران بشر گفت:

مطلب دیگری که میخواهم‌عرض کنم موضوع گزارش اوتانت دبیر کل سازمان ملل‌متحد برای‌اجرای پیشنهاد شاهنشاه در موردتشکیل لژیون خدمتگزاران بشر بشورای اقتصادی و اجتماعی سازمان ملل متحد است .

اوتانت در گزارش خود از شاهنشاه که مبتکراین فکربوده‌اند تجلیل کرده وافزوده است‌همانطور که شاهنشاه‌ایران پیشنهاد کرده‌اند تشکیل چنین لژیونی که افراد آن مایل باشند برای ایجاد یك دنیای بهتر خدمت کنند و نیروی خود را وقف هدفهای سازمان ملل نمایند بر موقعیت سازمان ملی و نیروی آن میافزاید . واقعا موجب بسی مباهات است که شخصیت جهانی شاهنشاه بشر دوست مامقام افتخار آمیزی در میان ملل جهان برای ماباز کرده است و امروز همه‌جا از نیات‌انسانی و بشردوستانه شاهنشاه ما و از انقلاب سفید ثمربخش ما و از پیشرفت های شگفت‌انگیز و سپاهیان انقلاب و بالاخره موفقیت های سریع و چشمگیر ما گفتگو میشود .

از خداوند مسئلت داریم بـه شاهنشاه ما که با دوراندیشی و واقع بینی خاص همواره موجبات پیشرفت و سربلندی ملت ایران را در میان جوامع بشری فراهم ساخته عمری طولانی‌عطا فرماید‌که نیات عالیه خود را برای ساختن ایرانی نوین و عظیم و ملتی‌نیرومند و سر فراز بمرحله نهائی برسانند.

*** دانشگاه گیلان**

سناتور سرتیپ محمدعلی‌صفاری ناطق دیگر قبل از دستور بود که پس از ابراز مسرت از تاسیس دانشگاه بکمك دولت فرانسه در ایران گفت همانطور که اندیشه بلند شاهنشاه آریامهر در پیکار با بیسوادی جنبه جهانی پیداکرده است ضرورت دارد در تعلیمات‌عالیه هم بموازات این پیشرفت اقداماتی بعمل آید .

ناطق گفت مشکلات موجوددبرای اداره دانشگاه ها تامین کادر لازم تعلیماتی‌است‌وخوشبختانه‌فرانسویان در این زمینه نیز با اعزام استادان ورزیده کمك خواهند کرد .

سناتور صفاری اضافه کرد خوشبختانه علاقه جوانان استان گیلان در کسب معلومات و بسط فرهنك روزافزون است و اکنون دانشجویان گیلانی گروه کثیری از دانشجویان دانشگاه های کشور را تشکیل میدهند که همه آنها ممتاز هستند . من خواستم باتوجه به امکانات وسیعی که‌استان‌گیلان ازلحاظ استقرار دانشگاه دارد ، توجه دولت را به منطقه گیلان جلب میکنم و بااینکه‌این دانشگاه هرکجا تاسیس گردد بنفع کشور است معهذاتوجه‌میدهم که‌استقرار آن در گیلان با داشتن چند مدرسه عالی که اکنون فعالیت دارند احتیاجات اهالی گیلان را به خوبی تامین میکند .

*** بررسی لوایح**

در دستور جلسه علنی امروزسنا چهار لایحه مربوط به وزارت‌جنك برای شور دوم بود که‌بترتیب‌لایحه پرداخت فوق‌العاده خدمت‌بماموربن زندان های‌نیروی‌مسلح شاهنشاهی، لایحه اصلاح مواد ۶۳ و ٦٤قانون استخدام نیروی مسلح شاهنشاهی مربوط به خوراك افسران مامور، لایحه الحاق یك تبصره بماده ۹۶ قانون استخدام نیرو های مسلح شاهنشاهی و لایحه اصلاح مقررات بند «ج» ماده ۱۵ قانون استخدام نیرو های مسلح شاهنشاهی راجع به پرداخت هزینه تحصیل مطرح و مورد بررسی قرار گرفت وپس‌از تصویب برای اخذ رای نهائی به مجلس شورای ملی فرستاده شد.

شور دوم لایحه تمدید مهلت مقرر در ماده ۱٤۹ لایحه قانونی استخدام کشوری‌نیزدرجلسه امروز از تصویب گذشت و برای اجرابه دولت ابلاغ شد .

گزارش کمیسیون‌ها در مورد لایحه افزایش جیره نقدی درجه‌داران و افراد کادر ثابت ارتش شاهنشاهی‌ـ لایحه پرداخت هزینه معاش گماشته بافسران کادر ثابت شاهنشاهی ـ لایحه‌پرداخت کرایه‌مسکن‌همافران، درجه‌داران و افراد کادر ثابت ارتش شاهنشاهی و لایحه تمدید مهلت مقرر در قانون اصلاح‌بعضی از موارد و الحاق موادجدید بقانون بیمه های اجتماعی برای شور اول در دستور جلسه‌علنی امروزمجلس سنا بود که مورد بررسی قـرار گرفت . برای لوایح مربوط به وزارت جنك تیمسار مطبوعی‌پیشنهاد فوریت کرد که به تصویب رسید و این لوایح پس از تصویب نهائی برای اجرا بدولت ابلاغ‌شد ولایحه تمدید مهلت مقرر در قانون‌اصلاح بعضی از مواد والحاق جدید بقانون بیمه های اجتماعی نیزپس‌ازبررسی شور دوم به کمیسیون فرستاده شد .

با پیشروی سربازان آمریکائی به سوی‌پنوم‌پنه‌پایتخت کامبوج‌رودخانه معروف «مکونك» که‌از نقطه نظر استراتژیکی اهمیت فوق‌العاده‌ای داردبصورت یکی از مراکز مهم‌عملیات و نقل و انتقالات نظامی‌در آمده‌است . دراین عکس چند سرباز وابسته به‌ارتش‌های‌متحدین درویتنام جنوبی دیده میشوند که بااستفاده از قایق برروی رودخانه‌مکونك برای انجام یك ماموریت‌نظامی درحرکتند .

طولانی ترین مسابقه اتومبیلرانی ایران بپایان رسید

طولانی ترین مسابقه اتومبیل‌رانی ایران بعد از ظهر امروز با ورود تیمهای شرکت کننده به میدان شهیاد ، خط پایان‌مسابقه‌اتومبیلرانی « تور » ایران که ٤٤۰۰ کیلومتر مسافت داشت به پایان رسید .

در این مسابقه بزرك ۳۱ اتومبیل شرکت داشتند که هرکدام ازآنها را یك تیم سه نفری هدایت میکرد، ساعت ۷ صبح امروز بیش از ۱۵هزار تن از مردم رشت در مسیر قهرمانان شرکت کننده از آنها استقبال کردند آقای تربیتی راننده نخستین‌اتومبیلی بود که به رشت وارد شده وی دریك گفتگوی کوتاه با خبرنگار اطلاعات اظهار داشت ، رسیدن باینجا هنوز نمی تواند تضمین کننده پیروزی‌من باشد ، زیرا امتیازات ما در تهران حساب‌خواهد شد و تنها پیشتازی نمی تواند ، عنوان قهرمانی رابه‌کسی بدهد ، در مسابقات « تور » رده‌بندی روی امتیازات تعیین‌شده‌برای‌قهرمانی حساب میشود و در صورت خطا « پنالتی » از امتیازات شرکت کنندگان کسر خواهد شد به ایـن ترتیب حتی زمانیکه قهرمانان شرکت کننده بخط پایان میرسند، امتیازات آنها بدرستی روشن نیست .

مسابقات بزرك اتومبیلرانی «تور » ایران ساعت ۸ صبح روز جمعه گذشته آغاز گردید و شرکت کنندگان برای رسیدن بخط پایان از جاده ساوه بسوی‌اصفهان،شیراز، آبادان ـ اهواز وهمدان‌حرکت کردند یك شب در همدان به آنها استراحت داده شد و صبح شنبه مسیر خود را بطرف کرمانشاه ادامه دادند ، کرمانشاه ـ رضائیه ـ تبریز ـ آستارا ، رشت ، جاده قزوین مسیر بازگشت آنان بود و در میدان‌شهیاد به خط پایان رسیدند .

جمعیت تهران از ۳ میلیون بیشتر شد

بقیه‌ازصفحه‌اول

درسنین شش ساله به بالا قرار دارند.

از این تعداد یك میلیون و ۳۸۸ هزار و ۱۵۲ نفر مرد و یك میلیون و ۳۱۲ هزار و ۲٤۷ نفر زن بوده‌اند .

از جمع کل جمعیت شش ساله ببالا ، یك میلیون و ۷۷۰ هزار و ۸۹٦ نفر باسواد و ۹۲۷ هزار و ۹۸٦ نفر آنان بیسواد شناخته شده‌اند .

جمعیت شاغل تهران در سال٤۸ معادل ۷۵۳ هزار و ۷٤ نفر وتعداد بیکاران ٥۲ هزار و ۳۸۸ نفر گزارش شده است . در این سال ۷٤٥ هزار و ۱۹۰ نفر خانه‌دار ، ۹۰۲ هزار و ۱۲۰ نفر محصل ، ۳٥ هزار و ۸۱۷ نفر بازنشسته ، ۷۳۳ هزار و ۷۷٥ نفر در سنین طفولیت و ۳۲ هزار و ۲۹٦ نفر علیل در تهران اقامت داشته‌اند.

*** مهاجرین تهران**

این آمار گیری حاکی از آن است که در سال گذشته در حدود یك میلیون و ٥۹٦ هزار و ۹۲۰ نفر از جمعیت تهران را مهاجرین تشکیل داده‌اند ، ٤۲۷ هزار و ۷۸۳ نفر از این عده در جستجوی کار و انتقال کار و جستجوی کار بهتر به تهران آمده‌اند و منظور از مهاجرت ۲۱ هزار و ۱۷٦ نفر دیگر ، تحصیل اعلام شده است.

بموجب آمار گیری مذکور از ۷۵۳ هزار و۷٤نفر شاغلین تهران در سال ٤۸ در حدود ٤۲ هزار و ۱۳ نفر آنان کارفرما ، ۱٥۰ هزار و ۹۲۰ نفر کارکن مستقل ، ۱٤۲ هزار و ۷۱٦ نفر کارمند دولت ، ۸٦هزارو ۹٦۷ نفرکارگر دولت ، ۳۱۸ هزار و ٤۷۷ نفرمزد و حقوق‌بگیر بخش خصوصی ، ۸٤۰٤ نفر «کارکن فامیلی» و ۲٤٤۲ نفرکارآموز بوده‌اند.

*** دستمزد**

میانگین دستمزد و حقوق هفتگی کارمندان دولت معادل ۲٤۸۸ر۸ ریال ، میانگین دستمزد و حقوق هفتگی کارگران دولتی ۱۲٦۷ر۹ ریال و میانگین دستمزد وحقوق هفتگی حقوق‌بگیران بخش خصوصی ۱۰٤ ریال گزارش‌شده است.

کارمندان دولت بطور متوسط در هفته ۲ر٤٥ ساعت ، کارگران دولت ٥٥ ساعت و حقوق بگیران بخش خصوصی ٥ر٦۱ ساعت کار کرده‌اند .

زمان گرفتن پست حساس بوسیله توصیه سپری شده

بقیه از صفحه اول

*** بدرید**

شاهنشاه آریامهر عصر دیروز ـ پنجمین روز اقامت خود در ترکیه دانشجویان ایرانی مقیم دانشکاه ازمیر رابحضور پذیرفتند.

معظم‌له بعد از ظهر دیروزهنگام ورود به ازمیر از طرف حضرت جودت سونای‌رئیس‌جمهوری ، آقای سلیمان‌دمیرل نخست‌وزیر ترکیه ومقامات برجسته ارتش ترکیه موردا‌ستقبال قرار گرفتند .

شاهنشاه که دربایان یك‌بازدید سه روزه از دیدنی های سواحل ترکیه در(قوش‌آداسی) ومارماریس به ازمیر باز میگشتند پیش از عزیمت به اقامتگاه اختصاصی از مرکز آموزش نیروی هوائی‌ترکیه در ازمیر دیدن کردند و در این مرکز مورد استقبال رسمی قرار گرفتند .

در بازدید از این مرکز آقای هویدا نخست وزیر ایران آقای دمیرل نخست‌وزیر ترکیه ـ آقای چاکلایانگیل وزیر امور خارجه آن کشور ـ آقای قریب رئیس کل تشریفات شاهنشاهی ـآقایان امیرشیلاتی،مشایخ فریدنی‌سفیران شاهنشاه آریامهر در ترکیه و پاکستان و آقای‌نامیك یولگاسفیر ترکیه در دربار شاهنشاهی همراه بودند .

*** صدای رضا شاه‌کبیر**

محمد پورداد خبرنگار اعزامی اطلاعات به ازمیر گزارش داد : پس از بازدید شاهنشاه ازتاسیسات مختلف مرکزنیروی هوائی‌ترکیه‌ در سالن اجتماعات‌این مرکز فیلمی از جریان سفر تاریخی اعلیحضرت رضاشاه کبیر به‌ترکیه نشان داده شد که فوق‌العاده مورد توجه قرار گرفت . این فیلم‌ناطق بود وصدای اعلیحضرت رضاشاه کبیر شنیده میشد .

در ساعت دو ونیم بعد از ظهر شاهنشاه باتفاق حضرت رئیس جمهوری ترکیه و نخست وزیران ایران و ترکیه و وزیر امورخارجه ترکیه به هتل (افس) در ازمیر تشریف‌فرما شدند و نیمساعت بعد در ضیافت ناهاری که بافتخار معظم‌له از طرف شهردار ازمیر در رستوران ساحلی تیلا واقع در ده کیلومتری ازمیر برپا شده بود شرکت فرمودند .

در اطراف این رستوران ها هزاران نفر از مردم ازمیر گرد آمده بودندوبشدت ابرازاحساسات میکردند .

شاهنشاه در ساعت ٤ بعد از ظهر بوقت تهران تاج گلی بر آرامگاه مادر آتاتورك در ازمیر نثار کردند و در ساعت چهار و نیم به اقامتگاه اختصاصی باز‌گشتند.

*** در میان دانشجویان**

و در ساعت ٦بعداز ظهرشاهنشاه در حالیکه آقای‌هویدا نخست‌وزیر، آقای قریب رئیس کل تشریفات شاهنشاهی و آقای امیر شیلاتـی سفیر شاهنشاه آریامهر درترکیه همراه بودند بمیان دانشجویان رفتند و با استقبال پرشور آنان روبرو شدند و یکی از دانشجویان از اینکه شاهنشاه آنهارا بحضور پذیرفته‌اند سپاسگزاری کرد .

شاهنشاه ابتدا با فرد فرد دانشجویان دست دادند وازیکایك آنان در باره وضع زندگی و تحصیلشان پرسش های متعددی کردند . بعد دانشجویان بدور شاهنشاه حلقه زدند ومعظم‌له‌خطاب به آنان مطالبی بیان داشتند .

شاهنشاه فرمودند : دیدارایرانیان همواره برای من موجب خوشحالی و خوشوقتی بوده است .سفارتخانه های ایران در کشور های خارجی مسئول و موظف‌به بررسی‌نیازمندی های‌شما ومخصوصا دانشجویان دور از وطن هستند و امیدوارم از این نظر شما در این شهر مشکلی نداشته باشید . امیدوارم شما جوانان ایرانی اوقات خود را به بطالت نگذرانید و گرفتاریهای معمولی زندگی موجب اتلاف وقت شما در امرتحصیل دانش وتجربه‌اندوزی نشود. شمابابد از هر نظر خود را آماده خدمت به میهن و هموطنان خود کنید .

*** حربه علم**

شاهنشاه سپس خطاب بدانشجویان فرمودند : نمیدانم‌شما تا چه اندازه با اوضاع کنونی کشور خودآشنا هستید و از تحولاتی که درایران جریان دارد تاچه اندازه مطلعید ؟ بهر صورت هرزمان که بمیهن بازگردید حربه شما علم شماست و این علم‌شماست که موجب پیشرفت شما خواهد بود آن‌زمان که‌داشتن آشنایان و خویشاوندان در پست های حساس برای بدست آوردن پست لازم بود گذشته است و امروز در مملکت شما پیشرفت هر فرد ایرانی در زندگی منحصرا به لیاقت و شایستگی و میزان‌وطن پرستی خود او بستگی دارد . این جزو فلسفه و انقلاب ما است که همه افراد مملکت از لحاظ حقوق انسانی و فردی یکسان وبرابرند و از این لحاظ بین هیچکس‌تفاوتی نیست اما در زمینه پیشرفت‌اجتماعی باید بین افراد جامعه براساس و ضابطه لیاقت و خدمتی که نسبت به‌مملکت‌خودانجام میدهندحداکثر تفاوت وجود داشته باشد .

*** بیکاری و بیکارگی**

شاهنشاه بدنبال فرمایشات خود گفتند :امروز در مملکت ماآنقدر کاروجود دارد که هرکس واقعا مایل بکارکردن‌باشد موقع‌مناسب برای اووجود است‌اما بایددانست که‌بیکاری با بیکارگی فرق دارد، بیکاری اینستکه‌اصولا شغلی‌وجود نداشته باشد اما بیکارگی تنبلی است وبدین معنی است که‌کسانی باشند که نخواهند کارکنند ودر خانه بنشینند ویا متوقع باشند که در بهترین شرایط کمترین کار ممکن را انجام بدهند وکسی بدنبالشان بیاید ودرخواست کند که پشت میزی بنشینند و مثلادو نامه راامضاء‌کنند هرکس بخواهد کارکند فرصت اینکه خود رانشان بدهد برای او وجود دارد .

*** خدمتگزاری**

شاهنشاه خطاب بدانشجویان اضافه کردند که یقینااطلاع دارید که تعدادی از خواهران‌و برادران شما دوسال‌دوران مقدس سربازی را در سپاه های مختلف خدمت میکنند واین‌اولین مرحله احساس مسئولیت و خدمتگزاری در راه همنوع است وشاید اینکار دردنیا بی‌نظیر باشدتشکیلاتی‌که امروزه بدین ترتیب در ایران بوجودآمده است بهردخترو پسر ایرانی‌فرصت میدهد که احساس مسئولیت کند واین احساس مسئولیت در مورد فارغ‌التحصیلان دانشگاه درسنین بین۲٥ تا ۲۷ سالگی و در مورد فارغ‌التحصیلان دیپلمه در سنین کمترااز ۲۰ سال ایجاد میشود وبه این ترتیب جوانان ایرانی دردهات دورافتاده‌ای از سرزمین پهناور خویش مسئولیت‌ترتیب یا تامین بهداشت ودرمان گروهی‌ازهموطنان خودرا برعهده میگیرند و احساس چنین مسئولیتی در چنین سنینی واقعا امر خطیریست. هرگاه‌انسان درایام جوانی در مورد سرنوشت عده‌ای احساس مسئولیت کند این احساس رادر بقیه دوران زندگی بنحو وسیع‌تری خواهد داشت و افراد مملکت برای قبول مسئولیت های بیشتر و بهتر آمادگی پیدا میکنند .مابدین ترتیب در مملکت وجامعه خودکادری که از جوانی و نوجوانی احساس مسئولیت کند بوجود می‌آوریم . شاهنشاه سپس خطاب به دانشجویان فرمودند ـ بدین ترتیب اکنون میدانید که‌در بازگشت بوطن چه‌شرایطی در انتظار شماست و شمابایدخودرا برای چه‌محیطی وچه جامعه‌ای‌مهیا کنید . اگر قصد کاروازآن‌بهتر قصد خدمت‌داشته‌باشیدهمه‌وسایل برای شما مهیااست ومن موفقیت‌و بهروزی شما جوانان عزیزایران‌را ازخداوند بزرك خواستارم .

بیانات شاهنشاه‌بااستقبال‌پرشور دانشجویان روبرو شدو مدتها پس ازآنکه شاهنشاه‌محل این‌شرفیابی را ترك گفتند صدای کف زدن دانشجویان بگوش میرسید .

*** احساسات ملت ترکیه**

حضرت رئیس جمهوری ترکیه در میهمانی شامی که دیشب به افتخار شاهنشاه ترتیب دادند ، اظهار داشتند که سفر شاهنشاه به‌ترکیه برای مقامات این‌کشور آموزنده و افتخارآمیز بوده‌است در این میهمانی که در ساعت ۲۲و۳۰دقیقه بوقت تهران‌درسالن بزرك هتل افس‌درشهرازمیرترتیب یافت آقای امیرعباس هویدا نخست‌وزیر ، آقای سلیمان‌دمیرل نخست‌وزیر ترکیه ، آقای‌احسان صبری، چگلایانگیل وزیـر امور خارجه آن کشور ، آقای هرمز قریب رئیس کل تشریفات،آقای شیلاتی سفیر شاهنشاه آریامهر در آنکارا ، آقای نمیك‌یولگا سفیر ترکیه در دربار شاهنشاهی فرماندهان ارتش ترکیه ومقامات برجسته دولت آن کشور حضور داشتند .

در سرمیز شام حضرت جودت سونای‌رئیس جمهوری ترکیه ضمن نطقی اظهار داشتند ، ما از اینکه سفر شاهنشاه به‌کشورمان به‌پایان رسیده است ، بسیار متاسفیم ـ مادر این مدت کوتاه از ملاقات و مصاحبت شاهنشاه بهره‌مند بودیم و از نظرات‌صائب وتوانای اعلیحضرت درباره‌مسائل مختلف استفاده کردیم .در عین حال ما خوشحالیم که شاهنشاه دراین سفر توانستند به چشم خود احساسات واقعا صمیمانه‌ای راکه ملت ترك نسبت به شخص معظم‌له و مردم ایران داردببینند حضرت رئیس جمهوری تـرکیه اضافه کردند که شاهنشاه در این سفر به هر نقطه قدم نهادند با احساسات پرشور و قلبی مردم کشور ما روبرو شدند و ایـن علاقه‌ای است که در قلب‌فردفرد مردم ترکیه نسبت به شخص شاهنشاه و ملت ایران وجوددارد و براساس روابط دیرین‌دو کشور و دوملت استوار است صمیمانه امیدوارم که شاهنشاه خاطرات خوشی از این سفر همراه‌ببرند.

بیانات شاهنشاه

در پاسخ اظهارات رئیس‌جمهوری تـرکیه شاهنشاه ضمن بیانـاتی فرمودند :

از سخنان محبت‌آمیزی کـه نسبت به شخص من و ملتم بیان داشتید سپاسگزارم نظیر همین احساسات متقابلا در قلب مـردم ایران وجود دارد و من سلامتو سعادت شخص شما ورفاه و نیك‌بختی روزافزون مردم ترکیه راخواستارم .

این میهمانی در ساعت یك بامداد بوقت تهران پایان یافت.

بدرقه رسمی

سفر ٦روزه شاهنشاه آریامهر به ترکیه که برای شرکت در کنفرانس سران کشور های‌عضو سازمان عمران همکاری منطقه‌ای صورت گرفته بود امروز به‌پایان رسید و معظم‌له شهر ازمیر رابه سوی تهران ترك فرمودند .

در فرودگاه ازمیر تشریفات بدرقه رسمی ترتیب یافت‌وحضرت جودت سونای رئیس جمهوری ترکیه شاهنشاه را شخصا بدرقه کردند . دراین مراسم آقای سلیمان دمیرل نخست‌وزیرترکیه و آقای احسان‌صبری‌چگلایانگیل وزیر امور خارجه آن کشور ، فرماندهان ارتش و مقامات عالی‌رتبه آن کشور حضور داشتند.

شاهنشاه درساعت ۱۰وچهل دقیقه باتفاق حضرت رئیس جمهوری‌به فرودگاه وارد شدند و پس از بدرقه رسمی که شامل ادای احترامات نظامی و نواخته‌شدن سرود شاهنشاهی ایران و سرود ترکیه بود از برابر صف بدرقه‌کنندگان گذشتند و درپای‌پلکان هواپیما دست حضرت‌جودت‌سونای رئیس جمهوری‌ترکیه را به‌گرمی فشردند و درساعت ۱۲ وسی‌دقیقه باهواپیمای مخصوص ازمیر رابه سوی تهران ترك گفتند.

پروفسور غفاری بعنوان قاضی اصلی کنگره جهانی علوم انتخاب شد

در بیست‌ویکمین ، کنگره بین‌المللی علوم که از دیروز به مدت ٥روز در ایالت بالتیمور آمریکا تشکیل‌شده‌آقای‌پروفسور ابوالقاسم غفاری دانشمند ایرانی تحقیقات فضائی بعنوان قاضی اصلی کمیته ریاضی انتخاب‌شده است .

در جلسه فردا « اسپیرواگنیو» معاون رئیس جمهوری آمریکا و رئیس برنامه‌های علمی در دولت نیکسون نطقی در زمینه علوم فضائی و ریاضی ایراد خواهـد کرد .

خبرنگار روزنامه اطلاعات در «بالتیمور» ضمن ارسال خبر بالا گزارش میدهد که بیش‌از ٤۰۰ دانشمند جوان از آمریکاوکشور های دیگر دراین کنگره شرکت دارند .

دریکی از حوزه‌های امتحانی داوطلبان متفرقه در مسجد سلیمان

زنی بالنگه‌کفش بمدیر کل آموزش وپرورش خوزستان حمله‌کرد!

دیروز بدنبال یك‌مشاجره لفظی که بین‌یکی ازداوطلبان امتحانات نهائی متفرقه و خانم مهشت مدیر کل آموزش و پرورش استان خوزستان یکی از حوزه امتحانی در مسجد سلیمان رویداد جلسه امتحان بهم ریخت وداوطلبان یکی پس از دیگری سالن را ترك گفتند .

گزارش رسیده از مسجد سلیمان حاکیست : بقرار اطلاع خانم مهشت ازیکی از داوطلبان امتحان میخواهد‌که بدون «چادر» در جلسه‌امتحان شرکت کندولی بانوی مزبور از اینکار خودداری نموده و بعد با لنگه کفش به مدیر کل آموزش و پرورش خوزستان حمله‌ور گردید .

در این میان نظم جلسه امتحان نهائی نیز بهم خوردو داوطلبان یکی‌پس از دیگری جلسه را ترك کردند وفعلا جریان‌تحت‌رسیدگی میباشد.

پسر بچه‌ای درچاه‌افتادومرد

میرزا خدائی

پسربچه چهارده‌ساله‌ای که‌در چاه افتاده بود باتلاش ماموران اداره آتش‌نشانی از چاه خارج گردید ولی‌دربیمارستان‌درگذشت

این پسربچه میرزا خدائی نام داشت که در کلاس ششم‌دبستان شمس لاهیجانی تحصیل میکرد.

میرزا روز گذشته هنگامی که از دبستان به‌خانه خود درمجیدیه بازمی گشت هنگام عبور از قطعه زمین بایری در چاهی که ۸٥متر عمق داشت افتاد . چندتن‌ازاهالی که از آنجا میگذشتند متوجه ماجرا شدند و جریان رابماموران امداد آتش‌نشانی اطلاع‌دادند .

ماموران امداد آتش‌نشانی به محل حادثه رفتند و پس از یـك ساعت تلاش موفق شدند که‌بدن نیمه‌جان میرزا را از چاه خـارج کنند .

میرزا که نیمه‌جانی داشت‌توسط آمبولانس اداره آتش‌نشانی به بیمارستان انتقال یافت ولی‌بامداد امروز در بیمارستان درگذشت.

یك مقام اداره آتش‌نشانی در مورد این حادثه گفت : هنگامی که بدن میرزا رااز چاه خارج کردیم ، طبق مقررات‌اورا به‌اولین بیمارستان رساندیم که‌بیمارستان فیروزگر بود ، ولی مسئولان بیمارستان گفتند که در اوژانس بیمارستان جائی بـرای پذیرفتن میرزا نیست و ماچون متوجه شدیم که اگر میرزا را بـه بیمارستان دیگری منتقل کنیم خواهد مرد ، اورا بابرانکارآتش نشانی در راهـرو بیمارستان گذاشتیم .

خبرنگار اطلاعات گزارش‌میدهد میرزا دراورژانش‌بیمارستان‌بستری شد ولی بامداد امروز درگذشت.

در نزاع مشتری و قصاب

مشتری با کارد شیشه مغازه را خرد کردو گلوی میانجی را درید !

بعداز ظهر دیروز در یك دکان قصابی واقع در خیابان فروغی اصفهان ، قصاب و مشتری برسر اختلافات دیرینه به نزاع پرداختند و مشتری که سخت عصبانی بود ، کارد قصابی را از روی پیشخوان برداشت و محکم به شیشه مغازه کوبید !

تیغه تیز کارد در آنسوی‌شیشه گلوی مردی بنام «شیخ‌احمد» را که قصد داشت،در نزاع‌میانجیگری کند پاره کرد و او بحال اغماء افتاد !

خبرنگار ما در اصفهان گزارش داد : مشتری مهاجم که «غلامرضا شریفی» نام داشت ، مجددا باکارد خون‌آلود به «احمد شهبازی» طرف نزاع خود حمله برد و احمد نیز با قطعات شیشه بجان غلامرضا افتاد !ماموربن شهربانی مجروحین را به بیمارستان انتقال دادند .

مردی در کرج خود را حلق‌آویز کرد

بعد از ظهر دیروز شخصی بنام ولی‌الله رنجبین ٥٥ساله، در منطقه «مصباح» کرج خودرا حلق آویـز کرد، علت خودکشی این شخص هنوز معلوم نشده است و ماموربن سرگرم تحقیق میباشند .

«هلیکوپتر» اکتشافی سقوط کرد

یك فروند هلی‌کوپتر اکتشافی هنگام پرواز درارتفاعات شهرستان جهرم بعلت‌نامعلومی دچار حادثه شد وازارتفاع نسبتا زیادی به پائین سقوط کرد .

این‌هلی‌کوپتر حامل دو نفر از مهندسین یك شرکت آلمانی در ایران بود و مهندسین مزبورازداخل هلیکوپتر سرگرم نقشه‌برداری واکتشاف بودند .

گزارش خبرنگار مادر جهرم حاکیست :دراین واقعه آسیب زیادی به «هلی کوپتر»وارد آمد ولی‌به سرنشینان‌آن صدمه چندانی وارد نشد و فقط جراحات‌مختصری‌برداشتند.

گفته می‌شود مهندسینی که درداخل‌هلی‌کوپتربودند، بمنظور کشف چاههای نفت‌بجهرم سفر کرده‌بودند .

کلامی دیگر درباره مثنوی معنوی

شرح مثنوی بهترین آثار مرحوم فروزانفر است

یکی از بهترین آثار مرحوم فروزانفر شرح مثنویست که متاسفانه سه جلد از آن بیشتر چاپ و منتشر نشده‌است و در همین سه جلد که بیش از ۱۴۰۰ صفحه است دفتر اول مثنوی را باتمام نرسانده است و با این زمینه حدس زده میشد که این کتاب متین و با ارزش و کم مانند در حدود هیجده تا بیست جلد (شاید در حدود ۱۰٫۰۰۰صفحه) میرسید .

هنگام انتشار جلد اول کتاب ، آقای علی دشتی مقاله‌ای راجع به‌آن وارزش کار مرحوم فروزانفر و قدرت انتاج قریحه وی نوشته‌اند که چون شان علمی و فضلی آن مرحوم را نشان میدهد عینا منتشر میکنیم :

میگویند روزی حسام‌الدین از شناخته نشده و بیشتر میان اهل مراد و مقتدای خود خواست به فکر و تامل ودر حوزه کسانی که باندیشه میگرایند یا با تصوف و عرفان اسلامی سرو کارداشته‌اند متداول بوده است وعلت آن‌پوشیده نیست مثنوی مانند کلیله و دمنه نیست که قصه های شیرینی پشت سرهم گرفته باشد و خواننده را با خود بکشاند . قصه در مثنوی برای بیان مطالب دیگری بکار رفته و در میان آن قصه ، قصه‌ای دیگر آمده وهنوز قصه تمام‌نشده فکر متلاطم مولانا به حاشیه‌رفته‌ـ ولی حاشیه‌ای که خود متن فکر مولاناست و قصه حاشیه آن‌بشمار میرود .

شرح مثنوی

آقای فروزانفر در مقدمه ارزنده‌ای که بر شرح‌مثنوی نگاشته‌اند این موضوع را بدین طریق روشن بیان می‌کنند :

«مثنوی مانند دیگر کتب بابواب و فصول قسمت نشده و ازحیث نظم وترتیب‌اسلوبی مانند قرآن کریم دارد که معارف و اصول عقایدوقواعد فقه واحکام وصایح پنسایست در آن مذکور ومطابق‌حکمت الهی بهم‌آمیخته است ومانند کتاب آفرینش نظمی به خود مخصوص دارد وتابع سنن‌و آئین های مصنفان و مولفان کتب عادی و معمولی نیست‌و از اینرو افکار فلسفی واصول تصوف و مبانی علوم اسلامی در مثنوی پراکنده و متفرق است‌و فی المثل ممکن است مطلبی به نحو اجمال در دفتر اول ذکر شود و تفصیل آن در دفتر دیگر و یا مواضع مختلف بیاید و تا آنگاه که نظر مولانا در همه مواردپشت سر هم قرارنگیرد بالطبع‌فهم آن مطلب از روی شمول و احاطه میسر نمی شود ».

در مثنوی ، بیك دشوار دیگر مواجه‌میشویم : مطالب عرفانی‌مورد نظر مولوی بشکل بحث متوالی و صریحی که در کتب فلسفی و عرفانی دیده میشود نیامده ، مثل اینکه مفاهیم و معانی در روح گوینده بشکل متلاطمی درحرکت و مانع آنست که بطرز درسی‌وبه اسلوب تفهیم پشت سر هم قرار گیرد. گاهی مطالب بطورایما ویا اشاره بیان شده و متن مطالب در سنن دینی و یا اصول تصوف و عرفان قرار داردپس بالطبیعه محتاج تفسیر است .

جلال‌الدین محمد انباشته است از معارف‌اسلامی و ازاینرو سراسر کتاب اوپر است از اشاره به‌آیات قرآن ،احادیث نبوی ،سیره‌صحابه وبزرگان‌معرفت، سنن ۶۰۰ ساله معارف‌اسلامی(ازفقهاومحدثین گرفته تا متکلفان و فلاسفه)، ولی برهر شخص متامل و دقیق و صاحب استنباط روشن است که او در این حدود باقی نمانده جنبه عرفان در وی غلبه دارد و فکرش در افقی پهناور تر و روشن تر به پرواز آمده ، انسانیت با تمام معنی‌وسیع و شامل خود یعنی خارج ازحصار تحزب ها افق‌دید او را تشکیل‌می دهد و به قرآن و سنن اسلامی از این لحاظ می نگرد بعبارت دیگر رکود وجمود راباذهن وی سازشی نیست.دیانت‌خارج‌از تعصبات قومی وطایفه‌ای در فکر اوگسترده است هدف اصلی و اساسی گرایش به خوبی و زیبائی است در هر منطقه و در هر لباس و در هر مذهب . تعالیم انبیاء و حکماء و عرفا مارا به خوبی و زیبائی و خیر محض راهنمون است‌و هرچه از این‌صراط مستقیم برکنار باشد بی ثمروبلکه زیان بخش است .

طرز فکر جلال‌الدین محمدمتشرع و متدین و موحد چنین است و با اینکه مثنوی در متن شریعت و معارف اسلامی گسترده شده است متضمن چیزی است مافوق آنچه مردم ازدیانت‌میفهمند چیزی‌فاخرتر والاتر و در اوج حقیقت انسانی و جهش بطرف کمال مطلق.و خیر محض شنوی از این زاویه کمتر نگریسته شده و از این رو قدر آن مجهول و مجهول و مجهول مانده‌است ، زیرا شارحان غالبا آن وسعت نظر و گسترش دید و بینش را فاقد بوده‌اند ، اگرمتشرع بوده‌اند سعی کرده‌اند مطالب‌مثنوی را در دایره سنن شرعی محصور کنند و اگر در حوزه صوفیان‌قرار داشته‌اند آنرا مطابق طریقت و آئین خود شرح وبسط داده‌اند.

مبنی بر این ملاحظه که بطور اجمال بدان اشاره شد پیوسته این دریغ و تاسف در اعماق ذهنم نیش میزدوهروقت فرصتی میشدآنرا بااستادبزرگوار و محقق معاصر آقای‌بدیع‌الزمان فروزانفر بمیان میگذاشتم وایشان نوید میدادند که در فراغت بیشتر و فرصت مناسب بدین مهم‌خواهند پرداخت و امروز که جلد اول‌آن در ۳۳۶ صفحه بدستم رسید وبدان مرور کردم آرزوی خود را بمرحله تحقق یافتم .

چهل سال آشنائی ایشان با مثنوی و سایر آثار و افکارمولانا چیرگی بر تاریخ تصوف اطلاعات وسیوطه بر معارف اسلامی ، قوه تحقیق و شکیبائی در جستجوی مطالب ، هوش نافذ و موشکاف این استاد گرانمایه بما این نوید را میدهد که شرح مثنوی پایه‌پا قرون آینده پیش رود و در بسط فرهنگ ایران زمین اعلاشان قوم ایرانی در جهان اندیشه خدمت گرانقدر و ارزشمندی بشمار آید.

آقای فروزانفر به‌شیوه منظم و دقیق‌خویش به‌شرح‌مثنوی‌پرداخته‌اند نخست معانی لغوی کلمات و پس از آن معانی که در اصطلاح اهل تصوف از آن مستفاد میشود و منظوری که مولانا از آن کلمه ویا از آن تعبیر میخواهد و اشاره‌ای که در گفته‌های او بایات قرآن و احادیث وامثال یاسنن و آداب و غیره شده توضیح داده‌اند : « در آغاز هریك از حکایات مقدمه‌ای شبیه‌مدخل بعنوان‌ماخذونقدوتحلیل داستان برشته تحریر» کشیده‌اند تا خواننده بداند آیا قصه مورد بحث پیش از مولانا وجود داشته یا نه و اگر داشته در کجا بوده و چه نحوه تصرفات و تغییراتی در آن داده شده و قصد گوینده بزرگ از ایراد آن حکایت چیست.

وچون «مولانا اغلب حکایات‌را پیوسته و یکجا در ظرف تعبیر فرو نمی‌ریزد بلکه بمناسبت حکایت‌را با قصه دیگر و با افکار گوناگون که بمنزله نتیجه‌گیری از اجزاء داستان است در هم می‌ریزد .بدان گونه که ممکن‌است رشته، مطلب از دست‌خواننده بدررود وچگونگی ارتباط آنها را در نیابد از این‌رو مقدمه مشارالیه بصورتی نوشته شده است که بنحو اجمال خواننده ازنظم و جریان قصه و کیفیت‌اتصال مطالب بیکدیگر و جهت انتقال از هر مطلبی بمطلب دیگر روشن شود . »

(نقل از مقدمه کتاب) .

باز در در مدخل هر قصه فهرستی از لغات و تعبیرات و مصطلحات فلسفی و فقهی و کلامی و عرفانی ترتیب و مباحث کلی و اصول فکر مولانا بنحو اجمال و فهرست مانند شرح داده شده .

در ضمن شرح و تفسیر ابیات به‌معتقدات و آداب و رسوم اهل تصوف اشاره کرده ، هر جا گفته مولانا به‌حدیث و قرآن و سنت ، یا امثال وحکم و گفته بزرگان و متفکران مربوط میشود عین آن مسندات را آورده‌اند که آن خود وسعت اطلاع و قوه حافظه و حوصله کم نظیر محقق را در مراجعه به‌مصادر نشان میدهد ، علاوه بر این نظایر فکر یا تعبیر مولانارا از متقدمین چون فردوسی ، سنائی ، عطار ، خاقانی ، فرخی، و غیره‌هم وازمعاصرین سعدی و از متاخرین حافظ و غالبا شواهدی از دیوان کبیر مولانا نقل کرده‌اند که شرح مثنوی از این حیث به‌دایره المعارف ادبی مانند میشود .

وسعت اطلاعات

چیزیکه در همه کارهای علمی آقای فروزانفر مشهود و محسوس است بحدی که حتی حاسدان نیز بدان‌اذعان دارند . تسلط بربیان مطلب و وسعت دایره اطلاعات وقوه تحقیق و تتبع است ، ولی چیزیکه در نظر من ارزنده‌تر است هوش حادونافذایشانست که درسطح قضایا باقی‌نمانده، ازدریای‌پربرکت‌مثنوی‌جواهر استنباطات واستنتاجات‌نامرئی، را بیرون کشیده و میکوشد آنچه نادیدنی است نشان‌دهد و تا درجه‌ای که محیط و مقتضیات اجازه میدهد ناگفتنی‌ها را بگوید، بطوریکه شرح مثنوی از حدود تفسیر لغات و مشکلات لفظی خارج شده خودمیتواند آفرینش جدیدی شود .

در صدر کتاب به‌مقدمه ارزنده و زیبائی مواجه‌میشویم که استاد به‌شیوه خاص خود: نثری بلیغ و استوار انشاء کرده‌اند ، نثری به‌فخامت و متانت قدما بدون تعقید و لکنت و دوری از فهم عامه، بلکه بروانی و خاصیت افهام نثر معاصر بدون اینکه بزبان متداول و عادی فرو افتاده باشد . نثر خاص آقای فروزانفر ، با ترکیبات و تعبیرات خاص در نهایت پختگی و انسجام این نثر همانطور که درمقدمه محققانه‌ای که در کتاب دیگر خود «شرح حال و تحلیل و نقد آثار عطار» نگاشته‌اند و هم چنین در مقدمه فاضلانه‌ای که بر«رساله قشیریه» مرقوم فرموده‌اند در تمام کتاب و متکلمین و حکمای اسلام و کتاب‌های امثال و قصص و اخبار مورد بحث قرار داده‌و نسخه‌های عدیده از دیوان کبیر وفیه مافیه ... ومعارف سلطان‌العلما بهاولد پدرمولانا و معارف برهان الدین پیر نخستین وی ... و مقالات شمس تبریزی ....» باحواشی و تعلیقات و مطابقت نسخه‌ها با یکدیگر «که بمنزله سر چشمه های اصلی افکار مولاناست » فراهم ساخته علاوه»بسیاری ازکتب‌تفسیرو فقه‌وحدیث وفلسفه وتصوف‌و اخباروقصص وامثال که‌پیش‌از مثنوی یا نزدیك بعهد مولانا تالیف شده است ... سرایا خوانده و مواضع حاجت را یادداشت کرده است که نمونه‌ای از این گونه بحثها دوکتابی‌است بعنوان «احادیث مثنوی» و «ماخذ قصص و

بقیه در صفحه ۱۲

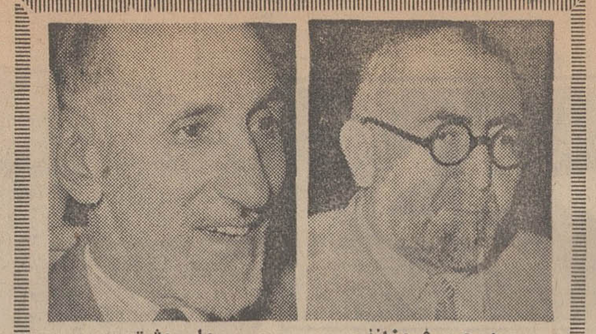

مرحوم فروزانفر — علی دشتی

آفتاب مهتاب

ورق شیروانی پلاسکوکار

PK

درپنج رنگ متنوع

زیباترین پوشش سایبان کنار اتمفر، آلاچیق وویلاهای مدرن برای حفظ ساختمانها بهترین پوشش پارکینگ وجایگاه بنزین ، گاراژ و کارخانجات

مرکز پخش : تهران بازار- سازمان پخش پلاستیک پلاسکوکار

تلفن : ۲۲۲۱۰

برای نصب و زیرسازی فلزی به تلفن ۵۵۸۸۹ مراجعه فرمایید

SANDOZ

ایتالیدون ساندوز

مسکن کلیه دردها

در تمام داروخانه‌ها موجود است

آگهی استخدام رسمی

موسسه استاندارد و تحقیقات‌صنعتی‌ایران طبق مفاد لایحه قانونی استخدام کشوری سه‌نفر کارشناس تحقیق و تدوین استاندارد کالا رابا مشخصات ذیل از طریق امتحان و مسابقه برای خدمت در کرج - اصفهان و همدان با گروه موقت شغلی ۶ استخدام مینماید .

شرایط

۱- دارابودن دانشنامه لیسانس یا مهندسی در رشته کشاورزی

۲- داشتن حداقل دوسال سابقه کار

داوطلبان واجد شرایط میتوانند فرم‌ذیل‌را تکمیل نموده همراه با دوقطعه عکس ۴×۶خودتا آخر روز ۴۹٫۳٫۸ پاپست سفارشی‌به‌نشانی(تهران صندوق پستی شماره ۲۹۳۷) ارسال دارند .

به داوطلبانی که دارای‌تجربه بیشتری‌باشند در شرایط مساوی حق تقدم داده خواهد شد .

تاریخ و محل امتحان و مسابقه بعدابوسیله پست به اطلاع داوطلبان خواهدرسید . کارمندان رسمی در صورتی میتوانند در امتحان و مسابقه شرکت کنند که موافقت‌نامه سازمان متبوع‌خود را همراه فرم تقاضا ارسال داشته باشند . م‌الف ۱۴۷۲

موسسه استاندارد و تحقیقات‌صنعتی‌ایران

فرم تقاضا

نام — نام‌خانوادگی — نام پدر — شماره‌شناسنامه

محل صدور — متولد — مدرك تحصیلی — وضع‌خدمت‌وظیفه

محل خدمت مورد تقاضا

نشانی کامل

تاریخ — تلفن — امضاء

تلویزیون های آزمایش-سانیو

باقیمتهای بین المللی

ومشخصات مافوق

مدل ۱۹ اینچ ۱۴۵۰ تومان

مدل ۲۳ اینچ ۱۷۵۰ تومان

باشرائط سهل

SANYO

جمیله

در فیلم موفق

نامادری

آپادانا بلیط هواپیما بکلیه نقاط جهان را باشرایط سهل اقساطی دراختیار شما میگذارد

۲۴ ماهه بدون پیش قسط

۵۰۰ دلار وام مسافرتی

۱۰۰۰۰ ریال هزینه

پروانه خروج

سازمان توریستی و مسافرتی آپادانا

باهمکاری

AIR FRANCE

تقدیم میکند تورناپولی

۳۲ روز گردش درشهرهای آتن- رم - نیس- مونت‌کارلو- بارسلون- پاریس - لندن- هامبورك - ژنو- وین‌واستانبول

تاریخ حرکت ۲۴ خرداد ۱۳۴۹

قیمت ۵۷۵۰ تومان نقد یااقساط که شامل سرویسهای زیر می باشد :

۱- بلیط هواپیما جت در تمام مسیر مسافرت

۲- استقبال وانتقال ازفرودگاهها بهتلها وبالعکس

۳- اقامت‌درهتلهای‌درجه یك توریستی باحمام‌اختصاصی

۴- صرف صبحانه وناهار درتمام مدت مسافرت

۵- گردش درشهرها وورودیه مراکزذکرشده دربرنامه

۶- عوارض فرودگاهها

۷- درمعیت راهنمای مجرب ایرانی‌وراهنمایان محلی

دفتر مرکزی - جاده قدیم شمیران- چهارراه حقوقی خیابان‌ارج شماره ۴۰

تلفنهای اطلاعات ۷۴۸۳۰ - ۷۵۶۲۰۳ قسمت تور ۷۵۷۹۸۹- ۷۶۰۷۱۵

آپادانا مجرب‌ترین‌طراح واجراکننده‌توردرایران

دوتفسیر ازدوجنگی که ملل جهان نگران آینده آنند.

خاورمیانه- هندوچین: دوجنگ- دوبن بست

امریکا و شوروی بطور غیر مستقیم در دو جنگ دربرابر هم قرار گرفته‌اند

از: لوموند (روزانه)
ترجمه : علی بهارلو

تفاوت دو جنگ

به عقیده «تایر» نویسنده وکتاب «سوداگران جنك» در هرپنج ماه یك‌برخورد مسلحانه در جهان روی می دهد. بیشتراین پیکار هابا راه حل های کم‌وبیش خوب یا بد پایان می‌یابدولی‌افسوس که‌برای نبرد هندوچین و خاور میانه چنین راه حلی پیدا نمی‌شود. هنوز مدت زمانی از پایان‌جنك دوم‌جهانی نگذشته بود که نبرد دراین دو منطقه‌آغاز شدو از آن پس کشتارو خونریزی‌همچنان ادامه دارد.

قرارداد های متعدد یا مقررات‌ترك مخاصمه عموما جنبه متارکه ساده را داشته دست.

در ویتنام امید به محدود شدن جنك باورود امریکائی هابه «حریم» کمونیست ها در کامبوج از بین‌رفته و در خاور میانه هنور چهار دولت بزرك نتوانسته‌اند نظریات اعراب‌واسرائیل را بیکدیگر نزدیك کنند.

کاسیگین این مسئله را که کارشناسان شوروی در عملیات نیرو های مصری شرکت می کنند انکار نمی کنند. بین اظهارات‌جان کندی در آغازمداخله امریکا در ویتنام‌وسخنان نخست وزیر شوروی در مورد کارشناسان شوروی تشابه کامل به‌چشم میخورد.

این‌دوجنك در اصل جنبه جنك ملی را دارند.

نبرد خاور میانه با اینکه برخی از کشور های عربی می خواهند در پناه آن‌یك‌انقلاب سوسیالیستی بوجود بیاورند جنبه‌اصلی خود را حفظ کرده است. پیکار در این‌منطقه بین دو ملتی‌است که هریك از آنها خود را مالك‌قانونی سرزمین واحدی را میداند.

درهندوچین، پس از آن که‌فرانسه تصمیم گرفت استقلال کشور های عضو فدراسیون سابق را برسمیت بشناسد جنك جنبه اجتماعی بخود گرفت‌وا کنون بصورت سه جنك داخلی در آمده است گوآینکه مداخله امریکائی ها در سه کشورو مداخله ویتنامی ها در لائوس وکامبوج به آن جنبه بین‌المللی میدهد.

باین‌ترتیب دو طرز فکرو دو تغییر مختلف از جامعه و بطور کلی از دنیا دربرابر یکدیگر قرار گرفته‌است. امریکائی هامیگویند که تعهدات ایالات متحده درقبال کشور هائی که نمی توانند به‌تنهائی باشورش‌های‌مسلحانه مقابله کنند لطمه‌ای به حق حاکمیت آنهاوارد نمی کندو امریکا نمیخواهد بزوروبتنام راتحت‌کنترل و تسلط خوددر آوردزیرا واشنگتن آماده است به نتایج‌یك انتخابات آزاد ولواینکه جبهه آزادی بخش در آن پیروز شود تن دردهد. اماحتی سخنگویان رسمی دولت نیکسون شرافتمندانه اذعان دارد در کشوری که درچنین‌شرایطی انتخابات برگزار می شود دولت که ترتیب انتخابات را میدهد بیشترشانس‌پیروزی داردواین مسئله از اهمیت «تز» اولیه میکاهد.

بین‌این دوجنك تفاوت‌های دیگرنیز وجود دارد: در جنك هندوچین بدون شك تاکنون بیش از یك میلیون کشته‌شده هزاران دهکده ویران گردیده و ثروت های بیشماری ازبین رفته کمتر خانواده‌ای از صدمات جنك بر کنار مانده‌است در جنك خاورمیانه سه‌بار اعراب و اسرائیل در برابر یکدیگر قرارگرفته و در هر سه‌نبرد نیرو های عربی بیشتر دچار رنج محنت‌شده‌اند. ولی اکنون پیکار به صورت نبرد های پراکنده کوتاه‌و یا حملات هوائی درآمدو به ندرت به هدفهای غیر نظامی صدمه وارد میشود.

تلفاتی که در این‌جنگها وارد می شودبسیار محدود است. در مصرولبنان و سوریه قسمت‌اعظم مردم‌طوری زندگی می کنند نه گوئی جنگی‌وجود ندارد و جنك در اسرائیل هیچگونه وقفه‌ای‌در امور بازرگانی و جهانگردی بوجود نمی‌آورد. وسائلی که دراین دوجنك مورد استفاده قرار می گیرد نیزبایکدیگر فرق دارد.

درهندوچین نبرد جنبه جنك بین پیروفیل وعملیات چریکی دارد در حالی که در خاور میانه عملیات کماندوئی بیشتر متداول‌است.

نبردواقعی پیکاری‌است که بین‌هواپیما های «میك» و موشکهای «سام» از یکسوو هواپیما های میراژو فانتوم‌از سوی دیگربرای تسلط به آسمان مصر صورت‌میگیرد.

بین جنك هندوچین وجنك خاور میانه یك‌تفاوت‌جزئی دیگر نیزوجود داردوآن این که چهار دولت بزرك در مورد قطعنامه مورخ ۲۲ نوامبر شورای امنیت‌موافقت کرده‌اند و این مسئله‌ممکن‌است‌اساس حل‌و فصل‌بحران را تشکیل دهد.

درهندوچین امریکائی ها بیهوده کوشش می کنند وانمود کنند که درجستجوی پیروزی نیستند بلکه طالب صلح وسازش هستند اما معلوم نیست که در این‌میان چگونه می‌توان سازش کرد. هدف مبارزه کنترل دولت سایگون است‌واگر سایگون درآینده دوروبانزدیك تحت کنترل هانوی درآید امریکا این جنك را خواهد باخت‌و در غیر این‌صورت پیروزی نصیب‌شان خواهدشد. وقتی که‌درسال ۱۹۵۳ جنك در کره متوقف گردیدو همان خط مرزی سابق سرحد دو کشورشناخته شد گفته شد که جنك هیچ‌بر هیچ‌به نفع طرفین پایان یافت. اما در موردویتنام و بکار بستن «راه حل کره» برای‌هانوی بمنزله شکست خواهدبود.

از آنجا که ویتنامی ها درسال ۱۹۵۴ توانستند فرانسه رافرسوده کنندونظر باین‌که هشت سال بعد نیز جبهه آزادی بخش الجزایر در مبارزه پیروزشد در نتیجه چریکهای ویتنامی‌ومتحدین آنها هانوی با پاتت‌لائو نیز شکی‌ندارند که سرانجام بر امریکاپیروز خواهندشد.

به‌عقیده جبهه‌آزادی بخش ویتنام دولت‌سایگون از یك مشت مردان پوشالی و طبقه استفاده‌جو تشکیل شده و آنهانمی‌توانند وجود یك متجاور را که جنگلهای‌شان راآتش میزندو خودشان را زیرباران بمب های ناپالم‌قرار میدهد نادیده بگیرند.

*** حمله دوباره**

بطور کلی در هر دو مورد تصورپیروزی‌نظامی برای‌طرفین بسیار مشکل‌است. پیروزی برق‌آسای اسرائیل درسال ۱۹۶۷ کوچکترین زمینه‌ای برای حل سیاسی بحران‌به وجود نیاورد. ولی ظاهراهنوز این‌درس عبرت کافی نبوده است.دولت گلدامایر حملات هوائی علیه‌پایگاه های‌مصری را از سرگرفت‌مثل‌اینکه نمیدانست این حملات به خودی خود پشتیبانی بیشترو کمك‌روز افزون شوروی را به مصر بدنبال خواهدداشت.

ژنرال های پنتاگون که نقشه حمله به «پایگاه‌های کامبوج» را طرح کرده‌اند ظاهراتصور میکنند که پس از تصفیه این «پایگاه ها» نیرو های امریکائی می‌توانند به‌ارامی به‌ویتنام باز گردند. غافل از آنکه‌وقتی‌علفی درو شد بار دیگر میروید و به ناچار باید حمله خود را به کامبوج از سر گیرند.

اکنون که هیچ راه‌سازشی که‌براساس امتیازات‌و گذشت های مقابل‌استوار باشدوجود ندارداادامه‌جنك های هندوچین و خاور میانه یك عامل‌موازنه قوا در جهان به شمارمیرود.

دو دولت بزرك جهان که‌وسائل‌وامکانات کافی برای پایان دادن به این دو جنك رادارند خود را ناچار می بینند آتش نبرد راتیزتر کنندوباین ترتیب می توان گفت که خود آنها «حریم های‌واقعی» را تشکیل می‌دهندوروی‌این «حریم» ها است که روحیه قهرمانی جنجویان، اراده دولت ها و تمایلات ملت ها به صلح باهم دربرد هستند ومشکل می‌توان گفت که این‌وضع برای‌همیشه دوام خواهد یافت

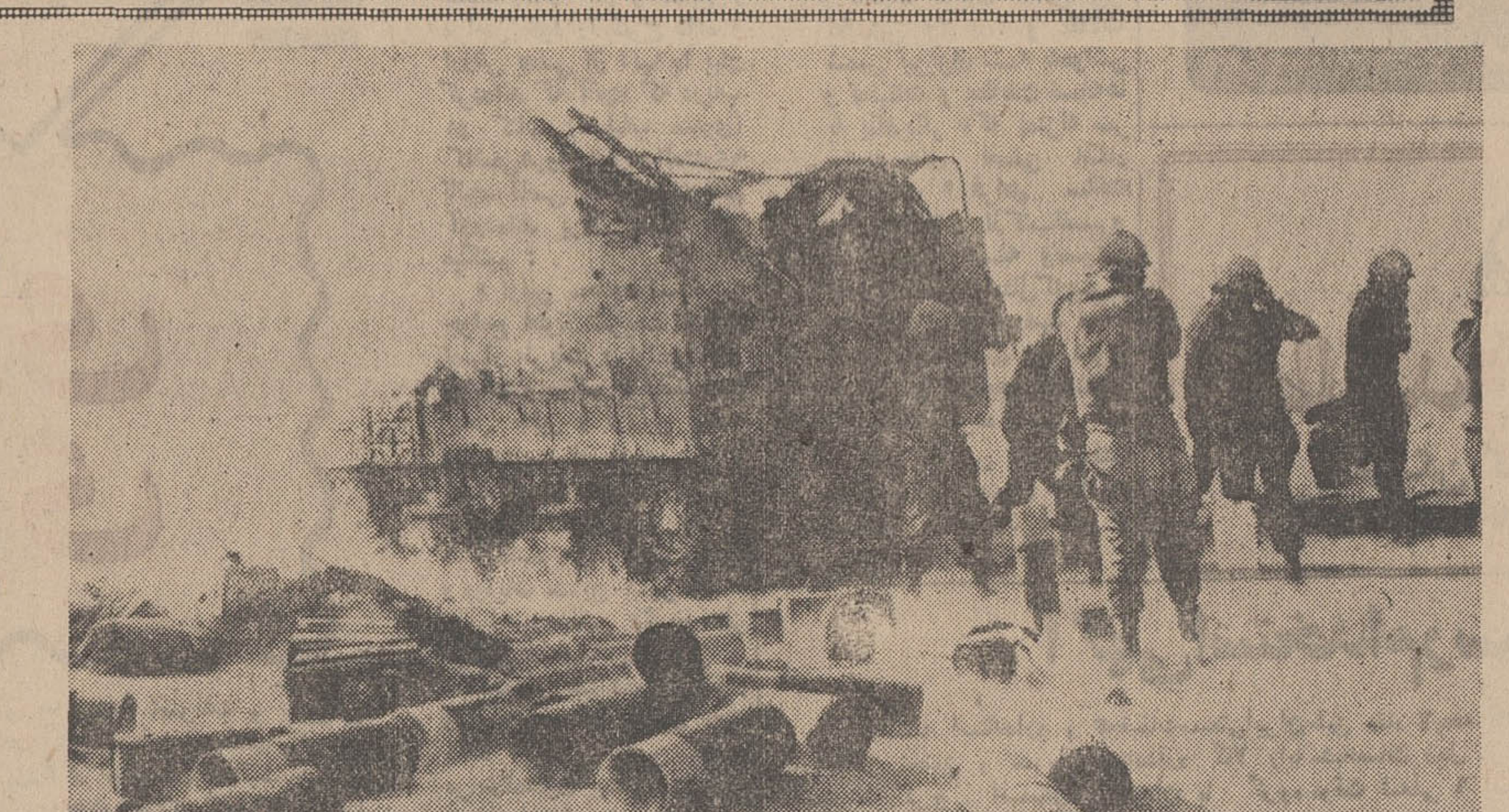

خاورمیانه اینجا صحنه‌ای از نبرد خونین در حاشیه کانال سوئز است.
روزی نیست که گلوله‌ای شلیك نشود و بدنبال‌خود زندگیهای تازه‌ای را نابود نکند.
گاهی توفق آتش‌باتوپخانه مصروگاهی‌بااسرائیل است. لکن این سلاح قدرتهای‌بزرك است که پس پرده آزمایش میشود نیرو های انسانی رادر این منطقه از سازندگی دوروبه‌ویرانی‌سوق میدهد ....

از: لوموند (ماهانه)

درحالی که مذاکرات امریکا،شوروی پیرامون محدودکردن سلاح های استراتژیکی دروین‌ادامه‌دارد عملیات نظامی در خاورمیانه وجنوب شرقی‌آسیاشدت‌یافته است.

دراین دوجنك‌امریکاوشوروی بطورغیر مستقیم در برابریك دیگر قرارگرفته‌اند.

باین‌ترتیب از یکسوکوشش میشود مسابقه تسلیحات استراتژیکی در زمینه های حساس‌وپر خرج اگر هم‌پایان نیابد متوقف شودواز سوی دیگر دوطرف برای حفظ مواضع‌خودیابرای‌تامین‌برتری خودبه‌زیان طرف دیگر در مناطقی که‌رقابت دولت ها می‌توانند بدون خطر زیاد ادامه یابد با هم مبارزه می کنند.

هندوچین

در شبه جزیره هندوچین طی‌چند ماه اخیر اوضاع پیوسته رو بوخامت میرود. تاچندی پیش امید میرفت که‌برائر تصمیم واشنگتن به خارج کردن قسمتی از نیرو های خود از ویتنام از شدت جنك کاسته شود و مسئله از راه گفتگو های سیاسی حل گردد. ولی این امید بیهوده‌ای بود زیرا نه تنها ازشدت جنك درویتنام کاسته نشده و آمار تلفات درمیدان نبرداین مطلب را تایید می کند، بلکه دامنه آن به‌سایر مناطق‌شبه‌جزیره هندوچین از جمله کامبوج ولائوس کشانیده شده‌است.

در لائوس حملات شدید هوائی نتوانسته است مقاومت پاتت‌لائو را در هم شکند.

در کامبوج تغییر ناگهانی رژیم. به‌سیاست بی طرفی که پرنس‌سیهانوك در شرایط دشواری به مرحله اجرا در آورده‌وتوانسته بود قسمت اعظم خاك کشور خودرا از آتش جنك دور نگهداردپایان داده‌است. اکنون دیگر جای تردیدباقی نمانده کسانی که سیهانوك را از کار بر کنار کردند از پشتیبانی محافل نظامی‌امریکابرخورداربوده‌اند آنها میخواستند با روی کار آوردن یك دولت دوست در بنوم پنه فرصتی بدست‌آورده مراکز نیرو های ویتنام‌شمالی وویت کنك را در کامبوج در هم بکوبند. ولی هرگز پیش بینی نمیشد که موج ضد ویتنامی تااین حد در کامبوج بالاخواهد گرفتو بسیاری‌از ویتنامی ها دراین راه‌قربانی خواهند شدو همچنین پیش‌بینی نمیشد که نیکسون به آسانی بانقشه های پنتاگون در مورد عملیات نظامی در کامبوج موافقت کند.

آیاامریکا که در جنك ویتنام ناتوانی خود را برای بدست‌آوردن پیروزی نشان داده‌باتوسعه دامنه جنك به کامبوج‌و با تن در دادن به خطر پیچیده ترکردن اوضاع از جنبه‌نظامی وخیم ترساختن تشتت‌افکار عمومی، درحساب های خود دچار اشتباه‌نشده است.

اشتباه حساب

وزارت دفاع امریکاامیدوار است‌با حمله جدید پایان‌جنك راتسریع کندولی انتظارنمی رود امریکا در اجرای این نقشه موفقیتی بدست آوردو در عوض‌چیزی که مسلم‌است این‌است که بدنبال درگیری ایالات متحده در جنك‌جدید «مجموعه نظامی صنعتی» امریکا به سازمان های‌قانون گذاری این کشورنظیرمجلس پیروزشده‌است.

*** خاورمیانه**

جنك‌دیگر جنك خاور‌میانه‌است که تاکنون ادامه آن بسودشوروی تمام شده است.

اسرائیل در نبردها برنده‌می شود ولی پیروزی بدست‌نمی آورد زیرانمیتواند به جنك پایان دهد درحالیکه شوروی به رویای قدیمی خود جامه عمل می‌پوشاند و موقعیت خود رادرمدیترانه بیش از پیش تحکیم می‌کند.

پشتیبانی این دولت بزرك ازبعضی کشورهای عربی تسلیم آنها رادر برابر اسرائیل غیر ممکن میسازد.

اسرائیل نیز بنوبه خودبا دریافت کمك های خارجی مخصوصا از امریکا خواهد توانست مدت زیادی‌دربرابر جنك «فرساینده» قاهره ایستادگی کند اما بتدریج که جنك طولانی میشود یك دشمن جدید در برابر آن نمودار می گردد واین‌دشمن سازمان مقاومت فلسطین است. سازمان مقاومت فلسطین که تاچندی قبل عامل مهمی بشمار نمیرفت کنون داردبیك قدرت‌واقعی تبدیل میشود. سفر اخیر یاسر عرفات به مسکووپکن نمودار پیشرفتی است که‌از جنبه سیاسی نصیب این سازمان شده است.

اما مسئله اصلی در این منطقه حضور شوروی است. راه‌حل نظامی مشکل‌خاور‌میانه از هم اکنون امکان ناپذیر بنظرمیرسد جستجوی یك راه حل سیاسی بسیار مشکل شده‌است.

ظاهرا کاخ سفیدواشنگتن نیز باین مسئله پی برده است. ماموریت اخیر «جوزف سیسکو» معاون وزارت امور خارجه امریکادرخاورمیانه‌این مطلب را تایید می‌کند.

بنظر میرسد که بیست‌سال دیگربحران خاور میانه یکی ازمراحل مبارزه بین امریکاو شوروی را برای کسب‌برتری درجهان تشکیل خواهد دادو اختلافات اعراب و اسرائیل‌به صورت یك مسئله فرعی درخواهد آمد و ازهمینجاست که‌بعضی مردان روشن بین اسرائیل و اعراب میخواهند راهی برای‌خارج شدن‌ازوضع کنونی‌پیدا کنند.

طرح نافرجام‌ملاقات گلدمن وناصر از این تشویش خاطر دوطرف ناشی بود. اما هنوز مادر دوران‌شورو هیجان‌هستیم وازروی عقل‌ومنطق فکر نمی کنیم.

حقیقت این است که جنك خاورمیانه و جنوب شرقی آسیا دوطرف را بسوی‌بن‌بست هدایت میکند و آنها می‌خواهند با استفاده از وسائل نظامی ازاین بن‌بست خارج شوند ولی در دنیا اختلافاتی هست که بکار بردن زور و قدرت بیشتر اوضاع راوخیم‌تر می‌کند و تنها باراهنمائی‌عقل است که میتوان آنها را حل‌و فصل کرد.

هندوچین و اینجا صحنه‌ای از جنك در شبه‌جزیره هندوچین است.
سربازان آماده‌اند نا انسانی را با هواپیمایش درآسمان سرنگون سازند و بمب هاراپیش ازآنکه برهدفها ریخته‌شود از بین ببرند. چه کسی‌چنین جنك‌خونین را که روزانه صدها تن قربانی آن میشوند بر ملل هندوچین تحمیل کرده است؟ باین سئوال پاسخ درستی نمیتوان‌دادلکن‌واقعیت آنست که در اینجا نیز مانند خاورمیانه عربی وسیله کشتار سلاحهای قدرتهای بزرك است.

از: گاردین
ترجمه: اسدالله آقائی

اقتصاد امریکا درزیر بار فشار جنگ

گسترش جنك در هندوچین، نابسامانی «وال‌استریت» و سایر بورس های‌بین‌المللی راعمیق تر ساخت. بهای سهام بمیزانی که‌در شش سال اخیر سابقه‌داشت‌تنزل کرد لکن تنها حمله به کامبوج عامل از دست‌رفتن اعتمادسرمایه گذاران نبود. قبل از آن بقدر کافی‌اخبار ناخوشایند و نگران کننده در باره اوضاع‌اقتصادی و بازرگانی امریکابرسرزبان ها بود. بااین‌وجود بورس بازان حرفه‌ای از ان‌بیمنا نند که توسعه جنك‌مشکلات بزرك و مسائل حل نشده اقتصاد امریکا را غامض‌تر سازد.»

«وال‌استریت» عقیده دارد که تصاعد جنك در خاور دور، عادی وبصورت «دلخواه» نیست. بعداز جنك دوم جهانی، «وال‌استریت» عادت کرده‌است که با پیدایش هرگونه وخامت در اوضاع‌بین‌المللی، تدارك جنك‌و تهیه‌سازو برك نظامی، کسب‌و کارش پررونق ترشود.

بعبارت دیگر وخامت‌اوضاع‌یعنی بالارفتن هزینه دفاعی دولت، وبالا رفتن هزینه دفاعی دولت یعنی‌سود های کلان برای آن عده ازصاحبان صنایع‌وشرکت های بزرك که پیوسته در اطراف طعمه چرب‌و نرم وزارت دفاع امریکا پرسه‌می زنند.

درواقع افزایش هزینه های جنگی همیشه تضمینی بوده‌است برای گردش چرخهای اقتصادی باحداکثر ظرفیت‌وجلوگیری از بیکاری‌و کسادی بازرگانی.

*** تورم**

اما باید تصدیق کرد که‌تحمل هزینه های گزاف دفاعی برای‌مدتی طولانی امرساده‌ای نیست. گواینکه‌پس از جنك کره-باستثناء سال هائی چند- اقتصاد امریکاهمیشه از فعالیتی باظرفیت کامل‌وبدون بیکاری برخوردار بوده‌است،معذلك روشن‌است که هزینه زیاد معمولا باعث‌تورم می گردد. تورم درایالات متحده همیشه وجود داشته‌است اما تا زمانی که تورم بابیکاری توام نبودوکسر موازنه پرداخت های ناشی از تورم در خارج از مرزهای امریکا اثر منفی نداشت، کسی از تورم بیمی بدل راه نمیداد. ولی هر دوی این شرایط دیگر وجود خارجی ندارد.

تورم کنونی در ایالات متحده بابیکاری روزافزونی همراه‌است‌و ازاین‌حیث وضع تهدید کننده‌ای به خودگرفته‌است.

صنایع‌نظامی نمیتواند ازگسترش بیکاری جلوگیری کندزیراشتغالی که‌دربخش‌دفاع و صنایع‌وابسته‌به آن بوجود آمده است بکارگران بسیار ماهر وآموزش دیده باتعداد کمترنیازمنداست.

در حال حاضر نیروی کاری که برای‌ساختن‌یك موشك هدایت شونده لازم است‌بمراتب کمتر از نیروئی‌است که جهت‌ساختن یك کشتی جنگی مدل قدیم مورداحتیاج بودزیرا سطح‌مهارت‌ها بالارفته‌است تغییرات تکنولوژیك در امریکابه تدریج ارتشی از بیکاران و کسانی که محتمل است بیکار شوند، بوجودآورده‌است.

*** تصاعد جنك**

این حقیقت محصوصا در میان اقلیت های نژادی حادتر به‌چشم می خورد. در عین حال بعلت کمبود کارگران ماهر و کارآمد موردنیاز‌صنایع، اقتصادامریکا بابحران مواجه گشته است. «وال‌استریت» می‌ترسد تصاعد جنك‌به شکست مذاکرات محدود کردن سلاح های‌استراتژیکی بین‌امریکا و شوروی انجامد و مرحله‌تازه‌ای در تسلیحات موشکی ایجادشود، در آنصورت‌این‌وخامت اقتصادی‌و اجتماعی یعنی کمبود کارگران ماهروافزایش اردوی بیکاران، وضع بدتری پیداخواهدکرد.

آمریکای دیروز می توانست‌از کسر موازنه پرداخت های خود واهمه‌ای نداشته باشد. زیرا تا زمانی که دلار به عنوان سلطان‌بی رقیب ارز های جهان عرض وجود می کرد،واشنگتن مجبور نبوددر پرداخت هایش موازنه‌ای ایجاد کند. اماحالا کشورهائی بقدرکافی نیرومند هستند که موقعیت‌برتردلار رابه مبارزه می طلبند. چنانکه بحران طلادوسال گذشته‌این‌حقیقت راعیان ساخت.

«وال‌استریت» بیم داردکه‌دیر یازود کشور های اروپائی که اینك با دلار معامله می کنندوضع خود را تغییر داده‌وبخواهند طلا را جایگزین دلار سازند. این موضوع‌ارزش دلار را به میزان قابل ملاحظه و موثری کاهش خواهد داد.

پرزیدنت‌نیکسون، فقط با صرفه‌جوئی های بزرك در داخل، می‌تواند از وقوع این‌امرجلوگیری کند. صرفه جوئی‌های جدید هم فقط بقیمت دامن زدن به‌ناراحتی های اجتماعی‌واز دست‌دادن‌محبوبیت انتخاباتی میسراست.

پنتاگون (وزارت دفاع امریکا) یك گزارش سری دریافت کرده است که به موجب آن بیانات اخیر ملوین‌لرد وزیر دفاع‌امریکا در باره تهدید های‌موشکی‌شوروی رنك دیگری پیدا می کند.

این گزارش برپایه تصاویری استوار شده که قمرمصنوعی امریکاموسوم به «ساموس» بهنگام عبور از فراز اتحاد شوروی گرفته است. رازی که‌آشکار شده با مباحثات کنگره در مورد لزوم یا عدم لزوم‌توسعه‌سیستم دفاع‌موشکی امریکا ارتباط مستقیم دارد.

بموجب کشف «چشمان آسمان» اتحادشوروی در سال ۱۹۶۹ نسبت به‌سال ۱۹۶۵ پایگاه های کمتری برای بزرگترین موشك خود(اس. اس۹)ساخته‌است.

فیلمهائی که‌از طریق قمربدون سرنشین ساموس جانشین هواپیما های جاسوسی یو-۲با چتر بزمین فرستاده شده، عمده‌ترین اساس ارزیابی پنتاگون از وضع‌تسلیحات شوروی می‌باشد. «لرد» بیستم آوریل خطاب به‌سردبیران خبر-گزاری آسوشیتدپرس‌به موشك های‌اس.اس ۹ شوروی بطورمبالغه آمیزی اشاره کرده‌و گفته بود «اگر تجهیز کشور خودرا با سلاح های جدید به‌تعویق بیاندازیم، ملت‌رابطور جدی به لبه پرتگاه هدایت کرده‌ایم.»

آقای «لرد» اظهار عقیده کرده بود که برای دفاع در برابرحملات ناگهانی موشکهای اس.اس ۹ امریکا می‌بایستی سیستم موشکی خود را برپایه موشکهای قاره‌پیما استوارسازد. او همچنین در برابر شنوندگان خود اظهار داشت: «درسال ۱۹۶۵ اصلا اسکوی پرتاب قابل‌استفاده برای موشکهای اس.اس۹ شوروی که‌قادرند یکبار ۲۵ مگاتنی را حمل کنند، وجود نداشت ولی امروز من‌می‌توانم بشما اطلاع‌بدهم که در حدود ۲۲۰ موشك اس.اس ۹ آماده کاربوده و۶۰تای دیگر در دست ساختمان است.»

آقای «لرد» ظاهرا ،از ۱۹۶۴ باین‌طرف هرسال ارقامی را در نظر گرفته و با هم جمع کرده تارقم «امروز» اویعنی ۲۸۰ به دست‌آمده‌است. منظور او ازاین که‌درسال ۱۹۶۵ «سکوی» قابل استفاده‌وجود نداشت ،لابد آن‌است که‌این‌سکو هاآماده آتش‌نبوده‌اند.

بنابراین از مقایسه وی چنین‌نتیجه گرفته میشود که در ساختمان سکوی‌پرتاب موشکهای اس .اس ۹یك جهش ناگهانی بوجودآمده است. در صورتی که طبق‌اطلاعات سازمان سیا در وضع این‌موشك هاافزایش‌و کاهش هر دو مشاهده میشود. منابع‌مطلع میگویند با کشفیات «ساموس» معلوم شده است‌درسال ۱۹۶۴ تقریبا ۴۰ودر ۱۹۶۵تقریبا۶۶ موشك‌اس. اس۹ آماده گردیده‌است. طی‌سه‌سال بعداین تعداد کاهش یافته‌و در ۱۹۶۹ به ۵۴ موشك‌افزایش پیدا کرده‌است. تعداد موشکهای‌اس. اس ۹ درسال ۱۹۷۰ نشان خواهد دادآیاشوروی به آهسته کردن مسابقه تسلیحات‌استراتژیك تمایل داردیانه.

وزیردفاع امریکا خاطرنشان ساخته، اگرشوروی به کاهش فعالیت های کنونی خودتن درندهد، آنگاه‌امریکا نه‌تولید زیر دریائی هاو موشك های دور پرواز تر از موشك «پولاریس» اقدام خواهد کرد.

صف آرائی موشکهای اس.اس ۹شوروی‌یکی از مسائل مهم مذاکرات امریکاوشوروی در باره محدودکردن تسلیحات استراتژیك است که‌اینك در وین جریان دارد.

از: تایمزلندن
ترجمه: ایرم

برای اولین بار فاش میشود

بحران در کاخ سفید

«ملوین‌لرد» وزیر دفاع آمریکا مخالف حمله به کامبوج بود!؟

حوادث تکان دهنده‌ای که در روز های اخیر در امریکا روی داده آنقدر زیاد بود که یك حادثه مهم دیگر را از انظار مردم محمی کرده است. این حادثه مهم بحران اعتمادی است که بر سر تصمیم نیکسون برای حمله به‌کامبوج در داخل حکومت امریکا بوجود آمده است. بر گمان جزنامه جسورانه وغیر منتظره «والتر-هیکل» وزیر کشور امریکا به نیکسون کمتر اثری‌از این بحران به خارج بروز کرده است. «والترهیکل» در نامه خود به‌نیکسون‌اخطار کرده کاری نکند که طبقه جوان بکلی از او روی گردان شود.

«انتونی‌موفت» رئیس اداره امور جوانان در کابینه نیکسون نیز از کار خود استعفا کرده است. اما هردوی اینها نمونه های کوچکی از بحران بزرك در میان عالیترین مقامات دولت نیکسون است.

ظاهرا «راجرز» وزیرخارجه و «ملوین‌لرد» وزیر دفاع امریکا هردو با تصمیم نیکسون برای حمله به کامبوج مخالف بوده‌اند.

فقط چند روز قبل از حمله‌سربازان‌امریکائی به کامبوج بود که «راجرز» در یك کمیته سنا اعلام‌داشت حمله به کامبوج برنامه‌ویتنامی کردن جنك ویتنام‌راشکست‌میدهد. «ملوین‌لرد» تازگی اعلام کرد که از تصمیم نیکسون کاملا دفاع میکند اما تقریبا قطعی است که اوازنتایج وخیمی که این حمله بخصوص در داخله‌امریکا ممکن است ببار آورد بشدت نگران بوده‌است. همچنین شواهدی در دست است که نشان‌میدهد نیکسون تصمیم خود را بطور دقیق باطلاع «ملوین‌لرد» نرسانده بود.

هنگامی که ویتنام شمالی اعلام داشت خاك این کشور برای چهارمین روز متوالی‌بمباران شده «ملوین‌لرد» گفت او از این موضوع اطلاعی ندارد و مطمئنا راست میگوید، وزیر امریکا در مورد مسائل مهم کابینه تصمیم نمی گیرد. تمام اختیارات و قدرت اجرائی‌در دست رئیس جمهوری است. امارو سای‌جمهوری امریکا معمولا نظرات دو وزیر درجه اول کابینه یعنی وزرای خارجه ودفاع را سرسری‌ونادیده نمی گیرند.

«راجرز» یکی از قدیمی‌ترین و درعین‌حال پر ارزش‌ترین مشاوران نیکسون است در میان مقامات کابینه تنها «ملوین‌لرد» است که سیاستمدار بی تجربه‌ای است.

نصایح این وزیر در گوش نیکسون موثر نیافتاد زیرا «جان‌میچل» دادستان کل امریکا نیکسون را مطمئن ساخته بود که عکس‌العمل های داخلی حمله به کامبوج را میتوان کنترل کرد.

همین اطمینان دادن های دادستان کل بود که نیکسون را دربرابر بحران کنونی قرار داد «جان میچل» در دادن پند و نصیحت‌سابقه بدی دارد. به توصیه همین «جان‌میچل» بود که نیکسون «هینزورث» و «کارسول» را بریاست دادگاه عالی برگزید و کنگره‌هیچیك از آنها را نپذیرفت.

روسای ستاد مشترك در آغاز پیشنهادکردند که یك‌راه‌حل‌نظامی برای کامبوج جستجوشود «ژنرال ویلیام وستمورلند» رئیس ستاد ارتش زمینی سابق فرمانده عالی نیروهای‌مسلح امریکا در ویتنام بود، او سالها در ویتنام جنك غیر مسلحانه‌ای را اداره کردوحالا مسئله کامبوج یك فرصت طلائی در اختیار گذارده‌بود تا حیثیت خود را اعاده کند.

توصیه راه حل نظامی به شورای امنیت ملی داده شد. در این شورا باید کلیه‌جوانب قضیه بررسی میشد و کلیه عوامل موثرونتایج حاصله از این تصمیم مورد توجه واقع میشد

اما در شورای امنیت ملی، دکتر هنری کی‌سینگر» مشاور عالی نیکسون در امور امنیتی طرف ژنرالها را گرفت.

دکتر «کی‌سینگر» آدم با هوش وتیزبینی است. اودرعین حال سیاستی انسانی و احساساتی دارد. او همیشه طرفدار مذاکره برای حل مسئله ویتنام بوده ودر عین حال همیشه معتقد بوده استفاده از قدرت و زور هم میتواند موثر باشد.

البته اگر حمله به کامبوج محدود و صرفا یك اقدام تاکتیکی برای برداشتن‌فشاروبتنام شمالی از دوش ویتنام جنوبی باشد میتوان گفت که وی حق دارد.

بهرحال ظاهرا شورای امنیت ملی امریکا کلیه جوانب مسئله حمله به کامبوج را بررسی کرده و ظاهرا به عکس‌العمل این‌اقدام‌درداخله امریکا خیلی کم توجه شد.

اما مسلم است که مسئله حمله به کامبوج آنطور که بایدوشاید موردبررسی‌ومطالعه قرار نگرفت وممکن‌است همین عدم توجه‌سبب‌شود سلسله تزلزلی را که نیکسون در داخل کشور بوجود آورده بود بکلی بهم بزند.

سرانجام نیکسون شخصا در مورد حمله به کامبوج تصمیم گرفت، همانطور که کندی سال ۱۹۶۱ تصمیم گرفت به کوبا حمله کند

هنوز نظر «اکثریت ساکت» ملت امریکا در این مورد معلوم نیست اما مسلم است که جوانان سخت از راه رنجیده‌اند، شاید این بزرگترین اشتباه نیکسون باشد.

مراکش تیم برگزیده قاره سیاه برای جام جهانی ۱۹۷۰ مکزیک

تیم ناشناخته مراکش، میخواهد کره سال ۱۹۶۶ باشد

ورزش

در گروه چهارم ، بلغارستان - آلمان غربی - پروومراکش درکنار یکدیگر قرار دارند

پیروزی ۰ - ۳ مراکش درخانه خود مقابل بلغارستان امیدی تازه برای این کشور بوجود آورده

سالها است که در مورد فوتبال آفریقا یك مثل بظاهر و تمسخر آمیز در بین ورزشکاران این کشور گفته میشود و آن اینکه سرانجام تاسال دو هزار یك تیم آفریقائی فاتح مسابقات فوتبال جام جهانی خواهد بود !

ولی براستی باوجودی که طی ده ساله اخیر ، جنبش های بسیاری برای پیشرفت و گسترش فوتبال در این قاره انجام گرفته ، اکنون تیم برگزیده افریقا ، مراکش که تا چند روز دیگر راهی مکزیکو برای شرکت درمسابقات جام جهانی آینده خواهد بود ، تنها شادی اش برای دیدار های مکزیکو این است که در گروه خود (چهارم) درکنار بلغارستان ، آلمان غربی وپروتنها و فقط صاحب یك امتیاز گردد ! این اوج آرزوی مراکشی ها برای دیدارهایشان در مکزیکو است.

*** پیروزی بزرك مراکش**

جالب اینجاست که مربی یوگوسلاوی الاصل تیم ملی فوتبال مراکش در این مورد می گوید: آنقدر احمق نیستیم که برای برد خود در مکزیکو فکر کنیم لیکن همین مربی «بلاگیف وایدنیك» عقیده دارد ، تیم او ،یك تیم سهل وآسان برای سه حریف دیگر هم نخواهد بود .

ولی برخلاف عقیده مربی یوگوسلاوی تیم ملی مراکش ، مردم این کشور که تیم خود رادر بین یازده تیم دیگر آفریقائی تا پیروزی نهائی برای رسیدن به مکزیکو همراهی کرده‌اند ، عقیده دارند ، ما چرا ، کره شمالی بازی های سال ۱۹۶۶ نباشیم ! این ایده مراکشی ها وقتی به اوج خود رسید که مراکش موفق شد دریك دیدار خانگی در کازابلانکا تیم دیگر فینالیست درمکزیکوسیتی بلغارستان را ۰-۳ مغلوب نماید .

باوجود این اکنون تمام محافل ورزشی دنیا ، مراکش را ضعیف ترین تیمی میدانند که به مسابقات مکزیکو راه یافته است ، حتی ضعیف تر از اسرائیل ،گرچه ایده خود ملی پوش های مراکش نیز به خاطر پشتیبانی عجیب اعلیحضرت سلطان حسن دوم پادشاه آن کشور از آنها چیزی است غیر از آن ، آنها همگی قصددارند،تیم شگفتی آفرین مکزیکو باشند ،هرچند که پس از این جام ، راه درازی برای پیروزی در مسابقات مقدماتی جام جهانی در پیش دارند .

کاسوآلال ، دروازه‌بان تیم ملی مراکش که درحال حاضر محبوب‌ترین بازیکن این کشور می باشد هفته پیش طی یك مصاحبه باتنها مجله‌ورزشی کازابلانکا مصرا تاکید کرده است که به سادگی دربرابر حریفان خود در مکزیکو تسلیم نخواهند شد .

مراکشی ها تقریبا به مجردفتح مسابقات مقدماتی منطقه‌خود برای کسب آمادگی جهت شرکت در مسابقات مکزیکو ،درارد وی منظمی قرار گرفته‌اند که آخرین اردوی آنها ، یك اردوی بیست و پنج روزه است که تا چندروز دیگر به‌پایان خواهد رسید . باوجود این اردوها مربی یوگوسلاوی مراکش، امید دارد که در طول چند هفته اقامت تیم در مکزیکو ، چند مسابقه نیز برای تیم ملی خود در مکزیك داشته باشد .

تیم ملی فوتبال مراکش از چپ براست ایستاده ، مولای ، آدریس، سومانی ، عبدالله ، فیلالی ،بویاما، آلال . نشسته ، از چپ براست ، سعید ، فاراس ، باسنوس،معروفی، قازوآنی .

*** دوبار پیروزی برتیم ملی سویس**

مراکش تاکنون با تیم های قدرتمند اروپای عربی و امریکا خیلی بندرت دیداری داشته است و اکثر پیشرفت فوتبال در این کشور به جهت تماس های آنها با تیمهای اروپای شرقی است ، ولی برورویهم میتوان از اسپانیا، آلمان غربی و ایتالیا بعنوان کشور هائی که در گسترش فوتبال در این کشور سهم بسیار داشته‌اند ، نام برد .

از جمله درخشانترین نتایج مراکشی ها ، طی چند سال گذشته دو پیروزی پیاپی آنها بر تیم ملی فوتبال سویس است ، تیمی که‌در هرسه جام گذشته مسابقات جام جهانی حضور داشته است .

نخستین پیروزی مراکش بر سویس‌در سال ۱۹۶۰ در کازابلانکا بدست آمد که مراکش ۱-۳ به پیروزی رسید و در سال ۱۹۶۲ در همین شهر ، سویسیها بار دیگر بانتیجه ۰-۱ مغلوب گردیدند !

پشتیبانی بیدریغ سلطان

یکی از مهمترین عوامل گسترش وپیشرفت فوتبال درمراکش ،علاقه بی‌حد اعلیحضرت سلطان حسن‌دوم پادشاه این کشور باین ورزش است ، بطوری که در حال حاضر فوتبال تمام ورزش های دیگر را بشکل‌عجیبی تحت‌الشعاع خود قرار داده‌است .

تیم ملی فوتبال مراکش اکنون نزدیك به دو سال است که تحت رهبری مربی یوگوسلاوی«وایدنیك» قرار گرفته‌است ودرموردبلاگویف وایدنیك لازم به آگاهی است که‌او دروازه‌بان سابق تیم ملی فوتبال یوگوسلاوی بوده و در باشگاه ستاره سرخ بلگراد بازی میکرده و قبل‌از سفر به‌مراکش درسویس مربی تیم فوتبال باشگاه سیون این کشور بوده است .

*** نتیجه دیدارهای اخیر**

نتایج دیدار های مراکش طی چندماهه اخیرازاین قرار بوده‌است.

آلمان غربی ۵- مراکش ۱ ، ایتالیا صفر - مراکش ۱ ،فرانسه ۲- مراکش صفر ، الجزایر ۳- مراکش صفر ، مراکش ۱-سنگال صفر ، مراکش ۲- سنگال صفر، تونس صفر - مراکش صفر ، مراکش صفر - تونس صفر ، مراکش ۲- تونس ۲ (بازی سوم دو تیم مراکش و تونس درمسابقات مقدماتی جام جهانی که درمارسی در فرانسه انجام شد) مراکش ۲- نیجریه ۱، نیجریه ۲- مراکش صفر ، سودان صفر- مراکش صفر، مراکش ۳- سودان صفر ،مراکش ۳- بلغارستان صفر .

اعضاء اصلی تیم ملی مراکش که برای مسابقات جام جهانی راهی مکزیکو هستند ازاین قرارند .

*** چهره‌های تیم ملی**

دروازه‌بان - کاسوآلال ۲۸ساله ساله ، ۲۲ بازی در تیم ملی ۱۷۵ سانتیمتر قد ، ۷۲ کیلو وزن ،عضو تیم فوتبال گارد سلطنتی مراکش بك - محمد عبدالله ۲۸ ساله، ۱۳ بازی ملی - علی مولاآدریس ۲۹ ساله ، ۱۵بازی ملی- قاسم‌سلیمانی ۲۱ ساله، ۱۴ بازی ملی- بن‌حریف بویاما ۲۲ ساله ، ۱۴ بازی ملی .

هافبك - محمد فیلالی ۲۴ ساله، ۱۸ بازی ملی ، محمد معروفی ۲۲ ساله ، نوزده بازی ملی .

فوروارد - گاندی سعید ، ۲۲ ساله ، ۳۲ بازی ملی ، جعفرهومان ۲۴ ساله - ۳۳ بازی ملی ، دریس باموس ۲۷ ساله - ۳۲ بازی ملی، محجوب قازوآنی ۲۱ ساله ، ۸بازی ملی .

بدین وسیله باطلاع کلیه دوستان وهمشهریان عزیز خود میرساندنام خانوادگی این‌جانب ماشاءالله کلونی کارمند دارائی کاشان به ماشاءالله مهرزاد تغییر یافته است.

ماشاءالله مهرزاد

آ-۸۸۴۸

از امیربرزآبادی‌فراهانی (عکس بالا) ۱۲ ساله یك‌هفته‌است خبری نیست‌هر کس‌اطلاع داردخواهشمند است بنشانی خیابان فرح‌آباد چهل متری مهام پلاك ۱۴۵ یا کلانتری ده خبر دهد.

آ-۴۸۹۷

شرکت فالا با مسئولیت محدود

ازمحل سابق خود به خیابان تخت‌جمشید نرسیده به خیابان شمیران پلاك ۴۲۸ منتقل گردیده است.

تلفن ۷۶۳۱۰۵ آ-۴۹۶۳

خبرهای کوتاه

گواناجاتو (مکزیك)

تیم ملی برزیل از دیروز یك سری‌تمرینات سه‌هفته‌ای را در گواناجاتو نزدیك مکزیکو آغاز کرد. ماریوزاگالو مربی‌تیم ملی برزیل اعلام کرد طی این مدت تمرینات‌سختی را انجام خواهیم داد تاهرچه بیشتر با ارتفاع دوهزارمتری مکزیکو عادت کنیم . وی همچنین اعلام کرد در حال حاضر تمام بازیکنان برزیل در سلامت کامل بسر میبرند.

واشنگتن (امریکا)

باب‌فوستر قهرمان بوکس دسته میان‌سنگین‌امریکا روز ۲۷ ژوئن آینده از عنوان قهرمانی خود دفاع خواهد کرد . حریف او مارك‌ستمن می‌باشد . فوستر ۳۱سال دارد و ستمن ۲۳ ساله است .

بلگراد (یوگسلاوی)

در دور مقدماتی مسابقات تنیس جام دیویس منطقه‌اروپا تیم تنیس یوگوسلاوی با نتیجه (۲-۳) تیم لهستان‌را مغلوب کرد .

لوگزامبورك

تیم ملی‌فوتبال چکسلواکی در یك دیدار دوستانه با تیم ملی فوتبال لوگزامبورك با نتیجه (۰-۱) پیروز شد.تنها گل بازی در دقیقه چهارم به وسیله یورکانین زده شد .

صوفیه بلغارستان

تیم ملی فوتبال بلغارستان در راه آمادگی برای‌مسابقات جام جهانی آینده ، در خانه خود یك دیدار دوستانه با تیم فوتبال باشگاه «تپلیك» که‌در دسته اول باشگاه های چکسلواکی بازی میکند ، انجام داد که با نتیجه (۲-۴) پیروز شد .

استانبول (ترکیه)

در کادر مسابقات‌مقدماتی تنیس جام دیویس منطقه‌اروپا تیم بلغارستان از سد ترکیه گذشت . بلغارها در نخستین روز دیدار خودباترکیه (۰-۳) پیروز شدند .

آفتاب مهتاب

آگهی تاسیس شرکت سهامی دانه ایران (سهامی خاص)

نظر بماده یکصدو نودو هفت قانون تجارت و ماده شش آئین نامه همان قانون خلاصه اظهارنامه و اساسنامه شرکت دانه ایران (سهامی‌خاص) که در تاریخ دوم اردیبهشت ماه ۱۳۴۹ تحت شماره ۱۳۸۸۱ در این اداره ثبت و در تاریخ پنجم اردیبهشت ماه ۱۳۴۹ از لحاظ امضاء ذیل ثبت تکمیل گردیده برای اطلاع عموم در روزنامه رسمی کشورو روزنامه کثیرالانتشار اطلاعات آگهی می‌گردد.

۱- نام نوع شرکت . شرکت دانه ایران (سهامی خاص).

۲- موضوع شرکت - تهیه و تولید و فروش انواع بذر وتهیه مزارع نمونه کشاورزی ومخصوصا تهیه و تولید بهترین بذر چغندردر ایران از نوع بذر مرغوب موسسه کاو . اس و بطور کلی هرگونه فعالیت بازرگانی وصنعتی کشاورزی مربوطه و لازم برای انجام‌موضوع مذکور.

۳- مرکز اصلی شرکت.تهران خیابان شیراز (کالیج) شماره ۹۱

۴-مدت شرکت. از تاریخ‌بیستم فروردین ماه ۱۳۴۹ بمدت‌نامحدود.

۵- تابعیت شرکت ایرانی است.

۶- سرمایه شرکت . مبلغ ده میلیون ریال منقسم به‌یکهزارسهم ده هزار ریالی بانام.

۷- میزان سرمایه پرداخت و شماره فیش بانك مربوطه و مبلغی که تعهد شده است سی و پنج‌در صد بهای سهام بحساب شماره ۱۷۶۰۳ بانك تهران تودیع گردیده است.

۸- موسسین شرکت. آقایان ابوالفتح اتابای ، ابونصر عضدموسی فکری پتر هانس‌نلسون‌هربرنوس - فن‌رایت نیتز .

۹- اولین مدیران‌شرکت.آقایان ابوالفتح اتابای ، ابونصر عضد موسی فکری پتر هانس نلسون . هربرنوس فن رایت نیتز اعضای هیئت مدیره. شرکت بمدت دوسال میباشند که آقای ابوالنصر عضد رابسمت رئیس‌هیئت مدیره‌و آقای پترهانس نلسون رابسمت‌نایب‌رئیس وآقای ابوالفتح اتابای را بسمت مدیر عامل انتخاب نموده‌اند.

۱۰- اختیارات مدیر عامل . اداره کردن امور مالی واداری و فنی شرکت استخدام و تعیین‌حقوق و شغل و ترفیع کارمندان وبطور کلی اداره‌اموراداخلی شرکت‌تنظیم وطرح بودجه در هیئت‌مدیره‌واجرای آن پس از تصویب هیئت مدیره تهیه و تنظیم ترازنامه‌بارعایت‌قانون و مقررات مربوطه و کلیه اقدامات لازمه قانونی از هر جهت و هرحیث برای حفظ منافع شرکت کلیه اوراق و مکاتبات عادی را مدیر-عامل به تنهائی میتواند امضاء نماید.

۱۱- روزنامه کثیرالانتشار که برای دعوتها تعیین شده است . اطلاعات.

۱۲- دارندگان حق امضاء در شرکت کلیه اسناد و تعهدات و چکها و اوراق الزام آور شرکت بامضای دو نفر از پنج نفر اعضای هیئت مدیره میباشد که‌ملك‌امضاء متعلق برئیس هیئت مدیره و یا مدیر عامل و امضاء دوم متعلق به یکی از دو نفر اعضای هست‌مدیره آلمانی خواهد بود و مکاتبات عادی شرکت را رئیس هیئت مدیره ویا مدیر عامل میتوانند به تنهائی امضاء نمایند.

۱۳- ولین بازرسان اصلی و علی‌البدل شرکت آقای باقر کیا بازرس اصلی‌و آقای عباس عضد بازرس علی‌البدل .

رئیس اداره ثبت شرکت ها و مالکیت صنعتی . مهدی تراقی

آ-۴۹۳۹

وزارت جنك

شماره ۱-۱ر۱۰-۴۰۳

تاریخ ۱۲ر۲ر۴۹

پایگاه دوم مستقل شکاری - دزفول

آگهی مناقصه

پایگاه دوم مستقل شکاری مقدار ۱۰۰ تن گوشت گوسفند جهت مصرف را از طریق مناقصه خریداری مینماید. پیشنهاد دهندگان میتوانند با مراجعه به ماتریل پایگاه وحدتی دزفول و ملاحظه نمونه‌و مشخصات‌جنس و دریافت برك شرائط و مشخصات معامله پیشنهاد خودرا طبق مفاد مندرجه در شرائط معامله تنظیم و تاساعت ۹ صبح تاریخ ۵ر۳ر۴۹ به دفترآجودانی پایگاه دوم مستقل شکاری تسلیم نمایند.

فرمانده پایگاه دوم مستقل شکاری- سرلشگر قندهاری

آ-۸۸۹۲

آگهی دعوت مجمع عمومی شرکت تعاونی مصرف طرفیهای مقیم تهران

بنابر تصمیم هیئت مدیره شرکت مجمع عمومی عادی‌شرکت تعاونی‌مصرف طرقیهای مقیم‌تهران در تاریخ جمعه ۸ر۳ر۴۹ ساعت ۴ بعداز ظهر در محل‌شرکت واقع‌در خیابان شوش شرقی تشکیل میشود. بدین‌وسیله از کلیه صاحبان‌سهام (اعضاء) خواهشمند است در تاریخ وساعت تعیین شده‌برای شرکت در مجمع حضور بهمرسانند .

دستور جلسه:

۱- استماع گزارش هیئت مدیره و بازرسان.

۲- تعیین خط‌مشی و اتخاذ تصمیم در مورد احتیاج‌فروشگاه

۳- انتخاب باتجدید انتخاب اعضاء اصلی و علی‌البدل هیئت مدیره و بازرسان. هیئت مدیره شرکت

آ-۴۹۴۳

آگهی دعوت مجمع عمومی عادی شرکت سهامی صنعتی وتولیدی کنسرو وکمپوت اصفهان

مجمع عمومی عادی شرکت سهامی صنعتی و تولیدی کنسرو و کمپوت اصفهان در ساعت ده صبح روز شنبه شانزدهم‌خردادماه ۱۳۴۹ در سالن بانك اعتبارات صنعتی واقع در خیابان آتشکده تشکیل میشود از صاحبان سهام شرکت دعوت‌میشود که در وقت مقرر در جلسه مذکور حضور بهمرسانند.

دستور جلسه:

۱- استماع گزارش‌هیئت مدیره و بازرسان

۲ -تصویب ترازنامه سال ۴۸

۳-انتخاب اعضای هیئت مدیره‌و بازرسان.

۴- اتخاذ تصمیم راجع‌به خط‌مشی آینده شرکت.

هیئت مدیره شرکت سهامی صنعتی و تولیدی کنسرو و کمپوت اصفهان.

آ-۴۹۳۷

آگهی دعوت مجمع عمومی عادی سالیانه

مجمع عمومی عادی سالیانه صاحبان سهام شرکت سهامی کارخانجات چینی بهداشتی طبق اساسنامه در روز شنبه‌سی‌ام خرداد ماه ۱۳۴۹ ساعت ۹ صبح در محل شرکت واقع در خیابان اکباتان شماره ۲۰۹ تهران تشکیل میگردد بدین وسیله از صاحبان سهام دعوت میشود در مجمع‌عمومی سالیانه حضور بهم رسانند.

دستور جلسه:

۱- استماع گزارش هیئت مدیره و گزارش بازرسی راجع به عملیات و حسابهای سال مالی شرکت.

۲- تصویب ترازنامه شرکت.

۳- انتخاب بازرس.

۴- شور و تصمیم در خط‌مشی آتی‌شرکت.

آ-۴۹۰۳ هیئت مدیره

تبریکات

جناب آقای دکتر سید امیرحسین وحید تهرانی

انتصاب شایسته جنابعالی را بسمت معاونت مالی واداری وزارت اصلاحات ارضی وتعاون روستائی صمیمانه تبریك عرض مینماید . آ-۸۸۴۲

مهندس هرمز خوجینی

جناب آقای مرتضی ممتاز

انتصاب شایسته جنابعالی را بسمت معاونت کل وزارت اصلاحات ارضی وتعاون روستائی صمیمانه تبریك عرض مینماید . آ-۸۸۴۰

مهندس هرمز خوجینی

جناب آقای مهندس منوچهر خلخالی

انتصاب شایسته جنابعالی را بسمت معاونت فنی وامور شرکتهای سهامی زراعی‌وزارت اصلاحات‌ارضی وتعاون‌روستائی صمیمانه تبریك عرض مینماید .

آ-۸۸۳۸ مهندس هرمز خوجینی

جناب آقای مهندس هوشنك مساعد

انتصاب شایسته جنابعالی را به سمت معاونت امور تعاون واعتبارات روستائی وزارت اصلاحات ارضی و تعاون‌روستائی صمیمانه تبریك‌عرض‌مینماید.

آ-۸۸۳۶ مهندس هرمز خوجینی

جناب آقای منوچهر رجائی

مدیرکل کارگزینی وزارت پست وتلگراف وتلفن

ارتقاء آنجناب را بمقام مدیرکلی صمیمانه تبریك گفته وترقیات بیشتری را برای جنابعالی آرزومیکنیم.

آ-۴۹۵۳ غلامحسن ومحمدعلی تحویلی

جناب آقای دکترمهندس کریم گودرزی

انتصاب شایسته جنابعالی را بسمت ریاست‌هیئت مدیره ومدیرعامل سازمان بیمه‌های‌اجتماعی‌روستائیان صمیمانه تبریك عرض مینماید . آ-۸۸۳۴

مهندس هرمز خوجینی

جناب آقای مهندس نصرت‌اله اسدی لنگرودی

انتصاب شایسته جنابعالی را بسمت معاونت‌پارلمانی وریاست شورای سازمان تعاون روستائی وزارت اصلاحات ارضی و تعاون روستائی صمیمانه تبریك عرض مینماید .

مهندس هرمز خوجینی

جناب آقای مهندس منوچهر معرفت

انتصاب شایسته جنابعالی را بسمت ریاست‌هیئت مدیره ومدیر عامل سازمان مرکزی تعاون روستائی صمیمانه تبریك عرض مینماید . آ-۸۸۳۰

مهندس هرمز خوجینی

آگهی استخدام

آموزشگاه فنی الکترونیك وابسته بدانشکده مهندسی‌دانشگاه پهلوی برای خدمت تمام وقت وانجام امور فنی واداری یکنفر فوق لیسانس در الکترونیك که واجدشرائط زیر باشد باحقوق مناسب شایستگی استخدام مینماید:

۱- تابعیت ایران.

۲- دارای بودن درجه فوق لیسانس در الکترونیك‌از دانشگاه های انگلستان یا آمریکا .

۳- دارا بودن برك‌خاتمه خدمت وظیفه یا معافیت از خدمت بعلل غیر پزشکی .

۴- عدم سوء پیشینه کیفری.

۵- عدم اشتغال بخدمت در سایر موسسات و دوائردولتی

۶- داشتن تجربه کافی در صنایع الکترونیکی و مدیریت.

۷- حداکثر سن ۳۵ سال.

داوطلبان حائز شرائط میتوانند تقاضای خودرا بضمیمه‌فتوکپی مدارك تحصیلی وخلاصه‌ای ازمشخصات و امتیازات و دو قطعه عکس باتعیین آدرس دقیق حداکثر تاآخر اردیبهشت ماه ۴۹ به‌آدرس شیراز دانشکده مهندسی دانشگاه پهلوی-دفترآموزشگاه فنی الکترونیك‌ارسال دارند.

شماره ۲۱۰ر۴۹ تاریخ ۳۱ر۱ر۱۳۴۹ . ۱-۳

چقدر سریعتر و پاکیزه‌تر !

پاداواکس

واکس شایسته زمان ما

با پاداواکس‌کار سریعتر انجام‌میپذیرد. کافیست به آرامی آنرا روی کفشتان بمالید، وبرای برق انداختن آن فوری از یك پارچه استفاده‌کنید تا حسابی درخشان‌شود . پاداواکس حاوی‌واکس حقیقی‌ومایع کارنوبا است که از چرم کفش بهتر محافظت میکند

حاوی واکس حقیقی برای محافظت کفش شما

شاید مختصری گرانتر ولی شایسته شخصیت و موقعیت اجتماعی شما

ایرانین اکسپرس سربلنداست که با استفاده از تجربیات ارزنده خود که در طول ۴ سال تنظیم واجرای برنامه های گوناگون مسافرتهای گروهی بدست آورده است برنامه « تورهائی » سال ۱۳۴۹ را با درنظرگرفتن موقعیت اجتماعی وشخصیت شما از لحاظ جایگزینی در هتلهای ممتاز جهان و استفاده ازحداکثر امکانات برای فراهم نمودن وسائل آسایش شما بشرح زیر بآگاهی برساند :

تور باستانی دیدار از : پاریس . لندن . آمستردام . هامبورگ . برلین . ژنو . رم ناپل . کاپری . سورنتو ، مدت مسافرت ۳۰ روز

بها ۵۹۹۰۰ ریال تاریخ حرکت تیرماه : ۱۲ - ۱۹ - ۲۶ ، امردادماه : ۲ - ۹ - ۱۶ - ۲۳ - ۳۰

تور جنوب اروپا دیدار از : بارسلن . مادرید . لندن . پاریس . ژنو . فلورانس . رم ناپل . کاپری . سورنتو ، مدت مسافرت ۳۰ روز

بها ۶۳۵۰۰ ریال تاریخ حرکت: تیرماه : ۱۰ - ۱۷ - ۲۴ - ۳۱ امردادماه : ۷ - ۱۴ - ۲۱

تور شمال وجنوب اروپا دیدار از : رم ناپل . کاپری . سورنتو . بارسلن . مادرید . ژنو . پاریس . لندن . آمستردام . کپنهاک . اسلو . استکهلم . هامبورگ . برلین وین . آتن مدت مسافرت ۴۵ روز بها : ۷۹۵۰۰ ریال تاریخ حرکت تیرماه : ۱۵ - ۲۲ - ۲۹ امردادماه ۵ - ۱۲ - ۱۹

تور شمال اروپا دیدار از : وین . کپنهاک . اسلو . استکهلم . هامبورگ . آمستردام . لندن . پاریس . رم ناپل . کاپری . سورنتو

مدت مسافرت : ۳۰ روز بها : ۶۹۷۰۰ ریال تاریخ حرکت تیرماه : ۶ - ۱۳ - ۲۰ - ۲۷ امردادماه ۳

تور آمریکا دیدار از : نیویورک . واشنگتن . لاس وگاس . لوس انجلس هولیوود دیزنیلند ، سان فرانسیسکو . بوفالو آبشار نیاگارا .

کانادا : مونترال ، آمستردام مدت مسافرت ۳۱ روز بها : ۷۹۹۰۰ ریال تاریخ حرکت : تیرماه ۱۵ - ۲۹ امردادماه ۱۹

ارقام بالا را برای تامین خدمات زیر پرداخت میفرمائید

۱- بلیط هواپیما برای تمام مسیر پیش بینی شده وبازگشت ۲- جایگزینی درهتلهای لوکس درجه ۱ واقع درمرکز شهرها . ۳- صبحانه و ناهار در طول مسافرتها واقامت در شهرها (در مسافرت ناپل . کاپری . سورنتو . صبحانه ، ناهار وشام نیز بعهده ایرانین اکسپرس است). ۴- راهنمائی وحمل چمدانها از فرودگاه به هتل وبالعکس ۵- گردش در شهرها وپرداخت ورودیه ها درصورت لزوم . ۶- عوارض فرودگاهها . ۷- راهنمای فارسی زبان درتمام مدت مسافرت

ایرانین اکسپرس علاوه برتعهد پرداخت کلیه این مخارج تامیزان ۵۰۰ دُلار وام دراختیار شما خواهد گذارد و بدون پیش قسط در ۲۴ ماه فقط با بهره بانکی از شما دریافت میدارد .

ایرانین اکسپرس

خیابان ویلا - شماره ۶ تلفن : ۶۴۶۲۷ - ۴۵۵۱۲ - ۶۸۷۲۳ - ۴۵۷۹۴

اطلاعات
صفحه ۸
دوشنبه ۲۱ اردیبهشت ماه ۱۳۴۹ ـ شماره ۱۳۱۸۷

نمایندگان اطلاعات در خدمت مردم

ستونهای چوبی «چهلستون» پوسیده است!

ماموران حفاظت آثار باستانی دست بکار تعویض و مرمت ستونها شده‌اند

ستون های بنای تاریخی کاخ «چهلستون» اصفهان که یادگار دورهٔ صفویه است ، تعویض می‌گردد .

تالارهای وسیع کاخ چهلستون که از آثار دوره سلطنت هفتمین پادشاه سلسله صفویه (شاه‌عباس دوم) می‌باشد و روزگاری محل بارعام و کاخ پذیرائی رسمی این پادشاه بوده است ، بعلت مرور زمان دچار خرابیهائی شده‌است.

مسئولین اداره حفاظت آثار ملی وباستانی اصفهان ، باتوجه به پوسیدگی ستون های چوبی این کاخ باعظمت که از دوران صفوی تاکنون بیادگار مانده است ، اقدام به مرمت اساسی تعدادی از ستون های چوبی این بنای باعظمت تاریخی تعویض‌شده جهت حفظ و حراست باارزش تاریخی کرده‌اند. تاکنون ویا مرمت گردیده است .

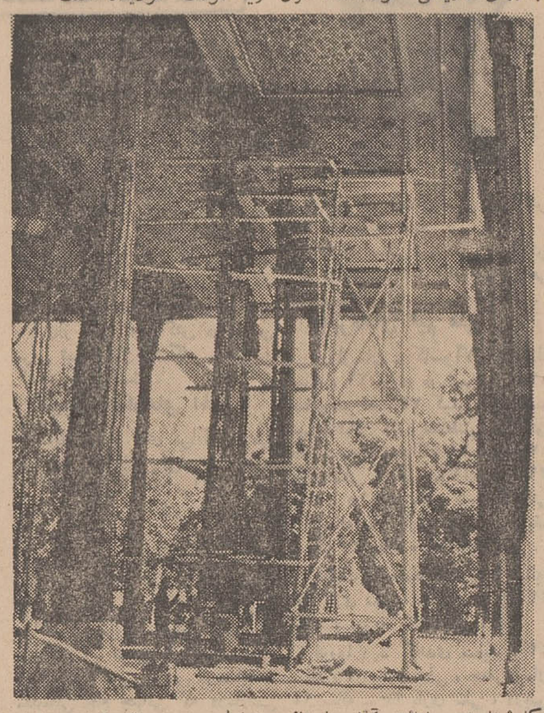

کارشناسان حفاظت آثار باستانی مشغول مرمت و تعویض ستونهای چوبی کاخ چهلستون هستند .

هم‌اکنون متخصصین و کارشناسان برجسته اداره حفاظت آثار باستانی و سازمان‌های مربوط به

انصراف از استعفاء

قبلا باطلاع رسید ، سه‌نفر از اعضای انجمن شهر بجنورد استعفا کردند .

خبرنگار مادر بجنورد ، بدنبال گزارش قبلی خود ، مبنی بر استعفای اعضای انجمن شهر بجنورد میافزاید : اعضای مستعفی انجمن شهر قبل از اینکه اقدامی از طرف فرمانداری این شهر صورت گیرد ، استعفای خودرا پس گرفتند .

دزدان قالیچه

در پاسگاه «ولنجك»

ساعت ۳ بامداد دیروز ماموربن پاسگاه ژاندارمری ولنجك حین گشت دونفر را که سرگرم حمل چند تخته قالیچه مسروقه بودند دستگیر کردند .

سارقین حامل قالیچه ها بادیدن ماموربن پابفرار گذاشتند ولی ماموربن باتومبیل جیپ به تعقیب آنها پرداختند و هردونفر را دستگیر کردند ، پس از بازداشت سارقین ، شخصی بنام «قنوت» بامراجعه به پاسگاه ولنجك مدعی شد که قالیچه‌ها از منزل وی سرقت شده است ، فعلا ماموربن سرگرم تحقیقات بیشتری دراین مورد هستند .

خشخاشکاران خاطی دستگیر شدند

بوته‌های خشخاش که در ۸۰ هزار مترمربع کشت‌شده معدوم میگردد

چهل ودو نفر از کشاورزان روستای «قهجاورستان» اصفهان که در هشتاد هزار متر زمین بطور غیر مجاز اقدام به کشت خشخاش کرده‌بودند وسیله ماموربن ژاندارمری «خراسگون» دستگیرورندانی شدند .

خبرنگار مادر اصفهان گزارش داد : ماموربن اداره اصلاحات ارضی اصفهان ، هنگامی متوجه کشت خشخاش در روستای قهجاورستان شدند که محصول سبزشده و تقریبا مدتی کوتاه به‌بهره‌برداری آن باقی‌مانده بود . مقامات مسئول بمحض اطلاع دستور بازداشت کشاورزان خاطی راصادر کردند و ضمنا به ماموربن ژاندارمری «خراسگون» دستور داده شد که هرچه سریعتر محصول سبزشده خشخاش را معدوم کنند .

قتل با گلوله

عصر دیروز طی نزاعی که در روستای «گوگنیه» مهاباد ، بین عده‌ای از اهالی روی داد ، یك چوپان بنام «کریم چغندر» بضرب گلوله یکی از منازعین به قتل رسید .

خبرنگار مادر مهاباد گزارش داد : بازپرس شعبهٔ ۲ مهاباد در محل واقعه حاضر شد و دستور دفن جسد کریم صادر گردید. فعلا جریان نزاع تحت رسیدگی است .

کشف تریاك

بدستور آقای علی‌زاده بازپرس شعبه چهارم دادسرای شهرستان آبادان علی و «افسرپروانه» با قرار بازداشت موقت ، زندانی شدند .

تریاکهای علی خوشنویس در منزل بانو «افسر پروانه» بدست آمد .

مقدار تریاکها یك کیلووچهل گرم بود که در بازرسی از منزل «پروانه» ساکن آبادان کشف شد

کشف تریاکها وسیله ماموربن مبارزه با مواد مخدر شهربانی آبادان بسرپرستی سرکارسروان اسفندیاری صورت گرفت .

«پروانه» درباز جوئی گفت ، تریاکهای مکشوفه به‌علی خوشنویس تعلق دارد و علی پس از دستگیری به دادسرای آبادان اعزام گردید .

در تصادف جاده اصفهان

یکنفر کشته شد و ۵ نفر مجروح گردیدند

اتومبیل بنز کرایه شماره ۳۳۴۹ برانندگی نصراله آزادانی هنگامی که درجاده تهران ـ اصفهان درحرکت بود با فولکس استیشن شماره ۷۲۵۹۴ تهران برانندگی «اسکندر گرشاسبی» به شدت تصادف کرد ، در نتیجه این تصادف از ۶ تن سرنشینان فولکس یکنفر بنام محمدقتاحی ۴۱ ساله کشته شد و ۵ تن دیگر باسامی: حسن باقری ۱۶ ساله فرزند خداداد، فتحعلی احمدی ۳۱ ساله فرزند عبدالحسین ، جعفر احمدی ۲۰ ساله فرزند باقر ، سردار اسکندری ۱۹ ساله و امیرسرلك ۱۸ ساله بشدت مجروح شدند که به‌بیمارستان انتقال پیدا کردند .

بقرار اطلاع هردوتن .رانندگان این‌دواتومبیل پس‌از تصادف متواری شده‌اند و هم‌اکنون ماموربن در صدد دستگیری آن‌ها می‌باشند .

سیمای شهرستانها

از پوزنگ ۶۳۳

خلیج فارس

...واینك «سیراف»...

پس از «خورموج» بندر قدیمی «سیراف» که روزگاری بلحاظ اهمیت تجارتی آن بنام «وئیز» ایران معروف بود ، برقسمتی از حاشیهٔ خلیج‌فارس‌دامن دسترده‌است.

قبل از آنکه وارد «سیراف» بشوم واین ناحیه‌ساحلی راکه اکنون «بندرطاهری» جای آنرا گرفته است از نزدیك به‌بینم، تصورمیکردم ، بین سیراف و بندر طاهری فاصله زیادی است اما در بازدید ازاین منطقه زیبای ساحلی متوجه اشتباه خودشدم و دریافتم که «بندرطاهری» پاداشتن حدود یکهزاروهفتصد نفرجمعیت درقسمتی از محدوده بندر قدیمی «سیراف» قرار گرفته و درحقیقت این‌دوناحیه درهم ادغام شده‌اند .

«سیراف» که اینك آثار باستانی گرانبهائی در سینهٔ خود نهفته دارد و قسمتهائی از اراضی آن مورد کاوش هیات‌های باستانی قرار گرفته اززیبائی کامل طبیعی برخوردار است .

دریا ، در برابر شهر «سیراف» حدود ۹ کیلومتر در خشکی پیش آمده و محلهای مسکونی آن بین کوه ودریا واقع شده‌است .

بندر طاهری که در قسمتی از «سیراف» قدیم‌قرار دارد ، فاصله‌اش تاشیراز حدود ۲۱۶ کیلومتر و تا تهران ۱۴۱۶ کیلومتر است . در شهر حدود یکهزارو چهارصدنفر زندگی میکنند و بادرنظر گرفتن نقاط‌تابعه طاهری میتوان جمعیت سراسر منطقه طاهری را حدود یکهزاروهفتصدنفر تخمین زدکه غالبا ازراه زراعت ، صیدماهی‌و میکوودامداری امرارمعاش میکنند .

نقاط «هفت‌چاه» ، «باغ‌شیخ» و «مجنون» توابع طاهری راتشکیل میدهند و جالب اینکه جمعیت‌دهده مجنون حدود ۳۰ نفر است که اغلب باهم خویشاوندی دارند و در حقیقت یك فامیل ، دهده‌ای را در اختیار خود گرفته‌اند .

یك خیابان ساحلی ، ۱۴ مغازه، چهار اداره‌دولتی ویك دبستان پسرانه تاسیسات شهری بندر طاهری را تشکیل میدهند که در حول‌وحوش آنها ۵خانه‌سازمانی و یکصدوشصت خانه غیرسازمانی متعلق به اهالی‌ایجاد شده است .

همانطور که قبلا گفتم ، بندر طاهری ، ناحیه‌ای است که در سالهای اخیر روبعمران وآبادانی گذاشته وساکنان آن از رفاه نسبی برخوردار شده‌اند و ضمن تماسهائی که بامقامات مسئول داشتم ، همگی اظهار امیدواری میکردند که با ادامهٔ اجرای برنامه های عمرانی و اصلاحی دولت ، بندر طاهری‌و بنادر دیگر خلیج فارس یکی پس از دیگری اهمیت گذشتهٔ خود راباز یابند .

مثلا درگذشته ، آب آشامیدنی ، یکی ازمشکلات مهم اهالی این ناحیه بود و ساکنان شهر و روستاها، از آبهای رانده‌ی که براثر بارندگی در یکجا جمع میشد، استفاده میکردند ولی اکنون بندرطاهری از آب لوله‌کشی برخوردار است ، ادارهٔ بهداری آن‌روبتوسعه است ، برای تامین برق آن اقداماتی جریان دارد و نسبت به بهبود امور درمانی و بهداشتی ساکنان این نواحی توجه کامل میشود .

***

«سیراف» دودورهٔ تاریخی راپشت‌سرگذاشته‌است دورهٔ اول مربوط به قبل از اسلام است که آثار تمدن ایرانیان آنروزگار ، خصوصا ساسانیان هنوز در این ناحیه مشهود است ، چند سدسنگی ، کانالی که آب رااز رشته کوه ساحلی «سیراف» عبور میداده وبمقصد میرسانده است و قنواتی که امروزه متروك مانده و همچنین حجاریهائی که در نقاط کوهستانی «سیراف» وجود دارد، بعقیدهٔ باستانشناسان مربوط به‌دورهٔ‌ساسانیان میباشد که هرکدام بمنزلهٔ سندی است غیر قابل‌انکار برای قدمت وتمدن گذشته این ناحیه از خاك وطن‌ما..

قلعه «محمدخان‌دشتی» در «خورموج» که جزو آثار باستانی درآمده‌است

موتور لنجی با ۷۳ مسافر قاچاق

درآبهای خلیج فارس توقیف شد

یك موتور لنج حامل مسافر قاچاق بناخدائی عبوددریس ، با سرنشینی هفتادوسه نفر در آبهای خلیج‌فارس توقیف گردید .

این موتور قصد داشت ۷۳ مسافر رابطورقاچاق در خاك کویت پیاده نماید .

مسافرین دربازجوئی گفتند ، دلالان مسافرین قاچاق از هر مسافر مبلغ پانزده هزارریال گرفته‌اند تاآنان را در خاك کویت پیاده کنند .

خبرنگار مادر آبادان گزارش داد :موتورلنج مزبور یك‌لنج تجارتی است . ولی چون‌مبادرت به‌حمل مسافرقاچاق کرده است، بدستور بازپرس دادسرای آبادان به‌نفع دولت ضبط میگردد .

انعکاس شهرستانها

کشف کالای قاچاق

ماموربن مبارزه باقاچاق ناحیه ژاندارمری اصفهان از اتومبیل ۶۳۸۷۶ تهران برانندگی احمد بیداری و بسرنشینی ، رحیم صادقیان و شمهداد قریشی که در ۳ کیلومتری جاده اصفهان ـ یزد در حرکت بود تعداد ۵۲۷۳ پاکت سیگار خارجی قاچاق ، ۱۳۹۰ بسته توتون ۶۷۸ متر پارچه و مقداری اجناس لوکس کشف کردند . اجناس مکشوفه ضمن تشکیل پرونده بادارات دخانیات وگمرك تحویل شد وقاچاقچیان دستگیر شدند .

برق ، کارگری راکشت

کارگری بنام داود هراتی ۱۹ ساله هنگام کار در کارگاه موزائیکسازی شخصی‌بنام‌حسینعلی عسگری واقع در خیابان ششم بهمن شهرری براثر برق‌گرفتگی درگذشت .

جسد این کارگر توسط‌ماموربن کلانتری ۱۸ شهرری به پزشك قانونی انتقال داده شد وپرونده‌ای دراین مورد تشکیل شد که‌تحت رسیدگی میباشد .

باتهام خریدوفروش وتهیه هروئین درشاهپور آذربایجان

۲ قاچاقچی محکوم باعدام شدند

یك قاچاقچی دیگر بحبس ابد محکوم گردید و سه نفر نیز از زندان آزاد شدند

شش قاچاقچی هروئین که در دادگاه نظامی تبریزمحاکمه‌شدند.محمد جلیلی (نفر اول از سمت‌راست) و سیدگلاب طباطبائی(نفر اول ازسمت چپ) محکوم باعدام‌شدند و محمود سالکی‌خلیلی(نفر سوم از سمت راست) به حبس ابد محکوم گردید .

محاکمه ۶ نفر از قاچاقچیان مواد مخدر که از دوروز قبل‌درداگاه نظامی شهرستان تبریز آغازشده بود پایان یافت و در نتیجه ۲ نفر از آنان باسامی‌سیدگلاب‌طباطبائی و محمد جلیلی محکوم باعدام شدند .

سومین قاچاقچی که محمود سالکی خلیلی نام دارد به حبس ابد محکوم گردید و سه نفر دیگر از قاچاقچیان باسامی تیمور غفوری ، قربانعلی غفوری وحسین جعفرپور اززندان آزاد شدند .

اعضای باند مزبور نگذشته بود که ماجرا باطلاع ماموربن مبارزه بامواد مخدر شهربانی‌تبریزرسید وبدستور تیمسار سرتیپ بیگلری سرپرست شهربانیهای استان آذربایجان شرقی گروهی از ماموران به‌سرپرستی سروان زرتشت پاشابیگی مامور تعقیب قاچاقچیان و کشف ماجراشدند .

سروان زرتشت پاشابیگی ، سرپرست گروه مبارزه با مواد مخدر استان باتفاق همکاران‌خود تحقیقات دامنه‌داری را برای دستگیری قاچاقچیان هروئین‌آغاز نمودند و پس از مدتها فعالیت و تجسس ۶ نفر از اعضای باند مزبور را یکی پس از دیگری دستگیر ساختند .

قاچاقچیان پس از دستگیری‌با پرونده تنظیمی تحویل دادسرای لشکر تبریز شدند و دادسرا نیز پس از بازجوئی های مقدماتی پرونده آنان‌را به دادگاه نظامی احاله کرد .

پرونده قاچاقچیان که به اتهام حمل ونقل یك کیلوودویست‌گرم هروئین بازداشت شده بودند در دادگاه نظامی تبریز تحت مطالعه قرار گرفت و سرانجام دونفر از آنان باعدام و یك نفر به حبس ابد محکوم شدند و بقیه نیز که مدتی را در زندان گذرانده‌بودند تبرئه شدند .

نزاع دستجمعی در میگون

در میگون بین عده‌ای متجاوز از ده‌نفر باسامی یدالله ، ولی‌اله، بانوحوا ، حاج‌قربان ، خیرالنساء «شهرت بلوکات» وعذرا ، حاجیه بهرامی ، خدیجه ، زینت و حاج‌حسین «شهرت کربلائی محمد» نزاع سختی درگرفت و طرفین باچوب و سنك به‌جا ن‌هم‌افتادند،در این نزاع بانو عذرا ، حاجیه‌خانم ، حاج‌قربان و محمد از ناحیه‌سرو کمر بشدت مجروح شدند .

ماموربن ژاندارمری ششم مجروحین را به‌بهداری میگون منتقل کردند ولی چون حال حاج‌حسین بلوکات وخیم بود برای معالجات کلی به‌بیمارستان سینا تهران انتقال پیدا کرد ، مسببین این‌نزاع که علت آن معلوم نیست وسیله ماموربن دستگیر و باپرونده به دادسرای شمیران اعزام شدند .

مبارزه با «کلاه گیس» درشورای داوری

سوغات اصفهان

اعضای شورای داوری شماره ۲ در اصفهان ، بالاخره موفق شدند امیر بهرام‌خان و گلرخ خانم را با هم آشتی بدهند ، و بقول فرستنده این سوغات «بالاخره با کفایت مدافعات زن و شوهر ناسازگار ، اعضای شورای داوری به نصیحت کردن پرداختند و این زوج خوشبخت (!) که میرفت آشیانه زندگی آنها ازهم پاشیده شود ، در پناه عدالت اجتماعی محفوظ ماند و باتشکر ازاعضای شورا ، برای پیریزی و ادامه یك‌زندگی آرام و ساکت توام با شادکامی شورای داوری را ترك گفت» !

مخلص سوغاتچی لازم میداند برای وارد شدن خوانندگان عزیز به اصل ماجرا ، مابقی قضایا را هم با همین نثر و همین انشاء سوغات فرست محترم عینا نقل کند تاسوغات امروز یکدست ویکرنك شود .

از آنجا که افراد بنی‌نوع بشر بایدباهم ازدواج کنند تا اصل تنازع بقا را رعایت کرده باشند ، امیر بهرام‌خان و گلرخ خانم هم در پناه عدالت اجتماعی، تصمیم گرفتند تشکیل خانه و خانواده بدهند و دادند البته با موافقت پدر و مادر امیر ـ بهرام و جلب رضایت گلرخ و اقوام‌او.

لکن ناگفته نماند که فردای‌روز عروسی، هنگامی که عروس خانم از خواب ناز بیدار شد و چشم های کنجکاوش‌بردامادافتاد . ناگاه جیغی کشید و نقش زمین شد ! (البته باید گفت نقش تختخواب!)

بستگان عروس با شنیدن فریاد گوش‌خراش جگرگوشه خود ، سرزده به‌اطاق وارد شدند و عروس خانم در حال‌بیهوشی فقط گفت ـ مو! مو! مو!

دنباله ماجرا را از شورای داوری‌تعقیب می کنیم که چندی بعد از ماجرای فوق‌الذکر شکایت نامه‌ای واصل شد . در این شکایت‌نامه نوشته‌شده بوداعضای محترم شورای داوری پس‌از عرض سلام شوهر من کچل است ! امضاء گلرخ !

متعاقب این شکایت ، شکایت دیگری هم واصل شد که نوشته‌بود شورای‌محترم داوری . پس از عرض سلام ، زن من بداخلاق است ! امضاء امیربهرام !

آنچه از خواندن مندرجات این دو نامه دستگیر اعضای محترم شورای داوری گردید این بود که وقتی گلرخ خانم با امیربهرام‌خان ازدواج کرده بود امیر ـ بهرام‌خان موهای پریشتی داشت . گلرخ خانم شب عروسی به امیربهرام‌خان گفت عزیزم من عاشق موهای تو هستم ودلم میخواهد همیشه بیش من باشه . امیر ـ بهرام‌خان هم که دلش میخواست دارو ـ ندارش را نهمسر عزیزش بدهد ناگهان کلاه گیس خود را از سرش برداشت و گفت عزیزم !برك سبزیست تحفه‌درویش. اصلا مو های من مال تو !

همینجا بود که گلرخ خانم جیغ کشید و بیهوش شد ! از آن روز ببعد هم بنای ناسازگاری را با شوهرش گذاشت . زیرا وسط کله شوهرش مثل خورشید میدرخشید !

گلرخ خانم درشورای داوری اظهار داشت : از آن روز ببعد با آنکه‌شوهرم بارها طلب بخشش نموده (!) و برای جلب رضایت من هدیه های خوبی خریداری کرده ولی نمیدانم چگونه است که نمی توانم فریب او را که مربوط به قبل از ازدواج است فراموش کنم و برایش همسر خوب و با تمکینی باشم .

اعضای شورای داوری دانستند که خطا از شوهر است . البته خطای او این‌نبود که سرش مو نداشت ، بلکه خطایش‌این بود که مو نداشتن را عیب میدانست ! و بهمین دلیل سرش رابه زیور کلاه گیس آراسته بود !

اعضای محترم شورای داوری پس از اینکه به امیربهرام‌خان گفتند تو با این ضعفی که از خود نشان دادی آبروی هرچه امیربهرام را برده‌ای ! به گلرخ خانم گفتند حالا عیبی ندارد . سر اگر مو نداشت مهم نیست ، اصل کار اینست که کله باید مخ داشته باشد .

ضمنا اقوام و خویشان داماد هم مبالغی درباره فوائد کله طاس سخنرانی ایراد کردند و بالاخره نتیجه همان شد که در ابتدا بعرض رسید ، یعنی گلرخ و امیربهرام رفتند تا زندگی جدیدی را بدون کلاه‌گیس پی‌ریزی کنند .همانطور که الکساندر دومای نوه گفته‌است«بدون کلاه گیس هم میشود شوهر خوبی بود» و ویکتور هوگوی مرحوم گفته است «مرد باید مردانگی داشته باشد ، کلاه گیس نداشت به جهنم !»

آقای سوغاتچی ! اگر توهم سرت طاس است و همسرت ناسازگار ، به شورای داوری اصفهان بیا ، قاهردوی شما را قانع کنند . ضمنا برای سایر مردانی که سر طاس دارند ، راهی نشان بده که همسرانشان بداخلاقی نکنند .

سوغاتچی : راهش اینست که ازکلاه گیس همسرشان استفاده کنند !

توضیح

باداش و عیدی کارمندان‌بهداری وبیمارستان «اردکان» یزد، پرداخت نشده است .

قبلا ضمن خبری که در مورد عدم پرداخت پاداش و عیدی کارمندان بهداری و بیمارستان «ضیائی» اردکان در ستون «نمایندگان اطلاعات در خدمت مردم» درج گردید ، اشتباها از «اردکان یزد» بنام «اردکان‌فارس» نام برده شده بود ، که ضمن پوزش از خوانندگان عزیز ، بدینوسیله تصحیح میشود .

بخش طالقان و مشکلات آموزشی

بخش طالقان از نظرقدمت فرهنگی ، از بخش های معدود استان مرکزی‌بشمار می‌آید ، اما طی سال های اخیر آنطور که باید بوضع آموزش و پرورش این‌بخش توجه کافی نشده است .

مشکل مردم طالقان نبودن دوره کامل دبیرستان‌پسرانه و دخترانه در این دیاراست و نقص کادر آموزشی نیز از آغاز سال‌تحصیلی‌تاپایان آن در تمام دبیرستان های طالقان به‌چشم میخورد‌برای اینکه مشکلات فعلی‌برطرف شود ، مقامات وزارت آموزش و پرورش باید مقدمات تاسیس سال ششم متوسطه را برای پسران و دورهٔ دوم دبیرستان رابرای دختران طالقان فراهم‌آورند

مطالب بالا وسیله عده‌ای‌از اهالی طالقان‌درد‌فترنمایندگی اطلاعات مطرح شد .

آموزش و پرورش آبادان

منطقه‌ای شد

اداره آموزش و پرورش‌آبادان بموجب ابلاغ صادره از طرف وزارت آموزش و پرورش مشمول قانون آموزش منطقه‌ای شد .

با اجرای این طرح ، ادارهٔ آموزش و پرورش آبادان ، از نظر مالی و اداری مستقل بوده‌و زیر نظر هیاتی که در اساسنامه مربوطه پیش‌بینی شده است ،به کار گسترش نظام‌جدید آموزشی مشغول خواهد شد .

گزارش خبرنگار مادر آبادان حاکی است : ابلاغ فوق ازطرف آقای خواجه‌ئیان رئیس آموزش و پرورش آبادان ، به کلیه آموزشگاههای این شهربخشنامه شد .

اژدها

۱۱۱

-۹۶-

نوشته : احمداحرار

درین ماده بیش از همه‌مردی غلو داشت که امروز صبح محل التفات‌قرار گرفت و بجای تو شرف ملازمت یافت، همین چراغخان زاهدی !

دانه اشکی در چشمان کم فروغ خلیفه سلطان حلقه‌بست‌وسکوتی برقرار شد. وزیر اعظم لحظاتی را سر بزیر افکنده خاموشی گزید تا بر تاثرخویش غلبه کردو آنگاه ادامه داد:

ـ چراغخان درین معنی مکرر با من و بایدرت و بعضی دیگر از محارم‌درگاه صحبت داشته اصرار میورزید که باید سید محمدخان را عاجلا بر سریرپادشاهی متمکن ساخت تا آوازه جلوسش باطراف و اکناف مملکت برسد و آنگاه باقدرت کوچ کرده عازم اصفهان شویم و درآنجا مراسم تاجگذاری ترتیب یابد ...

عاقبت شبی که باز هم چراغخان‌نزد پدرت رفته همین مطلب را عنوان میکند آن شیر مرد نمك بحلال در خشم آمده میگوید سلطنت و پادشاهی حق اولاد شاه‌اسمعیل‌وشاه طهماسب است‌وما اگر چه نسبت عمزادگی داریم اما همواره‌بنده وغلام این درگاه و نمك پرورده این سلسله بوده‌ایم وطریق آداب‌نمك‌خوارگی است که در ابقاء این عطیه عظمی که از درگاه احدیت باین خانواده فایز گشته است بقدر مقدور سعی کنیم و اکنون نیز درباب آتیه سلطنت نواب گیتی ـ ستانی ترتیبات لازم داده‌اند و مطابق‌اراده ایشان عمل خواهدشد ... بعلاوه اگرشما سر فتنه دارید واین فکر های پریشان دماغ شما را شوریده میدارد همین لحظه کسی میفرستم که سر هر سه پسرم رابریده بیاورد تادیگر ذکر این مقدمات نشود ...

خلیفه سلطان سپس دست روی شانه مرد جوان نهادوگفت:

ـ از طرح این حکایت دو مقصود دارم ، یکی این که متوجه باشی بی ـ التفاتی که امروز در حق تو معمول گشته در قیاس با احوالی که بر پدرت گذشته، قطره‌ایست پیش دریا و اگر تو فرزند آن پدری باید به پدرت تاسی جسته همانگونه طریق بردباری و رضاو تسلیم در پیش بگیری و ابدا آثار رنجوری و ملال بر قیافه خود ظاهر مسازی...دیگر آنکه دانسته باشی در عوالم اخلاص و بندگی دائما احوال بروفق مراد انسان نیست و شرط صوفیگری آنست که بر آنچه از خزانه تقدیر حواله میشود وبر اراده ولینعمت تعلق میگیرد خشنودباشیم خواه عزت باشد یا ذلت ... اینرا هم بگویم که صورت احوال از طریق حمایت خواجها که بر آن گفتگو ها اطلاع‌یافته بودند در خلوت بعرض اقدس‌رسیده‌است و کسی چه میداند ، شاید مقصودایشان آزمایش درجه بردباری و دولتخواهی تودمادن قورچی باشی بوده باشد!...

***

در راه‌شکارگاه شاهی‌که دشت گسترده و زیبائی نزدیك «میمه» اصفهان بود، یکبار دیگر مجبعلی بیك‌و عباسقلی همسفر شدند.

آنها هردو برای ملازمت درمدت شکار انتخاب گشته بودند . وقتی سر ـ انجام کاروان بشکارگاه‌رسیدوشکارچیان پراکنده شده به‌جستجوی‌شکار پرداختند، در فرصت کوتاهی مجبعلی بیك‌عباسقلی رابکناری کشیدوگفت :

ـ قزلباش ! می بینم که سخت‌گرفته و اندوهگینی ... در طول راه یك‌لحظه ندیدم گره از ابروانت باز کنی وظاهرا حتی تاخت و تاز درشکارگاه نیز سر حالت نیاورده‌است . بازچه خبر است؟... آیا خیال آن دلبرترسائی بسرت افتاده یا اندیشه دیگری خاطرت را مشوش میدارد ؟!

عباسقلی که گفتی با این سئوال روی موضع دردش انگشت گذارده‌اند چهره‌اش درهم فشرده شدو باصدائی گرفته پاسخ‌داد:

ـ پدر، اینرا دانسته باش که خیال مریم حتی یك لحظه هم از خاطر من‌محو نمیشود و باین وضعیت خو گرفته‌ام که هرجا میروم بوی او را استشمام کنم و بر در ، بر دیوار ، بر سنك ،بر گل،بر گیاه و بر زمین وآسمان نقشی‌ازرخساره او بیابم ... اما عجالتا آنچه خیال مرا مشغول داشته احوالاتی است که این اواخر در پایه سریر اعلی واقع میشودو به جزئی ترین بهانه‌یی سوابق خدمات‌و زحمات و آبروی چندین‌و چند ساله‌اعزه و اعاظم قوم لگدکوب قهرو خشم‌میشود... پدر ، من آنقدر نابخته نیستم که ندانم خرده‌گیری بر اقوال و افعال مرشدکامل بر هیچ تنابنده‌یی نرسیده است تا چه رسد بمابندگان و نوکران که ریزه‌خوار خوان نعمت و جرعه‌نوش بحر کرم ومنت ایشانیم . بعلاوه از ناحیه این شهریار کامکار همه نوع نوازش درحق نوکر کم رتبه‌یی مثل من ارزانی شده است ...اما با همه این اوصاف نمیتوانم خاطر خودرا از وقایعی که پی‌در پی روی میدهد فارغ بدارم و محملی بجهت اینگونه وقایع‌پیدا کنم ... چطور میتوانم‌خفتی را که بر امامقلیخان رسیده نادیده انگارم و حال آنکه ایل و تبار من پرورش یافته‌ودمان اللهوردیخانی بوده‌اند و محبت این شیر مرد پاك طینت خدمتگزار از بدایت‌ولادت در خون من جایگزین شده است ... قورچی‌باشی و اولاد او را نیز تو بهتر از من میشناسی و لااقل‌در قضیه‌احتضار و ارتحال نواب گیتی ستان شاه عباس بهادر خان تو خود حاضرو ناظر بودی‌و میدانی که اگر اهتمام عیسی خان قورچی باشی و اتفاق او با خلیفه سلطان‌اعتماد‌الدوله در کار نمیبود هرگز امکان‌نداشت لوازم انتقال سلطنت به پادشاه کنونی آنطور سهل و سریع فراهم شود و ما که از نزدیك ناظر احوال بودیم میدانم عیسی خان قورچی باشی و خلیفه‌سلطان اعتمادالدوله را ازین بابت چه حق‌عظیمی بر تواب کامیاب است ... حال چرا باید یکعمر خدمت خالصانه و ارادت صادقانه را اینطور پاداش بدهند و آبروئی را که بسالیان دراز فراهم گشته است در چشم بهمزدنی معدوم سازند بنظر من طرفه حکایتی است که عقل از تشخیص آن قاصر میماند و حقیقتش رابگویم که‌این قضایا سخت در من تاثیر گذارده و تشویشی عظیم بر دل م‌افکنده است و هرچند میدانم اینگونه تفکرات‌خلاف‌آئین صوفیگری است نمیتوانم خاطر خود را از آن فارغ بدارم ...

جوان خود مینگریست و فکر میکرد . او بخوبی میدانست که اگر باد یك کلمه از آن سخنان را بگوش نامحرمی برساند بدون هیچ‌گفتگو سر هردو بباد خواهدرفت. با اینحال بجای‌آنکه‌عباسقلی رابخاطر آن تفکرات ملامت کند کوشید منصرف سازد.

تا مرد جوان را بطور کلی‌ازچنان‌خیالاتی قزلباش پیر با دقت در قیافه‌دوست

کرایه محل ادارات صحیه نظمیه در مجلس مطرح شد

چهل سال قبل در همین روز

راپرت کمیسیون بودجه راجع به اجازه پرداخت کرایه محل دوایر صحیه و مباشرت نظمیه تحت ماده واحده ذیل در مجلس شورایملی مطرح گردید.

ماده واحده- مجلس شورایملی به وزارت مالیه اجازه میدهد که معادل ششصد و شصت (۶۶۰)تومان ازمحل صرفه‌جوئی بودجه سنه ۱۳۰۹ اداره نظمیه برای کرایه محل دوایر صحیه ومباشرت آن اداره تخصیص داده شود.

روحی

آقای روحی گفت: خوب است توضیح داده شود که این اعتبار تنها برای مرکز تقاضا شده یابولایات‌هم‌خواهند داد وآیا بمصرف خرید دوا جهت صحیه نظمیه هم خواهد رسید یانه؟

آقای دکترطاهری مخبر کمیسیون توضیح داد که این لایحه مربوط به نظمیه مرکز است که‌چون محل صحیه‌نظمیه‌بواسطه توسعه خیابان‌خراب شده اداره نظمیه‌در وسط سال مجبور شده است محلی‌را کرایه کند و این لایحه برای اجاره پرداخت کرایه ان محل می باشد. دیگر مخالفی نبود، بلایحه با ورقه رای گرفته شد و تصویب گردید.

دکتر طاهری

مخارج تعمیر مجلس‌ها

راپرت دیگری تحت ماده واحده ذیل قرائت گردید.

ماده واحده- وزارت مالیه مجازاست از اعتباری که در بودجه سنه ۱۳۱۰ مملکتی برای ساختمان مجلس ها منظور شده مخارج تعمیر مجلس ها وکرایه محل مجلس‌ها و توقیف‌گاه‌ها را نیز بپردازد.

آقای یاسائی گفت: از عبارت این ماده مفهوم میشود که وزارت داخله اجازه میخواهد از اعتباری که برای ساختمان محابس داده شده صرف تعمیرات محابس‌هم بنمایند درصورتی که‌بعقیده بنده این قضیه محتاج به اجازه مجلس نیست و معلوم نیست وزارت داخله عبارت‌ساختمان‌را چطور تعبیر کرده که خودرا محتاج به‌تنظیم این لایحه دیده است. آقای طاهری جواب‌داد که اگر نظر آقا باشدموقع طرح لایحه ساختمان محابس گفته شد مقصود از ساختمان محابس این است که محبس ها بطرز جدیدساخته شوند ودربودجه ۱۳۱۰ صدهزارتومان جهت ساختمان محابس برآورد شده وباید فقط این مبلغ بمصرف‌ساختمان برسد. در این‌لایحه اجازه‌خواسته‌اند که اگر در بعضی نقاط مجبورشدند محلی را کرایه کنند یا محبس قدیم را تعمیر نمایند بتوانند از این‌اعتبار مصرف کنند - این لایحه نیز به تصویب رسید.

مسافرت اعلیحضرت همایونی

موکب همایونی با ملتزمین رکاب بریشب را در تنکابن توقف فرموده و بعد از ظهر عازم حبیب آباد شدند و شب را در حبیب آباد مازندران‌اقامت می فرمایند

مراسم سلام در حضور والاحضرت

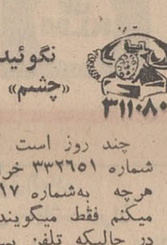
تیمورتاش

آقای تیمورتاش وزیر دربار که‌در التزام‌رکاب‌ملوکانه قرار داشت عازم پایتخت گردید تا در مراسم سلام عید غدیر که در حضور والاحضرت ولایتعهد در کاخ گلستان انعقاد می‌یابد حضور داشته باشد

محصلین اعزامی به خارجه

وزارت معارف صورتی که ازپاریس راجع به محصلین بی بضاعت ایرانی مقیم اروپا برای انتخاب بیست نفر ارسال گردیده به هیئت وزراء تقدیم داشته که از بین آنها بیست نفر را انتخاب کنند که هشتاد نفر دیگر درطهران بصورت‌مسابقه انجام پذیرد.

در مسابقه‌امتحانات هده‌السنه‌برحسب پیشنهاد مدرسه دارالمعلمین عالی و تصویب شورایعالی معارف محصلین مدرسه مزبور نیز میتوانند شرکت نمایند.

دفتر ثبت اسامی داوطلبان‌قریبا‌افتتاح خواهد شد وتاآخر خرداد برای ثبت اسامی باز واز پنجم تیر اولین جلسه امتحانات تشکیل می‌شود.

هیئت رئیسه اطاق‌تجارت

حاج امین‌الضرب

در سومین جلسه اطاق تجارت بارای مخفی هیئت رئیسه بشرح ذیل انتخاب شدند:

آقایان حاج امین‌الضرب-رئیس،حاج امین‌التجار‌اصفهانی نایب‌رئیس ،کاشف منشی . محلوجی صندوقدار .

بعد استقراع بعمل آمد ودر نتیجه آقایان حاج امین‌الضرب . آقا رضا دهدشتی. هاشمی. بلورفروش‌وقزوینی بعضویت یکساله - آقایان کاشف . محلوجی . حاج عباسقلی‌آقا . ارباب گیوویزدی بعضویت دوساله و آقایان امین‌التجار . کازرونی . وهاب‌زاده . طهرانچی و کوروس بعضویت‌سه‌ساله اطاق تجارت تعیین گردیده‌اند.

اخطار وزارت معارف

از طرف وزارت معارف طی‌اعلامیه‌ای باطلاع داوطلبان شرکت در مسابقه امتحانات‌محصلین اعزامی‌باروپا رسیده است که فارغ‌التحصیل‌های شعبات پنجگانه مدرسه دارالمعلمین عالی و مدارس عالیه طب وحقوق و مالی و اداری که داوطلب تحصیلات مذکور باشند باید دارای تصدیق نامه شش ساله متوسطه باشند و تعهد نامه‌ای که تسلیم خواهد شد امضاء نمایند.

(نقل از اطلاعات ۲۱ اردیبهشت ماه ۱۳۱۰)

علیرضا شیروانی

جائز-دائم-عمد!

انتقاد

درعالم بچگی برای آنکه‌خودم را نزدپدر او شخص شخیص وعالم ودانشمند معرفی کرده باشم سعی داشتم بطریقی عرض وجود کنم تانشان بدهم که چیزی‌ازاو وفرزندش کسر ندارم.

البته درهمان اوان کودکی درک کرده بودم که هرکس بخواهد اظهار فضل و ابراز وجودی نماید لازم است چند جمله عربی بلغور کند و مثل حالا که بلغور کردن کلمات فرنگی اسباب تشخص است آنروزبیان جملات‌عربی وبکار بردن کلمات قلنبه سلنبه (البته بارعایت اینکه هشت حرف مخصوص عربی بطور غلیظ ازمخرج‌ادا شود) نشانه علم ومعرفت بود. یکروز من وعبدالباقی مشغول بگومگوها و مذاکره ومصاحبه در باره دروس خود بودیم ومن متوجه شدم که پدرش ضمن انجام کارهای خود گاهگاهی هم‌ما را می‌پاید. من که از روز ها قبل خودرابرای نیل‌به‌آرزویم مهیا کرده بازحمت و مرارت زیاد یك جمله کوچك عربی فرا گرفته بودم بدون آنکه معنی آنرا بدانم در همان لحظه‌ای که پدر عبدالباقی ناظر ما بودابتدا بساکن گفتم: آسید عبدالباقی (انسان‌جائز-الخطاست) ناگهان پدرش که گوئی برای جوابگوئی بمن در کمین نشسته و یا تصور کرده بود در صحن‌نگارستان نشسته است باکلمات شمرده متقاطع‌صدادار گفت: (عبدل-باقی-انسان- دائم‌الخطااست!)

آن مرد بزرگوار مرحوم‌سید حسن مدرس بود و کلامش چون کلمات قصار چنان ادا گردید وچسان در من اثر کرد‌که همانوقت‌هم که معنی واژه‌های ساده را نمی دانستم معنی آن جمله را تا اندازه‌ئی دریافتم وتاآخر عمر فراموش نخواهم نمود وهنوز هم‌باهمان صلابت در گوشم طنین انداز است.

اما با تمام امیدهای پدرم وباتمام جدوجهد خودم نه‌من‌و نه عبدالباقی هیچکدام سید حسن‌مدرس نشدیم، بلکه آسید عبدالباقی همین دکتر عبدالباقی مدرس طبیب بازنشسته وزارت‌بهداری است که نتوانسته یا نخواسته حتی مطبی برای‌خودش دایر نماید ومنهم منم که شاگرد درجه سوم مدرس نیز نشدم معهذا از برکت آن مصاحبت و معاشرت بیك نکته رسیدم‌که انسان دائم الخطا است.

بنابراین دو واژه از عنوان مقاله ما که عبارت از جائز ودائم بود تکلیفشان روشن شدوگروهی‌را عقیده‌براینست که انسان جائزالخطااست و مرحوم مدرس را عقیده‌برآن بودکه انسان دائم‌الخطا است و نگارنده هم سرگردان مانده‌ام زیرا امروزه عده دیگری‌پیدا شده‌اندکه‌معتقدند بعضی انسانها اصولا خطا نمی‌کنند وخداوند آنها را قدرت بدهد که هرگز خطا نکنند. ولی هرچه هست چه جائزالخطا وچه دائم‌الخطا باز خوشوقتی درآنست که هر کس خطا می‌کند چه بندرت و چه باستمرار لااقل بخطای خود معترف ودر صدد اصلاح وپیشگیری ازلغزشهای بعدی باشد.

اما دراین‌میانه اگر عناصری دیده شودکه عامد-الخطا بوده و بقصد انشاء خطاهائی مرتکب شوند وآنرا تکرار کنند تکلیف چیست؟! دروزگار ما بسیارند‌عناصری که گفته مرحوم مدرس را هم بکناری زده دانسته و فهمیده خطا می‌کنند وباآنکه آثار وثمرات آن‌خطارامیبینند از نو خطای دیگر مرتکب می‌شوند که حالا از مواردش میگذریم.

اما باعتقاد این‌مخلص‌حتی ازبین نوع خطا بزرگترخطای دیگری هم هست وآن خطای مردمانی است که‌سعی‌میکنند خطای خودرا از نظر مخدوم خود، یعنی کسی که خدمتی به‌آنها ارجاع کرده وفی‌الواقع آثارا لایق اعتماد خویش تشخیص داده است پنهان ندارند. خدا این‌خطارا برخطا کار نمی‌آمرزد! بقیه دارد

مسائل روز از نظر خوانندگان اطلاعات

مسافرت به بندرعباس

روز سه‌شنبه گذشته بدعوت دانشگاه صنعتی آریامهر برای بازدید از کشتی اقیانوس‌پیما تحقیقاتی آتوهان به بندرعباس سفر کردم.

با دیدن بندرعباس و آنچه که درباره آن شنیده بودم احساس غرور کردم، محلی که تا چند سال قبل تبعیدگاه افراد شرور بود اینك به صورت بندری مجهز درآمده و کارهائی که در دست اجرا است نوید آنرا میدهد که بزودی از بنادر معظم خواهدشد.

پس از بازدید از کشتی‌اتوهان فرصتی دست داد تا در گفتگو های آقایان دکتر رهنما وزیر علوم، پیروز استاندار جزایر و بنادر جنوب و چندتن ازشخصیت های مملکتی شرکت کنم.

در مذاکراتی که بین آنان جریان داشت متوجه شدم که دردهای اجتماع برای تمام‌مسئولان امور و شخصیتهای مملکتی شناخته شده است و آنان هم که با حسن‌نیت قصد مداوای دردها را دارند ازمشکلات دست‌و پاگیر گله دارند و آنروز متوجه شدم که این مشکلات در رده وزیر و استاندار هم مانع انجام کار میشود و پس از انقلاب‌اداری نیز مقررات دست وپاگیر هنوز از بین نرفته و حتی بعضی اوقات مانع اقدامات موثر وزراء و استانداران نیز می‌شود.

انقلاب اداری نتیجه‌اش این شده است که فقط ببینند چه کسی میتواند چه پستی را اشغال بکند درصورتیکه درواجتماع ما این نیست دردمقررات و مشکلات دست‌وپاگیر است‌که مانع‌اقدامات مفید چه در مرکز و چه دراقصی نقاط مملکت میشود.

بگذریم سخن بدرازاکشیدا‌ما مسئله‌ای که مورد توجه است بندرعباس است و موقعیت آن.

بندرعباس هنوزبه خیلی‌چیزها احتیاج دارد احتیاجات آهالی‌بندر عباس بایدبابرطرف‌کردن مقررات دست‌وپاگیر برطرف شود و اگر بندرعباسی خود برای اداره فردای شهرخود و دیار خودآماده نشود تهرانی، شیرازی،اصفهانی، همدانی و شمالی بهیچوجه حاضر نمیشود که آب و هوای‌فرخخشر و زندگی راحت خود را رها کند و به بندرعباس برود در هوای گرم آنجا و بدون‌وسیله زندگی کند و دلش برای‌اهالی بندرعباس بسوزد.

با توجهی که شاهنشاه‌آریامهر به این نقطه در مملکت واهمیت خاص آن دارند باید مسئولین امر نیز این توجه مخصوص را نادیده نگیرند و تلاش نمایندتا مشکلات از بین برود و اهالی بتوانند برای فردای بندر عباس و خلیج فارس بهتر ساخته‌شوند.

فیروز مجللی

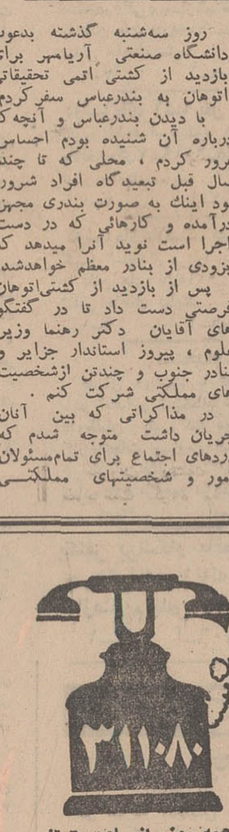

همه روزه ازساعت ۶ تا ۷ بعد ازظهر نظریات شمارا منعکس می کنند

مسیر جاده سی‌م !؟

یکروز خبر دادند که‌مسیر جاده سوم تمام شد و این مسیر را مقامات با اتومبیل‌و هلیکوپتر بازدید کرده‌اند و ماموربن نیز مسیر جاده سوم را پرچم قرمز زده‌اند. ولی زمان، وضع را عوض کرده و جاده سوم، بجای آنکه از شمیران سردربیاورد از کنار جاده پارك وی در خیابان پهلوی سردرآورد! این تغییر مسیر باعث شد که کسانی که قطعات کوچك ساختمانی حدود ۳۰۰ متری داشتند زمینشان در جاده سوم قرار گرفت و آنهائی که قطعات بزرك باغ داشتند کنار جاده سوم قرا گرفتند و ازهمه این حرفها گذشته بالاخره معلوم نشده که بازهم مسافران شمیران وقتی به پهلوی‌مقابل پارك‌وی رسیدند، خیابان مزبور که در حال حاضر کشش لازم را ندارد آنوقت چگونه خواهد توانست دو برابر ترافیك را تحمل کند و بدین ترتیب تصور نمیرود که مسیر جاده سوم میتواند مشکل گشای ترافیك راه شمیران گردد.

زهرا احمدی

یك روز عقب‌تر!

در آگهی ثبت نام دانشگاه پهلوی شیراز نوشته شده است که امتحانات در روز های بیست و هشتم‌و بیست‌و نهم خرداد‌ماه۱۳۴۹ صورت میگیرد و ۲۰(بیست) روز بعد هم جوابها فرستاده‌خواهد شد و داوطلبان موظف‌اند ظرف۵ روزاز تاریخ اعلام نتایج ثبت نام کنند. یعنی روز ۲۳تیرماه‌بایدقبولشدگان در دانشگاه شیراز ثبت نام کنند. در صورتی که کنکور سراسری‌در همین روز انجام میگیرد.خواهشمند است مسئولان امر ترتیبی‌بدهند که آخرین مهلت ثبت نام‌دانشگاه پهلوی اقلا یکروز بعد از اعلام نتایج کنکور سراسری باشد.»

دانشجو

کنار دست برق!

خیابان قادسی منشعب از بلوار بطرف خیابان‌آریامهر (شرق سازمان آب و برق) یکطرف خیابانش اصلا قیر چراغ ندارد وطرف دیگر هم بقدری کم‌نور است که نمی‌تواند خیابان را روشن نگاهدارد. از برق منطقه‌ای تقاضا میشود خیابان کنار دستش را روشن کند.

بیات

سگهای ولگرد

بدینوسیله باطلاع مسئولان مربوطه میرساند که کوچه مشایخی واقع در خیابان‌آمل، آنقدر سك ولگرد دارد که عابرین جرات عبور ندارند هجوم سگها باین محل‌دردسر بزرگی برای ساکنین شده است، لذا از مقامات‌مسئول تقاضای رسیدگی داریم.

ساکن‌محل

مسیررا عوض کردند

قبلا مسیر اتوبوسهای خط ۱۰۴ ازدوراه یوسف‌آبادرفت‌و آمد میکرد ولی اخیرا مسیر مزبور را از خیابان امام انداخته‌اند،در حالیکه‌اکثریت مسافرین مسیر قبلی بدون اتوبوس مانده‌اند، تقاضا دارد شرکت‌واحد اتوبوسرانی نسبت باین موضوع رسیدگی نماید و دستور دهد خط‌مزبور در مسیر اولیه قرار گیرد.

ساکن محل

اطلاعات مردم

نگوئید «چشم»

چند روز است که تلفن شماره ۳۳۲۶۵۱ خراب‌شده و هرچه به‌شماره ۱۷ رجوع میکنم فقط میگویند چشم، در حالیکه تلفن بهمان حال خرابی باقی مانده است.تقاضا میشود، «چشم» نگویند ولی فورا نسبت به‌رفع نقائص‌اقدام کنند.

هوشنك سعادت

رسیدگی کنند

برق تهران پارس تا موقعی که از شرکت‌خصوصی تامین‌میگردید، مرتب و منظم بود و شاید تنها‌منطقه تهران بود که اهالی آن از برق و خاموشی آن و نوسان ولتاژ شکایتی نداشتند و اگر هم‌موردی پیش میامد، فورا مسئولان به سراغ‌خاموشی میرفتند و رفع‌نقص میکردند، ولی از زمانی که برق منطقه تهران پارس به شرکت‌برق منطقه‌ای واگذار شده، حتی در مورد خاموشی اگر چندین بارهم مراجعه کنیم کمتر توجه میشود، لذا تقاضا دارد شرکت‌برق‌منطقه‌ای کرایه میدهد، همانجا اقدام به شستشو و تعویض روغن اتومبیلها میشود و در نتیجه در جوی کنار مغازه که‌بصورت بن‌بست از هر طرف میباشد، مقدار زیادی روغن و آب داخل جوی قرار گرفته که علاوه برمنظره زننده آن‌بوی تعفن ساکنین‌اطراف‌رانا‌راحت میکند. از شهرداری ناحیه تقاضا داریم نسبت به نظافت محل مزبور اقدام فرماید.

ساکن محل

نانوائی شلوغ

در خیابان دمشق منشعب از خیابان بهلوی واقع در نزدیکی سینما رادیوسیتی قبلا سه نانوائی وجود داشت که یکی از این نانوائی ها تعطیل گردیده و سروکار اهالی محل با تنها دکان نانوائی سنگکی افتاده است که بعلت شلوغی آن تمام نانها خمیر بدست مشتری میرسد. از شهرداری ناحیه تقاضا میشود بموضوع فوقاز لحاظ شلوغی‌نانوائی وناماکول بودن نان توجه فرمایند.

فرشاد. لبیب

جوی پراز روغن وآب

بیمارستان خانواده افسران ارتش در خیابان کاج‌منشعب از جاده قدیم شمیران قرار گرفته است، در این محل کنار یك مغازه‌ایکه اتومبیل

نامه شرکت بیمه ملی و توضیحی درباره یك اشتباه

شرکت سهامی بیمه ملی طی نامه‌یی اطلاع میدهد که‌درشماره مورخ ۴۹/۱/۲۹ روزنامه اطلاعات مقاله‌یی در قسمت مسائل روز از نظر نویسندگان اطلاعات به‌امضای آقای سیاوش سیروس درج شده و حاکی از شکایت آقای محمود پاینده درباره عدم پرداخت خسارت بیمه شخص ثالث از طرف شرکت بیمه ملی بوده‌است.

پس از رسیدگی معلوم شد که اتومبیل آقای محمود پاینده نزد شرکت سهامی بیمه ملی‌بیمه نبوده است و بدون توجه نام این شرکت را در آن روزنامه درج نموده‌اند.

اطلاعات - این اشتباه متاسفانه متوجه آقای محمود پاینده میباشد که در شکایت‌خودبروزنامه‌اطلاعات سهوانام شرکت سهامی بیمه‌ملی رابجای شرکت سهامی بیمه‌ایران ذکر نموده است. ضمن پوزش‌از شرکت سهامی بیمه ملی لازم به توضیح میدانیم که از قرارا‌طلاع اتومبیل آقای محمود پاینده‌بموجب بیمه نامه شماره ۴۸/۹۲۶۹ نزد شرکت سهامی بیمه ایران ،بیمه میباشد و پس از مراجعه شرکت بیمه ایران ! درمورد ادعای‌ایشان پرونده‌یی بشماره ۳۱۰۱۸ تشکیل شده که در دست رسیدگی‌است

دوچرخه درپیاده‌رو

سریدل تجریش و خیابان های فرعی آن موتورسوار ها و دوچرخه‌سوار ها در داخل پیاده‌رو عبور میکنند وعلاوه براینکه باعث مزاحمت می‌شوند، تصادفاتی هم رخ میدهد که باعث ناراحتی عابرین است. لطفا مسئولین متخلفین را متوجه نمایند.

عباسی

خط‌کشی ندارد

۳۱۱۰۸۰

در خیابان دربند شمیران چهارراه ظهیرالدوله فاقدخط کشی می‌باشد و عبور از این چهارراه بخصوص برای کودکان‌و دانش‌آموزان خالی از اشکال نیست تقاضا دارد محل مزبور خط‌کشی شود.

بهزاد روستائیان

چه‌تاریخی نصب میشود

۳۱۱۰۸۰

پانزدهم فروردین سال ۴۶ طبق فیش شماره ۹۶۲۴۸ درخواست یك شماره تلفن کرده‌امو تاکنون موفق‌نشده‌ام از شرکت تلفن تقاضای رسیدگی دارم وحداقل جواب مارا بدهند که در چه تاریخی تلفن ، نصب میشود.

آزردگان

منافات ندارد ؟

۳۱۱۰۸۰

در خیابان ابوریحان دریك ساختمان مسئولین بیمه‌های اجتماعی را نگهمیدارند تا زمانی که در آسایشگاه‌ها جا باز شود آنانرا منتقل میکنند. سئوال من اینست که آیا اینکار با سلامت اهالی محل مزبور منافات ندارد.

علی وزیری

خطر ازدیاد ماهواره‌ها در آسمان

جدول کلمات متقاطع

شماره ۴۲۲۶

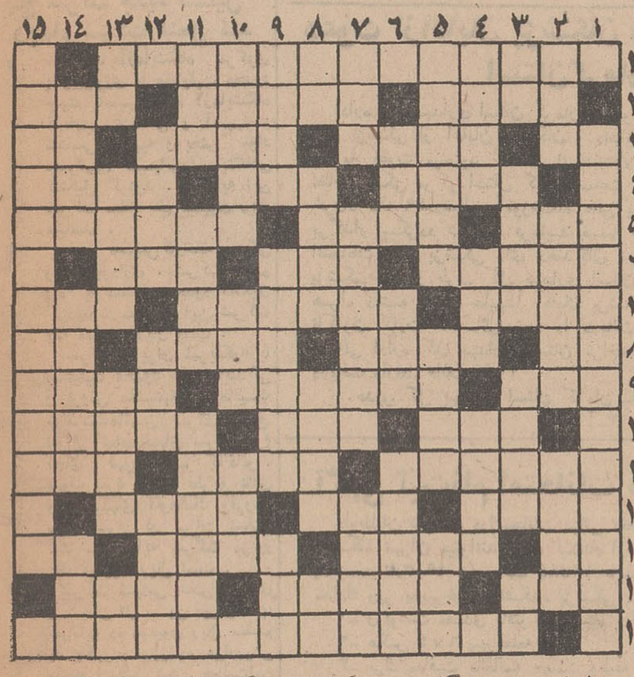

افقی: ۱- نویسنده سوئیسی آلمانی زبان معاصر ۲- روکش‌طبیعی دندان- آنکه همسرایان را در آواز هدایت‌می کند - منطقه‌ای بین ساری و بهشهر ۳ - میوهٔ خوب - بایداول آنرا پیدا کرد بعد به آب زد - کشاورز و دهقان - منطقه دردره هراز ۴- هدف در تمرین تیراندازی - در راه‌ناشناخته بوجودش احتیاج است ۵- قبل‌از هواپیما به‌آسمان رفت ۵- خوردنش را شروع حرام‌کرده - صحرائی بین دو کوه- آشوب و انقلاب وهرج‌ومرج ۶- شاعر گوید که‌از مار بدهم بدتر است - مادر به ترکی - نوعی هوس ۷- روان و با سلاست - به‌سبزیجات و میوه اطلاق میشود- شکوه و عظمت ۸ - عددی معروف - پارچه حریر راه‌راه بود ۳- شب گذشته - مرکزاستان مازندران - به نژاد عرب و یهود اطلاق میشود - شهر جاودان ۴ -از اقسام فیلم - مرجان و شاخه - منطقه‌ای از توابع میناب جنوب ۵- مجلسش را پس‌از مرگ عزیزان‌برپا میکنند - سلسلهٔ اعداد از یك‌تائه- یك‌چهارم ۶- حرف ندا - وسیلهٔ هیزم‌شکنی - جنجال و سروصدا ۷- غذای بعداز غذا - یکی ازمرکبات - منظور پدر است ۸- طرف و پهلو - رخت‌کن حمام - زادگاه مردی که تاریخ ایران‌را دگرگون کرد- از آن‌سو سو است ۹- کوچ‌کننده و سرپرست کاروان - دانشمند مسیحی ایرانی که با ابوعلی‌سینا غزنین را ترك کرد و در صحرای خوارزم مرد - فلزی که با آن‌مس را سفید میکنند ۱۰- صحرائی‌در آمریکا - بحثی در شیمی -نردبان و درجه اداری ۱۱- خزنده‌گزنده - انگور فارس - استفاده از آثار دیگران ۱۲- سند اگر اینطورباشد بیشتر خواهان دارد- عرب‌میپرسد چقدر - رسیده و قایل شده ۱۳- واحد کشیدن وزنهای سنگین -نام قدیمی شهر بهشهر - وفاکننده - گرمی‌بخش خاطر شعرا ۱۴- متاع و مال‌التجاره - زینت موی‌دختربچه ها - آرایش کننده ۱۵- بیش از ۲۵ قرن از آن میگذرد.

حل جدول شماره ۴۲۲۵

گرایش نسل جوانان به تمدن مغرب زمین

متاسفانه بسیاری از جوانان امروز کشور طرفدار کپیه کرده و بموقع اجراء میگذارند. باتوجه به اینکه کپه کرده و بموقع اجراء میگذارند. باتوجه باینکه ایران عزیز مهد پرورش بزرگانی چون ابن‌سینا، رازی و دهها عالم و فیلسوف و دانشمند بزرك و زمانی گهواره تمدن جهانی است چرا بایستی بسیاری از جوانان این مرزوبوم دم از فرهنك و تمدن غرب بزنند؟ این مطلب بجای خود که ما نتوانسته‌ایم آنطور که باید و شاید میراث گرانبها و ارزشمند نیاکان خود را حفظ کنیم، ولی هیچگاه نبایست از تلاش بجهت ایجاد مجدد چنین موقعیت هائی غافل بمانیم. کشور ژاپن باوجود عرضه بهترین کالا های صنعتی و کشاورزی که در جهان رتبه اول را احراز کرده بازهم به سنت های خود پای‌بند است و بهیچوجه زندگی ماشینی عصر حاضر نتوانسته است رسوم و سنن ملی آنان را مضمحل کند. بنابراین بر مسئولان است که با ارائه طرق مختلف جوانان کشور را بوضع و موقعیت گذشته و حال کشور آگاه کنند و با وسائل ممکنه کاری کنند تا جوانان از پیروی بی‌بندوباری که زائیده تمدن غرب است کناره جویند و آنان را ملتفت نمایند که هدف هائی را بایستی دنبال کنند که تاریخ باستانی و سنت های ملی را مجددا زنده کنند و هرچه بیشتر در این راه کوشش شود باعث سرفرازی بیشتر مردمان کشور عزیزمان خواهد بود.

امیرمحمد اویسی - دانشجو

تقویم اطلاعات

دوشنبه ۲۰ بیست و یکم اردیبهشت ماه ۱۳۴۹- پنجم ربیع‌الاول ۱۳۹۰ - یازدهم مه ۱۹۷۰

ساعت شرعی

امتخراج دکتر ریاضی کرمانی

اذان صبح‌ساعت ۳و۴۰ دقیقه
طلوع آفتاب ساعت ۵و۲دقیقه
ظهر شرعی‌ساعت ۱۲و۱دقیقه
غروب‌آفتاب ساعت۷و۱۵دقیقه

برنامه اول

برنامه امشب

۱۷-۳۰ اسلاید و موزیك
۱۸-۰۰ اعلام برنامه
۱۸-۰۳ خلاصه اخبار
۱۸-۰۶ کودکان «جادوی علم - بیائید باهم بازی‌کنیم، بانقاشی قصه بگیم، ماجرا های ساتورمن»
۱۹-۰۰ نوجوانان «بیشتر بدانیم»
۱۹-۳۰ روز های زندگی
۲۰-۰۰ مسابقه برخورد اندیشه ها.
۲۰-۳۰ مشروح اخبار همراه با فیلم های خبری
۲۱-۰۵ گرفتار «بوسه مرك»
۲۳-۰۰ علم «مرزهای دید»
۲۳-۳۰ برنامه‌ای‌ازجشن‌وهنر «قسمت سوم ماکس‌روج»

برنامه نیمروز سه‌شنبه

۱۲و۱۵ اسلاید وموزیك
۱۲و۳۰ اعلام برنامه
۱۲و۳۲ مضحك قلمی
۱۲و۴۵ گوناگون
۱۳و۰۰ محله پیتون
۱۳و۳۰ اخبار نیمروزی
۱۳و۴۵ موسیقی اصیل‌ایرانی
۱۴و۰۰ افسونگر
۱۴-۳۰ پایان

برنامه دوم

برنامه امشب

۱۸-۳۰ اسلاید و موزیك
۱۹-۰۰ اعلام برنامه
۱۹-۰۳ مدافعان «پسری در میان»
۲۰و۰۰ فانوس خیال گفتگوئی بامنوچهر انور
۲۰-۳۰ مشروح اخبار همراه با فیلم های خبری
۲۱-۰۰ مسابقه جایزه بزرك (تازه-واردها)
۲۲-۰۰ هفت‌شهر عشق
۲۲-۳۰ آخر بن اخبار
۲۲-۵۰ هنر های نجسمی

تلویزیون آمریکا

برنامه امشب

۱۷-۰۰ گروهبان پرستون
۱۷-۳۰ ماجرای حقیقی
۱۷-۵۵ برنامه آینده تلویزیون
۱۸-۰۰ اخبار جهان
۱۸-۱۵ مردان آناپولیس
۱۹-۰۰ جولیا
۱۹-۳۰ کارناوال دهکده
۱۹-۵۴ فرانك مك‌گی
۲۰-۰۰ خلاصه اخبار
۲۰-۰۵ نمایش لارنس ولك
۲۱-۰۰ راهاید
۲۱-۵۵ برنامه «تهران بیل بورد»
۲۲-۰۰ آخرین اخبار
۲۲-۰۵ ستاره وداستان«گنج»
۲۲-۳۰ مسابقات بکس المپیك

تلویزیون آموزشی

برنامه امشب

۱۶-۰۰ آهنگها وچشم‌اندازها
۱۶-۳۰ زبان انگلیسی دوره اول
۱۶-۵۰ پاسخ مسابقه شیمی
۱۷-۰۰ شیمی سال دوم
۱۷-۳۰ تدریس زبان آلمانی
۱۷-۴۵ ریاضی سال دوم
۱۸-۲۰ فیلم آموزشی
۱۸-۳۵ فیزیك سال دوم
۱۹-۱۰ طبیعی سال دوم
۱۹-۳۵ معلومات عمومی
۲۰-۰۰ برنامه کودکان

تنزل قیمت تیر آهن ادامه دارد

قیمت تیر آهن نسبت به آخر سال گذشته کیلوئی پنج ریال تنزل کرده است

پیش بینی میشود با سفارشاتی که داده شده تنزل قیمت آهن‌آلات ادامه یابد

نمرات مختلف تیرآهن به علت افزایش زمینه آهن آلات‌و همچنین عرضه ان در بازار هر کیلو پنج ریال کاهش یافته است. تقلیل قیمت تیرآهن از بعد از عید امسال بتدریج شروع شده است‌و انتظار میرود این کاهش تدریجی بازهم ادامه داشته باشد.

در قیمت بین‌المللی تیرآهن‌نیز کاهش محسوسی دیده میشودو در حال حاضر قیمت تیرآهن وارد خرمشهر به تنی ۱۶۲ تا ۱۶۳ دلار کاهش یافته است. باید توجه داشت که قیمت های بین المللی در سال گذشته به تنی ۱۸۹ دلار «وارد خرمشهر» رسیده بود.

*** قیمت‌ها**

از جمله عوامل قابل ذکر در مورد تقلیل قیمت آهن آلات در بازار، بایستی به یك ریال کاهش سود بازرگانی برای هر کیلو تیرآهن در سال جاری و همچنین رکود کارهای ساختمانی به علت عدم صدور جواز ساختمانی و تهیه نشدن نقشه تفصیلی طرح جامع تهران و کاهش قیمت های‌بین ـ المللی آهن آلات اشاره کرد.

قیمت فعلی نمرات مختلف تیرآهن در بازار بدین شرح‌است :تیرآهن نمره ده هر کیلو بیست‌و پنج‌ریال و نیم. قیمت قبلی این نمره به علت کمی زمینه و عرضه آن در سال گذشته بهر کیلو ۳۱ ریال نیز رسیده بود.

تیر آهن نمره دوازده هر کیلو بیست‌و پنج ریال، نمره چهارده هر کیلو بیست‌و چهار ریال، نمره شانزده هر کیلو بیست‌و سه ریال، تیرآهن نمرات هیجده، بیست، بیست‌و دو، بیست‌و چهار و بیست و شش «نمرات درشت تیرآهن هر کیلو ۲۲٫۵ ریال می باشد».

*** رکود**

بطور کلی در تمام‌اقلام تیرآهن حدود هر کیلو پنج ریال کاهش قیمت دیده میشود.

خبرنگار ما می نویسد در سال گذشته در چنین موقعی که‌فعالیت های‌ساختمانی‌جریان داشت‌معاملات تیرآهن وبطور کلی آهن‌آلات داغ وبررونق‌بودولی‌فعلا معاملات بطور کلی جریانی‌نداردو یکنوع‌رکوددر معاملات آهن‌آلات، بخصوص‌تیر آهن پیداشده است.

خبرنگار ما می افزاید: با سفارشاتی که برای ورود آهن ـ آلات به خارج داده شده‌واقدامات وسیعی که از طرف وزارت اقتصاد صورت گرفته‌است‌هیچگونه‌نگرانی افزایش قیمت تیرآهن در سال جاری در بازار وجود ندارد و امید میرود قیمت ها همچنان بنفع‌مردم سیر نزولی راطی کند.

اقتصادی

دستگاه حرارت مرکزی آپارتمانهای دولتی به‌تهویه مطبوع تبدیل میشود

سازمان مسکن، بمنظور تغییر سیستم حرارتی آپارتمان‌های دولتی منطقه بهجت‌آباد و پارك ساعی‌طی پرسشنامه‌ایکه برای متقاضیان آپارتمان های مذکور ارسال‌داشته درخواست نموده است نظر خودرا نسبت به تبدیل «حرارت مرکزی‌و کولر آبی» بادستگاه تهویه‌مطبوع اعلام دارند.

سازمان مسکن در این‌پرسشنامه متذکر شده که نصب دستگاه تهویه جهت هریك از آپارتمان های بهجت آباد و پارك ساعی به صورت انشعاب مستقیم خواهد بود وهزینه نصب آن هفت در صد به قیمت آپارتمان های مذکور می‌افزاید. ضمنا استفاده از تهویه مطبوع مخارج بیشتری از لحاظ چنانکه بعضی ازصاحبان آپارتمان ها مایل به‌استفاده از تهویه‌مطبوع نباشند آنانرا در یك بلوك مستقر کرده تا بتوانند از سیستم حرارت مرکزی و کولرآبی استفاده کنند پاسخ پرسشنامه سازمان مسکن بایستی تا پایان اردیبهشت ماه به دفتر سازمان مزبور ارسال گردد.

شرکت جهانگردی مهاجری وشرکاء تقدیم میکند

برنامه‌مسافرت ۲۸ روزه و مشاهده کامل از بازی‌های فوتبال جام‌جهانی ۱۹۷۰ درمکزیکوسیتی

شامل ـ بلیط هواپیمارفت‌وبرگشت درجه‌توریست

ـ اقامت درهتلهای‌درجه یك‌شامل صبحانه‌وشام

ـ انتقال‌ازفرودگاه به‌هتل‌وبالعکس

ـ عوارض فرودگاهها

ـ گردش درشهرمکزیکوسیتی‌ونیویورك بااتوبوس‌لوکس

ـ راهنمای‌فارسی‌زبان‌درتمام‌مدت‌مسافرت

ـ تاریخ حرکت ۹ خرداد

قیمت برای‌هریك‌نفر‌دراطاقهای‌دونفره ۱۰۵۰۰۰ ریال

برای‌ثبت‌نام‌ودریافت‌برنامه‌چاپی به

شرکت‌جهانگردی مهاجری‌وشرکاء

خیابان‌ویلاشماره ۳ تلفن ۶۸۲۴۲ مراجعه‌فرمائید

باهمکاری‌شرکت‌هواپیمائی‌کی‌ال‌ام

یک‌خبر خارجی

تقلیل تولید نیشکر کوبا

میامی ـ فلوریدا ـ آسوشیتدپرس ـ برداشت امسال محصول نیشکر کوبا که فیدل کاسترو ازآن به عنوان شرافت انقلاب خود نامبرده است تاکنون یك میلیون‌تن کاهش داشته واز قرائن پیداست که رقم این کاهش در آینده نیز همچنان بالا خواهد رفت.

رادیو «هاوانا» دریکی ازبرنامه‌های روز جمعه پیش اعلام کرد که میزان محصول نیشکر کوبا درسال جاری‌به هفت میلیون‌تن رسیده وبدین ترتیب یك میلیون تن‌نسبت بمیزانی که‌دولت‌برای برداشت تااین‌تاریخ پیش‌بینی‌کرده بود کسری نشان می‌دهد.

در تقویمی که چندی پیش از طرف وزارت صنایع نیشکر کوبا انتشار یافت ۷میلیون تن برداشت محصول برای ۲۰ آوریل وهشت میلیون تن تاهفتم ماه‌مه در نظر گرفته شده بود.

دراین تقویم یادآوری‌شده‌بود که‌اگر میزان‌برداشت محصول نیشکر کوبابه‌این ارقام درتاریخهای قیدشده‌برسد گام مهم درراه رساندن میزان محصول به۱۰ میلیون‌تن تا۱۵ ژوئیه برداشته خواهد شد.

کاسترو درسخنرانیهای عمومی بارها باهمیت‌نیشکر در اقتصاد کوبا اشاره کرد ورسیدن بهدف ۱۰ میلیون تن در سال را پشتوانه و آبروی انقلاب کوبا قلمداد کرده بود.

شاخص عمده فروشی

گزارش بانك مرکزی ایران حاکی است : شاخص بهای عمده فروشی کالاهادر ایران درفروردین ماه نسبت به ماه قبل یکدهم‌درصد بالا رفت. این شاخص‌نسبت‌به‌رقم ماه مشابه سال قبل ۴٫۵ درصد افزایش نشان می دهد.

ترقی این شاخص در فروردین ماه سال ۱۳۴۸ نسبت به اسفند ۱۳۴۷ به میزان پنج دهم درصد بوده‌است.

*** علل تغییر**

عامل ترقی شاخص بهای عمده فروشی کالا ها در این ماه ترقی شاخص بهای کالاهای تولید و مصرف شده در کشور به میزان دو دهم درصد بود. شاخص‌بهای کالاهای صادره از کشور نیز یك دهم درصدافزایش‌یافت ولی‌شاخص بهای کالاهای وارده به کشور دو دهم درصد پائین آمد.

ترقی شاخص بهای کالا های تولیدو مصرف شده در کشورناشی از افزایش قیمت‌برخی ازمحصولات کشاورزی و بالارفتن شاخص‌بهای کالاهای صادره از کشور به علت افزایش قیمت مغز بادام، پنبه‌ورودە می باشد. تنزل شاخص بهای کالاهای وارده به کشور بیشتر ناشی از کاهش قیمت تیرآهن، زردچوبه و شیشه بوده است.

شرکتها

پنج شرکت جدید تشکیل وچهار شرکت منحل شد

* شرکت آزمایشگاه مرکزی باتویولوژی با مسئولیت محدود جهت تاسیس‌واداره آزمایشگاه تشخیص پزشکی و آسیب ـ شناسی و تهیه و پخش مواد مصرفهای شیمیائی‌وآزمایشگاهی تشکیل گردید. سرمایه این شرکت مبلغ پنج میلیون ریال میباشد.
* جهت تاسیس کارخانه‌بافندگی و بهره‌برداری، شرکت «پشم راه» با مسئولیت‌محدود تشکیل گردید. سرمایه این شرکت یك میلیون ریال است.
* شرکت «ایران شرینکو» با مسئولیت محدود جهت‌نمایندگی و فروش ماشینهای اتوماتیك (وندینگ‌ماشین) برای توزیع انواع آشامیدنیهای سرد وگرم (چای، قهوه، شیر کاکائو، سوپ سرد وگرم) بطریق عادی و ماشینهای اتوماتیك وفروش مواد مصرفی در تهران تشکیل شد. سرمایه شرکت مزبور یك میلیون ریال است.
* شرکت سهامی خاص تولیدی و صنعتی (پ ـ پن ایران) با سرمایه ده میلیون ریال منقسم به یکهزار سهم ده هزارریالی با نام تشکیل شد. فعالیت‌این شرکت کارهای‌تولیدی وصنعتی و ایجاد کارخانجات واشرسازی و سایر متعلقات آن در شهر صنعتی قزوین میباشد.
* شرکت «آرنگی» با مسئولیت محدود جهت واردات کلیه‌لوازم صنعتی و کالاهای تجارتی طرح و اجرای پروژه‌های بازرگانی‌و صنعتی تشکیل شد. سرمایه این شرکت ۲۵۰ هزار ریال است.

تغییرات

سرمایه شرکت‌سهامی صنعتی «ایاز» از مبلغ یك میلیون و پانصد هزار ریال به مبلغ سه میلیون ریال افزایش داده شد.

انحلال

چهار شرکت‌ساختمانی «ستاره شرق» و صادراتی «روجا» و «بلور» و شرکت «تضامنی رضا ملکی و شریك» منحل گردید و مدیران تصفیه آن انتخاب گردیدند.

آگهی استخدام

سازمان بیمه های اجتماعی برای نظارت امور ساختمانی در استان ها و شهرستان ها به تعدادی مهندس و تکنیسین‌ساختمان و همچنین تکنیسین تاسیسات‌نیاز دارد که بصورت پیمانی‌استخدام خواهدکرد.

داوطلبان با دردست داشتن مدارك‌تحصیلی و تجربی‌بمدیریت ساختمان واقع‌در طبقه پنجم کاخ‌بیمه های اجتماعی در خیابان آیزنهاور مراجعه نمایند. ۱ـ۲ آ۸۶۶۶

دعوت ازآقایان پزشکان ودندانپزشکان استان‌کرمان

اداره کل بهداری استان کرمان بمنظور اجرای ماده ۶ قانون نظام پزشکی از آقایان پزشکان و دندانپزشکان شهر کرمان وحومه دعوت مینماید که در انتخابات‌اولین دوره هیئت‌مدیره نظام پزشکی مرکز استان که در ساعت ۹ صبح روز جمعه ۱۵ خرداد ماه ۴۹درسالن آموزشگاه عالی پرستاری رازی کرمان برگذار میگردد شرکت فرمایند ضمنا طبق ماده ۵ آئین‌نامه انتخابات نظام پزشکی رای دهندگان بایستی کارت شناسائی پزشکی که از طرف کل بهداری استان کرمان صادرمیگردد همراه داشته باشند علیهذا آقایان پزشکان و دندانپزشکانیکه تاکنون کارت شناسائی خود را دریافت نداشته‌اند به‌خدمات درمانی اداره کل بهداری استان مراجعه و کارت مربوطه را دریافت دارند. م‌الف ۱۶۰۴

مدیر کل بهداری استان کرمان ـ دکتر ضیاء ابراهیمی

۱ـ۳ آ۹۰۴۶

آگهی ثبت‌نام امتحانات نهائی تخصصی

داوطلبان شرکت درامتحانات نهائی تخصصی دانشکده‌پزشکی دانشگاه تهران میتوانند برای ثبت‌نام از این تاریخ تاآخر روز پنجشنبه ۴۹٫۳٫۲ در ساعت ۸½تا۱۲ بامداد با در دست داشتن مدارك زیر بدبیرخانه دانشکده پزشکی مراجعه نمایند.

۱ـ رونوشت مصدق یافتوکپی دیپلم دکتری پزشکی

۲ـ عکس ۴×۶ پنج قطعه

۳ـ برك معافیت یاخاتمه خدمت وظیفه عمومی و فتوکپی آن

۴ـ رونوشت مصدق شناسنامه یافتوکپی صفحه اول شناسنامه دو برك

۵ـ برك موافقت استاد مربوط مبنی‌برشرکت در امتحان تخصصی

۶ـ چهار جلد پایان نامه تخصصی که نسخه اول آن بامضاء استاد راهنما رسیده باشد.

۷ـ دو نسخه خلاصه پایان نامه

۸ـ رسید مبلغ پنجهزار ریال بحساب ۱۷۷۲ بانك مرکزی بابت ثبت نام در امتحان تخصصی مربوط داوطلبان میتوانندوجه ثبت‌نام را بحساب ۱۷۷۲ دانشکده پزشکی در بانك ملی شعبه دانشگاه نیز واریز نمایند.

۹ـ داوطلبانیکه تحصیلات پزشکی خود را در دانشکده‌های شهرستانها یاکشورهای خارجی به پایان رسانده‌اند باید تائیدیه دکتری پزشکی نیز ارائه دهند.

۱۰ـ داوطلبانیکه دوره‌دستیاری خودرادر دانشکده‌های‌پزشکی شهرستانها و یاکشورهای خارجی گذرانده‌اند بایدعلاوه برمدارك بالا گواهی‌های لازم مبنی برگذراندن دوره‌دستیاری مربوط رانیز ارائه نمایند.

۱۱ـ پس از انقضای مدت مذکور دیگر از داوطلبان برای شرکت در امتحانات این دوره ثبت‌نام بعمل نخواهد آمد. م‌الف ۱۶۰۳

رئیس دانشکده پزشکی ـ دکتر مژدهی

۱ـ۲ ۹۰۳۴

کولرگازی

وکولینت یونیت

ساحت کارخانه معظم کنس آمریکا بطرفیت یك الی ۸ تن موجود است به شرکت‌لمك‌با مسئولیت‌محدودمراجعه‌فرمائید خیابان امیر کبیر پلاك ۱۲۲ تلفن ۳۳۵۰۱۴۲

آگهی احضار

بدینوسیله باطلاع آقایان علی عقیلی فتح‌اله نیرومند راد وناصر عدیلی کارمندان منتظر خدمت هواپیمائی کل کشوری که‌آدرس مذکور در پرونده استخدامی‌خود را تغییر داده و فعلا مجهول‌المکان هستند میرساند که از تاریخ انتشار این آگهی ظرف مدت‌دو ماه جهت روشن‌شدن‌وضع‌خدمتی خود به اداره کارگزینی‌هواپیمائی کل کشوری مراجعه نمایند در غیر اینصورت طبق ماده ۶۵قانون استخدام‌کشوری مصوب۳۱٫۳٫۴۵ باآنان رفتار خواهد شد.

الف ۱۴۷۹

هواپیمائی کل‌کشوری

۱ـ۳ آ۸۷۶۴

آگهی تجدید مناقصه

شرکت دخانیات ایران حمل حدود نصف تن انواع کالای حاضر بمصرف و متفرقه ازتهران باستان هفتم رابمناقصه میگذارد. داوطلبان میتوانند همه روزه به استثناء ایام تعطیل رسمی باداره بازرسی این شرکت مراجعه وبا دریافت یك‌نسخه‌شرایط‌مشخصات واطلاع کامل از مفاد آن‌پیشنهاد خودرا تنظیم وبه پیوست شرایط مشخصات امضاء شده تا ساعت نه‌صبح مورخه ۴۹٫۳٫۴ به اداره دفتر شرکت دخانیات تسلیم و رسید اخذ نمایند قادر جلسه‌ای که ساعت ده صبح همان روزدر شرکت تشکیل خواهد شد بازو مورد رسیدگی قرار گیردحضور شرکت‌کنندگان در جلسه‌مناقصه آزاد و شرکت دخانیات در ردو قبول یك یاکلیه پیشنهادات‌مختار است. م‌الف۱۴۷۸

شرکت دخانیات ایران

۱ـ۲ آ۸۷۶۰

دعوت‌نامه مجمع عمومی فوق‌العاده صاحبان سهام شرکت سهامی شیلات ایران

بدینوسیله باطلاع صاحبان سهام شرکت سهامی شیلات ایران میرساند که مجمع عمومی فوق‌العاده این شرکت در ساعت ۸½ صبح روز پنجشنبه ۳۱ اردیبهشت ماه ۱۳۴۹ درمحل دفتر مرکزی شرکت شیلات ایران تشکیل خواهد شد.

از صاحبان سهام دعوت میشود در جلسه مزبور حضور بهمرسانند

دستور جلسه :

۱ـ انتخاب رئیس هیئت مدیره و مدیر عامل شیلات ایران

۲ـ رسیدگی واتخاذ تصمیم درباره مسائل معوقه مربوط به مجامع عمومی قبلی وامور جاری و غیره

شرکت سهامی شیلات ایران

۱ـ۲ آ۸۸۱۰

آگهی انتشار تمبر

وزارت پست و تلگراف و تلفن باطلاع عموم میرساند بمناسبت سال بهره‌وری آسیائی یك سری تمبر یادگاری در یك قطعه به‌ارزش ۸ ریال که در چاپخانه دولتی ایران بچاپ رسیده در روز ۲۹ اردیبهشت ماه ۱۳۴۹ منتشر خواهد شد و از همان روز در مناطق پستی و باجه‌های مرکزی پست بطور خرده فروشی بمتقاضیان فروخته خواهد شد کسانیکه بصورت ورق احتیاج دارند باید تابیش‌از روز انتشار درخواست کتبی و بهای تمبررا بمدیریت کل مناطق پستی تهران تسلیم‌دارند مدت اعتبار این‌تمبر تاپایان روز ۲۹ آبان ماه ۱۳۴۹ بوده و پس از آن فاقد ارزش پستی خواهد بود تمبر مذکور در اولین روز انتشار بامهر روز در تهران و مراکز استانها ممهورشده و مهرآن در پایان روزانتشار معدوم خواهد شد. م‌الف ۱۶۰۲

۱ـ۲ آ۹۰۳۰

آگهی پرداخت وام برای نگهداری وپرورش گله‌های داشتی

سازمان دامپروری کشور وابسته بوزارت کشاورزی از محل اعتبارات موجود طرح‌پرواربندی برای نگهداری‌و پرورش‌گله‌های داشتی در مراکز مهم دامداری از تاریخ آگهی بمدت سه ماه درخواست وام میپذیرد.

متقاضیان برای کسب اطلاعات بیشتر بدفتر طرح‌وام نظارت شده پرواربندی در سازمان دامپروری کل کشور واقع درخیابان وصال شیرازی مراجعه ویا مکاتبه فرمایند .م‌الف ۱۶۰۰

سازمان دامپروری کشور

۱ـ۲ آ۹۰۲۴

برای استفاده از بورسهای دانشگاه امریکائی بیروت

کلیه‌فارغ‌التحصیلان دانشگاهها و موسسات آموزش عالی کشور که خدمت زیر پرچم خودرا انجام داده و یا دارای برك معافیت دائم باشند ودر موسسات دولتی شاغل نباشند، برای اطلاع از شرایط استفاده از بورسهای دانشگاه امریکائی‌بیروت، میتوانند حداکثر تا ۴۹٫۲٫۲۲ به‌دبیرخانه شورایعالی هماهنگی واقع در خیابان کریمخان‌زند، خیابان مدیری، شماره ۲۶ مراجعه نمایند.

فارغ التحصیلان ممتاز و سپاهیان ممتاز حق تقدم خواهند داشت. م‌ال ف۱۵۹۹

وزیر علوم وآموزش عالی

۱ـ۲ آ۹۰۲۸

خط کشتیرانی N·C·H·P هاورز ـ پاریس

Paris

کشتی «کینك الکساندر»

کشتی نامبرده ۲۰ اردیبهشت ۴۹ برای تخلیه کالا وارد بندر شاهپور شد و کلیه کالای خود (حتی خرمشهر) را دربندر شاهپور تخلیه مینماید.

این کشتی حامل کالا ازبنادر جنوب‌ـ‌ناپل ـ لیورن ومارسیل میباشد.

خواهشمند است برای اخذ ترخیصه به شعبه این شرکت در بندر شاهپور مراجعه فرمایند.

شرکت گری مکنزی محدود

تهران تلفنهای ۳۱۴۱۵۶٫۹

استخدام

دکتر داروساز جهت تهران و شهرستانها مورد نیاز است ۳۳۶۴۵۰

بیمارستان شهرام

بافراد زیرنیازمند است :

۱ـ پرستار لیسانسیه یافوق‌ـ لیسانس چهل نفر.

۲ـ کمك پرستار سن بین ۱۸ تا۲۵ سال بیست نفر.

۳ـ نظافتکار بیست نفر(سن بین ۱۸ تا ۳۰ سال)

۴ـ پرسنل اداری شش نفر.

۵ـ تلفونچی چهار نفر

۶ ـ کاخدار یکنفر

۷ـ آشپز و کمك آشپز ۶نفر

متمنی است برای دریافت و تکمیل‌پرسش‌نامه و ارائه مدارك بین ساعات ۱۰ تا ۱۲ صبحها به بیمارستان‌شهرام واقع درخیابان آریامهر مراجعه فرمایند.

بچندنفر پزشك عمومی

ودندانپزشك و پزشکیار نیازمندیم ۴۱۰۵۲

۱ـ۳ آ۷۸۳

استخدام

به یکنفر جوان ایرانی که‌از خدمت نظام وظیفه معاف و به زبانهای انگلیسی و فارسی‌مسلط باشد برای کار تمام وقت دریك شرکت تجارتی خارجی نیازمند است. متقاضیان مشخصات و بیوگرافی خودوحقوق درخواستی را با دستخط خوانا در دو زبان بصندوق پستی ۱۵۰۴ تهران‌ارسال دارند.

۱ـ۳ آ۴۷۴۳

آگهی استخدام‌حسابدار

یك شرکت تجارتی بزرك‌برای تصدی اداره حسابداری‌خودیکنفر حسابدار ورزیده که واجدشرایط ذیل باشد با حقوق و مزایای بسیار مناسب استخدام مینماید.

۱ـ دارا بودن تحصیلات‌عالیه در رشته حسابداری و حداقل‌پنج سال تجربه عملی و کار درشرکت های بزرك تجارتی.

۲ـ دارا بودن برك خاتمه خدمت نظام وظیفه یا برك‌معافیت دائم.

۳ـ سن بیشتر از ۴۰ سال نباشد.

از واجدین شرایط تقاضا می‌شود تقاضا نامه خود را با ذکر سابقه تحصیلات و کار خود و مشخصات کامل و نشانی دقیق همراه با یك قطعه عکس ۴ × ۶ به:

آدرس : تهران ـ صندوق پستی ۴۲۶۷ ارسال نمایند. روی پاکت ذکر شود مربوط به‌استخدام حسابدار.

۵ـ ۲ ۴۱۱۹ آ

به عده‌ای فروشنده و بازاریاب ودونفر سکرتر نیازمندیم میدان ۲۴ ـ اسفند اول ایزنهاور بازار ایران طبقه دوم موسسه گلدیس اطاق ۵۹

۱ـ۳ آ۸۶۴

facturing Company in Tehran requires services of an experienced An American Manu-Material Control Manager for stock control. Good Command on Farsee and English is required. Also good experience with Cartex System and "Economical lot Size" calculation is required. Qualified applicant should send their particulars to Kayhan Box No. 11-1372. All matters will be treated confidencially.

جوان موتور سوار

باضامن معتبر استخدام می‌شود تلفن ۴۷۵۰۹

۱ـ۲ آ۹۰۸۸

راننده جرثقیل

برای خارج تهران استخدام میشود شرکت نیبون الکتریك توکیوژاپن‌خیابان‌پهلوی.خیابان زرتشت شماره ۳۲ طبقه ۴

۱ـ۳ آ۴۹۶۵

قالب ساز باتجربه

استخدام میشود داوطلبان واجد شرایط و معاف از نظام وظیفه به تلفن ۶۲۷۲۷۰ مراجعه نمایند.

۱ـ۲ آ۸۸۳

چندویزیتورفعال که‌دارای شرایط استخدام

شرایط زیر باشند جهت فروش کنسانتره و خوراك دام وطیور استخدام میشوند

۱ـ دارا بودن دیپلم‌دبیرستان در رشته ریاضی یا طبیعی.

۲ـ برك‌معافی یاخاتمه‌خدمت نظام

۳ـ گواهی‌نامه رانندگی

متقاضیان که دارای اتومبیل شخصی بوده و درکار ویزیتوری و فروش تجربه داشته باشند مقدم خواهند بود واجدین شرایط با تلفن ۹۶۰۷۰۱ تماس حاصل‌نمایند

۱ـ۵ آ۸۷۴

بچند نفر بازاریاب

مجرب با مشخصات‌زیر نیازمند است.

۱ـ داشتن دیپلم کامل متوسطه

۲ ـ حداقل پنج سال‌تجربه در بازاریابی

۳ـ داشتن معافیت دائم یا برك خاتمه خدمت

از متقاضیان تقاضا میشود با راهنمای شماره ۱۴۷ روزنامه اطلاعات تاتاریخ۴۹٫۲٫۲۵ مکاتبه فرمایند.

۱ـ۲ آ۴۷۹

متخصص نصب و تعمیر

آسانسور موردنیازاست شرکت میراکو ۴۷۳۲۶

۱ـ۲ آ۴۸۱۹

شرکت سهامی ایرانی تولیداتومبیلهای‌سیتروئن استخدام مینماید.

۱ـ تعدادی کارگر مکانیك مونتاژ اتومبیل.

۲ـ تعدادی کارگر سیم کش اتومبیل

آدرس ـ جاده‌کرج. کیلومتر ۲۲ (چپ‌گرد) کارخانجات اتومبیل سازی سیتروئن

۱ـ۲ آ۸۶۵۲

سکرتری‌و شریك‌موسسه

یك خانم که زبان انگلیسی کاملا صحبت کند برای مدیریت یك موسسه خصوصی استخدام میشود. تلفن۶۱۳۹۳۹

۱ـ۳ آ۶۸۸

استخدام

تعدادی ویزیتور جهت فروش کولربا حقوق‌مکفی و پورسانتاژ استخدام میشود تلفن ۳۱۰۵۷۲

۱ـ۲ آ۸۷۵

دفتر بیمه عبدی

به‌تعدادی خانم وآقا که مایل به درآمد نامحدود و متناسب با کوشش خود هستند نیازمند است داوطلبان همه روزه از ساعت ۴ تا ۷ بعد از ظهر بآدرس زیر مراجعه نمایند خیابان نادرشاه. نبش تخت طاوس طبقه سوم بانك ایران وخاور میانه

۱ـ۲ آ۸۰۸۸

۱ـ۲ آ۸۰۸۸

استخدام کارمند دفتری

گراورسازی زانیچ‌خواه‌کارمند دفتری که از حسابداری اطلاع داشته‌باشد برای تمام روزاستخدام مینماید لاله‌زار کوچه ممتاز گراورسازی زانیچ خواه.

کانون هنری پاترا

یکنفر دفتردار زن و عده‌ای خانم و آقا علاقمند به هنرپیشگی برای بازی در فیلم های فارسی و تاتر و تلویزیون میپذیرد. احمد کاشانی کارگردان تاتر دروازه‌دولت روبروی پمپ‌بنزین کوچه حمیدالدوله تلفن ۳۱۴۵۳۹

۱۵ نفر دیپلمه علاقمند بحسابداری پس از یکدوره یکماهه کارآموزی حسابداری مشغول بکار خواهند شد تلفن ۳۳۵۰۴۰

آ۹۰۲ ۵ـ۱

به چندتن خدمتگزار جزء با حقوق ماهیانه ۲۰۰۰ ریال نیازمندیم. تلفن ۷۹۲۸۹۸

SIEMENS IRAN

Sekretaerin, Iran. Staatsangehoerigkeit, deutsch Muttersprache, Englischkenntnisse von Vorteil, aber nicht Bedingung, ab sofort gesucht.

Ave. Takhte Djamshid 32, Personalabteilung, Tel.: 60871-9.

یك شرکت تولیدی برای کادر فنی خود دیپلمه با شرایط ذیل استخدام مینماید.

۱ـ حداقل تحصیلات دیپلم (دیپلمه‌های هنرستان صنعتی مقدم خواهند بود.

۲ـ دارا بودن دفترچه پایان خدمت.

۳ـ تجربه لااقل ۲سال کار فنی.

۴ـ سن بین ۲۵ تا ۳۰ سال.

۵ـ عدم اشتغال بتحصیل.

۶ـ کمی آشنابزبان‌انگلیسی.

۷ـحاضر به انجام کار نوبتی.

متقاضیان باتلفنهای ۷۸۵۵۱ الی۷۸۵۵۴تماس بگیرند.

۱ـ۶ ۷۸۶۸ـ۱

چاپ چهارم

آموزش رانندگی برای همه

تهیه وتنظیم : محسن رمضانی

شامل : شروع‌رانندگی، تصاویررنگین‌مربوط به موتور اتومبیل، آئین‌نامه جدید، سئوال‌و جواب درباره آئین‌نامه، علائم بین المللی، چهارراههای‌رنگین، خط‌کشیها، سئوال‌وجواب درباره مکانیك اتومبیل، مقررات جدید وشرح علائم منتشر شد.

خواهشمند است علائم راهنمائی‌ورانندگی ضمیمه را ازفروشنده دریافت فرمائید.

انتشارات پدیده ـ شاه‌آباد اول خیابان ملت ۳۳۶۷۰۰

آگهی استخدام

یك واحد بزرك صنعتی‌برای مشاغل زیر بچند نفر نیازمند است :

۱ـ متصدی زمان سنجی که دارای‌اطلاعات‌فنی بوده و آشنائی کامل بزبان انگلیسی داشته باشد.

۲ـ متصدی اطلاعات فروش

۳ـ انبارداری با مرفی ضامن معتبر و یا تضمین ملکی

۴ـ صندوقداری با معرفی ضامن متعبر و یا تضمین ملکی

شرایط استخدام

الف ـ دارا بودن تجربه کافی در امور مربوطه

ب ـ سن بین ۲۵ الی ۴۰سال

پ ـ داشتن مدرك خدمت زیر پرچم‌ویا معافیت دائم غیرپزشکی

واجدین شرایط میتوانند درخواست لازم را با ذکرمدارج تحصیلی و تعیین مشخصات‌خود بانضمام یك قطعه عکس ۴×۶به صندوق پستی ۱۹۲۶ ارسال‌دارند.

۱ـ۳ آ۴۸۷۹

یك‌شرکت‌مهم‌فرانسوی

احتیاج به کارگر فعال که دارای گواهینامه رانندگی هم باشد دارد تلفن ۴۵۷۳۳

صندوقدار و حسابدار

باوثیقه ۲ میلیون ریال‌نیازمندیم تلفن ۴۳۸۷۳ از ساعت ۸ تا یك بعد از ظهر

راننده پایه ۲ شخصی

که در حوالی شمیران ساکن باشد موردنیاز است از ساعت ۸ تا یك بعد از ظهر با تلفن۴۳۸۷۳ تماس بگیرید.

تعدادی فروشنده قماش

(پرده) که سابقه کار وتضمین کافی داشته باشند با حقوق مکفی استخدام میشوند.

لطفا به فروشگاه ریتس‌میدان فردوسی مراجعه فرمائید.

۲ـ۱ آ۴۹۲۷

شرکت سهامی تولیدارو

چند نفر دوشیزه دیپلمه را جهت کار آمارگیری در تهران بطور موقت استخدام میکند داوطلبان میتوانند از ساعت ۱۴ الی ۱۶روز سه‌شنبه‌بکارگزینی‌این شرکت‌واقع در خیابان نادری چهارراه یوسف آباد پلاك ۲۴۷ مراجعه‌فرمایند.

بانوئی جهت‌امور نظافت

یك‌شرکت‌برای تمام روز استخدام میشود ساعت کار ۸ الی ۱۲٫۵ صبح‌و۳٫۵الی ۸بعدازظهر متقاضیان با تلفن های ۶۱۱۹۴۷ ـ۶۱۲۱۲۵ تماس حاصل نمایند.

۱ـ۳ آ۸۸۰۶

دوشیزه‌ای آشنا بفن پیچیدن گیسو استخدام میشود داوطلبان باتلفن‌های۶۱۱۹۴۷ـ۶۱۲۱۲۵ تماس حاصل نمایند.

۱ـ۳ آ۸۸۰۶

دوشیزه‌ای‌علاقمند بفن‌آرایش گیسو استخدام میشود داوطلبان با تلفن های ۶۱۱۹۴۷ـ۶۱۲۱۲۵ تماس حاصل نمایند.

۱ـ۳ آ۸۸۰۶

استخدام

عده‌ای دوشیزه با تحصیلات ششم ابتدائی استخدام میشوند داوطلبان بشرکت سهامی کارخانجات پارس الکتریك خیابان آیزنهاور ایستگاه‌سینالکو شماره ۵۶۳ مراجعه نمایند.

۱ـ۲ آ۸۹۱۸

یکنفر برشکار باتجربه جهت‌تولیدی زنانه دوزی نیازمندیم تلفن ۳۳۳۰۲۷

۱ـ۲ آ۹۰۶

سازمانهای فنی و فرهنگی

انگلیسی‌را در انگلستان بیاموزید

در مدرسه انگلیسی مشهور «پیتمن» که از طرف وزارت آموزش و پرورش کشورانگلستان بعنوان موسسه رسمی تدریس‌زبان شناخته شده انگلیسی بیاموزید. دراین‌موسسه یك برنامه ۸هفته‌ای فشرده آموزش زبان انگلیسی که شامل تمام دوره ها از سطح ابتدائی تا پیشرفته است ترتیب داده شده است لطفا برای دریافت برنامه های مدرسه که شامل جزئیات کار کلاسهای تابستانی‌پیتمن در لندن. کمبریج آکسفورد و ادینبورك است به آدرس زیر نامه بنویسید.

K. Steven, B.A., Pitman School of English, 46 Goodge Street, London WIP 2AQ England.

تدریس خصوصی

قابل‌توجه دانش‌آموزان

برای فراگرفتن قواعد عربی و ریاضیات و فیزیك و شیمی دبیرستان و کنکور دانشگاه همه روزه بتلفن ۳۰۰۰۰۷ مراجعه فرمایند.

۱ـ۳ آ۸۹۵

انگلیسی یا فرانسه

توسط خارجی تلفن ۴۷۱۴۱

کلیه دروس ریاضی ششم ریاضی

تدریس میشود ۷۸۱۷۷۶

۱ـ۱۰ آ۴۱۲۳

تدریس زبانهای انگلیسی‌فرانسه آلمانی وایتالیائی تلفن ۳۱۱۴۴۳

آ۷۵۴

کلاس منشیگری

دوره جدید کلاس منشیگری کاخ دانش تشکیل میشود. نامه نگاری. ماشین‌نویسی فارسی و لاتین. حسابداری. بایگانی و آداب معاشرت وقوانین اجتماعی. طرز کار با ماشینهای حساب مدرن و مجهز فاسیت قسمتی از دروس این کلاس است. قبلا نام‌نویسی کنید

کلاس انگلیسی

دوره جدید کلاسهای انگلیسی کاخ دانش زیر نظر استادان فارغ‌التحصیل از آمریکا تشکیل میشود. قبلا نام‌نویسی کنید.

کاخ دانش

خیابان نادری. پاساژ معتمد، خیابان فرانسه. کوچه مرجان

نیازمندیها
تلفنهای ۳۱۱۲۲۴ و ۳۱۱۲۲۰

خرید و فروش اثاثیه

خرید

فرش کیهان تلفن ۷۶۳۷۷۶
خریدار انواع قالی و قالیچه در منازل میباشد لطفا یادداشت فرمائید برای معاملات همه‌نوع فرش با تلفن ۷۶۳۷۷۶ فرش کیهان مکالمه فرمائید خیابان روزولت میدان ۲۵ شهریور

تلفن ۷۳۳۰۶ تهران کالا
فرشهای کهنه‌ونوسنخین قیمت جهت صادرات با وجه نقداز منازل با عالیترین قیمت خریداریم‌ضمنا قبوضات فرش بانکی ارزیابی‌شده زیادتر خریداریم تلفن ۷۸۲۴۱۳

فروشگاه فرش طوسی
فرشهای کهنه‌ونوسنکین قیمت شما را جهت صادرات از سایرین بهتر میخرد : تلفن ۷۵۹۰۲۹

فروشگاه‌شایان ۶۱۳۳۸۱ تلفنی خریدار هر نوع قالی قالیچه کهنه‌وجهت صادرات یخچال‌تلویزیون اجاق گازلباسشوئی .

نمایشگاه‌فرش گلشن ۶۳۱۴۲۱
همه‌نوع فرشهای کهنه‌خریداریم وهمه‌رقم فرش نو موجود میباشد فرشهای‌کهنه با نو معاوضه‌میشود خیابان پهلوی بالای ایستگاه‌بیمه جنب بانك ملی یوسف آباد .

فرش محسن
فرشهای کهنه و نوشما نقدا خریداری و معاوضه میشود تلفن ۶۰۹۴۰ سیمتری بین شاه و حشمت‌الدوله

فروشگاه و نمایشگاه آسیا
یخچال - تلویزیون - اجاق گاز و فرش شما را عادلانه خریداریم شاه چهار راه پیروز تلفن ۶۱۲۸۳۲

فروشگاه خالقی
تلفنهای ۴۰۳۰۸۰ و ۳۵۳۰۹۰
فرش کهنه و نوویخچال، تلویزیون لوازم منزل شما را خریداریم .

فروشگاه ایران‌فرش
تلفن ۷۷۴۹۷۴
کلیه‌لوازم‌شما بهر مبلغ باشد بیشتر از سایرین نقد خریداریم

فرش توکلی
فرش های کهنه شرکت سهامی فرش ایران و غیره را بقیمت صادراتی‌خریدار است.بودرخمهری سرای رازی تلفن ۲۰۸۲۹

فروشگاه آرمان تلفن ۶۹۶۴۴
بهترین خریدار تلویزیون‌فرش چراغ گاز و هر نوع یخچال‌نفتی

فروشگاه بختیاری تلفن ۷۵۹۴۲۹
بهترین خریدار کلیه لوازم منزل

فرش فروردین تلفن ۴۳۰۸۵
بهترین خریدار فرشهای کهنه‌ونو

کرایه

کرایه هر نوع ماشین تحریر بنگاه فنی ناصر تلفن ۷۵۶۳۰۵ دروازه دولت مقابل سعدی

شستشوی مبل و فرش

شستشوی مبل و فرش‌ساحل
نظافت مبلمان و پلیش بوسیله دستگاه برقی در جای خود ۹۵۶۵۶۵

شستشوی مبل و فرش‌ادیب
مبل و فرش تشکهای ماشین‌در جای خود تمیز مینماید ۹۵۲۴۵۴

دوراگلین سرویس آمریکا
خشکشوئی مبلمان فرش وابسته به کارخانجات تاوال ماستر ایران تلفن ۷۵۸۳۹۵ و ۷۵۸۳۹۶ و ۷۳۶۸۳
آ-۹۰۵

شستشوی مبل وفرش گلین
سرویس مهر مبتکر و پیشرو نظافت مبل و فرش در جای خود با مواد آزمایش شده با دستگاه منحصر بفرد تلفن ۹۵۲۵۴۶

شستشوی مبل و فرش اصیل
بامدرنترین وسیله ۳۱۰۳۷۵

کارخانه قالیشوئی داوید
فردوسی ۱۳۱ تلفن ۳۱۲۵۴۲

نمایشگاههای مبل

پرده دوزی ارجمند ۴۲۷۳۷۰
پیراهن مبل : ۳۳۹۵۰۵
تعویض پارچه مبل : ۳۳۹۵۰۵
پرده دوزی شهرزاد : ۳۳۹۵۰۵

تعمیرات

تعمیر تلویزیون
تعمیر تلویزیون الکترون
تلفن ۷۶۳۶۸۳
تعمیر تلویزیون های R.C.A شاوب لورنس - تلفنکن - سیرا فیلیپس و سایر مارکها و نصب کنورتور و آنتن تمام کانال با سرویس مجهز سیار بویژه شمیرانات .
آ-۵۴۳

تلویزیون سرویس
R.C.A-R.T.I
تعمیرگاه مجهز با سرویس‌های سیار تعمیر تلویزیون های‌شاوب لورنس فیلیپس - بلاپونکت گروندیك تلفونکن امرسون و سایر مارکهای اروپائی امریکائی بنازلترین قیمت در اسرع وقت با تضمین کتبی ۳۱۳۲۷۸ و ۳۱۳۲۶۲

تلویزیون سرویس
خاورمیانه‌تلفن ۳۳۳۳۱۷
تعمیر تلویزیونهای آمریکائی واروپائی R.T.A دمونت‌ژنرال الکتریك R.C.A فیلیپس پلاپونکت سیرا شاوب‌لورنس وغیره با سرویس سیار در هر نقطه تهران
۳-۱۰ آ-۷۳۸

غرب الکترونیك
تعمیر انواع تلویزیون و نصب کنورتور اتوماتیك آلمانی ۳۰٪ تخفیف با سرویس سیار تلفن ۷۵۴۵۰

شرکت‌مهندسین تلویزیون
تعمیر هر نوع تلویزیون‌وتقویت لامپ تصویر تلفن ۶۱۱۳۳۴

تعمیرگاه رادیو و تلویزیون وهاب تعمیرات کلیه دستگاههای الکترونیك باکارمزد کم قبول میشود ۵۳۶۷۳

تعمیر یخچال
تعمیرگاه یخچال فریجیدر ۷۴۳۳۶

کولر

جنرال سرویس
نصب و تعمیرات ورنك انواع کولر یخچال،لباس شوئی تلفن ۷۹۳۰۵۷

سرویس‌کولر ۲۰۰ ریال
قطعات یدکی ۴۰ درصد تخفیف کار های انجام شده یك فصل گارانتی تلفن ۷۸۰۱۴۵

نصب‌وسرویس کانال کشی کولر
سامان فنی مهر تلفن ۷۹۰۵۳۳

نصب کولر و کانال کشی رحمانی تلفن ۸۱۵۴۶

نصب آبگرمکن‌وکولر ۶۲۱۰۶۱
کارگاه صنعتی نوین
سازنده کانال سرویس ونصب کولر و تهویه مطبوع با ۱۰٪ تخفیف ۲۲۰۴۴
۳-۲۶ آ-۵۷۶

قابل توجه سازندگان وموسسات نصب و سرویس
کولرهای آبی
شرکت لمك نماینده انحصاری کلیه قطعات کولر های آبی ، انواع قطعات ساخت آمریکا را موجود دارد خیابان امیر کبیر بلاك ۱۳۲ تلفن ۳۳۵۱۴۳
۱-۱۵ آ-۵۲۲

نصب کولر
و کانال کشی ساختمان ۷۶۵۲۶۴
آ-۸۸۰۲

اطلاعات ۱۳۰۴
صاحب امتیاز و مدیر مسئول
عباس مسعودی
خیابان خیام ایرانچاپ
تلفنخانه‌اطلاعات
۳۱۱۰۷۱ تا ۳۱۱۰۸۹
شعبه آگهی‌ها ۳۱۱۲۱۳

گازمورد نیاز شما

گازارگن گازهلیوم
وسایر گاز های کمیاب شرکت ایندوستریا سوم اسفند ۴۴ تلفن ۳۳۷۶۱۶ - ۳۳۷۲۵۵
۱-۵ آ-۴۷۰۵

اساگاز
« پخش گاز »
۴۴۸۰۲ - ۴۶۷۶۶
۶۹۷۴۵
سرویس
۶۱۲۴۷۱

پخش گاز
شرکت بوتاگاز از۷ونیم صبح تا ۸ شب تلفنهای : ۳۳۳۲۲۳ - ۳۳۲۳۸۹

ایران‌گاز
همه‌روزه‌از ساعت ۷ صبح الی ۱۱ شب
تلفن
پخش‌گاز
۳۰۷ الی ۶۱۱۳۰۱

سرویس پخش گاز
جنرال
تلفنهای:
۹۵۸۲۵۲-۹۵۷۶۹۳
۹۵۹۱۶۴-۹۵۷۷۹۴
پخش گاز در تمام ایام هفته

پخش گاز شرکت بوتان
BUTANE
از ۷/۵ صبح تا ۸ شب بتلفنهای ۵۵-۹۵۳۰۵۱
و ۳۳۸۲۲۱ و ۳۳۸۲۲۲ و ۳۳۲۹۲۴ آماده قبول سفارشات مشتریان محترم خود در تهران میباشد

شرکت پرسی گاز
برای سفارش گاز با سرویس از ۷ صبح الی ۸ شب بتلفنهای
۶۴۵۹۱ ۹۵ ۳
۶۵۲۴۰
۴۷۲۴۷ و ۴۷۹۹۰ مراجعه شود.

فروش اتومبیل

هوندا
مدل ۶۹
مینی‌هوندای ۶۰۰ مدل ۶۹
فروشی تلفن ۷۷۰۸۵۶
۱-۵ آ-۴۵۸۱

فروشگاههای اتومبیل

انواع جیپ ولندرورو وانت موجود ۴۷۰۷۵

بازار اتومبیل ۹۴۰
خرید و فروش اتومبیل ۳۰۱۳۲۷
۲-۲۶ آ-۶۳۱

برای اتومبیل شما

روکش صندلی اتومبیل
کال
فردوسی - جنب کوچه برلن
نمایشگاه رحیمیان تلفن: ۳۰۴۲۵۰ و ۵۰۵۸۰

روکش صندلی اتومبیل
ایرانشهر
بانصب فوری
میدان فردوسی - اول ایرانشهر
تلفن : ۶۱۲۳۵۲

کرایه

اتولو کس
اتومبیلهای تشریفاتی بارانده، برای داخل و خارج تهران‌میدان فردوسی تلفن ۴۴۶۰۵ و ۶۱۱۲۷۰

جرثقیل و تریلی جاسب
تلفن ۲۵۷۶۵ و ۲۷۸۱۸

جرثقیل عنایت
تلفن ۵۳۷۷۰

کاج بار
بارکش‌شهر وحومه بیمه اثاثیه منزل
تلفن
۴۱۱۱۱
۶۱۱۱۱۱

یکدستگاه اتوبوس ۳۱نفره گازفورد روسی مدل ۵۸بسیار تمیز بمبلغ ۱۴۰۰۰ تومان‌به فروش میرسد تلفن ۶۴۴۸۶
۱-۲ آ-۸۹۱

معاملات املاك و مستغلات

فروش

آژانس شایسته ۳۰۵۳۴۹
مرکز عمده معاملات املاك در شهر و شمیرانات

لاله‌زاربنگاه کوشان ۳۳۹۷۸۴
با ۳۲ سال سابقه و حسن شهرت فروشنده املاك در همه جا لطفا با تلفن دستور فروش بفرمائید.

خانه فروش

درباغ سپهسالار
یکباب خانه درحدود ۴۲۰متر مربع مساحت و ۱۲اطاق باضمائم، فضای بزرك و با روح ، کلیه وسائل و سرویس زندگی ، برق سه فاز ، تلفن ،آب‌گرم وسرد برای سکونت ویا ساختمان مستغلاتی و پاساژ فوری بدون واسطه بفروش میرسد طالبین همه روزه از ساعت ۸ تا ۱۲ با تلفن ۳۳۲۷۲۲تماس‌حاصل‌فرمایند
۱-۵ آ-۴۵۷۷

خانه فروشی فوری
نزدیك میدان بهارستان مناسب برای مطبعه و کارگاههای صنعتی
وسکونت یکهزارمتر با نه‌اطاق و تلفن‌اتومبیل‌وارد حیاط‌میشود رجوع فرمائید ۳۳۹۷۸۴ به : بنگاه کوشان
۱-۳ آ-۸۵۱۰

خانه سه بر مستغلاتی
بمساحت ۳۶۰ متر با ساختمان دو طبقه دارای هشت اطاق با سرویس و آب و برق و تلفن بنشانی خیابان شمیران -خیابان مزینی شماره ۶۵ بفروش میرسد. ساعات مراجعه ۳ تا ۶ بعد از ظهر تلفن ۷۲۴۸۹
۱-۳ آ-۴۶۲۹

خانه بمساحت ۵۰۰ متر
با آب و برق وتلفن واقع در مختاری شاهپور بعلت مسافرت بدون واسطه بفروش میرسد.
از ساعت ۲½ به تلفن۲۲۱۱۹ مراجعه فرمائید .
۱-۳ آ-۸۳۸۴

محل فروشی برای کارخانه
ویا انبار ساختمانی دارای یك سالن ۴۰۰ متر مربع بارتفاع ۸ متر با سقف آهنی و دو زیرزمین بزرك وچهار اطاق و استخر و چاه عمیق برق سه‌فاز ۳۰ آمپر باتلفن که جمع مساحت آن۱۸۰۰ مترمربع است‌دارای ٤ سندتفکیك شده واقع درخیابان قدیم‌شمیران خیابان خواجه عبدالله انصاری انتهای خیابان تیسفون جنب‌باغ مهران محل سابق کارخانه برق قلهك بفروش میرسد صبحها وعصرها تلفن ۷۶۵۴۲۰
۱-۲ آ-۸۵۰

خانه مستغلاتی
در شمال شهر چندین دستگاه ساختمان مستغلاتی بفروش‌میرسد دفتر داد و ستد تلفنهای ۷۵۷۰۳۱ و ۷۵۶۰۹۹

عمارت فروشی
فروشی دوطبقه مجزا
عمارت شخصی‌ساز هر طبقه‌پنج اطاق و لوازم باتلفن ،آب‌تهران بالای خیابان ظفر نزدیك‌جوجه کبابی حاتم بمساحت ۴۵۰ متر قیمت در حدود ششصد و پنجاه هزارتومان‌رجوع فرمائید۳۳۹۷۸۴ به : بنگاه کوشان
۱-۳ آ-۸۵۱۴

ویلای فروشی
ویلای فروشی در تجریش فروشی فوری اوکازیون
۱۴۰۰ متر با بنای تازه‌سازدو مرتبه پنج اطاق وسه زیرزمین ، تلفن ، آب تهران‌قیمت در حدود ششصد هزارتومان‌رجوع فرمائید ۳۳۹۷۸۴ به : بنگاه کوشان
۱-۳ آ-۸۵۱۴

چند دستگاه ویلا
واقع در دروس و چالهرزو داودیه و دیگر نقاط شمال شهر بفروش میرسد دفتر شریف رازی و افشار تلفن ۷۳۳۵۱
۱-۱۰ آ-۷۶۹

ویلای مجهز و بزرك برای فروش ۸ میلیون و پانصد هزار ریال تلفن ۶۲۸۰۲۴
۱-۳ آ-۸۹۳

باغ فروشی

باغ فروشی خیابان نیاوران
باموقعیت و منظره عالی ۳۱۵۰ متر و ۶۰۰ متر ساختمان محکم تراس وسیع سرپوشیده و استخر گلخانه گاراژ چاه پر آب دوپمپ برق تلفن تخلیه یك میلیون‌تومان تلفن ۸۸۰۹۶۱
آ-۴۹۱۹

زمین فروشی
اراضی ونك
چند قطعه زمین فروشی نقد و اقساط بر خیابان‌های ۱۰ و ۱۲و ۲۰ متری از قرار متری ۱۰۰ الی ۱۵۰ تومان سید خندان مقابل نمایشگاه مسکوبچ دفتر محمدی تلفن ۷۷۱۱۵۵ مراجعه فرمائید.

زمین فروشی در شمیران
۲۷۲ متر با بیست متر فاصله تا خیابان پهلوی مناسب برای ساختمان سکونتی و محل کار قیمت در حدود متری ۷۰۰ تومان رجوع فرمائید ۳۳۹۷۸۴ به : بنگاه کوشان
۱-۳ آ-۸۵۲۴

فروش فوری اوکازیون با پروانه چاه‌عمیق
۴۴هزار متر زمین مزروعی است در دوازده کیلومتری تهران از سه راه آذری با پانصد متر فاصله از جاده اسفالته تهران به ساوه مناسب برای‌سکونت وایجاد باغات گل‌و میوه وقلمستان‌وانبار وکارگاههای صنعتی مرغداری ، دامداری قیمت در حدود متری شش تومان خواستاران برای‌دیدن محل و مذاکره رجوع فرمایند ۳۳۹۷۸۴ به : بنگاه کوشان
۱-۳ آ-۸۵۱۲

محلی مناسب کارخانه یا انبار نزدیك سه راه آذری با هشت عدد سالن دویست متری و برق صنعتی و تلفن یکجا یا جداگانه برای فروش و یا اجاره آماده است تلفن ۲۰۶۳۸
۱-۳ آ-۴۸۵۵

یك‌قطعه زمین محصور
با آب و برق ۳۰ آمپر وتلفن بردو خیابان اصلی شهر داخل محدوده بمساحت ۹۲۰ متر بعلت مسافرت بفروش‌میرسد علاقمندان صبحها ۸ تا ۱۰ صبح با تلفن ۶۸۶۱۴ تماس بگیرند .
۱-۲ آ-۸۵۴

دربهترین نقطه تهران
زمینی دونبش خیابان ثریا مقابل پلیس راه ۶۳۰ متر مربع با آب و برق وتلفن بفروش میرسد صبحها و عصرها تلفن ۷۶۵۴۲۰
۱-۲ آ-۸۴۸

زمین فروشی در زعفرانیه
کوچه خداداد ۱۰۰۰ متر جنوبی متری ۲۲۰ تومان تلفن ۸۸۰۹۶۱
آ-۴۹۲۳

قطعه زمینی‌بمساحت۴۰۴۰ متر
دارای یك توقفگاه بمساحت ۲۳۰۰ متر و یك باب خانه به مساحت ۱۱۵۰ متر و ۲۶ باب مغازه بمساحت ۶۲۰ متر واقع در خیابان نظام آباد مقابل حمام روزبه‌بفروش‌میرسد . برای‌اطلاع بیشتر به توقفگاه والی در محل مذکور مراجعه فرمائید .
۱-۵ آ-۴۸۹۵

خیابان تخت جمشید
چندین قطعه زمین برای ساختن‌مستغلات‌بفروش میرسد دفتر دادو ستد تلفنهای ۷۵۶۰۹۹ و ۷۵۷۰۳۱

فروش وسرقفلی

معدن
واگذاری معدن گچ‌وسنك ساختمانی در اطراف تهران تلفن ۳۵۰۰۸۷

مزون و خیاطی زنانه
باتمام وسائل لوکس و تلفن و شوفاژ و کولر بعلت مسافرت بخارج بفروش میرسد . عباس آباد نزدیك چهار راه قصر تلفن ۷۶۰۵۷۹
۱-۳ آ-۷۴۳

مطب واگذاری
مطب دندانپزشکی باسابقه
واقع در محل بسیار مناسب با شرایط خوب واگذار میگردد ۹۵۰۲۹۸
۱-۵ آ-۴۴۰۳

جهت پلی کلینیك طبیب ودندانپزشك
۵ اطاق در سه راه نیاوران‌بالای داروخانه دکتر میرزازاده اجاره داده میشود تلفن ۸۵۲۱۶۶
آ-۸۹۶

اجاره داده می‌شود

آپارتمان اجاره
جاده قدیم شمیران
مقابل پل رومی‌طبقه دوم‌منزلی دارای سالن‌بزرك‌ودواطاق‌با برق و تلفن اجاره داده میشود تلفن ۸۴۶۴۶
۱-۳ آ-۸۵۳

دربهترین نقطه یوسف‌آباد
طبقه اول با حیاط و سه اطاق خواب و سالن وناهارخوری و تمام وسائل باجاره داده میشود لطفا بتلفن ۶۳۲۸۵۳ مراجعه نمائید
۱-۲ آ-۴۶۳۹

یکدستگاه آپارتمان۵اطاقه
لوکس‌باشوفاژ تلفن اصلی‌برای اجاره تلفن ۶۶۳۳۸
۱-۳ آ-۸۹۴

ساختمان اجاره
یکدستگاه ساختمان
شامل ۱۴ دستگاه آپارتمان ۷ اطاقه با سرویس کامل و دستگاه تهویه مطبوع واقع در خیابان شاهرضا مقابل سینما کاپری کلایا جداگانه اجاره داده میشود .
طالبین از ساعت ۹ صبح‌الی ۱۲ و از ساعت ۳ الی ٦ بعد از ظهر به تلفن ۴۶۴۱۳ مراجعه نمایند .
۱-۱۵ آ-۶۱۷۴

دودستگاه ساختمان آپارتمانی هردستگاه ۸ قسمت مجزا ۵اطاقی ودارای چند باب مغازه برای سکونت وادارات دولتی به‌اجاره واگذار میشود. یوسف‌آبادخیابان محمدرضاشاه ایستگاه دوم یابه تلفن ۲۶۴۹۷ مراجعه شود .

ساختمان ویلائی مدرن با ۸ اطاق‌و٤ اطاق‌خواب باکولر شوفاژ . تلفن و آب وبرق وگاراژ وسبع در خیابان مدرسه عالی بازرگانی ٦ تا ۸ بعداز ظهر تلفن ۴۷۹۶۸
۱-٤ آ-۸۹۹

ویلای‌مجلل‌زیرسه‌راه‌ضرابخانه
اجاره ماهیانه ٤٥ هزار ریال تلفن ۶۲۸۰۲۴
۱-۳ آ-۸۹۲

زیر زمین اجاره
زیرزمین برای اجاره
زیرزمینی بمساحت ۳۵۰ متر مربع در خیابان قدیم شمیران مابین چاله هرز وداودیه زیر بانك ملی شعبه داودیه بابرق سه فاز ۳۰ آمپر و تلفن وآب برای اجاره آماده است صبحها و عصرها تلفن ۷۶۵۴۲۰
۱-۲ آ-۸۴۹

نیازمندیهای اجاره

سازمان نیازمندیهای خارجیان
خانه‌شمارا‌باجاره میدهد ۶۱۳۹۳۹

موسسه امور خارجیان مخصوص اجاره منازل تخت‌جمشیدشرقی کاشی۵۰۴- ۷۱۷۸۴

شمال شهر منازل دربست و آپارتمان آژانس خردمند۶۲۱۱۴۱

خریداری میشود

زمینهای زعفرانیه دره قشلاق، مکانیرو سعادت اباد عباس اباد ، فرحزاد
راخریداریم بازرگانی جلالی خیابان‌پهلوی تلفن های ۶۲۶۴۱۱ و ۶۲۴۱۹۳

دفترپارس اراضی سیصدمتری داخل‌طرح عباس آباد خریدار است تلفن ۷۶۱۵۵۸

خرید زمین افسریه
۷۹۱۳۵۹

خرید زمینهای مکانیرو کوی سعادت‌آباد۵۱۹۹۰

خرید کوهك جنت‌آباد باغ‌فیض عباس آباد سازمان برنامه ۶۶۲۰۳

زمینهای‌یافت آباد و وصفنارد وردآورد خریداریم ۹۵۹۰۶۹

بنگاههای معاملات ملکی

بورس‌اراضی‌ولنجات محمودیه علی‌آباد - لطفی ۸۹۰۱۵۰

چند موسسه با آب و برق
بر جاده علیشاه عوض برای مرغداری و کار های صنعتی به فروش میرسد تلفن ۳۱۲۴۹۸
۱-۱۰ آ-۱۸۷۰

بورس شمال‌غرب کیشا
جنت آباد کوهك باغ فیض ۴۲۳۲۷

دفتر پارس مرکز معاملات
زمین و مستقل در عباس‌آباد و شمیرانات تلفن ۷۶۱۵۵۸

بورس املاك شمیران
دفتر براتی باغ فردوس۸۵۲۵۷۵

اراضی نارمك تهران پارس
پولشرطی امینی تلفن۷۰۰۹۰

پهلوی دره‌قشلاق ، قیطریه
کوی میکانیر ولنجك عابدی ۸۵۰۰۹۵

خریدوفروش اراضی کوی میکانیر
سعادت آباد مرتضوی ۶۸۵۶۲
۱-۲۶ آ-۷۰۳

برای ساختمان شما

کاغذ دیواری نقاشی ساختمان جانفدا باقساط تلفن ۷۸۱۹۷۷

هرنوع مصالح ساختمانی کهنه خریداریم . تلفن ۹۵۷۶۸۵

داربست‌فلزی شیب‌کار
تلفن ۳۳۵۳۳۵
۱-۵ آ-۷۲۱

تزئینات اورانوس
پرده کرکره ، پرده کاغذ دیواری ، کف‌پوش . لاله‌زارنوجنب سینما کریستال تلفن ۳۳۱۹۷۰

لوله‌بازکنی

رفع گرفتگی لوله‌ساختمان در ۲ دقیقه سازمان تراکم
تلفن ۸۸۱۶۸۱

لوله‌بازکنی فاضل‌اب با دستگاه تراکم هوا
تلفن ۸۶۶۴۲

لوله بازکنی فاضل آب
بادستگاه‌تراکم‌هوا
۶۴۴۸۵ مسعود

لوله‌بازکن فاضل اب با دستگاه تراکم هوا نصب وسرویس کولر تلفن - ۶۲۶۳۴۸

رفع گرفتگی هرنوع لوله ساختمانی
بادستگاه تراکم‌هوا-تلفن ۷۸۷۲۷

لوله بازکنی فاضل آب
بادستگاه تراکم هوا
سازمان فنی رفاه‌پیشرو لوله بازکنی در ایران
تلفنهای : ۷۶۲۲۸۶ ۷۵۶۴۰۸

جنرال-سرویس
لوله بازکنی فاضل آب
بادستگاه مجهزتراکم‌هوا
آبگرمکن-بخاری-کولر
تلفن ۷۹۳۰۵۷

لوله بازکنی فاضل آب
مقدم ۶۴۶۳۵

معاملات پول

مورد نیاز
پول با بهره ۱۵٪ جهت املاك شمال شهر نیازمندیم ۷۶۲۶۵۹

پول شرطی ۱۸٪ نیازمندیم۴۸۴۶۳

پول با درآمد تضمین‌شده مورد نیاز است ۲۷۹۴۳

پول‌موجود
وام در مقابل تلفن فوری میدهیم ۶۷۱۳۱

پول هر ۱ شاهی ۶۳۴۸۷۴

پول شرطی نامود بانکی ۴۸۴۶۴

پول بیواسطه موجود ۴۲۷۲۹

خانه پول - فرح‌شمالی
مرکز معاملات پول تهران ۷۷۱۳۸۸
۱-۲۶ آ-۸۴۷

معاملات تلفن
تلفن ۶ یا ٤ نزدیك
سینما دیانا یا وصال شیرازی خریداریم ۹۵۱۷۷۹
۱-۲ آ-۸۴۴

قبوض

قبل از مراجعه بدیگران بدون هزینه‌ازقیمت‌واقعی قبض‌فرش‌خودمطلع‌شوید اردهالی اول بازار کفاش ها سرای مهدیه تلفن - ۲۳۴۸۲

قبوض فرش بانك کار-گشائی را صد در صد فوری و چند برابر قیمت سابق خریداریم . تلفن ۲۳۱۱۰

رستورانهای خانوادگی

حواکم
پهلوی تلفنهای ۸۹۲۲۸۱
۸۹۲۲۸۲ - ۸۹۲۲۸۳

متفرقه

اسناد لاوصولی حریداریم۳۵۱۶۱۷

تخم‌گل‌فروشی تقوی
بهترین نوع گل و سموم آفات و کود های شیمیائی در فروشگاه تقوی بوذرجمهری مقابل مجسمه ارك تلفن ۲۵۹۷۸

تازه
نقشه‌گلکاری‌ودرختکاری منازل و باغات تلفن - ۷۹۰۴۰۱

ایران لئوم
کف‌پوش پلاستیکی یك‌پارچه و ونیل تایل ۳۰×۳۰ در رنك‌های‌مختلف با ارزانترین قیمت .
نشانی : اول نادری گالری گلشن طبقه دوم شماره ۵۶ تلفن ۳۱۰۵۴۳

نمایشگاه کارخانه خرم
FABRIQUE - KHORRAM
به خیابان تخت جمشید بین روزولت و بهار مقابل بیمارستان شماره (۵۰۲) ارتش انتقال یافته است .
تلفن شماره (۷۶۱۵۵۱)
۱-۱۰ آ-۸۹۴۸

داروخانه‌ها

داروخانه مهران
خیابان شیر و خورشید چهار راه استخر تلفن ۹۵۴۰۰۷

جویای کار

خانمی برای تعلیم فن خیاطی در آموزشگاه ها و موسسات‌دولتی وملی آماده کار است خواستاران با شماره ۷۶۴۶۹۷ در تماس باشند .

گمشده

دسته چك اینجانب محمد رضائی جاری ۱۵۵۱بانك ملی شعبه شوش از شماره۱۸۱۴۵۲ تا ۱۸۱۴۷۶ بدون امضاء مفقود گردیده و حساب مزبور مسدود میباشد و از درجه اعتبار ساقط است .

گواهی نامه موقت اینجانب مصطفی محمود زاده در رشته مهندسی اکتشاف و استخراج نفت از دانشکده فنی تهران مفقود گردیده است از یابنده تمنادارد مراتب را بتلفن ۶۱۵۴۴۸ اطلاع فرمایند .

٤ قطعه چك بشماره های۲۹۱۴۲۰ و ۲۹۱۴۲۱ و ۲۹۱۴۲۲ و۲۹۱۴۲۳ بانك‌صادرات ایران شعبه لاله‌زار نو از حساب شماره ۷۱۶۳۷سفید امضاء بدون ذکر مبلغ از دسته چك مفقود شده ضمن اعلام‌اینکه این چکها از درجه اعتبار ساقط است از یابنده تقاضا میشودبتلفن ۷۹۰۴۹۲ اطلاع داده و مژدگانی خوبی دریافت کند .

PAN AM

۳ پرواز هفتگی پان آمریکن به اروپا و آمریکا ازراه‌ترکیه
ساعت پرواز ۷٫۳۰ صبح
تهران : خیابان شاهرضا نبش ویلا تلفن ۶۵۹۹۱
آبادان : هتل بین‌المللی آبادان تلفن ۳۰۱۱

مایع صابون‌ماوریك ۳۰۲۵۰۹

برنامه سینماها

* رومئووژولیت - رنگی - اولیویاهوسی - لئوناردواینینك
امپایر (۶۲۳۹۴۲) ۱۱٫۱۵- ۳- ۵٫۱۵- ۷٫۳۰- ۹٫۴۵
* دومین ماه‌عسل - رنگی - جیمز گارنر - دبی رینولدز
دیاموند (۶۲۸۴۰۰) ۱۱٫۱۵- ۳٫۳۰- ۵٫۳۰- ۷٫۳۰- ۹٫۳۰
* طلای مك‌کنا- سینماسکوپ- رنگی- عمرشریف -گریگوری‌پك
کسری (۷۵۶۹۳۹) ۱۰٫۳۰-۲-٤٫۱۵-۶٫۳۰-۸٫٤٥-۱۰٫٤٥
* آخرین روزجنك - رنگی - جرج‌ماهاریس - ماریاپرشی
رادیوسیتی (۴۳۳۲۰) ۱۱٫۱۵- ۳٫۳۰- ۵٫۳۰- ۷٫۳۰- ۹٫۴۵
ادئون (۳۳۸۱۱۸) ۱۰٫۳۰- ۲٫۱۵- ٤٫۱۵- ۶٫۱۵- ۸٫۱۵- ۱۰٫۱۵
نیاگارا (۶۵۳۰۷) ۱۱- ۳- ۵- ۷- ۹
درایوین‌ونك (۶۲۲۵۵۷) ۷٫۳۰- ۱۰
* حرفه ایتالیائی - سینماسکوپ - رنگی - مایکل کین
سانترال (۴۸۶۸۶) ۱۱- ۳- ۵- ۷- ۹٫۱۵
ایفل (۳۱۱۴۷۷) ۱۰- ۱۲- ۲- ٤- ۶- ۸- ۱۰٫۱۵
سیلورسیتی (۸۱۲۰۵) ۱۰٫۳۰- ۲٫۳۰-٤٫۳۰- ۶٫۳۰-۸٫۳۰
متروپل (۳۳۹۴۱۰) ۱۰٫۳۰- ۲٫۳۰- ٤٫۳۰- ۶٫٤٥- ۸٫٤٥
پولیدور (۶٤٥۸۵) ۱۱٫۳۰- ۳٫۳۰- ۵٫۳۰- ۷٫٤٥- ۹٫٤٥
رویال (۴۹۷۸۵) ۱۱٫۳۰- ۳٫۳۰- ۵٫۳۰- ۷٫۳۰- ۹٫۳۰
* طلوع - رنگی - گوگوش - خوروش - متایخی
کاپری (۴۸۴۰۱) ۱۱- ۳- ۵- ۷- ۹
* سازش - رنگی - کرك‌داگلاس - فی‌داناوی - دبوراکر
پارامونت (۴۸۳۲۱) ۱۱- ۳- ۵٫۱۵- ۷٫۳۰- ۹٫۴۵
* نبردهای پانچوویلا - رنگی - یول‌برینر - رابرت میچام
گلدن‌سیتی (۶۱۳۲۶۹) ۱۱٫۱۵- ۳٫۳۰- ۵٫۳۰- ۷٫۳۰- ۹٫۳۰
* دنیای فیلیپ - رنگی - جان‌میلز -سیلویاسیمز
مینه‌موند (۴۸۳۲۲) ۱۱- ۳- ۵- ۷- ۹
* رئیس - رنگی - گریگوری‌پك - آن‌هیوود
آتلانتیك (۶۲۷۱۷۱) ۱۱- ۳٫۳۰- ۵٫۳۰- ۷٫۳۰- ۹٫۳۰
* پابرهنه درپارك - رنگی - رابرت‌ردفورد - جین‌فاندا
شهرفرنك (۶۲۷۶۲۸) ۱۱- ۳- ۵٫۱۵- ۷٫۳۰- ۹٫۴۵
* مردان حادثه‌جو - رنگی - پل‌نیومن - رابرت ردفورد
ریولی (۷۵۷۷۷۷) ۱۱٫۱۵- ۳٫۳۰- ۵٫۳۰- ۷٫۳۰- ۹٫۳۰
* در راه عشق - رنگی - آشاپارك
دنیا (۳۳۳۸۱۲) ۱۰٫۳۰- ۲٫۳۰- ٤٫۳۰- ۶٫۳۰- ۸٫۳۰
* ساموارای - رنگی - آلن‌دلون - ناتالی دلون
ب.ب (۶۹۶٤۱) ۱۰٫۳۰- ۲- ٤- ۶- ۸- ۱۰
* شما فقط یکبار زندگی میکنید - رنگی - جری‌لوئیس
کریستال (۳۳۷۶۷۵) ۱۰٫۳۰- ۲٫۳۰- ٤٫۳۰- ۶٫۳۰- ۸٫۳۰
* نامادری - نیمه‌رنگی - جمیله -فاضلی - لی‌لی حسن‌شاهین
سهیلا (۳۳۶۴۲٤) ۱۰٫۳۰- ۲٫۳۰- ٤٫۳۰- ۶٫۳۰- ۸٫۳۰
فردوسی (۳۳۵۷۸۴) ۸- ۱۰- ۱۲- ۲- ٤- ۶- ۸
مراد (۷۳۳۸۲) ۱۰٫٤٥- ۱۲٫٤٥- ۲٫٤٥- ٤٫٤٥- ۶٫٤٥- ۸٫٤٥
حافظ (۳۳۴۰۷۴) ۱۱٫۱۵- ۳٫۱۵- ۵٫۱۵- ۷٫۱۵- ۹٫۱۵
پرسپولیس (۵۸۱۰۸۳) ۱۰٫۳۰- ۲٫۳۰- ٤٫۳۰- ۶٫۳۰- ۸٫۳۰
ری (۲۲۵۷۸) ۹- ۱۱- ۱- ۳- ۵- ۷- ۹
الوند (۳۵۶۵۳۸) ۱۰- ۱۲- ۲- ٤- ۶٫۱۵- ۸٫۳۰
کیهان (۹۵۷۳۶۰) ۱۰- ۱۲- ۲- ٤- ۶٫۱۵- ۸٫۳۰
کارون (۹۵۱۰۶۵) ۱۰٫۳۰- ۲٫۳۰- ٤٫۳۰- ۶٫۳۰- ۸٫۳۰
پلازا (۴۸۱۷۷) ۱۱٫۱۵- ۳٫۱۵- ۵٫۱۵- ۷٫۱۵- ۹٫۱۵
پانوراما (۷۹۳۵۷۰) ۱۱- ۳- ۵- ۷- ۹
قصر طلائی ۱۰٫۳۰- ۱۲٫۳۰- ۲٫۳۰- ٤٫۳۰- ۶٫۳۰- ۸٫۳۰
* پسران قارون - سپهرنیا - گرشا - متوسلانی - ثریابهشتی - رز (۷۹۷۹۶) ۲٫۳۰- ٤٫۳۰- ۶٫۳۰- ۸٫۳۰
* دسته سیسیلی‌ها - رنگی - آلن‌دلون - ژان‌گابن
بولوار (۶۰۲۹۲) ۱۱- ۲- ٤- ۶- ۸- ۱۰
دریا (۷۹۱۷٤۶) ۱۰٫۱۵- ۲٫٤٥- ۵- ۷٫۱۵- ۹٫۳۰
ماندانا (۷۹۹۸۲) ۱۰٫۳۰- ۲٫۳۰- ٤٫۳۰- ۶٫۳۰- ۸٫٤٥
* عشق بابیگانه کامل - رنگی - استیومك‌کوئین
ماژستیك (۶۸٤۶۱) ۱۱- ۳- ۵- ۷- ۹٫۱۵
* شب جوانان - رنگی - ژاك‌برن - کاترین ژوردان
آریا (۳۳۹۸۸٤) ۹- ۱۱- ۱- ۳- ۵- ۷- ۹
* قوزبالاقوز - همایون - نیلوفر - پیمان
اونیورسال (۶۶۹۵۳) ۱۰٫۳۰- ۱۲٫۳۰- ۲٫٤٥- ۵- ۷٫۱۵- ۹٫٤٥
اروپا (۳۰۳۱۷۹) ۱۰٫۳۰- ۲٫۳۰- ٤٫۳۰- ۶٫٤٥- ۹
میامی (۷٤۳۲۹) ۱۰٫۳۰- ۲٫۳۰- ٤٫٤٥- ۷- ۹٫۱۵
آسیا (۴۲۹۰۹) ۱۱- ۳- ۵٫۱۵- ۷٫۳۰- ۹٫٤٥
ایران (۳۳۶۳۵٤) ۱۰- ۱۲- ۲- ٤- ۶٫۱۵- ۸٫۳۰
سیلوانا (۳۳۳۷۷۷) ۱۰- ۱۲- ۲- ٤٫۱۵- ۶٫۳۰- ۸٫٤٥
ساینا (۳۵۲٤٤۲) ۹٫۳۰- ۱۱٫۳۰- ۳٫٤٥- ۶- ۸٫۱۵
تیسفون (۹۵۸۸۸۲) ۱۰- ۱۲٫۱۵- ۲٫۳۰- ٤٫٤٥- ۷- ۹٫۱۵
توسکا (۱۱٫۱۵- ۱٫۳۰- ۳٫٤٥- ۶- ۸٫۱۵
مارلیك (۹۳۶۶۱۶) ۱۰- ۲٫۳۰- ٤٫٤٥- ۷- ۹٫۱۵
آستارا (۸٤۰۲۲) ۱۰٫۳۰- ۲٫۳۰- ٤٫۳۰- ۶٫۳۰- ۸٫٤٥
مونت کارلو (۷۹۷٤۱) ۱۱- ۳- ۵- ۷- ۹
* قصه‌شب‌یلدا - بوتیمار - نیلوفر - لی‌لی - آرمان
مولن‌روژ (۷۲۹۲۹) ۱۱٫۳۰- ۳٫۳۰- ۵٫۳۰- ۷٫۳۰- ۹٫٤٥
مهتاب (۴۷۷۷۷) ۱۱- ۳- ۵- ۷- ۹٫۱۵
دیانا (۴۷۳۶۵) ۱۱٫۳۰- ۳٫۳۰- ۵٫۳۰- ۷٫۳۰- ۹٫٤٥
شهوند (۳۵٤۰٤۰) ۱۰٫۳۰- ۲٫۳۰- ٤٫۳۰- ۶٫۳۰- ۸٫۳۰
لیدو (۹۵۱۲۸۲) ۹- ۱۱- ۱- ۳- ۵- ۷- ۹
رکس (۳۳۵۲۹۳) ۱۰٫۳۰- ۲٫۳۰- ٤٫۳۰- ۶٫۳۰- ۸٫۳۰
چرخ‌و فلك ۱۰- ۱۲- ۲- ٤- ۶- ۸
اسکار (۹۵۰۸۹۸) ۱۰٫۳۰- ۲٫۳۰- ٤٫۳۰- ۶٫۳۰- ۸٫۳۰
همای (۳۱۱۶۶۹) ۱۰٫۳۰- ۲٫۳۰- ٤٫۳۰- ۶٫۳۰- ۸٫۳۰
ارانوس (۲۷۹۷۱) ۱۰- ۱۲- ۲- ٤- ۶- ۸
نپتون (۷۶۰۱۳۳) ۱۰٫۳۰- ۲٫۳۰- ٤٫۳۰- ۶٫٤٥- ۹
ژاله (۳۰٤۱۲۰) ۹- ۱۱- ۱- ۳- ۵- ۷- ۹
پاسارگاد (۷۹۲۷۸۲) ۱۰- ۱۲- ۲- ٤- ۶- ۸
رنگین‌کمان (۷۵۶۷۶۰) ۱۰- ۱۲- ۲- ٤- ۶٫۱۵- ۸٫۳۰
شرق (٥٤۰۲٤) ۹- ۱۱- ۱- ۳- ۵- ۷- ۹
* سکه دورو - مجید محسنی - مارینا الوندی
نادر (۳۱٤٤۹۵) ۹- ۱۱- ۱- ۳- ۵- ۷- ۹
فلور (۲۸۰۹۶) ۱۰- ۱۲- ۲- ٤- ۶- ۸
جهان (۶۰۳۵۰) ۱۱- ۳- ۵- ۷- ۹
* افسانه گمشدگان - رنگی - جان‌وین - سوفیالورن
پردیس ۱۰٫۳۰- ۱۲٫۳۰- ۲٫۳۰- ٤٫۳۰- ۶٫۳۰- ۸٫٤٥
* سفر طولانی - مردان عجیب در ماشین های پرنده
البرز (۳۰٤۲۵۸) ۸٫۳۰- ۱۲- ۳٫۳۰- ۷- ۸٫۳۰- ۱۰
* نبرد آنزیو - سینماسکوپ - رنگی - رابرت میچام
المپیا (۹۵۶۷۹۶) ۱۰٫۳۰- ۲٫۳۰- ٤٫۳۰- ۶٫۳۰- ۹
* جسارت - رنگی - جین‌فاندا - میشل پیکولی
تخت‌جمشید (۵۰ ٤۳) ۳- ۵- ۷- ۹
* جهنم قهرمانان - رنگی - رودتایلور - کلودیا کاردیناله
گلدیس (۶۷۸۷۱۳) ۳٫۳۰- ۵٫۳۰- ۷٫۳۰
* بینوایان - سینماسکوپ - رنگی - ژان‌گابن
تاج (۳۱۳۸۶٤) ۱۰٫٤٥- ۲٫۳۰- ۶- ۹٫۳۰

* سالن انگلیسی
گلدیس ساعت ۹٫۳۰ فیلم (جهنم قهرمانان)
درایوین‌ونك ساعت ۷٫۳۰- ۱۰ فیلم (آخرین‌روز جنك)

B.K.D
دربازکن برقی بکد
باتضمین پنجساله
نقدا ۲۳۵ تومان
به‌اقساط ماهیانه بدون پیش قسط
۲۵۰ تومان
بوسیله تلفن سفارش دهید دستگاه در مدت ۲۴ ساعت نصب و تحویل میگردد
تلفنهای فروش : ۷۷۲۰۰۸ - ۶۲۸۷۷۴ - ۶۲۷۸۸۲
مرکز فروش و نصب : **شرکت بکد** باشولیت محدود
خیابان پهلوی مقابل پارك ساعی شماره ۶۸۰
پخش در کلیه فروشگاههای لوازم برقی و الکتریکی

سازمان توریستی آپادانا
بلیط شرکت هواپیمائی‌ملی‌ایران مخصوص کارمندان محترم دولت و همچنین بلیط سایر شرکت های عضو یاتا را باقساط ۱۲ الی ۲٤ ماهه بدون پیش‌قسط در اختیارشما میگذارد .
آپادانا : چهارراه حقوقی اول ایرج‌ساختمان آپادانا تلفن ۷٤۸۲۰ - ۷۵۶۲۰۳

دربازکن EFBOX برقی
اف باکس
باگوشی دشکن وقفل برقی آلمانی
اقساط ۶ ماهه ، تضمین ۵ ساله
مرکز فروش ونصب : شرکت کارور
خیابان روزولت میدان ۲۵ شهریور ساختمان موسیری تلفن ۷۶۲۳ ۴
خیابان سعدی جنوبی سرای صدفی ژ نمره ۶۱ تلفن ۳۳۵۸٤٤
والکتریکی های معتبر

تسطیح اراضی ، کانال کنی خاك برداری ، جاده‌سازی ، اجاره بلدوزر بنازلترین قیمت ۹۵۵۲۰۲

هواکش هیتاچی
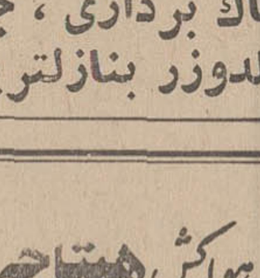
هوای ناسالم وکثیف بتدریج ایجادمسمومیت های خطرناك میکند.
نصب هواکش هیتاچی
دراطاق خواب ، پذیرائی ، صددرصدمسمومیت هوا را از بین میبرد .
نصب هواکش هیتاچی
۶ ساعت پس از اطلاع تلفنی شما
بورس هواکش . ماکی . دروازه دولت تلفن ۷۵۶۵۸۷

کلامی دیگر درباره مثنوی معنوی

بقیه از صفحه ۵

تمثیلات‌مثنوی» که‌خود ایشان تالیف کرده و هر دو بچاپ رسیده است :

اعتقاد استاد

«استاد معتقد است :
از میان مولفات پیشینیان پیش از همه آثار محمدغزالی مطمح نظر مولانا بوده است طرز و شیوه بحث و افکار و اطلاعات حجةالاسلام در احیاء العلوم اثری عمیق در فکر مولانا گذاشته است ...سنائی وعطارخاصه حدیقه وتذکره‌الاولیا و منطق‌الطیر موردتوجه مولانا بوده است ...

آقای فروزانفر از ۱۳۰۲ یا ۳ که به تهران آمدند بدون انقطاع کار کردند یعنی در این چهل و چند سال یا خوانده‌اند، یانوشته‌اند و یا درس داده‌اند . استعداد های زیادی در حوزه های تعلیم‌وتربیت ایشان پرورده شده بسیاری از آنها مقام گزیده و مفتخری در تربیت و تعلیم دارند. تحقیقات، گوناگون و عدیده‌ای بشکل مقالات کنفرانس ها و کتابهای ارجمند منتشر کرده‌اند که همه سودمند ، همه آموزنده ، و همه در بالا بردن شان فرهنگ گذشته ایران موثر بوده است و از میان آنها سه کتاب با ارزش را باید نام برد که جهد بلیغ و قدرت کار و تتبع بی نظیر ایشان رانشان میدهد:نخست تصحیح و تنقیح و تهذیب دیوان کبیر مولاناست که قبل از کار ایشان بسیار مغشوش و غیر قابل اعتماد بود ، زیرا بسیاری ازغزلیات شمس مغربی و سلطان ولد ، حتی گویندگان بی ارزش در این‌دیوان راه یافته غلط و تصحیف‌وتحریف و حتی گاهی رکیك و مستهجن‌در آن زیاد دیده میشد که اینك در نتیجه ده سال دقت و تفحص و تحقیق و مقابله ۱۱ نسخه دیوان گوینده‌ای که شاید بتوان گفت‌در تاریخ ادبی دنیا بی مانند است فراهم شده است مخصوصا که‌در جلد هفتم‌بشرح لغات و اصطلاحات و تعبیرات مولانا پرداخته‌اند که یافتن آنها در انبوه کتب لغوی و ادبی کاری بس دشوار و خسته کننده و حتی میتوان گفت یاس آور بود و بالنتیجه بهمت وپشتکار و شکیبائی قابل اعجاب استاد همه حل شده‌ودر دسترس پژوهندگان قرار گرفته دوم تحقیق در احوال و آثار عطار است که بهمت و تلقین انجمن آثار ملی یك جلد از آن انتشار یافته است در این کتاب که به تحلیل و تفسیر و روشن کردن سه‌منظومه عطار پرداخته‌اند بمقدمه محققانه و فاضلانه‌ای در نود وچند صفحه مواجه میشویم که بهترین نمونه دقت نظر سعه اطلاع وقوه‌بحث وتفحص نویسنده است. سوم تصحیح و تهذیب و تدوین «رساله قشیریه» است که از امهات کتب صوفیه بشمارمیرود و «بنگاه ترجمه و نشر» بانی این خیرگردیده‌است که باز کتاب ، متوج است بمقدمه‌ای که وسعت اطلاع وگسترش دامنه فحص و تتبع و اطلاع نویسنده خواننده را باعجاب میاندازد .

استاندارد مثنوی

باهمه اینها وشاید بتوان گفت‌بعلت‌این‌مطالعات متمادی ومتوالی شرح مثنوی ایشان از همه آنها درگذشته وشاید بحق آنرا واسطه العقد یا درةالتاج دیگر آثار ایشان توان گفت واگر یکی دو موضوع بیشتر مورد نظر تیزبین ایشان قرار میگرفت کسب فیض از خوان‌گسترده مولانا کاملتر میشد :

نخست اینکه سلسله‌ابیات مثنوی در متن کتاب گاهی گسیخته میشود یعنی ابیاتی چند که استاد آنهارامحتاج شرح و تفسیر ندانسته‌اند حذف شده و گاهی عمده ابیات حذف شده از دو سه بیت تجاوز نمیکند وبنابراین آوردن آنها موجب اطناب و بزرك شدن حجم کتاب نمی شود وبهتر است بطورتتابع وتوالی تمام ادبیات‌آورده‌شود نهایت آنهائی که نیازی به تفسیر ندارند مسکوت بماند، ولی در عوض رشته سخن از دست خواننده خارج نمیشود ونیازی بمراجعه متن مثنوی ندارد گرچه باخلاصه‌ای که در اول هر داستان آورده‌اند وتحلیلی که از آن کرده و سوابق آنرا ذکر کرده و قصه مولانا و نتیجه‌ایرا که از آوردن آن قصه در ذهن داشته است بیان فرموده‌اند ولی معذلك آوردن تمام ابیات از این لحاظ نیز ضروریست که با مطالعات ممتد وفراوانی که استاد در طی چهل سال در مثنوی کرده و نسخه‌های متعدد آنرا باهم‌مطابقه کرده‌اند ابیاتی را که در این کتاب می‌آورند مستند قطعی وقابل اطمینان است برای یك‌مثنوی مهذب و منقح ، مثنوی عاری از حشو ودخیل ، مثنوئی که آنرا استاد خود باسروده مولانا قابل انطباق دانسته‌اند. همانطوریکه تحقیقات و تفحصات مرحوم نیکلسون درباره مثنوی باین نتیجه مستحسن منتهی‌شد که‌مثنوی منتخب و چاپ شده او صحیح ترین و قابل اعتماد - ترین مثنوی هاست مثنوی مختار آقای فروزانفر نیز همچون نسخه قطعی و بقول فرنگیان «استاندارد» مثنوی خواهد بود .

مطلب دیگری که ازهوش نافذ آقای فروزانفر انتظار داریم اینست که جنبه‌انسانی مولانا - مولانائی که تنها صوفی متعارفی نیست بلکه صوفی وارسته‌ایست مولانائی که از حیث طرز فکرومشرب واخلاق صورت انسان کامل میگیرد مولانائی که از حیث بزرگی روح وسعه‌اخلاق بمثابه رهبران بزرك بشریت درآمده وحتی در حدود اصول صوفی‌گیری نیز محصور نمی ماند و از حصار تعبد بیرون‌جسته است بیشتر نشان دهند.

البته این کار راکرده‌اند و در همین ۳۳۶ صفحه مکرر به‌این نکته مهم بر میخوریم (مانند آنچه در تفصیل ابیات ۲۷۳-۲۶۷ صفحه ۱۳۰و۱۳۱ نوشته‌اند) ولی توقع‌ما این است که باین نکته عنایت بیشتری مبذول فرمایند تا انسان وارسته انسان رها و آزاد از تعصبات ملل و نحل تجلائی بیشتر داشته باشد.

مطلب دیگر که حتما مورد نظر و توجه آقای فروزانفر هست و در سان ایشان است که آن رابطور برجسته و مشهودی نشان دهند مهارت ادبی مولانا و قدرت تعبیری است که در کلام وی نهفته است ، البته لفظ در نظر مولانا وسیله‌ای‌است نه‌غایت، ازاین رو در بیرون یحن مفاهیم ذهنی چندان توجهی به تنقیح و تهذیب آن‌ندارد: «حرف چبود خاردیواررزان»

باوجود اینها گفته های وی چه از حیث استعمال لغات‌در معانی گوناگون ، چه ازحیث ترکیبات وصفی در مثنوی و دیوان کبیر مثل پنج شاعر بزرك دیگر مستندزبان‌فارسی است .

علاوه براین یکی ازخصایص زبان مولانا قوت تعبیراوست، در مثنوی و در دیوان شمس بابیاتی برمیخوریم که ازحیث قوت تعبیر در عداد گویندگان کم نظیر قرار میگیرد، نشان دادن این‌ابیات و بیان راز تاثیر شدید و نفوذ آن در ذهن ازاین حیث ضرورت‌دارد که هنوز بسیارند اشخاصی که برای لفظ ارزش‌بیشتری قائل هستند و معیار سنجش آنها هنوز منقح بودن الفاظ و انسجام ترکیب و حتی صنایع شعری است .

بیان این امر از طرف شخصی که بحق استاد ادب وبقول فرنگیان اتوریته Autorite شناخته شده است شاید در تعدیل فهم و ذوق متادبان تاثیری نیکو داشته باشد.

آگهی مزایده

شماره ۱
تاریخ ۴۹ر۲ر۱۲

تیپ ۲۸ مستقل سنندج تعداد ۱۰۱ قلم وسائل فرسوده ایرانی را از طریق مزایده‌به‌فروش میرساند خریداران میتوانند با مراجعه به تدارکات تیپ ۲۸و مشاهده‌وسائل ودریافت برك شرایط معامله مبلغ ۱۰۰۰۰ ریال بابت شرکت در مزایده بحساب شماره ۳۱۸۲تیپ ۲۸ دربانك‌ملی شعبه سنندج‌واریز ورسید آنرا ضمیمه پیشنهاد خود نموده و در پاکت لاك و مهرشده تاآخر وقت اداری روز ۴۹ر۳ر۳ بدفتر تدارکات تیپ تسلیم ورسید دریافت دارند. پیشنهادات رسیده در ساعت ۱۰ صبح روز ۴۹ر۳ر۴ باز و قرائت وبرنده مزایده تعیین میگردد ضمنا هرگونه عوارض بعهده خریدار خواهد بود.
تدارکات تیپ ۲۸سنندج
۱-۸۹۳۲

قابل توجه شرکتهای ساختمانی و صاحبان معادن ودیگر علاقمندان

مدرنترین کاروانهای آمریکائی مجهز به چراغ گاز ،برق، حمام ، یخچال و کلیه وسائل زندگی

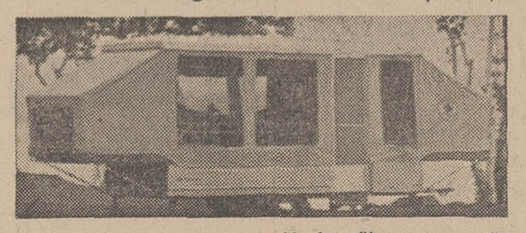

قابل حمل و نقل با ماشین سواری ، رسید
برای بازدید و اطلاع بیشتر به پاساژ پلاسکو خیابان اسلامبول یا خیابان ایزنهاور نبش خیابان بیمارستان ۵۰۰ تختخوابی مراجعه فرمائید . تلفن ۳۰۱۳۱۶ - ۶۲۰۰۳۷

با پولدارها و پولسازهای جهان آشنا شوید

گلبنگیان صاحب چاههای فراوان نفت در کشورهای گوناگون و اوگان عظیم نفتی جهان، سهامدار بزرگ شرکت های بازرگانی بین‌المللی ومالك کاخهای افسانه‌ای درچهارگوشه عالم، پولسازترین و پولدارترین مرد دنیا محسوب میشود .

آیا شما میدانید ارزش ۵ دقیقه وقت این ثروتمند افسانه‌ای چقدر است ؟

صددلار - هزار دلار - ده هزاردلار - بیست هزار دلار؟

۵ دقیقه وقت گلبنگیان هرقدر که ارزش داشته باشد ۵ دقیقه وقت شما از آن باارزش‌تر است ،

شمامیتوانید فقط باصرف ۵ دقیقه وقت دربانك سپه حساب پس‌انداز بازکنید وازسه جایزه ۲۵۰ هزارتومانی و۷ جایزه ۳۰ هزار تومانی و هزاران جایزه با ارزش دیگر استفاده نمائید .
بجرأت میتوان گفت در دنیا کمتر کسی پیدا میشود که ارزش ۵ دقیقه وقتش ۲۵۰ هزارتومان باشد برای تکمیل موجودی پس‌انداز خود تایکهزارریال‌وشرکت درنخستین قرعه‌کشی‌سال۱۳۴۹ بانك سپه فقط تاشنبه دوم خرداد فرصت دارید .

آب هرمیوه ایراکه دوست دارید باآبمیوه‌گیری شارپ بگیرید

آبمیوه‌گیری شارپ آب میوه را تاآخرین قطره میفشارد
آبمیوه‌گیری شارپ
آب : پرتقال-لیمو- سیب-هویج - انار
وآب هرمیوه دیگری را براحتی در اختیارتان قرار میدهد
آبمیوه‌گیری تمام‌فلزی **شارپ** Sharp

آتشفشان «تفتان» تمدن درخشانی را نابود کرده است

* استاندار سیستان و بلوچستان افزایش گاز و بخار تفتان را تائید کرد
* «چهل تن» برادر دوقلوی تفتان ۳۵ سال پیش آتشفشانی کرده است

ساکنان قراء اطراف کوه تفتان که این روزها نگران وضع این کوه آتشفشان شده‌اند روز وشب چشم به‌دود وغباری که ازدهانه کوه بیرون میزند دوخته‌اند درعکس بالاجمعی ازساکنان اطراف کوه تفتان در حالیکه بااشاره دست قله تفتان را نشان میدهند دیده میشوند.

در زمانی نه‌چندان دور ، یك آتشفشانی شدید تمدن درخشانی را که در دامنه هاو دشت های اطراف کوه تفتان وجود داشته از بین برده است . آثار وقرائن بسیاری موجوداست که‌وجود یك تمدن عالی را در قریب هزارسال قبل در اطراف تفتان تاییدمی - کند.

ازسوئی احتمال‌شروع یك‌آتش - فشانی‌تازه رفته‌رفته مردم وخاصه مردم اراضی اطراف کوه را دچار نگرانی‌ساخته است . جالب اینکه نگرانی مردم‌خاش ـزاهدان‌وروستا های پائین کوه خیلی بیشتر از نگرانی خودکوه نشینان‌می‌باشد .

(داریوش آریا) فرستاده ویژه روزنامه اطلاعات گزارش داده‌است گواینکه هیچ قرینه‌ای در دست نیست که تفتان در آینده نزدیکی آغاز به فعالیت کند، لیکن‌برای جمعی‌از مردم این‌توهم پیش‌آمده که‌ظرف همین‌یکی دو روزه آینده تفتان آغاز به تشفشانی میکند و شدت آتشفشانی آنقدر زیادخواهد بود که سکنه شهر های زاهدان‌و خاش هم ایمن نیستند !

همچنانکه من در سه گزارش قبلی هم تاکید کردم‌دراینکه میزان گازوبخار متصاعد از دهانه های آتشفشان افزایش یافته‌و زمین لرزه های خفیفی نیز حادث میشود جای هیچ تردید نیست ،امااینکه کسی‌بخواهد این تغییرات رانشانه آغاز فعالیت‌آتش فشانی قریب - الوقوع تفتان بداند کوتاه فکری محض‌است.

* تمدن درخشان

درآخرین بازدیدم از دامنه های تفتان ، هنگام عبور از نزدیکی ده یابید وجود یك قبرستان قدیمی باصدهاسنك قبر که‌روی آنهابا خطوطی زیبا مطالبی حك شده بود توجهم راجلب کرد این مطلب خاصه از آن‌جهت است که‌ساکنین بومی بلوچستان درگذشته‌هیچگاه روی‌سنك قبر مردگان خود چیزی نمی‌نوشته‌اند بیشترجالب توجه است.

قاریخهائی که‌روی‌این سنك‌قبر هااست‌مربوط به‌متجاوزاز هزارسال قبل می‌باشد نمونه هائی از این سنگها که‌جنس آنها عموما ازمرمر است در اداره آموزش و پرورش خاش نگهداری می‌شود .

نوشته های‌سنگهای قبور ثابت میکند در گذشته مردمی بافرهنك و دارای تمدنی درخشان در این ناحیه سکونت داشته‌اندو حتی بنا به‌اظهار بعضی از مطلعین ریشه تمدن‌این مردم را می‌توان به‌دوران قبل از اسلام نیز رساند .

دراینجااین سئوال‌پیش می‌آید که‌این‌تمدن چه‌شده‌است ؟

قراین حاکی‌است که‌یك‌آتشفشان شدیداین تمدن را نابودساخته و در زیر خاکستر های‌خود مدفون ساخته‌است ،وهیچ بعید نیست که درصورت انجام کاوش‌های‌باستان - شناسی آثار ارزنده‌ای از بقایای این تمدن بدست‌آید، تاریخ‌وقوع این آخرین آتشفشان‌تفتان کی‌بوده وتاچه حدشدت داشته‌است ؟

-بطور قطع نمی‌توان گفت‌آخرین آتشفشانی کی شروع‌و خاتمه‌یافته است . هزارسال - هزارو پانصد سال یا دوهزارسال ، اما باتوجه به‌بقایای موجود از این آتش - فشانی می‌توان شدت آنرا حدس زد.

درسراسردشت‌وجلگه های‌اطراف تفتان مقدار زیادی سنگهای‌سیاه آتش‌نشانی متخلخل به چشم می خورد که مربوط به آخرین‌آتش - فشانی تفتان هستند ،این سنگها حتی‌در فاصله ۱۲۰ کیلومتری کوه به چشم میخورد و این خود موید شدت آخرین آتشفشان می‌باشد.

بقایای مواد مذاب‌و سنگهای آتشفشانی در جنوب ، جنوب‌غربی وشرق‌تفتان به مراتب از شمال این‌کوه بیشتراست‌و این‌امرموید آنست که قسمت های فوق‌الذکر درآتشفشانی آخر آسیب بیشتری دیده‌اند.

* برادر دوقلو

در بلوچستان‌آتشفشان خاموش دیگری بنام «بزمان» وجود دارد که در متون تاریخی از آن بنام «کوه مزار» یادشده‌است .بزمان رابلوچها برادر و تفتان راخواهر میخوانند .

تفتان برادر دوقلوئی هم دارد که در خاك پاکستان‌واقع می‌باشد این کوه در دنباله کوه های کم ارتفاع وتپه هائی‌است که‌ازتفتان به خاك پاکستان امتداد می‌یابد.

برادر دوقلوی تفتان به نام‌کوه «چهل‌تن» معروف است‌و در کنار شهر کوتیه قرار دارد .این‌کوه از حیث شکل و خصوصیات‌شباهت عجیبی به تفتان دارد.

کوه «چهل تن» درسال ۱۹۳۵ میلادی‌و سی وپنجسال» آغاز به فعالیت کرد . شدت آتشفشانی کوه مزبور به‌قدری زیادبود که درآندك مدتی شهر کوتیه رازیر موادگداخته وخاکستر مدفون‌ساخت خسارات هنگفتی واردآورد وتلفات جانی زیادی رابا‌عث‌شد.

بعد هاشهر فعلی‌کوتیه به‌جای آن شهر آبادو پر جمعیت باکمك مهندسین‌و کارشناسان ژاپنی‌بنا گردید.

* تایید استاندار

در تماسی که با آقای دهستانی استاندارسیستان وبلوچستان‌گرفتم نظرایشان رادرباره تشدید فعالیت تفتان سئوال کردم . آقای‌دهستانی درپاسخ اظهارداشت :

- منهم شنیدام که‌گازوبخار متصاعد از دهانه‌تفتان اخیرا به میزان قابل توجهی بیشتر شده است، حتی خودم در سفری‌که اخیرا به جنوب بلوچستان کردم شدت گازو بخار را ازدهانه تفتان بچشم دیدم امااینکه آیاکوه‌تفتان آتشفشانی خواهدکرد یا نه‌این‌را باید متخصصین و کار شناسان مربوطه‌تشخیص‌بدهند . مامنتظریم تاکارشناسان نظریه خود را در این‌باره اعلام کنند تااگر خطری وجودنداشت رسما اعلام‌کنیم‌ومردم راازنگرانی بیرون آوریم .

* عروسی از مابهتران !

داریوش آریا در پایان گزارش خودمینویسد : از یك پیر مرد پرسیدم نظرش در باره دود و بخار وآتش‌دهانه کوه چیست . اوباقاطعیت وایمان خاصی‌گفت : -مگر نمیدانید که از مابهتران (منظورش اجنه بود) عروسی‌خود راسر کوه مابرگزار می کنند. این دودوآتش هم که‌بالای کوه است مربوط به‌عروسی از ما بهتران‌است . آنها همیشه سر این کوه جشن‌وعروسی می‌گیرند!

* قورخانه برای احتیاجات شهر خریداری میشود
* یکی‌از نمایندگان انجمن‌شهر گفت : نرده های وسط خیابانها بایدجمع‌آوری‌شود

انجمن شهر تهران دیشب در جلسه علنی‌خودطرح‌های شهرداری را در زمینه‌خرید پانزده تانکرآب، بیست هزار تن اسفالت و خرید زمین قورخانه را تصویب کرد . انجمن اقدام شهرداری را درمورد خرید قورخانه و انتقال این مرکز به خارج تهران تقدیر کرد .

آقای قاضی گفت باید ماموران در موقع جدول سازی دقت کنند و درختان را نخشکانند و در امر اسفالت ریزی نیز دقت نمایند .

سپس‌خریدزمین قورخانه‌بصورت پیشنهاد شهرداری مطرح گردیدو اعلام شد که این‌زمین برای‌مصارف شهری درنظر گرفته شده و در- صورتی که شهرداری این محل‌را برای ایستگاه بزرك مسافربری‌لازم و ضروری بداند و کارشناسان نیز این مطلب را تائید کنند ، در این صورت پیشنهاد مربوطه به انجمن داده خواهد شد .

باتأسیس ایستگاه مرکزی اتوبوس‌ها در قورخانه مخالفت شد

در جلسه عصر دیروز انجمن‌شهر

* تاسیسات قورخانه

در پیشنهاد شهرداری اعلام‌شده بود که یکصد هزار متر از اراضی قلعه سلیمانخانی جنوبی بوسیله شهرداری و بقرار متری پنجاه‌ریال خریداری و درآنجا تاسیسات‌جدید قورخانه بوسیله شهرداری ساخته میشود در این مورد آقایان‌کریمی و رستگار رازی صحبت کرده و گفتند که هزینه اجرای این طرح هشت میلیون تومان‌است ولی‌ارزش قورخانه بمراتب بیشتر است واقدام شهرداری در این مورد قابل تقدیر است .

آقای یعقوبی گفت حالا که‌برای ایمنی شهر اقدام میشود و قورخانه بخارج تهران انتقال داده میشود ، بفرمایند این نرده‌های وسط‌خیابان را که بسیار کار بیربطی است بردارند و بجای آن و با هزینه در طرفین‌خیابان هاشمشاد بکارند.

* قبول ندارم

آقای دکتر رشید یاسمی ضمن تائید اقدام شهرداری در موردخرید اراضی قورخانه گفت : در مرکز هر شهری باید میدان بزرگی‌وجود داشته باشد و در تهران چنین میدانی تابحال نبود ولی با اقدام شهرداری‌چنین‌میدانی ساخته‌خواهد شد و اماراجع باینکه محل‌قورخانه توقفگاه بشود من این نظر راقبول ندارم و اگر این‌جا ایستگاهی‌برای مسافران بشود حرفی نیست ولی توقفگاه اتوبوس نباید باشد . (نمایندگان صحیح است . صحیح است) . عده‌ای گفتند اگر این محل ایستگاه اتوبوس بشود نقض غرض است .

* اثر در ترافیك

ناطق گفت : توقفگاه اتوبوس باید در خارج شهر باشد ومسافران از آنجا بوسیله اتوبوس های دیگر به شهر بیایند و اگر اتوبوس مسافربری بداخل شهر نیایند‌کمك بزرگی به ترافیك میشود . ازاین میدان میشود بصورت مرکز بزرك حرکت و توقف اتوبوس های‌شهری البته نه این شرکت واحد بلکه یك سازمان منظمی که بتواند جوابگوی احتیاجات شهر باشد استفاده کرد و براستی اگر روزی در این شهر سرویس اتوبوسرانی مرتبی دایر گردد مردم نیمی از اتومبیل هاراکنار خواهند گذاشت و از اتوبوس استفاده خواهند کرد زیرا که نیمی از مردم باجبار و روی اصل ناچاری ، اتومبیل خریده‌اند و راضی نیستند اتومبیل داری بکنند و از این گذشته اگر اتوبوسرانی مرتب بشود و مردم اتومبیل ها را در گاراژ ها بگذارند خود بخود خیابان ها خلوت میشود و ترافیك آرام‌تر خواهد شد .

ناطق گفت : قرار بودازباغشاه و محل تشکیلات ژاندارمری و عشرت‌آباد و دیگر اراضی‌موجود در اطراف تهران برای این‌منظور استفاده شود پس آنها چه‌شد .

آقای سلیمی‌پور در مورد مساحت قورخانه و ساختمانهای وابسته‌به این مرکز راپرسید و جواب‌داده شد که شهرداری تمام قسمتهای قورخانه را خریداری کرده‌است

آقای سلیمی‌پور گفت : در سالهای پیش شرکت واحددرنظر داشت محل قورخانه را تحویل بگیرد و در آنجا ترمینال بسازد ولی آنها موفق نشدندباواگذاری آن به شهرداری موافق هستم‌ولی استقرار اتوبوس‌های مسافربری دراین منطقه عملی نیست .

خانم سمیعی گفت قورخانه برای ترمینال جای مناسبی نیست در کنار این محل کاخ گلستان قرار دارد و ترافیك در اطراف آن هنوز ترمینال دایر نشده همیشه بسته است دراینجا بجای ترمینال پارکینك بسازیدوترمینال رابیرید خارج شهر .

* داغ باطله

آقای قاضی گفت این نرده‌های خیابانها داغ باطله‌ای است بر پیشانی مردم تهران (رئیس:خارج از موضوع است) قاضی:به‌ترافیك مربوط است و روی این اصل عرض میکنم

ناطق به سخنان خود ادامه‌داد و گفت :ترمینال باید در خارج شهر باشد و ملاحظه کنیدراه‌آهن درکجا است و چطور مسافران می‌آیند و میروند ترمینال نیز باید در چنین منطقه‌ای باشد و بطور قطع ترافیك توزیع میشود.

دراین موقع آقای یعقوبی‌برای سومین‌بار اجازه صحبت خواست (رئیس : شما صحبت کردید ، دیگر نمیشود) . یعقوبی‌من‌مطلبی دارم باید عرض کنم و مربوط‌به موضوع است .

سپس آقای ایرانی گفت در قورخانه برای شهرداری کاخ بسازید .

آنگاه شهردار شروع بصحبت کرد و گفت مطلب اینست که در جلسات شورای عالی ترافیك بحث‌شد راجع به اتوبوس گاراژ ها که مشکلاتی برای ترافیك شهر ایجاد کرده‌اند و این بحث سالیان دراز مطرح بود .

بحث این بود که آیا توقفگاه در خارج شهر باشد یا داخل شهر و کارشناسان نظر دادند که باید در داخل شهر باشدودر طرح نقشه جامع نیز اینطوراظهار نظر شده است .

من در جلسات گذشته‌توضیح دادم که روی چه‌اصلی باید توقفگاه در درخونگاه باشد و اکنون هم عرض میکنم که‌جابجا کردن این دومحل چندان مهم نیست . ما امروز با این حقیقت روبرو هستیم که صدی نودگاراژ ها در حول‌وحوش قورخانه قرار دارد .

تمام اتوبوس‌های خارج‌شهراز اطراف این مناطق حرکت می - کنند و کارشناسان گفتند که کرایه تهران اصفهان یکصدو- بیست ریال است و کرایه‌تاکسی از حومه به تهران نیز برابرهمین رقم میشود و گفته شد که در صورت بردن توقفگاه به خارج خرج مردم‌زیاد می‌شود و این درست نیست .

* قیمت زمین

واما در مورد اختصاص‌درخونگاه برای توقف که تقریبا قطعی‌شده بود متوجه شدیم اگر این‌منطقه رابخریم اولا چهل‌وپنج میلیون تومان خرج دارد واز آن گذشته هزاروشصت خانه خراب میشودو هفت‌هزار نفر بی‌خانه میگردند . آمدیم زمین قورخانه را خریدیم و در برابر آن زمین متری پنجاه ریال فراهم و قورخانه را درآنجا میسازیم ولی قیمت خود قورخانه نزدیك به چهل میلیون‌ریال‌است و مقامات ارتش دراین‌موردنهایت گذشت و حسن نیت‌رابخرج‌دادند وجمع کل مخارجی که ماخواهیم کرد هشت میلیون تومان‌نمیشود.

در مورد اینکه توقفگاه در داخل شهر ساخته میشود یا خارج‌شهر درخونگاه را به‌آن صورت که اطلاع‌دارید در نظر گرفته‌اند و بهرحال من بحثی ندارم هرطور میخواهید عمل کنید . شهردار گفت زمین قورخانه جواهر است ورئیس‌دراینموقع به پیشنهادخرید قورخانه اعلام رای کرد وتصویب شد درپایان دوطرح دیگر یکی راجع به ساختمان سردخانه‌تهران و دیگری راجع به عوارض‌سیرك مطرح و تصویب شد .

درطوفان شدید

بقیه از صفحه ۱۴

شد که درخیابان قلعه‌مرغی‌دیواری فروریخته و دو نفر رهگذر درزیر آجر ها مانده‌اند.

یك دسته از ماموران امدادفورا بخیابان قلعه‌مرغی رفتندو توانستند دونفر بنام های جعفر شیری و عباس عبدالهی راکه سخت‌مجروح شده بودند به بیمارستان سینا بفرستند.

* سومین حادثه

ماموران که سرگرم رسانیدن مجروحین خیابان قلعه‌مرغی به بیمارستان بودند ، دوباره بی‌سیم آتش‌نشانی به آنها اطلاع داد که سقف خانه‌ای در خیابان سپهبد رزم‌آراء فروریخته و ۶ نفر زیر آوار مانده‌اند.

ماموران چند لحظه بعد در محل حادثه که جنب پمپ بنزین‌خیابان سپهبدرزم‌آرا قرار داشت ، حاضر شدند و فعالیت خود را برای‌خارج کردن زنده‌بگوران آغاز کردند . این خانه براثر افتادن شیروانی کارخانه مجاوربرروی سقفش‌خراب شده بود.

ماموران پس از تلاش فراوان توانستند چهار نفر از اعضای این خانواده را که درویش سلطانی ، جیران سلطانی ، سپندار و اختر ابراهیمی را زنده از زیرخروارها خاك بیرون آورند ولی دو نفربه اسامی غنچه سلطانی ۳۵ ساله و نگهدار ابراهیمی ۲ ساله در زیر خاك خفه شده بودند.

کارشناسان اداره آتش نشانی علت خراب شدن سقف مغازه الکتریکی در خیابان تیموری را خراب شدن دیوار ساختمانی که در جنب آن قرار دارد تشخیص دادند.

خبرنگار ما در گزارش خود اضافه می‌کند: طوفان دیشب‌درخت تنومندی را نیز در خیابان فرهنك امیریه از جا کند و به وسط خیابان انداخت و این امر باعث شد برای مدتی راه عبور اتومبیلها بند بیاید.

سازمان تلویزیون ملی ایران

بانهایت تاسف درگذشت نابهنگام خدمتگذار قدیمی تلویزیون شادروان روح‌الله‌مبشر راباطلاع میرساند .

کارکنان تلویزیون ملی‌ایران ازاین واقعه‌غرق اندوهند و خود را در سوك بازماندگان همکار ارجمندشان شریك میدانند .

اطلاعیه

آخرین فرصت تمدید کلاسهای اعزام

دانشجووکنکور و تشکیل یك کلاس جدیدآمادگی برای شرکت‌درامتحانات اعزام دانشجووگذراندن تست TOELS ویك کلاس جدید کنکور سراسری دانشگاه ها و مدارس عالی کشور .

دوکلاس فشرده فوق جمعا ۵۰ ساعت از شنبه ۲۶ اردیبهشت ۴۹ شروع میشود .

ثبت نام از ۲۳ اردیبهشت تا ۲۶ اردیبهشت واستثنا ناروز جمعه ۲۵ اردیبهشت ۴۹ دفتر ثبت‌نام تا ۱۲ ظهر مفتوح است .

نشانی - موسسه زبانهای خارجی

- خیابان شاه - ساختمان آلومینیوم طبقه پنجم

تلفن ۶۰۸۲۹ - ۶۰۶۷۸

سهامداران محترم تعاونی فرهنگیان

بمنظور بزرگداشت ۲۳ اردیبهشت ماه که بفرمان شاهنشاه آریامهر روز تعاون کشور نامیده شده است شرکت تعاونی فرهنگیان تهران جوایز و تسهیلات فراوان برای خریداران محترم درنظر گرفته است .

مدیرعامل شرکت تعاونی فرهنگیان تهران - صباحی

آ-۹۱۱۴

قابل توجه وارد کنندگان دارو

از وارد کنندگان محترم دارو که عضویت این سندیکا را دارند دعوت مینماید روز چهارشنبه ششم خرداد ماه ساعت ۴ بعداز ظهر در جلسه مجمع عمومی همگانی شرکت فرمایند.

ضمنا چنانچه بعضی از اعضاء محترم شهریه مقرره راپرداخت ننموده باشند لطفا تا ۴۸ ساعت قبل بدبیرخانه سندیکا مراجعه و باتسویه بدهی معوقه کارت ورود به جلسه مجمع را دریافت فرمایند.

دستور جلسه : تجدید انتخابات هیئت مدیره می باشد.

هیئت مدیره سندیکای وارد کنندگان دارو

آ- ۵۰۱۹

ازفردا صبح فقط در

سینما بولوار

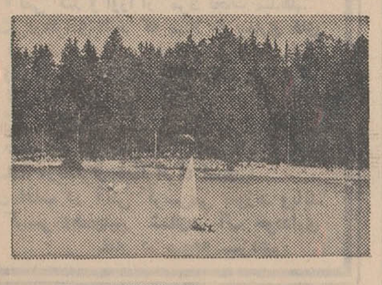

آیا تاکنون فکری برای تعطیلات تابستانی بچه‌های خود کرده‌اید .

سویس اِر

مشکل شما راحل کرده است .

اردوی بین‌المللی در سویس

مونتانا یا داوس

برای بچه‌های ۸ الی ۱۷ ساله از ۳ الی ۹ هفته

زیرنظر مربیان تعلیم وتربیت : با برنامه‌های صحیح تربیتی ، آموزشی وورزشی

شرکت هواپیمایی سویس اِر ترتیبی داده است تا بچه‌های عزیز شما

ازاین برنامه جالب باشرایط سهل استفاده کنند .

لطفا برای گرفتن بروشور مخصوص و کسب اطلاعات بیشتر با ما تماس بگیرید .

سویس اِر : خیابان شاهرضا جنب کالج البرز تلفن ۶۰۳۳۶-۶۰۳۳۷-۴۰۰۶۴

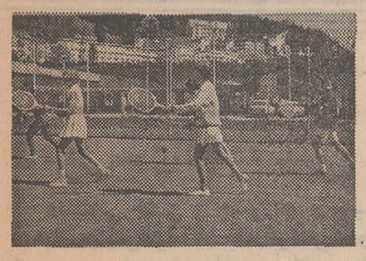

SWISSAIR

عوامل مهم سوختگی

بقیه از صفحه ۱۴

درمورد عوامل سوختگی باید گفت : در ایران سوختگی ها از هیزم شروع می شود وبه‌گاز ختم می گردد .

ازعوامل‌مهم سوختگی می‌توان : نفت ،بنزین ،باروت، پریموس ،گازوآب‌جوش‌را نام برد .

درایام عید نوروز سوختگی براثر انفجار موادمحترقه از قبیل ترقه و «فشفشه »بیشتربه چشم میخورد و این نوع سوختگی‌ها بیشتردرکودکان دیده می شود .

سوختگیها معمولا پس‌از پانزده روز معالجه صحیح ترمیم می‌شوند وبه‌اصطلاح‌پوست‌می آورند .

اگرموردی پیدا شود که بعداز معالجه محل‌سوختگی ترمیم نشود وپوست‌نیاورد باید دست به عمل جراحی پلاستیك زد .

دراین‌مورد انواع‌سوختگیها به‌سه‌مورد تقسیم شده‌است که سوختگیهای درجه‌یك‌ودو معمولا پس‌از پانزده روزترمیم می‌شوند ولی سوختگیهای درجه‌سه که ترمیم پذیرنیستند و احتیاج به عمل جراحی پلاستیك دارند .

آقای دکتر فرهمند درموردطرز معالجه‌انواع‌سوختگی ها به خبرنگار ما گفت :در سوختگی‌های‌وسیع حتی‌الامکان باید بیمار را خیلی زود به بیمارستان رسانید واز بکاربردن داروهائی ازقبیل«مرکورکرم»خودداری کرد.چون‌مرکورکرم هیچگونه اثری برروی سوختگی‌ندارد .

هنگام‌بروز حوادثی که منجربه سوختگی می شوددر بعضی ازخانواده‌ها این فکر پیش‌می آید که سوختگی با آب‌سرد کاهش ویا التیام‌می‌یابد و شخصی راکه بدن او سوخته است در آب‌می‌اندازند . .

مثلا درمواردی از سوختگی دیده شده است شخصی راکه لباسهای او مشتعل ودر حال سوختن است ، افراد خانواده وی‌را بدون حوض‌خانه‌انداخته‌اند! این عمل خود برشدت سوختگی می‌افزاید وباعث‌می‌شود شخص سوخته جراحت بیشتری‌بردارد .

درمواردی که شعله های آتش‌به بدن کسی سرایت می‌کند ،باید ازخاموش کردن شعله‌های آتش‌با آب خودداری کردوباوسائل دیگر مثل پتو ویاکت که بر روی شعله های آتش‌می‌اندازند ،آن‌راخاموش ساخت.

برای سوختگیهای وسیع‌بدن‌بانسمان کفایت‌نمی‌کند. بلکه بیمار سوخته براثر آبی که از خون‌او دفع‌می‌شود ، دچار بهم‌خوردگی تعادل املاح‌خون و گلبولهای خون می- گردد و پزشکان‌معمولادراین‌گونه موارد با تزریق سرمهای مختلف‌این‌تعادل‌را برقرار می کنند وبرای نرسیدن صدمه به‌قلب‌و کلیه ،داروهای مختلف تجویز می کنند .

تمام‌این‌اقدامات دردرجه اول برای جلوگیری ازمرگ بیمار سوخته صورت می گیرد

ورود

آقای دکترمحمدفقیهی اصفهانی که برای زیارت به مشهد رفته‌بود بتهران بازگشت .

در طوفان شدید دیشب تهران ۲ نفر کشته و ۹ نفر زخمی شدند

قبل از رسیدن ماموران امداد آتش‌نشانی بمحل وقوع حادثه ، مردم محل با بیل‌وکلنك برای نجات زیرآوار ماندگان به‌تلاش پرداختند و در ۳ حادثه دیشب ۹ نفر نیز زخمی شدند

طوفان شدید دیشب‌تهران یك مغازه ، یك دیوار و یك خانه را خراب کرد . دراین حادثه دو نفر کشته و ۹ نفر مجروح شدند . این طوفان همچنین چند درخت را از ریشه کند.

از ساعت ۸ شب گذشته‌طوفان شدیدی همراه با باران های‌سیل‌آسا در تهران شروع شدو طوفان در عرض چند دقیقه چندین درخت تنومندرا شکست‌و تعدادی‌شیروانی را به هوا بلند کرد.

اولین حادثه در خیابان شمیران اتفاق افتاد و خبرنگارما آنراچنین گزارش داد : در ساعت ۸ و ده دقیقیه دیشب بمامورین امدادادارهٔ آتش نشانی اطلاع رسید که در اول خیابان تیموری سقف یك‌مغازه الکتریکی بنام «سیری» فروریخته و چهار نفر در زیر خاك مدفون شده‌اند .

مامورین امداد بلافاصله بمحل رسیدند . جمعیت انبوهی در جلو مغازه خراب شده جمع شده و هرکدام با بیل و کلنك مشغول فعالیت بودند ، تازیر آوارماندگان را بیرون بکشند. بارسیدن‌ماموران امداد آتش‌نشانی و ماموران کلانتری یازده بمحل حادثه،مردم دست از کار کشیدند و مامورین شروع بفعالیت کردند و چندلحظه بعد سه نفر به اسامی : غلامرضا سیری ۳۰ ساله ، محمد آدینه ۵۰ ساله ، مهدی سیری زنده از زیر خاك بیرون کشیده شدند و به بیمارستان اعزام گردیدند.

مامورین امداد هنوز در خیابان شمیران سرگرم کار بودند که‌به وسیله بی‌سیم به آنها اطلاع داده

بقیه در صفحه سیزدهم

فروریختن سقف یك مغازه الکتریکی در خیابان تیموری سبب شد که اهالی محل قبل ازرسیدن ماموران امداد آتش‌نشانی‌در تلاش خارج کردن زنده به گوران آوار باشند . عکس بالا صحنه‌ای از فعالیت مردم را نشان می دهد.

بررسی آمار یکساله سوختگان تهران

عوامل مهم سوختگی پریموس، گازو آبجوش است

* هنگام بروز سوختگی به نکاتی که پزشکان متخصص توصیه میکنند ، توجه کنید

شصت در صد سوختگیها ناشی‌از انفجار چراغ پریموس است . انفجار پریموس یك‌خطر جدی‌برای‌خانواده‌هاست و برای‌جلوگیری از آن راه های مختلفی‌وجود دارد که‌باید چاره‌اندیشی و احتیاط های لازم از طرف مقامات مسئول وخانواده ها بعمل آید .

روزگذشته به تعداد مراجعین سال گذشته بیمارستان امیراعلم تهران که هرکدام قسمتی از بدنشان براثرحوادث مختلف‌سوخته بود، اشاره کردیم ونوشتیم که این آمار نشان‌میدهد درسال گذشته ۱۸۵۱ نفر ازبیمارانی که به عللی سوخته‌بودند ،به‌این بیمارستان مراجعه کرده وفقط۵۴ نفراز آنهادرگذشته‌اند .

یك‌بررسی کوتاه درمورد مرگهای ناشی ازسوختگی نشان میدهد بیشتر کسانی که بخاطر جراحات ناشی از سوختگی‌بدن جان خودرا از دست میدهند کسانی هستند که‌سوختگی‌بدنشان‌دارای سطح‌وعمق‌زیادی است‌و معالجات اولیه‌در مورد آنها صحیح انجام‌نمی گیرد. با وجوداین‌می‌توان گفت درحدود ۲۵درصدبیمارانی که سوختگی شدید دارندوبه بیمارستان مراجعه می کنند ، براثر جراحات‌وارده فوت‌می کنند .

مهمترین عاملی که‌باعث رهائی‌بیمار از مرك‌می‌شود، معالجات اولیه است که اگر صحیح انجام گیرد ، دربیمار تولید « شوك » نمی کند و اورا از مرك نجات میدهد.

اگرسوختگی‌درافرادی‌باشد که مبتلا به بیماری های کلیوی‌یا ریوی‌و قلبی‌باشند این‌امر باعث‌می شودکه‌بیماری آنها شدت‌پیدا کند و همین شدت بیماری زودتر از«شوك» ناشی‌ازسوختگی آنها را از پای درآورد .

نکته دیگری که در آمار سوختگی های تهران به‌چشم میخورد ،اینست که‌سوختگی در کسانی که‌مبتلابه بیماری صرع (غشی) هستند ،زیادتراز دیگرافراد است .

این‌بیماران اغلب در آتش کرسی‌می سوزند وباید ازخوابیدن زیر کرسی وهمچنین شنای‌در آب خودداری کنند

بقیه در صفحه سیزدهم

نامادری به‌جرم قتل دختر شوهرش محکوم شد

«عشرت »نامادری بی‌رحم به ده سال‌حبس محکوم‌شد

نامادری ۲۳ ساله به‌جرم قتل دختر شوهر ۱۳ ساله خود در دادگاه جنائی به ده سال حبس مجرد محکوم‌شد.

این زن که‌عشرت نام دارد در روز ششم خرداد ماه سال گذشته در اراك با ضربات چوب‌دستی مریم دخترشوهر خود را کشت .

ماجرا از این قرار است که ده سال پیش همسر علی اصغر چکینی پدر مریم فوت کرد و چون چهار فرزند داشت و مجبور به نگهداری آنها بود پس از دو سال عشرت (قاتل) را به زنی گرفت .

آزار میداد

هفت سال از ازدواج علی‌اصغر با عشرت گذشت و در این مدت از عشرت دارای دو فرزند شدولی عشرت همیشه فرزندان شوهرش‌را آزار میداد و جلو چشم آنها به فرزندان خود محبت میکرد .

چون علی اصغر زارع بود و از صبح‌تا شب برای زراعت بصحرا میرفت ، نمیتوانست از وضع‌بچه‌ها در خانه با اطلاع شود وآنها هم از ترس تهدید های نامادری خود جرئت بازگو کردن آزار های عشرت را نداشتند .

سرانجام در روز ششم خردادماه سال گذشته عشرت که از وجود چهار فرزند علی اصغر در زندگی خود ناراحت بود با چوب به جان مریم افتاد و آنقدر او را زدتامریم خون آلود بحال اغماء افتاد و درگذشت .

عشرت پس‌از بقتل رساندن‌مریم اورا به اطاقی بردوبه اقوام‌شوهرش گفت که مریم از پشت‌بام افتاده و مرده است .

تنها شاهد این قتل ، ابرنك خواهر ۱۵ ساله مریم بود که از ترس نامادری جرئت گفتن‌حقیقت را نداشت .

اقوام مریم که از بدرفتاری‌های عشرت با بچه‌ها تا اندازه‌ای آگاه بودند ، پس از اینکه از ماجرا با اطلاع شدند ، به خانه علی اصغر رفتند و جریان را از «ابرنك» پرسیدند و او هم که از بدرفتاری های نامادری خود خسته شده بود، تمام ماجرا را برای آنها شرح داد و به این ترتیب قاتل مریم شناخته شد و مامورین ژاندارمری عشرت را دستگیر و او را بدادسرای اراك فرستادند .

عشرت در بازپرسی گفت که مریم از بام خانه‌افتاده ، من ازمرك او بی اطلاع هستم و هنگام سقوط مریم در خانه نبودم . پس از این ماجرا پزشك‌قانونی از مریم معاینه بعمل آورد و نظر داد که اوبراثر شدت ضربات چوبدستی درگذشته است .

بازپرس پس از تحقیقات لازم عشرت را قاتل مریم شناخت و با صدور قرار اورا روانه زندان کرد.

پرونده قتل‌مریم جهت‌رسیدگی به شعبه‌چهارم دادگاه جنائی‌مرکز ارجاع شد و روز گذشته این دادگاه‌به ریاست‌آقای دکترصفی‌نیا تشکیل جلسه‌داد دادرسان دادگاه پس از شنیدن آخرین دفاع عشرت که جرم خود را انکار کرد وارد شور شدند وپس‌از دو ساعت‌عشرت را باتوجه به محتویات پرونده به ده‌سال حبس‌مجرد ، محکوم کردند.

ماموران ژاندارمری با لباس مبدل وارد «شیره کشخانه» شدند !

دیروز چندنفر ازمامورین پاسگاه ژاندارمری‌ونك‌بعنوان مشتری با لباس مبدل وارد یك «شیره کشخانه» واقع در «درکه»ی شمیران شدند و چند نفر از مشتریان شیره‌کشخانه را که بی‌خیال سرگرم کشیدن تریاك‌بودند بازداشت کردند.

مامورین ژاندارم که قبلا برای ورود به این خانه‌از دادستان‌تهران کسب اجازه کرده بودند دیروز بعنوان مشتری به این خانه وارد شدند و صاحبخانه‌نیز که ازجریان بی‌اطلاع بود آنان را باطاقی راهنمایی کرد که در آن عده‌ای معتاد مشغول کشیدن تریاك‌وشیره بودند.

صاحبخانه پس از دستگیری ، باتفاق مشتریان خود به‌پاسگاه ژاندارمری اعزام گشت.

از خانه مزبور که متعلق به شخصی بنام جواد مرادی حصوری بود مقداری تریاك بدست آمدو باپرونده تنظیمی تحویل مقامات قانونی گردید.

کامیونهای سردخانه‌دار
زاگرس

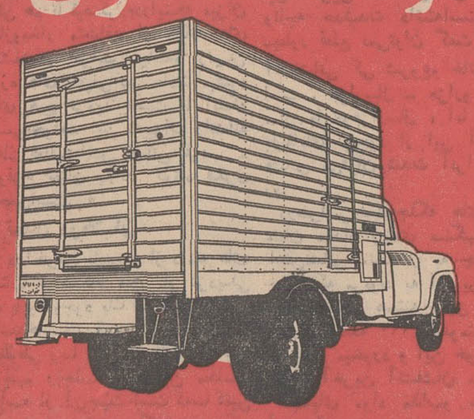

گروه صنعتی مهندس موسی بهار
آدرس کارخانه : جاده کرج کیلومتر ۲۲ تلفن کارخانه: ۶۹۹۹۴
تلگرافی ۹۷۵ صندوق پستی ۳۲۹۵ تلفن دفتر: ۵-۳۱۱۳۴۱

اطلاعات سال
منتشر شد
۱۲۵ ریال

برنامه آینده
سینه‌موند
والت دینی
تقدیم میکند
جزیره گنج
رنگی
شاهکار رابرت لوئی استیونسون

باشرکت: بابی دریکول
رابرت نیوتن
بازیل سیدنی
"TREASURE ISLAND"
پخش از مترو گلدوین مایر

جمیله
در فیلم موفق
نامادری

رستوران قناری
باسرویس بسیار منظم
مجهز به تهویه مطبوع از شما پذیرائی میکند
غذای کامل : سوپ - اردور - دو نوع غذای انتخابی و دسر ۱۲۰ ریال
انواع غذای انتخابی دیگر با اردور از ۸۰ تا۱۲۰ ریال
مجالس عروسی و مهمانی خصوصی‌رامیتوانید در سالن قناری برگزار نمائید .
سفارش غذابرای منزل شما پذیرفته میشود
نشانی : خیابان روزولت -نرسیده به چهارراه تخت جمشید . تلفن ۷۶۵۵۴۸
۱-۵ ۸۹۷۳-۱

برنامه‌آینده سینماهای
پولیدور-سانترال-ایفل
متروپل-سیلورسیتی (قلهك)
رویال
دو مرد ویك زن در گیرودارماجرائی‌خشونت‌باردر یك صحرای دور افتاده آنچنان غوغائی بپا میکنند که پرده‌سینما از هیجان و اضطراب به لرزه درمی‌آید
سنتابرگر . میشل کنستانتن
ژولیان ماتئوس در فیلم رنگی
بیگانگان

امشب و هرشب

تابش
رامش
جمیله
ضیاء
و
ستارگان
لاس وگاس
در کاباره باکارا
ودهها برنامه جالب ودیدنی
تلفن رزرو

ازصبح چهارشنبه درسینماهای
ادئون-رادیوسیتی - نیاگارا
داستانی خشن و جسورانه از دنیای تبهکاران و مبارزه‌پلیس‌علیه آنان بکارگردانی «دون سیگل»مردی که بهترین فیلمهای پلیسی راتقدیم علاقمندان سینما نموده‌است .
ریچاردویدمارك
هنری‌فاندا-اینگراستیونس
MADIGAN در فیلم رنگی
مدیگان

باشرکت : هری‌گاردینو - جیمزوایتمور - سوزان کلارك
بکارگردانی : دون‌سیگل - محصول‌کمپانی‌یونیورسال

آفتاب مهتاب
با شرکت : ایرج رستمی-سپهر نیا-سارا - منیره نجاتی

ازصبح چهارشنبه درسینماهای
اروپا-اونیورسال-میامی
آسیا - ایران - ساینا - تیسفون-توسکا - مارلیک
مونت کارلو - وآستارا (تجریش) و...سیلوانا (میدان ژاله)
ایرج قادری . گرشا . آذرحکمت شعار . آرزو در فیلم
آژیر خطر

باشرکت :
ماندانا . عباسی . سیامک کلانتر
وهنرمندان خردسال امیدزند ومجید فریدفر
کارگردان : میرصمدزاده
فیلمبردار : قاسمی وند

مجالس ترحیم

بانهایت تاسف و تاثر درگذشت شادروان حاج آقا حسام‌الدین پورقاضیان را باطلاع بستگان و دوستان میرسانند. مجلس ترحیم آن مرحوم روز سه‌شنبه ۲۲ر۲ر۴۹ از ساعت ٤ تا ٦ بعداز ظهر در مسجد ارك برگزار میگردد.

الاحقر محمدرضا موسوی دزفولی ، الاحقر حاج سید مهدی معزالدوله ، الاحقر الحاج علی‌المتفقهی الخوانساری ، الاحقر عباسعلی اسلامی ، السید مهدی‌الصدرالعاملی ، الاحقر حاج نورالله شاه‌آبادی ، الاحقر سید محمدرضا سعیدی ، الاحقر المستجاب‌الدعوه

آ_۹۱٦٦

خانواده های : پورقاضیان ، قاضی‌زاده ،محمد قاضی ، زاهدی ، اسلامی ، شاه‌آبادی ، صدر عاملی ، رجالی ، سیفی، مطیعا ، مدرس‌زاده ، فروغی ، روحانی

بانهایت تاسف و تاثر درگذشت شادروان حاج‌آقا حسام‌الدین پورقاضیان را باطلاع بستگان و دوستان میرسانند. مجلس ترحیم آن مرحوم روز سه‌شنبه ۲۲ر۲ر۴۹ از ساعت ٤ تا ٦ بعداز ظهر در مسجد ارك و ختم زنانه در همان ساعت در منزل آن مرحوم منعقد میباشد.

آ_۹۱٦٦

بعموم افراد خانواده های عزادار بویژه به همکار محترم آقای مطیعا مصیبت وارده را تسلیت میدهیم.

درگذشت مرحوم شاطر حبیب جولائی خوانساری را به اطلاع دوستان و همشهریان خوانساری میرساند.

مجلس ختم آن مرحوم روز سه‌شنبه ۲۲ر۲ر۴۹ از ساعت ۳الی۵ بعدازظهر در مسجد رضوان میدان ثریاخیابان کاوه شرقی برگزار میشود.

ختم‌زنانه درهمان روز در منزل آن مرحوم واقع در خیابان وحیدیه ایستگاه تسلیحات کوچه مهدیه پلاك ۲۷ برگزار میشود.

رضاو اسماعیل ومنصور جولائی- ابراهیم بنی‌احمد - مدیر جهان‌تربیت -غلامعلی کاظمی‌منش - محمدعلی و محمد افتخاری - محمدوعلی‌کاظمی - سیروس شجاعی - محمدعبداله وحیدرواحمدو فضل‌الله مهرابی - رضا ذوالفقاری .

آ_۹۱۳۲

بعموم بازماندگان آن مرحوم مصیبت وارده را تسلیت میدهیم

باکمال تاسف فوت‌ناگهانی وجانگداز آقای مهندس احمد کاوندی زنجانی پدر آقای علی‌کاوندی و برادرآقایان دکتر عبدالحسین کاوندی و ابوالحسن و ابوعلی و پدر همسر آقایان سیروس سبحانی و هوشنك آزاد پیما را باطلاع دوستان و آشنایان و همشهریان زنجانی میرساند.

مجلس ترحیم مردانه و زنانه آنمرحوم روز سه‌شنبه ۲۲ اردیبهشت ۱۳۴۹ از ساعت ۹ تا ۱۱ صبح در مسجد مجد منعقد است.

خانواده های کاوندی . برانی . مسعودی (خطیب‌لو)، سبحانی ، آزادپیما ، ذبیحیان . توفیقی ، حکیمیان . محمدی ،میرزاخانی، انگورانی ،ادیب، محمدیون ،عطائی ، محرری ، صفا میرزائی . رهبری ، ترکیه . وفیقی .

آ_۴۹۹۱

بعموم بازماندگان آنمرحوم مصیبت وارده راتسلیت میدهیم .

خانواده های شعری ، مستوری ، کیوانشکوهی ، زریون ، فاضل ، میرهادی ، مریخی .درخشان‌پی . حسینی. جیرسرائی ، انوری ، توفیقی ، امام‌وردی ، شعری‌پور .

با اندوه فراوان درگذشت شادروان ربابه شعری مادر آقای غلامرضا شعری را باطلاع بستگان و دوستان آن مرحومه میرساند . مجلس یادبود زنانه و مردانه آن مرحومه از ساعت ٤ الی٦ بعداز ظهر روزسه‌شنبه بیست‌و دوم اردیبهشت ماه جاری در مسجد سجاد واقع در خیابان شاه چهار راه گیتی برگزار خواهد بود .

آ_۴۹۹۳

بعموم افراد خانواده های عزادار بویژه بازماندگان آنمرحومه مصیبت وارده را تسلیت میدهیم .

باتاثر و تاسف بسیار و با قلبی پراز اندوه فوت ناپهنگام خانم باهره رفیع همسر آقای موسی رفیع (صمیم) که در پاریس بوقوع پیوسته باطلاع میرساند . حضور آشنایان و دوستان در مجلس ختم که از ساعت ۳نیم تا ٦ بعداز ظهر روز سه‌شنبه ۲۲ اردیبهشت ماه جاری در کنیسای حشیم واقع در خیابان قوام‌السلطنه کوچه سیمی شماره ۱۲ منعقد خواهد بود موجب شادی روح آن مرحومه و تسلی بازماندگان‌است.

خانواده های : رفیع ، رفیع‌زاده ، گبای‌زاده ، عمرانی ، ژوزفی ، ساقیان ، شادسیرت ، کوملی

آ_۴۸۷۷ ۲-۲

خانواده های : مروجی ، بهرامی ، سلطانی ، فاضل صدری، شمیم ، خاوند ، دهخدا ، عماد خراسانی ، حاتمی ، نکوئی ، افغان ، صلاحی ، صادقیه، نادر ،میرانی ، شعاع

بانهایت تاسف فوت مرحومه بانو خدیجه بهرامی همسر آقای آیت‌الله حاج شیخ عباس مروجی محلاتی را باطلاع بستگان و آشنایان میرسانند . مراسم ختم مردانه وزنانه آن مرحومه از ساعت ۱٦ الی ۱۸ روز سه‌شنبه ۲۲ر۲ر۴۹ در مسجد جواد واقع در میدان ۲۵ شهریور منعقد خواهدبود.

حاج شیخ عباس مروجی ، سرهنك ضیاء مروجی ، سرهنك صادق مروجی ، مهندس حسین مروجی ، شمسی صمیم ، سرهنك محمد سلطانی، مشرف‌جهان بهرامی، سرهنك احمد بهرامی ، سرتیپ دکتر محمد بهرامی ،مصطفی بهرامی، زهرا عماد ، مهین نکوئی ، توران حاتمی

آ_۴۹۵۷

بعموم افراد خانواده های عزادار بویژه بازماندگان آن مرحومه مصیبت‌وارده را تسلیت میدهیم

یادبود

بمنظور بزرگداشت مقام علمی و ادبی دانشمند فقید مرحوم بدیع‌الزمان فروزانفر استاد ممتاز و رئیس سابق این دانشکده مجلس یادبودی از ساعت ٥ بعداز ظهر روزچهارشنبه ۲۳ر۲ر۴۹ در دانشکده الهیات و معارف اسلامی منعقد خواهد گردید .

رئیس دانشکده الهیات و معارف اسلامی

نشانی : خیابان امیرکبیر نرسیده به سرچشمه

آ_ ٥٠١١

ضمن اظهار سپاسگزاری مجدد از همدردی بیدریغ سروران گرامی و دوستان و بستگان عزیز باطلاع میرساند که هزینه شب‌چهلم درگذشت فرزند ناکامان‌سیدجمال‌الدین اعتمادی که مصادف با شب چهارشنبه بیست‌ودوم اردیبهشت ماه جاری می باشد بمصرف مستمندان میرسد بدین لحاظ مراسمی برمزار آن شادروان برگزار نخواهد شد .

جلال‌الدین اعتمادی وبانو

آ_۴۹٦۹

تسلیت

بانهایت تاسف و تالم فوت ناگهانی مرحوم مغفور آقای ناصر فرهمند را بخانواده های محترم یوسفی‌فر و فرهمند تسلیت عرض نموده بقای بازماندگان آن مرحوم را ازخداوند مسئلت داریم .

عطائیان ، شاهسواری کردستانی ، نخعتین ، ضیاءبخش

آ_ ٥٠٣٣

درگذشت مرحوم حاج هاشم اصفهانی را در کرمان بخانواده اصفهانی و خانواده های وابسته تسلیت میگوئیم .

سرهنك اقتصادی و بانو

آ_ ٥٠٣٥

سرکار خانم پزشکی جناب آقای دکتر شکیبا

باکمال تاسف مصیبت وارده را صمیمانه تسلیت عرض مینماید .

عشرت گودرزی

آ_ ٥٠٠٥

جناب آقای احمدی - سرکار خانم احمدی

باقلبی اندوهگین رحلت علامه شهیر و پدر تاریخ‌ادب اسلام استاد فروزانفر که سوکی بس عظیم و برای جهان‌علم و ادب ضایعه‌ای جبران ناپذیر است تسلیت عرض مینمائیم.

فاطمه علم‌الهدی - محمد حسین علم‌الهدی

آ_۴۹۸۳

سرکار خانم‌ناهید ایران پزشکی

مصیبت وارده‌را به جنابعالی‌و کلیه فامیل محترم‌صمیمانه

آ_٥٠٤٥ شیرین بهنوا

دوست و همکار عالیقدر جناب آقای دکتر مسلم‌بهادری استاد محترم دانشکده پزشکی

درگذشت پدر بزرگوارتان را تسلیت گفته و بهروزی روزافزون شمارا آرزو داریم .

قم- دکتر روحانی و بانو

آ_۹۱٤۰

بااظهار همدردی و تاسف فراوان درگذشت شادروان شکرالله بنی‌هاشمی را به‌آقای عزت‌الله بنی‌هاشمی مسئول امور راهنمائی پیکار بابیسوادی خرمشهر وبازماندگان آن مرحوم تسلیت میگوید .

کمیته ملی پیکار بابیسوادی شهرستان خرمشهر

آ_۹۱٤۲

سرکار خانم دکتر فروزانفر

استادیار دانشکده پزشکی دانشگاه تهران

مصیبت وارده را صمیمانه تسلیت میگوئیم و بقای عمر بازماندگان را از درگاه خداوند بزرك مسئلت‌مینمائیم.

کانون بانوان پزشك ایران

آ_۹۱۲۲

آقای عباسعلی چراغی زارع آبادی

دبیران و کارمندان و دانش آموزان دبیرستان عدل باقلبی آکنده ازغاثرو تاسف ضایعه قتل‌فرزندتان احمدعلی چراغی زارع آبادی را که یکی از دانش آموزان ممتاز این دبیرستان بود بحضور جنابعالی و خانواده های‌وابسته تسلیت میگویند .

رئیس دبیرستان عدل : صدری اصفهانی

آ_۹۱۱۲

دوست عزیزمان آقای‌فریدون البرزی آشتیانی

با اندوه فراوان مصیبت وارده را صمیمانه تسلیت عرض مینمائیم .

مهدی و احمد جامعی

آ_۴۹۷۷

همکار محترم خانم فریناز احمدی

بانهایت تاثر و تاسف درگذشت استاد عالیقدر آقای بدیع‌الزمان فروزانفر را بشما تسلیت میگوئیم .

همکاران مرکز اتمی دانشگاه تهران

آ_۴۹۹۹

جناب آقای منصورالدین جهانبانی

اعضاء فدراسیون چوگان وسواری ایران با کمال تاسف مصیبت وارده را تسلیت عرض مینمایند .

سرلشگر حسین زمانی

آ_ ٥٠٠١

کارکنان انستیتو رازی باکمال تاثر وتاسف مصیبت‌وارده را به جناب آقای دکتر حسین میرشمسی معاون موسسه‌رازی و سرکار علیه بانو میرشمسی تسلیت عرض و دوام عمر و سلامت بازماندگان محترم را از خداوند متعال خواهانند .

دکتر مرتضی کاوه : رئیس کل موسسه رازی

آ_۴۹۸٥

جناب آقای سیدابوطالب هدایتی ذیحساب و رئیس اداره حسابداری انستیتو رازی

کارکنان انستیتو رازی بانهایت تاثر و تاسف مصیبت وارده را به جنابعالی و خانواده های محترم هدایتی و قولیتی تسلیت عرض بقای عمر و سلامت بازماندگان محترم را از خداوند مسئلت می نمایند .

دکتر مرتضی کاوه : رئیس کل موسسه رازی

آ_۴۹۸۷

همکار ارجمند جناب آقای عزت‌الله بنی‌هاشمی

بااظهار همدردی‌و باتاسف‌فراوان درگذشت پدربزرگوارتان را تسلیت عرض نموده از خداوند بزرك سلامت و سعادت‌برای بازماندگان آرزو میکنیم.

خرمشهر : خان‌بلوکی ، عقلائی ، نوربخش ، رضوانی ، کاویانی ، مظفری ، حسینی ، جلالی ، شرهانی ، میرزائی ، پری‌زاده .

آ_ ۹۱٤٤

جناب آقای عزت‌الله بنی‌هاشمی

تاثرات قلبی خود را از درگذشت پدر ارجمندتان‌تقدیم می داریم.

خرمشهر : مدیر دبستان ملی دنیای کودك- معمار

آ_ ۹۱٤٦

جناب آقای شماخی ریاست محترم اداره کار و دبیر گرامی‌حزب ایران‌نوین شهرستان ری

بانهایت تاسف و تاثر درگذشت نابهنگام جوان ناکام خواهرزاده عزیزت را بشما و خاندان وابسته تسلیت عرض نموده بقای عمر بازماندگان را از درگاه ایزدیکتامسئلت‌دارد.

رئیس انجمن محلی خیابانهای شیروخورشید و عظیم‌آباد وابسته به حزب ایران نوین : محمد دهقان‌نژاد

آ_ ۹۱۳٦

خانم توراندخت بهرامی

مصیبت وارده را تسلیت عرض نموده و بقای خانواده محترم را از خداوند خواستاریم.

آموزگاران دبستان روش‌نو پسران

آ_ ٥٠١٧

جناب دکتر ناصر قدسی و سرکار خانم دکترقویمی

ما را درماتم استاد شریك خودبدانید.

دکتر مصطفوی نسب و بانو

آ_ ٥٠٢٩

آقای دکتر مسلم بهادری استاد محترم دانشکده پزشکی

کادر دانشکده دندانپزشکی بانهایت تاسف مصیبت وارده را بشما تسلیت گفته و همگی خودرا در غم شماشریك میدانیم .

آ_ ٥٠٢۳ دکتر یزدی

همکار ارجمند جناب آقای جمشید ضرغام‌بروجنی

بانهایت تاسف درگذشت ناگهانی شادروان ناصر فرهمند را صمیمانه تسلیت میگوئیم .

کارکنان اداره تدوینی و قوانین مجلس شورای‌ملی

آ_۹۱٦۲

جناب آقای دکتر مسلم بهادری استاد ارجمند

باکمال تاسف مصیبت وارده را حضورمحترم و همکار دانشمندم سرکار خانم دکتر پیشوا تسلیت عرض میکنم.

دکتر محمدعلی ثقة‌الاسلامی

باکمال تالم درگذشت استاد علامه مرحوم فروزانفررا بدوستان عزیزم جنابان دکتر ناصر قدسی ، دکتر یوسف جلالی و آقای صدقی تسلیت عرض میکنم .

دکتر محمدعلی ثقة‌الاسلامی

آ_ ٥٠٢٧

سرکار خانم فرح کاوندی

بااندوه فراوان مصیبت وارده را تسلیت عرض نموده و بقای خانواده محترم تسلیت میگوئیم .

افسر نیك‌سرشت - مسعودصالحی

آ_ ٥٠٢٥

تیمسار سپهبد سیوشانسی و بانو

بااندوهی بی‌پایان مصیبت وارده را تسلیت‌عرض نموده خودرا در غم واندوه آن خانواده ارجمند شریك میدانیم .

سرهنك ۲ ستاد امیرخازن وبانو

آ_ ٥٠٠۷

سپاسگزاری

بدینوسیله از ذوات محترم - روسای‌ناحیه و هنك‌ژاندارمری روسای شهربانی و راهنمائی و سایر افسران ودرجه‌داران، و رانندگان موسسات حمل و نقل ، اصناف و بازرگانان و مدیر و اعضاء سندیکای مسافربری وتاکسی‌رانی، مدیران سایر طبقات محترم اهواز - افسران و درجه‌داران پاسگاه های پلیس راه استان خوزستان ، لرستان و اصفهان،اهالی محترم اصفهان ، شیراز ،شهرضا ، شهرکرد ، دهاقان، سه‌دهستان وسمیرم ، فرماندار محترم بروجن ، علماء ، روحانیون ، شهردار و اعضاء انجمن شهر ، روسواکارمندان ادارات دولتی و بانکها وسایر موسسات ، فرهنگیان ، فرماندهی گروهان ژاندارمری ، درجه‌داران‌وافرادژاندارمری بازرگانان و اصناف و سایر طبقات اهالی محترم بروجن و حومه ، بروجنی‌های مقیم اهواز ، ایذه ، اصفهان ، تهران، مسجد سلیمان و سایر شهرهای مختلف‌ایران ، دانشجویان ودانش‌آموزان بروجنی مقیم تهران ، اصفهان و بروجن که در حادثه جانگداز فقدان جوان ناکام فرزند عزیزودلبندمان حفیظ‌اله‌بورحیدر دیهیمه وظیفه باتشییع جنازه‌وشرکت در مراسم ختم وشب‌هفت وتشکیل مجالس تذکر وارسال نامه و تلگراف به‌اینجانبان اظهار لطف و محبت و ابراز همدردی فرموده‌اند صمیمانه تشکر و سپاسگزاری نموده توفیق و سلامتی کلیه سروران عظام را از خدای‌بزرك مسئلت‌مینمائیم و چنانچه بعلت قالم روحی موفق بعرض امتنان و تقدیم‌پاسخ فردی نشدیم طلب عفو وبخشش داریم .

بروجن - حاج عباسقلی‌پورحیدر واخوان و بستگان

آ_۹۱٥٦

بدینوسیله از حضور همه دوستان و آشنایان محترم بهاری بخصوص از آقایان حجج‌اسلام آقایان حاج‌سیدرضا حسینی و حاج سید ابوالحسن موسوی و سید آقا حسینی و سید حسین حسینی وسرکار ستوانیکم سید محمدحسینی که در مراسم تشییع و مجالس ختم و هفت مرحوم اکبر یونسی شرکت کرده‌اند سپاسگزاریم و چنانچه بعلت قالمات‌شدیدروحی‌برای‌عرض‌سپاس‌حضوری‌تاخیر شده‌امید است که به بزرگواری خود بازماندگان را مورد عفو و مرحمت قرار دهند .

حاج رضا یونس‌پور

آ_۴۹۷٥

در ضایعه اسف‌انگیزی که بمناسبت واقعه ناگوار درگذشت شهید ناکام ناوسروان دکتر مهندس محمدتقی اسماعیلی برادر گرامی‌مان باین خانواده وارد و ما را عزادار ساخت از تیمساران معظم و افسران عالیقدر و کارمندان و درجه‌داران شریف نیروی دریائی شاهنشاهی و عموم سروران محترم و همکاران ارجمند و دوستان و آشنایان عزیز که با شرکت در مراسم تشییع و ترحیم و هفته فقید سعید ونیز بوسیله آگهی در جراید و انعقاد مجالس ختم ابراز همدردی فرموده و قلوب بازماندگان را تسلی بخشیده‌اند صمیمانه تشکر و سپاسگزاری می نماید چنانچه بعلت قالمات روحی در شرفیابی و عرض تشکر حضوری قصوری روی دهد امید عفو دارد .

از طرف خانواده اسماعیل اسماعیلی

آ_۴۹۵۹

ازکلیه آشنایان و دوستان محترم ، همکاران گرامی و بستگانم که در تشییع جنازه و مجالس ترحیم عمه عزیزم شرکت نموده ویا بوسیله روزنامه ، تلگراف ونامه اظهار همدردی فرموده و مورد لطف قرارداده‌اند قلبا سپاسگزاری مینمایم . چنانچه بعلت گرفتاریهای خدمتی قصوری درعرض تشکر حضوری ویا تقدیم جواب نامه‌وتلگراف حاصل گردد پوزش میطلبم .

عزت‌اله خوانساری

آ_ ٥٠٢١

سرکار سرهنك خاوری

معاونت محترم ناحیه ژاندارمری مازندران

مصیبت وارده را تسلیت عرض مینمایم .

سرگرد شکیبائی

آ_ ٥٠٠۳

استاد محترم جناب آقای دکتر بهادری

درگذشت پدر بزرگوارتان را بحضور جنابعالی و فامیل محترم بهادری تسلیت عرض نموده خود را در این مصیبت شریك میدانیم .

مهندس رضا صدیقی - عنوان تقی صدیقی

آ_ ٥٠۳۱

سرکار سرهنك ستاد سید احمد جزائری

بانهایت تاسف مصیبت وارده‌را از طرف‌خود وهمکاران حضور جنابعالی وخانواده محترم صمیمانه تسلیت عرض‌مینماید.

سپهبد محمد بهروز آ_۴۹٤٥

سرکار سرهنك دوم محمد صادق مروجی

مصیبت وارده‌راازطرف‌خود و افسران ودرجه داران و کارمندان اداره مخابرات نیروی زمینی شاهنشاهی بجنابعالی وخانواده محترم تسلیت گفته بقای عمر بازماندگان راازخداوند متعال مسئلت دارد .

سرتیپ صدیقی آ_۴٦٥۳

صادقی عزیز

مارادر غم خود شریك بدان

دوستانت : دانشجویان مدرسه عالی‌ترجمه

آ_ ٥٠٥١

دوست گرام سرکار سرگرد مهدی مدنی

باکمال‌تاثر مصیبت وارده‌را به خانواده محترم شماتسلیت عرض‌می نمائیم .

سرگرد رحیم‌زاده.سرگردیزدان‌پناه آ_۷۰٤٥

استاد عزیز جناب آقای نویم

بانهایت تاسف وتاثردرگذشت دانشمند بزرك استادفروزانفر را تسلیت‌می گوئیم .

دبیرستان‌انوشیروان دادگر . باهره فرهنك

آ_ ٥٠۳۷

جناب آقای افتخار آشتیانی

مصیبت‌واردهر ابه جنابعالی وکلیه فامیل محترم صمیمانه تسلیت عرض می‌نمائیم .

گرگان .عباسعلی قبادی .مهندس‌خسروقبادی

آ_۹۲۱٦

تیمسار سرلشگر باوندی . سرکار سرهنك‌باوندی

مصیبت‌جانگداز وارده . به آن جنابان ،اینجانب‌را سخت متاثرنمود خواهشمند است مراتب همدردی عمیقانه‌ام‌رابپذیرید. ازخداوند متعال برای‌شماوخانواده سلامتی وسعادت آرزومندم .

آ_۹۲۱ گرگان . حاج‌ربیع‌ماژور

آ_ ٥٥٠۳

دوست‌ارجمند جناب آقای دکترمسلم‌بهادری استاد محترم دانشکده پزشکی

مصیبت وارده‌را به جنابعالی وخانواده‌محترم تسلیت‌میگوئیم.

آ_ ٥٠٦۷ گروه آموزشی‌رادیولوژی دانشگاه تهران

دوست‌وهمکار محترم جناب آقای دکتر مجید فرهاد

مصیبت‌وارده‌را به جنابعالی‌و خانواده محترم تسلیت‌میگوئیم

آ_ ٥٠٦٥ گروه آموزشی‌رادیولوژی‌دانشگاه تهران

سمینار کارشناسان پیکار با بیسوادی

ایران ، پاکستان وافغانستان شروع بکار کرد

سمینار کارشناسان پیکار با بیسوادی سه کشور پاکستان ، افغانستان و ایران ساعت ۹ صبح دیروز در سالن مرکزی دفتر فرهنگی و اقتصادی والاحضرت شاهدخت اشرف پهلوی و باحضور آقای دکتر خانلری مدیر عامل کمیته افتتاح شد.

دراین سمینار ٤ نفر نمایندگان و کارشناسان پیکار بابیسوادی افغانستان ، ٥ نفر کارشناسان پاکستان‌بهمراه کارشناسان‌ایرانی فعالیتهای کمیته ملی پیکار جهانی بابیسوادی را مطالعه و بررسی خواهند کرد و از کلاسهای‌پیکار بابیسوادی و بازده کار کمیته‌ملی بازدید بعمل خواهند آورد . کارشناسان پاکستانی و افغانی پیکار بابیسوادی اغلب از میان کارشناسان برجسته اروپائی‌انتخاب شده و بخدمت پیکار با بیسوادی کشور های دوست و همسایه ما پاکستان و افغانستان درآمده‌اند که‌دراین سمینارهم‌بنام کارشناسان این دو کشور شرکت میجویند.

درجلسه افتتاحیه دیروز بدوا خانم آهی خیرمقدم گفت ، آنگاه آقای میرهاشمی قائم‌مقام‌مدیرعامل کمیته پیکار جهانی بابیسوادی اطلاعاتی پیرامون نحوه کارکمیته و نتایج حاصله از فعالیت ملی پیکار جهانی و کمیته های‌استانها و شهرستانها در اختیار شرکت - کنندگان در سمینار گذاشت.

آبادیهای‌پراکنده

سئوالات مختلف کارشناسان افغانی و پاکستانی مطرح شد و آقای دکتر خانلری در پاسخ‌بیکی از سئوالها گفت :

بودجه تعلیمات ابتدائی ما رقم بسیار درشتی دربودجه کشوراست و رویهمرفته از کل بودجه ما ۲۰ درصد صرف تعلیمات میشود و این رقم درشتی است و در کمتر کشوری بیش از این خرج میشود اما هنوز این رقم کافی نیست . کشور ما بسیار وسیع است و روستا ها پراکنده‌اند و این پراکندگی در همه مسائل هزینه بسیاری را الزام آور می کند . درحال حاضر مملکت ما در حال تحول است و کوشش میشود که آبادیهای بزرگی از جمع‌آبادیهای کوچك ایجاد شود . در آبادیهای بزرك به آسانی میتوان مدرسه ایجاد کرد. کوشش‌ما یك کوشش موقتی است که‌همه اطفال واجب‌التعلیم را به مدرسه بیاوریم‌وقتی که همه این اطفال باسواد شدند و بزرك شدند دیگر بیسوادی‌باقی نمی ماند.

میزان بیسوادی

درمورد میزان بیسوادی‌در ایران سئوال شد آقای خانلری گفت : دوبار ما در این باره سرشماری کرده‌ایم یکی در سال ۱۳۳۵ و دیگری در ۱۳۴۵ که ۳۰ درصد باسواد بوده‌اند ، لیکن در این چهار سال نیز نتیجه کلاسهای پیکار بابیسوادی راهم‌باید ملحوظ داشت که من یقین دارم رقم‌بالائی را نشان میدهد و نتیجه قطعی در سرشماری آینده معلوم خواهد شد.

دراین جلسه نماینده پاکستان از توجه کمیته ملی پیکار جهانی بابیسوادی دولت ایران تشکر کرد. جلسات سمینار بمدت پنج روز ادامه خواهد یافت.

مسئله بحرین امشب در شورای امنیت مطرح میشود

بقیه از صفحه اول

طرح سئوالات

سئوالات امتحانی تا روز دوم‌یا سوم خرداد در اختیار مقامات مسئول قرار خواهد گرفت که بلافاصله در اختیار مسئولین امتحانات گذاشته می‌شود .

طبق گزارش خبرنگار ماپیش‌بینی های لازم برای برگزاری‌امتحانات بعمل آمده است تا هیچگونه مشکلی پیش نیاید .

بموجب قانونی که به‌تصویب رسیده است کسانی که مبادرت به‌افشای سئوالات امتحانی‌بنمایند به شدیدترین وجهی مجازات خواهند شد .

سئوالات امتحانی

سئوالات امتحانی دانش‌آموزان سال ششم دبیرستان‌ها وداوطلبان متفرقه از متن کتاب های درسی آنان خواهد بود واز کلیه‌قسمت های کتاب طرح می‌شودتاشرکت کنندگان در امتحانات‌بهتر بتوانند به‌سئوالات خود پاسخ بدهند .

امتحانات نهائی دانش‌آموزان ششم‌دبیرستان ها و داوطلبان متفرقه و دبیرستان های شبانه همزمان با هم شروع خواهد شد و مدت ۱۰ روز بطول می‌انجامد.

ضمنا امتحانات عملی داوطلبان ششم خانه‌داری متفرقه از روز۲۹ اردیبهشت ماه آغاز می‌شود .

امتحانات نهائی ششم متوسطه

فستیوال فیلمهای ایرانی

بقیه‌ازصفحه‌اول

ساعت ۹صبح درسینما شهرفرنك آغاز خواهد شد .

رایگان است

مشاهده فیلم ها برای مردم رایگان است وبرای این منظور کارت های مخصوص در اختیار سندیکای فیلم سازان سینماشهر- فرنك قرار میگیرد .

در جشنواره فیلم های فارسی جمعا ۱۱ فیلم که‌شامل فیلم های ببرمازندران ، حسن کچل، خدا- حافظ تهران، دالاهو ، روسپی ، شوهر آهوخانم ، طلوع ، قیصر، وسوسه شیطان ،گاو، هنگامه‌می- باشد در معرض نمایش قرار می- گیرد فیلم های مذکور از میان فیلم‌های زیادی که برای شرکت در فستیوال‌عرضه‌شده است‌انتخاب گردیده است .

فستیوال فیلم امسال مربوط به فیلم های ایرانی است ودرسال آینده شامل فیلمهای بین‌المللی خواهد بود .

جوائز بهترین فیلمها

برای فیلم ها جوائزی در نظر گرفته شده است که شامل یك مجسمه طلا برای بهترین فیلم و یك مجسمه نقره‌ویك مجسمه برنز برای فیلم های دوم‌وسوم است . مجسمه ها بزیالداری است که طرح آن مربوط به‌زمان هخامنشی است.

ضمنا به‌بهترین کارگردان‌فیلم وبه‌بهترین هنرپیشه زن و مرد و بهترین آهنگساز و بهترین‌داستان نویس وفیلم‌بردار نیزپلاك طلاداده خواهد شد .

علاوه بر جوائزی که توسط هیئت داوران داده میشود ، فیلم هائی که در فستیوال عرضه میشود ممکن است جوائزیادییلم هائی‌نیز از موسسات و تشکیلات مختلف ایران دریافت دارند .

هیئت داوران

یك کمیته انتخاب که اعضای آنرا اداره کل‌امور سینمائی کشور تعیین کرده است تمام فیلم های رسیده رامورد بررسی قرار داده و فیلم‌هائی‌را که نام بردیم‌انتخاب کرده‌اند اعضاء کمیته انتخاب‌خانم آذراحمدیه، آقایان‌محسن‌طباطبائی، هوشنك شفتی ، پرویز فتوره‌چی بودند . رئیس هیئت داوران آقای عبدالمجید مجیدی وزیر کار و امور اجتماعی و اعضا آن آقایان فریدون هویدا ،آلبرموریس (از فرانسه) فرخ‌غفاری،ایرج پزشکزاد وخسرو سپنائی می‌باشند . دبیر فستیوال آقای مهدی خاتمی می- باشد .

سفر معاون حسن‌البکر به کویت

کویت - یونایتدپرس : حردان التکریتی معاون رئیس‌جمهوری‌عراق امروز درراس یك هیئت هفت نفری برای یك‌دیدار سه روزه‌وارد کویت شد . عبدالکریم شیخلی وزیرامور خارجه عراق نیز جزو این هیئت هفت‌نفری‌است .

مقامات کویتی گفتند که التکریتی ضمن‌دیدارخود با شیخ صباح‌السالم الصباح حکمران کویت پیامی از طرف احمد حسن‌البکر رئیس‌جمهور عراق تسلیم حاکم کویت خواهد کرد.

گفته میشود که تکریتی‌درائنای دیدار خود از کویت گفتگو های ماه مارس گذشته رادنبال‌خواهد کرد .این گفتگو ها زمینه کوشش برای حل‌اختلافات مرزی عراق و کویت می باشد که ماه مارس‌پیش ضمن دیدار سعدالاحمدالاجابروزیر دفاع کویت ودر دمشق انجام گرفت.

تکریتی هنگام ورود به کویت به‌خبرنگاران گفت که وی‌در نظر دارد آخرین تحولات مسائل مربوط به اعراب‌را بامقامات کویتی مورد مذاکره قرارداده و درباره اوضاع اخیر خلیج‌فارس نیزبا آنها گفتگو خواهد نمود .

تکریتی از طرف دیگر شایعات مربوطبه این‌را که عراق‌ممکن‌است نیروهای خودرا از جبهه‌شرق جنك اعراب واسرائیل خارج کند مورد تکذیب‌قرارداد .

درفرودگاه کویت جابرالاحمد الجابر ولیعهدونخست‌وزیر کویت‌از معاون رئیس‌جمهور عراق استقبال کرد .

محصولات کشاورزی

بقیه از صفحه اول

های فروش داخل و خارج آغاز کرده است .

*** عرضه صحیح**

آقای ولیان افزود : اثرات مهم و چشم‌گیر بازاریابی صحیح برای محصولات کشاورزی در بهبود وضع زندگی دهقانان و کشاورزان‌وافزایش درآمد ملی کشور بخوبی آشکار است علاوه براین دست زدن‌باقداماتی در جهت حذف واسطه‌ها که‌بااستفاده از هرفرصت و بدون هیچگونه استحقاقی قسمت عمده‌ای از درآمد حاصل کار و زحمت کشاورزان را جذب کرده و از سوی دیگر طبقات مصرف کننده را با افزایش مستمر و بدون دلیل فرخها مواجه میسازند وزارت اصلاحات ارضی را ناگزیر کرده که بتدریج بسهم خود شرکتها و اتحادیه های تعاونی روستائی و شرکتهای سهامی زراعی را برای انجام تمام و یاالاقل قسمتی ازعملیات مربوط به عرضه صحیح محصولات کشاورزی آماده نماید .

*** بستگی به صنعت**

آقای ولیان ضمن اشاره به‌مراحل مختلف تولید و توزیع محصولات کشاورزی اضافه کرد که از این راه زیان قابل توجهی به دهقانان و تولید کنندگان و اقتصاد ملی کشور وارد میشود و موجبات ازدیاد محصول فراهم نمی گردد .

وزیر اصلاحات ارضی در پایان بیانات خود گفت : ما در آستانه صنعتی شدن هستیم ولی‌نبایدفراموش کنیم که صنعت سالم را کشاورزی سالم حمایت میکند و مادام که کشاورزان قدرت خرید در بازار های داخلی کشور را نداشته باشندصنعت به آن ترتیب که مورد انتظار است پیشرفت نخواهد کرد .

*** تسکیل تروشگاه**

خبرنگار ما اضافه میکند که وزارت اصلاحات ارضی دست بکار تشکیل فروشگاههائی در مراکز استانها و فرمانداریهای کل شده و اولین فروشگاه مرکزی آن (اتکا) برای استفاده افسران و خانواده آنان محصولات کشاورزی را بقیمت تمام شده از کشاورزان و دهقانان بمعرض فروش خواهد گذارد و این قیمت‌ها نسبت ببازار خیلی ارزان‌تراست .

پس از اظهارات وزیر اصلاحات ارضی آقای « گلن‌بوگلر » رئیس هیئت کارشناسان سنتو ضمن تشکر از حضور کارشناسان ارزنده جهانی در سمینار گفت جای خوشوقتی‌است که شرکتهای تعاونی روستائی ایران کوششهای زیادی برای هدفهای خود مبذول داشته و باید صمیمانه بدولت ایران تبریك گفت از وجود افراد شایسته وبر نامه ریزی صحیح وعالی و هدفهای روشن استفاده میکند .

کودکی در منبع آب خفه شد

بعد از ظهروز گذشته پسربچه دوسال ونیمه‌ای بنام حسین دادی‌در منبع آب منزل مسکونی‌شان واقع در یکی از محلات اصفهان افتادو خفه شد .

گزارش خبرنگار مادر اصفهان حاکیست : والدین این طفل خردسال پس از مدتی متوجه غیبت فرزندشان شدند و پس ازجستجوی کمی جسد اورا روی آبهای «منبع» یافتند .

اطلاعات
۱۳۰۴
دوشنبه
* پنجم ربیع‌الاول ۱۳۹۰
* یازدهم مه ۱۹۷۰
* شماره ۱۳۱۸۷
* سال چهل و چهارم

والاحضرت شاهدخت اشرف پهلوی در کمیته‌حقوقی وآموزشی سازمان زنان شرکت کردند

طرح اصلاح قانون حمایت‌خانواده تهیه شد

* قانون مدنی نیز اصلاح میشود
* برای رفع تبعیض و بیعدالتی بین زنان‌ومردان طرحهائی در دست تهیه است

والاحضرت شاهدخت اشرف پهلوی دیروز در جلسه عمومی کمیته آموزشی سازمان‌زنان‌ایران تاکید کردند که برای اجرای طرحهای آموزشی زنان در سطح مملکتی ، سپاهیان دانش‌میتوانند نقش موثری بعهده بگیرند .

والاحضرت بعداز ظهر دیروز در جلسه عمومی کمیته حقوقی و سپس در جلسه کمیته آموزش سازمان زنان ایران‌شرکت کردند و اعضای این دوکمیته به حضور ایشان معرفی شدند .

*** هدف کمیته**

در کمیته حقوقی سناتور اشرف احمدی سرپرست کمیته‌گزارشی از برنامه‌های اجراشده وبرنامه های آینده کمیته تقدیم داشتو گفت که هدف کمیته حقوقی سازمان زنان بررسی قوانینی‌است دست تهیه است .

*** آموزش زنان**

پس از پایان جلسه کمیته‌حقوقی سازمان زنان والاحضرت درکمیته حقوقی سازمان زنان والاحضرت در کمیته آموزشی سازمان زنان شرکت کردند .

خانم فرخ‌رو پارسای وزیر آموزش و پرورش ضمن‌گزارشی دراین جلسه اظهار داشت که هدف این کمیته بالابردن سطح معرفت عمومی‌زنان و آماده کردن آنان برای شرکت فعال‌درزندگی اجتماعی ـ اقتصادی و سیاسی‌و شناساختن به‌حقوق و تکالیف اصلی خود در جامعه است .

همچنین هدف کمیته آنست که ضمن آماده کردن زنان روستائی برای رسیدن به زندگی بهتر استعداد های آنان را بشناسد و بطور کلی زنانی راکه دارای مهارت‌ها و لیاقت‌های‌خاص‌هستند بسوی ترقی وپیشرفت راهنمائی کند و گروههای خاصی رابرای مدیریت قسمت های مختلف مملکتی و اداری و سیاسی‌تجهیز کند .

خانم وزیر آموزش و پرورش در گزارش خود به‌اهمیت‌خدمات سپاهیان دانش دختر نیز اشاره کرد .

والاحضرت دراین جلسه اهمیت فوق‌العاده برنامه‌هائی راکه برای آموزش زنان کشور طرح میشود یادآور شدند .

در بازدید والاحضرت‌شاهدخت اشرف پهلوی از کمیته های حقوقی و آموزش سازمان زنان آقای عبدالرضا انصاری قائم‌مقام والاحضرت در امور اجتماعی و اقتصادی و خانم سیمین رجالی دبیر کل سازمان زنان کشورنیز حضور داشتند .

در جلسه دیروز کمیته حقوق سازمان زنان ایران که باحضوروالاحضرت شاهدخت اشرف‌پهلوی تشکیل گردید ، مذاکراتی در زمینه حقوق زنان صورت گرفت.

در عکس بالا که از این‌جلسه برداشته شده ، در طرفین والاحضرت خانم دکتر فرخ‌رو پارسای وزیر آموزش و پرورش و سناتور اشرف احمدی قرار دارند . همچنین در سمت چپ آقای‌دکتر جهانشاهی و بانوان سیمین رجالی دبیر کل سازمان‌ها افضل و هورآساشکوه‌معاون سازمان زنان دیده میشوند .

*** قانون مدنی نیز اصلاح میشود**

سناتور اشرف احمدی افزود که کمیته مذکور کار خود رابا بررسی قانون حمایت خانواده که یکی از مهمترین قوانین‌عصر انقلاب است آغاز کرد و هفته گذشته طرح اصلاحی‌قانون‌حمایت خانواده در کمیته فرعی حقوقی این سازمان تهیه شد .

این کمیته امیدوار است بتواند طرحهائی در زمینه تساوی حقوق ورفع تبعیض و بی‌عدالتی بین‌زنان و مردان تهیه کند و نیز درزمینه استحکام مبانی خانواده براساس اصول و تعالیم اسلامی گامهائی بردارد .

*** قانون مدنی**

سناتور اشرف احمدی گفت: کمیته حقوقی در نظر دارد پس‌از فراغت از بررسی و اصلاح قانون حمایت خانواده مواد مربوط به قانون مدنی و قوانین مکمل آن را مورد بررسی قرار دهد و در این مورد نیز طرح جامعی در که بجهتی بازنان ارتباط پیدا میکند .

سناتور اشرف احمدی افزود که کمیته مذکور کار خود رابا بررسی قانون حمایت خانواده که یکی از مهمترین قوانین‌عصر انقلاب است آغاز کرد و هفته گذشته طرح اصلاحی‌قانون‌حمایت خانواده در کمیته فرعی حقوقی این سازمان تهیه شد .

این کمیته امیدوار است بتواند طرحهائی در زمینه تساوی حقوق ورفع تبعیض و بی‌عدالتی بین‌زنان و مردان تهیه کند و نیز درزمینه استحکام مبانی خانواده براساس اصول و تعالیم اسلامی گامهائی بردارد .

*** قانون مدنی**

سناتور اشرف احمدی گفت: کمیته حقوقی در نظر دارد پس‌از فراغت از بررسی و اصلاح قانون حمایت خانواده مواد مربوط به قانون مدنی و قوانین مکمل آن را مورد بررسی قرار دهد و در این مورد نیز طرح جامعی در

ایران و قطر اسناد تحدید حدود فلات قاره را مبادله کردند

در عکس بالا آقایان خلعتبری قائم‌مقام وزیر امورخارجه و شیخ علی‌انصاری نماینده‌شخصی‌حضرت حاکم قطر هنگام مبادله اسناد موافقت نامه تحدید حدود فلات قاره دیده میشوند .

نفر وسط آقای‌عزالدین کاظمی سرپرست اداره عهود و حقوقی وزارت امور خارجه است .

دیروز اسناد تصویب موافقتنامه تمدید حدود فلات قاره ایران وقطر در کاخ وزارت امور خارجه بین آقای خلعتبری قائم‌مقام وزیر امور خارجه و آقای شیخ علی انصاری نماینده شخصی حضرت حاکم‌قطر مبادله شد .

این اسناد در تاریخ بیست‌ونهم شهریور ماه سال ۱۳۴۸ در دوحه پایتخت امارت قطر بامضای نمایندگان مختارایران‌و قطررسیده بود .

پس‌از مبادله‌اسناد مذکورقائم‌مقام وزیرامور خارجه‌طی سخنان کوتاهی از این گام تازه که درراه دوستی و نزدیکی بیشتر کشور شاهنشاهی ایران و حکومت قطربرداشته شده است اظهار خوشوقتی کرد وخاطر‌نشان ساخت که این توفیق جدید در تحکیم روابط دوستانه بین ایران و قطر برهبری و راهنمائی خردمندانه شاهنشاه آریامهر در چهارچوب سیاست‌مستقل ملی‌ایران برای دوستی هرچه بیشتر میان‌دو کشور بدست آمده است .

وی در پایان سخنان خود اظهار امیدواری کرد که دوستی ومودت بین ایران و سایر کشور های همجوار نیز برقرار شود .

پس‌از آن آقای شیخ‌علی‌انصاری نماینده شخصی حضرت حاکم‌قطر از مبادله اسناد تصویب موافقتنامه تحدید حدود فلات قاره ایران و قطر سپاسگزاری کرد و اظهار امیدواری کرد که‌امضاء این‌قرارداد گام دیگری در راه دوستی هرچه بیشتر و مناسبات برادرانه و تحکیم علائق ایران و قطر باشد .

وی در پایان باردیگر اظهار امیدواری کرد که تحت توجهات‌و هدایت شاهنشاه ایران و حضرت حاکم قطر سراسر منطقه از صلح و آرامش برخوردار شود و درراه همکاری های وسیع تر بین ایران وقطر گام‌های‌موثر دیگری‌برداشته شود .

مسابقات کشتی آزاد
قهرمانی ایران آغاز شد

* شب گذشته ۱۳۵ شرکت کننده از ۱۸ استان و فرمانداریکل ۴۹ مسابقه برگزار کردند
* رقابت برای عنوان قهرمانی بین تیمهای خراسان ـ خوزستان ـ تهران‌ومازندران است

دیدار های کشتی آزاد در سی‌امین دوره مسابقات کشتی قهرمانی ایران از بعداز ظهر دیروزبا حضور ۱۳۵ شرکت کننده از۱۸استان وفرمانداریکل درسالن ورزش استادیوم کارگران جنوب تهران آغاز گردید . در جمع تیمهای حاضر رقابت همچنان‌بین تیمهای خراسان ، خوزستان ، تهران و مازندران است ضمن‌آنکه تهران با تیمی که نماینده واقعی کشتی این استان باشد بمسابقات قدم نگذارده و در جمع حاضرین چندین چهره تازه و امیدجای بزرگان وزنهای مختلف را پر کرده‌اند.

در نخستین شب مسابقات ۹۴ دیدار در ۱۰ وزن انجام شد ، به این ترتیب که تا وزن ۶۸ کیلو دو دوره و از ۶۸ تا فوق‌سنگین یک‌دوره مسابقات‌را برگزار کردند، طول‌دیدارهای انجام‌شده در۴۸کیلو زرنگ از شیراز ، سبحان روحی‌از مازندران ، در ۵۲ کیلو قاسمی‌از شیراز ، نخودچی از تبریز ، اسکندری از لرستان ، در ۵۷ کیلو امدادی ازتهران، کوهدره‌ای از کرمانشاه و خدراز مازندران ، در ۶۲ کیلو جهانگیر عبدالباقراز تهران ، گلزار از تبریز ، بیگاه از اصفهان ، در ۶۸ کیلو غلامی از خراسان ، در ۷۴ کیلو مومنی از مازندران ، اسماعیل‌زاده از تهران ، در ۸۲ کیلو تهامی از تهران ، امیرزاده از خوزستان ، در ۹۰ کیلو ابریشمی از تهران ، ذاکری از اصفهان ، کاظمی از گیلان ، در صد کیلو رشیدی از لرستان ، ابراهیم جعفری ازتهران و سرانجام درفوق سنگین فیلابی‌از خراسان ، نجات از خوزستان ، چهره های‌برتر مسابقات‌درنخستین شب بودند.

آگهی مزایده

۱ـ دنبه حاصله از کشتار برای مصرفی کارخانه کنسرو که در حدود ۵۰۰ کیلو تا دوتن روزانه میگردد برای‌تمام‌سال از طریق مزایده به‌این شرایط بفروش میرسد .

۱ـ مدت تحویل دنبه تازه از اوایل تیرماه لغایت بهمن‌ماه در روزهائیکه کشتار میشود .

۲ـ مقدار برابر باکل‌دنبه حاصله از کشتار برای کارخانه کنسرو در روز خواهد بود که در حدود ۱۵۰ تا۲۰۰ تن در سال میشود .

۳ـ ساعت و محل تحویل بلافاصله پس از توزین کلیه گوشت تهیه شده برای کنسرو وجمع‌آوری دنبه‌در کشتارگاه سازمان در تهران خواهد بود .

۴ـ نحوه پرداخت ـ همه‌روزه بمحض تعیین مقدار دنبه‌باید ارزش بحساب ۴۸۰۶۳۴ بانك ملی شعبه کشتارگاه واریز و پس از ارائه فیش دنبه دریافت گردد .

۵ـ تضمین حسن انجام معامله مبلغ ۳۰ هزارتومان نقدی بحساب بالا و ۴۰هزارتومان تضمین بانکی از بانك دولتی خواهد بود که همراه پیشنهاد خرید باید ۲۰ هزارتومان از مبلغ‌نقدی بحساب بالا ریخته و فیش آن ارسال شود .

۲ـ در حدود ۵۰ تن دنبه منجمد شده در سردخانه تهران واقع در مقابل راه‌آهن موجود است که خریداران میتوانند پس از رویت دنبه درکارخانه پیشنهاد خودرا همراه چکی به مبلغ ۲۰ هزارتومان بنام سپرده ارسال دارند .

۳ـ کلیه پیشنهادات اعم از خرید دنبه‌تازه یا منجمد باید باسپرده‌های‌مربوطه در پاکت‌های لاك‌ومهر شده تا آخرساعت اداری ۴۹ر۲ر۲۴ بدفتر مجری طرح واقع در خیابان سپه ـ سازمان اتکا در مقابل رسید تحویل شود و ساعت ۱۰ صبح روز ۴۹ر۲ر۲۹ برای قرائت پیشنهادات در دفتر مدیریت‌امور دامداری واقع در سازمان اتکا حضور بهمرسانند .

۴ـ کلیه هزینه آگهی ومالیات‌وعوارض دولت اگر به‌این معامله تعلق گیرد باخریدار است .

مجری طرح کشتارگاه دامداری ـ سازمان اتکا
آ ـ ۴۸۷۳
۱ـ۲

در آذربایجان برف بارید!

* هوای تهران طوفانی شدو رگبار شدیدی بارید
* مردم در اغلب شهرستانها به بخاری‌وکرسی‌پناه‌بردند و مردی از سرما سیاه‌شد

از صبح دیروز ریزش باران شدیدی در تبریز و کلیه نقاط آذربایجان‌شرقی‌و غربی شروع‌شد که‌تا اواخر شب گذشته‌ادامه‌داشت براثر نزول‌باران در خیابانها و کوچه های تبریز سیلاب راه‌افتاد وعبورومرور وسائط نقلیه را مشکل کرد . گزارش خبرنگار ما ازتبریز حاکیست طی ۲۴ساعت گذشته در گردنه پیام ، وسائین ، مقداری‌برف باریده ...درنتیجه ادامه بارندگی آب کلیه رودخانه های آذربایجان شرقی‌افزایش یافته‌و احتمال طغیان انها میرود . همچنین در رضائیه ریزش باران ازساعت ٤ صبح‌دیروز شروع‌شدوتا آخر شب گذشته ادامه یافت ،دربستان آباد بر اثر سرمای شدید مردم از بخاری و کرسی‌استفاده می کنند .

درماکو ریزش‌باران طی ۲٤ ساعت گذشته‌ادامه داشت ودر کوههای اطراف این منطقه برف‌ریزش کرده درنقده شخصی‌بنام «علی‌سور » ساکن قریه صوفیان از توابع این شهرستان که برای آوردن گیاه های طبی بکوهستانهای این منطقه عزیمت کرده بود بر اثر سرمای شدید سیاه شد وجسد وی‌بوسیله کوه‌نشینان‌به نقده حمل گردید .

*** درزشت**

ازساعت ٤ بعد از ظهر دیروز ریزش باران سیل آسائی در رشت وحومه این شهرستان شروع شد ، یدنبال این باران که تا اواخر شب گذشته ادامه‌داشت ،طوفان‌شدیدی که دوساعت طول‌کشید وزیدن گرفت .

*** در مشهد**

طی چند روز اخیر هوای‌شهرستان های شمالی ،جنوبی خراسان بشدت سرد شده است وشب گذشته‌میزان برودت هوا در بعضی نقاط به ۵ درجه زیر صفر رسید .

خبرنگار اطلاعات درشیروان گزارش داد که طی ٤٨ ساعت گذشته هوای این منطقه به شدت سرد شده‌است و درجه حرارت‌هوا به ٦درجه زیر صفر تنزل کرده است .

*** در میاندوآب**

بعداز ظهر دیروزهوای «میاندوآب» ابری شد و پس‌ازچندلحظه‌بارندگی ورعد وبرق شدیدی شهر را فرا گرفت.این رعد و برق که موجب وحشت‌اهالی‌شده بود ودرقراعاطراف نیزادامه داشت وبدنبال آن باران شروع بریزش کرد ، در قریه «قره‌ورن» ۲ کیلومتری میاندوآب مرد ٤٠ساله‌ای بنام «صمد نوری زاده » کشاورز هنگام بازگشت از مزرعه خود دچار برق گرفتگی گردید و کشته شد ، هم‌اکنون درمیاندوآب باران بشدت میبارد و هوانسبتاسرد شده‌است .

در تهران

دیروز در تهران طوفان شدو سرعت باد در محلات جنوب‌تهران وحشت‌آور بود ولی در شمال شهر و پایه کوه های شمال شدت‌طوفان کم بود.بدنبال طوفان ریزش‌شدید رگبار آغاز شد و در محلات‌شهر سیلاب جاری گردید .

هواشناسی امروز علت وزش‌باد را در جنوب شهر تشریح کرد و گفت هوای‌ایران و تهران ناپایدار است و ابرهای طوفانی «جوششی» بهر طرف که کشانده شوندوزش باد بوجود می‌آورند ولی این بادها منظم نیست و جهت معین ندارد ،و بهر سوئی که‌ابرها حرکت میکنند بادها نیز در آن منطقه میوزند و چون عصر دیروز جهت پروازابرها در آسمان جنوب تهران بودروی این اصل باد شدید و غیر منظم دراین ناحیه وزید و سرعت آن چند لحظه به یکصد و ده کیلومتر در ساعت رسید هوا شناسی اعلام کرد که اگرامروز باد نوزداحتمال رگبار و رعد و برق و طوفان‌میرود. زیرا که ناپایداری بصورت‌نهائی اکنون در آسمان برقرار است .

درحضور والاحضرت شاهدخت فرحناز

نمایش سیرک مجارستان شروع شد

* درآمد نمایش‌سیرك بمصرف توسعه‌مراکزورزشی‌جوانان میرسد

در حضور والاحضرت شاهدخت فرحناز ووالاحضرت شاهپورعلیرضا پهلوی بعد از ظهر دیروز نمایش سیرك دولتی مجارستان در تهران آغاز گردید . فراربود والاحضرت ولایتعهد در مراسم افتتاح شرکت بفرمایند که بعلت کسالت مختصر به سیرك تشریف نیاوردند .

والاحضرت شاهدخت فرحناز زودتر از برادرشان به محل سیرك آمدند مانتوی زیبای آبی و کلاه قشنگی بسر داشتند . هنگام‌ورود به سیرك دسته گل زیبائی از گل های ارکیده تقدیمشان شدو والاحضرت در میان ابرازاحساسات مردم وارد سیرك شدند .

پس از چند لحظه والاحضرت شاهپور علیرضا باتفاق سرکارعلیه خانم فریده دیبا به سیرك آمدند. والاحضرت علیرضا کت و شلوار کوتاهی بتن داشتند و مثل‌همیشه با حرکات شاد و کودکانه خودهمه را متوجه میکردند .

سرود شاهنشاهی نواخته شد و در طول نواختن سرود والاحضرت علیرضا دست خود را بعلامت سلام بصورت گذاشته بودند . پس از سرود مجارستان نمایش سیرك دولتی آنکشور باآهنگ «پاسادوبل» آغاز شد .

دیروز گردانندگی برنامه‌سیرك مجارستان‌را آقای فریدون‌فرخ‌زاد بعهده گرفته بود .

برنامه استلا زیباترین مادر مجارستانی یکی از جالبترین‌برنامه های سیرك بود که بچه‌ها را از شدت هیجان به‌جیغ‌و فریاد کشاند.

فامیل متروف پدر ، مادر وپسر که عملیات شعبده‌بازی میکردند اعلام کردند در صورتی که کسی قادر باشد حرکات آنها را تقلید کند وانجام دهد مدت سه هفته میهمان آنها در مجارستان خواهد بود !

برنامه سیرك تاساعت نه شب طول کشید و سپس والاحضرتها باتفاق سرکار علیه خانم دیبا با اتومبیل بکاخ نیاوران بازگشتند .

درمراسم‌دیروز تیمسارسرلشکر خسروانی معاون نخست‌وزیر و سرپرست سازمان تربیت بدنی و تفریحات سالم ایران ، قائم مقام رئیس کل تشریفات شاهنشاهی ، سفیر و اعضای سفارت مجارستان درایران ، روزنامه‌نگاران و جمعی از ورزشکاران و اقوامشان حضور داشتند .

سیرك مجارستان در حدود سه ماه بدعوت سازمان تربیت بدنی‌و تفریحات سالم ایران در کشور ما برنامه اجرا میکند و عواید حاصل از نمایش این سیرك صرف توسعه مراکز ورزشی جوانان خواهدشد.

هیئت اقتصادی ایران برای اخذ وام به‌واشنگتن میرود

* ایران برای اجرای چندطرح مهم راهسازی حدود ٤٠ میلیون دلار وام از بانك جهانی دریافت میکند

هیئت اقتصادی ایران‌بریاست‌آقای داریوش مهاجر اسکوئی معاون سازمان برنامه و باعضویت‌نمایندگان سازمان برنامه و وزارت راه قردا به واشنگتن عزیمت میکنند تا مذاکرات رسمی خود را با مقامات بانك جهانی آغاز نمایند .

قرار است بانك جهانی برای چند طرح بزرگ را همسازی دربرنامه‌عمرانی چهارم اعتباراتی در اختیار دولت‌ایران بگذارد .

هیئت نمایندگی ایران دراین‌سفر مذاکرات نهائی را درباره مبلغ و شرایط این اعتبارات طویل‌المدت انجام خواهد داد .

در برنامه های عمرانی دوم وسوم نیز بانك جهانی برای چند طرح‌بزرگ راهسازی و طرحهای کشاورزی و آبیاری وامهائی پرداخت نموده و در اجرای آنها با ایران همکاری نزدیك داشته است .

خبرنگار ما اضافه میکند که در ماههای گذشته کارشناسان زیادی‌از طرف بانك جهانی بایران آمدند و در باره تقاضای وام ایران ، جهت‌اجرای طرحهای مختلف‌عمرانی‌مذاکراتی‌انجام دادندوطرحهای‌مربوط را از جهات مختلف بررسی کردند .

این هیئت‌ها گزارشهای خود را تسلیم مقامات بانك جهانی نموده‌اند که سفر هیئت اقتصادی ایران‌تکلیف آنها را روشن خواهد کرد. پیش‌بینی میشود که در مذاکرات واشنگتن ، ایران حدود ٤٠ میلیون دلار وام دریافت نماید .

وزیر کشور :

انجمنهای ایالتی و ولایتی بزودی تشکیل میشود

وزیر کشور دیروز در یك‌سخنرانی حزبی در مشهد اعلام کرد بزودی انجمن های ایالتی و ولایتی تشکیل خواهد شد و در اجرای منویات شاهنشاه آریامهر یکی از برنامه های مهم سپردن کار مردم بدست مردم در دولت حزبی بانجام‌خواهد رسید .

وزیر کشور افزود لایحه تشکیل انجمن های ایالتی و ولایتی بزودی تقدیم پارلمان‌خواهدشد وماآمادگی لازم داریم که پس از تصویب‌آنرا بمورد اجرا بگذاریم .

کلاسهای شبانه دانشگاه تبریز

از سال تحصیلی آینده شروع بکار می‌کند

*** شرط شرکت در کنکور رشته‌های شبانه‌داشتن‌سن بیش از ٢٤ سال است**

دانشگاه تبریز در سال جاری‌اقدام بتاسیس کلاسهای شبانه در رشته های ریاضی ، فیزیك ـ شیمی ، علوم طبیعی ، زبان وادبیات فارسی ، زبان انگلیسی ، کتابداری تاریخ و جغرافیا ، و روانشناسی و علوم تربیتی میکند این موضوع را آقای دکتر کیوان نجم‌آبادی معاون‌آموزش و پژوهشی دانشگاه تبریز دراختیار خبرنگار ماگذاشت و گفت این ۸ رشته برای اولین بار در دانشگاه تبریز ایجاد میشود و همه طبقات‌مردم در سنین بالا میتوانند در کنکورآن ثبت‌نام کنند .

وی اضافه کرد : شرایط شرکت در این کلاسها داشتن سن بیشتر از ٢٤ سال است ، و کسانیکه کمتر از ٢٤ سال دارند حق شرکت در کنکور دانشگاه شبانه تبریز را نخواهند داشت .

کنکور کلاسهای دانشگاه شبانه تبریز بین ۱۰ الی ۱۵ تیر ماه انجام میگردد و در هر رشته ٤٠نفرپذیرفته میشوند، شهریه هرواحدبا آزمایشگاه ٦٠٠ ریال و بدون آزمایشگاه ۵۰۰ ریال تعیین شده است و داوطلبان‌تا آخرخرداد ماه باید مدارك خود را برای ثبت نام ارسال دارند .

اطلاعیه

بین کسانی که در روز تعاون ایران «۲۳ اردیبهشت» از مرکز و شعب این‌شرکت خریدکنند با قید قرعه جوائزارزنده‌ای پخش میشود. کارتی را که ضمیمه فیش خرید بشما داده می شود در محل محفوظی نگاهداری فرمائید .

شرکت تعاونی مصرف‌سپه
آ ـ ۹۱۲۰

درایوین‌سینماونك

از فرداشب ـ نمایش میدهد

یك کمدی شیرین و بامزه بسبك مخصوص آمریکائی که دوساعت شمارا سرگرم میکند

راك هودسن ـ لسلی کارون
شارل بوایه در فیلم رنگی
یك خواهش خصوصی

محصول کمپانی یونیورسال

شهر قصه

صبح‌روز جمعه از ساعت ۱۰و نیم درسالن انجمن دوشیزگان و بانوان تلفن رزرو ۷۵٦٤٤٦ خیابان بهارشمالی نبش خیابان نامجو .

جمیله
در فیلم موفق
نامادری

بیمارستان شهرام
استخدام میکند
شرح درصفحه نیازمندیها

اطلاعات سال
منتشر شد
۱۲۵ ریال

بنگاه توسعه ماشینهای کشاورزی وزارت کشاورزی

در اجرای برنامه ماشینی نمودن کشاورزی کشور ، علاوه بر انواع تراکتور و ماشین آلات و ادواتی که درحال حاضر باختیار کشاورزان میگذارند ، نوع جدید تراکتور٤٠ اسب ردیفکاری و تریلر ۵ تن هیدرولیك را نیزباسهل‌ترین شرایط بفروش خواهد رسانید ، کشاورزان و خریداران برای حفظ نوبت میتوانند باداره مرکزی بنگاه واقع‌درتهران خیابان کاخ شمالی شماره ۸٦ و در شهرستانها به‌نمایندگی بنگاه مراجعه وثبت نام نمایند .

م‌الف ۱٤۵٦ ۱ـ۳ آ ـ ۸۳۱٦

کنفرانس پزشکی

آقای پرفسور کارستن سن استاد دانشکده پزشکی دانشگاه هامبورك در ساعت ۱۰ صبح روز سه‌شنبه ۲۲ اردی‌بهشت ماه تحت عنوان «جراحی ترمیمی عروق» درسالن کنفرانس بیمارستان فیروزآبادی سخنرانی ایراد خواهند نمود .

ورود برای عموم پزشکان محترم و دانشجویان پزشکی‌آزاد است.

رئیس بیمارستان فیروزآبادی . دکتر سید شفیع‌شکرائی
آ ـ ۹۰۰۸

آگهی تجدید مناقصه شماره ۱٦۵ر٤۹

راه‌آهن دولتی ایران یکدستگاه کامیون ده‌تنی باموتوردیزل یك‌دیفرنسیال از نوع مرغوب رابرطبق مشخصات وشرایط واوراق مربوطه از طریق مناقصه تحویل تهران انبار مرکزی مخزن‌ج ریلگذاری خریداری مینماید. داوطلبان شرکت در مناقصه میتوانند در ساعات اداری جهت دریافت اسناد مناقصه باداره کارپردازی مراجعه فرمایند شرکت کنندگان در مناقصه باید مبلغ شصت‌هزار ریال بعنوان سپرده شرکت در مناقصه بصندوق راه‌آهن پرداخت و رسید صندوق یا معادل همان مبلغ ضمانت‌نامه بانکی صادره یکی از بانکهای مجاز که لااقل یکماه اعتباردداشته باشد بضمیمه پیشنهاد خود تاساعت ۹صبح روز ٤۹ر۳ر٠٤ در صندوق پیشنهادها واقع‌در اداره کارپردازی بیاندازند پیشنهادهای واصله ساعت ۱۰ روز مزبور باز و قرائت خواهد شد حضور پیشنهاد دهندگان یانمایندگان مجاز آنها در جلسه مناقصه‌آزاد است وراه‌آهن دررد ویا قبول هریك یاتمام پیشنهادها مادامیکه قرارداد مبادله نشده است جزاو کلا مختار میباشد به‌پیشنهادات فاقد سپرده و مشروط ومبهم وپیشنهادیکه بعد از موعد مقرر برسد ترتیب اثر داده نخواهد شد سپرده برنده اول و نفردوم مناقصه نگهداری و در صورت استنکاف از انجام معامله بدون هیچگونه تشریفات به نفع راه‌آهن ضبط خواهد شد هزینه درج‌آگهی‌ها در جراید ومالیات متعلقه وهرگونه عوارض دیگر بعهده برندگان مناقصه میباشد . م‌الف ۱٦۱۳ .

راه‌آهن دولتی ایران
۱ـ۹۰۳۸ ۲ـ۱

سازمان تربیت بدنی ایران برگزار می‌کند

برنامه سیرك بزرگ مجارستان

ساعت شروع ۷ بعداز ظهر

قیمت بلیط : ۵۰ـ ۱۰۰ ـ ۱۵۰ـ ۲۰۰ـ ۳۰۰ ریال

نشانی : خیابان روزولت ـ مقابل امجدیه

قویترین درام اجتماعی سال ۱۹۷۰

برنامه آینده سینما **گلدن‌سیتی**

فیلمی از دوران شکوفائی رژیم نازی در آلمان .... وخانواده‌ای معتبر وسرشناس که تجسم آرزوهای قدرت طلبی خودرا دراین نظام تازه میبافت ...

نفرین‌شدگان

فیلمی از : لوکینوویسکونتی موزیك از : موریس‌ژار

THE DAMNED

باشرکت : درك‌بوگارد ـ اینگریدتولین هلموت‌برگر ـ شارلوت‌رامپلینگ

رنگی ـ محصول برادران‌وارنر ـ پخش‌از متروگلدوین‌مایر