اطلاعات

یکشنبه دوازدهم اردیبهشت ماه ۲۵۳۵
دوم جمادی‌الاول ۱۳۹۶
شماره ۱۴۹۹۸ ـ تکشماره ۱۰ ریال

۴۰ صفحه

مدارک تحصیلی از ۶۰ طبقه شغلی حذف شد

★ مدرک تحصیلی دانشگاهی از شرایط احراز ۲۰ طبقه شغلی دیگر حذف میشود در صفحه آخر

بیرحمانه‌ترین کشتار در لبنان

در صفحه ۲

شاهنشاه

هیئت اجرائی حزب را بحضور پذیرفتند

در صفحه ۴

پیروزی بیسابقه و شگفت‌انگیز جراحان ایرانی

نخستین عمل موفقیت‌آمیز پیوند کلیه مرده در ایران

جراحان ایرانی هرگز فکر نمیکردند «حمزه گله‌زن» بایک کلیه مرده ۸سال زندگی کند.

- «حمزه گله‌زن» بعداز پیوند کلیه یک مرده صاحب دو فرزند شد

دیگر مسجل گردید که پیوند کلیه مرده به انسان در ایران امکان‌پذیر است

- «حمزه گله‌زن» دومین انسان در دنیا است که ۸ سال است با کلیه یک مرده زندگی میکند

در صفحه ۴

در اداره آگاهی تهران

یک گنج از اموال مسروقه بوجود آمد

★ یك دزد به ۶۰ خانه ارامنه تهران دستبرد زد
درصفحه ۳۸

بین راه خانه و مدرسه

خواهر و برادر دانش‌آموز کشته شدند

در صفحه ٤

۳ هزار پلاک تاکسی بی‌خریدار مانده است

در صفحه ۳

دهها تن از اساتید و دبیران برجسته ۳۰ گروه فرهنگی و دبیرستان طراحان

سئوالات اساسی ششم نهائی و کنکور اطلاعات

در صفحات ۵، ۱۷، ۱۸، ۱۹، ۲۰، ۲۱، ۲۲، ۲۳ و ۲٤

برای شرکت در امتحانات نهائی و کنکور آزمایشی اطلاعات و جلسه اساتید و دبیران به صفحه پنجم امروز رجوع کنید

از صبح سه‌شنبه فقط در
سینما حافظ
نمایش‌دهنده محصولات ممتاز سینمائی هند

دانشگاه جندیشاپور
دانشکده پزشکی
آگهی پذیرش دانشجو برای دوره فوق‌لیسانس
شرح در صفحه ۳۳

دانشگاه جندیشاپور
آگهی پذیرش دانشجو برای دوره فوق‌لیسانس
شرح در صفحه ۳۳

آگهی فروش کارخانجات آجرسازی جنگیه اهواز
شرح در صفحه ۳۳

اوراق قرضه دولتی شما را خریداریم تلفن ٦٤٥٩٥٧

اطلاعیه
روزنامه اطلاعات بمنظور رفاه کسانیکه بهنگام مراجعه برای دادن آگهیهای روزانه باداره مرکزی روزنامه اطلاعات بامشکلاتی روبرو میشوند در محل آنجمن دوشیزگان وبانوان دفتر جدیدی دائر کرده است
صاحبان آگهی از این پس علاوه بردفتر مرکزی و شعب روزنامه اطلاعات میتوانند بدفتر آگهیها در محل انجمن دوشیزگان وبانوان ـ خیابان بهار خیابان نامجو مراجعه نمایند
استفاده از پارکینگ اختصاصی برای آگهی دهندگان مجانی است
35.EE.9

آگهی استخدام
مرکز پزشکی رضا پهلوی (تجریش) بمنظور خدمت در درمانگاه یکنفر پزشکی عمومی تمام وقت از ساعت ۸ صبح تا ۱٤ بطور قراردادی بقرارماهی ٤۲۰۰۰ ریال استخدام می‌نماید . ازداوطلبان خواهشمند است حداکثر تا روز بیستم اردیبهشت ماه ۲۵۳۵ قبل از ساعت ۱۲ با دردست داشتن مدارک تحصیلی بدفتر اینجانب مراجعه فرمایند .
رئیس مرکز پزشکی رضا پهلوی ـ دکتر حسین قریب

جناب آقای یوسف یزدانی
انتصاب جنابعالی را بسمت رئیس دادگستری شهرستان گنبد تبریک عرض نموده موفقیت بیشتر شما را آرزو دارم .
فریدون کنار ـ حاج زین‌العابدین عابدیان

MERCK
شرکت سهامی ایران‌مرك
شرکت سهامی بازرگانی مرك
شماره تلفنهای جدید
۸۹۰۱۱۸ـ۸۹۰۱۱۷ـ۸۹۰۱۱٦
۸۹۰۱۱۹۹
تلفن مستقیم قسمت فروش و سفارش دارو ۸۹۳۹۱۳
خیابان کریمخان زند ـ نبش خیابان آبان ـ خیابان پازند ساختمان افتخار

تلفن های جدید
شرکت کالا ترانسپورت
حمل‌ونقل بین‌المللی
۸۹۱۹۹۱ـ ۸۹۸۰۰٤

دوست بسیار عزیز و ارجمند جناب آقای رضا انوری
انتخاب بجا و شایسته آن جناب را بریاست هیئت‌مدیره انجمن وارد کنندگان فیلم که بر اساس دمکراتیک ترین شیوه های دمکراسی انجام گرفته است به آن حضرت صمیمانه تبریك عرض مینماید
تقی افراخان

اطلاعیه
شرکت آپارتمان‌سازی ایران سکنا
دفتر فروش آپارتمان‌ها و مغازه‌ها و دفاتر تجاری شرکت به ونك طبقه اول بلوك۲ مجتمع مسکونی شرکت انتقال یافت تلفنهای ٦۸٦۹۱٤ تا ٦۸٦۹۲۱ جوابگوی سئوالات شماست .

نشانی وشماره تلفن‌های جدید
سازمان مالی گسترش مالکیت واحدهای تولیدی
نشانی ـ خیابان تخت‌طاوس ، شماره ۲۷۹ روبروی خیابان سنائی تلفن ها : ٦۲۸۱۷۸ ـ ٦۲۲٦۹٦۷ ـ ٦۲۲٦۹٦٦

فابل توجه اطباء داروخانه‌های محترم
کپسول نوتروپیل بمقدار کافی رسید و در کلیه داروخانه‌های کشور موجود است.
شرکت ایرانوالاس

خانه ایده‌آل خود را سفارش دهید وظرف مدت دوماه با تمام وسائل و مبلمان تحویل بگیرید
شرح در صفحه ۳۷

جناب آقای ابوالحسن ابتهاج و سرکار بانو دکتر آذر ابتهاج
بانهایت تاسف درگذشت جانگداز مهندس احمد علی ابتهاج را تسلیت عرض نموده بقاء عمر بازماندگان را از خداوند مسئلت مینماید.
کارکنان اداره بازرسی کل بانک ایرانیان

جناب آقای دکتر قدرت‌الله موثقی
انتخاب شایسته آنجناب را بمدیریت عامل انجمن ملی حمایت کودکان صمیمانه تبریک گفته موفقیت هرچه بیشتر جنابعالی‌را از پروردگار متعال‌خواستارم.
سیدحسین مشعشع

سید جلیل‌القدر مردی پاکباز، انسانی خدمتگذار خلق خدا مرحوم حاج سید غلامرضا سجادی دعوت حق را لبیک گفت روانش شاد دوشنبه ۱۳ اردیبهشت ازساعت ۱٦ تا ۱۸ در خانقاه صفی علیشاه با گردهم‌آئی یادش را گرامی می‌داریم .
حسن یزدی

بانهایت تاسف درگذشت عموی گرامی خود حاج سید غلامرضا سجادی را باطلاع سروران و فامیل محترم میرساند .
مجلس ترحیم آنمرحوم ازساعت ۱٦ الی ۱۸ دوشنبه ۱۳ر۲ر۳۵ در خانقاه صفی علیشاه برگزار می‌شود .
شوکت فروتن. سید عبدالحسین ظهیر. اقدس عمادزاده. وجیه معین وزیری. حشمت ابوعامری .

استخدام
دکتر رادیولوك ودکتر آزمایشگاه
درمانگاه خیریه مهدیه همدان جهت بخش‌رادیولوژی و آزمایشگاه ۲نفر پزشک تمام‌وقت را باحقوق مکفی استخدام مینماید. داوطلبین جهت اطلاع بیشتر میتوانند با تلفن ۳۷۰۸ تماس گرفته و یا از طریق مکاتبه اقدام فرمایند .
هیئت امناء درمانگاه خیریه مهدیه همدان

جناب آقای ابوالحسن ابتهاج
سرکاربانو دکتر آذرابتهاج
درگذشت اسف‌انگیز شادروان‌مهندس احمدعلی‌ابتهاج را تسلیت عرض نموده سلامتی شماها را از خدای‌بزرگ خواهانم .
رویگریان

جناب آقای ابوالحسن ابتهاج و سرکار بانو دکتر آذر ابتهاج
فوت جانگداز مهندس احمد علی ابتهاج را از صمیم قلب تسلیت عرض‌وسلامتی آن خاندان محترم را ازخداوند بزرگ مسئلت دارد.
کارکنان اداره خارجه بانک ایرانیان

جناب آقای نعمت‌الله آرام
درگذشت پدر گرامیتان را به جنابعالی و خانواده محترمتان تسلیت عرض مینمائیم.
حسن فرخزاد و بانو

جناب آقای ابوالحسن ابتهاج
درگذشت اسف‌انگیز شادروان مهندس احمدعلی ابتهاج را تسلیت عرض نموده سلامت و بقای عمر بازماندگان آن خانواده محترم‌را از خداوند متعال خواستارم
هژبر یزدانی

مراسم سالروز درگذشت غفران‌پناه جواد دریابیگی که مصادف با شانزدهم اردیبهشت ماه ۲۵۳۵ میباشد در آرامگاه آنمرحوم در مشهد و در جوار مقدس حضرت ثامن‌الائمه (ع) برگزار میشود .
امجدالملوک دریابیگی ـ مریم (دریابیگی). انصاری.

جناب آقای ابو الحسن ابتهاج و سرکار بانو دکتر آذر ابتهاج
فوت جانگداز جناب آقای مهندس احمدعلی ابتهاج را از صمیم قلب تسلیت عرض و سلامتی آن خاندان محترم را از خداوند بزرگ مسئلت دارد .
اداره اعتبارات و اطلاعات بانک ایرانیان

جناب آقای ابو الحسن ابتهاج و سرکار بانو دکتر آذر ابتهاج
با نهایت تاسف فوت جانگداز مهندس احمدعلی ابتهاج را تسلیت عرض نموده ، بقای عمر بازماندگان آن مرحوم را از خداوند آرزو دارد .
کارکنان شعبه مرکزی ـ بانک ایرانیان

جناب آقای ابو الحسن ابتهاج و سرکار بانو دکتر آذرنوش ابتهاج
با نهایت تاسف‌درگذشت جانگدازمهندس احمدعلی ابتهاج را تسلیت عرض نموده بقای عمر بازماندگان را از خداوند مسئلت می نماید .
کارکنان اداره خدمات بانک ایرانیان

جناب آقای ابو الحسن ابتهاج
ریاست هیئت مدیره بانک ایرانیان
با کمال تاسف مصیبت وارده را به جنابعالی و خانواده محترم ابتهاج تسلیت عرض می نمائیم .
کارمندان اداره حسابداری کل بانک ایرانیان

جناب آقای ابوالحسن ابتهاج و بانو دکتر آذرنوش ابتهاج
با اندوه فراوان ضایعه مولمه درگذشت مهندس احمدعلی ابتهاج و همراهان را به شما تسلیت عرض کرده از خداوند متعال صبرو شکیبائی برای شما و فامیل بزرگوار مسئلت دارد .
کارمندان وکارگران اداره ساختمان بانک ایرانیان

جناب آقای ابو الحسن ابتهاج و سرکار بانو دکتر آذر ابتهاج
با نهایت تاسف فاجعه جانگداز فوت نابهنگام مهندس احمدعلی ابتهاج را تسلیت عرض می‌نماید .
یحیی مدیری و بانو

جناب آقای ابو الحسن ابتهاج و سرکار بانو دکتر آذر ابتهاج
با نهایت‌تاسف فاجعه‌جانگداز فوت نابهنگام‌مهندس احمدعلی ابتهاج را تسلیت عرض می نماید .
منصور سمندری و بانو

کارکنان اداره وام های شخصی بانک ایرانیان
درگذشت مرحوم مهندس احمدعلی ابتهاج را به جناب آقای ابوالحسن ابتهاج و سرکار خانم آذرنوش ابتهاج و سایر بازماندگان تسلیت میگوید .

بیمارستان ۴۵۰ تا ٦۰۰ تختخوابی ونک
نودوهشت (۹۸) نفر پزشک ومتخصص را به همکاری دعوت مینماید
شرح در صفحه ۳۷

مراسم اول ماه‌مه درسراسر جهان برگزارشد

رژه اول ماه مه مراسم سان‌ورژه روز کارگری اول ماه مه درمیدان سرخ مسکو نیز نظیر دیگر پایتخت‌های جهان برپا شد . عکس صحنه‌ای از تظاهرات روز اول ماه مه در میدان سرخ مسکو را نشان می‌دهد. تصاویر بزرگی از رهبران شوروی در عکس به‌چشم میخورد.
«عکس رادیویی یونایتدپرس »

پاریس ـ خبرگزاری فرانسه ـ بمناسبت عید کارگر اول مه در سراسر کشور های جهان مراسم سان و رژه و جشنهای باشکوهی برگزارشد.

در مسکو مراسم رژه عمومی بلافاصله پس از آنکه لئونید برژنف و سایر رهبران شوروی در تریبون آرامگاه لنین در وسط میدان سرخ قرار گرفتند آغاز شد .

جریان این مراسم مستقیما از تلویزیون مسکو پخش شد. امسال برخلاف سالهای گذشته هیچیک از رهبران شوروی در این تظاهرات کارگری سخنرانی نکردند و تنها پیام کمیته مرکزی حزب کمونیست توسط بلندگو پخش شد .

« انترناسیونالیسم و صلح» شعار های اصلی رژه اول مه امسال بود .

رژه تیم های ژیمناستیک گروه های آماتور فولکلوریک نمایندگان طبقات مختلف مردم مسکو و جمهوری های شوروی نزدیک به دو ساعت طول کشید .

امسال نیز مثل سال گذشته بمناسبت ماه اول مه مراسم رژه نظامی برگزار شد تنها نمایندگان ارتش شوروی و وزیر دفاع جدید در جایگاه مخصوص حضور داشتند .

در جمهوری خلق چین دیروز و امروز بمناسبت جشن کارگری تعطیل عمومی بود این مناسبت برنامه های ورزشی، فرهنگی و تفریحی اجرا میشود

دیشب آتشبازی مفصلی با حضور صدها هزار نفر از مردم پکن و رهبران چین انجام شد.

هوا کوئوفنگو همه اعضای دفتر سیاسی حزب کمونیست در استادیوم بزرگ کارگری پایتخت برای تماشای آتشبازی گرد آمده بودند . پس از سال ۱۹۶۵ این نخستین بار بود که بمناسبت عید کارگری مراسم آتشبازی در جمهوری خلق چین برگزار میشد .

خانم چیانگ‌چینگ همسر مائوتسه‌تونگ باکلاه اینفورم نیز در کنار نخست‌وزیر لاندنو که بطور رسمی از چین دیدن میکند قرار گرفته بود .

برای جلو گیری ازهرگونه حوادث احتمالی اقدامات امنیتی شدیدی بویژه در اطراف جایگاه رهبران چین بعمل آمده بود و هزاران نفر از افراد پلیس کارد های سرخ و چریکهادر خیابانهای شهر و پارک ها مراقب اوضاع بودند .

در پاریس دهها هزار نفر در تظاهرات روز اول مه شرکت کردند .

دسته های تظاهر کنندگان در ساعت سه بعد از ظهر از باستیل بسوی میدان سرخ اوپرا براه افتادند و عده زیادی از رهبران سندیکا ها در پیشاپیش تظاهر کنندگان حرکت میکردند در قاهره ، دمشق بسیاری دیگر ازکشورهای عربی نیز مراسمی بمناسبت روز اول مه برگزار شد .

پلیس اسپانیادر سراسر کشور دیروز بیش از ۴۰۰ نفر را در تلاش خود برای سرکوب کردن تظاهرات ضد دولتی بازداشت کرد . اما از طرف ماموران پلیس در مادرید مداخله‌ای برای برهم زدن تظاهرات ۲۰۰۰ نفری کمونیست هاصورت نگرفت .سوسیالیست های اسپانیایی نیز دیروز بدون آنکه با مخالفت پلیس روبرو شوند یک راه پیمایی بمناسبت روز اول ماه مه برپا کردند.

کی‌سینجر اخطار کرد حمام‌خون رودزیا را تهدید میکند

هزاران سرباز ارتش رودزیا بسیج شدند

سالیسبوری ـ آسوشیتدپرس ـ رویتر ـ رودزیا از دیروز شروع به بسیج کردن هزاران نفر از افراد ذخیره ارتش خود کرد تا بتواند با تعرض روزافزون چریک های ناسیونالیست و سیاه پوست آفریقایی که به سلاح های ساخت شوروی مسلح هستنددر امتداد مرز ۸۰۰ میلی رودزیا و موزامبیک مقابله کند .

اعلامیه‌ای که از طرف مقامات امنیتی رودزیا صادر شده حاکی است که احضار ذخیره های ارتش برای این است که تا مدتی نسبتا طولانی و بطور مداوم در زیر پرچم قرار گیرند .

یک سخنگوی دولت رودزیا بعدا اعلام کرد که احضار ذخیره های ارتش بلافاصله بمرحله اجرادرخواهد آمد . انتظار میرود که این تصمیم هزاران نفر ازجوانان سفید پوست رودزیایی را دربر گیرد .

اخطار

فرمانده ارتش رودزیا به دولت‌های ممالک آفریقائی همسایه کشورش اخطارکرد که نیروهای امنیتی رودزیا در صورتی که لازم باشد هنگام تعاقب کردن چریک‌های ناسیونالیست آفریقایی از مرز کشورهای مذکور عبور خواهند کرد و دامنه عملیات خود را بداخل آن کشورها خواهند کشاند ژنرال «پترآلاس» فرمانده نیروی امنیتی «رودزیا» که دریک ضیافت شام در سالیسبوری سخنرانی میکرد گفت : ما ترجیح می دهیم همسایگانی داشته باشیم که رفتارشان با ما بهمان اندازه دوستانه باشد که رفتار ما با آنان دوستانه است .

اما در صورتی که همسایگان رودزیا به تروریست های آفریقایی که برضد رودزیا می جنگند پناه دهند و بگذارند که از خاک آنها به رودزیا حمله کنند در صورت لزوم ارتش رودزیا تروریست ها را در داخل کشورهای مذکور درهم خواهد کوبید و هراقدامی را که لازم بداند به عمل خواهد آورد . ژنرال آلاس تصریح نکرد که رودزیا چه نوع عملیات انتقامی برضد همسایگان آفریقایی خود انجام خواهد داد . گفته میشود که اخطار ژنرال آلاس قبل از هرچیز متوجه کشور موزامبیک است که در حال حاضر بین ۶ هزار تا ۱۲ هزار نفر از چریک های ناسیونالیست آفریقایی در آن پایگاه و اردوگاه دارند .

حمام خون

هنری کی سینجر وزیر خارجه آمریکا دیروز به آفریقای جنوبی اخطار کرد که اگر سیاهان و سفید پوستان گرد هم نیایند و درباره انتقال صلح آمیز قدرت به اکثریت سیاه پوستان مذاکره نکنند این سرزمین به‌یک حمام خون تبدیل خواهد شد .

کی سینجر روز گذشته از لیبریا وارد سنگال‌شده است . سنگال ششمین و آخرین کشور آفریقایی است که وزیر خارجه آمریکا از آن دیدن‌میکند . وی امروز ـ یکشنبه ـ به نایروبی یعنی همانجائی که دیدار های‌یک هفته‌ای خود را ازآفریقا ازآنجا آغاز کرده‌است بازخواهد گشت .

یان اسمیت نخست‌وزیر رودزیا اعلام کردکه دولت وی از هنری کی‌سینجر وزیر خارجه آمریکا درصورتیکه مایل باشد درپایان دیدارهایش از ممالک آفریقایی به‌رودزیا نیز سفر کند استقبال خواهد کرد .

ژولیوس‌نایه‌رره رئیس جمهوری تانزانیا که ازسوئد بطور رسمی دیدن میکند دیروز اعلام کرد که چریکهای آفریقایی ازهر کشوری‌که حاضر باشد به‌آنها اسلحه بدهد جنگ‌افزار مورد نیاز خودرا دریافت خواهند کرد .

«نایه‌رره» که در جریان دیدارسه روزه‌اش ازسوئد درمراسم روز کارگری اول ماه مه دراستکهلم شرکت‌کرده بود درحالیکه اولاف پالموه نخست‌وزیرسوئد نیزدرکنارش قرار داشت گفت‌که کشورهای آفریقایی خودشان اسلحه تولید نمی‌کنند وبهمین دلیل رزمندگان آفریقایی راه‌آزادی از هرکشوری درجهان کمونیست ویا ممالک جهان سوم که حاضر باشند به‌آنها اسلحه‌بدهند اسلحه دریافت‌خواهند کرد واز پذیرفتن کارشناسان نظامی از کشورهای‌مذکورنیز خودداری نخواهند کرد. رئیس جمهوری تانزانیا اعتراف کردکه برخی ازکشورهای تازه به‌استقلال رسیده آفریقایی را نمی‌توان سرمشق‌های درخشانی ازعدالت اجتماعی‌بشمار آورد .

سامورا ماچل رئیس جمهوری موزامبیک اعلام کرد که مایل است سازمان ملل متحد بروشنی و بدون ابهام پشتیبانی خودرا از حقانیت جنگ مسلحانه برای‌برانداختن فرمانروایی اقلیتهای سفیدپوستان در رودزیا و نامیبیا (آفریقای جنوب غربی) اعلام کند. رهبر موزامبیک این‌نکته را درملاقاتی‌که دیروز با اعضای یک هیئت تحقیقی‌کمیته ضد استعمار سازمان ملل در «ماپوتو» پایتخت کشورش داشت روشن کرده است. از طرف دیگر سازمان ملل در دارالسلام یک بیانیه مطبوعاتی انتشار دادکه در آن گفته شده است‌که ساموراماچل ضمناعقیده داردکه‌نبرد مسلحانه راه‌حل برقرار کردن وحدت میان جناح‌های رقیب شورای ملی آفریقایی یعنی ناسیونالیستهای سیاه پوست رودزیانیز بشمار می‌رود .

آفریقای جنوبی به «نامیبیا» استقلال میدهد

لندن ـ خبرگزاری فرانسه ـ نشریه «ابزرور» چاپ لندن‌نوشت دولت آفریقای جنوبی تصمیم‌گرفته است یاروی کارآوردن رژیمی از اکثریت سیاه پوست به‌نامیبیا» استقلال بدهد بنوشته «ابزرور» استقلال نامیبیا تادوسال دیگرپس‌ازتدوین‌یک قانون‌اساسی اعلام خواهد شد .

نشریه لندنی اضافه کرده است که نکات اصلی قانون اساسی «نامیبیا» باهمکاری مسئولان این سرزمین بمریاست «کمنس کاپونو» تدوین شده است .

درحال حاضر تنها دو مانع درراه استقلال نامیبیا وجود دارد: مسئله موافقت ۹۰هزار ساکنان سفید پوست نامیبیا ولزوم شرکت دست‌کم برخی از عناصر سازمان آزادی‌بخش نامیبیا در مذاکرات مربوط به‌استقلال این کشور .

در تظاهرات رم چند اتومبیل به‌آتش کشیده شد .

پارلمان ایتالیا منحل شد

جیووانی لئونه

رم ـ آسوشیتدپرس ـ جیووانی لئونه رئیس جمهوری ایتالیا دیروز پارلمان کشورش رامنحل کردودستور داد که انتخابات پارلمانی یکسال زودترازموعد پیش بینی شده هرچه زودتر برپا شود.ناظران سیاسی‌پیش بینی میکنند که کمونیستهای ایتالیایی در انتخابات آینده بیش از تمام احزاب دیگرسود خواهند برد صدورفرمان انحلال پارلمان ودعوت به‌برپا کردن‌انتخابات پارلمانی‌متعاقب استعفای دولت «آلدومورو» نخست‌وزیر دمکرات مسیحی ایتالیا در روز جمعه‌گذشته است .کابینه اقلیتی دمکرات های مسیحی که آلدومورو در راس آن قرار داشت بیش از ۸۰ روز زمامداری نکرد . انتخابات آینده‌در ژوئن‌امسال یعنی در حدودیک سال‌زودتر از موعد انقضای دوره جاری قانون گزاری ایتالیا صورت خواهد گرفت . از این گذشته انحلال پارلمان به خودی‌خود سبب خواهد شد که برپاکردن رفراندوم عمومی برای قانونی ساختن‌طلاق‌در کشورکاتولیک مذهب ایتالیا تا دو سال‌بتاخیر افتد .

دولت آلدومورو که روز جمعه گذشته استعفاکرده است سی و چهارمین دولت ایتالیا بعد از جنگ دوم جهانی‌بود. عواملی‌که‌باعث استعفای‌کابینه مورو گردید بطور عمده‌عبارت از آشفتگی وضع اقتصادی‌و سیاسی ایتالیا بوده است .

رشد تورم در این کشور تقریبا به ۳۰ درصد رسیده است . هشت‌درصد ازکارگران ایتالیایی بیکارند و درانحلال دامنه خشونت های‌سیاسی‌نیز روز بروز در حال گسترش است .

آتش زدند

طرفداران‌گروه های‌سیاسی راست و چپ ایتالیایی‌دیروز در محلات مختلف رم به جان یکدیگر افتادند و تظاهرات خیابانی آنها به درگیری با یکدیگر منجر شد . پلیس رم گزارش داد که در جریان این حوادث خشونت آمیزسیاسی چندین اتومبیل بوسیله بمب های آتش‌زا به آتش کشیده شده است .

طبق گزارش‌هایی‌که بدست آمده ۲۰ نفر براثر جراحاتی که‌برداشته بودند دربیمارستان های شهر پذیرفته شده‌اند و در حدود ۴۰ نفر دیگر ازتظاهر کنندگان دست راستی ودست چپی را پلیس بازداشت کرده است .زدوخورد های‌خیابانی هنگامی آغاز شدکه گروهی‌در برابر سفارت اسپانیا در رم تظاهراتی برپا کرده بودند تا علیه قدغن بودن مراسم‌روز کارگری اول ماه مه دراسپانیا اعتراض کنند.

رئیس‌جمهوری ایتالیادیروز روسای پارلمان کشورش را دعوت کرد تا با وی درباره تدارک انتخابات آینده ایتالیا مشورت کنند .

لئونه علاوه‌براین آلدومور نخست وزیر کابینه دمکرات مسیحی مستعفی را نیزاحضار کرده‌است .بعقیده‌صاحب‌نظران سیاسی این نکته احتمالا نشان می‌دهد که رئیس جمهوری ایتالیا از آلدومورو خواهد خواست که موقتا به عنوان نخست وزیر یک دولت محلل تاهنگامیکه فترت پارلمانی در ایتالیاپایان‌نیافته است‌امور دولت را اداره کند .

در نبردهای دیروز لبنان ۱۱۵ نفر کشته شدند

بیروت ـ خبرگزاری فرانسه ـ یک ماه پس‌ازبرقراری آتش‌بس نیمبند نبرد بین نیرو های ترقیخواه و چریکهای فالانژ با شدت بیشتری از سر گرفته شد. درتمام‌مدت‌دیروز ودیشب صدای انفجار گلوله های خمپاره‌انداز و رگبار مسلسل‌ها و غرش توپها از همه بخش های بیروت بگوش میرسید.

کمیته عالی نظامی که ظهر دیروز در بیروت به ریاست رشید کرامی تشکیل جلسه داد اعتراف کرد که کنترل اوضاع در شرایط آشفته‌کنونی امکان پذیر نیست .

کمیته با انتشار اعلامیه‌ای بار دیگر از ترقیخواهان و محافظه کاران درخواست کرد از کشت و کشتار دست بردارند . کمیته عالی ضمنا تصمیم گرفت تا روز سه‌شنبه آینده در انتظار روشن شدن اوضاع از تشکیل جلسه خودداری کند . یکسخنگوی حزب سوسیالیست اظهارداشت احزاب ترقیخواه تاکنون درباره تمدید قرارداد آتش‌بس‌که روز جمعه بپایان رسیده هیچگونه تصمیمی نگرفته‌اند قرار بود ترقیخواهان برای بررسی این مسئله دیشب تشکیل جلسه دهند ولی در آخرین لحظه اعلام شد که اجتماع رهبران ترقیخواه بوقت دیگر موکول شده است . طی بیست وچهار ساعت اخیر دست‌کم یکصد و پانزده نفر در بیروت و حومه آن کشته شده‌اند .

در نبردهای‌دیروز ترقیخواهان و فالانژها از خمپاره‌اندازها، توپخانه سنگین و موشک استفاده می‌کردند . اوایل شب نبرد شدیدی بین واحد های توپخانه در بخش های غربی‌و شرقی شهر درگرفت و چندین خانه و ساختمان منهدم‌گردید.

مرکز بازرگانی بیروت که پرجمعیت‌ترین بخش پایتخت‌است دیروز بمیدان نبرد شدیدی بین ترقیخواهان و فلسطینی‌ها از یکسو و محافظه کاران از سوی دیگر تبدیل شد .

شدت نبردها کار مبارزه انتخاباتی و فراهم کردن‌مقدمات انتخابات رئیس جمهوری‌جدید را فلج کرد و بیست و چهار ساعت پس از اعلام تعویق‌تشکیل جلسه پارلمان برای تعیین جانشین فرنجیه اوضاع‌سیاسی و نظامی در لبنان بقدری آشفته شده که احتمال‌نمی‌رود انتخاب رئیس جمهوری جدید روزهشتم مه امکان پذیر شود . پرزیدنت فرنجیه از یکماه قبل بشهر «جوئیه» در پانزده کیلومتری شمال بیروت پناهنده شده و هیئت دولت نتوانسته است‌برای بررسی اوضاع کشور تشکیل جلسه دهد در عوض ادارات‌و سازمانهای محلی که در بخش های مسلمان نشین و مسیحی نشین تشکیل شده اداره‌امور را بدست گرفته و دامنه اختیارات خود را پیوسته گسترش میدهند .

از سوی دیگر دین‌براون فرستاده ویژه‌پرزیدنت‌جرالدفورد که برای مشاوره با رئیس جمهوری آمریکا بواشنگتن رفته بود دیشب پایتخت آمریکا را بسوی بیروت ترک گفت .

دین‌براون تا وقتی که‌سنای آمریکا انتصاب«فرانسویاملوی» را به سفارت لبنان تائید نکرده بعنوان سفیر ایالات متحده در بیروت خواهد ماند .

در تظاهرات اعراب علیه اسرائیل یک‌عرب کشته شد

قاهره ـ آسوشیتدپرس ـ سربازان اسرائیلی دیروز یک جوان ۲۲ ساله عرب را در جریان سرکوبی تظاهراتی که در ساحل غربی رود اردن برپا شده بود بضرب گلوله‌ازپای درآوردند.روز گذشته‌مراسم روز کارگری اول‌ماه مه‌تبدیل به بهانه‌ای شد تا موج تازه‌ای ازآشوب و اغتشاش‌دراراضی اشغال شده غرب رود اردن به‌حرکت درآید .

سخنگوی اسرائیلی گفت که این حادثه درتظاهراتی روی دادکه در خلال آن اعراب تظاهرکننده بطرف سربازان اسرائیلی‌سنگ پرتاب‌میکردند. یک سرباز اسرائیلی نیزدراین کشمکش‌ها مجروح‌شده‌است

فلسطینی‌ها کلید صلح خاورمیانه را در دست دارند

سادات: دستور دادم نامه‌من برهبران شوروی منتشر شود

انورالسادات

قاهره ـ خبرگزاری فرانسه ـ پرزیدنت انورالسادات ضمن‌نطقی اظهار داشت مصر نمی خواهد با اتحاد جماهیر شوروی وارد مشاجره و کشمکش شود ، و امیدوار است روزی برسد که روش مستقل مصر مورد تائید قرار گیرد .

رئیس جمهوری مصر که بمناسبت روزاول‌ماه مه‌درسوئز سخنرانی می‌کرد گفت ما به استقلالمان علاقه زیادی داریم و در جستجوی دوستی با همه ملت‌ها هستیم، و به حملات شوروی تنها از راه تشریح اوضاع واحوال کشورمان‌پاسخ می‌دهیم. ما نمی خواهیم در مشاجره با شوروی راه افراط پیش گیریم زیرا میدانیم که این کشور چه کارهائی برای‌ما انجام داده است .

رئیس جمهوری مصر ضمن اشاره به‌اعلامیه دولت شوروی درباره تصمیم مصر به لغو قرارداد دوستی‌مصر و شوروی گفت به اسماعیل فهمی معاون نخست وزیر و وزیر امور خارجه دستور داده است متن نامه‌ای را که روز ۲۹ اوت ۱۹۷۲ برای‌رهبران فرستاده‌است انتشار دهد این نامه بهترین پاسخی بود که من میتوانم‌به شوروی ها بدهم. این نامه‌امشب منتشر میشود سادات ضمن بحث‌ازدیدار اخیر حسنی‌مبارک معاون رئیس جمهوری مصر از پرزیدنت جمهوری خلق چین از پرزیدنت مائوتسه‌تونگ وملت‌چین‌ستایش فراوان کرد و گفت من بنام کارگران سوئز و بنام همه‌خلق مصر از پرزیدنت مائوتسه‌تونگ که بوضع دشوار مصر بی‌برده است سپاسگزاری و قدردانی می‌کنم .

رئیس جمهوری مصر گفت دیدار های اخیرش ازکشورهای حوزه خلیج فارس و اروپای باختری از جنبه های سیاسی و اقتصادی کاملا موفقیت‌آمیزبود و پس از آن رشته سخن را به انتخابات اخیر ساحل غربی‌رود اردن کشانید وگفت‌این‌انتخابات با اینکه در یک محیط فشار و تزویر انجام شد ثابت می کند اقدامات ملت فلسطین درساحل غربی رود اردن برهبری‌سازمان آزادی بخش‌فلسطین موثر افتاده

اخبار کوتاه جهان

مرگ هنگام نصب پوستر

● استانبول ـ رویتر ـ بنابه گزارش منابع انتظامی استانبول یک دانشجوی دانشکده مهندسی دانشگاه استانبول به ضرب گلوله چند جوان‌مسلح‌بقتل رسید. منابع آگاه گفتند چند دانشجوی این دانشکده در حالیکه پوستر های دیواری روز اول‌مامه را به‌دیوار ها می چسباندند هدف حمله چند جوان‌مسلح قرارگرفتند ویکی از این دانشجویان کشته شد. در آشوبهای سیاسی اخیر ترکیه بیش از ۴۰ تن کشته شده‌اند.

دارائی آگاتاکریستی

● لندن ـ یونایتدپرس ـ در لندن اعلام شد که آگاتاکریستی جنایی نویس مشهور انگلیس‌که چندی‌قبل درگذشت ، فقط ۱۰۶ هزار لیره استرالینگ (حدود ۲۱۲ هزار دلار)ازخود دارائی بجای گذارده است.

وکیل آگاتادرباره این‌مسئله گفت که وی در زمان حیات بخصوص سال های آخر زندگی بسیار دست ودلباز و ولخرج شده بود

ربایندهٔ هواپیما به کشورش منتقل شد

● پاریس ـ رویتر ـ یک مهاجر ترک که روز گذشته یک هواپیمای مسافر بری متعلق به خطوط هوایی ترکیه‌را از فرودگاه اورلی پاریس ربوده پس از چندین ساعت خودرا تسلیم مقامهای پلیس فرانسه کرد دیشب باهمان هواپیما به اسلامبول برده شد.

انگیزه رباینده‌ترک ازربودن هواپیما که قریب ۳۰۰ تن مسافر حمل میکرد آن بود که اقدامهای معطوف به اخراجش از خاک فرانسه را خنثی و بی اثر سازند.

پیروزی ریگان

● دالاس ـ یونایتدپرس ـ رونالدریگان فرماندارپیشین کالیفرنیا و رقیب سرسخت جرالدفورد برای انتخابات ریاست جمهوری ۱۹۷۶ در انتخابات مقدماتی ایالت تگزاس احتمالا برای احراز نامزدی حزب جمهوریخواه برای انتخابات آینده‌ریاست جمهوری بین فورد وریگان مبارزه فراوان درخواهد گرفت .

ولیعهد اردن در ابوظبی

● ابوظبی ـ رویتر ـ شاهزاده حسن ولیعهد اردن دیشب وارد ابوظبی شد. وی‌در طول مذاکرات و دیدارهای خود با رهبران ابوظبی خواهد کوشید پشتیبانی آنانرا نسبت به برنامه آبادانی ۱۲۵۰ میلیون‌لیره‌ای اردن جلب کند.

در گوشه و کنار جهان

سیا : گرسنگی و قحطی جهانیان را تهدید میکند

واشنگتن ـ خبرگزاری فرانسه ـ سازمان اطلاعاتی آمریکا (سیا) درگزارشی اعلام‌کرد دگرگونیهای بزرگ اقلیمی‌که فراگرد آن از هم‌اکنون آغاز گردیده است، انقلاب‌های اقتصادی و سیاسی‌عظیمی درسراسر جهان درپی خواهد داشت .

گزارش مبسوط سیا که‌متن آن امشب انتشار می‌یابد براساس مطالعات و تحقیقات دکتر«ریدبرایسون» استاددانشگاه ویسکونسین به‌عمل آمده است .

در گزارش آمده است‌که کره زمین وارد دوره‌ای از حیات خود شده است‌که احتمالا ۴۰سال‌یاچند قرن ادامه خواهدداشت. دراین دوره بدی آب‌وهوا وشرایط فاسد اقلیمی به حداعلای خود خواهد رسید ومحصولات کشاورزی کاهش خواهد یافت ودر بسیاری از کشورها قحطی روی می‌دهد .

طبق نظرات ارائه شده توسط دکتر برایسون دگرگونیهای اقلیمی ممکن است در هند باعث بروز خشکسالی گردیده و در نتیجه ۱۵۰ میلیون نفر در معرض خطر تلف شدن از گرسنگی‌قرار خواهند گرفت .

بموجب این گزارش درچین هرسال یکبار قحطی جدی روی خواهدداد واتحاد شوروی مزارع گندم‌خیز خوددرقزاقستان را از دست خواهد داد .

دراین گزارش برروی برهم خوردن تعادل کنونی اقلیمی تاکید فراوان بعمل آمده وگفته میشود اگر نیمکره‌شمالی‌دستخوش اقلیمی شود درهند هرچهار سال یکبار قحطی شدیدروی خواهد داد و دهها میلیون تن در معرض تلف شدن از گرسنگی قرار خواهند گرفت .

کانادا که در حال حاضر یک کشور عمده صادرکننده غلات است ۵۰ درصد ظرفیت تولیدی خودرا از دست خواهد داد و صادرات غله این کشور ۷۵ درصد کاهش پیدا خواهد کرد .

در پایان گزارش سیا آمده است عصر جدید اقلیمی باعث افزایش گرسنگی درجهان شده و انعکاس سیاسی و اقتصادی‌وسیع وغیرقابل تصوری درپی خواهد داشت .

سرطان ، سیاهپوستان را بیشتر می‌کشد

نیوجرسی ـ یونایتدپرس ـ یک کارشناس برجسته سرطان‌در نیوجرسی گفت براساس آخرین تحقیقات بعمل آمده فرق وتمایز بسیار دربین سیاهان و سفیدپوست‌ها از نقطه‌نظر رهایی ازچنگال سرطان وجود دارد .

دکتر دونالد لوریا رئیس جامعه بهداشت و پیشگیری های طبی سرطان در نیوجرسی گفت افراد سفید پوست بمراتب‌بهتر می‌توانند دربرابر ابتلای به‌انواع سرطان مقاومت کرده وداروها و روش‌های مربوطه درمورد سفیدپوست‌های مبتلا موثرتر واقع می‌شود درحالی‌که درمورد سیاهپوستان قضیه کاملا فرق می‌کند و میزان مرگ و میر درمیان سیاهان مبتلا بسرطان بمراتب بیش از سفیدپوستان است .

کارشناس معروف سرطان گفت تحقیقات بعمل آمده هنوز معلوم نکرده علت این تمایز چیست وچه عاملی سبب می شود سرطان درمیان سیاهپوستان بیش از سفیدپوست‌ها کشتار کند

یک مرده نامزد ریاست جمهوری لبنان شد

بیروت ـ یونایتدپرس ـ گروهی از مسیحیان لبنان که خود را «وحدت جامعه انقلابی لبنان» می‌نامند دیروز مردی را که‌یکصد سال پیش بدرود زندگی گفته بعنوان نامزد ریاست جمهوری لبنان معرفی کردند. در پوسترهایی که دیروز بدر ودیوار خیابان های بیروت چسبانده شد گروه نامبرده شخصی بنام «آنتونیو شهین» را نامزد ریاست جمهوری ازجانب گروه اعلام کردند . شخص نامبرده در ۱۸۵۸ انقلاب دهقانان لبنان را رهبری کرده بود .

در پوسترها اخطار شده بود، اگر یک فئودالیست ازطرف پارلمان به‌مقام ریاست جمهوری لبنان برگزیده شود، گروه‌شدیدا عکس‌العمل نشان خواهد داد .

نخست‌وزیر چین: سیاست تشنج‌زدایی شوروی دروغ است

توکیو ـ آسوشیتدپرس ـ هوآکوئوفنگ نخست‌وزیر جدید چین دیروز باردیگر شوروی را بباد حمله گرفت وگفت‌که‌سیاست تشنج‌زدایی بصورتیکه شوروی دربی آن است واهی‌و دروغین است وآنچه که واقعیت دارد توسعه‌طلبی رهبران کرملین است

هوا این حملات‌را ضمن سخنرانی در ضیافتی که به‌افتخار رابرت مالدون نخست‌وزیر زلاندنو دریکن برپا کرده بود عنوا کرد. هوا روز پنجشنبه گذشته گفته بود که شوروی بزرگترین عامل و خطری است‌که برای صلح جهان وجود دارد اما این نکته را درحملات دیروز خود علیه شوروی تکرار نکرد. نخست وزیر زلاندنو که از چین دیدن می‌کند نیز برسخنان هوا صحه گذاشت وبدون آنکه صریحا از شوروی نام ببرد گفت: ابرقدرت هایی وجود دارندکه مقاصد آنها برای هردو کشور یعنی چین وزلاندنو نگران‌کننده است .

استخر
قبل‌از ساختن هرنوع استخر، باما مشورت فرمائید
شرکت مدرن اسپرت
نماینده انحصاری استخر های پیش‌ساخته «کولکو» آمریکا «کرانپل» آلمان ـ «سویلور» فرانسه
برای مشاهده و کسب اطلاعات بیشتر به نماینده انحصاری
شرکت مدرن اسپرت
خیابان سلطنت‌آباد ـ خیابان ۲۵ شهریور شماره ۸ و ۱۰ تلفن های ۲۳۳۲۶۷ ـ ۲۳۷۶۳۳
یا فروشگاه بزرگ ورزشی شامپیون‌فرح شمالی ـ خیابان آپادانا (مهرشاه) ۱۴۴ تلفن ۸۴۲۳۶۸
مراجعه فرمائید

شرکت آب روشن

انواع دستگاه های تصفیه آب استخر وشوفاژ
نقدواقساط
تلفن ۸۲۴۵۷۹ ـ ۸۳۲۴۰۳

پنجاه سال شوکت وبرکت وافتخار وغرور و سایه عصر شاهنشاهی
سلسله پهلوی
بر ملت شریف ایران فرخنده باد
تحویل اینترناشنال تبریز

الکتروپمپ های بوستر مخصوص اضافه کردن فشار آب ساختمان های مرتفع
شرکت صنعتی کوشش
سعدی جنوبی ـ شماره ۶۹۲ تلفن ۳۰۲۷۴۹ ـ ۳۱۲۴۶۷

فیلم هنوز بهترین وسیله آموزشی در دنیا

FAIRCHILD
Cartridge Projector
PATHE 16 mm
فیلم و فرچایلد امریک
دو عامل اساسی در بشر رسانیدن کامل هر آموزشی، و در هر سطحی، برای اولین مرتبه در ایران برگزیده‌ای از فیلمهای آموزشی در سطحی وسیع و در بله بفارسی برای مراکز صنعتی، برای هنرستانها ومراکز آموزش حرفه‌ای برای مدارس ـ راهنمائی ـ برای دانشگاه ها ـ برای کودکان ـ پزشکی ـ پرستاری ـ علوم و بسیاری فیلمهای دیگر
رنگی ۱۶ میلیمتر و سوپر ۸ کارتریجی برای پروژکتورهای کاستی فرچایلد امریکا در...
پوبلیکو ـ مرکز پخش فیلم های آموزشی در ایران
نادرشاه جنوبی ۲۸ ـ تلفن ۸۹۴۴۰۶ ـ ۸۹۶۸۰۴

مهلت مشمولان لیسانسیه به بالا فردا پایان می‌یابد

مهلت مشمولان لیسانسیه ، فوق لیسانسیه وگروه پزشکی برای دریافت دفترچه آماده به خدمت فردا پایان می‌یابد لذا آن عده از این مشمولان که تا پایان وقت اداری فردا دفترچه آماده بخدمت نگیرند غایب محسوب شده و از اعزام به خدمت زیر پرچم در این دوره محروم میمانند ، این افراد درصورتیکه بعداخود رامعرفی کنند ،بعنوان مشمول غایب‌در آبانماه سال جاری به خدمت اعزام خواهند شد .

ثبت‌نام مشمولان لیسانسیه ، و فوق لیسانسیه و پزشک از روز سه شنبه ۱۴ اردیبهشت ماه جاری‌درتهران آغازخواهد شد. مشمولان لیسانسیه به بالا که آموزش نظامی‌حین‌تحصیل را طی کرده‌اند (غیر از گروه پزشکی)روز سه‌شنبه،مشمولان لیسانسیه و فوق لیسانسیه که آموزش نظامی حین تحصیل را طی کرده‌اندروز چهارشنبه پانزدهم اردیبهشت ومشمولان گروه پزشکی اعم از کسانی‌که آموزش نظامی‌حین‌تحصیل را طی کرده یا نکرده‌اند روزپنج شنبه ۱۶ اردیبهشت ماه سال جاری در تهران در سالن ورزشی شاهپور غلامرضا پهلوی ـ میدان‌مولوی انتهای خیابان مادر ثبت نام خواهند شد .

این مشمولان باید روز های یاد شده راساعت هفت صبح در سالن اعزام حاضر شوند چون خدمت آموزشی وظیفه مشمولان لیسانسیه دوره قبل در مراکز آموزشی نظامی تا پایان خرداد ماه بطول خواهد انجامید پیش بینی میشود که مشمولان لیسانسیه به بالا که فارغ‌التحصیل این دوره‌هستند کمی دیرتر از اردیبهشت مامبه مراکز آموزش نظامی اعزام شوند .

این مشمولان‌متولد سال۱۳۲۳ تا پایان سال ۱۳۳۶ هستند که بعد از آبانماه سال گذشته فارغ‌التحصیل شده‌اند،مشمولان پزشک‌متولد سال ۱۳۱۲ تا پایان سال۱۳۲۲ فارغ‌التحصیل داخل یا خارج کشور چنانچه تعهد لااقل پنجسال خدمت در سازمان های بهداشتی‌ودرمانی مورد قبول دولت بدهند و مراتب‌به‌اداره وظیفه‌عمومی نیز اعلام شود از احضار به خدمت در طول مدت مزبور معافند و پس ازپایان این مدت نیز برگ‌معافیت دریافت‌خواهند کرد .

مشمولان لیسانسیه و فوق لیسانسیه که در شهرستانها سکونت دارند باید طوری به طرف تهران حرکت کنند که‌در روز های یاد شده در سالن ثبت‌نام حاضر باشند .

تهرانیها چشم به‌مرکز مکانیزه پست دوخته‌اند

اینجا مرکز مکانیزه پست تهران واقع‌در خیابان‌سی‌متری ـ اندکی‌پائین‌تراز میدان‌باغشاه ـ است که نوید داده‌اند پس‌از اتمام ساختمان آن ،بهبود چشم گیری در امر مراسلات پستی پدید خواهد آمد

ساختمان این مرکز سال ها نیمه تمام رها شده بودومدتی پیش نیز بر سرهمین موضوع جنجالی‌درگرفت بی‌آنکه‌به‌نتیجه برسد و معلوم شود مقصر واقعی تاخیر در اتمام آن کیست ؟ اکنون نیز صحبت‌از این است که دست مقاطعه‌کار اولی را ازاین ساختمان‌کوتاه کنند و اتمام آن را به دیگری بسپارند . بهر حال‌اکنون‌چشم تهرانیها به این ساختمان‌زیبا دوخته شده است تا با اتمام آن‌گشایشی در کار مراسلات پستی‌تهران پدید آید .

مراکز صنعتی و کشاورزی ایران باید مشخص شود

کنفرانس «آمایش سرزمین» که در سازمان برنامه و بودجه تشکیل شد توصیه کرد مراکز صنعتی و کشاورزی ایران باید مشخص شودو به جنبه کیفی‌طرح های صنعتی‌و کشاورزی‌توجه‌بیشتری مبذول گردد.

کنفرانس آمایش سرزمین به منظور بررسی راه‌های بهره‌گیری بیشتر وبهتر از زمین با شرکت وزیران مشاور و رئیس سازمان برنامه، فرهنگ‌و هنر، کشاورزی و منابع طبیعی، صنایع و معادن ، اطلاعات و جهانگردی ، تعاون و امور روستاها، وزیر سابق برنامه ریزی فیزیکی و فضائی فرانسه‌و عده‌ای از کارشناسان داخلی و خارجی در سازمان برنامه تشکیل شد.

در این کنفرانس گفته شد، برای ایجاد تعادل بیشتر بین‌سطح درآمد ساکنین شهرو روستا باید میزان تولیدات کشاورزی درروستا ها افزایش یابد و ضمن تنوع بخشیدن به فعالیت‌های روستا ـ نشینان، اقدامات رفاهی در سطح روستاها گسترش بیشتری‌پیدا کند. بعلاوه برای جلوگیری از تورم شهر های‌بزرگ‌باید‌محورهای‌عمرانی در مناطق مناسب ایجاد گردد.

براین اساس، سرمایه گذاری در ایجاد شهرکها گرچه ممکن است هرکوتاه مدت‌بازده اقتصادی کافی نداشته باشدولی در بلند مدت ایجاد این شهرکها درمناطق مناسب‌به حل‌مسایل شهری کمک موثری‌خواهد کرد.

دراین کنفرانس تاکید شدحل بسیاری از مشکلات‌ناشی از ازدیاد نفوس شهر ها در راه حل های بلند مدت بهتر امکان پذیراست.

پیمانکار کارخانه سیمان بهبهان زندانی شد

بهبهان ـ خبرنگار اطلاعات : یکی از پیمانکاران کارخانه سیمان بهبهان‌به‌اتهام سوء استفاده در فروش مصالح ساختمانی به کارخانه وکارهای ساختمان‌سازی کارخانه زندانی شد.

این پیمانکار « بشیر شباب » نام دارد و در چندی قبل عهده‌دار امر فروش مصالح ساختمانی به کارخانه بود و نیز ساختمان‌سازی برای کارخانه سیمان را بعهده داشت .

۳ هزار پلاک تاکسی بی‌خریدار مانده است

شرکت تعاونی تاکسیرانی اعلام کرد که رانندگان اتومبیلهای شخصی مسافرکش که می خواهند وسیله نقلیه خود را به تاکسی تبدیل کنند ۳ روز مهلت دارند تاتقاضای خود را به‌این شرکت ارسال کنند . کسانی که تا ۱۵ اردیبهشت ماه جاری که مهلت تمدید شده شرکت تعاونی تاکسیرانی است تقاضای خود را نفرستند از گرفتن پلاک تاکسی محروم خواهند شد.

تا عصر امروز حدود ۵۰۰ تقاضا برای تبدیل اتومبیل شخصی به تاکسی به‌شرکت‌تعاونی رسیده و ۳هزار پلاک دیگر روی دست شرکت تعاونی تاکسیرانی مانده است !!

اخیرا طبق تصویب انجمن‌شهرتهران شرکت تعاونی تاکسیرانی ملزم به واگذاری ۳۵۰۰ پلاک تاکسی جدید در شهر تهران شد و برای اینکه رانندگان شخصی مسافرکش وسیله نقلیه خودرا به تاکسی تبدیل کنند، قرار شد که ۳۵۰۰ اتومبیل شخصی به تاکسی تبدیل شود ، اما تاکنون فقط ۵۰۰ تقاضا به شرکت تعاونی تاکسیرانی رسیده است .

یک بررسی نشان داده است که مسافرکشی ۱۶ هزار اتومبیل شخصی و همچنین تراکم بیش از حد ترافیک باعث سقوط بی‌سابقه ارزش پلاک تاکسی در تهران شده است، بطوری که اکنون هزاران تاکسی برای فروش به بنگاههای‌معاملات تاکسی امانت داده شده است ، و تاکسیرانان برای مسافرکشی به خرید اتومبیل شخصی روی آورده‌اند یک مقام امور شهری گفت : اگرتا۱۵ اردیبهشت ماه‌رانندگان اتومبیل شخصی‌مسافرکش برای تبدیل وسیله نقلیه خود، به تاکسی تقاضا ندهند این شرکت مقررات و ضوابط تازه‌ای‌برای واگذاری ۳۵۰۰ تاکسی‌جدید وضع خواهدکرد. مقامات مطلع در امور شهری‌معتقدند که‌جلوگیری از کار شخصی‌های مسافرکش تنها راه نجات وضع تاکسیرانی در تهران است درغیراینصورت تا چند سال آینده اتومبیلهای شخصی مسافرکش جای تاکسی‌های کنونی‌راد‌رتهران خواهندگرفت.

شیراز ، روز سعدی را باسکوت برگزار کرد!

شیراز ـ خبرنگار اطلاعات

دیروز درحالیکه وسایل ارتباط جمعی‌و مردم سراسر کشور «روز سعدی» را بعناوین مختلف گرامی میداشتند شیرازیان سکوت اختیار کرده بودند.

در زادگاه سعدی، و در شهری که آرامگاه این سخن‌سرای بزرگ نیز هست ، در روز سعدی ـ ۱۱ اردیبهشت ماه ـ که سالروز افتتاح ارامگاه او است، هیچگونه مراسمی از طرف هیچ سازمانی برگزار نشد.

روز یازده اردیبهشت ماه سال ۲۵۱۱ شاهنشاهی، شاهنشاه آریامهر با تشریف‌فرمائی به شیراز این آرامگاه را که بفرمان ملوکانه و با پیگیری انجمن آثار ملی ساخته شده بود افتتاح و طی بیاناتی‌مقام ارزش‌جهانی سعدی را تشریح فرمودند.

براساس جدول‌بندی مراسم و آئین‌هائی که در پنجاهمین سال سلطنت دودمان پهلوی باید برگزار شود روز ۱۱ اردیبهشت ماه نیز بعنوان روز تجلیل ازسعدی ذکر شده و بهمین جهت دیروز نیز گفتارهای رادیوئی ـ برنامه‌های تلویزیونی و مباحث مطبوعاتی متعددی به سعدی و بزرگداشت این خاطره مسرت‌انگیز اختصاص یافته بود اما با کمال تعجب در شهر سعدی و در روز سعدی از طرف هیچ یک از سازمان‌ها در این زمینه مراسمی برپا نشد !

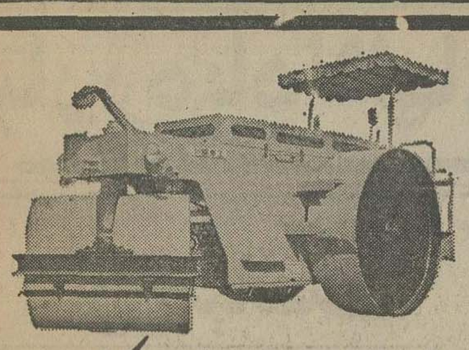

غلطک کاواساکی
۱۰ ـ ۱۲ تن
آماده برای تحویل
نمایندگی انحصاری فروش وسرویس
شرکت عباد خیابان ملک تلفن ۳۰۴۱۸۱ ـ ۳۰۴۴۷۲

محصول جدید
اتومبیلهای استیشن دو دفرنسیال دوج
رم چارجر Dodge Ramcharger.
۶ سیلندر و ۸ سیلندر بامکث گیربکس ، کولر و فرمان هیدرولیک ـ برای استفاده درشهر و بیابان ـ محکم ، بادوام ودارای مشخصات فنی مخصوص اتومبیلهای دوج

ازمقاضیانی که بیعانه پرداخت کرده اندتقاضایشوند برای تحویل مراجعه نمایند .
نمایندگی انحصاری اتومبیلهای دوج درایران ـ شرکت سهامی خاص اتوتهران
خیابان کوروش‌کبیر (جاده قدیم شمیران) تلفن ۷۵۷۳۱۱ ـ ۲۰
شعبه اهواز ـ میدان ششم بهمن ـ تلفن ۲۲۶۳۰ ـ شعبه رشت ـ خیابان رضاشاه کبیر تلفن ۲۲۲۴۱

باگرمای تابستان امسال چه میکنید؟
باکولر گازی هیتاچی
تابستان را بهار کنید

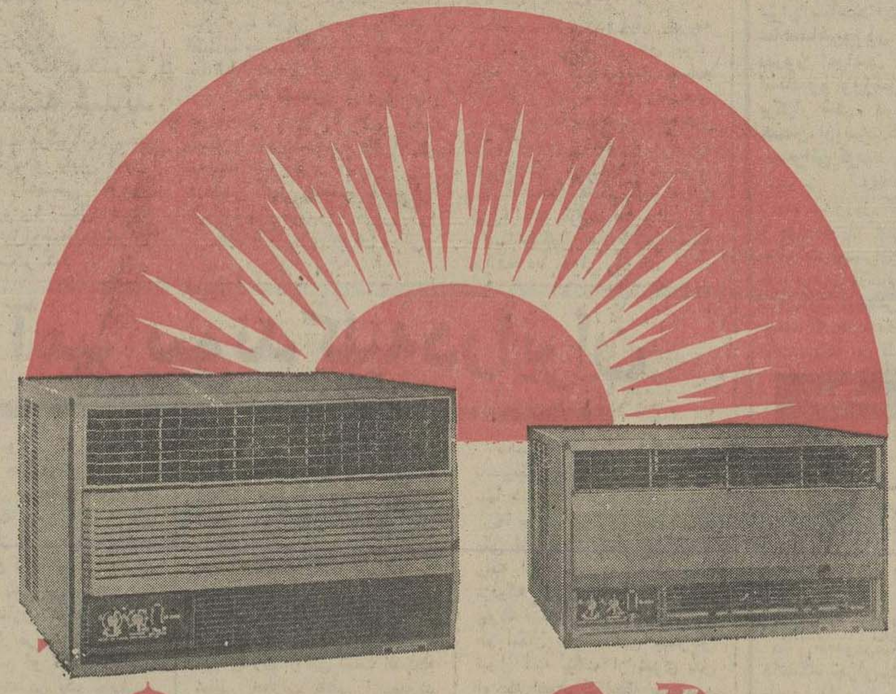

HITACHI COOL POWER
تابستان راحت باکولر گازی هیتاچی
کولرهای گازی هیتاچی باقدرت‌های مختلف ساخت ژاپن برای مناطق گرمسیر ـ منازل ـ ادارات ـ بیمارستانها ـ بانکها و سایر اماکن
در مدل‌های مختلف و قدرت خنک‌کننده فوق‌العاده
کولر گازی هیتاچی یکی از بیست رمز محصول کارخانجات هیتاچی ژاپن
نماینده انحصاری درایران شرکت رادیو شهاب خیابان‌شاه ساختمان آلومینیم تلفن ۱۷-۶۶۲۹۱۲ ـ ۶۶۵۶۱۱

کت دازور ـ ایران
۶
* پرواز مستقیم

**	یکشنبه	نیس	ساعت ۲۲ر۳۰	تهران	ساعت ۰۵ر۰۰
	دوشنبه	تهران	ساعت ۰۹ر۵۰	نیس	ساعت ۱۲ر۱۵
		نیس	ساعت ۱۳ر۰۵	تهران	ساعت ۱۹ر۳۵
**	چهارشنبه	نیس	ساعت ۲۲ر۳۰	تهران	ساعت ۰۵ر۰۰
	پنجشنبه	تهران	ساعت ۰۹ر۳۰	نیس	ساعت ۱۳ر۱۵
		نیس	ساعت ۱۳ر۱۵	تهران	ساعت ۱۹ر۴۰

AIR FRANCE

* با ارتباط فوری به پایتخت های اروپائی و افریقای‌شمالی
** ورود روز بعد

مبارزه باد لالهای بلیط سینما و ولگردان آغاز شد

بازار سیاست

اخبار ـ رویدادها ـ شایعات ـ گفتگوها.

برسر قیمت جدید مرغ توافق شد

بالاخره دولت پس از مطالعه و مذاکره بسیار گوشت مرغ را هم در لیست «کالاهای اساسی» ارزاق عمومی گنجاند. و آنرا مورد حمایت مالی «صندوق حمایت مصرف کننده» درآورد. مدت ها است که تولیدکنندگان مرغ مدعی‌اند که «قیمت رسمی» کفاف مخارج و سودعادلانه را نمی دهد. بهمین جهت از راه کاهش تولید ویا عدم توسعه کار خود بازار را دچار کمبود مرغ کرده‌اند دولت هم بطرق مختلف با این ادعا به مقابله برخواسته بود، از جمله با وارد کردن مرغ یخ زده خارجی (که اتفاقا از گوشت یخ زده مرغوبتر بود) بازار را متوازن و متعادل نگهمیداشت. این زدو خوردها گرچه صدای مصرف کننده را درنمی آورد اما راه حل منطقی نبود. بهمین جهت یک بررسی دقیق از هزینه های تولید مرغ انجام گرفت و سرانجام معلوم شد که اگرچه ادعای تولیدکنندگان زیادتر از واقعیت بود، اما این حرف که «سود عادلانه» ندارند هم صحیح است. دولت برای تامین سودی عادلانه حاضرشد بطرق مختلف ـ که مورد موافقت خود تولید کنندگان هم قرار گرفت ـ به هزینه های لازم تولید کمک کند، بطوری که آنها بتوانند مرغ را بهمان قیمت رسمی به بازار عرضه کنند. تولید کنندگان هم پس از بدست آوردن «سود عادلانه» از محل اعتبار ۸۰ میلیارد ریالی صندوق حمایت مصرف کننده، قول دادند علاوه بر رعایت قیمت رسمی، فورا اقدام به واردکردن جوجه یک روزه و افزایش تولید کنند. با این برنامه ۳۰ تا ۳۵ هزار تن کمبود سالانه مرغ در داخل تولید و تامین خواهد شد در نتیجه تولید داخلی در سال به ۱۵۰ تا ۱٦۰ هزار تن خواهد رسید.

دعوای مراکش و الجزایر در کنفرانس

کنفرانس اسلامی دو هفته دیگر در اسلامبول تشکیل خواهد شد تاکنون قریب ٤۰ کشور شرکت خود را اعلام کردند از جمله ایران که هیئتی بریاست آقای عباسعلی خلعتبری وزیر خارجه به این کنفرانس اعزام خواهد داشت. دستور کار مادی و تعقیب برنامه های قبلی است که همه‌ی آنها در قالب شعار «همبستگی اسلامی» خلاصه میشود. اما ناظران معتقدند که در این کنفرانس ممکن است یک موضوع جنجالی حاد مربوط به صحرا، که مایه درگیری مراکش و الجزایر است مطرح گردد. مطلب دیگر موضوع لبنان است که اگر تاآنموقع رئیس جمهوری تعیین شود. وزدوخورد و کشت وکشتار کاهش یابد، کنفرانس در مقابل این امر قرار میگیرد که به لبنان چگونه کمک کند.

این ناظران اعتقاد دارند الجزایر از تریبون کنفرانس برای اعتراض به مراکش استفاده خواهد کرد و متقابلا مراکش نیز به همین نحو عمل خواهد کرد. ظاهرا موضع مراکش محکمتر است چون علاوه بر اینکه در صحرا مستقر است و کار را تمام شده میداند، به الجزایر هم این اتهام وارد است که در سالهای قبل اعلام کرد بود اگر موضوع صحرا بین اسپانیا و مراکش و موریتانی حل وفصل بشود او ادعائی ندارد و حالا هم همینطور شد. بنابراین اعتراض فعلی او چندان مورد حمایت قرار نخواهد گرفت. و سیاست ایران هم در همین زمینه دور میزند. در مورد لبنان ایران از همان ابتدا خواهان نومی دخالت کنفرانس بود اما عملا اینطور نشد ظاهرا کنفرانس در شرایط فعلی فقط می‌تواند کمک مالی به لبنان بدهد که آنهم بستگی به اعاده آرامش دارد.

پیش‌بینی میشود که رئیس جمهوری لبنان هفته دیگر تعیین گردد اگر اینکار بشود احتمالا دعوا وزدوخورد هم کاهش خواهد یافت دراین صورت زمان برای کمک مناسب خواهد بود. ایران ازکمک رساندن به لبنان حمایت خواهد کرد. البته این کار وقتی انجام میگیرد، که از لبنان هیئتی به کنفرانس بیاید و چنین تقاضائی بنماید.

ماموربن مسئول از امروز جلوگیری از ادامه کار فروشندگان بلیت های اعانه ملی را که کارت مجاز و لباس مخصوص ندارند آغاز کردند و همزمان اعلامشد دلال های بلیت سینما و ولگردان تهران نیز جمع آوری میشوند.

یک مقام وزارت رفاه اجتماعی اعلام کرد در پی اجرای تصمیمات کمیته نمایندگان سازمان شاهنشاهی خدمات اجتماعی پلیس ـ شهرداری پایتخت ـ وزارت رفاه اجتماعی و وزارت خانه های کارو دادگستری، بلیت فروش های غیر مجاز و بدون لباس مخصوص سازمان شاهنشاهی خدمات اجتماعی، وسایر کسانی که به مشاغل کاذب وغیرفعال روی آورده‌اند از امروز بوسیله پلیس جمع آوری و به کانون های کار آموزی اعزام میشوند.

این مقام افزود این افراد در کانون های کارآموزی تحت آموزش حرفه‌ای قرار گرفته و در زمینه فنی و حرفه‌ای کار آموزی خواهند دید.

وی افزود مسئولیت باطل شدن بلیت اعانه ملی که مربوط به فروشندگان غیر مجاز است با خود فروشندگان میباشد.

این تصمیم شامل کلیه کسانی است که به مشاغل غیر فعال وکاذب و فصلی روی آورده‌اند. این مشاغل عبارت است از شیشه پاک کنی اتومبیل ـ ماشین پایی ـ ولگردی ـ دلالی بلیت سینما و دوره‌گردی.

همین مقام یادآور شد که صاحبان این مشاغل نمیتوانند از مزایای تامین اجتماعی، بیمه درمانی، بازنشستگی و بیکاری و از کار افتادگی استفاده کنند. همچنین پلیس راه کسانی را که در طول راه ها و جاده ها به این گونه مشاغل بپردازند جمع آوری میکند.

---

۷ قاضی دیگر به دادرسان کیفر گرانفروشان افزوده شد

با تعیین ۷ قاضی دیگر تعداد قضات مامور رسیدگی به پرونده تخلفات صنفی در دادگاه های ویژه کیفر گرانفروشان به ۲۲ نفر رسید.

برای رسیدگی سریعتر به تخلفات صنفی در نقاط مختلف پایتخت از فردا ۷ قاضی در شعبات فعلی دادگاه شهرستان مشغول کار خواهند شد. باین ترتیب هر روز عصر یک قاضی بطور ثابت در محل دادگاه به پرونده های متخلفین صنفی رسیدگی میکند و یک دادرسی در حوزه عمل آن دادگاه بطور سیار صاحبان متخلف و احدهای صنفی را که پرونده‌شان توسط بازرسان مبارزه باگران فروشی و اتاق اصناف به دادگاه رسیده محاکمه میکند.

همچنین مقدمات تاسیس ۸ شعبه جدید دادگاه شهرستان ویژه کیفر گران فروشان فراهم شده که شعبات جدید در یک مکان واحد مستقر خواهند شد و باتشکیل آنها تعداد این دادگاه ها به ۱۵ شعبه میرسد.

مدیرعامل جدید بنگاه حمایت مادران ونوزادان

علیاحضرت شهبانو بعدازظهر دیروز خانم لیو ساپیرنیا مدیر عامل جدید بنگاه حمایت مادران و نوزادان را درکاخ نیاوران بحضور پذیرفتند.

علیاحضرت شهبانو در این شرفیابی اهمیت خاص فعالیت های این بنگاه را در جهت تامین رفاه و آسایش بیشتر مادران و نوزادان کشور یادآور شدند و در پیشبرد هدفهای انسانی این سازمان که تحت ریاست عالیه معظم‌لها فعالیت میکند، اوامر موکدی صادر فرمودند.

خانم لیو سا پیرنیا مدت دو سال مدیر عامل انجمن حمایت از آسیب دیدگان ناشی از حوادث سوختگی بود و سالها ریاست انجمن پزشکان کودکان ایران و ریاست کانون بانوان پزشک را نیز عهده‌دار بود.

مدیر عامل انجمن ملی حمایت کودکان

علیاحضرت شهبانو دیروز آقای قدرت‌الله موثقی مدیرعامل جدید انجمن ملی حمایت کودکان را در کاخ نیاوران بحضور پذیرفتند.

در این شرفیابی علیاحضرت شهبانو ضمن صدور اوامری در زمینه امور مربوط به تغذیه کودکان فرمودند انجمن ملی حمایت کودکان علاوه بررسیدگی به مسایل کودکان عقب افتاده باید اصولا به امور کلیه کودکان کشور که سازنده فردای ایران هستند توجه خاصی داشته باشد.

انجمن باید در جهت تامین رفاه هرچه بیشتر کودکان با همکاری وزارتخانه های رفاه وتندرستی آموزش و پرورش و دادگستری بطور وسیعی برنامه ریزی کند.

شرفیابی

امروز شاهنشاه آریامهر و علیاحضرت شهبانو اعضای دفتر سیاسی و هیئت اجرائی موقت حزب رستاخیز ملت ایران را در کاخ نیاوران به حضور پذیرفتند در این جلسه که بمدت دو ساعت و نیم بطول انجامید آقای هویدا نخست‌وزیر و دبیر کل حزب رستاخیز ملت ایران گزارش فعالیت‌های انجام شده را معروض داشت و سپس شاهنشاه آریامهر و علیاحضرت شهبانو بیاناتی ایراد و حزب را ارشاد فرمودند چندتن از اعضای هیئت اجرائی نظریات خود را معروض داشتند.

(مشروح جریان این شرفیابی و بیانات اعلیحضرتین درشماره فردا بنظر خوانندگان خواهد رسید.

مقررات امتحان دوره مکاتبه‌ای

دستورالعمل امتحانات دانش آموزان دوره عمومی آموزش از راه مکاتبه صادر شد. بموجب این دستورالعمل مقررات امتحانات دانش ـ آموزان دوره عمومی ازراه مکاتبه همان مقررات آئین‌نامه امتحانات دوره عمومی آموزش بزرگسالان است با این تفاوت که داوطلبان فقط یک نوبت در امتحان آخرسال شرکت میکنند و نمرات امتحانی آنان بدون ضریب درکارنامه و دفتر امتحانات ثبت خواهد شد.

خبرهای کوتاه

والاحضرت شاهدخت اشرف در تالار رودکی

والاحضرت شاهدخت اشرف پهلوی دیشب از اجرای باله شهرزاد در تالار رودکی دیدن کردند.

باله شهرزاد توسط گروه باله امین‌الله حسین که در سومین جشنواره سازمان باله ملی ایران که از ۵ اردیبهشت ماه جاری در تالار رودکی برپاست اجرا میشود.

همکاریهای کشاورزی

فرماندار ایالت ایداهو، باتفاق سناتور این ایالت بعد ازظهر دیروز بارضا صدقیانی وزیر تعاون وامور روستا ها و جمعی از معاونان این وزارتخانه ملاقات کردند.

دراین ملاقات که گروهی از کارشناسان امور صنعتی و کشاورزی آمریکائی حضور داشتند، در زمینه گسترش همکاریهای فنی و کشاورزی بین ایران و آمریکا و کمکهای فنی که این کشور میتواند برای اجرای برنامه های کشاورزی در سطح روستا ها در اختیار کارشناسان ایران قرار دهد بحث و تبادل نظر بعمل آمد.

شیخ‌الاسلام‌زاده به ژنو رفت

صبح امروز دکتر شیخ‌الاسلام زاده وزیر مشاور وسرپرست وزارتخانه های بهداری و رفاه اجتماعی برای شرکت در بیست و نهمین اجلاسیه سازمان بهداشت جهانی در راس هیئتی به ژنو رفت.

بازگشت

آقای دکتر محمد علی مولوی که برای مطالعات اقتصادی به ایالات متحده امریکا و کانادا مسافرت کرده بود دیروز به ایران مراجعت کرد.

در بروجرد والیگودرز میهمانسرا ساخته میشود

پیش از ظهر امروز غلامرضا کیانپور وزیر اطلاعات و جهانگردی باتفاق فرح بختیان استاندار استان لرستان ازمجتمع توریستی خرم‌آباد بازدید بعمل آورد. طی این بازدید باحضور وزیر اطلاعات و جهانگردی و استاندار لرستان هتل ٦۰ تختخوابی خرم‌آباد و چایخانه صنتی ملاوی جهت بهره‌برداری گشایش یافت و عملیات اجرائی ساختمان میهمانسراهای بروجرد والیگودرز در این استان نیز آغاز شد.

هتل های ٤۰ تختخوابی بروجرد والیگودرز هر یك با زیربنائی بمساحت ۱۳۰۰ متر مربع ساخته میشود وهزینه ساختمان هر یك از آنها ۲۲ میلیون ریال است.

۲۰۰ نفر به ایتالیا میروند

وزارت کاروامور اجتماعی اعلام کرد چهارمین گروه کارگران کارآموز که عازم ایتالیا هستند امروز با امیر قاسم معینی وزیر کاروامور اجتماعی ملاقات کردند. این گروه ۲۰۰ نفری فردا عازم ایتالیا میشوند.

رئیس دادگستری یزد

دکتر اکبر مهاجرانی نماینده سابق مجلس شورایملی ـ بسمت رئیس کل دادگستری استان یزد منصوب گردید. وی تا قبل از نمایندگی در بیست و سومین دوره قانون گزاری، رئیس دادگستری همدان بود و سالها در پست دادستانی ریاست دادگستری شهر های مختلف فعالیت داشت.

رئیس گروه نوسازی

محمد علی مانی بسمت رئیس گروه نو سازی، توسعه و تجهیز مدارس استان مرکزی منصوب شد.

به این ترتیب ادارات ساختمان آموزش و پرورش تهران و سایر شهرستانهای استان مرکزی در یک واحد ادغام شده‌اند.

زلزله در نیشابور

ـ ساعت ۸و۵ دقیقه دیشب زلزله نسبتا شدیدی شهر نیشابور را تکان داد.

باوقوع زلزله ساکنان شهر هراسان به کوچه وخیابان پناه بردند. خوشبختانه زلزله دیشب خسارات مالی وتلفات جانی نداشت.

سمینار کارکنان بانك ملی ایران

نهمین سمینار کارکنان بانك ملی ایران بمدت یکهفته با شرکت هشتاد تن از روسای شعب سرپرستی ها و روسای شعب این بانك در متل بانك ملی در بابلسر تشکیل شد. در این سمینار مسائل مربوط به امور عمومی شعب، امورارزی، اعتباری، حقوقی، استخدامی سازمانی و آموزشی مورد بررسی قرارخواهد گرفت و تصمیماتی درجهت هماهنگ ساختن خط‌مشی بانك با نیازمندی های مردم اتخاذ خواهد شد.

جشن روز کارگر

از طرف سازمان کارگران ایران بمناسبت پنجاهمین سال شاهنشاهی و روز کارگر عصر دیروز مراسم جشنی در استادیوم ورزشی کارگران برگزار شد. در این مراسم چندتن از نمایندگان کارگران سخنرانی کردند.

***

بمناسبت روز کارگر دیروز ٦ هزار نفر از کارگران شرکت مخابرات ایران به اتفاق خانواده‌شان درسالن محمد رضا شاه‌پهلوی درجشنی که باحضور عده‌ای از هنرمندان ایرانی ترتیب یافته بود شرکت کردند.

سخنرانی

روز سه‌شنبه این هفته، ساعت ۵ بعد از ظهر، آقای دکتر احسان نراقی تحت‌عنوان «رشد اقتصادی وفرهنگ‌ملی» در دانشکده اقتصاد دانشگاه تهران سخنرانی میکند. حضور در این سخنرانی برای عموم آزاد است.

***

دکتر محمودرضا الهی استاد دانشگاه تهران ساعت ۵ بعدازظهر فردا درباره فلسفه هنر در تالار فردوسی دانشکده ادبیات سخنرانی خواهد کرد.

***

در جلسه ناهار این هفته کلوب روتاری مرکز که ساعت یک بعدازظهر فردا (دوشنبه) در پارک هتل برگزار می شود، خانم جوزف هیلی، رئیس هیئت مدیره انجمن خیریه بانوان امریکا سخنرانی خواهد کرد.

در محاکمه رئیس بانك منحله بیمه بازرگانان گفته شد

اعتماد دههاهزار نفر مورد سوءاستفاده قرار گرفت

از چپ: حسین شرافت مدیرعامل سابق بانك منحله بیمه بازرگانان احمد شرافت (برادروی) و یکی از متهمان پرونده در جلسه دادرسی صبح امروز.

دیروز پرونده ۹ فرشفروش متخلف به جرم تخلف ازمقررات صنفی، از سوی بازرسان شبکه مبارزه با گران فروشی اتاق اصناف به دادگاه ٦۱، به‌تصدی عطاله ارشادی ارجاع شد، در این دادگاه متخلفین به پرداخت جریمه از ۱۰ تا ۲۰ هزار ریال محکوم شدند اسامی فروشندگان مختلف بشرح زیر است.

هیون کلیمی ریحانیان ـ «فرش هیون» مبلغ جریمه ۲۰ هزار ریال. عزیزاله اسدی «فرش محلی» مبلغ جریمه ۲۰ هزار ریال. حبیب‌اله حناساب «فرش پاریس نو» مبلغ جریمه ۱۰ هزار ریال. ریحانیان «فرشرد» مبلغ جریمه ۱۰ هزار ریال ـ ابراهیم مراد زاده «فرش آریا» مبلغ جریمه ۱۵ هزار ریال. مراد سعیدی «فرش آپادانا مبلغ جریمه ۱۵ هزار ریال. نیسان ریحانیان «فرش نصر» مبلغ جریمه ۱۵ هزار ریال ـ الیاهو کلیمی گیو «فرش کیان» مبلغ جریمه ۱۵ هزار ریال و اسحاق کهن «فرش کهن» مبلغ جریمه ۱۵ هزار ریال.

ضررو زیان گفت: این محاکمه از محاکمات نادری است که در دادگستری انجام میشود و از اهمیت خاصی برخوردار است و این اهمیت بخاطر اینست که برای اولین بار یه ماهیت واقعی یک دستگاه اقتصادی بنام بانک کشور با ۳٦۰ شعبه در سراسر مشتری از اشخاص بسیار کم بضاعت که ۱۰۰ تومان ۱۰۰ تومان پول به حساب سپرده‌اند و اشخاص متمولی که در بانک حساب داشته‌اند، رسیدگی می‌شود.

این محاکمه روشن میکند که با سرپوش عنوان «بانک مورد سوءاستفاده قرار گرفت و باعث مرگ آنها شد. فریده ۱۱ ساله و دانش آموز کلاس اول راهنمائی بودو محسن برادروی ۹ سال داشت. راننده اتومبیل توسط ماموران انتظامی دستگیر شد.

خواهر و برادر دانش‌آموز کشته شدند

اصفهان خبرنگار اطلاعات

اتومبیل ۱٤۹۲۱ـ تهران در خیابان «دلگشا» فریده و محسن کوزه‌ملانی را که چند لحظه پیش از حادثه از خانه خارج شده و به مدرسه میرفتند زیر گرفت و باعث مرگ آنها شد. فریده ۱۱ ساله و دانش آموز کلاس اول راهنمائی بودو محسن برادروی ۹ سال داشت. راننده اتومبیل توسط ماموران انتظامی دستگیر شد.

اداری رسیدگی به پرونده را به فردا موکول ساخت.

قسمتی از جریان محاکمه در صفحه حوادث درج شده‌است

تعیین جرائم ۵۰۰۰ ریالی تخلفات در جاده‌ها

پلیس راه جرائم ۵ هزار ریالی تخلفات رانندگی جاده های کشور را تهیه و برای تصویب به مقامات مسئول تسلیم میکند این جرائم طبق پیش بینی کارشناسان پلیس راه عبارت خواهد بود از سرعت غیرمجاز، سبقت غیر مجاز، انحراف، توقف در سطح اسفالت جاده ها، داشتن سرنشین اضافی و استفاده ازنور بالا در مواقع غیرضروری.

در صورت تصویب پیشنهاد پلیس راه و سایر مقامات مسئول در مورد افزایش جرایم تخلفات رانندگی در سطح کشور، مقامات پلیس راه و راهنمائی و رانندگی کشور نوع تخلفاتی را که مشمول افزایش جریمه خواهد شد، تعیین میکنند.

کارشناسان ترافیک معتقدند که اغلب تصادفات رانندگی جاده مراتخلفات یاد شده موجب میشود و به همین لحاظ پیش بینی شده است که مقامات پلیس راه ٦ تخلف فوق‌الذکر را جزو جرائم ۵ هزار ریالی محسوب کنند.

یک مقام آگاه همچنین گفت که در جاده های کشور و شهر های بزرگ جرائم ۲ تا ٤ هزار ریالی نیز که مربوط به تخلفات کم اهمیت تر است، اجرا خواهد شد بررسی نشان داده است که ۹۰ درصد از حوادث رانندگی جاده های کشور را تخلفات سرعت و سبقت غیر مجاز و انحراف به چپ باعث میشود.

برای سیلزدگان قوچان و شیروان خانه ساخته میشود

برای سیل زدگان خراسان خانه سازی میشود و وزارت مسکن و شهرسازی در اجرای دستور نخست وزیر طرح خانه سازی شهر های قوچان و شیروان را تهیه کرده تا پس از تصویب آقای نخست وزیر بمرحله اجرا گذاشته شود.

سیل بهاره در یکی دوهفته اخیر در قوچان سه هزار و در شیروان حدود دویست خانه را خراب کرد. بلافاصله پس از حادثه سیل، بدستور آقای نخست وزیر هیاتی مرکب از معاونان وزارت مسکن و شهرسازی و سازمان برنامه و بودجه و چند تن از کارشناسان به خراسان عزیمت کرد و از نزدیک میزان خسارات و احتیاجات را مورد بررسی قرار داد.

این هیات گزارش خود را تسلیم وزیر مسکن و شهرسازی کرد تا پس از تائید وی تقدیم آقای نخست وزیر شود.

یک مقام آگاه گفت: سیل تقریبا پنجاه درصد خانه‌ها را در قوچان و شیروان بکلی منهدم کرده و بقیه خانه‌ها نیز در حال حاضر قابل استفاده نیست.

بررسی های انجام شده نشان میدهد که خانه های خراب شده اکثرا مورداستفاده مالکین آنها قرار داشته ودر مرحله بعد عده‌ای مستاجر غیربومی در آنها زندگی میکرده است و عده‌ای نیز مستاجر بومی داشته‌اند.

برای گروه اول مسلما باید خانه سازی بشود و دسته دوم نیز احتیاج به خانه های سازمانی دارد و برای دسته سوم نیز باید بنحوی مسکن لازم تهیه شود.

سیل متاسفانه به کوره های آجرپزی و گچ و آهک نیز صدمه رسانده که باید همه آنها ترمیم شود.

جوان کرولال به قتل رسید

شب گذشته در میدان سید اسماعیل تهران بین سه جوان باسامی «حشمت‌اله آقایی ۲۵ ساله (کرولال)، «محمود بیات» ۲۲ ساله معروف به «محمود دسیاه» و «عباس گنجی» نزاع درگرفت و «حشمت‌اله» باچند ضربه چاقو از ناحیه گردن و سینه مجروح شد.

«حشمت‌اله» به بیمارستان شیر و خورشید در خیابان مولوی انتقال یافت، ولی قبل از رسیدن به بیمارستان، بعلت خونریزی درگذشت. ماموربن کلانتری ۱۳ «محمود» و «عباس» را دستگیر کردند

فرش فروشان خیابان فردوسی محکوم شدند

نخستین عمل موفقیت آمیز پیوند کلیه در ایران

در حالیکه، پس زدن اعضای بیگانه از سوی بدن هنوز مهمترین مشکل اعمالی نظیر تعویض قلب وکلیه است، امروز اعلام شد. یک ایرانی بنحوی استثنائی توانسته ۸ سال با کلیه یکمرده که با او هیچگونه خویشاوندی نیز نداشته زندگی کند. این مرد اکنون نیز در سن ٤۳ سالگی از سلامت کامل برخوردار است.

عمل پیوند کلیه یک مرده به انسان زنده، تاکنون در ایران موفقیت‌آمیز نبوده و در کشور های اروپایی و آمریکایی نیز بندرت با موفقیت روبرو بوده است. بغیراز این عمل جراحی مهم وشگفت‌انگیز که طی آن بیمار ایرانی از سلامت کامل برخوردار شده، چند عمل جراحی پیوند کلیه خویشاوندان نیز در ایران انجام گرفته که اکثرا با عدم موفقیت روبرو شده است.

امروز فاش شد که بیمار ٤۳ ساله برای همیشه از خطر اختلالات کلیوی نجات یافته و هیچ خطری او را تهدید نمیکند. خبرنگار «اطلاعات» گزارش میدهد که تیم جراحی کلیه بیمارستان نمازی شیراز باین علت که اطمینان نداشته بیمار زنده بماند، خبر این جراحی راکه برای اولین بار در ایران با موفقیت کامل روبرو شد، مکتوم داشته‌اند تا بطور قطع، نسبت به عمل جراحی اطمینان حاصل کنند و امروزکه این اطمینان منطقی حاصل شده، آنرا در اختیار خبرنگار روزنامه اطلاعات قرار داده‌اند.

بیمار «حمزه گلزن» نام دارد، وکارمند شرکت ملی نفت در آبادان است. او در سال ۱۳٤۷ پس از یک دوره بیماری کلیوی، هردو کلیه خود را از دست داد وپزشکان بیمارستان نمازی شیراز ناگزیر باپیوند کلیه مادرش بموی، او را از مرگ نجات دادند. (این خبر همزمان با انجام عمل در روزنامه اطلاعات چاپ شده بود). اما ٦ ماه پس از این عمل جراحی، علائم بیماری بار دیگر در «حمزه گلزن» بروز کرد. معاینات نشان داد که بدن بیمار پس از ٦ ماه کلیه پیوند شده را دفع کرده است. او برای دومین بار پس از مراجعه به بیمارستان نمازی، تحت یک عمل جراحی دیگر قرارگرفت. همزمان بابستری شدن او در بیمارستان تمامی خطرات ناشی از پیوند کلیه بیگانه را پشت سر گذاشته است. قبل ازاین، دو بیمار کلیوی بهمین ترتیب وبا استفاده ازکلیه انسان مرده، از مرگ نجات‌یافته بودند. ولی هر دوی آنها پس از مدتی درگذشتند.

عمل جراحی موفقیت‌آمیزی که روی این بیمار انجام شده، مراجعه بیماران کلیوی را به پزشکان خارج از کشور که از مدتها قبل معمول شده و اخیرا به اوج رسیده بود بکلی منتفی کرده است.

«حمزه گلزن» نیز درگفتگوئی باخبرنگار ما گفت: می‌دانید که تنها شانس بیمارانی که بایدکلیه آنها عوض شود، اینست که کلیه یکی از خویشاوندان نزدیکشان راکه از لحاظ ژنتیک تشابهات نزدیک داشته باشند به‌ایشان پیوند بزنند. تازه در این مورد هم امکان زنده ماندن بیمار و قبول کلیه بیگانه از سوی بدن او کم است. گذاینکه بدن من نتوانست بیش از ٦ ماه کلیه مادرم را تحمل‌کند. بدین لحاظ، وقتی تیم جراحی به سرپرستی دکتر سناندی‌زاده کلیه بیگانه‌ای را بمن پیوند زدند، امیدی به زنده ماندن نداشتم. ولی ۸ سال با کلیه بیگانه زندگی کردم، صاحب دو فرزند علاوه بر ۲ فرزندی‌که قبلا داشتم، شدم، و اینک نیز از سلامت کامل برخوردارم.

حمزه گلزن دومین انسان در جهان است که توانسته ۸ سال با کلیه مرده زنده باشد.

اطلاعات و نیازمندیهای فوری شما

نرخ مسکوکات

در بانك ملی

ربع پهلوی ۷۳۰ ریال. نیم پهلوی ۱٤۰۰ ریال. یک پهلوی ۲۷۰۰ ریال. دو ونیم پهلوی ٦۷۵۰ ریال. بنج پهلوی ۱۳۵۰۰ ریال.

نرخ ارز

یک دلار آمریکا ۲۵ر۷۰ ریال ـ یک لیره انگلیس ۵۰ر۱۲۹ ریال ـ یک مارک آلمان غربی ۸۰ر۲۷ ریال ـ یک فرانک سوئیس ۹۵ر۲۷ ریال ـ یک فرانک فرانسه ۱۵ر۱۰ ریال ـ یکصد فرانک بلژیک ۱۵ر۱۸۱ ریال ـ یکصد لیر ایتالیا ۹۵ر۷ ریال ـ یکصد ین ژاپن ۱۰ر۲۳ ریال.

آسمان

آسمان تهران و دامنه البرز قسمتی ابری دربعضی ساعات همراه بارگبارپراکنده که بتدریج رو به بهبود است.

آسمان سواحل دریای خزر ـ نیمه ابری تا ابری، در بعضی ساعات همراه با بارندگی، آسمان استان‌های آذربایجان و غرب کشور ـ قسمتی ابری و نیمه ابری آسمان استان‌های خوزستان حداکثر درجه حرارت امروز تهران ـ نسبت به روز گذشته تغییری نمی کند. گرم ترین شهر در ۲٤ ساعت گذشته ابرانشهر با حداکثر ۳۷ درجه و حداقل ۲۰ و خنک ترین شهر زنجان و شهرکرد با حداقل ۳ درجه بالای صفر.

تلفنهای ضروری

تصادفات راهنمائی و رانندگی ۳۳۳۳۳۳ـ ۳٤۳٤۳٤ـ ۳۵۳۵۳۵

ستاد مبارزه با گرانفروشی ٤۷ تا ۸۹۲۱٤۰

بیمه ایران (۲٤ ساعته) ۳۰٤۰۲٦

کمیته ملی حمایت از مصرف کننده ۸۵٤۷٤۷ و ۸۵٤۸٤۸ ـ ۹۵٦۷٦۷

اطلاعات فرودگاه: ۹٤۳۰۱٤ هواپیمائی ملی ۹۱۱۳۱۵ـ ۹۱۱۳۱٤ـ ۹۱۱۳۱۳

هواپیمائی ملی پرواز های خروجی ٦٤۳۰۱۳ـ ٦٤۳۰۱٤ آتش نشانی تهران ٦٤٤٤٤٤ آتش نشانی شمیران ۲۷۷۷۷۲ و ۲۷۷۷۷۱

مرکز اورژانس: ٦٦۹۹۹۱ و ٦٦۹۹۲۱

از سرخس تا بهمنشیر، واز ماکو تا بندر گواتر: صدها هزار نفر در کنکور آزمایشی اطلاعات

طرح بزرگ اطلاعات دانش آموزان سراسر کشور را، زیر پوشش آموزش یکسان قرار می‌دهد

درجلسه بزرگ ۵ بعد از ظهر چهارشنبه دانش آموزان ششم دبیرستان می‌توانند تمام مشکلات خودرا با دبیران ورزیده از نزدیک مطرح کنند و جواب لازم دریافت دارند

با شرکت در امتحانات نهائی و کنکور آزمایشی اطلاعات غول امتحان و کنکور را به زانو در آورید

ستاد ویژه اطلاعات، تمام مشکلات ونکات مبهم مربوط به کنکور و امتحانات ششم نهایی را از پیش پای شما برمیدارد

آقای فریدون دولو

آقای مهندس خوئی

★ گروهی دیگر از استادان و دبیران ورزیده تهران ، که دانش آموزان ششم دبیرستان و داوطلبان کنکور را ، درسراسر ایران ، بطور یکسان راهنمایی می‌کنند و راه موفقیت آنها را ، از طریق روزنامه اطلاعات هموار میسازند.

طرح ابتکاری و بزرگ آموزشی و فرهنگی اطلاعات، در مورد برگزاری امتحانات نهایی و کنکور آزمایشی در سراسر ایران، صدها هزار نفر از دانش آموزان ششم دبیرستانها و داوطلبان آزمون همگانی را ، زیر پوشش آموزش یکسان و آمادگی برای شرکت پیروزمندانه در کنکور و امتحانات نهایی قرار میدهد .

بااین طرح، صدها هزار دختر و پسر جوان، از سرخس تا بهمنشیر و از ماکو تا بندر گواتر ، از دورافتاده‌ترین و کوچکترین شهرستان تا مراکز و قلب استانها میتوانند میزان معلومات وحدود آمادگی خود را برای شرکت دراین امتحانات آزمایش کنند .

براساس این طرح ، دانش آموزان کلاس‌های ششم و داوطلبان آزمون همگانی ،به سئوال‌هایی‌که از طرف‌گروهی از استادان و دبیران آزموده و مجرب مطرح میشود ، و در صفحات ویژه اطلاعات به چاپ میرسد ، پاسخ‌میگویندو پاسخ‌های خودرا با پاسخ‌های صحیح که در اطلاعات چاپ می‌شود ، تطبیق می‌کنند تا به میزان معلومات‌و آمادگی‌خود پی ببرند .

بهره گیری یکسان

اطلاعات ، در چند روزاخیر با اختصاص دادن صفحاتی به چاپ نمونه سئوال های امتحانات نهایی و آزمون همگانی با پاسخ‌های صحیح آنهابه‌گوآهی‌اکثریت‌خوانندگان جوان و داوطلبان علاقمند به مسائل امتحانات نهایی‌وکنکور سراسری توانسته است نقش یک راهنمای‌موثر رادرموفقیت و ارتقاء سطح آگاهی علمی داوطلبان کنکور و دانش - آموزان ششم نهائی ، ایفا کند .

طرح آموزشی بی‌سابقه روزنامه اطلاعات ، به منظور بهره‌گیری‌یکسان عموم‌داوطلبان امتحانات نهائی و کنکور سراسری از تجربه و دانش دهها دبیر و استاد ورزیده آغاز گردید .

هدف اساسی این طرح آنست که در تهران، و بخصوص شهرستانها ودور ترافتاده‌ترین نقاط ایران‌جوانان تشنه علم و دانش بتوانند سطح آگاهی خود را بالا برند و آمادگی بیشتری برای امتحانات پیدا کنند .

بسیاری از دانش آموزان از امتحانات و کنکور ، تصور غول‌آسایی دارند درحالیکه با کسب تجربه و تمرین به‌آسانی میتوان در امتحانات ششم نهائی و آزمون همگانی‌موفق شد .

در طرح این سئوالات که با همکاری‌و نظارت برجسته‌ترین استادان ورزیده رشته های مختلف انجام گرفته است کوشیده‌ایم اساسی‌ترین‌مسائل علمی را برای آگاهی و ارتقاء سطح دانش و معلومات داوطلبان ارائه دهیم و حتی‌المقدور از تجربه‌های ارزنده هیات‌های علمی که از میان استادان و دبیران با سابقه انتخاب شده‌اند - و در زمینه مشکلات و نحوه فراگیری دروس و ایجاد رابطه ذهنی دانش‌آموزان با محتوای‌کتاب های درسی صاحب‌نظر هستند - برای کمک و راهنمائی به داوطلبان کمک بگیریم .

تقویت بیشتر

امکان دارد این سئوال از ذهن عده‌ای بگذرد که‌باوجود چاپ دهها کتاب راهنمائی در مورد امتحانات ششم نهائی و کنکور و وجود تعداد زیادی کلاس مخصوص آمادگی داوطلبان چراروزنامه‌اطلاعات این روش را انتخاب کرده است ؟

برای توضیح بیشتر یادآور میشویم گروهی‌ازدانش‌آموزان و داوطلبان کنکور به هنگام مطالعه کتابهای راهنمائی وبا حضوردرکلاس ، همیشه‌نکات و مسائلی مبهم و حل نشده‌می دارند . ازاین رو در صفحات روزنامه اطلاعات با بهرمگیری از تجربه دبیران و توجهی‌که آنان به نقاط مبهم بعضی از دروس دارند سعی شده‌است دانش آموزان کلاس های ششم و داوطلبان کنکور از هردو عامل یعنی‌طرح‌سئوالات و توضیحات کافی بتوانند استفاده کنند .

صفحات کنکور روزنامه اطلاعات کلاس همیشه دانشری است که داوطلبان‌می‌توانند با مراجعه به آن به تقویت بیشتر خود بپردازند و درصورت روبرو شدن با مشکلات و نکات مبهم از راهنمائی و تجربه استادان ودبیران‌مجرب ستاد ویژه کنکور و ششم نهائی روزنامه بهرمند گردند.

کمک به شهرستانی‌ها

هدف اساسی از انتشار صفحات ویژه کمک بیشتر آموزشی روزنامه اطلاعات به دانشجویان شهرستانی‌است‌که به کلاسهای کنکور و دبیران و استادان برجسته تهرانی دسترسی ندارند و در واقع دانش‌آموز بلوچی و کرد ، گیلک و مازندرانی می‌توانند مطالعه و بررسی صفحات ویژه ششم نهائی و کنکور روزنامه تاحدی شانس قبولی خود را برای امتحانات ششم نهائی وورودبه‌دانشگاه‌میزاید زیرا برنامه فرهنگی روزنامه اطلاعات امکانات‌مساوی برای تمام دانش‌آموزان‌و داوطلبان کنکور کشور بوجود آورده است .

در پی‌گیری برنامه وسیع و ابتکاری روزنامه اطلاعات طی جلسه‌ای که روز پنجشنبه با شرکت دهها تن از اساتید و دبیران گروههای فرهنگی و دبیرستان‌ها در محل هیئت تحریریه روزنامه اطلاعات برگزار شد ، هدف های طرح فرهنگی و آموزشی جدید روزنامه اطلاعات و نتایج اجرای این برنامه‌برای‌آمادگی داوطلبان‌کنکور و دانش‌آموزان ششم نهائی مورد ارزیابی و تائید قرار گرفت .

در این جلسه که با حضور هیات علمی تنظیم کنندگان صفحات ویژه سئوالات ششم نهائی و کنکور و سردبیر و مسئول سرویس دانشگاهی روزنامه اطلاعات برپا گردید اظهار امیدواری شد که این برنامه تا روز برگزاری‌آزمون همگانی ادامه پیدا کند تادانش آموزان و داوطلبان‌بتوانند از تجربیات و راهنمائیهای علمی استادان برخوردار شوند.

مقاله‌یی از : پروفسور فرهت قائم مقامی
دربار طرح امتحانات نهایی وکنکور آزمایشی اطلاعات

ابتکار اطلاعات، نظام غیر عادلانه پذیرش دانشجو را به نفع داوطلبان شهرستانی درهم کوبید

ابتکاری‌نظیر روزنامه‌اطلاعات در انتشار نمونه سئولات ششم نهائی و آزمون همگانی وپاسخ به آنها ، نظام غیر عادلانه امتحانات ششم نهائی وآزمون همگانی را بنفع دانش‌آموزان شهرستانی و آنهائی که نمی توانستند درکلاسهای پرزرق و برق کنکور شرکت کنند درهم کوبید .

بامطالعه دقیق متون طرح ابتکاری روزنامه اطلاعات در آمادسازی داوطلبان امتحانات نهائی و کنکور سراسری که درتاریخ مطبوعات ایران بی سابقه است ، باید گفت که این ابتکار ، بیشتربنفع‌دانش‌آموزان شهرستانی است که امکانات دسترسی به کلاسهای کنکور ودبیران مجرب را ندارند .

درواقع ، طرح اطلاعات یک حالت یکنواختی ومساوات رابین داوطلب شهرستانی و تهرانی بوجود آورده است .

باید گفت معیارهای‌گزینش فعلی دانشجو ، یکی ازبدترین روشهای استعدادسنجی را بوجود آورده است . با این روش گروهی که از نظرتومی، طبقاتی ، فکری ومالی‌ومعلوماتی باهم یکسان نیستند. در آزمونی یکسان شرکت می‌کنند واین باعث میشود که همه ، بطور یکسان از عهده پاسخ‌گویی به سئوالات امتحانی برنیایند.

چنین معیار مغرضانه‌ای ، بی شک در استعداد یابی خود نیز مغرضانه عمل‌میکند . اگرواقعا بخواهیم از نظر علمی عمل کرده باشیم ، باید برای هراستان ، معیار بخصوصی داشته باشیم که بتواند استعداد افراد آن استان بخصوص را برحسب ضوابط همان استان‌بخصوص، تعیین کند . تازه در خود تهران هم فقط معدودی از دبیلمه‌هایی که در مدارس مجهز وگرانقیمت شمال‌شهر درس خوانده‌اند ، خودرا از نظر روانی‌باسئوالات منطبق میبینند ، در حالیکه اکثریت داوطلبان دیپلمه تهران را بسیاری از شهرستانیهای سابق و طبقاتی تشکیل میدهند که بهیچوجه بامعیار های دانشگاهی آشنا نیستند و بعلت دسترسی نداشتن بکلاسهای آمادگی کنکور ، نمی‌توانند با این معیارها ، آشنا شوند .

دراین‌جاست که باید گفت گردانندگان اطلاعات‌باتوجه باین مسائل و برای ازبین بردن نظام غیرعادلانه وپذیرش دانشجوبود که دست به طرح ابتکاری خود زدند اکنون با این طرح، تاحد فوق‌العاده‌ای شانس قبولی‌جوان چامبهاری برای ورود بدانشگاه بایک جوان تهرانی برابر شده است و تفاوت میان فلان‌داوطلب فلان روستای قصر شیرین با محصلان‌بهترین مدارس لوکس تهران ، از میان رفته است .

ازاین‌روست که باید ابتکار جسورانه و دلسوزانه اطلاعات را ستود و باتمام وجود به آن ارج‌نهاد . ابتکار اطلاعات ، تنها یکبارفوق‌العاده‌ژورنالیستی نیست ، بلکه یک قدم‌اساسی برای از میان بردن‌تبعیض‌بزرگی است که‌طی‌سالها میان‌داوطلبان امتحانات ششم نهایی و آزمون همگانی بوجود آمده بود.

صاحبان صنایع و بازرگانان کشور

الاخبار

تنها مجله عربی زبان ایران از کلیه نشریات موسسه اطلاعات باداشتن نمایندگی در ۱۲ کشور عرب، روزهای شنبه منتشر میشود

روزنامه‌اطلاعات‌روزچهارشنبه همین هفته ساعت ۵ بعد از ظهر در رشته شیمی‌وفیزیک برای دانش آموزان تشکیل خواهد شد .

دانش آموزان علاقمند کلاس های ششم دبیرستان میتوانند با شرکت دراین جلسه‌اشکالات خود را درمورد دروس‌فیزیک و شیمی برطرف کنند .

در اولین جلسه تالار اجتماعات روزنامه اطلاعات آقایان دکتر علی اکبر اناری، جعفر گل‌بابا‌پور و محسن صحافی در رشته شیمی و آقایان ، باروخ بروخیم و امینی و مجدی‌در رشته‌فیزیک شرکت خواهند کرد تا به سئوالات و اشکالات دانش - آموزان بر این دروس پاسخ گویند .

خود آزمایی درسراسر ایران

جالبترین قسمت‌طرح‌ابتکاری اطلاعات ، مرحله جدیدی‌است که برای خودآزمایی دانش - آموزان کلاس‌های ششم و داوطلبان آزمون‌همگانی‌ترتیب داده شده است .

این مرحله ، دو قسمت مربوط به کلاس‌های ششم و مربوطه به داوطلبان کنکور دارد .

در قسمت کلاس‌های ششم ، جزئیات کار به این ترتیب‌است که دبیران آزمودسئوالاتی‌را طرح می‌کنند که هر سئوال ، با تعیین دیارمه و مدت‌زمانی که برای پاسخ دادن به آنها لازم‌است، چاپ خواهد شد .

دانش آموزان کلاس های ششم‌دبیرستان‌سراسرایران به‌آسانی می‌توانند در مدت زمان‌تعیین شده ، به سئوال‌ها جواب بدهند و بدینگونه ، دست به یک خودآزمایی‌سودمندبزنند. البته پاسخ صحیح‌سئوالات‌هر سری ، روز بعد چاپ خواهد شد و دانش آموزان می - توانند با مراجعه به جواب های صحیح دریابند که روز پیش ، در مدت زمان تعیین شده ، به چند سئوال جواب درست داده‌اند و چند نمره بدست آورده‌اند ونیزمیتوانند درصورت روبرو شدن با مشکلات یا نکات مبهم حل نشده ، با در دست داشتن جواب‌های صحیح ، آگاهی های علمی خویش را تکمیل کنند .

برای داوطلبان کنکور

اما قسمت مهم دیگر طرح جدید اطلاعات ، که از روز

بقیه درصفحه ۸

آگهی قبول کارآموز

آموزشگاه معدنی شرکت سهامی خاص ذغالسنگ کرمان وابسته بشرکت ملی ذوب آهن ایران تعدادی کارآموز باشرایط ذیل درسال جاری می‌پذیرد :

۱ـ تابعیت دولت شاهنشاهی ایران
۲ـ دارا بودن مدرک تحصیلی ششم ابتدائی برای رشته آتشباری ،معدنکاری ولکوموتیو و حداقل مدرک سوم متوسطه برای رشته های اتومات ، حفاری ، برق وماشین‌آلات معدنی و بالابرها .
۳ـ دارا بودن دفترچه پایان خدمت یا برگ‌معافیت دائم بجز معافیت پزشکی .
۴ـ شاغل نبودن و نداشتن تعهد خدمت در موسسات دولتی ووابسته بدولت .
۵ـ حداکثر سن ۳۰ سال .
۶ـ داشتن صحت مزاج وقدرت انجام کار های فنی به تائید بهداری شرکت .
۷ـ نداشتن پیشینه بد .
۸ـ سپردن تعهد خدمت در معادن شرکت بمدت ۳ سال .
دوره کارآموزی در آموزشگاه معدنی یکسال می باشد و در این مدت ماهیانه مبلغ ۸۰۰۰ ریال بعنوان کمک هزینه تحصیلی پرداخت و یك وعده غذای گرم‌نیز داده میشود .
کارآموزان باید قبل از ورود به آموزشگاه معدنی حداقل سه ماه در یکی از معادن معدنی شرکت کار نمایند داوطلبین جهت ثبت‌نام و کسب اطلاعات بیشتر می‌توانند با در دست داشتن مدارک زیر :
۱ـ آخرین مدرک تحصیلی با دو برگ فتوکپی
۲ـ دفترچه پایان خدمت یا برگ معافیت دائم بجز معافیت پزشکی با دو برگ فتوکپی .
۳ـ عین شناسنامه عکسدار با دوبرگ فتوکپی .
۴ـ عکس ۴×۶ ، ۱۵ قطعه .
۵ـ برگ عدم سوءپیشینه یکبرگ .
در کرمان به آموزشگاه معدنی واقع در کوی ذوب‌آهن کیلومتر ۴ جاده فرودگاه مراجعه نمایند .

اطلاعیه عایق رطوبت الاستیک

ایزوسیل

(شماره ثبت ۱۶۶۲۰) (شماره ثبت ۱۷۴۳۹)

اداره های مهندسی، دفترهای مهندسی استان ، اداره های مسکن ، شهرسازی و ساختمانی، مهندسان‌مشاوروآرشیتکتها. وزارتخانه ها و سازمان های وابسته به‌دولت . سینماها ، هتلها ، بیمارستانها، دانشگاهها ، بانکها ، سربازخانه‌ها ، انبار های بزرگ، شرکت های‌ساختمانی‌کارخانه‌ها و صاحبان ساختمانها

«باایزوسیل بامهار ا ایزوسیل کنید»

عایق رطوبت الاستیک ایزوسیل

(شماره ثبت ۱۷۴۳۹)

شرکت ایران. اس. آ. ام مخدود

(شماره ثبت ۱۶۶۲۰)

با وسائل و گروه فنی کافی آماده‌انجام و تحویل برنامه‌های بزرگ عایق کاری رطوبت‌درسراسر ایران میباشد.

مورد مصرف ایزوسیل:

سقف ، پی دیوار، استخر ، لوله‌کشی و درز انبساط .

امتیاز های فنی عایق رطوبت الاستیک ایزوسیل:

الف ـ ایزوسیل ، همیشه حالت کشش دار خود را حفظ‌می‌کند.
ب ـ ایزوسیل ، از ۴۵-تا۱۴۵ درجه سانتیگراد تحمل‌حرارت دارد.
ج ـ ایزوسیل ، بین ۳ تا ۱۰ سال تضمین رسیدگی فنی دارد.
د ـ ایزوسیل ، سبك است وبین ۳ تا ۶ کیلوگرم درمترمربع فشار بزسقف وارد میکند .
هـ ـ ایزوسیل ، بطور سرد ، روی آسفالت ، بتون ،موزائیك،شیروانی و کاهگل نصب‌میشود.
و ـ ایزوسیل ، به خراب کردن بام احتیاج ندارد.

قیمت ایزوسیل با نصب و تضمین‌فنی در تهران (برای شهرستانها ۲۵ تا ۸۰ ریال اضافه میگردد)

شرح	قیمت ریال-متر مربع	مدت تضمین رسیدگی فنی
ایزوسیل ۳ لایه	۲۴۵	۳ سال
ایزوسیل ۴ لایه	۳۱۸	۵ سال
ایزوسیل ۵ لایه	۳۹۶	۷ سال
ایزوسیل ۶ لایه	۴۶۳	۱۰ سال

لاله‌زارنو ساختمان شماره ۳ البرز، صندوق پستی ۱۷۸۱
تلفن ۳۱۱۱۸۱ - ۳۱۱۱۸۴ - ۲۱۶۲۶۵

سفارشهای بزرگ و مستقیم . درمحل شرکت تخفیف مستقیم دارند

«نماینده فعال باتضمین معتبر پذیرفته میشود»

مقالات سیاسی

سرمقاله

پشتوانه پیشرفت

فرمایشات شاهنشاه در شرفیابی نمایندگان کارگران ، حاوی نکات بسیار مهمی بود که هدفها و همچنین وظایف کارگر ایرانی را درین دوره از تاریخ اجتماعی ایران مشخص میکند .

طرف خطاب شاهنشاه ایران در مراسم دیروز کارگرانی بودند که بتاکید میتوان گفت در کوتاهترین زمان به بزرگترین امتیازات مادی و معنوی نائل آمده‌اند . همچنان که شاهنشاه اشاره فرمودند آنچه را کارگران ایرانی از سال ۱۳۴۱ باینطرف بدست آورده‌اند در کشورهای دیگر طی سال‌ها و آنهم براثر مبارزات و زدوخوردها و اعتصابات وحتی نثارکردن قربانیهای زیاد تاحدودی برای کارگران حاصل شده است . کارگر ایرانی که تا همین اواخر در گروه زحمتکشان استثمار شده و محروم قرار داشت و این محرومیت تا بدان درجه بود که به فرصت ـ طلبان سیاسی و حتی مزدوران خارجی مجال میداد از آن بعنوان نقطه ضعف و رگ خوابی برای اغوا کردن کارگران بهره‌برداری کنند ، امروز نه‌تنها از حقوق و امتیازات چشمگیر و حیثیت روزافزون اجتماعی برخوردار است، بلکه به برکت انقلاب شاه و مردم خود در مالکیت صنایع کشور سهیم است. مع‌الوصف همانطورکه شاهنشاه گوشزد فرمودند حتی‌هنگامی که کارگران ما به بیشترین درآمد دست‌پیداکنند ، باز بایدعنوان با افتخار «کارگری» را برای خود نگاهدارند و نسبت به‌وظایف و مسئولیت‌های آن متعهد باشند : «حداکثر درآمد هم که شما داشته باشید و در حداکثر رفاه هم که باشید باید کار برای شما یک نوع انگیزه فردی ، یکنوع افتخار شخصی و ملی باشد ... اسم کارگر را که اسم شریفی است و شرافت ذاتی دارد باید حفظ کنید، زیرا در یک جامعه متمدن اگر اساس چرخش کار بر محور زحمت کشیدن و کارکردن نباشد آن جامعه مسلما محکوم به‌فنا خواهد بود».

منتهای کوته‌فکری است اگر کسانی مفهوم رفاه را با تن‌پروری اشتباه کنند . البته هیچ کارگری ملزم نیست در یک مرتبه و یک وضعیت درجا بزند . کار ، دامنه نامحدود دارد و حتما باید یک کارگر در پی ارتقاء و ترقی باشد، حتما باید به تناسب معلومات و تجارب خود تغییر وضع بدهد. استادکار شدن و حتی صاحبکار شدن حق مسلم هر کارگری است ولی نکته اینست که وقتی کارگری در سایه سعی و پشتکار وتجربه و کسب مهارت و بالاخره ابتکار عمل ، حتی خودش کارفرما و صاحبکار میشود باز باید خود را «کارگر» بداند و به‌آرمان‌های کارگری وفادار باشد .

مساله اینست که بقای یک کشور ، ترقیات یک کشور ، تحولات یک کشور معوق و موکول است به قدرت تولید آن کشور و مالا به نیروی کار . کشورهایی که بنیان تمدن‌صنعتی جهان را گذاردند و توانستند دنیا را تحت تاثیر قدرت و نفوذ خود قرار دهند ، اکثرا در محدوده کشورشان فاقدمنابع‌طبیعی و حتی زمین کافی برای کشت بوده‌اند ولی نیروی صنعت و قدرت کار به آنها امکان داده است‌به‌پیشرفت و رفاه‌محیرت‌انگیز نائل آیند . کشور ما خوشبختانه از حیث مواد معدنی و مقدورات طبیعی فقیر و دست تنگ نیست . اما عاملی که بیش ازین امکانات و مواهب در تامین هدفهای ما ، در رسانیدن ایران به وادی تمدن بزرگ و حفظ دستاوردهایمان موردنیاز است، همان است که شاهنشاه میفرمایند: «شایدتا سی سال‌دیگر مگر اینکه باز منابع جدیدی از نفت و مواد سوختی پیدابشود ولی قاعدتا حساب بکنید که تا سی سال دیگر ثروت‌های نفتی مملکت ما تقریبا تمام بشود ، شاید مقداری برای مصارف‌داخلی بماند در آن روز زندگی فعلی ملت ایران ، سطح زندگی فعلی را بچه‌شکل میشود نگاهداشت ؟ باتولیدات صنعتی و باتولیدات کشاورزی ، تولیدات صنعتی شما باید قابل رقابت با سایرممالک پیشرفته جهان باشد و الا محال است که‌بشود سطح زندگی فعلی را نگاهداشت»!

تفسیر سیاسی

سقوط کابینه ایتالیا

با سقوط کابینه آلدوموروِ برای حزب دمکرات مسیحی ظاهرا چاره‌ای جز قبول اجتناب ناپذیری برپا کردن سریع انتخابات باقی نخواهد ماند. چنین انتخاباتی احتمالا در ژوئن سال جاری یکسال زودتر از موعدی که برای انقضای دوره قانونگزاری جاری ایتالیا پیش بینی شده است انجام خواهد گرفت .

کاری که در ژوئن امسال انجام گیرد انتخاباتی خواهد بود که دمکراتهای مسیحی ایتالیا آن را به ظن قوی خواهند باخت در حالی که کمونیستها‌امید های بسیار موجهی به‌پیروز شدن خواهند داشت . با در نظر گرفتن سرنوشتی که ناظران اوضاع ایتالیا آن را به‌انتخابی میان یک تفنگ و یا مرگ ناشی او هسمومیت بطئی (یعنی برپا کردن یک انتخابات فوری و پرمخاطره ویا پذیرفتن‌افزایشی ـ بین‌ازهرزمان دیگر ـ درنفوذ و قدرت کمونیست های ایتالیایی) تشبیه کرده‌اند . دمکراتهای مسیحی ظاهرا ترجیح داده‌اند که شق نخستین را انتخاب کنند

در هفته گذشته جناح راست حزب دمکرات مسیحی که معارضه را بهتر از مصالحه میداند مواضع خود را تاحدود زیادی حفظ کرد . فانفانی نخست وزیر سابق که ۶۸ سال دارد بریاست شورای ملی حزب که عنوانی افتخاری وتقریبا تشریفاتی است برگزیده شد. در حالی که فانفانی برای جلب‌آراء هواخواهان جناح راست حزب خود تلاش خواهد کردفانفانی وزاگاتگنی‌نی دبیر حزب دمکرات مسیحی خواهند کوشید تا طرفداران جناح چپ حزب را مخصوصا در میانرای دهندگان در صفوف خود حفظ کنند سوسیالیستها ی‌ایتالیایی‌اساسا باین دلیل از فکربرپا کردن سریع انتخابات طرفداری کرده‌اند که میترسند باریشه‌دارتر شدن روابط «دوفاکتو»ی احزاب‌دمکرات مسیحی و کمونیست برای حزب سوسیالیست در صحنه‌سیاست محلی از اعراب باقی نماند . حزب سوسیالیست به پیروی از همین حساب بود که اخیرا نخل صلحی‌راکه دمکراتهای مسیحی بنشان حسن‌نیت و اشتیاق به همکاری نشان داده‌بودند رد کردند و حتی فکر برپا شدن مشورتهای بیشتر میان رهبران دو حزب رانیز زائد شمردند .فرانچسکو دومارتینو دبیر حزب سوسیالیست اعلام کرده است که: کارماباداین» دمکراتهای مسیحی تمام است .آخرین فرصت‌ها برای کنار آمدن دو حزب بگور سپرده شده است . سوسیالیستها یقین دارند که‌سیاست طرفداری آنان از طلاق و از قانونی شدن سقط جنین‌مساله‌ای که باعث پدید آمدن نفاق و شکاف درصفوف دمکراتهای مسیحی گردید (چون خود را درخط مقدم جبهه مخالفان طلاق وسقط جنین قرارداده‌بودند) ـ برای سوسیالیستها کرسیهای بیشتری در پارلمان به ارمغان خواهد آورد .

در طرف دیگر میدان سیاست ایتالیا روشی که در حال حاضر بوسیله کمونیستها دنبال میشود در مقایسه با حزب سوسیالیست احتیاط آمیزتراست،گرچه حزب کمونیست‌شانس زیادی دارد که در انتخابات آینده به پیشرفتهای بزرگتری‌نایل شود (درژوئن گذشته کمونیستها فقط دودر صد عقب‌تر از دمکراتهای مسیحی بودند) باابتحال نفس پیروزی برای این حزب هراسان کننده است .شرایط کنونی ایتالیا فرصت ایده‌آلی برای بقدرت رسیدن نیست ،عاقل‌ترین سیاستمداران سولو کمونیست باشند. کسانی هستند که درزمانی که بیکاری وتورم و خشونت در ایتالیا بیداد میکند و دایما شدت می‌یابد از پذیرفتن مسئولیتهای حکومتی پرهیز کنند .کمونیستها ترجیح خواهندداد که پایه‌های تفاهم و مصالحه غیر رسمی خود را بادمکراتهای مسیحی قوام بخشند. بروجهه ملی و احترام بین‌المللی خویش بیافزایند و رسیدن به حکومت را بهزمانی که‌اینکار مطلوبتر و عاقلانه‌تر باشد موکول کنند. «انریکو ـ برلینگوئر» رهبر حزب کمونیست درجواب پرسش یکی از همکارانش دایر براینکه آیامایل است مصالحه تاریخی ظرف ماههای معدود آینده جامه‌عمل بپوشد گفته است : نکند مارا دیوانه تصور کرده‌اید؟ ما نمیخواهیم درگرماگرم مبارزات انتخاباتی آمریکا خود را در معرض احتجاج با آمریکائیان قراردهیم . واکنش این‌کار ممکن است بیش از اندازه داغ‌و تحمل نکردنی باشد .

سلسله گزارش‌های لوموند درباره جنگ رودزیا

تمام دنیا برضد ما قیام کرده است

شدت حملات چریکی در رودزیا بدون وقفه در افزایش است. پس‌ازقتل سه‌توریست اهل‌آفریقای‌جنوبی در روز عید پاک و انهدام چندین لکوموتیو و واگون در راه آهنی که رودزیا و آفریقای جنوبی را بیکدیگر متصل میکند در هفته گذشته نیز حوادث متعددی روی داده است . یک مامور پلیس و یک نظامی رودزیایی که مامور مراقبت از یک مزرعه بودند به قتل رسیده‌اند و جریکهای آفریقایی شنبه گذشته به یک دسته ازقراولان گشتی رودزیا شبیخون زدند و یکنظامی دیگر راکشتند. در این ماجرا دو نظامی دیگر بشدت مجروح شدند و از خود چریکهای سیاه‌پوست نیز دو نفر جان خود را از دست دادند. از عید پاک تاکنون جاده‌ای که آفریقای جنوبی و رودزیا را بیکدیگر متصل میکند در فاصله قلعه ویکتوریا «پل‌پیت» بسته شده است.

هنری کی‌سینجر وزیر خارجه آمریکا در سفرهای جاریش به ممالک قاره سیاه در نایروبی و در دارالسلام و هنگام توقف در ممالک و پایتخت‌های دیگر تاکید کرده است که دولت متبوع وی از بقدرت‌رسیدن اکثریت سیاه پوستان رودزیایی طرفداری خواهد کرد.

سلسله مقالاتی که قسمت نخستین آن در زیر آمده است حاصل پژوهشی است که بوسیله‌فرستاده‌مخصوص روزنامه لوموند به رودزیا انجام گرفته است.

چه خبر است

مونت‌سلیندا ـ فرانسوا ، پسرک ۱۰ ساله‌ای که‌کوچکترین عضو خانواده‌است میگوید : ارنش رسیدگی خواهد کرد که چه خبر است . پدرش که «جراردفارج» نام دارد بالحنی حاکی از تمسخر اضافه میکند که بنابراین باید بی‌خیال بود.

شبی ظلمانی است . فرانسوا از اتاق والدین خود که در آنجا به یکی از برنامه‌های رادیویی محلی گوش داده است بیرون می‌آید . شبکه رادیویی که این برنامه را پخش میکند مزارعی را در پوشش خود قرار داده است که به اروپائیان رودزیایی تعلق دارند و ارتباط این اشخاص را که تقریبا به ۲۰۰ نفر میرسند با کمیساریای‌پلیس ناحیه‌ای که «چی‌پین‌گا» نامیده میشود تامین میکند.

یکی از کشاورزان باشایک تقریبا ۱۰۰ گلوله آژیر داده است. طولی نمی‌کشد که یک دسته گشتی ازماه‌وران امنیتی به‌محل فرستاده میشود . بزودی باران شروع به‌باریدن خواهد کرد و آنچه که‌گذشت تنها حادثه‌ای خواهد بود که در این شب بوقوع پیوسته است . آقای «فارج» توضیح میدهدکه «هیچکس دلش نمی خواهد خیس شود حتی تروریستها ».

همسرش درحالیکه تبسمی برلب دارد میگوید : درساعات عصر از خدا می‌خواهیم که با آنها روبرو شویم . «در آن تاریکی شب دو اروپایی که اونیفورم پلیس ذخیره رودزیا را دربر کرده‌اند و تفنگهای پر را میان‌پاهایشان گذاشته‌اند بتنوبه خود در آنجا حضور دارند . وقتی که تاریکی شب فرا میرسد پرده‌هایی را که‌در اطراف‌مزرعه کشیده شده‌است پائین می‌اورند تا نور چراغها در خارج مشخص نباشد

یکی ازاین دو نفر مدیر مدرسه‌ای است که دانش ـ اموزانش از طریق مکاتبه تحصیل‌می‌کنند ودیگری‌کارمند سازمان برق رودزیاست . هر دو نفر از سالیسبوری به اینجا آمده‌اند تا برای مدت ۱۸ روز یکی از سه‌دوره آموزش‌جنگی را که در هرسال بوسیله‌ارتش رودزیا ترتیب داده شده است بگذرانند. «فارج» میگوید تا اوایل فوریه هنوز همه چیز آرام بود. امابعدیکی ازمزارع در غیاب مالکانش غارت شد . فردای ان روز یک کامیون‌از روی مین گذشت‌ومنفجر شد. سگهای تربیت‌شده را که «برادور» نام دارند برای پیدا کردن مین‌ها و تروریست‌ها به‌محل فرستادند. هفده مین بوسیله سگها کشف شد . پس‌فردای آن روز از طرف پلیس بوسیله تلفن بامن تماس گرفته شد و قرارگذاشتیم که دو نگهبان به اینجا فرستاده شوند.

از تراس خانه آقای«فارج» تپه‌های کشور موزامبیک‌قابل رویت است. در این مزرعه محصولات مختلفی که در ان میان قهوه از همه مهمتراست تولید میشود واراضی مزرعه در امتداد مرز موزامبیک‌قرار گرفته است. در سمت رودزیا برکه‌ای که در قلمرو یکی از پستهای سرحدی قرار دارد مشخص‌کننده مرز دو کشور است. از پست مرزی میتوان بامهای‌دهکده‌مرزی«اسپونگابرا» ازآبادیهای پرتغالیان سابق موزامبیکرا که‌دردوکیلومتری مرز قرار گرفته است تشخیص داد. «جراردفارج» توضیح میدهد که تروریستها در نزدیکی آن آبادی سرگرم ساختن اردوگاه جدیدی‌هستند و دارند اردوگاه را به‌دهکده متصل میکنند .

تشنه خون

ازهم‌اکنون میشود بخوبی پیش‌بینی کرد که وقتی‌ارتش‌رودزیا درصدد برآیدکه‌مارا از شراردوگاه جدید تروریستهای « اسپونگابرا » خلاص کند کاری که باید بهرحال روزی انجام گیرد سامورا‌ماجل

(رئیس جمهوری موزامبیک) مارا متهم خواهد کرد که یکی ازروستا های کشورش را باخاک یکسان کرده‌ایم « فارج» شانه هایش رابالا میاندازد . همسر او بالحنی‌شکوه‌آمیز سخنان شوهرش را کامل میکند :

کاملا احساس میشود که تمام دنیا برضد ما قیام کرده است و همه‌به خون ماتشنه‌اند .

برای میزبانان ما اولین حادثه سخت در پایان فوریه یک هفته پیش ازآنکه سامورا‌ماجل تصمیم بستن مرز موزامبیک‌ورودزیارا‌اعلام کند روی داد :

خانم فارج‌حکایت‌میکند که: از طرف فرلیمو (جبهه‌آزادی‌بخش موزامبیک) که اکنون به ارتش رسمی این کشور تازه به استقلال رسیده تبدیل شده‌است‌حمله‌کوچکی به پست مرزی این ناحیه صورت گرفت . شوهر من در مزرعه نبود. من آژیر خطر را بصدا درآوردم .

کمتر از شش دقیقه بعد هلیکوپتر امدادی درآسمان اینجا به پرواز درآمد. چریکهای فرلیمو تعدادی موشک برتاب کردند که دوتای‌آنها در باغ من سقوط کرد. در طرف دیگر مرزهم انفجاری صورت گرفت که بدون شک براثر آتش گرفتن مقداری از مهمات بود ..»

از جنوب تا شمال چی‌پنگا « ملستر» اومتال » « بن‌هالنگا » و «این‌یانگا » اسامی مزارعی هستند که اراضی متلق به سفید پوستان رودزیایی را در این ناحیه‌تشکیل میدهند وسرحد آنهابه‌مرزموزامبیک میرسد . املاک سفیدپوستان در منطقه‌ای قرار گرفتکه از ارتفاعات سبز و خرم تشکیل شده است و کشاورزان اروپایی آن را بقول خودشان‌به « سوئیس آفریقا تبدیل کرده‌اند . باران در اینجا فراوان میبارد و خاک غنی و حاصلخیز آن اجازه داده است تا مزارع چایکاری به تعداد زیادودرمساحت های بزرگ ایجاد شودتعدادمزارع قهوه نیز فراوان است. درسمت رودزیا پارکهای ملی و اراضی وقف قبیله‌ای (ترایبل‌تراست لاندز) که اختصاص به سکونت آفریقائیان دارد مرز طبیعی رودزیاوموزامبیک را تشکیل میدهند .

تمام این منطقه با زیبایی و سرسبزی و حلاوت استثنایی‌مناظر آن اکنون دقیقا عبارت از چیزی است که بیم آن میرودتا آتش‌جنگ جدیدی را در رودزیا شعله‌ور کند جنگی که یازده سال پس از اعلام استقلال بکجانبه اقلیت اروپایی رودزیا وخارج کردن آن از سیادت استعماری بریتانیا ـ بدون شک چهره سیاسی قاره آفریقا را مخصوصادربخش‌جنوبی آن‌سراسر دگرگون خواهد کرد.

اسناد فوق سری دیپلماسی کی‌سینجر فاش میشود

از: نوول ابسرواتور

-۲-

کی سینجر: من از شکست وحشت دارم

کیسینجر نخستین‌مرحله دیدار خودرا از خاورمیانه ازقاهره آغاز میکند. او میرود تا ازنزدیک با جانشین ناصر که‌ازمدتها قبل او رامرد پرمدعایی میدانست ملاقات کند.

سادات یکی ازروستائیان دره نیل است که بیست سال قبل‌گفته بود:

«غربیها از اعراب متنفر هستند زیرا خیال میکنند ماسیاه پوست هستیم. »

اما سادات که زرنگ‌تر ازناصر است میداند درجهان سیاست‌صبر وحوصله ممکن است همان نتایج روش های زیرکانه رابار بیاورد. پس‌از مرگ ناصر برای مصریهای روشن‌بین جای تردید نبود که‌دو رکن اساسی‌ناصریسم‌متزلزل‌شده است :سوسیالیسم عرب‌ووابستگی به اتحاد جماهیر شوروی.

سادات میدانست‌که مصر به سیاست جدیدی نیازدارد ولی‌نمی توانست‌کشور های خارجی بویژه آمریکا را وادارکند که‌او راجدی بگیرند. کیسینجر بدرخواست‌های کمک سادات بی اعتنایی کامل نشان میدادو خیال میکرداسرائیل تنها متحد استراتژیکی است‌که آمریکا میتواند درخاورمیانه‌داشته باشد وبایک نوع‌بی اعتنایی همان سیاست سابق ویلیام راجرز را برای برقراری صلح پایدار بین اعراب و اسرائیل دنبال میکرد.

معذلک ازهمان هنگام برخی از سیاستمداران عرب ازوی خواسته بودند بحران خاورمیانه را حل‌کند ولی کیسینجر بیکی از آنها‌گفته بود: من هرگز خودرا درماجرایی که اطمینان کامل‌به‌موفقیت‌نداشته باشم داخل نمیکنم و اگر مداخله کردم باین معنی‌است‌که به‌پیروزی خود اطمینان یافته‌ام و اضافه‌کرده بود‌که من از شکست وحشت‌دارم.

تنها در سال ۱۹۷۳ یك اقدام خارق‌العاده سادات یعنی بیرون کردن ۲۰ هزار کارشناس شوروی از مصربدنبال آن مذاکرات‌سری با حافظ اسمعیل مشاور ویژه‌رئیس جمهوری مصر در مسائل امنیتی کیسینجر را تحت تاثیر قرارداد. در ماه سپتامبر کیسینجر وزیران کشورهای عربی راکه برای‌شرکت در مجمع‌عمومی سازمان ملل‌متحد به نیویورك آمده بودند به‌ناهار دعوت کردو به آنها گفت:« ما اعتراف میکنیم که وضع کنونی برای اعراب تحمل ناپذیر است .» پانزده روز بعد ، روز ششم اکتبر چهارمین جنك اعراب و اسرائیل آغاز شد.

تغییر عقیده

کیسینجر و سازمان سیا معتقد

بودند که اسرائیلی‌ها خیلی زود پیروز خواهند شد. ولی روزهای ۸ و۹ اکتبر کیسینجر بتدریج تغیر عقیده میدهد. موریه‌ای ها پس‌از پیروزیهای نخستین در بلندی‌های جولان «درجا» میزنند ولی مصری ها از کانال سوئز گذشته در خط بارلو رخنه‌کرده و در صحرای‌سینا سنگرهای مستحکمی مستقر می‌کنندو به اسرائیل تلفات سنگینی وارد میشود.

کیسینجر یکی از نخستین‌کسانی است‌که می‌فهمدکه‌اسرائیل‌برتری استراتژیکی را ازدست‌داده‌است. با اینحال دربرقراری موازنه قوا شتابزدگی بخرج نمیدهد زیرا احساس میکندکه موازنه جدید یك فرصت منحصر بفرد بوجود آورده استو آن استفاده ازجنك برای بهره‌برداری دیپلماسی‌است. باین ترتیب اگر مانع از آن‌شود که یکی از دوطرف‌پیروزی قطعی بدست بیاورد اسرائیل و اعراب را وادار بمذاکره کرده‌و احتمالا به اختلافات خاورمیانه فیصله‌میدهد.

کیسینجر از آن پس تمام کوشش خودرا دراین راه بکارمی برد و تصمیم میگیرد از ارسال سلاح‌های جنگی بمقادیر زیاد به اسرائیل جلوگیری کند.

وزیر امور خارجه آمریکا باین ترتیب میخواهد از یکسو راهی‌به سوی مصر باز کردمو از سوی دیگرمانع ازآن شود که‌کشور های عربی به اقدام تلافی‌جویانه شدیدی علیه‌واشنگتن دست‌بزنند.

از همان نخستین روز آغاز جنگ نیکسن‌و کی‌سینجر روشی پیش می‌گیرند که بعد هامشاجره شدیدی بدنبال میاورد .

نیکسن سه وزارت دفاع‌میگوید که از دادن سلاح های جنگی به مقدار زیادباسرائیل خودداری کندتا وقتی‌که‌خود او پاکسینجر در این باره تصمیم بگیرند نیکسن و کی‌سینجر نمیخواهند اختیار خود را بدست اسرائیل بدهند بلکه میخواهند بیهودیان آمریکا اطمینان دهند که بموقع تصمیم لازم را خواهند گرفت‌و اگر اوضاع و احوال ایجاب کند یک پل هوایی بین‌آمریکاو اسرائیل برای حمل اسلحه‌تشکیل خواهند داد .

روز دهم اکتبر هنگامی که خطر ادامه جنگ بمدت چندهفته پیش می‌آید بحران بین‌واشنگتن و اورشلیم‌بطور بیسابقه‌گسترش می‌یابد ولی کی‌سینجر همچنان وزارت دفاع را مسئول خود‌داری از تحویل سلاح‌های‌جنگی به اسرائیل معرفی میکند تامانع از آن شود که سفیر اسرائیل یهودیان آمریکا را علیه دولت نیکسن بسیج کند . پس از آن میکوشد موافقت اعراب و اسرائیل رابرای برقراری آتش بس جلب کند . اسرائیلی ها روز ۱۲ اکتبر با برقراری آتش بس موافقت میکنند و بلافاصله آمریکا اندکی میزان کمک های نظامی خود را به اورشلیم افزایش میدهد . اما فردای آن روز سادات پیشنهاد آتش‌بس را رد میکند و همزمان با این‌اقدام شوروی به مصر و سوریه که بوسیله هواپیما حمل میشود افزایش مییابد در این هنگام کی‌سینجر دستور میدهد که‌سیل کمک های آمریکا به اسرائیل سرازیر شود تا بتواند به‌سرعت به جنگ پایان داده و ثابت کند که مساله خاورمیانه رانمیتوان باتوپ و تفنگ شوروی حل کرد ... پس‌از آن به مسکو میرود تا درباره قطعنامه ۳۳۸ شورای امنیت برای برقراری آتش‌بس فوری در خاورمیانه و اجرای کامل مفاد قطعنامه ۲۴۲ شورا درباره برقراری یک صلح عادلانه و پایدار بین اعراب و اسرائیل بارهبران‌شوروی‌گفتگو وتبادل نظر کند .

قطعنامه روز ۲۲ اکتبر در شورای امنیت تصویب میشود ولی نبرد در خاورمیانه چندین روز ادامه پیدامیکند و اسرائیلی ها برای نابود کردن ارتش سوم مصر به عملیات جدیدی دست‌به می‌زنند. کی‌سینجر بار دیگر با موافقت نیکسن با وارد کردن فشار شدید اسرائیلی ها راوادار میکند دست از نبرد بردارند باین ترتیب جنگ آنطور که کی‌سینجر میخواست بی‌آنکه‌یکی ازدوطرف به پیروزی برسد و یا شکست بخورد پایان می‌یابد

ناتمام

آخرین روزهای نیکسون

آخرین قسمت

نوشته : باب وود وارد ـ کارل برنشتاین

آخرین قطران اشک برای نیکسون

من تحصیلکرده نیستم

رئیس جمهوری اکنون میلرزید. گارمنت باخود میگفت : آمپروردگارا . دارد به گریه میافتد . اما نیکسون بعدا اندکی آرامش‌یافت وادامه داد :

حالا ، بهرحال مابه آینده نگاه میکنیم . من درسخنرانی دیشب جمله کوتاهی از « تئودرروزولت »نقل قول کردم .

همانطور که میدانید من کتاب خواندن را دوست دارم. آدم تحصیل کرده‌ای نیستم. ولی کتاب میخوانم .

نیکسون سپس لای کتابی را که در کنارش بود بازکرد واز خاطرات «تئودر روزولت » درباره مرگ‌اولین همسرش چنین خواند :

وهنگامیکه عزیزترین عزیزان قلب من‌جان سپرد روشنایی برای همیشه از زندگی من رختربست .»

کتاب رابست . صدای های‌های کسانیکه میگریستند فضای اطاق را پرکرده بود . عده‌ای آب بینی خود را بالا میکشیدند . عده‌ای بادستمال صورتهایشان راپاک‌میکردند. و بسیاری از حاضران درجاخشک شده بودند و بیحرکت مانده بودند .

پس‌از اشاره به اینکه تئودرروزولت‌چنان جمله‌ای را درسالهای بعد از ۲۰ سالگی‌برزبان آورده و بعد ازآن نه تنها آخرین فروغ زندگی وی نمرده بلکه بریاست جمهوری آمریکا رسیده است نیکسون آخرین اندرز خود را نیز به حاضران داد : همیشه بیاد داشته باشید که دیگران ممکن است از شما متنفر باشند ولی کسانیکه از شما نفرت‌دارند پیروز نخواهند شد مگر آنکه شماهم ازآنها متنفر شوید یعنی خودتان خود را نابودکنید. و چنین است که ما باامید ، با روحهای‌آرام وقوی و با فروتنی عمیق و با احساس حقشناسی فراوان در قلبهایمان شمارا ترک میکنیم. این راگفت ورفت .

« بروس‌هرشن‌سون» یکی از آخرین کسانیکه با استعفای رئیس جمهور مخالفت میکرد برگشت و بدون آنکه شخص معینی را مخاطب قرارداده باشد گفت : این‌احتمالا نیکسون واقعی است. شرم‌آور است که نتوانست دفعات بیشتری شبیه به‌حالای‌خود باشد .

***

درتالار پذیرایی دیپلماتیک کاخ سفید وقتی که نیکسون وافراد خانواده‌اش بهفورد برخوردند خانم‌نیکسون کلمه‌ای برزبان نیاورد تنهاشوهرش‌بود که توانست کلامی‌برزبان آورد.

بختیارتان باد آقای رئیس جمهوری .

بایکدیگر دست‌دادند و سپس نیکسون بطرف دروازه جنوبی براه افتاد تا خود را به هلیکوپتری که در انتظار او وخانواده‌اش بود برساند .

جرالد فورد دقیقه‌ای درنگ کرد و بعد سررا از طرفی که هلیکوپتر قرار داشت برگرداند باهردو دست همسرش را در آغوش گرفت وهردو درکنارهم به کاخ‌سفید برگشتند .

پایان

میمرد گویی یکی از بچه‌های خودش بود که از دست میداد . بله . هیچکس درباره او کتابی نخواهد نوشت . ولی او یک قدیس بود.

والیبال جام شهبانو

تاج میدان را ترک کرد ، هماقهرمان شد

مربی تاج با این رفتار احترام به تماشاگر ، احترام به مقررات و احترام به سنتهای پایدار سازمان ورزشی خودرا فراموش کرده بود

شب گذشته دیدارهای اوج والیبال بانوان جام شهبانودر شرایطی به پایان‌رسید که‌مربی تاج حسین بهرام صفت درنیمه راه دیدار هما ـ تاج ، تیم‌خود را وادار به ترک میدان‌نمود و این حادثه بیش از یکهزار تماشاگر علاقمند را که از ساعت‌ها قبل روی سکوهای سالن ورزش نصیری‌گرد آمده بودند معترض و سخت‌آزرده ساخت .

به این ترتیب هما با پیروزی دربرابر پاس ـ اصفهان وتاج عنوان قهرمانی نخستین دوره دیدارهای جام‌شهبانو رابدست آورد، بازیکنان‌هما درشرایطی به فتح این دوره مسابقات دست یافتند که گذشته ازتلاش فراوان ، برخورداری ازقدرت دفاعی استوار روی تور ، طول دیدارها چهره‌ای مطیع هم‌آهنگ و با انضباط ارائه کردند .

دفاع هما !

تاج ـ پاس قدرتهائی بودند که علیرغم همه مهارتهای‌فردی و گروهی‌درمقابل‌دفاع‌استوار «هما» روی تور متوقف میماندند و این برتری‌چشمگیر «هما» اجازه نمیداد مهاجمین این تیمها روی تور قدرت حمله خود را بنمایش گذارند، تنها چهره‌ایکه درمقابل این‌سد استوار توانائی مبارزه‌داشت ثریا یگانه مهاجم پرتوان پاس بود .

یگانه با معیارهای‌تازه‌ای‌روی تور نشان میداد ولی وجود تنها یک قدرت برتر اجازه‌نداد حتی پاس در برابرهما به‌آنچه امید داشت دست یابد، پاسیها نخستین‌گیم را ۱۱ـ۱۵ دربرابر هما پیروزشدندولی درگیمهای بعد بعلت عدم هم‌آهنگی کافی‌و قدرت مساوی در جناحهای مختلف ، زمانیکه یگانه‌توانائی نخستین را از دست داد پاس هم تحلیل رفت ، با اینهمه یک پاس مقاوم با سربلندی مقابل هما در سه گیم بعد به ترتیب ۹ـ۱۵ ، ۱۱ ـ ۱۵ و ۱۰ـ۱۵ شکست را پذیرفت.

پیروزی تاج

دیدار تاج ـ پاس با مقاومت شدیددوگروه‌انجام شد،پاسیها گیم نخست را ۸ـ۱۵ از تاج گرفتند ولی در دومین‌گیم‌بازی ۱۷ـ۱۵ بسودتاج به‌پایان‌رسید و در سومین گیم برتری این تیم به ۷ـ۱۵ رسید .

گیمها ۱ـ۲ بسود تاج بودکه پاس باردیگر کورس گرفت و ۴ـ۱۵ تاج را جا گذارد، به این ترتیب گیم سرنوشت با اضطراب آغاز شد ولی این تاج بود که خوب گریخت .

امتیاز ۲ـ۱۰ بسود تاج با سخت‌کوشی بازیکنان پاس در گیم سوم به ۸ـ۱۰ رسید ولی این پایان قدرت و مقاومت پاسیها بود، چرا که بعد از بدست آوردن۲ امتیازسرانجام ۱۰ـ۱۵ مغلوب شدند .

اصفهان که بهترین دست پرورده‌های سال‌های اخیرش‌را میتوان یکجا درتیم تهرانی هما دید ، امسال از آن سازندگی و قدرت لازم برخوردار نبود و با دو شکست نه چندان دشوار دربرابر تاج و هما عملا در شب سرنوشت بدون شانس ماند .

با این‌کارنامه چهار تیم‌حاضر در بازیهای اوج جام شهبانو ، شب گذشته بازیهای سرنوشت را آغاز کردند . دیدارنخست را دو تیم پاس ـ اصفهان برای عنوان‌های‌سوم و چهارم آغاز کردندو این دیداری‌آسان بود که ۱ـ۳ بسود پاس به پایان رسید .

پاس ۳ـ اصفهان ۱

● پیش از دیدار تاج ـهما، در ساعت ۵ بعد از ظهر پاس و اصفهان بازی خود را آغاز کردند که‌حدودیکساعت جدال وبالاخره پیروزی ۱ـ۳ پاس، حاصل کار دو حریف بود .

ضمن اینکه بایـن ترتیب اصفهانیها پس از دو شکست ۰ـ۳ در مصاف تاج و هما ، یک «گیم» رنگ پیروزی را دیدند و این برای آنان در سومین گیم بازی بدست آمد که پاس با حساب ۱۰ـ۱۵ مغلوب گردید ، و عامل این مسئله در کنارتلاش و سرسختی تیم اصفهانی تاحدودی نیز بی‌تفاوتی یاران بود که پس از دو گیم «برد» ۲ـ۱۵و ۴ـ۱۵ ،در گیم سوم بانهایت آرامش بازی‌را آغاز کرد و اگرچه در اواسط گیم برای شکست حریفبه جنب‌وجوش افتادند ولی اصفهان فرصت بدست آمده را از دست نداد و گیم را ۱۰ـ۱۵ بسود خود تمام کرد که پس از این پاس با پیروزی ۴ـ۱۵ در گیم‌چهارم ۱ـ۳ فاتح شد .

پاس : گیتی یگانه ـ مینو میرحیدر ـ پریوش وکیلی ـ ثریا یگانه ـ مهناز رسولی‌نژاد ـ فروزان عبدی .

اصفهان ـ اعظم صناعی ـ شهنازصناعی‌ـفریده‌گشنیزجانی ـ لیدا زاویه ـ بهجت‌میرزاده.

جدال سرنوشت

دیدار سرنوشت با شور و هیجانی خاص آغاز شد ، بیش از یکهزار تماشاگر در انتظار این دیدار گرد آمده بودندتاج با حبیبه پاشائی ـ سودابه مرادی ـ لینوبیت ملک ـ بتول حسینی‌پور ـ ناهید حسینی و مهوش نامدار در میدان‌جا گرفت و هما با فهیمه‌فرمان‌آرا ـ مینو اشتیاق ـ مینا فتحی‌ـ فرزانه فرمان‌آرا ـ شهلا صفوی ـ روزا آوانسیان .

تا امتیاز برابر ۸ مقاومت پایدار دو تیم با آرامش‌گذشت ولی از این لحظه به‌بعد مربی تیم تاج آرامش خود را از دست داد و با اعتراض های بی‌دربی روحیه تیم و میدان‌را بهم پاشید .

آغـاز این اعتراض روی سرویس هما در امتیاز های ۸ـ۸ بود، مربی تاج مدعی بود که گردش‌هما اشتباه‌است و این اعتراض تا آنجا کشید که منشی مسابقه دوبارآرایش هما را کنترل کرد و چون اعتراض بی‌مورد بود بعد از ۵ دقیقه توقف بازی مجددا آغاز شد .

ولی در همین ۵ دقیقه مربی تاج در سماجت بیمورد خود چنان روحیه تیم و کنترل‌خود را بهم زدکه‌تاج‌گیم را ۹ـ۱۵ ازدست‌داد،یعنی‌ازبرابر۸ـ۸تاج فقط یک امتیاز گرفت و ۷ امتیاز از دست داد ، ضمن آنکه اعتراضها همچنان ادامه داشت .

اعتراض و خروج !

هما گیم دوم را با برتری بیشتری آغاز کرد، تیم تاج بهم پاشیده بود و مربی تیم آرامش لازم را برای هدایت تیم نداشت و تاجیها هنوز سرگردان بودند که همابرتری خود را به ۴ـ۱۲ رساند !

مربی تاج مجددا روی این امتیاز اعتراض کرد، اومعتقد بود که توپ هما در خارج خط زمین نشسته درصورتیکه خط‌دار مسابقه با پرچم داخل زمین را نشان میداد . این اعتراض مربی تاج بالا گرفت و حاضر نشد رای داوران را بپذیرد بهمین دلیل تیم را از زمین بیرون کشید و بیش از یکهزار تماشاگررامعترض کرد.

بی‌تردید کمیته فنی‌فدراسیون والیبال دراین‌باره تصمیم خواهد گرفت‌وسازمان‌فرهنگی

این حسین بهرام صفت مربی تاج در پایان دیدار است که با تاسف ازرفتار اشتباه خود چنین سر درگریبان دارد، اینهمه اندوه‌و بهم زدن آرامش برای یک لحظه عصیان سزاوار است ؟

بازیکنان تاج باتاسف به‌دستور مربی خود میدان را ترک میکنند، سودابه مرادی ـ بتول‌حسین‌پور ـ ناهید حسینی ،مهوش نامدار ـ لینوبیت ملک ، چهره‌ها متاثر و سرها پائین است .

و ورزشی‌تاج که اینگونه‌رفتار را در میدان‌های مسابقه برای افراد خود نمی‌پذیرد از مربی تیم توضیح خواهد خواستو اقدامات لازم راانجام خواهد داد .

ولی آنچه جای تاسف است اینکه امروز دیگر زمانی برای رفتاری به این شکل ، عکس‌ـ العملهائی ناپسند و عصیانگری روی مسائلی که یک اجتماع را متاثر میکند باقی نمانده است .

تماشاگـران والیبال خیلی مطیع، آرام و قابل تقدیربودند که درمقابل‌این رفتارعکس‌العمل نامطلوب نشان ندادند ، چرا که احترام به مقررات ،احترام به تماشاگری که ساعت‌هاروی سکوهای استادیومهاو سالن های ورزشی‌انتظاریک مسابقه را میکشد اجازه نمیدهد به تصمیم یکفردیبی‌آرام‌سرنوشت میدان عوض شود .

گذشته از همه اینها اختلاف امتیازهای ۴ـ۱۲و ۹ـ۱۵چنان نیست که یک اشتباه داور چنین مجازاتی داشته باشد و سرنوشت تیمی را عوض‌کند، دیشب مربی تاج با این رفتار احترام به تماشاگر و احترام به مقرراتو احترام به‌سنتهای پایدار سازمان ورزشی خودرا فراموش کرد و این جـای تاسف فراوان‌دارد ،بخصوص در محیط ورزش بانوان ما که نیاز فراوان به احترام و اعتماد خانواده‌ها دارد .

بهرحال هما با این پیروزی بمقام قهرمانی رسید و تصمیم فدراسیون عنوان‌های دوم تا چهارم را مشخص میکند چرا که تاج بعلت ترک میدان شاید مقام دومی را که میتوانست داشته باشد از دست بدهد .

مسابقات «جودو» جام پهلوی

فدراسیون جدیدالتاسیس جودو ایران با برگزاری نخستین‌دورمسابقات‌سراسری ایران با نام جام پهلوی‌فعالیت های خود را آغاز میکند .

سرهنگ بهروز سرشارریئس فدراسیون «جودو» ایران در این‌بارهگفت:بمنظوربزرگداشت پنجاهمین سال سالطنت پر افتخار دودمان پهلوی با نام «جام پهلوی»دیدارهائی‌گسترده در سطح کشور برگزارمیکنیم.

این مسابقات از نیمه دوم خرداد ماه ۲۵۳۵ شاهنشاهی در سالن ورزش‌محمد رضاشاه پهلوی برگزار خواهد شد .

مسابقات در ۵ وزن به این شرح خواهد بود .

وزن اول تا ۶۲ کیلوگرم
وزن دوم تا ۷۰ کیلوگرم
وزن سوم تا ۸۰ کیلوگرم
وزن چهارم تا ۹۳ کیلوگرم
وزن پنجم از ۹۳ کیلوگرم ببالا

بیشتر به‌جهت آن است که چهره‌های «جودو» در ایران شناخته شوند ، بهمین دلیل مدارس‌عالی ـ دانشکده‌ها ـ دانشگاهها که نیروهای فعال این ورزش هستند بهر تعداد تیم و شرکت کننده میتوانند معرفی کنند .

از سوی دیگرتمام‌شهرستانها باشگاهها و سازمانهای‌کارگری نیز قادر هستند شرکت کننده این مسابقات باشند، درحقیقت این یک «تور» آزادبرای‌شرکت تمام جودوکاران ایران است چه انفرادی چه تیمی .

شرکت کنندگان بایستی تا ۱۰ خرداد ماه از طرف سازمانهای مسئول‌به فدراسیون «جودو» معرفی شوند و افرادی که آزاد شرکت میکنند نیز با مراجعه به فدراسیون‌میتوانند نام‌نویسی کنند .

مسابقات جام شاهنشاهی پهلوی

سازمان ورزشی صنعت نفت ایران ، یکدوره مسابقات مختلف ورزشی با نام جام شاهنشاهی پهلوی با شرکت واحدهای مختلف صنعت نفت ایران‌دراستادیوم ورزشی دکتر اقبال برگزار مینماید .

در جمع مسابقات انجام شده تاکنون این نتایج در قسمت‌های مختلف بدست آمده است .

فوتبال : پتروشیمی با پالایشگاه نتیجه ۰ـ۲ بسود پالایشگاه ، شرکت ملی گازایران با دانشکده‌حسابداری ۱ـ۲ برنده حسابداری ، پتروشیمی با امور بخش ۱ـ۵ برنده پتروشیمی .

والیبال : پتروشیمی با دانشکده حسابداری ۱ـ۲ بنفع پتروشیمی .

پنجاه سال شوکت و برکت و افتخار و غرور در سایه عصر شاهنشاهی
سلسله پهلوی
برملت شریف ایران فرخنده باد
گروه صنعتی توکلی تبریز

سلطنت دودمان پهلوی، مایه فخر و مباهات ایرانیان است، زیرا ایران بزرگ با رهبریهای رضا شاه کبیر و شاهنشاه آریامهر در نیم قرن گذشته به مانند همه تاریخ ایران پیشرفت کرده‌است. با افتخار آغاز پنجاه و یکمین سال سلطنت دودمان پهلوی را تبریک عرض مینماید .
اعضای انجمن شهرستان گچساران

گروه فرهنگی هدف
ثبت‌نام برای آماد سی شرکت در آزمون همگانی هر روز از ۵ تا ۹ بعدازظهر ادامه دارد .
۱ـ خیابان ژاله ـ کوچه فلاح تلفن های ۳۶۱۰۸۰ و ۳۶۲۵۲۲
۲ـ خیابان شاه ـ جنب فروشگاه بزرگ ایران تلفن های ۶۴۷۸۵۲ ـ ۶۴۰۶۹۵

فرقی ندارد
که کدام مدل تلویزیون آزمایش را انتخاب میکنید
چون در هرحال «بهترین» را خواهید داشت

تلویزیون سوپرترانزیستوری
آزمایش
■ با ۵ مدار ای.سی
■ ومجهز به کلید جادو یا «فینگر تاچ سلکتور»
و
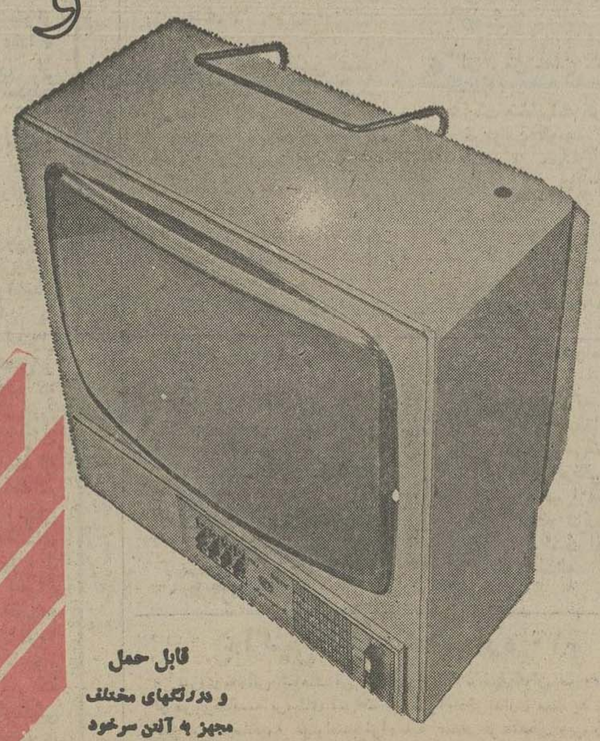
تلویزیون
پرتابل
آزمایش
با صفحه بزرگ ۲۰ اینچی
قابل حمل
و در رنگهای مختلف
مجهز به آنتن سرخود
با ۸ کلید جادو
و ۵ مدار آی سی

۵ روز در هفته
به اروپا و آمریکای شمالی
۳ پرواز یکسره (بدون توقف)
۲ پرواز فقط با یک توقف

		دوشنبه یکسره	پنجشنبه با یک توقف	جمعه یکسره	شنبه یکسره	یکشنبه با یک توقف
تهران	حرکت	۰۹/۴۵	۰۸/۰۰	۰۴/۰۵	۰۹/۴۵	۰۸/۰۰
رم	ورود	۱۲/۰۵	۱۲/۱۰	۰۶/۲۵	۱۲/۰۵	۱۲/۱۰

برای سفر به اروپا و بیش از ۸۰ شهر مهم جهان
سرویس مجهز هوائی آلیتالیا را انتخاب کنید و
در رم توقف دلپذیری داشته باشید
برای کسب اطلاعات بیشتر لطفا با آژانس مسافرتی خود و یا با شرکت هواپیمائی آلیتالیا تماس بگیرید :
خیابان شاهرضا ـ شماره ۲۴۹ ـ تلفن‌های ۶۰۹۱۷۱-۲-۳
Alitalia
ITALY'S WORLD AIRLINE
۳۵-۲۹۴

هادی خرسندی

همکاری بین‌المللی

فیلی‌پینی‌هائی که‌درخانه ها ، کار می‌کنند ، این روزها در تهران‌زیادشده‌اند و خانواده‌های پولدار ، کلفت نوکرهای خود را جواب می‌کنند و جای آنها از مستخدم و مستخدمه فیلی‌پینی استفاده میکنند .

همین موضوع‌باعث شده که اصغرآقای ما هم برای خودش کار پیدا کند . یک آقای فیلی‌پینی‌در یکخانه‌ای مستخدم شده، ماهی۲ هزار تومان می‌گیرد ، در نتیجه، چون این آقای فیلی‌پینی ، کارهای خانه خودش لنگ مانده ، اصغرآقا را با ماهی پانصد تومان استخدام کرده که در غیاب او ، کارهای منزلش را انجام‌بدهد . حالا الحمدالله اصغرآقا از شغل خودش راضی است . فقط دارد دربدردنبال‌یک‌مستخدم کرمی می‌گردد که ماهی هزار تومان‌بگیرد و درغیاب اصغرآقا ، کارهای خانه او را انجام بدهد !

نامه به سردبیر

از : دکتر حسن بهره مند

چپی چشم تا ۳۵ سالگی هم قابل درمان است

★ قبل از معالجه

★ بعداز معالجه

آقای دکتر بیژن یوسفی چند شب پیش در روزنامه مقالیی نوشته بود وطی آن اظهار داشت که «چپی» چشم در افراد، بعد از سن بلوغ دیگر علاجپذیر نیست . بیان این مطلب که‌صحت هم ندارد عده زیادی را که از مرزبلوغ گذشته‌اندواز چپی‌چشم رنج می‌برند و امید به آیندمی دارند که از چشم سالم بهره‌مند شوند ، بکلی ناامید می‌کند .

آقای دکتر بیژن یوسفی معلوم نیست باتوجه برچه اساسی در علم پزشکی توانسته است با این قاطعیت درموردعدم مداوای‌چپی چشم، بعداز سن بلوغ نظریه صادر کند ، در حالیکه شواهد و قرائن زنده نشان داده‌است ، اشخاصی که در سنین بعد از بلوغ حتی سی تا سی و پنج سال ، توانسته‌اند در اثرمعالجه (و نه عمل جراحی) سلامت چشم خود را بازیابند . آقای‌دکتربیژن یوسفی که پزشکی حاذق‌و مطلع است برای صدور این اعلامیه، تحقیقات لازم‌بعمل نیاورده است، پزشکی که از همکاران من است تاکنون چند نفر بیمار را با اینکه بیش‌ازسی سال سن‌داشته‌اند واز چپی چشم‌در عذاب‌بوده‌اندبدون عمل جراحی معالجه قطعی کرده است . من برای اثبات حرفم عکس جوان سی ساله‌ای را که به چپی چشم مبتلا بوده و به این دکتر مراجعه کرد ومداوای قطعی شد، ارسال داشته‌ام تا عکس اورا قبل از معالجه چشم وبعداز آن ملاحظه کنید . این عکس می‌تواندبه‌ادعای من‌سندیت بدهد ومشخص سازد که امکان معالجه چپی چشم در سنین بالا امکان پذیراست و هیچ نگرانی برای بیمارانی که باین‌مریضی مبتلا هستند واز سن بلوغ گذشته‌اند وجود ندارد ، در ضمن پراکندن چنین اعلامیه‌ای خصوصا در زمینه علم پزشکی باعث دلهره و قطع امید بیمار از معالجه می‌شود که بهیچوجه بصلاح افکار عمومی نیست .

مردم و مسائل روز

آیا میتوان با ۷ نفر عائله: وسط خیابان خوابید؟

دوسال پیش در قصرالدشت ، طبقه دوم منزلی را به هفتصد وپنجاه تومان اجاره کردم ، اوایل که‌دراین خانه سکونت کردم بعلت ضعف مالی، سه ماه اجاره بهابتعویق افتاد و صاحبخانه به دادگاه شکایت کرد ،اما بعد، اجاره عقب افتاده را بطورکامل پرداخت کردم و باصاحبخانه هم به‌توافق رسیدیم .

مالک خانه که شخصی پولدار و ثروتمند است یکسال پیش از من خواست اجاره بهارا ناگهان به‌هزارو پانصد تومان افزایش دهم، امامن که درجه‌دار بازنشسته ارتش هستم و ماهانه فقط هزارو پانصد تومان حقوق پیشنهادی را بپردازم . صاحبخانه هم بدادگاه‌شکایت‌کردو می‌گیرم و هفت‌نفر عائله دارم برایم امکان نداشت که مبلغ پرونده اختلافی راکه بعلت سه ماه تعویق اجاره در دوسال پیش، در دادگاه مطرح شده بود، پیش کشید و بعد از پیگیری ، حکم تخلیه منزل را از دادگاه گرفت . دادگاه دوماه به من مهلت داد تا منزل را تخلیه کنم . من دراین مدت به تمام بنگاه‌های معاملات ملکی‌سرزدم تا دو اتاق‌اجاره کنم اما به هر بنگاهی که میرفتم و هر خانه‌یی که به من نشان میدادند، صاحبخانه در درجه اول پیشنهاد سی‌هزار تومان پول‌نقد بدون رسید رامی‌کرد ، پرداخت این مبلغ هم ازعهده من خارج بود، حالا که مدت دوماه سرآمده است وده روز دیگر بیشتر مهلت ندارم نمیدانم باهفت سرعائله‌ام چکار کنم اگر منزل را تخلیه کنم باحقوق کمی که میگیرم باید بهگوشه خیابان بروم و یا دربیرون از شهر چادر بزنم و خانواده را در زیر چادر پناه بدهم ، آیا واقعا میتوان درزیر چادر یا وسط خیابان خوابید ؟

آیا صحیح است صاحبخانه‌یی که هیچ نیاز مالی‌ندارد باین وسیله مستاجر خود را در مضیقه قرار دهد و اورا بی‌خانمان سازد ؟

چرا بعضی از صاحبخانه ها تا این اندازه بی‌انصاف هستند و بخاطر افزایش درآمد خود حاضر می‌شوند خانوادمی را از زیر یک سقف‌بیرون‌بیندازند.

حسین فرحزاد

چهل سال قبل درهمین روز

مسافرت موکب ملوکانه وولایتعهد وافتتاح خط آهن تهران ـ شمال

اعلیحضرت همایونی ووالاحضرت ولایتعهد هنگام سوار شدن به قطاردر مقابل واگون سلطنتی .

ساعت هفت صبح امروز با تشریف‌فرمائی اعلیحضرت همایون شاهنشاهی ووالاحضرت ولایتعهد مراسم افتتاح رسمی راه‌آهن شمال بس ازمد.دوم‌ونیم قبل درایستگاه تهران‌جشن باشکوهی بمناسبت رسیدن خط آهن شمال‌بتهران منعقد گردید . دیروز با مسافرت موکب ملوکانه که برای اولین‌بار از ایستگاه طهران عازم مازندران شدنددرحقیقت‌افتتاح رسمی‌راه‌آهن شمال بعمل آمد ولی در این‌مراسم هیچ‌گونه تشریفاتی وجود نداشت واولین مسافرت‌ذات‌مقدس‌ملوکانه خیلی ساده انجام گرفت . واگون مخصوص سلطنتی به رنگ آبی‌سیر که تاجهی سلطنتی دربدنه آن میدرخشید از آخرین سیستم و واگون مجللی است که بتازگی آنرا در کارخانه بینک‌هوفمن درک‌آلمان درنهایت ظرافت و زیبائی‌ساخته‌اند ودارای تمام وسایل استراحت میباشد . بدون تردیدهیچکس‌بیشتر از شخص شاهنشاه از دیدن این آثار که نتیجه زحمات و کوششهای خستگی‌ناپذیر ذات مقدس ایشان است لذت نمیبرد. شاهنشاه با مسرت خاطر قدم به داخل ترن گذاردند و چند دقیقه بعد امر بحرکت فرمودند .

ملتزمین رکاب

ملتزمین رکاب همایونی درسفر مازندران آقایان ذیل میباشند : حسین‌سمیعی‌رئیس‌دربارشاهنشاهی، دکترمودب‌نفیسی پیشگاه‌والاحضرت ولایتعهد ، شکوه رئیس دفتر مخصوص‌شاهنشاهی،تیمسارسرلشگر نقدی، ابراهیم قوام « قوام‌الملک ». وابراهیم‌علم «امیرشوکت‌الملک » .

شرفیابی درایستگاه

قبل از عزیمت موکب ملوکانه از ایستگاه آقای باقر کاظمی والی ایالت آذربایجان شرقی و آقای پاکروان والی خراسان بحضور شاهنشاهی تشرف حاصل نمودند. شاهنشاه معظم آقای کاظمی را مخاطب قراردادومراجع به‌مسافرت ایشان وخدماتی که برعهده‌دارند اوامری صادر وایشان را مورد تفقد ومرحمت‌قراردادند.بعد، آقای پاکروان نیز مورد عنایات ومراحم عالیه ملوکانه قرار گرفت و به‌آقای رئیس‌الوزراء امر فرمودند بپاس خدمات ایشان در مدت تصدی خراسان یک قطعه نشان درجه اول همایون‌به ایشان اعطاء گردد.

بازار صابون و عطریات

امروزه قسمتی از اجناس خرازی وصابون وعطریات‌که سابقا از خرجه وارد میشد درداخله کشور تهیه میشود . اینک بذکر بعضی از کارخانه‌ها وموسساتی که در تهیه این مواد کار میکنند ونوع محصول آنها میپردازیم: کارخانه عطرسازی طهران ، این کارخانه کوچک درسال ۱۳۱۲ تشکیل شده درسال اول صدی‌هفتاد مواد اولیه را از خارج وارد میکرد ولی‌اکنون به استثناء بعضی اسانس‌ها و شیشه‌ها مواد اولیه مورد احتیاج خود را درداخله کشور تهیه‌میکند. محصولات فعلی این کارخانه عبارتست از انواع واقسام عطرها و صابون‌ها که تمام آن دربازار خریدار دارد و ذیلا بعضی ازاقلام آن رانقل میکنیم : صابون‌اسیدان، صابون آسیدان اطفال ، صابون گرد سلمانی ، صابون مخصوص لباسشوئی ، عطر های گل سرخ، یاسمی ، بنفشه و عطرهای‌گوناگون الکلی ، لوسیون‌های مخصوص موی‌سر و اودکلان . کرم های روغنی ، پودر ، خمیردندان .

درانجمن دانشوران

درمجلس یادبودی که‌بمناسبت چهله مرحوم‌پرنس‌ارفع«رضادانش» تشکیل گردید ابتداء خانم فخر عادل و آقای عادل و بعد آقای فرات‌منشی انجمن و آقای حائری و سپس آقای رحیم‌زاده صفوی و آقای حلاج ودرپایان آقای اورنگ هریک نطقهائی ایراد کردند .

خانه اجاره‌ای

دارای هشت یورد بزرگ، دو زیرزمین خشک ، فضای وسیع واقعه در خیابان عین‌الدوله کوچه روحی بمبلغ ۶۵۰ ریل. طالبین به مغازه حاج عبدالله درهمان کوچه مراجعه نمایند .

سیاست ایران در جامعه ملل

و نظریه آن در تشکیل صلح عالم، تالیف دکترمصطفی مصباح‌زاده بامقدمه بقلم پروفسور دولاپراول‌ـ درکتابخانه ابن‌سینابفروش‌میرسد « نقل از اطلاعات ۱۲ اردیبهشت ۱۳۱۶ »

بحث وانتقاد

ماجرای بریده‌شدن رگ یک دخترخانم!

حسین معیبی

دختر یکی‌از دوستانم ، در حالیکه در آشپزخانه‌کار میکرد ، باکارد انگشت خود را برید وچون زخم عمیق بود مجبور شدند او را به بیمارستان ببرند تادستش را بخیه بزنند .

تا آنجا که من میدانم بخیه دونوع است . یکی‌آنکه بخیه رارو میزنند و بعداز ترمیم عضو مجروح بخیه ها را بیرون میکشند ونوع دیگر آن ،بخیه‌ای است‌که‌از داخل میزنند و بخیه خودبخود آب میشود .

بهرحال دست این دختر را نیز از داخل بخیه زده بودند. مدتی گذشت ولی انگشت این دختر بهیچوجه‌تکان نمیخورد و هرچه سعی میکرد که آنرا تکان دهد موفق نمیشد، تا اینکه مجبور شدند دوباره اورا پیش دکتربیرند. دکتر وقتی به انگشت اونگاه کرد و معاینه کرد تشخیص داد که بعلت نامعلومی «رگ دست او پاره شده است یا بعبارت دیگر رگ مرده است و تنها کار این است که‌قسمتی از رگ پارا بردارند و بدست ، پیوند بزنند .

خانواده دختر که بطرز عجیبی ناراحت شده بودند، تصمیم گرفتند اورا به‌امریکا ببرند تا این عمل در آنجا صورت گیرد. اتفاقا یکی دوروز پیش آن دوستم را دیدم که از سفر بازگشته بود، حال دخترش را پرسیدم گفت‌که پزشکان هنگام عمل دریافتند که‌رگ هنوز نمرده و توانستند همان رگ را دوباره بکار اندازند و وقتی من علت این مساله را از پزشکان خارجی پرسیدم ، آنها بمن گفتند : نخی که برای بخیه زدن دست دخترم بکار بردشده بود بسیار ضخیمتر از حد معمول بود !

من در آن لحظه نه بدوستم فکر میکردم نه به‌انگشت دست دخترش. من به‌آنهایی فکر میکردم که مانند دوست‌من آنقدر پول ندارند که فرزندشان را بمخارج ببرند و مجبورند عضو حساس بدن را بدست بعضی‌پزشکان ناوارد بسپارند. ازطرف دیگر چه‌کسی میتواند به سئوال این دوست من جواب دهد که بهچه مناسبت اوباید چنین مخارج هنگفتی را بخاطر بی‌توجهی یک پزشک متحمل شود ؟

مگردر این کشور نباید هرکسی کارخود را به‌بهترین وجهی انجام دهد ؟ مگر درسی که پزشکان کشور ما خوانده‌اند با پزشکان کشور های دیگر فرق دارد ؟ مگر کاری کوچکتر از بخیه زدن هم درکار پزشکی پیدامیشود؟ آیا تمام اینها دلیل برعدم توجه و دقت کافی نمیتواند باشد ؟

درس اخلاق برای رانندگان اتوبوس!

چند روز پیش با اتوبوس مسافربری‌شرکت لوان‌تور از کرمان به قصد اصفهان حرکت کردیم . اتوبوس در اردکان توقف کرد و پسربچه‌ای که قصد رفتن به « عقدا » ـ در چهل کیلومتری اردکان ـ را داشت‌سوار اتوبوس شد . راننده برای رساندن پسربچه به « عقدا » ده تومان پیشنهاد کرد در حالیکه کرایه او بیش از بیست ریال نمیشد ، اما مسافر نوجوان حاضر شدپنج تومان بدهد و سوار اتوبوس شد .

وقتیکه به « عقدا » رسیدیم . پسربچه ده تومان به راننده داد و پیاده شد تا بقیه پولش را از او بگیرد اما راننده خواست حرکت کند که بچه جلوی اتوبوس دوید و بقیه پولش را مطالبه کرد .

راننده اتوبوس با وقاحت تمام از اتوبوس‌بیرون آمد و پسربچه را بباد کتک گرفت . در این عمل‌زشت کمک راننده هم دخالت کرد و دونفری ، تا میتوانستند پسرک بی‌گناه را کتک زدند . عده‌ای از مسافران به عمل راننده اعتراض کردند ، اما راننده که از اصول ادب و رعایت نزاکت بی‌بهره بود با صدای بلند فحش و ناسزا نثار مسافران کرد ! بدون اغراق باید بگوییم که من در تمام عمرم با چنین صحنه‌ای برخورد نکرده‌بودم. راننده اتوبوس مدام فحش میداد و هیچکس همجرات نمیکرد جواب اورا بدهد ، وقتی به پلیس راه اصفهان رسیدیم من تصمیم گرفتم به افسر پلیس راه مراجعه‌کنم و رفتار راننده را با مسافران باو بگویم ، اما دوستان همسفرم مانع از اینکار شدند . بالاجبار ناسزا های راننده را تا اصفهان تحمل کردیم و دم برنیاوردیم !

در گاراژ ، وقتی اتوبوس توقف‌کرد راننده بسراغ پیرمردی که در بین راه بیش از همه اعتراض کرده بود رفت یقه‌اوراچسبید و شروع به کتک زدن وی‌کرد! من از حرکات این راننده خیلی تعجب کردم و تا چند روز به رفتار و شخصیت او فکر میکردم و هربار که راننده اتوبوس در ذهنم مجسم میشد ناخودآگاه‌تکانی شدید میخوردم . بنظر من مدیران شرکتهای مسافربری باید به رانندگان اتوبوس درس اخلاق و آداب‌معاشرت بدهند و آنانرا ملزم سازند که‌بامسافران روابط مناسبی داشته باشند ، تا دیگر نظیر چنین صحنه هایی تکرار نشود. علی سپهری ـ دانشجوی دانشگاه اصفهان

الو، اطلاعات؟

مشکلات خود را با «اطلاعات» در میان بگذارید :

تلفن : ۳۲۸۲۷۷ هر روز باستثنای (پنجشنبه‌ها) از ساعت شش تاهشت و نیم بعد از ظهر .

★الو ، من میترا حسین‌زاده هستم :

جاده هراز تاکنون تعدادی زیاد کشته داده است ، اما هیچ سازمان مسئولی تاکنون اقدام اساسی برای اصلاح این جاده بعمل نیاورده است، جاده هراز همچنان قربانی میگیرد و کسی هم بفکر جلوگیری آن نیست، چرا؟

★الو ،من مصطفی رادافشار هستم واز اصفهان صحبت میکنم :

روز بیست و دوم فروردین ماه قرار بود ساعت دوازده و نیم بعد از ظهر، از اصفهان با هواپیما به تهران بیایم . بلیط هواپیما را هم یک روز جلوتر رزرو کرده بودم ،اما وقتی بهفرودگاه اصفهان رفتم رئیس هواپیمائی گفت متاسفانه هواپیمائی که در این‌ساعت پرواز میکند ، تکمیل است و جابرای من ندارد ! بالاخره مجبور شدم با هواپیمای دیگری که در ساعت هفت و نیم پرواز کرد به تهران بیایم ، چرا شرکت هواپیمائی تا این اندازه بی‌سرو سامان‌است؟

★الو ، من موسسی جراحی هستم :

من در سال پنجاو یک تقاضای تلفن کردم ،اخیرا شرکت مخابرات تعدادی شماره تلفن به متقاضیانی که در خیابان سلطنت آباد سکونت‌دارند داده است ، اما از شماره تلفن من که چند سال است تقاضا کرده‌ام ، خبری نیست .

★الو ، من رمضانی هستم: برای انجام امور گمرکی حجاج ، عده‌ای از ماکارـ آموزان آن بخش‌را بهکار گماردند، اما هنگام پرداخت حق‌الزحمه بازاء یک روز غیبت چهار روز از حقوق ما کسر کردند . آیا این دستور است که همه سازمان های دولتی بازاء یک روز غیبت ، چهار روز از حقوق کارمند کم کنند ؟

● الو ، من محسن‌جاویدان هستم :

درمیدان بیست و پنج شهریور خط‌کشی مخصوص عابر پیاده وجود ندارد و مردم‌برای گذشتن از میدان دچار دردسر زیادمی شوند . لازم است در این میدان محلی برای عابر پیاده‌در نظرگرفته شود.

● الو ، من ناصر قلی ابوالحسنی هستم :

درفستیوالهای هنری‌برای اعطای‌جوایزباید شخصیت ومنش هنرپیشه ها راهم درنظر بگیرندو به‌هرآدمی که‌اسم هنرپیشه روی خودش گذاشت جایزه ندهند ، زیرا اعطای این جوایز باشخاصی بی صلاحیت سبب بدنامی جامعه هنری میشود.

★الو ، من آقای شیرازی هستم:

اگر مطبوعات ، هرروز عکس قلدری باسم بهروز وثوقی را در صفحات‌مجله بطور رنگی چاپ نکند ،این آدم تا این اندازه وقیح و پررو نمیشود که بهحریم مقدس جراید اهانت کند .

● الو ، من یداله شریف هستم :

درختان خیابان حقوقی‌را ازپائیز سال گذشته‌تاکنون آب‌نداده‌اند ، در حالیکه جوی‌آبی که‌درخیابان‌قدیم شمیران واقع است‌همیشه آب دارد ومی‌توان برای آبیاری درختان این‌جوی استفاده کرد

● الو ، من ایران منزوی هستم :

چرا ماموران راهنمائی جلوی موتور سوارانی که‌باسرعت‌زیاد درخیابانها ویراژ میدهندو صداهای ناهنجار موتور آنها مردم راآزار میدهد نمیگیرند تا از این آرتیست بازی های خیابانی جلوگیری بعمل آید و خطر جانی عابران پیاده را تهدید نکند ؟

● الو ، من حسن کمالی هستم :

شرکت مخابرات هرسال ، چند نوبت کوچه های منشعب از خیابان تخت طاووس را حفاری می کند ، درحالیکه این شرکت میتواندریک‌نوبت تمام کار های فنی‌خود را انجام دهد و بعدسطح کوچه را اسفالت کند.

● الو ، من مهدی‌امیرانی هستم :

واگن قطارهای مسافربری که درخط اصفهان به تهران کار می‌کنند ، دارای توالت فرنگی‌هستند که برای عده‌یی‌ازمسافران ناراحت کننده دردسرآور است . لازم است اداره‌راه آهن باین مساله توجه کند.

«آگهی مناقصه شماره ۱۰»

نیروی هوائی شاهنشاهی تعدادی دستگاه فیلمخوان موردنیازخودرا از طریق‌مناقصه برمبنای سی‌اند اف مهرآبادخریداری مینماید داوطلبان شرکت درمناقصه میتوانندبامراجعه‌به ستاد فرماندهی نیروی هوائی «خیابان فرح‌آباد ژاله» ودریافت برگ شرائط مشخصات، پیشنهادات‌خود رابر طبق مفادمندرج دربرگ‌شرائط تنظیم نمودموتاساعت ۱۳ روز شنبه ۸ر۳ر۲۵۳۵ بدفتر دبیرخانه ستاد فرماندهی نیروی هوائی‌تسلیم‌نمایند.

نیروی هوائی شاهنشاهی

۲ـ ۲ آ ـ۴۹۱۰

نامه‌های کوتاه

مسئولیت پزشکان

بعضی از پزشکان بدون اینکه بیمار رامعاینه کنند ، نسخه‌ای می‌نویسند ، مریض هم به داروخانه مراجعه می کند و دارو های تجویز شده رامی‌خرد ومصرف می‌کند، اما بهبودی‌نمی‌یابد ، چرا بعضی‌از پزشکان نسبت به مداوای بیمارانی که به‌آنان مراجعه‌می کنندبی دقت هستند ؟ درحالیکه حرفه مقدس پزشکی ایجاب می‌کند، پزشکان بیش از سایر طبقات احساس مسئولیت‌کنند.

حسین‌صغیری

کنترل نرخ‌ها

بسیاری ازفروشگاههای‌دور و افتاده که درکوچه ها ومحله پرت واقع شده‌اند در اثرعدم دسترسی ماموران اتاق‌اصناف وستاد مبارزه باگرانفروشی تا جائیکه بتوانند قیمت اجناس خود را بالا می‌برند،امیدواریم اتاق اصناف برای کنترل‌قیمت درمغازه های مذکور توجه بیشتری کند.

قربان سلیمانی

خبر های بورس

چرا خبر های مربوط به خرید و فروش سهام در بورس تهران را روزنامه یک روز دیرتر منتشر می‌کند در حالیکه خرید و فروش سهام هر روز در ساعت دوازده پایان می‌پذیرد ، اما روزنامه بیست و چهار ساعت دیرتر خبر را در اختیار خریداران بورس قرار میدهد !

ج ـ خادمی

بچه ها در تالار رودکی

عده‌یی‌از پدران و مادرانی که به تالار رودکی می‌آیند فرزندان کم‌سن و سال خود را هم بهمراه می‌آورند،وجود بچه‌ها در سالن و سروصدای آنان و گاهی اوقات شیون و گریه کودکان مانع از این می شود تماشاگران بتوانند از برنامه مورد علاقه خود را استفاده کنند . باید مسئولان‌تالاررودکی از ورود اطفال به تالار جلوگیری‌کنند.

حمیده چوبک

ازدواج و کمک پدرو مادر

دختران و پسران جوانی که‌قصد ازدواج دارند ودراین مساله مایل نیستند پدران و مادران آنها دخالت کنند در اشتباهند ، زیرا جوانان همیشه تحت تاثیر احساسات آنی‌قرار گرفته و کمترمیتوانند بطور منطقی فکر کنند و تصمیم بگیرند . لازم است در این مساله مهم از پدر و مادر کمک فکری گرفت‌واجازه داد که آنان دخالت مستقیم‌در این باره داشته باشند .

علیرضانادری

اتوبان کرج

اتوبان کرج که چهل وپنج کیلو متر طول دارد ، خیلی کم عرض وخطرناک است باید برای جلوگیری از خطرتصادف اتوبان کرج را عریضتر کرد

بـ شهامی

کنکور دانشکده پلیس

چرا دانشکده پلیس‌شرایط پذیرش‌دانشجویان‌خودراتاکنون اعلام نکرده است ؟ من کمیک دیپلمه هستم علاقمندم به دانشکده پلیس بروم اما نمیدانم شرایط شرکت در امتحانات دانشکده پلیس به چه صورتی است

محسن آگهی

فهمت بره بالا!

خانم اکی بنایی که در تلویزیون هنگام خواندن‌اهنگ فهمت بره بالا ، اشاره به نردبان می کند واز تماشاچی تلویزیون می‌خواهد که‌فهمش را بالاببرد، نمیداند مدتهاست فهم مردم بالا رفته و نیازی نیست که علیامخدره ، بانشان دادن نردبان و خواندن این آهنگ بخواهد مردم فهمشان بالا برود !

امضاء محفوظ

معدل کم دیپلمه‌ها

آیا دیپلمه‌هائی که معدل کم دارند ، باید برای همیشه از رفتن به دانشگاه محروم باشند. و حسرت تحصیلات عالیه را بخورند؟ امیدواریم وزارت‌علوم و آموزش عالی تصمیمی درباره دیپلمه‌هائی که معدل آنها پائین است بگیرد

حسین محمدی

گرانفروشی پنهان !

دو سه سالی است هربار که برای خرید به نانوائی‌وخواربار فروشی یالبنیاتی مراجعه میکنم، صاحب مغازه به بهانه نداشتن پول خرد چند ریال کمتر می دهد و خریدار هم فراموش می کند در نوبت های بعدی طلبش را از فروشنده مطالبه کند ، باین وسیله اغلب فروشندگان گرانفروشی می‌کنند و هیچکس هم متوجه نمی شود !

جعفر مرعشی ـ اهواز

سازمان آب و برق محرومیت دیپلمه‌ها

دیپلمه‌هائی که بعلل خاصی نتوانستند در امتحانات نهائی معدل زیاد بیاورند، بنابه‌تصمیم وزارت علوم و آموزش عالی‌تا ابد از ادامه تحصیل محروم‌می شوند ، در صورتیکه هزاران جوان دیپلمه بانتظار نشسته‌اند تاوزارتخانه مسئول تجدیدنظری درضابطه پذیرش دانشجوبعمل آورد. وآنان بتوانند در رشته مورد علاقه‌شان به تحصیل در دانشگاه بپردازند

مریم فرد ـ از شهسوار

نان‌وپنیر در اردبیل !

از روزی‌که برنامه تغذیه‌رایگان دانش آموزان اردبیل تغییرکرد و به بچه‌ها نان و پنیر میدهند عده زیادی ‌از دانش آموزان از خوردن آن امتناع می کنند مقدار زیادی پول برای تهیه این مواد غذائی صرف میشود، اما استفاده‌ئی ازآن بعمل نمی آید .

اردبیل : رضا داوریار

وزارت جنگ

آگهی مناقصه شماره ۱ نوبت‌دوم

پست مهندسی پایگاه دریائی بندرعباس بمنظور نگهداری راهبری و تعمیرات لازم سیستمهای تهویه خود را در چهار قسمت پایگاه بطور مداوم بمدت یکسال و تعمیرات آنها با لوازم بدون قطعات لازم به مناقصه می‌گذارد

پیشنهاددهندگان میتوانند با مراجعه به‌پست‌مهندسی پایگاه با دریافت مشخصات و شرایط معامله پیشنهادخود را طبق مفاد مندرج در شرایط معامله تنظیم وتا ساعت ۱۲ روز ۲٫۲۵٫۲۵۳۵ شاهنشاهی به پست مهندسی تحویل نمایند ضمنا کمیسیون مناقصه بطورازاد درهمان روز ساعت ۱۴ خواهد بود

پست مهندسی پایگاه دریائی بندرعباس

از سرخس تا بهمنشیر ...

بقیه از صفحه ۵

شنبه آغاز می‌شود ،اختصاص به داوطلبان کنکور دارد .

با این‌تفاوت‌که‌وقتی‌داوطلبان به سئوال‌هایی که برای آنها چاپ می‌شود پاسخ دادند ، باید پاسخ‌های خود را برای ستاد ویژه ارزیابی مسائل کنکور اطلاعات پست کنند . این پاسخ‌ها ، توسط ستاد ویژه بررسی میشود ، و در اختیار داوطلبان کنکور قرار می‌گیرد ، تاآنها از چگونگی توانایی، قدرت فکری‌و آمادگی خود برای شرکت در کنکور آگاهی پیدا کنند .

برای‌تصحیح‌اوراق پاسخنامه که داوطلبان کنکور آزمایشی اطلاعات برای ما خواهند فرستاد ، اقدام به تجهیز دهها تن از استادان ورزیده کرده‌ایم تا کمترین خللی درکار بوجود نیاید .

اطلاعات همچنین از میان شرکت کنندگان در این‌کنکور آزمایشی ، موفق‌ترین چهره‌ها را انتخاب و معرفی میکند و نکات اساسی‌موفقیت‌درآزمون همگانی را نیزمتذکر میشود.

دبیران و استادان هیات‌علمی و گروه تنظیم کنندگان‌صفحات ویژه کنکور و ششم نهائی اطلاعات به همه داوطلبان ورود به دانشگاهها ومدارس عالی کشور ، در سال‌تحصیلی جدید و دانش آموزان کلاس های ششم توصیه می‌کنند که این برنامه ابتکاری را که مسلمادر خودآزمائیشان موثر خواهد بود ، دنبال کنند و صفحات ویژه سئوالات ششم نهائی‌و آزمون‌همگانی‌روزنامه را دقیقا مطالعه و بررسی کنند. این عده در صورت مواجهه با هر مشکل یا نکته مبهمی نیز ، می‌توانند با تلفن ۳۲۸۳۲۸تماس‌بگیرندو مشکلات خود را مطرح سازند .

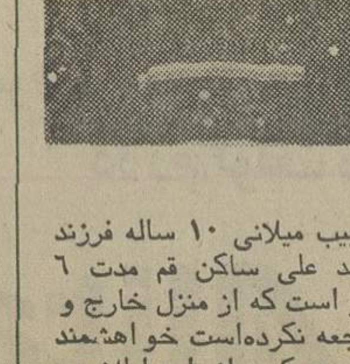

حبیب میلانی ۱۰ ساله فرزند محمد علی ساکن قم مدت ۶ روز است که از منزل خارج و مراجعه نکرده‌است خواهشمند است هرکس از ا و اطلاعی دارد به نمایندگی روزنامه اطلاعات در قم اطلاع دهد و خانواده‌ای را از نگرانی نجات دهد .

نیم قرن طلائی نیم قرن سرشار از سازندگی نیم قرن شوکت و برکت

شاهنشاهی دودمان پهلوی

را با سربلندی و غرور گرامی میداریم .

و آغاز شکوهمند آئین ملی بزرگداشت پنجاهمین سال سلطنت پرافتخار سلسله پهلوی را

بپیشگاه شاهنشاه آریامهر

و فرد فرد ملت شریف ایران تهنیت میگوید

شرکت صنایع آجر ماشینی آذربایجان با مسئولیت محدود

وزارت علوم و آموزش عالی مجموعه سخنرانیهای پهلوی

Pahlavi Lecture Series

برنامه سخنرانی های آقای پرفسور سرجان اکلز Sir John Eccles برنده جایزه نوبل ودانشمند، معروف در رشته بیولوژی اعصاب برای ایراد چند سخنرانی علمی بدعوت وزارت علوم‌و آموزش عالی به‌ایران خواهد آمد به‌قرار زیر اعلام میگردد :

۱ـ سه‌شنبه چهاردهم اردیبهشت ماه ۲۵۳۵ ساعت۱۱ صبح تحت عنوان : "Hierarchical Levels in the Control of Movement"

محل سخنرانی : وزارت علوم و آموزش عالی‌خیابان ویلا شماره ۱۰۴ طبقه هفتم .

۲ـ پنجشنبه شانزدهم اردیبهشت ماه ۲۵۳۵ ساعت۱۱ صبح تحت عنوان :

"Hierarchical Levels in the Control of Movement"

محل سخنرانی : دانشکده ادبیات و علوم ـ تالار پورداود ـ دادگاه پهلوی ـ شیراز .

۳ـ شنبه هیجدهم اردیبهشت ماه ۲۵۳۵ ساعت ۱۱ صبح تحت عنوان :

"The Plasticity of the Mammalian Central Nervous System with Special Reference to New Growths in Response to Lesions"

محل سخنرانی : سالن کنفرانس دانشکده پزشکی ـ دانشگاه ملی ایران .

م‌الف ۲۸۰۳

آرایشگران اصفهان در میزگرد اطلاعات

۷۵ درصد آرایشگاههای مردانه اصفهان تعطیل شده است

... هزار و یک مشکل در کار ما هست که سبب شده آرایشگاههای مردانه اصفهان یا بکلی تعطیل کنند ویا در آستانه ورشکستگی و تعطیل قرار بگیرند .

کارخانجات رنگسازی رنگ موی عوضی بما می‌دهند . جوانان موبلند اصفهان‌هرشش ماه یکبار برای اصلاح سر به آرایشگاه‌می‌آیند . زنان‌اصفهان برای مراجعه به آرایشگاه وقت‌شناس‌نیستند . درهرگوشه و کنار شهر آرایشگاه زنانه دائر شده که هیچکدام تخصص و مهارت ومعلوماتی در این رشته ندارند .

آرایشگری کار پرزرق و برق و هنری است . شاید بهمین جهت است که ضریب مالیاتی آرایشگران اصفهان را زیاد و خیلی هم زیاد تعیین کرده‌اند ....

این قسمتی از مطالبی بود که در میزگردآرایشگران زنانه و مردانه اصفهان با حضور نماینده اتاق اصناف شهر در دفتر سرپرستی روزنامه‌اطلاعات در اصفهان عنوان شد .

آقای ابوالقاسم خلیلیان‌یکی از آرایشگران زنان اصفهان گفت : در تعیین نرخ آرایشگاه های زنانه به آرایشگران این شهرستان اجحاف شده و در شرایط فعلی نرخهای تعیین شده برای ما صرف نمیکند . از مسئولان مربوطه درخواست دارم در تعیین نرخ آرایشگاه های زنانه اصفهان تجدید نظر کنند

خانم فرید ه‌ملکوتی یکی‌دیگر از آرایشگران اظهار داشت : آموزشگاههای آرایش برخلاف قانون مشتری می‌پذیرند و از طرف دیگر مثل قارچ‌دراصفهان آرایشگاه زنانه دائر میشود ، هیچکس هم نیست که بگوید‌آقا یاخانم شما با کدام‌مدرک‌تحصیلی یاتخصصی و یالااقل تجربی و خلاصه‌باچه صلاحیتی آرایشگاه زنانه دائر کرده‌اید ؟

خانم ملکوتی گفت :خانمهای اصفهان هنوز به وقتشناسی عادت نکرده‌اند .این هم یکی دیگر از مشکلات آرایشگاههای زنانه‌است.آقای خلیلیان درنائید اظهارات خانم ملکوتی گفت : آرایشگاههای زنان در اصفهان که بطور رسمی کار میکنند‌از ده تا تجاوز نمیکنند ولی بطور غیررسمی‌حدود ۴۵۰ نفرآرایشگر در اصفهان هست .

باهمه این مشکلات ضریب مالیاتی ما بانرخی‌که تعیین‌شده و دستمزدیکه میگیریم .هیچوجه تطبیق نمیکند .باین مشکلات‌باید کم توجهی کارخانجات تولید کننده وسائل و لوازم آرایش مخصوصابی‌توجهی‌کارخانجات تولید کننده رنگ مو را اضافه کردکه گاهی مشکلات و حتی دردسر های بزرگی برای ما تولید میکنند . آقای محمدعلی بهشتی‌پوریکی‌دیگرازآرایشگران زنان اصفهان گفت ما باید اتحادیه داشته باشیم و آرایشگاه های این شهرستان باید درجه بندی شود .

در حال حاضر درجه بندی آرایشگاههای اصفهان تقریبا دلخواه است . از طرف دیگر مالیاتی که برای ما تعیین شده زیاد است و قادر بپرداخت نیستیم . کار آرایشگر یککار هنری است که باید با توجه کامل بررسی و آرایشگاه او درجه‌بندی شود .

آقای مهدی خرسند پوریکی از آرایشگران مردان گفت : آرایشگاههای مردانه اصفهان باید درجه بندی و نرخ‌آرایشگاه در درجات مختلف تعیین شود کارکنان آرایشگاههای اصفهان بی‌پشتوانه هستند . یعنی تا جوانند و میتوانند کار کنند، درآمدی دارند . بعد از مدتی بدون هیچگونه تامین ناچار باید خانه‌نشین شوند .

آقای رحیم میناثیان یکی دیگر از ارایشگران مردان گفت : ارایشگاههای اصفهان اتحادیه ندارند . باین دلیل نه محلی برای دور هم جمع‌شدن ندارند اکثر آرایشگاههای‌مردانه اصفهان یا تعطیل شده ویا در حال ورشکستگی و تعطیل هستند ظرف دو سال گذشته ۷۵ درصد آرایشگاههای‌مردانه اصفهان تعطیل شده است‌چون مدل موی بلندرواج پیدا کرده و مشتری آرایشگاههای مردانه خیلی کم شده است . بهمین نسبت درآمد آرایشگاههای مردان خیلی کمتر از آن‌چیزی است که بحساب آورده و براساس آن مالیات تعیین کرده‌اند . مسئله دیگر اینکه در اصفهان ضوابطی‌برای‌کارگر و کارفرمای آرایشگاهانیست. در حالیکه اتاق اصناف باید از استادکاران آرایشگر حمایت کند و نمیکند عوارض شهرداری را که برای آرایشگاههای اصفهان سالانه شصت تومان بود اتاق اصناف به دویست تومان افزایش داده است‌سئوال من این است که مگر دستمزد ما آرایشگران اضافه شده‌است، یا مشتریهای ما بجای یک سر صاحب چندسرشده‌اند ؟! ایشان سپس درخواست کرد که‌برای آرایشگران اصفهان صندوق بیکاری تشکیل شود .

آقای صغیر زاده نماینده‌اتاق اصناف اصفهان‌که دراین‌میزگرد حضور داشت در پایان گفت : مهمترین مشکل آرایشگاههای اصفهان که به آن اشاره شد نداشتن اتحادیه است . عدم تشکیل اتحادیه یک صنف‌نشان از کم‌همتی اعضای آن صنف دارد . در مورد جلوگیری از کار آموزشگاههای آرایش که مشتری می‌پذیرند باید بگویم که این کاربه‌اداره کل کار و امور اجتماعی اصفهان‌مربوط میشود. برای آرایشگاههای زنان‌اصفهان هم نرخ جدیدی تعیین شده و برای تصویب به‌کمیسیون‌ارسال گردیده است که پس ازتصویب البته اجرا خواهد شد ...

★ مهدی خرسند پورآرایشگر مردانه

★ رحیم میناثیان آرایشگر مردانه

★ محمدعلی بهشتی آرایشگر زنانه

★ ابوالقاسم خلیلیان آرایشگر زنانه

★ فریده ملکوتی آرایشگر زنانه

★ صغیر زاده نماینده اتاق اصناف

★ بارواج موی‌بلند جوانان اصفهان هرشش‌ماه یکبار به‌آرایشگاه میروند

هر روز مثل قارچ در اصفهان آرایشگاه زنان دائر میشود !

★ دستمزد ها کم‌وعوارض و مالیاتی که تعیین شده زیاد است

● خانم های‌اصفهان برای رفتن به آرایشگاه‌وقت ـ شناس نیستند

کلکسیون گیاهان گرمسیری دراهواز

اهواز ـ خبرنگار اطلاعات :

کلیه گیاهان مناطق گرمسیری جهان‌در اهواز گردآوری خواهد شد .

امیر ابراهیمی شهردار اهواز، باعنوان این مطلب ، گفت:پارک جنگلی جاده گلستان اهواز بزودی بصورت پارک عمومی درمیاید.

در این پارک ۷۰ هکتاری که درنوع خود نمونه خواهد بود. زمین‌های‌ورزش ـ دریاچه ـ پارک کودک ـ کتابخانه‌و دیگر وسایل تفریحی فراهم آورده‌خواهد شد.

شهردار اهواز اضافه کرد: دانشگاه جندیشاپور در تجهیز این پارک‌باشهرداری همکاری خواهد کرد وقسمتی از پارک‌از طرف‌دانشکده‌کشاورزی‌دانشگاه‌جندیشاپور بصورت کلکسیون نباتات گرمسیری درخواهد آمد و بهمین خاطر نمونه‌هائی از کلیه گلها و درختها و گیاهان‌مناطق گرمسیری از سراسرجهان در پارک‌عمومی اهواز جمع‌آوری خواهد شد.

به‌علت قطع ارتباط‌جزیره شاهی بادیگر نقاط:

در جزیره شاهی سیگار «زر» ۱۲۰ ریال فروخته میشود

تبریز ـ خبرنگار اطلاعات :

به سبب از کار افتادن موتور کشتی که بین رضائیه و جزیره شاهی دریاچه رضائیه رفت وآمد میکند، اهالی جزیره شاهی ۱۵ روز است از لحاظ مایحتاج در مضیقه‌اند و یک پاکت سیگار زر در این جزیره ۱۲۰ ریال فروخته میشود.

خبرنگار ما در تبریز گزارش داد: تنها کشتی فرسوده دریاچه رضائیه که جزیره شاهی را بادیگر نقاط مرتبط میکرد و توسط این کشتی مایحتاج ۸ هزار نفر اهالی جزیره تامین میشد ۱۵ روز است‌از کار افتاده واهالی جزیره شاهی از نظر مایحتاج عمومی ودیگر نیازها درمضیقه بسر می‌برند.

مدرسه داران انگلیس ، شریك دزدورفیق قافله هستند !

بقیه از صفحه ۱۰

بمن ندادند، بجای غذا تمام بدن مرا با لگد باین صورت درآورد».

مدارس آمادگی ورود بدانشگاه را دیدم‌که مدیر مدرسه هیچگونه تماس با شاگردان نداشت و آن نوجوانان مختار اعمال خود بودند .فقط صبح هازن مدیر مدرسه ، نیم ساعتی بکلاس آنهامی‌رفت و مطالبی میگفت که هیچکس ازآن چیزی نمی‌فهمید و شبها محصلان‌هریک دختر هرزه‌ای را به مدرسه آورده و در رختخواب خود میخوابانددو اسم این محل‌را که مرکز فسادی بیش نبود مدرسه گذاشته بودند و محصلان هم رویهمرفته ناراضی نبودند زیرا این نوع آزادی و خودسری حتی در مخیله یک مدیر مدرسه ایرانی رسوخ نمیکند .

فراموش کردم بگویم که مدیر مدرسه اگزتر وقتی که فهمید من مدرسه دیگری برای فرزندان‌خود انتخاب کرده‌ام ، یک نامه اهانت آمیز و سراپا غلط بمن نوشت که چون شما فرزندان خود را به ایران برنگردانده‌اید باید برای یک سال تحصیلی هزار لیره بپردازید.گفتم:من بشما نگفتم که‌بطور قطع بایران میبرم. فرضا اگر آنها رابه بلژیک برده‌بودم لابد بایستی هزار لیره هم بشما بدهم. بالاخره به آنهاگفتم:«ممکن است من هزار لیره را بدهم ولی تصدیق پزشکی را به‌آنها نشان دادم و گفتم فرزند من بعلت بی‌مبالاتی و بی‌انصافی شما مدت کماه به انواع بیماری های حلقی وریوی مبتلا بود و شما اقدامی نکردید. حال درنظر دارم شما را از طریق دادگستری تعقیب نمایم.»

وقتی‌آقای مدیرچشمش‌به‌تصدیق پزشکی افتادبا آهنگ مخصوصی گفت. بسیار خوب‌آقای وارسته ، فرزندان خود را بهر کجا که میخواهید ببرید بشرطی که با من دیگرکاری نداشته باشید . درنامه‌ایکه آقای مدیر بمن نوشته بود، در یک صفحه ۱۷ غلط املائی کرده بود. بیکی از ادارات آموزشی رفتم نامه پراز غلط آقای مدیر را نشان دادم و پرسیدم این چه مدیریست که نمیتواند زبان مادری خود را بنویسد مگر مقیاس و معیاری برای معلم یا مدیر بودن در کار نیست جواب داد : خیر، دموکراسی ما ایجاب میکند که شغل آزاد باشد، پدران و مادران بایدچشم خود را باز کنند و ببینند که فرزندانشان در کجا تحصیل میکنند .

دردل خود گفتم اینهم حرفی است ولی وای‌بحال پدران ومادرانیکه از همه جا بیخبر چشم بسته فرزندان بیگناه خود را بمنجلاب و لجن زار متعفن میاندازند . بعدها فهمیدم که آن آقای مدیر با یک چرخ دستی سیب فروشی میکرده که ناگهان هوس مدرسه باز کردن بسرش افتاده بود . در مقاله‌ی دیگر **خود راجع به آگهی‌هایی که در روزنامه ها میشود که انگلیسی را در میان انگلیسی‌ها یاد بگیرید توضیحاتی خواهم داد، باشد که این توضیحات مسیر فکری اولیای ایرانی را روشن کند و جگرگوشگان خودرادر نتیجه خواندن آگهی‌های ریاکارانه‌به آتش نیاندازند.**

نیروی دریائی شاهنشاهی

«آتیه درخشان برای جوانان دیپلمه در کادر همافری نیروی دریائی شاهنشاهی»

اعزام بخارج

نیروی‌دریائی شاهنشاهی‌ازبین‌دیپلمه های ریاضی و طبیعی تعدادی داوطلب باشرایط زیر جهت کادر همافری استخدام و برای امورش بکشورامریکا اعزام مینماید .

۱ـ شرایط :

الف ـ تابعیت دولت شاهنشاهی ایران
ب ـ متدین به‌یکی از ادیان (اسلام ـ مسیحی ـ کلیمی ـ زرتشتی)
پ ـ دارا بودن دیپلم کامل متوسطه در یکی ازرشته‌های ریاضی ـ طبیعی
ت ـ داشتن حداکثر سن ۲۴ سال در صورت‌انجام‌خدمت زیرپرچم ۲۵ سال
ث ـ داشتن صحت مزاج و تناسب اندام برطبق گواهی بهداری نیروی دریائی شاهنشاهی
ج ـ نداشتن پیشینه بد
چ ـ نداشتن همسر و افراد تحت تکفل
ح ـ شرکت در آزمایشات روانسنجی و استعداد

۲ـ امتیازات :

الف ـ داوطلبان دوره تعلیمات نظامی را بمدت۱۳هفته د رپایگاه دریائی بندر پهلوی وبمدت ۲۴ هفته دوره زبان را در مرکز آموزش زبان نیروی دریانی شاهنشاهی و آمریکا ویك دوره تخصصی ۱۵ ماهه در امریکا طی خواهند نمود و در طول مدت تحصیل ازهزینه زیست ـ پوشاك ـ فوق‌العاده روزانه خارج‌از کشور بارز و ماهیانه مبلغ ۸۰۰۰ ریال حقوق استفاده‌خواهند نمود باضافه فوق‌العاده سختی خدمت .

ب ـ هنرجویان پس از موفقیت در آزمایشات نهائی‌به درجه همافر سومی مفتخر و ترفیعات‌بعدی‌آنهابرابر قانون همافری ارتش شاهنشاهی خواهد بود .

پ ـ فارغ‌التحصیلان افتخار خدمت در ناو های‌نیروی دریائی شاهنشاهی داشته وازپاداش‌سالیانه ـ پس‌انداز تامین آتیه ـ منازل سازمانی نیروی دریانی‌شاهنشاهی درمان رایگان ـ استفاده از فروشگاه های ارتش وازسایر تسهیلات کادر نظامی استفاده خواهند نمود

۳ـ ثبت نام :

الف ـ داوطلبین برای کسب اطلاعات بیشتر وثبت‌نام می توانند همه‌روزه باستثنای روزهای‌پنجشنبه وجمعه دربین ساعات اداری با در دست داشتن مدارك‌مشروحه زیر به مدیریت استخدام‌واقع‌درخیابان‌سپهبد زاهدی جنب مسجدالرحمن ساختمان معاونت پرسنلی نیروی دریائی شاهنشاهی مراجعه نمایند .

ب ـ داوطلبینی که مایلند کتبا ثبت‌نام نمایند می‌توانند مدارك موردنیاز را باپست سفارشی به آدرس مزبور ارسال تا چنانچه واجد شرایط شناخته شدندجهت شرکت در آزمایشات لازمه از آنان دعوت بعمل آید .

۴ـ مدارك مورد نیاز :

الف ـ یکبرك فتوکپی دیپلم یا گواهی‌نامه ششم‌متوسطه
ب ـ دوبرك فتوکپی یارونوشت شناسنامه
پ ـ دو قطعه عکس ۴ × ۶
ت ـ آدرس کامل باکروکی محل

ماالف ۱۵۸۴

خوشوقتیم

باطلاع برسانیم

که‌تعدادی‌تلویزیونهای رنگی سونی وارد شده و اکنون توسط نمایندگان فروش سونی در اختیار شما قرار دارد .

در عین حال متاسفیم که تعداد تلویزیونهای رسیده فعلا محدود است . این محدودیت بخاطر لامپ تصویر منحصر بفرد تری‌نیترون سونی‌است‌که خواستاران‌زیاد و بازارنامحدودی در سراسر جهان برای تلویزیون رنگی سونی ایجاد کرده است . در صورتیکه تلویزیون‌رنگی سونی را در فروشگاه مورد نظر خود نیافتید بشما توصیه می‌کنیم که کمی صبرکنید تا تلویزیونهای سونی بقدرکافی در دسترس قرارگیرد .

Research Makes the Difference

SONY

برای برخی فقط سونی وجوددارد

آنهاکه‌ازهرچیزبهترینش رامیخواهند

خانواده‌ها اگر فرزند شما در خارج تحصیل می‌کند یا میخواهید جگر گوشه خودرا به خارج بفرستید، حتما این مقاله را بخوانید

مدرسه داران انگلیس، شریک دزد و رفیق قافله هستند

گزارش آقای یداله زندیه در روزنامه اطلاعات درباره وضع رفتار محصلان ایرانی مقیم خارج) خاطرات بسیار تلخی را که در بیست و چند سال قبل از انگلستان دارم (از سال ۲۴۸۷ شاهنشاهی ببعد) در ذهنم بیدار کرد . در آن سالها ، علاوه بر فعالیت فرهنگی ، بنابر تقاضای دوست عزیز ازدست‌رفته‌ام شادروان « عباس‌مسعودی» سمت خبرنگاری روزنامه اطلاعات را مدت پنج سال برعهده داشتم و در این دوران که دائم با محصلان در تماس بودم‌بقدری‌خاطرات تلخ دارم که اگر بخواهم تمام آنها را بنویسم لااقل دو کتاب قطور خواهد شد .

متاسفانه بعلت تبلیغات برخلاف حقیقتی که هنوزهم روزی چند فقره از آنها را در روزنامه ها میخوانیم بسیاری پدران و مادرانی هستند که تصور میکنندهمینکه فرزندان آنها پا بخاک انگلستان یا بعضی کشور های دیگر بگذارند ، درهای دانش و فضیلت بیکباره بروی آنها گشوده میشود ، غافل از آنکه جگرگوشگان عزیز خود را باعمل نسنجیده خود در منجلاب و احیانا در آغوش مرگ میافکنند . امکان ندارد در یک یا چندمقاله تمام‌خاطرات خودرا شرح دهم،با ینجهت بذکردویاسه فقره از آنها که راجع بفرزندان خودم بوده است اکتفا میکنم :

قبل از نقل آن خاطرات ، برای آنکه حقیقتی را مکتوم نکرده باشم و قضاوتم عادلانه‌باشد،بعرض خوانندگان محترم میرسانم که البته تمام مدارس اینطور نیست . شاید بتوان گفت که بهترین مدارس عالم‌وجدی‌ترین‌دانشگاه های دنیا در انگلستان هستند ولی راه یافتن به آنهاتقریباممتنع‌است . درمورد دبستانها و دبیرستان ها لازم است که موقع تولد کودکی که پدرو مادرش الزاما باید ثروتمند باشند ، اسمشان را در آن مدارس بنویسند تا وقتیکه‌به هفت سالگی میرسند بتوانند وارد آن مدارس شوند و در مورد دانشگاه‌های مهم نیز در درجه اول ، دانشگاه لندن و بعد دانشگاه های اکسفوردوکیمبریج را میتوان اسم برد .

در مقابل این سه دانشگاه ، عده‌ای از دبستان ها و دبیرستان ها که مخصوص‌اشراف زادگان هستند ، تعداد بسیاری مدارس دیده میشود که در حقیقت مراکز فسادی بیش‌نیستند و فقط نظر آنها خالی کردن جیب پدران‌و مادران ساده‌لوح است . عده‌ای موسسات مدرسه‌یابی در این کشور موجود است (Scholastie Agent) که اکثر آنها شریک دزدان و جانیان مدرسه‌دار هستند .

از تهران با یکی از این موسسات که‌همه معتقد بودند از همه بهتر است مکاتبه کردم و قرار شد در تاریخ‌معینی فرزندان خود را به آن موسسه‌مدرسه یاب تحویل دهم تا آنها را در بهترین مدرسه انگلستان بگذارند ، ولی دلم راضی نشد . کاری برای خود در آن کشور دست‌وپا کردم و با دو پسرپنج و هفت ساله خود به آنجا رفتم . وقتی که رئیس‌موسسه‌مدرسه یاب ،دوشکار خود رادید گل از گلش شگفته شد و بمدرسه‌ای که شریک درجرم او ودر استان « گال» واقع بود تلفن کرد و باو مژده داد که تا قبل از غروب آفتاب دوشکارکوچولو را نزد او خواهد برد . بمن گفت «شما فرزندان خود را بدست من بسپارید من آنها رابه‌بهترین مدرسه خواهم فرستاد و خودتان هم با خیال راحت برگردید «ولی من راضی نشدم و باو گفتم،» من علاقمندم که‌مکان مدرسه و اوضاع و احوال آن مدرسه را باچشم ببینم که‌هرموقع که خواستم بسهولت بسراغ آنها بروم و وضع تحصیلی آنها را زیر نظر داشته باشم» البته جواب من مطلوب نبود ولی چاره‌ای نداشت .

باهم براه افتادیم و بعد از سه مرتبه تغییر ترن به آن مدرسه رسیدیم . هر هفته ، دو سه مرتبه به‌آن‌مدرسه میرفتم و میدیدم چنین مدرسه‌ای حتی در دهکده های کوچک ایران پیدا نمیشود و عدم توجه و بی‌اطلاعی اولیای مدرسه نسبت به آنها غیر قابل وصف‌بود.مثلا روزی که‌بمدرسه رفتم ، دیدم بچه‌ها در مدرسه نیستند . وقتی از مدیرمدرسه‌پرسیدم‌که بچه ها بکجا و با اجازه چه‌کسی‌رفته‌اند؟ مکانی را درراه دور نشان‌داد و گفت « آنجارودخانه ایست و جاهای خطرناکی در آن موجود است و من هیچ دوست ندارم که بچه ها به آنجا بروند »

روزی دیگر یکی از بچه ها از همان موضع خطرناک آمد و قارچ عظیمی باخود آورده بود. خانم مدیر از او پرسید « آیا میل داریدقارچ را بخورید » ؟ کودک پنج ساله جواب مثبت داد . خانم مدیر خیلی خوشحال شد و گفت » پس‌بجای شام امشب و ناهار فرداتان قارچ خودراخواهی خورد « . ازاو پرسیدم « آیا شما یقین دارید که این قارچ سمی نیست»جواب داد ،«امیدوارم که‌سمی‌نباشد» البته‌من‌مانع شدم‌که‌قارچ،شکوکرا پخته‌و بجای‌دووعده غذابفرزندم بدهد . آنراگرفته و معدوم کردم . حال اگر من خود آنجا نبودم چه بسر جگرگوشه من می‌آمد ؟ رئیس مدرسه بهیچوجه احساس مسئولیت نمیکرد .

معمولا روزهای شنبه ظهر بسراغ بچه ها میرفتم آنها را باخود بمحل مناسبی میبردم که لااقل سه وعده غذای حسابی بخورند. یکی از این شنبه ها، وقتی بمدرسه رفتم‌دیدم یکی از فرزندانم مبتلا به آنفلانزای شدید است. تب داشت و سرفه‌زیاد میکرد.از او پرسیدم مگر بخانم مدیر نگفته‌ای جواب‌داد: «گفته‌ام ولی ترتیب اثری نداده است». من خودم باخانم مدیر تماس گرفته موضوع را متذکر شدم. باخونسردی وحشتناکی گفت «اینها چیزی نیست‌ولازم نیست به آنها دارو داد». شنبه بعد وقتیکه بمدرسه رفتم حال کودک را خیلی وخیمتر یافتم. شنبه سوم وقتی بمدرسه رفتم دیدم از «رئیس فدراسیون کرانه امروز ایران» بجز پوست و استخوانی هیچ نمانده و بیماری خیلی وخیم شده . فورا دست او را گرفته باخود بلندن بردم‌و آنجا بپزشک متخصص نشان دادم . پزشک متخصص بعداز اینکه کودک را معاینه کرد نوشت که‌این کودک (یعنی فرهاد وارسته)، مدت یکماه است بانواع بیماری های «حلقی» وریوی مبتلاست و کسی باو توجه نکرده. البته «فرهاد» را در لندن معالجه کرده بعد اورا بشهر «اگزتر» مقر جدید مدرسه بردم. درپایان سال تحصیلی اگر کسی بخواهد فرزند خود را از مدرسه خارج کند باید قبل از تابستان بگوید، والا محکوم است یکسال حقوق مدرسه را بپردازد .

من فهرستی از معایب و نواقص آن مدرسه درست کرده جلوی آقای مدیر گذاشتم . آن ها را خواند هیچگونه اعتراضی نکرد . بعدازآنکه خواند

پروفسور منوچهر وارسته

باو گفتم: «بااین جهات و بسیاری جهات دیگر سال آینده تصمیم گرفته‌ام فرزندان خود را از این‌مدرسه خارج کنم»، پرسید : پس‌کجا میخواهید درس بخوانند ؟ گفتم هرکجاکه صلاح بدانم، شایدهم اصلا آنهارا بایران ببرم. در تمام تعطیل تابستان ، تمام انگلستان را گشتم و تمام مدارسی که جا داشتند یک شب و روز در آنجا ماندم تا اوضاع و احوال رابا مدرسه قبلی مقایسه کنم، بالاخره مدرسه‌ای‌یافتم. بنظر میرسید که‌این مدرسه جدید که‌در شهر ساحلی «سیفورد» قرار دارداز‌بسیاری جهات از اولی‌بهتر است . یکروز غروب در موقع حمام گرفتن بچه‌ها، حاضر بودم. خانم مدیر بقدر یک وجب آب درون وان ریخته بود و تمام کودکان لخت دنبال یکدیگر ایستاده بودند و هر کودک وارد آن نیم وجب‌آب میشد و خانم مدیر باآن آب قهوه‌ای رنگ بدن‌آن کودک بینوا را میشست تمام این کثافتکاری ها به آن جهت بودکه‌مبادا آب زیاد مصرف شود . حال بچه‌ها باچه آبی خود را بشویند آن آب برای اولیای مدرسه مطرح نبود ، بالاخره اسمش آب است . روز دیگری بمدرسه رفتم دیدم جگرگوشه کوچکم می‌لنگد اورا بیرون بردم وقتی بدن او را معاینه کردم دیدم در بسیاری از نقاط بدن او لکه های سیاه رنگی است. کودک گفت اینها جای‌لکد مدیر مدرسه است. پرسیدم مگر تو چه کرده بودی گفت در صف ایستاده بودیم و آقای مدیر سخنرانی سراپا دروغ ایراد میکرد کلاغی از بالای سر من پرواز میکرد وبه‌آن بالا نگاه کردم آقای مدیر به مناسبت نگاه به‌کلاغ عصبانی شد که چراوقتی من حرف میزدم توبالا را نگاه کردی مرا باتاقی برد ناهار

بقیه‌در صفحه ۹

تاریخ دیکتاتوری در جهان ـ۳

در روسیه استالینی رؤیای فرمانده آلمانی به حقیقت پیوست

نوشته :جرج هال‌گارتن
ترجمه :منصور جاویدان

این عقیده به‌علت منش سیاسی دیکتاتورهای عصرما، طرفداران بیشتری پیدا کرد، آنها دیگر رهبران‌گروههای انقلابی نبودندبلکه‌درست مثل دیکتاتور های‌متعددقدیمی‌تر فقط سران‌حزب بودند. منزلت‌آنان بخاطر پیروزی‌هایشان نبود بلکه به‌دلیل موفقیتشان در سالن‌های آبجوخوری و شورش های سیاسی بود که سبب مرگ دشمنان آنها میشد. بعنوان اسلحه بجای مسلسل ازمطبوعات ورادیو استفاده میکردند. پیروان آنها برحسب شرایط تشکیل شده بودنداز‌گروههای کوچکی‌ازطبقه‌متوسط ،کشاورزان و یا انبوه کارگران درشهرهای عظیم مدرن .

بهرحال واقعیت اینست‌که بین‌دیکتاتور های قدیمی و مستبدین زمان حاضرآنقدر فرق وجود ندارد که بتوان آنهارا کاملا ازهم تمیزداد .

همچنین نمی‌توان دیکتار های حکومت های فوق‌الذکر را پدیده‌ای نوظهور و بیسابقه دانست . اختلافات موجود تنها از نظر شکل هستند نه محتوی .دیکتاتور های یک حزبی حکومت های فاشیستی‌و کمونیستی برای انجام کارها وروشها و تکنیک‌های جدیدی بکار گرفتندکه مستبدین قدیمی‌تر نیز از آنها مطلع بودند ولی استفاده نمی کردند.

دیکتاتوری کمونیستی لنین بعنوان یک حکومت جمعی منتج از انقلاب در جوامع برتر، متقدمینی دردیکتاتوری‌های روبسپیر و منطقه پاریس در ۱۸۷۱ داشت که در فصل بعد درباره آن صحبت خواهد شد. فاشیسم و برادر جوانتر ولی متشکل ترش، «سوسیالیسم» ملی، نوع جدید دیکتاتوری ضد انقلابی براساس توده‌های عظیم مردم، می‌باشد.

اطلاق کلمه «رهبرحزب»به دیکتاتورهای یک حزبی حکومت‌های فوق‌الذکر، کاری آزادی پارلمانی واقعی نبودند. آنها فقط مجموعه‌ای از پیروان شخص رهبربودند. این موضوع نه تنها در مورد فاشیست این موضوع نه تنها در مورد فاشیست ها، بلکه در مورد لنین نیز صادق است، زیرا او با استفاده از شخصیت خود مانع نفوذ همکارانش در مردم شد. هرجا که این احزاب در کارهای روزانه پارلمان شرکت می‌کردند، تنهابفکر هدفهای‌شخصی رهبرشان و همچنین خرابکاری بودند.

هیتلر، برای تاکید برصنعت مشخصه حزبش که پیروی از عقاید شخصی او بود، بیش از صد نفراز اعضای حزب نازی را که درسال ۱۹۳۰ از طریق‌پارلمان انتخاب شده بودند، از کار برکنار کرد.

عوامل جدید بکار گرفته‌شده دردیکتاتوری های یک حزبی مذکور عبارت بودند از استفاده از تکنیک ها و روش های مدرن برای جلب افکار عمومی ، نداشتن تردید در مورد انجام هرکاری برای‌رسیدن به مقصود از قبیل‌کشتارهای دسته جمعی و بالاخره کودتاهایی که بطرز خیلی ماهرانه‌ای طرح ریزی شده‌اند. این مورد گمراه کننده است. احزاب مذکور از نظر آخری از مهارت های لنین بود. حکومت آنها متکی‌برطبقات اجتماعی بخصوصی‌بود که نقش بسیار کم اهمیتی در جامعه داشتند . رهبران حکومت های یک حزبی عقاید واصولی را مطرح میکردند که خیلی پیش مطرح و فراموش شده بودند. مثلا توانستند مفاهیم قدیمی نظیر پان جرمنیسم و پان‌اسلاویسم راکه یامورد علاقه آن گروه ها بودند و یادر پیروزی دیکتاتورها، معانی جدیدی پیدا کرده بودند، استثمار کنند. بهر حال ،این سیر تکاملی نتیجه یک توسعه ناگهانی تاریخی بود که در حین جنگ اول جهانی آغاز شد ولی نمی‌توان آنهارا نتیجه یک روحیه بخصوص و بیسابقه دانست.

آنچه دیکتاتور های عصر یک حزبی وابسته به کمونیست های فاشیستی و کمونیستی ارائه کردند، درمقایسه باتجزیه تحلیل ارسطو از استبداد، چیزی بجز «شراب تازه در بطری‌های کهنه» نیست !

ادامه دارد

۳۴٪ تخفیف
برای پرواز با پیشرفته‌ترین و بهترین هواپیمائی جهان
بدون محدودیت جا و سرگردانی

بریتیش اورویز

برای رفت‌وبازگشت تهران ـ لندن فقط ۴۲۷۷۰ ریال ازشما دریافت میدارد . یعنی ۳۴٪ ارزانتر ازنرخ معمولی آنهم بدون محدودیت جاواتلاف وقت .
علاوه‌برآن فرزندان شمانیزمیتوانند از ۵۰٪ ـ* تخفیف استفاده‌کنند درحالیکه مهمانداران ـ مورداعتماد معظم‌ترین ومعتبر ترین هواپیمائی بین المللی تارسیدن‌به مقصدازآنها نگهداری میکنند .
ماهرروز درایده‌آل‌ترین ومناسب ترین ساعات روزپروازهای مستقیم وبدون توقف به لندن داریم .
برای کسب اطلاعات بیشترباآژانس مسافرتی خودویابریتیش اورویزتماس بگیرید .
* فرزندان کمتراز ۱۲ سال

British airways
ازشما بیشتر مواظبت میکند
تهران خیابان شاهرضا ـ شماره ۳۲۳ تلفن ۳۰۱۶۲۵/۹
آبادان میان شاین آرکاد تلفن ۳۱۱۵۴/ ۳۲۴۷۱

ابرو EBRO
بقدرت ۵۵ اسب
برای کارهای راه‌سازی، صنعتی،کشاورزی ومعدنی دارای سوابق کار طولانی در اکتشافات معدنی در ایران . بالوازم یدکی و سرویس مجهز .

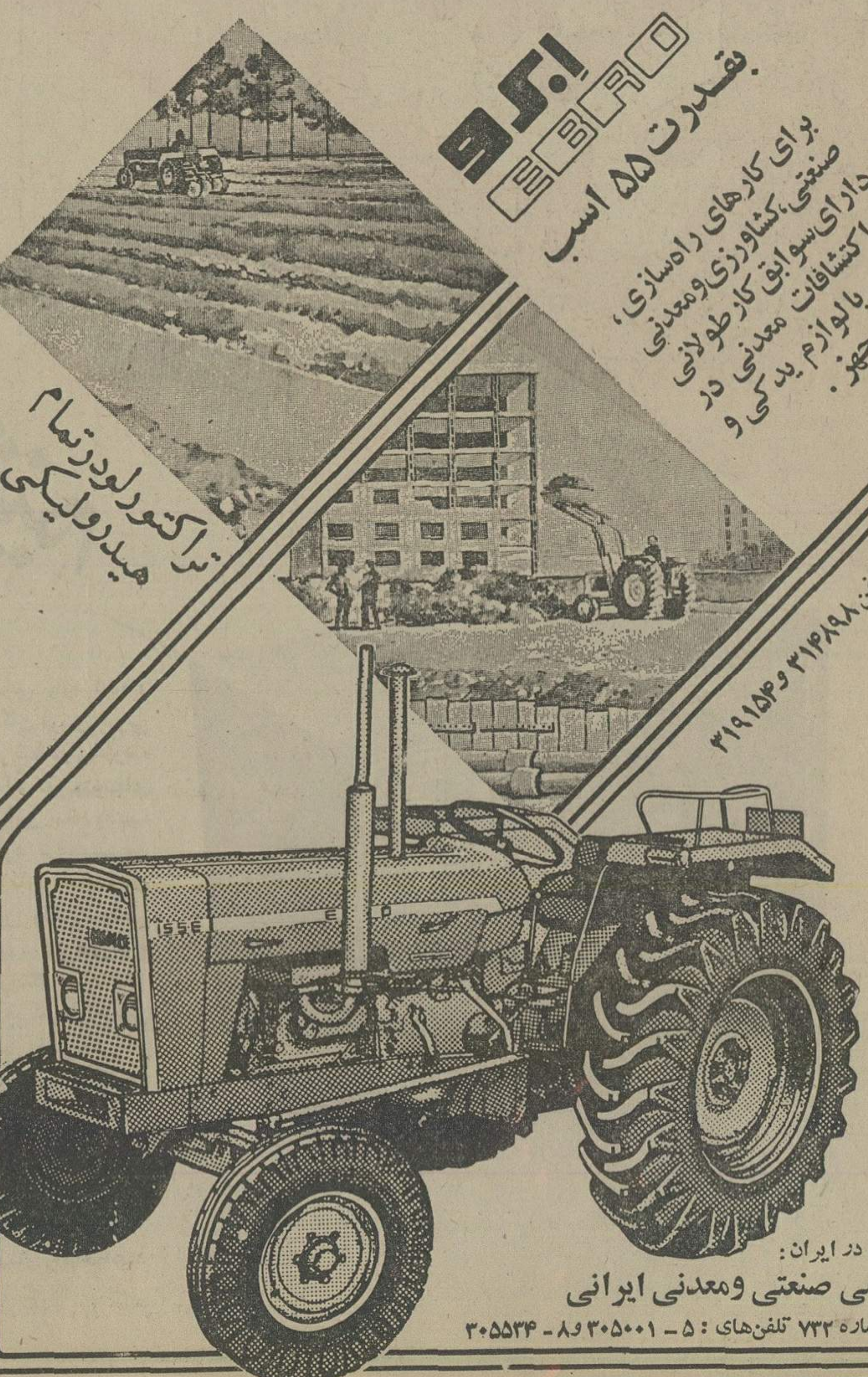

قسمت فروش ـ تلفن ۳۱۴۸۹۸ و ۳۱۹۱۵۴
نماینده انحصاری در ایران:
شرکت سهامی صنعتی ومعدنی ایرانی
خیابان سعدی شماره ۷۳۲ تلفن‌های : ۵ - ۳۰۵۰۰۱ و ۸ - ۳۰۵۵۳۴
از شهرستانها نماینده فعال پذیرفته میشود

۷۰۰ سال پیش معماران ایران ساختمان ضد زلزله ساختند

پایه های عقربی شکل این ساختمان ۷۰۰ ساله سبب شده است در مقابل زلزله‌های تبریز مقاوم باشد کارشناسان ژاپنی بامشاهده پایه های ساختمان مسجد جامع تبریز دچار حیرت شدند

درحفاریها و بررسی هائیکه از چندی قبل وسیله کارشناسان فرهنگ و هنر آذربایجان شرقی در ساختمان هفتصدساله مسجد جامع تبریز صورت گرفته معلوم شد معماران قدیم ایران چنان بکار خود وارد بوده و در کار معماری مهارت داشته‌اند که ساختمان مسجد جامع تبریز را «ضد زلزله» ساخته‌اند. این امر دربازدید اخیر کارشناسان و مهندسین ژاپنی که در ایجاد ساختمان های ضد زلزله مهارت دارند، مورد تایید و تحسین آنان قرارگرفت . برای کارشناسان معماری و مهندسین ساختمانی ژاپن دربازدید از ساختمان مسجد جامع تبریز این موضوع حیرت‌برانگیز بود که‌چگونه معماران قدیم‌ایران در هفتصدسال قبل باین امر توجه داشته و برای استحکام ساختمان ومقاومت آن دربرابرزلزله کیفیتی خاص ابداع کرده‌اند ...

مسجد جامع تبریز یکی از آثار تاریخی و جالب معماری قدیم ایران است که حدود هفتصد سال پیش در دوران ایلخانیان بر روی پایه هائی عقربی شکل ساخته شده است. باین‌معنی که پایه های‌ساختمان مسجد جامع تبریز را از ریشه

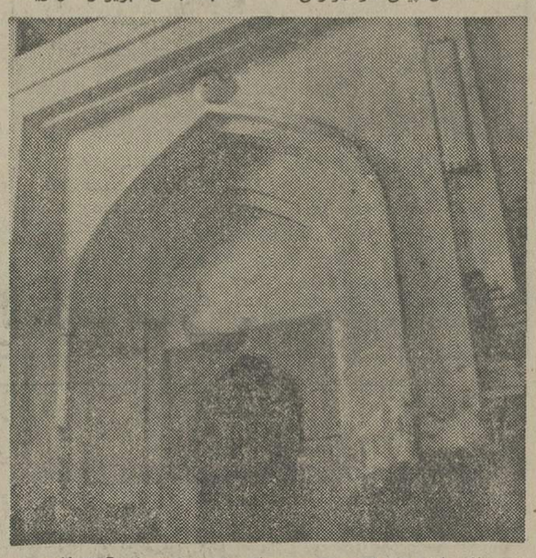

نمائی از محراب مسجد جامع تبریز پیش از آنکه لایه برداری شود .
درزیر این نمای صاف ظاهری جالب ترین گچ بریها از دوره ایلخانیان کشف شد .

گوشه‌ای از طاق ضربی شبستان مسجد جامع تبریزکه برروی پایه های عقربی شکل بنا شده است . در هر گوشه و کنار سقف مسجد نیز گچ بریهای بسیار جالبی دیده میشودکه متاسفانه در عکس مشخص نیست .

بصورت دست و پای عقرب پی‌ریزی کرده و بهمین‌صورت بالا آورده و ساخته‌اند . تاکنون تصور میکردند از آن جهت پایه های ساختمان مسجد جامع تبریز باینصورت ساخته شده که نمائی شکیلو ظاهری زیبا داشته باشد ولی پس از بررسیها و حفاریهائی که توسط کارشناسان فرهنگ و هنر آذربایجان شرقی در این ساختمان تاریخی صورت گرفت آشکار شد که معماران سنتی هفتصد سال پیش ایران بقصد جلوگیری از خطرات ناشی از زلزله های شدید شهر تبریزچنین مهارتی در کارخود بخرج داده و ساختمان مسجد جامع‌تبریز را برروی پایه‌های عقربی شکل بنا نهاده‌اند که از حوادث احتمالی طبیعی مخصوصا زمین لرزه های شدید در امان بماند .

گنبد بدون پایه

آقای مظاهری مدیر کل فرهنگ و هنر آذربایجان شرقی ضمن تائید اینموضوع اهمیت و ارزش این بنای تاریخی‌را یادآور شدو اضافه کرد که فرهنگ و هنر تلاش میکند تا با حفاریهای اطراف این مسجد هفتصد ساله آثار باستانی و گران‌بهای کشوررا بیشتر شناسائی کند‌و محفوظ بدارد .

بنا باظهار آقای مهندس ودادی درسدس مرهبت و هنر آذربایجان شرقی مسجد جامع تبریز از دوره ایلخانیان باقیمانده و در زمان قاجاریه نوسازی شده است . مسجد جامع تبریز بطول ۶۷ متر و عرض ۱۴ مترو بیم سقفی‌بلندو گنبدی شکل دارد که باصطلاح معماری سنتی ایران، بصورت ضربی ساخته شده است. سقف گنبدی شکل مسجد بدون تکیه بر هیچ پایه‌ای ، بر روی دهانه‌ای‌که طول آن برابربهای مسجد است استوار میباشد . در مسجد جامع تبریز تزئینات کاشیکاری دیده نمیشود ولی اخیرا کارشناسان فرهنگ‌و هنر آذربایجان شرقی در حفاریهائی که‌انجام دادند یک لایه ازمحراب مسجد را برداشتند و در زیر آن ، حضرت برخاستند و فرمودند این را که بخشیده ؟ بسیار خوب کرده و اظهار خوشنودی فرمودند. وفرمودند که تتمه را هم‌ببخش. ما از تو راضی‌ایم یا از تو راضی میشویم . و بیادم نماند که از این دو عبارت کدام فرمودند . بعد از آن فرمودند که روز بروز عمرت زیاده‌می شود ودولتت زیاد می گردد . من عرض کردم که چون این امر مقبول شماست تتمه تمغاها را هم بخشیدم ...)

آن به گچ بریهای بسیار جالبی از دوره ایلخانیان دست‌یافتند. رویای شاه طهماسب

از آن گذشته کتیبه های برجسته‌ای از سنگ مرمر که ازدوران شاه طهماسب صفوی میباشد و بخط ثلث برجسته و بسیار عالی حجاری شده در این مسجد نصب شده است . این کتیبه ها باندازه ۱۲ متر دریک مترو ۷۲ سانتیمتر است که فرمان شاه طهماسب بخط علاءالدین محمد تبریزی خوشنویس دوران صفویه طی ۱۵ سطر در آن نوشته شده و نه فقط از ظرافت هنر خطاطی و حجاری سرشار است بلکه حکایتی جالب از خواب دیدن شاه طهماسب صفوی دارد .

متن‌این کتیبه ها که‌توسط استاد سلطان القرائی خوانده شده باین شرح است :

(فرمان قضا جریان شاه ستاره سپاه ، خاک آستانه خیرالبشر ، مروج مذهب‌ائمه اثنی عشر غلام امیرالمومنین حیدر علی بن ابیطالب . السلطان بن‌السلطان ابو المظفر شاه طهماسب بهادر خان خلدالله ملکه و سلطانه شرف نفاذیافت آنکه بنابر رویای صالحه که در شب پنجشنبه دوازدهم‌شهر شعبان اودئیل اثنی و سبعین و تسعمائه حضرت حجةقائم صاحب الامرو الزمان صلوات‌الرحمن علیه رادرواقعه دیدم قامت اشرف آن حضرت بلند وروی کشیده و محاسن شریف یک قبضه و موی محاسن و شارب خرمائی و چشم و ابروی آنحضرت سیاه وضعفی در بشره مقدس آن حضرت ظاهر بود ...)

در متن کتیبه ضمن شرح جریان‌خواب‌دیدن شاه طهماسب صفوی سیمای حضرت چنانکه شاه طهماسب درخواب دیده ، توصیف شده‌و نوشته است .

(.. پیش رفتم و پای راست آنحضرت را بوسیدم . بعداز

عوارض راه ها

سپس در متن کتیبه ، فرمان شاه طهماسب مبنی‌برببخشیدن تتمه تمغاوات جمیع ممالک محروسه در آذربایجان‌و عراق و فارس‌و خراسان و شیروان و گیلان و ابواب جمع دارالسلطنه تبریز و شوارع ارض روم و عراق که مبلغ سه هزار و هشتصد و هشتاد و پنج تومان و هشتصد دینار تا آن تاریخ جمع اوری شده بوده مسدود دانسته که ماموران دیوانی از هیچ آفریده‌ای مطالبه نکنند و مستوفیان‌دیوان در دفاترخود ننویسند .

براساس نوشته های متن این کتیبه‌بسیار جالب‌و هنری، شاه‌طهماسب صفوی بموجب فرمانی که بنابررویای خود صادر نموده ، عوارض راهها را لغو کرده و ثواب آنرا به ارواح پاک چهارده معصوم علیهم‌السلام اهداء نموده و متخلفین‌از فرمان را مستوجب لعنت دانسته و تهدید به «سیاست» کرده است ...

نیم قرن طلائی، نیم قرن سرشار از سازندگی، نیم قرن شوکت و برکت

شاهنشاهی دودمان پهلوی

را با سربلندی و غرور گرامی میداریم

و آغاز شکوهمند آئین ملی بزرگداشت پنجاهمین سال سلطنت پرافتخار سلسله پهلوی را به

پیشگاه شاهنشاه آریامهر

و فرد فرد ملت شریف ایران تهنیت میگوید

تبریز ـ شرکت سهامی خاص زمزم آذربایجان کارخانه پپسی کولا

آگهی مناقصه شماره ۱۳۲ر۳۵

ذوب‌آهن آریامهر ۱ـ تهیه و نصب وراه‌اندازی (شامل کلیه کارهای لوله‌کشی و کابل کشی و نصب تابلوهای کنترل) دو دستگاه تهویه مطبوع ۲ـ حدود ۲۰۰ متر مربع کف کاذب جهت ساختمان مرکز محاسبات الکترونیکی را بمناقصه عمومی واگذار مینماید. داوطلبین شرکت در مناقصه میتوانند برای دریافت برگ شرایط و مشخصات به اداره‌مناقصه‌های تدارکات ذوب‌آهن آریامهر واقع در ۴۵ کیلومتری جاده اصفهان ـ شهر کرد مراجعه و پیشنهاد خود را براساس مفاد مندرج در برگ شرایط و مشخصات و سایر مدارک مناقصه تنظیم‌وبانضمام رسید پرداخت وجه نقد بصندوق ذوب‌آهن آریامهر یا سپرده بانکی بحساب جاری شماره ۹۰۵۰۳ بانکملی ایران شعبه اصفهان یاضمانتنامه بانکی بمبلغ ۳۰۰۰۰۰ ریال همراه برگ شرایط و مشخصات باقید قبولی امضاء نموده ودر دوپاکت لاک و مهر شده با ذکر شماره آگهی مناقصه تاساعت ۹روز ۲۶ر۲ر۲۵۳۵ بدبیرخانه ذوب آهن آریامهر تسلیم نمایند. پیشنهادات واصله در ساعت۱۰ همانروز در اداره مناقصه‌های تدارکات ذوب‌آهن آریامهر باز و قرائت خواهد شد. مدت تحویل و نصب وراه‌اندازی چهل وپنج روز ومحل تحویل و نصب وراه‌اندازی در ذوب‌آهن آریامهر میباشد. حضور پیشنهاد دهندگان یانمایندگان آنهادر جلسه مناقصه آزاد و سایر شرایط در برگ شرائط مندرج میباشد. شرکت کنندگان میتوانند برای یکیا هر دو مورد مناقصه که میتوانند پیشنهاد دهند و در صورتیکه برای یک قسمت از دو مورد پیشنهاد داده شود سپرده شرکت در مناقصه معادل ۵٪ جمع مبلغ پیشنهادی میباشد. پیشنهاد دهندگان‌باید کاتالوگ و مشخصات فنی یانمونه کالاهای پیشنهادی خودرا همراه پیشنهاد خود تسلیم نمایند و قبلا از محل نیز بازدید بعمل آورند.

آ ـ ۸۸۰

ذوب آهن آریامهر (شرکت سهامی خاص)

انجمن دوستداران کودکان و نابینایان

سال نو، کلاسهای نو

برای دوره جدید این کلاس ها نامنویسی میشود :

آشپزی ، خیاطی ، آرایش وزیبائی ، ماشین نویسی ، منشیگری ، فارسی ، زبان انگلیسی و ...

برای نامنویسی به دبیرخانه انجمن دوشیزگان‌وبانوان (خیابان بهارشمالی ـ شماره ۲۵۴ تلفن ۳۲۸۲۶۹ ، ۸۲۳۷۳۷ ـ ۸۲۴۸۳۱) مراجعه فرمائید.

نیم قرن طلائی، نیم قرن سرشار از سازندگی، نیم قرن شوکت و برکت

شاهنشاهی دودمان پهلوی

را با سربلندی و غرور گرامی میداریم

و آغاز شکوهمند آئین ملی بزرگداشت پنجاهمین سال سلطنت پرافتخار سلسله پهلوی را به

پیشگاه شاهنشاه آریامهر

و فرد فرد ملت شریف ایران تهنیت میگوید

شهردار تبریز ـ دکتر حمید وارسته

دوام لاستیک

استیل رادیال «سیمی»

میشلن را

«ساخت فرانسه»

ماشین آلات سنگین تائید نموده اند.

ورنکو

نماینده انحصاری لاستیکهای میشلن در ایران

تهران خیابان سپهبد زاهدی خیابان ناصر پلاک ۶

تلفن ۸۹۱۲۴۵ ، ۸۹۷۶۶۳ ، ۸۹۹۵۸۵

MICHELIN

سینماهای

آغاز هفته پنجم در

انجمن دیابت ایران

اطلاعیه

سومین دوره آموزش عالی بیماری قند

(مسائل جدید دیابت)

سومین دوره آموزش عالی بیماری‌قند با همکاری متخصصین بیماریهای داخلی و تغذیه در باره (مسائل جدید دیابت) بمدت سه روز در آذرماه سال ۲۵۳۵ شاهنشاهی در محل انجمن تشکیل خواهد شد .

از همکاران عزیزومتخصصینی که مایل بایراد سخنرانی و یا شرکت در این دوره آموزشی میباشند تقاضا دارد برای کسب اطلاعات لازم و ثبت‌نام با این انجمن مکاتبه فرمایند .

نشانی : خیابان پهلوی ـ مقابل‌هتل هیلتون ساختمان انستیتو خواربارو تغذیه ایران

انجمن دیابت ایران

حقوق بگیران و جاسوسان «سیا» در دنیا

-۱۲-

نوشته :
فیلیپ آگی

جاسوسان «سیا» چگونه از طرح یک کودتا با خبر میشوند؟

در کشور های غیرکمونیست اگر حکومت آنها نسبت به امریکا روش خصمانه‌نداشته باشد و سرویس های‌امنیتی آنان نیز مایل باشد ، بطور کلی سیاست «سیا» این‌است که به سرویس های امنیتی محلی برای بالا بردن‌توانائی های آنان کمک کند .بادادن پول . تعلیمات و تجهیزات به سرویسهای‌محلی(مثلاپلیس فلان کشور) ، «سیا» قادر خواهد شد به اطلاعاتی دسترسی پیدا کند . که در غیر اینصورت ، این امر ، فرضا بعلت «کمی» افراد «سیا» در یک مرکز یا پایگاه، امکان پذیر نبود.

برای مثال امر کنترل رفت و آمد ها در یک کشور ، مستلزم آنست‌که لیست‌مسافران کشتی و هواپیما از شرکت های مربوط یا مقامات اداره مهاجرت گرفته شود . ضبط مکالمات تلفنی بویژه وقتی قرار باشد خطوط بسیاری کنترل شود، تنها از طریق ادارات محلی تلفن امکان پذیر است .بازکردن نامه های پستی مسلما از طرف خود اداره پست (ازطریق خریدن ماموران آن بطور دربست) بسیارآسانتر استتا از طریق استخدام یکی از کارمندان اداره پست و تکیه کردن به مساعی یکنفره او . از همه مهمتر اینکه اگر در طول‌انجام

تمام این عملیات رسوائی ببار آمدو موضوعی علنی‌شد،

این مقامات محلی هستند نه «سیا»که باید تاوان آنرا بپردازند . معمولا رئیس یک مرکز « سیا » عملیات تماس با رئیس یک سرویس محلی را باید اداره و رهبری کند . بعضی از مراکز ممکنست یک قسمت کامل مامور عملیات ارتباطی با افسران متعدد داشته باشند که چه از لحاظ برنامه‌ریزی‌عملیاتی وچه ازنظر مبادله اطلاعات بتوانند مستقیما اقدام کنند. البته قاعده کلی در این مورد آنست که حداقل ممکن از افسران یک پایگاه به یک سرویس محلی معرفی شوند و در صورت‌امکان، فقط آن افسرانی که مستقیما درعملیات ارتباطی شرکت‌دارند، افسرانی که مسئول عملیات یک طرفه یعنی‌عملیاتی که بدون‌اطلاع مقدمات دولت متوقفه‌یه انجام میشود هستند، بهرقیمتی شده، باید از فهرست اساسی مورد مصالحه با مقامات محلی حذف گردند .

وضع رقت بار سرویس های محلی

بعضی از سرویس های محلی بوضعی چنان رقت‌بار عقب‌مانده هستند که نیاز به کمک آشکار دولت آمریکا دارند. از این‌رو هیات های کمک فنی وابسته‌به سازمان همکاری بین‌المللی‌مدیریت (آی. سی.آ) (جانشین آژانس بین‌المللی توسعه‌ـ آ. آی. دی.) در بسیاری از کشورها ، هیات های‌امنیت عمومی خود‌رامامور همکاری با پلیس آن کشور ها می‌کنند. وظیفه تهیه هیات ها، بهبود و توسعه توانائی سرویس های کشورهای عقب مانده در امور ارتباطات ، تحقیقات‌امور اداری، آرشیو و بایگانی،روابط عمومی و جلوگیری از وقوع جرم است، هیات های امنیت عمومی از لحاظ «سیا» بسیار سودمندند چه ، این امکان را بوجود میاورند که «سیا » مامورانی خود را تحت عنوان عضو این هیات ها ، به کارتمام وقت با سرویس های اطلاعاتی و دیگر سرویس های عمومی کشور مورد نظر اعزام دارند، افسران وابسته به یک مرکز «سیا» با استفاده از این‌عنوان، امکان دارد با قسمت اطلاعات نظامی، همکاری داشته باشند و در همان حال، افسران دیگری با عنوان بازرگانی ، توریست‌یا بازنشسته، مامور کار باسرویس های محلی گردند .

کمک «سیا» با سرویس‌های محلی از طریق هیات‌های‌امنیت عمومی یا پوشش های دیگر ، تنها به منظور بالا بردن‌توانائی سرویس های محلی که آنچه را چنان تنظیم می‌کنند که آنچه راخود مراکز «سیا» نمی‌توانند انجام دهند ، خود بخودتوسط این دستگاه ها انجام می گیرد، بعبارت دیگر سرویس های محلی به خدمت «سیا» گرفته میشوند ودرعین حال از عملیات‌یکطرفه مراکز سیا نیز دور و بی‌خبر می‌مانند .

اطلاع از کودتا

روابط شخصی میان‌افسران ارتباطی «سیا» و همکارانشان‌در سرویس های محلی ، حائز اهمیت فوق‌العاده است . چه، این افسران در عین حال‌وظیفه دارند که کارمندان سرویس های محلی را ازلحاظ استعداد و توانائی برای استخدام در «سیا» و استفاده‌ازآنها درعملیات نفوذ ارزیابی کنند ، یکی از شیوه های کارافسران ارتباطی «سیا» آنست که همواره پول کافی دراختیار مقامات سرویس های محلی بگذارند و باآنکه فرض برانیست که این پول‌فقط برای عملیات اداری تخصیص داده شد، ولی انتظار می رود مقامات محلی‌قسمتی از پول‌ها را به جیب بزنند. حسن این تکنیک درآنست که باین ترتیب، مقامات محلی نه تنها از لحاظ کمک فنی و تعلیماتی به «سیا» متکی می‌گردند بلکه از لحاظ شخصی نیزاین وابستگی رادر خود احساس میکنند . معمولا در این کشورها کارمندان سرویس های امنیتی، نظیرپلیس از لحاظ حقوق در میان‌کم‌درآمد ترین گروه‌ها جای دارند و به ندرت اتفاق می‌افتد که در میان آنها کسی پیدا شود که‌هدیه‌ای رارد کند. به‌این طریقه، بتدریج یک کارمند سرویس محلی به جهتی کشانده میشود که‌ناگزیر از انجام وظایفی است که‌جز خوداو هیچکس دیگروبخصوص مقامات مافوق ازآن خبرندارند کم‌کم ،اوشروع به دادن‌گزارش های محرمانه از سرویس خود وبالاخره مسائل سیاسی مربوط به دولت متبوع خویش مینماید و سرانجام کار برجائی میرسد که برای او، «سیا» بالاترین مرجعی است که خویشتن را موظف به‌انجام وظیفه در برابر آن میداند ، عملیات نفوذی در سرویس های محلی اهمیتی خارق‌العاده دارد. چه، نقش سرویس های امنیتی محلی در ایجاد ثبات و استقرار آرامش غیرقابل تردید است در پاره‌ای موارد گزارش‌های‌این ماموران ارزشی غیرقابل وصف دارد . مثلا هنگامی که ازقبل گزارش تکوین طرحی را برای انجام یک کودتا میدهند .

و بالاخره مراکز «سیا» بوسیله افسران ارتباطی‌خودکه بعنوان عوامل نفوذی‌استخدام شده‌اند، دست به عملیات یکطرفه نیزمی زنند، این امر هدف نهائی‌است، افسران ارتباطی استخدام‌شده همچنین ممکنست درباره‌اقدامانی که سرویس های محلی برای اطلاع ازعملیات یکطرفه‌و پنهانی سیا بعمل میاورند نیز گزارش بدهند این گزارشها نیزهمواره در مراکز «سیا» با خشنودی فراوان مورد مطالعه و استقبال قرار می‌گیرد .

اسامی عوامل و جاسوسان «سیا» در سراسر جهان

۲۲۱ـ جاکوم ـ فرانسین : یک تبعه آمریکا که با یک نفر از اهالی اکوادور ازدواج کرده است .
عامل پایگاه کیتو که مدتی مامور نوشتن نامه‌های محرمانه برای « لوئیس تروئلا» بود (به متن کتاب مراجعه شود) و همچنین عملیات ضبط و پیاده کردن مکالمات تلفنی را در اکوادر به عهده گرفت . نام‌مستعار او « اکدوکسی» است .
۲۲۲ـ خاراسیلو ـ خائیم : از رهبران اکوادر و عامل نفوذی در خدمت پایگاه « کیتو» .
۲۲۳ـ خورگوئی ـ آرتورو : دبیر کل سازمان کارگری قاره آمریکا (او.آر.آی.تی) عامل « سیا» در مکزیکوسیتی .
۲۲۴ـ خواره‌گوئیزا : کمیسر پلیس مونته‌ویدئو. مسئول قسمت رفت و آمد های غیر مستقیم و همکار پایگاه مونت ویدئو .
۲۲۵ـ جونز ـ درک : عامل پایگاه مونته‌ویدئو و مسئول‌عملیات کشف رمز سفارت مصر در این شهر.
۲۲۶ـ کارانرینز ـ توماس : معاون قسمت برنامه ریزی « سیا» بعدا رئیس قسمت شد .
۲۲۷ـ کافمن ـ والتر : رئیس شاخه مکزیک در قسمت نیمکره غربی .
۲۲۸ـ کیندچی ـ جک : افسر عملیات سیا در استکهلم با عنوان جعلی کارمند روابط عمومی کمپانی رایرت مولن در واشینگتن بعدا با همین عنوان مامور مکزیکو شد .
۲۲۹ـ سرهنگ کینگ: رئیس کل قسمت نیمکره‌غربی در تشکیلات برنامه ریزی « سیا»
۲۳۰ـ کلاونسکی ـ اوتو: فروشنده اتومبیل‌های اولدزمبیل در کیتو و عامل پایگاه «سیا»
در این شهر . مامور جاسوسی در میان هیئت دیپلماتیک چکسلواکی در اکوادرو رابط « سیا» با «رینالدو ورادونوزو» معاون رئیس جمهوری اکوادر . نام مستعارش ابتدا «اکتوسوم» و بعد «ویکتوسوم»بود.
۲۳۱ـ کمیته کار جنبش دمکراتیک : مکانیسم‌تبلیغاتی پایگاه مونته‌ویدئو .
۲۳۲ـ لد ـ رایموند : افسر امور اداری پایگاه‌کیتو که علاوه بر وظائف اداری‌چندقسمت‌ازعملیات جاسوسی نیز به عهده اوست .
۲۳۳ـ لادنبورگ ـ آرتور : افسر عملیات سیادر مکزیکوسیتی که پس از مدتی فعالیت مامور سانتیاگو (شیلی) شد .
۲۳۴ ـ لیبیدینال : پروژه عملیات مخصوص کنترل مکاتبات پستی در مکزیکوسیتی . اسامی عمال اجرای این پروژه فراموش شده است .
۲۳۵ـ کیعالا: یکی از سه پست مراقبتی که در اطراف سفارت شوروی در مکزیکوسیتی وجوددارد . نام عامل اداره این پست فراموش شده است .
۲۳۶ ـ کی‌کوبرا ـ نام مستعار پروژه عملیاتی که از جانب پایگاه مکزیکوسیتی .اسامی عمال اجرای این پروژه فراموش شده است .
۲۳۷ ـلیگوول ـ۱: صاحب یک بقالی کوچک نزدیک‌سفارت‌شوروی‌درمکزیکوسیتی و عامل«سیا» نام وی را فراموش کرده‌ام .
۲۳۸ـ لیکوزی ـ ۱: جاسوس دوجانبه‌پایگاه‌مکزیکو سیتی علیه سرویس امنیتی شوروی ، نام حقیقی وی فراموش شده است .
۲۳۹ ـلیکوزی ۳: جاسوس‌دوجانبه پایگاه‌مکزیکو سیتی علیه سرویس امنیتی شوروی ، نام حقیقی او فراموش شده است .
۲۴۰ـ لیکوزی ۵: جاسوس دوجانبه پایگاه‌مکزیکو ـ سیتی علیه سرویس امنیتی شوروی .نام حقیقی او فراموش شده است .
۲۴۱ـ لیدنی :عملیات ضبط دوطرفه مکالمات تلفنی در مکزیکوسیتی . اسامی عمال این عملیات فراموش‌شده است .
۲۴۲ـ لیم براس : گروه اکتشافات پایگاه «سیا» در مکزیکوسیتی . نام اعضای گروه را نمیدانم .
۲۴۳ـ لینوی: عملیات ضبط دوجانبه مکالمات تلفنی میان پایگاه « سیا» و سرویس امنیتی مکزیک.نام اجرا کنندگان این عملیات را نمی دانم .
۲۴۴ـ لیفیر ـ گروه کنترل و بازرسی مسافران‌شهر مکزیکو از جانب پایگاه « سیا» در این شهر .اسامی اعضای گروه را نمی دانم .
۲۴۵ـ لی‌لینک : نام پروژه‌ای که بوسیله آن‌سیستم ارتباطات مادون قرمز برای اعضای «سیا» که‌در سفارت آمریکا در مکزیکوسیتی کار میکنند تامین میشود.
۲۴۶ـ لی‌اووال ـ۱: تبعه آمریکا و معلم انگلیسی در مکزیکوسیتی . از عمال « سیا» است ، اسم اورافراموش کرده‌ام .
۲۴۷ ـلیریک : گروه اکتشافی پایگاه مکزیکوسیتی. اسامی اعضای آنرا نمی دانم .
۲۴۸ـ لی‌سامپان : عملیات جاسوسی و مراقبت سفارت‌کوبا در مکزیکوسیتی . نام اعضای مسئول این عملیات را نمی‌دانم .
۲۴۹ـ لی‌تمپو : نام مستعار کلیه اقدامات ارتباطی با دولت مکزیک .(به‌اسامی آدولفولوپزماتیوس ـ گوستاو دیازاورداز و... لوئیس اچواریا مراجعه شود) .
۲۵۰ـ عملیات سیمان یک ستاره : یک کمپانی آمریکائی که نمایندگی آن در اوروگوئه برای‌عمال«سیا» سمت های جعلی ایجاد میکند .
۲۵۱ـ لوپز ماتیوس ـآدولفو: رئیس جمهوری مکزیک و همکار نزدیک پایگاه « سیا» در این شهر. نام مستعار لینوی ـ۲ .
۲۵۲ـ لوپز میشل‌سن ـ آلفونسو : رهبر حزب لیبرال انقلابی کلمبیا که از طریق پایگاه « سیا»ازبوگوتا، پایتخت این کشور حمایت میشود .
۲۵۳ـ لاواستون ـجی : رئیس قسمت خارجی فدراسیون آمریکائی کارو عامل اصلی« سیا» در عملیات کارگری بین‌المللی .
۲۵۴ـلوو ـگابه: افسر عملیات «سیا» درپایگاه کیتو.
۲۵۵ـلو دویلفر دواسلوالدو: سرهنگ پلیس ملی‌ا کوادر رئیس اداره کارگزینی ، مسئول منطقه جنوبی «ایالت تونسا» و منطقه ساحلی این کشور. عامل‌پایگاه « کیتو».
۲۵۶ـ مالدونادو ـپابلو :مدیر کل اداره مهاجرت‌اکوادر. عامل پایگاه کیتو درامورمهاجرت و کنترل رفت‌وآمد هاوهمچنین مشاور سیاسی این‌پایگاه.
۲۵۷ـ مانجارز ـکاترین: دبیر مجمع مطبوعات خارجی‌در مکزیکوسیتی .عامل‌پایگاه «سیا» دراین‌شهر.
۲۵۸ـ مارتین ـ کارلوس :سرهنگ پلیس اورو گوئه‌ومعاون اداره کل پلیس مونته‌ویدئو. همکار نزدیک پایگاه «سیا» در آن‌شهر.
۲۵۹ـ مارتین ـلاری :کارشناس «سیا» در مسائل فنی وبخصوص ضبط صدا ـمقرار درپایگاه‌پشتیبانی «فورت آمادور»ـ منطقه کانال پاناما ـاست.
۲۶۰ـ مارتینزمارکوئز ـگیلرمو: کوبائی تبعیدی.نویسنده «ادیتورزپرس سرویس » وعامل تبلیغاتی «سیا».
۲۶۱ـمک‌کابه ـ ویلیام: نماینده بین‌المللی خدمات‌عمومی بین‌المللی «پی. اس.آی » ـعامل «سیا» در عملیات کارگری.
۲۶۲ـ مک‌کاون ـجان: مدیر کل پیشین «سیا».
۲۶۳ـ مک‌کی ـ چارلی :افسر عملیاتی «سیا».
۲۶۴ـ مک‌لین ـدیو: دستیارویژه سرهنگ کینگ، رئیس کل قسمت نیمکره غربی. کفیل رئیس کل پایگاه کیتو.
۲۶۵ـ مکینز ـ کنه:یکی‌ازعوامل اصلی «سیا» درعملیات کارگری گینه انگلیس درسالهای ۶۴ـ۱۹۶۳،که منجربه ۲۶۶ـ مینی ـ جرج: رئیس فدراسیون آمریکائی کار.از سقوط حکومت مارکیستی «چدی جاگان » گردید.
عمالو همکاران نزدیک واصلی «سیا» درعملیات اتحادیه‌های کارگری بمنظور انجام مقاصد کارگری «سیا».

آگهی تجدید مزایده‌شماره ۲۴۳۴۷۰۰۲

سازمان آب منطقه‌ای تهران مقداری آهن آلات وباطری و بشکه خالی‌قیری وفرقون وچراغ خوراك پزی و بیل و کلنك فرسوده خودرا از طریق مزایده کتبی بفروش میرساند .
داوطلبان شرکت درمزایده میتوانند برای دریافت برك شرایط شرکت در مزایده همه روزه باستثنای ایام تعطیل بدبیرخانه کل سازمان واقع در بلوار الیزابت دوم خیابان‌لوس‌آنجلس‌مراجعه وبرای بازدید اجناس مذکور در روز های اداری بخیابان‌کن اول‌اتوبان‌تهران کرج انبار مخزن ۱۳ سازمان مراجعه و پیشنهادات خودرا حداکثر تاساعت‌ده صبح‌روز ۱۸ر۲ر۳۵ به‌دبیرخانه مذکور تسلیم و رسید‌دریافت‌دارند.پیشنهادات واصله درساعت ۱۰½ صبح روز ۱۸ر۲ر۳۵ باحضور اعضاء‌کمیسیون‌در قسمت تدارکات بازوقرائت خواهدشد وحضور پیشنهاددهندگان ویانمایندگان مجاز آنان در کمیسیون مزایده آزاد است .
م‌الف ۲۹۶۵ سازمان آب منطقه‌ای (شرکت سهامی)

آگهی مناقصه عمومی‌شماره ۲۴۳۴۷۰۰۱۲

سازمان آب منطقه‌ای تهران‌تعداد ۲۷ دستگاه‌اتوبوس‌چهل‌نفره‌و ۵دستگاه مینی‌بوس ۱۸ نفره مدل۶۹به‌بالاراجهت ایاب وذهاب کارکنان سازمان مرکزی و تصفیه خانه سوم وکارخانه شیمیائی تهران پارس از طریق مناقصه عمومی اجاره مینماید .
داوطلبان شرکت درمناقصه‌میتوانند همه روزه باستثنای‌ایام‌تعطیل‌درساعات اداری برای دریافت برك شرایط‌شرکت درمناقصه به‌دبیرخانه‌کل سازمان واقع دربلوار الیزابت دوم‌خیابان‌لوس‌انجلس مراجعه و پیشنهادات خودرا حداکثر تا ساعت ده‌صبح‌روز۱۹ر۲ر۳۵ به‌دبیرخانه مذکور تسلیم دارند پیشنهادات‌واصله درساعت ۱۰½ صبح روز ۱۹ر۲ر۳۵ باحضور اعضاء کمیسیون در قسمت تدارکات بازوقرائت خواهد شد و حضور پیشنهاددهندگان ویانمایندگان مجاز آنان درکمیسیون مناقصه آزاد است .
م‌الف ۲۹۶۱ سازمان آب منطقه‌ای تهران

آگهی برای اطلاع مشتریان بانك کارگشائی

۱ـ کلیه گروگانهاتیک، ۱۴ ماه مدت معامله آن منقضی شده باشد هرجمعه از ساعت ۱۰ الی ۱۲½ دربانك کارگشائی مرکز بمعرض‌حراج گذاشته میشود .
ورود برای عموم‌آزاد است .
۲ـبرای هرنوع معامله بابانك کارگشائی مشتریان محترم شناسنامه عکس‌دار همراه داشته باشند .
۳ـاولین جلسه‌حراج‌درسال‌جاری جمعه هفتم خردادماه می‌باشد .
بانك کارگشائی
م الف ۲۹۵۷

آگهی مناقصه شماره ۷ (خرید واکس مشکی)

نیروی هوائی شاهنشاهی مقدار واکس‌مشکی‌مورد نیازخود را از طریق مناقصه خریداری مینماید .داوطلبان شرکت در مناقصه میتوانند بامراجعه به ستاد فرماندهی نیروی هوائی (خیابان فرح آباد ژاله) و دریافت برگ شرایط ومشخصات، پیشنهادات خود را طبق مفاد مندرج در برگ‌شرایط تنظیم نموده و تاساعت ۱۳ روز دوشنبه ۳ر۳ر۳۵ بدفتر دبیرخانه ستاد فرماندهی تسلیم نمایند .
م‌الف ۲۳۰۸
نیروی هوائی شاهنشاهی
۲ـ۲ آ ـ۴۹۱۲

آگهی تجدید مناقصه شماره ۱۰۳ (پنیر)

نیروی هوائی شاهنشاهی مقداری پنیر مورد نیاز خود را از طریق مناقصه خریداری مینماید داوطلبان شرکت درمناقصه میتوانند بامراجعه بستاد فرماندهی نیروی هوائی (خیابان فرح‌آباد ژاله) ودریافت برگ شرایط و مشخصات، پیشنهادات خود را بر طبق مفاد مندرج دربرگ شرائط تنظیم نموده و تا ساعت ۱۳ روز شنبه ۲۵ر۲ر۳۵ بدفتر دبیرخانه ستاد،فرماندهی نیروی هوائی تسلیم نمایند .
م‌الف ۲۳۱۰
نیروی هوائی شاهنشاهی
۲ـ۲ آ ـ۴۹۱۱

نیم قرن طلائی نیم قرن سرشار از سازندگی نیم قرن شوکت و برکت
شاهنشاهی دودمان پهلوی
را با سربلندی و غرور گرامی میداریم
و آغاز یکصد و پنجمین سال سلطنت پرافتخار سلسله پهلوی را
پیشگاه شاهنشاه آریامهر
و فرو فرمانروای شریف ایران تهنیت میگوید
از طرف کارکنان ساندویچ فروشی ۴۴۴ تبریز ـ حاج علی غفاری

نیروی دریائی شاهنشاهی
آگهی استخدام «اعزام به‌خارج»
نیروی دریائی شاهنشاهی برای تکمیل کادر درجه داری خود تعدادی داوطلب بامدرك‌قبولی سوم‌متوسطه‌یا«پایان دوره راهنمائی» استخدام وپس ازموفقیت درآزمایشات جهت طی دوره بخارج‌ازکشور اعزام مینماید .
داوطلبینی که سن آنها بین ۱۵ تا ۲۰ سال تمام می باشد می توانند همه روزه با در دست داشتن آخرین مدرك‌تحصیلی و اصل شناسنامه و یك‌قطعه عکس ۴×۳ بمعاونت پرسنلی نیروی‌دریائی شاهنشاهی واقع در طهران خیابان سپهبدزاهدی‌بالاتر ازبیمارستان‌آپادانا (مدیریت استخدام)و یابه‌پایگاه ها و نمایندگی های نیروی دریائی‌شاهنشاهی در شهرستان های بندر پهلوی . خرمشهر . بندرعباس .بوشهر .کرمانشاه . رضائیه . اصفهان. مشهد یزد . زاهدان . کاشان .شیراز .کرمان‌مراجعه نمایند م‌الف ۱۱۳۴۱

آگهی استخدام

سازمان تامین خدمات رفاهی وابسته‌به وزارت رفاه اجتماعی برابرآئین‌نامه استخدام پیمانی جهت تکمیل کادر پرسنلی خود به ۱۱ نفر مسئول حسابداری استان با اولویت و حق تقدم افرادبومی جهت‌خدمت درشهرهای: یزد ، سنندج ، زاهدان ، بندر عباس ، بندر بوشهر ، سمنان ، شهر کرد ، یاسوج، زنجان ، ایلام ، خرم آباد لرستان از طریق امتحان و مصاحبه استخدام مینماید .
شرایط :
۱ـ دارا بودن فوق‌لیسانس یا لیسانس در یکی از رشته های حسابداری ـ اقتصاد ـ مدیریت بازرگانی ،بانکداری ، بازرگانی.
۲ـحداقل ۲ سال سابقه خدمت ممتددر رشته حسابداری .
داوطلبان واجد شرایط میتوانند برای کسب‌اطلاعات بیشتر و تکمیل پرسشنامه و شرکت در آزمایش حداکثر تا تاریخ ۱۵ر۲ر۲۵۳۵ به طبقه چهارم وزارت رفاه اجتماعی واقع در خیابان شاهرضا مقابل دانشگاه تهران ـ خیابان فخررازی ـ مراجعه نمایند .
مدارک لازم جهت ثبت نام :
۱ـ یک برگ فتوکپی فوق‌لیسانس یا لیسانس .
۲ـ یک برگ فتوکپی سوابق خدمتی
۳ـ یک برگ فتوکپی شناسنامه
۴ـ دو قطعه عکس۴در۶ با درج‌مشخصات‌در پشت یکایک آنها .
۵ ـ یک برگ فتوکپی معافی تحصیلی‌از خدمت وظیفه‌و یا گواهی انجام خدمت .
م‌الف ۲۶۹۹
آ ـ۴۵۶۴
سازمان تامین خدمات رفاهی

آگهی
شهرداری نور در اجرا ی‌ماده ۱۶ و ۱۷ قانون نوسازی و عمران شهری اجرای طرح اصلاحی تعریض خیابان مسجد جامع را از گرمابه شاهین تا دو راهی شهناز بعرض ۱۸ متر بر طبق نقشه تصویبی به اطلاع میرساند نقشه و فهرست ارزیابی طرح اصلاحی تعریض خیابان مذکور در ۱۵۶ ـ ۱۵ر۹ر۵۴ و ۱۵۸ ـ ۲۹ر۹ر۵۴ جلسه انجمن شهر به تصویب رسید و طی شماره ۴۷۵۱ مورخ ۱۶ر۹ر۵۴ و ۵۱۰۱ مورخ ۱۴ر۱۰ر۵۴ مورد تائید فرمانداری قرار گرفته است تاریخ شروع اجرای طرح یکماه پس از تاریخ انتشار آگهی و مهلت‌قبول اعتراض از همین تاریخ تا دوماه خواهد بود نقشه تصویبی و فهرست ارزیابی طرح در دایرة ساختمانی شهرداری جهت ملاحظه عموم نصب گردیده و معترضین باید ذیل برگ اعتراض نشانی کامل و روشن خود را قید نمایند محل قبول اعتراضات دفتر شهرداری میباشد ضمنا مقارن انتشار این آگهی نتیجه ارزیابی هریک از مستغلات و یا متصرفی مسیر بمالک مربوطه ابلاغ‌خواهد شد و براساس ماده ۱۷ قانون مذکور اعتراض مالکین مانع اجراء طرح نخواهد بود .
شهردار نور ـ علی ظفری

پیام وزیرکار و امور اجتماعی بمناسبت
روز کارگر

خواهران و برادران عزیز کارگر

روز یازدهم اردیبهشت که به فرمان مبارک شاهنشاه‌آریامهر به روز کارگر اختصاص‌یافته به پاس‌احساسات‌میهن پرستانه و شاه‌دوستانه‌وسهم شایسته‌ای که در به ثمر رساندن اهداف عالی انقلاب بعهده گرفته‌ایدبه همه شما کارگران شریف و آزاد این مملکت تبریک میگویم و از خدای بزرگ میخواهم‌در چنین سال فرخنده‌ای که ملت ایران هر روز را بشکوهمندی آئین بزرگداشت پنجاه سال شاهنشاهی جشن میگیرد ، با ابراز فعالیت و کوشش بیشتر توفیق افزون‌تر داشته‌باشید.
یکسال از برگزاری جشن روز کارگر گذشت و صفحاتی‌چند از افتخاربرتاریخ حیات‌کارگری افزوده شد .
سالی پر برکت که بامر ورای شاهنشاه آریامهر فرمان اصل سیزدهم انقلاب ، گسترش مالکیت واحد های تولیدی شرفصدور یافت تا کارگر مزد بگیر فرد تصمیم‌گیر و صاحب سهم نیز باشد . کسب چنین موقع ممتازی به یقین آثار و نتایج ارزنده‌ای در بهبود رفاه مادی و تامین عدالت اجتماعی و ارج‌واعتبارو حیثیت‌کارگری خواهد داشت ،همچنانکه اجرای قانون سهیم شدن کارگران در منافع کارگاه های تولیدی و صنعتی ضمن اینکه موجب کسب درآمد بیشتر برای‌کارگران ایران‌گردید شان و منزلت اجتماعی برای این طبقه از طبقات جامعه ایران ارمغان داشت .

دوستان کارگر

امتیاز دیگری که درروزکارگر سال ۲۵۳۵ شاهنشاهی نصیب جامعه کارگری گردیدبرگ دیگری از غرور و افتخار برتاریخ‌حیات کارگری‌تان نهاد . در چنین روز فرخنده‌ای باردیگراراده شاهنشاه آریامهر براین قرار گرفت که هزاران نفراز نمایندگان کارگران سندیکاها و اتحادیه های کارگری سراسرکشور بپیشگاه مبارکشان باریابند تاخاطره چنین موهبتی رابعنوان سند شرافت و حریت وپای‌مردی خویش به نسل‌های بعد بسپارند . امید است شما کارگران شریف و آزاده‌این‌مملکت درپناه سیاست مستقل ملی و امنیت اجتماعی و پیشرفت و توسعه اقتصادی‌حاصل ازرهبری های داهیانه شاهنشاه آریامهر هرروز بجلوه های تازه‌ای از مظاهر انقلاب دست‌یابید وباتکاء پیوندهای‌استوار ومیثاق مقدسی که بارهاباشرف کارگری خویش بسته‌اید در حفظ و حراست نظام شاهنشاهی احترام بقانون اساسی و پاسداری انقلاب‌شاه‌و ملت‌آنی از وظیفه خطیری که در قبال تاریخ بعهده دارید غافل نمانید .
از خداوند بزرگ مسئلت دارم که‌باکار بیشتر و تلاش افزون‌تر و کسب مهارت های برتر توفیق ادای دین خویش را بصنعت کشورو اقتصاد مملکت و بخاک پای مبارک شاهنشاه آریامهر داشته باشید .

دوستان کارگر

سالی را که پیش روی داریم هر روزش برای شما و برای ملت ایران روز پیروزی و سرافرازی است زیرا میلیونها زن و مرد این سرزمین درطی پنجاه سال شاهنشاهی پهلوی به درجه‌ای از افتخار و عظمت و سعادت رسیده‌اندکه درطول ۲۵۰۰ سال شاهنشاهی ایران حصول به آن امکان‌پذیرنبود.
صدور فرمان تاریخی انقلاب شاه و ملت طلیعه‌ای ازحیات افتخار آفرین بر افق زندگی ملت‌ایران گشود و انوار گهربار منشور انقلابها انهدام بنیادهای زندگی قرون وسطائی راه را برای عظمت مملکت و بهروزی ملت هموار ساخت و جامعه‌ای که در چنین‌گذرگاه هستی آفرین بیش‌از هر گروه اعتبار و امتیاز یافت جامعه کارگری کشوربود.
وضع قوانین حمایتی کار و تامین اجتماعی ، اجرای‌مقررات مربوط طبقه بندی مشاغل ومزد، ایجاد شرکت های تعاونی کارگری و توسعه و گسترش مراکز آموزش حرفه‌ای تشکل کارگران ازراه پیوستگی‌بسندیکا

زبان حال لنگرودی‌ها:

اگر دردم یکی بودی چه بودی!

لنگرود ـ خبرنگار اطلاعات در لنگرود، کار خودش را یکباره کرده، و کلیه کم و کسریهای این شهر ساحلی را، همراه با چندین عکس، «یکجا» بروزنامه فرستاده است، ما به عنوان «مشت نمونه خروار» چند فقره از مشکلات لنگرودیها را که با نمایندگی اطلاعات در این‌شهر، مطرح کرده‌اند) بازگو می‌کنیم:

● فزونی‌زباله در گوشه‌و کنار و وسط لنگرود، وجود نداشتن پارک و گردشگاه برای جوانان و سیگاری شدن آنان از غصه!

★ علاف شدن توریست هایی که نه‌زبان فارسی بلندند نه‌زبان محلی، بدنبال اقامتگاه!

● ایضا نبودن هتل در لنگرود و بی خواب شدن توریستهای زبان‌ندان.

★ پراز گل و لای بودن‌خیابان های غیر آسفالته، رضا شاه‌کبیر و سبزه میدان در رمستان و چکمه‌پوش شدن مردمان این دوخیابان، علی‌الخصوص دانش آموزان و دانشجویان.

● «در دست تعمیر» باقی ماندن راه «چمخاله» نبودن‌برق آب، توالت در پلاژهای آن.

● بی‌برق بودن «لیلا کوه» روستایی که در یک کیلومتری لنگرود واقع شده و ۷ کارخانه چایسازی درآن فعالیت دارند.

● زباله‌دانی شدن رودخانه‌یی که شهر را به دوقسمت تقسیم کرده و بوی ناخوش‌آیندش ساکنان هردو سو را به یک نسبت آزار میدهد.

★ خرابه و غیر قابل استفاده شدن باغ‌کودک و محروم‌ماندن کودکان از بازی و تفریح.

یکی از زباله‌دانی‌های مرکزی شهر.

در انتظار تعمیر باغ کودک، خاک وخل بازی می‌کنند.

این نقص فنی را هم برطرف کنید!

پیرانشهر ـ معلوم نیست این نقص فنی، چه جور نقصی استکه برطرف کردنش‌برای‌مسئولان شبکه‌سراسری (که‌اینهمه زحمت میکشند) میسر نیست.

پیرانشهر چندمین شهریست که در طی چند ماهه اخیر، از وفور برف وبرفك بروی صفحه تلویزیونهایش مرد وزن نالیده‌اند. ساکنان این شهرستان مرزی که از نداشتن تفریحگاه کلی دلخورند، به‌خبرنگار اطلاعات گفته‌اند: تنها دلخوشی‌ماهمین تلویزیون است اما صفحه تلویزیون‌های ما دوماه قبل پوشیده از برف بود، بدنبال درخواست‌های مکرر ما برفک‌قطع شد، اما تصاویر گاهی کج می‌شد وگاهی از وسط نصف، تااینکه ازچند روزقبل «بن‌کل!» صدا و تصویر، باتفاق هم قطع شدند!

اهالی پیرانشهر که یقین دارند همه کوشش وتلاش مسئولان تلویزیون بخاطر، برخورداری عموم مردم از برنامه‌های تلویزیونی است در انتظار پخش مجدد برنامه صاف وسالم، دقیقه شماری می‌کند.

شبگرد، رفیق دزد ویار قافله بود!

تبریز ـ روزی که‌کوچه «عموزینال»در خیابان‌راه‌آهن تبریز صاحب «شبگرد» شد ساکنان «عموزینال» از بابت دستبرد شبانه سارقین، آسوده خاطر شدند. اما از شبی که شبگرد به پاسداری خانه‌ها پرداخت مثل اینکه کوچه «عمو زینال» دزدباران شده! هی دزدی وهی دزدی .... بالاخره پس از مراقبت‌های لازم، ماموران کلانتری‌چهار متوجه شدند که شبگرد جدید «رفیق دزد ویار قافله است» وعامل اصلی دستبردها، شخص شبگرد است وبس!

ماموران شبگرد را ـ که حسن آقاجانی نام دارد ـ دستگیر کردند. وی ضمن بازجوئی، گناه سرقت های اخیر کوچه عموزینال را بگردن گرفت.

گچساران و «دهدشت» باهم قهر کرده‌اند!

گچساران ـ مدتهاست‌بدون اینکه کچسارانی‌ها ودهدشتی ها از یکدیگر دلخور باشند، ارتباطشان باهم قطع شده‌است.

یك جاده مستقیم‌این دوشهر راکه‌جزءفرمانداریکل کهکیلویه هستند، بهم‌وصل کرده، امادر این «صراط مستقیم» نه‌مبادلات پستی انجام میگیرد، نه‌سرویس مسافربری وجود دارد.

توضیحات:

اولا فاصله این‌جاده را اتوبوس درطی سه‌ساعت‌میتواندطی کند، امااین سه ساعت از راه‌بهبهان میشود ۱۰ ساعت. ثانیامرسولات پستی‌اگر ازاین جاده مبادله شود، ظرف یکروز به‌مقصد می رسد، لکن از طریق بهبهان سه‌شبانه روز هم، نمیرسد.

نتیجه:

اهالی گچساران و دهدشت به نسبت پنجاه، پنجاه‌مشترکا توقع وانتظار دارند که مقامات ذیصلاح‌شهرشان ترتیبی‌بدهند، که در راه اصلی ومستقیم‌این دوشهر یك سرویس مسافربری برقرار شود، تانه مسافران‌مجبور به«طوافی»در اطراف کهکیلویه باشند، نه مرسولات‌پستی.

فرهاد قاسمی گرگانی ۲۲ ساله از تاریخ ۱۲ر۱۲ر۵۴ خبری از وی نیست هر کس اطلاعی از نامبرده دارد خواهشمند استبه تلفن های ۳۴۱۲۲۲ و ۳۴۶۷۰۱ خبر دهد.

صاحبان صنایع وبازرگانان کشور
الاخاء
تنها مجله عربی زبان ایران
ازگروه نشریات موسسه اطلاعات
باداشتن نمایندگی در ۱۹ کشور عربی،
روزهای شنبه منتشر میشود

نیم قرن طلائی نیم قرن سرشار از سازندگی نیم قرن شوکت وبرکت
شاهنشاهی دودمان پهلوی
را با سربلندی وغرور گرامی میداریم
وآغاز شکوهمند آئین ملی بزرگداشت پنجاهمین سال سلطنت پرافتخار سلسله پهلوی را به
پیشگاه شاهنشاه آریامهر
وفروفر وملت شریف ایران تهنیت میگوید
تبریز ـ شرکت آبادکار

هواپیمائی ملی ایران «هما»

آگهی استخدام

هواپیمائی ملی ایران «هما» با گسترش سریع درسطح بین‌المللی، نیروی انسانی خود را با برخورداری از مزایا و در اختیار قراردادن امکانات زیر استخدام نموده و بهمکاری دعوت مینماید.

۱ ـ آموزشهای عمومی برای توسعه و تعالی فکری و دانش کلی وآموزش زبان برای بعضی‌از رشته‌ها.
۲ ـ آموزشهای تخصصی در«هما» و موسسات ملی و انجمنهای علمی بین‌المللی خارج ازکشور برای توسعه وپیشبرد وآگاهیهای شغلی.
۳ ـ برخورداری از حقوق و مزایای مکفی.
۴ ـ امکانات رفاهی گسترده.
۵ ـ استفاده ازبیمه‌های موسسات داخلی و موسسات بین‌المللی.
۶ ـ بیمه عمر چه درحین کار و چه خارج از محیط کار.
۷ ـ مزایای مسافرت با «هما» و سایر خطوط هواپیمائی برای خود و خانواده.

الف ـ شرایط عمومی

۱ ـ قبول شدن درآزمایشات هوش و استعداد.
۲ ـ قبول شدن در معاینات پزشکی برطبق استاندارد پزشکی «هما».
۳ ـ سپردن حداقل ۵ سال تعهد خدمت در بعضی از رشته‌های مختلف که در جدول تنظیمی آگهی مشخص شده است.
۴ ـ آشنائی کامل به زبان انگلیسی برای مشاغل کارشناسی و مهندسی و تا اندازه‌ای مناسب برای بعضی از مشاغل دیگر.

شغل مورد درخواست	تحصیلات و تخصص	وضعیت سربازی	حداقل تجربه و تعهد خدمت	حداکثرسن
۱ ـ مهندس هواپیما	لیسانس‌مهندسی دررشته فنی‌هواپیما	بااخذ تعهد، معافی	ـ	۳۵ سال
۲ ـ مهندس مکانیك	« « « مکانیك	گرفته خواهد شد.	۵ سال تجربه	« «
۳ ـ مهندس الکترونیك	« « « الکترونیك	داشتن برگ معافی	« « «	۳۵ «
۴ ـ مهندس ساختمان و تزئینات‌داخلی	« « « ساختمان و تزئینات‌داخلی	« «	« «	۴۰ «
۵ ـ کارشناس اموراداری	لیسانس اموراداری یا رشته‌های مشابه	« «	« «	۴۰ «
۶ ـ کارشناس امور آموزشی	لیسانس دررشته مدیریت اداری یا بازرگانی	« «	« «	« «
۷ ـ کارشناس امور بازرگانی	لیسانس اقتصاد وبازرگانی یارشته‌های مشابه	« «	« «	۳۵ «
۸ ـ حسابدار	دیپلم ریاضی یا طبیعی	« «	« «	۳۰ «
۹ ـ ماشین نویس	« حداقل باسرعت ۴۰ کلمه‌فارسی با۴۵ کلمه‌لاتین یاهردو	« «	ـ	« «
۱۰ ـ شورت هند تایپیست	« « « ۸۰ کلمه در دقیقه و ۷۵٪ صحت	« «	۳ «	۳۵ «
۱۱ ـ پانچیست	« با حداقل معدل ۱۴	« «	« «	« «
۱۲ ـ کارآموز برای‌مکانیکی هواپیما	« طبیعی، ریاضی، برق، مکانیك با حداقل‌معدل ۱۴	« «	۵ سال تعهد خدمت	۲۵ «
۱۳ ـ کارآموز برای تدارکات، بازرگانی، مالی اموراداری و ارتباطات	« طبیعی، ریاضی، بازرگانی باحداقل معدل ۱۴	« «	« «	۲۵ «
۱۴ ـ گارد هوائی	دیپلم « « « « « ۱۴	« «	۵ سال تعهد خدمت	۲۵ «
۱۵ ـ سرپرست تعمیرات موتور زمینی	دیپلم	« «	۱۰ سال تجربه	۳۵ «
۱۶ ـ کارآموز کمك مکانیك هواپیما	حداقل قبولی سیکل اول متوسطه یا برابر آن	« «	۵ سال تعهد خدمت	۲۵ «
۱۷ ـ تعمیرکار تلفن واپراتور	« « « « «	« «	۵ سال تجربه	۳۰ «
۱۸ ـ مکانیك‌اتومبیل	« « « « «	« «	« « «	۳۵ «

هواپیمائی ملی ایران «هما»

شغل مورددرخواست .....

تاریخ:

نام خانوادگی نام تاریخ تولد شماره شناسنامه محل صدور

نام پدر شغل پدر

وضعیت نظام وظیفه: آیا خدمت کرده‌اید ☐ معاف شده‌اید ☐ چه نوع معافی دارید ☐

آماده بخدمت هستید ☐ تاریخ اعزام بخدمت: ماه سال

تحصیلات: رشته تحصیلی: معدل:

۱ـ ۱ـ ۱ـ
۲ـ ۲ـ ۲ـ
۳ـ ۳ـ ۳ـ
۴ـ ۴ـ ۴ـ

ماه و سال پایان تحصیلات: نام دبستان

۱ـ « دبیرستان
۲ـ « دانشکده
۳ـ
۴ـ

آدرس داوطلب

شماره تلفن خود یایکی از بستگان (فقط برای تماس)

سوابق خدمت داوطلب

۱ ـ نام موسسه از سال تا سال
۲ـ
۳ـ
۴ـ محل امضاء داوطلب
۵ـ

توجه:

از داوطلبان فوق الذکر خواهشمند است دو قطعه عکس ۴×۳ و فتوکپی مدرك تحصیلی، فتوکپی معافی سربازی باضافه فرم تکمیل شده مزبور تا تاریخ ۲۵۳۵/۲/۲۰ بصندوق پستی ۲۸۰۰ تهران ارسال دارند.

خواهشمند است در پشت پاکت شغل مورد درخواست خود را مرقوم فرمائید.

چگونه میتوان نمایشنامه‌نویس و کارگردان نبود

نقد نمایش

همایون علی‌آبادی

«انفارکتوس»
نوشته‌ی: پرویز بشردوست
کارگردان: جهانگیر الماسی
بازیگران: احمد عباسقلی - پرویز بشردوست
از: گروه آژیده

بشردوست از زمره‌ی آدمهایی است که نشان داده به تئاتر علاقه‌ای بسیار دارد، اما این کافی نیست. علاقه‌ی بشردوست در رابطه‌ی با شناخت و تسلط برنمایشنامه نویسی، هرگز جدی انگاشته نمی شود. نمایشنامه انفارکتوس نشان می دهد که نویسنده‌ی آن به ضرورت هائی درنمایشنامه نویسی بی اعتنا مانده است. و این بی اعتنائی، نتیجه‌ای جز نوشتاری پراکنده، سست وفاقد هرگونه ارزش نمایشی نداشته است. ضرورت هایی که بشر دوست می بایست به آنها، دست کم بیاندیشد اینست که اول نمایشنامه از مشکل ترین قالب های ادبی هنری است، دوم اینکه هرنوع گفت و گوئی که تهی از خصوصیت های دیالوگ سازی باشد، مفهوم نمایشنامه ندارد. بشردوست اگر نمایشنامه نویسی را مشکل پنداشت، بی تردید هرمقاله و گزارش فکر ناپخته‌ای را رنگ نمایشنامه نمی زند و باتاملاتی که به خصوص برای شروع نمایشنامه نویسی ضروری است، از طرح هایی نمایشی شروع خواهد کرد. طرح نمایشی نوشتن، یکی از بدیهی ترین حرکت هایی است که برای هرشیفته و علاقمندی به این کار ضرورت دارد. بشردوست اگر تفاوت میان بیان نمایشی را با هر نوع بیان دیگری دریابد، از ساختن حرف هائی که به دوراز ایجاز، معنا و ساختمان دراماتیک هستند می پرهیزد و دیالوگ نمایشی را به مفهوم درست آن درمی یابد. این نکته ها را به این دلیل به بشردوست پیشنهاد می کنم که حس شور و علاقه‌ی به نمایش دراو دیده می شد. اما برای اینکه این حس بتواند انعکاسی درست و آمیخته با شناخت داشته باشد، اومی بایست دوباره و از جایی دیگر شروع کند. در۲ نمایشنامه‌ای که تابه امروز ازاو دیده‌ام (باغ ارزوها و انفارکتوس) بشردوست را نویسنده‌ای یافته‌ام که گویی کفش و کلاه می کند و به جستجوی مضمون می رود. این گشت هایی که اوبرای «مضمون یابی» میزند، هرگز نشانه هایی از حساسیت هایی بشردوست درمقام یک نمایشنامه نویس نداشته است. مشکلات روزمره‌ی شهرنشینی، برخوردهای ساختگی و پهره گیری از نکته هایی که فقط باید آنها را درستون های اجتماعی جراید پیداکرد، مجموعه‌ی همه‌ی گرایش هایی است که بشردوست به نمایش دارد. حالا اگر این گرایش ها رابه شکل گفت و گوهای قراردادی، تضادهای غیرنمایشی و برخوردهایی سطحی وبک بعدی درقالبی که قراراست نمایشنامه باشد بگنجانیم، سبکی مستقل و تهی از هرگونه ارزش به وجود می آیدکه آن را باید گزارشی نویسی نمایشی خواند. به این سبب و با کوششی که بشر دوست برای مطرح بودن (و این چه فضیلتی دارد؟) از خودنشان می دهد، گمان می کنم او به شروعی دیگر نیاز دارد. چون اینگونه فعالیت های تئاتری فی نفسه ارزش چندانی ندارند. اینکه چند شب نمایشنامه‌ای برصحنه آمده باشد و نام نویسنده یاکارگران آن جایی درمیان دوستداران بیابد سقوط کردن و استحاله درجریانی است که به هرحال به نفس و نهاد تئاتر نمی انجامند. اما اینکه نویسنده‌ای باتامل و تعهد درارزش های اثرش، کمی هم سختگیر باشد و به چگونگی اثرش بیشتر از انعکاس های آن بیاندیشد دیگر و بی هرگونه شبهه‌یی بانمایشنامه هایی که از اساس و مبنا نادرست هستند رویاروی نخواهیم بود. «انفارکتوس» نمایشنامه‌اش بایک مضمون تکراری و کهنه شده است. رفتار نویسنده با این مضمون از هرگونه تازگی و خلاقیتی به دوراست. برخورد و مقابله‌ی انسان بامرگ که بی تردید می بایست از پشتوانه ها و درگیری هایی جدی حتی درقلمروطنز - برخوردار باشد دراین نمایشنامه به یک شوخی پراکنده و ناسامان تبدیل شده است. مشکل اینجاست که نویسنده، تمایلی هم به طنز از خود بروز داده و درحالیکه اصلا استعدادی دراین زمینه ندارد، تصمیم گرفته ناقیافه‌ای عبوس نداشته باشد.

و خیلی خندان وشوخ، حضورمرگ را توجیه کند و به راحتی بپذیرد. مردی که قراراست به سرای باقی شتابد، نویسنده‌ای است که بامشکلات و مساله های روزمره‌ی اجتماعی سروکار دارد و بطورکلی از پیشرفت نکردن امور سخت دلخور است. مرگ که از نظر گاه نویسنده به شکل ماموری درآمده که عائله‌مند است و برای گرداندن چرخ زندگی صبح ها را درادراه‌ای کار میکند و شب ها به سراغ آدمهایی که درلیست قراردارند می رود، این بار برای انجام وظیفه نویسنده را انتخاب کرده است. شروع نمایشنامه نشان می دهد برخوردمرگ بانویسنده به گونه‌ای نیست که دران دومسئله‌ی همیشگی انسان مطرح شده باشد، یا دست کم نمایشنامه نویس درجستجوی یک حساسیت ذهنی و یک پرسش باشد. این برخورد قراراست که از زمینه هائی طنزآلوده بهره بگیرد. اما این چهره‌ی خوش و شادمانی که نمایشنامه نویسان تازه کارما از خودنشان می دهند، بیش از همه مضمون و معنای طنزرا - آن هم درنمایشنامه - اسیب پذیرنشان می دهد. اگر چه قابلیتی که طنز درتئاتر دارد،هرگز بااینگونه فکاهه پردازی های بی رمق وجه اشتراکی ندارد «نویسنده» اصلا از حضورمرگ جانمی خورد و دلواپس نمی شود.

او از زندگی به تنگ آمده است. کدام زندگی؟ زندگی به سبک پرویز بشردوست که درمواجهه‌ی باترافیک و دودو قرص آسپیرین طاقت از کف داده و درحالیکه به مرگ پورخندی می زند، آمادگی خود را از هرجهت برای شتافتن به جایی که دردسرهایی اینگونه نداشته باشد اعلام می کند. سرانجام پس از شنیدن مصیبت ها و مشکلات اجتماعی که درشخص نویسنده به سبب رابطه‌ی که با آنها از روزنامه دارد حلول کرده است. مرگ از اینهمه سخت جانی و مقاومت یکه می خورد و انفارکتوس می کند. بشردوست انچنان سطحی و قراردادی به برخورد احتمالی مرگ با انسان اندیشیده که بعد ذهنی و تخیلی این اتفاق را از کف داده است. آنچه برصحنه روی می دهد، قراراست که درذهنیت نویسنده جریان داشته باشد اما نویسنده هیچگونه نشانه‌ای از شخصیت درونی و باطنی خودبروز نمی دهد. ظاهرا نام نویسنده برای نشان دادن درگیری های ذهنی او مسئله را از نظرگاه نمایشنامه نویس تمام شده نشان داده است. حال آنکه نویسنده با آمدن مرگ بکباره از دنیای خود می گسلد و رابطه‌ای عینی بامرگ برقرار می سازد. آن چنان عینی که به جریان سیال ذهنی نویسنده که به تصور و تجسم مرگ انجامیده، نابساورانه بنظر می اید. این عینیت نمایشنامه را به روبهم نوعی دستکاری فکاهی درمفهوم مرگ نشان می دهد و هیچ آن گستری ذهنی نویسنده را برای خلق موجودی بانام مرگ نمی نمایاند نویسنده‌ای که بشردوست آنرا تصویر کرده آدمی است که،اگر هرروز به حضور مرگ دراتاقش بیاندیشد و به آن جسمیت ببخشد، از برخوردی این چنین مضحک فراتر نخواهد رفت. این نویسنده به رغم عجله‌ای که مرگ برای انجام وظیفه دارد باپرگویی و گپ زدن بامرگ، قضیه را به قدری طولانی می کند که مرگ از حضورش دران اتاق پشیمان می شود. اینکه بشر دوست گزارش صحنه‌اش را طولانی کرده صرفنظر از گستردگی و وسعت پرواز های خیالی‌اش نشانگراین موضوع است که نویسنده اصلا می دانسته که اگر همه‌ی مشکلات و درگیری های خود را به مرگ بگوید، کسی که انفارکتوس می کند خود مرگ است و نه احیانا نویسنده. به این سبب نمایشنامه نویس باپرگویی انفارکتوس را تاحد یک روخوانی و شوخی باموضوعی کهنه شده اما هم چنان مطرح - سقوط می دهد.

نمایشنامه سرشار از دریافت هایی نادرست از مفاهیمی مانند موقعیت نمایشی، شخصیت سازی و اثرگزاری هائی صحنه‌ای است. مهم ترین مشکل بشردوست دررفتار بامحتوی نمایشنامه، نپرداختن و نادیده گرفتن جنبه های ذهنی آنست، اومی توانست باقطع هائی به موقع درمتن، جریان ذهنی نویسنده را تاکید و تشدید کند و حضور مرگ را درارابطه‌ی اندیشه برانگیز و نمایشی نشان دهد. دیگر اینکه درسیرداستان وقفه هائی بی دلیل بوجود نمی آورد. وقفه هائی از قبیل اشتباه گرفتن صحنه نمایش را جائی برای بروز مشکلات سطحی و خبرساز شهرنشین ها وهم گفت و گوهایی بی ربط که فقط درتوجیه نگاه ظاهرا طنزامیز نمایشنامه نویس به کاررفته است.

جهانگیر الماسی کارگران انفارکتوس صحنه‌ای براساس قراردادها و حرکت های کلیشه‌ای درتئاتر می سازد. بازیگران اوانچنان از حس تهی هستند که گویی براساس قرارهای قبلی فقط می بایست حرکت کنند و حرف بزنند، این حرکت ها کاملا بدون انگیزه هستند.

درحقیقت جابه جایی بازیگران برصحنه‌ی نمایش به گونه‌ای تصنعی و قراردادی است که هرگونه حس و انگیزه‌ای را برای حرکت از میان می برد کارگران می توانست باتاکید هایی نمایشی و هم بابهره گیری از اشیائی مانند اینه متفاوت بودن دودنیای ذهنی و عینی نویسنده را نشان بدهد. به رویهم جهانگیر الماسی نشان می دهد که جهت و دریافت خاصی دربرخورد بامتن نداشته است. نبودن این جهت و دریافت خاص به بی تفاوتی و سرانجام پریشانی دراجرامی انجامد. بازیگران بظاهر و برای اینکه صحنه یکنواخت نشود، گاهی و بدون هیچ انگیزه‌ای به گوشه‌ای از صحنه می روند و گاه درجائی می نشینند و گاه هم رودررویاتماشاگر درخلاء حرف می زنند. کارگردانی الماسی، نمونه‌ای است از برخوردی نادرست و باسمه‌ای باقابلیت های صحنه‌ی نمایش. بازی های پرویز بشردوست درنقش نویسنده واحمد عباسقلی درنقش مرگ، هیچگونه امتیاز خاصی ندارند و نشان دهنده‌ی تاثیر پذیری از کلیشه های رایج بازیگری می باشند. حرکت هایی این دوبازیگر به قدری شتابزده تند و بدون حس است که گویی پیش از این، هرگز نمایشنامه را تمرین کرده‌اند. خوب است که بشردوست اصرار زیادی برای اجرای هرنوشتاری نداشته باشد. انفارکتوس برای نویسنده هیچگونه تجربه‌ی خاصی دربرنخواهد داشت. چون ضعف های این متن، درحد اشتباهات اولیه‌ی نمایشنامه نویسی است. از این روی براین نکته تاکید می کنند که بشردوست می بایست به کارش حساسیت و تعهدی بیش از این نشان بدهد و دیگر اینکه اومی تواند از طریق تجربه های فردی درحد طرح های نمایشی به امکانات خصوصیت های نمایشنامه آگاهی هائی درست پیدا کند.

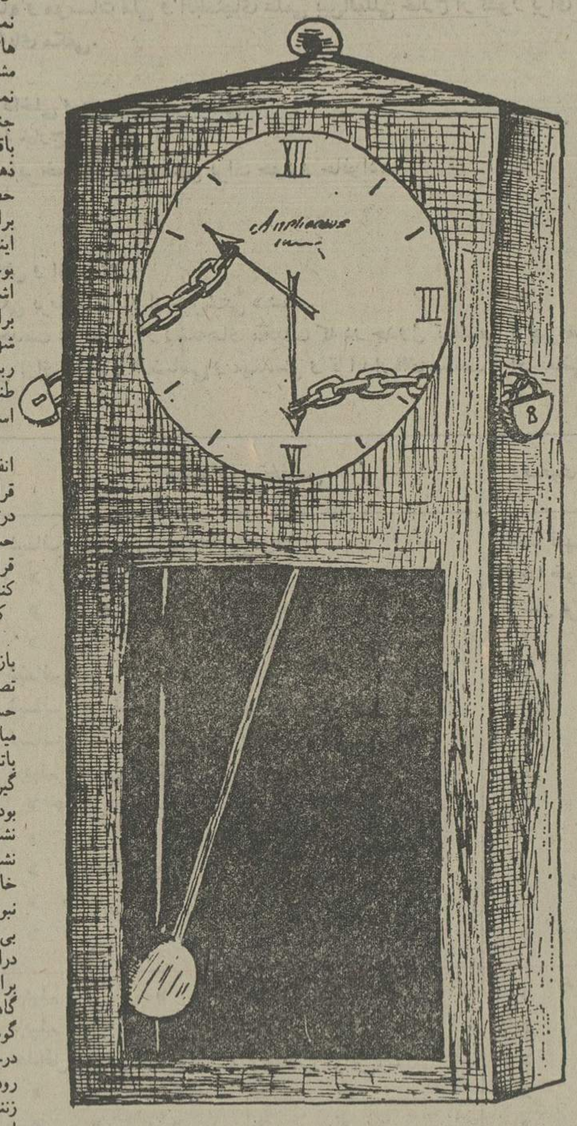

چهارمین سال انجمن ادبی کمال

ماه در چارده رسد به کمال

«از سخندان و از سخنران گشت
جمعی آراسته به حسن مقال
شد ادب را بزرگ انجمنی
که بنام «کمال» یافت جمال
انجمن با کمال زین الدین
دور خدمت گذاشت چارده سال
بود ماهی درآسمان ادب
ماه در چارده رسد به کمال
طول عهد و دوام این توفیق
خواستارم ز ایزد متعال»

با پیام شاعرانه بالا که از جانب استاد عالیقدر جلال الدین همائی فرستاده شده، انجمن ادبی کمال چهاردهمین سال فعالیت فرهنگی خویش را آغاز میکند و بهمین مناسبت نیز جشنی را در تالار مرکزی کتابخانه پارک شهر که فردا برگزار می شود تدارک دیده است.

انجمن ادبی کمال چهارده سال پیش بهمت کمال زین الدین تأسیس یافت.

کمال زین الدین از یک خانواده روحانی از اصفهان است پدرش مرحوم آیت الله حاج میرزاعلی هسته‌ای معروف به شیخ زین الدین دانشمند و خطیب معروف بود.

کمال زین الدین در رشته علوم اداری و بازرگانی فارغ التحصیل شد و از سال ۱۳۲۰ کار مطبوعاتی خود را در روزنامه «اقدام» شروع کرد.

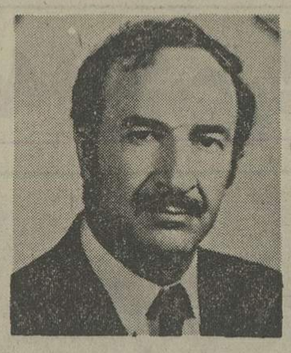

کمال زین الدین، مؤسس انجمن ادبی کمال

درسال ۱۳۲۵ بخدمت دولت درامد و به ترتیب مشاغل شایسته‌ای را عهده‌دار شد.

کمال زین الدین علاوه بر نوشتن مقالات متعدد شعر نیز میگفت و به «شمس کمال» تخلص میکرد.

جلسه‌یی از انجمن ادبی کمال در این تصویر از راست به چپ: مرحوم عباس فرات، دکتر ابوتراب رازانی، یک شاعر، استاد محمدحسین شهریار. خانم سعد و دکتر نورانی وصال دیده میشوند (عکس در آبان ۴۶ برداشته شده است).

وی بعلت شوق و علاقه به کار خویش در سال ۱۳۴۱ بتأسیس انجمن ادبی کمال مبادرت ورزید و اکنون چهارده سال از عمر پربار این انجمن میگذرد.

جلسات انجمن از آغاز بمدت ۱۲ سال در منزل مؤسس آن برپا بود و ازان پس بعلت گسترش فعالیت انجمن جلسات آن به تالار کتابخانه مرکزی پارک شهر تغییر مکان یافت.

جلسات انجمن هر دو هفته یکبار برپا میشود و حضور گروهی دانشمند و دانش پژوه به گرمی جلسات آن میافزاید.

انجمن جلساتی ویژه بزرگداشت و تشویق محققان، دانشمندان، نویسندگان و شعرا نیز دائر میکند و انتشاراتی هم دارد که ازجمله کتابی بنام «نه گفتار از نه استاد» را میتوان نام برد.

انجمن ادبی کمال درطول جلسات خود شاهد سخنرانیها، شعرخوانیها و گفتگوها و بحثهای بسیاری از اساتید، دانشمندان، ادیبان و شعرای معاصر بوده است که یاد کردن نام همگی آنان ابعاد گوناگون فعالیت این انجمن را نشان میدهد.

استاد محمدحسین شهریار در دیداری از انجمن ادبی کمال سروده است:

«در انجمن کمال رفتم
الحق که همه کمال دیدم
من بی دل و حال دوستانرا
اهل دل و اهل حال دیدم

ریچاردفرای ایرانشناس امریکائی

فرای: زبان فارسی، بدون عربی، سست و بی‌مایه است

آقای ریچاردفرای نغمه مخالف میزند

آنچه دربی می آید کوتاه شده گفته‌های دکتر ریچارد فرای ایرانشناس معروف امریکائی است که در انجمن ایران و امریکا ایراد شده است.

چاپ این سخنان در روزنامه بمنزله تایید آنها نیست، چرا که حدنفوذ و تاثیر فرهنگ ایرانی برکشورهای عربی، حتی در دوره اسلامی انکارناپذیر است، اما نغمه مخالفی که آقای ریچارد فرای ساز کرده حضور اعراب را در شرق موهبتی دانسته مسأله ایست که صاحبنظران میتوانند به آن پاسخی درخور دهند و درهمین صفحه ضمن گزارشی از فستیوال اسلامی در این باره به تفصیل سخن رفته است.

دکتر ریچاردفرای ایرانشناس امریکایی درمورد ادبیات ایران تحقیقات مفصلی انجام داده و تاکنون چندین جلد کتاب درمورد ایران بزبان انگلیسی انتشار داده است.

دکترفرای در سخنرانی خود درانجمن ایران و امریکا دربرابر گروهی از علاقمندان، درمورد آخرین کتاب خود بنام «دوران طلایی ایران - اعراب درشرق» مطالبی بحث‌انگیز ایراد کرد. دکتر فرای متولد ۱۹۲۰ میلادی است و برای اولین بار، ۳۴ سال قبل درجنگ بین‌الملل دوم به ایران آمد و از آن ببعد بقول خودش یک پایش در ایرانست، پای دیگرش امریکا. تاکنون در دانشگاه هاروارد، هامبورگ و فرانکفورت به تدریس اشتغال داشته و شش سال است که در دانشگاه پهلوی شیراز دارنده کرسی مطالعات آسیایی میباشد.

***

* دکتر فرای معتقد است زبان و ادبیات فارسی از دوران شروع اسلام ببعد شکل واقعی گرفته است.

***

اگر در تاریخ ادبیات ایران به قرون اول تا چهارم هجری بنگرید اکثرا مؤلفان و مصنفان از اهالی طوس - سمرقند و بخارا هستند یعنی ایرانیهایی که در این مناطق میزیستند.

* این پندار که از زمانیکه اسلام به ایران هجوم آورد زبان فارسی کنار گذاشته شد و عربی بکار آمد اشتباه‌آمیز است زبان فارسی از زمان هجوم زبان عربی بدان شباهت فراوانی به زبان انگلیسی یافته است. اگر اصطلاحات لاتین و فرانسه را از زبان انگلیسی خارج کنیم نتیجه برابر است با اینکه کلیه لغات عربی را از زبان فارسی بیرون بریزیم. زبان انگلیسی بدون لاتین و فرانسه فقیر است، زبان فارسی نیز متاسفانه بدون عربی سست و بی‌مایه است.

* ما در ادبیات ایران شعر فارسی بدون استفاده از فرهنگ عرب نداشته و نداریم. اولین شعر فارسی درسال ۶۵ هجری توسط یک شاعر عرب گفته شد. البته شاهنامه فردوسی یک استثناء است و مسلما تنها شاهکار همیشه جاودان زبان پارسی خواهد بود.

معتقدم فردوسی در شاهنامه قدرت تفکر خودش را به اثبات رسانده است او میخواست بگوید من میتوانم چیزی بنویسم که بدون لغت عرب باشد و همینکار را هم به بهترین نحو انجام داد.

خیلی ها میگویند فردوسی ابتدای شعر فارسی است درحالیکه فردوسی بنظر من انتهای زبان پارسی است آنچه که او گفته زبان خالص پارسی است.

* زبان پارسی، یک زبان بین‌المللی بوده است خصوصا که از نظر سادگی هر واژه‌ای را از زبانهای دیگر درخود می پذیرفته است و همین هضم لغات زبانهای دیگر دلیل ازبین نرفتن زبان فارسی است، آنچه که در زبان پارسی مشکل بوجود اورده لغات عربی میباشد اما همانطور که گفتم متاسفانه اگر لغات عربی را برداریم زبان فارسی فقیر میشود

* ایران و اعراب همیشه دارای روابطی سازگار بوده‌اند و اصولا نقاط مشترک فرهنگی زیادی دارند. آمدن اعراب به ایران، برای اولین بار بعد از حکومت هخامنشی یکبار دیگر ایران را بطور متشکل و متحد زیر یک فرمان و یکنوع سیستم حکومتی قرار داد و همین امر باعث شد مردان ادب فارسی با استفاده از خط عربی شاهکارهای خود را بوجود اورند و بطور کلی زبان عربی باعث تشدید اهنگ رشد زبان فارسی شد.

معماری

در خانه‌های غربی باسنت‌های شرقی

«کارگاه توسعه» نامی است که چهار معمار از کشورهای ایران، کانادا و انگلیس به گروه خود داده و در راه توسعه ساختمانهای بومی و شهرسازی گام می نهند گروه یاد شده تاکنون در مصر، عمان، هندوستان، ترکیه، ایران و سودان دست باجرای طرحهایی زده‌اند. به عقیده اعضای این گروه پیروی از روشهای سنتی درهرکشور نه تنها عقب افتاده و غیر منطقی نمی نماید بلکه علل وجودیشان کاملا با احتیاجات هر نقطه متناسب است. در حالیکه موفقیتهای مادی در دنیای غرب الگوی کشورهای جهان سوم گردیده است لیکن عملا پیروی از شیوه های آنها اغلب با شرایط و احتیاجات فیزیکی، اقتصادی، اجتماعی و فرهنگی این کشورها هماهنگی منطقی ندارد، چرا که کشورهای غربی در بسیاری از جهات گسترشی نا معقول دارند و دنباله روی آنها نه تنها واقع بینانه نیست بلکه بصلاح نیز نمی باشد. اصولا زیر بنای کشورهای جهان سوم از نظرگاههای گوناگون با آنچه درغرب موجود است تفاوتی چشمگیر دارد. اعمال روشهای سنتی این حسن را دارد که امکان شرکت و کنترل مستقیم مردم را فراهم اورده و براساس مصرف کم انرژی و منابع محلی کار کرده و هماهنگ با محیط خود میباشد. از سوی دیگر روشهای سنتی خانه سازی با احتیاجات و منابع مصرف کنندگان آن رابطه داشته و در کنترل آنها میباشد. متاسفانه کشورهای جهان سوم از این واقعیت غافلند و درحالیکه آرشیتکتهای غرب زیانهای اجتماعی آپارتمانهای بلند را درک میکنند این امر مشکلی مهم در زندگی مردم جهان سوم شده است. مردم دراین کشورها تصور میکنند که روشهای غرب برشیوه های آنها برتری دارد، برای مثال وقتی مادرعمان از یک محصل ده ساله خواستیم که عکس خانه پشت بام دار خود را برای ما ترسیم کند او عکس خانه شیروانی دار غربی‌ای را کشید که دارای محوطه‌ای در جلوی خانه بود و فامیلش با پیراهن و شلوار مدل اروپایی در آن ظاهر میشدند در حالیکه خود او هنوز لباس محلی عربی بتن داشت و نیز وقتی از روستائیان درباره خانه هایشان سئوال شد جواب دادند که آنها خانه های فلزی و شیشه‌ای شهرها را ترجیح میدهند. و علت را مدرن بودن آنها میدانستند در حالیکه با اندکی دقت متوجه میشدند که خانه های آنها احتیاجاتشان را بهتر و بیشتر تامین میکند. متاسفانه امروزه دراکثر موارد شیوه های ساختمانی سنتی تغییر شکل داده و ارزشهای واقعی خود را از دست داده است. مثلا ، در سودان از خانه های سنتی گلی با سقف مخروطی که از پوشال است تقلید شده و آنها را با سیمان و آجر بنا نموده‌اند که در نتیجه ارزش اجتماعی و فرهنگی آنها را از بین برده است. درسهایی که از محیط ساختمانهای سنتی گرفته میشود نه تنها رهنمون کار دیگران در خانه سازی است بلکه در ساختن اماکن عمومی مثل مدرسه، کارگاه، بازار و حمامها نیز مورد استفاده قرار خواهند گرفت. بهترین نمونه این امر طرح روستای گورنا - کار حسن فتحی است که در سالهای ۱۹۴۰ شد. این روستا که در نزدیکی لوکسور در مصر بنا شده کلا از خشت خام بوده و تمام بناهای آن بر اصول معماری سنتی استوار است. این حقیقت که بسیاری از کشورهای جهان سوم فاقد روشهای سنتی هستند مانع از آن نمی شود که از کشورهای همسایه‌ایکه دارای شرایط مشابه محیطی، اجتماعی و اقتصادی بوده و چنین سنتهائی را دارا هستند درسهای آموزنده گرفته نشود. سنتهای شهری مصر و ایران برای ممالکی مثل عمان مسلما نمونه های بهتری از ایده های شهرهای انگلیس است و اما اعتقاد ما باینکه کشورهای جهان سوم باید در ارزشیابی روشهای سنتی خود تجدید نظر نمایند بدلایل زیر است.

نخست آنکه علیرغم اینکه کشورهای جهان سوم ارزشهای دنیای غرب را پیش گرفته‌اند زندگی روزمره بیشتر انها براساس سنتهای قدیمی است در مرحله دوم با توجه به محدود بودن منابع و آگاهی دولتها باین مساله که قیمت کالاهای وارداتی روز بروز رو به تزاید است روشهای سنتی بهترین روش مقابله با این مسائل میباشد چرا که این روشها محصول صدها سال تجربه در مصرف مصالح محلی میباشد و با بهره بری از این روش اصل خود کفائی را مورد عنایت قرار داده‌اند

با استناد به مجموعه مفصل «فرهنگ سینمای ایران» ظاهرا از این پس به هنگام ارزیابی نباید هیچ ارفاقی در حق سینمای ایران روا داشت. چرا که در کتاب «فرهنگ سینمای ایران» ما با سینمایی رودررو هستیم که سالیان دراز تجربه اندوزی را پشت سر گذاشته و از تمام امکانات فیلمسازی برخوردار است و در عین حال آئیننامه و قواعد معتبر و کافی برای آن وضع شده است، اما حاصل آن چیزی جز ترکیبی آشفته و ناهماهنگ از فیلمهای متضاد نیست. نویسنده فرهنگ سینمای ایران در این مجموعه مفصل از بیوگرافی هنرمندان و دست‌اندرکاران سینما، شرح فیلمهای داستانی، شرح فیلمهای کوتاه و مستند، استودیوها، فیلمنامه ها و کتابهای مربوط به سینما، جشنواره و فستیوالها و قوانین و مقررات مربوط به سینما بطور مشروح سخن گفته است و تصاویر بسیاری از صحنه‌های فیلمهایی که تاکنون در ایران ساخته شده ارائه گردیده است.

«فرهنگ سینمای ایران» مجموعه سودمندی است که علاقمندان سینما میتوانند با مراجعه به آن تاریخگونه‌یی از سیر تحول و تکامل سینمای ایران را در اختیار داشته باشند. در عین حال این مجموعه در برگیرنده تاریخ و محل نمایش بسیاری از فیلمهای خارجی است که در ایران بنمایش در آمده‌اند.

در بخش مربوط به فیلمهای کوتاه به ترتیب حروف الفبا نام فیلمهای کوتاه مستند و داستانی با نام سازندگان و تاریخ ساخته شدن آنها ثبت شده است.

ناگفته نماند که اولین «فرهنگ سینمای فارسی» مجموعه خالی از نقصی نیست، چون مولف هیچ نقشی در ارزشیابی فیلمها نداشته و بطور کلی در این مجموعه هیچ سخنی پیرامون ارزشیابی فیلمها و حتی موفقیت‌های تجارتی و غیر تجارتی آنها بمیان نمی‌آید که با توجه به تازگی کار میتوان این عیبها را برای چاپهای بعدی که قطعا باید صورت کامل شده‌یی از این فرهنگ باشد، گوشزد کرد. چون کار فرهنگ نویسی در هیچ سطحی، کاری نیست که بایجاب سپردن اولین دست نوشت کار را تمام شده انگاشت و فرهنگ نویس حتی اگر بصورت انفرادی هم کار میکند باید مدام در حال تحقیق باشد.

«فرهنگ سینمای ایران» گام موثری در راه سامان بخشیدن و شکل دادن به کاریسروسامانی است که در آن افراد با صلاحیت و بی‌صلاحیت در کنار یکدیگر کار میکنند و عجیب اینکه همیشه توفیق گروه دوم کار گروه اول را تحت تاثیر قرار داده است.

نویسنده اگرچه از نام فیلمهای دوبله شده بی‌توجه نگذشته ولی به این قسمت از سینما که بیشترین نیاز سینمایی ایران را برآورده میکند توجه درخوری نشان نداده است.

اگر موضوع امکانات نویسنده آن را که قطعا علاقه‌یی فراوان بپشتوانه آن بوده است نادیده بگیریم، بایستی اذعان کرد که کار بیشتر حالت یک کار تبلیغاتی و تجارتی را بخود گرفته است تا یک کار تحقیقی و اصولی، که این حالت بیشتر ناشی از امکانات کم نویسنده است که حتی نتوانسته ناشری را برای سرمایه گذاری در راه چاپ آن پیدا کند. مسلما این کتاب که برای مولف هزینه زیادی را در بر داشته در اولین قدم بایستی چنان تنظیم میشد که زبان خارج از تحملی را متوجه نویسنده نکند. با اینهمه نویسنده به هنگام دسته بندی مطالب آنچنان که باید و شاید بکار مسلط نبوده است، چون در بیشتر جاها میتوان نشانه‌هایی از تداخل موضوعات را ارائه داد.

«فرهنگ سینمای ایران» را با تمام ایراداتی که به آن وارد است، باید پذیرفت و امیدوار بود که در چاپهای بعدی شکلی زیبنده‌تر و چاپی مرغوبتر داشته باشد.

فرهنگ سینمای ایران تالیف حمید شعاعی

عبوری سریع از قلب سینمای ایران

در فرهنگ سینمای ایران، اکثر فیلمهای ایرانی یاد شده در رواں«احمد چوپون» عکس بالا است.

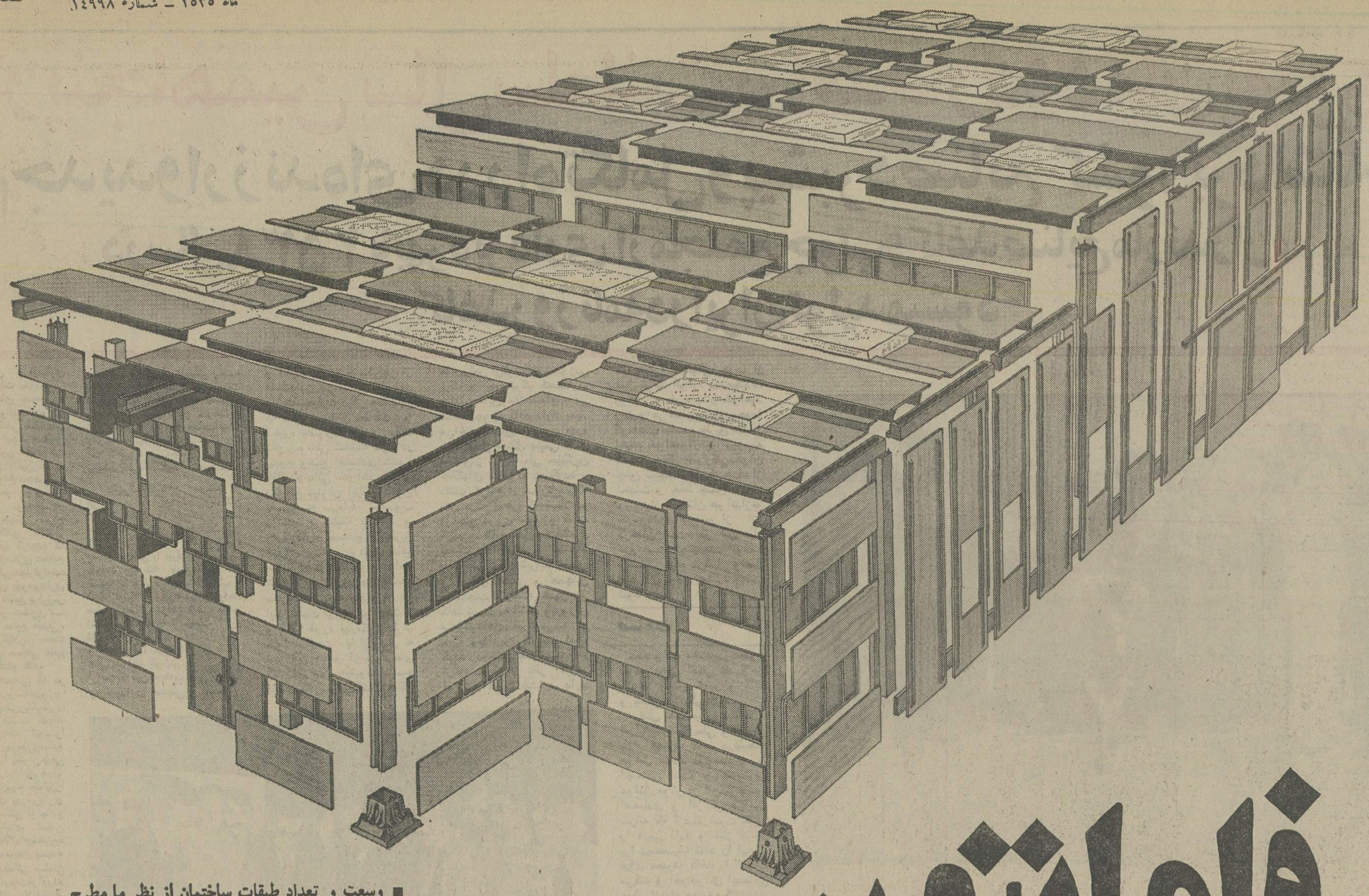

فامابتون

بزرگترین کارخانه قطعات پیش ساخته بتونی درخاورمیانه
وهمردیف عظیم ترین کارخانجات مشابه دراروپا
برای پذیرفتن هرنوع سفارش آماده گردید

- وسعت و تعداد طبقات ساختمان از نظر ما مطرح نیست. امکانات فامابتون نامحدود است.
  ما قادر هستیم ساختمانهای زیر را با سرع وقت با قطعات پیش ساخته و پیش فشرده برای شما بسازیم.

- انبارهای بزرگ کالاهای تجارتی
- سردخانه ها
- پارکینگ های چند طبقه
- تعمیر گاههای اتومبیل چند طبقه
- فروشگاههای بزرگ
- ساختمانهای بیمارستان
- ساختمانهای اداری
- متل ها

- اگر مایل هستید ساختمان مورد نظر خود را در اسرع وقت باتمام برسانید کافیست با ما تماس بگیرید. مهندسین و تکنیسینهای خارجی ما پروژه های لازم را برای تامین منظور شما آماده خواهند نمود.

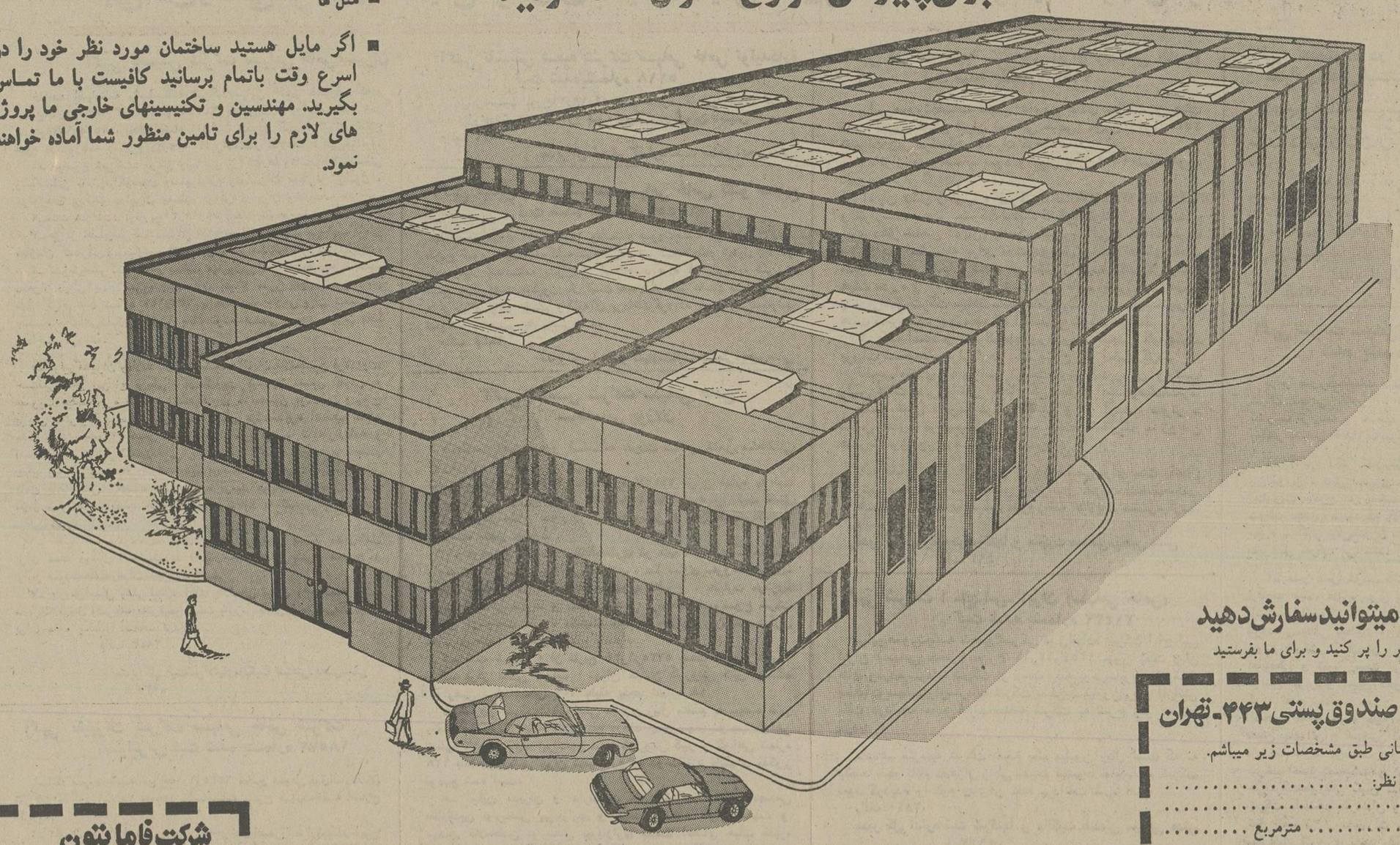

هم اکنون میتوانید سفارش دهید

لطفا کوپن زیر را پر کنید و برای ما بفرستید

شرکت فامابتون صندوق پستی ۴۴۳ - تهران

مایل باحداث ساختمانی طبق مشخصات زیر میباشم.

۱- محل ساختمان مورد نظر: .....
۲- مساحت زمین: .....
۳- زیربنای موردنیاز ..... مترمربع .....
۴- نوع استفاده .....
۵- آیا راه مناسب برای بارکشهای سنگین (تریلی) به زمین موردنظر موجود است بلی □ خیر □

لطفا مشخصات خود را پرکنید.

۱- نام و نام خانوادگی .....
۲- موسسه .....
۳- سمت .....
۴- آدرس کامل .....
شهر .....
۵- تلفن ..... کوپن ۱

شرکت فامابتون
صندوق پستی ۴۴۳ - تهران

خواهشمند است نقط اطلاعاتی درمورد قطعات پیش ساخته وپیش فشرده سیستم فامابتون ارسال دارید.

نام و نام خانوادگی .....
شرکت .....
سمت .....
آدرس .....
شهر .....
تلفن ..... کوپن ۲

TORKIAN 134

در پنجاهمین سال سلطنت پر افتخار دودمان پهلوی

گام جدید وارزنده‌ای در راه تکامل و پیشبرد صنایع کشور برداشته شد

در سال ۲۵۳۸ با بهره برداری از مجتمع چوب و کاغذ صنایع مازندران، کاغذ روزنامه در ایران تولید میشود

بنام نامی شاهنشاه آریامهر ، طی مراسمی، آقای فرخ‌نجم‌آبادی وزیر صنایع و معادن نخستین کلنگ احداث مجتمع چوب‌وکاغذ مازندران را بزمین زد .

سازمان گسترش و نوسازی صنایع ایران درجهت خودکفائی کشور از فراورده‌های صنعتی ، بهره‌گیری صحیح واقتصادی از ثروت ملی و تعلیم کادر متخصص کارآزموده نسبت به ایجاد صنایعی اقدام مینماید که تاکنون محصولات آنها از خارج کشور تامین میشده است. کمبودجهانی‌انواع محصولات چوب وکاغذ از یکسو وافزایش پرشتاب مصرف این تولیدات در ایران که از نتایج جهش سریع اقتصادی واجتماعی کشور است از سوی دیگر ، موجب گردیده که سازمان گسترش و نوسازی صنایع ایران برای پاسخگوئی‌به‌نیازفزاینده بازار داخلی‌وهمچنین بهره‌برداری صحیح و صنعتی از منابع پرارزش جنگلهای مازندران در همکاری با وزارت کشاورزی و منابع طبیعی، همانند طرح‌مشابه‌درگیلان، نسبت به ایجاد یک مجتمع صنعتی عظیم دراستان مازندران اقدام کند.

این مجتمع صنعتی که در مقیاسی بزرگ و باکاربردتکنولوژی پیشرفته درسطح جهانی‌وبکارگیری تمامی امکانات در جهت ایجاد تخصص صنعتی بمرحله اجرا درمی‌آید ، افزایش بهره‌وری‌منابع طبیعی و ثروت ملی را بعنوان‌هدفی کلی درپیش روی دارد. این هدف درتحلیل دقیق‌تر دوزمینه متمایزرا دربر میگیرد : نخست بهره‌برداری صحیح و گسترش صنعتی از منابع بکروپرارزش ثروتهای استان مازندران و احیاء جنگلهای‌مخروبه ودوم آنکه مجتمع بارسیدن به مرحله تولید به خودکفائی صنعتی وبی‌نیازی کشور،ازواردات‌فرآورده های مشابه یاری قابل ملاحظه‌ای خواهد نمود .

در جنگل

منابع پرارزش جنگلی درشمال کشور همواره به سبب رطوبت و بارش کافی و برخورداری ازخاک و شرایط اقلیمی مناسب برای احیاء طبیعی را داشته است. با سرعت گرفتن رشد جمعیت کمبود های فزایندونتیجه شتاب اقتصادی را دربی داشت ، بهره‌برداری از جنگلها را نیز افزایش بخشید . بهره‌گیری بی‌رویه و غیر اقتصادی مالکین خصوصی ، طی سالیان متمادی بخشهائی از این ثروتملی راغیر قابل بهره‌برداری نموده است با این حال هنوز بخش‌قابل‌توجهی از این جنگلها از قابلیت بهره – برداری صنعتی برخوردار است و به این اعتبار میتوان جنگلهای شمال‌رابه مخروبه ، نیمه‌مخروبه و بشمر رسیده تقسیم‌کرد . جنگلهای مخروبه عموما در مناطق‌کم‌ارتفاع، جنگلهای نیمه مخروبه در نقاط مرتفع‌تر و جنگلهای به ثمر رسیده در ارتفاعات قراردارند .

برخی از انواع کاغذ تحریر، مقواکاغذ بسته‌بندی و کاغذ های بهداشتی درحال حاضر در کشور تولید میشود ولی مجتمع صنایع چوب و کاغذ مازندران اولین‌واحد صنعتی است که نسبت بتولید کاغذ روزنامه اقدام میورزد و پیش‌بینی میشود با ادامه ظرفیت شروع بهره‌برداری در دهه آینده این واحد صنعتی کلیه نیازهای بازار مصرف داخلی را تامین نماید .

قسمت اعظم ماده اولیه کاغذ روزنامه راچوب ممرزکه از پهن برگهای بومی است و بخش قابل ملاحظه‌ای ازجنگلهای شمال‌رادربر دارد تشکیل میدهد . لازم به‌تذکر است که تاکنون هیچ مصرف صنعتی یا اقتصادی برای این‌گونه درختان متصور نبوده است .

آغاز بهره‌برداری از مجتمع صنایع چوب و کاغذ مازندران‌سال ۲۵۳۸ خواهد بود که پس از دوتا سه‌سال ازآغاز بهره‌برداری‌بظرفیت اسمی خود خواهد رسید.

محصولات کارخانه کاغذ در ظرفیت نهائی ۹۰۰۰۰ تن کاغذ روزنامه، ۸۵۰۰۰ تن‌مقوای‌کنگره‌ای و ۴۴۰۰۰ تن مقوای چند لایه میباشد.

بخش مکانیکی چوب : باتوجه به تعدد گونه های موجود در جنگلهای مازندران و منابع وسیع وپرارزش چوب این منطقه تولید انواع مختلف محصولات چوبی از قبیل الوار ، تخته چندلا،روکشهای تزئینی و قطعات چوبی، فیبروسایر محصولات فرعی‌امکان پذیر است. محصولات تولیدی مجتمع با توجه به تولیدات مشابه داخلی درزمان بهره‌برداری عبارت خواهد بود از الوار که ازچوب‌براش تهیه میشود، ورقه های روکش تزئینی ازگونه های مناسب . تخته چندلا که از گونه های راش، توسکا، چنار و سایر گونه های مناسب تهیه‌میگردد ودر سه درجه عالی ، متوسط و عادی برحسب کیفیت روکش،تولید خواهد شد . فیبر که از ضایعات چوب که معمولا بعنوان سوخت بکار میروند تولید میشود.

محل استقرار و تاسیسات زیربنائی مجتمع

مجتمع صنایع چوب و کاغذ مازندران در۱۲ کیلومتری جنوب شهرساری استقرار خواهد یافت عوامل موثر در انتخاب این محل بطورکلی عبارت از نزدیکی به جنگلهای مورد نظر و سهولت دسترسی به شاهراههای اصلی ، راه‌آهن ، منابع تامین سوخت و نیروی برق مورد نیاز صنعت‌است. باتوجه به نیاز صنعت کاغذسازی‌به آب کافی محل مجتمع در کنار رودتجن درنظر گرفته شده است.

شهرک کارکنان مجتمع در مرحله بهره‌برداری گنجایش‌اسکان ۲۰۰۰ خانوار را خواهد داشت. این واحد مسکونی ازخدمات‌شهری کافی از قبیل مدرسه ، مرکزخرید، وسایل درمانی و غیره برخوردار خواهد بود که بابهره‌گیری از نسهیلات برق ، آب ، فاضلاب ، شبکه ارتباطی وغیره درجوارواحد صنعتی مستقر خواهد شد . تامین احداث یک سدبا تاسیسات لازم شهرک از طریق رودتجن ، با و تصفیه آب مورد نیاز کارخانه‌و عملی خواهد گردید.

حفظ این صنعت ملی بدون بهره‌برداری صنعتی و صحیح و احیاء بموقع حاصلی‌جز از دست‌دادن درامدملی نخواهد داشت. بعبارت دیگر جنگلهائی که صرفا بمنظور حفاظت و ذخیره بصورت بکر و دست نخورده باقی گذاشته شود در بهبود وضع اقتصادی کشور کمک چندانی نخواهد کرد و درواقع میتوان آنرا یک نوع تضییع سرمایه محسوب داشت. درحالیکه بااداره و بهره‌برداری صحیح از طریق اجرای برنامه‌های دقیق منافع سرشاری عاید کشور خواهد شد. از این رو جنگلهای مخروبه و نیمه مخروبه در ابتدا جهت تولید انواع کاغذ و مقوا مورد بهره‌گیری قرار خواهد گرفت . با این عمل نه تنها این مناطق از چوبهای کم‌ارزش پاک میشود بلکه فضای کافی برای کشت جنگل های‌پرثمر ازگونه‌های سوزنی برگ و پهن برگ که‌مصارف صنعتی قابل ملاحظه‌ای در صنعت چوب‌وکاغذ دارند پدید می‌آید. بامدیریت مدرن بهره برداری از جنگل منبعی تمام نشدنی‌از ثروت ملی جایگزین جنگلهای مخروبه میگردد . کشت گونه‌های سوزنی برگ پهن برگ بومی که قبلا در نواحی دریای خزر کشت گردیده، نتایج قابل ملاحظه‌ای بدست داده است و احتمالا با درنظر گرفتن شرایط رویش و عوامل اقلیمی و همچنین احتیاجات کارخانه خمیر و کاغذ نسبت به کشت وپرورش سایرگونه‌های غیربومی‌سوزنی برگ ویا پهن‌برگ نیز اقدام گردد. درختان بثمر رسیده در ارتفاعات که از نظر ارزش افزوده اهمیت بیشتری دارند در صنایع مکانیکی چوب از قبیل تولید الوار، تخته‌چندلا، روکش و غیره بکار خواهند رفت و در همان مناطق مجددا گونه‌های‌مناسب بطریق طبیعی احیاء خواهد گردید. درزمینه عملیات جنگل بطورکلی‌میتوان چنین نتیجه گرفت که هدف از احداث و حفظ جنگل، ایجاد وپرورش درختان هم اندازه‌و بهره‌برداری صحیح از این درختان است. در این میان لازم است احتیاجات تولید براساس حجم درختان واصل اقتصادی بودن عملکرد رعایت شود .

صنعت

محصولات مجتمع‌درمجموع به دو بخش اصلی تقسیم می گردند: بخش خمیر و کاغذ و بخش مکانیکی چوب

بخش خمیر و کاغذ : افزایش تقاضای‌ملی وگسترش بازار مصرف کاغذ درنتیجه عوامل متعدد اقتصادی و اجتماعی است . مهمترین عوامل موثر در این‌امرتوسعه اقتصادی و افزایش درآمد سرانه که ازدیاد قدرت خرید را دربی دارد و نیاز بیشتر برا یمصرف کاغذ را ایجاب برای مصرف کاغذ را ایجاب می‌کند و اهم عوامل اجتماعی موثر ازدیاد مصرف کاغذرشد جمعیت، افزایش سطح‌فرهنگ وتحولات مثبت‌اجتماعی است که باتوسعه اقتصادی رابطه بسیار نزدیک دارد . عوامل اقتصادی و اجتماعی باعث گردیده که بازارمصرف انواع کاغذ منجمله کاغذ روزنامه ، انواع کاغذهای تحریر ، کاغذ های صنعتی (شامل مقوای کنگره‌ای‌ومقوای کارتن‌سازی)، کاغذ بسته‌بندی ، کاغذهای کیسه سیمان و سایر انواع کاغذ در کلیه جهات گسترش روزافزون داشته باشد.

اثرات و نتایج اجرای‌طرح مجتمع صنایع چوب و کاغذ مازندران

ایجاد مجتمع صنایع چوب و کاغذ مازندران بعنوان یک طرح صنعتی عظیم که در آن از جدیدترین تکنولوژی‌های موجود بمنظور تولید محصولات موردنظر استفاده بعمل‌خواهد امد نقش مهمی را درتسریع رشد صنعتی و اقتصادی روزافزون ایران ایفاء خواهد نمود و اثرات مثبت اقتصادی و اجتماعی قابل ملاحظه و شایان توجهی را که معلول ایجاد این مجتمع میباشد موجب خواهد گردید

ایجاد این مجتمع علاوه برایجاد امکانات بهره‌برداری وسیع صنعتی و مطلوب از منابع از طریق افزایش‌کمیت و کیفیت منابع چوب‌جنگلهای منطقه، موجب بی‌نیاز شدن کشور از واردات محصولات تولیدی مجتمع خواهد شد که نقش مهمی‌رادر خودکفائی صنعتی واقتصادی ایران ایفاء مینماید و از خروج مقادیر معتنابه و قابل ملاحظه ارز ازکشور نیز پیشگیری خواهد کرد .

خصوصیات و مشخصات مجتمع صنایع چوب و کاغذ مازندران بنحوی است که این مجتمع را بصورت یک‌قطب صنعتی فعال دراستان‌مازندران نمودار ساخته‌و موجب‌استقرار واحداث صنایع اقماری و واسطه‌ای فراوان در جوار این مجتمع خواهد گردید که خود سبب افزایش بیش از پیش رشد صنعتی ناحیه‌ای و کشور میگردد .

توجه و اهمیت خاصی که در طرح ایجاد این مجتمع به احداث تاسیسات زیربنائی و همچنین عملیات آموزشی صورت‌گرفته‌است سبب‌خواهد گردید که آثاراقتصادی شایان توجهی در سطح منطقه پدید آورد.

وزیر صنایع ومعادن وهمراهان از ماکت مجتمع چوب و کاغذ صنایع مازندران دیدن کردند.

آگهی‌های رسمی شرکتها: تأسیس شرکتهای جدیدالتأسیس، تغییرات اساسنامه شرکتها، افزایش سرمایه، تصمیمات جدید، انحلال

آگهی تاسیس شرکت سهامی خاص مسیران

خلاصه اظهارنامه واساسنامه شرکت‌سهامی خاص مسیران که‌در تاریخ۲۸ر۱ر۲۵۳۵ تحت‌شماره ۲۴۷۷۶ دراین‌اداره به‌ثبت‌رسیده ودر تاریخ۲۸ر۱ر۲۵۳۵ ازلحاظ امضاء ذیل‌ثبت تکمیل گردیده برای اطلاع عموم در روزنامه رسمی‌و روزنامه کثیرالانتشار اطلاعات آگهی‌میشود.

۱ـ موضوع شرکت: مونتاژ وساختن تراکتورها وماشین‌آلات‌صنعتی وساختمانی ماسی‌فرگوسون وسایرلوازم وتجهیزات ماسی‌فر گوسون ، موتورهای پرکینز درایران بمنظور فروش درایران وخارجه.

۲ـمدت شرکت: ازتاریخ۳۰ر۱۰ر۵۴ بمدت نامحدود.

۳ـ مرکز اصلی‌شرکت: تهران خیابان‌پهلوی خیابان جام‌جم‌ساختمان سازمان گسترش ونوسازی صنایع ایران شرکت تراکتور سازی‌ایران.

۴ـ سرمایه‌شرکت: مبلغ یکصد میلیون‌ریال منقسم‌به ده‌هزار سهم ده‌هزار ریالی بانام سی‌وپنج‌درصدآن بمبلغ سی‌و پنج میلیون ریال طبق گواهی‌های شماره ۲۳۲ر۱۴۷ بانک‌تجارت خارجی‌ایران شعبه‌تخت جمشید وگواهی‌شماره ۱۶۲۸۱ بانک توسعه‌صنعتی ومعدنی ایران نقدا پرداخت گردیده.

۵ـ اولین‌مدیران ودارندگان حق‌امضاء :آقایان غلامحسین فولادیون، حسنقلی مافی ،بی اچ بریلی ، اف.ان.ویل کینسون ،عباس اقدائی به عضویت هیئت‌مدیره انتخاب شدندآقایان غلامحسین فولادیون وبی.اچ بریلی به‌ترتیب بسمت رئیس‌ونایب رئیس هیئت‌مدیره انتخاب شدند مدت تصدی مدیران اصلی دوسال است مقررگردید کلیه‌قراردادها و اسنادی که‌برای شرکت‌تعهدمالی ایجادمیکند ازجمله بدون قید انحصار چکها وبروات وسفته‌ها وحواله‌هابابد بامضاء رئیس هیئت‌مدیره یامدیر عامل باتفاق‌یکی ازاعضاء هیئت‌مدیره برسد هریك ازصاحبان امضاء مجاز میتواند حق‌امضاء خودرابه مسئولیت‌خود به شخص یا اشخاص دیگر تفویض‌کند.

۶ـ اختیارات مدیرعامل– آقای پرویز توتونچی بسمت مدیرعامل برای مدت دوسال انتخاب‌شدند اختیارات‌مدیرعامل بشرح مندرج در اولین صورت‌جلسه هیئت‌مدیره میباشد.

۷ـ بازرس‌اصلی وعلی‌البدل: آقای باری‌جی میچل و موسسه پیت– مارویك میچل وشریك به‌ترتیب بسمت بازرس‌اصلی و بازرس‌علی‌البدل برای مدت یکسال انتخاب شدند.

م‌الف ۲۸۴۳

مدیرکل ثبت‌شرکتهاومالکیت صنعتی، یحیی‌مدنی
آ–۴۹۳۵

آگهی تغییرات شرکت سهامی خاص سولپرس ثبت شده بشماره ۱۸۵۷۲

باستناد صورت‌جلسه مورخ۱۵ر۱ر۲۵۳۵ مجمع عمومی فوق‌العاده‌عادی شرکت مذکور ۱–بند۷ ماده۱۵ –اساسنامه بشرح صورت‌جلسه اصلاح گردید.

۲ـ آقایان علیداد فرمانفرمائیان ،حاجی‌خان اصغرزاده اردوبادی،ایرج امیر طهماسبی، ژان‌مران‌وژان رنوبسمت اعضاء هیئت‌مدیره‌برای مدت دوسال وآقایان میناس درسرکیسیان حاجی آبادی بسمت بازرس‌اصلی وادولف –کاراپتیان بسمت بازرس علی‌البدل برای مدت‌یکسال انتخاب گردیدند .

۳– روزنامه اطلاعات جهت درج‌آگهی‌های شرکت تعیین گردیدو بموجب صورت‌جلسه مورخ۱۵ر۱ر۲۵۳۵ هیئت مدیره آقایان علیداد فرمانفرمائیان بسمت رئیس هیئت‌مدیره ،ژان مران بسمت نایب رئیس هیئت‌مدیره،ایرج امیر طهماسب بسمت مدیرعامل انتخاب گردیدند کلیه اوراقو اسناد بهادار وقرارداد های‌تعهدآور ازجمله چکها،سفته‌ها، با امضاء ثابت‌مدیرعامل باتفاق یکی‌ازدونفر آقایان‌علیداد فرمانفرمائیان ویاحاجی‌خان اصغرزاده اردوبادی معتبر خواهدبود.

م‌الف ۲۸۴۶

مدیرکل ثبت‌شرکتهاومالکیت صنعتی، یحیی‌مدنی
آ–۴۹۳۳

آگهی تاسیس شعبه شرکت سهامی خاص تولیددارو ثبت شده‌بشماره ۵۱۱۸

برابرتصمیم مورخ۲۶ر۱۲ر۵۴ هیئت‌مدیره کارخانه نیوب سازی تولید دارو درشهرصنعتی البرز شعبه شرکت در قزوین تاسیس گردید.

م‌الف ۲۸۴۴

مدیرکل ثبت‌شرکتهاومالکیت صنعتی، یحیی‌مدنی

آگهی تبدیل سهام شرکت سهامی خاص تکنو صنایع ثبت شده بشماره ۱۰۵۵۹

طبق‌نامه مورخ ۱۷ر۱ر۲۵۳۵ وباستناد صورت‌جلسه مورخ۲۱ر۱۱ر۵۴ مجمع عمومی فوق‌العاده کلیه‌سهام بی‌نام شرکت‌به نام تبدیل‌گردیدو ماده چهار اساسنامه بشرح‌زیر اصلاح‌شد ماده ٤ـ سرمایه شرکت مبلغ چهل‌وهشت میلیون‌ریال است که‌به‌چهارصدو هشتاد سهم یکصد هزار ریالی بانام تقسیم وکلیه‌آن پرداخت گردیده است‌هربرگ‌میتواند نماینده یك‌سهم یا بیشترباشد.

م‌الف ۲۸۴۵

مدیرکل ثبت‌شرکتهاومالکیت صنعتی، یحیی‌مدنی

آگهی تاسیس شرکت سهامی خاص ساختمانی پوزلان

خلاصه اظهارنامه و اساسنامه شرکت سهامی خاص ساختمانی پوزلان .

که‌در تاریخ ۲۵ر۱ر۲۵۳۵ تحت‌شماره ۲۴۷۰۷ دراین اداره به ثبت رسید ه و در تاریخ ۲۶ر۱ر۲۵۳۵ از لحاظ امضاء ذیل ثبت تکمیل گردیده برای اطلاع عموم درروزنامه رسمی و روزنامه‌کثیرالانتشار اطلاعات آگهی میشود .

۱ـ موضوع شرکت : مقاطعه‌کاری در کلیه کار های ساختمانی، راه‌سازی، شهرسازی و آپارتمانسازی ، سد سازی ـفرودگاه‌سازی– ـامور مهندسی در سیستم های تهویه مطبوع ، حرارت مرکزی، شبکه آبرسانی شهرها و تحقیقات علمی مربوط به موضوع شرکت ازقبیل آزمایشات فنی ، مکانیک خاک و هرنوع آزمایش دیگری که برای هدف های‌شرکت لازم باشد .

۲ـ مدت شرکت : از تاریخ ۲۱ر۱ر۵۲۳۵ بمدت نامحدود .

۳ـ مرکز اصلی شرکت : تهران خیابان کوروش کبیر ایستگاه عوارضی – ساختمان ٦۳۷ طبقه پنجم شماره ۱۸

٤ـ سرمایه شرکت: مبلغ سی میلیون ریال منقسم به سیصد سهم یکصد هزار ریالی بانام سی‌و پنج درصد بهای سهام بموجب گواهی شماره ۱۲ر۱۹ بانک ایرانشهر شعبه کوروش کبیر و گواهی شماره ۱۲۸ بانک بازرگانی ایران شعبه دروازه دولت نزد بانکهای مذکور تودیع شده است.

۵ـ اولین مدیران و دارندگان حق امضاء : آقایان مهندس نظام‌الدین نوربخش پیربازاری و مهندس محمد فقیهی محدث و مهدس غلامحسن نوربخش پیربازاری بسمت اعضای هیئت مدیره برای مدت‌دوسال انتخاب شدندکه‌آقای مهندس نظام‌الدین نوربخش پیربازاری بسمت رئیس هیئت مدیره و مدیر عامل و آقای مهندس محمد فقیهی محدث بسمت نایب رئیس هیئت مدیره و مدیر فنی‌و آقای مهندس غلامحسن نوربخش پیربازاری بسمت مدیر مالی و اداری برگزیده شدند. حق امضاء اوراق و اسناد بهادار چکها – سفته ها –بروات اسناد تعهدآور و رسمی با مدیر عامل باتفاق یکی دیگراز اعضای هیئت مدیره با مهر شرکت و قرارداد ها اوراق عادی اداری با امضای مدیر عامل بتنهائی و با مهر شرکت معتبر میباشد .

٦ـ اختیارات مدیر عامل – سرپرستی و اداره امور شرکت را بعهده داشته و مجری مصوبات هیئت مدیره میباشد .

۷ـ بازرس اصلی و علی‌البدل :آقای محمد حسن فقیهی محدث بازرس اصلی و آقای محمود غفرانی بسمت بازرس علی‌البدل‌برای مدت یکسال انتخاب شدند.

مدیر کل ثبت شرکت ها و مالکیت صنعتی ـیحیی مدنی

آگهی شرکت سیبا – گایگی ایران (سهامی خاص) ثبت شده بشماره ۷۱۹۸

برابر صورتجلسات مجمع عمومی عادی سالیانه و هیئت مدیره سیبا– گایگی ایران (سهامی خاص) مورخ ۲۴ر۱ر۲۵۳۵ تغییرات زیر درشرکت صورت گرفت .

۱– ترازنامه وحساب سود و زیان سال ۱۹۷۵ شرکت‌مورد تصویب قرار گرفت .

۲– آقایان دکتر ژاکوب و الدوگل DR. JAKOB WALDVOGEL و الترارنست سوتر ـشرکت سیبا– گایگی‌اینترنشنال (بانمایندگی آقای دکتر شاهین آقایان) و دکتر امیلیو پاگانی با کلیه‌اختیارات مندرج در اساسنامه برای مدت دوسال بسمت اعضای هیئت مدیره شرکت انتخاب شدند که دکتر ژاکوب و الدوگل رئیس هیئت مدیره و آقای و الترارنست‌سوتر نایب رئیس هیئت مدیره و مدیرعامل شرکت میباشد،مدیر عامل‌شرکت‌دارای کلیه‌اختیارات هیئت مدیره مندرج درماده ٤۲ اساسنامه شرکت میباشد.

۳– کلیه اسناد و مدارک‌تعهدآور شرکت همچنین کلیه‌چکها– بروات ـسفته‌ها– قراردادها ،باید بشرح زیر امضاء گردد.

الف– امضای آقای‌و الترارنست‌سوتر (مدیرعامل و نایب رئیس هیئت مدیره)باتفاق امضای‌یکی دیگراز اعضای‌هیئت‌مدیره.

ب– امضای متفق‌دونفر از آقایان و الترارنست سوتر – ماکس هالر– فرانسیسکونوگر – بنگت اشتنبرگ – ژوهان هندریک ورشور – دکتر دیترویسلر.

٤– آقایان محمد آزادی و فیروز سلیمی برای مدت یکسال به‌ترتیب بسمت بازرسان اصلی وعلی‌البدل شرکت انتخاب‌شدند.

۵– کلیه آگهی‌های شرکت درروزنامه اطلاعات منتشرمیگردد.

م‌الف ۲۸۴۳

مدیر کل اداره ثبت شرکتها و مالکیت صنعتی–یحیی مدنی
آ–۴۹۳۶

آگهی شرکت ا .اچ.اس. ایران (سهامی خاص) ثبت شده بشماره ۲۱۴۳۲

برابر صورتجلسه مجمع عمومی فوق‌العاده شرکت ا.اچ.اس ایران (سهامی خاص) مورخ ۱۲ر۱۲ر۱۳۵٤ چون بعلت زیان های وارده سرمایه شرکت از دست رفته بود بنابراین از محل مطالبات سهامداران‌سرمایه شرکت بمبلغ‌یک‌میلیون ریال افزایش یافت درنتیجه ماده ٤ اساسنامه شرکت به شرح زیر اصلاح گردید :

ماده٤– سرمایه شرکت بمبلغ یک میلیون ریال است که به یکصد سهم بانام ده‌هزار ریالی تقسیم میشود تمام سهام شرکت تعهد گردیده و کلیه بهای‌آن نقدا پرداخت شده است .

م‌الف ۲۸٤۰

مدیر کل اداره ثبت شرکتها و مالکیت صنعتی –یحیی مدنی
آ–۴۹۳۷

آگهی شرکت مهندسی ایران تکزاس (سهامی‌خاص) ثبت شده بشماره ۲٤٦٦۰

برابر صورت‌جلسه هیئت‌مدیره شرکت‌مهندسی ایران تکزاس(سهامی خاص) مورخ۲۶ر۱۲ر۱۳۵٤ کلیه‌مدارك شرکت ازجمله‌چکها، اسناد بانکی‌و بروات که‌متضمن تعهدمخارج وبرداشت ازهربانکی درایران‌که شرکت درآن حساب دارد باشد بایدبامضای هریك ازآقایان است‌ت

فیتزجرالد SCOTT FITZGERALD
یارادلی.جی.کافمان RUDLEIGH G. COFFMAN

باتفاق امضای هریك ازآقایان پرویز مهران‌یا بیژن‌عاملی برسد.

م‌الف ۲۸٤۱

مدیرکل ثبت‌شرکتهاومالکیت صنعتی، یحیی‌مدنی
آ–۴۹۳۸

آگهی تصمیمات در شرکت فوسیکو ایران (شرکت سهامی خاص)ثبت‌شده بشماره ۲۳۳۳۰

طبق صورت‌جلسه مجمع‌عمومی عادی سالانه مورخ۱۹ر۱۲ر۵٤فوسیکو ایران« شرکت‌سهامی خاص» تصمیمات زیراتخاذ گردیدو ترازنامه حساب سودوزیان سال‌مالی شرکت منتهی به۱۰ر۱۰ر۵٤ به تصویب رسید.

۲– آقای پرویزنبوی‌و موسسه حسابرسی‌کوپرزاندلیبراند به‌ترتیب بسمت‌بازرس اصلی وبازرس علی‌البدل برای‌مدت یکسال انتخاب شدند روزنامه اطلاعات بعنوان روزنامه کثیرالانتشار جهت درج آگهی های شرکت تعیین گردید.

م‌الف ۲۸٤۸

مدیرکل ثبت‌شرکتهاومالکیت صنعتی، یحیی‌مدنی
آ–۴۹۳۲

آگهی شرکت سهامی خاص آ .ث .آ .ایران ثبت شده بشماره ۱۷٤۵۷

برابر صورت‌جلسات مجمع عمومی عادی سالیانه وهیئت مدیره شرکت سهامی خاص آ . ث.آ.ایران مورخ ۱۹ر۱۲ر۵٤ ضمن تصویب ترازنامه و حساب سودوزیان شرکت در سال مالی منتهی به‌آخر دسامبر ۱۹۷۵ تغییرات زیر در شرکت صورت گرفت :

۱– آقایان دکتر غفار فرمانفرمائیان ، مهندس شاپور فرهاد ، یان‌ایبورن ، نامی مشیری و بنگت‌البرگ برای مدت یکسال باکلیه اختیارات مندرج در اساسنامه شرکت بسمت اعضای هیئت مدیره شرکت انتخاب شدند که آقای دکتر غفار فرمانفرمائیان رئیس هیئت مدیره – آقای نامی‌مشیری نایب رئیس هیئت مدیره‌و آقای‌یان‌ایبورن مدیرعامل شرکت می‌باشند.

۲– مدیر عامل شرکت دارای حقوق و مسئولیت هائی است که ازطرف هیئت مدیره بوی تفویض گردیده واهم انها بشرح زیر استمگر انچه از طرف هیئت مدیره‌از آنها حذف و یابه آنهااضافه گردد: رسیدگی بعملیات روزانه شرکت – اخذ تصمیمات مربوط به روش شرکت در فروش اجناس بطورکلی و تعیین مرووشندگان و نمایندگی و تعیین قیمت فروش کلیه اقلام باتوجه بمقررات و قوانین ایران و تعیین نحوه توزیع کالاهای شرکت – انجام هر گونه اقدام بمنظور جبران نقائص عملیات و محصولات شرکت – انتخاب منابع خرید کلیه مواد ولوازم مورد احتیج شرکت و تعیین بهای آن و همچنین تعیین قیمت اجناس که‌باید بوسیله شرکت فروخته شود. پرداخت دیون و هزینه‌های جاری وصول مطالبات شرکت اتخاذ تصمیمات‌لازم مربوط به‌امور فنی‌یدارا بودن‌مسئولیت فنی‌شرکت‌بطورکلی تعیین سمت‌وحقوق ومزایو پاداش‌حلیه‌کارمندان شرکت –استخدام‌کارمندان وکارگران وعقدقرارداد با آنها. تفویض تمام یاقسمتی از اختیارات خود بیک یاچند نفر درموارد‌یکه بنظر مدیرعامل ضروری باشد باموافقت قبلی هیئت مدیره .

۳– کلیه اسناد و مدارک تعهدآور شرکت، ازجمله کلیه چکها، سفته ها، بروات، قرارداد ها و غیره بایه بامضای متفق دونفر از آقایان دکتر غفار فرمانفرمائیان ، مهندس شاپور فرهاد ویان‌ایبورن رسیده وممهور بمهر شرکت باشد .

٤– موسسه وینی‌مری اندکمپانی و آقای نصراله مختار برای‌مدت یکسال بترتیب بعنوان بازرسان اصلی و علی‌البدل شرکت انتخاب شدند.

۵– کلیه آگهی های شرکت در روزنامه اطلاعات منتشر خواهد شد .

م‌الف ۲۸۳۹

مدیر کل ثبت شرکت ها و مالکیت صنعتی ـیحیی مدنی
آ–۴۹۳۹

سئوالات نمونه ششم نهائی و پاسخ آنها

تمام دانش‌آموزان سال پنجم و داوطلبان کنکور سال آینده میتوانند باجمع‌آوری صفحات ویژه کنکور و ششم نهائی روزنامه اطلاعات موفقیت آینده خود را تضمین کنند

اساتید و دبیران گروههای فرهنگی و دبیرستانهای در هیئت تحریریه روزنامه اطلاعات

از راست بچپ : هندی نژاد ـ باهمت ـ کهتری ـ صحافی ـ حسین‌پور ـ قندهاری ـ صیامی ـ مهندس خوئی ـ فرهمند پور ـ مجدی ـ عاطفی ـ عطروش ـ بابائی عسگری ـ گل‌باباپور ـ امینی ـ وفائی ـ چلاجور ـ صدریان

ستاد امتحانات ششم نهائی و کنکور روزنامه اطلاعات کلیه دانش آموزان و داوطلبان ورود بدانشگاهها را در سراسر کشور راهنمائی میکند

صفحات ویژه اطلاعات برای کنکور و امتحانات ششم نهائی

اختصاص صفحات ویژه‌ای برای طرح سئوالات کنکور و ششم نهائی که برای نخستین بار به شیوه‌ای ابتکاری و جدید در روزنامه اطلاعات انجام گرفت همانگونه که انتظار میرفت با استقبال گروه بیشماری از دانش پژوهان روبرو شد و موجب ارتباط علمی و مستقیم داوطلبان کنکور و دانش آموزان باستاد کنکور و ششم نهایی روزنامه گردید

تنظیم کنندگان این ویژه نامه برای توضیح بیشتر یادآوری نکات زیر را ضروری میدانند

سئوالات طرح شده چنانکه تا کنون اکثر خوانندگان علاقمند بآن توجه کرده‌اند حاصل کوشش و ابتکار دبیران و استادان همکار روزنامه اطلاعات است و همه براساس ضرورت هائی برای موفقیت کامل داوطلبان و دانش آموزان کنکور و ششم نهایی تنظیم شده است و به این ترتیب آنچه در این صفحات منعکس میشود طرحهای جدید و بی سابقه‌ای است که گروه بیشماری از دبیران آزموده و استادان در تهیه آن شرکت جسته‌اند

سرویس دانشگاهی و فرهنگی روزنامه اطلاعات همچنین از کلیه داوطلبان و علاقمندان به آگاهی بیشتر مسائل علمی و درسی دعوت میکند سئوالات موردنظر خود را با همکاری کنکور و ششم نهایی روزنامه که تا پایان موعد برگزاری آزمون همگانی و امتحان ششم ادامه دارد در میان بگذارند و صبح و بعدازظهر از ساعت ۱۰ تا ۱۲ و ۵ تا ۷ با تلفن ۳۲۸۲۷۷ سئوالات خود را مطرح کنند و جواب آنرا دریافت دارند

ستاد کنکور و ششم نهایی همچنین به نامه های داوطلبان و دانش آموزان در زمینه مسائل مختلف درسی و علمی پاسخ میدهد و آن بخش از سئوالات را که میتواند راهنمای دیگر علاقمندان باشد در روزنامه چاپ خواهد کرد

نمونه سئوالات شیمی ششم نهائی

زیر نظر:
دکتر اناری گل باباپور، صحافی

۱- آرایش الکترونی اتمی چنین است:
$(2P^4)(3S^2)(3S^1)$ شماره الکترون موجود در P_z و P_x چقدر است

۲- در ساختمان اتر چند اتصال سیگما و پی وجود دارد

۳- از ترکیب اتن با یک هیدروکربور اتینی و هیدروژن هیدروکربور حاصل استالدئید و اتنول بدست آمده است فرمول و نام هیدروکربور اتینی را بنویسید و اکنش تهیه استالدئید و اتنول را از هیدروکربور نیز بنویسید

۴- مخلوطی از یدور متیل و یدور ایزوپروپیل و سدیم (استنزوتر) چه هیدروکربورهائی آزاد میشود

۵- از اثر افشانی برم بر هیدروکربور اتینی ۲و۳ دی برمو بوتان بدست آمده است نام هیدروکربور و فرمول فصل و الفعال آنرا بنویسید

۶- از اثر افشانی برمور نیدروژن بر ۱ مول گرم پروپن چه مادهٔ ایجاد میشود و مقدار آن چقدر است

۷- پیوندهای الکترو کوالانسی را در گستره سولفات اسید اتیل و نیترو گلیسرین (تری نیترات گلیسرین) مشخص کنید

۸- در یکی مقدار اثر برروش دو ماده را که اختلاف بترتیب چه مواردی سنگذارند و مصرف آنها چیست

۹- ایزومرهای آلفا و بتا نفتول را رسم کنید

۱۰- واکنش تبدیلات زیر را انجام دهید

استالن ← متیل آسیتیلن ← استامید ← اندرید استیک ← کلرور استیل ← اتات ایزوپروپیل

اسید نیتریک ← نیتروبنزن ← تولوئن ← نیترو تولوئن

۱۱- واکنش تهیه فصل و الفعالات زیر را بنویسید:

اسید استیک از استیلن + گلیسرین از گلوکز + آکرولئین از گلیسرین

استن از استیلن + اوره از فسژن + آنیلین از نیترو بنزن

مسئله ۱- اسیدیته آلی سیر شونده یک عاملی با ۱۵/۱ گرم آن در دستگاه مایر در شرایط متعارفی ۵۶ سانتیمکعب هوا را جابجا مینماید وزن مکولی و فرمول اسید و گسترده آنرا رسم کنید

مسئله ۲- الکلی است اشباع شده یکعاملی که آنرا با پنتانول در فشار ترکیب کرده ایم ماده آلی کلرداری نتیجه شده است که چگالی آن نسبت به هیدروژن ۴۶/۲۵ میباشد فرمول الکل و گسترده ایزومرهای ماده آلی کلردار را بنویسید کدام ایزومر آنست که دارای گرانی بی قرینه میباشد

مسئله ۳- ۱/۱۱ گرم اسید آلی اشباع شده یکعاملی با ۵ سانتیمکعب سود نرمال و ۱/۵۶ گرم پتاس خالص خنثی میگردد وزن مکولی اسید و فرمول اسید و گسترده آنرا بنویسید و نام ببرید

مسئله ۴- نمک کلسیم اسید آلی اشباع شده یکعاملی ۲۵/۳ درصد کلسیم دارد وزن مکولی اسید و فرمول آن چیست

پاسخ نمونه سئوالات شیمی ششم نهائی

۱- طبق اصل هاند در P_y و P_z هرکدام یک الکترون وجود دارد

۲- در ساختمان اتر تنها نفتول را رسم کنید

$$H-\overset{H}{\underset{H}{C}}=\overset{H}{\underset{H}{C}}-\overset{H}{\underset{H}{C}}=\overset{H}{\underset{H}{C}}-H$$

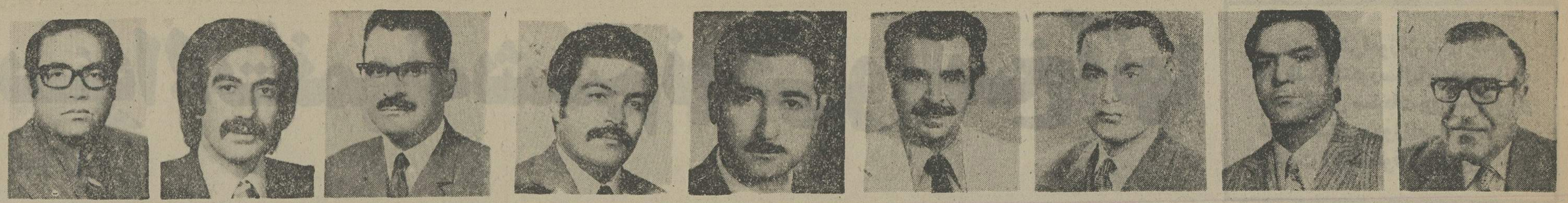

فریدون دولو — دکترعلی اکبرانواری — باروخ بروخیم — مصطفی رنگچی — عباس حدادزاده — کیومرث صیامی — مهدی احسانی — همایون تفضلی — احمد زعیم

۹ پیوند سیگما و ۲ پیوند پی وجود دارد

۳- نام هیدروکربور ۲ متیل ۲ بوتن است

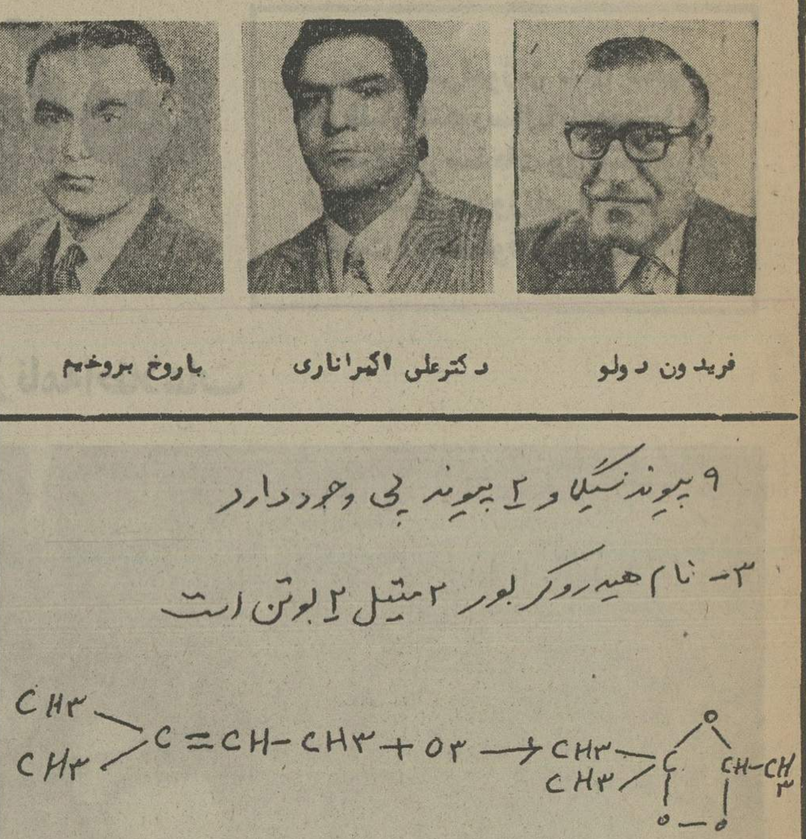

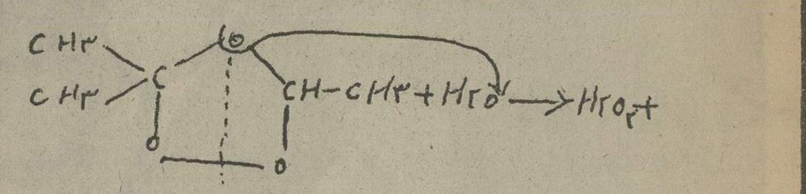

$CH_3-CHO + CH_3-CO-CH_3$

۴- ۲ - هیدروکربور اشباعشده مختلف میدهد

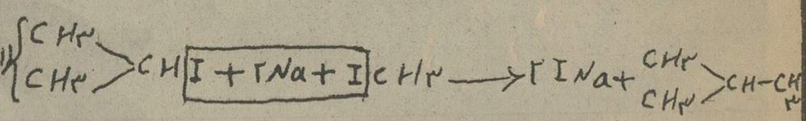

۲ متیل بوتان

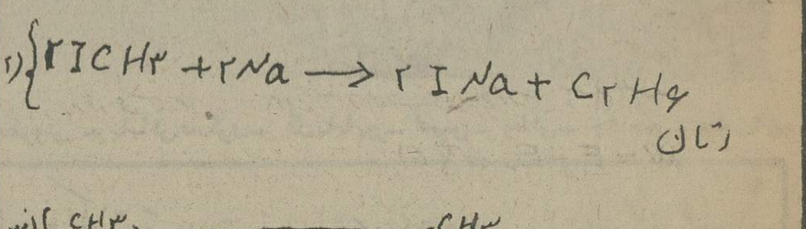

۲ متیل ۲ برمو پروپان

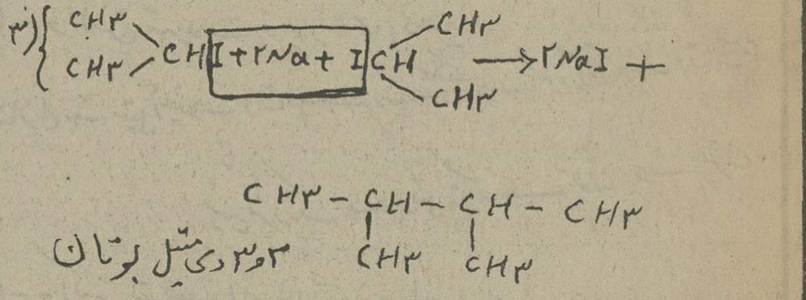

۳ و ۳ دی متیل بوتان

۵-

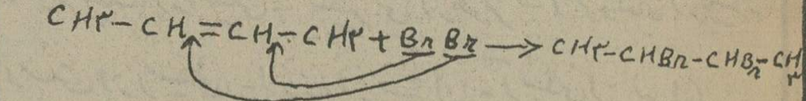

۶-

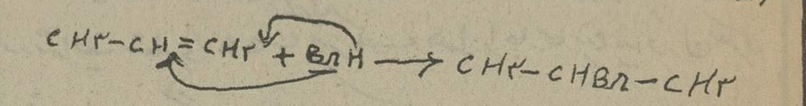

۲ متیل ۲ برمو پروپان

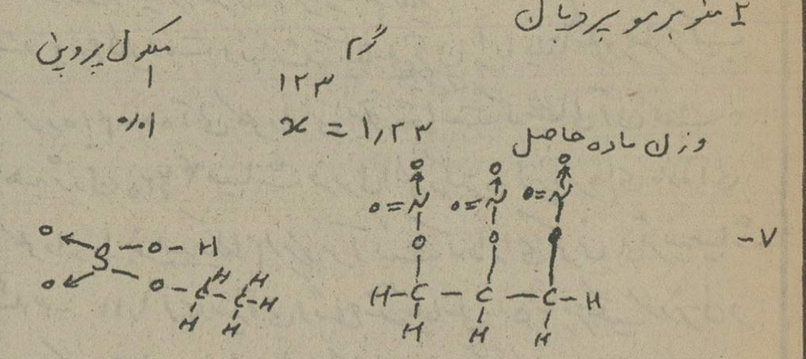

۷-

۸- جوش شیرینی برای خارج کردن هوای درون لوله - اکسید سیاه مس برای سوزاندن ماده آلی از ترکیبات - ماده آلی نیتروژن دار برای تعیین مقدار نیتروژن آن - برادهٔ مس برای اینکه ترکیبات اکسیژن دار را از نظر به دست آوردن اکسیژن آنها جذب کند

۹-

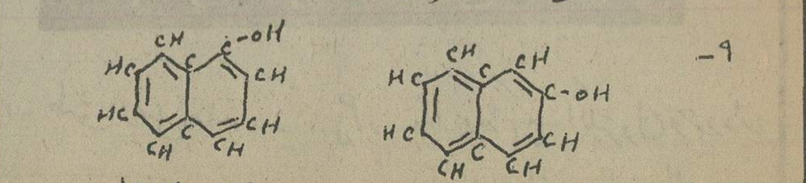

بتانفتول — آلفانفتول

۱۰-

$CH_3-COONa + POCl_3 \rightarrow PO_4Na_3 + CH_3-COCl$

کلرور استیل

$CH_3-COCl + CH_3-COONa \rightarrow NaCl + CH_3-CO-O-CO-CH_3$

انیدرید استیک

$(CH_3-CO)_2O + NH_3 \rightarrow CH_3-COONH_4 + CH_3-CO-NH_2$

آمید استیک

$CH_3-CONH_2 + NaBrO \rightarrow CO_2 + CH_3-NH_2$

متیل آمین

$CH_3-NH_2 + O=N-OH \rightarrow H_2O + N_2 + CH_3-OH$

متانول

$C_6H_6 + CH_3Cl \xrightarrow{\text{کلرور آلومینیم}} HCl + C_6H_5-CH_3$

تولوئن

$C_6H_5-CH_3 + Cl_2 \xrightarrow{\text{حرارت}} HCl + C_6H_5-CH_2Cl$

کلرور بنزیل

$C_6H_5-CH_2Cl + KOH \rightarrow KCl + C_6H_5-CH_2OH$

الکل بنزیلیک

$C_6H_5-CH_2OH + O_2 \rightarrow H_2O + C_6H_5-COOH$

اسید بنزوئیک

۱۱-

$CH \equiv CH + H_2O \xrightarrow[\text{اسید جیوه}]{\text{اسید}} CH_3-CHO$

الدئید استیک

$CH_3-CHO + O \rightarrow CH_3-COOH$

اسید استیک

$C_6H_{12}O_6 \xrightarrow[\text{بی سولفیت سدیم}]{\text{محلول آبی}} CH_3-CHO + CO_2 + C_3H_5(OH)_3$

گلیسیرین

$C_3H_5(OH)_3 \xrightarrow{\text{حرارت}} 2H_2O + CH_2=CH-CHO$

آکرولئین

$2C_2H_2 + 3H_2O \xrightarrow{\text{اکسید فریک}} CH_3-CO-CH_3 + CO_2 + 2H_2$

استن

$CoCl_2 + 4NH_3 \rightarrow 2Cl^- + Co(NH_3)_2^{2+}$

کبالت دو آمین

$C_6H_6 + NO_2H \rightarrow H_2O + C_6H_5-NO_2$

نیتروبنزن

$C_6H_5-NO_2 + 6H \rightarrow 2H_2O + C_6H_5-NH_2$

آنیلین

جواب مسئله ۱-

cc	گرم
۵۶	۰/۱۵
۲۲۴۰۰	$x = 60$

وزن مولکولی اسید

$C_nH_{2n+1}-COOH = 60$

$14n + 46 = 60$

$n = 1$

CH_3-COOH

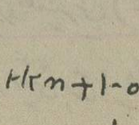

مسئله ۲-

$C_nH_{2n+1}-OH + PCl_5 \rightarrow POCl_3 + HCl + C_nH_{2n+1}Cl$

$M = 2d$ $\quad M = 2 \times 46/25 = 92/5$ وزن مولکولی

$C_nH_{2n+1}Cl = 92/5$

$14n + 36/5 = 92/5$ پس $n = 4$

بوتانول C_4H_9-OH

$C_4H_9-OH + PCl_5 \rightarrow POCl_3 + HCl + C_4H_9Cl$

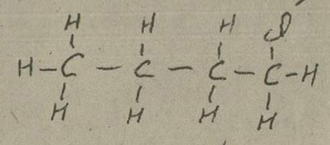

۱-متیل ۱-منوکلرو بوتان

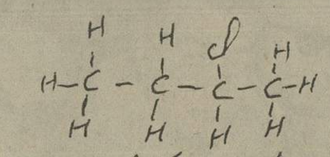

۲-منوکلرو بوتان که کربنی شده ۲ بی قرینه است

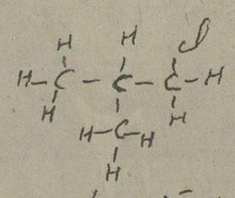

۲ متیل ۱ منوکلرو پروپان

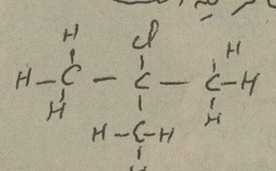

۲ متیل ۲ منوکلرو پروپان

مسئله ۳-

گرم پتاس	cc
۵۶	۱۰۰۰
۰/۵۶	$x = 10$

cc پتاس نرمال

چون محلولهای نرمال، حجم مساوی برهم تأثیر میدهند پس ۱۰ cc سود نرمال

۱۰ + ۵ = ۱۵ cc سود نرمال

$C_nH_{2n+1}-COOH + NaOH \rightarrow H_2O + C_nH_{2n+1}-COONa$

گرم اسید	cc سود نرمال
M	1000
1/11	15

وزن مولکولی اسید $M = 74$ پس

$C_nH_{2n+1}-COOH = 74$

$14n + 46 = 74 \Rightarrow \boxed{n = 2}$

C_2H_5-COOH اسید پروپیونیک

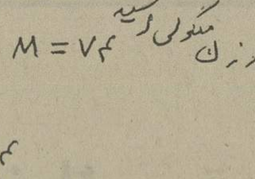

مسئله ۴-

$(C_nH_{2n+1}-COO)_2Ca$

$2M - 2 + 40$

گرم کلسیم	
2	
20/4	$M = 50$

$C_nH_{2n+1}-COOH = 50$

$14n + 46 = 50 \Rightarrow \boxed{n = 1}$

CH_3-COOH اسید استیک

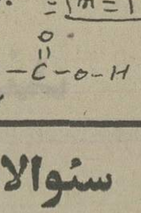

سئوالات فیزیک ششم

مسائل فیزیک ششم طبیعی زیر نظر: مجدی، بروخیم

۱- دو وزنه A و B دارای جرم مساوی بوسیله نخی که از پیچ کوچکی قرقره گذشته است بهم مربوطند، وزنه A بر روی سطح شیب داری به زاویه ۳۰ درجه نسبت بافق و وزنه B در هوا قائم است، ابتدا از حالت سکون رها میشوند، پس از چند ثانیه وزنه A فرض نموده شتاب حرکت را بدست آورید و بعد جسمکی که بر سطح شیب دار است را معادل $\frac{1}{4}$ وزن وزنه A فرض نموده شتاب را مجدداً محاسبه کنید.

ثانیاً در حالت دوم چه وزنه ای روی A باید قرار داد تا حرکت یکنواخت بسوی چپ شود. $g = 10\ m/s^2$

۲- جریان متناوبی بمعادله $I = I_m \sin(\omega t + \varphi)$ مفروض است. این جریان از بوبینی به مقاومت $R = 20\,\Omega$ می‌گذرد که مقابل وسط تار ترمومتری از آهن قرار گرفته، عبوت اصلی تار هنگام تنظیم بدنوت $440\,Hz$ و توان مصرف شده در بوبین ۸۰ وات است، در صورتیکه شدت جریان در لحظه $t = 0$ برابر با ماکزیمم آن باشد معادله عددی این جریان را بنویسید. $\omega t_3 = 256$

۳- نام هماهنگ سوم لوله صوتی بازی la_2 است. اولاً نام صوت سوم لوله بسته همطول آن چیست؟ ثانیاً در صورتیکه $\omega t_3 = 256$ و سرعت صوت در هوای داخل لوله‌ها $320\,m/s$ فرض شود طول هریک از لوله‌ها را حساب کنید.

جواب سئوالات فیزیک ششم

حل مسائل فیزیک ششم طبیعی

۱- $Mg\sin 90 - Mg\sin 30 = 2M\gamma_1$

$10\times1 - 10\times\frac{1}{2} = 2\gamma_1 \rightarrow \gamma_1 = 2{,}5\ m/s^2$

$Mg\sin 90 - Mg\sin 30 - \frac{1}{4}Mg = 2M\gamma_2$

$10\times1 - 10\times\frac{1}{2} - \frac{1}{4}\times10 = 2\gamma_2 \rightarrow \gamma_2 = 1{,}25\ m/s^2$

$Mg\sin 90 - M'g\sin 30 - \frac{1}{4}M'g = 0$

$M\times10\times1 - M'\times10\times\frac{1}{2} - \frac{1}{4}\times10\times M' = 0$

$M' = \frac{4}{3}M \qquad M' - M = \frac{4}{3}M - M = \frac{M}{3}$

۲- $P = RI_e^2 \qquad 80 = 20\,I_e^2 \rightarrow I_e = 2\ A$

$I_m = I_e\sqrt{2} = 2\sqrt{2}\ A$

$N' = sol_1 = \frac{3}{2}ut_1 = \frac{3}{2}\times\frac{2560}{4} = 960\ Hz$

$N' = 2N \rightarrow N = \frac{N'}{2} = \frac{960}{2} = 480\ Hz$

$\omega = 2\pi N = 2\times\pi\times480 = 960\pi\ R/d$

$I_m = I_m\sin(\omega\times0 + \varphi) \rightarrow \sin\varphi = 1$

$\varphi = \frac{\pi}{2}$

$I = 2\sqrt{2}\sin(960\pi t + \frac{\pi}{2}) = 2\sqrt{2}\cos 960\pi t$

(اول) فرمول لوله صوتی باز $\frac{N}{K} = \frac{KV}{2\ell}$

" " بسته $\frac{N'}{K} = \frac{(2K-1)V}{4\ell}$

در هردو $K = 3$ است پس:

$N_3 = \frac{3V}{2\ell}$

$N'_3 = \frac{5V}{4\ell}$

$\frac{N_3}{N'_3} = \frac{1}{5} \rightarrow N'_3 = \frac{5}{6}N_3 = \frac{5}{6}la_2$

$N'_3 = \frac{5}{6}\times\frac{5}{3}ut_2 = \frac{25}{18}ut_2 = \frac{25}{24}\times\frac{4}{3}ut_2 = fa_2$ (ثانیه)

$la_2 = \frac{5}{3}ut_2 = \frac{5}{3}\times\frac{2560}{2} = \frac{12800}{6} = 2133{,}3$

$\frac{2133{,}3}{3} = \frac{3\times320}{2\ell} \qquad \ell = 2{,}25\ m$

نمونه سئوالات مکانیک برای ششم نهائی

سئوالات مکانیک ششم ریاضی زیر نظر: امینی، بروخیم

۱- گلوله‌ای به جرم مخصوص ۸/۹ گرم بر سانتیمتر مکعب را از ارتفاع ۲۰ سانتیمتری بالای ظرف بالونی به جرم مخصوص ۱/۲ گرم بر سانتیمتر مکعب با سرعت اولیه سمت پائین پرتاب میکنیم. گلوله پس از مدتی به ته ظرف میرسد اگر ارتفاع مایع (عمق مایع) ۶۵ سانتیمتر و زمان حرکت گلوله در مایع $\frac{2}{10}$ ثانیه باشد تعیین کنید سرعت اولیه پرتاب و زمان حرکت گلوله در خارج از مایع و سرعت گلوله موقع رسیدن به ته ظرف از مقاومت هوا و مایع صرفنظر میشود.

$g = 10\ m/s^2$

۲- جسمی را با سرعت اولیه پرتاب رو به بالای سطح شیب داری به زاویه 30° نسبت به بالا پرتاب میکنیم. جسم پس از t ثانیه سرعتش صفر شده و برمیگردد و پس از t' ثانیه به محل اول میرسد اگر $t' = 2t$ باشد ضریب اصطکاک سطح شیب دار را بدست آورید.

۳- آونگی است که جرم گلوله آن ۵۰ گرم و طول آن ۹۰ سانتیمتر است. اولاً زمان تناوب آنرا در نوسانات کم دامنه حساب کنید. ثانیاً اگر آنرا با دامنه 60° نوسان دهیم سرعت و کشش نخ آنرا در موقع عبور از وضع تعادل بدست آورید. ثالثاً گلوله این آونگ در موقع عبور از وضع تعادل به گلوله دیگری که روی سطح یک میز افقی است برخورد میکند در نتیجه گلوله روی میز که بدون اصطکاک فرض میشود حرکت کرده از لبه میز در فضا پرتاب میشود و در $0{,}6$ سانتیمتری میز به زمین میرسد سرعت اولیه این گلوله را در موقع پرتاب حساب کنید در صورتیکه ارتفاع میز ۸۰ سانتیمتر باشد و وضع نخ جرم گلوله ۱۰۰ گرم با شدت سرعت گلوله آونگ را لحظه برخورد حساب کنید و حرارت حاصل از برخورد دو گلوله را بدست آورید.

$g = 10\ m/s^2$

$J = 4{,}2\ J/cal$

جواب سئوالات مکانیک برای ششم نهائی

حل سئوالات مکانیک

۱- $g' = g\left(1 - \frac{\rho}{d}\right)$

$g' = 10\left(1 - \frac{1{,}2}{8{,}9}\right) \Rightarrow g' = 8{,}65\ m/s^2$

سرعت پرتاب مایع را فرض میکنیم

زمان حرکت داخل مایع t' فرض شده

$x = \frac{1}{2}g't'^2 + vt'$

مسافتی که در مایع

$65 = \frac{1}{2}\times8{,}65\times\frac{4}{100} + v\times\frac{2}{10} \Rightarrow v = 2{,}5\ m/s$

سرعت گلوله در سطح مایع

دارد حرکت قسمت داخل مایع

$v^2 - v_0^2 = 2gh$

$4{,}25 - v_0^2 = 2\times10\times\frac{20}{100} \Rightarrow v_0 = 1{,}5\ m/s$

سرعت اولیه

زمان حرکت در قسمت داخل مایع

$t = \frac{v - v_0}{g} = \frac{2{,}5 - 1{,}5}{10} = \frac{1}{10}$

$v = g't' + v_0 \Rightarrow v = 8{,}65\times2 + 1{,}5 = 4\ m/s$

سرعت گلوله در سطح مایع

برای بالا رفتن

$\begin{cases} x = \frac{v_0^2}{2g} \\ t = \frac{v_0}{g} \end{cases} \Rightarrow \begin{cases} v_0 = 8t \\ x = \frac{8^2t^2}{2\times8} = \frac{1}{2}8t^2 \end{cases}$ ۲- ثانیاً

برای برگشت $x = \frac{1}{2}g't'^2 = \frac{1}{2}8'(2t)^2 = 32't^2$

از مساوی قرار دادن نتیجه میشود

$\frac{1}{2}8t^2 = 32't^2 \rightarrow 8' = 2$

۳- $T = 2\pi\sqrt{\frac{\ell}{g}} \rightarrow T = 2\times3{,}14\sqrt{\frac{0{,}9}{10}}$

$T = 1{,}884\ s$

$II \rightarrow v = \sqrt{2g\ell(1-\cos\alpha)}$

$v = \sqrt{2\times10\times0{,}9(1-\frac{1}{2})} \Rightarrow v = 3\ m/s$

کشش نخ آونگ برآیند دو نیروست یکی مؤلفه وزن در امتداد نخ دیگری گریز از مرکز (در حقیقت کشش نخ برای خنثی کردن مؤلفه وزن و ایجاد ضریب بمرکز میباشد) گریز از مرکز $\rightarrow \frac{mv^2}{\ell}$ مؤلفه وزن در امتداد نخ $\rightarrow mg\cos\beta$

$F_t = mg\cos\beta + \frac{mv^2}{\ell}$

در موقع عبور از وضع تعادل

$F_t = mg + \frac{mv^2}{\ell} = \frac{50}{1000}\times10 + \frac{50}{1000}\times\frac{9}{0{,}9}$

$F_t = 1\ N$

$III \Rightarrow x = \frac{gx^2}{2v_0^2} \Rightarrow 0{,}8 = \frac{10\times0{,}36}{2v_0^2} \Rightarrow v_0 = 1{,}5\ m/s$

در موقع برخورد $\Rightarrow P_1 = P_2$ حاصل ضرب جرم در سرعت گلوله آونگ

$m_1v_1 + m_2v_2 = m_1v_1' + m_2v_2'$

$0{,}05\times3 + 0{,}1\times0 = 0{,}05\,v_1' + 0{,}1\times1{,}5$

$v_1' = 0$ سرعت گلوله آونگ بعد از برخورد

برای محاسبه حرارت ناشی از خنثی شده که حرارت تبدیل میشود

$W = E_1 - E_2 = JQ$

$\frac{1}{2}m_1v_1^2 - \frac{1}{2}m_2v_2'^2 = JQ$

$\frac{1}{2}\times0{,}05\times9 - \frac{1}{2}\times0{,}1\times1{,}5^2 = 4{,}2Q$

$Q \# 0{,}05\ cal$

(قابل توجه دانشجویان عزیز که کار و حرارت را در سیستم MKS حساب کرده‌اند نتیجه $Q = 0{,}05$ کالری میشود)

سئوالات مثلثات ششم ریاضی

مثلثات ششم ریاضی زیر نظر: فرهمند پور، خوش آهنگ

۱- معادله $\cos x + \cos 2x + \sin 3x + \sin 4x = 2\cos(\frac{\pi}{2} - 2x)^2$ را حل کنید.

۲- جدول زیر نمایش تغییرات تابع $y = \frac{1}{\cos 2x} - 1$ را در فاصله $0 \leq x \leq \pi$ رسم کنید.

۳- دستگاه دو معادله دو مجهولی $\begin{cases} \sin^3 x + \cos^3 y = \frac{9}{8} \\ 2\sin x\cos y = 1 \end{cases}$ را حل کنید.

۴- اگر در مثلثی رابطه $a^4 + b^4 + c^4 = 2c^2(a^2+b^2)$ برقرار است ثابت کنید که زاویه $\hat{C}$ مساوی 45° یا 135° است.

۵- ثابت کنید در هر مثلث ABC رابطه $(R_a - R)(R_b + R_c) = a^2$ برقرار است (R_a، R_b و R_c شعاع های دایره‌های محاطی خارجی زوایای $\hat{A}$، $\hat{B}$، $\hat{C}$ و R شعاع دایره محاطی داخلی است)

۶- در مثلثی ضلع a و R شعاع دایره محاطی داخلی معلوم است و میدانیم $\hat{B} = 2\hat{C}$. مثلث را حل و بحث کنید.

جواب سئوالات مثلثات ششم ریاضی

حل مسأله اول -

$2\cos(\frac{\pi}{2} - 2x)\cos\frac{5x+2x}{2}\cos\frac{5x-2x}{2} + 2\sin\frac{5x+2x}{2}\cos\frac{5x-2x}{2}$

$\cos x(\cos\epsilon x+\sin\epsilon x)=\cos(\frac{\pi}{\epsilon}-\epsilon x)$

$\cos x\times\sqrt{2}\cos(\frac{\pi}{\epsilon}-\epsilon x)=\cos(\frac{\pi}{\epsilon}-\epsilon x)$

$\cos(\frac{\pi}{\epsilon}-\epsilon x)(\sqrt{2}\cos x-1)=0$

$\cos(\frac{\pi}{\epsilon}-\epsilon x)=0\Rightarrow\frac{\pi}{\epsilon}-\epsilon x=k\pi+\frac{\pi}{2}\Rightarrow x=-\frac{k\pi}{\epsilon}-\frac{\pi}{16}$

$\cos\alpha=\frac{\sqrt{2}}{2}\Rightarrow x=2k\pi\pm\frac{\pi}{\epsilon}$

حل مسأله دوم - رسم منحنی تابع $y=\frac{1}{\cos 2x}-1$

$\begin{cases}x=0,\pi\\ y=0\end{cases}$ $\begin{cases}y=\pm\infty\\ x=\frac{\pi}{\epsilon},\frac{3\pi}{\epsilon}\end{cases}$, $y'=\frac{2\sin 2x}{\cos^2 2x}$

$y'=0\Rightarrow x=0,\frac{\pi}{2},\pi$

x	0		$\frac{\pi}{\epsilon}$		$\frac{\pi}{2}$		$\frac{3\pi}{\epsilon}$		π
y'	0	$+$	0	$-$	$\|$	$+$	0	$-$	0
y	0	$\nearrow$	$+\infty$	$\searrow$	-2	$\nearrow$	$-\infty$	$\searrow$	0

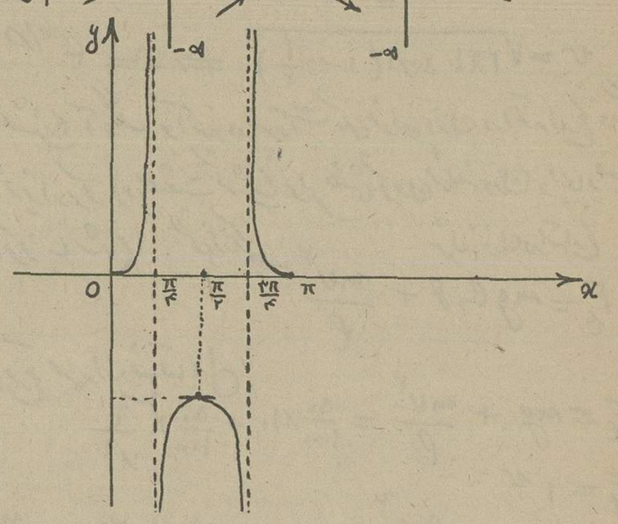

حل مسأله سوم

$\begin{cases}\sin^3 x+\cos^3 y=\frac{9}{8}\\ 2\sin x\cos y=1\end{cases}$

از معادله دوم دستگاه $\cos y$ را برحسب $\sin x$ تعیین می‌کنیم و در معادله اول قرار می‌دهیم:

$\cos y=\frac{1}{2\sin x}$

$\sin^3 x+\frac{1}{8\sin^3 x}=\frac{9}{8}\Rightarrow 8\sin^6 x-9\sin^3 x+1=0$

$\sin^3 x=A\Rightarrow 8A^2-9A+1=0\Rightarrow A=1,\ A=\frac{1}{8}$

$\sin^3 x=1\Rightarrow\sin x=1\Rightarrow x=2k\pi+\frac{\pi}{2}$

$\sin^3 x=\frac{1}{8}\Rightarrow\sin x=\frac{1}{2}\Rightarrow x=2k\pi+\frac{\pi}{6}$, $x=2k\pi+\frac{5\pi}{6}$

اگر $\sin x=1\Rightarrow\cos y=\frac{1}{2}$

$y=2k\pi\pm\frac{\pi}{3}$

اگر $\sin x=\frac{1}{2}\Rightarrow\cos y=1$

$y=2k\pi$

حل مسأله چهارم:

$a^4+b^4+c^4=2c^2(a^2+b^2)$

$a^4+b^4+c^4-2a^2c^2-2b^2c^2+\underbrace{2a^2b^2-2a^2b^2}_{\text{اضافه و کم می‌کنیم}}=0$

$(a^2+b^2-c^2)^2-2a^2b^2=0$

$c^2=a^2+b^2-2ab\cos C$ با در نظر گرفتن

$(a^2+b^2-c^2)^2-2a^2b^2=0$

$4a^2b^2\cos^2 C-2a^2b^2=0\quad\div 2a^2b^2\neq 0$

$\cos^2 C=\frac{1}{2}\Rightarrow\cos C=\pm\frac{\sqrt{2}}{2}\Rightarrow\begin{cases}\hat{C}=45^\circ\\ \hat{C}=135^\circ\end{cases}$

حل مسأله پنجم:

$(h_a-h)(h_b+h_c)=a^2$ طریقه اول

$(\frac{S}{p-a}-\frac{S}{p})(\frac{S}{p-b}+\frac{S}{p-c})=\frac{S(p-p+a)}{p(p-a)}\times\frac{S(p-c+p-b)}{(p-b)(p-c)}$

$\frac{aS^2(2p-b-c)}{p(p-a)(p-b)(p-c)}=\frac{aS^2(a+b+c-b-c)}{S^2}=a^2$

$(h_a-h)(h_b+h_c)=a^2$ طریقه دوم

$(\frac{a\cos\frac{B}{2}\cos\frac{C}{2}}{\cos\frac{A}{2}}-\frac{a\sin\frac{B}{2}\sin\frac{C}{2}}{\cos\frac{A}{2}})(\frac{a\sin\frac{B}{2}\cos\frac{C}{2}}{\sin\frac{A}{2}}+\frac{a\sin\frac{C}{2}\cos\frac{B}{2}}{\sin\frac{A}{2}})=$

$\frac{a(\cos\frac{B}{2}\cos\frac{C}{2}-\sin\frac{B}{2}\sin\frac{C}{2})}{\frac{a\cos\frac{B+C}{2}}{\cos\frac{A}{2}}}\times\frac{a(\sin\frac{B}{2}\cos\frac{C}{2}+\sin\frac{C}{2}\cos\frac{B}{2})}{\sin\frac{A}{2}}=$

$\frac{a\cos\frac{B+C}{2}}{\cos\frac{A}{2}}\times\frac{a\sin\frac{B+C}{2}}{\sin\frac{A}{2}}=a^2$

حل مسأله ششم: در مثلثی ضلع a و R شعاع دایره محاطی داخلی معلوم است و میدانیم $B=2C$ مثلث را حل کنید و بحث نمائید.

$\begin{cases}R=\frac{a\sin\frac{B}{2}\sin\frac{C}{2}}{\cos\frac{A}{2}}\\ B=2C\\ A+B+C=\pi\end{cases}\Rightarrow A=\pi-3C$

$R=\frac{a\sin C\sin\frac{C}{2}}{\cos(\frac{3\pi}{2}-\frac{3C}{2})}=\frac{a\sin C\sin\frac{C}{2}}{\sin\frac{3C}{2}}=\frac{a\sin C\sin\frac{C}{2}}{3\sin\frac{C}{2}-4\sin^3\frac{C}{2}}$

$R=\frac{a\sin C}{1+2\cos C}\Rightarrow a\sin C-2R\cos C=R$ (۱)

معادله (۱) یک معادله کلاسیک نوع اول است، آنرا به تانژانت نصف قوس تبدیل می‌کنیم، خواهیم داشت

$a\times\frac{2\tan\frac{C}{2}}{1+\tan^2\frac{C}{2}}-2R\times\frac{1-\tan^2\frac{C}{2}}{1+\tan^2\frac{C}{2}}=R$

پس از اختصار و ساده نمودن خواهیم داشت

(۲) $R\tan^2\frac{C}{2}+2a\tan\frac{C}{2}-3R=0$

از معادله دوم زاویه C تعیین میشود و چون $B=2C$ است زوایای A و B تعیین میشوند، و با معلوم بودن ضلع a از روی رابطه سینوسها اضلاع بدست می‌آیند.

بحث: چون $A=\pi-3C$ است پس معلوم میشود که

$0<C<\frac{\pi}{3}$

$0<\frac{C}{2}<\frac{\pi}{6}$

$0<\tan\frac{C}{2}<\frac{\sqrt{3}}{3}$

پس ریشه‌های معادله (۲) باید محصور بین ۰ و $\frac{\sqrt{3}}{3}$ باشند

چون $\frac{c}{a}=-3<0$ است یکی از جوابها می‌تواند بین ۰ و $\frac{\sqrt{3}}{3}$ باشد پس باید $f(0)\,f(\frac{\sqrt{3}}{3})<0$ قرار گیرد.

$f(0)=-3R$

$f(\frac{\sqrt{3}}{3})=\frac{R}{3}+\frac{2a\sqrt{3}}{3}-3R=-\frac{8R}{3}+\frac{2a\sqrt{3}}{3}$

$-3R(-\frac{8R}{3}+\frac{2a\sqrt{3}}{3})<0$

$8R-2a\sqrt{3}<0$

نتیجه بحث $R<\frac{a\sqrt{3}}{4}$

نمونه سئوالات حساب استدلالی ششم نهائی

زیر نظر: صمامی، رنگچی

۱- اعداد دو رقمی $N=[\overline{(a-1)(a+2)}]_6$ و $N'=[\overline{(a+2)(a-1)}]_7$ را در دستگاهی بمبنای ۱۲ در یکدیگر ضرب کنید

۲- اولاً عدهٔ اعداد n رقمی را که در ساختمان آنها رقم صفر وجود (غیر از صفر) بکار نرفته تعیین کنید ثانیاً تعیین کنید چند عدد ۵ رقمی داریم که عدد دو رقمی سمت چپ آنها مضرب ۱۷ بوده و در ساختمان آنها رقم ۵ مصرف نشده

۳- الف: ثابت کنید که هر عددی بر ۵ بخش پذیر نباشد توان چهارم آن در تقسیم بر ۵ باقیماندهٔ ۱ دارد. ب: ثابت کنید هر دو عبارت صحیح که پایه‌های مساوی داشته باشند و اختلاف نماهایشان مضرب ۴ باشد رقم‌های یکان مساوی دارند

ج: رقم یکان عبارت $P=57^{3^n-2^n}$ را با ازاء تعادیر مختلف n پیش بینی کنید

۴- اگر تعداد مقسوم‌علیه‌های عدد N فرد باشد ثابت کنید تعداد مقسوم‌علیه‌های عدد $120-N$ زوج میباشد

۵- دو عدد صحیح چنان تعیین کنید که بزرگترین مقسوم‌علیه مشترک آنها برابر ۴۸ بوده و مجموع آنها دارای ۱۴ مقسوم‌علیه باشد

۶- کوچکترین عدد صحیحی را پیدا کنید که در تقسیم بر اعداد ۱۲ و ۸۶ و ۱۰ باقیمانده‌های ترتیب برابر ۳ و ۴۱ و ۵ داشته باشد

۷- اگر داشته باشیم $x+y=P-2$ و P عددی اول باشد تعادیر صحیح x و y و P را چنان تعیین کنید که کسر $\frac{x^3}{y^2+4y+4}$ مولد عدد متناوب مرکب ۳,۴۷۲۲.... باشد.

۸- عدد ۵ رقمی $N=\overline{mcdu}$ را چنان تعیین کنید که حذر تقریبی نقصانی تأکید واحد تقریب آن برابر ۵۰ بوده و درست باشد: $\frac{\overline{mc}}{\overline{du}}=\frac{15015}{19119}$

پاسخ سئوالات حساب استدلالی ششم نهائی

۱-) $\begin{cases}a-1>0\\ a+2<6\end{cases}\Rightarrow\begin{cases}a>1\\ a<3\end{cases}\Rightarrow\boxed{a=2}\Rightarrow\begin{cases}N=(15)_6=1\times6+5=11\\ N'=(51)_7=5\times7+1=36\end{cases}$

$N=11=(B)_{12}$ $\quad N.N'=(B\times30)_{12}=(190)_{12}$

$N'=36=(30)_{12}$

۲-) اولاً: در مورد اعداد یک رقمی چون علاوه بر رقم مورد نظر رقم صفر هم بکار میرود تعداد برابر ۸ است ولی چون از صفر در رقمهای دیگر اعداد مستقیماً استفاده نکنم باقرار دادن ارقام نه‌گانه (غیر از رقم مفروض) در سمت راست به عدد $n-1$ رقمی ۹ عدد n رقمی حاصل میگردد و خواهیم داشت:

$P_1=8$

$P_2=9P_1$

$P_3=9P_2$

$\cdots\cdots\cdots$

$P_m=9P_{(m-1)}$

از ضرب طرفین تساویها و حذف عوامل ضرب مساوی از طرفین: $P_m=8\times9^{n-1}$

ثانیاً: اگر این اعداد را شکل $\overline{abcde}$ فرض کنیم داریم:

$\overline{ab}=12k\Rightarrow\begin{cases}\overline{ab}=12\\ \overline{ab}=24\\ \overline{ab}=36\\ \overline{ab}=48\\ \overline{ab}=60\end{cases}$

جوابهای حذف شده رقم ۵ دارند

حال در سمت راست هر یک از دو رقمی‌های فوق یک عدد ۳ رقمی ناقدرم ۵ و یا یک رقم صفر و یک عدد ۲ رقمی ناقدرم ۵ و یا دو رقم صفر و یک رقم غیر از ۵ قرار میگیرد

و با توجه به قسمت اول مسئله اگر تعداد مطلوب را m فرض کنیم خواهیم داشت

$$m = 3(8\times 9^2 + 8\times 9 + 9) = 3\times 729 = 2187$$

۳-) الف:

$$a \neq 5 \text{ مضرب} \Rightarrow \begin{cases} a = 5k \pm 1 \\ \text{یا} \\ a = 5k \pm 2 \end{cases} \Rightarrow \begin{cases} a^2 = (5k\pm 1)^2 = 5k'+1 \\ a^2 = (5k\pm 2)^2 = 5k'-1 \end{cases}$$

$$a^4 = (a^2)^2 = (5k'\pm 1)^2 = 5t+1$$

ب:

$$p = a^{x+4k},\quad q = a^x \Rightarrow p-q = a^x(a^{4k}-1)$$

در سمت چپ رابطهٔ فوق یا a و یا عبارت داخل پرانتز زوج بوده و در نتیجه تفاضل زوج خواهد بود و اگر a مضرب ۵ باشد تفاضل مضرب ۵ میباشد در غیر اینصورت بنا به قسمت الف a^4 و در نتیجه a^{4k} در تقسیم بر ۵ باقیماندهٔ ۱ داشته و عبارت داخل پرانتز و در نتیجه $p-q$ مضرب ۵ میگردد پس $p-q$ که همواره بر ۲ و ۵ بخش پذیر است به صفر ختم شده و p و q رقمهای یکان مساوی خواهند داشت

ج: 57^{3^n-2n} و 57^1 دو عبارت هستند که پایه های مساوی دارند و به ترتیب زیر ثابت میکنیم که اختلاف نماهایشان مضرب ۴ میباشد:

$$3^n - 2n - 1 = (3-1)(\underbrace{3^{n-1}+3^{n-2}+\cdots+1}_{n}) - 2n$$

$$3^n - 2n - 1 = 2\left[(\underbrace{3^{n-1}+3^{n-2}+\cdots+1}_{n}) - n\right]$$

خارج کروشه عامل ۲ داریم و چون باقیماندهٔ ۳ بر ۲ برابر ۱ و تعداد جملات پرانتز داخل کروشه برابر n میباشد پس باقیماندهٔ داخل کروشه بر ۲ برابر صفر و عبارت مضرب ۴ خواهد بود پس بنا به قسمت ب رقم یکان عبارت مفروض برابر رقم یکان ۵۷ یعنی برابر ۷ خواهد بود

۴-)

$$N = a^\alpha . b^\beta . c^\gamma \ldots\ldots \Rightarrow T(N) = (\alpha+1)(\beta+1)(\gamma+1)\ldots\ldots = 2k+1$$

بنا به رابطهٔ فوق عبارات داخل پرانتزها اعدادی فرد و در نتیجه α و β و γ و ... همگی اعدادی زوج و N مربع کامل خواهد بود. حال اگر تعداد مقسوم علیه های عدد $100N-120$ هم فرد باشد بنا به استدلال فوق این عبارت هم مربع کامل خواهد بود و چون مقدار آن زوج است اگر $N = x^2$ فرض کنیم خواهیم داشت

$$100x^2 - 120 = (2y)^2 \Rightarrow 25x^2 - y^2 = 30 \Rightarrow$$

$$(5x-y)(5x+y) = 30$$

در رابطهٔ اخیر سمت راست عددی زوج است پس یکی از دو پرانتز شامل مجموع یا تفاضل در سمت چپ و در نتیجه دیگری بایستی زوج باشند و این ممکن نیست زیرا سمت راست مضرب ۴ نمیباشد. پس تعداد مقسوم علیه های $100N-120$ زوج خواهد بود

۵-)

$$\begin{cases} a = a'D \\ b = b'D \\ D = 48 \\ T(a+b) = 14 \Rightarrow T[\overset{3\times 2^4}{\cancel{48}}(a'+b')] = 14 = 7\times 2 \end{cases} \qquad D_{a',b'} = 1$$

چون ۱۴ بصورت ضرب بیش از ۲ عدد غیر از ۱ که یکی از آنها از ۴ بزرگتر باشد قابل نوشتن نیست پس در داخل کروشه فقط ۲ نوع عامل اول ۲ و ۳ وجود دارد و داریم:

$$2^4\times 3(a'+b') = 2^\alpha \times 3^\beta \Rightarrow (\alpha+1)(\beta+1) = 7\times 2 \Rightarrow \begin{cases} \alpha = 6 \\ \beta = 1 \end{cases}$$

$$2^4\times 3(a'+b') = 2^6\times 3 \Rightarrow a'+b' = 4 \Rightarrow \begin{cases} a' = 3 \\ b' = 1 \end{cases} \Rightarrow \begin{cases} a = 144 \\ b = 48 \end{cases}$$

۶-) اگر عدد مطلوب را N فرض کنیم:

$$\begin{cases} N = 12 \text{ مضرب} + 3 \\ N = 86 \text{ مضرب} + 41 \\ N = 10 \text{ مضرب} + 5 \end{cases} \Rightarrow \begin{array}{l} N+45 = 12 \text{ مضرب} + 48 = 12 \text{ مضرب} \\ N+45 = 86 \text{ مضرب} + 86 = 86 \text{ مضرب} \\ N+45 = 10 \text{ مضرب} + 50 = 10 \text{ مضرب} \end{array}$$

پس $N+46$ مضربی از کوچکترین مضرب مشترک اعداد ۱۲ و ۸۶ و ۱۰ میباشد

$$\begin{array}{l} 12 = 3\times 2^2 \\ 86 = 43\times 2 \\ 10 = 5\times 2 \end{array} \Rightarrow M = 2^2\times 3\times 5\times 43 = 2580$$

$$N+45 = 2580k \Rightarrow N = 2580k - 45$$

کوچکترین جواب بازاء $k=1$ بصورت $\boxed{N = 2535}$ حاصل میشود

۷-)

$$\begin{cases} x+y = p-2 \\ \dfrac{x^3}{y^2+4y+4} = 3{,}4722\ldots \end{cases} \Rightarrow \begin{cases} x+(y+2) = p \quad (1) \\ \dfrac{x^3}{(y+2)^2} = 3 + \dfrac{472-47}{900} = 3 + \dfrac{425}{900} = 3 + \dfrac{17}{36} = \dfrac{125}{36} \end{cases}$$

در رابطهٔ (1) هر عدد که x و $y+2$ را بشمرد مجموع آنها یعنی عدد اول p را خواهد شمرد پس چنین عددی ۱ یا p میتواند باشد اما x و $y+2$ از p کوچکترند پس این عدد فقط ۱ میتواند باشد و x و $y+2$ و در نتیجه x^3 و $(y+2)^2$ متباین بوده و کسر سمت چپ رابطهٔ دوم تحویل ناپذیر است و داریم:

$$\begin{array}{l} x^3 = 125 \\ (y+2)^2 = 36 \end{array} \Rightarrow \begin{cases} x = 5 \\ y = 4 \end{cases} \Rightarrow p = 11$$

۸-)

$$\begin{cases} 50^2 \leq \overline{mcdu} < 51^2 \\ \dfrac{\overline{mc}}{\overline{du}} = \dfrac{85085}{119119} = \dfrac{85\times 1000+85}{119\times 1000+119} = \dfrac{1001\times 85}{1001\times 119} = \dfrac{85}{119} = \dfrac{5}{7} \Rightarrow \begin{cases} \overline{mc} = 5k \\ \overline{du} = 7k \end{cases} \end{cases}$$

$$2500 \leq 100\,\overline{mc} + \overline{du} < 2601$$

$$2500 \leq 500k + 7k < 2601 \Rightarrow \frac{2500}{507} < k < \frac{2601}{507}$$

$$4{,}00 < k < 5{,}\ldots \Rightarrow k = 5 \Rightarrow \overline{mc} = 25,\ \overline{du} = 35$$

$$\boxed{N = 2535}$$

سئوالات زمین شناسی و تکامل

زیر نظر:

(سئولات زمین شناسی و تکامل) دولو، چلاجور، صدریان

۱ـ سنگ را تعریف کنید و از هریک از اقسام سنگها مثالی بزنید؟

۲ـ مهمترین چین خوردگیهای دورانها را با ذکر دوره نام ببرید؟

۳ـ عمل هوای ساکن را شرح دهید؟

۴ـ مارن و خاک لس را تعریف کنید؟

۵ـ یک چین خوابیده فرسایش یافته را نمایش داده و جزئیات آنرا نامگذاری نمائید؟

۶ـ وضع خشکیها و دریاها را در دوره سیلورین بنویسید؟

جواب سئوالات زمین شناسی و تکامل

پاسخ سوالات زمین شناسی و تکامل — از شفیع - چلاجور

جواب سوال ۱: به تمام موادی که در ساختمان پوسته جامد زمین بکار رفته سنگ می گویند.

از سنگهای رسوبی تخریبی: قلوه سنگ. شن. ماسه. گل رس. مارن. خاک چینی. کنگلومرا

از سنگهای رسوبی آلی: تریپولی (از اجتماع پوسته دیاتومه) سنگ آهک. خشن. زغال سنگ. نفت

از سنگهای رسوبی شیمیائی: سنگ گچ و سنگ نمک

از سنگهای آذرین درونی گرانیت و از سنگهای آذرین بیرونی شماکی بازالت و از سنگهای آذرین بیرونی شیشه ای شیشه سنگ و سنگ پا را می توان نام برد.

جواب ۲. چین خوردگی هورونین در دوره الگونکین اتفاق افتاده است.

چین خوردگی کالدونین در اواخر دوره سیلورین اتفاق افتاده است.

چین خوردگی هرسینین در دوره کربونیفر اتفاق افتاده است.

چین خوردگی الپ در دوره میوسن دوران سوم اتفاق افتاده است.

جواب ۳: دما اختلاف درجه حرارت در شب و روز موجب تخریب سطحی سنگهای کوهستان میشود.

اکسیژن باعث اکسیده شدن سطح فلزات و متلاشی شدن سنگها می گردد

گاز کربنیک موجب انحلال سنگهای آهکی میشود.

بخار آب در شکاف سنگها وارد میشود و پس از یخ بستن سبب ریزش کوهها میشود.

جواب ۴. مارن مخلوطی از رس و آهک. خاک لس مخلوطی از سیلیس و آهک و رس است.

جواب ۵:

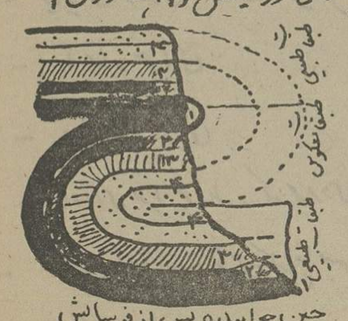

چین خوابیده پس از فرسایش

جواب ۶: در اثر پیشروی دریا از جنوب به شمال در شمال سه خشکی بنامهای کانادا، اسکاندیناوی، سیبری بوجود میآید و در جنوب برای اولین بار خشکی بزرگی بنام گندوانا تشکیل می گردد و در وسط دریای مزوژه (مدیترانه بزرگ) وجود داشته است.

نمونه سئوالات و پاسخ آزمون همگانی

سئوالات زبان و ادبیات فارسی

زیر نظر:

حدادزاده - احسانی - اشتیاقیان

تست کنکور ادبیات فارسی

(۱) - چه افتاد ای سپهر لاجوردی — که امشب چون دگر شبها نگردی
مگر دود دل من راه بستت — نفیر من خسک در پا شکستت

معنی مصراع چهارم چیست؟

۱- نفرین و ناله من چون خسک و خاری بود که ترا از پای در آورد

۲- داد و فریاد من باعث بیخوابی و رنج تو شد و سبب شد مانند کسی باشی که خار به پایش رفته باشد.

۳- نفیر و ناله و فریاد تو سبب شد که تاب و طاقت را از دست بدهم و چون کسی باشم که تیغ در پایش رفته باشد.

۴- داد و فریاد من باعث شد که تو به خار و خاشاک توجهی نشان ندهی و پا را از گلیم خود بیرون نگذاری.

(۲) - (قصه برداشتن) چه مفهومی دارد؟

۱- قصه گفتن و داستان پردازی

۲- قصه شنیدن، شنیدن قصه از قصه پرداز

۳- حکایت و داستان برای دیگران نوشتن،

۴- عرض حال نوشتن، دادخواهی

(۳) - (مشغول دل) چه معنی میدهد؟

۱- پریشان خاطر ۲- آسوده خاطر

۳- پرکار و فعال ۴- دانا و اندیشمند

(۴) - در بین ابیات ذیل کدام بیت است که معنی و مفهومش با بقیه اختلاف دارد؟

۱- شب تاریک و بیم موج و گردابی چنین هایل
کجا دانند حال ما سبکباران ساحلها

۲- گفتن از زنبور می حاصل بود
با یکی در عمر خود ناخورده نیش

۳- چه دانند جیحونیان قدر آب
ز واماندگان پرس در آفتاب

۴- احوال جهان و اصل این عمر که هست
خوابی و خیالی و فسونی و دمی است

(۵) - (دامن عمر) چه مفهومی دارد؟

۱- پایان زندگی و اواخر عمر

۲- آغاز جوانی

۳- دوران کودکی

۴- جامه‌ای فراخ و بلند که بر روی لباسها پوشند

(۶) - در بین ابیات ذیل کدام بیت است که معنی و مفهومش با بقیه اختلاف دارد؟

۱- علت عاشق ز علتها جداست — عشق اسطرلاب اسرار خداست

۲- حدیث عشق نداند کسی که در همه عمر
بسر نکوفته باشد در سرایی را

۳- حال شبهای مرا همچو منی داند و بس
تو چه دانی که شب سوختگان چون گذرد

۴- در نیابد حال پخته هیچ خام
پس سخن کوتاه باید والسلام

(۷) - بدان را دوست دارید ای عزیزان
که خوبان هر کجا باشند عزیزند

نفاوت (بدان) و (خوبان) از نظر ترکیب چیست؟

۱- هر دو مفعول بیواسطه ۲- هر دو مفعول باواسطه

۳- بدان: مفعول بیواسطه، خوبان: مسندالیه

۴- بدان: مسندالیه، خوبان: مسند

(۸) - بر دوستان رفته چه افسوس می خوریم
ما خود مگر قرار اقامت نهاده ایم

فعلهای دو مصرع چه زمانی دارند

۱- هر دو مضارع التزامی

۲- هر دو ماضی مطلق

۳- در مصرع اول: مضارع اخباری - در مصرع دوم: ماضی نقلی

۴- در مصرع اول: مستقبل - در مصرع دوم: ماضی بعید

(۹) - این عمر به ابر نوبهاران ماند — این دیده به سیل کوهساران ماند
ای دوست چنان بزی که بعد از مردن — انگشت گزیدنی به یاران ماند

کدام پاسخ به ترتیب در مورد (این عمر) و (دوست) و (بزی) صحیح است؟

۱- مسند - فاعل - فعل ماضی

۲- مسندالیه - منادی - فعل امر

۳- مفعول باواسطه - مسندالیه - فعل نهی

۴- منادی - مضاف الیه - مضارع التزامی

(۱۰) - اگر غم را چو آتش دود بودی — جهان تاریک بودی جاودانه
در این گیتی سراسر گر بگردی — خردمندی نیابی شادمانه

نفاوت (ی) در (بودی) و (نیابی) چیست؟

۱- اولی استمرار - دومی ضمیر

۲- اولی مصدری - دومی استمرار

۳- هر دو ضمیر

۴- اولی نکره - دومی وحدت

(۱۱) - در کدام پاسخ مصدر لازم دیده میشود؟

۱- آوردن ۲- برداشتن ۳- نوشتن ۴- دویدن

(۱۲) در کدام یک از پاسخهای ذیل به ترتیب: (صفت فاعلی)، (اسم مصدر)، (صفت مفعولی)، (عدد توزیعی)، (صفت نسبی) دیده میشود؟

۱- رفتار - رونده - افتادن - یک پنجم - کرمان

۲- گرفتار - خواستار - پریشان - هشتاد - خوبی

۳- گفتار - پوشیده - زرد - هفتم - تندرستی

۴- خریدار - دهش - خواب آلوده - پنج پنج - هوایی

(۱۳) - عمر برف است و آفتاب تموز
اندکی ماند و خواجه غره هنوز

کدام پاسخ به ترتیب درباره (عمر) - (غره) - (هنوز) صحیح است؟

۱- مسندالیه - مسند - قید زمان

۲- مسند - مسندالیه - اسم عام

۳- مفعول - منادی - قید استثنا

۴- فاعل - مضاف الیه - قید شک و تردید

(۱۴) - در کدام یک از پاسخهای ذیل به ترتیب: (ماضی التزامی) - (مضارع اخباری) - (ماضی نقلی) - (مستقبل مجهول) آمده است؟

۱- شاید برود - می رفت - نوشته بودید - خواهند رفت

۲- می نویسد - باید رفت - افتاد - خواهد گفت

۳- رفته باشد - می نویسند - گفته ایم - فرستاده خواهد شد

۴- رفته ام - شاید بگویم - نوشته بودم - فرستاده شد

(۱۵) - امید هست که روی ملال در نکشد
ازین سخن که گلستان نه جای دلتنگی است

(روی ملال) چه نوع اضافه ای است؟

۱- استعاری ۲- اقترانی ۳- تشبیهی ۴- بیانی

(۱۶) - معنی کلمه (خفت) چیست؟

۱- سبکی و خواری ۲- ترسان ۳- خرمهره ۴- مکر و حیله

(۱۷) - معنی صحیح کلمه (خل) چیست؟

۱- سرکه ۲- خرما ۳- شراب ۴- گونه

(۱۸) - معنی درست لغت (حاذق) چیست؟

۱- پرده دار ۲- مهارت ۳- حمل کننده ۴- ماهر

(۱۹) - املای کدام یک از کلمات با توجه به معنی مقابل غلط است؟

۱- نضج: پختگی ۲- ناصیه: پیشانی

۳- وقوف: آگاهی ۴- ملحوظ: مورد نظر - دیده شده

پاسخ سئوالات ادبیات فارسی

سؤال	پاسخ درست	سؤال	پاسخ درست
۱	۲	۱۱	۴
۲	۴	۱۲	۴
۳	۱	۱۳	۱
۴	۴	۱۴	۳
۵	۱	۱۵	۲
۶	۱	۱۶	۱
۷	۳	۱۷	۱
۸	۳	۱۸	۴
۹	۲	۱۹	۴
۱۰	۱		

شناخت ایران و فرهنگ ملی

زیر نظر:
عسگری، زعیم، تفضلی،

۱ - حدود طبیعی فلات ایران از مشرق به چه رودهایی محدود بوده است:
الف - دجله - فرات ب - سیحون - جیحون
ج - ارس - سند د - سند - سیحون

۲ - نام ایران مأخوذ از چه کلمه‌ای است:
الف - آریایی ب - سامی
ج - هندی د - حامی

۳ - مقارن ورود آریاها به فلات ایران، در جلگه بین النهرین چه دولتهایی تشکیل شده بود؟
الف - آشور - لیدی ب - ایلام - بابل
ج - بابل - آشور د - مصر - آشور

۴ - قدیمی‌ترین مدرک تاریخی در مورد کلمه ایران کدام است:
الف - کتیبه بیستون ب - کتیبه نقش رستم
ج - کتاب تورات د - کتاب اوستا

۵ - بطور دقیق از فوت کوروش کبیر تا به امروز چند سال می‌گذرد
الف - ۲۷۰۰ سال ب - ۲۵۰۵ سال
ج - ۱۳۵۵ سال د - ۱۹۷۶ سال

۶ - موقع برگزاری جشن ۲۵۰۰ ساله شاهنشاهی ایران در کدام تاریخ زیر بود:
الف - ۴ آبان ۱۳۴۶ ب - ۲۱ آذر ۱۳۲۵
ج - ۶ بهمن ۱۳۴۱ د - ۲۰ مهر ۱۳۵۰

۷ - برای تبدیل سال هجری شمسی به سال شاهنشاهی کدام عدد زیر را باید به سال شمسی اضافه کرد:
الف - ۵۵۹ ب - ۱۱۸۰
ج - ۶۲۱ د - هیچکدام

۸ - مبنای تاریخ شاهنشاهی ایران کدامیک از اتفاقات تاریخی زیر مورد قبول قرار گرفت؟
الف - فتح بابل در سال ۵۳۹ قبل از میلاد
ب - فتح لودیه (سارد) در سال ۵۴۵ قبل از میلاد
ج - انقراض دولت ماد در سال ۵۵۰ قبل از میلاد
د - به پادشاهی رسیدن کوروش کبیر در سال ۵۵۹ قبل از میلاد در پارس

۹ - مساحت فلات ایران چقدر برآورد شده است:
الف - بین ۲,۶۰۰,۰۰۰ تا ۳,۰۰۰,۰۰۰ کیلومتر مربع
ب - بین ۱,۶۴۸,۰۰۰ تا ۲,۵۰۰,۰۰۰ "
ج - بین ۷۸۰,۰۰۰ تا ۱,۶۴۸,۰۰۰ "
د - بین ۴۵۰,۰۰۰ تا ۶۵۰,۰۰۰ "

۱۰ - مساحت ایران کنونی چقدر است؟
الف - ۳,۰۰۰,۰۰۰ کیلومتر مربع ب - ۱,۶۴۸,۱۹۵ کیلومتر مربع
ج - ۲,۶۰۰,۰۰۰ " د - ۱,۰۰۰,۰۰۰ "

۱۱ - در زمان کدام سلسله و پادشاهی وسعت ایران به اندازه امروز محدود گردید.
الف - قاجاریه - آقا محمدخان ب - افشاریه - نادرشاه
ج - صفویه - شاه سلطان حسین د - قاجاریه - ناصرالدین شاه

۱۲ - امروزه در کدامیک از کشورهای زیر به زبان فارسی سخن می‌گویند.
الف - عراق ب - ترکیه
ج - افغانستان د - شوروی

۱۳ - قفقازیه را در زمان کدام پادشاه از پیکر ایران جدا کردند؟
الف - ناصرالدین شاه ب - فتحعلیشاه
ج - نادرشاه د - احمدشاه

۱۴ - تقریباً وسعت ایران فعلی، چند درصد فلات ایران است؟
الف - ۶۱ درصد ب - ۸۰ درصد
ج - ۲۰ درصد د - ۳۹ درصد

۱۵ - افغانستان طبق چه معاهده‌ای و زمان کدام پادشاه از پیکر ایران جدا شد؟
الف - گلستان - فتحعلیشاه ب - ارزروم - محمدشاه
ج - پاریس - ناصرالدین شاه د - ترکمانچای - فتحعلیشاه

۱۶ - قبل از آمدن آریاییها به ایران، چه اقوامی در فلات ایران می‌زیسته‌اند؟
الف - ماردها - تیوریها - ایلامی‌ها
ب - خزرها - ماردها - مادها
ج - مادها - لولوبی‌ها - ایلامی‌ها
د - پارس‌ها - سکاها - کادوسی‌ها

۱۷ - مهمترین آثار باقیمانده اقوام قبل از آریایی در ایران کدام است؟
الف - تخت جمشید - شوش - پاسارگاد
ب - غار هوتو - تپه سیلک - چغازنبیل
ج - غار کمربند - نقش رستم - تپه حسنلو
د - چراغعلی تپه - کتیبه بیستون - تخت جمشید

۱۸ - اولین دولت قبل از آریایی در فلات ایران کدام بود و پایتختش چه نام داشت؟
الف - هخامنشی - تخت جمشید
ب - ساسانی - تیسفون
ج - ایلام - شوش
د - ماد - هگمتانه

۱۹ - دولت ماد در چه سال شاهنشاهی و توسط چه کسی منقرض شد؟
الف - ۹ - کوروش کبیر ب - ۵۵۰ - داریوش کبیر
ج - ۲۱ - خشایارشا د - ۱۴ - کمبوجیه

۲۰ - کدامیک از پادشاهان زیر کشور مصر را ضمیمه ایران کرد؟
الف - کوروش ب - کمبوجیه ج - اردا اول د - داریوش سوم

۲۱ - کدام پادشاه هخامنشی بین دریای سرخ و رود نیل کانال کند؟
الف - کوروش کبیر ب - داریوش کبیر
ج - خشایارشا د - اردشیر درازدست

۲۲ - مقبره کوروش کبیر در کدامیک از آستانهای ایران واقع است؟
الف - خوزستان ب - خراسان
ج - کردستان د - فارس

۲۳ - کوروش کبیر از کدام طایفه آریایی بود؟
الف - پارت ب - پارس
ج - ماد د - سکا

۲۴ - دولت هخامنشی چند سال دوام آورد و به دست چه کسی منقرض شد؟
الف - ۴۷۴ سال - اردشیر بابکان
ب - ۱۵۸ سال - کوروش کبیر
ج - ۲۲۰ سال - اسکندر مقدونی
د - ۴۲۷ سال - عثمان

۲۵ - در قرون گذشته جاده معروف ابریشم از چه مملکتی می‌گذشته است؟
الف - انگلستان ب - ژاپن
ج - عربستان د - ایران

۲۶ - رشته کوههای شمالی ایران شامل کوههای چه مناطقی می‌باشد؟
الف - آذربایجان - البرز - خراسان
ب - خراسان - سیستان - بلوچستان
ج - کردستان - لرستان - فارس
د - فارس - کرمان - بلوچستان

۲۷ - کدام دسته از رودهای زیر به دریاچه رضائیه می‌ریزند
الف - تلخه رود - زرینه رود - سیمینه رود
ب - کرج - حاجرود - حبله رود
ج - سفیدرود - هراز - گرگان
د - کارون - جراحی - دالکی

۲۸ - سد محمدرضاشاه بر روی کدامیک از رودهای زیر بسته شده است؟
الف - کرخه ب - دز
ج - زاینده رود د - سفیدرود

۲۹ - آب سد محمدرضاشاه زمینهای کدامیک از استانهای ایران را مشروب می‌سازد؟
الف - فارس ب - خراسان
ج - خوزستان د - کرمان

۳۰ - در سال ۲۵۰۰ شاهنشاهی کدامیک از پادشاهان زیر به سلطنت ایران رسیده‌اند؟
الف - رضاشاه کبیر ب - شاه عباس کبیر
ج - ناصرالدین شاه د - محمدرضاشاه

۳۱ - تهران توسط کدام پادشاه به پایتختی انتخاب گردید.
الف - رضاشاه کبیر ب - آقا محمدخان
ج - نادرشاه د - احمدشاه

۳۲ - بنادر صدور نفت ایران کدامند؟
الف - خرمشهر - شاهپور - ماهشهر
ب - بوشهر - خارک - لنگه
ج - پهلوی - نوشهر - شاه
د - آبادان - ماهشهر - خارک

۳۳ - کنسرسیوم سابق متشکل از کمپانیهای نفتی چه کشورهایی بود؟
الف - امریکایی - چینی - روسی - آلمانی
ب - انگلیسی - امریکایی - هلندی - فرانسوی
ج - ایتالیایی - هلندی - هندی - ژاپنی
د - آلمانی - امریکایی - هندی - مصری

۳۴ - در کدام دسته از شهرهای زیر پالایشگاه نفت وجود دارد؟
الف - مشهد - کرمان - اهواز - آبادان
ب - آبادان - خرمشهر - رشت - نکا
ج - آبادان - تهران - کرمانشاه - شیراز
د - شیراز - اصفهان - تبریز - نکا

۳۵ - راه آهن سراسری ایران کدام بندرهای زیر را به هم وصل کرده است؟
الف - شاه - شاهپور ب - نوشهر - بوشهر
ج - پهلوی - عباس د - خرمشهر - گرگان

۳۶ - مهمترین فرآورده‌های کشاورزی گرگان کدام است؟
الف - برنج ب - پنبه
ج - ذرت د - گندم

۳۷ - آب آشامیدنی مردم تهران از کدام سدها زیر تأمین می شود؟

الف - شهباز فرح - امیر کبیر

ب - امیر کبیر - فرحناز پهلوی

ج - محمدرضا شاه - شاه عباس کبیر

د - لار - شهناز پهلوی

۳۸ - تونل کوهرنگ آب چه رودی را به زاینده رود ملحق می سازد؟

الف - کر ب - ارس

ج - قم د - کارون

۳۹ - عالی ترین مرجع قضائی کشور کدام است؟

الف - دادگاه عالی انتظامی ب - دیوان عالی کشور

ج - دادگاه بزرگ کارمندان دولت د - هیچکدام

۴۰ - آخرین پادشاه قاجار که بود؟

الف - آقا محمدخان ب - الهرشاه ج - محمدعلی شاه د - محمدشاه

پاسخ سئوالات شناخت ایران و فرهنگ ملی

۱ - د	۲۱ - ب
۲ - الف	۲۲ - د
۳ - ج	۲۳ - ب
۴ - د	۲۴ - ج
۵ - ب	۲۵ - د
۶ - د	۲۶ - الف
۷ - ب	۲۷ - الف
۸ - د	۲۸ - ب
۹ - الف	۲۹ - ج
۱۰ - ب	۳۰ - د
۱۱ - د	۳۱ - ب
۱۲ - ج	۳۲ - د
۱۳ - ب	۳۳ - ب
۱۴ - الف	۳۴ - ج
۱۵ - ج	۳۵ - الف
۱۶ - الف	۳۶ - ب
۱۷ - ب	۳۷ - ب
۱۸ - ج	۳۸ - د
۱۹ - الف	۳۹ - ب
۲۰ - ب	۴۰ - ب

نمونه سئوالات انگلیسی

زیرنظر: کهتری، تجارت چی

1- If you come at noon, we ..... lunch.
a- will be eating b. are eating
c. could eat d. like to eat

2- He is ..... here.
a. either b. too
c. also d. ever

3- This book belongs to ..... .
a. he b. him
c. his d. he's

4. We ..... at the concert.
a. ourselves enjoyed
b. enjoyed ourselves
c. enjoyed as
d. enjoyed to us

5. This is different ..... that.
a. to b. than
c. from d. as

6. She works as ..... as his brother.
a. rapidness b. rapidly
c. rapider d. more rapidly

7. I know him ..... a good student.
a. is b. to have been
c. to being d. has been

8. She likes ..... the table.
a. to set b. to put
c. to sit d. set

9. He seems ..... his work easy.
a. find b. finding
c. to be finding d. found

10- To strike means :
a. to hit b. to write
c. to heat d. to fix

11- The workmen are going to .... the carpet in the hall.
a. lie b. lay
c. lain d. being laid

12- Can you translate this sentence ..... persian ?
a. into b. to
c. onto d. in

13- He will wait for you .... 4 o'clock.
a. as far b. until
c. as far so d. so far as

14- His parents died when he was a baby and he was ..... by his aunt.
a. brought out b. brought up
c. grown d. grown up

15- The .... for the race to begin was the starter firing a pistol.
a. advice b. attention
c. signal d. notice

16- A ..... of mine, my cousin John, is coming to stay with us.
a. familiar b. known
c. family d. relative

17- I wish I could ..... smoking.
a. give away b. give up
c. give out d. give form

18- What a beautiful .....! It's a pity we have no flowers to put in it.
a. crystal b. cup
c. vase d. glass

19- He had no way of making a fire, so he had to eat the fish ..... .
a. crude b. raw
c. wild d. rawly

20- The concert was so ..... that the audience went to sleep.
a. bored b. boring
c. tired d. tiring

21- They ..... our team by three goals to one.
a. beat b. conquered
c. won d. gained

22- I congratulated him on winning the ....
a. match b. play
c. recital d. sport

23- Don't take what he said so seriously. He was only .... .
a. amusing b. enjoying
c. joking d. tricking

24- Please ..... your hand if you want to ask a question.
a. arouse b. hold
c. put out d. raise

25- How long do you intend to ... in this country ?
a. permanent b. remind
c. stay d. leave

26- I'm very .... to you for all your help.
a. agreed b. graceful
c. grateful d. reliable

27- He said he was not guilty but the police proved he had ..... .
a. laid b. meant
c. lay d. lied

28- The rain didn't stop our ..... .
a. playing b. to play
c. played d. in play

پاسخ سئوالات انگلیسی

1. a - 2. c - 3. b - 4. b - 5. c - 6. b - 7. b - 8. a - 9. c - 10. a - 11. b - 12. a - 13. b - 14. b - 15. c - 16. d - 17. b - 18. c - 19. b - 20. d - 21. a - 22. a - 23. c - 24. d - 25. c - 26. c - 27. d - 28. a

تست هوش و استعداد تحصیلی

زیرنظر: حدادزاده، حسین نژاد

باتوجه به مفهوم مسئله جواب صحیح را با علامت ضربدر مشخص نمائید

۱ - ۳ برابر پول حسن ۲ برابر ۶۰ ریال است پول حسن چقدر است؟

الف - ۱۲۰ ریال ب - ۴۰ ریال ج - ۱۸۰ ریال د - ۳۰ ریال .

۲ - ۲ سال پیش سن علی ۴ برابر ۸ سال بود سن کنونی علی چقدر است ؟

الف - ۳۲ سال ب - ۱۴ سال ج - ۲۴ سال د - ۱۶ سال

۳ - با ۲ برابر پولی کتابی به مبلغ ۸۰ ریال خریدیم اگر ۸ ریال از پول باقی مانده باشد اصل پول را پیدا کنید ؟

الف - ۷۲ ریال ب - ۱۶۰ ریال ج - ۸۸ ریال د - ۴۴ ریال .

۴ - ۲ برابر مجموع دو عدد ۲۰ است اگر یکی از آن اعداد ۴۰ باشد عدد دیگر را پیدا کنید ؟

الف - ۲۰ ب - ۳۰ ج - ۱۵ د - ۱۰

۵ - ۳ برابر تفاضل دو عدد ۹ و عدد کوچک مساوی تفاضل آنهاست عدد بزرگ کدام است ؟

الف - ۲ ب - ۳ ج - ۴ د - ۶

۶ - ۱۵ نصف مجموع دو عددی است که تفاضل آنها ۲۰ است عدد بزرگ کدام است ؟

الف - ۲۵ ب - ۱۵ ج - ۵ د - ۱۰

۷ - اگر روی تفاضل دو عدد ۶۰ اضافه کنیم ۸۰ مجموع آن دو عدد میشود عدد کوچکتر کدام است

الف - ۲۵ ب - ۴۰ ج - ۳۰ د - ۳۵

۸ - ۱۰ تفاضل دو عددیست که عدد بزرگ ۳ برابر تفاضل آن دو عدد است - عدد کوچکتر کدام است ؟

الف - ۲۵ ب - ۱۰ ج - ۱۵ د - ۲۰

۹ - ۲۰ تفاضل دو عددی است که مجموع آن دو عدد ۳ برابر تفاضلشان است - عدد کوچک کدام است ؟

الف - ۲۰ ب - ۱۰ ج - ۱۵ د - ۳۰

۱۰ - اگر با پنج برابر پولی کتابی به مبلغ ۳۰۰ ریال خریداری شود ۵۰ ریال کم میاید اصل پول چقدر است ؟

الف - ۲۵۰ ریال ب - ۱۵۰ ریال ج - ۳۵۰ ریال د - ۷۰ ریال

پاسخ تست هوش و استعداد تحصیلی

جواب صحیح تست هوش

۱ - ب ۲ - ج ۳ - د ۴ - الف ۵ - د ۶ - الف

۷ - ج ۸ - د ۹ - الف ۱۰ - د

از دیروز به اجرا گذاشته شد:

نرخ جدید کرایه تاکسی در مسجدسلیمان

● به تصمیم کمیسیون نظارت براتاق اصناف مسجد سلیمان نرخ جدید کرایه تاکسی در مسجد سلیمان به این شرح اعلام شد: کرایه تاکسی از مرکز شهر به بازار چشمه علی، بی‌بیان، مالکریم، چهاربیشه، ریلوی، کولر شاپ، نفتک، تمبی و بالعکس برای یک نفر مسافر ۱۰ ریال، دو نفر ۱۵ ریال و ۳ نفر ۲۰ ریال.

کرایه تاکسی در دیگر نقاط شهر از جمله کلگه، محوطه شیر و خورشید، پشت برج، نفتون، کوی گلستان، سی برنج، پشت کوه، پانسیون خیام، اسکاچ، کرسنت ۵۰، بنگله، محوطه باغ ملی، سبز آباد، نمره یک، نمره ۸ و دره خرسان برای هر مسافر ۵ ریال.

بدنبال اعلام نرخ جدید کرایه تاکسی در مسجد سلیمان، اتاق اصناف این شهر اعلام کرد: عدول رانندگان تاکسی از نرخ‌های جدید با مجازات شدید همراه خواهد بود و رانندگان متخلف در صورت شکایت مسافرین و یا گزارش مامورین اتاق اصناف تحت تعقیب قرار خواهند گرفت.

مسجد سلیمان- خبرنگار اطلاعات.

دانش آموزان اهوازی، روزهای دغدغه و دلهره را میگذرانند:

تب امتحانات آخر سال در اهواز بالا رفته است

گزارش روز

دانش‌آموزان شبگرد و درسخوان اهواز با بیدارخوابی دست و پای سارقان را بسته‌اند!

دراهواز دانش‌آموزان کم سن وسال‌تر دیرتر از همه‌ودر هوای داغ باید امتحان بدهند

تب امتحانات آخرسال در اهواز بالا رفته است و درسخوانی شبانه دانش‌آموزان در خیابان‌های ساکت این‌شهر آغاز شده است. بیش‌از فصل‌امتحانات‌خیابان های اهواز در نیمه‌های شب میزبان سکوت‌و خاموشی است اما اینك دانش‌آموزان میزبان سکوت وخاموشی شب خیابانهای اهواز هستند. امتحانات نزدیك‌است و اضطراب قبول‌شدن یانشدن گروههای کثیری از دانش‌آموزان اهواز را موقتا شب‌زنده‌دار کرده است.

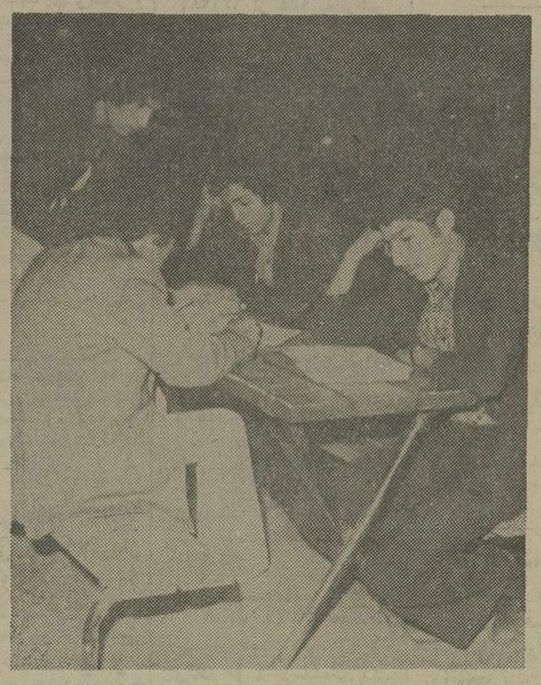

عده‌ای از دانش‌آموزان مدارس اهواز دور خواب و آسایش را موقتا خط‌کشیده‌اند و با استفاده از سکوت و خنکای هوای شب اهواز در خیابان های خلوت به مرور درسها پرداخته‌اند، بااین امید که بتوانندازسد امتحانات بگذرند

* این‌شبها در اهواز کمتر سارقی جرات دستبرد زدن به خانه هارا دارد زیرا دانش آموزان شبگردو درسخوان بطور تلویحی پاسداری شبانه کوچه‌ها و خیابانها را به‌عهده گرفته‌اند. اتومبیلهائی که در حاشیه کوچه‌وخیابانها پارك‌شده‌اند ازبرکت وجوددانش‌آموزان‌درسخوان به‌سرقت نمی‌روند زیرا که سارقان خیابانها وکوچه های اهواز دست‌از پا خطا نمی‌کنند.

از گروه درسخوانهای شبانه که بگذریم دانش آموزان واقعا درسخوان رادر خانه ها وباغهای خلوت ومساکت اطراف شهرباید جست. به‌هرحال، دانش آموزان درسخوان یادرس نخوان! دراین فصل به‌سوی کتابهای درسی‌روی آورده‌اند. کلمات را می‌بلعند و فرمولها را به‌ذهن می‌سپارند با این امید که از سد امتحانات بگذرند وبتوانند از گذراندن روز هاوشب های خود بهره‌بگیرند.

دغدغه و دلهره

اضطراب و دلشوره‌از آنجا آغاز میشود که دانش آموز گام اول را به سوی سالن امتحان برمی‌دارد، البته اگر سالنی در کار باشد - معمولا کلاس های درس به‌حکم ضرورت وکمبود جا به عنوان سالن مورداستفاده قرار می‌گیرند. دانش آموز همینکه قدم‌به‌این کلاسها میگذارد باقیافه سرد و عبوس ممتحن مقدار زیادی از محفوظات و معلوماتش راازیاد می‌برد وباری به‌هر جهت آماده گذشتن ازسد

بقیه در صفحه ۳۱

در کیوسک تلفن:

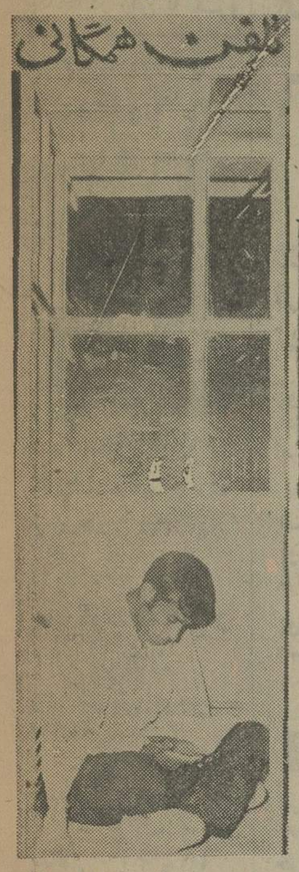

این دانش‌آموز اهوازی برای خواندن درس جائی را بهتر از کیوسک تلفن‌عمومی گیر نیاورده‌است.

هشدار! مواظب «اغفال» دختران جوان خود باشید

(اغفال) دختر ۱۸ ساله، با حلقه مخصوص جالباسی!

● جوانی که یک گیره لباس را بجای حلقه نامزدی در انگشت یک دختر ۱۸ ساله کرده و به این وسیله اورا اغفال نموده بود براساس شکایت دختر دستگیر شد.

آذر دختر اغفال شده در شکایتی که تسلیم دادسرای شیراز کرده گفته است - یک سال پیش جوان ۲۰ ساله‌ای بنام محمد با من آشنا شد. او پس از چند روز یک‌حلقه مخصوص جالباسی را به انگشت من کرد و گفت‌چون از مراسم عقد و ازدواج‌بیزار هستم به همین اکتفا کن و مرا بعنوان شوهر خودت بپذیر پس از ۹ ماه من‌پسری بدنیا آوردم‌و وقتی‌میخواستم برای پسرمان شناسنامه‌بگیرم متوجه غیرقانونی بودن عملمان شدم.

محمد در بازپرسی اظهار داشت:

- من اصلا آذر را نمی‌شناسم و این بچه نیز یک بچه سرراهی است.

بدستور دادیار شعبه ۵ دادگاه شیراز محمد بازداشت شد.

اغفال دختر دائی

شیراز - جوان ۱۷ ساله‌ای بنام حمید باتهام اغفال دختر دائی ۱۶ ساله‌اش لیلا بدستور بازپرس شعبه ۳ دادسرای شیراز بازداشت و زندانی شد.

براساس شکایت پدر لیلا، حمید دختردائی خود را به بهانه میهمانی به خانه خود برده و اورا با شکنجه‌مورد تجاوز قرار داده است.

شیراز - خبرنگار اطلاعات

حادثه دوم

پسر ۱۷ ساله، به دختر دائی ۱۶ ساله‌اش تجاوز کرد!

آموزگار تهرانی، با «کلیه» این دختر زیبای اصفهانی نجات می‌یابد

زهرا اسفندیاری: دختر انساندوست اصفهانی که به یاری آموزگار تهرانی شتافت

● «زهرا» - دختر زیبای اصفهانی - ۳ کلیه‌دارد و حاضر است یك کلیه‌اش را به «الهه» آموزگار بیمار تهرانی ببخشد

● درپی چاپ خبر مربوط به بیماری عفونت مزمن یکزن ۲۸ ساله تهرانی در روزنامه اطلاعات، یک دختر اصفهانی که دارای سه‌کلیه است آمادگی خود را برای اهدای

بقیه در صفحه ۳۱

● «زهرا» امیدوار است با اینکار خیر خداوند پدر بیمارش را که در بیمارستان بستری است زودتر شفا دهد

یکی از برادرها، بیگناه بود

از ۳ برادر متهم بقتل ۲ برادر بزندان محکوم شدند

* دادگاه جنائی استان اصفهان سرانجام پس از ٤ روز رسیدگی به‌پرونده قتل «شاهرضا حیات غیبی» مردی که ۳۸ برادر به نامهای زلفعلی، سیاوش وعلی قیصر طهماسبی متهم به‌کشتن اوبودند، دو متهم پرونده را محکوم ویکی از ۳ برادر متهم به قتل را ازاتهامات منتسبه تبرئه کرد.

در پرونده‌قتل شاهرضا حیات غیبی ۳ برادر مذکور متهم به‌قتل عمدی شاهرضا بودند.

دادسرای استان برای این ۳ برادر به‌استناد ماده ۱۷۰ قانون مجازات عمومی تقاضای اعدام کرده بود.

در آخرین جلسه دادگاه متهم ردیف یك زلفعلی طهماسبی به ۱۲ سال حبس جنائی درجه‌یك و پرداخت ۳۰۰ هزار ریال ضرر و زیان ومتهم ردیف ۲ سیاوش طهماسبی به ٤ سال زندان درجه یك جنائی وپرداخت ۲۰۰ هزار ریال ضرر و زیان محکوم شد. یکی ازاین ۳ برادر به‌نام علی قیصر طهماسبی بیگناه شناخته شد و تبرئه گردید.

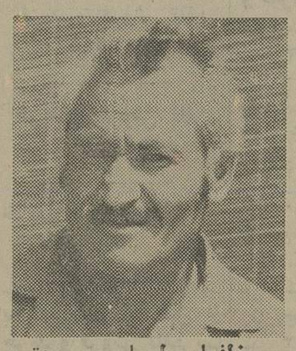

زلفعلی طهماسبی، متهم ردیف یك پرونده قتل شاهرضا حیات‌غیبی به ۱۲ سال زندان جنائی درجه‌یك محکوم شد

اصفهان - خبرنگار اطلاعات

۵/۱ میلیون اصله نخل سمپاشی میشود

در خوزستان، برای حفظ محصول خرما از آفات

برای جلوگیری از تباه‌شدن محصول خرما ومعدوم‌ساختن آفات نخل مرحله اول سمپاشی یك‌میلیون‌و ۵۰۰ هزار اصله نخل در جزیره مینو آغاز شد - در این مرحله ۷۵۰ هزار اصله نخل توسط هواپیما سمپاشی می‌شوند.

● در سمپاشی بهاره ۷۵۰ هزار اصله نخل توسط اداره حفظ نباتات اداره کل کشاورزی خوزستان در جزیره مینو سمپاشی میشود

● برای کمک به صاحبان نخلستانها و جلوگیری ازوارد آمدن خسارات ناشی از آفات به محصول خرما، در سال جاری تعداد یک‌میلیون و ۵۰۰ هزار اصله نخل جزیره مینو وسیله ماموران اداره حفظ نباتات اداره کل کشاورزی خوزستان در ۲ نوبت بهاره‌و پائیزه سمپاشی خواهد شد.

عملیات سمپاشی نوبت بهاره در حال حاضر آغاز شده است و در این مرحله ۷۵۰ هزار اصله درخت نخل سمپاشی میشود.

اداره‌کل کشاورزی‌خوزستان با اعلام سمپاشی نخلستانها از صاحبان نخلها خواست که برای جلوگیری از مسمومیت افراد و احشام از چیدن محصول کشت شده در زیر نخلها یا ۱۵ روز پس از سم‌پاشی‌خودداری کنند.

همچنین در این مدت از چراندن احشام‌در زیر نخل‌ها خودداری کنند و آنها را دور از منطقه سمپاشی نگهدارند، ضمنا از نوشیدن آب نهر ها و منابع‌آب‌محلی توسط‌احشام نیز بمدت ۱۰ روز جلوگیری‌به عمل آورند علاوه بر این هنگام انجام عملیات سمپاشی لازم است که افراد از پناهگاه های ساختمانی استفاده کنندتا از برخورد مستقیم با ذرات‌سم مصون باشند.

اهواز - خبرنگار اطلاعات

زنان روستاهای استان اصفهان در فعالیتهای اجتماعی شرکت می‌کنند

خانم دکتر ناهید صانعی، دبیر سازمان زنان استان اصفهان

*برای شرکت دادن بانوان روستائی در فعالیتهای اجتماعی یك سمینار آموزشی در اداره کل تعاون وامور روستا های اصفهان تشکیل شد.

در این سمینار خانم انصاری عضو شورای آموزش و پرورش وخانم دکترصانعی دبیرسازمان زنان اصفهان پیرامون ترغیب‌و تشویق زنان‌روستائی به‌مشارکت در فعالیتهای اجتماعی وسیاسی سخن گفتندو یادآور شدندکه چون بانوان شاغل درواحدهای مختلف اداره‌کل تعاون وامور روستا ها با زنان روستانشین تماس دارند باید سعی کنند آنان را به مشارکت‌درفعالیت‌های اجتماعی ترغیب کنند و ترتیبی دهند که زنان روستائی بدانند درانجام کارهای‌اجتماعی مربوط به‌روستای خود می‌توانند نقشهای فعال وسازنده داشته باشند.

اصفهان - خبرنگار اطلاعات

سازمان توزیع «آجر» در اصفهان ساخته میشود

● آجر مورد نیاز خریداران فقط توسط «سازمان توزیع آجر» دراختیار آنان گذارده میشود

● در جلسه که با شرکت صاحبان کارخانه های آجر سازی اصفهان در تالار اجتماعات اتاق اصناف تشکیل شد شالوده تاسیس سازمان توزیع آجر اصفهان پی‌ریزی گردید. در این جلسه که با شرکت مدیرکل مسکن و شهر سازی ورئیس کمیته ملی حمایت ازمصرف کننده تشکیل شده بود آقای مدنی‌پور سرپرست اتاق اصناف اصفهان در مورد اهمیت تاسیس سازمان وتوزیع آجر مطالبی ایرادکرد. سپس آقای انواری مدیرکل بازرگانی در زمینه لزوم تاسیس سازمان توزیع آجر به تفصیل سخن گفت و این اقدام را گامی در راه ایجاد یک نظام درست و عادلانه در امر توزیع آجر دانست.

آنگاه صاحبان کارخانه‌های آجرسازی ضمن استقبال از پیشنهاد تاسیس سازمان توزیع آجر مسائل و مشکلات خود را مطرح ساختند. سپس برای مخفی نمایندگان صاحبان کارخانه های تولید آجر برگزیده شدند و تصمیم گرفته شد این سازمان هرچه زودتر تاسیس وشروع به فعالیت کند تا از نابسامانی های موجود درعرضه آجر جلوگیری شود با تاسیس این سازمان کلیه آجرهای و تولید کارخانه ها دریک مرکز فروش در اختیار خریداران قرار خواهدگرفت و هیچ کارخانه‌ای بطور جداگانه حق فروش آجر را نخواهدداشت.

اصفهان - خبرنگار اطلاعات

نیازمندیهای اطلاعات

برای دادن آگهی تلفنی باشماره‌های ذیل تماس حاصل فرمائید

تلفنهای: ۳۱۱۲۲۴-۳۱۱۲۲۵

پول
در مقابل
چک
کارمندی
و در مقابل سند
اتومبیل
تلفن
و مازاد سند
ملک
چنانچه در رهن یا گرو باشد در اسرع وقت فورا پرداخت مینمائیم تلفن .

۶۶۰۴۰۰

۶۶۹۷۰۰

شاهرضا مقابل سینما دیانا شماره ۱۶۲ طبقه سوم شرکت ارورا

پول
در مقابل ملک با بهره ارزان فوری

۸۳۰۸۳۵ و ۸۲۸۳۴۹

چهارصد هزار تومان

پول شرطی موجود ـ ۶۸۴۵۲۵

پول شرطی موجود تلفن ۶۸۴۵۲۵

پول
در مقابل سند.
اتومبیل تلفن
ملک
وچک
کارمندی
از همه‌جا ارزانتر

۷۵۶۴۲۴

۷۵۶۴۲۵

۷۵۷۵۳۵

۷۵۷۲۹۴

۷۶۷۷۵۵

آدرس جاده قدیم شمیران مقابل سینما مولن‌روژجنب شهناز یک ساختمان ۳۱۳ طبقه اول پلاک ۵ شرکت ویکتوریا

پول فوری در برابر اتومبیل

۳۱۰۱۶۹

خانه پول- فرح شمالی مرکز معاملات پول تهران ۸۴۸۳۸۸

پول
در ۳ دقیقه با بهره ۲ ـ درصد درمقابل اتومبیل تلفن تاکسی ساختمان چك کارمندی مازاد ملك میدان رشدیه

۹۲۵۰۰۸

پول‌شرطی ازه میلیون ریال‌ببالاموجود ۶۶۰۲۰۰ و ۶۶۴۶۱۸ و ۶۶۶۲۶۳

پول شرطی
در مقابل چك كارمندی اتومبیل و ملک فرش
تلفن ۸۳۹۷۴۰

وام در مقابل ملك و اتومبیل
۶۴۴۳۲۱

وام‌ارزان
درمقابل
ملک،فرش
۸۵۹۵۰۶

مورد نیاز
پول درمقابل مبیع ارزنده نیازمندیم
تلفن ۸۳۹۷۴۰

پول شرطی در مقابل خانه ارزنده مورد نیاز است۷۵۶۴۲۴و۷۵۷۵۳۵

پول راکد شما را با انتقال مبیع هزاری ۵۰ تومان سود میدهیم ۷۵۶۴۲۴ و ۷۵۷۵۳۵

پول شرطی مقابل خانه مستغلات فوری‌نیازمندیم ۹۲۰۸۲۹

قبوض

اوراق قرضه دولتی و مرحله سوم خریداریم ۸۹۷۱۰۸ نیلچی

خرید اوراق قرضه‌دولتی و قبوض مرحله سوم و قبوض شهرداری ۶۴۵۹۵۷

معاملات تلفن

خرید تلفن ۵۳۳۰۳۰

فروش تلفن ۵۲۳۰۳۰

خریدار تلفن ۶۶۵۴۶۶

فروشنده‌تلفن ۶۶۵۴۶۶

خرید و فروش تلفن ۶۶۲۶۶۲

خرید و فروش تلفن ۲۳۴۸۸۸

خرید و فروش تلفن ۶۴۱۰۵۰

خریدو فروش تلفن ۸۴۶۵۶۵

به نفع شماست قبل از خرید و فروش تلفن با ۸۵۳۰۳۱ تماس بگیرید

خرید تلفن ۳۰۱۴۰۴

فروش تلفن ۳۰۱۴۰۴

خریدار تلفن ۳۱۵۶۹۰

خرید و فروش تلفن ۶۴۷۶۱۲

تلفن ۹۳ فورا بفروش میرسد تلفن : ۹۲۲۶۳۹

فروش دست دوم

یخچال نفتی وکولرگازی خریداریم ۹۲۹۶۲۳

بعلت مسافرت
حراج لباسهای نو ودست دوم انگلیسی وفرانسوی بقیمت‌مناسب از ۱۱ اردیبهشت تا اول‌خرداد همه روزه از ساعت ۹ صبح تا۶عصر .
شهرزیبا بلوک ۲۵ شماره ۶۷۷ طبقه سوم دست چپ منزل‌خانم منفرد ۹۴۳۷۵۸
۱ـ۴ آ ـ ۲۱۹۹

خانواده امریکائی
بعلت مسافرت پیانو ۳ عددمیز کنار مبلی ساخت کره لباسشوئی ومقداری لوازم منزل خود را میفروشد تلفن ۲۶۷۳۱۸
آ ـ ۳۵۰۹

اکازیون
روز دوشنبه ۱۳ اردیبهشت خانمهای آلمانی‌ازساعت ۱۰صبح تا ۵بعدازظهر لباس برای‌بچه‌ها وخانمها و آقایان می فروشند . آدرس ـ قلهک یخچال خیابان قوام کوچه جمشید پلاک ۷
آ ـ ۳۶۷۳

آکواریوم (جعبه ماهی) ۷۰ سانتی پایه فلزی با دکور و سایر لوازم و دوازده عدد ماهی خارجی مقطوع ۹۵۰ تومان
۳۴۷۹۲۶

یکعدد چرخ خیاطی صنعتی‌یفاف بفروش میرسد تلفن ۲۲۳۶۷۷
۱ـ۲ آ ـ ۳۷۴۸

یکدست میز نهارخوری‌باصندلی های‌آن بطور کامل‌بفروش‌میرسد ۶۵۵۴۱۶
۱ـ۲ آ ـ ۳۷۵۲

یخچال ۲۲ فوت آمفاآمریکائی تمام اتوماتیک سایدبای‌ساید ماشین لباسشوئی و خشککن وستینگهاوس نو فروشی تلفن ـ ۶۳۵۵۴۱
آ ـ ۳۷۵۳

لوازم خانه مبلمان کامل نهار خوری پذیرائی‌ویك دستگاه دوربین‌هازل‌بداد کاملا نو بفروش میرسد
۸۹۲۸۷۷

فوق العاده
۳ تابلوی نقاشی روی مینا یکی تاجگذاری ـ ناپلئون بناپارت و ۲ تابلوی بسیارجالب‌دیگر بفروش میرسد۸۲۹۴۴۹

مدرن ترین تلویزیون رنگی گروندیك نو ویك تخته قالی درجه یك‌چین زمینه‌نخودی نقش‌افسانه های چین بفروش‌میرسد تلفن ۲۲۸۶۹۱ تماس از ساعت ۵ بعداز ظهر به بعد

خرید اثاثیه

گالری‌فرش
شایان۶۹ـ۶۶۱۰۶۹و۶۶۶۲۳۰ بهترین خریدار قالی و قالیچه کهنه ونوکاخ۷۹

فرش ایران نوین
خریدار قالی و قالیچه وتعویض فرشهای نو باکهنه تلفن۶۵۳۱۹۵
آ ـ ۲۸۴۱

فروش اتومبیل

بنز

بنز ۲۳۰ شش‌سیلندر ۱۹۷۵ آلبالوئی پروناك با کولر فرمان هیدرولیك و غیره در گمرك بفروش میرسد تلفن ۶۵۴۰۷۷ ۶۵۵۱۴۲

بنز۶ـ۲۳۰ صفرکیلومتر۷۵گمرک ونمره شده استثنائی سریعا فروشی ۲۸۳۰۴۴
۱ـ۲ آ ـ ۳۴۷۰

بنز ۲۰۰ مدل ۷۲ گمرك ونمره شده درموقعیت عالی بفروش میرسد ۷۶۰۱۲۳
آ ـ ۳۴۶۶

یکدستگاه اتومبیل بنز سواری مدل ۷۳ رنگ آبی آسمانی با بخاری ورادیو بفروش میرسدبه تلفن ۵۴۲۰۰۰ مراجعه‌شود.
آ ـ ۲۲۶۱

بنز ۲۲۰ مدل۷۱فرمان‌هیدرولیک شماره تلفن ۹۶۱۳۹۰
آ ـ ۳۲۸۹

بنز ۲۸۰ اس ای مدل ۷۳ فول یشمی متالیک مقطوع ۲۱۷ هزار تومان تلفن ۶ـ۸۲۰۰۰۴
آ ـ ۳۷۴۳

کامیون بنز خاور
شاستی ـ صفر کیلومتر مدل ۸۰۸بعدازظهر۵تا۸تلفن ۷۸۱۷۸۰
آ ـ ۳۷۲۲

پیکان
یکدستگاه اتومبیل پیکان مدل۵۳ بفروش میرسد تلفن ۵۳۲۸۲۷
۱ـ۲ آ ـ ۳۴۶۳

پیکان
پیکان کار ۵۵ رنگسبزکاهوئی صفر کیلومتر فروشی ۲۷۱۹۲۰
۱ـ۲ آ ـ ۳۴۶۴

پیکان جوانان ۵۱ وضع مرتب بارادیو پخش استریو بفروش میرسد ۲۳۸۸۹۱
۱ـ۲

اکازیون
پیکان ۴۷ رنگ بژجلوپنجره۵۴ تودوزی نو بسیار تمیز بدون واسطه بفروش میرسد تلفن ـ ۶۴۱۲۴۰
آ ـ ۳۷۴۴

پیکان جوانان سفید
صفرکیلومتر شهرآرا ، آپارتمان های کوشک بلوک ۸ـ۲۴۱
آ ـ ۹۲۱

پیکان ۵۴ فروشی ۹۲۲۳۲۳
۱ـ۳

پیکان بسیار تمیز ۵۴ دولوکس خیلی فوری بدون واسطه از ساعت ۸ صبح تا۴ بعدازظهر تلفن۶۶۶۳۳۱و۶۶۸۳۴۴

شورولت
یکدستگاه اتومبیل‌سواری‌شورلت مونت‌کارلو مدل ۷۳ رنگ‌عنابی سقف سفید بابخاری و کولر و رادیو و مرتب بفروش میرسدبه تلفن ۵۴۲۰۰۰ مراجعه شود.
آ ـ ۲۲۶۱

شورلت وگامدل ۷۲ باکولرتلفن ۵۲۴۶۱۲
۱ـ۳ آ ـ ۳۴۷۸

شورلت ایمپالا مدل ۱۹۷۵بسیار لوکس که فقط ۱۱ هزارکیلومتر کارکرده ، اتوماتیک‌کولر فابریک فرمان و ترمزهیدرولیکی فورا بفروش میرسد قیمت ۶۰ هزار تومان گمرک پرداخت شده تلفن ۲۳۶۸۹۹
۱ـ۲

یکدستگاه شورلت ۵۴ بواسطه بیماری صاحبش چندان استفاده نشده کاملاسالم بفروش میرسد طالبین به تلفن ۶۵۶۱۰۰ مراجعه فرمایند .
۱ـ۲ آ ـ ۲۳۲۵

شورولت کامارو دانشجوئی مدل۷۶فرمان هیدرولیك ۶ سیلندر دنده معمولی رادیو و کاست استریو رنك‌سبز متالیك رنك داخلی بژ تلفن۶۸۳۷۹۹و۶۸۳۷۹۸

یکدستگاه شورولت کاماروساخت ۱۹۷۶ برنگ شرابی متالیک سقف نیمه چرم سفیدداخل‌کاملا سفید با شیشه رنگی و دیگر تجهیزات‌کامل‌جهت فروش اعلام میشود ۸۵۷۱۳۹
آ ـ ۳۷۴۷

شورلت کامارو۶سیلندر دنده‌ای‌مدل۱۹۷۵فروشی ۵۳۲۲۱۴

پژو
پژو ۳۰۴ مدل ۷۴ رنگ آبی آسمانی بسیار تمیزبفروش‌میرسد تلفن ۵۴۸۳۷۱ ساعت۹تا۱۰شب
۱ـ۳

یکدستگاه پژو مدل ۷۴ بفروش میرسد تلفن ۷۸۱۴۰۹
آ ـ ۳۴۸۵

پژو۵۰۴بسیار تمیز مدل۷۰سفید رنگ بفروش‌میرسدتلفن۶۸۱۹۷۵

پژو استیشن ۴۰۴ تمیز نقد یا اقساط فروشی تلفن ۸۹۵۹۸۴
۱ـ۲

پژو ۱۰۴ مدل ۷۳ رنگ آبی قیمت ۴۵ هزارتومان بفروش میرسد تلفن ۷۵۲۰۱۰
آ ـ ۳۶۴۸

بنز
بنز ۱۸۰ مدل ۶۱ تمیز قیمت۲۶ هزارتومان تلفن ۸۴۲۲۴۱
۱ـ۲

بنز ۲۲۰ مدل ۷۲ رنگ یشمی بفروش میرسد تلفن ۹۲۵۸۰۵

بنز ۲۳۰ چهار سیلندر ۷۶دانشجوئی رنگ شتری تلفن ۶۴۰۵۸۵
آ ـ ۲۲۷۳

ژیان مدل‌آخر۵۴بفروش میرسد تلفن ۸۲۳۶۹۱

فولکس‌واگن
فولکس مدل ۷۱ وانت‌یک‌کابینت تمیز بفروش میرسد تلفن ـ ۲ـ۸۹۷۷۵۱
۱ـ۳ آ ـ ۱۸۴۳

یکدستگاه اتومبیل ـ فولکس استیشن مدل۶۰ بفروش میرسد نشانی خیابان سربازنبش‌کوچه بهار فروشگاه سرخابی ساعت مقرر ۴ تا ۷ بعد از ظهر

بی‌ام‌و ۷۱ بسیار تمیزبا تمام لوازم و رادیو پخش بی واسطه۵۳۰۰۰ تومان ۲ تا ۴ تلفن ۸۴۱۸۲۴

الدوزمبیل
الدوزمبیل نو ۷۶ نمره شده با کولر و چرم سقفی اتوماتیک ۸سیلندر قیمت ۱۹۰ هزار تومان تلفن ۶۲۴۰۰۹
۱ـ۳ آ ـ ۳۷۶۹

جگوار
جگوار ۳٫۸ اس
سفید، رنگ مدل پلیسی‌انگلیسی در وضعیت خوب ۷۹۴۶۴۰ از ساعت ۹ صبح الی ۷ شب .
آ ـ ۳۷۷۰

بیوک
بیوک با قیمت مناسب
بیوک لارک ۶ سیلندر مدل ۷۶ رنگ آلبالوئی متالیک با کولر، فرمان هیدرولیک و آنتن داخل شیشه فروشی تلفن ۵۳۴۵۹۰و ۶۴۹۷۷۶

فورد
اکازیون
موستانگ ۶۸ متالیک فوق‌العاده تمیز باکولر ورادیو مقطوع بیواسطه ۴۳۵۰۰تومان۸۵۵۸۳۶

فورد موستانگنو ۷۵ـ۴سیلندر اتوماتیک لاستیک رادیال رنگ سبز متالیک گمرک شده بقیمت ۹۸ هزار تومان تلفن ۶۳۵۵۴۱
آ ـ ۳۷۴۹

اتومبیل مزدا ۸۰۸ مدل آخر۷۵ باتمام وسایل قیمت۶۲هزارتومان با ۴۰ هزار تومان بدهی‌ماهی‌دو هزارتومان فروشی‌تلفن۶۸۲۴۴۴

پونتیاک فایربردترانس‌آم مدل۷۵ سفارشی منحصر بفرد ۳۰۰۰۰ تومان وسایل اضافی کارکرد ۱۰۰۰۰ کیلومتر بیواسطه تلفن ۶۳۱۲۸۲ از ۴تا۹ بعدازظهر .
۱ـ۳

ماکسیمپرسی ده چرخ ۲۰دنده رینگ ۲۴ مدل آخر ۶۸بیواسطه فوری بفروش میرسد تلفن ـ ۶۵۸۹۷۳ و ۶۵۵۴۷۷و۳۱۰۹۷۱
۱ـ۲ آ ـ ۳۴۲۶

قابل توجه علاقمندان فرش تعویض فرش با اتومبیل تلفن ۸۳۸۴۷۵ و۸ ۳۳۷۰۱

فیات
یکدستگاه اتومبیل لادا (فیات روسی) مدل ۷۵ رنگخردلی کارکرد ۲۵۰۰۰ کیلومتر بدون واسطه مقطوع ۳۶ هزار تومان بفروش میرسد بعدازظهرها۵تا۸ تلفن ۳۱۸۰۰۶
آ ـ ۳۷۷۲

فیات ۱۲۸ ال ۱۳۰۰ مدل۷۰۴ قرمز باوسایل اضافی تلفن ـ ۳۰۵۳۶۱
۱ـ۲

فیات ۱۲۴ اسپشیال بسیار تمیز مدل ۷۲کرم رنك با ۴ لاستیک یدک شکن آضافه‌قیمت‌مقطوع ۳۲ هزار تومان آماده فروش است تلفن ـ ۹۳۰۳۲۱ از ۵ تا ۹ بعد از ظهر

تویوتا سلیکا آلبالوئی متالیك كولر شیشه‌رنگی رادیوپخش استریو مدل ۷۴ قیمت مقطوع ۶۰ هزارتومان‌تلفن ۷۹۱۵۵۴

تویوتای‌سلیکا۱۶۰۰ومرسدس‌بنز ۲۳۰ مدل آخر۱۹۷۶ بفروش میرسد.
تلفن ۲۳۵۱۱۷
۱ـ۲ آ ـ ۳۶۴۶

دوج‌کرونت ۷۱ تمیز باکاست و رادیو تلفن ۲۲۱۲۵۴ ـ ۶تا۸ بعدازظهر
آ ـ ۳۳۶۱

مینی‌ماینر۶۹تمیز
۲۱ تومان۵الی۷ر۵تلفن۹۷۰۸۸۸
۱ـ۳ آ ـ ۸۷۱

آمبولانس
آمبولانس سیمرغ باکولر وتهویه وآژیر فروشی تلفن ۵۳۲۲۱۴

کامیون
یکدستگاه کامیون کمپرسی هینوک. بی ۲۱۲ ـ ۸تن‌مدل۷۵ نقد واقساط تلفن ۵۳۱۵۷۷

فروشگاههای اتومبیل

هیلمن
هیلمن
آماده تحویل ۶۶۴۴۶۶

شورلت ایران
آماده تحویل نقدواقساط با بهره بانکی
تلفن ۸۴۸۸۸۷

برای اتومبیل شما

مژده
به دارندگان اتومبیل با نصب
تاندرجت
موتوراتومبیل چه نو باشد چه کهنه تا ۲۰٪ در سوخت آن صرفه‌جوئی و تا ۳۰٪نیرومندتر وتا ۴۰٪آلودگی هوا را کمتر ودرهرهوائی‌آسانتر‌روشن‌میشود

چطور ؟

باتنظیم و تقویت بی سابقه‌جرقه شمعها ممکن ساختن احتراق کامل سوخت ـ مرکز فروش در تهران خیابان سعدی ـ اول منوچهری‌شماره۴۲تلفن۸۲۴۵۰۸۱ و ۳۰۱۴۶۶

از شهرستانها
نماینده فعال میپذیریم
آ ـ ۳۰۷۷

کرایه اتومبیل

جهان توریست
مینی‌بوس دربست ۹۲۳۳۲۱
۱ـ۲۴ آ ـ ۱۸۰۴

آریاتاکسی ۲۴۹۸۷۹ـ۲۴۵۸۲۹

اتولارج
بااتومبیلهای آخرین سیستم با راننده وبدون راننده خیابان کورش کبیر روبروی بی سیم و مخابرات تلفن ۸۴۱۳۳۲
۱ـ۷ آ ـ ۲۷۵۶

اتو ارابه
پیکان بدون راننده
۹۶۰۳۸۰

شمیران ـ اتوزر
سرویس شبانه‌روزی ۲۷۵۲۵۶و ۲۷۷۳۸۵

نایس تاکسی
سرویس با اتومبیل‌های‌تشریفاتی آماده خدمت شماست تلفن های ۲۳۵۰۸۸ و۲۳۳۱۴۲

مورد نیاز
اطلاعیه
آژانس توریستی‌لادن
بتعدادی اتومبیل بزرگ وکوچک باراننده برای خدمات آژانس توریستی نیازمندیم به تلفن ـ ۲۲۴۷۲۸ مراجعه شود.
آ ـ ۳۲۰۸

پرسپولیس‌تاکسی
۸۴۱۳۲۶ و ۸۴۰۶۶۳
۱ـ۳ آ ـ ۳۴۷۵

گالانت تاکسی
شبانه روزی
دارای اتومبیلهای مدرن آمریکائی‌باراننده وبدون راننده تلفن ۶۸۶۸۳۰ و ۶۸۶۸۴۰

عماد توریست تاکسی
درتمام ۲۴ ساعت با اتومبیلهای مدرن تشریفاتی باراننده وبدون راننده در اختیارشماشاه‌چهارراه باستان .
۹۲۳۲۴۵
آ ـ ۳۷۷۳

جرثقیل
جرثقیل‌شبانه‌روزی ناصر ۹۷۶۹۳۹

جرثقیل جت
۹۷۹۴۱۸

ماشین‌آلات

خم‌کن یک متری حرجی موجود است ۷۸۱۱۸۰
۱ـ۶ آ ـ ۲۹۵۷

ماشین بسته بندی
از یک گرم‌الی ۳۰ گرم‌موجود درتهران بفروش میرسد تلفن ـ ۵۲۱۹۵۳ مومنین
۱ـ۳

کف کامیون بنز با۸میله آهن بفروش میرسد طالبین به تلفن۹۷۵۶۶۶ مراجعه نمایند .

استخدام

شهر صنعتی‌ساسوله به دو نفر دوشیزه یا بانو که مسلط به‌تایپ‌فارسی باشد نیازمند است تلفن
۶۵۱۸۱۴

یك بانو یا دوشیزه برای مطب مورد نیاز است ۴ تا ۵ بعداز ظهر تلفن
۸۲۵۶۳۱

سازمان پزشکی بیکنفر بانو یا دوشیزه برای کار از ساعت ۴ تا ۸ بعداز ظهرنیازمند است‌طالبین از ساعت ۴ تا ۷ بعد از ظهر به تلفن ۶۶۴۲۸۸ مراجعه نمایند .

استخدام‌تراشکار وصفحه تراشکار با مسکن
شرکت سهامی‌خاص‌میخ سازی ایران بتعدادی تراشکار و صفحه تراش نیاز دارد که در محل کارخانه واقع در جاده فرح‌زاد مسکن و آب و برق مجانی‌دراختیار‌شان گذاشته میشود داوطلبان میتوانندازساعت ۹صبح تا ۱ بعداز ظهر به‌دفتر شرکت واقع در خیابان بوذرجمهری غربی‌مقابل پمپ بنزین شماره ۱۸۰ مراجعه نمایند.

مهندسینی که پروانه‌اشتغال به‌کار داشته باشند نیازمندیم ـ ۷۹۷۴۹۵
۱ـ۸ آ ـ ۶۷۵

به‌مهندسین معماری که دارای پروانه اشتغال‌به‌کار درشهرداری میباشند نیازمندیم تلفن ۷۹۷۴۹۵
۱ـ۵ آ ـ ۸۳۲

دبیر‌ریاضیات
تعدادی دبیر ریاضیات پارت‌تایم و مولتایم نیازمندیم بلوارالیزابت خیابان همانیش خیابان سیزدهم آموزشگاه نورجهان
۱ـ۳

سرویس شعله
به چندنفر کارگر سرویسکار و نصب کننده کولر نیازمنداست تلفن ۶۵۴۳۴۱
۱ـ۲

یکنفر دوشیزه یابانو جهت‌ماشین نویسی ومقدارکمی آشنائی به امور بایگانی برای نیمه وقت موردنیاز است تلفن ۷۵۲۸۴۹ شرکت دامداران

دوکدبانو جهت نگهداری بچه و کارمنزل موردنیاز است تلفن ـ ۲۲۳۳۰۱
۱ـ۲

مستخدم زن
جهت کودکستان ـ نیازمندیم ۶۴۲۹۵۵
۱ـ۲

بدونفر دوشیزه جهت ضبط نوار نیازمندیم تلفن ۳۱۰۵۷۴
۱ـ۳ آ ـ ۳۲۹۹

میهماندار
دوشیزه یاخانم‌جهت میهمانداری ماشین کودکستان نیازمندیم ۶۴۲۹۵۵
۱ـ۲

کارخانه کامراد سازنده مخازن بزرك سوخت وآب
نیازبه‌پیمانکار ساخت مخازن هوائی و کارگر باتجربه تانکرسازی‌دارد درصورت تمایل به تلفن ۸۲۴۶۶۱ویاخیابان کریم خان زند خیابان مدیری پلاك ۳۵ مراجعه نمایند .

مهندسین مشاور استخدام مینماید
۱ـنقشه‌کش باسابقه درکارهای راه سازی
۲ ـراننده پایه‌دو همگانی با۵سال سابقه کار ایرانشهر شمالی خیابان کامیار شماره۱۹
۱ـ۲

به‌دونفر دوشیزه یابانو سرپیچ ونظافتچی جهت هتل کوروش در شیراز نیازمندیم تلفن۲۸۰۰۰

بدونفر مهندس راه ساختمان برای کارگاه دزفول نیازمنداست‌لطفا باتلفن‌های ۳تا۶۶۵۸۸۱ از ساعت ۹ صبح الی ۱۲ واز ساعت ۷ الی ۱۹ تماس‌حاصل‌فرمائید

شرکت ساختمانی
تهران پروژه
بیک دوشیزه یابانوی سکرتر جهت همکاری بایك شرکت ساختمانی نیازمند است
تلفن ۶۵۶۵۴۹
۱ـ۳

مترجم انگلیسی
تمام وقت باحقوق مکفی نیازمندیم تلفن۸۴۲۸۸۴

جهت فروشندگی و صندوق داری به ۲ نفر مرد با سواد خواندن و نوشتن نیازمندیم تلفن ۳۰۴۶۱۰

به تعدادی چرخکار و تریکو و پیراهن دوز مردانه پارچه‌ای ودست دوز نیازمندیم تلفن. ۶۴۷۴۷۴

بچند نفر راننده پایه یکم و پایه دوم همگانی ـ نیازمندیم ،موسسه ام.آ.اس تلفن ۹۷۰۸۱۴

دوشیزه یا بانو
جهت کار تمام وقت یا نیمه وقت در مطب ـ دندانپزشکی موردلحتیاج است تلفن ۸۲۳۳۷۸ از ۱۰ تا ۱۲

کارگر ساده بامسکن
شرکت سهامی خاص میخ‌سازی ایران برای کار درکارخانه‌واقع درجاده فرح‌زاد بتعدادی کارگر ساده و یکنفر جوشکارنیاز دارد که منزل و آب و برق در اختیارشان گذاشته میشود . داوطلبان میتوانند از ساعت ۹ صبح تا ۱ بعدازظهر به دفتر شرکت‌واقع‌درخیابان‌بوذرجمهری غربی‌مقابل‌پمپ‌بنزین شماره ۱۸۰ مراجعه نمایند .
۱ـ۳ آ ـ ۳۳۲۷

شرکت ماجدی
استخدام میکند
کارگر ساده
۵ نفر
لطفا باتلفن۶۴۴۲۶۲تماس‌بگیرید
۱ـ۳ آ ـ ۳۳۳۲

به ۳ نفر مترور تمام وقت جهت کار در تهران مورد نیاز میباشد با تلفن۶۶۷۶۷۶یا۶۴۱۹۷۲ تماس بگیرند .

بیک‌پرستارویک‌خدمتکار دوشیزه یا بانو شبانه‌ـ روزی نیازمندیم تلفن ۶۸۲۴۶۷ از ۴ تا ۸ بعداز ظهر

چراغ سازی مهرافزا به چند نفر کارگر ساده ـ نیازمند است تلفن ۵۲۸۵۵۱

بیک نقاش اتومبیل نیازمندیم موسسه اماس تلفن ۹۷۰۸۱۴

تلفنچی مرد
تمام وقت باحقوق ۱۰۰۰ تومان نیازمندیم تلفن ۲۳۶۲۶۲
۱ـ۵ آ ـ ۳۱۳۳

مترجم فرانسه
چند نفر مترجم فرانسه که آمادگی مسافرت در داخل کشور را داشته باشند جهت همکاری‌در یك پروژه مختلط‌ایرانی و فرانسوی دعوت می شوند .
لطفا بین ساعت ۹ تا۱۲ صبح با تلفن های ـ ۲۷۳۹۲۶ و ۲۷۷۶۹۵ تماس بگیرید .

مترور
با حداقل ۵ سال سابقه کار برای کار در دورود با حقوق مکفی استخدام میشود داوطلبان باتلفن های۶۲۸۴۳۶ـ۶۲۰۰۸۴ تماس بگیرند .

فوق دیپلم
برای کار های دفتری استخدام میشود تلفن
۸۹۱۰۴۱

آگهی
بیك نفر نقشه بردار ورزیده با حداقل ۵ سال سابقه کار در امور راه‌ـ سازی‌نیازمیباشدواجدین شرایط میتوانند همه روزه باستثناءایام‌تعطیل از ساعت۴ تا۷بعدازظهر بدفتر شرکت خیابان تخت طاوس خیابان‌میرـ عماد کوی یك شماره ۴ تلفن ۷۵۴۴۷۶ مراجعه نمایند .

استخدام پرستار
یك پرستار جهت نگهداری نوزاد باحقوق مکفی استخدام میشود تلفن ۲۳۳۱۴۸

دوشیزه یا بانوی جوان مسلط‌به مکالمه‌انگلیسی
برای اداره باجه اطلاعات و فروش درهتل هیلتون تهران با حقوق مکفی استخدام میشود ، داوطلبان میتوانند به آقای اکبری‌رئیس کارگزینی‌هتل‌هیلتون مراجعه نمایند .
۱ـ۲ آ ـ ۴۵۸۳

به چند نفر پرستار بچه جهت پانسیون‌نیازمندیم تلفن ۸۲۳۸۸۷

آگهی استخدام
شرکت سرمایه گذاری پارس (سهامی خاص) یکنفر تلفنچی با تسلط به ماشین نویسی‌فارسی استخدام می نماید دانستن زبان انگلیسی‌و ماشین نویسی لاتین ارجحیت دارد تلفن ـ ۸۴۶۲۷۴ و۸۴۲۵۲۳ تماس بگیرند .

راننده تمام‌وقت
گواهینامه سال ۵۲تلفن۷۳۱۲۲۲
آ ـ ۳۷۶۸

خدمات مهندسی گاز شرکت زیباس تلفن ۶۶۵۵۹۰
۱ـ۱۵ آ ـ ۲۵۷۳

چند نفر حسابدار
جهت خدمت در کارگاههای ساختمانی خارج از تهران نیازمندیم .
حداکثرسن سی و پنج سال . حداقل سابقه در کارگاههای ساختمانی دوسال .
واجدین شرایط بخیابان تخت جمشید غربی خیابان کیوان جنوبی پلاک ۲۴ ساختمان‌اخگر مراجعه نمایند.
۱ـ۲ آ ـ ۳۷۰۹

بچندخانم جهت کار تریکو نیازمندیم تلفن ۳۱۲۳۰۲
آ ـ ۳۷۳۵

یك شرکت ساختمانی‌به افراد زیر نیازمند است
۱ـ مهندس راه و ساختمان با تجربه حداقل ۵ سال سابقه کار راهسازی برای استان فارس‌و آذربایجان .
۲ـنقشه‌برداروارد‌بامورراهسازی با حداقل ۵ سال سابقه کار.
۳ـ حسابدار با تحصیلات فوق لیسانس حسابداری برای کاردر تهران تمام وقت .
۴ـ خانم یادوشیزه‌ایکه ماشین نویسی فارسی و لاتین رابخوبی بداند وبامورمنشیگری‌وارد‌باشد.
۵ـ باطری‌ساز جهت کار در خارج ازتهران .
متقاضیان خواهشمند است‌باتلفن ۷۵۵۱۲۲ تماس بگیرند .
آ ـ ۳۶۹۷

هنرپیشه زن و مرد
آموزشگاه هنری پاترا باامتیاز رسمی از وزارت فرهنگ وهنر عده‌ای خانم و آقا جهت تعلیم هنرپیشگی . فن‌بیان وشرکت‌در فیلم سینمائی و سریال‌تلویزیونی میپذیرد. داوطلبان همه روزه‌از ساعت ۱۰ صبح الی ۱۱ر۵ و از ۴ر۵ الی ۷ر۵ بعدازظهر مراجعه نمایند. احمد کاشانی کارگردان تئاتر ـ نشانی دروازه دولت روبروی پمپ‌بنزین کوچه حمیدالدوله تلفن۳۱۴۵۳۹

بتعدادی فروشنده باتجربه برای فروش لوازم بهداشتی در تهران باحقوق و مزایای مکفی‌نیازمندیم سن بین ۳۰تا۳۵سال‌باگواهینامه رانندگی و معافیت از نظام‌وظیفه آدرس : پهلوی بالاتر ازخیابان زرتشت جنب کوچه میرهادی ساختمان زندیه طبقه‌دوم‌شماره۷

استخدام پیشخدمت
یك موسسه خصوصی جدیدالتاسیس نیاز فوری به۵نفر پیشخدمت با سواد دارد داوطلبان حداکثر تا ۲۰ اردیبهشت ماه تقاضای خود رابه آدرس زیر ارسال دارند خیابان پهلوی بلوار جانسپار شماره ۲۳ تلفن ۲۹۳۹۹۵

آگهی استخدام
بخش تغذیه بیمارستان آمریکائی تهران‌به افراد زیر نیازمند است
۱ـ کارگر ساده دونفر .
۲ـ سرکارگر یکنفر .
۳ـ سرآشپزکل یکنفر (آشنابه‌غذا های خارجی وایرانی باتجربه‌کافی)
۴ـ آشپز یکنفر
۵ـ منشی بخش تغذیه‌آشنا به‌زبان انگلیسی و تایپ انگلیسی‌وفارسی
از متقاضیان بالا خواهشمند است به بیمارستان آمریکائی تهران واقع در بلوار الیزابت شماره ۵۹ قسمت کارگزینی مراجعه نمایند و یاباتلفن های ۹ـ۶۵۵۱۸۶ تماس حاصل کنند .

وزارت جنگ
آگهی استخدام

وزارتجنگ «اداره لجستیکی هلیکوپتر های نیروهای مسلح شاهنشاهی »بمنظور تامین‌نیروی انسانی موردنیاز خودتعدادی کارمند غیرنظامی که واجد شرایط زیرباشند جهت خدمت در کرمانشاه ازطریق انجام آزمایش و مصاحبه انتخابو استخدام مینماید.

ردیف ـ تحصیلات موردنیاز	تجربه موردنیاز
۱ـ لیسانس بازرگانی ومهندسی صنعتی	تجربه درمدیریت صنعتی وتدارکات
۲ـ لیسانس امور اداری	تجربه در مدیریت پرسنلی
۳ـ لیسانس زبان انگلیسی	تجربه در مترجمی
۴ـدیپلم کامل‌فنی	تجربه در مکانیکی وبرق
۵ـ دیپلم کامل متوسطه	تجربه در بایگانی ،طراحی، انبارداری ،ماشین نویس «فارسی‌ولاتین» حسابداری
۶ـ سوم متوسطه	تجربه در نگهداری قطعات
۷ـ ششم ابتدائی	راننده ، اطاقدار وسایر مشاغل مورد نیاز

داوطلبان‌بمنظور ثبت‌نام وکسب اطلاعات بیشتر میتوانند همه‌روزه ازساعت ۸ الی ۱۴بعداز ظهر باداشتن عین‌آخرین مدرك تحصیلی و تخصصی ازتاریخ انتشار این‌آگهی تا۱۰ روز به مرکز پشتیبانی منطقه جلوجنب فرودگاه کرمانشاه ودرتهران به‌مدیریت اداری واقع در امیرآباد شمالی روبروی سه‌راه فرح‌زاد مراجعه نمایند.

شرایط استخدام:
۱ـ تابعیت دولت شاهنشاهی
۲ـ متدین بیکی از ادیان «اسلام، مسیحی ، کلیمی ،زرتشتی»
۳ـ داشتن برگ‌خاتمه خدمت سربازی یا معافیت دائم « سپردن تعهد خدمتی برای متخصصین ».
۴ ـداشتن مدرك تحصیلی وتخصصی‌لازم در شغل مربوطه.
۵ـ حداقل‌سن ۱۸ سال‌و حداکثر ۴۰سال تمام.
توضیح:کسانی‌که بزبان انگلیسی‌آشنائی کامل داشته باشند درشرایط مساوی ارجحیت دارند.
م‌الف ۷۰۷ ۲

فروش ماشین
فیات ۱۲۸ مدل ۷۳ و بنز ۲۲۰ مدل ۷۳ تلفن ۳۵۱۱۲۶

نیازمندیهای اطلاعات

برای دادن آگهی تلفنی باشماره‌های ذیل تماس حاصل فرمائید

تلفنهای: ۳۱۱۲۲۴-۳۱۱۲۲۵

دکتر داروساز جهت تهران و شهرستان
۳۱۶۴۵۰

به چهارنفر کارگر کلافساز نیازمندیم مبل‌المپیک ـ ۵۴۷۴۶۰
۱ـ۳ آ ـ ۲۱۰۹

دعوت بهمکاری

یک شرکت بزرگ واردکننده‌دارو یکنفر دوشیزه یابانوی جوان‌را بعنوان سکرتر با شرایط زیر استخدام مینماید :
۱ـ آشنائی به زبان انگلیسی .
۲ـ دانستن ماشین‌نویسی فارسی
۳ـ روشن بودن وضع‌نظام‌وظیفه
واجدین شرایط از ساعت ۹ صبح الی ۴ بعدازظهر باتلفنهای ۶۴۹۱۲۶ یا ۶۶۷۹۰۸ تماس حاصل نمایند .
آ ـ ۲۲۹۱

استخدام

به یکدوشیزه یابانو برای‌انجام امور تلفنی که به ماشین‌نویسی فارسی نیز آشنائی داشته باشد احتیاج است .
واجدین شرایط باتلفن ۶۵۹۰۲۱ و ۶۵۲۷۷۶ تماس بگیرند .
۱ـ۲

کارتن سازی اطمینان

به یکنفر دوشیزه یابانو جهت دفترداری نیازمند است تلفن ۳۵۶۳۲۲

خانم شانه کن و سرپیچ نیازمندیم تلفن ۱۵۴۲۵۶

شرکت کارخانه‌آردایران به چند نفر حلبی‌ساز احتیاج دارد متقاضیان‌به تلفن ۵۹۶۳۴ و ۵۹۱۱۲۵ یا محل کارخانه شهرری سه راه ورامین مراجعه نمایند .

صندوقدار زن

یا مرد با سابقه و ضامن معتبر مورد نیاز است تلفن ۸۳۵۰۴۶

تحصیلدار

باضامن و وسیله نقلیه شرکت بوتان تلفن ۹۶۲۰۶۰

سرویس کاریخچال‌مورد نیاز است تلفن ۶۵۰۰۴۴

بچند نفر زیگزال دوز تریکو نیازمندیم باغ سپهسالار کوچه یاسری پلاک ۱۰۳ تلفن ۳۹۳۳۴۳

استخدام حسابدار

شرکت سهامی خاص میخ سازی ایران برای نوشتن‌دفاتر کل وروزنامه و معین احتیاج به‌تعدادی حسابدار دارد داوطلبان میتوانند ازساعت۹صبح تا ۱ بعد از ظهر به دفتر شرکت واقع در خیابان بوذرجمهری غربی مقابل پمپ بنزین شماره ۱۸ مراجعه نمایند. ۱ـ۳

استخدام سکرتر

یك شرکت وارداتی دوشیزه یا بانو مسلط به‌ماشین‌نویسی انگلیسی وامور اداری با حداقل ۲ سال سابقه کار را با حقوق مکفی استخدام‌می نماید داوطلبان ازساعت ۹ صبح الی ۵ بعدازظهر به خیابان رازی نبش فرانسه ساختمان ۲۶ آپارتمان ۴۰۱ مراجعه نمایند . ۱ـ۲

استخدام کارمند

شرکتی یکنفر کارمند دختر که تحصیلات ششم ابتدائی ببالا داشته باشد و حروف لاتین را بشناسدتمام وقت استخدام‌مینماید ویلا مقابل دامغان‌جنب‌هوابیمائی ملی ایران ساختمان۴۸ طبقه‌دوم
۱ـ۲ آ ـ ۳۴۷۷

چرخکار

بتعدادی چرخکار و زیگزال دوز و یك بخار کار و پادو نیازمندیم تلفن ۳۵۰۵۴۶

دونفر کارگر ساده قوی ویکنفر کارگر جوشکار برق وکاربیت نیازمندیم تلفن ۸۴۷۶۰۳ و ۸۵۸۰۵۷
۱ـ۴ آ ـ ۳۱۶۹

تریکو امیکو

بچندنفر دستدوز و چرخکارزن نیازمندیم تلفن ۳۰۵۲۷۱
۱ـ۳ آ ـ ۳۲۸۴

یکنفر آرشیتکت

یادانشجوی سال آخر معماری مورد لزوم است ۸۴۹۶۵۴
۱ـ۳ آ ـ ۳۲۸۶

به چند کارمند حدود دیپلم‌برای کارهای دفتری بطور تمام وقت نیازداریم تلفن های ۷۵۵۷۵۰ـ ۷۵۱۷۱۴
آ ـ ۳۲۳۵

پرستار نوزاد با حقوق مکفی استخدام میشود سن بین ۴۵ تا ۳۰ تلفن ۶۲۱۷۵۳

دوشیزگان

ازشما برای کارجواهرسازی‌این هنر آبرومند دعوت بهمکاری میشود علاقمندان‌باتلفن۳۱۱۱۸۶ تماس بگیرند.
۱ـ۲ آ ـ ۳۳۱۲

ماشین‌نویس فارسی

بیکنفر ماشین‌نویس فارسی مرد باتجربه که آشنائی‌بامور بایگانی نیز داشته باشد برای کارروزانه از ساعت ۸ الی ۱ واز۳ تا۶ بعدازظهر باحقوق مکفی نیازمند است واجدین شرایط میتوانند همه روزه بادردست داشتن یک قطعه عکس از ساعت ۳ تا ۶ بعدازظهربه‌آدرس‌میدان‌فردوسی ابتدای خیابان سپهبد زاهدی شماره ۱۹ گروه صنعتی کاوه قسمت اداری مراجعه نمایند .
۱ـ۳ آ ـ ۴۳۳۷

تحصیلدار

به‌دونفر تحصیلدار باضامن‌معتبر وگواهی موتورنیازمندیم۸۹۲۲۴۲
۱ـ۲

فروشنده

بچندنفر فروشنده زن یا مرد که بافروش پارچه وارد باشند با سابقه کاروضامن معتبرنیازمندیم تلفن ۸۲۵۰۴۶
۱ـ۳

نظافتچی

شرکت‌آرایه‌تعدادزیر دی‌نظافتچی باحقوق کاملا مکفی واضافه‌کار ساعتی ۴۰ریال‌بامزایای‌بیمه‌های اجتماعی مرخصی سالیانه و استفاده از بقیه مزایای‌قانون‌کار استخدام مینماید داوطلبین از ساعت ۵ بعدازظهر ببعد بخیابان روزولت خیابان نامجو پلاک ـ ۱۲+۱ مراجعه نمایند .
۱ـ۲

بانوئی کمتر از ۳۰سال

جهت خانه‌داری شبانه روزی با داشتن ضامن نیازمندیم کمی سواد مانعی ندارد.قبل ازساعت ۱۰ صبح یا ۱۴ تا ۱۷به تلفن ۸۳۱۶۴۰ مراجعه شود .

استخدام

ماشین‌نویس مسلط به تایپ فارسی‌و لاتین تمام وقت مورد نیاز است
تلفن ۶۵۲۰۵۳ر۶

بیک صندوقدار باضامن مورد احتیاج است . از ۱۱صبح‌الی۵ بعدازظهر تلفن ۶۵۰۷۳۷ از ساعت ۲تا۴ بعدازظهر .

دونفر بانوجهت‌نگهداری بچه و کار منزل مورد نیاز است تلفن۲۲۳۳۰۱

افراد ذیل با حقوق‌مکفی استخدام میشوند
۱ـ انباردار بکنفر
۲ـ راننده ۲ شخصی یکنفر
۳ـ تحصیلدار بامعلومات سیکل یکنفر .
متقاضیان به نشانی خیابان‌حافظ پلاک ۴۱۳ و یا تلفن ۶۶۶۵۷۷ مراجعه نمایند .
۱ـ۲ آ ـ ۳۴۳۷

بیك نفر مستخدم زن جهت کار در منزل ـ نیازمندیم تلفن۸۵۸۱۱۲

یك راننده‌مودب ومتاهل برای رانندگی سواری شخصی در تهران با حقوق مکفی مورد نیاز است تلفن ۸۲۴۱۰۵

بچند نفر کارگر فنی

شوفاژ کار که در امور برقی سابقه کار داشته باشند نیازمندیم،خیابان نادرشاه چهار راه تخت‌ـ طاوس نبش خیابان ۲۱ طبقه سوم شرکت جیوه

بیك پرشکار کشباف‌زن نیازمندیم ۳۱۴۷۷۳

پرستار

بچه تمام‌وقت با حقوق مکفی نیازمندیم تلفن ۶۳۴۲۵۵

مستخدم

بیك پیشخدمت زن بالای چهل‌سال سن برای‌تمام وقت نیازمندیم تلفن ۸۵۴۳۶۸ـ۷۰

سرایدارآپارتمان

بیك‌زن‌وشوهر سرایدار بالای چهل‌سال سن‌بدون بچه برای سرایداری یك آپارتمان نیازمندیم تلفن ۸۵۴۳۶۸ـ۷۰

بیکنفر برقکار و الکتروموتوریچ برای خارج‌ازتهران موردا‌حتیاج است لطفا به تلفن ۶۶۵۸۸۱ـ۳ از ساعت۹صبح‌الی۱۲ وازساعت ۱۷الی ۱۹ تماس حاصل‌فرمایند
۱ـ۲ آ ـ ۳۶۹۵

شرکت ایران درنکتور

تعدادی دوشیزه یابانو جهت ماشین‌نویسی‌وکاراداری‌استخدام می‌کند
واجدین شرایط میتوانند همه روزه از ساعت ۲ تا۶ بعدازظهر باتلفن ۷۹۶۶۸۱ تماس بگیرند.
آ ـ ۳۶۹۶

قابل توجه پیراهن دوزها

جهت دوخت ۱۵ هزار عدد پیراهن تریکو مردانه از ساعت ۴تا۷ بعدازظهر با تلفن۵۳۱۲۴۲ تماس بگیرید .
آ ـ ۳۶۹۶

ماشین نویس

مسلط به تایپ فارسی و لاتین تمام وقت نیازمندیم ۶ـ۶۵۲۰۵۳
۱ـ۲ آ ـ ۹۴۳

سکرتر

با تحصیلات حدود سیکل صبح و عصر برای مطب‌نیازمندیم تلفن ۶۴۱۵۷۳
آ ـ ۳۶۷۸

سازمان رفاه کاخ جوانان

بیکنفر کارمند دیپلمه که بامور حسابداری آشنا باشد و یکنفر صندوقدارتریا و چندنفر کارگر اشپزخانه وبوفه احتیاج دارد.
آدرس : خیابان کوروش کبیر بالاتر از سه راه ضرابخانه کاخ مرکزی جوانان سازمان رفاه تلفن ۲۳۰۰۰۸
۱ـ۳ آ ـ ۳۶۷۷

جویای کار

زن وشوهر راننده وآشپز جویای کار است تلفن ۷۳۳۶۶۵
۱ـ۲ آ ـ ۲۲۵۳

تدریس خصوصی

انگلیسی با استادان خارجی
۶۵۲۶۵۹

کلاسهای تقویتی ریاضیات خصوصی راهنمائی ۶۶۰۷۷۹

انگلیسی کنتراتی تضمینی تلفن ۶۵۲۴۵۷

انگلیسی دبیرستانی تلفن ۶۵۵۷۰۵

دروس دبستان راهنمائی نظری با استادان ورزیده درمنزل
۶۵۲۴۵۷

مکالمه روزمره

انگلیسی ۳۰ ساعته تضمینی ۹۳۶۱۸۱

کلیه دروس ششم طبیعی وریاضی
۶۵۵۷۰۵

معلمین مدارس‌راهنمائی و دبیرستانهای تهران آماده تدریس در منزل شما
۹۳۹۸۹۳

فیزیک شیمی تضمینی ۸۳۳۳۱۹
۱ـ۳ آ ـ ۳۳۷۹

ریاضیات فیزیك شیمی توسط دبیر با سابقه ۸۳۳۳۱۹

حسابداری دفترداری خصوصی تلفن ۹۳۶۱۸۱

انگلیسی‌وفرانسه‌توسط MR. WALLACE MRS. WALLACE تلفن ۹۳۶۱۸۱

تدریس خصوصی زبان آلمانی توسط مهندس فارغ‌ـ التحصیل از آلمان با سابقه‌تدریس دانشگاهی تلفن : ۶۳۷۳۴۷ازساعت ۷ تا ۸ بعدازظهر (خصوصی‌وآموزشگاهی)

انگلیسی‌وفرانسه در کوتاهترین مدت

توسط دبیران ایرانی وخارجی خصوصی یا ۴نفره کنتراتی ـ ۸۳۳۳۱۹
۱ـ۳ آ ـ ۳۳۷۶

انگلیسی توسط معلم خارجی خصوصی۴نفره۸۳۳۳۱۹
۱ـ۳ آ ـ ۳۳۷۷

تك درس تضمینی

توسط گروه دبیران‌ب تضمین قبولی ۸۳۳۳۱۹

بك‌سورپریز بزرك

در کوتاهترین مدت وبا کمترین هزینه انگلیسی را در PAIGNTON شهر ساحلی‌دریای‌مانش بیاموزید دفتر حسام ۸۹۶۹۰۸

شرکت دیزل نیروسهامی خاص

یك نفر دیپلمه‌را که آشنائی به‌زبان انگلیسی داشته و برگ پایان خدمت را در دست داشته باشداستخدام می‌نماید.واجدین شرایط‌میتوانند همه روزه بین ساعت ۳ تا۵ بعدازظهر به‌دایره استخدامی این شرکت واقع در خیابان ثریا بین ویلا و حافظ ساختمان شهریار طبقه‌دوم‌مراجعه نمایند.

مهندسین مشاور سمکا

برای خدمت در کارگاه های نظارت‌شهرستان های‌همدان‌وکرمان بهمکاری دونفرمهندس راه و ساختمان که‌حداقل ۴سال‌سابقه‌کارداشته وبزبان انگلیسی نیز آشنا باشند نیازمند است . از واجدین شرایط خواهشمند است بین ساعت۲ تا ۵ره بعداز ظهر به کارگزینی‌شرکت به‌نشانی خردمند جنوبی ساختمان کامران شماره ۲۰ مراجعه نمایند .

آگهی استخدام

شرکت سهامی معادن مس سرچشمه کرمان

جهت تصدی شغل‌نیروگاه برق در سرچشمه کرمان به افرادی با شرایط زیر نیازمند است:
۱ـ سه تا پنجسال تجربه کار در راه‌اندازی‌ـ نگهداری و تعمیرات موتور ژنراتور های دیزل با قدرت در حدود ۴۰۰۰ اسب
۲ـ تابعیت ایران
۳ـ سواد خواندن و نوشتن فارسی
۴ـ عدم اشتغال در سایر سازمانهای دولتی
۵ـ دارا بودن برگ خاتمه خدمت نظام وظیفه یا معافی .
از داوطلبین‌دعوت میشود همه روزه‌باستثنای روز های پنجشنبه‌تا۳۱ر۲ر۲۵۳۵ از ساعت۵ر۸ صبح لغایت ۵ر۴ بعداز ظهر بدفتر کارگزینی این شرکت واقع در تهران بلوار الیزابت دوم ساختمان‌شماره ۵ مراجعه فرمایند.
م‌الف ۲۹۵۹
۱ـ۲

دونفر حسابدار دیپلمه

مرد که واجد شرایط زیر باشند بطور تمام وقت برای خدمت در تهران استخدام میشوند .
۱ـ داشتن ورقه پایان خدمت وظیفه .
۲ـ داشتن خط خوب.
۳ـ حداکثر سن ۳۰ سال
متقاضیان میتوانند بین ساعات ۹ تا ۴ بعداز ظهر بدفتر شرکت‌سیمان‌کرمان خیابان‌فردوسی چهار راه کوشك ساختمان هادیران‌مراجعه نمایند .

استخدام فوری

یك شرکت تولیدی افراد زیر را با حقوق مکفی استخدام میکند
۱ـ کارگر ماشین زیگزال
۲ـ کارگر ساده
متقاضیان با تلفن ۶۶۹۲۹۳ تماس بگیرند.

آقائی وارد به امور اداری موردنیاز است تلفن ۸۹۱۰۴۱

شرکت ساختمانی سنگین

آقایان مشروحه زیرراکه‌واجد شرایط باشند جهت کار در کارگاه شهرستان استخدام‌مینماید
۱ـ مهندس راه وساختمان
۲ـ تکنیسین ساختمان
۳ـ نقشه بردار
از داوطلبان خواهشمند است که‌برای‌دریافت فرم های مربوطه و انجام مصاحبه حضوری در ساعت ۱۳ الی۱۶ به آدرس تهران خیابان ویلا خیابان سپند مراجعه فرمایند.

اهواز خرمشهر آبادان

شما در هر کجای ایران هستید و زمینی در خوزستان برای فروش دارید با ما تماس‌بگیرید صددرصد بنفع شما است ـ تهران خیابان شاه ساختمان آلومینیوم طبقه ششم شماره ۶۱۰
تلفن ۶۶۸۴۸۷ و۶۶۹۸۸۶

استخدام

کارمندحسابدار-مترجم تحصیلدار-راننده

چند نفر کارمند با داشتن مشخصات زیر برای کار تمام وقت در محل کارخانه استخدام میشوند .
۱ـ کارمند حسابداری با داشتن حداقل ۲ سال سابقه کار .
۲ـ مترجم زبان انگلیسی با داشتن حداقل۲ سال سابقه کار .
۳ـ تحصیلدار با داشتن گواهینامه رانندگی و تضمین کافی .
۴ـ راننده اتومبیل سواری شخصی باداشتن حداقل ۳ سال سابقه و گواهینامه پایه ۲.
۵ـ راننده پخش با داشتن حداقل ۲ سال سابقه کار و گواهینامه پایه ۲ داشتن برگ انجام خدمت نظام وظیفه یا معافی ضروری است .
داوطلبین از ساعت ۸ صبح الی ۵ بعداز ظهر به آدرس دوپار جاده‌مخصوص کرج کیلومتر ۲۲ روبروی کارخانه ژیان مراجعه نمایند.

دکتر شیرینیان ـ دندانپزشك و متخصص درپروتز برای اداره‌مطب خود احتیاج فوری بیك‌سکرتر دارد تلفن ۸۲۷۱۱۵

نیروی دریائی شاهنشاهی
۱۱۰۳۵ـع

آگهی استخدام

نیروی دریائی شاهنشاهی به‌تعدادی کارمند دیپلمه‌تایپ فارسی ولاتین راکامل‌بداند جهت خدمت درتهران با حقوق مکفی استخدام مینماید داوطلبین واجدشرایط میتوانند جهت کسب اطلاعات بیشتر همه‌روزه باستثنای پنجشنبه‌ها و ایام تعطیل ازساعت ۷ر۳۰ الی ۱۵ر۳۰ به معاونت پرسنل نیروی دریائی شاهنشاهی «مدیریت استخدام» واقع درخیابان سپهبد زاهدی جنب مسجدالرحمن مراجعه نمایند.
م‌الف ۳۵۵۵

آگهی استخدام

رانندگان پایه‌های ۱ و ۲

داوطلب استخدام در تهران اهواز ، کرمانشاه ، کرمان و مشهد می توانند همه روزه از ساعت ۸ الی ۱۴ به‌مدیریت استخدام

نیروی زمینی شاهنشاهی

واقع‌در خیابان فروغی روبروی سردرباغ ملی مراجعه فرمایند .
برخورداری از حقوق و مزایای مکفی ، بیمه بازنشستگی ، بهداشت و خدمات درمانی‌سهمیه خواربار ماهانه واستفاده از وام مسکن‌وپس‌انداز ثابت بانك سپه از مزایای خدمت در نیروی‌زمینی شاهنشاهی است .
م الف ۲۶۳۴

سازمان گامتکس

بیکنفر حسابدار با حداقل سه‌سال سابقه‌کار برای‌تمام وقت نیازمندیم‌داوطلبین میتوانندصبح ها بین ساعت ۸ر۵ الی ۱۰ر۵ و بعدازظهرها از ساعت۲ الی۴ بعدازظهر به‌خیابان بهارجنوبی کوچه بانك پارس شماره ۴ مراجعه نمایند
تلفن ۸۳۳۵۲۶

آگهی استخدام

نیروی هوائی شاهنشاهی تعدادی ماشین‌نویس لاتین باحداقل مدرك تحصیلی دیپلم کامل‌متوسطه و آشنابزبان انگلیسی استخدام‌مینماید داوطلبان واجد شرایط می‌توانند از تاریخ ۱۱ر۲ر۲۵۳۵ شاهنشاهی همه روزه باستثنای پنجشنبه وروز های تعطیل از ساعت ۱۳ الی ۱۵ با در دست داشتن فتوکپی مدرك تحصیلی ، دفترچه پایان خدمت زیر پرچم یا برگ معافیت دائم‌به‌کارگزینی غیر نظامیان نیروی هوائی شاهنشاهی واقع در خیابان فرح‌آباد ژاله مراجعه نمایند .
م‌الف ۳۷۳۶
نیروی هوائی شاهنشاهی

گروه صنعتی شهریار

آگهی استخدام

گروه‌صنعتی‌شهریار

برای خدمت در دفتر مرکزی شرکت سهامی کارخانجات مفتول سازی شهریار یکنفر ماشین نویس استخدام مینماید .
داوطلبان در ساعات اداری بکارگزینی کل گروه واقع در بهجت‌آباد ساختمان ۲۴۸مراجعه فرمایند .

محل تهیه دبیرستان ایران فردا خیابان بهار تلفن ۷۵۶۰۱۰

چلاجور شیمی- مستحفظ فیزیک بزرگمهر

وزارت امور خارجه

آگهی استخدام‌خرید خدمت

وزارت امورخارجه بمنظورتکمیل کادر مترجمی به۶ نفر مترجم درجه یك روسی ، فرانسه ، انگلیسی ، ترکی ، عربی وایتالیائی که قادر به‌ترجمه متون مختلف سیاسی ، اقتصادی و اجتماعی از فارسی که زبان مورد نظروبالعکس باشندنیاز دارد که پس از گذراندن امتحانات لازم از طریق خرید خدمت استخدام خواهند شد . داوطلبان میتوانند برای کسب اطلاعات بیشتر و ثبت نام حداکثر تاآخر اردیبهشت۲۵۳۵ به‌اداره کارگزینی وزارت‌امورخارجه اطاق شماره ۲۰۲مراجعه نمایند .
م الف ۲۹۵۸

شرکت تهران الکتریك چند نفر تکنیسین با تجربه‌را بطورتمام‌وقت جهت نصب وسرویس‌دستگاههای رادیولژی توشیبا با حقوق مکفی استخدام مینماید .

داوطلبان میتوانند همه روزه (باستثنای روز جمعه) صبحها از ساعت ۹تا۱۲ به آدرس تهران خیابان ایرانشهر جنوبی شماره ۹۰ر۴ قسمت طبی مراجعه نمایند .

شرکت پیچازالکتریک

واقع در شهر صنعتی البرز قزوین فلکه دوم پشت کارخانه مولن‌موکت تلفن ۴۰۳۰ احتیاج بیکنفر انباردار فنی و یکنفر نقاش و یکنفر کمک آشپز و به‌تعدادی‌قالبساز و تراشکار دارد . داوطلبین به محل کارخانه یا دفتر مرکزی تهران تلفن ۸۳۸۳۴۴ مراجعه نمایند .

آگهی استخدام

شرکت سهامی معادن مس سرچشمه کرمان ۲ نفر ماشین نویس درجه یك فارسی و لاتین آشنا به زبان انگلیسی را با حقوق و مزایای مکفی جهت کار در تهران استخدام میکند . از واجدین شرایط دعوت میشود همه روزه لغایت ۳۱ر۲ر۲۵۳۵ از ۸ر۵ صبح تا ۴ر۵ بعداز ظهر به کارگزینی شرکت واقع در تهران بلوار ـ الیزابت دوم شماره ۵ مراجعه نمایند .
م‌الف ۲۹۵۹
۱ـ۲

گروه صنایع ساختمانی افراد واجد شرایط ذیل‌را استخدام می نماید :

۱ـ مسئول امور بیمه و مسافرت با ۲ سال سابقه کار در زمینه شغل مورد نظر آشنا بزبان انگلیسی با تحصیلات دیپلم .
۲ـ راننده پایه یك
۳ـ خدمتگذار با یك سال سابقه کار ومدرك ششم ابتدائی از متقاضیان واجد شرایط تقاضا میشود به اداره استخدامی گروه واقع درخیابان سپهبد زاهدی نرسیده به کریمخان زند شماره ۲۸۵ مراجعه نمایند .

نیازمندیهای اطلاعات

برای دادن آگهی تلفنی باشماره‌های ذیل تماس حاصل فرمائید

تلفنهای: ۳۱۱۲۲۷-۳۱۲۴۱۳

استخدام کارگر مرد و زن بامزایای بهتر

با استخدام در واحد های گروه صنعتی مینو علاوه بر دریافت حقوق مکفی از مزایای زیر نیز برخوردار خواهید بود :
۱ـ سهیم شدن در سود کارخانه
۲ـ استفاده از کمك هزینه مسکن
۳ـ استفاده از بیمه درمانی ـ بازنشستگی ـ حوادث
٤ـ غذای گرم کامل به قیمت فوق‌العاده ارزان
۵ـ سرویس از تمام نقاط شهر به کارخانه و بالعکس
٦ـ امکان استفاده از وام برای رفع احتیاجات ضروری
۷ـ امکان استفاده از وام مسکن برابر ضوابط شرکت
۸ـ امکان خرید مایحتاج ازشرکت تعاونی به اقساط و قیمت ارزان
داوطلبان میتوانند همه روزه بیکی از دو آدرس زیر مراجعه نمایند.
۱ـ خیابان ۲۰ متری فلاح نبش ۱٦ متری حسینی (دفتر استخدام مینو)
۲ـ کارخانجات گروه صنعتی مینو کیلومتر ۱٤ جاده شمالی کرج ۱ـ٦

استخدام مدیر فنی و مدیر تعمیرات

یك کارخانه بزرك تولیدی در تهران یکنفر را بعنوان مدیر فنی و یکنفر بعنوان مدیر تعمیرات که حداقل ۵ سال سابقه دراین رشته داشته باشند باحقوق و مزایای مکفی استخدام می نماید .
افرادیکه دررشته پلاستیك سابقه و تجربه داشته باشند حق تقدم خواهند داشت .
لطفا مشخصات کامل خود را با ذکر سوابق کار بهمراه یکقطعه عکس بصندوق پستی ۱۷۵۷ـ۱٤ تهران ارسال فرمایند تا برای مصاحبه دعوت بعمل آید مفاد نامه ها محرمانه تلقی خواهد گردید .

حقوق ومزایای مکفی، محیط مناسب وشرایط قابل توجه در کارخانجات پارس الکتریک

(شرکت سهامی عام) افراد واجد شرایط زیر برای کار تمام وقت بهمکاری دعوت میشوند.
۱ـ آنالیست ارشد کدگذاری مواد تولیدی
لیسانس ریاضی ،علوم یافیزیک با دوسال سابقه کار در تدارکات، کدگذاری یا استاندارد نمودن کالا ،آشنابزبان انگلیسی یاآلمانی .
۲ـ تکنیسین الکترونیك
فوق دیپلم یادیپلم الکترونیک بایکسال سابقه‌کار
۳ـ زمانسنج
دیپلم فنی یاریاضی باتجربه درصنایع سبک و یادارای شرایط مشابه.
٤ـ تکنسین مکانیك .
دیپلم مکانیک باحداقل سه‌سال سابقه کار.
۵ـ نقشه‌کش
دیپلم‌فنی باسه سال سابقه کار نقشه‌کشی.
٦ـ منشی
دیپلم بایکسال سابقه کار، آشنابه تایپ فارسی ولاتین.
۷ـ محقق بازار
دیپلم باسابقه کار در رشته مربوطه.
۸ـ سرپرست انبار
دیپلم بایکسال سابقه کار.
۹ـ برنامه‌نویس یا برنامه‌ریز
دیپلم بایکسال سابقه کار در رشته مربوطه.
۱۰ـ تلفنچی
سوم متوسطه بالا ،خانم یاآقا ، باسابقه کار برای تهران ویااهواز.
شرایط عمومی:
دارا بودن برك خاتمه خدمت یا معافیت دائم.
از کلیه افراد داوطلب خواهشمند است برای پرکردن فرم تقاضای کار و مصاحبه همه روزه بین ساعتهای ۸ تا۱۲ صبح و۲ تا ٤بعداز ظهر (پنجشنبه ها فقط صبحها) بکارگزینی شرکت واقع در خیابان آیزنهاور ،ایستگاه شاوب‌لورنس شماره ۵٦۳ مراجعه فرمایند.

آگهی استخدام

شرکت صنایع هواپیمائی ایران

افراد ذیل رابه‌همکاری دعوت مینماید.
۱ـ روانشناس صنعتی : دارای درجه لیسانس در روانشناسی ویاجامعه‌شناسی آشنائی‌کافی به حل و فصل‌مسائل فردی وگروهی وتوانائی درارائه راه حلهای منطقی سن بین ۳۵تا٤۵.
۲ـ لیسانس مدیریت بازرگانی: تجربه کافی‌در امور پرسنلی وکارگزینی.
۳ـ عکاس: آشنائی کافی به‌فنون عکاسی‌و ظهورو چاپ عکس.
٤ـ ماشین نویس فارسی‌و لاتین: آشنائی به‌امور منشیگری.
از علاقمندان واجدشرایط و مسلط بزبان انگلیسی دعوت میشود جهت مصاحبه به‌کارگزینی شرکت واقع درخیابان پهلوی جنب‌پارك ساعی شماره۷۳۵همه روزه بین ساعات ۱۱٫۳۰ ـ ۸ و ۱۳٫۳۰ الی ۱۵ مراجعه نمایند.

آگهی استخدام

شرکت سهامی ایرانی تولیداتومبیل

(سایپا) عام

افراد مشروحه زیر را جهت پروژه رنوباحقوق مکفی‌ومزایای‌فوق‌العاده استخدام مینماید
۱ـ چندنفر بانو یادوشیزه آشنا به‌تایپ فارسی
۲ـ چند نفر بانو یا آقای دیپلمه آشنا به تایپ فارسی و لاتین
۳ـ چند نفر آقای دیپلمه ریاضی
٤ـ نقشه‌کش فنی درجه یک با تجربه
۵ـ دیپلمه فنی رشته فلزکاری و میکانیک آشنا بزبان انگلیسی
٦ـ تکنیسین میکانیک
۷ـ راننده پایه یک
۸ـ نگهبان
۹ـ کارگر نقطه جوشکار
۱۰ـ کارگر صافکار
۱۱ـ کارگر مونتاژکار
۱۲ـ کارگر ساده
شرایط استخدام :
دارا بودن برگ خاتمه خدمت و یامعافیت دائم .
تحصیلات برای کارگران حداقل خواندن و نوشتن
واجدین شرایط میتوانند همه روزه از ساعت ۸ صبح الی ۱۵ بکارگزینی کارخانه واقع درجاده‌مخصوص کرج کیلومتر ۲۲ مراجعه نمایند .

استخدام ماشین نویس فارسی

شرکت شبرنگ به‌چندنفر دوشیزه ماشین‌نویس سن‌بین ۲۰ الی ۲۸ سال نیازدارد.متقاضیان جهت مذاکره‌استخدام روزانه بین ساعت ۹الی ۱۱به‌شرکت شبرنگ تخت‌جمشید مقابل سفارت آمریکا مراجعه نمایند .

۳ نفر افراد زیر مورد احتیاج واستخدام میشوند

۱ـ مهندس سیویل با حداقل سه سال سابقه کاردر امور ساختمانی و نظارت .
۲ـ مهندس کشاورزی متخصص در امور باغبانی .
۳ـ مهندس کارشناس نگهداری و طبقه‌بندی میودر سردخانه .
داوطلبان از تاریخ نشر آگهی تامدت یک هفته همراه مدارک خود بامور اداری پیشکاری والاحضرت شاهدخت شمس پهلوی محل تقاطع خیابان های پهلوی سپه‌مراجعه نمایند .

آگهی استخدام کارگر

کانون پرورش فکری کودکان ونوجوانان‌به منظور تکمیل کادرفنی‌خود عده‌ای کارگر(برقکار، سرویسکار کولر وبخاری،لوله‌کش وشوفاژکار، بنا ، نجار وپرده دوز) را که واجد شرایط زیر باشند از طریق آزمایش عملی‌و مصاحبه‌استخدام میکند :
۱ـ دارا بودن حداقل گواهی‌نامه های‌پایان تحصیلات ابتدائی :
۲ـ انجام خدمت زیر پرچم یا معافیت دائم .
۳ـ دارا بودن شرایط عمومی استخدام .
واجدین شرایط می توانند از تاریخ نشر این آگهی حداکثر تا ۲۵٫۲ر۲۵۳۵ همه روزه باستثنای پنجشنبه ها وایام تعطیل از ساعت ۸ الی ۱۰ صبح با در دست داشتن یك قطعه عکس به اداره‌ی پرسنل کانون واقع‌در خیابان تخت طاوس ، خیابان جم شماره ۳۱مراجعه نمایند .

شرکت تولیدکننده

محصولات پردیس

افرادزیر را برای کار تمام وقت با حقوق و مزایای مکفی استخدام مینماید
۱ـ حسابدارودفترنویس باآشنائی کامل به‌نوشتن‌دفاترقانونی‌وحداقل دو سال تجربه با حداکثر ٤۰ سال سن .
۲ـ یکنفرخانم ماشین‌نویس‌فارسی ولاتین با آشنائی کامل بزبان انگلیسی
۳ـ چندنفر فروشنده با سپردن تضمین کافی
٤ـ چندنفر راننده پایه‌دوم‌شخصی با حداقل دو سال سابقه رانندگی
۵ـ کارگر ساده
متقاضیان می توانند همه روزه از ساعت ٤ الی ٦ بعداز ظهر به‌خیابان وزراء خیابان هشتم شماره ۲۲ کارگزینی مراجعه نمایند .

شرکت ساختمانی بانه

جهت کار در جنوب و اطراف تهران دونفر مهندس راه وساختمان باحداقل ۳سال سابقه کار آسفالتی‌استخدام مینماید واجدین شرایط به آدرس شرکت خیابان بخارست کوچه یکم شماره ۲۰ مراجعه فرمایند تلفن ٦۲۱٦۰۵

شرکت ایران جاندیر شمارا بهمکاری دعوت مینماید

شرکت ایران جاندیر سازنده ماشین‌آلات ولوازم‌کشاورزی درایران‌جهت سرپرستی‌قسمت لوازم یدکی خود احتیاج به‌یك‌نفر کارمند باشرایط زیر دارد
۱ ـ دارا بودن‌حداقل‌دیپلم‌متوسطه
۲ـ حداقل ۵ سال سابقه در امور لوازم یدکی در شرکت های‌معتبر
۳ـ آشنائی کامل‌بزبان انگلیسی
٤ـ داشتن برك پایان خدمت ویا معافی دائم .
علاقمندان می توانند روز های شنبه تا چهارشنبه از ساعت ۷٫۳۰ صبح الی ٤٫۳۰ بعد ازظهر به دفتر این شرکت در تهران خیابان میرعماد کوچه یازدهم پلاك ۱٦ مراجعه و یا با تلفن های ۸۵۱۵۳۷ و ۸۵۱٦٤۹ تماس حاصل فرمائید .

آدامس خروس نشان

کارگر ساده زن و مرد استخدام مینماید .
آدرس آیزنهاور چهارراه خوش کوچه کامیاران شماره ۱

آگهی استخدام

این شرکت به تعدادی لیسانسیه در رشته‌های اقتصاد ـ بازرگانی ـ علوم اداری ـ علوم‌اجتماعی زبان انگلیسی با تسلط کافی بزبان انگلیسی نیازمند است داوطلبان پس‌از موفقیت‌درمصاحبه ومسابقه با حقوق ومزایای مکفی و استفاده از تسهیلات وسیع رفاهی براساس قانون شرکت های دولتی باستخدام شرکت درخواهند آمد.
از کلیه داوطلبان تقاضا میشود دراسرع وقت‌و در کلیه روز های هفته باستثنای تعطیلات‌باداره روابط صنعتی شرکت واقع در هفت‌تپه (۱۰۰ کیلومتری اهواز مسیر شاهراه اهواز ـ تهران) مراجعه فرمائید. م‌الف ۲۷۱٤
شرکت سهامی کشت و صنعت نیشکر هفت‌تپه

سرپرست فروش

ماشینهای راه‌سازی ساختمانی صنعتی
غلطك،لیفتراك ، اکسکاواتور ، ترنچر ماشین های حفاری ، چاه عمیق ، بلوك‌زنی
آیاشما درکارفروش ماشین های فوق تجربه و سابقه کافی دارید ؟ زبان انگلیسی می‌دانید ؟
اگر جواب مثبت است ما شمارابرای قبول سرپرستی فروش یك یا چند نوع از ماشینهای مزبور با حقوق‌و مزایای کافی و کمیسیون دعوت می نمائیم .
شما علاوه بر کار در یك آتمسفر صمیمی از آموزش نیز بهره خواهید گرفت .
لطفا به وسیله تلفن‌های۸۲۱۳۳٦ و ۸۲۰۸٤۸ با آقای منوچهر صابونی شرکت نیافران مذاکره فرمائید .

مهندسی تکنوکار(سهامی خاص)

آگهی استخدام

جهت اجرای یك پروژه صنعتی در استان کرمان افرادزیررا بهمکاری‌دعوت مینماید .
۱ـ برق کار
۲ـ لوله کش
۳ـ مکانیك اینسترومنت
٤ـ مکانیك نصب ماشین آلات
تامین مسکن و سه وعده‌غذابعهده‌ماست علاوه برآن امکانات‌پیشرفت وبالا رفتن سطح کارآیی و معلومات فنی و عمومی شما فراهم است.
از داوطلبان خواهشمند است‌با دفتر مرکزی شرکت واقع درخیابان تخت‌طاوس نبش میرعماد شماره۲ تماس بگیرند .
داوطلبان در شهرستانها بدفترهای نمایندگی شرکت‌به‌شرح‌زیرمراجعه نمایند .
۱ـ بندرعباس کارگاه ساختمان های نیروی‌دریایی شاهنشاهی
ـ دفترشرکت‌تکنوکار.
۲ـ بندربوشهر کارگاه ساختمانهای نیروی دریائی شاهنشاهی
دفتر شرکت تکنوکار
۳ـ تبریز آقای‌خلیل‌اصلی تلفن ۵٦۳۵۹
٤ـ سیرجان کارگاه ساختمانهای نیروی دریائی شاهنشاهی
دفتر شرکت تکنوکار
۵ـ رشت کیلومتر ۱۰ جاده‌رشت‌به لاهیجان‌کارخانجات ورزیده کار دفتر موقت. شرکت تکنوکار
خیابان ششم بهمن فروشگاه دلتا تلفن۲۵٦۵٦ دفتر موقت
شرکت تکنوکار
۷ـ شیراز خیابان مسجد وکیل‌آهن فروشی رئیسی تلفن ۲۳۱۱۰ دفتر موقت
شرکت مهندسی تکنوکار
۸ـ قزوین خیابان شاه‌جنب‌سینما مهتاب بازرگانی آریا آقای حاج ذاکری تلفن ۵۲۸۰ دفتر موقت
شرکت مهندسی تکنوکار

آگهی استخدام

سازمان ملی‌حفاظت آثارباستانی‌ایران برای‌خدمت در واحد مرکز آموزش و پژوهش بناهای تاریخی‌به افراد زیر نیازمند است :
۱ـ یك نفر پژوهشگر باستان شناس با درجه لیسانس
۲ـ یك نفر لیسانسیه هنر های تزئینی متخصص در رشته تزئینات معماری با آشنائی به تزئینات‌معماری بنا های تاریخی ایران.
۳ـ یك نفر ماکت ساز با تجربه‌کافی با آشنائی به‌امر تهیه ماکت‌بنا های تاریخی .
٤ـ یك نفر نامه رسان با حداقل دوره اول دبیرستان و دارای تصدیق موتورسیکلت .
۵ـ یك نفر راننده با حداقل مدرك تحصیلی ششم ابتدائی و دارای گواهینامه دو شخصی با پنج سال سابقه کار .
داوطلبان واجد شرایط استخدامی درخواست‌خودرابا فتوکپی‌شناسنامه ـ دفترچه پایان خدمت‌وظیفه‌ـ آخرین مدرك تحصیلی با تعیین نشانی محل سکونت‌تاپایان روزبیستم‌اردیبهشت‌ماه بدبیرخانه مرکز آموزش دوراهی یوسف‌آباد ـ خیابان ابوعلی شماره٤ تسلیم نمایند .
سازمان ملی حفاظت آثارباستانی ایران

نیازمندیهای اطلاعات

تلفنهای: ۳۱۱۲۲۹-۳۱۱۲۳۰
۳۲۸۳۸۸-۳۲۸۳۹۱

شرکت ساختمانی بام‌رود

افراد زیر را استخدام مینماید

۱ـ حسابدار ارشد برای تهران دارای لیسانس حسابداری با حداقل ۵ سال سابقه کار یکنفر

۲ـ حسابدار دیپلمه برای شهر اهواز با حداقل ۳ سال سابقه کار یکنفر

بعد از ظهر ها به آدرس بلوار الیزابت کاخ شمالی خیابان ۱۲ شماره ۱۷ آقای نادری مراجعه فرمائید .

استخدام

مهندسین مشاور ایرانی به تعدادی مهندس راه و ساختمان با سابقه کار از ۳ سال بیشتر برای نظارت راههای اصلی در خارج از تهران نیاز دارد از علاقمندان خواهشمند است همه روزه با تلفن های ۸۴۱۳۱۷ و ۸۴۴۱۶۹ تماس بگیرند .

مهندس مکانیک

شرکت بین‌المللی و تولیدی یکنفر مهندس مکانیک بدون تجربه را با پایان خدمت نظام‌و دانستن زبان انگلیسی برای کاردرپروژه توسعه پالایشگاه خود در تهران استخدام مینماید .

متقاضیان میتوانند برای تعیین وقت‌مصاحبه‌و کسب اطلاعات بیشتر با تلفن ۹۶۳۲۸۴ تماس حاصل فرمایند .

بیکنفر مهندس ساختمان با تجربه جهت نظارت کارگاه ساختمان در اصفهان باحقوق مکفی احتیاج است

خواهشمند است داوطلبین روز های سه‌شنبه ۱۴ و چهارشنبه ۱۵ اردیبهشت از ساعت ۱۳الی ۵ بعداز ظهر به آدرس زیر مراجعه فرمائید.

کاخ جنوبی خیابان سزاوار شماره ۹۲مهندسین مشاور نظام عامری ـ کمونه ـ خسروی

آگهی استخدام

بخش تغذیه بیمارستان آمریکائی تهران به افراد زیر نیازمند است :

۱ـ کارگر ساده دو نفر
۲ـ سرکارگر یکنفر
۳ـ سرآشپز کل یکنفر (آشنا به غذاهای خارجی و ایرانی با تجربه کافی)
۴ـ آشپز یکنفر
۵ـ منشی بخش تغذیه آشنا به زبان انگلیسی و تایپ انگلیسی و فارسی .

از متقاضیان بالا خواهشمند است به بیمارستان امریکائی تهران واقع در بلوار الیزابت شماره ۵۹ قسمت کارگزینی مراجعه نمایند و یا با تلفن های ۹ ـ ۶۵۵۱۸۶ تماس حاصل کنند .

راه‌آهن دولتی ایران

آگهی استخدام مهندس پیمانی

راه‌آهن‌دولتی ایران‌بمنظور تقویت کادرفنی خود احتیاج به ۱۵نفر مهندس الکترونیک والکترونکنیک دارد که‌براساس آئین‌نامه استخدام پیمانی ازطریق مسابقه ومصاحبه استخدام مینماید.

داوطلبان واجدشرایط میتوانند برگ درخواست ذیل را همراه بادوقطعه عکس ۴×۶ تکمیل نموده‌و بایست سفارشی براه‌آهن دولتی‌ایران ـ اداره کل کارگزینی ارسال‌دارند. پروانه ورودبجلسه امتحان درتاریخ۲۵۳۵ر۲ر۱۵ دراداره کل کارگزینی راه‌آهن دولتی‌ایران بین داوطلبان توزیع‌خواهدشد. تاریخ‌ومحل امتحان درکارت مزبور درج‌شده‌است.

راه‌آهن دولتی‌ایران
برگ‌درخواست شغل ازراه‌آهن‌دولتی ایران

نام ـ نام خانوادگی
شماره شناسنامه ـ تاریخ‌تولد
مدرک تحصیلی ـ شغل مورد نظر
خدمت وظیفه
امضاء داوطلب
۴الف ۲۷۴۹

آینده‌شما در بایر

شرکت بایر فارما برای گسترش فعالیت‌خود احتیاج به چند نفر نماینده علمی تمام وقت‌برای تهران ـ مشهد ـ بابل ـ همدان ـ رشت‌واهواز دارد.

داوطلبان باید حائز شرایط زیر باشند:

۱ـ حداقل داشتن دیپلم (طبیعی و یاریاضی)
۲ـ پایان خدمت نظام وظیفه و یا معافیت دائم
۳ـ داشتن گواهینامه رانندگی و اتومبیل‌شخصی
۴ـ کسانیکه سابقه ویزیت دارو داشته‌باشندحق‌تقدم‌خواهندداشت

داوطلبان مقیم تهران برای مصاحبه با تلفن ۷۸۳۳۶۶ـ۸ (داخلی ۲۵۱) تماس حاصل نمایند وواجدین شرایط‌مقیم شهرستانهای فوق‌تقاضای خود را با یك قطعه عکس به آدرس بایر فارما ایران ـ دائره تبلیغات ـ صندوق پستی ۲۵۳۸ تهران ارسال دارند.

استخدام

باحقوق ۲۵۰۰۰۰۰ تا ۳۰۰۰۰۰۰ ریال در سال

یك‌نفر مهندس ساختمان برای مدیریت کارخانه قطعات پیش‌ساخته بتونی واقع در شهریارکرج با ده سال سابقه کار و حداقل ۵سال‌مدیریت کارگاه یاکارهای ساختمانی که‌بیش از۱۰۰کارگرداشته باشد استخدام میشود متقاضیان لطفا مشخصات و فتوکپی مدارك خود را بانضمام عکس که طی‌دو سال گذشته گرفته باشد بصندوق پستی ۴۴۳ تهران ارسال فرمایند .

کلیه تقاضاهابصورت محرمانه‌نگهداری وبررسی ودر صورت درخواست شما عودت داده خواهد شد .

مکانیك و کمك مکانیك

ماشین‌آلات بسته‌بندی برای‌شیفت روزوشب استخدام میشود .
تلفن ۹۵۹۴۹۲ ـ ۹۵۴۷۱۱

شرکت علاءالدین ایران افراد زیر را بهمکای دعوت مینماید :

۱ـ کارمند سفارشات مسلط به‌نامه‌نگاری بازرگانی بزبان انگلیسی
۲ـ فوق‌دیپلم نساجی باسابقه‌کار
۳ـ کارمند برنامه‌ریزی (تولیدومواد)
الف :تجربه : وارد به‌امور کاردکس‌ومواد، آشنابامور زمان سنجی
ب:تحصیلات : دیپلم یاحدودآن
۴ـ کارمندکاردکس (خانم)
الف : تجربه : حداقل یکسال سابقه کار درکاردکس مواد وقطعات
ب: تحصیلات : دیپلم یاحدود آن
۵ـ منشی مسلط‌به‌تایپ فارسی ولاتین
۶ـ کارگرساده (زن)ومرد .

از داوطلبین تقاضا میشود درساعات‌اداری به‌کارگزینی شرکت واقع درکیلومتر ۱۴ جاده مخصوص‌کرج مراجعه نمایند .

استخدام

بیك نفر جوان تحصیلات ششم ابتدائی‌در محدوده ۲۴ اسفند تا میدان فردوسی برای امور آبدارخانه با حقوق‌و مزایای مکفی و بیمه و بازنشستگی نیازمندیم .

متقاضیان به آدرس شرکت نیك‌اندیش خیابان شاهرضا نبش خیابان رازی مقابل پارك ولیعهد (تئاتر شهر) ساختمان نیك‌خواه طبقه سوم مراجعه نمایند .

عوامل زیر به‌همکاری دعوت‌می‌شوند

۱ـ مهندس تولید باسابقه کار در صنایع تولیدی یکنفر
۲ـ برنامه‌ریز تولید با مدارك دیپلم یا فوق دیپلم حداقل دو سال تجربه ۳ نفر
۳ـ دیپلم یافوق دیپلمه فنی رشته فلزکار باحداقل ۵ سال سابقه کار در تولید ۶ نفر

داوطلبین واجد شرایط از ساعت ۸ صبح‌تا ۲ بعدازظهر باتلفن‌های ۵ـ۶۸۰۵۸۳تماس‌بگیرند

دوران استخدام میکند

شرکت سهامی خاص دورال جهت تکمیل‌کادر فنی خود تعدادی کارگر ساده و کارگر آشنا به کار های آلومینیومی با داشتن حداقل مدرک ششم ابتدائی با مزایای زیر استخدام مینماید .

۱ـ حقوق و مزایای خوب .
۲ـ سودویژه سالیانه ۹۵ روز.
۳ـ استفاده‌رایگان‌ازخدمات‌درمانی وبیمه بازنشستگی‌وازکارافتادگی
۴ـ استفاده کامل از مزایای قانون کار و تامین اجتماعی

از متقاضیان واجد شرایط تقاضا میشود همه‌روزه (باستثنای پنجشنبه‌ها و روز های تعطیل) از ساعت ۹ صبح الی ۵ بعد از ظهر به کارگزینی شرکت واقع در خیابان محمدرضا شاه (یوسف آباد) ایستگاه اول‌شماره ۶۸ طبقه اول مراجعه فرمایند .

شرکت اینترناشنال هاوزینگ‌ایران

جهت کار در کارگاه بوشهر احتیاج به نقشه‌بردار با ۵ سال تجربه دارد

لطفا با تلفن های ۳ـ۸۹۵۶۹۲تماس‌حاصل نمائید .

آگهی استخدام

جهت کار موکت بافی بتعدادی کارگر نیازمندیم بافنده ، رفوکار، گونی دوز، ریشه‌زن و زیگزال دوز و لاتکس‌مال تلفن ۳۶۰۰۶۹ .

آگهی استخدام

مرکز تئاتر عروسکی کانون پرورش فکری کودکان ونوجوانان جهت تکمیل کادر خود به تعدادی بازیگر تئاتر عروسکی بطور تمام‌وقت نیازمند است داوطلبان می توانند جهت کسب اطلاعات بیشتر همه روزه باستثنای پنجشنبه‌ها وایام تعطیل از ساعت ۲ الی ۴ بعداز ظهرحداکثر تاپایان اردیبهشت ماه جاری به مرکزتئاتر کانون واقع در خیابان آناتول فرانس ، خیابان پورسینا پلاك ۱۵مراجعه نمایند .

مهندسان مشاور بنیان

بتعدادی‌مهندس‌سیویل‌وآرشیتکت با حداقل۳ سال سابقه کار برای نظارت محلی‌در تهران ـ نیشابور ـ گلپایگان مورد نیازاست۸۹۸۷۴۶ و ۸۹۶۷۸۵ و ۸۹۳۶۵۲

آگهی استخدام

شرکت‌سهامی‌عام نوردولوله‌اهواز

برای دفتر مرکزی خود در تهران چند نفر منشی و ماشین نویس فارسی ولاتین را که دارای مدرك تحصیلی دیپلم متوسطه یا بالاتر باشند باحقوق و مزایای مکفی استخدام مینماید .

متقاضیان می توانند تا تاریخ ۲۵۳۵ر۲ر۱۵ ازساعت ۳ تا ۵ بعد از ظهر به کارگزینی دفتر مرکزی شرکت در تهران .

خیابان حافظ ساختمان بانك‌کار طبقه ۱۴ مراجعه نمایند.

ریخته‌گری شوفاژ کار

مدرنترین کارخانه ریخته‌گری در خاورمیانه مجهز به کوره های عظیم ذوب‌الکتریکی‌وماشین‌آلات تمام‌اتوماتیک شما را با برخورداری از حقوق و مزایای جالب، بیمه بازنشستگی و درمانی ، سرویس ایاب و ذهاب،کار در محیطی مناسب و قابل پیشرفت برای تصدی مشاغل‌زیر به همکاری دعوت مینماید .

تکنیسین ذوب

با آشنائی به کار کوره های الکتریکی ۴ نفر

کارگر ذوب فلزات

با سه سال سابقه کار با کوره‌های‌الکتریکی ۱۴نفر

تکنیسین شیمی

آشنا با کار کوانتومتر (زن یا مرد) ۴ نفر

متصدی آزمایشگاه

با معلومات سیکل (فقط خانم ها) ۸ نفر

مکانیک

برای نگهداری ماشین‌آلات ۱۴ نفر

ریخته‌گر

برای فرمگیری با ماشین و ذوب ریزی ۳۰نفر

راننده‌جرثقال

با دو سال سابقه کار مفید ۸نفر

کارگرساده

زن یا مرد باسواد خواندن و نوشتن ۸۰ نفر

واجدین شرایط عمومی استخدام میتوانند همه روزه از ساعت ۸ الی ۱۵ به کارخانه ریخته‌گری شوفاژ کار واقع در کیلومتر ۱۵ جاده مخصوص کرج مقابل بستنی کیم انتهای خیابان نوریانی مراجعه نمایند

استخدام‌فوری

به دوشیزه یا بانوی مسلط به امورماشین نویسی فارسی بشرط اینکه دیپلمه وخوش‌خط باشد با حقوق ۲۰۰۰۰ ریال و مزایای بیمه بازنشستگی و یکماه مرخصی استحقاقی درسال نیازمندیم.

متقاضیان با در دست داشتن فتوکپی مدرك دیپلم بشرکت نیك‌اندیش شاهرضا نبش خیابان رازی مقابل پارك ولیعهد (تئاتر شهر) ساختمان نیك‌خواه طبقه سوم مراجعه نمایند .

مولن موکت

حسابدار استخدام میکند

شرکت فرش مولن‌روژ برای تکمیل کادر حسابداری خود به‌چند نفر کارمند بطور تمام وقت احتیاج دارد واجدین شرایط بمحل دفتر مرکزی شرکت خیابان قدیم شمیران جنب سینما مولن روژ شماره ۴۵۱ مراجعه مایند .

دعوت بهمکاری

شرکت سهامی کاسل

جهت تربیت عده‌ای تکنیسین مورد نیاز خود شما را بهمکاری دعوت مینماید .

۱ـ امکان استفاده و آشنائی با تکنیک های پیشرفته صنایع و ماشین آلات .
۲ـ برخورداری از همکاری با عده‌ای کارشناس وارد و مبتکر .
۳ـ بهره‌وری از آموزش ضمن کار و دریافت دستمزد و مزایا براساس طرح طبقه‌بندی مشاغل .
۴ـ هرگونه شرائطی که دارید با مادرمیان بگذارید تا از همکاری شما درهمان حد که قادر میباشید استفاده شود .

برای کسب اطلاعات همه روزه باستثناء پنجشنبه و جمعه از ساعت ۱۵الی۱۷ بمکارگزینی شرکت کاسل واقع در خردمند شمالی نرسیده بمیدان شعاع شماره ۱۱۰ مراجعه نمایند .

آگهی استخدام

هتل اوین بافراد زیر نیاز دارد

۱ـ حسابدار با تجربه در امورصاحب‌جمعی اموال
۲ـ ماشین نویس درجه یك
۳ـ تلفنچی آشنا به زبان انگلیسی
۴ـ کارگر باسواد برای نگهبانی و امور دیگر

واجدین شرائط می توانند همه روزه برای دریافت فرم درخواست استخدام و مصاحبه به قسمت کارگزینی هتل واقع‌در جاده پارك وی‌اول جاده اوین مراجعه نمایند .

آگهی استخدام

شرکت خوراك « سهامی خاص » وابسته به گروه صنعتی مینو جهت پرسنل : اداری ـ مالی دارونی و بازرسی خود تعدادی کارمند واجد شرایط خانم و آقا بامعلومات دیپلم‌وحدوددیپلم را که‌علاقمند به فعالیت وترقی در یك سازمان مطمئن و پیشرو باشند به‌همکاری دعوت‌میکند.

داوطلبان واجد شرایط که موانع قانونی استخدام نداشته و سن آنان بیشتر از ۲۵سال نباشد خواهشمند است روز دو شنبه ـ ۲۵۳۵ر۲ر۱۳ و یا سه شنبه ۲۵۳۵ر۲ر۱۴ بین ساعت ۹ صبح تا ۳ بعداز ظهر و۵تا ۷ بعداز ظهر به محل شرکت خوراك واقع در خیابان فردوسی شمالی خیابان کوشك چهار راه ارباب جمشید مراجعه فرمایند .

استخدام‌فوری

شرکت فراوردهای صنعتی و دریائی به افراد زیر نیازمند است

۱ـ بیك‌نفر مترجم فارسی به انگلیسی و بالعکس با ۳سال سابقه کار
۲ـ تایپیست دوشیزه وارد به تایپ فارسی و انگلیسی با ۵ سال سابقه کارو دانستن‌زبان انگلیسی
۳ـ تایپیست فارسی دوشیزه با ۳سال‌سابقه‌کار

تلفن ۶۵۳۳۲۹ یا ۶۵۱۴۲۱ تماس بگیرند

افرادزیراستخدام میشوند

۱ـ فرزکار باه‌سال سابقه کار یکنفر
۲ـ تراشکار باه سال سابقه کار ۲ نفر
۳ـ صفحه‌تراشکار با۲سال سابقه کار یك‌نفر
۴ـ سوراخ‌کار وفلاویزکار با ۲ سال سابقه کار ۵ نفر
۵ـ دروپنجره ساز با ۲ سال سابقه کار ۱۵نفر
۶ـ جوشکار برق‌با۲ سال سابقه‌کار ۵ نفر
۷ـ ورق کار با ۲سال سابقه کار ۶ نفر
۸ـ کمك ورق‌کار با ۱سال سابقه کار ۵ نفر
۹ـ پرس کار با ۲سال‌سابقه‌کار ۳ نفر
۱۰ـ نقاش پیستوله‌کاربا ۲سال سابقه کار۳نفر
۱۱ـ کمك آهنکار با۲ سال سابقه کار ۸نفر
۱۲ـ کمك برق‌کار صنعتی با ۲سال سابقه کار ۲ نفر
۱۳ـ کارگر ساده ۱۰ نفر
۱۴ـ افراد فوق بایستی حداقل سواد خواندن و نوشتن رابدانند وخدمت نظام را انجام‌ویامعافیت قانونی داشته باشند داوطلبین می توانند همه روزه‌بادر دست داشتن مدارك لازم از ساعت۵ر۸ صبح تا ۱۰به‌نشانی خیابان ویلا خیابان دامغان شماره ۶ شرکت صنعتی ساراول مراجعه‌نمایند.

سازمان انرژی اتمی ایران
مرکز تحقیقات هسته‌ای

جهت تکمیل کادر خدمات خود ۹ نفر نظافتچی باشرایط زیراستخدام مینماید .

۱ـ دارابودن حداقل گواهینامه ششم‌ابتدائی.
۲ـ حداکثر سن داوطلبان ۳۰سال
۳ـ دارابودن برگ پایان خدمت نظام‌وظیفه یامعافی دائم

واجدین شرایط میتوانند همه روزه بغیر از روزهای تعطیل ازساعت ۹الی ۱۵ به‌مرکز تحقیقات هسته‌ای واقع در انتهای امیرآبادشمالی مراجعه نمایند .

نیروی دریائی شاهنشاهی

۱۱۱۳۵ر ن

پذیرش لیسانسیه زن جهت‌کادر افسری نیروی دریائی‌شاهنشاهی

نیروی دریائی شاهنشاهی جهت‌تکمیل کادر افسری‌خود تعدادی لیسانسیه زن‌ازطریق مصاحبه بصورت نظامی استخدام مینماید ضمنا دانشجویانی‌که ترم‌آخر دوره لیسانس خودرا میگذرانند نیز میتوانند بامعرفی نامه‌از دانشکده مربوطه‌خود دراین نیرو استخدام شوند. واجدین شرایط‌پس از طی دوره کوتاه مدت زبان درنیروی دریائی شاهنشاهی برای مدت یکسال بمنظور گذراندن دوره تعلیمات نظامی‌به‌آمریکا اعزام و سپس بدرجه ناوبان دومی مفتخر خواهندشد.

حداکثر سن برای داوطلبین ۲۶سال میباشدو چنانچه دوره خدمات اجتماعی زنان راطی‌کرده‌باشند یکسال بحداکثر سن آنان اضافه میشود.

داوطلبان میتوانندهمه‌روزه‌جزایام تعطیل تاآخر اردیبهشت ماه‌سال جاری به‌پرسنل نیروی دریائی شاهنشاهی مدیریت استخدام واقع‌در خیابان سپهبد زاهدی جنب‌مسجد الرحمن مراجعه نمایند.

۴الف ۲۵۵۴

سائل جوانان اصفهانی در جلسه مربیان آموزشی بررسی شد

مدیریت صحیح، میتواند اصفهانیها را به «خانه جوانان» علاقمند کند

تنی‌چند از مربیان آموزشی جوانان اصفهان باشرکت درجلسه میزگرد اطلاعات در اصفهان نظرات خودرا پیرامون حل مسائل جوانان ابرازداشتند.

● خانه قبلی جوانان اصفهان به نحو مطلوبی اداره نمیشد

در «خانه جوانان» باید محیطی سالم و دورازهرگونه فساد برای جوانان بوجود آورد

● معلمین راهنما در مدارس دخترانه باید بارای و نظر دانش‌آموزان انتخاب شوند

★ لزوم تاسیس خانه‌جوانان در اصفهان ، تشکیل اردوهای آموزشی و تفریحی برای جوانان ، ضرورت مدیریت صحیح و سالم در اداره‌خانه جوانان، همکاری وزارت‌آموزش و پرورش در برگزاری‌جشنواره تئاتر و انتخاب معلم راهنما در مدارس دخترانه مهمترین موضوعهائی بود که در جلسه میزگرد تنی چند از مربیان آموزشی جوانان اصفهان‌مطرح گردید .

این جلسه با شرکت مربیان آموزشی در اداره سرپرستی نمایندگیهای اطلاعات دراصفهان تشکیل شد .

ابتدا خانم ارادت گفت : اصفهان به خانه جوانان نیاز دارد و باید در این خانه محیطی سالم و سازنده وخالی از هرگونه فساد برای جوانان ایجاد شود . گذشته از این اگر اردوهائی در سایر استان های کشوربرای‌جوانان‌اصفهانی برپا شود و متقابلا جوانان دیگر استانها بتوانند به اردو های‌اصفهان بیایند عدیزیادی از جوانان کشور خواهند توانست ضمن آشنائی با نقاط مختلف میهن خود در زمینه‌های مختلف آموزش ببینند . این اردو های آموزشی می‌تواند بصورت مراکز تفریحات سالم جوانان درآید .

سپس خانم صفوی گفت : گویا قرار شده است خانه جوانان در اصفهان ساخته‌شود. برای این منظور زمینی به مساحت ۳۰۰۰ مترمربع درمرکز شهر در نظر گرفته شده‌ومبلغی نیز برای احداث ساختمان جمع‌آوری گردیده است. حالا این پرسش مطرح می‌شود که چرا ما خانه جوانان قبلی را از دست دادیم ؟ این خانه آنطور که باید و شاید به‌نحو مطلوب و دلپسند اداره نمی‌شد و خانواده‌ها ازاینکه‌فرزندانشان به این خانه بروندچندان‌راضی نبودند . به هرحال خانه‌جوانان باید با مدیریت صحیح وسالمی اداره شود وباید این‌موضوع مهم را در نظر گرفت که اصفهان مکان کار و زندگی خانواده هائی است که به‌سنت و عقاید گذشتگان احترام‌زیادی می‌گذارند و طبعا جوانان خانواده‌ها نیز به تبعیت ازپدران و مادرانشان از آزادی های غیرضروری استقبال نمی‌کنند . شخص مطمئن و مورد احترامی اگر در راس خانه های‌جوانان قرار گیرد مردم با میل و رغبت فرزندان خود را به خانه جوانان خواهند فرستاد .

تئاتر و معلم راهنما

سپس آقای شریعتی گفت : من به عنوان یکی از دوستداران تئاتر پیشنهاد میکنم که در جشنواره تئاتر که با همکاری وزارت فرهنگ و هنر وسازمان رادیو تلویزیون ملی ایران برگزار می‌شود وزارت‌آموزش و پرورش نیز همکاری کند . زیرا شناساندن و آموزش فرهنگ را آموزش و پرورش در معیاری وسیع و عملی به عهده دارد . اگر وزارت‌آموزش و پرورش نیز در برگزاری جشنواره تئاتر همکاری کند به طریق مستقیم گروههای کثیری از جوانان خواهند توانست با تئاتر آشنا شوند و این پدیده هنری و فرهنگی را تا میزان زیادی خود تجربه کنند .

سپس آقای تفضلی گفت : پیشنهاد من اینستکه برای هرآموزشگاه دخترانه باانتخاب دانش‌آموزان معلم راهنماتعیین شود . این انتخاب باید طوری انجام گیرد که معلمان راهنماز بین مربیان سازمان جوانان شیر و خورشید سرخ برگزیده شوند . در این صورت اگر دانش‌آموز دختری با مسائل و مشکلاتی مواجه باشد که نتواند برای حل آنها از پدر و مادر خود کمک بگیرد معلم راهنما می‌تواند بصورتی موثر به یاری او بشتابد . این‌معلمان راهنما به مبانی‌اخلاق و آداب اعتقاد دارند و بدون تردید با ایجاد رابطه صمیمانه با دانش‌آموزان می‌توانند بسیاری از مشکلات و مسائل گوناگون آنان را حل کنند .

اصفهان ـ خبرنگار اطلاعات

کشف محل تهیه «عرق کشمش» خطرناک

شیراز ـ خبرنگار اطلاعات: ماموران اداره مبارزه با وادمخدر شیراز درپی‌کشف یک کارگاه‌تهیه «عرق‌کشمش» خطرناک دونفر را باتهام تهیه وفروش مشروب قاچاق دستگیر کردند.

«نیسان‌مصلاح» و «شوکت» دودستگیر شده متهمند در خانه‌ای واقع در محله‌کلیمی ها اقدام به‌تهیه «عرق‌کشمش» وفروش آن به مشروب فروشیهای شهر می کرده‌اند. متهمین‌تحت شرایط بهداشتی وفنی لازم تهیه نمیشد ، مشروب‌قاچاق خطرناک و حتی باعث مرگ وکوری مصرف کننده اعلام گردید.

خبرهای بوشهر

● بمناسبت بزرگداشت سالگرد تاجگذاری اعلیحضرت رضاشاه کبیر مراسمی ازسوی جمعیت شیروخورشید سرخ بوشهر برپا شددر این مراسم که‌درمهمانسرای شیرو خورشید برگزار گردید نخست‌مدیر عامل جمعیت درزمینه تاسیس جمعیت شیروخورشید سرخ ایران وفعالیت های این جمعیت سخن‌گفت سپس دکتر بطحائی استاندار بوشهر بااشاره به تاجگذاری اعلیحضرت رضاشاه کبیر والغاء کاپیتولاسیون طی سخنانی از پدران‌و مادران خواست تاجوانان خودرابارویدادو تحولات پنجاه سال اخیر ایران آشنا نمایند .

***

★ باحضور دکتربطحائی استاندار بوشهر آئین ملی بزرگداشت پنجاه سال شاهنشاهی پهلوی وسالروزالغاء کاپیتولاسیون درسالن محمدرضا شاه‌پهلوی برگزار شد در این مراسم رئیس دادگستری ضمن اشاره به‌چگونگی پیدایش قضاوت کنسولی درایران گفت یکی از مواردی که باستقلال وحاکمیت این سرزمین لطمه شدید وارد میکردوجود همین قانون کاپیتولاسیون بودکه مورد تنفر عموم ملت ایران‌بویژه روشنفکران آنزمان قرارگرفت از این رواعلیحضرت رضاشاه کبیر در پنجم اردیبهشت ۲۴۸۶ شاهنشاهی هنگام گشایش تشکیلات دادگستری نوین‌الغاء کامل کاپیتولاسیون را اعلام واستقلال وحاکمیت ملی را از هر جهت تامین وتضمین نمودند.

***

● بمنظور بررسی وتصویب نهائی بودجه طرحهای خاص ناحیه‌ای انجمن استان باحضور استاندار بوشهر تشکیل‌جلسه داد دراین جلسه ضمن قدردانی ازسردار ملی رئیس علی‌دلواری بپاس حق‌شناسی مردم بوشهر قرارشد مجسمه وی دریکی از میادین شهر بوشهر نصب وخیابانی نیز بنام وی نامگذاری گردد .

***

★ از سوی سازمان برق‌منطقه‌ای فارس مهندس عباس نجفی بریاست برق ناحیه‌ای جنوب غربی منصوب ومشغول‌بکار شد. وی در کاخ‌استانداری توسط مدیر عامل برق ناحیه‌ای فارس به‌استاندار بوشهر معرفی شد.

***

● برای‌آشنائی مسئولان‌امورمالی سازمانهای دولتی با چگونگی تنظیم دفاتر و توزیع اعتبارات یك‌کلاس توجیهی‌در اداره کل‌امور اقتصادی ودارائی تشکیل شد .دراین کلاس پیرامون استانی شدن بودجه سال‌جاری سازمانهای‌وادارات‌دولتی صحبت شدونحوه استفاده ازفرمها وثبت‌دفاتر اعتبارات بوسیله معاون حسابداری آن اداره کل‌برای شرکت کنندگان‌تشریح گردید.

***

★ چهل‌نفر ازکارکنان سازمانهای دولتی بوشهر از تاسیسات نیروگاه اتمی بندربوشهر رابازدید کردند.

***

● عملیات ساختمانی کشتارگاه بخش دیلم پایان یافت وآماده بهره‌برداری شد . این‌کشتارگاه شامل سالن ذبح محلهای شستشوی احشام ذبح‌شده اتاق معاینه اتاق سرایدارو سرویس بهداشتی میباشد ، هزینه‌ایکه برای احداث این طرح بمصرف رسیده ۳۷۳۰۰۰۰ ریال میباشد که از محل طرحهای خاص ناحیه‌ای وشهرداری دیلم تامین وپرداخت شده است .

تب امتحانات آخر سال

بقیه از صفحه ۲۵

نامرئی لغزنده و دلهره آور امتحان می‌شود . در این میان پای «تقلب» به میان می‌آید و حتی بعضی از دانش آموزان درسخوان هم به‌فکر «تقلب‌کردن» می‌افتند ،زیرا می‌بینندکه‌ممتحنین همه‌حواسشان را جمع کرده و گوش و چشم تیز کرده‌اند تابه اصطلاح «مچ‌گیری» کنند وهمین امر ارزش تقلب را در امتحان بالا می‌برد !

البته دراین میان بعضی از ممتحنین نیز باکشف تقلب دانش‌آموزان به نوعی فتح و فیروزی لذت‌بخش می‌رسند ، به‌همین لحاظ است که بعضی از ممتحنین قبل از شروع امتحان باخط و نشان کشیدن و توپ و تشرهای خود به تخصصی که در کشف تقلب دارند اشاره می‌کنند وتوی دل دانش‌آموزان را خالی می‌نمایند و مرتب هشدار میدهند که‌نمره ۶ و ۷ بسیار بهتر از خط قرمز کشیدن به‌روی ورقه امتحانی‌وگرفتن یک صفردرشت و قشنگ است !

شگرد شکارچیان !

آیا بهتر نیست به‌جای کمین کردن و جبهه گرفتن در مقابل دانش آموزان برای کشف تقلب محیطی فراهم آید که‌دانش‌آموز به‌فکر تقلب نباشد . عده‌ای از دانش‌آموزان کارکشته در زمینه تقلب می‌گویند .بعضی ازممتحنین به‌محصل میدان میدهند و او را در جلسه امتحان به‌اصطلاح خوابمی‌کنند تا بیندازدکه کسی اورا نمی‌پاید اما همینکه دانش آموز دست به تقلب زد مچ او رامی‌گیرند و در نتیجه خطی قرمز بروروقه امتحانی‌اش کشیده می‌شود و بایک صفر بزرگ از امتحان محروم می‌شود این کار به‌شگرد شکارچیان هنگام شکار شبیه است همیشه این سئوال مطرح می‌شود که چرا دانش آموز تقلب می‌کند یا در اندیشه تقلب می‌افتد ؟ بیشتر دانش آموزان متقلب از استعداد وهوش کافی بهره‌دارند اما نداشتن امکانات صحیح برای درس خواندن وادارشان میکند که از طریق منفی ناتوانی خود رادر امتحان جبران کنند .

ایجاد امکانات مطلوب

همانگونه که‌بالا رفتن دانش‌آموز بی‌استعداد بکلاس بالاتر گناهی بزرگ محسوب می‌شود اگر جلوی پرورش استعداد ها وترقی دانش آموزان بااستعداد بنحو غیرمستقیم و باشیوه‌های غلط امتحانی گرفته شود حق مسلم گروه کثیری‌که می‌توانند در آینده بصورت مهره های باارزش درخدمت میهن و مردم باشند پایمال میشود.

باید شرایط وامکانات تحصیلی وامتحانی دانش آموزان به گونه‌ای باشد که بتوانند خوب درس بخوانند و با آسودگی خیال امتحان دهند. بهر حال برای دانش‌آموز اهوازی که مجبور است در هوای گرم و بیتاب کننده امتحان دهد و محفوظات و معلوماتش را به روی صفحه کاغذ بریزد باید شرایطی فراهم شودکه باآرامش و آسودگی تحصیل کند وبا توانائی و اعتماد به‌نفس کامل از سد امتحانات بگذرد .

چندی پیش برنامه امتحانات دانش آموزان در اهواز اعلام شد. طبق این برنامه امتحانات دانش‌آموزان نظام قدیم از روز دوازدهم اردیبهشت آغاز میشود و تاریخ امتحانات دانش‌آموزان دوره نظری‌از هیجدهم‌اردیبهشت ماه تعیین شده است. همچنین دانش‌آموزان دوره راهنمائی تحصیلی باید از اول خرداد امتحان بدهند. حالا اگر از این یک بام و سد هوای امتحانی بگذریم این مسئله مطرح می‌شود که دانش آموزان دوره‌راهنمائی چگونه خواهند توانست تابیستم خرداد ماه که گرمای خوزستان طاقت فرسا می‌شود درس‌بخوانند و از عهده همه امتحانات‌برآیند؟

اهواز ـ خسرو بی‌آفرین

آموزگار تهرانی

بقیه از صفحه ۲۵

یک کلیه‌اش به این بیمار اعلام کرد.

الهه‌هلالی آموزگاردبستان لقمان تهران هم اکنون در یکقدمی مرگ‌قرارگرفته‌است‌و اقدام زهرا اسفندیاری دختر زیبای اصفهانی می‌تواندوی را از مرگ نجات دهد زهرا اسفندیاری در اینمورد به خبرنگار ما دراصفهان‌گفت :

ـ من صاحب ۳ کلیه هستم وباکمال میل حاضرم یک کلیه‌ام را در اختیارآموزگار تهرانی یاهربیمار دیگری‌قرار دهم.

زهرا دراستخدام یک‌موسسه آموزشی اصفهان است و امیدوار است با این اقدام نیکوکارانه خود خداوندپدر بیمارش راکه‌هم اکنون در بیمارستان بستری است‌زودتر شفادهد.

اصفهان ـ خبرنگار اطلاعات

قطعنامه سمپوزیوم ملی بیماری سل در اصفهان منتشر شد

● قطعنامه سمپوزیوم ملی‌بیماری سل‌که‌چند روزپیش‌باحضورسرکار علیه بانو فریده دیبا در تالارپهلوی دانشگاه اصفهان‌گشایش‌یافت‌منتشر شد.

در قطعنامه سمپوزیوم ملی سل به لزوم آموزش نظری و بالینی‌سل در تمام دانشکده ها ، تشکیل دوره های بازآموزی و آموزش مردم در زمینه بیماری‌سل‌بوسیله وسایل‌ارتباط جمعی اشاره شده است.

طبق‌متن قطعنامه مذکور بالابردن چگونگی آموزش نظری و بالینی سل در تمام دانشکده ها بطوریکه دانش آموختگان‌رشته پزشکی‌بتوانند در تشخیص و درمان و پیشگیری بیماری سل‌به‌نحو موثر سهیم باشند ضروری است.

از راه ایجاد دوره های بازآموزی فشرده در زمینه بیماری سل برای افزایش آگاهی پزشکان و کارکنان حرفه پزشکی، فراهم‌ساختن امکانات لازم برای تربیت متخصص بیماری های ریه و سل ، آموزش «پیرا-پزشکی» باتوجه به‌اولویت آموزش درزمینه شناخت‌بیماری سل ، تشکیل یک شورای هماهنگی برای افزایش کارآئی وایجاد همکاری بیشتر همه سازمانهائی‌که‌درکار آموزش وکنترل از راه استفاده از آزمایشگاه و سل شرکت‌دارند، گسترش‌بیماریابی رادیو لوژی و تست « توبرکولین» توسعه مراکز تحقیقی در استان ها برای راهنمائی و نظارت‌برفعالیت های کلیه مراکز درمانی وبهداشتی آن استان در امر مبارزه با سل ، استفاده از کلیه مراکز بهداشتی و درمانی سراسر کشور برای‌کنترل و درمان سرپائی سل، توسعه واکسیناسیون ب‌ث‌ژ‌و ترتیب مددکاران اجتماعی برای پیگیری درزمینه درمان سرپائی لازم است.

سمپوزیوم سل سال آینده درتهران تشکیل می شود.

اصفهان ـ خبرنگار اطلاعات

«رسول صالحی» خبرنگار اعزامی اطلاعات ازمناطق سیلزده خراسان گزارش میدهد:

برای نوسازی خانه های سیل زده

قوچان به ۸۰ میلیون آجر نیاز دارد

هنوز وحشت ودلهره ناشی ازسیل مهیب قوچان از دل مردم این شهر بیرون نرفته و مردم همچنان‌درنگرانی‌بسر می‌برند .

اتومبیل حامل خبرنگاران اعزامی اطلاعات در چناران‌درمحاصره‌سیل قرار گرفت و خبرنگاران ما تا چند قدمی مرگ پیش رفتند

در چهارمین بازدید من و خبرنگار عکاس‌اعزامی به‌محل سیلزده و مناطق آسیب‌دیده خراسان باسرویس مخصوص اداره سرپرستی و تهیه لوازم و خوراک برای سیل زدگان (از طرف سرپرستی اطلاعات در خراسان) انجام گردید دربین راه مشهد- قوچان مصادف باسیل‌عظیم وخروشان و مهیب‌چناران شدیم که‌منجر به خاموش شدن اتومبیل‌شد ور محاصره عظیم سیل قرار گرفتیم . تلاش من و خبرنگار عکاس و راننده برای نجات اتومبیل درآن مسیل‌خروشان بی‌فایده بود و هرلحظه اقبال خطر برای هرسه‌نفر سرنشینان اتومبیل میرفت‌که با کمک‌چند تن اهالی و انداختن طناب‌و چوب برروی آب خود را از محاصره نجات دادیم ولی نگرانی ما بیشتر برای‌دستگاه های فیلم برداری و عکاسی‌و وسائل مورد نیاز سیل‌زدگان بود که در اتومبیل قرارداشت و هر لحظه به شدت و عظمت و غرش سیل افزوده میشد تاجائی‌که حرکت‌اتومبیل را برروی آب مشاهده کردیم و در آن‌موقع‌بود که باکمک های بی‌دریغ‌وتلاش صمیمانه وازخود گذشتگی مردم چناران و کارگران وکشاورزان روبرو شدیم و عده‌ای با لباس و بدون لباس خود را به آب انداخته و شناکنان بطرف اتومبیل ماکه‌در وسط‌دریائی از آب قرار داشت رسانده و با بستن طناب های قطور و ساعت ها تلاش و فداکاری و با گذراندن لحظات طولانی توام با وحشت و دلهره (از غرق‌شدن امدادگران)اتومبیل سرپرستی اطلاعات به خشکی ودر کنار جاده کشیده شد محاصره سیلو درگیری‌گروه اعزامی اطلاعات و مخاطرات شدید مارااز‌راهی که درپیش داشتیم و ماموریتی که بما محول شده بود بازنداشت و با لباس های آلوده به گل و لای در اتومبیل قرار گرفتیم و بسمت روستا های چناران که در محاصره سیل قرار گرفته بودند رفتیم .

برنامه و مقصد ما شهر سیل زده و درهم کوبیده‌شده و ویران قوچان بود که تصمیم داشتیم پس‌ازبازدید از خرابی های مجدد قوچان که براثر بارندگی های۲روز قبل برای چندمین بار دستخوش سیل شده بود بعدا به شیروان‌رفته و گزارش تهیه کنیم ولی‌سیل جناران و گرفتاری ها و خطرات شدیدی که در این منطقه ما را تا سرحد مرگ حتمی تهدید میکرد کار ما را عقب انداخت وناچار بیازدید از نقاط سیل زده و روستا های چناران پرداختیم .

۴۰ خانه

در چناران بیش‌از ۴۰خانه طعمه سیل قرار گرفته که تمامی آنها خراب و ویران گردیده است کلیه راه های فرعی از چناران به روستاهای این منطقه بسته شد وامکان کمک باین روستا ها از راه زمین بکلی غیرممکن گردید .

گروه امداد شیروخورشید سرخ خراسان‌بلافاصله پس‌از اطلاع از سیل چناران برای رساندن کمک و مایحتاج و چادر برای سیل زدگان این منطقه دست‌بکار شد و دراین راه اتومبیل و کامیون های ارتشی نیز به کمک سیل زدگان شتافتند ولی بعلت مسدود بودن راه های این منطقه در تحویل کمک بسیل زدگان دچارمشکلات زیادشده و قرارشد بجای کامیون‌های معمولی از وسائل سنگین و تجهیزات لازم استفاده شود.

یک کشته

خوشبختانه باوجود شدت بارندگی و جاری شدن سیل مهیب و خرابی های زیادو خسارات مالی تلفات جانی‌در این نقطه بچشم نخورد تنها یک پسر ۱۳ ساله که بدنبال گوسفند دردشت چناران بود همراه باگوسفندان خودطعمه سیل شد و جنازه او را در فاصله زیادی بدست آوردند.

در این منطقه بیش‌از ۹۰۰ راس گاو گوسفند و ۱۴۰ راس طعمه سیل شده و بکلیه زمین های زراعتی خسارات سنگینی وارد آمد

اکیپ اعزامی اطلاعات‌در ساعت ۳ بعداز ظهر درحالی که‌سراپادر گلو لای فرورفته مجدد فرو ریخت .

بود خود را به منطقه سیل زده قوچان رساند .

براثر بارندگی شدیدی که در قوچان وروستا های‌اطراف شروع‌شدمجدداچندین‌روستای اطراف قوچان را سیل فرا گرفت و همچنین ۲۰۰ خانه دیگر در قوچان که نیمشکسته و تخلیه‌و درحال‌فرو ریختن بود براثر بارندگی های

اقدامات امدادی

پس‌از بازدید از نقاط سیل‌زده وروستا های قوچان بمنظور تحقیق و رسیدگی‌به وضع سیل‌زدگان در چادرها و نحوه کمک‌به آنان به‌بولوار پیرنیا و محل نصب چادر ها آمدیم .

در اینجا خبرنگار اطلاعات در قوچان که خانه خود را در جریان سیل ازدست‌داده با ماهمراه بوددر ملاقاتی که با سیل‌زدگان‌نمودیم و گفتگوئی که با آنان داشتیم معلوم شد کمک هائی که از طرف دولت و شیرو خورشید سرخ و کمیته های‌امداد و مخصوصا طبقات‌مختلف مردم‌به‌آنان شده در تخفیف درد های جسمی‌و روحی آنان اثرات نیکوئی داشته است .

مسئله‌ای که‌در حال‌حاضر مردم سیل زده قوچان با آن مواجه هستند صرف نظر از دست دادن خانه و زندگی مسئله ازدست دادن سرمایه های کسبی ـ مغازه و محل کار آنها و همچنین آن دسته از روستائیان که در چادرها ساکن شده‌اند و با اندوه فراوان درفکرزراعت و کشت های ازدست رفته خود می باشند . که‌حاصل یکسال‌رنج و زحمت آنان با سیل اخیر ازمیان رفت دومن مسئله‌ای که ساکنین‌شهری در چادرها به خبرنگاران اطلاعات اظهار داشته و روی آن بحث و استمداد می نمودند مسئله فرزندان محصل آنان بود که براثر این مصیبت بزرگ کلیه مدارس (دبستان و دبیرستان) خراب‌ومنهدم گردیده وفرزندان آنها بدون‌وسائل‌درس‌از ادامه تحصیل‌آنهم در آخر سال‌های تحصیلی بازمانده‌اند .

مشکلات و ناراحتی های این دسته از مردم قوچان‌که دچار خشم طبیعت شده و همه‌چیز خود را از دست داده‌اند فوق‌العاده زیاد است برای آگاهی بیشتر از کمک های دولت و شیرو خورشید سرخ و کمیته امدادخراسان با فرماندار ـ مدیرعامل‌شیرو خورشیدسرخ- روسای‌ادارات محلی ملاقات‌کرده و از آنان در این باره سئوال شد که نحوه کمک درچند روز اخیر به بچه کیفیت بوده است . آنچه که در خلال گفتگو با مسئولان امر از یک طرف و مردم سیل زده قوچان بدست آمد بشرح زیر است :

مهمتر از همه اوامر موکد شاهنشاه آریامهر می باشدکه در موقع شرفیابی استاندار خراسان صورت گرفته که معظمله ضمن ابراز تاسف از حادثه سیل خراسان درزمینه بازسازی خانه‌های آسیب‌دیده از سیل با استحکام هرچه بیشتر و در منطقه مناسب و تامین رفاه و آسایش هرچه بیشتر آسیب دیدگان از سیل صادر فرمودند که دولت با همکاری موثر مردم اقدام‌فوری بعمل آورند .

حسب‌الامر شاهنشاه ۱۲ هکتار اراضی آستان قدس رضوی که در محل مناسب و دور ازمسیل قراردارد برای اجرای برنامه خانه سازی هرچه زودتر اختصاص یابد در زمینه کیفیت ایجاد خانه های جدید و نوسازی منطقه مدارس (دبستان و دبیرستان) خراب‌ومنهدم گردیده وفرزندان آنها بدون‌وسائل‌درس‌از ادامه تحصیل‌آنهم در آخر سال‌های تحصیلی بازمانده‌اند .

برای امر خانه سازی حدود ۸۰ میلیون‌آجرمورد نیاز است که تنها ۲۰میلیون آجر در منطقه تهیه می شود وترتیبی داده شده تا با تهیه مصالح ساختمانی و و سایر وسائل مورد نیاز با برخورداری از همه امکانات‌این برنامه هرچه زودتر وسیله دستگاه های اداری مسئول آجر خواهد شد و حتی‌الامکان قبل‌از فرا رسیدن زمستان سال جاری مردم آسیب‌دیده دارای‌مسکن مناسبی برای سکونت خود خواهند شد .

در بازدیداخیری که‌استاندار خراسان از مناطق سیل زده بعمل آورد دستور داد درامر خانه سازی سعی شود ایجاد اطاق ها وتاسیسات بهداشتی در مرحله تقدم قرار گیرد تا بموازات احداث سایر قسمت های ساختمان و محوطه‌سازی ترتیب استفاده اهالی حتی‌از یک اطاق و سرویس هم که شده زودتر فراهم گردد ونیز نسبت به تامین آب و برق مورد نیاز نیز اقدام خواهد شد .

در گفتگوئی که استاندار خراسان بامردم سیل‌زده‌قوچان داشت با اشاره باقدامات و کمک های موثر و همه‌جانبه‌ای که از لحاظ وصول اطلاع‌از حادثه سیل از طرق زمین‌و هوا درجهت تامین رفاه و آسایش آسیب‌دیدگان ازسیل بعمل آمده و بازدید های‌قبلی خود از منطقه گفت :هماهنگ با کمک های‌فوری و همه‌جانبه واقدامات امدادی گروه‌هائی که برای‌بررسی میزان خسارت مامور شدند براساس گزارش این گروه ، در کلیه مناطق آسیب دیده از سیل ۱۲۷۴ خانه روستائی در ۵۰ روستا براثر جاری‌شدن سیل ویران شده وهم‌اکنون دستگاه های اداری مسئول مشغول برنامه ریزی برای ترتیب بازسازی منازل مسکونی کشاورزان آسیب دیده میباشد.

در حال حاضر برای اسکان اهالی آسیب دیده از سیل قوچان ۴۸۰ دستگاه‌چادر در محل خانه های ویران شده و ۳۲۰ دستگاه چادر در منطقه نزدیک شهر قوچان برپاست وعده‌ای نیز در منزل بستگان و خویشان خود و سایر اهالی نوعدوست‌سکونت دارند .

استاندار خراسان درباره ادامه تحصیل دانش آموزان در مدارس تاکید کرد باتوجه به لزوم‌ادامه‌تحصیل نوجوانان چند باب مدرسه از هفته‌آینده کار اموزش خود را آغاز خواهند کردو با امکاناتی‌که دردست میباشد بقیه مدارس بزودی در منطقه قوچان کار خود را شروع خواهند کرد.

مغازه هائی که در قوچان کمتر آسیب دیده و تعدادآن بسیار محدودمیباشد ازاینرو به تدریج مغازه‌های خود را باز نمودوو مشغول تمیزکردن و خارج ساختن گلو لای‌از آن میباشد .

در حال حاضر با اقدامات موثر سازمان های مسئول آب‌ورو شنائی شهر تامین‌است و گروه های آتش‌نشانی و ماموران دیگر در زمینه پاک کردن خیابان ها و معابر از گلو لای و خارج ساختن‌آب سیل از منازل با استفاده از پمپ های مکنده فعالیت قابل ملاحظه‌ای را انجام داده‌اند و گروه های دفتر مهندسی ـ راه‌ـ شهرداری‌برای پاکسازی محیط نیزفعالیت‌خود را ادامه میدهند .

آگهی مناقصه شماره ۱ موادولوازم مصرف شدنی نوبت‌اول

ترابری پایگاه دریائی خرمشهر تعداد ۶۴۰ قلم مواد و لوازم مصرف شدنی خودروهای مورد نیاز خودرا در سال ۲۵۳۵ از طریق مناقصه کتبی انجام میدهد ، پیشنهاد دهندگان می توانند با مراجعه بدفتر ترابری‌پایگاه (واقع در خرمشهر)و ملاحظه مشخصات اجناس ودریافت برگ شرایط مناقصه پیشنهاد خودرا طبق مفاد مندرج دربرگ‌شرایط مناقصه تنظیم‌وتاساعت ۹ صبح روز ۳۵٫۲٫۲۶ بدفتر ترابری‌پایگاه‌دریائی خرمشهر تسلیم نمایند. پیشنهادات واصله در ساعت ۹ صبح همان روز باز و قرائت خواهد شد.

اداره مناقصه گذار: ترابری پایگاه دریائی خرمشهر :

آ ـ ش ۳۰۲

اتومبیل های دلخواه شما

برای درج آگهی در این صفحه باتلفن های
۳۱۱۰۸۶-۳۱۱۰۸۷-۳۱۱۲۱۵-۳۱۱۰۸۵
تماس گرفته شود

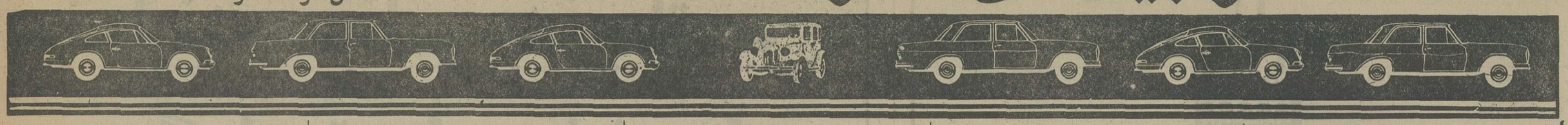

نمایشگاه اتومبیل پاسارگاد ناصر جواهری

نوع اتومبیل	مدل	مشخصات
بنز	۲۸۰ اس‌مدل ۷۵	فول رنگ مسی متالیک
بنز	۲۸۰ اس مدل ۷۵	فول رنگ مغزپسته‌ای متالیک
بنز	۲۸۰ اس مدل۷۴	فول رنگ شرابی متالیک
بنز	۲۸۰ اس مدل۷۳	رنگ سبز متالیک
بنز	۲۸۰ اس مدل۷۳	رنگ مسی متالیک
بنز ۲۳۰ر٤	مدل ۷۵	رنگ آبی ـ فرمان‌هیدرولیک ـ رادیو و کاست
بنز ۲۳۰ر٤	مدل ۷۵	رنگ لیموئی جدید ـ فرمان هیدرولیک ـ شیشه نمام‌رنگی ـ رادیو و کاست با آنتن اتوماتیک
بنز ۲۳۰ر٤	مدل ۷۵	رنگ قرمز ـ رادیو بکر
بنز ۲۳۰ر٤	مدل ۷۵	رنگ سبز کاهوئی
بنز ۲۰۰	مدل ۷۳	رنگ قرمز
بی. ام. و ۳۲۰	سند آزاد و دانشجوئی	رنگ متالیک و شیشه تمام رنگی و گرمکن عقب
بی. ام. و ۲۰۰۲	مدل ۷۴	رنگ لیموئی
بی. ام. و ۱۵۰۲	مدل ۷۵	رنگ سبز
شورلت ایمپالا فول‌مدل۷۵و ۷۳		برنگهای نقره‌ای و آبی‌متالیک
فیات ۱۲۸ر ۱۳۰۰	مدل ۷۳	رنگ سرمه‌ای
پژو	۵۰٤	سبز متالیک
رنجرور	۷۳	سبز

جاده قدیم شمیران بالاتر از سه‌راه زندان مقابل پمپ بنزین بانوان تلفن: ۸٤۰۳٦۰

نمایشگاه اتومبیل برادوی

کامارو	۷٦	مول اتوماتیک کاهوئی سقف چرمی
پونتیاک گرامپری	۷۵	فول اتوماتیک دانشجوئی
بی ـ ام ـ و ۲۰۰۲	۷٦تا۷۱	همه رنگ
بی ـ ام ـ و ۳۲۰	۷٦	صفر کیلومتر باگارانتی کمپانی
پژو	۷٦	۳رنگ
پژو	۷۵	نقره‌ای متالیک تحویل کمپانی
میات ۱۹ ایکس	۷۳	قرمز و مشکی
بنز ۲۸۰	۷۳	رنگ آبی درباری بسیار تمیز
شورلت	۷٦	کاپریس فول رنگ‌سربی‌متالیک
ب.ام.و	۷۵	رنگ لیموئی
شورلت‌نوا	۷۵	دو درب
کامارو	۷۳	هشت سیلندر دنده‌ای باکولر رنگ کاهوئی گار کرد۵۰۰۰با رادیو ضبط فابریک
بی.ام.و ۳۲۰	۷٦	رنگ کاهوئی‌شیشه‌رنگی فرمان
رنجرور	۷٦	هیدرولیک کولر فابریک رادیو ضبط با شیشه گرمکن عقب

نمایشگاه اتومبیل برادوی تلفن : ۸۵۰۸۰۷
عباس آباد جنب سوپرشیلان

نمایشگاه اتومبیل هوشنگ

بنز ٤ـ ۲۳۰	۷۵	آبی روشن	
۲ ـ بنز ٤۵۰		نقره‌ای	مدل ۷۵
۳ ـ بنز ٤۵۰		طلایی	مدل ۷٤
٤ ـ بنز ۳۵۰		آبی آسمانی	مدل ۷۳
۵ ـ بنز ٤۵۰		آبی درباری	مدل ۷٤
٦ ـ جاگوار		قهوه‌ای	مول ۷۵
۷ ـ جاگوار ۱۲ سیلندر		ارتشی	مدل ۷۳
۸ ـ بی‌ام‌و ۳۲۰		همه رنگ متالیک موجود	مدل ۷٦
۹ ـ بنز ۲۳۰		۷٦ ـ ۷۵ ـ ۷٤ همه رنگ موجود	
۱۰ـ بنز ۲۰۰		همه رنگ موجود	۷٤
۱۱ـ بی‌ام‌و		رنگ قناری ـ قهوه‌ای سوخته ـ شرابی	۷۵

نمایشگاه اتومبیل هوشنگ ـ مقابل حسینیه ارشاد
تلفنهای ۲۳۹۱۹۲ ـ ۲۳۲۷۵٤

نمایشگاه اتومبیل شریف

کامارو	۷٦	فول سفید دانشجوئی
ب.ام.و ۳۲۰	۷٦	لیموئی شیشه رنگی
بیوک سنچوری	۷۵	فول کرم
بیوک سنچوری	۷۵	فول قرمز
کامارو	۷۵	فول آبی متالیک
بیوک اپولو	۷۵	فول پشمی
بیوک اسکای هوک	۷٦	دنده‌ای جگری ـ گولر فرمان هیدرولیک
جاگوار	۷۵	سرمه‌ای دنده‌ای باکولر
کامارو	۷٦	۸ سیلندر فول شرابی با ارگاندیشن
اپل اکسونا	۷۳	گوجه فرنگی
بیوک آپولو	۷٦ـ۷۵	همه رنگ موجود
بیوک سنچوری	۷٦ـ ۷۵	همه رنگ موجود
شورلت ایمپالا	۷۵	درسه‌رنگ سفارش‌قبول‌میشود
بیوک ریویرا ـ الکترا ـ لوساب		همه رنگ موجود

نمایشگاه اتومبیل شریف: خیابان پهلوی اول پارک.
ساعی نمایشگاه اتومبیل شریف تلفنهای ٦۲۵٦۳۵ـ ٦۲۱۲۰۲ـ ٦۲۲۷٤٤

نمایشگاه اتومبیل ایرج

مونت کارلو	۷٦	فول ابی متالیک
بیوک سنچوری	۷٦	فول پشمی متالیک
پژو ۵۰٤ جی ال	۷٦	نقره‌ای متالیک
مزدا	۷٦	نقره‌ای متالیک
میات ۱۳۱	۷٦	نقره‌ای
ب.ام.و ۳۲۰	۷٦	قهوه‌ای متالیک
مولکس	۷٦	پرتقالی
کامارو ال.تی	۷۵	فول آجری متالیک
ب.ام.و	۷۲	پرتقالی
ب.ام.و	۷۳	خردلی
جاگوار	۷٤	۱۲ سیلندر پشمی
مولکس اس.بی.تو	۷٤	بدفش
مونت‌کارلو	۷٤	آجری
مونت‌کارلو	۷۵	پشمی

شاهرضا: پمپ‌دیانا اول وصال‌شیرازی تلفن ٦٤۹۸۰۰ـ٦٦۹۳۳۳

نمایشگاه اتومبیل نخل طلا

پژو ۵۰٤	۷۵	آبی متالیک	
دوج کرونت	٦۸	مشکی	
آریا	۵۲	سرمه‌ای با کولر	
پیکان دولوکس	۵۳	زرد لیموئی	
پژو ۵۰٤	۷۳	آلبالوئی	
فورد کاپری ۱۷۰۰	۷۰	سبز سیر	
پژو ٤۰٤	۷۰	آبی میروزه‌ای	
بنز ۲۲۰	۷۲	شیری	
ب.ام.و ۳۲۰	۷٦	بوست پیازی	
کامیون داف	۷۲	۱۰ تن	
کامیون بنز خاور	۱۹۲۱	باتانکر ۱٤ هزار لیتر	
کامیون بنز خاور	۱۵۱۳	باتانکر ۱٤ هزار لیتر باپیمان شرکت	

نمایشگاه نخل طلا: سیمتری نارمک ایستگاه دفتر جنب بانک پارس تلفن ۷۹۳۰۳۸ـ ۷۹۱٦۱۲

نمایشگاه اتومبیل سورنا

بنز ٤ـ ۲۳۰		۷٤ قرمز	
بنز ٤ـ ۲۳۰		۷٤ ژ	
ب.ام.و ۳۲۰		۷٦ سبز کاهوئی	
ب.ام.و ۳۲۰		۷٦ شرابی	
ب.ام.و آلپینا		۷۳ اطاق۷۵ رنگ مخصوص	
بیوک لساب		۷۵ لاکی طاق‌چرمی	
دوج جارجر		۷۵ سربی طاق چرمی	
بیوک سنچوری ٤ درب		۷۵ کرم	
بیوک سنچوری		۷٤ سرمه‌ای طاق‌چرمی سفید	
فیات		۷۵ سفارش امریکا زرد قناری	
آلفارمئو مونترال		۷۳ ۸ سیلندر آلبالوئی	
بی ام.و ۱٦۰۲		۷۵ زرد قناری	
فیات ۱۲٤		۷۳ سفید یخچالی شیشه رنگی	
ب.ام.و ۲۰۰۲		۷۵ سورمه‌ای متالیک	
ب ام.و		۷۵ بسیر نو باقیمت مناسب	
بیوک سنچوری		۷٤ شرابی ـ سقف چرمی‌دودر	
بنز ۲۸۰ اس		۷٤ شیری	
آلفارومئو ۱۷۵۰تی.آی.آی ۷۰			

عباس‌آباد چهار راه مهنازنبش منصور تلفن ۸۵۲٦۲۲ ـ ۸۵۲٦۰۹

نمایشگاه اتومبیل خندان

کامیون مرسدس بنز ۱۳ر۱۱ و مدلهای دیگر صفر کیلومتر موجود نقد و اقساط بفروش میرسد .
اتو خندان ـ جاده قدیم شمیران «کورش کبیر» ایستگاه سید خندان تلفن ۲۳۱٤٤٤

نمایشگاه اتومبیل ضرابیان

نمایندگی اتومبیلهای تویوتا
تهران ـ خیابان تخت طاوس بین خیابانهای شاه‌عباس
و جم تلفنهای: ۸۳۲۳٤۹ـ ۹ الی ۸۳۲٤۵٦

نمایشگاه اتومبیل منصور منصورآشار ـ رضا کیمیایی

نوع اتومبیل	مدل	مشخصات
بنز	۷۵	اس۲۸۰مول اتوماتیک‌نقره‌ای
بنز	۷۵	۲۸۰ فول اتوماتیک مسی
شورلت کامارو	۷٦	فول اتوماتیک سبز
بی ام و	۷٦	۳۲۰ سورمه‌ای
شورلت کامارو	۷۵	قرمز ۸سیلندر فول‌اتوماتیک
بنز ۲۰۰	۷۳	گوجه‌ای ـ با کولر ـ فرمان هیدرولیک ـ شیشه‌رنگی بدون گمرک و نمره

خیابان آپادانا مهرشاه نمایشگاه اتومبیل منصور
منصور افشار ـ رضا کیمیاسی تلفن‌های: ۸۵۷۷۰۰ـ ۸۵۷٦۰۰

نمایشگاه اتومبیل پایتخت

تویوتا سیلکا		۷۵ سفید	
بی.ام.و		۷٤ فیروزه‌ائی متالیک	
دوج دارت		۷٤ قهوه‌ای متالیک	
فورد کاپری		۷۳ تریاکی متالیک	
پژو ۵۰٤	۷۱و ٦۹	سبز و سفید	
هوندا‌کورسی	٦۹	سفید	
مینی هوندا	٦۹	آبی	
آریا	٤۹	سفید	
بی .ام .و ۲۰۰۲	۷۱	نارنجی	رادیو پخاش
شورلت ایمپالا	۷۲	فول	حنائی متالیک

انواع مدلهای بیکان
نمایشگاه اتومبیل پایتخت : خیابان خواجه نصیر طوسی نرسیده بمیدان عشرت‌آباد تلفن ۷۵٤٤۸۰

بورس اتومبیل تهران ـ خیابان خیامی

بیوک‌سنچوری		۷٤	فول‌پشمی‌متالیک
بیوک‌ریویرا		۷۵	فول‌طلائی
بیوک		۷۵	فول‌پشمی
دوج‌کرونت		۷۵	سبزمتالیک‌باکولر
کامارو		۷۵	فول‌اتوماتیک‌متالیک‌قهوه‌ای
بنز٤ـ ۲۳۰		۷۵	ردقناری
بنز ۲۲۰		۷۳	فرمان‌هیدرولیک سفید
پژو اس ۳۰٤		۷٤	رنگ‌قناری
پژو جی‌ـال۵۰٤		۷٤	شیری
مینی‌ماینر		۷٦	زردولاجوردی ترانزیت
مینی‌ماینرکوپر۱۳۰		۷٤	قرمز
فولکس۱۳۰۰		۷٤	نارنجی

نمایشگاه اتومبیل تهران فرح شمالی جنب کلانتری٤ تلفن: ۸۵۵۲٦٦ ـ ۸۵۵۲٤٤

نمایشگاه اتومبیل نقشی

شورولت مونت کارلو	۷٦	طوسی متالیک فول	
فورد موستانگ	۷٦	قهوه‌ای متالیک فول	
بنز ۲۰۰	۷٦	لیموئی بدون گمرک	
ب.ام.و ۳۲۰	۷٦	لیموئی بدون گمرک	
شورولت مالی‌بو	۷۵	صفر کیلومتر متالیک	
تویوتا کرون چهار سیلندر	۷۵	آبی متالیک	
مینی ماینر ۱۰۰۰	۷۵	کرم	
فولکس گلف	۷۵	قرمز بدون گمرک	
بنز ۲۸۰	۷۳	کاهوئی بدون گمرک	
فیات ۱۲۸	۷۳	خردلی	
پژو ۵۰٤	۷۳	آبی متالیک	
بنز ۲۸۰	۷۳	ماتیکی متالیک	
اپل جی‌تی	۷۲	طلائی ترانزیت	
فورد تانوس	۷۲	قهوه‌ای متالیک	

آدرس : حافظ شمالی بین شاهرضا و تخت جمشید
مقابل دانشکده پلی‌تکنیک تلفنهای ۸۳۹۹۱۰و ۸۳۱۷۳۷

نمایشگاه اتومبیل ماشین بنز

فوردتانوس	۷٦	متالیک سبز باکلیه تجهیزات‌رنگ متالیک ـ نقره‌ای ـ آبی	
بی‌ام‌و ۳۲۰	۷٦	متالیک نقره‌ای	
بی‌ام‌و ۳۲۰	۷٦	متالیک آبی	
بی‌ام‌و ۲۰۰۲	۷٦	سفارش‌امریکا	
بی‌ام‌و ۲۰۰۲	۷٦	یموئی	
بی‌ام‌و ۳۲۰	۷٦	حنائی جدید	
بنز ٤ـ ۲۳۰	۷٦	سفید	
بنز ٤ـ ۲۳۰	۷۵	قرمز	
بنز ٤ـ ۲۳۰	۷۵	سبز	
بنز ٤ـ ۲۳۰	۷٤	لیموئی	
بنز ٤ـ ۲۳۰	۷٤	گوجه‌ای	

نمایشگاه ماشین بنز ـ خیابان فرح‌شمالی تلفنهای ۸٤۳٦٦٤ ـ ۸٤۱۸۳۳

نمایشگاه اتومبیل دیپلمات

بنز ۲۳۰	۷۵	کرم ـ قرمز ـ سفید ـ شتری	
بیوک آپولو	۷۵	شیشه رنگی رادیو ، کاست	
رنجرور	۷٦	خردلی متالیک شیشه رنگی	
رنجرور	۷۵	خردلی شیشه رنگی	
رنجرور	۷۵	بژ شیشه رنگی فرمان هیدرولیک	
فیات	۷۵	خردلی بژ	
فیات	۷۵	نقره‌ای ۱۳۱	
فیات	۷۵	خردلی ۱۳۱	
شورولت مونت کارلو	۷٦	نقره‌ای ۱۳۱ باکولر	
مک وان	۷۳	طلائی متالیک	
فیات ۱۲۸	۷٤	طلائی	
فیات ۱۲۸	۷٤	قرمز	
فیات ۱۲۸	۷٤	بژ	
بنز اس ۲۸۰	٤و۵	کرم	
بنز ۲۰۰	۷۵	نقره‌ای و مسی	
بنز ۲۰۰	٤و ۷۵	قرمز ـ سفید ـ لیموئی	
پژو	۷۱ـ۷۲ـ۷۳	آبی آسمانی	
پژو	۷۵	سفید ـ نقره‌ای ـ متالیک سبز	
پژو	۷۵	متالیک آبی	
بنز ۴۵۰	۷٦	فول .رنگ شوکولاتی متالیک	
بنز ۲۲۰	۷۳	اتوماتیک سفید	
بنز ٤ـ ۲۳۰	۷٦	آبی دریاری	
فورد پینتو آمریکائی	۷۵	قهوه‌ای متالیک	
بیوک آپولو	۷۵	فول شرابی	
بیوک آپولو	۷۵	فول سبز	
بیوک آپولو	۷۵	فول طلائی	
بیوک آپولو	۷۵	فول پشمی	
شورلت نوآ	۷٦	فول نقره‌ای	
ب.ام.و ۳۲۰	۷٦	شرابی متالیک	
ب.ام.و ۳۲۰	۷٦	قهوه‌ای متالیک	
ب.ام.و ۳۲۰	۷٦	سبز متالیک	
پژو ۵۰٤	۷٦	سرمه‌ای متالیک	
پژو ۵۰٤	۷۵	سبز متالیک	
بیوک سنچوری	۷۵	سبز متالیک ـ سقف چرمی‌با کولر	

جاده قدیم‌شمیران (کوروش کبیر) سه راه زندان
تلفن های ۸٤۲۳۸٦ ـ و ۸۵۲۱۲۷

نمایشگاه اتومبیل دلگشا

نام اتومبیل	مدل	مشخصات
بنز اس ۲۸۰	۷۵	متالیک آبی
بنز اس‌ال‌سی	۷۵	کوپه سبز متالیک
بنز ٤ـ۲۳۰	۷٦	رنگ قرمز جدید
بنز ٤ـ۲۳۰	۷٦	آبی وزرد خردلی
بنز ٤ـ۲۳۰	۷٦	رنگ سبز کاهوئی
بنز اس ۲۸۰	۷٤	لیموئی و مسی متالیک
بنز اس ۲۸۰	۷۳	آبی
بنز اس ۲۸۰	۷٤	نقره‌ای متالیک
بی.ام.و ۳۲۰	۷٦	متالیک شرابی
بی.ام.و ۳۲۰	۷٦	شرابی متالیک
ب.ام.و ۵۲۰	۷۳	قرمز آلبالوئی
ب.ام.و ۵۲۰	۷٤	آبی متالیک
ب.ام.و ۲۰۰۲	۷۲	نارنجی
شورولت کامارو	۷۵	فول طلائی متالیک
شورولت نوا	۷٦	زشکی متالیک
شورولت مونت‌کارلو	۷٤	سبز متالیک
بیوک لیمتد	۷۵	مسی
بیوک سنچوری	۷٦	آلبالوئی متالیک
بیوک سنچوری	۷۳	طلائی متالیک
پونتیاک گرامپری	۷۵	سفید
پونتیاک فایربرد	۷۳	شش سلیندر دنده‌ای
ولوودی ـ ال ۲٤٤	۷٦	کرم
بیوک سنچوری دو درب	۷٦	نقره متالیک
بیوک سنچوری چهاردرب	۷٦	سرمه‌ای متالیک
بنز ٤ـ۲۳۰	۷٦	آبی آسمانی
بنز ٤ـ۲۳۰	۷٤	قرمز
شورولت نوا	۷٦	شرابی متالیک
بنز ۲۸۰	۷٤	مسی تودوزی ٦۰۰ با کولر
جاگوار	۷۵	سفید
ب.ام.و ۳۲۰	۷٦	آبی متالیک
شورولت مونت‌کارلو	۷۵	قهوه‌ای دانشجوئی

خیابان پهلوی خیابان آریامهر پلاک ۱۰۸ تلفن: ۶۵۶۵۱۵ـ ٦۵٦۵۱٤ـ ٦۵٦۵۱۳

نمایشگاه اتومبیل رکورد

مرسدس بنز ٤ـ۲۳۰	۷٤	متالیک طلائی	
مرسدس بنز ٤ـ۲۳۰	۷٤	پوست پیازی	
مرسدس بنز ٤ـ۲۳۰	۷٤	آجری	
ب.ام.و ۲۰۰۲	۷٦	سفارش آمریکا سبز کاهوئی متالیک	
ب.ام.و ۳۲۰	۷٦	شرابی متالیک	
ب.ام.و ۳۲۰	۷٦	سبز کاهوئی متالیک	
ب.ام.و ۳۲۰	۷٦	دودی متالیک	
ب.ام.و ۵۲۰	۷٤	کاهوئی متالیک	
ب.ام.و ۵۲۰	۷٤	بادمجانی	
پژو ۵۰٤	۷٦	سفید	
پژو ۵۰٤	۷٦	نقره‌ای	

نمایشگاه رکورد، فرح شمالی نبش آپادانا تلفنهای :
۲ـ ۸۵۵۵٤۱

نمایشگاه اتومبیل مرسدس بنز خسرو عمید

نوع اتومبیل	مدل	مشخصات
رنجرور	۷٦	خردلی ـ شیشه رنگی هیدرولیک ـ کولرباز
رنجرور	۷٦	پشمی با کولر
بنز	۷۵	٤ـ ۲۳۰ سرمه‌ای
بنز	۷۳	۲۸۰ سبز متالیک
بیوک	۷۵	سنچوری ـ سفارشی
بی ام و ۳۲۰	۷٦	متالیک‌همه‌رنگ‌با رادیوکاست
پژو جی ال	۷٦	۵۰٤

خیابان قدیم شمیران سه‌راه ضرابخانه نمایشگاه مرسدس بنز ـ خسرو عمید تلفنهای: ۲۳۱۰٦۳ـ ۲۳۹۰۰۵

نمایشگاه کالسکه طلائی

بنز ٤ـ۲۳۰	۷۵	نخودی ـ فرمان هیدرولیک ـ شیشه رنگی در سطح عالی	
بنز ٤ـ۲۳۰	۷۵	لیموئی	
شورلت ایمپالا	۷٦	سفید سقف چرمی آبی	
پژو ۵۰٤	۷٦	آبی زنگاری	
دوج دارت	۷۳	شیری ـ سقف چرمی با کولر	
پژو ۵۰٤	۷۳	سفید	
پژو ٤۰٤	۷۳	سفید	
پژو ۵۰٤	۷٤	سفید	

امیرآباد شمالی بالاتر از چهارراه آریامهر نمایشگاه کالسکه طلائی ۹۳۲۱۲۲ـ ۹۳۹۰۹٦

نمایشگاه اتومبیل پیمان داراخانی

فروش همه نوع مینی‌بوس ـ اتوبوس ـ کامیون ـ وانت ـ
خیابان ری روبروی بیمارستان بازرگانان فروشگاه اتومبیل
تلفن ۳۵٤٦۷۲

نمایشگاه اتومبیل صبا

موستانگ گرانده	۷۳	طلائی متالیک ۸ سیلندر اتوماتیک	
فیات اسپایدر	۷۲	سبز متالیک	
تویوتا اس ـ تی	۷۵	سبز پشمی	
پژو	۷۰	آبی متالیک	
تویوتا اس ـ تی	۷٤	سفید سقف چرمی	
کامارو	۷۵	رنگ آبی	

نمایشگاه صبا ـ کاظمی خیابان قدیم شمیران «کورش کبیر» ایستگاه باغ صبا تلفن های ۷۵۳۷۷٤ ـ۷۵۱۰۲۹

نمایشگاه اتومبیل ناصر

نام اتومبیل	مدل	مشخصات
دوج دارت	۷۳	با کولر
دوج کرنت	۷۵	
دوج کرنت	۷۵	
بیوک سنچوری	۷۵	فول
بیوک لیسبر	۷٤	فول
فیات	۷۲	۱٦۰۰
فیات	۷۳	۱۲۷
دوج‌دارت	۷٤	با کولر
دوج کرنت	۷٤	با کولر
شورلت کامارو	۷۵	فول
بنز ٤ـ۲۳۰	۷۳	

۱ـ بنز ۲۸۰ اس مدل ۷۲ بارینگ کرم شیشه رنگی رادیو پخش صوت بکرمگزیکو ، شیو داخ برقی .
۲ـ پژو ۵۰٤ مدل ۷۳
۳ـ بنز ۲۸۰ مدل ۷۳ رنگ طلائی متالیک
٤ـ سیتروئن ۲۲۰۰ مدل ۷۵
۵ـ فوردموستانگ مدل ۷۰ فول
٦ـ شورلت‌بلیزر مدل ۷۵ باکولر ، شیشه‌رنگی فرمان هیدرولیک .
۷ـ ب ام و ۵۲۰ مدل ۷۳
۸ـ شورلت وانت مدل ۷۵ برنگهای دلخواه .

نمایشگاه اتومبیل ناصر خیابان پهلوی اول تخت طاوس مقابل بانک سپه تلفن: ٦۲۹۹۰۸ـ ٦۲۵۰۹٦

همایونیان

نمایندگی اتومبیل های تویوتا
خیابان ملت پلاک ۱۱٤ تلفن ۳۱۳۲۰٤

اتومبیلان ـ ایرج مقدم

نوع اتومبیل	مدل	مشخصات
بنز	۷۳	اس‌ال‌سی کوپه سبز متالیک
بنز	۷٤	اس ۲۸۰ مسی باکولر
بی ام و	۷۵	۳۳۰ال‌اتوماتیک شیری
بیوک اسکای هاک	۷۵	فول کامل
لینکلن کنانتنتال	۷۵	فول کامل دو درب
بی ام و	۷۵	۵۲۰ رنگ قهوه‌ای
بیوک ریویرا	۷۵	فول کامل دو درب
سیتروئن	۷۵	نارنجی
پژو	۷۵	مغز پسته‌ای

خیابان قدیم شمیران ابتدای عباس‌آباد پلاک ۳۷۱
اتومبیلان تلفن : ۸٤۵۱۳۲ ـ ۸٤۵۰۵۰

نمایشگاه اتومبیل شهر فرنگ

۱ـ مرسدس بنز ٤ـ ۲۳۰	۷٦		
۲ـ شورولت کاستم	۷٦		
۳ـ بیوک لمیتد	۷۵	۸سلیندر فول‌نو	
٤ـ جاگوار ۴٫۲ جی‌ام	۷۵	فول	
۵ـ بنز ٤ـ۲۳۰	۷۵		
٦ـ بنز ۲۸۰ اس	۷٤		
۷ـ بی‌ام‌و ۳۲۰	۷٦	۱۰ دستگاه	
۸ـ بنز ۲۳٤	۷٤		
۹ـ بنز ۲۰۰	۷٤		
۱۰ـ بنز ۲۸۰ اس	۷۳		
۱۱ـ کامارو ال تی	۷۵	فول	
۱۲ـ کامارو ۸سیلندر	۷٤		
۱۳ـ کامارو ال‌تی	۷٤		
۱٤ـ مونت کارلو	۷٤	فول	

نمایشگاه و فروشگاه اتومبیل شهر فرنگ اواسط خیابان آریامهر جنب تالار کورش تلفن ٦ـ ۶۵٦۹٦۵ و ۶۵۰٦۵۰

نماینده مجلس به زیباترین سگهای تهران جایزه داد

یکی از سگها که برندهٔ دوم مسابقه شد «ستوان کلمبو» نام دارد وسال گذشته درآلمان برندهٔ اول یك مسابقه زیبایی سك شده است

خانم های صاحب نام وصاحب‌سك، برسر برتری نژاد سك های خود داد سخن می دادند

سك ازآغاز تاریخ با انسان یار و همدم بوده‌واکنون نیزدرهمه‌کارها اورا یاری می‌کند

یاشا، ستوان کلمبو وهانی ، سه‌سگ برنده جوائز اول تاسوم‌مسابقه در این عکس دیده میشود . بعداز برنده شدن بگردن هریک ازسگها حلقه گل انداخته شد و جایزه آنها که یک کاپ زیبا بود به صاحبش اهداء شد.

چهل‌وچهار سگ ، مانکن‌وار با ناز و غمزه از برابر انبوه تماشاگران مسابقه «زیباترین سگ» در تهران رژه رفتند و چهار قلاوه آنها ، بخاطر زیبائی پوست، رنگ ، طرز راه رفتن و استخوان‌بندی برنده جایزه شدند . هژده قلاوه از این سگها نیز که یک کلکسیون را تشکیل می‌دهند ، یک کاپ اختصاصی گرفتند .

مسابقه انتخاب زیباترین سگ برای نخستین‌بار در یکی از هتل‌های۲ تهران برگزار شد و خانمهای صاحب نام و صاحب سگ ساعتی قبل از آغاز مسابقه در محوطه چمنکاری شده هتل از نژاد و اصالت سگهای خود دادسخن دادند: «سگ من اصیل‌تر است، سگ من گران‌تر است ، چشم های سگ من نافذتر است ، در شجرنامه سگ من نوشته‌شده است که چهار پشت آن نشان افتخار گرفته‌اند و سگ من گردنبندجواهرنشان داردو ...»

سگهای برنده

در نخستین قسمت این‌مسابقه هژده سگ از کلکسیون«الکس اصلانیان» شرکت کرده بودند که به جمع آنها یک‌کاپ‌افتخار تعلق گرفت .

در قسمت دوم مسابقه،بیست و شش سگ از نژاد های شیدشو ، بودل ،بورکشایر ، تاچر ، چوواوا ، باست ، کالی، پین‌چر، گریدین،باکستر، ژرمن شپرد ، افغان ، پیکی‌نیز، سینه‌جلوی آلمانی ، کاکر ، اسپانیولی و ... شرکت کرده بودند

پاشا ۸۹ کیلوئی ، متعلق به سیروس ستارزاده‌درمیان‌گروه ۲۶تائی سگهای شرکت کننده برنده اول شد . پاشا «نر» است، رنگ قهوه‌یی دارد وبه بهای ۴۵ هزارریال ازدانمارک خریداری شده است .

پاشا ، سگ شکاری است ، هرسه ماه یکبار توسط دامپزشک «چک‌آپ»می‌شود و هر هفته با شامپوی‌مخصوص شستشو می‌شود . پاشاچهار سال و نیمه است و غذای‌آن گوشت بی‌استخوان آبپز است.

«ستوان کلمبو» نیز در این مسابقه عنوان دوم را بخود اختصاص داد. ستوان کلمبو یک سگ ۲۸ کیلوئی است و دو سال پیش درآلمان بعنوان زیباترین سگ انتخاب شده است .

«هانی ، و کابی» بترتیب در این مسابقه مقامهای سوم و چهارم‌را بدست‌آوردند.جوایز برندگان را دکتر محمد ستاری استاد دانشکده دامپزشکی و نماینده مجلس شورای ملی در حضور نزدیک به یکهزار تماشاگر اهدا کرد.

استفاده از سك

سگ ، این مظهر وفا و صمیمیت و حق‌شناسی از روزگارانی بس دور ، و از نخستین روزهای زندگی بشر اولیه ، یار و همدم و مددکار آدمیزاد بوده است امروزه با سگ ، در تمام زمینه ها هوش‌آزمائی‌می‌کنند. ازمبارزه با قاچاقچیان تا ردیابی جنایتکاران و جانیان ، از حفظ جان شخصیت های بزرگ تا هنرپیشگی‌و هنرنمائی در سینما . از نقش های مختلف نظامی تا خدمت به ابناء بشر در گوشه های دور افتاده جهان .

سال پیش ، در جریان حمله تروریست‌ها به مقر اوپک و به گروگان گرفتن بلندپایگان این کشورها پلیس وین به سهل‌انگاری از محل کنفرانس و حفظ جان شخصیت ها متهم شد زیرا که پلیس از سگ‌ها برای حفظ جان‌شرکت کنندگان در کنفرانس استفاده نکرده بود . بهمین جهت در جریان برگزاری بازی های المپیک‌زمستانی‌در«اینسبورک» این‌بار ، پلیس اطریش قسمت اعظم کارهای‌حفاظتی درمناطق کوهستانی و اردوگاهها را بعهده سگهای پلیس واگذار کرده‌بود .

بازشناسی « سگ » نشان می‌دهد که درنقوش برجسته و کتیبه های آثار قدیمی ، مجسمه های مختلف سگ به چشم می‌خورد.نویسندگانی چون ژنیتوس ومورخانی چون هرودت ، آرسگ ، کارآئی و کار-سازیش درکار آدمها سخن‌ها گفته‌اند .

به نوشته‌هرودت ، خشایارشاه بهنگام لشکرکشی بسوی یونان تعداد زیادی سگهای هندی همراه لشکریانش داشت. سگهای هندی، در آن عصر بهترین سگ محسوب می شدند و در ارتش خشایارشاه، عهده‌دار وظایف نگهبانی و حفاظت از اردوگاه بودند . بابایی‌ها و آشوریها ، درجنگ‌ها از سگبهره می‌گرفتند .

سقراط فیلسوف معروف در آثارش از « سگ » بخوبی یاد می کند وگاه به آن سوگند یاد می‌کند.

اسکندر از مرگ سگش بسیار ناراحت شده و شهری بیاد اوبنا کرده است . پلینیوس ، دانشمند بزرگ رومی ، (سده‌اول میلادی) عقیده داشت که نام جزایر«کاناری» ازواژه کانیس بمعنی سگ‌گرفته شده است .

نقش سك درجنگها

یونانیهای قدیم درجنگها از « سگ» استفاده می کردند که به احتمال قوی ، کشیدن ارابه‌بوسیله سگهای قوی‌هیکل از آنجمله‌بوده است . درارتش فدریک بزرگ ، بهنگام جنگهای هفت ساله، از سگ بعنوان نامه‌رسان بین واحدها استفاده می کردند . دراواخرقرن هیجدهم ناپلئون ، در لشکرکشی به مصر به ژنرالهای خوددستور داده بود از سگ بعنوان نامه‌رسان استفاده کنند . در دو قرن گذشته سگها در پیروزی‌ارتش، اسپانیا، مکزیک وپروسهم‌بسزائی داشته‌اند.

درجنگ بین روسیه و ژاپن ، ارتش روسیه ، از سگهای زخمی جمع‌کن در حمل مجروحیه به پشت جبهه استفاده می کرده‌است. فرانسویها برای اولین‌بار حمل مهمات رابوسیله « سگ» تجربه کردند واز سگهائی قوی‌جثه برای حمل جعبه‌های فشنگ استفاده کردند ، درجنگ های بیابانی و کوهستانی سگهانقش‌مهمی درپیدا-کردن محل تانک و توپ های دشمن داشته‌اند ، در جنگ های طولانی اسپانیا و مراکش با قبایل محلی سگها را بوسیله پارچه های آلبسه بومی استتارمی‌کردند . این سگهای پیشقراول در خطوط اول جبهه حرکت می کردند و دشمن ، بمحض دیدن آنها آتش می‌گشود و باین تربیت محل اختفایشان معلوم می شد .

۲۵۰ نژاد

آدمیزاد ، از وقتی که‌دریافت « سگ » بهترین حیوانی است که می تواند درجنگ و صلح مورد بهره‌گیری قرارگیرد در تولیدمثل ، پرورش و تغذیه سگ دخالت کرد تاجائیکه امروز قریب ۲۵۰ نژاد مختلف از این حیوان وجوددارد.

این ۲۵۰ نژاد با اختلاف‌وزنی از ۴۰۰ گرم تا ۹۰ کیلو دیده می شود. همین امر دروضع ظاهری و حواس و حس‌غریزی سگها تغییراتی را باعث شده است.بهمین جهت پس‌ازبررسی وانجام آزمایش های مخصوص ، هرنژاد سگ‌برای کار مشخصی بکارمی‌آید.

باهمت و پشتکار آدمیزاد ، تاکنون سگها برای رشته های زیر تربیت وبکارگرفته شده‌اند : سگ گله ، سگ دهقان،سگ‌شکار، سگ سیرک ، سگ پیشخدمت ، سگ سورتمه‌کش ، سگ‌نیکوکار ، سگ تحقیقاتی و سگ پلیس .

« الکس اصلانیان » صاحب‌بزرگترین کلکسیون سگ در ایران ، هژده سگ برگزیده‌کلکسیون خود را بمیدان مسابقه آورد و برنده یکقسمت مسابقه شد.

مراسم سالروز لغو کاپیتولاسیون در فردوس

بمناسبت سالروز الغاءکاپیتولاسیون و تجدید تشکیلات دادگستری ایران مراسمی ازطرف‌آقای فیض رئیس‌دادگاه بخش مستقل فردوس با شرکت آقایان فرماندار،شهردار،روسای ادارات، کارمندان دوائردولتی، اصناف‌و طبقات مختلف برگزارشد، درمراسم مزبور آقایان فیض‌رئیس دادگاه وسخنوریکی‌ازروحانیون‌به تفصیل‌پیرامون اقدامات رضاشاه‌کبیر بنیان‌گذار ایران نوین درتمام سطوح‌این مرزوبوم سخن گفتند، دراین مراسم مراتب حق‌شناسی‌و سپاس وقدردانی مردم اعلام‌و مراسم‌درمیان ابراز احساسات حضار پایان یافت.

دانشگاه پهلوی

برای تحصیل دردوره‌های M.S. و M.A. دانشجو می‌پذیرد

دانشکده تحصیلات تکمیلی‌دانشگاه پهلوی برای تحصیل در دوره‌های M.A. و M.S. درسال تحصیلی ۳۵ـ۳۶ دررشته‌های زیر :

فارماکولژی- فیزیولژی‌حیوانی- میکرب‌شناسی -آناتومی- زبانهای خارجی- شیمی- جمعیت‌شناسی- علوم‌تربیتی و راهنمائی تحصیلی- اقتصاد- علوم‌کتابداری- ریاضی- آمارواحتمالات-فیزیك- مهندسی مواد -مهندسی راه وساختمان- مهندسی مکانیك -مهندسی برق والکترونیك- مهندسی شیمی - ماشین آلات کشاورزی- دامپروری- آبیاری- اگرونومی -حفاظت‌گیاهان- صنایع‌غذائی- خاکشناسی- باغبانی،

از میان داوطلبانی که واجد شرایط زیر باشنددانشجومی‌پذیرد :

۱- داشتن حداقل درجه‌لیسانس‌یا B.A. یا B.S. ویادرجه‌دانشگاهی معادل آن ازدانشگاه‌های معتبر .
۲- داشتن معدل کل۳ از۴ ویا۱۵ از ۲۰
۳- روشن بودن وضع داوطلبان ازنظر نظام‌وظیفه
۴- آشنائی کافی بزبان انگلیسی

تذکار ۱- توفیق درامتحان ورودی یا مصاحبه .

تذکار ۲- داوطلبانی‌که معدل‌کل آنهااز ۳ کمتربوده‌ولی معدل آنها بدون‌درنظرگرفتن دروس سالهای اول و دوم‌تحصیلی برطبق برنامه درسی هررشته حداقل۲٫۷ از ۴ ویا ۱۴ از ۲۰ باشد ، درصورتی که واجد شرائط باشند ممکن‌است دربعضی ازبخش‌ها بعنوان‌دانشجوی مشروط پذیرفته شوند .

دانشکده تحصیلات تکمیلی بعده‌ای ازدانشجویان برجسته در مقابل کار دربخش ها حق‌الزحمه پرداخت خواهد نمود .

داوطلبان می‌توانند جهت دریافت تقاضانامه بادبیرخانه دانشکده‌تحصیلات تکمیلی- دانشگاه‌پهلوی- شیراز مکاتبه و یامستقیما مراجعه نمایند .

به‌تقاضانامه های ناقص و تقاضانامه‌هائی که پس‌از تاریخ اول تیرماه واصل گردند بهیچ‌عنوان ترتیب‌اثر داده نخواهد شد .

تاریخ انجام مسابقه ورودی و یا مصاحبه روزهای۱۴و ۱۵ تیرماه میباشد. داوطلبان هررشته لازمست در راس ساعت ۸صبح روز چهاردهم تیرماه خود رابدفتر بخش مربوطه در شیراز معرفی نمایند. بدیهی است نتیجه امتحان و یامصاحبه کسانیکه مدارك آنهادر راس موعد مقرر تکمیل نبوده و یا مدارك آنها پس‌ازبررسی موردقبول دانشکده تحصیلات تکمیلی واقع نگردد کان‌لم‌یکن خواهدبود.

نتایج امتحان و مصاحبه پس‌از بررسی مدارك‌کتبا بداوطلبان اطلاع داده خواهد شد .

دانشکده تحصیلات تکمیلی دانشگاه‌پهلوی

زندگی بهتر افتخار بیشتر

آینده‌ای مطمئن درانتظار جوانان‌ایرانی

هواپیمائی نیروی زمینی‌شاهنشاهی امکانات‌تحصیلی‌شمارا با بهترین‌وجهی فراهم نموده واز هم اکنون شمارا بداشتن مدارك تحصیلی مشروحه زیر استخدام مینماید . استخدامیان واجدشرایط پس از طی دوره های تخصصی وکارآموزی در ایران برای دوره های‌تکمیلی فنی وخلبانی بکشور آمریکا اعزام میگردند .

الف : شرایط عمومی

۱- تابعیت دولت شاهنشاهی ایران

۲- متدین بودن به یکی ازادیان (اسلام، مسیحی، کلیمی ، زردشتی)

۳- دارا بودن گواهی نامه ششم‌متوسطه‌ریاضی، طبیعی ، ادبی ، برای داوطلبین افسری جزء خلبانی ، گواهی‌نامه ششم متوسطه ریاضی ، طبیعی،فنی ،(برق ومکانیك) برای ، همافری ، قبولی چهارم متوسطه (ریاضی ، طبیعی ، ادبی) برای داوطلبین ستوانیاری خلبانی و گواهی نامه سوم متوسطه برای آموزشگاه گروهبانی .

۴- سن داوطلبین افسری خلبانی از ۱۷ تا ۲۴ وهمافر فنی از ۱۸ تا ۲۴ و ،ستوانیاری خلبانی از ۱۶ تا ۲۴ ودرجه‌دار از ۱۶ تا ۲۴ سال برای اشخاصی که‌برگ‌خاتمه خدمت سربازی دارند حداکثر سن تا ۲۵سال‌می باشد .

۵- نداشتن پیشینه بد .
۶- داشتن صحت مزاج و تناسب اندام طبق‌گواهی بهداری نیروی زمینی شاهنشاهی .
۷- سپردن تعهد خدمت در ارتش‌شاهنشاهی
۸- قد داوطلبین از ۱۶۰ سانتی‌متر ببالا .
۹- نداشتن عیال تحت تکفل .

ب : داوطلبین افسری جزء خلبانی:

مدت‌تحصیل درآموزشگاه‌افسری‌جزء خلبانی‌حداقل یکسال وبطور شبانه‌روزی بوده و کلیه مخارج دانش جویان بعهده ارتش شاهنشاهی خواهد بوددانشجویان‌در مدت تحصیل ۱۰۲۵۰ ریال و پس از شروع اولین پرواز ۲۶۲۵۰ ریال و پس‌ازنیل بدرجه‌افسری خلبانی از ۳۵۴۵۰ریال حقوق ومزایااستفاده خواهند کرد و ترفیعات بعد آنان طبق مقررات ، قانون‌استخدام نیرو های مسلح شاهنشاهی خواهد بود ضمنا در صورت خدمت در خارج از مرکز حداکثر مبلغ۴۴۵۲۰ ریال دریافت خواهند نمود .

مدت تحصیل در آموزشگاه همافری ۲ سال بوده‌وکلیه مخارج‌هنرجویان بعهده‌ارتش شاهنشاهی‌خواهد بود هنرجویان در سال یکم مبلغ ۱۰۵۰۰ ریال و در سال دوم مبلغ ۱۱۷۵۰ ریال وپس از نیل به درجه همافر سومی مبلغ ۳۵۵۳۰ ریال و در صورت خدمت‌در خارج‌از مرکز مبلغ ۴۵۴۵۰ ریال دریافت خواهندداشت وترفیعات بعدی آنان طبق مقررات قانون استخدام‌نیروهای مسلح شاهنشاهی خواهد بود .

پ : داوطلبین ستوانیاری خلبانی

مدت تحصیل در آموزشگاه ستوانیاری خلبانی‌دوسال وبطور شبانه‌روزی‌بوده و کلیه‌مخارج‌هنرجویان بعهده ارتش شاهنشاهی خواهد بود هنرجویان قبل‌از پرواز ماهانه ۶۵۰۰ ریال و پس از شروع اولین‌پرواز ۱۰۲۵۰ریال و پس از نیل بدرجه ستوانیار سوم‌خلبان‌مبلغ ۳۸۱۴۰ ریال که بمرور افزایش خواهد یافت دریافت خواهد داشت اضافه حقوق و مزایای آنها طبق‌مقررات قانون استخدام نیرو های مسلح‌شاهنشاهی خواهد بود ضمنا در صورت خدمت در خارج از مرکز حداکثر مبلغ ۳۷۱۹۰ ریال دریافت خواهد نمود .

ت : داوطلبین‌آموزشگاه درجه‌داری

۱- مدت تحصیل در آموزشگاه درجه‌داری یکسال وبطورشبانه‌روزی بوده و کلیه مخارج دانش‌آموزان بعهده ارتش شاهنشاهی خواهد بود دانش آموزان درمدت تحصیل مبلغ۷۵۰۰ ریال و پس از نیل بدرجه گروهبان دومی مبلغ ۱۵۲۵۰ ریال که بمرور افزایش‌خواهد یافت دریافت خواهند داشت و اضافه حقوق ومزایای آنان طبق مقررات قانون استخدام نیرو های‌مسلح شاهنشاهی خواهد بود ضمنا در صورت خدمت در خارج از مرکز حداکثر مبلغ ریال دریافت‌خواهندنمود .

ث : به فارغ التحصیلان سالیانه تا میزان دوبرابرحقوق ماهانه بعنوان پاداش در آخر سال پرداخت می گردد .

ج: فارغ التحصیلان از مزایای بسیاری نظیر پس‌انداز مسکن ، تامین آتیه ، بانك سپه که برای دوران خدمت ۳۰ ساله با توجه بمبلغ پس‌انداز ومبلغ معادل آن که بلاعوض ازبودجه وزارت جنك اضافه می شود وبهره مربوطه .

وام مسکن بانك سپه ، استفاده از خانه های‌سازمانی با توجه به برنامه افزایش سالیانه خانه‌سازی برای پرسنل هرسازمان عمومیت خواهد داشت ،درمان‌رایگان خود و خانواده تحت تکفل وخرید از فروشگاه های ارتش با تخفیف قابل ملاحظه و غیره بهره‌مند می‌شوند داوطلبین برای ثبت‌نام و کسب اطلاعات بیشتر می‌توانند همه‌روزه باستثنای پنجشنبه وجمعه و ایام‌تعطیل از ساعت ۷ الی ۱۴ در تهران بپادگان باغشاه خیابان کاشان دایره استخدام و روانسنجی هوانیروزودر شهرستانها به اکیپ های استخدامی در دزبانی و شهرستانهائی که دزبانی ندارند بژاندارمری محل‌مراجعه نمایند .

هواپیمائی نیروی زمینی‌شاهنشاهی

آگهی دعوت بکار

دانشگاه تربیت معلم ، بوجودچندنفر ، جهت خدمت درواحد های تابعه در تهران از طریق‌قرارداد خرید خدمت به‌شرح زیر احتیاج‌دارد .

ردیف	عنوان شغل	تعدادموردنیاز	شرایط لازم
۱-	منشی و ماشین نویس	۱ نفر	دارا بودن دیپلم و گواهینامه ماشین نویسی فارسی و لاتین
۲-	کارگر حروفچین	۴ نفر	دارا بودن ششم ابتدائی وچند سال سابقه‌در حروفچینی
۳-	کارگر صحاف	۲ نفر	دارا بودن ششم ابتدائی وچند سال سابقه‌در صحافی

داوطلبان واجد شرایط میتوانند از تاریخ انتشار این آگهی بمدت ده روز جهت ثبت‌نام وکسب اطلاع بیشتر به‌اداره کارگزینی‌دانشگاه تربیت معلم واقع در خیابان‌تخت‌جمشید شرقی پلاك ۵۹۹ مراجعه نمایند. م‌الف ۲۹۶۴

دانشگاه تربیت معلم

آگهی استخدام

شرکت سهامی معادن مس سرچشمه کرمان به‌افراد زیر نیازمنداست .

شماره شغل	تحصیلات	تجربیات	محل خدمت
۱ـ مدیر امورآموزش	حداقل لیسانس (مهندسی مکانیک، برق ، الکترومکانیک ، معدن) یا آموزش باتسلط‌کامل به‌زبان‌انگلیسی	۱۰ـ۵سال سابقه کار در مدیریت آموزشی	سرچشمه کرمان
۲ـ معاون امورآموزش	لیسانس باآشنائی کامل به‌زبان انگلیسی	۶ـ۴ سال سابقه کارآموزشی	سرچشمه کرمان
۳ـ کارشناس آموزشی	لیسانس باآشنائی بزبان انگلیسی	۱۰ـ۵ سال سابقه‌کارآموزشی	سرچشمه کرمان
۴ـ مسئول مرکز آموزش زبان انگلیسی وفارسی	حداقل لیسانس زبان انگلیسی	۷ـ۵ سال سابقه تدریس زبان و آشنائی کامل به‌روشهای گوناگون تدریس	سرچشمه کرمان
۵ـ مسئول آموزش فرهنگی	لیسانس علوم‌اجتماعی‌جامعه‌شناسی ویارشته های مربوطه	۵ـ۳ سال تدریس و انجام خدمت سپاهی دانش	سرچشمه کرمان
۶ـ رئیس آموزش ضمن‌کارومهارتها	لیسانس یا فوق‌لیسانس الکترو مکانیک ، برق، مکانیک یارشته‌های مربوطه‌وآشنائی کامل به‌زبان انگلیسی	۵ـ۳ سال سابقه کار دررشته های مربوطه وآموزش	سرچشمه کرمان
۷ـ مسئول آموزش‌الکتریکی‌ضمن‌کار	لیسانس یافوق‌لیسانس مهندسی برق وآشنا به‌زبان انگلیسی	حداقل ۴سال سابقه‌کار	سرچشمه کرمان
۸ـ مسئول آموزش مکانیکی‌ضمن‌کار	لیسانس یافوق لیسانس مهندسی مکانیک وآشنائی به‌زبان انگلیسی	حداقل ۴سال سابقه‌کار	سرچشمه کرمان
۹ـ مسئول برنامه‌ریزی‌نیروی‌انسانی	لیسانس مدیریت ، بازرگانی،اداری ورشته‌های وابسته باآشنائی کامل به‌زبان انگلیسی	حداقل ۵سال سابقه دربرنامه‌ریزی نیروی انسانی	سرچشمه کرمان
۱۰ـ برنامه ریز نیروی انسانی	حداقل دیپلم متوسطه باآشنائی به‌زبان انگلیسی	۴ـ۳ سال سابقه کارمفید	سرچشمه کرمان
۱۱ـ منشی‌وماشین‌نویس	دیپلم متوسطه باتسلط‌کامل به‌ماشین نویسی ونامه‌نگاری‌فارسی‌وانگلیسی	حداقل ۲سال	تهران

شرایط عمومی استخدام :

۱ـ تابعیت ایران
۲ـ دارا بودن ورقه پایان خدمت وظیفه یامعافی
۳ـ عدم سوءپیشینه
۵ـ عدم اشتغال درسایر سازمانها

از واجدین شرایط دعوت میشود همه‌روزه باستثنای روزهای پنجشنبه‌لغایت۱۵ر۳ر۲۵۳۵ از ۸ر۵ صبح تا۴ر۵ بعدازظهر به‌کارگزینی این شرکت واقع در تهران بلوار الیزابت‌دوم ساختمان شماره ۵ مراجعه نمایند . م‌الف ۲۹۵۹

آگهی استخدام مربی

دانشگاه تربیت معلم ، طبق‌مفادآئین‌نامه استخدامی هیات علمی ، یکنفر مربی تمام وقت به‌شرط دارابودن دانشنامه‌فوق‌لیسانس دررشته زمین شناسی جهت اشتغال درگروه آموزشی زمین‌شناسی ، از طریق امتحان و مصاحبه استخدام میکند .
داوطلبان واجد شرایط میتوانند فرم درخواست ذیل این آگهی را تکمیل نموده همراه بادوقطعه عکس ۴ × ۶ خود حداکثر تاده روز بعد از انتشار این آگهی توسط‌پست سفارشی به‌نشانی : خیابان تخت جمشید شرقی ، پلاک۵۹۹ اداره کارگزینی دانشگاه تربیت معلم‌ارسال دارند .
از داوطلبان بعدا جهت شرکت درامتحان و مصاحبه کتبا دعوت بعمل خواهدآمد .

دانشگاه تربیت معلم

درخواست شغل آموزشی ازدانشگاه تربیت معلم

نام‌خانوادگی نام نام پدر شماره شناسنامه و محل صدور
تاریخ تولد بالاترین مدرك ورشته تحصیلی وضع‌خدمت وظیفه
داوطلب شغل نشانی کامل : شهر خیابان
کوچه شماره منزل تلفن

امضاءداوطلب

م‌الف ۲۹۶۴

آگهی استخدام رسمی

سازمان ثبت احوال‌کشور طبق مفاد قانون استخدام کشوری عده‌ای را ازطریق‌امتحان‌ومسابقه بشرح زیر استخدام مینماید :

ردیف	عنوان‌طبقه‌شغلی	محل‌جغرافیائی	تعداد	شرایط احراز	گروه
۱	ماشین‌نویس ۱	تهران ۱۰ نفر برای هریک از شهرستانهای سنندج و ساری (۲نفر) برای اصفهان ـ تبریز ـ مشهد ـ اهواز ـ شیراز ـ رضائیه ـ کرمانشاه ـ کرمان ـ بندرعباس ـ همدان ـ خرم‌آباد ـ زنجان هرکدام یکنفر .	۲۶ نفر	دارابودن گواهینامه‌پایان‌تحصیلات سیکل اول متوسطه و گواهی ماشین‌نویسی فارسی	۳

داوطلبان واجد شرایط میتوانند برگ‌درخواست ذیل این آگهی را تکمیل و با دو قطعه از آخرین عکس ۳ × ۴ خود و رسید بانکی مبنی برپرداخت مبلغ ۳۵۰ ریال در یکی از شعب بانک ملی ایران بحساب شماره ۹۸۰ خزانه حداکثر تا ده روز بعداز انتشار این آگهی با پست سفارشی به نشانی تهران ـ خیابان سپه اداره کل طرحها و بررسیهای سازمان ثبت احوال کشور ارسال دارند . بمدارکی که‌فاقد رسید بانکی باشد و یا بعد از مهلت مقرر به پست تحویل شود ترتیباثر داده نخواهدشد (وجه‌مذکور بهیچوجه مسترد نمیشود.)
پروانه ورود به جلسه امتحان و مسابقه راس ساعت ۸ روز شنبه ۱۵ر۳ر۳۵ برای داوطلبان‌خدمت درتهران به نشانی فوق و در شهرستانها در ادارات ثبت‌احوال بین داوطلبان توزیع خواهد شد.

سازمان ثبت احوال کشور

نام نام خانوادگی نام پدر شماره شناسنامه تاریخ تولد
مدرک و رشته تحصیلی وضع خدمت وظیفه شهر موردتقاضا (فقط یکشهر)
ادرس کامل وخوانا شهر خیابان کوچه پلاک
م الف ۲۹۴۷ تلفن

کارخانجات آجر ماشینی
جنگیه اهواز

با سابقه ممتد شامل ۸۵ هکتار زمین و معدن خاک و ماسه و ۴ دستگاه کارخانه اتوماتیک خشت‌بری ساخت آلمان و ایتالیا و ۶ دستگاه کوره هوفمن و سایر ماشین آلات و ملحقات و قطعات یدکی آماده فروش است طالبین میتوانند به تجارتخانه محمد مقیمی‌زاده واقع در اهواز خیابان کارون تلفن ۲۴۴۹۸ مراجعه ویا مکاتبه نمایند .

محمد مقیمی‌زاده

صاحبان صنایع وبازرگانان کشور
الاخاء
تنها مجله عربی زبان ایران
ازکروه نشریات مؤسسه اطلاعات
باداشتن نمایندگی در ۱۲ کشور عربی
روزهای شنبه منتشر میشود

آگهی مناقصه
شماره ۱۶ر۲۹ر۵۲ر۱۴۰۱ تاریخ۶ر۲ر۲۵۳۵
اداره آمادگاه کرمانشاه جهت مصرف یکقلم اجناس مشروحه زیر را :
۱ـ پنیر نیازمندی را برابر مشخصات و شرایط از طریق مناقصه خریداری مینماید.
پیشنهاددهندگان میتوانند با مراجعه به آمادگاه کرمانشاه و ملاحظه مشخصات اجناس و دریافت‌برگ شرایط و مشخصات معامله پیشنهاد خود را طبق مفاد مندرج در شرایط معامله تنظیم و تا ساعت ۹ صبح‌روز ۱۰ر۳ر۳۵ به دفتر شعبه پیمانهای آمادگاه تسلیم نمایند.
اداره مناقصه‌گذار آمادگاه کرمانشاه

دانشگاه جندی شاپور ۲۷۲/۲۴۱ یادگاری

دانشگاه جندی‌شاپور

آگهی پذیرش دانشجو برای دوره فوق لیسانس

دانشکده کشاورزی دانشگاه جندیشاپوردرهر یک ازرشته های خاکشناسی و گیاهپزشکی تعدادی دانشجو برای دوره فوق لیسانس میپذیرد .
شرایط پذیرش
۱ـ داشتن لیسانس در رشته های مربوط و یا سایر رشته های کشاورزی : دانشجویانی که در خرداد ماه سال جاری فارغ‌التحصیل خواهند شد در صورت دارا بودن سایر شرایط میتوانند ثبتنام نموده و در امتحان شرکت نمایند .
۲ـ دارا بودن حداقل میانگین تجمعی ۳٫۰۰ و یا معادل آن در سایر سیستمهای نمره گذاری .
۳ـ حایز بودن شرایط ادامه تحصیل از نظر خدمت وظیفه عمومی .
۴ـ برخورداری از سلامتی کامل جسمی و روانی .
۵ـ آشنائی کامل به زبان انگلیسی .
۶ـ توفیق در امتحانات کتبی ،شفاهی و مصاحبه.(مواد امتحانی کتبی شامل زبان انگلیسی و دروس اختصاصی رشته در حدود لیسانس خواهدبود).
۷ـ در صورتیکه دانشگاه احتیاج بخدمت بعضی ازپذیرفته شدگان داشته باشد به‌آنان دربرابر خدمتی‌که انجام میدهند، مطابق‌مقررات دانشگاه‌حق‌الزحمه پرداخت خواهد گردید .
دانشجویان فوق موظفاند مانند سایر کارکنان دانشگاه در گروه مربوط بطور تمام‌وقت انجام وظیفه نموده وحق اشتغال در سایر سازمان‌های دولتی و خصوصی را ندارند .
ثبت نام
داوطلبان باید مدارک زیررا تا آخر وقت اداری ۳۱ اردیبهشت سال جاری به دفتر دانشکده کشاورزی دانشگاه جندیشاپور در اهواز ارسال دارند .
۱ـ درخواست شرکت در امتحانات مشتمل برنام و نام خانوادگی داوطلب،آدرس،رشته‌تحصیلی‌درسطح لیسانس،رشته مورد تقاضا در سطح فوق لیسانس ،وسال فراغت ازتحصیل.
۲ـ اصل یا فتوکپی لیسانس یا گواهی موقت پایان تحصیلات .
۳ـ ریز کامل نمرات دوره لیسانس
۴ـ سه قطعه عکس ۴×۶
۵ـ یک برگ فتوکپی یا رونوشت شناسنامه .
۶ـ قبض پرداخت مبلغ یکهزار و پانصدریال‌به‌حسابجاری شماره ۹۰۲۱۶ بانک ملی ایران شعبه اهواز.
۷ـ مدارک لازم در مورد نداشتن منع ادامه تحصیل از نظر خدمت وظیفه عمومی.
امتحانات کتبی در ساعت۶ بعد از ظهر ۱۵ خرداد درمحل دانشکده کشاورزی بعمل خواهد آمد ، کارت ورود به جلسه امتحان صبح‌روزامتحان بین داوطلبان توزیع خواهد شد .
تاریخ امتحان شفاهی و مصاحبه پذیرفته شدگان بعدا باطلاع خواهد رسید .

اطلاعیه‌سازمان‌سنجش آموزش کشور

درباره

آزمایش همگانی و گزینش دانشجو درسال ۲۵۳۵(۱۳۵۵)

درباره بورس های پزشکی ، دندانپزشکی ، دامپزشکی و داروسازی نیرو های مسلح شاهنشاهی مندرج در صفحات ۴۹ و ۵۰ « راهنمای داوطلبان ورود به آموزش عالی که از طریق شعبه های بانك ملی ایران توزیع شده است مراتب زیر را به اطلاع کلیه داوطلبان می‌رساند تا در موقع تنظیم برك درخواست پذیرش مورد توجه کامل قرار دهند :
۱ـ به کلیه دوازده رشته تحصیلی بورس های‌یاد شده شماره‌ر شته انتخابی (۱۰۰) اختصاص داده شده است .
۲ـ هرداوطلبی که واجد شرائط استفاده از این بورسها باشد می تواند شماره ۱۰۰ راجزو یکی از ده شماره رشته های انتخابی خود بکنجاند و آن را دربرك درخواست پذیرش بنویسد .
۳ـ سازمان سنجش آموزش کشور درباره‌داوطلبانی که شماره رشته انتخابی ۱۰۰را در برك درخواست پذیرش خود نوشته باشند بسته به مورد به یکی از طرق‌زیر اقدام خواهد کرد .
الف ـ اگر داوطلب دررشته‌ای قبول شود که شماره آن‌را در برك درخواست پذیرش ، قبل ازشماره بورسها (۱۰۰) درج‌کرده است ، این داوطلب تنها به همان رشته معرفی خواهد شد .
ب ـ از داوطلبان دیگری که شماره (۱۰۰) را در برك‌درخواست پذیرش نوشته‌اند (جز پذیرفته شدگان بند الف بالا) به ترتیب تقدم مجموع‌کل نمره های آنان تاتکمیل ظرفیت رشته های دوازده‌گانه بورس برای مصاحبه و معاینه دعوت بعمل می آید .
ـ کسانی که در مصاحبه و معاینه پذیرفته شوند به ترتیب مجموع امتیاز هایی که بدست می آورند حق خواهند داشت یکی از دوازده رشته را انتخاب کنند .
ـ افرادی که در مصاحبه و معاینه قبول‌نشوندولی در یکی از رشته های موخر انتخابی‌دهگانه‌خودپذیرفته شده باشند فرصت ثبت‌نام درآن رشته را خواهند داشت .

م الف ۲۶۹۶

دانشگاه جندی شاپور

دانشگاه جندی‌شاپور

آگهی پذیرش دانشجو برای دوره فوق لیسانس

دانشکده پزشکی دانشگاه جندی‌شاپور درهریك از رشته های آناتومی، فیزیولوژی وپاتوبیولوژی‌تعدادی دانشجوبرای‌دوره‌فوق‌لیسانس می‌پذیرد.
شرایط پذیرش
۱ـ داشتن مدرك‌لیسانس یابالاتر در رشته های مربوط، شیمی، بیولوژی ویارشته های پیراپزشکی. (دانشجویانی که در خرداد ماه سال‌جاری فارغ‌التحصیل خواهند شددرصورت دارابودن سایر شرایط میتوانند ثبت‌نام ودرامتحان شرکت‌نمایند).
۲ـ دارابودن حداقل میانگین تجمعی ۳٫۰۰ ویامعادل آن درسایر سیستمهای نمره‌گذاری .
۳ـ حائز بودن شرائط ادامه تحصیل از نظر خدمت‌وظیفه‌عمومی.
۴ـ برخورداری از سلامتی کامل جسمی وروانی .
۵ـ آشنائی کامل بزبان انگلیسی.
۶ـ توفیق درامتحانات کتبی وشفاهی ومصاحبه . (موادامتحانی شامل :زبان‌انگلیسی‌و دروس اختصاصی رشته در حدود لیسانس‌خواهد بود).
۷ـ درصورتی که دانشگاه احتیاج به خدمت بعضی از پذیرفته شدگان داشته باشد به‌این‌گونه دانشجویان دربرابر خدمتی که انجام میدهند مطابق‌مقررات دانشگاه حق‌الزحمه پرداخت خواهد شد .این دانشجویان موظف‌اند بمانند سایرکارکنان دانشگاه درگروه مربوطه بطور تمام‌وقت انجام وظیفه نمایند وحق‌اشتغال درسایر سازمانهای دولتی وخصوصی رانخواهند داشت .
ثبت‌نام
داوطلبان باید مدارك زیررا تاآخر وقت اداری ۳۰ اردیبهشت سال جاری بدفتر دانشکده پزشکی دانشگاه جندی شاپور دراهواز ارسال دارند .
۱ـ درخواست شرکت درامتحانات مشتمل برنام ونام خانوادگی داوطلب، رشته تحصیلی درسطح لیسانس یابالاتر ، رشته مورد‌تقاضا درسطح فوق لیسانس ،سال فراغت ازتحصیل ودآرس دقیق‌داوطلب.
۲ـ اصل یافتوکپی آخرین مدرك تحصیلی یاگواهی‌موقت‌پایان تحصیلات.
۳ـ ریز کامل نمرات دوره لیسانس .
۴ـ سه‌قطعه عکس ۴×۶
۵ـ یك برك فتوکپی یارونوشت شناسنامه
۶ـ قبض پرداخت مبلغ یکهزارو پانصد ریال بحسابجاری‌شماره ۹۰۲۱۸ بانك ملی ایران شعبه اهواز .
۷ـ مدارك لازم درمورد نداشتن منع‌ادامه‌تحصیل از نظر خدمت وظیفه عمومی .
امتحانات کتبی درساعت ۶ بعدازظهر روز پانزدهم خردادددرمحل دانشکده پزشکی بعمل خواهدآمد .
کارت‌ورود بجلسه امتحان صبح روز امتحان بین داوطلبان توزیع خواهد شد .
تاریخ امتحانات شفاهی‌ومصاحبه پذیرفته‌شدگان بعدا به‌آگاهی خواهدرسید .

دبیر کل کمیته ملی پیکار جهانی بابیسوادی :

بیشتر بیسوادان کشور زنان ودختران هستند!

امروزه ، اگرچه همه گونه تسهیلات قانونی و اجرائی در راه تعمیم آموزش بین مردان وزنان فراهم شده، اما بعلل مختلف تاریخی ، استفاده ازاین امکانات برای زنان ودختران، عملا محدود است

اشاره :

ددومین سمینار منطقه‌ئی سازمان زنان که بمناسبت‌پنجاهمین سال شاهنشاهی پهلوی ، باحضور والاحضرت شاهدخت‌اشرف پهلوی دریزد برگزارشد، مسائل مربوط به‌زنان جامعه‌ما در ابعاد وسیع‌آن‌موردبحث وبررسی قرار گرفت.

دراین‌سمینار ،آقای‌دکتر غلامرضا افخمی-دبیر کل کمیته ملی پیکار جهانی بابیسوادی -نیز سخنانی پیرامون نقش آموزش درتحول جامعه‌زنان ایراد کردوطی‌آن، علل محدودیت هایی‌راکه‌در عمل،درباره آموزش زنان درمقایسه‌بامردان«بویژه در روستاها» بچشم میخورد برشمرد.

آنچه دربی میاید، فشرده سخنرانی دکترغلامرضاافخمی استکه در حضور والاحضرت اشرف‌پهلوی ایراد شد:

والاحضرتا

سخن‌گفتن اینجانب در باره موضع اجتماعی زن در حضور والاحضرت که خودبعنوان‌پرچمدار نهضت آزادی زنان، در ایران و جهان ازموقعیت ممتازی‌برخوردارند وبا رهنمود های هوشمندانه خود جامعه زنان ایران را در راهی پر افتخار سوق داده‌اند، مستلزم اشکالات فراوان است. آنچه‌امروز بعرض میرسد برداشت شخصی فردی است که نسبت به وضع اجتماعی زن بی تفاوت نبوده‌وبدلیل سابقه ذهنی خود شرایط جامعه زنان را از دیدگاه خاصی مورد تحلیل قرار میدهد. سخن درباره نقش‌آموزش در تحول جامعه‌زنان است. معنی آموزش‌چیست ؟مفهوم راستین آموزش‌رابایددردگرگونی اندیشه و رفتار جستجوکرد . دگرگونی در اندیشه و رفتار خود مستلزم پویائی فردی‌و اجتماعی است، که‌بدون‌آن هیچگونه‌تحولی امکان‌پذیر نیست.

اجتماع ساکن و ایستا ،علیرغم تعدد مدارس و دانشگاه هاچیزی نمی آموزد . مدارس و دانشگاه هایی که در اندیشه و رفتارافراد تاثیر مطلوبی نداشته باشندچیزی نمی آموزند. در مقابل، اجتماع پویا، مدارس و دانشگاه‌هایش را به سوی تفکر و تحرک سوق می دهد. پس نقش آموزش در تحول جامعه زنان بستگی بـه رابطه محتوی‌و فرایند آموزش و ویژگیهای اجتماعی دارد، وشناخت این نقش مستلزم نوعی برداشت‌از این ویژگیهاست ، که بعلت‌نبود واژه بهتری ،می‌توان آنرا«ایده‌ئو-لوژیك» نامید.

وضع اجتماعی زنان

در مورد وضع اجتماعی زن، نظریه‌های مختلفی وجود دارد. متفکرین وایدئولوگهای نهضت زنان، علل عقب افتادگی‌اجتماعی زن را در عوامل گوناگون اقتصادی، اجتماعی، فرهنگی و جسمی یافته‌اند . برخی‌معتقدند که‌مردان آگاهانه و از طریق تشکیل نوعی اتحادیه ضمنی‌در طول ادوار تاریخ، زن را در چارچوب قراردادی خود زندانی نموده و استثمار میکنند. طرح جزئیات این برداشت ها، از حوصله این بحث خارج است ولی آنچه مسلم است تحول تاریخی جامعه،فرهنگی رابوجود آورده استکه در آن مردوزن هردو وظایف، حقوق، امکانات و قابلیت های خودرابنحو خاصی ارزشیابی میکنند،وآنچه مربوط به آموزش زنان ومردان است ازاین فرهنك بهره میگیرد و آنرا منتقل‌میسازد. گرایش کلی این آموزش بسوی‌تثبیت وضع موجود است وباین دلیل‌آموزش راستین‌یست ، چه جامعه زن‌و مرد رابسوی تصویر آینده که زندگی مطلوب را دربر میگیرد سوق نمی دهد.

جامعه انسانی مردو زن را دربر میگیرد بنابراین روی سخن‌بازنان ومردان هردو است.

شناخت تصویر حالو آینده‌راه گشای سیاست‌هائی است که این دورا در خط زمان بیکدیگر پیوند میدهد . رسالت نهضت زنان در خوب شناختن این دوتصویروکمك به‌پی‌ریزی خطی استکه محمـل این تحول خواهدبود. این چنین خطی هرگز مستقیم نیست ، چه عناصر متشکله آن گوناگون و متفاوتندو تاثیر متقابل آنان بـر یکدیگر یکنواخت نمی‌توانندباشند.

تاثیر نهضت زنان براین‌فرایند تاحد زیادی مربوط به دریافت آن از نقش خود واز کیفیت مسئله است.

دریافت نهضت زن از نقش خود در ارتباط با دگربخشهای اجتماع از اهمیت تعیین‌کننده‌ای‌برخوردار است.

مسئله زن در هر مرحله‌تکامل، اجتماعی ، اقتصادی و یا فرهنگی است. آگاهی به‌این مسئله‌وطرح آن در گسترده اجتماع به آن‌جنبه سیاسی‌می بخشدزیرا محتوای‌پدیده اصیل سیاسی همیشه اقتصادی، اجتماعی و یافرهنگی استو این قالب سیاسی استکه منطق‌تصمیم های دیگر را معین میکند.شناخت این ارتباط برای نهضت زنان‌حیاتی استچه درایران با الهام ازنیات بلند شاهنشاه‌آریامهر وباکوشش مداوم والاحضرت ریاست عالیه سازمان زنان اداره سیاسی‌مطلوب برفرایند تحول اجتماع در جهت دست یابی به تصویر آینده‌نظارت می نماید.

زنان وآموزش

امروزه ، اگرچه همه گونه تسهیلات قانونی و اجرایی در راه تعمیم آموزش بین مردان و زنان فراهم گشته است، معذالك بعلل مختلف تاریخی ، استفاده از این امکانات برای زنان‌و دختران عملا محدود بوده است، بطوری که با کمال‌تاسف باید اعتراف کردکه اکثریت بیسوادان مملکت را بخصوص در مناطق‌روستایی، زنان و دختران تشکیل میدهند، بهمین جهت سازمان زنان ایران در امر گسترش آموزش در بین زنان و دختران کشور نقش بسیار حساس و دقیقی رابعهده دارد ، قطعا در شرایط مساعد سیاسی‌و اجتماعی کنونی که به رهبری خردمندانه اعلیحضرت همایـون شاهنشاه آریامهر فراهم گشته است ،وبا حمایت و پشتیبانی مداومی کـه والاحضرت، از نهضت پیکار بابی-سوادی درایران مبذول داشته‌اند، موانع و مشکلاتی که در راه مشارکت بیشترزنان‌در بهره‌گیری از امکانات آموزشی وجود دارد تدریجا مرتفع و سطح آموزش در بین زنان شهری و روستایی به حدی خواهد رسید که‌معرف میزان رشد اجتماعی و ارتقاء و اعتلای جامعه زنان مملکت باشد.

اسناد مهم شاهنشاهی پهلوی

رضاشاه کبیر:

خائن را باید معدوم کرد

تذکر به سفارت آمریکا

فرستنده : وزارت جنك

گیرنده : وزارت جلیله امور خارجه

شرح: محرمانه ـ فوری- راپرتهای واصله بخاکپای اقدس‌اعلی حاکی است که دولت امریکا در نظر دارد عهدنامه تجارت اسلحه ۱۹۲۵ را بصورت فعلی تصویبو الحاق خود را بعهدنامه مزبور اعلام نماید در حالیکه عهدنامه مزبور بصورت فعلی که خلیج فارس را جزو مناطق ممنوعه قرارداده است بضرر ما بوده و اصولاخود انگلیسها نیز باتجدید نظر در عهدنامه مزبور موافقت کرده‌اند. علیهذا مقتضی است مقرر فرمایند فورا اقداماتی بوسیله سفارت شاهنشاهی در واشنگتن بعمل آید که دولت امریکا از امضای عهدنامه مزبور خودداری نمایند ونیز چنانچه از طرف آن وزارت جلیله بسفارت امریکا مقیم تهران در این موضوع تذکراتی داده شود بیمورد نخواهد بود.»

دستگیری جاسوسان

گزارش تیپ کردستان بارکان حرب کل قشون
شماره ۳۵۷ مورخ ۹ر۱ر۱۳۱۲

بعد از عنوان ... طبق اطلاع واصله سه نفر جاسوس که از طرف دولت عراق موسوم به شیخ عارف و ملاعزیز ساکن قلعه‌جیق ایران محمد لاوساکن قلعه‌گاه که اخیرا مقداری هم فشنگ به‌افراسیاب بیک فروخته است در محلهای خود که خاك دولت شاهنشاهی است مسکون بااخذ حقوق گزافی برای آندولت جاسوسی مینمایند فورا دستور لازمه برای دستگیری آنها صادر در نتیجه دونفرآنها شیخ عارف و محمدلاو دستگیر و ملاعزیز بکردستان عزیمت دستور دستگیری اوهم صادر گردید شیخ عارف در موقع دستگیر شدن مبلغ بیست تومان برای استخلاص خود بحکومت نظامی رزاب‌داده صاحب‌منصب مزبور وجه را توقیف وراپرت داده است.

شیخ عارف از محبس نوسود فرار دونفر نظامیان قراول اورا تعقیب پس از وارد نمودن چند ضربه بوسیله سرنیزه دستگیرو بدیوانحرب زمان جنگ تسلیم چون نظامیان در انجام وظیفه خود جدیت را بخرج داده از آنمقام منیع مستدعی است امر واجازه فرمایند دویست ریال فوق برسم‌انعام به آنهامرحمت شود.استحضارا بعرض مبارك رساند منوط باراده مطاع است.

۹ر۱ر۱۲ـ کفیل فرماندهی تیپ مستقل کردستان سرهنك زاویه .

احتیاج به انعام نیست

فرستنده : کفیل ارکان حرب کل قشون

گیرنده : کفیل تیپ کردستان

شرح نامه مورخ ۱۰ر۱ر۱۳۱۲ خورشیدی از شرف عرض خاکپای علی گذشت فرمودند این قبیل صحبتها در یک قسمت‌نظامی بکلی روح دیسپلین واصول خدمت سربازی را مختل و متزلزل میکند و شما بااین قبیل پیشنهادات بکلی روح نظامی را در تیپ کردستان معدوم خواهید کرد. نظامی اگر فراری را تعقیب کند وظیفه خود را انجام داده است محتاج بانعام نیست . این‌پیشنهاد شما مثل این است که در تمام تیپ هیچکس بوظیفه خود عمل‌نمیکند فقط این دونفر به وظیفه خود عمل کرده‌اند و علیهذا بایستی تشویق و قدردانی مخصوص از آنها بشود وبعلاوه نظامیان‌مزبور اگر کاملا بوظیفه خود عمل کرده بودند اساسا نبایستی شخص محبوس موفق بفرار شود پس معلوم میشود نظامیان مزبور نهفقط بوظیفه خود عمل نکرده بلکه در تنظیم وضعیت قراولی خبطهائی‌هم شده است والا محبوس از محبس موفق بفرار نمیگردید.

ابطال نقشه‌های اجنبی

نامه از کفیل ارکان حرب کل قشون

به: کفیل فرماندهی تیپ مستقل خوزستان

شماره ۱۳۴۳۵ مورخ ۱۳ر۱۱ر۱۳۱۱ خورشیدی

کفیل فرماندهی تیپ مستقل خوزستان حل اختلاف ماباکمپانی نفط جنوب از طرف جامعه ملل به چهار ماه بعد موکول شده و تصور میرود در ظرف این چهار ماه از طرف اجانب برای ایجاد اغتشاشات در داخله مخصوصا در حدود خوزستان تشبثات‌شدیدی بعمل آید. حسب‌الامر جهانمطاع مبارک مقرر است مراتب را کاملا نصب‌العین قرار دهند و برای عقیم نمودن تشبثات اجنبی و ابطال نقشه‌های خائنانه آنها مراقبت دائم و شبانه‌روزی داشته کاملانسبت بجریانات مجد و از اقدامات اجانب هوشیار باشید که پیش‌آمدهای غیر مترقبه برخلاف مصالح ومنافع حیاتی مملکت رخ ننماید.

کفیل

تلگراف سرتیپ زاهدی

کشف تلگرام حکومت خوزستان

بمقام منیع بندگان حضرت اشرف اعظم رئیس عالی‌کل قوا

تاریخ ۳۱ فروردین ۱۳۰۴

بعد از عنوان ...... در تعقیب راپرت شماره ٦٥وبا عطف‌بامر شماره ۱۳۸ شب ۱۳ حمل و امر شماره ۲۳۳ مورخه ۲۲ فروردین آنچه لازمه کوشش بود جهت (حرکت) شیخ به تهران بعمل آمد ولی منتج به نتیجه نشد و جبن باطنی او مانع‌از پذیرفتن‌اینموضوع بوده لهذا شب ۳۱ فروردین مقدماتی بعنوان بساط عیش درجهاز (ایوی) فراهم وسپس او را باسردار اجل همراه خود بناصری آورده و الان آنها را بدزفول اعزام داشته و منتظر امر مبارک راجع بحفظ‌مال‌وجان‌او حسب‌الامر هیچگو نه‌تجاوزاتی‌نخواهد شد.

ساعت ۵ صبح ۳۱ فروردین شماره ۷۹ سرتیپ فضل‌الله‌زاهدی

خائن را معدوم کنید

فرستنده : نظمیه بندرعباس

گیرنده: ارکان حرب کل‌قشون

شرح :

خلاصه گزارش نظمیه بندر عباس راجع به طرز رفتار وعملیات انگلیس‌ها در جزیره (باسعیدو) است. در این گزارش‌ذکر شده است:

«یک نفر از مستحفظین گمرک (باسعیدو) زنی دارد شهری‌نام طبق اظهار مدیر گمرک مختصر ارتباطی‌با اهالی باسعیدو و انگلیس‌ها دارد گاهگاهی به‌آنجا ایاب و ذهاب مینماید و هراطلاعی که تحصیل مینماید بوسیله زنهای آنها بانگلیس‌ها میرساند و عملیات جاسوسی را انجام میدهد و هرچه او را نصیحت مینمایند از عملیات خود منصرف و متنبه نمی‌شود.»

در حاشیه این خلاصه گزارش نوشته شده است :**«فرمودند نصیحت میکنیم یعنی‌چه آنکس که بمملکت خیانت میکند باید در دریا بیاندازند. خائن را باید معدوم کرد.»**

پنجاه سال شوکت وبرکت وافتخار و غرور در سایه عصر شاهنشاهی
سلسله پهلوی
برملت شریف ایران فرخنده باد
تجارتخانه علامعلی نوظهور وپسران ـ نمایندگی رسمی اتومبیل‌های لندرور ، ژیان
رو و لوازم یدکی اصلی در تبریز

کشتیرانی ملی آریا

آگهی استخدام

کشتیرانی ملی آریا تعدادی داوطلب دیپلم ولیسانس (مرد)جهت خدمت‌درواحد آموزش‌مرکزوشعبه خرمشهر خود باشرایط ذیل‌می‌پذیرد :

الف : شرایط عمومی
۱ـ تابعیت دولت شاهنشاهی و متدین به یکی از ادیان رسمی کشور .
۲ـ داشتن گواهینامه کامل دبیرستان برای داوطلبان‌دیپلمه و داشتن گواهینامه لیسانس در رشته های مرتبط با آموزش و پرورش یا امور اداری برای متقاضیان لیسانس .
۳ـ دارا بودن دفترچه پایان خدمت و یابرگ معافیت دائم به استثنای معافیت پزشکی .
۴ـ شاغل نبودن و نداشتن تعهد خدمت در موسسات دولتی و غیر دولتی .
۵ـ عدم سوء پیشینه کیفری .
ب: شرایط اختصاصی
۱ـ آشنائی به زبان‌انگلیسی درحد درک مسائل و مطالب و انجام مکالمه به زبان مزبور .
۲ـ دارا بودن تجربه‌وسابقه‌کاردر امور آموزشی،پرسنلی یا امور اداری .
۳ـ ساکنین محلی و مناطق جنوبی کشور برای استخدام در شعبه‌خرمشهر ارجحیت خواهندداشت (درشرایط مساوی).

داوطلبان واجد شرایط میتوانند برگ درخواست ذیل این آگهی را تکمیل و باتوجه به محل خدمت مورد نظر همراه بامدارک ذیل حداکثر تاتاریخ ۲۰ر۲ر۲۵۳۵ بیکی از دو نشانی اعلام شده زیر که منطبق با محل خدمت مورد نظر میباشد ارسال دارند .

مدارك موردنیاز :
۱ـ فتوکپی آخرین مدرک تحصیلی . یکبرگ .
۲ـ فتوکپی برگ خاتمه خدمت یا معافیت دائم . یکبرگ
۳ـ فتوکپی شناسنامه . یکبرگ .
۴ـ عکس ۴×۳ یکبرگ

نشانی :۱ـ خرمشهر ـ خیابان پهلوی ـ شماره۲ کشتیرانی ملی آریا (صندوق پستی ۴۰۴)۳ـ تهران خیابان شاه عباس کبیر-ساختمان شماره ۲۷(صندوق پستی ۳۵۳) کشتیرانی ملی آریا ـکارگزینی

فرم درخواست آگهی

نام : نام خانوادگی: شماره شناسنامه :
محل‌صدور: تاریخ تولد : متاهل ☐ مجرد ☐
مدردك ورشته تحصیلی: وضع خدمت وظیفه :
نشانی کامل: شهر خیابان کوچه شماره منزل
لطفا محل خدمت مورد نظر خود را با علامت: تهران ☐ خرمشهر ☐ ضربدر مشخص فرمائید.
امضاء داوطلب:

تذکر مهم : با توجه به محل خدمت مورد نظر خود برك درخواست شغل رابه یکی از دو نشانی فوق‌الذکر (تهران یا خرمشهر)ارسال فرمائید. ۱ـ۳

موسسه خیریه علی و حسین همدانیان
برای کارخانه های وابسته به موسسه خیریه در اصفهان دونفر مهندس متخصص بافندگی وریسندگی (نساج)باسابقه‌کار و سه نفر حسابدار لیسانسیه مجرب استخدام مینماید . داوطلبان میتوانند قبلا رونوشت مدارك و سوابق خود را ارسال وبرای مصاحبه همه روزه با تعیین وقت قبلی اصفهان به تلفن ۲۲۲۵۵ مراجعه نمایند.

آگهی استخدام
شرکت برق منطقه‌ای اصفهان به دو نفر مهندس‌ساختمان با مشخصات زیر نیازمند است :
لیسانس ساختمان و آشنا به زبان انگلیسی .
شرائط :
۱ـ تابعیت ایران ـ متدین بیکی از ادیان رسمی
۲ـ داشتن برگ پایان خدمت یا معافی
از متقاضی دعوت می شود درخواستخودرا تا تاریخ ۱۵ر۲ر۳۵ به صندوق پستی ۲۲۳ اصفهان ارسال دارند .

تبریکات

جناب آقای هوشنك سمیعی استاندار محبوب مازندران

از حسن تشخیص جنابعالی در مورد انتصاب آقای قهرمان شجاعی به سمت شهردار کلاردشت سپاسگزار، توفیق روزافزون این فرزند رشید انقلاب را در راه خدمتگزاری به شاهنشاه آریامهر آرزومندم .
از طرف اهالی اجابیت ـ قدرت‌الله سلطانمرادی

جناب آقای جعفر فاضل فولادی

انتصاب شایسته شما را به سمت مدیریت کل آموزش و پرورش استان لرستان تبریک میگوئیم .
اکبر فولادی ،اصغر فولادی سمنانی ،حیدرفولادی، احمد فولادی،علی فولادی، نعمت‌اله فولادی ،ذبیح‌اله فولادی، ابوالفضل فولادی ومجتبی فولادی.

جناب آقای سید محمد وثوقی

انتصاب شایسته جنابعالی‌را بریاست حزب‌رستاخیز ملت ایران در کاشان تبریک عرض نموده موفقیت شما را از خداوند آرزو دارم .
کاشان ـ عضو انجمن شهر ـ احمد صالح آبادی

جناب آقای فاضل فولادی

با مسرت بسیار انتصاب شایسته جنابعالی راتبریک عرض‌نموده پیروزیتان را در جهت اجرای منویات‌مطاع شاهنشاه آریامهر و هدفهای انقلاب آموزشی‌خواستاریم.
گرمسار ـحسینعلی هراتی و بانو ـمحمدعلی هراتی و بانو ـژاله هراتی ـهوشنگ مهاجر سلطانی و بانو ـ میناهراتی.

جناب آقای هوشنك سمیعی استاندار محبوب مازندران

از حسن تشخیص جنابعالی در مورد انتصاب بجا و شایسته آقای قهرمان شجاعی‌بسمت شهردارکلاردشت صمیمانه سپاسگزارم توفیق روزافزون جنابعالی را درراه خدمت به شاهنشاه آریامهر و میهن آرزومندم.
بانک ملی کلاردشت ـ اردشیر نژادلر

جناب آقای سید محمد وثوقی

انتصاب شایسته جنابعالی را به ریاست حزب‌رستاخیز ملت ایران در کاشان تبریک عرض مینمایم.
کاشان ـ محمد میرساجدی

جناب آقای هوشنك سمیعی استاندار محبوب مازندران

حسن انتخاب جنابعالی رادر انتصاب آقای قهرمان شجاعی به سمت شهردارکلاردشت تبریک عرض‌مینمایم.
کلاردشت ـ علی شریفی هشتچینی

جناب آقای شماعی شهردار کلاردشت

انتصاب شایسته جنابعالی را با صمیمانه تبریک عرض مینمائیم .
دانش آموزان آموزشگاه نادرکلاردشت

سینماکسری : چشمان هوسباز

برنامه سینماها

تماشای فیلمهائی که باعلامت (×) مشخص‌شده برای اشخاص کمتر از ۱۸ سال ممنوع است

★ اژدهاوارد میشود ـ سینماسکوپ رنگی
برلیان (۳۹۳۵۳۵) ۹ـ ۱۱ـ ۱ـ ۳ـ ۵ـ ۷ـ ۹
★ اسرار نهفته ـ رنگی ـ سینماسکوپ
آریا (۳۱۹۸۸۴) ۹ـ۱۱ـ ۱ـ ۳ـ ۵ـ ۷ـ ۹
★ بی‌نام ـ رنگی ـ آمیتاب‌شاترجی
همای (۳۱۱٦٦۹) ۳۰ر۱۰ـ ۳۰ر۲ـ ۳۰ر۴ـ ۳۰ر٦ـ ۳۰ر۸
★ برای زنده‌ماندن جدال‌کن ـ راجاجانی
پردیس (۳۰۴۲۵۹) ۹ـ ۱۱ـ ۱ـ ۳ـ ۵ـ ۷ـ ۹
★ پاداش یکمرد ـ بهمن‌مفید ـ مرتضی عقیلی
اونیورسال (۹۲٦۹۵۳) ۱۱ـ ۱ـ ۳ـ ۵ـ ۱۵ر۷ـ ۳۰ر۹
ایران (۳۱٦۳۵۴) ۳۰ر۱۰ـ ۳۰ر۲ـ ۳۰ر۴ـ ۳۰ر٦ـ ۳۰ر۸
ساینا (۳۵۲۴۴۲) ۱۰ـ ۱۲ـ ۲ـ ۴ـ ٦ـ ۸ـ ۱۰
پاسیفیک (۷۵۳۳۱۱) ۳۰ر۱۱ـ۳۰ر۱ـ۳۰ر۳ـ۳۰ر۵ـ۳۰ر۷ـ۳۰ر۹
تیسفون (۹۵۸۸۸۲) ۹ـ ۱۱ـ ۱ـ ۳ـ ۵ـ ۷ـ ۹
رنگین‌کمان (۷۵٦۷٦۰) ۹ـ ۱۱ـ ۱ـ ۳ـ ۵ـ ۷ـ ۹
پرسپولیس (۵۳۸۰۸۳) ۱۰ـ ۱۲ـ ۲ـ ۴ـ ٦ـ ۸
دریا (۳۴۱۷۴٦) ۹ـ ۱۱ـ ۱ـ ۳ـ۵ـ ۷ـ ۹
کارون (۹۵۵۱٦۵) ۳۰ر۱۰ـ ۳۰ر۲ـ ۳۰ر۴ـ ۳۰ر٦ـ ۳۰ر۸
★ پاپیون ـ رنگی ـ استیومک‌کوئین
دروازه‌طلائی (۳۵۲۱٦۰) ۹ـ ۳۰ر۱۱ـ ۲ـ۳۰ر۴ـ۷ـ۳۰ر۹
پارک (۳۱۹٦۳۷)۹ـ ۱۱ـ ۱ـ ۳ـ ۵ـ ۷ـ ۹
★ تله‌مرگ ـ رنگی ـ سینماسکوپ
ماژستیک (٦٦۸۴٦۱) ۱۱ـ ۱ـ ۳ـ ۵ـ ۱۵ر۷ـ ۱۵ر۹
★ جوانان جسوردرماشین‌های‌قراضه ـ رنگی ـ اسکوپ
شهرقشنگ (٦۴۷۷۷۷) ۱۱ـ ۱ـ ۳ـ ۵ـ ۷ـ ۱۵ر۹
★ جاذبه جسم ـرنگی ـ انجل‌تامپکینز
ب.ب (۸۲۹٦۴۱) ۱۰ـ ۱۲ـ ۴ ـ٦ـ ۸ـ ۱۰
★ چشمان هوسباز ـ رنگی ـ سینماسکوپ
کسری (۸۲٦۹۳۹) ۱۰ـ۱۲ـ ۲ـ ۴ـ٦ـ ۸ـ۱۰
★ حمله کوسه رنگی
پارامونت (٦۴۸۳۲۱) ۱۵ر۱۱ـ۳۰ر۱ـ۳۰ر۳ـ۳۰ر۵ـ۳۰ر۷ـ۳۰ر۹
★ حباب ـ رنگی
آتلانتیک (۸۹۷۱۷۱)۱۵ر۱۱ـ۳۰ر۱ـ۳۰ر۳ـ۳۰ر۵ـ۳۰ر۷ ـ۳۰ر۹
★ حماسه جوهامر ـ رنگی ـ جان‌مایکل‌وینسنت
دیاموند (۸۲۸۴۰۰) ۱۵ر۱۱ـ۴۵ر۱ـ ۳۰ر۳ـ۳۰ر۵ـ۳۰ر۷ـ۴۵ر۹
★ (×) خشونت وشهوت ـ رنگی ـبرت‌لنکستر
شهرقصه (٦۲۷۲۹۰) ۱۱ـ ۳۰ر۲ـ ۵ـ ۳۰ر۷ ـ۱۰
★ (×) دخترک بازیچه ـرنگی ـ ایرفورشنبزگ
ونک (٦۸۴۱۱٦) ۱۱ـ ۲ـ ۴ـ ٦ـ ۸ـ ۱۰
★ دختران جهنمی ـ رنگی ـ سوزان مک‌ایوز
رویال (۸۲۹۷۸۵) ۱۰ـ ۱۲ـ ۲ـ ۴ـ ٦ـ ۸ـ ۱۰
★ دلاور ـ خداحافظ رفیق
آسمان‌آبی (۳۴۱٦٦۸) ۹ـ۱۱ـ ۱ـ ۳ـ ۵ـ ۷ـ ۹
★ دینامیت سیاه ـکابوی‌درآفریقا
البرز (۳۰۴۲۵۸) ۳۰ر۸ـ۱۲ـ ۳۰ر۳ـ۷ـ ۳۰ر۸ـ ۳۰ر۹
★ زوررودست قشنگه ـ رنگی ـ فرانکو
سانترال (۹۲۸٦۸٦) ۱۱ـ ۱ـ ۳ـ ۵ـ ۷ـ ۱۵ر۹
★ (×) زندانیان جزیرمشیطان ـ رنگی ـ میشل‌مرسیه
متروپل (۳۱۹۴۱۰) ۹ـ ۱۱ـ ۱ـ ۳ـ ۵ـ ۷ـ ۹
★ زیبای طلائی ـسینماسکوپ ـ رنگی
موناکو (۷۹۵۵۹٦) ۹ـ ۱۱ـ ۱ـ ۳ـ ۵ـ ۷ـ ۹
★ سرزمین محکوم ـ رنگی ـسیدنی‌پواتیه
گلدن‌سیتی (٦٦۳۲٦۹) ۱۵ر۱۱ـ ۳۰ر۲ـ ۳۰ر۵ـ۳۰ر۷ـ ۴۵ر۱
★ سرایدار ـ علی‌نصیریان
کاپری (۹۲۸۴۰۱) ۱۱ـ ۱ـ ۳ـ ۵ـ ۷ـ ۹
★ سه رفیق ـ رنگی ـ فخرالدین ـ فاضلی
نیاگارا (٦٦۵۳۰۷) ۱۱ـ ۱ـ ۳ـ ۵ـ ۷ـ ۱۵ر۹
اروپا (۳۰۳۱۷۹) ۳۰ر۱۰ـ ۳۰ر۲ـ ۳۰ر۴ـ ۳۰ر٦ـ ۳۰ر۸
میامی (۷۰۴۳۲۹) ۱۱ـ ۱ـ ۳ـ ۵ـ ۷ـ ۱۵ر۹
مولن‌روژ (۷۵۲۹۲۹) ۱۱ـ ۱ـ ۳ـ ۵ـ ۷ـ ۹
الوند (۳۵٦۵۳۸) ۱۰ـ۱۲ـ ۲ـ ۴ـ ٦ـ ۸ـ ۱۰
کیهان (۵۴٦۳٦۰) ۹ـ ۱۱ـ ۱ـ ۳ـ ۵ـ ۷ـ ۹
ماریک (۹٦۳٦۱٦) ۱۱ـ ۱ـ ۳ـ ۵ـ ۷ـ ۹
ارانوس (۵۲۷۹۷۱) ۳۰ر۱۰ـ ۳۰ر۲ـ ۳۰ر۴ـ ۳۰ر٦ـ ۳۰ر۸
سیلوانا (۳٦۳۷۷۷) ۱۱ـ ۱ـ ۳ـ ۵ـ ۷ـ ۹
آستارا (۲۷۴۰۲۲) ۳۰ر۱۰ـ ۳۰ر۲ـ ۳۰ر۴ـ۳۰ر٦ـ۳۰ر۸
شرق (۵۳۴۰۲۴) ۳۰ر۱۰ـ ۳۰ر۲ـ ۳۰ر۴ـ ۳۰ر٦ـ ۳۰ر۸
شهرام (۸۴۴۵۴۹) ۱۱ـ ۱ـ ۳ـ ۵ـ ۷ـ ۹
★ (×) شبنشینی درقصردراکولا ـ توماس‌هانتر
پولیدور (۸۹۲۷۳۱) ۳۰ر۱۱ـ۳۰ر۱ـ۳۰ر۳ـ ۳۰ر۵ـ۳۰ر۷ـ۴۵ر۹
★ شاید عشق شاید مرگ ـ رنگی ـسولاین
شهرتماشا(۹۲۸٦۸٦)۳۰ر۱۱ـ۳۰ر۱ـ ۳۰ر۳ـ۳۰ر۵ـ۳۰ر۷ـ۴۵ر۹
★ شیروباد ـ رنگی ـ شون‌کانری
گلدیس (٦۲۸۷۱۳) ۳۰ر۱ـ۳۰ر۳ـ۳۰ر۵ـ۳۰ر۷
★ شعله‌های آتش ـرنگی ـ مارلون‌براندو
تخت جمشید (٦۵۲۵۵۰) ۱۱ـ ۲ـ ۴ـ ٦ـ ۸ـ ۱۰
★ عشق بالاتر ازمعجزه ـ رنگی ـ اسکوپ
بولوار (٦۵۵۲۹۲) ۱۱ـ ۱ـ ۳ـ ۵ـ ۱۵ر۷ـ ۱۵ر۹
★ عنتر ومنتر ـ بیک ایمانوردی ـفریباخاتمی
آسیا (٦۴۲۹۰۹) ۱۱ـ ۱ـ ۳ـ ۵ـ ۷ـ ۱۵ر۹
رکس (۳۱۵۲۹۳) ۳۰ر۱۰ ـ۳۰ر۲ـ ۳۰ر۴ـ ۳۰ر٦ـ ۳۰ر۸
شهوند (۳۵۴۰۴۰) ۹ـ ۱۱ـ ۴۵ر۱ـ ۴ـ ۱۵ر٦ـ ۳۰ر۸
لیدو (۵۴۱۲۸۲) ۱۰ـ ۱۲ـ ۲ـ ۴ـ ٦ـ۸
نپتون (۷٦۰۱۳٦) ۹ـ ۱۱ـ ۱ـ ۳ـ ۵ـ ۷ـ ۹
ژاله (۳۰۴۱۲۰) ۳۰ر۱۰ـ ۳۰ر۲ـ ۳۰ر۴ـ ۳۰ر٦ـ ۳۰ر۸
توسکا (۵۳۹۵۴۴) ۳۰ر۱۰ـ ۳۰ر۲ـ ۳۰ر۴ـ ۳۰ر٦ـ ۳۰ر۸
المپیا (۹۲٦۷۹۷) ۹ـ ۱۱ـ ۱ـ ۳ـ ۵ـ ۷ـ ۹
پاسارگاد (۳۴۲۷۸۲) ۹ـ ۱۱ـ ۱ـ ۳ـ ۵ـ ۷ـ ۹
چرخ‌فلک (۹۵۰۵۵۸) ۱۰ـ ۱۲ـ ۲ـ ۴ـ ٦ـ ۸
سیلورسیتی (۲٦۱۲۰۵) ۳۰ر۱۰ـ ۳۰ر۲ـ ۳۰ر۴ـ۳۰ر٦ـ ۳۰ر۸
★ عقاب‌تیزچنگ ـ سینماسکوپ ـ رنگی
سهیلا (۳۱٦۴۲۴) ۳۰ر۱۰ـ۳۰ر۲ـ ۳۰ر۴ـ ۳۰ر٦ـ۳۰ر۸
پلازا (٦۴۴۲۵۵) ۱۱ـ ۱ـ ۳ـ ۵ـ ۷ـ ۹
مراد (۷۵۳۳۸۲) ۹ـ ۱۱ـ ۱ـ ۳ـ ۵ـ ۷ـ ۹
ری (۵۲۲۵۷۸) ۱۰ـ ۱۲ـ ۲ـ ۴ـ ٦ـ ۸
★ غوغا درباغ‌وحش ـ رنگی ـ استرلینگ‌هالوی
سینه‌موند (٦۴۸۳۲۲) ۱۱ـ ۱ـ ۳ـ ۵ـ ۷ـ ۹
★ قاتلین پاریس ـزندگی و مرگ بروس‌لی
نادر (۳۱۴۴۹۵) ۹ـ ۱۱ـ ۱ـ ۳ـ ۵ـ ۷ـ ۹
★قدرت طلا ـ دختران‌مطرود
فلور (۵۲۸۰۹٦) ۹ـ ۱۱ـ ۱ـ ۳ـ ۵ـ ۷ـ ۹
★ (×) گنامکلفت خوشگل ـرنی ـ میشل‌پلاسیدو
امپایر (۸۹۳۹۴۲) ۱۵ر۱۱ـ۴۵ر۱ـ ۳۰ر۳ـ۳۰ر۵ـ۳۰ر۷ـ ۴۵ر۹
★ مردیکه میخواست سلطان باشد ـ رنگی ـ شون‌کانری
شهرفرنگ (٦۲۷٦۲۸) ۱۵ر۱۱ـ ۳۰ر۲ـ ۵ـ ۳۰ر۷ـ ۱۰
★ میخواهم زنده بمانم ـ رنگی ـ سوزان هیوارد
ریولی (۷۵۷۷۷۷) ۱۱ـ ۱ـ ۱۵ر۳ـ ۳۰ر۵ـ ۴۵ر۷ـ۱۰
★ مشت های شکست ناپذیر ـ هفت گلادیاتور
ستاره (۵۳۸۷۲۱) ۹ـ ۱۱ـ ۱ـ ۳ـ ۵ـ ۷ـ ۹
★ وسوسه‌های‌جوانی ـ رنگی ـآن‌مارگرت
رادیوسیتی (٦۴۳۳٦۰) ۱۵ر۱۱ـ۳۰ر۳ـ ۳۰ر۵ـ ۳۰ر۷ـ ۳۰ر۹
★ وارانت ـ رنگی ـ دیوآنند
حافظ (۳۹۱۰۷۴) ۳۰ر۱۰ـ۳۰ر۲ـ ۳۰ر۴ـ ۳۰ر٦ـ ۳۰ر۸
★ (×) وقتی کلفت‌خوشگل باشه ـ رنگی ـ اسکوپ
پارک (۳۱۹٦۳۷)۹ـ ۱۱ـ ۱ـ ۳ـ ۵ـ ۷ـ ۹
سانس انگلیسی گلدیس ساعت ۳۰ر۹ (شیروباد)

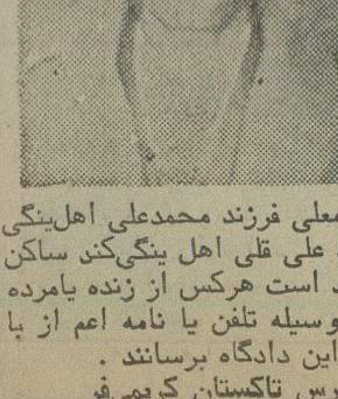

عکس ها یفوق متعلق به محرمعلی فرزند محمدعلی اهل‌ینگی کند ابهر و علی قنبر اکبری فرزند علی قلی اهل ینگی‌کند ساکن لشگرآباد کرج میباشد خواهشمند است هرکس از زنده یامرده ایشان اطلاع دارد ، مراتب را بوسیله تلفن یا نامه اعم از با امضاء یا بدون امضاء به‌اطلاع این دادگاه برسانند .
رئیس دادگاه و جانشین بازپرس تاکستان کریمی‌فر
آـ۹۷۹

عرضه پارچه‌های نخی کاهش یافت

★ محدودیت واردات پارچه نخی از خارج بویژه از چین یك عامل اساسی در تقلیل عرضه است .

★ کارخانه های داخلی هنگام فروش پارچه نخی ،خریداران را موظف به خرید برخی انواع پارچه میکنند .

عرضه پارچه های نخی از جمله چیت ، جلوار و قماش نخی نازك مانند وال وپاتیس نسبت به گذشته کاهش یافته است .

یکی از بازرگانان بخبرنگارما گفت :در سال گذشته مقدار زیادی انواع پارچه های نخی گلدار و ساده باقیمتی ارزانتر ازپارچه های‌مشابه داخلی از خارج بویژه چین وارد شد ، ولی امسال‌بعلت محدودیتی‌که پس از اعلام مقررات صادرات وواردات‌کشورنسبت به‌ورود این نوع پارچه ها اتخاذ شده است زمینه این‌نوع‌کالاها در بازار فوق‌العاده کم شده و قیمت یکنوع پارچه نخی‌گلدار عریض چینی که طاقه فروشی آن در سال گذشته در حدود هر متر ۳۲ تا ۳۳ ریال بود اکنون به متری ۶۰ تا ۶۲ریال رسیده است .

یک مقام مطلع درموردکمبود زمینه پارچه‌های نخی‌بخبرنگار ما گفت : بسیاری از کارخانه های پارچه‌بافی درموقع‌تحویل پارچه به خریداران ،دو سه‌قلم پارچه های‌دیگر مانند ریون‌نیز همراه آن تحویل‌میدهند ،حال آنکه فروش‌این نوع پارچه‌ها بسیار مشکل و قیمت بسیاری از آنها در بازار ارزانتر از قیمت کارخانه است .

مهمتر آنکه از چندی قبل بسیاری از کارخانه های‌پارچه بافی بعلت بالا بودن قیمت‌پنبه، از ویسکوز (الیاف مصنوعی) که بازده آن بیش از پنبه و قیمت آن حدود کیلویی۸تا۱۰ ریال ارزانتر از قیمت پنبه‌است استفاده میکنند .

قیمت پنبه درجه یک در حال حاضر کیلویی ۸۷ تا ۹۱ریال است ،در صورتیکه نرخ ویسکوز کیلویی ۶۰ر۸۱ ریال است .

چند تن از بنکداران با سابقه بازار به خبرنگار ما گفتند : شاید بتوان گفت مهمترین‌عامل بی نظمی در امرتولید وتوزیع پارچه بخصوص پارچه های نخی وجود چندتن «بازرگان نما» در این صنف است .

یکی از بنکداران گفت : چند تن ثروتمند که در امر خریدو فروش قماش‌دست دارند وتنها از این راه میلیونر شده‌اند موجب اختلال در بازار قماش میباشند،این‌گروه که‌تعدادشان به۲۰ تن نمیرسد قبلاکلیه‌تولید یا مقدار زیادی از تولیدبعضی کارخانه‌ها را با قیمت نازلی خریداری میکنندوپس از مدت کوتاهی با قیمت زیادتر از نرخ عادلانه روز بفروش می‌رسانند .

کارخانه های پارچه بافی که فرآورده های خود را سلف میفروشند ، کلیه طرحها،نقشه ها ، رنگ‌ها و نوع بافت رابا نظر این گروه تهیه میکنند و بدون کسب نظر و موافقت‌این عده هیچ نوع پارچه‌ای رانمی بافند .

این عده از بنکداران معتقدند تا وقتی این گروه در این رشته دخالت دارند بازارقماش وضع آرامی و عادی گذشته خود را باز نخواهد یافت .

یک مقام آگاه در این زمینه گفت :اگر از طرف مقام های مسئول روی مقدار تولید و عرضه قماش نظارت شود نه تنها مقدار مورد احتیاج‌کشور از تولید داخلی‌تامین خواهد شد بلکه همه ساله نیز میتوان مقدار قابل ملاحظه‌ای‌به خارج از کشور صادر کرد، کمااینکه در چند ساله اخیر مقدار صادرات پارچه های نخی و الیاف مصنوعی به خارج از کشور افزایش یافته بود .

در سال ۵۳ حدود ۲۴۸ تن پارچه پنبه‌ای و الیافمصنوعی بارزش ۱۴۷ر۴ میلیون ریال‌به خارج از کشور صادر شده، در صورتی که صادرات این محصولات در سال ۵۴ حدود ۲۲۸۲ تن به ارزش ۱۰۲۵ر۷ میلیون ریال بوده است .

اقتصاد جهان

سفارش توربین‌های گازی

نیویورک ـ یونایتدپرس ـ جنرال الکتریک آمریکا دیشب اعلام کرد: کمپانی نفتی کویت سفارشی برای ۱۰ توربین‌کومپرسورگاز به‌جنرال الکتریک‌آمریکا سفارش داده است شرکت ملی نفت کویت بوسیله این توربین ها پروژه صرفه‌جویی درگاز طبیعی این کشور را پیاده خواهد کرد .

مبلغ سفارشی که کویت به جنرال‌الکتریک آمریکا داده ، حدود ۴۰ر۵ میلیون دلار است و کویت خواهد توانست باذخیره کردن گاز و جلوگیری از هدر رفتن‌آن مقادیر معتنابهی درآمد حاصل کند .

دورنمای اتومبیل سازی

دیترویت ـ آسوشیتدپرس ـ کمپانی آمریکایی فورد دیشب اعلام کرد درآمد خالص‌این کمپانی در چهار ماهه اول سال جاری مسیحی بمراتب بیش‌از آن بودکه کارشناسان اقتصادی قبلا پیش‌بینی کرده بودند.

بااینحال چهار کمپانی معظم دیگر اتومبیل سازی‌آمریکایی قبلا اعلام کرده‌بودند در چهار ماهه اول سال ضررهای سنگین یا کاهش شدید درآمد باین کمپانی ها وارد آمده اما اینک دورنمای آینده صنایع اتومبیل سازی آمریکا امیدبخش است .

کاهش سود فیات

تورین ـ ایتالیا ـ رویتر ـ کمپانی اتومبیل سازی فیات ایتالیا اعلام کرد سال ۱۹۷۵ بدترین سال از نقطه‌نظر مالی وتولیدی برای کمپانی‌پس از جنگ دوم جهانی بوده است. دراین سال بنا به گفته مقام رسمی کمپانی ایتالیایی فیات فقط ۶۶ هزار لیره استرلینگ سود برد .

درسال ۱۹۷۵ فروش اتومبیل ۲۴ر۵ در صد نسبت به فروش سال ۱۹۷۲ کاهش یافت و در سال ۱۹۷۵ فروش اتومبیل های فیات ۱ر۲۶۹ر۴۰۰ واحد بود در حالیکه در ۱۹۷۲ فیات ۱ر۶۱۶ر۸۱۸ اتومبیل در سطح جهانی و ملی عرضه کرده بود .

سنیورآنگی رئیس کمپانی فیات در یک کنفرانس مطبوعاتی گفت نظر به تجدید سازمان وسیعی‌که درفیات بعمل آمده، علیرغم مشکلات مالی ایتالیا و بالا رفتن بهای بنزین ،دورنمای فروش اتومبیل های فیات درسال جاری روشن وامیدبخش است .

مسکوك طلا ارزان شد

نرخ مسکوکات طلا از دیروز در بانک ملی ایران بین ۲۰ تا ۵۰۰ ریال کاهش یافت . این تقلیل بدنبال کاهش نرخ طلا در این بانک پیش آمده است دیروز نرخ طلا هرکیلو ۵۰۰ ریال کاهش داشت و شمش هزار گرمی کیلوئی ۲۲۹ هزار ریال شد.

نرخ مسکوکات طلاامروز دربانک ملی ایران بشرح‌زیر بود:

ربع پهلوی ۷۳۰ ریال. نیم پهلوی ۱۴۰۰ ریال. یک پهلوی ۲۷۰۰ ریال . دوونیم پهلوی ۶۷۵۰ ریال وپنج پهلوی ۱۳۵۰۰ ریال.

نرخ طلا در بورسهای جهانی هر اونس ۳۵ سنت کاهش یافت و هراونس‌آن ۱۲۸ر۵۵ دلار شد.

برای اجرای تصمیم اخیر دولت دایر بر کاهش سود بازرگانی انواعی از اتومبیلها

قیمت صادراتی اتومبیلها مشخص میشود

بررسی قیمت صادراتی اتومبیل هائی که مطابق تصویبنامه اخیر دولت سود بازرگانی آنها فقط ۶۰درصد تعیین شده است در گمرک ایران آغاز گردید واز کمپانی های سازنده این نوع اتومبیل ها نیز خواسته شد قیمت صادراتی مدل ۱۹۷۶ رادر اختیار گمرک ایران قرار دهند.

ارزش صادراتی اتومبیل های وارداتی پس از تائید بگمرک تهران و دیگر گمرکات کشور ابلاغ میگردد تابر مبنای آن سودبازرگانی وحقوق گمرکی اتومبیل رامحاسبه کنند.

یک مقام مطلع دراین مورد اظهار داشت : قیمت صادراتی اکثر اتومبیل هائی کسود بازرگانی آنهاکاهش داده شده است تاکنون دادنشده وازاین رو اداره تعیین ارزش گمرک ایران اقدام به برآورد ارزش صادرات تمام اتومبیل های چهار سیلندر چهار در باظرفیت موتور ۱۴۵۰ تا ۱۸۰۰ سانتیمتر مکعب کرده است.

قیمت صادراتی اتومبیل های فوق‌احتمالا درطی یک ماه آینده تعیین و پس‌از تائید گمرک اعلام خواهد شد.

بمیمنت آئین ملی بزرگداشت

پنجاه‌سال شاهنشاهی پهلوی ساختمان نوبنیاد بانک سپه بردسیر افتتاح گردید

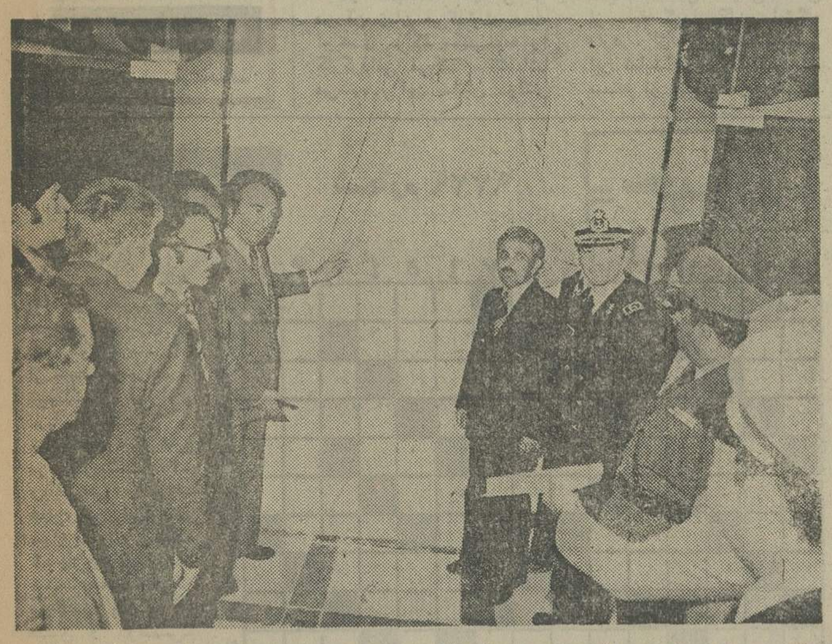

در مراسم افتتاح ساختمان نوبنیاد بانک سپه شعبه بردسیر آقایان فرماندار و قراچورلو سرپرست منطقه و عده‌ای از مدعوین حضور دارند.

بمیمنت جشنهای پنجاه‌سال شاهنشاهی پهلوی ساختمان نوبنیاد بانک سپه شعبه بردسیر وسیله آقای ساجدی فرماندار شهرستان سیرجان

در حضور دادستان ، معاون فرماندهی پایگاه نیروی‌دریائی، معاون گروهان ژاندارمری و جمعی‌ازمقامات اداری‌شهرستان

سیرجان وبخش بردسیرافتتاح و بهره‌برداری از ان اغاز گردید.

در این مراسم ابتدا آقای ریاضی بخشدار ، از طرف اهالی بردسیر به مدعوین خوش‌آمد گفت و سپس آقای قراچورلو سرپرست بانکسپه دراستانهای‌کرمان، بندرعباس، سیستان وبلوچستان تاریخچه مختصری از فعالیت‌ها و خدمات بانک سپه را بیان داشت و افزود :

بانک سپه همزمان باآغاز شاهنشاهی همیشه‌پایدار پهلوی و بفرمان اعلیحضرت رضاشاه کبیر بنیان‌گذارده شدوتاسیس آن اولین و نخستین اقدام در آغاز بانکداری نوین درایران بوده است .

پس از آن آقای ساجدی فرماندار سیرجان از لوحه یادبود ساختمان نوبنیاد بانک سپه بردسیر پرده‌برداری نموده وبیرامون پیشرفت‌های ایران طی پنجاه سال اخیر سخن گفت . وی همچنین نقش بانک سپه را در تحکیم مبنای اقتصادی کشورستود.

هتل ۶۰۰ اتاقی درونک احداث میشود

این هتل باهمکاری و مشارکت فرانسوی ها بوجود خواهد آمد

یکی از بزرگترین هتل‌های ایران با ظرفیت ۵۰۰ تا ۶۰۰ اتاق با همکاری ایران وبخش خصوصی فرانسه در اراضی منطقه ونک احداث میشود . بیست وپنج درصد از سهام این هتل که نام آن شهرزاد پلازا خواهدبود بمردم‌فروخته میشودوبانک اعتبارات‌صنعتی هم‌اکنون عرضه آنرا شروع کرده است .

۲۰ درصد از سهام بانک متعلق به بانک اعتبارات‌صنعتی و ۲۰درصد متعلق به چند شرکت فرانسوی است که در بسیاری از شهرهای بزرگ جهان بکار ایجاد هتل همت گماشته است.

مدیریت هتل شهرزاد پلازا را یک شرکت مجهز بین‌المللی بعهده خواهد داشت .

کل هزینه اجرای طرح سه هزار میلیون ریال است که یکهزار میلیون آن از محل سرمایه شرکاء تامین میشود

هتل شهرزادپلازا که در بیست طبقه بنا خواهد شد دارای یک مجتمع ورزشی شامل‌استخر ـ سونا ـ پاتیناژ ـ بولینگ ـ تنیس و ورزشهای دیگر خواهد بود

در این هتل ، یک مرکز تجاری بسبک فرانسوی نیز دایر میشود که محل اجتماع تجار وصاحبان صنایع‌خواهد شد. همچنین در این هتل یک مرکز معرفی‌صنایع داخلی به بخش خصوصی فرانسه نیز بوجود خواهد آمد.

در یک گالری مجهز هتل، آثار هنری هنرمندان ایرانی بمعرض نمایش دائمی گذاشته می‌شود.

هتل شهرزاد پلازا دارای چند سالن بزرگ کنفرانس از جمله یک سالن یکهزار نفری خواهد بود. طرح هتل‌مذکور را آقای «دوفو» یکی از مشهورترین آرشیتکت‌های فرانسوی تهیه کرده است .

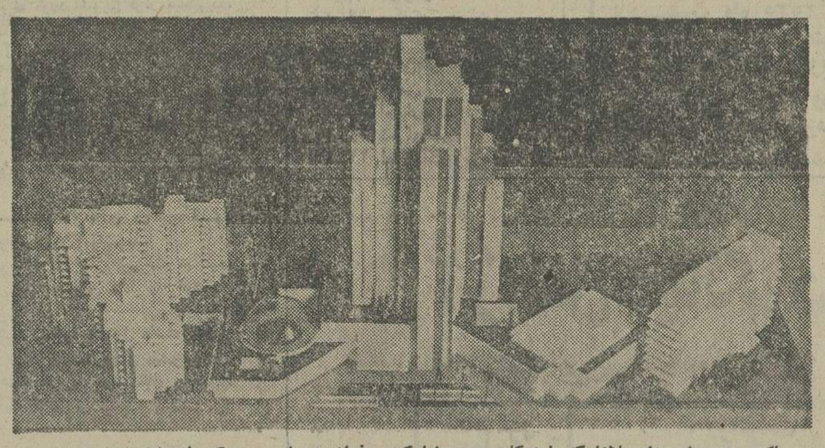

ماکت هتل شهرزاد پلازا که با همکاری و مشارکت فرانسویها در ونک احداث میشود . در طرف چپ برنامه آینده شرکت که‌ساختمان‌تعدادی واحدمسکونی آپارتمانی است دیده میشود .

در محافل اقتصادی

عضد رئیس شرکت کشت و صنعت‌شد

درپی انتخاب هیات‌مدیره جدید شرکت بین‌المللی‌کشت وصنعت ایران آقای‌ابونصر عضدیسمت رئیس هیات‌مدیره شرکت مذکور انتخاب شد .

با انتخاب ابونصر عضد این واحد بزرگ زراعی برای اولین بار دارای‌رئیس چهارروزه درتهران بایسیای از مقامات اقتصادی ایران ملاقات ومذاکره خواهد کرد.

★★

رئیس بانک ناسیونال در تهران

آقای لودر رئیس بانک ناسیونال دوپاری برای‌یک دیدارکوتاه به تهران وارد شد. آقای لودر که ضمنا از مشاوران عالیقدم دولت فرانسه است ، ضمن اقامت چهارروزه درتهران بایسیای از مقامات اقتصادی ایران ملاقات ومذاکره خواهد کرد.

معاملات دیروز بورس

معاملات دیروز بورس تهران ۸ میلیون و ۴۳۱ هزار و ۶۴۲ریال بود که ۳ میلیون و ۶۱۲ هزار و ۴۸۵ریال آن سهام بانکها وواحد های تولیدی و ۴ میلیون و ۸۱۸ هزار و ۱۵۷ ریال آن اوراق‌قرضه دولتی است

آمار تفکیکی معاملات دیروز بشرح زیر اعلام شد:

۳۵۰ سهم بانک ایران و عرب از قرارسهمی ۷۵۰ ریال.

۳۶۵ سهم بانک توسعه صنعتی ومعدنی از قرار سهمی۱۸۶۱ریال.

۱۰۰۰ سهم بانک توسعه و سرمایه گذاری از قرار سهمی ۱۷۵۰ ریال .

۱۸ سهم نساجی‌مازندران از قرار سهمی ۱۵۴۰ ریال .

۳۰۰ سهم ارج از قرار سهمی ۲۹۸۰ ریال .

فروش خشکبار به عراق

تجار صادرکننده خشکبار از عراق به تهران بازگشتند و ازسفر خود اظهار رضایت کردند . بقرار اطلاع یامذاکراتی که در عراق‌بین بازرگانان‌ایرانی و مقامات کشور مذکور انجام گرفته است در هفته آینده حدود ۲۰ میلیون ریال خشکبار از جمله : کشمش، برگه، مغزبادام ، پسته و زیره علاوه بر فروش قبلی با کشور مذکور مورد معامله قرار خواهد گرفت .

معاملات ارز در هفته گذشته

معاملات روی ارزها در هفته‌ای که گذشت چه‌دربانکها و چه در بازار آزاد بصورت عادی و آرام جریان داشت و درحالیکه قیمت بعضی‌ازارزها ازجمله:دلار، فرانک سوئیس، مارک آلمان حدود ۵ تا ۱۵ دینار ترقی کرد، قیمت برخی از ارزها از جمله: لیر ایتالیا، فرانک فرانسه ، روپیه هند حدود ۵ تا ۱۰ دینار تنزل داشت .

در چند روز اخیر مقدار عرضه اسکناس در بازار آزاد بیش از بانکها بود ولی بعضی از ارزها در بازارآزاد بیش از نرخ ارز در بانکملی قیمت‌داشت.

یکی از صرافان به خبرنگار ما گفت : در چند روز اخیر مقدار قابل‌توجهی ارزاسکناس از سوئیس وارد شد و مقدار زیادی از آنها به بازار عرضه گردید و افزایش زمینه ارزها در بازار آزاد بیشتر بهمین خاطر است.

نرخ اسکناس (بازار آزاد)

پوند ۱۳۰ ریال ، دلار ۷۱ ریال، مارک آلمان و فرانک سوئیس ۹۰ر۲۷ ریال، فرانک فرانسه ۱۵ر۱۵ ریال ، یکصد لیر ایتالیا ۴۰ر۷ ریال ، یکصد ین ژاپن ۲۴ریال، یکصدروپیه هند ۷۵۰ ریال، دینار کویت ۲۴۰ ریال ، دینار عراق ۳۰۰ ریال، ریال سعودی ۲۰ر۲۰ ریال .

نرخ حواله

پوند ۲۵ر۱۲۹ ریال ، دلار ۸۵ر۷۰ ریال ، مارکو فرانک سوئیس ۸۵ر۲۷ تا ۹۰ر۲۷ ریال ، فرانک فرانسه ۱۰ر۱۵ ریال

کنکور یان

از تمام داوطلبان امتحان تست توسط ماشینهای I.B.M بعمل خواهد آمد

داوطلبان ازهر نقطه ایران می‌توانند مبلغ ۱۵۰۰ ریال بحساب جاری ۳۳۳ بانک صادرات مقابل دانشگاه تهران واریز وفیش بانکی‌را همراه یك قطعه عکس وتعیین گروه انتخابی و آدرس ومشخصات کامل خود جهت تشکیل پرونده باپست سفارشی به

نشانی مرکز سازمان : خیابان شاهرضا ـ مقابل دانشگاه تهران ساختمان ظروفچی شماره ۲۷۸ ارسال دارند

یکان باسابقه‌ترین مرکز آموزش مکاتبه‌ای درایران

شیشه کشف شده

شرکت سهامی شیشه قزوین در مورد خبرسرقت ده میلیون متر شیشه از کارخانه شیشه قزوین، که‌در صفحه۴ روزنامه‌شماره۱۴۹۹۶ بتاریخ پنجشنبه ۹ اردیبهشت ماه جاری درج گردیده بود توضیح داد: که مقدارشیشه کشف شده در اصفهان و شیراز ـ ده هزار متر مربع بوده که اقدامات لازم قانونی درجهت تعقیب عاملین وتامین حقوق شرکت و جبران خسارات وارده بعمل آمده است.

آگهی مناقصه

سازمان خبرگزاری پارس انجام خدمات مربوط به امور نظافت و تعمیرات و سرویس دستگاه تهویه وشوفاژ سازمان را بطور جداگانه به مناقصه می‌گذارد .

۱ـ داوطلبان انجام خدمات فوق‌الذکر میتوانند از تاریخ دوازدهم لغایت بیست ودوم اردیبهشت ماه به اداره تدارکات و خدمات سازمان واقع در خیابان پهلوی دوراهی یوسف‌آباد مراجعه و فهرست خدمات‌وشرایط مناقصه را دریافت و ضمیمه پیشنهاد خود نمایند.

۲ـ پیشنهاددهندگان بایستی ۵٪ مبلغ پیشنهادی خودرا بعنوان‌سپرده بحساب۲۹۰۴ سازمان در بانک‌مرکزی ایران تودیع و فیش بانک را ضمیمه پیشنهاد خود نمایند.

۳ـ دفتر سازمان خبرگزاری پارس تا آخر وقت اداری روز ۲۲ اردیبهشت۳۵برای دریافت پیشنهادهای لاکبو مهر شده واصله آماده خواهد بود .

۴ـ پیشنهادهای واصله در تاریخ ۳۰ر۲ر۲۵۳۵ با حضور کمیسیونی بازوقرائت خواهد شد .

۵ـ به پیشنهادهائیکه پس از انقضای مدت واصل شود یا فاقدسپرده باشد ترتیب‌اثر داده نخواهد شد .

۶ـ سازمان خبرگزاری پارس در رد یا قبول یک یا کلیه پیشنهادها مختار و مجاز خواهد بود .

م الف ۲۹۵۵

دراین نمایشگاه به ۶۰ سال پیش برمیگردید

کوزه‌گر درحال ساختن کوزه

باهمکاری موزه‌مردم‌شناسی و اداره کل همکاریهای‌سمعی و بصری وزارت فرهنگ و هنر، نمایشگاهی درکاخ‌گلستان از زندگی شصت سال قبل در ایران برپا شده است. این نمایشگاه که بشکل یک گذر قدیمی تشکیل‌یافته ترکیبی از نشانه‌های زندگی قدیم و مشاغل و حرفه‌و آلات و اسباب کار سنتها و عادات و چگونگی زندگی مردم آن زمان را نشان میدهد. در این نمایشگاه دکه های عطاری ، کتاب فروشی، رنگرزی و مردم گذر باهمان ویژگیهای زمان خود بمتماشا گذارده شده‌است و عروسکها و مجسمه‌های دست ساخت هنرمندان موزه مردم شناسی فضای زنده‌ای‌اززندگی‌گذشتگان ما را نمایش می‌دهند . درکنار دکه‌های زیبائی که نمایانگر زندگی ساده و بی‌الایش‌قدیمی است‌قهوه‌خانه‌و یک مکتب‌خانه نیز بطور زنده در گردش‌است که باایزدو ، مجموعه کاملی را در یک فضای اصیل‌ایرانی تماشا میکنیم. در قهوه‌خانه یک قهوه‌چی حرفه‌ای و یک نقال پیرمردم را پذیرا هستند.

در مکتب‌خانه آنچه را که در آن زمان می‌گذشت بهمت اوحدی ـ که مکتب‌خانه را کارگردانی می‌کند ـ تماشا می‌کنیم . این نمایش درکنار نمایشگاهی چنین کاری تازه و تماشائیست . بویژه آنکه هماهنگی نمایش با فضای نمایشگاه کامل ملموس، نشان از سلیقه گردانندگان نمایشگاه دارد . از ویژگیهای دیگر این نمایشگاه تدارک‌عکس‌های مستند از زندگی مردم شصت سال قبل‌است که این‌نمایشگاه هم براساس همان تصاویر طراحی و ترتیب یافته است.

موفقیت و دقت هنرمندان برگزارکننده این نمایشگاه در بازسازی فضا واینکه باصداقت و امانت کامل از عهده آن برآمده‌اند یادکردنی است . اجرای نمایش مکتب‌خانه با حال و هوای ویژه‌اش که دقیقا زندگی آن‌زمان راتصویر می‌کند در القاء هدف نمایشگاه در شناسائی زندگی گذشتگان و لمس تحولات زندگی ما در پنجاه سال گذشته بسیار موثر است.

کاشی سندی
کاشی سندی

تلویزیون

برنامه اول ـ کانال ۷

یکشنبه

۱۶-۳۰ اخبار
۱۶-۳۵ ورزش روستایی
۱۷-۰۰ نقالی
۱۷-۱۲ برنامه کودکان
۱۸-۲۰ اخبار استان
۱۸-۳۰ برنامه اموزشی
۱۸-۴۵ اخبار ورزشی
۱۹-۰۰ خانواده
۱۹-۳۰ مستند ایرانی
۲۰-۰۰ اخبار
۲۰-۴۰ دانش
۲۱-۰۵ آقای مربوطه
۲۱-۱۰ فیلم هفته «بدون پیش قسط»
۲۲-۴۵ موسیقی ایرانی

برنامه نیمروز دوشنبه

۱۲-۰۰ اخبار
۱۲-۰۵ حفاظت و ایمنی
۱۲-۲۰ موسیقی محلی
۱۲-۴۵ کمدی کلاسیک
۱۳-۱۰ لحظه‌های بحرانی
۱۴-۰۰ اخبار

برنامه دوم ـ کانال ۹

یکشنبه

برنامه بین‌المللی

۱۶-۰۰ اسلاید و موزیک
۱۶-۲۸ اخبار ـ گفتار کوتاه
۱۶-۳۰ طبقه‌بالا ـ طبقه پائین
۱۷-۱۸ فیلم سینمائی : «آقای‌دیدزیه‌شهرمیرود»
۱۹-۰۰ اخبار

برنامه عادی

۱۹-۱۵ موسیقی و تصویر
۱۹-۳۰ اخبار
۱۹-۳۵ دایره ویژه
۲۰-۲۵ برگهای اندیشه
۲۰-۵۷ قانون دوست‌شماست
۲۱-۰۰ اخبار از برنامه‌دوم
۲۱-۳۰ شکارچی شب
۲۲-۲۰ موسیقی کلاسیک

برنامه آمریکا

یکشنبه

۱۶-۰۰ تلویزیون امروز
۱۶-۰۵ بیمارستان عمومی
۱۶-۳۰ خیابان سمسامی
۱۷-۰۵ سندباد
۱۷-۳۰ عصرحجر
۱۷-۵۵ آگهی
۱۸-۰۰ اخبار
۱۸-۳۰ یادداشت برنامه‌ها
۱۸-۳۵ گزارش
۱۹-۰۰ وکلای جوان
۲۰-۲۰ فیلم
۲۰-۳۰ جانی‌مان
۲۱-۵۵ آگهی
۲۲-۰۰ اخبار
۲۲-۲۰ شوامشب
۲۳-۳۰ اطلاعات ویژه

امشب: فیلم بدون پیش قسط

ساعت ده و ده دقیقه بعداز ظهر امروز فیلم سینمائی«بدون پیش‌قسط» یکی از آثاربرگزیده سینمای آمریکا ویکی‌ازبهترین ساخته‌های «مارتین‌ریت» کارگردان امریکائی‌را ازبرنامه شبکه تلویزیون تماشا می‌کنیم.

«مارتین‌ریت» پس از طی مراحل مختلف کار سینما و تئاتر ازسال ۱۹۵۶ به‌فیلمسازی پرداخت‌وخود نیز هنرپیشه‌ای پرقدرت و بازیگری هنرمند است که سالها برصحنه‌تئاتر معروف برادوی بوده و یا آنکه نمایشنامه‌هائی را دراین تئاتر کارگردانی کرده‌است.

فیلمهائی چون صدای خشم ـ ثعلب سیاه ـ خشم و هیاهو ـ هاد ـ ماجراهای یک مرد جوان ـ محاکمه درزیرآفتاب ـ تابستان گرم و طولانی ساخته که‌پیش‌قسط نیز یکی‌ازبهترین آنهاست.

دراین فیلم که براساس یک نوول پرفروش بهمین نام تهیه و فیلمبرداری شده است، هنرپیشگانی چون « جوان وودوارد ـ شری نورث ـ تونی راندل ـ جفری‌هانتر ـ کامرون میچل ـ باربارا راش ـ رابرت‌هریس ـ بازی دارند.

ستاره بخت شما

- فروردین: در انتظار یك موفقیت درکارتان هستید که‌این انتظار برآورده میشود. درباره یك سفر صحبت‌میکنید.
- اردیبهشت :در ماجرائی‌که مربوط به‌خانواده است‌مداخله میکنید ،نامه مهمی را امضاء میکنید.
- خرداد: ازنظرمالی وضع‌بهتری پیدا می‌کنید. در کار تحصیل یا رشته‌های هنری مورد تشویق قرار میگیرید.
- تیر: درانجام برنامه‌ای‌که مورد نظرتان است شتاب نکنید. یك زن در مورد انجام کاری شما را راهنمائی میکند.
- مرداد: یکی از نزدیکان یاافراد فامیل درکار های‌شما دخالت میکند. آرامش مطلوب رابدست می‌آورید.
- شهریور: باکمك یکی از دوستان درانجام کاری که منظور نظرتان است موفق خواهیدشد. به‌استراحت احتیاج دارید.
- مهر: نگرانی‌شما از مسئله‌ای‌که باآن درگیر هستید برطرف میشود. پیغام یاخبرمهمی میشنوید.
- آبان: دریك اجتماع دوستانه یاجشن شرکت میکنید. یك‌نامه یا یك حادثه غیر منتظره شما را خوشحال میکند.
- آذر: مشکلی که فکر شما رابخود مشغول داشته ازمیان میرود ،دوستان تازه‌ای دراطراف‌شما دیده میشوند.
- دی: درمورد یکی‌از همکاران یا دوستانتان به‌اشتباه قضاوت میکنید، آنچه‌راکه منتظرش نیستید بدست می‌آورید.
- بهمن: تلاش‌ها وکوشش‌های شما در محیط کار نتیجه مطلوب رابدست میدهد. پولی را از دست میدهید.
- اسفند: دریك گفتگوی‌خانوادگی یکی از افراد فامیل از شما دلگیر میشود .لحظات شورانگیزی را انتظار داشته باشید.

ارکستر مجلسی رادیو تلویزیون ملی ایران
رهبر : لیبور لاواچك
تکنواز فلوت : مهدی جامعی
۱۴و۱۵ اردیبهشت ۲۵۳۵ ـ ساعت ۸ بعدازظهر
دانشکده هنرهای زیبا ـ دانشگاه تهران
کارل اشتامیتز: کوارتت ارکستری درسل ماژور
برنامه :
آنتون‌دورژاك :نوکتورن درسی بمل ماژور برای ساز های زهی اپوس ۴۰
کارل اشتامیتز : کنسرتو برای فلوت و ساز های زهی
لیوس یانه‌چك: سوئیت برای سازهای زهی
لیوس یاناچك دیورتیمنتو شماره ۱ برای‌سازهای‌زهی
محل فروش بلیت :گیشه تئاترشهر
روابط عمومی رادیو تلویزیون ملی ایران
دانشکده هنرهای زیبا ـ دانشگاه تهران
انجمن فیلارمونیك تهران
۴الف ۲۶۹۸

جسد مجهول‌الهویه‌ای است که در تاریخ ۶ر۱۲ر۵۳ در جلو هتل‌شامی شاب تاکستان در نتیجه تصادف کامیون فوت نمودو صاحب عکس مردی قوی‌هیکلی است کمدر حدود ۴۰ ساله بنظر میرسد و در بدن‌جسد عکس سه شیر با اژدها روی سینه و بایک عکس دختر درروی سینه وروی دست راست خال‌کوبی شده و جسد دارای سبیل چنگیزی باخط ریش بلند است خواهشمند است دستور فرمائید در یک نوبت در آن‌جریده چاپ و از کسانیکه از هویت او اطلاع دارند حضورا یا بوسیله نامه باین دادگاه اطلاع دهند .

جانشین بازپرس دادگاه بخش تاکستان ـ کریمی‌فر
آ ـ ۸۹۴

جدول

جدول عادی — شماره ۹۳۲۹

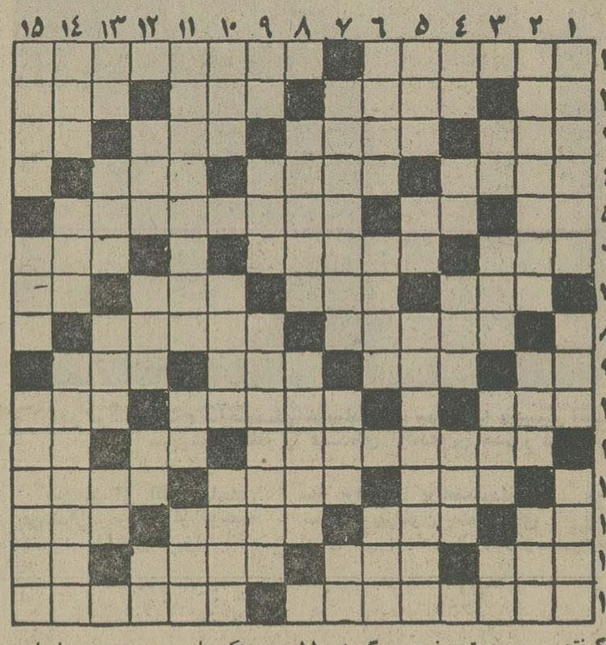

افقی :

۱ـ نشانی که به‌آسانی نصیب کسی نمیشود ـ اثری از خواجوی کرمانی ۲ـ از فاسد سرمیزند ـ ترسناك و هول‌آور ـ باساز میگیرند و میرقصانند ـ سازمانی در امریکا ۳ـ روشنولش دانید ـ شهری در ایران ـ دهان ـ زیر پا مانده ۴ـ پارچه کج بریده شده ـ بخشنده ـ دیگر سرکشی نمیکند ۵ـ عشق و دوستی ـ سنگ گرانبها ـ در آن‌جا درس میخوانند ۶ـ نومی بازی قمار ـ پاك شدن از عیب‌و تهمت ـ زمانی از برنامه های پرطرفدار رادیو بود ۷ـ نگاه کوتاه شده ـ چندتا سنت ـ مجلس رقص خارجی ـ مجازات‌شرعی ۸ـ وقت‌گرفتن مستمری است ـ با آن لباس میبافند ۹ـ حرف همراهی عرب ـ در دست بهرشکل درآید ـ از نفت میگیرندوبکار اسفالت میبرند ـ خانه ۱۰ـ باعث رونق سینما شد ـ حرفی در زبان لاتین ـ یک حرف‌در سه‌خانه ۱۱ـ اثری ازاستاندال ـ صورت ـ نومی خط‌کش است ۱۲ـ میکشند و کله‌خود را پوک میکنند ـ نظیر و مانند ـ زمانی دود چراغ‌می خوردند تا چنین میشدند ۱۳ـ گاهی برای رفع دلخوری‌میزنند ـ هوایی که می‌آید ـ لوازم سفر ـ حرفی در دستور زبان ۱۴ـ اشاره به نزدیک ـ زمانی سبیل کلفت ها میگرفتند ـ ستاره‌ای در آسمان ـ مایه حیات ۱۵ـ خانه ییلاقی را در آنجا میسازند ـ شبی که آغاز زندگی دیگریست در زندگی مردان !

عمودی :

۱ـ نوعی گاز است ـ مسلمان متمول باید بدهد ـ خدا آبادترش‌کند ۲ـ ماهی‌در سال ـ ازاندا‌ختنی‌ها ـ مگرو حیله ۳ـ از خیابانهای قدیمی تهران ـ مزاحم خواب بعد از ظهرهای تابستان ـ فلزگلوله ـ خسیس پس نمیدهد ۴ـ می‌در آن بجوش آید ـ خوبنیست ـ حجمی در هندسه ـ خدا نکند سومش درگیر شود ۵ـ میمون‌بهتر در می‌آورد ـ شیره انار ـ بازی زن و شوهرهاست و اثری از عبیدزاکانی ۶ـ سالک ـ کارش کشیدن نقشه است ـ از کارخانه های ماشین سازی ۷ـ گیاه حشیش ـ رنگی است ـ برادرش را آدم‌خورد و از بهشت رانده شد ۸ـ اتاقی‌در کشتی ـ همه در انتظار روزش هستند ۹ـ طایفه ایرانی ـ واحد شعر ـ به آسانی دشمنی از دل بیرون نمیکند ۱۰ـ یکی‌از نواحی تهران ـ دیوار قلعه ـ در وقت فوت میگویند ۱۱ـ کارگاه نقاشی ـ راز است ـ بانگ جانوران درنده ۱۲ـ مغلوب دربازی شطرنج ـ بچه یکی یک دانه چنین هم هست ـ صدای‌کشیده شدن پابرزمین ـ قصد و اراده است و با غم آید ۱۳ـ خاك کوزه‌گری ـ بیش از چند نفر به آنجاسفر نکرده‌اند ـ رودی در ایران ـ از علامات جمع است ۱۴ـ طویلترین چاه ـ پیامبری که نسل‌بشر و حیوانات را بروی زمین نگاهداشت ـ پرورش‌که باید صاحب آنرا به جایی‌می رساند ۱۵ـ پارسا ـ سختی زندگی ـ در درون گوسفند بجوئید .

جدول ویژه — شماره ۶۸۹

افقی :

۱ـ اثری از سامرست‌موام ـ نام دیگر تب خالی است که بریشتلب‌میزند ۲ـ حرف ندا ـ بادتند و شدید ـ آنچه‌مربوط به ملت است ـ خوب و پسندیده ۳ـ گود ـ کلمه احترام برای خانمها ـ هوای گرم ـ درخت زبان گنجشک ۴ـ شاهداست و ناظر ـ تلف و ضایع شده ـ ساده و بی‌نقش‌و نگار ۵ـ نیم صدای حشره‌ایست ـ درصورت است ـ کشیش نیرنگباز روسی که‌فجایع‌زیادی مرتکب شد ۶ـ وسط چیزی را گویند ـ سیرو گردش در شب ـ بت پرستی ۷ـ نوعی بازیست ـ از ضمایر عربی ـ ازنو کیسه چه‌عجب!ـ پیشاوندیست ۸ـ نیرنگباز و فریبکار ـ مرضی که سروصدای زیاد باعث آن میشود ! ۹ـ عددیست ـ آنچه از آب ته‌نشین شود ـ از ضمایر متصل ـ شهری در ایران ۱۰ـ یک چهارم ساعت ـ از شهرهای شقه‌شده ـ بیم و پروا ۱۱ـ سرزمینی در قاره امریکا ـ خانه و ده ـ لغزیدن پا ۱۲ـ میگویند برای مرد تجربه می‌آورد ـ پنجم در لفظ عرب ـ رخش آرزوست ۱۳ـ پژمرده و افسرده ـ چادر بزرگ ـ رنگی است ـ دربین گازها بجوئید ۱۴ـ گره برابرو انداختن ـ آزاد و رها ـ از دل دردمند برآید ـ لخت وبرهنه ۱۵ـ از مردان تاریخی کشور آلمان ـ در بدر که شوند چنین هم شده‌اند !

عمودی :

۱ـ برگشته و نگونسار ـ غذای نخستین ـ برای احترام‌هم برمیدارند ۲ـ از سرداران ایرانی در زمان یزدگرد سوم در جنگ باعراب ـ یکی از ایالات‌کشور کانادا ـ بخشنده ودست ودل‌باز ۳ـ حرفی در زبان موسیقی ـ اسب ـ زمانی پاسبان را میگفتند ـ آنچه خداوند بدهد و ببخشد ۴ـ بلی به زبان انگلیسی ـ دانه خوشبو ـ عقاب سیاه ـ گرم وگداخته ۵ـ زینت‌وزیور ـ کافی است ـ شاعر مکتب‌رومانتیک فرانسه در قرن نوزدهمکه «دریاچه» ازاوست ۶ـ پوشیده و پنهان ـ همه روایتها از اوست ـ پولس ارزشی ندارد ۷ـ جلسه سخنرانی ـ گاهی کار پیدا میکند و به آسانی روبراه نمیشود ـ گربه ۸ـ فرمانروائی ـ اگر خاتون بود همسر ملکشاه سلجوقی می‌شد ! ۹ـ مایه اصلی ـ حرفی دلیل بربودن ـ نام جنگی که بین خشاریاشا و یونانیان درگرفت ۱۰ـ آس باشد ـ اخوی قدیمی شیر برنج ـ کارش‌خونریزی‌است ۱۱ـ نویسنده کتاب آفرودیت ـ دهان پرنده ـ رنگی در زبان انگلیسی ۱۲ـ آنرا نمونه‌خروار دانسته‌اند ـ بربیر بسیارگذشته ـ مقدارمعینی از دارو ـ خسته همی زند ۱۳ـ رودی در اروپا ـ دندانی در دهان ـ بازگشت ـ آخرین حرف ۱۴ـ صندلی سنگی کنار درخانه ـ قوی و عصبی ـ اثری از موریس مترلینگ ۱۵ـ یکی‌از بیامبران ـ کلمه‌ایکه در وقت آرزو برزبان می‌آورند ـ کمیسر.

حل جدول شماره ۹۳۲۸

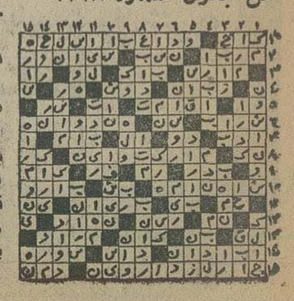

حل جدول شماره ۶۸۸

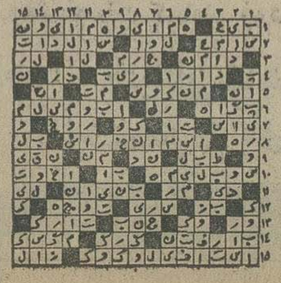

پیشگاه ملت شریف‌ایران
با افتخار و سرافرازی آغاز پنجاه ویکمین سال سلطنت دودمان پهلوی‌را بملت‌شریف‌وقهرمان ایران‌تبریك عرض مینماید .
شهرداری شهرستان گچساران

سازمان رادیو تلویزیون ملی ایران
ABU اتحادیه آسیائی رادیو تلویزیون
چهارمین جشنواره فیلمسازان جوان منطقه آسیا
شیراز
۲۰-۲۷ مرداد ۲۵۳۵
ویژه فیلمهای ۱۶ میلیمتری ـ ۸ میلیمتری ـ سوپرهشت
علاقمندان تا روز اول خرداد ماه ۲۵۳۵ میتوانند برای دریافت درخواست شرکت و آئین نامه جشنواره در تهران به سازمان رادیو تلویزیون ملی ایران وفرا اتحادیه ها و روابط بین المللی ، خیابان تخت طاووس نبش روزولت طبقه نوزدهم دبیرخانه جشنواره و در شهرستانها بمراکز رادیو تلویزیون ملی ایران مراجعه کنند
تلفنهای ۸۳۰۷۶۸ و ۸۳۹۰۵۱-۸

سخنرانی در دانشگاه تهران
ساعت ۴٫۳۰ بعداز ظهر روز سه‌شنبه چهاردهم اردیبهشت ماه ۲۵۳۵ آقای دکتر ناصرالدین صاحب‌الزمانی تحت عنوان :
«فرهنگ و انقلاب زبان»
در کانون کتاب امور فرهنگی دانشگاه‌تهران سخنرانی خواهند کرد.

اطلاعات
ایرانیان مقیم خارج از کشور از طریق اطلاعات هوائی درجریان اخبار و رویدادهای کشورمان ایران قرار میگیرند و مشتاقان این نشریه پرخبر و پرمطلب را مطالعه میکنند

آژانس جهانگردی مهاجری و شرکاء
برنامه مسافرتهای دسته جمعی به‌نقاط مختلف را بدوستداران خود تقدیم مینماید

نام تور	مسیرحرکت	تاریخ حرکت	قیمت
لندن ۱۴ روزه	لندن ـ در هتل درجه یک باصبحانه	جمعه هر هفته	۵۶۶۰۰ ریال تا اول خرداد
ایفل ۱۴ روزه	دیدار از لندن ـ پاریس درهتل درجه یک باصبحانه	جمعه هر هفته	۵۹۹۰۰ ریال تااول خرداد
۳هفته۳شهر ۲۱ روزه	دیدار ازلندن ـ پاریس ـ رم در هتل درجه‌یک با صبحانه	جمعه هر هفته	۷۹۵۰۰ ریال تا اول خرداد
کپنهاك ۱۶ روزه	دیدارازکپنهاك ـ لندن ـ برلین درهتل‌درجه یک باصبحانه	از ۹ تیر تا ۱۰ شهریور چهارشنبه هر هفته	۸۲۰۰۰ ریال
اروپا ۲۱ روزه	دیدار از استانبول ـ ژنو ـ پاریس ـ لندن هامبورگ ـ در هتل‌درجه یک باصبحانه	از ۳۰ خرداد تا ۱۴ شهریور یکشنبه هر هفته	۹۹۰۰۰ ریال
برلین ۲۳ روزه	دیدار ازبرلین ـ لندن ـ پاریس ـ بارسلون رم ـ در هتل‌درجه یک‌با صبحانه	از ۲۶ خرداد تا ۱۳ شهریور شنبه و چهارشنبه‌هر هفته	۱۰۳۰۰۰ ریال
۴هفته۴شهر ۲۹ روزه	دیدار از رم ـ هامبورگ ـ لندن ـ پاریس در هتل درجه‌یک باصبحانه	از ۲۷ خرداد تا ۴ شهریور دوشنبه و پنجشنبه‌هر هفته	۱۱۰۰۰۰ ریال
ورسای ۳۰ روزه	دیدار از ژنو ـ وین ـ آمستردام ـ لندن پاریس ـ رم ـ استانبول در هتل درجه یک باصبحانه	از ۲۷ خرداد تا ۱۱ شهریور یکشنبه و پنجشنبه هر هفته	۱۱۳۰۰۰ ریال
قصرطلائی ۳۰ روزه	دیدار از آتن ـ آمستردام ـ هامبورگ لندن ـ پاریس ـ نیس ـ رم ـ سورنتو در هتل درجه یک باصبحانه	۲۲ خرداد و از ۲۹ خرداد تا ۳۰ مرداد شنبه و دوشنبه هر هفته	۱۱۳۰۰۰ ریال
آناکاپری ۳۰ روزه	دیدارازرم ـ سورنتو (ناپل، پمپئی، کاپری) بارسلون ـ پاریس لندن آمستردام ـ هامبورگ ـ برلین در هتل درجه یک باصبحانه	۲۳ خرداد و از ۳۰ خرداد تا ۳۱ مرداد یکشنبه و چهارشنبه هر هفته	۱۱۳۰۰۰ ریال
کالسکه‌زرین ۳۲ روزه	دیدار از بارسلون ـ پاریس ـ لندن ـ هامبورگ ـ ژنو ـ ونیز ـ فلورانس ـ رم در هتل درجه یک باصبحانه	تاریخ حرکت از ۲۷ خرداد تا ۲۸ مرداد پنجشنبه هرهفته	۱۱۷۰۰۰ ریال
اسکاندیناوی ۳۱ روزه	دیدارازرم ـ ژنو ـ پاریس ـ لندن ـ هامبورگ ـ اسلو ـ استکهلم ـ کپنهاك در هتل درجه یک باصبحانه	۱۳ ـ ۲۷ تیر ۱۰ ـ ۲۴ مرداد	۱۲۵۰۰۰ ریال
رنگین‌کمان ۳۸روزه	دیدارازرم ـ نیس ـ بارسلون ـ پاریس آمستردام ـ لندن ـ هامبورگ ـ وین ـ آتن استانبول درهتل درجه‌یک‌باصبحانه	ازاول تیر تا ۲۶ مرداد سه شنبه هر هفته	۱۲۹۰۰۰ ریال
فوجی‌یاما ۲۱ روزه	دیدار از بانکوك ـ سنگاپور ـ اوزاکا ـ کیوتو ـ توکیو ـ سئول ـ هنگ‌کنگ در هتل درجه یک باصبحانه	جمعه‌ها ۷ خرداد ـ ۴ تیر ـ ۸ مرداد ـ ۵شهریور	۱۳۹۵۰۰ ریال
گلدن‌گیت ۲۲ روزه	دیدار ازنیویورك ـ واشنگتن ـ بوفالو (آبشار نیاگارا) شیکاگو ـ لوس‌آنجلس ـ سانفرانسیسکو ـ لندن در هتل درجه یک باصبحانه	۲۸ اردیبهشت ۱۱ و ۲۵ خرداد و از اول تیرتا ۱۶ شهریور سه شنبه هر هفته و ۳۰شهریور و ۱۳ مهر	۱۴۷۰۰۰ ریال
دوردنیا ۳۸ روزه	دیدارازبانکوك ـ هنگ‌کنگ ـ توکیو ـ هونولولو ـ سانفرانسیسکو ـ لاس وگاس ـ لوس‌آنجلس ـ واشنگتن ـ نیویورك ـ لندن در هتل درجه یک باصبحانه	۲۴ اردیبهشت ـ ۲۱ خرداد ۲۵ تیر ـ ۲۲ مرداد و ۲۶ شهریور	۲۱۸۵۰۰ ریال

آژانس جهانگردی مهاجری و شرکاء
درایام هفته همه روزه از ساعت ۸ صبح تا ۸ بعدازظهر جهت فروش بلیط مسافرتهای داخلی و تمام نقاط جهان باز است
برای دریافت برنامه کامل تورهای تابستانی به :
آژانس جهانگردی مهاجری و شرکاء
خیابان ویلا شماره ۳۰ تلفنهای: ۸۲۵۰۵۲ ـ ۸۲۴۰۷۴ ـ ۸۳۱۰۸۱
مراجعه فرمائید
35.MJ.8

آلمان شرقی برای ایران نیروی انسانی تولید میکند

اطلاعات دیپلماتیک

سفیر ژاپن در تهران

ایران یک مرکز رقابت تجاری شده

«کاتسوئیچی ایکاوا» سفیر ژاپن در دربار شاهنشاهی اظهار داشت ایران و ژاپن برای توسعه همکاریهای دو کشور اقدامات گسترده‌ای را آغاز کرده‌اند. سفیر ژاپن گفت ژاپن قصد دارد واردات خود را از ایران افزایش دهد و همکاری دو کشور در زمینه استفاده از انرژی اتمی بزودی آغاز خواهد شد. در اواسط خرداد گروهی از کارشناسان ژاپنی برای احداث مجتمع پتروشیمی بندر شاهپور به ایران می‌آیند و نخستین راه‌آهن برقی بین تهران و مشهد با همکاری کارشناسان ژاپنی ساخته خواهد شد. در ضمن بخش خصوصی ژاپن و بخش خصوصی ایران در مورد خانه‌های پیش ساخته و آپارتمان باهم همکاری میکنند.

سفیر ژاپن گفت ایران بصورت یک مرکز رقابت تجاری درآمده است و همکاری تجاری با آن بسیار مشکل است با اینحال ما خوشحالیم که ژاپن توانسته است در زمینه‌های زیادی واز جمله در زمینه الکترونیکی، الکترونیکی ونساجی همکاری وسیعی با ایران برقرار کند.

رونق اقتصادی و افزایش احتیاج آمریکا به نفت اعراب

سازمان مطالعات آمریکایی: «پترولیوم ریسرچ اندانپدستری فاوندیشن» طی گزارشی اعلام داشت که نیاز ایالات متحده آمریکا به نفت اعراب رو بافزایش گذاشته و واردات نفتی آن از مناطق عربی از ۲ر۱ میلیون بشکه در روز در سال ۱۹۷۴ به ۳ر۷ میلیون بشکه در روز در سال ۱۹۷۵ افزایش یافت و بهمین جهت چنانچه اعراب مجدداً محدودیتی برای صدور نفت به آمریکا برقرار کنند لطمه شدیدی به اقتصاد آمریکا وارد میشود. البته هنگامیکه پس از جنگ اکتبر ۱۹۷۳ اعراب محدودیت صدور نفت را به آمریکا برقرار کردند اعلام شد که نیاز آمریکا به نفت اعراب کاهش میابد و دو عامل زیر به این پیش بینی کمک می‌کرد:

۱ـ کاهش فعالیت اقتصادی آمریکا بعلت افزایش بهای نفت.

۲ـ موفقیت برنامه های کشور های صنعتی برای کاهش میزان مصرف نفت.

ولی همینکه کشور های مزبور مجددا فعالیت اقتصادی را از سر گرفتند آمریکا مصرف نفت خود را افزایش داد و این میزان در سال ۱۹۷۵ به ۳ر۷ میلیون بشکه درروز بالغ‌شد. بهای روزانه این نفت چهل میلیون دلار و سالانه‌نزدیک میلیون دلار است.

نقاط مشترک ایران و سنگال

پرزیدنت لئوپولدسدار سنگور در بازگشت از سفر ایران در فرودگاه داکار گفت دوکشور ایران وسنگال نقاط مشترک زیادی دارند پرزیدنت سنگور که با رادیو تلویزیون سنگال درباره نتایج سفرش به‌ایران مصاحبه‌میکردگفت ایران تحت رهبری‌های شاهنشاه آریامهر به ترقیات شگرفی نایل آمده است و در حقیقت آنچه در ایران در جهت بهبود شرائط زندگی کارگران و کشاورزان روی داده یک سلسله اقدامات مهم اجتماعی است.

★ دوکشور در زمینه صنایع مهندسی و برق و راه‌آهن همکاری خواهند کرد

ایران و جمهوری دموکراتیک آلمان در زمینه صنایع مهندسی وبرق و تربیت‌کادرفنی همکاری میکنند.

براساس موافقت نامه‌ای که میان ایران و جمهوری دموکراتیک آلمان به امضاء رسید، دو کشور در زمینه صنایع مهندسی برق وبخصوص در رشته های کابل سازی، ساخت کوره هـای صنعت، تولید وسایل ایمنی و راه‌آهن و آلات ابزار اندازی گیری همکاری میکنند

موافقت‌نامه را پنجشنبه گذشته از جانب ایران فرخ نجم‌آبادی وزیر صنایع ومعادن وازطرف‌جمهوری دموکراتیک آلمان «اشتگر» وزیرالکترونیک و الکترونکنیک آن کشور امضاء کردند.

وزیر الکترونیک و الکترونکنیک جمهوری دموکراتیک آلمان طی یک گفتگو اظهار داشت در تهران گفتگو های سودمندی با وزرای ایرانی داشته و در این گفتگو ها همکاری دو کشور در زمینه های گوناگون بویژه مسایل تکنیکی مورد بررسی قرار گرفت.

وی افزود: جمهوری دموکراتیک آلمان در آینده‌در زمینه برق رسانی و تامین‌کابل و همچنین سایر وسایل‌مورد نیاز کارخانجات تولید نیـرو باایران‌همکاری خواهد داشت و کوره های ذوب‌فلزو سیستم حرارتی برای ایران خواهد ساخت.

تربیت کادر فنی

اشتگر گفت: نکته دیگری که در مذاکرات دو کشور مورد مطالعه قرار گرفت تربیت کادر فنی مورد نیاز ایران است کشورمن در این‌مورد امکانات زیادی برای همکاری دارد، بعنوان مثال یک‌مدرسه‌مهندسی برای الکترونیک و یک مدرسه عالی‌برای‌انرژی زیرنظر وزارت الکترونیک و الکترونکنیک‌قرار دارد و قادر است تعدادزیادی دانشجو از ایران بپذیرد مذاکرات دو کشور در جهت توسعه مبادلات بازرگانی و همکاری های اقتصادی و صنعتی ادامه دارد و کارشناسان ایرانی‌بزودی بمنظور بررسی احتیاجات صنعتی فنی و الکترونیکی از جمهوری دموکراتیک آلمان دیدن خواهند کرد تا بتوانند زمینه‌را برای‌مذاکرات‌کمیسیون وزیران دوکشور در شهریور ماه آینده در برلین فراهم سازند.

دختر ۱۹ ساله خودکشی کرد

رقیه ملک محمودی

میانه ـ اتوبوس ۷۳۶۱۴ متعلق به شرکت ایران‌پیما به رانندگی «داش رحیم پایفشرده» که از میانه عازم تبریز بود در چهار کیلومتری میانه برای جلوگیری از برخورد با پیکان ۱۶۷۸۹ تبریز براننده‌گی «علی اصغر بیگلری» از جاده منحرف شد و بشدت باکوه برخورد کرد. در این حادثه «مهدی» مهماندار اتوبوس کشته شد.

گرگان ـ پسر ۶ ساله‌ای بنام رسول فرمانی (دانش‌آموز سال اول دبستان) در ۱۸ کیلومتری گرگان زیر کامیون کمپرسی ۴۵۸۵۴ ـ گرگان براننده‌گی «ابراهیم زارعی» رفت و کشته شد.

مرگ براثر سوختگی

شیراز ـ دختر ۱۹ ساله‌ی بنام‌مدینه حیدری که‌درمرودشت دچار سوختگی شدید شده بود در بیمارستان سعدی شیرازجان سپرد.

جنازه در هراز پیدا شد

گرگان ـ جنازه «سلمان‌سفری» بوتیکدار ۲۷ ساله گرگانی‌که سحرگاه روز یکشنبه پنجم اردیبهشت ماه جاری به علت ریزش‌کوه‌روی‌یک‌مینی‌بوس در راه هراز کشته شده بود از رودخانه هرازبیرون کشیده‌شد وتحویل بستگانش در گرگان گردید.

خودکشی دختر ۱۹ ساله

گلوگاه مازندران ـ دخترجوانی در گلوگاه با خوردن تریاک خود را کشت.

این دختر «رقیه ملک‌محمودی» نام داشت و ۱۹ ساله بود. «رقیه» با جوانی بنام حسن‌امیر خانلو کارمندراه‌آهن یزد نامزد بود و قرار بود چندی بعد با یکدیگر عروسی کنند.

در قمار کشته‌شد

آبادان ـ براثر نزاع دو قمارباز درآبادان یکی ازآنها به ضرب چاقو کشته شد.

این حادثه دیشب در میدان پهلوی نزدیک کشتارگاه آبادان روی داد.

مقتول «فریخ قبیشاوی» نام داشت و ۲۵ ساله بود.

متهم بقتل که علی برهی نام دارد و ۱۹ ساله میباشد هم اکنون متواری است و ماموران انتظامی‌برای دستگیری وی تلاش می‌کنند.

بازپرس درباره حادثه انفجار زاهدان تحقیق میکند

زاهدان ـ خبرنگار اطلاعات: دیروز درمیان اندوه وتاثر شدید مردم‌زاهدان‌و پاکستانی های مقیم این شهر اجساد ۱۴ نفر مقتولین حادثه انفجار مسافرخانه پاکستانی‌ها بخاک سپرده شد.

هویت مقتولین ومجروحین

تاکنون هویت ۳ نفر از قربانیان حادثه مشخص شده است.

این سه نفر عبارت بودنداز: حاج حسین خاقانی وبرادرش حاج حسن خاقانی ۸۰ ساله‌و جعفرعلی هزاره ۲۵ ساله.

مجروحین حادثه ۲۰ نفر بودند که در بیمارستان‌کوثر زاهدان بستری شدند.

حسین کاظمی دبیر مدارس راهنمائی زاهدان ـ یکی از مجروحین ـ که جراحاتش سخت‌تر از دیگران بود برای ادامه معالجه با هواپیما به تهران انتقال یافت.

گروهی دیگر ازمجروحین حادثه عبارتند از:

محمدعلی خدارحم، گلی شیرمحمد، خداداد، نورسید محمد، حسین‌علی، محمدعلی، غلامعلی، جعفر، محمدعلی کیخواه، غلامرضا کریم‌کشته، جعفر خدادادی، احمدعلی‌حسن و شیراحمد لشکری.

گروهی از مجروحین ایرانی و بقیه پاکستانی‌هستند.

پرونده حادثه هم‌اکنون تحت نظر آقای جهان‌بین بازپرس دادسرای زاهدان‌تحت رسیدگی است.

مقدار زیادی ترقه نیز که بطور قاچاق وارد زاهدان‌شده و در محل حادثه بدست آمده توسط ماموران‌انتظامی ضبط شده است.

۳۱ مسافر سرگردان دردریا نجات یافتند

بندر بوشهر ـ خبرنگار اطلاعات: ۳۱ مسافر یک موتور لنج بزرگ پاکستانی که در آبهای خلیج فارس‌بعلت نقص فنی‌موتور لنج، بدون آذوقه سرگردان مانده بودند با اطلاع کشتی بیمارستانی «فاروز» وابسته به جمعیت شیروخورشید سرخ ایران، به مقامات بندری ایران از مرگ نجات یافتند.

موتور لنج پاکستانی بعلت نقص فنی در موتور، در ۴۰ کیلومتری ساحل‌بوشهر ونزدیکی بندر کنگان متوقف شده بود.

۳۱ نفر کارکنان و ملوانان موتورلنج که آذوقه آنها تمام شده بود هیچگونه دسترسی به ساحل نداشتند تا اینکه کشتی بیمارستانی «فاروز» در مراجعت از یک ماموریت متوجه وضع غیرعادی موتور لنج پاکستانی شد.

بااطلاع‌کشتی «فاروز» بلافاصله اکیپ امدادگران با آذوقه و خواربار لازم بدستور سیدمحمد صادق یزدانی مدیر عامل شیرو خورشید سرخ بندر بوشهر عازم محل توقف موتورلنج پاکستانی شد.

یک اکیپ دیگر از ماموران فنی نیز سرگرم رفع نقص موتور «موتورلنج» شد و به اینترتیب ۳۱ پاکستانی از سرگردانی و گرسنگی نجات یافتند.

تنها مرده‌شوی مرودشت هنگام کار کشته‌شد

مرودشت ـ خبرنگار اطلاعات: ابراهیم موسی مرده شوی ۴۷ ساله مرودشتی پس از ۲۷ سال کار، به علت لغزندگی سطح مرده‌شویخانه به زمین خورد وبراثرضربه‌مغزی جان سپرد.

ابراهیم موسی تنها مرده‌شوی مرودشت بودو باسابقه ترین مرده‌شوی استان‌فارس نیز بشمار میرفت.

با مرگ وی‌مردم مرودشت دچار دردسر بزرگی شده‌اندو از این پس مجبورند اموات خود را برای شستشو به «زرقان» ۱۰ کیلومتری‌مرودشت ببرند.

عموی پیرش را با تبرکشت!

شیراز ـ خبرنگار اطلاعات: جوان ۲۰ ساله‌ای در «فراشبند» فارس عموی ۵۱ ساله‌اش رابخاطر اختلاف بر سر چند قطعه زمین باتبر کشت.

حادثه در ایل شش بلوکی رخ‌داد. شمه جهانگیری ۲۰ ساله متهم است ۳ روز پیش در پی مشاجره لفظی‌باعموی خودساری خان جهانگیری وی‌رابایک ضربه تبر بشدت مجروح کرده‌است ساری خان پس از ۳ روز کمدر خانه‌اش‌بستری بود براثرخونریزی شدید از ناحیه سر جان سپرد.

جسد برای تعیین علت مرگ به پزشکی قانونی شیراز حمل شد ومتهم بقتل نیز تحویل مقامات قضائی گردید.

جوانان‌شیروخورشید درگرامیداشت سالروز تاجگذاری رضاشاه کبیر

۵۰۰هزار نفر از اعضای گروههای سازمان جوانان شیر و خورشید سرخ ایران پیکره رضا شاه کبیر را در مراسم سالروز تاجگذاری بنیانگزارایران‌نو گلباران‌ساختند در تهران نیز ۵۰۰ نفر نمایندگان سازمان جوانان تاج‌گل هایی نثار آرامگاه سردار نامی ایران کردند.

انجمن ادبی سخن‌سنج‌فردوسی هرهفته روزهای دوشنبه ازساعت۷الی۹ بعدازظهر دائر است حاج اسدالله طوفانیان

روزنامه اطلاعات بمنظور رفاه کسانیکه بهنگام مراجعه برای دادن آگهیهای روزانه باداره مرکزی روزنامه اطلاعات بامشکلاتی روبرو میشوند درمحل انجمن دوشیزگان وبانوان دفتر جدیدی دائرکرده است صاحبان آگهی از این پس علاوه بردفتر مرکزی وشعب روزنامه اطلاعات میتوانند بدفتر آگهیها درمحل انجمن دوشیزگان وبانوان ـ خیابان بهار خیابان نامجو مراجعه نمایند استفاده ازپارکینگ اختصاصی برای آگهی دهندگان مجانی است

پنجاه سال شوکت وبرکت وافتخار وغرور در سایه عصر شاهنشاهی

سلسله پهلوی

برملت شریف ایران فرخنده باد

از طرف شرکت تهران سیمین کو ـ رضا عقیلی و حسین شریعتی

اطلاعیه وزارت علوم و آموزش عالی

بدینوسیله به اطلاع داوطلبان نهمین دوره امتحانات تخصصی رشته‌های بالینی پزشکی که در دانشکده‌های پزشکی دانشگاههای کشور و مراکز و بیمارستانهای آموزشی مورد تایید ثبت‌نام نموده‌اند میرساند:

امتحانات کتبی کلیه رشته های تخصصی در ساعت ۹ صبح روز سه‌شنبه ۲۸ اردیبهشت ماه ۲۵۳۵ در این وزارت برگزار خواهد شد.

کارت ورود به‌جلسه امتحان یک‌ساعت قبل‌ازشروع امتحان درمحل، بین داوطلبان توزیع خواهد شد.

دبیرخانه شورای آموزش پزشکی و تخصصی رشته های پزشکی

م‌الف ۳۹۶۷

خانه ایده‌آل خود را سفارش دهید

نمایشگاه بین المللی تکنولوژی مدرن

شرکت تکاشد

از روز ۸ تا ۱۵ اردیبهشت

اینک مرغوبترین نوع خانه های پیش ساخته را تقدیم می نماید.

خانه ها از بتون سبک کاسکون و آرماتور فولادی طبق سیستم یامن ـ کاسکون، آمریکا که توسط مرکز تحقیقات ساختمان ومسکن وزارت مسکن و شهرسازی تائید شده ساخته می شود و دارای استحکام فوق العاده دربرابر کلیه عوامل بخصوص در مقابل زلزله و آتش سوزی است و بعلاوه در برابر سرما و گرما مقاوم و عایق است.

از نظر قیمت با خانه های معمولی رقابت می نماید. ضمنا دارای آشپزخانه های چوبی راسیونال ساخت آلمان غربی و سرامیک سردی زا ساخت ایتالیا میباشد.

از ویلای پیش ساخته شرکت تکاشد در نمایشگاه بین المللی تکنولوژی مدرن روبروی درورودی جنوبی جنب سالن شماره ۸ دیدن فرمائید و همانجا خانه ایده‌آل خود را سفارش دهید.

از مجتمع های مسکونی، شرکت های خانه سازی و شرکت های تعاونی مسکن سفارش با قیمت های مخصوص پذیرفته می شود.

برای کسب اطلاعات بیشتر با عامل فروش شرکت تدافر:

خیابان وزرا ـ خیابان دوازدهم ـ کوچه یحیوی پلاک ۷ ـ تلفن ۶۲۱۳۵۱ تماس بگیرید و در روز های نمایشگاه به ویلای ساخته شده روبروی سالن ۸ مراجعه فرمائید.

بیمارستان ۴۵۰ تا ۶۰۰ تختخوابی ونک

به‌پیروی از منویات اعلیحضرت‌همایون شاهنشاه آریامهر ـ گروه پزشکی برزویه که از مشارکت ۷۸ نفر پزشک‌متخصص تشکیل‌شده‌است، طرح ایجاد بیمارستان مجهز و مدرن ۴۵۰ تا ۶۰۰ تختخوابی ونک را بشرح ذیل آماده نموده و نود و هشت نفر (۹۸) نفر پزشک و متخصص رابرای اداره امورفنی بیمارستان مذکور به همکاری دعوت مینماید

الف: پزشکان ومتخصصین مورد نیاز:

نوع تخصص	متخصص تمام‌وقت	متخصص آزاد
متخصص بیماریهای داخلی	۵ نفر	۱۰ نفر
متخصص بیماریهای کودکان	۲ نفر	۴ نفر
متخصص جراحی عمومی	۵ نفر	۸ نفر
متخصص ارتوپدی	۲ نفر	۴ نفر
متخصص اورولوژی	۱ نفر	۲ نفر
متخصص جراحی مغز و اعصاب	۱ نفر	۲ نفر
متخصص چشم پزشکی	۲ نفر	۴ نفر
متخصص گوش و حلق و بینی	۲ نفر	۴ نفر
متخصص جراحی زنان و زایمان	۴ نفر	۴ نفر
متخصص پلاستیک وترمیمی	ـ	۲ نفر
متخصص جراحی قلب	۱ نفر	۲ نفر
متخصص جراحی عروق	ـ	۱ نفر
متخصص جراحی ریه وتراکس	ـ	۱نفر
متخصص بیهوشی	۵ نفر	ـ
متخصص پاتولوژی	۱ نفر	ـ
متخصص علوم آزمایشگاهی	۴ نفر	ـ
متخصص توان بخشی	۱ نفر	ـ
متخصص رادیو اینزوتوپ	۱ نفر	ـ
متخصص رادیولوژی	۴ نفر	ـ
دکتر دندانپزشک	۱ نفر	ـ
پزشک عمومی	۵ نفر	ـ
دکتر داروساز	۴ نفر	ـ
جمع	۵۱ نفر	۴۷ نفر

ب: شرایط همکاری

۱ـ داشتن‌مدرک‌پزشکی و تخصصی‌بگواهی وزارت علوم و آموزش عالی

۲ـ تابعیت کشور شاهنشاهی ایران

۳ـ پذیرفته شدن به عضویت گروه پزشکی برزویه (مصوبه هیئت مدیره گروه)

۴ـ خرید نیم سهم از سهام شرکت

۵ـ حداکثر سن ۴۰ سال (برای متخصصینی که داوطلب خدمت بصورت تمام وقت میباشند.)

۶ـ متخصصینی که دارای سابقه تحقیقات علمی یا مدارک عالی دانشگاهی باشند حق اولویت خواهند داشت.

ب: مشخصات ساختمان بیمارستان

۱ـ موقعیت: تهران ونک ـ خیابان سی و پنج‌متری ملاصدرا ـ خیابان سی متری شیخ بهائی ـ بین ۱۶ متری اول و دوم ـ در شرق آن منطقه. خیابان پهلوی و در غرب آن پارک و یا درجنوب آن اتوبان کرج قرار دارد وبدین ترتیب دسترسی به بیمارستان آسان است.

۲ـ مساحت: زمین بیمارستان دوبر ـ بوسعت ۸۳۲۰ مترمربع ـ طول آن ـ (شمالی جنوبی) ۱۰۴ متر و عرض آن ۸۰ متر میباشد ودارای ۳ درب ـ شمالی و ۳ درب جنوبی برای ورود و خروج است.

۳ـ ساختمان: ساختمان بیمارستان بصورت هاش میباشد که در قسمت شمالی دارای یک بنای ۱۶ طبقه ودر قسمت میانی و جنوبی دارای بنای ۶ طبقه است ـ وسعت زیر بنای آن‌کلاء حدود ۳۲۰۰۰ متر مربع میباشد که از اسکلت آهنی همراه بابتن باسقف های توخالی و از بهترین نوع ساختمانها پیش‌بینی گردیده است.

۴ـ تاسیسات: بیمارستان دارای عالیترین نوع‌تهویه مطبوع ـ لوله‌کشی آبگرم و سرد ـ اکسیژن مرکزی ـ هوای فشرده ـ گاز طبی ـ ساکشن سانترال ـ گاز سوخت ـ سلکتور ۳۰۰۰ شماره داخلی و ۵۰ شماره خارجی ـ تلفکل ـ تاکی‌واکی ـ بیج ـ پخش موزیک ـ تلویزیون عمومی ـ زنگ اخبار باانواع چراغهای خبر ـ بهترین سیستم آتش نشانی ـ تلویزیون رنگی مداربسته ـ ۸ آسانسور هریک باظرفیت ۲۰ نفر در ۱۶ طبقه ـ سه ترانسفورماتوربرق هریک‌بقدرت ۱۰۰۰ کاوا ـ موتور برق اورژانس بقدرت یک دوم برق بیمارستان ـ سیستم جمع آوری زباله و سوخت آن و دیگر نیازمندیهای یک بیمارستان مدرن.

ت: امکانات درمانی

۱ـ بیمارستان ونک دارای ۴۵۰ تا ۶۰۰ تخت بستری خواهد بود که شامل.

سوئیت ـ اطاق یکنفره ـ اطاق دو نفره و اطاق سه‌نفره است و تمام اطاقها دارای حمام و توالت اختصاصی‌می باشد ودر موارد غیر عادی میتوان تعداد تختهای اطاق های بیماران راتا ۹۰۰ تخت افزایش دادو مجموعا دارای ۲۰ بخش ۲۴ تا ۳۶ تختخوابی برای بیماران بستری است ودر بخش یک اطاق پزشک ـ نرسینگ ـ اطاق معاینه ـ محل منشی بخش ـ پنتری ـ سالون تلویزیون و دیگر نیازمندیها پیش‌بینی گردیده است. بعلاوه ۳۶ تخت‌برای مراقبتهای مخصوص و ۶ تخت دیالیز برای بیماران سرپائی پیش‌بینی گردیده است.

۲ـ تعداد درمانگاههای تخصصی برای بیماران‌سرپائی ۲۴ واحد است و در هر درمانگاه دارای یک اطاق‌انتظار ۷ر۵ × ۳ر۵ متر و یک اطاق متخصص ۴ × ۳ر۵ متر و یک اطاق معاینه ۳ × ۳ر۵ متر خواهد بود که بایک‌منشی ویک پرستار در اختیار یک متخصص تمام وقت گذارده میشود.

۳ـ بیمارستان ونک دارای پانزده اطاق عمل هریک بوسعت ۴۰ تا ۵۰ مترمربع و پانزده اطاق کـوچک استریلیزاسیون اختصاصی و هشت اطاق بیهوشی ودو اطاق زایمان ودو اطاق اندوسکپی ـ و سه سالـون ریکاوری باظرفیت ۲۰ تخت و یک مرکز استریلیزاسیون بزرگ میباشد و جدیدترین لوازم و تجهیزات پزشکـی وسائل اعمال جراحی برای اطـاقهای عمل پیش بینی گردیده است.

۴ـ بخش رادیولوژی شامل: یک دستگاه ۱۰۰۰ میلی آمپری تله کمانده با فیلم چنجر دو بعدی‌وتزریق کننده اتوماتیک مخصوص انواع آنژیوگرافی ـ یک دستگاه ۱۰۰۰ میلی آمپری مجهزبه‌انواع‌توموگرافی ـ چهار دستگاه ۷۰۰ میلی آمپری با سریوگراف و تلویزیون ـ سه دستگاه ۵۰۰ میلی آمپری باسریوگراف وتلویزیون ـ یک دستگاه ۵۰۰ میلی آمپری همرامبا ماموگرافی ـ یک دستگاه ترموگرافی ـ دو دستگاه اکوسونوگرافی ـ یک دستگاه کاماگاماری همراه کمپیوتر ـ یکدستگاه اسکنیک ساده ـ یک سری‌کامل میکروفیلم ـ دوتاریکخانه اتوماتیک ـ دو تاریکخانه کامل عادی ـ یکدستگاه کبالت‌تراپی با ژنراتور تولید کننده و دیگر لوازم مورد نیاز ـ دو دستگاه رادیولوژی ۳۰۰ میلی آمپری موبیل با تلویزیون (مخصوص اطاق های عمل) و یک دستگاه موبیل‌و دو دستگاه رادیولوژی پرتابل.

۵ـ یک سری کامل تجهیزات بخش پاتولوژی ـ دو دستگاه اتوآنالیزر ۶ کاناله ـ دو دستگاه‌اتوآنالیزر دوکاناله ـ و شش سری وسائل کامل آزمایشگاهی که مجموعا روزانه ظرفیت ۵ تا ده هزار تست آزمایشگاهی را دارند.

۶ـ کلیه وسائل مورد نیاز برای معاینات سرپائی در درمانگاه ها پیش بینی‌گردیده است‌ازجمله‌دو یونیت کامل چشم پزشکی ـ دو یونیت کامل گوش و حلق‌و بینی ـ یک یونیت کامل دندانپزشکی ـ یکدستگاه الکتروکاردیوگرافی سه‌کاناله ـ ۴ دستگاه الکترو کاردیوگرافی یک کاناله ـ یک دستگاه الکتـرو آنسفالوگرافی ۱۶ کاناله ـ یک دستگاه الکترو آنسفالو گرافی ۸ کاناله ـ دستگاه الکترونیستاگموگرافی ـ دستگاه اولتراسون مخصوص عمل کارتاراکت ـ دستگاه لیزر ـ دو دستگاه ادیوتری جدید ـ ودیگر لوازم و دستگاه های مدرن پزشکی که در معاینات‌و درمان بیماران مورد احتیاج خواهد بود.

۷ـ بخش توانبخشی شامل: یک سالون هیدوتراپی ـ دو سالون مکانوتراپی و ۱۰ اطاق الکتروفیزیوتراپی وکلیه تجهیزات آنها.

۸ـ بخش اتوپسی و مرگو سردخانه های لازم

ث: امکانات عمومی بیمارستان

۱ـ یک سالون کنفرانس عمومی و سینما به ظرفیت ۲۰۰ نفر ـ سه‌سالون کنفرانس پزشکی‌ـ یک کتابخانه با ظرفیت ۱۰ هزار جلد کتاب و ۴۰ نفر برای مطالعه ـ ۸ اطاق مشاوره پزشکی ـ تلویزیون رنگی مداربسته برای اطاق های عمل و سالون های کنفرانس.

۲ـ سه سالون سلف سرویس با ظرفیت (نشسته) ۳۵۰ نفر ـ یک رستوران لوکس برای مهمانان و اطرافیان بیماران با ظرفیت (نشسته) ۱۵۰ نفر در طبقه ۱۶ ـ یک کافه تریا در طبقه هم کف با ظرفیت (نشسته) ۱۰۰ نفر ـ یک آشپزخانه با ظرفیت‌پخت ۴۰۰۰ غذا در روز ـ ۱۴ پنتری بزرگ در طبقات ـ چندین سردخانه و انبار های مواد غذائی.

۳ـ دراک‌استور بزرگ در طبقه هم کف با ظرفیت تهیه ۲۰۰۰ نسخه در روز و انبار های مربوطه.

۴ـ مرکز تلفن و تلکس و مخابرات با خارج از کشور ـ شعبه بانک ـ مغازه گلفروشی ـ آرایشگاه ـ مرکز حمل و نقل ـ انتظامات ـ اطلاعات ـ پذیرش. پست.

۵ـ رختشویخانه مجهز با ظرفیت ۳۰۰۰ کیلو در روز دارای پنج ماشین‌بزرگ اتوماتیک‌رختشوئی ودوغلطک هریک با سه رولـه ـ چندین درایر ـ مرکز جمع آوری و پخش ـ محل استریل نمودن‌تختها.

۶ـ خوابگاه های پرسنلی با ظرفیت ۹۰ تخت برای پزشکان ـ کارورزان ـ پرستاران ـ تکنیسین ها کارگران.

۷ـ چندین سالون رختکن‌با حمام و توالت با ظرفیت ۱۲۰۰ نفر برای پرسنل بیمارستان.

۸ـ انبار دارو ـ انبار های مواد غذائی ـ انبار ملافه و پتو ـ انبار اثاثیه ـ انبار فنی ـ انبارلوازم تاسیساتی ـ انبار اسقاط ـ چهار انبار سیلندرهای مختلف.

۹ـ قسمت های مدیریت ـ دفتر ـ حسابداری ـ مدیکال رکورد که مجهز به کمپیوتر خواهد بود.

۱۰ـ پارکینگ و فضای سبز

اطلاعات برای داوطلبین

۱ـ ساختمان بیمارستان درآینده نزدیک‌شروع خواهد شد و در سال ۲۵۳۶ آماده بهره برداری خواهد گردید.

۲ـ داوطلبین یا نمایندگان آنها برای کسب اطلاعات بیشتر میتوانند همه روزه (بجز روز های تعطیل) از ساعت ۹ صبح تا ۷ بعد از ظهر با تلفن های ۶۸۱۶۴۱ ـ ۶۸۵۳۷۷ ـ ۶۸۵۳۷۸ تماس‌بگیرند یا در تهران ـ خیابان پهلوی ـ روبروی پارک‌ساعی ـ پلاک ۶۷۰ دفتر هیئت مدیره‌گروه پزشکی برزویه مراجعه و برای مذاکره تعیین وقت فرمایند.

۳ـ پزشکان و متخصصینی که مایل باشند می توانند روز های شنبه و سه‌شنبه ساعت ۶ تا ۸ بعد از ظهر در تهران ـ میدان ونک ـ خیابان گاندی کوچه بیست و یکم ـ پلاک ۱۰ ـ طبقه سوم ـ بدفتر فنی گروه پزشکی برزویه مراجعه و از نقشه ها و ماکت ساختمانی بازدید و از برنامه های اجرائی اطلاعات لازم را کسب فرمایند.

۴ـ ضمنا باطلاع میرساند که گروه پزشکی‌برزویه متخصصین ذیل را به صورت تمام وقت به همکاری دعوت مینماید که میتوانند در مدت یک تا چهار ماه آینده شروع بکار نمایند:

ـ برای بیمارستان ۱۰۰ تختخوابی‌بهادری در تهران: متخصص جراحی زنان وزایمان متخصص امراض داخلی ـ متخصص ارتوپدی ـ متخصص جراحی عمومی ـ متخصص بیهوشی ـ تکنیسین بیهوشی.

ـ برای بیمارستان ۳۵۰ تختخوابی قدس‌اراک: متخصص چشم پـزشکی ـ متخصص علوم آزمایشگاهی ـ متخصص رادیـولـوژی ـ متخصص‌جراحی زنان‌وزایمان ـ متخصص بیهوشی ـ لیسانس فیزیوتراپی ـ لیسانس پرستاری ـ تکنیسین لیسانسیه یا فوق دیپلم در علوم آزمایشگاهی و یا رادیولوژی.

در آگاهی تهران

ازاموال مسروقه، یک گنج بوجود آمده!

۵ر۲ میلیون تومان جواهر ۸۸۰ تخته فرش و مقدار زیادی وسایل الکتریکی خانگی و اشیاء عتیقه در آگاهی تهران بمعرض تماشا گذارده شد یك دزد به ۶۰ خانه ارامنه تهران دستبر زد.

راهروی اداره آگاهی تهران بنمایشگاه ۲۰ میلیون تومان اموال مسروقه مبدل شده است .

از یک سارق سابقه‌دار که در زندان بسر میبرد معادل ۵ر۲ میلیون تومان طلا و جواهر بدست آمد . اداره آگاهی تهران اعلام کرد: «مرتضی زمردیان» جواهرفروش معروف تهران ، جواهرات مسروقه را خریداری میکرد. در نمایشگاه اداره آگاهی که حاصل کار دوماهه اخیر کارآگاهان است ۸۸۰ تخته قالی و قالیچه بمعرض نمایش درآمده و ماموروین آگاهی درسال گذشته ۹۶ میلیون تومان اموال مسروقه را از سارقین پس گرفته‌اند.

یک قسمت از اشیاء عتیقه وقدیمی سرقت شده بوسیله دزدان . سارقین این اشیاء درکنار اموالی که دزدیده‌اند ، دیده می شوند .

ماموروین آگاهی غرب‌تهران، چندی قبل سارقی را هنگام سرقت یک تخته فرش‌دستگیر کردند. سارق نزد ماموروین اعترافکردکه فرشهای‌مسروقه را به کدخدای ده رحیم‌آباد در قزوین فروخته است .

ماموروین به رحیم‌آباد رفتند و چند تخته فرش مسروقه‌را از خانه کدخدا بدست‌آوردند. در تحقیقات ماموران معلوم شد که سارق دستگیر شده از شاگردان حسن بابائی سارق سابقه‌داری است که چند ماه قبل از این دستگیر شده و تعداد زیادی فرش مسروقه‌از او بدست امده بود. سارق دستگیر شده باهمدستی«حسن بابائی» بخانه‌های افرادمتمول در شمال تهران و شمیران دستبرد میزد. ماموروین‌دریافتند که «حسن» سرقت مقدارزیادی از اموال را اعتراف نکرده‌و تصمیم داشته بعد از گذراندن دوران محکومیت و پس از آزادی اززندان باخیال راحت آنهارا که طلاو جواهربودند، بفروشد. ماموروین حسن‌بابائی را از زندان فرا خواندند و حسن که با اعتراف همدست خود روبرو شده بود، ناچار شدمخفیگاه جواهرات‌مسروقه را نشان دهد. حسن همچنین اعتراف کرد که جواهرات مسروقه‌را به«مرتضی‌زمردیان» جواهرفروش معروف بازار تهران فروخته است. ماموروین مقداری طلا وجواهر مسروقه را از مغازه زمردیان بدست آوردند که بالغ بر۵ر۲میلیون تومان ارزش دارد . این‌مقدار جواهرات در آلبوم‌هــای مخصوص جای‌داده شده ودر راهروهای اداره آگاهی به نمایش گذاشته شده است .

قالی‌های مکشوفه

ماموروین شعبه ششم‌آگاهی نیز از اول اسفند تا فروردین امسال موفق شدند ۷۰ تخته قالی وقالیچه مسروقه را ازیک خریدار اموال مسروقه بنام حاج «اسماعیل‌اولنگ تهرانی » که در میدان‌کامفروشهای تهران مغازه‌کامفروشی دارد پس بگیرند . سارقین این‌فرشهااعتراف کرده بودند که اموال مسروقه را حاج « اسماعیل » به نصف قیمت، ازآنها خریده است. همین ماموروین توانستند تعدادی ازفرشهای‌مسروقه را ازیک چینی فروشی در خیابان منوچهری که صاحب‌آن « خسرو» نام دارد ،کشف کنند .

ماموروین شعبه ۷ اداره‌آگاهی نیز از یک جوان ارمنی که‌بتازگی مسلمان شده بود وبه۶۰نفرسرقت دست زده بود،مقدار زیادی اموال مسروقه کشف کنند . این جوان که ۱۸ ساله‌است قبلا «هاروت» نام داشت واکنون خود را حسین صالحی معرفی میکند با جوان۱۸ ساله دیگری بنام سیاوش کرمی که معتاد به هروئین است. به ۶۰ خانه ارامنه واقع درمجیدیه تهران دستبرد میزند. ماموروین از دوجوان تعداد زیادی تلویزیون ، رادیو و پخش‌صوت بدست آوردند.ماموروین شعبه ۷ آگاهی همچنین‌توانستنداز تاریخ ۱ر۱۲ر الی ۱ر۲ر۳۵ تعداد ۴۳۰ تخته قالی و قالیچه از ۲ سارق بنامهای « اصغر بهرامی » معروف به اصغر چلو وسید رسول هاشمی کشف کنند . این‌ماموروین همچنین سارقین شهرستانها را نیز دستگیر کردند . از جمله چندی قبل سارقی به خانه آقای مهندس توکلی درکاشان دستبرد زده بود و تمام وسایل خانه را بسرقت برد. بهنگام سرقت یک نفر شاهد بوده که ۲ ناشناس با اتومبیل درحوالی منزل مهندس دیده شده‌اند.ماموروین پس‌از دریافت گزارش شهربانی کاشان پس از سه ماه پیگیری و تعقیب ، توانستند سارقین خانه مهندس را شناسائی کنند سارق « عباس لطف‌اله » بود که بایکی‌از همدستانش و یک اتومبیل‌مسروقه هرروز تعطیل‌بیک‌شهرستان‌دستبرد میزد او از خانه مهندس توکلی چهارده قطعه فرش و ۳۵ پارچه ظروف عتیقه سرقت کرده بود . سارق تعداد ٤ تخته ازفرشها را دربانکنکارگشائی گرو گذاشته‌بود و ماموروین موفق شدند آنها راکشف کنند.

گنجینه‌ای از جواهرات بــه ارزش ۵ر۲ میلیون تومان که بدست ماموران آگاهی افتاد .

فرش‌های نفیس

ماموروین شعبه ٦ اداره آگاهی نیز موفق شدند ٦ تخته‌فرش‌نفیس، مقداری‌اشیاءعتیقه‌به‌ارزش ۳۰۰هزار تومان که از تهران سرقت شده‌بود بدست آوردند . سارقین این اموال که اسماعیل میرزائی‌و حسین‌بابائی نام دارند ، اعتراف کردند کــه فرشها را از مغازه آقای فخفوری سرقت کرده‌اند .

ماموروین اداره آگاهــی از افرادی که اموالشان بسرقت رفته ، خواستند پس از آنکه اموالشان مورد دستبرد سارقین قرار گرفت بیش‌از حدبی‌حوصلگی‌بخرج‌ندهند. زیرا کارآگاهان هیچوقت از تعقیب سارقین بازنمی ایستند و دراسرع وقت آنها را دستگیرواموال‌مسروقه را کشف خواهند کرد.

اموال مسروقه‌ای که‌درنمایشگاه اداره آگاهی بنمایش گذارده شده نشانه فعالیت ماموران شعب ٦و۷ و۲۰ وآگاهی شرق و غرب تهــران است .

به علت صدور چکهای بلامحل

حکم جلب شباویز هم صادر شد

عباس شباویز (کارگردان و تهیه کننده فیلمهای فارسی)

دادسرای تهران ، حکم جلب «عباس شباویز» کارگردان و تهیه کننده فیلمهای فارسی را صادر کرد .

چندی قبل شخصی به نــام «غلامرضا شریفزاده مقدم» با در دست داشتن سه فقره چک مجموعا بمبلغ هشت میلیون ریال و به‌شماره های۹۸۹۰۳۳ ـ۹۸۹۰۳٤ و ۹۸۹۰۳۵ از حساب جاری شماره ۱۸شعبه جم بانک تهران به دایره‌چک دادسرای تهران‌رفت و مدعی شد که چکها متعلق به عباس شباویز است که بعلت‌نداشتن موجودی برگشت شده است . وی ازمعاون دادستان تقاضای تعقیب «شباویز» را کرد و براساس ادعای او و تحقیق در این زمینه،حکم جلب‌شباویز صادر شد ،چون منزل شباویز در حوزه قضایی‌کلانتری‌مرکز قراردارد ،از ماموران کلانتری مرکز خواسته شد او راجلب کنند و به دایره چک تحویل دهند . ماموران بعد از تحقیق متوجه شدند شباویز محل سکونت خودرا‌تغییر داده‌است. چون کشیدن چک بلامحل‌از طرف شباویز محرزشد باستناد قانون چک ، کیفرخواست‌علیه شباویز صادر شد و جهت رسیدگی به دادگاه رفت .

---

۴۴ میلیون تومان ضرر وزیان حسین شرافت به بانک بیمه بازرگانان

در شعبه چهارم دادگاه عالی جنائی مرکز تحت رسیدگی قرار گرفت

«حسین شرافت» ، مدیر عامل سابق بانک منحله بیمه بازرگانان

محاکمه «حسین شرافت»مدیر عامل سابق بانک منحله بیمه بازرگانان ، پدر و برادرش «احمد» و «مهدی» شرافت و ٤ متهم دیگر پرونده اتهامی سوءاستفاده از اعتبارات و وجوه بانک و کلاهبرداری ، صبح دیروز در شعبه چهارم دادگاه عالی جنایی مرکزآغاز شد و خبر آن به اطلاع‌رسید (روزنامه دیروزصفحه ٤ستون دوم)مطابق کیفرخواست‌صادره از طرف دادستان‌تهران ،مدیر عامل سابق بانک منحله بیمه بازرگانان ، و هفت متهم دیگر پرونده در سال های ۵۰ ، ۵۱ و ۵۲ با سوء استفاده از اعتبارات و وجوه بانک ،اخذ بهره اضافی ،خیانت در امانت، اقدام به صدور گواهی خلاف واقع و کلاهبرداری ،میلیونها ریال سوء استفاده کرده‌اند .

موارد یاد شده فقط قسمتی از ضرر و زیان های وارده‌از طرف شرافت و سایر متهمان است و این حق برای بانک منحله بیمه بازرگانان محفوظ است که سایر ضرر و زیان ها را مطالبه کند . هیئت تصفیه بانک مذکوراز «حسین‌شرافت» درخواست ٤٤٠ میلیون ریال ضرر و زیان کرده است .

دادگاه شعبه ٤ جنائی بعد از اینکه چندبار با اعلام‌بیماری از طرف حسین شرافت جلساتش به تعویق آفتاد، سرانجام صبح دیروز با تفکیک پرونده «احمد شرافت» (پدر حسین شرافت) که در بیمارستان بستری است رسیدگی به این پرونده راآغاز کرد . ضمنا رئیس دادگاه از پزشکان قانونی نیزخواست تا از «احمدشرافت»در بیمارستان پاستورنو معاینه‌به عمل‌آورندند و نتیجه را اعلام کنند .

«ضیاء نظیری» منشی‌دادگاه کیفرخواست ۳۷ صفحه‌ای دادستان را قرائت کردو سپس «فتحعلی صدقی»رئیس دادگاه، به‌ترتیب«حسین شرافت»،«مهدی شرافت» ، «علی‌اصغر قاضی»، «تقی ایروانی» ،«جمشید انصاری» ،«عبدالعلی خداداد» و سید ضیاء علوی را بــه پای میز محاکمه فرا خواند و متهمان اتهامات وارده را رد کردند . دادگاه با اعلام تنفس ادامه دادرسی را به‌امــروز موکول کرد .

نیم قرن سرشار از سازندگی

شاهنشاهی دودمان پهلوی

را با سربلندی و غرور گرامی میداریم

و آغاز شکوهمند آئین ملی بزرگداشت پنجاهمین سال سلطنت پرافتخار سلسله پهلوی را

پیشگاه شاهنشاه آریامهر

و فرد فرد ملت شریف ایران تهنیت میگوید

گروه صنعتی و ساختمانی فیروز (شرکت ایرواک ـ نخجاب فیروزان و عمران و آبادی فیروز) تبریز

چک شماره ٤٧٤ بانک تهران شعبه آیزنهاور و چک شماره ۱۶۲۰۲۹ ایران وژاپن شعبه فیشرآباد مفقود شده‌از درجه اعتبار ساقط است.

شوت چیست؟ تهران‌پای

کلاسهای کاخ دانش

کلاسهای خیاطی‌کاخ‌دانش همه‌روزه‌صبح‌و عصر دائراست

کلاس ماشین نویسی

کلاس ماشین‌نویسی کاخ‌دانش مجهز به‌بهتــرین و جدیدترین ماشینهای تحریر همه‌روزه صبح و عصر

کلاس حسابداری ودفترداری دوبل

دوره جدید کلاس حسابداری و دفترداری دوبل زیر نظر آقای دکترمحمد حمیدی تشکیل میشود . در این کلاس فن‌دفترداری و حسابداری را فراخواهید گرفت. قبلا نامنویسی فرمائید.

کاخ دانش. خیابان‌فرانسه. کوچه‌مرجان

سینمامتروپل

از فردا صبح فقط وبطور اختصاصی در

پدیده‌ای اعجاب‌آور، شگرف، پرخرج و هیجان‌انگیز

محصول مشترک استودیو تیتانوس ایتالیا و ژاپن

تاکنون چارلز برونسون رااینچنین‌قوی، پر تحرک، خونسرد بزن‌بهادر و زیرک ندیده‌اید .

از امروز فقط در

سینماماژستیک

خیابان شاه ـ تلفن ٦٦٨٤٦۱

امشب فقط در **سینما کاپری**

علی نصیریان در

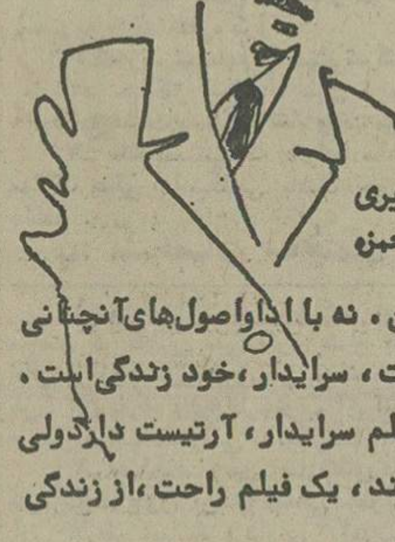

خوابنامه رحمان

سرایدار

بشرکت

فیلمی‌از خسروهریتاش سعیدکنگرانی نسرین‌قدیری اسمعیل‌داورفر و پری‌امیرحمزه

سرایدار ، فیلمی برای آشتی تمامی‌مردم ، باسینمای وطنمان . نه با اداواصول‌های آنچنانی ، نه‌با بزن و بکوب‌های همیشگی .سرایدار ،فیلم زندگی‌است ، سرایدار ،خود زندگی‌است ، هنگام‌تماشای سرایدار ،هیچکس احساس غریبی نمیکند .فیلم سرایدار ، آرتیست دارد ولی آرتیست بازی ندارد . سرایدار ، حرف‌های‌گنده‌گنده نمی‌زند ، یک فیلم راحت ،از زندگی مردمانی است‌که‌می شناسیم و دوستشان داریم .

برنامه آینده قویترین گروه سینمائی پایتخت

خیره کننده ـ بهت‌انگیز ـ غیر قابل تصور

دوربین سینمابرای‌اولین‌بار شمارابه دنیای‌ناشناخته مورچگان وحشرات میبرد...موجوداتی بظاهر ضعیف امادراصل خشن ـ بیرحم ـ عاشق‌پیشه ـ دوراندیش ـ زحمتکش وبی‌عاطفه

سینه‌موند

از فردا صبح فقط درسینما

نمایش‌دهنده فیلمهای مخصوص کودکان‌ونوجوانانو خانواده‌ها

فیلمی به‌شیوه‌شاهکارهای والت‌دیسنی ـ اثری بهت‌آور وعجیب وتماشائی که‌هر دانش‌آموز ـ هر دانشجو ـ هر استاد وهرانسان فهیم وکنجکاو بایدحتماآنرا ببینند.

سینماب.ب

چهارمین هفته نمایش فقط در

فیلمی‌که هرگز فراموش نخواهید کرد ... و بارها از آن دیدن مینمائید

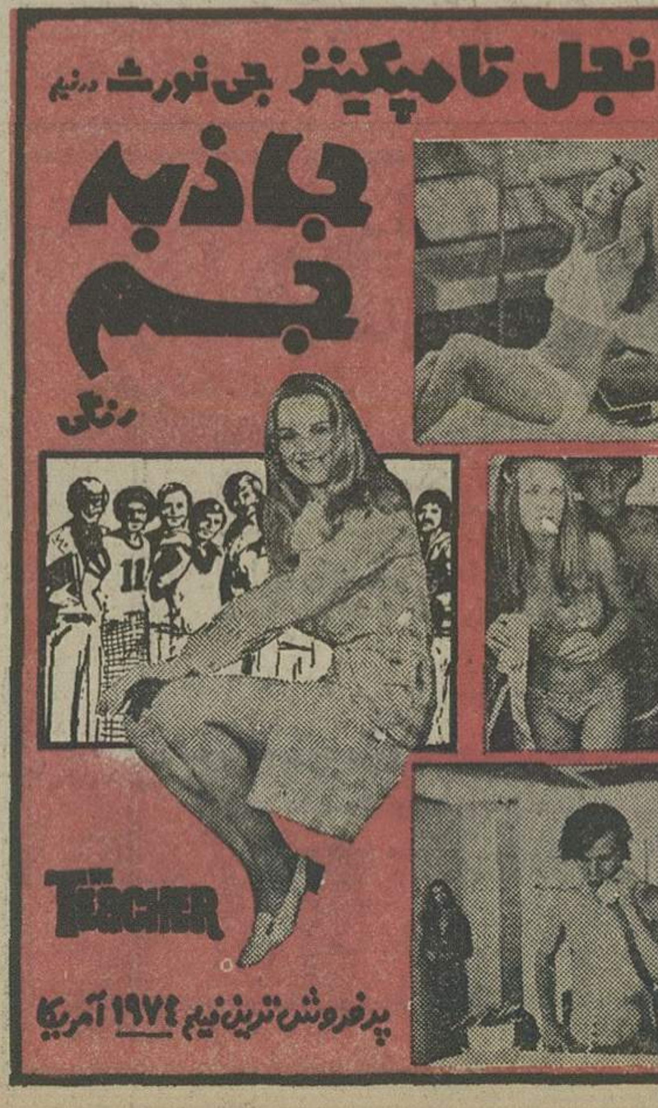

«دزیره» ـ «دخترهوس» ـ وحشی‌تر و جسورتر از تمساح، زیباتر و جذاب‌تر از ونوس ... و خطرناک‌تر و مهلک‌تر از مردابی که در آن زندگی میکرد

از صبح سه‌شنبه فقط در

سینماشهر تماشا

(سینمای نمونه ایران)

گیشه سینما همه‌روزه بلیط رزرو می کند

مجالس ترحیم

درگذشت نابهنگام آقای امیرحسین رفیعی عموی گرام آقای محمد رفیع رفیعی همکار ارجمندم را باطلاع میرساند. مجلس ترحیم آن مرحوم از ساعت ۱۶ الی ۱۸ روز دوشنبه ۱۳ اردیبهشت جاری در مسجد الجواد منعقد میباشد.

امیرناصر دیبا

آ ـ ۵۰۱۱

با تاسف فراوان فوت نابهنگام شادروان امیرحسین رفیعی عموی گرام دوست عزیزم آقای محمد رفیع رفیعی را باطلاع وابستگان میرساند. مجلس ترحیم زنانه و مردانه فقید سعید از ساعت ٤ بعد از ظهر الی ٦ دوشنبه ۱۳ اردیبهشت (فردا) در مسجد الجواد منعقد خواهد بود.

علی عبده

آ ـ ۵۰۱۲

ضمن اندوه فراوان درگذشت شادروان امیرحسین رفیعی عموی گرام دوست عزیزمان آقای محمدرفیع رفیعی را باطلاع میرساند. مجلس ترحیم زنانه و مردانه فقید سعید در ساعت ٤ بعد از ظهر الی ٦ دوشنبه ۱۳ اردیبهشت (فردا) در مسجد الجواد منعقد است.

کمیته فوتبال باشگاه پرسپولیس

آ ـ ۵۰۱۳

با اندوه فراوان فوت نابهنگام شادروان امیرحسین رفیعی فرزند مرحوم (معتمدالایاله)راباستحضار خویشاوندان و دوستان میرساند. مجلس ترحیم زنانه و مردانه فقید سعید در ساعت ٤ الی ٦ بعد ازظهردوشنبه ۱۳ اردیبهشت (فردا) در مسجد الجواد منعقد است.

خانواده های: رفیعی ـ صادقی ـ نورائی ـ حمیدی ـ غنی‌پور ـ عطائی ـ طاهری ـ پاکناد ـ زمانی ـ هورنهاد ـ فهیمی ـ الهی ـ صدوق ـ معظمی ـ روشن ضمیر ـ حاج عظیمی ـ عنایتی ـ زرین‌بال ـ میربهاء ـ خسروانی.

آ ـ ۵۰۱٤

نمایندگان استان کرمان در مجلس شورای ملی

باکمال تاسف وتاثر درگذشت شادروان سید غلامرضا سجادی بزرگ خاندان سجادی را که از رجال خدمتگذار و نیکوکار استان کرمان‌بوده‌اند باستحضار همشهریان‌و آشنایان می‌رساند مجلس ترحیم آنمرحوم ازساعت ٤تا٦ بعداز ظهر دوشنبه ۱۳ اردیبهشت ۲۵۳۵ شاهنشاهی در خانقاه صفی علیشاه برگزار خواهد شد.

دکتر ملک منصور اسفندیاری. دکتر فروزان امیری. عیسی ترین. دکتر حسین تجدد. مظفر جندقی. محمد باقر سعیدی. دکتر نصراله منتظری. علی اصغر مظهری.

آ ـ ٤۹۷۱

اناالله و انااليه راجعون

بانهایت تاسف وتاثر درگذشت شادروان مرحوم حاج سید غلامرضا سجادی بزرگ خاندان سجادی را که از رجال خدمتگزار ونیکوکار استان کرمان بوده‌اند باستحضاردوستان و سروران ارجمند می‌رساند مجلس ترحیم آن فقید سعید از ساعت ٤تا٦ بعدازظهر دوشنبه ۱۳ اردیبهشت ۲۵۳۵ برابر با ۱۳۵۵ هجری شمسی در خانقاه صفی علیشاه برگزار خواهد شد تشریف‌فرمائی آن ذوات محترم موجب شادی‌روح آنمرحوم وتسلی‌خاطر بازماندگان خواهد بود.

خانواده‌های سجادی. عطائی. شهابی. عماد. ظهیر. اسعدزاده. عمادزاده. ابو عامری. فردمند. فروتن. تبریزی. کاظمی. مالکی. فروزان. مرتضوی. مشیری. مظفری. ناصر علوی. منصوری‌نژند. احمدی. عبادی. بهجت عامری. ابوترابی. فاطمی. علا.

آ ـ ٤۹۷۲

اطلاعات: مصیبت وارده را بخانواده‌های سجادی و سایر وابستگان تسلیت می‌دهد.

بانهایت تاسف درگذشت مادر عزیز و مادر همسرعزیز خود مرحومه سکینه کوکتپه‌ای را به اطلاع بستگان و آشنایان می‌رساند. مجلس ختم مردانه و زنانه آن مرحومه ساعت ۱۲ تا ۲ بعد از ظهر دوشنبه ۱۳ اردیبهشت ماه در خانقاه صفی علیشاه منعقد می‌گردد.

فرخلقا کامیاب‌فر (کوکتپه‌ای)
عزیزالله کامیاب

آ ـ ٤۸٦۸

با اندوه فراوان درگذشت بانوی بزرگوار مرحومه سکینه کوکتپه‌ای را به اطلاع بستگان وآشنایان میرساند. مجلس ختم مردانه و زنانه آن مرحومه ساعت ۱۲ تا ۲ بعد از ظهر دوشنبه ۱۳ اردیبهشت ماه‌درخانقاه صفی‌علیشاه منعقد می‌گردد.

خانواده های: کوکتپه‌ای ـ کامیاب ـ واسعی ـ تجاوزی ـ آرام ـ عجم‌پور ـ طریقی مقدم ـ نیک‌صولت.

آ ـ ٤۸۷۰

باکمال تاسف و تاثر فوت شادروان سید محمود کمالی فرزند مرحوم آیت‌الله حاج آقا محمد کمالی همدانی را باطلاع دوستان محترم و همشهریان گرامی می‌رساند. مجلس ترحیم مردانه و زنانه آن مرحوم روز سه‌شنبه ۱٤ اردی‌بهشت ماه ۲۵۳۵ از ساعت ٤ تا ٦ بعد از ظهر در خانقاه صفی علیشاه منعقد خواهد بود.

با تشریف فرمائی خود موجب تسلی خاطر بازماندگان و شادی روح آن مرحوم خواهید بود.

خانواده های: کمالی ـ احمدی ـ تالهی ـ مستوفی ـ برومند ـ عزیزی ـ ایزدی ـ شریفی ـ ساجدی ـ رهنمون شریفی ـ منصوره بیژن ـ غمامی ـ وحیدی ـ زیرک ـ دکتر مولوی ـ دکتر حکیم افضل ـ محتاج‌الفضل ـ غیور خان‌احمدی ـ لقائی ـ بیات.

آ ـ ۲۳۳۱

اطلاعات ـ مصیبت وارده را بخانواده های کمالی و سایر وابستگان تسلیت میگوید.

خانواده های: درودیان ـ بزرگ‌خان ـ غیاثی ـ حاج رئیسی ـ شرفی ـ رضاخانی ـ امینی ـ خوش صفت ـ دفتری ـ مقدمی ـ ناصر گیومچی ـ ریاحی‌فرد ـ خواجوی ـ اسدپور ـ اعلائی پور ـ شمشیریان ـ پورمنصور ـ والائی ـ مسعود خان و سایر خانواده های وابسته.

درگذشت مرحومه بانو بتول درودیان همسر جناب آقای آقا شیخ عباس درودیان‌رااطلاع خویشان ودوستان می‌رسانند. مجلس‌ترحیم‌مردانه و زنانه دوشنبه۱۳ر۲ر۳۵ ۲۵ از ساعت ٤ تا ٦ بعدازظهردرمسجد مجد برگزارخواهدشد.

آ ـ ۲۳۲۳

اطلاعات ـ مصیبت وارده را بخانواده درودیان و سایر وابستگان تسلیت میگوید.

بانهایت تاسف و تالم درگذشت شادروان جناب‌آقای میرسید حسین شیخ‌الاسلامی ملایری بزرگ خاندان شیخ‌الاسلامی ملایری را باطلاع خویشاوندان و آشنایان و همشهریان گرامی می‌رساند. مجلس ترحیم زنانه و مردانه فقید سعید روز سه‌شنبه ۱٤ اردیبهشت ۲۵۳۵ از ساعت ٦ الی ۸ در خانقاه صفی علیشاه منعقد میباشد.

اشرف امینی ـ محمد شیخ‌الاسلامی ـ جعفر امینی و خانواده های: ملایری ـ شیخ‌الاسلامی ـ ناظمی ـ گرامتی شیخ‌الاسلامی ـ امین مدنی ـ ملک مدنی ـ ساری‌اصلانی ـ شاملو ـ حاتمی ـ رفیعی ـ حاج عظیمی ـ شاهرخی ـ شاهرخی ابراهیمی ـ کتیرائی ـ جعفری ـ حسین رشاد ـ معتمدیان ـ مهدوی ـ وزیری.

۲ـ۲ آ ـ ۲۳۳۳

بازگشت همه بسوی خداست

بانهایت تالم و تاسف درگذشت مرحوم حاجی حسن نوحی رااطلاع دوستان و آشنایان میرساند. مجلس ترحیم فقیدسعید روز دوشنبه (فردا) ازساعت ٤تا٦ بعدازظهر در مسجد جامع نارمک واقع درخیابان سمنگان نارمک منعقد می‌باشد و مجلس ختم زنانه‌درهمانروز وساعت درمنزل آنمرحوم تهران‌نو خیابان فردوسی غربی پلاک۷۷ منعقد است.

خانواده‌های نوحی. فرخیان. عبدی. کامیابی. لاوری‌غناد. پورتقی. مقدس‌زاده. افشار. خاکی. جعفرزاده. شریف. عسکری زاده. صابری. نظریان. طالبی‌نژاد. عزیزیان. مدرس‌زاده. ناصری. باقرزاده. مهدی‌زاده. نکوئی. نیک‌طبع. هلیری.

آ ـ ۲۳۷۵

اطلاعات: مصیبت‌وارده‌رابخانواده‌های‌نوحی وسایرو ابستگان تسلیت می‌دهد.

باکمال تاسف درگذشت شادروان بانو ربابه شازاد مادر گرامی تیمسار سرتیپ سیف‌اله شازاد افسر بازنشسته ارتش را باطلاع میرساند، مجلس ترحیم فقیده سعیده روز دوشنبه ۱۳ر۲ر۲۵۳۵ از ساعت شش الی هشت بعد ازظهر در خانقاه صفی علیشاه برگزار میگردد.

سرپرست کانون افسران و درجه داران بازنشسته نیرو های مسلح شاهنشاهی ـ سپهبد شاهرخشاهی

۲ـ۲ آ ـ ۲۳٤۳

بانهایت تاثر و تاسف باطلاع میرساند که بانو ربابه شازاد مادر گرامی دوست عزیز ما آقای مهندس اسمعیل شازاد عضو هیئت مدیره سندیکای شرکتهای ساختمانی دارفانی‌راوداع گفت.

هیئت مدیره سندیکای شرکتهای ساختمانی خود رادر این مصیبت سهیم و شریک میداند واز خداوند متعال خواستار است که روح پرفتوح آن فقیده سعیده راقرین رحمت فرماید و ببازماندگان او صبر جمیل عطا نماید.

هیئت مدیره سندیکا به آقای مهندس اسمعیل شازاد وسایر فرزندان برومند آن مرحوم و کلیه خانواده‌هائیکه داغ این مصیبت را تحمل میکنند تسلیت میگوید.

مجلس ختم فقیده سعیده روز دوشنبه ۱۳ر۲ر۲۵۳۵ از ساعت ٦الی۸ بعداز ظهر در خانقاه صفی علیشاه منعقد است.

هیئت مدیره سندیکای شرکتهای ساختمانی

۲ـ۲ آ ـ ۲۳٤۳

بانهایت تاسف درگذشت مادر جناب آقای مهندس اسماعیل شازاد عضوهیئت‌مدیره شرکت معدنی دونا را به‌اطلاع میرساند. مجلس یادبود زنانه ومردانه روز دوشنبه ۱۳ر۲ر۲۵۳۵ از ساعت ٦ تا ۸ بعد ازظهر در خانقاه صفی علیشاه برقرار است.

شرکت معدنی دونا

۲ـ۲ آ ـ ۲۳٤۳

بانهایت تاسف درگذشت بانو ربابه شازاد مادر گرامی‌جناب آقای مهندس اسمعیل شازاد مدیر عامل این شرکت و سایر فرزندان آن مرحومه تیمسار سرتیپ سیف‌اله شازاد آقای‌مهندس مسیح شازاد و آقای دکتر منوچهر شازاد رابه اطلاع میرساند. مجلس یادبود زنانه و مردانه روز دوشنبه ۱۳ر۲ر۲۵۳۵ از ساعت ٦ تا۸ بعد ازظهر در خانقاه صفی‌علیشاه برگزار میگردد.

شرکت ساختمانی بی ریز (سهامی خاص)

۲ـ۲ آ ـ ۲۳٤۳

باتاثر فراوان درگذشت بانو ربابه شازاد والده جناب آقای مهندس مسیح‌اله شازاد مدیر عامل این دفتر را باطلاع میرساند مجلس یاد بود آن مرحومه روز دوشنبه ۱۳ر۲ر۲۵۳۵ از ساعت ٦ تا۸ بعد ازظهر در خانقاه صفی علیشاه برگزار می گردد.

گروه مهندسین نقشه‌بردار دفتر فنی بر

۲ـ۲ آ ـ ۲۳٤۳

بانهایت تاسف درگذشت بانو ربابه شازاد مادر جناب‌آقای مهندس اسمعیل شازاد عضو هیئت مدیره این گروه را به‌اطلاع میرساند. مجلس یادبودزنانه‌و مردانه روز دوشنبه ۱۳ر۲ر۲۵۳۵ ازساعت٦تا۸ بعدازظهر درخانقاه صفی علیشاه برقراراست.

گروه شرکتهای ساختمانی‌بی‌ریز ـ میکا ـ کولار

۲ـ۲ آ ـ ۲۳٤۳

جناب آقای مهندس اسمعیل شازاد مدیر عامل شرکت معدنی اشتهارد

مادر گرامی‌اش را از دست داد مجلس یادبود زنانه و مردانه از ساعت ٦ تا۸ بعد ازظهر روز دوشنبه ۱۳ر۲ر۲۵۳۵ درخانقاه صفی علیشاه برقرار است.

شرکت معدنی اشتهارد

۲ـ۲ آ ـ ۲۳٤۳

دوست عزیزمان مهندس اسماعیل شازاد

در سوک از دست دادن مادر عزادار است

مجلس یادبود آن مرحومه ساعت ٦ تا ۸ بعد ازظهر دوشنبه سیزدهم اردیبهشت ماه در خانقاه صفی علیشاه برقرار است.

احمد صدقی. رضا کوچکزاده. حسن امینی. مجید پازوکی. پرویز صدقی. داور موحد. محمد حسن شریعتی. منصوراخوان. حسین طالبیان. حمید محب. امیر هوشنگ اعتمادی.

۲ـ۲ آ ـ ۲۳٤۳

مادرمان به فرشتگان خدا پیوست

یادش رادرروز دوشنبه سیزدهم اردیبهشت ماه بین ساعت ٦تا۸ بعد ازظهر در خانقاه صفی علیشاه گرامی میداریم.

مریم شازاد (طاووسی). نصرت شازاد (لاجوردی). سرتیپ سیف‌اله شازاد. مهندس اسماعیل شازاد. مهندس مسیح‌الله‌شازاد. دکتر منوچهر شازاد.

۲ـ۲ آ ـ ۲۳٤۳

درگذشت بهشتی‌مکان بانو ربابه شازاد را به‌اطلاع بستگان و آشنایان میرسانند مجلس یادبود زنانه‌و مردانه روز دوشنبه ۱۳ر۲ر۲۵۳۵ از ساعت ٦ تا۸ بعد ازظهر در خانقاه صفی علیشاه برقرار است.

خانواده های: شازاد. شاهزاد. طاوسی. لاجوردی. زارع‌پور. میرهادی. ملکزاده. ایکانج. تبریزیان. جهانشاهی. قدیمی. عسگری. میرپور. گیوی. آخوند زاده. مهدی زاده. ولی‌پور. ورنوس. فتوحی. همدانچی. ساسان.

۲ـ۲ آ ـ ۲۳٤۳

بانهایت تاسف وتالم و اندوه فراوان درگذشت مرحومه مغفوره حاجیه فاطمه (آقازادخانم) مهاجر صبیه عالمربانی مرحوم آیت‌اله العظمی آخوند حاج ملافتحعلی سلطان‌آبادی قدس‌سره ومتعلقه مرحوم حاج شیخ عبداله مهاجروعیال‌اخوی اینجانب مهدی شیبانی ومادر گرامی اینجانبان ابوالقاسم و عبدالهاشم ومناف مهاجر و محسن ومحمد صادق شیبانی را باطلاع کلیه‌اقوام‌ودوستان وآشنایان میرسانند. مجلس ترحیم زنانه ومردانه ازساعت ۲ الی٤ بعدازظهر روز سه‌شنبه ۱٤ر۲ر۳۵ در مسجد الجواد واقع در میدان ۲۵ شهریور منعقد است.

خانواده‌های: مهاجر. شیبانی. مدرس. سپهدار. ایراندوست. نوری. صدوقی. نمازی. زکی‌زاده. علیزاده. میلانی. نامی. صدیق. صفائیان. گوشه. برماس. ورشوچیان. قدس. مصطفوی. مستوفی. نائینی. کیانی. جواهری. زکائی. گلدوز. عجم‌پور. خشنود. نجفی. پویا.

آ ـ ۲۳۵۹

اطلاعات: مصیبت وارده را بخانواده‌های مهاجر وسایر وابستگان تسلیت می‌دهد.

مادرمان به فرشتگان خدا پیوست

یادش‌رادرروز دوشنبه ۱۳ اردیبهشت ماه بین ساعت ٤ تا٦ بعدازظهر در مسجد غفوری گرامی میداریم. خیابان نواب بین چهارراه سالار ورضائی.

همسر و فرزندان داغدارت: خلیل انصاری. محبوبه انصاری. خدیجه انصاری. داود و حسین انصاری و خانواده های انصاری. یزدی. باقری.

آ ـ ۲۳۸۳

سناتورها و نمایندگان خراسان باکمال تاسف درگذشت شادروان عباس مهاجر و پسران مدیر کل سابق وزارت اطلاعات و جهانگردی، برادر همسر آقای حسین سعیدی بیدختی دادیار دیوان عالی کشور و برادر آقای امان‌اله مهاجر و پسران وکیل دادگستری‌راباطلاع میرساند. مجلس ختم ساعت ٤ تا ٦ بعد از ظهر روز سه‌شنبه ۱٤ اردیبهشت در مسجد الجواد برگزار میشود.

عماد تربتی ـ جمال گنجی ـ دکتر حجازی ـ محمدعلی مهدوی ـ طلعت اسدی ـ کاظم اسکوئی ـ دکترمحمدحسین اعتمادی ـ مهین افشار جعفری ـ حبیب بهار ـ هادی تربتی ـ علی‌اکبر توتونچیان ـ امیرعلم خزیمه ـ حسن خلیل زاده شیرازی ـ علی احمد خورشید ـ دکتر کاظم رحمانی ـ فریدون‌سعادت‌قدس‌نیا ـ میرمحمدحسین سید کلال ـ هوشنگ شادلو ـ محمدتقی شریعت ـ محمد شهرستانی ـ احمد صبوری یزدی ـ دکتر محمود ضیائی ـ محمدصادق فرمان ـ حسن قرائی ـ خانلر قراچورلو ـ محمدحسین کاشفی ـ حسن متولی ـ دکتر غلامعلی محمدی کوشکی ـ محمود محمودیان ـ پروفسور مسعود یغمائی.

آ ـ ٤۹۸۵

همسر و پدر عزیز و بزرگوارمان را از دست دادیم در سوکش روز سه‌شنبه ۱٤ر۲ر۳۵ از ساعت ٤ تا ٦ بعد از ظهر در مسجد الجواد (میدان ۲۵ شهریور) می‌نشینیم باشد که دوستان و بستگان در این ماتم ما را تنها نگذارند.

مریم همایونی ـ شهلا ـ شهباز ـ ژیلا ـ مینا و ویدا مهاجر و پسران ـ شیرین ابراهیمی ـ رضا طالبی ـ شاهرخ مجاهدی.

آ ـ ٤۹۸۸٦

اناالله و انااليه راجعون

باکمال تاسفو تاثر درگذشت مرحوم عباس مهاجروپسران برادر ارجمند آقای امان‌اله مهاجر و پسران وکیل پایه یک دادگستری رااطلاع‌آقایان قضات ووکلاء و دوستان و آشنایان آن مرحوم میرساند.

مجلس ترحیم فقید سعید از ساعت ٤تا٦ بعد از ظهر روز سه شنبه ۱٤ر۲ر۲۵۳۵ درمسجدالجواد برگزار میشود.

رئیس کانون وکلاء دادگستری
سید محمد رضا جلالی نائینی

آ ـ ۲۳۹۳

بانهایت تاثر و تالم واقعه جانگداز درگذشت ناگهانی شادروان عباس مهاجر و پسران را به استحضار دوستان و بستگان می‌رساند. مجلس ترحیم زنانه و مردانه روز سه‌شنبه ۱٤ر۲ر۳۵ از ساعت ٤ تا ٦ بعد از ظهر در مسجد الجواد (میدان ۲۵ شهریور) منعقد است.

خانواده های: مهاجر و پسران ـ همایونی ـ مجاهدی ـ طالبی ـ ابراهیمی ـ سعیدی ـ بیدختی ـ علیین ـ قندهاری ـ دفتری ـ حجازی ـ ناصری ـ میرنقیبی ـ مهرپور مطراحی ـ نیری ـ صدقیانی ـ یعقوبی ـ شاهین ـ تمبرچی ـ نفیسی ـ کشاورزی ـ وزیری ـ گیلانشاه ـ شریف‌پور ـ بهار ـ افشار مهاجر ـ تدین تبریزی ـ امیرصبوری ـ معینی ـ دیبائی ـ شناسی ـ پاکزاد و سایر خانواده های وابسته.

آ ـ ٤۹۸۷

اطلاعات ـ مصیبت وارده را تسلیت میگوید.

بانهایت تاسف و تاثر درگذشت ناگهانی شادروان **حاج علی‌اکبر اعیانی** پدر محمدحسین اعیانی همکار ما در تالار رودکی را باطلاع میرساند. مجلس ترحیم زنانه و مردانه آن مرحوم روز دوشنبه ۱۳ر۲ر۲۵۳۵ از ساعت ۱٤ الی ۱٦ در مسجد الجواد منعقد میباشد.

عابدین زنگنه

آ ـ ٤۹۹٤

با تاثر و تاسف شدید درگذشت ناگهانی روانشاد **حاج علی‌اکبر اعیانی** همسر و پدر عزیزمان را باطلاع‌اقوام دوستان و نیشابوریهای مقیم مرکز میرساند. مجلس ترحیم زنانه و مردانه آن مرحوم روز دوشنبه ۱۳ر۲ر۲۵۳۵ از ساعت ۱٤ الی ۱٦ در مسجد الجواد برگزار میگردد.

طلعت سحابی (اعیانی) ـ محمدحسین ـ محمدحسن ـ محمدرضا ـ مهین ـ زهرا ـ هایده و عذرا اعیانی.

آ ـ ٤۹۹۵

با یکدنیا تاثر و تاسف درگذشت ناگهانی مرحوم حاج **علی‌اکبر اعیانی** را باطلاع اقوام، دوستان و نیشابوری‌های مقیم مرکز می‌رساند. مجلس ترحیم زنانه و مردانه آن مرحوم از ساعت ۱٤ الی ۱٦ روز دوشنبه ۱۳ر۲ر۲۵۳۵ در مسجد الجواد برگزار میشود.

خانواده های: سحابی ـ محروفی ـ علمدار ـ اسفندی ـ سلطنت‌آبادی ـ رجائیان ـ آصمی ـ صالحیان ـ طوطیان ـ حولائی شرق.

آ ـ ٤۹۹٦

اطلاعات ـ مصیبت وارد را بخانواده های سحابی و سایر وابستگان تسلیت میگوید.

بسمه تعالی

باکمال تاسف درگذشت مرحوم **حاج علی لاجوردی** بزرگ خاندان لاجوردی را باطلاع دوستان و آشنایان می رساند مجلس ترحیم آن مرحوم روز دوشنبه ۱۳ر۲ر۲۵۳۵ ازساعت ۳ الی ۵ بعدازظهر در مسجد آذربایجانیها واقع در بازار پاچنار ومجلس ترحیم زنانه در همانروز و هماساعت درمنزل آن مرحوم واقع در شمیران اول خیابان نیاوران مقابل کلانتری خیابان بهراد پلاک ۲۸ منعقد است.

خانواده‌های لاجوردی. کاشانی امین. سعیدخو. گیوه‌چیان. فاتح. غفاری. جزایری. سمنانی. درویش مقامی. نبکچی. نوروزی. حاجیان. ریزبند. شیرازی. عیوض‌خانی. مروی. رحیمی. سهروردی. ازغدی. دخت‌نژاد.

آ ـ ٤۹۸٤

اطلاعات: مصیبت‌وارده‌رابازماندگان‌آنمرحوم تسلیت‌میدهد.

بانهایت تاسف درگذشت آقای **مهدی افشار** پدر و برادر گرامی‌خود را به آگاهی عموم دوستان و آشنایان و بستگان می‌رساند مجلس ترحیم زنانه و مردانه آن مرحوم روز دوشنبه ۱۳ اردیبهشت ماه از ساعت ۲ الی ٤ در خانقاه صفی علیشاه منعقد خواهد بود.

داریوش افشار. دکتر سیاوش افشار. مهندس رشیدافشار. سعید افشار. رضا افشار. پروین افشار. پروانه افشار. لاله افشار. لیلا افشار. کوکب فروغی افشار. جمیله افشار.

بانهایت تاسف وتاثر درگذشت مرحوم آقای **مهدی افشار** رااطلاع دوستان و آشنایان وبستگان میرساند. مجلس ترحیم زنانه و مردانه آن مرحوم روز دوشنبه ۱۲ اردیبهشت ماه از ساعت ۲الی٤ در خانقاه صفی علیشاه منعقد خواهد بود.

خانواده‌های: افشار. مجد ضیائی. مینائی. ذوالفقاری. کهنموئی. فروغی‌افشار. ضیائی. رضائی. قاسمی‌پور. کبیر. ضرابی امیر مولوی. پاکزادافشار. معینی. مغازه. کاویانی. کلانتری وزیری. فرتاش. پیشکاری. شجاعی. بهرامی. صولتی. غفاری.

۲ـ۲ آ ـ ۲۳۲۷

خانواده‌های: صادقی اسفهلانی. اسفهلانی. غروی. اهرابی. شهیدی. مطلب‌زاده. مهاجران. چایفروشان. زینت‌بخش. سمسار. شکوهی. برق‌جلوه. مهدی‌زاده. یحیی‌زاده. دوراندیش ملکی. عزتی. برادران دیلمقانی. رحیم اسلامی. رسنگار. امینی بدر. شهلا. جانسوز. مسکین تهرانی. عباسعلی‌زاده. چاپ اسلامی. رهبری. محسنی. ارسطو. سعادتی. غفورزاده. داعی. رازقی. نوبری. فهیمی. جعفریه یزدی. تجفی. منصوری. قلعه‌گیر. صحیفه.

بانهایت تاسف وتاثر فوت مرحومه مغفوره حاجیه فاطمه خانم صادقی اسفهلانی متعلقه حاج ابراهیم صادقی اسفهلانی را بدین‌وسیله باطلاع عموم دوستان وآشنایان میرسانند.

مجلس ختم آن مرحومه روز دوشنبه ۱۳ اردیبهشت ماه در مسجد آذربایجانیها از ساعت ۹ الی۱۱ صبح منعقدو مجلس ختم زنانه در همانروز از ساعت ٤ الی٦ در خیابان امیرآباد شمالی ـ خیابان ۱۹ ـ پلاک ۱۵ برگزار میباشد.

حاج ابراهیم صادقی اسفهلانی

آ ـ ۲۳۸۱

اطلاعات: مصیبت وارده را بخانواده‌های صادقی‌اسفهلانی وسایر وابستگان تسلیت می‌دهد.

یادبود

خانواده‌های جوهری ـ نعمتی خرقانی ـ طاهریان

فردا (دوشنبه ۱۳ر۲ر۲۵۳۵) از ساعت ٤تا٦ بعدازظهر در سالن شماره ٤ بهشت‌زهرا چهلمین روز عزای فرزندان از دست رفته خود (محمود جوهری ـ یاسمن نعمتی ـ فاطمه طاهریان) رابرپامیدارند از دوستان وآشنایان انتظار دارند برای‌تسلی‌خاطر بازماندگان حضور بهم‌رسانید.

آ ـ ۲۳۹۹

مجالس وعظ و سوگواری

بمناسبت ایام سوگواری بانوی بزرگ عالم اسلام حضرت صدیقه طاهره سلام‌اله علیها برطبق وصیت مرحوم خلدآشیان جناب آقای حاج سید اسمعیل ابوالسباع موسس شرکت مسافربری ترانسپورت شمس‌العماره مجلس ذکر مصیبت بمدت یک هفته از روز جمعه هفدهم لغایت پنجشنبه بیست و سوم اردیبهشت ماه ۲۵۳۵ مطابق با هفتم تا سیزدهم جمادی‌الاولی بعد از نماز مغرب در تکیه نیاوران منعقد میباشد دانشمند گرامی جناب آقای حاج سید حسن مصطفوی سخنرانی میفرمایند و اشعار مذهبی توسط حاج آقا رضا فرشچی اجرا میشود.

خانواده ابوالسباع

تسلیت

اعضاء کمیته ملی حمایت از مصرف کننده مصیبت ناگوار درگذشت شادروان مهندس احمدعلی ابتهاج و همراهان رابه خانواده‌های محترم ابتهاج ـ اعلم ـ صفاری ـ بخصوص‌تیمسارمعظم سناتور صفاری ریاست محترم کمیته ملی تسلیت گفته بقاء عمرو سلامت آن رجل خدمتگزار و عموم بازماندگان را از درگاه خداوند متعال مسئلت دارند.

کمیته ملی حمایت از مصرف کننده

آ ـ ٤۸۹۹

جناب آقای ابوالقاسم و ابوالحسن میرعابدینی

مصیبت وارده را بشما تسلیت گفته بقاء عمر شما و خانواده را ازخداوند مسئلت داریم.

بانو ملک‌آرائی ـ مسعود ملک‌آرائی

آ ـ ۲۳٦۵

دوست عزیز آقای فرهاد اسفندیاری

باکمال تاسف مصیبت وارده را تسلیت گفته وخودرا در غم شما شریک میدانیم.

حبیب‌اله جوادی. محمود خاکسار. علی یوسفی.

آ ـ ۲۳٦۱

جناب آقای مهندس اسماعیل شازاد

مصیبت وارده را صمیمانه تسلیت عرض مینمایم.

هیئت مدیره شرکت ساختمانی پاطاق

آ ـ ٤۹۹۰

جناب آقای مهندس همایونی

مصیبت وارده را به جنابعالی و خانواده محترم تسلیت عرض می‌نمائیم.

نوشهر ـ شریفی. حسینی دوست. جلالوند. گلستانی. جلالی. علوی. مومنی. انزانپور. حبیبی. سنگاری.

آ ـ ۱۰۳۰

باکمال تاسف وتاثر درگذشت حاج سید کاظم حسینی کریم‌آبادی را به‌خانواده محترم آن مرحوم تسلیت عرض‌نموده وبقای عمر بازماندگان آن مرحوم را ازخداوند بزرگ مسئلت داریم.

علی و مظفر وایوب نظری ـ بابک برنده

آ ـ ۵۰۰۰

جناب آقای حمید توکلی

مصیبت وارده را به‌جنابعالی وکلیه فامیل وابسته بخصوص سرکار خانم صمیمانه تسلیت می‌گوئیم.

اصفهان ـ محبوب وبانو

آ ـ ۱۰۲۱

جناب آقای ایرج سلامی شهردار محترم شهرضا وبانو

بانهایت تاثر و تاسف تصادف ناگهانی و جانگدازشادروان حاج ولی‌اتوسا پدر خانم جنابعالی را تسلیت گفته، از خداوند بزرگ برای شما و خانواده گرامیتان سلامت و دوام عمر آرزو دارم.

سرپرست اتاق اصناف شهرضا ـ حاج حبیب‌اله مشکی

آ ـ ۱۰۲۲

جناب آقای ایرج سلامی شهردار محترم و بانو

بانهایت تاثر و تاسف تصادف ناگهانی منجر به فوت جانگداز شادروان حاج ولی اتوسا پدر خانم جنابعالی را تسلیت گفته، از خدای بزرگ برای شما و خانواده گرامیتان سلامت و دوام عمر آرزو دارم.

شهرضا ـ مرتضی نیرومند

آ ـ ۱۰۲۳

جناب آقای ایرج سلامی شهردار محترم و بانو

بانهایت تاثر و تاسف تصادف ناگهانی منجر به فوت جانگداز شادروان حاج ولی اتوسا پدر خانم جنابعالی را تسلیت گفته، از خدای بزرگ برای شما و خانواده گرامیتان سلامت و دوام عمر آرزو دارم.

رئیس دبستان مشعل دانش شهرضا ـ حاج حبیب‌اله نعیم

آ ـ ۱۰۲٤

جناب آقای ایرج سلامی شهردار محترم و بانو

بانهایت تاثر و تاسف تصادف ناگهانی منجر به فوت جانگداز شادروان حاج ولی اتوسا پدر خانم جنابعالی را تسلیت گفته، از خدای بزرگ برای شما و خانواده گرامیتان سلامت و دوام عمر آرزو دارم.

رئیس اتحادیه صنف فرش فروش شهرضا
جلال دباغ

آ ـ ۱۰۲۵

جناب آقای ایرج سلامی شهردار محترم و بانو

بانهایت تاثر و تاسف تصادف ناگهانی منجر به فوت جانگداز شادروان حاج ولی اتوسا پدر خانم جنابعالی را تسلیت گفته، از خدای بزرگ برای شما و خانواده گرامیتان سلامت و دوام عمر آرزو دارم.

رئیس اتحادیه صنف کتابفروش وعکاس شهرضا ـ حاج عبدالعلی مولائی

آ ـ ۱۰۲٦

جناب آقای ایرج سلامی شهردار محترم شهرضا

مصیبت وارده را صمیمانه تسلیت گفته برای جنابعالی وخانواده محترم آرزوی شکیبائی دارم.

شهرضا ـ استودیو هنگامه وسرویس عکس روزنامه اطلاعات ـ حسن قدسی.

آ ـ ۱۰۲۷

جناب آقای محمد خردمندان

بانهایت تاسف فوت والده گرامیتان را به جنابعالی و خانواده محترم خردمندان تسلیت می‌گویم.

از شیرگاه ـ دکتر محمد سلطانی

آ ـ ۱۰۲۸

همکار گرامی آقای حسین بورتقی وبانو

در نهایت تاسف مصیبت واردمرا بشما وخانواده محترمتان تسلیت می‌گوئیم.

امیرکیا. رایگان. شیروانی. سلیمی. سبلانی. کیائی. ایرمانخواه. هراتی. عطاران. محلاتی. قربانی. طاهریان. صابرزاده. شیخ مظفری. قدسی. خیرخواه. فارسیانی. سیف‌اله‌پور. هدایتی. امینی.

آ ـ ۲٤۰۱

آقای ماشاء الله عامری

ضمن تسلیت مرا نیز درغم خود وفامیل محترم شریک بدانید

سلحسور

جناب آقای دکتر عاملی استاندار محترم

مصیبت وارده راتسلیت می‌دهیم و خودرا در غم شما شریک می‌دانیم.

دانش آموزان پنجم ریاضی دبیرستان انوشیروان دادگر

آ ـ ٤۹۹۸

جناب آقای مهندس شازاد

فوت مادر گرامیتان را بشما و خانواده محترم از صمیم قلب تسلیت عرض مینمایم.

مریم نیکخواه

آ ـ ٤۸۹۸

جناب آقای رمضانعلی زنجانی
رئیس مدرسه راهنمائی امیر معزی

مصیبت واردمرا به‌آن سرور گرام وخانواده محترمتان تسلیت عرض می‌نماید.

تقی رستمی

آ ـ ٤۹۷۸

مشهد ـ سازمان آب ـ جناب آقای مهندس خالدی

مصیبت وارده را از صمیم قلب به شما تسلیت میگویم‌همراهم درغم از دست دادن مادرتان شریک بدانید.

اروندکنار آبادان ـ کریم اسحاقی

آ ـ ۹٦٤

دائی گرامیم جناب حاجی علی‌آقا محمدی

باغم و اندوه بی‌پایان در فوت نابهنگام جگر گوشه‌ات‌آقای یونس باشما شریکم ضمن عرض تسلیت بقاء عمر بازماندگان‌را از خداوند خواهانم.

عباس آباد شهسوار ـ ابوالفضل کسالائی

آ ـ ۹٦٦

آقای غلامرضا فرزام صفت

بانهایت تاثر و تالم مصیبت وارده درگذشت نابهنگام جوان ناکام دوشیزه فاطمه فرزام صفت را از طرف خود و پزشکان وکارمندان و کارکنان و اعضای انجمن بهداری شهرستان‌لاهیجان تسلیت گفته واز درگاه ایزد متعال شکیبائی و طول عمر برای شما و سایر بازماندگان آن مرحومه مسئلت مینماید.

دکتر احمد حائری

آ ـ ۹٦۷

همکار محترم جناب آقای اصغر پاینده‌آزاد

از طرف خود و کلیه همکاران شما باندوه وتاثردرگذشت پدر بزرگوارتان رابه حضور شما و خاندان ارجمندتان‌تسلیت عرض نموده و خود را در این سوگ شریک میدانیم.

تراکتورسازی ایران ـ فولادیون

آ ـ ۲۳۵۱

مصیبت وارده را به خانواده محترم شازاد صمیمانه تسلیت میگوید.

شرکت ساختمانی ایران بتن

آ ـ ۵۰۰۸

جناب آقای مهندس اسماعیل شازاد

بانهایت تاسف مصیبت وارده را صمیمانه تسلیت عرض می‌نمائیم.

گروه شرکتهای پاطاق، بورا، ایران پل، هریسون

آ ـ ٤۹۸۹

آقای میرعابدینی

مرگ مادر تلخ و جانگداز است ما را هم درمصیبت بزرگ خود شریک بدانید.

پری‌ملک‌آرائی ـ تراب‌پور ـ مویدی ـ مقصودی

آ ـ ۵۰۰۷

فقدان تاسف‌آور و ناگهانی شادروان مهندس احمد علی ابتهاج بنیانگذار شرکت‌های سیمان تهران و سیمان شمال را که واقعه‌ای جبران‌ناپذیر است به خانواده‌های داغدار بویژه فرزندان آن شادروان تسلیت عرض می‌نماید.

شرکت تعاونی مصرف و اعتبار کارگران کارخانه سیمان تهران

آ ـ ۱۰۳۱

جناب آقای مهندس اسماعیل شازاد

مهندسین و کارکنان کارگاه گرگان و گنبد مصیبت وارده را به جنابعالی و خاندان محترمتان تسلیت میگویند.

شرکت بی‌ریز ـ کارگاه گرگان و گنبد

آ ـ ۲٤۰۵

جناب آقای مهندس شازاد

مهندسان و کارکنان کارگاه کرج ضمن اظهار تاسف درگذشت والده گرامی آنجناب را تسلیت می‌گویند.

شرکت بی‌ریز ـ کارگاه کرج

آ ـ ۲٤۰۵

جناب آقای فرهنگ مصور رحمانی

باندوه فراوان درگذشت مادر عزیزتان را صمیمانه تسلیت گفته، بقاء عمر بازماندگان را ازخداوند بزرگ مسئلت داریم

دفتر بیمه نجومی ـ مسعود نجومی

آ ـ ۵۰۱۸

جناب آقای حسن خورشیدفرد

مصیبت وارده را تسلیت عرض می‌نمایم من را در غمتان شریک بدانید.

حسین علی رحیمی

آ ـ ۵۰۱۷

دوست عزیز جناب آقای بهرام عزیزی

مصیبت وارده را تسلیت گفته وخود را در این غم شریک می‌دانیم.

عربی ـ علیزاده ـ رضوانروح ـ گودرزی.

آ ـ ۵۰۱٦

جناب آقای سید محمد شبیری

باکمل تاسف وتالم درگذشت برادر گرامیتان حاج سید علی اصغر شبیری را تسلیت عرض می‌نمائیم.

کارکنان و کارمندان شرکت ایرانشاد

آ ـ ۵۰۱۵

جناب آقای مهندس شازاد

فوت مادر جلیله حضرتعالی را عمیقانه تسلیت میگوئیم

امان‌اله وثوق. دکتر عنایت‌اله وثوق. مهندس عطاالله وثوق. دکتر بقاءاله وثوق.

آ ـ ۲٤۱۷

جناب آقای مهندس مهدی همایونی

باکمال تاسف مصیبت وارده را به‌جنابعالی و خانواده محترم تسلیت عرض می‌نمائیم.

نوشهر ـ جعفری. مهاجر. کجوری. شریفی.

آ ـ ۱۰۲۹

سپاسگزاری

سپاسگزاری و معذرت

از کلیه سروران گرامی و همکاران اداری و دوستان‌و خویشاوندان عزیز که باالطف وبزرگواری خود در مصیبت‌وارده ما رایاری وهمدردی فرموده‌اند و با حضور در مجلس ترحیم پدر عزیزمان وارسال نامه وتلگراف و درج آگهی تسلیت‌گفته‌اند صمیمانه سپاسگزاری میکنیم و بعلت شدت تالمات روحی چنانچه تاخیر در شرفیابی جهت عرض تشکر حضوری شودبدینوسیله پوزش خواسته واستدعای عفو داریم.

اکبر زمانی ـ احمد زمانی

اطلاعات ۱۳۰۴

بنیانگذار : عباس مسعودی
صاحب امتیاز و مدیر : فرهاد مسعودی
سر دبیر: منصور تاراجی
محل اداره: خیابان خیام. ساختمان اطلاعات. تهران
تلفن : ۳۲۸۱
تلکس : ۲۱۲۳۳۶- تلگرافی : اطلاعات - تهران

تقویم اطلاعات

ساعات شرعی

یکشنبه - دوازدهم اردیبهشت ماه ۲۵۳۵
دوم جمادی‌الاول ۱۳۹۶ - دوم مه ۱۹۷۶
استخراج دکتر ریاضی کرمانی
اذان مغرب. . . . . ساعت ۷ و ۱۱ دقیقه
اذان صبح (فردا) . . . ساعت ۳ر۳۰ دقیقه
طلوع آفتاب (فردا) . . . ساعت ۵و۹ دقیقه
ظهر شرعی (فردا)... ساعت ۱۲ و ۲ دقیقه
اذان مغرب (فردا) . . . ساعت ۷ و ۱۲ دقیقه

ضوابط حذف شرط مدرک تحصیلی از ۶۰ طبقه شغلی

ضوابط حذف مدرک تحصیلی دانشگاهی از شرایط احراز ۶۰ طبقه شغلی پایان یافت و ظرف چند روز آینده مقررات حذف‌مدرک تحصیلی‌دانشگاهی از شرایط احراز ۲۰ طبقه شغلی دیگر نیز پایان خواهد یافت . بدین ترتیب فهرست ۸۰ طبقه شغلی که‌براساس قطعنامه کنفرانس‌انقلاب آموزشی‌رامسر تا زمان تشکیل این کنفرانس در سال جاری باید مدرک تحصیلی دانشگاهی از شرایط احراز آنها حذف شود ،تهیه خواهد شد .

نظرخواهی سازمان امور اداری و استخدامی کشور از وزارتخانه‌ها و سازمان های دولتی برای تعیین ۸۰ طبقه شغلی که مدرک تحصیلی دانشگاهی از شرایط احراز آنها حذف میشود پایان یافت و براساس آین نظرخواهی تاکنون ضوابط حذف مدرک تحصیلی دانشگاهی از شرایط شده است و اکثر این‌مشاغل احراز ۶۰ طبقه شغلی تهیه در رشته شغلی اداری ومالی قراردارند ، برای آماده کردن اجرای طرح حذف مدرک تحصیلی دانشگاهی از شرایط احراز ۸۰ طبقه شغلی طرح طبقه‌بندی مشاغل، کلیه مشاغل موجود این طرح به سه‌گروه ممده تقسیم شده‌اند که‌عبارتند از :

● مشاغلی که الزاما به دانش و تخصص‌نیاز دارند که درشرایط حاضردردانشگاهها و مدارس عالی کسب میشود و بهمین علت برای تصدی‌آنها داشتن‌مدرک تحصیلی‌دانشگاهی الزامی است .

● مشاغلی که تصدی آنها محتاج به‌تحصیلات عالی‌نیست ولی برای احراز آنها لااقل احتیاج به مدارکی در حددیپلم کامل متوسطه است .

● مشاغلی که تصدی آنها با تحصیلات ابتدائی و قدیم‌هم اشکالی ندارد و همچنین‌مشاغل رسته خدمات اداری که‌برای اجرای طرح حذف مدرک دانشگاهی‌ازشرایط احراز۸۰ طبقه شغلی ،گروه دوم‌مشاغل فوق‌مورد‌نظرقرارگرفته‌است .

علیاحضرت شهبانو در شرفیابی اعضای شورایعالی‌رفاه اجتماعی فرمودند :

مشکلات رفاهی مردم باید حل شود

علیاحضرت شهبانو در شرفیابی دیروز اعضای شورایعالی رفاه اجتماعی اوامری صادر فرمودند . درعکس آقایان جمشید آموزگار ، دکتر مجیدی، دکترهوشنگ شریفی ، دکتر شیخ‌اسلام‌زاده ، خانم مهناز افخمی .دکتر سمیعی ،صدقیانی دیده میشوند.

درپیشگاه علیاحضرت‌شهبانوی ایران جلسه اعضای شورای عالی رفاه اجتماعی بامداد دیروز در کاخ نیاوران‌تشکیل شد .

در ابتدای جلسه وزیرمشاور ورئیس‌سازمان برنامه‌وبودجه گزارشی ازفعالیت های‌مربوطه در زمینه های مختلف‌وپیشرفت برنامه های در دست اجرا و همچنین گزارش برنامه های سمینار رفاه اجتماعی که علیاحضرت شهبانو امر به تشکیل آن داده‌بودند به‌عرض رسانید .

علیاحضرت‌شهبانو درزمینه های‌مختلف‌وجنبه های‌گوناگون رفاه اجتماعی اوامری صادر کردند وضمن آن‌فرمودندمسائل رفاهی باید با تعیین روش و اتخاذ سیاست صحیح برجنبه های آینده نگری و همچنین پوشش سراسر مملکت متکی باشد .

تلاش های گذشته ما بیشتر در زمینه های اقتصادی و صنعتی متمرکز بوده است و خوشبختانه‌به‌نتایج چشمگیری هم رسیده‌ایم ولی در کنار این پیشرفت صنعتی نارسائی هائی هم بوجود آمده و این تضاد ها کاملا به چشم میخورد .

ما بایدضمن‌آنکه دربسیاری از نقاط کشوربه‌مشکلات‌رفاهی اولیه مردم بپردازیم‌به مسائل رفاهی دیگری که هم سطح گرفتاری‌های‌رفاهی کشورهای پیشرفته صنعتی است نیزتوجه داشته باشیم .

علیاحضرت‌شهبانو فرمودند در آینده باید قسمت بیشتری از بودجه‌کشور برای‌آموزش و فرهنگ وبرنامه های رفاه اجتماعی منظور گردد و در اجرای این امر باید از یک سیاست هم آهنگ ملی‌پیروی شود .

علیاحضرت شهبانو سپس‌با توجه به گسترش تکنولوژی در جامعه نوین ایران گفتند خوشبختانه ما هنوز فرصت داریم تا ارزش های سنتی و ادبی وفرهنگی کهن خود را که تا به امروز مردم به آن احترام دارند ،حفظ کنیم.تلاش ما بیشتر بایددر زمینه‌آموزش صحیح افراد جامعه‌و بویژه نسل آینده باشد .

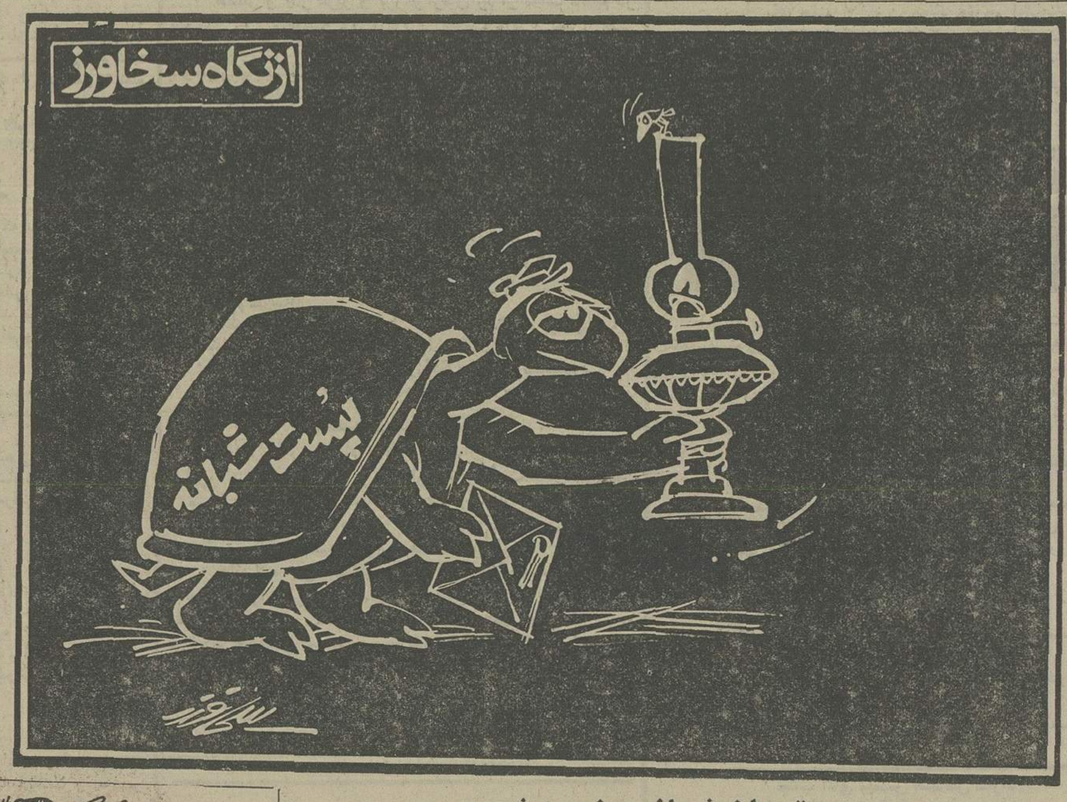

پست تهران شبانه‌روزی میشود

در پارلمان ایران

برای خرید یک لیوان ۱۷ پشت میز نشین باید اجازه بدهند

علیرضا شفائی

● قانون استخدامی کشور اکنون بلای جان عده‌ای‌از کارکنان شده است و ضرورت دارد مورد تجدید نظر قرار گیرد . زیرا انقلاب اداری چیزی نیست که‌بادر اختیارگذاشتن بودجه توفیق پیدا کند باید مقداری از مقررات دست و پاگیر که منطبق با رستاخیز نیست از بین برود تا کار ها صحیح‌تراز مجرای اداری بگذرد . اکنون در سازمان های اداری برای خریدن حتی یک لیوانی که در آن آب بریزند - چریان آن‌باید از ۱۷ میز بگذرد . قیمت یک لیوان آب خوری یک تومان یا ۱۲ ریال است ولی ملاحظه کنید برای کسب مجوز جهت خریدنش نامه مربوط از چه کانال هائی باید رد شود . آخر یک لیوان یک تومانی چقدر باید وقت تلف کند و نیروی انسانی را هدر دهد !؟ دکتر صدیق اسفندیاری در این زمینه گفت یک پرستار میخواهد عوض شود یا یک نفر ازشهری‌می خواهد برود بشهر دیگر یک استان .. باید کار او از معاونت اداری، شورای اداری ، به «عرض مقام محترم وزارت»برسد بگذرد و تازه این مقام محترم وزارت تائید بفرمایند که این پرستار یا کمک پرستار بتواند از شهر یک استان بشهر دیگر برود . مگرنه این است‌که‌همین مسائل و ناروائی هاوبیعدالتی هاو تبعیض‌هادر دستگاه اداری باعث میشود افراد از صورت یک فرد سازنده مثبت بصورت یک فرد منفی و ندانم کار و سهل‌انگارو باری بهر جهت درآیند !؟

توصیه‌ای به وزیر آموزش وپرورش

★ به وزیر آموزش و پرورش پیشنهاد شده است از هم اکنون هیئتی را مامور کند که با تماس مداوم با ادارات آموزش و پرورش سراسر کشور - نیاز های دبیرستان هارا از لحاظ دبیرو دبستان ها را از نظرآموزگار با توجه‌به‌درصد قبولی سال تحصیلی مشخص نموده وبه قبل از آغاز سال تحصیلی - کادر دبستان ها و دبیرستان ها را تکمیل نمایند. درمورد‌کتاب درسی دانش‌آموزان بخاطر تکرار نشدن وضع گذشته که تامام ها بعد از آغاز سال تحصیلی محصلین در بلاتکلیفی بودند - وزارت آموزش و پرورش از هم اکنون برنامه‌هائی داشته باشد با پی‌گیری مرتب در مورد چاپ کتاب های درسی به نحوی عمل شود که حداقل یک ماه قبل ازآغاز سال تحصیلی - کتب درسی مورد نیاز به مراکز استان هاو شهرستان ها ارسال گردد . حسن ملکشاهی نماینده ایلام گفت در آغاز سال تحصیلی ۳۵-۳۴ با کمبود دبیر مواجه بودیم‌و مرتب شکایاتی از مردم در این زمینه و نرسیدن کتاب های درسی داشتیم . باید برای رفع این نقیصه چاره‌ای اندیشید ، زیرا محصلی که نتواند بموقع کتاب درسی تهیه کند طبیعی است که آن پیشرفت درسی را بدست نخواهد آورد و در مقابل در آینده با کمبود معلومات روبرو شده مدرک سوادو مدرک معلومات نمی تواند کسب کند .لذا بخاطر اینکه این وضع‌که باسرنوشت تحصیلی نوباوگان کشور بستگی دارد تکرار نشود باید از هم اکنون آموزش وپرورش‌خودرا آماده‌کند

کالاهائی که تا ۴ ماه در بنادر بماند حراج میشود

برای جلوگیری از تراکم بیش‌از حد کالا دربنادر، و ناهش انتظار نوبت کشتی‌ها، میزان تخلیه وبارگیری ماهانه کالا دربنادر به یك میلیون و ۴۰۰ هزار تن افزایش‌خواهد یافت.

همچنین برای کاهش تراکم کالا در بنادر فهرستی میزان ونوع کالاهر یك از وزارتخانه هاو سازمان های دولتی دربنادر کشور مشخص شده ودولت براساس این فهرست به وزارتخانه ها و سازمان های دولتی‌که درحال حاضر دربنادر کشور کالا دارند دستور داده است برای کاهش تراکم در بنادر هرچه زودتر کالا های خودرا از بنادر خارج کنند.

بدنبال این دستور کسب اطلاع شد شورای هماهنگی ترابری نیز تصمیم‌گرفته است کالاهائی را که‌بیش از چهارماه دربندر هاانبارشده باشد متروکه اعلام کرده وآنها راحراج کند.

همچنین درآینده برای جلوگیری از تراکم کالا تنها دوماه هزینه انبارداری‌برای محاسبه قیمت‌کالا قبول خواهد شد وپس‌از آن‌هر مدت‌که کالادربندرهابماند وهزینه‌ای به‌آن‌تعلق بگیرد‌ملاك‌ارزیابی نخواهدبود.

پرویز صفاری معاون وزارت راه‌وترابری و مدیر عامل سازمان بنادرو کشتیرانی در گفتگوئی مطبوعاتی در مورد اقدامات دولت برای کاهش تراکم کالا دربنادر کشور گفت:

درحال‌حاضر میزان موجودی کالا در هفت‌بندر خرمشهر، شاهپور، بوشهر ،عباس، آبادان ،پهلوی ونوشهر جمعا به یك‌میلیون و۴۰۰ هزار تن رسیده که تاکنون بی‌سابقه بوده‌است.

سازمان بنادر وکشتیرانی بهمین‌علت طرحی در دست تهیه دارد که براساس آن برای جلوگیری از تراکم بیش‌از حد کالا در بنادر کشور وکاهش انتظار نوبت‌کشتی ها، میزان تخلیه وبارگیری ماهانه کالا در بنادر کشور به یك میلیون و ۲۰۰ هزارتن خواهد رسیدو حجم وبارگیری کالادر هفت بندر بازرگانی تا پایان امسال به ۱۵میلیون تن افزایش می‌یابد.

صفاری اضافه‌کرد: برای کاهش‌تراکم کالا سازمان بنادر و کشتیرانی گزارش کاملی ازمیزان ونوع کالاها متعلق‌به دولت راکه درهفت‌بندر بازرگانی کشور موجود است تهیه کرده ودولت براساس آن به وزارتخانه ها و سازمان‌های دولتی ذیربط دستورداده است که هرچه زودتر نسبت به تخلیه کالاهای خود ازبنادر کشور اقدام کنند.

رسیدگی به‌مشکلات داروئی کشور آغازشد

یک مقام وزارت رفاه‌وتندرستی اعلام کرد تا یکسال دیگر ، یعنی تا آخر برنامه پنجم عمرانی کشور، دوهزارویانصد تخت جدید برای درمان معتادین دایر خواهد شد .

اکنون تعداد تخت های موجود برای درمان معتادین در سراسر کشور فقط یکهزار تخت است .

همین مقام افزوددرحال‌حاضر مشکلات دارو مورد بررسی قرار گرفته است و در سال آینده مسئله دارو درزمینه های گوناگون حل خواهد شد. وزارت رفاه‌وتندرستی درزمینه درمان بیماران روانی نیز برنامه هایی اساسی تنظیم کرده است . هدف این وزارتخانه این استکه‌این‌افراد را از اجتماع‌دور نکند و بنابراین در داخل اجتماع واحد های درمانی برای آنان احداث می شود .

از دیگر برنامه های وزارت رفاه درجهت‌جبران‌کمبود پزشک و وسائل درمانی روستائیان ، دادن اولویت بروستاها و نقاطی که‌دچار کمبود وسائل درمانی هستند ، از این جهات است .

بدین‌ترتیب باتوجه به شبکه وسیع درمانی کمبرای‌روستانشینان کشور ایجاد خواهد شد کلیه روستائیان زیر پوشش بهداشتی ودرمانی قرار خواهند گرفت . همزمان با این اقدامات ، برای تك‌تك روستانشینان شناسنامه بهداشتی صادر خواهد شد . این شناسنامه‌ها حاوی تاریخچه واکسیناسیون ، معالجات وخلاصه بیماریهایی است که روستائیان به آن‌ها مبتلا شده‌اند .

جناب آقای ابونصر عضد
انتصاب شایسته آنجناب را بسمت ریاست هیات مدیره شرکت بین‌المللی کشت وصنعت ایران صمیمانه تبریک میگوئیم .
کارکنان شرکت بین‌المللی کشت وصنعت‌ایران

شبهای قاهره
درهتل اوین
گروه هنرمندان رقص و آواز (محمودردا)
ستارگان آسمان هنرمصر
از روز شنبه ۱۸ اردیبهشت ماه ۲۵۳۵
در سالن رز هتل اوین برنامه های شورانگیز خود را عرضه میدارند
تلفن رزرومیز ۲۹۲۹۰۰

اطلاعات ۱۳۰۴
روزنامه اطلاعات بمنظور رفاه کسانیکه بهنگام مراجعه برای دادن آگهیهای
روزانه باداره مرکزی روزنامه اطلاعات بامشکلاتی روبرو میشوند درمحل
انجمن دوشیزگان وبانوان دفتر جدیدی دائرکرده است
صاحبان آگهی از این پس علاوه بردفتر مرکزی وشعب روزنامه اطلاعات
میتوانند بدفتر آگهیها درمحل انجمن دوشیزگان وبانوان - خیابان بهار
خیابان نامجو مراجعه نمایند
استفاده از پارکینگ اختصاصی برای آگهی دهندگان مجانی است
35.Ri.9

جناب آقای نعمت‌الله آرام
باقلبی آکنده ازغم واندوه مصیبت وارده را صمیمانه بهشما و آن‌خاندان ارجمند تسلیت عرض مینمائیم
مدیرعامل وکارکنان شرکت سهامی‌خاص ایران‌جیکا

بنیاد نیکوکاری والاحضرت شاهدخت شمس پهلوی
یکنفر صاحب‌جمع اموال رابا شرایط زیرجهت دفتر مرکزی استخدام مینماید .
مرد- دیپلم کامل متوسطه- حداکثر سن‌چهل سال- ۵سال تجربه در کار فوق .
از داوطلبان حائز شرایط خواهشمند ست با دردست داشتن مدارك کافی‌به بنیادنیکوکاری واقع درخیابان پهلوی بالاتراز پارك ساعی‌مراجعه نمایند .

بانک تهران
بانک تهران بافراد زیرنیازمنداست
الف: کارمند لیسانسیه زبان‌انگلیسی
ب :کارمند دیپلم متوسطه
ج :تحویلدار حدود دیپلم متوسطه
د :تحصیلدار حدود سیکل اول‌متوسطه
شرایط کلی :
۱- حداکثر سن ۲۵ سال
۲- دارا بودن برگ خاتمه خدمت یا معافی دائم (غیر پزشکی)
۳- جنسیت مرد برای مشاغل ردیف ب-ج-د
۴- دارابودن‌گواهینامه‌موتورسیکلت‌برای‌شغل ردیف د
داوطلبان‌میتوانند بادردست‌داشتن‌یک قطعه عکس ۳×۴ همه روزه تا تاریخ ۲۵۳۵/۲/۱۹ درساعات اداری به‌اداره کل کارگزینی (اداره مشاغل) این بانک واقع در چهار راه پهلوی شاهرضا شماره ۲۵ مراجعه نمایند .
بانک‌تهران

CLERK-TYPIST
AN American company has following positions for qualified applicants:
A. One FEMALE clerk-typist for-purchasing department in TEHRAN.
B. Three MALE clerk-typist for site-office near RAFSANJAN.
Requirements:
1. *Fluent in English.*
2. *English typing.*
3. *No employment restrictions.*
Excellent salary and good benefits are proposed.
The qualified applicants are invited TO APPLY TO:
Mr. G. Amir Khonsari,
At Parsons-Jurden International Corporation,
112, Elizabeth II Boulevard,
4th Floor, Tehran.