اطلاعات

۲۸ صفحه

شنبه ششم خرداد ماه ۲۵۳۷ـ شماره ۱۵۶۲۰ تکشماره ۱۰ ریال

یکی از گروگانها پیغام زن تروریست را به ماموران رساند و سپس از او خواست تسلیم شود

۷ نفر در انفجار چاه نفت خوزستان کشته شدند

درصفحات ۲۰ و ٤

درپی کشف یك شبکه ضددولتی در مصر اعلام شد

برادر ناصر تصمیم به قتل سادات گرفته بود

★ هیکل وفهمی نیز متهم به همکاری با این شبکه شده‌اند در صفحه ۲ ستون هشتم

حضرت آیت‌الله العظمی مرعشی نجفی به ایران بازگشتند

در صفحه ٤

۱۰ ساعت مذاکره و گفتگوی زن تروریست با گروگانها

رفعت معماران (زن تروریست) توسط یکی از گروگان ها بنام یاسمین مفیدی (عکس بالا) چندین‌بار دعوت شده بود که تسلیم‌شود و نگذاردتیراندازی وخونریزی‌برپا شود. امارفعت پیشنهاد این دختر و تضمین ماموران راقبول نکرد.

محل‌اصابت گلوله ها درجریان‌تیراندازی بین ماموران و زن تروریست

اجتماع‌مردم و ماموران درمقابل خانه‌ای‌که‌زن تروریست به‌آنجا پناه برده و ساکنان آنرا به گروگان گرفته بود

زن تروریست پیشنهاد تسلیم و تخفیف مجازات راقبول نکرد

● رفعت معماران هنگامی که با گروگانها از خانه خارج میشد نارنجکی بطرف ماموران پرتاب کرد

زن تروریست یک کپسول سیانور در گردنبند خود داشت

● رفعت معماران قرار بود ساعت ده‌شب در جلسه‌ای با رفقایش شرکت کند در صفحه ۲٦ ستون اول

۱۴ کمونیست عراقی تیرباران شدند

★ به‌گزارش یك نشریه لبنانی احتمال قطع‌روابط عراق‌و شوروی میرود . در صفحه ۲ ستون اول

شرایط خانه‌سازی در ۵ منطقه خارج محدوده

★ صاحبان اراضی شمس‌آباد ـ مبارك آباد ـ مجیدیه ـ حسین‌آباد و کاظم‌آباد باید ازاواخر هفته آینده برای گرفتن جواز اقدام کنند . در صفحه آخر ستون سوم

آغاز بررسی تقاضاهای انتقال کارمندان

★ احکام تغییر محل خدمت کارمندان یك ماه زودتر از تاریخ اجرا ابلاغ میشود در صفحه ۳

خیالهائی که به‌حقیقت نپیوست

مقاله‌ای ازحسنین هیکل در صفحه ۸

استخر تابستان گرما

(فردا در اطلاعات)

نیازمندیها

۳۱۱۲۱۹
۳۰۳۷۰۲

هُمایون میلاد فخر زنان جهان ، بهین دختر والاگهر پیغمبر عالمیان صدیقه کبری ، فاطمه زهرا ، سلام الله علیها برعموم اهل ایمان فرخنده و مبارک باد .

صندوق پس انداز بانک ملی ایران

استاندار کرمانشاه

از مجتمع صنعتی کارخانه های پلاستیك‌سازی و رنك‌سازی «ایران شافینك» دیدن کرد .

در جوار کارخانه ۳۲۰ واحد مسکونی برای سکونت کارکنان و کارگران کارخانه‌ها در نظر گرفته شده است .

شرح در صفحه ۱۹

جناب آقای حبیب القانیان

بانهایت تاسف درگذشت همسر گرامیتان را تسلیت‌عرض نموده بقاء عمر جنابعالی وخانواده محترم را از خداوند متعال خواستارم.

دکتر فریدون معاضد

آگهی دعوت مجمع عمومی عادی شرکت تعاونی تهیه‌وتوزیع آهن‌آلات‌استان مرکزی بقیه در صفحه ۱۸

محل جدید

شرکت ساختمانی شهرآسر
شرکت ساختمانی تراس
شرکت تاسیساتی تحاب

به آدرس زیر انتقال یافتند .

بین فرح جنوبی و عباس آباد خیابان‌سورنا (منصور سابق) کوچه تیرداد شماره ۱۳
تلفن ۸٤۳۲۷۳ و ۸٤۰۹۱۱

شرکت سهامی پتروشیمی ایران ـ ژاپن

بدینوسیله شماره‌های جدید تلفن‌اداره‌مرکزی رابه اطلاع میرساند .

۹۳۳۱۱۹ الی ۹۳۳۱۱۰

اطلاعیه صنف تعمیرگاه و توقفگاهها

در صفحه ۲٦

مولدبرقهای سیارکرایه
تلفن های ۳۵۵۵٦٤
نورهاشمی ۳۵۵۵٦۵

آگهی استخدام مهندس برق

شرکت برق منطقه‌ای تهران

صفحه ۲

نیروی دریائی شاهنشاهی استخدام مینماید

در صفحه ۲۱

قابل توجه مسافرین جاده هراز

باطلاع عموم می‌رساند نظر باینکه جایگاه عرضه مواد نفتی در پلور تعطیل شده است از دارندگان وسائط نقلیه که قصد عبور از جاده هراز را دارند خواهشمند است سوخت مورد نیاز خود را در جایگاه های قبل یا بعداز نقطه مذکور تامین فرمایند .

م الف ۳۷۹۳

باطری ۱/۵ ولت میتسوبیشی

بانك ایرانیان

آگهی تشکیل مجمع عمومی فوق‌العاده سهامداران

بانك ایرانیان

بدینوسیله از سهامداران محترم بانك ایرانیان دعوت میشود در مجمع عمومی فوق‌العاده که ساعت ۵ بعد ازظهر روزشنبه بیست‌وهفتم خرداد ماه ۲۵۳۷ در طبقه یازدهم‌ساختمان بانك واقع در خیابان تخت‌جمشید تشکیل خواهد شدشخصا یا وسیله نماینده تام‌الاختیار خود شرکت فرمایند .

دستور جلسه :

۱ـ افزایش سرمایه :
۲ـ اصلاح بعضی مواد اساسنامه

از سهامداران محترم تقاضا میشود با در دست داشتن مدارك مربوط به‌هویت ، مالکیت‌سهام‌و همچنین وکالت نمایندگی و قیمومت برای گرفتن کارت ورود به جلسه‌مجمع عمومی فوق‌العاده یکساعت قبل از وقت مقرر به مسئولین مربوط در طبقه یازدهم ساختمان بانك ایرانیان مراجعه فرمایند .

هیئت مدیره

دو میلیون و پانصد هزار تومان

جایزه بلیط‌های بخت آزمائی مخصوص سالگرد

برای آنچه شما میخواهید

۱۸

قرعه‌کشی ۱۸ روز دیگر

مجله دنیای ورزش امروز منتشر شد

۱۴ کمونیست در عراق تیرباران شدند

دولت عراق دست به تصفیه کمونیستهای این کشور زده است

★ بغداد ـ مسکو در آستانه قطع مناسبات قرار گرفته‌اند

بیروت ـ آسوشیتدپرس ـ دولت عراق ۱۴ نفر ازکمونیست های آن کشور را درجریان تصفیه‌بزرگی‌که حزب کمونیست طرفدار شوروی در عراق هدف آن است تیرباران کرده است.

نشریه لبنانی «میدل ایست‌رپورتر» که معمولا از نشریات موثق بشمار میرود منبع اطلاعات خود را مسافرانی که از بغداد به‌بیروت رفته‌اند ذکر کرده و نوشته است که این‌منابع بابلوک شرق روابطنزدیکی دارند، درگزارش روزنامه لبنانی گفته شده‌که‌اختلاف‌بین‌رژیم بعثی سوسیالیست احمدحسن‌البکر رئیس جمهوری عراق و شوروی و کمونیستهای داخلی طرفدار مسکو بقدری شدت گرفته که بیم آن می رود حتی به گسیختگی روابط عادی عراق و شوروی منجر شود.

روزنامه کویتی «السیاسه»پنجشنبه گذشته گزارش داده بود که عراق تهدیدکرده‌است اگر شوروی دست از پشتیبانی رژیم نظامی اتیوپی در تلاش این رژیم برای سرکوب کردن قهرآمیز نهضت استقلال طلبان اریتره برندارد بغداد آماده خواهد بود که روابط دیپلماتیک خودرا بامسکو قطع‌کند.

دولتهای بعثی رقیب عراق و سوریه بااینکه اتحادشوروی بزرگترین فروشنده اسلحه‌به آنهاست. هردو از جدایی طلبان اریتره درمبارزه آنان‌برضدرژیم مارکسیست اتیوپی حمایت‌می کنند. بااینحال «ریشه های کشمکش عراق با شوروی و کمونیستهای داخلی عراق‌کمطرفدار و مورد حمایت شوروی هستند بسیار عمیق‌تر از آن است که تنها به موضوع اریتره مربوط شود.

حزب بعث که قدرت رادر عراق در دست دارد وحزب کمونیست طرفدار شوروی‌در آن کشور که شریک دراتلاف دولتی ناآرامی باحزب بعث میباشد بایکدیگر اختلاف نظر های آشتی ناپذیری در موردراه‌حل مسائل خاورمیانه وچگونگی سهیم شدن در قدرت دولتی و دمکراسی داخلی و پیوند های اقتصادی عراق باکشور های باختری‌دارند.

ثروت نفتی روز افزون عراق که در ۱۹۷۷ حدود ۱۶ میلیارد دلار درآمد نصیب این کشور کرده سبب شده است که از نیاز و وابستگی رژیم بغداد به شوروی کاسته شودو درهمان حال مبادلات اقتصادی و بازرگانی عراق با کشور های باختری افزایش یابد. حزب کمونیست عراق که اکنون هدف تصفیه قرار گرفته بابپیوند های اقتصادی روز افزون این کشور بامالک باختری مخالف است.

هفته نامه «الراصد» یکی از ارگان های حزب عراق چند روز پیش نوشت که آیا کمونیستها فراموش کرده‌اند که اتحاد شوروی‌خودش مسئله اقلیتهای قومی مختلف‌خود را چطور حل کرده است.

برای مبارزه با نفوذ فزاینده شوروی دراقیانوس هند، دریای سرخ و خلیج فارس

چین و عمان تصمیم به برقرار کردن روابط دیپلماتیک گرفتند

مسقط ـ یونایتدپرس ـ هر دو کشور عمان وچین کشور عمان که از نظر جغرافیائی موقعی با اهمیت زیادسوق‌الجیشی داردطبق اعلامیه‌ای که از طرف وزارت خارجه‌اش انتشار یافته تصمیم گرفته است با جمهوری خلق چین روابط دیپلماتیک برقرار کند. این تصمیم در محافل سیاسی به معنای کوششی از طرف برای مبارزه با نفوذ فزاینده شوروی در مناطق خلیج فارس و بحر احمر و اقیانوس هند تلقی شده است. بدنبال دیدارهای متقابلی که چندی پیش بوسیله یک هیئت عمانی از پکن و سپس یک هیئت‌چینی به همان صورت گرفت مبادله سفیر بین دوکشور از مدتی باینطرف قابل پیش‌بینی بوده است. عمان تصمیم به برقرار کردن روابط دیپلماتیک با چین‌را پس از مذاکرات طولانی و علیرغم مخالفتهایی که‌گفته میشود از طرف عربستان سعودی با اینکار ابرازشده اتخاذ کرده است.

اغلب کارشناسان امور خاورمیانه عقیده دارند که برقراری روابط دیپلماتیک بین مسقط و پکن، عملا چندان تاثیری برنفوذ شوروی در مناطق خلیج فارس وبحراحمروآقیانوس هند ودرجهت محدودکردن این‌نفوذ نخواهدگذارد. با وجود این، همان ناظران انکار نمی‌کنند که از نظر سیاسی تصمیم عمان دارای اهمیت است و نشان‌میدهد که دولت عمان از نفوذ روزافزون شوروی در اطراف حیاتی‌ترین راههای رفت و آمد کشتی‌های نفتکش جهان احساس نگرانی میکند. عمان‌کشوری است که در طول سواحل آن در امتداد مهمترین‌راه های‌حرکت تانکرهای‌نفتکش دنیا تقریبا به ۱۶۰۰کیلومتر میرسد.

چین قبل از این نیز برای بهبود روابطش با سه کشور از ممالک ناحیه بحر احمر یعنی مصر و سودان و سومالی اقدام کرده است. این کشورها هر سه در سال‌های اخیر اقدام به بیرون کردن مستشاران نظامی شوروی کرده‌اند و چین با غنیمت شمردن فرصتهایی که از این طریق بدست آورده‌طی سالهای اخیر درصددبرآمده است تا کمکهای اقتصادی خود را به آن سه کشور افزایش دهد.

کارتر تصمیم گرفت برای ۵ سال آزمایشهای هسته‌ای راممنوع کند

شوروی یك طرح ۳ ماده‌ای خلع‌سلاح پیشنهاد کرد

امروز اعلام شد که دولت جیمی‌کارتر تصمیم گرفته است طرح ۵ساله‌ای برای منع آزمایش‌های هسته‌ای به شوروی و انگلستان پیشنهاد کند.

منابع مطلعی که این گزارش از قول آنها نقل شده است اظهار داشته‌اند که دولت کارتر به دلایلی میل ندارد که مدتی‌نامحدود برای ادامه یافتن منع آزمایشهای هسته‌ای‌پیشنهاد کند.

از سوی دیگر شوروی دیروز خواستار تحریم کامل تولید بمبهای‌نوترونی شد و امریکا را متهم کرد که درنظر دارد این سلاح را تولید و در اروپا مستقر کند.

نکات اساسی پیشنهاد شوروی برای پایان دادن به مسابقه تسلیحاتی به‌این شرح است:

۱ـ قطع تولید هرگونه تسلیحات اتمی و سلاح های مخرب.

۲ـ منع تولید سلاحهای عادی‌که‌قدرت تخریبی‌زیادی دارند. در کشورهای بزرگ.

۳ـ چشمپوشی کشور های عضو شورای امنیت‌از افزایش نیروهای مسلح‌و تسلیحات عادی جنگی.

گرومیکو همچنین پیشنهاد کرد که میزان کمک به کشورهای در حال رشد افزایش یابد.

وزیر امور خارجه شوروی تاکید کرد که کشورش هرگز از سلاح های اتمی علیه کشورهائی که از تولید و یا بدست آوردن چنین سلاحهائی خودداری کنند، استفاده نخواهد کرد و تنها در صورتی که شوروی از متحدانش مورد حمله اتمی قرار گیرد به آن پاسخ خواهد داد.

گرومیکو ضمن خوشبینی نسبت به نتیجه مذاکرات سالت (محدود کردن‌تولید سلاحهای استراتژیکی) اظهار امیدواری کرد که به فعالیت‌های نظامی در اقیانوس هند پایان داده شود.

دربی سخنرانی ژیسکار دستن رئیس‌جمهوری‌فرانسه سخنگوی هیات نمایندگی شوروی در سازمان ملل اظهار داشت که‌دولت‌اتحاد شوروی با پیشنهادهای رئیس جمهوری فرانسه درباره خلع سلاح وتشکیل یک کنفرانس از کشور های اروپایی برای تحقق این امر موافق نیست، بلکه لازم میداند که یککنفرانس جهانی درباره خلع سلاح تشکیل شده و شرکت در این کنفرانس صرفا محدود به‌کشورهای اروپایی‌نباشد.

وزارت خارجه آمریکا اعلام کرد

کوبائیها شورشیان زئیر را آموزش دادند

در حالی که دولت فرانسه تصمیم به خارج ساختن نیرو های خود از زئیر گرفته‌است دیروز وزارت امور خارجه آمریکا فاش کرد اطلاعاتی دریافت کرده است که نشان می دهد کوبائی ها در حمله به جنوب‌زئیر دست داشته‌اند اما هیئت دیپلماتیک کوبا در آمریکا باز هم دخالت‌آن‌کشور در حوادث زئیر را تکذیب کرد.

سخنگوی وزارت امورخارجه گفت‌عصرچهارشنبه هفته‌گذشته اطلاعاتی به ما رسید که‌تعلیم شورشیان کاتانگائی توسط نظامیان کوبائی مقیم آنگولا را تائید میکرد. وی گفت از تاریخ دقیق این آموزش و طول مدت آن اطلاعی ندارد اما میداند آموزش‌شورشیان کاتانگائی قبل از حمله آنان‌به جنوب زئیر صورت گرفته است.

در همین‌هنگام ژنرال‌مبوتو فرمانده نیرو های شورشی‌که به جنوب زئیر حمله کردند گفت حمله نیرو های تحت فرمان وی به زئیر اوضاع‌غیر قابل بازگشتی بوجود آورده است که روز بروز گسترش خواهد یافت و در نهایت امر موجب سرنگونی فوری موبوتو خواهد شد.

مبوتو در مصاحبه بامجله آفریک ـ آسیا که در پاریس منتشر میشود اظهار داشت‌از سال ۱۹۷۷ که‌اولین حمله‌نیرو های وی به جنوب زئیر با کمک سربازان مغربی که توسط هواپیماهای حمل‌ونقل فرانسوی به شابا منتقل شده بودند متوقف شد زدو خورد قطع نشده و افراد او درشابا بسر میبرند.

مبوتو گفت: ما پایگاه‌های جنگلی خود را برای حمله چند روز پیش آماده‌میکردیم.. ما میدانستیم اصول اخلاقی‌در ارتش موبوتو تا چه حدتنزل کرده است. دولت در حال از هم پاشیدن است و حتی در داخل حزب حاکم نیز اختلافاتی بروز کرده‌است.

از سوی دیگر ـ موبوتو سه‌سه‌سکو، رئیس جمهوری زئیر در یک مصاحبه‌مطبوعاتی در پاریس، شوروی، کوبا و جمهوری دموکراتیک‌آلمان را متهم‌ساخت‌که به شورشیان کاتانگائی در حمله ایالت شابا کمک کرده‌اند.

وی افزود: از آغاز حمله تا تاریخ ۱۷ ماه مه که‌عملیات چتربازان ارتش‌زئیر درکلوزی آغاز شدیک گردان موتوریزه کوبائی به فرماندهی سرهنگ «مارچیلینو» در کنارمهاجمان کاتانگائی در حمله به کلوزی و اطراف آن شرکت داشتند و ژنرال‌خوزه فرماندوکوبائی از خاک آنگولاهماهنگ کننده عملیات بود.

موبوتو فاش ساخت کیگ نیروی نظامی‌آفریقائی درحال تکوین است و در حال‌حاضر تعداد ۵۰ نظامی مغربی به کینشازا آمده‌اند تا مقدمات ورود یک واحد نظامی این کشور را به زئیر فراهم‌سازند موبوتو از ذکر تعداد یا ماموریت‌این‌نیروها خودداری کرد اما افزود که طی دوسه روز آینده به رباط می رود و با ملک حسین پادشاه مغرب دیدار و گفتگو خواهد کرد.

اظهارات کارتر

جیمی‌کارتر رئیس‌جمهوری آمریکا طی یک کنفرانس مطبوعاتی دراپیلینویز اظهار داشت که کوبا و آنگولا مشترکا در حمله ژاندارم های کاتانگائی به ایالت شابا مسئولیت دارند. وی افزود حکومت آنگولا در تراژدی انسانی که در شهر کلوزی به‌وقوع پیوست مسئولیت سنگینی داشت و کوبائیها نیز با آگاهی‌قبلی از طرحهای شورشیان نه تنها هیچگونه اقدامی برای جلوگیری از عملیات آنها به‌عمل نیاوردند بلکه نقش عمده‌ای را در تجهیز و آموزش نظامی کاتانگائیها ایفا کردند.

کارتر ضمن اشاره به کمکهای آمریکا درعملیات تخلیه اتباع اروپایی افزود نقش ایالات متحده در این ماجرا پایان یافته است. باید یادآورشد که‌واشنگتن هواپیماهای حمل و نقل نظامی دراختیار دولتهای بلژیک و فرانسه گذارده بود. کارتر‌خاطرنشان‌ساخت که هواپیماهای آمریکا در چند روز آینده به پایگاه های خود بازمیگردند.

وی ضمن اظهار تاسف از مرگ اتباع اروپائی در کلوزی گفت چنانچه ایالات متحده آمریکا در کنار متحدان خوددخالت نمیکرد تعداد بیشتری از اروپائیان به‌قتل میرسیدند.

★ دولت ویتنام چندی است که اخراج چینی ها را از جنوب این کشور آغاز کرده است، زیرا بیشترآنها جز سوداگری پیشه‌دیگری نداشته‌اند.

آنان که در دوران‌حکومت ویتنام جنوبی از راه‌تجارت و دادوستد و فروش کالا ثروت قابل ملاحظه‌ای به هم زده بودند و در حاشیه سایگون برای خود شهری موسوم به چولون بوجود آورده بودند اینک شدیدا تحت فشار قرار گرفته‌اندکه باید در مزارع کار کنند و اموالشان نیز به ترتیبی که دولت ویتنام معین کرده است محدود شود. دولت ویتنام آن دسته ازچینیانی را که زیر باران تصمیمها نمی‌روند اخراج می‌کند.

بسیاری از کسانی که دردو سال گذشته‌با قایق از ویتنام گریخته‌اند همین چینیان ساکن‌چولون بودند. اخراج چینیان از ویتنام باعث اعتراض دولت چین به ویتنام شده است. عکس، جمعی از چینیانی که از ویتنام اخراج شده‌اند‌درحال عبور از یک رودخانه دیده می‌شوند. عکس‌رادیوتی‌آسوشیتدپرس

استقرار نیرو های کوبا در حاشیه اریتره

نایروبی ـ یونایتدپرس ـ هزاران‌نفر از سپاهیان کوبایی در اتیوپی در مواضعی مستقر شده‌اندکه‌در حاشیه اریتره‌قرار دارند.

منابع آگاه میگویند که‌بنظر میرسد از این پس محتمل‌است که نیرو های کوبا به ارتش اتیوپی‌ملحق شوند ودرتعرض جنگی‌قریب‌الوقوع که‌انتظارش از مدتی پیش میرود برای سرکوب‌کردن جدایی خواهان اریتره وارد کارزار شوند.

چین: کوبا جهان سوم را دستخوش آشفتگی می‌کند

خبرگزاری چین کوبا را متهم کرد که میکوشدبسود شوروی جهان سوم را دستخوش تفرقه‌ودودستگی کند.

خبرگزاری چین اضافه کرد که کوبائیها با مداخله در زئیر، آنگولا و شاخ افریقا و ازبین بردن جنبش های آزادی‌بخش ملی ثابت کردند که آلت دست «سوسیال امپریالیسم» شوروی شده‌اند.

خبرگزاری چین درپایان نوشته است کوبا بدون چون و چرا نقشه‌های شوروی را اجرا می‌کندو کشورهای افریقائی را بجان یکدیگر می‌اندازد و در این شرایط کوبا حق ندارد خود را جزو کشور های جهان سوم قلمداد کند.

شبکه‌ای که‌درصدد کشتن سادات بود کشف شد

قاهره ـ یونایتدپرس ـ مجله اخبارالیوم در شماره امروز خود گزارش داد مقامات امنیتی مصر یک شبکه از ناراضیان مصری را که مقر آن در لیبی و هدفش قتل سادات وانجام عملیات خرابکاری در مصر بود کشف کرده‌اند.

این شبکه که نام آن «جبهه آزادی‌بخش مصر» و شعار آن‌خشونت‌انقلابی بمنظور رهائی مصر ازرژیم فعلی بود از دولت لیبی کمک مالی دریافت میکرد و توسط آن‌دولت هدایت میشد.

این مجله نوشته است شهود به ماموران مصری که در این مورد تحقیق می کنند گفته‌اند یک افسر اطلاعاتی لیبی با اعضای این شبکه ملاقات می‌کند و از آنهامیخواهد طرحهائی درمورد عملیات خرابکاری و قتل مقامات مصری و بخصوص قتل سادات را مورد مطالعه قرار دهند.

هزینه‌های لازم برای انجام این فعالیتها توسط دولت لیبی تامین شده‌بود.

به گزارش مجله مذکور این شبکه از دو جناح تشکیل شده بود: جناح نظامی به فرماندهی‌سرتیپ مصری «سعدالشراوی» که قرار بود قتل‌های سیاسی و عملیات خرابکاری را انجام دهد و جناح‌سیاسی که هدف آن شایعه‌پراکنی میان مردم بود.

اعضای این شبکه عبارت بودند از دکتر «حکمت ابوزاید» اولین زن مصری که در سالهای دهه ۶۰ وزیر شد و شوهر وی که دبیر کل جبهه است. مصطفی عبدالناصر برادر جمال عبدالناصرو عبدالحمید فرید وزیر سابق مصری‌که اخیرا بعنوان‌مشاورهوا ری بومدین رئیس جمهوری الجزایر مشغول کار شده است.

خانم ابوزاید، شوهر وی و برادر ناصر درلیبی زندگی می‌کنند. فرید که در الجزایر زندگی می‌کند مرتبا به لیبی سفر میکند. وی نقش موثری درعضویت ناراضیان مصری در این شبکه داشته‌است. خصومت لیبی با مصر قبل از سفر سادات به اورشلیم نیز وجود داشت. روابط دو کشور از سال ۱۹۷۳شدیدا تیره شد و دو کشور در ژوئیه گذشته درگیر یک نبرد مرزی شش روزه شدند.

اخبارالیوم نوشت‌اعضای جناح نظامی این شبکه در اردوگاههای نظامی در پایتخت لیبی تعلیم دیده‌اند.

با آغاز تصفیه مخالفان سادات

۴۳ روزنامه‌نگار مصری به مراجع قضائی احضار شدند

بیروت ـ خبرگزاری مصری خاورمیانه گزارش داد که ده روزنامه نگار مصری مقیم این کشور به اضافه ۲۳روزنامه‌نگار دیگر مصری که درخارج از آن کشور فعالیت میکنندبه اتهام نشر مقالاتی مغایربامنافع ملی مصر تحت تعقیب قضائی قرار خواهند گرفت.

این کار بخشی از تصفیه عناصر افراطی چپ و راست در مصر محسوب میشود.

روزنامه های قاهره گزارش داده‌اند روزنامه‌نگارانی کهدر سایر های دیگر کار می‌کنند از طریق‌مراجع قضائی برای انجام تحقیقات به مصراحضار شده‌اند.

بموجب فهرستی که دراولین چاپ روزنامه های‌صبح امروز قاهره چاپ شده از این عده ده تن در اروپا، ۱۶ تن در عراق و لبنان و ۸ تن‌درلیبی فعالیت دارند.

ده روزنامه‌نگار مقیم مصر نیز برای روزنامه های‌خارجی از جمله‌روزنامه‌هایی‌که دارای تمایلات چپ هستند مقاله می نویسند و گزارش تهیه می‌کنند.

طبق اطلاعیه کارخانه

«فوردآلمانی» دارای نقص‌فنی است

کلن ـ خبرگزاری فرانسه ـ کارخانه اتومبیل‌سازی فورد آلمان با انتشار اطلاعیه‌ای از همه خریداران مدل های مختلف‌اتومبیل فوردتانوس، گرانادا و ترانزیت که در فاصله میان‌ماه نوامبر۱۹۷۶ تا فوریه ۱۹۷۷ در این کارخانه‌ساخته‌شده خواست که به دلائل ایمنی و اجتناب از وقوع حوادث ناگوار اتومبیل های خود را به نمایندگیهای فورد تحویل دهند تا سیستم و نحوه کارکرد ترمز های عقب این اتومبیل‌ها مورد تجدید نظر و اصلاح رایگان قرارگیرد. براساس این اطلاعیه در کارخانه‌ای ترمز این اتومبیل‌ها در پاره‌ای موارد ممکنست اختلالاتی بروز کند.

همه مخالفان دولت جدید افغانستان در سازمانهای مختلف این کشور تصفیه میشوند

کابل ـ نور محمد تره‌کی در مصاحبه بایک خبرنگار هندی گفت که در نظر دارد همه سازمان های مختلف افغانستان را از عناصر ضد دولت‌جدید پاک کند و کارکنان ادارات را برای‌دیدن یک دوره آموزشی اعزام دارد.

وی درمورد روابط باشوروی گفت که این روابط همیشه خوب خواهد بود.

تره‌کی در باره روابط باهند گفت افغانستان می کوشد این روابطهرچه‌بیشتر توسعه یابد

وی یک باردیگر گفت که‌کشور افغانستان‌توسط حزب‌دمکراتیک خلق اداره می شود.

سرانجام «ماریاشنایدر» ستاره فیلم «آخرین تانگو درپاریس»

روزنامه «آفتن‌بلادت» چاپ استکهلم امروزنوشت که ماریا شنایدر، هنرپیشه و ستاره زن درفیلم «آخرین تانگو در پاریس» زندگی اندوهبار ومشقت‌آمیزی را در دهکده کوچکی واقع‌در جنوب سوئد می‌گذراند.

به گزارش خبرنگار این روزنامه ماریاشنایدر اینک ازمال دنیا فقط دو دست لباس جین مستعمل و یک بلوز دارد. وی که همراه مارلون‌براندو درفیلم‌آخرین تانگو درپاریس بازی کرد اینک درکلبه روستائی‌خود بایک زن سوئدی که اونیز قبلا «مانکن» بود زندگی می‌کند و به گزارش‌خبرنگار روزنامه حالات‌جنون‌آمیزی بر وی عارض‌شده بطوریکه در گفته‌های وی هیچگونه ارتباط منطقی وجودندارد.

علیرغم مخالفت ارتش

نامزد چپ‌گرا در انتخابات ریاست جمهوری دومینیکن پیروز شد

سانتادومینگو ـ آسوشیتد پرس ـ شمارش‌آراء انتخابات ریاست جمهوری دومینیکن نشان داد آنتونیوگوسمان با پیروزی در انتخابات به حکومت ۱۲ ساله یواکین بالاگوئر خاتمه داده است.

گوسمان ۶۷ ساله گفت، دولت وی میانه‌روی پیشه می کند و روابط دوستانه دومینیکن‌را باامریکا ادامه خواهد داد شمارش آراء دوبار متوقف شد، زیرا ارتش چندان مایل‌به‌پیروزی گوسمان نبود روز ۱۷ مه هنگامی‌که پیروزی گوسمان برریقیب‌خود(رئیس‌جمهوری فعلی) آشکار شد ارتش تالار محل شمارش آراء را اشغال‌کرد وبیم وقوع‌کودتا در دومینیکن می‌رفت، اما بعدا سربازان این محل را تخلیه کردند.

پنجشنبه گذشته نیز شمارش شمارش آراء از سر گرفته امتحانات نواحی دور دست موقتا متوقف شد اما جمعه شمارش آراء از سر گرفته شد. گوسمان یکسیاستمدار چپ‌گرا شناخته شده است.

رهبران اتحادیه کارگری اتیوپی برکنار شدند

دیروز رادیو آدیس‌آبابا گزارش‌دادکادر رهبری‌اتحادیه کارگری سراسری اتیوپی به خاطر کمک به سازمان‌سیاسی مطرود «میسیون» از کاربر کنار شده‌اند.

به گفته ناظران سیاسی‌کنیا ممکن است این برکناری به روشن‌شدن‌گزارش های‌مربوط به اخراج دو دیپلمات‌کوبائی ویمن جنوبی از اتیوپی کمک کند.

منابع دیپلماتیک‌قبلا گزارش داده بودند سفیر و کنسول کوبا و همچنین وزیر مختار یمن جنوبی‌بخاطر نزدیکی با سازمان میسیون که به خاطر اختلاف با رهبران آدیس‌آبابا از صحنه سیاست اتیوپی‌کنار گذارده شده است از اتیوپی اخراج شده‌اند.

هنوز شایعه اخراج این دیپلمات هاازاتیوپی تائیدنشده است.

افزایش کسری موازنه تجارت خارجی آمریکا

واشنگتن ـ رویتر ـ دولت آمریکا اعلام کسری موازنه تجارت خارجی آن کشور در ماه گذشته به۲٫۹ میلیارد دلار افزایش پیدا کرد. در ماممارس نیز کسر موازنه تجاری امریکا ۲٫۸ میلیارد دلار بود.

تلفات جنگ داخلی لبنان

براساس یک گزارش رسمی که‌ازسوی‌مقامات‌صلاحیتدار دولت لبنان منتشر شده، در جریان دو سال جنگ های داخلی این کشور (۱۹۷۶ـ ۱۹۷۵) تعداد ده هزار و ششصد و شصتتن ازاتباع لبنان به‌قتل رسیده و بیش از ۹ هزار نفر نیز ناقص العضو گردیده‌اند.

بازداشت هواداران خانم گاندی

پلیس هند سی و شش نفر از طرفداران خانم گاندی‌را که‌علیه‌دیدار مورارجی‌دساتی ازشهر «ولسر» دست به تظاهرات‌زده‌بودندبازداشت کرد.

ایتالیابه کشتی تحقیقاتی شوروی را اخراج کرد

جنوا ـ آسوشیتدپرس ـ دیروز در جنوای ایتالیا اعلام شد روز پنجشنبه به یککشتی تحقیقاتی شوروی که بیش‌از چند ساعت از لنگر انداختن‌آن در آبهای بندر جنوا واقع‌در ساحل مدیترانه نمی گذشت دستور داده شد از آب های بندر مذکور خارج شود.

مقامات بندری جنوا به کشتی شوروی موسوم به «پاسات» که حامل صدسرنشین وکارشناس بوددستور خروج از آب های ساحلی ایتالیا را دادند..

همسر روسی یك استاد امریکائی بازداشت شد

مسکو ـ یونایتدپرس ـ پلیس مسکو دیروز همسر روسی یک استادامریکائی رامو قتابازداشت کرد.

وی روی یکصلحفه بتصمیم مقامهای شوروی در مورد عدم موافقت با خروج‌او ازشوروی اعتراض کرده بود و آنرا از پنجره اطاق خود به بیرون آویزان کرده بود.

خانم مکسکلیکلان که یک زن ۳۹ساله‌روسی‌است بمخبرنگاران گفت که مقامهای شوروی با جلوگیری از ملحق شدن اوبه شوهرش حقوق اساسی وی را نقض کرده‌اند.

موافقت سازمان آزادی‌بخش فلسطین با قطع عملیات نظامی درجنوب لبنان

بیروت ـ خبرگزاری فرانسه ـ به‌دنبال دیدار و گفتگوهای سلیم‌الحص نخست وزیر لبنان و یاسرعرفات رهبر سازمان آزادی‌بخش‌فلسطین اعلام شد که نهضت‌مقاومت فلسطین منبعد از هرگونه عملیات نظامی درجنوب‌لبنان اجتناب خواهد ورزید، وبا مقامات لبنانی در زمینه استقرار حاکمیت دولت به سراسرکشور همکاری‌خواهد کرد.

فرمانده‌اردوگاه‌اشویتس در برزیل است

روزنامه «جورنال‌دو برازیل» چاپ «ریودژانیرو» نوشت که «فرانتس واگنر» یکی ازجنایت کاران نازی در مینیتگی که به مناسبت نودمین سالگرد تولد آدولف هیتلر در برزیل ترتیب یافته بود شرکت داشت.

بنوشته این روزنامه فرانتس واگنر فرمانده سابق اردوگاه آدمکشی نازیهادرلهستان اکنون بانام مستعار در برزیل زندگی می‌کند.

همزمانبا انتشاراین گزارش وزیر کشور آلمان فدرال نیزدر بن در یک مصاحبه تلویزیونی گفت که شماره تتوانازی‌ها در آلمان فدرال پیوسته رو به افزایش است.وزیر کشورآلمان غربی اضافه کرد که برای نخستین بار گروههای افراطی راستی به یک انبار اسلحه در آلمان غربی و یک بانک حمله کرده و مقادیری اسلحه و پول نقد بسرقت برده‌اند.

دختر سیمه‌نون‌داستان نویس معروف خودکشی کرد

پاریس ـ رویتر ـ پلیس‌فرانسه اعلام کرد دختر ۲۵ ساله ژرژ سیمه‌نون نویسنده معروف داستانهای جنائی در آپارتمان خود در پاریس با شلیک یک گلوله بمقلب خویش خودکشی کرده است.

دونامه در کنار جسد وی پیدا شده است که یکی ازآنها به‌عنوان پدرش و دیگری را خطاب به روانپزشکی کهبیماری افسردگی وی را معالجه میکرد نوشته است.

دختر یك‌ناشر ثروتمند ایتالیائی ربوده شد

میلان ـ آسوشیتدپرس ـ پلیس ایتالیا اعلام کرد خانم ماریا گراسیا مازوکی‌خبرنگار ودختر یک ناشر ثروتمند اهل میلان ربوده شده است.

وی که دارای همسر ودو فرزند است هنگامی کهبتنهائی از یک میهمانی به خانه باز میگشت ربوده شد و هیچکس شاهد ربوده شدن وی نبود رباینده‌گان با خانواده مازوکی تماس گرفته و تقاضای دریافت ۳٫۳ میلیون دلار باج کرده‌اند. این بیستمین مورد آدم ربائی از این نوع در ۴ماه گذشته در ایتالیا است.

حضرت آیت‌اله نوری

بمناسبت میلاد حضرت فاطمه زهرا (ع) صبح‌روزیکشنبه در منزل پذیرائی میفرمایند.

کودکستان مهرمادر افتتاح کلاسهای آمادگی را باطلاع میرساند.

تلفن ۲۹۰۵۹۵ ۲۹۷۹۳۸

آگهی استخدام

شرکت برق منطقه‌ای‌تهران بمنظور تکمیل کادرفنی خود در شهرستانهای تابعه نیاز به چند نفر مهندس برق دارد.

متقاضیان می‌توانند جهت کسب اطلاعات بیشتر و تکمیل‌فرم درخواست‌شغل بامور کارکنان شرکت واقع درخیابان‌تخت‌طاوس چهارراه‌فرح شماره ۹۸ مراجعه نموده ویافرم زیر را تکمیل و به نشانی مذکور ارسال دارند.

نام و نام خانوادگی:
رشته تحصیلی:
وضع خدمت وظیفه:
محل کار:
نشانی:
تاریخ تولد:
محل تحصیل:
سابقه کار:
تلفن:

فرهنگ حقوقی انگلیسی ـ فارسی
تالیف: بهمن کشاورز (وکیل دادگستری)
شامل لغات واصطلاحات قضایی‌وسیاسی واصطلاحات اصلی علم اقتصاد.
مؤسسه انتشارات امیرکبیر

درمحافل ومجالس

فوتبال دوستان خوب شهر «ایران» را در مرحله یك هفتم نهائی می‌بینند ...

مسابقه جالب و ابتکاری اطلاعات در مورد پیش‌بینی‌نتایج مراحل چهارگانه مسابقات جام جهانی آرژانتین ـ و پیشگوئی آقای گل ـ که با پنج جایزه بیسابقه مسافرت به‌پنج کشور فوتبال خیز دنیا همراه است ـ ونیز جایزه مخصوص لوح زرین اطلاعات ـ بیش از پیش مورد اقبال فوتبال دوستان وفوتبال شناسان و ورزشدوستان ما قرار گرفته است.

در میان شرکت کنندگان این مسابقه بزرگ، غیر ازچهره های آشنا و سرشناس فوتبال وورزش وتعدادی از ملی پوشها (که پیش از عزیمت به آرژانتین پیرامون صعود تیمها در مراحل چهارگانه جام اظهار نظر کرده‌اند) گروهی ازبلند پایگان ومسئولان ورزشدوست ما نیز دیده می‌شوند ... پیش بینی حبیب‌اله روشن‌زاده تنها گزارشگر اعزامی سازمان رادیو تلویزیون ملی ایران به آرژانتین وسرپرست ورزشی سیماو صدای ایران ومانوک خدابخشیان فوتبال شناس سرشناس و سرپرست «ورزش از نگاه۲» شبیه یکدیگر است. ولی «مانوک خدابخشیان، ۳۲ ساله، مثل اکثر شرکت کنندگان در انتخاب گروه‌اول‌تردیدداردوبهمین جهت‌دردوکوبن‌جداگانه‌صعودتیمهای این دو دسته را پیش‌بینی کرده است. دریکی، شانس را به‌آرژانتین و فرانسه داده و در کوبن دیگر آرژانتین و مجارستان را شانسهای صعود میداند.

گفتنی است که «مانوک»، بچه‌آبادان، فارغ‌التحصیل دانشگاه اصفهان، همراه مهندس میلانی‌نیا، بهمنش و گروندی در جریان برگزاری یکماهه جام جهانی آرژانتین پیرامون مسابقه‌ها اظهار نظر خواهند کرد.

محفل‌نویس مجاز به‌اعلام این نکته است که جریان‌قرعه‌کشی وانتخاب برندگان پیشگوهای خوش‌شانس طی مراسمی با حضور نمایندگان دادستان تهران ، فدراسیون فوتبال، سرویس های ورزشی رادیو تلویزیون ملی و شخصیتهای ورزشی در تالار اجتماعات موسسه اطلاعات انجام خواهد شد. آخرین مطلب دراین زمینه اینکه بسیاری از شرکت کنندگان عادی از محله‌های جنوب تهران، تیم ایران را یکی از شانس‌های‌مسلم صعود به مرحله یک هشتم نهائی میدانند.

کمپیوتری که بایك ضربه مخش جابجا شد ....

چندشب پیش، یکی از بلندپایگان تازه‌به منصب رسیده کشوری ، که میزبانی یك‌گروه چهلو چند نفری رادریکی‌از رستوران های گرانقیمت خیابان پهلوی بعهده داشت، برای پرداخت پول صورت‌حساب دچار دردسر شدو چون رستوران هاهم طبق معمول از قبول چك معذور هستند چیزی نمانده بود که به جاهای باریک بکشد .... قضیه ازاین قرار بود که میزبان بلندپایه ، طرفهای ساعت‌نه بعدازظهر ، پیش‌از رفتن‌به میهمانی ،به‌باجه «چك‌کارت» یکی از بانکها در خیابان عباس‌آباد رفت قاپول میهمانی را ازحسابش دریافت کند میزبان، کارت مخصوص رابه‌ماشین سپردولی هرچه انتظار کشید ازپول خبری‌نشد ...دراین قبیل موارد، پس‌از این که «کارت» به ماشین داده شد،بعداز مدتی، روی صفحه‌نوشته میشود:« لطفا عدد رمز خودرابه‌ماشین بدهید» وصاحب حساب، بافشار دادن شاسی ، عددهای شماره رمز رامیزند و وجه‌مورد نظر را میگیرد، اگرپولی درحساب نباشد ـ یا اشکال‌دیگری درکارت باشد ـ روی صفحه این جمله روشن میشود «لطفا برای تجدیدکارت به شعبه مربوطه مراجعه کنید. »

بهرحال ، انتظار نیمساعته صاحب «کارت» عالبمقام می نتیجه بودو سرانجام میزبان ، باجیب‌خالی به‌میهمانی رفتو ازآنجا بمنزل یکی از دوستانش تلفن کرد تا چند هزار تومان برایش پول بفرستد. اگرچه پانزده قطعه اسکناس هزار ومدنی بموقع رسید ولی پرداخت صورت حساب، قریب هفت هزار تومان کسری داشت که‌بالاخره یکی‌دونفر از میهمانها «کسر بودجه » اضطراری راجبران کردند...

روز بعد معلوم‌شد، سنك‌پرانی‌های دو هفته پیش ،«مغ» کمپیوتر راجابجا کرده وبااین که هیچ‌عیب‌وایرادی در ساحب «چك‌کارت» نبود کمپیوتر بی‌جهت ،از دادن جواب خودداری کرده بود ...

بعداز کمپیوتر های دست‌آموز اداره حسابداری شرکت مخابرات که‌دراشتباه محاسبه بزیان مشترکین هرگزاشتباه نمیکنند! چشمها بهکمپیوترهای این بانکها روشن ...

سفر به امریکای جنوبی
کوپن شماره یک
روزنامه اطلاعات
(مرحله یک شانزدهم)

گروه اول	گروه دوم	گروه سوم	گروه‌چهارم
مجارستان	لهستان	اتریش	~~هلند~~
~~آرژانتین~~	~~آلمان~~	~~اسپانیا~~	ایران
~~فرانسه~~	تونس	سوئد	پرو
ایتالیا	مکزیک	~~برزیل~~	~~اسکاتلند~~

نام خانوادگی خدابخشیان
نام ~~و~~ نام
محل کار رادیو تلویزیون ملی
شماره شناسنامه ۱۰۵۲
آدرس جام جم ـ ورزش
شماره تلفن ۲۱۹۶۴۵۳

آغاز بررسی تقاضاهای انتقال کارمندان

بررسی تقاضا های نقل و انتقال محل جغرافیایی خدمت کارمندان دولت‌دروزارتخانه‌ها و موسسات دولتی شروع شد .

هیات های ویژه نظارت بر نقل و انتقال کارمندان دولت در وزارتخانه ها و موسسات دولتی ، برنامه تغییر محل جغرافیائی خدمت کارمندان را اعم از کارمندانی که شخصا خدمت خود را کرده‌اند ، یا تقاضای تغییرمحل‌جغرافیائی کسانی که بنابه مقتضیات‌اداری و نیاز وزارتخانه تغییر محل خدمت آنان ضروری تشخیص داده میشود ، تنظیم کرده و پس از تصویب وزیر یا رئیس موسسه دولتی بمنظور صدور حکم حداکثر تا آخر تیرماه به کارگزینی های‌ادارات ارسال میکنند .

هر یک از هیات‌های ویژه نظارت بر نقل و انتقال جغرافیایی کارمندان‌دروزارت‌خانه‌ها و موسسات دولتی از دونفر آرمعاونان وزارتخانه‌ها یا موسسه دولتی بانتخاب وزیر یا رئیس موسسه ، مسئول کارگزینی و مسئول تشکیلات وزارتخانه یاموسسه دولتی تشکیل شده است .

احکام تغییر محل خدمت کارمندان یک ماه زودتر از تاریخ اجرا به آنان ابلاغ می شود، نقل و انتقال کارمندان دولت در داخل حوزه هریک از استانهای کشور به هیات نظارت برنقل‌و انتقال‌مربوط نیست و در اختیار مدیران دستگاه های تابعه‌هروزارتخانه یا موسسه دولتی در استان است .

در ضمن هیات های نظارت برنقل‌و انتقال کارمندان‌موظف هستند که با توجه به نوع وظایف و حدود فعالیت وزارتخانه یا موسسه دولتی مربوط ضوابط تغییر محل جغرافیایی خدمت‌کارمندان‌خود را تهیه کنند و پس ازتصویب وزیر یا رئیس موسسه دولتی بمورد اجراء بگذارند . در برنامه‌ریزی نقل و انتقال کارمندان دولت موارد زیر مورد نظر قرار میگیرد :

حداکثر مدتی که کارمنددر طول خدمت خود در یک‌نقطه بدآب و هوا خدمت میکند در نقاط درجه ۳ از ۵ سال و در مورد نقاط درجه ٤ از٤ سال نباید تجاوز کند .

همچنین در انتقال بمراکز استان ها حق تقدم با کسانی است که سابقه خدمت بیشتری در نقاط‌خارج‌از مرکز استانها داشته باشد .

چقدر گران بفروشند تاضرر نکنند؟

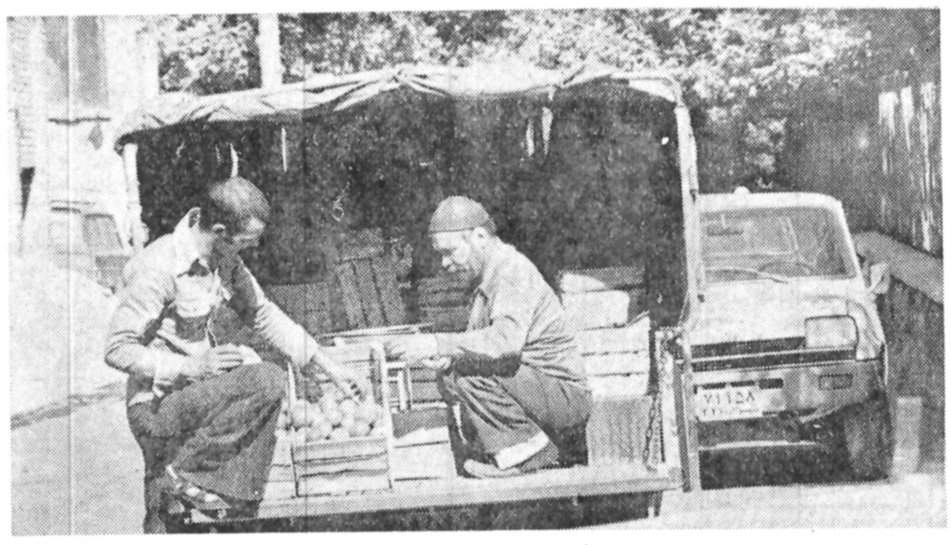

وچند جعبه میوه یا سبزی‌می‌خرند . (امروز چند جعبه‌گوجه فرنگی خریده بودند)

آنها باید از صبحگاه تا شامگاه منتظر مشتری بمانند و از این محله به‌آن محله بروند تا این چندجعبه کالا را بفروشند .

حالا باید دیدآنها بایدچقدر گران بفروشند تا علاوه برسیر کردن شکم و تامین معیشت‌دو خانواده (حداقل ۱۰نفر) بتوانند خرج بنزین و دروغ وتعمیرات و استهلاك وانت‌بارشان را هم تامین کنند ؟

صاحبان این وانت بار و مزاران فروشنده کنارخیابانی دیگر، مظاهری هستندازسیستم غلط توزیع در کشور ما ، سیستمی که خود یك عامل‌مهم گران فروشی و بد فروشی است .

برنامه کنترل لیست حق بیمه کارگران

برای جلوگیری از تقلب در پرداخت‌حق‌بیمه‌کارگران لیست حق بیمه کارگاه ها کنترل میشود .

صندوق تامین اجتماعی اعلام کرد کارگاه‌هائی که لیست حق بیمه خود را نادرست ارائه دهند و یا حساب‌سازی کنند تعطیل خواهند شد .

یک مقام سازمان تامین اجتماعی در این زمینه‌گفت: چون ارائه لیست های حق بیمه دور از حقیقت‌بوسیله تعدادی از کارگاهها ، اشکالاتی برای صندوق تامین اجتماعی ایجاد کرده است ، لذا یک گروه از بازرسان این سازمان‌مامور بررسی لیست ها و تطبیق آنها با واقعیت شده‌اند . این گروه همه‌روزه کارگاه ها را مورد بازدید قرار داده و به دفاتر روزنامه و دیگر دفاتر که وضع حقوقی کارگران در آنها ثبت شده است رسیدگی خواهند کرد . گروه‌مزبور موظف است‌گزارش روزانه خود را به صندوق تامین اجتماعی بدهد .

همین مقام یادآور شد: درصورتیکه معلوم شود لیست حق بیمه کارگران کارگاهی برخلاف حقیقت تنظیم شده نسبت به تعطیل آن کارگاه اقدام‌خواهدشد. قبلا از سوی صندوق‌تامین اجتماعی اعلام شده بودکه لیست حق بیمه بسیاری از کارگاهها براساس دستمزد حقیقی کارگر تهیه نمیشود، که این امر هم به زیان صندوق تامین اجتماعی و هم به ضرر کارگران است.

زیرا حقوق بازنشستگی کارگران براساس مزد دریافتی آنها تعیین خواهد شد .

توزیع مرغ وارداتی کاهش یافت

روند توزیع تخم مرغ‌وارداتی کاهش یافته و مردم به علت انتشار خبر های مبنی بر فاسد بودن تخم مرغ وارداتی ، از خرید آن خودداری می کنند. بهمین جهت‌هم اکنون دربازار نسبت به تخم مرغ‌وارداتی‌که دارای « مارک»است حساسیت فراوان دیده میشود ، ولی با این همه هنوز مقادیری تخم مرغ وارداتی به بازار عرضه می شود وصنف لبنیات‌فروش روزانه ٤٠ تن از این نوع تخم مرغ در سطح شهر توزیع میکند .

بهمراه توزیع کافی تخم‌مرغ بازار عرضه مرغ نیز آرام‌است با این تفاوت که قیمت عرضه مرغ همیشه بالاتر از نرخ هر کیلو ١٤٠ ریال است ودرنقاط مختلف مختلف شهر باتوجه‌به نوع مرغ عرضه شده ،قیمت هر کیلو مرغ داخلی ١٥٠ تا ١٦٥ ریال میباشد .

تولید کنندگان مرغ اخیرا عرضه مرغ نیمچه را افزایش داده‌اند و بهمین سبب‌عرضه مرغ منجمدخارجی کاهش‌یافته است .

گفته میشود توزیع روزانه مرغ به ٢٠٠ تن رسیده‌ومعلاوه براین ٧٠ تن مرغ منجمد و حدود ٣٠ تن نیز توسط فروشگاه های مرغ به صورت بسته بندی به بازار عرضه می گردد . با اینکه بازرسان‌کمیته حمایت از مصرف کننده‌اصرار در تعقیب گرانفروشان مرغ‌می کنند، معهذا مرغ کماکان‌بالاتر از هرکیلو ١٤٠ ریال‌به مصرف کننده تحویل میگردد .

دفلور کورپوریشن لیمیتدلوس‌آنجلس درامریکا

صاحب اختراع «فشار هیدرژن بوسیله کمپرسور های سانتریفوژ (گریزاز مرکز) که ثبت شده در ایران بشماره ٧٣٢٤ اجازه بهره‌برداری از آنرا باشخاص ذینفع عرضه مینماید .

برای کسب اطلاع بیشتر بدفتر حقوقی ر- آقابابیان‌و همکاران خیابان شاه کوچه نوبهار شماره ١٨ مراجعه‌شود.
آ-٥٤٩٥

آغاز مشارکت نیکوکاران خوزستان در برنامه ایجاد بناهای آموزشی

بهمت نیکوکاران

درخوزستان یک‌دانشگاه‌ودودانشکده‌ایجادمیشود

برای مردی که در عصر سازندگی و دگرگونی های بنیادی عصر پهلوی بیش از پانصد موسسه و مجتمع فرهنگی و آموزشی درشهر ها و روستاها بنا کرده‌اند، پاسخگوئی به ندای انسان‌دوستانه‌والاحضرت‌نیکوکار شاهدخت اشرف پهلوی ، در مشارکت همگانی درامر ساختن مدرسه و مجتمع فرهنگی یک فریضه ملی و میهنی است .»

نماینده کمیته جنبش‌ملی نیکوکاری خوزستان ، در سومین همایش جنبش در اصفهان، با چنین جملاتی، از سوی مردم نیکوکار و خیر این استان زرخیز به پیام فروردین‌ماه والاحضرت شاهدخت اشرف پهلوی نیابت ریاست عالیه سازمان شاهنشاهی خدمات‌اجتماعی در برپائی مدرسه‌ها و مجتمع‌های فرهنگی جواب مثبت داده‌اند. نیکو کاران خوزستانی، که‌در گسترش نهضت جنبش‌ملی نیکوکاری سهم بسزائی دارند،امسال، با قبول ایجاد مدارس و موسسات‌آموزشی وفرهنگی در جهاد ملی علیه جهلو بیسوادی از پیشگامان‌هستند.

به گفته نماینده کمیته جنبش‌در خوزستان، ایجاد خوابگاه چهارصد تختخوابی برای‌دانشجویان دانشگاه جندی شاپور با صرف هزینه‌ای به مبلغ هشتاد میلیون ریال ، و واگذاری زمین و تامین هزینه برای ایجاد دانشکده کشاورزی دزفول‌و دانشکده امور دریائی و تحقیقاتی خلیج فارس ـ وابسته به دانشگاه جندی شاپور از جمله فعالیتهای آموزشی‌و فرهنگی نیکو کاران خوزستانی است . نیکو ـ کاران خرمشهری نیز برای ایجاد دانشگاه آستین همت بالا زده‌اند و با پرداخت بیست‌و دو میلیون ریال قدمهای اولیه را در این راه بزرگ فرهنگی برداشته‌اند.

ویک نیکوکار خرمشهری حاج جاسم ساعی‌پور، با واگذاری هشتاد هزار متر زمین دراین‌امر مهم‌فرهنگی مشارکت کرد .

عباس مدرس عضوکمیته ملی جنبش نیکو کاری اهواز، که در همایش‌سخن میگفت ، به دیگر خدمات نیکو کارانه خوزستانیها اشاره کرد و افزود:

ایجاد درمانگاه جعفری که‌بانی آن علاوه بر دهش زمین برای تکمیل آن سه میلیون ریال پرداخت کرده است و نیز ایجاد درمانگاه صفائیان در اراضی کوی باغشاه ، اهدای دودستگاه آمبولانس بدانشکده‌پزشکی دانشگاه جندی‌شاپور توسط برادران قمشی ، پرداخت دو میلیون ریال برای‌کمک به ساختمان خوابگاه دانشجویان، یک میلیون‌و پانصد هزارریال برای‌خرید یکدستگاه رادیولوژی برای درمانگاه ولی عصر ازطرف سید جعفر موسویان ...از جمله اقدامات نیکو کاران خوزستانی است.

نیکوکاری برجسته از کرمانشاه

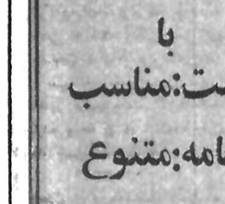

مهندس زنگنه ، در کرمانشاه منشاء آثار خیرو عام‌المنفعه بسیار بوده و از نیکمردان پیشگام درپیوستن به جنبش ملی نیکو کاری است.

بپاس خدمات ارزنده ، مهندس زنگنه ، در همایش اصفهان بدریافت لوح‌زرین نیکو کاری از دست والاحضرت شاهدخت‌اشرف پهلوی مفتخر شد.

در خبری که قبلا درج شده بود ، در چاپ نام آقای مهندس زنگنه اشتباهی‌روی داده بود ، که بدینوسیله توضیح داده میشود.

هزینه آب‌وبرق وتلفن‌وزارتخانه‌ها کنترل میشود

بتمام ادارات دولتی در تهران و شهرستانها اعلام شد هزینه‌های مصرفی ، مانند برق ، آب و تلفن در سال ٢٥٣٧ نباید بیشتر از سال گذشته باشد و این سازمانها مکلفندحتی‌الامکان از افزایش این نوع هزینه ها خودداری کنند .

علاوه بر این ، سازمان های دولتی باید در سایر هزینه‌ها نیز صرفه‌جوئی کنند .

اعتبارات جاری مربوط به سه ماهه اول سال جاری چندی پیش ازسوی وزارت امور اقتصادی و دارائی به وزارتخانه ها و سازمان‌های دولتی ابلاغ گردید .

این اعتبارات شامل پرداخت‌های مربوط به حقوق و مزایا ، هزینه مصرفی ، اجاره ،سوخت و خرید خدمات است .

پرداخت اعتبارات‌عمرانی نیز در چارچوب اعتبارات پیش‌بینی شده در قانون بودجه سال ٢٥٣٧ به دستگاههای اجرائی ابلاغ شده است .

دستگاههای اجرائی‌طرح های عمرانی موظفند آن قسمت از اعتبارات سال جاری را که در بودجه منظور شده ، به موازات پیشرفت اجرای طرحهای عمرانی بمصرف برسانند .

بعلاوه اعتباراتی را که در نیمه سال گذشته برای اجرای طرحهای منطقه‌ای‌به مصرف نرسانده‌اند میتوانند تا پایان سال جاری به‌هزینه برسانند .

بنابراین هر نوع هزینه طرح با توجه به اعتبارات گنجانده شده در قانون بودجه طی سال جاری ادامه خواهد داشت .

کنترل در هزینه‌ها اعم از جاری و یا عمرانی از آغاز سال جاری‌شروع‌شده و همچنان ادامه دارد .

یادداشت کنید
۱۰خرداد ۲۴ ساعت تحریم و ترک سیگار
جوانان امروز

تورهای ممتاز ویتو
SUPER TOURS

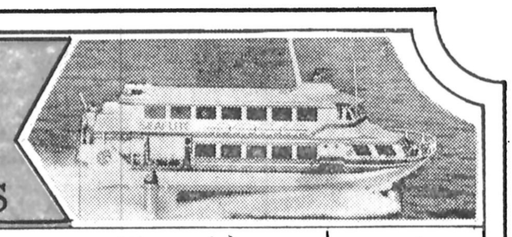

لندن ۱۵ روز	۱۵ روز اقامت در لندن برای هر هفته اقامت اضافه در لندن	حرکت یکشنبه‌ها	۶۹۵۰تومان ″ ۱۳۵۰
ونیز ۱۵ روز	پیزا ـ فلورانس ـ ونیز ـ رم ـ (ناپل ـ سورنتو ـ کاپری)	پنجشنبه ها	″ ۶۹۵۰
۱۷ روز	استانبول ـ رم ـ آتن	جمعه ها	″ ۷۴۰۰
راین ۲۱ روز	آمستردام ـ ۳ روز سفر خاطره انگیز با کشتی دو لوکس روی رودخانه راین از هلند به آلمان ـ فرانکفورت ـ لندن و روم	شنبه ها هر دو هفته	″ ۱۱۴۵۰
اطریش۲۱روز	وین ـ آمستردام ـ لندن ـ هامبورگ	شنبه ها	″ ۱۰۹۵۰
آمریکا ۲۲ روز	واشنگتن ـ سانفرانسیسکو ـ لاس وگاس ـ لوس انجلس، هالیوود ـ نیویورک ـ لندن	یکشنبه ها	″ ۱۴۲۰۰
اسپانیا ۲۶ روز	پاریس ـ لندن ـ مادرید ـ بارسلون ـ نیس	چهارشنبه‌ها	″ ۱۱۳۵۰
اسکاندیناوی ۲۸ روز	کپنهاگ ـ استکهلم ـ هلسینکی ـ اسلو ـ لندن	دوشنبه ها	″ ۱۴۸۰۰
پنج شهر ۲۹ روز	رم ـ بارسلون ـ لندن ـ پاریس ـ هامبورگ	پنجشنبه ها	″ ۱۲۵۵۰
تور بهداشتی ۲۱ روز	رم ـ توسکانی (برای استفاده از حمامهای آب گرم زیر نظر پزشک) فلورانس ـ ناپل ـ سورنتو ـ کاپری	جمعه ها	″ ۱۱۴۰۰

تورهای تابستانی با قیمت:مناسب برنامه:متنوع سرویس:ممتاز در هتلهای لوکس و درجه‌یک‌با صبحانه‌امریکائی تقدیم‌میگردد

قیمت های اعلام شده‌برای‌کسانی است که تااول تیرماه جهت ثبت نام مراجعه نمایند.

اصفهان ـ تراول سرویس
شیراز ـ آژانس گنکورد
مشهد ـ آژانس پارس
تبریز ـ تبریز اکسپرس
کرمان ـ آفتاب

آژانس توریستی والتو خیابان پهلوی نرسیده به تقاطع پارك وی شماره ۱۳۷۴ تلفن: ۲۹۰۲۲۴ ـ ۲۹۰۱۷۰ ـ ۲۹۴۳۳۱
آژانس توریستی موندیال خیابان شاهرضا خیابان ویلا شماره ۱۷ ویا به آژانس مسافرتی خود مراجعه فرمائید تلفن: ۸۳۸۳۰۲ ـ ۸۲۱۹۹۰ ـ ۸۲۵۳۶۶

شرکت سهامی پرس ایران
PEERLESS IRAN PUMP
S.S.PEERLESS IRAN

اطلاعیه شرکت سهامی عام پیرلس ایران

جهت اطلاع کلیه مصرف کنندگان پمپ های توربینی چاه عمیق نامنمایندگان‌رسمی و مورد تائید این کارخانه برای هرنوع مشاوره و قبول سفارشات بشرح زیر معرفی میگردد.
فروشگاه اتوثابت ـ شرکت آب و صنعت ـ شرکت نهرآب ـ فروشگاه مزرعه ـ فروشگاه کالای صنعتی ـ فروشگاه حسینی ـ سازمان نوین آبفشان ـ فروشگاه سازش ـ فروشگاه آذرموتور ـ شرکت‌پشتکار خاور مشهد ـ آقای زنجانی پور ـ آقای فریدون داموزه تاش ـ فروشگاه مرتضوی ـ آقای ببران ـ آقای داود آبادی .
فعالیت نمایندگان فوق درشهرستان های زیر میباشد.
اصفهان ـ اهواز ـ تبریز ـ رضائیه ـ قم ـ کاشان ـ ساوه ـ اراك ـ یزد ـ شاهرود ـ بندرعباس ـ شیراز ـ خرم‌آباد ـ بروجرد ـ ملایر ـ گرگان مشهد ـ زنجان ـ همدان ـ کرمانشاه ـ بم ـ ساری ـ کرمان ـ رشت

ضمنا در شهر هائیکه نماینده فروش نباشد نامبردگان فوق میتوانند اقدام به توسعه فعالیت خود نمایند .
برای کسب اطلاعات بیشتر بدفتر فروش کارخانه با تلفن های ۹۵۴۴۰ ـ ۹۵۹۱۱۱ آ ـ ۲۷۱۵ مراجعه فرمائید.

دعوت جهت مجمع عمومی

مجمع عمومی عادی و سپس فوق‌العاده شرکت «اسکنر» ایران روز پنجشنبه یازدهم خرداد ۲۵۳۷ ساعت ۱۵ در مطب پروفسور جلال‌پریمانی خیابان رازی ـ شماره۸۵ تشکیل‌خواهد شد .

از کلیه سهامداران شرکت «اسکنر» ایران دعوت میشود در روز و ساعت مقرر حضور بهمرسانند

دستور جلسه :

۱ـ استماع گزارش هیات مدیره
۲ـ رسیدگی و تصویب‌ترازنامه
۳ـ اتخاذ تصمیم در مورد خط مشی آتی‌شرکت
٤ـ تجدید انتخابات

هیات مدیره

در کدام کشور میخواهید تحصیل کنید!؟
شنبه صفحه راهنمای کنکور

آلومینیوم کمپانی اف امریکا مقیم پنسیلوانیا درامریکا

صاحب اختراع «طریقه تصفیه آب» ثبت شده درایران بشماره ۸۲۰۳ اجازه بهره‌برداری از آنرا باشخاص ذینفع عرضه مینماید .

برای کسب اطلاع بیشتر بدفتر حقوقی ر- آقابابیان‌و همکاران خیابان شاه کوچه نوبهار شماره ۱۸ مراجعه‌شود.
آ-٥٤٩٤

نحوه رسیدگی به هزاران پرونده تخلف ساختمانی

مالکان ساختمانهایی که پروانه ساختمانی آنها قبل از بهمن ماه ۲۵۳۵ شاهنشاهی صادر شده و بعلت تخلف از مقررات، پرونده‌شان در کمیسیون ماده ۱۰۰ مطرح است، با پرداخت جریمه میتوانند گواهی پایان کار بگیرند.

امروز گفته شد که براساس طرح ضربتی، به پرونده‌های مربوط به ۳۵۰۰ متخلف ساختمانی در کمیسیون ماده ۱۰۰ ظرف سه تا چهار ماه آینده رسیدگی فوری خواهد شد. بهمین جهت مالکانی که پروانه ساختمانشان قبل از بهمن ماه ۲۵۳۵ صادرشده و تخلف آنها بمجرد «تبدیل پارکینگ» مربوط به سایر تخلفات است باید به شهرداری های نواحی مراجعه کنند تا ترتیب رسیدگی به پرونده و اخذ جریمه از آنها داده شود.

در حال حاضر ۶ هزار پرونده تخلف ساختمانی در کمیسیون ماده صد مطرح است که بنا بر تصمیم تازه، از این ببعد فقط به تخلفات تبدیل پارکینگ و تغییر نحوه استفاده از آن درکمیسیون ماده صد رسیدگی میشود و بقیه پرونده‌ها که اغلب تخلفات جزیی دارند، درخود شهرداریها مورد بررسی قرار گیرند.

بنابراین، مالکان این قبیل ساختمانها میتوانند تا روز بیستم خردادماه ضمن مراجعه به شهرداریهای مناطق گواهی پایان کار موظفند، پس از ارائه برای ساختمان خود بگیرند. کار را صادر کنند.

بدستور شهردار تهران شهرداریهای نواحی نیز مدارک توسط مالک، حداکثر بمدت یکهفته گواهی پایان

پیش از ظهر دیروز (جمعه) سومین دوره مسابقات بهاره موتور سواری زیر نظر انجمن موتور سواران ایران در ورزشگاه انجمن (کوی شهران ـ ارتفاعات کن) برگزار شد. در عکس، یک موتور سوار هنگام انجام یک پرش دیده میشود.

سیمای ملکوتی حضرت زهرا «ع»

خورشید چهره عفاف و پرتو رخساره ملکوتی فخر زنان جهان حضرت فاطمه زهرا علیهاالسلام روزی همچون فردا از افق تاریخ طلوع کرد.

فروغ سیمای ملکوتی بانوی نخستین عالم که امسال خجسته میلاد او را در روز ۷ خرداد (۲۰ جمادی‌الثانی) در سراسر گیتی گرامی میدارند و با برپائی جشن و آئین‌های ویژه به تجلیل وی می پردازند زمانه اورا آنچنان از انوار وجود خویش آراسته است که نام ارجمندش مترادف عصمت و پاکدامنی و فضیلت و تقواست و به مادر، مفهومی یگانه و بی‌همتا بخشیده است.

همسر آزاده، شامردان علی‌بن ابیطالب (ع) که افتخار والای هماندیشی با بزرگمرد تاریخ اسلام را داشت در تربیت و پرورش فرزندان آل‌رسول و نوادگان گرانمایه خاندان نبوت آنچنان نقشی بعهده داشت که در تاریخ یاد و نام او فراموش‌نشدنی است.

ما زادروز فرخنده حضرت فاطمه زهرا، دخت گرامی پیامبر اکرم (ص) و همسر عفیف شهسوار اسلام علی‌بن ابیطالب (ع) را به مسلمانان جهان بویژه همکیشان ایرانی خود تبریک میگوئیم.

حضرت آیت‌الله العظمی مرعشی نجفی به ایران بازگشتند

قم ـ خبرنگار اطلاعات

حضرت آیت‌الله العظمی آقای سید شهاب‌الدین مرعشی نجفی که چندی پیش برای معالجه چشم و ناراحتی قلبی، به لندن رفته بودند، دیشب به قم بازگشتند.

حال آیت‌الله بحمدالله خوب است. مشاوره پزشکی که در لندن انجام شده نظر پزشک معالج ایشان را در ایران ـ پروفسور معصومی ـ تائید میکند که ایشان باید استراحت کنند.

صبح امروز عده‌ای از علما و روحانیان به دیدار حضرت آیت‌الله العظمی آقای مرعشی نجفی رفتند.

آیت‌الله وحیدی سکته کردند

حضرت آیت‌اله آقای حاج سید محمد وحیدی یکی از مراجع تقلید در قم دچار حمله قلبی شدند و بدستور پزشکان معالج به تهران منتقل و دریکی از بیمارستانها بستری گردیدند.

آیت‌اله وحیدی ۶۳ سال دارند و دارای تالیفاتی در رشته‌های علوم اسلامی فقه اصول و سایر علوم می باشند.

عوارض گواهینامه رانندگی در اهواز ۶ برابر شد

اهواز ـ خبرنگار اطلاعات

عوارض گواهینامه رانندگی در اهواز افزایش یافت.

حسین ضیائی شهردار اهواز در جلسه دیشب انجمن شهر اهواز پیشنهاد کرد، بمنظور تامین بودجه ساختمان جدید راهنمائی و رانندگی اهواز فراهم ساختن تسهیلات لازم رانندگی و بهبود ترافیک اهواز عوارض گواهینامه پایه یک و برای متقاضیان گواهینامه دو رانندگی در اهواز افزایش یابد.

شهردار اهواز افزود، با توجه باینکه هر سال حدود بیست هزار نفر برای دریافت گواهینامه به اداره راهنمائی و رانندگی اهواز مراجعه میکنند پیش بینی میشود که با افزایش عوارض گواهینامه در این شهر در آمد شهرداری اهواز در سال حدود ۱۰ میلیون تومان افزایش یابد.

در پایان این جلسه انجمن شهر اهواز تصویب کرد که عوارض گواهینامه پایه دو از هزار و پانصد ریال به نه‌هزار ریال و پایه یک از هزارریال به چهار هزار ریال افزایش یابد.

تشکیل اردو برای ۲ هزار معلم

برای دومین سال دو دوره اردوی شش روزه با شرکت ۲ هزار نفراز معلمان سراسر کشور در اردوگاه رامسر برگزار میشود.

اردوی اول معلمان از روز ۳۱ مرداد الی ششم شهریور و اردوی دوم از ۶ شهریور تا ۱۲ شهریور ماه برگزار میشود.

در اردوی اول از هر شهرستان یا ناحیه یا منطقه آموزش و پرورش کشور یک نفر از روسای دبیرستان ها یا مدارس راهنمائی تحصیلی دخترانه به انتخاب کلیه روسای مدارس مذکور، و یکنفر از روسای مدارس ابتدائی پسرانه به انتخاب کلیه روسای مدارس ابتدائی پسرانه در اردو شرکت میکنند. در اردوی دوم از هر شهرستان یا ناحیه یا منطقه آموزش و پرورش یک نفر دبیر مرد و یکنفر دبیر زن و یکنفر آموزگار مرد (جمعا سه نفر، دونفر مرد و یک نفر زن) شرکت میکنند.

شرکت‌کنندگان در اردو باید حتی‌الامکان از آوردن اتومبیل شخصی خودداری کرده و همچنین در جلسات گفت‌وشنود مسائل اجتماعی و سیاسی و اقتصادی و تربیتی که طبق برنامه تنظیمی تشکیل میگردد شرکت کنند.

وزیر خارجه هند وارد تهران شد

آقای اتال بیهاری واجپائی وزیر خارجه هند بامداد امروز وارد تهران شد و از طرف آقای شیلاتی معاون پارلمانی وزارت امور خارجه و همچنین عده‌ای از مقام های این وزارتخانه ونیز نماینده سفارت هند در تهران مورد استقبال قرار گرفت.

وزیر خارجه هند در سفر دو روزه خود به تهران به پیشگاه شاهنشاه آریامهر شرفیاب خواهد شد و نیز با آقای جمشید آموزگار نخست‌وزیر و عباسعلی خلعتبری وزیر امور خارجه دیدار و تبادل نظر خواهد کرد.

در این سفر آقای جاگات مهتا معاون وزارت خارجه هند و همچنین آقای ویشو اهوجا که ماه آینده به عنوان سفیر هند در دربار شاهنشاهی در تهران شروع بکار خواهد کرد، به‌عنوان معاون وزارت اقتصاد هند وزیر خارجه هند راهمراهی می‌کند.

خبرگزاری فرانسه ضمن گزارشی در این باره نوشته است وزرای خارجه ایران و هند درباره تحولات اخیر افغانستان با هم گفتگو خواهند کرد. سفیر هند در کابل اخیرا به دهلی نو بازگشت تا مقامات دولت هند را در جریان تحولات افغانستان قرار دهد.

۵۰ هزار نفر به دریا رفتند

با گرمتر شدن هوای تهران در دو روز گذشته، این هفته راهیان شهر های ساحلی دریای خزر، نسبت به هفته های قبل فزونی داشت.

گذشته از عده زیادی از مسافرین که یک آسایش کوتاه را در مسیر رودخانه کرج از آغاز آن تا بالای سد امیر کبیر، بریک مسافرت نسبتا طولانی ترجیح دادند، تقریبا تمام شهر های ساحلی دریای خزر پذیرای مسافران گرمازده تهران در دو روز تعطیل آخر هفته بود.

بطور کلی، در دوروز گذشته، بیش از ۵۰ هزار نفر وارد شهر های ساحلی دریا خزر در گیلان و مازندران شدند و از آب‌دریا استفاده کردند.

ترافیک جاده های چالوس، منجیل، هراز و فیروزکوه، نسبت به هفته‌های قبل سنگینتر بود و حدود ۱۵ هزار وسیله نقلیه در این جاده ها حرکت میکردند.

پای شهرداری کرمانشاه به یک جنایت کشیده شد

کرمانشاه ـ خبرنگار اطلاعات

پای شهرداری کرمانشاه هم بجنایت محله «باریکه» کرمانشاه که ضمن آنمرد دیوانه‌ای سر همسرش را گوش تا گوش برید، بمیان کشیده شد.

چند روز پیش عبدالله شورچی، نامهرسان ۳۵ ساله آموزش و پرورش کرمانشاه، بعلت نامعلومی سر همسر ۳۵ ساله‌اش را که معصومه سپهوری نام داشت با کارد از گردن جدا کرد و توسط ماموران پاسگاه مرکزی ژاندارمری کرمانشاه دستگیر شد. دیروز اعلام شد که عبدالله شورچی دیوانه است و چند روز قبل از کشتن همسرش آموزش و پرورش کرمانشاه وی را ازطریق دادسرای این شهر به پزشکی قانونی معرفی کرد تا چگونگی مهجوریت عبدالله مشخص شود.

پزشکی قانونی نیز دیوانه بودن او را تائید کرد. اداره بهداری و بهزیستی کرمانشاهان طی نامه‌ای عبدالله را برای بستری شدن در بیمارستان روانی شهر همدان، به شهرداری کرمانشاه معرفی کرد، تا از طریق شهرداری به همدان اعزام شود. اما شهرداری کرمانشاه به انگیزه نامعلومی از اعزام عبدالله به همدان خودداری کرد و او را در شهر رها نمود.

طبق گزارش خبرنگارما، عبدالله پس از رهائی از شهرداری به خانه خود رفت و سر زنش را از گردن جدا کرد. هم‌اکنون ۳ فرزند عبدالله شورچی تحت سرپرستی دادسرای کرمانشاه هستند تابرایشان قیم قانونی تعیین شود، یکی از بستگان این اطفال در تماسی با خبرنگار ما در کرمانشاه، اظهار داشت که پس از تعیین قیم علیه شهرداری، ادعای خسارت خواهدشد، زیراسهل‌انگاری شهرداری عامل اصلی این جنایت بوده است.

بمب گذاری در فستیوال «کان»

کان ـ محمد ابراهیمیان فرستاده اطلاعات: پلیس کان روز پنجشنبه گذشته در سالن سینمای «بالدو فستیوال» یك بمب ساعتی کشف کرد باکشف این بمب و دو بمب دیگر زیردو فرستنده‌ی تلویزیونی آنهم ده دقیقه قبل از انفجار، پلیس کان اکنون بحالت آماده باش درآمده است و ۲۰ کامیون پراز افراد پلیس در پشت هتل کارلتون مستقر شده‌اند.

جریان کشف این بمبها از این قرار است که روز پنجشنبه یکنفر به پلیس تلفن میزند و اعلام می‌کند که چند دقیقه‌ی دیگر بمبی در سالن سینمایی منفجر خواهد شد و اسمی هم از سینمایی خاص نمی‌برد. پلیس پس از جستجوی فراوان یك بمب ساعتی پشت پرده‌ی نمایش سینمای بالدو فستیوال پیدا می کند که بلافاصله به دریا پرتاب میشود تا با انفجارش در دریا آسیبی به کسی نرساند (ساحل دریا با سینمای بالدو فستیوال فاصله‌ی بسیار کمی دارد)

بعد از کشف این بمب باز هم پلیس به‌جستجوی خودادامه میدهد و دو بمب دیگر نیز زیر دو فرستنده‌ی تلویزیونی پیدا می‌کند. با کشف این بمبها پلیس کان از روز پنجشنبه به حالت آماده باش درآمده است و قبل از هر سانس سالن تمام سینماهای کان را می‌گردد و سپس به‌تماشاچیان اجازه‌ی ورود به‌سالن را میدهد.

تشکیل دبیرخانه معاینات نمره‌ی و سود بازرگانی در استانها

بمنظور طرح مسائل مربوط به معافیت حقوق گمرکی سود بازرگانی و اجازه ورود ماشین آلات برای صاحبان صنایع که فعالیت آنها در شهرستان هاصورت میگیرد، در تمام استانهای کشور دبیرخانه های معافیت گمرکی و سود بازرگانی تشکیل میشود.

این دبیرخانه ها زیر نظر کمسیون ویژه‌ای مرکب از مدیران کل بازرگانی، صنایع و معادن، امور اقتصادی و دارائی، نماینده گمرک، اتاق بازرگانی اداره میشود و تصمیمات لازم در مورد، معافیت ها وورود ماشین آلات از طریق این کمیسیون در محل گرفته خواهد شد. بطوریکه هیچیک ازصاحبان صنایع در شهرستان‌ها نیازی به مراجعه تهران نداشته باشند.

طلا کیلوئی ۴ هزار ریال گران شد

امروز در حالیکه نرخ لیره انگلیس در بانکهای کشور ۲۰ دینار کاهش یافت و قیمت فروش آن به ۱۲۸۸۰ ریال رسید، نرخ بسیاری از ارز های خارجی بشرح زیر افزایش یافت:

فرانک سویس ۲۰ دینار ـ مارك آلمان فدرال ۱۰ دینار ـ فرانك فرانسه، یکصد لیر ایتالیا، فلورن هلند و کورن دانمارك هرکدام ۵ دینار ـ یکصدین ژاپن ۳۰ دینار و یکصد روپیه هندوستان ۱۵ ریال.

یکی از صرافها گفت معاملات عمده روی ارزهای خارجی در بازار آزاد و صرافیها کاهش یافته و فقط در حدود نیاز مشتریها انجام میگیرد و بهمین دلیل نوسان قیمتها در روزهای اخیر قابل توجه نبوده است.

وی افزود: ولی در آینده نزدیك با آغاز سفر های گروهی ایرانیها به‌خارج، بازار ارزهای خارجی از رونق محسوسی برخوردار خواهد شد.

همچنین امروز قیمت طلای شمش در بانکملی ایران نسبت به روز پنجشنبه گذشته کیلوئی چهار هزار ریال افزایش یافت و قیمت آن کیلوئی ۴۴۱ هزار ریال اعلام شد.

آتش سوزی بزرگ در کارخانه کاغذسازی پارس

★ تاسیسات کارخانه کاغذ سازی «پارس» خوزستان ۱۹ ساعت در میان شعله های آتش میسوخت

اهواز و دزفول (خبرنگار اطلاعات)

در جریان یک آتش‌سوزی بزرگ و بیسابقه قسمت عمده تاسیسات کارخانه کاغذ سازی «پارس» خوزستان از بین رفت و میلیونها ریال خسارت بار آمد.

ساعت ۳ بعد از ظهر دیروز بعلت نامعلومی انبار دستمال کاغذی حریر کارخانه «پارس» واقع در بخش صنعتی «هفت تپه» دزفول، ۱۲۰ کیلو متری اهواز ـ طعمه حریق شد.

وزش باد شدید در فاصله کوتاهی دامنه آتش سوزی را وسعت داد بطوریکه زبانه های سرکش آتش از انبار به دیگر تاسیسات کارخانه سرایت کرد و قسمت های فنی این واحد صنعتی را در برگرفت.

همزمان با شدت گرفتن باد برد امنه حریق نیز افزوده می شد بطوریکه آتش، پس از انبار و قسمت های دیگر کارخانه صد ها تن «باگاس» تفاله نیشکر، را نیز در محوطه وسیع کارخانه شعله‌ور ساخت.

با آتش گرفتن تفاله‌های نیشکر که بصورت تپه های کوچک و بزرگ رویهم انباشته شده بود، جهنمی از آتش و دود بوجود آمد بطوریکه شعله های سرکش آن از فاصله چند کیلو متری محل آتش‌سوزی بخوبی دیده میشد.

در لحظات نخست آتش سوزی واحد های آتش نشانی کشت و صنعت هفت تپه و دیگر افراد آتش‌نشان مستقر در منطقه، برای مهار حریق اقدام کردند و با گسترش آتش از واحدهای آتش نشانی دزفول، آبادان، اهواز و پایگاه وحدتی دزفول نیز کمک خواسته شد.

سرانجام پس از ۱۹ ساعت تلاش ساعت ده بامداد امروز آتش سوزی بزرگ کارخانه کاغذ سازی پارس هفت تپه مهار شد.

هفت مامور آتش نشان در جریان مبارزه با آتش در گرمای ۴۵ درجه دچار دود زدگی شدند و به حال اغماء افتادند.

اینده بلافاصله برای معالجه به درمانگاهها اعزام شدند.

۴۰۰ هزار قوطی آبجو فاسد شد

بریز ـ خبرنگار اطلاعات

چهارصد هزار قوطی آبجو وارداتی که پس از ۷ ماه هنوز از گمرک آذربایجان ترخیص نشده است، از طرف ماموران اداره بهداری و بهزیستی استان آذربایجان شرقی احتمالا صاحب آبجو ها بدلیل اینکه عرضه کالایش به بازار مقرون به صرفه نبوده عمدا از ترخیص کالای خود خودداری کرده است تابا فاسد شدن آنها از بیمه خسارت بگیرد.

صاحب آبجو وارداتی هنوز مشخص نیست اما براساس اظهارات یک مقام آگاه در اداره بهداری و بهزیستی استان آذربایجان شرقی احتمالا صاحب آبجو ها بدلیل اینکه عرضه کالایش به بازار مقرون به صرفه نبوده عمدا از ترخیص کالای خود خودداری کرده است تابا فاسد شدن آنها از بیمه خسارت بگیرد.

قربانیان چاه نفت ۷ نفر شدند

اهواز ـ خبرنگار اطلاعات

جرج لندری مهندس آمریکایی و حسین جانکی کارمند ایرانی شرکت نفت که در جریان آتش‌سوزی چاه شماره ۱۲۶ «مارون» اهواز، بشدت سوخته بودند دریکی از بیمارستانهای فرانسه، درگذشتند.

با مرگ این دو، قربانیان چاه شعله‌ور ۱۲۶، هفت نفر شدند.

این دو پریشب با یک هواپیمای اختصاصی برای معالجه به فرانسه اعزام شده بودند که صبح امروز در بیمارستان جان دادند.

جسد حسین جانکی، قرار است امروز با هواپیما به ایران منتقل شود و در اهواز بخاك سپرده شود.

(مشروح خبر در صفحه ۲۰ امروز اطلاعات چاپ شده است)

۲ طشت اسید روی ۵ نفر پاشیدند!

شیراز ـ خبرنگار اطلاعات

دو برادر باطری‌ساز در یک نزاع، دو طشت اسید را روی ۵ نفر ریختند.

نزاع دربی تعمیر اتومبیلی بین دو برادر باطری‌ساز بنامهای عباس و کمال زارعیان و صاحب اتومبیل در خیابان «آستانه» شیراز روی داد.

ناصر پیراحمدی ـ ۲۵ ساله ـ راننده کامیون و دوستش با این دو به‌نزاع پرداختند و عباس و کمال در جریان نزاع ۲ طشت حاوی اسید را از مغازه بیرون آوردند و روی راننده و عباس یوسف‌نژاد کمک‌راننده‌اش ریختند.

براثر ریختن اسید، دو برادر باطری‌ساز، راننده وکمک‌راننده کامیون، ونیز ۳ عابر دیگر از ناحیه صورت بشدت آسیب دیدند و به بیمارستان انتقال یافتند.

۳ عابر مجروح حسین چوبدار ـ ۲۳ ساله ـ حجت چوبدار ـ ۱۸ ساله ـ و مادرشان عشرت پیراحمدی هستند.

عباس و کمال زارعیان دستگیر شدند و با قرار بازپرس گشیگ دادسرای شیراز به زندان رفتند.

در حادثه راه بروجرد ـ اراك

۷ عضو یک خانواده کشته شدند

اراك ـ خبرنگار اطلاعات

در تصادف یک وانت با اتومبیل پیکان شماره ۳۲۹۲۳ تهران ص گه از اراك بسوی بروجرد میرفت ۷ عضو یک خانواده که همه سوار پیکان بودند، کشته شدند و سه نفر ـ دو سرنشین وانت و یک سرنشین پیکان ـ مجروح گردیدند.

وانت بار شماره ۱۱۵۳۶ ـ اهواز بران‌ده گی علیرضا مظهری وبسرنشینی علی محمودی در جهت مخالف پیکان حرکت می کرد، و تصادف در ۳۵ کیلو متری اراك ـ بروجرد رخ داد.

در لحظه وقوع حادثه، ناصر کروبی و همسرش زهرا سپهری فرد، زین‌العابدین تدین ویکزن ۵۰ ساله، مردی ۳۰ ساله، دو دختر ۱۸ و ۱۰ ساله که هویتشان هنوز معلوم نیست، کشته شدند و دختر ۱۵ ساله‌ای از سرنشینان پیکان ودو سرنشین وانت نیز آسیب دیدند.

دختر مجروح که اکنون در بیمارستان پهلوی اراك بستری شده، در حال اغما بسر میبرد وحال او سخت وخیم است.

سروان محبی رئیس پاسگاه ژاندارمری اراك، که این خبر را در اختیار خبرنگار ما نهاد، گفت، علت وقوع حادثه هنوز روشن نیست، و اجساد مقتولین تحویل سردخانه پزشکی قانونی اراك شده است. اما بقرار اطلاع، هنوز بستگان آنها برای تحویل گرفتن اجساد نیامده‌اند.

خبرهای کوتاه

افتتاح سردخانه

در حضور والاحضرت شاهدخت شمس پهلوی عصر دیروز سردخانه مهرشهر با ظرفیت ۲۲ هزار تن رسما مورد بهره‌برداری قرار گرفت.

در مراسم افتتاحیه این سردخانه وزرای فرهنگ و هنر، بازرگانی، پست و تلگراف و تلفن، علی نقی سعید انصاری آجودان کشوری شاهنشاه آریامهر و پیشکار والاحضرت، جمعی از مقامات مملکتی و شخصیتهای محلی حضور داشتند.

گزارش خبرنگار ما حاکیست ظرفیت این سردخانه تا ۵۲ هزار تن قابل گسترش است و در قسمتهای مختلف آن انواع محصولات کشاورزی نگهداری میشود.

سردخانه مذکور از یکسال پیش قبل از اینکه کلیه قسمت‌های آن آماده شود بتدریج مورد بهره‌برداری قرار گرفت و از دیروز بهره‌برداری از آن رسما آغاز شد.

پخش سریال هامی و کامی موقتا قطع شد

مجموعه‌ی ایرانی سفر های هامی و کامی بمدت سه هفته پخش نخواهد شد.

در تماسی که با نادر ابراهیمی داشتیم وی علت این تصمیم را رسیدن زمان امتحانات بچه‌ها اعلام کرد که بخواهش او تلویزیون از پخش این مجموعه بمدت سه هفته خودداری خواهد کرد تا بچه ها بتوانند خود را برای امتحانات آماده کنند. بعداز این سه هفته نمایش این مجموعه مجددا آغاز خواهد شد.

آشنائی با فعالیت زنان ایرانی

خانمها میریام دل رئیس کمیته زنان نیوزلاند و معاون شورای بین‌المللی زنان و خانم ویون ویدعضو کمیته زنان نیوزلاند که جهت بازدیدی در تهران بسر میبرند با خانم مهناز افخمی وزیر مشاور دبیر کل سازمان زنان ایران ملاقات و ضمن آشنائی با پیشرفتهائی که اخیرا در زمینه‌های مختلف نصیب زن ایرانی شده است در مورد برنامه‌ها و فعالیت زنان در کشور بحث و تبادل نظر نمودند.

در این ملاقات سفیر نیوزلاند در دربار شاهنشاهی نیز حضور داشت.

۱۵۰ هکتار زمین در آذربایجان می‌ماند

رضائیه ـ خبرنگار اطلاعات: یکصد و پنجاه هکتار از اراضی روستای «سلطان‌آباد»، از توابع شهرستان شاهپور آذربایجان ملی اعلام شد و در اختیار اداره جنگلداری و منابع طبیعی شاهپور قرار گرفت.

تصمیم بالا در جلسه‌ایکه با شرکت سالاری رئیس جنگلداری شاهپور و عده‌ای از مالکان این اراضی در دفتر فرمانداری این شهر تشکیل شد براساس ماده ۵۶ قانون منابع طبیعی و بهره برداری از جنگلها و مراتع کشور اتخاذ گردید.

شهردار جدید طبس

طبس ـ انجمن شهر طبس در آخرین جلسه خود باتفاق آراء غلامرضا معینی راهنمای تعلیماتی ناحیه دو آموزش و پرورش مشهد را بسمت شهردار جدید طبس برگزید.

اجلاس ایران و شوروی

بعدازظهر روز گذشته هیئتی به سرپرستی معاون وزارت راه آهن اتحاد جماهیر شوروی برای شرکت در نهمین اجلاسیه کمیسیون فرعی حمل و نقل ایران و شوروی وارد تهران شد.

در نهمین اجلاسیه حمل و نقل بین ایران و شوروی که جلسات آن در محل راه‌آهن دولتی ایران تشکیل میشود نمایندگان وزارت راه و ترابری، راه‌آهن دولتی ایران، سازمان بنادر و کشتیرانی، وزارت امور اقتصادی و دارائی، گمرک ایران، وزارت بازرگانی و سازمان برنامه وبودجه و شرکت مختلط حمل ونقل ایران و شوروی شرکت دارند و در آن پیرامون مسائل مربوط به توسعه همکاریهای فنی و اقتصادی در زمینه حمل ونقل بین دو کشور بحث و تبادل نظر میشود.

همایش کاربرد کامپیوتر

همایش «کاربرد کامپیوتر در طرح» با سخنرانی رئیس دانشگاه آریامهر در تالار اجتماعات دانشکده شیمی این دانشگاه آغاز شد.

در این همایش که مدت سه روز بطول می‌انجامد، مسائل مربوط به استفاده از کامپیوتر در طرح، کنترل، زمینه‌های مدیریت، نیرو ـ شیمی ـ مطرح می‌شود و دست آورد های جدید مهندسی، علوم، الکترونیك، برق ـ ساختمان ـ تحقیق در عملیات و امور بانکی مورد مطالعه قرار می‌گیرد.

درجه بندی شهرداریها

درجه‌بندی شهرداری‌های سراسر کشور تغییر می‌کند و ضوابط جدیدی برای این درجه‌بندی تدوین می‌شود.

برای انجام این منظور کمیسیونی مرکب از مسئولان وزارت کشور، نمایندگان سازمان امور اداری و استخدامی کشور و انجادیه شهرداریها تشکیل خواهد شد.

سخنرانی

منوچهر سعید وزیری که در جلسات گفت و شنود با استادان دانشگاه «یو. اس. سی» کالیفرنیای جنوبی پیرامون مسائل ایران و منطقه خاورمیانه در زمینه کای بین‌المللی سخن گفته بود، در بازگشت به کشور، در جلسه روتاری که دوشنبه در پارك هتل تشکیل میشود پیرامون «پرستیژ جهانی ایران» سخنرانی خواهد کرد.

در انجمن ادبی کمال

ساعت ۷ بعد از ظهر روز دوشنبه ۸ خرداد در انجمن ادبی کمال که در تالار کتابخانه پارك شهر تشکیل میگردد آقای دکتر عدنان مزارعی درباره نقش ادبیات در جنبش‌های اجتماعی و اقتصادی سخنرانی خواهد کرد و عده‌ای از شاعران آثار خود را میخوانند.

راه‌پیمائی استادان و دانشجویان

روز گذشته یك مسابقه پیاده روی بین اعضای هیئت علمی و کادر اداری و دانشجویان دانشگاه فردوسی انجام شد. در این مسابقه که عده زیادی از دانشجویان شرکت کرده بودند، پرویز آموزگار رئیس دانشگاه مقام ششم را بدست آورد.

انتصاب

مسعود حافظی بمدیریت کل تشکیلات و بودجه و آمار وزارت دادگستری منصوب شد.

وی در سه سال گذشته مدیریت کل اداره حقوقی و پارلمانی وزارت بازرگانی را بعهده داشت.

توضیح احمد بنی‌احمد

روزنامه محترم اطلاعات در شماره پنجشنبه ۴ خردادماه کتابی در آن روزنامه محترم معرفی شده بود که نویسنده آن از لحاظ نام و نام خانوادگی با اینجانب تشابه اسمی کامل داشت.

چون عده‌ای از اینجانب درباره کتاب و اینکه نویسنده آن من هستم یا دیگری مکرر وسیله تلفن توضیحاتی را خواستارند. بدینوسیله اعلام میدارم که مولف کتاب معرفی شده در روزنامه اطلاعات اینجانب احمد بنی‌احمد نمیباشم و اصولا نویسنده آنرا نیز نمیشناسم.

احمد بنی‌احمد نماینده مردم تبریز در مجلس شورای ملی

حق بندر شرفخانه را پایمال کردند

بندر شرفخانه ـ خبرنگار اطلاعات

یکی از اعضای انجمن شهر بندر شرفخانه، که در جلسه انجمن، قبل از دستور سخن می‌گفت، ضمن انتقاد شدید از کار وزارت کشور درمورد تقسیمات جدید کشوری، این مطلب را اعلام کرد و گفت: «وزارت کشور در اجرای تقسیمات جدید کشوری، حق مسلم بندر شرفخانه را پایمال کرده است. در تقسیمات جدید کشوری، تعدادی از دهستانها تبدیل به بخش میشود. روی این اصل سه منطقه از بخش های «اورنوق»، «انزاب» و «شبستر» زیرپوشش بخشداری قرار می‌گیرند. لیکن وزارت کشور در این تصمیم گیری، بندرشرفخانه را ازقلم انداخته

تسلیت به همکار

باکمال تاسف اطلاع یافتیم که آقای شعبانعلی حاجیان پدر همسر همکار ارجمند آقای قاسم کمالی نماینده و خبرنگار روزنامه اطلاعات در کرج بدرود حیات گفت.

آقای شعبانعلی حاجیان از مردان نیکوکار و خیر اندیش کرج بود و ما این مصیبت را به آقای قاسم کمالی و بازماندگان آن فقید سعید تسلیت میگوئیم و برای ایشان از درگاه احدیت صبر و شکیبائی مسئله داریم.

آیا پیش بینی ها، درست در می آید و کامپیوتر در مقابل انسان، جبهه می گیرد؟
استقرار و نصب یک کامپیوتر در محیط و شرایط نامتجانس، همانند قبایی زربفت است برکالبد بیماری رنجور و ناتوان

سمینار کار برد کامپیوتر، از امروز در دانشگاه صنعتی آریامهر برپا شد.

کامپیوتر، یک غول همه کاره نیست

درقصه «اودیسه ۲۰۰۱» که بادوربین «استانلی کوبریک» برپرده سینماجان گرفت، اختلاف و تضاد عقیدتی یک انسانی باکامپیوتر داخل سفینه، سرگردانی ابدی درفضا را برای انسان بدنبال آورد. و در پایگاه فضائی یکی از قصه های «ری برادبری» شورش کامپیوترها باعث پرتاپ شدن دهها موشک بسوی هدفی نامعلوم میشد. درحالیکه صدها انسان درسفینه های متصل به این موشکها جای داشتند. بازهم خشم کامپیوتر کاردست انسان میداد و مسافران فضائی به سرنوشت نامعلومی می سپردند که این ماشین مصنوع دست بشر تعیین کرده بود. این دو تصویر که براساس دوآینده فکری، بوجود آمده چندان دوراز واقعیت هم نیست. چنین بنظر می رسد که بشر قرن بیستم با همه‌ی عاطفه ها و اندیشه هایش به عمد، فرو دستی خویش و فرادستی کامپیوتر را هدف خود قرارداده است، همه‌ی آن پیشداوریها که اندیشمندان قرن نوزدهم را بخود مشغول میداشت و حاکی ازجایگزینی ماشین برمسند بازو یانیروی کار انسانی بود بحقیقت می پیوندند. هرروز یک کامپیوتر تازه درکارخانه، اداره، سازمان و.... نصب میشود و درمقابل دهها انسان، کارخود را ازدست میدهند. دانش بشر که درسلولها و مویرگهای مغزش پنهان شده بود بمرور به نوارها و تصاویر کامپیوتری تبدیل میشود و دهها مغز دریک ماشین کوچک قرار میگیرند که نخستین بار برای کمک به محاسبات بشر ساخته شد.

بقول یکی از متفکران قرن آن ابرمردی که درزندگی بشر درطول قرنهای گذشته مظهر قدرت، عظمت و جاودانگی بود، امروز درهیئت کامپیوتر ظاهر شده است. آن ابرانسان کهن، که حضوری نمردنی و جاودانه داشت و چونان «زیگفرید» و «اسفندیار» درسایه سار اساطیر پنهان شده بود، امروز آمیزه‌ای از آهن و فولاد و شیشه است. که همه چیز می داند، همه کار می کند. و پیشگوئیهایش درست از آب درمی آید. وقتی یک کامپیوتر دریک پایگاه نظامی نتیجه ستیز دوکشور را پیش بینی می کند بدیهی است بسیاری ازاعمال و رفتار بشر تابع فرمان کامپیوترهاست.

و امروزه این ماشین عظیم درهمه زمینه ها نقشی بنیادی یافته است، و در روابط انسانها، عامل تعیین کننده است.

نمونه های مختلفی ازاین قدرت گیری کامپیوتر درزندگی بشرهمه روزه ازطریق و سایل ارتباط جمعی که خود ازاین وسیله بهره بسیاری می برد، عنوان می شود.

و چنین بنظر می رسد که بمرور، ماشین محاسبه‌ای که دردو دهه گذشته بالاترین بهره ها را درزمینه های اطلاعاتی به انسان رسانده، بدل به غول بی شاخ و دمی می شود که درسالهای پایانی قرن کنترلش از دست انسان خارج خواهد شد. آیا واقعا چنین است؟ و بشربادست خود وسیله نابودی خویش را فراهم می کند. آیا حضور اینهمه اطلاعات بروی نوارهائی که جایگزین سلولهای مغزی انسانها شده است ضروری بنظر می رسد؟

برای پاسخ به این سئوالات «سمینار کاربرد کامپیوتر درطرح» که ازامروز دردانشگاه صنعتی آریا مهربرپاشده است بهانه ای شد تا باچندتن از صاحبنظران بگفتگو بنشینیم و رای و باورشان را در زمینه کامپیوتر، کاربردآن و آینده روابط انسان و این ماشین عظیم، باز پرسیم.

کامپیوتر آرام آرام نفوذ خود را در همه جا گسترش می دهد اما عدم استفاده کافی از توانائی کمی و کیفی کامپیوتر های موجود در سازمان های دولتی و بخش خصوصی کشور، سهم عمده‌ای از قابلیت های این دستگاه را به بیهودگی کشانده است.

پژوهش های انجام شده حاکی از آن است که در دهسال گذشته بسیاری از موسسات با حداقل بررسی های فنی و اقتصادی لازم «کامپیوتر» را به خدمت گرفته اند در بعضی موارد نیز قبل از ایجاد آمادگی در گروه فنی و ارزیابی دقیق کیفیت و کمیت کار های موجود و برنامه های احتمالی نسبت به اجاره و استقرار «کامپیوتر» عجولانه اقدام شده است در دهها سازمان دولتی و خصوصی میزان بازدهی و ظرفیت های کامپیوتر در زمان معین بگونه‌ای کاذب و نامطلوب بکار گرفته می شود و «ساعات کامپیوتر» تنها در ظاهر حجم زیادی از فعالیت را نشان می دهد. روش های تکمیل و استفاده از بانک اطلاعات و مراکز اسناد نیز در ارتباط با کامپیوتر ها ناهماهنگ بوده، عدم انطباق شرایط عمومی استخدام، و ناهمسانی دستمزد ها، نیروی انسانی ما هر بخش دولتی را به بخش خصوصی کشانده است.

افزایش حجم مبادلات بازرگانی، مدیریت، تکنولوژی و علوم در کشور از یکطرف و آشنائی و توجه بیشتر به توانائی کامپیوتر های مدرن و رشد شبکه کامپیوتر ها از سوی دیگر، کار برد های این پدیده تکنولوژی را گسترش داده است. آموزش استفاده صحیح از کامپیوتر به علاقمندان این فن و کوشش در جهت ارتقاء سطح تکنولوژی ملی بر ضرورت گرد همائی - دست اندر کاران این فن تاکید دارد.

سمینار سه روزه «کار برد کامپیوتر در طرح» از صبح امروز در دانشگاه صنعتی آریامهر بر پا شده، با تکیه بر این هدف، فرصت بحث و گفتگو بین دانشمندان و محققین کشور در این زمینه را فراهم کرده است. در این گرد همائی مسائل مربوط به استفاده از کامپیوتر در طرح، کنترل، زمینه های مدیریت، نیرو، شیمی و انرژی مطرح می شود و دست آورد های جدید مهندسی، علوم، الکترونیک، برق، ساختمان، تحقیق در عملیات، امور بانکی مورد مطالعه قرار می گیرد.

تب کامپیوتر

به انگیزه بر پائی این سمینار با دکتر مجید احمدی در «مرکز پژوهش های خواص و کاربرد مواد و نیرو» وابسته به دانشگاه صنعتی آریامهر تهران به گفتگو می نشینیم و از چگونگی و علل بر پائی «گرد همائی کاربرد کامپیوتر» سئوال می کنیم. دکتر احمدی می گوید. تب کامپیوتر همه جا را فرا گرفته و کاربرد های این پدیده اعجاب آور تکنولوژی، هر روز ابعاد گسترده تری می یابد. بی تردید جامعه رو به پیشرفت ما نیز نمی تواند از این دگرگونی بر کنار بماند. سالهاست که سازمان های ملی و خصوصی استفاده از کامپیوتر را در سرویس های اداری و خدماتی خود بکار گرفته اند اما باید دانست اگر بعلت فقر آگاهی و تخصص بطور صحیح از آن استفاده نشود، این دستگاه نه تنها بازده مفید نخواهد داشت بلکه کار آئی آن زیانبار هم خواهد بود، متاسفانه عده زیادی تصور می کنند که کامپیوتر قادر است هر کاری را که انسان قادر به انجامش نیست انجام دهد.

کامپیوتر فاقد هوش و ذکاوت

دکتر احمدی اضافه می کند: نا آگاهی های عمومی غول همه کاره‌ای از کامپیوتر خلق کرده و در باره جایگزینی آن با نیروی انسانی بحث های زیادی بوجود آورده است. ادامه این طرز فکر عده‌ای را بر آن داشت که بر علیه «کامپیوتر» قد علم کرده تحریم کار برد های آنرا پیشنهاد کنند و دانش پژوهان متعدد با زمینه های فلسفی، سیاسی و اجتماعی گوناگون بر له و علیه این وسیله رسالاتی عرضه داشته اند. ولی یک تعریف ساده می تواند بر ایده ها و عقاید غلطی که در این زمینه موجود است خط بطلان کشد. زیرا کامپیوتر وسیله ایست فاقد هوش و ذکاوت، که توسط انسان طراحی شده و تنها با اطلاعاتی که از انسان دریافت داشته، سریعتر از انسان انجام وظیفه می کند. استفاده از کامپیوتر برای تجزیه و .تحلیل مسائلی که طراحی می شود این فرصت را بما می دهد که هزینه تمام شده تولید را به حداقل رسانده ضمن افزودن کیفیت تولید بر میزان آن بیفزائیم.

به همین جهت در همایشی که بر پا شد، تنها بعنوان یک «عضو طراح» به کامپیوتر می نگریم نه یک غول همه کاره.

عضو طراح نه حاکم برانسان

دکتر احمدی می گوید: تلاش فراوانی صورت گرفته است تا کلیه کنفرانس ها و سخنرانی های این گرد همائی به زبان فارسی و قابل استفاده برای شرکت کنندگان باشد.

به همین منظور با محققینی که در دانشگاهها و مراکز صنعتی کشور در این رشته فعایت دارند تماس گرفته، دریافتیم که پروژه های متعددی در زمینه کار برد کامپیوتر در دست بررسی و طرح ریزی است با دعوت از دست اندر کاران این پروژه ها، گرد همائی حاضر را بر پا کرده‌ایم تا بین محققینی که در مورد «کار برد کامپیوتر» فعالیت دارند همکاری صمیمانه‌ای بر قرار شود و با گزینش خط مشی ثابت و اصولی روی پای خود ایستاده از خود کفائی لازم بر خوردار و از یاری «بیگانگان» بی نیاز شویم. باید تلاش کرد «کامپیوتر» بر زندگی انسان حاکم نشود و برای دستیابی به هدف های والا تنها به عنوان یک وسیله و عضو طراح مورد استفاده قرار گیرد. ما برای بالا بردن میزان تولید و بهبود کیفیت آن، ناگزیر به استفاده از بازده مفید کامپیوتر هستیم و بر این منظور برنامه ریزان این وسیله باید از اموزش منظم و دقیقی بهره مند شوند بی تردید برگزاری اینگونه جلسات بحث و سخنرانی ما را در دستیابی به این هدف یاری خواهد داد.

باید به شاگردان این مکتب بیاموزیم همگام با تحول علم وتکنولوژی مفاهیم افزایش تولید صنعتی را تغییر داده، هماهنگ با پیشرفت پدیده های علوم وتکنولوژی بازیافته ها و «اطلاعات اولیه تولید» را با شرایط زمان وفق دهند.

درحال حاضر دوران اتوماتیک شدن صنایع را پشت سرگذاشته ایم ودرمرحله تمیز وتفکیک اطلاعات قرارگرفته ایم. درزمان ما استفاده از کاربردهای «کامپیتوتر» به عنوان «عضو طراح» دربالارفتن کمیت کالا وبهبود کیفیت آن نقش بسزائی دارد ولی باید به شاگردانمان بیاموزیم که چگونه باکارائی نیروی انسانی موجود را افزایش دهند «وآینده» را بسازند.

اولین گام دراین راه نشان دادن ارزشهای نیروی کارانسانی است ودرپی آن می توان فلسفه استفاده از کامپیوتر را به آشنا براهان این راه تعلیم داد، دراین صورت فرهنگ اجتماعی همگام با پیشرفت کاربرد کامپیوتر رشد کرده، حس اعتماد به وجدان عمومی جامعه افزایش می یابد. برنامه ریزیهای عملی وآموزشی کشورنیز درسطوح مختلف باید هماهنگ شود. تا همزمان با آموزش، کاربردهای کامپیوتر درد‌بستانها به نوجوانان آموخته شود همچنین افکارعمومی نیز باید از طریق رسانه های گروهی آموزش یابد. بدون اینکار مانند آنست که ساختمان ۱۰ طبقه ای را بدون پی ریزی، بنا کنیم.

قرن کامپیوتر

قرن، قرن ماشین های محاسبه الکترونیک است. ماشین هائی که هرگز قادر به تفکرنیست وهرگز نمی تواند جانشین بشر شود ولی اگر کاربردهای آن نابجا باشد می تواند بشر را تابع خود سازد. کامپیوتر با اندیشه بشر تغذیه می شود. برای بازپس گرفتن اطلاعات ذخیره شده از حافظه کمپیوتر، نخست باید اطلاعات لازم را به خوردآن داد، برنامه ای نوشت وتوسط آن از کامپیوتر خواست که اطلاعات را طبقه بندی کرده، روی نوار مخصوص پیاده کند. این ماشین های محاسبه الکترونیک می تواند علاوه بردادن اطلاعاتی که درحافظه ذخیره کرد و به محاسبات ریاضی شگفت آوری دست بزند، داده های تازه را با اطلاعات پیشین مقایسه کند وهربرنامه ای را که با رعایت اصول زبان کمپیوتری نوشته شده چوابگو باشد.

نارسایی های موجود

حرف های دکتراحمدی را شنیدیم و بامواردی از ویژگی های دستگاههای محاسبه الکترونیکی آشنا شدیم، اکنون به بررسی گوشه هائی از مسائل موجود کامپیوترها درایران می پردازیم. زیرا با پیشرفت های چشمگیری

بقیه در صفحه ۲۳

امروزه، هزاران کامپیوتر در سراسر جهان ، دست بکارند تا جوامع مختلف به حرکت خود ادامه دهند.

کدامیک ارزش بیشتری دارد انسان یا کامپیوتر؟؟

اطلاعات
بنیانگذار: شادروان عباس مسعودی
صاحب امتیاز و مدیر: فرهاد مسعودی
سال پنجاه و دوم
محل اداره: خیابان خیام. ساختمان اطلاعات
تلکس ۲۱۲۳۳۶ ـ تلگرافی: اطلاعات. تهران
تلفن ۳۲۸۱

سخن روز

خونسردی جایز نیست!

حادثه‌یی که برای یک زن و شوهر جوان در نزدیکی «قرچک» ورامین رخ داده است، ضرورت توجه بیشتری به این عارضه زشت اجتماعی را تاکید میکند.

طبق خبری که در روزنامه ما درج شده بود این زن و شوهر جوان عازم دیدار بستگان خود بوده اند و چون اتومبیلشان نقص پیدا میکند در کنار جاده مشغول مرمت آن میشوند ولی در همین حال سرنشینان دو اتومبیل دیگر آنها را مورد تهاجم قرار میدهند. مرد وقتی متوجه میشود مهاجمان قصد تجاوز به همسرش را دارند‌درصدد مدافعه بر می آید ولی در زیر ضربات چوب و لگد از هوش میرود. زن نیز به همین ترتیب هنگام دفاع از خود مضروب و مدهوش میشود. مهاجمان سپس برای باج گرفتن از خانواده آندو اقدام میکنند که تصادفا زندانیان موفق به نجات خود میشوند...

ما از تکرار نکته های نفرت آور قضیه خودداری میکنیم زیرا اولین بار نیست که چنین حادثه یی در جامعه ما روی میدهد و خوانندگان عزیز کم و بیش میدانند بر قربانیان بیگناه این تهاجمات وحشیانه چه میگذرد. نکته قابل بحث نیز تکرار و تعدد همجو حوادثی است.

این قبیل حوادث تا وقتی صورت تکرار به خود نگرفته است یک جنبه دارد و هنگامی که از صورت اتفاق و ندرت خارج شد جنبه دیگری.

در هر جامعه یی امکان دارد اشخاصی که به عدم تعادل روانی یا جنون جنسی دچارند گاه به گاه مرتکب اعمال وحشت انگیزی از قبیل تهاجم و تجاوز شوند و احیانا قربانیان خود را با شکنجه های گوناگون بکشند. در این قبیل موارد معمولا سازمانهای انتظامی به جست و جوی شخص واحدی بر می آیند و هنگامی که او را شناختند و به چنگ آوردند، جامعه از نگرانی خارج میشود.

اما جامعه ما باشق دیگری از این فجایع روبروست و بطوری که می بینیم هر چند روز یکبار حادثه یی از این قماش در گوشه و کنار اتفاق می افتد و اشخاصی با تشکیل دادن دسته های دو یا چند نفری در کمین می نشینند و مثل گردنه بندهای دوران قدیم مال و جان و ناموس مردم را مورد تهدید قرار میدهند.

تکرار این قبیل حوادث را نباید سرسری گرفت و آنقدر خونسرد ماند و آرام نشست تا این کار نیز مثل دزدیدن اتومبیل از کنار خیابان و جیب بری و کیف زنی و غیره امری عادی شود.

این اواخر هر وقت چنین مسائلی مطرح میشود، دامنه بحث کشیده میشود به اختلاف نظر علمای حقوق و کارشناسان مسائل اجتماعی که برخی معتقدند با مجازات های سنگین باید به مقابله با جرائمی مانند بچه دزدی و باج ستانی و تهاجم و تجاوز پرداخت و بعضی عقیده دارند باید بوسیله عوامل اموزشی و تربیتی سرچشمه حوادث را از بین برد.

این بحث ها بسیار جالب و لازم و مفید است ولی نه در موقعی که مسائل صورت حاد و به اصطلاح «اورژانس» دارد. در این مرحله باید از هر وسیله و هر امکانی برای غلبه سریع بر مشکلات استفاده کرد. وقتی حالت «اورژانس» از بین رفت آنوقت در فرصت کافی میتوان بحث وجدل کرد.

در زئیرهم جهان آزاد به‌خطرافتاده بود

حسن صدر

چهارشنبه ۲۷ اردیبهشت جاری چند خبردرباب جنگ و شورش و تشنج و ستمگری و خونریزی درقاره سیاه درروزنامه ها بود. من با دقت و حوصله این اخبار را خواندم، مهمتریق آنها حمله ژاندارمهای کاتانگائی به ایالت شابا درکنگوی سابق و زئیرامروز است.

برای یادآوری خوانندگان علاقه‌مند باین قبیل مسائل مینویسم که کنگوی بلژیک چندین سال ملک شخصی لئوپلد پادشاه بلژیک و سپس نزدیک یک قرن مستعمره بلژیک بود. جنگ دوم جهانی سبب شد بتدریج کلنیالیسم یا استعمار کلاسیک جای خود را به استعمار نویا «نئوکلنیالیسم» بدهد.

عامل این تحول از یک طرف بیداری و جنبش ملتهای مستعمره بود و از طرف دیگر ضعف قدرت اقتصادی و نظامی دولتهای استعمارگر، بخصوص فرانسه و انگلیس که اجازه نمی داد تسلط و فشاری که برای مهار کردن جنبش های ملی مستعمرات لازم بود بکار رود، اینست که از دو سال بعد از ختم جنگ، یعنی از ۱۹۴۷ استقلال و آزادی ملتهای مستعمره درآسیا و آفریقا شروع و زنجیر استعمار و بردگی به تناوب از دست و پای مردم برداشته شد. ولی این صورت مسئله است، واقع مطلب این بود که ممالک صنعتی پیشرفته برای حفظ سطح بلند زندگی مرفه خود حاجت داشتند و دارند که مواد اولیه از قبیل مس و قلع و کائوچو و قهوه و شکر و نفت و چوب صنعتی را به قیمت ارزان و شرائط آسان بخرند و محصولات صنعتی خود را به قیمت مطلوب و شرائط دلچسب بفروشند. این داد و ستد استثنائی درجهان آزاد واقعی امکان پذیرنیست بلکه محل مناسب مستعمرات آزاد شده‌ای است که بنام کامن‌ولث یا منطقه فرانک و محیط وابسته بزبان فرانسه «فرانکوفن» نامیده میشود.

این ملتهای عقب نگاه داشته شده طبعا نیروی انسانی و اقتصادی و لیاقت سیاسی برای مقابله و معارضه با تحریکات و مداخلات سودجویانه استعمارگران سابق را فاقدند ـ بنابراین درراس حکومت این کشورها مردانی نظیرترخیلو، باتیستا، پاپادوک، مارکوس، وان‌تیو، موبوتو و امثال اینها دست نشاندگان امپریالیسم قرارمیگیرند تا هرمعامله و قراردادی را که اربابان سابق و درعین حال مربی و حامی این فرمانروایان فرمانبر و ستمگراراده کنند بپذیرند و اگرپارلمان کاریکاتوری هم وجودداشت از تصویب آن بگذرانند. این قبیل کشورها را که امپریالیسم آنچه بخواهد میتواند بکند جهان آزاد مینامند. مثلا چندروز پیش درکنگره آمریکا فاش شد که مامورین سیا با خرید عواملی که لازم بود حکومت نکرومه را درغنا سرنگون کردند زیرا اینمردبا چین و شوروی دم از دوستی میزد، همینطور دراندونزی و شیلی و گواتمالا و دمینیکن و ده هاجای دیگر. این ممالک همه بداشتن برچسب جهان آزاد مفتخرند.

عامل مهم دیگری که علاوه برجنبش مردم مستعمرات وضعف اربابان مستعمره‌چی، درتغییرشکل کلنیالیسم به نئوکلنیالیسم موثر افتاده ظهورایالات متحده آمریکا بعنوان نیرومندترین قدرتها درسیاست جهانی بعد از جنگ است.

مالکیت انحصاری بمب هسته‌ای که ژاپن را پس از تسلیم آلمان بزانو آورد بآمریکای نیرومند اجازه داد، با دامانی پاکیزه و مبری از کلنیالیسم، مستعمره‌داران غربی را به آزادکردن مستعمرات تشویق کند تا بتواند با فرصتهای مناسب حکومتهای مطلوب خود را بدست مردان موردوثوق دراین ممالک مستقر سازد. ناگفته نماند که ابزار کارآمد این هدف «سیا» در۱۹۴۷ وسیله ترومن تاسیس گردید.

تنها الجزائربود وویتنام که اولی با یک میلیون و دومی با میلیونها قربانی امپریالیسم را بزانو درآوردند و دوورق افتخار و شخصیت درآرشیو وزارت خارجه فرانسه و آمریکا بجای گذاشتند. درست سی سال است که فرزند برومند استعمار و جانشین تازه نفس آن که خود را پس پرده کمکهای نظامی و اقتصادی پنهان کرده قدم بقدم جای خالی کلنیالیسم را پرکرده و چون ایالات متحده از تمام جهات از کشورهای صنعتی دیگر چند سروکله بلندتراست بسیارطبیعی بنظرمیرسد که قسمت عمده ثروتهای طبیعی جهان سوم یعنی سهم شیررااو دراختیارگرفته باشد.

***

القصه نوبت آزادی کنگوی بلژیک رسید، بودوئن پادشاه بلژیک و رجال دربار و دولت درپایتخت کنگو که امروز کینشازا نامیده میشود روز سی‌ام ژوئن ۱۹۶۰ مجلس مجللی بافتخار آزادی این مستعمره ثروتمند و نگون‌بخت تشکیل دادند و سرشناسان شهرهمه درمدح پادشاه و منتی که درگشودن زنجیر استعمار از دست و پای ملت فلک زده برآنها میگذارند مدیحه‌ها خواندند. ناگهان درمیان جمع لومومبای شجاع برپای خاست و جنایات یکصدساله سرمایه‌داری و دستگاه استعماری بلژیک را برشمرد، از جمله گفت: بعد از یک قرن بهره برداری از ما جهل و فقر و بیماری تنها ارمغانی است که بلژیک متمدن و مسیحی که داعیه تعلیم و تربیت وحشیان را داشت به ملت کنگو ارزانی میدارد.

چهره بودوئن از شرم و غضب سرخ شد و سپس تصمیم گرفتند خود و شرکای بین‌المللی سرمایه‌داری را از شرلومومبای جسور خلاص کنند.

شرح ماجرا مفصل‌تر از آن است که درصفحات روزنامه بگنجد، اجمال اینکه احساسات مردم زجر کشیده را علیه استعمارگران بلژیکی تحریک کردند طبعا چند سفیدپوست کشته شد، آنگاه با ایجاد غوغای عظیم تبلیغاتی سربازان بلژیکی بنام حفظ جان و مال اتباع بلژیک مظفرانه بازگشتند. کاتانگا (شابای فعلی) ایالت زرخیز و معادن غنی مس را تجزیه و وسیله چومبه دراختیارگرفتند و سالی شصت میلیون دلار حق‌الامتیاز را (که امروز ششصدو شصت میلیون شده) باو دادند تا دولت لومومبا را فلج کند، عاقبت هم با ورود سربازان کلاه آبی سازمان ملل وسائلی فراهم کردند تا لومومبا را توسط موبوتو تسلیم سربازان چومبه کردند تا او و دو نفر از همکاران صدیق او بوضع فجیعی کشته شوند.

نهرودرمصاحبه مطبوعاتی گفت انگشتان لومومبا را درزندان تیسویل جویده و خورده بودند.

***

اکنون این کنگوو این کاتانگا که شاید بخاطر بفراموشی سپردن خاطرات گذشته نام خود را به زئیر و شاباتغییرداده‌اند مورد هجوم ژاندارمهای کاتانگائی قرار گرفته و منابع زرخیز معدنی که اکثریت سهام شرکت استخراج را بلژیکی ها بآمریکائی ها و فرانسویها واگذارکرده‌اند بخطرافتاده بود.

هیچ بعید نیست که واقعا آنگولا و کوبائی ها و کمونیستهای دیگر دراین هجوم و حمله بی دخالت نباشند ولی عجیب اینکه عینا نظیردوران لومومبا و چومبه وجود مستشاران، یا مقاطعه کاران آمریکائی و فرانسوی و بلژیکی دراین سرزمین بهانه دلپسندی است که ارتشهای دول معظم غربی برای نجات جهان آزاد از خطرکمونیسم بیاری موبوتوسسه‌سکو رئیس جمهوردموکراتی که درکنگوی ثروتمند برملتی برهنه و گرسنه و بیکار و بی هنر فرمانروائی میکند و بنابنوشته نیوزویک و تایم‌آمریکا درکینشازا قصرمجللی همپای قصر ورسای پاریس بناکرده، بشتابند.

درهمان صفحه روزنامه که خبرآماده باش چتربازان غربی برای مداخله درزئیرچاپ شده دو خبردیگر جلب نظر می کرد، یکی ۱۲۸ نفرسیاه‌پوست درزندانهای آفریقای جنوبی مرده‌اند. وزیرعدلیه گفته ۲۴ تن آنها زندانی سیاسی بوده‌اند و نیز درسال ۷۵ نودودونفر سیاه‌پوست درزندان درگذشتند که ۲۴ نفرشان خودکشی کرده‌اند. خبردوم، سربازان رودزیا ۵۰ نفرسیاهپوست را کشتند. ولی هرگز نمی بینید یکی از قدرتهای بزرگ که برای نجات جان سفیدپوستانی که درایالت شابابه غارت منابع حیاتی مردم فلک‌زده زئیر مشغولند اینهمه حرارت و فعالیت نشان میدهند و با اعزام چتر باز شورش و ناراحتی ها را درهم میکوبند. قدمی درراه نجات جان مردم‌نگون بختی که دروطن و آب و خاک پدری و مادری خود مجبوربه خودکشی درزندان فوسترمیشوند، بردارد. درزئیربرای حمایت حکومت سرتاپادموکرات! موبوتو دو روزه تصمیم به لشگرکشی میگیرند ولی درافریقای جنوبی که به نژادپرستی مباهات میکند چندین سال است مذاکره میکنند. آنجا جهان آزادبخطرافتاده، اینجا سیاهان بیقدر و قیمت آزادند که اگر خواستند درزندان خودکشی کنند!

تفسیر سیاسی روز

خلع سلاح جهانی و سازمان ملل

علیرضا جهانشاهی

چندروزی بیشتر از آغاز اجلاس فوق العاده مجمع عمومی سازمان ملل برای بررسی مسئله خلع سلاح نمیگذرد و محافل نزدیک به سازمان ملل عقیده دارند که این کنفرانس طی پنج هفته کار خود خواهد توانست قدمهای موثری در راه تحقق بخشیدن به این آرمان ارزشمند جهانی بردارد.

خلع سلاح بین المللی و همگانی و جلوگیری از توسعه و تشدید مسابقات و رقابتهای تسلیحاتی میان کشورهای مختلف مسائلی است که از دیرباز توجه دستگاههای رهبری ممالک مختلف را بخود معطوف داشته است.

هرچندگاه یکبار سخنان امیدوار کننده ای دراین زمینه بگوش میرسد ولی وقتی توجه کنیم که بسیاری از اینگونه بیانات تنها بمنظور پیشبرد اهداف سیاسی گوینده این سخنان ابراز شده معلوم میشود چرا با وجود اینکه همه ممالک جهان و همه مکتب های سیاسی موجود در جامعه بین المللی خواستار برقراری نظامی دراین زمینه هستند بازهم پیشرفتی حاصل نمیگردد. بررسی آمار منتشره از ـ طرف سازمان ملل و همچنین دولتهای مختلف شرق و غرب نشان میدهد که بازار فروش و خرید تسلیحات و جنگ افزارهای پیشرفته از همیشه داغتر میباشد.

برای اینکه بتوان به چنین سیاستی باز دارنده در زمینه خلع سلاح دست یافت لازم است در وهله اول به بررسی علل تمایل دول مختلف جهان به مسلح کردن هر چه بیشتر و بهتر ارتشهای خود پرداخت. یک چنین بررسی منصفانه ای نشان میدهد تا زمانی که جهان و مردم جهان درگیر سیاستهای بازمانده از قرن نوزدهم و اوایل قرن بیستم باشند مسابقات تسلیحاتی با شدت هرچه تمامتر ادامه خواهد داشت و تا زمانی که قدرتهای خارجی که در راس آنها استعمارگران سابق قرار دارند میکوشند تا از طریق انسانی و غیرشرافتمندانه منافع استعماری خود را حفظ کنند هیچ کشوری را نمیتوان از توجه‌امر قدرتمند کردن ارتش خود منع کرد.

اوضاع جهان دردو دهه گذشته تحولات بسیار ژرفی را بخود دیده که تاثیر این تحولات امروزه برجنبه های مختلف روابط دو جانبه و مناسبات چند جانبه ملل بخوبی مشاهده میشود و آنچه در یکی دو هفته اخیر در آفریقا و در زئیر رویداد نمونه مناسبی از این وضع میباشد. حمله مزدوران کاتانگائی به ایالت شابا در زئیر نشان داد که جامعه جهانی در ربع آخر قرن بیستم هنوز هم میتواند شاهد یک چنین بی توجهی به اصول و قراردادهای بین المللی باشد.

مسئله دیگری که بطور مستقیم به موضوع خلع سلاح تاثیر میگذارد نقشی است که آمریکا و شوروی یعنی دو کشوریکه بزرگترین فروشنده تسلیحات هستند، ایفا میکنند.

«دتانت» یا تشنج زدائی، پدیده ایکه مناسبات واشنگتن و مسکو را طی چند سال اخیر تحت تاثیر خود قرار داده بطور مستقیم با مسئله خلع سلاح ارتباط دارد. ولی اگر بخواهیم از این ارتباط بصورت مثبت و بنفع آرمانهای انسانی بهره برداری کنیم باید قبول کنیم که «دتانت» و همچنین خلع سلاح مسائلی نیستند که کسی بتواند آنها را در محدوده های جغرافیائی محدود کند.

بعبارت دیگر نمیتوان انتظار داشت که دتانت و خلع سلاح دریک قاره مانند اروپا مدنظر قرار گرفته و عملی شوند در حالیکه در قاره دیگر مثل آفریقا کوچکترین اثری از این دو موضوع در سیاستهای قدرتهای محلی و همچنین قدرتهای خارجی درگیر مسائل قاره ای دیده نشود. این مسئله ایست که بدون شک اجلاس فوق العاده مجمع عمومی سازمان ملل باید به آن توجه فراوان مبذول دارد چه در غیراینصورت مذاکرات جاری این گردهم آئی عاری از هرگونه واقع گرائی خواهد بود. در مسئله خلع سلاح هم همانند «دتانت» مسئولیت اصلی واساسی برشانه کشورهای بزرگ و ابرقدرتها قرار دارد چه آنها هستند که میتوانند از یکسو جلوی توسعه ناآرامی های منطقه ای را گرفته و از سوی دیگر جلوی سرازیر شدن سیل سلاحهای مدرن و غیرمدرن را به بازارهای تسلیحاتی بگیرند. در سراسر جهان این امید وجود دارد که اجلاس فوق العاده مجمع عمومی سازمان ملل بتواند با دستیابی به راه حل هائی سازنده و عملی نشان دهد که پارلمان جهانی هنوز هم بطور کلی عاری از خاصیت و فایده برای جهانیان نشده و میتوان به کارائی آن در پیشبرد آرمانهای انسانی مردم کره زمین امیدهائی داشت.

شاخ افریقا!

هادی خرسندی

روز دوشنبه اول خرداد، ساعت ۸ صبح به وقت دولتی، از پدری به نام سیداصغر حسینی و مادری به اسم معصومه پورکار، کودک گمنامی مقابل کاخ استانداری یزد، درجوی آب به دنیا آمد.

با توجه به اینکه هنوز یک هفته نشده بود که استاندار جدید یزد، تشریف فرما شده بودند، عده‌ای می گویند که بچه آمده بوده به آقای استاندار خیرمقدم بگوید. گروهی می گویند چون صبح زود بوده، بچه آمده بوده برای آقای استاندار برنامه «سلام بامدادی» اجرا کند. افسوس که عمر بچه گمنام کفاف نداد تا ماموران از او تحقیق کنند و اعتراف کند به چه منظوری آن موقع صبح جلوی کاخ استانداری به دنیا آمده؟ علم الخصوص که چون توی جوی آب متولد شده بوده‌ممکن بود به خاطر سوءاستفاده درنیروی دریائی هم بچه را بگیرند تبرئه‌اش کنند.

بهرحال آنطور که خبرنگار اطلاعات دریزد نوشته بود، بچه قراربوده ساعت ۶ صبح به دنیا بیاید. پدرش که کارگر خوش باور و ساده دل یزدی بوده، گله سحر زنش را می برد پشت دربیمارستان بیمه درمانی. جناب آقای دربان آنها را راه نمی دهد. زن و شوهر می روند طرف استانداری که شکایت کنند، بچه بی طاقتی می کند و قبل از اینکه شکایت به جائی برسد، توی جوی آب به دنیا می آید و فدای مقدم مبارک جناب آقای رهنوردی، استاندار تازه وارد یزد می شود.

دکتر رهنوردی. برای یزدی ها، استاندار محبوبی است. اتحادیه های اصناف و کسبه یزدی درآگهی هائی که به روزنامه ها داده‌اند. ورود آقای دکتر رهنوردی را به عنوان «استاندار محبوب»، تبریک گفته‌اند. این نهایت هوش و درایت و سرعت انتقال یک ملت است که هنوز بابای استاندار، از راه نرسیده، تشخیص داده‌اند که «محبوب» است. یعنی اگر بقیه ملت ها احتیاج به گذشت زمان دارند تا قضاوت کنند چه کسی محبوب است و چه کسی محبوب نیست، مردم ما خوشبختانه قبل از دیدن طرف و اشنائی با او، هنوز نیامده فتوا می دهند که این که دارد از دور می آید، محبوب است! البته ممکن است آقای رهنوردی درآینده استاندار محبوبی برای مردم یزد باشند، اما علی‌الحساب ایشان فقط محبوب همان آگهی دهندگانی هستند که با چند سطر آگهی، هزار جور نقشه برای آقای استاندار کشیده‌اند.

آگهی دادن دراین مملکت، آزاد است. مطبوعات و رادیو تلویزیون هم‌عاشق آگهی هستند. شما می توانید با چند سطر آگهی، هرکس را می خواهید محبوب کنید، هرکس را می خواهید خدمتگزار کنید. هرکس را می خواهید «سرباز انقلاب» کنید. (حتی خودتان را) هیچکس هم جلوتان را نمی گیرد. دیدم یک آقائی آگهی داده و چند نفر را به عنوان «سرباز انقلاب» معرفی کرده و به آنها تبریک گفته که مثلا «آقای اصغر اصغرمنش، سرباز انقلاب! قدم نورسیده را تبریک می گویم» این بهترین راه دوست‌یابی است که حتی مرحوم دیل کارنگی هم از این روش انقلابی، برای یافتن دوستان سطح بالا، غافل بوده است. علی‌الخصوص که اغلب این آقایان، سربازان انقلاب اداری هستند! الحمدلله که یکدانه‌شان هم سیاهی لشکر نیست. کار مملکت را یک نخست وزیر و چهار پنج تا وزیر و چند تا استاندار دارند می گردانند، بقیه هم، همه سرباز انقلابند، باید آسوده بخورند، آسوده بخوابند.

غرض اینست که اگر می خواهید وزیر شوید، اگر می خواهید وکیل شوید، اگر تازه اززندان درآمده‌اید، اگر می ترسید به زندان بروید، بهترین کار اینست که گوش بخوابانید، همچی که یک سالگردی پیش آمد، سالروزی شد و مراسمی شد و تغییراتی پیش آمد و انتخابات و انتصاباتی شد، فی‌الفور یک آگهی تبریک برای سرباز انقلاب و گماشته انقلاب و پیشخدمت انقلاب توی روزنامه ها چاپ کنید و همان تکه را قیچی کنید بگذارید زیرشیشه میزتان. هروقت ماموران آمدند گفتند شما سوءاستفاده کرده‌اید، بگوئید عوضش درفلان روز تاریخی، آگهی تبریک چاپ کرده‌ام. گفتند شما قاچاقچی هستید، بگوئید عوضش نصف پول قاچاق را دادم یک صفحه روزنامه را به مناسبت فلان واقعه، تبریک معروض داشتم.

مثلا چند روز پیش سالروز تاسیس هواپیمائی کشوری بود، آژانس های مسافرتی هم آغاز سی و دومین سال خدمتگزاری این سازمان را تبریک گفته بودند و درمیان آنها یک آژانس هم بود که ایام نوروز امسال مسافران حج عمره را با حقه بازی توی کشورهای عربی، سرگردان و الاخون والاخون کرد و آب از آب تکان نخورد. عوضش این آژانس، سرانجام آگهی خود را هم بموقع چاپ کرد

البته مردم ما هم همیشه از اینجور حقه بازی ها نهایت استقبال را می کنند. با اینکه قبل از عید، هواپیمائی ملی ایران چند بار توی روزنامه ها و رادیو تلویزیون اعلام کرد که بابا، مردم، گول این افراد غیرمسئول را نخورید و هواپیماهای ما، بعد از حج عمره، زوارخانه خدا را به نقاط دیگر نخواهند برد و منحصرا درمسیر تهران به جده و جده به تهران پرواز خواهند کرد، باز هم مشتاقان زیارت خانه خدا، خام یک عده تاجر از خدا بی خبرشدند و کارشان دردیار غربت به دربدری و گرسنگی و فلاکت کشید. تعجب است، مردمی که به این راحتی با حس ششم خودشان تشخیص می دهند که این استانداری که هنوز از راه نیامده. «استاندار محبوبی است» چطور با آنهمه‌هشدارهای قبلی هواپیمائی ملی، باز هم شستشان خبردار نشد که چه کلاهی می‌خواهد سرشان برود.

این که می گویند مردم را باید هشیار کرد و به آنها آگاهی سیاسی داد، برای همین است که ساده دل و خوش باور و زود فریب نباشند. نه کارگر نساجی یزد آنقدر از مسائل مملکتی بی‌اطلاع باشد که زن حامله‌اش را ببرد به بیمارستان تامین درمانی، نه مسلمان واجب‌الزیاره اینقدربی مبالات باشد که اختیارش را بدهد دست آژانس های کلاهبردار. بلکه همه باید مثل آن راننده تاکسی که بنده دیدم، به اندازه کافی از مسائل میهنی و رویدادهای جهانی مطلع باشند. پریروز یک موتور سواری توی خیابان پیچید جلوی تاکسی ما، راننده تاکسی بوق زد. موتورسوار کشید کنار. راننده باغضب به اونگاه کرد، موتورسوار هرهر، شروع کردخندیدن. راننده تاکسی خیلی عصبانی شد ودرحالیکه سعی می کرد ادای خندیدن موتورسوار را دربیاورد گفت: «هرهرهر، شاخ آفریقا»!

من دیدم همینقدر که ما به مسائل سیاسی دنیا توجه داریم، خودش غنیمت است.

چهل سال قبل...

جریان قرعه کشی بلیت های شرط بندی اسب دوانی

ساعت ۹ و نیم صبح امروز مراسم قرعه‌کشی بلیت های شرط‌بندی اسب دوانی در کافه شهرداری با حضور نمایندگان ادارات وبنگاهها و کارمندان کمیسیون قرعه‌کشی و بنگاه اسب دوانی و گروه زیادی از دارندگان بلیت های شرط‌بندی آغاز گردید.

ابتدا آقای بهمن اسفندیاری نائب رئیس باشگاه سوارکاران نطقی ایراد و اظهار نمودند: تفاوت و تباین برجسته که از حیث شرکت اسب اصیل ایرانی دراسب دوانی کشور شاهنشاهی در مدت پنج سال بدست آمده این است که در دوره اول در سنه ۱۳۱۴ فقط ۲۴ اسب شرکت داشته و حالیه ۳۶۵ اسب شرکت نموده است. بعد کمیسیون قرعه‌کشی مرکب از آقایان پاسیار دوم عبدالله رستگار نماینده شهربانی، کاظم شریفی نماینده شهرداری، ملک منصور نماینده بانک ملی ایران، محمد مجتبوی نماینده بانک سپه، محمد فضائلی نماینده اداره مالیات بردرآمد، علی اصغر امیرانی نماینده روزنامه اطلاعات. وسرکار سرگرد معتبری کفیل بنگاه شرط‌بندی گزارش خود را اعلام و قرعه‌ها را که آماده شده بود ارائه کرد. پنج دوشیزه خردسال بنام هما، ایران، عالیه ضیاء، فرشته همایون و پروین دریابیگی شماره ها را از میان جعبه بزرگ و قرعه های جوائز را از میان جعبه کوچکی بیرون آورده بدست مجریان قرعه‌کشی میدادند که خوانده میشد و شماره برندگان و مبلغ جایزه آنها اعلام میگردید.

مستراح نمونه

شهرداری تهران بمنظور آسایش اهالی وبهداشت عمومی از چندی پیش مشغول انتخاب محل هائی برای ساختمان مستراح های عمومی در معابر بوده و از قرار محل های لازم انتخاب و دستور ساختمان آنها داده شده است.

یکی از این مستراح ها که برای نمونه ساخته شده و درابتدای خیابان لاله‌زار پشت عمارت شهرداری میباشد بنای آن دیروز بپایان رسیدو عنقریب در معرض استفاده عموم قرار خواهد گرفت. بناهای دیگر نیز بزودی ساخته میشود.

بانوی مصری در تهران

بانوی حفینه بنیامین خوری از بانوان دانشمند مصر باتفاق برادر خود آقای بولس خوری مخبر و عکاس روزنامه «البصیر» که به تهران آمده‌اند پس از بازدید بنگاههای فرهنگی (موزه ایران باستان، دانشکده معقول و منقول کتابخانه عمومی، دانشسرای عالی و بنگاههای دیگر) درنظر دارند مسافرتی به مازندران نموده و سپس مشاهدات خود را در کتابی بنام «ایران نو» بزبان عربی منتشر نماید. بانو خوری شش سال پیش نیز هنگام تشکیل انجمن بانوان شرق بایران مسافرت نموده و اغلب کشورهای شرق نزدیک را بازدید کرده‌اند.

مجانی باشد!

آقای حسین حجازی درستون اجتماعی روزنامه مینویسد: درصورت حساب روزانه خانه ما سبزی، گوشت، کاهو، پارچه، بلورآلات، سینما، مزدلباس، حق‌الزحمه پزشک، کرایه درشکه، انعام میراب، مزد زباله کش، حق‌التعلیم بچه ها، پول واکس، آرایش و حمام و یک مشت دیگر از این هزینه ها دیده میشود ولی از یک هزینه اصلی که مایه حیات روحی وبزرگ شدن نیروی دماغی و اصلاح کننده اخلاق و عادات باشد دیناری دیده نمیشود.

شکم ما باید با خوراکهای گوناگون پرشود. کفش ما باید همیشه براق باشد، جوراب ابریشمی باید برای پاهای خود تهیه کنیم ولی فکری برای اصلاح و پرورش نیروی دماغی خود نمیکنیم.

چون از زندگی روزانه و زحمات آن اندکی خسته میشویم گاهی به سینما میرویم و باید بلیت چهارریالی بخریم ولی هشت ریالی را تقاضا میکنیم. چون از دیدن سینما خسته شدیم و یا اتفاقا آن فیلم را سابقا دیده بودیم به کافه و رستوران میرویم بدون آنکه از حال معده خود خبرداشته باشیم یک چند تکه شیرینی و یک فنجان شیر کاکائو را بزور پائین داده صورت حساب خود را با یک چند ریال انعام که درجه بزرگواری خود را نشان داده باشیم میپردازیم. اما چیزی که در زندگی ما محل اعراب و جاوپنائی ندارد روزنامه، کتاب، مجله است.

نیروی دماغی ما، درجه معلومات ما، دانش ما از اوضاع دنیا همان است که چند سال پیش در آموزشگاهها فراگرفته‌ایم. کتاب را از دوستانمان گرفته نگاهی سرسری به آن می‌اندازیم و کنار میگذاریم. اگر بفهمیم یکی از دوستان ما کتابی نوشته و یا مجله‌ای راه انداخته و یا بمدیریت روزنامه‌ای رسیده است تمنای روزنامه مجانی، کتاب مفت و روزنامه بی‌پول میکنیم آنهم برای اینکه در بدست آوردن یک چیزمجانی از دیگران عقب نمانده باشیم!...

رئیس و اداره جدید

آقای دریابیگی که بریاست اداره دارائی لنگرود تعیین شده‌اند وارد و مشغول کار گردیدند. نظر باینکه ساختمان عمارت دارائی لنگرود متناسب با بهداشت نبود و از طرفی گنجایش آن جهت کارهای اداری کم بود لذا یک دستگاه عمارت نوساز که از زیباترین ساختمانهای این شهر میباشد برای اداره دارائی تعیین گردید.

«نقل از اطلاعات ۶ خرداد ۱۳۱۸»

از نکادسخاورز

راهنمائی و نسخه جدید بهبود ترافیک تهران...

امروز در تاریخ

نوشیروان کیهانی زاده

پیشروی نیروهای آلمان بسوی قفقاز واستالینگراد آغاز شد

۲۶ مه (جمعه)

۱۸۰۵ ✱ ناپلئون امپراطور فرانسه تاج سلطنت ایتالیا را هم برسرگذارد.

۱۹۲۴ ✱ رئیس جمهوری وقت آمریکا لایحه ای را امضاکرد که بموجب آن مهاجرت ژاپنی ها به ایالات متحده ممنوع و مهاجرت سایر خارجیان محدود می شد.

۱۹۴۲ ✱ رادیوی ژاپن پیروزی ژاپن و آلمان را در جنگ پیش بینی کرد و گفت مردم ژاپن باید به جلونگاه کنند، مابزودی در لندن و نیویورک رژه پیروزی خواهیم رفت.

درهمین روز نیروهای آلمان درجبهه شوروی ازیک طرف به سوی قفقاز و از طرف دیگر در جهت استالینگراد آغاز به پیشروی کردند و در جبهه آفریقا مارشال رومل با صدها تانکی که دریافت کرده بود دست به تعرض وسیع دیگری زد.

۱۹۶۶ ✱ گویان انگلیس واقع در آمریکای لاتین استقلال یافت و جمهوری گویان نامیده شد.

۲۷ مه (شنبه)

۱۹۰۵ ✱ ژاپنی ها ناوگان روسیه مرکب از ۳۲ کشتی جنگی را در تنگه تسوشیما (نزدیک کره) نابود کردند.

۱۹۳۷ ✱ انگلیس شوروی را متهم به طرح توطئه برای ایجاد شورش در آن کشور کرد مناسبات خود را با مسکو قطع کرد.

۱۹۴۱ ✱ انگلیسی ها سرانجام پس از یک رشادت فوق العاده رزمنا و آلمانی «بیسمارک» را که ضایعات سنگینی به نیروی دریائی انگلیس وارد ساخته بود در نزدیکی سواحل فرانسه غرق کردند و ۲۳۰۰ ناوی آلمانی کشته شدند.

۱۹۶۰ ✱ با یک شورش نظامی، عدنان مندرس از نخست وزیری و جلال بایاراز ریاست جمهوری ترکیه برکنار شدند و جمال گورسل رهبر ترکیه شد.

درهمین روز دولت آمریکا اعلام کرد که به کمکهای خود به کوبا پایان داده است.

۱۹۶۴ ✱ پاندیت جواهر لعل نهرو رهبر ملت هند در ۷۴ سالگی درگذشت و لعل بهادر شستری نخست وزیر هند شد.

۱۹۶۷ ✱ درپی بسته شدن تنگه تیران از طرف مصر، دبیرکل سازمان ملل متحد به جهانیان هشدار داد که جنگ دامنه داری خاورمیانه را تهدید می کند.

۱۹۷۴ ✱ والری ژیسکاردستن کار خود را به عنوان رئیس جمهوری فرانسه آغاز کرد.

ارج نهادن به فاسد فسادرا گسترش می دهد!

ناصر نجمی

چندی پیش دوست خوش قلم ما آقای احمد احرار تحت عنوان «خدایان در گنداب» سلسله مقالاتی نوشته بودند که مشحون از واقعیاتی تلخ در باره فساد بود. ایشان در یکی از آن مقالات اشاره بیکی از مسئولان دستگاه اداری مملکت کرده بود که روزگاری دوست گرمابه و گلستان نویسنده بشمار میرفت و در صحت عمل و درستی کردار تالی سلمان فارسی بود، ولی گویا بزعم ایشان دانسته نشد که چه افتاد و چه روی داد که این مرد دیوانی ناگهان یک زاویه صد و هشتاد درجه‌ای چرخش پیدا کرد و دست به بیت المال گشود و پرونده‌ای بهمرساند که در حال حاضر تحت رسیدگی است. اما بنده هم شخصا کسانی را میشناسم چه از میان آنهائی که در دستگاه دیوانی مصدر مشاغل حساسی بودند و از جهت صحت و صداقت و پاکدامنی میشد پشتشان نماز گزارد، سهل است طوری آسیب ناپذیر و مستقیم بودند که هیچ تند بادی نمی توانست آنها را از محور اصلی و اصولی بودن در کار منحرفشان گرداند و بهیچ قیمتی و در هیچ شرایطی هم قابل خریداری نبودند و در عین سختی و شدت زندگی میکردند، آنچنانکه گرد میخوابیدند و علیرغم موقعیت حساسی که داشتند، امضائی که پای بعضی نامه ها میگذاشتند گاهی چندین میلیون تومان از زیر دستشان بیرون میرفت و با وجود این پا از گلیم خود فرا نمیگذاشتند، اما بعد از چندی با کمال تعجب و شگفتی خبر یافتیم که همین افراد نفوذ ناپذیر ناگهان تغییر جهت داده اند و هر یک از راه بند و بست و برخی فعل و انفعال های اداری صاحب آلاف و اولوف و ثروت و مکنتی شده اند و علاوه بر چندین مستغل و ایجاد چندین شرکت تولیدی خود و خانواده‌شان دائما در حال رفت و آمد از ایران بدیار فرنگ و ینگی دنیا هستند. خوب، علت چیست؟ چه شرایط و عواملی بوجود میآید که چنین تغییرات بزرگی حادث میشود؟ این تغییر جهت که زیر پا گذاشتن تمام خصائل انسانی و فضیلت و اصول شرافت است، امری ساده نیست که بتوان بآسانی از کنارش گذشت، کسی که یک عمر شرافتمندانه زیسته و اصول انسانیت و عزت نفس و مناعت طبع را رعایت کرده و انواع محرومیت را در این راه بجان خریده است، چگونه میشود که غفلتا به منجلاب فساد کشیده میشود و تبدیل به غول پول خواری میگردد که تدریجا برای بلع پولهای بیشتر اشتهایش صاف تر میشود.

براساس تجربه بدست آمده فساد چیزی شبیه به سرطان است که وقتی در همان ابتدای تکوین و بوجود آمدن قلع نشود، همه جا پنجه می اندازد و شروع بخوردن نسوج بدن میکند تا جائیکه جسم را از پای می افکند. بهمین ترتیب وقتی در دستگاهی فساد راه پیدا کرد ابتدا یک محیط و فضای مقاومی از طرف آدم های قرص و محکم و متکی به فضائل اخلاقی بوجود میآورد، ولی وقتی از طرف مسئولان دستگاه مایه فساد قلع و قمع نشد، بی شک راه برای رخنه کردن و نفوذ یافتن فساد باز میشود و چون فساد که معمولا توام با دزدی و سوء استفاده و رسیدن به پولهای کلان است و در آخر سر مرتکب را به زرق و برق های صوری زندگی میرساند، به مذاق خیلی ها خوش میاید ـ راه خود را خیلی زود باز میکند و این یکی از انگیزه های کشانده شدن دیوانیان بطرف منجلاب فساد است. یکی دیگر از انگیزه ها این است که شخص سلیم النفس گاهی با خود این محاسبه را میکند که وقتی در دستگاهی دوغ و دوشاب یکسان شد و آن بالا دستها فرقی میان آدم درست و صحیح العمل و نادرست نگذاشتند لامحاله اینگونه اشخاص دل به نومیدی و یاس میسپارند و پس از مدتی مقاومت عاقبت در برابر وسوسه های نفسانی تسلیم هوی و هوس میشوند و به فساد گرایش پیدا میکنند...

اما ببینیم چاره درد چیست و چگونه میتوان پیشرفت این ویروس سرطانی را گرفت؟ گرچه باید کاری کرد که فساد صرف نکند، ولی بهر تقدیر فساد صرف خواهد کرد، زیرا قدرت کشش و نیروی محرکه شگرفی دارد و تنها میتوان چند تمهید بکار برد که تا حدی از اشاعه آن جلوگیری بعمل آورد، در درجه نخست یک مبارزه جدی و واقعی با این امر، از طرف مسئولان است، یعنی مسئله طوری جدی پی گیری شود که همه احساس کنند دیگر این توبمیری از آن تو بمیری ها نیست و وقتی جماعتی از دزدها و سوء استفاده چیها تحت تعقیب قرار گرفتند و کت بسته تحویل دیوان کیفر شدند، دیگر کمتر کسی جرئت و جسارت دزدی و سوء استفاده و احتمالا غارتگری را پیدا میکند، یک راه و شیوه مبارزه نیز، بایکوت کردن مفسدین و سوء استفاده چیهاست، به این معنی که همه خلایق و حداقل کسانیکه به نحوی از انحاء با شخص فاسد سر و کار دارند، از دوروبرش کنار بروند، با او هرگز کلامی نگویند، معاشرت نکنند و وقتی درجائی دیده شد، سر بگردانند و تحقیرش کنند، دورش را خالی بگذارند و این کار را بطوری استمرار بخشند که «فساد کار» خود را تنها و تحقیر شده و منزوی احساس کند. بدیهی است وقتی این کار اشاعه پیدا کرد و فاسدان خود را بمنزله مطرودین اجتماع یافتند، موضوع عبرت للناظرین میشود و دیگر کمتر کسی هوس ارتکاب دزدی و آلوده شدن به فساد را پیدا میکند، اما در شرایطی که فاسدها باتکای ثروت و مکنت چشمگیر و قدرت و نفوذ خود، باعتبار کاخ عظیم و اتومبیل آخرین مدل و مهمانیهای با شکوهی که میدهند، از نوعی اعتبار و احترام برخوردار میشوند که همین قضیه خود تشویقی است برای کسانی که هنوز خود را پاک و منزه و آسیب ناپذیر نگاهداشته اند، آنوقت چه انتظاری میتوان داشت که در شرایط و فضائی چنین مساعد، ریشه های فساد و انحراف خشک شود و مفسدین فی الارض جرئت و جسارت دزدی و فساد و دست اندازی به بیت المال را نداشته باشند.

مسئولیت مردم در برابر بناهای تاریخی

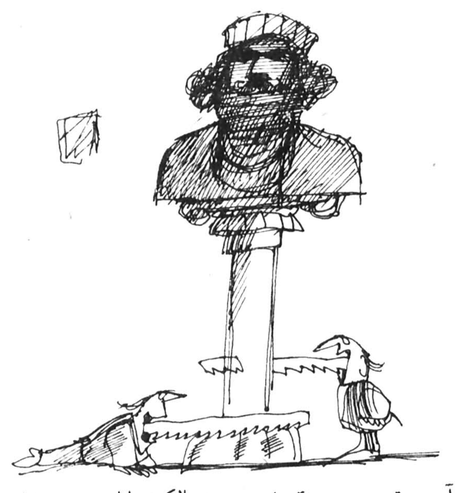

درتاریخ چهارشنبه دهم اسفند ماه در یادداشت آقای رضا بصیری که نتیجه تحقیقات خودرا درمورد حفظ آثار باستانی و عدم توجه مسئولین نگاشته بودند، متاسفانه به یک نکته اصلی و اساسی توجهی نکرده‌اند و یااگر توجهی کرده‌اند، ازآن سرسری گذشته‌اند و آن عدم شناخت و توجه برخی ازمردم به فرهنگ ملی و آثار کهن است که بایستی افراد علاقمند و رسانه های گروهی توجهی عمیق وواقع بینانه به اهمیت مسئولیت مردم درشناخت فرهنگ و تمدن قومی خود داشته باشند و آنان را به وظایف خطیرشان که پاسداری و نگاهبانی از آثار و نشانه های نیاکان است آشنا سازند.

من نیز چون آقای بصیری، آرزو دارم که «سعدالسلطنه» این شاهکار معماری صدساله اخیر ایران بطریقی حفظ شود و به مرکز هنری و اقتصادی و یا هرنوع مرکز دیگری تبدیل شود. بهمین منظور روزی با مالکین سرای مذکور بگفتگو نشستم و هدف سازمانهای وابسته را از خرید سرا مطرح کردم و آنان را دعوت به همکاری نمودم. رقمی که مالکین سرا برای فروش پیشنهاد کردند، رقمی بود درحدود ۲۰ میلیون تومان که اگر سرقفلی و هزینه مرمت و باز سازی را نیز بحساب آوریم رقمی درحدود ۴۰ میلیون و یا بیشتر خواهد بود که باتوجه به تعداد اینگونه بناها درقزوین و درسراسر ایران تامین چنین اعتباراهائی مشکل است.

متاسفانه درهیچ یک از بناها که درفهرست آثار ملی به ثبت رسیده است، دست مردم ازآنها کوتاه نشده و هیچگونه خللی درمالکیت انان بوجود نیامده است، منتها بغلط این تصور برای همه پیش آمده است که چنانچه بنائی درفهرست آثار ملی به ثبت رسید دیگر هیچکس حتی مالک هیچگونه مسئولیت ووظیفه‌ای درقبال نگهداری ازبنا ندارد و حفظ و مرمت آن بایستی توسط وزارت فرهنگ و هنر یا سازمانهای وابسته انجام گیرد و متاسفانه همین طرز تفکر باعث تخریب بیش از حد بناهای کهن شده است. درمورد مرمت بناها باتازه نفسها بسیار صحبت کرده‌ایم ولی آنان بیشتر دوست دارند بجای طاقهای ضربی، سقفهای تیرآهن و بجای درو پنجره چوبی درهای آهنی بکار ببرند! که پیداست اینگونه تعمیرات با حفظ بنا بطوری که اصالت و ارزشهای معماری و هنری آن محفوظ بماند مغایرت دارد. نکته دیگری که درحفاظت اینگونه بناها باید درنظر گرفته شود، نحوه استفاده ازاین بناهاست که چنانچه درست مورد بهره برداری قرار گیرد و بانوع معماری و هدف سازنده بنا مغایرت نداشته باشد، میتواند جزئی ازسرمایه اقتصادی و مالی نیز محسوب شود.

درخاتمه باتشکر ازهمه علاقمندان به آثار تاریخی و معماری کهن ایران و روزنامه اطلاعات که باچاپ اینگونه مطالب درشناساندن این آثار کمک مؤثری مینماید امیدواریم دست اندرکاران و علاقمندان حداقل با کمک فکری ها درنگهداشت این آثار همراهی نمایند.

شجاعیان ـ رئیس اداره فرهنگ و هنر قزوین

پلاژ فرهنگیان کجاست؟

روز چهارشنبه ششم اردیبهشت، پنجاه نفراز دانش آموزان مدرسه راهنمائی تحصیلی سوزنچی شهرستان صومعه سرا را برای بازدید از پیشرفتهای ایران در عصر انقلاب به کارخانه چوب بری اسالم و تاسیسات چوکا برده بودم. در مسیر جاده رشت، بندرپهلوی ـ اسالم تابلوهایی بچشم می خورد نظیر «پلاژ نیروی دریائی» پلاژژاندارمری «پلاژ بانک کشاورزی» پلاژ کارگران و غیره دانش آموزان از من پرسیدند: پس پلاژ فرهنگیان کجاست؟! که نتوانستم جواب قانع کننده به بچه ها بدهم اما در اینجا می خواهم پیشنهاد کنم که اگر مسئولان امور در کنار اینهمه پلاژ که سازمانهای دولتی برای رفاه کارکنان خود احداث کرده اند، پلاژی هم برای فرهنگیان ایجاد میکردند تا آنان هم مثل دیگران در ایام تعطیل باتفاق خانواده چند روزی را در کنار طبیعت زیبای دریا میگذراندند، بسیار جالب و مورد ستایش است.

احمد عبداللهی ـ مدیرمدرسه

اینسو و آنسوی رودخانه

درخیابان تهران نو ـ خیابان جاجرود، رودخانه‌ای وجوددارد که وجود این رودخانه انهم روباز دروسط شهر، صرفنظر از احتمال افتادن بچه ها دران و بوی نامطبوعی که صبح و شام مشام مجاورین را می آزارد مرکز مساعدی برای تولید انواع حشرات و میکربها نیز بشمار است. لیکن جالب‌ترین موضوع اینکه با وجودیکه هردوسوی این رودخانه داخل محدوده خدمات شهری است شهرداری آمده یکطرف آنرا اسفالت کرده و یکطرف دیگررا نه، شاید ساکنین آنسوی رودخانه با اهالی اینسوی رودخانه از دیدشهرداری تفاوت دارد که ما نمیدانیم.

علی سخانش

این گرانفروشان بیداد می کنند

میوه فروش های سه راه زندان رکورد گرانفروشی را شکسته اند و زردآلویی را که همه جا به نرخ گران کیلویی ۲۰۰ ریال به فروش میرسد در اینجا ۲۵۰ ریال قیمت گذارده اند! هندوانه کیلوئی ۳۵ ریال را ۴۰ ریال می فروشند به اضافه اینکه نان فروش هم دانه ای و نان نکشیده را به قیمت نان کشیده به مردم می دهند.

با این وصف آیا کسی که جلوی اجحاف فروشندگان میوه و نانوایی های سه راه زندان را بگیرد نیست؟

قاسم بامرادی

نظریات کارمندان دولت در مورد استخدام

نظریات خود را برای اصلاح لایحه نهائی قانون استخدام کشوری بوسیله ارسال نامه به روزنامه اطلاعات و یا تماس با تلفن ۳۲۸۶۲۲ از ساعت یک و ۳۰ دقیقه تا ۳ بعد از ظهر هر روز بجز روزهای پنجشنبه و جمعه مطرح کنید.

در میزان فوق‌العاده شغل معلمان مدارس ابتدائی تجدید نظر کنید

آقای عبدالرسول ناصری با ارسال نامه‌ای به روزنامه اطلاعات در مورد تجدید نظر در لایحه نهائی قانون استخدام کشوری قید کرده است:

فوق العاده و مزایای شغلی که کارمندان شاغل وضع زندگی خود را با آن تطبیق داده اند باید در زمان بازنشستگی نیز به آنان پرداخت شود، زیرا ایام بازنشستگی دوران از کار افتادگی کارمند می باشد و اگر چنانچه پرداخت مزایای اضافی بعنوان فوق‌العاده ایام کهولت و از کار افتادگی و ساختن خانه سالمندان و باشگاه و غیره میسر نباشد لااقل می توان با پرداخت فوق‌العاده های زمان خدمت به بازنشستگان از این لحاظ به آنان کمک کرد.

آقای محسن کرباسی نیز با ارسال نامه‌ای به روزنامه اطلاعات نوشته است: اگر جدول فوق‌العاده شغل معلمان مدارس راهنمائی و معلمان مدارس ابتدائی را با یکدیگر مقایسه کنیم می بینیم که میزان فوق‌العاده شغل معلمان مدارس ابتدائی کمتر است و در اینجا این سوال مطرح می شود که آیا تدریس به دانش آموزان ۶ تا ۱۲ ساله زحمت و مسئولیت ندارد و اصولا آیا اهمیت کار در مدارس ابتدائی کمتر از کار در سایر مدارس است، و اگر چنین نیست موارد مقایسه چگونه بوده است.

بدین ترتیب پیشنهاد می شود که بغیر از تجدید نظر در لایحه نهائی قانون استخدام کشوری مقررات مربوط به پرداخت فوق‌العاده .شغل به معلمان نیز اصلاح شود و ترتیبی اتخاذ گردد تا معلمان مدارس ابتدائی هم از فوق‌العاده شغلی در حد کاری که انجام می دهند برخوردار شوند.

آقای جعفر کاظمی نیز در مورد اصلاح مقررات ارتقاء گروه معلمان پیشنهاد می کند که: دیدن دوره های کارآموزی و سابقه تدریس شرط ارتقاء گروه آموزگاران مدارس ابتدائی باشد و دیگر شرط تازه ای برای ارتقاء گروه این عده از آموزگاران در نظر گرفته نشود.

تور بزرگ مسافرتی زمینی سپاهان به اروپا

توسط اتوبوسهای مجهز شرکت لوان تور بمدت یک ماه.

برای اطلاعات بیشتر به شرکت لوان توردرسراسر کشور مراجعه فرمائید.

درتهران شاهرضا نبش ویلاشهرهای بزرگ کشور

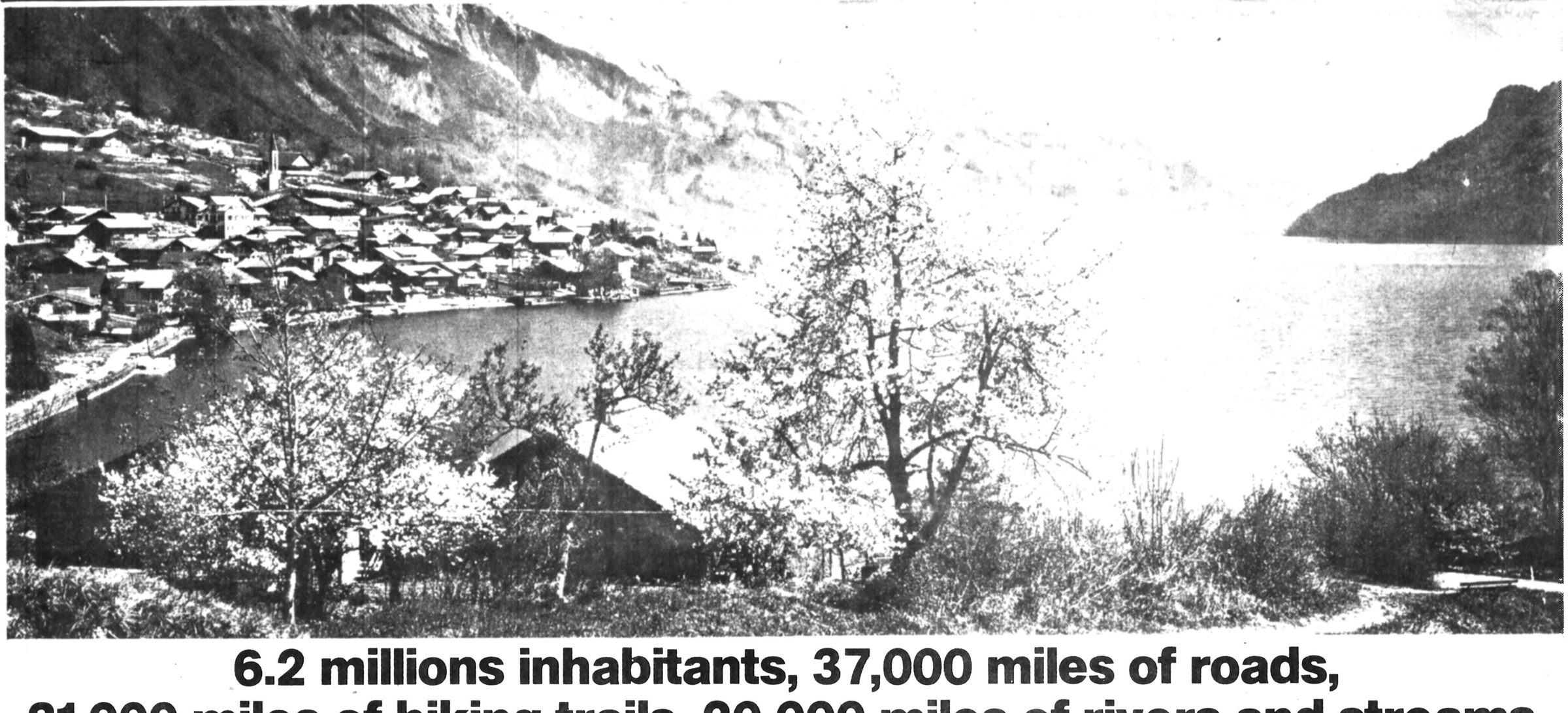

6.2 millions inhabitants, 37,000 miles of roads,
31,000 miles of hiking trails, 20,000 miles of rivers and streams,
8000 hotels, 3100 miles of railways, 3000 holiday resorts,
520 sq. miles of lakes, 850 ski trails, 500 public swimming pools,
400 mountain railways, 39 12-thousand-foot peaks, 3 airports,
and 1.3% rise in prices: all cordially welcome you to Switzerland.

Of all Swiss things worth seeing, the last-named may possibly be the finest. At all events it's the smallest, and makes your pleasure in the others correspondingly greater.

Generally speaking the Swiss (accustomed for centuries to make a virtue of Switzerland) show an aversion to any form of gigantomania. If the listing above is insufficiently clear on this point, we can only ascribe it to our excessive precision: this forces us to report facts about Switzerland even when favourable.
Just as the reply to the rumor that Switzerland is expensive can only be: Switzerland is simply priceless.

By the way: Swissair flies from Tehran 6 times a week to Switzerland. Your IATA travel agent or Swissair will be glad to give you all further information. Say about the interesting connecting flights to 87 Swissair destinations the world over.

SWISSAIR

SWISSAIR, 126 Villa Avenue, Tehran-Tel: 835081

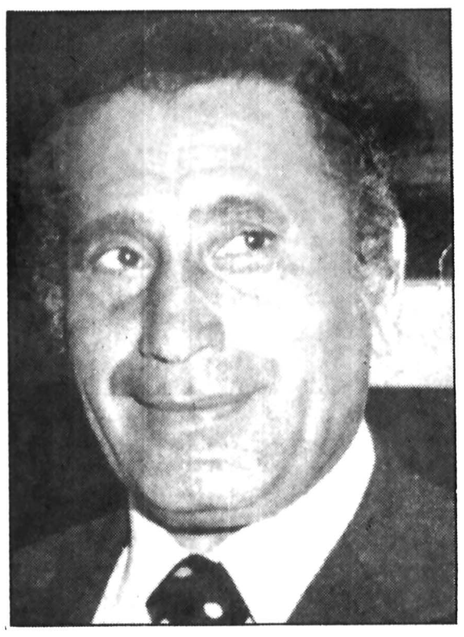

خیالهایی که به حقیقت نپیوست

محمد حسنین هیکل

گفتگو بین طرف های درگیر نه تنها سبب تنگی قافیه از نظر پیدا کردن لغت مناسب مفقود است، بلکه به علت اختلاف و دور بودن معانی کلمات و نام ها و میزان احساس و شعور نیز این فقدان محسوس است.

برای مثال:

✱ در پایان سال ۱۹۷۳ تصور کردیم که هانری کیسینجر وزیر امور خارجه ایالات متحده ـ افسون گر دیپلماسی غربی وقت ـ به تنهائی متعهد حل بحران خاور میانه مطابق تمایلات ما می شود، یعنی: خروج نیروهای اسرائیلی از اراضی اشغالی و تشکیل دولت فلسطین (اما این آرزو عملی نشد).

✱ در آغاز سال ۱۹۷۴ پنداشتیم که هانری کیسینجر فقط وزیر امور خارجه ریچارد نیکسون است و همه اختیارات و حل بحران به دست اوست (که این هم نشد)

✱ در سال ۱۹۷۵ چنین خیال کردیم که جرالد فورد رئیس جمهوری امریکا و جانشین نیکسون خواهد توانست بحران را حل کند، زیرا مردی است مهربان، دوستدار عدالت و بیزار از بیداد (باز هم نشد)

✱ در سال ۱۹۷۶ گفتیم که جیمی کارتر رئیس جمهوری جدید آمریکا به مشکل ما توجه خواهد کرد و نسبت به حل آن خواهد کوشید، زیرا او کشاورزی است از «جورجیا» که در سرزمین حاصلخیزی بزرگ شده است که پسته شامی می کارد و از پیچ و خم سیاست و سرداب های آن آگاهی ندارد. (ونشد).

✱ در سال ۱۹۷۷ پنداشتیم که راه مستقیم ما را به سرمنزل مقصود می رساند و پس از این که پرزیدنت چائوشسکو به ما اطمینان داد که مناحیم بگین نخست وزیر اسرائیل مرد صلح است و می تواند تصمیم بگیرد، اقدام تازه ای کرده ایم (ونشد).

یک بار هم نایستادیم تا از خود بپرسیم: چرا در هر مورد که ما تصورائی کردیم، پیشانی‌مان به سنگ خورد؟

هر بار که خواستیم این سؤال را از خود بکنیم، بجای تفسیر، ذر تبرئه نظریات خود کوشیدیم و به این اکتفا کردیم که کیسینجر نتوانست، زیرا او را محاصره کردند و نگذاشتند. نیکسون نتوانست برای این که او را درگیر ماجرای «واتر گیت» کردند و فورد موفق نشد، زیرا وقت کافی نداشت و کارتر نتوانست برای این که «بگین» مانند جادوئی ناگهان از داخل جعبه بیرون پرید و بگین نتوانست برای این که او دارای دو شخصیت بود.

اینها تصادفی نیست و نمی توان به میل خود تعبیر کرد...

پس علت چیست؟

✱✱✱

شاید مبالغه کرده باشم اگر بگویم:

ـ اشتباهی که ما گرفتار آن شده ایم ـ امیدوارم حدس من درست باشد ـ اینست که ما قدرت را در نزد دیگران بر اساس آنچه که در نزد خود ما دارد می سنجیم. از آن گذشته ما قدرت کلی دولت را با قدرت شخص رئیس آن مخلوط کردیم.

ما تصور کردیم ـ البته به معیار خودمان ـ که نیکسون و فورد و کارتر همان قدر سلطه و قدرت اتخاذ تصمیم دارند که سلاطین و سران کشورهای عربی دارند.

و این اشتباهی است که در ساده ترین قواعد منطق باید به دنبال آن رفت.

مثلا قدرت در ایالات متحده، یک قدرت قانونی است و مراکز متعددی برای اتخاذ تصمیم وجود دارد و کارها روی ضابطه خاصی است.

ما به خود نگاه می کنیم و تصور می کنیم که دیگران نیز بمانند ما هستند و به همین دلیل است که دچار اشتباه می شویم.

شاید بهترین دلیل برای اثبات این موضوع، این باشد که در بیشتر جراید نقل شد. از نیکولای چائوشسکو رئیس جمهوری رومانی پرسیدیم:

ـ با آگاهی که شما دارید و پس از ملاقات با نخست وزیر اسرائیل، آیا عقیده دارید مناحیم بگین خواستار صلح است؟ آیا او آن قدرت را دارد که درین مورد تصمیم بگیرد؟

در واقع ما نظر شخص را پرسیدیم و نظر موسسات را جویا نشدیم....

از سلطه فرد سؤال کردیم و از استراتژی ها و طرح ها و برنامه ها و نقشه ها نپرسیدیم.

✱✱✱

گفتم که قدرت در ایالات متحده یک قدرت قانونی است و مراکز متعددی برای اتخاذ تصمیم وجود دارد... به این مطلب یک موضوع را اضافه می کنم: این تصمیمات، بیخودی گرفته نمی شود، زیرا سلطه درین کشور، تنها قدرت نیست، بلکه «هدف» است و سلطه دولت، در راه اجرای این «هدف» به کار گرفته می شود.

وقتی می گوئیم که دولت، هدف را دنبال می کند، منظور اینست که دراجرای این هدف سه مرحله وجود دارد:

✱ استراتژی عالی
✱ استراتژی طبیعی
✱ تاکتیک

ایالات متحده در حال حاضر با توجه به نظام اجتماعی اش، نیرومندترین کشور در جهان است و معذلک، رئیس این سلطه، باتمام قدرتی که دارد، از روی میل خود عمل نمی کند، آنچه هدف را مشخص کرده است جلوی خود می گذارد و مطابق برنامه عمل می کند.

مثلا در سال ۱۹۶۰ جان کندی تصمیم گرفت اولین انسانی که پایش به کره ماه برسد، امریکائی باشد. این یک تصمیم آنی نبود. یک استراتژی عالی بود. کندی متوجه شد که شوروی ها در زمینه ماهواره ها از امریکا سبقت گرفته اند و توانسته اند موشک هائی به فضای نامتناهی بفرستند که اولین آنها «اسپوتنیک» در سال ۱۹۵۷ بود.

امریکا خواست ثابت کند که قوی تر است... کره ماه، صحنه این زورآزمائی بود. حالا مخارج آن هر چه می خواهد باشد... زیرا ضرب شصت نشان دادن خود یکی از عناصر نیرومندی است.

در زمینه استراتژی معمولی یا طبیعی می توانیم خطوط اصلی هدف های امریکا را از لحاظ رقابت با شوروی به شرح زیر خلاصه کنیم:

✱ حمایت امریکا از اروپای غربی از طریق اقیانوس اطلس و حمایت از ژاپن از طریق اقیانوس آرام.

✱ تکیه کردن روی کشورهای معینی که برای آمریکا دارای اهمیت اقتصادی و نظامی باشد و ارتباط دادن این ممالک به طریقی با آمریکا (مثلا خاور میانه).

✱ ایجاد یک محیط منطقه ای و جهانی به نفع مصالح امریکا. درین مورد از وسایل ارتباط جمعی استفاده بسیار می شود، حتی اگر موجب گردد که نیروی رقیب امریکا را دچار محظور کند (مانند حمله مربوط به حقوق بشر علیه اتحاد شوروی).

✱ تلاش برای ایجاد یک محیط متمایل نسبت به امریکا

در زمینه «تاکتیک» یعنی در واقع مرحله اجرای استراتژی عالی و استراتژی عادی، البته تصمیم رئیس جمهوری امریکا می تواند نقش موثری ایفا کند.

از جورج واشنگتن نخستین رئیس جمهوری ایالات متحده تا «جیمی کارتر» رئیس فعلی، هیچ فرد و هیچ قدرتی نتوانسته است استراتژی عالی و یا استراتژی عادی امریکا را تغییر دهد... فقط هر یک حق اجتهاد در نحوه اجراء دارند.

اسرائیل نیز تا اندازه ای شبیه امریکاست:

ـ استراتژی عالی که سه هدف اصلی را تعقیب می کند: تشکیل دولت ـ توسعه طلبی ـ مهاجرت آزاد.

ـ استراتژی عادی: داشتن رابطه با نیرومندترین قدرت جهان ـ برتری نظامی در خاور میانه.

ـ تاکتیک: باب اجتهاد باز است، ولی در مورد دو استراتژی یاد شده، اجتهاد وجود ندارد.

ازین جا می توانیم به یک پدیده بنگریم که بعضی اوقات برآن حسرت می خوریم... به دشمن نگاه می کنیم، می بینیم که اختلافات آنها در یک چهار چوب است و از طریق مذاکره می توانند به توافق برسند.

چرا؟

زیرا در آنجا مرجعی هست، برنامه‌ای هست و ازین رو شگفت‌آور نیست که می بینیم بین دولتی که بر سر کار است و بین حزب مخالف در مورد سه اصل اساسی همیشه توافق وجود دارد:

✱ عدم بازگشت به مرزهای قبل از ژوئن ۱۹۶۷.

✱ عدم موافقت با تشکیل دولت فلسطین بر هر قطعه‌ای از خاک فلسطین.

✱ عدم همکاری با سازمان آزادی بخش فلسطین.

بعضی وقت ها به ما گفته می شود:

ـ به آنها نگاه کنید و یاد بگیرید چگونه اختلافات را با یکدیگر حل و فصل می کنند!

جواب این گفته، بسیار آسان است:

ـ کاش یاد بگیریم که دولت «عامل سلطه» نیست، بلکه عامل تحقق بخشیدن به استراتژی عالی و استراتژی عادی است و هر دو ثابت است... اما تاکتیک موضوعی است که می توانیم به قول مائوتسه تونگ، صد شکوفه در راه بکاریم!

✱✱✱

این، اشتباهی است که دچار آن شده ایم:

«در دست ما قدرت است و در دست آنها استراتژی. مشکل و اختلاف نظر بسیار است، مخصوصا وقتی که خود را با آنها مقایسه می کنیم....»

✱ ما مثلا:

۱ـ برنامه ها و طرح های آنها را مطالعه نمی کنیم و می پنداریم که همه این طرح ها آزمایشی است و به منظور ملاحظه عکس العمل ما مطرح می کنند. در حالی که حقیقت غیر ازین است. آنها طرح دارند، برنامه دارند، انتخابات دارند، مجلس قانون گذاری و قوه مجریه و غیره دارند.

۲ـ ما همیشه ترجیح می دهیم بین دو نفر مذاکره شود و نفر سومی در میان آنها نباشد. تصور ما اینست که این روش راه را به پیروزی نزدیک تر می نماید. در حالی که دیگران این روش را نمی دانند و با آن آشنا نیستند. ممکن است بین ابر قدرت ها چنین جلسه‌ای صورت گیرد، اما این جلسه برای مذاکره نیست، بلکه برای تعیین اصول کلی است و یا اصولی است که قبلا بین کارشناسان برجسته مورد مذاکره قرار گرفته است.. من می توانم ادعا کنم مذاکرات دربسته‌ای که بین مسئولین بزرگ عرب و دیگران صورت گرفته، در سینه آنها مانده و بیشتر اوقات روی کاغذ نیامده است.

۳ـ وقتی دیگران از مشکلات داخلی خود سخن می گویند و یا درباره مشکلات قانع کردن همکارانشان و یا مخالفینشان و یا در مجالس قانون گذاری‌شان یا مطبوعات صحبت می کنند، ما حرفشان را باور نمی کنیم....

ما می پنداریم که این صحبت ها برای گول زدن ماست و اگر خیلی خوش بین باشیم، تصور می کنیم که آدم های عاجز و بی دست و پائی هستند...

اما این عجز آنها نیست، سازمان ها و تشکیلات مختلف هستند که باید تصمیم بگیرند و راضی کردن همه، کار دشواری است.

✱ و اما از ناحیه آنها:

۱ـ آنها می دانند که در برابر «فرد» قرار دارند و این فرد مادام که در راس قدرت است، حرف می زند. اما پس از وی، هیچ کس نمی تواند هیچ چیزی را تضمین کند. بر این اساس است که قانونی بودن اقدامات ما را با نظر شک و تردید می نگرند.

شاید آماده باشند که یک قرارداد مناسب با ما ببندند، ولی این قرارداد، کوتاه مدت است. زیرا پیش بینی قرارداد دراز مدت، دشوارست، خاصه که جانشین حاکم فعلی ممکن است همه رشته ها را پنبه کند.

(از بداقبالی که ژنرال موشی دایان وزیر خارجه اسرائیل یک جلسه کامل و طولانی با پرزیدنت کارتر داشت و همه مذاکرات این جلسه روی مسائلی که در بالا ذکر کردم، دور می زد.)

۲ـ این وضع، آنها را وادار می کند که شدت عمل نشان دهند، زیرا اراده «فردی» که با او روبرو می شوند، مطلقه است و آماده اند که از او هر چه بیشتر امتیازات به دست آورند.

در عین حال، آنها سپر مستحکمی دارند زیرا نمی توانند امتیازاتی بدهند، چه، آنها دولت قانونی دارند و دست و بالشان بسته است.

۳ـ در نتیجه تجربه طولانی، یک نوع بازی ارزان و کم خرج می کنند. فشار می آورند که امتیاز بگیرند و در مقابل امتیازی ندهند... آخر اخلاق شرقی را خوب می دانند. شرقی از مدح شنیدن خجالت می کشد و در عین حال، لذت می برد... در واقع، در برابر گرفتن امتیازات، شعر تحویل می دهند.

وبدین ترتیب در پایان مذاکرات طولانی با کیسینجر یا نیکسون و یا فورد و یا غیر آنها می بینیم که امتیازاتی داده ایم و در مقابل، گواهی نامه گرفته ایم....

✱✱

آیا روزی خواهد رسید که ما نیز بجای «سلطه» استراتژی داشته باشیم؟

امریکای لاتین غرق در تظاهرات و اعتصاب

هفته گذشته، چند کشور امریکای لاتین، دستخوش اعتصاب و تظاهرات ضد دو سی شد. تظاهرات و اعتصابهای پرو، خونین تر از نقاط دیگر امریکای لاتین بود.

در تظاهرات پرو، دهها تن کشته و یا زخمی شدند.

پس از پرو، تظاهرات و اعتصابهای بلیوی و کلمبیا شدید تر از نقاط دیکر بود.

عکس یک پلیس مسلح به تفنگ را در برابر دهها تظاهر کننده کلمبیایی در شهر «بوگوتا» نشان می دهد. سطح خیابان پر از آجر و سنگ است که تظاهر کنندگان بسوی ماموران پلیس، پرتاب کرده اند.

عکس رادیویی آسوشیتدپرس

بقلم شارل حلو ـ رئیس جمهوری اسبق لبنان

اسرائیل بهانه‌ای برای ماندن در لبنان ندارد

ابعاد قطعنامه شماره ۴۲۵ شورای امنیت و پیوستگی آن به توافق ابرقدرتها و بیانیه مشترک امریکا و شوروی، این روزها مورد بحث لبنان و اعراب و دولتهای بزرگ است. در این باره با «شارل حلو» رئیس جمهور اسبق لبنان گفت و شنودی به عمل آمده که خلاصه گفته های وی از مجله «الصیاد» چاپ بیروت بنظر خوانندگان میرسد:

باید به این قطعنامه از دیدگاه «ماهیت» نگاه کنیم و نه فقط متن فعلی آن بلکه تحولات و تغییراتی را که ممکن است در آن صورت گیرد در نظر بگیریم.

بطور قطع این قطعنامه بنفع اسرائیل تدوین نشده کمااینکه منافع لبنان هم انگیزه‌ای نبوده که شورای امنیت را وادار به تدوین آن کرده باشد. زیرا لبنان مدت دو سال در جنگی دست و پا میزد که نیروها و سلاحهائی که از خارج وارد میشد به آن دامن میزد. ولی هیچگاه شورای امنیت بفکر این موضوع نیفتاد. در حالیکه هر یک از اعضای شورای امنیت میتوانستند مسئله را مطرح کنند.

قطعنامه شماره ۴۲۵ شورای امنیت انگیزه ها و بازتابهائی دارد که باید بدقت ببررسی بگذاریم و ماهیت آن و همچنین نتایجی را که ممکن است ببار اورد درک کنیم. بعقیده من انگیزه اصلی صدور قطعنامه مزبور اشغال جنوب لبنان توسط اسرائیل است که این اشغال نگرانی ایالات متحده امریکا و اتحاد شوروی را از ترس اینکه مبادا این اشغال بازتاب وسیعی روی کشورهای منطقه خاورمیانه داشته باشد، برانگیخت.

امریکا از این وحشت داشت که سرنوشت دوستان عرب نفتی تحت تاثیر این اشغال قرار گیرد. زیرا این کشورها بطور پنهانی یا علنی این امید را دارند که امریکا روی اسرائیل فشار وارد سازد تا از سرزمینهائی که در سال ۱۹۶۷ به اشغال درآورده است عقب ـ نشینی کند. چه رسد به اینکه امریکا هیچگونه اقدامی برای خروج اسرائیل از سرزمینهائی که بتازگی اشغال کرده است از خود نشان ندهد.

اتحاد شوروی هم همانگونه که میدانیم از روش کشورهای جدید پایداری (جبهه مخالف ابتکار سادات) جانبداری میکند. لذا اگر جنگ در جنوب لبنان ادامه یابد و این کشورها دخالت کنند و یا نکنند شوروی در وضع بلاتکلیفی عجیبی قرار میگیرد. بهمین جهت شوروی از راه امتناع از دادن رای باعث تصویب قطعنامه شورای امنیت که دلخواه امریکا بود شد.

در هر حال و بطور کلی باید گفت که شورای امنیت به این نتیجه رسید، که امنیت جنوب لبنان در حقیقت امنیت و آرامش همه منطقه خاورمیانه عربی است.

این اولین معنی قطعنامه شماره ۴۲۵ شورای امنیت است. معنی و یا منطق دیگری هم وجود دارد: نیروی حافظ صلح سازمان ملل متحد یک نیروی جنگنده نیست بلکه نیروئی است که برای جلوگیری از برخورد میان دو کشور درحال جنگ تمرکز پیدا میکند و مانع حوادثی میشود که میتواند به آتش بس لطمه بزند.

در حالیکه در جنوب لبنان جنگ همچنان میان دو جبهه که هیچ یک دیگری را قبول ندارد و کماکان در مقابل هم ایستاده اند ادامه دارد. پس چگونه نیروی حافظ صلح سازمان ملل متحد میتواند قدرت خود را اعمال کند.

پس حمایتی که از طریق صدور قطعنامه شماره ۴۲۵ شورای امنیت از حاکمیت لبنان شد نه منتی است و نه بخشش بلکه نتیجه‌ای بود از وحشت ابرقدرتها از خطر درگیری میان خودشان یا میان هم ـ پیمانان آنها. در هر حال این قطعنامه مشکل جنوب لبنان را خیلی جزئی حل خواهد کرد زیرا وجود نیروهای سازمان ملل متحد مانع برخوردهای فلسطینیها و اسرائیلیها و پیشروی هر یک از آنها در مناطقی واحد نمیشود: از لحاظ منطق قطعنامه که میگوید هدفش برقراری حاکمیت لبنان برجنوب است تا خطر شعله ور شدن بحران را در خاورمیانه عربی مانع شود، باید گفت که چگونه لبنان میتواند برجنوب حاکمیت داشته باشد در حالیکه نمیتواند حاکمیت خویش را بر راههای رسیدن به جنوب و بطور کلی برهمه مناطق لبنان اعمال کند.

اینکه عده‌ای میگویند که برمیزان نیروهای سازمان ملل متحد در جنوب لبنان افزوده شود معنیش این نیست که مساحت جداسازی میان دو طرف متخاصم را بیشتر کنند. بلکه برای آن است که اعمال حاکمیت لبنان را برجنوب و سایرمناطق آسان سازند.

در مورد قرارداد قاهره باید بگویم پس از اینکه کشور شاهد موارد مختلف عدم اجرای این قرارداد بوده، دیگر هیچکس معتقد به وجود این قرارداد نیست قرارداد مزبور که حاکمیت دولت لبنان را در همه احوال برسراسر خاک خود الزامی میداند بطور علنی از طرف سازمانهای فلسطینی نقض شده است.

البته نیازی نیست که بگوئیم رویدادهای اخیر جنوب لبنان انگیزه وجودی این قرارداد را هم از بین برد.

در مورد شرکت فرانسه در نیروهای حافظ صلح سازمان ملل متحد در جنوب لبنان، باید بگوئیم که بدون شک این اولین بار است که نیروهای یکی از پنج دولت بزرگ عضو شورای امنیت در نیروهای حافظ صلح سازمان ملل متحد شرکت میکند.

و بدون شک برای اینکه فرانسه نیروهائی به لبنان بفرستد «کورت والدهایم» دبیر کل سازمان ملل متحد با امریکا و شوروی مشورت کرده است. البته معنی این مشورت آن نیست که دو ابرقدرت قبلا در این باره توافق کرده بودند.

درهرحال قطعنامه شورای امنیت اسرائیل را ملزم به ترک جنوب لبنان کرده است و اسرائیل هم هیچگونه بهانه‌ای برای ادامه اشغال این سرزمین ندارد مگر اینکه بعضی از گروههای فلسطینی این بهانه را بدست اسرائیل بدهند.

استقبال وزیر دفاع از چتر بازان

بلژیک، در جریان عملیات نظامی غرب در زئیر، همانطور که گفته بود، پس از تخلیه اروپائیان از کلوزی، چتربازان خود را از زئیر خارج کرد. چتربازان بلژیکی، که در عملیات علیه شورشیان، شرکت نکردند، چتربازان فرانسه را متهم کردند که در کشتار اروپائیان مداخله داشتند و همین مطلب میان فرانسه و بلژیک دو کشور فرانسه زبان اروپا ـ اختلاف نظر تولید کرده است عکس، وزیر دفاع بلژیک را در حال استقبال از اولین دسته چتربازان این کشور که از ماموریت زئیر باز گشته‌اند، نشان می دهد.

عکس رادیویی آسوشیتدپرس

داستان زندگی من
۲۳
نوشته: ریچارد نیکسون
رئیس جمهوری اسبق آمریکا

در راه ملاقات با مائو؟

من مخصوصاً در این لحظه به زمانی فکر میکنم که ما بعد از بپایان رساندن روزی که برایمان به نحو خارق‌العاده‌ای سخت گذشت و در طول آن آماج حملات خستگی نا پذیری قرار گرفته بودیم که از موضوع واترگیت مایه میگرفتند، باید در یک ضیافت شام رسمی به افتخار «نورمن کرک» نخست وزیر نیوزیلند حضور پیدا میکردیم وقتی که میهمانی به پایان رسید من و پات، نورمن کرک و همسرش را تا پای اتومبیل بدرقه کردیم. درست در آن حال که پات و من به طبقه بالا بر می گشتیم، دسته موزیک تفنگداران دریائی نواختن «آوای موسیقی» را آغاز کرد.

تحت تأثیر شور بر انگیزنده پات، ما دستهای هم را گرفتیم و با رقص «فوکستروت» کوتاهی پله ها را زیر پا گذاشتیم، این رفتار نمایندگان مطبوعات را دچار حیرت کرد و میهمانان را به وجد آورد. آنچه که یاد آوری می کنم محتوای لحظاتی بود که من آن را همیشه بیاد خواهم داشت....

آنچه که به من توانایی میداد تا ادامه دادن نبرد را توجیه کنم و از اشخاصی که در اطرافم قرار داشتند بخواهم تا در کنار من و بخاطر من بجنگند، این بود که گرچه «قضیه» بسختی لوث شده بود، ولی من شخصا هنوز هم ایمان داشتم که «امر» من شرافتمندانه و مهم است.

آنطور که من توانسته بودم وقوف پیدا کنم، امری که حالا مطرح شده بود، پای ماهیت رهبری سیاسی امریکا را به میان می‌کشید. احساس میکردم که اگر میگذاشتم مرا بدلیل یک فضیحت سیاسی مانند واترگیت از مقام طرد کنند، تمام نظام حکومت امریکا به مخاطره می افتاد. و دستخوش دگرگونی می شد.

من آگاه بودم شیوه‌ای که تا آن وقت برای مقابله با ماجرای واترگیت بکار برده بودم و آلودگی های غیر قابل اجتماعی که لزوما با وضع آن روز من ملازمه داشتند، ممکن است دقیقا باعث به خطر افتادن همان چیزهایی شوند که به اعتقاد خودم نیاز به باقی ماندن من بر سر کار داشتند. من توجه دارم که در نظر بسیاری از مردم امنیت ملی و اختیارات ویژه رئیس قوه مجریه امریکا را با بکار بردن آنها برای پوشاندن گناهان خودم (آنطور که عده زیادی از مردم میدیدند) به ریشخند گرفته بودم. همچنین درک میکنم که بسیاری از اشخاص احساس میکردند که من با سماجتی که در عزم جزم خود برای معرفی شدن بعنوان یک رئیس جمهوری نیرومند بخرج میدادم (به رغم فتوری که واترگیت در نیرومندی مقام ریاست جمهوری بوجود آورده بود) داشتم لطمه‌ای جبران ناپذیر بر آبروی منصب ریاست جمهوری آمریکا وارد میکردم.

اما خود من با این عقاید موافق نبودم، به حق یا به خطا، خودم را متقاعد کرده بودم که من به دلیل خرده حسابهای کهنه، مورد حمله دشمنان کهنه قرار گرفته ام. روز ۱۳ اوریل ۱۹۷۴ موسسه تحقیقات آماری «هاریس» گزارش داد که اکثریتی عریان ـ یعنی ۴۳ در صد از مردم آمریکا ـ در برابر ۴۱ در صد دیگر ـ اکنون طرفدار آن است که من از مقام ریاست جمهوری عزل شوم.

من آنشب تا دیر وقت کار کردم و صبح روز بعد هم تا ساعتها به صدای چند حلقه از نوارها گوش دادم. در بعد از ظهر، مدتی از وقتم صرف گوش کردن به نوار گفتگویی شد که روز ۲۳ ژوئن ۱۹۷۲ بین من و هالدمن انجام گرفت. نواری که مقدر بود سه ماه بعد بعنوان «تفنگی» که از لوله‌اش دود بر میخاست ظهور کند.

در آن نوار، صدای هالدمن را شنیدم که به من میگفت که «دین» و «میچل» نقشه‌ای کشیده اند تا مسئله کشیده شدن مسیر تحقیقات جاری را بطرف زمینه هایی که ما نمی‌خواستیم مورد شمول کند و کاوهای ماموران تحقیق کننده قرار بگیرند، حل کنند. در آن نقشه پیش بینی شده بود که از «هلمز» و «والترز» در «سیا» تماس هایی بر قرار کنند و از آنها بخواهند که با دخالتشان «اف.بی.آی» را وادارند تا ادامه تحقیقاتش را محدود کند.

وقتی که باز هم بیشتر به گوش کردن نوارها ادامه دادم صدای خودم را شنیدم که داشتم از هالدمن میپرسیدم آیا میچل تا هر درجه قابل تصور اطلاعات زیادی راجع به این قضیه داشته است یا خیر؟

هالدمن در جواب آن پرسش گفته بود: من اینطور فکر میکنم. فکر نمی‌کنم که میچل در جریان جزئیات هم قرار داشته ولی بهر حال گمان می کنم که از قضیه با خبر بوده است. در صدای هالدمن چندان طنینی از یک اعتقاد محکم وجود نداشت. با اینحال، این او بود که یک هفته بعد از وقوع حمله طرارانه به مقر کمیته ملی دمکراتها در واتر گیت داشت، برای من میگفت که فکر میکند، جان میچل از قضیه آگاه بوده است.

من در تمام اظهارات علنی خود، اشاره کرده بودم که تنها انگیزه ما برای دخالت دادن «سیا» رعایت مصالح امنیت ملی بوده است. ولی حالا تردیدی وجود نداشت که ما آن روز صبح، در باره عوارض سیاسی قضیه بود که داشتم با یکدیگر حرف میزدیم. فکر من به گذشته بازگشت و به یاد بحثی افتادم که در مه ۱۹۷۳ راجع به همین مسئله با هالدمن کرده بودم. در آن گفتگوها هالدمن برای قبولاندن این مطلب پا فشاری کرده بود که ما غیر از ملاحظات امنیت ملی انگیزه دیگری (برای کشاندن سیا به معرکه واتر گیت) نداشته‌ایم زیرا نگران بودیم که تحقیقات اف.بی.آی ممکن است پرده از عملیات سیا بردارد. من میدانستم که هالدمن در آن وقت، کاملا به آنچه میگفت ایمان داشت، کما اینکه خودم نیز چنان وضعی داشتم. ولی ضمنا این را هم میدانستم که حالا دیگر کسی پیدا نخواهد شد که هرگز چنین ادعایی را از طرف ما باور کند. در این زمان بهر حال من به این عقیده گرایش پیدا کرده بودم که باید خطی از همان نقطه رسم کنیم و دیگر بیش از آن زیر بار ارائه نوارهای بیشتری نرویم. غریزه من هنوز ندا میداد که ما باید توقفی در این مسیر بوجود آوریم. بعد از ظهر روز چهار شنبه به «یاورسکی» باز پرس فوق العاده (که جای قاضی کاکس را گرفته بود) تصمیم مرا در باره امتناعم از تحویل دادن نوارهای بیشتر اطلاع دادند....

روز ۲۰ مه ۱۹۷۴ دادگاه بخشی که برای استماع دعاوی باز پرس فوق العاده پرونده واترگیت تشکیل جلسه داده بود، به نفع او رأی داد. من تصمیم گرفتم از این حکم استیناف بخواهم. یاورسکی بلافاصله دست به کار شد تا با طی کردن یک راه میان بر استیناف خواهی مرا خنثی کند. با مانوری که او کرد، طبق تقاضای وی تشکیل دادگاه استیناف منتفی گردید زیرا پیشنهاد یاورسکی این بود که دیوانعالی کشور مستقیما رسیدگی به پرونده را بر عهده بگیرد. روز ۳۱ مه دیوانعالی آمریکا باتقاضای غیر عادی یاورسکی موافقت کرد.

ادامه دارد

خرابه‌های ری نزدیک تهران است

دارالخلافه تهران
ناصر نجمی
امیر کبیر

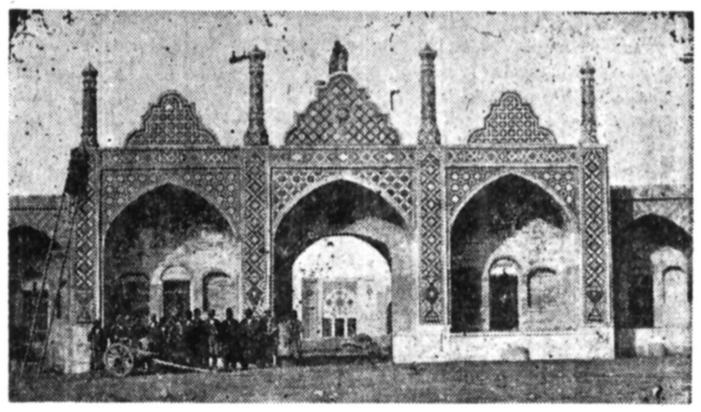

تهران ، شهری که اکنون آبادی خودرامدیون خرابی دیگر شهرهاست . و با جذب مردمان کاری روستاها و شهرهای کوچک و بزرگ ، حجم خود را دائما بزرگتر و بزرگتر می کند و خود را بزک میکند روزی چون «تورباغه‌کریلف» از این خود بزرگ بینی و تو.م ساختگی خواهدترکید و آنچه از نقدینه و آدمی که از دیگر شهرها تاراج کرده دوباره به آنها پس خواهد داد .

این چپاول و یغمای سرمایه و آدم که تهران‌آنرا شهار خودساخته، خاصیتی امروزی نیست به تاریخ نظر افکنیم :

تهران، قرنهاپیش‌قریه‌ای بوده مرکز چپاولگران و غارتگران ، مردم آن به روایت یاقوت حموی (معجم البلدان) و محمد قزوینی (آثارالبلاد) ازطریق دزدی و غارت زندگی می کردند :

«تهران قریه بزرگی‌است که در زیر زمین ساخته شده و راهی به هیچ یک‌از خانه‌های زاغه‌مانند آن نیست مگر به دلخواه و خواسته خودشان ...

خانه‌های اهالی تهران «زیرزمین ساخته شده و بمانند لانه مورچگان است هرگاه دشمنانی بطرف‌آنان حمله‌ورشوند ساکنان‌تهران فورا می‌روند ودرخانه‌های خود زیرزمین‌پنهان‌می‌گردند ودشمن هم چند روز یاچند ماهی آنها را به حلقه محاصره می‌افکند ولی بعد که می‌بیند تسخیر وتصرف قریه تولید اشکال می‌کنداز آنجا می‌گذرد و بی‌آنکه توانسته باشد به آرزوی خود که قبضه کردن قریه است برسد و همیشه‌دشمن دور شد اهالی تهران از زیرزمین بیرون می‌آیند و بنای فساد و قتل و غارت را می‌گذارند ... (۱۴ و ۱۵ کتاب دارالخلافه تهران)

این قریه ییلاقی که‌نزدیک شهر باشکوه ری بوده در طول تاریخ چندان پایداری کرده که ری خرابه‌ای یا دستکم شهرکی بی‌اعتبار در جوار آن شد.

باری آقای ناصرنجمی‌با تدارک کتاب « دارالخلافه تهران» تصویری از تهران را آغاز تا نیمقرن پیش را تصویر کرده‌که البته‌سیمای تهران در آغاز پیدایش آن، کمرنگ ترسیم شده‌وبیشترین پرداخت این سیما در عهد ناصرالدینشاه و فرزندان‌او بوده و ترسیم تکچهره تهران هنگام پایان دودمان قاجار ، به پایان رسیده است .

شک نیست که برای ساکنان امروزی تهران یا آنها که با تهران آشنا هستند بسیاری‌ازاصطلاحات و تعابیر و اسامی ونشانی های تهران ناشناخته است.

شاید کسانی بخواهند بدانند چگونه تهران ازیک قریه تبدیل به شهری چنین بی‌دروپیکر شد ساختمان ارگ و میدان توپخانه و میدان مشق را چه کسی ساخت ؟ کاخها و قصور سلطنتی،چگونه ساخته شد و چگونه ویران گردید . دروازه‌های تهران: دروازه دولت، یوسف‌آباد، دروازه شمیران، دروازه خراسان، دروازه دولاب ، دروازه دوشان‌تپه، دروازه باغشاه دروازه قزوین ، دروازه گمرک، دروازه غار ، رباط کریم ، حضرت عبدالعظیم را چگونه ساختند ، این دروازه‌ها کجابودند وچرا کفیل بلدیه بودزخمهری‌آنرا خراب کرد. همانطور که دیگران ، بناهای با ارزش دیگر را به تدریج خراب کردند، تکیه دولترا خراب کردند، سردر المالصیه را خراب کردند ، خوابگاه ناصری را خراب کردند ، قنوات را خشک واگذاشتند بازارچه‌ها را خراب کردند، رنگ و بوی نجیب شهر را از آن گرفتند و آنرا به هیاتی درآوردند که از هر چیز بیگانه وام گرفته لکن درواقع به هیچ چیز شبیه نیست، انگار خر دجال، که هر مویش سازی میزند . بگذریم اگر کسی بخواهد آنچه را که یاد کردیم‌بداند و درواقع بداند که پدران ما در این شهر چگونه و در کجا زندگی می‌کردند ، شغل و مشغله‌شان چیه بوده، تفریحات‌شان درایام فراغت چگونه جورمیشده، وسائل رفت و آمد، کسب و کار کیفیت سوروسوگ، وضع‌طبابت، ریخت‌پوشاک و خوراک و نوشاکشان چه بوده است و اینکه تهران و تهران‌نشین یک قرن پیش چه‌وضعی داشته با خواندن‌کتاب دارالخلافه تهران پاسخهای خود را «کوتاه و شیرین ومستند» خواهد یافت.

در این کتاب سابقه تاریخی تهران، ارگ‌تهران، کاخ گلستان ، دروازه‌های تهران، تکیه های تهران ، وسائل رفت و آمد ، خیابان ها و کوچه های دارالخلافه، پیشه‌ها وکسب وکار ، طبابت ، لباس و پوشاک مردم ، عملجات طرب، آئین‌ها ، مراسم‌عقد و عروسی ، انتظامات ، خانه‌های تهران ، تفریحات و سرگرمیها، چاپروزنامه امامزاده‌ها و بقاع متبرکه بلدیه تهران ، آبرسانی به تهران، در بیش از ۴۰۷ صفحه حاوی دهها عکس‌و سند آمده است ، بخش هائی از آنرا برای نمونه یاد می‌کنیم :

بازار کفن فروشها:

جالب‌ترین بازار تهران بازار کفن‌فروشها بود ، در آن زمان غسالخانه و گورستان تهران در سرقبر آقا (پائین میدان مولوی) بود و در کنار قسمتی از این گورستان (باغ‌فردوس امروزی) بازار کفن‌فروشها بود در این بازار انواع کفن، کفن کربلائی ، کفن شهیدی ، کفن قمی، کفن مخصوص با آیات قرآن کریم به فروش می‌رفت.

بازار میرزاها

بازارچه‌میرزاها اختصاص به جماعت میرزاها داشت که کارشان نوشتن رقعه‌ها و کاغذ و نامه برای اقوام و بستگان ودوستان‌مراجعه کنندگان و یا شکایت‌نامه و تظلم‌نامه به ادارات‌ودیوان خانه‌های دولتی و غیره بود .

در این بازار دکان به دکان، سرابه‌سرا، راسته به راسته آخرین شوخی‌ها و متلک‌های روز را به‌دهانها می‌انداختند . زنها دوتا دوتا و چهارتا چهارتا با هم راه می‌رفتند . نقال‌ها داستانهای شاهزاده‌ها و خانمهای هزار و یکشبرا نقل می‌کردند و نوازنده‌ها فتوحات رستم را همراه با ساز می‌خواندند .

ماشین دودی

هنگامیکه خط آهن (ماشین دودی) برقرار گردید مردم دسته دسته برای تماشای این پدیده شگفت‌انگیزیاغول‌آتشخواری که بهنگام‌حرکت ازتنوره‌اش بخاری غلیظ برمیخاست و بهمین جهت آنرا ماشین دودی لقب داده بودند به گارد ماشین می‌آمدند ولی کسی حاضر به سوار شدن برآن نبود ، یکی دیگر از دلایل ترس مردم انتشار روایتی بود که می‌گفتند از علائم ظهور براه افتادن وسیله‌ایست که هنگام‌حرکت صدائی شبیه آلات‌موسیقی مثلا (ضرب) از آن شنیده می‌شود.

مهندس بلژیکی وقتی‌دید بازارش کساد شده است، نزد شاه رفت و جریان را به عرض رسانید ناصرالدینشاه‌هم برای ازبین بردن ترس‌و وحشت‌عمومی دستور داد تا عده‌ای از مشهورترین افراد سرداران و سپهسالاران سپاه در حالیکه سراپا مسلح بودند در رکاب وی باماشین‌دودی به حضرت عبدالعظیم بروند تا ترس مردم زایل شود.

عده‌ای از ملتزمین شاه زیرلب ذکر گرفته وعده‌ای کفن به گردن افکنده بودند روزی که شاه و درباریان سوار این ماشین عجیب شدند علماء از مدتی پیش به حضرت عبدالعظیم رفته بودند تا هنگامیکه بچشم خود دیدند که هیچ اتفاق بدی برای مسافران قطار رخ نداده‌است آنوقت‌سوار شدند...

تنبیه ومجازات

یکی دیگر از انواع مجازات که‌خیلی‌وحشتناک و بیرحمانه‌بود به‌توپ‌بستن محکوم به اعدام بود و آن چنان بود که محکوم رادر مقابل لوله توپ قرار می دادند و در مقابل چشم‌مردم توپ رامی‌گشودندکه معلوم است بدن چنین محکومی مثله شده و از آن چیزی باقی نمی‌ماند .

کاش مولف می‌نوشت که بروایت مخبرالسلطنه یکی از همین متهمین پنجهزار تومان رشوه داد و با وجود شلیک توپ فقط جزئی خراشی برداشت و این از معجزه پول بود نه توپ .

گرچه مولف نوشته‌است که از توپ بجز جنگ‌کردن ـ که هیچوقت نکردند ـ و توپ بستن (که همیشه می بستند) استفاده « بست نشستن ، هم می‌کردند.

و یکی از سیاحان‌مردی را دیده بود که پای توپ گدائی می‌کند ، پرسیده‌بود یعنی چه ؟ گفته بودند : اینجا آمده و از دست ماموران قانون به توپ پناهنده شده و گدائی‌اش هم بابت‌رسیدن رزق‌مرسوم است .

آنچه یاد شد ، تنها جزئی از شواهد و امثله کتاب است که دارای‌حسن تالیف و حسن ترکیب ازنظر چاپ و صحافی و آرایش است .

ج. مجابی

یادداشت‌های بدون تاریخ

جواد مجابی

دیدار باشاعر دربیمارستان

با آقای حسین محجوبی، نقاش طبیعت آرام ، قرار گذاشته بودیم که برویم به‌دیدار اسمعیل‌خان شاهرودی، که شنیده بودم در بیمارستان اعصاب مهرگان بستری است .

توضیح بدهم که چرا نوشتم اسمعیل‌خان . من نمی‌توانم اسم‌آدم هائی را که از نظر سن و سابقه در نظر من محترم‌اند بدون آقا و خان بزبان آورم .

اما لفظ جناب را برای هیچکس نمی‌توانم بکار برم ، حتی اگر کسی باشد که به تقاضا آستین صوفئی را گرفته باشد. لقب «خان» هم برایم‌معنای طبقاتی ندارد و یادآور آدمی با سبیل دودم و کلامکج و پشمدار نیست که شلاق در دست و فحش در چنته‌دارد. در کلام من اطلاق لقب «خان» تنها نشانه‌ی علاقه به بزرگتری است که احترامش واجب است ، همین .

با گلی و کتابی دردست به‌دیدار شاعر رفتم .

از بیماریش دورادورخبرداشتم، اما نمیدانستم کجاست در بیمارستان یا در خانه ؟ از هرکه پرسیده بودم جواب درستی نشنیده بودم ، تا دیروز حسین محجوبی به من تلفن کرد که شاهرودی در بیمارستان بستری است ومیخواهد تورا ببیند.

وارد سرسرا که شدم شاهرودی را دیدم . برجا ایستادم، لحظه‌ای به حیرت درمن نگریست بعد سنگین و آرام به سویم آمد، روبوسی کردیم ، نگاهش کردم ، مویش یکسره سپید شده بود و صورتش چاقتر و تنش فربه‌تر. نگاهش همچنان شوخ ، اما یکباره غباری از آن گذشت، غبار حزن و اندوهی که‌ازسرریز بغضی‌جگرسوز پدید آید . غبار اندوه لحن صدایش‌را لرزان و گریه‌آلود کرد، پرسید : این توئی ؟

گفتم : خدمت رسیدیم .

گفت : دیروز زهری اینجا بود ، منتظر بودم ، خوب شد آمدی .

گفتم : خبر نداشتم ، تا دیروز..

در شاعر رنجیده ، که پیری شکستگی بر چهره او چیره شده بود سرنوشت نسلی را که قربانی شعر شد و در روزگاری مظلم ، با چراغ شعر که‌درکوچه‌های تاریک شهر دوید بچشم دیدم. نسلی که جنگید بخاطر بهروزی مردم ، بخاطر اعتلای فرهنگ بومی، برای پی‌افکندن بنیانی نو ، برای اندیشیدن ، زیستن و جنگیدنی دوباره.

نسلی که از آنان ، نامهائی بر کتیبه‌ی تاریخ اکنون و همیشه نقش بسته است، نامهائی ماندگار آینده . اکنون «آینده» را می‌بینم ، رویارویم: خرد، خسته، غمگین، از تنهائی و اضطراب بجان آمده . می‌گوید چه خبر؟ هنوز نگران است نگران همه چیز و همه کس.

گفتم : خبری نیست . خندید ، گفت : ملتفت‌باش ، من به نمایندگی‌شما در اینجا هستم .

گفتم : سرنوشت شاعران همیشه اینگونه بوده است

شاهرودی که اینرا گفت «ازراپاند» به‌یادم آمد که سالهای چندی ازعمرش را در یک تیمارستان گذرانده وگفته بود : «تنها من در تیمارستان نیستم آمریکا یک تیمارستان است.»

محجوبی از در وارد می‌شود، شاعر را می‌بوسد .

میرویم به گوشه‌ای روی مبلی می‌نشینیم ، جوانی که بهنگام ورود من آواز میخواند ، می‌آید پیش‌شاعر می‌گوید : آقای شاهرودی ، پس من کجا بنشینم ؟ به او هم جا می‌دهیم .

به شاهرودی گفتم : یادت است یکروز با هم گفتگوئی برای اطلاعات داشتیم و تو گفته بودی، بنویس «من هیچیک از پرندگان را دوست ندارم، حتی عقاب را ، من فقط «مرغ آمین» نیما را دوست دارم ، چون بقیه پرندگان در نیمه راه ماندند.» ونظرش به آن سیر و سلوکی بود که نیما با شعر نو آغاز کرد ، آن گرکتی که جمعی از شاعران به سوی مردم ، به سوی افقی نو ، آغاز کردند. بال و پر بسیاری از مرغان سوخت ، از راه بازماندند یا براههای دیگر رفتند . سیمرغی چون «نیما» خود را به آن قله‌ی جادوئی رساند و به مرغان جوان که مشهامت خود را دستمایه‌ی پرواز کرده بودند، درس اوج‌گرائی وپرواز بر قلمروی ممنوع را آموخت . شاملو و شاهرودی و سایه و کسرائی و نصرت از آن جمع بودند.

زندگی شاهرودی را شبیه شاعرو روزنامه‌نگار قدیمی اشرف‌الدین گیلانی (نسیم‌شمال) می‌بینم . هردو از کودکی، از پستان رنج شیر نوشیدند در معرکه حیات به خود رها شدند با زندگی جنگیدند تا سهم خود راهرچند ناچیز ، از این خوان سیه‌کاسه برگیرند.

بی‌پناه و سوخته و مضطرب ، براه خود رفتند ، با دلهره دامن‌روح بزرگ خود را برچیدند که زیربای ناکسان آلوده نشود، در کشاکش روزگاری تیره و تار ، شعر خود را چراغ راه مردم کردند. اشرف‌الدین با شعرهای ساده‌اش ، از زندگی توده حکایت کرد و شاهرودی با شعرهای پیچیده‌اش ، حرف خود را برای‌مردم گفت و خواند . جادوی شعر چندان آنها را مسحور کرده بود که دنیای بیرحم پیرامون رافراموش کردند، به روزگارچپاول‌و تاراج،آنهاازپشت‌شیشه های رنگین پنجره‌ی شعر براین میدان پرکشمکش دیده دوختند.

اما سرنوشت بیرحمتر از آن بود که آنها را در نهانخانه شعر و در پناهگاه معنوی،تی‌که‌برای خویشتن تعبیه کرده بودند، آزاد و آسوده وانهد .

اشرف‌الدین‌گیلانی پایان عمرخویش را در بیمارستان روانی بسر برد و اگر آن مرد پاک سرشت ، مبارز و ترقیخواه ، پایانی جز این داشت شگفتی‌آور بود و عجیب مینمود.

من کمابیش شاهرودی را می شناسم ، تلخکامی های بسیار ، فشار های عصبی جانکاه ، حمله‌های‌گاهگاهی تن رنجور او را ازکار انداخته است اما روان روشن‌وذهن ظریف وباریک اندیش اورا هرگز .

وقتی می‌خواهد بلند شود، تن پیلوارش را نمی تواند کان دهد باید زیر بازویش را بگیری، اما ذهن او که مثل تنش نشده است، شتابنده‌ترین نکته را در عبارتی می‌رباید و باتاکید برآن بی پروا می خندد . شعر خودش را برایم می‌خواند . شعری است که تازه گفته ، یک‌هفته‌پیش دربیمارستانی که چهارماه‌درچهاردیواری آن‌محبوس بوده است.

توچه‌میگوئی

شب، قفس تاریک است
من نمیگویم ، اینرا قفس شبها گفتند
شب، قفس تاریک است .
من نمیگویم از شب تنها
من قفس را گفتم
من سیاهی را می‌گویم .
تو چه میگوئی ؟
ای هم‌قفس، ای سوخته حرف
تو چه می‌گوئی
تو چه می‌گوئی
ای قفس از شب برلب،
که نمی‌آئی، حتی
نسازنده‌ی‌آوازی را پروازدهی
و جواب
خواب را برده به پهنای قفس می‌بیند
که من از او
او
او
می‌پرسم
تو چه می‌گوئی ؟
می‌بینم او
او
او
قفس شب را برلب
می‌نماید به من از راه قفس.»

اردیبهشت ـ بیمارستان مهرگان

می‌پرسم : اسمعیل‌خان ، اینجا راحتی؟ اخم می‌کند و پس از آن سکوتی تلخ می‌آید ، می‌گویم: سئوال بیربطی کرده‌ام ، اما ...

محجوبی می‌گوید : قضیه ازاین قرار است که شاهرودی چهار ماه است که در اینجا بستری است ، اینجا نه جای راحتی برای اوست و نه با هزینه ماهی شش هزار تومانش‌مناسب برای‌شاعر ـ که‌طبق‌معمول هیچکدامشان آهی دربساط ندارند ـ.

شاهرودی کسی را در مواضع قدرت نمی‌شناسد اما دوستان اولطف کرده‌اند که با توسل به مقامات‌کشوری ترتیبی داده‌اند که او به «خانه‌ی سالمندان » منتقل شود که مثل اینجا هوایش محبوس نیست و آدمهایش متجانس‌اند ، دستکم در پیری با هم اتحاد شکل دارند.

پرسیدم : پس چرا هنوز شاعر اینجاست ؟

محجوبی خندید و گفت : امان از تشریفات اداری ! مرتب امروز و فردا می‌کنند و همین وعده‌های دور و نزدیک ، اعصاب شاعر را خسته‌تر کرده است .

گفتم : نباید این لطف کوچک ، انتقال یک شاعر بزرگ ملکت به‌جای محقری چون «خانه‌ی سالمندان» آنقدر تشریفات داشته باشد که هفته‌ها طول کشد، خاصه که اینروزها شعر و فرهنگ سازی کاری بحساب می‌آید و شغلی محسوب می‌شود .

محجوبی گفت : تو بنویس ، شاید ....

گفتم : شاید .

اسمعیل شاهرودی (آینده)

از شاهرودی می‌پرسم ، حالا در خانه‌ی سالمندان هوای آزاد هست ، مثل اینجا محبوس نیستی ؟

ذوق‌زده پرسید : هوای آزاد کجاست، کجاست؟ بعد می‌خندد . از این نکته که درکارکرده است‌خوشحال است .

کتاب «ریشه‌ها» الکس‌هیلی را برایش برده‌ام . ورق میزند، می‌پرسد: کتاب خوبی است؟ می‌گویم‌پرفروشترین بوده است در خارج ، ترجمه‌اش‌هم خوب است .. می‌گوید : پس برایم امضاء کن . می‌گویم نه الکس‌هیلی‌ام نه مترجم کتاب علیرضا فرهمند . بعد ماجرائی برایش تعریف کردم که‌چندی پیش استاد خلیل‌الله‌خلیلی شاعربزرگ افغانستان درمنزل ما مهمان بود و استاد پاینده نویسنده و مترجم شهیر هم طبق قراری سرافرازمان کرد . ابوالقاسم پاینده ، ترجمه قرآن خود را که به تحقیق بهترین و عالمانه‌ترین برگردانهای این کتاب آسمانی بزبان پارسی است به استاد هدیه کردند.

استاد خلیلی گفت : پس برای من امضایش کنید.

پاینده باشوخ‌طبعی ونکته‌یابی‌اش گفت :

اینرا باید حضرت احدیت برای شما امضاء کند، من در این میان‌هیچ نیستم .

شاهرودی که ماجرا را شنید ، گفت پس نیابتا امضاء کن .

شاهرودی شعری میخواند ، شعری تازه که برایتان نقل می‌کنم . به مشایعت تا دم درمی‌آید ، لحظه‌ای از هوای تازه‌ی پشت دربندان وگلون سینه را پر می‌کند از آنسوی میله‌های عمارت ،از خیابان پهلوی ، شاعر را می‌بینم که خسته و کند، از پله‌های سنگی بالا میرود تا درهوای محبوس و پرغلغله‌ی سرسرا دوباره درسلطه‌ی تنهائی رنج آورش بیقراری کند در قد خمیده وموی سفیداو، درکندی رفتارو و موی سفید او ، در کندی رفتار و تن بیمارش ، من ظلم های عصری هنر ناشناس را بر نسلی از شاعران حساس و مردم‌گرا و وطن‌خواه حس میکنم که هریک از شاعران دوران شاملو و شهریار و اخوان ... را به گوشه‌ای از تنهائی و عزلت افکند و اکنون باشاهرودی، آن میکند که پیش از این بارسولان اندیشه و محبت کرده است.

شعر شاهرودی را که از اعماق نومیدی و اضطراب سروده است بخوانیم :

هوار کن، هوار اختیار کن

«زلال شاخسار نعره را
به بیکران نثار می‌کنم
اگر کسی به سوی من نظاره‌اش،
نظارت آورد
من آن نظاره را هوار می‌کنم
چرا که هرکسی نظاره‌اش تولدی‌است
چرا که هرکسی تولدش
آمد و شدی است .
بسوی من اگر نظاره‌ات نظارت‌آورد
زلال شاخسار نعره‌باد
به بیکران نثار کن !
شکوه باد و شکوه باد
هوارکن، هوارکن هوار اختیارکن
هوار اختیار کن !»

۲۵اردیبهشت ـ بیمارستان مهرگان

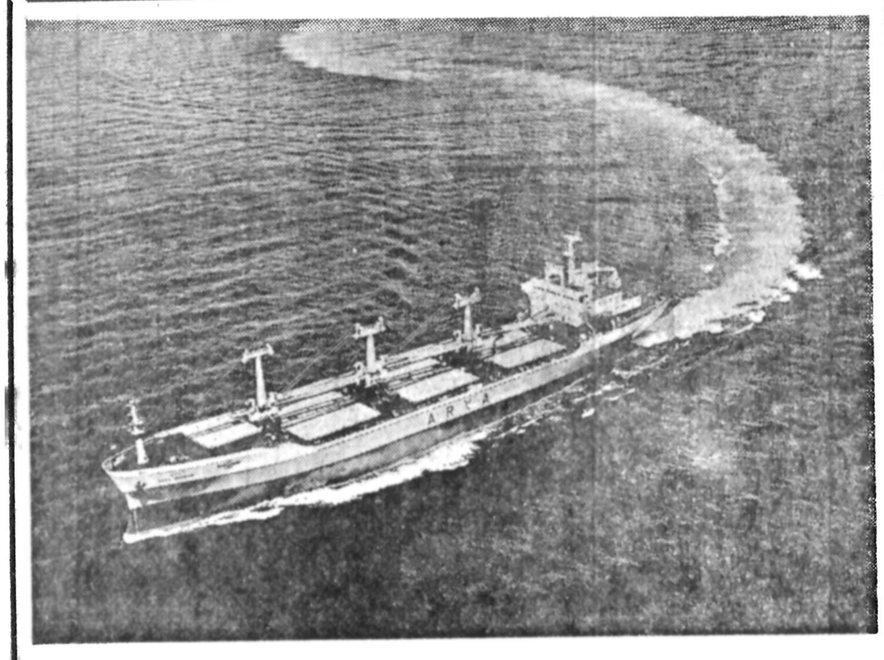

کشتیرانی‌ملی‌آریا

«آگهی استخدام کارآموز برای شغل مسئول تدارکات کشتی»

کشتیرانی ملی آریا تعدادی داوطلب مرد واجد شرایط زیر را برای اشتغال‌در شغل‌مسئول تدارکات کشتی‌های خود از طریق امتحان زبان انگلیسی ، مصاحبه و معاینات پزشکی می‌پذیرد که‌پس از طی دوره کارآموزی‌دریک مرکزآموزشی درکشتی‌های خود به خدمت درناوگان بازرگانی خواهند پرداخت.ناوگان آریا ، با پرچم ایران در خطوط‌دریائی‌خاوردور،آمریکا،افریقا، مدیترانه ، دریای‌سرخ‌وخلیج‌فارس‌درحرکت‌بوده، حمل ونقل کالارا بین بنادر ایران و سایر بنادر جهان‌برعهده دارد .

کارکنان دریائی ضمن مسافرت‌باکشتی‌های بازرگانی ، فرصت دیدار بنادر و کشور های جهان را خواهند داشت و ضمن خدمت به کشور برتجربیات خود خواهند افزود .

شرایط داوطلبان :

۱ـ تابعیت ایرانی
۲ـ برخورداری از سلامت کامل .
۳ـ دارا بودن برگ پایان خدمت یا معافیت غیرپزشکی .
۴ـ دارا بودن حداقل مدرک قبولی سوم متوسطه .
۵ـ متدین به یکی از ادیان رسمی کشور .
۶ـ حداکثر سن ۲۷ سال .

از داوطلبان واجد شرایط دعوت میشود تا فرم ذیل راپرنموده‌وحداکثرتا آخر روز ۲۰ر۳ر۳۷ باپست سفارشی به نشانی تهران ـ خیابان شاه عباس کبیر ـ ساختمان شماره ۱۲۷ ـ کشتیرانی ملی آریا ـ امور آموزش ارسال دراند .

برگ درخواست کارآموزی شغل مسئول تدارکات کشتی

۱ـ نام و نام‌خانوادگی :
۲ـ شماره شناسنامه :
۳ـ محل صدور شناسنامه :
۴ـ سال تولد :
۵ـ محل تولد :
۶ـ نام پدر :
۷ـ نام شهرستان محل اقامت :
۸ـ آخرین مدرک تحصیلی (قبولی) .
۹ـ وضعیت خدمت نظام وظیفه (اگرخدمت زیرپرچم انجام داده‌اید و یااگر معافیت دارید نوع‌آن‌را شرح دهید) :
۱۰ـ وضعیت ازدواج(لطفااگرمجردهستید یا متاهل بنویسید) :
۱۱ـ سابقه‌کار (نوع کاری که تاکنون‌انجام داده‌اید بنویسید) :
۱۲ـ نشانی دقیق پستی داوطلب :

شماره تلفن
تاریخ ارسال درخواست‌نامه
امضاء داوطلب

بانک پارس

دعوت ازسهامداران بانک پارس (شرکت سهامی عام)

مجمع عمومی عادی سالیانه بانک پارس (شرکت سهامی‌عام) ساعت ۶ بعدازظهر روزچهارشنبه ۲۴ خرداد ماه ۲۵۳۷ درمرکز بانک واقع در خیابان تخت جمشید شماره ۱۹۳ تشکیل میشود، بدینوسیله ازکلیه صاحبان سهام یانمایندگان قانونی انان دعوت میشود با رعایت مقررات اساسنامه تاآخرین ساعت اداری روز یکشنبه ۲۱ خرداد ماه ۲۵۳۷ برای دریافت برگ ورودی بجلسه، مدارک مربوط را بدفتر هیئت مدیره تسلیم، در جلسه مزبور شرکت نمایند .

دستور جلسه

۱ـ شنیدن گزارش هیئت مدیره ومدیر عامل و بازرسان وحسابدار رسمی راجع به عملیات ومحاسبات سال‌مالی۲۵۳۶ وتصویب وتائید صورتحسابها وترازنامه.
۲ـ اتخاذ تصمیم نسبت به حساب سود وزیان بانک ودادن مفاصا حساب به‌هیئت مدیره برای‌سال۲۵۳۶
۳ـ تعیین سود قابل تقسیم ونحوه تقسیم آن .
۴ـ تعیین حق حضور وپاداش اعضاء هیئت مدیره وحقوق بازرسان .
۵ـ انتخاب اعضاء هیئت مدیره .
۶ـ انتخاب بازرسان
۷ـ تعیین روزنامه های کثیرالانتشاری‌که باید آگهیهای مربوط به‌بانک درآن منتشر گردد

هیئت مدیره بانک پارس

آگهی دعوت مجمع عمومی عادی سالیانه برای صاحبان سهام شرکت ایرغرب ماشین پارت سهامی خاص

مجمع عمومی عادی شرکت ایرغرب ماشین پارت در ساعت ۱۱½ صبح روز چهارشنبه سی و یکم خرداد ماه ۲۵۳۷ در محل شرکت واقع در تهران خیابان شاهرضا ـ شماره ۸۷۹ تشکیل میگردد .

از کلیه سهامداران محترم تقاضا میشود در جلسه مزبور حضور بهمرسانند .

دستور جلسه :

۱ـ استماع گزارش هیئت مدیره و بازرسان شرکت .
۲ـ تصویب ترازنامه و حساب سود و زیان عملکرد سال ۲۵۳۶ و اتخاذ تصمیم نسبت به آن .
۳ـ انتخاب بازرسان شرکت .
۴ـ تعیین خط مشی شرکت .

هیئت مدیره

روی خط جام جهانی ۷۸

خبرهای کوتاه

تلویزیون ها وجدال کارپف ـ کورچنوی

تابحال جمعی از شبکه های تلویزیونی کشور های اروپائی و همچنین آمریکا علاقمندی‌خود را برای‌پخش«پیکار های‌آناتولی کارپف و ویکتور کورچنوی » در فینال شطرنج قهرمانی‌جهان مطرح کرده‌اند .

جدال کارپف ـ کورچنوی اواخر تیر ماه در شهر«باگیو » واقع در ۲۰۰ کیلو متری‌شمال مانیلا «پایتخت فیلیپین » برپا میگردد و انتظارمیرود ازهیجان و کشش فوق‌العاده‌ای برخوردار باشد .

انگلستان ، کانادا ، کشور های اروپای شرقی و آمریکا درخواست کنندگان پخش تلویزیونی دیدارهای مزبور هستند که‌فعلا‌بررسی ومذاکره در این باره جریان دارد .

و مسئله مهم شرایط‌محلی شهر برگزار کننده مسابقه ها است که گفته مشود پخش تلویزیونی از آنجا دشوار باشد .

«کارپف» که اهل شوروی است در حال حاضر عنوان قهرمانی جهان را در اختیاردارد وکورچنوی که‌یك روس‌پناهنده به هلند میباشد ، با پیروزی برمدعیان سرداهش به مصاف کارپف رسیده است .

شایعه بوده است !

«اوگاندا» این مسئله راکه این کشور قصد دارد یازدهمین دوره بازیهای‌کشور های‌مشترك المنافع بریتانیا را تحریم کند، تکذیب کرد و آنرا شایعه‌ای بی‌اساس خواند .

چندی پیش رادیو اوگاندا اعلام‌کرده بود، «ایدی امین » رئیس جمهور اوگاندا تصمیم گرفته است ورزشکاران این کشور در بازیهای مزبورشرکت نکنند و دلیل آنهم حضور اسرائیل در دیدار ها میباشد.

وبهرحال بتازگی اوگاندائی عاضمن‌ردکردن چنین‌مسئله‌ای، عنوان داشتند ، خود را با جدیت برای حضور در بازیهای کشور های مشترك‌المنافع که در ادمونتون کانادا برگزارخواهد شد، آماده می‌کنند .

اگر در آرژانتین هم این قدر گل بزنیم!

«هلند» با ۲۱بازیکن‌برای دیدارهای جام جهانی به آرژانتین رفت، و یک مهره کمتر ، بدلیل آسیب دیدن «هوگو هوونکمپ» مدافع تیم ملی بود که در آخرین تمرینات ملی از ناحیه زانو صدمه دید . هووونکمپ ۷ بازی برای تیم ملی کرده است .

هلندیها پیش از سفر به آرژانتین ، آخرین برنامه تدارکاتی‌اشان ، دیدار با تیم آماتور «شیدام» بود که ۱۳ـ۰ حریف را بردند .

«جانی رپ» که برای تیم باشگاه فرانسوی «باستیا» هم بازی می‌کند ، ۶ گل برای «تیم ملی»زد و گل‌های دیگر را رنه‌وان در کرکوف (۲) ، هاری لوبس (۲) ، روبی رنسبرنیک ، ویلی وان در کرکوف و آری‌هان بثمر رساندند .

«رود کرول» کاپیتن تیم ملی هلند ، پس از این دیدار با لبخند گفت : در آرژانتین هم اگر همینقدربه حریفانمان گل بزنیم،مطمئن باشید «جام» مال ما خواهد بود .

هواپیمای هلندیها دیشب بطرف آرژانتین پرواز کرد.

سوئد دفاعی بازی میکند

سوئدیها که با پیروزی ۳ـ۱ در دیدار دوستانه‌ماه گذشته برابر تیم ملی‌آلمان غربی ، نظرها را به‌عنوان یک مدعی قابل بحث در صحنه بازیهای جام جهانی آرژانتین متوجه خود ساختند ، هفته پیش در مسابقه‌ای تدارکاتی برابر چکسلواکی به تساوی صفر ـ صفر رسیدند .

این بازی که دراستکهلم پایتخت سوئد و برابرحدود ۱۷۵۰۰ تماشاگرانجام‌گرفت در دقیقه ۲۴ با شلیک «بنی‌وندت» مهاجم سوئدی رنگ گل را هم بخود دید ولی داور بعلت آفسایدآنرا مردود شناخت .

تیم سوئدبا شیوه۲۰ـ۴ـ۴ مقابل چکها بازی کرد که گفته میشود در دیدار با برزیل که شنبه آینده در استادیوم ماردل پلاتا در صحنه جام جهانی انجام خواهد شد ، سوئدباهمین آرایش قدم به میدان می‌گذارد و چهره‌ای دفاعی خواهد داشت .

برزیل:هم انتقاد ـ هم تعریف

برزیلی ها آخرین بازی تدارکاتی‌اشان ، پیش از سفر به آرژانتین را در استادیوم ماراکانا «ریودوژانیرو» مقابل چکسلواکی انجام دادندکه۲ـ۰ براین میهمان اروپائی خود پیروز شدند .

اما روزنامه های برزیلی همانقدر که از پیروزی و «موجودیت موفق» تیم خود نوشتند ،نسبت به آن‌انتقاداتی نیز بمیان آوردند، و درواقع میتوان گفت تعریف و انتقاد همپایه یکدیگر مطرح شدند .

«ژورنال دوبرزیل» نوشت: هرکس به استادیوم «ماراکانا» رفت ، این اعتقاد را پیداکرد که «کلودیو کوتینهو» (مربی تیم ملی) تیمی با چهره‌ای تهاجمی به آرژانتین میبرد ، ولی بهرحال آنهائی که در استادیوم بودند علیرغم‌پیروزی ۲ـ۰ از کار تیم برزیل راضی نبودند .

«تیم ملی» درطول بازی‌خیلی کم یک «فوتبال خوب» نشان داد ، بخصوص در اوایل و اواخر بازی .

در اوایل بازی «رینالدو» مهاجم نوکه تیم انفرادی کار میکردو در اواخر هم تیم‌کلا خسته و بیحرکت بود .

از طرف دیگر روزنامه‌برزیلی «ژورنال دوس اسپورتس» نوشت : تیم ملی برد ولی کارش متقاعد کننده نبود.ضمن اینکه تاکید بر حمله بیشترشده و تیم سرعت بیشتری پیداکرده است و روزنامه «ریو اولتیما هورا» نظرش این بود که : همه چیز خوب بودو نمایانگر قدرت قابل توجه بازیگران برزیلی است و این گونه‌ای از موجودیت تیمی است که میرود در آرژانتین قهرمان جهان شود.

عکس صحنه‌ای از بازی برزیل ـ چکسلواکی است که ادینهو مدافع برزیلی (راست) تهاجم دویارچک کروپا (چپ) ونهودا را دفع کرده است.

در آرژانتین خطری نیست !

«ژوآئو هاولانژ » رئیس برزیلی فدراسیون بین‌المللی فوتبال ، در گفتگوئی با خبرنگاران در فرودگاه ریو دوژانیرو ، اظهار داشت ، در آرژانتین هیچگونه خطری از جهت خرابکاری تروریست ها، وجود نخواهد داشت .

«هاولا » که از شرکت‌در کمیته بین‌المللی المپیك در آتن به برزیل باز می‌گشت ، همچنین گفت: دولت آرژانتین امنیت وسلامت میهمانان جام جهانی را از هرحیث تضمین کرده است و جای نگرانی‌وجود ندارد .

چرا «وان‌هانگم» به آرژانتین نرفت؟

تیم ملی هلند در فاصله ۴۸ ساعت به پروازش به سوی آرژانتین ، با مسئله‌ای سخت ناگهانی و دورازانتظاررو برو گردید که چاره‌ای جز قبول آن نداشت و یک یار با ارزشش را جدا از خود دید !

«ویم‌وان هانگم» بازیگر سرشناس میانه میدان هلند ، درگیرودار آخرین تمرینات هلند، تصمیم به کنار رفتن از تیم ملی را گرفت و «ارنست هابل» خبر داد به آرژانتین نخواهد آمد!

در مورد اینکه چرا «وان‌هانگم» خود را کنار کشید ، دلیل قاطعی عنوان نشده‌است و فقط گروهی از دست اندرکاران میگویند، وان‌هانگم چون نتوانسته از «فارنست ـ هابل» مربی تیم‌ملی قول‌داشتن مکانی ثابت در تیم «در بازی های آرژانتین» را بگیرد ،قید حضور در جام‌را زده است !

ضمن اینکه این هم گفته میشود «وان‌هانگم» از دید مربی تیم ملی هلند «مرد شماره یک» برای خط میانی بشمار می‌آمده است ، ولی تحت این شرایط هم از سوی هابل قولی برای ثابت بودن به وان هانگم داده نشده که‌همین بازیکن صاحب نام هلندی رابه عکس‌العمل‌و نرفتن به آرژانتین وادار کرده است !

دست خبرنگارها به آلمانی‌ها نرسید !

پس از اینکه گروه« آلمان غربی» به آرژانتین رسید ، وقتی آلمانها در «کوردوبا » از هواپیما پیاده شدند بلافاصله تحت مراقبت شدید ماموریـن آرژانتینی به منطقه‌ای ییلاقی واقع در ۱۰۰ کیلو متری‌شمال «کوردوبا» بنام «اسکو چینگا» برده شدند و دست خبرنگاران بهیچ شکل برای صحبت‌کردن به آنها نرسید !

قیم آلمان غربی‌تا چهارشنبه این هفته‌در «اسکوچینگا »می‌ماند و برنامه تمریناتی‌اش را در همین جا دنبال خواهد کرد.و سپس برای مسابقه بالهستان در دیدار افتتاحیه جام به بوینوس آیرس میرود. بازی «آلمان غربی ـ لهستان »۵شنبه برگزار میشود .

در آرژانتین خصمیت رادر تیم استوار کنیم و تیم آنطور برای بازی در میدان رهبری نمایم که منوتی میخواهد، و اینرا میدانم ما بازیکنان فرمانبرداری داریم که به کاپیتن خود و حرفهایش احترام میگذارند ودر مجموع همگروه خوبی هستیم که این شرایط، کارمرا آسانترخواهد کرد.

اختلاف !

ـ اما شمادرشرایطی این‌حرفها را میگوئید که اخیرا مشکلاتی‌از سوی چند بازیکن ، در تیم‌خود داشته‌اید ؟

● کاملا درست است،«دشواری هائی داشتیم ولی حالا همه چیز فرق میکند و تیم حال و روز دیگری پیدا کرده که ماناچاریم دیگر «اشکالی» نداشته باشیم ، چون میخواهیم پیش روی تماشاگرانمان «جام جهانی» را فتح کنیم!

ـ دلیل اختلاف در تیم‌آرژانتین چه بود ؟

● من فقط میتوانم در حد اطلاعات خودم از ماجرابرایتان در این باره بگویم و واقعیت جریان را «سزار منوتی» بهتر میتواند بیان کند .

بهرحال تا آنجا که میدانم ، «جورج کاراسکوسا» کاپیتن‌سابق تیم ، هنگامی که در «مارداپلاتا» اردو داشتیم بعلت بارداری همسرش ، درخواست ترك تمرینات را کرد و رفت ، ولی بعد عنوان گردیدکه بخطرمستقل مالی اردو را ترك گفته است!

دیدار با پرو

«هوگوگاتی» دروازه‌بان تیم هم پس از چندی تمرینات را رها کرد ، او ضمن اینکه در فرمی مطلوب نبود بر سر مقدار پولی که فراربودنصیبش شود،راضی بود.

دوبازیکن دیگر «روبن گلوان» و «اومار لاروسه» هم بعلت رفتار خشونت باری‌که در میدان‌مسابقه با «داور» داشتند در موردشان جنجال بپا شد .

ـ نحوه کار تیم و شرایطی که در راه تدارکات داشته ، آیابرای «مربی تیم ملی» شما راضی کننده وده است ؟

● مربی «سزار منوتی» تا چند هفته پیش اصلا از وضعیت تیم خوشنود نبود ولی دیدار با «پرو» نقطه دگرگونی‌در این‌حالت بود.

ما در آرژانتین ، ۱ـ۲ پرو را بردیم و در مسابقه دوم با پرو در خانه حریف ۱ـ۳ میزبان را شکست دادیم و این خود نشانه پیشرفت در کارها بود .

ـ آیا شکل قرعه‌کشی مسابقات «جام جهانی» برای شما نگران ـ کننده نیست که در چنین گروه مشکلی قرار گرفته‌اید ؟

● نمیتوانم انکار کنم که برای رسیدن به یک چهارم نهائی امید داشتم راه آسانتری را از آنچه حالا پیشرو داریم ، بایستی طی کنیم و حتی سزار منوتی هم از بابت همگروه شدن با فرانسه ، مجارستان و ایتالیا اندک نگرانی پیدا کرده بود، ولی بعد برایمان گفت ، اگر بخواهیم «آرژانتین» قهرمان جهان شود بالاخره ما باید همه مدعیان را شکست‌بدهیم و وقتی قرار باشد پیروز شویم، دیگر فرقی نمیکند در چه مرحله‌ای باشد ، و منهم فکر میکنم این بهترین راه برای نگاه کردن به شرایط است .

سئوال دشوار

ـ از گروه اول که در آن‌قرار دارید ، فکر میکنید چه تیم هائی صعود کنند ؟

● سئوالی فوق‌العاده دشوار است ، ولی یک‌چیز را باقاطعیت میتوانم بگویم که «آرژانتین»یکی از دو صعود کننده خواهدبود. ما سال گذشته با فرانسه بازی کردیم که نتیجه‌صفر ـ صفر بود ضمن اینکه نتوانستیم موجودیت واقعی خود را ارائه دهیم .

پس از آن ، دو مساوی هم با اسکاتلند و انگلستان داشتیم ، و ضمن باخت به آلمان غربی از لهستان ، یوگسلاوی و آلمان شرقی بردیم که در تمامی آنهـا چیزی پائین‌تر از حد واقعیت خود بودیم .

گذشته از فرانسه ، در مورد ایتالیا باید بگویم با چیز هائی که ازایتالیا دیده‌ام چندان‌تحت تاثیر آن قرارنگرفتم و درمجموع معتقدم «مجارستان» پس از آرژانتین، قوی‌ترین تیم گروه‌اول است .

اگر آرژانتین قهرمان شود !

ـ گروهی عقیده دارند طول دیدار های جام‌جهانی «داوران» آرژانتین را کمک‌خواهند کرد و بدلیل ترس از تماشاگر ، تیم‌ملی از سوت زدن به ضرر تیم شما حذر میکنند ؟

● فکر میکنم‌نظیر چنین‌مسائلی برای هر جام‌جهانی بحثی‌مطرح گردد، اگر در آمریکای جنوبی از فوتبالدوست ها در باره جام جهانی ۱۹۶۶ لندن بپرسید ،آنها عقیده دارند انگلستان به کمک داوران قهرمان شد ! در حالی که خودم در مجموع معتقدم «داوران» بخاطر اینکه طرفدار «میزبان»ها بحساب نیایند گاهی اوقات آنطور بر علیه آنهاسوت میزنند که وحشتناك است !

ـ شما معتقدید آرژانتین قهرمان جهان خواهد شد، اگر چنین نشود فکر میکنید جام به کدام تیم برسد ؟

من براستی صادقانه فکر میکنم ما جام قهرمانی را خواهیم برد. ولی بهرحال برای اینکه این سئوال راجواب داده‌باشم ، باید بگویم «برزیل» .

البته نظرم اینست برزیلی هانفعلا بازیکنان برجسته زیادی مانند دوران بله وجرزینهو ندارند‌ولی معتقدم بهرحال یک تیم آمریکای جنوبی قهرمان میشود و جام‌از آمریکای جنوبی بیرون نخواهد رفت .

ضمن اینکه هلند را بهترین تیم اروپائی بازی ها میدانم .

گفتگو با «دانیل پاسارلا» کاپیتن تیم ملی فوتبال آرژانتین

«جام» از آرژانتین بیرون نخواهد رفت!

روی موج آرژانتین ۷۸.....

فوتبال‌ارژانتین باهمه‌بزرگی وعظمتی که‌در پهنه پرغوغای امریکای لاتین برای خودیافته است، هیچگاه نتوانسته در شکارگاه بزرگ و سرسام‌آور «جام جهانی» که صیادان قهار در شکار پرشکوه افتخارنبردی بی‌ترحم و خرد کننده دارند ، طعمه‌ای دلپذیر بچنگ اورد.

و پس‌از سالها حسرت و بدورماندن‌ازصیدی که‌آرزویش رادر سر پرورانده، حالا‌زمان موعود» فرارسیده، زمانی که آرژانتین خود میزبان پیکارها شده‌وبرای تصاحب «بزرگترین» افتخار حیاتش آغوش گشوده است.

امید آرژانتین

«جام۷۸» درعین اینکه بختی بالاتر از همیشه در کورس ربودن عنوانها را متوجه آرژانتین میکند تا بنابه سنت «میزبانی ، امیدوارتر از هر دورانی در میدان این پیکارها باشد، ولی‌درعین‌حال بی‌تردید این اضطراب اورترین صحنه برای «آرژانتین» نیز خواهد بود چرا که «میزبان»ها همیشه در خانه پرشکوهترین افتخار خود را یافته‌اند وحالا تیم‌ملی آرژانتین نیز با احساس و اندیشه‌ای این چنین که‌همگان نسبت به آن دارند ، راهی پیکارهاست. و اگر جز این شود حادثه‌ای‌درخد یخ‌فاجعه برای فوتبال آرژانتین خواهد بود.

ولی در سرآغاز ماجرا این واقعیت نیز جلوکر است که آرژانتین روئی‌خوش ازبخت‌و اقبال» هم ندیده و همگروه شدن با فرانسه ، ایتالیا و مجارستان عامل‌نگران کننده‌ای است که‌پیش ازشروع نبردها، چهره نوپچیها و تماشاگران این دیار را در هم میکشاند و گریختن از کمند سه رقیبی که درجنگ تصاحب جام، هرکدام ادعاهای بزرگی دارند ، خود کاری بحث‌انگیز مینماید.

ولی آنچه در کنار همه دشواریها و مسائل مطرح‌است اینکه «آرژانتین» به پیروزی‌فکر میکند و میخواهد نامش در شمارفاتحین افتخار جام‌جهانی درکتاب تاریخ توپ‌گرد نوشته شود.

و شنیدن حرفهای کاپیتن تیم‌ملی این‌کشور خودنمایانگر حالو هوا، و امیدو انتظاری است که در فضای فوتبال آرژانتین میگذرد.

«دانیل پاسارلا» رهبرتیم‌ملی آرژانتین است که اگر میزبان «بازیهای ۷۸» قهرمان شود ، جام‌به دست او سپرده خواهد شد.

گفت و شنود باکاپیتن

ـ «گنکو» را با صبحت‌از خودتان شروع کنیم که بعنوان کاپیتن تیم ملی آرژانتین برای «بازیهای جام جهانی ۷۸» برگزیده شده‌اید ، آیا رسیدن به‌این مرتبه در تیم‌ملی برایتان دور از تصور نبود؟

★ «دور از تصور» نه ؟. چون در وابع باید بگویم «شگفت‌زده» شدم! من هرگز روبای دست‌یافتن به‌این‌افتخار راندا‌شتم،بخصوص‌درصحنه‌ای چنین پراهمیت. و وقتی سزار منوتی (مربی تیم ملی) خبر کاپیتن شدنم را به من داد ، به شادمانی فوق تصور فرو رفتم.

ـ شما فکر نمیکنید در کار و رهبری «تیم ملی» در قالب یک کاپیتن با اشکالاتی روبرو شوید؟

نه، بهیچوجه، و صادقانه میگویم‌که‌اصلا احساس‌نگرانی ندارم. وظیفه من اینست روح

«جام دانش» به ریاضیات کرج رسید

بمنظورتوسعه‌و تعمیم‌ورزش فوتبال و تحکیم مبانی دوستی بین دانشجویان دانشگاهها و مدارس عالی تهران ، انجمن ورزش‌دانشجویان مدرسه‌عالی ریاضیات و مدیریت اقتصادی کرج وبا حمایت بی‌دریغ دکتر پیرنیا ریاست عالیه این مدرسه یک دوره مسابقه‌های قهرمانی فوتبال تحت‌عنوان «جام‌دانش» مدرسه‌عالی ریاضیات و مدیریت اقتصادی کرج در ورزشگاه کورش شهرستان کرج بشکل دوحذفی انجام‌دادکه تیم‌میزبان با درخشش قابل توجهی و با پیروزی بر همه مدعیان راه قهرمانی را پیروزمندانه طی کرد و در روز پایان جام قهرمانی را از «دکتر پیرنیا» دریافت داشت.

این دوره مسابقه‌ها تیمهای دانشگاه تهران، دانشکده علوم مدرسه عالی بازرگانی دانشکده اداری و مدیریت بازرگانی ، علوم اجتماعی وتعاون دانشگاه تهران، مدرسه علوم بانکی ، دانشکده علوم بیمارستانی ، موسسه عالی‌آمار، مدرسه‌عالی شیمران، باشگاه ورزشی آمار و تیم فوتبال مدرسه عالی ریاضیات و مدیریت اقتصادی کرج شرکت داشتند.

پیروزی تیم میزبان

مسابقات از روز هفدهم اردیبهشت ماه زیرنظر مستقیم فدراسیون فوتبال و همکاری رستمی رئیس شورای ورزشی شهرستان کرج در استادیوم کوروش‌کبیرشهرستان‌کرج‌اغاز شد که در پی ۱۸ مسابقه، توپچی های جوان و پرقدرت مدرسه عالی ریاضیات متشکل از بازیکنانی چون : موسی صابری، فرشید امینی، نصرت حداد، مصطفی جلالی‌جاوید، سعیداشعری، سیامک‌سیاوشی، ابوالحسن محتشمی ، مهدی دیانی، مهرنوش بهزاد نوری، ناصرکوثری، بیژن شهبندیان، علی‌اصغر جوادی، علی‌پاکدامن احمد اسماعیلی، مهران‌یهفروز، رضا سعادتی، بهمن زند ، عبدالعلی‌کلانتری،محمدمهابادی، وداریوش بمقام‌قهرمانی رسید.

بازیکنان‌مدرسه عالی‌ریاضیات و مدیریت اقتصادی کرج این موفقیت‌را بعداز پیروزی مقابل تیم دانشکده علوم اداری و مدیریت‌بازرگانی دانشگاه‌تهران تحصیل کردند.

دیدار پایانی در حضور آقای دکتر پیرنیا رئیس، دکتر گونیلی معاون و شورای عالی آموزشی مدرسه‌عالی ریاضیات و مدیریت اقتصادی کرج و جمع کثیری از دانشجویان و علاقمندان فوتبال انجام شدکه توپچی‌های سرفراز مدرسه‌عالی ریاضیات و مدیریت اقتصادی کرج بدون شکست بدریافت جام دانش نائل شدند.

درپی آنها، تیمهای دانشکده های علوم اداری و مدیریت بازرگانی دانشگاه تهران و مدرسه عالی بازرگانی مقامهای دوم و سوم را کسب کردند.

جام دانش که با علاقمندی دکتر پیرنیا همه ساله برگزار میشود برغم نوپائی نخستین دوره درانداز‌ه‌های قابل‌توجهی نمودار شد و بنظر میرسد، با توجه به اصالت این مسابقه‌ها سالهای بعد شاهد ابعاد گسترده‌تری از این جام باشیم و جوانان و مدارس عالی بیشتری را برگرد این جام مشاهده کنیم . دکتر پیرنیا در پایان بازیها ضمن اهدای جوائز تیمهای پیروز، تلاش دانشجویان قهرمان را ستود و آنها را مورد تحسین قرار داد.

فوتبال زیرگروه جام تخت جمشید

روز چهارم روز شگفتی‌ها بود

پهلوی تهران ۲ـ ۲۵ شهریور مشهد ۲

ورزشگاه آرارات جمعه ۵ خرداد ماه ۲۵۳۷ (دسته دوم باشگاه‌های ایران ـ روز چهارم) ، پهلوی تهران ۲ (دقیقه ۴۲ آلبرت باغومیان ـ دقیقه ۴۴ مهدی مردعلی‌نیا)ـ ۲۵ شهریور مشهد ۲ (دقیقه ۱۸ منصور صفاری ـ دقیقه ۴۸ محمد اعظم) ، داوری خوب هادی دزفولی ـ کمک داوران : مهدی‌ابراهیم‌زادهـ نصرت‌الله ایران‌نژاد ، هوا گرم ، زمین ناهموار ،تماشاگر حدود ۵ هزار تن . بازیکن اخطاری: آلبرت‌اورود شاهی (پهلوی) ارزش بازی●●●

الکترونیک ۱ـ شیشه صفر

شیراز : جمعه۵ خردادماه ۳۷ ـ ورزشگاه تاجگذاری (سومین دوره فوتبال دسته دوم باشگاههای ایران ـ روز چهارم ، منطقه دوم) صنایع الکترونیک ۱ (دقیقه۳فریدون گلابی) شیشه همدان صفر . داوری متوسط عباس مقدس‌زاده . کمک داوران : محمد ستورک و محمود مقتدایی . تماشاگر۲ هزارتن. درآمد ۴۰۰۰تومان. بازیکنان اخطاری : جواد صمصام و فریدون گلابی از الکترونیک خلیل شانه‌ای و امیررهبری‌ـ نژاد از شیشه . بازیکنان اخراجی : رضا زکی‌پور از الکترونیک و اکبر کشمیری از شیشه . ارزش بازی●●

ایران جوان ۲ ـ گوشت ۱

بوشهر: جمعه۵ خردادماه ۳۷ ـ ورزشگاه ۲۴ اسفند (سومین دوره فوتبال دسته دوم باشگاههای ایران ـ روز چهارم ، منطقه دوم) ایران جوان بوشهر ۲ (دقایق ۱ و ۶۸ حسن بابایی) گوشت لرستان ۱ (دقیقه ۵۵ حسن حسن‌بیگی) داوری متوسط هروس باغومیان . کمک داوران: علی‌یوسفی ومحسن جاهدی . تماشاگر ٤ هزارتن هوا گرم ، زمین خوب ، ارزش بازی●●

هخامنش ۱ـ شهرداری ۱

مسجد سلیمان : جمعه ۵ خردادماه ۳۷ ـ ورزشگاه هخامنش (سومین دوره فوتبال دسته دوم باشگاههای ایران ـ روز چهارم، منطقه دوم) هخامنش مسجدسلیمان ۱ (دقیقه ۷۰ منوچهر جابرزاده) شهرداری‌خرمشهر ۱ (دقیقه ۸۰ شکراله نمازی). داوری متوسط جمشید اخباری . کمک داوران:رضا گنجاپور و علی زارعی. تماشاگر ۳ هزار تن . درآمد ۱۰۴۰۰ تومان . بازیکن اخراجی : مظفر بافی‌زاده از هخامنش . ارزش‌بازی●●

بیژن ۳ـ سیمان ۲

سنندج : جمعه ۵ خرداد ماه ۳۷ ـ استادیوم ورزشی سنندج (سومین دورهفوتبال دسته دوم باشگاههای ایران ـ روز چهارم ، منطقه دوم) بیژن سنندج ۳ (دقایق ۱۶ و ۵۵ رشید طهماسبی و ۵۱ فرزاد شریفپور) سیمان‌فارس ۲ (دقایق : ٤ شهرجوی حقیقی و ۳۲ سخندانی) داوری خوب جمشیدنیک‌مهر کمک داوران : محمد رضا امامی و محسن شاملو . بازیکنان اخطاری : مهیرعزو حسن محمدی از سیمان و فرهاد جلالی‌از بیژن.تماشاگر ۳۵۰۰ تن درآمد ۱۷۰۰تومان هوا خوب زمین ناهموار و خاکی . ارزش‌بازی●●●

توانیر صفر سپاهان صفر

کرمان ـ جمعه ۵ خرداد ماه ۳۷ ـ ورزشگاه مویدی (سومین دوره فوتبال دسته دوم باشگاههای ایران ـ روز چهارم ، منطقه یکم) توانیر کرمان صفر ـ سپاهان‌اصفهان صفر داوری خیلی خوب رشیدحسن‌زاده. کمک‌داوران محمد اطهری و کمال سراجیان . تماشاگر ۱۸هزار تن درآمد ۱۵۵۰۰ تومان . هوا خوب . زمین خوب . ارزش بازی●●●

مخابرات ۱ـ خانه جوانان صفر

بابل : جمعه ۵ خردادمه ۳۷ ـ استادیوم ورزشی‌بابل (سومین دوره فوتبال دسته دوم باشگاههای ایران روز چهارم ، منطقه یکم) مخابرات مازندران ۱ (دقیقه ۲۴ محمد علی‌زاده) خانه جوانان‌ساری صفر . داوری خوب محمد بهلولی کمک داوران،منصور احمدی و صدرالاشراف . تماشاگر ٦ هزار تن درآمد ۳۲۰۰ تومان . بازیکنان اخطاری : مختاری از خانه جوانان ساری . ارزش‌بازی●●

کمپیدرو ۱ـ اکباتان صفر

تبریز : جمعه ۵ خردادماه ۳۷ ـ ورزشگاه رضا پهلوی (سومین دوره فوتبال دسته دوم باشگاههای‌ایران ـ روز چهارم ، منطقه یکم) کمپیدرو تبریز ۱ (دقیقه ۵۰ مجید بنامی مدافع اکباتان)اکباتان تهران صفر . داوری خوب محمد ریاحی. کمک داوران: یوسف قاسمپور و علی‌رضا قویدست . تماشاگر ۱۰ هزار تن درآمد ۲۱ هزار تومان ارزش بازی●●●

آرارات صفر ـ سپیدرود ۱

ورزشگا آرارات ـ جمعه ۵ خرداد ۲۵۳۷ (دسته دوم باشگاههای ایران‌ـروزچهارم) آرارات تهران صفرـسپیدرود رشت ۱(۵۶، پرویزعوزمدان) داوری خیلی خوب محسن‌زمانی‌ـ کمک داوران: اکبر حق‌بین و محسن رعیت هوا گرم ، زمین ناهموار ، تماشاگر حدود ۵ هزار تن . ارزش بازی●●●

راه‌آهن ۳ـ تهرانجوان۱

ورزشگاه راه‌آهن : جمعه ۵ خردادماه ۲۵۳۷ (دسته‌دوم باشگاههای ایران‌ـروزچهارم) راه‌آهن تهران ۳ (دقایق ۱۸ و ۴۰ بیوک و ٤٤ قیاسی) تهرانجوان ۱ (دقیقه ۹ نقیزاده) داوری خوب مرتضی زاهدی با کمک خوشخوان وتبسم ، جمعیت بیش از ۸ هزار تن ، بازیکن اخطاری تابانی از راه‌آهن و باژخ از تهرانجوان. ارزش بازی●●●

بررسی لایحه قانون جدید مطبوعات در میز گرد اطلاعات

قانون جدید، تنگناهای زیادی برای مطبوعات بوجود خواهد آورد

پیش‌نویس قانون جدید مطبوعات در دسترس نویسندگان و خبرنگاران گذاشته شده تا نسبت به آن نظر بدهند . اطلاعات اولین روزنامه‌ای بود که متن کامل قانون را در تاریخ چهارشنبه ۲۰ اردیبهشت چاپ کرد و از متفکران و نویسندگان و اندیشمندان جامعه خواست تا در این مساله بزرگ که باحق آزادی قلم و بیان سروکار دارد ، نظر بدهند و بدنبال این نظرخواهی از آقایان : ابراهیم خواجه‌نوری نویسنده و متفکر ـ مجید یکتایی مشاور عالی کتابخانه پهلوی ـ مسعود برزین نویسنده قدیمی مطبوعات ـ دکتر مرتضی نصفت رئیس موسسه روانشناسی دانشگاه دعوت کردتا در یکگردهم‌آیی درباره مفاد این قانون گفتگو کنند .

طبیعی است بعدازاین‌هم ، هر نوشته‌ای هم که از نویسندگان و خبرنگاران و متفکران و رجال سیاسی و اجتماعی دراین‌باره برسد ، اطلاعات بدون اظهار نظر چاپ خواهد کرد .

ابراهیم خواجه نوری

مسعود برزین

دزدها ، بااعمال نفوذ ، جلوی اخبار مربوط به افشای دزدی های خودرا می‌گیرند

در سراسر عمر مطبوعات ، مرتبا حق آزادی قلم و بیان کاهش یافته است

آقای ابراهیم‌خواجه‌نوری رجل سیاسی و اجتماعی میگوید : لایحه‌ای را که برای اصلاح قانون مطبوعات تهیه کرده‌اند و قرار است تقدیم مجلس شود ، بدقت خوانده‌ام در مجموع پیدا است که دقت زیادی در آن بکار رفته و منظور این است که اولا آزادی مطبوعات به‌حد کافی رعایت شود ثانیا در نتیجه این آزادی ، نویسندگان و دانشمندان ، راحتتر به اشاعه افکار سازنده و انتقادی خود ، رغبت پیدا کنند .

بااینحال بنظرم ، چند نکته در این لایحه وجود دارد که به احتمال قوی مانع تحقق‌این نیات‌پسندیده خواهد شد .

اولا اینکه هنوز هم‌قسمتی از امور مطبوعات در ید قدرت ماموران اجرایی باقی میماند ثانیا اینکه‌تفکیک «نشر اکاذیب» و توهین به ماموران دولت را که‌جرمی مجزا از جرایم مطبوعاتی دانسته‌اند و آنرا مشمول جرایم و تخلفات عادی شناخته‌اند ، بکلی با میل پروبال دادن به مطبوعات که به حق رکن چهارم مشروطیت لقب گرفته‌اند ، متناقض است .

بعقیده من اگر واقعا نیت بر این است که قدرت‌انتقاد سازنده که مهمترین عامل بازدارنده سوء استفاده یا اهمال در مسئولیت است . هرچه بیشتر ، ترغیب و تشویق شود ، باید قانون را طوری تهیه کنند که ماموران به‌هیچ عنوان و مستمسکی مجاز به‌مداخله در امر مطبوعات نباشند مگر به حکم رسمی دادگاه های قوه قضائیه ، به عبارت دیگر باید قبل از هر چیز قلبا به این مساله معتقدشد و سپس‌مواد قانون اصلاح مطبوعات هم بطوری‌صریح و مشخص تنظیم شود که جز قوه قضائیه هیچ قوه دیگری مجاز به دخالت در امر فوق‌العاده مهم‌مطبوعات نباشد .

چون واقعا راست‌است که اگر این حربه بسیار برنده مطبوعات مورد سوء استفاده اشخاص معترض واقع شود، ممکن است خسارات مادی و معنوی زیادی به افراد وارد سازد . ولی وسیله جبران آن و ادعای‌خسارت چنانکه در تمام کشورهای دموکراسی رایج است) بوسیله قوه قضائیه کاملا امکان پذیر است و انجام آن مشکل نیست،درصورتی که اگرنویسندگان‌و متفکران و منتقدان از ترس محدودیت‌های کوته بینانه، جامعه را از نتیجه اندیشه های خود محروم سازند، مصیبت‌های ناشی از این احساس اختناق ، بقدری عظیم و جامعه خراب کن است که جبران آن و دوباره سازی روحیه مردم جامعه ، نه به سرعت ممکن است و نه به آسانی !

زیرا بدون تردید دبینی و بدگمانی و بی‌تفاوتی که این احساس اختناق بجایا بیجا در روحیه افرادملت ایجاد میکند ، چندین صد برابر بیشتر ازفایده‌احتیاط زیادی و پوزه‌بند زدن‌بیجا به مطبوعات است .

تاثیرروزنامه در جامعه

دکتر مرتضی‌نصفت‌رئیس دپارتمان روانشناسی و استاد دانشگاه تهران می ـ گوید : من درباره جنبه خاصی از مطبوعات می ـ خواهم حرف بزنم و موضوع این است که‌باید ببینیم که شرایط ایجاد مطبوعات نافع و موثر در جامعه چیست ؟

مطبوعات نافع و موثر به یک سری عناصر تشکیل دهنده نیاز دارند که یک مقدار از آن را باید در زمینه‌های اجتماعی جامعه جستجو کرد ، آزادی و حقوق مطبوعات یکی از ارکان اساسی آن است .

مطبوعات همانطور که در یک جامعه جنبه فکری دارد ، جنبه فنی و عملی هم پیدا میکند چون برای آنکه یک روزنامه خوب داشتهٔ باشیم علاوه‌برمطالب و محتوای کلی روزنامه باید مطبوعات آمادگی های فنی و علمی و پرسنلی کافی هم داشته باشند ، چرا که اغلاط املایی و انشایی ، تنظیم مطالب ، میزانپاژ ، آرایش صفحه ، انتخاب تیترها ، همه باید با محتوای روزنامه وجهت های فکری نویسندگانش تناسب داشته باشد .

مجید یکتایی

دکتر مرتضی نصفت

شرکت کنندگان دراین بحث :

★ **ابراهیم خواجه‌نوری ، رجل سیاسی‌واجتماعی**

★ **مجید یکتایی ، نویسنده و مترجم**

★ **مسعود برزین ، نویسنده و استاد دانشگاه**

★ **دکتر مرتضی نصفت ، استاد دانشگاه**

مسعود برزین : در این قانون ، مثل قوانین قبلی، روزنامه نویس باید چند مساله را رعایت کند که همیشه نیز چنین کرده‌است و هیچگاه هم از آن عدول نکرده و از دین اسلام یا اصول قانون اساسی هتک حرمت نکرده است ، اما عمده‌ترین مساله برای‌جراید ما این است که بعضی از دستگاه‌ها نمی‌گذارند راجع به مسائل روزمره مردم هم بطور کامل بحث کنند .این مساله است که در مردم نارضایی ایجاد میکند، مثلا یک روز تاکسی‌ها درتهران اعتصاب کرده بودند، مردم عملا دیده بودند که تاکسی وجود ندارد ، اما روزنامه ها نوشتند که تاکسی همه جا هست میگویند چرا در این مملکت فساد و دزدی هست برای اینکه‌نمیگذارند جراید ، دزدی‌ها را فاش کنند . نه در ایران که‌حتی در آمریکا و اروپا هم‌جراید هستند که بزرگترین جنایت ها و دزدی‌ها و اختلاس ها را کشف‌میکنند‌درصورتی که اینجا ماموران دولت‌هر کار خلافی را با اطمینان انجام می‌دهند چون می ـ دانند که به سادگی می ـ توانند جلوی انتشار اعمال خلاف خود را در جراید بگیرند . پس همین دزدها هستند که اعمال نظر می‌ـ کنندو جلوی افشای دزدی های خودشان را میگیرند.

بعضی از این دزدان و عاملان فساد ، وقتی‌که بخطر میافتند بلافاصله به این بهانه که انتقادات‌جراید به رادیوهای‌بیگانه،خوراک میدهد از انتشار مطالب جلوگیری میکنند درحالیکه انتشار این مطالب ، دست کم این نفع را خواهد داشت که فساد را درهمان نطفه نابود میکندو نمیگذارد که خوراک رادیو های بیگانه بشود ، از طرفی اگر روزنامه‌ای ، کسی را بیجهت متهم کرد اینوظیفه دادگاه است که او راتحت تعقیب قرار دهد .

مجید یکتائی : اگر در سازمان‌های اداری‌و اجرایی مملکت مسئولان‌و کارمندان به وظایفشان عمل نمیکنند، دلیل‌نمی‌شودکه دست‌وپای مطبوعات را ببندند تنها حرفی نزنند ، یک تحقیق جزیی نشان میدهد که‌مردم، آن اندازه که‌به دستگاه‌های اداری مملکت بدبین هستند بهیچوجه نسبت‌به‌مطبوعات بدبینی ندارند .

روزنامه برای اینکه‌بتواند وظیفه اجتماعی‌اش راانجام بدهد ، باید مشخصات ظاهری آن هم خوب باشد، کافی است یکی از جراید دنیا خودمان را با جراید دنیا مقایسه کنیم نه تنهاازلحاظ ماهیت و محتوی که از لحاظ ظاهر هم با آن ها تفاوت‌های زیادی دارد .

مساله دیگر این است که هر روزنامه‌ای بقدر خلاء فکری که در جامعه‌خودش وجود دارد ، تاثیر پذیر است، مثلا روزنامه‌ای که در ممالک صنعتی منتشرمی شود ، تنها یکی ازوسایل تحقیقی و خبری‌ومطالعاتی است چون در کنار آن ، کتاب و کتابخانه و تجارب فردی افراد هم وجوددارد که سبب میشوند تا مطالب یک روزنامه را درخودشان حل کنند ، و نگذارند گرایش‌های انحرافی پیدا کنند اما در یک مملکتی که مردم اصولا دسترسی به منابع ندارند و به جهات مختلف آمادگی فکری آنها منحصر به مطالعه روزنامه و مجله خواهد بود ، طبیعی است‌که تاثیراینگونه نشریات هم بیشتر است .

مجید یکتایی: شکنیست که باید در جراید ما قواعد زبان فارسی بیشتر رعایت شود تا از غلط ـ نویسی‌ها بپرهیزیم ، اما‌این کار را در ترکیه وبعضی از ممالک دیگر جامعه مطبوعات خودش بعهده گرفته است ، یعنی اگردر نشریه جمله‌ای غلط‌نوشته شد و دارای اغلاط‌املایی و انشایی بود ، این‌جامعه مطبوعات است که به کار آن رسیدگی میکند .

در مملکت ما یکروزی زبان دری و زبان درباری، زبان معیار ما بود ولی حالا زبان معیار ، زبانی است که در جراید ورادیو و تلویزیون با آن حرف میزنند ، بنابراین باید این زبان ، دستکم نزدیکزبان صحیح فارسی باشد ، اما درباره اصل قانون‌مطبوعات باید بگویم که اگر در پیش نویس آن تغییرات و اصلاحات کافی داده شود، و نظرات نویسندگان و متفکران و خیرخواهان جامعه رعایت شود، بیگمان یک قانون خوب پیدا خواهیم کرد که کارها را آسان خواهد ساخت .

جراید عامل بزرگ‌کشف فساد ها هستند

مجید یکتایی مشاور عالی کتابخانه پهلوی ونویسنده قدیمی مطبوعات میگوید : طبق اصل بیستم متمم‌قانون اساسی «مطبوعات‌غیر از کتب‌ضلال و موادمضره بدین مبین ، آزاد و ممیزی در آنها ممنوع است» این حق آزادی بیان را ،قانون اساسی به ملت ایران ، اعطاء کرده است وبا اینکه تاکنون چندبار قانون مطبوعات را تغییر و تبدیل داده‌اند اما همیشه سعی کرده‌اند تا اصول قانون اساسی را در این تغییرات رعایت کنند . البته مطابق مواد ۸ و ۹ متمم قانون اساسی ، باید جان و مال مردم از هرگونه تجاوز و تعدی محفوظ و مصون باشد ، و هیچکس‌نمیتواند متعرض آزادی دیگران شود و این اشخاص در هر مقامی که باشد ولو در مطبوعات ، قابل تعقیب هستند . بنابراین همانگونه که قانون اساسی آزادی افراد را محترم شمرده این را هم در نظر گرفته که اگر در سایه این آزادی به آزادی دیگران لطمه زده شود، تعقیب و مجازات شوند .

ماده ٤ پیش‌نویس تازه قانون مطبوع میگوید که «امتیاز روزنامه فقط به موسسات داده میشود» . این بحثی است که سال‌ها در این مملکت رواج‌داشته و ما هم زمانی که فعالیت های حزبی داشتیم معتقد بودیم که باید به احزاب‌و شخصیتهای‌حقوقی‌هم امتیاز انتشارنشریه داده‌شود .این فکر بسیار خوبی است بشرط آنکه مانع صدور امتیاز به اشخاص حقیقی نباشد . باید ماده ٤ قانون بگونه‌ای اصلاح شود که شخصیت‌های حقوقی و اشخاص حقیقی بتوانند امتیازانتشار نشریه بگیرند، نه آنکه اگر درگذشته به شخصیت‌های حقوقی‌امتیاز نمیدادند حالا اشخاص حقیقی را منع کنند، طبیعی است که صاحب امتیاز باید برای انتشار روزنامه و مجله صلاحیت اخلاقی و مالی داشته باشد وطبعا چنین کسانی ، اگر در نشریات خودشان احتمالا، علیه آزادی دیگران‌قدم‌هایی برداشتند باید در محاکم دادگستری مورد تعقیب قرار گیرند .

اگر یک نگاه سریع وزودگذر به سربع مطبوعات ایران بیندازیم . خواهیم دید که خدمت رکن‌چهارم در سطوح بسیاراررنده وبالاتر از سه رکن دیگر مشروطیت قرار میگیرد ، مضافا به اینکه نویسندگان‌در راه‌مشروطیت و احراز آزادی قربانی های زیادی داده‌اندکه در رأس‌آنها شاید جهانگیرخان شیرازی صوراسرافیل باشد .

علاوه بر این در تبصره ۲ همین ماده اضافه کرده‌اند که به اشخاص حقیقی هم اجازه انتشار «مجله» داده میشود بشرط آنکه دارای توانایی مالی باشند و تشخیص این صلاحیت هم بعهده کمیسیون مطبوعات واگذار شده است . صورتیکه قانون اساسی‌بین روزنامه و مجله تفاوتی نگذاشته‌و همه‌مجاز«مطبوعات» صحبت کرده و بهمین دلیل هم این ماده با قانون‌اساسی مغایرت دارد و باید مورد تجدید نظر قرار گیرد .

وزارت اطلاعات نباید ترمز کننده مطبوعات باشد

مسعود برزین روزنامه‌نگار و نویسنده عزیز میگوید: به نظر من باید در این قانون چهار نکته به صراحت روشن شود ، اول مساله قانون اساسی و آزادی‌های فردی و گروهی ، دوم شرایط کسب امتیاز نشریه ، سوم مسائل حمایت‌های صنفی از دیدمون کار و آخرین مساله ، جرایم و مقررات جزایی این قانون است .

درباره آزادی قلم و بیان مفصلا بحث شد و همه ما هم به آن معتقدهستیم‌اما درتشریح دومین مساله باید گفت که در سال‌های اخیر مطبوعات از حالت فردی و شخصی خارج شده و بصورت یک حرفه و کسب و صنعت درآمده‌اند که الزاما برای انتشار آن باید توانایی مالی داشته باشند ، چرا که اگر یک روزنامه ،در این روزهاچاپخانه‌اختصاصی نداشته باشد ، مسلما‌درانتشار نشریه‌اش با مشکلات فراوانی روبرو میشود ، بهمین دلیل آن تصوری را کهسابقا ازیک مدیر روزنامه داشتیم کاملا مدیر خودش بود و یک مستخدم . باید بدور اندازیم که چرا که امروز امکان ندارد که یک مدیر سربه بود با چند نفر ، روزنامه‌ای راراستکار سازد .

حالا وقتی‌که کار روزنامه‌نویسی خرده‌پایی سده‌یکی‌و می که یک خرده ، بدنبال استمرار روزنامه بر می‌آید ، فقط ، وقتشان را ، مثل کارمندان موسسات بکار نخواهدگرفت بلکه مغز و فکر آنها هم بموازات چشمشان کار میکند و چون روزنامه‌نویسی یک کار گروهی است پس پیدا کنید کسانی که در انتشار آن دخالت دارند مثل نویسنده و خبرنگار و سایرین در امور روزنامه سهیم و شریک‌باشند. بهمین‌دلیل‌است‌که می‌گوییم باید قانون‌کار ، حاکم بر روابط نویسندگان وناشران نشریات ما باشد .

در سال ۱۳٤۰که سندیکای نویسندگان و خبرنگاران تشکیل شد و من هم یکی‌از اعضای هیئت مدیره بودم‌می به وزارت کار مراجعه کردیم معلوم شد که اصولا حرفه نویسندگی و خبرنگاری را جزء حرف و مشاغل‌پیوردهاند اما خوشبختانه بعدها با پیگیری زیاد توانستیم که سندیکای خودمان را به ثبت برسانیم .

درپیش‌نویس این قانون یک اصل را فراموش‌کرده‌اند، اصل شناسائی حق کسب خبر برای خبرنگاری ، چون خبرنگاران ما که کارت خبرنگاری از وزارت اطلاعات دارند ، قلمشان هم فوق‌العاده تاثیرگذار است و افکارعمومی را بوجود می‌آورد گاه یک مامور ناوارد جلوی کارشرا میگیرد و اجازه نمی‌دهدکه او برای کسب خبر به مراجع مختلف رجوع کند ما که میخواهیم‌بسوی‌تمدن بزرگ برویم ، باید لوایح و قوانینی را تنظیم و تصویب کنیم که راهمان را بسوی تمدن بزرگ هموار سازد نه آنکه به یکمامور امکان بدهیم که او را در هر کجا که دلش خواست متوقف سازد و اجازه ندهد که کارش را و حرفه‌اش را دنبال کند .

مساله چهارم جرایم مطبوعاتی‌است ، این‌قانون از ۳٤ ماده تشکیل شده که ۲۰ ماده آن فقط به جرایم مطبوعاتی اختصاص پیدا کرده است . قوانین مطبوعاتی ما از بدو مشروطیت تاکنون همیشه در تحول بوده و در این تحولات چیزی که دایمابه آن اضافه شده جرایم و چیزی که مرتبا از آن کم شده حق آزادی قلم وبیان است .

در این ۲۰ ماده هم‌هیچ کجا از شخصیت نویسنده و خبرنگارصحبت نکرده‌اند درحالیکه مرتبا گفته‌اند اگر فلان کار بشود ، فلان جرم را بدنبال خواهد داشت من صراحتا باید بگویم که وزارت وزارت ترمزکننده مطبوعات نیست. وزارت اطلاعات را برای این بوجود آورده‌اند که جراید را راهنمایی وارشاد کند ، به آنها کمک بدهد، خبر بدهد نه آنکه به مقابله آنها برود و متاسفانه‌مواد این قانون را بگونه‌ای تنظیم کرده‌اند که خلاف منظور ، از ایجاد وزارت اطلاعات است و بهمین‌دلیل هم تنگناهای زیادی رابرای جراید بوجود خواهد آورد .

در این قانون دونوع جرم انشاء کرده‌اند،جرایمی که با حضور هیئت منصفه مورد رسیدگی قرارخواهد گرفت که در این قانون‌گفته شده است پس از اعلام ختم دادرسی ، بلافاصله دادرسان دادگاه‌ها‌یا‌اعضای هیئت منصفه متفقا به شور میپردازند، در صورتیکه هیئت منصفه باید آن‌چنان شخصیتی داشته باشد که در کار رسیدگی و صدور رای هم دخالت داشته‌باشد باید هیئت منصفه بگوید که متهم مجرم است یا بیگناه.

یک سری‌جرایم دیگر هم درنظر گرفته شده که طبق قانون مجازات عمومی‌جرم شناخته میشود ، این‌جرایم به معنای آن است که هر وقت دستگاه خواست ، روزنامه نویسی را تعقیبو دستش را از کار کوتاه کند حاصل کارش را بایکی از این مواد تطبیق میدهد و تعقیبش می‌کند همان کلمات و استعاراتی که سابقا از آن به عنوان«نشر اکاذیب» استفاده میکردند، بعقیده من تمام چیزهایی را که از لحاظ مطبوعاتی‌جرم میشناسیم بایدجرم‌مطبوعاتی تلقی شود و با حضور هیئت منصفه مورد رسیدگی قرار گیرد .

وزارت اطلاعات همه این تنگناها را بوجود آورده ولی هیچجا به وظیفه اصلی‌اش ، یعنی حمایت ازمطبوعات‌نپرداخته و نگفته است اگر یکی از دستگاهها برای مطبوعات ما گرفتاری ایجاد کردند ، چه باید کرد ؟

آگهی

باینوسیله باطلاع عموم دارندگان اسناد مالکیت پلاک های فرعی معروض و مجزا شده از پلاک یکصدو سی و هشت اصلی قریه مسگرآباد بخش ۱۲ تهران در دامنه کوه بی‌بی شهربانو که مدعی هستند زمین آنان در محدوده زمین های مورد اجاره شرکت سیمان ری از سازمان مدیع طبیعی و سرجنگل‌داری استان مرکز قرار گرفته بمنظور تاسیس شرکت تعاونی مسکن با در دست داشتن عین سند مالکیت و شناسنامه عکس‌دار در ساعت ۱۰ صبح روز دوشنبه ۳۷٫۳٫۸ شناسنامه‌ی در محل منطقه ۱۲ حزب رستاخیز ملت ایران واقع در خیابان سپهبدرزم‌آرا مقابل کوچ جوانان شهرستان ری‌حضور یاقتمابانظارت نمایندگان محترم‌شهرستان ری در مجلس شورای ملی و مسئولین حزب بست به تعیین هیئت موسس و سایر اقدامات بعدی شرکت تعاونی مسکن تصمیمات لازم اتخاذ گردد .

شرکت سیمان ری

اسامی قبولشدگان‌وذخیره‌مشاغل موتوریست‌ملوان‌ـ‌معاون مدیرماشین‌وراهنماومعاون فرمانده‌سازمان‌بنادروکشتیرانی

ازکلیه قبولشدگان مشاغل فوق‌دعوت میشود که برای تشکیل وتکمیل پرونده حداکثر تا تاریخ ۱۵ر۳ر۲۵۳۷ به قسمت کارگزینی بنادر خرمشهر ، شاهپور ، بوشهر وبندرعباس مراجعه نمایند .

درصورت عدم مراجعه قبولشدگان تا تاریخ مذکور از ذخیره‌ها دعوت بعمل خواهد آمد .

اسامی قبولشدگان رشته معاون مدیر ماشین بندر خرمشهر

۱ـ حسین گله داری
۲ـ شهباز ملکیان
۳ـ عبدالرضا چهری
٤ـ منوچهر همایونفر

اسامی ذخیره های رشته معاون ماشین بندرخرمشهر

۱ـ غلامرضا ایران
۲ـ شهرام پژوه

اسامی قبولشدگان رشته موتوریست بندرخرمشهر

۱ـ علی اصغر استوار
۲ـ علیرضا جهانبازی
۳ـ رسول اوشان
٤ـ پرویز موسوی
۵ـ رجبعلی ذوالفقاری
٦ـ عبدالرضا ایران
۷ـ بهرام شفیعی
۸ـ فریدون مشیری
۹ـ غلامحسین مصلح
۱۰ـ محمد حسن عباباف

اسامی ذخیره های رشته موتوریست بندرخرمشهر

۱ـغلامحسین محمدی
۲ـ محمد دالوند
۳ـ رزاق سلطانپور زاده
٤ـ محمد کاظم زاهد

اسامی قبولشدگان رشته ملوان بندرخرمشهر

۱ـ علی حسین ویسی
۲ـ محمود احمد نژاد
۳ـ محمد جواد سلطانی
٤ـ مجید حیاتی
۵ـ ایوب هندیان
٦ـ هاشم جوادی
۷ـ محمد علی‌مصفائی پورجونقانی
۸ـ سعید چساوی
۹ـ حشمت‌الله پاینده‌جهرمی
۱۰ـ مرتضی اداری
۱۱ـ داود دشتی پور
۱۲ـ ناصر فرحانی
۱۳ـ جعفر بهمن پورگله‌زن
۱٤ـ اسماعیل سلحشوری
۱۵ـ عبدالمحمد شریفی
۱٦ـ جواد دربندی زاده
۱۷ـ عبدالزهزاعرب زاده
۱۸ـ حمید آقابابازاده

اسامی ذخیره های رشته ملوانای بندر خرمشهر

۱ـ حسن قادری
ـ حسن امید زمانی
۳ـ سعید چفتی
٤ـ جاسم قنواتیان
۵ـ احمد خوب

۲ـ بندرشاهپور

اسامی قبولشدگان رشته معاون فرمانده بندرشاهپور

۱ـلطیف راشدی
۲ـ مجید سلمانی
۳ـ عبدالحسین بساك
٤ـ حمزه علی خواه
۵ـحسین باخدا
٦ـخلیل علیپور خزائی
۷ـ محمد رضا حجتی
۸ـ ایرج سراملکی
۹ـ محمد رضا فرهادی
۱۰ـ محمد جلیلی راد

اسامی ذخیره های رشته معاون فرمانده بندر شاهپور

۱ـ حسن لطفی‌زاده
۲ـ شعبان قشمائی زاده
۳ـ مالك آل حمین
٤ـ مالك لك
۵ـ عبدالرضا بنی سعید

اسامی قبولشدگان رشته معاون مدیر ماشین بندر شاهپور

۱ـ علی رضا احمدنیا
۲ـ منصور فرهودی
۳ـ حمید ذکی
٤ـ عبدالجلیل زاهدی

اسامی ذخیره های رشته معاون مدیر ماشین بندر شاهپور

۱ـ غلامرضا سپهرحو
۲ـ مجید سه برادران
۳ـ محمد سمیع پور

اسامی قبولشدگان رشته ملوانی بندرشاهپور

۱ـ رحیم سبحانی
۲ـ ماشاءالله شریفات
۳ـ رستم تباری
٤ـ عبدالرضا کریم زاده
۵ـ الماس تنگسیری
٦ـ یدالله شیردلی
۷ـ ماشاءالله بندری
۸ـ نوروز قلیچی
۹ـ عبدالرضا فرج پور
۱۰ـ قاسم راشدی
۱۱ـ محمد نمینی
۱۲ـ روزبه سبحانی
۱۳ـ جمعه سلطانی
۱٤ـ غلامرضا شواحی
۱۵ـ علی محمد یهوندی
۱٦ـ حبیب‌الله زارع
۱۷ـ محمود بهمنی
۱۸ـ رمضانعلی راه زوراد
۱۹ـ محمد علی‌جمالی‌یهوانی
۲۰ـ محمد حسین فخاری
۲۱ـ حمید حیاتی
۲۲ـ سعید عبدالرضا نوری زاده
۲۳ـ رحیم خداشناس ابدی
۲٤ـ محمد رضا مهربان

اسامی ذخیره های رشته ملوانی بندرشاهپور

۱ـ محرم گله داری
۲ـ ناصر حقاوی
۳ـ سید علی موسوی

اسامی قبولشدگان رشته موتوریست بندرشاهپور

۱ـ احمد سنگبیدل
۲ـ تورج محمدی سینه
۳ـ حسین مصری
٤ـ یدالله کریمی
۵ـ جعفر کمالی
٦ـ منوچهر ابوعلی
۷ـ قربانعلی باباجانی
۸ـ علی‌اکبر ضیغمی
۹ـ نعمت‌الله سلطانیان
۱۰ـ مجید کندمکار
۱۱ـ هرمز شولی
۱۲ـ عبدالمجید کاظمی
۱۳ـ عبدالرسول جابری
۱٤ـ هرمز متولی
۱۵ـ رضا ارژنگی
۱٦ـ ابرام راشدی
۱۷ـ عبدالرحیم اسماعیلی
۱۸ـ عبدالحسین عباسی
۱۹ـ حسین اصلاحی
۲۰ـ محمد رضا علوی نژاد
۲۱ـ عدالله محدثی

اسامی ذخیره های رشته موتوریست بندرشاهپور

۱ـ باقر علیپور
۲ـ عبدالله دهقانی
۳ـ بهادر سلطانی
٤ـ سید جواد موسوی
۵ـ علی دارگوش
٦ـ های سکانیان
۷ـ خداداد عزیزی سفیدـ دشتی
۸ـ احمد گل مجدی

۲ـ بندر بوشهر

اسامی قبولشدگان رشته معاون مدیر ماشین بندر بوشهر

۱ـ آقای خلیل عبادی
۲ـ آقای ناصر یوسفی

اسامی ذخیره های رشته معاون مدیر ماشین بندر بوشهر

۱ـ آقای رضا گنجه
۲ـ آقای حسین احمدی

اسامی قبولشدگان رشته معاون فرمانده بندربوشهر

۱ـ آقای عبدالحمید شاکر
۲ـ آقای‌علی‌مظفری‌خورموجی

اسامی ذخیره های رشته معاون فرمانده بندربوشهر

۱ـ عبدالحسین غریبی
۲ـ الله کرم عطائی

اسامی قبول شدگان رشته موتوریست بندربوشهر

۱ـ آقای عبدالحسین انکالی
۲ـ آقای محمد دهقانی
۳ـ ماندنی نیك صفت
٤ـ عباسعلی احمدی

اسامی ذخیره های رشته موتوریست بندر بوشهر

۱ـ محمد باقر اسماعیلی
۲ـ غلامعلی فرامرزی

اسامی قبولشدگان رشته ملوانی بندربوشهر

۱ـ آقای یدالله زنده‌بودی
۲ـ آقای وهاب فلاحتی نوده
٤ـ آقای عبدالله سلیمانی

اسامی ذخیره های رشته ملوانی بندربوشهر

۱ـ ابراهیم زارعی
۲ـ منوچهر بختیاری آزاد

٤ـ بندرعباس

اسامی قبولشدگان رشته راهنمائی بندرعباس

۱ـ آقای محمد حسن ریحانی
۲ـ آقای سید محمد دستوم
۳ـ داود شبستری لر
٤ـ محمد صفوی
۵ـ منصور برزگر
٦ـ نصرالله اشتری منصور آبادی
۷ـ حسن حکمت شعار
۸ـ احمد فتحی پور
۹ـ جمشید دشتی شکوهی
۱۰ـ بهمن شکاری
۱۱ـ فرهاد ماشینی
۱۲ـ اکبر قیصر دهی
۱۳ـ خسرو مزارعه زاده
۱٤ـ مهرداد آل یاسین
۱۵ـ احمد جلالی

اسامی ذخیره های رشته راهنمائی بندرعباس

۱ـ علی اصغر رضائی
۲ـ ناصر عبدی
۳ـ محمد جعفر سپهری
٤ـ محمود نقاش شوشتری
۵ـ حبیب بهروزی
٦ـ عباس کسرائی
۷ـ فضل‌الله دیباری
۸ـ محمد تقی عباسی
۹ـ مهدی عباسی
۱۰ـ جعفر خیر

اسامی قبولشدگان رشته معاون مدیرماشین بندرعباس

۱ـ آقای هدایت الله ترابی جهرمی
۲ـ آقای سید عباس مصباحی فرد

اسامی قبولشدگان رشته ملوانی بندرعباس

۱ـ آقای عبدالله مرودی زاده
۲ـ آقای قنبر خاکی زاده
۳ـ آقای غلام بلالی
٤ـ آقای رمضان رشیدی
۵ـ آقای قاسم زنده‌آور
٦ـ محمدبیژن پور
۷ـ مرتضی توکلی
۸ـ احمد رضا نیا
۹ـ میرکاظم میرمحمدی تقوائی
۱۰ـ اسماعیل دریانورد

اسامی ذخیره های رشته ملوانی بندرعباس

۱ـ موسی دلجو ماهیگیر

اسامی قبولشدگان رشته موتوریست بندرعباس

۱ـ آقای احمد خوران
۲ـ آقای حسن مهجوری
۳ـ آقای عبدالغفار دریازاده
٤ـآقای یوسف‌ملك‌اسمعیلی
۵ـ آقای مهدی‌ابوالقاسمی
٦ـ آقای ابوطالب رحیمی
۷ـ آقای سلیم خشگو

سازمان بنادر وکشتیرانی

م‌الف ۵۳۵۷ ۱ـ۳

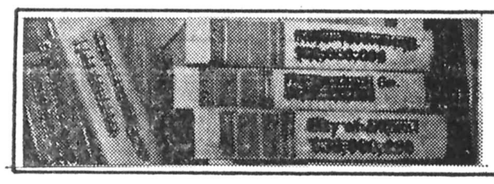

بازار کتاب

اطلاعات
تلفن ۳۱۱۲۲۷

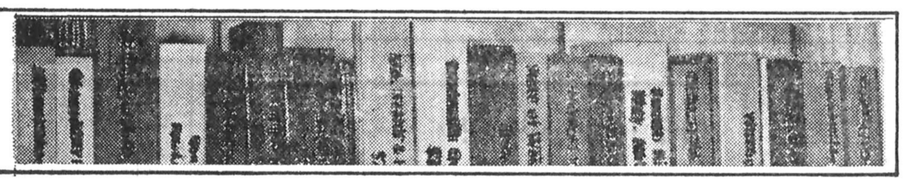

راهنمای داوطلبان کنکور واعزام به‌خارج

آخرین آمار شرکت کنندگان در آزمون سراسری

برای کنکور سراسری سال جاری که روز نوزدهم خرداد ماه در دو نوبت صبح و عصر برگزار می‌شود، حوزه های دانشگاهی و آموزش وپرورش در نظر گرفته شده‌است.
سازمان سنجش آموزش کشور، طی عرضه آخرین آمار، شمار داوطلبان کنکور را ۳۳۴ هزار و ۱۸ نفر اعلام کرده‌است.
برپایه این آمار، ۱۷۸ هزار و ۴۷۳ نفر در صبح و ۱۵۵هزارو ۵۴۵ نفر در عصر امتحان خواهند داد.
گروههای علوم اجتماعی واقتصاد ـ علوم انسانی ـ علوم ریاضی وفنی صبح نوزدهم خرداد و دو گروه علوم‌تجربی وزبانهای خارجی پس ازظهر همان روز در کنکور شرکت خواهند کرد.
جدول زیر چگونگی پخش آماری داوطلبان کنکور را نشان می‌دهد.

گروهها / حوزه‌ها	جلسه صبح				جلسه عصر			جمع کل
	گروه اقتصاد	گروه علوم انسانی	گروه ریاضی فنی	جمع	گروه علوم تجربی	گروه زبانهای خارجی	جمع	
حوزه‌های دانشگاهی	۱۲۸۶۹	۱۰۹۴۲	۲۶۵۸۳	۶۰۳۹۴	۵۷۴۲۶	۱۶۷۱	۵۹۰۹۷	۱۱۹۴۹۱
حوزه‌های آموزش وپرورش	۵۶۲۲۸	۲۲۲۹۱	۲۹۵۶۰	۱۱۸۰۷۹	۸۲۱۸۷	۱۴۲۶۱	۹۶۴۴۸	۲۱۴۵۲۷
جمع	۶۹۰۹۷	۳۳۲۳۳	۷۶۱۴۳	۱۷۸۴۷۳	۱۳۹۶۱۳	۱۵۹۳۲	۱۵۵۵۴۵	۳۳۴۰۱۸

کنکوری‌ها توجه کنند کنکوری‌ها توجه کنند

نوار درسی مجموعه کتاب ، نوار های تست اختصاصی کنکور را برای تمام گروهها با جدول زمان‌بندی شده منتشر کرد
برای تهیه به کتاب‌فروشی‌های شعب تهران و شهرستانها و یا مرکز **نوار درسی** خیابان شاهرضا روبروی دبیرخانه دانشگاه تهران ساختمان ۳۲۲ طبقه سوم تلفن ۶۶۸۲۲۴ مراجعه نمائید

نمونه پرسشهای هوش واستعداد تحصیلی

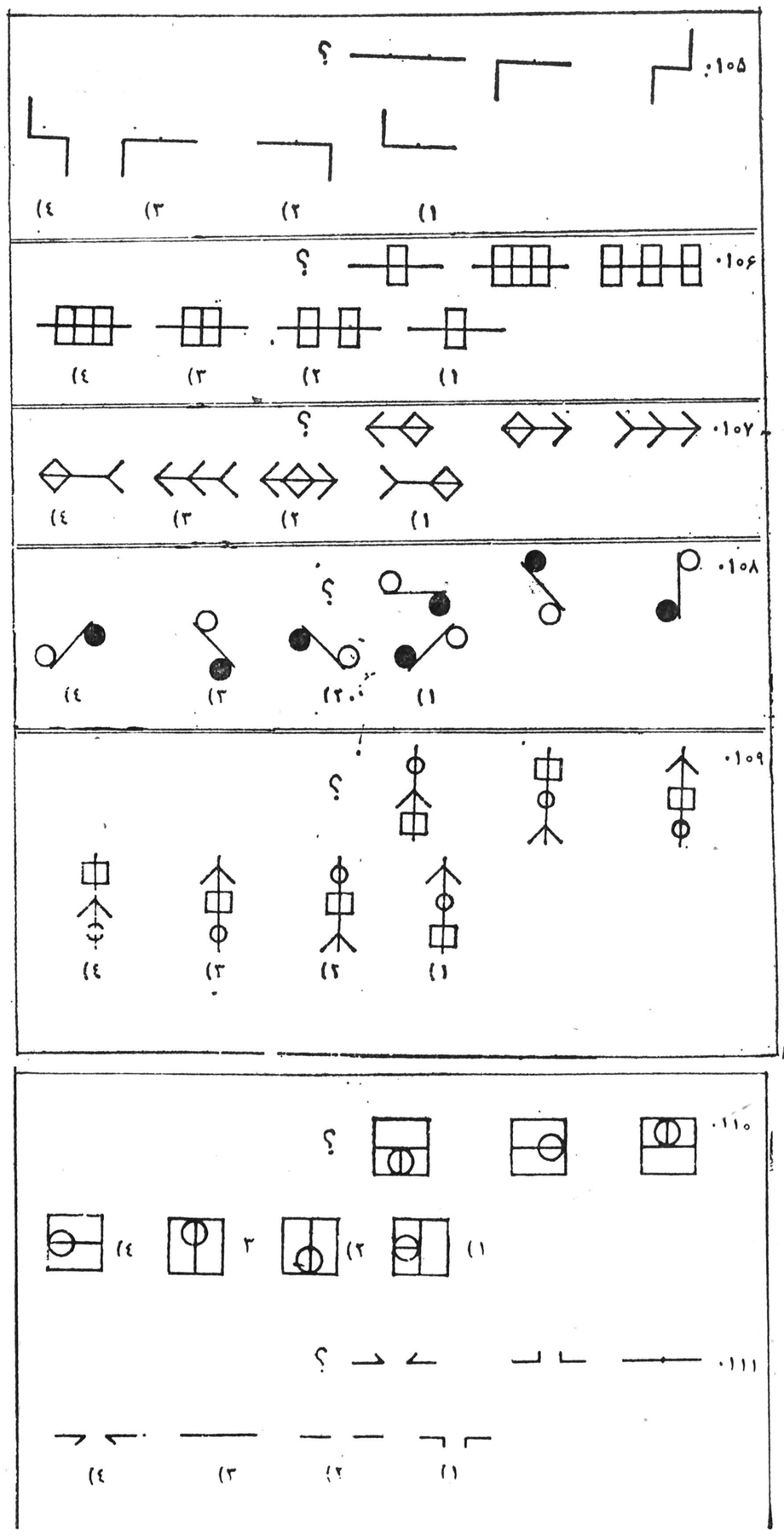

تحصیل درسوئیس:

کالجهای زیر برای سال تحصیلی ۷۹ـ۱۹۷۸ تعداد معدودی‌دانش آموز پسرو دختر برای دوره های دبستان ودبیرستان میپذیرند .دانش‌آموزان پس ازطی‌دوره دبیرستان ازطرف این‌کالجها در دانشگاه‌های‌اروپا وآمریکا ثبت نام‌خواهندشد.
محل اقامت دانش آموزان درکالج بصورت شبانه‌روزی بوده ودرتمام مدت زیر نظر مربیان‌و سرپرستان سوئیسی خواهند بود.

کالجهای دخترانه:

1-INSTITUTION CHATEAU MONT-CHOISI
2-ST. GEORGE'S SCHOOL

کالجهای مختلط (پسران و دختران)

1-MONTE ROSA INTERNATIONAL SCHOOL
2-ROSEHILL INTERNATIONAL SCHOOL

برای کسب اطلاعات وثبت‌نام لازم است از هم‌اکنون اقدام فرمائید: نمایندگی کل‌مدارس‌زبان اروپا شاهرضا-چهارراه پهلوی- بطرف‌کالج - ابتدای خیابان رازی تلفن: ۳۷۷۵۰۳

اخذ پذیرش

ازدبیرستانها و دانشگاههای معتبر
امریکا و فیلیپین
دراسرع وقت دارالترجمه حسن‌پور
شاه چهارراه امیراکرم ۶۶۶۱۹۳

پذیرش معتبر از آمریکا

فیلیپین ، هند شماره ۱۵۴ امیرآباد نبش نصرت
۹۳۲۷۱۳ ـ ۹۳۲۷۰۷

اخذ پذیرش تحصیلی

ازامریکا ـ انگلستان ـ آلمان ـ سوئد و هند ـ سوئیس و فیلیپین در اسرع وقت تلفن های :
۶۲۹۸۶۸ و ۶۲۹۸۶۹ و ۶۲۴۱۱۴ و ۶۲۷۳۴۶

اخذ پذیرش تحصیلی

سریعترین مرکز اعزام دانشجویان به
فیلیپین وانگلستان
پهلوی چهارراه تخت جمشید پائین‌تر از سینما رادیوسیتی ساختمان استار طبقه چهارم
تلفن ۶۴۶۶۳۵

انتشارات کاویان

مقابل دادگستری ـ کوچه اعتمادمقدم تلفن ۳۰۳۵۱۶

«خلاصه دروس»

کلیه دروس : جبر ـ فیزیك و مکانیك ـ شیمی آلی ـ شیمی معدنی ـ مثلثات ـ حساب استدلالی ـ هندسه ـ دستور زبان فارسی ـ دستورزبان انگلیسی ـ بطور خلاصه و مفید دریك برگ تنظیم وچاپ شده است بهای هربرگ ۱۰ ریال .

تست زبان انگلیسی ـ تألیف فریدون حاجتی .

تست ادبیات ـ تألیف علی برناك

تست هوش ـ تألیف مهدی افشار ـ علی برناك

ترجمه مدارك واخذ پذیرش

روزولت مقابل سینما دیاموند دارالترجمه‌پرو ند

اخذ پذیرش تحصیلی

از امریکا، انگلستان، سوئیس، فیلیپین، هند و اسپانیا دوره های دبیرستانی و دانشگاهی انتهای وزراء خیابان گاندی خیابان پنجم پلاك ۲ طبقه ۲
۶۸۵۳۳۳ و ۶۸۱۲۳۲ و ۶۸۱۲۳۱ و ۶۸۱۷۵۷

انتشارات عطائی

تهران ـ ناصرخسرو ـ تلفن ۳۱۲۴۲۴

شامل خلاصه درس و فرمولهای مثلثات پنجم ریاضی و ۱۵۰۰ مسئله باحل آنها مشتمل بر مسائل کتاب درسی و مسائل متنوع و مختلف کتابهای‌درسی‌مهم‌دنیاو مسائل کنکوردانشگاهها
تألیف مهندس علی‌اکبر پزشکی .
۶۱۲ صفحه قیمت فقط ۱۵ تومان

۲۰۰۰ مسئله جبر
شامل حل کلیه مسائل کتاب درسی مسائل متفرقه ومسائل کنکور دانشگاههای داخل‌و خارج کشور توجه ـ مهندس کاظم تمدن ـ مهندس محمد سخاوت، مهندس علی پزشکی ۵۶۰ صفحه قیمت فقط ۱۵ تومان .

مرکز آمادگی کنکور معماری

کلاسهای اختصاصی: کنکورمعماری دانشگاه تهران ـ کنکورمعماری تجسمی معماری علم‌وصنعت وملی، هنرهای تزئینی دانشگاه‌فارابی
درشش سال گذشته هرسال ۷۵ درصد هنرجویان این مرکز درکنکور قبول شدگان ونفرات اول وممتاز کنکوردانشکده‌های فوق بوده‌اند.
ثبت نام، هرروز ۹ صبح تا بعدازظهر و ۴ تا ۸ شب
خیابان پهلوی میدان ولیعهد جنب سینما پولیدور
کوچه مینو پلاك ۱۲ ـ لوتوس
تلفن: ۸۹۳۵۰۰ ـ ۸۹۳۶۹۴

اخذ پذیرش تحصیلی

اگرشما نمیدانید از کدام دانشگاه و از کدام کشورها پذیرش بگیرید یا اگر مشکلی برای پرکردن فرم پذیرش دارید باماتماس بگیرید.
دفتر منصوری ـ نشاط
پذیرش تحصیلی ـ دبیرستانی ـ دانشگاهی از کشورهای آمریکا ـ انگلستان ـ فیلیپین ـ اسپانیا .
۶۶۰۳۳۴ ـ ۶۶۰۴۸۴

مکالمه سریع

بایکدوره ۴ ماهه سمعی بصری تضمینی مکالمه انگلیسی را کاملا فراگیرید .

کلاسهای انگلیسی پارت

خیابان شاه چهارراه اردیبهشت تلفن ۶۴۱۲۰۱

پاسخ تست های هوش و استعداد تحصیلی

۱۰۵ـ(۲)
۱۰۶ـ (۴)
۱۰۷ـ (۳)
۱۰۹ـ (۳)
۱۰۸ـ (۱)
۱۱۰ـ (۴)
۱۱۱ـ (۴)

انتشارات پاستان

دانشگاه تهران ـ خیابان فروردین ـ چهار راه سزاوار تلفن ۶۶۳۶۰۸

برای داوطلبان آزمون همگانی کنکور

۱ـ ۳۰۰۰ تست آزمون هوش و استعداد تحصیلی تألیف دکتری جذیب کهن
۲ـ ۳۰۰۰ تست شناخت فرهنگ ملی و مسائل میهنی ایران تألیف محمود لشکری
۳ـ ۲۲۰۰ تست آزمون ادبیات و زبان فارسی تألیف دکتری ـ دکتر ابراهیمی
۴ـ ۲۰۰۰ تست آزمون زبان انگلیسی تألیف محمود لشکری

برای داوطلبان امتحانات نهائی واختصاصی کنکور

۵ـ ۳۳۰۰ تست کامل طبیعی	تألیف	مهدی تمدن ـ گیتی مدیرزاده
۶ـ ۱۰۰۰ تست فیزیک ومکانیک	〃	دکتر ابراهیمی
۷ـ ۱۱۰۰ تست شیمی	〃	〃 〃
۸ـ ۷۳۰ تست تاریخ وجغرافیا	〃	محمود لشکری
۹ـ ۶۵۰ تست فلسفه ومنطق	〃	〃 〃
۱۰ـ ۵۵۰ تست تاریخ ادبیات وعربی	〃	〃 〃
۱۱ـ مجموعه سؤالات کنکور ۵۲ (رشته‌های طبیعی ـ ریاضی و ادبی)	〃	〃 〃
۱۲ـ اطلاعات هنری ومعماری	〃	〃 〃
۱۳ـ مجموعه کامل تست مسابقه استخدامی کشور	〃	〃 〃
۱۴ـ مجموعه کامل تست ریاضیات	〃	مهندس بهرام داهاد
۱۵ـ ۶۰۰ تست جبر	〃	〃 〃
۱۶ـ ۶۰۰ تست حساب وهندسه	〃	〃 〃
۱۷ـ ۵۰۰ تست مثلثات	〃	〃 〃
۱۸ـ ۴۰۰ تست ریاضیات (رشته طبیعی)	〃	〃 〃

انتشارات یکان یکان

تهران ـ خیابان شاهرضا ـ مقابل دانشگاه تهران ـ ساختمان ظروفچی ـ شماره ۲۷۸ تلفن ۶۴۳۴۵۲

قابل توجه داوطلبان کنکور سراسری ومدارس عالی

کتابهای مورد عمومی :
۱ـ سنجش استعداد تحصیلی و استدلال ریاضی و منطق تألیف دکتر جواد بهنام عراقی ـ دکتر سیدیحیی سلطانی ـ احمد فیروزنیا ـ دکتر محسن مجتهدزاده .
۲ـ ادبیات ـ تألیف حسین اندیشه.
۳ـ شناخت فرهنگ ملی و مسایل ایران تألیف پرویز رنگچی و همایون تفضلی .
۴ـ ریاضیات منطبق برمقاطع‌مشترك نظام قدیم و جدید تألیف فرشید الموتی ـ ناصر صادقی ـ باقر گوهری ـ مهدی‌صنیعی ـ حسن‌تقوی

مواد اختصاصی
۵ـ شیمی معدنی وآلی همراه با توضیح کامل و هزاران تست‌متنوع تألیف احمد آیت‌اللهی دکتر یحیی سلطانی ـ عباس مستحفظ .
۶ـ فیزیك و مکانیك‌همراه‌باتوضیح ـ بابیش از هزاران تست متنوع‌تألیف مهندس مرتضی اقلیا ـ مهندس عبدالرحمن حسنی .
۷ـ تست طبیعی منطبق بر مقاطع مشترك نظام قدیم و جدید باکوشش دکتر یحیی سلطانی .
۸ـ خلاصه درس وتست های‌مربوط به‌ریاضی تاریخ ـ جغرافیا و علوم اجتماعی تألیف ملك‌تاج ممیزی ـ حسن تقوی ـ حسن صدری .
۹ـ زبان خارجی (عمومی ـ اختصاصی) تألیف شهاب امیری (محمود) ـ محمد رضا کشمیری .
۱۰ـ زبان اختصاصی ـ عمومی .
تألیف ۱ـ محمود امیری (شهاب) .
۲ـ محمدرضا کشمیری
۱۱ـ تست تاریخ جغرافیا و علوم اجتماعی همراه با خلاصه درس و هزاران تست متنوع تألیف ملك تاج ممیزی .

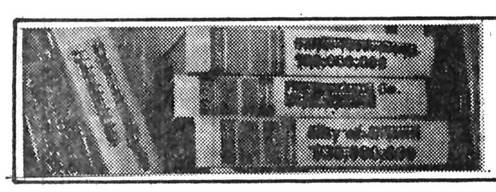

بازار کتاب اطلاعات
تلفن ۳۱۱۲۲۷

نگاهها و کتابها

آیینه ها تهی‌ست

انتشارات آبان ،مجموعه شعر م- آزاد را با نام آیینه ها تهی‌ست در ۱۴۹ صفحه به ارزش ۱۸۵ ریال به بازارکتاب فرستاده است . قطعه‌ای از مجموعه آیینه هاتهی به نام گلهای باد را می خوانیم :

چشمهای توگلهای یادند،
درزمستان خاموش بیداد.
وه، چه تاریك وافسانه زادند !
خون نیلوفران بهارند .
(بارك‌شاخساران‌بی‌برك)
چشمه سارند و آیینه وارند .
آن شکوه گریزان اندوه،
ای‌دو چشم هراسان ، شمایید !
درزمستان خاموش‌بیداد،

یاد را، برترین پادشایید ...

نابغه شرق

خورشید بی غروب‌یا نابغه شرق سرگذشت خطیر دوران‌جوانی‌شرف الملك حجة‌الحق ، شیخ الرئیس ابوعلی سینا ، پزشك ، وزیر وفیلسوف نامدار و صحنه هایی از معالجات سحرآسای اوست که از سوی انتشارات پروین چاپ شده‌و بوسیله انتشارات معراجی وارد بازار کتاب شده است .

کتاب نابغه شرق را نورالله لارودی نوشته و در۳۴فصل ، ۳۴۴صفحه وبه قیمت ۳۰۰ ریال در اختیار علاقمندان قرار گرفته است .

مؤسسه انتشارات امیرکبیر

انتشارات امیرکبیر
تهران ـ خیابان وصال شیرازی شماره ۲۸تلفن ۶۴۲۰۸۷ ـ ۶۴۴۹۹۰

★
مصاحبه باتاریخ
نوشته اوریانافلاچی
ترجمه پیروز ملکی چاپ‌دوم- ۳۹۹ صفحه

★
زندگی، جنگ و دیگر هیچ
ترجمه لیلی گلستان
چاپ ششم- ۴۲۹ صفحه

★
یاس فلسفی
نوشته مصطفی رحیمی
چاپ ششم- ۱۵۹ صفحه

★
جامعه نو
نوشته ای، اچ،کار
چاپ دوم ـ ۱۱۰ صفحه

★
تسخیر ناپذیر
نوشته ویلیام فالکنر
ترجمه پرویز داریوش
چاپ دوم- ۲۸۸ صفحه

★
تاریکترین زندان
نوشته ایوان‌اولبراخت
ترجمه محمد قاضی
چاپ سوم ـ ۲۰۹ صفحه

★
گنجینه سهیلی (جلد اول)
گرد آورنده مهدی سهیلی
مجموعه شاهکار های شاعران ایران از رودکی تاکنون

★
گنجینه سهیلی (جلد دوم)
گرد آورنده مهدی سهیلی
مجموعه شاهکارهای شاعران ایران از رودکی تاکنون

★
گنجینه سهیلی (جلد سوم)
گرد آورنده مهدی سهیلی
مجموعه شاهکار های شاعران ایران از رودکی تاکنون

★
مبانی جامعه شناسی
نوشته هانری مندراس- ژرژ کورویچ
ترجمه باقر پرهام
چاپ چهارم ـ ۳۳۵ صفحه

★
تاریخ‌ادبیات درایران(جلددوم)
نوشته دکتر ذبیح‌اله صفا
چاپ پنجم- ۱۱۲۸ صفحه

★
غریبه ها و پسرک بومی
نوشته احمد محمود
چاپ سوم- ۱۷۰ صفحه

★
تاریخ پزشکی ایران
نوشته سیریل الگود
ترجمه دکتر باهر فرقانی
چاپ‌اول ۶۹۶ صفحه

★
فرهنگ‌حقوقی انگلیسی‌ـفارسی
تالیف بهمن کشاورز
چاپ دوم ـ ۲۶۰ صفحه

★
خاتون هفت قلعه
نوشته محمد ابراهیم باستانی پاریزی
چاپ دوم- ۵۱۶ صفحه

★
نامه های پدری به دخترش
نوشته جواهر لعل‌نهرو
ترجمه محمود تفضلی
چاپ هشتم ۲۸۴ صفحه

★
آدم عوضی
نوشته خسرو شاهانی
چاپ سوم- ۲۰۱ صفحه

★
کمدی افتتاح
نوشته خسرو شاهانی
چاپ چهارم- ۱۶۸ صفحه

★
مارتین‌لوتر
نوشته هری امرسون فاسدیک
ترجمه فریدون بدره‌ای
چاپ سوم- ۱۲۲ صفحه

★
کاپیتان کوک
نوشته آرمسترانگ اسپری
ترجمه فریدون بدره‌ای
چاپ سوم- ۱۶۱ صفحه

★
پائین رودیها، بالارودیها
نوشته خسرو شاهانی
چاپ دوم- ۲۶۴ صفحه

★
ابومسلم خراسانی
نوشته محمد عبدالغنی حسن
ترجمه شفیعی کدکنی
چاپ چهارم ـ۱۰۸ صفحه

★
پیام پدر
نوشته فضل‌الله صبحی مهتدی
چاپ سوم ـ ۲۶۸ صفحه

★
دوره حقوق مدنی ـ جلداول (ارث)
نوشته‌دکتر محمد جعفرجعفری لنگرودی
چاپ اول- ۳۱۴ صفحه

★
مادر
نوشته برتولت‌برشت
ترجمه منیژه کامیاب ـ حسن بایرامی
چاپ دوم ـ ۱۱۶ صفحه

★
من در تهرانم
نوشته ابراهیم رهبر
چاپ دوم- ۱۰۲ صفحه

★
دارالخلافه تهران
نوشته ناصر نجمی
چاپ سوم- ۴۰۸ صفحه

★
تاریخ ادبی ایران (جلد اول)
نوشته ادوارد براون
ترجمه علی پاشا صالح
چاپ سوم- ۸۰۰ صفحه

★
کلبه عموتوم
نوشته هریت بیچراستو
ترجمه منیر جزنی (مهران)
چاپ دوازدهم- ۵۳۳ صفحه

★
پاپیون (متن کامل)
نوشته هانری شاریر
ترجمه پرویز نقیبی
چاپ پنجم- ۵۳۷ صفحه

★
میراث خوار استعمار
نوشته دکتر مهدی بهار
چاپ پانزدهم ـ ۶۵۶ صفحه

★
ریشه‌ها
نوشته الکس هیلی
ترجمه علیرضا فرهمند
۶۹۵ صفحه

★
مرا صداکن
مجموعه شعر از مهدی سهیلی
چاپ دوم- ۱۹۱ صفحه

★
ساخت دولت ایران
نوشته غلامرضا انصافپور
۷۵۶ صفحه

★
تاریخ‌علوم‌عقلی در تمدن‌اسلامی
تالیف دکتر ذبیح‌اله صفا
چاپ چهارم ـ ۴۵۱ صفحه

★
خاطرات حاج سیاح
به کوشش حمید سیاح
چاپ دوم- ۶۷۹ صفحه

★
راه رفتن روی ریل
نوشته فریدون تنکابنی
۱۹۴ صفحه

★
خرمگس
نوشته اتل‌لیلیان وینیچ
ترجمه خسرو همایون‌پور
چاپ دوم- ۲۸۳ صفحه

★
جنگ شکر درکوبا
نوشته ژان پل‌سارتر
ترجمه جهانگیر افکاری
چاپ دوم ـ ۲۵۷ صفحه

★
کلیات سعدی
باتجدید نظر کامل ، بتصحیح محمد علی فروغی و بکوشش بهاءالدین خرمشاهی
چاپ دوم- ۱۰۴۲ صفحه

★
خیزابها
نوشته ویرجینیاوولف
ترجمه پرویز داریوش
۱۵۷ صفحه

آرتامانوفها
نوشته ماکیسم‌کورکی
ترجمه کاظم انصاری
چاپ دوم ۳۴۹ صفحه

نشر اندیشه

تهران- خیابان شاه آباد تلفن ۳۰۲۹۶۳

★
سنگ رویخ
ابوالقاسم پرتواعظم ۱۸۸صفحه ۸۰ ریال

★
دنیای شگفت‌انگیز تئاتر
ج.ب. پریستلی ترجمه فرح خواجه نوری ۲۰ صفحه ۴۰ صفحه تصویر خارج از متن ۱۷۵ ریال

★
حسین‌آنکه هرگز تسلیم نشد
محمد رشاد ۲۶۰ صفحه ۲۵۰ ریال

★
لیزر و کاربرد های آن کورت اشتلینگ ترجمه رضاپرورش ۲۳۰ صفحه ۱۲۰ ریال

★
کودك خودرا بشناس
الکساندرتورترجمه‌دکترهوشنگ مشگین‌پورو فرامرز نعیم ۲۵۶ صفحه ۲۰۰ ریال

★
مکبث
شکسپیر ترجمه دکتر عبدالرحیم احمدی ۲۰۴ صفحه ۲۲۰ ریال

★
منطق
محمد رشاد ۱۳۱ صفحه ۱۲۵ ریال

★
ریشه‌ها عمیقند
گو،ودوسوترجمه امیرفرهمند پور ۱۸۰ صفحه ۱۵۰ ریال

★
تاریخ‌زندگی‌اقتصادی‌روستائیان ایران غلامرضاانصاف پور جلد اول ۵۵۴ صفحه ۵۰۰ ریال

★
مجموعه دنیای ادبیات در قرن بیستم

★
خنده سرخ
۱ـ لئونید. اندرهیف ترجمه کاظم انصاری۱۹۲ صفحه ۲۵۰ ریال

★
زیردنده های چرخ
۲ـ هرمان هسه . ترجمه قاسم کبیری ۱۹۸ صفحه ۲۵۰ ریال

★
میراث
۳ـ ماکسیم‌گورکی ترجمه کاظم انصاری ۳۴۴ صفحه ۳۵۰ریال

★
مزرعه متروك
۴ـ بلاسکو ایبانز ترجمه کاظم انصاری ۲۰۸ صفحه ۲۵۰ریال

★
چلکاش
۵ـماکسیم گورکی ترجمه کاظم انصاری۲۵۶ صفحه ۳۰۰ ریال

★
۶ـ الکساندر کویرین ترجمه کاظم انصاری ۳۰۸ صفحه۴۰۰ ریال

خون اجنبی
۷ـ شولوخوف ترجمه قاسم کبیری ۱۷۲ صفحه ۲۰۰ ریال

★
قطعه‌های دردناك
وپانزده داستان دیگر
۸ـ کارال چلیک و دیگران ترجمه‌کاظم‌انصاری۲۵۰ صفحه ۲۰۰ ریال

سازمان انتشارات اشرفی

تهران ـ میدان شهناز- اول مهران
تلفن ۷۵۴۰۵۳

از هوا وآینه‌ها
(مجموعه شعر) احمد شاملو ۲۵۰ ریال

★
چشمهای من، خسته
جمال میرصادقی ۱۰۰ ریال

★
با فرزندان خود باشیم
محمود کیانوش ۱۲۰ ریال

★
گنج بازیافته
دکتر محمد دبیر سیاقی ۲۸۰ ریال

★
شرح ماموریت آجودان باشی
محمد مشیری ۶۰۰ ریال

★
سلام برحسین
محمود منشی ۲۵۰ ریال

★
منصور حلاج
عباس گلجان ۱۴۰ ریال

★
مقدمه‌ای برروانشناسی یونك
فریدا فوردهام- دکتر مسعود میربهاء ۲۰۰ ریال

★
قصه‌های تازه از کتاب های کهن
مجموعه ده دفتر در یکجلد
نگارش مهدی آذر یزدی ۵۰۰ ریال

★
ای نقطه ، نقطه ، نقطه
منوچهر اشرف الکتابی ۳۵ ریال

★
پدرم ستار خان
بازگوئی سلطان ستاری ـ ن همدانی ۸۰ ریال

★
فرهنگ‌عامیانه بویراحمد و کهکیلویه
دکتر منوچهر لمعه ۲۰۰ ریال

★
راهنمای خط کوفی
محمد مشیری ۸۰ ریال

★
صادق آل محمد
محمود منشی ۴۵۰ ریال

★
ای کاش می توانستم
دین والی ـ دکتر منوچهر لمعه ۵۰ ریال

★
بازیگر ژولیا کانینگهام
مهدخت دولت آبادی۶۵ ریال

★
پرنده طلائی
لئولئونی ـ ترجمه غلامرضا امامی ۶۰ ریال

از انتشارات کتابخانه بهجت

تهران ـ خیابان پهلوی دوراه یوسف‌آباد

تهران ـخیابان پهلوی- دوراه یوسف‌آباد ـتلفن ۶۲۱۱۷۶

علی ابر مرد تاریخ
بقلم‌ابوالقاسم پاینده ۱۱۰ ریال

★
سرگذشت من(مهاتما گاندی)
ترجمه مسعود برزین ۶۵۰ ریال

سازمان انتشارات جاویدان

جاویدان

تهران ـ خیابان ناصر خسرو ـکوی خدابنده‌لو شماره۷۵تلفن ۳۱۸۳۴۸

تاریخ سیاسی اسلام
نویسنده دکتر حسن ابراهیم حسن مترجم ابوالقاسم پاینده ۴۹۷ صفحه ۶۵۰ ریال

★
قرآن مجید
مترجم ابوالقاسم پاینده ۳۶۵ صفحه

★
نهج‌الفصاحه
گرد آورنده‌ومترجم ابوالقاسم پاینده ۷۰۷ صفحه ۶۵۰ ریال

★
امام حسین (ع) و ایران
نویسنده کورت فریشلر
ترجمه ذبیح‌اله منصوری
۵۶۵ صفحه ۶۰۰ ریال

★
مغز متفکر جهان شیعه
از مرکز مطالعات اسلامی استراسبورگ
ترجمه ذبیح‌اله منصوری
۶۲۱ صفحه ۶۵۰ ریال

★
احکام قرآن
نویسنده دکتر محمد خزائلی
۷۷۲ صفحه ۸۲۵ ریال

★
دیوان وحشی بافقی
بکوشش سید نصراله تقوی
۶۱۲ صفحه ۵۰۰ ریال

★
دیوان عطار نیشابوری
بکوشش م.درویش
۶۸۷ صفحه ۴۵۰ ریال

★
دیوان عراقی
بکوشش م.درویش
۴۴۸ صفحه ۳۵۰ ریال

★
دیوان عماد خراسانی
۲۵۷ صفحه ۳۰۰ ریال

شگرف
فریدون توللی۲۲۷صفحه ۳۵۰ ریال

★
گلپونه‌ها(مجموعه‌اشعار)
هما میرافشار۱۹۲ صفحه ۳۲۵ ریال

★
سفینه غزل
بکوشش انجوی‌شیرازی ۴۶۵ صفحه ۸۵۰ ریال

شرکت سهامی کتابهای جیبی

انتشارات کتابهای جیبی
تهران ـ وصال‌شیرازی ـشماره ۲۸ـ
تلفن ۶۴۲۰۸۷ ـ ۶۴۴۹۹۰

عرفان مولوی
نوشته دکتر خلیفه عبدالحکیم ترجمه احمد محمدی- احمد میرعلائی
چاپ سوم- ۱۹۵ صفحه

★
برگزیده اشعار فروغ فرخزاد
چاپ پنجم ـ ۱۹۶ صفحه

★
گوهرها ـکتاب جوانان
نوشته یحیی ذکاء
چاپ دوم- ۱۲۷ صفحه

★
سلطان جلال‌الدین خوارزمشاهی ـ کتاب جوانان
نوشته محمد دبیرسیاقی
چاپ دوم- ۲۲۷ صفحه

★
گیلان- کتاب جوانان
نوشته کریم کشاورز
چاپ دوم- ۱۶۴ صفحه

★
کریمخان زند ـ کتاب جوانان
نوشته دکتر عبدالحسین نوائی
چاپ دوم ۳۲۴ صفحه

★
پیشاهنگان شعر پارسی
به‌کوشش‌دکترمحمد دبیرسیاقی
چاپ دوم ۲۸۶ صفحه

★
انقلاب‌مشروطیت ـ کتاب جوانان
نوشته دکتر محمد اسماعیل رضوانی
چاپ سوم- ۲۰۳ صفحه

★
ایران در زمان هخامنشیان
نوشته دکتر مرتضی احتشام
چاپ اول- ۳۶۸ صفحه

★
ریشه ها
نوشته الکس هیلی
ترجمه علیرضا فرهمند
چاپ اول- ۶۹۵ صفحه

شرکت سهامی انتشارات خوارزمی

تهران ـ خیابان وصال شیرازی شماره ۲۸تلفن ۶۴۲۰۸۷ ـ۶۴۴۹۹۰

اخلاق ناصری

★
نوشته خواجه نصیرالدین طوسی
به تصحیح و تنقیح مجتبی مینوی ـ علیرضا حیدری چاپ اول ـ ۶۱۹ صفحه

★
ریشه‌ها
نوشته الکس هیلی ترجمه علیرضا فرهمندچاپ‌اول ـ۶۹۵ صفحه

★
آقای رئیس جمهور
نوشته میگل‌آنجل آستوریاس
چاپ پنجم ۴۰۸ صفحه

★
فاجعه سرخپوستان آمریکا
نوشته دی. براون
ترجمه محمد قاضی
چاپ دوم ۵۹۰ صفحه

★
اندیشه‌ترقی و حکومت قانون عصر سپهسالار
نوشته فریدون آدمیت
چاپ دوم ۵۱۴ صفحه

سازمان نشر فرهنگ انسانی
تقدیم می‌کند

جامعه شناسی

بیماریهای روانی وخودکشی

از: فرهت قائم مقامی
۱۹۷ صفحه ۱۹۰ ریال
تهران- خیابان ناصرخسرو تلفن ۵۳۱۶۵۱

انقلاب آفریقا
نوشته فرانتس فانون
ترجمه محمد امین کاردان‌چاپ پنجم- ۲۵۷ صفحه

★
تلویزیون (از سیاه و سفید تارنگی)
نوشته مهندس خداداد القابی
چاپ دوم ۵۴۷ صفحه

★

سحاب کتاب

موسسه جغرافیائی و کارتوگرافی سحاب
Sahab Geographic & Drafting Institute

موسسه جغرافیائی و کارتوگرافی سحاب
تهران ـ خیابان کوروش کبیر ، چهارراه حقوقی، خیابان ایرج شماره ۳۰ صندوق پستی ۲۳۶ ، تلفن ۷۶۵۶۹۱

★
جغرافیای ترکیه
ترجمه‌و نگارش دکتر شاهپور گودرزی نژاد ۳۵۰ ریال

★
جغرافیای جمعیت‌و کشورهای درحال توسعه
اثر پرفسور کلارک ترجمه هوشنگ‌بهرام‌بیگی جلد شمیز ۴۰۰ریال- سیلفون ۵۰۰ ریال

★
دائره‌المعارف جغرافیای جهان جلد اول آسیا ترجمه دکتر جعفر جاویدفربا جلد سلیفون ۷۰۰ ریال

★
جغرافیای جهان ـ تالیف فریبرز خوارزمشاهیان‌با جلد سیلفون ۳۰۰ ریال

★
خلیج فارس در عصر استعمار
اثر ر.وادالا ترجمه پرفسور شفیع‌جوادی باجلدشمیز ۲۵۰ ریال

★
فرهنگ جغرافیائی جهان
تالیف علی بابا عسگری و فریبرز خوارزمشاهیان جلد شمیز ۲۰۰ ریال سلیفون ۲۸۰ ریال

★
تاریخ نقاشی درایران
تالیف زکی‌محمدحسن- ترجمه ابوالقاسم‌سحاب باجلد سلیفون ۳۵۰ ریال

★
فرهنگ خاورشناسان
تالیف ابوالقاسم سحاب باجلد سیلفون ۵۰۰ ریال

★
جغرافیای کشورها
تالیف علی بابا عسگری باجلد شمیز ۷۰ ریال

موسسه مطبوعاتی عطائی

تهران-ناصر خسرو
تلفن ۳۱۲۴۲۴ ـ

بیست کتاب دریك‌کتاب
ترجمه و تخلیص حدادی ۶۰ ریال

★
نسل سرگردان
تالیف یوسفیه ۵۰ ریال

★
اسراهیپنوتیزم
رتله‌پاتی
مهرداد مهرین ۱۵۰ ریال

★
انسان ۱۲ حسی
دکتر بدیع زاده ۱۵۰ ریال

★
اسرار شعبده بازی
تقی شکرانی ۱۰۰ ریال

★
اسرار حقه بازی
ترجمه فائقی ۳۰۰ ریال

★
طب الصادق
امام جعفر صادق (ع) ۲۰۰ ریال

★
دهانه رحم‌درموقع‌زایمان
دکتر کریم پویا ۲۵۰ ریال

★
نحوه‌محاسبه مالیات‌بر مجموع درآمد علی اصغر یکانی ۱۵۰ ریال

★
آنچه همسران جوان‌باید بدانند
ترجمه از متن‌روسی ۱۵۰ریال

★
سرگذشت خونبار فلسطین
حسین الهی ۱۰۰ ریال

★
نعش «چاپ دوم»
نوشته اسماعیل جمشیدی ۴۰ ریال

★
زندگی و مرك صمد بهرنگی
نوشته و تحقیق اسماعیل جمشیدی (چاپ اول) ۲۰۰ ریال

پشت‌ویترین کتابفروشیها

★ **بیماری های روانی وخودکشی**

یکی دیگر از کتابهای جامعه شناسی. فرهت قائم‌مقامی، به‌نام«جامعه شناسی بیماریهای روانی و خودکشی» به‌تازگی منتشر شده است.

این کتاب که در ۱۹۷ صفحه به ارزش ۱۹۰ ریال در دسترس دوستداران کتابهای جامعه شناسی قرار گرفته را سازمان نشر فرهنگ انسانی وابسته به موسسه مطبوعاتی فریدون علمی چاپ کرده است.

در کتاب بیماریهای روانی و خودکشی، ناهنجاری های روانی، فشار اجتماعی و بیماری روانی، بیمارستان های روانی ،خودکشی وواکنش اجتماعی.تفاوت‌های اجتماعی‌درمیزانهای خودکشی، خودکشی ناشی ازنابسامانی جلوگیری از خودکشی‌از جمله جالبترین و مهمترین‌سرنویس هارا تشکیل می دهند.

در پیشگفتاری که «شهره مهدوی» برکتاب فرهت‌قائم‌مقامی نوشته، بیمار روانی اینگونه توجیه شده‌است.

«دیدگاه جامعه شناسی .. مشکلات عدم همنوائی ، هماهنگی ، سازگاری ، فرمانبرداری و بالاخره تسلیم » شخصیت افراد سرکش را «بیماری» به شمار نمی آورد ودر پی «درمان» پدیده‌ی مشکوکی به نام «بیماری روانی» نیست، بلکه به شناسایی علل و عوامل اجتماعی « ناهنجاری‌های» روانی می پردازد . . .»

گل وسط قالی قصه می گوید

کتابفروشی مجیدی تهران که در زمینه انتشار کتاب های کودکان و نوجوانان فعالیت پیگیری دارد قصه‌ای از محمد فیض رابه‌نام «گل وسط قالی قصه می گوید» منتشر کرده است .

این کتاب که در ۳۶ صفحه واردبازار کتاب شده از عکسها وتصاویر گویایی برخورداراست. وجود این تصاویر در تفهیم و تشریح صحنه‌های داستان سهم بسزایی دارد .

★ **در باره آموزش**

در باره آموزش نام رساله‌ای است از محمد علی اسلامی ندوشن که بصورت‌یک‌کتاب ۴۷ صفحه‌ای‌از سوی انتشارات توس منتشر شده است.

درباره آموزش شامل یک مقدمه ۱۵ صفحه‌ای ومتن ۳۱ صفحه‌ای‌است.ندوشن دراین کتاب دشواریهای آموزش وتامین نیازهای آن را به احتصار بررسی کرده و می نویسد:

« گمان می کنم نزد هیچکس تردید نباشد که مساله آموزش راتنها باپول و بودجه و ساختمان واضافه کار نمی شود حل کرد . یک عامل روحی دراین میان است‌زیرا انسان‌باانسان سرو کار دارد.این عامل روحی که‌تاحدزیادی فراموش شده است باید از نوپای به میان نهد، و گرنه گره باز نخواهد شد. و آن این است که معلم بتواند کار خود را دوست بدارد و به آن اعتقادداشته باشد و به آن افتخار کند، یعنی فضای آموزش طوری باشد که معلم اجر خود را که بامزد گرفته شده نمی‌بیندازطریق‌معنوی گرفته شده ببیند..»

انتشارات توس قیمت‌کتاب‌در باره آموزش را مشخص نکرده است!

★ **چگونه روابط عمومی کنیم**

کتاب آموزنده ورسای مسعود برزین در زمینه روابط ـعمومی (PUBLIC RELATIONS) که بسال گذشته بانام «چگونه روابط ـ عمومی کنیم» منتشر شد می‌رود تا دومین چاپ آن وارد بازار کتاب شود .

کتاب برزین که از سوی انتشارات بهجت منتشر شد. کاملترین مرجعی بشمار می آید که تاکنون‌به‌زبان فارسی پیرامون روابط ـ عمومی در دسترس قرار گرفته است .

آخرین آمار کنکور امسال

★ برپایه آخرین آمار که از سوی‌سازمان‌سنجش آموزش کشور منتشر شده ، ۳۳۴ هزار و ۱۸نفر برای کنکور سراسری سال جاری نام‌نویسی کرده‌اند

کتاب
مشاور مالیاتی شما
تألیف : محمود فیضی
نخستین کتاب مالیاتی برای همگان
بویژه ، مالکان مستغلات
تلفنهای توضیح ۸۴۰۲۹۶ ۸۵۲۶۰۷

مراکز فروش شرکت تعاونی وزارت‌دارائی- انتشارات امیر کبیر- مظفری، باب همایون

موسسه انتشارات وچاپ دانشگاه تهران

خیابان‌امیر آباد شمالی خیابان شانزدهم‌واحد پخش و فروش تلفن ۶۳۹۰۵۷ فروشگاه شماره ۱ خیابان شاهرضا خیابان‌غربی دانشگاه (۲۱ آذر) تلفن ۶۱۱۱۲۸۷۹ فروشگاه شماره۲ خیابان شاهرضاایستگاه (لاله- زارنو) تلفن ۸۲۴۵۵۰

★
روش علمی تغذیه مرغ
ترجمه تفسیر تهذیب‌المنطق کاظمی شیرازی

★
پرورش طیور گوشتی
مراد علی زهری
ترجمه تفسیر تهیب المنطق تفتازانی نگارش‌حسن ملکشاهی

★
ویسترد(آخرین پیغمبر زرتشت. آتش.هفت کشور سوگندنامه) گزارش ابراهیم پورداود به کوشش بهرام فره‌وشی

★
اصول بهداشت دام
تالیف ژاله امین‌الصحه ورضی رضی فرد

★
جراحیهای‌گوشت خواران‌جلد اول چاپ دوم اصغر ایلخانی

انتشارات فروغی

تهران خیابان سعدی شمالی ـ کوچه دیباتلفن ۳۰۴۳۲۴ ـ۳۹۱۴۱۳

ارزش لبخند (مجموعه جوک) تالیف رضاهمراه ۲۰۰ ریال

★
خنده نمکین (مجموعه جوک) تالیف رضا همراه ۲۰۰ ریال

★
خوش خنده (مجموعه جوک) تالیف رضاهمراه ۲۰۰ ریال

★
باباگیتی برمبنای ۵۰ سال‌تاریخ مکاصر ایران ۲۰۰ ریال

★
۵ـ شرح‌زندگی علی‌علیه السلام سه کتاب در ۱ جلد تالیف علی اکبر خدیورمحسنی ۱۰۰۰ ریال

۶ـ اطلاعات عمومی قرن‌ما شامل آخرین اطلاعات دانش گیاهی، تاریخ نوع بشر، دین، تکنولوژی،هنر،جامعه انسانی، زندگی بشری، جانداران روی زمین، کره زمین ماه و انرژی، هیئت مولفین زیر نظر علیرضا علی پناه ۱۷۵ ریال

★
دوزخ نیکوکاران
تالیف رضا علوی ۲۰۰ ریال

★
مرد بزرگ تاریخ
تالیف فتح‌اله همایونفر ۲۵۰ ریال

★
سیمای خیام
تالیف فتح‌الله همایونفر ۲۵۰ ریال

★
دیوان ریاض همدانی
۲۵۰ ریال

★
زندگی پوشالی
تالیف شهین شریفی
۵۰ ریال

★
دیپلمه
تالیف شهین شریفی
۵۰ ریال

★
عروسک بازی مردها
تالیف شهین شریفی
۵۰ ریال

★
مصاحبه باخدا
تالیف شهین شریفی
۵۰ ریال

★
فلسفه نوین تاریخ
بهاءالدین پازارگاد
۱۵۰ ریال

★
قصر کافکا
ترجمه عبدالرحمن صدریه
۳۲۵ ریال

★
دیوان حافظ شیرازی
تصحیح پژمان بختیاری
۴۵۰ ریال

★
داستانهای خاله روباه
اثر لئون تولستوی
۸۰ ریال

انتشارات گوتنبرگ

شاهرضا مقابل‌دبیرخانه دانشگاه تهران-بازارچه کتاب تلفن ۶۶۱۰۰۳ ـ ۶۴۳۴۷۹ ـ۶۴۲۵۷۹

رز طلائی
از کنستانتین پائوستوفسکی ـ ترجمه آلک قازاریان۳۱۰صفحه ۱۲۰ ریال

★
کلنگهای زودپرواز
از چنگیز اینماتوف- ترجمه‌م. رستمی ۱۴۷ صفحه ۵۰ ریال

ازسری کتابهای علمی برای کودکان‌ونوجوانان
اگر من یک رادیو اکتیو بودم ۳۴ صفحه ۲۵ ریال

★
اگر بایک مولکول ملاقات‌می کردم ۲۸ صفحه ۲۵ ریال

★
اگر من یک الکترون بودم ۲۷ صفحه ۲۵ ریال

★
اگر من یک اتم بودم۳۲ صفحه ۲۵ ریال

★
نوشته نوئل ویلسون ترجمه لاله‌جواهری

★
اتم وانرژی اتمی
اثرلوئی میسون- ترجمه نادر بزرگمهر ۴۸ صفحه ۴۰ ریال

★
چندقصه عربی
ترجمه غلامحسین متین ۵۴ صفحه ۴۰ ریال

★
سر گرمی های الکترونیك
از ابراهیم زاده فرزانه ۱۵۴ صفحه ۱۵۰ ریال

★
بیونیك «عنصرزندگی» ازاسمیرونف- ترجمه ص.حداد کاوه ۲۰۰ صفحه ۲۰۰ ریال

★
خواب ماکار
از و.کارولنکو ۴۶ صفحه ۳۵ ریال

★
قصه‌های شیرین درباره حیوانات
ازکاترین جانسون ترجمه گیتی شیوا خواه ۱۰۸ صفحه ۱۰۰ ریال

نخستین روزهای‌انسان
نوشته روی بارل
ترجمه حشمت‌اله کامرانی ـ محسن مینوخرد

★
لعاب کاشی ـ سفال
تالیف ع. شروه- م. انوشفر ۱۵۰ صفحه ۱۵۰ ریال

★
رازهاوپدیده های‌دانش «از سری دانستنیهای علم برای جوانان»
ترجمه نادره قزوینی ۳۲۰ صفحه ۳۰۰ ریال

★
دانستنیهای علم برای نوجوانان
ترجمه‌رویا فائقی ۲۳۲ صفحه ۲۰۰ ریال

انتشارات کتابخانه فروردین

خیابان دانشگاه تلفن ۶۴۵۹۳۰

اصول علم اقتصاد
تالیف مارسل‌ژنی ترجمه دکتر هوشنگ نهاوندی(باضافه یک فصل مربوطبه اقتصادایران) (چاپ دوم) ۴۲۴ صفحه ۲۵۰ ریال

مدیریت
(وظائف، طرحریزی ،برنامه ریزی و تصمیم گیری) تالیف دکتر جلال مقدس و دکتر مجتبی کاشفی
چاپ دوم ۳۷۰ صفحه ۳۵۰ ریال

★
روش های تحقیق در علوم اجتماعی
تالیف دکتر بهروز نبوی (چاپ چهارم)۲۶۰ صفحه ۲۵۰ ریال

★
موسسات بیمه
تالیف دکتر غلامحسین جباری چاپ دوم ۲۳۲ صفحه ۲۲۰ ریال

شازده کوچولو

تهران‌پارس خیابان ۱۱۱ تلفن ۷۸۴۵۰۵
گرد آورنده مجموعه‌ای از بهترین کتابهای بزرگسالان ـنوجوانان- کودکان

هر هفته شنبه وپنجشنبه بازار کتاب در روزنامه اطلاعات

قابل توجه مسافرین اروپا

راهنمای مسافرت اروپا

جدیدترین و کاملترین کتاب راهنمای مسافرت به کشور های اروپائی با انضمام مکالمات روزمره به پنج‌زبان
تالیف ذبیح‌اله‌بیات ـ راهنمای جهانگردان
محل فروش کتابفروشیهای معتبر تهران وشهرستانها
ناشر انتشارات اشراقی خیابان شاه‌آباد تلفن ۳۱۹۹۰۸ ـ ۳۰۲۸۵۴ شاهرضا مقابل دبیرخانه دانشگاه بازارچه کتاب

انتشارات اشراقی
تهران‌خیابان‌شاه‌آباد ـ تلفن ۳۱۹۹۰۸-۳۰۲۸۵۴

نیازمندیهای اطلاعات

تلفنهای: ۳۱۲۴۱۳-۳۱۱۲۲۷

نیازمندیهای اطلاعات تلفنی آگهی میپذیرد

مبل و دکوراسیون

تالار جنرال مبل

عرضه کننده زیباترین مبلمان استیل و مدرن ایتالیائی و ایرانی انتهای وزراء نبش خیابان ۲۷

تلفن ۶۲۵۸۴۵

افتتاح فروشگاه و نمایشگاه

مبل معصومیان

مبل، سرویس ناهارخوری و اطاق خواب تماما چوب با سبکهای اصیل ایرانی و اروپائی بنمایش گذاشته شده است.

فرح آباد ژاله ـ خیابان دوم نیروی هوائی تلفن: ۳۴۹۲۸۲

آ ـ ۱۷۲۸

تعمیر مبل مبل اردلان

تعمیر مبل و پیراهن دوزی و دکوراسیون پذیرفته میشود

تلفن ۶۲۰۰۱۶

مژده مژده

سرویس اطاق خواب امریکائی با قیمت های استثنائی وارد شد

نمایشگاه شرکت پلی جاب

خیابان کاخ روبروی قنادی شاهرضا تلفن ۶۴۳۹۷۲

فروش دست اول

شیکترین لباس عروس کلاه وگل لباس شب ۲۲۲۵۱۳ و ۶۴۹۲۷۴

آ ـ ۱۹۶۵

وسایل آشپزخانه و لباس وآباژور کاملا نو پنجشنبه ها و جمعه ها شهر آرا خیابان بیستم شماره ۲۱ طبقه اول .

مبلمان استیل بسیار شیک و سفارشی نو ایتالیائی شامل میز غذاخوری مبل و بوفه به فروش میرسد تلفن ۲۷۹۰۷۸ و عصرها ۲۷۸۹۷۱

آ ـ ۱۸۴۳ ـ ۱ ـ ۵

سرویس تختخواب نو استیل مجلل ساخت گارسیا لمسه دوزی روتختی ابریشم به قیمت تمام شده به فروش میرسد ۲۷۸۲۵۷

آ ـ ۱۸۳۵

فریزر خانگی

۳۵۰۰ تومان کاخ بالاتر ازبلوار ساختمان ۶۵ آپارتمان ۲۸

آ ـ ۱۹۹۲

یکعدد واترد (تشک خواب آبی) از امریکا جهت فروش تلفن ۸۴۷۲۸۴ از ۱۲ تا ۲ بعد ازظهر

آ ـ ۱۹۷۷

مقداری البسه خارجی نو و دست دوم برای خانمها سایز بالا و متوسط و سایر لوازم به فروش میرسد سلطنت آباد نگارستان هفتم شماره ۱۹ تلفن ۲۳۹۰۵۱

آ ـ ۱۹۷۸

امتیاز اتومبیل دانشجوئی از فرانسه به فروش میرسد ۲۷۹۰۷۸ و عصرها ۲۷۸۹۷۱

آ ـ ۱۹۷۹

یکدستگاه کولر گازی هیتاچی مدل ۱۰۴ با ضمانت ۴ سال ۲۸۰۰ تومان تلفن ۵۵۲۹۱۷

آ ـ ۱۹۷۲

مصرف کننده عزیز بشما پیشنهاد میکنیم .

چای کوهرنگ

را یك بار امتحان کنید

تلفن ۵۶۵۴۴۰ ـ ۵۲۷۴۷۰

دو قطعه فرش کرمان و یزد بفروش میرسد

۲۷۶۵۶۸

مقادری لباس نو دوخت خارج به فروش میرسد تلفن ۶۴۸۶۷۳

آ ـ ۱۸۱۹

لباس و جین نو ودست دوم خارجی میدان آریامهر خیابان شبنم کوچه هشتم پلاک ۱۶ تلفن ۶۵۲۱۳۷

بعلت مسافرت

کلیه اسباب و اثاثیه منزل و لباس دست اول و دست دوم بمدت ۱۰ روز به فروش میرسد

تلفن ۶۲۹۲۳۶

مبلمان کامل اطاق خواب ایتالیائی (استفاده نشده) کلاسیك تراديسيونال از چوب گردو بفروش می رسد انتهای فرح شمالی جلفا کوچه هدهد شماره ۱ ر ۶۴ تلفن ۲۳۵۸۴۴

مقداری مبلمان و لوازم منزل دست دوم بفروش می‌رسد تلفن ۶۵۵۳۶۶

بعلت مسافرت بخارج کلیه اثاثیه منزل بفروش میرسد از پنجشنبه ۴خرداد ماه از ساعت ۱۰صبح تا ۶ بعد ازظهر نشانی ـ عباس آباد مهتاز کوچه پنجم پلاک ۹

تلفن ۸۵۷۶۱۰

آ ـ ۱۸۱۸

سرویس و ناهار خوری و مبلمان لوکس نور آمریکائی، بفروش می‌رسد ۲۹۵۷۳۰

۱ ـ ۲ آ ـ ۱۷۱۰

یک تلویزیون مبله آمریکائی بسیار تمیز بفروش می رسد تلفن ۲۶۳۴۷۹

آ ـ ۱۸۷۶

پالپ تقدیم می کند لوستر

کلاسیك و مدرن اپالین کریستال برنز طرح اسپانیولی

آشپزخانه

پیش‌ساخته ایتالیائی کابینت چوبی بالاوپائین مترطول ۳۸۰۰۰ ریال کابینت فورمیکائی بالاو پائین متر طول ۲۸۰۰۰ ریال

گچ بری

پیش‌ساخته طرح های مختلف ایتالیائی با نازلترین قیمت جهت تزئین داخل ساختمان ۸۵۱۷۴۷ و ۸۵۴۱۹۶

عباس‌آباد خیابان میترا کوچه نکیسا پلاك ۹

خرید اثاثیه

گالری فرش

شایان ۶۶۱۰۶۹ و ۶۶۶۳۳۰ خریدار قالی و قالیچه کهنه ونوکاخ ۷۹

فرش ایران نوین

فرشهای بقیمت رسیده شما رابرای صادرات گرانتر از همه می‌خرد

۶۵۳۱۹۵

گالری کورش کبیر

خریدار قالی نوو کهنه ۷۵۸۱۴۸

فرش صادراتی

فرش های نو کهنه اعلا شماراخریداریم ۷۶۳۴۰۲

فرش امید

بهترین خریدار فرش کهنه و نو ۳۳۷۷۰۲ و ۳۴۵۶۵۵

آ ـ ۱۸۶۵

قالی شما را منصفانه خریداریم تلفن ۳۴۹۳۴۰

فروش اتومبیل

پیکان

پیکان۵۳ بفروش میرسد نادری نرسیده به چهارراه یوسف‌آباد پارکینگ شاهرخ ۲۷۳۹۲۵ (لطفی)

جوانان ۵۵ با پخش صوت قیمت ۳۹۵۰۰ تومان بعلت مسافرت فوری فروشی ۶۳۴۸۰۹

آ ـ ۱۷۴۲

۵ دستگاه اتومبیل پیکان مدل بالا خیلی تمیز به فروش میرسد خیابان ویلا پلاك ۲۳۱ تلفن ۸۹۲۰۸۸

پیکان دولوکس ۵۳ بارادیو پخش سالم فوری ۹۲۴۹۴۴

آ ـ ۱۹۰۳

پیکان کار ۳۶ رنگ مغز پسته‌ای تلفن ۸۴۵۱۸۳

آ ـ ۱۹۸۴

پیکان کار ۵۰ کارکرد ۴۷ هزار کیلو متر متعلق به یک خانم فروخته می شود تلفن ۲۶۶۴۹۵

آ ـ ۱۸۸۰

پیکان جوانان مدل ۳۶ کارکرد ۱۵۰۰۰ فروشی ۶۸۱۰۴۳

آ ـ ۱۸۱۸

پیکان دولوکس آخر ۵۴ سپر پهن فوق‌العاده تمیز ۳۰۵۲۶۴

آ ـ ۱۸۶۹

پیکان آخر ۵۰ قیمت ۲۵ هزار تومان تلفن ۷۶۲۰۶۴

جوانان ۵۵ تمیز رنگ حنائی روشن باپخش رادیو ریورز بابیمه بدنه فروشی تلفن ۳۱۱۸۲۶ و ۳۱۲۷۳۹

آ ـ ۱۰۵۳

پیکان دولوکس ۵۲ سبز چمنی، بسیار تمیز مقطوع ۳۱ هزار تومان ۶۴۸۷۲۶

آ ـ ۱۹۷۳

پیکان دولوکس ۵۴ تمیز ۳۸ هزارتومان بعد از ظهر هاتلفن ۶۶۵۷۰۸

هیلمن

۵ دستگاه هیلمن خیلی تمیز بفروش می رسد خیابان ویلا پلاك ۲۳۱ تلفن ۸۹۲۰۸۸

هیلمن مدل ۷۵ به فروش می رسد تلفن ۹۳۵۴۲۲

آ ـ ۱۸۸۶

ژیان

ژیان ۵۳ سبز بسیار تمیز با پخش‌صوت بفروش می رسد ۶۲۱۵۹۲

آ ـ ۱۸۲۵

ژیان ۵۴ سبز کاهویی تلفن ۷۸۰۳۰۷

ژیان ۵۵ تمیز نارنجی با ۲حلقه لاستیك یخ شکن ۱۹۵۰۰ تومان ۲۲۹۲۸۹

شورولت

شورلت ایمپالا مدل ۱۹۶۳ در وضعیت مالی و مالیات پرداخت شده تلفن ۵۹۳۲۵۰

شورولت بلیزر مدل ۷۸ شایان فول صفر کیلو متر به علت مسافرت فروشی تلفن ۲۷۰۷۵۲

آ ـ ۱۶۱۱

بی‌ام‌و

بی‌ام‌و ۲۰۰۲ قهوه‌ای متالیک ۷۵ سند ۷۱ بالوازم اضافی فوق‌العاده تمیز مقطوع ۵۵۰۰۰ تومان ۵۵۹۱۴۶

آ ـ ۱۹۸۲

بی‌ام ـ ومدل ۷۲ بسیار تمیز رنك آبی نفتی متالیك با رادیو پخش استریو بدون واسطه بفروش می رسد از ساعت ۴ بعداز ظهر به بعد تلفن ۵۶۶۸۵۱

ب.ام.و ۵۱۸ مدل ۷۶ رنگ آبی نفتی با رادیو فابریک و کولر کارکرد ۲۲۰۰۰ کاملا تمیز مقطوع ۱۰۷ هزار تومان صبح ها از ساعت ۱۰ تلفن ۸۳۴۳۳۵ ـ عصر ها ۶۲۷۴۸۴

بی‌ام‌و مدل ۷۱ رنگ سبزبسیار تمیز با ۱۹ هزار تومان بدهی فروشی از ۴ تا ۷ بعد ازظهر ۶۵۸۰۲۷

بنز

بنز ۲۸۰ اس ال سی (کوپه) مدل ۷۸ صفر کیلو متر قهوه‌ای متالیك باکلیه لوازم اضافی بدون واسطه ۷۰۰ هزار تومان ساعت ۱۷ الی ۲۰ تلفن ۲۸۳۳۸۸

آ ـ ۱۶۰۶

بنز ۳۵۰ اس.ال مدل ۱۹۷۵ رنك متالیك آبی بسیار تمیز ۵۲۲۹۱۸ ـ ۵۲۰۷۷۴

اکازیون

بنز ۲۲۰ مدل ۷۲ رنگ سرمه‌ای بسیار تمیز همه روزه تلفن ۹۳۲۱۸۴ و ۵۶۰۸۸۵

آ ـ ۲۷۶۹

فیات

فیات مدل ۷۱ چهاردرب قرمزرنك فروشی ۹۲۱۱۹۴

فیات ۱۳۱ پیش قسط از ۱۵۴۰۰ تومان ۸۵۱۴۸۸

آ ـ ۱۷۸۴

اتومبیل استثنائی فیات ایکس ۱۹

بسیار تمیز کار کرد ۴۰ هزار زرد رنك شیشه رنگی تلفن ۶۳۰۵۵۰

فولکس

فولکس های استیشن کمپینگ وانت یککابین ودوکابین ۷۹۰۵۰۸

فولکس استیشن دوکابین مدل ۷۰ تلفن ۳۵۹۰۰۶

فولکس استیشن دوکابین مدل بفروش میرسد تلفن ۶۴۴۷۸۰

آ ـ ۱۶۰۹

فولکس مدل ۶۳ تمیز بفروش میرسد ۷۸۴۶۰۳

پژو

یکدستگاه پژو جی‌ال مدل ۷۵ نقره‌ای بسیار مرتب بدون واسطه باقیمت مناسب به فروش می رسد طالبین بعد از ظهر ها ۴ الی ۷ باتلفن ۲۴۰۳۶۱ تماس حاصل نمایند.

آ ـ ۱۸۰۹

پژو ۵۰۴ ال ۷۷ کاملا نو ۲۳۴۱۰۶

آ ـ ۱۸۷۹

پژو ۵۰۴ جی ال مدل ۷۴ متالیك نقره‌ای پخش استریو بسیار تمیز قیمت ۶۱ هزار تومان ۵۲۶۸۰۷

پژو ۴۰۴ مدل ۶۷ فروشی، تلفن ۳۵۳۱۹۷

آ ـ ۱۹۸۲

اکازیون

رنو ۴ درب شماره ۱۲ مدل ۱۹۷۶ سفارشی ساخت فرانسه بعلت مسافرت فوری فروشی، ۶۴۸۰۱۱

آ ـ ۱۹۷۴

آریا

آریا ۵۱ پوستردار تمیز تلفن ۳۴۵۸۰۳

آ ـ ۱۸۲۴

آریا ۵۰ تمیز بعد ازظهر ۵تا۷ تلفن ۶۸۵۲۴۹

آ ـ ۱۹۷۱

بیوك

بیوك ۶ سیلندر مدل ۷۶ مارك اسکایلادك سبز متالیك تلفن ۶۸۶۰۲۲

آ ـ ۱۹۰۵

بیوك ایران نیمه اتوماتیکی اس مدل ۷۷ رنگ کرم بسیار تمیز ۱۵ هزار کیلو متر کارکرد قیمت ۹۰ هزار تومان با تلفن ۸۵۵۳۱۹ بین ساعات ۷ تا ۹ ر۲ بعدازظهر تماس بگیرید

آ ـ ۱۹۰۸

بیوك سنجوری مدل ۷۴ فول اتوماتیك با قیمت مناسب فروشی تلفن ۹۲۵۸۴۵

اپل

اپل ۶۶ چهار درب فروشی تلفن ۶۴۴۸۱۳

دوج

گالانت مسی‌رنگ ـ تمیز ـ مدل ۷۷ قیمت مقطوع هفتاد هزار تومان تلفن بعد ازظهر ۲۷۷۱۴۷

آ ـ ۱۸۲۰

تریومف تی‌آر ـ ۶ ـ ۷۵ رنگ آلبالوئی بسیار تمیز با رادیو پخش اف ام استریو و باسقف زمستانی و کروک ساعات اداری ۲۲۳۰۷۵ شب ها ۲۳۵۱۹۲

آ ـ ۱۸۸۷

جگوار

جاگوار نقره‌ای مدل ۷۳ شش سیلندر دنده معمولی تلفن ۸۵۳۷۴۷ بعدازظهر

آ ـ ۱۶۹۶

آلفارمئو

آلفارومئو جی‌تی و مدل ۷۳ با کلیه تجهیزات از ۹ تا ۱۲ صبح با ۶۸۵۲۰۵ تماس گرفته شود

آ ـ ۱۸۲۱

داتسون

داتسون ۱۸۰ بی‌مدل ۷۷ بسیار تمیز بفروش میرسد ۶۵۱۴۵۰

تویوتا

یکدستگاه تویوتا کارینا مدل ۷۶ کولردار آجری متالیك ۶۴۰۵۸۴ و ۲۲۴۷۲۸

آ ـ ۱۸۲۲

جیپ

لندرور ۷ نفره بفروش می‌رسد تلفن ۲۲۸۰۴۷

مینی جیپ سوزوکی مدل ۷۷ کارکرد ۲۳ هزار کیلو متر ۶۰ ـ ۸۵۹۰۵۷ داخلی ۲۱۶ آقای ویدان مایر .

فروشگاههای اتومبیل

پیکان نقد و اقساط با وام بانکی تلفن ۶۴۱۹۵۶

تویوتا سواری وانت با وام بانکی ۷۵۱۸۳۰

تویوتا ۷۸ ـ رنو ـ پیکان جیپ نیسان پاترول دو دیفرانسیال ۷ نفره و ۹ نفره با وام بانکی ۳۰ ماهه تلفن ۷۵۰۴۵۱

رنو نقد واقساط

(تعمیرگاه مجاز شماره ۱)

تلفن ۷۸۲۵۴۵

آ ـ ۱۸۰۱

ژیان صفر کیلومتر موجود تلفن ۷۸۲۵۴۵

ولوو

انواع کامیون های ولوو آماده تحویل ۳۱۶۲۸۱ و ۳۹۳۲۰۳

تویوتا

جیپ لندکروز هارتاب آماده تحویل تلفن ۷۶۳۴۳۹

داتسون

انواع واقسام اتومبیل های داتسون سواری ووانت نقد واقساط موجود : سیمتری نارمک ۷۹۳۰۳۸ ـ ۷۹۱۶۱۲

تویوتا

باوام بانکی ۳۰ ماهه بقیمت کمپانی تلفن ۶۶۵۷۵۶

۶۶۱۳۴۰

انواع اتومبیل نقد و اقساط با وام بانکی تحویل فوری ۹۳۹۷۸۴

ماشین سرا

فیات نقد و اقساط فروشی تلفن ۶۳۱۰۲۵ و ۶۳۱۰۲۶ امیر آباد شمالی نبش خیابان هشتم

تویوتا

کارینا ،کرونا و وانت با وام بانکی ۷۵۹۴۷۰

همه نوع پیکان ۳۷ آماده تحویل تلفن ۸۵۵۱۷۷

داتسون

جاده قدیم شمیران نرسیده به پل رومی تلفن ۲۶۲۱۷۰ و ۲۶۴۳۷۰ و ۲۶۶۴۰۱

دوج لانسر

اتومبیل استثنائی ۱۹۷۸ زیبا. محکم. سریع نماینده فروش در ایران

شرکت پلام

کوروش کبیر نبش شهناز ۵

۷۵۳۹۵۸ و ۷۵۵۰۸۴

کامیون های کمپرسی

جمس آمریدانی ، چرخ آماده تحویل ۳۱۶۲۸۱ ـ ۳۹۳۲۰۳

مینی بوس او ـ ام

انواع مینی بوس او ـ ام و کمپرسی ۲ تن او ـ ام آماده تحویل ۳۹۳۲۰۳ و ۳۱۶۲۸۱

کرایه اتومبیل

تکنوترافیك تاکسی

سرویس شبانه‌روزی ۲۳۲۰۴۷ ـ ۲۳۵۷۸۰

تراول تاکسی

عباس‌آباد

بااتومبیلهای تشریفاتی پارانده و بی‌راننده‌شبانه روز درخدمت شماست تلفن های ۸۵۴۴۳۱ ـ ۸۵۴۴۲۹ ـ ۸۵۷۸۷۱ ـ ۸۴۸۴۵۱

اتوسوپر جدید

کرایه اتوبوس و مینی بوس تلفن ۷۳۸۶۵۲ ـ ۷۳۹۷۸۳

پیمانکاری اتوآسیا

ماشین‌های تشریفاتی جهت داخل وخارج شهر درتمام ۲۴ ساعت در اختیار شما است .

۷۵۱۶۲۰ ـ ۷۵۴۹۸۰

شهرام توریست تاکسی

کرایه اتومبیل باکادر مجهز شبانه روزی آماده هر نوع قرارداد

۸۵۴۹۷۶ ـ ۸۵۹۶۹۰

بارکش شهری

شوش یار

حمل بار و اثاثیه منزل با بسته‌بندی در شهر و شهرستان

۳۶۱۱۱۱

۳۶۱۱۱۲

۳۶۱۱۱۳

۳۶۱۱۱۴

بیمه از مبدا تا مقصد

مینی‌بوس نو با راننده برای سرویس شرکتها ویا مدارس کرایه داده میشود تلفن ۷۹۱۵۳۰

تاکسی تلفنی شبانه روزی تلفن ۸۳۶۲۱۸ و ۸۳۲۶۱۰

آ ـ ۱۶۹۵

جرثقیل کرایه

جرثقیل سورا

۱۰ تا ۱۵۰ تن

۸۴۳۴۹۵

ماشین آلات

فلطک لاستیکی ۷ چرخ دینگر وزن ۱۸ تن و سیصد فلطک وبیرمخودرو بوماك کارکرده ۸۰ ساعت فروشی تماس با تلفنهای ۹۵۰۰۵۲ و ۸۶۸۳۸۲

آ ـ ۱۷۹۶ ـ ۱ ـ ۵

چند دستگاه ویبروکشنده ۴۲ CK و ۴۷ CH دیناپاك نو و تعدادی غلطك سه چرخ استاتیك تومارك SICOM ۱۴ ر ۱۶ تن تلفن ۸۹۹۸۸۶ ـ ۸۹۳۷۷۶

تعمیر تلویزیون

تعمیرگاه مجاز شاوپ لورنس و گروندیکو ویژه رنگی و سیاه و سفید ، نصب آنتن رنگی ۸۲۴۴۳۳

سرویس مجاز

گروندیك رنگی شاوپ لورنس ۷۳۰۰۲۹

تلویزیون شمافوری در منزل تعمیر میشود ۲۷۴۷۷۰

آنتن تلویزیون

نصب انتن رنگی ۷۳۰۰۲۹

تزئینات و دکوراسیون

تعمیر کرکره فوری ۷۳۸۲۲۲

نقاشی پرده کرکره کاغذ موکت تلفن ۶۶۸۹۵۰

موسسه حاتم مقاطعه و تعمیرات ساختمان تزئینات ، موکت ، کاغذ دیواری نقاشی ۷۳۶۶۵۵

شرکت رادیکو

کاغذ دیواری، موکت، کفپوش پرده‌کرکره و نقاشی ساختمان ۲۷۴۳۳۱

موکت نمدی بلژیکی با نصب متری ۲۲ تومان تلفن ۷۹۷۴۹۰

کاغذ دیواری ، کرکره موکت بقیمت تجارتی ۹۲۵۴۱۹

شرکت ۳۱۷

نقاشی ساختمان موکت کاغذ دیواری تلفن ۳۱۷۴۱۵

برای ساختمان شما

سمپاشی شهریور تلفن ۷۳۸۲۲۲

داربست فلزی ایرانشهر ۸۲۶۳۴۸

تعمیرات اف.اف تلفن ۸۵۹۶۴۹

ایزولاسیون پشت‌بام با

ایزوگام

وانواع پشم شیشه

شرکت باماپاد ۶۲۶۰۱۴

شعبه مشهد ۴۹۸۷۶

سیمانکاری ـ نماسازی رولپلاک سنگ ۶۶۸۶۷۹

۱ ـ ۱۵ آ ـ ۱۶۸۹

داربست فلزی ریمبرز ۷۶۳۸۷۶ ـ ۷۵۲۴۹۹ ـ ۷۶۸۹۰۸

ا ـ ۱۹۰۵

سنگ ساختمانی بانصب و بدون نصب اسفالت کاری ساختمان پذیرفته میشود ۲۶۵۳۲۱

متال آلومین

درب و پنجره فوری آلومینیومی فوری ۵۶۱۴۰۸

پیچ سنگ ۳۷۴۳۸۸

آسفالت ،نقاشی، پارکت مقاطعه کاری مرغوب ۸۹۰۷۳۲

داربست فلزی نصب فوری

کرایه‌وفروشی

تلفن: ۳۵۷۶۱۸ نورهاشمی

تولید و نصب سنگهای ساختمان و تعمیر ساختمان در اسرع وقت ۹۵۸۴۶۹

اسکلت فلزی در اسرع وقت ۷۹۳۱۹۰

فروش و نصب داربست ۸۵۶۲۵۴

نقاشی ساختمان مدرن فوری تلفن ۷۳۲۱۵۹

نقاشی مدرن ساختمان ۸۴۸۰۹۹

قیرو گونی واسفالت

باتضمین ۷۳۸۴۵۵ ـ ۷۳۰۱۰۸

استخر

سرویس فصلی باجاروی مخصوص کفشورو نصب دستگاه های تصفیه ۶۴۹۴۱۹ ـ ۶۴۹۰۶۶

اسفالت با تضمین فوری ۳۷۴۳۸۸

آسفالت وقیرگونی با تضمین تلفن ۵۲۲۱۰۱

رولپلاك ۳۷۴۳۸۸

داربست فلزی فردوس نصب فوری ۷۳۴۲۱۸

شرکت دثار تاسیسات تصفیه آبهای صنعتی وشامپدنی در هر سطح ۸۳۶۱۷۲ ـ ۸۲۷۸۳۰ ـ ۱ ـ ۵

داربست پلیت ۷۳۶۰۱۹ نصب فوری داربست فلزی

نقاشی ساختمان تلفن ۲۳۳۹۳۶

اسفالت کوچه ، بام، خیابان تلفن ۷۶۹۵۲۶

شستشوی مبل و فرش

سرویس سهریور

بزرگترین خشکشوئی مبلمان، موکت ، فرش و پرده شبانه‌روزی ۷۳۸۲۲۲

قالیشوئی شربت اوغلی شستشو با اصول مذهبی ۹۲۶۱۸۹ ـ ۶۲۶۱۴۶

ایران کلینز خشکشوئی موکت، مبل کفشوئی مکالئوم موزائیک واکس زنی تزئینات و نظافت کلی ساختمان ۸۴۳۷۴۹

دوواکلین سرویس آمریکا

خشکشوئی فرش مبلمان، موکت، فرش و شستشو آپارتمان، منازل و مطالب با آخرین تکنیک متداول در آمریکا

مرکز شبانه‌روزی بهمن ۸۴۵۶۸۳ ـ ۸۴۸۳۹۵ ـ ۸۴۸۳۹۶

خشکشوئی موکت

متر ۵ تومان مبلمان یکدست ۱۰۰ تومان تشك اتومبیل ـ پرده و نظافت کلی ساختمان

۶۴۶۸۷۷ ـ ۶۴۸۲۹۱

قالیشوئی اخوان تلفن ۵۹۰۵۳۹

دلین سرویس پاکزا

خشکشوئی فرش مبل موکت وکلیه کفپوش ها با آخرین تکنیک تمیزتر و ارزانتر تلفن ۸۵۳۹۹۵

کارخانه قالیشوئی زمرد ۹۲۱۷۷۴

بدون ادعا

ناتالی اکسپرس خشکشوئی موکت مبل فرش پرده و نظافت کلی ساختمان ۸۳۳۲۳۲ و ۸۳۷۹۰۳

قالیشوئی بیوك

بسرپرستی داریوش

رفوگری و رنگ برداری پذیرفته می شود تلفن ۵۵۱۳۶۰ و ۹۷۷۱۱۸

دارایست فلزی نصب فوری

کرایه‌وفروشی

تلفن: ۳۵۷۶۱۸ نورهاشمی

بهمن سرویس

بزرگترین خشکشوئی مبلمان فرش موکت‌پرده وتعمیر پرده کرکره

۸۵۶۵۱۰

قالیشوئی برف ۵۹۱۱۶۳ و ۵۹۳۳۰۷

تعویض رویه مبل ۶۶۰۰۲۸ و ۶۶۲۸۹۷

تعمیر یخچال

خشکشوئی فرش مبل موکت وکلیه کفپوش ها با آخرین تکنیک تمیزتر و ارزانتر تلفن ۸۵۳۹۹۵

کارخانه قالیشوئی زمرد ۹۲۱۷۷۴

بدون ادعا

ناتالی اکسپرس خشکشوئی، موکت مبل فرش پرده و نظافت کلی ساختمان ۸۳۳۲۳۲ و ۸۳۷۹۰۳

قالیشوئی بیوك

بسرپرستی داریوش

رفوگری و رنگ برداری پذیرفته می شود تلفن ۵۵۱۳۶۰ و ۹۷۷۱۱۸

قالیشوئی وطن ۵۵۱۶۷۰

بهمن سرویس

بزرگترین خشکشوئی مبلمان فرش موکت‌پرده وتعمیر پرده کرکره

۸۵۶۵۱۰

قالیشوئی برف ۵۹۱۱۶۳ و ۵۹۳۳۰۷

تعویض رویه مبل ۶۶۰۰۲۸ و ۶۶۲۸۹۷

تعمیر یخچال

تعمیر یخچال قریزو

سیدحسین ۲۴۲۴۳۸

تعمیر انواع یخچال و اجاق گاز تلفن ۲۴۷۳۵۸

ساخت سردخانه تعمیر انواع یخچال نصب و سرویس کولر دراسرع وقت

۳۴۰۱۰۶

لوله بازکنی

لوله بازکنی فوری سگدی تلفن ۳۵۰۴۷۳

لوله‌بازکنی تشخیص شمیرانات

۲۶۲۶۹۸

سیلور شاپ

لوله بازکنی فوری وپیچ رول پلاك ، سنك نمای ساختمان ـ میرداماد تلفن ۲۲۰۵۶۴

لوله بازکنی و تخلیه‌چاه

فوری ۳۷۰۸۵۳

تشخیص ترکیدگی لوله و لوله بازکنی سرویس کولر ۹۵۰۷۴۲

۱ ـ ۲ آ ـ ۱۹۳۲

لوله‌بازکنی و تشخیص ترکیدگی شمیران ۲۶۳۵۴۶

تشخیص ترکیدگی

لوله بادستگاه الکترونیکی و لوله بازکنی و لوله‌کشی و ترمیم ۶۵۹۰۴۷ و ۹۲۰۱۷۵

لوله‌بازکنی فوری

۲ تومان ۵۳۴۴۲۲ ۵۶۲۹۰۴ ۵۳۸۳۲۷ ـ ۵۳۷۸۱۷

نشت‌یابی رامتین

تشخیص ترکیدگی با دستگاه الکترونیک و ترمیم بلافاصله ۶۳۷۱۲۶

تشخیص ترکیدگی لوله بادستگاه آمریکائی و لوله بازکنی تلفن ۶۶۰۸۵۱

لوله‌بازکنی فوری ۸۵۳۹۰۹

لوله‌بازکنی و ترکیدگی لوله ۸۲۷۴۰۸

تخلیه چاه . لوله بازکنی شبانه روزی تلفن ۳۵۱۴۲۱

تخلیه چاه

تخلیه چاه فوری

۹۳۰۴۷۲

ارزانترین تخلیه نواش چاه ولوله بازکنی تلفن ۶۴۸۵۵۲

تخلیه و حفر

هر نوع چاه و لوله بازکنی فوری و تعمیر ولجن کنی ولایروبی‌چاه بادستگاه موتور و ۲۰٪ تخفیف ازتمام شرکتها.

ایران تخلیه :

۹۳۵۲۸۶

تخلیه چاه تهران و شهرستان متری ۳۰ تومان ۶۶۹۵۱۳

تخلیه‌چاه

۹۲۰۱۷۵ و ۶۵۹۰۴۷

تخلیه چاه و لوله بازکنی ۷۶۲۰۱۰

تخلیه چاه و لوله بازکنی ۷۶۶۷۳۳

راهنمای سرویس ارت

در سراسر کشور

۹۶۲۰۴۵

از ساعت ۷ صبح تا ۱۰ بعدازظهر

نصب و سرویس کولر تلفن ۳۶۵۵۲۰

سرویس کولر فوری تلفن ۷۹۷۱۲۹

نصب و سرویس کولر آبی‌وگازی ، لباسشوئی فوری ۸۹۴۳۶۴

سرویس کولروآبگرمکن ۷۶۶۷۳۳

نصب و سرویس کولر کانال کشی فوری ۳۱۸۴۱۴

قیمت عادلانه

تعمیر سرویس کولر ۸۹۰۷۶۸

تعمیر یخچال

تعمیر یخچال قریزو

سیدحسین ۲۴۲۴۳۸

تعمیر انواع یخچال و اجاق گاز تلفن ۲۴۷۳۵۸

ساخت سردخانه تعمیر انواع یخچال نصب و سرویس کولر دراسرع وقت

۳۴۰۱۰۶

لوله بازکنی

لوله بازکنی فوری سگدی تلفن ۳۵۰۴۷۳

لوله‌بازکنی تشخیص شمیرانات

۲۶۲۶۹۸

سیلور شاپ

لوله بازکنی فوری وپیچ رول پلاك ، سنك نمای ساختمان ـ میرداماد تلفن ۲۲۰۵۶۴

لوله بازکنی و تخلیه‌چاه

فوری ۳۷۰۸۵۳

تشخیص ترکیدگی لوله و لوله بازکنی سرویس کولر ۹۵۰۷۴۲

۱ ـ ۲ آ ـ ۱۹۳۲

لوله‌بازکنی و تشخیص ترکیدگی شمیران ۲۶۳۵۴۶

تشخیص ترکیدگی

لوله بادستگاه الکترونیکی و لوله بازکنی و لوله‌کشی و ترمیم ۶۵۹۰۴۷ و ۹۲۰۱۷۵

لوله‌بازکنی فوری

۲ تومان ۵۳۴۴۲۲ ۵۶۲۹۰۴ ۵۳۸۳۲۷ ـ ۵۳۷۸۱۷

نشت‌یابی رامتین

تشخیص ترکیدگی با دستگاه الکترونیک و ترمیم بلافاصله ۶۳۷۱۲۶

تشخیص ترکیدگی لوله بادستگاه آمریکائی و لوله بازکنی تلفن ۶۶۰۸۵۱

لوله‌بازکنی فوری ۸۵۳۹۰۹

لوله‌بازکنی و ترکیدگی لوله ۸۲۷۴۰۸

تخلیه چاه . لوله بازکنی شبانه روزی تلفن ۳۵۱۴۲۱

تخلیه چاه

تخلیه چاه فوری

۹۳۰۴۷۲

ارزانترین تخلیه نواش چاه ولوله بازکنی تلفن ۶۴۸۵۵۲

تخلیه و حفر

هر نوع چاه و لوله بازکنی فوری و تعمیر ولجن کنی ولایروبی‌چاه بادستگاه موتور و ۲۰٪ تخفیف ازتمام شرکتها.

ایران تخلیه :

۹۳۵۲۸۶

تخلیه چاه تهران و شهرستان متری ۳۰ تومان ۶۶۹۵۱۳

تخلیه‌چاه

۹۲۰۱۷۵ و ۶۵۹۰۴۷

تخلیه چاه و لوله بازکنی ۷۶۲۰۱۰

تخلیه چاه و لوله بازکنی ۷۶۶۷۳۳

شرکت فنی آبشار تخلیه و حفر چاه باپمپ های مخصوص لجن‌کش ۶۸۷۹۲۸

تخلیه چاه ولوله بازکنی تلفن ۳۵۰۷۲۷ و ۷۶۶۸۸۶

تخلیه چاه تهران شهرستان

فوری ۶۶۷۹۱۳

آگهیهای متفرقه

مولد برق های کمیاب کرایه

تلفن های: ۳۵۵۵۶۴

نورهاشمی: ۳۵۵۵۶۵

درخت و خاک برگ خریداری میشود تلفن ۶۴۱۴۰۴

آ ـ ۱۸۶۳

اهالی شرق تهران

هفته ها منتظر عکس عزیزانتان نباشید همه نوع فیلم رنگی از استاندارد های مختلف فقط در سه روز ظهورو چاپ میشود تهران‌نو خیابان فرح‌آباد عکاسی ظریفیان ۷۹۸۹۶۵

خیابان دماوند ایستگاه دفتر لابراتوار رنگی ۷۹۳۵۳۳

قابل توجه مسافرین لندن

هتل ایرانی امپریس

واقع در بهترین نقطه لندن دارای خدمات پزشکی، فرهنگی ، ترجمه ، خرید . رزرو اطاق ۲۲۹۹۱۵۶ ـ ۰۰۴۴۱

مشهد مقدس

۱۲ روز با کلیه مخارج ۵۰۰ تومان حاج کمیلی تلفن ۹۵۰۳۸۲ و ۹۵۰۴۷۲

آ ـ ۲۲۰۳

دارالترجمه حسن پور

کلیه امور ترجمه و اوراق رسمی و غیر رسمی شما را در اسرع وقت انجام می دهد شاه چهارراه امیر اکرم تلفن ۶۶۶۱۹۳

ترخیص کالا

از گمرکات ایران با کادری مجرب و جوان شرکت کادا اکسپرس ۳۹۱۲۲۵

BW

پارکت

فرش چوبی BW ایران بساختمان ضمانجلوه خاصی می بخشد . روی پارکت آتش سیگار ، جوهر ، اسید و سایر مواد شیمیائی اثر ندارد.

MISCHLER

میشلر

سرماگرما و نور از کرکره چوبی میشلر عبورنمیکند . پرده چوبی میشلر دوعین زیبائی دد مقابل سرقت مقاوم بوده وبصورت حفاظ قابل خواهد شد .

شرکت ساختمانهای کشوری

نمایشگاه پارکت وپرده کرکره میشلر خیابان شاهرضا کوچه فتوحی تلفن های ۸۲۴۸۷۰ ـ ۸۲۹۳۹۰ ـ ۸۲۹۵۹۶

کمشده

دفترچه کامیون دسته چک ۵۰ برگی کارت ماشین مقداری پول نقد دفترچه پس انداز مفقود شده از یابنده خواهشمندم با آقای رضا اسمعیلی با تلفن ۲۲۷۳۲۳ تماس حاصل نمائید

آ ـ ۱۶۶۷

مژدگانی

موتورباینجانب نور علی ترکمن بشماره ۴۸۴۸ تهران مفقود گردیده از یابنده خواهشمند است به روزنامه اطلاعات مراجعه و مژدگانی دریافت نمایند. قسمت انبار

۱ ـ ۲ آ ـ ۸۰۳۰

دو قطعه چک سفید به شماره های ۰۸۹۵۲۴ ـ ۰۸۹۵۲۵ جاری ۵۰۳۲۷ بانکملی شعبه خانی آباد

نیازمندیهای اطلاعات

تلفنهای: ۳۱۱۲۲۹-۳۱۱۲۳۰

نیازمندیهای اطلاعات در سراسر کشور

آپارتمان فروشی

اکازیون ـ اکازیون
در ارامنین‌نقطه مرکزی شهر آپارتمان‌نوسازسه اطاق‌خوابه باسرویس کامل ، شوفاژ ، آسانسور، فیش تلفن بفروش میرسد، غزالی- ابیورد اولین کوچه‌دست‌چپ‌پلاک۴۵ـ تلفن: ۳۷۶۷۲۳ آ-۳-۱

خیابان پهلوی : کوچه بهرون
آپارتمان های مهندسی ساز۲ اطاق خوابه بمساحت خالص ۱۲۷ متر باانباری ـ پارکینگ ـ شوفاژ ـ آسانسور بدون پرداخت پیش قسط فقط ۱۰ درصد مابقی ۱۰ ساله بدون بهره تحویل فوری ۲۲۹۲۸۹

ویلا
در شمال شهرنیازمندیم
۸۴۷۱۳۲

نیاز فوری
ویلای قدیمی حوالی نیاوران و سلطنت‌آباد با وسعت ۳۰۰۰ متر مربع با چهار اطاق حدود۳۰ هزار تومان مورد نیازمی باشد کولر و شوفاژ مهم نیست تلفن ۲۹۴۶۸۸ و ۲۹۳۳۶۱

فوری نیازمندیم
تعدادی دفتر کار و آپارتمان مسکونی
۸۴۲۲۶۰

قابل توجه مالکین
ویلا و همکف در شمال شهرجهت اجاره‌بخارجی فوری نیازمندیم
۸۲۱۴۱۷ و۸۳۲۴۵۵

نیاز به اجاره محل کار
یاسکونت ۶۴۸۵۵۲

زود ،تند ،سریع
به آپارتمان های ۱ و۲ و۳ خوابه ارزان قیمت‌نیازمنداست
۸۵۷۶۵۵ و ۸۵۷۰۹۰

تعدادی‌آپارتمان‌مسکونی وتجاری فوری نیازمندیم
۶۲۶۹۴۵

همکف ویلا برای خارجیان نیازمندیم
۶۲۹۱۸۷
۶۲۲۷۳۴

COUPLE need accomadation near Ferdowsi, Hafez, Shahreza, Tehran. Call 842739.

خریدفوری‌ویلا
۴ تاه هزار متر با ۲۰ تا ۱۳۰اطاق حوالی شمیرانات فوری خریداریم قیمت مطرح نیست ۸۵۷۵۸۵

اکازیون واقعی برای طالبین منزل راحت واعیانی
یك‌باب منزل سه نبش بمساحت ۱۲۷۶ متر مربع دارای حدود یکهزار متر بنای سه‌طبقه ساختمان اصیل تمام سنگ تراورتن و دورشته برق و ۲ شماره تلفن و شوفاژ ، کولرهای آبی وگازی ، استخر بزرگ و اطاق مستخدم واقع در خیابان ناهید بین سی متری واردیبهشت شماره ۲۴۸ باتراکم ۳۳۰درصد بمناسب‌ترین قیمت بفروش میرسد. تلفن ۶۴۱۶۰۹

نارمك آپارتمان های دو اطاق خوابه‌شوفاژروشن ۱۰۰ مترزیربنا۴۰۰هزار تومان بفروش می رسد
۷۹۵۹۸۰

داودیه آپارتمان ۳ خوابه پارکینگ۱۲۰متر مساحت انبار فیش تلفن ۶۰۰۰۰۰ تومان ۸۵۳۷۳۶ ا-۳ آ-۱۶۰۸

میرداماد طبقه اول ۱۲۵ متر مفید ۱۰۰ متر حیاط ۱۵ متر پارکینگ ۸۰۰۰۰۰ تومان فروشی ۸۴۷۹۸۲ آ-۱۶۰۷

ونک برزیل ۲ خوابه با ۵۰۰ تومان وام بانکی ۱۱۵ متر بنا وپارکینگ ۷۰۰۰۰۰ تومان ۸۴۷۹۸۲ ا-۳ آ-۱۶۰۶

آپارتمان‌دو اطاق خوابه ۱۵۰ مترزیربنا تهران پارس فروشی ۸۳۲۷۲۳ ا-۳ آ-۱۶۰۹

فروش آپارتمان
شهرک اکباتان فاز ۱ ـ۳ اطاق خواب تلفن ۶۴۶۰۷۰ آ-۱۸۲۸

خیابان نفت و خیابان گاندی
۳دستگاه آپارتمان نو ساز۱۰۰ و ۱۲۰متر۲ و ۳ خوابه و ۱۸۰ متر ۴ خوابه تک واحدی گاندی ۸۳۹۴۶۶ آ-۱۶۰۴

آپارتمان لوکس باوام بانکی‌از ۴۰۰ هزار تومان بیالا درشمال شهر ۲۲۸۹۷۱ تفکری آ-۱۸۲۹

بلوك خصوصی
فاز اول اکباتان بافاصله از اتوبان ۳ یا ۴ خوابه ۱۸۶ متری طبقه ۱۲ با تلفن و پارکینك فوری‌به فروش میرسد تلفن ۷۸۱۷۹۲

خیابان نفت
آپارتمان های ۳ اطاق خوابه با۴۰۰ هزارتومان وام بانکی واگذار می‌شود تلفن ۲۲۶۹۹۵

اکازیون
یکدستگاه آپارتمان ۲ اطاق خوابه تمام سنگ واقع در جاده قدیم دارای شوفاژ پارکینگ فیش تلفن سلامت مسافرت به فروش‌میرسد قیمت بیواسطه ۴۵۰ هزار تومان ۸۴۰۸۸۰ آ-۱۹۰۱

قیطریه
۱۲ دستگاه آپارتمان یك اطاق خوابه بمساحت۶۵ متر بفروش می رسد
۲۷۹۴۹۱

تپه الهیه بادید عالی
۲۰۰متر زیر بنای مفید پارکینگ انبارتلفن نوساز باسرویس‌کامل آماده فروش ۲۲۲۴۷۹ و ۲۲۲۴۸۰ آ-۱۷۱۹ ا-۱۰

آپارتمان‌فروشی
۳و ۴ و ۵ اطاقه با قیمت‌مناسب نقد واقساط تلفن ۷۹۴۶۵۴

فرمانیه‌چیذر آپارلمان ۱۰۷متر آب‌وبرق پارکینگ و آسانسور قیمت۴۴۰۰۰۰تومان ۸۵۳۷۳۶ آ-۱۸۶۵

ونک آپارتمان ۱۰۵ متری فن کوئل آسانسور پارکینگ‌انبار استخر مشترک ۸۴۷۹۸۲ آ-۱۸۴۲

فرح جنوبی آپارتمان ۷۵ متر پارکینگ آب و برق و فیش تلفن۳۸۰ هزارتومان۸۴۷۹۸۲ آ-۱۸۴۶

حوالی عباس‌آباد
آپارتمان ۲۰۰ متری فروشی، ۸۵۳۸۰۷ آ-۱۷۷۴

آپارتمان سه اطاق خوابه نقد واقساط واقع در میر داماد میدان محسنی تلفن۲۲۲۷۲۴ آ-۱۸۹۴

آپارتمان تک واحدی با ۲۵۰ هزارتومان وام بانکی دو اطاق خوابه با انباری پهاوی چهار راه تخت جمشید ۵۴۵ هزار تومان تلفن ۶۴۴۸۱۳ آ-۱-۲ ۱۶۸۴

آپارتمان در وزراء ۲ اطاق خواب ۱۰۰ متر بنای مفید با کولرو شوفاژ فوری بفروش میرسد ۶۲۳۵۱۱ و ۶۲۲۹۰۴ آ-۱۸۱۹ ۱-۵

دو طبقه از ۴ طبقه آپارتمان مستقلاتی شخصی سازبا حیاط مشجر بسیار زیبا زمین ۵۰۰ متر زیر بنا ۴۴۰ متر قیمت ۳ میلیون و سیصد هزار تومان ۲۲۳۸۹۹ ۱-۲ آ-۱۸۲۳

آپارتمان به مساحت ۸۵ متر مفید باپارکینك‌ـفن گوئیل و آسانسور واقع در خیابان بیست‌و یکم گیشا پلاك ۳طبقه دوم‌با ۳۳۰ هزار تومان وام بانکی‌بفروش‌میرسدتلفن ۹۷۰۸۸۹

نارمك آپارتمان های دو اطاق خوابه‌شوفاژروشن ۱۰۰ مترزیربنا۴۰۰هزار تومان بفروش می رسد
۷۹۵۹۸۰

داودیه آپارتمان ۳ خوابه پارکینگ۱۲۰متر مساحت انبار فیش تلفن ۶۰۰۰۰۰ تومان ۸۵۳۷۳۶ ا-۳ آ-۱۶۰۸

میرداماد طبقه اول ۱۲۵ متر مفید ۱۰۰ متر حیاط ۱۵ متر پارکینگ ۸۰۰۰۰۰ تومان فروشی ۸۴۷۹۸۲ آ-۱۶۰۷

ونک برزیل ۲ خوابه با ۵۰۰ تومان وام بانکی ۱۱۵ متر بنا وپارکینگ ۷۰۰۰۰۰ تومان ۸۴۷۹۸۲ ا-۳ آ-۱۶۰۶

آپارتمان‌دو اطاق خوابه ۱۵۰ مترزیربنا تهران پارس فروشی ۸۳۲۷۲۳ ا-۳ آ-۱۶۰۹

فروش آپارتمان
شهرک اکباتان فاز ۱ ـ۳ اطاق خواب تلفن ۶۴۶۰۷۰ آ-۱۸۲۸

خیابان نفت و خیابان گاندی
۳دستگاه آپارتمان نو ساز۱۰۰ و ۱۲۰متر۲ و ۳ خوابه و ۱۸۰ متر ۴ خوابه تک واحدی گاندی ۸۳۹۴۶۶ آ-۱۶۰۴

آپارتمان لوکس باوام بانکی‌از ۴۰۰ هزار تومان بیالا درشمال شهر ۲۲۸۹۷۱ تفکری آ-۱۸۲۹

بلوك خصوصی
فاز اول اکباتان بافاصله از اتوبان ۳ یا ۴ خوابه ۱۸۶ متری طبقه ۱۲ با تلفن و پارکینك فوری‌به فروش میرسد تلفن ۷۸۱۷۹۲

خیابان نفت
آپارتمان های ۳ اطاق خوابه با۴۰۰ هزارتومان وام بانکی واگذار می‌شود تلفن ۲۲۶۹۹۵

اکازیون
یکدستگاه آپارتمان ۲ اطاق خوابه تمام سنگ واقع در جاده قدیم دارای شوفاژ پارکینگ فیش تلفن سلامت مسافرت به فروش‌میرسد قیمت بیواسطه ۴۵۰ هزار تومان ۸۴۰۸۸۰ آ-۱۹۰۱

قیطریه
۱۲ دستگاه آپارتمان یك اطاق خوابه بمساحت۶۵ متر بفروش می رسد
۲۷۹۴۹۱

تپه الهیه بادید عالی
۲۰۰متر زیر بنای مفید پارکینگ انبارتلفن نوساز باسرویس‌کامل آماده فروش ۲۲۲۴۷۹ و ۲۲۲۴۸۰ آ-۱۷۱۹ ا-۱۰

آپارتمان‌فروشی
۳و ۴ و ۵ اطاقه با قیمت‌مناسب نقد واقساط تلفن ۷۹۴۶۵۴

فرمانیه‌چیذر آپارلمان ۱۰۷متر آب‌وبرق پارکینگ و آسانسور قیمت۴۴۰۰۰۰تومان ۸۵۳۷۳۶ آ-۱۸۶۵

ونک آپارتمان ۱۰۵ متری فن کوئل آسانسور پارکینگ‌انبار استخر مشترک ۸۴۷۹۸۲ آ-۱۸۴۲

قیطریه
آپارتمان ۳ اطاق خوابه بمساحت مفید ۲۲۰ متر مربع با سالن بزرك ودو سرویس‌و پذیرائی‌ناهار خوری ـ آشپزخانه‌مدرن وپارکینك اختصاصی مجهز به شوفاژ و کولر بقیمت۱۱۰۰۰۰۰ تومان بفروش میرسد۳۱۱۸۳۶ و۳۱۲۷۳۹

اکازیون
درشهرك غرب
آپارتمان ۲ اطاق خوابه، شرکت‌امریکائی‌درفرح‌زاد با سرویس کامل آشپزخانه ، یخچال فریزر ، ظرفشوئی و غیرو، پارکینك‌زیرزمینی، باضافه مزایای فوق‌العاده‌دیگر‌بعلت‌مسافرت فروشی برای اطلاعات بیشتر باتلفن ۸۹۷۹۳۸ تماس بگیرید .

آپارتمان فروشی
۲و۳و ۴اطاق خواب دروزراء گاندی جردن پهلوی از ۶۰۰ هزار تومان بیالا ۶۲۵۲۰۱و ۶۲۴۶۱۳

آپارتمان فروشی
تهرانپارس ۲ و ۳اطاق خوابه با وام ۳۴۴۲۹۳ و ۷۸۰۹۱۱

آپارتمان۳ خوابه فرح جنوبی ۱۷۰ متر ۸۵۰۰۰۰ تومان ۸۵۳۷۳۶ ا-۳ آ-۱۶۰۵

فرمانیه ۲ خوابه ۱۲۰ متر فن‌کوئل پارکینگ آسانسور ۸۵۳۷۳۶ ا-۳ آ-۱۶۰۴

زرگنده ۲ خوابه ۱۲۵ متر با پارکینگ‌و تلفن‌فروشی۸۴۷۹۸۲ ا-۳ آ-۱۶۰۳

یکدستگاه اپارتمان ۳اطاق خوابه و یکدستگاه یک اطاق خوابه‌در خیابان مشتاق‌نزدیک دانشگاه تهران هر کدام بارو پارکینگ و استخر فروشی ۲۲۰۸۷۹ساعت ۶تا۹ بعدازظهر ا-۳ آ-۱۶۱۲

آپارتمان ۳۲۰هزارتومان نصف نقد بقیه با وام بانکی آیزنهاور ۲۱متری جی‌جنب‌گاراژ تی‌ـتی ـ اس پلاك۳۳۲ ـ۹۷۹۵۸۴

در بهترین نقطه الهیه
یکدستگاه آپارتمان در بهترین نقطه‌الهیه خیابان حسابی ۱۵۰ متر فضا ۲اطاق خوابه تلفن‌و کلیه تجهیزات بقیمت ۷۷۵هزار تومان تلفن ۶ـ۸۲۰۰۰۴ ا-۱۲ آ-۱۵۴۵

نعدادی‌آپارتمانهای۲اطاق خوابه و یك اطاق خوابه مدرن در خیابان اسفندیاری امتدادفرشته به شرق آماده فروش تلفن ۲۹۳۵۰۰ عصرها

اکازیون
ساختمان مهندسی‌ساز
آپارتمان لوکس تک واحدی ۳اطاق خوابه‌پارکت‌ـاسانسور شوفاژ ـ کولر ۱۵۵ متر مربع باپارکینگ و مشاعات ۲۳۶متر مربع : شاه عباس خیابان فرشید کوچه زیبا دست راست ساختمان‌دوم ۹۵۰ هزار تومان بفروش میرسد تلفن۶۲۶۴۱۳ ا-۳ آ-۱۸۶۲

آپارتمان مهندسی و شخصی ساز

۱۳اطاق خوابه تك‌واحدی طبقه اول مدرن و کاملا نوساز و مجهز به تمام وسایل رفاهی از قبیل فن‌کوئیل و غیرو با سقف های بتنی (ایتال سقف) وضد زلزله‌بازیر بنای مفید ۱۹۳ مترمربع به انضمام ۴۰ متر مربع تراس‌اختصاصی‌درشمال آپارتمان جمعابه‌مساحت حدود ۲۳۳متر مربع،دو حمام باسرویس کامل ، دوانباری بزرك ، سالن پذیرائی و ناهارخوری و هال با پارکت ، اطاق های خواب تماما روبه آفتاب با مولن موکت و کمد های خیلی بزرك و بسیار جالب ، فضه‌های چوبی آشپزخانه وکاشی ها و سرویس‌ها دربها تماما از بهترین نوع خارجی و ساخت شور های انگلیس ، فرانسه، ایتالیا ، سوئد با پنجره های آلومینیومی ، شوت زباله ، پارکینگ بزرك مسقف ، آسانسور ، لوله‌کشی گاز ، فیش تلفن ، دو سیستم آب رسانی ، انتن مرکزی تلویزیون و رادیو قابل استفاده در تمام اطاقها، سیم‌کشی داخلی برای استریو ، اطاق مستخدم باسرویس ، ضمنا ساختمان جمعا دارای ۵ واحد مسکونی بوده و نمای آن سنگ‌چینی می باشد.قیمت مقطوع‌بدون واسطه یك میلیون‌و۳۰۰ هزار تومان . نشانی: عباس‌آبادخیابان مهناز خیابان ۲۰ متری شهرستانی دست‌راست آخرین ساختمان پلاك۳۱ بازدید همه‌روزه در تمام ساعات .

آپارتمان قسطی

تهران پارس۱۵۰ هزار تومان نقد بقیه وام بانکی ۱۵ ساله
۷۸۱۹۱۸
ا-۱۵۲۰

منزلی فروشی جهت سکونت‌و یااستفاده‌انبار خیابان‌ناصرخسروکوچه منصوربمساحت ۱۳۰۰ متر تجاری و مسکونی تلفن ۸۴۱۸۳۲

خانه‌فروشی

اکازیون واقعی
بهترین خیابان تهران پارس مساحت ۵۰۰ متر بانلفن و شوفاژ بعلت مسافرت به خارج بفروش میرسد تلفن ۷۸۳۱۷۱ از ۲ بعدازظهر به بعد ا-۳ آ-۱۶۱۵

امیرآباد شمالی جنب پمپ بنزین
خانه سه طبقه جنوبی ۲۳۰ متر زمین ۴۵۰ متر بنا ۲تلفن فروشی ۸۳۹۴۶۶ آ-۱۸۸۹

خانه‌ای بمساحت ۱۱۰ متر ۴ اطاق آب و برق و تلفن بودرجمهری شاهپور قیمت ۲۹۰هزار تومان تلفن۵۶۳۵۷۲ آ-۱۹۸۱

دروس
منزلی‌کوچک بمساحت ۲۱۲متر دارای‌یک اطاق خواب با تلفن وسرویس کامل ۲۷۵۷۳۰

خانه فروشی امیرآباد مقابل پارك فرح ۳طبقه مستقل هر طبقه ۱۵اطاق با تلفن مجزا و فضای سبز با مساحت۳۲۳متر وبنای ۷۵۰ متر تلفن ۹۳۳۷۴۷

ساختمان دو طبقه شامل دو دستگاه‌هر کدام ۲۰۰ متر مربع سلطنت آباد شمالی‌نارنجستان دوم یکجا به فروش می رسد ۷۵۱۹۴۷

خانه‌ای بمساحت ۱۷۲ متر ۶ اطاق دو هال با سرویس‌کامل دردوطبقه بابرق ،آب ، تلفن واقع درشاهرضا ـ ابوریحان ـ کوچه‌عنصری شماره۴۰ از۱۴الی ۸ بعداز ظهر مراجعه شود .

منزلی‌واقع در شهباز ـ آهنگ ـ نرسیده به‌عارف ۷۰متر ۴اطاق حمام ـ تلفن ـ موکت فروشی ۳۶۰۷۶۱ آ-۱۸۶۳

برای خرید خانه وویلا نقد و اقساط در
گوهردشت
کرج با ما تماس بگیرید

دفتراملاك مهر
به مدیریت احمد جمشی گوهردشت روبروی ژاندارمری تلفن ۷۸۱۹ کد ۰۲۲۲۱

برای خرید خانه وویلا با هر بودجه‌ای نقد و اقساط و زمین های ـ گوهردشت وباغستان‌را نقدا‌خریداروفروشنده‌ایم دفتر پارس ۵۷۱۰ کد ۰۲۲۲۱

یک منزل شخصی ساز واقع در نارمک ۴۶ متری شرقی بر خیابان ۱۴۹ متر ۷۵۰ تومان بعلت مسافرت فوری بفروش میرسد تلفن ۸۵۷۷۹۸ آ-۱۸۷۴

اکازیون عالی برای فروش
خانه‌ای در خیابان ۲۰ متری ابن‌یمین (صفیری) فرح‌شمالی مساحت۲۰۰ متر زیر بنا حدود ۲۰۰ متر بادو باب مغازه تلفن بعدازظهر ها ۲۳۲۲۰۲ ا-۳ آ-۱۸۴۷

اکازیون استثنائی
خانه‌ای واقع در سلطنت آباد شمالی قطعه دوم زیر سه راه فرمانیه‌دو طبقه‌با ۴ اطاق خواب دوسالن پذیرائی دو حمام دو آشپزخانه دو تلفن‌شوفاژکولر گچ کاری بینظیر مساحت زمین ۳۰۰متر زیر بنا ۴۶۰ متر آماده فروش بدون واسطه تلفن ۲۴۶۸۴۸ ا-۳ آ-۱۸۴۶

تخت طاوس‌خانه جنوبی
۴۲۰ متر مساحت بنا ۵۷۰ متر دو طبقه مستقلاتی ۴اطاق خوابه تلفن گاراژ شوفاژ ۲۵۰۰۰۰۰تومان تلفن۸۳۸۸۳۳ آ-۱۷۱۴

خانه‌ای دو طبقه در امیر آباد شمالی دارای ۶ اطاق و دو هال مجهز با اثاثیه و بدون اثاثیه بفروش‌میرسد تلفن ۶۵۳۱۵۲ از ساعت ۲ بعد ازظهر ببعد ا-۳ آ-۱۸۴۳

خیابان روزولت
منزلی شمالی بمساحت ۳۳۰ مترودو طبقه‌باسرویس باآب برق تلفن بفروش میرسد تلفن‌صبح وعصر ۸۲۹۴۸۴ و عصرها ۶۸۰۶۷۸ ا-۲ آ-۱۹

برای خرید خانه وویلا نقد و اقساط در
گوهردشت
کرج با ما تماس بگیرید

دفتراملاك مهر
به مدیریت احمد جمشی گوهردشت روبروی ژاندارمری تلفن ۷۸۱۹ کد ۰۲۲۲۱

برای خرید خانه وویلا با هر بودجه‌ای نقد و اقساط و زمین های ـ گوهردشت وباغستان‌را نقدا‌خریداروفروشنده‌ایم دفتر پارس ۵۷۱۰ کد ۰۲۲۲۱

یک منزل شخصی ساز واقع در نارمک ۴۶ متری شرقی بر خیابان ۱۴۹ متر ۷۵۰ تومان بعلت مسافرت فوری بفروش میرسد تلفن ۸۵۷۷۹۸ آ-۱۸۷۴

اکازیون عالی برای فروش
خانه‌ای در خیابان ۲۰ متری ابن‌یمین (صفیری) فرح‌شمالی مساحت۲۰۰ متر زیر بنا حدود ۲۰۰ متر بادو باب مغازه تلفن بعدازظهر ها ۲۳۲۲۰۲ ا-۳ آ-۱۸۴۷

اکازیون استثنائی
خانه‌ای واقع در سلطنت آباد شمالی قطعه دوم زیر سه راه فرمانیه‌دو طبقه‌با ۴ اطاق خواب دوسالن پذیرائی دو حمام دو آشپزخانه دو تلفن‌شوفاژکولر گچ کاری بینظیر مساحت زمین ۳۰۰متر زیر بنا ۴۶۰ متر آماده فروش بدون واسطه تلفن ۲۴۶۸۴۸ ا-۳ آ-۱۸۴۶

تخت طاوس‌خانه جنوبی
۴۲۰ متر مساحت بنا ۵۷۰ متر دو طبقه مستقلاتی ۴اطاق خوابه تلفن گاراژ شوفاژ ۲۵۰۰۰۰۰تومان تلفن۸۳۸۸۳۳ آ-۱۷۱۴

خانه‌ای دو طبقه در امیر آباد شمالی دارای ۶ اطاق و دو هال مجهز با اثاثیه و بدون اثاثیه بفروش‌میرسد تلفن ۶۵۳۱۵۲ از ساعت ۲ بعد ازظهر ببعد ا-۳ آ-۱۸۴۳

خیابان روزولت
منزلی شمالی بمساحت ۳۳۰ مترودو طبقه‌باسرویس باآب برق تلفن بفروش میرسد تلفن‌صبح وعصر ۸۲۹۴۸۴ و عصرها ۶۸۰۶۷۸ ا-۲ آ-۱۹

تهیه مسکن لایف ویلا و آپارتمان شما را فورا بفروش میرساند
۲۲۸۱۲۸

ویلای فروشی در میرداماد ۱۰۰۰متر ، ساختمان استثنائی بانضمام ۲ آپارتمان ۲ اطاق خوابه تلفن عصرها ۲۲۷۱۶۷ ا-۳ آ-۱۵۵۵

ویلادر جردن
۶۰۰ متر زمین ۲۸۰ متر زیربنا ۳ اطاق خوابه کولر شوفاژ تلفن استخر اطاق مستخدم به فروش میرسد ۲۲۲۴۷۹ و ۲۲۲۴۸۰

ویلا فروشی

ویلای ۱۰۰۰ متری در ولنجك با منظره بسیار عالی بفروش میرسد ، طالبین بین ساعت ۲تا ۵ بعداز ظهر تلفن ۲۹۲۹۶۹ تماس بگیرند

فرمانیه

یك دستگاه ویلامهندسی ساز سقف شیب‌دارایتال سقف مجهز به تمام تجهیزات مدرن مساحت ۴۳۷ متر بنا ۷۰۰ متر قیمت ۳۵۰۰۰۰۰ تومان بفروش میرسد . املاك مهران ۲۳۴۶۲۸ ـ ۲۳۶۹۸۹

باغ فروشی

باغ فروشی درچابکسر
۱۵ کیلومتری رامسر بین جاده و دریا همیشه‌سبز با گلکاری و درختان‌کهن وساختمان‌قدیمی‌بفروش میرسد طالبین‌بین‌ساعت ۲تا ۵ بعداز ظهر تلفن ۲۹۲۹۶۹ تماس‌بگیرند.

باغ فروشی در سرخه آباد کرج ۲۷۰۰ متر بهترین نقطه ۲۲۷۱۶۷ آ-۱۵۵۶ ا-۳

باغ میوه باسند مالکیت فروشی در حومه‌سلطانیه زنجان ۲۲۳۲۶۸

باغی است مشجر به مساحت ۵۸۲۵ مترمربع بر خیابان ۴۵ متری ساختمان برق آب به قیمت مناسب‌بفروش‌می رسد از ساعت ۶ بعداز ظهر ببعد به‌تلفن ۲۲۵۳۸۴ تماس حاصل فرمائید.

سرقفلی مغازه

بازار اکسفورد
خیابان پهلوی چهارراه امیر اکرم ـ مقابل صبا بابهترین موقعیت‌تجارتی برای فروشگاه ها دفاتر تجارتی و اداری و بنکداران:
دارای ۲ طبقه پارکینگ حدود شش هزار متر مربع تعداد محدودی‌از مغازه ها برای‌شغل های بخصوص و نیز تعدادی ازدفاتر اداری و آپارتمان های طبقات بالا و اگذار میشود. لطفا برای بازدید به محل و به‌تلفنهای ۶۴۰۰۹۶و ۶۶۵۶۹۰ مراجعه فرمایند. آ-۱۷۱۷

قابل توجه

بانکها ـ سوپر مارکت‌ها ـ فروشگاه ها محلی به ابعاد تقریبی ۲۵ × ۱۰در دو طبقه دونبش هم‌کف برشمالی‌خیابان‌آیزنهاور واگذار میگردد . ۹ صبح الی ۳ تلفن‌های ۹۳۳۵۶۷ـ۹

یك باب مغازه در نارمك با جواز خیاطی با فیش تلفن بفروش میرسد نارمك‌خیابان‌خاور پلاك۴۷

سالن آرایشی با پانزده سال سابقه کار اجاره‌یا فروش ۵۴۲۴۱۰

کودکستان باموقعیت بسیار عالی در شمیران بفروش میرسد تلفن ۲۹۷۹۳۸ و ۵۳۱۳۹۰

تهیه مسکن لایف ویلا و آپارتمان شما را فورا بفروش میرساند
۲۲۸۱۲۸

ویلای فروشی در میرداماد ۱۰۰۰متر ، ساختمان استثنائی بانضمام ۲ آپارتمان ۲ اطاق خوابه تلفن عصرها ۲۲۷۱۶۷ ا-۳ آ-۱۵۵۵

ویلادر جردن
۶۰۰ متر زمین ۲۸۰ متر زیربنا ۳ اطاق خوابه کولر شوفاژ تلفن استخر اطاق مستخدم به فروش میرسد ۲۲۲۴۷۹ و ۲۲۲۴۸۰

ویلا فروشی

ویلای ۱۰۰۰ متری در ولنجك با منظره بسیار عالی بفروش میرسد ، طالبین بین ساعت ۲تا ۵ بعداز ظهر تلفن ۲۹۲۹۶۹ تماس بگیرند

فرمانیه

یك دستگاه ویلامهندسی ساز سقف شیب‌دارایتال سقف مجهز به تمام تجهیزات مدرن مساحت ۴۳۷ متر بنا ۷۰۰ متر قیمت ۳۵۰۰۰۰۰ تومان بفروش میرسد . املاك مهران ۲۳۴۶۲۸ ـ ۲۳۶۹۸۹

باغ فروشی

باغ فروشی درچابکسر
۱۵ کیلومتری رامسر بین جاده و دریا همیشه‌سبز با گلکاری و درختان‌کهن وساختمان‌قدیمی‌بفروش میرسد طالبین‌بین‌ساعت ۲تا ۵ بعداز ظهر تلفن ۲۹۲۹۶۹ تماس‌بگیرند.

باغ فروشی در سرخه آباد کرج ۲۷۰۰ متر بهترین نقطه ۲۲۷۱۶۷ آ-۱۵۵۶ ا-۳

باغ میوه باسند مالکیت فروشی در حومه‌سلطانیه زنجان ۲۲۳۲۶۸

باغی است مشجر به مساحت ۵۸۲۵ مترمربع بر خیابان ۴۵ متری ساختمان برق آب به قیمت مناسب‌بفروش‌می رسد از ساعت ۶ بعداز ظهر ببعد به‌تلفن ۲۲۵۳۸۴ تماس حاصل فرمائید.

سرقفلی مغازه

بازار اکسفورد
خیابان پهلوی چهارراه امیر اکرم ـ مقابل صبا بابهترین موقعیت‌تجارتی برای فروشگاه ها دفاتر تجارتی و اداری و بنکداران:
دارای ۲ طبقه پارکینگ حدود شش هزار متر مربع تعداد محدودی‌از مغازه ها برای‌شغل های بخصوص و نیز تعدادی ازدفاتر اداری و آپارتمان های طبقات بالا و اگذار میشود. لطفا برای بازدید به محل و به‌تلفنهای ۶۴۰۰۹۶و ۶۶۵۶۹۰ مراجعه فرمایند. آ-۱۷۱۷

ویلا فروشی

ویلای ساحلی برای فروش یا اجاره
زیبا ومبله بادو اطاق خواب و۵۵۰۰ متر باغ مشجر تلفن صبحها ۸۲۷۰۵۲ بعد از ظهر وشب ۸۳۰۹۸۸ ا-۲ آ-۱۶۰۴

اکازیون
ویلای ۱۵۰ و ۲۰۰ متری فاز دوم واوان با قیمت خریدبه فروش میرسد ۸۳۲۴۷۳داخلی ۱۵۲ اصفهانی آ-۱۶۰۲ ا-۲

ویلای فروشی درنزدیکی سانفرانسیسکو ، کالیفرنیا (نزدیك چندین دانشگاه) ایده‌آل برای دانشجویان دانشگاهی برای‌اطلاعات بیشتر‌راجع به این ویلا و همچنین املاك دیگر در نواحی مختلف امریکاو مزرعه‌ای که متعلق به آقای جانسون رئیس جمهوری سابق آمریکا می باشد لطفا با تلفن ۲۹۰۹۳۵ آقای پیلوتماس بگیرید.

ویلا فروشی

ویلای ساحلی برای فروش یا اجاره
زیبا ومبله بادو اطاق خواب و۵۵۰۰ متر باغ مشجر تلفن صبحها ۸۲۷۰۵۲ بعد از ظهر وشب ۸۳۰۹۸۸ ا-۲ آ-۱۶۰۴

اکازیون
ویلای ۱۵۰ و ۲۰۰ متری فاز دوم واوان با قیمت خریدبه فروش میرسد ۸۳۲۴۷۳داخلی ۱۵۲ اصفهانی آ-۱۶۰۲ ا-۲

ویلای فروشی درنزدیکی سانفرانسیسکو ، کالیفرنیا (نزدیك چندین دانشگاه) ایده‌آل برای دانشجویان دانشگاهی برای‌اطلاعات بیشتر‌راجع به این ویلا و همچنین املاك دیگر در نواحی مختلف امریکاو مزرعه‌ای که متعلق به آقای جانسون رئیس جمهوری سابق آمریکا می باشد لطفا با تلفن ۲۹۰۹۳۵ آقای پیلوتماس بگیرید.

آ-س-پ

جندین دستگاه آپارتمان ۲ و ۳ ۴ اطاق خوابه باتلفن مستقل تهویه مطبوع استخر زمین تنیس آماده اجاره می باشد ۶۴۶۶۸۵ و ۶۶۵۷۲۷ ا-۲ آ-۱۹۷۱

قلهک ، یخچال خیابان قوام روبروی‌فروشگاه ناب آپارتمان ۲خوابه اجاره داده می شود تلفن ۹۵۷۲۷۴ آ-۱۹۷۹

طبقه همکف چهارم ساختمانی واقع در پهلوی هریک به مساحت ۱۷۵ متری برای‌کار های‌دفتری یاسکونت ۷۵۶۵۰۶ ا-۱۲ آ-۱۵۴۳

موجود برای اجاره همه نوع آپارتمان برای دفترکار و مسکونی
۸۵۴۵۸۶

آپارتمان در جردن
۳اطاق خواب باسرویس کامل و تلفن پارکینگ اجاره داده می شود ۲۲۲۴۷۹ و ۲۲۲۴۸۰

یکدستگاه آپارتمان سه اطاق خوابه ۲۰۰ متر مربع تلفن شوفاژ کولر حیاط مجزا درب مجزاکمی بالاتراز میدان‌شهید شرق بزرگراه جناح اجاره داده میشود تلفن ۹۷۵۸۰۹ از ۵تا۹ بعد ازظهر آ-۱۶۰۰ ا-۳

اجاره داده میشود
باغ ویلائی باوسایل دربهترین نقطه اوشان تلفن روزها ۲۱۹۲۶۲ و تلفن شب ها ۲۴۱۳۲۶ آ-۱۶۶۶

یکدستگاه آپارتمان طبقه دوم خیابان بهبودی بین آیزنهاور وتاج دارای ۳اتاق خواب سالن ناهارخوری و پذیرائی سرویس‌ایرانی و خارجی‌کولر شوفاژ پرده و کرکره وموکت ماهانه ۴۸۰۰ تومان تلفن ۹۷۸۶۷۶ ا-۲ آ-۱۷۲۶

دفتر کار
یك دستگاه آپارتمان ۴ اطاقه با هال و شوفاژو کولر تلفن مستقل محل تجاری در خیابان فیشر آباد ده هزار تومان فورا اجاره داده میشود
۶۶۵۷۲۷ و ۶۴۶۶۸۵

اکازیون اجاره، فروش آپارتمان و ساختمان با تلفن ۲۲۹۸۵۶ آ-۱۸۶۹ ا-۸

اجاره فوری
محل کار یا سکونت
۶۴۸۵۵۲

چنددستگاه آپارتمان دردادوديه اجاره داده میشود تلفن ۲۲۸۹۷۱ آ-۱۸۲۸

تهیه مسکن لایف ویلاو آپارتمان‌شمارافورا اجاره میدهد ۲۲۸۱۲۸

اجاره
آپارتمان لوکس ۲ و ۳ اطاق ۸۵۴۸۵۶

مطب و محل کار در سیدخندان
چند دستگاه سه اطاقه بافن کوئل و تلفن آماده اجاره ۲۳۱۱۵۵

اجاره یا فروش
یك دستگاه ساختمان نوسازمدرن‌در ایرانشهر شمالی با۷۰ اطاق‌ه‌تلفن ۲۰ فیش تلفن پارکینك برای اجاره‌یا فروش‌تلفن های ۶ـ۸۲۰۰۰۴

نیاز فوری اجاره
حوالی عباس آباد آپارتمان ۲و۳خوابه‌نیازمندیم ۸۵۳۸۰۷ آ-۱۷۷۵

ویلا و همکف با استخر وآپارتمان‌مبله وغیرمبله فقط در شمال تهران مورد نیاز فوری است
۲۲۹۲۸۹

ویلا
در شمال شهرنیازمندیم
۸۴۷۱۳۲

نیاز فوری
ویلای قدیمی حوالی نیاوران و سلطنت‌آباد با وسعت ۳۰۰۰ متر مربع با چهار اطاق حدود۳۰ هزار تومان مورد نیازمی باشد کولر و شوفاژ مهم نیست تلفن ۲۹۴۶۸۸ و ۲۹۳۳۶۱

فوری نیازمندیم
تعدادی دفتر کار و آپارتمان مسکونی
۸۴۲۲۶۰

قابل توجه مالکین
ویلا و همکف در شمال شهرجهت اجاره‌بخارجی فوری نیازمندیم
۸۲۱۴۱۷ و۸۳۲۴۵۵

**نیاز به

نیازمندیهای اطلاعات

تلفنهای: ۳۰۳۷۰۲-۳۱۱۲۱۹-۳۱۱۲۲۵-۳۱۱۲۲۴

نیازمندیهای اطلاعات تلفنی رسمی میپذیرد

آپارتمان ویلا محل کار شمارا ۴۸ساعته‌بایرانی وخارجی اجاره میدهیم ۶۸۱۲۷۷

ویلا وآپارتمان در شمال شهر برای کارمندان عالی‌رتبه شرکت خارجی فوری نیازمندیم ۲۲۲۶۳۰ و ۲۲۷۵۱۱

به‌دو اطاق جهت‌سکونت یك خانواده کوچك در خیابانهای آذربایجان رودکی و نواب با ودیعه ۱۰ هزار تومان احتیاج است تلفن ۳۲۸۳۸۷

بتعدادی آپارتمان ۲ و ۳ اطاقه نیازمندیم ۸۵۴۸۵۶ آ-۱۵۶۱

برای‌اجاره دادن‌آپارتمان وویلا و محل کار خود به شرکت شاهین مسکن تلفن کنید و نتیجه را با دیگران مقایسه کنید.
۲۲۰۶۶۲ و ۲۲۸۴۱۳ و ۲۲۲۹۰۶

نیاز خرید زمین

خریدار زمینهای‌افسریه ۳۴۳۳۴۶

زمینهای‌تهران‌پارس خریداریم ۷۹۳۰۲۰

خریدار زمین افسریه ۳۴۱۳۵۹ آ-۱۵۷۳

اهوازاهواز
و خرمشهر زمین خریداریم ۷۹۴۴۱۸

شهرك غرب مهرشهر ولنجك ۷۵۵۷۳۴ و ۷۵۲۸۹۸

خریدار زمین های‌سرحد آباد وملارد ۹۳۹۵۵۹

تهران‌پارس زمین خریداریم‌تلفن ۷۳۱۳۶۶ آ-۱۱۲۹

خریدزمین‌افسریه و بلوار رضا پهلوی تلفن ۳۴۴۹۸۲

مشهد
زمینهای‌شهر جدید (آبکوه) وزمینهای مرغوب مشهد را خریداریم تلفن ۲۳۸۳۹۸ ۱-۵ آ-۱۷۶۵

زمین‌های تهران پارس‌خریداریم تلفن ۷۸۰۲۹۴

نارمك زمین های اوقاف شمال دانشکده علم و صنعت را خریداریم تلفن ۷۹۰۱۸۸ و ۷۹۰۶۰۰ آ-۱۶۶۵

بنگاه‌معاملات‌املاك

خانه و آپارتمان فروشی اجاره‌ای طالبیم ۹۳۲۷۴۷

بورس املاك شمیران دفتر براتی ۲۷۲۵۷۵

خرید وفروش مهرشهر گوهر دشت و فردیس ملارد ۹۲۲۷۳۹ آ-۱۷۰۰ ۱-۱۳

زمین های صنعتی و مسکونی خریدار و فروشنده‌ایم تلفن ۹۲۲۷۱۶

بورس اراضی مهرشهر کوی‌ولیعهد گوهردشت ۶۴۸۲۵۵

خرید و فروش زمین‌های بلوار رضاپهلوی ۳۴۵۶۵۳

دفتر پارس مرکز معاملات‌املاك‌شهر وشمیرانات ۸۴۱۵۵۸

معاملات پول

پول شرطی ازصد هزار تا ۵ میلیون تومان‌ببالا ۹۲۰۸۲۹

برای تهیه وام فقط در مقابل وثیقه ملکی ازیك میلیون تومان به بالا با ماتماس‌بگیرید ۶۶۶۲۶۳ ۶۶۰۲۰۰ - ۶۶۴۶۱۸

پول شرطی موجود ۶۸۴۵۲۵

پول فوری‌در مقابل‌خانه و مستغلات موجود ۹۲۸۴۶۵

پول
چك کارمندی ۸۴۸۶۷۰

وام‌ارزان
ملك - اتومبیل- چك کارمندی - فرش ۸۵۰۷۴۷

پول در مقابل املاك شمال شهر و شمیران موجود تلفن های ۸۲۵۲۶۳ و ۸۲۹۵۲۷

وام به‌چك کارمندی بدون ضامن
۶۶۶۶۷۸

پول در مقابل خانه هر مقدار بخواهید پهلوی دفتر جلالی ۸۹۴۱۹۳ و ۸۹۶۵۱۱

پول
با بهره ۲ درصد
نیمساعته‌ارزانتر ازهمه‌جا در مقابل - مازاد ملك سند اتومبیل و تاکسی تلفن و چك‌کارمندی تلفن۶۴۵۵۳۲و ۶۴۸۲۳۹
کاخ بین شاه وشاهرضاجنب‌قاآنی پلاك ۱۴۱ر۱ شرکت جم‌فر

پول موردنیاز

خانم و آقای محترم به‌پول راکد شما با بهره عالی نیازمندیم ۸۵۰۷۴۷

بپول راکد شما هزار۵۰ تومان سود میدهیم ۶۴۳۵۴۶

قبوض وسهام

قبوض شهرداری و قرضه ملی و اصلاحات ارضی خریداریم ۸۹۷۱۰۸ ۱-۳۰ آ-۱۵۸۱

خرید قبوض شهرداری قرضه دولتی و مرحله سوم ۶۴۵۹۹۷

استخدام

تعدادی نظافتچی مرد و زن تمام و نیمه وقت نیازمندیم تلفن ۷۵۳۵۴۲ آ-۱۹۷۸

استخدام‌مهندس راه و ساختمان (رشته راه) وتکنیسین راه - سازی برای استان آذربایجان شرقی
موسسه‌مهندسین‌مشاور تعدادی مهندس راه و ساختمان (رشته راه) و تکنیسین راه سازی را برای کادر نظارت خود در استان آذربایجان شرقی استخدام‌می‌نماید. داوطلبین بخیابان قدیم شمیران مقابل بی‌سیم خیابان امیرابراهیمی شماره ۳۳مراجعه‌نمایند. آ-۱۷۹۰

جهت نظارت کار راه‌سازی
به افراد زیر نیازمندیم
۱- مهندس با سابقه
۲- نقشه‌بردار با سابقه
۳- تکنیسین
تلفن ۴۹۷۰۴

نگهبان
سن کمتر از ۳۰سال نباشد با حقوق مکفی استخدام میشود تلفن ۶۲۶۹۷۹ آ-۱۸۶۱

کمك حسابدار خوش‌خط وباسابقه
برای جواهر فروشی مورد نیازاست ۳۱۶۱۶۱ و ۳۹۳۱۳۱

نیازمندیم .فقط تابستان ها. باغبان مسن فارسی زبان‌بیکار. آبپاشی بین ناهید و سزاوار ظهر تا۲ بعد ازظهر ۲۰ تومان تلفن ۶۴۱۴۰۴ بهروز آ-۱۹۷۷

نیازمندیم: زنی برای کمك در خانه‌همیشگی تمام وقت.نشانی، ناهید- سزاوار - تلفن بهروز ۶۴۱۴۰۴

معلم انگلیسی برای کودکستان در شمیران مورد نیاز است. تلفن ۲۹۰۵۹۵ -۲۷۹۷۳۸

گروه صنعتی
بهار
(کارخانجات زاگرس)
چند نفر حسابدار و کمك حسابدار با سابقه استخدام میکند.
داوطلبین به خیابان گاندی شماره ۴۱ تلفن ۶۸۶۱۲۲دفتر کارخانجات زاگرس مراجعه نمایند.

بازاریاب با تجربه۳سال که‌اطلاعات فنی‌اتومبیل داشته باشند نیازمندیم تلفن ۸۳۸۹۶۰

گروه صنعتی
بهار
(کارخانجات زاگرس)
تعدادی کارگر ساده را استخدام میکند.
داوطلبین به کارخانه شماره‌یك‌واقع درکیلومتر ۴جاده مخصوص کرج تلفن ۹۵۱۸۵۹ مراجعه نمایند.

استخدام
یکنفر کارمند بازنشسته با سواد موردنیاز است ۸۵۰۷۴۷

بچند نفر کارگر زن با سرویس ایاب و ذهاب باناهار برای بسته‌بندی دارو نیازمندیم تلفن ۸۹۴۰۴۴-۹ الی ۱۲ و ۴ الی ۹ بعد از ظهر

بیکنفر خانم تلفنچی و یکنفر خانم سکرتر برای کار تمام وقت در دفتر مهندسین‌مشاورنیازمندیم بعد ازظهر هااز ساعت۴ الی ۸ با شماره های ۸۹۷۵۴۴ و۸۹۶۷۱۶ تماس بگیرند.

بچند نفر کارگرپرسکار وچند نفر نقطه جوشکار ودو نفر پیستوله‌کار و یکنفر سرپرست لعاب نیازمندیم. تلفن ۵۲۶۵۳۴

به یك نفر ناظر کارگاه به‌تاحدودی بزبان‌فرانسه ویا انگلیسی آشنا باشد موردنیازاست‌خواهشمند است متقاضیان با تلفن های۶۴۲۰۰۹و۶۴۵۴۰۸ بین ساعات ۸ الی ۱۶با آقای‌رضوی تماس‌بگیرند

چند نفر دوشیزه‌علاقمند به ضبط نوارکاست استخدام می شود باغ صبا خیابان ملك بعد از تعاونی تاکسیرانی‌شماره ۶ر۴۳ تلفن ۸۴۷۱۱۹

بیك نفر منشی دوشیزه نیازمندیم تلفن۶۴۲۱۰۱

۱-مهندس راه‌وساختمان برای اطراف تهران.
۲- نقشه‌بردار باسابقه برای بم‌کرمان ۳۷۳۶۱۷ - ۳۷۳۴۸۵

منشی آشنا به ماشین نویسی فارسی و لاتین برای کار نیمه وقت یا تمام وقت نیازمندیم ۹۲۵۸۴۵

افراد واجد شرایط زیر استخدام می شوند.
۱- طراح
۲- بازاریاب در امورکار های طراحی و امور چاپ
۳-کارمند وارد به کار های چاپی تلفن۶۴۹۸۴۲

یك نفر دوشیزه یا بانو جهت امور دفتری و حسابداری نیازمندیم ۷۹۳۶۱۴

استخدام
به‌دو نفرسکرتر که بزبان‌انگلیسی آشنا باشند نیازمندیم شرکت چالنج ۶۲۲۷۳۴

ماشین نویس
به‌چند نفر دوشیزه جهت‌ماشین نویسی و جوابگوئی تلفن نیازمندیم‌آدرس- بالاتراز میدان ۲۵ شهریور خیابان نوری اسفندیاری‌پلاك۴۰ طبقه همکف بعد ازظهرها بین ساعات ۵ تا۷ بعدازظهر مراجعه شود

یکنفر مهندس راه و ساختمان با ۳ سال سابقه کار راهسازی برای راهی در شرق خراسان موردنیاز است لطفا بین ساعت ۹تا۱۲و ۳تا۵ به آدرس‌خیابان بخارست‌میدان ارژانتین بزرگ راه بیهقی خیابان ۱۴ شرقی شماره۲۸و یابا تلفن ۶۲۵۲۹۷ تماس حاصل فرمایند.

راننده با ۲ سال سابقه کار در تهران نیازمندیم تلفن ۶۸۲۶۷۷ ساعت ۱۲ الی ۱۵

یکنفر نقشه‌کش ساختمانی و راه نیازمندیم تلفن ۶۳۳۵۷۴ آ-۱۸۸۸

به تعدادی دیپلمه ریاضی نیازمندیم از ساعت ۸ تا ۲ تلفن: ۲-۳۷۷۱۵۱ خانم وفائی

تلفنچی
بدونفر دوشیزه یا بانو تمام وقت نیازمندیم‌فرح بالاتر از تخت طاوس مقابل‌بانك شهریارندای فرهنك.

خبرگزاری تله‌پرس
بیکنفر راننده با ۱۰سال سابقه کار نیازمندیم ۲۹۳۹۹۵

به‌بانوئی جهت‌جوابگوئی تلفن نیازمندیم ۳۴۳۲۶۱ - ۳۴۴۶۸۳

تعدادی چرخکارسری‌دوز وچرخکار سه سوزنه نیازمندیم سیمتری جی تلفن ۹۶۲۹۱۵

استخدام آشپز
یکنفر آشپز جهت کارگاه کرج مورد نیاز است کریمخان زند خیابان مدیر شماره ۱۶ طبقه چهارم

کارخانه ایران سنکرون افراد زیر را استخدام مینماید
۱- کارگر ساده ۵ نفر
۲- کارگر نظافتچی ۲ نفر
۳- سیمکش تابلو های برق ۳ نفر
کسانی که منزل آنها حوالی‌سه راه آذری یاسرآسیاب مهرآباد باشد ترجیح داده میشوند داوطلبین به کارخانه ایران سنکرون واقع در جاده قدیم کرج بعد از شیر پاستوریزه جنب کارخانه معطر خیابان خوشبو مراجعه نمایند تلفن ۹۶۳۹۴۵ آ-۱۸۶۴

استخدام سکرتر
دوشیزه یابانو آشنا به تایپ فارسی و جوابگوئی تلفن استخدام میشود ۸۳۹۴۶۶آقای میرسپاسی آ-۲۰۰۶

قابل توجه دوشیزگان محصل
تعدادی دوشیزه برای کاربسته بندی داروبرای تعطیلات تابستانی مورد نیاز است تلفن ۹۷۶۰۶۱- ۶۶۵۲۷۸

خبرگزاری تله‌پرس
بیك نفر نامه‌رسان‌دارای موتورسیکلت وسابقه کارنیازمند است تلفن ۲۹۳۹۹۵

خبرگزاری تله‌پرس
بیك‌نفر دوشیزه یابانوی ماشین نویس فارسی دارای سابقه کار مفید نیازمند ست. تلفن ۲۹۳۹۹۵

تکنیسین ساختمانی باسابقه کار ۵ ساله کارگاهی جهت کار در تهران‌موردنیازاست‌تلفن ۸۵۹۴۶۰

یکنفر بانو یا دوشیزه‌که ماشین نویسی فارسی‌و لاتین بداند و انگلیسی مکالمه کندبرای شرکت خارجی‌در هفته۴روزتمام وقت دو روزنیمه وقت‌با حقوق ۳ الی ۴ هزار تومان نیازمندیم لطفا با آقای آبه تلفن ۸۹۴۷۲۰ مذاکره فرمائید.

بمکارگر مجرب‌عکاسی نیازمندیم ۵۵۰۳۸۵ آ-۱۸۷۲

استخدام راهنما
چند نفر جوان با اتومبیل‌جهت تهیه مسکن برای تمام وقت یانیمه‌وقت استخدام می شود کسانیکه زبان انگلیسی بدانند حق تقدم دارند تلفن۸۳۹۴۶۶ آقای میرسپاسی ۱-۲ آ-۲۰۰۷

بافراد زیر با حقوق خوب نیازمندیم
۱- دوشیزه یابانو حسابدار تمام وقت یانیمه وقت
۲- دوشیزه یا بانو جهت سرپرستی کارگاه تولید لوازم آرایشی و بهداشتی با سابقه کار حداقل یکسال
۳- دوشیزه یابانو جهت‌بسته بندی لوازم آرایشی
واجدین شرایط به آدرس تهران‌نو فلکه چایچی انتهای خیابان بوعلی غربی پلاك ۲۹ و ۳۱ مراجعه نمایند آ-۱۹۴۰

صنایع فلزی ام - پی
واقع در میرفخرائی نارمك به اشخاص زیر نیازمند است
۱- استادکار دو نفر
۲- وردست ۴ نفر
۳-کارگرساده مباسوادخواندن ونوشتن یکنفر تلفن۷۹۰۰۲۳ آ-۱۹۹۱

شرکت طاشیران
دوشیزه یابانو جهت ماشین نویسی استخدام مینماید تلفن ۸۵۱۲۴۰ ۱-۲ آ-۱۹۹۰

جویای کار

جوانی دارای دیپلم‌وبرك خاتمه خدمت خوش - برخورد. دارای‌گواهی- نامه رانندگی و سه‌سال سابقه کار اداری آماده کار میباشد تلفن ۳۲۸۳۸۷

انباردار فنی و جنسی با هشت سال‌سابقه‌واردبه امورکاردکس وکنترل انبار و قطعات یدکی جویای کار است براهنمای شماره۸۸۵تلفن ۳۱۱۰۸۰مراجعه فرمائید ۱-۳ آ-۲۶۹۹

جویای کار- لیسانس فیزیك برای تابستان در اصفهان تلفن ۲۳۵۴۵ عصرها ۱-۳ آ-۲۵۴۱

طراح. الگو ساز لباس‌دخترانه جویای کار تلفن۷۶۸۳۱۸ ۱-۲ آ-۱۹۱۰

جوانی فوق دیپلم تسلط کامل بزبان انگلیسی دارای گواهی- نامه رانندگی از ساعت ۵ بعد ازظهر الی ۱۲ شب آماده کار است راهنمای ۸۸۲ تلفن ۳۱۱۰۸۰ روزنامه‌اطلاعات آ-۲۰۰۳

آموزشگاهها

تعلیم نقاشی
تلفن ۸۳۴۶۸۷

تدریس

گروه آموزشی دانشجو تدریس خصوصی کلیه دروس ۳۳۵۱۶۳از۴تا ۸

مکالمه انگلیسی
بادبیران ایرانی و خارجی
تلفن ۶۵۵۷۰۵

مکالمه انگلیسی
بدون گرامر
۸۵۱۸۷۶

پانسیون

پانسیون‌کاخ شمالی خانم کارمند و دانشجو ۶۶۰۸۵۱ و ۶۴۸۳۹۵

خانه دختران دانشجو و کارمند باکلیه امکانات‌و تامین رفاه و مطمئن کاخ شمالی ۶۶۰۸۵۱ و ۶۴۸۳۹۵

جنرال

کارخانه صنعتی جنرال سهامی عام استخدام مینماید.
۱- سکرتر با۳ سال سابقه کار ودانستن زبان انگلیسی‌کامل وتایپ فارسی و لاتین.
۲- کارمند نقشه‌کش وطراح‌قالب با۳ سال سابقه کار و دانستن زبان انگلیسی.
۳- کارگر جوشکار درجه ۱ و۲
متقاضیان باتلفن‌های ۹۹- ۹۶۱۰۹۵ - قسمت کارگزینی تماس حاصل فرمایند.

SEKRETAERIN
sucht
OSRAM IRAN AG
Muttersprache Deutsch iran.
Nationalität Stenographie und Schreibmaschine Bedingung angenehmes Arbeitsklima gute Bezahlung zentral gelegen
Arbeitszeit Sam. - Mitw. 8-15 Uhr
Don. 8-13 Uhr
Tel. 89 45 88 - 89 94 96.
Herr Dabui.

شرکت بین‌المللی فرآورده‌های استرلینگ(وینتروپ)
جهت تکمیل کادر نمایندگی علمی خود احتیاج‌به چند ویزیتور تمام وقت برای خدمت در تهران و شهرستانها با شرایط زیر نیازمند است.
۱- داشتن حداقل دیپلم متوسطه در رشته‌طبیعی
۲- گواهی‌نامه پایان خدمت و یا دارا بودن معافی دائم غیرپزشکی.
۳- علاقمند به امرویزیتوری دارو.
۴- داشتن وسیله نقلیه وگواهی‌نامه رانندگی.
خواهشمند است برای تعیین وقت قبلی باتلفن ۶۵۴۵۶۶تماس بگیرید.

سازمان شاهنشاهی خدمات اجتماعی ۱۳۲۶

آگهی استخدام
سازمان شاهنشاهی خدمات اجتماعی برای تکمیل کادر امورنقلیه به‌یکنفر دیپلمه‌دررشته اتومکانیك نیازمند است.
داوطلبین می توانند به اداره کارگزینی سازمان واقع در خیابان قوام‌السلطنه مراجعه نمایند.

شرکت تلکس اینترناشنال استخدام مینماید
۱- مهندس الکترونیك باتجربه مراکز تلفن‌آشنا به زبان انگلیسی.
۲- اپراتور تلکس -آشنا به زبان انگلیسی و ماشین نویسی لاتین.
۳- فروشنده با کمیسیون و حقوق مکفی.
۴- اپراتور تلفن.
۵- منشی با آشنائی به تایپ فارسی.
۶- سیم‌کش.
متقاضیان بین ساعت ۲تا۶بعداز ظهر با تلفن ۶-۸۲۰۰۴۴ آقای جمشیدی تماس بگیرند.

Henkel

یك شرکت آلمانی به همکاری دعوت مینماید
دوشیزه دیپلمه مسلط به تایپ فارسی و آشنا به زبان انگلیسی و تایپ لاتین باسابقه سه سال کارمفید.
علاقمندان پس از گذراندن‌سه ماه دوره کارآموزی از حقوق و مزایای مکفی ،بیمه ، عیدی ،پاداش استفاده خواهند نمود.
در صورت تمایل خواهشمند است در ساعات اداری به نشانی عباس‌آباد خیابان بخارست‌میدان آرژانتین خیابان الوند شماره ۵۱ و یا باتلفن‌های ۸۹-۶۸۳۰۸۸ تماس حاصل نمایند.

هوخست

استخدام تایپیست

شرکت سهامی خاص ایران هوخست:
به یک نفر خانم جهت تایپ فارسی و لاتین با تجربه کافی در کار،
ویک نفر خانم دیپلمه که بزبان انگلیسی آشنائی داشته و تایپ فارسی را نیز بداند نیازمند است.

شرکت سهامی خاص ایران هوخست امیرآباد روبروی پارك فرح تلفن: ۶۱۰۲۲۵

شرکت سهامی خاص صنعتی بهشهر تأسیسات تهران

افراد واجد شرایط زیررا باحقوق ومزایای مکفی به همکاری دعوت می نماید.

۱-مکانیك‌ماشین آلات‌صنعتی باحداقل۵سال‌سابقه‌کار درواحدهای تولیدی

۲-اپراتوردستگاههای تولیدی با حداقل۳سال‌سابقه‌کاروتحصیلات ششم‌ابتدائی،سن۲۵الی۳۵سال

داوطلبان استخدام می توانند به‌دایره استخدامی شرکت واقع درخیابان۱۶ متری امیری(خوارزمشاه) نرسیده به‌سینما جی‌پلاك۱۶۳ طبقه دوم و یا به کارگزینی شرکت واقع‌در کیلومتر۱۲ جاده جنوبی کرج کارخانجات‌شاه‌پسند مراجعه نمایند.

کشتیرانی ایران وهند «سهامی خاص»

از افرادی که مشتاق آینده‌ای درخشان باشغل افسری درناوگان تجارتی شاهنشاهی می‌باشند، دعوت مینماید.

افراد منتخب قبل ازپذیرش در کشتی آموزشی راجندرا دوره مخصوص آموزشی‌رادر هندوستان طی خواهند کرد.

۱- تابعیت دولت‌شاهنشاهی ایران.
۲- سن‌کمتر از ۲۰ سال در تاریخ اول سپتامبر ۱۹۷۸.
۳- دیپلم ریاضی با آشنائی به‌زبان انگلیسی.
۴- تعهد ده سال خدمت پس ازپایان دوره آموزش با ضمانت کافی.
۵- مجرد.
۶- عدم اشتغال‌در آموزش‌وپرورش.
۷- نداشتن پیشینه بد.
۸- داشتن سلامت کامل و دید چشم معادل ۶ر۶ طبق‌گواهی پزشك.

بدیهی است انتخاب افراد ازطریق مصاحبه و معاینات پزشکی خواهد بود. واجدین شرایط میتوانند برك تقاضای استخدام خود بانضمام سه قطعه عکس جدید ۴×۳ و فتوکپی قبولی ششم متوسطه خود راقبل از ۳۰ تیرماه ۲۵۳۷به آدرس زیرارسال داشته ، یابا تلفن های ۸۹۴۹۱۳ و ۸۹۴۸۸۴ و ۸۹۵۸۹۶ تماس بگیرند.

آدرس: خیابان کریمخان زند - بین حافظ و آبان ساختمان‌آریا شماره۲۲۲ - طبقه اول کشتیرانی ایران و هند.

تلفنهای استخدام: ۳۰۳۷۰۲-۳۱۱۲۱۹

نیازمندیهای اطلاعات

تلفنهای: ۳۰۳۷۰۲-۳۱۱۲۱۹-۳۱۱۲۲۵-۳۱۱۲۲۴

نیازمندیهای اطلاعات تلفنی آگهی میپذیرد

شرکت سهامی نوسازی و عمران تهران

جهت تقویت کادر امور فروش تعدادی کارمند زن و مرد را با شرایط ذیل استخدام مینماید :

۱ـ دارا بودن ظاهر آراسته و بیان خوش
۲ـ دارا بودن حداقل مدرك دیپلم
۳ـ دارا بودن برك پایان خدمت یا معافیت دائم
٤ـ دارا بودن دو سال سابقه کار مفید در زمینه کار فروش و بایگانی
۵ـ حداکثر سن ۲۸ سال

از متقاضیان واجد شرایط وعلاقمند بهمکاری دعوت‌میشود روزهای‌شنبه تاچهارشنبه‌هرهفته باداره کارگزینی شرکت واقع در خیابان پهلوی ،کمی بالاتر از میدان‌ونك دست چپ ،خیابان بیژن شماره ٦۰ مراجعه نمایند .

قابل توجه‌دوشیزگان جویای کار کارخانجات پارس الکتریک (شرکت‌سهامی‌عام)

واقع درتهران عده‌زیادی‌دوشیزه را جهت‌مونتاژ تلویزیونهای رنگی و سیاه‌وسفید باامکانات بی سابقه وشرایط زیر برای کاردر یك محیط‌مناسب وصمیمی به‌همکاری دعوت می‌نماید.

امکانات:

۱ـ حقوق مکفی باسود ویژه مناسب
۲ـ یك وعده غذای گرم و ارزان .
۳ـ استفاده از سرویس‌ایاب وذهاب‌رایگان
٤ـ استفاده از تعاونی مصرف (جهت‌خرید خواروبار و لوازم منزل)
۵ـ استفاده از تعاونی اعتبار (جهت دریافت وام ضروری)
٦ـ آموزش ضمن کار تاتبدیل به مونتاژکار متخصص
۷ـ استفاده از مزایای سازمان تامین اجتماعی (بیمه‌درمانی ،بیمه بازنشستگی، بیمه‌حوادث).

شرایط:

تحصیلات: پایان تعلیمات‌ابتدائی یابالاتر.

لطفا جهت استخدام یاکسب اطلاعات‌بیشتر همه روزه به‌استثنای روزهای تعطیل ازساعت ۸ الی۱٦ به‌کارگزینی کارخانجات پارس‌الکتریك واقع درخیابان آیزنهاور ایستگاه شاوب لورنس شماره ۵٦۳ مراجعه فرمائید.

استخدام‌مهندس ساختمان‌یاتأسیسات

۱ـ یکنفر مهندس‌ساختمان یا تاسیسات
۲ـ بدو نفر لیسانسیه حسابدار باتجربه کافی

داوطلبین می‌توانندباتلفن های ۱٦ـ ۸۲۷۰۱٤ تماس حاصل نمایند .

آگهی‌فروش کامیون

تعداد محدودی کامیون تریلر ماك بفروش‌میرسد طالبین میتوانند روزانه از ساعت ۱۵ الی ۱۸ با شماره تلفنهای ۹۳۳۹۹۰ و ۹۲۲٤۳۰ تماس حاصل فرمایند .

شستشوی‌مجانی اتومبیل‌پیکان

به اطلاع‌عموم دارندگان‌اتومبیل‌پیکان میرساند تعمیرگاه مجاز شماره ٦٤ ایران ناسیونال با ۱۸ هزار مترمربع مساحت تعمیرگاهی و سالن های متعدد مجهز به دستگاه های مدرن کامپیوتری و متخصصین مجرب‌فنی جهت هرگونه خدمات بعد از فروش آماده می‌باشد ضمنا با هریك از سرویس های نوبتی و یا میزان‌فرمان ومیزان موتور و تعمیرات اساسی اتومبیل مشتریان محترم مجانا شستشو میگردد.

نشانی: بعدازمیدان‌شهیاد روبروی پل فرودگاه
تلفن ۹۵٤٦۷۵ ـ ۹۵۵۸۵۵

سرومن

National

پیشخدمت کاملا مرتب

بچند نفر مرد خوش برخورد و مودب تمیز که در هتلها ورستورانها سابقه‌کار داشته باشندجهت سرو وخدمت دریك شرکت بزرك نیازمندیم سن حدودا ٤۰ تا۵۰ سال .

واجدین شرایط با حقوق خوب و بیمه خدمات درمانی استخدام میشوند . آدرس خیابان کورش کبیر سه‌راه تخت‌جمشیدساختمان‌ناسیونال طبقه چهار کارگزینی .

مهندسان مشاور سازه استخدام مینماید

نقشه‌کش برق با حداقل ۳سال سابقه‌کار در مهندسین مشاور با تلفن ۸۵۰۹٦۸ ـ۸۵۷٦۸۳ تماس حاصل فرمایند .

شرکت لاستیک پارس «سهامی عام» استخدام‌میکند

مهندس شیمی یك نفر
دیپلم ریاضی یك نفر

شرایط :

۱ـ تسلط کامل به زبان انگلیسی
۲ـ دارا بودن ورقه خاتمه‌خدمت یامعافیت‌دائم.
۳ـ حداکثر سن برای ردیف یك ۲۵تا ۳۰ سال. برای ردیف ۲ ـ۲۰تا ۲۵ سال .

کسانیکه انتخاب شوند جهت گذراندن یك دوره آموزشی به خارج از ایران اعزام پس از آن در شهر صنعتی کورش (ساوه)مشغول بکار خواهند شد .

ازداوطلبان دعوت میشود همه روزه بغیر از پنجشنبه و جمعه بین ساعت ۹تا۱۲ و ۱٤تا ۱۷ به کارگزینی شرکت واقع درخیابان بلوارالیزابت شماره ۱٦٦ طبقه سوم مراجعه فرمایند .

ماشین نویس فارسی نقشه کش معماری

مهندسین مشاور سردار افخمی

بافراد نامبرده زیر احتیاج دارد

۱ـ تعدادی نقشه‌کش معماری با داشتن برك‌پایان خدمت نظام وظیفه
۲ـ تعدادی ماشین نویس فارسی با حداقل سه سال سابقه کار واجدین شرایط به آدرس خیابان پارك (وزراء)خیابان ۳۵ شماره۷مراجعه‌فرمائید.

استخدام‌فوری

یك نفر خانم منشی با شرایط زیر موردنیازاست:

۱ـ حداقل دیپلم آشنا بزبان انگلیسی
۲ـ مسلط به ماشین نویسی فارسی

باتلفن ۷٦۰٦۵۹ تماس بگیرید .

آگهی استخدام

یك‌نفر راننده باظاهر آراسته‌دارای اتومبیل آمریکائی کولردار جهت کار برای مدیر عامل شرکت مورد نیاز است .

واجدین شرایط میتوانند از ساعت۸ تا ۱۷هرروز بنشانی آیزنهاور روبروی دانشکده دامپزشکی پلاك ۱۲۰ طبقه چهارم مراجعه نمایند .

شرکت‌ایران‌سرعت

آگهی‌استخدام

بچند نفر کارمند دیپلمه جهت‌کار درقسمت فروش لوازم یدکی‌مورد نیاز است . متقاضیان می توانند همه روزه بجز پنجشنبه و جمعه از ساعت ۱۳ الی۱٦ بجاده مخصوص کرج کیلومتر ٤ بین جنرال تایر و ارج شرکت دیزل نیرو مراجعه نمایند .

لوازم آرایشی ـ بهداشتی

CLINIQUE

کلینیک

فورا استخدام میکند

نمایندگی‌لوازم‌آرایشی- بهداشتی کلینیک آمریکا چنددوشیزه آشنا به تایپ فارسی با تحصیلات متوسطه به‌بالا را برای امور اداری خود بامزایای‌جالب و جه‌فورا استخدام‌میکند.

از علاقمندان دعوت میشوددراولین فرصت ممکن به نمایندگی کلینیك واقع در خیابان روزولت نبش نامجو شماره ۱۹۱ مراجعه نمایند .

آگهی استخدام

یکنفر مهندس راه وساختمان با سابقه مدیریت کارگاهی جهت‌کار درحومه تهران مورد نیاز است .

واجدین شرایط با تلفن های : ٦۵۵۳۰٦ و٦۵۹۸۰۲ تماس‌حاصل نمایند .

استخدام

National

ماشین نویسی فارسی‌ولاتین

شرکت تجارتی نوفرد (ناسیونال) به یك نفر ماشین نویس دیپلمه (خانم) با حداقل سه سال سابقه کار و آشنا به زبان انگلیسی نیازمند است.آدرس ـخیابان کوروش‌کبیر سه‌راه تخت جمشیدـ ساختمان ناسیونال طبقه‌چهارکارگزینی

آگهی‌استخدام ویراستار،طراح،پژوهنده

شرکت چاپ ونشر دانش‌نو به منظور گسترش برنامه های انتشاراتی خود گروهی ویراستار ، طراح و پژوهنده رابه طورتمام وقت استخدام می‌کند .

شرایط داوطلب :

۱ـ ازیکی‌ازدانشگاه های معتبر فارغ التحصیل شده باشد .
۲ـبه‌زبان فارسی وانگلیسی مسلط باشد .
۳ـبه‌کارهای انتشاراتی ، طراحی ، پژوهندگی آشنا و علاقه‌مند باشد .
٤ـحداکثر ۳۵ سال داشته باشد .
۵ـ دارای برك معافی یاپایان خدمت وظیفه باشد.

توضیح آنکه داوطلبان از اول مردادماه‌شش ماه دوره کارآموزی خواهند دید .

منظور از پژوهنده کسی است که برای کتاب های مصور و غیر مصور ، عکسها ، شکلها و جدولهای مربوط را گردآوری می‌کند.

داوطلبان واجدشرایط خواهشمنداست درخواست نامه‌خودرا باذکرکامل‌مشخصات وسابقه‌تحصیلی وشغلی تاروز شنبه ۱۳خرداد ماه به نشانی زیر ارسال دارند .

تهران ـخیابان جردن ـ جنب خیابان گلشهر ـ پلاك ۱۲۵ ساختمان تررژر طبقه چهارم تلفن ۲۲۲۳۱۸

آگهی‌استخدام

شرکت ایتالیائی برای دفتر در تهران به افراد زیرنیازمند است .

۱ـ کارمند کارگزینی با حداقل دوسال تجربه در امور کارگزینی و تسلط به زبان انگلیسی و یا ایتالیائی
۲ـ ماشین نویس فارسی و لاتین دیپلمه آشنابه زبان ایتالیائی و یا انگلیسی با حداقل دو سال تجربه . لطفا واجدین شرایط در ساعات ۲ تا ۵ بعداز ظهر به خیابان جردن خیابان علوی شماره ۸۵ شرکت آی پی سیستم مراجعه فرمایند

گروه مهندسین مشاور کا ـ ب تعدادی خانم ماشین نویس‌فارسی ولاتین‌استخدام‌مینماید.متقاضیان به غیر ازروزهای پنجشنبه‌وتعطیل می‌توانند ازساعت ۹ صبح الی ۵ بعداز ظهر به آدرس خیابان وزراء خیابان سیزدهم شماره ۸ مراجعه نمایند .

اپراتور ماشین آلات پلاستیک «تزریقی ـ بادی»

با حقوق و مزایای عالی جهت کار در قزوین استخدام میشود

نادری ـ شماره ۲٤۷ ـ تلفن: ٦۱۸۱
آقای مهندس جهانگیری ۲ـ٦۱۸۲۵۰

شرکت‌سهامی‌عام‌شیمیائی پارس‌سادولین‌استخدام‌مینماید بیکنفر مدیرتولیدبامشخصات زیرنیازمنداست

۱ـ تحصیلات : حداقل دیپلم وآشنا به زبان انگلیسی
۲ـ سن : حداکثر۳۵سال
۳ـ دارای حداقل ۲ سال سابقه در کارهای‌تولیدی

افرادیکه‌دررشته رنگسازی‌وشیمیائی دارای تجربه باشند مقدم هستند . متقاضیان می توانند با تلفن۱۳ـ۸۳٦۲۱۰ خانم توکل تماس بگیرند

استخدام

یك گروه تولیدی افراد واجد شرایط زیر را که محل سکونتشان در شرق تهران باشد برای کارخانه خود در جاده آبعلی با حقوق‌ومزایای فوق‌العاده استخدام میکند .

۱ـ سرنگهبان شب با شرایط‌زیر:
الف :سن حداقل ۳۵ سال ب :سواد حدود ششم ابتدائی .
ج: ساعت کار : ٦ بعد ازظهر تا ۷ صبح .
ح: نیروی جسمانی کافی و ضمانت ملکی معتبر .
۲ـ جوشکار برق : جوشکار کاربیت و سنك‌کار و تعدادی کارگر ساده با مزایای فوق‌العاده ،مانند نهار رایگان ، سودویژه و بیمه درمانی وغیره .

علاقمندان می توانند همه روزه بین ساعت۵تا ۷ بعداز ظهر به‌میدان فردوسی ابتدای سپهبدزاهدی‌شماره ۳۵ ساختمان کاوه مراجعه نمایند .

سازمان گسترش و نوسازی صنایع ایران

JONID جونید

استخدام مهندس مکانیک

شرایط:

۱ـ داشتن حداقل ۲ سال سابقه کار درامر تعمیر ماشین آلات سنگین
۲ـ آشنائی کافی به زبان انگلیسی
۳ـ آمادگی همکاری در مناطق جنوبی کشور

از متقاضیان دعوت مینماید جهت انجام مصاحبه همه روزه بغیرازپنجشنبه وجمعه بین ساعات ۱۰ صبح الی ۲ بعداز ظهربه امور اداری شرکت واقع درخیابان گاندی نبش‌خیابان دهم اداره مرکزی شرکت جونید مراجعه نمایند .

نیازمندیهای روزنامهٔ اطلاعات تلفنی آگهی می پذیرد

خدمات‌عمومی (متفرقه) ۳۱۱۲۲۷ ۳۱۲٤۱۳

نیازمندیهای اطلاعات

تلفنهای: ۳۱۲۴۱۳-۳۱۱۲۲۷

نیازمندیهای اطلاعات تلفنی آگهی میپذیرد

استخدام

به یك سکرتر تایپیست نیازمندیم
تلفن ۷۵۰۳۳۳ ـ ۷۵۲۷۲۶

آگهی استخدام
کارخانه پیرلس ایران

واقع در کیلومتر ۲۱ جاده قدیم کرج نرسیده به دوراهی کاروانسرا سنگی افراد زیر را با شرایط بسیار خوب و مزایای کافی بهمکاری دعوت می نماید

۱ـ تراشکار با حداقل ۵سال تجربه
۲ـ برق‌کار باحداقل ۵ سال تجربه

علاقمندان‌میتوانند جهت آگاهی بیشتر ازساعت ۸الی ٤بعداز ظهر به کارگزینی شرکت به‌آدرس بالا مراجعه نمایند .

استخدام راننده

شرکت نمود ـ نمایندگی کن‌وود

سه‌نفر راننده، باسابقه ، متاهل، پایه دوشخصی وحداقل تحصیلات سوم متوسطه ، با حقوق‌مکفی واستفاده از مزایای بیمه درمانی برای مدیران شرکت استخدام می‌نماید .
داوطلبان همه روزه باستثنای روز های پنجشنبه ازساعت۲ تا ٤ بعدازظهر به‌خیابان تخت‌جمشید ـ بین روزولت و بهار ـ ساختمان بلر ـ امور کارگزینی مراجعه نمایند .

WANTED

Internationally based Pharmaceutical Company urgently requires chief chemist in QC analytical lab having B.S. degree in chemistry minimum 3 years experience in related field. Knowledge of English Essential. Salary related with experience. Suitable persons apply in person to Minoo Industrial Group, 8 Km north Karadj road, Teheran.

شیمیست

یك کارخانه معتبر ساخت محصولات لوازم آرایش برای قسمت تولید خود یك‌نفر شیمیست با مشخصات‌زیر را بهمکاری دعوت می نماید .
۱ـ تحصیلات : لیسانس شیمی .
۲ـ آشنا بزبان انگلیسی یا فرانسه .
۳ـ سه‌سال سابقه‌کار موثر مربوط .
ازواجدین‌شرایط فوق خواهشمند است‌مشخصات کامل خود را باذکر تحصیلات و سوابق کاری و یك قطعه عکس پرسنلی به راهنمای شماره۸۸٤ روزنامه اطلاعات ارسال‌دارند(کلیه‌اطلاعات‌واصله محرمانه تلقی خواهد شد) .

بیك نفر نامه‌رسان‌که گواهی موتورسواری داشته باشد موردنیاز است . طالبین به آدرس زیر مراجعه فرمایند آیزنهاور اسکندری شمالی فرصت شرقی بعداز شهرداری ناحیه یك پلاك ۱۲۹ شرکت لوشان .

بایر

BAYER

بایر فارما ایران برای ویزیت دارو های خود احتیاج به چند نفر ویزیتور تمام وقت برای‌تهران واهواز که دارای شرایط زیرباشند دارد :
۱ـ دیپلم ششم طبیعی یا ریاضی .
۲ـ داشتن‌گواهی‌نامه رانندگی واتومبیل‌شخصی
۳ـ پایان خدمت نظام وظیفه یا معافیت دائم .
٤ـ کسانیکه سابقه ویزیت‌دارو داشته باشندحق تقدم خواهند داشت .
داوطلبان واجد شرایط مقیم تهران جهت مصاحبه می توانند هرروز بین ساعت ۸ صبح تا ۲ بعداز ظهر با تلفن ۷۰ـ۷۸۲۳۶۱ (داخلی ۲۵۳) تماس حاصل نمایند .داوطلبان مقیم اهواز تقاضای خود را بایك قطعه عکس‌به صندوق‌پستی ۲۵۳۸تهران ارسال نمایند .

موسسه‌مهندسین‌مشاور طالقانی‌ـدفتری

یك نفر کمك آشپز که آشنا بزبان انگلیسی‌باشد استخدام می‌نماید . متقاضیان از ساعت ۸٫۵ صبح الی ۵٫۵ بعداز ظهرباتلفن های۹ـ۲۲۱۰۷۱ تماس حاصل نمایند .

آگهی استخدام

یك شرکت ساختمانی به دونفرتکنیسین راه و ساختمان حداقل با ۵ سال سابقه کار در استان بوشهر با حقوق مکفی نیازمند است. لطفا از ساعت ۸صبح الی٤بعدازظهر بخیابان پهلوی ، نبش کوچه میرهادی ، ساختمان زندیه، طبقه ششم . پلاك ۲۷ مراجعه فرمائید .

شرکت تلمبه ایران
استخدام‌مینماید

تعدادی جوشکار درجه دو و کارگر ساده لطفااز ساعت ۸ صبح الی٤بعداز ظهر با تلفن ۶۸۱۳۲۱ تماس حاصل فرمائید .

شرکت‌پورت‌هولج

یکنفرخانم‌رسپشنیست واردبامور ماشین‌نویسی کامل فارسی و لاتین ودانستن زبان انگلیسی‌در حد مکالمات تلفنی را بهمکاری دعوت می‌نماید .
لطفا باتلفن های ۸۳٤۷۱۸ و ۸۳۶۲٤۵ با آقای آرین تماس حاصل فرمائید .

آگهی استخدام
دعوت‌به همکاری

بانوی باتجربه در امور دفتری و بازرگانی مسلط به زبان انگلیسی استخدام میشود .
داوطلبان صبحها بین ساعت ۸تا ۱۲با تلفن ۸۲۳۸۹۹ تماس حاصل نمایند موسسه‌نوریانی .

بانك ایران وانگلیس

بتعدادی کارمند و ماشین‌نویس فارسی و لاتین با مدرك دیپلم و تحویلدار با مدرك سیکل که حداکثر سن آنها ۲۵ سال باشد نیازمند است داوطلبین می توانند با در دست داشتن فتوکپی معافیت دائم ، فتوکپی شناسنامه ، یك قطعه‌عکس باداره مرکزی بانك واقع در خیابان سعدی جنوبی مراجعه نمایند .

شرکت بهداشت ایران

به دو نفر دیپلمه طبیعی با معافیت دائم واتومبیل شخصی جهت ویزیت پزشکان در تهران و دونفر کارمند دفتری با آشنائی به تایپ فارسی با تحصیلات حدود دیپلم و چند نفر مستخدم‌باسواد خواندن و نوشتن احتیاج دارد .
واجدین شرایط روز های‌دوشنبه هشتم‌وسه‌شنبه نهم خرداد ماه ۲۵۳۷ از ساعت ۹½ صبح الی۱۲ بنشانی خیابان تخت‌جمشید غربی‌چهارراه‌فریمان مراجعه نمایند .

اکسیر EXIR

خیابان‌پهلوی‌بالاترازمیدان‌ونك

استخدام‌میکند

۱ـ فروشنده زن‌ومرد
۲ـ آشپز وکمك آشپز
۳ـ دکوراتور

شرکت‌خارجی

نیازمند به همکاری یکنفر مهندس کشاورزی (رشته گیاه پزشکی) آشنا به زبان انگلیسی جهت بازاریابی وترویج سموم دفع‌آفات نباتی میباشد .
واجدین‌شرایط همه‌روزه ازساعت ۸ الی ۱۲ با تلفن‌های ۸۹۰۹۸۸ و ۸۹۸۲۱۹ و ۸۹۶۳۶۱ با آقای هجرت مدیر امور اداری تماس حاصل فرمایند .

مهندسین مشاور

طرح‌وپژوهش

افراد زیر رابرای نظارت در شاهرود بهمکاری دعوت می‌نماید .
۱ـ مهندس ناظر ساختمانی با حداقل ۷ سال سابقه .
۲ـ تکنیسین‌ناظر ساختمانی‌وتکنیسین‌تاسیسات مکانیکی با حداقل ۵ سال سابقه .
از واجدین شرایط خواهشمنداست روزهای‌شنبه الی چهارشنبه از ساعت ۸ صبح الی ۵بعداز ظهر به‌نشانی عباس‌آباد غربی روبروی مدرسه عالی بازرگانی کوی ایزد شماره ۳ مراجعه فرمایند .

یك باب خانه دوطبقه ۱۶۵ متر شمالی ۶ اطاق ، حمام، آب و برق وتلفن ۲۰۰ هزار تومان وام بانکی خیابان شاه . فروردین جنوبی ـ خیابان خوشبختی تلفن ۶۶۵۷۰۸

اکازیون واقعی برای طالبین‌منزل راحت واعیانی

یك‌باب منزل سه نبش بمساحت ۱۲۷۶ متر مربع دارای حدود یکهزار متر بنای سه طبقه‌ساختمان اصیل تمام سنك تراورتن و دورشته برق و ۲ شماره تلفن و شوفاژ ، کولرهای آبی وگازی ، استخر بزرك و اطاق مستخدم واقع در خیابان ناهید بین سی متری واردیبهشت شماره ۲٤۸ باتراکم ۳۳۰درصد بمناسب‌ترین قیمت بفروش میرسد . تلفن ۶٤۱۶۰۹

گروه‌صنعتی آردل
شرکت صنایع ایران دوماك

جهت‌همکاری تمام وقت به افراد ذیل نیاز دارد:
۱ـ منشی آشنا بزبان انگلیسی و مسلط بتایپ لاتین و فارسی .
۲ـ اپراتور تلفن آشنا بتایپ فارسی .
۳ـ کارمند حسابداری دیپلمه خانم آشنا بتایپ فارسی
٤ـ بازاریاب آشپزخانه های صنعتی .
۵ـ مدیر نمایشگاه آشنا بامور اداری وفروش تجهیزات آشپزخانه های صنعتی .
آدرس کوروش کبیرایستگاه‌عوارضی‌جنب‌وزارت بهداری شماره ۳۸۵تلفن ۷۵۱٤۶۰ و ۷۵۸۶۸۰

استخدام

لیسانسیه‌های علوم طبیعی وشیمی و دیپلمه‌های طبیعی و ریاضی که خواهان آینده درخشان و حقوق مکفی و محیط کار علمی می‌باشند برای معرفی داروهای یك موسسه بزرك داروئی در تهران و شهرستانها و تعدادی دکتر داروساز بطور نیمه‌وقت بهمکاری دعوت می‌شوند.
داوطلبان برای تعیین وقت مصاحبه از ساعت ۹ صبح تا۱۵ با تلفن‌های ۲و ۳۱۱۹۶۱ ـ ۸و۳۰٤۳۸۷ ـ۳۰۱۰۱۱ تماس بگیرند .

آتش نشان‌متخصص

گروه صنعتی مینو برای تکمیل کادرحفاظت خود چندنفر آتش‌نشان متخصص را با شرایطزیر باحقوق‌و مزایای مکفی بهمکاری دعوت می‌نماید
۱ـ حداکثر سن ۳۰ سال .
۲ـ حداقل تحصیلات ۶ ابتدائی .
۳ـ امکان مسافرت به شهرستانها.
٤ـ حداقل سابقه کار مربوطه ۳ سال .
۵ـ داشتن‌گواهی‌نامه رانندگی‌ضروریست.
واجدین شرایط می توانند همه روزه جهت استخدام به اداره کارگزینی گروه صنعتی مینو واقع در کیلومتر ۸ جاده شمالی کرج ، گروه صنعتی مینو کوچه مینو مراجعه نمایند .

کارخانه‌فروشی
شهرصنعتی‌کورش (ساوه)

۵۰۰۰ متر زمین۱۱۰۰ متر سالن آب برق استخر ساختمان دفتری و کانتین و پست برق‌اختصاصی برای کسب اطلاع بیشتر با تلفنهای ۶۸۳۵۰٤ و ۶۸۲۷٤۲ و ۶۸۲۳۵۸ تماس حاصل نمائید

قابل توجه شرکتهای ساختمانی

توزیع و پخش لوله‌و اتصالات‌چدنی قیمت رسمی تحویل‌فوری تلفن ۷۵٤۰۷۹ و ۷۵۶۰۲٤

بستنی سازی ۳ قیف وارد شد

فروشگاه منصور ۷۶۲۵۲۷ ۷۵۰۵۶۹

یخسازی اسکاتسمن

۱۰۰ـ۲۰۰ـ۵۰۰ کیلو در۲۴ساعت وارد شد

فروشگاه منصور تلفن ۷۵٤۲۹۲ ۷۶۲۵۲۷

ویلای مجلل‌فروشی در بروکسل

بروکسل ، ویلای مجلل با۱۳ اتاق که۸سال پیش ساخته شده،مجهزبه تمام‌وسایل،دربهترین محل ، دارای ۹اتاق‌خواب‌ومشتمل برآپارتمانهای مجزا، آشپزخانه‌امریکائی،چهارحمام،۳دستشویی ۵توالت وکلوزت‌های‌کامل .شرایطعالی این‌ویلای آبرومند برای دیپلماتهایامدیران وصاحبان‌صنایع و موسسات بازرگانی ایده‌آل است.قیمت۵ر۲۳ میلیون فرانك‌بلژیکی .شامل‌مالیات .برای‌دریافت بروشوربا راهنمای شماره ۸۸۱ روزنامه اطلاعات مکاتبه فرمایند .

تولیپ پیکان‌شما را نوتر خواهد کرد

آگهی دعوت‌مجمع عمومی عادی شرکت‌تعاونی تهیه‌وتوزیع آهن آلات‌استان‌مرکزی

جلسه مجمع عمومی عادی شرکت تعاونی تهیه و توزیع آهن‌آلات‌استان مرکزی .
در ساعت ۵ بعداز ظهر روز دوشنبه ۲۲ر۳ر۲۵۳۷ در سالن اجتماعات اتاق اصناف پایتخت واقع‌درچهارراه ثریا ـ روزولت، تشکیل خواهدشد.
از عموم آقایان اعضاء شرکت‌دعوت میشود در راس ساعت مقرر با در دست‌داشتن فیش‌بانکی‌پرداخت‌بهای لااقل یك سهم‌نقدی وکارت‌شناسائی در جلسه مجمع عمومی حضور بهمرسانند .

دستورجلسه

۱ـ طرح وبررسی وتصویب‌ترازنامه وحساب‌سود وزیان شرکت در سال ۲۵۳۶
۲ـ تعیین خط مشی و بر نامه آینده شرکت .
۳ـ اخذ تصمیم دربارهٔ ازدیاد سرمایه و تصویب افزایش سرمایه‌دوره‌مالی گذشته واعلام آن به‌اداره ثبت شرکتها ومؤسسات غیر تجاری .
٤ـ تجدید انتخاب بازرسان شرکت .
۵ـ تصویب اخذ وام و یا اعتبارازبانکهاوموسسات اعتباری برای‌توسعه‌دامنه‌عملیات شرکت .

رئیس هیئت‌مدیره

کارخانه تولیدی برای کارخانه خوددرساری‌یك مهندس میکانیك یا برق باکمی تجربه نیازمند است .
متقاضیان به خیابان حافظ ـخیابان ارفع‌شماره۲۰ طبقه دوم مراجعه نمایند .

استخدام‌لیسانس‌شیمی

یکنفر لیسانسیه شیمی که خدمت نظام وظیفه خود را طی کرده و بزبان انگلیسی مسلط بوده وتاحدودی بموارد استعمال مواد شیمیائی‌صنعتی لابراتواری عکاسی وداروسازی آشنائی داشته باشد برای کارتمام وقت با حقوق مکفی‌استخدام می‌نماید . واجدین شرایط می‌توانند روز های شنبه ویکشنبه ششم و هفتم خرداد ۲۵۳۷ به شرکت ایران والاس خیابان سوم اسفند چهار راه قوام‌السلطنه ساختمان همایون طبقه سوم می‌اندبیکرایران مراجعه فرمایند .

آگهی استخدام
شرکت پرس ترانسپورت بار
(حمل ونقل بین‌المللی)

بچند نفر تایپیست ورزیده فارسی ولاتین‌نیازمند است.خیابان تخت‌طاوس بین‌امیر اتابك‌وروزولت شماره ۱۶۵ تلفن ۶۹ـ۸۵۹۰۶۰

استخدام
شرکت سهامی ایران یاسا

بافرادی با مشخصات ذیل با حقوق و مزایای مکفی نیازمند است .
۱ـ برقکار صنعتی دارای سیکل و تجربه کافی .
۲ـ راننده پایه دوم شخصی باسابقه‌کار.
۳ـ کارگر ساده زن و مرد باحداکثر ۳۵سال‌سن.
آدرس ـجاده قدیم کرج‌ـجاده شهریار تلفن : ۸ـ۹۶۳۹۷۵

آگهی استخدام

گروه صنعتی مینو جهت تکمیل نمودن کادر تعمیرات ماشین‌آلات صنعتی خود چندنفرمیکانیك درجه یك تعمیرات ماشین‌آلات صنعتی را باحقوق ومزایای مکفی و امکان ترقی سریع باشرایط زیر بهمکاری دعوت می نماید .
۱ـ تحصیلات حداقل ۶ ابتدائی .
۲ـ ۵ سال سابقه‌کار موثر تعمیرات ماشین‌آلات صنعتی .
(افرادی که در کارخانجات بسته‌بندی سابقه کار داشته باشند ارجحیت استخدام دارند)ازواجدین شرایط خواهشمند است جهت استخدام همه‌روزه به اداره کارگزینی گروه صنعتی مینو واقع در کیلومتر ۸ جاده شمالی کرج. کوچه مینو مراجعه نمایند .

شرکت‌هاماراگ (کوماتسو)

به افراد زیر جهت تعمیر گاه ماشین آلات سنگین نیازمند است . داوطلبین می توانند همه روزه به استثنای روزهای۵ شنبه و جمعه از ساعت ۷ صبح لغایت ۳ بعد از ظهر به کارگزینی شرکت واقع‌در ۲۱ کیلومتری جاده قدیم کرج روبروی‌مزدا مراجعه و یا با تلفن ٤ـ ۹۵۰۰۹۲ تماس حاصل نمایند .
۱ـ تعدادی سرپرست قسمتهای فنی تعمیرگاه (فورمن)
۲ـ مکانیك درجه‌یك‌هیدر ولیك
۳ـ برقکار وباطری ساز
٤ـ تراشکار درجه یك
۵ـسرویسکاروشستشو ی ماشین آلات
۶ـ تعدادی کارگر ساده

نیازمندیهای روزنامهٔ اطلاعات تلفنی آگهی می پذیرد
املاك و مستغلات ۳۱۱۲۳۰-۳۱۱۲۲۹

در بازدید استاندار کرمانشاهان ازمرکز فراگیر صنعتی غرب گفته شد :

دراین مجتمع صنعتی در کارخانه‌های پلاستیک سازی رنگ‌سازی وایران‌شافتیگ ۲ میلیاردریال سرمایه‌گذاری شده‌است

درجوار کارخانه ۳۲۰واحدمسکونی برای سکونت کارکنان وکارگران کارخانه‌ها درنظرگرفته شده‌است

کرمانشاهان در جهت صنعتی شدن گامهای بلند برمیدارد .

بامیلیاردها ریال سرمایه گذاری در بخش صنایع،واحد های عظیم نوپا یکی‌پس از دیگری درکرمانشاه سربرافراشته و آماده بهردهی شده است .

کرمانشاهان برخوردار و بهره‌مند از پیشرفت های عصر انقلاب شاه و ملت ، عصر سازندگی ایران بسوی تمدن‌بزرگ در جهت سرمایه گذاری های وسیع در بخش صنعتی از امکانات بسیاری برخوردار شده است این امکانات در سال های اخیر سرمایه‌های عظیمی رابویژه در امر صنعت باین منطقه از کشور سوق داده است چندانکه طرحهای عظیم صنعتی یکی پس از دیگری بمرحله بهره‌دهی نزدیک میشود.

دیروز کرمانشاه را فقط از دیدگاه یک منطقه‌کشاورزی و دامپروری آنهم بروش سنتی و بهره‌بردار مواهب طبیعی و بارندگیهای بموقع میشناختند و امروز نه تنها از نظر کشاورزی بصورت یک قطب تولیدی خودکفا و صادرکننده کشور شناخته شده بلکه تکنولوژی جدید در جهت بهره‌برداری از امکانات و منابع آب و کشتزارهای آن بمدد گرفته شده است ، سال‌های آینده نشان خواهد داد که کوششهای امروز تا چه حد معقول و سازنده و پربار خواهد بود بموازات اقدام برای گسترش کشاورزی و دامپروری برای تاسیس صنایع جدید در سال های اخیر گامهای بلندی‌برداشته شده است .

همانگونه که آقای امیر حسین امیر پرویز استاندار کرمانشاهان هنگام بازدید از فراگیر صنعتی غرب دره‌هیدشت عنوان کرد نیمه دوم سال جاری شاهد گشایش و بهره‌برداری از واحد های بزرگ صنعتی خواهیم بود که اینک با سرمایه گذاریهای بخش های عمومی و خصوصی در جریان نصب تاسیسات است .

در شمار این واحد های تولیدی مجتمع صنایع‌فراگیر صنعتی غرب است که مورد بازدید استاندار و جمعی از مقامات استان قرار گرفت در محوطه‌ای وسیع حدود چهارصد و پنجاه هزار متر مربع دردشت ماهیدشت فراگیر صنعتی غرب با سه کارخانه بزرگ تولید رنگ ،فرآورده‌های پلاستیکی و ایران شافتینگ تاسیس شده است که هر سه واحد بتدریج آماده بهره‌برداری میشود .

این مجتمع کمتر از دو سال پیش آغاز به سرمایه‌گذاری و ساختمان و نصب تاسیسات نمود و اینک میرود تولیدات خود رادرسطح کشور و خارج از کشور عرضه نماید .

★ استاندار کرمانشاهان هنگام مشاهده نمونه‌ای از تولیدکارخانه شیمیائی فراگیر صنعتی غرب، نحوه تهیه آنرا ازمسئولان کارخانه سئوال میکند .

هنگام بازدید استاندار کرمانشاهان و همراهان از این مجتمع در بدو ورود آقای امرجیت‌سینگ‌آنند مدیر عامل شرکت کاپکان بترتیب آقایان سردار راحندرسینگ‌آنند مدیر عامل شرکت پلاستیک سازی ، حاکم سینگ سندهو مدیر عامل شرکت شیمیائی دشت غرب و سردارگورچیت سینگ‌آنند مدیر عامل شرکت ایران شافتینگ را معرفی کردو طی گزارشی باطلاع رساند که فراگیر صنعتی غرب در زمینی بوسعت چهل وپنج هکتار با کل سرمایه گذاری دو میلیارد ریال قابل گسترش به پنج میلیارد ریال تاسیس شده است و هم‌اکنون سیصد و بیست نفر مهندس ، تکنیسین و کارگر در سه واحد تولیدی آن مشغول بکار شده‌اند کارساختمان سالن ها و نصب تاسیسات در شرف اتمام و در برخی میشود امکان داده خواهندشد.

مدیر عامل شرکت کاپکان در گزارش خود افزود : علاوه براین سه‌واحد که‌دراین مجتمع تاسیس شده کارخانه کاپکان در جاده سنندج باظرفیت مصرف بیست‌ودو هزارتن مس برای تولید انواع کابلهای برقو تلفن ایجادشده است که برای تاسیس‌این واحد تولیدی‌که محدوده‌ای بوسعت یکصدو بیست‌و سه‌هزار متر مربع تاسیس شده متجاوز از یك میلیارد و چهار صد میلیون ریال سرمایه گذاری شده است .

پس‌از گزارش مدیرعامل استاندار کرمانشاهان و همراهان از نمونه‌فرآورده های سه‌واحدتولیدی که‌در سالن اجتماعات کارخانه بمعرض نمایش گذاشته شده بود دیدن کردند.

استاندار کرمانشاهان طی سخنانی خطاب بمدیران‌عامل کارخانه ها گفت:

سرمایه‌گذاریهای عظیمی‌که در جهت صنایع در نقاط مختلف‌کشور انجام شده زیربنای اقتصاد شکوفاتر ایران‌است ایرانی‌که امروز از همه توانهایش برای توسعه و پیشرفت سود می‌برد شما دراینجا محدوده‌ای وسیع دراختیار دارید قطعا در آینده واحد های تولیدی تازه‌ای بوجود خواهید آورد .

پس‌از آن استاندار کرمانشاهان و همراهان باتفاق مدیران عامل کارخانه هاوشرکت‌های فراگیر صنعتی غرب به ترتیب از کارخانه‌های رنك سازی، لوله‌سازی و تولید مواد اولیه پلاستیك ولوازم ماشین سازی ایران شافتینك دیدن کردند .

عملیات ساختمان و نصب تاسیسات بخوبی پیش رفته بودو مدیران عامل سه‌کارخانه آمادگی خودرابرای راه اندازی هر سه واحد در نیمه دوم سال اعلام‌داشتند.

مدیر عامل شرکت کاپکان که از سوی فراگیر صنعتی غرب سخن میگفت از تسهیلاتی که‌ازسوی‌سازمان‌های‌مختلف و از جمله اداره کل صنایع‌و معادن استان کرمانشاهان برای راه‌اندازی واحدهای تولیدی فراهم آمده است اظهار تشکر و سپاسگزاری کرد.

دراینجاآقای استاندار با اشاره به ایجاد پارك صنعتی و کارخانه شهرهای عظیمی‌که‌از سوی سایر سرمایه گذاران بخش خصوصی و بخش دولتی احداث شده‌است گفت :

ترتیبی داده شده‌که‌ازاین پس کلیه واحد های صنعتی درپارك صنعتی کرمانشاه تاسیس شود البته این موجب آن نخواهد شدکه شما در زمین وسیعی که‌دراختیار دارید‌برای تاسیس واحد های جدیدی اقدام نکنید.

پس‌ازآن از کارخانه های پلاستیك سازی و ایران شافتینك دیدن شد و درهریك از این واحد های تولیدی‌ضمن مشاهده نمودار ها استاندار کرمانشاهان درموردمواد اولیه چگونگی تولید و عرضه فرآورده ها پرسش‌هایی کردومدیر عامل شرکت کاپکان وسایر مدیران عامل سه‌واحد تولیدی پاسخهای لازم باطلاع رساندند و عنوان کردند که برای ساکنان کرمانشاهان در قسمت فرآورده های این مجتمع هفتو نیم درصد تخفیف منظور شده‌است و علاوه بر آن نمایندگی های پخش نیز دراستان تاسیس میشود .

بدین ترتیب بازدید از سه‌واحد تولیدی که بخشی از نیازهای کشور را بەرنك ،انواع‌لوله‌های پلاستیکی ووسایل ماشینی تامین میکند پایان یافت.

دراین بازدید آقایان مهندس مجتهدی مدیرکل کشاورزی ،امیرابراهیمی مدیرکل اطلاعات و جهانگردی ، زادیوسفی مدیرکل صنایع و معادن، فلاح‌نیا مدیرکل‌مخابرات مهندس شیبانی معاون برق منطقه‌ای غرب نیز حضورداشتند.

★ استاندار کرمانشاهان نمونه دیگری از فرآورده های کارخانه پلاستیک سازی کرمانشاهان را مورد بازدید قرارمیدهد

نمونه دیگری از تولیدات کارخانه پلاستیک سازی لوله سازی کرمانشاهان مورد بازدید استاندار کرمانشاهان قرار میگیرد .

و احدها بهره‌برداری آزمایش شروع شده است .

در کارخانه رنگ سازی که‌باظرفیت پیش‌بینی شده بیست هزار تن در سال طرح ریزی شده در مرحله نخست هفت‌هزار تن انواع‌رنگ‌های پلاستیک ضد رنگ ، صنعتی ، روغنی ، ماشینی ، ضداسیدو مقاوم‌در برابر حرارت تولید میشود.

ظرفیت پیش‌بینی شده کارخانه پلاستیك سازی سی هزار تن درسال آستو در مرحله‌نخست بهره‌برداری هیجده هزار تن انواع لوله‌های پلاستیکی ،اتصالات پلاستیکی ومواد اولیه برای کارخانه های ظروف پلاستیك ،انواع کفش، کابل سازی نخ‌نایلون و اسباب بازی تولید میشود.

کارخانه ایران شافتینك براساس چهل‌وپنج هزار تن ظرفیت‌سالیانه طرح‌ریزی شده‌و در مرحله نخست بهره‌برداری بیست هزار تن انواع میله‌های صنعتی، لوازم‌اتومبیل و پیچو مهره در سال تولید خواهدکرد.

مدیر عامل شرکت کاپکان درتوضیح خود اضافه کرد که‌این سه‌واحد درزمینی بوسعت چهل‌و پنج هکتار با کل سرمایه دو میلیارد ریال تاسیس شده که جمع‌سرمایه‌گذاری در مرحله نهایی به پنج میلیارد ریال افزایش خواهد یافت‌و ماشین آلات آن بصورت مدرن‌تری درخواهد آمد .

در مورد خانه‌سازی برای کارکنان مدیر عامل شرکت کاپکان افزود تاکنون سی‌ودو واحد ساختمانی ساخته شده‌و تا مرحله نهایی ساختمان تعداد خانه هابه سیصدو بیست واحدخواهد رسیدبنحوی که کلیه‌مهندسان ،تکنیسین ها و کارگران درخانه‌هایی‌که جنب‌کارخانه‌هابرای آنها ساخته

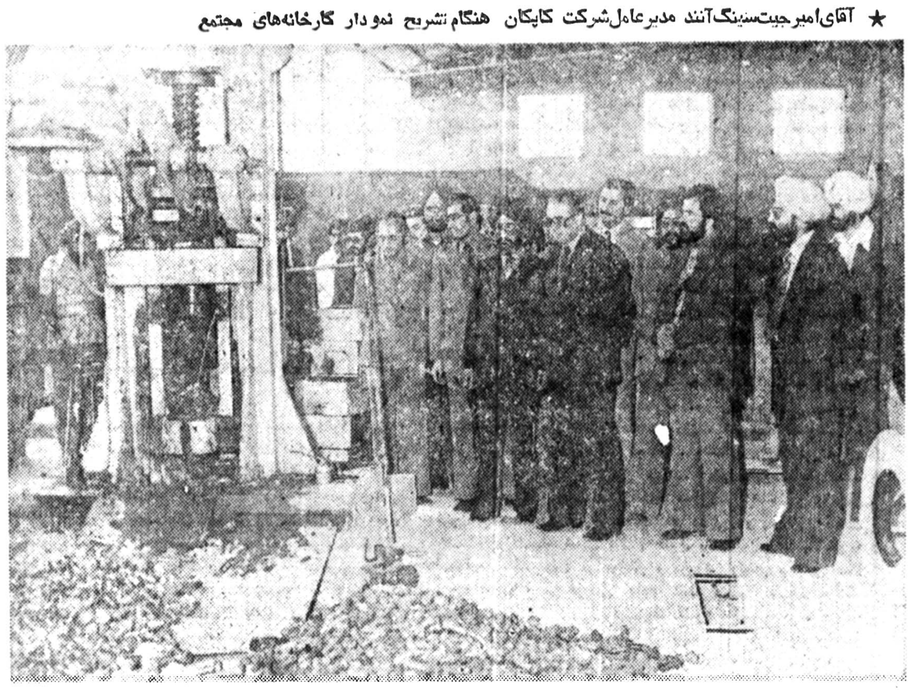

★ آقای‌امیرجیت‌سینگ‌آنند مدیرعامل‌شرکت کاپکان هنگام تشریح نمودار کارخانه‌های مجتمع

★ گوشه‌ای ازکارخانه عظیم ایران شافتینگ که موردبازدید استاندار کرمانشاهان وهمراهان قرار گرفت

برای حل مسائل آموزش و پرورش

ضرورت داشتن یک سیاست آموزشی تازه

نوشیروان کیهانی‌زاده

بیش از هر وقت دیگر احساس میشود

★ این سیاست آموزشی باید به‌صورت مواد قانونی باشد تا بخشنامه های اداری تغییر پذیر نباشد .

اینک بیش از هر وقت دیگر احساس میشود که ما باید یک سیاست آموزشی که بصورت قانون درآید داشته باشیم .

این سیاست باید تعلیمات عمومی ، تعلیمات متوسطه، تعلیمات عالی و همچنین گردش کار و سازمانهای اداری و برنامه ریزی آموزش و پرورش را دربرگیرد.

۱۶ سال پیش نظام قدیم آموزش و پرورش به «پشت میزنشین تربیت‌کن» متهم شد و چهارسال طول کشید تا هیئت های متعدد از کارشناسان آموزش و پرورش نظام جدیدی که شامل سه دوره «ابتدائی ، راهنمائی و متوسطه» بود طرح‌ریزی کردند که اینک ۱۲ سال از اجرای کلاس بکلاس آن میگذرد ، یعنی همه سال های سه دوره آن پوشانده شده است .

دهسال پیش به تشکیلات وزارت آموزش و پرورش که همه دستورها از مرکز صادر میشد ایراد گرفته شد و درپی آن آموزش و پرورش کشور منطقه‌ای شدو هرمنطقه دارای شورائی مرکب از اعضای انتخابی و انتصابی شد. برای مطابقت دادن تحصیلات ایرانیانی که برای درس خواندن به خارج میروند بانیازهای کشور یک سازمان امور دانشجویان بوجود آمد .

ولی ظاهرا از این تحولات نتایجی که قرار بود ، به دست نیامده است علت آن است که سیاست آموزشی نداشته‌ایم و اگر داریم بصورت یک قانون جامع قانونی که در آن قید شود تا زمان معینی قابل تغییر نیست ـ در نیامده است .

بخاطر دارم چند سال پس از اجرای نظام جدید آموزش و پرورش ، تازه بفکر افتادند که قانون سابق را که تعلیمات ابتدائی و متوسطه را به دو دوره شش ساله تقسیم میکرد اصلاح کنند و آنرا به سه دوره درآورند !

نظام جدید ، نخست در دوره راهنمائی و سپس در متوسطه از مسیر هائی که کارشناسان کشور برایش تعیین کرده بودند خارج شد علتش آن بود که آنرا بصورت قانون در نیاورده بودند ، پس با بخشنامه های پی در پی بصورتی درآمده است که به نظام قدیم نزدیک است ، دبیرستان های جامعی که قرار بود بوجود آید تشکیل نشد (چرا؟) امر هدایت دانش آموزان راهنمائی به متوسطه و امتحان سراسری متست از دانش آموزان سال سوم راهنمائی دجز یک سال، عملی نشد . در این مطلب فقط بذکر یک مورد از تغییر اصول نظام اشاره میکنم :

قرار بود دوره راهنمائی با معلمان متخصص در مدارس جداگانه تشکیل شود ، ولی وقتی نظام جدید به دوره راهنمائی رسید ناگهان متوجه شدند که به حد کافی مدرسه جداگانه و معلم متخصص ندارند ، لذا با یک بخشنامه اجازه دادند همه دبستان های غیر دولتی به ضمیمه خود کلاس راهنمائی دایر کنند و معلمان این کلاسها در اغلب موارد همان آموزگاران دبستان بودند و نظام از همین زمان از مسیر اصلی خارج شد ...

در متوسطه با اینکه مادارس خدمات داریم و میتوانند «معلم» تربیت کند ، باز به توسعه دانشسراها پرداختیم ، با اینکه سال ها از عمر مراکز مربی کودک میگذرد ، هنوز از صورت یک کلاس کارآموزی بدون داشتن آئین‌نامه‌درسی مصوب شورای عالی آموزش و پرورش خارج نشده است.

شورا های آموزش و پرورش منطقه‌ای ماهنوز مهمترین وظیفه خود را که پیشنهاد بودجه براساس نیاز های منطقه است موفق نشده‌اند و ...

در مورد اعزام دانشجو طبق آمارهائی که در آمریکا منتشر شده است ما بیش از ۲۳ هزار دانشجو در این‌کشور داریم ، بدون اینکه رشته‌هائی که ایران نیاز دارد تحصیل کنند و یا دانشگاه های مشخصی را برای تحصیل آنها تعیین کنیم .

دراین مقاله وارد جزئیات این‌کار نمیشوم و فقط به ذکر یک نمونه اکتفا میکنم : در شهر برکلی واقع در ایالت کالیفرنیا از یک مدرسه غیر دولتی عالی که ساختمانش در حد یک کودکستان دولتی تهران است بازدید کردم هشتاد در صد دانشجویان این مدرسه را ایرانیان تشکیل میدادند که اغلب آنها در رشته فوق لیسانس مدیریت بازرگانی درس میخواندند وقتی تحقیق کردم معلوم شد که بیشتر این دانشجویان را یک دارالترجمه در تهران به این مدرسه معرفی کرده است ! با این حساب در تهران میشود همه دبیرستان ها را در ساعات شب بصورت همین مدرسه درآورد زیرا در مدرسه‌ای که اغلب شاگردان ایرانی باشند ، همه فارسی صحبت میکنند و تکلیف دروس روشن استو باین لحاظ است که عقیده دارم ما باید هرچه زودتر یک سیاست آموزشی مشخص بصورت قانون که بابخشنامه های اداری قابل تغییر نباشد و هروقت با مشکلی برخورد کنیم تغییر نکند داشته باشیم .

در محافل فرهنگی

مدارس نصفه روزه «چرخان» می‌شوند

● در آموزش و پرورش تهران شنیده میشود که فاضل مولادی مدیر کل این اداره از هم‌اکنون میکوشد وسائل‌کاررا طوری فراهم آورد که از سال تحصیلی آینده مدارس نصف روزه‌ای که‌تاکنون «ثابت» بوده‌اند «چرخان» شوند ، یعنی دانش آموزانی که یک هفته صبح به مدرسه میروند هفته بعد عصر بروند ، زیرا نتایج بدست آمده نشان میدهد دانش آموزانی که در طول سال تحصیلی ، تمام ایام عصرها بمدرسه رفته‌اند به عبارت دیگر «عصرکار» بوده‌اند ، پیشرفت کمتری داشته‌اندو نه‌تنها از لحاظ آموزش بلکه از جهت پرورش هم ضعیفترند .

این تصمیم اگر عملی شود ،یک اقدام مهم برای بهبود کیفیت تدریس و برخوردار شدن یکسان همه دانش آموزان از آموزش و پرورش است قبلا نیز مدارس یک هفته‌درمیان «صبح و عصر» میشدند ، ولی در چند سال اخیر معلوم نیست بچه دلیل بعضی مدیران مدارس آنها را «ثابت» کرده بودند.

آیا «نماینده دارائی» بجای پیشکار دارائی درجلسات شورای تهران قانونی است !

هنوز صحبت از این است که چرا بجای «پیشکار دارائی» یک نماینده وزارت دارائی در جلسات شورای آموزش و پرورش منطقه تهران شرکت میکنند ، حال آنکه قانون صریحا دستور داده است «پیشکار دارائی» باید در جلسات شورا شرکت کند و تهران پیشکار دارائی نداردو نیست درچند سال گذشته که بارها به‌این کار ایراد گرفته باید قانون که بصورت آئین‌نامه است در این مورد اصلاح شود و اصلاح ترکیب اعضای شورا تنها با تصویب‌کمیسیون های آموزش و پرورش مجلسین امکان‌پذیر است . معلوم شد این آئین‌نامه چرا اصلاح نشده است ؟ و اینک این سئوال مطرح است که آیا آراء این «نماینده دارائی» در شورا قانونی است یا خیر ؟

مشاور فرهنگی پاسخ میدهد

درباره دانشگاه نوادا

عبدالعلی احدی :

س ـ راجع به دانشگاه نوادا (دوره‌های فوق لیسانس و دکتری) مختصری شرح دهید .

ج ـ دانشگاه نوادا یك دانشگاه ۱۱۴ ساله است که مرکز آن درشهر رینو قراردارد ، توسط دولت اداره‌می‌شود، سمستربسیستم‌است ،مختلط‌است و در رشته‌های کشاورزی،اتمی ،اراضی خشك‌و علوم بیمارستانی شهرت بسیار دارد . در این دانشگاه هر واحددرسی آن ۱۸ دلار شهریه دارد . برای‌دوره فوق لیسانس و دکترا ترجمه مدارك‌و نمرات امتحان «جی.آر.ای» لازم دارد. «مصاحبه» نمی‌خواهد از دو استاد دانشگاه قبلی معرفی‌نامه میخواهد و برای دوره فوق لیسانس معدل ۲٫۵و برای دوره دکترا معدل ۳ لازم دارد . به‌دانشجویان مستعد کمك مالی میکند و در ساختمان دانشگاه جهت معدودی از دانشجویان مجرد و متاهل خوابگاه دارد . آدرس آن جهت تقاضا کردن ارسال «فرم درخواست » از این قرار است :

رینو ـ نوادا ـ کد پستی۸۹۵۰۷

حداکثر سن ورود به مرکز مربی کودك

(ربابه انوری :

س ـ حداکثر سن برای ورود به دانشسرای کودك چیست و این، چه دوره‌ای است . ؟

ج ـ این دوره یك کلاس کار آموزی است‌ومعمولا هزار ساعت درس دارد و حداکثر سن برای شرکت در امتحانات ورودی آن ۳۰ سال است .

دبیرستان جامع

منصور اسماعیلی :

س ـ آیا ما دبیرستان جامع داریم ؟

ج ـ خیر ، هنگام پیاده شدن‌نظام جدید آموزش‌وپرورش‌قراربوددبیرستان جامع هم داشته‌باشیم، یعنی‌دبیرستانی که قواما دروس نظری و دروس فنی را تدریس کند ولی وزارت آموزش‌و پرورش نتوانست چنین دبیرستانهائی را تشکیل دهد .

مشاور فرهنگی ما

ساعت ۸ تا ۱۴ تلفن :۳۲۸۳۳۳

نوشیروان کیهانی‌زاده

دردلهای فرهنگی

تبعیض در ارتقاء گروه

کیوان معالی (دبیرستان دکتر هوشیار):

بامدرك لیسانس به استخدام وزارت آموزش و پرورش درآمدم ، ۲۳ سال خدمت میکنم، کارشناس آزمایشگاه‌هستم و در حکم استخدام در گروه «آموزشی» قراردارم. با وجود این، هنگام تطبیق، مرا از امتیازات معلمان که آنان هم‌در گروه آموزشی هستند برخوردار نکردند ، لذا اعتراض‌کردم و پس از مکاتبات بسیار کتبا بمن وعده رفع تبعیض‌داده شد ولی هرچه انتظار کشیدم به‌این وعده وفا نشد ، لذا اینك میخواهم بدانم که اگر اجرای وعده به عمر من کفاف نمیدهد ، به‌وراثم وصیت کنم، از مزایای آن بهره‌مندشوم!

آیا طرح کارانه مفید است ؟

(معاون دبستان (تلفنی):

اگر طرح کارانه اجرا شود منهم بی‌نصیب نخواهم ماند، ولی از هم‌اکنون میگویم دولت توجه داشته باشد که بااین طرح کیفیت تدریس بهبود نخواهد یافت زیرا بهتر درس دادن ارتباطی به‌پول اضافی گرفتن ندارد . قبلا نیز چندبار بهمین دلیل مزایائی به‌معلمان دادند، ولی درس دادن بهتر نشد وفکرمی‌کنم سبب‌این است که معلمان تهران‌بیشترشان خانمهائی هستند که بعلت داشتن زندگی خانوادگی مرفه احتیاجی به‌تدریس اضافی ندارند . درمدرسه ما خانمی کار میکند که حدود هزارو هشتصدتومان حقوق میگیرد حال‌آنکه دوهزار تومان برای نگهداری بچه‌اش در ساعات تدریس به «بچه نگهدار» میپردازد ، حالا تصور کنید آیا این خانم حاضر است با دریافت چند صدتومان ساعات بیشتری تدریس کند، همچنین خانم معلم دیگری داریم که صبحها و عصرها در یك آژانس مسافرتی کار میکند وفقط بین ساعات ۱ تا ٤ بعد از ظهر که‌آژانس قاعدتا تعطیل است برای درس دادن به‌مدرسه می‌آید آنهم میخواهد در زنك تفریح ناهاربخورد ، او با عجله می‌آید و باعجله میرود ،حتی فرصت امضاءکردن دفتر حضور و غیاب راهم ندارد لذا او هم حاضر نیست کار اضافی قبول‌کند و یا در ساعات کار خود تغییری دهد .یك خانم معلم ما در یك وزارت‌خانه دیگر از ده سال سابقه خود و حقوق کلان صرفنظر کرده و آمده است در آموزش و پرورش تهران«معلم پیمانی» شده است ، برای اینکه کارش آسانتر باشد و هفته‌ای چند ٢٤ ساعت آنهم در بعدازظهر ها موقعی که شوهرش منزل است، کار کندو تابستانها٤ ماه‌به‌مسافرت خارج برود، اوهم احتیاجی به‌طرح کارانه ندارد. یك معلم دیگر ما لیسانسیه حسابداری است که این لیسانس راهم ضمن تدریس درمدرسه گرفته است ، ولی‌حالا که لیسانسیه شده است خودرا به‌آموزش و پرورش همچنان دیپلمه معرفی می‌کند و صبحها دریك شرکت خصوصی با ماهی ده هزار تومان کار میکند . وبعدازظهر ها نیز برای رفع تکلیف سری به‌کلاس میزند. اینها همه میخواهند «کارمند دولت » باشند و از ٤ماه تعطیلات تابستان و ۱۵ روز فروردین وحداکثر چهار ساعت کار در روز و پس از ۲۰سال خدمت، بازنشسته شدن باتمام حقوق ونداشتن «آقا بالاسر » استفاده کنند چون درآموزش و پرورش رئیس‌ومرئوس معنا وجود ندارد دیگر عرضی ندارم، فقط توصیه می‌کنم به‌آمار معلمان تهران و شهر های بزرك کشور نگاه کنند تا ببینند ۹۰درصد آنهارا خانم ها تشکیل میدهند و طبق قانون ،شوهر مکلف است نفقه همسرش را بدهد و لذا احتیاجی به‌پول‌اضافی ندارند !

چاه ۱۲۶ «مارون» باشعله‌های ۲۰۰ متری همچنان میسوزد

چهار ایرانی و یک امریکایی در جهنم چاه ۱۲۶ کشته شدند

★ جسد مهندس آمریکائی تحویل پدرو مادرش شد و یك‌مهندس دیگرآمریکائی‌و یك ایرانی برای ادامه معالجه به‌فرانسه فرستاده شدند

★ حال تکنیسین مجروح کره‌ای‌رضایتبخش‌است

★ نجات‌یافتگان : علت انفجار و آتش سوزی فشار بیش‌از حد هوائی بود که‌به چاه‌تزریق‌میشد

کریم اسفندیاری

سهراب ستارخا

علی صادقی حسنوند

شکرالله مهرابی مکوند

اهواز ـ خبرنگار اطلاعات

در جریان یکی‌ازبزرگترین آتش سوزیهای چاه نفت سال‌های اخیر خوزستان، مهندس و تکنسین ایرانی‌و خارجی در جهنمی که چاه شماره ۱۲۶ «مارون» برپا کرد گرفتار شدند و جان باختند . چاه شماره ۱۲۶ « مارون » اهواز سحرگاه پیروز با صدای مهیبی منفجر شد ودرحالی که ستون عظیم دودو آتش از دهانه آن زبانه میکشید ۸ نفر از ۱۷ نفر کارکنان چاه را به کام خود کشید و ٥ نفرشان را کشت .

چاه پس‌از ۳روزهمچنان می سوزد و شعله های سرکش آتش که از دهانه وسیع آن تا ارتفاع دویست متری زبانه می‌کشد منطقه «مارون» را به یک جهنم واقعی تبدیل کرده است .

به‌محض وقوع انفجار در چاه ۱۲۶ «مارون» و شروع آتش سوزی محمد منصوری خبرنگار و عبدالکریم یزدانی خبرنگار عکاس روزنامه اطلاعات‌در اهواز به محل اعزام‌شدند و گزارش کاملی از حادثه تهیه کرده‌اند که میخوانید.

٥ نفر سوختند

چاه نفت ۱۲۶ «مارون» در ٦۰ کیلومتری اهواز و در اراضی اطراف جاده اهواز ـ بندر شاهپور قرار دارد .

چاه در سال‌های گذشته به نفت رسید و مدتها از آن بهره‌برداری شده بودتا اینکه شرکت نفت تصمیم گرفت آنرا مورد تعمیر و نوسازی قرار دهد تا به دومین مرحله بهره‌برداری برسد .

پیمانکار طرح ، شرکت «هالی برتون» استو هنگام انفجار چاه ـ ساعت‌دو بعد از نیمه شب ـ ۱۷ مهندس و تکنیسین ایرانی وخارجی شرکت برسر چاه مشغول کار بودند .

به محض انفجار لوله اصلی چاه اینعده‌به‌محاصره دود و آتش افتادند اما ۹ نفرشان موفق به فرار شدند و جان سالم بدر بردند .

۸ نفر بقیه که ٥ ایرانی و ۳ خارجی بودند دچار سوختگی شدید شدند وبه بیمارستان‌های اهواز انتقال یافتند .

پریروز چهار ایرانی و یک مهندس آمریکائی که جراحاتشان بیش‌از دیگران بود علیرغم تلاش پزشکان یکی پس از دیگری در بیمارستان‌های اهواز جان سپردند .

اینعده عبارت بودند از: «مارك آنتونی‌مد» (مهندس آمریکائی ، علی صادقی حسنوند ، شکرالله مهرابی مکوندی ، کریم اسفندیاری و سهراب ستارنیا چهار ایرانی‌قربانی آتش سوزی همگی اهل خوزستان بودند .

انتقال به فرانسه

۳ مجروح دیگر آتش سوزی چاه ۱۲۶ مارون آمریکائی ، کره‌ای‌و ایرانی هستند

دیروز «جرج لندری» مهندس دیگر آمریکائی و حسین جانکی کارمندایرانی شرکت نفت که حالشان بشدت وخیم‌بود ودرآستانه مرگ قرار داشتند با یک هواپیمای بیمارستانی به فرانسه انتقال یافتند .

اینبدو را یک هواپیمای سوئیسی مجهز به کلیه وسایل مدرن پزشکی که پریشب با ٤ پزشک و ٤ پرستار به همین منظور به اهواز آمده بودند با خود به فرانسه برد .

یکی از پزشکان خارجی هواپیمای سوئیسی به‌محمد منصوری خبرنگار ما در اهواز گفت :

ـ در صورت لزوم دو مجروح آمریکائی و ایرانی بین راه در اتاق عمل هواپیما تحت عمل جراحی قرار خواهند گرفت .

همزمان با انتقال این‌دو مجروح به فرانسه پدر و مادر «مارك آنتونی‌مد» مهندس دیگر آمریکائی که در جریان حادثه کشته شد برای تحویل گرفتن جسد فرزندشان از کویت وارد اهواز شدند .

سومین مجروح آتش سوزی یک تکنیسین کره‌ای است بنام «گانگ دایون»، وی بزودی از بیمارستان مرخص خواهد شد

مجروحین و قربانیان حادثه همگی از کارکنان شرکت خارجی «هالی برتون» شعبه اهوازهستند که امور مربوط بحفاری و تعمیرات چاه‌های نفترا انجام میدهد .

هیچیک از حادثه‌دیدگان ایرانی و خارجی‌نیز مجرد نبودند .

طی دو روزگذشته‌گروه کثیری از بستگان ٤ ایرانی کشته شده از شهر های مختلف خوزستان برای تحویل و تشییع جنازه‌هابه اهواز آمدند .

در اهواز شایع است چند تن دیگر که‌دراستخدام شرکت هالی «برتون» نبوده‌اند و هنگام حادثه در محل حضور داشته‌اند ناپدید شده‌اند .

ایجاد سد خاکی

نحوه آتش گرفتن چاه ۱۲۶ «مارون» بهیچوجه مشابه موارد دیگر نیستو حتی برای متخصصین و کارشناسان تازگی دارد .

چاه ۱۲۶ پس ازوقوع انفجار و آتش سوزی از حالت چاه خارج شد و هم‌اکنون از دهانه آن که گودالی است به شعاع پانصد متر ، نفت و گاز فوران میزند و میسوزد .

شعله‌های سرکش آتش‌تا ارتفاع دویست متری‌آسمان بالا میرود و بسیاری از تاسیسات و ماشین‌آلات محدوده چاه را ذوب‌کرده است .

پس از آتش سوزی‌گروه زیادی از روستائیان که در نزدیکی چاه زندگی می‌کردند و به چرای‌احشام خود می‌پرداختند محل را ترک کردند و در حال حاضر تا شعاع‌دوکیلومتری اطراف چاه به هیچکس اجازه رفت‌وآمد داده نمیشود.

دیروز و پریروز ۳ بولدوزر و گریدر دراطراف چاه یک سد خاکی ایجاد کردند تامانع گسترش‌حریق و نزدیک شدن افرادمتفرقه به چاه شود .

کارشناسان و متخصصان چاه‌های نفت معتقدند بعلت وضع خاص چاه ۱۲۶ و وسعت دهانه آن مهار آتش سوزی بسیار مشکل بنظر میرسد .

هم‌اکنون گروهی از متخصصان با لباسهای ضد حریق در نزدیکی چاه با استفاده از وسایل و تجهیزات مدرن سرگرم بررسی چگونگی انجام این کار هستند .

یکی از کارشناسان نفت به محمد منصوری‌خبرنگار ما گفت :

ـ خوشبختانه چاه «مارون» به لحاظ اینکه سال‌ها پیش به نفت رسیده مقداری زیادی از نفت آن مورد بهره‌برداری قرار گرفته است و می‌توان‌امید داشت که باتمام‌شدن‌ذخیره چاه ، حریق مهار شود .

گفت وگو با نجات یافتگان

٤ تن از کارکنان شرکت «هالی برتون» که از جهنم چاه ۱۲۶ مارون جان سالم بدر برده‌اند مشاهداتشان‌را برای خبرنگار ما بازگو کردند .

اینعده که عبارتند از : رضا کرمی ، محمد ملک مقدم ، حسن صالحی و رامخدا قنبری گفتند :

انجام حفاری در شب باعث غافلگیری کارکنان و چاه ، همچنان می‌سوزد و شعله و دودسربه‌آسمان می‌کشد

گانگ ، وای‌ون(مهندس مجروح کره‌ای)

جورج لندری (مهندس مجروح امریکایی)

مارك آنتونی‌مد (مهندس آمریکایی)

در نتیجه کشته‌شدن عده‌ای شد .

با توجه به اینکه‌عملیات در پناه نورافکنهای قوی انجام میشد معهذا به علت محدود بودن دید ، افراد هنگام وقوع آتش سوزی نتوانستند بموقع وضعیت خود را تشخیص دهند و فرار کنند .

چهار ایرانی که‌بصورتی معجزه‌آسا از مرگ نجات یافته‌اند درحالیکه بشدت‌از مرگ همکارانشان متاثر و در شرایط بد روحی‌بودند افزودند :

برای انجام عملیات‌تعمیراتی چاه ۱۲۶ باید بداخل چاه هوا تزریق میشدوبراساس برنامه فشار هوای تزریقی ۳ هزار پوندبودامابدستور مسئولین فشار هوا به ٤ هزار و ۸۰۰ پوندافزایش یافت .

پس از اینکار بود که ناگهان در اطراف چاه به شعاع یک کیلومتر نفت و گاز بیرون زد و زمین در چند نقطه شکاف برداشت.

تا شعاع دو کیلومتری چاه ۱۲۶ و حتی درقسمتی از مزارع گندم یکی از روستاهای اطراف ، نفت بصورت حباب از زمین خارج شد و ما که در تاریکی شب‌متوجه‌این‌مسئله نبودیم ناگهان با انفجار مهیبی غافلگیر شدیم .

بدنبال اولین انفجار و ترکیدن لوله اصلی دهانه چاه دومین انفجار نیز رخ داد و گازهای‌متراکم‌اطراف چاه که مشتعل شده بود همگی ما را به محاصره آتش انداخت .

متاسفانه امکان وقوع چنین حادثه‌ای از قبل پیش‌بینی نشده بودوتاریکی شب نیز به وخامت‌اوضاع کمک کرد .

نجات یافتگان افزودند : گروهی که در این‌حادثه کشته و مجروح شدند افرادی بودند که روی سکوی چاه سرگرم انجام عملیات تعمیراتی بودند و گروه دیگر از جمله ما که نجات یافتیم در فاصله‌ای دورتر به وظایف دیگرمثل لوله‌کشی و تجهیز وسایل مشغول بودیم .

ما قبلا بارها تقاضاکرده بودیم بعلت انجام عملیات حفاری و تعمیراتی چاه ، یک آمبولانس با کمکهای اولیه در محل چاه مستقر شود اما متاسفانه هیچوقت به این مسئله توجهی‌نشد.

در حال حاضر در کلیه چاههائی که روی آن ها عملیات مشابه انجام میشود بیم وقوع چنین حوادثی میرود درحالیکه با استقرار یک آمبولانس ویک کمک پزشک در محل چاه ۱۲۶ مطمئنا قربانیان حادثه به حداقل میرسید .

کارگران نجات یافته همچنین اظهار داشتند : برای پروژه‌ای‌که هرروز میلیونها ریال خرج‌برمیدارد کوتاهی در امر تهیه‌حداقل امکانات و وسایل ایمنی قابل توجیه نیست .

اتصال برق

یکی از کارگران افزود: ـ تصور می‌کنم علت آتش‌سوزی اتصالی باشدکه در توربین برق بوجود آمد .

جرقه ناشی از این اتصال گازهای متراکم

۲۱ ساعت پس از خروج یك قطار باری از خط

خط آهن ایران ـ شوروی مرمت و بازشد

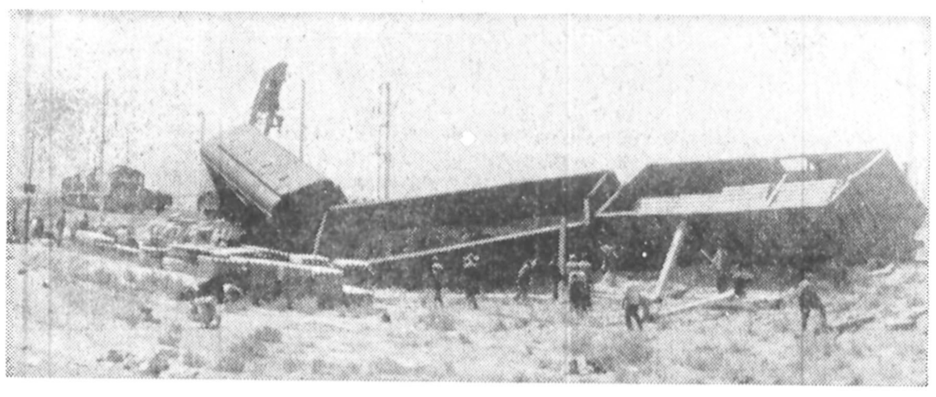

● صحنه‌ای از حادثه‌قطار، نزدیك جلفا در ایستگاه زال، بین هرزند و گرگر که‌عملیات ماموران برای بازکردن راه را نشان میدهد .

★ درجریان خروج ٦واگن یك‌قطار باری ازخط به ۲۵۰ متر ریل آسیب رسید ومیلیونها ریال محموله تجارتی از بین رفت .

پریز ـ خبرنگار اطلاعات

۲۱ ساعت پس‌ازخروج‌واگن های یك قطار باری از خط در مسیر راه‌آهن تبریز ـ جلفا سرانجام بعد از ظهر پنجشنبه محل حادثه مرمت و به قطار اروپائی و قطار تبریز ـ جلفا اجازه عبور داده شد .

قطار باری حامل کالاهای تجار ایرانی که از شوروی و از طریق جلفا عازم تبریزبود ساعت ۸ بعد از ظهر روز چهارشنبه گذشته بین ایستگاه های «زال بین هرزند»و«گرگر» بعلت تنظیم نبودن محور واگن ها از خط خارج شد .

در این حادثه ٦ واگن باری قطار منهدم شد و به‌محمولات آن خسارات فراوانی وارد آمد .

علاوه براین حدود ۲۵۰ متر ریل از بین رفت که باتلاش گروههای اعزامی ناحیه راه آهن آذربایجان واگنهای واژگون شده وسیله جرانقال کنار کشیده شد و ریل‌آسیب دیده مرمت گردید.

قطار باری جلفا ـ تبریز حامل ۳۰ تن محموله تجاری بود که بعلت مهرو موم بودن کالای وارداتی نوع آن معلوم نیست .

علی‌اصغر اظهری خبرنگار اطلاعات در تبریز که به محل حادثه اعزام شده بودگزارش داد :

طی ٤٥ روز اخیر این یازدهمین حادثه‌ای بود که‌در مسیر خط‌آهن تبریز ـ جلفابه علت تنظیم نبودن محور واگنها رخ میداد .

چند روز پیش نیزدو واگن یك قطار باری که از تبریز به جلفا میرفت بعلت وجود اشکال فنی در ریلها بین‌تبریز ـ صوفیان از خط خارج شدو به عمق یك دره سقوط کرد.

تلاش ٦۰ کارگر در بیست روز برای بیرون کشیدن‌واگن ها به نتیجه نرسید و هنوز واگنها در قعر دره قراردارد .

کشاورزی

محصول تازه حبوبات تا یک ماه دیگر به بازار می‌آید

چند تن از بازرگانان و تولید کنندگان حبوبات به خبرنگار ما گفتند، تا یک ماه دیگر محصول نو حبوبات ببازار عرضه خواهد شد منتها امسال بعلت تولید کم مقدار برداشت و عرضه این محصول کمتر ازسال گذشته خواهد بود و بهمین دلیل پیش بینی میشود امسال نیز مقدار قابل توجهی از این محصول از خارج وارد کشور شود.

یکی از بازرگانان گفت در حال حاضر مقداری از حبوب خارجی موجود است که قابل مصرف نیست و فاسد شده است.

دچار مشکلات مالی

وی به وارد کنندگان هشدار داد که اگر قرار باشد باز هم از خارج از این فرآورده وارد شود باید از کشورهائی این محصول را خریداری کنند که محصولشان سالم باشد بقرار اطلاع در سال گذشته مقدار زیادی از حبوب وارداتی کهنه بود و از روز ورود به ایران قابل استفاده نبوده است و برخی از وارد کنندگان حبوبات متضرر و دچار مشکلات مالی شدند.

و بهمین دلیل هم اکنون حتی قیمت حبوبات مرغوب خارجی هم ارزانتر از محصول داخلی است و مصرف کنندگان بیشتر به خرید حبوب داخلی رغبت نشان میدهند.

در حال حاضر چند قلم از حبوبات بقیمت زیر مورد معامله قرار میگیرد:

نخود کیلوئی ۸۰ تا ۹۰ ریال ـ لوبیا سفید ۸۰ تا ۸۵ ریال، عدس کیلوئی ۵۰ تا ۶۰ ریال، لپه خارجی کیلوئی ۶۳ ریال وایرانی ۸۰ ریال ـ لوبیا قرمز خارجی کیلوئی ۵۸ تا ۶۰ ریال و ایرانی کیلوئی ۶۵ تا ۷۵ ریال و ماش کیلوئی ۵۰ تا ۵۵ ریال.

حجم معاملات بورس از ۳/۲ میلیارد ریال تجاوز کرد

در هفته گذشته حجم معاملات از طریق بورس اوراق بهادار تهران به رقم کم سابقه ۳۲۲۱/۹ میلیون ریال بالغ گردید که از این مبلغ ۳۱۴۱/۸ میلیون ریال سهام ۱۳ میلیون ریال قرضه دولتی و ۶۷/۱ میلیون ریال قرضه گسترش مالکیت تشکیل گردید.

افزایش معاملات طی این هفته نیز بدلیل فروش تعداد قابل توجهی از سهام بانک صادرات ایران و یکی دو شرکت تولیدی بود.

شرکت سیمان فارس و خوزستان که در سال گذشته سرمایه خود را تا هفده میلیارد ریال افزایش داد طی هفته مورد گزارش از نظر حجم معاملات مقام دوم را بعد از بانک صادرات ایران ـ بدست آورد.

حجم کل معاملات در هفته گذشته نسبت به هفته ما قبل آن ۲۶۸/۶ میلیون ریال معادل ۹ درصد و نسبت به هفته مشابه در سال قبل ۲۳۹۹/۷ میلیون ریال معادل ۲۹۲ درصد افزایش نشان میدهد.

افزایش در معاملات سهام علت اصلی جهش کامل معاملات در هفته مورد گزارش گردید، داد و ستد روی سهام نسبت به هفته ماقبل آن ۵۹۶/۹ میلیون ریال معادل ۲۳ درصد و نسبت به هفته مشابه سال قبل ۲۴۳۳/۸ میلیون ریال معادل ۳۴۴ درصد افزایش نشان میدهد.

در هفته مذکور ۴۰ نوع سهم از ۳۸ شرکت مورد داد و ستد قرار گرفت و در نتیجه ۱۸ افزایش قیمت و ۷ کاهش قیمت به ثبت رسید.

در این هفته دو نوع سهم برای اولین بار از تاریخ پذیرش مربوط به شرکتهای سیمان شرق و لبنیات پاستوریزه پاک مورد معامله قرار گرفت و برای اولین بار سهام شرکتی با بیش از ۴/۴ برابر بهای اسمی فروخته شد.

۷ر۴ میلیارد ریال کالا در نمایشگاه بین المللی ساختمانی، معامله شد

چهارمین نمایشگاه بین المللی ساختمانی، مبلمان و تزئینات داخلی که ماه گذشته در محل دائمی نمایشگاهها برگزار گردید با ۴/۷ میلیارد ریال از نقطه نظر فروش در غرفه ها واخذ سفارشات گوناگون رکورد جدیدی در تاریخ نمایشگاههای بین المللی اختصاصی ایران بدست آورد.

نمایشگاههای بین المللی ایران در پی بررسی و ارزشیابی این نمایشگاه همچنین اعلام داشت: در این نمایشگاه بین المللی جمعا ۴۷۶ میلیون ریال کالا از جمله مبلمان و دکوراسیون داخلی، ماشین آلات ساختمانی، اشپزخانه های پیش ساخته، خانه های پیش ساخته، ابزار آلات و مصالح ساختمانی، وسائل تاسیساتی و بهداشتی و وسائل ایمنی از ایران و ۷ کشور صنعتی جهان بمعرض نمایش قرار داده شد.

در چهارمین نمایشگاه بین المللی مصالح و لوازم ساختمانی تقریبا کلیه کالا های مورد نمایش بفروش رفت و شرکت کنندگان سفارشات گوناگونی دریافت نمودند.

سرمایه گذاری بر تولید مصالح

طبق آماری که در طول برپائی نمایشگاه بدست امده حدود ۱۵ درصد کل شرکت کنندگان خارجی (۳۳ شرکت) بمنظور انجام سرمایه گذاریهای مشترک در زمینه تولید مصالح و لوازم ساختمانی و مبلمان در ایران با صاحبان صنایع و بازرگانان ایرانی مذاکرات سودمندی انجام داده و موافقت نامه هائی در این زمینه منعقد کرده اند.

کسری حساب جاری امریکا بحدود ۲۰ میلیارد دلار خواهد رسید

واشنگتن ـ آسوشیتدپرس دوجونز ـ آنتونی سولومن معاون وزارت خزانه داری ایالات متحده طی نطقی در یک کنفرانس ارزی در نیویورک گفت: وی سه نقطه مثبت در دورنمای اقتصادی سال جاری جهان مشاهده می کند که عبارتند از رشد متوازن اقتصاد جهان، کاهش مازاد درآمد اوپک و کاهش فشارهای تورمی بین المللی.

وی گفت: رشد واقعی بین کشورها کمی متوازن تر شده است، زیرا رشد اقتصادی کشورهای اروپائی و ژاپن در ماههای آینده سال جاری به آرامی افزایش خواهد یافت و رشد کشورهای اروپائی در سال جاری به ۳/۵ درصد بالغ خواهد شد که در حدود نیم درصد نسبت بسال ۱۹۷۷ بیشتر است.

معاون وزارت خزانه داری ایالات متحده گفت: در سال جاری رشداقتصادی کشورهای در حال توسعه باید شدیدتر باشد و چیزی در حدود ۵/۵ درصد گردد. وی ضمن تکرار برآورد دولت در مورد رشد اقتصادی امریکا در سال جاری گفت که رشد ایالات متحده در سال ۷۸ به ۴ تا ۴/۵ درصد بالغ خواهد شد.

وی گفت که مازاد حساب جاری کشورهای عضو اوپک در سال ۷۸ در حدود ۱۰ تا ۱۵ میلیارد دلار کاهش خواهد یافت و به حدود ۲۰ میلیارد دلار بالغ خواهد شد.

به نظر وی از عوامل اساسی کاهش مازاد حساب جاری اوپک تصمیم این سازمان در جهت تثبیت بهای نفت، کشف منابع جدید نفت در دریای شمال و آلاسکا و بهره برداری کافی از انرژی و نیز کندی رشد اقتصادی در کشورهای صنعتی بوده است.

وی گفت: فشارهای تورمی هم در سال جاری باید حداقل برای جهان صنعتی کاهش یابد و شاخص کالا و خدمات مصرفی در کشورهای صنعتی طی سال جاری متوسط ۷ درصد افزایش یابد، که از سال گذشته کمتر خواهد بود.

وی گفت: کسری حساب جاری امریکا در سال جاری احتمالا حدود ۲۰ میلیارد دلار خواهد بود

معاملات دانه‌های روغنی راکداست

بازاردانه های روغنی راکد است و معاملات در سطح خرده فروشی انجام میگیرد و بهمین دلیل قیمت بعضی دانه های روغنی کاهش یافته، ولی قیمت برخی دانه های روغنی از جمله کنجد شمالی بعلت کمبود زمینه حدود کیلوئی ۱۰ تا ۱۵ ریال ترقی کرده و در حال حاضر قیمت آن کیلوئی ۱۰۵ ریال و قیمت کنجد جنوبی و افغانی کیلوئی ۵۸ تا ۶۰ ریال است.

خشخاش کیلوئی ۲۲ ریال و بزرگ هر کیلو ۲۸ ریال و کرچک کیلوئی ۴۰ ریال قیمت دارد و زمینه منداب کم شده و تقریبا نایاب است.

تنزل قیمت مغز بادام

قیمت مغز بادام تنزل کرده و قیمت مغز بادام باب بازارهای داخلی کیلوئی ۲۴۰ ریال و باب صادرات هر کیلو ۲۳۰ ریال تا ۲۳۵ ریال است.

اخیرا هندیها مقداری مغز بادام شیرین کیلوئی ۲۳۰ ریال خریداری کردند و از شورووی نیز سفارشهائی رسیده ولی معامله تازه ای با کشور مذکور انجام نگرفته است.

یکی از بازرگانان گفت اخیرا مقدار قابل توجهی روغن بادام از ایالات متحده امریکا وارد کشور شده و چون ارزانتر از قیمت داخلی است چندتن از بازرگانان مجددا بکشور مذکور سفارش خرید داده اند وبهمین دلیل بازار مغز بادام داخلی راکد شده است همچنین بعلت کمبود زمینه کرچک واردات روغن کرچک نیز افزایش یافته و احتمال دارد در آینده نزدیک روغن بعضی دانه های روغن دیگر هم وارد شود.

بازار مغز هسته که تا چندی قبل از رونق محسوسی برخوردار بود و قیمت مغز هسته شیرین تا کیلوئی ۱۴۰ ریال هم معامله شد، در حال حاضر وضع آرامی دارد بهمین دلیل قیمت مغز هسته شیرین کیلوئی ۱۰ ریال تنزل کرده و کیلوئی ۱۳۰ ریال و مغز هسته تلخ کیلوئی ۱۲۰ ریال قیمت دارد، در سال گذشته مقدار و ارزش صادرات مغز هسته بخارج از کشور قابل توجه بوده است

نیازمندیهای اقتصادی

نرخ خرید و فروش ارز در بانکهای کشور

نوع ارز	نرخ خرید	نرخ فروش
یک دلار امریکا	۷۰/۳۵	۷۰/۶۰
یک دلار کانادا	۶۳/۲۵	۶۳/۵۰
یک دلار استرالیا	۷۹/۸۰	۸۰/۱۵
یک لیره انگلیس	۱۲۷/۲۰	۱۲۸/۸۰
یک مارک آلمان غربی	۳۳/۱۰	۳۳/۴۵
یک فرانک سوئیس	۳۵/۹۵	۳۶/۱۰
یک فرانک فرانسه	۱۵/۰۵	۱۵/۲۵
یکصد فرانک بلژیک	۲۱۲	۲۱۴
یکصد لیر ایتالیا	۸/۰۵	۸/۲۰
یک فلورن هلند	۳۰/۹۵	۳۱/۲۵
یک کورن سوئد	۱۵	۱۵/۲۰
یک کورن نروژ	۱۲/۹۰	۱۳/۰۵
یک کورن دانمارک	۱۲/۳۰	۱۲/۴۵
یک شلینگ اتریش	۴/۷۵	۴/۶۷
یکصد ین ژاپن	۳۱/۰۵	۳۱/۴۰
یکصد روپیه هندوستان	۸۲۰	۸۴۰
یک دینار کویت	۲۵۲	۲۵۵/۵۰
یک دینار عراق	۲۳۸/۵۰	۲۴۱
یک دینار بحرین	۱۸۰	۱۸۵
یک ریال سعودی	۲۰/۱۵	۲۰/۵۶
یک درهم امارات عربی متحده	۱۷/۹۰	۱۸/۸۰

۱۳ میلیارد ریال مواد لبنی ظرف ۲۱ ماه وارد شد

براساس آمار گمرک ایران طی سال ۲۵۳۵ و ۹ ماهه اول سال گذشته مقدار ۱۴۱ هزار تن مواد لبنی به ارزش ۱۳ میلیارد ریال به کشور وارد شده است.

در آمار مذکور که شامل واردات انواع کره، پنیر، شیرخشک، روغن، خامه و کشک میباشد بیشترین سهم را پنیر، شیرخشک و کره دارا میباشند به این ترتیب که انواع پنیر به مقدار ۴۹/۷ هزار تن به ارزش ۴/۵۹ میلیارد ریال، انواع شیرخشک ۴۳ هزار تن به ارزش ۴۰۵ میلیارد ریال، انواع کره ۴۵/۷ هزار تن به ارزش ۳/۸ میلیارد ریال، انواع خامه ۴۱۳ تن به ارزش ۲۳ میلیون ریال، روغن ۸۷۷ تن به ارزش ۷۹ میلیون ریال و انواع شیر مایع ۹۳۹ تن به ارزش ۶۵/۹ میلیون ریال و کشک ۲۷/۸ تن به ارزش ۱/۳ میلیون ریال بوده است.

کشورهای ایالات متحده ـ هلند، دانمارک، لهستان، آلمان غربی، آلمان شرقی، رومانی، زلاند نو، فرانسه و بلژیک از جمله کشورهایی هستند که در فروش مواد لبنی به ایران نسبت به سایر کشورها سهم عمده ای داشته اند.

اقتصاد جهان

ارزش روپیه هند در برابر دلار افزایش یافت

دهلی نو ـ آسوشیتدپرس ـ بانک مرکزی هند دیروز اعلام کرد ارزش روپیه آنکشور را درمقابل پوندانگلستان به نسبت ۲/۵۴ درصد افزایش داده است.

افزایش قیمت روپیه هند باعث شد قیمت دلار امریکا نیز از هردلار ۸/۵۵ به هردلار ۸/۳۳ روپیه تنزل کند.

تولید جهانی فولاد خام افزایش یافت

بروکسل ـ اسوشیتدپرس بدوجونز آمار موسسه بین المللی آهن و فولاد حاکی استکه تولید فولاد خام در ۲۹ کشور عضو این موسسه طی ماه آوریل نسبت به ماه مارس ۱/۵ درصد و نسبت به دوره مشابه سال ۱۹۷۷ در حدود ۸/۲ درصد افزایش یافته است.

تولید فولادخام در کشورهای عضو موسسه بین المللی آهن و فولاد در ماه آوریل به ۳۹۲۹۷۰۰۰ تن بالغ شد.

این رقم در ماه مارس ۳۸۷۱۶۰۰۰ تن و در ماه آوریل ۱۹۷۷ حدود ۳۶۳۳۰۰۰۰ تن بود.

طی چهار ماهه نخست سال ۷۸ تولید فولادخام در کشورهای نامبرده نسبت به مدت مشابه سال قبل ۳/۱ درصد افزایش یافته واز ۱۴۴۳۳۴۰۰۰ تن به ۱۴۹۷۷۶۰۰۰ تن رسید.

تولید کنندگان فولاد عضو موسسه در حدود ۶۵/۵ درصد از کل تولید فولاد جهان از جمله بلوک شرق چین و کره شمالی را در اختیار دارند.

تن ماهی خارجی

برای پخش تن ماهی خارجی و مواد غذائی در سطح کشور احتیاج به همکاری وارد کنندگان میباشد شرکت کوشین ۸۵۲۴۷۶

پوتزاکستانسیبل

برای بتون ریزی دال

برای دهنه ۲/۶۸ متر تا ۸/۹۱ متر (ساخت ایتالیا)

موجود در تهران

برای کسب اطلاع بیشتر با تلفنهای ۲۶ـ۶۵۹۰۲۲ داخلی ۲۹ تماس حاصل گردد.

و نیویورک، لوس آنجلس، سانفرانسیسکو، میامی، واشنگتن، بوستون، شیکاگو، دیترویت، فیلادلفیا، آنکوراژ.

مستقیم از طریق لندن با بریتیش ایرویز به آمریکا پرواز کنید!

خوشحالیم از اینکه با ما پرواز میکنید

British airways

ما از شما بهتر پذیرائی میکنیم

(قابل اجرا از دوازدهم اردیبهشت ۲۵۳۷)

برای اطلاعات بیشتر لطفا" باآژانس مسافرتی خود، یا بریتیش ایرویز تماس حاصل فرمائید.

تهران: خیابان شاهرضا، شماره ۸۷۴ تلفن ۹ـ۶۵۱۰۵ـ۳۷

آبادان: سان شاین، آرکاد، شماره ۲۷/۲۸ تلفن ۳۲۴۷۲/ ۳۱۱۵۴ / ۳۲۴۷۱

نیروی دریائی شاهنشاهی استخدام مینماید

نیروی دریائی شاهنشاهی جهت تکمیل کادر افسری دریائی تعدادی دیپلمه دختر و پسر را از طریق مصاحبه و معاینات پزشکی استخدام نموده و جهت طی دوره های مهندسی مکانیک مهندسی برق، مهندسی الکترونیک مهندسی کامپیوتر، فرماندهی ناوبری، علوم اداری و انواع رشته های مدیریت به کشورهای امریکا، انگلستان، ایتالیا، فرانسه، و یا آلمان غربی اعزام مینماید. فارغ التحصیلان رشته های طبیعی ریاضی، که به ترتیب با حداقل معدل کتبی ۱۵ و ۱۴ قبول گردیده اند میتوانند جهت کسب اطلاعات بیشتر و ثبت نام همه روزه بجز روزهای پنجشنبه و ایام تعطیل به مدیریت استخدام نیروی دریائی شاهنشاهی واقع در خیابان عباس آباد، مقابل پمپ بنزین غربی مراجعه نمایند.

بهترین ژست !

وقتی که مارتی فلدمن همراه زنش لورتا ومخصوصا همراه سگ غرغرو ریدِ هیبت شان هستند، نمی توان از ادا درآوردن خودداری کرد!

بهترین ژست «مارتی» سناریست، کارگردان وهنرپیشه اول فیلم «لژیونرخوب من» به نظر لورتا اداها وچشم گرداندن های اوست. لورتا این اداهای اورا خیلی دوست دارد وبه همین علت اورا تحسین می کند. دلیل روشنش این که ازدواج آنها ۹ سال است ادامه دارد. آنها درلندن دریک دکه شبانه با هم آشنا شدند واز فردای آن شب، زن وشوهر شدند. مارتی که دل لورتا را به دست آورده به او گفته است: «وقتی که من بچه بودم شبیه به شرلی تمپل بودم.» واقعا که!

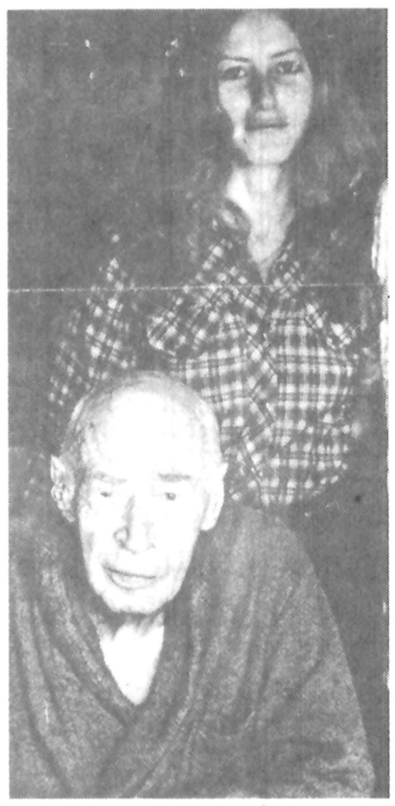

هنری میلر ۸۶ ساله چه میکند؟

هانری میلر، نویسنده سرشناس جهان در ۸۶ سالگی هم هنوز مردی خستگی ناپذیر است. او در این سن و سال، به سادگی یک بچه نقاشی می کند، او در خانه‌اش واقع در پاسیفیک پالیزاد نزدیک لوس آنجلس و همراه دخترش وال میلر زندگی می کند و سرگرم کشیدن تابلویی است که قصد دارد آن را دست کم ده هزار دلار بفروشد، اما کتابهایش درآمد خیلی بیش تری برای او داشته‌اند، خاصه آنکه پسرش تونی میلر نیز در کارهای ادبیانه پدرش به او کمک می کند. کتابهای «مدار راس السرطان» و «مدار راس الجدی» او از کارهای جاویدانی است که او در سالهای دهه ۳۰ نوشته و چاپ و نشر آن ها در سال ۱۹۶۱ در امریکا ممنوع شده است. هانری میلر در عرصه ادب امروز امریکا سهمی فراوان دارد. او اکنون که به نقاشی روی آورده سعی می کند سیمای زنانی را که می شناخته در تابلوهای خود منعکس کند. یک تابلوی او «هنری و دوستان مونشن» نام دارد. این تابلوها کم تر از داستانهایش دارای خصوصیات جنسی است.

برخلاف همسران !

سیاست همسران این دو بانو را از هم دور کرده است. اما امور خیریه آن ها و نیز بانوان آن ها را به هم نزدیک کرده است. خانم آن ایمون ژیسکاردستن همسر رئیس جمهوری فرانسه، و خانم برنادت شیراک همسر نخست وزیر پیشین فرانسه، در مراسم بنیاد گذاری سازمان خیریه یی که بنام خانم آن ایمون موسوم شده، شرکت کردند. آن ها در این مراسم بسیار کم صحبت کردند، اما خیلی خندیدند. هر دوی آن ها، برخلاف بیشتر زنان فرانسوی، زنان کم حرف و خجولی هستند.

آیا در عمر خود هیچ گرفتار ترس و وحشت شده اید؟
این فیلم را ببینید تا بدانید معنی ترس یعنی چه!

از صبح دوشنبه فقط در

سینما ریولی

سینمای ممتاز ۴ ستاره ★★★★

جک پالانس ـ تریور هوارد

دیانا دورس ـ سوزی مندال

در فیلم پر دلهره و اضطراب آور

ترس روی شهر

برای حفظ سلامتی و رفاه سایر مشتریان محترم خواهشمند است از کشیدن سیگار در سالن نمایش خودداری فرمائید

اطلاعیه سینما شهر تماشا

فیلم بزرگ و بی نظیر

ارثیه فراموشی

که بعللی در هفته گذشته موفق بنمایش آن نشدیم

از صبح دوشنبه فقط در

سینماشهر تماشا

سینمای ممتاز ۴ ستاره

★★★★

بمعرض نمایش گذاشته خواهد شد

فیلمی از مائورو بولونیینی ـ با شرکت

انتونی کوئین ـ فابیوتستی

دومینیک ساندا

پخش از پانرفیلم

یادداشت کنید

۱۰ خرداد ۲۴ ساعت تحریم و ترک سیگار برای نمایش اراده یک ملت برضد اعتیاد خطرناک سیگار

کمیته ملی مبارزه با سیگار، مجله خواندنیها

دنیای ما دنیای فاجعه هاست و این فیلم هیجان آور پرده از روی دسیسه‌ای برمیدارد که ممکن است بزرگترین فاجعه ها را ببار آورد.....

از صبح دوشنبه در

سینما آتلانتیک

سینمای ممتاز ۴ ستاره ★★★★

برای حفظ سلامتی و رفاه سایر مشتریان محترم خواهشمند است از کشیدن سیگار در سالن نمایش خودداری فرمائید

مادام بواری... مشهورترین داستان عشقی جهان اثر نویسنده بزرگ فرانسه «گوستاوفلوبر» با شرکت زیباترین ستاره سینمای بین‌المللی «ادویژفنک» برای تماشا و قضاوت شما آماده شده و

از صبح دو شنبه در

سینمادیانا

سینمای ممتاز ۴ ستاره ★★★★

بمعرض نمایش گذارده میشود

برای حفظ سلامتی و رفاه سایر مشتریان محترم خواهشمند است از کشیدن سیگار در سالن نمایش خودداری فرمائید

همای هوانوردی ایران

استخدام مهماندار پیمانی

هواپیمائی ملی ایران «هما» گروه تازه‌ای ازجوانان دختر و پسر علاقمندرا بعنوان مهماندارپیمانی برای پروازهای داخل کشور با برخورداری از مزایا و در اختیار گذاشتن امکانات زیر به همکاری دعوت مینماید :

۱ـ آموزش های تخصصی
۲ـ حقوق و مزایای مکفی
۳ـ لباس و یونیفورم کامل درطی‌خدمت
٤ـ تامین وسیله ایاب وذهاب مهمانداران از محل سکونت‌تامحل‌خدمت وبالعکس توسط«هما»
٥ـ امکانات رفاهی گسترده
٦ـ استفاده از بیمه های درمانی موسسات بین‌المللی
۷ـ بیمه‌عمر و حوادث درحین کارو خارج از محیط کار
۸ـ مزایای مسافرت با«هما» و سایر خطوط بین‌المللی

شرایط استخدام :

ـ دارا بودن گواهی‌دیپلم متوسطه
ـ دارندگان مدارك تحصیلی پائین‌تر بشرط تسلط کامل بزبان انگلیسی‌میتوانند در برنامه مصاحبه شرکت نمایند.
ـ حداقل سن۱۸ سال تمام وحداکثر ۲۷سال
ـ عدم اشتغال به‌تحصیل
ـ دارا بودن برگ پایان خدمت‌وظیفه یامعافی دائم غیرپزشکی
ـ آراستگی و زیبائی ظاهر وتناسب اندام (حداقل قدبرای آقایان ۱٦۳ وبرای خانمها ۱٥٥ سانتیمتر)وزن متناسب باقد
ـ مجرد بودن برای خانمهادرطول مدت‌قرارداد
ـ قبول شدن درآزمایشات انتخاب
ـ قبول شدن‌در آزمایشات پزشکی ،طبق استاندارد پزشکی «هما»
دارندگان شرایط فوق پس‌از موفقیت در آزما یشات انتخاب بعنوان مهماندارپیمانی برای‌پرواز های داخل کشوربمدت ۳سال استخدام خواهند شد ودر صورت رضایت‌ازخدمت آنان وموفقیت در دوره های آموزشی ،میتوانند بخدمت دائمی «هما» درآیند.

مصاحبه

ازداوطلبان‌واجدشرایط فوق‌تقاضا میشوددرروزهای تعیین‌شده‌ذیل:

خانمها : شنبه ۱۳ خرداد ماه ازساعت ۱٥ الی ۱۸
آقایان : یکشنبه ۱٤ خردادماه ازساعت ۱٥ الی ۱۸

با همراه داشتن یك برگ‌فتوکپی (آخرین مدرك تحصیلی ،پایان خدمت سربازی یامعافی دائم ، صفحه اول شناسنامه)ودوقطعه عکس ۳ × ٤ به محل‌اداره استخدام «هما» واقع درخیابان تخت‌طاووس نبش روزولت‌جهت‌انجام مصاحبه‌مراجعه نمایند.
به تقاضای کسانی‌که درمراحل استخدامی‌دوره های قبل غیر واحدشرایط شناخته شده‌اندترتیب اثر داده نخواهد شد .

پاسخ مسئولان به نامه های مردم

شاکی از شهرداری دستمزد میگیرد

بازگشت پشرح مندرج در شماره ۱٥٥۳۸ ـ ۳٦/۱۲/۲٥ «نامه آقای محمد تژ» اعلام میدارد. برابر گزارش شهرداری منطقه دو، نامبرده مامور خدمت در آن منطقه بوده و با ارائه ـ گواهی از اداره کل امانی شهرداری دستمزد دریافت مینماید.
ضمناً برانندگانیکه از منطقه مزبور حقوق دریافت داشته‌اند ۳٥٪ فوق العاده شب کاری نیز پرداخت گردیده است.
شهرداری پایتخت

★★★

سوابق خدمتی مورد توجه است

درپاسخ مطلبی که درشماره ۱٥٥۸٦ آن نشریه زیرعنوان تمام سوابق کارکنان اداری و آموزشی هنگام انتقال باید حساب شود. درج گردیده است باطلاع میرساند براساس طرح طبقه بندی مشاغل کارکنان کادر اداری، و ضوابط احتساب تجربه، کلیه سوابق کارمندان درزمینه مربوط و مشابه درپست های مورد تصدی، قابل احتساب بوده و از سوابق غیر مربوط درحال حاضر پنجاه درصد جزو تجربه مورد لزوم محاسبه میگردد ولی درباره کارمندان کادر اداری که به آموزشی منتقل میگردند، تعیین گروه شغلی آنان، مشمول طرح طبقه بندی مشاغل معلمان و ضوابط و بخشنامه های مربوط به آن میباشد.
مدیر کل اطلاعات و انتشارات و روابط عمومی آموزش و پرورش

★★★

برق کلاردشت تامین است

پاسخ مطلب مندرج در روزنامه اطلاعات شماره ۱٥٥۷۱ تحت عنوان (استفاده از چراغ نفتی درکلاردشت) به اطلاع میرساند.
برق کلاردشت ازنظر این شرکت تامین است چنانچه ضعفی درمنازل یا مغازه مشاهده میشود صرفا بعلت سیم کشی غیر استاندارد داخلی و یا مصرف نامتناسب برق با امپراژ درخواستی میباشد.
شرکت برق منطقه‌ای مازندران

برنامه سینماها

تماشای فیلمهائیکه با علامت (×) مشخص شده برای اشخاص کمتر از ۱۸ سال ممنوع است

★ آخ ین مردان سر سخت ـ چارلتون هستون ـ لی ماروین
پرلیان (۳۹۳٥۳٥) ۹ـ ۱۱ـ ۱ـ ۳ـ ٥ـ ۷ـ ۹
★ اپاچی ـ سینما سکوپ ـ رنگی
آسیا (٦٤۲۹۰۹) ۱۱ـ ۱ـ ۳ـ ٥ـ ۷ـ ۹/۱٥
پاسیفیک (۷٥۳۳۱۱) ۱۱/۳۰ـ ۳/۳۰ـ ٥/۳۰ـ ۷/۳۰ـ ۹/۳۰
★ ازادی ـ رنگی محصول شوروی
فلور (٥۲۸۰۹٦) ۹ـ ۱۱ـ ۱ـ ۳ـ ٥ـ ۷ـ ۹
★ آخرین سکه ـ رنگی چارلزبرونسون
امپایر (۸۹۳۹٤۲) ۱۱/۱٥ـ ۱/۳۰ـ ۳/۳۰ـ ٥/۳۰ـ ۷/۳۰ـ ۹/٤٥
★ آخرین ایستگاه ـ رنگی جین وایلدر
کریستال (۳۱۷٦۷٥) ۹ـ ۱۱ـ ۱ـ ۳ـ ٥ـ ۷ـ ۹
★ باکره عشوه گر ـ رنگی سینما سکوپ
پارک (۳۱۹٦۳۷) ۹ـ ۱۱ـ ۱ـ ۳ـ ٥ـ ۷ـ ۹
★ باندان ـ رنگی ـ راجش کانا ـ مختار
ارانوس (٥۲۷۹۷۱) ۱۱ـ ۱/۳۰ـ ٤ـ ٦/۳۰ـ ۹
★ بیگناه و سرگردان ـ رنگی ـ راجندرکمار ـ مالاسینا
همای (۳۱۱٦٦۹) ۹ـ ۱۱ـ ۱ـ ۳ـ ٥ـ ۷ـ ۹
★ بلوجین ـ رنگی ـ گلوریا گیدا
بلازا (٦٤٤۲٥٥) ۹ـ۱۱ـ۱ـ ۳ـ٥ـ۷ـ۹
★ با من از عشق بگو
کسری (۸۲٦۹۳۹) ۱۰/۳۰ـ ۲ـ ٤ـ ٦ـ ۸ـ ۱۰
★ بانی ورز ـ رنگی ـ پل لومات
دیانا (٦٤۷۳٦٥) ۱۱ـ ۱ـ ۳ـ ٥/۱٥ـ ۷/۳۰ـ ۹/۳۰
★ باد و دریا ـ رنگی ـ جوزف باتمر
شهرفرنگ (٦۲۷٦۲۸) ۱۱ـ ۱/۱٥ ـ ۳/۱٥ـ ٥/۳۰ـ ۷/٤٥ـ ۱۰
★ پسراژدها ـ سینما سکوپ ـ رنگی
تاج (۳۱۳۸٦۴) ۱۰ـ ۱۲ـ ۲ـ ٤ـ ٦ـ ۸ـ ۱۰
★ پاکیزه ـ راج کمار ـ آشوک کمار
حافظ (۳۹۱۰۷۴) ۱۰/۳۰ـ ۲/۳۰ـ ٤/۳۰ـ ٦/۳۰ـ ۸/۳۰
★ پنجه های پولادین ـ گانگستر
البرز (۳۰٤۲٥۸) ۸½ ـ ۱۲ ۳½ ـ ۷ ۸½
★ تعطیلات مرگبار ـ رنگی ـ براندواکارو
کاپری (۹۲۸٤۰۱) ۱۱ـ ۱ـ ۳ـ ٥ـ ۷ـ ۹
★ تاراس بولبا ـ یول برینر تونی کورتیس
گلدیس (٦۸۷۱۳) ۱۱ـ ۲ـ ٤/۳۰ـ ۷ـ ۹/۳۰
★ جدال در استانبول ـ رنگی فخرالدین
ایران (۳۱٦٤۲٤) ۱۰/۳۰ـ ۲۰/۳۰ـ ٦/۳۰ـ ۸/۳۰
ساینا (۳٥۲٤٤۲) ۹ـ ۱۱ـ ۱ـ ۳ـ ٥ـ ۷ـ ۹
تیسفون (۹٥۸۸۸۲) ۱۰ـ ۱۲ـ ۲ـ ٤ـ ٦ـ ۸ـ ۱۰
نپتون (۷٦۰۱۳٦) ۹ـ ۱۱ـ ۱ـ ۳ـ ٥ـ ۷ـ ۹
چرخ فلک (۹٥۰٥٥۸) ۹ـ ۱۱ـ ۱ـ ۳ـ ٥ـ ۷ـ ۹
پرسپولیس (٥۸۱۰۸۳) ۱۰ـ ۱۲ـ ۲ـ ٤ـ ٦ـ ۸
دریا (۳٤۱۷٤٥) ۹ـ ۱۱ـ ۱ـ ۳ـ ٥ـ ۷ـ ۹
کارون (۹٥٥۱٦٥) ۱۰ـ ۱۲ ۳ـ ٥ـ ۷ـ ۹
° جان ـ انتونی کوئین
مازستیک (٦٦۸٤٦۱) ۱۱ـ ۱ـ ۳ـ ٥ـ ۷ـ ۹
★ چه اسان میکشد ـ رنگی ـ فابیوتستی
رکس (۳۱۸۲٤۲) ۱۰/۳۰ـ ۲/۳۰ـ ٤/۳۰ـ ٦/۳۰ـ ۸/۳۰
رویال (۸۲۹۷۸٥) ۱۰ـ ۱۲ـ ۲ـ ٤ـ ٦ـ ۸ـ ۱۰
★ حیدر ـ فردین
ژاله (۳٤٤۱٦۰) ۱۰/۳۰ـ ۱۲/۳۰ـ ۲/۳۰ـ ٤/۳۰ـ ٦/۳۰ـ ۸/۳۰
★ خشم سامورای و پشمالو
آسمان آبی (۳٤۱٦٦۸) ۹ـ ۱۱ـ ۱ـ ۳ـ ٥ـ ۷ـ ۹
★ خوشگل کمر باریک ـ رنگی
شهر نمایش (۳۱٦۸۸٤) ۹ـ ۱۱ـ ۱ـ ۳ـ ٥ـ ۷ـ ۹
★ دام برهنه ها ـ رنگی ـ اورسولااندرس
ب. ب. (۸۲۹٦۴۱) ۱۰ ـ ۱۲ـ ۲ـ ۱۰
★ ریولوبو ـ سینماسکوپ رنگی
قط طلائی (۷٥۹٦۲٤) ۹ـ۱۱ـ۱ـ ۳ـ٥ـ۷ـ۹
★ سوئدی عشوه گر ـ رنگی ـ کریبی یوکارد
لیدو (٥٤۱۲۸۲) ۹ـ ۱۱ـ ۱ـ ۳ـ ٥ـ ۷ـ ۹
★ ساحل لذت ـ رنگی ـ آل کلیور ـ جان اشتاینر
ادئون (۳٦۸۱۱۸) ۹ـ ۱۱ـ ۱ـ ۳ـ ٥ـ ۷ـ ۹
★ شبکه ـ رنگی ـ فی‌داناوی ـ پیترفینچ ـ ویلیام هولدن
دیاموند (۸۲۸٤۰۰) ۱۱/۱٥ـ ۲/۳۰ـ ٥ـ ۷/۳۰ـ ۱۰
★ ضربه مرگ ـ الله سیاه
نادر (۳۱٤۷۹٥) ۹ـ ۱۱ـ ۱ـ ۳ـ ٥ـ ۷ـ ۹
★ ضداسلحه سینما سکوپ رنگی ۷/۳۰ـ ۹/۳۰
دروازه طلائی (۳٥۲۱٦۰) ۹/۳۰ـ ۱۱/۳۰ـ ۱/۳۰ـ ۳/۳۰ـ ٥/۳۰ـ
★ عملیات رعد و برق ـ رنگی ـ دیوید کارادین
ریولی (۷٥۷۷۷۷) ۱۱/۳۰ـ ۳/۳۰ ـ ٥/۳۰ ـ ۷/۳۰ـ ۹/۳۰
★ عروس مار ـ هندی
سپهنار (۷٥٤۶۲٦) ۱۰ـ۱۲ـ ۲ـ ٤ـ ٦ـ۸/۳۰
★ عشق سرکش ـ رنگی ـ گلوریا کیدا
سانترال (۹۲۸٦۸٦) ۹ـ ۱۱ـ ۱ـ ۳ـ ٥ـ ۷ـ ۹/۱٥
★ عذاب ـ رنگی ـ کلیف رابرتسون
شهرقصه (٦۷۷۲۹۰) ۱۱ـ ۲ ٤ـ ٦ـ ۸ـ ۱۰
★ فردای یک عشق ـ رنگی میشل گلاابرو ۹/۳۰
رادیوستی (٦٤۳۳۲۰) ۱۱/۳۰ـ ۱/۳۰ـ ۳/۳۰ـ ٥/۳۰ـ ۷/۳۰ـ
★ قطار سریع السیر فن‌راین ـ رنگی فرانک سیناترا
گلدن سیتی (٦٦۳۲٦۹) ۱۱/۳۰ـ ۳ـ ٥/۳۰ـ ۷/۳۰ـ ۹/٤٥
★ قدرت بلوف ـ رنگی ـ لی جی کاب
شهرتماشا (۹۲۸٦۸٦) ۱۱/۳۰ـ ۲/۳۰ـ ٥ـ ۷/۱٥ـ ۹/۳۰
★ لکوموتیوران ـ رنگی ـ سیلواکوشینا
سنه موند (٦٤۸۳۲۲) ۱۱ـ۳ـ٥ـ ۷ـ۹
★ مردی از رامیور
ایفل (۳۱۱٤۷۷) ۱۰ـ ۱۲ـ ۲ـ ٤ـ ٦ـ ۸ـ ۱۰
★ مردی مثل فشنگ ـ رنگی ـ فرد ویلیامسون
متروپل (۳۱۹٤۱۰) ۹ـ ۱۱ـ ۱ـ ۳ـ ٥ـ ۷ـ ۹
★ مظفر پرویز صیاد ـ مری اپیک ـ نوذرازادی
مولن روژ (۷٥۲۹۲۹) ۹ـ ۱۱ـ ۱ـ ۳ـ ٥ـ ۷ـ ۹
اروپا (۳۰۳۱۷۹) ۱/۳۰ـ ۲/۳۰ـ ٤/۳۰ـ ٦/۳۰ـ ۸/۳۰
میامی (۷٥٤۳۲۹) ۹ـ ۱۱ـ ۱ـ ۳ـ ٥ـ ۷ـ ۹
شهوند (۳٥٤۰٤۰) ۱/۳۰ـ ۱/۳۰ـ ٤/۳۰ـ ٦/۳۰ـ ۸/۳۰
سیلوانا (۳٦۳۷۷۷) ۹ـ ۱۱ـ ۱ـ ۳ـ ٥ـ ۷ـ ۹
المپیا (٥۲٦۷۹۷) ۹ـ ۱۱ـ ۱ـ ۳ـ ٥ـ ۷ـ ۹
توسکا (٥۲٦٥٤٤) ۹ـ ۱۱ـ ۱ـ ۳ـ ٥ـ ۷ـ ۹
یاسارگاد (۳٤۲۷۸۲) ۱/۳۰ـ ۲/۳۰ـ ٤/۳۰ـ ٦/۳۰ـ ۸/۳۰
آستارا (۲۷٤۰۲۲) ۱۰/۳۰ـ ۲/۳۰ـ ٤/۳۰ـ ٦/۳۰ـ ۸/٤٥
★ مربی عشوه گر ـ رنگی
بولیور (۸۹۲۷۳۱) ۱۱/۳۰ـ ۱/۳۰ـ ۳/۳۰ـ ٥/۳۰ـ ۷/۳۰ـ ۹/۳۰
★ مرد سه چهره ـ رنگی دلیپ کومار
ماریلک (۹٦۳٦۱٦) ۹ـ ۱۱ـ ۱ـ ۳ـ ٥ـ ۷ـ ۹
★ ماموریتی برای کیرا ـ سینما سکوپ رنگی
سهیلا (۳۱٦٤۲٤) ۱/۳۰ـ ۲/۳۰ـ ٤/۳۰ـ ٦/۳۰ـ ۸/۳۰
مراد (۷٥۳۳۸۲) ۹ـ ۱۱ـ ۱ ۳ـ ٥ـ ۷ـ ۹
★ نهنگ سیاه ـ رنگی گیلبرت رولند
پارامونت (٦٤۸۳۲۱) ۱۱/۱٥ـ ۱/۳۰ـ ۳/۳۰ـ ٥/۳۰ـ ۷/۳۰ـ ۹/۳۰
★ نخستین عشق ـ رنگی دومینیک ساندا
شهرفشنگ (٦٤۷۷۷۷) ۱۱ـ ۱ـ ۳ـ ٥ـ ۷ـ ۹
★ (×) ویولت و فرانسوا ـ رنگی ـ ایزابل آجانی
اتلانتیک (۸۹۷۱۷۱) ۱۱ـ ۱/۱٥ ـ ۱/۳۰ـ ٥/۳۰ـ ۷/٤٥ـ ۹/٤٥
★ وراکروز ـ برت لنکستر ـ گاری کوپر
بلوار (٦٥٥۲۹۲) ۱۱/۳۰ـ ۱/۳۰ـ ۳/۳۰ـ ٥/۳۰ـ ۷/۳۰ـ ۹/۳۰
★ ورق برنده ـ رنگی ـ سونیل دات ـ سارایانو
حافظ (۳۹۱۰۷۴) ۱۰/۳۰ـ ۲/۳۰ـ ٤/۳۰ـ ٦/۳۰ـ ۸/۳۰
★ سانس انگلیسی
سنما گلدیس ۹/۳۰ (تاراس بولبا)

کریستال: آخرین ایستگاه
با شرکت: جین وایلدر ـ جیل کلی برک

عروسی ۱۴۹ ریال
فیلمبرداری رنگی ♡ تشریفات بی‌نظیر استقبال ♡
دیسکوته استریوفونیک ♡ سالن‌های مجلل ♡
همگی مجانی ♡ تلفن ۳۷۳۷۳۶ اسلف سرویس کل

سوپر مارکت فرزانه
در زاهدان افتتاح شد
سوپر مارکت فرزانه افتخار دارد کلیه مواد غذائی و انواع لوازم بهداشتی رادر دسترس اهالی محترم زاهدان قرار داده است.
آدرس ـ خیابان ۱۶ متری بین شاه و پهلوی
تلفن ۵۲۵۷

آگهی مزایده
شرکت صنایع هواپیمائی ایران مقدارحدود ۱۴۰۰۰ کیلو گرم پتاسیم دی کرومات راازطریق مزایده بفروش میرساند .طالبین می‌توانند با ارائه معرفی نامه از شرکت یاموسسه متبوعه جهت دریافت برگ شرایط شرکت درمزایده و رویت‌نمونه کالای‌موردمزایده همه روزه ازساعت ۷ الی۱۵ تاآخر وقت اداری روز یکشنبه مورخ ۱۴ر۳ر۳۷ بتاسیسات شماره ۱واقع در جاده مخصوص کرج‌روبروی شهرک اکباتان جنب ارتاکسی به دایره تدارکات داخلی مراجعه‌نمایند
شرکت صنایع هواپیمائی ایران

شماره ۵۵۴۸
تاریخ ۲۱ر۲ر۳۷

آگهی

شهرداری کرمانشاه در اجرای قانون نوسازی وعمران شهری وآئین نامه های مربوطه اجرای طرح تعریض قسمت سوم خیابان فرمانفرما رابعرض ۳۰ متر وبطول ۱۳۸۰ متر ازضلع‌جنوبی چهارراه‌رشید یاسمی تامدخل میدان شهناز به اطلاع مالکان وصاحبان اعیانی میرساند مبلغ کل غرامت ۴۹۵۸۶۴۵۸ ریال وحق مرغوبیت ۴۹۹۰۰۳۷ ریال‌پیش بینی نموده تاریخ شروع واجرای طرح‌سه‌ماه مدت اجرای تقریبی شش ماه خواهد بود مدت قبول اعتراض ازتاریخ‌نشر آگهی‌دوماه‌ومحل قبول اعتراض دفترشهرداری است‌ومعترض مکلف است نشانی‌کامل خودرادر ذیل برگ اعتراض بنحو روشن وکامل قیدنماید مفاد فهرست جامع طرح دردایره فنی شهرداری برای ملاحظه عموم الصاق گردید.ومفارن این آگهی نتیجه ارزیابی هر مستقل وسیله پست سفارشی برای‌مالک‌ارسال میگردد.
شهردار کرمانشاه . مجتبی حبیبی

هواپیمائی ملی ایران «هما»
آگهی تجدید مناقصه
هواپیمائی ملی ایران «هما» خرید و نصب تجهیزات آشپزخانه باشگاه «هما» واقع در فرودگاه مهرآباد ساختمان ادارات‌مرکزی‌طبق‌نقشه ومشخصات موجود درتدارکات را ازطریق مناقصه خریداری‌مینماید
۱ـ شرکت کنندگان مناقصه باید معادل پنج درصد مبلغ کل پیشنهادی خودرا بعنوان سپرده نقدا به‌صندوق «هما» واریز نموده رسیددریافت نمایند .
۲ ـ پیشنهاد دهنده باید پیشنهاد کتبی‌خود رابانضمام قبض رسید سپرده باذکرمدت انجام عملیات درپاکت لاکومهر شده تاآخر وقت‌اداری روز ۱۳ خرداد ۲۵۳۷ به‌دفتر تدارکات «هما» بنشانی خیابان پهلوی نرسیده بمیدان ونک ـ خیابان توانیر ـ ساختمان شماره ۹«هما»تسلیم نموده رسید دریافت نمایند.
۳ـ به‌پیشنهادات فاقد سپرده و مبهم‌ومشروط وهمچنین پیشنهاداتیکه بعداز موعد مقرر برسد ترتیب اثر داده نخواهد شد.
٤ـ درصورتیکه برنده مناقصه ازانجام معامله عدول نماید سپرده بنفع«هما» ضبط خواهدشد.
۵ـ پیشنهادات در ساعت ۱۰ صبح روز ۱۴ر۳ر۲۵۳۷ بازو قرائت خواهد شد حضور پیشنهاد دهندگان درجلسه مناقصه آزادمیباشد.
٦ـ «هما» درمورد رد یاقبول یك‌یاکلیه‌پیشنها دات مختار است .
۷ـ عدم حضور پیشنهاد دهنده مانع اقدامات «هما» و قرائت پیشنهادات نخواهد بود.
تدارکات هواپیمائی ملی ایران
«هما»

شنبه‌ها دنیای ورزش

بقیه از صفحه ۵

کامپیوتر یک غول همه کاره نیست

که دراستفاده از کامپیوترها نصیب بسیاری از سازمان ها وموسسات ایران شده نواقص ونارسائی های زیادی دراین زمینه دیده می شود. گذشته از مواردی که درابتدای این گزارش به آن اشاره شده به موارد دیگری از این نارسائی ها اشاره می کنیم:

کامپیوترابزاری است که می توان از آن درعالی ترین سطوح محاسبات علمی وبازرگانی وپائین ترین سطوح مانند یک ماشین تحریر بزرگ خودکار استفاده کرد. اهمیت «ماشین های حسابگر» که گاه به مبالغه مغز الکترونیکی خوانده شده است. (حال آنکه غلام فرمانبردار مغز انسان، طراح، سیستم ساز و برنامه نویس است) تنها درسرعت بخشیدن به محاسبات وآسان کردن پیچیده ترین معادلات نیست بلکه علاوع برتعیین ارتباط وهمبستگی دقیق میان دهها رابطه وفرمول با برخورداری از حافظه ای فوق العاده، که انبوهی عظیم از میلیونها، اطلاع «رادر محفظه خود جای می دهد، انقلابی شگفت نه تنها درنظام مخابرات ومبادله اطلاعات پدید آورده وبراستی به گفته» مک لوهان: «عصر ما را از همه اعصار پیشین متمایز می کند». درمورد ماشین های الکترونیک که گاه «مغزمتفکر» خوانده شده اند باید اذعان کرد که هنوز این ماشین ها، همان می کنند که از آنها خواسته می شود.

به زبان دیگر هنوز خلاقیت وابداع را از این ماشین ها نباید انتظار داشت اما بقول «هرمن کان» و «آنتونی واینر» (مولفان کتاب معروف ۲۰۰۰ که درسال ۱۹۶۷ انتشار یافت): بعید نیست که دربیست سال آینده ماشین های حسابگر الکترونیکی بتوانند دربسیاری از موارد با استعدادهای انسانی رقابت کنند وحتی از آن فراتر روند».

با توجه به نکاتی که گفته شد چنین نتیجه گیری می شود که دراستفاده از این ماشین مهمترین عامل، انسان، نحوه اداره با شیوه کاروسازمان ماشین است که اصطلاحا «سخت افزار» و «نرم افزار» خوانده می شوند.

وجود کدگذار، منگنه زن، اپراتور، سیستم آنالیست برنامه نویس واستقرار سازمان ومدیریتی کاردان که فواید کامپیوتر وکاربردهای آنرا بداند واز آن بهترین وبیشترین بهره را برگیرد شرط اساسی استفاده مطلوب از کامپیوتر است. درطول دهسال گذشته درکشورما برای تسریع وبهبود بخشیدن به امور مربوط به کارکنان دولت، حسابداری، بازرگانی، صنعت، توسعه تحقیقات علمی و همچنین پیشبرد فعالیت های آماری، امور مهندسی و فعالیت های تکنولوژی کاربرد های کامپیوتر مورد استفاده قرار گرفته است. در بسیاری از سازمانهائی که کامپیوتر را بخدمت گرفته‌اند ظاهرا دستگاه کامپیوتری در یک فرصت چند ساعته در طول روز، ویا بیشتر مشغول کار است اما پررسی های انجام گرفته نمایانگر آن است که کار زمانی اغلب کامپیوتر ها کاذب و وقت گیر است، چند تن از دست اندرکاران امور کامپیوتر می گویند:

چه بسا ممکن است که با اصلاح یک یا چند برنامه و استفاده صحیح از برنامه های عملی سیستم، همین مدت زمانی کامپیوتر ها را به یکدهم و حتی کمتر رسانید.

بدین ترتیب می بینیم پر کردن ساعت کار کامپیوتر ها در صورتی صحیح و مفید است که جنبه کیفی کار نیز رعایت شود، باید کوشش کرد که از اشتغال کاذب و بی ثمر کامپیوتر ها صرفا برای پر کردن «برگ کار کرد روزانه» خودداری شود و از سوی دیگر درصد بهره گیری از «کامپیوتر بالا رود.

استقرار کامپیوتر در یک سازمان و آغاز بهره گیری صحیح از آن مستلزم بررسی عمیق کمی و کیفی است و پس از تشخیص و گزارش کمیته ای صلاحیتدار و تدارک کافی و برمبنای برنامه های دقیق مراحلی را باید طی نمود تا به مرحله امادگی اجرای طرح رسید، ترتیب پرسنل، تهیه طرح و آنالیز سیستم ها آزمایش برنامه ها با استفاده از کامپیوتر های موجود از جمله مراحلی است که قبل از استقرار کامپیوتر باید آماده شود.

در بسیاری موارد اینگونه پیش بینی ها و تدارکات یا مطلقاً جدی گرفته نشده و یا با حداقل توجه، بطور ناقص انجام گردیده است.

در حالیکه وجود متخصصان عالیرتبه ایرانی در سطح کشور بسیار مغتنم تر از «کامپیوتر» است گرایش روز افزون و غیر مفید به استفاده از کامپیوتر، بهره وری از وجود این متخصصان را کاهش داد، مبادله اطلاعات فنی و تجربیات ذیقیمتی که در هر سازمان کسب می شود، براثر عدم وجود رابطه فنی دائم بین واحد های علمی و بازرگانی فراموش شده است.

سازش کاری نمایندگان فروش کارخانه های سازنده کامپیوتر با یکدیگر رقابت منطقی در این زمینه را از بین برده است. و براثر فراهم نبودن امکانات وسیع آموزشی، اشنائی عده زیادی از مدیران سطح بالای کشور، در امور کامپیوتر محدود و مختصر می باشد.

برای رفع نارسائی ها و نواقصی که بطور فشرده در بالا به آن ها اشاره شد باید از ظرفیت و توانائی کیفی و کمی کامپیوتر های موجود در کشور استفاده کامل تری صورت گیرد و بر شیفت کار کامپیوتر ها، برای استفاده سازمانهائی که کامپیوتر ندارند افزوده شود. بدین ترتیب از امکانات کامپیوتر های موجود هم از نظر علمی و فنی و هم از نظر اقتصادی و بهره وری از مهارت ها و تخصص ها استفاده مطلوب بعمل خواهد آمد.

مدیران بخش های دولتی و خصوصی نیز تا آنجا که مقدور است باید نظر های خود را در مورد استقرار یک کامپیوتر در سازمان خود تعدیل کنند تا از تفرق نیروی متخصص و همچنین اتلاف سرمایه ارزی کشور جلوگیری شده، تنها در مواردی ضروری بعد از مطالعات و بررسی های کافی به سفارش کامپیوتری مناسب با نیازمندیهای موجود اقدام شود.

مبادله تجربه وامکانات چه در بخش دولتی و چه در بخش خصوصی به سود کشور و در جهت پیشرفت، تکامل و بالا رفتن اعتبار بین المللی متخصصان ایرانی است به همین سبب هر چه زودتر مسئولان سازمانهائی که دارای کامپیوتر ویا در فکر بهره برداری از آن هستند باید با گرد همائی های هر چند گاه یکبار دستاورد ها و بازیافته های علمی وتجربی خود را مبادله کنند.

مدیران و مسئولان سطح بالای مملکت (بخش دولتی بخش خصوصی) نبایستی به اطلاعات مختصر در امور کامپیوتر اکتفا کنند. خودآموزی و مطالعه منابع مختلف و شرکت در دوره های توجیهی و شناسائی توام با فرونتی علمی، باید در برنامه کار اینگونه مدیران گنجانده شود تا با بصیرت بیشتر و اطلاعاتی وسیعتر نیاز های خود را ارزیابی کنند.

وجود مقررات و شرایط استخدامی مناسب تر برای کارکنان متخصص این رشته در بخش دولتی، موجب خواهد شد که این قبیل متخصصان صرفا برای تکمیل اطلاعات وبالا بردن درجه مهارت خود، برای مدتی موقت به بخش دولتی روی نیاورند تا بمحض پیدائی امکانات بهتر بخش دولتی را ترک میگویند.

بنظر می رسد یک برنامه ریزی دقیق در رده های مختلف تخصص در جهت تعدیل در میزان عرضه وتقاضای نیروی انسانی، کمک شایانی به رفع این مشکل خواهد کرد.

همچنین درجه اهمیت وارزش فراهم بودن اطلاعات ورودی دقیق، برای طرح های ماشینی و مکانیزه نباید فراموش شود. رفع ناهماهنگی و نارسائی سیستم های کهنه اداری و محاسباتی در گردآوری و گروه بندی داده ها، اولین و مهمترین اقدام در توفیق کاربرد کامپیوتر ها و وصول به نتایج سریعتر و دقیقتر و بهتر است. استقرار و نصب یک کامپیوتر در محیط و شرایط نامتجانس نه تنها حلال مشکلات نخواهد بود بلکه وجود کامپیوتر و مسائل آن اغلب مشکلی بر مشکلات خواهد افزود و گاه همانند قبائی است زربفت و گرانبها بر کالبد مریضی رنجور و ناتوان.

آگهی مناقصه

شهرداری میانه باستناد صورتجلسه شماره ۷۰ـ۳۷/۲/۲۷ انجمن شهر یکدستگاه غلطک بمشخصات زیر (حداکثر ۱۰۰۰۰ کیلو وزن خالص ۸۰۰۰ کیلو با طول ۵۳۲ سانتیمتر و عرض ۱۵۰ سانتیمتر و ارتفاع ۲۹۸ سانتیمتر با نیروی استاتیک در عرض چرخ غلطک جلو ۲۷/۸ الی ۳۴/۸ کیلو گرم بر سانتیمتر.

ونیروی استاتیک در عرض چرخ غلطک عقب ۳۷/۸ تا ۴۷/۳ کیلو گرم بر سانتیمتر حداکثر سرعت حرکت هشت کیلومتر در ساعت با قدرت موتور ۵۸ اسب در ۱۸۰۰ دور در دقیقه از طریق مناقصه خریداری مینماید.

۱ـ داوطلبان شرکت در مناقصه بایستی ۵٪ قیمت غلطک مورد مناقصه را بطور نقد بحساب ۶۱۱ سپرده شهرداری نزد بانک ملی شعبه میانه و یا معادل آن ضمانت نامه بانکی بعنوان سپرده شرکت در مناقصه ضمیمه پیشنهاد خود به شهرداری تسلیم نمایند.

۲ـ داوطلبان بایستی برگ صلاحیت فنی و مالی از دفتر مهندسی استان آذربایجان و یا رونوشت مصدق اساسنامه شرکت را که به ثبت شرکت ها رسیده باشد ضمیمه پیشنهاد خود نمایند.

۳ـ مدت تحویل مورد مناقصه از تاریخ انعقاد قرارداد حداکثر (۱۵) روز میباشد.

۴ـ پیشنهادات باید در پاکت لاک و مهر شده حاوی پیشنهاد قیمت و مشخصات و ضمانت نامه بانکی و سایر مدارک مربوطه بمناقصه تا ساعت ۱۲ صبح روز دوشنبه ۲۵۳۷/۳/۱۵ بدفتر شهرداری تسلیم و رسید دریافت دارند.

۵ـ به پیشنهادات فاقد ضمانت نامه بانکی و سایر مدارک و مشخصات مندرج در فوق ترتیب اثر داده نخواهد شد.

۶ـ پیشنهادات واصله راس ساعت ۱ بعد از ظهر همان روز با حضور کمیسیون مربوطه باز و قرائت خواهد شد و حضور پیشنهاد دهندگان در جلسه آزاد است و به پیشنهادات مبهم و مخدوش و یا مشروط و یا خارج از حداعتدال ترتیب اثر داده نخواهد شد.

۷ـ شهرداری در رد یا قبول یک یا کلیه پیشنهادات مختار است و سپرده نفر اول تا سوم تا انعقاد قرارداد با برنده مناقصه نگهداری خواهد شد چنانچه برنده اول تا سوم حاضر به مبادله قرارداد نشوند سپرده آنان بنفع شهرداری ضبط خواهد شد.

۸ـ کلیه هزینه های مناقصه و مالیات و عوارض و سایر هزینه های دیگر بعهده برنده مناقصه میباشد.

امیر پیروز خواه
شهردار میانه
آ ـ ۱۴۹۳

آگهی پذیرش کارآموز

آموزشگاه معدنی شرکت سهامی ذغالسنگ کرمان وابسته بشرکت ملی ذوب اهن ایران تعدادی کارآموز با شرایط ذیل درسال جاری می پذیرد:

۱ـ تابعیت دولت شاهنشاهی ایران
۲ـ نداشتن سوء پیشینه کیفری
۳ـ دارا بودن دفترچه پایان خدمت نظام یا معافیت دائم
۴ـ دارا بودن حداقل مدرک تحصیلی پنجم نظام جدید یا ششم ابتدائی
۵ـ سپردن تعهد خدمت بمدت سه سال در واحدهای تابعه شرکت
۶ـ حداکثر سن ۳۵ سال

داوطلبین واجد شرایط میتوانند جهت ثبت نام وکسب اطلاعات بیشتر همه روزهای تعطیل با مدارک زیر:

۱ـ آخرین مدرک تحصیلی با دو برگ فتوکپی
۲ـ کارت پایان خدمت نظام وظیفه یا معافیت دائم با دو برگ فتوکپی
۳ـ عین شناسنامه عکسدار با دوبرگ فتوکپی
۴ـ عکس ۴×۶، ۱۲ قطعه
۵ـ برگ عدم سوء پیشینه کیفری یگبرگ

به آموزشگاه معدنی کرمان واقع در کوی ذوب آهن جاده تهران مراجعه نمایند.

م الف ۷

کجا برویم

نمایشگاه

✱ نقاشی های حسین نوری
نگارخانه مس ـ خیابان پهلوی ـ مقابل سینما اتلانتیک ـ کوچه هراز ـ شماره ۷ (۵ تا ۸ بعد از ظهر)

✱ نقاشی های «طلبعه کامران»
نگارخانه سیحون ـ خیابان وزراء ـ خیابان چهارم (۹ تا ۱۳ و ۱۷ تا ۲۰)

✱ مجسمه های مش اسماعیل
نگارخانه آزاد ـ عباس آباد ـ اندیشه شماره ۳۷ (۱۰ تا ۱۸)

✱ نقاشی های محمد باقرآقامیری
خانه آفتاب ـ روزولت ـ مقابل دانشسرایعالی (۹ تا ۱۲/۳۰ و ۱۶ تا ۱۹/۳۰)

✱ پرتره های وحوش
آثاری از «پاتریسیائینتسون» و «لیندمارک» امریکائی
نگارخانه فصل ها و یادها ـ تخت طاوس ـ میرعماد خیابان یازدهم ـ شماره ۲۶

✱ آثار «سعدی افرازه»
نگارخانه سبز ـ خیابان پهلوی ـ بالاتر از پارک شاهنشاهی ـ خیابان امانیه پلاک ۱۵

✱ آثار نقاشی «شهاب موسول زاده»
«نگارخانه تخت جمشید» ـ خیابان تخت جمشید، نبش بندر پهلوی شماره ۳۰ (از ۳ الی ۱۷ خرداد ماه ـ ۹ تا ۱۲ و ۴ تا ۸ بعد از ظهر)

✱ معماری صد ساله رم
دانشکده هنر های تزئینی ـ خیابان پهلوی ـ بالاتر از تخت جمشید (۸ تا ۱۲ و ۱۷ تا ۲۰)

✱ نقاشی کودکان
کتابخانه مرکزی کانون پرورش فکری کودکان و نوجوانان ـ پارک فرح (ساعت ۸ تا ۱۲ و ۱۷ تا ۲۰)

✱ پیکره های تیگران
باشگاه ارامنه ـ خیابان فرانسه (۱۰ تا ۱۲ و ۱۶ تا ۲۰)

✱ قالیچه های شیرین فارس
در باغ فردوسی

✱ نقاشی شهلا حبیبی
نگارخانه شیخ ـ عباس آباد ـ بخارست خیابان هشتم (۱۷ تا ۲۰)

✱ طرحهای سرگنی آیزنشتاین
شاهرضا ـ چهار راه پهلوی ـ تئاتر چهار سو

✱ آثار حسین زنده رودی
نگارخانه زند ـ خیابان محمد رضاشاه ـ چکاوه (۱۷ تا ۲۰)

✱ آثار نقاشی «آلنی باش»
نگارخانه مهرشاه ـ خیابان ایادانا نبش نوبخت (۱۰ تا ۱۲ و ۱۶ تا ۲۰)

✱ سلسله پهلوی
خیابان پهلوی ـ کاخ مرمر ـ (۹ تا ۱۶)

✱ آثار فیگوراتیو «هنرمندان ایرانی»
نگارخانه ایران ـ (قند ریز) ـ از دوشنبه دوم خرداد «بخارست ـ خیابان هیجدهم ـ ساختمان دوم جنوبی

موزه

✱ مرکز فرهنگی و هنری رضا عباسی
خیابان کورش کبیر ـ روبروی هتل بین المللی ـ (۱۰ تا ۱۲ و ۳ تا ۶) بعد از ظهر ها ـ (سه شنبه ها تعطیل است)

✱ هنر های تزئینی
بلوار کریمخان زند ـ (۹ تا ۱۶ و ۱۵ تا ۲۰)

✱ سلسله پهلوی
خیابان پهلوی ـ کاخ مرمر ـ (۹ تا ۱۶)

✱ خزانه جواهرات سلطنتی
بانک مرکزی ـ (۱۵/۳۰ تا ۱۸)

✱ موزه هنر های معاصر
خیابان امیرآباد ـ پارک فرح ـ (۱۱ تا ۲۰)

✱ ایران باستان
خیابان قوام السلطنه ـ (۹ تا ۱۳ و ۱۵ تا ۱۸)

✱ شهید آریامهر
میدان شهید ـ (۹ تا ۱۶)

✱ کاخ گلستان
میدان ارک ـ (۹ تا ۱۲ و ۱۵ تا ۱۷)

✱ هنر های ملی
میدان بهارستان ـ (۹ تا ۱۶)

✱ فرش
امیرآباد شمالی ـ جنب پارک فرح ـ (۱۰ تا ۱۸) باستثنا روز های شنبه

تئاتر

✱ ترس و نگبت رایش سوم
نوشته: برتولت برشت
کارگردان: ناصر یوسفی
کارگاه نمایش دانشکده هنرهای زیبا ـ دانشگاه تهران
شروع ۸ بعد از ظهر ـ جمعه ها ۵ بعد از ظهر

✱ سی زوئه بانسی مرده است
نوشته: اتول فوگارد
کارگردان: رکن الدین خسروی
خانه نمایش ـ میدان فردوسی ـ کوچه پارس شماره ۳۲

✱ عروس
نوشته و کاربهزاد فراهانی
اجرا از: گروه تئاتر کوچ
تالار فرهنگ ـ خیابان فرانسه (ساعت ۷ بعد از ظهر)

✱ آهنگهای درخواستی و زنده بگوز...
تئاتر چهار سو ـ چهار راه پهلوی ـ پارک ولیعهد (اجرای این نمایش تا ۵ خرداد ماه ادامه دارد) شروع ۷½ بعد از ظهر و جمعه ها ۵ بعد از ظهر

فال فردای شما

روی تصمیم‌های خود هرگز پافشاری نکنید، چرا که از حوادث و اتفاق های غیر منتظره نباید غافل بود.

در محیط خانواده نرمش بیشتری داشته باشید، بزودی یک هدیه جالب دریافت می کنید.

اگر در زندگی داخلی مشکلاتی دارید، بر آنها فائق میشوید، بشرطی صبور باشید و عجله نکنید.

در مسائلی عشقی‌یکه شناس باشید، از این شاخه به شاخه دیگر پریدن به مصلحت شما نیست.

رویاهای فراوان در سر میپرورانید و گاه نیز به وضع موجود رضایت میدهید.

ملاقاتی در پیش دارید که گره گشای بسیاری از مشکلات خواهد بود، از این دیدار صرف نظر نکنید

محبت بیش از اندازه«او» موجب امیدواری شما میشود، اما چندان خوش بین نباید بود

توجه و دقت خود را بیش از اندازه صرف کار میکنید، خوبست قدری هم بخانواده خود برسید

یک دوستی قدیمی دوباره زنده میشود، شاید این دوستی دوباره نتایج جالبی هم داشته باشد

برای یکی از کسان نزدیک شما حادثه‌ای پیش خواهد آمد، این حادثه نباید زیاد شما را ناراحت کند

برای آینده بیش از اندازه نگران و ناراحت هستید، بخصوص مسائل مالی شما را بخود مشغول داشته است

روزهای آینده برای شما روزهای بهتری است و چیزی که انتظارش را نداشته‌اید، بدست خواهید آورد.

جدول

ویژه ۹۹۲۶ — ۱۲۲۴۸ عادی

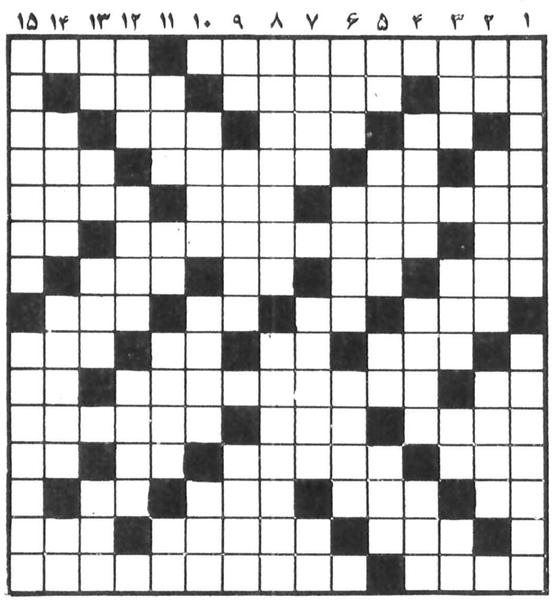

افقی : ویژه

۱ ـ از معروفترین نویسندگان که از کتاب «هوس زیر درخت نارون» او فیلمی ساختند ـ کارش زدن طبل است
۲ ـ دستور غذا در رستوران ـ پرنده ایست خوش آواز و حلال گوشت ـ تونل از دل آن گذرد
۳ ـ آخرین حرف ـ واحد پول ایتالیا ـ نوعی ماهی است ـ اصل هرچیز
۴ ـ گوشت ترکی ـ عددی است ـ سرباز بی درجه ـ فانتوم
۵ ـ نام دیگر بوتیمار ـ واحد گردو ـ از امراض دماغی
۶ ـ اگر ـ لاغر را گویند ـ نیم تنه زنانه
۷ ـ ازنواحی تبریز ـ پژمرده و افسرده ـ شکوه از جدائیها دارد ـ در بدن هم نوعی از آن هست
۸ ـ از بزرگان بجا مانده ـ در یا ـ خسته می زند ـ عدد و شماره
۹ ـ لباس روی لباسها ـ آس ـ ازکمر خوش باشد ـ امیدواری
۱۰ ـ سفید در لفظ آذری ـ رشته ایست از علم پزشکی ـ مایه اصلی
۱۱ ـ یارو مددکار ـ طنین صوت ـ کنایه از کمان کرده اند
۱۲ ـ تیره باشد ـ از مردان مذهبی دین زرتشت ـ آنچه خداوند بدهد و ببخشد ـ رود ارام
۱۳ ـ واحدی در وزن ـ فربه ـ وسط چیزی ـ واحد پول ژاپن
۱۴ ـ حلال مشکلات است ـ از پایتخت های آسیائی ـ توانائی
۱۵ ـ نوعی زغال سنگ ـ قلعه مشهوری در ایران که زمانی جای بزه کاران بود.

عمودی : ویژه

۱ ـ در موتور اتومبیل نقش حساسی دارد ـ تخلف از قرار داد
۲ ـ طرف ـ مشق ـ کاری را از سر عمد انجام دادن
۳ ـ از صورفلکی ـ انبار غله ـ برابر ـ اثری از ماتیسن
۴ ـ یکی از پیامبران ـ بر آن نشینند و خطابه خوانند ـ گاهی برای آرد سکنی لای چرخ می گذارند
۵ ـ از کلمات نفی ـ نوعی طریقه شنا ـ حرفی در زبان موسیقی ـ سرسرا
۶ ـ خوردن در لفظ عرب ـ زمانی پنجره اعیان واشراف بود ـ حیره شونده
۷ ـ سفید در زبان انگلیسی ـ کار نو میآورد ـ دانه خوشبو
۸ ـ نقطه مقابل چراغ موشی ـ بر بلوا و غوغا
۹ ـ عددی است ـ نوعی شیرینی ـ خرهند
۱۰ ـ طپانچه ـ از هنرمندان است ـ خطا در فوتبال
۱۱ ـ دشمنی ـ ماهی قرمز ـ نقشه کش ـ آخرین حرف
۱۲ ـ گردیدن گرد چیزی ـ به پشتش جنگ می کنند ـ ابگوشت ساده
۱۳ ـ میوه ایست ـ از برنامه های تلویزیونی ـ کنده کاری بر چوب ـ از شیرین کنندگان کام
۱۴ ـ تا جهان باقی است ـ به درجه اجتهاد رسیده ـ بیشاوندیست
۱۵ ـ غیر ممکن ـ از گاز های صنعتی

افقی : عادی

۱ ـ از بازیهای کودکانه ـ کتاب معروفی است از فروید
۲ ـ لطیف هم هست ـ در کنار تنگ آب نهند ـ آسان
۳ ـ گل جسبیده ـ اضافه بار ـ از دو طرف یکی است ـ حرف ربط
۴ ـ بلی به زبان آلمانی ـ ابر چرکی ـ جایزه سینمائیان ـ کاخش دو گیسوی طلائی دارد
۵ ـ خطیب مشهور دوره انقلاب فرانسه ـ ماهی در سال ـ به کار کوبیدن آید
۶ ـ بوئیدن ـ اثری از داستایوسکی ـ باز یادش تعجب هم میاورند
۷ ـ امر به جستجو کردن ـ رایحه ـ از نفیرش مرد و زن نالیده اند ـ واحد چهار پا
۸ ـ اسم ـ واحد مسابقه تنیس ـ گوشت آذری ـ همیشه کوک نیست
۹ ـ زبان بسته ـ اشاره به دور ـ ازغزال خوشتر است ـ از اسمان می اید
۱۰ ـ ضمیر مفرد ـ مسافر در آن رحل اقامت می انداخت ـ طایفه وعشیره
۱۱ ـ شهر توت ـ دانه اشی ـ نوعی پارچه است
۱۲ ـ در وقت خرید بدست میگیرند ـ کامیون نفت کش ـ بلی به زبان روسی ـ ناشنوا
۱۳ ـ صدای شکستن چوب ـ دارائی ـ واحدی بیش نیست ـ نفس
۱۴ ـ سبز و شاداب ـ فرزند زاده ـ از آلات طرب
۱۵ ـ نامرد میزند ـ کتابی از تولستوی

عمودی : عادی

۱ ـ شهری در جنوب ـ ییلاق در آنجاست
۲ ـ شکوه ـ در دل کافر نیست ـ زین و برگ اسب
۳ ـ چاشنی غذای هندی ـ پارچه ایست ـ عیب و عار ـ دراز گوش
۴ ـ کارش خونریزی است ـ نمونه ساختمان از چوب ـ از شهر های آسیائی
۵ ـ گرفتن ازراه هوا ـ نان ریزش را خوشمزه تر دانسته اند ـ نفی عرب ـ کل و همه
۶ ـ دوشیزه خانم انگلیسی ـ از مجسمه های مشهور جهان ـ رمل می اندازد
۷ ـ فریاد تشویق آمیز ـ غرامت ـ تکرار یکحرف
۸ ـ باغ انگور ـ صبر و قرار در دلش نیست
۹ ـ اشاره به دور ـ دوست خوب را چنین دانسته اند ـ سخن زشت
۱۰ ـ دیوار قلعه ـ از وظیفه خواران خزانه غیب ـ چین و چروک پوست بدن
۱۱ ـ ترشی اش را کهنه می کنند ـ اگر ـ خانه آخرین ـ همه را شامل شود
۱۲ ـ به گرو گذاردن ـ پرده در ـ برقرار است
۱۳ ـ رها شده ـ پسوند ماندن ـ سرخ که باشد بدست جلاق می افتد ـ عضوی در درون
۱۴ ـ درخشان و تابان ـ واحد پول فرانسه ـ شراب فرنگی
۱۵ ـ از ستارگان آسمانی ـ ایالتی در کشور امریکا.

حل جدول های شماره قبل

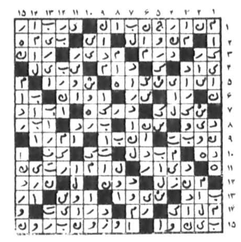

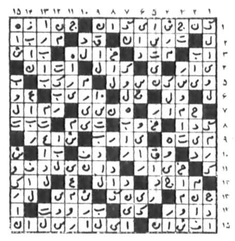

تلویزیون

توجه: برنامه های زیر از سوی رادیو تلویزیون در اختیار ما قرار گرفته و روزنامه اطلاعات هیچگونه مسئولیتی در تغییرات احتمالی برنامه‌ها ندارد.

(شنبه)

تلویزیون دوم

۱۷:۰۰ اخبار
۱۷:۰۵ کودکان
۱۸:۲۰ اخبار ورزشی
۱۸:۳۰ در استان ما
۱۸:۵۵ کتاب برای همه
۱۸:۵۰ سینما ـ سینما
۱۹:۳۰ برنامه‌ای از گروه خانواده
۲۰:۰۰ دکتر سایمون لاک
۲۰:۳۰ اخبار
۲۰:۵۰ دنیای خبر
۲۱:۱۰ آقای مربوطه
۲۱:۳۰ کنسرت خوانندگان (مرتضی)
۲۲:۰۰ جستجو ـ مدار کوتاه

تلویزیون دوم

۱۹:۰۰ اخبار
۱۹:۱۰ داستانهای قشنگ پروفسور
۱۹:۱۵ آزمایشگاه دریائی (تب سبز)
۱۹:۳۰ انسان، حیوان، طبیعت
۲۰:۳۰ اینسو و آن سوی زمان
۲۱:۳۰ اخبار
۲۲:۰۰ فستیوال فیلمهای کلاسیک: اوکلاهاما کید کارگردان: لویدبیکون با شرکت: جیمز کاگنی، همفری بوگارت

تلویزیون بین‌المللی

۱۶:۰۰ خلاصه اخبار
۱۶:۰۵ کارتون
۱۶:۳۰ خیابان سه سامی
۱۷:۲۵ رابین هود فضائی
۱۷:۴۵ سی چان وکلن
۱۸:۱۰ همسر محبوب من
۱۸:۳۰ اخبار
۱۸:۵۵ نقاشان بزرگ
۱۹:۲۰ داستان پلیس
۲۰:۱۰ فیلم سینمائی
۲۲:۰۰ اخبار
۲۲:۱۵ مصاحبه خبری درباره لبنان
۲۲:۳۵ بارنابی جونز

(یکشنبه)

سیمای ایران

۱۷:۰۰ اخبار
۱۷:۰۵ برنامه ویژه ولادت حضرت فاطمه
۱۷:۳۵ کودکان
۱۸:۲۰ اخبار ورزشی
۱۸:۳۰ در استان ما
۱۸:۴۵ تدریس یوگا
۱۸:۵۰ در قلمرو حیوانات
۱۹:۲۰ برنامه‌ای از گروه دهقان
۱۹:۳۰ دانش
۲۰/۰۰ مسابقه از هامون تا ارس
۲۰/۳۰ اخبار
۲۰:۵۰ دنیای خبر
۲۱:۱۵ آقای مربوطه
۲۱:۳۵ با مردم
۲۲:۳۰ بارتا
۲۳:۱۵ مسابقه نهائی قرائت قرآن

تلویزیون دوم

۱۹:۰۰ اخبار
۱۹:۱۰ سفر های گالیور
۱۹:۳۵ دنیای بچه ها
۲۰:۰۰ نگارخانه ملی
۲۰:۳۰ اروپای قرن بیستم
۲۱:۳۰ اخبار
۲۲:۰۰ برنامه ویژه (فانوس خیال)

تلویزیون بین‌المللی

۱۶:۰۰ خلاصه اخبار
۱۶:۰۵ بانانا اسپلیتز
۱۶:۳۰ زیگموند و هیولای دریائی
۱۶:۵۵ دره دایناسورها
۱۷:۲۰ زورو
۱۷:۴۵ جوسی و پوسی کت
۱۸:۰۵ تیله مرمری ابی رنگ
۱۸:۳۰ اخبار
۱۸:۵۵ فیلم مستند
۱۹:۱۵ فیلم سینمائی «دزد بغداد»
۲۰:۴۰ مرد خانه
۲۱:۱۰ بعدا اعلام میشود
۲۲:۰۰ اخبار
۲۲:۱۵ فیلم سینمائی

فیلم‌های برگزیده اپراهای اروپا در تالار رودکی

در نخستین جشنواره جهانی فیلم های موسیقی که از ۱۹ تا ۲۶ خرداد ماه در تالار رودکی بر گزار می‌شود، پانزده فیلم از بهترین اپراهای اروپائی به نمایش در می‌آید و ضمن تجلیل از «کارل اروف» موسیقی‌دان بزرگ آلمانی دو شخصیت مهم موسیقی و اپرای امروز دنیا سخنرانی‌هائی ایراد خواهند کرد.

جشنواره با فیلم «نی سحرآمیز» اینگمار برگمن فیلم ساز بزرگ سوئدی آغاز می‌شود. برگمن که طی سی سال اخیر یکی از متفکران برجسته سینمای جهان بشمار رفته است علاوه بر فیلمسازی در تاتر و اپرانیز کارهای متعددی اجرا کرده و بخصوص نمایشات تئاتری او در سوئد و اروپا مشهور است.

«نی سحرآمیز» بعنوان شاهکار موسیقی موتسارت بشمار آمده است و شگفت انگیز نیست اگر که فیلم آن نیز با شگردهای خاص برگمن بصورت یک اثر جاودانی دنیا در آمده است در جشنواره همچنین فیلم دیگری که توسط اپرای هامبورگ و به کارگردانی «رولف لیبرمن» از روی اپرای «نی سحرآمیز» تهیه شده به نمایش در میاید، تا فرصت خوبی برای مقایسه این دو کار پیش آید، و جالب است که فیلم دوم در آخرین شب جشنواره نشان داده خواهد شد.

فیلم کارمینابورانا ساخته «ژان پیرپونل» فیلمساز فرانسوی (که بر اساس اپرای کارل اورف تهیه شده) از دیگر فیلم‌های برجسته نخستین جشنواره فیلم‌های موسیقی است.

ازژان پیرپونل فیلم دیگری نیز در جشنواره نمایش داده خواهد شد، بنام «مادام باترفلای» «شیاطین اودن» اپرای پرجسته و پرقدرت پندرسکی آهنگساز معاصر لهستانی از دیگر فیلمهای نخستین جشنواره فیلمهای موسیقی است.

فیلم های فیدلیو، اتللو از یک طرف و فیلم های «وتسک» و کارمن از طرف دیگر جنبه های مختلف اپرای اروپا را از کلاسیک تا مدرن در نخستین جشنواره جهانی فیلم های موسیقی بررسی می کنند.

در زمینه اپراهای نسبتا سبک فیلم های «روسالکا» با موسیقی «دورژاک»، پرنس ایگور با موسیقی «بورودین»، «زندگی پاریسی» با موسیقی «اورف» در جشنواره نمایش داده خواهد شد.

«پرنسس کولی» و ترانه فراموشی دو فیلم دیگر جشنواره هستند «ترانه فراموشی» یک اپرای مخصوص اسپانیولی با الهام از موسیقی و رقص ها و ترانه های مشهور اسپانیولی است. در اسپانیا نوع خاصی از اپرا بنام «زارسونلا» وجود دارد که مثل بسیاری از هنرهای فولکلوریک آن کشور منحصر بفرد می باشد، ترانه فراموشی یکی از بهترین آثار اپرای اسپانیولی است.

در زمینه سخنرانی و بحث که در واقع مکمل بررسی فرهنگی و هنری جشنواره بشمار میاید از مقام و موسیقی کارل اورف تجلیل می شود، و چند تن از محققان موسیقی ایران چون دکتر حسنی، دکتر خدیری، دکتر آریانپور، دکتر خوشنام همراه یک محقق بزرگ اروپائی «گرهاردلنسر»: جوانب مختلف موسیقی اورف را بررسی خواهند کرد.

«رولف لیبرمن» مدیر اپرای پاریس که تا کنون ۱۵ فیلم اپرائی تهیه کرده و ضمنا یکی از برجسته ترین شخصیت های اپرا در زمینه تطبیق این هنر با نسل معاصر است در جشنواره حضور میابد و سخنرانی جالبی در زمینه اپراونسل جدید ایراد خواهد کرد.

«کریستف پندرسکی» موسیقی دان لهستانی که قبلا در نهمین جشن هنر شیراز شرکت داشته است این بار در تهران مقام و موقع موسیقی و اپرای معاصر را به بحث خواهد گرفت و لازم بیاداوری است که همراه با سخنرانی های مذکور آثار اروف، لیبرمن و پندرسکی به نمایش درخواهد آمد.

نمایشگاه مربوط به فعالیت های اپرای تهران و جزوه هائی در همین زمینه، از دیگر فعالیت های نخستین جشنواره فیلم های موسیقی است.

این جشنواره هر سال موضوع خاصی را عنوان می کند و در این زمینه فعالیت گسترده موسیقی و سینما را در صحنه جهانی به بررسی میگذارد، امسال موضوع جشنواره، اپرای اروپائی از کلاسیک تا مدرن انتخاب شده است و به احتمال قوی سال بعد جشنواره فیلم های مربوط به رقص و باله را که از سراسر جهان گرد میاورد به نمایش میگذارد.

صحنه‌ای از فیلم «فیدلیو»

صحنه‌ای از فیلم المانی «چه کسی باران را متوقف می‌کند»

گزارش
محمد ابراهیمیان
فرستاده روزنامه اطلاعات
به جشنواره کان

در «کان» آدمهای گرسنه هم هستند

کان تنها یک شهر زیبای توریستی نیست، کان تنها یک شهر سینمائی هم نیست. هر آنچه را ممکن است در دنیا دید درکان نیز میتوان جویا شد:

بزرگ میلیاردرها از همه جای جهان با کشتی‌های عظیم به کان آمده اند

کشتی‌ها در هزار متری ساحل کان در مدیترانه لنگر انداخته‌اند: یک کشتی از یونان یک کشتی از آمریکا و....

بر عرشه کشتی عظیم آمریکایی هلیکوپتری نشسته است که سرنشینانش با آن به ساحل می‌آیند و این همان کشتی‌ای است که چند شب قبل ستاره زیبایی چون فارافاوست را برای صرف شام دردل خود جای داد.

در کازینوی کان هر ساله میلیونها دلار برد و باخت میشود که ایرانیها طبق معمول از مشتریان پروپاقرص آن هستند

یک زن زیبا که میگویند یک کنتس ایتالیائی است شبی یک، دو میلیون فرانک خود را در این کازینو میبازد و آب هم از آب تکان نمی‌خورد.

در کان آدمهای گرسنه هم هستند، آدمهایی که میتوان دائما در خیابانها و کوچه پس کوچه‌ها دیدشان که لبخند زنان از آدم سیگار میخواهند. آنها شبهایشان را در کنار ساحل میگذرانند و همانجا نیز میخوابند، آنها شیفتگان سینمای کان، و خودکان هستند. قدم به قدم میتوان چهره‌های آشنا در زمینه‌های مختلف، بویژه سینما را دید که سرگرم برنامه‌ها خویشند، تا کنون محمدعلی کلی و همسر زیبایش ورونیکا، رومی اشنایدر، فارافاوست و ادی ویلیامز خودشان را در محافل کان آفتابی کرده‌اند گفتنی است که محمدعلی کلی در سپتامبر آینده در فیلمی از «بان کادار» فیلمساز چکسلواکی الاصل، سازنده فیلم «دروغهایی که پدرم بمن گفت» شرکت می‌کند، این فیلم براساس داستانی از «هاوارد فاست» ساخته میشود.

«تاپ تن» ۱۰ بهترین هفته

از اول مهر ماه آینده تلویزیون یک برنامه رنگی جدیدی خواهد داشت با نام «تاپ تن» که ویژگی آن در پخش زنده این برنامه است.

در این برنامه که درحیطه گسترده‌ای به اجرا در می‌آید بجز تهران تمام مراکز تلویزیون شهرستانها شرکت می‌کنند و به معرفی آهنگ‌های ایرانی که توسط خوانندگان محلی این مراکز خوانده شده است می پردازند.

مردم و مطبوعات هیئت ژوری این برنامه را تشکیل میدهند و پس از تماشای برنامه هر هفته بهترین آهنگهای ایرانی را انتخاب می‌کنند. با توجه به نظرات و نامه‌های مردم در صورت امکان ده بهترین آهنگ هفته انتخاب میشوند و بدین جهت بسیاری از خوانندگان جوان نیز فرصت خواهند داشت در این برنامه صدای خود را عرضه کنند و به داوری مردم بگذارند.

مجری این برنامه فریدون فرخزاد است.

نمایشگاه کتاب در کاخ جوانان جنوبی

با همکاری روزنامه اطلاعات و به همت گروه کاخ جوانان جنوبی راه آهن نمایشگاهی از کتابهای برگزیده در تالار عمومی این کاخ برپا شده است. این نمایشگاه که در برگیرنده تازه ترین و برجسته ترین کتابهای روز است با استقبال مردم، بویژه جوانان روبرو شد بگونه‌ای که کاخ مدت برپائی نمایشگاه را دو روز تمدید کرده است. همزمان با برپائی این نمایشگاه جلسات گفت و شنود و نقد کتاب نیز در کاخ ترتیب یافته است که خود به شناخت هر چه بیشتر وارزشیابی کتابها مدد می کند.

فیلمی از زندگی فروغ فرخزاد

فروغ فرخزاد

فیلم مستندی از زندگی شاعره خوب ایرانی فروغ فرخزاد ساخته میشود که تهیه و کارگردانی آن را فریدون فرخزاد بر عهده دارد.

در حال حاضر سناریوی این فیلم آماده است و تا چندی دیگر فیلمبرداری آن توسط فریدون قوانلو آغاز میشود. فرخزاد قصد دارد تا با ساختن این فیلم نکات تاریک روشن زندگی فروغ را از لابلای سیمای ادبی او از طریق شعرهایش، عکس‌هایش وقایع زندگیش بشکافد.

فرخزاد در حال حاضر برنامه جمعه بازار را هر پانزده روز یکبار زنده از رادیو اجرا میکند و فعالیت وی در تلویزیون نیز فعلا به شویی محدود میشود، بنام «شو بزرگ فرخزاد» که آخرین جمعه هر ماه به روی آنتن میرود.

گروه هنری «گلها»
آغازگر فصل نوینی در زمینه های هنری

برگزاری جشن های عروسی و میهمانی شما را با شرکت خوانندگان محبوب در سراسر کشور می پذیرد ـ تلفن ۷۵۲۴۳۶
آ ـ ۵۰۰۲۳

نمایش فیلم «دائی وانیا» اثر چخوف در انجمن فرهنگی ایران و شوروی

انجمن روابط فرهنگی ایران و شوروی، برنامه‌های خرداد ماه خود را با نمایش آثاری از سینماگران شوروی آغاز کرده است. براساس این برنامه فیلم‌های رنگین کمان بکارگردانی «م. دانسکوی» (بازیر نویس فارسی)، ثروت ملی (سری دوم) بکارگردانی وییچکوف (بزبان روسی) تعطیلات اودسا» بکارگردانی پتروف (گفتار بزبان فارسی)، در روزهای شنبه ششم، دوشنبه هشتم سه‌شنبه نهم، شنبه سیزدهم خرداد ماه در محل انجمن برای علاقمندان نمایش داده می‌شود. در ادامه برنامه فیلم‌های «دائی وانیا» اثر چخوف و بکارگردانی «یرشوف»، «دشت روسی» (بزبان فارسی) و «راهها و سرنوشتها» با زیرنویس فارسی) در انجمن روابط فرهنگی ایران و شوروی تا پایان خرداد ماه به نمایش در می‌آیند.

شنبه‌ها دنیای ورزش

اخذ پذیرش تحصیلی

از امریکا، انگلستان، سوئیس، فیلیپین، هند و اسپانیادوره های دبیرستانی و دانشگاهی ـ انتهای وزراء خیابان گاندی خیابان پنجم پلاک ۲ طبقه ۲
۶۸۵۳۳۳ و ۶۸۱۲۳۲ و ۶۸۱۲۳۱ و ۶۸۱۷۵۷

مدرسه عالی تلویزیون و سینما به تعداد معدودی افراد با صلاحیت در سطح استادیاریا دانشیار مهندسی برق نیازمند است.

رشته‌های تخصصی مورد نیاز عبارتند از الکترو مغناطیس، مخابرات، سیستم و کنترل و الکترونیک. وظایف شغلی این عده تدریس در سطح لیسانس و فوق لیسانس و فعالیتهای تحقیقاتی است. شرائط احراز این شغل دارا بودن درجه دکترا از دانشگاههای معتبر، داشتن سابقه تدریس و تجربه فوق دکترا یا تجربه صنعتی مربوط به رشته میباشد. در صورت واجد شرایط بودن خلاصه شرح تحصیلی و نام دو معرف را بآدرس زیر ارسال دارید.

آدرس: دبیرخانه فنی مدرسه عالی تلویزیون و سینما ساختمان شماره ۴، خیابان پهلوی پلاک ۱۱۹۳

آدرس پستی: دبیرخانه فنی مدرسه عالی تلویزیون و سینما
صندوق پستی ۳۱۴۴ـ ۴۱ تهران

یادداشت کنید

۱۰ خرداد ۲۴ ساعت تحریم و ترک سیگار

کمیته ملی مبارزه با سیگار
مجله جوانان امروز

در آکسفورد انگلستان

آموزش معتبرتر ـ اطمینانی بیشتر ـ محیطی سالمتر
موسسه انگلیسی BEST تعداد محدودی از علاقمندان را جهت طی یکدوره ۸ هفته‌ای زبان (۱۸ تیر ـ ۹ شهریور) واخذ دیپلم باکسفورد اعزام میدارد
دانشجویان در این مدت تحت سرپرستی آقای مهندس بهرامی رئیس موسسه BEST و بانو بهرامی (مرتضوی) متخصص روانشناسی مدارس
در خانواده‌های منتخب انگلیسی پانسیون بوده و روزانه ۶ ساعت در محل مدرسه و فعالیت‌های فوق برنامه و نیز تفریحات سالم ورزشی خواهند داشت. در دروس تجدیدی فیزیک، شیمی، وریاضی بدانش آموزان کمک خواهد شد
آخرین مهلت ثبت نام ۱۸ خرداد ۲۵۳۷
هزینه کل ۱۵۶۴۰۰ ریال شامل بلیط دوسره هواپیما ـ شهریه ـ کالج ـ پانسیون با دو وعده غذا تفریحات و گردشهای علمی
اخذ گذرنامه و عوارض خروج بعهده دانشجو می‌باشد.
داوطلبین شهرستانها لطفا مبلغ ۲۰۰۰ ریال حواله بانک صادرات بنام موسسه انگلیسی BEST را همراه با یک قطعه عکس و تقاضا نامه بآدرس زیر سفارشی پست نمائید.
تهران ـ مراجعه و یا تلفن ۲۳۹۵۳۶
کوروش کبیر ـ جنب پمپ بنزین داودیه

هواپیمائی ملی ایران

آگهی استخدام متخصص کامپیوتر و پانچیست

هواپیمائی ملی ایران «هما» برای تکمیل کادر سازمانی خود متخصصین واجد شرایط ذیل رااستخدام مینماید:

سمت	شرایط اختصاصی
SYSTEM ANALYST	ـ لیسانس در یکی از رشته های علوم ، کامپیوتر یارشته هایمناسب دیگر ـتسلط کامل در برقراری ارتباط و تهیه‌گزارش بزبان انگلیسی ـتسلط کامل در FEASIBILITY STUDY طرح‌و تجزیه وتحلیل سیستم ،اجرای‌سیستم ـحداقل ۵سال سابقه کار مفید و موثر درطرح واجرای سیستم های مکانیزه (ترجیحا سیستم های مالی) ـتوانائی سرپرستی تیم و همکاری نزدیك و موثر با (USER DEPT) ـ آشنائی باروشهای طرح و کنترل پروژه
INSTALLATION, TECHNICIAN	ـ دیپلم فنی (رشته برق ،مکانیك) ـحداقل یکسال سابقه و تجربه در نصب وبکار اندازی دستگاههای الکتریکی و الکترونیکی ـ آشنائی کامل بزبان انگلیسی
(NETWORK CONTROLLER)	ـ فوق دیپلم فنی (رشته‌برق)
COMPUTER OPERATOR	ـدیپلم طبیعی، ریاضی یا بازرگانی باحد اقل معدل ۱۳٫۵ ـحداقل ۲ سال تجربه در سیستم عملکرد IBM|370 وماشینهای OS|VS1 ـآماده برای کار در شیفت‌گردان
PROGRAMMER	ـتسلط کامل به برنامه نویسی COBOL وسیستم عملکرد PL|1 OS|VS1 با حداقل ۵سال سابقه‌کار مفید و موثر ـ آشنایی و سابقه در زمینه سیستمهای مالی‌و توانائی تهیه PROGRAM SPEC. ـ تسلط کامل بزبان انگلیسی
PUNCHIST (K.D.S. OPERATOR)	ـ دیپلم متوسطه ـ حداقل یك سال تجربه بروی ماشینهای K.D.S. یا IBM-129 ـ آماده برای کار در شیفت دوم

ـداوطلبان کلیه مشاغل بایستی دارای برگ پایان خدمت یا معافی دائم از خدمت سربازی باشند.
ـ گزینش داوطلبان پس‌ازانجام آزمایشهای مربوطه بعمل خواهد آمد.
از داوطلبان واجد شرایط و علاقمند تقاضامی شود. تقاضای استخدام‌خود رابه همراه یك‌قطعه عکس (وذکر شماره تلفن وآدرس) حداکثر تا تاریخ ۲۸ر۳ر۲۵۳۷ شاهنشاهی باداره استخدام «هما» واقع درخیابان تخت‌طاوس نبش‌روزولت پروژه شماره۱۳۲ارسال دارند تقاضاهای‌رسیده بررسی واز داوطلبان واجد شرایط جهت شرکت درمراحل استخدامی دعوت بعمل خواهد آمد.

دیزل جوشکاری پت بو

خانه‌جوش
پیشرفته درصنعت جوشکاری وبرش گازی
Petbow welding equipment
شرکت مهندسی برق ایران
خیابان شاهرضا بین میدان فردوسی وچهارراه کالج شماره ۹۲۸ تلفن: ۳۷۴۴۴۱ ـ ۳۷۴۶۴۳

مالیات اصناف با کسب نظر اتاق اصناف تعیین میشود

وزارت امور اقتصادی‌و دارائی به تمام حوزه‌های مالیاتی دستور داد اظهار نامه مالیاتی اصناف را نخست به اتاق اصناف بفرستند و سپس با کسب اظهار نظر اتاق ، مالیات اصناف را تعیین کنند .

اتاق اصناف در تهران‌و شهرستان‌ها میتوانند تا بیست درصد مالیات تعیین شده برای اصنافرا تعدیل نمایند و در مواردی که میزان تعدیل مالیات بیش از این رقم باشد موضوع در کمیسیونی با حضورممیزین کل و نمایندگان اتاق‌اصناف قابل رسیدگی است .

مالیات قطعی ٤سال

در بخشنامه‌ای که‌بهمین منظور صادر شده است گفته شده امسال کلیه اصناف مکلفند اظهار نامه مالیاتی به حوزه های مالیاتی بدهند و مطابق مقررات میزان مالیات سال ۲۵۳۶ مالیات قطعی ٤سال بعد نیز محسوب میشود. ازاین‌رو اصناف برای‌سال های ۲۵۳۶ تا ۲۵٤۰ فقط یکبار اظهارنامه تنظیم می کنند و مالیات سال ۲۵۳۶ مالیات سال پایه آنان‌برای سال‌های بعد خواهد بود.

اصناف باید حداکثر تا آخرماه آینده اظهار نامه مالیاتی را تهیه و در این اظهارنامه هزینه و درآمد مربوط به درآمد سال ۲۵۳۶ را مشخص نمایند .

مالیات اصناف طبق ضرائب مالیاتی که طی ٦ ماه آینده از سوی وزارت امور اقتصادی و دارائی اعلام میگردد تعیین‌میشود.

مالیات آن دسته‌ازاصناف که در مهلت مقرر ازتسلیم اظهار نامه خودداری کرده باشند بطورعلی‌الراس محاسبه خواهد شد و براساس بررسی ممیزین نسبت به درآمد و هزینه آنان اقدام میشود .

ضوابط رسیدگی به درآمد اصناف باین ترتیب است که درصدی از خرید و یا فروش روزانه آنان بعنوان درآمد تلقی میشود.

براساس این بخشنامه حوزه‌های مالیاتی ۱۵ روز یکبار اظهار نامه مالیاتی مربوط به درآمد سال گذشته اصناف را به اتاق اصناف ارسال می‌کنند و مالیات قطعی سال ۲۵۳۶ اصناف را تا آخرسال‌آینده تعیین و ابلاغ خواهند کرد .

شرکتهای زیان ده دولتی منحل میشود

وزارت امورااقتصادی ودارائی اعلام کرد هر تشکیلات‌شرکت های دولتی زیان ده تجدیدنظر میشود و در صورت لزوم این شرکتها یابادیگر شرکتهای مشابه ادغام میشوند و چنانچه این کار میسر نباشد منحل خواهند شد .

در پایان کنفرانس مدیران وزارت امور اقتصادی و دارائی اعلام شد طی سال جاری‌بررسی های لازم جهت کاهش دادن زیان‌آن دسته از شرکتهای دولتی که زیان دهنده هستند بعمل می‌آید و براساس‌نتایج این بررسیها نسبت به تجدید تشکیلات و یا انحلال آنها در شرکتهای مشابه‌دولتی‌تصمیمات لازم اتخاذ خواهد گردید.

۲هزارهکتارمزرعه پنبه‌ازبین‌رفت

گنبد کاووس ـ خبرنگار اطلاعات

پل خیابان چهارم آبان «خان ببین» گنبدکاووس‌که در جریان سیل اخیر این منطقه آسیب دیده بود فرو ریخت‌و ارتباط مناطق‌اطراف را با «خان‌ببین» قطع کرد.

سیل بیسابقه و ویرانگر «خان ببین» که‌در پی ساعتها ریزش باران شدید جاری شد ، علاوه‌بر ببار آوردن خسارتهای مالی سنگین حدود دوهزار هکتار از اراضی زیرکشت پنبه را از بین برد.

باتوجه به از بین رفتن مزارع پنبه و لزوم تجدید کشت سریع ان اینروزها در «خان‌ببین» بازار سیاه تخم پنبه‌بوجودآمده‌و کشاورزان رابشدت نگران کرده است.

سیل اخیر علاوه بر «خان ببین» به چند منطقه دیگر نیز خسارت واردکرده و چند خانه را فروریخت.

تقسیم اعتبارات راه‌های روستائی اصفهان ناهماهنك است

اصفهان ـ خبرنگاراطلاعات:

« در حالیکه نیمی از اعتبار راه مشترك نجف‌آباد ـ برخوار، اختصاص به اصفهان داشت ، انجمن شهرستان این اعتبار را حذف کرد و انجمن استان با اینکه محق بود از این‌اعتبار دفاع کند،نکرد .

این مطلب را نماینده مردم برخوار درمجلس شورایملی که در جلسه انجمن شهرستان اصفهان شرکت کرده بود ، ضمن متهم کردن انجمن استان اصفهان به‌بی‌دفاعی در برابر نحوه نادرست تقسیم اعتبارات راه‌های روستائی در استان ، و ضمن انتقاد شدید از این انجمن عنوان کرد .

وی سپس افزود : « در طرح راه های روستائی ،اعتبار راه شاهپور آباد ـ دربان نیزحذف شده است و از طرح محمود آباد به برخوار نیز خبری نیست . »

در این جلسه چند تن از نمایندگان انجمن استان نیز که حضور داشتند وپیرامون مسائل مربوط به‌حوزه‌نمایندگی خود سخن گفتند . از جمله نماینده کوهپایه در انجمن استان ، خواستار ایجاد شبکه برق در روستای «زفره » شد و تاکید کرد که مسئوولان‌امر برای پیشگیری‌از مشکلات‌دام‌داری و اجاره دادن مراتع‌دقت و توجه کافی نمی‌کنند .

دانشجوی تبریزی دختر شایسته میشیگان شد

تبریز ـ خبرنگار اطلاعات :

یك دختر ۱۹ ساله تبریزی در «میشیگان » آمریکا بعنوان دختر شایسته این ایالت‌انتخاب شد و تاج افتخار را بسرسر گذاشت .

وی که شهرزاد نگهبان نام دارد و دانشجوی رشته‌مدیریت بازرگانی دانشگاه «میشیگان» است و در جریان انتخاب دختر شایسته این ایالت بابیشترین امتیاز کلیه کاندیدا ها رابشت سرگذاشت و تاج افتخار و جایزه دیگر را که معافیت ٦ ماهه از شهریه دانشگاهی‌است تصاحب کرد .

شهرزاد که در زیبائی ، اخلاق و درس ممتاز شناخته شده است‌به زبانهای‌انگلیسی، فرانسه ، ایتالیائی و دو زبان محلی ایران آشنائی کامل دارد .

برادر شهرزاد نیز‌که درشته شیمی هسته‌ای یکی ازدانشگاه های آمریکا درس میخواند بعنوان دانشجوی ممتاز شناخته شده است .

وی دوره ٤ ساله دانشگاه را طی ۳سال طی کرده است و امسال در رشته شیمی‌هسته‌ای فارغ‌التحصیل میشود .

در شهرستانها

صدها خانه بی‌جواز ساخته شد

اردبیل ـ خبرنگار اطلاعات:

روستای شیخ‌مکخوران‌اردبیل ، که آرامگاه سید جبرئیل ،جد شاه اسماعیل صفوی در آن قراردارد ، صاحب برق شد . جنتی فرماندار اردبیل، دیروز شبکه برق این روستا را که باخودیاری مردم ایجاد شده ، افتتاح کرد و ضمن سخنانی به‌کشاورزان هشدار داد که دست دلالان و زمین بازان را از زمین های کشاورزی خود ، کوتاه کنند، چرا که زمین بازان بقدری در این روستانفوذ کرده‌اند ،که‌اراضی کشاورزی واقع در فاصله شهر و روستا خریداری شده و بفروش رفته است و در این اراضی بویژه در مسیر جاده فرعی اردبیل ـ مکخواران صدها ساختمان بی جواز ساخته شده است .

در انجمن شهر شیراز پیشنهاد شد

بایدازمحل‌فروش بنزین به‌شهرداری شیرازکمك‌شود

شیراز ـ خبرنگار اطلاعات

با افزایش نرخ بنزین ، دولت باید از فروش هرلیتر بنزین در شیراز مبلغ ۱۰ شاهی به شهرداری این شهر کمک کند»

این پیشنهاد را دشتی عضو انجمن شهر شیرازدر جلسه دیشب این انجمن اعلام کرد و افزود: دولت باید به شهرداری کمك‌کند و در این بحثی نیست، ما دیگر نمی‌توانیم از مردم عوارض بگیریم.

دشتی همچنین گفت:چرا شهردار بااعتبار ۱۷۳میلیون تومانی‌خود‌بایدچندین‌میلیون تومان کار عمرانی را تعهد کند و چگونه می‌خواهدبه طلبکاران خودجواب بدهد، این کار قانونا جرم است.

دکتر دهقان عضو انجمن گفت: تمام کارهای عمرانی که ابطحی شهردار شیراز انجام داده و می‌دهد مورد تائید انجمن و همه مردم است‌ودولت باید بشهرداری کمک کند و تا شیراز ازنظر کارهای عمرانی درجا نزند.

ابطحی شهردار شیراز گفت: اگر قرار است بدهکار بودن جرم محسوب شود پس باید یک ماده بمواد قانونی کشور افزوده گردد.

خانم معرفت عضو انجمن شهر ، شرکت‌مخابرات‌شیراز را مورد انتقاد قرار داد و گفت: کامپیوتر شرکت تلفن با تصاعد هندسی حساب می‌کند !

وی افزود: نمی‌فهمم‌چرا کامپیوترها تابه کشور ما می‌رسند دولا پهنا حساب می‌کنند!

بانصب بلوك های سیمانی روی پل خواجه

پل‌خواجورا زشت کرده‌اند

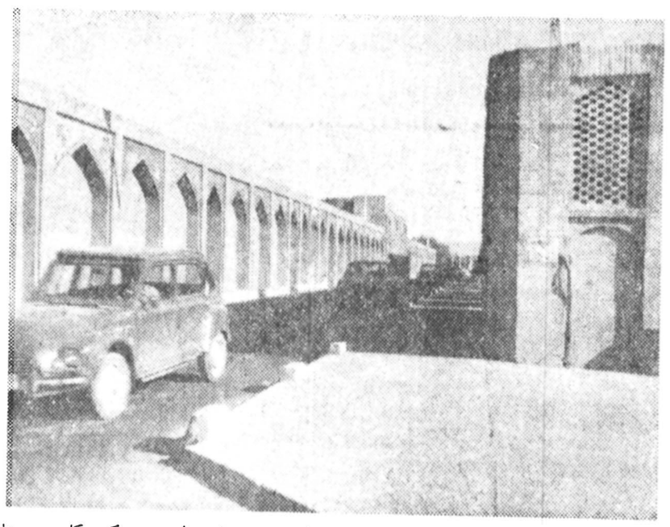

اصفهان ـ خبرنگاراطلاعات

مهدی سراستادعضو انجمن شهر و رئیس اتحادیه صنف معماران اصفهان، درآخرین جلسه انجمن ، از نصب بلوکهای سیمانی بر روی پل خواجو بشدت انتقادکرد و عمل اداره کل فرهنگ و هنر اصفهان را مغایر با اصالت معماری کهن و پل خواجو دانست و گفت :به عقیده معماران سنتی ومجرب اصفهان ، نصب بلوکهای سیمانی برروی پل، اصولی و منطقی نیست چون اگر هدف این بوده که نوعی زیبائی تازه به پل تاریخی خواجو داده شود، درعمل پل‌را زشت کرده‌اند و اصالت آنرا به خطر انداخته‌اند .

وی افزود:اگر نیت‌فرهنگ و هنر، جلوگیری از ویرانی پل بوده، تحمل صدها تن بتون روی خواجو ، نه‌تنها مشکل است و به بقای استواری پل کمک نمی‌کند ، بلکه استقامت پل زیبای شهر ما را در هم می‌کوبد و دیری نخواهد گذشت که پل شکاف برداشته و پایه های‌استوارش لرزان‌میشود، نیز، اگر قصد این بوده که جلوی حرکت کامیون های سنگین وعبور بسیار وسایط نقلیه‌از روی پل گرفته شود، فرهنگ و هنر می‌توانست، با ساختن دو برج آجری‌به شیوه برج های تاریخی هم اصالت و استقامت پل‌را تضمین کند و هم عبور وسایط نقلیه را مانع شود.

اخطار اوقاف بشرکت تعاونی مسکن فرهنگیان کرمانشاه

کرمانشاه ـ خبرنگار اطلاعات :

انتخابات‌هیات مدیره‌شرکت تعاونی‌مسکن‌فرهنگیان‌کرمانشاه بعلت شرکت نکردن اکثریت اعضا در مجمع عمومی بار دیگر بتاخیر افتاد .

این تاخیر در شرایطی‌بوجود آمد که اداره‌کل اوقاف‌استان کرمانشاهان به‌شرکت تعاونی مسکن فرهنگیان کرمانشاه اخطار کرده است،اگرچنانچه، هرچه‌زودتر درهیجده‌هکتارزمین واگذاری برای فرهنگیان این شهر خانه نسازد ، دست این شرکت را از این زمین ها و ۵۰ میلیون تومان اعتباری که بانك فرهنگیان در اختیار آن گذاشته است ، کوتاه خواهد کرد و زمین و اعتبار را در اختیار شرکت تعاونی مسکن سازمان دیگری‌خواهدگذاشت.

در جلسه مجمع عمومی از ۱۷٤۰ عضو ، تنها ۲۱۳ نفر شرکت کرده بودند .

در این جلسه انتخاباتی ناموفق مقرر شد ، بار دیگر برای‌روز چهارده خرداد از اعضای‌شرکت دعوت شود و انتخابات هیات مدیره انجام گیرد .

قرعه‌کشی مسابقه بزرگ جام جهانی فوتبال از تلویزیون پخش میشود

دبیرخانه برگزاری‌مسابقات بزرگ اطلاعات ، برای پیش‌بینی نتایج مسابقات‌جام جهانی آرژانتین که کوپن های اولین مرحله آن هر روز در همین صفحه چاپ می‌شود، ترتیبی داده است که جریان قرعه‌کشی‌مسابقه از تلویزیون پخش شود .

در این زمینه مطالب مفصلی، امروز در صفحه۳ (ستون در محافل‌و مجالس) چاپ شده است.

با آنکه همه روزه در زمینه جوایز مسابقه بزرگ اطلاعات در همین صفحه توضیح داده شده است مع‌الوصف هنوز گروهی‌از خوانندگان سئوال می‌کنند که جوایز مسابقه چیست؟ برای اطلاع آن دسته از خوانندگان گرامی یادآور می‌شویم که با همکاری شرکت‌هواپیمایی پان‌آمریکن روزنامه اطلاعات به ۵ نفر از کسانی که پاسخ‌سئوالها را صحیح داده باشند ۵ سفر یک هفته‌ای به اروپا و امریکا هدیه می‌کند.

برندگان در فصل‌فوتبال امریکا و اروپا و پس از پایان گرفتن مسابقات جام جهانی به ۵ کشور آلمان غربی، اسکاتلند، آرژانتین، برزیل وهلند، سفر خواهند کرد واز مسابقات فوتبال آن کشورها دیدن‌خواهند کرد. بغیر از این گروه ، یک نفر نیز از بین کلیه شرکت‌کنندگان یک صفحه طلایی روزنامه‌جایزه‌مخواهد گرفت وکلیه برندگان به‌قید قرعه انتخاب خواهند شد. هر شرکت‌کننده می‌تواند ، دهها کوپن را از روزنامه ببرد ، پر کند و برای ما بفرستد .

برای اطلاع بیشتر از چگونگی مسابقه ، لطفا با تلفن ۳۲۸۶۳۰تماس بگیرید و از اشغال تلفن‌های دیگر روزنامه‌اطلاعات خودداری فرمائید.

متشکریم

سفر به امریکای جنوبی

کوپن شماره یک روزنامه اطلاعات

(مرحله یک شانزدهم)

PAN AM

گروه اول	گروه دوم	گروه سوم	گروه‌چهارم
مجارستان	لهستان	اتریش	هلند
آرژانتین	آلمان	اسپانیا	ایران
فرانسه	تونس	سوئد	پرو
ایتالیا	مکزیک	برزیل	اسکاتلند

نام

نام خانوادگی

شماره شناسنامه

محل کار

شماره تلفن

آدرس

فیزر اینکورپریتد مقیم نیویورك در امریکا

صاحب اختراع «ترانس استریفیکاسیون از استر های اسید کینوکسالین ـ۲ـ کاربوکسیلیک» ثبت شده در ایران بشماره ۱۰٤٤۲ اجازه بهره‌برداری از آنرا باشخاص ذینفع عرضه مینماید .

برای کسب اطلاع بیشتر بدفتر حقوقی ر ـ آقابابیان‌و همکاران خیابان شاه کوچه نوبهار شماره ۱۸ مراجعه‌شود.

ایرپروداکتس‌اند کمیکالز اینك مقیم فیلادلفی و پنسیلوانیا در امریکا

صاحب اختراع «طریقه دی هیدروژناسیون» ثبت شده در ایران بشماره ۳۷۸۵ اجازه بهره‌برداری از آنرا باشخاص ذینفع عرضه مینماید .

برای کسب اطلاع بیشتر بدفتر حقوقی ر ـ آقابابیان‌و همکاران خیابان شاه کوچه نوبهار شماره ۱۸ مراجعه‌شود.

آ ـ ۵٤۹۳

آگهی دعوت مجمع عمومی عادی سالیانه برای صاحبان سهام شرکت ایران‌وغرب (سهامی‌خاص)

مجمع عمومی عادی شرکت ایران و غرب سهامی خاص در ساعت ۱۰ صبح روز چهارشنبه سی و یکم خرداد ماه ۲۵۳۷ در محل شرکت واقع در تهران خیابان شاهرضا ـ شماره ۸۷۹ تشکیل میگردد .

از کلیه سهامداران محترم تقاضا میشود در جلسه‌مزبور حضور بهمرسانند .

دستور جلسه :

۱ـ استماع گزارش هیئت مدیره و بازرسان شرکت .
۲ـ تصویب ترازنامه و حساب سود و زیان عملکرد سال ۲۵۳٦ و اتخاذ تصمیم نسبت به آن .
۳ـ انتخاب اعضاء اصلی و علی‌البدل هیئت مدیره .
٤ـ انتخاب بازرسان شرکت .
۵ـ تعیین خط مشی شرکت .

هیئت مدیره

آگهی دعوت مجمع عمومی عادی سالیانه شرکت سهامی خاص ساختمانهای کشوری

از صاحبان سهام شرکت ساختمانهای کشوری ـ شرکت‌سهامی خاص طبق ماده ٤۸ اساسنامه دعوت میشودکه ساعت ده صبح روز چهارشنبه سی ویکم خرداد ماه ۲۵۳۷ درمحل شرکت واقع در خیابان شاهرضا کوچه فتوحی شماره ٦ حضور بهمرسانند .

دستور جلسه :

۱ـ استماع گزارش هیئت مدیره وبازرس شرکت.
۲ـ تصویب ترازنامه سال ۲۵۳٦ وتقسیم سود .
۳ـ تعیین بازرس اصلی وعلی‌البدل .
٤ـ تعیین روزنامه کثیرالانتشار جهت درج آگهی های شرکت واطلاعیه های بعدی

هیئت مدیره ساختمانهای کشوری (شرکت سهامی خاص)

آگهی دعوت‌مجمع عمومی عادی سالیانه و فوق‌العاده صاحبان سهام شرکت تولیدی قند کرج(سهامی‌عام)

مجمع عمومی عادی سالیانه وفوق‌العاده صاحبان سهام شرکت‌تولیدی قندکرج سهامی عام از ساعت ده صبح روز شنبه بیستم خرداد ماه ۲۵۳۷ (۲۰ر۳ر۳۷) درمحل کارخانه قند کرج تشکیل میشود .

دستور جلسه عبارتست از:

۱ـ استماع گزارش هیئت مدیره ونظرات بازرسان قانونی راجع به امور شرکت
۲ـ تصویب ترازنامه وحساب سود وزیان
۳ـ انتخاب بازرسان قانونی (اصلی وعلی‌البدل)
٤ـ تعیین روزنامه‌ایکه آگهی‌های شرکت درآن درج میشود
۵ـ ازدیاد سرمایه
(مجمع عمومی عادی) ساعت ۱۰ صبح
(مجمع عمومی فوق‌العاده) ساعت ۱۱ صبح

مدیرعامل شرکت تولیدی قندکرج سهامی عام ـ علی جدلی

آگهی دعوت

مجمع عمومی عادی سالیانه صاحبان سهام شرکت تعاونی رادیولژیستهای ایران درساعت ۷ بعد ازظهرروز یکشنبه مورخ ۲۸ر۳ر۲۵۳۷ درمحل شرکت واقع در خیابان کاخ چهارراه ناهید کوچه ماه پلاک ۲٦ تشکیل خواهد شد ازصاحبان محترم سهام ویا نمایندگان آنها دعوت میشود یکساعت قبل ازتشکیل مجمع عمومی به محل مجمع تشریف بیاورند .

دستور جلسه مجمع عمومی بشرح زیرخواهدبود:

۱ـ تائید وتصویب گزارش هیئت مدیره وبازرسان درمورد ترازنامه وحساب سود وزیان سال ۲۵۳٦
۲ـ تصویب ترازنامه وسود خالص ونحوه تقسیم وپرداخت آن
۳ـ انتخاب هیئت مدیره جدید وبازرسان شرکت
٤ـ تعیین ضوابط ومعیارهای لازم برای حقوق و دستمزد کارگنان شرکت
۵ـ تصمیم‌درباره اعتبارات درخواستی وافزایش سرمایه شرکت
٦ـ مسائل متفرقه

رئیس هیئت مدیره شرکت تعاونی رادیولژیست های ایران دکتر فضل علیزاده

هواپیمائی ملی ایران ـ هما ـ

آگهی استخدام
کارمند گارد کارگر
در بندرعباس و بوشهر

هواپیمائی ملی ایران «هما» برای تکمیل کادر سازمانی خود در بوشهر و بندرعباس افراد واجد شرایط ذیل را استخدام مینماید .

سمت	شرایط استخدامی
کارمند	داشتن حداقل‌مدرك سوم متوسطه (دارندگان مدارك تحصیلی بالاتر ارجحیت خواهند داشت) .حداکثر سن ۲۷ سال ـ داشتن برك پایان خدمت وظیفه یامعافی دائم
گارد	حداقل گواهینامه پایان تحصیلات ابتدائی ـ حداقل قد ۱٦۷سانتیمتر و حداکثر سن ۲۷ سال ـ داشتن گواهی پایان خدمت وظیفه
کارگر	داشتن سواد خواندن و نوشتن‌و حداکثر سن ۳۵ سال داشتن برك پایان‌خدمت‌وظیفه‌یامعافی دائم .

ازداوطلبان‌علاقمندخواهشمنداست (باهمراه داشتن دوقطعه عکس وگواهی مربوط به خدمت وظیفه‌ومدرك تحصیلی‌وشناسنامه) مطابق برنامه مشروحه ذیل جهت‌انجام مصاحبه حضور بهمرسانند

سمت	محل مصاحبه	داوطلبان استخدام دربوشهر	داوطلبان استخدام د ربندرعباس
کارمند		از ساعت ۷ر۳۰ الی ۱۰ روز ۳۷ر۳ر۲۰ شاهنشاهی	از ساعت ۷ر۳۰الی ۱۰ روز ۳۷ر٤ر۱ شاهنشاهی
گارد و کارگر		از ساعت ۷ر۳۰ الی ۱۰ روز ۲۵۳۷ر۳ر۲۱ شاهنشاهی	از ساعت ۷ر۳۰ الی ۱۰ روز ۳۷ر٤ر۳ شاهنشاهی
آدرس		بوشهر : سازمان کاخ جوانان ـ خیابان بولوار ولیعهد	بندر عباس : دفتر هواپیمائی ملی ایران خیابان رضاشاه کبیر

هواپیمائی ملی ایران «هما»

استخدام معلم زبان انگلیسی (تمام‌وقت)

هواپیمائی ملی ایران «هما» برای تکمیل کادر سازمانی خود تعدادی معلم زبان انگلیسی (تمام وقت) را با دراختیار قراردادن امکانات زیر به همکاری دعوت مینماید :

۱ـ برخورداری از حقوق و مزایای مکفی
۲ـ استفاده از بیمه های درمانی موسسات داخلی و بین‌المللی
۳ـ بیمه عمر و حوادث در حین کار وخارج‌از محیط کار
٤ـ مزایای مسافرت با«هما» و سایرخطوط بین‌المللی

شرایط استخدام

ـ دارا بودن مدرك لیسانس در رشته زبان انگلیسی یا رشته های مشابه
ـ تابعیت ایران.
ـ داشتن برك پایان خدمت یا معافیت دائم از خدمت وظیفه
ـ حداکثر سن ۳۵
ـ قبول شدن در آزمایشات انتخاب

از داوطلبان واجد شرایط و علاقمندخواهشمند است برك درخواست شغل را(بهمراه یك قطعه عکس وذکرشماره تلفن جهت دعوت برای انجام مصاحبه)حداکثر تاتاریخ ۲۷ر۳ر۲۵۳۷شاهنشاهی به آدرس هواپیمائی ملی ایران« هما» صندوق پستی ۲۸۰۰تهران(پروژه استخدامی ۲٤)ارسال دارند .

۱۰ ساعت در اسارت زن تروریست

دکتر جعفر مفیدی که ماجرای ده ساعت وحشت و دلهره خود و افراد خانواده‌اش را برای اطلاعات شرح داد.

گروگانها برای زن‌تروریست‌چادر غذا ومیوه آماده کردند

۱۰ ساعت زن تروریست بااسلحه مراقب گروگانها بود

نارنجکی که زن تروریست بطرف ماموران پرتاب کرد منفجر نشد

تروریست در محفظه گردن بندش ۲ کپسول سیانور داشت

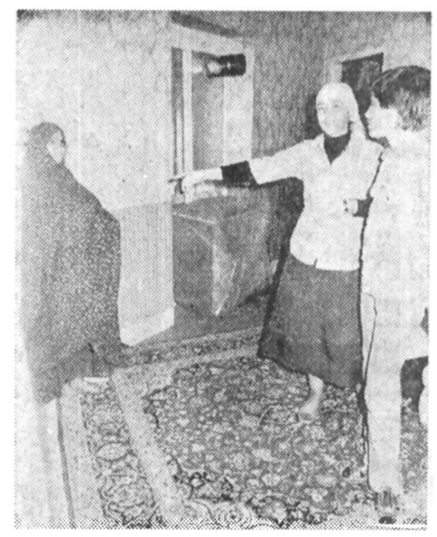

یاسمین‌دختر ۱۶ ساله برادر دکتر جعفر مفیدی که‌بر حسب تصادف‌آن شب در منزل‌عموی‌خود بود چگونگی ماجرا را شرح میدهد.

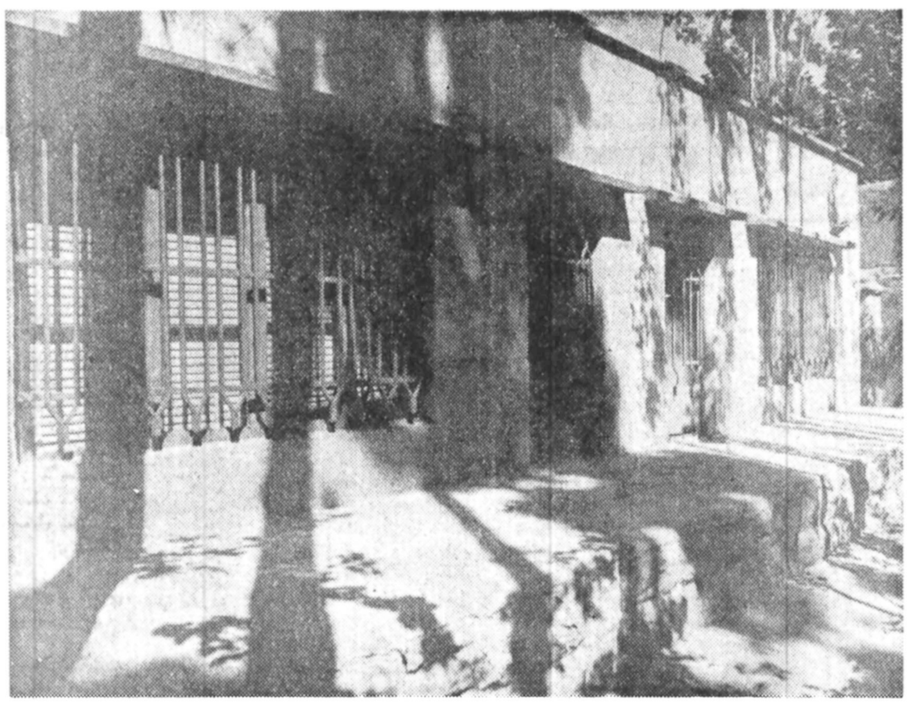

نمای ساختمانی که‌زن تروریست‌مدت ده ساعت افراد خانواده‌دکتر جعفر مفیدی رادر آن‌محبوس کرد.

بعداز ظهر روز دوشنبه‌دوم خرداد ماه جاری ماموران در بلواررضا پهلوی خیابان روبروی دانشکده کشاورزی کرج‌دونفر مظنون‌رامشاهده می‌کنند که به آنها اخطار می کنند تا خود را تسلیم کنند لکن آندو که یکی از آنها زن بود شروع به تیر اندازی بسوی ماموران می نماید در نتیجه تیراندازی متقابل ماموران یکی از تروریستها مورد اصابت گلوله واقع و مجروح می شود که‌بلافاصله‌به‌بیمارستان منتقل می شود ولی تلاش پزشکان برای معالجه وی موثر واقع نمی شود و تروریست مجروح‌شده فوت می‌کند در جریان این تیر ـ اندازیها یکی ازماموران نیز از ناحیه زانو هدف گلوله قرار می‌گیردکه هم‌اکنون در بیمارستان بستری است.

ماموران که در تعقیب زن تروریست فراری بودند ساعت ۳۰ر۱۸دیروز وی‌را در محل آسیاب برجی کرج که بعد از پل ذوب آهن در خیابان قناد جنب مسجد باغ‌دکترمفیدقراردارد‌مشاهده کردندولی تروریست‌فراری‌به اخطار مجدد ماموران توجهی نکرد و ضمن تیراندازی بسوی ماموران با استفاده از ازدحام ماهیران ازصحنه گریخت و وارد خانه مسکونی یکی از پزشکان آن شهرستان شد و افراد خانه که جمعی کودک و زن بی‌گناه وبی‌دفاع بودند تهدید کرد که از وجود وی به ماموران سخنی نگویند و نیز او را مخفی کنند.

گزارش رسیده حاکیست ماموران که در تعقیب زن تروریست موردبحث بودند خانه را در محاصره‌گرفته و زن فراری بامشاهده این وضع ساکنان این خانه را در حمام زندانی کرد و نارنجکی را آماده و کلیه چراغهای خانه را خاموش کرد و مجددا تهدید کرد درصورتیکه ماموران‌دخالت کنند و یا هرگونه عملی که این اخطار جدی و توام‌با اضطراب کار گروگان گرفتن خود را آغازکرد زن ۴۵ ساله و خدمتکار خانه دکتر مفیدی ـ که همراه خانواده‌اش از ساعت هفت بعد از ظهر روز دوشنبه‌تا حدود ساعت ۴ صبح در گروگان‌زن تروریست قرار داشت.بایان حرف های رفعت معماران‌ـ زن تروریست ـ گفت :

هنگامی که در باغ‌دکتر مفیدی درکرج ـ روبروی دانشکده کشاورزی ـ مشغول کار روزانه‌ام بودم به ناگهان زن جوانی‌رادیدم که از دیوار باغ پائین‌آمد، و خود را با شتاب به من رسانید. زن خدمتکار که همراه دکتر مفیدی‌و اعضای خانواده او‌ماجرای‌گروگان گرفتن زن تروریست را تعریف می‌کرد ، افزود :

وقتی زن جوان به من نزدیک می‌شد ، او رابا یکی از دوستانم عوضی گرفتم ، اما همین که چند قدمی بیشتر جلو آمد ، وضع را جور دیگری‌دیدم. او بطرف من اسلحه کشید و مرا تهدید به سکوت و آرامش کرد و دستورداد، که او را بسوی خانه‌دکتر مفیدی هدایت کنم . او نارنجکی هم بدست داشت و یکی، دوبار مرا تهدید کرد که اگر حرفهایش را گوش نکنم ، من واعضای خانواده صاحبخانه را خواهد کشت .

دکتر جعفر مفیدی که پزشک جراح یکی از بیمارستان‌های تهران است در پی صحبت های‌خدمتکار خانه گفت : حدود ساعت هفت بعد از ظهر روز چهارشنبه بود که درمنزل مشغول مطالعه بودم ، در همین موقع صدای تیر ـ اندازی توجهم را جلب‌کرد، چند دقیقه بعد خانم‌جوانی درحالیکه نارنجک واسلحه در دست داشت واردمنزل شد ، او بمحض اینکه به داخل حیاط خانه آمد لوله اسلحه را روی گردن مستخدمه منزل گذاشت و باو گفت اتومبیل داخل حیاط منزل متعلق به چه کسی است .

زن تروریست در این موقع وارد ساختمان شد. سپس از من و همسرم و همچنین بچه‌های برادرم که در منزل ما بودندخواست که عکس‌العملی از خود نشان ندهیم . او گفت:در غیراینصورت کشته خواهید شد .

کپسول سیانور

دکتر مفیدی اضافه کرد: این زن خیلی خونسرد به نظر میرسید ، درحالیکه‌در یک دست اسلحه داشت با دست دیگرش نارنجکی را محکم گرفته بود . این‌زن گلوبندی داشت که در محفظه آن دو کپسول سیانور بود . من از او خواستم تسلیم شود ولی او در جواب گفت بهیچ عنوان قصد تسلیم شدن ندارد .

دراین بین ماموران که در تعقیب او بودنداطراف ساختمان راامحاصره کردند من به زن‌تروریست‌پیشنهاد کردم با ماموران مشورت کنم و او خود را تسلیم کند و باعث کشته شدن عده‌ای افراد بیگناه‌نشود . زن که حتی حاضر نبودنام خود را بما بگویدبالاخره پس از یک ساعت مذاکره قانع شد و گفت اگر قصد داری با ماموران صحبت کنی باید دیگر اعضاء خانواده‌ام در حمام منزل برای او فلسفه کمونیسم‌را تشریح کردم ، راجع به آلمان غربی و اروپا برای او صحبت کردم ،چندین‌بار او نسبت به این مطالب اعتراض کرد و گفت ، تو حق نداری راجع‌به‌کمونیسم اینطورصحبت‌کنی .خلاصه اینکه این زن وقتی به منطق میرسید انگار به بن‌بست رسیده است و عصبانی می‌شد، این وضع تا ساعت ۴ صبح ادامه‌پیدا کرد و در این فاصله بنا به تقاضای من ماموران از خود هیچگونه عکس‌العملی نشان ندادند . فقط‌اطراف منزل را محاصره کرده بودند و دورا دورمراقب اوضاع بودند ، بالاخره ساعت ۴ و ۳۰ دقیقه‌صبح بود که یکباره‌«ثریا»درحالی که عصبانی بنظر میرسیداز ما خواست هرچه زودتر که غذا تهیه می‌شد ، این زن که من برایش‌نام‌مستعار «ثریا» را انتخاب کرده‌بودم گفت: ۲۵ ساله است و جزء گروه«مارکسیست خلق» است . زن تروریست بعد از غذا یکی ازکپسولها را که میگفت‌سیانور است در دهان خود گذاشت او سپس اضافه کرد قرار بود ساعت ده امشب با دوستانش دور هم جمع شوند ، ولی چون گرفتار شده است نتوانست به‌جمع آنها به‌پیوندد . زن مزبور گفت ، حتماً‌دوستانش‌تغییر مکان خواهند داد .

حاضر به تسلیم نشد

دکتر مفیدی افزود : من که تا آن لحظه فکرمیکردم علت اینکه «ثریا» خودش‌را تسلیم نمیکند بخاطر فداکاری در حق دوستانش میباشد ولی وقتی متوجه‌شدم طبق قراری که آنها با هم دارند در صورت دستگیری یکی از اعضاء دیگران جای خود را تغییر خواهنداد، بهمین جهت باردیگر برای تسلیم شدن ثریا با اووارد مذاکره شدم ، وقتی‌متوجه شدم‌که او بهیچ عنوان تسلیم نمی‌شود ، ازسوی دیگر همسروبچه‌ها راخطر مرگ تهدید می‌کند ، باثریا مشغول صحبت شدم، شاید خسته شود و لااقل چند دقیقه‌ای بخوابد تا من او را خلع‌سلاح کنم ولی«ثریا» اینکار را نکرد . حتی چند بار همسر و همچنین یاسمین دختر ۱۶ ساله برادرم به او التماس‌کردند ولی از این طریق هم نتیجه‌ای نگرفتیم . در این فاصله من به عنوان رابط بین ماموران و همچنین «ثریا» چندین‌بار برای آنها پیام بردم . هر وقت که من می‌خواستم‌از اتاق‌خارج شوم او میگفت چراغها را خاموش کن ، من اینکاررا میکردم و موقع بازگشت مجددا چراغها را روشن میکردم ، در اینجا دکتر مفیدی اضافه کرد: در طول مدت ده ساعتی که زن تروریست من ، همسر و بچه‌ها را گروگان گرفته بود از هر طریقی که‌ممکن بود برای تسلیم شدن او اقدام کردم، درصحبت‌هائی که بین ما ردوبدل شد من باین نتیجه رسیدم که او طرفدار کمونیسم‌است ـمن منزل را تخلیه کنیم، ابتدا بچه‌ها و سپس من و همسرم از ساختمان خارج شدیم و به داخل حیاط منزل رفتیم ، حدود ده الی پانزده قدم با در حیاط فاصله داشتیم که متوجه شدیم شیئی بطرف ماپرتاب شد و بدنبال آن تیراندازی شروع شد ، ماموران نیز متقابلا تیراندازی راشروع کردند و در نتیجه زن تروریست براثر اصابت گلوله در چندقدمی درمنزل بزمین افتاد ، بعدا ما متوجه شدیم شیئی که بطرفمان پرتاب شدنارنجکی بود که زن تروریست‌پرتاب کرد و خوشبختانه منفجر نشد .

یاسمین برادرزاده‌دکتر

یاسمین دختر ۱۶ ساله برادر دکتر جعفر مفیدی‌که او نیز جزء گروگان های محبوس باشند . افراد خانواده من بناچاربه‌جائی که او پیشنهاد کرده بود رفتند .

ملاقات باماموران

زن تروریست به من اجازه داد نزد ماموران بروم ، وقتی با ماموران وارد مذاکره شدم آن ها گفتند اگر این زن خودش را تسلیم کند ما نهایت گذشت را در حق‌او خواهیم کرد ، چون من هدفم این بود که در منزل مسکونیم حادثه‌ای رخ ندهد نزد زن تروریست بازگشتم و برای تسلیم شدن او حتی‌التماس کردم ، او را قسم دادم‌ولی تسلیم نشد ، در این‌فاصله او از ما خواست برایش غذا تهیه کنیم . همسرم‌برای او همبرگر پخت وبرایش میوه آورد . در این‌فاصله زن تروریست بود درمورد این حادثه گفت : این زن وقتی وارد منزل شدبسیار خونسرد بود ، او ابتداما را تهدید کرد که اگر عکس‌العملی از خود نشان دهیم ما را از بین خواهد برد، لحظاتی بعد این زن در فاصله چند متری ما نشست و درحالیکه‌اسلحه‌و نارنجک در دست داشت‌از ما خواست برایش غذا درست کنیم . من وقتی خونسردی او را دیدم پرسیدم چکاره است آیاپدر و مادر دارد ولی اوپاسخ مثبتی بمن نداد . حتی از گفتن نامش خودداری‌کرد. من بخاطر اینکه او تسلیم شود و حادثه‌ای رخ‌ندهد التماس کردم . حتی‌چندین بار او را بوسیدم ولی اینکار بی‌فایده بود.درمقابل اینکارها او اسلحه را به طرف من گرفت‌و مرادعوت به سکوت کرد .

زن‌شوهرداری بامعشوقش فرارکرد

شیراز ـ خبرنگار اطلاعات

زن شوهرداری که با معشوق جوانش از شیراز به کرمانشاه گریخته بود، پس از بازگشت هنگامی که با مرد جوان در خیابان های شهر مشغول گردش بود، دستگیر شد .

بنا به گزارش خبرنگار اطلاعات در شیراز : دستگیری این زن که «فرنگیس» نام دارد ، به دنبال شکایت شوهرش صورت گرفت .

«هاشم» مرد جوانی که فرنگیس را با خود به کرمانشاه برده بود ، در بازجویی گفت : من ۶ماه پیش با فرنگیس آشنا شدم و طی این مدت‌مرتب برای هم نامه‌های عاشقانه می ـ نوشتیم . تا اینکه چندروز پیش از خدمت سربازی مرخص شدم و نزدفرنگیس بازگشتم. او با میل‌خودش با من به کرمانشاه آمد .

فرنگیس ضمن تائیدحرف های هاشم گفت : من‌هاشم را دوست دارم و با میل خودم با او به کرمانشاه رفتم و طی این مدت هم زندگی عاشقانه‌ای با هم داشتیم : حالا هم طلاق می خواهم تا با هاشم زندگی کنم .

«کاتوزیان» دادیار شعبه دو دادسرای شیراز ،هاشم و فرنگیس رابا قرارقانونی روانه زندان کرد .

۲ مزاحم تلفنی دستگیر شدند

دو مزاحم تلفنی بعد از شش ماه توسط ماموران‌انتظامی دستگیر شدند .

دو نوجوان ۱۷ و ۱۸ ساله بنام حمید و علی‌اکبر شاگرد کلاس سوم متوسطه که مدت شش ماه با تلفن برای یک خانواده مزاحمت فراهم کرده بودند توسط ماموران کلانتری ۹ دستگیر شدند .

دختری دیروز به خبرنگار ما گفت : مدت شش ماه بود دو نفر باسامی حمید و علی اکبر با تلفن مزاحم‌میشدند من این قضیه را با خانواده‌ام در میان گذاشتم‌و درضمن به کلانتری محل هم شکایت کردیم تا اینکه دیروز به توصیه ماموران انتظامی با آنها جلوی سینما اروپا واقع‌درخیابان شاه‌آباد قرار ملاقات گذاشتم . به‌آنها گفتم چه نوع لباس میپوشم و چه رنگ کیف بدست می گیرم ، ساعت ۷ بعد از ظهر موقع دیدار فرا رسید . در همین موقع جوانی بمن نزدیک شد و با من شروع به صحبت کرد . او خودش را حمید معرفی کرد . من هم سرش را گرم کردم‌و با اوقدم زنان بطرف میدان بهارستان رفتیم . وقتی به کلانتری ۹ رسیدیم من او را به داخل کلانتری‌هل دادم .علی اکبرکه از دور مراقب من بود با دیدن این صحنه پابفرارگذاشت. ولی ماموران انتظامی پس از چند ساعت‌اوادستگیرکردند.

این دوجوان پس‌از بازجوئی توسط بازپرس‌کشیک اظهار داشتند که شماره تلفن را شخصی بنام منصور در اختیار آنان گذاشته است .

حمید و علی اکبر پس از بازجوئی روانه زندان‌شدند.

تازه‌عروسی که‌بابرادر شوهرش فرارکرده بود،دستگیر شد

شیراز ـ خبرنگاراطلاعات

تازه عروسی که برادر شوهرش فرار کرده بود، دستگیر و به دادسرای‌شعبه دوم شیراز اعزام گردید.

وی سکینه نام دارد و زن بیست ساله‌ای است که یکماه پس از ازدواج با «ناجی» برادر کوچک شوهرش «کاظم» از خانه شوهرش فرار کرد .

«ناجی» و دیگربرادران وی پس ازسه‌روزجستجو «سکینه» را همراه«کاظم»در شاهچراغ پیدا کردند و هنگامی که «ناجی»خواست زنش «سکینه» را به خانه برگرداند ، با اعتراض و مخالفت برادر کوچک‌خود «کاظم» روبرو شد که‌ادعا می‌کرد ، «سکینه» قبل از ازدواج با «ناجی» با وی ازدواج کرده وزن‌اوست!

بدنبال ادعای«کاظم»مبنی بر ازدواج وی با سکینه، «ناجی» از برادر کوچکش «کاظم» و زنش «سکینه» شکایت کرد و ماموریـن «سکینه» و «کاظم»رادستگیر کردند .

در تحقیقات اولیه«سکینه» و «کاظم» بصراحت‌گفتندکه با یکدیگر ازدواج کرده‌اند و دارای عقدنامه رسمی هستند لیکن ادامه‌بازجوئی ها معلوم کرد که ازدواج آنها غیر قانونی است و آنهانه شناسنامه دارند ونه سند ازدواج .

«سکینه» و «کاظم» پس از تکمیل پرونده از سوی مامورین انتظامی روانه شعبه دوم دادسرای‌شیراز شدند تا به وضع آنهـا رسیدگی شود .

اخذ پذیرش فوری

امیرآباد نبش نصرت شماره ۱۵۴ تلفن ۹۳۲۷۰۷ـ۹۳۲۷۱۳

آثار نقاشی هنرمندان امریکائی

از ۷ الی ۱۲ خرداد ماه محل نمایشگاه سالن سعدی هتل هیلتون ۱۰ صبح الی ۸ شب، خرید برای علاقمندان آزاد است .

راهنمای داوطلبان کنکور

«شنبه ۶ خرداد در اطلاعات»

تبریکات

جناب آقای مهندس عبدالرسول مصطفوی

انتصاب شایسته جنابعالی را بسمت مدیر کل امور عمومی وزارت رامو ترابری تبریک گفته موفقیت بیشتری‌برای جنابعالی آرزومندم .

اردبیل ـ مهندس بجانیان ، سرپرست حوزه نظارت ـ مهندسین مشاور ـ اتکو ـ راه اردبیل آستارا

جناب آقای یزدان عسگریان

انتصاب‌بجاوشایسته جنابعالی رابسمت‌ریاست دادگستری لنگرود از صمیم قلب تبریک گفته موفقیت بیش‌از پیش‌شما را در راه خدمت به‌شاهنشاه آریامهر و مردم توام باسلامتی و سربلندی آرزومندیم .

کلاردشت ـ گودرزمیار رستمی ـ عنایت‌الله مشتاقی و بانو ـ توکل صفدری ـ سید نصرالله میرفتحالهی ـ شیرعلی رحیمی ـ رحمت‌الله ـ یوسف ـ محمدرضا ـ وجیه‌الله‌عسگریان.

جناب آقای مهندس رحمان آیتی مدیرکل تعاون وامور روستا های استان یزد.

انتخاب شایسته جناب عالی را در هیئت اجرائی حزب رستاخیز ملت ایران تبریک عرض نموده ، موفقیت روزافزون شمارا در راه خدمت بشاهنشاه آریامهر مسئلت می‌نمائیم .

گرگان ـ عباس فرجی ـ محمدعلی لعلی ـ قربانعلی خلیلی ـ عباس گرامی ـ رحمان ابراهیمی ـ بهرام شباهنگ ـ محمد حسن غفوریان .

جناب آقای بهمن حبیبی

انتصاب جنابعالی رابریاست آموزش و پرورش صومعه سراتبریک عرض مینمائیم .

رامسر ـ علی فرزین

جناب آقای دکتر باستانپور

انتصاب جنابعالی را صمیمانه تبریک گفته آرزوی‌موفقیت بیشتری برای آنجناب داریم .

کرمان ـ کارکنان ،مدرسان، دانشجویان دانشسرای راهنمائی

آگهی

کیف دستی اینجانب محتوی اسناد شخصی و مدارک مفقود شده از یابنده تقاضا دارد به انجمن شهرستان رودبارتحویل و مژدگانی دریافت دارند.

ستار سلیمی

آ ـ ۱۵۰۹

بچند نفر نصب کننده پرده پارچه‌ای ،باسابقه کار نیازمندیم‌تلفن ۳۷۳۷۹۲

آدرس جدید شرکت تاسیساتی بوتان (سهامی خاص)

تهران ـ خیابان سهروردی (فرح شمالی) شماره ۳۴ تلفن ۸۴۳۵۱۷ ـ ۳و۸۵۲۶۶۲

آگهی تجدیدمناقصه

بانک سپه در نظر دارد تعداد ۵۰۰ ورق‌استنلس استیل خشدارمات یک‌میلی متری با مشخصات NTK-304-1.0X1000X2000-HEAT-No. 624139 مورد نیاز خود را ازطریق‌مناقصه خریداری‌نماید.

داوطلبین شرکت در مناقصه میتوانند جهت دریافت برگ شرایط مناقصه و مشخصات وکسب اطلاعات بیشتر همه روزه باستثناء ایام‌تعطیل از ساعت ۸صبح تاساعت ۱۳ تا پایان وقت اداری روز ۱۶ر۳ر۲۵۳۷ باداره تدارکات این بانک‌واقع در خیابان سپه ساختمان شعبه‌مرکزی‌طبقه سوم مراجعه نمایند وآخرین وقت قبول پیشنهادساعت ۱۰ صبح روز ۱۷ر۳ر۲۵۳۷ خواهد بود.

م‌الف ۵۰۷۸ اداره تدارکات

هایده

بانوی آواز ایران همراه با بهترین برنامه های ایرانی و خارجی در

باکارا

۸۹۵۱۷۷ـ۸۹۸۲۰۸

گوگوش

محبوب ترین خواننده ایران با بزرگترین‌شوی خاورمیانه در کاباره

ونک

۶۸۴۷۷۵ ـ ۶۸۲۵۵۷

مهستی

خواننده دلها همراه با سید کریم کمدین محبوب و یک برنامه کامل ۴ساعته‌در

شکوفه‌نو

۵۴۴۰۴۴ـ۵۴۳۰۳۳

(اطلاعیه‌صنف تعمیرگاه‌وتوقفگاهها)

بدینوسیله باطلاع کلیه همکاران محترم میرساند . طبق پیمان منعقده بین این اتحادیه وصندوق کارآموزی که ازطریق‌اتاق اصناف‌پایتخت‌انجام گردیده مقرراست نسبت‌به‌جمع‌آوری کارگرانی که‌اکنون در بیابانها بطور غیرمجاز مشغول کارهستندوآموزش و مهارت فنی و استخدام‌یکهزارجوان دیپلمه در رشته های مختلف‌باهزینه صنف برای اشتغال بکار درتعمیرگاه ها و تامین کادر فنی‌واحدهای مذکورفورا اقدام شود. علیهذااز کلیه‌واحد های‌صنفی‌وابسته تقاضادارد سریعاکمبودکارگران‌ماهرفنی خودرا بدفتر اتحادیه اعلام تا اقدام لازم بعمل‌آید.

ضمنا مشخصات کارگران شاغل فعلی را با دو قطعه عکس ۴ × ۳ آنها جهت صدور کارت شناسائی ارسال فرمایند .

رئیس اتحادیه صنف ـ نصرالله کرملو

یادداشت کنید

۱۰ خرداد ۲۴ ساعت تحریم و ترک سیگار

کمیته ملی مبارزه با سیگار

مجله جوانان امروز

رستوران دانسینگ راندوو همه روزه از ساعت ۴ بعدازظهر الی ۲ بامداد فیشرآباد ـ طبقه ششم هتل بلر تلفن: ۸۲۹۸۸۲

گمشده

صاحب عکس بالا عبداله کفشگر مدت چهار روز است که به‌قصد رفتن مدرسه ازمنزل خارج شده و دیگر مراجعت نکرده است هرکس از نامبرده اطلاع دارد لطفابه آدرس‌خزانه فلاح دایره مقدم پشت خط زهتابی خیابان زیاریان اول لواشی پلاک۸۵ یا تلفن۹۵۳۸۵۵ شرکت دان‌فلز به‌آقای قاسم کفشگر اطلاع داده خانواده‌اش را از نگرانی نجات دهد .

مجالس ترحیم

باکمال تاسف وتاثر درگذشت شادروان **حاج سیدابوتراب رفیعی نائینی** پدر گرامی آقای سید جمال رفیعی مسئول اموررکمیته های اتاق ایران را باطلاع میرساند.
مجلس ترحیم مردانه آن فقید سعید از ساعت ۵تا۷ بعدازظهر روز یکشنبه ۲۵۳۷٫۳٫۷ در منزل شخصی (خیابان کورش کبیر ـ نرسیده به دو راهی قهکـ کوچه لادنـ شماره ۴۸) برگزار خواهد شد.

اتاق بازرگانی وصنایع ومعادن ایران

بانهایت تالم وتاثر فوت پدر گرامی شادروان**حاج سید ابوتراب رفیعی نائینی** را باطلاع دوستان و آشنایان میرساند. بنابوصیت آنمرحوم مجلس ترحیم در زادگاه ایشان نائین برگزار میگردد. مراسم یادبود مردانه نیز بین ساعت۵تا۷ بعدازظهر روز یکشنبه ۲۵۳۷٫۳٫۷ در منزل مسکونی آنمرحوم واقع در کوروش کبیر دوراهی قهکد کوچه لادن شماره ۴۸ منعقد خواهد بود.
ضمنا باطلاع میرساند که مراسم شب هفت مردانه و زنانه از ساعت ۵تا۷ بعدازظهر روز دوشنبه ۲۵۳۷٫۳٫۸ در بهشت معصومه (ع) منعقد ووسیله ایاب و ذهاب تاساعت یک بعدازظهر مقابل منزل آن مرحوم آماده میباشد.
پریدخت ـ سید جمال ـ رشید ـ ابوالعلاء ـ عبدالرضا رفیعی نائینی و خانواده‌های: بنی‌طبائی نائینی ـ بنی فاطمی نائینی ـ طباطبائی نائینی ـ موحدی‌نائینی ـ علوی نائینی ـ صدری ـ رفیعی‌نژاد صفوی نائینی ـ مخبرفاطمی ـ دلیلی ـ وزیرنیا .
آ ـ ۲۸۲۱

اطلاعات ـ مصیبت وارده را بخانواده‌های عزادار تسلیت میدهد.

خانواده‌های کامیاب ـ حریری ـ کامجو ـ معینی ـ پرندی ـ راشدی ـ بهفروز ـ انجمنی ـ هاشمی ـ رستمپور ـ میرزاده ـ مهندس نیلی ـ نیکومنش ـ بهرامی ـ پارسائی ـ روانبخش زنگنه ـ شهلائی ـ صباحی ـ دهشتی ـ میرزائی ـ دولتشاهی ـ شهزاد دولتشاهی ـ پرندوش ـ خوشنام مقدم ـ علوی ـ نصیری ـ وکیلی رستاق ـ خیام ـ رحمتی ـ برخوردار ـ ملکزاده ـ عبدالکریمی‌نژاد ـ خجسته ـ رادور زنگنه ـ محبی‌زنگنه ـ محمودی زنگنه ـ افتخی زنگنه ـ نیامیندی ـ لطفی ـ فرخنیا ـ منتخب ـ بهزادی ـ گلدوزیان و سایرخانواده‌های وابسته.

بانهایت تاثر وتالم بدینوسیله درگذشت ناگهانی سرهنگ بازنشسته ارتش مرحوم **حبیب‌اله کرمانشاهی** بزرگ خاندان کامیاب وحریری را باطلاع دوستان و آشنایان و همشهریان کرمانشاهی میرساند.

مجلس ختم مردانه وزنانه فقید سعید در تهران از ساعت۶تا۸ بعدازظهر دوشنبه هشتم خرداد در خانقاه صفی علیشاه منعقد است.

ضمنا مجلس ختم مردانه بهمین مناسبت روز پنجشنبه ۱۱ خرداد ماه از ساعت ۳تا۶ بعدازظهر در مسجد مرحوم معتضدی در کرمانشاه برگزار میگردد.
۱ـ۲ آ ـ ۲۸۰۹

اطلاعات ـ مصیبت وارده را بخانواده‌های عزادار تسلیت میدهد.

بانهایت تاسف فوت نابهنگام مرحوم **علی‌اکبر فکورمطلق (اقبالی)** رابه‌اطلاع دوستان و آشنایان میرساند. مجلس‌ختم مردانه آنمرحوم ازساعت ۴تا۶ بعداز ظهر روز یکشنبه ۲۵۳۷٫۳٫۷ درمسجد امام‌زمان خیابان آیزنهاور ومجلس ختم زنانه درهمان روز وهمان ساعت در منزل آن مرحوم خیابان طوس ـ کوچه امروانی ـ شماره ۸ منعقدخواهدبود
خانواده‌های: فکور مطلق، نبوی، شمسائی، نقاشیان، کشاورزی، شهرستانی، معتمدی، منوچهری، خدابخش، گلچین، سیامکی، صدر آل‌داود .
آ ـ ۲۷۸۵

با قلبی مملو از اندوه فوت نابهنگام پدر عزیزمان **علی اکبر فکور مطلق (اقبالی)** رابه‌اطلاع دوستان و آشنایان می رساند. مجلس ختم مردانه آنمرحوم از ساعت ۴تا۶ بعداز ظهر روز یکشنبه ۲۵۳۷٫۳٫۷ درمسجد امام زمان خیابان آیزنهاور ومجلس ختم زنانه در همان روز ومان‌ساعت‌در منزل آنمرحوم خیابان طوس ـ کوچه امروانی ـ شماره ۸ منعقدخواهد بود .
محمد رضا، حبیب‌اله، علی‌رضا، فاطمه، فریده، بهمن فکور مطلق .
آ ـ ۲۷۸۷

بدینوسیله فوت عموی عزیزمان آقای **علی‌اکبر فکور مطلق (اقبالی)** را باطلاع دوستان وآشنایان می رسانیم .
مجلس ختم مردانه آنمرحوم از ساعت ۴تا۶ بعداز ظهرروز یکشنبه ۲۵۳۷٫۳٫۷ در مسجد امام زمان خیابان آیزنهاور منعقد می‌باشد .
مرتضی، مصطفی، آزاده، شهناز فکور مطلق .
۱ـ۲۷۸۷

اطلاعات ـ مصیبت وارده را به خانواده های عزادار بویژه بازماندگان آنمرحوم تسلیت می‌دهد .

بانهایت تاسف درگذشت حاج آقای **احمد منصف تهرانی** کارمند بازنشسته وزارت دارائی را باطلاع اقوام و آشنایان میرساند.
مجلس ترحیم آنمرحوم روز یکشنبه ۲۵۳۷٫۳٫۷ از ساعت۵تا۷ بعدازظهر در مسجد مجد برگزار میگردد مراسم شب هفت درتاریخ ۲۵۳۷٫۳٫۸ از ساعت ۴تا۶ بعدازظهر در سالن شماره ۲ بهشت‌زهرا منعقد میگردد.
خانواده‌های منصف تهرانی ـ هاشمی ـ کویتی ـ متین‌رزم ـ محمد یونس‌زاده ـ کامبیز کیهنی وخانواده‌های وابسته.
آ ـ ۵۵۱۵

اطلاعات ـ مصیبت واردرا بخانواده‌های عزادار تسلیت‌میدهد

بانهایت تاثر وتاسف درگذشت **حاج علی فخیمی** پدر آقای مهندس ناصر فخیمی ریاست کارخانه آکام فلز را باطلاع‌میرساند. مجلس ترحیم آنمرحوم روز یکشنبه ۷ خرداد ماه ۲۵۳۷ ازساعت ۶تا۸ بعدازظهر در خانقاه صفی علیشاه برگزار خواهد بود.
مدیر عامل گروه صنایع ساختمانی آکام
خسرو رحمانی‌کیا

بانهایت تاثر وتاسف **فوت مرحوم حاج علی فخیمی** بزرگ خاندان فخیمی وپدر آقای مهندس ناصر فخیمی را باطلاع‌دوستان و آشنایان عزیز میرساند مجلس ترحیم مردانه و زنانه ان‌روانشاد از ساعت ۶تا۸ بعدازظهر روز یکشنبه ۷ خرداد در خانقاه‌صفی علیشاه برگزار میشود.
مهندس منوچهر شریفی ـ مهندس حمید اسکندانی ـ مهندس محمدیوسف حمیدی ـ علی‌نوسلی ـ عبدالمهدی یزدان پناه ـ علی دردویان ـ مهندس منوچهر بهرمند ـ مهندس حبیب‌اله سلیمانی ـ مهندس بهمن محمدیان ـ مهندس محمد رضاارباب ـ پرویزپزشکپور ـ مهندس بن‌هورهوسپیان ـ مهندس مهدی کهنلو ـ مهندس فضل‌اله دولتشاهی ـ سرتیپ بازنشسته ابوالقاسم دژبان ـ سرهنگ‌بازنشسته عبدالحمید فرامرزی ـ مسعود جعفری ـ غلامحسین سوری ـ عبدالحمید زربخش ـ سید شمس‌الدین وصال.

با نهایت تاثر وتاسف درگذشت **حاج علی اوجاقی (چاپچی)** بزرگ خاندان اوجاقی را باطلاع عموم اقوام‌و آشنایان می‌رساند مجلس ترحیم مردانه وزنانه آن مرحوم از ساعت ۲ الی۴ بعداز ظهر روز دوشنبه ۲۵۳۷٫۳٫۸درخانقاه واقع درخیابان صفی علیشاه برگزار می‌باشد .
خانواده‌های اوجاقی، چاپچی، اکبر اعظمی، برازنده نژاد، تقوا، طوسی، حکمت، حکمتی ، رضوی ، بهشتی ، آرام، دلکش، صاحب‌باری، موحد ، بهجتی ، عدل امینی ، آرامی، استکانچی، برجسته، رودمچی، دهدشتی ، مهندس بزشک، دکتر رحمانی، مقصود یزدانی، خویلو، زاهد، دکتر جالینوسی، قنادیان، غفاری، دکتراکابریان، مصباح، خانمیان، مازندرانی، معاونی، دکتر بهروزمهر .
آ ـ ۵۵۳۳

اطلاعات ـ مصیبت وارده را به خانواده های عزادار بویژه بازماندگان آنمرحوم تسلیت می‌دهد

باکمال تاسف وتاثر فوت پدر عزیزمان **حاج سیدابوتراب رفیعی نائینی** پدر گرامی آقای سید جمال رفیعی مسئول اموررکمیته های اتاق ایران را باطلاع میرساند.
مجلس ترحیم مردانه آن فقید سعید از ساعت ۵تا۷ بعدازظهر روز یکشنبه ۲۵۳۷٫۳٫۷ در منزل شخصی (خیابان کورش کبیر ـ نرسیده به دو راهی قهکـ کوچه لادنـ شماره ۴۸) برگزار خواهد شد.

اتاق بازرگانی وصنایع ومعادن ایران

بانهایت تالم وتاثر فوت پدر گرامی شادروان**حاج سید ابوتراب رفیعی نائینی** را باطلاع دوستان و آشنایان میرساند. بنابوصیت آنمرحوم مجلس ترحیم در زادگاه ایشان نائین برگزار میگردد. مراسم یادبود مردانه نیز بین ساعت۵تا۷ بعدازظهر روز یکشنبه ۲۵۳۷٫۳٫۷ در منزل مسکونی آنمرحوم واقع در کوروش کبیر دوراهی قهکد کوچه لادن شماره ۴۸ منعقد خواهد بود.
ضمنا باطلاع میرساند که مراسم شب هفت مردانه و زنانه از ساعت ۵تا۷ بعدازظهر روز دوشنبه ۲۵۳۷٫۳٫۸ در بهشت معصومه (ع) منعقد ووسیله ایاب و ذهاب تاساعت یک بعدازظهر مقابل منزل آن مرحوم آماده میباشد.
پریدخت ـ سید جمال ـ رشید ـ ابوالعلاء ـ عبدالرضا رفیعی نائینی و خانواده‌های: بنی‌طبائی نائینی ـ بنی فاطمی نائینی ـ طباطبائی نائینی ـ موحدی‌نائینی ـ علوی نائینی ـ صدری ـ رفیعی‌نژاد صفوی نائینی ـ مخبرفاطمی ـ دلیلی ـ وزیرنیا .
آ ـ ۲۸۲۱

اطلاعات ـ مصیبت وارده را بخانواده‌های عزادار تسلیت میدهد.

خانواده‌های کامیاب ـ حریری ـ کامجو ـ معینی ـ پرندی ـ راشدی ـ بهفروز ـ انجمنی ـ هاشمی ـ رستمپور ـ میرزاده ـ مهندس نیلی ـ نیکومنش ـ بهرامی ـ پارسائی ـ روانبخش زنگنه ـ شهلائی ـ صباحی ـ دهشتی ـ میرزائی ـ دولتشاهی ـ شهزاد دولتشاهی ـ پرندوش ـ خوشنام مقدم ـ علوی ـ نصیری ـ وکیلی رستاق ـ خیام ـ رحمتی ـ برخوردار ـ ملکزاده ـ عبدالکریمی‌نژاد ـ خجسته ـ رادور زنگنه ـ محبی‌زنگنه ـ محمودی زنگنه ـ افتخی زنگنه ـ نیامیندی ـ لطفی ـ فرخنیا ـ منتخب ـ بهزادی ـ گلدوزیان و سایرخانواده‌های وابسته.

بانهایت تاثر وتالم بدینوسیله درگذشت ناگهانی سرهنگ بازنشسته ارتش مرحوم **حبیب‌اله کرمانشاهی** بزرگ خاندان کامیاب وحریری را باطلاع دوستان و آشنایان و همشهریان کرمانشاهی میرساند.

مجلس ختم مردانه وزنانه فقید سعید در تهران از ساعت۶تا۸ بعدازظهر دوشنبه هشتم خرداد در خانقاه صفی علیشاه منعقد است.

ضمنا مجلس ختم مردانه بهمین مناسبت روز پنجشنبه ۱۱ خرداد ماه از ساعت ۳تا۶ بعدازظهر در مسجد مرحوم معتضدی در کرمانشاه برگزار میگردد.
۱ـ۲ آ ـ ۲۸۰۹

اطلاعات ـ مصیبت وارده را بخانواده‌های عزادار تسلیت میدهد.

بانهایت تاسف فوت نابهنگام مرحوم **علی‌اکبر فکورمطلق (اقبالی)** رابه‌اطلاع دوستان و آشنایان میرساند. مجلس‌ختم مردانه آنمرحوم ازساعت ۴تا۶ بعداز ظهر روز یکشنبه ۲۵۳۷٫۳٫۷ درمسجد امام‌زمان خیابان آیزنهاور ومجلس ختم زنانه درهمان روز وهمان ساعت در منزل آن مرحوم خیابان طوس ـ کوچه امروانی ـ شماره ۸ منعقدخواهدبود
خانواده‌های: فکور مطلق، نبوی، شمسائی، نقاشیان، کشاورزی، شهرستانی، معتمدی، منوچهری، خدابخش، گلچین، سیامکی، صدر آل‌داود .
آ ـ ۲۷۸۵

با قلبی مملو از اندوه فوت نابهنگام پدر عزیزمان **علی اکبر فکور مطلق (اقبالی)** رابه‌اطلاع دوستان و آشنایان می رساند. مجلس ختم مردانه آنمرحوم از ساعت ۴تا۶ بعداز ظهر روز یکشنبه ۲۵۳۷٫۳٫۷ درمسجد امام زمان خیابان آیزنهاور ومجلس ختم زنانه در همان روز ومان‌ساعت‌در منزل آنمرحوم خیابان طوس ـ کوچه امروانی ـ شماره ۸ منعقدخواهد بود .
محمد رضا، حبیب‌اله، علی‌رضا، فاطمه، فریده، بهمن فکور مطلق .
آ ـ ۲۷۸۷

بدینوسیله فوت عموی عزیزمان آقای **علی‌اکبر فکور مطلق (اقبالی)** را باطلاع دوستان وآشنایان می رسانیم .
مجلس ختم مردانه آنمرحوم از ساعت ۴تا۶ بعداز ظهرروز یکشنبه ۲۵۳۷٫۳٫۷ در مسجد امام زمان خیابان آیزنهاور منعقد می‌باشد .
مرتضی، مصطفی، آزاده، شهناز فکور مطلق .
۱ـ۲۷۸۷

اطلاعات ـ مصیبت وارده را به خانواده های عزادار بویژه بازماندگان آنمرحوم تسلیت می‌دهد .

بانهایت تاسف درگذشت حاج آقای **احمد منصف تهرانی** کارمند بازنشسته وزارت دارائی را باطلاع اقوام و آشنایان میرساند.
مجلس ترحیم آنمرحوم روز یکشنبه ۲۵۳۷٫۳٫۷ از ساعت۵الی۷ بعدازظهر در مسجد مجد برگزار میگردد مراسم شب هفت درتاریخ ۲۵۳۷٫۳٫۸ از ساعت ۴تا۶ بعدازظهر در سالن شماره ۲ بهشت‌زهرا منعقد میگردد.
خانواده‌های منصف تهرانی ـ هاشمی ـ کویتی ـ متین‌رزم ـ محمد یونس‌زاده ـ کامبیز کیهنی وخانواده‌های وابسته.
آ ـ ۵۵۱۵

اطلاعات ـ مصیبت واردرا بخانواده‌های عزادار تسلیت‌میدهد

بانهایت تاثر وتاسف درگذشت **حاج علی فخیمی** پدر آقای مهندس ناصر فخیمی ریاست کارخانه آکام فلز را باطلاع‌میرساند. مجلس ترحیم آنمرحوم روز یکشنبه ۷ خرداد ماه ۲۵۳۷ ازساعت ۶تا۸ بعدازظهر در خانقاه صفی علیشاه برگزار خواهد بود.
مدیر عامل گروه صنایع ساختمانی آکام
خسرو رحمانی‌کیا

بانهایت تاثر وتاسف **فوت مرحوم حاج علی فخیمی** بزرگ خاندان فخیمی وپدر آقای مهندس ناصر فخیمی را باطلاع‌دوستان و آشنایان عزیز میرساند مجلس ترحیم مردانه و زنانه ان‌روانشاد از ساعت ۶تا۸ بعدازظهر روز یکشنبه ۷ خرداد در خانقاه‌صفی علیشاه برگزار میشود.
مهندس منوچهر شریفی ـ مهندس حمید اسکندانی ـ مهندس محمدیوسف حمیدی ـ علی‌نوسلی ـ عبدالمهدی یزدان پناه ـ علی دردویان ـ مهندس منوچهر بهرمند ـ مهندس حبیب‌اله سلیمانی ـ مهندس بهمن محمدیان ـ مهندس محمد رضاارباب ـ پرویزپزشکپور ـ مهندس بن‌هورهوسپیان ـ مهندس مهدی کهنلو ـ مهندس فضل‌اله دولتشاهی ـ سرتیپ بازنشسته ابوالقاسم دژبان ـ سرهنگ‌بازنشسته عبدالحمید فرامرزی ـ مسعود جعفری ـ غلامحسین سوری ـ عبدالحمید زربخش ـ سید شمس‌الدین وصال.

با نهایت تاثر وتاسف درگذشت **حاج علی اوجاقی (چاپچی)** بزرگ خاندان اوجاقی را باطلاع عموم اقوام‌و آشنایان می‌رساند مجلس ترحیم مردانه وزنانه آن مرحوم از ساعت ۲ الی۴ بعداز ظهر روز دوشنبه ۲۵۳۷٫۳٫۸درخانقاه واقع درخیابان صفی علیشاه برگزار می‌باشد .
خانواده‌های اوجاقی، چاپچی، اکبر اعظمی، برازنده نژاد، تقوا، طوسی، حکمت، حکمتی ، رضوی ، بهشتی ، آرام، دلکش، صاحب‌باری، موحد ، بهجتی ، عدل امینی ، آرامی، استکانچی، برجسته، رودمچی، دهدشتی ، مهندس بزشک، دکتر رحمانی، مقصود یزدانی، خویلو، زاهد، دکتر جالینوسی، قنادیان، غفاری، دکتراکابریان، مصباح، خانمیان، مازندرانی، معاونی، دکتر بهروزمهر .
آ ـ ۵۵۳۳

اطلاعات ـ مصیبت وارده را به خانواده های عزادار بویژه بازماندگان آنمرحوم تسلیت می‌دهد

باکمال تاسف وتاثر درگذشت شادروان **حاج سید جمال رفیعی** مسئول اموررکمیته های اتاق ایران را باطلاع میرساند.
مجلس ترحیم مردانه آن فقید سعید از ساعت ۵تا۷ بعدازظهر روز یکشنبه ۲۵۳۷٫۳٫۷ در منزل شخصی (خیابان کورش کبیر ـ نرسیده به دو راهی قهکـ کوچه لادنـ شماره ۴۸) برگزار خواهد شد.

اتاق بازرگانی وصنایع ومعادن ایران

بانهایت تالم وتاثر فوت پدر گرامی شادروان**حاج سید ابوتراب رفیعی نائینی** را باطلاع دوستان و آشنایان میرساند. بنابوصیت آنمرحوم مجلس ترحیم در زادگاه ایشان نائین برگزار میگردد. مراسم یادبود مردانه نیز بین ساعت۵تا۷ بعدازظهر روز یکشنبه ۲۵۳۷٫۳٫۷ در منزل مسکونی آنمرحوم واقع در کوروش کبیر دوراهی قهکد کوچه لادن شماره ۴۸ منعقد خواهد بود.
ضمنا باطلاع میرساند که مراسم شب هفت مردانه و زنانه از ساعت ۵تا۷ بعدازظهر روز دوشنبه ۲۵۳۷٫۳٫۸ در بهشت معصومه (ع) منعقد ووسیله ایاب و ذهاب تاساعت یک بعدازظهر مقابل منزل آن مرحوم آماده میباشد.
پریدخت ـ سید جمال ـ رشید ـ ابوالعلاء ـ عبدالرضا رفیعی نائینی و خانواده‌های: بنی‌طبائی نائینی ـ بنی فاطمی نائینی ـ طباطبائی نائینی ـ موحدی‌نائینی ـ علوی نائینی ـ صدری ـ رفیعی‌نژاد صفوی نائینی ـ مخبرفاطمی ـ دلیلی ـ وزیرنیا .
آ ـ ۲۸۲۱

اطلاعات ـ مصیبت وارده را بخانواده‌های عزادار تسلیت میدهد.

خانواده‌های کامیاب ـ حریری ـ کامجو ـ معینی ـ پرندی ـ راشدی ـ بهفروز ـ انجمنی ـ هاشمی ـ رستمپور ـ میرزاده ـ مهندس نیلی ـ نیکومنش ـ بهرامی ـ پارسائی ـ روانبخش زنگنه ـ شهلائی ـ صباحی ـ دهشتی ـ میرزائی ـ دولتشاهی ـ شهزاد دولتشاهی ـ پرندوش ـ خوشنام مقدم ـ علوی ـ نصیری ـ وکیلی رستاق ـ خیام ـ رحمتی ـ برخوردار ـ ملکزاده ـ عبدالکریمی‌نژاد ـ خجسته ـ رادور زنگنه ـ محبی‌زنگنه ـ محمودی زنگنه ـ افتخی زنگنه ـ نیامیندی ـ لطفی ـ فرخنیا ـ منتخب ـ بهزادی ـ گلدوزیان و سایرخانواده‌های وابسته.

بانهایت تاثر وتالم بدینوسیله درگذشت ناگهانی سرهنگ بازنشسته ارتش مرحوم **حبیب‌اله کرمانشاهی** بزرگ خاندان کامیاب وحریری را باطلاع دوستان و آشنایان و همشهریان کرمانشاهی میرساند.

مجلس ختم مردانه وزنانه فقید سعید در تهران از ساعت۶تا۸ بعدازظهر دوشنبه هشتم خرداد در خانقاه صفی علیشاه منعقد است.

ضمنا مجلس ختم مردانه بهمین مناسبت روز پنجشنبه ۱۱ خرداد ماه از ساعت ۳تا۶ بعدازظهر در مسجد مرحوم معتضدی در کرمانشاه برگزار میگردد.
۱ـ۲ آ ـ ۲۸۰۹

اطلاعات ـ مصیبت وارده را بخانواده‌های عزادار تسلیت میدهد.

بانهایت تاسف فوت نابهنگام مرحوم **علی‌اکبر فکورمطلق (اقبالی)** رابه‌اطلاع دوستان و آشنایان میرساند. مجلس‌ختم مردانه آنمرحوم ازساعت ۴تا۶ بعداز ظهر روز یکشنبه ۲۵۳۷٫۳٫۷ درمسجد امام‌زمان خیابان آیزنهاور ومجلس ختم زنانه درهمان روز وهمان ساعت در منزل آن مرحوم خیابان طوس ـ کوچه امروانی ـ شماره ۸ منعقدخواهدبود
خانواده‌های: فکور مطلق، نبوی، شمسائی، نقاشیان، کشاورزی، شهرستانی، معتمدی، منوچهری، خدابخش، گلچین، سیامکی، صدر آل‌داود .
آ ـ ۲۷۸۵

با قلبی مملو از اندوه فوت نابهنگام پدر عزیزمان **علی اکبر فکور مطلق (اقبالی)** رابه‌اطلاع دوستان و آشنایان می رساند. مجلس ختم مردانه آنمرحوم از ساعت ۴تا۶ بعداز ظهر روز یکشنبه ۲۵۳۷٫۳٫۷ درمسجد امام زمان خیابان آیزنهاور ومجلس ختم زنانه در همان روز ومان‌ساعت‌در منزل آنمرحوم خیابان طوس ـ کوچه امروانی ـ شماره ۸ منعقدخواهد بود .
محمد رضا، حبیب‌اله، علی‌رضا، فاطمه، فریده، بهمن فکور مطلق .
آ ـ ۲۷۸۷

بدینوسیله فوت عموی عزیزمان آقای **علی‌اکبر فکور مطلق (اقبالی)** را باطلاع دوستان وآشنایان می رسانیم .
مجلس ختم مردانه آنمرحوم از ساعت ۴تا۶ بعداز ظهرروز یکشنبه ۲۵۳۷٫۳٫۷ در مسجد امام زمان خیابان آیزنهاور منعقد می‌باشد .
مرتضی، مصطفی، آزاده، شهناز فکور مطلق .
۱ـ۲۷۸۷

اطلاعات ـ مصیبت وارده را به خانواده های عزادار بویژه بازماندگان آنمرحوم تسلیت می‌دهد .

بانهایت تاسف درگذشت حاج آقای **احمد منصف تهرانی** کارمند بازنشسته وزارت دارائی را باطلاع اقوام و آشنایان میرساند.
مجلس ترحیم آنمرحوم روز یکشنبه ۲۵۳۷٫۳٫۷ از ساعت۵الی۷ بعدازظهر در مسجد مجد برگزار میگردد مراسم شب هفت درتاریخ ۲۵۳۷٫۳٫۸ از ساعت ۴تا۶ بعدازظهر در سالن شماره ۲ بهشت‌زهرا منعقد میگردد.
خانواده‌های منصف تهرانی ـ هاشمی ـ کویتی ـ متین‌رزم ـ محمد یونس‌زاده ـ کامبیز کیهنی وخانواده‌های وابسته.
آ ـ ۵۵۱۵

اطلاعات ـ مصیبت واردرا بخانواده‌های عزادار تسلیت‌میدهد

بانهایت تاثر وتاسف درگذشت **حاج علی فخیمی** پدر آقای مهندس ناصر فخیمی ریاست کارخانه آکام فلز را باطلاع‌میرساند. مجلس ترحیم آنمرحوم روز یکشنبه ۷ خرداد ماه ۲۵۳۷ ازساعت ۶تا۸ بعدازظهر در خانقاه صفی علیشاه برگزار خواهد بود.
مدیر عامل گروه صنایع ساختمانی آکام
خسرو رحمانی‌کیا

بانهایت تاثر وتاسف **فوت مرحوم حاج علی فخیمی** بزرگ خاندان فخیمی وپدر آقای مهندس ناصر فخیمی را باطلاع‌دوستان و آشنایان عزیز میرساند مجلس ترحیم مردانه و زنانه ان‌روانشاد از ساعت ۶تا۸ بعدازظهر روز یکشنبه ۷ خرداد در خانقاه‌صفی علیشاه برگزار میشود.
مهندس منوچهر شریفی ـ مهندس حمید اسکندانی ـ مهندس محمدیوسف حمیدی ـ علی‌نوسلی ـ عبدالمهدی یزدان پناه ـ علی دردویان ـ مهندس منوچهر بهرمند ـ مهندس حبیب‌اله سلیمانی ـ مهندس بهمن محمدیان ـ مهندس محمد رضاارباب ـ پرویزپزشکپور ـ مهندس بن‌هورهوسپیان ـ مهندس مهدی کهنلو ـ مهندس فضل‌اله دولتشاهی ـ سرتیپ بازنشسته ابوالقاسم دژبان ـ سرهنگ‌بازنشسته عبدالحمید فرامرزی ـ مسعود جعفری ـ غلامحسین سوری ـ عبدالحمید زربخش ـ سید شمس‌الدین وصال.

با نهایت تاثر وتاسف درگذشت **حاج علی اوجاقی (چاپچی)** بزرگ خاندان اوجاقی را باطلاع عموم اقوام‌و آشنایان می‌رساند مجلس ترحیم مردانه وزنانه آن مرحوم از ساعت ۲ الی۴ بعداز ظهر روز دوشنبه ۲۵۳۷٫۳٫۸درخانقاه واقع درخیابان صفی علیشاه برگزار می‌باشد .
خانواده‌های اوجاقی، چاپچی، اکبر اعظمی، برازنده نژاد، تقوا، طوسی، حکمت، حکمتی ، رضوی ، بهشتی ، آرام، دلکش، صاحب‌باری، موحد ، بهجتی ، عدل امینی ، آرامی، استکانچی، برجسته، رودمچی، دهدشتی ، مهندس بزشک، دکتر رحمانی، مقصود یزدانی، خویلو، زاهد، دکتر جالینوسی، قنادیان، غفاری، دکتراکابریان، مصباح، خانمیان، مازندرانی، معاونی، دکتر بهروزمهر .
آ ـ ۵۵۳۳

اطلاعات ـ مصیبت وارده را به خانواده های عزادار بویژه بازماندگان آنمرحوم تسلیت می‌دهد

باکمال تاسف وتاثر درگذشت شادروان **حاج سید جمال رفیعی** مسئول اموررکمیته های اتاق ایران را باطلاع میرساند.
مجلس ترحیم مردانه آن فقید سعید از ساعت ۵تا۷ بعدازظهر روز یکشنبه ۲۵۳۷٫۳٫۷ در منزل شخصی (خیابان کورش کبیر ـ نرسیده به دو راهی قهکـ کوچه لادنـ شماره ۴۸) برگزار خواهد شد.

اتاق بازرگانی وصنایع ومعادن ایران

بانهایت تالم وتاثر فوت پدر گرامی شادروان**حاج سید ابوتراب رفیعی نائینی** را باطلاع دوستان و آشنایان میرساند. بنابوصیت آنمرحوم مجلس ترحیم در زادگاه ایشان نائین برگزار میگردد. مراسم یادبود مردانه نیز بین ساعت۵تا۷ بعدازظهر روز یکشنبه ۲۵۳۷٫۳٫۷ در منزل مسکونی آنمرحوم واقع در کوروش کبیر دوراهی قهکد کوچه لادن شماره ۴۸ منعقد خواهد بود.
ضمنا باطلاع میرساند که مراسم شب هفت مردانه و زنانه از ساعت ۵تا۷ بعدازظهر روز دوشنبه ۲۵۳۷٫۳٫۸ در بهشت معصومه (ع) منعقد ووسیله ایاب و ذهاب تاساعت یک بعدازظهر مقابل منزل آن مرحوم آماده میباشد.
پریدخت ـ سید جمال ـ رشید ـ ابوالعلاء ـ عبدالرضا رفیعی نائینی و خانواده‌های: بنی‌طبائی نائینی ـ بنی فاطمی نائینی ـ طباطبائی نائینی ـ موحدی‌نائینی ـ علوی نائینی ـ صدری ـ رفیعی‌نژاد صفوی نائینی ـ مخبرفاطمی ـ دلیلی ـ وزیرنیا .
آ ـ ۲۸۲۱

اطلاعات ـ مصیبت وارده را بخانواده‌های عزادار تسلیت میدهد.

خانواده‌های کامیاب ـ حریری ـ کامجو ـ معینی ـ پرندی ـ راشدی ـ بهفروز ـ انجمنی ـ هاشمی ـ رستمپور ـ میرزاده ـ مهندس نیلی ـ نیکومنش ـ بهرامی ـ پارسائی ـ روانبخش زنگنه ـ شهلائی ـ صباحی ـ دهشتی ـ میرزائی ـ دولتشاهی ـ شهزاد دولتشاهی ـ پرندوش ـ خوشنام مقدم ـ علوی ـ نصیری ـ وکیلی رستاق ـ خیام ـ رحمتی ـ برخوردار ـ ملکزاده ـ عبدالکریمی‌نژاد ـ خجسته ـ رادور زنگنه ـ محبی‌زنگنه ـ محمودی زنگنه ـ افتخی زنگنه ـ نیامیندی ـ لطفی ـ فرخنیا ـ منتخب ـ بهزادی ـ گلدوزیان و سایرخانواده‌های وابسته.

بانهایت تاثر وتالم بدینوسیله درگذشت ناگهانی سرهنگ بازنشسته ارتش مرحوم **حبیب‌اله کرمانشاهی** بزرگ خاندان کامیاب وحریری را باطلاع دوستان و آشنایان و همشهریان کرمانشاهی میرساند.

مجلس ختم مردانه وزنانه فقید سعید در تهران از ساعت۶تا۸ بعدازظهر دوشنبه هشتم خرداد در خانقاه صفی علیشاه منعقد است.

ضمنا مجلس ختم مردانه بهمین مناسبت روز پنجشنبه ۱۱ خرداد ماه از ساعت ۳تا۶ بعدازظهر در مسجد مرحوم معتضدی در کرمانشاه برگزار میگردد.
۱ـ۲ آ ـ ۲۸۰۹

اطلاعات ـ مصیبت وارده را بخانواده‌های عزادار تسلیت میدهد.

بانهایت تاسف فوت نابهنگام مرحوم **علی‌اکبر فکورمطلق (اقبالی)** رابه‌اطلاع دوستان و آشنایان میرساند. مجلس‌ختم مردانه آنمرحوم ازساعت ۴تا۶ بعداز ظهر روز یکشنبه ۲۵۳۷٫۳٫۷ درمسجد امام‌زمان خیابان آیزنهاور ومجلس ختم زنانه درهمان روز وهمان ساعت در منزل آن مرحوم خیابان طوس ـ کوچه امروانی ـ شماره ۸ منعقدخواهدبود
خانواده‌های: فکور مطلق، نبوی، شمسائی، نقاشیان، کشاورزی، شهرستانی، معتمدی، منوچهری، خدابخش، گلچین، سیامکی، صدر آل‌داود .
آ ـ ۲۷۸۵

با قلبی مملو از اندوه فوت نابهنگام پدر عزیزمان **علی اکبر فکور مطلق (اقبالی)** رابه‌اطلاع دوستان و آشنایان می رساند. مجلس ختم مردانه آنمرحوم از ساعت ۴تا۶ بعداز ظهر روز یکشنبه ۲۵۳۷٫۳٫۷ درمسجد امام زمان خیابان آیزنهاور ومجلس ختم زنانه در همان روز ومان‌ساعت‌در منزل آنمرحوم خیابان طوس ـ کوچه امروانی ـ شماره ۸ منعقدخواهد بود .
محمد رضا، حبیب‌اله، علی‌رضا، فاطمه، فریده، بهمن فکور مطلق .
آ ـ ۲۷۸۷

بدینوسیله فوت عموی عزیزمان آقای **علی‌اکبر فکور مطلق (اقبالی)** را باطلاع دوستان وآشنایان می رسانیم .
مجلس ختم مردانه آنمرحوم از ساعت ۴تا۶ بعداز ظهرروز یکشنبه ۲۵۳۷٫۳٫۷ در مسجد امام زمان خیابان آیزنهاور منعقد می‌باشد .
مرتضی، مصطفی، آزاده، شهناز فکور مطلق .
۱ـ۲۷۸۷

اطلاعات ـ مصیبت وارده را به خانواده های عزادار بویژه بازماندگان آنمرحوم تسلیت می‌دهد .

بانهایت تاسف درگذشت حاج آقای **احمد منصف تهرانی** کارمند بازنشسته وزارت دارائی را باطلاع اقوام و آشنایان میرساند.
مجلس ترحیم آنمرحوم روز یکشنبه ۲۵۳۷٫۳٫۷ از ساعت۵الی۷ بعدازظهر در مسجد مجد برگزار میگردد مراسم شب هفت درتاریخ ۲۵۳۷٫۳٫۸ از ساعت ۴تا۶ بعدازظهر در سالن شماره ۲ بهشت‌زهرا منعقد میگردد.
خانواده‌های منصف تهرانی ـ هاشمی ـ کویتی ـ متین‌رزم ـ محمد یونس‌زاده ـ کامبیز کیهنی وخانواده‌های وابسته.
آ ـ ۵۵۱۵

اطلاعات ـ مصیبت واردرا بخانواده‌های عزادار تسلیت‌میدهد

بانهایت تاثر وتاسف درگذشت **حاج علی فخیمی** پدر آقای مهندس ناصر فخیمی ریاست کارخانه آکام فلز را باطلاع‌میرساند. مجلس ترحیم آنمرحوم روز یکشنبه ۷ خرداد ماه ۲۵۳۷ ازساعت ۶تا۸ بعدازظهر در خانقاه صفی علیشاه برگزار خواهد بود.
مدیر عامل گروه صنایع ساختمانی آکام
خسرو رحمانی‌کیا

بانهایت تاثر وتاسف **فوت مرحوم حاج علی فخیمی** بزرگ خاندان فخیمی وپدر آقای مهندس ناصر فخیمی را باطلاع‌دوستان و آشنایان عزیز میرساند مجلس ترحیم مردانه و زنانه ان‌روانشاد از ساعت ۶تا۸ بعدازظهر روز یکشنبه ۷ خرداد در خانقاه‌صفی علیشاه برگزار میشود.
**مهندس منوچهر شریف

تقویم اطلاعات
ساعات شرعی
استخراج دکتر ریاضی کرمانی

شنبه- ششم خردادماه ۲۵۳۷
نوزدهم جمادی‌الثانی ۱۳۹۸- ۲۷ مه ۱۹۷۸
اذان مغرب . . . . ساعت ۸ و ۵۹ دقیقه
اذان صبح (فردا) . . ساعت ۷ و ٤ دقیقه
طلوع آفتاب (فردا) . . ساعت ٦ و ۱۹ دقیقه
ظهر شرعی (فردا) . . ساعت ۱ و ۳۳ دقیقه
اذان مغرب (فردا) . . . . . ساعت ۹

اطلاعات دیپلماتیک

حمله رادیو مسکو به اردشیر زاهدی

رادیو مسکو دیشب در یك گفتار بزبان فارسی آقای اردشیر زاهدی سفیر ایران در آمریکا را بخاطر سخنانش علیه کمونیسم مورد انتقاد و حمله قرارداد. این انتقاد درروزنامه ایزوستیا منتشر شده بود. روزنامه مذکور مدعی شده که اردشیر زاهدی که همکاران غربی او وی را سفیری جدی میشمارند همیشه از همه‌موقع استفاده کرده و در باشگاهها سخنرانی میکند. اما بدبختی در اینجا است که اظهارات و سخنرانیهای وی سرشار از کینه توزی است بو لبه تیز سخنرانیهای خود را متوجه اتحاد جماهیر شوروی می‌کند روزنامه ایزوستیا بعد در مورد یك سخنرانی آقای زاهدی مدعی شده است که وی دامها کرده که گویا اتحاد جماهیر شوروی در راه برقراری کنترل بربخش های بسیاری از مناطق نفتخیز خاورنزدیك میکوشد. » و در جای دیگر ایزوستیا زاهدی را بخاطربیان اینکه « نفوذ اتحاد جماهیر شوروی در اروپا و افریقا روبه افزایش است » مورد انتقاد شدید قرارداده است. روزنامه ایزوستیا باتعجب می‌پرسد که زاهدی چگونه این لحزو نفرت کلام خود را با سیاست دولت ایران تطبیق میدهد و بعد می افزاید چنانچه میدانیم دولت ایران بار ها اعلام کرده که آماده است مناسبات حسن همجواری خودرابا اتحادجماهیر شوروی گسترش و تحکیم دهد و همیشه هم با واکنش بسیار نیکخواهانه همسایه شمالی‌خود روبرو شده است. »

تقاضای کمك زئیر از ایران

شاهنشاه آریامهربعد ازظهر یکشنبه « لومبادی لوتت» وزیر امور خارجه زئیر را به حضور پذیرفتند. در این شرفیابی، طومبادی‌لوتت»پیام کتبی زنرال « موبوتوسسه‌سکو» رئیس جمهوری زئیررا به پیشگاه شاهنشاه تقدیم‌کرد. خبرگزاری فرانسه درگزارشی که از تهران مخابره کرد سفر وزیر امور خارجه زئیر را برق آسا خواند و یادآورشد که « لومبادی‌لوتت» با شتاب از پاریس به تهران آمد و به پیشگاه‌شاهنشاه آریامهرشرفیاب شد.

خبرگزاری فرانسه درگزارش خود اضافه میکندکه پیام‌ژنرال موبوتوسسه‌سکو به شاهنشاه درباره اوضاع اخیر زئیر و حوادثی است که در ایالت «شابا» واقع در آن کشور روی داده است.

در گزارش خبرگزاری‌فرانسه آمده است که گفته میشود زئیر از ایران تقاضای کمك سیاسی و مالی و غیره کرده است ولی این شایعات ازطرف محافل آگاه تهران تائید نشده است.

نتایج سفر شاهنشاه ازنظر رادیو مسکو

روابط ایران با بلوك شرق دیشب مورد تجلیل‌وبحث رادیو مسکو قرار گرفت. رادیو مسکو پس از ده روز که از سفر شاهنشاه ایران به بلغارستان و مجارستان گذشته دیشب نتایج این سفر رامورد ارزیابی ستایشگرانه‌ای قرار داد و وجود بسیاری از قرارداد های بازرگانی و صنعتی و حمل و نقل و تاسیسات‌جدید صنعتی را نشانه همکاری ارزنده‌ایران با کشور های سوسیالیستی عنوان کرد. و در باره ایران گفت این یك حقیقت است‌که دیگر تلاش‌دولتهای اپریالیستی بمنظور نگهداشتن دائمی ایران در وضع زائده و بازار کالا های خود از بین رفته است.

و ایران امروز با کشور های سوسیالیستی قرارداد ها و همکاریهای پرثمر بازرگانی و فرهنگی دارد. و پیش‌بینی می شود که این روابط برای مدت طولانی ادامه پیدا کند.

جشن روز ملی اردن در تهران

تی‌سرطوفان سفیر اردن در دربار شاهنشاهی پنج‌شنبه شب بمناسبت روز ملی کشورش ضیافتی در محل اقامت خود ترتیب داد که‌در آن‌والاحضرت شاهدخت فاطمه پهلوی -آقای جمشید آموزگار نخست‌وزیر و دبیر کل حزب رستاخیز ملت ایران - روسای سنا و مجلس شورای ملی - آقای امیرعباس هویدا وزیر دربار شاهنشاهی- آقای امیر اصلان افشار رئیس کل تشریفات‌شاهنشاهی -آقای ندیم معاون امور اقتصادی و بین‌المللی وزارت امور خارجه وعده دیگری از شخصیت های مملکت و دیپلماتها وسفیران خارجی مقیم دربار شاهنشاهی شرکت داشتند.

شرایط خانه‌سازی در ۵ منطقه خارج محدوده

تطبیق نقشه های هوایی و موقعیت محلی زمین های آزاد شده خارج از محدوده در قسمتی از منطقه شمال ٤٥ متری سیدخندان‌که هفته پیش‌دولت به صاحبان آن ها اجازه خانه سازی داد، آغازشد.

به صاحبان این اراضی که اسناد مالکیت ٦۰ هکتار از زمین های واقع‌درشمس آباد - مبارک‌آباد -حسن آباد - مجیدیه - کاظم آباد را در اختیار دارند، پس از اتمام کار تهیه‌نقشه‌ها،جواز ساختمان داده خواهد شد. مقامهای شهرداری به هنگام اعلام شرایط آزادی خانه سازی در این زمین ها خاطرنشان ساختندکه‌مالکین اراضی واقع در پنج‌منطقه مزبور میبایست پس از ۱۵ روزازتاریخ اعلام آزادی خانه سازی، به شهرداری منطقه مراجعه و درخواست جواز کنند.

بهمین جهت صاحبان‌زمین های بخش آزاد شده شمال سیدخندان میتوانندازاو اخر هفته آینده برای کسب‌اطلاع از چگونگی اخذ جواز و شرایط دقیق ساختمان در ملکشان اقدام کنند.

در همین حال امروز گفته شد: برسی کارشناسان‌برای امکان اجازه ساختمان در بخشهای جدیدی از خارج محدوده‌همچنان‌درشهرداری پایتخت ادامه دارد و طی آن به درخواست هائی‌که از سوی صاحبان اراضی غربی و غرب تهران به شهرداری ارسال شده، رسیدگی میشود.

خبرنگار ما از قول مقام های مسئول در شهرداری پایتخت مینویسد: شناسائی دقیق موقعیت اراضی شمال غربی و غرب تهران بعلت طرحهائی که ازلحاظ‌شهرک سازی، شاهراه سازی و ایجاد مجتمع های مسکونی در آنها پیش‌بینی شده‌است با سهولت سایر مناطق‌امکان پذیر نیست و در نتیجه احتیاج به بررسی و مطالعه دقیق‌تری دارد.

در حال حاضر مالکین و ساکنین اراضی خارج از محدوده جنت‌آباد، کن، اوین، فردوسی، یوسف آباد، ونك، لارك وحصارك درانتظار اقدامات مسئولین هستند، تا سرانجام پس از سالها تکلیفشان در زمینه ساختمان، خرید و فروش و نوسازی و تعمیر خانه های قدیمی روشن شود. به این عده باید مالکان‌زمین‌های بلوار رضا پهلوی و شاه‌آباد شمیران و تهران پارس و شمیران‌نو رانیز باید افزود.

اولین پرواز والاحضرت شاهپور علیرضا پهلوی

شاهنشاه آریامهر، علیاحضرت شهبانو، والاحضرت‌ولیعهد،والاحضرت شاهدخت فرحناز، والاحضرت شاهدخت لیلا، والاحضرت شاهدخت فاطمه پهلوی در پایان پرواز مستقل والاحضرت شاهپور علیرضا پهلوی

- والاحضرت شاهپورعلیرضا پهلوی دیروز بطور مستقل با هواپیما پرواز کردند. شاهنشاه آریامهر، علیاحضرت شهبانو والاحضرت همایون ولایتعهداز جایگاه مخصوص واقع‌در کنار باند پایگاه یکم شکاری‌نیروی هوائی‌شاهنشاهی نخستین پرواز مستقل والاحضرت را که درسن ۱۲ سالگی انجام دادندمشاهده فرمودند.

در این مراسم، والاحضرت شاهدخت فرحناز - والاحضرت شاهدخت لیلا، والاحضرت شاهدخت فاطمه‌پهلوی، جانشین فرمانده نیروی‌هوائی‌شاهنشاهی، فرمانده گارد شاهنشاهی، فرمانده گاردجاویدان وگروهی از امراو افسران و خلبانان نیروی هوائی شاهنشاهی‌حضور داشتند.

والاحضرت علیرضا پهلوی ساعت ۹،٤٥ دقیقه به پایگاه یکم شکاری تشریف‌فرماشدند و بمدت ۱۵ دقیقه بوسیله‌معلم پرواز در مورد مسیر و دیگر مشخصات پروازی توجیه‌شدند. والاحضرت پس از این‌توجیه به باند فرودگاه تشریف فرما شدند و پس از کنترل موتور و دیگر قسمتهای فنی هواپیما، سوار هواپیما شدند و پس از دو پرواز آموزشی وآزمایشی بمدت ۱۵ دقیقه، بطور مستقل پرواز کردند. والاحضرت علیرضا پهلوی در پایان این پرواز در مقابل جایگاه توقف کردند و از هواپیما پیاده‌شدند. به‌پیروی از یك سنت بین - المللی که بین خلبانان جهان مرسوم است،والاحضرت‌همایون ولیعهد، والاحضرت شاهدخت فرحناز - والاحضرت شاهدخت لیلا و یکی از خلبانان نیروی هوائی شاهنشاهی بنمایندگی از طرف سایر خلبانان چند سطل آب بروی والاحضرت ریختند. هواپیمائی که‌والاحضرت علیرضا با آن پرواز کردند یك هواپیمای یك موتوره «بونانزا» بود.

این هواپیما در نوع خود از بهترین هواپیما های یك‌موتوره در دنیاست. والاحضرت از تاریخ ۳۷ر۱ر۱ تعلیم خلبانی را آغاز کردند ودر ظرف ۲۲ ساعت و ۹ دقیقه این فن مشکل و پیچیده را فراگرفتند. والاحضرت دیروز در ارتفاع ٤۰۰۰ متری و با سرعتی معادل ۱۳۰ نات «گره» در اطراف تهران پرواز کردند.

پرواز مستقل ولیعهد

والاحضرت همایون ولایتعهد پرواز مستقل با هواپیمای بونانزا را چند سال قبل انجام دادند با ادامه تمرینهای خلبانی در اسفند ماه سال گذشته‌موفق به انجام پرواز باجتهای از نوع پیشرفته‌ترین هواپیماهای جهان شدند و اکنون یکی‌جوانترین خلبان فانتوم در جهان هستند.

جالب آنکه پرواز مستقل والاحضرت ولیعهد با هواپیمای «بونانزا» نیز در دومین روز خرداد ماه در چندین سال قبل انجام شده و والاحضرت علیرضا نیز دیروز پنجخرداد ماه‌پرواز مستقل با بونانزا را انجام دادند.

از هر یکهزار نوزاد ایرانی یکنفر بیماری قلبی دارد

از هر ۱۰۰۰ نوزادی که در ایران بدنیا میایند یک نوزاد مبتلابه بیماری‌قلبی مادرزادی است.

این موضوع در سمینار بررسی پیشرفت های نوین بیماری های قلب‌اعلام شد و گردانندگان سمینار از والدین نوزادان تقاضا کردند تا آنها را برای تشخیص بیماری های‌قلبی به مراکزپزشکی برند.

از سوئی اعلام شد برای تشخیص کودکان مبتلا به بیماری مادرزادی قلب دانش آموزان مدارس معاینه میشوند.

دکتر سیاوش‌خوانساری کارشناس بیماری های قلب و نماینده دانشگاه ملی در سمینار بررسی پیشرفت های نوین‌قلب امروز اعلام کرد: براساس آمار منتشره در سمینار از هر ۱۰۰۰ نوزادی که بدنیا میاید یکی مبتلا به نارسائی قلبی وبیماری مادرزادی قلب است.

بهمین جهت سمینار توصیه می‌کند والدین نوزادان در صورت مشاهده علائم بیماری مادر زادی قلبکه عبارت‌است از چهره آبی یا کبود، نوزاد را به مرکز درمانی قلب ببرند تا نسبت‌بمعالجه یا عمل او اقدام شود. وی افزود: جراحی قلب امروز بقدری پیشرفته است که حتی نوزادان یک روزه را هم می‌شود مورد عمل قرارداد.

از سوی دیگر طبق برنامه‌ای که‌در آینده تهیه خواهد شد دانش آموزان مدارس برای تشخیص بیماری مادرزادی قلب مورد معاینه قرار خواهند گرفتو مبتلایان بامراض‌تحت‌معالجه‌یا عمل‌جراحی قرار میگیرند.

پژوهشگاه دانشگاه بوعلی سینا ساخته میشود

به فرمان علیاحضرت شهبانو نخستین پژوهشگاه بین‌المللی تحقیق و بررسی فلسفه‌وتاریخ علوم ایران تحت عنوان « پژوهشگاه دانشگاه بوعلی سینا» با هدف بررسی‌وپژوهش پیرامون ابن سینا نابغه بزرك ایرانی در تپه مصلی همدان ساخته میشود.

دکتر ریاحی رئیس دانشگاه بوعلی سینا طی یك مصاحبه مطبوعاتی گفت: «تاکنون در ایران یك مرکز پژوهش بین‌المللی که مورد اقبال‌وتوجه پژوهشگران ودانشمندان‌خارجی باشد وجود نداشته و بهمین جهت بفرمان علیاحضرت‌شهبانو تم اصلی این پژوهشگاه در زمینه فلسفه و تاریخ‌علوم‌ایران بنانهاده شدتا در مدتی‌کوتاه نظر پژوهشگران و دانشمندان جهان باین مرکز جلب شود. براین اساس، در مرحله نخست به پژوهش در شخصیت و مقام ابن سینا پسنده شد و دراین زمینه هرآنچه به‌نحوی از انحاء به شخصیت ابن‌سینا واندیشه هاو بازتاب های فکری این دانشمند جهانی واثرات‌آن بر فرهنك انسانی مرتبط می شود جمع‌آوری و اسناد مذکور به ۱۲ زبان تهیه و بصورت میکروفیلم و میکروفیش رغیره در اختیار پژوهشگران ایرانی و خارجی قرار خواهدگرفت.

وی سپس گفت: صرح‌این پژوهشگاه که‌در زمینی به مساحت ۲۵۰ هزار متر بع احداث میشود تا آخر سال جاری آماده خواهدشد همچنین، در کنار این ساختمان یك پارك علمی برای بازدید مردم ساخته میشود.

از وظایف مهم دیگر این مرکز ترجمه و نشر آثار ابن‌سینا بزبان فارسی است که متاسفانه این کار تاکنون صورت نگرفته، همچنین برگزاری سمینار وگردهم‌آئی های بین‌المللی‌تخصصی وترتیب نمایشگاه های کتاب وفتوکپی و سند های خطی و برگزاری نمایشگاهی از سیر تحول‌روش های درمانی ابن سینادرجهان برای مردم‌ازدیگر وظایف‌خطیر این‌مرکز میباشد.

دنیای ورزش شنبه‌ها منتشر میشود

داریوش همایون وزیر اطلاعات وجهانگردی درجلسه حزبی زاهدان گفت

کسی که حزبی فکر نکند آینده‌ای نخواهد داشت

داریوش همایون وزیراطلاعات وجهانگردی دریك جلسه‌حزبی در زاهدان گفت ما در یکمرحله حساس قرار داریم و آن مرحله‌ای است که سرنوشت و آینده ایران و این منطقه‌جهان را تعیین خواهد کرد.

ما همین ۱۰ یا ۱۵ سال را که شاهنشاه تعیین فرموده‌اند وقت داریم که مملکتمان‌رابرای آینده بسازیم، باید عمیق‌تر نسبت به مسائل خودبیندیشیم.

باتوجه بوضع خاص این منطقه باید بگویم جدا کردن حزب از دولت و مردم بکلی اشتباه است. حزب ما باتوجه بساخت خودش تنها درصورتی میتواند کارش را انجام دهدکه بعنوان مجموعه دولت ومردم فعالیت کند. حزب را نه بالاتر از دولت ونه پائین‌تر ازدولت باید شناخت، پذیرفتن این‌نکته برای خیلی از اشخاص دشوار است بخصوص برای کسانی‌که قدرت اجرائی دارند که اگر خودشان را جزئی از یک مجموعه ندانند که یک طرفش دولت و طرف دیگرش ملت قرار دارد به تنهائی موفق نخواهند بود.

همایون‌سپس گفت و منی نخست وزیر ودبیر کل حزب یک نفر است این معنی را دارد که در سطح استانها نیز دستگاههای اجرائی درخدمت حزب هستند، اگر کسانی‌هستند که حزبی فکر نمی‌کنند آینده‌ای در این مملکت نخواهند داشت و باید بفکر خودشان باشند زیرا موقعیت ماایجاب‌میکندهمه آحاد ملت‌حزبی فکر کنند اگر کسی میخواهد در این مملکت مسئولیت داشته باشد و درنظام مملکتی موثر باشد باید عضو حزب باشد آقای همایون در پایان گفت آنچه در این استان قرار دارد شناختن عواملی است که باعث عقب افتادن این استان شده است یعنی شناختن عوامل عقب ماندگی در چارچوب حزب رستاخیز ملت‌ایران که اگر بخواهیم این عوامل‌را توصیف کنیم باید بگوئیم که‌این عوامل عبارتست از قدرت‌بیش‌از اندازه پاره‌ای از گروههابضرر گروههای دیگر که در این‌استان هنوز از میان نرفته است.

مراسم چهلمین روز درگذشت علم

پیش از ظهر دشنبه سرکار علیه خانم فریده دیبا برای‌زیارت حرم مطهر حضرت رضا علیه‌السلام و شرکت در مراسم چهلمین‌روز درگذشت شادروان امیراسداله علم‌وزیر پیشین‌دربار شاهنشاهی‌باهواپیما و اردمشهد شدند و در فرودگاه مورد استقبال نیابت توئیت عظمی و استاندار خراسان قرار گرفتند.

همراه سرکار علیه خانم‌فریده دیبا همسرشادروان امیراسداله علم و گروهی از بستگان آن مرحوم نیزبه مشهد و اردشدند. خانم فریده دیبا پس از ورود بحرم مطهر حضرت رضا علیه‌السلام مشرف شدند و مرقد پاکحضرت ثامن‌الائمه رازیارت کردند و بعد ازظهر نیز در مراسم چهلمین روز درگذشت شادروان علم که در رواقهای دارالعباده دارالسرور و گنبد الله وردیخان ترتیب یافته‌بود شرکت کردند و عصر همان روز به تهران بازگشتند.

دراین مراسم عبدالعظیم‌ولیان نیابت تولیت عظمی و استاندار خراسان، هوشنگ انصاری رئیس هیئت مدیره و مدیرعامل شرکت ملی نفت ایران، چندتن‌از معاونان مدیران کل و مقامات دربار شاهنشاهی و مقامات لشکری وکشوری خراسان و جمع زیادی از دوستان و آشنایان آن مرحوم شرکت داشتند ویکی ازروحانیان دربارمخدمات‌صادقانه شادروان امیر اسداله علم سخن گفت.

در گیری بعثی های عراق با کمونیستها و شوروی

بدنبال بروز اختلاف شدید بین دولت عراق و شوروی برسر حملات اتیوپی به اریتره دیشب رادیو لندن گزارش جدیدی از اختلاف شدید در داخل عراق بین حزب حاکم بعث و حزب کمونیست (شریك‌در دولت) داد که‌حداقل نشانگردرگیری و اختلاف شدید داخلی آن کشور می‌تواندباشد. رادیو لندن در گفتار فارسی خود گفت: آنهائیکه از عراق به بیروت آمده و با روزنامه نگاران تماس گرفته‌اند می گویند: در خلال ماه گذشته حدود چهارده تن در عراق اعدام شدند، مقامات‌عراقی در این مورد سکوت اسرار آمیزی پیش گرفته‌اند.

این منابع که بدلائل نامعلوم میخواهند ناشناخته بمانند می گویند موج‌کنونی دستگیری کمونیست ها در دولت‌عراق علنا باین‌انتقادات پاسخ داده و در هر مورد از خود دفاع کرده و براین نکته تاکید کرده‌اند که حکومت بعثی و حزب بعث باید تسلط و قدرت بیشتری داشته باشد، زیرا از محبوبیت بیشتری برخوردار است. بعثی ها اختلاف عقیدتی خود را باکمونیست ها قبول دارند و میگویند که کمونیست ها بطور کلی از مسکو طرفداری میکنند. برای ناظران امور دربیروت این مشاجرات نشانه بروز اختلافات میان عراق و شوروی است. زیرا عراق تاکید میکند که با کشور هائی که دلش میخواهد بویژه درزمینه‌های اقتصادی همکاری خواهد کرد و نیز عراق میخواهد. بررشد اقتصادی و نظامی خود بیافزاید و روابط نوبنیاد خود را با ایران که طرفدار غرب است حفظ کند، این امر کمونیست های عراقرا نیز بوحشت انداخته است. تحولات اخیر افغانستان نیز آنرا تشدید کرده است زیرا اثرات تحولات افغانستان درسراسر خاورمیانه و آسیای مرکزی دیده شده است.

تحولات تازه در خلیج فارس

بعد از کودتای افغانستان که غرب‌دولت‌جدید آنرامتمایل به شوروی میداند تحولات آهسته‌ای در حال تکوین است که باید آنرا نشانه مقابله با نفوذ شوروی در خلیج فارس و منطقه دانست. اولین‌برداشت غرب از کودتای افغانستان این بود که شوروی یك قدم به آبهای گرم اوقیانوس هند و لاجرم به‌وصیت‌تاریخی پطرکبیر نزدیك شده است.

اگر چه بعد دولت‌افغانستان کوشش کرد که روابط خود را با شوروی شبیه روابط با دیگر همسایگان بداند، معهذا غرب از این برداشت و تصور دست برنداشت حوادثی که به‌سود غرب در حال تکوین‌و وقوع است، موضوع اختلاف عراق و شوروی است که از سطح خارجی به سطح داخلی رسوخ کرده و از هشدار و اخطار علنی عراق به‌شوروی در مورد اریتره به درگیری بین حزب بعث وحزب کمونیست و شایعات اعدام بعضی از آنها منجر شده است. طبیعی است هر نوع سردی روابط بین عراق و شوروی موجب تقویت امنیت شاهراه خلیج فارس خواهد بود.

عراق باوجودیکه در خلیج فارس ٤۰ کیلومتر بیشتر‌ساحل ندارد معهذا چه بخاطرواردات عظیم کالاهای نظامی وبازرگانی و چه از نظر حضور نظامی می‌تواند عنصر مهمی در امنیت یا عدم امنیت آن‌محسوب‌گردد. ظاهرا تمایل عراق در برقراری ارتباط دو جانبه با ایران و عربستان برای تهیه طرح‌جدید حفظ و حراست امنیت خلیج فارس را باید بهمین حساب گذارد. موضوع جدید، یا تحول تکوین یافته جدیددیگر در خلیج فارس برقراری روابط سیاسی بین عمان و چین‌است.

عمان از نظر موقعیت‌جغرافیائی در نقطه حساس خلیج فارس قرار دارد. چین اگرچه یك کشور وابسته به جهان غرب شناخته نمیشود اما در مقابله با شوروی خشن‌تر از غرب ود. بسیاری موارد در کنار غرب بوده است. بهمین جهت این روابط را باید گامی در راه تضعیف شوروی و تقویت غرب در خلیج فارس‌دانست. آگاهان معتقدند که اگر عراق حتی‌به گروه غرب بازنگردد. ولی همانقدر که‌دیده میشود استقلال رای نشان دهد، نگرانی غرب از بحران احتمالی خلیج‌فارس رفع خواهد شد. در این صورت شانس‌استقراریك‌نیروی محلی متحد وقوی برای حفظ و حراست این شاهراه و همچنین صادرات مستمر و مداوم نفت، وجلوگیری از دخالت هرنوع قدرت خارجی در این منطقه افزایش خواهد یافت.

مدیر پروژه

گروه صنعتی‌مینو جهت تکمیل کادر مهندسی خود احتیاج به‌همکاری یکنفر مدیر پروژه با مشخصات زیر دارد:

۱- مهندس مکانیك یاشیمی
۲- حداقل ٦سال سابقه کار درطرح واجرای پروژه های صنعتی
۳- تسلط کامل به زبان انگلیسی.

از واجدین شرایط مذکور خواهشمند است حداکثر تا ۱۰ر۳ر۲۵۳۷ باتلفن ٦٦۸٦۷۸ تماس ویا با صندوق پستی ۳۰۰۹ مکاتبه‌و مشخصات خودرا باذکر دقیق آدرس وشماره تلفن دراختیار این شرکت قرار دهندتاترتیب ملاقات حضوری داده شود.

فروش فوق العاده

روغن صددرصدخالص ذرت محصول هلند
هرگالن ۵۰۰ ریال

روغن صددرصد خالص زیتون محصول فرانسه
قوطی ۱ لیتری ۲۰۰ ریال

تخم‌مرغ روز هرکیلو ۹۰ ریال

انحصارا " در گروه سوپر استورهای ایران:
۱ - پهلوی مقابل جام جم (تلویزیون ملی)
۲ - سوپر شیلان عباس‌آباد
۳ - سوپر سامان بلوار الیزابت ساختمان سامان

ملت ایران بندای کمیته ملی مبارزه با سیگار مجله جوانان پاسخ میدهد
۱۰ خرداد ۲۴ ساعت تحریم و ترك سیگار
برای نمایش اراده یك ملت بر ضد اعتیاد خطرناك سیگار
جوانان امروز