漢書門

類	號	函	架	冊
	一	五	四	四
	二	二	六	四
	三	三	三	四
	四			
	六			

内閣文庫

漢書	類	號	冊	架
	一	三	一	一
	二	四	四	七
	三	六	四	四
				函

内閣文庫

番號	漢	12463
冊數	44	(24)
函號	301	90

国立公文書館
National Archives of Japan

大学東洋文化研究所
尾崎文庫之印

赤水玄珠第二十三卷目録

痰證
傷食
虛煩
脚氣
傷寒用藥法則
六經用藥法
傷寒看證大畧
一提金脉要

国立公文書館
National Archives of Japan

截江綱論脉
傷寒撮要論脉
六經圖正治法
煎藥法
刼病法
製藥法

赤水玄珠第二十三卷

新安生生子孫一奎著輯

痰證

外證增寒壯熱惡風自汗胸滿氣上衝咽不得息頭不疼項不強若涎多者亦隱頭疼脉有寸浮者亦有寸伏者以意參之柴胡半夏湯金沸草散木半夏湯氣上衝爪蒂散吐之（此亦風痰証也如食積痰虛損痰不用此藥）

傷食

亦頭疼惡寒身熱但左手脉平和右手脉緊盛知為食太橘皮二陳湯心腹滿脹大柴胡湯下之胸滿嘔吐者瓜蔕散吐之亦変食傷寒也全傷食者恐不可用柴胡

虛煩

諸虛煩熱與傷寒相似但不惡寒頭不疼身不痛為異耳表既虛不可汗裏不實不可下叔和云虛煩有熱不可攻

脚氣

傷寒傳足不傳手所以寒溫之氣蒸于足發則類傷寒其証頭疼身熱肢節痛木便閉或嘔但初病時起于脚膝屈弱不能移動為異耳感於寒所患必冷越婢小續命湯入生姜汁最妙感于暑所患是熱小續命去附子減桂一半脚腫木瓜散柿柳散大便秘脾約丸

論傷寒用藥法則

標本逆從之既明五剤之藥須用識且如表汗用麻黄無茇白不發吐痰用瓜蔕無藪不湧去實熱用大黄無枳實不通溫經用附子無乾姜不

熱甚則以泥清水加麥白煎之竹瀝無姜汁不能行經絡密遺無皂角不能通秘結非半夏姜汁不能止嘔吐非人參竹葉不能正虛煩非小柴胡不能和解表裡非五苓散不能通利小便非天花粉乾葛不能消渴解肌非人參麥門冬五味不能生脉補元非犀角地黃不能止上焦之吐衄非蒐仁承氣不能破下焦之瘀血非薑蓍桂枝不能實表間虛汗非茯苓白术不能去溫助脾非茵陳不能去黃疸非承氣不能制定

發狂非枳桔不能除痞滿非陷胸不能開結胸非羌活不能治四時之感冒身疼非人參敗毒不能治春溫非四逆不能治陰厥非人參白朮不能化斑非理中烏梅不能治蚘厥非桂枝麻黃不能除冬月之惡寒熱隨汗解非姜附湯不能止陰寒之泄利非太柴胡不能去實熱之妄言陰陽咳嗽上氣喘息用加減小青龍分表裡而可汗下此傷寒用藥格法也

陰經用藥格法也

太陰脾土性惡寒溫非乾姜白朮不能燥溫也
少陰腎水性惡寒燥非附子不能溫潤
厥陰肝木藏血榮筋非芍藥甘草不能滋養此經
常之道

治傷寒看證大畧

凡證有頭疼惡寒皆是傷寒無則皆否也何則蓋
傷寒則惡寒傷食則惡食理固然也但風從上
來陽先受之寒從下來陰先受之風與寒常相
因而感肓之時則又不同及其証之外見者則

一也

一提金脉要

人之陰陽即為先天人之氣血即為後天脉者非
血非氣乃血氣之先即營行之道路又問曰既
知先後夫之脉理須明持脉之要曰舉曰按曰
尋三字若此不明即陰陽表裡虛實何以別之
持脉者輕手循之曰舉重手取之曰按不輕不
重委曲求之曰尋

截江網論脉

雜病以絃為陽傷寒以絃為陰雜病以緩為弱傷寒以緩為和兩手無脉曰双伏一手無脉曰单伏必有平汗也寸口阳脉中或見沉細者但無力者為阳中伏阴尺部阴脉中或見沉數者為阴中伏阳寸口數大有力為重阳尺部沉細無力為重阴寸脉浮而有力主寒邪表實宜汗浮而無力主風邪表虛宜實尺脉沉而有力主阳邪在裡為實宜下無力主阴邪在裡為虛宜温寸脉弱而無力切忌發吐尺脉弱而無力切忌

汗下初按來疾去遲名曰内虛外實去疾來遲名曰内實外虛尺寸俱同名曰緩緩者和而生也汗下後脉靜者生躁乱身熱者死乃邪氣勝也温之後脉來歇至者正氣脫而不復生也純絃之脉名曰負負者死按之解索名曰阴阳離離者死阴病見阳脉者生阳病見阴脉者死

傷寒據要論脉

左右手脉俱急緊盛是夾食傷寒右手脉來空虛左手脉來緊盛是勞力傷寒左手脉來緊右手

洪滑或寸脉沉伏身熱悪寒隱〻頭痛喘咳煩悶胸脇躰痛是夾痰傷寒左手脉来緊濇右手脉沉數心胸脇下小腹有痛處是血鬱内傷外感六經圖及傷寒撮要一提金六經正治捷法

足太陽經委中穴在腘中央約紋動脉陷中腘中央即膝後相對腕湾中也目内眥在面前眼内边神庭在中間額上額〻角也

此圖至枕至陰二穴膀胱經穴也風府穴督脉穴
也膀胱與督脉會于頂顛連於風府太陽症項
強故併及之
足太陽膀胱經圖頭為諸陽之首故多傳変受病
為先也其脉起于目内眥從頭下至項連風府
行身之背終于足也其証頭頂痛項強腰疼骨
節痛經曰太陽頭痛脉浮項背強而惡寒嘔逆
身疼或已發熱或未發熱者俱宜發表不可輙
下之表邪乘虛内陷傳変不可勝數又不可利

小便利之則引熱入裡其害不淺若本病煩熱
小便不利者乃利之則丕禁如小便自利如常
則不可利也凡有汗不得再發汗〻多不得利
小便
足太陽起于目内眥上額過神庭弯至玉枕過項
夾背脊由後廉而下至小趾外側至陰穴止
太陽經見證法
假如先起惡寒者本病已後發熱者標病若有一
毫頭痛惡寒身熱不拘日數多少便宜發散自

然熱退身涼有何変証
此處寒熱標本指病之先後言上文本病煩熱
之本字指六經標本言不可混看
辯証法
表裏自汗者為風傷衛氣宜實表實無汗者為
寒傷營血宜發表
診脉法
診脉大凡皮膚之上軽手按之便得曰浮脉浮緊
有力為傷寒脉浮緩無力為傷風

用藥法
冬月正傷寒用升阪發表湯即加減麻黄湯冬月
傷風用疎邪實表湯即加減桂枝湯春秋無汗
用羌活冲和湯發表有汗用加減冲和湯實表
腹痛小建中湯痛甚桂枝加大黄湯夏月無汗
用神术湯有汗用前加減冲和湯

足阳明經

此圖神庭穴督脉穴也阳明經神庭過故載之
足阳明胃經圖乃兩阳合明于前也一曰府者居
中土也萬物所歸也其脉起于鼻額上頭額絡
于目循于面行身之前終于足也經曰傷寒二
日阳明脉大又曰尺寸俱長者阳明受病也
足阳明起于鼻兩傍上頭維從乳中近外傍而下
前廉梁丘穴至太趾次趾之端厲兌穴止
阳明經見証法
頭額痛目痛鼻乾不眠微惡寒是足阳明胃經受

病假如先起目痛惡寒身熱者陽明經本病已後潮熱自汗譫語發渴大便實者正陽明胃府標病夫本宜解肌標宜急下看消息用之

辯證法

目痛鼻乾微惡寒身熱病在經潮熱自汗譫語發渴便實不惡寒病在腑

診脉法

按至皮膚之下肌肉之間畧重按之乃得之脉見微洪為經病按至筋骨之間重按之乃得脉見沉數為腑病

用藥法

微惡寒自然目眶痛鼻乾不眠者用柴葛解肌湯即加減葛根解肌湯渴而有汗不解者如神白虎湯即加減白虎湯潮熱譫語發渴揭去衣被揚手擲足斑黃狂亂不惡寒反怕熱大便實者輕則大柴胡湯重則三承氣湯選用俱在秘方六一順氣湯加減治之

足少陽經

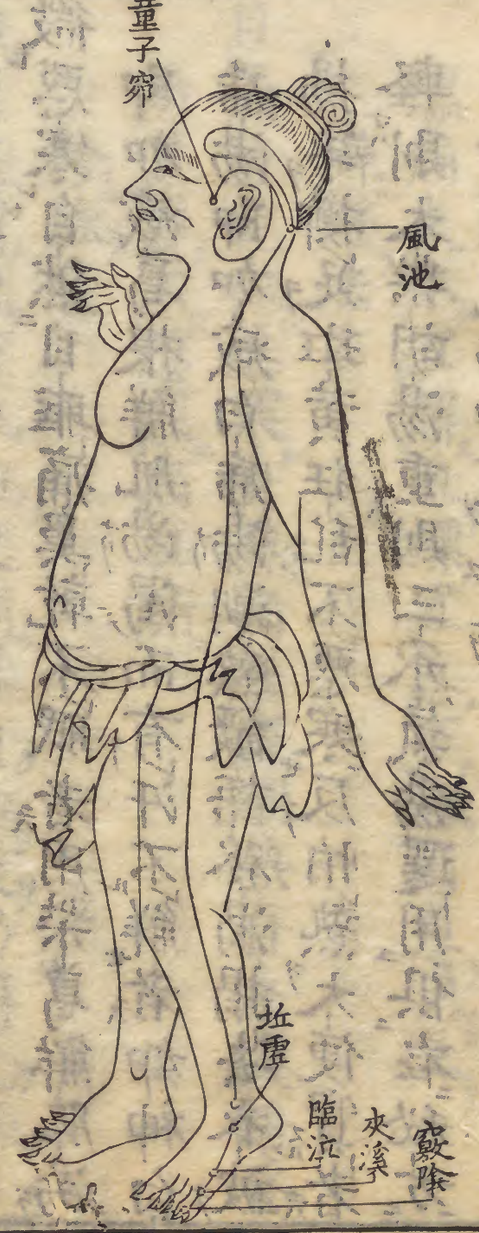

足少陽膽經其脉起于目銳眥上頭角絡耳中循胷脇行身之側終于足也前有陽明後有太陽居二陽之中所以居半表裡經曰尺寸俱弦者足少陽受病其證頭痛目眩口苦腦滿耳聾脇痛或心煩喜嘔或胸中煩悶而不嘔或心下病鞕或寒熱往来或發熱寅申時尤盛或身微熱者皆少陽也凡頭角痛耳中痛耳中烘烘而鳴耳之上前後腫痛皆少陽所主部分其火為之也若口苦者少陽之痰熱脇下鞕者少陽之結

也

足少阴起于目銳眥上頭角絡耳中過乳外傍從
兩脇由外廉而下至小指次指之端竅阴穴止

少阴經見證法

假如先起悪寒身熱耳聾脇痛者本病已後嘔而
舌乾口苦者標病緣胆無出入病在半表半裡
之間止宜小柴胡湯加減和解表裡治之耳無
別湯本方有加減法此經有三禁不可汗下利
也若治之得法有何壞証當須識此毋致忽焉

辯證法

耳聾脇痛寒熱嘔而口苦舌乾便屬半表半裡証
不從標本從乎中治

診脉法

按至皮膚之下肌肉之間畧重按之乃得脉見弦
數本經

用藥法

耳聾脇痛寒熱嘔而口苦舌乾者用柴胡双解飲
即加減小柴胡湯若阳明少阴合病則脉弦而

長此湯加葛根芍藥

足大陰經

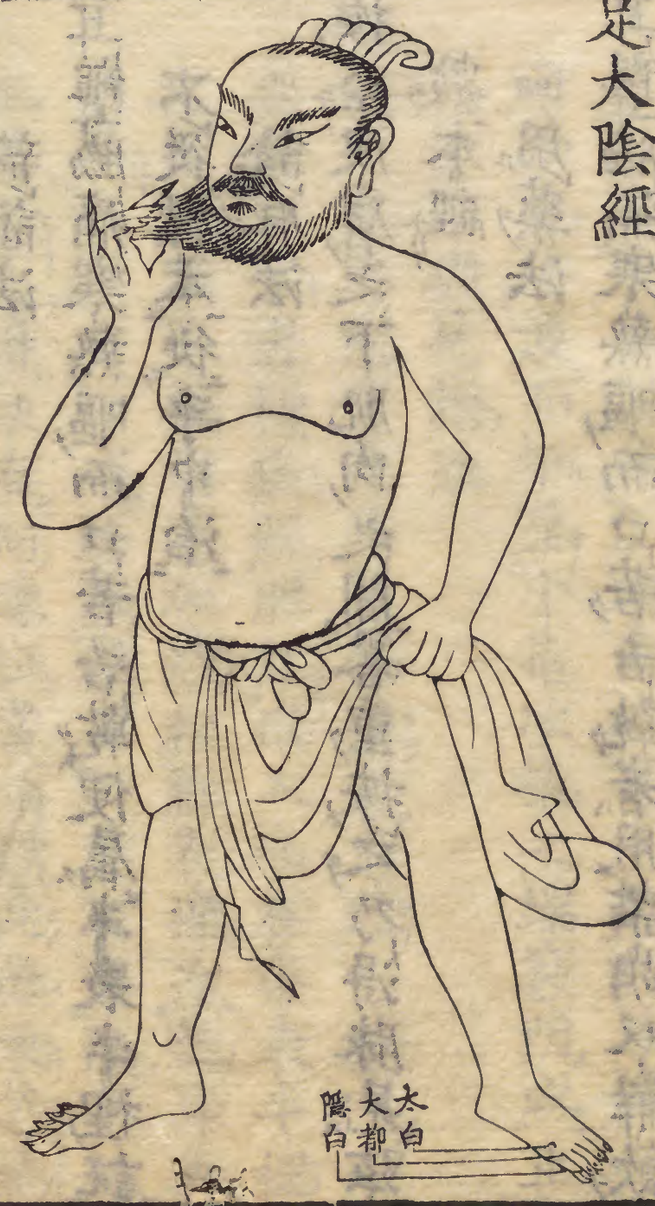

此圖膻中穴也太陰脉過此故載之

足太陰脾經圖脾為中榮宮之坤土也其脉始于

足太指上行至腹絡于嗌連舌本行身之前也

若寒邪卒中直入本經者一時便發腹痛或吐

或利宜温之如四日而發腹滿嗌乾者此傳經

之邪也宜和之若太陽病下之早因爾腹痛者

此悞下之而傳也凡治太陰症自利不渴脉沉

細手足冷急温之若脉浮者可發汗宜桂枝湯

主之若發熱脉數者少陽之邪未解小柴胡湯

主之如自利不渴者臟有寒也宜理中湯甚者加附子重則回陽救急湯即加減四逆湯腹滿嘔吐食不下者宜治中湯手足冷脉沉細者宜四逆湯若傳經邪熱内陷腹痛者宜桂枝芍藥湯主之

足太陰從足大趾隱白穴由内廉而上環小腹上乳内傍膻中其別從乳外近厥陰而上至喉下人迎止

又云凡陽經傳来之邪終是陽明腑証皆不當和亦不可用桂枝只三承氣選用其用桂枝者中在陰經未入陰府也

太陰經見證法

腹滿自利津不到咽手足溫者是足太陰脾經受証假如先起腹滿悶乾者本病已後身自黄標病内有寒熱所分不可混治臨病之際用在得宜

辯証法

腹滿咽乾發黄者屬腑熱自利不渴或嘔吐者屬

臟寒

診脉法

重手按至肌肉之下筋骨之間方得脉沉而有力宜當下脉見沉而無力宜當温

用藥法

腹滿咽乾手足温腹痛者桂枝大黄湯即加減桂枝湯身目黄者茵陳大黄湯即加減茵陳湯自利不瀉或嘔吐者加味理中飲重則回阳急救湯即加減四逆湯

足少陰經

足少陰腎經圖為人身之根蔕也其脉始于足心上行貫脊循喉絡舌本散舌下注心中行身之前也若因慾事腎虛者寒直中之也其証一二日便發故發熱脉沉足冷或惡寒倦卧宜温經散寒若五六日而發躁舌乾者此傳經之熱邪宜急下之恐腎水乾也如其脉沉細足冷者又不可下急温之脉沉疾有力者乃可下之凡少陰飲水而小便色白者下虛有寒引水自救非熱宜温之蓋少陰傷寒多因勞傷腎經之所致

有緊有慢其害甚速宜温之不可以寒凉之藥妄投之也但脉沉足冷雖發熱者急宜温腎以扶元氣

足少陰起于足心湧泉穴由内廉而上在太陰經之後行入乳内傍近膻中至喉下人迎止

少陰經見證

假如先起舌乾口躁者本病已後譫語大便實者標病至陽經則難拘定法或可温而或可下因分直中者寒証傳經者熱症是其發前人之所

未發也

診脉法

重手按至肌肉之下筋骨之間方得脉見沉實有力宜當下脉見沉遲無力宜當温

用藥法

口燥咽乾渴而譫語大便實或遶臍鞕痛或下利純清水心下鞕痛者俱是邪熱燥屎使然急用六一順氣湯分輕重下之即承氣湯有加減法無熱惡寒厥冷勸卧不渴或腹痛嘔吐瀉利沉重或陰毒手指甲唇青嘔逆絞痛身如被杖面如刀刮戰慄者俱是寒邪中裡使然急用回陽救急湯温之即四逆湯有加減法

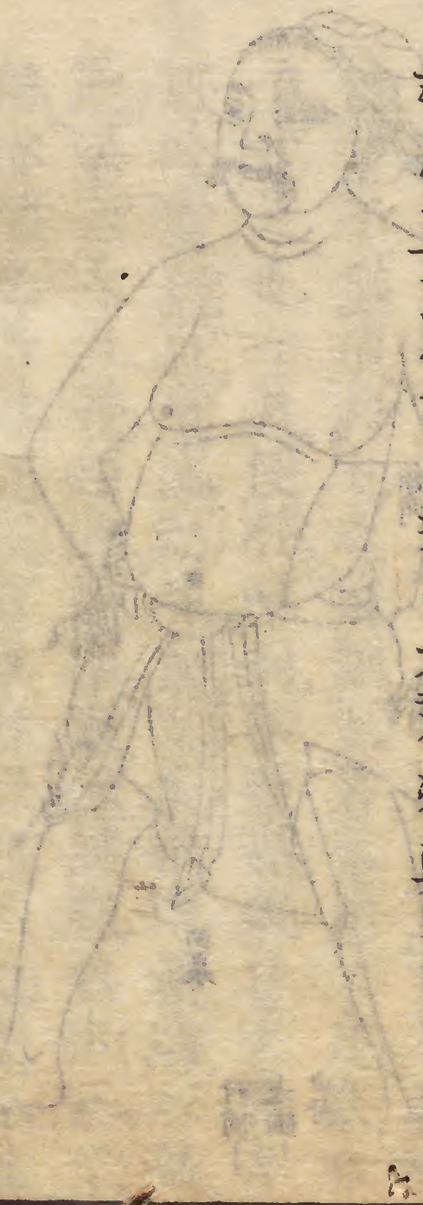

足厥陰經

此圖一經從缺盆下乳上入裏會於頂巔足厥陰肝經圖厥者尽也六經之尾也其脉起於足大指上環陰器抵小腹循脇肋上口唇與督脉會于巔頂行身之前側也若本經不足寒邪直中之也一日便發吐利小腹痛寒甚者唇青厥冷囊縮急宜温之并著艾灸冊由氣海以温之若六七日發煩滿囊挛者此傳經熱邪厥深熱亦深也若脉沉疾有力者宜急下之若脉微細者不可下也凡傷寒傳至厥陰經則病勢極

矣然死生在於須臾可不謹察之也大抵熱深厥亦深則舌卷囊縮陰寒冷極亦舌卷囊縮也當要仔細而辯其冷熱之治其法微矣

足厥陰起足大趾太敦穴由內廉而上在太陰經之前行入小腹過脇下從乳外傍彎入乳內傍至中脘而止其入裏行者會于巔頂也圖內不載

厥陰經見證法

假如先起消渴煩滿者本病已後舌卷囊縮者標病亦有寒熱兩端不可槩作熱治

辯證法

煩滿囊拳消渴者屬熱口涎沫不渴厥冷者屬寒似癃不嘔清便必自愈

用藥法

消渴煩滿舌卷囊縮太便實手足乍冷乍溫者急用六乙順氣湯下之即承氣湯有加減法口吐涎沫或四肢厥冷不溫過乎肘膝不渴小腹絲痛嘔逆者急用茱萸四逆湯即回陽救急湯有

加減法

煎藥法

一發汗藥先煎麻黃一二沸後入餘藥同煎

一止汗藥先煎桂枝

一和解藥先煎柴胡

一下藥先煎滚水入枳實

一温藥先煎乾姜

一行血藥先煎桃仁

一利水藥先煎猪苓

一止瀉藥先煎炒白术

一消渴藥先煎天花粉

一止痛藥先煎白芍藥

一發黃藥先煎茵陳

一發斑藥先煎青黛

一發狂藥先煎石羔

一止嘔藥先煎半夏

一勞力感寒先煎黃芪

一湿証藥先煎蒼术

一感胃傷寒先煎羌活
一暑症藥先煎香薷
一痎病藥先煎防風
一腹如雷鳴藥先煎煨生姜
已上俱以主病者先煎餘藥俱後入同煎

刼病法

一傷寒發狂奔走人難制伏先於病人處生火一盆用醋一碗傾於火上其烟冲入鼻內即安方可察其阳狂阴躁親切用藥無差若初起頭疼

發熱惡寒方除已後登高而歌棄衣而走踰墻上屋罵詈叫喊大渴欲死脉来有力乃因邪熱傳裏阳盛發狂當用寒藥下之此為阳狂凡見舌卷囊縮者不治若病起無頭疼身微熱面赤戴阳煩躁脉来沉微無力欲坐卧於坭水中乃因寒熱而發躁手指甲面色青黑冷汗不止心腹結鞕如石躁渴欲死即陰証似阳當用熱藥温之此為阴躁凡見厥冷下利譫語者不治須詳脉来有力無力此為良法

一傷寒腹中痛甚將涼水一盞與病人飲之其痛稍可者屬熱當用涼藥清之清之不已而或遠臍鞕痛大便結實煩渴屬燥屎急用寒藥下之若食痛同治法若小腹鞕痛小水自利大便黑身目黃者屬蓄血亦用寒劑加行血藥下盡黑物則愈此三者皆痛隨利減之法也若飲水愈加作痛屬寒當用溫藥和之和之不已而或四肢厥冷腹痛嘔吐瀉利急用熱藥救之須詳脉來有力無力此為良法

一傷寒直中陰經真寒証甚重而無脉或吐瀉脫元而無脉用好酒姜汁各半盞與病人服之其脉來者可治當察其脉用藥不拘脉浮沉大小但指下出見者生如用此法脉不至者必死又當問病人何處有痛証要知痛甚者脉必伏宜隨病制宜方為吉兆如無痛証用此法而脉不至者不為吉兆尤當問病人若平素原無正取脉須用兩手取之脉必見也此屬反關脉診法與正取法同若平素正取有脉後因病診之無

脉者亦當要手取之而脉出者陰陽錯乱也宜
和合陰陽如要取正取俱無脉者必死此為良
法

一傷寒舌上生胎不拘滑白黄黑俱用井水浸青
布片於舌上洗淨後用生姜片子時〻蘸水刮
之其胎自退凡見舌生黑胎芒刺者必死此熱
毒入深十有九死是腎水尅心火也若發黄者
用生姜粗時〻週身擦之其黄退若心胸脇下
有邪氣結實滿悶鞕痛用生姜一斤搗粗去汁

炒微燥帶潤用絹包於患處款〻熨之稍可又
將粗和匀前汁炒乾再熨許久豁然寛快俱為
良法

一傷寒鼻衄成流久不止者將山梔炒黑為細末
吹入鼻中外將水紙搭於鼻中其血自止若點
滴其血不成流者其邪在經未解照後秘方用
藥不在此法

一傷寒熱邪在裏服轉藥後塩炒麸皮一升將絹
包於病人腹上款〻熨之使藥氣得熱則行太

便易通矣

一傷寒吐血不止用韮汁磨京墨呷下其血見黑必止如無韮汁用鷄子清亦可正謂赤屬火而黑屬水也

一傷寒直中陰經真寒証或陰毒証身如被杖腹中絞痛嘔逆沉重不知人事四体堅冷如石氷指甲唇青藥不得入口六脉沉細或無脉欲絶者將葱白一握切去根葉取白三寸許如餅先用麝香半分填於臍中後放葱餅於臍上以火熨之連換二三餅稍醒灌入生姜汁煎服回陽救急湯如不醒再灸關元氣海二三十壯使熱氣通其内逼邪出于外以復陽氣如用此法手足温和汗出即醒者為有生也如用此法手足不温汗不出不省人事必死

一傷寒熱病熱邪傳裏亢極無解用黄連煎水一盞放井中頓冷浸青布搭于胸中徐徐換之待熱勢稍退即除不可久漬夏月用此法冬月不宜用

一傷寒服藥轉吐出不納者隨用竹管重捺內關後將生姜自然汁半盞熱飲其吐即止大凡服寒藥熱飲熱藥寒飲中和之劑溫和服之如要取汗雖辛甘之劑亦宜熱服如要止汗雖辛甘溫之劑亦宜溫服此為良法

內關中掌後腕二寸厥陰心包相火之經

一中風痰厥昏迷卒倒不省人事欲絕者先用皂莢末撚紙燒烟冲入鼻有嚏可治隨用吐痰法用皂莢末五分半夏白礬各三分為細末姜汁調服探吐後服導痰湯加減治之無嚏不可治此為良法

一洽乾霍亂不得吐者用滾湯一碗入皂莢末三分鹽一撮調服探吐切莫與米湯與之即死是穀氣反助邪氣也

一中寒卒倒皆迷不醒者先用熱酒姜汁各半盞灌入稍醒後服加味理中飲為効如不飲酒人止用姜汁灌之依此法調治冬月有之餘月不多見

製藥法

一用附子去皮臍先用鹽水姜汁各半盞用砂鍋煑七沸後入黄連甘草各半兩再加童便半盞再煑七沸住火良久撈起入磁器盛貯伏地氣一晝夜取出晒乾以備後用庶無毒害頂圓臍正一兩一枚者佳

一用川大黄須錦紋者佳剉成飲片用酒拌均燥乾後用不傷陰血如年壯實熱者生用不須製

一用麻黄去節先滚醋湯暑浸片時撈起以備後用庶免大發如冬月厥寒腠理至密當生用不須製

一用吳茱萸將塩水拌均炒燥庶無小毒

一用附子後身白紅者乃附子之過用蘿蔔擣汁濾汁二大盞入黄連甘草各半兩犀角三錢煎至八分服之以解附子毒其紅即除如解遲必血從耳口鼻出者必死無蘿蔔用蘿蔔子擣汁取汁亦可如無蘿蔔子用澄清坭漿水亦可也

一用大黄後瀉利不止者用烏梅二枚炒粳米一

撮乾姜三錢人參炒白朮各半兩生附子皮一錢半甘草一錢升麻少許灯心一握水二大鍾煎之去渣後入炒陳壁土一匙調服即愈取其氣以助胃氣也

一用麻黃後汗出不止者將病人髮披水盆中足露出外用炒糯米半升龍骨牡蠣藁本防風各一兩為細末周身撲之隨後秘方用藥免致亡陽而死此為良法

羌活冲和湯　治太陽傷風有汗脉浮緩

羌活　白芷　黃芩　甘草各半　防風　白朮生地各一錢半　川芎五分　右如前煎法若一服汗仍未止加黃蓍一錢半芍藥一錢仍未止以小柴胡加桂枝芍藥各一錢

葛根湯　治太陽陽明項背強急無汗惡風脉帶弦浮而發熱又治太陽與陽明合病必自利此湯並主之　葛根一錢　甘草　麻黃各二錢去節湯泡二次　水二鍾姜四片棗二枚煎畧微煎取汗

獨活散　治傷寒溫熱等症

羌活　獨羌　防風　枳殼　黄芩　麻黄泡二次
人參　細辛　茯苓　炙甘草　蔓荊子
甘菊花　石膏　水二鍾姜三片薄荷五葉
煎

敗毒散　治傷寒温疫風温頭目昏眩四肢疼痛
增寒壯熱項強目睛疼尋常風眩拘急
羌活　獨活　前胡　柴胡　川芎　枳殼
桔梗　茯苓　人參　甘草各等分
水二鍾如常煎服

六神通解散
麻黄　黄芩　滑石各二兩　石膏一兩　甘草一半兩
蒼朮四兩　治時行三日前加葱白香豉煎服而
汗之立効中病即止不可盡剤

升麻湯　治傷寒中風頭疼增寒壯熱肢躰疼痛
發熱惡寒鼻中乾不得卧兼治寒瘧不時人多
疾疫及暴熱之頃忽然變寒身躰疼痛頭重如
石　升麻　甘草　芍藥　葛根各等分
每服七八錢煎如常法若老人去芍藥加柴胡

茯苓人參各一錢

五積散　治陰經傷冷脾胃不和感冒寒邪

蒼朮二十四西　桔梗十二西　陳皮八西　白芷　茯苓各四西

甘草　枳殼炒各五西　肉桂　人參　川芎各二西

厚朴　半夏　芍藥　當歸　麻黃　乾姜各三西

右十六味除枳殼肉桂陳皮其餘共一處生搗為粗末用酒拌匀晒干分作六分大鍋内文武火炒令黃色不得焦擲冷入殼桂陳皮和匀每服五錢水二鍾姜三片煎一鍾服

婦人血風証因崩漏大脫血或前後血因而涸燥其熱未除尋衣摸床撮空閉目不省人事揚手擲足搖動不安錯語失神脉弦浮而虛内有燥熱之極氣粗鼻乾而不潤上下通燥此為難治宜服生地黃黃連湯

治男子去血多亦有此症其妙不可容言

生地黃黃連湯

川芎　生地　當歸各七分　赤芍藥　梔子

黃芩　黃連各三分　防風

毎服五錢水煎清飲徐〻呷之如脉實可加大黄下之大承氣湯氣藥也自外而之内者用之生地黄〻連湯血藥也自内而之外者用之氣血合病循衣撮空治同

自氣而之血〻而復之氣者大承氣湯下之自血而之氣〻而復之血者生地黄〻連湯主之二者俱不大便此是承氣湯對子又與三黄石膏湯表裏皆是三焦胞絡相火之用也病既危急只得以此湯降血中火耳不拘婦人男子去血過多而有此症者皆宜服之無不効者

秘用三十七方就註三十七槌法

升麻發表湯　即麻黄湯附加減法

治冬月正傷寒頭疼發熱惡寒脊強脉浮緊無汗為表症此足太陽膀胱經受邪當發汗以頭如斧劈身如火熾者宜此湯有汗者勿用

麻黄　桂枝　甘草　杏仁　升麻　川芎

防風　白芷　羌活

本經發熱惡寒頭痛無汗而喘者本方加干葛

去升麻
本經發熱惡寒身躰痛者本方加蒼朮芍藥去杏仁
本經惡寒發熱身痒面赤者以其不得小便出故也本方去白並升麻杏仁加柴胡芍藥
本經頭痛發熱惡寒胸中飽悶者本方加枳殼桔梗
本經感寒深重服湯不作汗者再宜服至二三劑而汗不出者死

本經汗後不解者宜再服量症輕重用麻黄升麻分多寡為當
水二鍾姜三片葱白二莖槌法加江西豆豉一撮煎之熱服取汗有神宜厚被覆眉凡中病即止不得多服多則反加別病
疎邪實表湯　即桂枝湯附加減法
治冬月正傷風頭痛發熱惡寒脊強脉浮緩自汗為表症此足太陽膀胱經受邪當實表散邪無汗者不可服

桂枝　芍藥　甘草　防風　川芎　羌活
白朮　如汗不止加黄芪　喘加杏仁柴胡
胸中飽悶共加枳殼桔梗
水二鍾姜三片棗二枚槌法加膠飴二匙温服
羌活冲和湯　以代桂枝麻黄青龍各半湯此
太陽經之神藥也
治春夏秋非時感胷暴寒頭痛發熱惡寒脊強
無汗脉浮緊此足太陽膀胱經受邪是表症宜
發散不與冬時正傷寒同治此湯非独治三時

暴寒春可治温夏可治熱秋可治温治雜症亦
有神也冬寒亦可用惟黄芩須軽投耳
羌活　蒼朮各一錢半　防風　黄芩　川芎　白芷
甘草　生地黄各一錢　細辛五分不可多
水二鍾煎八分熱服温被蓋取微汗温土司
天加蒼朮一錢五分天久淫雨亦加如渴加石
膏三錢知母一錢不渴不加冬月禁之
如胸中飽悶共加桔梗枳殼去生地
夏月加石膏知母名神朮湯如服此湯後不作

汗本方加蘇葉喘而惡寒身熱本方加杏仁半
地汗後不解宜服要汗下兼行加大黄乃釜底
抽薪之法
其春夏秋感冒非時傷寒亦有頭疼惡寒身熱
脉浮緩自汗宜實表本方去蒼术加白术汗不
正加黄芪即加減冲和湯再不止以小柴胡加
桂枝芍藥一錢有神
槌法姜三片枣二枚煎至一鍾加葱白搗汁五
匙再煎一二沸如發汗熱服止汗温服

柴葛解肌湯　即葛根湯附加減法
治足阳明胃經受邪目痛鼻乾不眠微頭疼眼
眶痛脉來微洪宜解肌屬阳明經病其正阳明
腑病别有治法
柴胡　葛根　甘草　黄芩
芍藥　羌活　白芷　桔梗
本經無汗惡寒甚者去黄芩加麻黄冬月宜加
春宜少夏秋去之加蘇葉
本經有汗而渴者治法在如神白虎湯下即白

席湯

水二鍾姜三片枣二枚槌法加石膏末一撮煎之熱服

柴胡隻解散　即小柴胡湯附加減法

足少陽膽經受證耳聾脇痛寒熱嘔而口苦脉来弦數屬半表半裏宜和解此經無出入有三禁不可汗下利也止有小柴胡一湯隨病加減再無別湯

柴胡　黄芩　半夏　甘草　人参　陳皮

芍藥

若只小柴胡湯無芍藥本經症小便不利加茯苓　脇痛加青皮本經嘔者入姜汁竹茹　痰多加瓜蔞貝母寒熱似瘧加桂　渴加天花粉知母齒燥無津液加石膏　嗽者加五味金沸草壞症加鱉甲

本經症心下飽悶未經下者非結胸乃表邪傳至胸中未入乎腑證雖滿悶尚為在表只消小柴胡加枳梗末効就以本方對小陷胸加枳桔

一服虚煩類傷寒証本方加竹葉炒粳米
本經與陽明合病本方加葛根芍藥
婦人熱入血室加當歸紅花
男人熱入血室加生地黄
老婦人傷寒無表証其熱勝者本方加大黄甚
者加芒硝
水二鍾姜一片棗二枚槌法加生艾汁三匙煎
之温服
小柴胡湯證註釋

治太陽病十日已去脉細而嗜卧外雖已解設胸
滿痛與服之若脉浮者麻黄湯傷寒五六日來
往寒熱胸脇若痛默默不飲食心煩喜嘔或煩
而不嘔或渴或腹中痛或脇下痞鞕或心悸小
便不利或不渴身有微熱者此湯主之血氣弱
腠理開邪氣因與正氣相搏結于胸下邪正分
爭往来寒熱休作有時默默不飲食臟腑相連
其痛必下邪高痛下致使嘔也此湯主之服柴
胡湯已渴者屬陽明以法治之傷寒五六日身

熱惡風頭項強脇下滿手足温而渴者此湯主之傷寒陽脉濇陰脉弦腹中急痛先與小建中湯不差者此湯主之太陽病過經十餘日發汗吐下後四五日柴胡湯証仍在者先與小柴胡湯嘔不止心下鬱微煩者為未解也與大柴胡湯下之則愈婦人中風七八日續得寒熱發作有時經水適斷者此為熱入血室其血必結致如瘧狀此湯主之傷寒五六日頭汗出微惡寒手足冷心下滿不欲食大便硬脉細者為陽微

結必有表復有裏脉沉亦裏也汗出為陽微假令純陰結不得復有外症悉入在裏此為半在裏半在表也脉雖沉緊不得為少陰病所以然者陰不得有汗也今頭汗出故知非少陰可與此湯設不了了得尿而解傷寒五六日嘔而發熱者柴胡湯症具而以他藥下之柴胡症在者復與小柴胡湯心下痞鬱而振却發熱汗出而解若心下滿而腹痛者此為結胸也大陷胸湯主之但滿而不痛者此為痞氣柴胡

不可與之宜半夏瀉心湯已上屬太陰經
末後五六日嘔而發熱至太陰經一段俱大陰
證節菴併及者見太陰証柴胡亦有當與不當
與者
陽明病發潮熱大便溏小便自可胸脇不利者
與此湯陽明病脇下鞕滿不大便而嘔舌上白
胎皆可與之上焦得通津液得下腎氣因和濈
然汗出而解陽明中風脉弦浮大而短氣腹部
滿脇下及心痛久按之氣不通鼻乾不得卧一

身及目悉黄小便難有潮熱時時噦身前後腫
刺之少差外不解病過十日脉續浮者此湯主
之已上屬陽明經太陽病不解轉入少陽脇下
滿乾嘔不能食往来寒熱尚未吐下脉沉緊者
此湯主之若已吐下後發汗温鍼譫語小柴胡
湯証罷此為壞証知犯何逆以法治之已上屬
少陽經嘔而發熱宜服此湯傷寒已後更發熱
此湯主之若脉浮者以汗解之屬陽易差後勞
復脉證

彭用光加減法

如胸中煩而不嘔去半夏人參加瓜蔞仁煩者熱也嘔者逆氣也今煩而不嘔則熱聚而氣不逆邪氣欲漸成實也參甘恐補去之無助熱夏味辛散去之以無逆氣也瓜蔞仁苦寒用之以通臂焚子胸中

若渴者去半夏恐燥津液加人參之甘潤瓜蔞根之苦潤相合則津液生而渴已也

若腹中痛去黃芩加芍藥寒邪入裏氣不足寒邪壅則腹中痛芩苦寒性堅而寒中去之則中氣易和芍藥味酸而和中加之則裏氣得通而腹痛自愈

如脇下痞鞕去大棗之甘溫恐令滿加牡蠣之酸鹹則痞消而鞕軟矣

若心下悸小便不利者去黃芩之苦寒恐益水浸行加茯苓之甘淡能滲利則津液通矣

若不渴外有微熱去人參微熱恐有表邪加桂枝取汗發散表邪也

若欬者去人參大棗生姜加五味子乾姜肺氣
逆則欬參棗姜甘温中則肺氣愈逆故去之用
五味子之酸收斂肺氣乾姜之辛熱以散内之
寒氣則欬自止若加葛根芍藥治少陽〻明合
病頭畧痛發熱耳聾脇痛或往来寒熱如瘧和
解散治之和解散即小柴胡湯加減如嘔逆加
姜九片陳皮一錢如頭痛惡寒加羌活防風各
一錢寒熱間作加桂枝一錢夏月中暑發熱頭
痛加黄連一錢春夫温病時行加生地黄川芎

麻一錢瘧疾或先寒後熱加川常山尖桃柳半
錢各要未發時煎服傷寒惡寒頭項強發熱前
方冲和湯内去細辛蒼朮加白朮二錢
桂枝大黄湯　即桂枝湯加大黄附加減法
治足太陰脾經受症腹滿而痛咽乾而渴手足
温脉来沉而有力此因邪熱從陽經傳入中陰經
桂枝　芍藥　甘草　大黄　枳實　柴胡
本經腹滿不惡寒而喘者加大腹皮去甘草
水二鍾姜一片棗二枚槌法臨服入桃柳磨水

三日熱服

中云看此証不如三承氣湯選用或一日初傳太陰乃可見仲景書或者邪中陰經而留于腹者也不然必外証未全除可也不然此方亦當用在壞証例非本經藥也直說陽症傳來者誤也

加味理中飲　即理中湯附加減法

治大陰脾經受証自利不渴手足温身無熱脉來沉而無力此屬臟寒

乾姜　白朮　人參　甘草　肉桂

陳皮　茯苓

厥陰消渴氣上衝心飢不欲食食即吐蚘腹痛大便實者本方加大黄蜜少許利之

本經腹滿時減者本方去甘草

本經嘔者入半夏姜汁

本經勸卧沉重利不止少加附子

利後身躰痛者急温之加附子

自利腹痛者入木香磨姜汁調服和之

水二鍾姜一片棗二枚槌法臨服入炒陳壁土

一匙調服取土氣以助胃氣

茵陳將軍湯　即茵陳湯附加減法

治足太陰脾經腹滿身自發黃小水不利大便實發渴或頭汗劑頸而還脉沉重者宜用

大黃　茵陳　山梔　甘草

厚朴　黃芩　枳實

木便自調者去大黃厚朴加大腹皮利小便清為効

水二鍾姜六片梔法加灯草一握熱服

薏赤飲　即五苓散附加減法

治小水不利小腹滿或下焦蓄熱或引飲過多或小水短赤而渴脉沉數者以利小便為先惟汗後亡津液與陽明汗多者則以利小便為戒

茯苓　猪苓　澤瀉　桂枝　白朮

甘草　滑石　山梔

中濕身目黃者加茵陳

水結胸證加水通灯心如小水不利而見頭汗出者乃陽脫也此死證

自得病起無熱但狂言煩躁不安精采不與人相當此湯治之

此因熱結膀胱太陽經之裡症也一名大陽本病

水二鍾姜一片灯心二十莖椎法入鹽二字

六一順氣湯　以代大承氣小承氣調胃承氣太柴胡三乙承氣湯大陷胸等湯之神藥也舉世無人知此奇妙耳秘之莫與俗人言附加減法治傷寒熱邪傳裡大便結實口燥咽乾怕熱譫語揭衣狂妄揚手擲足斑黄陽厥潮熱自汗胸腹滿硬逆脇疼痛等症悉皆治之

大黄　枳實　厚朴　甘草

黄芩　柴胡　芒硝　芍藥

潮熱自汗譫語發渴揚手擲足揭去衣被狂妄斑黄大便實者俱屬正陽明胃腑病依本方

口燥咽乾大便實屬少陰依本方

下利純清心下鞕痛而渴者屬少陰依本方

怕熱發渴譫妄手足乍冷乍温大便實者陽厥

証属厥阴依本方舌卷囊縮者難治須急下之
熱病目不明謂腎水已竭不能照物病已篤矣
惟宜急下依本方目中不了了即目不明也
轉屎氣者謂下泄也有燥屎焉當下依本方如
更衣者止後服不必尽剤不更衣宜再少與大
便通者愈若結胸証心下鞕痛手不可近燥渇
譫語大便實者依本方去甘草加甘遂桔梗凡
傷寒過經及老弱併血氣両虚之人或婦人産
後有下症或有下後不解或有表症未除而裏

症又急不得不下者用此湯去芒硝下之即吉
蓋恐轉棄硝性燥急故有此戒大凡傷寒邪熱
傳裏結實須看熱氣浅深用藥今之庸俗不分
當急下可少與宜微和胃氣之論一槩用大黄
芒硝乱投湯剤下之因茲枉死者多矣余謂傷
寒之邪傳来非一治之則殊耳病有三焦俱傷
者則痞滿燥實堅全俱宜大承氣湯厚朴苦温
以去痞枳實苦寒以泄滿芒硝鹹寒以潤燥軟
堅大黄苦寒以泄實去熱病斯愈矣邪在中焦

則有燥實堅三証故用調胃承氣湯以甘草和中芒硝潤燥大黄泄實不用枳朴恐傷上焦虚無氤氳之元氣調胃之名自此去矣上焦受傷則痞而實用小承氣湯枳實厚朴之能除痞大黄之泄實去芒硝不傷下焦血分之真陰謂不伐其根本也若夫大柴胡湯則有表症尚未除而裏症又急不得不下者只得以此湯通表裏而緩治之猶有老弱及血氣兩虚之人亦宜用此故經云轉藥孰緊有芒硝者緊也大承氣最

緊小承氣次之調胃承氣又次之大柴胡又次之其大柴胡加大黄小柴胡加芒硝方為轉藥孟為病輕者設也仲景又云蕩滌傷寒熱積皆用湯液切禁丸藥不可不知也

右先將水二鍾滚三沸後入藥煎至八分槌法臨服時入鐵銹水三匙調服去効取鐵性沉重之義最能墜熱開結有神此千金不傳之秘

如神白虎湯　即白虎湯附加減法

治身熱渴而有汗不解或經汗過渴不解脉未

微洪

石膏　知母　人參　甘草　山梔

変冬　五味

心煩者加竹茹一團如大渇心煩背悪寒者依

本方去山梔加天花粉無渇不可服此藥為大

忌

水二鍾姜一片棗一枚槌法加淡竹葉十片

三黄石膏湯

此湯治傷寒後五心煩熱舌燥表裏皆實佛鬱

陽毒發斑黄身如塗朱眼珠如火狂叫欲走十

指皮脱六脉洪大滑數燥渇欲死鼻乾面赤齒

黄過經不解已成壞症表裏皆熱欲發其汗病

熱不退又復下之大便遂頻小便不利亦有錯

治温症而成此症者又八九日已經汗下後脉

洪數身壯熱拘急沉重欲治其内由表未解欲

發其表則裡症又急趦趄不能措手待斃而已

殊不知熱在三焦閉塞経絡津液營衛不通逐

成此症又治汗下後三焦生熱脉洪數譫語不

休晝夜喘息鼻時加衄身目俱黃狂叫欲走者
通用此湯治之有神
石膏一兩半　黃芩　黃連　黃柏各七錢
山梔　麻黃　香豉二合
每服一兩水二鍾姜三片棗二枚槌法入細茶
一撮煎之熱服未中病再服

三黃巨勝湯
此湯治陽毒發斑狂亂妄言大渴呼喊目赤脉
數大便燥實不通上氣喘急舌卷囊縮難治者

權以此湯刼之三黃石膏湯內去麻黃香豉加
太黃芒硝是也
水二鍾姜一片棗二枚槌法臨服入泥漿清水
三匙調服即安
冲和靈宝飲　治兩感傷寒起于頭痛惡寒發熱
口燥舌乾以陽先受病多者先以此湯探之中
病即愈
羌活　防風　川芎　生地　細辛　黃芩
柴胡　甘草　乾葛　白芷　石膏

水二鍾煨生姜三片棗二枚槌法入黑豆一撮
煎之温服取微汗為愈如不愈表症多而甚急
者方可用麻黄葛根為解表如裏多而甚急者
先以調胃承氣為攻裏是也
如以阴經自中病發熱下利身疼痛脉沉細無
力不渴倦卧昏重者又當先救裏温之回陽救
急湯是分表裏寒熱而治此其權変大法
古云両感雖為死証復有可救之理乃用藥先
後寒熱之剤及發表攻裡之序不用故枉死者

多矣此方良可
疝仁承氣對子　即疝仁承氣湯附加減法
治熱邪傳裏熱蓄膀胱其人如狂小水自利本
便黑小腹滿痛身自黄譫語燥渴為蓄血証脉
沉有力宜此湯下尽黑物即愈未服前而血自
下者為欲愈不宜服
疝仁　桂枝　芒硝　大黄　芍藥　柴胡
青皮　當歸　甘草　枳實
水二鍾姜三片槌法臨服入蘇木煎汁三匙服

消毒清黛飲　治熱邪傳裡實表虛血熱不散
熱氣乘于皮膚而為斑也輕則如瘙子重則如
錦紋重甚則斑爛皮膚或本屬阴悞投熱藥或
當下丕下或下後未解皆能致此不可發汗重
令開泄更加斑爛也然而斑之方萌與蚊迹相
類發斑多見於胸腹蚊迹只在於手足阳脉洪
大病人昏憒先紅後赤者斑也脉不洪大病人
自静先紅後黄者蚊也其或大便自利短氣怫
鬱氣短燥屎不通又如菓實靨者靨復生不
能施其巧矣凡汗下不解足冷耳聾煩悶咬便
是發斑之候

黄連　甘草　石膏　知母　柴胡　玄参
生地　山梔　犀角　青黛　人参
水二鍾姜一片枣二枚槌法臨服入苦酒一匙
大便實者去人参加大黄
生地黄連湯　治鼻衄成流久不止者或热毒入
深吐血不止
黄芩　山梔　桔梗　甘草　生地　黄連

柴胡　川芎　芍藥　犀角如無升麻代之

水二鍾棗二枚煎八分槌法臨服入茅根搗汁

磨京墨調服如無茅根以藕搗汁亦可

外用刼法水紙搭于鼻冲

加味犀角地黄湯　治煩躁漱水不下咽者屬上

焦有瘀血

犀角　生地　芍藥　甘草　桔梗　牡丹皮

陳皮　紅花　當歸

水二鍾姜三片槌法臨服入生藕節搗汁三匙

温服

回陽救急湯　即四逆湯附加減法

治寒邪直中阴經真寒証初病起無身熱無頭疼止則惡寒四肢厥冷戰慄腹疼吐瀉不渴引衣自蓋蜷卧沉重或手指甲唇青或口吐涎沫或至無脉或脉來沉遲無力

熟附子　乾姜　人參　甘草　白术　肉桂

陳皮　五味　茯苓　半夏

嘔吐涎沫或小腹痛加塩炒吳茱萸

無脉者加猪胆汁一匙　嘔吐不止加姜汁
泄瀉不止加升麻黄芪
水二鍾姜三片煎之臨服加麝香三厘調服中
病以手足温和即止不得多服多則反加別病
矣如未止可用前理中欲加減治之無妨
回陽反本湯　治陰盛格阳阴極發躁微渴面赤
欲坐卧於泥水井中脉來無力或脉全無欲絶
者附子　乾姜　甘草　人参　麦門冬
五味　臘茶　陳皮

面戴阳者下虚也加葱七莖黄連少許用澄清
泥漿水二鍾煎之臨服入蜜五匙頓冷服之取
汗為効
柴胡百合湯　治瘧後昏沉發熱渴而錯語失神
及百合劳復等證
柴胡　人参　黄芩　甘草
知母　百合　生地　陳皮
渴加天花粉　胸中煩熱加山梔　頭微疼加
羌活川芎　嘔吐加姜汁炒半夏　胸中飽悶

加枳殼桔梗　食復者加枳實黄連甚重大便實者加大黄　胸中虚煩加竹茹竹葉　瘧後乾嘔錯語失神呻吟睡不安者加黄連犀角　咳喘加杏仁百合甚加麻黄　心中驚惕為血少加當歸茯神遠志　虚汗加黄芪　脾躁加白术　腹中雷鳴加煨生姜　勞復時熱不除加葶藶烏梅生艾汁

水二盞棗一枚姜三片煎法加醋炙鱉甲煎之温服

如聖散　治劉柔二痓頭搖口噤身反張手足掣搐頭面赤項強急與瘈瘲同此法　羌活　防風　川芎　白芷　柴胡　弓藁　甘草　當歸　烏藥　半夏　黄芩　有汗是柔痓加白术桂枝　無汗是剛痓加麻黄蒼术　口噤咬牙者如大便實者入大黄利之

水二盞姜三片煎之臨服入姜汁竹瀝温服

温經益元湯　治因汗後太虚頭眩振振然欲擗地并肉瞤筋惕及因發汗太多衛虚亡陽汗不

止或下後利不止身疼痛者併皆治之

熟地　人參　白朮　黄芪　甘草　芍藥
當歸　生地　茯苓　陳皮　肉桂　大附子
如飽悶加枳殼去地黄如瘦人去芍藥有熱
去附子利不止加炒白朮升麻陳壁土去當
歸地黄嘔者加姜汁製半夏渴者加天花
粉汗後惡風寒屬表虛去附子肉桂生地加
桂枝膠飴水二鍾姜三片棗一枚加糯米一
撮槌法煎之温服

逍遥湯　治有汗傷寒瘧後血氣未平勞動助熱
復還於經絡有因與婦人交接淫慾而復發不
易有病者謂之勞復内交接淫慾而無病人反
得病者謂之陰陽易余曾見舌出數寸而死者
多矣此証最難治必宜此湯
人參　知母　竹青　卵縮腹痛倍加黄連
甘草　滑石　生地　韮根　柴胡　犀角
水二鍾姜三片棗二枚煎之臨服入燒褪襠末
一錢半調服有粘汗出為効不粘汗出再服以

小水利則愈
升陽散火湯　治有患人又手冒胸尋衣摸牀譫
語昏沉不醒人事不可呼為風証而用風藥悞
死者多矣蓋汗熱乘于肺金元氣虛不能自主
持名曰撮空証小便不利者可治小便不利者不
可治
人參　當歸　柴胡　芍藥　黃芩
甘草　白朮　變冬　陳皮　茯神
有痰加姜製半夏　大便燥實譫語發渴加大
黃　泄渴者加升麻炒白朮

水二鍾姜三片棗一枚槌法入金省飾煎之熱
服
再造飲　治有患頭疼發熱項脊強惡寒無汗用
發汗藥二三劑汗不出者苟不識此不論時令
遂以麻黃重藥及火刼取汗悞人死者多矣殊
不知陽虛不作汗故有此証名曰無陽証
黃芪　人參　桂枝　甘草　細辛　熟附子
羌活　防風　川弓　煨生姜
夏月加黃芩石膏冬月不加

水二鍾棗二枚煎至一鍾槌法加炒芍藥一撮
煎三沸溫服

黃龍湯　治有患心下鞕痛下利純清水譫語發
渴身熱殊不識此証但見下利便呼爲漏底傷
寒而便用熱藥止之就如抱薪救火悞人死者
多矣殊不知此因熱邪傳裡胃中燥屎結實此
利非內寒而利乃逐日自飲湯藥而利也宜急
下之名曰結熱利証身有熱者宜用此湯身無
熱者用前六一順氣湯

大黃　芒硝　枳實　厚朴　甘草

人參　當歸

年老氣血虛者去芒硝

水二鍾姜三片棗二枚煎之後冊加桔梗煎一
沸熱服

調營券氣湯　即加減補中益氣湯

治有患頭疼身熱惡寒微渴濈然汗出身痛脚
腿酸疼沉勸脉空浮而無力不可因見頭疼惡
寒發熱便呼爲正傷寒而大發其汗所以輕變

重而害人者多矣此勞力內傷氣血外感寒邪宜少辛甘溫之劑則愈名曰勞力感寒証故經云勞者溫之損者溫之溫能除大熱正此謂也

有下証者太柴胡湯下之則緩

人參　黃芪　當歸　生地　川芎　柴胡　陳皮　甘草　細辛　羌活　防風　白术

元氣不足者加升麻少許須知元氣不足者至陰之下求其升口渴加天花粉知母喘嗽加杏仁去升麻汗不止加芍藥去升麻細辛

胸中煩熱加山梔竹茹　乾嘔加姜汁半夏

胸中飽悶加桔梗枳殼去生地甘草黃芪白术

少許痰盛者加瓜蔞仁貝母去防風細辛　腹痛去芪术加芍藥乾姜和之　有因血鬱內傷

腹有痛處或大便黑加桃仁紅花去芍辛羌防

黃芪白术甚者加大黃下尽瘀血則愈後去大

黃調理

水一鍾姜三片棗二枚槌法入葱白二莖煎之

溫服

導赤各半湯　治患傷寒後心下不鞕腹中不滿
大小便如常身無寒熱漸變神昏不語或睡中
独語一二句目赤唇焦舌乾不飲水稀粥與之
則嚥不與即不思形如醉人俗不識此而悞人
者多矣殊不知熱傳手少陰心也心火上而迫
肺所以神昏名越經証
黄連　山梔　黄芩　滑石　甘艸
知母　犀角　茯神　麥冬　人參
水二鍾姜煎之加灯心一握煎沸熱服

孟元湯　治有患身熱頭疼全無不煩便作躁悶
面赤飲水不得入口不識者呼為熱証而用凉
藥逐至悞人殊不知元氣虛弱是無根虛火泛
上名曰戴陽証
熟附子　甘草　乾姜　人參　五味
麥冬　黄連　知母　葱　艾
水二鍾姜一片棗二枚槌法臨服入童便三匙
頓冷服
桂苓飲　治有患初得病無熱狂言煩躁不安精

来不與人相當切勿呼為狂發悞用下藥死者多矣此因熱結膀胱名如狂証

猪苓　澤瀉　桂枝　甘草　白术　知母　黄栢　山梔　蘇葉

水二鍾姜三片煎一鍾槌法再加滑石末一錢煎三沸溫服取微汗為効

當歸活血湯　有患無頭疼無惡寒止則身熱渴小水利大便黑口出無倫語說如不識呼為熱証而用涼劑則悞矣殊不知内傳心脾下經使又昏迷沉重故名挾血如見祟

當歸　赤芍　甘草　紅花　桂心　乾姜　枳壳　生地　人参　柴胡　桃仁

服三帖後去桃仁紅花干姜桂心加白术茯苓水二鍾姜一片煎之槌法入酒三匙調服

加味導痰湯　有患憎寒壯熱頭疼昏沈迷悶上氣喘急口出涎沫庸醫皆作傷寒治之多悞殊不知此曰内傷七情以致痰迷心竅神不守舍神出舍空〻則痰生也名曰挾痰如見祟痰症

類傷寒與此同治法

茯苓　半夏　南星　枳實　黄芩　瓜蔞仁
白术　陳皮　甘草　桔梗　人參　黄連

年力壯盛先用吐痰法後服此湯
水二鍾姜三片棗二枚槌法臨服入竹瀝姜汁
温服

加減調中飲　治食積類傷寒頭疼發熱惡寒氣
口脉緊盛但身不痛此為異耳經云飲食自倍
腸胃乃傷輕則消化重即吐下此良法也

蒼术　厚朴　陳皮　甘艸　白术　山查
神麯　枳實　草菓　黄連　乾姜
腹中疼加茴香　痛甚大便實熱加大黄下之
去山查草菓神曲干姜
心中元欲吐者與乾霍乱同吐法用滚水一
碗入塩一撮皂角末五分探吐
水二鍾姜一片臨服入木香磨汁調服即効

加減續命湯　治脚氣類傷寒頭疼身熱惡寒支
節痛便秘嘔逆脚軟屈弱不能轉動但起於脚

膝耳禁用補剤及淋洗

防風　芍藥　白朮　川芎　防己

桂枝　甘草　麻黄　蒼朮　羌活

暑中三陽所患必熱脉来数去附子桂枝麻黄

加黄柏黄芩柴胡寒中三陰所患必冷脉来

遲加附子起于湿者脉来弱加牛膝木瓜

起於風者脉来浮加独活元氣虚加人参少

許大便實者加大黄

水二鍾姜一片棗二枚灯心二十莖槌法臨服

入姜汁調服

芩連消毒飲　時天行大頭病發熱惡寒頭項腫

痛脉洪取作痰症治之其喉痺者亦照此方治

柴胡　甘草　桔梗　黄芩　川芎

荆芥　黄連　防風　羌活　枳壳

連翹　射干　白芷

先加大黄利去一二次後依本方去大黄加

人参當歸

水二鍾姜三片煎一鍾加鼠粘子一撮再煎一

沸槌法入竹瀝姜汁調服

初起不可用大黄末後不減方可量加

加味六神通解散　治時行三月後謂之晩發頭痛身熱悪寒脉洪數先用中和湯不愈後服此湯

麻黄　甘草　石膏　黄芩　滑石

蒼朮　川芎　羌活　細辛

水二鍾姜三片槌法入豆豉一撮葱白二莖煎之熱服取汗中病即止

大官詹少吳駁閲校　終

国立公文書館
National Archives of Japan