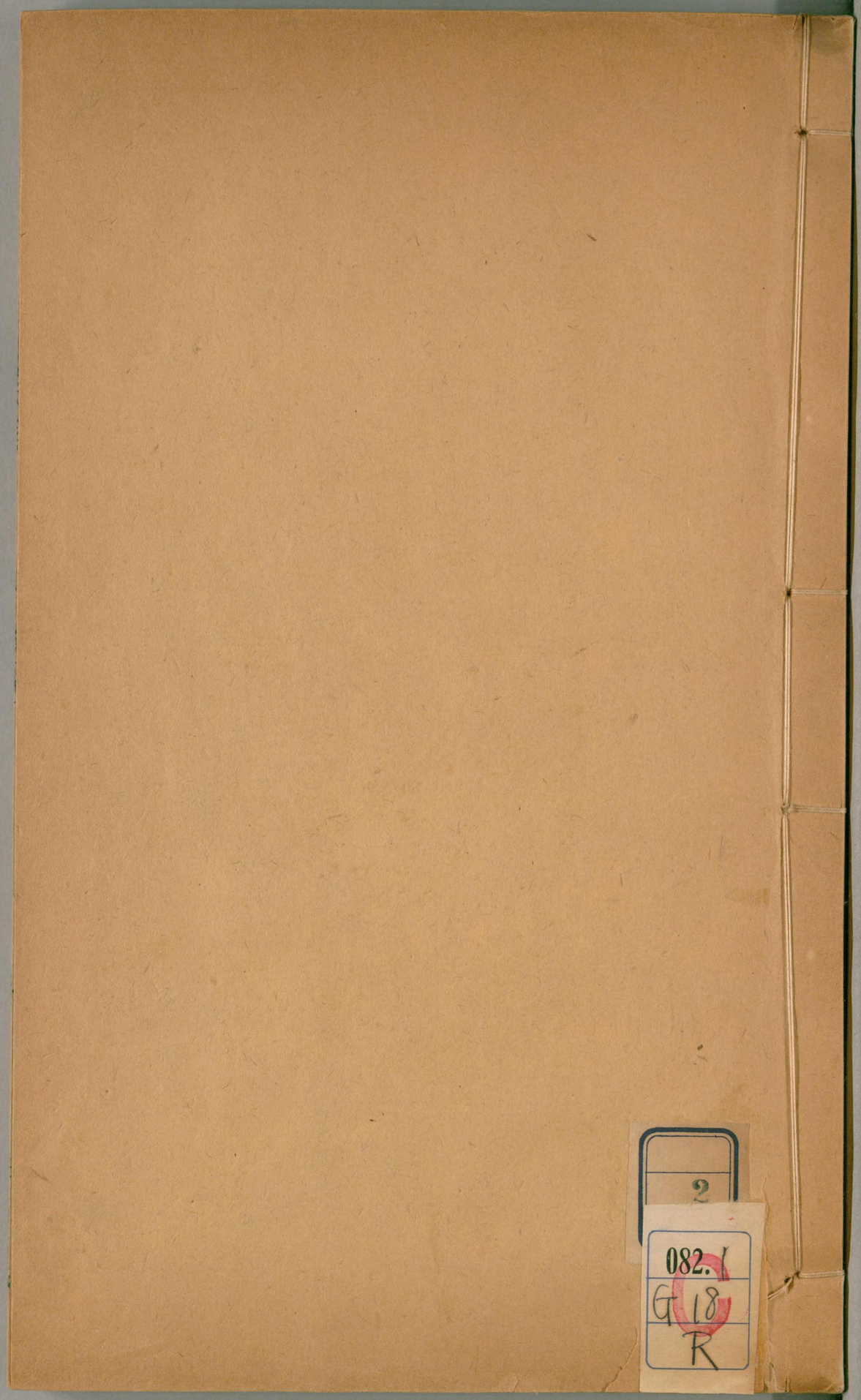

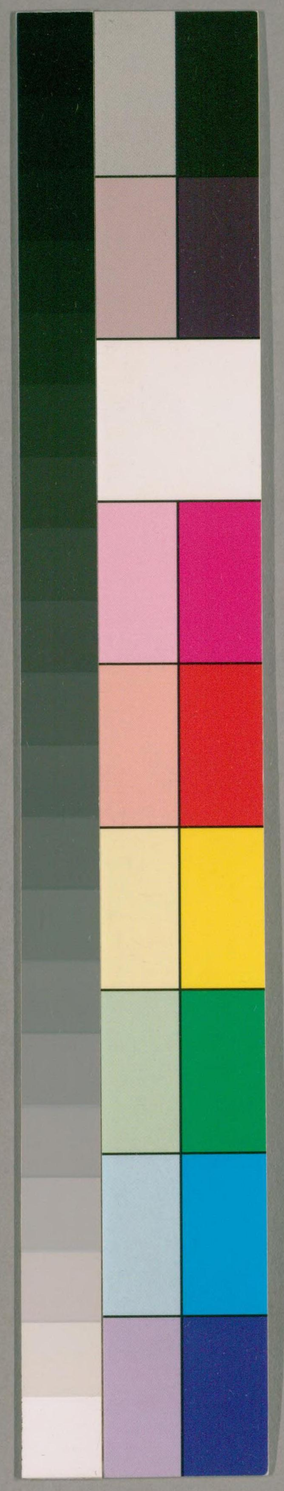

国立国会図書館　タイトル『雅雨堂叢書』　請求記号 082.1-G18R

ガラス使用

国立国会図書館　タイトル『雅雨堂叢書』　請求記号 082.1-G18R

ガラス使用

唐光化進士瑯琊王定保撰

防慎不至

張峴妻顏蕘舍人猶女峴有奘表兄者來自江之南告峴請卬蕘求宰宇峴許之而蕘久不應奘謂誑己中心銜之頗切一旦謂峴曰弟卷軸不鄙惡札可以佐弟峴欣然以十餘軸授之皆要切卷子延引逼試每軸頭爲札三兩紙而授之峴鬱悒而已

房琯河南人太尉之孫咸通四年垂成而敗先是名第定矣無何寫録之際仰泥落擊翻硯瓦汙試紙琯以中

56354

国立国会図書館　タイトル『雅雨堂叢書』　請求記号 082.1-G18R
ガラス使用

表重地祇薦翊一人主司不獲已須應之翊既臨曙更請叩副試主司不諾遂罷

李廷璧乾符中試夜於鋪內偶獲襖子半臂一對廷璧起取衣之同鋪賞之曰此得非神授逡巡有一人擒捉大呼云捉得偷衣賊也

誤掇惡名

華京建州人也極有賦名向遊大梁嘗預公宴因與監軍使面熟及至京師時已登科與同年連鑣而行逢其人於通衢馬上相揖因之謗議喧然後頗至沈棄終太學博士

劉纂者高州劉舍人蛻之子也嗣為文亦不惡乾寧中寒棲京師偶與一醫工為鄰纂待之甚至往往假貸於其人其人即上樞吳開府門徒嗣薛王為大京兆醫工因為知柔診脉從容之際言纂之窮且屈知柔甚領覽會試官以解送等第稟於知柔知柔謂纂是開府門人來囑斯必開府之意也非解元不可由是以纂居首送纂亦不知其由自是纂落數舉方悟萬計莫能雪之

裴筠婚蕭楚公女言定未幾便擢進士羅隱以一絕刺之略曰細看月輪還有意信知青桂近嫦娥

楊篆員外乾符中佐永寧劉丞相淮南幕因遊江失足

墜水待遣人歸宅取衣久之而不至公聞之命以衣授
篆少頃衣至甚華靡問之乃護戎所賜時中貴李全公
監揚州闔之無言後除起居舍人爲同列譖改授駕部員外郎
由是一生坎軻

好知已惡及第

碻安石連州人也高湘侍郎南遷歸闕途次連江安石擢第詩人
以所業投獻遇知遂挈至轅下湘主文安石擢第詩人
章碣賦東都望幸詩刺之曰憔脩珠翠上高臺眉月連
娟恨不開縱使東巡也無益君王自領美人來

鄭隱者其先閩人徙居循陽因而耕焉少爲律賦辭格
固尋常咸康末小魏公沆自闕下黜循州佐于時循人
稀可與言者隱贊謁之沆一見甚慰意自是日與之遊
隱年少懶於事因傲循官寮由是犯衆怒故責其通租
繫之非所沆聞大怒以錢代隱輸官復延之上席未幾
沆以普恩還京命隱偕行隱稟性趫趙沆之門吏家僕
靡不惡之往往呼爲乞索兒沆待之如一行次江陵隱
狎遊多不館宿左右爭告沆沆召隱微辨隱以實對沆
又資以財帛左右尤不測也行至商顏詔沆知貢舉時
在京骨肉聞沆攜隱皆以書止之沆不能捨遂令就策
試然與諸親約止於此耳暨牓除之夕沆巡廊自呼隱

国立国会図書館　タイトル『雅雨堂叢書』　請求記号 082.1-G18R　ガラス使用

者三四矍然頓氣而言曰鄭隱崔沆不與了卻更有何人肯與之一舉及第然隱遠人素無關外名足不跡先達之門既及第而益孤上過關謁策蹇出京槊桓淮浙閒中和末鄭續鎮南海辟爲從事諸同舍皆以無素知聞隱自謂有科第志無復荅既赴辟同舍皆不睦續不得已致隱於外邑居歲餘又不爲宰君所禮會續欲貢士以幕内無名人迎隱尸之其宰君謂隱恨且久仇之必矣遂於餞送筵置鴆隱大醉吐血而卒

崔元翰爲楊崖州炎所知欲奏補闕懇曰願進士由此獨步場中然不曉程試先求題目爲弟崔敖知之旭日都堂始開盛氣白侍郎曰白雲於簾中卒愕換之是歲二崔俱捷

請退主司

好及第惡登科

許孟容進士及第學究登科時號錦襖子上着莎衣蔡京與孟容同

論曰古人舉事之所難者大則赴湯火次則臨深履薄李少卿又曰操空拳冒白刃聞者靡不膽寒髮豎永爲子孫之戒噫危矣彼之得因我也失亦因我也殊不知三百年來科甲之設草澤望之起家簪紱望之繼世孤寒失之其族餒矣世祿失之其族絕矣愧彼爲裘之義

国立国会図書館　タイトル『雅雨堂叢書』　請求記号 082.1-G18R　ガラス使用

覩乎析薪之喻方之湯火深薄空拳白刃危在彼矣是知瓜李之嫌蹔玆之謗斯不可忘若邵鄭二子單進求名之志先其類雖順坂之勢可惜而擭苗之戒難忘名既靡揚得之不求崔公脅制仁者所不爲也許蔡二人所取者道也非爲名也莎錦之譬詎浪而已

勅賜及第

韋保乂咸通中以兄在相位應舉不得特勅賜及第

入内庭

永寧劉相鄴字漢藩咸通中自長春宮判官召入内庭特勅賜及第中外賀緘極衆唯鄜州李尚書種一章最著乃福建韋尚書岫之辭也於是韋佐鄜幕略曰用勅代牓由官入名仰温樹之烟何人折桂泝甘泉之水獨我登龍禁門而便是龍門聖主而永爲座主又曰三千浮名每年皆有九重知已曠代所無相國深所慊鬱蓋指斥太中的也

杜昇父宣猷終宛陵昇有詞藻廣明歲蘇導給事剌劒州昇爲軍倅駕幸西蜀倒得名見特勅賜緋導入内韋中令自翰長拜主文昇時已拜小諫抗表乞就試從之登第數日有勅復前官并服色議者榮之

秦韜玉出入大閹田令孜之門車駕幸蜀韜玉已拜丞

郎判鹺及小歸公主文韜玉准勑放及第仍編入其年牓中韜玉置書謝新人呼同年略曰三條燭下雖阻文闈數仞牆邊幸同恩地

王彥昌太原人家世簪冕推於鼎甲廣明歲駕幸西蜀恩賜及第後爲嗣薛王知柔判官昭宗幸石門時宰臣與學士不及隨駕知柔以京尹判鹺權中書事屬近輔表章繼至切於批荅知柔以彥昌名聞遂命權知學士居半載出拜京尹又左常侍大理寺卿爲本寺人吏所累南遷

表薦及第

乾寧中駕幸三峯殷文圭者携梁王表薦及第仍列於牓內時楊令公行密鎮維揚奏有宣漸楊汴榛梗久矣文圭家池州之青陽辭親間道至行在無何薦牓爲吏部侍郎裴樞宣諭判官至大梁以身事叩梁王王乃上表薦之文圭復擬飾非通投啓事於公卿間略曰於菟獲食非求尺璧之珍鸜鵒避風不望洪鍾之樂既擢第由宋汴馳過俄爲多言者所毀梁王大怒亟遣追捕已不及矣然

何澤韶陽曲江人也父鼎容管經略有文稱澤乾寧中

国立国会図書館　タイトル『雅雨堂叢書』　請求記号 082.1-G18R　　ガラス使用

隨計至三峯行在永樂崔公即澤之同年丈人也聞澤來舉乃以一絕振之曰四十九年前及第同年唯有老夫存今日殷勤訪我子穩將鬢鬣上龍門時主文與奪未分又會相庭有所阻（時崔相公微時權即永樂猶子也）因之敗於垂成後漂泊關外梁太祖受禪澤假廣南慕職入貢勑賜及第

惡得及第

于棁舊名韜玉長興相國兄子貴主視之如己子莫不委之家政往往與於閫節由是衆議喧然廣明初崔厚侍郎牓貴主力取鼎甲牓除之夕爲設庭燎仍爲宴具以候同年展敬選內人美少者十餘輩執燭跨乘列於長興西門既而將入辨色有朱衣吏馳報曰胡子郎君未及第（胡子棁小字）諸炬應聲擲之于地巢寇難後於川中及第依棲田令孜矣或曰棁及第非令孜力後依其門耳

高鍇侍郎第一牓裴思謙以仇中尉關節取狀頭鍇戒門謹之思謙迴顧厲聲曰明年打脊取狀頭明年鍇戒門下不得受書題思謙自懷士良一緘入貢院既而易以紫衣趨至階下白鍇曰軍容有狀薦裴思謙秀才鍇不得已遂接之書中與思謙求巍峩鍇曰狀元已有人此

外可副軍容意旨思謙曰卑吏面奉軍容處分裴秀才非狀元請侍郎不放錯俛首良久曰然則略要見裴學士思謙曰卑吏便是思謙詞貌堂堂錯見之改容不得已遂禮之矣

黃郁三衢人早遊田令孜門擢進士第歷正郎金紫李端曲江人亦受知於令孜擢進士第又爲令孜賓佐俱爲孔魯公所嫌文德中與郁俱陷刑網

芳林十哲今記得者八人

沈雲翔亞之弟也

林繕改名絢閩人光化中守太常博士

鄭玗　劉業　唐珣　吳商叟已上四人未知其詳

秦韜玉京兆人父爲左軍軍將韜玉有詞藻亦工長短歌有貴公子行曰階前莎毯綠不卷銀龜噴香挽不斷亂花織錦柳撚線粧點池臺畫屏展主人功業傳國初六親聯絡馳朝車鬬鷄走狗家世事抱來皆佩黃金魚却笑書生把書卷學得顏回忍飢面然慕桓者爲人至於躁進駕幸西蜀爲田令孜擢用未期歲官至丞郎判鹽鐵特賜及第

郭薰者不知何許人與丞相于都尉向爲硯席之交及綜居重地復綰財賦薰不能避譏嫌而樂爲半夜客咸

通十三年趙隲主文斷意爲薰致高等隲甚撓阻而拒之無名會列聖忌辰宰執以下於慈恩寺行香忽有彩帖子千餘各方寸許隨風散漫有若蜂蝶其上題曰新及第進士郭薰公卿覽之相顧驚然因之主司得以黜去

咸通中自雲翔輩凡十人今所記者有八皆交通中貴號芳林十哲芳林門名由此入內故也然皆有文字蓋禮所謂君子達其大者遠者小人知其近者小者得之與失乃不能糾別淑慝有之矣語其蚩豕之心者豈其然乎

四凶今所記者三

陳磻叟者父名岵富有辭學尤溺於內典長慶中嘗注維摩經進上有中旨令與好官執政謂岵因內道場僧進經頗抑挫之止授少列而已磻叟形質短小長喙疎齒尤富文學自負王佐之才大言騁辯雖接對相公旁若無人復自料非名教之器弱冠度爲道士隸名於昊天觀咸通中降聖之辰二教論義而黃衣屢奔上小不懌宣下令後輩新入內道場有能折衝浮圖者許以自薦磻叟攝衣奉詔時釋門爲主論白誤引涅槃經疏磻叟應聲叱之曰皇帝山呼大慶阿師口稱獻壽而經引

国立国会図書館　タイトル『雅雨堂叢書』　請求記号 082.1-G18R　　ガラス使用

涅槃犯火不敬初其僧謂礱叟不通佛書既而錯愕殆至顛墜自是連挫數輩聖顏大悅左右呼萬歲其日簾前賜紫衣一襲礱叟由是恣其輕侮高流宿德多患之潛聞上聽云礱叟衣冠子弟不願在冠帔頗思理一邑以自効耳於是中旨授至德縣令礱叟莅事未終考秩拋官詣闕上封事通義劉公引爲羽翼非時召對數刻礱叟所陳凡數十節備究時病復命臣請破邊瘡家可以贍軍一二年上問邊瘡何人對曰宰相路巖親吏既而大爲巖恚怒翌日勑以礱叟誣罔上聽許斥大臣除名爲民流愛州礱叟雖至顛蹶輒不敢以其道自屈素有重墜之疾歷聘藩后率以肩輿造墀廡所至無不仰止及巖貶礱叟得量移爲鄧州司馬時屬廣明庚子之後劉巨容起徐將得襄陽不能礱叟待以巡屬一州佐耳礱叟泝漢南下中途與巨容幕吏書云已出無禮之鄉漸及逍遥之境巨容得之大怒遣步健十餘輩移牒潭鄂追捕礱叟時天下喪亂無人爲隄防既而爲卒伍所陵全家泝漢至賈灣後門三十餘口無噍類矣

劉子振蒲人也頗富學業而不知大體尤好陵轢同道詆訐公卿不耻干索州縣稍不如意立致寒暑以至就試明庭稠人廣衆罕有與之談者居守劉公主文歲患

舉子納卷繁多牓云納卷不得過三軸子振納四十軸因之大掇凶擧子振非不自知蓋不能抑壓耳乾符中官爲博士三年釋奠禮畢令學官講書宰臣已下皆與聽焉時子振講禮記陸鸞講周易

李洽者封川相猶子也其妻乃董常侍禹之女也大順中洽州節度使尚父王行瑜外族董氏以舅事於禹洽樂遊行瑜之門行瑜呼洽李郎會與計偕僕馬生生之具皆行瑜所致洽負是大恣未幾按甲來覲諷天子誅大臣搢紳間重足一跡洽出入行瑜之門頗有得色及行瑜敗詔捕洽洽亡命秦隴

論曰才者璞也識者工也良璞授于賤工器之陋也偉才任於鄙識行之缺也由是立身揚名進德脩業苟昧乎識未有一其行藏者也矧乃時之不來命或多蹇善惡蔽於反已得失倖於尤人豈不驟達終危雖榮寔辱非夫克明躁靜之本洞究存亡之域臨財無苟得臨難無苟免而能索身於坦夷者未之有也楊子雲曰治亦鳳也美才高識其唯君子歟

摭言卷第九

唐光化進士瑯琊王定保撰

載應不捷聲價益振

太和二年裴休等二十三人登制科時劉蕡對策萬餘字深究治亂之本又多引春秋大義雖公孫弘董仲舒不能肩也自休已下靡不斂衽然亦指斥貴幸不顧忌諱有司知而不取時登科人李郃詣闕進疏請以已之所得易蕡之所失疏奏留中蕡期月之間屈聲播於天下

乾符中蔣凝應宏辭爲賦止及四韻遂曳白而去試官

不之信逼請所試凝以實告既而比之諸公凝有得色
試官歎息久之頃刻之間播於人口或稱之曰白頭花
鈿滿面不若徐妃半粧
貞元中樂天應宏辭試漢高祖斬白蛇賦考落蓋賦有
知我者謂我斬白帝不知我者謂我斬白蛇也然登科
之人賦並無聞白公之賦傳於天下也
論曰無義而生不若有義而死邪曲而得不若正直而
失雖抱屈於一時竟垂裕於千載者蕘得之矣比夫天
地無全功聖人無全能者白得之矣麟肝鳳髓不登於
俎者其唯蔣君乎

海叙不遇

宋濟老於辭場舉止可笑嘗試賦誤落官韻撫膺曰宋
五、坦率矣由此大著後禮部上甲乙名明皇先問曰宋
五坦率否或曰有客譏宋濟曰白袍何紛紛荅曰爲朱
袍紫袍紛紛耳
張倬者柬之孫也嘗舉進士落第捧登科記頂戴之曰
此即千佛名經也
平曾謁華州李相固不遇因吟一絕而去曰老夫三日
門前立珠箔銀屏晝不開詩卷却拋書袋裏譬如閑看
華山來

国立国会図書館　タイトル『雅雨堂叢書』　請求記号 082.1-G18R
ガラス使用

劉魯風江西投謁所知頗爲典謁所沮因賦一絶曰萬
卷書生劉魯風煙波千里謁文翁無錢乞與韓知客名
紙毛生不爲通

羅隱光化中猶佐兩浙幕同院沈嵩得新牓封示隱隱
批一絶於紙尾曰黃土原邊狡兔肥矢如流電馬如飛
灞陵老將無功業猶憶當時夜獵歸

莊布謁皮日休不遇因以長書疏之大行於世

温憲先輩庭筠之子光啓中及第尋爲山南從事辭人
李巨川草薦表盛述憲先人之屈略曰娥眉先妬明妃
爲去國之人猿臂自傷李廣乃不侯之將

盧汪門族甲於天下因官家于荆南之塔橋舉進士二
十餘上不第滿朝稱屈嘗賦一絶頗爲前輩所推曰惆
悵興亡繫綺羅世人猶自選青娥越王解破夫差國一
箇西施已太多晚年失意因賦酒胡子長歌一篇甚著
叙曰二三子逆旅相遇貰酒於旁舍且無絲竹以用娛
賓友蘭陵掾淮南生探囊中得酒胡子置於座上拱而
立令曰巡觴之胡人心俛仰旋轉所向者舉杯胡貌類
人亦有意趣然而傾側不定緩急由人不在酒胡也作
酒胡歌以誚之曰同心相遇思同歡擎出酒胡當玉盤
盤中碌碌不自定四座親賓注意看可亦不在心否

不在面狥俗隨人自圓轉酒胡五藏屬他人十分亦是無情勸爾不耘亦不飢爾不蠶亦有衣有眼不曾分黼黻有口不能明是非鼻何尖眼何碧儀形本非天地力雕鐫匠意若多端翠帽朱衫巧裝飾長安斗酒十千酤劉伶平生爲酒徒劉伶虛向酒中死不得酒池中拍浮酒胡一滴不入腸空令酒胡名酒胡

羅隱梁開平中累徵夕郎不起羅衮以小天倅大秋姚公使兩浙衮以詩贈隱曰平日時風好涕流讒書雖盛一名休褰區歎屈瞻天問夷貊聞詩過海求向夕便思青瑣拜近年尋伴赤松遊何當世祖從人望早以公台命卓侯隱荅曰崑崙水色九般流飲即神仙愁即休敢恨守株曾失意始知緣木更難求鴻原謾欲均餘力鶴髮那堪問舊遊遥望北辰當上國羨君歸棹五諸侯

孫定字志元涪州大戎之族子長於儲定數舉矣而儲方欲就貢或訪於定定謔曰十三郎儀表堂堂好箇軍將何須以科第爲資儲頗銜之後儲貴達未嘗言定之長晚年喪志放意杯酒景福二年下第遊京西出開遠門醉中走筆寄儲詩曰行行血淚灑塵襟事逐東流渭水深愁跨蹇驢風尚緊靜投孤店日初沈一枝猶掛東堂夢千里空馳北巷心明日悲歌又前去滿城烟樹噪

国立国会図書館　タイトル『雅雨堂叢書』　請求記号 082.1-G18R　ガラス使用

春禽定詩歌千餘首多委於兵火竟無成而卒

歐陽澥者四門之孫也薄有辭賦出入場中僅二十年善和韋中令在閤下澥即行卷及門凡十餘載未嘗一面而澥慶弔不虧韋公雖不言而心念其人中和初公隨駕至西川命相時澥寓居漢南公訪知行止以私書令襄帥劉巨容俾澥計偕巨容得書大喜待以厚禮首薦之外資以千餘緡復大讌於府幕既而揖日遵路無何一夕心痛而卒巨容因籍澥荅書既呈於公公覽之憮然因曰十年不見灼然不錯

劉得仁貴主之子自開成至大中三朝昆弟皆歷貴仕而得仁苦於詩出入舉場三十年竟無所成嘗自述曰外家雖是帝當路且無親既終詩人爭爲詩以弔之唯供奉僧棲白摠名詩曰忍苦爲詩身到此冰魂雪魄已難招直教桂子落墳上生得一枝究始銷

李洞唐諸王孫也嘗遊兩川慕賈閬仙爲詩鑄銅像其儀事之如神洞爲終南山詩二十韻句有殘陽高照蜀敗葉遠浮涇復曰剔竹烟嵐凍偷秋雨霓腥遠平丹鳳關冷射五侯廳大約全篇得唱又贈司空侍郎云馬飢餐落葉鶴病曬殘陽又曰卷箔清溪月敲松紫閣書又送僧云越講迎騎象蕃齋懺射鵰復贈高僕射曰征南

破虜漢功臣提劒歸來萬里身閑倚陵雲金柱看形容
消瘦老於眞復曰藥杵聲中擣殘夢茶鐺影裏煮孤燈
復送人歸日本云島嶼分諸國星河共一天時人但詡
其僻澀而不能貴其奇峭唯吳子華深知之子華才力
浩大八面受敵以八韻著稱遊刃頗攻騷雅嘗以百篇
示洞洞曰大兄所示百篇中有一聯絶唱西昌新亭曰
暖濛魚遺子晴遊鹿引麛子華不怨所鄙而喜其所許
洞三榜裴公第二榜策夜簾獻曰公道此時如不得昭
陵慟哭一生休尋卒蜀中裴公無子人謂屈洞之致也
趙牧不知何許人大中咸通中數李長吉爲短歌可謂
蹙金結繡而無痕跡對酒詩曰雲翁耕扶桑種黍養日
烏手挼六十甲子循環落落如弄珠長繩繫日未是愚
有翁臨鏡將白鬚飢魂弔骨吟古書馮唐八十無高車
人生如瘧在須臾何乃自苦八尺軀裂衣換酒且爲娛
勸君日飲一瓢夜飲一壺杞天崩雷騰騰紛非舜是何
足憑桐君老父豈欺我醉裏騎龍多上升菖蒲花開魚
尾定金丹始可延君命其餘尤工輕巧辭多不載
崔櫓慕杜紫微爲詩而櫓才情麗而近蕩有無機集三
百篇尤能詠物梅花詩曰强半瘦因前夜雪數枝愁向
晚來天復曰初開已入雕梁畫未落先愁玉笛吹山鵲

詩曰雲生柱礎降龍地露洗林巒放鶴天如此數篇可謂麗矣若蓮花詩曰無人解把無塵袖盛取殘香盡日憐此頗形迹復能爲應用四六之文辭亦深侔章句劉光遠不知何許人慕李長吉爲長短歌尤能埋沒意緒竟不知其所終

姚巖傑梁國公元崇之裔孫童丱聰悟絶倫弱冠博通墳典慕班固司馬遷爲文時稱大儒嘗以詩酒放遊江左尤肆陵忽前達旁若無人乾符中頗標典鄱陽鞠場宇初搆巖傑紀其事文成粲然千餘言標欲刊去一兩字巖傑大怒既而標以睚眦已勒石遂命覆碑於地以車牛拽之磨去巖傑以一篇紀之曰爲報顏公識我麽我心唯只與天和眼前俗物關情少醉後青山入意多田子莫嫌彈鋏恨甯生休唱飯牛歌聖朝若爲蒼生計也合公車到薛蘿盧子發牧歙州巖傑在婺源先以著述寄肇肇知其人性使酒以手書褒美贈之以束帛辭以兵火之後郡中凋弊無以迎逢大賢巖傑復以長牋激之始以文友相遇千載一時肇不得已輟所乘馬迎至郡齋館穀如公卿禮既而日肆傲睨輕視子發子發嘗以篇詠詫於巖傑曰明月照巴山巖傑笑曰明月照天下奈何獨照巴山耶子發慚不得意無何會於江亭

時蒯希逸在席子發改令曰目前取一聯象令主曰遠望漁舟不闊尺八巖傑遽飲酒一器凭欄嘔噦須臾即席還肇令曰凭欄一吐已覺空喉有集二十卷目曰象溪子中和末豫章大亂巖傑苦河魚之疾寓於逆旅竟不知其所終

周賀少從浮圖法名清塞遇姚合而反初詩格清雅與賈長江無可上人齊名島哭柏巖禪師詩籍甚及賀賦一篇與島不相上下島曰苔覆石牀新師曾占幾春寫留行道影焚郤坐禪身塔院關松雪房廊露隙塵自嫌雙淚下不是解空人賀曰林遥西風急松枝講法餘凍鬢亡夜剃遺偈病時書地燥焚身後堂空著影初此時頻下淚曾省到吾廬

繆島雲少從浮圖才力浩大有李杜之風其詩尤重奇險至如四五片霞生絶壁兩三行雁過疎松復曰拋斧子降顛狒狒折楊枝灑醉猩猩廬山瀑布曰白鳥遠行竪玉虹孤飲潭皆奪出前輩開成中常遊豫章武宗朝准勅反初名甚喧然

胡玢不知何許人嘗隱廬山苦心於五七言桑落洲一篇曰莫問桑田事但看桑落洲數家新住處昔日大江流古岸崩欲盡平沙長未休想應百年後人世更悠悠

雅雨堂

国立国会図書館　タイトル『雅雨堂叢書』　請求記号 082.1-G18R　　ガラス使用

又月詩云輪中別有物 後改云桂根寧有土 光外更無空玷與李
隲舊交隲廉問江西弓旌不至
段維或云忠烈之後年及强仕殊不知書一旦自悟其
非聞中條山書生淵藪因往請益衆以年長猶未發蒙
不與授經或曰以律詩百餘篇俾其諷誦翌日維悉能
强記諸生異之復授八韻一軸維誦之如初因授之孝
經自是未半載維博覽經籍下筆成文於是請下山求
書糧至蒲陜間遇一前資郡牧即世請維誌其墓維立
成數百言有燕許風骨厚獲濡潤而乃性嗜煎餅嘗爲
文會每箇煎餅纔熟而維一韻賦成咸通乾符中聲名
籍甚竟無所成而卒
劇燕蒲坂人也工爲雅正詩王重榮鎮河中燕投贈王
曰秖向國門安四海不離鄉井拜三公重榮甚禮重爲
人多縱陵轢諸從事竟爲正平之禍
李濤長沙人也篇詠甚著如水聲長在耳山色不離門
又掃地樹留影拂床琴有聲又落日長安道秋槐滿地
花皆鱠炙人口温飛卿任太學博士主秋試濤與衛丹
張郃等詩賦皆牓於都堂
任濤豫章筠川人也詩名早著有露圃沙鶴起人卧釣
船流他皆倣此數舉敗於垂成李常侍隲廉察江西時

與放鄉里之役盲俗互有論列騰判曰西江境内凡爲詩得及濤者即與放色役不止一任濤耳

羅虬辭藻富贍與宗人隱鄴齊名咸通乾符中時號三羅廣明庚子亂後去從鄜州李孝恭籍中有紅兒者善肉聲常爲貳車屬意會貳車聘鄰道虬請紅兒歌而贈之繒綵孝恭以副車所盼不令受所貶虬怒拂衣而起詰旦手刃紅兒絶句百篇號比紅詩大行於時

周繇者湖南人也咸通初以辭賦擅名繇嘗爲角觝賦略曰前衝後敵無非有力之人左攫右拏盡是用拳之手或云繇善角觝

周繁池州青陽人也兄鄴以詩篇中第　工八韻有飛卿之風

何涓湘南人也業辭嘗爲瀟湘賦天下傳寫少遊國學同時潘緯者以古鏡詩著名或曰潘緯十年吟古鏡何涓一夜賦瀟湘

章碣不知何許人或曰孝標之子咸通末以篇什著名乾符中高侍郎湘自長沙攜邵安石至京及第碣賦東都望幸以刺之詩在好知己惡及第門復爲焚書坑詩曰竹帛烟銷帝業虛昔年曾是祖龍居坑灰未冷關東亂劉項從來不讀書

国立国会図書館　タイトル『雅雨堂叢書』　請求記号 082.1-G18R　ガラス使用

來鵠豫章人也師韓柳爲文大中末咸通中聲價益籍甚廣明庚子之亂鵠避地遊荆湘南返中和維陽

閔廷言豫章人也文格高絶咸通中初與來鵠齊名王棨嘗謂同志曰閔生之文酷似西漢有魚腹誌一篇棨尤所推伏

張喬池州九華人也詩句清雅夐無與倫咸通末京兆府解李建州時爲京兆參軍主試同時有許棠與喬及俞坦之劇燕任濤吳罕張螯周繇鄭谷李栖遠温憲李昌符謂之十哲其年府試月中桂詩喬擅場詩曰與月長洪濛扶踈萬古同根非生下土葉不墜秋風每以圓時足還隨缺處空影高羣木外香滿一輪中未種青霄日應虛白兔宮何當因羽化細得問神功其年頻以許棠在場席多年以爲首薦喬與俞坦之復受許下薛能尚書深知因以詩唁二子曰何事盡參差惜哉吾子詩日令銷此道天亦負明時有路當重振無門即不知何曾見堯日相與啜澆漓

謝廷浩閩人也大順中頗以辭賦著名與徐夤不相上下時號錦繡堆

李巨川字下已姑臧人也士族之鼎甲工爲燕許體文

廣明庚子亂後失身於人佐興元楊守亮守亮大閹
復恭養子守亮敗爲華帥韓建所擒建重其才奏令掌
書奏凡十餘年名振海内乾寧中駕幸三峯巨川自使
下侍御史拜工部郎中稍遷考功郎中諫議大夫時建
奏勒諸王放散殿後都雪岐下宋文通皆巨川之謀也
上返正轉假禮部尚書充黃州節度判官上至華清宮
遣使賜建御容一軸時巨川草謝表以示吳子華其中
有彤雲似蓋以長隨紫氣臨關而不度子華吟味不已
因草篇與巨川對壘略曰霧開萬里克諧披覩之心掌
拔一峯兼助捧持之力天祐初大駕幸岐梁太祖自東
平擁師迎駕至三峯單騎出降既而素忌巨川多謀遣
人害之

陳象袁州新喻人也少爲縣吏一旦憤激爲文有西漢
風骨著貫子十篇南平王鍾傳鎮豫章以羔雁聘之累
遷行軍司馬御史大夫傳甕象後佐其子文政爲淮師
攻陷象被擒送維陽戮之象頗師黃老訖至於此莫知
所自也

湯篔潤州丹陽人也工爲應用數舉敗於垂成李巢在
湖南鄭續鎮廣南俱以書奏受惠晚佐江西鍾傳書檄
闐委未嘗有倦色傳女適江夏杜洪之子時及昏暝有

国立国会図書館 タイトル『雅雨堂叢書』 請求記号 082.1-G18R ガラス使用

人走乞障車文質命小吏四人各執紙筆倚馬待製既而四本俱成天祐中逃難至臨川憂恚而卒

陳岳吉州廬陵人也少以辭賦貢于春官氏凡十上竟抱至寃晚年從豫章鍾傳復爲同舍所譖退居南郭以墳典自娛因之博覽羣籍嘗著書商較前史得失尤長於班史之業評三傳是非著春秋折衷論三十卷約大唐實録撰聖紀一百二十卷以所爲述作號陳子正言十五卷其辭賦詩別有編帙光化中執政議以蒲帛徵傳聞之復辟爲從事後以讒黜尋遘病而卒

李凝古給事中損之子沖紡聰敏絶倫工爲燕許體文中和中從彭門時溥溥令製露布進黃巢首級凝古辭學精敏義理該通凡數千言冠絶一時天下仰風無何溥奏諸將各領一麾凝古獲濡潤而不之謝溥因茲減薄

韋莊奏請追贈不及第人近代者

孟郊字東野工古風詩名播天下與李觀韓退之爲友貞元十二年及第佐徐州張建封幕卒使下廷評韓文公作東野誌謚曰貞曜先生賈島詩曰身歿聲名在多應萬古傳寡妻無子息破宅帶林泉塚近登山道詩隨過海船故人相弔處斜日下寒天莊云不及第誤也

李賀字長吉唐諸王孫也父瑨肅邊上從事賀年七歲以長短之製名動京華時韓文公與皇甫湜覽賀所業奇之而未知其人因相謂曰若是古人吾曹不知者若是今人豈有不知之理會有以瑨肅行止言者二公因連騎造門請見其子既而總角荷衣而出二公不之信凶面試一篇承命欣然操觚染翰旁若無人仍目曰高軒過曰華裾織翠青如葱金鏤壓轡搓冬瓏馬蹄隱耳聲隆隆入門下馬氣如虹云是東京才子文章鉅公二十八宿羅心胸殿前作賦聲摩空筆補造化天無功元精炯炯貫當中龐眉書客感秋蓬誰知死草生華風我今垂翅負冥鴻他日末羞蛇與龍二公大驚以所乘馬命聯鑣而還所居親為束髮年未弱冠丁內艱他日舉進士或謗賀不避家諱文公特著一篇不幸未登壯室而卒

皇甫松著醉鄉日月三卷自叙之矣或曰松丞相奇章公表甥然公不薦因襄陽大水遂為大水變極言誹謗有夜入眞珠室朝遊璅宵宮之句公有愛姬名眞珠李羣玉不知何許人詩篇妍麗才力遒健咸通中丞相脩行楊公為與主進詩三百篇授麟臺雛校

陸龜蒙字魯望三吳人也幼而聰悟文學之外尤善談

笑常體江謝賦事名振江左居於姑蘇藏書萬餘卷詩篇清麗與皮日休爲唱和之友有集十卷號曰松陵集中和初遘疾而終顏蕘給事爲文誌其墓吳子華奠文千餘言略曰大風吹海海波淪漣涵爲子文無隅無邊長松倚雪枯枝半折挺爲子文眞上巔絶風下霜晴寒鍾自聲發爲子文鏗鏘杳清武陵深闕川長晝白閒爲子文渺茫岑寂豕突禽狂其來莫當雲沉鳥沒其去倏忽臙若凝脂軟於無骨霏漠漠澹涓涓春融治秋鮮妍觸即碎潭下月拭不滅玉上煙

趙光遠丞相隱弟子幼而聰悟咸通乾符中以爲氣燄温李因之恃才不拘小節常將領子弟恣遊狹斜著北里志頗述其事

李甘字鼒鼎長慶四年及第登科記已注矣（莊云不及第誤矣）

温庭皓庭筠之弟辭藻亞於兄不第而卒

劉得仁　陸逵　傅錫　平曾

賈島　劉稚珪　顧邵孫（吳人）　沈珮（吳人）

顧蒙宛陵人博覽經史慕燕許刀尺亦一時之傑餘力深究內典繇是屢爲浮圖碑倣歐陽率更筆法酷似前人庚子亂後萍梗江浙間無何有美姬爲潤帥周寶奄有蒙不能他去而受其豢養由此名價減薄甲辰淮浙

荒亂避地至廣州人不能知困於旅食以至書千字文授於聾俗以換斗筲之資未幾遘疾而終蒙頗窮易象著大順圖三卷

羅鄴餘杭人也家富於財父則爲鹽鐵小吏有子二人俱以文學干進鄴尤長七言詩時宗人隱亦以律韻著稱然隱才雄而麤疎鄴才清而縟綴咸通中崔安潛侍郎廉問江西忘在弓旌竟爲幕吏所沮既而俯就督郵因茲舉事闌珊無成而卒

方干桐廬人也幼有清才寓論反語云村裏老謔凝而已王有句云把得新詩草裏論反語云村裏老謔凝而已王

大夫名與定保家諱下二字廉問浙東干造之連跪三拜因號方三拜王公將薦之於朝請吳子華爲表草無何公遘疾而卒事不諧矣

前件人俱無顯遇皆有奇才麗句清辭徧在時人之口銜寃抱恨竟爲冥路之塵但恐憤氣未銷上衝穹昊伏乞宣賜中書門下追贈進士及第各贈補闕拾遺見存明代唯羅隱一人亦乞特賜科名録升三級便以特勑顯示優恩俾使已升冤人皆露聖澤後來學者更厲文風

論曰工拙由人得喪者命非賢之咎伊時之病善不爲

国立国会図書館　タイトル『雅雨堂叢書』　請求記号 082.1-G18R　ガラス使用

名而名隨之名不爲禄而禄從之苟異於是不汨而小人之儒也尤人君子之儒也反已詩曰風雨如晦鷄鳴不已

唐光化進士瑯琊王定保撰

反初及第

劉軻慕孟軻爲文故以名焉少爲僧止于豫章高安縣南果園復求黄老之術隱於廬山既而進士登第文章與韓柳齊名

反初不第

張策同文子也自小從學浮圖法號藏機粲名内道場爲大德廣明庚子之亂趙少師崇主文策謂時事更變求就貢籍崇庭譴之策不得已復舉博學宏辭崇職受

天官復黜之仍顯揚其過策後爲梁太祖從事天祐中在翰林太祖頗奇之爲謀府策極力媒孽崇竟罹寃酷

無官受黜

襄陽詩人孟浩然開元中頗爲王右丞所知句有微雲淡河漢疎雨滴梧桐者右丞吟咏之常擊節不已維待詔金鑾殿一旦召之商較風雅忽遇上幸維所浩然錯瞿伏床下維不敢隱因之奏聞上欣然曰朕素聞其人因得詔見上曰卿將得詩來耶浩然奏曰臣偶不齎所業上即命吟浩然奉詔拜舞念詩曰北闕休上書南山歸卧廬不才明主棄多病故人疎上聞之憮然曰朕未曾棄人自是卿不求進奈何反有此作因命放歸南山終身不仕

賈島字閬仙元和中元白尚輕淺島獨變格入僻以矯浮艷雖行坐寢食吟咏不輟嘗跨驢張蓋橫截天衢時秋風正厲黃葉可掃島忽吟曰落葉滿長安志重其衝口直致求之一聯杳不可得不知身之所從也因之唐突大京兆劉栖楚被繫一夕而釋之又嘗遇武宗皇帝於定水精舍島尤肆侮上訝之他日有中旨令與一官謫去乃受長江縣尉稍遷普州司倉而卒

雅雨堂

国立国会図書館　タイトル『雅雨堂叢書』　請求記号 082.1-G18R　ガラス使用

鄙之無何執政間復有惡奏庭筠攬擾場屋黜隨州縣尉時中書舍人裴坦當制怛怩含毫久之時有老吏在側因訊之升黜對曰舍人合爲責辭何者入策進士與望州長馬一齊資坦釋然故有澤畔長沙之比庭筠之任文士詩人爭爲辭送唯紀唐夫得其尤詩曰何事明時泣玉頻長安不見杏園春鳳皇詔下雖霑命鸚鵡才高却累身且飲綠醽銷積恨莫辭黃綬拂行塵方城若比長沙遠猶隔千山與萬津

薦舉不捷

張祜元和長慶中深爲令狐文公所知公鎮天平日自草薦表令以新舊格詩三百篇表進獻辭略曰凡製五言苞含六義近多放誕靡有宗師前件人久在江湖早工篇什研機甚苦搜象頗深輩流所推風格罕及云云謹令錄新舊格詩三百首自光順門進獻望請宣付中書門下祜至京師方屬元江夏僊仰內庭上因召問祜之辭藻上下稹對曰張祜雕蟲小巧壯夫恥而不爲者或奬激之恐變陛下風教上領之由是寂寞而歸祜以詩自悼略曰賀知章口徒勞說孟浩然身更不疑

長沙日試萬言王璘辭學富贍非積學所致崔詹事廉問特表薦之於朝先是試之於使院璘請書吏十人皆

国立国会図書館　タイトル『雅雨堂叢書』　請求記号 082.1-G18R　ガラス使用

給筆硯璘縝緡捫腹往來口授十吏筆不停輟首題黃河賦三千字數刻而成復爲鳥散餘花落詩二十首援毫而就時忽風雨暴至數幅爲迴飇所卷泥滓沾漬不勝舒卷璘曰勿取但將紙來復縱筆一揮斯須復十餘篇矣時未亭午已構七千餘言詹事傅語試官曰萬言不在試限請屈來飲酒黃河賦復有僻字百餘請璘對衆朗宣旁若無人至京師時路庶人方當鈞軸遣一介名之璘意在沽激曰請俟見帝嚴聞之大怒亟命奏廢萬言科璘杖策而歸放曠於盃酒閒雖屠沽無間然矣

已得復失

楊知至會昌五年王僕射重奏五人源重楊知至楊嚴鄭朴竇緘奉勅特放楊嚴其餘四人皆落知至感恩自弔詩曰忝來梁燕與冥鴻不合翩翻向碧空寒谷漫隨鄒氏律長天獨遇宋都風當時泣玉情雖異他日銜環事亦同二月春光花澹蕩無因得醉杏園中

張瀆會昌五年陳商下狀元及第翰林覆落瀆等八人趙渭南貽瀆詩曰莫向春風訴酒杯謫仙真個是仙才猶堪與世爲祥瑞曾到蓬山頂上來

以德報怨

裴垍舉宏辭崔樞考之落第及垍爲宰相擢樞爲禮部

国立国会図書館　タイトル『雅雨堂叢書』　請求記号 082.1-G18R　ガラス使用

笑謂樞曰聊以報德也

賈泳父脩有義聲泳落拓不拘細碎常佐武臣倅晉州昭宗幸蜀三牓裴公時爲前主客員外客遊至郡泳接之傲睨公嘗簪笏造泳泳戎裝一揖曰主公尚書邀放鷁子勿怪如此倥傯而退贄頗銜之後公三主文柄泳兩舉爲公所黜既而謂門人曰賈泳潦倒可哀吾當報之以德遂放及第

惡分疎

宋人許晝閩人黃邁邁嘗宰滑州衛南與晝聲跡不疎光化三年二人俱近事邁謗晝嘗笞背矣晝性卞急時內翰吳融侍郎西銓獨孤損侍郎皆晝知已一旦晝逆二君子自辨因祖而視之二公皆掩袂而入晝邁其年俱落

光化中蘇拯與鄉人陳滌同處拯與考功蘇郎中璞初叙宗黨璞故奉常滌之子也拯既執贄尋以啓事温卷因請陳滌緘封滌遂誤書已名璞得之大怒拯聞之蒼黃復致書謝過吳子華聞之曰此書應更懽也

文德中劉子長出鎮浙西行次江西時蘇威侍郎猶爲郎吏亦寓于此進士褚載緘二軸投謁誤以子長之卷面贄於威威覽之連有數字犯威家諱威因拱而矍然

載錯愕白以大誤尋以長牋致謝略曰曹輿之圖畫雖精終慙誤筆殷浩之蔬持大過翻達空函

怨怒　貢直附

李義山師令狐文公大中中趙公在內廷重陽日義山謁不見因以一篇紀于屏風而去詩曰曾共山公把酒扈霜天白菊正離披十年泉下無消息九日樽前有所思莫學漢臣栽苜蓿還同楚客詠江蘺郎君漸貴施行馬東閤無因更重窺

張曙崔昭緯中和初西川同舉相與詣日者問命時曙自恃才名籍然人皆呼爲將來狀元崔亦分居其下無何日者殊不顧曙目崔曰將來萬全高第曙有慍色日者曰郎君亦及第然須待崔家郎君拜相當於此時過堂既而曙果以慘恤不終場昭緯其年首冠曙以篇什刺之曰千里江山陪驥尾五更風水失龍鱗昨夜浣花溪上雨綠楊芳草屬何人崔甚不平會夜飲崔以巨觥飲張張推辭再三崔曰但喫却待我作宰相與你取狀頭張拂衣而去因之大不叶後七年崔自內廷大拜張後於三牓裴公下及第果於崔公下過堂

崔珏佐大魏公幕與副車袁充常侍不叶公俱薦之於朝崔拜芸閣讎校縱舟江滸會有客以絲桐詣公公善

之而欲振其名命以乘馬迎珏共賞絶藝珏應名而至公從容爲客請一篇珏方懷怫鬱因以發泄所蓄詩曰七條絃上五音寒此藝知音自古難唯有河南房次律始終憐得董庭蘭公大慙恚張楚與達奚侍郎書公横海殊量千霄偉材鬱爲能賢特負公望雄筆麗藻獨步當時峻節清心高邁流俗其爲御史也則察視臧否糾遏姦邪其任郎官也則彌綸舊章發揮清議其拜舍人也則專掌綸綍翱翔掖垣其遷侍郎也則綜覈才名規模禮物良由心照明鏡手握純鈞龍門少登鵬翼孤運猶且謙能下士貴不易交頃

屢音書悦若會面眷顧之重宿昔不渝執翫徘徊緘藏反覆伐木之詩重作採葵之詠再興何慰如之幸甚幸甚僕誠鄙陋素乏異能眞守愚忠每存然諾背憎嘑嗗少小不爲遽蔭戚施平生所恥故得從遊君子厠跡周行歡會之間常多企慕聊因翰墨輒寫蔓菁公往在臨淄請僕爲曹掾喜奉顔色得接徽猷美景良辰必然邀賞斟酒鑾肉何曾鼈忘分若芝蘭堅逾膠漆時范穆二子俱在屬城僕濫同人見稱四友嘗因醉後遂論晚慕官資衆識許公榮陽敦然不顧公誠相期於下郡咸及爲榮志氣之間懸殊久矣今范郎中永逝穆司直尋殂

唯僕尚存得觀榮貴此疇昔之情一也尋應制舉同赴洛陽是時春寒正值雨雪俱乘欹段莫不艱辛朝則齊鑣夜還連榻行邁靡靡中心搖搖及次新鄉同爲口號公先曰太行松雪映出青天僕荅曰淇水煙波半含春色向將百對盡在一時發則須酬遲便有罰並無所屈斯可爲歡此疇昔之情二也初到都下同止客坊早已酸寒復加屯蹙屬公家竪逃逸竊藏無遺賴僕僑裝未空同爨斯在殆過時月以盡有無巷雖如窮坐客常滿還復嘲謔頗展歡娛公詠僕以衣袖障塵僕詠公以漿粥和酒復有憨嫗提攜破筐頻來掃除共爲笑弄此疇昔之情三也公授鄭縣歸迎板輿僕已罷官時爲貧士於焉貰酒猶出荒郊候得軒車便成野酌留連數日欸曲襟懷旋愴分離遠行追送他鄉旅寓摻袂淒然雖限山川常懷夢想此疇昔之情四也公在畿甸僕尉長安多陪府庭是稱聯吏數遊魏十四華館頻詣武七芳筵婉孌心期綢繆讌語應接無暇取與非他車公若無悒然不樂黃生未見鄙恪偏形此疇昔之情五也公遷侍御僕忝起居執法記言連行供奉舉目相見爲歡益深燠爛玉除之前馥郁香爐之下仰戴空極盡覩朝儀若在鈞天如臨玄圃此疇昔之情六也僕轉郎署先在祠

曹公自臺端俯臨禮部昔稱同舍今則同廳退朝每得陪行就食尋常接坐攀由鴻鵠倚是蒹葭恐尺餘光環廻末職官連兩載事等一家此疇昔之情七也復考進士文策同就侍郎廳房信宿重闈差池接席掎摭之務仰止彌高于時賢郎幼年辭翰公以本司恐謗不議祁奚僕聞善必驚是故王粲驟請座主趙升甲科今果飛騰已遷京縣雖云報國亦忝知人此疇昔之情八也凡人有一於此猶有可論況僕周旋若斯足成深契所以具申前好用呈寸心非欲稱揚故爲繁冗今公全德之際願交者多昔公未達之前欲相知者少於多甚易在少誠難則公居甚易之時下走處誠難之日本以義分相許明非勢利相趨早爲相國所知累遷官守其在銓管也用僕爲京兆掾其在台衡也用僕爲尚書郎隻字片言曾蒙激賞連讒被謗備與辨明察於危難之情知在明教之地後緣疎惰自取播遷顧三省而多慙甘一黜而何贖歷司馬長史再佐任治中萬里山川七周星歲從閩適越染瘴纏痾比先支離更加枯槁盡作班鬢難爲壯心常情尚有咨嗟故舊能無歎息非辭坎壈但媿椰歛褊觀昔人沈淪多因推薦其有超然却貴自達十不二三以管仲之賢須逢鮑叔以陳平之智須遇無

国立国会図書館　タイトル『雅雨堂叢書』　請求記号 082.1-G18R　ガラス使用

知以諸葛之才見稱徐庶以禰衡之俊見藉孔融如此之流不可稱數其於樗散必待吹噓如公顧眄生光剪拂增價豈忘朽株之事而輕連茹之辭乎即有言而莫從未有不言而自致世稱王陽在位貢禹彈冠彼亦何哉非敢望也復恐傍人疎闊貝錦成章僕既無負於他人豈有嫌於僕愚之竊料當謂不然彼欲加諸復難重爾嘗試大抵如之或在蒼黃或於疑似都由聽授不至分明便起猜嫌俄成豐隙獨能生覺蕭朱杳不深知備出時談可爲殷鑒且今之從政必也擇人若非文儒祗應吏道僕於藻翰留意則下筆成章僕於幹蠱尊精則操刀必割歷官一十五任入事三十餘年夫琢玉爲器者尚掩微瑕僇木爲輪者猶藏小節僕縱有短身還有長至如高班要津聽望已久小郡偏州常才爲之嗟乎不與其間益用惆悵要欲知其某郡太守以示子孫未知生涯幾何竟當遂否天不可問人欲奚爲然則同時郎官及餘親故自僕貶黜之後亡者三十餘人皆負聲華豈無知已不與年壽相次歿于泉扃有若范宣城等就中深密最與追從亦思題篇匪朝即夕索然皆盡非慟而誰不奈吾儕多從鬼錄獨求榮進實愧無厭向前借譽於公是謬自頃探釋氏苦空之說覽莊生

齊物之言寵辱何殊喜慍無別希求速進者未必以前
有永甘棄廢者未必以後無倚伏難知吉凶何定朝榮
暮落始富終貧范卷簀而後榮鄧賜錢而餓死當黜而
貴折臂猶享翻覆何定波瀾飄風雨任運推轉何必
越性干祈但以鄴城最當官路使命來往賓客縱橫馬
少憩鞍人當倒屣俸祿供幣蓋不足云筋力漸衰故難
堪也儻少垂阻即起憾辭誠兼濟之義存若屢空而理
在加以物務牽率形役徒勞幸有田園在於河內控帶
泉石交映林亭密邇太行尤豐藥物素書數千卷足覽
古今子姪五六人薄閑詩賦兼令佐酒何處生愁更引
圍碁別成招隱風來北牖月出東岑往往觀魚時時夢
蝶唯開一徑懶問四鄰潘岳於是閑棲梁竦由其罷歎
行將謝病自此歸耕儻不遂微誠明神是極遠陳本末
之事庶體行藏之心秋中漸涼唯納休謁出處方異會
合無期願以加餐匪唯長憶不具張楚白

任華貢直上嚴大夫牋逸人姓任名華是曾作芸省校
書郎者輒敢長揖俾三尺之童奉牋於御史大夫嚴公
麾下僕隱居巖壑積有歲年銷宦情於浮雲擲世事於
流水今者輟魚釣詣旌麾非求榮非求利非求名非求
婿是將觀公俯仰窺公淺深何也公若帶驕貴之色移

夙昔之眷自謂威足陵物不能禮接於人則公之淺深於是見矣公若務於招延不隔卑賤念半面之曩日迴親眼於片時則公之厚德未易量也惟執事少留意焉且君子成人之美僕忝士君子之末豈敢不成公之美事乎是將投公藥石之言療公膏肓之疾未知雅意欲聞之乎必欲聞之則當先之以卑辭中之以喜色則膏肓之疾不勞扁鵲而自愈矣公其善聽之何者當今天下有機諫之士咸皆不減於先侍郎矣然失在於倨闕在於怒且易曰謙謙君子卑以自牧論語曰君子之道忠恕而已矣公之頃者似不務此道非恐乖於君子亦應招怒於時人禍患之機怨讐之府豈在利劍相擊拔戟相撞其亦在於辭色相干拜揖失節則潘安仁以孫季獲罪嵇叔夜為鍾會所圖古來此類蓋非一也公所明知之又安可不以為深誡乎必能遇士則誠於倨撫下則弘以恕可以長守富貴而無憂危公成人之美在此而已矣念之哉任華一野客耳用華言亦唯命不用華言亦唯命明日當拂衣而去矣不知其他

華與庾中丞書中丞閣下公久在西掖聲華滿路昨遷拜中憲臺閣生風甚善甚善華竊有所怪請試言之何者華自去冬拜謁偏承眷顧幸辱以文章見許以補袞

国立国会図書館　タイトル『雅雨堂叢書』　請求記号 082.1-G18R　ガラス使用

相期衆君子聞之當仁矣華請陪李太僕詣闕庭公乃謂太僕曰任子文辭可爲卓絶負寃已久何不奏與太僕丞華也不才皆非所望然公之相待何前緊而後慢若是耶豈華才減於前日而公之恩遇薄於茲辰退思伏念良增歎惋耳況華嘗以三數賦筆奉呈於公展手札云足下文格由來高妙今所寄者尤更新奇公言之次敢忘推薦朝廷方以振舉遺滯爲務在中丞今日得非公言之次乎當公言之次曾不聞以片言見及公其意者豈欲棄前日之信乎華本野人嘗思漁釣尋常杖策歸乎舊山非有機心致斯扣擊但以今之後進咸屬望於公公其留意焉不然後進何望矣任華頓首

華與京尹杜中丞書中丞閣下僕常以爲受人恩不易何以言之昔辟陽侯欲與朱建相知建不與相見無何建母喪家貧假貸服具而辟陽侯乃奉百金往稅焉及辟陽侯遭讒而竟獲免者建之力也其後淮南王以諸呂之故誅辟陽侯而建以曾往來亦受其禍是知相知之道乃是禍福存亡之門固不易耳僕一到京輦嘗以孤介自處終不能結金張之援過衛霍之廬苟或見招輒以辭避所以然者以未建自試耳一昨不意執事猥以文章見知特於名公大臣曲垂翦拂由是以公爲知

已矣亦嘗造詣門館公相待甚厚談笑怡如僕由是益知公懿德宏遠必能永保貞吉而與人有終始之分不然何乃前日輒不自料而有祈匄於公哉若道不合雖以王侯之貴親御車相迎或以千金爲壽僕終不顧況肯策款段崎嶇傍人門庭開强言乎矧僕所求不多公乃曰亦不易致即當分減然必若昜致則已自致矣安能煩於公且凡有濟物之心必能輟於已方可以成濟物之道公乃曰分減豈輟已之義哉況自蒙見許已經旬日客舍傾聽寂寥無聲公豈事繁遺忘耶當不至遺忘以爲閑事耶今明公位高望重又居四方之地若輕於信而薄於義則四方無所取唯公留意耳任華頓首

華告辭京尹賈大夫書大夫閤下昔侯嬴邀信陵君車騎過屠門而信陵爲之執綏此豈辱公子耶乃所以成公子名耳王生命廷尉結襪廷尉俯僂從命無難色此豈辱廷尉乎亦以成廷尉之名耳僕所邀明公枉車過陋巷者豈徒欲成君子之名而已哉竊見天下有識之士品藻當世人物或以君子之才望美則美也猶有所闕焉其所闕者在於恃才傲物耳僕感君國士之遇故以國士報君其所以報者欲洗君恃才傲物之過而補君之闕宜其允迪忠告惠然來思而乃躊躇數日不我

国立国会図書館　タイトル『雅雨堂叢書』　請求記号 082.1-G18R　ガラス使用

顧意者恥從賣醪博徒者遊乎觀君似欲以富貴驕僕乃不知僕欲以貧賤驕君君何見之晚耶抑又聞昔有躄者恥爲平原君家美人所笑乃詣平原君請笑者頭平原君雖許之終所不忍居無何賓客別去過半君怪之有一客對曰以君不殺笑躄者謂君爲愛色而賤士平原君大驚悔過即日斬美人頭造躄者門謝焉賓客由是復來今君猶惜馬蹄不顧我況有請美人頭者豈復得哉僕亦恐君之門客於是乎解體僕即解體者也請從此辭任華頓首

崔國輔上何都督履光書崔國輔謹上書于都督何公節下昨有自府庭而退者云君公垂責以爲怠於奉上之禮死罪死罪竊聞禮不妄說人爲近佞媚也不好狎自全仁義也故教訓正俗非禮不備君臣上下非禮勿定宦學事師非禮勿親所以君子恭敬撙節退讓以明禮修身踐言合道以成禮今人無禮多涉於佞媚不全於仁義故以難進而易退孜孜善行者爲失禮悲夫古之有禮者貴今之有禮者賤雖然君子終不棄禮爲苟容詩云風雨如晦雞鳴不已言善人不拘俗也國輔常見君公有謀贊之能明恤之量敢以大雅之道而事君公殊不知君公以凡徒見待君公聞叔向乎聞張良乎

夫叔向者不能言退然不勝衣爲晉國之望張良婦人也而懦次之華宜君公不禮蕭曹爲刀筆吏碌碌無奇節百里奚在虞而虞亡在秦而秦霸屈原之忠貞逐於楚張儀之利口鞭於梁皆士之屯蒙莫能自異僕今日復何言哉

朱灣別湖州崔使君書灣聞蓬萊之山藏奮冥之中行可到貴人之門無媒而通不可到驪龍之珠潛於潢滬之中或可識貴人之顏無因而前不可識某自假道路問津主人一身孤雲兩度圓月凡載詣執事三趨戟門門人謂某曰子私來耶公來耶若言公小子實非公若言私公庭無私不得入以茲交戰彷徨于今信知庭之與堂不啻千里況寄食漂母夜眠漁舟門如龍而難登食如玉而難得得如玉之粟登如龍之門如龍之門轉深如玉之粟轉貴實無機心翻成機事漢陰丈人聞之豈不大笑屬谿上風便囊中金貧望甘棠而歎自引分而退

論曰夫子口無擇言身無擇行言之遜人不以爲諂言之危人不以爲訐蓋言與行契行由言立故生人以來未有如孔之聖者儒有用言于進幾乎若乃交道匪終得言紀之者時則有其人矣

撫言卷第十一

唐光化進士瑯琊王定保撰

撫言卷第十二

自負

杜甫莫相疑行男兒生無所成頭皓白牙齒欲落眞可惜憶獻三賦蓬萊宮自怪一日聲輝赫集賢學士如堵墻觀我落筆中書堂往時文彩動人主今日飢寒趨路傍晚將末節契年少當面輸心背面笑寄謝悠悠世上兒莫爭好惡莫相疑

甫獻章右丞紈袴不餓死儒冠多悞身丈人試靜聽賤子請具陳甫昔少年日早充觀國賓讀書破萬卷下筆

国立国会図書館　タイトル『雅雨堂叢書』　請求記号 082.1-G18R　ガラス使用

如有神賦料揚雄敵詩將子建親李邕求識面王翰願
卜鄰自謂頗挺出立登要路津致君堯舜上再使風化
淳此意竟蕭索行謌非隱淪騎驢三十年旅食京華春
朝叩富兒門暮隨肥馬塵殘盃與冷炙到處潛悲辛主
上頃見徵歙然欲求伸青冥却垂翅蹭蹬無縱鱗甚愧
丈人厚甚知丈人眞每於百僚上猥誦佳句新竊効貢
公喜難甘原憲貧焉能心怏怏只是走踆踆今欲東入
洛即將西去秦尚憐終南山迴首清渭濱常擬報一飯
況懷辭大臣白鷗波浩蕩萬里誰能馴
崔仁師之孫崔湜并滌及從兄洎並有文翰列居清要
每私宴之際自比王謝之家謂人曰吾之門人及出身
歷官未嘗不爲第一丈夫當先據要路以制人豈能默
默受制於人故進取不已而不以令終
開元中薛據自恃才名於吏部參選請受萬年錄事流
外官共見宰執訴云赤錄事是某等清要官今被進士
欲奪則等色人無措手足矣遂罷
鄭起居仁表詩曰文章世上爭開路閥閱山東拄破天
張曙拾遺與杜荀鶴同年嘗醉中謔荀鶴曰杜十五公
大榮荀鶴曰何榮曙曰與張五十郎同年爭不榮荀鶴
應聲答曰是公榮小子爭得榮曙笑曰何也荀鶴曰天

国立国会図書館　タイトル『雅雨堂叢書』　請求記号 082.1-G18R　ガラス使用

下祇知有杜荀鶴阿沒處知有張五十郎

盧延讓業癖澁詩吳融林雖以賦卷擢第然八面受敵深知延讓之能延讓始投贄卷中有說詩一篇斷句云因知文賦易爲下者之乎子華笑曰上門惡罵來

薛保遜好行巨編自號金剛杵太和中貢士不下千餘人公卿之門卷軸填委率爲闇媪脂燭之費因之平易者曰若薛保遜卷即所得倍於常也

劉允章侍郎主文年牓南院曰進士納卷不得過三軸劉子振聞之故納四十軸

元次山中興頌序云天寶十四年安祿山陷洛陽明年犯長安天子幸蜀太子即位於靈武明年皇帝移軍鳳翔其年復兩京上皇還京師夫立聖德大業者必有謌頌若今謌頌聖德刻諸金石非老於文學其誰宜爲

盧肇初舉先達或問所來肇曰某袁民也或曰袁州出舉人耶肇曰袁州出舉人亦由沅江出龜甲九肋者蓋稀矣

王適侍御元和初舉賢良方正直言極諫科太直見黜故韓文公誌適墓云上初即位以四科募天下士君笑曰此非吾時耶即提所作書緣路歌吟趨直言試既至對語驚人不中第益久困矣

国立国会図書館　タイトル『雅雨堂叢書』　請求記号 082.1-G18R　ガラス使用

薛能尚書題集後曰詩源何代失澄清處處狂波汙後生常感道孤吟有淚卻緣風壞語無情難甘惡少欺韓信枉被諸侯殺禰衡縱有緱山也無益四方駢絡盡蛙聲

王貞白寄鄭谷郎中曰五百首新詩緘封寄去時祇憑天子鑒不要俗人知火鼠重燒布冰蠶乍吐絲直須天上手裁作領巾披

表參上中書姚令公元崇書曹州布衣衰參頓首謹上梁公閣下參將自託於君長爲君用君欲之乎參之託君何以利君也若使君常懷相印不失通侯壽客滿堂黃金橫帶則參請以車軌所至馬首所及而掩君之短稱君之長使天下之人不能議君矣若使君當不測之時遘不測之禍身從吏訊妻子滿獄則參請以翳翳之身眇眇之命伏死一劒以白君冤使酷殺之刑不能陷君矣若使君因緣謗書不得見察卒至免逐爲天下笑則參以一寸之節三寸之舌抗義犯顏解于闕庭使逐臣之名不能汙君矣君有盛忿之隙睚眦之怨朝廷之士議欲侵君則參請以直辭先挫其口不爾則更以昔血次汙其衣見陵之羞不能醜君矣若使君事至不可知千秋萬歲後而君門闌卒有飢寒之虞則參請解麥

之裹推參之哺勉勉不怠終身奉之使子孫之憂不能
累君矣此五者參之所以利君而自託也君其可乎夫
人不易知知人不易參於君非有食客之舊門生之恩
今便欲自託於君長為君用得無不知參意而疑參妄
乎然妄心實亦有之何也參行年已半春秋客復數載
黃金盡烏裘弊脣腐齒落不得成名而親之在堂終莫
有慰日暮途遠不知所為然獨念非君無足依者故今
敢以五利求市於君冀君一顧見誠使得慰親恐懼參
罪言為必聽者出義為知已者行丈夫雄心能無感激
況今以親親之故而所德於君使君歡然卒不見拒爾
後即參尚何面目遂得默然而已哉參向時之言終不
負德夫幽則有鬼天則有神鬼神之靈共誅之敬以自盟惟君之
參敢負於君者則鬼神之靈共誅之敬以自盟惟君之
惠信也且君以偉才四入為相艱難情僞君盡知之至
於進人亦多矣然亦能有以參之五利而許君乎參竊
愚儕鯫生而自守取咎爾則君之相士何其備耶至愚
殆欲窺君之鑒矣頓首頓首參今亦不敢盛稱譽士殆
于君然竊自言之正參亦非天下庸人也今君若見相
以義則參之本圖若見相以才則惟君所識今幸君之
力能必致參顧此時坐而相棄語曰厚利可愛盛時難

再失利後時終必有悔君獨不聞劇人之泣乎昔劇人
爲商而賣冰于市客有苦熱者將買之劇人自以得時
欲邀客以數倍之利客於是怒而去俄而其冰亦散故
劇人進且不得冰二者俱亡自泣而去今君坐青雲之
中平衡天下天下之士[illegible]附矣此亦君賣冰之秋而
士買冰之際有利則合豈宜失時茍使君強自遲迴至
冰散則君尚欲開口其事焉[illegible]哉願少圖之無爲劇人
之事也參頓首
[illegible]論切試附
[illegible]業等十人修史要在江淮遇高
逢休諫議時劉子長僕射清名雅譽充塞搢紳其弟崇
望復在中書雲以逢休與子長舊交將造門希致先容
逢休許之久矣雲臨岐請書逢休授之一函甚草劄雲
微有惑因潛啓閱之凡一幅並不言雲但曰羊昭業等
擬將一尺三寸汗脚踏他燒殘龍尾道懿宗皇帝雖薄
德不任被前人羅織執大政者亦大悠悠雲吁歎而已
李白戲贈杜甫曰長樂坡前逢杜甫頭戴笠子日卓午
借問形容何瘦生祇爲從來學詩苦
鄭光業中表間有同入試者于時舉子率皆以白紙糊
桊子面昌圖潛紀之曰新糊桊子其白如銀入試出試

千春萬春光業弟兄共有一巨皮箱凡同人投獻辭有可啖者即投其中號曰苦海昆季或從容用咨諧戲即命二僕舁苦海於前人閱一編靡不極歡而罷光業常言及第之歲策試夜有一同人突入試鋪爲吳語謂光業曰必先必先可以相容否光業爲輟半鋪之地其人復曰必先必先諮仗取一杓水光業爲取其人再曰便干託煎一椀茶得否光業欣然與之烹煎居二日光業狀元及第其人首貢一啓頗叙一宵之素略曰既取水更煎茶當時之不識貴人丹夫肉眼今日之俄爲後進窮相骨頭

羅隱謝裴廷翰詩卷云澤國往人唯粧半面營工辦士或獻空籠

賈島不善程試每自疊一幅巡鋪告人曰原夫之輩乞一聯乞一聯

薛保遜大中朝尤肆輕佻因之侵侮諸叔故自起居舍人貶洗馬而卒其子昭緯頗有父風常任祠部員外時李系任小儀王蕘任小賓正旦立伏班退昭緯朗吟曰左金烏而右玉兔天子旌旂蕘遽請下句昭緯應聲荅曰上李系而下王蕘小人行綴聞者靡不鬨哂天復中自臺丞累貶澄州司馬中書舍人顏蕘當制略曰陵轢

諸父代嗣其凶

咸通末執政病舉人僕馬太盛奏請進士舉人許乘驢鄭光業材質瓌偉或嘲之曰今年勑下盡騎驢短轡長鞦滿九衢清瘦兒郎猶自可就中愁殺鄭昌圖

論曰語云當仁不讓於師顏氏子亦曰舜何人也予何人也苟得其道自方於舜不爲之太過苟失其道五尺童子能不鄙其妄歟參以五利受售不繁能否儒行鉥矣輕薄之徒終喪厥德旅獒之戒人子其惟慎諸

設奇沽譽

咸通中鄭愚自禮部侍郎鎮南海時崔魏公在荆南惠著錦襖子半臂袖卷謁之公大奇之會夜飲更衣賓從閒竊謂公曰此應是有慙不稱耳既而復易之紅錦尤加煥麗衆莫測矣

王璘舉日試萬言科崔詹事觀察湖南因遺之夾纈數匹璘翌日以中單襜褕衣之以詣崔公接之大驚矣

酒失

崔櫓酒後失忤虔州陸郎中肱以詩謝之曰醉時羞麴蘗催人不自由匝耐一雙窮相眼不堪花卉在前頭

宋人衛元規酒後忤宋州丁僕射謝書略曰自茲囚酒

星於天獄焚醉日於秦坑人多記之

杜工部在蜀醉後登嚴武之牀厲聲問武曰公是嚴挺之子否武色變甫復曰僕乃杜審言兒於是少解

韓衮咸通七年趙隴下狀元及第性好嗜酒謝恩之際趙公與之首宴公屢賞歐陽琳文學衮睨之曰明公何勞再三稱一複性漢公腾然為之徹席自是從容不過三爵及杏園開宴時河中蔣相以故相守兵部尚書其年子泳及第裕國欣然來笑衆皆榮之衮偶聲曰賢郎在座兩頭著子女相公來此得否相公錯愕而去及泳歸公庭責之曰席內有顛酒同年不報我豈人子耶自是同年莫敢與之歡醉矣

史蓑上李中丞書禍之將至鬼神奪魄豈有委身府幕麾忝下寮而抵犯威重前後非一中丞審蓑豈非知禮之人豈非感恩之人自拜揖馬塵十有三載盃酒歌詠久蒙提攜未省竟有差失中丞因賜賞鑒辟書府及陪接萬里星霜二年正當策名之時豈願固有干觸此蓋命之牽陷一至於此實非常情之所料也豈非十二年間東馳西走肝膽塗地竟無所成鬢髮班白幸逢推薦恩命垂至自貽顛危昏昏薄言罔知攸處豈非命矣豈非命矣且初坐之時每舉一盞酒未嘗不三思其過似

覺體中有酒亦哀請矜量既對衆賓復不敢苦訴餓而迷亂作合若怪魅以憑心神事且不知死亦寧悟哀哉徼命有此舛剥中丞縱寬以萬死葬亦無所施其面目不即引決者伏念累世單緒一身早孤中年未婚晚乏兒息封樹何日先靈靡安痛此纏廹乞哀殘喘令髡剪首髮自爲毀責期在粉骨永知此過中丞旋旆之日願隨一卒步走後塵洗節布誠以期他効伏願少垂舊惠戀戀故人無任憂悸感切之至謹投書閣下荒辭無叙萬不申一仍憑押衙口哀謝不宣蓐再拜

元相公在浙東時賓府有薛書記飲酒醉後因爭令攔注子擊傷相公猶子遂出幕醒來乃作十離詩上獻府主馴擾朱門四五年毛香足淨主人憐無端咬著親情客不得紅絲毯上眠 犬離主

越管宣毫始稱情紅牋紙上撒花瓊都緣用久鋒頭盡不得羲之手裏擎 筆離手

雲耳紅毛淺碧蹄追風曾到日東西爲驚玉貌郎君墜不得華軒更一嘶 馬離廄

隴西獨自一孤身飛去飛來上錦裀都緣出語無方便不得籠中更喚人 鸚鵡離籠

出入朱門未忍拋主人常愛語咬咬銜泥穢汙珊瑚簟不得梁間更壘巢 鷰離巢

皎潔圓明內外通清光似眼水精宮都緣一點瑕相穢不得終宵在掌中 珠離掌

躍蓮池四五秋常搖朱尾弄輪鈎無端擺斷芙蓉朶不
得清波更一遊魚離池爪利如鋒眼似鈴平原捉兔稱
高情無端竄向青雲外不得君王手上擎鷹離主翁鬱
新栽四五行常將貞節負秋霜爲緣春筍鑽牆破不得
垂陰覆玉堂竹離亭鑄瀉黃金鏡始開初生三五月徘
徊爲遭無限塵蒙蔽不得華堂上玉臺鏡離臺馬上同
攜今日盃湖邊還折去年梅年年祇是久空老處處何
曾花不開歌詠每添詩酒興醉酣還命管絃來罇前百
事皆依舊點檢唯無薛秀才元公詩

論曰蕭琛以桃杖虎靴那紹以絳絲髮所務先設奇
以動衆後務能以制人振天下之大名爲一時之口實
者也鄭公之服錦王公之衣繡得無意於彼乎苟名實
相遠則服之不衷身之災也知沈酗之失聖人所戒雖
王佐之才得以贖過其如名教何

国立国会図書館　タイトル『雅雨堂叢書』　請求記号 082.1-G18R　ガラス使用

唐光化進士瑯琊王定保撰

敏捷

王勮絳州人開耀中仟中書舍人先是五王同日出閤受冊有司忘載冊文百寮在列方知闕禮勮召小吏五人各執筆口授分寫一時俱畢

開元中李翰林應詔草白蓮花開序及宮詞十首時方大醉中貴人以冷水沃之稍醒白於御前索筆一揮文不加點

温庭筠燭下未嘗起草但籠袖凭几每賦一詠一吟而

国立国会図書館　タイトル『雅雨堂叢書』　請求記号 082.1-G18R　ガラス使用

已故場中號爲温八吟
段維晚富辭藻敏贍第一常私試八韻好喫煎餅凡一
箇煎餅成一韻粲然
昭宗天復元年正旦東内反正既御樓内翰維吳子華
先至上命於前跪草十餘詔簡備精當曾不頃刻上大
加賞激
短李鎮揚州請章孝標賦春雪詩命札於臺盤上孝標
唯然索筆一揮云六出花飛處處飄黏窓拂砌上寒條
朱門到晚難盈尺盡是三軍喜氣消
白中令鎮荆南杜蘊常侍廉問長沙時從事盧發致聘
焉發酒酣傲睨公少不懌因改著詞令曰十姓胡中第
六胡也曾金闕掌洪爐少年從事誇門地莫向罇前喜
氣麤盧荅曰十姓胡中第六胡文章官職勝崔盧暫來
關外分憂寄不稱賓筵語氣麤公極歡而罷
張祜客淮南幕中赴宴時杜紫微爲支使南座有屬意
之處索骰子賭酒牧微吟曰骰子巡巡裹手拈無因得
見玉纖纖祜應聲曰但知報道金釵落髣髴還應露指
尖

知棠謁梓州楊尚書汝士因赴社宴楊公逼棠巨魚棠堅
辭楊公口占一篇曰文章謾道能吞鳳杯盞何曾解

吳象羣曰梓州陪社宴定應遭者老尚書棠應聲曰未向北燕臺逢厚禮幸陪社會接餘歡一魚喫了終無媿鯤化爲鵬也不難

柳公權武宗朝在內庭上常慾一宮嬪久之既而復名謂公權曰朕怪此人然若得學士一篇當釋然矣目御前有蜀牋數十幅因命援筆公權略不佇思而成一絶曰春恩前時忤主恩已甘寂寞守長門今朝却得君王悔賜錦繩二寸延於宮人舞袖之

武北沈侍郎主文年特名溫飛卿於簾前試之篇飛卿仍獻啓千餘字或曰潛救八人矣

裴虔餘咸通末佐北門李公淮南幕嘗遊江舟子刺船誤爲竹篙濺水濕近座之衣公爲之色變虔餘遽請彩牋紀一絶曰滿額鵝黃金縷衣翠翹浮動玉釵垂從教水濺羅衣濕知道巫山行雨歸公覽之極歡命謳者傳之矣

韋蟾左丞至長樂驛亭見李湯給事題名索筆紀之曰渭水秦山豁眼明希仁何事寡詩情祇應學得虞姬婿書字纔能記姓名

鄭仁表起居經過滄浪峽憩於長亭郵吏堅進一板仁表走筆曰分陝東西路正長行人名利火燃湯路傍著個滄浪峽眞是將閑攪撩忙

裴廷裕乾寧中在內庭文書敏捷號爲下水船梁太祖受禪姚洎爲學士嘗從容上問及廷裕行止洎對曰頃歲左遷今聞旅寄衡水上曰頗知其人構思甚捷對曰向在翰林號爲下水船太祖應聲謂洎曰卿便是上水船也洎微笑深有慙色議者以洎爲急灘頭上水船也

矛楯

令狐趙公鎮維揚處士張祜嘗與狎讌公因視祜改令曰上水船風又急帆下人須好立祜應聲答曰上水船底破好看客莫倚柂

沈亞之嘗客遊爲小輩所試曰某改令書俗語各兩句伐木丁丁鳥鳴嚶嚶東行西行遇飯遇羹亞之答曰如切如嗟如琢如磨欺客打埽不當嚢囉

元和中長安有沙門不記名氏善病人文章尤能捉語意相合處張水部頗恚之冥搜愈切因得句曰長因送人處憶得別家時徑往誇楊乃曰此應不合前輩意也僧微笑曰此有人道了也籍曰向有何人僧乃吟曰見他桃李樹思憶後園春籍因撫掌大笑

張處士憶柘枝詩曰鴛鴦鈿帶拋何處孔雀羅衫屬阿誰白樂天呼為問頭祐予植之曰鄙薄問頭之誚所不敢逃然明公亦有目連變長恨辭云上窮碧落下黃泉兩處茫茫都不見此豈不是目連訪母耶

章孝標及第後寄淮南李相曰或云寄白樂天及第全勝十改官金湯鍍了出長安馬頭漸入揚州郭為報時人洗眼看紳亟以一絕箴之曰假金方用真金鍍若是真金不鍍金十載長安得一第何須空腹用高心

方干姿態山野且更兔缺然性好陵侮人有龍丘李主簿者不知何許人偶於知聞處見干而與之傳孟酌龍丘目有翳改令以譏之曰干改令諸人象令主措大喫酒點鹽軍將喫酒點醬只見門外著籬未見眼中安障龍丘答曰措大喫酒點鹽下人喫酒點鮓干嗜鮓只見半臂著欄未見口唇開袴一座大笑

惜名

李建州嘗遊明州慈溪縣西湖題詩後黎卿為明州牧李時為都官員外託與打詩板附行綱軍將入京蜀路有飛泉亭亭中詩板百餘然非作者所為後薛能佐李福於蜀道過此題云賈掾曾空去題詩豈易哉悉打去諸板唯留李端巫山高一篇而已

国立国会図書館　タイトル『雅雨堂叢書』　請求記号 082.1-G18R　ガラス使用

韓文公作李元賓墓銘曰文高乎當世行出乎古人或謂文公以觀文止高乎當世蓋謂已高乎古人也

李繆公貞元中試日有五色賦及第最中的者賦頭八字曰德動天鑒祥開日華後出鎮大梁聞浩虛舟應宏辭復試此題頗慮浩賦逾已專馳一介取本既至啓緘尚有憂色及覩浩破題云麗日煜煌中含瑞光程喜曰李程在裏

裴令公居守東洛夜宴半酣公索聯句元白有得色時公爲破題次至楊侍郎汝士或曰非也曰昔日蘭亭無艷質此時金谷有高人白知不能加遽裂之曰笙歌鼎沸勿作此冷淡生活元顧曰白樂天所謂能全其名者也

湖南日試萬言王璘與李羣玉校書相遇於嶽麓寺羣玉揖之曰公何許人璘曰日試萬言王璘羣玉待之甚淺曰請與公聯句可乎璘曰唯子之命羣玉因破題而授之不記其詞璘覽之略不佇思而繼之曰芍藥花開菩薩面梭櫚葉散野叉頭羣玉知之訊之他事矣

論曰搆思明速稟生知乎用不以道利口而已矛楯相攻其揆一也惜名掩善仁者所忌堯舜其猶病諸

無名子謗議

貞元中劉忠州任大夫科選多濫進有無名子自云山

国立国会図書館　タイトル『雅雨堂叢書』　請求記号 082.1-G18R　ガラス使用

東野客移書於劉吏部足下公總角之年奇童入仕有方朔之專對無枚臯之敏才佳句推長竿妙入神善謔稱名字不正過此以往非僕所聞徒以命偶良時身居顯職方云好經術重文章賣此虛名負其美稱今年聖上虛天官之署委平衡之權所期公有獨見之明清平爲首豈意公有專恣之行高下在心且數年以來皆無大集一昨所試四方畢臻公但以搜索爲功糾訐爲務或有小過必陷深文既毀其髮膚又貶其官叙使孝子虧全歸之望良臣絶沒齒之怨豈以省閣從容之司甚於府縣暴虐之政所立嚴法樹威脅人云奉德音罔畏

宜令使聖主失含弘之道損寬仁之德豈忠臣之節耶主上居高拱穆清之中足下每以煩碎之事奏請無度塵黷頗多呈三接以示人期一言以悟主朝臣氣懾選士瞻驚内以承寵承榮外以作威作福豈良臣之體耶且兩京常調五千餘人書判之流亦有碩學之輩莫不風趨洛邑霧委咸京其常裘之徒令天下受屈且裘以小道矯俗以大言誇時宏辭曾下登科平判又不入等徒以竊居翰苑謬踐掖垣雖十年掌於王言豈一句在於人口以散鋪不對爲古以率意不經爲奇作者見之痛心後來聞之撫掌奈何輕敵天下之才以自稱爲已

高以少取爲公道故鄶至自伐稱兵處父尚云終喪其
族以茲偏見求典禮闇深駭物情實垂時望故詩曰濟
濟多士文王以寧夫聖人用心異代同體衮云親奉密
旨令少取入等豈聖人容衆之意耶爲近臣而厚誣千
處士之横議甚不可也況杜亞薄知經籍素懵文辭李
翰雖以辭藻擢第不以書判擅名不愼舉人自貽伊咎
又常衮謂所親曰昨者考判以經語對經以史對史皆
未點對考爲下等先翰有常無名判云衛侯之政由甯
氏魯侯之令出季孫又常無欲云在淩室而須開關東
盤而不可豈以經對史耶又嚴迪云下樊姬之車覩鄭
崇之履豈以史對經耶數十年之間布衆多之口縱世
人可罔而先賢安可誣也今信四豎子取彼五幽人旦
吉中孚判以大明御宇爲頭以敢告車軒爲尾初類是
頌翻乃成箴其間又金盤對於玉府非惟問頭不識抑
亦義理全乖據此口嘲堪入靦縷張載華以江皐對瀍
洛朱邵南以養老對乞言理目未通對仍未識並考入
等可哀也哉王申則童子何知裴通則因人見録苟容
私謁豈謂公平夫有西施之容方可論於美醜無太阿
之利安可議其斷割使五千之人囂然騰口四海之内
孰肯甘心況宏辭大國光華吏曹物色公明立標牓令

盡赴上都東京者棄而不收常袞大辱於國豈以往來
敗績自喪秣陵之師今日復讎欲雪會稽之恥雖擢須
賈之髮袞不足以贖罪負廉頗之荆公不足以謝過況
所置科目標在格文盡無宏辭固違明勅欺天必有大
咎陵人必有不祥足下以此持衡實負明公以此求相
實負蒼生況公爲主司自合參議信袞等升降由已取
捨在心使士子含寃不得申結舌不得語罔上若是欺
下如斯豈以天聽蓋高帝閽難叫亦由宰臣守道任公
等弄權嗚呼使朱雲在朝汲黯當位則敗不旋踵安能
保家宰輔侍郎非公等所望也無名子長揖詩曰三銓

選客不須嘆五箇登科名有因無識伯知憐吉獠弄權
虞候爲王申載華甲第歸丞相裴子門徒入舍人莫怪
邵南書判好他家自有景監親

顏標咸通中鄭薰下狀元及第先是徐寇作亂薰志在
激勸勳烈謂標魯公之後故擢之巍峩既而問及廟院
標曰寒素京國無廟院薰始大悟塞默久之時有無名
子嘲曰主司頭腦太冬烘錯認顏標作魯公

崔澹試以至仁伐至不仁賦時黃巢方熾因爲無名子
嘲曰主司何事厭我皇解把黃巢比武王

趙隱試被袞以象天賦更放韓袞爲狀元或爲中貴語

国立国会図書館 タイトル『雅雨堂叢書』 請求記号 082.1-G18R ガラス使用

之曰侍郎既試王者被衮以象天賦更放韓衮狀元得無意乎隨由是求出華州

劉允章試天下爲家賦爲拾遺杜裔休駁奏允章辭窮乃謂與裔休對時允章出江夏裔休尋亦改官

光啓中蔣嶠以丹砂授善和韋中令張鷟吳人有文而不貧或刺之曰張鷟只消千馱絹蔣嶠啃用一丸丹

論曰飛書毀謗自古有之言之公足以改過不公足以推命睚眦讐之無益於已夫子之謂桓魋孟子之稱臧倉其是之謂與

摭言卷第十三

唐光化進士瑯琊王定保撰

主司稱意

天寶十二載禮部侍郎楊浚四牓共放一百五十人後除左丞

至德二年駕臨岐山右補闕兼禮部員外薛邕下二十一人後至大歷二年拜禮部侍郎聯翩四牓共放八十人

貞元二年禮部侍郎鮑防帖經後改京兆尹刑部侍郎元和十一年中書舍人權知貢舉李逢吉下及第三十

国立国会図書館　タイトル『雅雨堂叢書』　請求記号 082.1-G18R　ガラス使用

三人試策後拜相令禮部尚書王播署牓其日午後放牓

元和十五年閏正月十五日太常少卿知貢舉李建下二十九人至二月二十九日拜禮部侍郎

天祐元年楊涉行在陜州放牓後大拜

二年張文蔚東洛放牓後大拜

主司失意

大歷十四年改元建中禮部侍郎令狐峘下二十二人及第時執政間有怒薦託不得勢擬傾覆峘惶恐甚因進其私書上謂峘無良放牓日竄逐並不得與生徒相見後十年門人田敦爲明州刺史峘量移本州別駕敦始陳謝恩之禮

長慶元年二月十七日侍郎錢徽下三十三人三月二十三日重試落第十人徽貶江州刺史

會昌六年陳商主文以延英對見辭不稱旨改授王起咸通四年蕭倣雜文牓中數人有故放牓後發覺責授蘄州刺史主司其年二月十三日得罪貶蘄州刺史五年五月量移虢略中書舍人知制誥宇文瓚制勑朕體至公以御極推至理以臨人舉必任才黜皆由過二者之命吾何敢私中散大夫守左散騎常侍權知禮部貢

舉上柱國賜紫金魚袋蕭倣早以藝文薦升華顯清貞
不磷介潔無徒居多正直之容動有休嘉之稱近者擢
司貢籍期盡精研既紊官常頗興物論經詢大義去留
或致其紛挈牓掛先場進退備聞其差互且昧泉魚之
察徒懷冰蘗之憂豈可尚列貂蟬復延騎省俾分郡牧
用示朝章勿謂非恩深宜自勵可守蘄州刺史散官勳
賜如故仍馳驛赴任

蕭倣蘄州刺史謝上兼知貢舉敗闕表臣某言臣謬掌
貢闈果茲敗失上負聖奬下垂人情實省已以兢慙每
自咎而煌灼猶賴陛下猥矜拙直特貸刑書不奪金章
仍付符竹荷恩宥而感戀奉嚴譴以奔馳不駐羸驂繼
持舟棹臣二月十三日當日於宣政門外謝訖便辭進
發今月一日到任上訖臣誠惶誠懼頓首頓首臣性稟
朴愚材昧機變皆爲叨據果竊顯榮一心唯知效忠萬
慮未嘗念失是以頃升諫列已因論事去官後忝瓊闈
亦緣舉職統旆身流嶺外望絕中朝甘於此生不到上
國伏遇陛下臨御大寶恭行孝思詢以舊臣徧霑厚渥
臣遠從海嶠首還闕廷才拜丹墀俄捧紫詔任掄材於
九品位超冠於六曹家與國而同歸官與職而俱盛常
思惕厲靡免悔尤已塵銓衡復忝貢務昨雖有過今合

具陳臣伏以朝廷所大者莫過文柄士林所重者無先
辭科推公過即怨讟竝生行應奉即語言皆息爲日雖
久近歲轉難如臣孤微豈合操專徒以副陛下振用明
時至公是以不聽囑論堅收沈滯請託既絕求瑕者多
臣昨選擇實不屈人雜文之中偶失詳究扇衆口以騰
毀致朝典以指名緘深懇而□得敷陳奉詔命而須乘
郵傳罷遠藩赴闕還鄉國而只及一年自近侍謫官歷
江山而又三千里泣別骨肉愁涉險艱今則已達孤城
唯勤郡政緝綏郭邑訓整里閭必使獄絕冤人巷無横
事峻法鈐轄於狡吏寬弘撫育於疲農纔立微勞用贖
前過伏乞陛下特開睿鑒俯察愚衷臣前後黜責多因
奉公秉持貞誠常逢□黨與分使如此時亦自嗟寫肝
膽而上告明君希衰殘而得還帝里豈望復升榮級更
被寵光願受代於蘄春遂閑散於輦下臣官爲牧守不
同藩鎮謝上之後他表無因達天聽而知在何時備繁
辭而併陳今日馳魂執筆流血拜章形神雖處於遐陬
夢寐尚馳於班列臣無任感恩惶恐涕泣望闕屏營之
至謹差軍事押衙某奉表陳謝以聞
倣與浙東鄭商綽大夫雪門生薛扶狀某昨者出官之
由伏計盡得於邛吏久不奉榮問惶懼實深某自守孤

国立国会図書館　タイトル『雅雨堂叢書』 請求記号 082.1-G18R
ガラス使用

眞蒙大夫眷奬最深輒欲披陳其事略言首尾冀當克副虛襟鑒雪幽抱伏以近年貢務皆自閣下權知某叨歷清榮不掌綸誥去冬遽因銓衡叨主文柄珥貂載筆忝幸實多遂將匪石之心冀伸藻鏡之用壅遏末俗蕩滌訛風刈楚於庭得人之舉而騰口易唱長舌莫箝吹毛豈惜其一言指瘢何啻於十手既速官謗皆由拙眞竊以常年主司親屬盡得就試某勑下後牓示南院外內親族具有約勒並請不下文書斂怨之語日已盈庭復禮部舊吏云常年例得明經一人某面責其事即嚴鑊革然皆陰蓄狡恨求肆蠹言致雜文之差互悉羣吏之搆成失於考議敢不引過又常年牓帖並他人主張凡是舊知先當垂翅靈蛇在握棄而不收璞鼠韜懷疑而或取致使主司脅制於一時遺恨遂流於他日今春此輩亦有數人皆朝夕相門月旦自任共相摘角眞索文書某堅守不聽唯運獨見見在子弟無三舉門生舊知纔數人推公擢引且既在門館日夕即與子弟不生爲輕小之徒望風傳說曰筆削重事閨門得專某但不欺知白之誠豈畏如篁之巧頃年赴廣州日外生薛廷望薦一李仲將外生薛扶秀才云負文業窮寄嶺嶠到鎮日相見之後果有辭藻久與宴處端厚日新成名後

人傳是蕃夷外親嶺南巨富發身財賂委質科名扶即
薛謂近從兄弟班行内外親族絶多嶺表之時寒苦可
憫曾與月給虚説蕃商據此謗言豈麁相近況孔振是
宣父胄緒韓綰即文公令孫蘇鶚故奉常之後鴈序雙
高而風埃久處柳告是柳州之子鳳毛殊有而名字陸
沈其餘四面搜羅皆有久居藝行之士繁於簡牘不敢
具載某裁斷自已實無愧懷敦朝廷厚風去士林時態
此志惶撓豈憚悔尤今則公忠道消姦邪計勝衆情猶
有惋歎深分却無憫嗟何貞道而遽不相容豈正德而
亦同浮議久猜疑悶莫喻尊崇幸無大故之嫌勿信小
人之論麁陳本末希存舊知臨紙寫誠含毫增歎特垂
鑒宥無輕棄遺幸甚

乾寧二年崔凝牓放貶合州刺史先是李滾附於中貴
既憤退黜百計推之上亦深器滾文學因之蘊怒密旨
令内人於門搜索懷挾至於巾屨靡有不至

摭言卷第十四

国立国会図書館　タイトル『雅雨堂叢書』　請求記号 082.1-G18R　ガラス使用

唐光化進士瑯琊王定保撰

雜記

高祖武德四年四月十一日勅諸州學士及白丁有明經及秀才俊士明於理體為鄉曲所稱者委本縣考試州長重覆取上等人每年十月隨物入貢至五年十月諸州共貢明經一百四十三人秀才六人俊士三十九人進士三十人十一月引見勅付尚書省考試十二月吏部奏付考功員外郎申世寧考試秀才一人俊士十四人所試並通勅放選與理入官其下第人各賜絹五

国立国会図書館　タイトル『雅雨堂叢書』　請求記号 082.1-G18R　ガラス使用

疋充歸糧各勤修業自是考功之試永爲常式至開元二十四年以員外郎李昂與舉子矛楯失體因以禮部侍郎專知

貞觀初放牓日上私幸端門見進士於牓下綴行而出喜謂侍臣曰天下英雄入吾彀中矣進士牓頭豎黏黃紙四張以氈筆淡墨衰轉書曰禮部貢院四字或曰文皇頃以飛帛書之或象陰注陽受之狀

進士舊例於都省考試南院放牓南院乃禮部主事受及諸色條流領文書於此凡數樣多於此列之張牓牆乃南院東牆也別築起一堵高丈餘外有壖垣未辨色即自北院將牓就南院張掛之元和六年爲監生郭東里決破棘籬籬在垣牆之下南院正門外亦有之坼裂文牓因之後來多以虛牓自省門而出正牓張亦稍晚

開成二年高侍郎鍇主文恩賜詩題曰霓裳羽衣曲三年復前詩題爲賦題太學石經詩並辭入貢院日面賜大中中都尉鄭尚書放牓上以紅牋筆札一名紙云鄉貢進士李　御名以賜鎬

文貞公神道碑太宗之文時徵將薨太宗嘗夢見及覺左右奏徵卒故曰俄於髣髴忽覩形儀復曰高宗昔日得賢相於夢中朕今此宵失良臣於覺後

高祖呼裴寂爲裴三
德宗呼陸贄爲陸九
宣宗呼鄭鎬爲鄭郎
裴晉公下世文宗賜御製一篇置於靈座之上
白樂天去世大中皇帝以詩弔之曰綴玉聯珠六十年
誰教冥路作詩仙浮雲不繫名居易造化無爲字樂天
童子解吟長恨曲胡兒能唱琵琶篇文章已滿行人耳
一度思鄉一愴然
元和十三年進士陳標獻諸先輩詩曰春官南院院牆
東地色初分月色紅文字一千重馬擁喜歡三十二

同眼看魚變辭凡水心逐鶯飛出瑞風莫怪雲泥從此
別摠曾惆悵去年中
令狐趙公大中初在內庭恩澤無二常便殿召對夜艾
方罷宣賜金蓮花送歸院院使已下謂是駕來皆鞠躬
階下俄傳呼曰學士歸院莫不驚異金蓮花燭柄耳唯
至尊方有之
韋澳孫宏大中時同在翰林盛暑上在太液池中宣二
學士既赴名中貴人頗以綿綌爲訝初殊未悟及就坐
但覺寒氣逼人熟視有龍皮在側尋宣賜銀餅餡食之
甚美既而醉以醇酎二公因茲苦河魚者數夕上竊知

国立国会図書館　タイトル『雅雨堂叢書』　請求記号 082.1-G18R　ガラス使用

曰卿不禁事朕日進十數未嘗有損銀餅餡皆乳酪
所製也

源中文宗時爲翰林承旨學士暇日與諸昆季蹴踘于太平里第球子擊起誤中源中之額薄有所損俄有急召比至上訝之源中具以上聞上曰卿大雍睦遂賜酒兩盤每盤貯十金椀每椀容一幷許宣令幷椀賜之源中飲之無餘略無醉態

白樂天以正卿致仕時裴晉公保釐夜宴諸致仕官樂天獨有詩曰九燭臺前十二妹主人留醉任歡娛飄飄風雙飛蝶宛轉歌喉一索珠坐久欲醒還酩酊夜深臨散更踟躕南山賓客東山妓此會人間曾有無

長慶初趙相宗儒爲太常卿贊郊廟之禮罷相三十餘年年七十六衆論其精健有常侍李益笑曰僕爲東府試官所送進士也

開成中户部楊侍郎汝士檢校尚書鎮東川白樂天即尚書婿時樂天以太子少傅分洛戲代内子賀兄嫂曰劉綱與婦共升仙弄玉隨夫亦上天何似沙哥沙哥汝士小字領崔嫂碧油幢引向東川又曰金花銀椀饒兄用罨畫羅裙盡嫂裁覓得黔婁爲妹婿可能空寄蜀茶來

李石相公鎮荆崔魏公在賓席未幾公擢拜翰林明年

登相位時石猶在鎮故賀書曰實筵初起曾陪鎬俎之歡將幕未移已在陶鈞之下此李騭之詞也時爲節度巡官

薛能尚書鎮彭門時溥劉巨容周岌俱在麾下未數歲溥鎮徐巨容鎮襄岌鎮許俱假端揆故能詩曰舊將已爲三僕射病身猶是六尚書

崔安潛鎮西川李鋌爲小將廣明初駕幸西蜀鋌乃蜀帥帶平章事安潛乃具寮耳曾趨走人皆美之

庾承宣主文後六七年方衣金紫時門生李石先於內庭恩賜矣承宣拜命之初石以所服紫袍金魚拜獻座主

令孤趙公在相位馬舉爲澤潞小將因奏事到宅會公有一門僧善聲色偶窺之謂公曰適有一軍將參見相公是何人公以舉名語之僧曰竊視此人他日當與相公爲方面交代公曰此邊方小將縱有軍功不過塞垣一鎮奈何以老夫交代僧曰相公第更名與語貧道爲細看公然之既去僧曰今日看更親切并恐是揚汴公於是稍接之矣咸通元年公鎮維揚舉破龐勛有功先是上面許成功與鄉揚州既而難於爽信即除舉淮南行軍司馬公聞之即處分所司排比迎新使羣下皆曰此一行軍耳公乃以其事白之果如所卜

光化二年趙光逢放柳璨及第光逢後三年不遷時璨自內庭大拜光逢始以左丞徵入未幾璨坐罪誅死光逢膺大用居重地十餘歲七表乞骸守司空致仕居二年復徵拜上相

韋承貽咸光中策試夜潛紀長句於都堂西南隅曰褒衣博帶滿塵埃獨上都堂納試迴蓬巷幾時聞吉語棘離何日免重來三條獨盡鐘初動九轉丸成鼎未開殘月漸低人擾擾不知誰是謫仙才又白蓮千朵照廊明一片升平雅頌聲纔唱第三條燭盡南宮風景畫難成

光化初幾爲圬墁者有所廢楊洞晃而勉之遂留之如故

趙渭南嘏嘗有詩曰早晚龕酬身事了水邊歸去一閑人果渭南一尉耳嘏嘗家于浙西有美姬嘏甚溺惑洎計偕以其母所阻遂不攜去會中元爲鶴林之遊浙帥不知名姓窺之遂爲其人奄有明年嘏及第因以一絕箴之曰寂寞堂前日又曛陽臺去作不歸雲當時聞說沙吒利今日青娥屬使君浙帥不自安遣一介歸之於嘏嘏時方出關途次橫水驛見兜舁人馬甚盛偶訊其左右對曰浙西尚書差送新及第趙先輩娘子入京姬在舁中亦認嘏嘏下馬揭簾視之姬抱嘏慟哭而卒遂葬於橫水之陽

咸通中上以進士車服僭差不許乘馬時場中不減千人雖勢可熱手亦皆跨長耳或嘲之曰今年勑下盡騎驢短轡長鞦滿九衢清瘦兒郎猶自可就中愁殺鄭昌圖相國慰梧甚故有此句

蜀中進士

薛令之閩中長溪人神龍二年及第累遷左庶子時開元東宮官僚清淡令之以詩自悼復紀於公署曰朝旭上團團照見先生盤盤中何所有苜蓿長闌干飣澁匙難綰羹稀筯易寬何以謀朝夕何由保歲寒上因幸東宮覽之索筆判之曰啄木翦長鳳皇羽毛短若嫌松桂寒任逐桑榆暖令之因此謝病東歸詔以長溪歲賦資之令之計月而受餘無所取

歐陽詹卒韓文公爲哀辭序云德宗初即位宰相常袞爲福建觀察使治其地袞以辭進鄉縣小民有能讀書作文辭者親與之爲主客之禮觀遊宴饗必名與之時未幾皆化翕然于時詹獨委巿袞加敬愛諸生皆雅服閩越之人舉進士繇詹始也詹死於國子四門助教隴西李翔爲傳韓愈作哀辭賢僕夫

蕭穎士性異常嚴酷有二僕事之十餘載穎士每以箠楚百餘不堪其苦人或激之擇木其僕曰我非不能他從遲留者乃愛其才耳

武公幹常事蒯希逸擢第幹辭以親在乞歸就養公堅留不住公既嘉其忠孝以詩送之略曰山險不曾離馬後酒醒長見在牀前同人醵絹贈行皆有繼和（尋本未得）盧鈞僕夫（已具宴集門及鈞孫肅僕夫並同前）

李元賓與弟書云賴一僕傭賃以資日給其文頗勤勤敘之而不記姓名

李敬者本夏侯譙公之傭也公久厄塞名場敬寒苦備歷或爲其類所引曰當今北面官人入則內貴出則使臣到所在打風打雨你何不從之而孜孜事一箇窮措大有何長進縱不然堂頭官人（此輩謂堂吏爲官人）豐衣足食所往無不克敬赧然曰我使頭及第後還擬作西川留後官衆皆大笑時譙公於壁後聞其言凡十餘歲公自中書出鎮成都臨行有以郡吏託者一無所諾至鎮用敬知進奏既而執掌極矣向之笑者率多投之矣

舊話

一曰聞多見少跡靜心勤（皆開遊事）卷頭有眼（投謁必知已也）其地也

国立国会図書館　タイトル『雅雨堂叢書』　請求記号 082.1-G18R　ガラス使用

肚裏沒嗔得失算命　二曰貌謹氣和見面少開名多古人
羣居用和　有言見多成醜之謂也凡後進遊歷前達之門或慮進
趨揖讓偶有蹶失則雖有烜赫之文終負生疎之誚故
文藝既至第要投謁慶弔及時不必孜孜求見　三曰上
也如其深知已下歲寒之契師友則不然也
等舉人應同人舉　推公共也中等舉人應丞郎舉　計通塞也下等
舉人應宰相舉

切忌

就門生手裏索及第　求僧道薦屬姑息
對人前說中表在重位　誇解作容
愛享後進酒食
沒用處

天寶二年吏部侍郎宋遥苗晉卿等主試禄山請重試
制舉人第一等人十無二御史中丞張倚之子奭手持
試紙竟日不下一字時人謂之拽帛
高渙者鍇之子也久舉不第或謔之曰一百二十箇蜣
蜋推一箇屎塊不上　蓋高氏三世每牓四十人
薛昭儉昭緯之兄也咸通末數舉不第先達每接之即
問曰賢弟早晚應舉昭儉知難而退
論曰七情十義靡不宗於仁而祖於禮者矧乃四科之
本文不居先三益之門德常在首又何片言小善辨口
利辭垂於簡編侔於粉繢者也或曰不然夫仄頂天踵

国立国会図書館　タイトル『雅雨堂叢書』　請求記号 082.1-G18R　ガラス使用

之徒其臣於季孟者亦其類而已

地惟呼最靈有德者未必無文其上也文不勝德其次也德不勝文有若文德具美含光不耀者其唯聖人乎奈何近世薄徒自爲岸谷以含毫舐墨爲末事以察言守分爲名流洎乎評品是非適較今古竟不能措一囈發一論者能無愧於心乎故僕雖題親詠折衝樽俎者皆列於門目斯所以旌表贍敏而矛楯榛蕪也亦由辱以馬鞿而俟之鶯谷知我者當免咎與若乃先達所傳臧否人物雖不研究根本皆可著鑑行藏莫匪正言足方周諺其有跡處皁隸而行同君子者苟遺而不書則取舍之道賤賢而貴愚忠孝之本先華而後實七計

應以進士爲重摭言所載最爲詳備刋之宜春郡齋與好事者共之嘉定辛未重午日柯山鄭昉一跋

唐重科目舉措分殊有國史未具析者藉王氏摭言小大畢識後代得聞其遺制奈流傳者寡又爲末學所刪存不及半是編一十五卷獲之京師慈仁寺集乃定本也卷尾有柯山鄭昉跋稱嘉定辛未刋於宜春郡吳江徐電發近錄棠村相國所藏與此本略同當就其校讐譌字發雕焉朱彝尊竹垞跋

摭言足本十五卷從朱竹垞翰林借鈔視稗海所

CL.
NO. 33823

刻多什之五唐人說部流傳至今者絶少此書洎
封氏聞見記皆祕本可貴重當有好事者共表章
之王士正阮亭跋

国立国会図書館　タイトル『雅雨堂叢書』 請求記号 082.1-G18R
ガラス使用

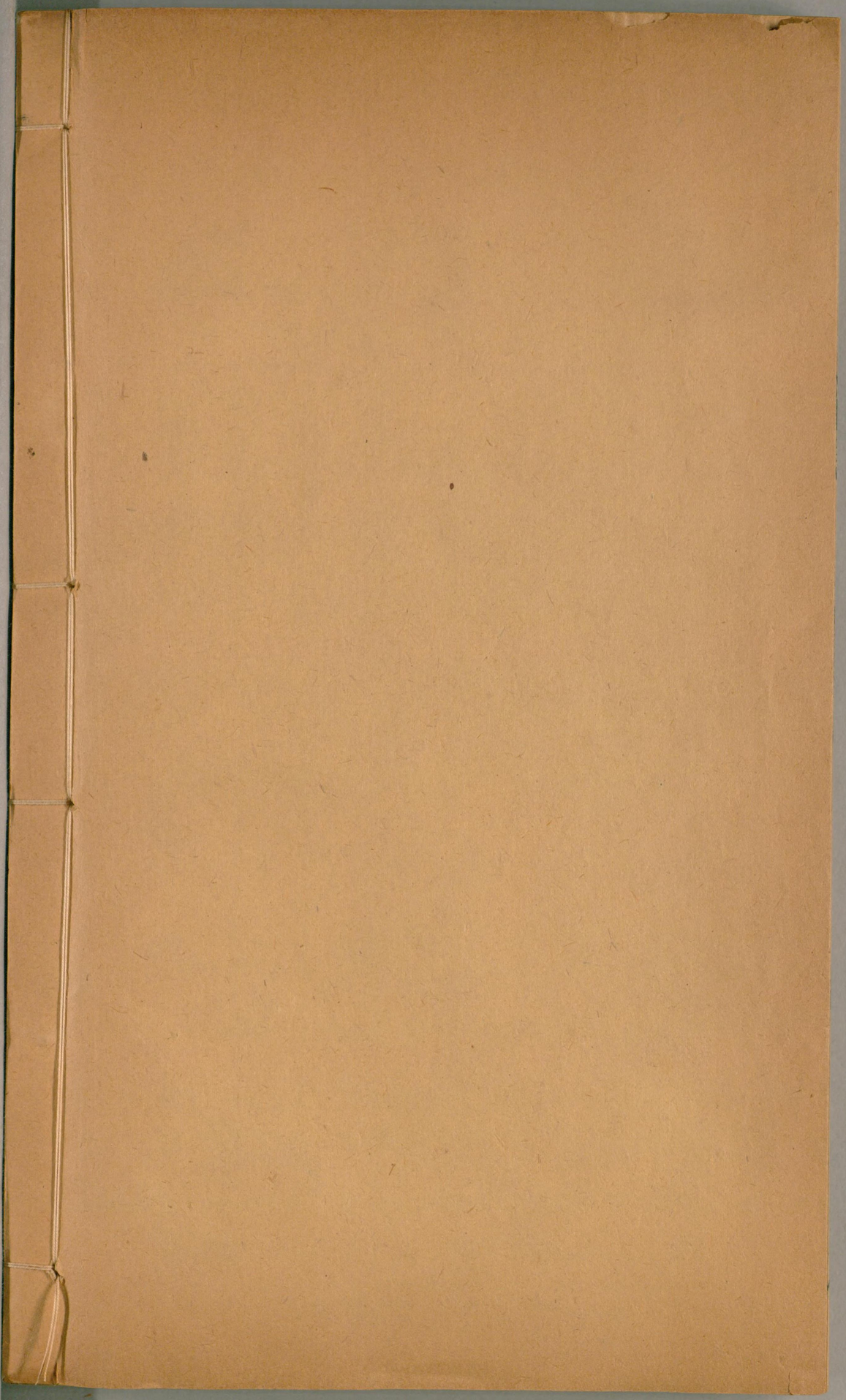

国立国会図書館　タイトル『雅雨堂叢書』　請求記号 082.1-G18R

ガラス使用