

錄目述著生先耶次萬上山士學理
部之學理地

書名	編述ノ要項	冊數	頁本數	行一頁ノ數字	行一文字ノ大字	挿入ノ圖版	定價
新撰大地誌	卷之一 亞細亞之部 卷之二 歐羅巴之部 以下追出	五	四二二	二二	二七	四號 二七追出	一、三〇
新撰地理之日本	文部省ノ教科細目ヲ參照シ、歴史及ビ産業ニ重キテ撰キタリ。機體ト旅行體トノ折衷ニシテ、最モ教科用ニ適ス。	一	二五〇	一一	二五	四號	〇、五〇
新撰中地誌之外國	文部省ノ教科細目ヲ參照シ、本邦條約國及ビ東洋ニ重キテ撰キタリ。系統的ノ敘述ニシテ、最モ教科用ニ適ス。	一	三七〇	一一	二五	四號	〇、五五
新撰普通地理之日本	新撰大地誌ヲ基礎トス、高級ノ教科書、參考書ニ適ス。	一	三三三	一六	二七	四號	〇、九〇
全	旅行體ニシテ、歴史ニ重キテ撰ク。教科用ニ適ス。	一	一六七	一五	二七	四號	〇、九〇
新撰日本地理	機體ノ敘述ニシテ、高級ノ教科用、參考用ニ適ス。	一	二二一	一一	二七	四號	〇、九〇
新撰萬國地理	系統的ノ敘述ニシテ、高級ノ教科用、參考用ニ適ス。	一	二八六	一四	三五	五號	一、〇〇
新撰地圖之日本	旅行スルヲ得ルノ外、新撰地理日本之部ニ聯係ス。數多ノ白圖及ビ練習圖アリ。	一	三三八	一四	三五	五號	〇、五〇
全	旅行スルヲ得ルノ外、新撰地理外國之部ニ聯係ス。數多ノ白圖及ビ練習圖アリ。	一	三二四	一四	三五	五號	〇、四五

兌發房山富 社會資合 肆書京東

錄目述著生先耶次萬上山士學理
部之學文地

書名	編述ノ要項	冊數	頁本數	行一頁ノ數字	行一文字ノ大字	挿入ノ圖版	定價
新撰大地文學	卷之一 地球星學及ビ氣圈學 卷之二 靜的海洋學 卷之三 動的海洋學 卷之四 宇宙開闢論 卷之五 數理地理學 以下追出	一五	二二八	一四	三三	五號 一五	〇、五〇
新撰中地文學	新撰大地文學ヲ基礎トシ、文部省ノ教科細目ヲ參照ス。教科用、參考用、講習用ニ適ス。	一	三六一	一一	二五	四號	二、九
新撰中地文學摘要	新撰中地文學ノ要點ヲ摘シ、説明簡約ニシテ、教科用ニ適ス。材料ハ一層豐富ナリ。最モハンギンズ、レ、氏ノ脈絡的敘述ニヨリ、隅田川ヲ以テ始リ、太陽ヲ以テ結ブ。首尾貫通、說明簡潔。最モ教科用ニ適ス。	一	二〇〇	一一	二五	四號	〇、七〇
新撰普通地文學	材料極メテ豐富、高級ノ教科用及ビ參考用ニ適ス。	一	二八四	一四	三二	五號	一、〇〇
新撰小地文學	新撰地文學ヲ簡約シテ、初級用ニ適セシメタルモノ。	一	一四二	一一	二八	四號 一三	〇、五〇
地文學講義	帝國教育會ニ於テ、中等學校教員志願者ノ爲メニ、講演セル筆記ノ大要ニシテ、材料ト圖畫ト共ニ頗多。	一	一一四	一五	三七	五號 五三	〇、七五

兌發房山富 社會資合 肆書京東

理學士山上萬次郎編述

新撰大地誌

前編卷
世界之
部

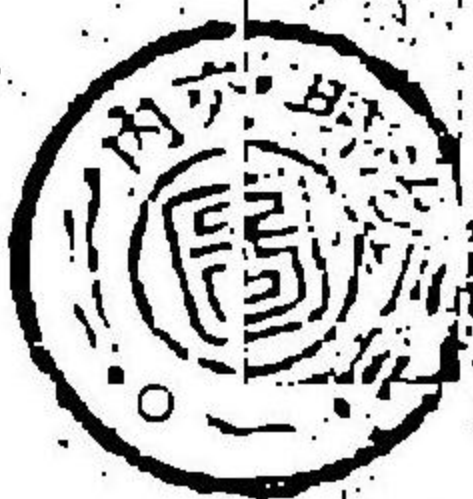

東京書肆

合資
會社

富山房發行

新撰大地誌前篇(世界之部)第三册

緒言

本卷ノ内容ハ其ノ大體ニ於テ卷之一及ヒ卷之二ニ異ナルコトナシト雖ドモ字體ヲ小ニシ英語ヲ加ヘシヲ以テ其ノ體裁ニ於テハ大ニ趣ヲ異ニセリ面シテ卷之一及ヒ卷之二モ第四版ノ完成ト共ニ漸次本卷ト體裁ヲ一ニセシムベシ
本書記載ノ事項其ノ地文地理ニ關スルモノハヒューエス氏ノ地理提要ヲ參酌シ統計ニ關スルモノハ英國政家年鑑ニヨレリ
「タイムス、アトラクス」ハ本書ニ伴隨スル必要ナル地圖タルコトハ前卷ニ於ケルガ如シ

本卷ヲ以テ世界之部ヲ完結セリ思フニ本書ノ稿ヲ起セシヨリ己ニ三星霜ヲ閱ス前卷ハ固ヨリ本卷ニ於テモ必要ナル訂正ヲ加フベキ處少カラズ然レドモコレ一朝一夕ノ業ニハ非ズ讀者酷ニ責ムル勿レ

明治三十三年七月

編者識

本書出版上小林房太郎君ノ助力ヲ得タルコト少カラズ爰ニ一言以テ謝意ヲ表ス

新撰大地誌前篇(世界之部)第三册目次

第十章 亞弗利加總論.....	九一九頁
第一節 汎論.....	九一九
總說.....	九一九
位置.....	九二二
境界.....	九二二
廣袤.....	九二三
區劃.....	九二四
第二節 地文地理.....	九三四
地勢.....	九三四
水誌.....	九四三
氣候.....	九五二
第三節 人文地理.....	九五三
人民.....	九五四

第十一章 亞弗利加各邦土誌

第一節 ナイル諸邦

エソプト

九七二

汎論

九七二

位置

九七三

境界

九七三

廣表

九七三

區劃

九七三

地文地理

九七三

九七三

第二節 東部亞弗利加

エソプト、ヌーバ

人文地理

地文地理

汎論

アビシニア

地方誌

交通

産業

政治

人民

人文地理

氣候

水誌

地勢

九八〇

九八八

九八七

九八七

九八七

九八七

九八三

九七九

九七八

九七七

九七五

九七五

九七五

九七五

九七五

九七四

九七三

葡領東部亞弗利加	九九〇
獨領東部亞弗利加	九九一
英領東部亞弗利加	九九一
東部亞弗利加保護地	九九二
ウガンダ保護地	九九二
ザンバル保護地	九九三
以領東部亞弗利加	九九三
第三節 南部亞弗利加	九九四
英領南部亞弗利加	九九四
喜望峯殖民地	九九四
ナタール	九九七
バストランド	九九七
マナユアナランド	九九八
スワラント	九九八
オーレンワ自由國	九九九

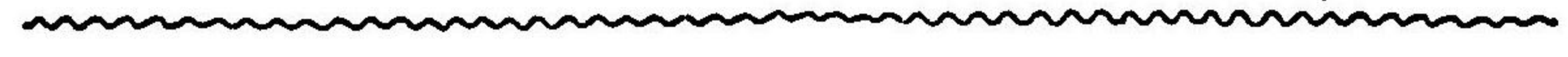

目次

南部亞弗利加共和國	一〇〇〇
獨領南西亞弗利加	一〇〇一
ロアシア(一名ザンベシア)	一〇〇一
南部ザンベシア	一〇〇二
北部ザンベシア	一〇〇二
第四節 西部亞弗利加	一〇〇二
セネガル	一〇〇三
ガンビア	一〇〇三
葡領ギニア	一〇〇三
リウイエール、サニ、サニト(一名英領ギニア)	一〇〇四
シエラレオン	一〇〇四
リベリア	一〇〇四
アイヴオリ、コースト	一〇〇五
ゴールド、コースト、アシヤンナ	一〇〇五
スレイヴ、コースト	一〇〇六

第五節

トコロコラン	一〇〇六
メホソイノボルトンツオ	一〇〇七
ラゴヌーヨルハ	一〇〇七
ニヤエーエル保護地	一〇〇七
カメルーン保護地	一〇〇八
佛領ロンゴ	一〇〇八
コンゴノ獨立國	一〇〇九
葡領西部亞弗利加	一〇一〇
ハルハリノ諸邦	一〇一〇
モロツコ	一〇一一
アルマエリア	一〇一一
ナニエス	一〇一二
トヲボリ(附ハルカ)	一〇一三
キムツ地方	一〇一四
第七節 ヌーメン	一〇一五
ヌーメン	一〇一七

第八節 亞弗利加ノ諸嶋嶼

アソールス嶋	一〇一八
マアイト	一〇二〇
カナリーノ諸嶋	一〇二〇
ウエルド岬諸嶋	一〇二〇
アツセンシヨシ	一〇二一
セントヘレナ	一〇二一
トリスタンダクン	一〇二一
ギニア灣内ノ諸嶋	一〇二二
マダガスカル	一〇二二
レユニオン	一〇二三
モリシヤス	一〇二四
コロモ諸嶋	一〇二四
サンタバル及ピセンバ	一〇二五
ソコトフ	一〇二五

第十二章 阿西亞尼亞

第一節 汎論.....一〇二六

第二節 オーストララシア.....一〇二八

 濠太利亞.....一〇二八

 汎論.....一〇二八

 總說.....一〇二九

 位置.....一〇二九

 境界.....一〇三〇

 廣袤.....一〇三〇

 區劃.....一〇三三

 地文地理.....一〇三六

 地勢.....一〇三六

 水誌.....一〇四〇

 氣候.....一〇四二

 人文地理.....一〇四三

 人民.....一〇四三

 政治.....一〇四八

 産業.....一〇四九

 交通.....一〇五四

 發見.....一〇五八

 地方誌.....一〇六一

 タスマニア.....一〇六六

 汎論.....一〇六六

 地文地理.....一〇六七

 人文地理.....一〇六八

 地方誌.....一〇六九

 ニュージーランド.....一〇七〇

 汎論.....一〇七〇

 總論.....一〇七〇

 廣袤及ビ區劃.....一〇七一

地文地理……………一〇七三

地勢……………一〇七三

水誌……………一〇七五

氣候……………一〇七六

人文地理……………一〇七六

人民……………一〇七六

政治……………一〇七八

産業……………一〇七八

交通……………一〇七九

發見……………一〇八〇

地方誌……………一〇八〇

マレイシア……………一〇八二

ポリネシア……………一〇八六

ポリネシア總論……………一〇八六

總說……………一〇八六

第三節
第四節

第十三章

南亞米利加總論……………一一〇九

目次

一一

區劃……………一〇八六

政治……………一〇八七

人民……………一〇八八

ポリネシア諸島誌……………一〇八八

メラネシア……………一〇八八

汎論……………一〇八八

地文地理……………一〇八九

人文地理……………一〇九一

ミクロナネシア……………一〇九八

ポリネシア……………一一〇〇

北部ポリネシア……………一一〇〇

中部ポリネシア……………一一〇三

南部ポリネシア……………一一〇四

第一節 汎論

位置.....一〇九

境界.....一〇九

廣袤.....一〇九

第二節 地文地理

地勢.....一一〇

水誌.....一一〇

氣候.....一一五

第三節 人文地理

人民.....一二四

政治.....一二四

産業.....一二四

交通.....一二五

發見.....一二九

.....一三〇

第十四章 南亞米利加邦土誌

第一節

ウエネソウニエラ.....一三二

汎論.....一三二

地文地理.....一三二

人文地理.....一三三

地方誌.....一三五

第二節

ギアナ.....一三六

ギアナ總論.....一三六

英領ギアナ.....一三七

蘭領ギアナ.....一三八

佛領ギアナ.....一三九

フランス.....一四〇

第三節

汎論.....一四〇

位置及ヒ境界.....一四〇

廣袤.....一四〇

區劃	1140
地文地理	1140
地勢	1141
水誌	1141
人文地理	1142
人民	1142
政治	1146
産業	1147
交通	1150
發見	1150
地方誌	1151
パラガネ	1153
汎論	1153
地文地理	1153
人文地理	1154

第四節

第五節

第六節

第七節

目次

地方誌	1155
ウルガイ	1156
汎論	1156
地文地理	1156
人文地理	1156
アルヴェンナイン	1159
汎論	1159
地文地理	1160
人文地理	1161
人民	1161
政治	1165
産業	1166
交通	1167
地方誌	1167
フオークランド諸島	1169

第八節

ナリ

汎論

地文地理

人文地理

人民

政治

産業

交通

地方誌

ポリグイア

人文地理

地方誌

第十節

ヘル

汎論

地文地理

二二六九

二二七〇

二二七〇

二二七二

二二七二

二二七三

二二七四

二二七五

二二七六

二二七七

二二七八

二二八〇

二二八〇

二二八一

二二八一

人文地理

地方誌

第十一節

エクアドル

地文地理

人文地理

地方誌

第十二節

コロンビア

汎論

地文地理

地方誌

第十五章 北亞米利加總論

第一節 汎論

總說

位置及ヒ境界

一一九四

一一九四

一一九五

第二節

區劃……………一一九五

地文地理……………一一九六

地勢……………一一九六

水誌……………一一〇七

氣候……………一一二〇

第三節

人文地理……………一一二二

人民……………一一二二

政治……………一一二三

產業……………一一二三

交通……………一一二五

沿革……………一一二八

第十六章

北亞米利加邦土誌……………一一二九

第一節

グリーンランド……………一一二九

汎論……………一一二九

地文地理……………一一二九

人文地理……………一一三〇

地方誌……………一一三一

第二節

英領北亞米利加……………一一三二

一、加奈陀……………一一三二

汎論……………一一三二

地文地理……………一一三四

地勢……………一一三四

水誌……………一一三五

氣候……………一一三六

人文地理……………一一三六

人民……………一一三六

政治……………一一三九

產業……………一一四〇

交通……………一一四二

沿革.....一二四五

地方誌.....一二四六

ニユーフォンドランド.....一二五二

附サンピエル及ビミクロン嶋.....一二五四

北亞米利加合衆國.....一二五四

汎論.....一二五四

位置.....一二五四

境界.....一二五四

面積.....一二五四

區劃.....一二五五

地文地理.....一二五五

地勢.....一二五五

水誌.....一二五六

氣候.....一二五七

人文地理.....一二五七

第三節

人民.....一二五七

政治.....一二六八

産業.....一二六九

交通.....一二七一

沿革.....一二七三

地方誌.....一二七三

太西洋諸州.....一二七六

ニユーイングランド諸州.....一二七七

太西洋中部諸邦.....一二七七

太西洋南部諸州.....一二八〇

南部諸州.....一二八〇

灣部諸州.....一二八〇

中央諸州.....一二八一

中央東部諸州.....一二八二

中央西部諸州.....一二八三

三

北部諸州……………一二八四

西部諸州及ヒ部落……………一二八四

 ロッキーン山系部諸州……………一二八五

 大高臺部諸州……………一二八六

 太平洋部諸州……………一二八六

 附アラスカ部落……………一二八七

 墨西哥……………一二八九

 沉論……………一二八九

 位置……………一二八九

 境界……………一二八九

 面積……………一二八九

 區劃……………一二八九

 地文地理……………一二八九

 地勢……………一二八九

 水誌……………一二八九

第四節

氣候……………一二九〇

人文地理……………一二九一

 人民……………一二九一

 政治……………一二九二

 產業……………一二九二

 交通……………一二九三

 沿革……………一二九四

 地方誌……………一二九五

 中央亞米利加……………一二九五

 沉論……………一二九五

 位置……………一二九五

 境界……………一二九五

 面積……………一二九六

 區劃……………一二九六

 地文地理……………一二九六

五

第五節

地勢……………一二九六

水誌……………一二九六

人文地理……………一二九七

人民……………一二九七

産業……………一二九七

交通……………一二九八

沿革……………一二九八

邦土誌……………一二九八

ツアマヤラ共和国……………一二九八

ツルツアドル……………一二九八

ホンチヤニラヌ……………一二九八

コカラガ……………一二九八

ロスタリカ……………一二九八

英領ホンチヤニラヌ……………一二九八

第六節 西印度諸島……………一二九八

汎論……………一三〇一

位置……………一三〇三

面積及ビ區劃……………一三〇三

地文地理……………一三〇三

人文地理……………一三〇四

地方誌……………一三〇五

合衆國領……………一三〇五

キニバ……………一三〇六

ホルトリコ……………一三〇六

英領……………一三〇七

ワヤマイカ……………一三〇七

パハマ諸島……………一三〇七

英領小アンナリス諸島……………一三〇八

リーウオード諸島……………一三〇八

ウインドウオード諸島……………一三〇九

ツリニダット及ピトバゴ.....一三〇九

バルバドース.....一三〇九

ベルミニューダス諸嶋.....一三〇九

佛領.....一三一〇

和蘭領.....一三一〇

丁抹領.....一三一〇

獨立ノ嶋.....一三一〇

ハイチ共和國.....一三一〇

サントドミンゴ共和國.....一三一〇

新撰大地誌前篇世界之部附録

香港.....一三一三

澳門.....一三一五

新撰大地誌前篇(世界之部)第三册目次終

新撰大地誌前篇(世界之部)第三册挿圖目錄

イラケンベルク山脈.....九三七

サハラ沙漠ノ一部.....九三八

グイクトリア瀑.....九五〇

亞弗利加森林ノ景.....九五六

獅子捕獲.....九五八

河馬捕獲.....九五九

スタンレー氏.....九六四

スタンレー氏リヴィングストーン氏ニ會ス.....九六六

ナイル河畔.....九七五

スエズ運河.....九八一

スエズ運河ト富士燈.....九八二

カイロノ市街.....九八四

三角塔及ヒ男面舞身ノ像.....九八五

挿圖目錄.....一

アフリカ大陸ノ岩窟	九八六
ゴルドン將軍	九八九
喜望峯及ピオネブル山(クイブタウン府)	九九五
ベネエアナランド土人都邑ノ街路	九九八
アホメイ酋長住家ノ門	一〇〇六
奴隸護送	一〇一七
オトストラリアノ土人	一〇四六
「カンガル」	一〇五一
オーストラリアノ金田	一〇五二
シドニー府	一〇六一
ワイカトト河ノ間歇温泉	一〇七四
ニュージーランド土人ノ文身	一〇七七
海賊船	一〇八四
ニュージーニアノ土人	一〇九〇
ニュージーニア土人ノ水上生活	一〇九二

フイリッパノ土人ノ宴會時食人ノ風ヲ示ス	一〇九七
キラウエア火山噴火口	一一〇一
ツサイナー群島土人ノ漁獵	一一〇六
ブラザルの平原	一一一三
パンパスノ景	一一一四
メスナグー種	一一二五
南亞米利加ノ森林	一一二六
駝鳥捕獲	一一二七
ブラザルノ鱒	一一二八
アンデス山系ノ通路	一一二九
ブラザル國珈琲栽培	一一四八
パタゴニア人馬ヲ捕フルノ圖	一一六〇
パタゴニアニ於ケル旅行	一一六一
グアノ(鳥糞層)	一一八三
コロンビア人ノ家屋	一一八九

フレイリリン犬	一一九九
合衆國コロラド大峽谷	一一一六
ナイアガラ瀑布	一一二〇
大ニューヨーク高架鐵道	一二七八
エローストリン間歇温泉	一二八二
ヨセミタリーノ谷	一二九四
アナフアツク高原	一三〇六
サンワニアン河ノ景	一三一〇
甘蔗ノ栽培	一三一

新撰大地誌前篇(世界之部)第三册挿圖目錄終

新撰大地誌前篇(世界之部)第三册

理學士 山上萬次郎編

第十章 亞弗利加總論

第一節 汎論

曠野大陸

他大陸トノ
差異

一總説 亞弗利加ハ一ニ暗黒大陸ト稱ス。コレ此ノ大陸ハ世ニ知ラル、コ
ト最モ少ク、且容易ニ内地間相互ノ交通ヲナス能ハザルニヨル。
古來此ノ大陸ノ探檢ニ對シテハ、サハラノ大沙漠及ヒ赤道ノ兩側ニ横ハレル
大森林ハ、非常ナル障害タリキ。然レドモ、近時地理上ノ探究、非常ニ歩ヲ進メタ
ルヲ以テ、中央亞細亞ノ如キモノニ比シテ、亞弗利加ノ地理ハ、大ニ明瞭トナリ、隨
テ最早暗黒大陸トシテ、見ルベカラザルニ至レリ。

一 熱帯ノ大陸ナルコト。

第十章 亞弗利加總論 第一節 汎論

二、高原ノ大陸ナルコト。

三、西洋歷史上ニ於テハ、最古ノ記錄ヲ有スルコト。

四、其ノ輪廓構造住民等、舊世界ノ諸大陸ト著シキ反對ヲ爲スコト。

抑地球上ノ六大洲ヲ南北ニ分ツトキハ、兩者ノ間ニ著シキ差異アルコトヲ認ムベシ。北ノ三大洲ハ互ニ相接スレドモ、南ノ三大洲ハ頗ル廣キ大洋ヲ中ニ挾シテ、遠ク相隔離セリ。又北ノ三大洲ハ、海岸線頗ル長ク、港灣深ク、陸地ニ侵入シ、陸地長ク海中ニ突出シ、群嶋頗ル夥多ナレドモ、南ノ三大洲ハ、其ノ海岸線變化少ク且ツ短クシテ、大洋ノ陸地ニ侵入スルコト無ク、嶋嶼モ至テ少シ。而シテ、亞弗利加ハ、南ノ三大洲中ノ代表者トシテ、適例ヲ示セルモノナリ。亞弗利加及ビ歐羅巴ノ比較。亞弗利加及ビ歐羅巴二大洲ノ相反對セル天然地理上ノ諸點ヲ列舉セバ、左ノ如シ。

亞弗利加。

- 一、大部ハ熱帶ニ在リ。
- 二、形狀簡單ナル一大團塊ヲ爲ス。
- 三、枝無キ幹ノ如シ。

歐羅巴。

- 一、大部ハ溫帶ニ在リ。
- 二、形狀不規則ニシテ、凸凹出入多シ。
- 三、其ノ西部ニ於テ、幹ヨリモ枝多シ。

- 四、比較上海岸線最モ短シ。
 - 五、嶋嶼頗ル少シ。
 - 六、河流頗ル多キモ、舟航ニ適セズ。
 - 七、二大沙漠アリ。
 - 八、二大内地灌域ヲ有セリ。
 - 九、山脈ハ、海岸ニ沿ヒテ走ル。
- 亞弗利加及ビ南亞米利加ノ比較。今左ニ其ノ主要ナル點ヲ記ス。

- 四、比較上海岸線最モ長シ。
 - 五、嶋嶼頗ル多シ。
 - 六、河流頗ル多ク、舟航スベシ。
 - 七、沙漠ナシ。
 - 八、内地灌域極メテ小ナリ。
 - 九、山脈ハ、大陸ノ中心ヲ貫キテ走ル。
- 兩大陸ヲ比較セバ、反對類似ノ點數多アリ。

亞弗利加。

- 一、沿岸ハ、凸凹極メテ乏シ。
- 二、互ニ相交通スルヲ得ザル一大陸地ナリ。
- 三、湖沼頗ル多ク、皆頗ル大ナリ。
- 四、舟航スベカラザル河流閉塞セ

南亞米利加。

- 一、沿岸ハ、比較的出入多シ。
- 二、到ル處、河流縱橫シ、港灣ノ欠ヲ補ヘリ。
- 三、湖沼少ク、皆小ナリ。
- 四、河流舟航スルヲ得ベク、其ノ流域

ル流域ヲ有ス。

五、コンゴ、ナイル及ビザン、ベシ河ハ各相離レテ其ノ水ヲ大洋ニ送ル。

六、コンゴ河ハ赤道ノ兩側ニ沿ヒテ流ル。

七、赤道ノ南北兩側ニ大森林ヲ有ス。

八、赤道ハ此ノ大陸ヲ横斷ス。

二、位置 舊大陸ノ南西部ヲ占メ、舊大陸全體ニ對シテ、一大半島ヲ形成シ、スエズ運河ヲ含メル地峽ニヨリテ接續ス。舊大陸中、赤道以南ニ出ヅルモノハ、此ノ大陸アルノミ。

三、境界

北、地中海。

東、印度洋及紅海。

南、大西洋及ヒ印度洋ノ接合部 西、大西洋。

ハ、概テ相連續セリ。

五、數多ノ河流合シテ、一ノアマゾン河トナリ、多量ノ水ヲ大洋ニ送ル。

六、アマゾン河ハ赤道ノ兩側ニ沿ヒテ流ル。

七、同上。

八、同上。

北東隅ハ、スエズ運河ヲ含メル地峽部ニヨリテ、亞細亞ニ接續ス。即チ此ノ運河ハ勿論、コレヲ含メル部分モ、亞細亞ニ屬セズシテ、亞弗利加ニ屬スルコト、地圖ニ徴シテコレヲ知ルベシ。故ニスエズ運河便宜上ニ、ソントノ中ニテ此ノ運河ヲ説クト雖モ、チ以テ、亞細亞及ヒ亞弗利加ノ境界トナスコトハ、全ク不當ナリトス。

四、廣袤

面積凡ソ千二百萬方哩、亞細亞ノ七割、歐羅巴ノ三倍、地球全面積ノ四分ニ當ル。

極點

北	<u>ブランコ</u> 岬 Cape Blanco	(北緯三七度二一分)
南	<u>アガルハス</u> 岬 Cape Agulhas	(南緯三四度五六分)
西	<u>ヴェルデ</u> 岬 Cape Verde	(西經一七度四〇分)
東	<u>グアメル</u> 岬 Cape Guardafui	(東經五一度一〇分)
東西ノ距離		四、八五〇哩

五、區劃 亞弗利加ヲ左ノ六部ニ大別ス。

一、北部亞弗利加。

二、西部亞弗利加。

三、東部亞弗利加。

四、南部亞弗利加。

五、中部亞弗利加。

六、嶼嶼部亞弗利加。

コレヲ細別セバ、左ノ如シ。

一、北部亞弗利加。次ノ四部ニ分ル。

1、モロッコ(獨立王國)。

Morocco

2、アルジェリア(佛國殖民地)及ビチュニス(佛國保護地)。

Algeria

Tunis

3、トリポリ(土耳其ノ一州)、リベリア及ビハルカチ合々。

Tripoli

4、エジプト(實際上イギリスノ領地)。

Egypt

二、西部亞弗利加。次ギノ十六部ニ分ル。

5、西班牙領サハラ海岸(モロッコノ國境ヨリ、ナンゴ岬ニ至ル)。

6、セネガンビア(佛國殖民地)及ビセネガル河(ネマエト河)上部盆地ニ於ケル佛國保護地。

The Senegal, The Niger.

7、ガンビア(英國殖民地)。

Gambia

8、葡萄牙領ギニア及ビビスサゴス諸嶼。

Bissagos I.

9、マニランオン(英國殖民地)。

Sierra Leone

10、リベリア(獨立共和國)。

Liberia

11、アイボリーコースト(佛領)。

The Ivory Coast

12、トランス・ヴォーヴル殖民地(アシヤンターチ合々)。

The Gold Coast

Ashanti

13、トランス・ヴォーヴル(獨國殖民地)。

Togoland

14、ポルト・ノヴォ及ビマホメノ(佛國保護地)。

Porto Novo

Dahomey

15、ラゴス(英國殖民地)(モント、ヨルバ、合々)。

Lagos

Yoruba

16 ニマエール諸保護地(英領) ニマエールテリトリ。及ビニマエール

17 ル海岸保護地ノ二ヨリ成ル。

カメルーン(獨國保護地)。

佛領 コンゴ。

French Congo

カメルーン及ビ下部コンゴ間ノ全地ヲ指ス(但シ西班牙領ナ

ルコリスコ灣附近及ビ葡萄牙領ナルカビンダ地方ヲ除ク)。

19 コンゴ一獨立國。名義上獨立國ニシテ、白耳義王ヲ君主トシテ戴ク。

20 葡萄牙領西部亞弗利加(一名アンゴラ)。

21 三南部亞弗利加。次ギノ四部ニ分ル。

英領南部亞弗利加。次ギノ七部ニ分ル。

(イ) 喜望峯殖民地。

(ロ) ナター。

(ハ) ナタール。

(ニ) バーストランド。

(ホ) カオロン。

(ヘ) ベチュアナランド。

(ニ) ベチュアナランド。

(*) ケルナール。

(イ) トングランド。

(ロ) 南部ザンベジア。

Orange Free State

23 トランスヴァール一名南部亞弗利加共和國。

24 獨領南西亞弗利加。次ギノ三部ニ分ル。

(イ) カオロン。

(ロ) ケルナール。

(ハ) ナマクвален。

四、東部亞弗利加。次ギノ八部ニ分ル。

25 葡萄牙領東部亞弗利加(イベア)。

Portuguese East Africa (Ibea)

第十章 亞弗利加總論 第一節 汎論

- 26 獨領東部亞弗利加
German E. A.
- 27 英領東部亞弗利加
British E. A.
- 28 ザンバル
Zanzibar.
- 29 伊太利領東部亞弗利加
Italian E. A.
- 30 阿克苏ニア王國(名義上伊太利ノ保護地)
Abyssinia.
- 31 北部ソマリ海岸(英國殖民地)
North Somali Coast.
- 32 オボク及ビタマエラ灣附近(英國殖民地)
Obok. Tajura Bay.
- 33 ヌビアノ一部及ビ東部ヌビア(名義上エチオピア中)
Nabia. Eastern Sudan.
- 五、中部亞弗利加
Central Africa.
- 34 ヌーマン
Sudan.
- 35 自由國(西部亞弗利加ニ亘ル)
Congo Independent State.
- 36 北部ザンバシア及ビニヤッサランド(合シテ英領中部亞弗利加ト稱ス)
Northern Zambesia. Nyassaland.

六、嶋嶼部亞弗利加。左ノ六類ニ分ツ。

- 37 マダガスカル及ビコモロ諸嶋(英國保護地)レニエオン一名ブール
Madagascar. Comoro. Reunion. Bourbon.
- 38 モリシシアス、セトシヘル、アンタント諸嶋(英領)
Mauritius. Seychelles. Antantse.
- 39 シコトラ(英領)
Socotra.
- 40 セントヘレン、アセンション、トリスタンダアウニャ(大西洋中ニアリ)
St. Helena. Ascension. Tristan d. Aounha.
- 41 プリンセス、セントトーマス、葡萄牙領、フェルナンド、ボアノボ
Princes I. St. Thomas. Fernando Po. Annobon.
- 42 シエラレオン、ギニア中ニアリ

亞弗利加ハ殆ンド全ク歐羅巴諸強國ノ領地ニ歸セリ。其ノ各國領地ノ區域ニ就テハ、爭論常ニ絶エズシテ、勢力ノ範圍未メ判然タラザル所アリ。今政治區劃ニヨリテ大畧ノ區別ヲ左ニ示サン。

一、英領亞弗利加。

British Africa.

1、英領西部亞弗利加。

British West Africa.

ガンジュアン、シエラレオン、ゴールドコースト、シエラレオン、ザンザン、
Gambia. Sierra Leone. Gold Coast. Lagos. The Niger Territories.

リオン、ニジェール海岸保護地。
The Niger Coast Protectorate.

2、英領南部亞弗利加。

British South Africa.

喜望峯殖民地、ナタール、バーストランド、ケープ Colony. Natal. Basutaland. Zuloland. Fongaland.

ベチュアナランド、南部ザンベジア。
Bechuanaland. Southern Zambesia.

3、英領中部亞弗利加。

British Central Africa.

北部ザンベジア及ニヤッサランド。
Northern Zambesia. Nyassaland.

4、英領東部亞弗利加。

British East Africa.

イラン、ザンザン、ソマリ海岸保護地、東部メーダン及ヌビア(名)
Iber. Zanzibar. Somali Coast Protectorate. Eastern Sudan. Nubia.

義上(イラン中)。

5、英領嶼部亞弗利加。

British Insular Africa.

モーリシャス、セーシェル、アンタニマン、セントヘレナ、アセンション
Mauritius. Seychelles. Amiranthe. Socotra. St. Helena. Ascension
トリスコン及トリスタンダクニャ。
Tristan d'Acunha.

二、佛領亞弗利加。

French Africa.

1、アルジェリア(殖民地)及チュニリス(保護地)。
Algeria. Tunis.

2、セネガambia。
Senegambia.

3、佛領コンゴ。
French Congo.

4、マダガスカル及コモロ諸嶼保護地。
Madagascar. Comoro.

5、レユニオン及ビオホク(殖民地)。
Reunion. Obok.

三、獨領亞弗利加。

German Africa.

1、トーゴランド及ビカメロン。
Togoland. The Camerouns.

2、獨領南西亞弗利加。
German South West Africa.

3、獨領東部亞弗利加。
German East Africa.

四、葡領亞弗利加。

Portuguese Africa.

第十章 亞弗利加總論 第一節 汎論

- 1 葡領ギニア
Portuguese Guinea.
 - 2 葡領西部亞弗利加(アンゴラ)
Portuguese W. A. (Angola).
 - 3 葡領東部亞弗利加(モザンビーク)
Portuguese E. A. (Mozambique).
 - 4 葡領嶼部亞弗利加(マデイラ 嶼、サント・トマス 嶼及
P. Insular Africa (Madeira, Cape Verde I., St. Thomas, and
Prince's I.) 嶼。
- 五 西班牙領亞弗利加。
Spanish Africa.
- 1 モロッコノ一部(セウタ、タナナマン等)。
Morocco. Ceuta, Tetuan.
 - 2 サハラ海岸及ビロリスノ嶼。
Sahara. Corisco Bay.
 - 3 カナリー、フェルナンド、ポ、及ビアン、ボン諸嶼。
The Canary Is. Fernando Po. Annobon.
- 六 以太利領亞弗利加。
Italian Africa.
- 1 東部ソマリ海岸。
East Somali Coast.
 - 2 エリトリア洲紅海沿岸。
Eritrea.

- 3 エリトリア及ソマリ保護地。
Abyssinia. Shoa.
- 七 土耳其領亞弗利加。
Turkish Africa.
- 1 トリポリ(バルカ及ビフェツザンナ合)。
Tripoli. Barca. Fezzan.
 - 2 エヤント(名義上ノ附庸國)。
Egypt.
- 八 蘭領亞弗利加(和蘭本國ト政治上ノ關係ナシ)。
Dutch Africa.
- 1 南部亞弗利加共和國一名トランスヴァール。
South African Republic. Transvaal.
 - 2 オранже自由國。
Orange Free State.
- 九 白耳義領亞弗利加(白耳義本國ト政治上ノ關係ナシ)。
Belgian Africa.
- 1 コンゴ獨立國。
Congo Independent State.
- 一〇 土人ノ組織セル邦國。
Native States.
- 甲 附屬シモノ。
- 1 ショト及ビガンド(ニマエール、テリトリニ附屬ス)。
Sokoto. Gando.
 - 2 ダホメイ(佛國ニ附屬ス)。
Dahomey.

3. ルンダ (蘭領西部亞弗利加ニ附屬ス)。
Lunda
4. カソンゴ (コンゴ自由國ニ附屬ス)。
Kasongo
5. ウガンダ、ウシヨロ 等及 ルアンダ、カラウエ ノ一部 (英領東部亞弗利加ノ中ニ含ム)。
Uganda, Uiyor, Ruanda, Karagwe
6. ルアンダ 及 ピカラウエ ノ殘部 (獨領東部亞弗利加ノ中ニ含ム)。
7. スワザランド (フランスヴアール保護地)。
Swaziland
- 乙. 獨立ノモノ。
中部スーダン諸邦 (ホルヌー、ワダイ等)。
Central Sudan States (Bornu, Wadai, etc.)

第二節 地文地理

一、地勢。輪廓ノ單簡ニシテ、變化ニ乏シキガ如ク、其ノ地勢モ、亦一種特別ナリ。即チ此ノ大陸ニハ、脊骨ト稱スベキモノナク、中央ニモ、大山脈ナク、大分水界ナシ。然レドモ、高地頗ル多クシテ、高原大陸ト稱スルモ、不當ニ非ズ。而シテ山脈周邊ヲ圍ミ、海岸ニ沿ヒテ走り、高原ノ中央部ハ、其ノ周邊ヨリ稍低シ。沿岸ハ、低平ナルドモ、其ノ面積狭小ナリトス。全土ヲ分チテ、上下ノ二部トナスベシ。南ニアル

地勢ノ特性

平均高度

山脈

アトラス山脈

モノチ、上部亞弗利加北ニアルモノチ下部亞弗利加トシ、北緯五度ヲ以テコレガ限界トナス。下部亞弗利加ノ平均高度ハ、千五百呎、上部亞弗利加ノ平均高度ハ、四千呎、亞弗利加全體ノ平均高度ハ、二千呎、即チ畧ホ世界ノ平均高度ニ等シク、亞細亞ヲ除クノ外、諸大陸中平均高度最モ大ナリ。

亞弗利加高原ノ主軸ハ、南西—北東ノ方向ヲ取リテ、南西岸ヨリ紅海ノ海岸ニ達シ、紅海沿岸ノ近傍ニテハ、アビシニアノ高臺トナリ、平均高度七八千呎ニ及ブ。

山脈。亞弗利加ニハ、前記ノ如ク、大陸ノ脊骨又ハ主軸ト稱スベキ大山脈ナク、山脈ハスベテ海岸ニ沿ヒテ走レリ。此ノ點ニ於テハ、亞米利加、亞細亞、歐羅巴ト異ナリテ、濠太利亞ト相似タリ。故ニ主脈、支脈等ノ關係ヲ以テ、聯係シテ述ブルコト能ハズ、各部ニ於テ、別々ニコレヲ記スベシ。

北部ノ山脈—アトラス山脈。モロッコヨリ、チユニスニ至リ、數多ノ列ヨリ成リ、西部チ大アトラスト稱シ、高度最モ大ナリ。アルジェリア及ピナユニスニ於ケルチ、イリヤムト、マトラス及ピサハラン、アトラスト稱ス。平均高度、三千呎乃至四千呎ナリ。山勢急峻ナラズシテ、全體ノ觀ハ、ウラル山脈(第二卷五七五頁以下

参照ノ如シト雖ドモ、往々一萬尺即チ此ノ邊ノ雪線ヲ抜クノ高峰少カラス、特ニモロッコ府ノ南部ニ多シ。其ノ一峰ヲマンマンマニルトハ、マヨセフン、トムソン、氏ノ概測ニヨルニ、一萬五千呎ナリ。 Tizi-n-Tanjurt. Joseph Thomson.

西部ノ山脈、一、フユータマヤロン高地、二、カメルーン山脈(中ニアルム、ト、茶 Euta Jalou Highland. Mount Albert.)

ノ火山アリ、高サ一三七六〇呎(三)カメルーン山脈ヨリオーレンタ河口ニ至ル高地等ニ分ル。

東部ノ山脈、アビシニアノ高地ハ、此ノ中ニアリ。此ノ高地ノ平均高度ハ、已ニ前ニ述ベタリ。此ノ高地ハ、諸山ハ、危峰横立ノ形状ヲ以テ頗ル有名ナリ。往々雪線ヲ抜クノ高峰アリテ、最高點ヲナス、マシヤン峰トス、高度一五一六〇呎トス。 Ras Dasha.

東部ノ山脈ハ、紅海ノ沿岸ニ起リ、アビシニアノ高地ヲ經テ、コレヨリ以南ノ高地ニ至ル。アビシニア以南ノ高地ハ、所謂湖水地方ト、印度洋岸トノ間ニ位シ、キリマンジャロ、及ヒケニアノ如キ高峰アリ。キリマンジャロ峰ハ、一九六八〇呎 Kilimanjaro. Kenya.

ノ高度ヲ有シテ、此ノ大陸ノ最高山トス。ケニア峰ハ、一八〇〇〇呎ノ高度ヲ有

南部ノ山脈



原山アルベスンケラド

ス。湖水地方ノ西方ニモ高山多ク、一六〇〇〇呎ニ達スルモノアリ。南部ノ山脈、マシン Masilo. ヨナ山脈(ザンベジ及 Zambesi. na. ヒリンガ、ガ、兩河口間) Limpopo. ランドムネン(リンガ Randberg. 及ヒンゲタ、兩河口 Tugela.

間(ドラケシスバルシ(ナタール及ヒオーレンタ自由國ノ間ニ位シ、一萬呎ニ達ス Drakensberg. ル高峰アリ)喜望峯殖民地附近ノ諸山(タムナマ山脈ハ、其ノ一部ナリ)上部平坦ニシテ、卓子ノ如シ等ニ分ル。シドフ海及ヒカイロ府ノ間低キ平原アリテ、過半ハ地中海ノ平原及ヒ沙漠。

サハラ沙漠

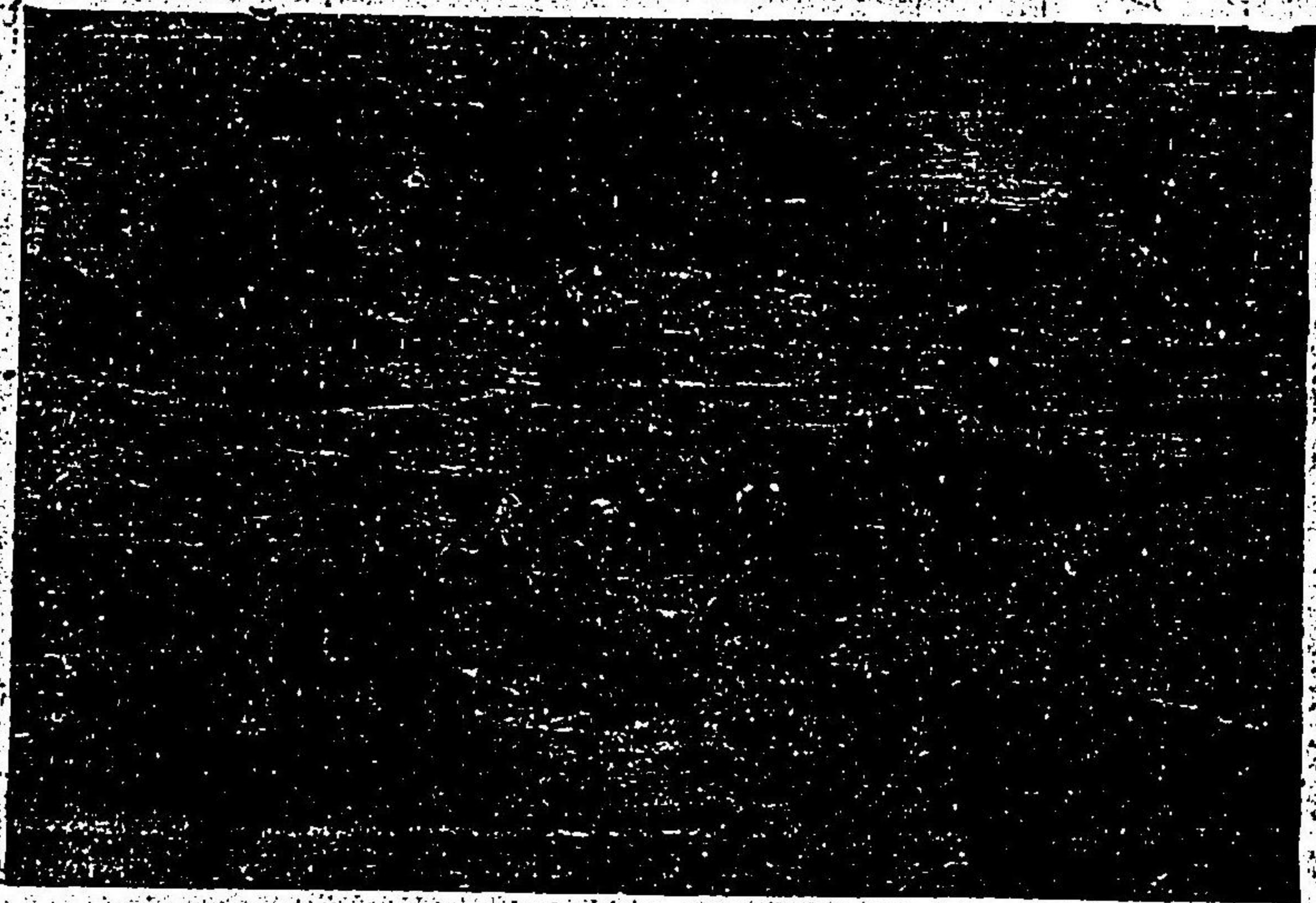

水面ヨリ低シ。カニス灣ノ沿岸ニ又地中海面ヨリ低キ平地アリ。サレド亞弗利加ノ重ナル原野ハ皆高地ニシテ、サハラ及ピカラハリノ沙漠最モ著名ナリトナス。

サハラハ世界第一ノ沙漠ニシテ、南北凡ソ一千哩、東西凡ソ三千哩、面積凡ソ三百萬方哩、地中海ノ大サニ凡ソ三倍シ、本邦ニ凡ソ十五倍セリ。

此ノ沙漠ハ平均高度一千呎乃至一千五百呎ノ高原ニシテ、丘陵所々ニ起伏シ、其ノ地勢決シテ一様ニ非ズ。即チ一面ニ砂ヲ以テ掩ハレタル平原ナリトシテ、見ルベカラズ、別圖ニ於ケルハ其ノ最モ普通ナル所ヲ示スノミ。降雨全無ト云

泉地

カラハリ

大カル

リビア沙漠

隊商

亞弗利加海

フニ非ズ、所々ニ河床アレドモ、一年間十ヶ月ハ水ナシ、又所々ニ湧水アリ、植物生長ス、此ノ部ヲ泉地(オアシス)ト稱ス。

Oasis

亞弗利加ノ南部ニハ、オレンツ河以北ニカラハリ、以南ニ大カルノ二沙漠アリ。又サハラ沙漠ノ北東ニ當リ、エヨプト、トリポリ、中部スーダンノ間ニ介在スルリビア沙漠アリ、通常サハラ沙漠ノ中ニ算入セズ。亞弗利加ノ沙漠地ハ、赤道直下ノ附近ニ存セス、シテ回歸線ノ附近ニ存ス。

Kalahari

Great Karoo

沙漠ヲ横斷スルニハ、駱駝ニ乘リ、泉地ヨリ泉地ニ移動ス。沙漠ハ、砂ノ海、泉地ハ、船ノ港、駱駝ハ、船トシテ見ルベシ。土人ハ、伍ヲ編成シテ旅行ス、コレヲカラヴァン(隊商)ト云フ。駱駝ハ、久シキ間水ナキニ堪ラ、コレ沙漠地ニ適スル主源因ナリ。沙漠ニハ、旋風起リテ、大害ヲ起スコトアリ、尙ホ後ニ説クベシ。

Caravan

沿岸ノ輪廓極メテ單簡ニシテ、海岸線ノ延長比較的極メテ短シ。濠太利亞ノ地勢ハ、或ル關係ニ於テ亞弗利加ニ似タルノミナラズ、其ノ輪廓ノ外觀モ、畧ホ相似シ、ルガ如シト雖、モ、其ノ實港灣多ク、小ナル屈曲ニ富ミ、海岸線延長ノ割合ハ、遙カニ長シトス。要スルニ、亞弗利加海岸線ノ長サハ、凡ソ一六、〇〇〇哩ニシテ、面積ニ比シテ、六大洲中最モ短シトス。

今爰ニ海岸線ノ割合ニ就テ一言スベシ。抑面積ハ二ツノ「*Dimension*」ニシテ線ノ長サハ一ツノ「*Dimension*」ナリ故ニ線ノ長サヲ以テ直ニ面積ヲ除シ其ノ商ヲ互ニ比較スルハ甚ダ不都合ナルコトナリ。例之ハ爰ニ面積九方哩ノ正方形甲アリトスレバ其ノ邊ノ延長ハ十二哩アリ。又面積四方哩ノ正方形乙アリトスレバ其ノ邊ノ延長ハ八哩アリ。故ニ從來ノ計算ニヨレバ甲ノ場合ニ於テハ海岸線延長ノ割合ハ每一方哩ニ付キ為即チ $\frac{1}{12}$ ニシテ乙ノ場合ニ於テハ $\frac{1}{8}$ 即チ $\frac{3}{8}$ ナリ。故ニ甲ノ海岸線延長ノ割合ハ乙ニ比シテ $\frac{3}{8}$ トナルナリ。幾何學ヨリ論ヲテ全一ノ性質ナル正方形二個ノ場合ニ於テ此ノ如キ率ヲ取リテ邊ノ長サノ性質ヲ言ヒ表ハサンコトハ實ニ不條理ナリ。コレ前記ノ如ク數理上然ルベカラザル原則アルニ係ハラズ因襲ノ久シキ其ノ儘ニコレヲ用フルニヨルナリ。故ニ正當ニ海岸線延長ノ割合ヲ論ズルニハ面積ノ平方根ヲ以テ海岸線ノ長サヲ除シタル商ヲ取ルベシ。斯ノ如クセザレバ幾何學上相似形ノモノニテモ面積大ナルニ從ヒ海岸線ノ長サノ増加ハ割合ニ小トナル如キ不都合ヲ生ズベシ。尙ホ地學雜誌第百二十六卷小川理學士日本地質構造論ヲ參照スベシ。

今亞弗利加海岸ヲ一地中海二大西洋三紅海及ヒ印度洋ノ三區域ニ分ツテ左ニコレヲ畧述スベシ。

一地中海沿岸區域。地中海ノ沿岸ハ歐羅巴ノ都ニ於テハ第二卷第五二三頁以下ニ論ゼシガ如ク非常ニ屈曲ニ富ムト雖ドモ亞弗利加ノ都ニ於テハ然ラズ大灣ト稱スベキハシドラ(一名大シルナス)及ヒカニス(一名小シルナス)ノ二灣アルノミ。岬ハ亞弗利加ノ北端ナルシラント岬其ノ東南東ニボン岬アリ。地中海ノ門戸タルマブラタル海峽ノ南側ヲ扼スルセウタ及ヒスパルテルノ二岬アリテ歐羅巴ト相望ム。

二大西洋沿岸區域。此ノ區域モ亦頗ル屈曲ニ乏シ。亞弗利加ノ西端ナルグ

エルド(綠ノ義岬ニ至ルノ間ハマデイラカナリ)グエルド岬諸島沖合ニ羅列シVerde。又其ノ間ニボヤヤドル(圓ノ義)シラント(白ノ義)ノ二岬アリ。此ノ邊ハ貿易風塵ヲ以テ名アリ(新撰大地文學卷之二第二九五頁以下參照)。此ノシラント岬ト前記亞弗利加ノ北端タルシラント岬ト混ズ可ラズ。グエルド岬ヲ經テ南東ニ進

ミシラント岬ヲ經テ東ニ進メバギニア灣ノ北側ヲナス。其ノ窮極スル所ニ近

印度洋及び
紅海沿岸區

シベリヤ及モスクワ、二小灣アリ。モスクワ灣前近傍及び其ノ沖ニ、*Fernando Po, Princes I. St. Thomas. Annobon.* 諸嶋アリ。モスクワ灣頭ヨリ海岸線畧ホ南ニ走リテ、フリオ岬ニ至ルマデハ、ギニア灣ノ東側ナリ。フリオ岬ヨリ南々東ニ進ミ、小ナルワルフイッシュニ灣ヲ經テ、遂ニテイブル灣ヲ過ギ、喜望峰ニ達ス。喜望峰ノ南東ニ、亞弗利加ノ最南端タル、*Table. B.* 針ノ義岬アリ。此ノ近海ハ、波浪ノ高サ非常ニ大ナルヲ以テ世ニ知ラル。*C. Agulhas* 三、印度洋及ヒ紅海沿岸區域。此ノ區域ノ北部ハ、亞細亞大陸ニヨリ、相圍マレテ、灣入ノ狀ヲナセルノ、外、海岸線ノ出入ニ乏シキコトハ、前二區域ニ於ケルト、異ナルコトナシ。印度洋區域南部ニハ、モザンビック海峡ヲ隔テ、大ナルマダガスカル嶋アリ。本嶋ノ北端ヨリ西ニ、*Mozambique Channel.* 全東南ニ、*Comoro* 全東北ニ、*Amirante* 及ヒセイロン、*Mauritius. Reunion* 西ヨリ北東ニ走リ、*Q. Guardafui.* 岬ニ盡ク。此ノ岬ノ東ニ、*Socotra* 岬ヨリ西ハ、海岸線西ニ走リテ、*Bald-el-Man* 灣ノ南側ヲナス。灣ノ西北隅、*Bald-el-Man*

亞弗利加河
流ノ特性

トシテ、(源ノ門)ノ義海峡ヲ過グレバ、紅海ノ沿岸ニシテ、海岸線畧ホ北西、*Red Sea. Sinai Pen.* 紅海ノ北隅ハ、シナイ半嶋ニヨリテ、二小灣ニ分ル。東ハ、*G. of Akabar.* スエズ灣ナリ。スエズ灣頭ヨリ、スエズ運河ニ入り、其ノ北端、*Port Said.* 又ハ、*G. of Suez.* ポートセツトニ至レバ、地中海ニ入ル。

一、水誌。亞弗利加ノ河ニ於テハ、特性三ツアリ。第一ハ、廣大ナル内地流域ヲ有スルコト。第二ハ、河ノ流域ノ大ナルニ比シテ、水量小ナルコト。第三ハ、急流瀑布多ク、河口ニ近キ處ニ於テ、特ニ然ルコトコレナリ。

第一ト、第三トハ、地勢ノ結果ナリトス。前ニ述ベシ如ク、亞弗利加大陸ハ、高原性ヲ呈シ、周圍ニ高峻ナル山脈アリテ、コレヲ圍メリ。故ニ往々内地ニ比較的の低窪ナル區域アリ、コレ第一ノ特性ヲ生ゼシ所以ナリ。又所謂高原性ノ陸地ト稱スト雖ドモ、其ノ實一様ニ高キニ非ズシテ、起伏一ナラス、所々ニ深キ溪谷アリ、高キ峰巒アリ、故ニ此ノ如キ内地ヲ流ル、ノ河ハ、所々ニ瀑布急流ヲナスヤ必然ノ結果ナリ。且ツ河ノ海ニ朝スルニ際シテハ、海岸ニ存スル高峻ナル山脈ヲ横斷セザル可ラザルヲ以テ、此ノ部ニ急流瀑布特ニ多シ。而シテ此ノ結果ト、波浪ノ作用トニヨリテ、河口ニ土砂ノ堆積スルコト甚シク、交通上少カラザル害ヲナス、

六アリ第一ヨリ數ヘテ第六ニ至ル。
水利。アツスーアン以下ハ航通自在ナリ。又ハルツームヨリ上流モ水利
アレドモ河身ニ浮草ヨリ成レル嶋(サッド)多クシテ舟筏ヲ通ズルコ
ト困難ナリ。 Sudd

支流青ナイルハ本流白ナイルト通常併稱シテナイルニ源ノ一トス。此ノ河ハ
アビシニア高地ノデンベア湖ニ發ス。此ノ支流ト本流トノ會流點ニハルツ
ームアリ又アトバラノ會流點以下千四百哩ノ間ニハ一支流ノ合スルモノナシ。
ナイル河ノ増溢ハ頗ル有名ナル事實ナリトス。凡ソ河ノ水量増加シテ兩岸
ニ増溢スルトキハ所謂洪水ノ憂ヲナシテ大害ヲナスヲ常トス。然ルニ此ノ河
ハ其ノ水ノ増溢ニヨリテ豊饒ナル泥土ヲ運ビ來リ水退クノ後跡ニ所謂ナイル
泥ナルモノヲ堆積シテ農業上非常ナル利ヲ生ズ。エゾプトノ富源ハ此ノ洪水
ノ影響ヲ受クルナイル河沿岸ノ地ニ限ギレリ。

ナイル河水ハ年々時ヲ期シテ増溢シ三角洲ノ頂ニ近キカイロ府近傍ニテハ
六月ノ末ヨリ始マリ九月ノ末ニ於テ其ノ極點ニ達ス。此ノ時ヌビア及ビエ
プトニ於ケルナイル河谷ノ全部及ビ三角洲ノ大部ハ水ヲ以テ掩ハレカイロ府

ナイル泥

ニ於テハ高サ二丈五尺ノ増水ヲ見ル其ノ年ノ末ニハ半以下ニ減テ翌年四月ニ
於テ減水ノ極ニ達ス。

斯クノ如クナイル河水ノ時ヲ期シテ増溢スルハ他ナシ。青ナイル河ノ水源
地ナルアビシニア高地ノ雨季ニ多量ノ降雨アルヲ以テナリ。

ナイル河ハカイロ府ノ少シク北ニ於テロゼツタ及ビダミエツタノ二大支ニ
分レ更ニ又數多ノ小流ニ分流シ以テ一大三角洲ヲ形成ス。 Rosetta. Damietta.

其ノ形三角形ニシテ希臘文字ノ一ナル「デルタ」ニ似タルヲ以テコレヲ取リテ
「デルタ」ト稱シ譯シテ三角洲ト云フ遂ニ凡テノ河ノ全一地域ニ此ノ名稱ヲ應用
スルコトナリタリ。

乙 大西洋斜面區域

此ノ區域ニ屬スル主要ナル河ニハセナガル Senegal. ガムビア Gambia. ニマエール Niger. コンゴ Congo.
アンザ Guinea. シニーン及ビオーレンツノ七河アリ。今ニマエール及ビコンゴ兩河
ノ事實ヲ左ニ畧述スルニシ。

ニマエール河 Niger.

水源。フタ、マヤロンノ高地。

長サ。二二三〇〇哩(亞弗利加第三ノ長流)。

主要ナル支流。ビニユー河、左ヨリ合ス(會流點海岸ヨリ二百五十哩)。

河流ノ方向。初メハ、北東ニ流レ、カハラ以下ハ、東ニ流レ、次デ南東ニ走リ、ビニユー河ヲ合セテ、又南下ス。

三角洲及ビ分流。下流ハ、三角洲ヲナシ、主ナル河口ヲナン、最東ノ分流ヲボン

ニ、最西ヲベニント云フ。此ノ三角洲ノ面積ハ、ナイル河ニ於ケル三角洲ヨリ

大ニシテ、海岸ニ於ケル幅二百四十哩アリ。

水利。上流セク以下舟楫ヲ通マ、ラッバ(河口ヨリ六〇〇哩マデハ、六〇〇噸ノ

船ヲ通ズ。又ナン河口ハ、少シク障害アレドモ、汽船ノ出入頻繁ナリ。支流ビニ

ユーモ亦水深ク、會流點ヨリ四五〇哩ナル、ヨラマテ舟楫ヲ通ズ。要スルニ水利

ノ點ニ於テハ、此ノ河ハ、ナイル及ビコンゴ二河ニ優レリ。

二、コンゴ河。
The Congo

長サ。二、九〇〇哩(亞弗利加第二ノ大河)。

流域。一、三〇〇、〇〇〇方哩。

水源。タンガニイカ湖ノ南方ナル高地。

主要ナル支流。主要ナル支流頗ル多シ、サंगा、ウバング(北ヨリ來リ赤道ノ

南方ニテ合ス)、アルウイミ(東ヨリ)、ロイマ(南ヨリ)等最モ大ナ

リ。河流ノ方向及ビ経路。上流ハ、バングエロ湖ニ入り、北流シテモエロ湖ヲ過ギ、

赤道ヲ横ギリ、スタンレー瀑ヲナシ、コレヨリ西流シ、數多ノ支流ヲ合シ、南西流シ、

Stanley Falls. 河口ヨリ百四十哩ノ處ニテ、エララ瀑ヲナシ、コレヨリ以下ハ、廣キ三角江ヲナシ、

Yellala. 幅七哩乃至十哩アリ。

水利。スタンレー瀑ト、エララ瀑トノ間ハ、汽船ヲ通マ、水利大ナリ。

丙、印度洋斜面區域。

此ノ區域ハ、面積廣大ナラズ、從テ主要ナル河ハ、ザンベジ、リンボポ、ツゲラ、
Zambesi Limpopo Tugela. 今ザンベジ河ヲ、左ニ畧記スベシ。

長サ。一、六〇〇哩。

流域 五〇〇〇〇〇方哩。

水源 チロロ湖(カタンガ地方ノ南)

西隅。

Diloio

Katanga.

主要ナル支流。カホンボナヨール

Kahompo Chobe

シレ(ニアツサ湖ヨリ來ル)。

Shire

河流ノ方向及ビ経路。初メハ凡ソ

Chobe

南々東ニ流レ、チヨールベ河ヲ合シテ東流

シ、急ニ峡谷ニ入ルノ處ニ於テ、有名ナル

ヴィクトリア滝

Victoria Fall

北東、東南東ニ流レ、河口ヲ距ルコト百哩

ノ處ニテシレ河ヲ合セ海ニ入ル。

Shire.

水利。テート以下舟楫ヲ通ズ、シレ河

Fete.

ハ、チーナヤン瀑ノ障害アリ。

Murchison

三角洲。ナイル河ノ三角洲ヨリ大ナ

リト云フ。

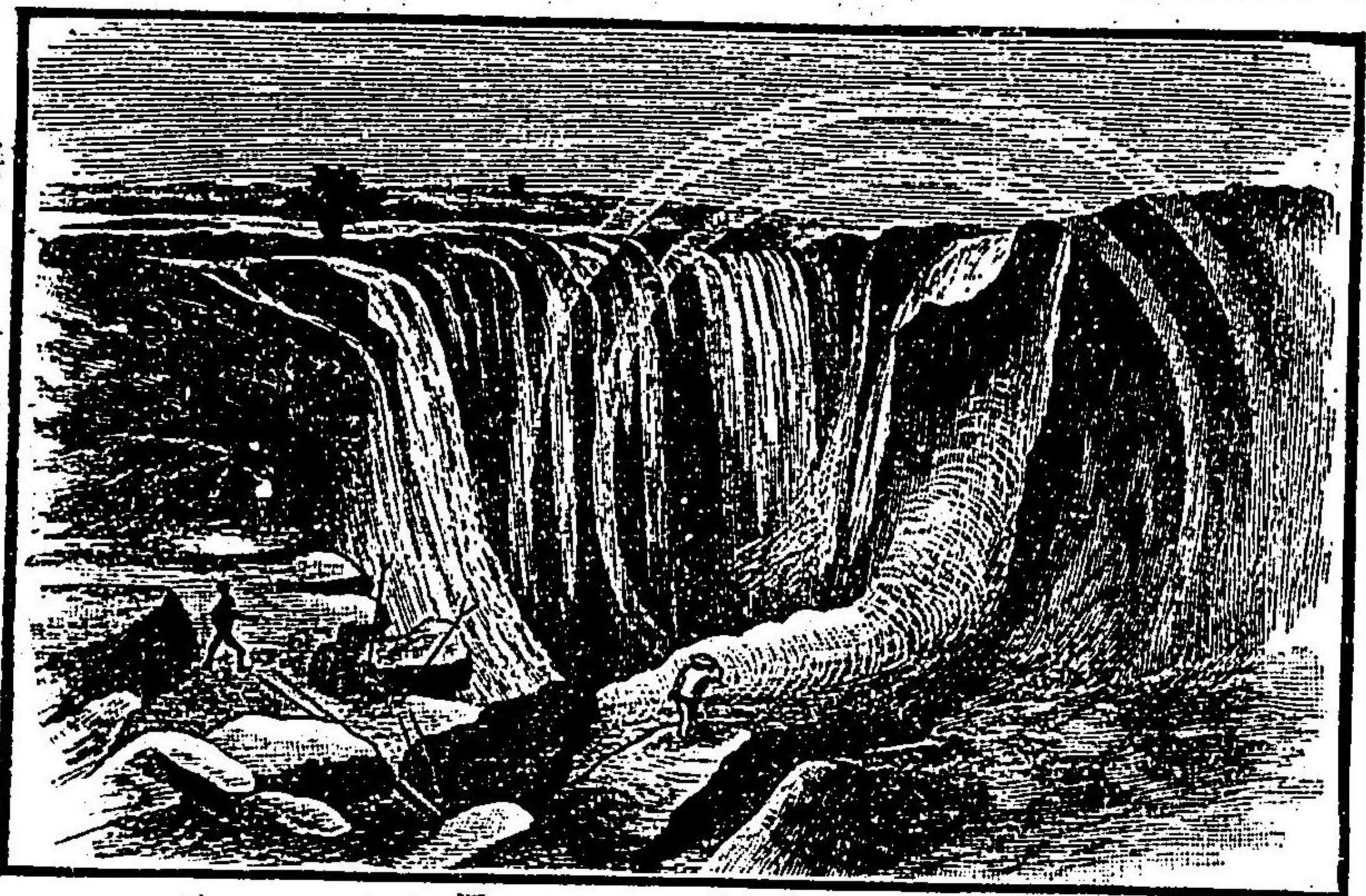

深アリトクイグ

湖沼。亞弗利加ハ、數多ノ大湖ヲ有ス。此ノ點ニ於テハ、諸大陸中北アメリカ
ヲ除クノ外、コレニ及ブモノナシ、又其ノ位置ハ、寧ロ東部ニ偏シ、一種ノ排列ヲナ
シ、地質構造上、地皮ノ罅裂線ニ沿ヒテ生ゼシモノナリ。左ニ有名ナルモノヲ掲
グ。

甲、無口湖(大陸湖)。ナヤツド、ニアミ。

Chad. Ngami.

乙、有口湖。

ヴィクトリア、ニアマンザ、アルベルト、ニアマンザ、アルベルト、エド

Victoria Nyanza.

Albert Nyanza.

Albert Edward

ワイド、ニアマンザ(以上ナイル河流域)タンガニーカ、バングワエオロ、モエ

Nyanza.

Tanganyika.

Bangweolo.

Moero.

ロレオボルド二世以上コンゴ河流域)ニアツサ(ザンベジ河流域)。

Leopold II.

Nyassa.

以上ノ中ニ就キ、其ノ二三ヲ左ニ畧記スヘシ。

一、ヴィクトリア、ニアマンザ。面積二六、五〇〇方哩(殆ンド我北海道本

島ニ等シ)周圍ハ九〇〇哩

湖水ノ性質ハ、淡水(世界第二ノ淡水湖湖面ノ

高度ハ、三八〇八呎、探検者ハ、スピーク氏(一八五八年發見)、スタンレー氏、

Speke.

Stanley.

一八七六—一八七七年及ヒ一八八八年探検測定。

二、タンガニーカ。面積一五、〇〇〇方哩(殆ンド我九州ニ等シ)長サ四

Tanganyika.

〇〇哩最大ノ幅五十哩湖面ノ高度ハ、二七五六呎湖水ノ性質ハ、淡水探
檢者ハ、スビーク氏(一八五六年)スタンレー氏、リヴィングストーン氏等。

三、バングウェオロ一名バンバ長サ一五〇哩幅七五哩海面上ノ高
Bangweolo. Bemba. Livingstone.

度四、二六五呎發見者リヴィングストーン氏(一八六八年)ニ發見シ一八
七三年其ノ沿岸ニ死去セリ。

四、ニアツサ。面積一二、〇〇〇方哩長サ三五〇哩幅平均八八哩深サ
Nyassa. 平均六〇〇呎湖面ノ高度一、五七〇呎發見者リヴィングストーン氏(一
八五九年)。

五、チャツド。面積ハ、雨季五〇、〇〇〇方哩ヲ超ヘ、乾季ニハ一〇、〇〇
Chad. 〇方哩湖面ノ高度一、一五〇呎湖水ノ性質ハ、淡水出口ナシ探檢者ナハ

ナガル氏(一八七〇年)此ノ湖水ヲ養フ河ニ就テハ、前ニ述ベタリ。
Tegal. Nachi.

六、ニアミ。面積時ニヨリテ差アリ、長サ平均五〇哩幅平均一〇乃至
Niami. 二〇哩湖面ノ高度二、八一〇呎此ノ湖水ヲ養フ河ニ就テハ、前ニ述ベタ

リ。

三、氣候。

亞弗利加ハ、其ノ土地ノ七割熱帶中ニ横ハルヲ以テ、乾燥酷熱ナ

ルコト、世界第一トス、コレ特性ノ一ナリ。又氣候ノ大陸性ヲ帶ブルコト、コレ特
性ノ二ナリ、大陸性氣候ヲ成セル原因ニツアリ、(一)灣ノ深ク陸地ニ侵入セルモノ
ナク、半嶋ノ長ク海中ニ突出セルモノナキコト、(二)海岸ニ沿ヒテ走レル山脈ハ、雨
ヲ帶ヘル風ヨリ濕氣ヲ奪フヲ以テ、内地ニ至ルニ及ンテ、乾燥ナル風トナルコト
コレナリ。

亞弗利加ノ南端ハ、土地高ク、又海洋ノ影響ヲ蒙リテ、氣候稍温和ナリ。

内部ノ高地ハ、氣候健康ニ適スレドモ、海岸ハ腐敗植物堆積シ、濕熱ノ氣甚シク、

マラリア病常ニ流行シ、頗ル健康ニ害アリ、但シ紅海地中海ノ沿岸ヲ除ク。

亞弗利加氣候上ノ結果トシテ、特ニ注意スベキハ、沙漠ノ赤道地方ニ存セズシ

テ、回歸線附近ニ存在スルコトコレナリ。コレ雨季ノ關係、コレヲシテ然ラシム
ルナリ、蓋シ赤道近傍ニハ、雨アレドモ、回歸線四近ニハ、極メテ少キヲ以テナリ。

サハラ沙漠ハ、酷熱ニシテ、晝間四十度以上ニ昇ルコト稀ナリトセザルニ、夜間
ハ、氷點以下ニ降ルコト多シ。降雨ハ、所ニヨリ多少コレアレドモ、ソレスラ二三
年ノ中ニ一回アルニ過ギズ。

第三節 人文地理

一、人民

人口凡ソ二億餘、其ノ密度ノ最大ナルハ、ナイル河ノ三角洲ニシテ、コレニ次ク、ナイル河上流地方、亞弗利加南部、及ビスーメントス。人種ノ主要ナルモノハ、左ノ如シ。

一、舊土人(全體ノ九)

ハミナツク種(エチオプトニ多シ)。
Hamitic
「ニシロ種」及「ニシロ」類スル種(サハラ沙漠以南ニ多シ)。
Negro. Negroid.

「ニシロ種」ニ「アシヤンナー」「インヤンゴ」等ノ諸族ヲ含ミ、主トシテ北方即チセモガンビア、上部ギニア等ニアリ。又「ニシロ」ニ類スルモノハ、南方ニアリテ、

「カニ族」(カフイル人ズール人等ノ別アリ)「ホツテテントット族」(「ブッシュメン」) Ban-
Nair Zulu. Hutentot. Bushman
族「ニシロト」族(矮人ニシテ身長四尺計、スタンレー氏ノ發見ニ係リアルウイミ河ノ森林地方ニ住ス)。
Negrito.

二、舊移住民。……セミナツク族(アビシニア、スリダン、地中海沿岸ニ多シ、凡ソ三百萬人アリ) Semitic.

三、新移住民。……歐羅巴人、特ニ英人、蘭人、佛人(南部亞弗利加アルツエリア、エシ) 亞弗利加ノ人種ノ記事ハ、極メテ興味アルコトナレドモ、到底コトニ詳論スル

ノ餘地ナシ。讀者宜シク坪井博士校閱、關澄藏氏譯ノ「人類及ヒ人種」ヲ参照スベシ。但シ二三ノ人種ニ就テハ、邦土誌ノ部ニ於テ、畧記スルコトアルベシ。

宗教。北部ニ住セル「ハミナツク種」及「セミナツク種」ハ、主トシテ回教ヲ信ジ、南部ニ住セル「パンチユ種」ハ、主トシテ拜物教ヲ信ズ。又南部亞弗利加及「ピア」
「エリア」ハ、基督教行ハル、エチオプト人モ亦コレヲ信ズルモノアリ。アビシニア人ノ信ズル基督教ハ、其ノ形式内容共ニ、真正ナル基督教ニ異ナレリ。

言語。言語ノ數モ非常ニ多ク、レドモ、其ノ最モ行ハルハ、ハ、亞刺比亞語ナリ。亞刺比亞語ハ、ナイル河口ヨリ、サブラルタル海峽ニ至リ、サブラルタル海峽ヨリ、セチガル河口ニ至ルマデノ海岸地方ニ行ハル。又「ベルベル語」ハ、サハラ沙漠ニ行ハレ、パンチユ語ハ、南部亞弗利加ニ行ハレ、ホツテテントット語ハ、ブツシユメシ族間ニ行ハル。

二、政治。亞弗利加ハ、現今殆ンド歐羅巴諸國ノ殖民地又ハ保護地ニシテ、其ノ勢力範圍未ダ十分決定セザレドモ、其ノ政治區劃ハ、大畧前ニ述ベシガ如シ。而シテ土人ノ組成セル獨立國ハ、極メテ小部分ヲ占ムルニ過ギズ。

三、文明。亞弗利加ハ、世界文明ノ源ヲ發セシ一主要地ニシテ、エチオプトノ

如キハ、歐羅巴文明ノ母ト云フモ可ナリ。彼ノ金字塔、獅身男面(女面トセシハ誤リ)ノ像、石碑等ノ遺跡、今尚ホ儼然トシテ存セリ。而シテ地理學中興ノ祖タル、トレミー氏ノ如キモ、實ニ此ノ國ノ人ナリキ。然ルニエ森ツプトノ如キモ、現今尚ホ文明ノ氣運ニ向ハズ、其ノ他ノ部分ハ、未開ノ蠻人ノ棲所タルニ過ギザリシカバ、遂ニ歐羅巴人ノ爲メニ制セラレ、特ニ酒精飲料ノ輸入ニヨリテ、コレ等蠻人ハ、今日次第ニ絶滅スルニ至レリ。故ニ永遠ノ利益ヲ計ル爲メニ、



植物

殖民地中其ノ輸入ヲ嚴禁シ、又ハコレニ重税ヲ課スル所少カラズ(後文參照)。

四、産業。

亞弗利加ハ、大ナル沙漠アリテ、全體ヨリ見ルトキハ、生産力少シト雖ドモ、局部ニ就テ云フトキハ、沙漠地ヲ除キ、他ハ決シテ天産ニ乏シキニ非ズ。動植物共ニ饒多ニシテ、礦物モ南部亞弗利加ニハ、多額ノ産アリ。今先ツ亞弗利加ノ天産ニ就テ左ニ畧記スベシ。

植物。中部亞弗利加ノ大森林ハ、交通上探檢上至大ナル障害物ニシテ、今日マテ亞弗利加ノ開發ヲ非常ニ妨ゲシモノナリ。然レドモ非常ナル良材アルヲ以テ、將來交通ノ發達ニヨリテ、コレヲ利用スルノ機運ニ向フノ日アラバ、此ノ大森林ハ、亞弗利加ノ一大富源トナルベク、所謂禍ヲ變ヲテ、福トナスノ日モ、決シテ望ナキニ非ルナリ。

北部亞弗利加ノ果樹ハ、南部歐羅巴ニ於ケルモノト、同種類ノモノ盛ニ生長シ、此ノ地方ノ名産ナリ。

亞弗利加ニハ、常食ニ供スベキ特有ノ植物アリ。今二三ノ例ヲ舉グレバ、
 トパー(沙漠ノ麵包) Palm、
 椰 Baobab、
 麵包 Shea (牛酪ノ樹)ノ如シ。
 亞弗利加ニハ、綿、甘蔗、藍、珈琲ノ如キ耕作植物ノ野生アリ。又小麦ハ、エジプト



及ヒ南部亞弗利加ニ多量ノ産アリ。

動物。獅子、ヒエナ、

「マラ」犀、河馬、象、駱駝

等ヲ産ス。「マラ」犀、

河馬ハ亞弗利加ニ特

有ニシテ、マラ「ハ」南

部亞弗利加ニ犀ハ中

部及ヒ南部亞弗利加

ノ平原ニ河馬ハ、ナイ

ル河谷ヨリ、南方オー

レンマ河谷ヲ經テ、太

西洋沿岸ニ至ルマデ、

其ノ播布甚マ廣シ。

亞弗利加ノ鳥類中、

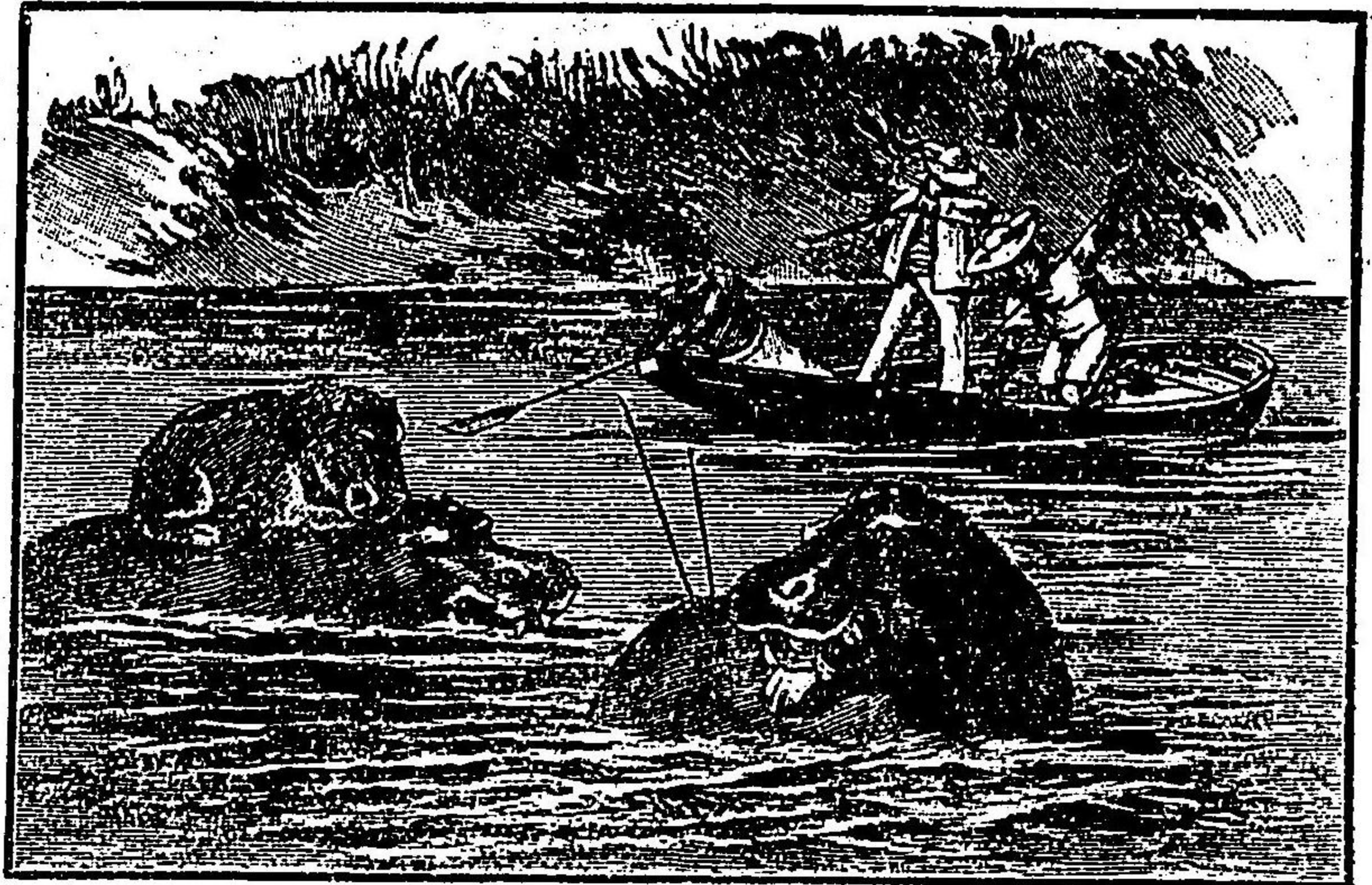

河馬捕獲

特有ナルハ、駱鳥ナリトス。又ナイル河

谷其ノ他ニ鱷魚、クロコマイルアリ、又「ツ

エツエ」蠅及ヒ白蟻アリテ、少カラザル害

ヲナス。
Crocodile
Tsetse fly

礦物。亞弗利加ノ黄金ハ、舊時ヨリ人

ニ知ラレキニア、海ノ一部ニ「ゴールド・コ

ースト」地名アルハ、コレガ爲メナリ。

然レドモ現今此ノ處ハ、産金額非常ニ少

シ、現今産金地トシテ、世界第一ノ稱アル

ハ、南部亞弗利加ニシテ、トランスヴァール

ル及ヒマシヨナランドノ二地方ヲ主要

ナルモノトス。又南部亞弗利加ノ金剛

石産地モ、亦世界第一ノ稱アリトス。今

參考ノ爲メ、主要ナル産金國ニ就キ、近年

ノ産額ヲ左ニ示サン。

北米合衆國。

トランスヴァール。

濠太利亞。

露西亞。

九六〇

五七三六三、〇〇〇弗一八九七年調。

五七三八一、三〇〇弗一八九七年調。

五九四七五、〇〇〇弗一八九六年調。

六、五〇〇、〇〇〇弗一八九七年調。

亞弗利加土人ハ、多ク遊牧ヲ業トシ、北部ノ住民ヲ特ニ然リトス。但シナイル河ノ三角洲、ギニア沿岸、コンゴリ河谷等ニハ、専ラ農業ニ從事スルモノアリ。中部亞弗利加ノ土人ハ、定住シテ農業及ビ牧畜ニ從事ス。從來歐羅巴ノ土人ト交易スルヤ、亞弗利加ノ物産ニ代フルニハ、銃器及ビ酒精飲料ヲ與ヘシカバ、コレガ爲メニ、土人ノ肉體ト精神トニ、害ヲ及セシコト非常ニ多シ。

亞弗利加ノ沿岸貿易ハ、近時稍盛大ニ赴キタリト雖ドモ、尙ホ十億ヲ超エズ。未ダ歐羅巴一強國ノ貿易額ダニモ、及ブコト能ハザルナリ。

五、交通

道路ハ、アルジェリア、南部亞弗利加、エジプトノ一部ヲ除クノ外、頗ル不完全ナレドモ、漸次發達ノ見込アリ。鐵道ハ、次第ニ延長シ、約六千哩以上ニ達シ、主トシテ前記ノ三ヶ所ニアリ。亞弗利加ノ鐵道ハ、現今主トシテ下ノ條件ヲ具スル地方ニアリ、第一ハ、農産地ニシテ、ナイル河ノ三角洲ニ於ケル鐵道、コ

鐵道

河川

湖沼

レガ適例ナリ。第二ハ、鐵産地ニシテ、南部亞弗利加ノ鐵道ハ、此ノ適例ナリ。第三ハ、河ノ急流地方ニシテ、コンゴリ河下流ニ於ケル如キハ、其ノ適例ナリ。此ノ種ハ、往々長距離ノモノアレドモ、大抵短距離ニシテ、且ツ他ト連絡ナキヲ普通トス。尙ホ各部ノ鐵道ニ就テハ、各邦土誌ノ部ヲ參照スベシ。

亞弗利加河川ノ利ハ、概シテ大ナラズ。コレ水量少ク、且ツ急流多キヲ以テナリ。特ニ地勢ノ結果トシテ、河口ニ近キ所ニ急流多ク、コレガ爲メニ、船舶ヲシテ海上ヨリ直通スルコト能ハザラシム。故ニ中流以上ハ、舟運ノ便アレドモ、下流地方ニ於テ、鐵道ヲ設ケ、以テ河口ト中流以上トノ聯絡ヲ必要トスル場合少カラズ。コンゴリ河ノ如キハ、其ノ一例ナリ。尙ホ各河ノ水利ニ就テハ、水誌ノ部ヲ參照スベシ。

亞弗利加ノ湖沼ハ、現今已ニ汽船ノ航通セル所アリ。將來ニ於テハ、内地ノ交通線聯絡上少カラザル便利ヲ與フルナルベシ。

内地ノ交通ハ、尙ホ不完全ナルヲ免レズト雖ドモ、決シテ世人ノ想像スル如キ比ニ非ルナリ。コレヲ中央亞細亞濠太利亞内部、若クハ南米ノ一部ニ比スルトキハ、遙カニ進歩ノ域ニアリト云フベシ。現今ニ於テハ、アレキサンドリアヲ發



天竺刀

氏 | レ | タ | ス

リ
グ
イ
ン
グ
ス
ト
ー
ン
氏

一八四九年、英人リグイングストーン氏ハ、ニアミ湖ニ至リ、一八五三年、ザンベジ河口ヨリ、大陸ヲ横断シ、一八五九年ヨリ、一八六三年ニ至ルマデ、ニアツサ湖及ビ其ノ近傍ヲ探検シ、全一八七一年、スタンレー氏ト共ニ、タンガニイカ湖ニ達シ、全一八七三年、ハンクウェエオロ湖畔ニ死セリ。

一八五六年、英人スピークハ、タンガニイカ湖ヲ発見シ、一八五八年、グイクトリア、ニアンザ湖ヲ発見シ、一八六二年、グラント氏ト共ニ、其ノ北及ビ西岸地方ヲ探検シ、ナイル河ノ真正ナル源ハ、此ノ湖ニアルコトヲ備メタリ。

一八六四年、英人ベイカー氏ハ、アルマルト、ニアンザ湖ヲ発見セリ。

一八七一年、英人スタンレー氏ハ、亞弗利加内地ヲ探検シ、リグイングストーン氏ニ會シ、コレヲ助ケ、又一八七四年ヨリ、一八七七年ニ亘リテ、内地ヲ探検シ、コンゴ河ノ岸ニ達シタリ。

其ノ他獨、露、葡、白、諸國ノ探検家ニヨリテ、亞弗利加ノ地理ハ、頗ル明瞭トナリ、復昔日ノ如ク、暗黒大陸トシテ、見ルベカラザルニ至レリ。

ス
タ
ン
レ
ー
氏



第十一章 亞弗利加邦土誌

亞弗利加ノ區劃ニ就テハ、已ニ前ニ述ベシガ如ク、二様ノ別アリ。此ノ區劃ハ、何レモ多少不便利ノ點アリ。今便宜ノ爲メ、左ノ區別ニ從ヒ、亞弗利加ノ邦土誌ヲ畧述スルン。

一 ナイル諸邦

The Nile Countries

1. エジプト

Egypt

2. アブシニア

Abyssinia

3. エチオピア

Ethiopia

二 東部亞弗利加

Eastern Africa

1. 葡領東部亞弗利加

Portuguese East Africa

2. 獨領東部亞弗利加

German East Africa

3. 英領東部亞弗利加

British East Africa

4. 東部亞弗利加保護地

British East Africa Protectorate

- b. ウガンダ 保護地。
Uganda.
- c. ザンバル 保護地。
Zanzibar.
- 4. 以領東部亞弗利加
Italian E. A.
- 三 南部亞弗利加
Southern Africa.
- 1. 英領南部亞弗利加
British South Africa.
- a. 喜望峯殖民地
The Cape Colony.
- p. ナタール
Natal.
- o. バーストランド
Basaland.
- a. ベチュアナランド
Bechuanaland.
- 2. スワタニ
Swaziland.
- 3. オレンジ自由國
Orange Free State.
- 4. 南部亞弗利加共和國
South African Republic.
- 5. 獨領南西亞弗利加
German S. W. Africa.

四 西部亞弗利加
Western Africa.

- 9. ロデシア (一名 ザンベジヤ)
Rodesia. Zambesia.
- 1. セネガル
Senegal.
- 2. ガンボニア
Gambia.
- 3. 葡領ギニア
Portuguese Guinea.
- 4. リヴィエール (一名 英領ギニア)
Rivières du Sud.
- 5. シエラレオン
Sierra Leone.
- 9. リベリア
Liberia.
- 7. アイボリーコースト
The Ivory Coast.
- 8. アシャンティ
The Gold Coast—Ashanti.
- 6. スラヴ海岸
The Slave Coast.
- a. トゴランド
Togoland.

ダホメーポルトガル
Dahomey-Porto Novo.

ラゴス
Lagos-Yoruba.

10. ニジェール保護地
The Niger Protectorate.

11. カメルーン保護地
The Cameroon Protectorate,

12. フランス領
The French Congo

13. コンゴ独立国
The Congo Independent State.

14. 葡領西部アフリカ
Portuguese West Africa.

五. アンゴラ諸邦
The Barbary States

1. マロコ
Morocco

2. アルジェリア
Algeria.

3. チュニジア
Tunis.

4. トリポリ
Tripoli.

六. サハラ地方
Sahara.

七. スーダン
Sudan.

八. アフリカ諸島

1. アゾール諸島
The Azores.

2. マデイラ諸島
Madeira.

3. カナリー諸島
The Canary Island.

4. ヴェルデ岬諸島
The Cape Verde Island.

5. アセンション島
Ascension.

6. セントヘレナ島
St. Helena.

7. トリスダニャス島
Tristan D' Cunha.

8. キニン湾内諸島

9. フェルナンデス島
Fernando Po.

第十一年 西暦 西暦 西暦

- 4. プリンセス
Princess's I.
- 5. セントトーマス
St. Thomas.
- 6. アンボン
Anobon.
- 9. マダガスカル
Madagascar.
- 10. レユニオン (一名 ブーナン)
Reunion Bourbon.
- 11. モーリシウス
Mauritius.
- 12. コモロ諸島
The Comoro Islands.
- 13. ザンババル 及 ペンバ
Zanzibar. Pemba.
- 14. ソコトラ
Soootra.

第一節 ナイル諸邦

The Nile Countries.

一 エジプト
Egypt.

(イ) 汎論

一、位置。 エジプトハ、ナイル河下流ノ區域ニ當リ、亞弗利加大陸ノ東北隅ヲ占ム。

二、境界。 北ハ、地中海ニ濱シ、南ハ、スビアニ接シ、東ハ、紅海及ヒアラビアニ境シ、西ハ、ツリボリ及ヒリビア沙漠ニ接ス。

三、廣袤。 北境、地中海岸ヨリ、南境、アカシエーニ至ルマデ、凡ツ七百五十哩、面積、凡ツ四十万方哩、本邦ノ二倍半アリ。然レドモ、ナイル河谷、及ヒナイル河三角洲ヲ合シテ、凡ツ一萬二千方哩ノ外ハ、不毛無人ノ境ナリ。

四、區劃。 エジプトヲ大別シテ、ニトナス、マスル、エル、バリーリ (上部エジプト) 及ヒエル、サイド (下部エジプト) コレナリ。上部エジプトハ、ナイル河谷ヲ含ミ、下部エジプトハ、ナイル河ノ三角洲ヲ含ム。行政上、上部エジプトヲ分テ、八州トナシ、下部エジプトヲ分テ、六府及ヒ六州トナス。

(ロ) 地文地理

一、地勢。 下部エジプトハ、ナイル河ノ三角洲、其ノ主要ナル部分ヲ占メ、地

勢低平ナル原野ナリ。上部エジプトハ、ナイル河谷ニ狹長ナル低地ヲ存シ、河谷ハ丘陵ヲ限ラル。此ノ丘陵ハ、ナイル河谷ト、沙漠地トノ境ヲナセリ。

エジプト地勢上ノ三大要素ハ、ナイル河及ビ沙漠ナリ。ナイル河ニ就テハ、已ニ前ニモ記セリ、沙漠ハ、二ツアリ、一ハ、ナイル河谷ト紅海トノ間ニアリ、コレヲアラビア沙漠(亞細亞ノ亞刺比亞ノ沙漠ト混ズベカラズ)ト稱シ、二ハ、ナイル河谷ノArabian Desert。西ニアリテ、リビア沙漠ト稱シ、サハラ沙漠ニ連ル、リビア沙漠ニ就テハ、已ニ前ニ述ベタリ。Lybian Desert。

沿岸。地中海沿岸ハ、沙漠及ビ澤湖多ケレドモ、往々良港アリ、紅海ノ沿岸ハ、一様ニシテ、屈曲少ケレドモ、北部ハ、シナイ半島突出シテ、スエズ及ビアカバノ二灣ヲ成スコト、前ニコレヲ述ベタリ。シナイ半島ニハ、シナイ山アリ、高サ八千餘呎ニ達ス、モセスガ十戒ヲ受ケタル所ニシテ、西教史上頗ル有名ナリ。

二、水誌。ナイル河ニ就テハ、エジプトノ區域ニ、支流ナキコト、三角洲洪水ノ利益及ビ原因等ヲ始メ、主要ナル事實ヲ前ニ述ベシヲ以テ、爰ニコレヲ畧ス。

エジプトニハ、澤湖少カラズ、其ノ最モ大ナルヲ、メンザレ湖トシ、ブルロス、ヒッコ、マリオリス等ノ諸湖アリ。Menzaleh, Burlos, Elko, Mariolis.

二、氣候

エジプトノ氣候ハ、温暖ニシテ乾燥ナリ。下部エジプトハ、降雨稀ナラズ。上部エジプトハ、頗ル炎熱且ツ殆ンド無雨ニシテ、二三年ニ一回アルノミ。上部エジプトノ空氣斯クノ如ク乾燥ナルヲ以テ、數千年前ノ遺跡保存セラル、ヲ得タルナリ。

(ハ) 人文地理

一、人民。人口九七三四、四〇五(一八九七年六月國勢調査)ニシテ、此ノ中外國人、一一二、五二六アリ、人種ハ、多クアラビア種第十世紀回教徒此ノ地ヲ征服セシトキ移住セリ)ニシテ、別ニエジプトノ原人種「コプト」アリ、其ノ數凡ツ五十萬アリ。宗教ハ、回教徒九割ヲ占メ、又基督教徒殆ン



ト一割アリ。又少數ノ猶太教徒アリ、コプト種ハ、皆基督教ヲ奉ズ。

教育ハ、尙ホ進歩セズ、一八九七年ニ於テ、讀書習字ヲ能クセザルモノ百分中九五、ニアリ、以テ其ノ一班ヲ察スベシ。然レドモ、小學校ノ設ケモ漸次普及シ、其ノ他諸種ノ専門學校次第ニ設立セラレ、英國ノ監督ヲ受クルニ及ビテ、此ノ點ニ就テハ益發達セリ。

エツプト人口ノ増加ハ、近年非常ニ大ナリ、左記國勢調査ノ結果ヲ參照スベシ。
年 度 人 口 増加ノ割合(百分中)

一八四六年 四、四七六、四四〇 一二五
一八八二年 六、八一三、九一九
一八九七年 九、七三四、四〇五 二七六

主要ナル都府ノ人口、左ノ如シ、一八九七年調。

カイロ 五七〇、〇六二
アレキサンドリア 三一、九七六、六
タンター 五七、二八九
ポートセイド 四二、〇九五
Fantah
Daniah
Mansourah
Zagazig
Assiout
Asiout

アシウト 四二、〇一二
ザガザグ 三五、七一五
マンソーラー 三四、九九七
ダニヤ 三一、二八八
フアンター 三一、二六二
フヤウン

カイロノ人口ハ、將ニ六十萬ニ垂ントシ、アレキサンドリアモ、已ニ三十萬ヲ起シ、亞弗利加第一第二ノ都府ハエツプトニアリ。

二、政治。 名義上土耳其ノ屬國ナレドモ、實權ハ英國ニアリ。一八八三年

一月ノ條約ニヨリテ、財政顧問トシテ英人一名ヲ任ヅ、其ノ參與ヲ經ザレバ、財政上事務ノ決行ハ、一切爲ス能ハザルコト、ナレリ。此ノ財政顧問ハ、閣議ニ列席スルノ權アリ、但シ行政上ノ實務ニ當ラズ。

君主ノ稱號ヲ副王ケデーヅト云フ。現今ノケデーヅチ、アハス、ヒルミト云フ。
Khedive. Abas Hilmi.
(一八七三年七月十四日生)

エツプトノ財政ハ、頗ル困難ヲ極メタリシガ、英國ノ監督ヲ受ケテヨリ、次第ニ

整理ノ緒ニ就ケリ。

國債ノ總額。

一〇三八六三、九四〇

歳入。

一〇六〇〇、〇〇〇

歳出(一八九九年)
豫算

一〇五六〇、〇〇〇

エソプト軍隊ノ訓練ハ、目下英國ノ士官コレヲ主ルコト、ナレリ。軍人ノ總數一八、〇〇〇アリテ、英ノ士官百人アリ。

別ニ一八八二年ノ内亂以來、英國ノ軍隊コ、ニ駐在シ、其ノ數五、五五三人コシテ、エソプト政府ハ、此ノ費用トシテ、八七、〇〇〇磅ノ年額ヲ拂フ。

エソプトコハ、海軍ト稱スベキモノナシ。

三、産業。

エソプトノ主要ナル物産ハ、農産ナリ。コレナイール河ノ賜ニヨルコト、己ニ前ニ述ベタリ。農産物中主ナルモノチ、綿及ビ小麥トス。其ノ他甘蔗、麻、煙草、咖啡、諸種ノ穀物、及ビ果實アリ。穀物ハ、主トシテ英國ニ輸出ス。

エソプトノ收穫時期ハ、三季アリ。冬作ハ、十一月ニ蒔キ、五六月ニ収ム、穀物ヲ主トス。夏作ハ、三月ニ蒔キ、十月十一月ニ収ム、綿、砂糖、米ヲ主トス。秋作ハ、七月

ニ蒔キ、九月十月ニ収ム、米、野菜等ヲ主トス。

此ノ國ノ位置ハ、世界ノ二大商業路、即チ亞細亞、亞弗利加、陸路及ビ大西洋、地中海、印度洋間ノ水路交叉スル所ニアリ。蓋シスエズ運河開通以來、一時其ノ繁昌ヲ殺ガレタルカノ觀アリシガ、現今ハ益盛大ニ趨ケリ。

エソプトノ貿易額ハ、左ノ如シ(エソプトノ一磅ハ、英ノ一磅〇志六片ニ當ル)。
一八九七年輸入。一〇、六〇三、六七二磅

全 輸出。一二、三二一、二二〇磅
合計。二二、九二四、八九二磅

主ナル取引國ハ、英國ニシテ、土耳其コレニ次ク。主ナル輸出品ハ、棉花及ビ穀物ニシテ、主ナル輸入品ハ、織物、金屬器、石炭等ナリ。

此ノ國ノ外國貿易ハ、殆ンド全クアレキサンドリアニ於テ行ハル。ポルト、サイド、スエズ、ダミアツタ、ロゼツタハ、商業繁盛ノ地ナリ。

四、交通

鐵道モ漸次延長シ、郵便ノ制モ普及シ、英國印度間ノ海底電線ハ、此ノ國ヲ通過ス。アレキサンドリア、スエズ、ポート、サイドニ於テ接続ス、鐵道及ビ電線ノ長サハ、一八九七年ノ調ニヨレバ、左ノ如シ(單位哩)。

鐵道 一、一六六、
電信線路 三、〇五八、
全線條 八、七七〇。

アレキザンドリアノ築港以來、交通益便利トナレリ。從來此ノ港ハ、暴風雨ノ際、安全ナル碇泊所ヲテザリシガ、一八九四年七月築港ノ事成リテ以來、此ノ憂ヲ免ル、コトヲ得エシメト、貿易上、益發達ノ機運ニ向ヘリ。又下部エジプトハ、線道ノ敷設普ク、且ツ運河及ビ河川ノ利大ナリ。

スエズ運河ハ、現今世界ノ大商業路タルヲ以テ、左ニ畧記スベシ。

紅海ト地中海トヲ通ズル運河ハ、昔時ヨリコレガ計畫ヲナセシモノ少カラザリキ。ナポレオン一世ノ如キモ、コレヲ調査セシメシニ、當時ノ技師ハ、兩海面ノ高度ニ著シキ差異アリテ出來スベカラザルコトヲ報告セシカバ、遂ニ此ノ計畫ヲ斷念シタリキ。然レドモ、此ノ報告ノ誤レルコト、後ニ至リテ知ラレシカバ、佛人レセツン氏此ノ地峽ヲ研究シ、一八五六年開鑿ノ許可ヲ得、資金ノ一半ヲ歐羅巴(主トシテ佛國)ニ募リ、一半ハエジプト副王ノ負擔トシ、一八五九年四月三十二日、工事ヲ始メ、人ヲ用フルコト、三萬五千乃至三萬、資金ヲ費スコト、前後總計殆ン

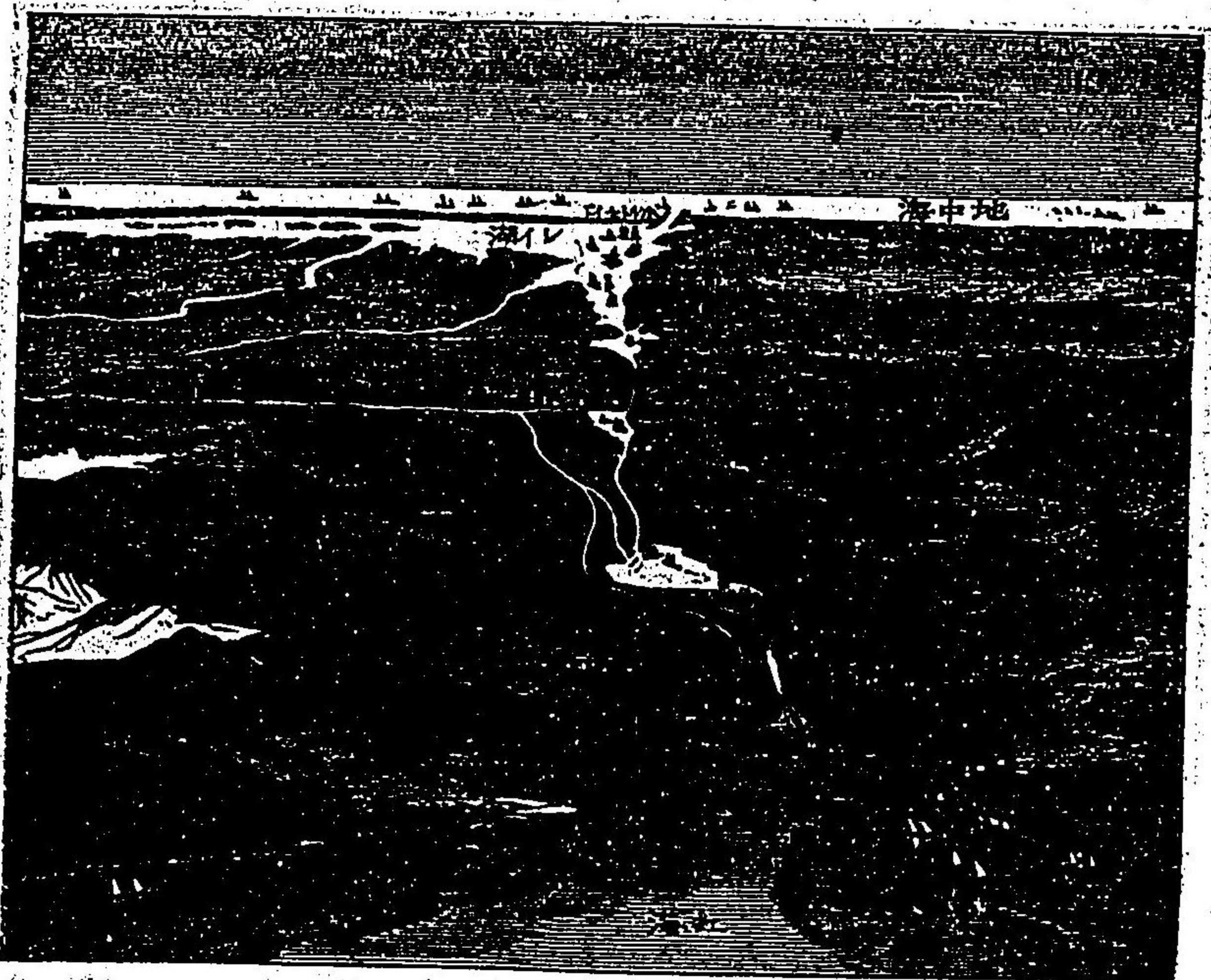

第十一章 亞弗利加邦土誌 第一節 ナイル諸邦

ト二億圓年ヲ經ルコト十年、一八六九年(我明治二年)十一月十六日成就シ、翌十七日ヨリ航通セリ。運河ノ長ハ八十七哩、湖水二十一哩、實際ノ運河六十六哩(メンザレー、バラ、ナムサー、Menzeh, Ballah, Finsah、ビツチ、四湖ヲ通ズ。北端Biten、ニハ、ボードセツドアリ、南端ニハ、スエズアリ、何レモ修築ノ良港ナリ。運河ノ幅、水面ニ於テ、五八乃至一〇〇米、底部ニ於テ、二二米、深サ八米(二十六尺四寸)、其ノ後一八八六年ヨリ一八九〇年ニ亘リ、更ニ二尺ニ寸ヲ深クシ、通サテ凡ソ二十八尺半ソ

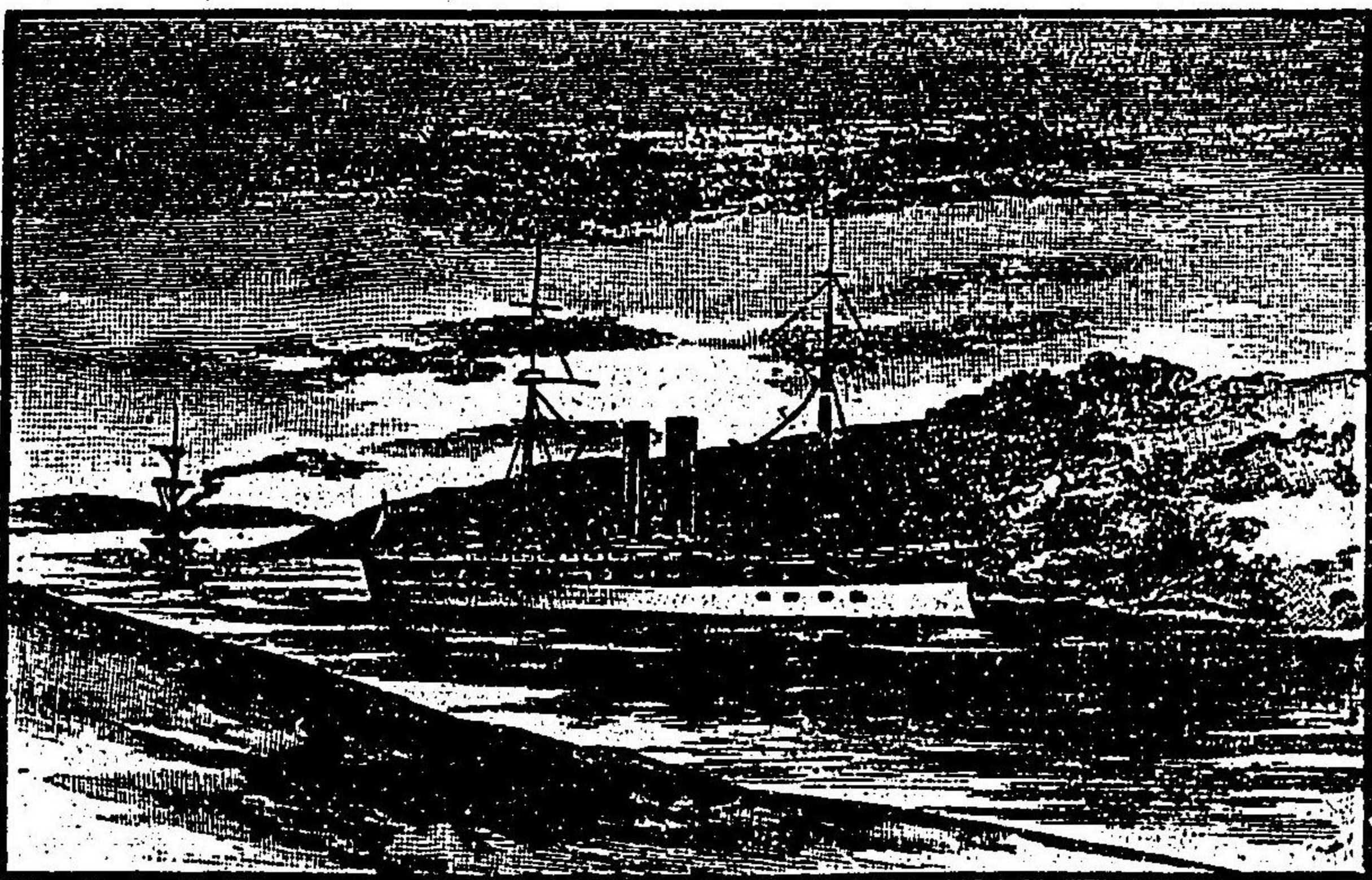

スエズ運河ト富士

深サトナレリ。帝國軍艦富士、英國ヨリ回航スルヤ、本艦ノ喫水二十六呎六寸ナルニ係ラズ、回航委員ノ熟練ニヨリテ、安全ニ通過スルコトヲ得タリ。運河ヲ通行スル船舶ハ、五哩又ハ六哩ヲ隔テ、所々ニ存スル廣キ場ニ於テ、互ニ避ケテ衝突スルコトナカラシム。又電燈ノ設ケアリテ、夜間ト雖ドモ、通行ニ差支ナシ。現今ハ此ノ運河ヲ通過スルニ、通常十四時間ヲ要ス。

運河ノ資本總額、通行人、船舶噸數、通行料等左ノ如シ。

資本總額 (七八九)

六、一四、二九五、〇四六、フラン

通行ノ船舶 (七八九)

一、一、二、三、四〇三噸 (二、九八六隻)

一九一、二、二、四人

二、九一三、二二二磅

通行人 (全)

通行料 (全)

運河ヲ通過スル船舶ノ三分ノ二ハ、英國船ナリ。又本邦船ノ通過セシモノ、一八九七年ニ於テハ、十六萬噸餘アリテ、日本郵船會社、歐州線航路ノ船舶其ノ主ナルモノナリ。

(三) 地方誌

エジプトノ主要ナル都府ハ、皆下部エジプトニアリ。今其ノ最モ有名ナルモノヲ、左ニ畧記スベシ。

カイロ。昔時アラビア文學ノ中心タリシカイロハ、此ノ國ノ首府ニシテ、又亞

利加第一ノ都會ナリ(人口前ニ出ヅ)。ナイル河ノ右岸ニ立テ、三角洲ノ頭ニ近ク

位シ、北緯三十度六分、東經三十一度二十六分ノ所ニアリ。鐵道ハ、アレキサンド

リア、ポートセッド等ニ通ツ、又ナイル河上ニハ、汽船ノ往來盛シニ、内地商業ノ中

心タリ。現今英國ノ軍隊、此ノ府ニ駐在ス(前ヲ見ヨ)。現今ノ市街ト、昔時ノカイ

ロ府トハ、其ノ區域精密ニ一致セスト云フ。カイロ府ノ對岸ニギゼーアリ、大ナ



面ノ像、スフィンクス(史學界第二號坪井博士ノ記事ヲ見ヨ)モ、此ノ近傍ニアリ。

アレキサンドリアハ、地中海岸ノ良港ニシテ(前ヲ見ヨ)アレキサンドリア大帝ノ建設ニ係ル(紀元前三三二年)。此ノ府ハ、ナイル河ノ沖積層上ニ立タルヲ以テ、其ノ地形上ノ變遷ハ、歴史上此ノ府盛衰ノ記事ト共ニ有名ナリ、(爰ニ詳述スルヲ得ザレバ、讀者宜シク適當ナル地名辭書ニ就テ、參照スベシ)。現今鐵道カイロ

ル金字塔三個、此ノ府ノ西方五哩ノ所ニ屹立ス。其ノ中最モ大ナルハ、チエオツプス王墳墓ノ上ニ立タルモノニシテ、高サ四八一呎、一邊七七四呎ノ正方形底面、凡ソ一萬七千餘坪ノ上ニ立テリ、又有名ナル獅身男

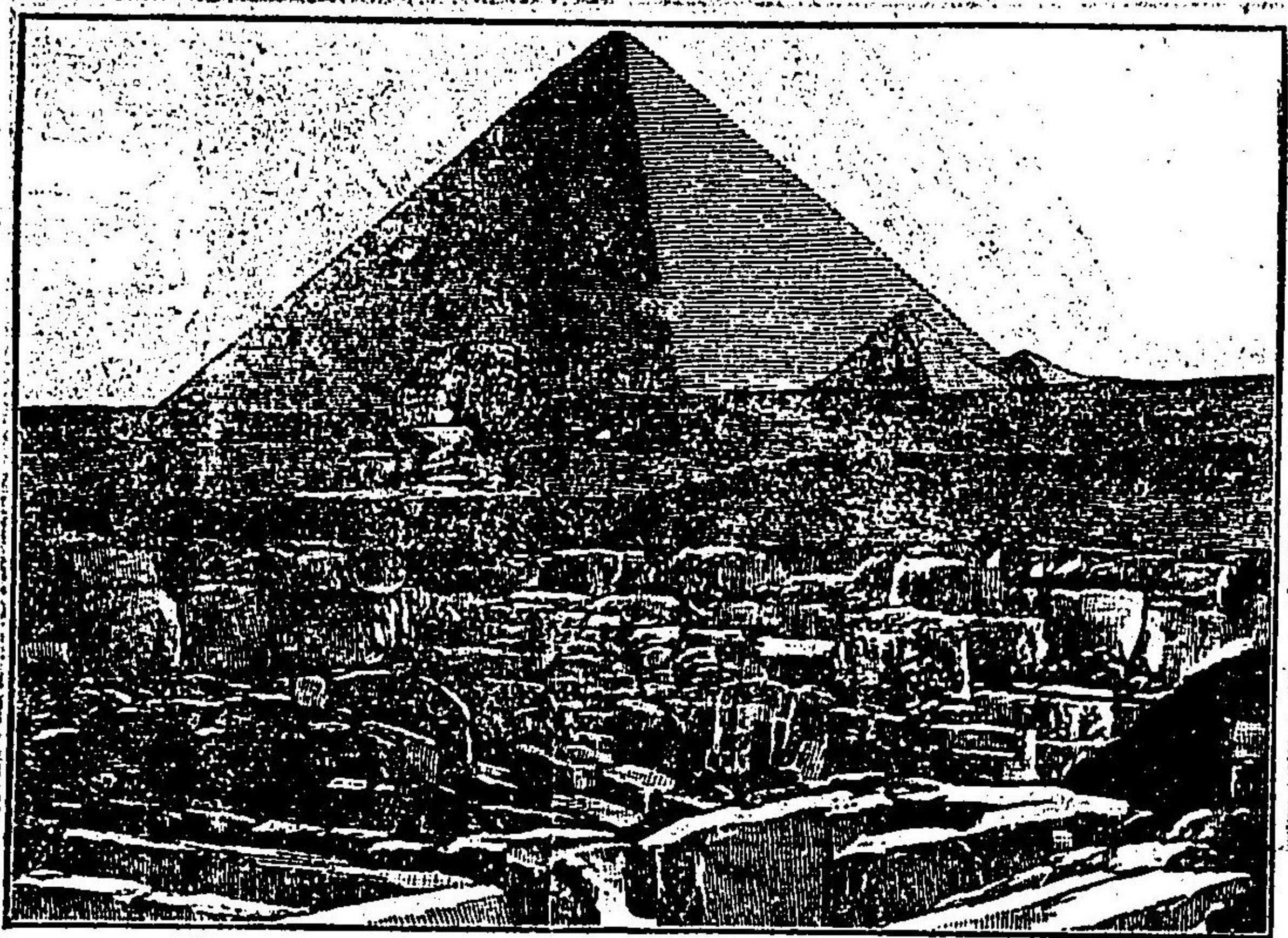

第十一章 亞弗利加邦土誌 第一節 ナイル諸邦

三 角 塔 及 比 男 面 獅 身 像

府ニ通シ、(距離一三一哩)此ノ國唯一ノ大貿易港ナリ。第二世紀頃ニハ、希臘文學ノ中心ニシテ、又彼ノトレミーノ學派トレミー氏ハ、地理學中興ノ祖ノ淵源タリ。一八八二年六月、アラビヤ内亂ノ際、此ノ府ハ兵火ニ罹リタリシガ、戰役後次第ニ舊觀ニ復シタリ。

アシウト(一名シウト)。上部エジプトノ都邑ニシテ、ナイル河ノ西岸ニアリ。カイロノ南鐵路二〇〇哩、鐵道ハ尙ホコレヨリ南ニ延長セリ。カイロノ南西五十

二年生。

地味豊饒、又礦産ニモ富ト云フ。人民牧畜ヲ業トシ、耕地ハ極メテ少シ。要スルニ富源ハ未ダ開發セラレズ。一八九六年、此ノ國ヨリ英國ヘノ輸出額ハ、一六、五八三磅ナリ。

交通未ダ開ケズ、鐵道ハ佛領ソマリランドノソマリナルヨリ、此ノ國ノ南東隅ハラルニ達スルノ計畫アリテ、十二哩ハ己ニ成功シ、又ハラル及ピアチヌ、アセハ間ハ電線ヲ通ズ。

二、エジプト、スーダン、 Egyptian Sudan.

此ノ地ハ、エジプトノ南境ヨリ、湖水地方ニ至レリ。西ハ、中部亞弗利加ノワダニヨリ、東ハ、紅海ニ至ル(南北凡ソ一千四百哩)。面積九五〇、〇〇〇方哩、人口凡ソ一千萬、ドンゴラ、コルドフ、マン、ダルフール等ヲ含ム。地勢ハ、ナイル河谷ト、沙漠ノ二ツニテ盡セリト云フモ可ナリ。一八八二年、マハーウノ内亂ニヨリテ、エジプトハ、此ノ地方ノ實權ヲ失ヒ、一八八四年英國ハ、鎮壓ノ爲メ、遠征軍ヲ送リタリシ。



ノ通商上、大切ナル地方ニシテ、象牙、駝鳥ノ毛、砂金等ノ産アリ。近時佛國トノ交渉アリシフアシヨダモ、亦此ノ地方ノ中ニアリ。

第十一章 亞弗利加邦土誌 第一節 ナイル諸邦

ガ、マハーウノ勢力強クシテ、有名ナルゴルドン將軍モ、ハルツームニ於テ戰死シタリ。當時英國ハ、アフガニスタン事件切迫セシナリ。以テ、一時手ヲ引キシカドモ、一八九八年九月二日、遂ニ全クコレヲ鎮定シ、名義上ハエジプトノ支配トナリシカドモ、實權ハ英國コレヲ握レリ。

エジプト、スーダンハ、中部亞弗利加ト、エジプトト

ケルタン、青白兩ナイル河ノ交點ニ位シ、最モ大切ナル所ナリ。ゴルドン將軍戰死紀念ノ爲メ、大學ヲ此ノ地ニ建ツルノ舉アリ。スアキンハ、此ノ地方ノ要港ニシテ、紅海沿岸ニアリ。Quakin.

第二節。東部亞弗利加。
The Eastern Africa.

此ノ區域ニ含マルベキ諸邦ニ就テハ、前ヲ參照スベシ。

一、葡領東部亞弗利加。
Portuguese East Africa.

葡領東部亞弗利加ハ、北ハ、獨領東部亞弗利加ニ接シ、西ハ、英領中部亞弗利加南ハ、英領南部亞弗利加ニ接シ、東ハ、モザンビック海峡ヲ隔テ、マダガスカルニ對ス。面積三〇一、〇〇〇方哩、人口三一、二〇〇、〇〇〇人種、ズール人、カフイル人、葡人ヲ主トス。一八九〇年ノ條約ニヨリ、葡領ニ歸シタレドモ、其ノ勢力ハ、主要ナル都邑ノ近傍數哩ノ外ニ及バズ。特ニ南部ガザ地方ノ酋長ハ、屢抵抗ヲ試シ、英國ノ保護地ヲランコトヲ希望セリ。葡國ハ、此ノ地ニ總督ヲ置キ、守備兵凡ソ五千人アリ。其ノ過半ハ土人ナリ。主ナル物産ハ、黄金ニシテ、主トシテ英國人ノ事業ニ係ル。

主ナル都邑ヲモザンビック、キリメイン、ナンヂ、メイラ、ソラマラ、ローレンツ、マルクストス。モザンビック(首府)、キリメイン及ビナンヂハ、共ニザンベジ河ノ三角洲口ニアル港ナリ。ハイラハ、英領ナルマシヨナランドニ通ズベキ、鐵道ノ起點ニシテ、國境マデ二二二哩ハ、已ニ延長セリ。ローレンツ、マルクセスハ、デラゴア灣内ニアリテ、鐵道ハ、トランスケアールノ首府、プレトリアニ通ズ(距離二九〇哩、國內ニアルモノ五七哩)。Transvaal. Pretoria. Delagoa.

一、獨領東部亞弗利加。
German East Africa.

北ハ、英領東部亞弗利加西ハ、コンゴ國南西ハ、英領中部亞弗利加南ハ、葡領東部亞弗利加ニ接ス。面積三八四、〇〇〇(獨逸ノ領地中最モ大ナリ)、人口凡ソ四百萬人種ハ、バンナユーノ一種ナリ。總督チゲール、エス、サラームニ置キ、コレヲ治ム。二千人ノ守備兵アリ、大抵土人ヨリ成ル。Dar-es-Salaam. 輸出入ノ總額ハ、一八九七年ニ於テ、五百萬マルクヲ超シ、主ナル輸出品ハ、象牙及ビ、コーナヨークナリ。鐵道ハ、タンガヨリ起リテ、内地ニ延長セントス(既成線十二哩)。Caouchue. Tanga.

三、英領東部亞弗利加。
British East Africa.

第十一章 亞弗利加邦土誌 第二節 東部亞弗利加

英領東部亞弗利加ハ、分テ三トナス。東部亞弗利加保護地、ウガンダ保護地、及ヒザンバル保護地コレナリ。總計凡ソ百萬方哩アリ。

a、東部亞弗利加保護地
The East Africa Protectorate.

ナイル河上流地方ヲ合シ、北ハ、エソプト、スーダンニ接ス。人口二百五十萬人種ハ、諸種ノ、ニグロニシテ、アラビア種モ少カラズ。首府ハ、モンバサ(人口二四七〇〇)ニシテ良港ナリ。鐵道ハ、ウイクトリア、ニアンザ湖ニ向テ延長シ、既成線二百六十哩(一八九九年二月調アリ、又、ツナ及ヒチエバノ二河ハ水利少カラズ。

b、ウガンダ保護地
Uganda.

ウイクトリア、ニアンザ湖ノ北及ヒ北西地方ヲ合シ、面積七〇〇〇〇方哩、人口凡ソ五百萬人種ハ、バンチエー種ナリ。近來宗教上ノ争ヨリ、國內紛擾絶エズ。モンゴハ國王ノ住所ニシテ、首府ナレドモ、英國ノ事務官ハ、ウイクトリア、ニアンザ湖畔ナル、ポートアリステニ居ルヲ以テ、國內ノ政治ハ、實際此ノ地ヨリ出ヅ。鐵道モンバサニ通スルノ日ニ至ラバ、此ノ地ハ非常ニ大切ナル所トナルベシ。

c、ザンシバル保護地
Zanzibar.

ザンシバル嶋及ヒペンバ嶋ノ外、ザンバル海岸北緯三度ノ所ニ至ル。面積人口凡ソ左ノ如シ。

面積(方哩)	人口
ザンバル	六四〇
Zanzibar	一五〇〇〇〇
ペンバ	三八〇
Pemba	五〇〇〇〇

ザンバル嶋ノザンバル府ニハ、凡ソ三萬ノ人口アリ。商業頗ル盛ニシテ、輸出入額ハ、一八九七年ニ於テ二百五十萬磅ヲ超エ、コーチョーク、象牙、護膜ヲ主ナル輸出品トス。土人ノ王アレドモ、實權ハ英國事務駐在官ニアリ。

四、以領東部亞弗利加
Italian East Africa.

面積(方哩)	人口
エリトリア	八八五〇〇
Eritrea	四五〇〇〇〇
ソマリランド	一〇〇〇〇〇
Somaliland	四〇〇〇〇〇

ガナランド 境界判然タラズ。

ガナランド、モロッコノ首府ニシテ、鐵道サーテニ通ズ。

第三節 南部亞弗利加 Southern Africa.

一、英領南部亞弗利加

喜望峰殖民地 The Cape Colony.

亞弗利加ノ南端ヲ占メ面積二二一三一一方哩地勢ハ卓子狀ヲナシテ海岸ヨリ漸次ニ後方ニ高シ。地名ノ起因及ビナイブル山等ニ就テハ前ニ述ベタリ。人口一五二七、二二四(一八九一年國勢調査)人種ハ英人蘭人ヲ主トシ白人三分ノ一ヲ占メ餘ハ土人(カライル)ホッタントトナリ。教育ハ漸次普及シ大學ノ設ケアリ(試驗ヲ行ヒ授與スルノミニシテ授業セズ)。英國ハ艦隊ヲ愛ニ派遣シテ警備ニ充ツ。其ノ根據地ハサイモン灣ナリ。又總督ヲケイプタウンニ置キテコレヲ治ム。而シテ内政ハ全ク自治ニ任テ議會ノ權限ハ頗ル大ナリ。氣候ハ溫和乾燥ニシテ衛生ニ適ス。一般ニ雨少クレドモ東部ニハ夏雨西部



喜望峰及ピイトル山 (ケイプタウン)

ニハ冬雨アリ。農業及ビ牧畜ニ適シ穀産多ク又羊毛ノ輸出盛大ナリ。内地ヨリ金剛石ヲ産シ世界第一ノ稱アリ其ノ中心ヲキンバレートス。駝鳥ノ毛モ亦重要ナル輸出品ナリ。一八九七年ノ貿易額左ノ如シ。

輸出 二一、六六〇、二一〇磅
輸入 一七、九九七、七八九磅

ニシテ羊毛、金剛石及ビ金トランスヴァールヨリ來ルモノヲ主ナル輸出品トス。此ノ土地ハ一六五二年頃和蘭人(ヴァン・リール)來リテ殖民ノ緒ヲ開キ其ノ後英國ト紛議絶ニザリシカバ一八四四年八月和蘭ハ南亞米利加ニ於ケル自

國殖民地ト共ニ六百萬磅ニテ英國ニ讓與シタリ。故ニ此ノ土地ニハ百般ノ關

係ニ於テ、今尙和蘭ノ風ヲ存スルコト少カラズ。又議會ニ於テモ、英蘭兩國語ヲ用フルコトヲ許サル。

交通ハ、次第ニ便利ニシテ、八千哩以上ノ道路アリ。鐵道ハ、ケイプタウン、^{Port Elizabeth.} East London、^{Port Elizabeth.} East Londonノ三地ヲ起點トシ、三線延長シ、南部亞弗利加共^{Port Elizabeth.}和國ノ首府、プレトリア及ビベナチュアナランドノ地方ニ達ス。此ノ區域内ニア^{Port Elizabeth.}ルモノ、一八九七年末ノ調ニヨレバ、一、九〇一哩ナリ。主要ナル都府ハ左ノ如シ。

人口(一八九一年調) 記事

ケイプタウン Cape Town.	八三、七一八。	首府ニシテ總督駐在ス地名ノ起因ハ喜望
キンバニー Kimberley.	二八、七一八。	金剛石ノ產地ナルコト前ニ述ベタリ
ポートエリザベス Port Elizabeth.	二二、二六六。	鐵道東線ノ起點
グラハムズタウン Grahamstown.	一〇、四九八。	一地方ノ中心ニシテ氣候最モ衛生ニ適ス
イーストロンドン East London.	六、九二四。	鐵道ノ起點

b、ナタール

喜望峰殖民地ノ東北ニアリ、面積三五、〇〇〇方哩(モトノズールランド及ビア

マトングラランドヲ含ム)。人口、八二九、〇〇五(一八九八年調、此ノ中欧羅巴人(大抵

蘭人)六萬一千餘ハ大抵、カフイル種ナリ。首府ヲピテンダーリツンブルグ

ト云フ。人口二四、五九五(一八九八年調、又ツルバン一名ポートナタールハ、主要

c、バーストランド

オーレンツ自由國、ナタール及ビ喜望峰殖民地ノ間ニ介在ス。面積一〇、二九

三、人口凡ソ二十五萬(一八九五年調)主トシテカフイル人ナリ。舟楫ヲ通ズル

ノ川ナシト雖ドモ、灌溉ノ利アリ。且ツ地勢高原ニシテ、氣候溫和、牧畜業及ビ農

カニ五百餘人アルノミ。
國內及ヒ他國へ電信ヲ通ズ。

d. ベチエアナランド。
Bechuanaland.

喜望峰殖民地ノ北ニ位シ、面積二二三〇〇〇方哩、人口凡ソ二〇〇〇〇〇。域内ニカラハリノ沙漠アレドモ、農業及ヒ牧畜ニ適スル部分少カラズ。國內數多ノ族ニ分レ、バマンガト族ノ酋長カマ最モ勢力アリ。鐵道ハ喜望峰殖民地ノキンバレーヨリ、首府ヴリーブルグニ至テ、商業ノ中心地ナルマフケキングニ至ル。國中酒精ノ發賣ヲ禁マ、騎馬ノ警察官アリテ、絶エズコレヲ監督ス。

二. スワジランド。
Swaziland



喜望峰殖民地ノ街ノ色都人土トナラフエチキ

土人ノ獨立國ニシテ、面積八五〇〇方哩、人口四十萬、乃至六十萬、人情風俗ズル人ト全ク。事實上トランスヴァールノ保護地ナリ。常備兵一萬八千、酋長チニワチト云フ、一八七七年生。此ノ國ハ、礦物ニ富ムト云フ。
Nyanga.

三. オレンジ自由國。
Orange Free State.

喜望峰殖民地ニハ、モト和蘭ノ移住農民、所謂「ボエルト」稱スルモノ多カリシガ、英領トナリシトキ、茲ニ留マルコトヲ好マズ、北方ニ移住シテ、此ノ國及ヒトランスヴァールヲ建テタリ。面積四八三二六方哩、人口二十餘萬、此ノ中殆ンド八萬ハ白人ナリ。首府チナレームフオンタイン(人口三千餘)ト云フ。教育未ダ普及セズ、白人中讀書習字ヲ能クセザルモノ、百分ノ五十アリ。貿易額、一八九七年ニ於テハ、三百萬磅ニ達シ、主ナル輸出品ハ、金剛石及ヒ農産物ナリ。歳入歳出共ニ四十萬磅内外ナリ。戰時ニハ、二萬七千ノ兵ヲ擧グルヲ得ベシト云フ。鐵道ハ、トランスヴァール及ヒ喜望峰殖民地ニ通リ、國內線路ノ長サ、三六六哩アリ。電信線路ノ長サ、二四二九哩線條ノ長サ、一六八三哩アリ。

現今ノ大統領チステイント云フ(一八九六年二月十九日就任)。

第十一章 亞弗利加邦土誌 第三節 南部亞弗利加

トランスヴァール國
共ニ英國ト
戰セラルル
征ト

四、南部亞弗利加共和國 (トランスヴァール) South African Republic (Transvaal)

オーレンツ自由國ノ北ニ當リ、ツヴァール河ノ彼岸ニアリ、故ニ此ノ國ノ一名ヲトランスヴァールト云フ。「ボエル」人ノ建テタル國ナルコト、前ニ述ベタリ。面積一、九一三、九人口凡ソ百萬餘、此ノ中白人二十四萬人アリ。現今ノ大統領ヲクルーゲルト云フ(一八九八年二月就任)。戰時ニハ、二萬七千ノ兵ヲ擧グベシ、常備兵ハ極メテ小數ナリ。近年イギリス國ト葛藤ヲ生ヅ、遂ニ戰端ヲ開キ、一時ハ勝利ヲ得シガ早晩英國ノ征服ヲ免レザルガ如シ。尙ホ此ノ國ニ就テハ、地學雜誌百三十、百三十一、百三十四、三卷ニ分載セル、椿山學人ノ論說ヲ見ルベシ。

此ノ國ハ産金國トシテ、現今世界第一ナルベシ。一八九七年ノ産額一千一百四十七萬磅ニ達セリ。金山ノ最モ有名ナルハ、ウイトウオーターランド(プレトリアン南、及ヒ東部ノツカープノ二礦山ナリ、總論ノ部參照)。鐵道ハ、オーレンツ自由國喜望峯殖民地ナタール、葡領東部亞弗利加ニ通ツ、國內ニアルモノ七七四哩ニ及ブ(一八九八年九月開)。又電線ノ便ハ普及セリ。首府ヲプレトリアト

云フ、ヨハンネズメルツ(ウイトウオーターランド産金地ノ中心)、*Barberton*、*Yohannesburg*。

五、獨領南西亞弗利加

ツカープ産金地ノ中心ハ、共有名ノ都邑ニシテ、前者ハ此ノ國第一ノ都府ナリ。

オーレンツ河ヨリ、クニーン河ニ至ルノ間ヲ含ム、(ワルンメツシニ海ヲ除ク)。

分テ二部トス、北ナルヲ、*Damaraland*、南ナルヲ、*Great Namaqualand*。面積三、二、四、五〇方哩、人口凡ソ二十萬人種ハ「ホントラントット」ツシニメテン種等ナリ。首府ハ、*Great Windhoek*。

哩ノ内地ニアリ。海岸ハ、低平ナル砂濱ニシテ、良港ナシ。

ワルンメツシニ海附近面積四、三、〇方哩ハ、英國ノ領地ニシテ、此ノ海ハ、良好ナル碇泊地ナリ。

六、ロデシヤ(一名ザンヘンヤ) Rhodesia (Zambesia)

ザンヘンヤ河南北ノ區域ニシテ、南ハ、*ニヤナランド*ヨリ、北ハ、*タンガニイカ湖*ニ至リ、英國ノ勢力範圍ノ中ニアリ。地勢高原ニシテ、氣候良好ナリ、南北ニ

部ニ分ツ。

南部ザンベジアン、面積一七四、七二八方哩、人口凡ソ二十四萬、マシヨナランド、
Mashonaland.

ミツベランド等ノ諸區域ニ分レ、砂金ノ産ニ富ム、主要ナル都邑チ、フォートサ
Fort Salis-

リズベリー及ビナンウェイトス。鐵道ハ、ベナユアナランドヨリ、ナルウェイ
Bulawayo.

ヨニ通シ、又將ニ葡領東部亞弗利加ノ、ベイラヨリ、フオート、サリスベリーニ達セ
Beira.

北緯ザンベジヤ、面積二五一、〇〇〇方哩、人口六十五萬、主要ナル都會チ、
Northern Zambezia.

ズンバ
Zomba
及ビナンウェイトス。
Blantyre.

第四節 西部亞弗利加

Western Africa.

西部亞弗利加ハ、北サハラ沙漠ヨリ南フリオ岬ノ間ニ挾マレ、河川ノ水利大ニ
シテ、砂金、象牙、護謨、駝鳥ノ毛等ノ産物少カラズ。地理上セチガンビア、上部ギニ
ア、下部ギニアノ三大區域ニ分レ、政治上英、佛、獨、西、葡五國ノ殖民地又ハ保護地、リ
ベリア及ビコンゴ自由國ノ二獨立國トニ分ル。更ニコレヲ細別スレバ、左ノ

十四區域アリ、今北ヨリ南ニ順次ニ略記スベシ。

一、セネガル

Senegal.

セチガル及ビガンビヤ兩河ノ間ニ位シ、面積一一五、八〇〇方哩、人口二百萬、マ
The Senegal. The Gambia.

ンチンゴ「ンター」等ノニシテ、種多シ、首府チセントルイイ(人口二萬)ト云フ、ブレ
St. Louis. Goree

ハ良港ナリ、鐵道二四六哩、一八九八年開、セントルイヨリルフィスクニ通ズ、電
Rufisque.

二、ガンビヤ

Gambia.

ガンビヤ河兩岸ノ狹長ナル小區域ヲ占メ、英國ニ屬ス、面積二、七〇〇方哩、人口
五萬、首府チバサースト「ン」セントマリ「嶋」ニアリ、ガンビヤ河ノ水利ハ大ニ

シテ、上流三百哩「ン」三百噸ノ汽船ヲ通スベシ。
Bathurst. St. Mary.

三、葡領ギニア

Portuguese Guinea.

ガンビヤノ南ニアリ、河川ニ富ミ、水利多シ、面積凡ソ四、四四〇方哩、人口八十二

萬、首府チボラ「ン」ト云フ、ピッサ「ン」メ諸島中ノボラマ「嶋」ニアリ。
Bolama. Bissagos.

第十一章 西非諸國及北非諸國 第四節 西部亞弗利加

四、リヴィエール、ヂュ、シユド(一名英領ギニア)。

Rivières du Sud.

フタ、マヤロン高地ト、海岸トノ間ニアリ、モトセチガルノ一部ナリシガ、近時特

別ナル佛國殖民地トナレリ、人口四七、五四一、首府ヲコナクリート云フ、トンボ嶋ニアリ。 Conakry. Tombu.

五、シエラ、レオン。

Sierra Leone.

リヴィエール、ヂュ、シユドト、リベリアトノ間ニアル英國ノ殖民地ナリ。氣候ハ不良ニシテ、白人ノ墳墓ノ稱アリ、面積三萬方哩、人口二十五萬ヲ超ユ、此ノ中シエラ、レオン本部ハ、面積四千方哩、人口七萬五千、殆ンド全ク土人ナリ。此ノ地ハ奴隸ノ苦ヲ脱シタル黑人ノ、來リテ其ノ自由ヲ樂ム所ナリ、人民大抵基督教ヲ奉リ、教育ハ普及シ、専門學校アリ、首府ヲフリートウン(人口三萬)ト云フ、西部亞弗利加ニ於ケル英國ノ軍備ノ中心ニシテ、商業モ亦盛大ナリ。 Freetown.

六、リベリア。

Liberia.

シエラ、レオンノ東南ニアリテ、面積一四、三六〇、人口凡ソ百十萬、モト解放ノ黒

人ヲ保護スル爲メニ建テシ地ナリ、人民大抵黑人ニシテ、合衆國人トノ雜種少許アリ、前者ハ、主トシテ此ノ國ノ實權ヲ握レリ、政體ハ、合衆國ノ制度ニ全ク、現今ノ大統領ヲ、コールマント云フ、首府モモノロゾイア(人口五千)及ビハートバーノ二地ハ、有名ナル都會ナリ。 Coleman. Monrovia. Harper.

七、アイヴオリ、コースト。

The Ivory Coast.

リベリアノ東ニアリテ、佛領ナリ、面積六四、四二〇方哩、人口六十五萬、海岸ニハ澤湖多ク、氣候不良ナリ、主要ナル都邑ハ、グランド、バッサム、アッシニ、ト等ナリ、現今ハ象牙(アイヴオリ)ヲ産セズ。 Grand Bassam. Assinie.

八、ゴールド、コースト、アシヤンナー。

The Gold Coast-Asanti.

ギニア灣ノ沿岸、西經五度、東經二度ノ間ニアリテ、英國ノ殖民地ナリ、面積四六、六〇〇方哩、人口凡ソ百五十萬、フアンナ種多シ、氣候不良ニシテ、歐羅巴人ノ在留スルモノ少シ、首府ヲアッシンナト云フ、人口凡ソ一萬六千、此ノ地ノ北方ニ、アシヤンナーアリ、チンロ王國アリテ、暴勢ヲ恣ニセシガ、一八九六年英國ノ遠征軍ノ爲

メニ滅セラレタリ。

1006

九

スレイヴ、コースト。
The Slave Coast.

ゴールト、コーストヨリニマニール河口マデテ含ム、モト奴隷ヲ輸出セシ所ナ
ルヲ以テ、此ノ名アリ。内地ニハ酋長通常王ト稱ス。數多アリテ、常ニ戦争ヲ事ト



アホメイ酋長住家ノ門

ス、此ノ區域ハ、左ノ三
部ニ分ル、今西ヨリ始
メテ略記スベシ。

a、トロー
Togoland.
ランド。

獨逸ノ保護地ニシ
テ、面積三三、〇〇〇方
哩、人口三百五十萬、首
府チロームト云フ、ト
Lome.
由來ス、土人ハ、ニエー種
Lwa

イゴハ、トローゴ湖畔ノ一邑ニシテ、此ノ區域ノ名ハ、爰ニ由來ス、土人ハ、ニエー種

ト稱スル黑人ナリ。

b、ダホメイーポルト、ノゾオ。

佛領ニシテ、面積一四、〇〇〇人口五十五萬ノ佛國殖民地ニシテ、首府チアホメ
イト云フ、内地ニアリテ、モトダホメイ王國ノ中心ナリ。
Abomey.

c、ラゴスーヨルバ。
Lagos-Yoruba.

英領ニシテ、ラゴス本部ハ、面積一、五〇〇方哩、ヨルバテ含ムトキハ、二〇、〇七〇
方哩、人口三百萬、首府ラゴスハ、全名ノ嶋ニアリ、西部亞弗利加第一ノ港ニシテ、南
米ノリオサヤチイロ、北米ニユーヨーク、及ビ歐羅巴へノ定期航海ノ便アリ、良好
ナル碇泊地ナリ、モト奴隷賣買ノ一大中心タリキ、アッシュンク、ヨルバノ首
府ニマテ、此ノ近傍ハ、地味豊饒ナリ。
Abbeokuta.

一〇、ニシエール保護地。
The Niger Protectorates.

ニシエール河下流及ビ中流地方ヲ占メ、英國ニ屬ス、此ノ河ハ、中部スエーデンニ
通シ、水利至大ナルコト、已ニ前ニ述ベタリ、物産饒多ニシテ、パール、油最モ名アリ、

第十一章 亞弗利加邦土誌 第四節 西部亞弗利加

Palm Oil.
1007

分ツテニトナス、ニシエール、ナリトリト及ビニシエール海岸保護地コレナリ。

The Niger Territories. 面積五〇〇〇〇〇方哩、人口二十萬乃至三十五萬、首府

ニアサバト云フ、皇立ニシエール協會此ノ地ヲ支配シ、其ノ兵力ノ中心ハ、ロコジャ

ヤニアリ、酒精ニハ、重税ヲ課ス、又北緯七度以上ノ區域全體ノ十分ノ九中ニ其

ノ輸入ヲ禁ズ、ニシエール海岸保護地ハ、面積三千乃至四千方哩、人口未ダ詳ナラ

一一、カメルーン保護地
The Cameroon.

獨逸ノ保護地ニシテ、ゴマナラ灣沿岸ノ區域ヲ占ム、面積一九二、一三〇方哩、人口三百五十萬、首府ヲカメルーント云フ。

一二、佛領コンゴ
The French Congo.

カメルーンノ南ニアリテ、コンゴ河下流ノ右岸ヲ占ム、河流多ク、水運ノ便アリ。面積四九六、九二〇方哩、人口九百萬、人種ハ、ムボングワス即チ「ガブーン」人ヲ始メトシテ「バン」種アレドモ、最モ多キハ、人肉ヲ啖フノ陋習アル「ファン」人ナリ。

リ、首府ヲリブレイヴ、Libreville. ル三角江ナリ、ヨリスコ灣附近ハ、西班牙領ナリ。

一三、コンゴ獨立國
The Congo Independent State.

コンゴ獨立國ハ、コンゴ河流域ノ殆ンド全體ヲ占ム、面積九十萬方哩、人口三千萬、バン種ニ屬ス。

白耳義王此ノ國ノ主ナリ、但シ白耳義ノ附屬ニ非ズシテ、獨立ナリ、中央政府ハ、白國ノ首府ブリュッセルニアリ、此ノ國ノボマニ、總督駐在シテ、コレヲ治ム、歲入

歳出各凡ソ一千五百萬、フランス内外ナリ。コンゴ河ハ下流地方ニ急流アレド

モ、マタサトレオポルドヴィル(スマン)池ハ側トテ、通ズル鐵道三五〇哩アリ

テ、此ノ缺點ヲ補ヒ、下流ニハ九隻上流ニハ二十隻ノ汽船アリテ、交通至便ナリ。又

ボマ及ビバナナノ兩港ト、歐羅巴主要諸港トノ間ニハ、定期航海アリ。

主要ナル物産ヲ象牙、護膜、バーム、油等トス。コンゴ河上流地方ノ奴隸賣買跡ヲ絶ツニ從ヒ、益産業ノ進歩ヲ見ルベシ。一八九七年ノ輸出入總額ハ、四十萬「フランス」ヲ超エタリ。

一四、葡領西部亞弗利加。

Portuguese West Africa.

コンゴ河河口ヨリ、シロイン河口ニ至ルノ區域ヲ占ム面積四八四、八〇〇方哩

人口四、一一九〇〇〇〇、コンゴ、ロアンダ、モサメーズ、ベンゲラ、及ビルンダノ五

部ニ分ル。府首ヲサンパウロ、ツロマンダ(一名ロマンダ)ト云フ、鐵道ノ長サ二三

〇哩(一八九六年開)アリ、マロアンダヨリアンバカニ通ス、電信線路ノ長サ、四三〇

哩アリ。物産ハ、コンゴ自由國ニ同。

第十六世紀ヨリ、葡國ノ殖民地ナリシ所ナリ、現今守備兵多クハ土人ヲ置キテ、其ノ警衛ニ充ツ。

第五節、バルバリー諸邦。

The Barbary States.

バルバリー諸邦ハ、地中海沿岸一帯ノ區域ニマナトノ境ニ至ルマデヲ含ミ、モ

ロッコ王國、佛領ナルマ、アルジェリア、及ヒナニニス、土耳其帝國中ノ一州ナルトリ

ポリヲ含ム。其ノ住民ハ、トルクメン、アラブ、シシ、ロム等ノ諸種ナリ、大抵回教

ヲ奉ズ。

地勢ハ、各部何レモ一樣ニシテ、アトラス山脈コレヲ貫キテ走り、モロッコニ於

テ最モ高シ(總論ノ部参照)、沿岸ハ地味豊饒ナリ、氣候温暖ニシテ良好ナレドモ、サ

ハラ沙漠ヨリ熱風吹キ來ルコトアリ、降雨ハ冬季ニ多シ、牧畜業盛大ニシテ、モロ

ッコ革、山羊ノ皮ヨリ製スハ有名ナル物産ナリ、其ノ他穀物果實等頗ル饒多ナリ。

一、モロッコ。

Morocco.

面積二一九、〇〇〇方哩、人口凡ソ五百萬、現今ノ王ヲムライ、マナド、エル、アマズ

(二八八一年頃生)ト云フ、專制君主國ニシテ、政教一致ナリ、常備兵三萬、軍艦四隻、中

一隻ハ、二〇〇噸ノ砲艦アリ、一八九六年ノ貿易額ハ、二百五十萬磅ヲ超ヒ、タン

ザール、モガダル、マザガン、チ主ナル貿易港トス、首府ヲフェズ(人口凡ソ十四萬)

ト云フ、モロッコ(一)地方ノ中心、メクイチ(モロッコ革ノ製造地)モ亦重要ナル都邑

ナリ、マナラルタルニ對スルセウヤハ、西班牙コレヲ占領シ、其ノ近傍ノテアン

モ亦然リ、此ノ國鐵道電線ノ便ナシ、内地ノ地理全ク不明ナリ、地勢ニヨリ、タラ(沿

岸ノ地、曠原(アル)地方ノ南ニアリ、アトラス山脈ノ地モ(含)及ヒサハラ沙漠ノ三部ニ分ル。

一、アルジェリア
Algeria.

佛國殖民地中最モ緊要ナルモノナリ、地勢ヨリ、モロッコノ如ク、三區域ニ分レ、豊饒ナル沿岸ノアル地方、アトラス高地及ヒアルジェリアン、サハラコレナリ、面積一八四四七四方哩、人口四、四二九、四二一(一八九六年國勢調査)ニヨル、又アルジェリアン、サハラハ、此ノ外ニシテ、面積一二三、五〇〇方哩、人口凡ツ五萬、主要ナル都府ノ人口左ノ如シ、(一八九一年調)。

- アルマール 八二、五八五。
- Algiers.
- オースラン 七四、五一〇。
- Oran.
- コンスタンティン 四六、五八一。
- Constantine.
- ボナ 三〇、八〇六。
- Bona.
- ツレムセン 二九、五五四。
- Tlemcen.

1911 Nov.

政治上三部ニ分ル、オースラン、アルマール、コンスタンティン、コレナリ。其ノ中心ハ、全名ノ都邑ナリ、各部ハ、又民政及ヒ軍政ノ二區域ニ分ル、佛國ハ、總督チアルマールニ置キテ、コレヲ治ム、一八九九年歳出入豫算左ノ如シ。

歳入 七三、三七〇、四四九、フラン
歳入 五四、一五二、三七一。
農業盛ニシテ、アルファト稱スル製紙原料ヲ英國ニ輸出ス、一八九七年ノ貿易額ハ、左ノ如シ(佛國ト取引高六分ノ五ノ多キニ居ル)。

- 輸入 二七六、九〇一、四二七、フラン
- 輸出 二八四、八四七、三四九。

佛國ハ、此ノ土地ニ對シテ、非常ナル資ヲ投テ、其ノ發達ヲ計リ、特ニ交通ノ點ニツキ、少カラザル進歩ヲ來セリ、國道一、八一五哩(一八九八年調)、鐵道二、一五六哩中、三、二五哩ハ、チュニスノ區域ニアリ(一八九七年調)、又電信線路五、〇二五哩、線條一三、二八〇哩(一八九六年調)ニ達ス。

二、チュニス
Tunis.

チュニス王國ハ、佛國ノ保護地ナリ、モト土耳其ノ領地ナリシガ、一八八二年以

來佛國ノ勢力範圍ニ入り、現今佛國ノ兵一萬六千六百人駐在ス、面積五一、〇〇〇方哩、人口凡ソ百七十萬、首府チュニスハ、人口十九萬三千、此ノ中四萬ハ歐羅巴人ナリ。八一八九三年運河成リテヨリ以來、大船此ノ港ニ入ルコトヲ得テ至便ナリ、北東十三哩ノ處ニ、歷史上有名ナルカーセイブノ古跡アリ、耕地ハアルジェリアニ比スレバ、割合ニ多ク、農産物富裕ナリ、又橄欖油ヲ産ス、歲出入、輸出、輸入、鐵道及ヒ電信線路ノ長サ左ノ如シ。

歲入。	二四、〇六一、一〇〇、フラン	(一八九八年ノ豫算)
歲出。	二四、〇六〇、五二五	
輸入。	四六、四四四、五四八	
輸出。	三四、五〇七、五三二	(一八九六年調)
鐵道。	八八三哩	
電信線路。	二、〇六〇哩	(一八九七年調)
全線條。	三、六七〇哩	

四、トリポリ(附マルカ) Barce
 Tripoli
 土耳其帝國ノ一部ヲナシ、面積三九八、九〇〇方哩、人口凡ソ百三十萬、首府ヲ

リボリト云フ、亞細亞土耳其ノ一部ナルシリアントリポリ府ト混ズ可ラズ、ソツエザン地方ハ、トリポリ本部ノ南ニアリテ、ムルズクハ、其ノ中心ナリ、マルカハ東Fezzan。
 ニアリテ、ベンガガハ其ノ中心ナリ、何レモ有名ナル都邑ナリ。
 Benghazi.

第六節、サハラ地方。
 The Sahara.

サハラナル語ハ、アラビア語ニテ、沙漠ノ義ナリ、サハラ沙漠ハ、亞弗利加ノ北部ヲ占メ、面積三百五十萬方哩、西ハ大西洋ニ至リ、東ハ紅海ニ達ス、但シ東部ニハリピア沙漠、アラビア沙漠等特別ノ名アリテ、通常コレヲ別ニ置ケドモ、其性質上サハラ沙漠ノ一部ナリ、コレヲ除クトキハ、平均東西三千哩、南北一千哩アリ、地勢ハ、所ニヨリ海面以下ニ下ル所アレドモ、平均千呎乃至千五百呎ノ高原ナリ、アハガール諸山ニ於テハ、五千呎乃至一萬呎ノ高峰アリテ、冬季ハ、頂上ニ雪ヲ見ルニトアリ、其ノ他チベスタ、アスベン等ノ山地アリテ、此ノ邊ニハ流水アリ、雨ナキガ爲メニ土地ハ不毛ナリ、地味ノ貧劣ナルガ故ニ非ズ、佛人諸處ニ鑛井ヲ穿テ、豐饒ナル地面ヲ作りタリ、昔時ノ河床頗ル大ナルモノアルヲ以テ見レバ、モト降雨多カリシモノナラン、現今ハ常ニ流ル、所ハ、河ナク、唯降雨期ニ水アルノミニテ、

レスラ新ノ如キ大河床ヲ滿スモノナシ、又多少ノ湖水存在シ、其ノ水常ニ乾涸セザルハ奇トスベシ、斯ノ如キ蒸發盛ナル地ニ於テ湖水ノ存スルハ、以テ地下ヨリ湧出スル泉水ノ量至大ナルヲ知ルベシ(ケイヌ、ジョンストン氏ニヨル)。

Keith Johnston.

ルシユト氏ニヨレバ、熱風及ビ暴シハ、人ノ言フ如ク頻繁ナルニ非ズ、唯沙漠中土人(凡ツ三百萬)ノ性質不良ニシテ且泉地ハ彼等ノ占有スル所タリ、沙漠ヲ横斷スルノ苦ハ彼ニ非ズシテ、コレニアリト。

サハラノ沙漠ノ一部ハ、モロッコ、トリポリ等ニ入レドモ、主トシテ佛國勢力範圍ノ中ニアリ、但シ東部ニハ、獨立ノ區域アリ、南部ニハ、英國ノ勢力ヲ受クル所アリ、西北部ニハ、西班牙ノ勢力範圍内ニアルリオツ、オロ及ビアドラール(面積二四三、〇〇〇方哩、人口十萬アリ)。

Rio de Oro.

Adrar.

サハラノ産物ハ、デイト、パーム、及ビ鹽ヲ主ナルモノトス、然レドモ、隊商ノサハラヲ横斷スルハ、ストマンノ産物特ニ砂金、象牙、駝鳥毛ヲ地中海岸ニ輸出スルヲ以テ目的トシ、其ノ通行ノ衝ニ當レル要地ハ、フェツザン、ムルズク、トリポリノ

Date palm.

Muzuk.

ガズーム、アルマエリアノビスクラ、モロッコノマタン、レツト、サニ、クツチ主ナ

Ghadames.

Diskra.

Taglef.

Timbuktu.

ルモノトシ、サハラノ内地ニ在ツテハ、インサラ及ビアガード最モ名アリ

Tusalah.

Agades.

第七節 スーダン。

Sudan.

スーダン(ブラッド、エス、スーダン)ハアラビア語ニテ、黒人ノ邦ノ義ナリ。

Blad es Sudan.



送 護 疎 奴

ラ沙漠ト、ギニア及ビナイール河上流地方ノ間ニアリテ、ガンビア、ニャエール、セネガル等ノ大河アリ、流緩ニシテ、水利大ナリ。地味豊饒、土人多クハ定住ス、黒人ヲ主トス、東部ニハ、アラビア人トノ雜種ナル「フラー」人多シ。物産ハ、砂金、象牙、駝鳥毛、外ニ、奴隷ノ輸出(ムール人コレヲナス)尙己マズシテ、英佛諸國ハ、コレガ禁止ニ汲々タリ。

九個ノ嶋ヨリ成ル、橙ヲ産ス、首府ヲアンシラト云フ。

二、マデイラ嶋。地理上亞弗利加ノ嶋ナレドモ、葡國ノ行政上、コレヲ本國ノ部ニ算入ス、面積五〇五方哩、人口一三四、〇四〇、氣候非常ニ良好ニシテ、養病ニ適ス、首府ヲフンカルト云フ、東北ニポルト、サントノ小嶋アリ、通常マデイラノ中ニ含ム。

三、カナリー諸嶋ハ、面積二、八〇八方哩、人口二九一、六二五（一八八七年調）西班

牙ノ行政上コレヲ本國ニ算入ス。氣候温和ニシテ、霜雪降ラズ、暴風來ラズ、十三ノ

火山嶋ヨリ成リ、テネリフ、フェロー、グランド、カナリー最モ名アリ、テネリフ

嶋ニハ、テネリフノ峰アリ、高サ一萬二千呎ヲ超ユ。フェロー嶋ハ、此ノ世界ノ西

端ナリトシテ考ヘシ所ニテ、コレヲ通ズル子午線ニヨリテ、今尙全地球ヲ東西兩

半球ニ分ツ。グランド、カナリー嶋ニハ、ラスパルマス府アリ、カナリー全嶋ノ首

府ナリ、Las Palmas.

四、ヴェルト岬諸嶋。葡領ニシテ、嶋ノ數十四アリ、面積一、四〇八方哩、人口一

一四、一三〇、住民ハ、葡人及ビギニアヨリ來レル黑人ナリ、サンチアゴ嶋ノポルト、

Porto. The Cape Verde Is.

プラヤハ首府ナリ。

五、アッセンション。本陸パルマス岬ノ西南西一千哩ノ處ニアリ、面積三十

五方哩、人口四百三十、西部亞弗利加ニ對スル英國海軍根據地ニシテ、堅固ナル砲

臺アリ、耕地ハ、北東隅ナルジョージタウン(守備兵ノ駐在地)附近ニ、少シクコレア

ルノミ、他ハ熔岩ヲ以テ抱ハル近海龜多シ。

六、セント・ヘレナ嶋。スエズ運河開通マテハ、歐羅巴亞細亞間交通ノ要點

ナリキ、現今英國一艦隊、喜望峰及ビ西部亞弗利加艦隊ト稱スノ根據地ニシテ、堅

固ナル砲臺アリ。面積四十七方哩、人口四、一六（一八九一年調）首府ヲジャメイム

スタウント云フ。此ノ地ヲ除キ、嶋ノ四周スベテ岩壁創立ス、本嶋ハ、ナボレオン

一世流竄ノ地ニテ、本嶋ノロングウッドハ、其ノ終焉ノ地ナリ、但シ遺骸ハ一八四

〇年佛國ニ移サレタリ。Longwood.

七、トリスタン、ダウニヤ。セント・ヘレナノ西南西凡ソ一千七百哩ノ處ニ位

シ、南米ト喜望峰トノ中間ニアリテ、數多ノ小嶋ヨリ成ル、南緯三七度六分東經一

二度一分)ナボレオン一世流竄中、警備兵ノ駐在シタル所ナリキ、人口六十四人(一

八、

九、

十、

八九七年未開。

八、ギニア海内ノ諸嶋。

a. フェルナンド・ポ(西)。面積八三〇方哩。クアラレンス、ピークト稱スル峯ハ高サ一萬呎ニ達ス。
Clarence Peak.

b. プリンセス(葡)。
Princess Is.

c. セント・トーマス(葡)。
St. Thomas.

兩嶋通マテ面積三六〇方哩。人口二四、六六〇アリ。
d. アンボン(西)。面積凡ソ七方哩。
Anobon.

乙、印度洋ニアルモノ。

九、マダガスカル(佛)。面積近傍ノ諸小嶋ヲ合セ、二二八、五〇〇方哩。東西ノ幅最モ廣キ所三百六十哩。南北ノ長サ凡ソ一千哩アリ。一八九〇年以來、佛國ハ此ノ嶋ヲ以テ保護地ナリト主張シ、本嶋ノ女王政府ハコレヲ承諾セザリシガ、佛軍遠征ノ結果、一八九六年八月六日、遂ニ佛國ノ一殖民地トナリ、女王ハ其ノ翌年ノ二月二十七日廢セラレ、三月十一日王ハ王族ト共ニレユニオン嶋ニ移サレタリ。

嶋ノ地勢山多ク、九千尺ニ達スルノ高山アリ、分水ノ主軸ハ東ニ偏セリ、東側ハ南東貿易風ノ影響ヲ受ケテ、降雨最モ多ク、西側ニモ雨量少カラズ、且此ノ斜面區域ハ、廣大ニシテ、巨流頗ル多シ、イコバ河ノ如キハ、巨流ニシテ、九〇哩間汽船ヲ通ズ。諸種ノ天産ニ富ミ、礦物少カラズ、又亞弗利加本陸ニアル象、獅子、アンテロープ、アンタロープ、シラフ、本嶋ニコレヲ欠ク、要スルニ、生物ノ有様ハ、本嶋ト著シキ差異アリテ、昔ノ大陸「レムリア」ノ遺跡ナリトナスモノアリ。人口凡ソ三百萬、マラガシート稱スル人種多數ヲ占ム、マレイ種ニ類ス、農業及ビ牧畜ヲ業トシ、往々基督教ヲ信ズルモノアリ。首府チアンタナナリヴオト云フ、人口凡ソ十萬、アマナイヴハ、北西岸ナルイコバ河口ノモウヤンガト共ニ良港ニシテ、人口各凡ソ六千アリ。
一〇、レユニオン(一名ブルボン)。マダガスカルノ東、四二〇哩、面積九六五方哩、人口一七一、七二三、一八九三年調中支那人五一〇人アリ、首府チポアント、デガレト云ヒ、鐵道此ノ地ヨリ東西ニ延ビテ、嶋ノ沿岸ヲ廻ル、長サ七十八哩アリ、嶋中一萬呎以上ニ達スル火山アリ。

印度洋中ノ小嶋、セント・ポール、及ビアムステルダムモ、亦佛領ナリ、南緯五十度、St. Paul. Amsterdam.

第十一章 亞弗利加邦土誌 第八節 亞弗利加ノ諸嶋誌

第十二章 阿西亞尼亞

Oceania.

一〇二六

第一節 汎論

阿西亞尼亞(一名大洋州)ハ太平洋ニ於ケル無數ノ嶋嶼、濠太利亞、及ビ附近ノ嶋嶼ヲ總稱スルモノニシテ、コレヲ大別シテ三トナス。

一、オーストララシア。濠太利亞、ニユー、ジーランド、タスマニア、及ビ近傍ノ諸嶋ヲ包括ス。

二、マレイシア。
Malaysia.

三、ポリネシア。ポリネシア本部、メラネシア、及ビミクロネシアヨリ成ル。

Polynesia.

オーストララシアナル語ハ、時トシテ阿西亞尼亞ト全ク意義ニコレヲ用フルコトアレドモ、不當ナリトス。

マレイシアナル語ハ、舊時ノ意義ニヨレバ、馬來群嶋即チ東印度群嶋ト全ク意義ニテ、即チ大サンダ列嶋、小サンダ列嶋、ボルネオ、フィリッピン群嶋、セレベス、モルツカ諸嶋ヲ凡テ包括シタルモノナリ。然ルニサンダ諸嶋ノ中、バリ、ロンボッ

ク二嶋間ノ海峡ハ、海盤深く、且生物ノ性質コレヨリ西北ハ、亞細亞的ニシテ、東南ハ、濠太利亞的ナルニヨリ、此ノ海峡ヲ以テ、亞細亞トノ境界トシ、大サンダ列嶋ハ、凡テ亞細亞ニ入レ、ボルネオ、及ビフィリッピン群嶋ト共ニ馬來群嶋ト稱ス、コレ新シキ意義ノ馬來群嶋ナリ、舊義ノ名ト混ズベカラズ。

斯ノ如クニシテ、大部ノ嶋嶼ヲ亞細亞ニ屬セシメバ、殘餘ノ一部、即チ小サンダ列嶋、セレベス、モルツカノミ、マレイシアヲ成シテ、阿西亞尼亞州ノ一部トナルベシ。コレニ由リテ、舊義ノ馬來群嶋又ハマレイシアハ、分レテ新義ノ馬來群嶋、及ビマレイシアノ二トナリ、前者ハ、亞細亞、後者ハ、阿西亞尼亞ノ一部ヲ成スコトト知ルベシ。而シテ馬來群嶋新義ニ就テハ、第一卷四八五乃至四九三頁ニ於テ、コレヲ述ベタリ。

ポリネシアヲ狹義ニ解スルトハ、ニユー、ジーランドヨリ、フィジー、サモア兩嶋間ヲ經テ、ハワイニ至ル一線、以東ニアル太平洋ノ群嶋ヲ指ス。コレポリネシア本部ナリ、或ハコレヲ東部ポリネシアト云フ。ミクロネシアハ、赤道以北ニアル西部ノ群嶋ヲ云ヒ、メラネシアハ、ペリユー、カポリン、マーシャル、ギルバート、エリスノ六群嶋ヨリ成リ、メラネシアハ、赤道以南ニアル西部ノ群嶋ヨリ成ル、ハワイ

ハ、ボリチシア本部ニ屬シ、フイーゾー及ビニユー、ギニアハ、メラチシアニ屬ス。然レドモニユー、ギニアチ、オーストララシアニ入レ、ニユー、ゾーランドチボリチシア本部ニ入ル、コト稀ナリトセズ、注意スベシ。ニユー、ゾーランドハ、ボリチシアニ入ル、コトアリ。

又英國ノ地理書ニ於テハ、オーストララシアナル語チ以テ、亞細亞ハ南東ニ當レル英國所領ハ區域ヲ包括セルモノニ當ツルチ常トス、然ルトキハ、此語ハオーストラリア及ビタスマニアノ外ニ、ニユー、ゾーランド、フイーゾー及ビ英領ニユー、ギニア(ニユー、ギニア全嶋ノ一部)チ含ムコトトナルナリ。

第二節 オーストララシア Australia.

オーストララシアハ、濠太利亞、タスマニア、及ビニユー、ゾーランドヨリ成ル。オーストララシアアル語ハ、南部ノ亞細亞ノ義ナリ。

一、濠太利亞

(イ) 汎論

一、總説

濠太利亞ハ、面積廣大ナルヲ以テ、通常コレヲ大陸ノ中ニ算入ス。此ノ大陸ト、亞弗利加トノ間ニハ、著シキ類似ノ點アリ、(此ノ事ニ關シテハ、已ニコレヲ第十章第一節總論ノ部ニ少シクコレヲ述ベタリ) 今左ニ要點ヲ舉グ。

- (一) 其ニ其ノ形狀一大團塊ヲナシ、外形頗ル簡單ニシテ、著シキ出入ナキコト。
- (二) 其ニ東側ニ最高山脈アリテ、東南ニ最高峰アルコト。
- (三) 内地ニ廣大ナル沙漠ヲ有シ、其ノ中所々ニ泉地アルコト。
- (四) 最長ノ河(ナイール河及ビムルレイ河)ノ水量、河口ニ至ルニ從ヒ、中途ニテ減少スルコト。
The Nile. The Murray.
- (五) 東海岸ノ近傍ニハ、南ニ向ヘル海流(モザンビック海流)及ビ東濠州海流アルコト。
- (六) 海岸ノ影響沿岸一帶ノ地ニ限リ、内地ニ及バザルコト。
- (七) 近時ノ有名ナル探検ニヨリテ、從來全ク不明ナリシ區域ノ地理、非常ニ明カトナレルコト。

二、位置

濠太利亞ハ、亞細亞ノ東南ニ位シ、南緯十度本陸ノミニテ附屬嶋

嶼ヲ省クトキハ、南緯十一度ニ始ルヨリ、全三十九度ニ至ル。オーストラリアナ
ル語ハ「南地」ノ義ナリ、コレ舊世界ノ南方ニ在ルニヨリテ、此ノ名ヲ得タルナリ(命
名ノ次第ニ就テハ、人文地理ノ中發見及ビ探檢ノ部ヲ參照スベシ)。

諸大陸中、其ノ位置全ク南緯ニ在ルモノハ、濠太利亞ノ外ニコレナシ、全ク北緯
ニ入レルモノハ、北亞米利加及ビ歐羅巴ナリ、南亞米利加及ビ亞弗利加ハ、赤道其
ノ中ヲ貫ク。

三、境界。

北ハ、トリス海峽、アラフツ海、及ビナモール海ヲ隔テ、ニユー
ギニア及ビサンマ諸嶋ニ對シ、南及ビ西ハ、印度洋ニ面シ、東ハ、太平洋ニ臨ミ、南東
ハ、バツス海峽ヲ隔テ、マスマニアニ對ス。

四、廣袤。

面積凡ソ三百萬方哩(二、九四六、六九一方哩)、歐羅巴ヨリ少シク小
ニシテ、世界最小ノ大陸ナリ。

極點。東。

パノロン岬。
C. Byron.

西。

スナイン岬。
Steep Point.

南。

ウイムソン岬。
Wilson Promontory.

北。

モーク岬。
C. York

東西ノ長サ凡ソ二四〇〇哩、南北ノ長サ凡ソ二〇〇〇哩アリ。

濠太利亞ハ、歐羅巴ノ始ノ五分ノ四ニ等シキヲ以テ、歐羅巴ナ一ツノ大陸ト
見ル以上ハ、濠太利亞ヲ嶋トシテ見ルコトヲ得ズ。但シ歐羅巴ハ、其ノ人文地理
上ノ關係ヲ除キ、地勢上、歐亞大陸ナル一大陸塊ノ半嶋ニ過ギザルコト、己ニ第二
卷第八章歐羅巴總論境界ノ部ニ述ベシガ如シ。然レドモ濠太利亞ノ如キハ、天
然地理上ニ於テハ、一ノ大陸ト見做スベキモノナリ。單ニ面積ヲ以テ論ズトセ
バ、幾何ノ限界ヲ以テ大陸ト嶋トノ區別ヲナスベキカハ、甚ダ疑ハシ。今濠太利
亞ヲ除キ、地球上最大ノ嶋ハ、グリーンランドニシテ、第二ハニユーギニア、第三ハ
マダガスカルナリ、其ノ面積概算、左ノ如シ。

面積(單位一萬方哩)	面積ノ比
歐羅巴	一七五
濠太利亞	一二七
グリーンランド	二二二
ニユーギニア	一三三

濠太利亞
ノ大陸
ナリ

故ニ單ニ面積ノ上ヨリ見ルモ、濠太利亞ハ、寧ロ大陸ノ方ニ入ル、ヲ以テ至當ナリトス。

又假リニ南極四近ニ百萬方哩ニ近キ陸地ノ存在(現今ノ地理探檢ノ程度ニ於テハ、未ダ斷言スベカラズト雖モ多分存在スベシ)アリトセバ、面積ノ程度ニ於テハ、グリーンランド、濠太利亞トノ中間ニ立ツベシ、斯ノ如キ陸地ハ結局嶋トスベキカ、將テ大陸トスベキカ、大陸ト嶋トノ區別ニ於テ、面積上ノ立論ハ、此ノ陸地存在ノ決定ト共ニ、其ノ根據トスル所ヲ失フニ至ルベシ。

讀者ハ、此ノ點ニ就テ、尙余ノ新撰大地文學第二卷、靜的海洋學第一章海面ノ部大洋副洋ノ區別ヲ參照スベシ。

天然地理上、大陸性氣候ノ存在ヲ以テ、大陸ノ定義トナスヲ得ベシ、(ワグネル氏ノ定義)。又文明ノ開發ニ必要ナル物件己レニ足リテ、外ニ待ツナキノ陸地ヲ大陸トスベシ、(ラツツエル氏ノ定義)。ラツツエル氏ノ定義ニヨレバ、濠太利亞ハ近年マデハ、大陸ト稱シ得ベカラザリシモ、今日ハ大陸ノ仲間入りヲナセルモノナリト云フベシ。

五區劃

濠太利亞ハ、行政上五個ノ殖民地ニ分レタリ、左ノ如シ。

一、ヴィクトリア

Victoria.

二、ニューサウスウェイルズ

New South Wales.

三、クイーンズランド

Queensland.

四、南濠太利亞

South Australia.

五、西濠太利亞

West Australia.

南濠太利亞ナル名稱ハ、今日ノ有様ニ於テハ、不當ナルコト、地圖ニ徴シテ、コレヲ知り得ベシ。

又各部ニ種々ノ名アリ、然レドモ、其ノ境界判然タラザルモノ多シ。括弧内ニ記シタル位置ハ、五殖民地ノ各部ニ就テ云ヒシモノニテ、濠太利亞全體ニ就テ云ヒシモノニ非ズ。

ウイメンメラ

(部北西)

ムレイ

(部北)

ギップズランド

(部南東)

ギップズランド

第十二章 阿西亞尼亞 第二節 オーストラリア

以上ツイクトリアニ屬ス。

- Albert (北西)
- Bligh (北東)
- Warre (北)
- Wellington (中部北)
- Liverpool Plains (北東)
- Gwydir (北東)
- New England (北東)
- Darling (南)
- Clarence (北東部)
- Laohla (南)
- Murrumbidgee (南)
- Darling Downs (南東部)
- North Gregory (西)
- Moreton (南東部)
- South Gregory (西)
- Bunnett (全)
- Mitchell (中)
- Kennedy (中部東)

以上ヨホーサウスウエイルメニ屬ス。

- Cook (北)
- Warrego (南)
- Maranoa (南)
- 以上クイーンズランドニ屬ス。
- 以上南緯太利亞ニ屬ス。
- Tasman Land. Daupier Land. Kimberley.
- De Witt Land. (西北)
- Edelsland (西岸ニ)
- Nullarbor Plain (南東部ニ一部ニ)
- Great Sandy Desert (中部)
- Great Victoria Desert (南部)
- Nuyts Land (南)
- Northern Territory Arnhemland Alexandra Land.

- Warrego (南)
- Maranoa (南)
- 以上クイーンズランドニ屬ス。
- 以上南緯太利亞ニ屬ス。
- Tasman Land. Daupier Land. Kimberley.
- De Witt Land. (西北)
- Edelsland (西岸ニ)
- Nullarbor Plain (南東部ニ一部ニ)
- Great Sandy Desert (中部)
- Great Victoria Desert (南部)
- Nuyts Land (南)

(ロ) 地文地理。

一、地勢。 濠太利亞ハ、高度大ナラザル一種ノ高原ナリ。著シキ山脈ハ、南東部ニアリテ、海岸ニ接近シ、内地ハ、少シク低窪ナリ。

濠太利亞ニ於テ、最モ著名ナル事實ハ、他ノ大陸ニ於ケル如キ、巨大ナル山脈ヲ欠クコトコレナリ。然レドモ、絶壁深谷多ク、景色奇抜ナルモノ少ナカラズ。且西部ノ小山脈ハ、平地ヨリ吃立シ、甚シキ遠距離ヨリ望見シ得ベキモノアリ。

主ナル山脈ハ、東岸ニ接近シ、畧ホ海岸ニ平行シテ走レリ、コレヲ大分水山脈ト云フ。高度平均二千呎アリ。此ノ山脈ノ最南部ヲ、濠太利亞アルプスト稱シ、濠太利亞全體ノ最高點コシコースコ峰ハ、此ノ中ニアリ、高サ七、三三六呎ニ達ス。濠太利亞アルプスノ北ナル部分ヲ、ブルーユー、マウンテイン(青山脈)ト云ヒ、其ノ他部分ニヨリテ種々ノ名ナリ。大分水山脈南部ノ高峰ハ、四時多ク雪ヲ載クモノアレドモ、未ダ雪線ニ達スルモノナシ。山脈ノ傾斜ハ、東部ニ急ニシテ、西部ニ緩ナリ、コレニヨリ、東部ハ、沿岸ノ平地、中央ノ高地、西側ノ低地ノ三帯ニ分ル。

南部ニハ、スペインサー、灣ノ東側ニ、ロンザー、レンヤ及ビフリンダース、レンヤマ、Lofy Range Flinders Range

リテ、南北ニ走レリ。

西岸ニモ、低キ山脈アリテ、ダーリング、レンヤハ、一例ナリ、其ノ高度平均一千呎

内外ナリ。北岸ニモ、所々ニ低キ山脈アリ、其ノ高度大抵西岸ノモノニ全ク。南岸ハ、最モ低ク、所々ニ五百呎内外ノ高地アルノミ、内地ニモ、所々ニ低ク小ナル山脈アリ。要スルニ、濠太利亞ノ山脈ハ、彼ノ大分水山脈ヲ除キ、高度低ク、延長モ大ナラズ、且個々獨立ニシテ、相互ノ關係ヲ有セズ。

内地ノ沙漠

濠太利亞西部ノ内地ハ、多ク沙漠ニシテ、所々ニ小山脈及ビ鹹湖アルノミ。其ノ西北部ノグレート、サンダー、デザート、及ビ南部ノグレート、ヴィクトリア、デザート、最モ大ナリ。前者ノ北東ニ當リテ、サンダー、デザートアリ、前者ト後者トノ間ニ、ギブソンズ、デザートアリ。

Gibson's Desert

沿岸ノ特性

濠太利亞西部ノ中、其ノ東境ハ、砂地ニシテ、雜草生ヲ純然タル沙漠地ニハ非ズ。沿岸。 濠太利亞海岸ノ特性、三ツアリ、第一ハ、海岸線ノ出入短ク、亞弗利加及ビ南亞米利加ヲ除キテハ、大ナル出入ニ、最モ乏シキコト。第二ハ、海岸絶壁ヲナセルコト、第三ハ、北東岸ニ巨大ナル堡礁(珊瑚礁)ノ一種ヲ存スルコトコレナリ。

濠太利亞海岸線ノ延長ハ、凡ソ一萬哩アリ、大ナル灣入ハ、北部ニカールペンタリ
灣、南部ニ濠太利亞大灣アル、ナレドモ、小ナル灣入ハ、頗ル多シ。今其ノ主
要ナルモノヲ舉シレバ、左ノ如シ。

南岸ニ於ケルモノ。

スペンサー灣。

エンカウンター灣。

セント・ヴィンセント灣。

ポート・フィリップ。

キング・ジョージ・サウンド。

西岸ニ於ケルモノ。

マホオグラーフ灣。

エキスマンズ灣。

シャートン灣。

キング・サウンズ。

北岸ニ於ケルモノ。

ケンブリッジ G.

東岸ニ於ケルモノ。

ファン・ダイメン灣。

プリンセス・シャーロット灣。

ハーヴェイ灣。

モレトン灣。

ポート・ジャクソン。

ボニー灣。

小ナル出入ハ、特ニ南東岸ニ多く、良港隨テ少カラズ。但シ西岸ハ、最も出入ニ
乏シ。

濠太利亞ノ地勢、前ニ述ベシ如ク、内地ニ向テハ、傾斜緩カナレドモ、海岸ハ、絶壁
ヲナセル所多シ、(小ナル灣ヲ除ク)。但シ南部ニハ、低平ナル砂濱、所々ニアリ、且沿
岸ノ高度モ、大ナラザルコト、已ニ前ニ述ベシガ如シ。

北東岸ニハ、非常ナル裾礁アリ、グレート・バリアー・リーフ(大裾礁)ト云フ。長サ

大裾礁

一千二百哩、ヨリク岬ノ近傍ニ起リテ、ケツペル灣附近ニ達シ、海岸ヲ離ル、コト、
十哩乃至百五十哩ノ距離ヲ以テ、畧ホ海岸ニ沿ヒ走ル。所々ニ切レ目アリテ、外
洋ト内海トヲ通ズ、氣船ハ十分ナル警戒ヲ加ヘテ、裾礁ト陸地トノ間ナル内海ヲ
航通スルヲ常トス。

濠太利亞大陸ノ極點ヲ示セル四個ノ岬ニ就テハ、已ニコレヲ前ニ述ベタリ、其
ノ他數多ノ岬アレドモ、爰ニ畧ス。

濠太利亞ノ海岸ニハ、大ナル嶋ナシ、(オスマニアヲ除ク)其ノ中北岸ニメルヴィ
Melville
ル、バサースト、グルータ、アイランド、南岸ニカンガルー、東岸ノグレート、サンチー
Bathurst Groote Eylandt Kangaroo Great Sandy
嶋稍名アリ。

河流ノ特性

二、水誌 濠太利亞ノ河ニ就テハ、下ノ特性アリ、第一、他大陸ニ於ケル全長
ノ河ニ比較シテ、水量少シ、(亞弗利加ノ河ニモ此ノ特性アリ)、第二、水量季節ニヨリ
テ、大ナル變化アリ、ニユー、サウス、ウエイルスノホークスベリー河(長サ三三〇哩)
ハ、時ニヨリ、平地ヨリ九十三呎高マル部分アリ。多クノ河ハ平常水ナク、雨季ニ
ハ、濁流ヲ生ズ、コレガ爲メニ、河岸ニ豊饒ナル泥土ヲ堆積スルコト、亞弗利加ノナ
イル河ニ似タリ。第三、廣大ナル内地灌漑域ヲ有ス、但シ著シキ大陸河ナシ、今左ニ
斜面區域ニ從テ、主要ナル河ヲ畧記スベシ。

甲。内地灌漑域。

著シキ大陸河ナシ、(アイア湖ニ入ル所ノクーパーズ、クリーク稍大ナリ)、コレ面
積大ナレドモ、内地ニ雨量ノ多カラザルト、地勢低窪ニシテ、河流ハ、皆此ノ沙質低
地ノ下部ニ滲透シ、且地勢緩徐、河流紆餘屈曲シテ流ル、ノ際、蒸發ノ劇甚ナルガ
爲メニ、河水乾涸スルトニヨル。

乙。沿海灌漑域。

A. 太平洋斜面區域。
フイツツロイ、バーチット、ブリスベイン(以上クイーンズランドニアリ)、ホーク
Hawkesbury
Fitzroy Burnett Brisbane
スベリー、クラレンス(ニユー、サウス、ウエイルスニアリ)ヲ主ナル河トス、何レモ舟
運ノ便アリ、ホークスベリー河沿岸ノ景ハ、絶佳ニシテ、濠太利亞ノライン河ノ稱
アリ。

B. 印度洋斜面區域。

太平洋斜面區域ハ、狹長ニシテ、南米ニ於ケルト全ク、コレ地勢上ノ關係ニヨレ
ルナリ、尙前文ヲ参照スベシ。
濠太利亞第一ノ大河、ムルレイ河ハ、此ノ區域中ニアリ、ムルレイ河ニ就テ、要點
ヲ左ニ記ス。

ムルレイ河

水源 濠太利亞アルプス山脈ノ西側、コシユースコ峯ノ南十五哩。
長サ 一、三〇〇哩(支流ムルンビツ、三、四〇哩、唯アリテ、本流ヨリ長シ。)
主要ナル支流 ムルンビツ、ダーリング、
Murumbidgee Darling
第十二章 阿西亞尼亞 第二節 オーストラリア

河流ノ方向。西及ヒ西北ニ流レ、ヱイクトリアトニユ、サウス、ウエイルストノ境界ヲ劃シ、ムルンピツワー河ヲ合セ、西流シ、ダーリング河ヲ合セ、尙西流シ、遂ニ南流シ、アレキサンドリア湖ニ入り、コレニヨリテ海ニ注グ。

水利。舟楫ヲ通ズルコト、本流ハ千哩(アルビユリーニ至ル)、支流フルンピツワーハ、五百哩、ワツガ、ワツガマテ、ダーリングハ、六百哩(ブールクマテ)、本流ノ幅、二百四十呎、深サ平均十六呎アリ。

其ノ他西岸ノスワン、北岸ノローパー、及ヒヱイクトリアノ二河稍名アリ。湖沼。アレキサンドリア湖ハ、濠太利亞中第一ノ淡水湖ナレドモ、水淺クシテ、舟運ノ便ナシ。内地ニハ、鹹湖多シ、アイア及ヒトレンス、最モ大ナリ、内地ノ鹹湖中、雨季ニ水多キモノハ、乾季ニハ、鹽澤ヲ成セルノミ。

三、氣候。區域廣大ナルヲ以テ、濠太利亞ノ氣候ハ、處ニヨリ差異アリ。今コレヲ沿岸部ト、内地部ト、ニツニ分ナテ、畧述スベシ。

沿岸部ノ氣候。北部ハ、熱帶性ノ氣候ニシテ、雨ハ、十一月ヨリ四月ノ間ニ多シ。南部ハ、温帶性ノ氣候ニシテ、雨ハ、五月ヨリ十月迄ノ間ニ多シ。南部ノ高地ニハ、

沿岸部ノ氣候

内地ノ氣候

冬季積雪少カラズ、雨季ニ於テハ、時々非常ナル豪雨アリテ、其ノ他ノ時ニハ、極メテ少シ、故ニ洪水早魃ノ二害共ニ甚シ、無雨ノ時ニハ、河水多ク乾涸ス、コレガ爲メニ家畜渴死シ、牧畜業者ノ損失少カラザルコトアリ。

内地ノ氣候。雨量極メテ少ク、寒暑ノ差甚シ、熱風起ルトキハ、樹蔭ト雖モ、攝氏五十三度ニ達スルコトアリ。濠太利亞ノ内地ハ、地球上最熱地ノ一ニ數フベキモノナラン。熱風ハ、沿岸部マテ吹キ及ボスコトアリ、其ノ性亞弗利加沙漠ノ「シム」ニ似タリト云フ。濠太利亞ハ、南緯ニ位スルヲ以テ、季節ハ我國ノ如キ北半球ニ於ケルト正反對ナルコトハ、爰ニ一言スル所ナリ。

濠太利亞内地ハ、斯ノ如ク雨量少ク、且著シキ河流ナシト雖モ、其ノ實前ニ述ベシ如ク、中央部ハ低窪ニシテ、流水ハ下ニ滲透セルモノナルヲ以テ、鑽井ヲ穿テテ灌漑ノ便ヲ計ルトキハ、豐饒ナル土地ニ變成シ得ベキ所少カラズ。

(ハ) 人文地理

一、人民。人口凡ソ三百五十萬アリ、今五個ノ殖民地ニ分テ示ストキハ左ノ如シ。

面積方哩 人口 調査(概算)年月

ウイクトリア

八七八八四 一、二六九、四三四 一八九八年六月末調

ニユーサウス、ウエイルス

三一〇、七〇〇 一、三三五、八〇〇 全

クイーンズランド

六六八、四九七 四八四、七〇〇 一八九七年末調

南濠太別亞

九〇三、六九〇 三五八、二二四 全

西濠太別亞

九七五、九二〇 一六一、九二四 全

計

二、九四六、六九一 三、五〇〇、〇八二 (注意、概算年月各同シカ)

主要都府ノ人口

主ナル都邑ノ人口左ノ如シ。

ウイクトリアノ部(一八九七年調)

メルボルン 四五八、六一〇

メルボルン 四六、一三七

メルボルン 四三、〇七五

メルボルン 二四、八〇七

ニユーサウス、ウエイルスノ部

シドニー 四一七、二五〇

ブロークンヒル 二〇七、九〇〇

ニューカッスル 一五、一五〇

クイーンズランドノ部(一八九七年末調)

ブリスベイン 一〇五、七三四

ロックハンプトン 一一、六二九

トウニスヴィル 八、五六四

南濠太別亞ノ部(一八九七年末調)

アデレード 一四六、一二五

西濠太別亞ノ部(一八九七年十月調)

パース 三七、九二九

フレザンブル 一七、〇〇〇

濠太別亞ニ在留スル本邦人ノ總數ハ、二千六百餘アリテ、其過半ハ、タウンスヅ

イル及ヒ其ノ附近ニ住ス、其細別左ノ如シ、明治三十一年未調。

ニュー、サウス、ウエイルス。

五三

木曜嶋及ヒ其ノ附近。

一四一六

タウンズヴィル及ヒ其附近。

一八六五

ポート、ダルウイン及ヒ其ノ附近。 二九七



大抵英吉利人ニシテ、土人二萬五千、支那人凡ソ五万アリ。土人及ヒ支那人ハ、多クワイーンズランドニアリ。但シ西オーストラリアノ内地ニ散在スル土人ノ數ハ、未ダ詳ナラズ。

濠太利亞ノ土人ハ、

全ク野蠻ニシテ定住セズ、蛇蛙ヲ食フノミナラズ、食人ノ陋習ヲ存シ、且頗ル狂暴ナリ。要スルニ世界ノ人種中、最モ劣等ノモノトス。今ヤ土人ノ數ハ、非常ニ減少シ、ヴィクトリアニ於テハ、一千人ニ滿タザルニ至レリ、彼等ノ全ク絶滅スルノ日ハ、遠キニ非ルベシ。

濠太利亞ニ移住スル支那人ノ數、次第ニ多キヲ加ヘシテ、遂ニ法律ヲ以テ其ノ移住ヲ制限スルニ至レリ。ニュー、サウス、ウエイルスニ於テハ、一八八一年ヨリ、移住支那人ニ對シテ、人頭税十磅ヲ課シ、一八八八年ヨリ全百磅ヲ課スルニ至レリ。

現今歐羅巴各國ヨリ移住スルモノ、尙ホ少カラズ。英吉利人ハ、固ヨリ大多數ヲ占ムレドモ、獨逸人モ亦少カラズ。然レドモ今日ニ於テハ、年々出生ノ人口ハ、遙カニ年々ノ移住人口ニ超過スルニ至レリ。

教育ハ、次第ニ進歩シ、特ニ南東部ヲ推ス。大學ハ、シドニー、アデレイド、メルボルンノ三ヶ所ニアリ。アデレイド大學ハ、試験ヲ行ヒ、學位ヲ授與スル團體ニシテ、授業セズ、メルボルン大學ハ、授業ヲモ併セ行フ、シドニー及ヒメルボルン兩大學々生ノ數左ノ如シ。

移住支那人ノ制限

シドニー大學(一八八九) 六六八

メルボルン大學(一七八九) 四五五

圖書館ノ設モ漸次完備シ、メルボルン公立圖書館ノ如キハ、殆ンド五十萬卷ノ藏書アリ。

濠太利亞ノ人民中、百分ノ九十六ハ、英人ナルヲ以テ、濠太利亞ニ於テハ、言語ハ全ク本國ニ全ク。宗教モ基督新教ノ一派(本國ト全クキモノ)最モ多シ、但シ多少ノ基督舊教徒アリ。

二、政治。英吉利ハ、濠太利亞ヲ五個ノ殖民地ニ分轄セルコト、前ニ述ヘシガ如シ。各殖民地ニハ、皇帝ノ任命ニ係ル總督アリテ、文武行政ノ事務ヲ掌リ、議會ハ、二院ヨリ成立シ、政治ノ組織、本國ニ相似タリ。

凡ソ英國領地ヲ分テ三種トス。殖民地、保護地及ビ屬地コレナリ而シテ、殖民地ノ制度ニ三種ノ別アリ。第一種ノ殖民地ハ直轄殖民地ト云フ。全ク本國政府ノ支配ヲ受クルモノニシテ、香港、錫蘭ノ如キハ、此ノ例ナリ。第二種ノ殖民地ハ、代議制度ヲ有スレドモ、官吏ノ任命ハ、本國政府コレヲナス。第三種ハ、責任ナル行政部ヲ有シ、皇帝ハ總督ヲ任命シ、立法ノ裁可ヲナスノミ

英國殖民地
別制度ノ三大

ニ止ルモノニシテ、濠太利亞ノ五殖民地ノ如キハ、コレニ屬ス。

斯ノ如ク、五殖民地ニ分レ、特立スルヲ不便ナリトシ、コレヲ合シ濠太利亞共和聯合ナル名稱ヲ附シ、大總督ヲ置キ、政治上ノ統一ヲ計ルノ議アリ。 Australian Commonwealth

濠太利亞五殖民地ヲ通シテ、凡ソ二萬ノ常備兵アリ。又英國ハ、濠太利亞艦隊ト稱スルニ艦隊ヲ派遣シ、シドニーヲ根據地トシテ、濠太利亞及ビ其ノ近海ノ警備ニ充ツ、此ノ艦隊ニ屬スル軍艦ノ數、十二隻アリ、(一八九九年一月現在)。

此ノ外各殖民地ノ地方的守備ノ爲ニ、通シテ砲艦其ノ他小艦計十數隻アリ、又砲臺ノ設漸次完成ニ赴ケリ。各殖民地ノ首府ハ、左ノ如シ。

ウイクトリア

メルボルン

シドニー

ブリスベイン

阿德レイド

西濠太利亞

アリスベイン

パース

三、産業。濠太利亞ノ天産物中、動物及ビ植物ハ、奇異ナル種類ニ富ムト雖

植物

凡、經濟上有用ナルモノ極メテ少ク、今日巨額ノ農産及ビ畜産アレドモ、コレ皆歐羅巴ヨリノ移植輸入ニ係レリ。但シ礦物ニハ、極メテ富裕ナリ。

植物。 濠太利亞ノ植物ハ、珍奇ナルモノ多シ就中「ユーカリ」護謨樹(及ビ「アカシア」アリ。「ユーカリ」チ卑濕ノ地ニ植ユルトキハ、有毒ナル瓦斯ヲ除キ衛生上至大ナル効アリ、以太利ニ於テコレヲ使用スルコトハ、第三卷、以太利氣候ノ部ニ於テ、コレヲ述ベタリ。「ユーカリ」ノ一種ニハ、四百八十呎ノ高サニ達セルモノアリ

Acacia
Eucalyptus

テ、カリフォルニアノ巨樹ト雖モ、コレニ及バズ。又濠太利亞内地ノ沙漠ニハ、「ポークイニ」バイン、グラス」ノ如キ、刺アル灌木密生セル部分アリテ、全ク交通ヲ阻害ス。

Mammoth tree

Porcupine grass

穀物及ビ果實類ノ濠太利亞ニ移植セルモノ、今日ハ盛ンニ生長シ、小麦ノ如キハ、コレヲ本國ニ輸出スルニ至レリ。南濠太利亞特ニ「アデレイド」四近ノ平原ハ

最モ盛ニシテ、濠太利亞ノ穀倉ト稱セラル。西濠太利亞ニ於テモ、交通ノ發達勞力ノ供給ト共ニ、農産ハ巨額ノ産出アルニ至ルベシ。

動物。 濠太利亞ノ動物モ、亦奇異ナル種類ヲ存ス。此ノ地ニハ、猿、牛、豚、鹿、兎、象、猫、熊、狼更ニナク、極メテ哺乳類ニ乏シ。濠太利亞ニ特有ナルハ有袋類ニシテ、

「カンガルー」ハ其ノ標式ナリ、又鴨嘴及ビ蟻喰ノ如キ奇獸アリ、又魚類ニハ、鰻魚ノ如ク、其ノ鰭ハ脚ノ用ヲナシ、コレニテ地上ヲ歩行スルモノアリ。

Trigloporus

羊、牛、馬ノ如キ家畜ハ、全ク歐羅巴ヨリ輸入シタルモノニシテ、今日ハ、非常ニ蕃殖シ、其ノ數一億ニ達シ、羊肉、羊毛等ヲ盛ニ輸出ス。有害ノ動物ニハ「チンゴト」稱スル土生ノ犬及ビ「カンガルー」アリ、南京

Dingo

兎及ビ雀ハ、輸入シタルモノナルガ、今ハ非常ニ蕃殖シテ、少カラザル害ヲナセリ。トリス海峡ニ於テハ、眞珠貝採取ノ業頗ル盛ニシテ、本邦人コレニ從事スルモノアリ、又西濠太利亞ノ北

西岸「シャイクス」灣附近ニモ眞珠貝

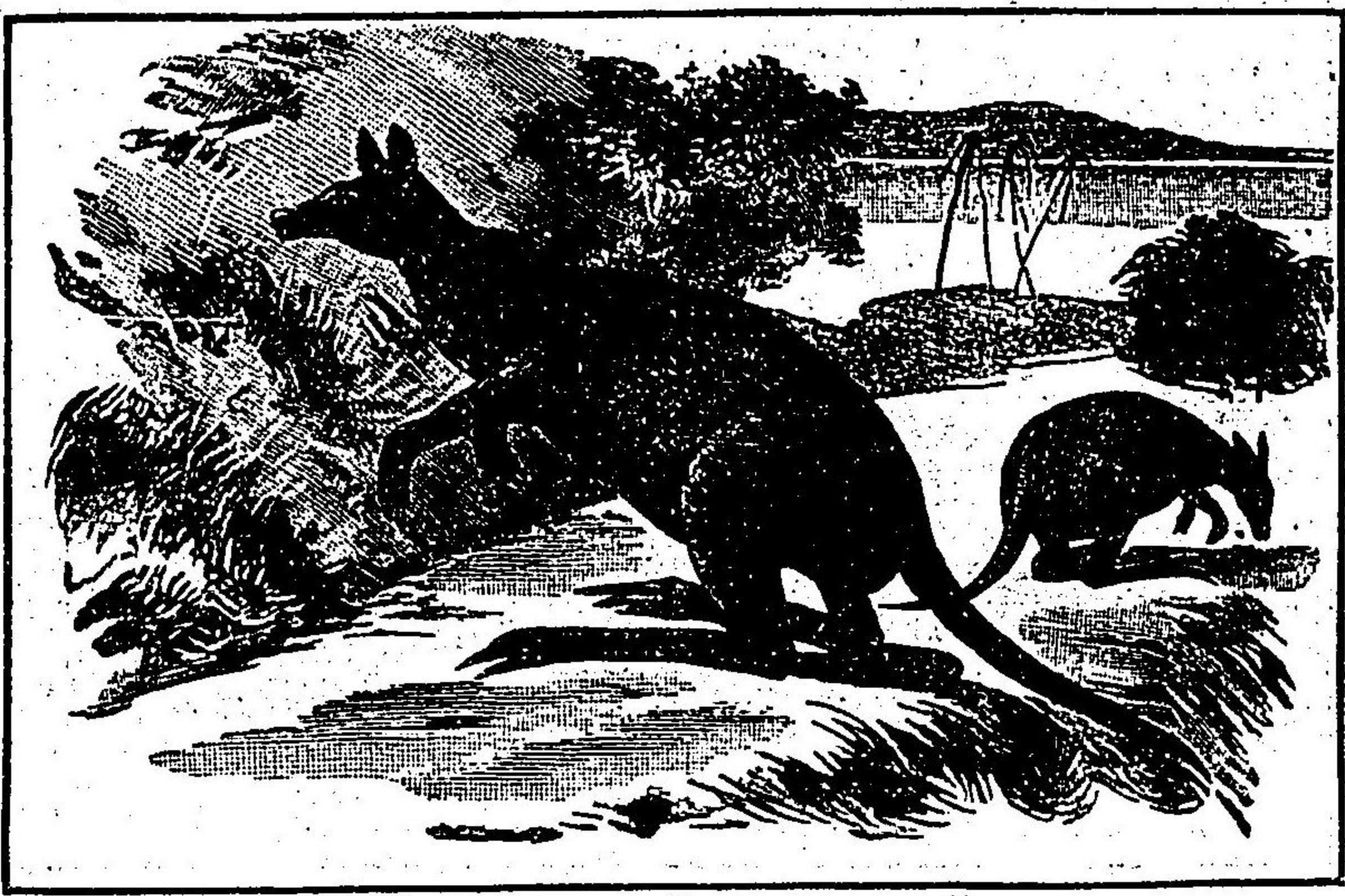

カンガルー

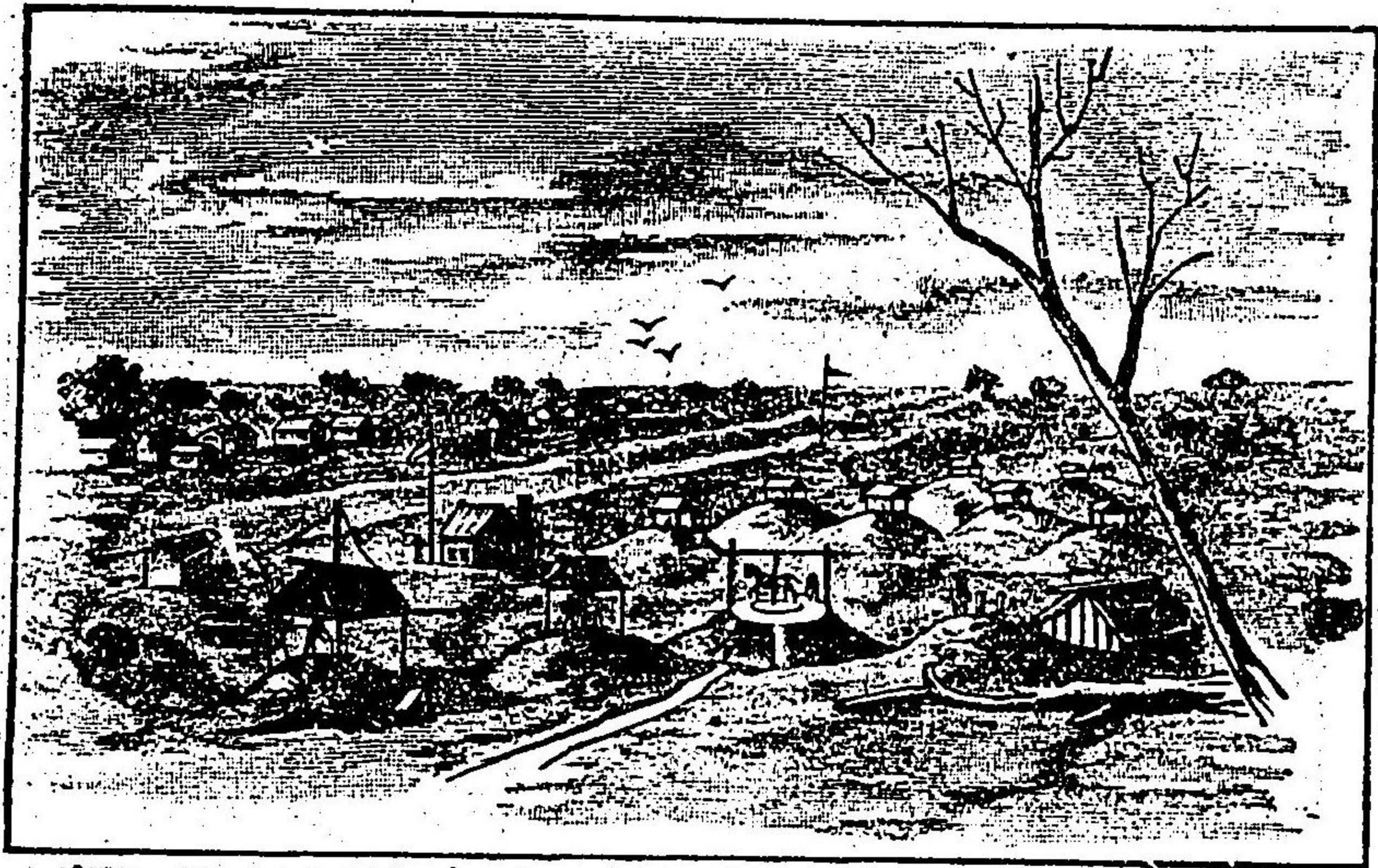

オーストラリアの金田

ヲ産ス。

礦物。濠太利亞ハ、礦物ニ富ミ、特ニ世界四大産金地ノ一ナルコト、已ニコレヲ第十章亞弗利加ノ部ニ述ベシ所ニシテ、一時ハ世界第一ノ産金地ヲリキ。金ノ存在スルコトハ、一八二三年頃、已ニ知ラレシガ、其ノ有利ナル鑛床ノニユ一。サウス、ウエイリス及ビヴィクトリア地方ニ發見セラレタルハ、實ニ一八五一年ヲ以テ始メトス。爾後此ノ鑛物ノ探究盛ンニ起リ、砂金山金共ニ探掘セラレ、「ウエルカム、ストレンツヤ」ト稱スル、重サ九十磅ノ金塊ヲ發見スルニ至レリ。現今ノ金山中最モ有名ナルハ、クイーンズランドノモルガン鑛山ナリ。今日ニ

Mount Morgan Mine

至ルマデ濠太利亞産金額ノ三分ノ二ハ、ヴィクトリアヨリ出デシガ、近時産額大ニ減少セリ。

銅、錫、銀、鉛等ノ産額モ、亦少カラズ、就中南濠太利亞ノ「ブラブラ」銅山ノ如キハ、最モ有名ナリ。
Borra Borra

ニユ一、サウス、ウエイリスニハ、良好ナル炭田アリ。濠州ノ石炭ハ、東洋ノ市場ニ於テ、本邦石炭ト競争スルノ位置ニ立テリ、ニユ一、サウス、ウエイリスニハ、此ノ外石油及ビ金剛石ノ發見アリ。

一八九七年ニ於ケル金ノ産額左ノ如シ。

重量(オンス)

ヴィクトリア 八一二、七六六

ニユ一、サウス、ウエイリス 二九二、二一七

クイーンズランド 八〇七、九二八

西濠太利亞 六七四、九九四

濠太利亞ノ金發見以來今日ニ至ルマデノ産額ハ、約ソ四十億圓ヲ超ユト云フ。

濠太利亞ノ貿易ハ、年々非常ナル進歩ヲナシ、一八九七年ニ於テハ、十一億圓ヲ

超。其ノ輸出品ノ主要ナルモノハ、黄金及ヒ羊毛ナリ、其ノ取引先ハ殆ンド、全ク本國及ヒ英領諸殖民地ナリ。濠太利亞五殖民地ノ貿易額ハ左ノ如シ。

殖民地 輸出入(單位 磅) 輸入 (全上) 調査年

グイクトリア 一六七三九、六七〇 一五、四五四、四八二 一八九七年

ニユー、サウス、ウエイルス 二三、七五一、〇七二 二一、七四四、三五〇 全

クイーンズランド 九〇九一、五五七 五、四二九、一九一 全

南濠太利亞 六、九二八、四一五 七、二二六、三八五 全

西濠太利亞 三、九四〇、〇九八 六、四一八、五六五 全

本邦トノ貿易モ、漸次盛大ニ赴キ、明治三十一年ノ貿易額ハ、凡ソ三百五十萬圓ニ垂ントス。本邦ヨリノ輸出品ハ、米及ヒ魚油ニシテ、濠太利亞ヨリノ輸入重要品ハ、羊毛ナリ、其ノ貿易額左ノ如シ。

輸出 一、九九五、六八〇圓

輸入 一、四〇三、四三六圓

四、交通 交通機關次第ニ發達シ、特ニ南東部チ然リトス。鐵道ノ長サモ、

一萬二千哩ヲ超ユルニ至レリ、今左ニ鐵道電線ノ長サヲ示ス(別ニ調査年月ヲ記サザルハ、一八九七年末ノ調査ナリ、又南濠太利亞ノ電信線路ノ中ニハ、電話線路ヲ含ム單位ハ、スベテ哩ナリ)。

鐵道	電信線路	全線條
グイクトリア	三、一三〇(一八九六年度末)	一四、三七四
ニユー、サウス、ウエイルス	二、六九二(一八九八年六月末)	三三、〇七三
クイーンズランド	二、六〇九	一八、四七二
南濠太利亞	一、八七〇	一四、四四七
西濠太利亞	一、四五六(一八九六年六月末)	八、一一一

大陸橫斷電線ハ、アテレイドヨリポート、メルウインニ達セリ、長サ一、九七三哩、年ヲ經シト二年、資ヲ費セシト殆ンド五十萬磅、千八百七十年八月ニ着手シ、一八七二年八月ニ成レリ。此ノ線路ハ、一八六〇年マックヅール、スチニアルトノ探檢線路ニ畧ホ沿ヒテ敷設セラレタリ。又南濠太利亞ニ於テハ、南岸ニ沿ヒ濠太利亞大海ノ頭ナルユークラニ至ルマデ、電線ヲ敷設シ、以テ西濠太利亞ノ

パース及ヒオルバニヨリノ陸上線ニ連絡セリ。
Albany, Eucla, Me Donald Stuart

ポルト、メルウインヨリハ、海底電線シンガポールニ達シ、以テ世界各国ニ通ゼリ。

沿岸各港ノ間ノミナラズ、濠太利亞ヨリ亞細亞及ヒ歐羅巴トノ間ニモ、汽船ノ定期航海アリ。最モ盛ナルハ、P. O. (The Peninsular and Oriental Steam Navigation Company) The Orient Line M. M. Messageries Maritimes 及ヒ北獨逸ロイドノ四會社ノ航路ナリトス。日本郵船會社モ、毎四週間一回、横濱ヲ發シ、神戸、長崎、香港ヲ經テ、トリス海峡ノ木曜嶋ヲウンスヴイル、プリスベイン、シドニー、メルボルンニ至リ、時々ケッセル灣ニモ寄港シ、所謂濠州線ノ航路ヲ開始セリ。

今濠太利亞鐵道線路ノ主要ナルモノヲ、左ニ列擧スベシ。

ニユー、サウス、ウエイルスノ部。

南部線。シドニーヨリプリュー山脈ヲ横ギリテ、ブールクニ至ル。

北部線。シドニーヨリ、ニユー、カッスルヲ經テ、クイーンズランドノプリスベインニ連ル。

北西線。北部線ヨリ分岐シテ、北西部ノ平原ニ至ル。

グイクトリアノ部。

北東線。メルボルンヨリ、アルピユリニ達シ、シドニーニ連ル。

西部線。メルボルンヨリ西ニ延ビ、南濠太利亞ノアデレイドニ至ル。

其ノ他東部線、北部線等ノ線路アリテ、何レモメルボルンヲ中心トス。

クイーンズランドノ部。

マリゴロー線。マリゴローヨリ起リテ、プリスベインニ至ル。

Maryborough

南部及西部線。プリスベインヨリ起リ、ニユー、サウス、ウエイルスノ北部

線ニ連ル。

中部線。ロックハンプトンヨリ西ニ延ブ。

北部線。タウンズヴイルヨリ西ニ延ビ、又北ニ延ビテ、カーペンタ

リア灣ノノルマントンニ至ル。

Normanton

南濠太利亞ノ部。

大北線。アデレイドヨリ北西ニ延ビ、アイア湖ノ北西ニ達ス。

此外アデレイドヲ中心トセル數多ノ線路アリテ、ニユー、サウス、ウエイルス、及

ビグイクトリアノ諸線路ニ連ル。

西濠太利亞。

パリスヨリ起リ、北ハゲナルトンノ北方ニ至リ、南ハオルバニーニ至ル。
Gardton

五、發見

濠太利亞ノ發見ハ、十六世紀ノ初メニアリシガ、普ク世ニ知ラレタルハ、十八世紀ノ終リニ於ケル、カプティン、クックノ遠征ニ始マレリ。今主要ナル發見及ビ探究ノ事實ヲ、左ニ列舉スベシ。

- 一五〇三年、佛國ノ一航海者始メテ此ノ地ヲ發見セシト云フ。
- 一五二二年、マコエラン世界一週ノ途其ノ一行ハ、氏ノ死後、此ノ地ノ西岸ヲ發見セシト云フ。

一六〇六年、西班牙人トーレス氏ハ、トーレス海峡ヲ發見セリ。
Torres

一六一六年、和蘭ノ船長、ヂルク、ハルトツグ氏、西岸ニ至リ、ヂルクハルトツグ嶋ニ命名セリ。
Dirk Hartog

一六一八年、和蘭ノ船「アルンヘム」號ハ、アルンヘムランド近傍ヲ探檢セリ。
The Arnhem

一六二七年、和蘭ノ船「ギユルダチ」號ハ、南西端ナルリユーウイン岬
The Guldene Zeeperd

以東ノ南岸ノ大部ヲ探檢セリ、リユーウイン岬ハ、此ノ時命名シタルモノニテ「獅子」ノ義ナリ。

一六二三年ヨリ、一六二七年ノ間、和蘭領東印度ノ總督タリシカルパンチエト氏ハ、カーペンタリア灣附近ヲ探檢セリ。
Carpentier

一六八八年、英人ダンビエル氏、西岸ヲ探檢シテ、レヴェク岬ニ至ル、コレヲ英人ノ濠太利亞ニ至レル嚙矢トス。
Dampier C. Leveque

一六九九年、全氏北西岸ヲ探檢シタリ、ダンビエル群嶋及ビダンビエルランドノ稱ハ、氏ノ名ニ取リシモノナリ。

一七七〇年四月、クック氏、南東端ナルハウ岬ヲ發見シ、次デ東岸ノ全部ヲ探檢セリ。
Cook C. Howe

一七九一年、ヴァンクローヴァー氏、南岸ヲ探檢セリ。
Vancouver

一八〇一年、佛人ボーデン及ビフレシチー二氏、南西岸ヲ探檢セリ。
Baudin Freycinet

一八〇二年、フリンダー氏、全海岸ヲ周航シ、濠太利亞ノ名稱ヲ下セリ。
Flinders

此ノ名稱ハ、一八一七年以後盛シニ用ヒラル、ニ至レリ。

一八三七年ヨリ一八四三年「ビートル」號(チャールズ・ダルウイン氏ノ乗リ込ミシモノ)全海岸ヲ探検セリ。
The Beagle Charles Darwin

内地ノ探検ハ、十九世紀ノ始メヨリ起リ、コレト共ニ移住ノ事業大ニ盛大ニ赴キ、特ニ一八五一年、金鑛床ノ發見ト共ニ、一生面ヲ開キ、遂ニ今日ノ隆盛ヲ見ルニ至レリ、今左ニ内地探検ノ事業ニ就キ最モ主要ナルモノヲ記ス。

一八一三年、ローレンソン氏ハ、ブリーユー山脈ヲ横斷セリ。
Lawson

一八二四年、ヒューム及ビホヴエルニ氏ハ、ムルレイ河ヲ渡レリ。
Hume Hovell

一八四〇年、スツルンレッキー伯ハ、濠太利亞アルプス山脈ヲ探検シ、コシユー
Strzelecki

スコ峯ヲ發見セリ。

一八六〇年ヨリ一八六二年ノ間、マヨーン、マッシュツィアル、スタニアルト氏濠太利亞ヲ南北ニ横斷セリ。
John McDonald Stuart

一八六二年、バーク及ビウナルスニ氏、メル、ホルンヨリカーペンタリア灣ニ至
Burke Wills

テ、大陸ヲ横斷シ、歸路クーパーズクリークニ於テ、不幸ニシテ餓死セリ。
Cooker's Creek
一八七二年、大陸横斷電線成就セリ。

今日ニ於テ、濠太利亞ノ内地ハ、地理不明ノ處尙多ク、特ニ西濠太利亞ノ大部ト、南濠太利亞ノ北部トヲ甚シトス。要スルニ横斷電線以西ノ部ハ、未ダ開發ノ緒ニ就カザルナリ。

(三) 地方誌。

濠太利亞ノ區劃及ビ各部ノ地勢ニ就テハ、前ニ述ベタルヲ以テ、爰ニハ主要ナル都邑ニ就テ畧記スベシ。

一 ニューサウスウエイルスノ部
New South Wales

シドニー、ニューサウスウエイルス
Sydney

ノ首府ニシテ、大學ノ設アリ、人口凡ソ四十一萬七千(一八九七年調)以下コレニ同

シ。ポートジャクソン灣ニ臨ミ、水深ク、
Port Jackson

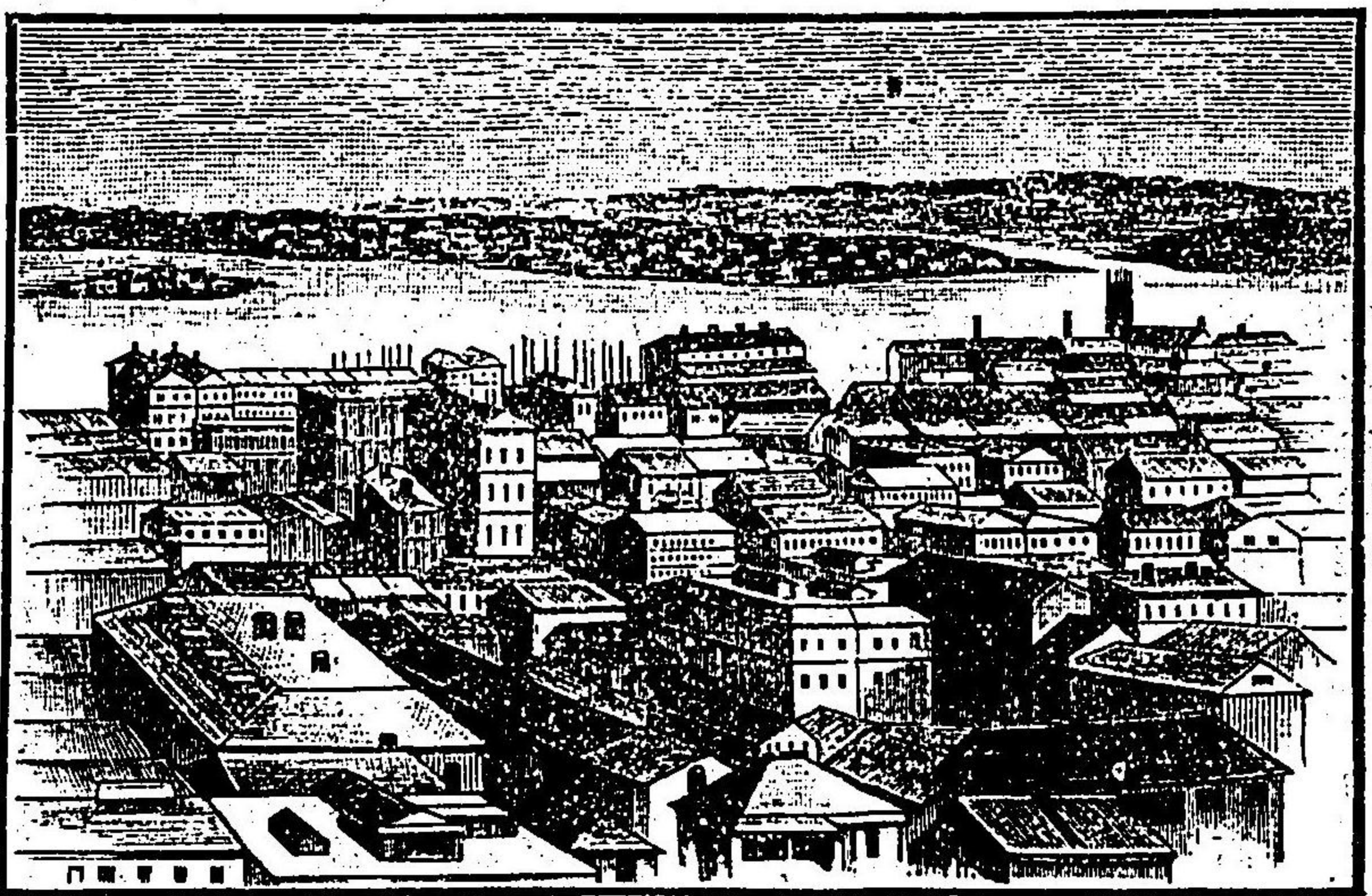

碇泊ニ便ナリ。濠太利亞艦隊ノ根據地ニシテ砲臺ノ設堅固ナリ。濠州炭田ノ中心ヲ占メ、商業盛大ニシテ、歐羅巴及ビ亞細亞ニ對スル汽船ノ定期航海アリ、日本郵船會社濠州線ノ航路ニ當リ、日本領事館アリ。濠州最古ノ都府ニシテ、其名ハ故殖民大臣シドニー子爵ノ名ニ由來セルモノナリ。

ニユーカッスル。シドニーノ北東鐵路七十五哩、ハンター河口ニ臨ミ、石炭及ビ羊毛ノ輸出盛ナリ、人口凡ソ一萬五千、此ノ河ノ上流地方ハ、穀産夥多ナリ。

アルビユリ。ムルレイ河航通ノ極點ニ位シ、メルボルンノ北東鐵路一九〇哩、人口凡ソ五千餘、鐵道ハ、シドニー及ビメルボルンニ通ズ。

ブローケンヒル。シドニーノ西、八百哩、アデレイドノ北東三百哩ノ處ニアリ、主要ナル産銀地ノ一ニシテ、人口凡ソ二萬餘アリ。

バサースト。シドニーノ西、鐵路一四四哩、近傍金及ビ小麦ヲ産スルコト夥シ、人口九千、南東三十六哩ノ處ニ有名ナルマシエノラン洞穴アリ、獸類ノ化石ヲ出ス。

ワッカワッカ。シドニーノ南西、鐵路三〇九哩、メルボルンブリッワー河舟運ノ極點ニ位シ、牧畜及ビ農業盛大ナリ。

Wagga Wagga。シドニーノ南西、鐵路三〇九哩、メルボルンブリッワー河舟運ノ極點ニ位シ、牧畜及ビ農業盛大ナリ。

ニウイクトリアノ部
Victoria

メルボルン。ウイクトリア州ノ首府ニシテ、ポート、フィリップ灣頭ニ近ク位ス、人口凡ソ四十五萬八千、其ノ名ハモト英國ノ總理大臣タリシメルボルン子爵ノ名ニ由來セリ。大學及ビ圖書館ノ設ケアルコト、己ニ前ニコレヲ述ベタリ。

セントキルダ、ブライトン、ポートメルボルン(本市ノ内港)、ウイリアムスタウン(外港)相連リテ、本市街ト共ニ一大都府ヲ成セリ。日本郵船會社濠州線ノ航路ニ當

リ、日本名譽領事館アリ、今ヨリ凡ソ七十年前(一八三五年)ハットマン及ビフオクナル二氏始メテ此地ニ上陸セシトキ、二枚ノ毛布ト一壺ノ酒トヲ以テ、土人ヨリ

買取リシモノト云フ。

バララット。メルボルンノ西北西、鐵路百哩、有名ナル産金地ノ中心ナリ、人口凡ソ四萬六千、沖積鑛床ヲ探掘シ盡シタルノ後ハ、山金ヲ探掘シ、深ク鑛坑ヲ穿テ

リ、サエルカム、ナゲットト稱スル大金塊ハ、一八五八年ベーカーリ、ヒル鑛山ニ於テ發見セラル、其ノ重サ二、二一七、オンス、價一萬五百磅ナリキ。

バンディゴ。一名サントドハリストト云フ、メルボルンノ北々西、一〇一哩、有名ナル産金地ノ中心ニシテ、鑛坑ノ深サ三千呎ニ達スルモノアリ、人口凡ソ四萬三千。

ジョージオンジ。メルボルンノ南西、鐵路四十五哩、人口凡ソ二萬四千、
Geelong
Port Phillip
リッパ湾ノ一支ニ臨メル要港ニシテ、羊毛ノ輸出盛大ナリ。

三、クイーンズランドノ部。
Queensland

○ブリスベイン。クイーンズランドノ首府ニシテ、人口凡ソ十萬五千、シドニー
Brisbane
ノ北凡ソ五百哩、モントン湾ニ注入スルブリスベイン河口ヨリ二十五哩ノ處ニ
位シ、市街ハ、此ノ河ニヨリテ、南北二部ニ分ル。吃水二十一呎ノ船ハ、潮ヲ爰ニ至
ルコトヲ得ベシ、日本郵船會社濠州線航路ノ船モ、亦寄港ス。ニユー、サウス、ウエ
イルスノ總督ブリスベイン氏ノ名ニ因ツテ命名セシモノナリ。

○ロックハンプトン。ブリスベインノ北西、四二〇哩、ケツメル湾ニ注入スル
Rockhampton

○イッロイ河口ヨリ三十五哩ノ處ニ位ス、人口凡ソ一萬一千、羊毛及ビ黄金ノ産出
The Fitzroy
盛大ニシテ、此ノ市街ヨリ南西二十八哩ノ處ニ、有名ナルマウント、モルガンノ嶺
山アリ。
Mount Morgan

○タウンズヴィル。ロックハンプトンノ北西ニ位シ、人口凡ソ八千、近傍金及ビ
Townsville
砂糖ノ産出多シ、本府及ビ其ノ附近ニ本邦人ノ在留スルモノ凡ソ一、八六五人、明

治卅一年末調ニ及ビ、本邦領事館アリ、日本郵船會社濠州線航路ノ船モ、爰ニ寄港
ス。

○マリイボロー。ブリスベインノ北、百八十哩、マリイ河口ヨリ二十五哩ノ處ニ
Maryborough

位シ、吃水十七呎半ノ船ハ、潮ヲ爰ニ至ルコトヲ得ベシ、近傍ニ金、銅、石炭ノ産出多
シ。

○ポート、ケンチャター。プリンス、オヴ、ウエイルス群嶋中ノ一嶋、木曜嶋ノ良港ナ
Port Kennedy Prince of Wales Is.

リ。木曜嶋四近ハ、眞珠貝ノ産類莫大ニシテ、諸國ノ民コレガ採取ニ従事スルモ
ノ多ク、本邦人ノ在留スルモノ一、四一六人アリ、明治三十一年末調、日本郵船會社
濠州線航路ノ船モ、爰ニ寄港ス。

四、南濠太利亞ノ部。
South Australia

○アデレード。南濠太利亞ノ首府ニシテ、トーレンス河ニ跨リ、市街ハ南北二部
Adelaide The Torrens

ニ分ル、人口十四萬六千、シドニー、メルボルン、ブリスベインニ鐵道相連リ、メルボ
ルンニハ、十八時間餘ニシテ達シ得ベシ、北西七哩ナルポート、アデレードハ、本市
ニ對スル港ニシテ、船舶ノ出入多シ、大學ノ設ケアルコトハ、己ニ前ニコレヲ述ベ

河流モ少カラズ、舟運ノ利アルモノ多シ、北部ノダーヴェント南部ノタマール
The Derwent The Tamar
チ主ナルモノトス。

氣候ノ良好ナルコト、世界第一ト稱ス、寒暑ノ差甚メ少ク、空氣ハ多量ノ「オア」
ンチ含メリ、平均溫度冬季ハ十三度夏季ハ十七度ナリ、雨量ハ、處ニヨリ一定セズ、
雪ハ平地ニ稀ナリ。

タスマニアノ氣候ハ、非帶ニ良好ナルヲ以テ、濠太利亞ノ人ハ、夏季爰ニ來遊シ
テ、暑ヲ避クルヲ常トス。

(ハ)人文地理。人口一四四、六六七、一八九一年國勢調査、此ノ中支那人凡ソ
一千人アリ、土人ハ、一八七六年ニ至リテ、全ク絶滅セリ、コレ人種學上最モ著シキ
事實ノ一ナリトス。

教育ハ漸次普及セルモ、讀書習字ヲ能クセザルモノ、尙總人口ノ四分ノ一アリ、
(一八九一年國勢調査)首府ホバートニハ、大學ノ設ケアリ、試験ヲ行ヒ、學位ヲ與フ
ル團體ニシテ、實際ノ授業ヲナサズ。

政治ノ組織ハ、濠太利亞ニ畧ホ同シ。主要ナル物産ハ、羊毛及ビ鑛物(金、銀、錫及
ビ石炭ナリ)氣候良好ナルヲ以テ最モ農産ニ適ス、此ノ嶋ノ天産ハ、畧ホ濠太利亞

ニ同シク、穀物ノ如キモ、亦歐羅巴ヨリ移植セシモノナリ。天産物中特ニ記スベ

キハ「ヒュオン」松ト稱スル造船用材及ビ樹羊齒ナリ、又「タイガー」ウルフ「虎」ト稱
スル一種ノ猛獸アリテ、羊ニ危害ヲ加フルコト少カラズ。Tiger Wolf

貿易額ハ、三百萬磅ニ達シ、金、銀、羊毛及ビ諸種ノ果實チ主ナル輸出品トス。

輸出。一、七四四、四六一磅
輸入。一、三六七、六〇八磅
一八九七年調。

交通ハ、至便ニシテ、海底電線ハ、メルボルンニ連ル。鐵道及ビ電線ノ長サ、左ノ
如シ(一八九七年末調)。

鐵道 四九五哩

電信線路 一、八八四哩

全線條 三、七四〇哩(内四二七哩ハ海底線)

(三)地方誌。

首府ヲホバート云フ、人口二四、九〇五(一八九一年四月六日
調)ダーヴェント河ニ臨ミ、河口チ距ルコト十二哩、ウヰリントン山ノ麓ニ位ス、河
ノ幅此ノ處ニ哩アリテ、如何ナル大船モ溯リ至リ得、ヘン氣候良好ナルヲ以テ、夏

季濠太利亞ヨリノ來遊者多ク、又濠太利亞艦隊モ冬季爰ニ集合ス。

ローンセストンハ、北部ニアリ、タマール河ニ臨ミ、河口ヲ距ルコト四十哩、濠太
Launeston
利亞ニ近ク、便利ノ位置ニアルヲ以テ、商業ハ却テ首府ヨリ盛大ナリ。

二、ニュー・ジーンランド New Zealand.

(イ) 汎論

一、總論 ニュー・ジーンランドハ、オーストラリアノ南東千哩ノ處ニ位スル群
嶋ニシテ、其ノ位置ハ、英吉利本國ニ對シテ、殆ンド對蹠ノ位置ニアリ。今ロンドン
シノ近傍、ギリニツナヨリ、地球ノ中心ヲ通リ、引キタル直線ヲ延長シテ、地表ノ
反對ノ側ニ出テシメバ、ニユー・ジーンランドノ附屬嶋ナル、アンチポデー諸嶋(對蹠
嶋ヲ貫ラクベシ。然ルニ此ノ兩點ヲ極トシテ、地球ヲ一種ノ兩半球ニ分クハ、ロ
ンドンヲ極トセルモノハ、陸地ノ大部ヲ含ミ、對蹠嶋ヲ極トセルモノハ、殆ンド水
面ノミヨリ成リテ、所謂陸半球及ビ水半球ノ二ツヲナスベシ、コレ己ニ余ノ地文
學上ノ著述ニ於テ屢明言セシ所ナリ、(ニユー・ジーンランドノ中、北嶋ノオークラン
ドヲ、水半球ノ極トナスコト、新撰中地文學ニハ記シタルドモ、精密ニ云ハ、此ノ
本文ノ如ク修正スベシ、尙對蹠嶋ノ位置ニ就テハ、後文ヲ參照スベシ。

水陸兩半球
ノ區分

以太利
比較

ニユー・ジーンランドノ輪廓ハ、一種特別コシテ、長靴ノ狀ヲ成セリ。斯ノ如キ形
ハ、以太利ノ外ニコレナシ、此ノ他ニユー・ジーンランドハ、以太利ニ類似セル點少カ
ラズ、今左ニ兩地ヲ比較シテ記載スベシ。

ニユー・ジーンランド

以太利

一、輪廓長靴ノ狀ヲナシ、爪先西北ニ
向フ。

一、輪廓長靴ノ狀ヲ成シ、爪先西南ニ
向フ。

二、火山多シ、但ツ北嶋ニ限レリ。

二、火山多シ、但シ主トシテ南部ニア
リ。

三、山脈全土ヲ縱貫ス。

三、全上。

四、南部ノ山脈(南方アルプス)ハ、高度
Southern Alps
非常ニシテ、氷河及ビ湖水多シ。

四、北境ノ山脈(アルプス)ハ、高度非常
ニシテ、氷河及ビ湖水多シ。

五、河流短ク急ニシテ、舟運ノ利少ク、
大平原ナシ。

五、全上(但シポー河及ビロンバルチ
平原ヲ除ク)。

六、景色絶佳ナリ。

六、全上。

二、廣袤及區劃 長サ一千二百哩、幅最モ廣キ所、二百五十哩アリ。北嶋、南

嶋及ビスナニウワート嶋ノ三嶋ノ外ニ諸多ノ離嶋コレニ屬ス其ノ面積左ノ如シ
(單位方哩)

ニエー、マリーランド本部

一、北嶋 North Island 四四、四六八。

二、南嶋 South Island 五八、五二五。

三、メナエウワート嶋 Stewart Is. 六六五。

計 一〇三、六五八。

附屬ノ離嶋

チヤザム諸嶋 Chatham Is. 三七五。

オークランド諸嶋 Auckland Is. 三三〇。

ケルマデック諸嶋 Kermadec Is. 一五。

此ノ外、カンベル、バンタナー、對蹠ノ三諸嶋コレニ屬ス。
Campbell Bounty Antipode

北嶋及ビ南嶋ハ、シッコ海峽ニテ相對シ、南嶋及ビビスナニウワート嶋ハ、フオウオ
Cook St. Foveaux St.

一、海峽ニテ相對ス、北嶋ノ北端ヲ北岬ト云ヒ、メナエウワート嶋ノ南端ヲ南岬ト云
フ。 North Cape South Cape

(ロ)、地文地理

一、地勢。 山脈全嶋ヲ縦貫シ、北嶋ニテハ、主軸東側ニ偏シ、南嶋ニテハ、西側ニ
偏ス、狭小ナル平原所々ニアレドモ、巨大ナルモノハナシ。北嶋ノ山脈ハ、高度平
均四千呎ニ過ギズト雖、南嶋ニ於テハ非常ナル高度ニ達シ、其ノ中部ニ南方マ
ルプス山脈ノ名アリテ、一萬呎ヲ抜クノ高峰稀ナリトセズ、就中最高點クック峰
Southern Alps. M. Cook.
ハ、一二、三五〇呎、ホッホスロツタル峰ハ、一一、二〇〇呎ニ達セリ。此ノ邊ニ於テ
ル雪線ノ高サハ、七千五百呎ニ過ギザルヲ以テ、コレ等ノ高峰ハ、皆千古絶エザル
ノ雪ヲ湛ヘ、巨大ナル氷河ヲ養成シ、又氷河作用ニ成レル數多ノ湖水山中ニ存セ
リ。

山脈ノ高度ハ、斯ノ如ク南嶋ニ大ナリト雖、火山ノ存在ハ、獨リ北嶋ニ限レリ。
北嶋ニハ、火山作用頗ル劇甚ニシテ、有名ナル火山少カラズ、就中西岸ナルエグモ
ント岬ニ近ク、恰モ海中ニ聳立スルガ如ク見ユルハ、消火山ナルエグモント岬ニ

第十二章 阿西尼亞 第二節 オーストララシア M. Egmont 10711

エグモント

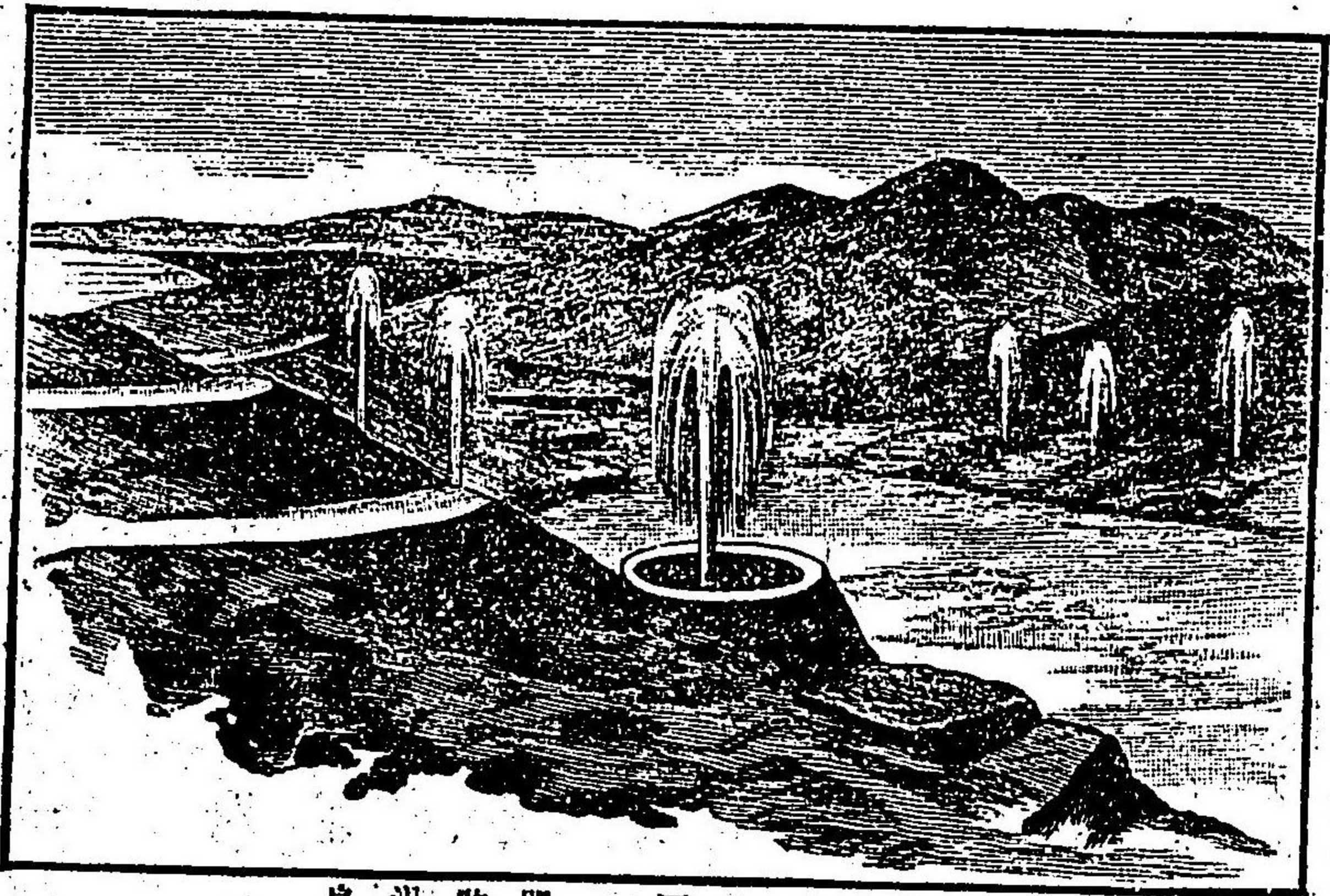

泉 温 歇 間 ノ 河 ト カ イ ヲ

シテ扇ノ倒マニ懸レルガ如キノ狀我富
 士山ニ比スベク又薩摩灣ノ海門嶽ニ似
 タリ。トイボ一湖ノ北方ニ當リ有名ナ
 ル熱湖地方アリ南ニハ活火山トンガリ
 Hot lake district Tongariro
 口峯(高サ六、五〇〇呎)及ヒ死火山ルアペ
 Ruapehu
 フ一峯(高サ九、一九五呎)アリ、
 熱湖地方ハワイカト一河ノ沿岸ニア
 The Waikato
 リテ泥火山間歇温泉噴氣孔ノ存在夥シ
 ク且有名ナル蛇骨階段(湯ノ花)ノ一種ア
 リテ世界奇觀ノ一ツリシガ一八八六年
 Sinter Terrace
 ヲラウエヒラ峰ノ破裂ニヨリテ此ノ大部
 M. Tawera
 ナ埋没シタリ然レドモ尙多少舊時ノ壯
 觀ヲ存ス。

沿岸ハ出入ニ乏シカラズト雖比比較

的良港多カラズ海岸ノ出入最モ甚シキハ南西部ナリ沿岸ニハ數多ノ小嶋アリ。
 附屬離嶋ノ面積ニ就テハ己ニコレヲ前ニ述ベタリ今便宜ノ爲メ其ノ他ノ事
 實ヲ爰ニ畧記スヘシ。

嶋名

位置

摘要

- チャタム諸嶋。南緯四三度五分東經一七七度ニユリ、ゾーランドノ東五〇〇哩餘
Chatham Is.
- オースランド諸嶋。全 五〇度三一分全ニニ度二分ニユリ、ゾーランドノ南二〇〇哩餘
Auckland Is.
- ケルマディック諸嶋。全 三六度 一七度三分ニユリ、ゾーランドノ北々東、三〇哩餘
Kermadec Is.
- カンベル嶋。南嶋ノ南三〇〇哩餘ノ所ニアリ、
Campbell I.
- 對蹠嶋。スナエワト嶋ノ東凡ソ五〇〇哩餘ノ所ニアリ、
Antipode Is.
- バウンティ諸嶋。
- Bounty Is.

近時ニユリ、ゾーランドノ北ニ當リ、世界第一ノ深所ヲ發見セシハ、地文學上最
 モ著シキ事實ノ一ナリトス。(新撰大地文學卷之二第二六九頁ヲ參照ス可シ)

二、水誌。

ニユリ、ゾーランドハ、地勢ノ結果トシテ、大河ナシ、且急流ニシテ、舟
 運ノ利ナシ。唯北嶋ノワイカト河ハ、長サ一七〇哩アリテ、上流百哩マデ、小汽船

最近ノ報告
 ニヨルニハ
 國流船ニ
 行クハマ
 リアナ群
 ノ東南ニ
 リ九五八
 ノ深處ヲ
 發見セリ

我邦トノ比

ヲ通シ、河口ハ三角江ヲナシテ、大船ヲ容ル、ニ足ル、且此ノ河ハ熱湖地方ヲ通ズルヲ以テ、最モ世ニ知ラル。南嶋ニハ、クルーア河ヲ始メ、數多ノ河アレドモ、何レモ、舟運ノ便ナク、且洪水ノ憂常ニ絶エズ。
The Clutha

地形狹長、氣候ノ多様、火山温泉ノ饒多、風光ノ絶佳、水利ノ關係ニ於テニ、ニュー、、ワ、ラン、ドハ、我國ニ類似セル所アリ。

三、氣候。地形狹長ニシテ、殆ンド緯度十三度ニ亘リ、且高山脈全土ヲ縦貫スルヲ以テ、氣候種々ナルコト、猶我國ニ於ケルガ如キ關係アリ。北嶋ハ、半熱帶ノ氣候ニシテ、低地ニハ霜雪ヲ知ラズ、南嶋ノ氣候ハ、稍コレヨリ低温ナリ。スナユ、ワ、ト、嶋ニハ、時々暴風深霧ヲ見ルト雖、ニ、ユ、ー、ワ、ー、ラ、ン、ド全体ヲ通シテ、氣候頗ル良好ナリトノ評アリ、且雨量ニ乏シカラザルヲ以テ、早魃ノ憂ナシ。主タル風向ハ、北西ニシテ、雨量ハ西側ニ多シ、特ニ南嶋ヲ然リトス、コレ地勢風向ノ關係ニヨリテ然ルナリ。

(ハ)、人文地理

二、人民。人口七四三、二一四、二八九六年四月十二日調、此ノ中土人(Maori)種

Maori

凡ソ四萬支那人凡ソ四千ヲ含ム。

主要ナル都府ノ人口ハ、左ノ如シ。

オークランド、五七、六一六

クライストチャーチ、五一、三三〇

デュニディン、四七、二八〇

ウェリントン(首府)、四一、七五八

マオリ人



ニュージーランド土人ノ肖像

「マオリ」人ハ、今ヨリ五百年前、他嶋ヨリ移住シ來リシモノナリト云フ、主トシテ北嶋ニ住ス、ボ、リ、チ、ャ、ン人ニ類似シ、其ノ体格及ヒ智識ノ程度甚ダ高シ、彼濠太利亞土人ノ比ニ非レバ、漸次開明ノ域ニ進ミ得ベシ、但シ其ノ人口ハ、年々減少スルノ傾向アリ。

教育ハ、漸次進歩ノ傾向アリ、ニ、ユ、ー、ワ、ー、ラ、ン、ド大

學アリテ試験ヲ行ヒ、學位ヲ授與ス、但シ實際ノ授業ヲナカズ、コレニ附屬セル分

「Shaw, Savill, & Albion Company」
線路右ニ全ク但シ毎月一回。

三「Union Steamship Company」
四「Oceario Steamship Company」

オー克蘭ド、ホノルル、サンフランシスコ間、毎月一回。

四、發見。

一六四〇年十二月、タスマン氏(前ニ出ツ)ノ發見ニ係ル、始メハ和蘭國々會ステイツ、マヒナラル)ニ因ミテ、スターランドト命名シタリシガ、其ノ後其ノ生地ノ州「Zealand」名ヲ取リテ、
States General Statenland New Zealand

此ノ地ニ上陸セシハ、一七六九年クック氏ニシテ、北嶋ノ東岸ナル「Cook」

ニ於テセリ、一八三九年以來、英吉利ヨリノ移住盛ニシテ、一八八一年土人トノ争亂、全ク鎮定ニ歸セリ。

(二) 地方誌。

今左ニ主要ナル都府ヲ畧述スベシ。

甲、北嶋ノ部。

ウヰリントン。ニユー、ザイランドノ首府ナリ、人口凡ソ四萬一千(一八九六年四月調)以下コレニ同ク、シドニーノ東、二〇〇哩ニ當リ、クック海峡ノ北側ナル

「Port Nicholson」海ニ臨ミ、ロンドン及ビサンフランシスコト、汽船ノ定期航海アルコト、前ニ述ベシガ如シ。

「Auckland」モトニユー、ザイランドノ首府タリシ所ニシテ、今尙全嶋第一ノ都會ナリ、人口凡ソ五萬七千、ホーラキ海ニ臨ミ、地峽部ニ位スルヲ以テ、
「Corryh」

洋ノコリンストノ稱アリ。シドニーニ凡ソ一三〇〇哩メルボルンニ凡ソ一六

〇〇哩ヲ隔ツ、大學及ビ圖書館ノ設ケアリ、地名ハ印度大總督タリシ「オークランド」氏ノ名ニ因ミシモノナリ。

「Gisborne」ホヴァナター海ニ臨メル港ニシテ、クック氏ノ初メテ上陸セシ所タルヲ以テ有名ナリ。

乙、南嶋ノ部。

「Dunedin」人口凡ソ四萬七千、ニユー、ザイランドノオースチンハマリナリトノ稱アリ、近傍金ノ産出多シ、

「Port Chalmers」此ノ府ニ對メル港ニシテ、其ノ距