

田山花袋編

新撰名勝地誌

西海道之部

卷之十

大正
3. 7. 30
内交

東京
博文館藏版

凡例

- 一 西海道は地形複雑して、記すべきこと甚だ多く、山系、水系の地理的特色を有せるものまた少なからず。勉めてその詳細を記せんことを期せり。
- 一 産業、交通、沿革等に於ても、その材料頗る多く、日本の最初の文明また多く此處より始まりたるを以て、地理歴史上興味に富めること尠なからず。編者はその編纂上多くの月日を費さざるを得ざりしもまた是が爲めなり。
- 一 山水の見るに足るべきものまた一にして足らず。溪流、湖沼、海岸、半島の美到處に散在す。旅客は九州の地を踏まずんば、未だ日本の勝を語るに足らざるものあり。編者は例によりて、交通路に従つて詳細にこれを記せり。
- 一 交通の便日に革り月に進めるため、最近の記載をなす能はざるの憾は此篇又免る能はざらざ。

凡例

二

一 本書を繙くに當り、陸地測量部二十萬分一地圖を併せ見るの要あることは、すべて前卷の如し。

大正三年五月

編者

目次

西海道の部

總論

筑前國

九州幹線鐵路沿線	一五	高倉神社	一〇
若松町	一六	鐘ノ坪	元
廻子社	二	孝子正助の墓	〇
洞の海	三	節婦政女の墓	三
枝光製鐵所	三	宗像神社	三
洞南鑛泉	三	安部宗任の墓	三
折屋町	三	荒自琴平	三
堀川	三	宮地嶽神社	三
山鹿岬	三	磯崎神社	三
蘆屋町	三	立花山城址	三

目次

一

凡例

二

一 本書を繙くに當り、陸地測量部二十萬分一地圖を併せ見るの要あることは、すべて前卷の如し。

大正三年五月

編者

目次

西海道の部

總論

筑前國

九州幹線鐵路沿線	一五	高倉神社	一〇
若松町	一六	鐘ノ坪	一〇
姪子社	一七	孝子正助の墓	一〇
洞の海	一七	節婦政女の墓	一〇
枝光製鐵所	一八	宗像神社	一一
洞南礦泉	一八	安部宗任の墓	一一
折屋町	一九	辨自孝平	一一
堀川	一九	宮地嶽神社	一一
山鹿町	二〇	磯崎神社	一一
蘆屋町	二〇	立花山城址	一一

目次

海の中道	六
香椎宮	七
箱崎八幡宮	七
名島橋石	八
名島古城址	八
福岡市	九
福岡城址	九
西公園	九
島飼八幡宮	九
小林寺	九
安國寺	九
警固神社	九
光雲神社	九
柳田神社	九
萬行寺	九
東長寺	九
聖福寺	九
承天寺	九
東公園	五
崇福寺	五
住吉神社	五
松月庵	五
水城の舊跡	五
太宰府廳址	五
都府樓址	五
觀世音寺	五
苅登の關址	五
櫻寺の跡	五
太宰府神社	五
有智山寺址	五
龍門山	五
武藏溫泉	五
天拜山	五
直方・飯塚・鐵道沿線	六
直方町	七
多賀神社	七

筑後國

湯原	七
明星ヶ瀧	七
飯塚町	七
大分八幡神社	七
白糸の瀧	七
○早良・糸島地方	七
生の松原	七
瘦の島	七
花亂の瀧	七
通天瀧	七
高祖神社	七
○九州幹線路沿線	九
久留米市	九
水天宮	九
篠原城址	九
篠原神社	九
雷山	六
瀧國寺	六
芥屋の大門	六
瀑布	六
○朝倉郡地方	八
甘木町	八
南淋寺	八
稻廣庭宮舊址	八
美奈宜神社	八
秋日町	八
古處山	八
梅林寺	九
日吉神社	九
高山彦九郎墓	九
高良山	九
高良神社	九

豐姫神社	六
千光寺	九
斧城趾	一〇
發心城趾	一〇
善導寺	一〇
福島町	一〇
岩戸山の石人	一〇
宗清寺	一〇
天満神社	一〇
石人山の石人	一〇
船小屋鑛泉	一〇
光明寺	一〇
力士秋津島の塔	一〇
大口町	一〇
風浪神社	一〇
玉垂神社	一〇
朝日寺	一一
寛元寺	一一
崇久寺	一一
弓頭神社	一一
日吉神社	一一
大刀帶神社	一一
三島神社	一一
八院村古戰場	一一
郡内古城趾	一一
柳河町	一一
柳河城趾	一一
眞勝寺	一一
三柱神社	一一
日吉神社	一一
八幡神社	一一
清水寺	一一
素戔鳴神社	一一
西方寺	一一
鷹尾村の城趾	一一
車塚	一一

郡内古戰場	一一
三池町	一一
景行天皇行宮の遺趾	一一
八幡宮	一一
大牟田町	一一
三笠神社	一一
天満神社	一一
慈日寺	一一
八幡神社	一一
寶満神社	一一
郡内城趾	一一

豊前國

○九州幹線鐵路沿線	一一
門司市	一一
和布刈神社	一一
甲宗八幡宮	一一
文字が關の址	一一

○筑後川溪谷地方	一一
吉中町	一一
井上城址	一一
朝田村古塚	一一
山田の石窟	一一
大庭城趾	一一
大伴部博麿の碑	一一
猫尾城址	一一
米山神社	一一
日向神山の奇巖	一一
眞成親王の御墓	一一

眞光寺	一一
小倉市	一一
八坂神社	一一
福聚禪寺	一一
足立山妙見權現	一一

篠崎八幡宮	一四八	八幡大江神社	一五〇
到津八幡神社	一四八	白性寺	一五〇
○豊州線鐵路沿線	一四八	中津公園	一五〇
宇原神社	一四九	闇無濱神社	一五〇
西恩寺	一四九	間々の濱	一五〇
行橋町	一五〇	耶馬溪	一五〇
正八幡神社	一五〇	薦神社	一五〇
大祖大神社	一五〇	正行寺	一五〇
素盞鳴神社	一五〇	八幡神社	一五〇
松山神社	一五一	箭山神社	一五〇
草場神社	一五一	相原神社	一五〇
綱敷神社	一五一	四日市町	一五〇
金宮神社	一五二	九州別院	一五〇
字の島町	一五二	乙咩神社	一五〇
八屋町	一五二	安樂院	一五〇
八尋濱	一五二	善光寺	一五〇
八阪神社	一五三	大根川神社	一五〇
中津町	一五三	清水寺	一五〇

長州町	一五四	青龍窟	一七二
宇佐町	一五四	生立八幡神社	一七二
宇佐八幡宮	一五四	藏持山神社	一七二
寄森川	一五五	香春町	一七二
大尾神社	一五五	香春神社	一七二
大樂寺	一五五	高座石寺	一七二
鷹居八幡神社	一五五	鏡山	一七二
西椎屋瀑布	一五六	河内王の陵墓	一七二
福貴野瀑布	一五六	鶴岡八幡神社	一七二
東椎屋瀑布	一五六	爲朝屋敷	一七二
○豊州支線鐵路沿線	一五九	英彦山	一七二
國分寺	一七〇	彦山神社	一七二
御所谷	一七〇	琴彈の瀑	一七二

豊後國

○豊州線鐵路沿線	一八一	杵築城址	一八三
立石町	一八二	錦江橋	一八三
杵築町	一八三	赤松山願成就寺	一八三

日出町……………一八五
 日出城趾……………一八四
 郷社八幡社……………一八四
 松屋寺……………一八五
 横津神社……………一八五
 島山……………一八五
 鮎返瀑布……………一八六
 龜川温泉……………一八六
 白龜塚……………一八六
 血の池地獄……………一八六
 實相寺山……………一八七
 野府町……………一八七
 不老泉……………一八八
 九日田の湯……………一八八
 海門寺……………一九〇
 別府灣……………一九一
 靈潮泉……………一九二
 乾液泉……………一九二

的ヶ嶺……………一九二
 松原遊園地……………一九三
 濱藤町……………一九三
 東山遊園……………一九三
 崇福寺……………一九三
 長松寺……………一九四
 朝見八幡神社……………一九四
 乙原の雄湯……………一九五
 乙原の雄湯……………一九五
 觀海寺温泉……………一九六
 鶴見山……………一九七
 由布山……………一九八
 式内縣社火男火賣神社……………一九九
 坊主地獄……………一九九
 海地獄……………一九九
 觀輪温泉……………一九九
 温泉山永福寺……………二〇一
 城ヶ塚……………二〇一

大分町……………二〇一
 四極山……………二〇三
 齒沓港……………二〇四
 笠結島……………二〇四
 縣社柞原八幡宮……………二〇四
 淨土寺……………二〇五
 春日公園……………二〇六
 神官寺浦……………二〇六
 大分縣廳……………二〇六
 蔭山萬禪寺……………二〇七
 金剛寶戒寺……………二〇八
 鳩崎町……………二〇八
 惡想寺……………二〇八
 ○東海岸地方……………二〇九
 佐賀關町……………二〇九
 白杵町……………二一〇
 白杵公園……………二一〇
 八坂神社……………二一一

月桂寺……………二一一
 多福寺……………二一一
 大橋寺……………二一二
 天満祠……………二一二
 新高野山……………二一二
 大神社祠……………二一三
 津留……………二一三
 下の江港……………二一三
 棧……………二一四
 津久見……………二一四
 佐伯町……………二一四
 佐伯城址……………二一四
 養賢寺……………二一五
 住吉神社……………二一五
 佐伯港……………二一六
 尺寬嶽……………二一六
 桐原の櫻……………二一七
 ○日向街道沿道……………二一七

藥師如來	三二八
大臣塚	三二九
長曾我部信親墓	三二九
西寒多神社	三三〇
犬飼市街	三三〇
三重町	三三〇
蓮成寺	三三〇
傾山	三三一
黒葛谷瀑布	三三一
沈瀧雄瀑布	三三一
御嶽社	三三一
八行事八幡社	三三一
孤松原	三三三
普光寺	三三三
神角寺	三三四
醍醐寺	三三四
○肥後街道沿道	三三五
竹田町	三三六
岡城址	三三六
鐘樓	三三七
願成院	三三七
魚栖瀑布	三三七
山下公園	三三六
中山神社	三三六
扇森稻荷神社	三三六
建男霜凝日分古社	三三六
祖母山	三三六
白水瀑布	三三六
鬼殿屋	三三六
八幡神社	三三六
久住村	三三六
納池公園	三三六
七里田温泉	三三六
九重山	三三六
○筑前街道沿道	三三六
森町	三三六

震動瀑布	三三三
湯坪温泉	三三四
断株山	三三四
魚返瀑	三三四
瀧神社	三三四
日田町	三三五
慈眼山	三三五
月隈城址	三三五
嶽林寺	三三五
三隈川	三三五
龜嶺山	三三五
金處宮	三三五
縣社大波羅神社	三三五
肥前國	三三五
○九州幹線及び長崎線鐵路	三三五
沿線	三三九
田代町	三三〇
永世神社	三三一
咸宜園	三三七
天ヶ瀬温泉	三三七
○國東半島	三三七
國東町	三三九
縣社奈具神社	三三九
熊毛港	三三九
岐部港	三四〇
竹田津港	三四〇
姫島	三四〇
高田町及玉津町	三四〇
縣社若宮八幡社	三四一
報恩寺	三四一
富貴寺	三四一
鳥栖驛	三四三
妙覺寺	三四三
檢校塚	三四三
綾部神社	三四三

目次

鏡部礦泉	二五五
鏡部城址	二五五
日向太郎城址	二五五
千葉神社	二五五
白石神社	二五五
千葉土居	二五五
神崎町	二五五
橋田神社	二五五
東妙寺	二五五
日達原	二五五
背橋山	二五五
背振神社	二五五
背振茶	二五五
三瀨城	二五五
日吉神社	二五五
城原川の目鏡橋	二五五
巖古荘	二五五
日の隈山	二五五
若宮神社	二五五
蓮池公園	二五五
龍津寺	二五五
佐賀市	二五五
唐人町	二五五
赤松町舊城内	二五五
佐賀城址	二五五
江藤新平の碑	二五五
松原神社	二五五
神苑	二五五
八幡社及び楠公社	二五五
願正寺	二五五
招魂社	二五五
興賢神社	二五五
木行寺	二五五
本莊神社	二五五
高傳寺	二五五
藤立農學校	二五五

神野御茶屋	二五五
藤久府	二五五
石井彌	二五五
甘南備神社	二五五
高城寺	二五五
甘南備城址	二五五
玉林寺	二五五
國分寺	二五五
鍋島綱史公墓	二五五
川上風景	二五五
川上の築	二五五
淀姫社	二五五
實相院	二五五
水上山萬壽寺	二五五
安徳天皇御陵	二五五
十可亭	二五五
金立山	二五五
金立神社	二五五
名尾紙	二五五
緒宮港	二五五
早津江港	二五五
三重津	二五五
法勝寺	二五五
牛津町	二五五
中尾山	二五五
醫王山三岳寺	二五五
佐留志	二五五
住の江港	二五五
海雲山海藏寺	二五五
稻佐神社	二五五
稻佐公園	二五五
飯盛山福泉寺	二五五
稻佐城址	二五五
須古城址	二五五
北方驛附近の炭坑	二五五
松岳山大聖寺	二五五

目次

目次

志久峠古戦場 三〇六
 焼米の池 三〇七
 日輪山水堂 三〇八
 鹽見城址 三〇九
 武雄町 三〇九
 武雄温泉 三一〇
 御船山 三一一
 蓬萊山廣福寺 三一二
 普門山圓夜寺 三一三
 武雄城址 三一四
 萩尾御茶屋 三一四
 廣泉山 三一四
 吉浦神社 三一四
 鹽田 三一五
 鹿島町 三一六
 鹿島城址 三一六
 圓福山普明寺 三二七
 祐徳稻荷神社 三二八

岩厚山 三三〇
 鑄野 三三一
 有田町 三三二
 有田焼 三三三
 陶山神社 三三七
 泉山陶器磁石採掘場 三三八
 白川溪 三三九
 南ヶ原山 三三九
 伊萬里町 三三〇
 岩栗神社 三三三
 神通山常光寺 三三三
 香橋神社 三三三
 萬明山圓通寺 三三四
 長濱の鹽田 三三四
 推峰焼 三三五
 新久田城址 三三五
 六本松峠 三三六
 櫃の谷 三三七

一四

大川内焼 三三七
 針尾の瀬戸 三三八
 大村灣 三三九
 大村町 三四〇
 松原鑛泉 三四〇
 山田瀑布、雄湯、雌湯、龍頭泉 三四一
 諫早町 三四一
 多良岳 三四二
 有喜村 三四二
 時津鹽湯 三四二
 道の尾公園 三四三
 遊の觀音 三四三
 長崎市 三四四
 長崎公園 三四六
 諏訪神社 三四七
 松壽神社 三四九
 金刀毘羅祠 三四九
 彦山 三五〇

崇福寺 三五〇
 大音寺 三五二
 伊勢神社 三五二
 八坂神社 三五二
 暗齋寺 三五三
 禪村寺 三五三
 伊良林神社 三五三
 光永寺 三五四
 稻佐 三五四
 高島・端島 三五四
 鼠島 三五四
 日部ヶ島 三五五
 伊王島 三五六
 香燒島 三五七
 茂木港 三五七
 深堀村 三五七
 松島 三五八
 伊之浦瀬戸 三五九

目次

一五

○島原半島……………三五九

島原町……………三六〇

原城址……………三六一

口の津港……………三六一

小濱……………三六二

温泉……………三六三

温泉嶽……………三六四

○佐世保平戸附近……………三六四

佐世保市……………三六五

潜龍瀑……………三六六

平戸町……………三六七

龜岡神社……………三六八

鶴崎邸宅……………三六八

鄭成功の碑……………三六八

生月島……………三六九

黒子島……………三六九

○唐津線鐵路沿線……………三六九

小城町……………三七〇

櫻岡城址……………三七〇

櫻岡公園……………三七一

阿蘇大宮司惟直碑……………三七二

岡山神社……………三七三

紙園山……………三七三

紙園川の登……………三七四

見瀧寺……………三七四

松尾山勝光寺……………三七五

祥光山星巖寺……………三七五

晴氣城址……………三七六

天山……………三七六

上熊川温泉……………三七七

別府……………三七七

相野山妙覺寺……………三七八

多久……………三七九

聖廟……………三七九

鶴殿岩谷……………三八〇

池……………三八一

瀬戸木場山の八幡嶽……………三六一

見瀧瀧……………三六二

陣の山……………三六三

芙蓉山醫王寺……………三六三

日生山心月寺……………三六三

鬼子嶽城址……………三六四

垂玉……………三六五

千草野鑽泉……………三六六

松浦岩……………三六六

唐津町……………三六七

唐津焼……………三六八

唐津港……………三六八

唐津海水浴場……………三六九

舞鶴城址……………三六九

唐津公園……………三七〇

唐津神社……………三七一

瑞鳳山近松寺……………三七一

清涼山淨養寺……………三七一

釜山海高徳寺……………三七八

法雲山瀧源寺……………三七八

松浦橋……………三七八

高島……………三七八

虹ノ松原……………三七八

鏡山……………三七八

玉葛内侍土窟……………三七八

鏡神社……………三七八

洞源山恵日寺……………三七八

諏訪神社……………三七八

王島神社……………三七八

王島……………三七八

篠原長者……………三七八

唐津西港……………三七八

醫王山東光寺……………三七八

湊山……………三七八

神集島……………三七八

立神岩	四〇八
鼓ノ湯	四〇九
土器崎	四一〇
呼子港	四一一
加部島	四一二
佐用姫神社	四一三
池福山廣澤寺	四一四
感應山法光寺	四一五
海門山龍泉寺	四一六
名古屋古城址	四一七
假屋瀬	四一八
入野眺望	四一九
納所住吉神社	四二〇
雌雄及白糸瀧	四二一
ひるは島	四二二
○五島列島	四二九
宇久島	四三〇
有川港	四三一
福江港	四三二
福江城址	四三三
宮江港	四三四
玉ノ浦港	四三五
男女列島	四三六

肥後國

○九州幹線鐵路沿線	四二八
長洲町	四二九
腹赤の濱	四三〇
高瀬町	四三一
立願寺温泉	四三二
正野神社	四三三
江田	四三四
南關町	四三五

小天温泉	四三三
木葉驛	四三四
田原坂	四三五
植木町	四三六
杵築大明神宮	四三七
吉次峠	四三八
山鹿町	四三九
大宮大神宮	四四〇
來民町	四四一
不動岩	四四二
隈府町	四四三
隈府城址	四四四
菊池神社	四四五
正觀寺	四四六
菊の池	四四七
熊本市	四四八
熊本城	四四九
下河原公園	四五〇
西南役記念碑	四五七
錦山神社	四五七
藤崎神社	四五八
西光寺	四五九
順正寺	四六〇
近壽寺	四六〇
白川	四六〇
往生院	四六一
本妙寺	四六一
柿原成道寺	四六二
岩戸山	四六三
鼓が瀧	四六四
山下菴跡	四六四
船津温泉	四六五
花岡山	四六六
北岡神社	四六七
蓮台寺	四六七
成趣園	四六八

江津湖……………四九
 川尻寺……………四九〇
 大慈寺……………四九〇
 隈庄町……………四九〇
 隈庄城地……………四九一
 木原山……………四九一
 宇土町……………四九三
 宇土城址……………四九三
 三宮大明神宮……………四九三
 車刺の泉……………四九四
 能因法師の墓……………四九五
 不知火……………四九五
 松橋町……………四九七
 松橋海濱……………四九七
 響の原古戦場……………四九七
 竹崎城址……………四九八
 塔福寺……………四九八
 竹崎秀長之墓……………四九九

釋迦院……………四九〇
 五箇の庄……………四九〇
 八代町……………四九一
 八代城址……………四九二
 萩原堤……………四九三
 遙拜壇……………四九三
 悟真寺……………四九四
 八代神社……………四九四
 水島……………四九四
 鎗倒……………四九五
 清正公岩……………四九六
 人吉町……………四九七
 人吉城址……………四九七
 青井大明神……………四九八
 霧島神社……………四九八
 珠磨川……………四九八
 ○三角線鐵路沿線……………四七一
 住吉小島……………四七一

風流島……………四七三
 三角港……………四七三
 ○阿蘇地方……………四七五
 數鹿流瀑……………四七五
 阿蘇山……………四七六
 阿蘇地方……………四七六
 下野狩場の舊跡……………四七八
 宮地町……………四七九
 阿蘇神社……………四七九
 國造神社……………四八〇
 内牧町……………四八〇
 杖立温泉……………四八〇
 ○馬見原街道……………四八一
 木山町……………四八一
 御船町……………四八二
 七瀧……………四八二
 甲佐町……………四八二
 甲佐神社……………四八三

濱町……………四八三
 男成大明神社……………四八四
 馬見原町……………四八四
 ○鹿兒島街道……………四八四
 日奈久町……………四八四
 野坂の浦……………四八五
 佐敷……………四八五
 佐敷城址……………四八五
 歌坂……………四八六
 水俣……………四八七
 水俣城址……………四八七
 出日原……………四八八
 古路島戀の浦塔……………四八九
 ○天草群島……………四八九
 宮岡町……………四九一
 宮岡の風景……………四九一
 宮岡城址……………四九二
 國照寺……………四九二

目次

木渡……………四九三
本月城址……………四九三

牛深町……………四九三
談合島……………四九三

日向國

○九州幹線宮崎線鐵路

沿線……………	五〇三
加久藤……………	五〇三
加久藤城址……………	五〇三
飯町……………	五〇四
木崎原古戰場……………	五〇四
白鳥神社……………	五〇四
狗留孫神社……………	五〇四
小林町……………	五〇五
籬守嶽……………	五〇五
伊東塚……………	五〇五
伊集院忠真の墓……………	五〇六
高原……………	五〇六
狹野神社……………	五〇六
霧島東神社……………	五〇七
霧島山……………	五〇七
東霧島神社……………	五〇七
志和地城址……………	五〇八
都城町……………	五〇八
稻荷神社……………	五〇九
高城……………	五〇九
高城城址……………	五〇九
山之口……………	五〇九
田野……………	五〇九
宮崎町……………	五〇九
官幣大社宮崎宮……………	五〇九
奈古山陵……………	五〇九
神武天皇經營塚……………	五〇九

○宮崎輕便鐵道沿線及飫肥

宮崎古城址……………	五一四
竹篠……………	五一五
景清廟所……………	五一五
權藤種盛父子の墓……………	五一五
帝釋寺……………	五一六
街道……………	五一六
松井儀長頌德碑……………	五一八
木花法滿寺……………	五一八
青島……………	五一八
折生迫……………	五一九
内海港……………	五一九
野島……………	五二〇
鶴戸神社……………	五二〇
油津港……………	五二三
平野神社……………	五二三
梅ヶ浜……………	五二三
大島……………	五二三

○高岡方面と其附近

油津以南の諸邑……………	五二三
清武城址……………	五二三
稻津掃部時基……………	五二三
安井息軒宅址……………	五二三
飫肥町……………	五二四
榎原神社……………	五二四
榎間神社……………	五二五
榎間城址……………	五二五
生身神社……………	五二六
種佐城墟……………	五二六
高岡町……………	五二六
高岡城址……………	五二六
月知梅……………	五二七
本莊……………	五二七
劔柄神社……………	五二七
法華嶽……………	五二八

目次

○宮崎以北……………五六

一葉濱……………五六〇

住吉神社……………五六〇

廣瀬……………五六〇

廣瀬神社……………五六〇

蓮光寺……………五六二

久峰觀音……………五六二

福島港……………五六三

佐土原町……………五六三

巨田神社……………五六四

愛宕神社……………五六四

都於郡城址……………五六四

馬賀寺……………五六三

岩爪神社……………五六四

潮神社……………五六四

御彦宮……………五六四

伊東義益の墓……………五六五

初瀬觀音……………五六五

妻……………五六六

都萬神社……………五六六

妻死……………五六六

無戸實址……………五六六

二山陵……………五六七

高鍋町……………五六七

高鍋城址……………五六七

舞鶴公園……………五六七

蚊の浦……………五六八

高城城址……………五六八

多賀神社……………五六八

唐瀬原……………五六八

都農……………五六八

都農神社……………五六九

尾鈴山……………五六九

美々津町……………五六〇

小倉夕濱……………五六〇

宮岡新町……………五六一

初島港……………五六一

延岡町……………五六二

延岡城址……………五六二

今山……………五六二

安賀多神社……………五六三

龜井神社……………五六三

三福寺……………五六四

櫻子墓……………五六四

愛宕山……………五六四

可愛嶽……………五六四

神門神社……………五六五

全長寺……………五六五

三田井……………五六五

高千穂神社……………五六五

六の窟戸……………五六六

二上山……………五六六

二上神社……………五六六

○西部山岳地方……………五六六

米良……………五六七

椎葉……………五六七

大隅國……………五四九

○九州幹線鐵道沿線……………五五一

吉松……………五五二

箱崎神社……………五五二

船着寺村……………五五三

栗野……………五五三

横川……………五五三

山ヶ野金山……………五五三

國分及濱の市……………五五三

宮隈城址……………五五四

奈牙木杜……………五五四

氣色杜……………五五五

鹿兒島神社……………五五五

國分寺址 五五
 敷樓 五七
 禰山 五七
 白富山温泉 五八
 安樂温泉 五八
 大飼瀑布 五八
 和氣公道蹟碑及和氣温泉 五九
 鷗島神社 五九
 榮の尾及び硫黄谷温泉 五九
 加治木町 五九
 黒川崎 五九
 龍門瀧 五九
 重宮 五九
 平松神社 五九
 古嶺佐屋敷跡 五九
 米山薬師 五九
 幡佐村寺師の梅 五九
 ○海岸地方 五九

古江浦 五六
 垂水 五六
 江の島 五六
 牛根 五六
 吾平山陵 五六
 上の瀨 五六
 小根占 五六
 雄川瀑布 五六
 佐多岬 五六
 鹿屋 五六
 柏原浦 五六
 波見浦 五六
 國見岬 五六
 内の浦 五六
 岩川 五六
 志布志 五六
 有明浦 五六
 蒲巻島 五六

薩摩國

○種子島及び屋久島と薩南
 諸島 五七一
 種子島 五七二

○九州幹線鐵道沿線 五八〇

鹿兒島市 五八〇
 鶴丸城址 五八二
 本派本願寺別院 五八三
 兼本願寺別院 五八三
 照國神社 五八三
 興業館 五八三
 城山公園 五八三
 西郷隆盛終焉の地 五八四
 岩崎谷 五八四
 淨光明寺 五八四
 嶋島寺の址 五八五
 田の浦 五八六

屋久島 五七二
 大島 五七三

五七四

祇園の洲 五八六
 松原神社 五八六
 月照上人墓 五八六
 甲突川 五八八
 櫻島 五八八
 ○川内線沿線及び川内附近の沿道 五八九
 鹿兒島電氣株式會社 五八九
 伊集院 五九〇
 苗代川 五九〇
 市來 五九〇
 島平港 五九二
 照島 五九二

串木野	五九一
芹ヶ野金山	五九二
川内	五九二
川内川	五九三
猫嶽	五九三
久見崎	五九三
藤川天神の老櫓	五九四
宮之城	五九五
泰平寺址	五九六
新田神社	五九六
國府の國分寺址	五九七
京泊	五九七
四方	五九七
高城温泉	五九七
阿久根	五九七
脇本港	五九八
黒の瀬戸	五九八
出水	五九八
米の津	五九九
大口町	五九九
大口嶺山	六〇〇
○西南及び南部海岸地方	六〇〇
吉利	六〇一
伊作	六〇一
田布施	六〇一
龜ヶ城址	六〇一
吹上の濱	六〇二
加世田	六〇三
片浦	六〇三
野間岬	六〇三
枕崎	六〇三
坊の津	六〇三
頸娃	六〇四
川尻浦	六〇四
開聞嶽	六〇四
池田湖	六〇四

壹岐國

六〇九

鯉池火山	六〇五
山川港	六〇五
魚見岳	六〇六
指宿	六〇六
慈眼寺址	六〇六
七ツ島	六〇七
喜入	六〇七
知覽	六〇七
○甌列島	六〇七
甌島	六〇八
郷野浦	六二二
石田	六二二
住吉神社	六二三
蘆邊浦	六二三
勝本港	六二三
對馬國	六二五
竹敷港	六二六
嚴原町	六二八
豆酸	六二九
佐須奈	六三〇

目次終

新撰名勝地誌 卷十

田山花袋編



西海道の部

總論

西海道は本邦の西南に位し、九州及び壹岐、對馬の諸島より成れり。地形は南北に長くして、南は渺茫たる太平洋に突出し、西北は日本海を隔て、朝鮮半島と相對し、東北は一葦水を隔て、山陽道に接し、東は日向灘、佐賀ノ關を挟みて南海道に隣り、面積約二千三百十二方里、人口六百廿三萬八千餘を有し、一道を分ちて筑前、筑後、

總論

豊前、豊後、肥前、肥後、日向、大隅、薩摩、壹岐、對馬の十一ヶ國とす。行政區劃上に於ては、筑前、筑後並に豊前の一部は福岡縣之を管し、肥前の東半は佐賀縣の管治に屬し、肥前西半の半島部と海上の五島列島とは長崎縣之を管する外に、對馬亦之に屬す。壹岐、肥後は熊本縣に屬し、豊前の一部と豊後とは大分縣之を管し、日向は宮崎縣之を治し、薩摩、大隅の兩半島は、南方の海上に基散せる諸島をも合せて鹿児島縣の管轄する所なり。

今九州の地勢を按ずるに、東部海岸は屈曲に乏しく、僅かに豊後の沿岸に三四の岬灣を有するのみ、之に反して西部海岸は、半島港灣の出入するもの頗る多くして、犬牙の相錯はるが如く、其間また船舶の碇泊に適する良津に乏しからず。其の海灣の稍大なるものは、肥前、筑後間に筑紫海あり、肥前、肥後間に島原海灣あり、薩摩、大隅の間に鹿兒島灣あり、且西南の近海には、大小無數の島嶼基布して枚舉に遑おらず。其最も著大なるものを舉ぐれば、大隅の南方に種子島、大島あり、薩摩の西

に甌島の三島あり、肥後の西に天草群島あり。肥前の西に羅列せる群島を五島列島となし、其東北部即ち肥前の陸地に接近して、平戸島の横はるあり。而して玄海灘の西、朝鮮海峽中に位するものは壹岐、對馬の二小島國なりとす。全道到る處に山脈連亘し、就中九州の脊髓に當れる處、最も峻奥を極むと雖も、河川西方に分流し、其沿岸肥沃の地に乏しからず。筑後川の平野、肥後平野等即ち是れなり。

九州島の骨格を造れる主要なる山系は、筑紫山脈並に九州山系の二者となす。前者は島の北部に西微南の方向を指して走るも、後者は島の東南半面を西南の走向を取りて延亘せり。故に兩者の間自から楔形をなして開き、而して阿蘇の大火山を盟主に戴ける同名の火山脈は、恰も此間に噴出して數多の火山を崛起し、又一方に於ては島の南部に於て斜に九州山系に交錯して起れる一大地溝に沿ひて霧島火山脈を噴出し、其餘脈連りて南方海中に延び、薩南諸島の火山島となれり。されば本島は概して山嶽に富み、其高峻本邦中部に於けるが如く著るしきものなしと雖も、豊後、日向と肥後の

國境附近に於て、九州山系の中樞をなせる部分にありては祖母山、三方山、市房山等屹立して、其高距四國山系の諸峰と相伯中し、殊に火山にありては島の北半に世界第一の火口を有するものと稱せらるゝ阿蘇山を始めとして、九重山、由布岳、温泉岳、多良獄等あり。南半には數多の圓錐峰より成れる霧島火山群を始めとして、櫻島、開聞嶽等の聳ゆるあり。河流の主要なるものも多くは山岳性を帯び、殊に其九州山系に屬するものに於て著るしく、急湍激流を以て有名なる球磨川の峽流を始めとし五箇瀬川、美々津川、川内川等あり。又北部にありては筑紫二郎の名を以て聞えたる本島第一の大河なる筑後川の如き、其上流は老朽せる筑紫山脈の山骨を被うて新たに發達せる火山岩の地方を貫流して急湍をなし、山國川の上流亦た之と同じく、巉巖溪を挟みて耶馬溪の奇勝を成せり。地勢斯くの如く山勝ちなれば、大平野の發展は固より望むべからざれども、尙ほ沿海地方には所々に小平野の連なるものあり。就中筑後川下流地方に於ける筑紫平野は、其南方にある熊本平野と共に本島に於ける平野中最大なる

ものにして且つ其地味の豊沃を以て稱せらる。盆地の發達は此等の山嶽地に於ては屢々目撃する所なれど、本島に於て特に稱すべきものは、阿蘇火山の舊火口壁内に展開せる火口原は、數萬の人口を有して盆地の最も著るしきものなり。其他谷盆地の大なるものにありては、球磨川の中流に沿ふて發達せる人吉盆地、川内川の上流に於ける大口盆地あり。筑後川の上流にある森町、日田の盆地も共に山間の別天地を造り、日向の都の城附近も亦大淀川の上流に於て典型的好盆地を造れり。

本島は實に天孫降臨の地にして、皇祖發祥の域なり。其國土は夙に開發せられて人文亦最も古くより進み、殊にその地の西陲に位せるより、對外の關係は自餘の地方に比し自から頻繁にして、常に文明輸入の門戸となり、韓半島並に支那との間には古來往來殆ど絶ゆることなく、邊疆の土豪は屢々船を舩して平和の交通を試み、時に八幡船が遊戈となりて其沿岸を威嚇せしことも尠なからざりき。西歐の文明も亦常に此地を經由し、鳥銃の傳來に次ぐに耶蘇教の渡來を以てし、九州の諸侯とポルトガル、イ

スバニア人等との交際は漸く盛なるに至れり。従て本島沿岸の港市の如きも、今の博多港なる薩摩は、最も古くより開けて、伊都津に外國の亭館を建て、又平戸、坊の津等の相尋で勃興するものありき。其後鎖國の禁令嚴なるの時に於ても、猶ほ長崎の唯一の港は支那、和蘭の商船に向て開放せられ、海外文明の潮流は常に此唯一の門戸より侵入し、遂に漲溢して明治維新の源泉をなすに至るものありき。

本島上古の住民としては、天孫の一族の外に種々の部族の既に各地に割據し、又有力なる熊襲族の跳梁するなどありしが、都て此等は天孫種族の同化する所となりて、今其遺蹟の明かに捕捉すべきもの甚だ尠し。住民の分布は今や全島を通じて甚だ稠密なり。唯宮崎縣が其神祖發祥の地たるに關せず、地の東南邊海に偏在すると、山嶽に富めるの故を以て戸口甚だ少し。されど自餘の地方は何れも本邦人口平均密度を超過し、殊に北部の平原丘陵地方に於て著るしく、聚落の密度亦之に準じて此等北部地方に著るしく發達せるを見る。試みに福岡、佐賀、長崎の三縣に就き都市の數を算する

に其市制を布けるもの七市を得べく、自餘の四縣は之を通じて僅に二市を有するに過ぎず。而して福岡の一縣のみにて四市を有するが如き本邦稀れに見る所にして、殊に町制を布き一萬以上の人口を有するもの縣下八箇に及び、他の六縣の總數九箇に比し、殆ど其壘を摩するの觀あるが如き、又此等の都會中には大牟田の如き、八幡、若松の如き單に其人口を以てするも既に他の市の上に位し、且つ之に加ふるに市況殷盛其近き將來に於ける大發展を豫言するもの少なからざるあり。東南半面の地は西北半面の地に比して聚落の發展著るしく劣り、宮崎、大分の二縣に未だ市制を布けるものなく、鹿兒島縣の如きは其自治上より鹿兒島市の外は悉く村制を行ひ、小聚落の一として町と稱するものなきが如きは又注目に値するものなり。本島の住民は多く農を業とし、西北平野の港市には有爲の商賈亦乏しからず。産業に至りては、筑紫平野の米穀、鹿兒島の甘蔗、福岡の糖、又南部三縣の樟に於けるが如き、何れも本邦四大島中の首位に居る。鑛業に至りては九州は實に一大富源を埋藏し、實用鑛物たる石炭に於て本邦

に首位を占むると共に、又貴金屬たる金の産額に於て全國の牛耳を執るものあり。若し夫れ工業に至りては、博多織、小倉織、久留米絣等北部地方に於て造られ、之に對して南部に薩摩絣、大島紬を出す。陶器には薩摩焼、有田焼あり、其名夙にあらはる。此他大分の蒔苴の如き亦九州の主要なる一産物たるを失はず。而かも此等の工業は主として小工業として發達せしものにして、其大工業として見るべきものは、近年勃興し來れるものにして、本邦最大の官設製鐵所は、筑豊炭田地方の海岸に設けられ、又長崎港には三菱造船所次第に其事業を擴張して、其規模の宏大亦本邦第一を以て稱せらる。此他セメント、紡績、製糖等の工場亦此等と共に主として北部地方に設けらるるに至れり。想ふに其炭田の豊富なるは此等工業の發展を助くること尠からず。交通に至りては、門司は九州鐵道布設以來著るしく發展し、現時に於ては實に本島交通の起點をなし、國道、鐵道共に此地を發して各地に走るに至れり。即ち國道の主なるものに於ては本街道、肥前別街道、長崎街道、東海岸街道あり。其他の岐路は枚

舉に違あらず。又鐵道の幹線の主なるものには所謂鹿兒島線及び長崎線の二線あり。其他の沿路は要するに是等の支線たるに過ぎず。水運に於ては夙に内國航路發達せるのみならず、殊に長崎及び門司の如きは、共に東洋に於ける世界的航路幹線の寄港地をなし、殊に清韓方面に向ふ船舶の歸去往來すること、極めて頻繁なるを見る。就中門司港は瀬戸内海に於ける門戸をなせると共に、石炭を搭載するに極めて便利なる地位を占むるを以て内外船舶の輻湊するもの多く、外國汽船の如きも常に來りて多量の石炭を搭載し、從つて港内には大小幾多の船舶を繋ぎ、港灣の殷盛なる日を逐うて加はるの觀あり。

本地方に於ける詳細なる記事は、吾人は頁を改めて之を記せん。

筑前國

筑前は九州島の北部に位し、東は豊前、豊後に境し、南は筑後及び肥前に接し、西北一帶玄海灘に面し、東北二十三里三十二町、南北十八里三十町、面積凡そ百四十五方里を有す。一國を分ちて福岡市及び糟屋、宗像、遠賀、鞍手、嘉穂、朝倉、筑紫、糸島、早良の九郡とし、筑後及び豊後の四郡と共に福岡縣の管治に屬す。地勢は東疆に山峯重疊、南走して更に西北に趨く。沿海の地は岬灣島嶼錯雜し曠衍の地に乏しと雖も、東南二大河ありて灌溉運輸兩ながら其の利を得、土地豊饒、紡織の業頗る熾なり。國內山嶽の重なるものを舉れば、東疆に尺岳あり、鞍手、遠賀の郡外に峙ち、其の脈南に走りて福智山となり、其の絶頂を以て筑前、豊後の國界とす。福智山の西、鞍手郡の中央に六嶽あり。其西糟屋郡界に熊峰山あり。其の一峯を犬鳴山と云ひ山道の通ずる處を犬鳴峠と云ふ。嘉穂郡の南隅に馬見山あり、朝倉郡の東方に鳥屋山あり、

其東に五狩倉、十石の二峯あり、一は豊後に界し一は豊前に跨がる。其西に登ゆるものは釋迦嶽、大日嶽とし共に豊前の境界たり。朝倉郡の北境に古處山あり、一に白山又白髮山といふ。其西に砥上山あり、根智山、竈門山は共に筑紫郡の東隅に屹立し。後者は眺望の佳なるを以て其名高し。其北嘉穂、糟屋の郡界に砥石山、大谷山あり、大谷山の西南に若杉山あり、筑紫郡の南に九千部山、一ノ嶽あり、九千部山の北方に連れる丘陵を天拜山と云ひ、俗傳へて菅原道真宛を天下に訴へし處となし其名殊に著はる。早良郡の南境に脊振山、鬼ヶ鼻山、酒盛山、飯場山あり、共に肥前國に界し、其北に東西油山あり、糸島郡の南部に雷山、獅子舞山、深江嶽の數峯あり、皆な肥前國に跨がり、雷山最も高し。深江嶽の西に浮嶽あり、山容圓錐形なるが故に呼んで筑紫富士となす。其北舊志摩の半島にあるものを河也山、不知火山となす。河川には遠賀川源を嘉穂郡桑野村の山中に發し、北流鞍手山直方町に至りて下境川を併せ、遠賀郡蘆屋町と山鹿村との間を経て響灘に朝す、長さ十五里にして河口より八里の間漕運

の便あり。御笠川は源を筑紫郡太宰府町の北谷に發し、西北流福岡市の東を限りて博多灣に入る。阿珂川は同郡南畑村大字五箇山より發源し、北流福岡市の中央を貫きて、同じく博多灣に注ぐ。早良川は源を早良郡脇山村の姥谷に發し北流、小笠木、曲淵等の小流を併せ姪濱町に至て海に入る。筑後川は二源あり、一は肥後の阿蘇郡、一は豊後の直入郡より發し朝倉郡の南を限りて筑後に入る。

沿革 今ま一國の沿革を按するに古へ筑紫の國と稱し前後二州に分つ、齋明天皇西巡して朝倉(今の朝倉郡宮野村)を以て行宮とし師を出して百濟を救ひ唐人と戰ふ。尋で太宰府を御笠郡(今の筑紫郡太宰府町)に置き九州を總轄せしむ。壽永元年平氏安徳天皇を奉じて來奔し太宰府を以て行在所となす。既にして平氏亡び、源頼朝天野遠景を以て鎮西奉行となし太宰府に鎮す。建久七年武藤資頼之に代り太宰少貳に任じ、子孫職を襲ぎ少貳を以つて氏とし、内山城に居りて當國及び豊前、肥前、壹岐、對島の事を管す。弘安四年蒙古大舉して入寇す。資頼の子資能、西海諸將と共に拒戰し疵

を蒙りて卒す。同五年北條時宗同族爲時を以て筑紫探題となし博多に鎮す。建武中興に至り探題北條英時は遂に亡され少貳貞經之れが守護に補す。足利尊氏の反するや貞經首として之に應じ菊池武敏と戰ひて敗死す。既にして尊氏九州に來奔するや貞經の子頼尙を以て守護に補し一色範氏を留めて九州を鎮せしむ。正平十四年菊池武光筑後川に頼尙と戰ひ大に之を破る。既にして武光太宰府に入り征西將軍を奉じて博多に鎮す。建徳二年足利義滿其將今川貞世を以て探題となし菊池氏を撃つ、文中元年武光太宰府を棄て肥前に歸る。貞世因て府に入り頼尙の子冬資、舊封を復す。其後幾多の變遷あり。或は大友氏に歸し、或は島津氏の九州に荐食するあり。豊臣氏西征するに及び小早川隆景に全國を賜ひ名島(糟屋郡)に治す。關ヶ原の役畢り、徳川氏隆景の嗣秀秋を備前に徙し黒田孝高を當國に封し福岡に城きて世襲し、其の支封を秋月、直方とす。王政革新改めて福岡、秋月二縣となし、尋で秋月縣を廢して福岡縣に併す。

交通 鐵道は九州鐵道豊前の門司より來り黒崎、折尾、遠賀川、赤間、福岡、古賀、

香椎、箱崎の諸驛を経て博多（福岡市）に達し更に南折して雑餉隈、二日市、原田を経て筑後に入る。筑豊線は若松港より起り折尾にて幹線を横ぎり中間、植木、直方、小竹、鯉田、飯塚、白井、大隈、下山田を経て上山田に至りて終る。而して此の沿線は直方よりは中泉を経て伊田（豊前國）に至り豊州線に連結せる伊田支線を左に岐ち、小竹に於ては幸袋に至る支線を出し、更らに飯塚よりは天道を経て長尾に至る長尾線を岐つ。其他、室木附近の炭坑の爲めに幹線遠賀川驛より南方丘陵中に岐たる室木、遠賀川間の線路あり。其他篠栗、博多間、二日市吉塚間の小鐵道新に成れり。道路は本街道豊前より來り、遠賀郡の黒崎、鞍手郡の木屋瀬、直方、嘉穂郡の飯塚、内野、筑後郡の山家を経て筑後に入る。肥前別街道は遠賀郡若松より起り、同郡の蘆屋、宗像郡の古賀、香椎、箱崎等を経て福岡市に入り、更に西して早良郡の姪濱、糸島郡の今宿、前原、深江等を過ぎで肥前の東松浦郡に入る。豊後別街道は福岡市より東南を指し、雑餉隈、二日市を経て本街道を横ぎり、朝倉郡に入りて甘木、久喜宮を過ぎ豊後の日

田郡に入る。豊前街道は福岡市より東に向ひ、篠栗、飯塚を経て豊前の田川郡に入る。海路に至りては若松、博多などの良港あるを以て、水運の便に富む。

産業 國の物産としては、往古より著名なる博多織を産し、良好なる米を産する筑紫郡の平野は、往昔鎮西府の置かれたる處なり。石炭は多量に遠賀川の流域なる遠賀、鞍手、嘉穂の三郡の炭坑なる所謂筑豊炭田地方に産す。かの有名なる枝光製造所は八幡町にあり、其規模の大なるまた本邦第一と稱せらる。其他陶器には高取焼あり。高取焼は早良郡鹿原村を主産地となし、窯變釉藥の變化に富み、杯盾緻密にして、頗る風致に富む。又、鐵器を産す。福岡市の如きはその主産物にして、市に鑄物工場五箇所あり。

○九州幹線鐵路沿線 鐵道は小倉市より豊前、筑前の國境を越え來りて、洞の海に沿ひて、有名なる枝光製鐵所の巨大なる幾個の煙突を眺め、やがて黒崎驛に至り、折尾、遠賀川、赤間、福岡、古賀、香椎、箱崎、博多、二日市等の諸驛を過ぎて肥前の國に入る。戸

畑に明治専門學校あり。炭界の富豪安川氏の巨資を投じて創立せるものにて、主に工科を教ゆ。校舍宏大設備亦整ひ、加ふるに位置形勝を占め、自から此種學校の範をなす。戸畑の市街と洞海の海門一葦水を挟みて、對岸に若松港あり。縣下屈指の繁華なる都市にして、鐵道筑豊線は此地より起り、洞海の北岸を走り、折尾に至り、九州鐵道幹線を過ぎり、更に南進して遠賀川流域に入る。折尾驛の東南に當りて洞南鑛泉あり、又遠賀川驛の北方二里遠賀河口に芦屋町あり。赤間より西北岸神湊に至る途中田島に宗像神社あり。古賀驛の東方に立花山ありて、その秀容轉た掬すべし。海の中道は此の附近の海岸和白村奈多より志賀島に至る一大砂嘴にして長く海中に突出して、博多灣の門扉をなし、其幅狭きは二三町より廣きは十町に至る。白砂青松二里に亘り、風光明媚眞に描くが如し。殊に其砂の純白雪を欺くを以て世人呼んで之を奈多の白濱といふ。鐵路は全く、これより博多灣に沿ひ、香椎驛に至る、驛は有名なる香椎宮のある所なり。やがて汽車は海汀、築堤の上を走りて多々良濱邊なる千代の松原中に在

る箱崎驛に達す。著名なる箱崎八幡宮のある所なり。又福岡市東公園の置かれたる所

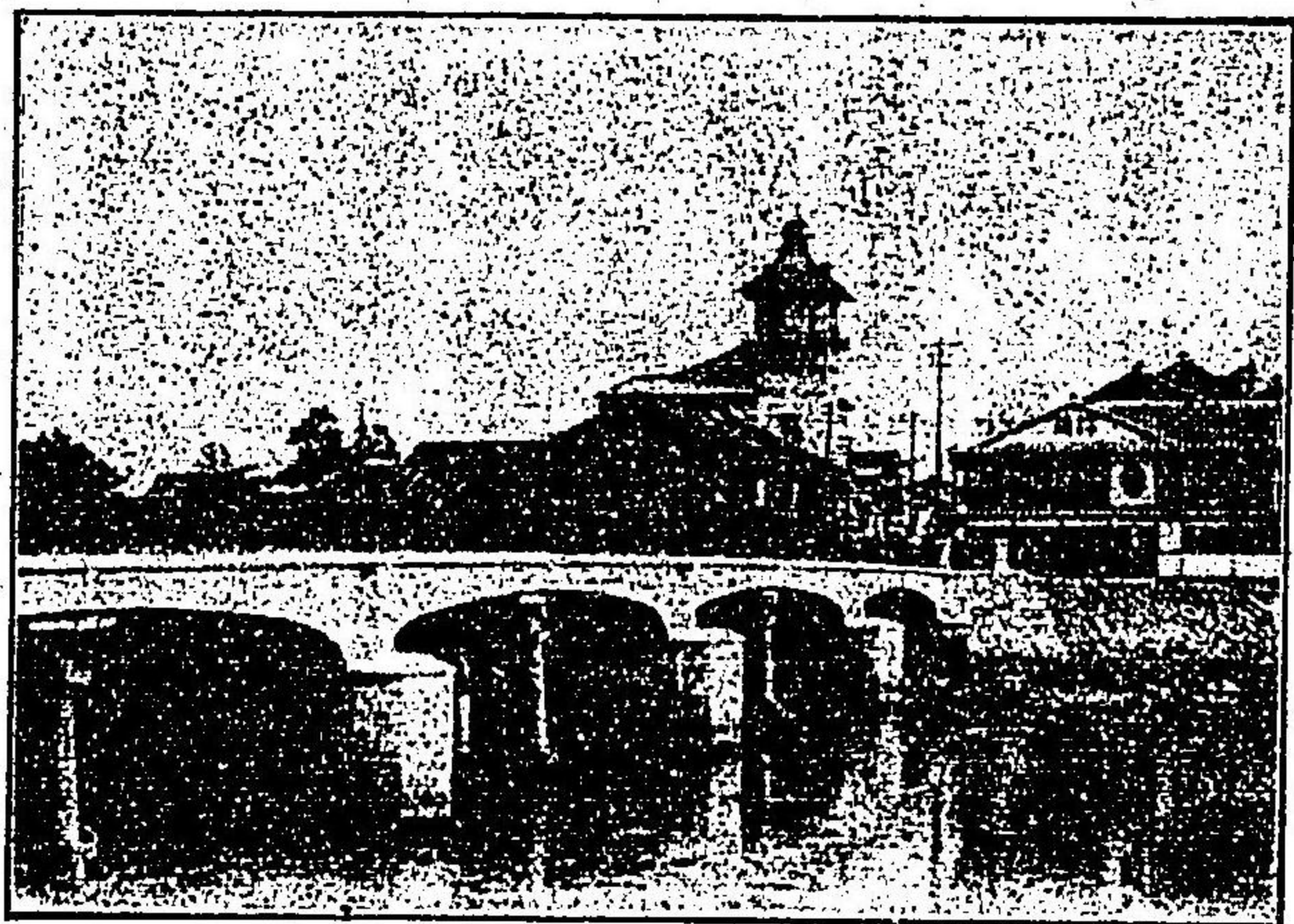

福岡市岡中島橋

なり。やがてこゝを過ぐれば、福岡市の東南端に位せる博多驛に達す。福岡市は縣の北方海岸の中央に位し、北は一帶博多灣に面し、東は御笠川、西は樋井川を以て限られ、那珂川其の中央を流る。九州第二の都會にして、其の繁華また本地方に冠たり。汽車はこれより東南に向ひ、全く海に離れて、背振山脈の東端を限れる御笠川陥落地方に沿ひ、筑紫中野に向ふ。此地方往昔鎮西府の置かれたる處なるを以て頗る古蹟に富めり。而して其の鎮守府を置きし太宰府の地は實に此の地帯の中央東側にあり。汽車は福岡

市より東南して、先づ雜餉限驛を過ぐ。これより東北に岐れ宇美町あり。水城村を過ぐれば、道は二つに岐れ、右は二日市に向ひ、左は太宰府町に通ず。宇關屋と稱する地は、天智天皇の御宇、太宰府警固の爲め關所を置かれし所にして、所謂荻萱の關は此處にありたりと云ふ。この間に篠栗 博多間 吉塚二日市の小鐵道あり。

若松町 遠賀郡の東北海岸、洞の海の咽喉に衝れる一商區にして、市街は半ば丘陵に凭りて、海に面して其の瓦葺粉壁を展開し、水上には帆檣林立煤煙濛々、具に港灣の殷盛を極む。町は東西十町、南北十二町、戸數五千六百、人口二萬七千餘を有す。縣下屈指の繁華なる都市なり。此地は元、修多羅と稱する一漁村たりしが、天保の頃より人煙漸く増加し、筑豊炭田の發達著しきと相伴ひ、殊に其の遠賀川流域に近接し、水路鐵道の便勢なからざるより、夙に石炭輸出の重要な門戸となり、之が爲に殊に築港の工を施し、石炭輸出港としては今迄遙かに門司港を凌ぎて其上に立つに至れり。加之ならず、附近に製鐵所の勃興せるに伴ひ、之に往來する船舶に便ならしめんが爲

め、更に築港の工事を擴張せるが如き、市況日に發展して止むなきの勢を示せり、尙ほ當停車場には特に巨大なる水壓機械の設けありて貨物揚卸の便に備ふ。

若松港をして彼の如く發展せしめたるは、所謂筑豊五郡と云ひて、筑前の遠賀、鞍手、嘉穂、粕屋の四郡、及び豊前田川郡の謂なり。此等の五郡は、石炭の産地として、近年未曾有の急速なる進歩を呈したり。今其の沿革を見るに 寛永年間 福岡藩主黒田繼高、堀川開墾の際、はからずも黒色の石塊を發見し、始めて燃料に適することを知りたり。村民は隨意にこれを採掘して、自家の燃料に供したりしが、明和年中、若松の庄屋和田佐平なる者、製鹽事業に石炭を使用することを知り、坑夫をして盛んに採掘せしめたるに、藩廳の譴を得て獄に下さる。後天保十二年、松本平内なるもの、仕組法を定め、焚石會社を芦屋に置き、採掘賣買の方法を定む。徳川氏の末に至り始めて之を蒸汽船に使用することを知り、御用炭と名けて、毎年若松港口に貯藏し、江戸に送ることとせり。明治四年、廢藩とともに焚石所を廢して、

採掘賣買制限を撤去し、自由採掘販賣を許されしも、弊害多かりしかば、同七年、福岡縣廳は、出願を容れ、芦屋若松に出張所を置き、採掘販賣を監督せしむ。其後同十八年始めて鑛業組合を設け、採掘賣買方法を改め、尋で筑豊、九州の兩鐵道成り、陸路運炭の便開け、門司港は特別輸出港と指定せられて、外國輸出の漸く盛んなるに及び、遂に今日の盛況を見るに至れり。方今折尾より南行して、遠賀、鞍手、嘉穂、田川の各地に入れば、到る所の山野、岡巒の間、村落の邊り、高く半天に聳ゆる煙突は、常に煤煙を吐き、捲揚機械は、軋轉の聲を斷たず。軌條は縱横に敷かれて、貨車の往來織るが如く、別に遠賀川と堀川とは、川船舟の上京するもの、絡繹たるを見るべし。是れ皆な石炭を採掘して、若松、門司、芦屋の各地に運搬する爲に敷設せられ、今は九州鐵道と合併して、折尾以北の若松線と、折尾以南の直方線、伊田線、幸袋線、上山田線、長尾線、川崎線、香春行橋線(筑豊線)など、之を圖すれば珊瑚樹の如くに連なる。而して其中、香春行橋間の外は、皆な石炭運搬の

爲にするもの、採炭の外には、見るべきもの稀なり。

蛭子社 若松町字恵比須通りに在り、事代主命を祭る。創建年月は未だ詳かならざるも一説には昔仲哀天皇筑紫に行幸の時、勅して此地に鎮め祭らせたまひしものと云ふ。境内坪數六百六十坪にして若松公園に隣り、日吉神社其左に在り、現在の社殿は神殿、拜殿、繪馬堂及び末社等にして神殿の如きは近年新築の落成したるものなり。毎歲舊曆三月及び十一月に大祭を執行し、神輿は若松町市街を渡り、各戸皆神燈を點じて之を迎ふるを例とす。

洞の海 若松町と戸畑村との間より海水深く囊の如く陸地に灣入したるものを洞の海と云ふ。東西一里廿四町、南北二十町、堀川の水遠賀川より分派し洞南村陣原に至て此海に注ぐ別に一派あり。洞北村より西流、江川村高須に至て遠賀川に入る、是を江川と云ふ。海中に桂島、中石島、二子島等の小島嶼あり。昔仲哀天皇の筑紫に行幸したまふや、神功皇后は別船にて洞の海に入らせ給ふ。時恰も退潮に際して船進まず、

岡の縣主熊鷹なる者急に魚沼、鳥池を作り多くの魚鳥を放ちて皇后が潮待ちの徒然を慰め奉りしかば、皇后も御心を和らげ給ひて其夜岡水戸に一泊あらせられけるとぞ。彼の繁盛なる若松港の光景を目撃しつゝ、戸畑より進んで楫山の麓を迂回せる旅客は、更に宏大なる工場の眼前に開展せるに驚くものあるべし。有名なる枝光製鐵所は、實に洞海の一角に位し、巨大なる幾箇の煙突より騰上する煤煙は、殆ど天空を暗うし、大工場に錚々たる機械の音響は、將に双耳を聳せんとするの感あり。工場を圍りて八幡町の新市街發展し、その二萬有餘の市民は殆ど此工場によりて衣食せると見るべく行客をして一種名狀すべからざる活動の天地に充てるを感せざる能はざらしむ。請ふ姑く爰に此製鐵所につきて數言を費さしめよ。

●枝光製鐵所 ●八幡町にあり。農商務省の所管に屬し、銅鐵製造のことを掌る。政府は維新後間もなく、自ら釜石其の他に於て製鐵事業の經營をなしたるも、種々なる事情の爲め、成功を見るに至らずして止みしが、軍備及び工業の獨立上、一日もその缺

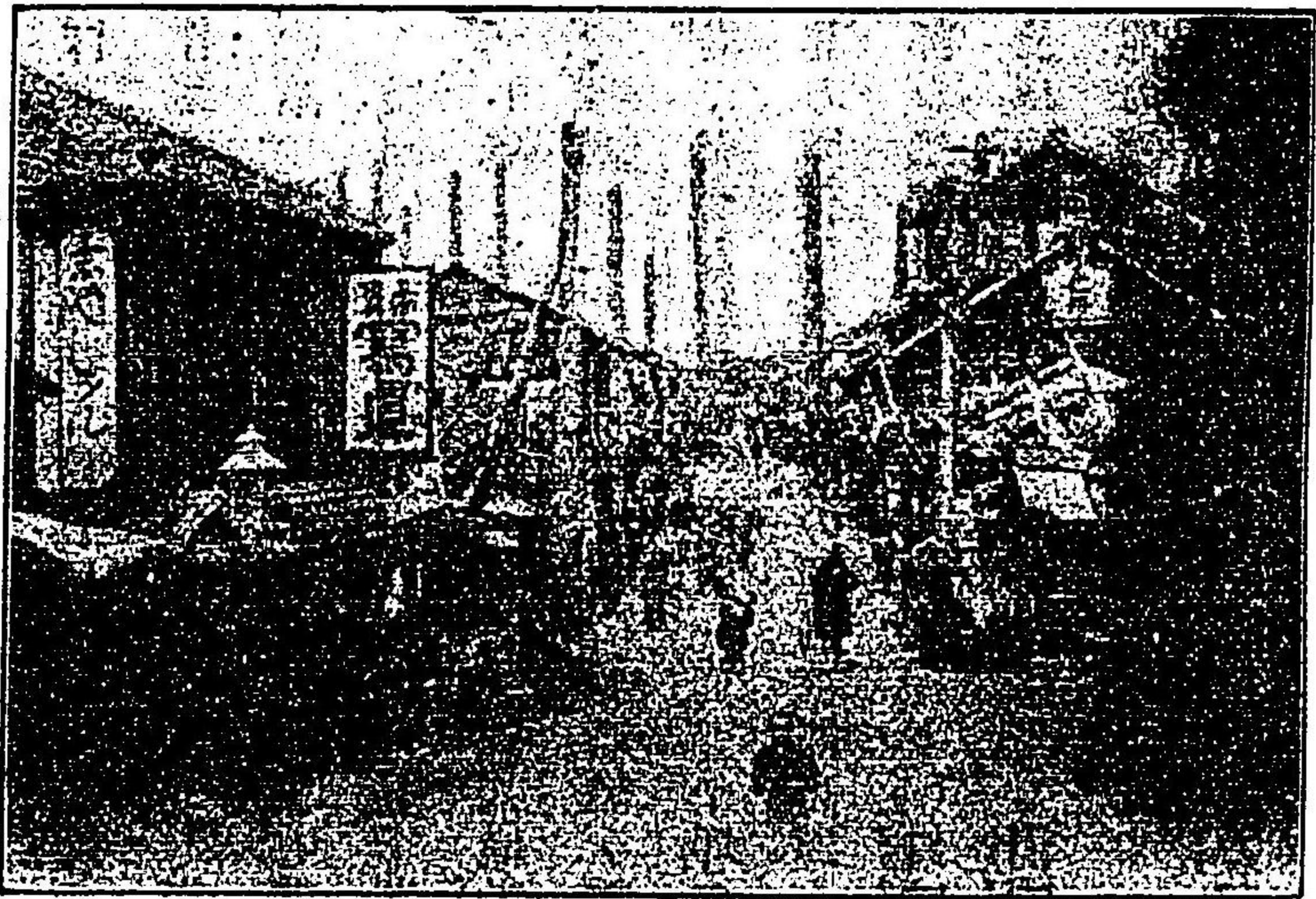

筑前國

くべからざるを以て、明治二十九年三月に至り、新に製鐵所官制を發布し、翌年二月位置を福岡縣筑前の國遠賀郡八幡村（今の八幡町）に定め、諸般の準備なるを待ち工場建設の計畫を立て、一方に於ては、廉價なる鐵鑽、及び石炭の供給と、貨物運搬の便宜とを得るが爲め、越後の赤谷鐵山及び筑前二瀬炭田を買収して之を經營し、傍ら若松築港會社に補助を與へて築港の事業を擴張せしめ、以て船舶出入の道を開けり。

創立工事は三十四年迄の繼續事業なりしが既成部分より順次に作業を開始する方針を

來れる石炭を若松港に運搬せり。蓋し遠賀・鞍手・田川地方よりする石炭の産額は極めて多くして、この複線の汽車の運搬猶ほこれを充たす能はず、更に千を以て數ふる小舟は、遠賀川の本流とこの驛を貫流する堀川に泛び、以て其運搬力の足らざるを補へり。以て其地方の採炭のいかに多大なるかを知るべし。

堀川 始め元和七年國主黒田長政、栗山大膳をして開鑿せしめたる運河なり。香月村・楠橋より遠賀川の水を分派し、岩瀬を経て水巻村吉田の山間を穿ち、益々其の工事を進めんとせしに、村民等河水の其處に猪溜して一大深潭を爲せるを見て是れ必ず山神の祟りを爲すものならんと妄信し、役に従ふ者なかりしかば己むを得ず工事を中止せり。後寛延年間黒田繼高、長政の遺志を繼ぎ七年間を経て竣工す。途中水巻村吉田よりは字車返しの岩石を穿ち、洞南村折尾を經、陣原に至り洞ノ海に注ぐ。就中車返し近傍は最も難工事にして長さ二百二十間の間、幅三間高さ六七間の溝渠を通す。土民之が爲めに水害を免かれたるのみならず、大に舟楫の便を得たり。今若松町の繁

榮なるも實に此溝の石炭漕運に便なるが爲めなりと云ふ。

山鹿岬 一名妙見崎といふ。山鹿村の北凡そ一里岩屋に在り。日本紀に仲哀天皇八年春正月筑紫に下り給ひし時、山鹿の岬より岡水戸に至りますと見えたり。今は其の海濱に奇石を出す、赤きあり青きあり五彩混淆さながら珠の如しと。又此地に古城跡あり、壽永の頃山鹿秀遠之に居る。平氏の安徳天皇を奉ずるや隨臣皆な武装して太宰種直が館を出で秀遠が山鹿の城に籠りし事平家物語に見えたり。

蘆屋町 遠賀川驛の北方二里遠賀川河口に在る一市街にして、其港は萬葉集に見えたる往古の岡の水戸にして、近來若松港に其の繁華を奪はれたれど、猶多少の繁盛を保てり。地に釜を鑄る良工數戸ありて、所謂蘆屋釜の名遠近に聞えたりしが、今は悉く斷絶して此地の一名産を失ふに至りしは惜むべし。川を隔て、山鹿村と相對す。地に郡役所、郵便電信局、稅務所及び高倉下の宮、神武神社、金臺寺等あり。

杉守神社 折尾驛の南方中間停車場より東南凡そ一里なる香月村香月にあり。郷社

起りて終に意を果さず。後ち慶長九年黒田長政も亦地島築工の序を以て引揚を試みたれども果さずして止みぬ。此地元來北海の衝に當り動もすれば波濤起りて船舶を動搖せしめ久しく碇泊することを得せしめざるにぞ土俗之を海神の祟りなりと稱し、恐れて此鐘を揚げんとする者なきに至りしと云ふ。衣笠内大臣の此地を咏せし歌に「しら浪の岩うつ音やひくくらん鐘の岬のあかつきの空」とあり。

孝子正助の墓 赤間驛の東一里、吉武村大字武丸に在り、正助は本村の農正三郎の子なり家貧にして耕に田なく父は小作に雇はれて世を渡りぬ。正助他家に奉公中勞苦を厭はず勤勉し節儉以て若干の金を貯へ田地二反歩を購ひて父に與へ二十歳にして主家を辭して我家に還る。家素より貧しけれども兩親の好む物は、道の遠近を問はず、覓めて之を與へ又己れの食を減じ酒を買ひ來りて之を老父に侑むると一日も怠らず、正三郎年已に六十、中風に罹りて歩行意の如くならざるを見て正助悲しむと大方ならず、暇あれば老父を負ひて近傍を徜徉し以て父の心を慰めしと云ふ。正助又禮節を費び

家に歸るや必ず一拜して門に入る、人其の何事なるを問へば正助答へて曰く我が兩親家貧賤にして我の敬ふより外一人の頭を下る者なければ斯くして兩親を尊むなりと。國主大に正助の至孝を感賞し城下に召して田地三反八畝を賜はり且年々貢米公役を免除せりとぞ、正助の舊宅は墓所を距る一町餘南の方丘陵の下にあり。宅前に小祠を建て、正助の木像を安置し且諸家より寄贈の詩歌等を藏せり。當時の戸主は武丸正吉といひて農を業とし正助より六世の孫に當れり。

節婦政女の墓 赤間村の内佐屋峠と稱する丘岡に在り、今を距る九十年の昔、赤間驛に松尾七兵衛と呼ぶ豪商ありけり。女二人を持ちけるが七兵衛病ひに罹りて危篤に迫りし時後妻の弟なる嘉右衛門に向ひ次女政は本家の次男長次郎の妻となし給はれと遺言して死せり、嘉右衛門夫より政を引取りて養育し十一歳の時政を福岡に出し納戸頭役を勤むる明石某の家に奉公させけるが政が十八歳の時本家は太く零落し叔父嘉右衛門の家も亦年を逐うて貧しくなりぬ。時の大庄屋を勤むる半五郎と呼ぶ者政が容色

の麗はしきを見て我妻に爲さんものと人を以て縁談を申込みしに政の曰く妾には長次郎と云ふ定まれる夫あり、其家の貧しくなりしを餘所に見て他家に嫁せんこと婦道に背くものなりとて承引かざりければ半五郎は之を聞きて愈々政を得んものと心を碎き或は利を以て嘉右衛門を誘ひ又權威を弄して恐嚇し迫ること急なりしかば政の思へらく叔父の言に従ひて大庄屋に嫁がなか貞操を破るを奈何せん、強いて長次郎の妻とならんか罪の叔父の身に罹るを奈何にせん、如かず一身を潔よくして婦道を全うせんにはと、既に覺悟する所あり陽に半五郎が妻たらんことを諾し結納取交はせの日を以て自刃して死しぬ。國主政が貞節を賞し白銀十五枚を賜ひて祭祀を修めしむと云ふ。墓には凝香潔操信女の六字を刻し側らに碑あり、銘に曰く寧死不辱。尙竇其倫。天之未定。纒夫哆唇。既克有定。靡不勝人。恩被枯骨。宿冤以伸。於祭洒掃。墓間無塵。凜凜遺烈。刻文貞砥。文は井上周盤の撰する所今之を略す。

宗像神社 赤間驛より西北岸の神湊に至る途中田島にあり。往古は神湊東の海邊に

ありしもの、建長年中今の所に移せり。官幣大社にして、境内老樹蒼鬱、殿宇また清楚なり。本縣屈指の靈場なるを以て、賽者常に絶えず。また其附近に、

安部宗任の墓 あり。赤間停車場より西北二里の神港より、海上三里なる大島にあ

り。宗任の名は、奥州安達原の淨瑠璃または芝居にては、源義家に抵抗し、後に捉へらるゝに、婦人小兒もまた能く之を知る。而して其の實際は、後冷泉帝康平七年、

奥州に戦ひ敗れて捉へられ、伊豫に流され、後に此島に移されて歿したるなりとぞ。

墓は曹洞宗安昌院の側に在り。是れ宗任が晩年住せし所なりといふ。

荒自琴平 福間驛の北西津屋崎浦の東、宮地村大字荒自に在り。崇徳天皇を祭る、

創建年月は未だ詳かならざれども數百年前より信者多く今尙ほ賽人日夜絶えず。社は宇天蓋山の麓に在りて海濱に接し、廣袤二反八畝餘、中央に神殿、拜殿、參籠殿、社務所等あり。又天蓋山の頂きに奥の宮あり、古への本宮にして正徳年中山上より今の地に遷坐せりと云ふ。山嶺に登れば馳望數十里の遠きに達し風景頗る開豁なり、毎年

舊曆八月九日十日の大祭には神輿津屋崎濱の御旅所に神幸あり、且此日は近村の民家皆な業を休み本社に參詣して後ち毎戸宴を張り絃歌諸處に聞えて頗る殷賑を極むと云ふ。

宮地嶽神社 宮地村に在り、二社ありて一は宗像三所大菩薩(思姫命、瑞津姫命、市杵鳥姬命)にして、一は勝村大明神(神后皇后)なり、往昔神后皇后新羅を征討せられし時、宮地嶽に於て、上記宗像三所の神を招きて戦勝を祈願ありしが、聽て新羅に勝ちて凱旋ありし時報賽せられし舊跡なれば、後世右三座の神に神后皇后をも併せ祭るに至れるなり、社殿も往古は嶽の上に在りしを後現今の所に遷せりと、神社を距る東北七町ばかりの地に古代の石窟といふものあり、此社の祭りは、大祭陰曆正月十一日、二十二日 四月五日、九月二十二日とす。

磯崎神社 古賀驛に近き新宮村に在り。大己貴命、少彦名命、素盞鳴尊を祭る、創立の由來往古此地の近海に在る宮瀬といふ所より大己貴命、少彦名命出現し給ひし

より始めて神祠を建て、祭りしと云ふ。素盞鳴尊は、大己貴命の祖神なれば、後世に至り配祀せるものなりとぞ、されば彼の宮瀬といふ所を往古より漁人崇めて舟を入れしことなし。若し舟を入れるれば神の崇りにより漁獵なしと云傳ふ。此社は始め磯崎の岬に在りしを貞享年間現今の地に移せしものなり、祭日は正月三日、六月九、十日、十月十五日にして、外に毎月十日に小祭を行ふ。

古賀驛を過れば、東方に一小山あり。秀客轉た掬すべし。これ即有名なる立花山なり。

立花山城址 香椎驛の東北一里、立花村立花山に在り。大友貞載より同鑑載に至るまで七世在城し元祿十二年毛利氏の大軍の爲めに城終に陥る、元龜三年大友の兵再び之を攻めて城を回復す、後ち大友氏戸次鑑連をして之を守らしむ。天正十三年薩摩島津氏の大軍太宰府の前なる岩屋城を抜き破竹の勢ひを以て此城を攻むると雖も鑑連の義子統虎死守して降らず、時に豊臣氏西征の先鋒來り薩軍漸く却く、秀吉統虎の勇略を

賞し筑後柳河に徙封して三郡を領せしむ則ち立花氏の祖なり。此山又樟の大木多きを以て聞ゆ。

海の中道 貝原益軒の筑前後風土記に曰く「宗像郡勝浦より梅津との間の海中を海の中道と云ふ、其長さ十町許りあり、昔は勝浦と津尾崎との間は皆な入海なりしゆゑ此處は兩方に海ありしなり、海中にある道なれば中道といへるなるべし」云々、然れども今人の呼んで海の中道に爲す處は郡内和白村奈多より志和島に至る長洲を指すものにして洲は海中に斗出して福岡灣の右壁を爲し其の海汀宛かも一條の帯を展べたるが如く幅は大抵二三町より廣き處も十町に過ぎず。洲北は玄海灘、南は灣に面し白砂青松三里の長きに亘り風景明媚、其趣き稍や丹後の天の橋立に似たり、汀上の砂は純白にして微細なること粟粒の如く遠く望めば雪の積りたるが如し。故に此處を奈多の白濱とも云へり、又松は概ね其の梢を均しくして翠色滴るが如く復た一雜樹を交へず、頼山陽曾て此地の景を敘して曰く、松林横截大江潮。萬疊波間碧一條、此景縁何在西僻。

直須奴僕命天橋」と又古歌にも「秋風に汐干の月のかつら海山にもつゞく海の中道」

と詠めり。樹間松露を生じ又金茸といへるを産す。一種の香氣ありて味ひ殊に佳なり。

香椎宮 これより鐵路は全く博多灣に沿ひ、

香椎驛に至る。宮は香椎驛より僅かに五町を隔

つ。官幣大社にして創建年月は詳かならざるも

貞觀十一年己丑社殿を再建すと云ふ。祭神三座、

中殿に神功皇后、左殿に應神天皇、右殿に底筒

男命、中筒男命、表筒男命を祭る、當社は日本四

所宗廟の一に屬して代々の天皇崇敬淺からず且

社域は仲哀天皇神功皇后行宮の地にして天皇崩

御の後ち皇后茲に留まりて逆徒を伐ち平げ次で



筑前

處に捨て置かれしが終に化石となりしものと云ふ。

名島古城跡 前記檣石のある處より小坂を登りたる丘陵の頂きに辨天の小祠あり即ち名島城の舊趾なり。天正十五年小早川隆景茲に城き其の養子金吾中納言秀秋の代に至て廢城となれり。其南なる多々良川の河口は天文年中豊後大友の臣戸次、臼杵、吉弘の三將と毛利氏の大軍と激戦の地にして諸處に古墳多しと云ふ、此地海上の眺颯殊に秀麗にして春秋の候韻士騷客の來りて景を賞する者少なからず。

汽車は東公園の一端を掠めやがて福岡市の東南端に位せる博多驛に達す。

福岡市 縣の北方海岸の中央に位し、北は一帶博多灣に面し 東は御笠川、西は樋井川を以て限られ、那珂川其中央を流る。東西二里、南北二十町、市坊の數六十二、人口七萬九千を有す。九州第二の都會にして、其繁華また本地方に冠たり。市の沿革を尋ぬるに、往古太宰府を置きし以前、既に人烟稠密なる市邑をなし市の一部なる博多は儼然として夙に海港を以て知られ、續日本紀孝謙天皇の天平寶字三年には既に博

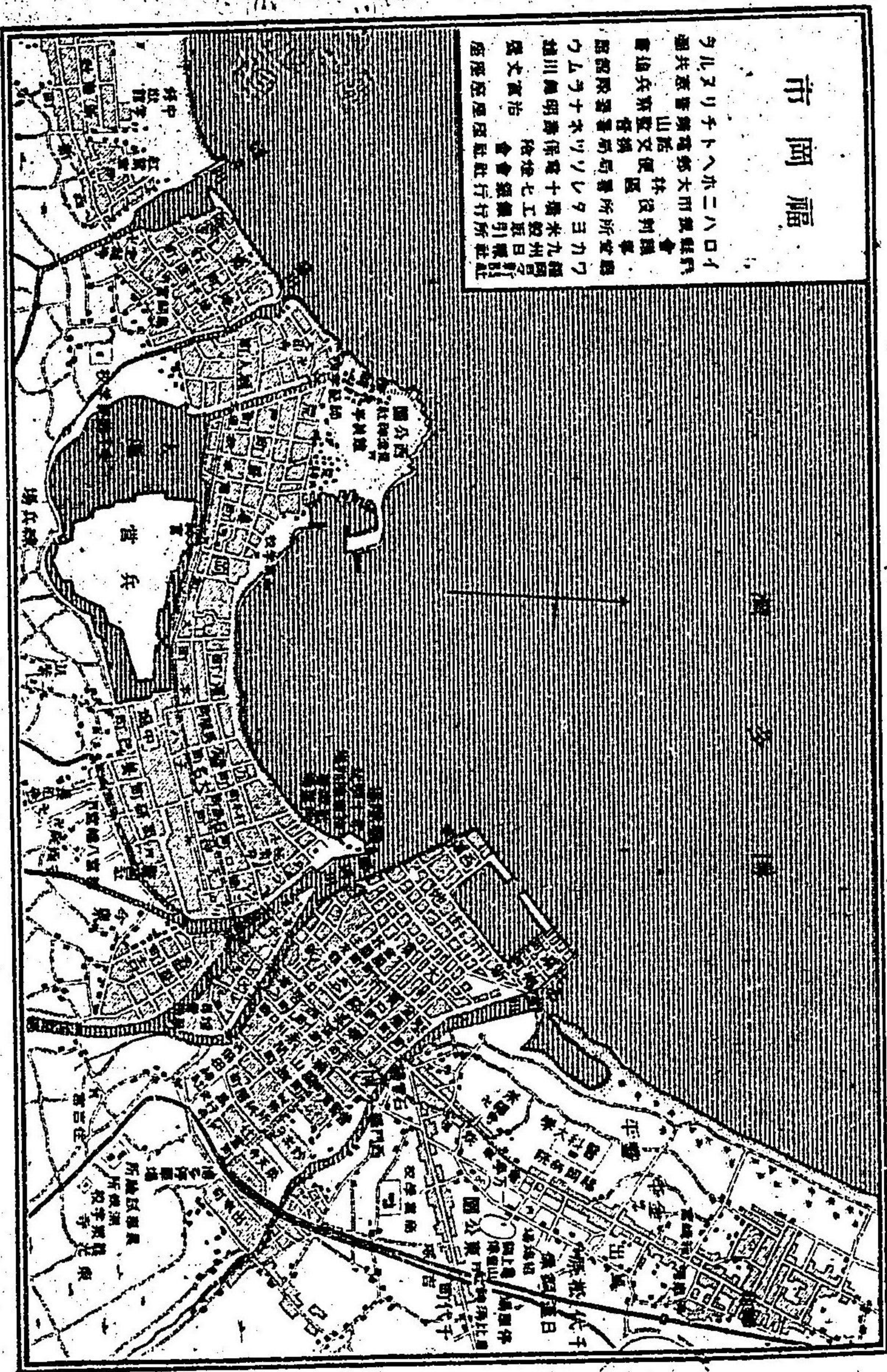

多の名の現はるゝを見る。其海外船舶來航の地にして、殊に太宰府に近く、最も要衝に當れるを以て守護職を置き、武器を備へ外敵防禦の要地をなせしに似たり。文永弘安の役に於ても此地が重要な防禦點なりしを見るべし。其後袖の湊に唐船の碇泊せしこと史に見ゆ。戰國の時、大友・龍造寺の二氏此地を争ひ、民家の過半は兵燹にかゝり、全く衰頽せしを、天正十五年豊臣氏黒田孝高を此處に封せしより町の繁華は次第に舊に復し、徳川氏に至りても黒田侯歴世の治所として益々繁華を増し以て今日に至れり。地は那珂川を以て東西二部に分たる。東部は即ち往昔の博多にして、老舗巨商軒を並べ、西部は福岡にして舊城址のある處、舊藩士の邸宅も亦此處にあり。今日に於ては此等の邸宅多く變じて商家となりたりと雖も、其繁華猶博多に及ばず。市中の交通機關としては、近く完成せる電気鐵道あり。市外千代村(千代松原)博多福岡を経て市街を横断し、西方黒門橋に至り、中ごろ吳服町より支線を分ちて博多停車場に至らしむ。市の中央那珂川に架せる橋は市の繁華の中心をなし、之れより西すれば天神

町に縣廳・市役所・議事堂等相並んで立ち、大名町には裁判所あり。其の他大林區署・監獄署・福岡縣物産陳列所・師範學校・商業學校・高等女學校等川の以西所謂福岡の區内に有り。有名なる中學修猷館は市外西町に有り。

城址は市の西南に位し、繞らすに濠を以てし、東西九町、南北十町あり。慶長十六年。黒田長政の修築せるもの、今は第六師團第十二旅團第二十四聯隊の兵營を置く。藩主の祖先を祀れる光靈神社は藥院町にありて、今、縣社に列せらる。市の西北、荒戸崎の海に臨める處、一小丘陵をなし今之を修めて西公園とす。園に荒津神社あり。附近には松樹影を落し、其間に茶店二三散在す。更に丘上を繞れば、戰役記念碑あり。北岸は斷崖峭立、斜に殘島と相對し、北方遠く海の中道の翠松を煙波の間に望み、近く福岡市の萬葉を一時の下に集めて、風光まことに描くが如く、市民來り遊ぶもの少なからず。市の神社佛閣には西町に縣社魚飼八幡宮あり。其他材木町に淨土宗の巨刹少林寺あり。博多の祇園町に櫛田神社あり。又眞宗の巨刹萬行寺あり。共に博多停車場

附近にあり。住吉神社は市外住吉村にあり。縣社にして、攝津住吉の本社として名高く、往昔は宮殿壯麗を極めたりしといふ。

市の物産には博多織・博多人形等ありて機業家櫛比し其の北端は柳町と稱する遊廓にして絃歌の聲日夜絶えず。今市内元標より近縣及び國內名邑への里程を擧ぐれば左の如し。

東京府	三百五里十九町	筑後久留米市	十里六町	太宰府村	四里十七町
大阪府	百六十一里十五町	若松町	十七里〇五町	筑後柳河町	十五里廿二町
山口縣	四十里十二町	蘆尾町	十二里十八町	同 福島町	十三里十五町
熊本縣	三十二里十二町	直方町	十一里二十町	同 三池町	十八里卅五町
佐賀縣	十六里〇七町	飯塚町	七里二十七町	豊前香春村	十三里三十町
長崎縣(陸)	四十六里〇町	甘木町	八里二十町	同 行橋町	十九里十五町
豊前小倉町	十八里卅二町	今宿町	三里十九町	同 八屋町	三十里十六町

福岡城址 福岡市の西南に在りて四方繞らすに隍を以てし東西凡そ九町、南北凡そ

六町、北に向ひて二城門を設く。慶長五年黒田長政筑前全州五十二萬石を領して入國の始め此地に繩張りして當城を築く。當時の外廓は東は今の西中島橋、西は通町黒門に至り上下名島町、吳服町、本町、大工町、簀子町の六町は廓内に屬せりと云ふ。城の外壁は古へ外寇防禦の爲め博多灣に築きありし石壘を毀らて築造せしものにして其の西側に當れる隍幅六町の廣きに亘り俗に之を大堀と稱す、城を福岡と名けしは黒田氏の祖先高政は備前國邑久郡福岡に居住せしを以て其本を重んじて直ちに同地名を襲ひしものなり。今は陸軍第六師團第十二旅團第二十四聯隊の營所となれり。

西公園 一に荒津山公園と云ひ市の西北荒戸の海に臨める一孤山荒津山上に在り、登道は南方荒戸町より通じ山上に荒津神社あり、其の周圍に群松鬱々として茂生し松間に二三の茶店及び鍾美亭と呼べる手廣き亭舎あり、古來荒津の名は博多より荒津山に至る一帶の總稱なりしが、今は此一角に其名存す。此國は明治十四年十一月を以て開き坪數一萬零八百二十七坪、北岸は斷崖峭立、斜めに殘島と相對し北には海ノ中道

の翠松を煙霞模糊の間に望み福岡全市の碧瓦粉壁亦た一眸の中に在り、頭を回らせば雷山、筑紫富士は西南に屹立し近郊の田圃は碁局の如く其間に横はりて山海の眺めともに備はりて矚目快濶、四時騷客の來り遊ぶもの多し。園内に光雲神社ありて、輪奐の美を極む、征清、征露の紀念碑あり。

鳥飼八幡宮 市の西端宇西町に在り、縣社にして應神天皇、神功皇后、玉依姬命を祭る、往昔神功皇后の新羅國より凱旋の途中早良郡鳥飼村字手山に駐まり給へる時鳥飼某氏常に皇后に扈從して御饌を奉るを例とせり、後年其の後裔同地に小祠を營みて八幡宮を奉祀せしを慶長年間黒田長政入國の後ち今の地に遷して大いに社殿を造營せり、本社、渡殿、拜殿、神饌所、社務所、總門、回廊等ありて、境内坪數二千三百八十四坪あり。本社官祭は元始祭、紀元節、春秋皇靈祭、天長節、除夜祭等にして、別に毎年舊曆九月十九日を以て氏子の大祭を執行す、此の日賽人四方より麁集し境内頗る熱鬧を極む。

●●●●● 小林寺 福岡材木町に在り、境内は坪數二千五百六十餘坪にして本堂、開山堂、觀音堂、黒田氏靈屋、客殿、庫裡等あり。淨土宗にして開山を長譽惠順和尚とす、惠順は國主黒田長政の徳を慕ひ慶長八年當地に來り、請うて佛殿を建立す。長政の男忠之、母の遺髪を當寺に納めたりと云ふ。此の西隣りに、

●●●●● 安國寺 あり、同寺は元と豊前中津に在りしが、長政豊前を領せし時住職天翁なる者長政に扈從して朝鮮の役筆談應接の事に當れり。長政の當國に來るや、天翁亦從ひて福岡に來り、一字の佛刹を建立す。是れ安國寺の創始なりと云ふ。

●●●●● 警固神社 福岡小島馬場に在り、郷社にして八十猛津日神、神直日神、大直日神を祭る。上古は那珂郡岩戸郷警固村に鎮坐せしを神功皇后の攝政年中福崎の丘上に遷す、黒田氏筑前を領し福岡城を築かんとするや社域は本丸の地に當れるを以て、慶長十三年今の地に遷宮して神殿、拜殿、樓門等を造營せしめられ且本城の鎮守神と定められ二十五年毎に遷宮を行ひ、今の神殿は明治四十二年九月遷宮に際し改築したるものなり。

り。境内坪數八百五十七坪にして前記三祠宇の外に神饌所、社務所及び未社六社あり、福岡の士民は大半其の氏子にして毎歲舊曆九月十九日の大祭には神輿の渡御ありて市中頗る賑はへり。其の北隣りに、

●●●●● 光雲神社 荒津山西公園内にあり。維新以後の創建にして舊藩祖孝高長政を祀り、其法諡龍光院興雲院の各一字を探り光雲神社と稱し、又御兩公様と稱す。春秋二回祭典を執行し且神樂、能狂言等の奉納あり。元と福岡本丸内に祠を建て祭祀し來れるを明治四年鐵砲町に遷し、四十二年四月荒津山上の新殿に遷す。社殿の造營結構壯麗を極め美觀言はん方なし、寶物には朝鮮陣の際長政の用ひし水牛の兜其他兩公以下歷代國主の武具を藏す。

●●●●● 櫛田神社 博多祇園町にあり、中殿は櫛田大明神、左殿は天照大神、右殿は祇園大明神なり。孝謙天皇の天平寶字元年河内國櫛田の神を遷して當地に鎮祭し、後ち天慶四年素盞鳴命を山城國より遷して合祀すと云ふ、境内廣袤二千四百六十八坪ありて本

殿、拜殿、神輿庫、文庫、繪馬殿、能樂殿、神門等あり、元弘三年菊池寂阿官軍に屬し少貳英時と戦ひて祠前を過ぐ、時に寂阿が馬俄かに前まず、寂阿怒つて曰く何物の牛鬼ぞ敢て義兵を沮むと、顧みて其龜を射る、馬輒ら前むと舊記に見えたり、祭日は陰曆六月十五日にして氏子等は此の日優美なる山笠六本を擔ぎあるき、賽人亦群衆して境内立錐の地無しと云ふ。之れ永享四年同月同日に始めりと云ふ。

●萬行寺 博多祇園町、櫛田神社の東南に在り、眞宗本願寺派に屬し、始め享祿二年道場を普賢堂町に建立し永祿の頃本山より萬行寺の寺號を贈らる、弘治三年堂宇を馬場町に遷し寛永年中更に當地に再建せしが、明治八年火災に罹り今の堂宇は同十三年の新築に係ると云ふ、開基は空性と稱し山城宇治郡の人、十九歳にして蓮如上人の法弟となり化を九州に布かんと欲して笈を博多に卸し終に當寺を創建せり、境内坪數二千三百六十九坪にして本堂、庫裡、經藏、鐘樓、鼓樓、山門、學寮等あり。當今の住職曇龍は内外の學に通じ自ら龍華學派なる一派を開きて日夜徒弟を教導す、故に此の

學寮を龍華校と云ひ又甘露窟とも稱せり、寺門は直ちに市街に接し博多停車場を距る僅に三町、南方に寶滿山其他の群峰を望み東南に向へば限なき田畝は遙かに筑後の翠巒に連なり眼界の快豁を覺ゆ、寶物は多く燒失し今存するものは三尊自然の影像ある大匏貝、魚藍觀音の像、蓮如上人筆六字尊號、唐より傳來の地藏尊等なりとす。

●東長寺 博多上小山町にあり。大同二年弘法大師唐より歸朝の時博多津に帶錫し一寺を開き、密教東漸長く將來に傳はらんことを欲して東長寺と稱すと云ふ。眞言宗にして京都の仁和寺末に屬す、又大師自ら木像を調刻して本堂に安置す、故に博多大師堂とも云へり、往古は境域方四町餘、宏壯たる大叢林にして今行町の四邊は其の古趾なりと傳ふ、中世屢々兵火に罹り永祿年中今の地に徙し慶安元年國主黒田忠之の崇信に依りて新たに堂宇を造營す。又、寺内に忠之の墳塋ありて、藩政時代一宗の觸頭として山門頗る榮えたりき。現今の寺域は四千八百二十九坪にして大師堂、護摩堂、六角堂、客殿、庫裡、方丈、寶庫、二天門等あり、又寺寶には顔輝筆達磨大師の畫像、

寛平法皇尊影、弘法大師真筆千字文、古銅五銖、獨鈷等あり。

●聖福寺 博多金屋小路にあり、安國山と號す、開山榮西、明庵又は葉上僧上と號す朝廷より千光國師の號を賜はり、文治三年宋國に入り、廣龍八世、虛庵の禪法を修め、建久二年歸朝し、當寺を創建す、即ち日本に禪法を傳へし最初の古刹にして後鳥羽天皇より『扶桑最初禪窟』六字の宸筆を賜ふ、今額として山門に掲ぐるもの是れなり、此額と箱崎八幡宮との匾額は北筑の二大寶とすと古書にも記せり、延寶元年に至り僧萬水當時を再建し其頃は子院三十八坊 境域方五町餘を有せし巨刹なりしと云ふ、寺内護聖院に仙厓禪師の墓あり、禪師諱は義梵、義濃武儀郡の人にして和漢の學に通じ又禪理に精し、年四十常寺に入りて住職となり寺内虛白院に居れり、常に書畫を作るを以て娛とし落筆少しも想を費さず、故に其の書畫天真爛漫、一種の高韻を具ふ、天保八年齡八十有八にして逝く。

●承天寺 同所 聖福寺の南方に在り、禪宗にして寺域一萬六千二百二十坪、仁治三年

聖一國師の開基にして謝國明の草創なり、謝國明は宋の富商にして深く國師に歸依し我國に歸化して後ち當寺を建立す、其の墓は字出來町なる樟樹の下に在りと云ふ、堂宇宏壯にして國內巨刹の一に數へられ古へより什寶多し、就中巨勢金岡、兆殿司、元信等の佛畫、經山無準の達磨の畫等殊に著名なり。

●東公園 福岡市博多に接近せる千代村千代松原にあり、明治十年八月開きて公園となす、其の廣袤七萬五千八百二十二坪、翠松鬱々として林を爲し園内に茶店、楊弓店及び一力亭、皆松館等の割烹店あり、其の東邊に競馬場を設け平日は借馬を以て業とする者あり、又園の東方松林中に招魂社あり維新前後殉難勸王の士、奥羽及び西南の役戰死せし人々の忠魂を祭り春秋二季の祭典頗る殷賑なり、園内に元寇紀念碑龜山天皇の御銅像、日蓮上人銅像元寇紀念館等あり、園内崇高の氣溢る。九鐵吉塚驛より二町。

元寇紀念碑 東公園にあり、弘安四年蒙古の兵十萬、壹岐對馬の諸島を侵し、隴嶺海を蔽うて、博多に來寇す

天下騷擾人心恟々たり、畏も 龜山天皇身を以て伊勢の大廟に祈り給ふ。此時鎌倉の執權北條時宗、西國の諸將をして、奮戦之を防がしむ、一夜颶風起り、海水簸蕩し、敵艦破壊す、將十機に乗じ進撃之を礙す、此時蒙古の兵生きて歸るもの僅に三人と、彼地の史書にも記せり、此一舉帝國の武威を外域に輝し、永く邊海の患を絶つを得、實に絶世の偉勳と謂ふべし、明治三十七年、龜山天皇の銅像を建設し、之を不朽に傳ふ。

日蓮上人銅像 東公園にあり、弘長元年日蓮上人伊豆へ配流の頃、邊海外寇の事あるを未萌に察し、防備を嚴にせん事を鎌倉に建言す。即ち立正安國論の大文字となる、實に元寇の豫言者なり、北條氏用ひず、是より數度の大難を経て、甲州身延山に閑居す、果して弘安年中に至り蒙古の大軍の來寇するあり、此の時鎌倉より、宇都宮公綱を使とし、掃蕩を祈らしむ、上人其の祈禱に供したる二旛の旗を公綱に渡し西國に下らしめたるに、大風起り掃蕩の大勳を全うすることを得、上人の功德亦大なりと謂ふべし。明治三十七年上人の銅像を建設し、



千代村松原日蓮銅像

之を不朽に傳ふ。

崇福寺 千代村大字堅糟の松林中にあり、臨濟宗にして仁治三年聖一國師太宰府の横嶽に草創し山號を横嶽山と號せり。寛元元年承天寺と共に官寺に列せられ、天正十四年七月岩屋落城と共に寺亦兵燹に罹り、傳來の名器灰燼に歸し寺觀久しく廢る。黒田長政の入國の後慶長七年今の地に移す。境域一萬四千九百十六坪、本堂、庫裡、開山堂、經藏、朝旭堂、鐘樓、寶庫、總門、中門、唐門、帆風門等ありて、本堂には釋迦、普賢、文珠の三像を安置す、塋域に黒田氏の祖先如水長政の墳廟及び歴代藩主の墓碑あり、境内は白砂翠松相映じ、山門は博多より筥崎へ通する街道に向ひ風色清麗、亦た北筑の一靈刹たるに愧ぢず、頼山陽詩あり曰く『旗亭扶歸不用灯。松間沙路太分明。榮公舊院知何處。認得夜呼鬪聲。』

住吉神社 福岡市博多の南二十町、住吉村大字住吉に在り、底筒男命、中筒男命、表筒男命の三神を祀れり、相殿に天照大神、聖母大神を祭れり。我國住吉神社の本宮

十一坪に減せりと云ふ。源氏物語玉葛の巻にも大貳の御館の上の御寺の觀世音寺に云と見えたり。太宰權帥之に附記して、此寺を清水の御寺といふなり、开は此寺の後に清水の湧出る處あればなるべし。此水今に至りて變らず、然いへども猶ほ年月を重ねて後の世にも至らば此の名をさへたどらんと或人痛み思ひて此事を末世にも傳へよと請ふ云々といへり、此の清水の跡猶ほ存せり、什寶には小野道風筆「觀世音寺」四字の匾額、羅陵主假面、同納利假面、其他佛像數體あり。

荻萱の關趾 水城村大字通古賀に在り、太宰府往還の道の傍ら宇關屋の西方田圃の中に僅かばかりの跡残り。天智天皇の御宇始めて設けたる關門にして則ち太宰府警固の爲めにせしものなるべし、文明十二年宗祇が筑紫紀行にも「荻萱の關にかゝる程に關守出で、我が行末を怪げに見るもおそろしと書けり、稗史に傳ふる加藤繁氏は此地に往ひしものにて後ち荻萱道心と名乗りて高野山に通世せし事などを作りまうけしは則ち此の關名に據りしものなり、「荻萱の關守とのみ見えつるは人も許さぬ道へな

りげり」(菅家)其他此地を詠せし古歌多し。

榎寺の趾 同所、荻萱關趾の西南に在り、元と淨妙寺と號する佛刹ありしも今は寺なし、此地は菅公太宰權帥におはせし館趾なり、後一條院の御宇治安年中都督惟憲卿其舊趾に伽藍一字を建てられしと今、今は僅かに一小祠を存す即ち菅神遷幸の御旅所にして毎歲八月二十二日の曉、太宰府神社の神輿此地に渡御あるを例とせり。

太宰府神社 太宰府町の南端に在りて九州鐵道の二日市停車場より卅三町を隔つ、國幣小社にして菅原道真公を祭り延喜五年乙丑八月の創建なり、市街の盡る處に唐銅の大華表あり、之を入りて登石の賽路を行くこと數十歩左折して二の華表を入れれば心字形を爲したる一大泉池ありて架するに二反橋を以てす、池中には無數の鯉魚遊泳し池南に大楠樹あり蟠鬱水に臨む、橋を渡れば正面に樓門あり左右に長廊を廻らし門内に巍然として鎮するもの則ち本社なり、社殿は金銀を鏤めず丹碧を施さず、素朴にして高潔、所謂神寂たる趣を存し自ら神威の高さを表す、社前に有名なる飛梅あり又境

内には攝社末社頗る多く、額殿には信者の奉納せし匾額を連掲す其數幾百なるを知らず、近ごろ有志家相謀りて社背に一の瀑布を作り其側に數百株の梅樹を栽ゑて遊園を開き以て一段の雅致を添へぬ、今ま當社祭典の重なるものを舉れば元始祭（二月三日）新年祭（二月四日）紀元節（二月十一日）神武天皇遙拜式（四月三日）大祓（六月三十日）例祭（八月二十五日）天長節（十一月三日）新嘗祭（十一月二十三日）除夜祭（十二月三十一日）等にして舊曆正月七日の七草の御供あり薄暮よりは響換の神行を行ひ境内雜沓、殆ど立錐の地を餘さすと云ふ。

菅原道真公は參議菅原是善卿の第三子にして幼名を阿呼と云ひ字は三と稱す、いとけなき頃より聰明にして御年十一の春是善卿當時の文學島田忠臣をして公の才智を試みさせんと思ひ今宵は月も明かに梅も面白く咲たれば詩にても作り給はんやと言はせけるに公取敢ず月耀如晴雪。梅花似照星。可憐金鏡轉。庭上玉房馨。と作り給ひしかば是善卿も密かに其の秀才に驚歎したまへり、貞觀元年御年十五歳にて元服

し給へる時御母伴氏一首の歌を詠じ給ふ「久方の月の桂も折るばかり家の風をも吹かせてしかな」仁和二年讃岐守に任せられ同四年の夏大に旱して國民飢渴に迫らんとするを見て公いたく愁ひ嘆かせられ雨を城山の神に祈らせ給ひしかば須臾にして大雨盆を覆へし國民再び蘇生の思ひを爲せり寛平四年四十八歳にして宇多天皇の勅を奉じて類聚國史二百卷を撰し給ふ、同八年東宮（延喜帝の）旨を承けて二時の中に詩二十首を作りて奉り、同九年御年五十三にて權大納言に任じ右大將を兼させられ此時藤原の時平公も亦大納言に任じ左大將を兼ね公と並びて政事を執行されける昌泰二年時平を左大臣に任じ公を右大臣に任せらる、時平は放蕩濫行の人なれども昭宣公の嫡子にして世々大臣の家柄なりければ當今第一の臣に定められ時平の妹君は當今の御后にならせ給へり、又帝の外祖藤原高藤、仁明帝御子の源光二人ともに大納言たり、公思召さるのは我身は元と儒家より起りて右大臣に任せられ其位高藤、光の上に立てり臣皇族の上に立たんこと憚りありとて表を奉りて任を辭し給ひけれ

上皇更に御許しなく唯だ幼主を輔佐し奉るべしとの御事なり、始め帝と上皇との御話の序に密かに仰られけるは、當時時平道真相並びて政事を執り行ふに由りては必ず忌み逆ふ事の出来なんいかで一人を止めんとて、欲慮を回らし給ふに時平は家柄と云ひ御後の兄上なれど齡三十にだに足らず且其身の才智學識も遠く公に及ばず、公は聖教を守り賢を舉げ徳を貴び給へば能く執政の任に適へりとして公を召し以後は汝一人にて天下の政を執行ふべしと勅宣ありけり、公大に驚きて頻りに辭し給ひければ、更に御許なし、此時時平、兩皇の公を召されし事尋常ならざるを見、陣の座へ退かれたる其狀例に違ひて見えける、此時兩皇の仰られける事は密議なれどもいつしか世に洩聞えければ時平は是より無實の讒言を構へて密かに公を呪咀せんものと計りけり、此の陰謀に加擔せしは源光郷、定國卿、菅根朝臣等なり、又此の人々偽りて勅宣と稱し陰陽寮の官人に引出物を與へて冥衆を祭らせ皇城の八方に山野を下して妖術をぞ行はしめける、光郷は帝の鼻にて定國卿は家柄素より高かりしかど位は

公の下なるを無念に思ひ、菅根朝臣は公に怨ありけるに故時平是等の人々に交を結びて公を冤罪に陥れんと計られける、帝は素より聰明におはしけれど御齡十七歳にして且御後は時平の妹君なれば互に内外より讒しけるにぞ帝は其の實否をたに糺し給はず公を貶して太宰權帥にぞ爲し給ひける實に昌泰三年正月二十五日なり、公の御子男女二十三人おはしませし中の御男子四人は同じく四方に流され姫君は都に留め置きて幼き公達二人のみぞ具し參らせける、公毎に愛させ給ひし紅梅殿の御庭を御覽じて心なき木々にも「東風吹かば匂ひおこせよ梅の花主なしとて春な忘れそ」と契らせける、此の御歌ゆるに梅は一夜に筑紫へ飛行きしとなん、今猶神前に在る飛梅これなり、斯て二月朔日に都を立出で、筑紫へ赴かせ給ふに次第に道の遠くなりければ御心細く思召して播磨國明石の浦に泊らせ給ひける時宿の主に驛長莫驚時變改。一榮一落是春秋。といへる詩を賦して與へられ太宰府に着かせ給ひての述懐の詩に離家三四月、落涙百千行。萬事皆如夢。時々仰彼蒼。と吟じ給ひぬ、延喜三

年の頃より御心地例ならず、次第に病重らせ給ひて其年の二月二十五日、御齡五十九にして終に薨じ給へり、やがて太宰府に近き四堂の傍らに御墓所を營みて尊骸を歛め奉らんとしけるに御車忽地途中に駐まりて動かす、是に因て其處を御墓所とす、則ち今の太宰府神社の地なり、延喜五年八月初めて安樂寺に神殿造營の鉦始めありて同九年成就す、其後都に打續き變災あり、或時は雷電霹靂、人心恟々として安き心なし、是れ公を流罪に處したる祟りなるべしとの風説喧すしく、同八年菅根朝臣頓死し明年時平公も終に惱みて死せり、帝にも公を左遷せし事を深く悔ひ給ひて延長元年元の位に復させられ其後一條天皇の正暦四年左大臣を贈られ同年十月正一位太政大臣を贈られ代々の帝勅願に依りて中門、廻廊を始め多くの祠堂を造營せしめられ月を遂ひ年を重ねて終に今日の靈區とはなりぬ(以上社記の概略を掲ぐ)

●有智山寺趾 同村、太宰府神社の東北十餘町、大字内山に在り、寺は元と無量教寺と號す、舊記に曰く延暦廿二年十月廿一日太宰府竈門山に於て白壇を以て藥師四體を

作ると、蓋し當時の本尊なるべし、又曰く嵯峨天皇の弘仁九年四月傳教大師太宰府有智山の邊りに寶塔院を建立せり、是れ日本六所寶塔の一なりと、建武三年の春菊池武俊義兵を擧げて太宰少貳貞經の内山城を攻む、城兵火に罹りて餘焰四方に散亂して南谷、北谷、中堂原等の佛殿坊舎一時に灰燼となり、其後天下久しく穩かならざりしかば再興を企つる者もなく寺領は武士に押領せられて此寺終に廢絶せり。

●竈門山 太宰府町の東北御笠村に在りて北は糟屋郡に跨がる、太宰府神社の一の華表より山嶺まで五十六町、御笠村大字大石より同じく三十六町とす、昔し役の小角此山に登りて法を修しけるより金剛寶滿山とも云へり、山上巖石多くして懸崖諸處に峙ち頂上に躋り盡せば四方眼界遮るものなく馳望百里の遠きに達し九州の峻峰皆な雙眸の中に在り、山中に櫻樹、楓樹、及び石樹多く春秋筇を曳くに宜し、又山頂大磐石の上に竈門神社あり、玉依姬命を祭り、相殿に神后功皇、應神天皇を台祀し毎歲陰曆四月十六日を以て例祭を行ふ、峰の東方に岩窟ありて常に清水を湛へ之を益影の井と名

つゞ、其上に三巖鼎立して其形一大竈の如し、竈門山の名蓋し是より起りたるもの歟、其他山中に兒落し、獅子岩、馬蹄巖等の名所多し。

武藏温泉

九州鐵道の二日市停車場より南十町、二日市村大字武藏字湯町に在り、

單純泉にして無色透明、溫度は百十四度を保ち外傷、水瘡、火傷、脚氣、癩麻質斯等に効驗あり、其地は太宰府町の西南に在りて南に天拜山を望み温泉は武藏川の河底より湧出づるを取り地を穿ちて濬地を設くるとして十七箇所、街上には民家九十餘戸簷を連ね其内旅舎三十餘戸あり、温泉は遠く白鳳年中の發見に係り口碑の傳ふる所に據れば菅公も太宰府に謫居中屢々來りて此泉に浴せられしと云ふ、風色の賞すべき無しと雖も地は停車場に接近し且近傍に勝區多きがために浴客は年に五萬人を降らす。

天拜山

一に天判山とも云ふ、二日市村に屬し同村大字武藏より登路二十町、又一

路あり山口村大字古賀より十六町にして山頂に達す、山上に天滿神社ありて菅公の靈を祭れり、延喜式神名帳に荒穂神社とあるものは是れ乎、俗傳へて曰く、菅公此山に

登りて冤を天に訴へ給ひしかば天帝より天滿自在天神の尊跡を下し給ひぬ、此時公の産せし磐石を天拜石と號し、今猶は神社の傍らに在りと、去れど此説は妄誕にして信するに足らず、想ふに公或は武藏温泉に浴し給へる序此山に登臨して風景を賞し給へる事ありしやも知る可からず、然れども院本小説の傳ふるが如く罪なきを天に訴へ給ひし事正史に見えず、其妄知るべきのみ、山の中腹に小瀑布あり傍らに巨石の屹立するありて之れと夜懸石と云ふ、菅公曾て此瀑に打たれ衣を懸けたまひし處なりと傳ふ、傍らに碑あり大僧都信聰が「天判峰頭仰彼蒼。願心成滿放威光。御衣薰石變成塔。五百年來流水香。」の詩を刻す、又一古松あり其の根分れて二株と爲る一は雌一は雄、俗之を呼んで相生の松と云ふ。

直方飯塚

鐵道沿線 石炭の産地鞍手、嘉穂二郡を貫通せる鐵路にして、皆なこ

の線路に於ける各炭坑の石炭を若松港に運搬する爲めに設けたるものなり、此線路は九州幹線の折尾驛に交叉して南に向ひ、中間・筑前植木の二驛を経て、此の地方の中心

直方町に至る、鐵道はこれより二つに岐れ、一は田川郡の金田地方に向ひ、一は嘉穂郡に入りて飯塚町を過ぎ、猶南して上山田驛に至る、共に石炭搬出の交通主要路を成せり。此の沿線は石炭の産出夥しく、地下皆な炭層と稱するも敢て誣言にあらずして、煙突到る處に林立して満目都て是れ炭坑ならざるはなし。鞍手郡に於て、大野浦第一・第二・新入・本洞・勝野・遠賀郡に於て、第二新手・第二大辻・嘉穂郡に於て、高雄・大城・鉾田・雄井等の炭坑は其殊に有名なるものなり。飯塚町は嘉穂郡の主邑にして、長崎街道はこれより猶南して筑紫平野地方に入る。其の道路上に長尾・内野の諸邑あり。郡の東南、牛隈驛の南に大隈の一邑あり。人口四千五百を有す。

直方町 始めは東蓮寺町と云ひたりしが、延寶三年直方と改む、元和九州國主黒田長政、其子隆政に此地を賜ひ館を構へて之に居る、今の雙林院は其の館趾なり。此地は遠賀川の西岸に位し人口一萬七百有餘を算へ、鞍手郡役所の所在地なり。町は炭田の中央に位し、且つ水陸の運輸の衝に當れるを以て市街頗る殷賑を極む。

多賀神社 直方町に在り、伊弉諾命、伊弉册命を祭り、相殿に應神天皇を合祀す、境内坪數千四百坪餘にして本社、幣殿、拜殿、繪馬殿、參籠殿、寶庫、樓門、社務所、神饌所及び天満社、貴船社、須賀神社、蛭子社、稻荷社等の末社あり、創建年月は詳かならざれども、黒田隆政の此地に封せらるゝ大いに社殿を造營して社領若干を寄附せりと云ふ、祭典は春秋二季之を行ひ春は三月十三日より三日間にして神輿の渡御及び鶴鶴換の神事あり秋は十月十三日より三日間之を執行す。

湯原、脇田温泉 湯原温泉は直方町の西凡そ四里、日吉村大字湯原に在り、無色透明單純泉に屬し、溫度七十八度、弱亞兒加里性の反應あり。泉源は木村の西北隅犬鳴川の岸より湧出し、其傍らに浴室を設く、道路不便の爲めに都人士の來り訪ふ者なく唯だ農民坑夫等の浴するを見るのみ。其の西南に三町を隔て、脇田温泉あり、吉川村大字腰田に屬し、泉質溫度共に湧原温泉に同じくして打撲、傷瘡、大傷、疝毒、疥癬及び小兒の胎毒等に効驗ありと云ふ。

明星ヶ瀧 鞍手郡の西境、中村大字黒九村、清水の奥十五町の處に在り、水源は其の西に發ゆる山瀬山の大谷より出で忽地懸崖より直下して高さ六丈五尺、幅一間の飛瀑となる、其の下は町清水川に入り溪間を下ること七町餘にして又小瀑となり、是を荒瀧と云ふ、高さ一丈三尺、幅は明星ヶ瀧に同じ、又清水の千手院中にも一瀑布あり、高さ、一丈四尺、幅一間四尺、共に清水川に入り、犬鳴川に注ぐ。

飯塚町 嘉穂郡内第一の都邑にして中央街道の衝に當り、人口五千四百を有し、嘉穂郡役所、警察署、郵便電信局、區裁判所等あり。遠賀川の岸に沿ひ且つ鐵道は南北に通じて頗る運送に便なるが故に郡内採掘の石炭其他の産物は多く此處に集散し、商業亦隨て盛なり。

大分八幡神社 大分村大字大分に在り、郷社にして應神天皇、仲哀天皇、神功皇后を合祀す、神龜三年の創建に係り後ち天正五年再建すと云ふ。拜殿、社務所及び天満社、大神宮、貴船社等の末社あり、社域七百七十一坪あり、飯塚町の西南二里餘、後に山

を負ひ前は豊前より福岡市に通ずる小街道に接す。昔は本社は今この社地より三町ばかりの山上に在りて今は其處を嶽の宮といふ、延喜二十一年六月此宮より神靈を宮崎の宮に遷し奉れり云々、寶物は天正年間の兵燹に罹りて今存するものは僅かに神鏡、巻物の二種のみ、又本社にては舊曆八月十五日を以て大祭を執行し此日遠近より來賽する者頗る多し。

白絲の瀧 上穂波村大字山口に在り長尾より筑紫郡太宰府に通ずる道路より西に入るること二十五町にして瀑布の前に至る。其地は寶滿山に連続せる茜山の溪谷にして老樹亭々として繁茂し、瀑布の邊りには奇巖突出し其前に一亭榭あり、瀑を見る者常に茲に憩ふ、瀑の高さ八丈四尺、幅三間、一に茜屋瀧とも稱せり。

此他郡内に瀑布多し、馬落瀧は鎮西村大字八木山村の古野山より出で宮田川に注ぐ、三層にて其間十四五間を隔て高さ一丈幅一間半。大蛇ヶ瀧は大分村大字大分に在り、蛇谷より出で大分川に注ぐ、奔流長さ二十四丈、幅二尺峻巖に激し屈曲して長蛇の

勢ひに似たり千丈ヶ瀧は千手村大字泉河内に在り、長さ六十丈、幅三尺、直下に非ざれども峻しき巖面を奔り頗る奇觀なり。岩瀧は大隈村大字中益に在り、幅二十間餘の一大巖石の上より落つ、故に此名あり。

○早良・糸島地方 福岡市より西、海岸に沿ひて、佐賀縣東松浦郡に入るの路は、早良・糸島兩郡の地方に通せり、福岡市の西方に接續せる早良郡西新町(人口三千四百)金龍寺内に碩儒貝原益軒の墓あり。西新町より一路南に分かれて、早良郡の西部を南北に横斷して、佐賀縣神崎郡に通ずるものあり。早良川を渡り蛭ヶ濱(人口四千九百)の大邑を過ぎ、下山門の海濱に出づ。此の地は生の松原と稱し、前に殘島の青螺を見る、風光畫くが如し。松林中に壹岐神社あり。殘島は往昔能の浦又は能解の浦と書けり。これより糸島郡に入れば、志摩半島の廣く北方に展開して博多灣と唐津灣を別つあり。沿道に今宿、周船寺の諸邑あり。此の近傍に高祖神社、龍國寺あり。道路は更に西南に向ひ前原(人口三千九百)、加布里、深江、福井、吉井(人口三千七百)等の諸

邑を経て、佐賀縣東松浦郡濱崎に達す。芥屋の大門は、志摩半島の西方の岬に位置し、玄武岩の奇岩矗々材木を樹てたるが如く、海水其の間を浸蝕して洞窟をなし、奇景壯觀世の喧傳する所なり。

●生ノ松原 壹岐村大字下山門村に在り、此の松原は福岡より唐津へ通ふ街道の傍にありて、里俗傳云ふ神功皇后征韓の時、松枝を折りて逆しまに挿し、若し事なく凱旋せば此松生きて立てよと宣ひしより此名ありと。林中に壹岐神社あり壹岐直眞根子を祭り相殿に熊野大神を配祀す、故に古へは熊野明神と號せり、宗祇法師の筑紫紀行にも此の御社熊野にておはしましけり。其の傍らに古松あり、是れいにしへの逆松なるべし云々と書けり。

●●殘の島 姪濱村の北二十六町の沖合に在る一孤島にして東西十五町、南北三十町、周回二里二町、島中(殘島村)に戸數一百五十餘あり。本島は古へ能古ノ浦或は能解ノ浦と書けり。神功皇后三韓より歸朝し給ひける時住吉大神の靈を殘し留めて異狄の降伏

を祈り給ひしより殘、島とは呼びけるとぞ。萬葉集に『唐泊のこの浦浪たぬ日はあれども家に戀ぬ日はなし』其他古歌に多し。

花亂の瀧 内野村大字石釜にあり、高三十間、幅六間、合子嶽より出で下流曲淵川に入り室見川に合す、當國第一の巨瀑にして瀑の近傍老樹鬱茂し、殊に桂多し、往年は瀑の中央に巨巖突出し水之に衝りて白沫四散、宛も花の亂るゝに似たり、故に花亂の名あり。福岡市より距離三里にして道路平坦、瀑下七八町の處まで人力車を通ず、春は躑躅、藤花等亂發し、夏は山氣清涼、最も避暑に適す、又瀑に對して一坦地あり數百人の觀客を迎ふるに足ると雖も惜い哉遠望の景に乏し。

通天瀧 同村大字西村の南方にあり。王丸山より出で室見川に注ぐ高さ二十四間、幅四間、老樹枝を垂れて瀑の上部を覆ひ瀧壺は深きこと丈餘、數人相扶けて僅かに瀑下に近づくを得べし。山に楓樹多くして、晚秋隕霜の頃は錦繡を晒せるが如し、故に又紅葉瀧の名あり。瀑前より北を望めば、福岡市の碧瓦、袖港の白帆は脚下に數へ得

べく、風景開豁 雨後水漲れる時は遠く福岡市より瀑を望むことを得、亦た一奇觀なり。

これより糸島郡に入れば、志麻半島の廣く北方に展開して博多灣と唐津灣を別つあり。沿道に、今宿、周船寺の諸邑あり。道路は更に西南に向ひ前原(人口三千九百)加布里深江・福井吉井(人口三千七百)等の諸邑を経て、佐賀縣東松浦郡濱崎に達す。芥屋の大門は 志麻半島の西方の岬に位置す。

高祖神社 今宿村の南一里半、怡土村大字高祖に在り。郷社にして彦火々出見尊、玉依姬命、氣長帶姬命を祭り神代よりの鎮座なりと傳ふ、社記に曰く陽成天皇の元慶元年九月筑前國高磯神社に従五位下を授くとあり、高磯は國音高祖に通ず、即ち當神社の事なり。神功皇后三韓より御歸陣の後報賽の御祭として新たに神殿を改造せらるゝ、又左右に女神まします故に高磯比咩の神と稱す、天平勝寶八年怡土城を築きしより以來當社を以て城郭の鎮守神と定め代々の武將尊崇淺からず、後建久八年に至り原田種直赦免を得て鎌倉より高祖に來り宮詞上原氏の援助を以て怡土城の舊趾に築き舊

によりて城中の鎮守と定め且つ社領若干を寄附せらる。天正十五年原田氏の落城の後も猶ほ怡土郡宗廟として四民崇敬し維新後郷社に列せらる。境内廣袤三町餘にして本社、拜殿、御供殿、手水舎、籠殿并に思兼神社愛行神社、徳満神社等の末社あり、而して現在の社殿は寛文年中國主黒田光之の再建に係ると云ふ、又境外數町の處に怡土城の舊趾尙は存せり、其趾は高祖より染井、高來寺に及び礎石、水門、古瓦等を見るを得べし。

雷山 一に層々岐山と云ひ、郡の南境に聳え雷山村大字雷山より山頂に至る凡そ一里、南は肥前に跨がる、仲哀天皇の九年三月神功皇后は羽黒熊鷹を討伐したまはんとて檀日宮より竈門山の下なる松峽宮に移り兵を此地に擧げて終に羽黒熊鷹を滅し給ふ。雷山は其の古跡にして山上及び山尾層々岐野に皇后の遺趾多し、古へ山嶺に小祠ありて水火雷電の神を祭る、故に雷山とは呼べり、聖武天皇の御宇清賀上人茲に錫を留め社務に佛刹を建立して雷音寺と號し上人自ら千手千眼の觀音を刻して本尊となせ

しが今は佛殿頽廢して僅かに一字を存す、又山中に楓樹多く晚秋遊賞に適す。

龍國寺 一貴山村大字波呂に在り、曹洞宗にして治承年間原田種直創建なり。種直は筑紫の豪族にして平氏の安徳天皇を奉じて起つや種直之に従ひて功あり、因て國守に任せらる。平氏亡びて後ち鎌倉に禁錮せられ十三年を経赦されて當國に下り怡土城に居りしが、小松内府の爲めに當寺を建立して重盛の位牌を安ず、其の頃は天台宗にして小松山極樂寺と號し開山を徹慶と云へり、後ち原田了榮此寺を再興して曹洞宗と爲し寺號をも萬歲山龍國寺と改む、寺域二千六百十一坪にして本堂、庫裡、禪堂、經藏、不動堂、地藏堂、鎮守社、鍾堂、東司等あり、其の左方に原田種直の廟及び原田氏代々の墳墓あり、當寺は今を距る五十年前火災に罹りて堂宇過半焼亡し本堂は嘉永年中の再建なり、寺寶舊記の如きも灰燼に化し今存する者は足利義滿作の阿難尊像大明宣徳の香爐、小松重盛の眞筆、其他二三點に過ぎず。

芥屋の大門 志摩半島の西に一岬あり、大門岬といひ芥屋村大字芥屋に屬す、岬

は海に斗出すること五町許り、其岸は海上に峙ち岩は六角なるあり八角なるありて宛も數萬本の柱を削り成して之を束ねたるが如く巖下は水深くして色藍を流せるに似て觀る者魂消せんとなす、巖壁の下に一の洞窟あり口は北に向ひ濶さ五間許り、風荒き日は怒濤を吞吐して其響雷の若し、波穩かなる日扁舟を泛べて窟中に入れば進むこと百間にして窟は稍や左に回り且漸く其幅を窄め朦朧として舟を行き難し、更に盤に乗りて進めば水涸れて沙汀となる、歩して猶ほ奥を究めんとするも窟中暗黒、蝙蝠の飛翔して面を撲つあるのみにて遂に一人として其の盡くる處を知る者なしと、窟中も亦外部と同じく悉く石柱を束ねたるが如く其柱には長短ありて墜んと欲して墜ちず、冷水岩隙より滴り落ちて肌粟を生ず、實に北筑第一の偉觀なり、然れども風波常に荒き僻陬の地なれば夏季穩和の日に非ざれば舟行に便ならず、福岡より陸行せんとすれば途を唐津街道に取り前原驛より右折し小富士村邊田、御床を過ぎて芥屋に達す。里程六里半なれども前原以西は人力車を通せず、又芥屋には二三の旅亭あり。

瀑布には不動瀧一名筒瀧は長糸村大字飯原に在り、雷山の西より出で神在川に入る。三層にして上は高十丈、幅一間四尺、中は高同上、幅三間二尺、上層と相距る四五間、下は三層に落ち其間各々六尺許りを隔て高三丈、幅一間、幡振瀧に在るを以て又幡振瀧の名あり。兄の瀧は怡土村大字端梅寺に在りて井原山ダルメキ谷より出づ、高さ六丈餘幅二間一尺、下流は瑞梅寺川に注ぐ。鮎歸りの瀧は同村兄の瀧の下流にして懸泉にあらず、長五丈、幅三尺、大青石上を奔り下一潭を爲す深さ一丈廣さ二十歩餘、鉢谷瀧は怡土村上の原に在り、奔流三丈、直下二丈四尺江口川に注ぐ。

○朝倉郡地方 二日市驛より東南に岐れたる一路を進めば、朝倉郡を貫きて、豊後の日田地方に達すべし。二日市驛より行くこと四里にして、甘木町あり。町の西南端城村字林田に美奈宜神社あり。秋月町は甘木町の北一里餘に在り。地勢は東北部に山嶽重疊して瘠土多しと雖も西南筑後川に瀕する地は平曠にして肥沃なり。

●甘木町 郡の中央にある一市街にして、人口約七千に上る。朝倉郡役所のある所な

り。又區裁判所、警察署、郵便電信局等あり。又此地に安長寺と號する古刹あり。禪宗にして應長年中圓鑑禪師の開基に係り、寺内地藏堂の本尊は滿米上人の作なり。當寺はいつの頃にか甘木遠江守安長の再建せしものとして終に寺號と爲せりと云ふ。此地は福岡市を距る八里二十七町、秋月町を距る一里二十町、筑紫郡山家驛を距る三里十三町なり。

●●●南淋寺 甘木町の東南凡そ二里、宮野村字八阪に在り。眞言宗にして傳教大師の開基、寺記の略に曰ふ、延曆二十三年天台宗の開祖傳教大師求法の爲め入唐せんとし筑前博多の津より船を出させけるに風波荒くして渡海安穩ならざりしかば、一心に佛を祈りて恙なく入唐することを得たり。大師歸朝の後ち七體の藥師佛を彫刻せんとて靈木を尋ねて夜須郡白山(古處山)に登り一の巨木より光明ある靈水迸り出るを見、自ら其木を伐り一刀三禮して佛像を作る。其の第一の靈像一夜南にあたる長淵の里に飛び去りければ其地を下して堂舎を營み弘仁元年四月八日開堂供養せり云々。是れ

今の南淋寺にして本尊の藥師佛尙ほ存せり。境内の廣袤凡そ二反歩にして東南北の三方は山脚に迫り南の一方のみ開けて豊後路に通ず、現在堂宇は藥師堂、客殿、庫裡、山門等にして毎年四月八日を以て大會式を執行す。又寶物等は御鳥羽院の宸筆其他數點あり、

●●●橋廣庭宮舊趾 齋明天皇の六年、天皇親ら新羅より百濟を征討し給はんとて、筑紫朝倉に行宮を營み、之を橋廣庭宮と名けて駐蹕の地と定めたまひ翌七年終に此地に崩御あらせられしこと扶桑略記にも見えて人の知る所なり。其の宮址は宮野村大字須川なる田圃の中に在りて昔は礎石など多く掘出せし事あり。又瓦塚といへる處には今尙ほ古瓦の破片を發掘す、又須川の隣村を宮野村といへるも廣庭宮の在りしより起れる村名なるべし。天皇の崩じたまふや假に靈柩を山田の上山に殯め圓形の石を置きて御陵の標となし後に之を大和に移せり。今尙ほ山田村に此の圓形の石塔を存せりといふ。因に記す一説に土佐國土佐郡朝倉村の朝倉神社を以て廣庭宮の舊跡なりとす。然れど

も同社は延喜式内の古社なるには相違なきも地理上より論ずれば之を朝倉の宮趾なりとするは疑ひなき能はずと具原益軒も云へり。編者亦姑く具原の説に従ふ。

美奈宜神社 甘木町の正南一里二十町、蟠城村大字林田に在り、縣社にして素盞鳴命、大己貴命、事代主命三神を祭り神功皇后の攝政二年の創建、延喜式に大三座とあるもの是れなり。古へは境内方九町餘の廣きに涉り九月には筑後惠利下宮に於て盛んなる神事を行ひし事社記に見えたり。今は境地も一千二百餘坪に減じ、本社、幣殿、拜殿、神樂殿、社務所等あり。又攝社に須賀神社あり素盞鳴命を祭る是れ古への朝倉宮なるべし。本社を距る五町の地に古樟あり駒繫ぎの樟といふ。神功皇后曾て此地に駐まり乘馬を此樟に繋ぎたまひしより斯くは名けゝるとぞ。寶物は回祿に罹りて多く傳はらず、唯だ秋月種實の寄附に係る清道旗あるのみ。

秋月町 郡の北境に偏りたる山間の市邑にして大字下秋月村と共に一市街を爲し、人口六千百九十を有す。此地は舊と秋月氏の領地にして其の城趾は古處山中に在り。

天正十五年秋月種實の降を豊臣氏に請ふや秀吉、小早川隆景を此地に封じ種實を日向の財部に徙す。慶長五年黒田長興此地に居り明治初年には秋月縣を茲に置く。

古處山 秋月町の東北嘉穂郡界に屹立する峻嶺にして海面より高さこと凡そ二千五百尺、同町大字野鳥より山頂に至る登路凡そ一里、此山一に白山又は白髮山と云ひ中腹に秋月氏の古城址あり。又嶺きに白山神社あり。神社を距る數町にして巨巖の屹然として挺立するものあり之を國見巖といふ。此巖に登れば南は郡内諸村の人煙を隔てて筑後川の清流を下瞰し、北は群峯の間より遙かに響灘を望み、眺觀頗る快豁なり。國見巖を下りたる處に御手洗といへる清泉あり其水清冽、炎天の時と雖も涸るゝこと無しと云ふ。又山中に黃楊樹多く晩春には綠樹の間に杜鵑花の亂發せるを見るべく、晴天此山に登臨すれば眺望飽くことを知らずと云ふ。

筑後國

八六

筑後は筑前の南方にある一小國にして、東は豊後に、南は肥後と界し、西北は肥後に接し西南は有明海に臨む。東西十二里、南北十三里、面積凡そ四十六方里を有す。一國を分ちて久留米市及び浮羽、三井、三瀧、八女、山門、三池の六郡となし、全部を擧げて福岡縣の管治に屬す。地勢は山嶽東南に綿亘し、筑後川の巨流西北を繞り沿岸平行にして五穀豊饒、運輸の便を兼ね。山嶽には御前嶽八女郡の東邊に峙立し海面を抽くと三千五百八十尺、東は豊後に跨がる。其南に黒塚山、三國山あり、平野山は八女、浮羽郡界に聳え熊渡山は浮羽の東境にあり。直立二千八百五十尺、北方無漏山に隣る。日向神社は八女郡の中央に在り矢部川其の溪谷を爲し山中奇勝多し。水繩山は一に耳納又は篋屋と書し三井、浮羽、八女の三郡に跨がり東に一峰あり鷹取峰と云ふ。高良山は一に不瀦山と云ひ三井郡の南境に在り。直立僅かに五百尺に過ぎざれども

懷良親王の舊跡なるを以て其名遠近に聞ゆ。河流には九州第一の長流なる筑後川豊後より來り、西流して筑前朝倉郡と浮羽郡との間を過ぎ西流三井郡に入りて巨瀬川を容れ、西南は肥前を界し、三瀧郡大善寺村に至りて甘木川を合せ城島村に至りて正原川を容れ大野島の東西を繞り二派となりて海に入る。國內を流るゝ十八里餘、河幅の最も濶き處五町五十間、筑後の玖摩川、薩摩の川内川の共に筑紫三大河と稱せらる。矢部川は八女郡矢部村黒塚山に發源し、西流下妻村に至りて二派となり上瀬高町を過ぎ有明村に至りて海に入る。濶さ四十間、下流中島川の稱あり。一は西流柳河町を過ぎ更に南に折れ兩開村に至りて海に朝す。濶さ三十六間長さ共に十五里餘、別に一派あり平松川と云ひ、八女郡郡妻村津の江より分れ西流三瀧郡大川村に至りて筑後川に注ぐ。

沿革 一國の沿革を按ずるに、古へ國府を三井郡(今の府中)に置く、文治二年草野永平を以て守護とし子孫山本郡竹の城に居る。建武中興少貳頼尙を以て國守に任じ守護に補す。足利尊氏の反するや頼尙首として之に應ず、正平の初め菊池武光、頼尙を伐

て之を破り、國の豪傑草野、黒木、蒲池諸氏を降し征西將軍懷良親王を高良山に奉じ、全國を併せ阿蘇惟澄を以て國守となす。尊氏又九州族高橋光種を以て檢斷使と爲す。大内今川九州を定めし後ち諸族更に探題澁川氏に隸す。澁川氏衰ふるに及んで草野氏(山本)星野氏(生葉竹野二郡)黒木氏(上妻郡)高橋氏(御原郡)筑紫氏(御井郡)西牟田氏(三瀧郡)蒲池氏(山門下郡)三池氏(三池郡)等、各々郡邑に據り或は大内氏に屬し或は大友氏に附す。永祿七年大友義鎮大舉入浸して盡く全國を併せ、天正中島津氏と日向耳川に戦ひて敗績し州豪離叛、大率龍造寺氏に歸す。既にして島津氏勢ひ日に強大、閩境皆な爲めに侵略せらる。豊臣氏西征、當國を分ちて生葉、竹野、御原三郡を小早川隆景に加賜し、立花宗茂を柳河に(山門三池下妻三郡)毛利秀包を久留米に(三瀧山本御井三郡)筑紫廣門を福島に(上妻郡)封す。關ヶ原の役畢り宗茂、秀包、廣門皆な封を失ひ、田中吉政を全國に封し、柳河に治す。元和六年其子忠政卒して子無くして國徐し、有馬豊氏を久留米に封し、再び柳河を宗茂に賜ひ其支封を三池とし立花種次之に居る。文化年中其裔種善陸奥下年渡に移り、明治の始め

其孫種恭に至り復封す。以上三藩王政革新皆な廢して縣となし、又之を合併して三瀧縣を置き次で福岡縣に併す。

交通 九州鐵道は肥前の三養基郡より久留米、羽犬塚、矢部川、渡瀬、大牟田を経て肥後の玉名郡に入る。驛路には本街道筑前より來り松崎、久留米、羽犬塚、上瀬高、野町の各驛を経て肥後の玉名郡に入る。肥後高瀬路は久留米市より起り上野、柳河、三池を経て肥後玉名郡高瀬町に通ず。豊後路は久留米市より東を指し府中、飯田、田主丸、吉井を経て豊後日田郡に入る。

産業 農産物中米は主として、三井、浮羽兩郡の平野と筑後川流域地方等に産す。其質良好なり。石炭は本邦第一の炭坑と稱せらるゝ三池炭坑に産す。工業に於ては久留米餅を産し、久留米市これが主産地にして需要多く産額盛なること、絶えて比倫を見ず。地に紡績會社あり。紙、花筵また多少の産出あり。抑も筑後の國は鑛業頗る盛にして三池炭田あるのみならず鑛山處々に分布す。即ち八女郡星野村には矢野鑛山を

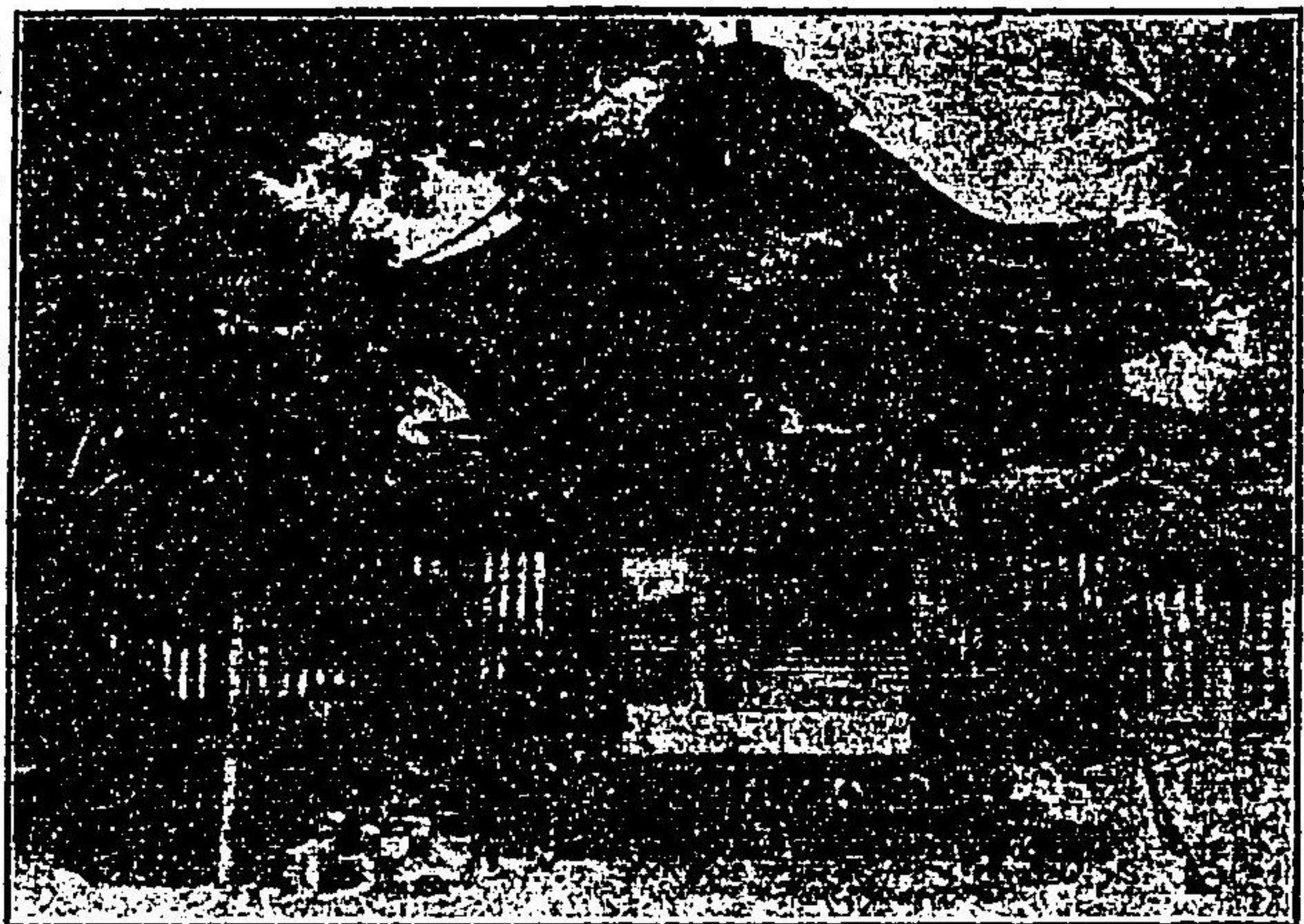

久留米水天宮

前の博多、折尾、豊前の小倉を経て門司港に達し、又鳥栖より西は佐賀、武雄、早岐、

大村、長興を経て長崎に至る。久留米の主たる物産は、紺飛白、傘等なり。

水天宮 市の西端瀬下町に在る縣社にして、筑後川の東岸に在り、祭神は安徳天皇、建禮門院平中宮二位時子にして、建禮門院に奉侍せし宮女伊勢子の創建に係る。其後兵亂相繼ぎ、堂宇を諸所に移したることありしが、慶安三年國主の命に依つて創建の場所即ち現今の所に復舊せるものなりと云ふ。大祭は毎年陰曆四月三日、八月五日なり。東京蠣殻町有馬家邸内の水天宮は、永正元年十一月當所より分社せるものなりと云ふ

篠原城址 久留米市篠山町の小阜上に在り、永正年間土豪某の築く所なりと傳ふ。大永年間豊後大友氏の部將之に據る、其後城主幾たびか代りて、天正十五年に至り、豊臣秀吉之を小早川秀包に賜ふ。後小早川氏封を失ひ、黒田圖書、和田備中城代たり。田中吉政當國に封せらるゝに及び嫡子主膳正を以て當城の主たらしむ、田中氏亡びて後、元和七年に至り、本州八郡の地を有馬豊氏に賜ふ。境域狹隘東面の孤城たるを以

て、改めて南面とし、大に境域を廣めて規模を壯大にす。爾後二百五十餘年を経て廢藩置縣となるや、此城は陸軍省の管轄に歸し、明治七年に至りて終に廢毀せり。

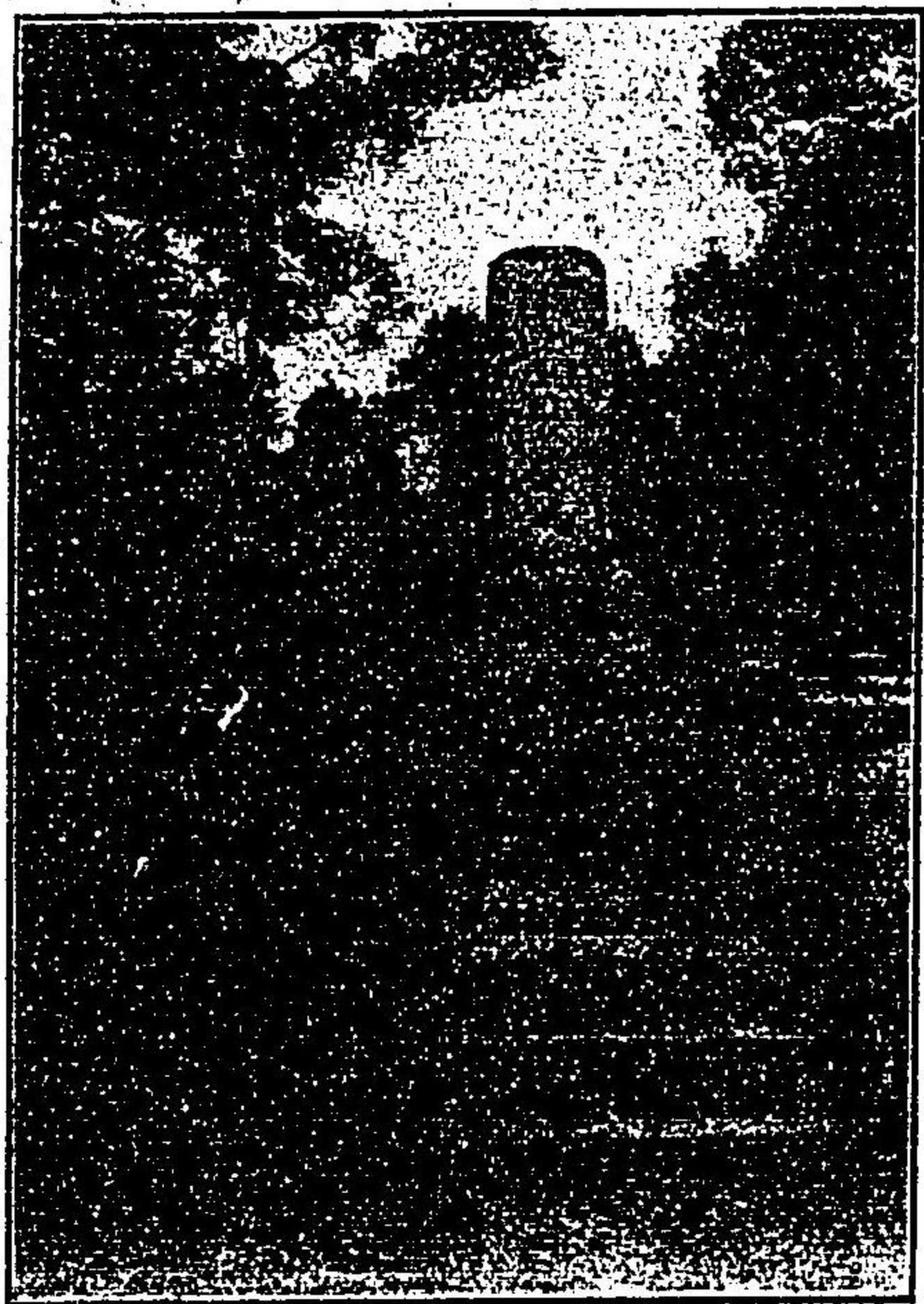

基の傳お上井者始創の耕米留久

篠原神社 篠原城本丸の址に在りて縣社に列す、國民有馬家累代の恩澤を追慕するの情を表する爲め、明治十一年相圖つて城址に就きて社殿を造營し、有馬家累代の靈を祀る。社域廣濶眺望絶佳なり西北は筑後川還流し、東方には高良山聳立し、又遠く肥後の丘陵田圃を一望すべし。境内には種々の花卉を植る最も風致に富む。例祭は陰曆三月三、四、五日及九月二十四日なり、境内八景あり。

古城老松。柳原曉蓮。楓岡紅葉。東野春瀉。江南曉鐘。箕山秋月。紫川烟雨。西山登雪。

梅林寺 市内京町に在り、有馬家累代墳墓の地にして、禪宗僧禹門の開基に係り、元丹波の福知山に在りて瑞岩寺と號せしむ。元和七年有馬氏此地に移して梅林寺と改めたりと云ふ。

日吉神社 市内日吉町に在る郷社なり。祭神は大山咋命にして、創祀の年月は詳ならず。有馬氏入國の後正保四年二ノ丸内より御井郡東久留米の地に遷座あり、即ち現今の所なり。其際柳原より士族十人茲に轉住せしことありて十間屋敷の稱ありしが、明治に至りて日吉町と改稱せりと。當時の神職田中某退職の際記録等散失せりと云ふ。安永年間より藩主毎年三十俵の供米を寄附し來りしとぞ。境内に稻荷神社あり。

順光寺 同町にあり、開山は眞宗の僧祐清にして、正保三年有馬忠頼之を創建したりといふ。

高山彦九郎墓 市内寺町遍照院に在り。明治四年山川村招魂所内に一社を建立し、

御楯社と號し、維新の際國の爲めに斃れたる忠士數十名を合祀す。

久留米市の南端より道路二つに岐る。東は熊本街道にして、西は柳河街道なり。而して鐵路は熊本街道に添ひて南に下る。此地は筑後川、及び矢部川二川の灌漑する第四紀層の地にして、道路溝渠從横に相通じ、市街村落頗る發達せり。市の東端より南微東に向ひ別に山鹿街道を進めば、市の東方に高良山あり。而して街道は更に山の西麓を縫ひ、やがて八女郡の主邑福島町に至る。

高良山 三井郡御井町の東南に在る一丘陵にして同町大字加輪より山頂に至る十八町、巔きに高良神社、山腹に豊姫神社あり。筑後地誌略に曰く、抑々當山は東箕尾の諸峰に連り西南北の三面は筑肥の山川原野に臨み峻要の地たり。古昔より英雄豪傑多く之に據る。景行天皇の十八年天皇當山の行宮の駐蹕あり。繼體天皇の二十一年國造磐井此に據りて逆を謀る。南北騷擾の際に及び、征西將軍懷良親王菊池氏と共に屢々此に陣す。文中三年足利義滿の九州に下るや菊池武政父子此に據り同六月廿二日武政

病卒す。細川頼之乃ち使を遣はして和を謀り武朝之を容れて歸國せり。文明中菊池の支族高瀬泰明、大永の始め高瀬政元等も亦之に居る。同五年以後座主良胤、良胤の孫良寛、麟圭等之に居り良寛は大友氏、麟圭は龍造寺氏に通じ兄弟互ひに座主職を爭ふ。天正十二年高橋紹運大友氏の爲めに兵を出し、當山に陣し、後藤家信、筑紫廣門等と戦ひて之を十三部、祇園原等に破る。同十四年六月島津氏八州を併吞せんと欲し兵を肥筑に出す。其の部將伊集院忠棟等をして東山に陣せしむ。同十五年四月豊臣秀吉の薩州を征する亦當山の支峰吉見嶽に陣す。時に座主麟圭大祝保真等陰謀あるを以て終に領地を沒收せらるる云々。

高良神社 高良山の巔きに在り、國幣中社にして高良玉垂命を祭る。創建年月は未だ詳かならざるも履仲天皇の御宇より此地に鎮座し延喜式載する所の筑後四大社の一に位し桓武天皇の延暦十五年初めて位階を授けられ貞觀十一年從一位に敍し寛平九年正一位に敍せらる。中世は僧侶之を守り藩主よりも若干の寺領を寄附せられしが明治

しことありと云ふ。

竹井城趾 草野村大字吉木に在り。草野氏累世の城壘なり。草野氏は中關白道隆の遠裔にして文治年間草野二郎太夫永平、鎌倉の撰擧を以て筑後在國司押領使の二職に補し又肥前國鏡宮の宮司職を兼任す。同氏は正平の始め菊池氏に屬し後ち大原役には少貳に與す。永祿七年濫安なる者大友氏の軍門に降り本領を全うす。天正六年大友日州耳川の敗軍より背きて龍造寺或は秋月等に與す。天正十二年立花道雪、高橋紹運當國を攻撃せし時鎮員父子城を捨て發心岳に籠城せり。

發心城趾 同村大字草野字小田原の半腹に在り。天正十年腹理鎮員、同鎮永竹井城の要地ならざるを以て新たに之を築く。同十二年道雪紹運當國の諸城を侵すに當り援を龍造寺秋月の兩氏に請ひ城守す。同十三年道雪陣中に病歿し遂に圍を脱するを得たり。天正十五年秀吉西征の時鎮永島津氏に應じて要撃す。公蜂須賀家政に命じ北關にて誘殺せしむ。從僕これに死する者三百餘人と云ふ。山麓に櫻樹多く花候に至れば香

雲欄燬、遠近より瓢を携へ行厨を提げて來り賞する者多し。

善導寺 善導寺村大字飯田に在り。淨土宗にして建久二年大紹正宗國師の開創なり。寺傳に曰ふ同年十月淨土宗第二祖大紹正宗國師鎮西行脚の亞で筑後國山本郡吉木村に着し同十四日同所を距る北方二十町字井上原を過ぐ、當時此原は荒果て行人少く盜賊深叢に匿れて旅客を惱すと常なりしが是日は紫雲天に變びき光明輝きて其中に一大伽藍を現出せしかば國師見て以て佛法有縁の地なりとす。時の國司草野太郎太夫永平は深く國師に歸依し此の祥瑞を開きて隨喜の餘り敷地を寄付し且堂塔を建立す。時に當山を稱して井上山光明寺といひしは山號を地名に取り寺號を祥瑞に取りたるなり。後ち建保五年善導大師來現の靈夢に感じ國師自ら之を博多の津に迎へ船板の名號なるものを得て歸る是より寺號を善導寺と改め今は淨土宗鎮西の本山たり云々。寺域は一萬八百四十四坪にして本堂、釋迦堂、三祖堂、經藏、開山廟、觀音堂、鐘樓、山門、書院、集會堂、事務寮、大庫裡、小庫裡、及び支防八坊あり。又山門の内に三株の古樟あり。

を想像するに足るべし。

宗清寺 福島町より西南一里十町、古川村大字鶴田に在り。治承年間平宗清當郷市ノ塚の邊り道場山といふ處に草堂を建立す。後ち元龜年中專譽上人當寺を再興して今の地に移す。寺域一千零十二坪にして本堂、觀音堂、閻魔堂、鐘樓、表門等あり。本堂に安置する本尊阿彌陀佛は則ち宗清の祈念佛なりと云ふ。但人傳へて曰ふ、治承四年平氏追討の院宣を源頼朝に下さるゝや頼朝己れが囚はれし時宗清の懇志を受けたるを思ひ出し、内書を下して誘はんとせしも宗清は弓矢取る身の耻辱なればとて従はず、終に髻を切り、專修念道の行者となり有縁の筑紫をさして下り肥後國關の邊りに草庵を結び居りしが、文治年中に至り平氏の一門西海に没せしと聞き其の菩提を弔はん爲め當國に來り市ノ塚の道場に錫を留め居ること數歲にして寂す。乃ち此地に葬り墓標として一株の柿を植う、後人其庵を號して宗清塚と呼べり云々、記して後考を俟つ。

天満神社 福島より柳河に至る街道の一驛、水田村大字水田の上町に在り。縣社に

して菅原道眞の靈を祭る。後堀河天皇の嘉祿二年菅氏の長者大藏卿爲長、勅を奉じて此地に開闢し同天皇の勅願所たり。降て寛文十二年菅原法印信兼等大に社殿を造營す。今存するものは即ち是なり。境内坪數二千九百四十八坪、土地高燥にして四方に老樹亭々として繁茂し、社前數十歩の間には梅櫻の枝を交ふるあり。一の華表(唐銅)二の華表(石造)を入れれば石の反橋あり。橋下に泉池を穿ち多く鯉魚を養ふ。社殿には本社、拜殿、神樂殿、樓門、太鼓堂、社務所、及び日吉、玉垂、稻荷、戀木、今宮、若宮以下數字の末社あり、祭日は陰曆正月廿五日、二月廿五日、六月廿四日、七月廿五日、及び九月廿三日より三日間にして七月は千燈明祭と號し氏子中より數百の燈明を獻じ、九月は年中の大祭にして神輿は下社假殿へ神幸あり。是日水田驛の人家は軒毎に神燈を掲げ賽人は遠近より麁集して境内頗る雜沓す。又寶物には社領寄附の古文書數通あり。維新前は舊幕府より一千石、舊久留米藩より二百五十石を寄附せられしと云ふ。

剃髮し行脚して鎌倉建長寺に趣き、印證を蒙りて同所圓覺寺の住職に任せられ、後故郷に歸り、右の寛元寺に入りしと云ふ。創建より明治三十三年迄六百五十八年なり。

●崇久寺 蒲池村大字東蒲池に在り。是も亦臨濟宗妙心寺派なり。山號を凌霄山といふ。後醍醐天皇の直願寺なり。其後焼失し曆應二年足利尊氏再建す。開山は南山大和尚なり。後當國領主蒲池家の菩提寺となりて寺領の寄附、蒲池家滅亡の際兵火に逢ひ勅額も烏有に歸す。後又勅に依つて京都南禪寺の清韓長老の書したる勅額、崇久禪寺の額を賜はりて再建あり。立花家 田中家寺領を寄附せり。元和六年公領となり、幕府よりの寄附地ありしことあり。本尊は十一面觀世音 像にして雲慶の作なり。寶物には勅額一箇、開山南山大和尚の像あり。

●弓頭神社 三瀨村大字高三瀨にある郷社なり。景行天皇の御子國乳別皇子を祀る。創建の年月詳ならず。皇子三瀨の君として下らせられ、後此地にて薨せさせ給ひしかば其の靈を奉祀するといふ。社の記録に據れば、皇子の子孫世々相繼いで此地に封せ

られ、祖先の祭祀を行はせられたりと。社號は神功皇后征韓の時、皇子弓箭の事を督せられたるに基づくとぞ。一説に景行天皇熊襲を御征討の時、皇子は賊魁を射斃し給ひし故に斯く稱して茲に其靈を祀ると云ふ。御墳墓は東社西北四町許に在り。

●日吉神社 江上村大字江上本に在る郷社なり。桓武天皇延暦二十四年大藏朝臣江上種江、江州日吉神社より勸請し、其後康暦二年の再建なりと、天正の兵亂に縁起寶物等紛失すと云ふ、舊藩主歴代尊崇の社にして、維新の際藩廳より粟米百五十俵の寄附ありしが明治三年以後其事罷む。例祭は陰曆十一月申、酉兩日、小祭正月二十日にして詣づるもの夥しと云ふ。

●大刀帶神社 木室村大字本木室に在り。郷社なり。豐受大神宮を祭る。天智天皇の御宇、阿蘇栗隅公伊勢より勸請ありしと。慶長六年國主田中吉政寶殿再興、伊勢神寶の内、神鏡七面御劍一振りを申し受けられたりと云ふ。

●三島神社 郷社にして蒲池村大字蒲池に在り。創立の由來詳ならず。天治二年國主

伊豆の國三島より茲に鎮祭す。後蒲池城主田羽守、神告に依り、紀伊國より熊野社、又當國よりは高良社の分靈を移し、並に八阪神社、坂本二十一社、九十五膳の神饌を供へ祭祀を行へりと云ふ。祭日は九月十八日、十九日なり。

八院村古戰場 立花、鍋島三氏の戦かひし所なり。關原の役立花宗茂大阪に應じ兵を出し草津に至りし時關原の大敗を聞き兵を還し、大阪城を守らんとせしが、毛利輝元と議合はず、國に歸りて圖る所あらんとせしが、終に志を變じて徳川氏に降らんとす。此時鍋島直茂亦降を關東に乞ひ、功を樹て、罪を贖はんとす。今や宗茂の還るを聞き之を撃つて我功を表せんとし、慶長五年十月兵三萬を率ひて柳河を襲はんとす。宗茂之を途に防ぎ、同月二十日、兩軍八院村に會し、激戦數十谷に及びしが黒田如水、加藤清正の和解によりて戦を息め宗茂をして城を致さしむ。今該村の近傍立花氏の將士戦死の古墳多し。

郡内古城址 城島町の城址は天正九年西牟田家周の築く所、同十四年島津氏之を陷

れ其臣を以て城代とす。慶長六年田中氏の老臣宮川讚岐之に居る。元和六年廢城となる。下田村の城址は、永祿年間堤貞元之を築き、湟池を掘り筑後川の水を引きたるが、今は此湟は却つて筑後川の本流となれり。生津村の城址は、天正年間西牟田家周西牟田城の堅固ならざるを以て茲に築く所なり。後大友氏に陥れらる。蒲池家累代の居守せし所、後柳川城を築きてより此城を以て柳川の砦とす。

柳河町 郡の西北隅に在る都會にして、國中久留米に次ぎて繁華の地なり。東西七町南北略之に齊し。市坊四十、戸數凡二千餘、人口一萬餘を有し、元立花氏の封地にして、町の南端に城址あり。郡役所、裁判所、警察所、郵便電信局、尋常中學傳習館、及び諸會社銀行等市内各所に散在す。市の北部には沖端川貫流して頗る運輸の便あり。福岡を距る十五里二十二町なり。

柳河城址 市内本城町に在り。永祿年中蒲池鑑盛の築く所なり。其後龍造寺氏、鍋島氏茲に居城す。秀吉西征の後立花宗茂之に居る。慶長五年宗茂退去の後、加藤清正

の臣加藤美作城代たり。同六年田中吉政茲に居城し、大に改修を加へ、天守櫓を建て雉堞を築き滄壘を壯にせしより險要の巨城となれり。同七年宗茂本州に再封せられてより子孫累代當城に居りしが、明治五年に至つて牙城焼失し、其後陸軍省の管轄に歸し今や廢城となれり。

●真勝寺 市内新町に在り。真宗僧休善の開基にして文祿元年立花宗茂の創建に係るといふ。

●三柱神社 市の東端宮の内村字高畑に在る縣社なり。戸次道雪、立花宗茂、及び其夫人を祀る。境内幽邃堂宇頗る美なり。道雪とは即ち鑑連の事なり。武勇才略あり。宗國の藩屏として筑前立花城を守る。後剃髮して道雪と號し、氏を立花とす。世子宗茂は筑前岩屋の城主高橋紹運の長子なりしが、道雪其才を愛し請ひて嗣とす。宗茂長じて勇武絶倫、秀吉の爲めに柳川城に封せられ、後一旦封を失ひしも徳川公其の義勇を稱して再び柳川に封す。今の社殿は文政元年城内より茲に移せるものなりと。境

内廣潤にして一萬八千餘坪あり。南は肥前の温泉ヶ岳を望み、西は柳川町に接し矢部川の清流周圍を繞り、庭内老樹鬱茂し、百花妍を競ひ、風致の佳絶なること近國に稀なり。

●日吉神社 城内村大字坂本町に在る郷社にして大山咋命を祭る。人皇九十三代伏見天皇の御宇正應三年本郡社村の農長某といへる者、近江國滋賀郡坂本村に鎮座せる日吉神社の分靈を茲に奉祀せりと。文龜永正の頃蒲池治久の時より柳川の惣廟として社領五十三石を寄附せりと。元祿九年十一月堂宇改造、其後舊領主より修繕あり。明治二年より藩社となり、同六年郷社に列せらる。

●八幡神社 西宮永村大字吉富に在る郷社にして、勸請の年月詳ならず。初めは藩主立花家の邸内に在りしを、寛平年中柳川城主忠茂茲に堂宇を新築し、十一月十五日遷宮の式を行ふ。それより此日を以に祭日とす。毎年柳川藩一同より騎射の奉納あり。文祿年間立花鑑虎堂宇を改築す、今の社殿は即ち是なり。今も立花家よりは毎年參詣

ありとぞ。

清水寺 清水村に在りて天台宗なり。山號を本吉山といふ。本尊なる千手観音は、傳教大師一刀三禮自作の靈像にして、大同元年に成れり。當時大師入唐歸朝の序に佛法弘道の地を擇ぶ場合、適々筑後東山に夜間光を放つものありとの噂を聞き、奇異の思ひをなして尋ね來れば、山中合歡木の上に觀音の姿現はれ居りしかば、大師誓願を起し、直ちに觀音の尊容を彫り、一字を造營して之を安置し、供養を行ひ、其後又慈覺大師入唐の際夢告を蒙れり、歸朝の後重ねて堂宇を修めしといふ。爾後尊信して參詣するもの甚だ多かりしが、天正の比兵火に逢ひて堂宇焼失す。然るに尊像のみは灰燼の裏に依然として在りしといふ。其後壯麗なる堂宇を造營す。九州三十三箇所第一の靈場にして十六番の札所なり。鐵道線路に遠からず。境内に音羽の瀧、芭蕉翁の塚あり。

矢部川の下流河を挟みて瀬高町あり。人口一萬六千有餘、河港をなす。更に南に進め

ば三池郡に入る。三池地方は有名なる三池炭坑を有せるを以て一種特色の繁華を有し、三十年前海岸の小寒村たりし地は、今は瓦葺櫛比、煤烟常に天に漲るの大坑業地となるに至れり。蓋し三池炭田は福岡縣の南端より隣縣熊本縣に亘れる一大炭田にして、之を六坑區に分ち、大浦・七浦・宮の浦・勝立・宮の原・萬田とし、其事業は總て三井家の經營に屬し、規模雄大、其出炭額百五十萬噸に上り、本邦第一の炭坑と稱せらる。炭坑の首部は之を太牟田町に置き各種の工場、三井物産會社支店、三井工業學校等あり。

素盞鳴神社 瀬高町に在り。安元二年六月の創建に係ると。立花氏累代崇敬の社なり。

西方寺 瀬高町に在り。眞宗僧慶信の開基にして天正十六年立花宗茂の建立なりと

鷹尾村の城趾、田尻鑑種の居城にして永祿中之を築く。後鍋島家に屬し、又立花氏

の臣立花織部の介の居城となりしことあり。

車塚 清水村に在り。神功皇后攝政元年、土蜘蛛田油津媛を誅せられたる時駐輦の地なりと傳ふ。

郡内古戰場 竹飯村の古戰場は、文中二年大友親世、筑肥の諸將士と合戦して菊池氏を討たんことを謀り、連戦連敗したる所なり。白鳥村の古戰場は、龍造寺家晴、鍋島直茂の兩將、田尻、蒲池、三池等と會戦の地なり。

三池町 三池町の中央より稍東南部に位し、郡中第一の都會にして、近傍石炭坑多きを以て著名なり。郡役所、警察署、郵便電信局等あり。肥後街道の要衝に當り、商業年を追うて繁盛に趣く。三池の地名古は三毛に作る。建久三年本郡今山嶽一夜に三池を現出したることありしより三池に改めたりと。又此地は舊立花家の封地なり。縣廳を距ること十九里二十七町なり。

景行天皇行宮の遺址 三池町の南歴木村に在り、天皇西征の際御滞在ありし地なり

と云ふ。

八幡宮 三池町の西草木部落に在る郷社にして、祭神は應神天皇、仲哀天皇、神功皇后の三柱なり。創建は弘元十一年なりと傳ふ。立花宗茂の寄附せる朝鮮の役に着せしといふ直垂を寶物とす。

大牟田町 三池町の西一里ばりに在り。亦郡内の一都會にして、戸數三千、人口一萬八千を有す。九州鐵道の衝に當り、停車場の設けあり。當所より稻荷、勝立の二箇所迄鐵道線路を布設し石炭を運び出す。港灣あり。東西十七町、南北六町餘、國內の良津にして船舶の出入絶えず。町内には諸會社の設立あり。

三笠神社 大牟田町大字稻荷に在り。立花家の祖先(元下手渡藩主)高橋紹運、室齋藤氏、男直次の三靈を祀る所にして、天保年間舊藩主立花主膳正封内の祖先の靈社を立てんと欲し、土記三靈の神號を神祇伯に請ひ、陸奥國伊達郡下手渡村(即ち現時の岩代國伊達郡小手村)に鎮座し三笠神社と稱せしが、明治三年本郡今山村に遷座し、

同三十九年八月現今の所に再遷せるものなり。

天満神社 駿馬村西米生に在り。郷社にして道眞公を祭る。朱雀天皇承平三年三毛師方郷の建立に係ると云ふ。菅公太宰府の配所にて延暦三年薨去せらるゝや、住吉信清、渡會春義なるもの墓前に奉侍せしが、或夜信清の夢に菅公立現はれ給ひ、我れ巖に都に送りたる自筆の畫像を乞ひ來りて祭れと云はれければ、信清上京し其畫像を乞ひ受け來りて領主三毛氏に願ひ社殿を建立して之を祭るに至れりとぞ。後立花宗茂に依りて宮殿再建せらる。其畫像は今猶存在せり。祭日は十一月二十五日なり。

慧日寺 上内村に在り。黄檗宗にして創立の年月は詳ならず。寶永年中柳川藩の老臣小野和泉、日野隆幸といへる者、此宗の宗義を信じ、黄檗悅山禪師に就きて菩薩戒を受け當山を再興し、山城宇治の人靈峯禪師を懇請して開山としたりと。當寺の本尊觀世音菩薩の尊像は、聖德太子の製作にして希代の靈像なりと傳ふ。筑後三十三ヶ所觀音靈場の一にして、三四月頃は參拜者多し。大牟田町の東北二里許、後には釋迦

岳發立し、前には白銀川の清流あり、境内幽趣に富む。

八幡神社 竹海村大字竹飯に在る郷社にして、光孝天皇仁和中の創祀なりと。竹井庄二十四箇村の惣廟たり。天慶二年社殿を再建す。文祿年間立花宗茂朝鮮に赴くに際し、戦捷を祈願す。歸國の後毎年八月十五日を以て放生會の祭典を行ふ。九月廿九日が大祭とす。

寶滿神社 開村大字北新開に在る郷社なり。玉依姬命、天兒屋根命、筒男の三神を合祀す。天武天皇白鳳九年筑前國前田竈門山の寶滿神社を筑後三木郡萬泉里田なる偃木の穴に崇祀し鎮護の神としたるを、天長九年に今の所に遷したりと。其後一時祭典絶えたりしが、立花宗茂之を再興し、爾後毎年十一月九日の祭日に猿樂を行ひ 此事今に至つて絶えずと云ふ。

郡内城址 今山城址は今山村に在り。三池氏累代の居城なりしと。飛塚城址は田尻村に在り。田尻家の居城たりしと。江浦村の城址は始め永江氏の居城たりき。後高橋

氏、田中氏の有に歸したることありしと。

○筑後川溪谷地方 筑後川（又は千歳川）は九州第一の長流にして豊後より來り西流して筑前朝倉郡と浮羽郡との間を過ぎ、三流三井郡に入りて巨瀬川を容れ、西南流肥前を界し三瀨郡大善寺村に至りて甘木川を合せ城島村に至りて正原川を容れ大野島の東西を繞り二派となりて海に入る。國內を流るゝ十八里餘、河幅の最も濶き處五十間、筑後の玖摩川、薩摩の川内川と共に筑紫三大河と稱せらる。此の河の上流谷地方に浮羽郡の吉井町、八女郡の黒木町あり。

吉井町 浮羽郡内の名邑にして豊後街道の衝に當り市坊十八、東西七町二十間、南北四町三十五間、戸數五百八十二、人口三千百二十を有す。浮羽郡役所の所在地にして警察署、郵便電信局等あり。此地は筑後川の岸を距る僅かに半里、河上遭運の便あるが爲めに郡内重要なる産物は一たび此地に集まりて各地に輸送するを例とす。故に市街稍や繁盛にして商家も亦割合に多し。地は福岡市を距る十二里零五町、久留米市

を距る六里廿六町なり。又東五里廿五町にして豊後日田郡豆田町に達す。

井上城址 浮羽村大字流川小阪の山腹に在り。正和三年三善康行鎌倉より來りて當郡を領す。而して大永年中に至り其の裔孫加賀守親照當城を築き其子重直に傳ふ。其弟町野鑑景秋月種實に屬し、兄弟相闘ぐ、重直力竭き城を棄て、奔る。鑑景乃ち奪つて之に居ること數年、後ち鑑景福丸の城主星野正實の爲めに襲はれ秋月氏に據りて城を復せんと謀りしも其功を奏せず。而して天正年中同族統景伏を設けて逆撃し遂に鑑景を殺す。當城も亦蓋し此時に廢せられしものなる可し。

朝田村古塚 椿子村大字朝田に古塚二あり。相距ること凡そ三十間、正面に向つて兩立し各一山を爲す。共に石窟あり。窟中大石を疊みて三區の室をなせり。其の一は大石を以て天井を造り二重の室を分つ。築造甚だ堅牢なり。又周圍の石壁には埴土を以て箭を負ふ者の背面等を書き蓋し埴輪の略製なるべし。此塚古へ貴人を葬りたる處にして壁面に畫ける人馬の形ちは兵士の背面を摸したるものなる可きも今其の時代を詳か

にせず。

山内の石窟 福島町の東北一里十二町、川崎村大字山内の北方山腹に二箇の石窟あり。其西なるものは高さ二丈、横一丈二尺、深さ三丈、巨石を以て疊み其の構造極めて嚴然たり。是より東西十五町を隔てたる字童男山に又一箇の石窟ありて窟中に二箇の石棺を斂む。里俗傳へて曰ふ秦の徐福童男を伴ひて茲に來り藥草を尋ね故に童男山と云ふと。此説恐くは後人の附會せしものなるべし。然れども舊記の徴すべきもの無きを以て此窟の何人の造りしものかを知らず。

犬尾城址 同所にあり。黒木助能の男河崎五郎定宗之を城き子孫累葉之に居る。大永五年右京亮鑑實、西牟田氏と共に大友氏に背き秋月氏に通ず。遂に西牟田城にて豊後勢の爲に戦没し、豊軍直ちに當城を陥いる、其後裔孫大友に屬し當城を復す。天正七年龍造寺來攻、出羽守鎮堯之に降る。定宗より十五世上野介高重狩獵の事によりて同族黒木家長と戦ふ。始め高重の軍利なかりしも後ち草野氏の援兵によりて家長の兵

を敗る。天正十五年豊臣氏西征の時城終に廢す。

大伴部博鷹の碑 北川内村大字北川内字地下名の伊勢神社境内に在り。文久二年社司小川氏碑銘を管家に乞ひて之を創建す。日本書紀を按するに博鷹は筑後國上陽伴郡(大女郡)の軍丁なり。齊明天皇の時唐軍百濟を伐つ、我が國兵を遣はして之を救ふ。官軍利あらず博鷹等唐兵に獲られ、持統天皇の四年九月歸朝す。天皇之に詔す、其略に曰く、齊明天皇七年百濟を救ふの役、汝唐軍に虜はれ某々等四人と唐人の畫策する所奏せんと欲すれども歸朝の衣糧なきに因りて去る能はず、汝我身を賣り以て其資に充て上奏することを得たり。汝獨り異邦に僣滞すること今に三十年、朕其の朝を尊み國を愛し己れを賣て忠を顯すことを嘉す。故に務大肆の位竝に絹五疋、綿一十屯、布三十端、稻田一千束、水田四町を賜ふ。其の水田は曾孫に及ぶ且三族課役を免して其功を顯すと。抑々此人や西陲の一賤夫なるも其の愛國耐忍の心比類なきを以て其の恩賜も亦古今に冠たり。奇功を天下に輝かし芳名を萬世に傳ふ。誰か欽慕せざらんや。

猫尾城址 黒木町 東南十町木屋村大字木屋に在り。城は黒木大藏大輔助能の築く所にして其近傍に支城の址あり。其子定善は文中年間の人にして征西府の命を奉じて勤王す。其子孫に至り大友氏に屬せり。永祿七年兵庫頭家長同氏に背き大友宗麟大兵を率ゐりて攻む。遂に之に降る。天正十二年立花道雪、高橋紹運等來撃す。時に其臣椿原式部叛きて敵に通ずるを以て家長自盡し家亡ぶ。即ち田北宗哲是を守る。爾後筑紫廣門及び田中氏の臣辻勘兵衛等之に據る。

氷山神社 福島町の東北凡そ六里、星野村大字星野に在り。郷社にして伊弉册命、速玉男命を祭り嘉祿二年領主星野晴實の創建なり。社地は山の中腹にありて老樹鬱々日光を漏さず且山骨は巖にして風致深遠遠く俗塵に離れ真に仙寰の趣あり。山下身滌川より登路十八町、一條の危磴を通ず總て六層にして二百餘級あり。磴の中途に樓門あり門内に洞門あり巨巖を穿ちて徑路を通ず。洞門の内に館址と稱する處あり、巖石を開鑿にして一小室を造りしものにして傳へて神の遺蹟とす。洞門の奥に神地あり



筑後國

架するに小虹を以てし傍に小飛瀑を懸く。賽路を躋り盡したる處に神殿、拜殿、神輿殿あり。其傍ら奇巖磊々として峙ち老杉矗矗として茂り群峯背後を繞りて東方を遮り樹間僅かに星野村の田園を下瞰するを得べし。又當社の南十八町の處に小祠あり。池神社と云ひ建岩龍命を祭る。社傍に大池あり周圍十餘町、風景殊に佳なり。本社祭日は一月十五日、九月九日の兩度にして池神社の祭典には古代の申樂を奏するを例とす。神境は此の如く幽邃にして雅客の遊賞に適すれども土地僻陋にして知る人甚だ稀

なるは惜むべし。

日向神山の奇巖 八女郡の東境大淵村と矢部村との間に跨がり、矢部川の岸及び河中に在り、國內の一大勝區にして其風色豊前の耶馬溪に劣らざるも彼地は頼山陽の筆に由りて世に紹介せられ此地は未だ一文士の景を敘する者なきが爲に其名太だ著はれず。名區も知己を得ると得ざるとに因り此の如く幸不幸ある乎。唯だ青山延壽翁自著の『大八洲遊記』中に此地の事を記するも足跡の及ぶ所僅かに一小部分に過ぎずして其の全景を知るを得ず亦に遺憾ならずや。此地に遊ばんとする者は羽犬塚停車場にて汽車を下り福島町を経て東行四里半、黒木町に達し更に東する二里半にして大淵村に到る。茲より矢部川の岸に沿ひ尙ほ東に向へば道漸く峻しく行くと三十町、路傍に小瀑布あり。數峰突起して之を挾む。又行くこと三十町にして兀立百仞、三分以下は岩骨を露はし其下は土を戴き草木雜茂す。是れ山中第一番目の奇巖にして俗に黒巖と呼ぶ。茲より溪間を逆のぼるに従ひ山容異状を呈し河北に不動、金加羅、淵曳、獅子口等の

巖石羅列し河中には男徳、女徳、馬蹄、法螺貝、矢櫃、弓掛、破風、鎧天戸等の諸巖あり。又東數町にして正面、蹴破の二巖屹然として蝙蝠谷の南に峙ち蹴破の中央には巖竅ありて孔中より遙かに天雲を望み得べし。正面巖は巖壁削るが如く石理平滑、紫鐵色を帯ぶ。此邊



筑後國

筑後高良川 是山中奇景の集まる所にして背後を裏日向神と稱し、大戸屋花立、烏帽子等の巨巖奇石多し。皆是れ神巧鬼鑿、一々名状すべからず。延壽翁評して曰く、余今見其一二未だ窮其奥。雖不能下品評。以其一一想像其餘一思過半。此川水中巨石亦多圓滑。上流巨石可推而知也。夫畫人所畫多危怪石。横裂堅折種々爲態。今

如_レ此地_二則非_レ不_レ奇恐乏_三雅致。山陽亦好_レ畫。不_レ必好_三此種山水_二也。と著者は、其評の當否を知らずと雖も若し延壽翁をして其奥を見せしめば前言は幾分か鑑識の違へるを覺るなるべし。

良成親王の御墓 矢部村の奥字御側石に在り。御墓は木柵と竹柵とを以て二匝し其の四圍喬木鬱葱として天を覆へり。前一方は溪流に對し潺湲の音を聞く。良成親王は弘化元年は交八代宮懷良親王に嗣續して西下し給ひ肥筑勤王の諸士菊地、阿蘇、五條等を指揮し皇威の挽回を期し給ひしも當時賊軍勢ひ強大、終に征旗をして東する能はしめず、恨を呑んで此の深山中に薨じ給ふ。舊翰に所謂御坐所矢部大柵といへるは即ち此地にして曾て冢上に一草堂を建て之を御靈舎と稱へしとぞ。然るに御墓幽谷の中に埋没して五百年間知る者無かりしが、近歲高良神社の神官某氏之を發見して官に上告し官之を親王の御墓と定め墓堂墓丁を置かれぬ。

豊前國

豊前國は西海道の北端に位し、東南は豊後に接し、西は筑前に隣り、北は周防灘に臨む。東西凡そ二十里、南北凡そ八里、面積百〇六方里を有し、一國を分ちて、門司、小倉の二市及び企救、田川、京都、築上、下毛、宇佐の六郡をなす。下毛、宇佐の二郡は大分縣に屬し、他の四郡は福岡縣に屬す。地勢は山脈北部より起り南走して東西に岐れ、西南部の國境は概して峻岳重疊し、北部海に近づくに従ひ平野多し。企救郡は州の北端に斗出し、豊後の西國東郡と遙に相對して周防灘を擁す。企救郡の最北は即ち門司崎にして、早鞆の瀬戸を隔て、長門に對す、山岳には英彦山國の東南隅に聳え、高さ三千三百六十六尺、山頂に英彦神社あり。峰頭常に雲霧に鎖され、晴朗の日に非ずんば之を認むるを得ずといふ。餘脈豊後、筑後の二州に連亘し、東北犬ヶ岳、岩岳等の諸峰となる。築上郡に在り、前者は高さ三千五百二十尺なり。福知山は

田川郡に在り、高さ二千七百尺、下毛郡に木の子嶽、檜原山あり、高さ三千九百六十尺、後者は三千六百尺あり。川流には今川あり。英彦山より發し、京都郡行橋町に至り周防灘に注ぐ。流域九里十三町、支流には喜多良川、小田代川等の小流あり。山國川は英彦山の東麓より出で、山移川、足田川等を併せ、下毛郡の中津町の北境に沿ふて周防灘に入る。流域凡十三里。其山國谷の峽谷は、有名なる耶馬溪なり。萩川は京都郡伊良原村より來り、同郡今元村に至り海に入る。流域七里七町、城井川は源を筑上郡城井村に發し、同郡椎田村より海に入る。流域六里十七町、岩岳川筑上郡岩屋村より出で、同郡毛門村に至り海に入る。流域五里三十三町、其他長狹川、真如寺川、岩丸川等あり。

沿革 今その沿革を尋ぬるに太古に在りては、此國は豊後と合せて豊別と云ひし由は古事記に見ゆ、前後二部に分れしは、日本紀景行天皇の十二年に、「遂幸筑紫到豊前國」とあるを始めとす。天皇此國にて土賊土蜘蛛なるものを御征討あり。平定の後、

豊の國の直等が祖なる菟名手なるものをして此國を治せしめらる。後神功皇后、一たび此地に御駐蹕の事あり。天平十八年大伴宿禰百世豊前の守に任せられし來、國造、國司數世相繼ぎ無數の沿革あり、保元二年平時盛の六男康盛當國の守護となり、企救郡長野村に居城し、其子孫世々長野を氏とす。七世に至りて大内氏に降る。文治元年源賴朝宇都宮信房を以て當國の守護とす。爾後大友能尚當國の守護を兼ねしことあり。建武中宇都宮公綱、足利尊氏に應じ再び本州の守護となる。正平年間菊池武光田川郡戸城山城を守り、新田義基中津郡馬岳城に據る。文中の初大内義弘當國の守護を兼ね其部下をして松山城に居らしむ。應永五年大友氏公松山城を陥る。之より二氏當國を争ひ、互ひに兵を構へて久しく和解せざりしが、天文に至り大内氏終に亡び、それより毛利、大友二氏の争奪あり。天正十五年豊臣秀吉、企救、田川の二郡を毛利勝信に與へ、小倉城に居らしめ、他の諸郡を黒田孝高に與ふ。慶長五年徳川氏、細川忠信を當國の國守とす。其后細川氏肥前に遷され、小笠原忠真小倉に封せられ、同長次

中津に封せらる。其後小笠原氏兩家となり、一は中津郡豊津に居り、一は上毛郡千束に居り、一國三藩に分れしが明治維新となり孰れも封土を奉還し、次で廢藩置縣となり、始めて一國を小倉縣となせしが、後福岡縣に合併し今や又其より下毛、宇佐の二郡を割いて大分縣に分屬せしむるに至れり。

交通 九州鐵道は門司より起りて小倉に來りそれより筑前に入り、黒崎外數驛を経て博多に通じ、所謂豊州線なるものは小倉驛に於て幹線と分岐し、國道に沿ひて南に向ひ、行橋を経て中津に至り、更らに進んで宇佐に達す。行橋よりは別に一線、分れて西南に轉じ、遠賀川の支流赤池川上流の炭田地方に入り、後藤寺を過ぎ添田に至るの一線あり。更らに後藤寺よりは一支線宮床に至るものあり。小倉よりは又別に西に向ひ、黒崎に至り幹線と連絡する線路あり。此の線は嘗つて幹線の一部をなせしものなれども、幹線の戸畑に轉じたるため、支線をなすに至れるものに外ならず、驛路は九州街道又門司より起り、大里、小倉を経て筑前黒崎に至り。豊後路は小倉より荊田、

行事、大橋、椎田、八屋、中津、四日市、南宇佐を経て豊後立石に入り、別に豊後日田路、筑前秋月路あり。港湾の良好なるものには、北に、門司、小倉あり。宇佐郡の海岸には長洲、中津あり。皆、水路の重要な港津を成し交通の衝に當る。就中門司は帝國の西關を扼し、海上は内國系の航路の大部并に支那、朝鮮その他東洋又は泰西諸國に通ずる船舶を或は集め、或は通過せしめ、陸上は日本群島を縦走せる鐵道は此に至りて本州と九州とを連ね、かねて東洋の大航路と連結する位置にあるを以て、その港湾として商業地として年々面目を新にするは我國都會中他に類を見ざるところなり。

産業 石炭は所謂筑豊炭田地方なる田川、企救二郡に多量に産す。米は宇佐平野に産し、林業また下毛郡の山地に盛なり。工業には小倉に古來の名産たる小倉織あれども、今は大に衰へ産額僅に五千圓を算するに過ぎず。地にはまた製紙及び小倉製鋼の二工場あり。尙ほ附近に日本製糖會社の工場もあり。窯業には上野焼あり。田川郡上野に

産し、其の製作は變化に乏しく、産額また多からざるを以て、未だ多く世に聞えざれども、亦一種雅致ある特色を存せり。

○九州幹線鐵路沿線 山陽鐵道の旅客一たび列車を下關に棄つれば直ちに其停車場の埠頭に於ける、海峽連絡船上の客となり、對岸の門司に上陸し、此處に始めて九州鐵道の客となるべし。其鹿兒島に向ふ線は門司を發し、大瀬戸の海岸を縫ひ、大里驛に至る。安徳天皇行在所地のありし所にして、附近に平家の古跡多し。驛に日本製糖會社工場あり。此海岸を一に柳が浦と呼ぶ。門司の開けざりし以前にありては旅客は下ノ關より多く船を僦ひて此地に渡りたりき。之より幾くもなくして小倉に至る。此處に豊後宇佐地方に赴ける豊州線を岐ち、本線はこれより西し、豊前の國境を過ぎ筑前に入る。

門司市 九州地方の東北端に位し、早鞆の瀬戸を隔て、長門の下ノ關市と瓦葺粉壁相望ひ、東北に城山を帯び、峰巒延びて市の南方背後の地を擁し、西に大瀬戸を隔て

て彦島の翠螺を望む。市は明治二十年以前にありては、寂寥たる一小漁村に過ぎざりしが、地形の優秀なると、港灣の良港なると、加ふるに筑豊炭の輸出著るしく増加せしが爲め、自から多數の船舶を吸収し、市街次第に發達して、二十二年町制を布き、特別輸出港に編入せられ、三十二年には既に市街を實施し、遂に今日の隆盛を致せり。市の人口五萬五千有餘を有して、今や福岡縣下第二の都會となれり。市は其前面の海峽水面を以て港となし、巨船は常に此處に投錨し、小船は別に築港内に來泊す。而して内外航路の大汽船の瀬戸内海を過ぐるもの、多くは又爰に碇泊して石炭の供給を仰ぐが故に、媒烟汽笛常に波上に絶えず。旅客もし對岸なる下ノ關市の埠頭より瀬戸連絡の小蒸汽に搭じて、此の間を航し來らば、水を渡り來る雑多喧囂なる音響は、其市況の活躍を傳へて、坐ろに人をして單に其九州の門戸たるのみならず、又本邦重要な海門たる感起さんずんば止まざるなり。埠頭に上れば巍然たる税關の高厦を仰ぐべく、棧橋通は廣濶なる街路にして、九州幹線の門司停車場は其の西南に位し、旅客は

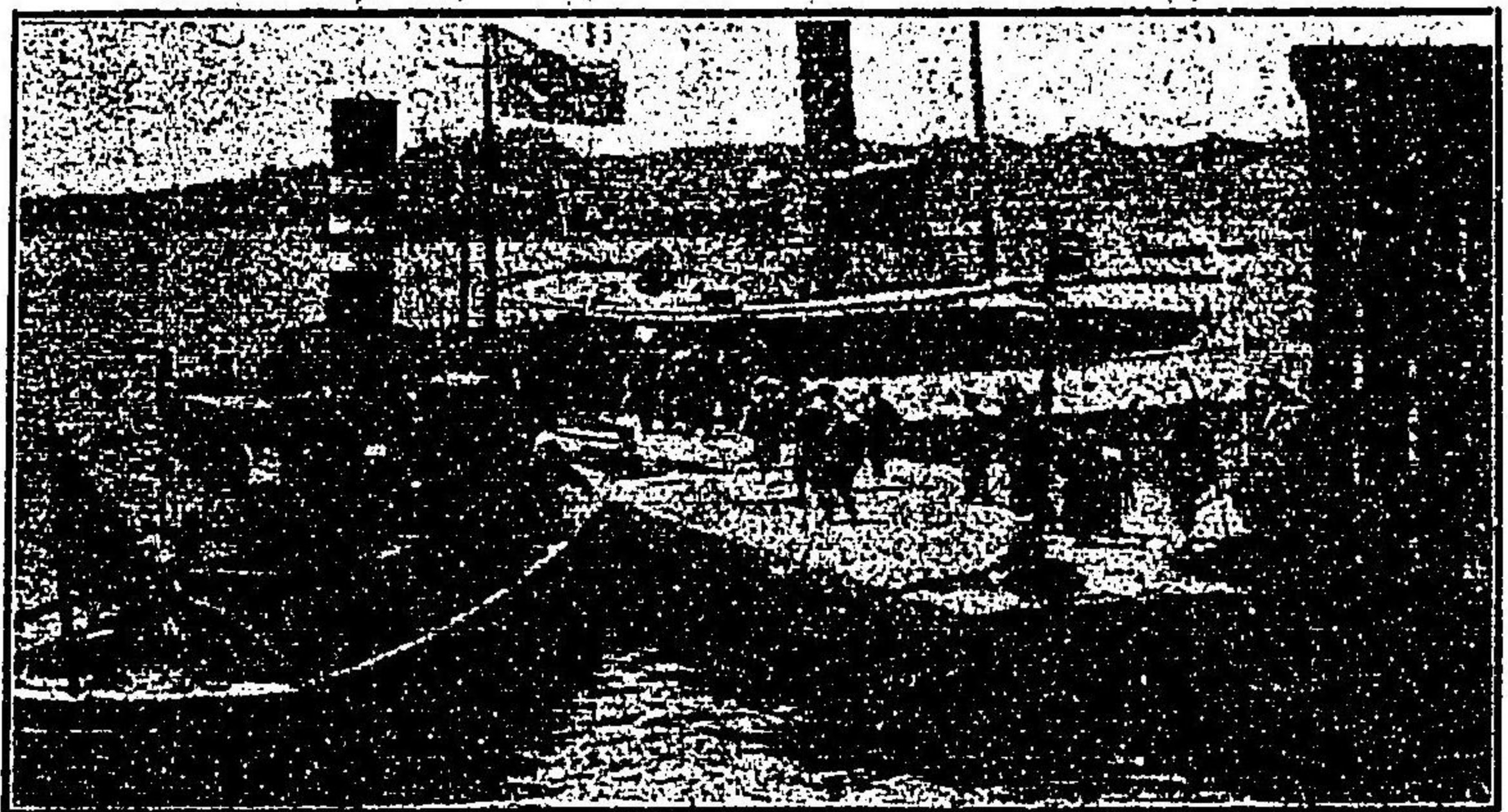

直に鹿兒島直通の汽車に搭することを得べし。
 門司港務部、日本郵船會社支店、大阪商船會社
 出張所、三菱合資會社支店等海岸に接して指願の
 間にあり。又門司陸軍兵器修理所は稍離れて市の
 北方にあり。停車場より東北に通ずる街路は、本
 町通にして、市中最も繁華なる處をなし、郵便局、
 日本銀行西部支店、三井銀行門司支店其他銀行會
 社此附近に相連り、車馬の往來織るが如し。築港
 より通じたる溝渠は市の中央を圓形をつくりて本
 町通は恰も其直徑をなして南北に通じ、繁華は更
 に一層の繁華を加へ、人屋櫛比して八町目に至る。
 濱町通は本町通に海岸通との間にある横街路に

して、其繁華は本町通に及ばざれどもまた巨商老舗の連るを見る。本町八丁目より更
 に海岸を傳へば、蒼鬱たる小丘陵の海に臨んで立てるを見るべし。これ即ち城山にし
 て、和布刈神社其の下にあり。社前直に早瀬の海峡最も狭き所に面し、潮流急激矢の
 如きを望み、大小無數の船舶之に乗じて奔馳する亦壯觀なり。又町に甲宗八幡宮、文
 字が關の址等あり。停車場の東南に門司公園あり。西南に向へば淺野セメント工場あり。

和布刈神社 門司市速戸に在る縣社にして、祭神に比賣大神、日子穗手見命、綱草
 葺不合命、豐玉毘賣命、阿曇磯良神の五座なり。昔神功皇后三韓より凱旋せられし時
 上記五座の神徳を尊崇し給ひ、茲に齋き祀られしものにて、仲哀天皇二年の創建に係
 る。社の古記に據れば、皇后神誨を蒙りて三韓を討たんと角鹿より豊浦に參り給ふ時
 海中にて如意珠を得て悦ばる、此に鹽酒瓊、鹽滿瓊の法を得たる神人あり、阿曇磯良と
 云ふ、常に海の業を事とす。故に琴鼓笛の音を起して海邊に船を浮べたまふ。磯良淨

び出で、上記の汐の干満の瓊の法を奉る。皇后乃ち大に軍船を調へ三韓を討ち給ふと云ふ。今も此社に其珠を傳へありと云へども固く秘封して濫りに見るを許さず。毎歲十二月晦日の夜海中にて和布を刈り、元朝の神供として朝廷に奉る。是阿曇磯良が海底に入りて珠の法を皇后に奉りし遺風なりとぞ。本社例祭は三月十四日十五日、位置は門司停車場を距る北十六町、早鞆の海峡突出し、潮水岨に激す。西は赤馬關壇の浦と呼應すべく、瀬戸往來の大艦巨舶は直ちに社の岨下を通行す。境内は老樹鬱蒼社殿を蔽ひ、風光最絶佳なり。寶物には上記の寶珠、和布刈鎌、其他古文書等數多あり。甲宗八幡宮 門司市に在る郷社にして、清和天皇の貞觀元年の創建に係り、文治元年には源範賴及義經、建武三年には足利尊氏。永祿十二年には、大江廣元、慶安二年には小笠原氏、明治元年には毛利氏等孰れも社殿を改造せり。神功皇后三韓征伐後彼國の朝貢を門司關に收めしかば、此地は即ち朝廷貢を收むる西門とも云ふべきを以て豊石間戸命、櫛石門戸命の二神を祭りて衛護の神としたるを、貞觀中祠殿を創建し、

神功皇后の着けられし甲を以て神璽となせり、祭日は八日十四、五日なり。文字が關の址 此地に在り。關は何の代より置かれしが明らかならねど、延暦天平年中已に關門を設けありしを記録に存す。壇の浦の戦平和盛壘を築きて此關を塞ぎしも義經範賴に挾撃せられ、最後の苦戦をなし、終に源氏の爲めに平門一族滅亡に及びしは此地なり。門司の文字を用ひしは後の事にて昔は文字と呼びしと見え、古歌には往々文字の關と記せり。

(中宮權太夫)

(後賴朝臣)

(顯 昭)

(衣 笠)

文字の關おつる涙の玉章をかきあへぬ迄都をぞおもふ
 眞光寺 門司市に在り。壽永年中の創建にして淨土宗の古刹なり。慶長十五年細川家の臣長岡勘解由門司の城代となり。當寺を再建す、慶應二年小笠原、毛利の戦争に

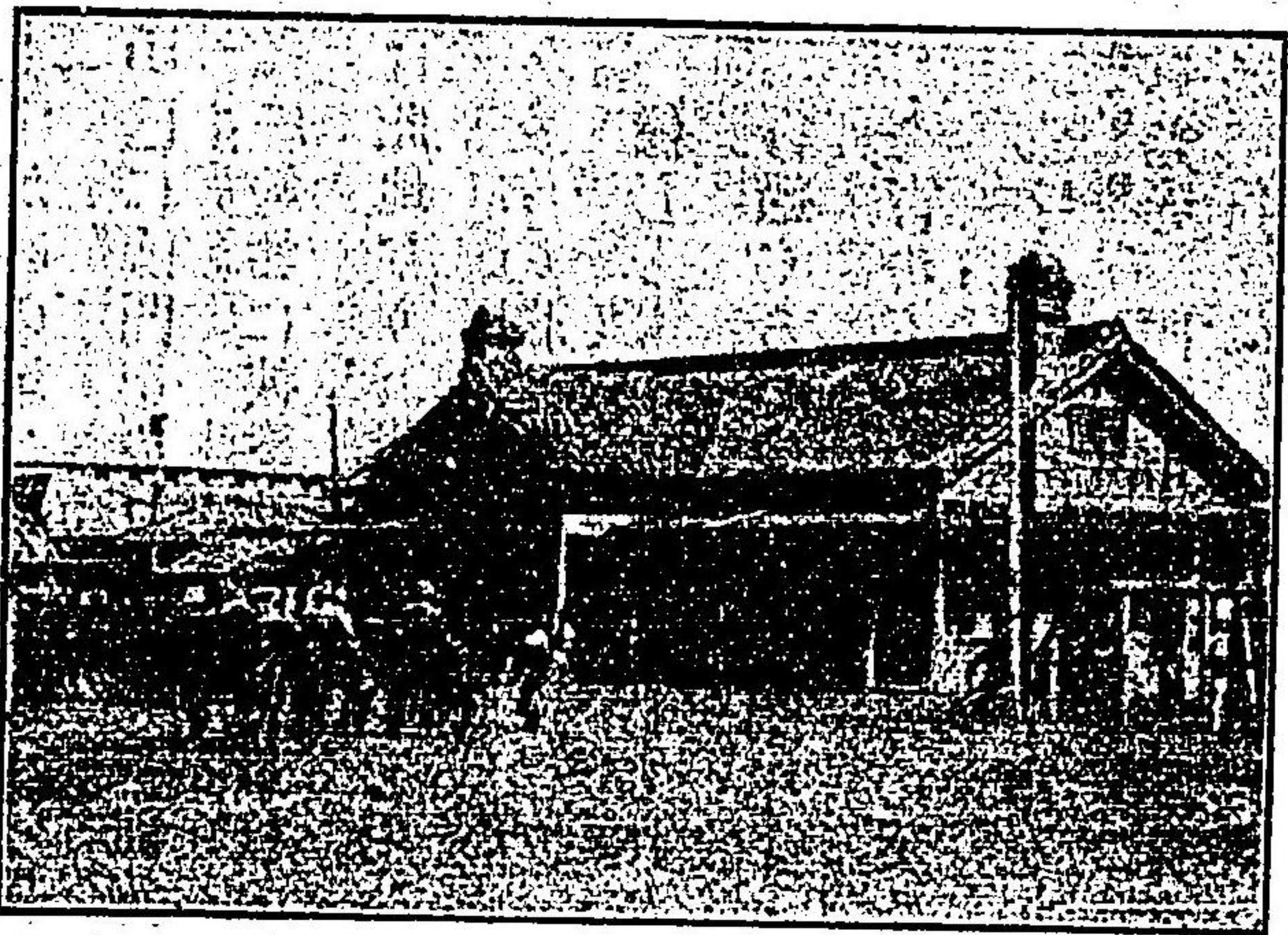

にあり。城内には歩兵第十二師團司令部あり。その南に兵營ありて、練兵場、射的場

兵火に罹り、堂宇は悉く焼失せしを、當時の住職法眞壽山大に盡力して堂宇を再建し、後代の住職教順更に其他の部分を新建したりと。岸下は海岸の街路にして、境内の眺望宜し。

小倉市は企救郡の北部に在りて海に瀕し、紫川の中央を流る。市坊の數二十、戸數五千九百人口二萬九千有餘を有し、縣下屈指の一都會なり。維新前は小笠原氏居城の地にして、今、猶其城址を市の西部に存す。停車場は紫川の鐵橋を西に渡りたる處にありて、其東西の横路は京町通となし、郡役所、病院、郵便局等皆其處

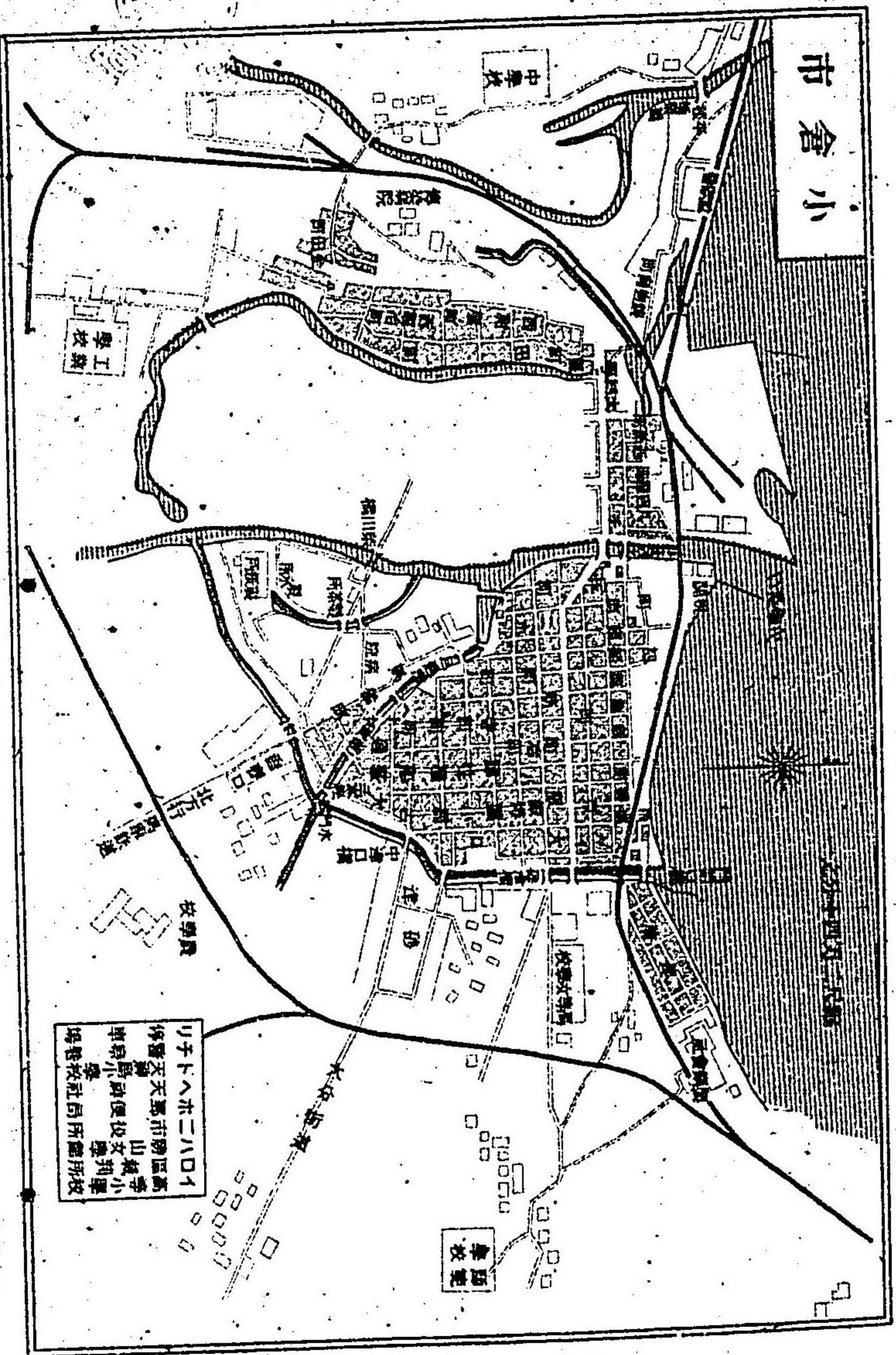

これに連る。紫川に架せる橋を中心にして市内最も繁華なる京町通はこれより東西に通ず。市は門司市の發達と反比例して、其活氣近年に至りて著しく衰へたるが如く、今は寧ろ單に其師團所在地たる、地方的行政の中心たることによりて纔かに其の繁華を保てるに似てり。港は紫川の河口にありて、東北に向ひ、運輸の便多く商船は常に港内に蟬集す。市の西端鑄物師町に監獄署あり。又同町に縣社八坂神社あり。市の鎮守神にして、社殿海に沿ひ、六連島彦島の島嶼一畔の下に集る。米町に永照寺あり。眞宗の巨刹にして、里人これを御坊と呼ぶ。堺町に蓮門教會本社あり。又、足立山の麓に黄檗宗の巨刹福聚禪寺あり。足立山は市の東南、中津街道の東に聳ゆる丘陵にして、頂に妙見權現を祀れり。

●八坂神社 鑄物師町に在る縣社にして、元和元年九月の創建に係る。祭神は素盞鳴命、櫛田比賣命外五柱の神にして、國主細川忠興此地に封せられて、小倉城を築くや、本城の鎮守社として厚く崇敬し、領主參拜の日時、庶民奉祀の度數を定め社領百石を

妙見の稱號を附せりと。南方湯川といへる所は其靈泉の地なりと云。

篠崎八幡宮 小倉市の西南篠崎に在り。創建は敏達天皇の御宇にして、天慶五年純友、好古の兵燹に罹りて社殿は灰燼となりしも、幸にして神寶無事なりしかば、之を今の所に遷して齋き奉れりと云ふ。細川家入國以來尊崇社なりしと。

到津八幡神社 小倉市の西方板櫃に在る郷社にして息長帶比賣命外四柱の神を祭る創建の年月は詳かならず。後鳥羽天皇の文治四年に再興せりと。藩政中府内五社と稱せし所にして、社殿は神殿、幣殿、拜殿、浮殿の四棟あり。境内坪數二反五畝九歩。祭日に陰曆九月十四、十五日なり、寶物は劍、鏡、弓、矢等領主よりの奉納品種々あり。

○豊州線鐵路沿線 小倉驛より九州幹線と別れし豊州線(中津線)は市の西南部を過ぎりて、郊外に城野の一驛を過ぎ、濁川に至りて小倉市の東南より南し來りし中津街道と並行して東に向ふ。城野には兵營の處々に連るを見る。これより汽車は曾根を経

て、京都郡に入り、苅田を経て行橋町に達す。こゝに添田に至る支線を右に岐ち、本線は進みて新田原、椎田、松江等の海岸を走りて、宇の島に達す。汽車はこれより山國川をわたりて中津町に達し、更に進んで大貞、今津、四日市、柳ヶ浦、長洲等の宇佐郡の海岸を走り、宇佐に至る。尙ほ進みて豊前に入る。

宇原神社 苅田村に在る郷社にして、祭神は彦火々出見命、鵜茅草葺不合尊、豊玉姫命なり。創立の年月詳ならず。昔は宇原宮縁起にいふ、昔彦火々出見命、豊玉姫命と此地に上陸したまひ、清地を見定めて産屋を造り、鵜茅草葺不合尊を産み給へり。豊玉姫當時腰を掛けられし石ありて今猶埋れずと云ふ。境内大なる古松あり。龍燈松と稱す。海中より燈火飛來つて、此松に掛りしと云ふ傳説あり。又景行天皇天兵を屯集し給ふ時、此宮に御祈願ありしと云ふ。地は海岸に近く、苅田驛より遠からず。

西恩寺 同村に在り。何人の開基たるを知らず。應永年中兵火に罹りて堂宇燒失せしを、慶安の頃傳佐と云へる僧之を再建せりと。最明寺時頼行脚して此地に來りし時、

自から塔を建てしことありと。

行橋町 是京都郡の北部にある一市邑にして、長狭川其中央を流る。元と行事、大橋の二邑河の兩岸にありしを、町制を布くに當り合して今の名に改ためるものなり。町は中津街道の衝に當り、筑豊鐵道の分岐點なるを以て、交通の便多く、市街繁華にして戸口稠密人口約千八百を算ふ。地に郡役所あり。

正八幡神社 行橋町にある郷社にして、貞觀中宇佐八幡山城國に御幸の際路傍の岡阜に神輿を停めしとありしが、其際跡に鋒の残りしより土人崇敬して社を建て近郷の産土神となしたるに創ると云。境は行橋停車場を距ること遠からず。

大祖大神社 今元村にある縣社にして、祭神は天之御中神外二座の神なり。創建の年月を詳にせず。明治二十七年縣社に列せらる。例祭は四月廿三日なり。

素盞神社 右大祖大神と同所に鎮座あり。祭神は建速素盞鳴命外二座にして、建長六年の創建と傳ふ。例祭は八月一日なり。兩社所在地は高丘の上にして、眺望甚だ佳

なり

松山神社 所在地は同村の海邊に近し、祭神は宇迦之御魂神、菅原道真公外二座にして、創立の由來詳かならず。例祭は十月三日社地は高丘の上在りて、殊に海に瀕せるを以て四時の眺望に富み、遙に筑島、神島等を望むを得べく、萩川の海に注ぐ所より遠からず。

草場神社 萩郷村に在る郷社なり。創建は欽明天皇の二年にして、祭神は豊日別の大神なり、用明天皇の御宇厩戸王子國人に命じて宮殿を修營せしめらる。爾後數代參拜の勅使派遣の事あり。降て武門の世となり、小早川、細川、小笠原氏等當國を領するに及んで社殿縮小するに至る。維新の祭縣社に列し、後又郷社となれり。

網敷神社 椎田村の濱邊に在る郷社にして、椎田の天満宮と稱ふるものなり。縁起に延喜年間菅原道真左遷せられて筑紫に下向の際船にて此近海を過ぎりしに、烈風に遇ひて此濱に吹き寄せられ、上陸ありけるが、敷くべきものなかりければ、里人某船

綱を敷きて請したることありしに、後神託に依りて茲に社殿を作りて祭るに至れりと傳ふ。

金富神社 は同村に在り。祭神は應神天皇、仲哀天皇、神功皇后、木葉咲耶姬命にして、往昔神託に依り宇佐八幡宮の當所に還幸ありし時直ちに勸請して産土神として祭れるに創ると云ふ。宇佐宮 勅使參向の節は官幣宮と此社とに休輿あること舊例なりとぞ。

宇の島町 は人口四千を有し、其築港近年に至りて完成し、此の地方の一商市をなす。

八屋町 は築上郡の東北部沿海の地に在る名邑にして、人口約五千に上る。地に郡役所、裁判所、警察署等あり。中津街道の衝に當り、交通の便多く商業日を追ふて隆昌なり。宇の島町の西二十町に足らざる距離にあり。

八尋濱 八尾町の西なる海岸に在り。古來の名所にして、夫木集に、

春の日はるかに道の見えつるは八尋の濱をゆけばなりけり

とあるは茲を詠せるものなりと云ふ。

八阪神社 南吉富村に在る郷社にして、饒速素盞鳴命を祀る。祭日陰歷六月七八

日なり。本社は從來牛頭天王宮と稱せしが、明治四年今稱に改れり。建立の由來は養老年中播州明石より勸請せりと云ひ傳ふ。祭日の中八日の早曉より近村の諸民參詣し、社務所にて授くる若木の枝を持歸りて門の戸に挿す慣例あり。斯くせば疫癘の災を除くとの言傳へあり。社地は小阜の上に在りて松樹四面を圍み、境外斷崖の下は當國第一の長流たる山國川の下流にして、風光頗る佳なり。

中津町 は下毛郡の主邑たると同時に大分縣内屈指の都邑を成し、人口一萬八千、其市街の整正と商業の活潑とは却つて大分町の壘を摩するものあり。現に築上、下毛宇佐及び豊後の玖珠日田等の各郡より中津港及び中津停車場を経て縣の内外に輸出せる産物中米穀のみにて年二十萬石を下らずといふを見ても、その地の交通運輸の

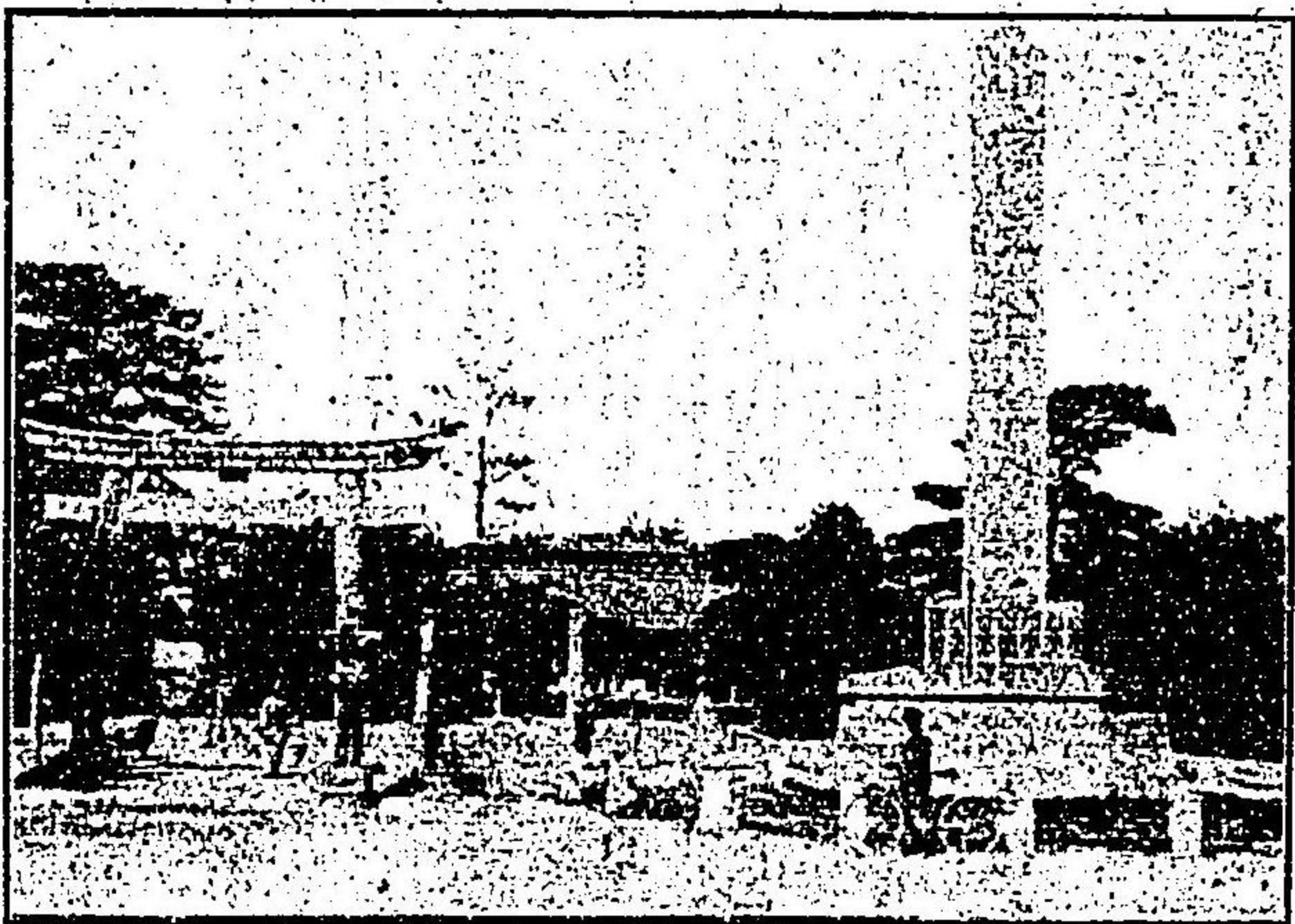

方の尊崇甚だ篤し。

中津公園

中心を成せるを知るべし。市街の最も繁華なるところは、新博多町、古博多町、京町等にして、豊後町、上博多町、船町等これに次ぐ。下毛郡役所、税務署、大分地方裁判所中津支部、中津監獄支署、縣立中津中學校、女學校等あり。中津紡績株式會社は豊岡町にあり。機械紡績の大工場として、本地方に著名なり。

●八幡大江神社 ●中津停車場より上博多町を経て、三四町西南字萱津にある郷社なり。境内狹隘、且つ樹木少く稍々風致に乏しきの感なきにあらざるも、極めて由緒正しき古社にして、四

●●●●●
自性寺

神社の西北新魚町にあり。臨濟派の禪寺にて、奥書院十堂二室襖板戸の類總て池大雅堂の書畫を貼付す。超凡脱俗筆々神あるを覺ゆ。蓋し當寺隨一の珍什にして亦中津町の一名物なり。聞く今より百二十五年前の住職提州大和尚は頗る博識高德の僧にて、曾て白隱を師とし易經を修む。時に池大雅白隱と善し、偶々來り訪ふて提州を見深く其識徳に服し一見舊の如し。提州の歸るに臨み遂に相携へて西下し、同寺に寓居すること旬餘、紀念の爲め揮毫せしものなりといふ。尙ほ此地安清筆壽字佛畫、探幽驚畫二幅對、明陸包山壽老人畫、白隱和尚富士川急流諸候參勤交替之圖、祐清六枚屏風一双、松竹梅鶴龜畫、龍の玉、牛の玉、觀音自然像等の寶物あり。

●●●●●
中津公園

自性寺より東北數町にあり。規模大ならず。園内の風致深く賞するに足らずと雖も、試に北岸を攀ちて、眸を放てば、遙かに周防洋を隔て、長の雲山を水天漂渺の間に望み、築上郡古表社の勝景亦た近く指呼の間に在り。山國川の清流は二派に岐れて、小祝を抱き濼々として海に朝し、一帶の沿岸白砂青松の間より孤帆の隱映

するを見る等其の景色又以て俗胸を洗ふに足るべきものあり。園は元中津城本丸の跡にして、天正十四年黒田孝高創めて之を築き、後慶長五年細川忠興之に代り、元和六年に至り築造全く成り、寛永九年小笠原長次、元禄十一年小笠原長圓を経て、享保元年奥平昌春に移り、以て明治維新に至れるなり。城地の形扇に似たるより扇城又は要城と云ひ、御名に因みて大家城、地名により丸山城とも呼べり。

●●●●● 關無濱神社 中津城より東北十町許にある郷社なり。豊日別命、豊玉彦、安曇磯良を祭る。末社に祇園社、住吉社、嚴島社、惠比壽社、稻荷社、合拜星辰社等あり。社地を龍王濱又た關無濱と稱し、白砂遠く連りて一點の塵を留めず。老松枝を交えて長へに琴聲を弄す。眼を周防洋上に放てば防長の雲山廻かに一髪の青を送り、漁家蛋戸の間より點々白帆の隠見するを見る。古くより世に顯はれたる勝地にして、近古有名の吟咏少なからず。

吾妹兒之赤裳泥塗而植田乎荊手收武關無之濱

萬葉

來留海子之某等苻置海松乎波何國積武關無之濱

萬葉

來る海人のそこらかりおく海松をばかりておさめん關無の濱

夫木集

米舟は國々よりもつけにけりあけてもつまん倉無の濱

幽齊九州道之記

●●●●● 間々の濱 は海岸和田村の地にして、萬葉集に『豊國の間々の濱邊』といへるは此地なりと云ふ。

●●●●● 耶馬溪 山國川に沿ふて北する道路は豆田街道にして、所謂耶馬溪の勝に沿へるもの、北するに従ひ、次第に平野を離れ、山光水色既に尋常にあらざるを見るべし。殊に左に聳ゆる火山岩臺より成る八面山の峭姿は、恰も人をして耶馬の勝の前驅をなすの思ひあらしむ。相原、土田、白杵を過ぎ、漸く耶馬の峽谷に入り、樋田に至れば、富士岩質集塊岩より成れる奇岩谷の兩側に聳立し、處々に洞門を穿ち、川はその傍を盤旋して流れ、眞に人をして佇立去るに忍びざらしむ。これより或は溪橋を渡り或は