

陕西建设统计汇刊/[陕西省建设厅]·—no. 1
[1931, ?] ~ [?]. —西安: 编者[印刷者].
[1931] ~ [?].
; 27 × 38 cm.
年刊.

* * * * *

本刊共摄制1卷, 16毫米, 缩率1:21. 原件藏北京图书馆, 北京图书馆摄制, 母片藏全国图书馆文献缩微复制中心(北京).

本刊片卷摄制目录:

no. 2

(1932. 7)

SY 0009

第 貳 期 第 884 號

陝西建設統計彙刊

陝西省建設廳編印

陝西省建設廳編印

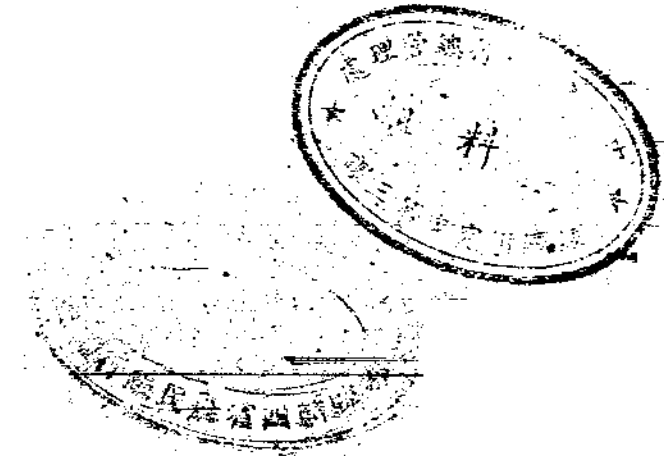

統計報告式

陝西建設統計彙刊

李協

第貳期

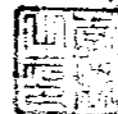

十九年全年暨二十年上期實況

陝西省建設廳編印

總理訓詞

矢勤矢勇

必信必忠

一心一德

貫徹始終

吾爾老士

爲民前鋒

夙夜匪懈

主義是從

三民主義

吾黨所宗

以建八國

以進大同

總理遺像



短期間促其實現是所囑

求貫徹最近主張開國民會議及廢除不平等條約尤須於最
國大綱三民主義及第一次全國代表大會宣言繼續努力以
現在革命尙未成功凡我同志務須依照余所著建國方略建
界上以平等待我之民族共同奮鬥
四十年之經驗深知欲達到此目的必須喚起民衆及聯合世
全致力國民革命凡四十年其目的在求中國之自由平等積

總理遺囑

國二十二年二月十二日李協



來者之考証也無不可將付印書以為識時為民
以為予之自鑒也可以為他人之借鏡也可以為後
囑其不尚文飾不稍假借循名覈實而成斯編
以求不悖力行之旨王子致和長於統計之學則
疾滿目嗅咻無能違言建設然亦不敢不自勉焉
與值戎馬倉皇之後顛沛流離之餘固舍成墟瘡
以鑒其毫髮焉予不敏承乏本省建設且週歲
歲相為比較斯為統計統計所列力行之得失於
計不足月計有餘歲終則更統括計之以尚已往他
為政不在多言顧力行何如耳行之之後踪其實迹日

序

來知注鑿

壽天章
統計彙刊



實名數綜

韓仲喜

爲引言。二二，一，三一、王致和謹識於陝西省建設廳秘書處統計股

多所指正。俾資改進。不勝欣幸。謹誌數語。以
卒付梓。內容多有未善。尚希鴻達不吝賜教。
計。歷史又不甚久。加以編者經驗淺缺。本刊倉
闕。交通不便。各縣呈報材料欠齊。本廳辦理統
供行政上及社會人士之參考研究。惟本省幅員遼
其名曰第二期陝西建設統計彙刊。付印公佈。以
較。縷列說明。集成彙刊。廣續前刊之次序。顏
。分類編製精密圖表。並將其相互關係。詳加比
設概況。謹就調查暨搜羅所得者。使用統計方術
也。爰將十九年全年暨二十年上半年。省縣各項建
失。定乎取舍。庶易爲力。此建設統計之所由編
。瞭如指掌。再鑒其已往。而繩其將來。回觀得
搜羅之。縷晰叙述之。彙類記載之。使建設過程
事業之現象。萬緒千頭。必先以統計方術。廣事
。今後整理改良之根據又若何。經過工作暨各項
建設行政中。過去之成績若何。現在之工作若何
新。陝省建設事業。正在積極進行。在此長期之
往知來之工作。不鑒往無以革故。不知來無以鼎
建設事業。爲革故鼎新之事業。統計工作。爲鑒

引言

1. 公路局及其事業 (附編製說明)

第二 附屬機關

17. 本廳職員官等學歷暨籍貫年齡比較圖 (丙)年齡 (丁)籍貫 (甲)官等 (乙)學歷
16. 本廳職員一覽表 (甲)行政人員 (乙)技術人員 (丙)聘任人員
15. 本廳二十年一月至六月各項重要行政分項百分比比較圖
14. 本廳二十年一月至六月各項重要行政細目統計表
13. 本廳二十年二月至六月事業費分配之百分比比較圖
12. 本廳二十年二月至六月事業費分配統計表
11. 本廳二十年一月至六月處理案件比較圖
10. 本廳十九年全年處理案件比較圖
9. 本廳二十年一月至六月處理案件統計表
8. 本廳十九年全年處理案件統計表
7. 本廳歷年收發文件比較圖
6. 本廳歷年收發文件統計表
5. 本廳二十年一月至六月收發文件統計表
4. 本廳十九年全年收發文件統計表
3. 本廳接洽公務順序圖
2. 本廳處理文件程序圖
1. 本廳組織系統圖

第一 本廳內部概況

引言

韓科長題辭

主任秘書題辭

廳長序

總理遺像

陝西建設統計彙刊第二期目次

1. 陝省各縣建設局經費現狀調查統計表

第三 各縣建設局 (附編製說明)

紳木官鹼局歷年所獲鴻利統計表

紳木官鹼局最近三年產鹼數量統計表

延長石油官廠工人年齡統計表

支統計表

延長石油官廠十九年全年暨二十年一月至九月營業收

印刷局工人工資統計表

印刷局工人年齡統計表

二十年六月至九月印刷局營收支統計表

6. 官有營業機關概況 (附編製說明)

試驗成績統計表

陝西林業試驗場十九年全年暨二十年一月至九月林木

物試驗成績統計表

陝西農棉試驗場十九年全年暨二十年一月至九月農作

5. 農林兩試驗場及其事業 (附編製說明)

西安市政工程處馬路工程統計表 (乙)有冠土路
(甲)碎石馬路

4. 西安市政工程處及其事業 (附編製說明)

引涇工程逐月作工人數統計表

引涇工程概況統計表

3. 渭北水利工程處及其事業 (附編製說明)

陝省長途電話已未成幹支綫路綫圖

陝省長途電話已未成幹支綫統計表 (乙)里程統計
(甲)概況統計

2. 長途電話局及其事業 (附編製說明)

陝省已未成公路幹支綫路綫圖

陝省已未成公路幹支綫統計表 (乙)表已未成里程統計
(甲)表幹支綫概況統計

第六

農林統計

(附編製說明)

1. 各縣歷年所鑿灌田井眼每井灌田之平均畝數比較圖
2. 各縣歷年所鑿灌田井眼與十九年所鑿灌田井眼比較圖
3. 各縣鑿井灌田調查統計表
4. 各縣十九年新鑿之灌田渠道調查統計表
5. 各縣歷年鑿成之渠道長度與灌田畝數比較圖
6. 各縣歷年所鑿之渠道所有權暨創修時期百分比比較圖
7. 各縣十九年前歷年已鑿之灌田渠道調查統計表

第五

水利統計

(附編製說明)

1. 廿年二月至六月各汽車商行逐月車輛變更情形比較表
2. 陝省二十年二月至六月各月新成立汽車商行一覽表
3. 各縣最近築路工資調查統計表
4. 各縣陸運之運費狀況概覽表
5. 各縣十九年各河流運輸狀況調查統計表
6. 各縣十九年新建橋梁任重數量與所支經費比較圖
7. 各縣十九年新建橋梁調查統計表
8. 各縣歷年所建橋梁之種類暨形式百分比比較圖
9. 各縣十九年前原有橋梁調查統計表
10. 各縣大車道路暨人行道路之土質百分比比較圖
11. 各縣重要人行道路調查統計表
12. 各縣重要大車通路調查統計表
13. 各縣汽車路長度比較圖
14. 各縣歷年築成之汽車路調查統計表

第四

交通統計

(附編製說明)

百分比比較圖

1. 陝省各縣建設局二十年一月至六月各項工作成績分項

8. 各縣十九年飲食工業製造物酒類製造狀況調查統計表
7. 十九年各縣舊式金融機關集資方法百分比比較圖
6. 十九年各縣舊式金融機關營業科目之百分比比較圖
5. 各縣十九年舊式金融機關調查統計表
4. 各縣區商店資本總額比較圖
3. 各縣區商店種類百分比比較圖
2. 各縣十九年貿易狀況盈虧之家數百分比比較圖
1. 各縣十九年貿易狀況調查統計表

第七

工商統計

(附編要說明)

17. 陝省歷年輸出棉花斤量比較圖
16. 陝省歷年輸出棉花斤量統計表
15. 各縣二十年夏季作物收穫量調查統計表
14. 各縣二十年春季植樹調查統計表
13. 各縣十九年蝗虫爲害狀況調查統計表
12. 各縣苗圃面積比較圖
11. 各縣農場暨棉場出產物之總值與全年所支經費比較圖
10. 十九年各縣農場暨棉場種植物種類百分比比較圖
9. 十九年各縣農場圃經營狀況調查統計表(甲)農圃 (乙)棉圃
8. 各縣十九年稻作物生產狀況調查統計表
7. 各縣十九年小麥生產狀況調查統計表
6. 十九年各縣糧食總產量暨出境總量比較圖
5. 各縣十九年糧食產量暨平均出境量調查統計表
4. 十九年全省各項農作物種植地畝數之百分比比較圖
3. 各縣十九年農作物種植地畝數調查統計表
2. 十九年全省所產農作物關於食糧產量之百分比比較圖
1. 各縣十九年農作物產量調查統計表

計表

21. 各縣十九年器皿工業製造物五金器類製造狀況調查統計表

20. 各縣十九年器皿工業製造物木器類製造狀況調查統計表

19. 各縣十九年化學工業製造物皮革類鞣製之產額調查統計表

18. 各縣十九年化學工業製造物化粧品類製造狀況調查統計表

17. 各縣十九年化學工業製造物磚瓦類製造狀況調查統計表

16. 各縣十九年化學工業製造物臘燭類製造狀況調查統計表

15. 各縣十九年化學工業製造物胰皂類製造狀況調查統計表

14. 各縣十九年服用工業製造物毛織物製造狀況調查統計表

13. 各縣十九年服用工業製造物棉織物製造狀況調查統計表

12. 各縣十九年服用工業製造物絲織物製造狀況調查統計表

11. 各縣十九年飲食工業製造物糖類製造狀況調查統計表

10. 各縣十九年飲食工業製造物罐頭暨茶食類製造狀況調查統計表

(甲)菜油(乙)棉籽油(丙)芝麻油(丁)麻油

9. 各縣十九年飲食工業製造物油類製造狀況調查統計表

(甲)燒酒(乙)黃酒

5. 全省各項物產之行銷總值百分比比較圖
4. 各縣十九年水產生產狀況調查統計表
3. 各縣十九年鑛產物調查統計表
2. 各縣十九年林產物生產狀況調查統計表
1. 各縣十九年家畜生產額數調查統計表

第十

物產統計（附編製說明）

4. 十九年份大荔縣氣象記載統計表
3. 十九年份富平縣氣象記載統計表
2. 十九年份西安氣象記載統計表
1. 十九年各縣晴雨日數調查統計表

第九

氣象統計（附編製說明）

4. 各縣小鑛業工人狀況調查統計表
3. 榆林同官中部三縣煤鑛儲量預估供給開採日數比較圖
2. 各縣已開採之小鑛面積比較圖
1. 各縣小鑛業調查統計表

第八

鑛業統計（附編製說明）

30. 全省各縣各項製造工業之工人性別百分比比較圖
 29. 全省各縣各項製造工業之工人人數比較圖
 28. 各縣十九年各項製造工業工人人數調查統計表
 27. 全省各縣各項製造工業出品之原料產地百分比比較圖
 26. 全省各縣各項製造工業之出品總值百分比比較圖
 25. 全省各縣各項製造工業出品總值與原料總值比較圖
- 表
24. 各縣十九年普通工業製造物燧炮類製造狀況調查統計表
 23. 各縣十九年普通工業製造物皮革製品調查統計表
 22. 各縣十九年普通工業製造物葦蓆類製造狀況調查統計表

本廳內部概況

陝西建設廳組織系統圖

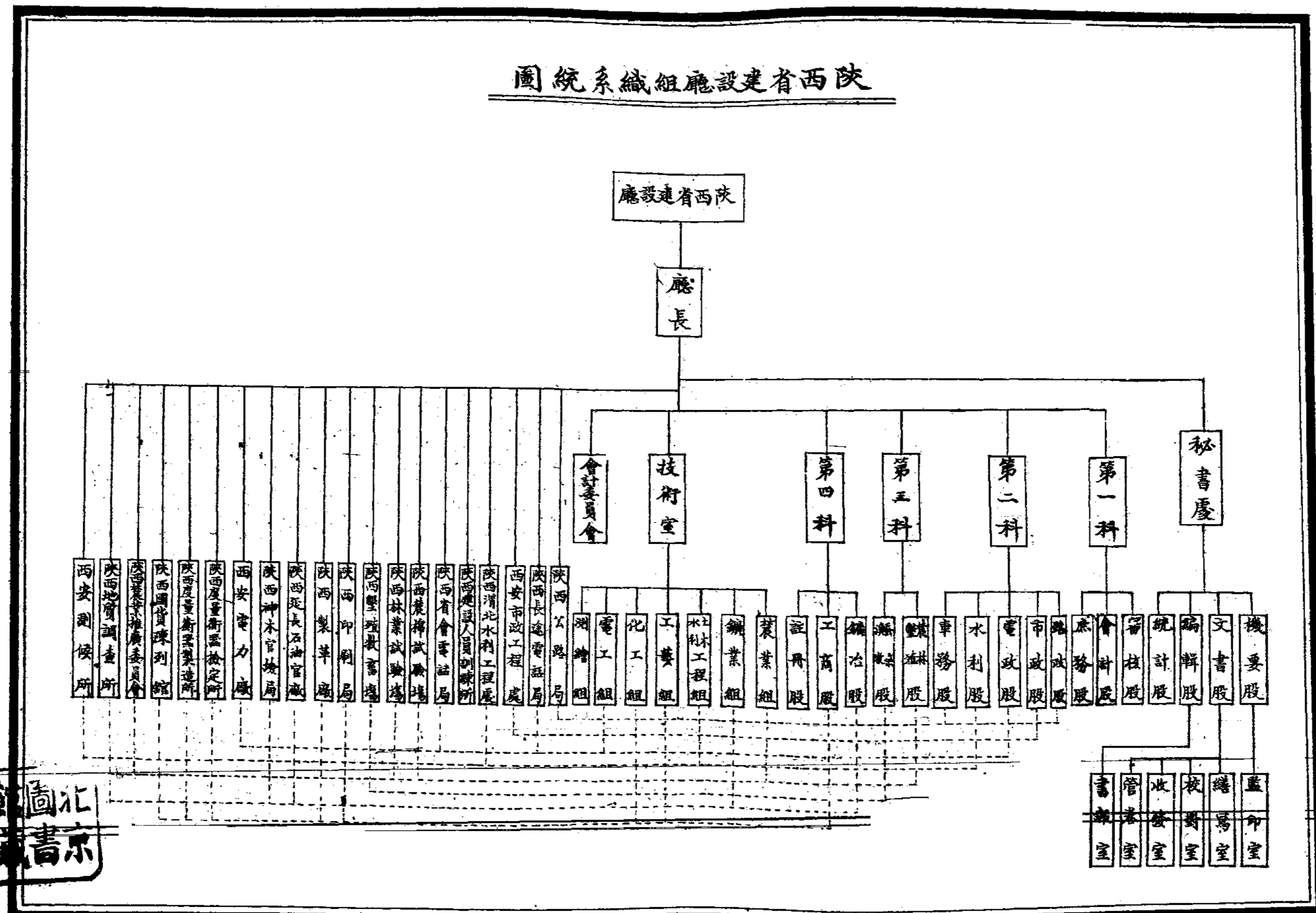

北平圖書館藏

陝西省建設廳文牘程序圖

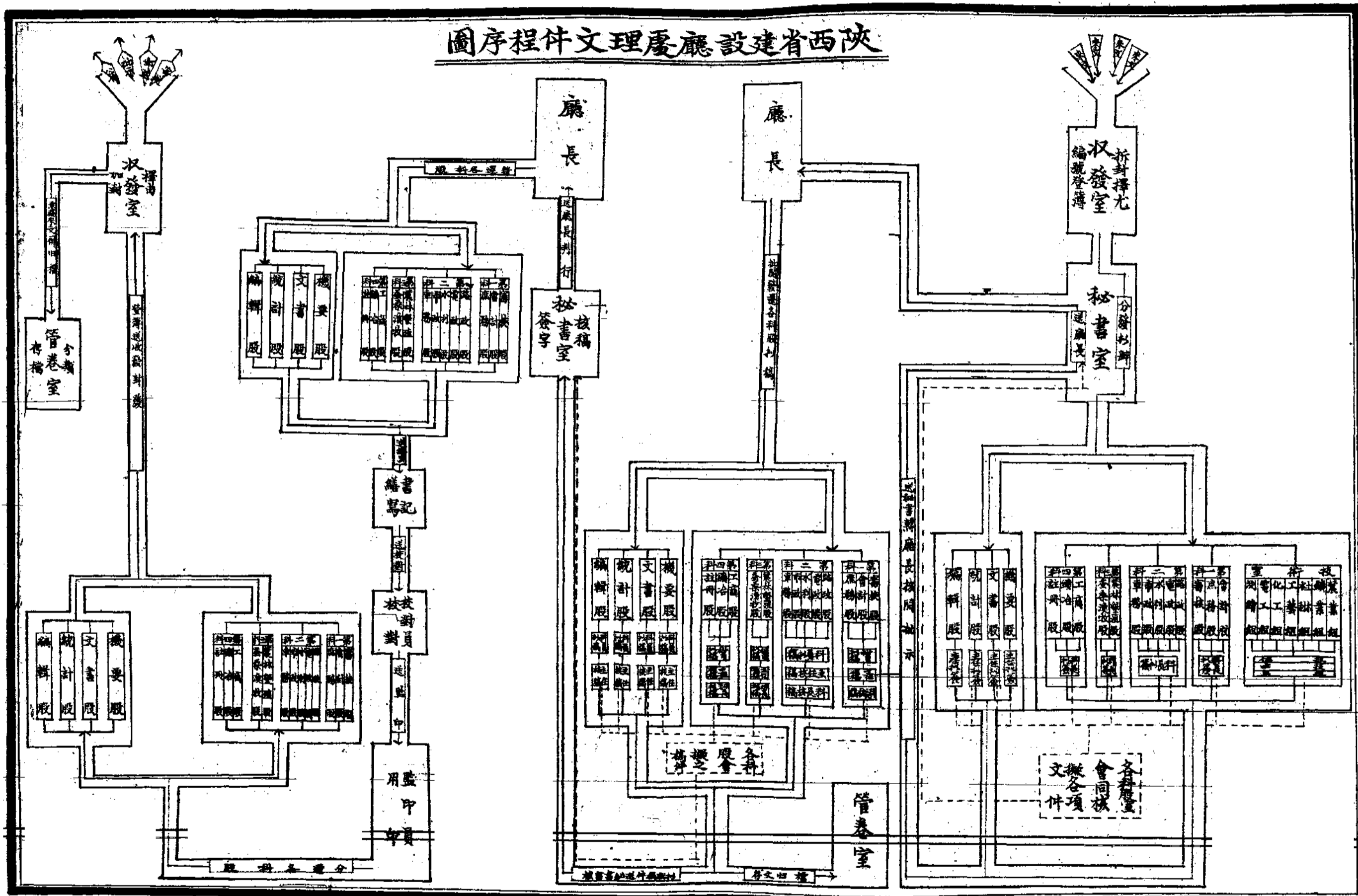

本廳內部概況

陝西建設廳職員工務順序圖

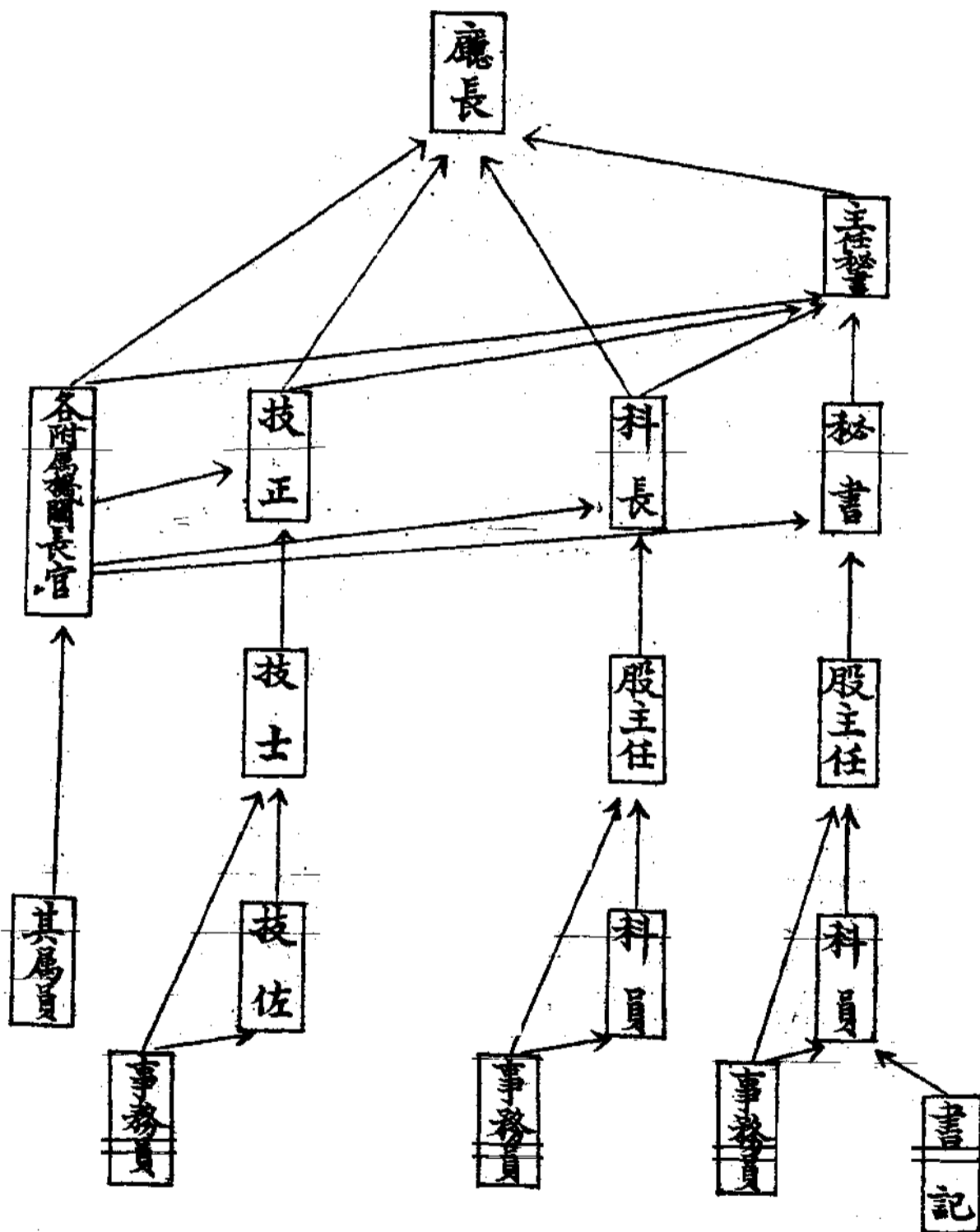

本廳十九年全年收發文件統計表

月別	件數別	類別									
		呈	咨	公函	訓令	指令	佈告	批示	電及代電	其他	合計
一月	收	354	14	11	22	15			2		418
	發	18	5	7	19	203	1	8		5	266
二月	收	302	13	15	50	15			2		397
	發	14	4	10	32	190		10		8	268
三月	收	465	12	14	37	21			5	7	555
	發	24	7	9	27	281	1	20		10	379
四月	收	386	15	24	55	17			3		500
	發	10	5	14	22	255		13		6	327
五月	收	291	20	26	28	15			2		382
	發	12	4	15	26	191		1		16	265
六月	收	276	12	12	28	8					336
	發	9	2	5	15	174		3		8	216
七月	收	211	15	12	31	4			1		274
	發	4	5	7	12	142		3		5	178
八月	收	218	12	8	33	9			4		284
	發	9	9	4	20	143		9		5	199
九月	收	196	14	9	13	9			7		248
	發	8	3	8	28	125		2		13	187
十月	收	170	7	9	5	6			1		198
	發	5	2	4	10	99		7		4	131
十一月	收	108	22	36	71	9			3		249
	發	16	2	3	21	74	1	2		19	138
十二月	收	194	30	25	175	19			3		449
	發	28	8	15	59	118	2	8	1	121	360
總計	收	3174	186	201	548	147			33	1	4290
	發	157	56	101	291	1995	5	86	3	220	2914

本廳內部概況

本廳二十年一月至六月收發文件統計表

月別	件類 收發別	呈	咨	公函	訓令	指令	佈告	批示	電及代電	其他	合計
一月	收	369	30	57	145	33			4		638
	發	48	6	36	138	243	1	17		67	556
二月	收	436	35	48	147	57			4	2	729
	發	64	11	27	202	313	4	12	2	47	682
三月	收	692	27	64	113	62			5	1	964
	發	73	14	39	176	465	7	17	7	29	827
四月	收	897	31	49	116	68			10		1171
	發	65	15	31	216	635	4	27	5	27	1025
五月	收	1113	43	59	114	67			5		1401
	發	69	25	28	206	962	4	30	2	37	1363
六月	收	908	30	44	95	57			13		1147
	發	65	19	19	153	741		20	4	21	1042
總計	收	4415	196	321	730	344			41	3	6050
	發	384	90	180	1091	3359	20	123	20	228	5495

本廳內部概況 5

本廳歷年收發文件統計表

(十六年四月至二十年六月)

件類 年發別	類 數別	呈	咨	公函	訓令	指令	佈告	批示	電及代電	其他	合計
十六年四月至十九年全年	收	11527	559	452	1811	603			123	199	15274
	發	753	144	326	1365	11564	32	331	21	329	14865
十九年全年	收	3174	186	201	548	147			33	1	4290
	發	157	56	101	291	1995	5	86	3	220	2914
二十年一月至六月	收	4415	196	321	730	344			41	3	6050
	發	384	90	180	1091	3359	20	123	20	228	5495

本廳內部概況 6

本廳歷年收發文件比較圖

(根據本廳歷年收發文件統計表編製)

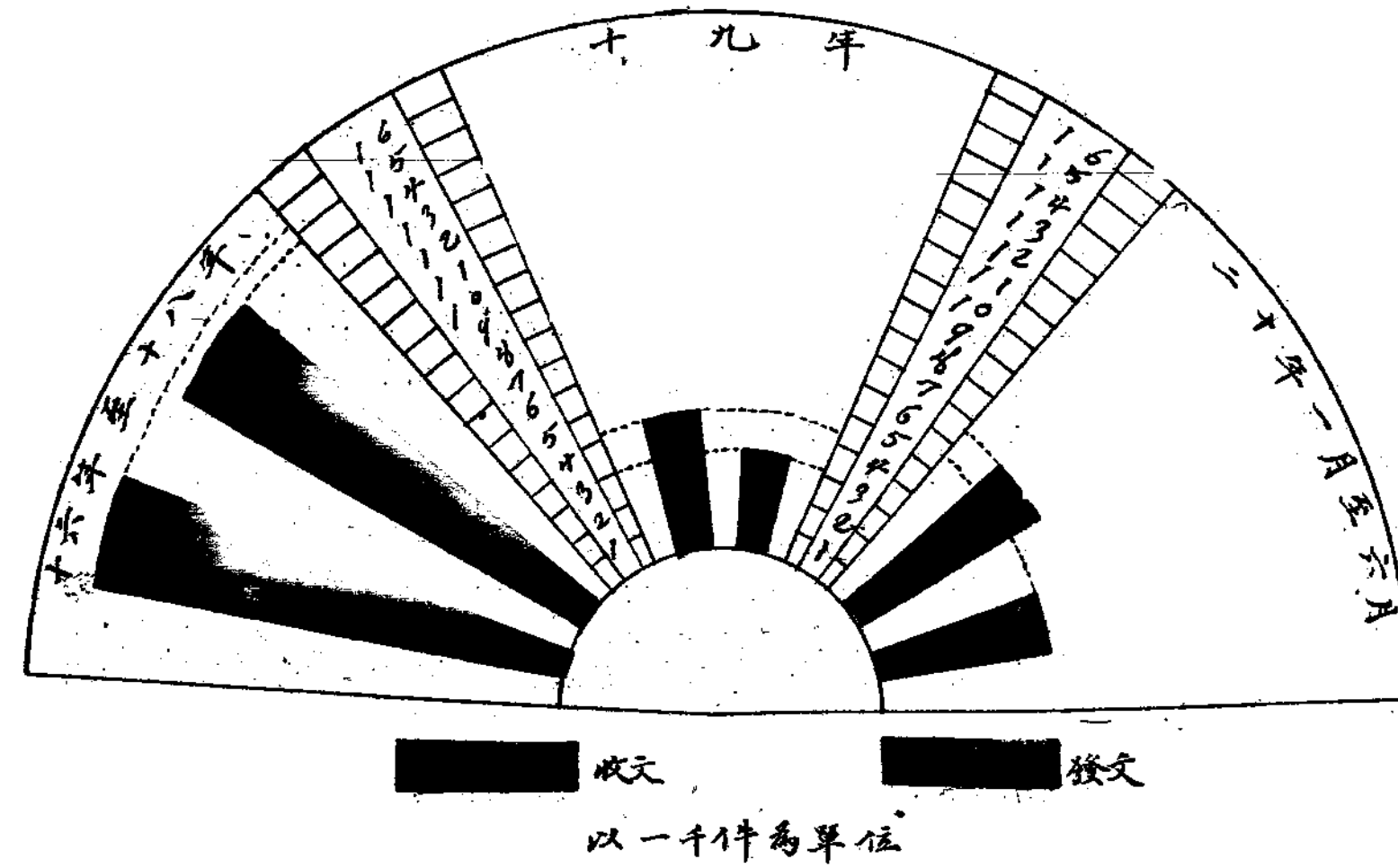

本廳十九年全年處理案件統計表

1. 項別統計表

項 別	件 數	百 分 比	說 明
交 通	3 7 2	0 1 2.6	總務項內包括款項報告委任獎懲統計等
水 利	2 9 4	0 1 0.5	
農 林	8 5	0 0 2.5	
工 商	3 2 1	0 1 1.4	
鑛 務	6	0 0 0.2	
總 務	1 3 3 3	0 4 5.3	
其 他	5 0 3	0 1 7.5	
合 計	2 9 1 4	1 0 0	

2. 類別統計表

類 別	件 數	百 分 比
興 辦 事 項 類	5 6	0 0 1.9
改 良 事 項 類	5 5	0 0 1.8
計 畫 及 擬 議 類	3 1	0 0 1.1
查 勘 各 項 工 程 類	4 7	0 0 1.6
實 施 各 項 工 程 類	4 8	0 0 1.7
法 規 章 制 類	9 7	0 0 3.4
調 查 類	3 8 6	0 1 3.3
統 計 表 冊 類	1 6 0	0 0 5.6
工 作 報 告 類	4 0 4	0 1 3.9
註 冊 及 立 案 類	4 9	0 0 1.7
糾 紛 類	9 2	0 0 3.3
預 決 算 及 款 項 類	6 6 0	0 2 2.3
委 任 到 差 及 卸 職 類	4 8 4	0 1 6.6
懲 獎 類	2 8	0 0 0.9
其 他	3 1 7	0 1 0.9
合 計	2 9 1 4	1 0 0

本廳二十年一月至六月處理案件統計表

1. 項別統計表

項 別	件 數	百 分 比
交 通	405	007.37
市 政	137	002.49
水 利	437	007.95
農 林	1039	018.91
工 商	673	012.25
鑛 務	209	003.81
事 務	690	012.56
機 要	578	010.51
統 計	790	014.38
其 他	537	009.77
合 計	5495	100

2. 類別統計表

類 別	件 數	百 分 比
興辦事項類	266	004.85
改良事項類	270	004.92
計畫及擬議類	121	002.21
查勘各項工程類	118	002.14
實施各項工程類	54	000.98
法規章制類	359	006.53
調 查 類	1116	020.31
統計表冊類	389	007.07
工作報告類	360	006.56
註冊及立案類	79	001.43
糾 紛 類	75	001.36
預決算及款項類	786	014.31
委任到差及卸職類	544	009.89
獎 懲 類	22	000.41
其 他	936	017.03
合 計	5495	100

陝西省建設廳十九年全年度處理案件比較圖

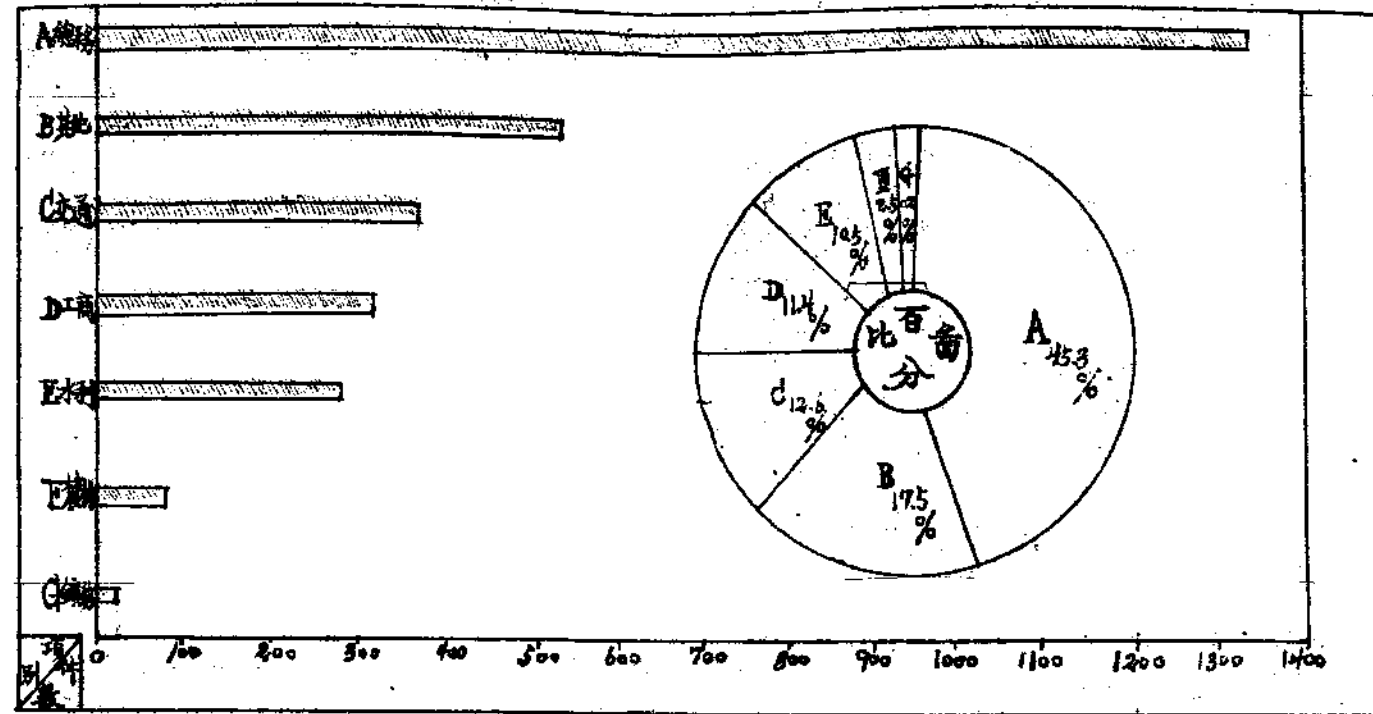

(1) 項別比較圖

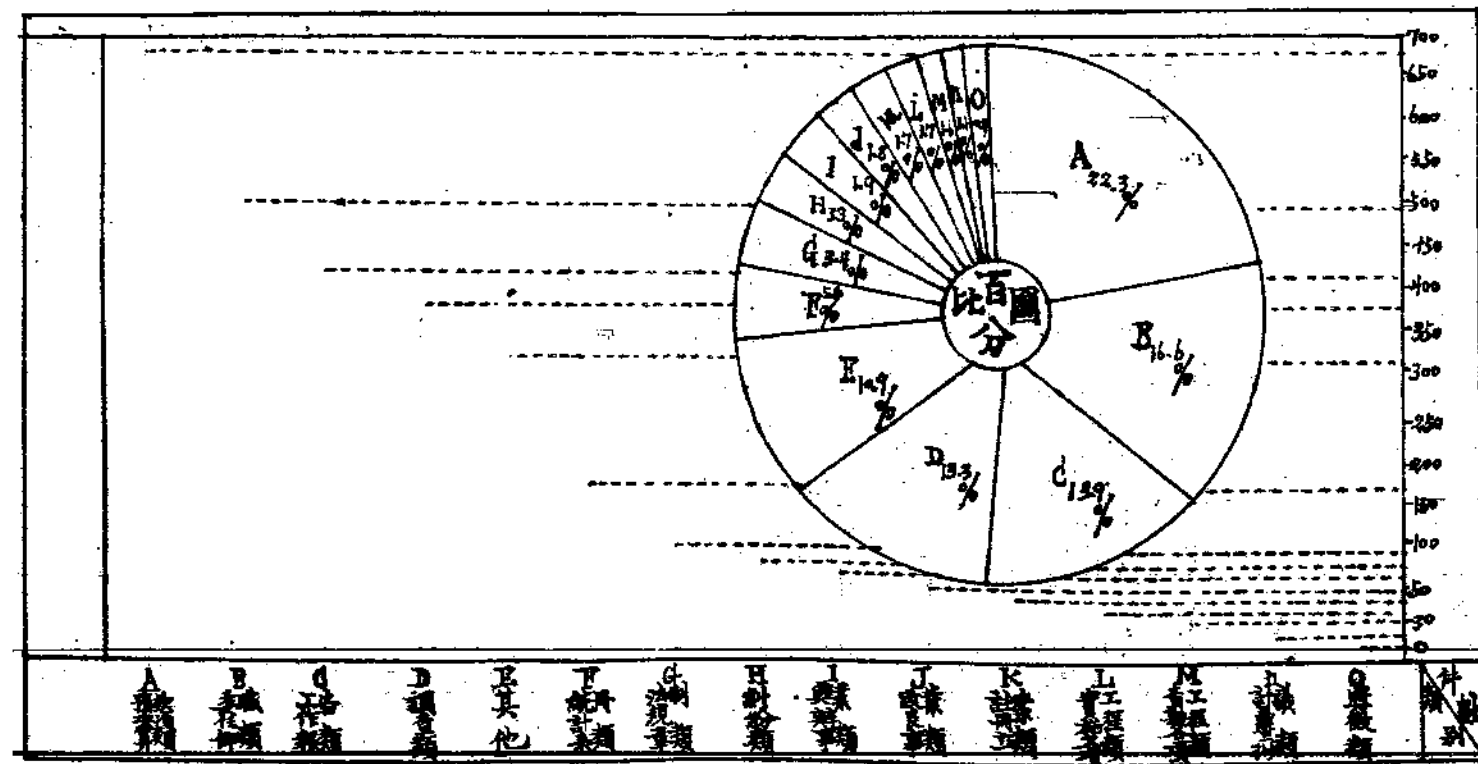

(2) 類別比較圖

陝西省建設廳二十年一月至六月處理案件比較圖

(1) 項別比較圖

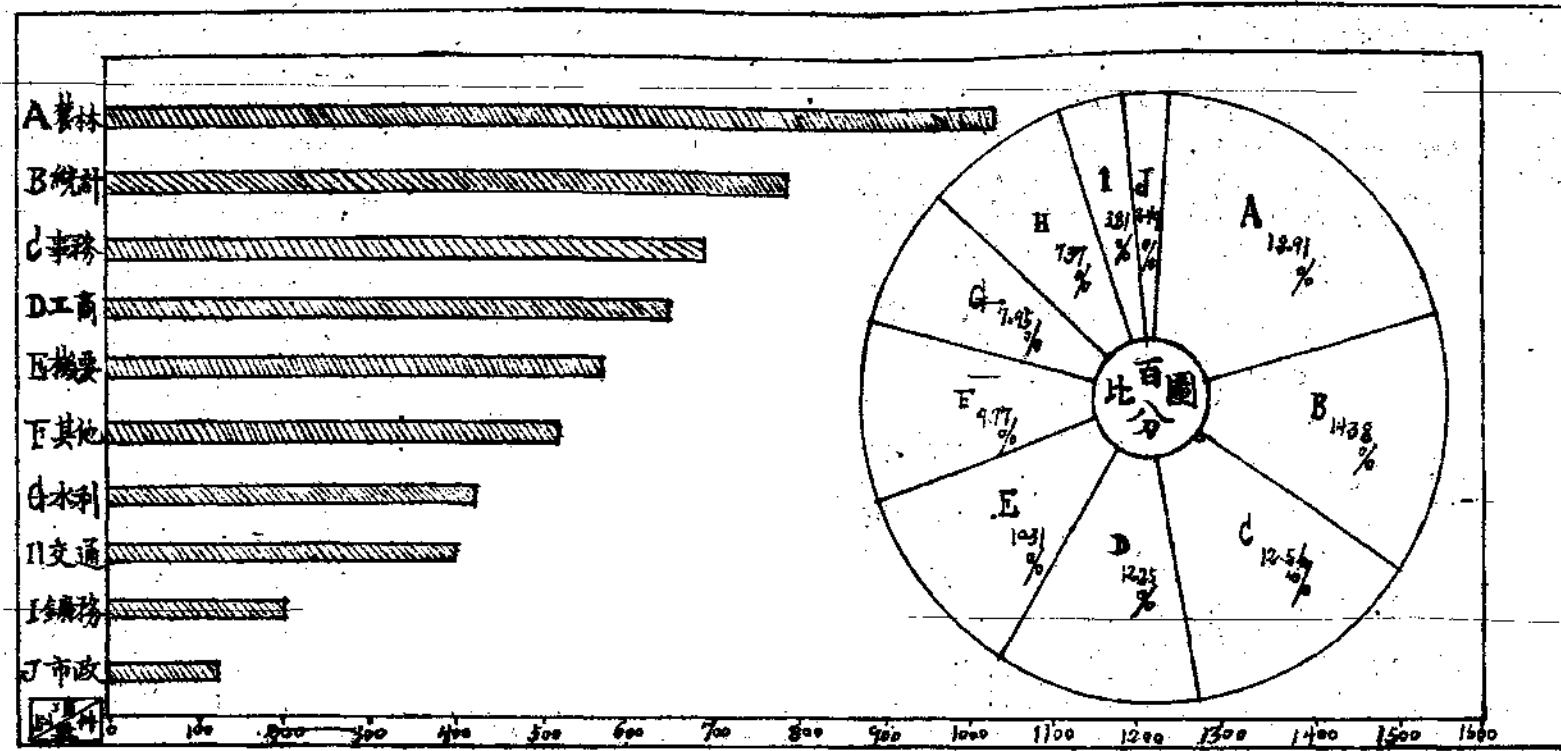

(2) 類別比較圖

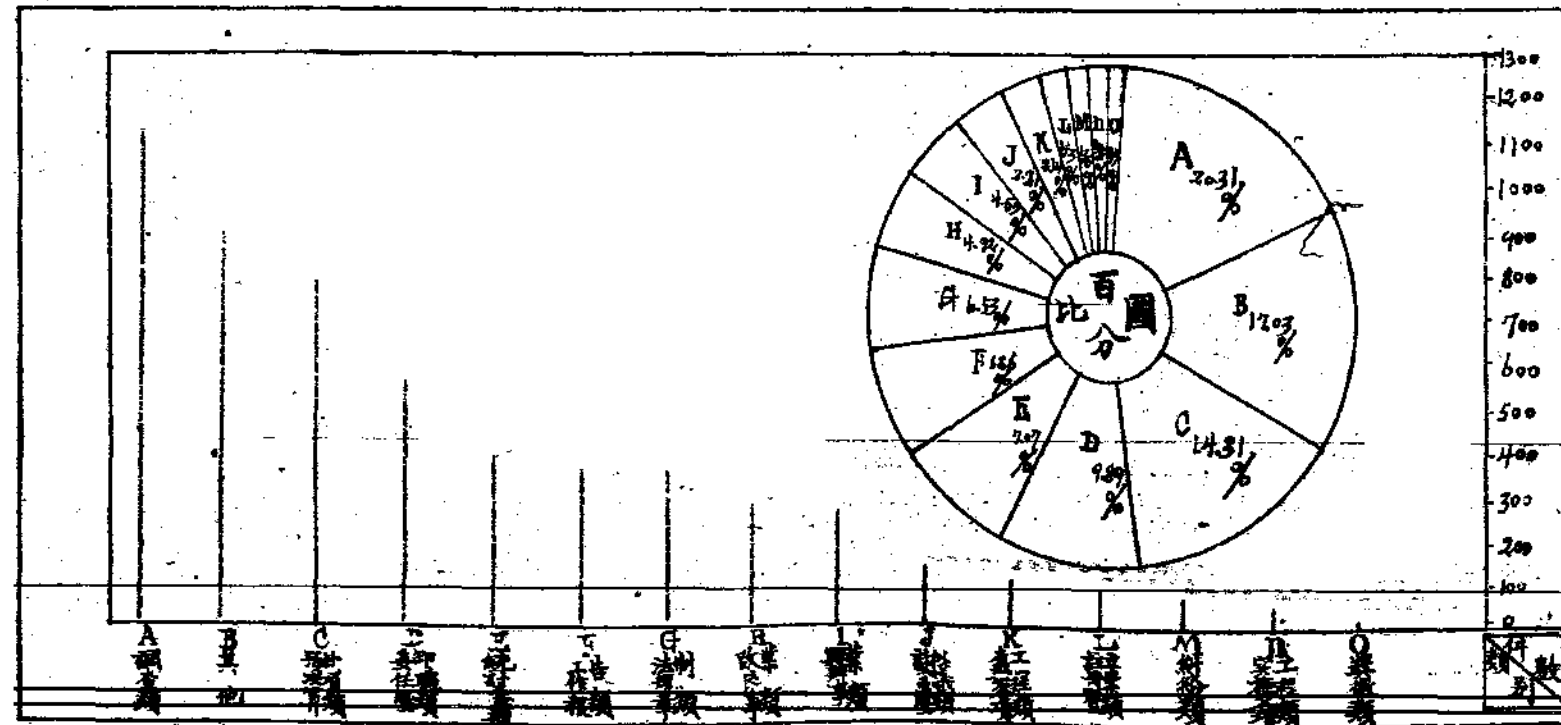

陝西省建設廳二十年二月至六月事業費分配統計表

費別	洋數	支用機關	備考
測量調查及運輸費	一八二九九元	建設廳	
購置儀器費	七〇〇〇元	建設廳	
華山造林費	五〇〇〇元	建設廳	
驢山造林費	八〇〇〇元	建設廳	
電燈廠貯存基金	三三〇〇〇元	建設廳	個月積滿二十年三月至六月共貯存基金十
辦理第一果園費	二〇〇〇元	建設廳	
東西區園林管理處經費	一三九二〇元	建設廳	
開辦養蜂講習所費	四〇〇〇元	建設廳	
除蝗費	二〇〇〇元	建設廳	
成立鑿井隊費	五七七〇元	建設廳	
第一果園建築費	五〇一八元	建設廳	
化驗室購置費	五〇〇〇元	建設廳	
李二曲祠磚瓦費	二五〇〇元	建設廳	
護路工程隊開辦費	七五〇〇元	公路局	
建築汽車公站房屋費	二〇〇〇元	公路局	
護路工程隊經費	二二二〇元	公路局	
公路人員養成所開辦費	一〇〇〇元	公路局	
公路測量調查費	六三〇〇元	公路局	
購買修路機一架一部分價	五五〇〇元	公路局	十四元二十年二月至六月分配價如上數 約價美金六百餘元連運費約合國幣三千六百八 十五元約合國幣一萬六千元二十年二月至六月 由建設廳代購修路機一具其價美金二千五百五
四噸碾路機一架一部分價	三六八四元	公路局	
各路標誌費	二三九八元	公路局	
建築汽車公站辦公室候車室費	二一五〇元	公路局	
公路人員養成所經費	三七五〇元	公路局	
橋梁費	七〇〇〇元	公路局	
汽車修理廠一部分開辦及零件費	二〇〇〇元	公路局	
道工費	四五〇〇元	西安市政工程處	
馬路工程費	三〇〇〇元	西安市政工程處	
籌付壓路稅價	二〇〇〇元	西安市政工程處	該處籌付估洋如上數 由建設廳代購壓路機一件二十年二月至六月由
林業試驗場建築費	二六八七元	林業試驗場	
林業試驗場灌漑設備費	五〇三三元	林業試驗場	
農棉試驗場物品籽種費	一三八〇元	農棉試驗場	
應棉場農具肥料及試驗牌費	七〇〇元	農棉試驗場	
聖植牧畜場牛畜耕器費	五〇〇元	聖植牧畜場	
電話局添購材料費	七〇〇元	省會電話局	
印刷局整理臨時費	一〇〇〇元	印刷局	
印刷局資金材料費	二五〇〇元	印刷局	
製革廠資金材料費	三五〇〇元	製革廠	
華清池修理費	九三五二元	華清池管理處	
華清池電話裝置及保險費	九〇〇元	華清池管理處	
草灘渡船費	三八〇〇元	長安縣政府	
總計	二〇〇〇〇元		

本廳二十年二月至六月事業費分配之百分比表

項別	路政	水利	電政	市政工程	農林	墾牧	船運	測量調查	航運	官營事業	工業化驗
金額	68984.000 元	577.000 元	39090.000 元	43185.200 元	11064.300 元	500.000 元	3800.000 元	25297.500 元	7000.000 元	5000.000 元	
百分比	34.5%	0.3%	19.5%	21.6%	5.6%	0.25%	1.8%	12.7%	3.5%	0.25%	
圖誌											

陝西省建設廳二十年一月至六月重要行政事項細目統計表

細目名稱	二 十 年						說明
	一月份	二月份	三月份	四月份	五月份	六月份	
公路		籌備委員會成立	組織修路隊	修補陝西各縣橋樑工程	修補陝西各縣橋樑工程	修補陝西各縣橋樑工程	已實施各項行政擇要統計合併說明 一、查陝省前歲連年益以軍事關係各項建設事業未能允進行于本月廳重新組織對於各項建設行政即分別權限進行本表所列各項行政細目係二十年一月至六月
電政			設立電政委員會	通話地區	通話地區	通話地區	
水利		修補各縣河堤工程	修補各縣河堤工程	修補各縣河堤工程	修補各縣河堤工程	修補各縣河堤工程	
市政		修補各縣市政工程	修補各縣市政工程	修補各縣市政工程	修補各縣市政工程	修補各縣市政工程	
農林		修補各縣農林工程	修補各縣農林工程	修補各縣農林工程	修補各縣農林工程	修補各縣農林工程	
墾牧		修補各縣墾牧工程	修補各縣墾牧工程	修補各縣墾牧工程	修補各縣墾牧工程	修補各縣墾牧工程	
工商		修補各縣工商工程	修補各縣工商工程	修補各縣工商工程	修補各縣工商工程	修補各縣工商工程	
鑛業		修補各縣鑛業工程	修補各縣鑛業工程	修補各縣鑛業工程	修補各縣鑛業工程	修補各縣鑛業工程	

陝西省建設廳二十二年乙月至六月主要行政分項百分比比較圖

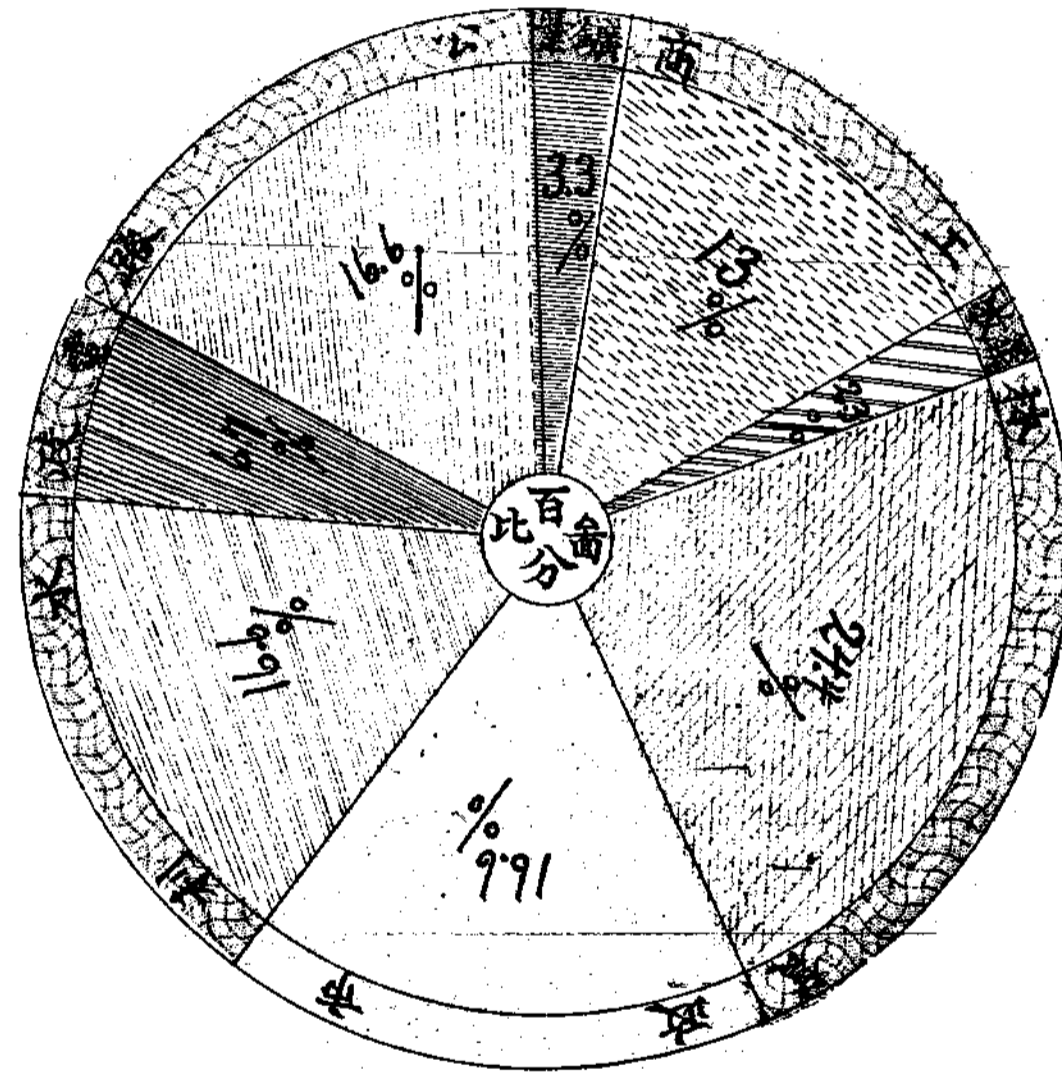

職別	官等	姓名	別號	年齡	籍貫	出身	身到	行政人員	備	考
科員	委	薛驊	輯五	四七	陝西華縣	日本東京私立工科專門學校畢業	二十年一月			
科員	委	李鎮岳		二八	陝西長安縣	南通紡織專門學校畢業	十六年七月			
科員	委	王虞泉		三四	陝西長安縣	山西編務大學肄業	二十年一月			
科員	委	洪益美	玉璫	三一	陝西長安縣	國立西北大學工科畢業	二十年一月			
科員	委	張嘉瑞	輯五	二八	甘肅武威縣	國立西北大學工科畢業	二十年一月			
鎮治股任	委	張世忠	廣石	三八	河南開封縣	焦作鑛務專門學校畢業	二十年一月			
工商股任	委	鄧山琛	裴僧	三二	陝西涇陽縣	西河紡織專門學校畢業	二十年一月			
主務股任	委	張秉麟	德甫	四〇	陝西長安縣	陝西甲種農業學校畢業	二十年一月			
水利股任	委	張光庭	觀山	三三	湖北光化縣	水利局河海工程學校畢業 武昌甲種農業學校及南京全省	十八年四月			
市政股任	委	楊世任	重山	三八	山西新絳縣	山西農業學校及行政研究所畢業	二十年一月			
路政股任	委	武少文	少文	三三	陝西渭南縣	北平交通大學鐵道管理科畢業	十九年十一月			
庶務股任	委	張思忠	蓋誠	三八	陝西興平縣	南通紡織專門學校畢業	二十年一月			
會計股任	委	高如岳	華封	四五	陝西長安縣	前清陝西高等學堂畢業	十九年十二月			
統計股任	委	王致和	子中	二八	陝西長安縣	省立第一師範學校畢業	十六年八月			
文書股任	委	桑洪緒	洪夫	三一	陝西長安縣	陝西法政專門學校肄業 陝西第三中學校畢業	十八年九月			
第四科科長	薦	王國銘	頌臣	五二	江西東鄉縣	德國柏林商業大學畢業	二十年一月			受農林殖股主任
第三科科長	薦	趙璧	壁山	三九	陝西長安縣	日本東京農業大學畢業 陝西甲種農業學校畢業	二十年一月			
第二科科長	薦	趙福基	根侯	三六	浙江金華縣	南京河海工程專門學校畢業	二十年三月			
第一科科長	薦	韓璠	仲魯	四七	陝西渭南縣	畢業 日本政法專門學校政治經濟科	十六年四月			受審核股主任
秘書	薦	王光如	光如	三三	陝西長安縣	師範畢業	十七年二月			受編輯股主任
秘書	薦	培迂儒	釋如	五三	河北大興縣	前清癸卯補行壬寅辛丑進士	二十年一月			受機要股主任
主任秘書	薦	壽天章	天章	三一	江蘇松江縣	德國柏林大學法科畢業	二十年四月			
廳長	簡	李協	儀社	五〇	陝西蒲城縣	德國柏林及丹麥工科大學畢業	十九年十二月			

陝西省建設廳職員一覽表

二十年十二月編製

(甲) 行政人員

職別	科員	科員	科員	科員	科員	科員	科員	科員	科員	科員	科員	科員	科員	科員	科員	科員	科員	科員	科員	科員	科員	科員	科員	科員
官等	委	委	委	委	委	委	委	委	委	委	委	委	委	委	委	委	委	委	委	委	委	委	委	委
姓名	黃舒泰	段紫允	任效曾	崔逢霖	高甲第	左敬修	劉漢三	樊履鼎	楊文淵	周志道	韓 賦	劉振翺	趙德九	張爾容	劉福祥	王培基	蘭景如	何崇民	辛尙志	白杰生	包士哲	劉茂亭	史 青	
別號	玉如		名仰賢 孝徵一	字永年 用巖一	芝友	理齋	新齋	翰珊	霽村	西岩	嗜琴	仲良	羽泉	明乾	智僧	屋生	子相	重敏	全義		明吾	茂亭		
年齡	三八	三五	四一	三七	五一	三八	三七	五五	五七	二九	二八	四一	二六	三三	二四	二五	四七	二六	二九	四二	二八	六〇	三七	
籍貫	陝西渭南縣	陝西長安縣	陝西華縣	陝西蒲城縣	陝西興平縣	陝西長安縣	陝西長安縣	陝西長安縣	陝西渭南縣	陝西富平縣	陝西蒲城縣	陝西長安縣	河北豐潤縣	河南宜陽縣	陝西藍田縣	廣西臨桂縣	陝西蒲城縣	陝西長安縣	江蘇上海縣	陝西長安縣	陝西長安縣	陝西長安縣	陝西蒲城縣	陝西長安縣
出身	上海南方大學社會科畢業 省立師範學校畢業	法政專門學校畢業	前西北大學政治經濟科肄業	中學畢業	前清附生師範學校畢業	陝西甲種農業學校畢業	上海商業學校畢業	前陝西法政養成所畢業	前清附生	師範畢業	民立中學畢業	陝西甲種農業學校畢業	河北豐潤縣立中學畢業	洛陽師範學校肄業	師範畢業	四川瀘州師範學校畢業	國粹學社肄業	法政學校肄業 前西安府中學校畢業	上海商科大學肄業	金陵大學農林專修科畢業	陝西農業學校畢業	陝西甲種農業學校畢業	前清附生	日本神戶高等商業學校畢業
到差年月	十八年四月	二十年二月	十八年十月	二十年一月	十八年一月	二十年一月	十六年十月	二十年六月	十六年八月	十六年九月	十八年一月	二十年二月	十八年十月	二十年四月	十七年三月	二十年九月	二十年一月	十七年二月	二十年五月	二十年一月	十九年十一月	二十年一月	二十年五月	二十年八月
備																								
考																								

職別	科員	科員	科員	科員	科員	事務員	事務員	事務員	事務員	事務員	事務員	事務員	事務員	事務員	書記	書記	書記	書記	書記	書記	書記	書記	書記	書記
官等	委	委	委	委	委	委	委	委	委	委	委	委	委	委	備員	備員	備員	備員	備員	備員	備員	備員	備員	備員
姓名	劉治平	田寶豐	梁壽昌	申伯賢	李玉珊	張鴻業	童啟功	張子英	杻樹桐	翟世俊	薛亞宜	王燕初	孟耀南	陳新德	王明德	李培深	閻玉珊	高宗漢	張琦	趙厚軒	韓同慶	李宗海	王新吾	
別號		稔之			玉珊	子勤	俊卿	以字行	鳳樓	潤民			灼甫	濬生		潤如		以字行	霄朗	品重		伯滄		
年齡	二三	二八	二六	二四	二四	三九	三二	二八	三三	二五	二七	三一	二五	二二	一九	二六	二七	二四	二〇	二五	二一	二八	二五	
籍貫	河北豐潤縣	陝西渭南縣	河北豐潤縣	北平	陝西蒲城縣	陝西長安縣	河北大興縣	陝西長安縣	河北衡水縣	陝西長安縣	陝西韓城縣	陝西長安縣	陝西長安縣	陝西長安縣	陝西長安縣	陝西渭南縣	陝西長安縣	陝西長安縣	陝西長安縣	陝西藍田縣	陝西澄城縣	陝西長安縣	陝西蒲城縣	
出身	河北豐潤縣立中學校畢業	畢業 國、開封中山大學政治經濟科	北平商業大學畢業	河南焦作福中礦務大學畢業	陝西第三中學畢業	師範畢業	前陝西客籍學堂畢業	省立第一師範學校畢業	金陵大學農事訓練班畢業	中學畢業	西安中山大學理科畢業	陝西法政學校修業	中學畢業	陝西第一中學畢業	師範畢業	陝西第一中學畢業	江蘇揚州師範學校畢業	陝西第一中學畢業	陝西第一中學畢業	長安第一高小畢業	陝西第一中學畢業	陝西第三中學畢業	蒲城高小畢業	
到差年月	十九年六月	十九年十一月	二十年九月	二十年十月	十九年十一月	十六年八月	十七年九月	二十年一月	十九年一月	十七年九月	二十年五月	二十年五月	十七年九月	二十年五月	十八年十一月	十九年十一月	二十年五月	二十年八月	二十年二月	二十年五月	二十年五月	二十年五月	二十年七月	
備																								
考																								

職別	官等	姓名	別號	年齡	籍貫	出身	身到差年月	備	考
技士	委	管純	天一	二九	陝西盤房縣	國立西北大學工務畢業	二十年一月		
技士	委	韓耀淵		三七	河北安國縣	中央陸軍測量學校畢業	二十年六月		
技士	委	王仲的		二七	陝西臨潼縣	國立西北大學工科畢業	十九年十一月		
技士	委	李景掌	蘭亭	三九	陝西扶風縣	陝西陸軍測量學校畢業	二十年一月		
技士	委	呂金旺	云秋	三一	河南鞏縣	國立西北大學工科畢業	二十年一月		
技士	委	史國華	南軒	三六	陝西鄜縣	國立北京農業學校林科畢業	二十年一月		
技士	委	盧樹榮	華亭	三六	陝西城固縣	國立北京農業大學畢業	十八年十月		
技士	委	陳靖	穎波	二九	陝西寶雞縣	國立西北大學工科畢業	十九年十一月		
技士	委	張介丞		二八	陝西寶雞縣	國立西北大學工科畢業	十九年十二月		
技士	委	王伯材		三四	陝西朝邑縣	北京農業學校農科畢業	二十年一月		
技士	委	賁錦新		三〇	陝西渭南縣	國立西北大學工科畢業	二十年一月		
技士	委	傅璽	岳笙	二七	陝西蒲城縣	國立西北大學工科畢業	二十年一月		
技士	委	傅建	健齋	二八	陝西蒲城縣	國立西北大學工科畢業	十九年十月		
技士	委	徐志遠		三二	陝西長安縣	南通大學紡織科畢業	二十年二月		
技士	委	楊炳堃	厚山	二八	陝西韓城縣	國立西北大學工科畢業	二十年一月		
技士	委	柳民均	太庸	四〇	江西萍鄉縣	萬國函授學校卒業 湖南高等實業學校土木工科及	二十年九月	師	兼省公署局總工程師
技士	薦	李國楨		二九	陝西渭南縣	國立中央大學農學士	二十年一月	長	兼省農務試驗場
農技	薦	蔣如海	瀟丞	四二	陝西鄜縣	國立北京農業學校農科畢業	二十年一月		
電技	薦	李榮春	雲揚	三五	陝西綏德縣	比國工業大學電氣機械科畢業	二十年一月		兼省會館電話局局長
鑛技	薦	馬進	曉鐘	三〇	陝西綏德縣	工程科畢業 日本東京帝國大學工學部鑛山	二十年一月		
電技	薦	李宗祥	仲符	三九	陝西長安縣	日本大阪高等工業學校畢業	二十年一月		
機技	薦	王若僊	英青	三六	江蘇溧陽縣	科及工業經濟學院畢業 德國漢諾威工科大學機械管理	二十年一月		
技士	薦	張丙昌	午中	四一	陝西富平縣	日本仙台東北大學土木工科畢業	十七年四月	處長	兼西安市政工程處

陝西省建設廳職員一覽表

二十年十二月編製

(乙) 技術人員

職別	技佐	技佐	技佐	技佐	技佐	技佐	技佐
官等	委	委	委	委	委	委	委
姓名	王震亞	王子強	常均	熊遇賢	李應泰	周克哲	白尙質
別號	耀東		平若		靜菴	子明	
年齡	三六	三八	二七	四〇	三一	二八	二五
籍貫	陝西三原縣	陝西渭南縣	陝西蒲城縣	陝西石泉縣	陝西渭南縣	陝西臨潼縣	陝西扶風縣
出身	南通大學紡織科畢業	陝西陸軍測量學校畢業	國立西北大學工科畢業	陝西陸軍測量學校畢業	國立西北大學土木工程畢業	國立西北大學工科畢業	勞動大學農學院農藝系畢業
身到差年月	二十年二月	十九年一月	二十年一月	十六年五月	十七年七月	二十年一月	二十年七月
備							
考							

陝西省建設廳職員一覽表	職別	農	農
	官等	業	業
	姓名	張一農	張一農
	別號	樂知	樂知
	年齡	四一	五六
	籍貫	福建閩侯縣	河北安平縣
	出身	唐山路礦學校畢業	國立農業大學畢業
	身		
	聘任年月	二十年二月	二十年三月
	備		
考			

本廳職員年齡比較圖

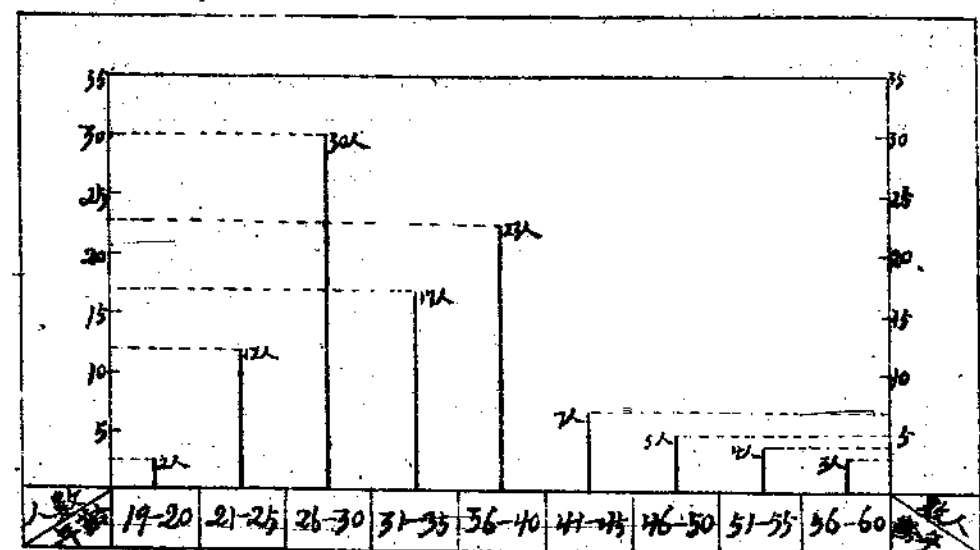

丙

本廳職員官職百分比比較圖

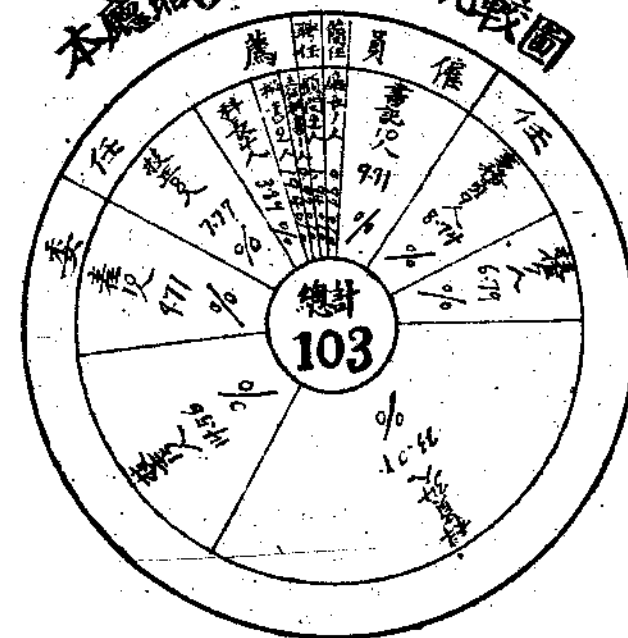

甲

本廳職員籍貫比較圖

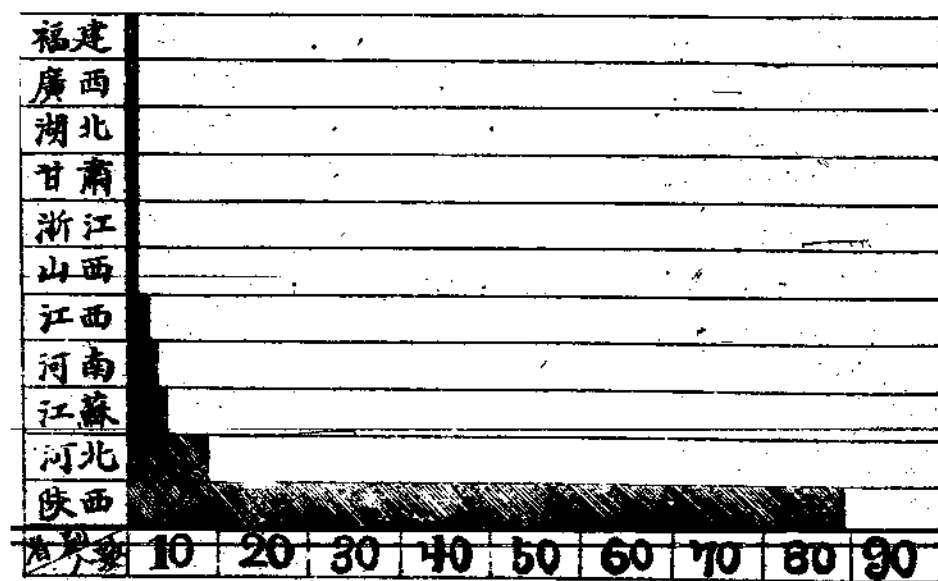

丁

本廳職員學歷比較圖

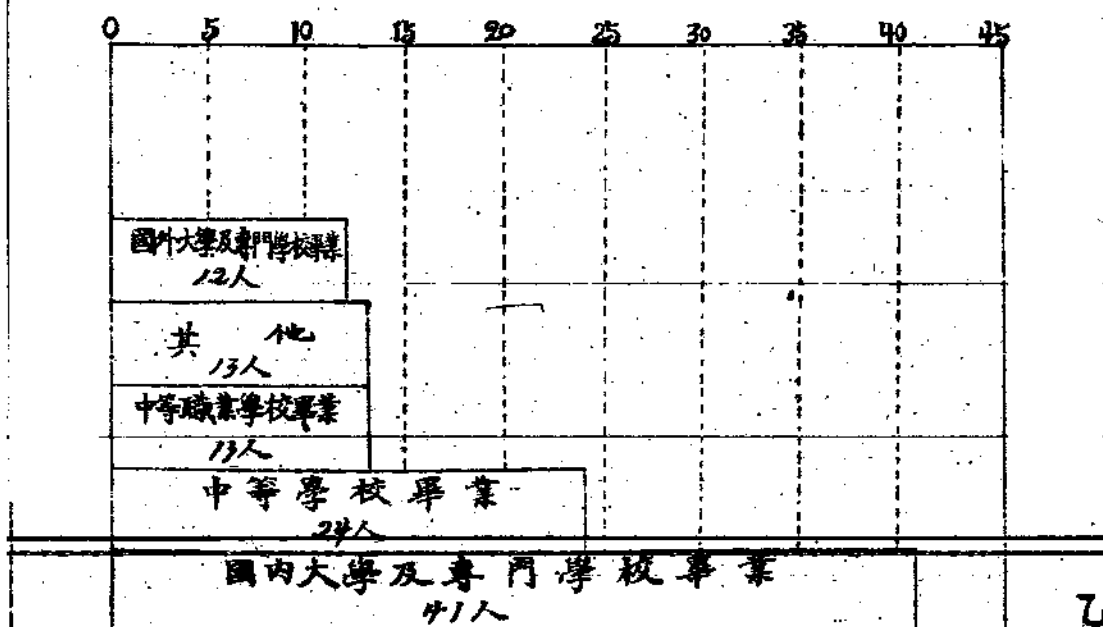

乙

附屬機關

並幹支綫路綫圖。均分別詳細統計附後。

者。尙有七七〇，三九公里。其幹支綫概況。暨已未成里數。總計已築成公路之支綫。共計爲六一一，七一公里。未築成沔略，華澄，榆谷，商洵，西南等五支綫。已正在準備籌修中。一公里。西原，原潼，原交，西郿，渭韓等五支綫已完成。韓，沔略，華澄，榆谷，商洵，西南等。共計里程爲一二八二公里。又計畫之支綫亦有十。卽西原，原潼，原交，西郿，渭綫。爲七七一，八四公里。未築之幹綫。尙有三三八五，一五已完一部分。餘綫均已着手測勘。準備修築。總計已築成幹計算。西潼，西長兩綫已完成。西隴，咸榆，西荆，西寧四綫邊等。共計里程爲四一五六，九九公里。以二十年九月底實況潼，西長，西隴，咸榆，西荆，西寧，鳳羌，漢白，安坪，綏。積極分途進行。計該局計畫之公路路綫網。幹綫有十。卽西理已成各路。履勘重要路綫。計畫公路路綫網。修築公路等項。以專司全省公路之管理暨修築事項。並由建設廳督飭對於整輸。實爲調劑民生當前之急務。故曾呈請 省府設立省公路局十九年冬。陝局底定。交通恢復。建設廳以修築公路。聯絡運離失所。省庫又支絀異常。對於路政事業。致未能充分進行。調查全省交通狀況。以爲整頓張本。而適值兵荒連年。人民流十六年建設廳成立之初。承凋敝之餘。卽力謀整理路政。故曾二三年間。雖有省道局之設置。以政局情形。不久卽告停頓。等公路。然多因陋就簡。設備不周。掌司路政機關。在民國十陝省僻處西北。交通梗塞。運輸艱難。歷年雖築有西潼，西長

(一) 公路局及其事業

陝省已未成公路幹支綫統計表 二十年九月底實況 甲，幹支綫概況統計

已	綫	項別	名稱	起訖地點		里程 (以公里計)	寬度 (以公尺計)	經過重要城市	備考
				起	訖				
成	幹		西潼綫	西安	潼關	167.04	(平均) 9.60	臨潼 渭南 華縣 華陰	
			西長綫	西安	長武	241.92	(平均) 9.60	咸陽 禮泉 乾縣 永壽 郿縣	
			西隴綫 (西隴段)	西安	鳳翔	207.36	(平均) 8.36	咸陽 興平 武功 扶風 岐山	西隴綫共長 368.64 公里除已成公路西隴段 207.36 公里外未成公路為鳳翔至隴縣一段共長 161.28 公里
			咸榆綫 (咸原段)	咸陽	三原	46.08	(平均) 6.40	陽涇	咸榆綫共長 829.44 公里除已成公路咸原段 46.08 公里及原隴段 46.08 公里外未成公路為耀縣至榆林一段共長 737.28 公里
			咸耀綫 (咸耀段)	三原	耀縣	46.08	(平均) 9.60	樓底鎮	
			西荆綫 (西藍段)	西安	藍田	34.56	(平均) 3.84	灃橋 新街鎮	西荆綫共長 406.08 公里除已成公路西藍段 34.56 公里外未成公路為藍田至荆紫關一段共長 371.52 公里
			西寧綫 (西午段)	西安	子午鎮	28.80	(平均) 5.76	韋曲鎮 黃良鎮	西寧綫共長 279.36 公里除已成公路西午段 28.80 公里外未成公路為子午鎮至寧鎮一段共長 250.56 公里
			西原綫	西安	三原	51.84	(平均) 11.20	草灘鎮	
			原潼綫	三原	潼關	142.27	(三原至大荔平均) 6.40 (大荔至潼關平均) 7.68	富平 蒲城 朝邑	
			原交綫	三原	交口鎮	43.20	(平均) 6.40	高陵	
西鄜綫	西安	鄜縣	167.04	(平均) 6.40	鄜縣 盤屋				
西渭綫	渭南	韓城	207.36	(平均) 5.12	大荔 包陽				
未	成	支	西隴綫 (鳳隴段)	鳳翔	隴縣		161.28		
			咸榆綫 (耀榆段)	耀縣	榆林		737.28		
			鳳雋綫	鳳翔	寧光		617.47		
			西荆綫 (藍荆段)	藍田	荆紫關		371.52		
			西寧綫 (寧午段)	子午鎮	寧陝		250.56		
			漢白綫	南鄭	白河		685.44		
			安坪綫	安康	鎮坪		201.60		
			綏邊綫	綏德	定邊		360.00		
			西略綫	西縣	略陽		201.60		
			華澄綫	華陰	澄城		119.81		
			榆谷綫	榆林	府谷		120.96		
			商洵綫	商縣	洵陽		299.52		
			西南綫	西安	南五台		28.50		
說	(一) 本表所統計之已未成公路係本省二十年九月底以前實況								
	(二) 每華里合 0.57 公里每公尺合 3.125 華尺								

線別	幹										支										幹支綫總計		
	西潼綫	西長綫	西隴綫	咸榆綫	西荆綫	西寧綫	鳳羌綫	漢白綫	安坪綫	綏邊綫	合計	西原綫	原潼綫	原文綫	西郿綫	渭韓綫	沔略綫	華澄綫	榆谷綫	商洵綫		西南綫	合計
名稱																							
共計里程(里)	1,200	1,000	1,500	1,000	1,000	1,000	1,000	1,000	1,000	1,000	10,000	1,000	1,000	1,000	1,000	1,000	1,000	1,000	1,000	1,000	1,000	1,000	10,000
已竣工里程(里)	1,200	1,000	1,500	1,000	1,000	1,000	1,000	1,000	1,000	1,000	10,000	1,000	1,000	1,000	1,000	1,000	1,000	1,000	1,000	1,000	1,000	1,000	10,000
未竣工里程(里)			1,200	1,000	1,000	1,000	1,000	1,000	1,000	1,000	1,000						1,000	1,000	1,000	1,000	1,000	1,000	
備			鳳翔至隴縣段尚未完成	柳林至柘林段尚未完成	黃河至蘭州段尚未完成	子午鎮至寧夏段尚未完成	尚未施工	尚未施工	尚未施工	尚未施工	尚未施工							尚未施工	尚未施工	尚未施工	尚未施工	尚未施工	
考																							

陝省已未成公路幹支綫統計表

(乙) 已未成里程統計

陝省已未成本路幹支線路線圖
 (二十年九月底實況)

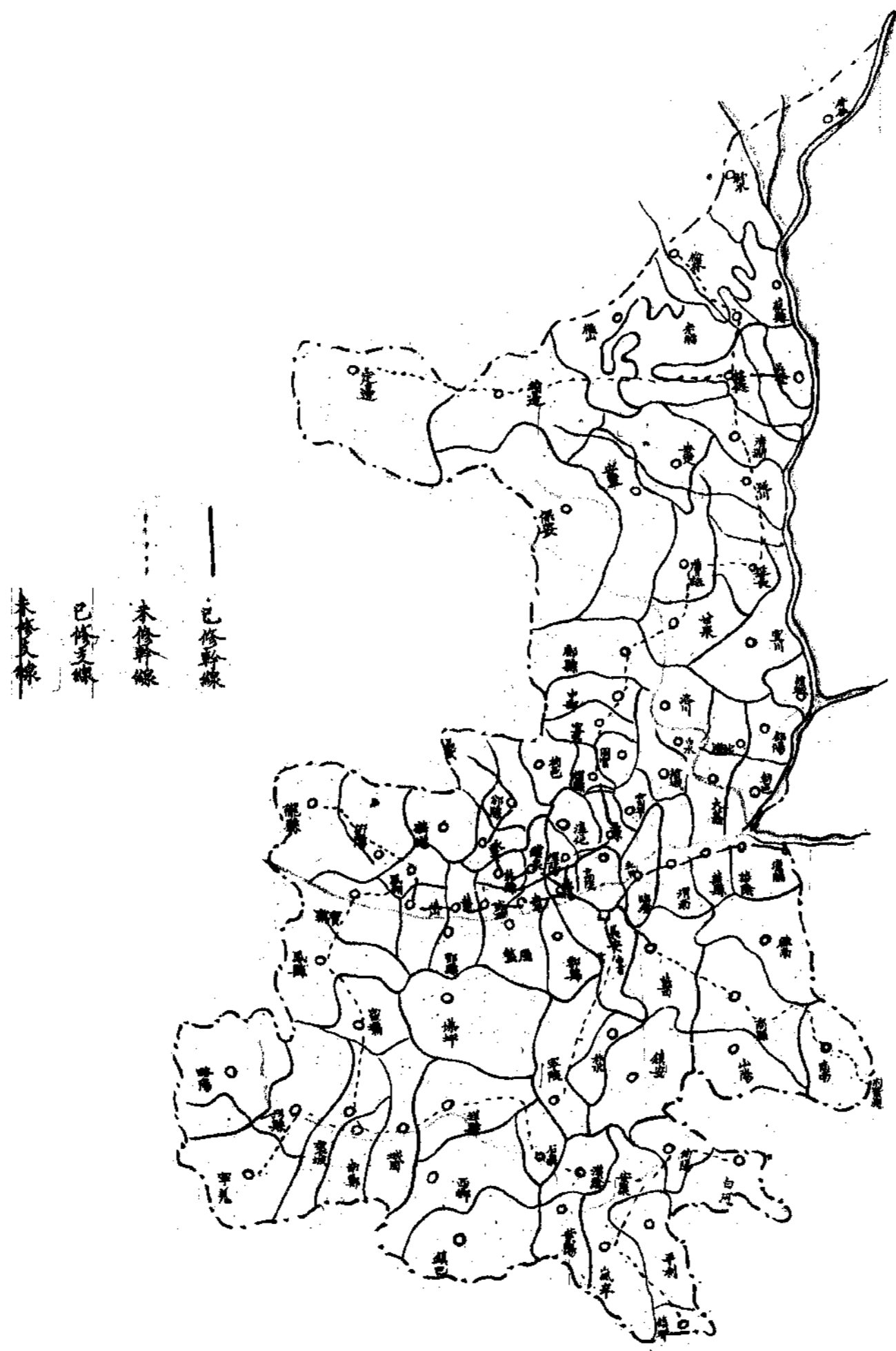

附屬機關圖(丙)

綫圖。均分別詳細統計附後。

三九六五華里。其幹支綫概況。暨已未完成里數。並幹支綫路設完成之長途電話支綫。共四〇〇華里。未架設之支綫。尙有成，餘綫仍按原定分期分區辦法。積極依次架設中。總計已架共計里程爲四三六五華里。渭大，鳳隴，西鄠三支綫已架設完康紫，西巴，寧泉，沔略，靖定，延膚，靖定，榆府，吳綏等淳原，邠邠，鳳邠，鄠鄠，武屋，潼商，南商，康嵐，二十有五。即渭大，鳳隴，西鄠，原大，原陵，大平，白蒲，設之幹綫。尙有六六七七華里。又計畫之長途電話網支綫。爲設。總計已架設完成之長途電話幹綫。共一〇八〇華里。未架西榆綫已完成一部分。其他幹綫。均併着手。按期分區依次架十年九月底實況計算。西潼，西長，西鳳三綫。已架設完成。康白，康坪，榆潼，葭米等。共計里程爲七七五七華里。以西潼，西長，西鳳，西榆，西陽，西康，鄭鳳，鄭康，鄭羗，三期。按期依次架設通話。計畫之長途電話網幹綫爲十三。即話網。並按陝省天然形勢。以中南北三區。分作一，二，三，計。特呈准 省政府。設立長途電話專局。計畫就全省長途電關一綫。且多爲軍事上之需用。二十年春。建設廳爲發展交通一局辦理。進行諸多窒礙。歷年架設完成者。僅不過西安至潼。以維繫省縣交通。惟陝省長途電話。向與西安市電話。併立陝省地面遠闊。省縣交通。備感困難。極應分期架設長途電話

(二)長途電話局及其事業

陝省長途電話已未成幹支綫統計表 二十年九月底實況 甲，概況統計

已 完 成 未	項 別	綫 名	起訖地點		里 程 (華里)	備 考
			起	訖		
完	幹	西潼綫	西安	潼關	290	
		西長綫	西安	長武	400	
		西鳳綫(咸鳳段)	咸陽	鳳翔	310	此綫西安至咸陽一段與西長西榆兩綫全一幹綫
		西榆綫(咸原段)	咸陽	三原	80	
成	支	渭大綫	渭南	大荔	130	
		鳳隴綫	鳳翔	隴縣	180	
		西鄠綫	西安	鄠縣	90	
		西陽綫	西安	山陽	420	
		西康綫	西安	安康	650	
		西榆綫(原榆段)	三原	榆林	1370	
		鄭鳳綫	南鄭	鳳翔	705	
		鄭康綫	南鄭	安康	727	
		鄭羌綫	南鄭	寧羌	290	
		康白綫	安康	白河	420	
完	支	康坪綫	安康	鎮坪	540	
		榆潼綫	榆林	潼關	1405	
		度米綫	度縣	米脂	150	
		原大綫	三原	大荔	255	
		原陵綫	三原	高陵	40	
		大平綫	大荔	平民	65	
		大白綫	白水	蒲城	50	
		淳原綫	淳化	三原	105	
		鄂柳綫	鄂縣	柳邑	65	
		鳳鄂綫	鳳翔	鄂縣	220	
		鄠鄠綫	鄠縣	鄠縣	180	
		鄠佛綫	鄠縣	佛坪	150	
		武屋綫	武功	盩厔	50	
		潼商綫	潼關	商縣	340	
		南商綫	商南	商縣	270	
		康鳳綫	安康	鳳泉	180	
		康紫綫	安康	紫陽	230	
		西巴綫	西鄉	鎮巴	240	
		寧泉綫	寧陝	石泉	155	
		沔略綫	沔縣	略陽	235	
成	支	清定綫	清湖	安定	170	
		延府綫	延長	府施	150	
		靖定綫	靖邊	定邊	250	
		榆府綫	榆林	府谷	425	
		吳綫	吳堡	綏德	140	

(一) 本表所統計之已未成長途電話幹支綫係本省二十年九月底以前實況

陝省長途電話已未成幹支綫統計表 (乙) 里程統計	幹		支															幹		幹支綫總計																					
	綫別	名	合	渭	鳳	西	原	原	大	白	淳	卯	鳳	鄠	鄠	武	潼	南	康		康	西	寧	沔	清	延	靖	榆	吳	合											
名稱	西潼	西長	西鳳	西榆	西陽	西康	鄭鳳	鄭康	鄭羌	康白	康坪	榆	合	渭大	鳳龍	西鄠	原大	原陵	大平	白蒲	淳原	卯栢	鳳卯	鄠鄠	鄠佛	武厘	潼商	南商	康嵐	康紫	西巴	寧泉	沔略	清定	延膚	靖定	榆府	吳綏	合		
共計里程(以綫)	二九〇	四〇〇	三一〇	一四五〇	四二〇	六五〇	七〇五	七二七	二九〇	四二〇	五四〇	一四〇五	七五七	一三〇	一八〇	九〇	二五五	四〇	六五	五〇	一〇五	六五	二二〇	一八〇	一五〇	五〇	三〇	二〇	一八〇	二二〇	二四〇	一五五	二三五	一七〇	一五〇	二五〇	四二五	一四〇	四三六五		
已完里程(以綫)	二九〇	四〇〇	三一〇	八〇								一〇八〇	一三〇	一八〇	九〇																									四〇〇	一四〇〇
未完里程(以綫)				三七〇	四二〇	六五〇	七〇五	七二七	二九〇	四二〇	五四〇	一四〇五	六六七				二五五	四〇	六五	五〇	一〇五	六五	二二〇	一八〇	一五〇	五〇	三〇	二〇	一八〇	二二〇	二四〇	一五五	二三五	一七〇	一五〇	五三〇	四二五	一四〇	三九六五		
備				原基綫現尚未架設	尚未架設	尚未架設	尚未架設	尚未架設	尚未架設	尚未架設	尚未架設	尚未架設					尚未架設	尚未架設	尚未架設	尚未架設	尚未架設	尚未架設	尚未架設	尚未架設	尚未架設	尚未架設	尚未架設	尚未架設	尚未架設	尚未架設	尚未架設	尚未架設	尚未架設	尚未架設	尚未架設	尚未架設	尚未架設	尚未架設	尚未架設		
考																																									

陝省長途電話已未成幹支線路線圖
 (二十年九月底實況)

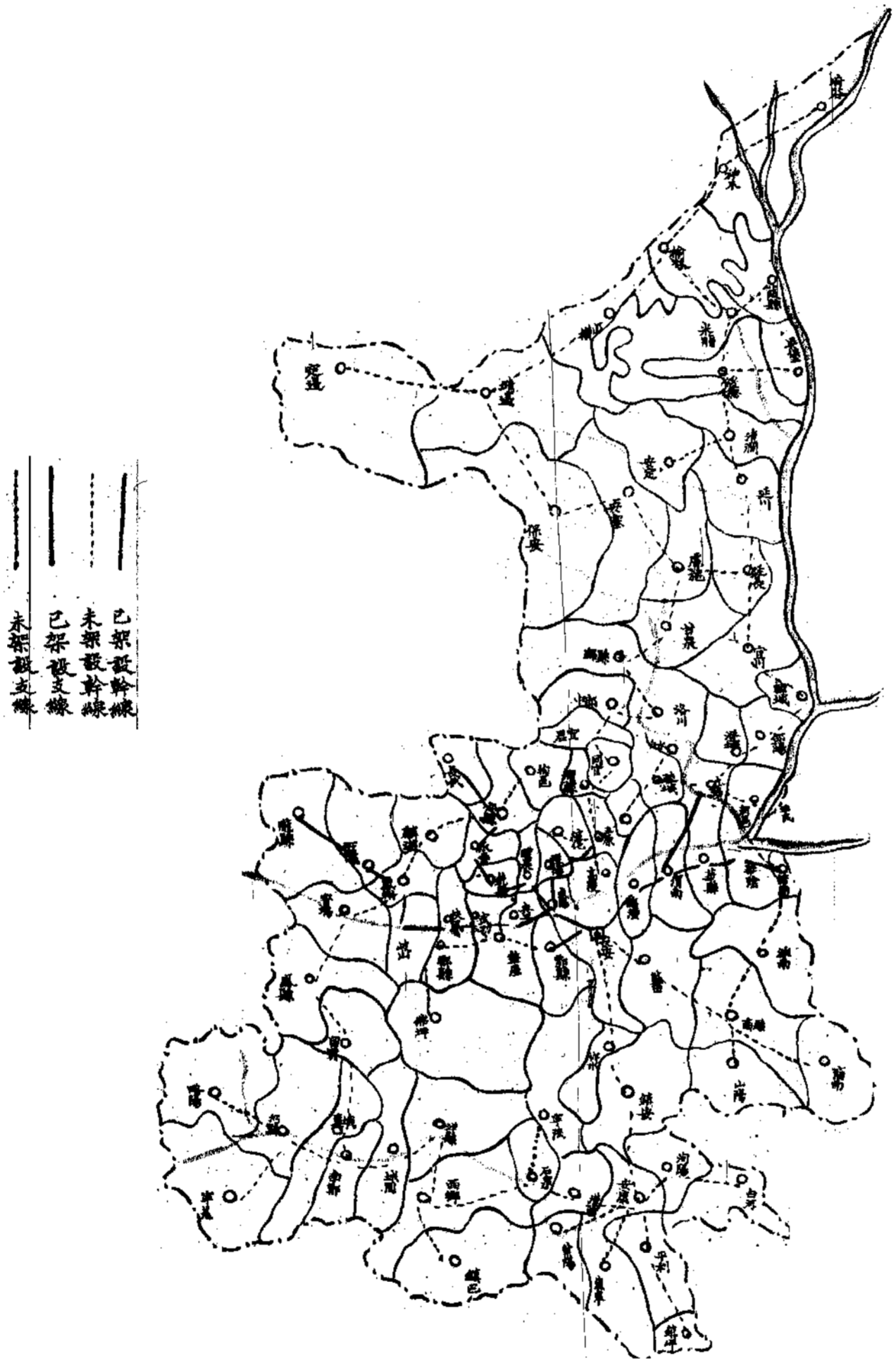

並逐月作工人數。謹分別統計於後。

總幹渠南北幹渠之長度。並可灌田畝數。以及已未修之長度。暗洞，渡槽，跌水，分水閘等項。亦均正在分別建修中。其三八。北幹渠已完成百分之四五。關於建築工程之橋梁，涵洞，渠道工程（土工）之總幹渠。已全部完成。南幹渠已完成百分之。仍由工程處廣續積極進行。以二十九年九月底實況計。關於。並繼續從事渠道工程。二十年八月渭北水利工程委員會成立。二十年春。釣兒嘴水利協進委員會成立以後。即着手測定渠綫工程有關各事。工程則由工程處繼續推進。至工程概況。計自設廳，各派一人為委員。會商兩方設計，招工，採料。以及與水利工程委員會。會設委員三人。由華洋義賑會，省政府。建全由政府負責。無設協會之必要。將該協會取銷。另組設渭北兩局長暨正紳一人為委員。二十年八月間。以引涇工事工款。引涇灌溉水利工程一切事宜。由省委任監督一員。五縣建財。嘴水利協進委員會。辦理涇陽，醴泉，三原，高陵，臨潼五縣。省政府為促進釣兒嘴引涇水利工程起見。曾決議組織釣兒段為下游幹渠。由涇陽王橋鎮西石橋起。歸本省自辦。二十年引涇渠口起。由華洋義賑會担任。於十九年冬。業已開工。一渭北釣兒嘴引涇工程。計分兩段。一段為上游幹渠。自岳家坡

（三）渭北水利工程處及其事業

1. 引涇工程概況統計表

渠 道 工 程

二十一年九月底實況

渠道名稱	全渠長度 (以公尺計)	經過縣區	灌田畝數	已		修		未		預計竣工日期	說 明
				共長度數 (以公尺計)	百分數	寬 度 (以公尺計)	深 度 (以公尺計)	共長度數 (以公尺計)	百分數		
總 幹 渠	3430	涇陽	9000	3430	100	6	2				本渠工程之一部 及南現均係本省 所統計之總渠工 自
南 幹 渠	45000	涇陽 高陵	340000	17000	38%	4.2-5	1.6	28000	62%	二十一年四月底	
北 幹 渠	33000	涇陽 三原	150000	15000	45%	2.5-3.5	1.4	18000	55%	二十一年四月底	

2. 引涇工程逐月作工人數統計表

年 月 別	十 年				
	五 月 份	六 月 份	七 月 份	八 月 份	九 月 份
作 工 人 數	6393	7696	21841	20436	17385
說 明	(一) 二十年五月以前尚在測定渠綫準備工程時期故無作工人數				

半。其馬路工程概況。分別統計附後。築中。至各街有冠形之土路。已修築強第三段已將次修竣。第四段正在準備修大街碎石馬路。一二兩段已完全竣工。以二十年九月底實況比較。計西安西將各街原有土路。均修築爲有冠形之路石路。並於可能範圍內。派該處工隊。西安各街道路。修築西安西大街全路碎石建設。該處於成立後。首即從新整理立西安市政工程處。以專司市內各種物設廳於二十年春間。曾呈准省政府設不專設機關辦理。殊難面面顧到。故建設廳接管。惟市政工程。極關重要。若十九年十一月裁撤後。市政工務撥由建西安十七年間。曾有市政府之設置。自

(四) 西安市政工程處及其事業

1、西安市政工程處馬路工程統計表 (甲) 碎石馬路 二十年九月底實況

路名	種類	起點	終點	長度 (以公尺計)	寬度 (以公尺計)	施工日期	竣工日期	需工數目	工資費
西安西大街 第一段馬路	碎石路	鐘樓什字	鼓樓什字	340	8	二十年三月一日	二十年五月二日	4420	4420.2元
西安西大街 第二段馬路	碎石路	鼓樓什字	廣濟街什字	407	8	二十年五月二十三日	二十年八月一日	5391	5137.0元
西安西大街 第三段馬路	碎石路	廣濟街什字	橋梓口什字	616	8	二十年八月二十七日	(預定) 二十年十一月五日		8662.5元
說明	(一) 表內所列各段馬路工程均係設計就緒後包工修築由西安市政工程處監修之 (二) 第三段碎石馬路二十年九月底尚未竣工需工數目未能填列工資費係包定數目								

2、西安市政工程處馬路工程統計表 (乙) 有冠土路 二十年九月底實況

路名	種類	起點	終點	長度 (以公尺計)	寬度 (以公尺計)	施工日期	竣工日期	需工數目
西安安居巷馬路	有冠土路	安居巷北口	安居巷南口	320	5	二十年四月五日	二十年四月十六日	251
西安南橋梓口馬路	有冠土路	南橋梓口南口	南橋梓口北口	190	5.5	二十年四月十一日	二十年四月十二日	50
西安二府街馬路	有冠土路	二府街東口	二府街西口	380	5.5	二十年四月二十五日	二十年五月一日	145
西安羊市街馬路	有冠土路	羊市街東口	羊市街西口	390	5.5	二十年五月二日	二十年五月八日	168
西安東舉院巷馬路	有冠土路	東舉院巷	新寺巷	360	5	二十年五月十日	二十年五月十五日	230
西安南廣濟街馬路	有冠土路	南廣濟街南口	南廣濟街北口	430	5	二十年五月十六日	二十年五月十九日	189
西安大車家巷馬路	有冠土路	大車家巷北口	大車家巷南口	320	5	二十年五月十九日	二十年五月二十三日	150
西安驢馬市馬路	有冠土路	驢馬市北口	驢馬市南口	330	6	二十年五月十三日	二十年六月三日	593
西安長巷馬路	有冠土路	西新街	易俗街	310	6	二十年六月四日	二十年六月十三日	679
西安易俗街馬路	有冠土路	易俗街西口	易俗街東口	260	5	二十年六月十四日	二十年六月二十日	360
西安桑板街馬路	有冠土路	桑板街南口	桑板街北口	250	5	二十年六月二十日	二十年七月十三日	297
西安大皮院馬路	有冠土路	大皮院西口	大皮院東口	370	6	二十年七月十三日	二十年七月二十八日	350
西安土地廟街馬路	有冠土路	土地廟街西口	土地廟街東口	290	5	二十年九月十七日	二十年九月二十日	103
西安端履門馬路	有冠土路	端履門北口	端履門南口	340	6	二十年八月十五日	二十年九月十四日	196
西安梁家牌樓馬路	有冠土路	梁家牌樓西口	梁家牌樓東口	290	6	二十年九月二十一日	二十年九月二十九日	153
說明	(一) 本表所統計之有冠土路均係由西安市政工程處工隊自行修理工隊工人按月規定有工資數目故各路並無工資費合併聲明							

年與二十年一月至九月試驗成績。統計附後。育苗。以資推廣造林事業。其兩場之十九年全種。採集樹籽。於場內暨附屬各圃。依法播種。給適宜地址爲新場址外。並督飭其廣爲籌備樹等分組試驗。暨擇優推廣。林業場除一面另撥其將各種作物。以普通，特用，病蟲害，園藝改善組織。增補經費暨事業費。農棉場則督飭設廳接管後。即分別積極整頓。急圖擴充。並實施。二十年一月間。農林兩試驗場。劃由建組。種種關係。對於造林事業。亦均未能如期圃合併組織而成。成立之初。以政局暨款項支展。又林業試驗場。係由農鑛廳。以省立三苗係。僅能維持現狀。對於事業。從未能充分發之最要機關。陝省農棉試驗場。歷年因政局關農棉，林業兩試驗場。爲改進農事。推廣造林

(五) 農林兩試驗場及其事業

陝省農棉試驗場十九年全年暨二十年一月至九月農作物試驗成績統計表

試驗年次	試驗農作物名稱	種植畝數	總收穫量	試驗結果成績			已否推廣	推廣區域	推廣數量	備考
				優	劣	普通				
十九年全年	小麥	71.05	265.02			普通				
	大麥	7.00	76.40			普通				
	春麥	1.70	5.10			普通				
	棉	39.00	1201.50			普通	已推廣	本場附近農村	365.00斤	推廣數係二十年春季播於農民
	玉蜀黍	18.05	101.02			普通				
	穀	11.18	79.65			普通				
	粟穀	1.00	4.60			普通				
	芝麻	6.50	15.65			普通				
二十年一月至九月	小麥	60.75	348.00			普通				
	大麥	4.00	42.00	優						
	豌豆	9.90	25.00			普通				
	春麥	0.24	1.20	優						
	芸薹	9.00	48.00			普通				
	脫子棉	78.20	3800.00	優			擬量推廣		現尚未收穫量係估計數	
	玉蜀黍	14.50	65.00			普通				
	穀	28.00	190.00			普通				
	稷	0.36	2.00			普通				
	豆	15.36	29.20			普通				
	芝麻	0.36	1.00			普通				
	黍	0.36	1.30			普通				

附屬機關 5 (甲)

陝省林業試驗場十九年全年暨二十年一月至九月林木試驗成績統計表

年次	項別	試驗林木名稱		種植地點	種植面積	種植數量	成活數	備	考
		種	名						
十九 年 全 年 二 十 年 一 月 至 九 月	播	洋槐	槐	本場第二苗圃	2.2畝	2,5斗	6000株		
		楸		本場第二苗圃	2.1	52,0斤	16300		
		杏		本場第二苗圃	0.4	6000,0種	1200		
		苦楝		本場第二苗圃	0.7	1,5斗	840		
		胡桃		本場第二苗圃	0.3	3000,0種	234		
		合歡		本場第二苗圃	0.7	1,5斗	420		
		烏桕		本場第二苗圃	0.2	2,0斗	120		
		楸		本場第一苗圃	0.5	42,5斤	520		
		洋槐		本場第一苗圃	0.4	0,6斗	482		
		苦楝		本場第三苗圃	1.2	2,4斗	1200		
	種	側柏		本場第三苗圃	1.0	1,5斗	850		
		榆		本場第三苗圃	0.7	15,0斤	952		
		榆		本場第一苗圃	0.5	10,0斤	634		
		側柏		本場第一苗圃	0.3	0,5斗	456		
		側柏		本場	0.5	4500株	4167		
		榆		本場	0.3	2925株	2905		
		洋槐		本場	0.9	10779株	10743		
		楸		本場	1.2	7955株	7918		
		苦楝		本場	0.2	1280株	1254		
		扁柏		本場	0.2	1000株	970		
苗播	洋槐		本場	1.2	1,3斗	1930			
	楸		本場第一苗圃	0.5	12,5斤	867			
	榆		本場第二苗圃	6.5	137,0斤	39440			
	苦楝		本場第二苗圃	0.7	1,4斗	650			
	白楸		本場第三苗圃	1.6	33,0斤	7320			
	洋槐		本場第二苗圃	7.7	7,7斗	18000			
	榆		本場第三苗圃	0.3	7,0斤	680			
	側柏		本場第三苗圃	0.3	0,2斗	190			

調查報告所得者。分附於後。

年一月一日起。爲接整年度其官有營業各機關概況統計。爰就續訂官商合辦神木官鹼局章程。期限爲九年零六個月。以二十年。建設廳爲繼續推進鹼業起見。特招集有關係各方代表。會商合同。係十二年訂定。期約八年。二十年爲合辦合同期滿之期。支以資營業漸有盈餘。神木官鹼局原係官商合辦。合辦章程暨淘浚舊井。以增原油產量外。並飭改良製煉出品。切實樽節開。除一面督飭該廠實行節縮策略。依次試鑿第五第六新井。暨域。惟歷年以時局關係。未能大事開發。二十年建設廳接管後之工廠。延長石油廠所在地爲延長縣。原爲本省產油最豐富區組織整頓。以期專造軍用皮件之營業。漸變爲供給社會日用品充分規定基金。最近仍正在計畫。按照商店辦法。將該廠重新接辦後。卽擬根本改善組織。規定基金。又以財政關係。未能用皮件。故由軍事機關辦理。隨政局時興時輟。二十年建設廳來。漸有成效。生產力較前亦增加甚多。製革廠多年因專造軍建設廳接辦後。始擬定改良整頓計畫。積極次第進行。數月以理多年。毫無進展。致營業退化。房屋機械多形損壞。二十年

(一)製革廠。(二)延長石油官廠。(三)神木官鹼局。印刷局辦

陝省官有營業機關。現歸建設廳主管者有四。即(一)印刷局。

(六)官有營業機關概況

甲、二十年六月至九月印刷局營業收支統計表

洋數 項別	二十年				備考
	六月份	七月份	八月份	九月份	
收入	5454.20元	7725.67	9694.41	3771.35	
支出	5154.36元	6481.55	11067.19	3635.07	八月份營業支出數內有赴滬購料費3721.51元
說明	(一) 本表係根據該局所報之收支確數月報表編製				

乙、印刷局工人年齡統計表

年齡	十四歲以下	十五至二十	二十一至三十	三十一至四十	四十一至五十	五十歲以上	共計
人數		49	28	8	4	1	90

丙、印刷局工人工資統計表

每月工資	月支二元者	月支三元至五元者	月支六元至十元者	月支十一元至十五元者	月支十六元至十九元者	共計
人數	26	12	23	16	13	90
說明	(一) 每月最少工資為二元係工徒最大工資為十九元係工頭					

甲，延長石油官廠十九年全年暨二十年一月至九月營業收支統計表

年 月 項 別	十 九 年												二 十 年 一 月 至 九 月										
	一月份	二月份	三月份	四月份	五月份	六月份	七月份	八月份	九月份	十月份	十一月份	十二月份	合計	一月份	二月份	三月份	四月份	五月份	六月份	七月份	八月份	九月份	合計
收	二,九三二,八五〇	二,六三七,七五〇	三,八〇八,〇〇〇	二,〇二二,六九〇	一,九二一,二五〇	二,五四九,〇〇〇	一,五九八,五〇〇	一,九五二,五〇〇	一,四三五,〇〇〇	三,一五五,〇〇〇	三,七四〇,五〇〇	二,四四六,二五〇	二九,一九七,五四〇	一,八二七,五〇〇	一,六三五,〇〇〇	二,二四〇,一七五	一,八四二,五〇〇	一,八六二,〇〇〇	一,二三四,〇〇〇	一,七二八,二〇〇	一,七三四,四五〇	一,五五五,三〇〇	一五,七四四,二二五
入	二,〇六五,九八九	一,九八一,一三六	一,九八七,一九六	二,〇三〇,〇七四	二,〇三三,五四五	六,一一三,六五五	一,六二四,八三七	一,四七四,〇九二	二,六五〇,四三五	一,五四八,二六三	二,二四五,四四四	一,五八三,八〇〇	二七,三三八,三六六	一,五二八,四八三	一,五八五,四八〇	一,四八二,七八〇	一,七二八,六三四	一,六四三,三七九	一,五六五,七七九	四,六九五,六〇〇	一,五九五,六〇〇	一,五三五,三二〇	一七,三六一,五五〇
支																							
出																							
備						十一元一角六分五厘 支出數內有開鑿第二新井暨購買石			八分 領工郵金等一千二百一十一元八角 支出數內有購買油筒錫並支已故		十四元二角七分九厘 支出數內有開鑿第三新井洋七百二									七十三元三角七分 支出數內有開鑿第四新井洋三千零			
考																							

乙，延長石油官廠工人年齡統計表

年 齡	十 四 歲 以 下	十 五 至 二 十	二 十 一 至 三 十	三 十 一 至 四 十	四 十 一 至 五 十	五 十 歲 以 上	共 計
人 數		7	19	4	3	1	34

甲，神木官鹼局最近三年產鹼數量統計表

年度別	十五年	十六年	十七年	十八年
起止日期	十五年七月一日至十六年六月卅日	十六年七月一日至十七年六月卅日	十七年七月一日至十八年六月卅日	十八年七月一日至十九年六月卅日
產鹼數量	14800 錠	16738 錠	21891 錠	11292 錠
說明	(一) 查神木番鹼每年一月至五月及十月至十二月為出品之期鹼分紅白二種紅鹼每錠重七十四斤每斤價洋二分三厘白鹼每錠重八十四斤每斤價洋四分六厘紅鹼為染色礬品近來燕晉各省工業購用者甚多白鹼為製造麵食摻用之品因附近交通不便銷行僅及於陝北山西等地			

乙，神木官鹼局歷年所獲鴻利統計表

年度別	十二年	十三年	十四年	十五年	十六年
起止日期	十二年七月一日至十三年六月卅日	十三年七月一日至十四年六月卅日	十四年七月一日至十五年六月卅日	十五年七月一日至十六年六月卅日	十六年七月一日至十七年六月卅日
鴻利數目	12000 元	9100 元	20800 元	20200 元	28800 元

附屬機關 6 (神木官鹼局甲, 乙)

各縣建設局

情形。分別統計比較附後。

狀。暨二十年一月至六月工作分項進行業。同時進展。茲將各縣建設局經費現地方情形。多方籌措。以期各項建設事指導外。對於建設經費。則令各縣體察對於各局工作進行情形。隨時嚴行督飭設事業同時進展。期收宏效計。除一面。本廳主持全省建設行政。為謀省縣建經費多寡不同。致事業進行情況亦各異之兼督指導。惟各縣地方情形不一。因設事項。隸屬於本廳。並受各該縣政府通。水利。市政。農林。工商。鑛等建所改組而成。專管各縣區域內。所有交陝省各縣建設局。原多係由舊有之勸業

各縣建設局

機關名稱	每	額	支	數	目	元	實	發	數	目	元	由	縣	支	別	數	何	款	目	備	考	
																						項
陝省各縣建設局經費現狀調查統計表	每	額	支	數	目	元	實	發	數	目	元	由	縣	支	別	數	何	款	目	備	考	
長安建設局		四	五	一	〇	元	三	三	三	七	元	房	租	差	稅	三	三	三	七	元		
華縣建設局		二	一	四	〇		二	二	四	七		地	方	款		二	一	四	七			
臨潼建設局		四	一	〇	〇		三	七	〇	〇		留	支	差	稅	三	七	〇	〇		除全年收地租八十元外餘由差稅項下留支	
鳳翔建設局		一	八	七	〇		一	八	七	三		留	支	差	稅	一	八	七	三			
蒲城建設局		二	三	八	〇		二	三	八	〇		留	支	差	稅	二	三	八	〇			
渭南建設局		二	二	二	〇		二	二	二	〇		差	稅	尾	項	二	二	二	〇			
富平建設局		二	三	八	〇		二	三	八	〇		差	稅	折	銀	二	三	八	〇			
涇陽建設局		二	一	〇	〇		二	一	〇	〇		地	方	款	雜	稅	附	加	二	一	〇	
大荔建設局		三	三	〇	〇		一	六	八	〇		附	加	建	設	費	棉	包	捐	一	六	八
朝邑建設局		一	六	九	〇		一	六	九	〇		地	方	款		一	六	九	〇			
韓城建設局		一	七	四	六		一	七	四	六		留	支	差	稅	臨	時	派	差	一	七	四
武功建設局		二	〇	八	〇		五	〇	〇			地	方	款		五	〇	〇		災荒捐款無收每月暫支五十元 原定由留支差稅每月支經費二百零八元因		
乾縣建設局		二	〇	六	五							差	稅	及	差	二	〇	六	五		十元不能照數領足 因地方財政困難萬分每月所領十餘元或二	
澄城建設局		二	〇	六	〇		一	八	四	〇		地	方	款		一	八	四	〇			
藍田建設局		三	三	一	〇		三	三	一	〇		地	方	款		三	三	一	〇			
岐山建設局		二	二	六	〇		一	四	五	〇		留	支	差	稅	一	四	五	〇		支二百一十六元 該局及農棉試驗場第一第二兩圃每月共額	
寶雞建設局		二	四	〇	〇		二	四	〇	〇		留	支	差	稅	錢	糧	附	加	二	四	〇
白水建設局		二	一	〇	〇		二	一	〇	〇		地	方	款		二	一	〇	〇			
潼關建設局		一	六	一	〇		一	六	一	〇		地	方	款		一	六	一	〇			
興平建設局		三	二	四	五							留	支	差	稅	契	稅	附	加	三	二	四
淳化建設局		九	八	〇	〇		九	八	〇	〇		地	方	款		九	八	〇	〇			
扶風建設局		一	五	六	〇		一	四	〇	〇		留	支	差	稅		一	四	〇	〇		
隴縣建設局		一	七	〇	〇							地	方	款	斗	用	一	七	〇	〇	實發款無定數故未填入	

機關名稱	額支數目	實發數目	由縣支	何款	備	考
定遠建設局	七〇〇	七〇〇	由地方	臨時撥派	七〇〇	
吳堡建設局	三〇〇	二〇〇	由地方	臨時撥派	二〇〇	
橫山建設局	三六〇	三〇〇	煙畝	附加	三〇〇	
榆林建設局	三三五〇	一三五〇	畝	捐	一三五〇	
襄城建設局	二五〇〇	二〇〇〇	地方	維持費	二〇〇〇	
城固建設局	一九二〇	三三〇	地方	維持費	三三〇	由地方攤派每月收數僅約額支六分之一
三原建設局	二四〇〇	一四〇〇	地方	款	一四〇〇	
高陵建設局	二〇〇〇	二〇〇〇	地方附加	油房月捐	二〇〇〇	
鎮安建設局	一一〇〇	九〇〇	籌措	附收契稅	九〇〇	
興陽建設局	一六〇〇	一三四〇	地方	款	一三四〇	查實發數有農場苗圃經費洋三十元
靈武建設局	二五〇〇	一三五〇	隨糧	附加	一三五〇	
保安建設局	二五〇〇	二五〇	由各區	攤派	二五〇	
甘泉建設局	一〇〇〇	一〇〇〇	地方	款	一〇〇〇	
中寧建設局	—	三八五	留支差餉	地方款	三八五	並未規定額支每月僅實支三十八元五角
府甯建設局	五一〇〇	九〇〇	地方	款	九〇〇	
宜川建設局	一〇〇〇	一〇〇〇	隨糧	附加	一〇〇〇	
安定建設局	七〇〇	七〇〇	地方	款	七〇〇	
石泉建設局	一四〇〇	六四〇	契稅附加	地方自治費	六四〇	
商縣建設局	一一五〇	一二二五	契稅附加	煤炭廠費	一二二五	造廠火紙各廠費三項每月得洋十二元五角及煤炭廠費現因停辦未收故只額契稅附加
寧陝建設局	六〇〇	六〇〇	地方	款	六〇〇	
鳳縣建設局	七六〇	五〇〇	自治	經費	五〇〇	
同官建設局	一〇四〇	一〇四〇	地方	款	一〇四〇	
禮泉建設局	六〇〇	六〇〇	雜稅	附加	六〇〇	
麟游建設局	七六〇	二二二〇	助	留支差餉	二二二〇	

機關名稱	每月		由縣支何款	備	考
	額支數目	實發數目			
商南建設局	一二〇〇元	一二〇〇元	苗圃費 中筆捐 地方補助	一二〇〇元	
綏德建設局	五〇〇	五〇〇	隨糧附加 蛋捐	五〇〇	
鄠縣建設局	一五〇〇	一三〇〇	石捐	一三〇〇	
醴泉建設局	一三六〇	—	隨糧附加 差徭	一三六〇	十元或二十四元不等 該局經費隨糧徵收數之多寡每月所領二三
渭澗建設局	七五〇	七五〇	地方款	七五〇	
洋縣建設局	二四四〇	二三〇〇	地方款	二三〇〇	
咸陽建設局	一九二〇	二三〇〇	棉捐 斗捐 差徭	一三〇〇	
南鄭建設局	二五七〇	六〇〇	四倍附加 成地方捐 屠宰費 捐附加 婚證費 畜行公益捐	二〇四〇	領除現有款項外依額支尚不敷洋五十三元 到四倍附加及地方捐臨時性質不能按月照 畜屠附加及婚證費等費性質尚准按月收
耀縣建設局	一六二〇	一四〇〇	地方維持費 斗捐附加	一六二〇	
漢陰建設局	二〇〇〇	一八五〇	縣府補助 田租	二〇〇〇	無的款每月按上列數目在地方款項內加派 時指撥無的款 豐年定額如遇旱澇尚有影響縣府補助後臨 田租一百四十八石每秋收稻一丸上數係就
延長建設局	六七〇	四五〇	地方攤派	四五〇	
麟縣建設局	九三〇	九三〇	地方款	九三〇	
長武建設局	九〇〇	四三六	賦附加	四三六	款項無着維持困難賦附加不能按數征收者
永壽建設局	一五五〇	一五〇〇	地稅 徭租	每月二二〇元 每年二二〇〇元	地租收入視年歲之豐歉為變異
西鄉建設局	二〇四〇	二〇〇〇	地方款	二〇〇〇	
洛川建設局	九一〇	九一〇	五分 由正糧附加每兩一角	九一〇	不敷之數臨時設法彌補
靖邊建設局	二四〇	二四〇	地方款	二四〇	
華陰建設局	二六一〇	—	每石糧附加三元九角	一六一〇	款項困難每月實發數難預定
米脂建設局	五八〇	五八〇	炭密租 金抽撥 附加	五八〇	
隴南建設局	一五〇〇	—	地方款	籌撥無定數	經費無的款進行困難
寧光建設局	一四三〇	一四三〇	契稅附加 地方捐款	一四三〇	
神木建設局	一三三〇	四五〇	畜捐 皮毛捐	四五〇	下支給 除畜捐皮毛捐外其不敷之數由糧款附加項
沔縣建設局	一四〇〇	二二〇〇	地方款 契稅附加二成	二二〇〇	

附註
一表內註有「」符號者示明因有其他情形未能填列之數
二本表係根據各縣已填報到廳之建設局經費調查表編製以比較各縣建設局經費現狀

局名	交通	水利	市政	農林	工商	礦業	合計
淳化縣建設局	0.3000			0.4000			1.0000
同官縣建設局		0.2000	0.2000	0.2000	0.1000	0.1000	1.0000
洛川縣建設局	0.2500	0.2500		0.2000	0.1000		1.0000
韓城縣建設局	0.5000			0.2000			1.0000
延川縣建設局	0.8000			0.2000			1.0000
咸陽縣建設局	0.1500	0.1500		0.2000			1.0000
洋縣建設局	0.1500	0.1500		0.2000			1.0000
商州建設局	0.1500	0.1500		0.2000			1.0000
白水縣建設局	0.1500			0.2000			1.0000
郿縣建設局	0.2000		0.4000	0.2000			1.0000
中部縣建設局	0.9000			0.1000			1.0000
眉縣建設局		0.4000		0.2000			1.0000
南鄭縣建設局	0.3000	0.3000		0.2000			1.0000
石泉縣建設局	0.5000	0.2500		0.1500			1.0000
權縣建設局	0.6000	0.1000	0.1000	0.2000	0.1000		1.0000
華陰縣建設局	0.5000			0.2000			1.0000
乾縣建設局	0.6000			0.2000			1.0000
郿縣建設局	0.3000	0.1000	0.1000	0.2000			1.0000
郿縣建設局	0.1500	0.1000	0.1000	0.2000		0.1500	1.0000
武功縣建設局	0.3000	0.1000	0.1000	0.2000			1.0000
三原縣建設局	0.4000	0.1500	0.0500	0.2000			1.0000
潼關縣建設局	0.1500	0.1500		0.2000			1.0000
扶風縣建設局	0.4500			0.2000	0.1500		1.0000
寶雞縣建設局	0.1500	0.1000		0.2000	0.2000		1.0000
涇陽縣建設局	0.2000	0.1000	0.1000	0.2000			1.0000
華縣建設局	0.3500	0.1000	0.0500	0.2000			1.0000
渭南縣建設局	0.6000	0.1000		0.2000			1.0000
蒲城縣建設局	0.4000	0.1000		0.2000	0.1000		1.0000
澄城縣建設局	0.1000	0.1000	0.1000	0.2000			1.0000
高陵縣建設局	0.3000	0.1000		0.2000			1.0000
郿縣建設局	0.3500	0.1500		0.2000			1.0000
藍田縣建設局	0.8000	0.1000	0.1000	0.2000			1.0000
岐山縣建設局	0.3000	0.1500	0.1500	0.2000			1.0000
寶平縣建設局	0.1500	0.1500	0.0500	0.2000	0.1500		1.0000
大荔縣建設局	0.1500	0.1500		0.2000			1.0000
郿陽縣建設局	0.1000		0.1000	0.2000			1.0000
郿陽縣建設局	0.1000	0.0500	0.1000	0.2000			1.0000
郿陽縣建設局	0.1000	0.1000		0.2000			1.0000
長安縣建設局	0.4000	0.1000	0.1000	0.2000	0.1000		1.0000
合計							

陝省各縣建設局二十年一月至六月各項工作成績分項百分比比較表

註

附

一表內註有「」符號者示明無
一本表係根據各縣建設局每月之工作報告表編製

局名	長武縣建設局	城固縣建設局	漢中縣建設局	鎮安縣建設局	西鄉縣建設局	隴縣建設局
文	〇三.五〇〇	〇五.〇〇〇	〇二.五〇〇	〇五.〇〇〇	〇三.五〇〇	〇三.五〇〇
通	/	/	/	〇五.〇〇〇	〇三.〇〇〇	〇三.五〇〇
水	/	/	/	〇五.〇〇〇	〇三.〇〇〇	〇三.五〇〇
利	〇一.〇〇〇	/	〇二.五〇〇	/	/	/
市	〇一.〇〇〇	/	〇二.五〇〇	/	/	/
政	〇五.五〇〇	〇五.〇〇〇	〇二.五〇〇	/	/	〇三.〇〇〇
農	〇五.五〇〇	〇五.〇〇〇	〇二.五〇〇	/	/	〇三.〇〇〇
林	/	/	〇二.五〇〇	/	〇三.五〇〇	/
工	/	/	〇二.五〇〇	/	〇三.五〇〇	/
商	/	/	/	/	/	/
鑛	/	/	/	/	/	/
業	/	/	/	/	/	/
合	一〇.〇〇〇	一〇.〇〇〇	一〇.〇〇〇	一〇.〇〇〇	一〇.〇〇〇	一〇.〇〇〇
計	一〇.〇〇〇	一〇.〇〇〇	一〇.〇〇〇	一〇.〇〇〇	一〇.〇〇〇	一〇.〇〇〇

交通統計

統計圖表。分別附後。

月車輛變更情形比較表二種。以覘汽車路交通繁榮情形。各項年二月至六月。各月新成立汽車商行一覽表。暨各汽車商行逐。則根據省公路局。按月填報之交通狀況表。編製有民國二十運一項。則編製有各河流運輸狀況統計一種。汽車路交通情形陸運之運費狀況。編列概覽表一種。一併附入參考。至關於水年新建橋梁。分別作一統計。以備改善交通之參考。並將各縣。至橋梁與道路有連帶關係。爰將十九年前原有橋梁。暨十九程之長度。按縣製一比較圖。以測各縣汽車路之交通進展情形將各縣境內。歷年已築成之汽車路。分別加以統計。並將其里按實際狀況。分別設計改善。至汽車路則以各縣縣區爲單位。計。並注重於各路之寬度。暨土質。以及經過重要地名。以備道。則係就各縣縣道之重要通路。尙未能依法修築爲公路者統重要通路。而因特殊情形。不能通車。僅能行人者統計。大車車通路。汽車路三項。分別編製。人行道路。係就各縣縣道之六十二縣。約佔全省三分之二。關於道路。則按人行道路。大第一次十九年各縣交通實況。分類統計。計所得之材料。共爲查。係始於十九年份。二十年八月間。即着手先將調查所得之每年水陸交通事業之進展情形。而作統籌改善之標準。此項調有道路調查。水運狀況調查。橋梁調查等表。以備統計各縣。廳前於規定各縣每年之建設狀況調查表時。對於交通。則規定多不相同。改善交通。應首先明瞭各縣交通實際情形。故建設陝省南北兩部。險峻多山。以天然地勢關係。各縣交通情形。

編製交通統計之說明

陝省各縣歷年築成之汽車路調查統計表

十九年底實況

縣別	長安縣				臨潼縣		渭南縣		華縣		潼關縣		咸陽縣			武功縣		岐山縣		扶風縣		鳳翔縣		三原縣
名稱	長藍路	長寧路	長鄠路	西之長陵路	西之長陵路	原之長陵路	西之長陵路	渭同路	渭華路	西之華路	西之華路	潼關路	咸涇路	西之涇路	西之涇路	乾武路	西之武功路	西之岐山路	扶新路	扶杏路	西之鳳翔路	鳳翔路	鳳翔路	西原路
里數	七.五	五.〇	五.〇	三.〇	三.二	三.五	二.二	六.〇	七.〇	三.五	二.五	五.五	三.〇	二.五	三.〇	二.〇	一.五	六.〇	一.〇	三.五	二.〇	四.五	四.〇	五.〇
起點	西安	西安	西安	西安	西安	西安	高陵	鄠口	臨潼	華縣	華縣	潼關	咸陽	涇陽	涇陽	武功	武功	岐山	扶風	扶風	鳳翔	鳳翔	西原	
終點	郭家寺	子午鎮	石橋村	新店村	安渭	安渭	安渭	馬家莊	城來化	赤水鎮	柳子鎮	西關	第一關	城豐	馬跑泉	城張	新店	新寨	佛指溝	柳店鋪	董家堡	鳳翔	鳳翔	
路面寬度	一.五	二.〇	九.〇	四.〇	四.〇	四.〇	一.五	三.〇	二.〇	三.〇	三.〇	一.六	一.六	三.〇	三.〇	三.〇	三.〇	三.〇	三.〇	六.〇	六.〇	六.〇	三.〇	
經過地名	東十里鋪	杜城	梁家橋	三橋	草灘	草灘	安陽	斜口	故市鎮	大天鎮	辛市	羅敷鎮	無	無	底張	底張	底張	無	無	新店	新店	杏林鎮	橫水鎮	高家河
經過橋名			梁家橋		民生橋	民生橋				杜化橋	杜化橋													
橋數			一		一	一				二	一													
深度	二.〇	一.〇	二.〇	三.〇	二.〇	二.〇	一.〇	二.〇	二.〇	二.〇	二.〇	二.〇	二.〇	二.〇	二.〇	二.〇	二.〇	二.〇	二.〇	二.〇	二.〇	二.〇	二.〇	二.〇
寬度	三.〇	二.〇	一.五	二.五	二.〇	三.〇	〇.八	二.〇	一.五	二.〇	二.〇	二.〇	二.〇	二.〇	二.〇	二.〇	二.〇	二.〇	二.〇	二.〇	二.〇	二.〇	二.〇	二.〇

縣別	三原縣		醴泉縣	汧陽縣	栒邑縣	高陵縣	長武縣	郿縣	鄠縣	藍屋縣	郿縣	寶雞縣	朝邑縣	韓城縣	澄城縣	蒲城縣			乾縣	富平縣	大荔縣			
名稱	原涇路	原交路	原富路	西長路	汧陽路	原之西	長涇路	西長路	正板路	吳湯路	藍鄠路	藍鄠路	鳳寶路	朝華路	芝龍路	澄南路	蒲渭路	蒲白路	蒲富路	蒲富路	西長路	富蒲路	大蒲路	大朝路
里數	二	二	四	二	七	三	三	四	四	三	七	七	五	六	三	三	一	三	三	五	七	三	一	
起點	縣南門外	縣南門外	縣東門外	縣東門外	五里坡	關家寺	草灘渡	草灘渡	正板橋	吳村	藍鄠界	藍鄠界	鳳寶城	朝華城	芝龍城	澄南城	蒲渭城	蒲白城	蒲富城	蒲富城	西長路	富蒲路	大蒲路	大朝路
終點	縣南門外	高陵界	縣東門外	縣東門外	界子	張家堡	界子	界子	界子	界子	界子	界子	界子	界子	界子	界子	界子	界子	界子	界子	界子	界子	界子	界子
路面寬度	二六	三二	三二	三〇	二五	二二	二一	二一	二一	二一	二一	二一	二一	二一	二一	二一	二一	二一	二一	二一	二一	二一	二一	二一
經過地名	丁留村	楊村	楊村	楊村	楊村	楊村	楊村	楊村	楊村	楊村	楊村	楊村	楊村	楊村	楊村	楊村	楊村	楊村	楊村	楊村	楊村	楊村	楊村	楊村
經過橋梁																								
橋梁兩側深度	二	二	二	二	二	二	二	二	二	二	二	二	二	二	二	二	二	二	二	二	二	二	二	二
水溝寬度	二	二	二	二	二	二	二	二	二	二	二	二	二	二	二	二	二	二	二	二	二	二	二	二
經過橋梁																								
橋梁兩側																								
深度																								
寬度																								

縣別	附註																		
	<p>一表內註有「」符號者示明無 有幹支線之分別合併聲明 一本表所統計之汽車路以各縣區為單位而測各縣之汽車路交通情形故未 一本表係根據十九年汽車路狀況調查表編製</p>																		
白	白	白	耀	郟				同	郟	洛	甘	清	廣	南	石	城		城	
北	滄	蒲	西	大	夏	夏	同	同	西	濟	泉	湖	施	鄭	泉	固	固	固	
路	路	路	路	路	路	路	路	路	路	路	路	路	路	路	路	路	路	路	路
里	三	三	一	五	八	四	三	七	九	七	八	九	九	六	五	五	五	六	八
起	城	城	城	城	城	城	城	城	城	城	城	城	城	城	城	城	城	城	城
終	城	城	城	城	城	城	城	城	城	城	城	城	城	城	城	城	城	城	城
路面	二	二	二	三	一	一	一	一	一	一	一	一	一	一	一	一	一	一	一
寬度	石	石	石	石	石	石	石	石	石	石	石	石	石	石	石	石	石	石	石
經過	石	石	石	石	石	石	石	石	石	石	石	石	石	石	石	石	石	石	石
地名	石	石	石	石	石	石	石	石	石	石	石	石	石	石	石	石	石	石	石
經過	石	石	石	石	石	石	石	石	石	石	石	石	石	石	石	石	石	石	石
橋	石	石	石	石	石	石	石	石	石	石	石	石	石	石	石	石	石	石	石
梁	石	石	石	石	石	石	石	石	石	石	石	石	石	石	石	石	石	石	石
兩	石	石	石	石	石	石	石	石	石	石	石	石	石	石	石	石	石	石	石
側	石	石	石	石	石	石	石	石	石	石	石	石	石	石	石	石	石	石	石
水	石	石	石	石	石	石	石	石	石	石	石	石	石	石	石	石	石	石	石
溝	石	石	石	石	石	石	石	石	石	石	石	石	石	石	石	石	石	石	石

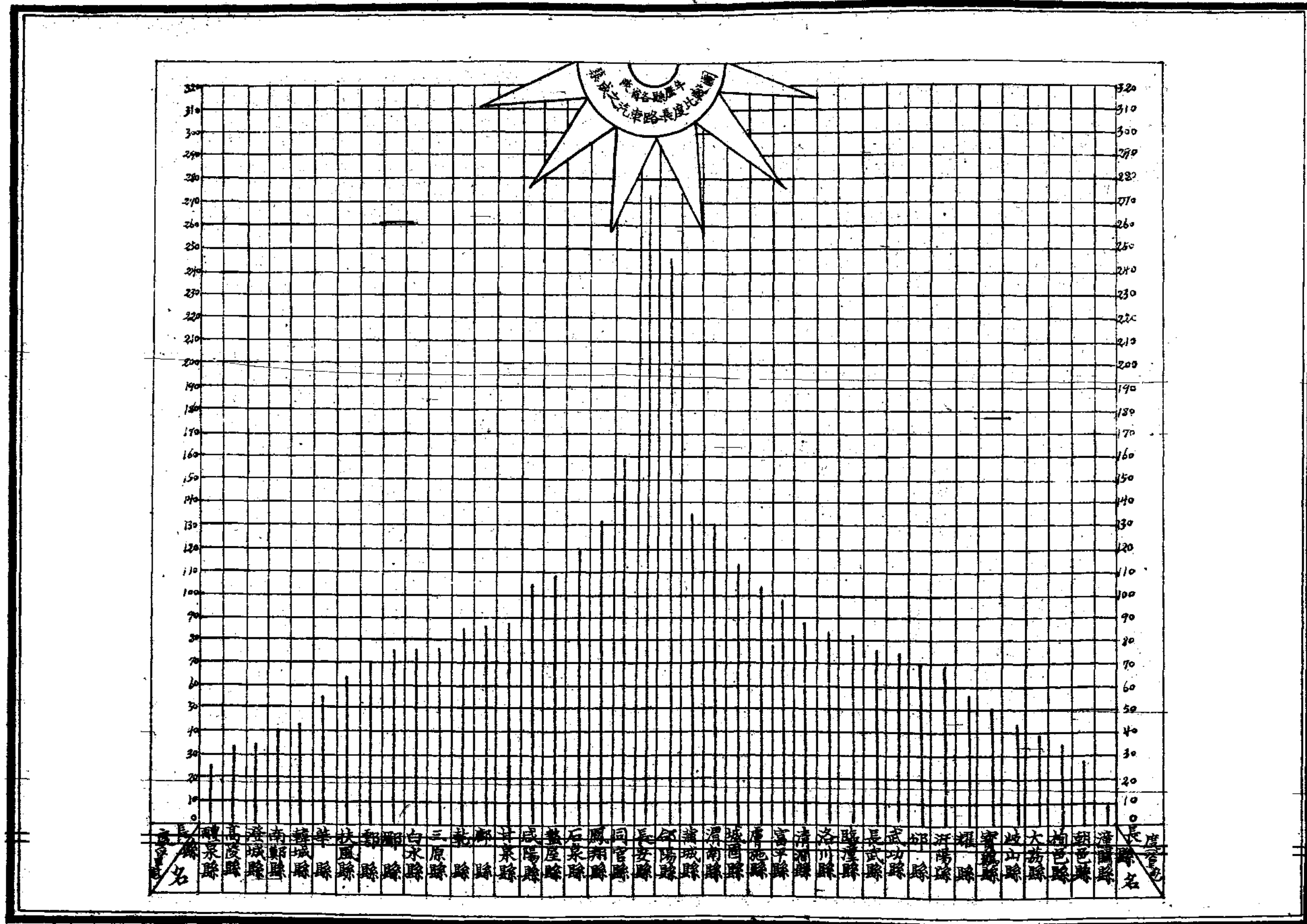

縣別	渭南縣			富平縣			白水縣			高陵縣			岐山縣		禮泉縣	定邊縣	寶雞縣	咸陽縣			清澗縣	醴泉縣	扶風縣												
	渭蒲路	渭臨路	渭華路	富蒲路	富同路	富耀路	白北路	白澄路	白蒲路	高咸路	高涇路	高臨路	高原路	高長路	岐鳳路	岐扶路	通鄜車路	定寧路	定鹽路	金陵川路	東大路	原冷路	西潼路	咸涇路	咸興路	咸禮路	咸長路	西大路	醴淳路	醴製路	醴涇路	扶召路	扶岐路		
	縣城	縣城	縣城	縣城	縣城	縣城	縣城	縣城	縣城	縣城	縣城	縣城	縣城	縣城	縣城	縣城	縣城	縣城	縣城	縣城	縣城	縣城	縣城	縣城	縣城	縣城	縣城	縣城	縣城	縣城	縣城	縣城	縣城		
起點	下邽鎮	冷口鎮	赤水鎮	兩縣廟	同官縣	谷口	新密鎮	三眼橋	兩縣廟	高家莊	磨子橋	北田鎮	關家寺	班家村	佛指溝	六店鋪	念橋子村	靖邊鎮	鹽池縣	周家莊	第五村	臨潼鎮	冷口鎮	馬家莊	修石渡	馬跑泉	店張	新店	安定界	楊家園子	陳河岸	陳迪村	臨涇坡	召公鎮	柳店鋪
寬度	二尺	三〇	三〇	八	七	七	三	五	五	八	八	七	八	〇	〇	〇	二六	二〇	二〇	二〇	二五	一〇	三六	三三	三〇	三五	四〇	一〇	一五	一五	一五	一八	二五		
長度	六五里	三五	二五	四五	七〇	五五	三〇	三五	一〇	三五	二五	三〇	一九	二五	五	三五	六〇	一六〇	七〇	三〇	七〇	六〇	四〇	二五	三五	二〇	六〇	七〇	三〇	六〇	三〇	二五			
土質	土	土	土	土	土	土	土	土	土	土	土	土	土	土	土	土	土	砂土	砂土	土	土	土	土	土	土	土	土	土	土	土	土	土	土	土	土
經過地	小石	良田	倉嘴	王寮鎮	耀縣	亭子	田家窪	馮雷鎮	南橋鎮	徐吳村	李堤蘇	塔底	香王村	阿石橋	無	益店鎮	南官村	安邊堡	鹽場堡	陵川	底店鎮	小趙村	邵平店	底家堡	七里步	上照	三里橋	折家坪鎮	棋坪鎮	寨里村	西張堡	信義溝	伏渡村		
地名	盛天	郭家壕	郭家壕	劉賢鎮	覺子鎮	劉家窪	阿文村	利濟渡橋	梁村	嘴頭	灰堆坡	耿家集	六店鋪	念橋子	看花宮	四十里鋪	鄧用里	安陽屯	新豐	韓家灣	馬跑泉	店張	新店	胡王村	阡東鎮	呂宅	新店								

陝省各縣重要大車通路調查統計表 十九年調查實況

縣別	扶風縣	渭陽縣	長武縣	武陽縣	郿縣	潼關縣	武功縣	大荔縣	澄城縣	蒲城縣	乾縣	淳化縣	洋縣	澄城縣	韓城縣	朝邑縣																				
路名	扶武路	渭陽路	長武路	長武路	西北官路	東西官路	潼關路	潼關路	潼關路	川雲路	楊武路	乾武路	興扶路	大朝路	大渭路	大澄路	盤龍路	盤龍路	蒲富路	蒲白路	蒲大路	乾興路	乾永路	乾體路	淳涇路	通渭路	洋佛路	澄東路	關西路	趙關路	縣通路	縣通路	禹城路	朝平路		
地起	董家溝	五里坡	縣城	縣城	縣城	上青化	縣城	縣城	縣城	薛固鎮	長凝鎮	縣城	長凝鎮	縣城	縣城	縣城	縣城	縣城	縣城	縣城	縣城	縣城	縣城	縣城	縣城	縣城	縣城	縣城	縣城	縣城	縣城	縣城	縣城	縣城	縣城	
地點	董家溝	交界子	司家河	客店鎮	渭子河渠	齊家寨	余官營	風陵渡	西關	第一關	永安鎮	楊陵鎮	賈召	新寨	乾河	來華鎮	三堽村	縣城	武店	罕井鎮	晉城	上官村	陽峪嶺	孝義村	通渭鎮	通渭鎮	佛耳岩	李家河	關家橋	縣城北關	開通村	龍亭鎮	禹門	新村北		
寬度	二二尺	二五	七	八	一一	八	八	一一	一四	一四	一〇	一〇	一〇	一〇	八	八	八	五	五	八	六	八	一三	一六	一〇	四	八	七	七	〇	四	二	二	六		
長度	四五里	七〇	二〇	三〇	四五	二〇	七五	三	三	五	五〇	六五	一五	六〇	一〇	五〇	三〇	四〇	七〇	四三	四〇	五二	六〇	四五	四〇	四〇	二〇	一五〇	一七	六〇	四七	一〇	四五	六〇	一三	
土質	土	砂土	土	土	土	土	砂土	砂土	砂土	砂土	土	土	土	土	土	土	土	土	土	土	土	土	土	土	土	砂土	土	土	土	土	土	土	土	砂土		
經過	湯房	黃里鎮	郭地掌	洪家鋪	冉店橋	王張關寨村	橫渠鎮	無	無	無	曹集	川口	無	縣城	草橋村	南潘村	文化村	陝柏鎮	祖蔭鎮	與市鎮	陶池鎮	高閣	王樂鎮	十八里舖	陽洪店	代店	辛店	紙房街	漢土山	莊頭	郭成窪	羅水窪	金盆村	芝川鎮	晉鎮	柳村
地	杏林	寇家河				槐芽鎮				大庄	趙村													暗橋	東步上	草壩村	牛嶺	柳池	義井村							
名	浪店	董家寨	馬家寨	亭口鎮	余官營					川雲關	石佛寺	貞元鎮	八里店	下廟村	東渡村	青化鎮		蘇坊	石灘鎮	龍陽鎮	薛陽鎮	陽陽鎮	石橋鎮	甘溝	觀音岩	李家河	王庄鎮									

縣別	朝邑縣				長安縣		隴縣		華縣		耀縣		鳳翔縣		郿縣		甘泉縣		郿陽縣		三原縣			中部縣		城固縣		註
	朝邑路	朝澄路	朝大路	朝華路	西潼路	西原路	西咸路	隴清路	隴興路	赤柳路	南北大路	鳳羅路	鳳岐路	鳳長路	西北大路	縣皇路	縣黑路	縣西路	原臨路	原潭路	原灃路	原涇路	中宜路	中洛路	東大路	西大路	縣城	
起點	朝邑城	金水溝	王彥莊	朝界大	渭河	地壩村	新店村	馬鹿鎮	屈家灣	柳子鎮	馮家橋	劉東村	縣南村	縣東村	縣北村	郿縣界	郿縣界	郿縣界	郿縣界	郿縣界	郿縣界	郿縣界	宜君偏橋	洛邑	界牌橋	南鄭界	石坡	石坡
寬度	一二尺	一二	一四	一八	四五	四〇	四五	一〇	一四	三六	一五	七	九	九	三〇	一二	一二	一二	一二	一〇	一〇	八	八	一二	一五			
長度	五〇里	五二	二五	三〇	三五	三二	三〇	二〇	四五	五五	二〇	五〇	二五	四二	七〇	九〇	四〇	四〇	二〇	四五	六〇	三五	一二	四〇	四〇	三	四三	
土質	土	土	土	砂土	土	土	土	砂土	砂土	土	砂土	土	土	土	土	土	土	土	砂土	土	土	土	土	土	土	土	土	
經過地	提講街	提講街	五里舖	南陽洪	十里舖	十里舖	十里舖	朱市堡	撒漢庄	縣西	孝義坊	三岔	八旗屯	紙坊	太略鎮	道左埠	甘井	海龍鎮	蔡庄	明林堡	十里舖	樊家河	焦家村	土橋子	龍首村	界牌橋	兩側土中	
地名	曹家窪	王彥莊	馬家莊	倉頭鎮	鄒平店	草灘鎮	新店村	固關鎮	杜陽鎮	羅鈔鎮	羅鈔鎮	彭角鎮	橫水鎮	橫水鎮	大佛寺	勞山鎮	同家庄	百坡	百坡	蔡庄	明林堡	十里舖	樊家河	焦家村	土橋子	龍首村	界牌橋	兩側土中

附註

一 本表所統計之大車通路共計三十八縣
 一 本表所統計之道路均係為各縣縣道之重要通路
 一 本表係根據十九年道路調查表編製

陝省各縣重要之人行道路調查統計表

十九年調查實況

縣別	商	縣	隴	華	縣	白河縣	延川縣	南	縣	化	安																						
路名	商南路	藍商路	商鎮路	商渭路	商山路	隴國路	隴襄路	隴華路	高青路	高公路	縣青路	縣高路	中山街	延延路	延永路	西榆路	南北路	隄陰路	隄華路	隄渭路	隄商路	隄商路	隄商路	隄商路	隄商路	隄商路	通土路	方治路	通方路	廣安路			
地起	縣城	縣城	縣城	縣城	縣城	縣城	縣城	縣城	縣城	縣城	縣城	縣城	縣城	縣城	縣城	縣城	縣城	縣城	縣城	縣城	縣城	縣城	縣城	縣城	縣城	縣城	縣城	縣城	縣城	縣城	縣城		
地點	藥子嶺	武關	牧護關西	紅崖子	流峪嶺	上官坊	西車川	縣功鎮	北區馮山	青崗坪	兩岔河	青崗坪	高塘	上河馬頭止	延水關	永平鎮	郭家場	柴塔溝	蘭草河	小秦嶺	東坪	木岔嶺	火燒寨	葭子嶺	寬坪	界牌	大庄	白土塬	梅邑土橋鎮	通渭鎮	方里鎮	通渭鎮	
寬度	五尺	五	五	四	五	四	五	五	九	七	七	七	七	五	八	九	二	五	四	四	四	四	五	五	五	七	三	七	八	四	三	六	
長度	七〇里	二〇〇	一二五	一四〇	一二〇	七〇	一五五	一二五	六〇	八〇	九〇	九〇	四〇	三	七〇	九〇	一〇五	六〇	一四〇	一一〇	一〇〇	一〇〇	四〇	二五	五〇	九〇	一二〇	一二〇	三〇	三〇	四〇	一九〇	
土質	砂土	砂土	砂土	砂土	砂土	砂土	砂土	砂土	砂土	砂土	砂土	砂土	砂土	砂土	砂土	砂土	砂土	砂土	砂土	砂土	砂土	砂土	砂土	砂土	砂土	砂土	砂土	砂土	砂土	砂土	砂土	砂土	
經過地	板橋街	白楊店	蘇瀾	楊家斜	蘇瀾	三十里舖	郭家河	楊馬河	溫水鎮	橋	街	石提塔	瓜鎮	上街	四兒河	拐樹村	禹居鎮	賈坡底街	景村	石門街	保安街	保安街	橋耳街	灣子街	窄口街	靈官廟	柏塔寺街	景村	十里原村	北居寨	董橋	望塔堡	
地	岔口舖	棧花街	黑龍口	東嶽廟	黑龍口	香泉	新街	把關	史家舖	中街	劉家圪塔	古城	石家坡	渠	高村	米倉	安	馬家山	聖人橋	安	安	安	安	安	安	安	安	安	安	安	安	安	
名	關山底	龍駒寨	牧護關	兩河	鐵爐子	車轆里	縣功鎮	赤延鎮																									

縣別	安定縣		白水縣		洋縣		澄城縣		榆林縣		韓城縣		長安縣		石泉縣		蒲城縣	隴州縣	吳堡縣		麟遊縣		武功縣		臨潼縣											
路名	定塞路	安清路	白同路	白洛路	白大路	洋石路	洋西路	洋城路	西崖路	張橋路	榆橫路	榆農路	榆神路	榆米路	西池路	城柏路	西草路	西引路	西秦路	後池河路	後柳西路	寧石路	蒲同路	盤佛路	吳農路	吳米路	吳綏路	麟永路	麟邵路	麟鳳路	大華路	武永路	貞書路	魏川路	烏西路	
地起	縣城	縣城	縣城	縣城	縣城	縣城	縣城	縣城	縣城	縣城	縣城	縣城	縣城	縣城	縣城	縣城	縣城	縣城	縣城	縣城	縣城	縣城	縣城	縣城	縣城	縣城	縣城	縣城	縣城	縣城	縣城	縣城	縣城	縣城	縣城	
地訖	安塞	清澗	同官	洛川	蒲城	石泉	西鄉	城固	洞子	三眼橋	馬則梁	通秦	亮尾溝	班家溝	北池	柏峪	章曲鎮	引駕	秦渡	銀杏溝	熨斗	火帝嶺	山水渠	佛平	段縣	米脂	綏德	永壽	邵縣	鳳翔	胡村	永安	普集	川雲	烏龍	
寬度	六尺	八	二	二	二	四	四	五	四	四	四〇	三〇	四〇	五〇	五	六	一〇	一〇	二二	三	三	三	三	二	四	五	五	二	二	二	三	七	七	七	一〇	
長度	一一〇里	一三〇	八〇	七〇	五〇	二〇〇	一〇〇	四五	一五	一一	五〇	一五〇	一二〇	一八五	八〇	七〇	一五	七〇	五〇	九〇	一二〇	八五	九〇	一八〇	一八〇	二三〇	一五〇	一五〇	一二〇	一一〇	六〇	二五	三〇	四〇	五〇	
土質	土	土	砂	砂	土	土	砂	砂	土	土	砂	砂	砂	砂	土	土	土	土	土	砂	砂	砂	土	砂	山石	山石	山石	砂	砂	砂	砂	土	土	土	土	山石
經過	三十里舖	望松堡	士康溝	雷牙鎮	龍山鎮	貫溪鎮	南塢樹	五里院	謝村鎮	河西村	房家河	保寧堡	王家塢	常樂	歸德	洽戶川	薛峯鎮	八里村	春陵	密頭	珍珠河	明珠樂	古寨灘	高陽鎮	四龍地	木頭嶺	三十里舖	宋家川	崔木鎮	崔木鎮	九成宮	共和村	洗西庄	石佛寺	縣城	
通地					南橋鎮	杜村壩	以江舖	洛水舖	咸氏村						漁河			抱柏	河池寨	李邊街	黑溝	川心店	鐵玉河		公上	義合	義合	黎口村			天台寺					
地名	折家坪	林泉鎮	洛河溝	洛河溝	白提鎮	西水河	沙溪河	白土嶺	馬瀛鎮	漢王城					西莊鎮	斷橋	王家砭																			川口

縣別	慶	潼	郿	長	武	縣	汧	橫	扶	洛	柞	麟	寶	雞	定	邊	靖	旬	岐	山	高	陵	宜														
路名	通北路	通北路	營連路	斜關路	長陵路	長鳳路	縣功路	直溝東路	扶天路	縣南北路	大小塔道	原冷路	西澧路	縣尾路	南棧路	東南路	定保路	定慶路	定環路	通甘人行路	通晉人行路	縣西路	縣南路	縣東路	岐麟路	岐寶路	岐驛路	高咸路	高涇路	高臨路	高原路	高長路	東西路				
起點	縣城	縣城	營頭口	斜關口	縣城	縣城	縣城	三皇廟	縣城	縣城	長安界	高陵小坡	邵家店	縣城	縣城	縣城	縣城	縣城	縣城	縣城	縣城	縣城	縣城	縣城	縣城	縣城	縣城	縣城	縣城	縣城	縣城	縣城	縣城	縣城	縣城		
訖點	通秦寨	通秦寨	通秦寨	通秦寨	通秦寨	通秦寨	通秦寨	通秦寨	通秦寨	通秦寨	通秦寨	通秦寨	通秦寨	通秦寨	通秦寨	通秦寨	通秦寨	通秦寨	通秦寨	通秦寨	通秦寨	通秦寨	通秦寨	通秦寨	通秦寨	通秦寨	通秦寨	通秦寨	通秦寨	通秦寨	通秦寨	通秦寨	通秦寨	通秦寨	通秦寨	通秦寨	
寬度	一〇八	一〇	六	三	三	四	四	二	一	六	五	五	一〇	一一	二〇	二二	三	四	四	七	七	五	三	三	四	四	四	四	三	五	五	四	四	四			
長度	一〇〇里	五〇	四〇	四〇	三〇	一五〇	一六〇	二八〇	四〇	一四〇	一六〇	三三〇	六〇	三三〇	一〇〇	二二〇	四五〇	四五〇	三六〇	一二〇	一四〇	三〇	四〇	五〇	六〇	五〇	四〇	三五	二五	三〇	一九	二五	一五〇				
土質	沿黃河岸石路	粘土	粘土	砂土	砂土	砂土	砂土	砂土	砂土	砂土	砂土	砂土	砂土	砂土	砂土	砂土	砂土	砂土	砂土	砂土	砂土	砂土	砂土	砂土	砂土	砂土	砂土	砂土	砂土	砂土	砂土	砂土	砂土	砂土	砂土		
經過	木頭嘴		王溪屯	响水石	楊橋關	艾坪寺		楊橋關																													
地名	荷葉坪																																				

縣別	宜川縣	富平縣	平泉縣	渭南縣	郿縣	南鄭縣	城固縣	固縣	清湖縣	褒城縣	鳳翔縣	安縣	塞縣	眉縣	施縣	郿縣	延長縣	河縣	甘泉縣	神木縣	陽縣														
路名	南北路	富臨路	富渭路	富原路	渭藍路	甘洛路	南柏路	南通路	城留路	城褒路	城西路	東大路	北棧道	鳳麟路	鳳平路	鳳靈路	北南路	西南路	東路	南路	北路	西路	北南大路	南大路	河南路	渭南路	渭東路	大東梁路	洛河川路	草路	韓朝路	皇馬路			
地起	鎮義鎮	縣城	縣城	縣城	洛川縣	縣城	縣城	縣城	縣城	縣城	縣城	縣城	縣城	縣城	縣城	縣城	縣城	縣城	縣城	縣城	縣城	縣城	縣城	縣城	縣城	縣城	縣城	縣城	縣城	縣城	縣城	縣城	縣城		
點訖	雲岩鎮	閻良鎮	康橋	瓦寨頭	驛子鎮	甘道左	褒城柏鄉街	留壩石梁	留壩石梁	留壩石梁	留壩石梁	留壩石梁	留壩石梁	留壩石梁	留壩石梁	留壩石梁	留壩石梁	留壩石梁	留壩石梁	留壩石梁	留壩石梁	留壩石梁	留壩石梁	留壩石梁	留壩石梁	留壩石梁	留壩石梁	留壩石梁	留壩石梁	留壩石梁	留壩石梁	留壩石梁	留壩石梁		
寬度	四尺	九	八	八	四	一〇	六	六	四	三	五	四	二	四	三	六	八	五	二〇	一〇	二	三	五	五	九	五	六	三	三	二〇	三	三	三		
長度	一八〇里	二〇	三〇	三〇	五五	八五	一九	一一〇	一八五	九〇	六〇	九〇	一六〇	五五	六〇	六五	一八〇	二〇	一一〇	六〇	四五	三五	七〇	九〇	七〇	五〇	五〇	八〇	九〇	一八〇	三五	一四〇	九〇	九〇	
土質	土	土	土	土	土	土	土	土	土	土	土	土	土	土	土	土	土	土	土	土	土	土	土	土	土	土	土	土	土	土	土	土	土	土	
經過地	薛家坪	王日村	安頭橋	教場	閻村	交道鎮	沙堰子	高家嶺	五郎鄉	饒家營	漢江龍王廟村	劉家灣	馬道	張家店	董家頭後村	龍安鎮	沿河灣	茶坊鎮	二十里鋪	柳樹巷	河西庄	太峪鎮	黑家堡	岸頭村	安溝鎮	菜園渡	艾葉口	十關鋪	勞山鎮	關家溝	高家堡	黃土廟	榆林渡	西王村	
名	瑤寨					茶坊村		青石關	雙溪鎮	文川鎮	黃沙坡	小岔子			峽口	化子壩	楊家溝	楊家溝	楊家溝	楊家溝	楊家溝	楊家溝	楊家溝	楊家溝	楊家溝	楊家溝	楊家溝	楊家溝	楊家溝	楊家溝	楊家溝	楊家溝	楊家溝	楊家溝	楊家溝

縣別	耀縣			三原縣		中部縣			附註
	耀淳路	耀富路	耀宜路	原富路	原高路	隆坊路	田家庄路	北谷路	
起點	縣城西門	縣城東門	縣城北門	縣城北外	縣城南關	縣城	縣城	縣城	
訖點	小垣鎮	洞頂	笠子山	富平界	高陵界	隆坊鎮	田家庄	北谷鎮	
寬度	九尺	一二	一一	一〇	一二	六	五	四	
長度	四〇里	一二	九〇	三五	一五	四〇	三〇	五〇	
土質	砂土	砂土	砂土	土	土	土	土	土	
經過地	牛村堡	藥王山	柳林鎮	東里堡	麻師原	王村	橋溝	永樂	
名				瓦窰頭	西馮村	楊家台	賈家塬		

附註

一 本表所統計之人行道路計共五十七縣約占全省百分之六十之道路而言

一 本表所統計之道路係就各縣縣道之重要通路而因特殊情形不能通車僅能行人

一 本表係根據十九年道路調查表編製

陝省各縣大車道路暨人行道路之土質百分比比較表

(根據十九年調查之各縣重要大車路暨人行道路調查統計表編製)

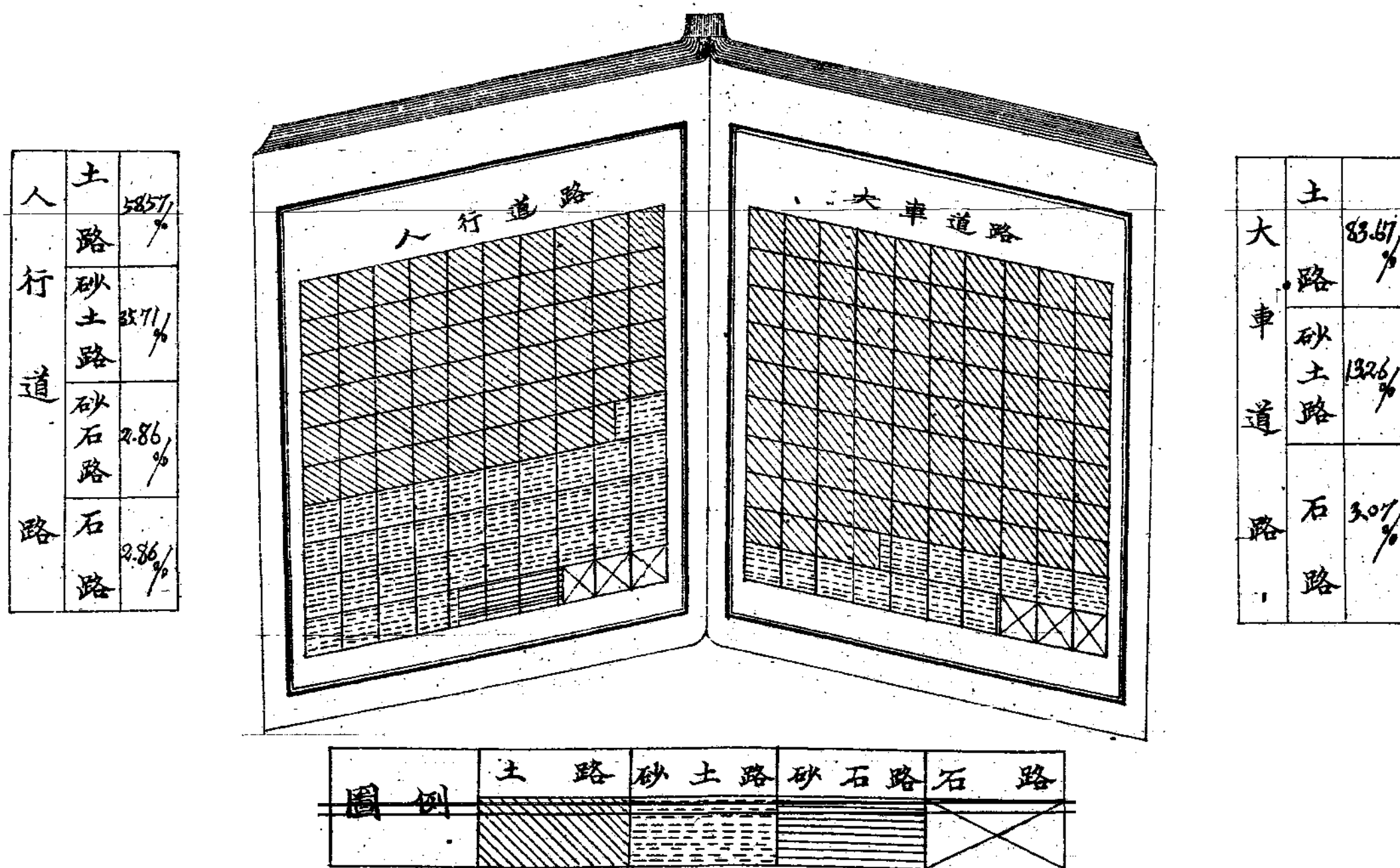

縣別	石泉縣				渭南縣				韓城縣		吳堡縣				臨潼縣				潼關縣				南鄭縣											
	石	石	石	石	石	石	石	石	石	石	石	石	石	石	木	磚	石	石	石	磚	石	木	磚	石	石	石	石	石	石	石	石	木	木	
種類	高	尾	興	偏	赤	夕	涼	萬	杜	長	毓	康	合	杜	虎	界	斜	陰	戲	鴻	冷	東	西	大	右	天	東	萬	南	雙	明	鎮	上	中
名稱	橋	橋	橋	橋	橋	橋	橋	橋	橋	橋	橋	橋	橋	橋	橋	橋	橋	橋	橋	橋	橋	橋	橋	橋	橋	橋	橋	橋	橋	橋	橋	橋	橋	橋
經過河流	和尙溝	柳溝	池河	池河	赤水	夕陽水	光明水	河	杜化河	深溝	小渠水	清河	相公泉	溝水	韓洛水	戲河	新豐河	冷河	遠望河	西家河	潼河	潼河	潼河	潼河	潼河	潼河	東關城壕	流入漢江之支流	南關城壕	盧家溝山水渠	南後山河渠	流入漢江之支水	漢江	漢江
橋梁	長	四〇尺	二	四〇	五	五二〇	三〇	一八	一六〇	三三	一五	五〇	二〇	一五	二〇	三二	五五	三六	三四	三三	三〇	四四	一五	三四	四五	三〇	二〇	三〇	四六	一八	三五	一七〇		
	寬	六尺	四	八	三	一五	一五	一二	一五	五	一〇	二〇	二〇	一五	一〇	一〇	一五	九	一五	一六	一五	二二	六	七	四	一五	二二	一六	一四	一四	一五	四		
形狀	高	八二尺	二五	三〇	二〇	九	三三	一五	二〇	五	一〇	七〇	二〇	三〇	二〇	二〇	九	一五	一三	一二	一六	一八	四二	三八	五〇	一六	八	一四	一五	一二	一四	七〇		
	形式	長方形	長方形	長方形	長方形	弧形	弧形	弧形	弧形	弧形	弧形	弧形	弧形	弧形	弧形	弧形	長方形	弧形	長方形	長方形	長方形	弧形	弧形	弧形	長方形	弧形	長方形	長方形	長方形	長方形	長方形	長方形	長方形	
任重量	七〇〇〇斤	三〇〇〇	五〇〇〇	四〇〇〇	八〇〇〇	三七〇〇	七八〇〇	六九〇〇	三五〇〇	二八〇〇	一〇〇〇	一〇〇〇	五〇〇〇	二〇〇〇	一〇〇〇	一〇〇〇	二〇〇〇	四〇〇〇	四〇〇〇	四〇〇〇	九〇〇〇	七〇〇〇	二〇〇〇	五〇〇〇	二〇〇〇	七〇〇〇	〇〇〇〇	〇〇〇〇	六〇〇〇	〇〇〇〇	五〇〇〇	五〇〇〇		

縣別	南鄭縣		驪山縣		同官縣		藍田縣		蒲城縣		橫山縣		岐山縣		武功縣		澄城縣		咸陽縣		扶風縣		靖邊縣		榆林縣								
	種類	木	木	土	石	石	石	石	石	石	石	石	石	土	鐵索	石	石	石	石	土	土	土	石	石	石	石	石	石					
名	下水渡	安家渡	交通橋	張村驛橋	靴子橋	馬跡橋	湯化橋	湯化橋	運渠橋	臥龍橋	漫泉橋	天生橋	萬善橋	潤法橋	西門橋	劉仙橋	三眼橋	關家橋	建安橋	普濟橋	袁家河橋	雷家河橋	美溝橋	魏仙橋	新里橋	美里橋	東橋	鐵索橋	小橋	榆陽橋	紅石峽橋	永濟橋	
稱	漢橋	漢橋	深溝橋	胡盧橋	漆水橋	漆水橋	湯化橋	湯化橋	廿化橋	沙化橋	漫泉橋	無定橋	滂川橋	潤德橋	天柱山水橋	漆水橋	洛水橋	孔走橋	縣西橋	縣西橋	袁家溝橋	深溝橋	深溝橋	禮水橋	漆水橋	稻水橋	秦水橋	黑龍橋	黑龍橋	紅柳橋	鐘家溝橋	榆溪橋	
經過河流	江	江	溝	河	水	水	河	河	河	河	河	河	河	河	水	水	水	水	水	水	水	水	水	水	水	水	水	水	水	水	水	水	水
橋	長	一八〇尺	二〇〇	一三〇	七〇	二〇	一一三	八〇	四〇	三〇	三五	五〇	二〇〇	五〇	四〇	三〇	一一	七〇	三〇	一一	二〇	一六	二五	三〇	二五	二五	八一	五二	二〇	二九	二二	七〇	八〇
	寬	四尺	四	三	八	一〇	一一	一〇	一一	一五	二〇	四〇	二〇	一〇	一〇	一〇	一一	八	一五	一五	八	八	一〇	一一	一〇	一〇	一三	一三	五	七	三〇	三五	
形	高	七〇尺	七〇	一五	一〇	一八	一五	二二	八	五	一七	二五	三〇	三〇	八〇	四〇	二〇	一〇	二〇	二〇	二〇	二〇	一〇	二〇	七	七	一六	一五	一七	一五	八	四〇	四〇
	形	長方形	長方形	長方形	弧形	圓洞形	圓洞形	弧形	弧形	弧形	弧形	長方形	長方形	長方形	長方形	長方形	長方形	弧形	菱形	弧形	圓洞形	圓洞形	長方形	長方形	長方形	長方形	長方形	長方形	長方形	長方形	長方形	長方形	長方形
狀	式	長方形	長方形	長方形	弧形	圓洞形	圓洞形	弧形	弧形	弧形	長方形	長方形	長方形	長方形	長方形	長方形	弧形	菱形	弧形	圓洞形	圓洞形	長方形	長方形	長方形	長方形	長方形	長方形	長方形	長方形	長方形	長方形	長方形	長方形
	任																																
量	五〇〇斤	五〇〇	五〇〇	二〇〇〇	一〇〇〇〇	一〇〇〇〇	三〇〇〇	三〇〇〇	二〇〇〇	二〇〇〇	一〇〇〇〇	一〇〇〇〇	五〇〇〇	四〇〇〇	七〇〇〇	二〇〇〇	二〇〇〇	二〇〇〇	二〇〇〇	二〇〇〇	二〇〇〇	二〇〇〇	二〇〇〇	二〇〇〇	二〇〇〇	九〇〇〇	九〇〇〇	一〇〇〇	七〇〇〇	一〇〇〇	四〇〇〇	四〇〇〇	四〇〇〇

縣別	榆林縣			安定縣				白水縣		淳化縣						洋縣				柞水縣		宜川縣		長安縣														
種類	石	石	石	石	石	石	石	石	石	土	石	石	石	石	土	土	土	土	土	土	磚	石	木	木	木	鐵	石	石	石	石	石	石	石	石	石	石	石	
名稱	利濟橋	歸德橋	儒林橋	紫陽橋	安公橋	馬神橋	鳳溪橋	大佛橋	佛店橋	公德橋	利濟橋	東陽溝橋	三眼橋	聖人橋	喇翁橋	石甘橋	暗水橋	永安橋	新西橋	和桑橋	謝村橋	漢興橋	縣坎橋	板橋	板橋	樂善橋	西河口橋	党家灣橋	北門橋	灃橋	灃橋	申店橋	古靈橋	溫國橋				
經過河流	花園溝河	榆溪河	榆林溝河	龍溪河	小河	鳳溪河	小河	渠	渠	長壽河	深溝	洛河	清水河	高家河	甘溝	水渠	乾溝	乾溝	乾溝	乾溝	水河	溢水河	渭水河	漢水河	西華水	華陽水	小縣河	党家灣河	城內水	灃河	灃河	灃河	灃河	灃河				
橋	長	五〇尺	二二〇	六〇	四一	六五	六二	三九	二五	一七	一五	一三	一一	一一	五八	三二	三四	四三	二一	二五	四二	四〇	五〇	一〇	三〇	八〇	五〇	五〇	八〇	三〇	二〇	一三四〇	四二〇	二〇〇	四六〇	七〇		
	寬	二五尺	三五	二〇	二二	二四	二三	一七	一五	一一	八	三五	三	五	二四	一七	一九	二六	一六	一一	一二	三	六	五	四	五	五	七	一五	〇	八	二八	二三	一三	一五	一二		
形	高	三〇尺	四九	三〇	三六	四二	三四	二八	二三	二七	二六	四二	一三	一〇	四七	三五	三八	三三	二七	一五	四七	六	八	六	五	一〇	八	二	一六	九	七	二〇	一五	一二	一五	一五		
	形	圓形	圓形	圓形	圓形	圓形	圓形	圓形	圓形	圓形	圓形	長方形	長方形	長方形	長方形	長方形	長方形	長方形	長方形	長方形	長方形	長方形	長方形	長方形	長方形	長方形	長方形	長方形	長方形	長方形	長方形	長方形	長方形	長方形	長方形	長方形	長方形	
狀	式	洞形	形	形	形	形	形	形	形	形	形	形	形	形	形	形	形	形	形	形	形	形	形	形	形	形	形	形	形	形	形	形	形	形	形	形	形	形
	任重	三〇〇〇斤	五〇〇〇	四〇〇〇	一〇〇〇〇	三〇〇〇	一〇〇〇〇	七〇〇〇	五〇〇〇	一〇〇〇〇	一〇〇〇〇	一〇〇〇〇	一〇〇〇〇	一〇〇〇〇	一〇〇〇〇	一〇〇〇〇	一〇〇〇〇	一〇〇〇〇	一〇〇〇〇	一〇〇〇〇	一〇〇〇〇	一〇〇〇〇	一〇〇〇〇	一〇〇〇〇	一〇〇〇〇	一〇〇〇〇	一〇〇〇〇	一〇〇〇〇	一〇〇〇〇	一〇〇〇〇	一〇〇〇〇	一〇〇〇〇	一〇〇〇〇	一〇〇〇〇	一〇〇〇〇	一〇〇〇〇	一〇〇〇〇	
數量	三	五	四	一	三	一	七	五	一	一	一	一	一	一	一	一	一	一	一	一	一	一	一	一	一	一	一	一	一	一	一	一	一	一	一	一	一	一

縣別	長安縣				栒邑縣				清澗縣		神木縣				耀縣		中部縣		鄜縣																		
	木	木	石	磚	石	木	土	土	石	木	石	石	木	木	木	木	石	石	土	石	木	石	石	石	木	石	石	石	石	石	石	石	石	石	石	石	石
種類	木	木	石	磚	石	木	土	土	石	木	石	石	木	木	木	木	石	石	土	石	木	石	石	石	木	石	石	石	石	石	石	石	石	石	石	石	石
名稱	梁家橋	西高橋	南高橋	民生橋	東橋	迎恩橋	利濟橋	細腰橋	陟岡橋	許家橋	三眼橋	雙鳳橋	利濟橋	太平橋	萬緣橋	福善橋	大安橋	宜陽橋	宜陽橋	善橋	木橋	太史橋	新橋	楊公橋	三眼橋	柳雲橋	韓五橋	西橋	第五橋	官橋	龐家橋	娘娘廟橋	寧家橋	穆家橋	占管橋		
經過河流	河	河	河	渠	渠	渠	渠	渠	渠	渠	渠	渠	渠	渠	渠	渠	渠	渠	渠	渠	渠	渠	渠	渠	渠	渠	渠	渠	渠	渠	渠	渠	渠	渠	渠	渠	渠
橋	長	三三	三三	一〇〇	一五	四三	二八	六二	七三	二〇	二〇	五〇	四〇	五〇	六〇	四〇	三〇	四〇	五〇	三〇	五〇	三〇	二四〇	二五	二〇	五〇	二〇	二五	二〇	二五	二四	三〇	三〇	三〇	二〇		
	寬	一三尺	一三	一五	三〇	二四	一五	一三	五	一〇	七	一三	二	四	五	四	三	三	一八	一五	七〇	五	一六	八	一〇	一五	一三	一五	一五	一三	一五	一五	一五	一五	一五	一三	
梁	高	一四尺	一四	二〇	八	三五	二二	七五	二〇	一〇	一〇	二〇	二〇	五	七	五	四	四	一八	一二	一三	一〇	一六	八	二二	一〇	一三	一〇	一二	一二	一〇	一二	一二	一二	一〇		
	形	長方形	長方形	圓形	長方形	長方形	長方形	長方形	長方形	長方形	長方形	圓形	圓形	長方形	長方形	長方形	長方形	長方形	長方形	圓形	長方形	圓形	長方形	長方形	長方形	長方形	長方形	長方形	長方形	長方形	長方形	長方形	長方形	長方形	長方形	長方形	
任																																					
重量	二〇〇斤	二〇〇〇	三〇〇〇	三〇〇〇	三〇〇〇	三〇〇〇	七〇〇〇	一〇〇〇	一〇〇〇	一〇〇〇	五五〇〇〇	五五〇〇〇	〇〇〇〇	〇〇〇〇	〇〇〇〇	〇〇〇〇	五〇〇〇	五〇〇〇	四〇〇〇	五〇〇〇	七〇〇	七〇〇	九一四〇	七〇二〇	三六二六	三四〇四	三四〇四	三四〇四	三四〇四	三四〇四	三四〇四	五三一八	五三一八	五三一八	一九一四	一九一四	

縣別	施縣		固縣										三原縣				郃陽縣				鳳翔縣					甘泉縣		郿縣									
	木	鐵索	石	石	石	磚	木	木	石	石	石	石	石	石	石	石	石	石	石	石	石	石	石	土	石	上	石	石	木	木							
種類	便民橋	鐵索橋	射鴻橋	頭溝橋	二溝橋	滾橋	板橋	分水橋	樂善橋	通濟橋	三里橋	鐵門橋	五洞橋	豐盛橋	龍橋	同善橋	順德橋	登昌橋	許渠橋	美人橋	袁家河橋	吉家河橋	良石村橋	金水溝橋	塔寺橋	紙坊橋	橫水橋	柳林橋	密店橋	鳳尾橋	蘭霸橋	五里橋	田家溝橋	永麗橋	太時橋		
名稱	延水	鐸水	退水	山水	山水	退水	沙水	冷水	退水	小河	堰渠	堰渠	退水	清渠	清渠	清渠	濁渠	清渠	清渠	下五渠	大峪河	大峪河	金水	金水	塔寺河	紙坊河	橫水河	雍水	密店河	城河	蘭水	蘭水	湖	湖	漆水	太時河	
經過河流	延水	鐸水	退水	山水	山水	退水	沙水	冷水	退水	小河	堰渠	堰渠	退水	清渠	清渠	清渠	濁渠	清渠	清渠	下五渠	大峪河	大峪河	金水	金水	塔寺河	紙坊河	橫水河	雍水	密店河	城河	蘭水	蘭水	湖	湖	漆水	太時河	
橋	長	四六尺	一五	一〇	一一	一五	八	一一〇	一五	一一	一一	一一	一一〇	一一〇	一一〇	一一〇	八〇	一〇〇	八	四〇	五〇	五〇	五〇	七五	一四	一五	一二	一五	八	一〇	三〇	二〇	六〇	四〇			
	寬	六尺	六	七	八	七	五	二	八	八	五	六	六	八	八	三三	二四	二〇	二〇	八	一〇	一〇	一五	一五	一五	九	一二	一〇	〇	六	六	一〇	八	一五	一五		
梁	高	八尺	二	八	一〇	一一	七	六	一〇	一一	一四	八	七	一〇	八	七五	四〇	五二	五〇	五〇	六	三〇	三〇	五〇	一〇	二七	四	四	一〇	三〇	九	五	二〇	一五	一五		
	形	長方形	長方形	圓洞形	長方形	長方形	長方形	長方形	長方形	長方形	圓洞形	圓洞形	圓洞形	長方形	圓洞形	圓洞形	圓洞形	圓洞形	圓洞形	圓洞形	圓洞形	圓洞形	圓洞形	圓洞形	圓洞形	圓洞形	圓洞形	圓洞形	圓洞形	圓洞形	圓洞形	圓洞形	圓洞形	圓洞形	圓洞形	圓洞形	圓洞形
狀	式	長方形	長方形	圓洞形	長方形	長方形	長方形	長方形	長方形	長方形	圓洞形	圓洞形	圓洞形	長方形	圓洞形	圓洞形	圓洞形	圓洞形	圓洞形	圓洞形	圓洞形	圓洞形	圓洞形	圓洞形	圓洞形	圓洞形	圓洞形	圓洞形	圓洞形	圓洞形	圓洞形	圓洞形	圓洞形	圓洞形	圓洞形	圓洞形	圓洞形
	任	一〇〇〇斤	〇〇〇〇	六〇〇〇	一〇〇〇	九〇〇	一〇〇〇	四〇〇	三〇〇	六〇〇	二二〇〇	二〇〇〇	二〇〇〇	二四〇〇	三〇〇〇	〇〇〇〇	〇〇〇〇	〇〇〇〇	〇〇〇〇	〇〇〇〇	五〇〇〇	五〇〇〇	五〇〇〇	五〇〇〇	五〇〇〇	〇〇〇〇	七〇〇〇	七〇〇〇	七〇〇〇	五〇〇〇	二〇〇〇	二〇〇〇	五〇〇〇	五〇〇〇	五〇〇〇	〇〇〇〇	
數量	一〇〇〇斤	〇〇〇〇	六〇〇〇	一〇〇〇	九〇〇	一〇〇〇	四〇〇	三〇〇	六〇〇	二二〇〇	二〇〇〇	二〇〇〇	二四〇〇	三〇〇〇	〇〇〇〇	〇〇〇〇	〇〇〇〇	〇〇〇〇	〇〇〇〇	五〇〇〇	五〇〇〇	五〇〇〇	五〇〇〇	五〇〇〇	〇〇〇〇	七〇〇〇	七〇〇〇	七〇〇〇	五〇〇〇	二〇〇〇	二〇〇〇	五〇〇〇	五〇〇〇	五〇〇〇	〇〇〇〇		

縣別	邵 城 縣							附註
	石	木	木	石	鐵索	木	石	
種類	石	木	木	石	鐵索	木	石	併聲明 一 凡各縣之橋梁有因急需性質每年搭而復拆者查非永久之建設本表並未編列 一 本表所統計之橋梁均係就十九年前各縣歷年建築之橋梁編列 一 本表係根據各縣填報之橋梁調查表編製
名稱	皇湖過湖橋	東河橋	長寨橋	天心橋	鐵索橋	彭家橋	臥龍橋	
經過河流	南河洪龍河	東河水	漢水	漢水支流	沙河	漢水	漢水支流	
橋梁	長	六〇尺	一〇〇	一〇〇	二〇	五〇	一八	
	寬	一五尺	三	三	八	一〇	一〇	
形	高	一五尺	九	九	一五	八	一六	
	形	魚尾形	長方形	長方形	弧形	長方形	長方形	
狀式								
任重								
數量	二〇〇〇斤	四〇〇	五〇〇	八〇〇	五〇〇	三五〇	八〇〇	
量							一五〇〇	

陝省各縣歷年所建橋梁之種類暨形式百分比比較圖

(根據十九年前原有橋梁調查統計表編製)

橋梁形式百分比比較圖

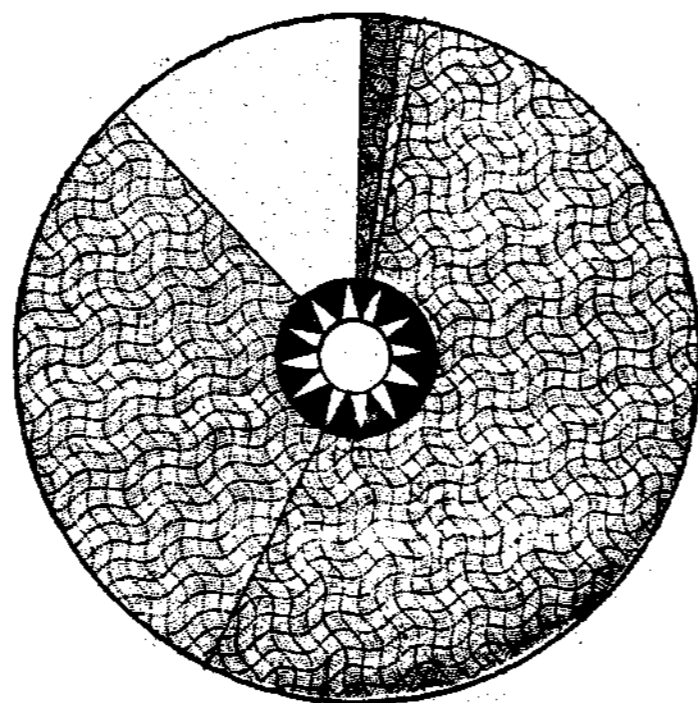

項別	長方形	弧形	圓洞形	魚尾形	菱形
百分	57.15%	30.22%	12.64%	1.64%	5.5%
圖誌					

橋梁種類百分比比較圖

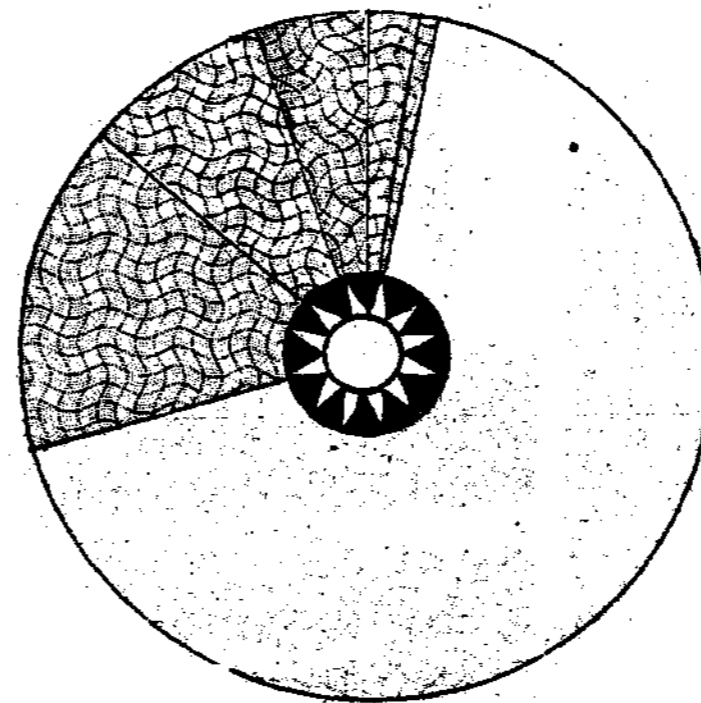

項別	石橋	木橋	土橋	磚橋	鐵索橋	鐵橋
百分	67.5%	15.4%	8.9%	4.95%	2.1%	5.5%
圖誌						

陝省各縣十九年新建橋梁調查統計表

縣別	洋縣	淳化縣	白水縣	扶風縣	咸陽縣	高陵縣	沔陽縣	韓城縣	寶雞縣	城固縣	郿陽縣	渭 縣				
種類	石	土	石	石	磚	磚	磚	木	石	木	木	石	石	磚	木	石
名稱	天寧橋	廣濟橋	普濟橋	第一漆橋	底張橋	韓家橋	墨家橋	屈家橋	芝陽橋	金陵橋	泗水橋	通惠橋	金水橋	柳營橋	五里橋	七里橋
經過河流	天寧水	乾溝	洛河	漆水河	深溝	深溝	深溝	深溝	芝水	金陵河	泗陽河	洪溝	金水	天皇水	堰河	黑河
橋長	五〇尺	四五尺	七五尺	三六尺	一〇二尺	一五二尺	三二二尺	三〇二尺	九〇尺	一〇一尺	二四二尺	二四二尺	五〇尺	八尺	一〇尺	一六尺
梁寬	八尺	二二尺	一五尺	二二尺	二六尺	二六尺	二七尺	二〇尺	一五尺	一八尺	一八尺	七尺	二〇尺	六尺	八尺	六尺
橋高	一五尺	三九尺	三〇尺	一〇尺	八尺	一〇尺	四尺	二〇尺	一五尺	一八尺	一八尺	七尺	二〇尺	七尺	一〇尺	六尺
形式	長方形	長方形	長方形	長方形	長方形	長方形	長方形	洞門形	半圓形	長方形	長方形	半圓形	半圓形	長方形	半圓形	長方形
任數	—	三	—	八	三	三	四	一	一	一	一	三	一	一	六	三
重量	—	三七〇〇斤	—	八四〇〇斤	三〇〇〇斤	三〇〇〇斤	四〇〇〇斤	一〇〇〇斤	一五〇〇斤	一六〇〇斤	一六〇〇斤	三六〇〇斤	一〇〇〇斤	一〇〇〇斤	六〇〇斤	三〇〇斤
新原	因	去交通不便	大雨被水冲塌	交通不便	被水冲塌	交通不便	常善水汽車不能行	交通不便	為便利汽車往來	交通不便	行旅不便	行旅不便	交通不便	被水冲塌	被水冲塌	被水冲塌
開工時期	民國十五年	十九年十一月	十九年十一月	十九年十一月	十九年十一月	十九年十一月	十九年十一月	十九年十一月	十九年十一月	十九年十一月	十九年十一月	十九年十一月	十九年十一月	十九年十一月	十九年十一月	十九年十一月
完成時期	未竣工	二十年四月	未竣工	十九年十一月	十九年十一月	十九年十一月	十九年十一月	十九年十一月	十九年十一月	十九年十一月	十九年十一月	十九年十一月	十九年十一月	十九年十一月	十九年十一月	十九年十一月
經費	縣政府籌支	當地人民籌募	人民籌募	山慈善家籌募	華陽義賑會	華陽義賑會	華陽義賑會	華陽義賑會	地方籌支	地方籌支	地方籌支	募捐	建設局籌募	建設局籌募	舊橋會會款	當地農民籌捐
數目	五〇〇〇元	九二五	二五〇〇	二七〇	二〇〇	三〇〇	八〇	八〇	八〇	九〇	九〇	三〇〇	五〇〇〇	六〇	四〇	二〇

附註

計算故於任重數量欄註以「—」符號以表示無

一 洋縣之天寧橋白水之普濟橋韓城之芝陽橋均尚未竣工各該橋之任重數量無從

一 本表所統計各項橋梁係就十九年一年中已建築完成暨正在建築中各橋梁編列

一 本表係根據各縣填報之橋梁調查表編製

十九年各縣新建橋梁之任重數量與所支經費比較圖

(根據陝省各縣十九年新建橋梁調查統計表編製)

任重數量比較圖

(單位以斤計)

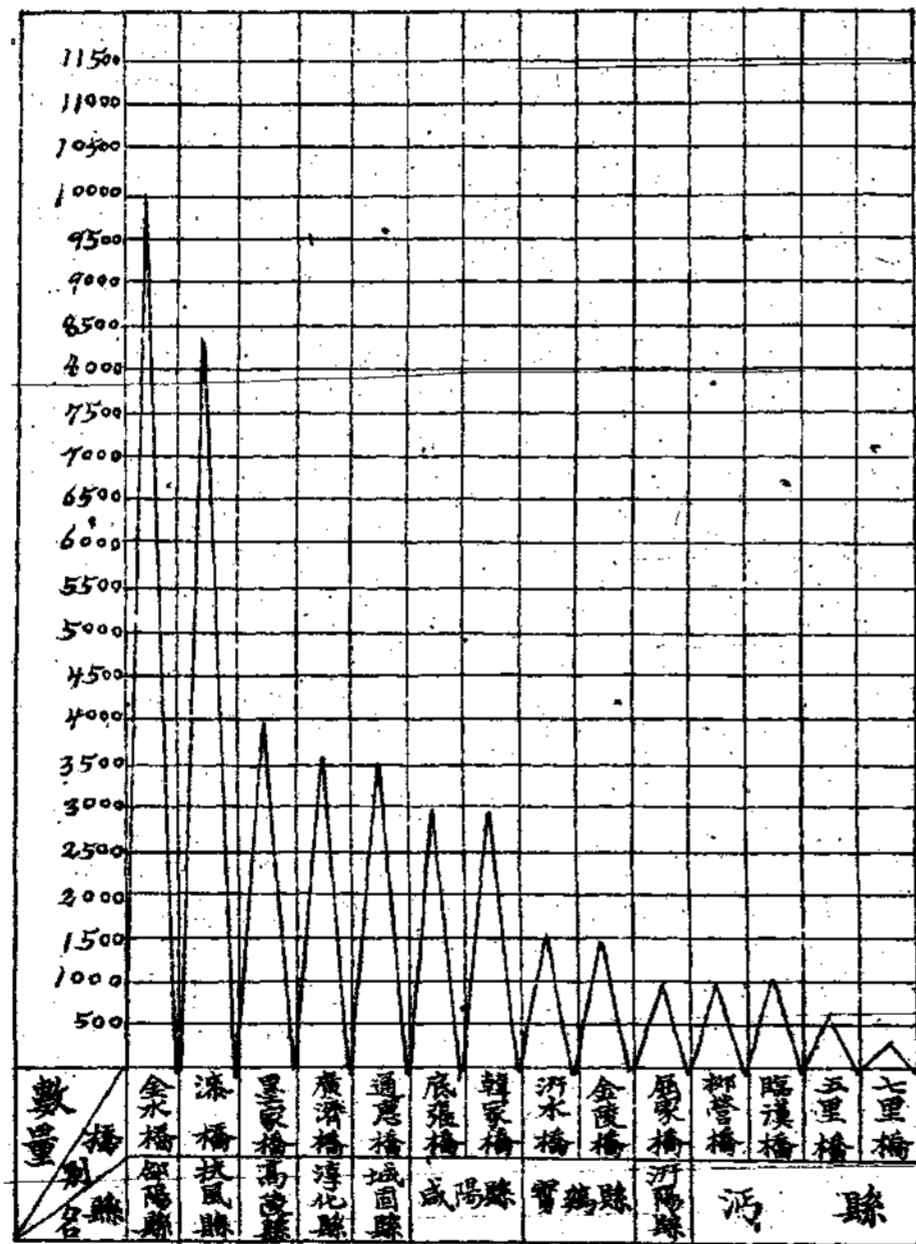

修橋經費比較圖

(單位以元計)

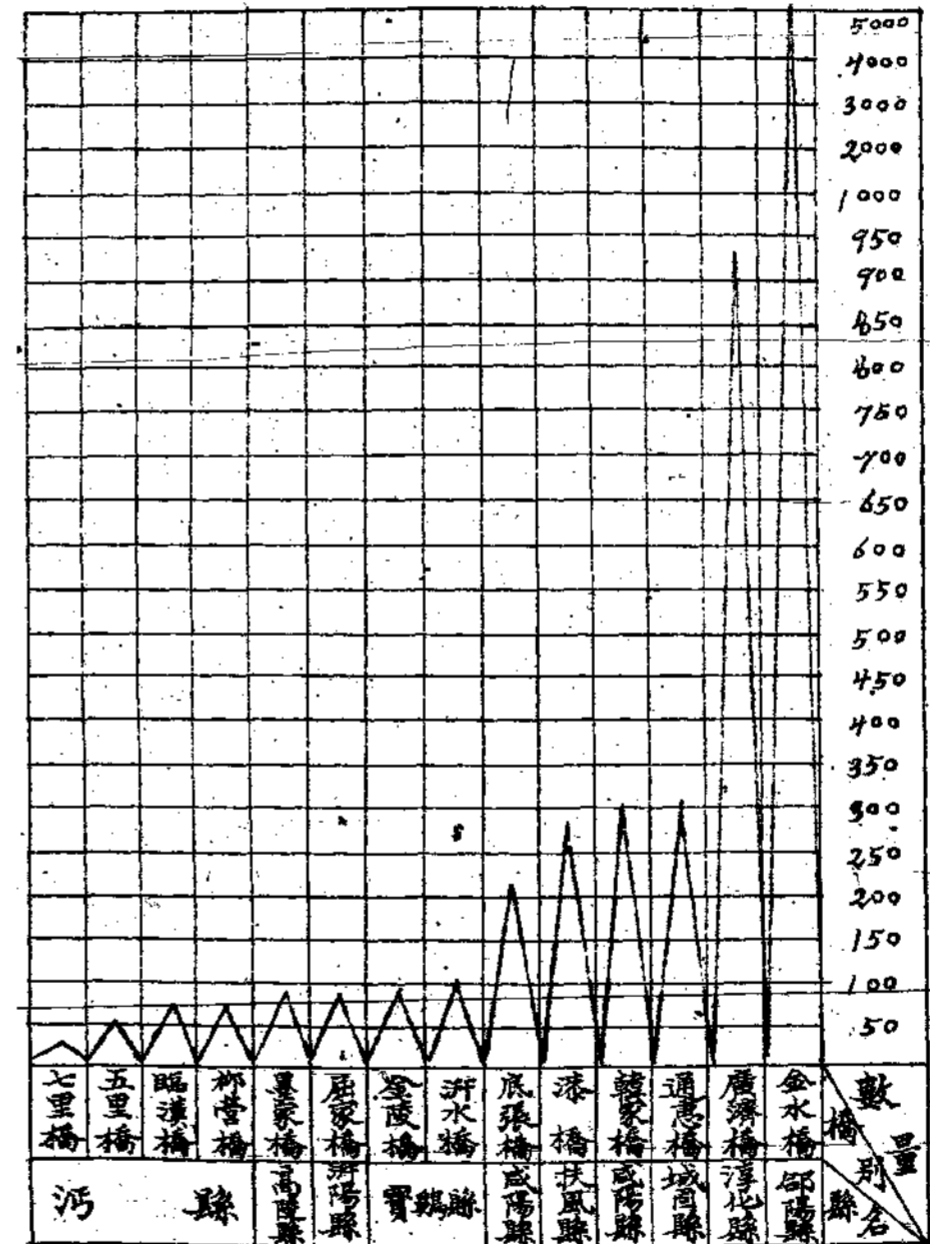

陝省各縣十九年各河流運輸狀況調查統計表

河流別	渭										漢										黃										河									
	武功縣	咸陽縣	高陵縣	長安縣	臨潼縣	渭南縣	華縣	石泉縣	沔縣	城固縣	洋縣	南鄭縣	白河縣	潼關縣	郃陽縣	韓城縣	岐山縣	武功縣	咸陽縣	高陵縣	長安縣	臨潼縣	渭南縣	華縣	石泉縣	沔縣	城固縣	洋縣	南鄭縣	白河縣	潼關縣	郃陽縣	韓城縣	岐山縣						
起點	永安	東	北田渡梁村	沙渠子	楊柳	孝義	南門	南門	南門	南門	南門	南門	南門	南門	南門	南門	南門	南門	南門	南門	南門	南門	南門	南門	南門	南門	南門	南門	南門	南門	南門	南門	南門	南門	南門					
終點	渭源	東	北田渡梁村	沙渠子	楊柳	孝義	南門	南門	南門	南門	南門	南門	南門	南門	南門	南門	南門	南門	南門	南門	南門	南門	南門	南門	南門	南門	南門	南門	南門	南門	南門	南門	南門	南門	南門					
里程	五	六	六	五	八	六	六	六	六	六	六	六	六	六	六	六	六	六	六	六	六	六	六	六	六	六	六	六	六	六	六	六	六	六	六	六				
潤度	七	五	六	四	三	三	一	一	一	一	一	一	一	一	一	一	一	一	一	一	一	一	一	一	一	一	一	一	一	一	一	一	一	一	一	一				
兩岸經過地	北岸：... 南岸：...		北岸：... 南岸：...		北岸：... 南岸：...		北岸：... 南岸：...		北岸：... 南岸：...		北岸：... 南岸：...		北岸：... 南岸：...		北岸：... 南岸：...		北岸：... 南岸：...		北岸：... 南岸：...		北岸：... 南岸：...		北岸：... 南岸：...		北岸：... 南岸：...		北岸：... 南岸：...		北岸：... 南岸：...		北岸：... 南岸：...		北岸：... 南岸：...		北岸：... 南岸：...					
種類	食糧		食糧		食糧		食糧		食糧		食糧		食糧		食糧		食糧		食糧		食糧		食糧		食糧		食糧		食糧		食糧		食糧		食糧		食糧			
	食糧		食糧		食糧		食糧		食糧		食糧		食糧		食糧		食糧		食糧		食糧		食糧		食糧		食糧		食糧		食糧		食糧		食糧		食糧			
數量	
	
每舟載重	
	
每里百斤	
	
運輸狀況	
	

附註

南部則以漢水即漢江為主幹運出之物多以山貨之木耳油漆暨藥材為大宗
 一本省水路運輸事業省此則以黃河為主幹中部則以渭河為主幹運出之物以棉為大宗
 一表內註有「/」符號者示明未據填報或無
 一本表係根據十九年建設狀況調查表內水運狀況調查表編製

河流別	洛河	丹江	商
縣別	朝邑縣 蔣家村 蔣家觀	商州縣 林關 龍駒寨	
起點			
終點			
里程	四二里	二〇里	
潤度	二〇	二〇	
兩岸經過地	北陽漢 蔣家鎮 蔣家觀 蔣家村 東岸	孤山坪 竹園 香灘 香灘	
年內貨物	種類	棉	煤 油 粉
	數量	七五〇〇	一〇〇〇〇 一〇〇〇〇 一〇〇〇〇
	種類	粉	油 粉
	數量	二〇〇〇〇	一〇〇〇〇 一〇〇〇〇
運量	每舟載重數目	一五〇〇斤	七〇〇
運輸	每里百斤	〇.五	〇.八
狀況	全年運量	七九〇	空

縣別	里百	斤項	陸運之運費狀況概覽表				
			人	牲	畜	人力車	車
中 部			0.5				
鳳 翔 縣			—	—	—	3.40	3.50
安 寧 縣			—	—	—	—	—
城 固 縣			0.33	0.01	—	0.01	—
郿 陽 縣			1.50	2.00	—	—	—
潼 關 縣			2.40	1.30	—	2.00	1.40
吳 堡 縣			1.60	1.20	—	—	—
長 武 縣			0.30	0.15	—	0.25	0.15
寶 雞 縣			1.00	2.50	—	—	5.00
澄 城 縣			1.00	1.00	—	7.00	5.00
段 縣			—	3.00	—	—	—
長 安 縣			5.00	—	—	5.00	1.00
武 功 縣			—	9.00	—	12.00	5.00
咸 陽 縣			—	—	—	1.00	0.50
洋 縣			2.00	2.00	—	—	—
淳 化 縣			3.00	2.00	—	—	2.00
橫 山 縣			—	1.00	—	—	—
安 定 縣			1.50	1.00	—	—	—
白 水 縣			3.00	2.00	—	3.00	1.50
朝 邑 縣			4.00	4.00	—	4.00	4.00
富 平 縣			5.00	4.00	—	6.00	4.00
臨 潼 縣			4.00	3.20	—	3.90	2.70
南 鄭 縣			3.00	4.00	—	—	1.00
藍 田 縣			3.00	—	—	3.00	1.00
渭 南 縣			6.00	5.00	—	—	6.00
高 陵 縣			—	—	—	2.50	1.30
韓 城 縣			2.00	2.00	—	—	1.00
隴 縣			5.00	2.00	—	—	1.50
白 河 縣			2.00	—	—	—	—
商 縣			3.50	2.00	—	—	—
華 縣			2.00	2.00	—	—	—

項別	縣別	縣別	附註	
			神木縣	豐縣
人				
力			三五〇	
牲				
畜			三〇〇	
人				
力				
車				
馬				
車				

峻難登運輸之種類既異故運費亦各大相懸殊
 本省因天然地勢關係交通情況極不一致或荒野曠闕或險
 一本表係根據十九年建設狀況調查之道路調查表編製

縣別	長安縣		高陵縣		扶風縣		富平縣		郃陽縣	臨潼縣	永壽縣	鄠縣	渭澗縣	耀縣	附註
	西潼路之一段	長陵路	西長路之一段	原冷路之一段	西榆路之一段	扶新路	扶杏路	西榆路之一段	原冷路之一段	汾陽路	西潼路之一段	西長路之一段	延綏路	西延路之一段	
起	長安縣城	長安縣城	長安原城	關家寺	草灘渡北岸	扶城西關	扶城東關	瓦窰頭	瓦窰頭	五里坡河	長安縣東界	鄠平店	鄠永交界溝	山神堂	
訖	地窰子	梁村	新店	張家堡	高陽家莊	柳店舖	董家堡	土地堂	兩縣廟	交界子	馬家莊	鄠長交界堡	田德交界莊	馮家橋	
寬度	四五尺	四五	四四	二二	二八	三三	三三	三〇	三〇	二二	三六	三六	二〇	四五	
長度	三二里	三三	二六	三〇	五	二〇	四五	二四	七五	七〇	六〇	七〇	一五〇	五三	
工數	二二五〇人	三三〇〇〇	二〇四五〇	五五六〇	一二四〇	二五〇〇	五二二〇	一六八七	五九〇〇	五〇四〇	二四〇七〇	二五二四	二四〇〇〇	九〇七二	
工費數	七〇〇元	六〇〇〇	六〇〇〇	二七八〇	六二〇	三三〇	五三三	一八三	六三八	二〇一六	四三〇〇	一三六二	六〇〇〇	三二六八	
每里平均數	三六〇人	一五二二	四〇二	一五〇	二四八	一二五	一一六	七〇	七九	七二	四〇	三六	一六〇	二七	
每里平均費	二一九元	一八二	二三一	九二七	一二四	一一	一一	八	九	二九	七三	一八	四〇	四三	

一 表內平均數目之尾數係以四舍五入法計算
 一 此表係就各縣已報到縣之表編製
 一 此表係按照各縣所填報之道路經費調查表關於汽車路築路情形擇要編製

陝省最近各縣築路工資調查統計表（汽車路）二十一年上期

月別		二																				月														
		商行名稱																																		
資本總額		四〇〇〇	一〇〇〇〇	一〇〇〇〇	六〇〇〇	四〇〇〇	三五〇〇	五〇〇〇	一三〇〇〇	三三〇〇〇	三〇〇〇	一五〇〇〇	二〇〇〇	三〇〇〇	一〇〇〇	六〇〇〇	二〇〇〇	二五〇〇〇	一八〇〇〇	一〇〇〇	二五〇〇	一五〇〇	二〇〇〇	二五〇〇	六〇〇〇	二〇〇〇	一〇〇〇	二〇〇〇	一〇〇〇	三〇〇〇	六〇〇〇	一五〇〇〇	五〇〇〇	一〇〇〇〇	一五〇〇	
共有車輛	客車	/	/	/	一	一	一	三	二	/	/	/	/	/	/	/	/	二	一	一	/	/	/	/	/	/	/	/	/	/	/	/	/	/	/	
	貨車	二	三	六	一	二	四	/	/	二	一	二	一	三	一	一	/	二	三	一	三	一	一	一	二	一	一	一	一	一	一	一	一	一	一	
通車路綫	西潼綫 (由西安通至潼關)	四〇〇	四〇〇	四〇〇	四〇〇	四〇〇	四〇〇	四〇〇	四〇〇	四〇〇	四〇〇	四〇〇	四〇〇	四〇〇	四〇〇	四〇〇	四〇〇	四〇〇	四〇〇	四〇〇	四〇〇	四〇〇	四〇〇	四〇〇	四〇〇	四〇〇	四〇〇	四〇〇	四〇〇	四〇〇	四〇〇	四〇〇	四〇〇	四〇〇	四〇〇	
	西長綫 (由西安通至平涼)	六八〇	六八〇	六八〇	六八〇	六八〇	六八〇	六八〇	六八〇	六八〇	六八〇	六八〇	六八〇	六八〇	六八〇	六八〇	六八〇	六八〇	六八〇	六八〇	六八〇	六八〇	六八〇	六八〇	六八〇	六八〇	六八〇	六八〇	六八〇	六八〇	六八〇	六八〇	六八〇	六八〇	六八〇	六八〇
	西鳳綫 (由西安通至鳳翔)	三六〇	三六〇	三六〇	三六〇	三六〇	三六〇	三六〇	三六〇	三六〇	三六〇	三六〇	三六〇	三六〇	三六〇	三六〇	三六〇	三六〇	三六〇	三六〇	三六〇	三六〇	三六〇	三六〇	三六〇	三六〇	三六〇	三六〇	三六〇	三六〇	三六〇	三六〇	三六〇	三六〇	三六〇	三六〇
	西原綫 (由西安通至三原)	/	/	/	/	/	/	/	/	/	/	/	/	/	/	/	/	/	/	/	/	/	/	/	/	/	/	/	/	/	/	/	/	/	/	/
里數	西盤綫 (由西安通至盤屋)	/	/	/	/	/	/	/	/	/	/	/	/	/	/	/	/	/	/	/	/	/	/	/	/	/	/	/	/	/	/	/	/	/	/	/
	數	/	/	/	/	/	/	/	/	/	/	/	/	/	/	/	/	/	/	/	/	/	/	/	/	/	/	/	/	/	/	/	/	/	/	/

民國二十年二月至六月各月新成立汽車商行一覽表

月別		二月	三月	四月	五月	六月	附註																						
商行名稱		德利汽車商行	玉記汽車商行	裕津汽車商行	孤兒院汽車廠	民權汽車商行	道安汽車商行	濟東汽車商行	公利汽車商行	春記汽車商行	華記汽車商行	義長汽車商行	大陸汽車商行	建業會館	利行汽車商行	大昌汽車商行	和記汽車商行	天祿汽車商行	信記汽車商行	寶豐汽車商行	輔民汽車商行	運興汽車商行	北洋汽車商行	華勝汽車商行	福豫汽車商行	同玉汽車商行	中亞汽車商行	玉寧汽車商行	
資本總額		一〇〇〇	四九〇	三〇〇	五〇〇	八五〇	二六〇	四〇〇	五〇〇	一五〇	一五〇	一〇〇	三〇〇	一五〇	二五〇	四〇〇	四〇〇	四〇〇	六〇〇	一五〇	二五〇	二五〇	一六〇	二〇〇	五〇〇	六〇〇	一五〇	一〇〇	
共有車輛	客車	一	/	/	一	/	/	/	二	一	/	一	一	一	四	/	/	/	/	一	/	/	/	/	/	/	/	一	
	貨車	四	二	一	/	一	一	一	/	/	一	二	二	/	一	/	一	一	/	/	一	一	二	一	三	二	一		
通車路線	西潼綫 (由西安至寶豐)	四一〇	四一〇	四一〇	四一〇	四一〇	四一〇	四一〇	四一〇	四一〇	四一〇	四一〇	四一〇	四一〇	四一〇	四一〇	四一〇	四一〇	四一〇	四一〇	四一〇	四一〇	四一〇	四一〇	四一〇	四一〇	四一〇	四一〇	
	西長綫 (由西安至平涼)	六八〇	六八〇	六八〇	六八〇	六八〇	六八〇	六八〇	六八〇	六八〇	六八〇	六八〇	六八〇	六八〇	六八〇	六八〇	六八〇	六八〇	六八〇	六八〇	六八〇	六八〇	六八〇	六八〇	六八〇	六八〇	六八〇	六八〇	
	西鳳綫 (由西安至鳳翔)	三六〇	三六〇	三六〇	三六〇	三六〇	三六〇	三六〇	三六〇	三六〇	三六〇	三六〇	三六〇	三六〇	三六〇	三六〇	三六〇	三六〇	三六〇	三六〇	三六〇	三六〇	三六〇	三六〇	三六〇	三六〇	三六〇	三六〇	三六〇
	西原綫 (由西安至三原)	/	/	/	九〇	九〇	九〇	九〇	九〇	九〇	九〇	九〇	九〇	九〇	九〇	九〇	九〇	九〇	九〇	九〇	九〇	九〇	九〇	九〇	九〇	九〇	九〇	九〇	九〇
	西盩綫 (由西安至盩厔)	/	/	/	/	/	/	/	/	/	/	/	/	/	/	/	/	/	/	/	/	/	/	/	/	/	/	/	一八〇

一表內註有「/」者表示未據填報或無變更比較表分月註明

一此表僅列逐月新成立各汽車商行(二月以前成立者包括在內)至已停辦者則於逐月車輛數

一此表係根據公路局按月填報之汽車路交通狀況表編製

水利統計

統計圖表附後。

灌田井眼。每井灌田畝數比較圖一種。其各項九年所鑿灌田井眼比較圖一種。各縣歷年所鑿查統計表一種。各縣歷年所鑿灌田井眼。與十圖一種。關於鑿井者。已編就各縣鑿井灌田調。各縣歷年鑿成之渠道。長度與灌田畝數比較成之渠道。所有權暨創修時期百分比比較圖兩種十九年新鑿灌田渠道統計表兩種。各縣歷年鑿於渠道者。已編就各縣歷年鑿成灌田渠道。暨至水利統計之編製。則分渠道。鑿井兩項。關報。以備統計比較各縣開渠鑿井之進行程。暨鑿井灌田。調查報告表兩種。飭按期據實填井兩項工作。特別注重。並規定有開渠灌田。關係民生首要。故建設廳對於各縣之開渠。鑿陝省土質高燥。時虞荒旱。興辦農田水利。實

編製水利統計之說明

陝省各縣十九年前歷年已鑿之灌田渠道調查統計表

縣別	石泉縣				乾縣	澄城縣				韓城縣									靈屋縣					
	名稱	七里堰	高田堰	興仁堰	池河堰	龍潭渠	民生渠	權家河渠	縣西河渠	善化河渠	段家河渠	第一堰渠	第二堰渠	第三堰渠	第四堰渠	第五堰渠	第六堰渠	第七堰渠	第八堰渠	第九堰渠	仰天渠	盧河渠	黑河渠	軸繩渠
地點	起訖	珍珠河	大壩河	古堰灘	銀香溝	龍岩寺	高家坡	東北權家河	善化村	段家河	關口上	土門口	湖西村	湖西村	湖西村	湖西村	湖西村	湖西村	湖西村	湖西村	上寶峪	失護村	焦家樓	終南鎮
創修時期	所有權	年久無考	年久無考	年久無考	年久無考	清代	十七年	清代	元代	明代	明代	明代	明代	明代	明代	明代	明代	明代	明代	明代	清代	明代	明代	清代
長度	寬度	七〇里	六〇	一〇〇	一〇〇	一〇〇	三〇	二〇	二〇	四〇	五〇	二〇	二〇	五〇	三〇	二〇	二〇	七〇	三〇	三〇	五〇	一〇〇	一五〇	一〇〇
深度	渠水來源	〇八尺	一〇	一五	二〇	二〇	三〇	二〇	三〇	四〇	二〇	四〇	五〇	六〇	五〇	五〇	六〇	五〇	五〇	三〇	三〇	三〇	四〇	二〇
流量	灌溉畝數	每小時 一四〇方尺	一九五〇	二六〇〇	五六〇〇	七二〇〇	二八〇〇	二五〇〇	二七〇〇	二二〇〇	二八〇〇	二〇〇〇	三〇〇〇	二〇〇〇	二〇〇〇	一〇〇〇	一〇〇〇	二〇〇〇	二〇〇〇	三三〇〇	一〇〇〇	八五〇	一一〇〇	一一〇〇
田管理	平均受水	三次	三	四	五	五	五	三	四	四	四	六	四	四	六	六	四	四	四	四	四	四	四	三
	每次受水	九〇方尺	一〇〇	一〇〇	九〇	一〇〇	一〇〇	八五〇	九〇〇	一五〇〇	一八〇	一〇〇	一七〇	一六〇	一八〇	二〇〇	一九〇	一八〇	二七〇	三七〇	四二〇	四二〇	二〇〇	二〇〇
田管理	情形	由當地民衆公推	由當地民衆公推	由當地民衆公推	由當地民衆公推	由當地民衆公推	由當地民衆公推	由當地民衆公推	由當地民衆公推	由當地民衆公推	由當地民衆公推	由當地民衆公推	由當地民衆公推	由當地民衆公推	由當地民衆公推	由當地民衆公推	由當地民衆公推	由當地民衆公推	由當地民衆公推	由當地民衆公推	由當地民衆公推	由當地民衆公推	由當地民衆公推	由當地民衆公推

縣別	臨 邑 縣				吳 縣	淳 化 縣	禮 泉 縣	武功 縣	高 陵 縣			白 水 縣												
名 稱	葦源渠	耿峪河渠	清水河渠	田峪河渠	其州渠	清河渠	治峪河渠	紅花渠	柳巷渠	永興川	黃家渠	孔公渠	梅公西渠	梅公東渠	梅公中渠	高望渠	昌運渠	中南渠	中白渠	耀東渠	飛泉渠	普濟渠	清水渠	
地 點	新庄	甘溝	槐花村	觀東	北馬台鎮	王家川	相子廟	十字川	高家岔	馬家灘	五家坡	石龍廟	石龍廟	石龍廟	石龍廟	廟子溝	張市魚	廟子溝	廟子溝	耀東渠	田家河	小村	底村	
起 訖	八家村	林家灘	張家村	勸馬村	縣北	楊家店	石橋鎮	紅花渠	五家灘	喬家岔	驛子	紅崖頭	北河灘	東關巷	治城街	唐店	張家	北河灘	常家溝	耀東渠	田家河	小村	底村	
創 修 時 期	明代	清代	清代	明代	清代	民國十六年	清代	民國十八年	民國十七年	民國三年	清代	清代	清代	清代	清代	唐代	清代	唐代	唐代	元代	民國五年	民國八年	民國十七年	
所 有 權	公有	公有	公有	公有	公有	公有	公有	私有	私有	私有	公有	公有	公有	公有	公有	公有	公有	公有	公有	公有	私有	公有	公有	
長 度	八〇	一一〇	二〇〇	二五〇	二〇〇	一〇〇	八〇	二〇〇	五〇	四〇	一〇〇	二六〇	三〇〇	三〇〇	三〇〇	三五〇	二〇〇	二〇〇	三五〇	二〇〇	三〇	三〇	二〇〇	
寬 度	五〇	三〇	五〇	四〇	三〇	二〇	三〇	二〇	三〇	二〇	六〇	六〇	五〇	五〇	五〇	六〇	六〇	六〇	六〇	八〇	一〇	一〇	二五	
深 度	三〇	二〇	三〇	二五	二〇	一〇	二〇	〇七	一〇	一〇	五〇	四〇	四〇	四〇	四〇	五〇	五〇	五〇	五〇	一〇	〇七	〇八	三〇	
渠 水 來 源	天井泉	耿峪河	馬池泉	田峪河	黑水口	清河溝	治河	秃尾河	秃尾河	秃尾河	武水	太白山	太白山	太白山	太白山	龍洞水	龍洞水	龍洞水	龍洞水	洛水	洛水	溝底泉	溝底泉	
流 量	一二〇	一〇〇	三〇〇	三五〇	二〇〇	八〇〇	一八六〇	一五〇	二〇〇	二〇〇	一四四〇	一六〇〇	一五〇〇	一五〇〇	一五〇〇	四〇〇〇	三九〇〇	三八五〇	四〇〇〇	八〇	五〇〇〇	一八〇〇	三五〇	
灌 溉 面 積	六〇〇	四〇〇	二五〇〇	五二〇	三〇〇〇	一〇〇	八〇	一〇〇	五〇〇	七〇〇	一五〇	五三〇	四二〇	五四〇	六四〇	八〇	四〇	一七〇	八〇	六九	八六	七五	六八	
每 年 受 水 次 數	三	三	三	四	四	四	三	七	六	六	五	二	二	二	二	五	三	六	五	六	八	六	六	
每 年 受 水 量	二二〇〇	一九〇〇	二五〇〇	一六〇〇	二〇〇〇	八〇〇	八五〇	二四〇	五〇〇	六〇〇	五八〇	三三〇〇	三三〇〇	三三〇〇	三三〇〇	一〇〇〇〇	九八〇〇	六二〇〇	一〇〇〇	五〇〇	三五六〇	九五〇	八〇〇	
管 理 形 式	沿渠農民輪流管	沿渠農民輪流管	沿渠農民輪流管	沿渠農民輪流管	沿渠農民輪流管	由當地村民共管	由當地村民共管	水頭經理	水頭經理	水頭經理	由附近農民公推	由附近農民公推	由附近農民公推	由附近農民公推	由附近農民公推	由附近農民公推	由附近農民公推	由附近農民公推	由附近農民公推	由附近農民公推	由各灌田農戶分	由各灌田農戶分	由各灌田農戶分	由各灌田農戶分

縣別	禮 邑 縣				長 安 縣				柞 水 縣		長 武 縣			岐 山 縣				安 定 縣					
名 稱	店子河渠	甘味渠	東道渠	福利渠	唐家渠	高家渠	魏家渠	劉家渠	民生渠	石鎮南渠	紙房渠	長流渠	郭家渠	廣仁渠	濟樂渠	美利渠	珍珠泉渠	茹公渠	岐水渠	吳家渠	水溝渠	張家渠	中山渠
地 點	店子河	桑耳溝	潘家溝	小塔村	老君臺	高河	汶河	毛河	西家營	馬房街	紙坊溝	李家溝	郭家掌	禮村溝	雍川劉	終南山	珍珠泉	太白山	橫水	退源	泉源	渠源	縣外西門
起 訖	師家村	甘略村	菜園子	雞兒嘴	下加里	魚池頭	香積橋	安家村	柳林村	石鎮	北關	菜園堡	胡家河	胡家河	雍水	渭水	渭水	渭水	雍水	灌田處	灌田處	灌田處	縣外東門
創 修 時 期	清代	清代	清代	清代	清代	清代	清代	清代	清代	清代	清代	民國十六年	民國十三年	民國三年	民國十年	年久無	年久無	清代	年久無	清代	清代	清代	十七年
所 有 權	公有	公有	公有	公有	公有	公有	公有	公有	公有	公有	公有	私有	私有	私有	公有	公有	公有	公有	公有	公有	公有	公有	官有
長 度	二〇	五〇	一〇	二〇	二〇	三〇	五〇	一〇〇	二八〇	三〇〇	三〇	三〇	二〇	一八〇	三〇	一五〇	五〇	一五〇	五〇	二〇	一〇	一五	二〇
寬 度	二〇	三〇	二〇	一〇	六〇	五〇	七〇	五〇	六〇	五〇	五〇	二六	二二	六三	三〇	四〇	三〇	五〇	三〇	三〇	二〇	二〇	四〇
深 度	一〇	一〇	〇三	四〇	三〇	四〇	六〇	四〇	七〇	三〇	三〇	〇五	〇五	一二	四〇	二〇	二〇	三〇	二〇	一〇	二〇	一〇	二〇
渠 水 來 源	子河	小源泉	潘家溝	溫泉	高河水	高河水	汶河水	高河水	高河水	房河水	紙房溝	合溝	泉水	合溝	雍水	麥溝	珍珠泉	石頭河	橫水	小河水	泉水	泉水	秀延河
流 量	七五〇	七九〇	九八〇	七八六	五〇〇	五〇〇	四〇〇	五二〇	四五〇	九〇〇	九〇〇	二二〇	一六〇	一五〇〇	九〇	二七六〇	五〇〇	六五〇〇	八九〇	一〇〇〇	九〇〇	八〇〇	二二〇〇
灌 溉	畝 數	一五〇	二八〇	八六	一七〇	二〇〇	三〇〇	三五〇	三五〇	三〇〇	二〇〇	一六〇	七八	一八〇	五八〇	二七〇〇	一六〇〇	七八〇〇	九六〇	一一〇〇	八〇	九〇	一一〇〇
	每年受量	三〇〇〇	二九六〇	四〇〇〇	三〇〇〇	三五〇〇	四〇〇〇	四五〇〇	五〇〇〇	三六〇〇	一〇〇〇	一〇〇〇	九八〇	一一〇〇	一一〇〇	三〇〇	二〇〇〇	六〇〇	五〇〇	二〇〇〇	二二〇〇	二二〇〇	二二〇〇
田 管 理 形 式	由當地灌田農戶	由當地灌田農戶	由當地灌田農戶	由當地灌田農戶	由當地灌田農戶	由當地灌田農戶	由當地灌田農戶	由當地灌田農戶	由當地灌田農戶	由當地灌田農戶	由當地灌田農戶	由當地灌田農戶	由當地灌田農戶	由當地灌田農戶	由當地灌田農戶	由當地灌田農戶	由當地灌田農戶	由當地灌田農戶	由當地灌田農戶	由當地灌田農戶	由當地灌田農戶	由當地灌田農戶	由當地灌田農戶

縣別	陽 縣							林 縣					洋 縣										
	街北渠	三泉渠	馬跑渠	天地渠	龍泉渠	楊家渠	小塘渠	篩子渠	芹河渠	開光渠	西沙河渠	鐘家溝渠	黑海子渠	慶泰渠	漢興渠	二郎渠	溢水渠	漢渠	鐵橋渠	楊墳渠	沙河渠	陽盤渠	王坡渠
名稱	溝里	三泉	馬跑泉	天池	龍泉渠	磨渠	西泉	東泉	河掌	開光	沙河	鐘家溝	黑海子	駝峯山	漢王成	下溢水	溢水村	漢王成	小江壩	東營村	東家坡	南坡村	
	果樹園	溝口	河灘里	觀底下	灘上	盧子灘	官路畔	官路畔	嶺峽河	霞霞河	嶺峽河	嶺峽河	席廟河	嶺峽河	喇坡	范壩	戚氏村	喇坡	黃岸壩	謝村鋪	許家坡	王坡村	
地點	溝里	三泉	馬跑泉	觀底下	灘上	盧子灘	官路畔	官路畔	嶺峽河	霞霞河	嶺峽河	席廟河	嶺峽河	喇坡	范壩	戚氏村	喇坡	黃岸壩	謝村鋪	許家坡	王坡村	王坡村	
創修時期	清代	清代	清代	清代	清代	清代	清代	清代	年久無	年久無	年久無	年久無	年久無	年久無	民國十五年	明代	明代	民國十五年	清代	漢代	清代	清代	
所有權	公有	公有	公有	公有	公有	公有	公有	公有	公有	公有	公有	公有	公有	公有	公有	公有	公有	公有	公有	公有	公有	公有	公有
長度	〇.五	二〇	三〇	二〇	二〇	二〇	二〇	三〇	三〇	二一〇	四〇〇	八〇	一二〇	二〇	五〇	五〇	二〇〇	五〇	三〇〇	三〇〇	一〇五	一〇	
寬度	一〇	一〇	一〇	一〇	一五	一〇	一〇	一五	三〇	五〇	五〇	五〇	四〇	二〇	七〇	五〇	七〇	五〇	二二〇	一〇〇	二二五	三〇	
深度	〇.五	一〇	一〇	一〇	一〇	一〇	一〇	一〇	一〇	二〇	一五	一〇	一五	〇.二	五〇	四〇	五〇	七〇	一五〇	一二〇	二〇	三五	
渠水來源	溝里	三泉	馬跑泉	天池	龍泉	磨溝	西泉	東泉	芹河	開光河	沙河	鐘家溝	嶺峽河	駝峯山	漢水	溢水	溢水	漢水	漢水	漢水	沙河	泉水	
流量	五〇〇	一八〇〇	五四〇〇	五四〇〇	三六〇〇	三六〇〇	三六〇〇	五四〇〇	八〇〇	一五〇〇	四〇〇	五〇〇	一〇〇〇	三〇〇	五六七三四	七二四二	八九七二	八五六二	三五六七二	二四五六二	八〇〇	六二〇	
灌 數	二〇	二〇	一九〇	二二〇	一五〇	一〇〇	二二〇	二〇〇	九〇〇	九〇〇	五〇〇	六〇〇	五〇〇	八〇	五八九	八五三	一六七二	一八二五	〇〇〇〇	一七三五	一二〇	五〇	
	五	六	二	〇	二〇	一〇	二四	二四	二	二	三	一〇	五	三	五	四	四	四	五	四	二	二	
	三〇〇	四五〇	四〇〇	三五〇	四〇〇	四〇〇	四八〇	四八〇	一〇〇〇	一〇〇〇	九〇〇	一四〇〇	一二〇〇	一〇〇〇	二四七四	二二七八	二四一三	二二二三	二六七四	二五一四	九〇〇	八五〇	
管 理 形 式	當地村約輪流管	當地村約輪流管	當地村約輪流管	當地村約輪流管	當地村約輪流管	當地村約輪流管	當地村約輪流管	當地村約輪流管	由當地農戶自行	由當地農戶自行	由當地農戶自行	由當地農戶自行	由當地農戶自行	由當地農戶自行	公推首事管理	由當地公推首事	設有堰局一處	設有堰局一處	共同管理	設有堰局一處	由當地村約管理	由當地村約管理	

縣別	臨潼縣						寶雞縣				定邊縣	同官縣						鄜縣		南鄭縣			
名稱	洪坑渠	二里河渠	溫泉渠	戲河渠	戲河渠	三義渠	沈公渠	迎仙渠	通利渠	金陵渠	利渠	八里河渠	民生渠	共和渠	民益渠	自治渠	川流渠	長豐渠	李公渠	同瀛渠	湖廣渠	冷水渠	廉水渠
地點	東有 北坑村 北坑村	西有 北坑村 西坑村	泉清 北坑村	南有 北坑村	南有 北坑村	東有 北坑村	陽平鎮 菊村	任家灣 三合村	善峪溝 北坑村	大堡北 黃家村	石鼻梁 北坑村	陽山溝 北坑村	灰堆坡 北坑村	東十里 北坑村	灰堆坡 北坑村	東王益 北坑村	李家溝 北坑村	王家廟 北坑村	縣城西 北坑村	李家溝 北坑村	雷家角 北坑村	紅花河 北坑村	梁家營 北坑村
創修時期	清代	清代	元代	清代	明代	清代	明代	明代	清代	明代	清代	清代	年久無考	十八年	十八年	十八年	年久無考	年久無考	清代	清代	清代	清代	漢代
所有權	公有	公有	公有	公有	公有	公有	官有	官有	官有	官有	官有	公有	公有	公有	公有	公有	公有	公有	公有	公有	私有	公有	公有
長度	一〇〇	一〇〇	一〇〇	四〇〇	三〇〇	二五〇	二〇〇	八〇〇	五〇〇	三〇〇	二〇〇	二〇〇	二〇〇	五〇〇	一〇〇	二〇〇	二〇〇	四〇〇	四〇〇	三〇〇	一四〇〇	五〇〇	四八〇
寬度	三〇〇	三〇〇	三〇〇	四〇〇	四〇〇	六〇〇	五〇〇	六〇〇	三五〇	六〇〇	六〇〇	六〇〇	三〇〇	五〇〇	二〇〇	三〇〇	二〇〇	三〇〇	二〇〇	三〇〇	三〇〇	一〇〇	八〇〇
深度	二〇〇	一五〇	一五〇	四〇〇	四〇〇	四〇〇	五〇〇	五五〇	三五〇	五〇〇	五五〇	八〇〇	二〇〇	四〇〇	一〇〇	二〇〇	一〇〇	二〇〇	二〇〇	二五〇	二〇〇	八〇〇	六〇〇
渠水來源	洪坑河	二里河	溫泉水	戲河	戲河	冷河	泉水	清姜河	清姜河	金陵河	河	陽山溝	小溝集	小溝集	漆河	漆河	漆河	不川之	漆河	北高山水	湖廣河	冷水	廉水
流量	一八〇〇	二四〇〇	二四〇〇	一〇八〇〇	一〇八〇〇	二五〇〇〇	八〇〇	一二〇〇	一〇〇〇	二〇〇〇	三六〇〇	二〇〇〇	九〇	六二	三〇	一〇	五〇	九〇	九〇	六五	八〇〇	一四四〇〇	二〇八〇〇
畝數	二二〇	二〇〇	二〇〇	七〇〇	二五〇	四六〇	一二〇〇	二二〇〇	九〇〇	二六〇〇	二四〇〇	三〇〇〇	一三〇〇	七八〇	三五〇	八五〇	四二〇	七三〇	四四八〇	二二〇〇	一三〇〇	一八六四二	一〇五二〇
每年均數	三	五	二	一	一	一	二八	三〇	三二	三四	二八	二	二四	二〇	二二	二四	二二	二二	二八	二	二	四	四
每畝受水	九五〇	九二〇	七三〇	八五〇	一一〇〇	一一〇〇	二〇〇〇	二〇〇〇	一八〇〇	二〇〇〇	二〇〇〇	二〇〇	三〇〇〇	二四〇〇	三〇〇〇	二四〇〇	三〇〇〇	二四〇〇	三〇〇〇	二〇〇	二〇〇〇	二〇〇〇	二〇〇〇
管理情形	由當地村約管理	由當地村約管理	由當地村約管理	由當地村約管理	由當地村約管理	由當地村約管理	由村民公舉經理	由村民公舉經理	由各村輪流管理	由各村輪流管理	由經理管理	由當地村民公推	由當地村長負責	由當地村長負責	由當地村長負責	由當地村長負責	由當地村長負責	由當地村長負責	由當地村長負責	由當地村長負責	地主自行經營	由長管理	由長管理

縣別	富平縣										渭南縣				朝邑縣			商縣						
	南鄭縣	廣惠渠	金定渠	大小渠	中渠	溫潤渠	宏濟渠	圃田渠	玉帶渠	順城渠	懷德渠	川渠	渭河水渠	陳尹渠	利民渠	水泉	水泉	雙泉	蘇塢渠	冀家渠	趙家渠	硯川渠	老君峪渠	
名稱	南河大堰	廣惠渠	金定渠	大小渠	中渠	溫潤渠	宏濟渠	圃田渠	玉帶渠	順城渠	懷德渠	川渠	渭河水渠	陳尹渠	利民渠	水泉	水泉	雙泉	蘇塢渠	冀家渠	趙家渠	硯川渠	老君峪渠	
地點	東門外	盤龍灣	盤龍灣	岔口	岔口	寨口	南陽村	葛家灣	治城	集古村	集古村	東灣村	宋家	姚村	康家溝	鐵鑛山	鐵鑛山	鐵鑛山	王坡底	費家那	王家塋	李家塋	老君峪	
創修時期	漢代	明代	唐代	明代	明代	八年	清代	明代	明代	明代	明代	年久無	年久無	年久無	年久無	年久無	年久無	年久無	年久無	年久無	年久無	年久無	十七年	
所有權	公有	私有	私有	私有	私有	私有	私有	私有	私有	私有	私有	公有	公有	公有	公有	公有	公有	公有	公有	公有	公有	公有	公有	
長度	五三〇	二〇〇	二〇〇	一五〇	五〇	五〇	三〇	九〇	一〇	五〇	二五〇	一五〇	三〇〇	五〇	二〇	二五	三五	三五	四〇	五〇	四五	四五	四〇	
寬度	三〇〇	三〇	三〇	四〇	三五	二五	二〇	三五	一五	二〇	五〇	二〇	一五〇	五〇	三五	四五	六〇	五〇	三〇	三〇	四〇	四〇	四〇	
深度	二五〇	三五	三五	三〇	三〇	二五	二五	三〇	二〇	二〇	四〇	一五	五〇	三〇	二〇	二〇	二二	三〇	三〇	四〇	四〇	四〇	三〇	
渠水來源	南河水	趙川石	趙氏河	梁家泉	梁家泉	溫泉河	溫泉河	溫泉河	懷德渠	溫泉河	溫泉河	冷河	渭河	赤水	東陽水	鐵鑛山	鐵鑛山	鐵鑛山	丹江	丹江	乳河	硯川河	老君河	
流量	一七五〇〇	二五〇〇	三〇〇〇	四三〇〇	二五〇〇	二〇〇〇	四〇〇	三〇〇〇	一〇〇〇	一四〇〇	七二〇〇	一三三〇	二九一六	一九二〇	一六二〇	四一〇	二八〇	二五〇	二二〇〇	二二〇〇	一八〇〇	一〇〇〇	四八〇〇	
灌畝數	三六三〇	一五〇〇	五五〇〇	三七〇〇	五〇〇〇	八〇〇	八〇〇	一一〇〇	二〇〇	一八〇〇	一一〇〇	四六〇〇	一九〇〇	七〇〇〇	七〇〇〇	三五〇〇	六二〇〇	五六〇〇	一六〇〇	二二〇〇	三二〇〇	三七〇〇	一六〇〇	
每年均溉數	四	二	四	四	四	五	四	四	六	四	四	四	三	六	六	?	?	?	三	三	二	二	三	
每每受水	二〇〇〇	一一〇〇	一一〇〇	一〇〇〇	一〇〇〇	一〇〇〇	一〇〇〇	一一〇〇	八〇〇	八〇〇	八〇〇	一一五〇	一一一〇	一一四〇	一一〇〇	一一〇〇	一一〇〇	一一〇〇	二四〇〇	二四〇〇	二四〇〇	二四〇〇	二四〇〇	
管理情形	由渠長管理	由灌田農民管理	由灌田農民管理	由灌田農民管理	由灌田農民管理	由灌田農民管理	由灌田農民管理	由灌田農民管理	由灌田農民管理	由灌田農民管理	由灌田農民管理	由當地村民輪流	由當地村民輪流	由當地鄉約管理	由渠董管理	由當地村民共同	由當地村民共同	由當地村民共同	由當地村民共同	由當地村民共同	由當地村民共同	由渠董管理	由當地村民共同	由當地村民共同

縣別	商 縣					隴 縣					延 川 縣					鄠 縣								
	胡公渠	陳家渠	胭脂渠	民生渠	益民渠	和家渠	八渡渠	夏海渠	楊馬渠	南關渠	南關渠	高寺渠	朱柿渠	王馬渠	蒲峪渠	岔口渠	沙溝渠	文安渠	胡公渠	金河渠	張家河渠	東河渠	西河渠	
名稱	胡公渠	陳家渠	胭脂渠	民生渠	益民渠	和家渠	八渡渠	夏海渠	楊馬渠	南關渠	南關渠	高寺渠	朱柿渠	王馬渠	蒲峪渠	岔口渠	沙溝渠	文安渠	胡公渠	金河渠	張家河渠	東河渠	西河渠	
地點	大趙塔	構峪口	胭脂渠	姚家壩	四階廟	和家溝	高樓子	夏家溝	楊家坡	南關	接底下	高寺庵	小溝子	上王馬	王家庄	青眉山	沙溝	袁家溝	丈八寺	溝峪口	溝峪口	太平口	上庄	
創修時期	民國十七年	年久無	民國十七年	民國十八年	年久無	民國十八年	民國十七年	民國十七年	民國十七年	清代	清代	清代	清代	清代	清代	清代	清代	年久無	年久無	年久無	年久無	年久無	年久無	
所有權	公有	公有	公有	公有	公有	公有	公有	公有	公有	公有	公有	公有	公有	公有	公有	公有	公有	公有	公有	公有	公有	公有	公有	
長度	五〇	一三〇	三〇	二〇	四五	三〇	一一〇	四〇	二〇	七〇	三〇	二〇	八〇	一一〇	六〇	一〇	三〇	五〇	一〇〇	一〇〇	一一〇	一五〇	二二〇	
寬度	三〇	五〇	三〇	三〇	四〇	一〇	一五	二五	二五	四〇	一〇	二〇	三〇	四〇	四五	二〇	一五	二〇	一二〇	七〇	七〇	五〇	五〇	
深度	三〇	六〇	三〇	三〇	四〇	一五	一〇	一〇	一〇	三〇	一〇	二〇	二〇	三〇	三〇	一五	一〇	七〇	五〇	二五	四〇	三〇	三五	
渠水來源	趙塔河	丹江	丹江	丹江	龍王泉	合陵河	八渡河	泉水	泉水	淇河	淇河	淇河	淇河	蒲峪河	附山	青眉山	沙溝河	袁家溝	胡家泉	溝河水	溝河	太平河	東河	
流量	一八〇〇	四七〇〇	五〇〇〇	一〇〇〇〇	一三〇〇〇	一五〇〇〇	一七〇〇〇	二〇三五	一五〇〇	二二七〇	九五〇	一七三〇	二二五四	二七三五	一〇〇〇	一〇〇〇	六〇〇	一〇〇〇	五四〇〇	四二〇〇	四八〇〇	四三〇〇	三九〇〇	
灌溉畝數	二八〇	三六〇	一一〇	一九〇	三三〇	一一〇〇	九七	一八五	二〇五二	四五〇	三七四	八五〇	二五八	八七五	一二四五	一一〇五	一〇〇五	一四〇〇	一二七〇	一七五〇	九〇〇	六〇〇		
每年受水	一三〇〇	三〇〇〇	一八〇〇	二四〇〇	二四〇〇	一九〇〇	二五五六	二二七六	二二〇〇	二四七五	一二三五	二九五〇	二五二五	二七八五	二八五七	三〇〇〇	三〇〇〇	三〇〇〇	?	?	?	?	?	
管理情形	由當地村民共管	由當地村民共管	由縣建設局管理	由渠董管理	由當地村民共管	由各村鄉約管理	由各村鄉約管理	由各村鄉約管理	由各村鄉約管理	由各村鄉約管理	由各村鄉約管理	由各村鄉約管理	由各村鄉約管理	由各村鄉約管理	由各村鄉約管理	共同管理	共同管理	共同管理	由當地民衆備水	由當地民衆備水	由當地民衆備水	由當地民衆備水	由當地民衆備水	由當地民衆備水

縣別	縣			縣										縣										縣
	廣	德	臨	便	民	永	宏	溫	廣	天	永	南	西	呼	董	張	蘇	郭	交	王	皇	董	孟	
名稱	廣渠河渠	馬家河渠	曲峪渠	便渠	民生渠	永濟渠	宏濟渠	溫濟渠	廣惠渠	天濟渠	永濟渠	南水渠	西灘渠	呼家川渠	董家河渠	張家園子	蘇家園子	郭家園子	交口園子	王家川渠	皇柳溝渠	董家角渠	孟蘭渠	
地點	太平口	平堰下	四峪口	縣東門	外西門	水底洞	大佛寺	土溝	寨子村	安化村	官牌村	太峪村	西河子	關王河	南溝	南瑞溝	南瑞溝	橋兒溝	西河子	小道溝	本溝	煙霧溝	前莊	
創修時期	宋代	宋代	年久無考	元代	明代	清代	清代	民國	清代	清代	明代	明代	民國	民國	民國	民國	民國	民國	民國	民國	民國	民國	清代	
所有權	公有	公有	公有	公有	公有	公有	公有	公有	公有	公有	公有	公有	私有	私有	私有	私有	私有	私有	私有	私有	私有	私有	公有	
長度	一三〇	六〇	六〇	六〇	五〇	八〇	六〇	三〇	三〇	五〇	二三〇	七〇	三〇	三五	二〇	二〇	一〇	〇五	三〇	二〇	一〇	〇五	一〇	
寬度	五〇	三〇	三〇	三〇	三〇	三五	三〇	二〇	二〇	二五	三〇	二六	四〇	三〇	三五	三〇	二〇	二五	四〇	三三	二六	二〇	三〇	
深度	三五	二〇	二〇	三五	五〇	三〇	三〇	二二	二五	二〇	四〇	二五	二〇	二〇	一四	二二	一〇	一〇	二六	一二	一三	一〇	三〇	
渠水來源	太平水	唐渠河	曲峪河	皇渠河	遇渠河	漆水河	石嶺子溝	石溝子	寨子溝	安化溝	俞家溝	南河水	西河子溝	關王河	南溝	南瑞溝	南瑞溝	橋兒溝	西河	小道溝	皇柳溝	煙霧溝	西河	
流量	三八七〇	一三〇〇	一三〇〇	二七〇〇	二二〇〇	三三〇〇	二〇〇	四〇〇	三七〇	七〇〇	二七〇〇	四〇〇〇	二〇〇	八〇	六〇	六〇	五二	七四	一三〇	八〇	八四	五一	三三〇〇	
灌溉畝數	一〇八〇	五〇〇	四五〇	一五〇	六〇	一七〇	五〇	一三〇	七〇	九〇	一九〇	九〇	二二〇	三〇	三五	三八	四五	三六	四四	六六	二二	二〇	二二〇	
每年平均受水	?	?	?	四	四	六	六	三	三	五	五	五	三〇	二〇	三三	三三	二五	三三	三五	三〇	三五	三三	二〇	
每年受水	?	?	?	二〇〇〇	一八〇〇	二五〇〇	二六〇	三七〇	三九〇	六〇〇	二〇〇〇	二五〇〇	二二〇	七五	七五	七五	七五	一〇〇	一〇〇	一〇〇	六〇	六〇	三三〇〇	
管理情形	老管理 由當地民衆管理	老管理 由當地民衆管理	老管理 由當地民衆管理	公舉渠長管理	公舉渠長管理	公舉渠長管理	當地農民輪流管理	當地農民輪流管理	當地鄉約管理	當地鄉約管理	公舉渠長管理	公舉渠長管理	僱工巡查修補	僱工巡查修補	僱工巡查修補	僱工巡查修補	僱工巡查修補	僱工巡查修補	僱工巡查修補	僱工巡查修補	僱工巡查修補	僱工巡查修補	當地農人公推經理	

縣別	陽 縣					三 原 縣					涇 縣												
	王村渠	西鯉渠	梨斗渠	橋頭渠	米家河小渠	寧塞渠	沐滋渠	公進渠	下五渠	八復渠	毛坊渠	濁河渠	龍洞渠	山河東渠	山河西渠	牛欄渠	天分東渠	天分西渠	楊營渠	馬家渠	白馬渠	蓮水渠	香水渠
名稱	王村渠	西鯉渠	梨斗渠	橋頭渠	米家河小渠	寧塞渠	沐滋渠	公進渠	下五渠	八復渠	毛坊渠	濁河渠	龍洞渠	山河東渠	山河西渠	牛欄渠	天分東渠	天分西渠	楊營渠	馬家渠	白馬渠	蓮水渠	香水渠
地點	王村	西鯉	梨斗	橋頭	米家河	寧塞	沐滋	公進	下五	八復	毛坊	濁河	龍洞	山河東	山河西	牛欄	天分東	天分西	楊營	馬家	白馬	蓮水	香水
起訖	王村東	西鯉東	梨斗東	橋頭東	米家河東	寧塞東	沐滋東	公進東	下五東	八復東	毛坊東	濁河東	龍洞東	山河東東	山河西東	牛欄東	天分東東	天分西東	楊營東	馬家東	白馬東	蓮水東	香水東
創修時期	清代	清代	清代	清代	清代	民國	元代	唐代	元代	唐代	唐代	宋代	秦代	秦代	秦代	漢代	周代	漢代	五代	唐代	唐代	明代	明代
所有權	公有	公有	公有	公有	公有	私有	官有	官有	官有	官有	官有	官有	官有	公有	公有	公有	公有	公有	公有	公有	公有	公有	公有
長度	〇.四	〇.二	〇.一	三.〇	五.〇	一〇.〇	六.〇	七.〇	一〇.〇	五.五	一〇.〇	一五.〇	八.〇	二〇.〇	一〇.〇	六.〇	二〇.〇	一八.〇	三.〇	六.〇	一五.〇	七.〇	三.〇
寬度	一.〇	〇.五	〇.三	一.〇	〇.三	二.〇	四.〇	四.〇	四.〇	四.〇	三.〇	三.〇	五.〇	八.〇	八.〇	六.〇	八.〇	八.〇	六.〇	六.〇	七.〇	五.〇	四.〇
深度	〇.三	〇.三	〇.一	〇.五	〇.二	一.〇	四.〇	四.〇	四.〇	四.〇	三.〇	三.〇	七.〇	九.〇	八.〇	七.〇	八.〇	八.〇	五.〇	四.〇	六.〇	五.〇	三.〇
退水來源	灘水	灘水	灘水	溝澗	大峪河	寧塞河	清峪河	清峪河	清峪河	清峪河	清峪河	濁峪河	涇色篩珠	涇河	涇河	紅花河	紅花河	紅花河	養家河	養家河	養家河	養家河	龍洞泉
流量	一六六九	八五〇	一五〇	三〇〇〇	三二〇	一五〇〇	一六〇	一六〇	二二〇	二二〇	二二〇	二六〇	六〇	五八七六	四四八〇	四五三	一〇六六〇	一六三八	五四六	一一〇五	三四〇六	一九五〇	一二一九
灌溉畝數	一四〇〇	六〇〇	一四〇〇	一五〇〇	二二〇〇	三〇〇〇	五〇〇〇	六七〇〇	二二〇〇	二二〇〇	五〇〇〇	二〇〇〇	七〇〇〇	四二〇〇	三四五〇	三九五〇	八二〇〇	一二六〇	四二〇〇	八五〇〇	二六二〇	一五〇〇	二四六二
平均年	四八	四八	四八	四八	四八	四八	二二	二二	二二	二二	二二	二二	二二	二二	二二	二二	二二	二二	二二	二二	二二	二二	二二
每畝受水	二〇〇〇	二二七〇	一八〇〇	三三〇〇	二四〇〇	四二〇〇	四〇〇〇	四〇〇〇	四〇〇〇	四〇〇〇	四〇〇〇	四〇〇〇	四〇〇〇	二〇〇〇	二〇〇〇	二〇〇〇	二〇〇〇	二〇〇〇	二〇〇〇	二〇〇〇	二〇〇〇	二〇〇〇	二〇〇〇
管理情形	居民輪流管理	居民輪流管理	居民輪流管理	居民輪流管理	居民輪流管理	地主輪流管理	長一人管理	公推渠長一人管	公推渠長一人管	公推渠長一人管	公推渠長一人管	公推渠長一人管	公推渠長一人管	農長公舉渠長管	農長公舉渠長管	農長公舉渠長管	農長公舉渠長管	農長公舉渠長管	農長公舉渠長管	農長公舉渠長管	農長公舉渠長管	農長公舉渠長管	農長公舉渠長管
田																							

縣別	襄城縣		鳳翔縣			中部縣		神木縣					耀縣										
名稱	山河渠	淤泥渠	流注渠	塔寺渠	鳳凰渠	三壘渠	平川渠	卜川渠	賀家渠	溫家渠	鄧家渠	水洞渠	水磨渠	老龍渠	中渠	石渠	通渠	義渠	一門渠	西河底渠	通城渠	順城渠	二渠
地點	東河店 捷鐘壩	響水灣 高家下	門家村 徐家壩	黃花峪 鐵龍頭	鳳凰泉 瓦家頭	瓦家頭 丁家河	下汪村 蔡頭河	松樹台 柳樹村	單岔 五里壩	賀家川 路家溝	西山 頭道河	黑家岔 龍王場	窟野河 麻家壩	梁家園 高家梁	阿姑社 寺南堡	蘇家店 阿姑社	陰家河 石人堡	寺溝北 楊家河	新城堡 井家坡	崔仙洞 關西北	楊家莊 關北	縣城外 縣城東	坡頭北 縣城外
創修時期	漢代	清代	明代	無考	無考	無考	無考	無考	明代	清代	清代	清代	清代	清代	明代	明代	無考	無考	無考	無考	元代	清代	清代
所有權	官有	公有	官有	官有	官有	公有	私有	私有	公有	公有	公有	公有	公有	公有	公有	公有	公有	公有	公有	公有	公有	公有	公有
長度	三〇〇	一〇〇	三三〇	九五〇	一五〇	一二〇	五〇	八〇	五〇	九〇	八〇	六〇	五〇	五〇	六〇	二〇	六〇	七〇	三〇	四〇	一〇〇	三〇	二〇
寬度	二〇〇	二〇〇	二〇〇	五〇	三〇	四〇	五〇	五〇	二五	二〇	二〇	三〇	二〇	三〇	二五	二五	四〇	三〇	二五	三〇	三〇	二五	三〇
深度	四〇	二〇	四〇	二〇	二〇	二〇	六〇	六〇	一五	一〇	一五	一〇	一五	二〇	二〇	四〇	三〇	二五	二〇	二〇	三〇	三〇	四〇
星水來源	襄河	山底山 清梁山	澗水	黃花峪	鳳凰泉	龍王泉	葫蘆河	沮河	泗滄河	窟野河	三道河	秃尾河	泉水	池水	狐泉	桃村河	沮河	沮河	沮河	沮河	沮河	漆河	漆河
流量	二〇〇〇	八〇〇	二〇〇〇	一八〇〇	一四四〇	三六〇〇	一〇〇〇	一〇〇〇	二二〇	八〇	七〇	一六七	一五〇	二二〇	六〇〇	一五〇〇	二〇	二二〇〇	一五〇〇	一二〇〇	九〇〇	六〇〇	五〇〇
灌溉畝數	七〇〇〇	二〇〇	七〇〇〇	二二〇〇	四一〇	二〇〇	一一〇	一七〇	六二〇	五七三	四五〇	三八〇	九八〇	二七九	三三〇	六〇	六〇〇	八〇〇	三〇〇	五〇〇	八〇〇	一二〇	一〇〇
每年平均灌溉數	二	二	一〇	三	三	二	常期	常期	二〇	三三〇	二〇	二〇	二〇	二〇	六	六	六	六	六	六	六	六	六
每每受量							四〇〇	四〇〇	三六〇	三六〇	三六〇	三六〇	三六〇	三六〇	八〇〇	八〇〇	一四〇〇	一三〇〇	二〇〇〇	二二〇〇	七〇〇	一〇〇〇	七〇〇
管理情形	人管理 灌溉各村公推一	人管理 灌溉各村公推一	人管理 灌溉各村公推一	人管理 灌溉各家輪流管	人管理 灌溉各家輪流管	人管理 灌溉各家輪流管	各地主輪管	各地主輪管	灌田人輪管	灌田人輪管	灌田人輪管	灌田人輪管	灌田人輪管	灌田人輪管	設渠總一人管理	設渠總一人管理	設渠總一人管理	各村農人輪管	各村農人輪管	各村農人輪管	各村農人輪管	設渠長二人管理	設渠長二人管理

縣 別		附 註											
名 稱		縣 別											
地 點	起 訖	羅 縣			固 城 縣			文 川 縣			清 水 縣		
		退 灘 渠	甘 渠	越 城 渠	高 渠	百 丈 渠	五 門 渠	湯 渠	東 渠	道 流 渠	南 沙 河 渠	文 川 渠	清 水 渠
創 修 時 期	所 有 權	明 代	明 代	清 代	漢 代	元 代	宋 代	明 代	明 代	明 代	明 代	明 代	
長 度	寬 度	深 度	渠 水 來 源	流 量	灌 畝 數	每 年 均 數	每 年 均 數	每 年 均 數	每 年 均 數	每 年 均 數	每 年 均 數	每 年 均 數	
管 理 形 式													
縣城東	縣城南	縣城東	縣城東	縣城東	縣城東	縣城東	縣城東	縣城東	縣城東	縣城東	縣城東	縣城東	
五〇	三五	三〇	漆河	八〇〇	四〇〇	六	九〇〇	開渠長二人管理	五〇	三五	三〇	清河	
五〇	二〇	四〇	沮河上	二〇〇	二〇〇	八	一四〇〇	開渠長二人管理	四〇	二五	二〇	沮河	
三〇	二〇	二〇	沮河	六〇〇	二〇〇	六	八〇〇	開渠長二人管理	二〇	二〇	二〇	清河	
四〇	四〇	三〇	清河	二〇〇〇	一九〇〇	五	七二〇	輪工修渠啓閉	二〇	三〇	三〇	清河	
一〇	六五	三五	清河	二八〇〇	三三〇〇	六	七二〇	輪工修渠啓閉	二〇	三五	三五	清河	
三〇	八五	五〇	清河	四〇〇〇	三七五〇	六	七二〇	輪工修渠啓閉	二〇	九〇	九〇	清河	
五〇	九〇	四〇	清河	一三〇〇	二六七五	八	七〇〇	輪工修渠啓閉	二〇	三〇	二〇	清河	
四〇	三五	二〇	小沙河	二四〇〇	二二八六	四	七二〇	輪工修渠啓閉	二〇	三五	三五	清河	
一五〇	七五	三〇	南沙河	四五〇〇	五二〇〇	二	六〇〇	輪工修渠啓閉	二〇	七五	七五	清河	
一五〇	七〇	四〇	南沙河	六二〇〇	六七〇〇	二	六〇〇	輪工修渠啓閉	二〇	七〇	七〇	清河	
一八〇	四〇	三〇	文川河	三九〇〇	二二三九	三	六〇〇	輪工修渠啓閉	二〇	四〇	四〇	清河	
三〇	一五	一〇	清河	二五四〇〇	二五四〇	二	七〇〇	輪工修渠啓閉	二〇	一五	一五	清河	

地之附近農民共同開鑿者而言私有係指地主於私人地畝內開鑿之渠以灌私人地畝

一表內註明之渠道所有權官有係指地方政府為人民經營開鑿者而言公有係指渠道所在

一本表所統計之灌田渠道均係就十九年以前歷年已鑿成之渠道編列

一本表係根據渠道灌田調查表編製

各縣歷年所鑿之渠道所有權暨創修時期百分比比較圖

(根據陝省各縣十九年前歷年已鑿之灌田渠道調查統計編製)

渠道所有權百分比比較圖

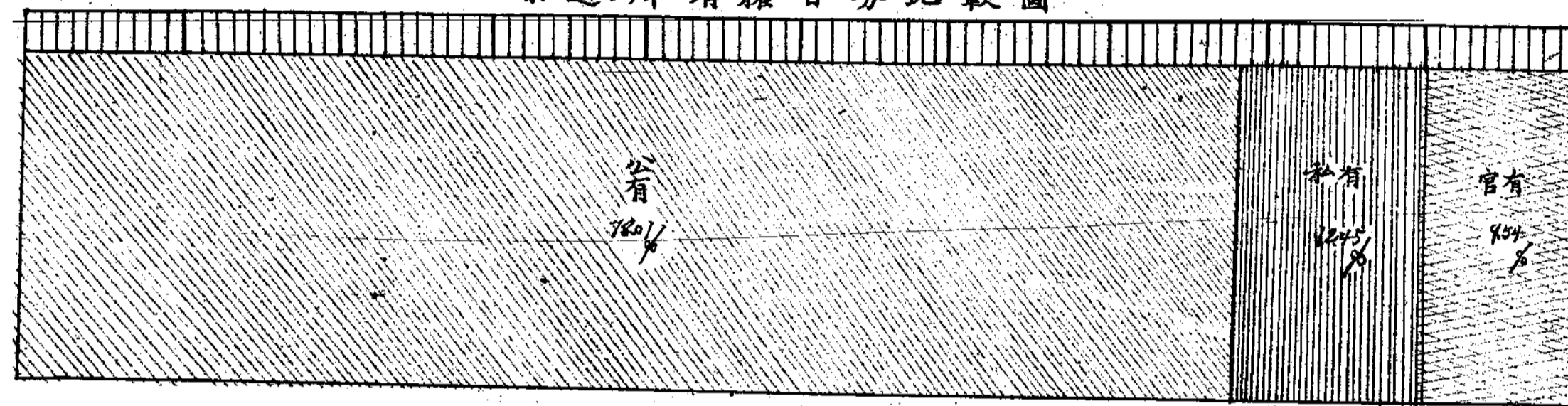

渠道創修時期百分比比較圖

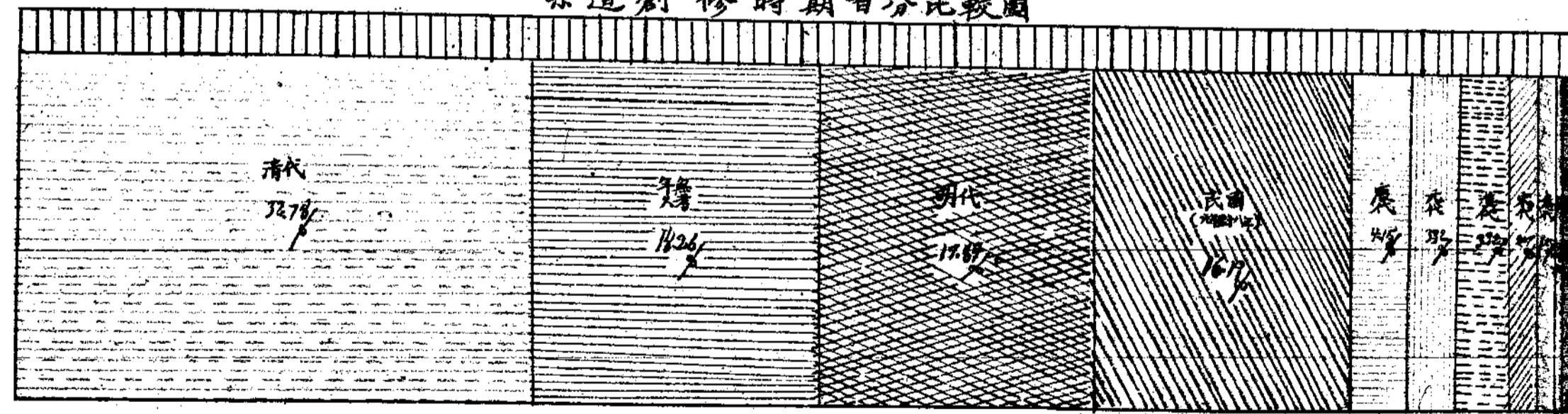

各縣歷年鑿成之渠道長度與灌田畝數比較圖

(根據民國十九年各縣歷年鑿成之灌田渠道調查統計表編製)

以 代渠道長度
(長度單位以里計)

以 代灌田畝數
(畝數單位以畝計)

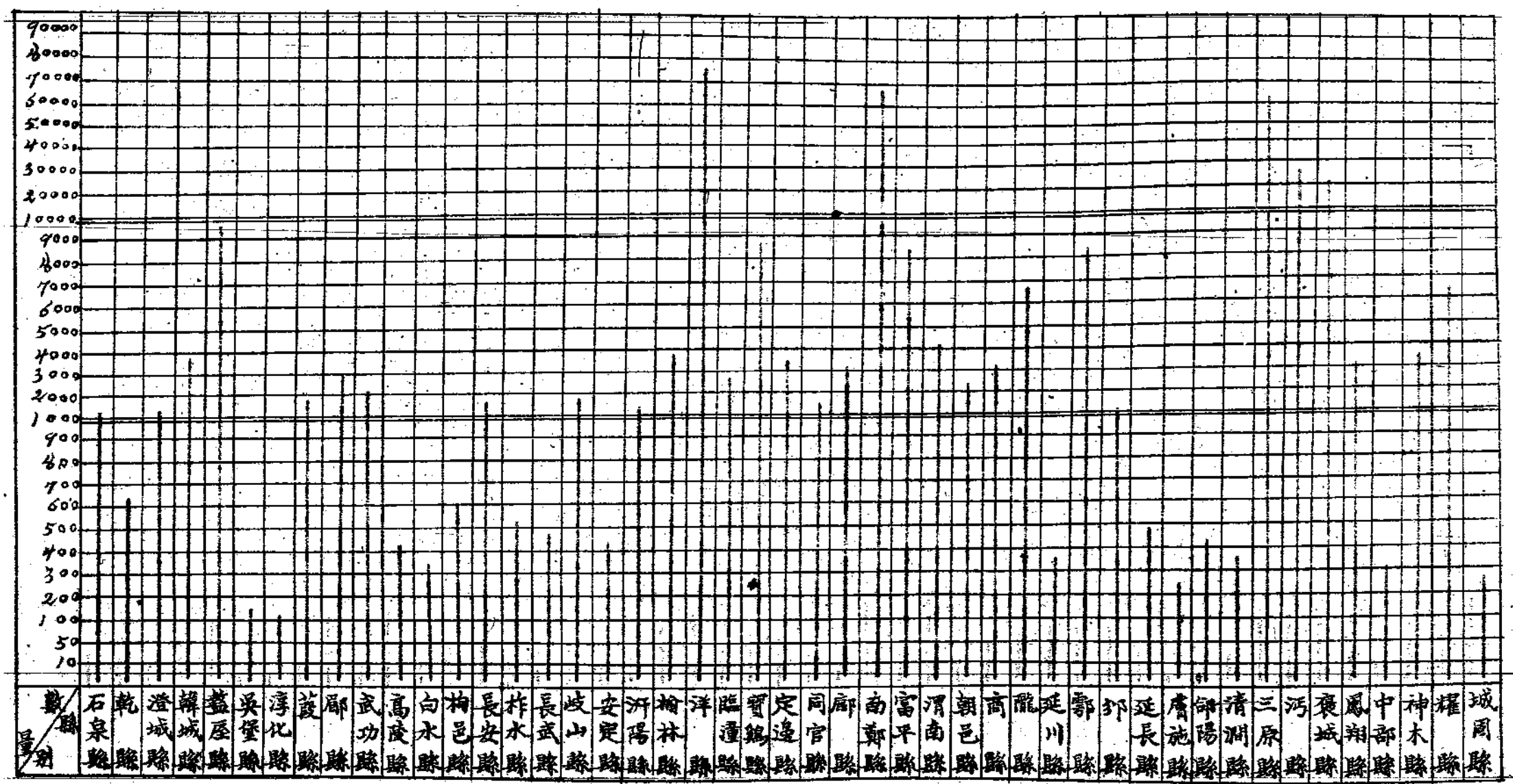

縣別	渠名	地點	起訖	開工時期	完成時期	所有權	長度	寬度	深度	渠水來源	流量	灌溉			畝
												畝數	本年	受水	
陝省各縣十九年新鑿之灌田渠道調查統計表	西營渠	西營村	丁家村	十九年三月	十九年四月	公有	一·五	三〇	三〇	渭河	四八〇	三〇	一六	七〇	
	萬家營	萬家營	唐仙觀	十九年三月	十九年四月	公有	一·五	三〇	三〇	渭河	三〇〇	一六	二一	九〇	
	石海門	石海門	薛河	十九年三月	十九年五月	公有	一·五	三〇	三〇	渭河	三〇〇	一六	三	四二〇	
	新成渠	新成渠	蘇園子	十九年四月	十九年五月	公有	一·五	三〇	三〇	渭河	三〇〇	一六	三	一八〇	
	蘇園子	蘇園子	蘇園子	十九年三月	十九年五月	公有	一·五	三〇	三〇	渭河	三〇〇	一六	三	一八〇	
	蘇東營	蘇東營	蘇東營	十九年三月	十九年五月	公有	一·五	三〇	三〇	渭河	三〇〇	一六	三	一八〇	
	蘇東營	蘇東營	蘇東營	十九年三月	十九年五月	公有	一·五	三〇	三〇	渭河	三〇〇	一六	三	一八〇	
	觀子山	觀子山	觀子山	十九年三月	十九年五月	公有	一·五	三〇	三〇	渭河	三〇〇	一六	三	一八〇	
	蘇東營	蘇東營	蘇東營	十九年三月	十九年五月	公有	一·五	三〇	三〇	渭河	三〇〇	一六	三	一八〇	
	蘇東營	蘇東營	蘇東營	十九年三月	十九年五月	公有	一·五	三〇	三〇	渭河	三〇〇	一六	三	一八〇	
	蘇東營	蘇東營	蘇東營	十九年三月	十九年五月	公有	一·五	三〇	三〇	渭河	三〇〇	一六	三	一八〇	
	蘇東營	蘇東營	蘇東營	十九年三月	十九年五月	公有	一·五	三〇	三〇	渭河	三〇〇	一六	三	一八〇	
	蘇東營	蘇東營	蘇東營	十九年三月	十九年五月	公有	一·五	三〇	三〇	渭河	三〇〇	一六	三	一八〇	
	蘇東營	蘇東營	蘇東營	十九年三月	十九年五月	公有	一·五	三〇	三〇	渭河	三〇〇	一六	三	一八〇	
	蘇東營	蘇東營	蘇東營	十九年三月	十九年五月	公有	一·五	三〇	三〇	渭河	三〇〇	一六	三	一八〇	

註

附

而言

田畝者而言如有係指地主於私人地畝內自行開鑿之渠以灌溉私人地畝者利
 一表內註明之渠道所有權公有係指渠道所在地附近農民共同開鑿以灌溉水
 一表內註有"/"符號者亦明現尚未能預定不能編列之數
 編列

一本表所統計之灌田渠道係就十九年一年中已開鑿完成並尚在開鑿中者
 一本表係根據渠道灌田調查表編製

縣別	井類	井數	定邊縣	鄜縣	韓城縣	商縣	華縣	長武縣	吳堡縣	潼關縣	蒲城縣	澄城縣	白水縣	安塞縣	咸陽縣	武功縣	長安縣	寶雞縣	富平縣	朝邑縣	扶風縣	梅丘縣	
																							延慶縣
舊	眼	數	50	92	35	755	101	284	30	39	143	341	23	125	13	814	1880	26101	214	215	805	1115	89
	灌田	畝數	144	106	35	4957	1042	568	128	78	1172	568	83	511	166	5200	17010	211918	1465	1800	5640	2717	195
	每井平均深度 (單位為尺)		28	19	63	25	23	20	42	34	40	24	940	10	90	27	52	28	12	31	22	27	30
新	眼	數	/	4	/	1734	2	1047	7	5	45	100	/	29	1	17	480	3272	35	235	141	46	192
	灌田	畝數	/	2	/	12872	20	2094	28	10	499	550	/	123	8	103	4080	27994	255	2015	995	112	400
	每井平均深度 (單位為尺)		/	19	/	25	24	20	40	24	30	24	/	27	110	17	32	29	12	30	22	28	30
合	每井平均費用 (單位為元)		/	80	/	13	30	85	36	110	68	4	/	18	60	17	135	56	40	61	50	77	2
	眼	數	50	96	35	2489	103	1231	37	44	188	447	23	154	14	831	2360	29373	249	450	946	1161	281
計	灌田	畝數	144	108	35	17829	1062	2662	156	88	1671	1098	83	634	174	5303	21090	239912	1720	3315	6635	2829	595

縣別	靖邊縣	榆林縣	岐山縣	涇陽縣	醴泉縣	韓城縣	大荔縣	高陵縣	渭南縣	乾縣	臨潼縣	郿縣	鳳翔縣	郿陽縣	三原縣	城固縣	沔縣	眉縣	郿縣	中部縣	安塞縣	耀縣	
舊	眼數	32	127	226	172	2415	223	503	192	2000	1031	126	811	326	114	118	1522	2660	24	10764	86	11	101
	灌田畝數	238	635	2260	262	4830	1760	4254	3217	8499	1548	632	8110	2444	114	236	3404	7141	117	20800	15	6	500
井	每井平均深度 (單位為尺)	114	55	25	19	60	25	16	15	90	410	28	28	13	24	47	14	30	25	22	250	3	20
十	眼數	333	19	43	5	99	28	633	3	170	287	77	/	25	9	/	1347	745	14	134	10	10	154
九	灌田畝數	636	95	430	15	198	230	5422	60	842	402	417	/	577	9	/	2833	346	27	323	10	5	407
年	每井平均深度 (單位為尺)	88	67	35	20	60	22	14	10	19	39	28	/	13	22	/	14	38	25	24	200	3	20
新	每井平均費用 (單位為元)	16	100	120	11	12	55	280	48	120	41	46	/	4	200	/	6	7	79	4	75	3	12
鑿	眼數	365	146	269	177	2514	251	1136	195	2170	1318	203	811	378	123	118	2869	3405	38	10898	96	21	255
井	灌田畝數	884	730	2690	277	5028	1990	9676	3277	9341	1950	1049	8110	3021	123	236	6242	10577	144	21123	25	11	607
合	計																						

縣 別		神木縣	附 註
舊	眼 數	35	本表註有「/」符號者表示無 本表所統計之舊井係指十九年前已鑿井眼數目而言 本表所統計之井眼係專作灌田之井眼 本表係根據各縣填報之鑿井調查表編製
	灌 畝 數	255	
	每井平均深度 (單位為尺)	20	
十 九 年	眼 數	/	
	灌 畝 數	/	
	每井平均深度 (單位為尺)	/	
新 鑿 井	每井平均費用 (單位為元)	/	
	合		
	眼 數	35	
	灌 畝		
計	田 數	255	

各縣歷年所鑿灌田井眼與十九年所鑿灌田井眼比較圖(十九年底調查實況)

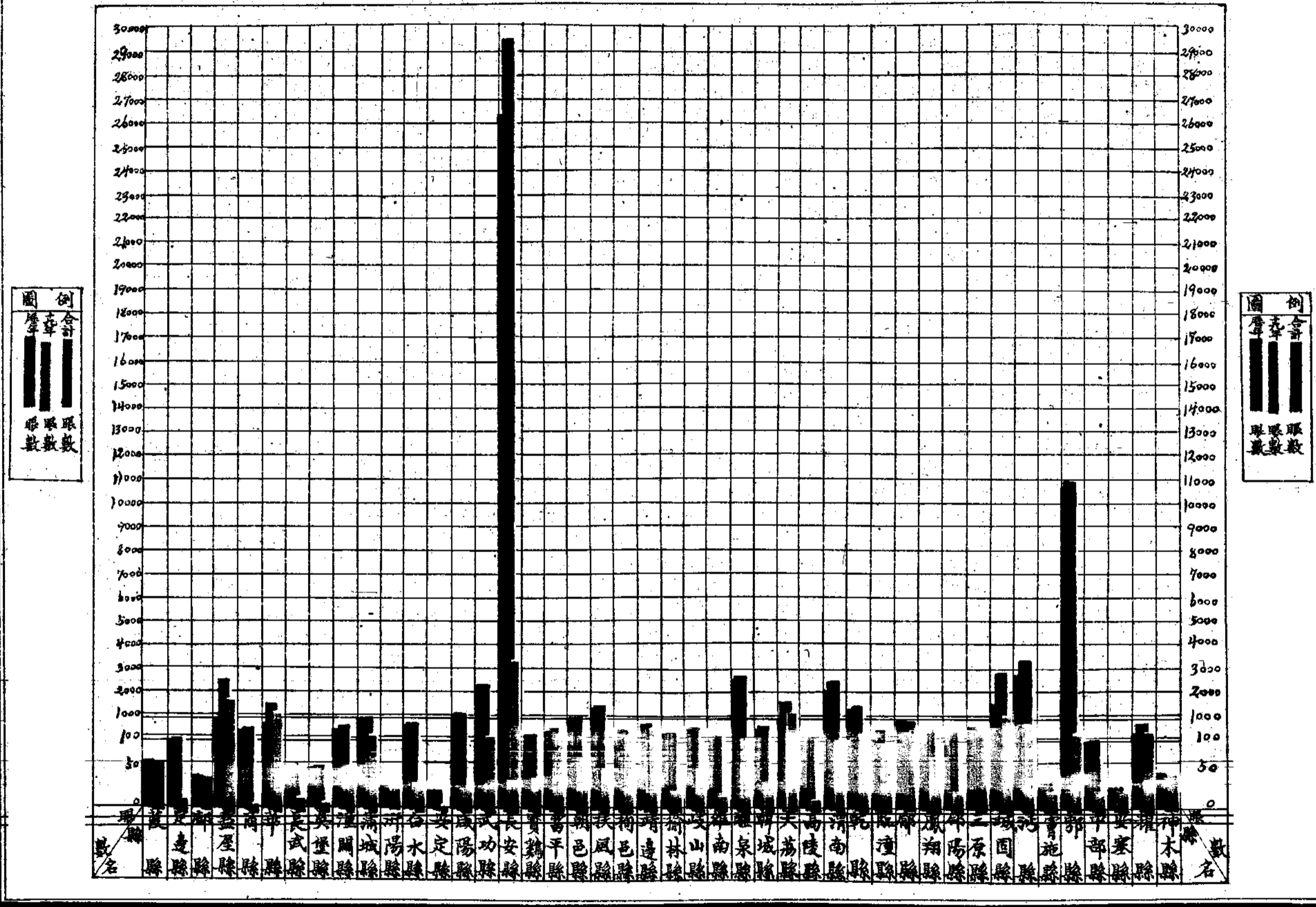

農林統計

。以資分別比較。研究參考。各項統計圖表附後。
政廳之調查。另編有本省歷年輸出棉花斤量統計
計。二十年夏季作物收穫量統計。又根據陝省財
計。關於二十年上期者。則有二十年春季植樹統
場圃經營狀況統計。農田災歉之蝗蟲爲害狀況統
計。主要農作物之小麥暨稻生產狀況統計。農林
農作物種植地畝統計。糧食產量暨平均出境量統
統計。關於十九年全年者。有農作物產量統計。
之進展情形。而作設計改良之根據。計已編成之
卽按期統計比較。隨時公佈。藉以明悉農林事業
林事業概況。分類比較。編製統計。並規定嗣後
。先將調查所得之十九年全年暨二十年上期。農
景。所關均重。故一併竭力進行。二十年八月間
不遺餘力。又以造林事業。與調和氣候。點綴風
則以農事爲根本。故對於農事之改良推廣。進行
諸天命。建設應以民生建設。首重民食。而民食
減縮。一遇荒旱。無術補救。又徒患奈何。而歸
。惟農民只知墨守成法。不事改良。致農產年形
陝省據黃壤上上之土。厥田肥沃。隨地宜於農事

編製農林統計表之說明

陝省各縣十九年農作物產量調查統計表

縣別	大麥	小麥	蕎麥	豆	蠶豆	芝麻	玉蜀黍	黍	稷	穀	稻	棉
宜川縣	15000	12000	4000	3000	6000	21000	8000	12000	4000	25000	60000	
長安縣	7000	15000	4000	14000	6000	21000	56000	14000	17000	23000	26000	
榆陽縣	6000	14000	4000	19000	14000	29000	14000	14000	17000	23000	26000	
鄜州縣	6000	14000	4000	19000	14000	29000	14000	14000	17000	23000	26000	
定邊縣		7575		6555		18335			29200	36450		
定邊縣		11000		21000		20000			20000	28000		
藍屋縣		3766		1918		27000			20000	33000		
靖邊縣		7000		6500		11000			13800	15000		
扶風縣				13800		9000				45000		
安定縣		13600		52000						21000		
白水縣		19000		12400		5500				26370		
榆林縣		4100		9951						30633		
蒲城縣		3360		11310		1475				25600		
岐山縣		3000		24000						37000		
橫山縣		5333		24000						45000		
咸陽縣		2100		7100		9000				25000		
武功縣		1500		2500		5000				10000		
醴泉縣		34000		35000		10000				25000		
洋縣		4000		2000		10000				45000		
淳化縣		4000		2000		10000				45000		
澄城縣		18000		18000		4000				25000		
同官縣		3300		33000						24000		
麟遊縣		1000		1000		1500				4000		
郿縣		5000		2700		8500				14000		
高陵縣		23500		16300		3950				35000		
沔陽縣		4000		5000		21000				24000		
韓城縣		4000		1700		1673				6000		
南鄭縣		8000		10000		4000				13500		
洛川縣		12000		12000		5500				12000		
大荔縣		11000		10000		4000				12000		
富平縣		10000		1700		25000				18000		
吳堡縣		9500		25300		3500				12000		
乾縣		6685		4889		3354				19879		
臨潼縣		4660		4191		9600				6000		
潼關縣		15000		24000		4600				15000		
石泉縣		6400		3677		5595				15160		
寶雞縣		15000		8187		5495				1471		
渭南縣		15520		25960		5495				19480		
朝邑縣		3677		3393		340				9829		

註

一 表內各欄註有「」符號者表示無

一 本表係根據六十二縣所填報十九年農業狀況調查表編製以比較各縣十九年農作物產量實際情形

附

產別 種類	奉天縣	遼寧縣	長武縣	白河縣	龍山縣	延川縣	商州縣	華陰縣	甘泉縣	鳳翔縣	郿陽縣	三原縣	城固縣	洋縣	寶雞縣	中縣	延長縣	安塞縣	耀縣	神木縣	清涼縣	慶成縣	
大麥	一五三〇							二九七六			九六〇	六〇〇	二二〇	二八〇	二九〇	二二〇		三三〇	四三〇	一〇〇〇	五五二〇		
小麥	一三三〇		九〇〇	一〇〇〇	八〇〇	七〇〇	二二一五	六〇〇〇		四〇〇〇	三三〇〇	一〇〇〇〇	一七〇〇	二九〇〇	三三〇〇	二五八〇	一八〇〇	二〇〇〇	四〇〇〇	八〇〇〇	七五〇〇	一〇〇〇〇	二〇〇〇
蕎麥			四〇〇						一〇〇		六〇〇〇	八〇〇								一五〇〇	一五〇〇		
豆	九八〇		一四七〇	一〇〇	九二〇	五六〇	一五五九		九一		五〇〇〇	五〇〇〇	一八〇〇	二〇〇〇	三〇〇〇	二六〇〇	一〇〇〇	二九〇〇	四二〇〇	三三〇〇	二七〇〇	一五〇〇	一五〇〇
薯蕷											四〇〇〇	一〇〇〇	一〇〇〇			一三〇							
芝麻																一〇〇						五二〇	
玉蜀黍	一三七五				一〇〇〇	二七〇〇	三六六六	一三〇〇	五〇〇		四〇〇〇	一六〇〇〇	二〇〇〇	二〇〇〇	二〇〇〇	三三〇〇	一〇〇〇	二二〇〇	二二〇〇	二〇〇〇	二二〇〇	一〇〇〇	一〇〇〇
黍			一〇〇〇		五三三〇	四〇〇〇			五〇〇	三三〇		一〇〇〇		二〇〇〇	二〇〇〇	九〇〇〇	一〇〇〇	四〇〇〇		二五〇〇	二五〇〇		
稷			三三〇〇		六六〇〇	九〇〇		三三〇		二二〇〇			一三〇〇	一六〇〇		二二〇	一〇〇〇	四〇〇	八〇〇		二二九五	二二九五	七八〇
穀			二二〇〇		八〇〇〇	二〇〇〇			五〇〇	二七〇〇	一六〇〇〇	一八〇〇〇		一五〇〇	一〇六〇〇	三三〇〇	一〇〇〇	二二〇〇	一〇〇〇	二〇五〇	二五〇〇	八〇〇〇	八〇〇〇
稻	一〇〇〇				一〇〇〇	八五〇							三八〇〇	七九二〇〇	一三二〇〇	一三二〇〇			一五〇〇	一〇〇〇	一〇〇〇	三〇〇〇	三〇〇〇
棉								四〇〇〇〇			二〇〇〇〇	二二〇〇〇	二二〇〇〇	三二五〇〇	三三〇〇〇	一三二〇〇	一一〇〇〇			一九九八〇			一五〇〇〇〇

十九年全省所產農作物關於食糧產量之百分比比較圖

圖誌	項別	產量 (以噸計)	百分比
	小麥	3159787	27.62
	穀	2924127	26.00
	豆	1443665	12.61
	稻	1287624	11.27
	玉米	750264	6.56
	黍	721331	6.30
	稷	393218	3.43
	大麥	373094	3.30
	薯蕷	158722	1.40
	蕎麥	137835	1.20
	芝麻	33476	0.30
	總計	11442733	100.00

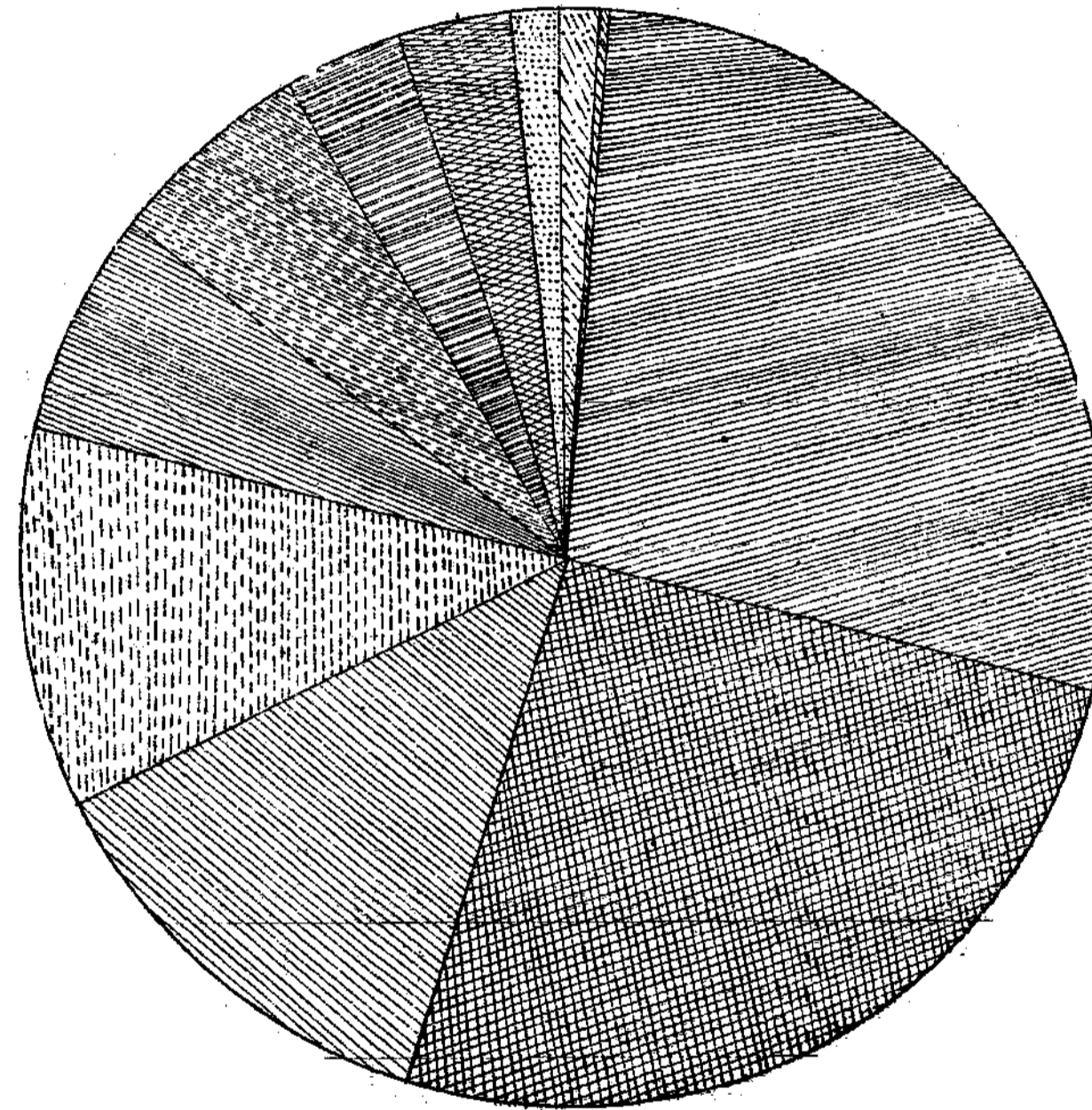

(根據十九年農作物產量調查統計表編製)

縣別	大麥	小麥	蕎麥	黍	稷	玉蜀黍	穀	雲苔	芝麻	豆	稻	棉	合計數
商縣													三三三五
華縣													三二五〇
宜川縣													三三〇〇
長安縣													三三三〇
柞水縣													三三三〇
柃木縣													三三三〇
長武縣													三三三〇
洋縣													三三三〇
淳化縣													三三三〇
橫山縣													三三三〇
醴泉縣													三三三〇
武功縣													三三三〇
咸陽縣													三三三〇
渭城縣													三三三〇
同官縣													三三三〇
麟遊縣													三三三〇
藍田縣													三三三〇
定邊縣													三三三〇
郿縣													三三三〇
扶風縣													三三三〇
安定縣													三三三〇
白水縣													三三三〇
榆林縣													三三三〇
蒲城縣													三三三〇
岐山縣													三三三〇
靖邊縣													三三三〇
渭南縣													三三三〇
潼關縣													三三三〇
臨潼縣													三三三〇
乾縣													三三三〇
郿縣													三三三〇
汧陽縣													三三三〇
高陵縣													三三三〇
雋南縣													三三三〇
韓城縣													三三三〇
朝邑縣													三三三〇
石泉縣													三三三〇
南鄭縣													三三三〇
寶雞縣													三三三〇
洛川縣													三三三〇
富平縣													三三三〇
吳堡縣													三三三〇
大荔縣													三三三〇

陝省各縣十九年農作物種植地畝數調查統計表

附 註

一表內各欄註有「〱」符號者表示無

物種植地畝數

二本表係根據六十二縣所填報十九年農業狀況調查表編製以比較十九年各縣各項農作

縣名	延川縣	隴縣	白河縣	清湖縣	神木縣	耀縣	安塞縣	延長縣	中縣	鄜縣	膚施縣	海陽縣	城固縣	三原縣	郿縣	鳳陽縣	甘泉縣	襄城縣
大麥			五五二〇	一〇六四	一〇〇〇〇	一〇六四	二一〇〇		一四一〇		一四一〇		二四〇〇	三二〇〇	二四〇〇	二四〇〇	二四〇〇	二四〇〇
小麥	八〇〇〇〇	三〇〇〇〇	八〇〇〇	八〇〇〇	五〇〇〇	五〇〇〇	五〇〇〇	二〇〇〇	五〇〇〇	五〇〇〇	五〇〇〇	五〇〇〇	五〇〇〇	五〇〇〇	五〇〇〇	五〇〇〇	五〇〇〇	五〇〇〇
蕎麥		五〇〇〇																
黍	五〇〇〇〇	六二〇〇			五〇〇〇		一〇〇〇	六〇〇〇	二二〇〇					五〇〇〇	五〇〇〇	五〇〇〇	五〇〇〇	五〇〇〇
稷	九〇〇〇〇	七二〇〇		三三〇〇		五〇〇〇	二二〇〇	六〇〇〇	九〇〇〇			三三〇〇	六〇〇〇	六〇〇〇	六〇〇〇	六〇〇〇	六〇〇〇	六〇〇〇
黃粟	五〇〇〇〇	五八〇〇	五〇〇		一〇〇〇	一〇〇〇	一〇〇〇	一〇〇〇	一〇〇〇	一〇〇〇	一〇〇〇	一〇〇〇	一〇〇〇	一〇〇〇	一〇〇〇	一〇〇〇	一〇〇〇	一〇〇〇
穀		一〇〇〇			一〇〇〇	一〇〇〇	一〇〇〇	一〇〇〇	一〇〇〇	一〇〇〇	一〇〇〇	一〇〇〇	一〇〇〇	一〇〇〇	一〇〇〇	一〇〇〇	一〇〇〇	一〇〇〇
薯苔									五〇〇					二〇〇〇	二〇〇〇	二〇〇〇	二〇〇〇	二〇〇〇
芝麻								八〇〇	一〇〇〇						五〇〇	五〇〇	五〇〇	五〇〇
豆	一〇〇〇〇	一〇〇〇	三〇〇	三〇〇	三〇〇	三〇〇	三〇〇	三〇〇	三〇〇	三〇〇	三〇〇	三〇〇	三〇〇	三〇〇	三〇〇	三〇〇	三〇〇	三〇〇
稻		一〇〇																
棉																		
合計	三〇〇〇〇	一〇〇〇〇	一〇〇〇	一〇〇〇	一〇〇〇	一〇〇〇	一〇〇〇	一〇〇〇	一〇〇〇	一〇〇〇	一〇〇〇	一〇〇〇	一〇〇〇	一〇〇〇	一〇〇〇	一〇〇〇	一〇〇〇	一〇〇〇

十九年全省各項農作物種植地畝數之百分比比較圖

(根據十九年農作物種植地畝數調查統計表編製)

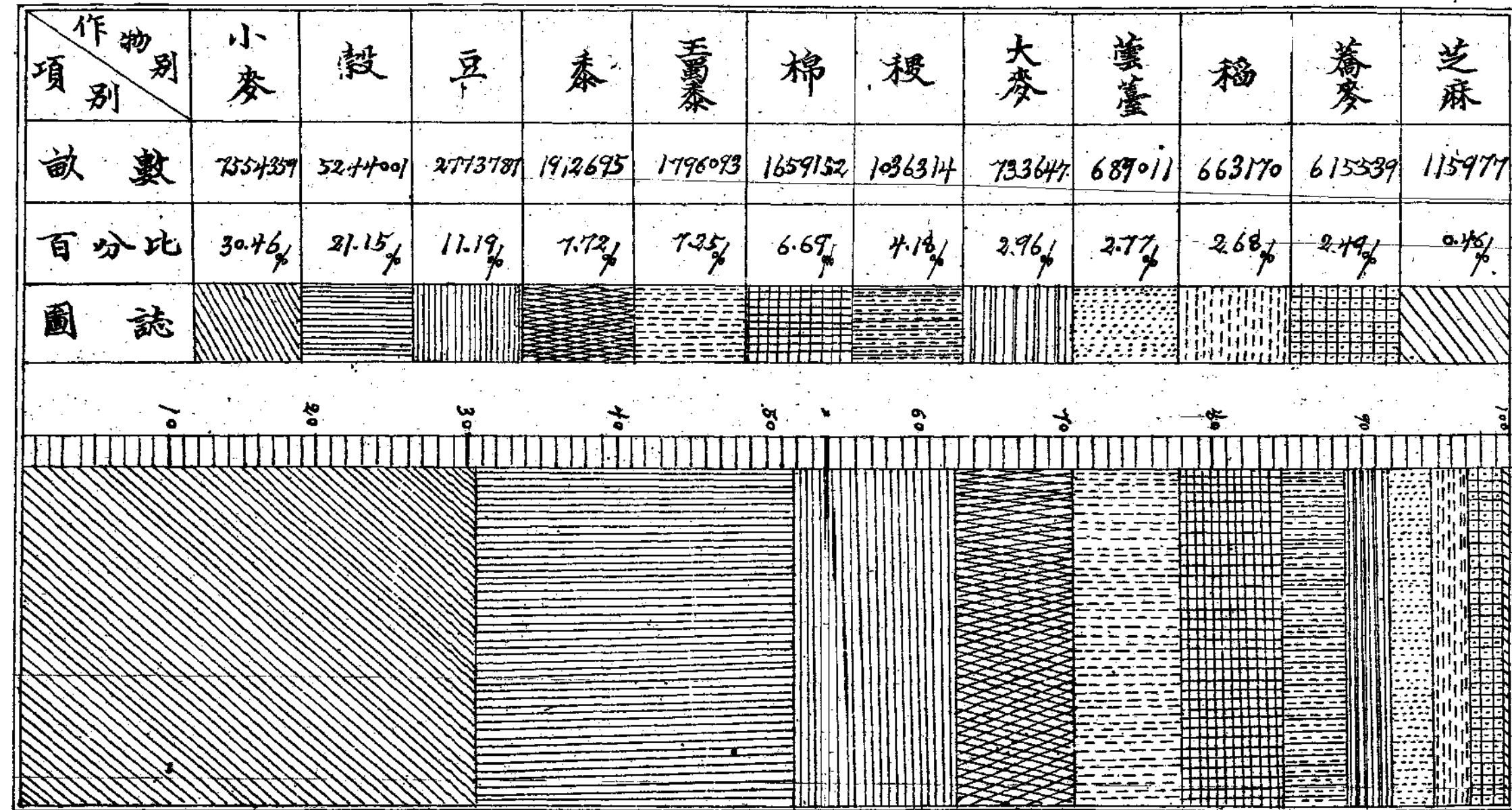

縣別	糧食種類	產量		出境數	每單位價值	出境糧食	總值
		量	出				
白水縣	小麥	一九〇〇	五	八七〇〇	三三元		二〇〇〇元
	黍	一六四六		八九二五	一五		一三三八七五
隴南縣	玉蜀黍	四〇〇〇		三〇〇〇	一五		四五〇〇〇
	稻	二〇〇〇		二〇〇〇	七		一四〇〇〇
淳化縣	小麥	六〇〇〇		三〇〇〇	二五		七五〇〇〇
	大麥	六〇〇〇		二〇〇〇	一八		三六〇〇〇
化縣	扁豆	一〇〇〇〇		七〇〇〇	一九		二二〇〇〇
	黍	九〇〇〇		一〇〇〇	一二		一〇〇〇〇
黑龍縣	穀	六〇〇〇		一〇〇〇	七		七〇〇〇
	白豆	一〇〇〇〇		二〇〇〇	一〇		一〇〇〇〇
玉蜀黍縣	玉蜀黍	六〇〇〇		二〇〇〇	一七		一〇〇〇〇
	蕎麥	四〇〇〇		五〇〇	一六		八〇〇〇
郿縣	大麥	二二〇		二〇	一八		三六〇
	小麥	五四〇		四〇	三八		一五二〇
郿縣	稷	一六〇		二〇	九		一八〇
	玉蜀黍	二二〇		二五	一六		四〇〇
郿縣	稻	四二五		二五〇	一二		三〇〇〇
	黍	三〇		四	三三		一五二
郿縣	穀	四八		八	一一		九六
	蕎麥	三二		一〇	一四		一四〇
郿縣	黑豆	二五		八	一二		九六
	豌豆	五二		一一	二〇		三四〇
澄城縣	小麥	二四〇〇		三〇〇〇	二〇		六〇〇〇〇
	黍	四〇二〇		八〇〇	一〇		八〇〇〇
禮泉縣	穀	二五〇〇		二〇〇	一一		二二〇〇
	小麥	一三四〇〇		二六八〇	二五		四〇二〇〇〇
大荔縣	小麥	三〇〇〇		五〇〇	一五		七五〇〇
	豆	一〇〇〇		三〇〇	一〇		三〇〇〇
渭南縣	穀	一二〇〇		一〇〇	八		八〇〇
	小麥	六五五二		一八二〇	二七		四九一四〇
蒲城縣	大麥	一七八〇		二五〇	三五		八七五〇〇
	小麥	三三六〇		五八〇〇	四五		六二〇〇〇
郿縣	穀	一一五六		一一〇〇	三〇		三六〇〇〇

陝省各縣十九年糧食產量暨平均出境量調查統計表

縣別	蒲城縣		石泉縣	高陵縣		陽										同		官		縣		信		邑		縣		宜川縣						
	黍	稷	玉蜀黍	小麥	芝麻	豆	蕎麥	大麥	小麥	蕎麥	黍	穀	豆	玉蜀黍	蕎麥	小麥	大麥	豆	穀	黍	玉蜀黍	蕎麥	小麥	高粱	豆	玉蜀黍	白黑豆	黍	小豆	小麥				
產量	九八八〇石	一〇八四〇	五五九五〇	二二三五〇	一四〇〇	三九五〇	三〇五〇	二二五〇	四一六〇	一五〇〇〇	七二〇〇	三〇〇〇	五〇〇〇	五〇〇〇	六〇〇〇	七二〇〇	三八〇〇	三三〇〇	三四八〇〇	三三〇〇〇	四二〇〇〇	三三〇〇〇	三三〇〇〇	四二〇〇〇	一四〇〇〇	三二五〇	二二四〇〇	七三五〇	五六〇〇	八七一〇〇	六三〇〇〇	一四〇〇〇	二二〇〇〇	一一〇〇〇
出境																																		
數量	八〇石	二二〇〇	六〇〇	二二六五〇	一一〇〇	二九〇	一八〇五	二二〇〇	一六〇〇	七三〇〇	一〇〇〇	二〇〇〇	一〇〇〇	一〇〇〇	一〇〇〇	八〇〇	二〇〇	一四八〇〇	一四六九九〇	三〇〇〇	二〇〇〇	五〇〇	七〇〇	二四〇〇	一〇〇	一〇〇	一八〇〇	五二〇	三〇〇	六三〇	五二〇〇	一〇〇	二二〇〇	
每單位價值	三〇元	三〇	一一	一一	一〇	一〇	一一	一一	三〇	一〇	一五	一〇	一五	一一	二〇	四〇	二〇	二五	三五	一五	二五	二〇	一〇	二五	一五	一〇	一五	一五	一〇	一一	一一	一五	二五	
出境																																		
食		六九〇〇〇	七二〇〇	二七八三〇〇	一一〇〇	一九〇〇	二二六六〇	三〇〇〇	四八〇〇〇	七三〇〇〇	一五〇〇〇	二〇〇〇〇	二〇〇〇〇	一三〇〇〇	二〇〇〇〇	三三〇〇〇	四〇〇〇〇	三七〇〇〇	五二四四六五〇	四九〇〇〇	五〇〇〇〇	一〇〇〇〇	七〇〇〇	六〇〇〇〇	一五〇〇〇	二五〇〇〇	一八〇〇〇	七八〇〇	四五〇〇	六三〇〇	六二〇〇〇	二四〇〇〇	二五〇〇〇	五〇〇〇
總值	二四〇〇元	六九〇〇〇	七二〇〇	二七八三〇〇	一一〇〇	一九〇〇	二二六六〇	三〇〇〇	四八〇〇〇	七三〇〇〇	一五〇〇〇	二〇〇〇〇	二〇〇〇〇	一三〇〇〇	二〇〇〇〇	三三〇〇〇	四〇〇〇〇	三七〇〇〇	五二四四六五〇	四九〇〇〇	五〇〇〇〇	一〇〇〇〇	七〇〇〇	六〇〇〇〇	一五〇〇〇	二五〇〇〇	一八〇〇〇	七八〇〇	四五〇〇	六三〇〇	六二〇〇〇	二四〇〇〇	二五〇〇〇	五〇〇〇

縣別	宜川縣		柞水縣		長武縣		中部縣		眉縣		城固縣		寧強縣		城縣		安縣		柞水縣		縣														
	黍	粟	玉蜀黍	小麥	大麥	稻	玉蜀黍	小麥	稷	蕎麥	穀	豆	小麥	黍	穀	黍	稻	胡豆	稷	黃豆	小麥	豆	穀	玉蜀黍	芝麻	稷	稷	玉蜀黍	蕎麥	黑豆	綠豆	小豆	芝麻		
產量	二二〇〇	二五〇〇	八〇〇	一八三六	一五三〇	一〇四〇七	一三七七三	四二〇〇	三三〇〇	一〇四〇	四六〇	二二〇〇	一四七〇	一八〇〇	九五二〇	一〇六〇〇	八二六〇	二二八〇〇〇	一〇〇〇	一二〇〇〇	八〇〇	二二〇〇〇	三〇〇〇〇	一〇〇〇	三六〇	七八〇	四八〇〇	二二二〇	九二〇	二〇四〇	二二〇	二六〇	五二		
出境數量	三〇〇	五〇〇	四〇〇	二五	三五	九五	五五八	五六〇	二二〇〇	二二〇	八三	四〇〇	七五八	三三〇	六〇〇	三三〇	三三〇	二二〇〇	二〇〇	五〇〇	三〇〇	一〇〇	三〇〇	六〇	一八〇	二二〇〇	一六〇	一二〇	八五	二五	三三	一五			
每單位價值	一元	一〇	一三	二〇	一〇	一六	一〇	三〇	八	九	一五	八	一五	一五	二二	七七	七	一〇	四	五	八	六	八	一五	六	七	二〇	六	五	五	〇	二二	八	二〇	
總值	二九〇〇元	五〇〇〇元	一〇〇〇元	五〇〇元	三五〇元	一五二〇元	五五八〇元	一六八〇元	九六〇元	一〇七〇元	二四四五元	三二〇〇元	三三〇元	二四七〇元	七二〇〇元	二二〇〇元	二二〇〇元	二〇〇〇元	八〇〇元	九〇〇元	二四〇〇元	六二八〇元	四〇〇〇元	四〇〇元	四五六元	六〇〇元	二二〇〇元	一〇八〇元	六〇〇元	八〇〇元	一四四〇元	八五〇元	三〇〇元	二五六元	三〇〇元

縣別	安塞縣		延長縣		附註
	扁豆	黍	小麥	穀	
糧食種類					一 出增數量係以最近每年平均數計算積資觀察比較 二 此表係根據六十二縣所填報之十九年農業狀況調查表內有出增糧食者分別編製以測各縣之含糧盈虧情形
產量	六三石	四四〇〇	一一〇〇	一四〇〇	
出量					
境數	二四石	八六〇	五〇〇	五〇〇	
每單位價值	二〇元	六	三〇	二五	
出境					
糧食總值	四八〇元	五一六〇	一五〇〇	六五〇〇	
值					

農林統計 5 (四)

十九年各縣糧食總產量暨出境總量比較圖

(根據十九年糧食產量暨平均出境量調查統計表編製)

出境量以每年平均數計

單位以石計

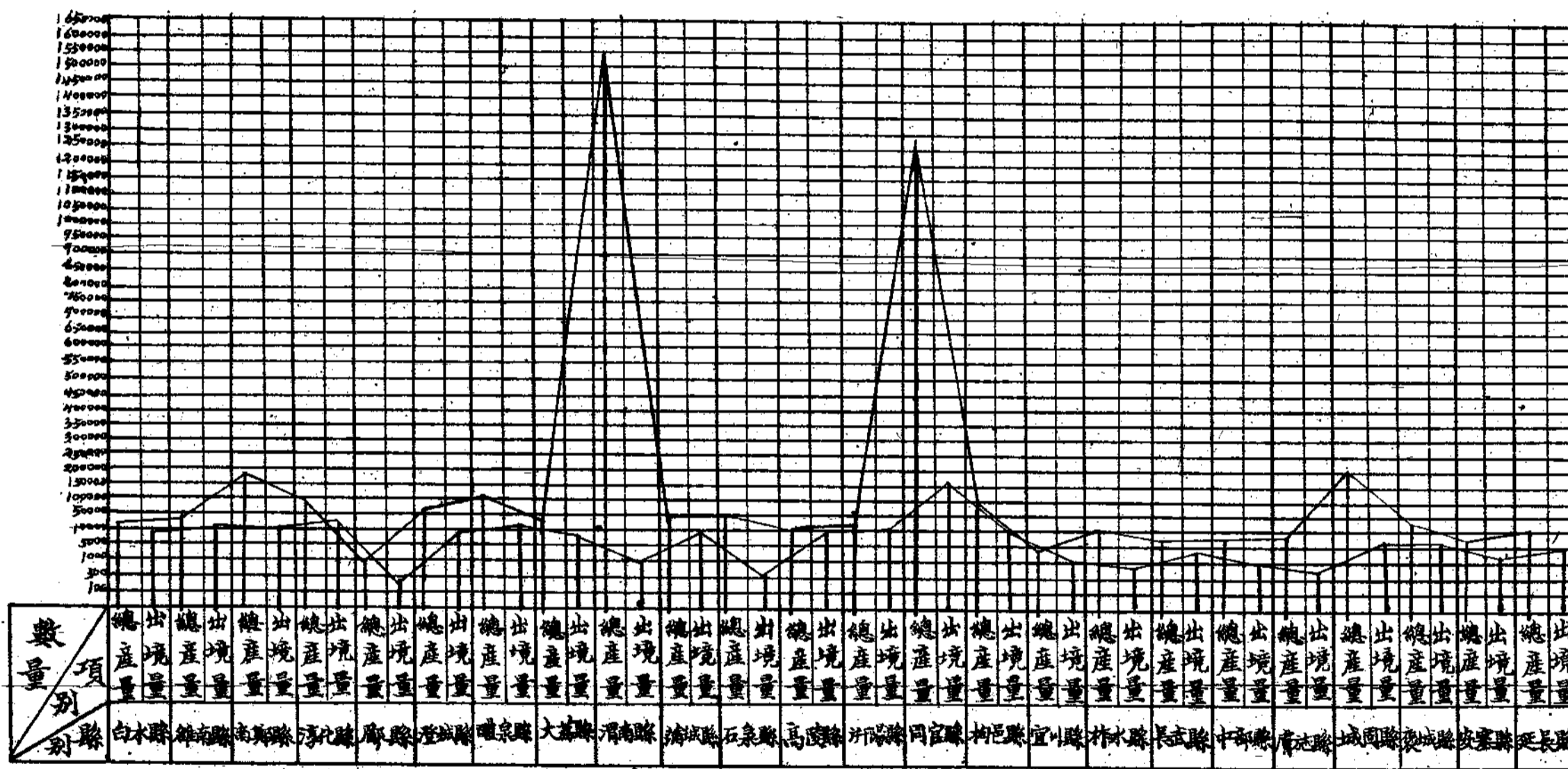

縣別	種植畝數	每年次數	時	種	期	全	每畝收穫量	年	總	收	收	種	量								
														秋	秋	秋	秋	秋	秋	秋	秋
														季	季	季	季	季	季	季	季
安定縣	四六〇〇	二	春秋	季	季		三〇〇		一	收	種	三八〇									
榆林縣	三六四五六	一	秋	季	季		一〇一		一	收	種	一〇〇									
同官縣	九五〇〇	一	秋	季	季		四〇〇		一	收	種	八〇〇									
鄜縣	五〇〇〇	一	秋	季	季		〇〇八		一	收	種	四〇〇									
吳堡縣	四七八〇〇	一	秋	季	季		二〇〇		一	收	種	九五〇									
洛川縣	一五〇〇〇〇	一	秋	季	季		〇〇八		一	收	種	〇〇〇									
定邊縣	一五〇〇〇〇	一	秋	季	季		〇〇八		一	收	種	〇〇〇									
靖邊縣	一四〇〇〇	一	秋	季	季		〇〇五		一	收	種	七〇									
橫山縣	五三三〇	一	秋	季	季		一〇〇		一	收	種	五三三									
腹縣	四八五〇五〇	一	秋	季	季		一〇五		一	收	種	七五七									
洋縣	三〇〇〇〇〇	一	秋	季	季		六〇〇		一	收	種	一八〇〇〇									
南鄭縣	一〇〇〇〇〇	一	秋	季	季		四〇〇		一	收	種	四〇〇〇									
韓城縣	一五〇〇〇〇	一	秋	季	季		一〇六		一	收	種	二四〇〇三									
白水縣	九五〇〇〇	一	秋	季	季		二〇〇		一	收	種	一九〇〇〇									
韓陽縣	五二〇〇〇	一	秋	季	季		〇〇八		一	收	種	四一六〇									
岐山縣	一五〇〇〇〇	一	秋	季	季		二〇〇		一	收	種	三〇〇〇〇									
醴泉縣	三三五〇〇	一	秋	季	季		四〇〇		一	收	種	一三四〇〇〇									
大荔縣	一〇〇〇〇〇	一	秋	季	季		三〇〇		一	收	種	三〇〇〇〇									
寶雞縣	三〇一九〇〇	一	秋	季	季		五〇〇		一	收	種	一五〇九五〇									
咸陽縣	一三〇〇〇〇	一	秋	季	季		六〇〇		一	收	種	七二〇〇									
渭南縣	二四四〇〇〇	一	秋	季	季		八〇〇		一	收	種	一五五五〇〇									
蒲城縣	一六八〇〇	一	秋	季	季		二〇〇		一	收	種	三三六〇									
高陵縣	七二六七	一	秋	季	季		三〇〇		一	收	種	二二三五〇									
潼關縣	二五〇〇	一	秋	季	季		六〇〇		一	收	種	二五〇〇									
富平縣	一〇〇〇〇	一	秋	季	季		二〇〇		一	收	種	一〇〇〇									
澄城縣	一二〇〇〇	一	秋	季	季		二〇〇		一	收	種	二四〇〇〇									
武功縣	一五〇〇〇	一	秋	季	季		一〇〇		一	收	種	一五〇〇〇									
臨潼縣	三八三一〇〇	一	秋	季	季		二〇〇		一	收	種	七六六二〇									
藍縣	五四〇〇	一	秋	季	季		一〇〇		一	收	種	五四〇									
朝邑縣	二五一五一〇	一	秋	季	季		二〇五		一	收	種	六二六七七									
麟遊縣	五〇〇〇	一	秋	季	季		二〇〇		一	收	種	一〇〇〇									
淳化縣	三〇〇〇〇〇	一	秋	季	季		二〇〇		一	收	種	六〇〇〇〇									
雋南縣	二〇〇〇〇〇	一	秋	季	季		三〇〇		一	收	種	六〇〇〇〇									

陝省各縣十九年小麥生產狀況調查統計表

縣別	種		每年度	年	收穫	收穫量		收穫量
	植	畝數				每畝收穫量	總	
宜川縣	—	一六〇〇〇	—	秋	—	〇・七	—	一一〇
長武縣	—	一二〇〇〇	—	秋	—	三・五	—	四二〇〇
柞水縣	—	三〇六一	—	秋	—	六・〇	—	一八三六
梅邑縣	—	一四〇〇〇〇	—	秋	—	三・〇	—	四二〇〇〇
長安縣	—	四二五二二八	—	秋	—	二・〇	—	八五〇二五
隴縣	—	一二〇〇〇〇	—	秋	—	四・〇	—	四八〇〇〇
商縣	—	四四六二九	—	冬	—	五・〇	—	二二三二五
延川縣	—	八〇〇〇〇	—	秋	—	〇・九	—	七二〇〇
華縣	—	一二〇〇〇〇	—	秋	—	五・〇	—	六〇〇〇〇
白河縣	—	四〇〇	—	秋	—	五・〇	—	二〇〇〇
褒城縣	—	三〇〇〇〇	—	秋	—	四・〇	—	一二〇〇〇
中部縣	—	一五〇〇〇	—	秋	—	一・二	—	一八〇〇
城固縣	—	二八五〇〇〇	—	冬	—	六・〇	—	一七二〇〇
沔陽縣	—	七三五〇〇	—	秋	—	四・〇	—	二九四〇〇
鳳翔縣	—	一五〇〇〇	—	秋	—	三・〇	—	四五〇〇
郿陽縣	—	二四一六〇〇	—	秋	—	三・〇	—	七二四八〇
三原縣	—	五〇〇〇〇	—	秋	—	二・〇	—	一〇〇〇〇
鄠縣	—	四三二四	—	秋	—	六・〇	—	二五八八
延長縣	—	八〇〇〇	—	秋	—	一・五	—	一二〇〇
安塞縣	—	二二〇〇	—	秋	—	二・〇	—	四四〇〇
膚施縣	—	一六〇〇	—	秋	—	二・〇	—	三二〇〇
清湖縣	—	八二七〇〇	—	秋	—	一・〇	—	八二七〇
神木縣	—	五〇〇〇	—	春	—	一・五	—	七五〇
耀縣	—	二八七〇〇	—	秋	—	三・〇	—	八六一〇
乾縣	—	六六四三〇	—	秋	—	一・〇	—	六六四三
石泉縣	—	二〇八〇〇	—	秋	—	三・〇	—	六三四〇
藍屋縣	—	六二八〇〇	—	秋	—	六・〇	—	三七八八〇

附註

一本表係根據六十縣所填報之農業狀況調查表編製以比較小麥生產狀況
 一表內註「」者示明將大小麥生產數量混合填報難資分析之數

縣別	種植畝數	每畝年次數	種植時期	每畝年收穫量	全年收穫量	收穫量	
						收穫量	收穫量
柞水縣	一五三〇	一	三月	〇・八	一・二四	三二四	
長安縣	四〇〇〇	一	四月	一・五	一・五〇	九一八三	
褒城縣	二〇〇〇	一	四月	一・五	一・五〇	六〇〇〇	
城固縣	九五〇〇	一	四月	二・四	二・四〇〇	三〇〇〇	
沔陽縣	七〇〇〇	一	三月	一・八	一・八〇〇	一三六〇〇	
雲陽縣	一六六五	一	三月	〇・八	〇・八〇〇	一三三三	
神木縣	一四〇〇	一	三月	〇・一	〇・一〇〇	四〇〇	
耀州縣	三〇一四	一	四月	〇・五	〇・五〇〇	一五〇七	
隴州縣	一八五〇	一	四月	〇・八	〇・八〇〇	一四八〇	
商州縣	五六七三	一	四月	一・五	一・五〇〇	八五〇九	
白河縣	二〇〇	一	三月	一・〇	一・〇〇	二〇〇	
榆林縣	一四五八三	一	三月	一・〇	一・〇〇〇	一四五八三	
宜君縣	一〇六〇	一	五月	一・〇	一・〇〇〇	一〇六〇	
岐山縣	八〇〇〇	一	三月	〇・五	〇・五〇〇	四〇〇〇	
隴南縣	一七〇〇	一	三月	一・〇	一・〇〇〇	一七〇〇	
洋州縣	一五〇〇〇	一	六月	三・〇	三・〇〇〇	四五〇〇〇	
橫山縣	四五〇〇	一	三月	一・〇	一・〇〇〇	四五〇〇	
平陽縣	六〇〇	一	三月	〇・四	〇・四〇〇	二四〇	
寶雞縣	五二〇	一	四月	〇・六	〇・六〇〇	三一二	
郿縣	九三二	一	四月	〇・六	〇・六〇〇	一五九	
南鄭縣	八五〇	一	三月	〇・五	〇・五〇〇	四二五	
石泉縣	七五〇〇	一	三月	一・五	一・五〇〇	一一五〇	
石泉縣	六三八〇〇	一	三月	二・二	二・二〇〇	一四〇三六〇	

附註

一本表係根據各縣所填之十九年農業狀況調查表產稻各縣分別編製以資統計比較

陝省各縣十九年稻作物生產狀況調查統計表

十九年各縣農林場圃經營狀況調查統計表 (甲) 農場暨棉場

縣別	名稱	所在地	設立年月	性質	面積	地形	植物狀況				經理人數	工人數目	經費來源	全年總額		
							名稱	種植面積	全年產量						每單位價值	總值
									每畝產量	總產量						
南鄭縣	立農場	西關外	十八年二月	官辦	三畝	平原	棉	17畝	200斤	3400斤	0.30元	1020元	由縣地方籌支	九六〇元		
							蔬菜	12畝	600斤	7200斤	0.10元	720元				
							花卉	2畝	200株	400株	0.05元	20元				
							果樹	2畝	100株	200株						
洛川縣	農事試驗場	縣治西門外西溝內	十九年一月	官辦	一畝	溝坡	穀	1畝	2斗	2斗	0.70元	1.40元	由縣地方款項下籌支	二〇〇元		
							大麥	1畝	1.50斗	1.50斗	0.70元	1.05元				
							小麥	1畝	2斗	2斗	0.90元	1.80元				
							玉蜀黍	1畝	2斗	2斗	0.50元	1元				
							黃豆	1畝	1斗	1斗	0.70元	0.70元				
							蔬菜	2畝	800斤	1600斤	0.01元	1.6元				
							蘿蔔	0.50畝	1000斤	500斤	0.02元	10元				
							糧	2.50畝	2斗	5斗	0.04元	2元				
郿縣	農事試驗場	縣南關	十九年四月	官辦	二畝	平原	棉	6畝	30斤	180斤	0.40元	72元	由縣地方籌支	三元		
							穀	6畝	2斗	12斗	1.20元	14.40元				
藍屋縣	農事試驗場	縣城東關	十九年八月	官辦		平原	德棉	12畝	30斤	360斤	0.30元	108元	由縣地方籌支			
							美棉	5畝	30斤	150斤	0.30元	45元				
屋縣	農事試驗場	縣東關	十九年八月	官辦	三畝	平原	中棉	5畝	20斤	100斤	0.20元	20元	由縣地方籌支	四〇元		
							其他農產	8畝	8斗	64斗	1元	64元				

縣別	名稱	所在地	設立年月	性質	面積	地形	種植物狀況				經理人數	工人數目	經費來源	全年總額		
							名稱	面積	全年產量						每單位價值	總值
									每畝產量	總產量						
同官縣	農事試驗場	縣治北方泰山廟	十七年十一月	官辦	五畝	平原	稻	70	斗	斗	元	元	一	三	量入為出無經費	
							小麥	20	斗	斗	3	300				
							大麥	5	斗	斗	2	70				
							棉	10	斤	斤	0.30	30				
							豆	5	斗	斗	2.50	50				
沂陽縣	農棉試驗場	縣南關	九年三月	官辦	五畝	平原	耐旱稷	1	斗	斗	1	4	一	一	由縣地方支	三元
							棉	2	斤	斤	0.50	60				
							小麥	2	斗	斗	2.50	25				
咸陽縣	農棉試驗場	縣城西北門內	十二年一月	官辦	一畝	平原	棉	3	斤	斤	0.30	45	一	二	由縣地方支	五元
							小麥	2	斗	斗	1.50	24				
							玉蜀黍	2	斗	斗	1.50	45				
岐山縣	農棉試驗場	縣城外荒地	十八年三月	官辦	二六畝	平原	棉	6	斤	斤	0.50	60	一	一	由縣項下開支	三元八角
							小麥	6	斗	斗	3	36				
							玉蜀黍	3	斗	斗	1.50	37.50				
韓城縣	農棉試驗場	縣城南關	十五年二月	官辦	三畝	平原	小麥	0.50	斗	斗	4	16	建設局兼理	三	由縣地方支	一元
							大麥	0.30	斗	斗	3.50	6.50				
							玉蜀黍	0.50	斗	斗	2	1				
大荔縣	農棉試驗場	縣城東關	十七年	官辦	五畝	平原	美棉	1.70	斤	斤	0.20	17	二	三	由縣地方支	二元
							棉	30	斗	斗	0.30	450				
							棉	10	斗	斗	2	100				

縣別	名稱	所在地	設立年月	性質	面積	地形	植 物 狀 况				經理人數	工人數目	經費來源	全年總額		
							名稱	面積	全年產量	總產量					單位價值	總值
長武縣	中山棉	縣內	十七年	官辦	六畝	平原	棉	8	360	360	0.50	195	一人	二人	由縣地方支	三元
寶雞縣	棉場	縣外	十七年	官辦	一二畝	平原	脫里斯棉	6	22	132	0.50	60	一人	一人	由縣地方支	二六四元
							金斯棉	6	20	120	0.50	60	一人	一人		
朝邑縣	農事試驗場	縣城西	十七年六月	官辦	二六畝	平原	東洋小麥	2	3	6	2	12	一人	二人	由縣地方支	五〇元
							西洋小麥	1.50	3.50	5.25	2	10.50				
							美國豌豆	1	2.60	2.60	1.50	3.90				
							德國豌豆	0.50	2.80	1.40	1.50	2.10				
							泥金豌豆	0.60	2.40	1.44	1.50	2.16				
							蚕豆	0.40	3.50	1.40	2	2.80				
							羊角葱	1.50	2.5	3.75	0.02	0.75				
							美國白菜	2.50	15.00	37.50	0.02	75				
							美國棉	12	30	360	0.30	108				
							德國棉	10	25	250	0.30	75				
本國棉	8	20	160	0.30	48											
榆林縣	農棉試驗場	縣內	十七年三月	官辦	四六畝	平原	大麥	20	1	20	1.50	30	一人	三人	由縣地方支	三元
							苜蓿	3	700	2100	(百斤)2	42				
							蔬菜	5	1400	7000	(百斤)1	70				
							綠豆	1	1	1	6.80	6.80				
定邊縣	農棉試驗場	縣內	十七年三月	官辦	二畝	平原	小麥	3	1	3	8	24	一人	一人	由縣地方支	五元
							豌豆	3	0.60	2.40	7	16.80				
							玉蜀黍	2	1.20	2.40	4.20	10.08	一人	一人	由縣地方支	五元

縣別	名稱	所在地	設立年月	性質	面積	地形	種植物狀況				經理人數	工人數目	經費來源	全年總額		
							名稱	種植面積	全年產量 每畝產量	總產量					每單位價值	總值
定邊縣	農試場	縣城內北	十七年三月	官辦	二畝	平原	稷	2	130	260	370	962	一人	一人	由縣支	五元
							黍	2	150	3	350	1050	一人	一人	由縣支	五元
宜縣	農試場	西場灘	十九年	官辦	二畝	平原	棉	10	12	120	030	36	一人	一人	由縣支	四元
白水縣	第棉場	縣城內南	十七年三月	官辦	二畝	平原	美棉	10	20	200	030	60	一人	二人	由縣支	九元
							中棉	10	20	200	030	60	一人	二人	由縣支	九元
郿縣	農試場	縣城南外	十七年	官辦	二畝	平原	稷	15	4	6	1	6	一人	一人	由地方支	二元
							棉	15	5	25	030	750	一人	一人	由地方支	二元
隴縣	農試場	縣西關老營盤	民國二年	官辦	二畝	平原	棉	2	70	140	080	112	三人	二人	由地方支	九元
							金鉞	05	3	150	080	120	一人	一人	由地方支	二元
							銀鉞	08	3	240	080	192	一人	一人	由地方支	二元
							大根	19	3	570	080	456	一人	一人	由地方支	二元
							秦椒	05	120	60	020	12	一人	一人	由地方支	二元
延川縣	棉場	東山寺	十九年	官辦	七畝	平原	棉	7	10	70	040	28	一人	二人	由縣支	三元
沔縣	棉場	縣東側	十九年	官辦	二畝	平原	美棉	10	30	300	040	120	一人	五人	由地方支	三元
							中棉	10	30	300	040	120	一人	五人	由地方支	三元
郿陽縣	農試場	縣治南門外	十九年六月	官辦	五畝	平原	大麥	5	6	30	2	60	一人	二人	由地方支	三元
							小麥	5	5	25	250	6250	一人	二人	由地方支	三元
							雜豆	5	3	15	250	3750	一人	二人	由地方支	三元
三原縣	農試場	縣城內南	十六年三月	官辦	一畝	平原	德棉	2	30	60	030	18	一人	一人	由縣支	五元
三原縣	農試場	縣城內南	十六年三月	官辦	一畝	平原	美棉	3	30	90	030	27	一人	一人	由縣支	五元
							中棉	2	20	40	030	12	一人	一人	由縣支	五元

說

- 一 本表係根據十九年農業狀況調查表內之場圃經營狀況調查編製
- 一 十九年農業狀況調查表填報者計共六十三縣除尚未設有農棉等場之縣以及雖已設有場地而尚未試驗種植者並其他填報審查不合之縣外統計結果僅得表列之農棉等場合併聲明

明

陝省各縣十九年農林場圃經營狀況調查統計表 (乙) 苗圃

縣別	名稱	所在地	設立年月	性質	面積	地形	種植物狀況		經理人數	工人數目	經費來源	全年經費總額	
							名稱	株數					
白水縣	第一苗圃	西北土康溝	十七年二月十日	官辦	三八畝	溝地	椿	500	1500	三	二	縣地方	二十七元
							德國槐	500	1500				
							桐	500	2000				
							栢	200	1200				
							榆	200	1400				
							楊柳	200	400				
							楸	200	200				
							桑	500	4000				
洋縣	立苗圃	西五里院	十六年	官辦	一八畝	原平	柚子	50000	20000	一	三	縣地方	三十六元
							榆	40000	15000				
							椿	20000	20000				
							桑	5000	10000				
							苦棟	4000	32000				
							桐	10000	10000				
							桃	10000	10000				
							栲	450	4500				
朝邑	立苗圃	治城	十三年三月	官辦	六畝	原平	槐	420	2100	一	四	縣地方	九元
							楸	390	3900				
							苦棟	560	1680				
							杏	500	1000				
							榆	230	2240				
							楊	500	5000				
							刺槐	490	980				
							皂莢	1200	450				
渭南縣	苗圃	西關	十五年	官辦	六畝	原平	榆	1180	944	一	二	建設局	經費
							椿						

縣別	名稱	所在地	設立年月	性質	面積	地形	植物狀況			經理人數	工人數目	經費來源	全年經費總額											
							名稱	面積	株數					每畝株數	合計株數									
																現	種	株數						
長安縣	第一苗圃	南關外縣內舊倉房地	十七年十二月	辦官	一畝	原平	中槐	150	2200	3300	—	四	地方	一五七元										
							德槐	60	2200	1100														
							榆	30	1800	480														
							栢	10	16000	1600														
							槐	2	20000	40000														
							榆	2	10000	20000														
							椿	1	20000	20000														
							桑	2	10000	20000														
							桃	1	20000	20000														
							栢	1	10000	20000														
山縣	第一苗圃	縣西北廟公廟	十四年三月	辦官	二畝	原平	德槐	210	20000	42000	—	—	縣地方	二四八元										
							絨山花樹	1	10000	10000														
							椿	2	20000	40000														
							槐	3	10000	30000														
							桑	3	20000	60000														
							榆	2	10000	20000														
							杏	2	20000	40000														
							柳	2	90	180														
							桐	1	50	50														
							栢	2	40	80														
澄城縣	第一苗圃	城西	十九年三月	辦官	一畝	原平	楊	1	60	60	—	—	地方	四八元										
							槐	3	70	210														
							德槐	2	70	140														
							德槐	120	300	360														
							本國槐	110	300	330														
							椿	220	1000	2200														
							楸	110	200	220														
							楊	130	600	780														
							三原縣	城內	十八年三月	辦					八畝	原	椿	220	1000	2200	—	—	縣地方	四八元
																	楸	110	200	220				
楊	130	600	780																					

縣	名稱	所在地	設立年月	性質	面積	地形	種植物狀况		經理人數	工人數目	經費來源	全年經費總額	
							名稱	面積					現種株數
別南	縣	西關外	十八年三月	官辦	三畝	原平	洋槐	12	7000	80000	縣		
鄭縣	立苗圃	西關外	十八年三月	官辦	三畝	原平	椿	1	7000	7000	一	二	地方款
							榆	4	7000	20000			
							柏	1	7000	7000			
							夜合花	6	7000	40000			
							桃	1	7000	7000			
乾縣	立苗圃	縣西	十六年九月	官辦	一畝	原平	雲楓	6	200	40000	二	二	項下撥開支 由建設局經費
							椿	4	1625	6500			
							中槐	1	775	775			
							德桃	0.50	280	140			
長武	廣仁苗圃	北區胡家河	十七年二月	私辦	一畝	原河灘地	桃	2	859	1617	二	二	由全村民籌措
							核桃	1	483	496			
							刺槐	350	40	140			
							刺柏	150	45	70			
							白椿	2	50	100			
韓城	苗圃	西關	十五年二月	官立	一畝	原平	核桃	3	40	120	三	六	縣府發給
							桃杏	250	45	115			
延川	苗圃	東山寺	十八年	官辦	一畝	原平	椿	120	24000	28800	由建設局經理	二	縣地方款
							桑	120	80000	84000			
							榆	140	18000	18000			
							槐	130	18000	29400			
川縣	苗圃	東山寺	十八年	官辦	一畝	原平	核桃	20	6000	5400	由建設局經理	一	縣地方款
							椿	1	1000	1000			
							楊槐	2	2000	4000			
川縣	苗圃	東山寺	十八年	官辦	一畝	原平	漢槐	2	1500	3000	由建設局經理	一	縣地方款
							桑	1	1000	1000			

農林統計 9 (三)

縣別	名稱	所在地	設立年月	性質	面積	地形	種植物狀況		經理人數	工人數目	經費來源	全年經費總額	
							名稱	面積					現種株數
大荔縣	苗圃	城內	十七年十月	官辦	八畝	原平	楊柳	10000	10000	二	三	縣地方款	一二〇〇元
							桑	150	22000				
							洋槐	2	18000				
							椿	1	8000				
							槐	150	19500				
							桃	1	9000				
南	第一苗圃	西邊	十四年	官辦	一畝	原平	桑	5	15000	一	一	支	一二〇元
							洋槐	5	5000				
							核桃	5	2500				
城固縣	第二苗圃	西關	十六年	官辦	一畝	原平	桑	3	15000	一	一	支	一二〇元
							洋槐	5	5000				
							核桃	5	2500				
郿縣	第一苗圃	東門外	十三年	官辦	五畝	原平	楊柳	3	600	一	二	縣地方款	三六〇元
							柳	3	600				
							槐	3	600				
沔縣	第一苗圃	大路	十八年	官辦	三畝	原平	槐	3	600	一	二	縣地方款	三六〇元
							洋槐	10	2000				
							其他	3	600				
沔縣	第一苗圃	大路	十八年	官辦	五畝	原平	德槐	10	32000	一	五	縣地方款	六〇〇元
							洋槐	5	14000				
							烏柳	2	8400				
沔縣	第一苗圃	大路	十八年	官辦	五畝	原平	榆樹	14	44800	一	五	縣地方款	六〇〇元
							桃	10	24000				

農林統計 9 (20)

縣別	名稱	所在地	設 立 年 月	性 質	面 積	地 形	種 植 物 狀 况		經 理 人 數	工 人 數	經 費 來 源	全 年 經 費	費 總 額
							種 類	現 種 株 數					
							每畝株數	共計株數					
沔 縣	同前頁	同前頁	同前頁	同前頁	同前頁	同前頁	杏樹	3	2400	7200	同前頁	同前頁	同前頁
							椿樹	3	2800	8400			
延 長 縣	苗圃	縣城內	十九年	官辦	三畝	平原	李樹	2	2800	5600	一	一	縣地方
							湖桑	1	500	500			
安 塞 縣	苗圃	舊城南門外	十六年	官辦	一畝	平原	德槐	150	800	4500	一	一	縣地方
							椿	0.50	300	1500			
縣	園	外	三月	辦	一畝	原	柳	1	50	50	一	二	縣地方
							桑	1	100	100			
							槐	0.10	200	20			
							杏	0.20	100	20			
							李	0.10	150	15			
							桃	0.10	300	30			
							梨	0.10	200	20			
							蘋果	0.10	400	40			五元

說明
 一 本表係根據六十三縣所填報之十九年農業狀況調查表內調查之場圃經營狀況編製
 一 各縣苗圃除尚未設立暨已設立而尚未栽植苗木以及未據填報之各縣外本年實況統計結果如表列

十九年各縣農場暨棉場種植物種類百分比比較圖

(根據十九年各縣農林場園經營狀況調查統計表編製)

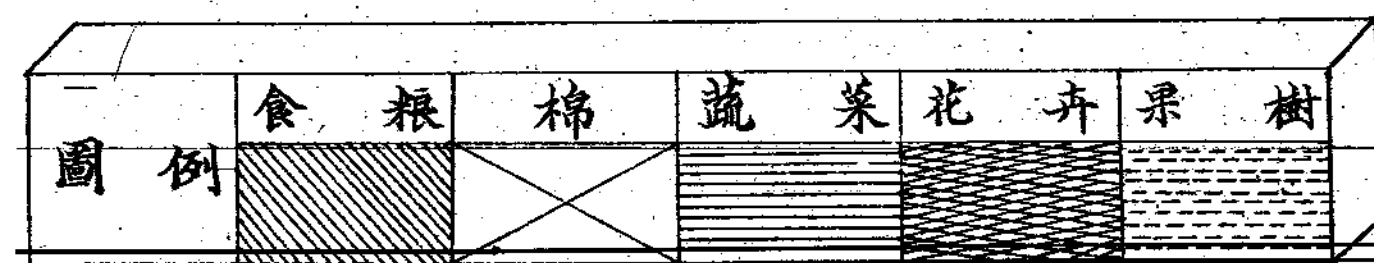
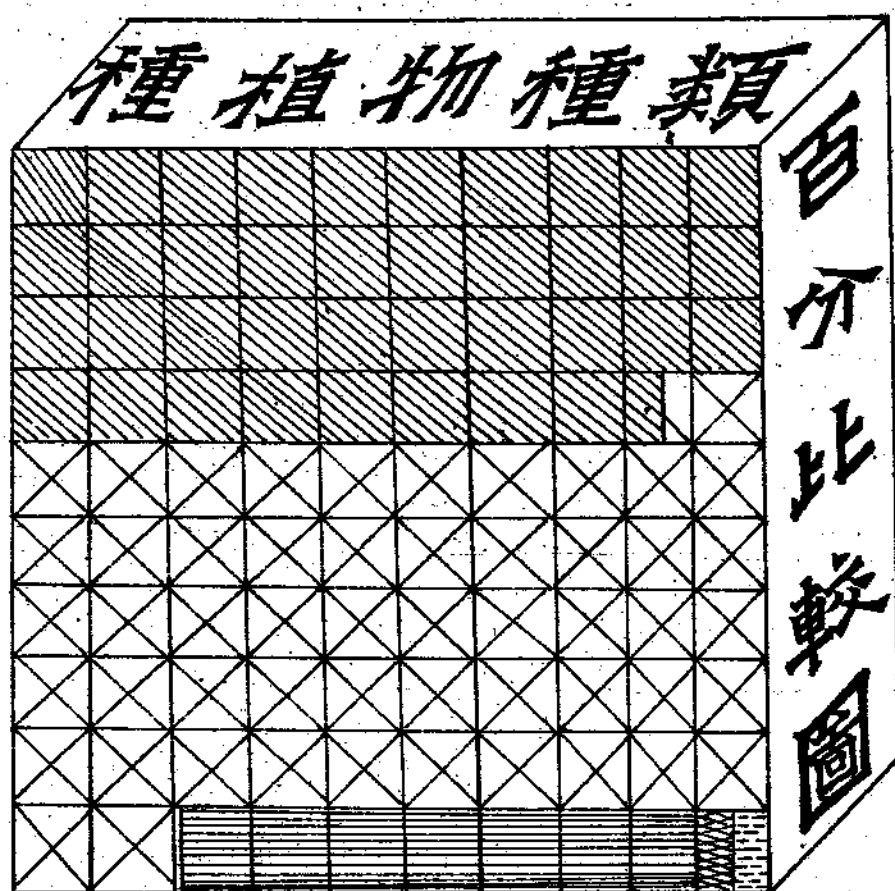

各縣農場暨棉場出產物之總值與全年所支經費總額比較圖

(根據十九年各縣農林場圃經營狀況調查統計表編製)

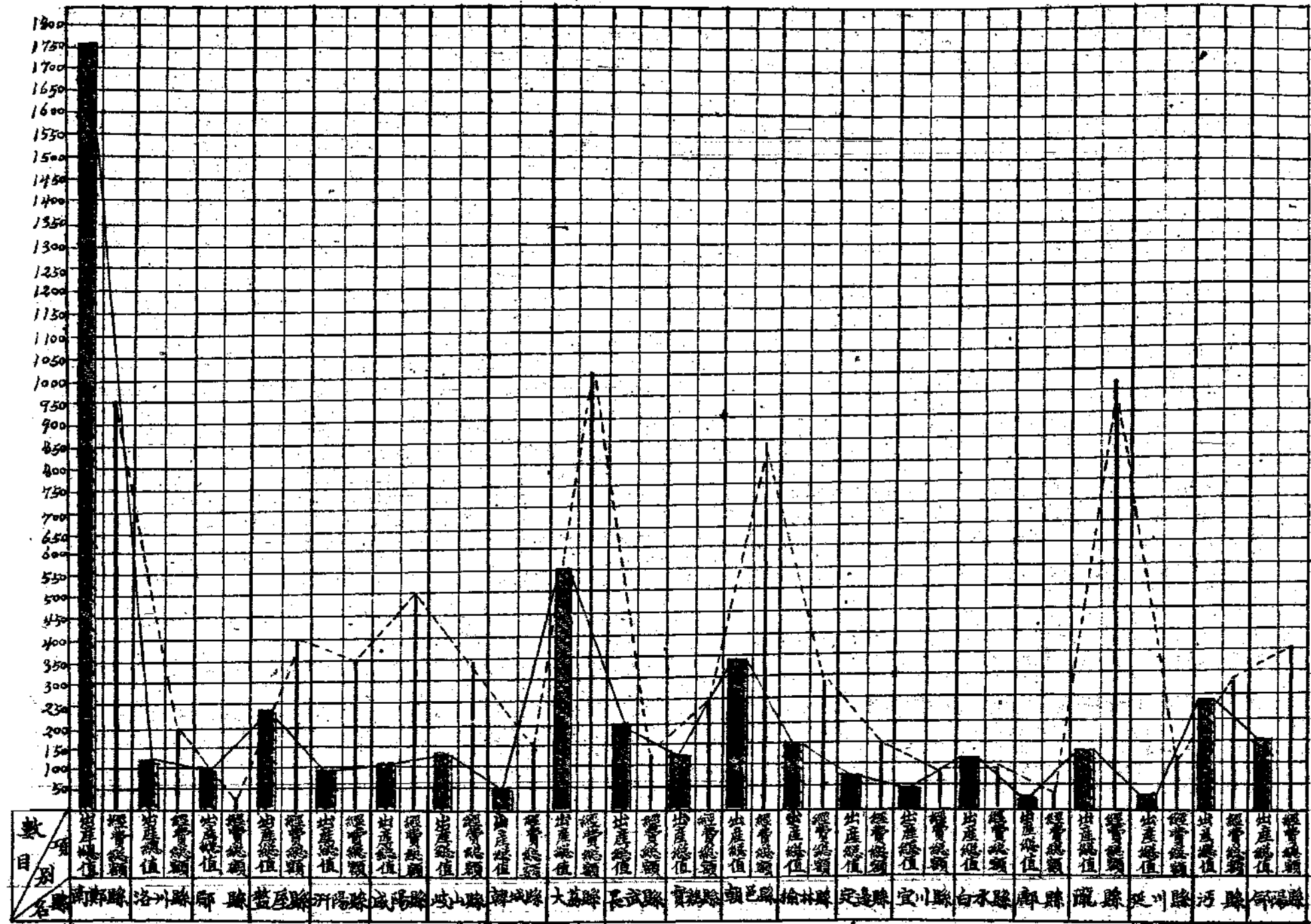

各縣苗圃面積比較圖

(根據陝省各縣十九年農林場圃經營狀況調查統計表編製)

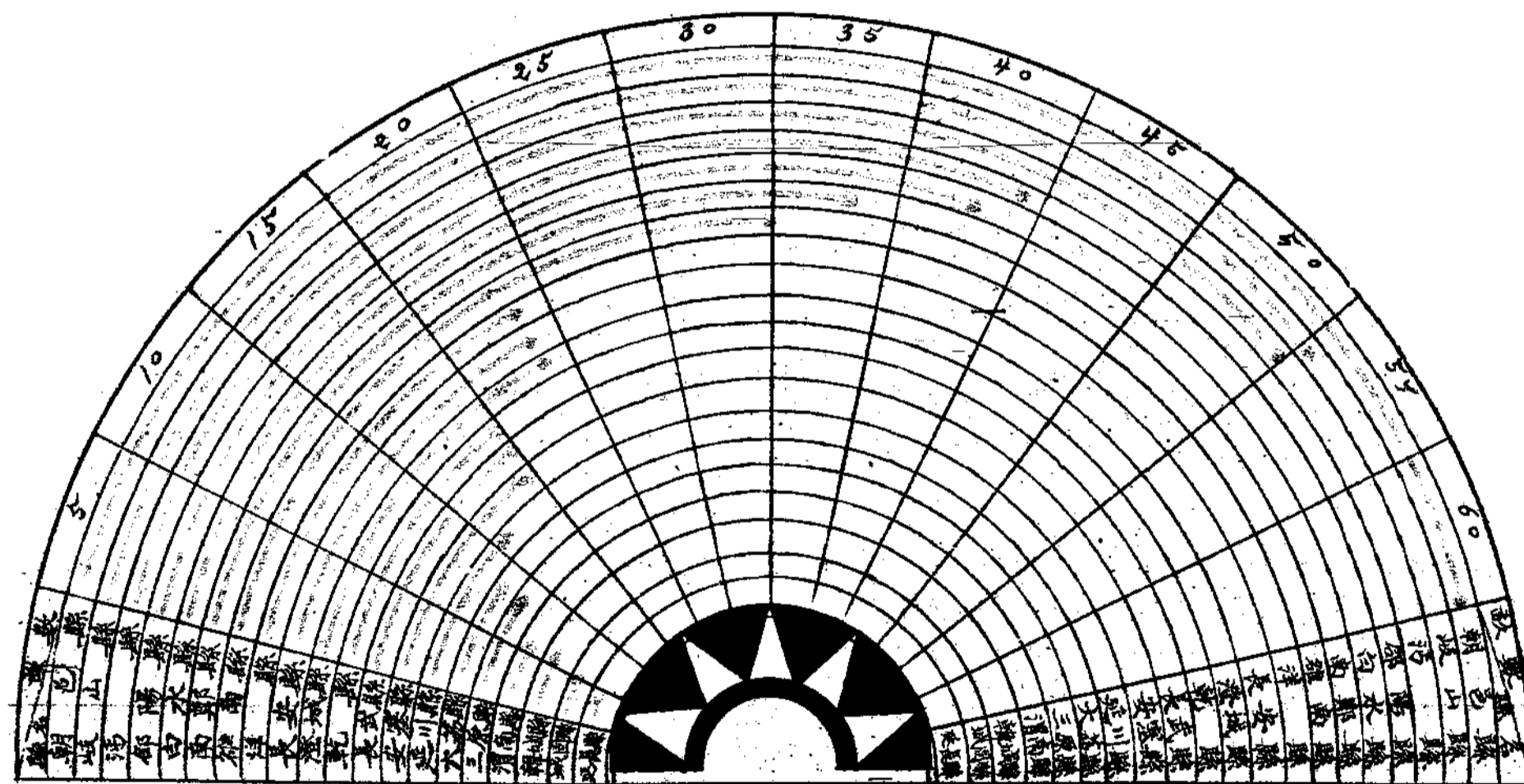

註

一此表長寬各度均以里計面積以方里計

一查各縣所報為害面積編製時經審核有不確實者均於各該縣面積數目下註以甲台符號以資識別

一各名稱故未便按區分註僅列面積總數

一查富平隴縣武功乾縣臨潼扶風甘泉涇陽等八縣所呈報為害面積非係僅列長寬各度總數即係僅註鄉

附

一此表係根據各縣所填報之十九年蝗蟲為害調查表編製共計二十八縣

縣別	涇陽縣	甘泉縣	扶風縣	臨潼縣	乾縣縣	武功縣	隴縣縣	富平縣	藍田縣	澄城縣	麟遊縣	長安縣	大荔縣	永壽縣	潼關縣	興平縣	朝邑縣	醴泉縣	宜川縣	岐山縣	蒲城縣	郿縣縣	華城縣	韓城縣	鄜陽縣	藍屋縣	寶雞縣
縣長寬	二五〇	二五〇	二五〇	二五〇	二五〇	二五〇	二五〇	二五〇	二五〇	二五〇	二五〇	二五〇	二五〇	二五〇	二五〇	二五〇	二五〇	二五〇	二五〇	二五〇	二五〇	二五〇	二五〇	二五〇	二五〇	二五〇	二五〇
縣治附近	二五〇	二五〇	二五〇	二五〇	二五〇	二五〇	二五〇	二五〇	二五〇	二五〇	二五〇	二五〇	二五〇	二五〇	二五〇	二五〇	二五〇	二五〇	二五〇	二五〇	二五〇	二五〇	二五〇	二五〇	二五〇	二五〇	二五〇
縣治東面	二五〇	二五〇	二五〇	二五〇	二五〇	二五〇	二五〇	二五〇	二五〇	二五〇	二五〇	二五〇	二五〇	二五〇	二五〇	二五〇	二五〇	二五〇	二五〇	二五〇	二五〇	二五〇	二五〇	二五〇	二五〇	二五〇	二五〇
縣治西面	二五〇	二五〇	二五〇	二五〇	二五〇	二五〇	二五〇	二五〇	二五〇	二五〇	二五〇	二五〇	二五〇	二五〇	二五〇	二五〇	二五〇	二五〇	二五〇	二五〇	二五〇	二五〇	二五〇	二五〇	二五〇	二五〇	二五〇
縣治南面	二五〇	二五〇	二五〇	二五〇	二五〇	二五〇	二五〇	二五〇	二五〇	二五〇	二五〇	二五〇	二五〇	二五〇	二五〇	二五〇	二五〇	二五〇	二五〇	二五〇	二五〇	二五〇	二五〇	二五〇	二五〇	二五〇	二五〇
縣治北面	二五〇	二五〇	二五〇	二五〇	二五〇	二五〇	二五〇	二五〇	二五〇	二五〇	二五〇	二五〇	二五〇	二五〇	二五〇	二五〇	二五〇	二五〇	二五〇	二五〇	二五〇	二五〇	二五〇	二五〇	二五〇	二五〇	二五〇
合計面積	九〇〇	九〇〇	九〇〇	九〇〇	九〇〇	九〇〇	九〇〇	九〇〇	九〇〇	九〇〇	九〇〇	九〇〇	九〇〇	九〇〇	九〇〇	九〇〇	九〇〇	九〇〇	九〇〇	九〇〇	九〇〇	九〇〇	九〇〇	九〇〇	九〇〇	九〇〇	
所害田木種類	穀	穀	穀	穀	穀	穀	穀	穀	穀	穀	穀	穀	穀	穀	穀	穀	穀	穀	穀	穀	穀	穀	穀	穀	穀	穀	穀

陝省各縣十九年蝗蟲為害狀況調查統計表

明說

一凡遇小數時概以四捨五入法列為整數
 一凡填報不全之數概不錄即於該欄內畫以「/」符號以資識別
 一此表係就呈廳之二十五縣植樹調查表編製

縣別	武功縣	興平縣	渭南縣	淳化縣	朝邑縣	扶風縣	咸陽縣	澄城縣	郃陽縣	臨潼縣	郿縣	安定縣	宜川縣	甘泉縣	沂陽縣	岐山縣	白水縣	吳堡縣	郿縣	商南縣	延長縣	耀縣	綏德縣	寶雞縣	枸邑縣	
植樹人數	七六四	二四一九	五九四	一三〇六	九八八九	四四八八	七八一九	一九四八	八三〇五	三五〇八	三四〇八	二八四〇	七三一	一七〇	一九一五	一六九七九	一九四八	五九〇六	八一三	三八〇七	一一〇八	八一七九	五三二八	二七〇七三	五三〇五	
植樹面積	五九	四二七	三二八	四九	三三三	二二七	二一九	四二四	三二二	三三三	一四三	二三四	二二四	二二四	一五五	一七七	一九九	九六三	五九七	九六三	四二二	四五五	一六四	一六四	一六四	
植樹種類	楊柳榆槐	楊柳	楊柳	楊柳榆槐	楊柳榆槐	楊柳	楊柳榆槐	楊柳榆槐	楊柳榆槐	楊柳榆槐	楊柳榆槐	楊柳榆槐	楊柳榆槐	楊柳榆槐	楊柳榆槐	楊柳榆槐	楊柳榆槐	楊柳榆槐	楊柳榆槐	楊柳榆槐	楊柳榆槐	楊柳榆槐	楊柳榆槐	楊柳榆槐	楊柳榆槐	楊柳榆槐
植樹株數	五二七〇	四六六四	三二九九	一一〇五〇	三五四〇九	一九二五七	一四六〇四	七五〇五	四六二九七	一四六九九	一七〇〇五	四〇五九	一〇〇四九	二九〇	四〇〇二〇	二八一二九	六〇六八	二九四四〇	四一一一	六〇六四九	五九九六六	三五九四九	一九五九七	三一九三三	一五七九九	
平均每人植樹數目	七	二	五	八	三	四	二	四	六	四	五	一	一四	二	二	三	五	五	一六	六	四	四	一	三	三	
平均每畝植樹數目	八九	一一	一〇三	二二六	一一〇	一六五	六三	一〇九	四六	二九	二八	四三	一七九	一八一	三四	一四七	六三	一〇	二五	四三	四三	四三	九六	九六	九六	
備						故未錄	故未錄						故未錄	故未錄			故未錄						故未錄	故未錄	故未錄	故未錄
考																										

陝省各縣二十年春季植樹調查統計表

陝省各縣二十年夏季作物收穫量調查統計表

縣別	大麥				小麥				谷類				豆雜			
	種植數	收穫量	平均	總量	種植數	收穫量	平均	總量	種植數	收穫量	平均	總量	種植數	收穫量	平均	總量
	畝	石	石/畝	石	畝	石	石/畝	石	畝	石	石/畝	石	畝	石	石/畝	石
鳳陽	10,300	10,300	1.00	10,300	10,300	10,300	1.00	10,300	10,300	10,300	1.00	10,300	10,300	10,300	1.00	10,300
田園	10,300	10,300	1.00	10,300	10,300	10,300	1.00	10,300	10,300	10,300	1.00	10,300	10,300	10,300	1.00	10,300
藍田	10,300	10,300	1.00	10,300	10,300	10,300	1.00	10,300	10,300	10,300	1.00	10,300	10,300	10,300	1.00	10,300
咸陽	10,300	10,300	1.00	10,300	10,300	10,300	1.00	10,300	10,300	10,300	1.00	10,300	10,300	10,300	1.00	10,300
... (Remaining rows follow a similar pattern with varying values for each county and crop type) ...																

附註		洋關		縣			
一表內註有月符號者示明無 一本表係根據報廳之四十三縣夏季作物收穫量調查統計表編製		大	種	數	收穫量	二六	五〇
		種	數	收穫量	八四	六二	
麥小		種	數	收穫量	七〇	三二	五六
		種	數	收穫量	二〇	一八	三三
麥大		種	數	收穫量	三三	二六	三四
		種	數	收穫量	四五	三四	六
麥中		種	數	收穫量	三六	四六	四五
		種	數	收穫量	五二	二〇	三六
豆		種	數	收穫量	二七	二〇	三六
		種	數	收穫量	三六	二〇	三六
雜		種	數	收穫量	三六	二〇	三六
		種	數	收穫量	三六	二〇	三六
量		種	數	收穫量	三六	二〇	三六
		種	數	收穫量	三六	二〇	三六

註

附

一本表係根據陝西財政廳調查統計數目編列

年別	民國十九年	民國十八年	民國十七年	民國十六年	民國十五年	民國十四年	民國十三年	民國十二年	民國十一年	民國十年
量	八,一九九,一〇〇	八,八〇三,四〇〇	〇,九五八,三〇〇	三,八八六,二〇〇	—	五,〇〇〇,〇〇〇	五,九〇〇,〇〇〇	三,一七〇,〇〇〇	三,〇〇〇,〇〇〇	二,九二二,一〇〇
增減	天災人禍量數驟減	天災人禍量數驟減	天災人禍量數驟減	北伐軍興量數稍減	省城被圍量數無從查悉	受胡鄂戰爭影響量數減少	受直奉戰爭影響量數減少	時局平定量數較多	時局平定量數較多	本年十月開始辦理
原										

陝省歷年輸出棉花斤量統計表

陝省歷年輸出棉花斤量比較圖

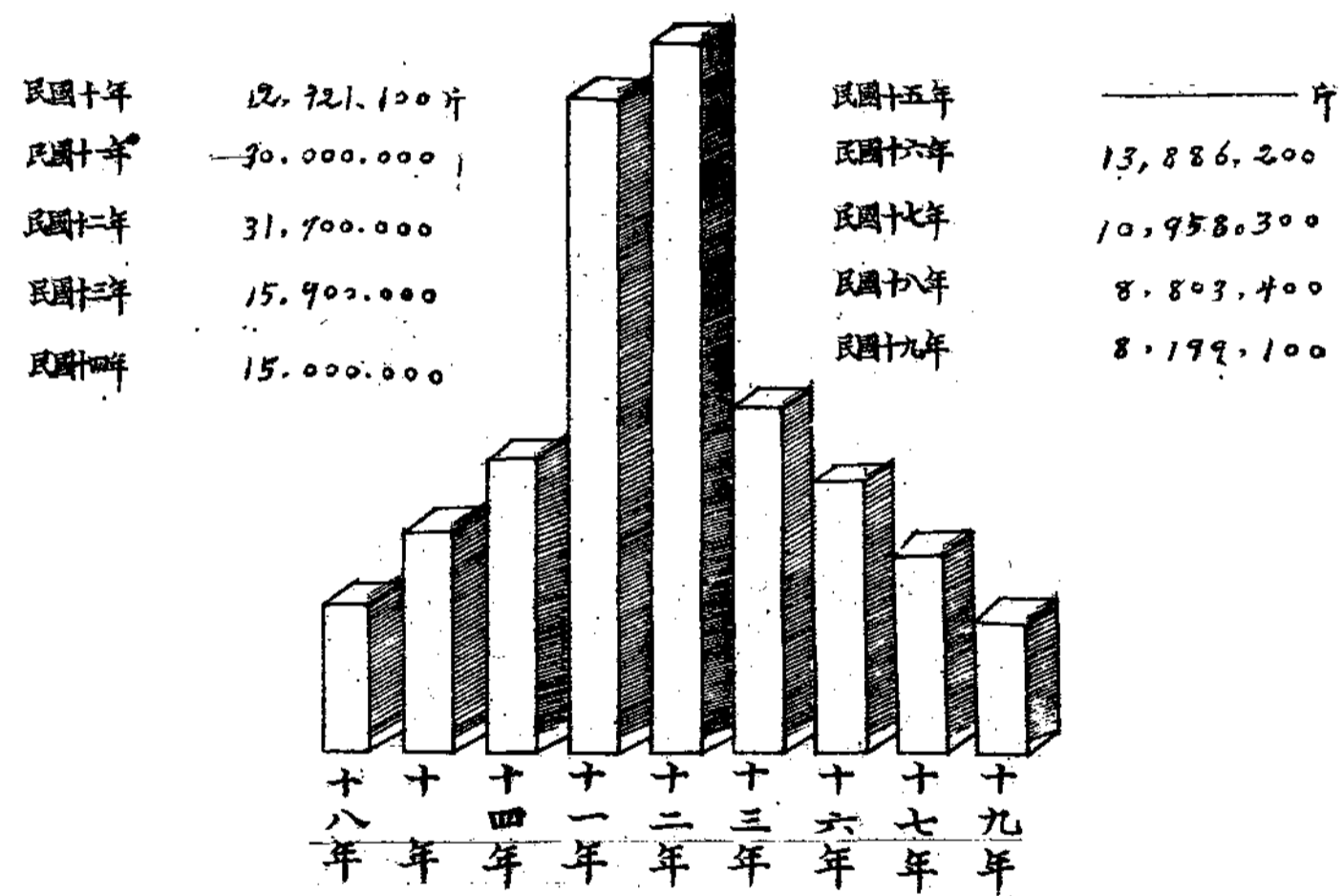

互商統計

法比較等。分別附後。

額比較。舊式金融機關之營業科目比較。集資方店種類比較。盈虧家數比較。各縣區商店資金總工業之工人人數暨性別比較。商業類之各縣區商。各項製造工業出品之原料產地比較。各項製造類之各項製造工業之出品總值。與原料總值比較。均分別製圖比較之。以明其趨勢暨現象。如工業況統計。舊式金融機關統計。其有相互關係者。人數統計。關於商業者。則有各縣十九年貿易狀者。有各縣工業製造物統計。各項製造工業工人十二縣之工商調查報告。編製之統計。關於工業九年全省各縣工商概況。分類編製統計。得有六之準備。於二十年八月間。即先將調查所得之十。爰擬編製陝省工商業現狀統計。以爲改良發展業。均爲應急之務。不容或緩。建設廳有鑒於此關於改善工業技術。增進工業生產。與夫發展商業。則均係資本微薄之小商店。在此造產初期。一言工業。則不過墨守舊法之小手工業。一言商陝省僻處西北。經濟落後。工商事業。極形幼稚。

編製工商統計之說明

縣別	武功縣		同官縣		安定縣		白水縣		淳化縣		咸陽縣		橫山縣		扶風縣		藍屋縣	
	種 類	店 數	種 類	店 數	種 類	店 數	種 類	店 數	種 類	店 數	種 類	店 數	種 類	店 數	種 類	店 數	種 類	店 數
商	綢緞店	一	紙店	一	布店	三	藥店	三	酒店	二	藥店	二	藥店	二	藥店	二	藥店	二
店	八	一	一	一	一	一	一	一	一	一	一	一	一	一	一	一	一	一
資本	八〇〇	三〇〇	一〇〇	一〇〇	一〇〇	一〇〇	一〇〇	一〇〇	一〇〇	一〇〇	一〇〇	一〇〇	一〇〇	一〇〇	一〇〇	一〇〇	一〇〇	一〇〇
一年內售	一八五〇	四九五〇	四七〇〇	五三〇〇	四九〇〇	四九〇〇	四九〇〇	四九〇〇	四九〇〇	四九〇〇	四九〇〇	四九〇〇	四九〇〇	四九〇〇	四九〇〇	四九〇〇	四九〇〇	四九〇〇
年末存	二九〇	九九〇	五八三	二四七	六五五	九三三	七五〇	二四〇	七六六	四三九	三三三	七四九	二二〇	二七九	一〇〇	一五八	二〇〇	二八四
全年開	二六〇	二四〇	六〇〇	九三〇	五六〇	一三〇	一〇〇	六四〇	九六〇	一五三	一三〇	六八〇	一〇〇	二二〇	一五〇	一〇〇	二〇〇	二五〇
盈	元	一五〇	四二〇	九八五	四九〇	九〇〇	一九七	六三〇	二四〇	二二〇	四〇〇	一七二	四〇〇	一〇〇	二〇〇	二〇〇	二〇〇	二五〇
虧																		
額	二五〇	一〇〇	八〇〇	二〇〇	三〇〇	四〇〇	二七〇	三〇〇	三〇〇	二〇〇	二〇〇	二〇〇	二〇〇	一〇〇	一〇〇	一〇〇	一〇〇	二〇〇

陝省各縣十九年貿易狀況調查統計表

縣別	蓋屋縣	榆林縣				乾縣				渭南縣				蒲城縣				臨潼縣				朝邑縣				富平縣				郿縣				潼關縣				洛川縣				南鄭縣				汧陽縣			
商種	鐵店	酒店	布店	綢緞店	絲線店	教育用店	紙店	皮貨店	銅鐵店	油店	京貨店	花布店	栗店	粟店	酒店	紙店	書店	粟店	酒店	綢緞店	京貨鋪	雜貨鋪	粟店	棉花店	粟店	鐵貨店	布店	粟店	藥材店	花布店	醬貨店	標貨店	京貨店	油酒店	雜貨店	花布店	雜貨店	藥材店	綢緞店	布店	化妝品店	棉布店	藥材店	雜貨店					
店數	三	二	三	七	三	四	二	八	五	三	六	八	三	二	一	一	二	二	二	七	六	二	九	七	二	九	二	四	一	三	三	七	九	二	一	一	五	五	五	一	五	六	九						
資本總額	五〇〇	六〇〇									二二二	一六〇〇	七〇〇	二〇〇	三九五〇	一八〇〇	九五〇	四六〇〇	二四〇〇	八〇〇	二四五〇	三三六〇	六八〇	五二〇〇	四六〇〇	九六五〇	一〇〇〇	四五〇〇	一〇〇〇	一四二〇	二四五〇	二四二〇	三六八〇	七〇〇〇	六〇〇〇	二〇〇〇	二五〇〇〇	七〇〇〇	一〇〇〇	四〇〇〇	一〇〇〇	一八〇〇	二七〇〇						
一年內售貨總值	五一〇	六六〇									一五〇〇	一三〇〇	三三三〇	一五七五	二二二〇	三五二九	二七六〇	二七六〇	六〇〇	二二〇	二二〇	三三〇	一五九二	四四七五	四二九〇	四三三〇	一〇五〇	二〇〇〇	一〇〇〇	四三〇	六三三〇	六五三〇	五三六	六五二〇	一〇〇〇	五五〇〇	一三三〇	五二〇〇	一七〇〇	三三三	四〇〇	一五〇〇							
年末存貨總值	一八九	一二五	四八七	一五五	一八〇	五五二	三八〇	一六二	六〇五	二二二	一五八	一四〇	一四〇	六四〇	五五	四七	三三〇	三三〇	一三三	三三〇	二八七	二二〇	一六八	二九九〇	二九九〇	二九二	一八六	五〇〇	七三	九七												三五〇							
全年支總額	四八〇	五六〇									九六〇	七五〇	二六九〇	四五〇	二一六〇	二六〇〇	二二五〇	二二五〇	一七六	二二二	二二二	一七三	一五〇〇	一三五〇	一五〇〇	五〇〇〇	一〇〇〇	三〇〇〇	二二〇〇	九〇〇	九〇〇	二五〇〇	二五〇〇	四九〇〇	三三〇〇	三〇〇〇	三〇〇〇	三〇〇〇	三〇〇〇	一八〇〇	一八〇〇	三六〇〇							
盈金額											八〇〇	一〇〇〇	一〇〇〇	三三〇	三三〇	一〇〇〇	九三〇	一〇〇	二〇〇	五〇〇	五〇〇	六〇〇	五〇〇	五〇〇	九〇〇	九〇〇	二〇〇	二〇〇	二〇〇	二〇〇	二〇〇	二〇〇	二〇〇	二〇〇	二〇〇	二〇〇	二〇〇	二〇〇	二〇〇	二〇〇	二〇〇	二〇〇	二〇〇						
虧金額	一五〇																																																

縣別	高陵縣	寶雞縣	澄城縣	栢邑縣	長安縣	武長縣	宜川縣	神木縣	膚施縣	安塞縣	鄜縣								
種類	棗店	棉花店	油盤店	洋貨店	山貨店	棗店	布店	雜貨店	紙店	茶店	藥店	雜貨店	布店	棗店	雜貨店	藥材店	雜貨店	雜貨店	雜貨店
店數	二	三	三	一	一	一	一	一	一	一	一	一	一	一	一	一	一	一	一
資本	六二〇〇	一三〇〇〇	一〇〇〇〇	三〇〇〇	二二〇〇〇	二二〇〇〇	二二〇〇〇	二二〇〇〇	二二〇〇〇	二二〇〇〇	二二〇〇〇	二二〇〇〇	二二〇〇〇	二二〇〇〇	二二〇〇〇	二二〇〇〇	二二〇〇〇	二二〇〇〇	二二〇〇〇
一年內售	一三五六	九八〇〇	七三〇〇	八六五〇	九七七八	二九七〇	九八〇〇	六四九六	一一一〇	二二〇〇	一七〇〇〇	二二〇〇〇	二二〇〇〇	二二〇〇〇	二二〇〇〇	二二〇〇〇	二二〇〇〇	二二〇〇〇	二二〇〇〇
年未存	九四八		一一〇〇	二二〇〇	四二〇〇	二六〇〇	二二〇〇	一〇〇〇	二二〇〇	二二〇〇	二二〇〇	二二〇〇	二二〇〇	二二〇〇	二二〇〇	二二〇〇	二二〇〇	二二〇〇	二二〇〇
全年開支	二三四〇	二四〇〇〇	一八〇〇〇	一一〇〇〇	二二〇〇〇	二二〇〇〇	二二〇〇〇	二二〇〇〇	二二〇〇〇	二二〇〇〇	二二〇〇〇	二二〇〇〇	二二〇〇〇	二二〇〇〇	二二〇〇〇	二二〇〇〇	二二〇〇〇	二二〇〇〇	二二〇〇〇
盈餘																			
盈餘額	五四〇			一一〇〇	二二〇〇	二二〇〇	二二〇〇	二二〇〇	二二〇〇	二二〇〇	二二〇〇	二二〇〇	二二〇〇	二二〇〇	二二〇〇	二二〇〇	二二〇〇	二二〇〇	二二〇〇
虧損																			
虧損額																			

工商統計(二)

註

附

一表內註有「/」符號者示明審核調查數目不合未能統計編列
 一表內註有「/」符號者表示未據填報或無
 情概況
 一本表所列貿易狀況係就各縣區主要商在區較為發達之商業。別統計以測商
 一本表係根據十九年各縣貿易狀況調查表編製

縣別	鄧縣	三原縣	原州縣	郿縣	陽平縣	鳳翔縣	汧陽縣	汧陽縣	汧陽縣	汧陽縣	汧陽縣	汧陽縣	汧陽縣	汧陽縣	汧陽縣	汧陽縣	汧陽縣
商種	藥店	尺頭莊	布店	藥材店	藥店	布店	山貨店	水菸店	酒	鹽	鹽	布	綢緞店	布	南貨店	紙	
店數	一五	一四	六	七	二	二	八	一五	三	二	二	二	五	四	二	六	
資本總額	七五〇〇	一〇〇〇〇	一〇〇〇〇	一四〇〇〇	二〇〇〇	三六〇〇	二四〇〇	一五〇〇〇	一五〇〇〇	三〇〇〇	六〇〇〇	六〇〇〇	四〇〇〇〇	二〇〇〇〇	二四〇〇〇〇	三〇〇〇〇	
年內售貨總值	三〇三三〇〇	七一二〇〇〇	五五五〇〇〇	一六四〇〇〇	二〇〇〇〇	三二二〇〇	五〇一五〇〇	三三〇〇〇〇	三九一五〇〇	二四〇〇〇〇	四〇六三〇	六八九一〇	三三四八	一六一六〇	一三八〇〇〇〇	二五〇〇〇〇	
年末存貨總值		一一〇〇〇〇	二二〇〇〇〇	三三〇〇〇		五一九	一四〇				五二二	四五一九	八二二	七六六五	一〇一二〇	四五〇〇	
全年開支總額	三〇〇〇〇	二八〇〇〇	二四〇〇〇	四二〇〇〇	八〇〇	九六〇	六四〇	八五〇〇〇	二二〇〇〇	一八五〇〇	一〇〇〇〇	二〇〇〇〇	四〇〇〇〇	五八〇〇	二〇五六〇〇	六〇〇〇	
家數		六	六	七	五	二	五								五	一	
總家數		八			一五	一								五	六	一	
類		三〇〇〇			四〇〇〇		二一〇							一五八〇	三四〇〇	一〇〇〇	

陝省各縣十九年貿易狀況盈虧之家數百分比比較圖

根據陝省各縣十九年貿易狀況調查統計表編製

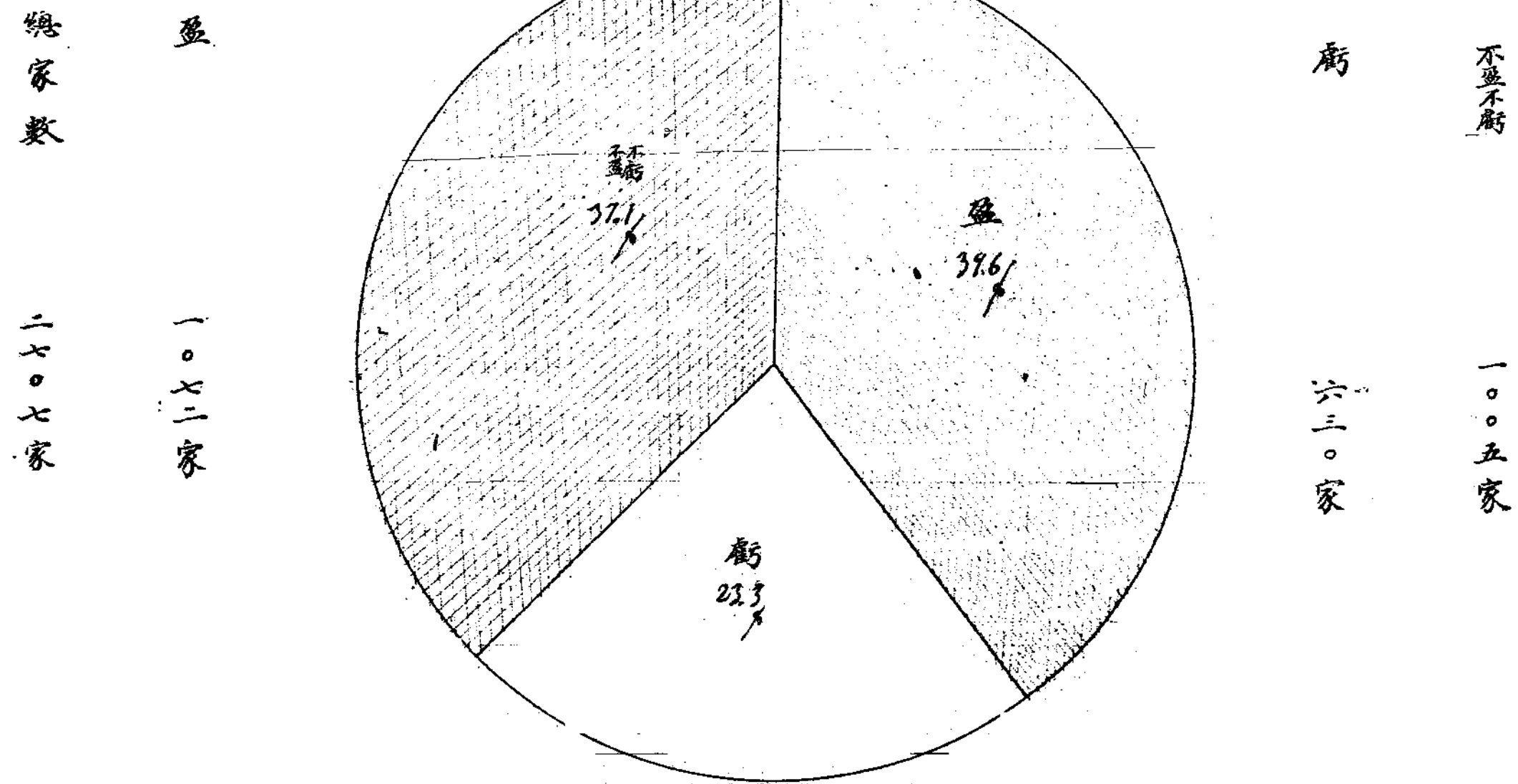

陝省各縣區商店種類百分比比較圖

(根據陝省各縣十九年貿易狀況調查統計表編裝)

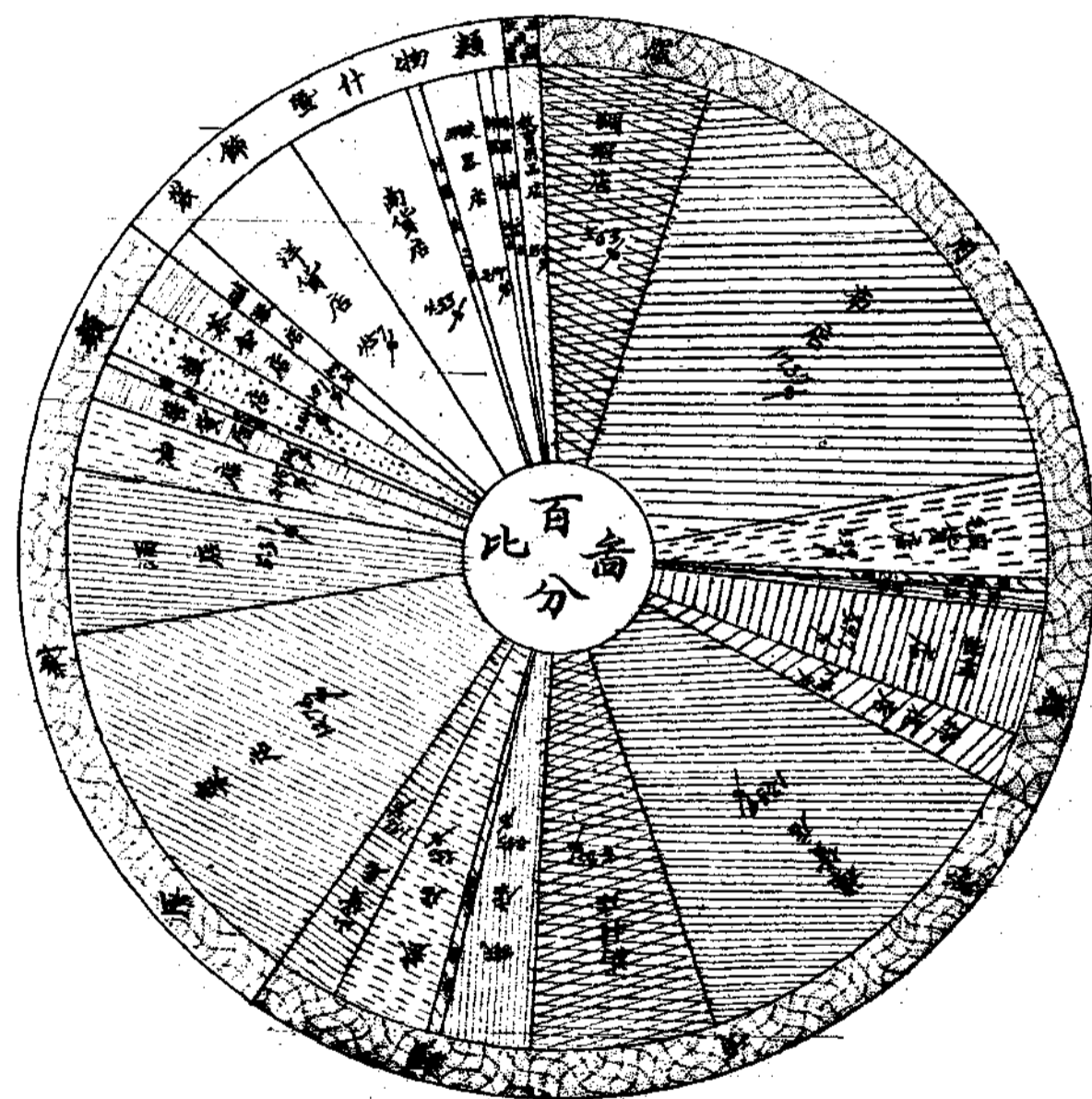

各縣商店資本總額比較圖

(根據陝西省各縣十九年貿易狀況調查統計表編纂)

單位以元計

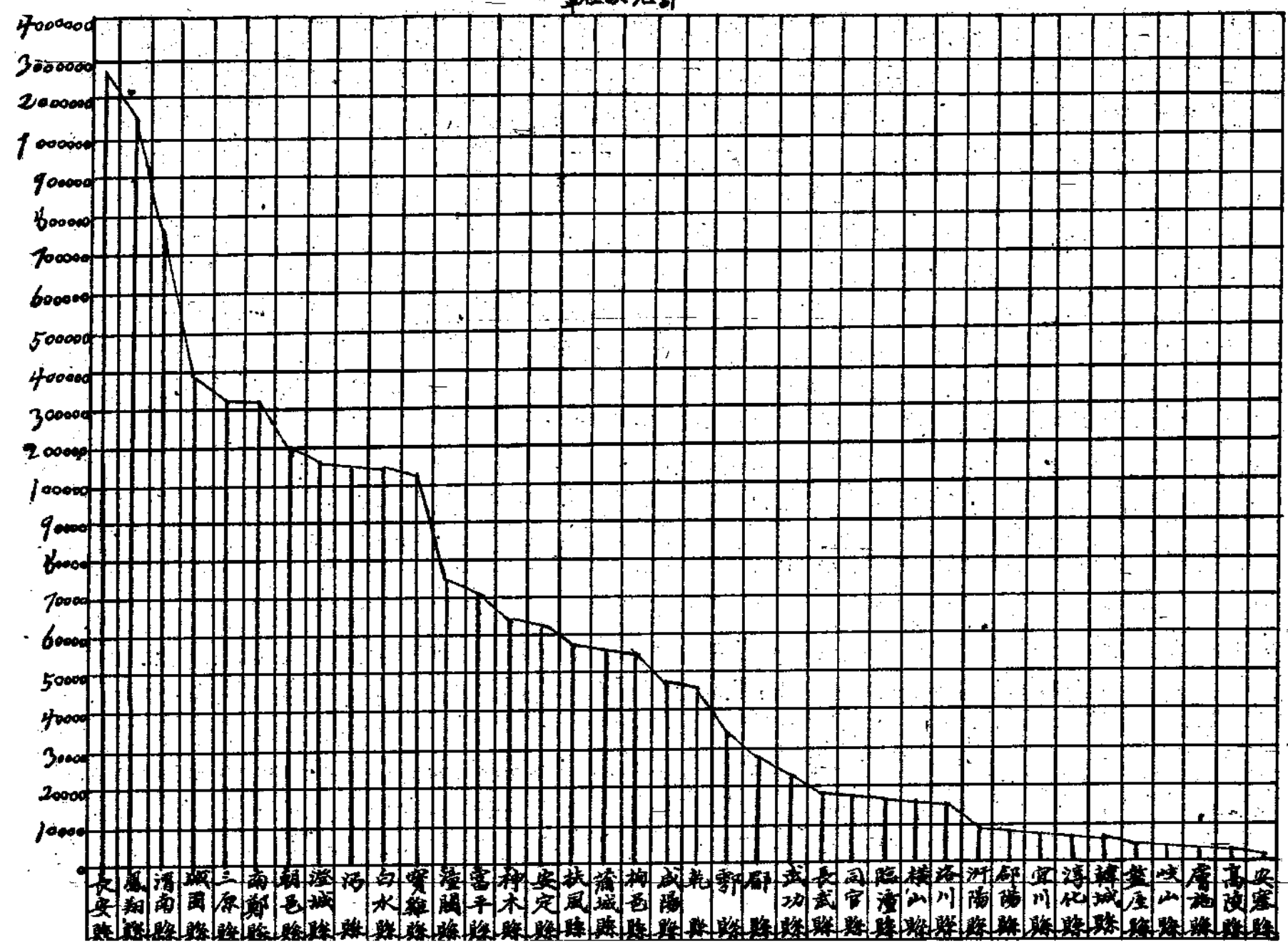

陝省各縣十九年舊式金融機關調查統計表

縣別	大荔縣									潼關縣	石泉縣									澄城縣									長安縣									沔縣																																																																																																																																																																																																																																																																																																																																																									
	字號	所在地	集資方法	資本額	經理人數	店數	存款	放款	匯兌	紙幣發行額	生意以何月為興旺	字號	所在地	集資方法	資本額	經理人數	店數	存款	放款	匯兌	紙幣發行額	生意以何月為興旺	字號	所在地	集資方法	資本額	經理人數	店數	存款	放款	匯兌	紙幣發行額	生意以何月為興旺	字號	所在地	集資方法	資本額	經理人數	店數	存款	放款	匯兌	紙幣發行額	生意以何月為興旺	字號	所在地	集資方法	資本額	經理人數	店數	存款	放款	匯兌	紙幣發行額	生意以何月為興旺																																																																																																																																																																																																																																																																																																																																								
保合成	縣城內	獨資	一〇〇〇	一	一	二〇〇	一〇〇	六〇〇	六〇〇	七	七八	集順德	縣城內	獨資	九〇〇	二	二	二〇〇	一〇〇	五〇〇	五〇〇	八	七八	志成	縣城內	合夥	三〇〇〇	一	一	一〇〇	一〇〇	六〇〇	六〇〇	七	七八	新成德	縣城內	合夥	一〇〇〇	一	一	二〇〇	一〇〇	三〇〇	三〇〇	八	七八	義利通	縣城內	合夥	二九〇〇	一	一	二〇〇	一〇〇	五〇〇	五〇〇	八	七八	義豐厚	縣城內	合夥	二五〇〇	一	一	三〇〇	一〇〇	三〇〇	三〇〇	八	七八	集永	縣城內	合夥	一九〇〇	一	一	二〇〇	一〇〇	八〇〇	八〇〇	八	七八	謙豐恒	縣城內	合夥	一五〇〇	一	一	二〇〇	一〇〇	三〇〇	三〇〇	八	七八	義成元	縣城內	獨資	三〇〇〇	三	三	九〇〇	六〇〇	五九〇	五九〇	十	至十	大通元	縣城內	獨資	一四四〇	二	二	七〇〇	六〇〇	三二〇	三二〇	十	至十	三益祥	縣城內	獨資	三〇〇	一	一	一〇〇	一〇〇	一〇〇	一〇〇	十	至十	隆興老	縣城內	獨資	二五〇	一	一	一〇〇	一〇〇	一〇〇	一〇〇	十	至十	天賜福	縣城內	獨資	三六〇	一	一	一〇〇	一〇〇	一〇〇	一〇〇	十	至十	寶源號	縣城內	合夥	一五八〇	二	二	六〇〇	六〇〇	七〇〇	七〇〇	十	至十	集義豐	縣城內	合夥	六〇〇〇	二	二	八〇〇	八〇〇	一〇〇	一〇〇	六	至八	兩儀東	縣城內	合夥	五〇〇〇	二	二	三〇〇	三〇〇	四〇〇	四〇〇	八	至十	福茂合	縣城內	獨資	二〇〇〇	二	二	一〇〇	一〇〇	二〇〇	二〇〇	五	至八	積慶玉	縣城內	合夥	二〇〇〇	一	一	一〇〇	一〇〇	三〇〇	三〇〇	四	至六	聚義堂	縣城內	合夥	三〇〇〇	一	一	一〇〇	一〇〇	九〇〇	九〇〇	六	至七	三合成	縣城內	合夥	八〇〇〇	三	三	三〇〇	三〇〇	三〇〇	三〇〇	七	至十	同孝興	縣城內	獨資	三〇〇〇	一	一	一五〇	一五〇	三〇〇	三〇〇	十	至十	保成	縣城內	獨資	三〇〇〇	一	一	二〇〇	二〇〇	五〇〇	五〇〇	七	至十	同成合	縣城內	合夥	二〇〇〇	二	二	一〇〇	一〇〇	三〇〇	三〇〇	六	至十	同慶德	縣城內	獨資	五〇〇〇	二	二	三〇〇	三〇〇	五〇〇	五〇〇	六	至十	永興慶	縣城內	合夥	一〇〇〇	二	二	五〇〇	五〇〇	八〇〇	八〇〇	六	至十	天福同	縣城內	合夥	一五〇〇	二	二	七〇〇	七〇〇	一〇〇	一〇〇	二	至三	榮盛福	縣城內	合夥	一〇〇〇	一	一	三〇〇	三〇〇	五〇〇	五〇〇	二	至三	榮盛永	縣城內	合夥	八〇〇〇	一	一	三〇〇	三〇〇	五〇〇	五〇〇	二	至三	天順成	縣城內	合夥	二〇〇〇	二	二	七〇〇	七〇〇	五〇〇	五〇〇	二	至三	涵得元	縣城內	合夥	一〇〇〇	一	一	五〇〇	五〇〇	五〇〇	五〇〇	二	至三	星成銀號	縣城內	合夥	三〇〇〇	一	一	二〇〇	二〇〇	六〇〇	六〇〇	四	至十	德隆號	縣城內	合夥	一〇〇〇	二	二	八〇〇	八〇〇	三〇〇	三〇〇	四	至十

縣別	沔 縣				固 城 縣				附 註				
	字號	存心成業號	積厚和興號	天興祥興號	德成和興號	聚興成業號	合盛通興號	恒豐益錢店	公積生西	共和生東	通惠號昇	寶慶益號	營
所在地	萊渡中街	萊渡十字街	萊渡中街	萊渡下街	萊渡下街	萊渡下街	東關合	原里合	原里合	仙里合	城內公	營	治城內公
集資方法	獨資	夥資	夥資	獨資	獨資	夥資	夥資	夥資	夥資	夥資	夥資	夥資	夥資
資本額	一八〇〇	三〇〇〇	二四〇〇	一六〇〇	二〇〇〇	二四〇〇	二七〇〇	三二〇〇	一三〇〇〇	二〇〇〇	一〇〇〇	一〇〇〇	一〇〇〇
經理人數	一	四	三	三	二	四	四	二	一	二	一	一	二
店數	五	八	六	四	五	六	八	二	二	二	一	二	二
營業	存款	一六〇〇	二〇〇〇	一〇〇〇	八〇〇	一〇〇〇	一〇〇〇	一〇〇〇	一〇〇〇	六〇〇〇	一〇〇〇	一〇〇〇	三〇〇〇
	放款	六〇〇	二〇〇	一〇〇〇	三〇〇	八〇〇	九〇〇	八〇〇	一〇〇〇	六〇〇〇	一〇〇〇	一〇〇〇	一〇〇〇
科	匯兌	元	四〇〇	四〇〇	二〇〇	三〇〇	四〇〇	三〇〇	元	元	元	元	元
	紙幣	元	元	元	元	元	元	元	元	元	元	元	元
自生	元	元	元	元	元	元	元	元	元	元	元	元	元
意以何	月	十二等月	十二等月	十二等月	十二等月	十二等月	十二等月	十二等月	十二等月	十二等月	十二等月	十二等月	十二等月

一縣然亦係按表列之金額以合法手續發行極少數之錢票者乎藉以活動市面者
 一本表營業科目所列之存款放款匯兌等金額均係就全年中經手之總數而言至於發行紙幣者僅若泉
 動金融機關而言
 一本內所列之集資方法除獨資或合夥外至公營一項係指地方人士或商團團體集資辦理之法
 一本有連年匪早頻仍商業蕭條故金融事業亦大受影響曾多形停閉本年概況僅如表列
 一本表係根據九年建設狀況調查之舊式金融機關調查表編製

十九年各縣舊式金融機關營業科目之百分比比較圖

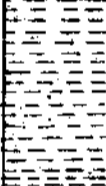
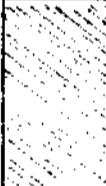
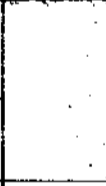

根據陝省各縣十九年舊式金融機關調查統計表編製

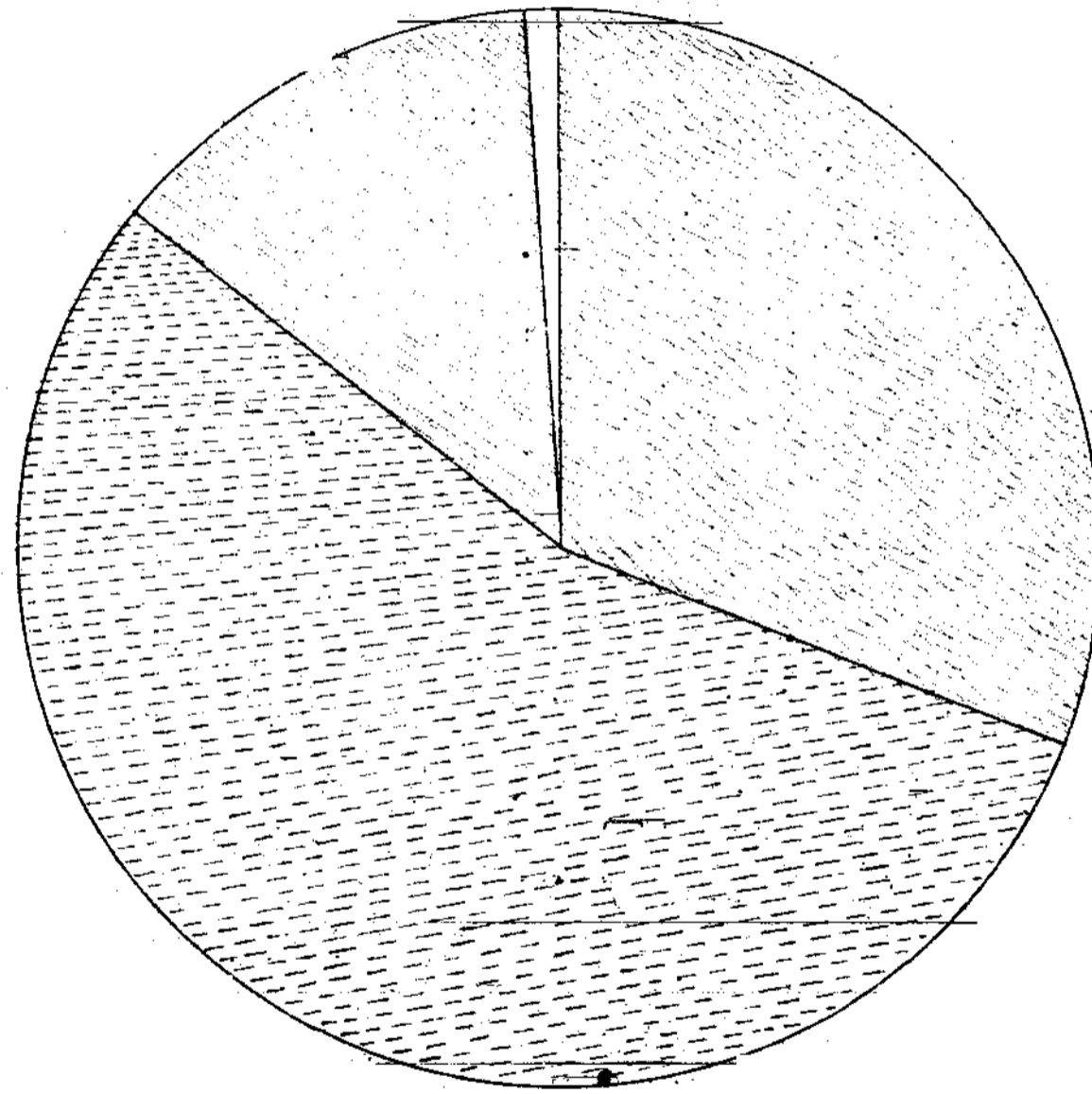
圖誌	營業科目	金額	百分比
	存款	一三七〇	30.78%
	放款	二三八〇	55.21%
	匯兌	六元	13.79%
	紙幣發行額	三五二四	0.82%
	總計	四三二四四	100



十九年各縣舊式金融機關集資方法百分比比較圖

(根據陝省各縣十九年舊式金融機關調查統計表編製)

圖誌	項別	家數	百分比
	合夥	27	61.36
	獨資	14	31.82
	公營	3	6.82
	總計	44	100

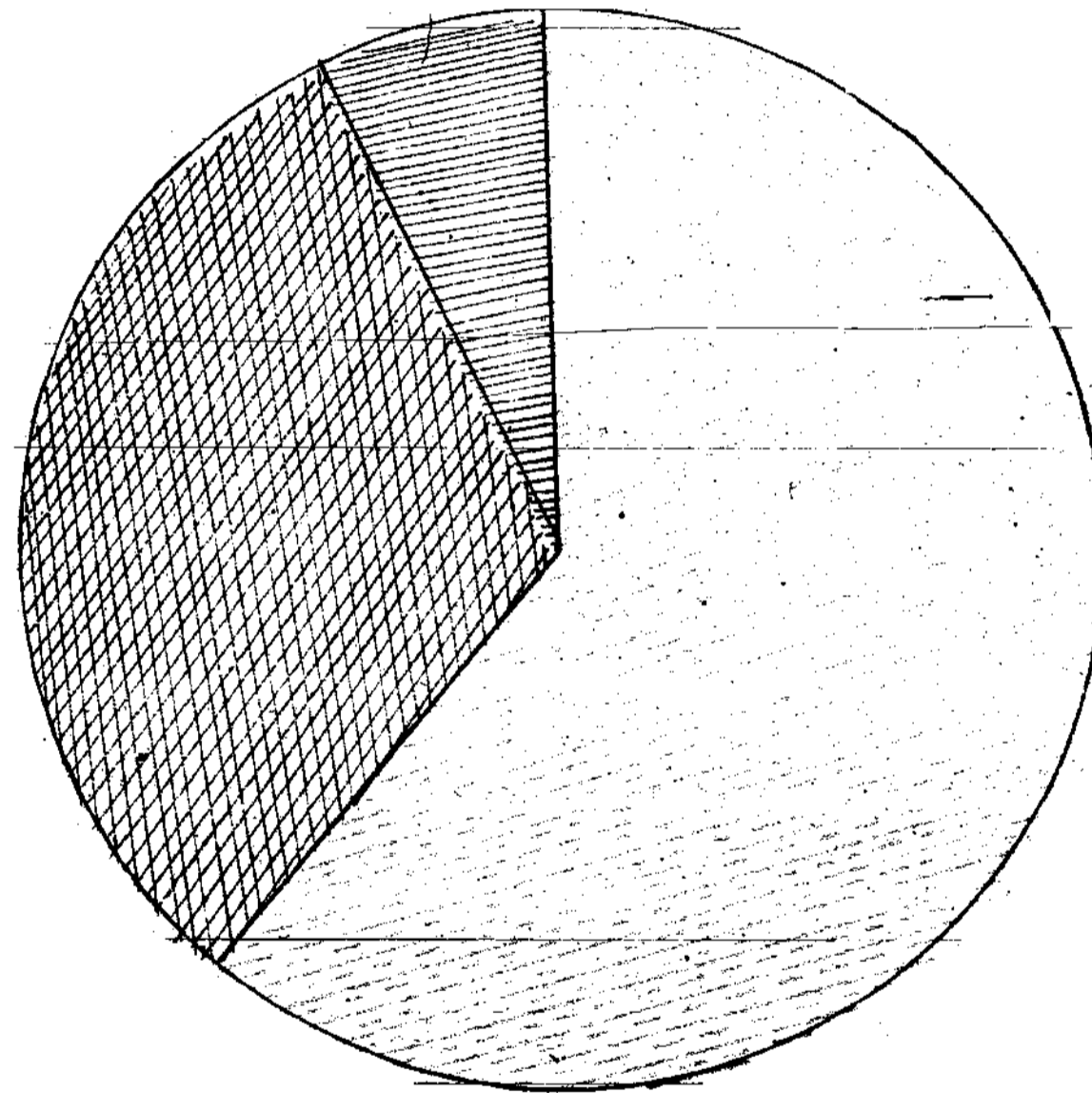

縣別	產數	出量	每單位值	總值	原種	類	全年需用數量	總	值	產本	料
耀	八九五〇		〇.四〇	三五八〇	高	梁	二二〇	一四四〇	本	縣	
甘泉	三〇〇〇		〇.三〇	九〇〇	高	玉蜀黍	五〇	六〇〇	本	縣	
清澗	一四九〇〇		〇.三〇	四四七〇〇	高	梁	一四九〇	一四九〇〇	本	縣	
神木	二四〇〇〇		〇.三〇	七二〇〇	高	麥	九〇〇	一七〇〇	本	縣	
鳳翔	一〇〇〇〇〇		〇.三五	三五〇〇〇	高	梁	七〇〇	七二〇〇	本	縣	
安塞	二二六二		〇.三五	五四〇〇	高	梁	三三八	二二八	本	縣	
郃陽	一〇〇〇〇		〇.三五	三三〇〇	高	子	三三〇	一八〇〇	本	縣	
商	三〇〇〇〇		〇.二〇	六〇〇〇	高	案	三七五	三七五〇	本	縣	
白河	二〇〇〇		〇.二〇	四〇〇〇	高	梁	二〇	二〇〇〇	本	縣	
隴	九五〇〇〇		〇.二〇	一九〇〇〇	高	玉蜀黍	三一〇	二七九〇	本	縣	
石泉	一五〇〇〇		〇.三〇	四五〇〇	高	梁	一三〇	一〇〇〇	本	縣	
麟游	一〇〇〇〇		〇.三〇	三〇〇〇	高	梁	一五〇	一〇〇〇	本	縣	
澄城	二〇〇〇〇		〇.三五	七〇〇〇	高	梁	二二〇	二二〇〇	本	縣	
大荔	四一三〇〇		〇.四八	一九八二四	高	梁	一三二	七二四七	本	縣	
岐山	六〇〇〇〇		〇.三〇	一八〇〇〇	高	梁	六〇〇	九〇〇〇	本	縣	
洋	二〇〇〇〇		〇.二〇	二〇〇〇	高	梁	二〇〇	八〇〇	本	縣	
南鄭	一〇〇〇〇〇		〇.二〇	二〇〇〇〇	高	梁	一〇〇〇	七〇〇〇	本	縣	
朝邑	一四六〇〇		〇.四〇	五八四〇	高	梁	三八〇	五三〇〇	本	縣	
豐	一〇三八二		〇.四〇	四一五三	高	梁	二八六	一〇三三	本	縣	
長安	五〇〇〇		〇.三〇	一五〇〇	高	梁	五〇	五〇〇	本	縣	
白水	三三〇〇		〇.三〇	九六〇	高	梁	二八九	四三三五	本	縣	
宜川	一〇〇〇		〇.三〇	三三〇	高	梁	二二〇	二二〇〇	本	縣	
鄠	三〇〇〇		〇.三〇	九〇〇	高	梁	七二〇	七二〇〇	本	縣	
橫山	一一〇〇〇		〇.二五	二七五〇	高	梁	二〇〇	二四〇〇	本	縣	
安定	一一七六〇		〇.二〇	二三五二〇	高	梁	一八八〇	一三二〇〇	本	縣	
臨南	二二〇〇〇		〇.三〇	六六〇〇	高	梁	四四四〇	五六八〇〇	本	縣	
渭南	二二〇〇〇		〇.三五	四二〇〇	高	梁	六〇〇	四八〇	本	縣	
洛川	四〇〇〇〇		〇.一六	六四〇〇	高	梁	四〇〇	四〇〇〇	本	縣	
榆林	一〇〇〇〇		〇.三〇	三〇〇〇	高	梁	一〇〇	一五〇〇	本	縣	

陝省各縣十九年飲食工業製造物酒類製造狀況調查統計表 (甲) 燒酒

縣別	三原縣	郿縣	汧縣	中部縣	膚施縣	褒城縣	城固縣
全年產出量	三〇〇〇	一三〇〇	五〇〇	七〇〇	二〇〇	六〇〇	一四七〇
每單位價值	〇.四〇	〇.四〇	〇.四〇	〇.三〇	〇.二〇	〇.二〇	〇.四〇
總值	一二〇〇元	四八〇〇	二二〇〇	二二〇〇	四〇〇〇	一二〇〇〇	五八八〇〇
原種類	高粱	高粱	高粱	高粱	高粱	高粱	高粱
全年需用數量	一〇〇	一〇〇	四六七	七〇	二〇〇	一二〇〇	二九四〇
總值	一〇〇〇元	二〇〇〇	五八一	七〇〇	二〇〇〇	六五〇	三五六〇〇
產本	本	本	本	白	本	本	本
料地縣縣縣縣縣縣縣	地	縣	縣	縣	縣	縣	縣

附

註

本表係根據十九年建設狀況調查表內工業製造物調查表編製

陝省各縣十九年飲食工業製造物酒類製造狀況調查統計表 (乙) 黃酒

縣別	縣	縣	縣	縣	縣	縣	縣	縣	縣	縣	縣	縣	縣	縣	縣	縣	縣	縣
縣別	城固縣	沔陽縣	洋縣	大荔縣	岐山縣	南鄭縣	寶雞縣	長安縣	高陵縣	耀縣	三原縣	華縣	渭縣	城固縣				
全年產量	九〇〇〇	二四五〇〇	九〇〇〇	三六八	四〇〇〇	四〇〇〇	一八八九二	一〇〇〇〇	二二〇〇〇	四八〇〇	一三〇〇	一七八〇〇	一二八六七	九〇〇〇				
每單位值	〇.二〇	〇.〇六	〇.三〇	〇.二五	〇.二〇	〇.二〇	〇.二〇	〇.二〇	〇.一〇	〇.五〇	〇.四〇	〇.二〇	〇.三〇	〇.二〇				
總值	一八〇〇〇	一四七〇〇	二七〇〇〇	九二	八〇〇	四〇〇	三七七八	二〇〇〇	一三〇〇	二四〇〇	四八〇	三五六〇	三八六〇	一八〇〇〇				
原種	糯	粳	粳	粳	粳	糯	糯	糯	粳	小	小	粳	糯	糯				
米	米	米	米	米	米	米	米	米	米	麥	米	米	米	米				
全年需用數量	三六〇	二四五	一〇〇〇	二	四五〇〇	二〇〇	一八七五	三〇	一二	三六	二五	一六九	二三四	三六〇				
值	一〇八〇	二九四〇	一八〇〇	七二	七〇〇	三〇〇〇	二八三五	九〇〇	三〇〇	二六〇	三七五	六四八〇	一七一	一〇八〇				
產地	本縣	本縣	本縣	長安縣	本縣	本縣	本縣	本縣	本縣	本縣	本縣	本縣	本縣	本縣				

附註

一 本表係根據十九年建設狀況調查表內工業製造物調查表編製

陝省各縣十九年飲食工業製造物油類製造狀況調查統計表

(甲) 菜油

縣別	全年產數	全年產量	每單位價值	總值	原種類	全年需用數量	總值	產地
三原縣	三〇〇〇〇	〇.三〇〇	九〇〇〇〇	菜籽	五〇〇	五〇〇〇〇	本縣	
郃陽縣	一〇〇〇〇〇	〇.三〇〇	三〇〇〇〇〇	菜籽	二五〇〇	一五〇〇〇〇	本縣	
耀縣	五三〇〇〇	〇.三〇〇	一五九〇〇〇	菜籽	五九七〇	八九五五	本縣	
中部縣	三〇〇〇〇	〇.三〇〇	九〇〇〇	菜籽	六〇	六〇〇	本縣	
河津縣	三六三〇〇	〇.四八〇	一七四二四〇	菜籽	五三七	一〇七五六	本縣	
城固縣	五〇〇〇〇〇	〇.二八〇	一四〇〇〇〇	菜籽	六二五〇〇	一三五〇〇〇	本縣	
石泉縣	三二五〇〇	〇.二五〇	七八七五	菜籽	三九〇	三二〇〇	本縣	
渭南縣	二八〇〇〇〇	〇.三五〇	九八〇〇〇	菜籽	三五〇〇	七〇〇〇〇	本縣	
長安縣	一五〇〇〇〇	〇.三〇〇	四五〇〇〇〇	菜籽	二七〇七七	一七〇〇〇〇	本縣	
咸陽縣	二五四〇〇〇	〇.二八〇	七一二〇	菜籽	三六三〇	四三五六〇	本縣	
武功縣	一〇六五〇〇	〇.三〇〇	三一九五〇	菜籽	一七七五	一六三三	本縣	
寶雞縣	七二五〇	〇.三〇〇	二二七五	菜籽	一一五	一三五〇	本縣	
富平縣	九〇〇〇〇	〇.二〇〇	一八〇〇〇〇	菜籽	一〇〇〇〇	一〇〇〇〇〇	本縣	
郿縣	三〇〇〇〇	〇.二〇〇	六〇〇〇	菜籽	四〇〇	六〇〇〇	本縣	
臨潼縣	六七〇〇〇	〇.二五〇	一六七五〇	菜籽	一〇八〇	一〇八〇〇	本縣	
乾縣	四五〇〇〇	〇.二〇〇	九〇〇〇	菜籽	三八〇	七六〇〇	本縣	
醴泉縣	一〇〇〇〇	〇.二〇〇	二〇〇〇	菜籽	二二八二	一五七七	本縣	
長武縣	六五五〇〇	〇.二〇〇	一三二〇〇	菜籽	六五五〇	一〇四八〇	本縣	
麟遊縣	三〇〇〇	〇.三〇〇	九〇〇	菜籽	三〇	四〇〇〇	本縣	
大荔縣	一〇五〇〇〇	〇.二〇〇	二一〇〇〇	菜籽	一五〇〇	一六五〇〇	本縣	
韓城縣	五〇〇	〇.三五〇	一七五	菜籽	一〇	一〇〇	本縣	
澄城縣	一〇〇〇〇〇	〇.三〇〇	三〇〇〇〇	菜籽	一二五〇	一二五〇〇	本縣	
潼關縣	一〇〇〇〇	〇.二〇〇	三六〇〇〇	菜籽	五〇〇〇	一〇〇〇〇	北原南山	
南鄭縣	三〇〇〇〇	〇.三五〇	一〇五〇〇〇	菜籽	三〇〇〇	八〇〇〇	本縣	
朝邑縣	三八〇〇〇	〇.三〇〇	一一四〇〇	菜籽	五二〇	九三六〇	本縣	
扶風縣	五二〇〇〇	〇.二〇〇	一〇四〇〇	菜籽	九三〇	七五〇〇	本縣	
岐山縣	二〇〇〇〇	〇.三〇〇	六〇〇〇〇	菜籽	一〇〇〇	六〇〇〇	本縣	
洋縣	一五〇〇〇	〇.三〇〇	四五〇〇〇	菜籽	一〇五〇	二一〇〇	本縣	
淳化縣	九〇〇〇	〇.三〇〇	二七〇〇〇	菜籽	一〇〇〇	一五〇〇〇	本縣	
白水縣	一〇〇〇〇	〇.三〇〇	三〇〇〇〇	菜籽	一一四五	二四〇四五	本縣	
隴縣	一五〇〇〇	〇.二〇〇	三〇〇〇〇	菜籽	一二〇〇	二四〇〇〇	本縣	
白河縣	一〇〇〇	〇.三〇〇	三〇〇〇	菜籽	一〇〇	一五〇〇	本縣	

縣別		安 襄 縣	鳳 翔 縣	附 註
全 年 出 量	產 數	一一一	三〇〇〇〇〇〇	一 表內原料種類欄所填之「茶籽」即係芸薹合併聲明 一 本表係根據十九年建設狀況調查表內工業製造物調查表編製
每 單 位	價 值	〇.三三〇	〇.二五〇	
總 值		三五八元	七五〇〇〇〇	
原 種	菜 籽		菜 籽	
	全年需用數量	二八〇	五〇〇〇〇	
	總		七〇〇〇〇〇	
	值	二六二元	〇	
	產 本		本	
料 地 縣			縣	

陝省各縣十九年飲食工業製造物油類製造狀況調查統計表

(乙) 棉籽油

縣別	產數	出量	每單位價	總值	原種類	全年需用數量	總值	產地	料地	附註	
										單位	價值
寧縣	八三九〇〇	〇.三〇	二五七〇〇	棉籽	三六九一六〇	一八四五〇	本縣	本縣			
三原縣	二〇〇〇〇	〇.二〇	四〇〇〇〇	棉籽	二〇〇〇〇〇	四〇〇〇〇	本縣	本縣			
郃陽縣	二〇〇〇〇	〇.二五	五〇〇〇〇	棉籽	一五〇〇〇〇	四五四〇〇	本縣	本縣			
渭河縣	三八四〇〇	〇.三六	一三八二四〇	棉籽	五七一九〇	一一九四八	本縣	本縣			
城固縣	三〇〇〇〇	〇.二六	七八〇〇〇	棉籽	一八〇〇〇〇	五二六〇〇	本縣	本縣			
石泉縣	三三六〇〇	〇.一五	五〇四〇〇	棉籽	二〇〇〇〇〇	一九五〇〇	本縣	本縣			
渭南縣	三三〇〇〇	〇.三〇	九九〇〇〇	棉籽	三三〇〇〇〇	八五〇〇〇	本縣	本縣			
長安縣	一五〇〇〇〇	〇.二五	三七五〇〇〇	棉籽	四五〇〇〇〇	三〇〇〇〇	本縣	本縣			
咸陽縣	七八〇〇〇	〇.二〇	一五六〇〇〇	棉籽	六二四〇〇〇	一二四〇〇	本縣	本縣			
武功縣	三五〇〇〇	〇.一五	五二五〇〇	棉籽	七〇〇〇	七〇〇	本縣	本縣			
寶雞縣	一五八〇〇	〇.二五	三九九〇〇	棉籽	七六〇	三〇四〇	本縣	本縣			
麟游縣	二〇〇〇〇	〇.二〇	四〇〇〇〇	棉籽	二〇〇〇〇	二〇〇	本縣	本縣			
臨潼縣	三三四〇〇	〇.三〇	七四五二〇	棉籽	二九六〇〇〇	六二五〇	本縣	本縣			
藍田縣	二〇〇〇〇	〇.二〇	四〇〇〇〇	棉籽	一五八八二〇	一五四七	本縣	本縣			
大荔縣	九四〇〇〇	〇.一八	一六九二〇	棉籽	七〇〇〇	一四八〇	本縣	本縣			
韓城縣	六〇〇〇〇	〇.二八	一六八〇〇	棉籽	五〇〇〇	一〇〇〇	本縣	本縣			
渭陽縣	一〇〇〇〇	〇.二〇	二〇〇〇〇	棉籽	五〇〇	一〇〇〇	本縣	本縣			
潼關縣	二二〇〇〇	〇.二〇	四四〇〇〇	棉籽	三五〇〇〇	三〇〇	本縣	本縣			
朝邑縣	六〇二〇〇	〇.二〇	一二四〇〇	棉籽	三七二〇〇〇	七四四〇	本縣	本縣			
岐山縣	三〇〇〇〇	〇.二〇	六〇〇〇〇	棉籽	三〇〇〇〇〇	六〇〇〇	本縣	本縣			
郿縣	二〇〇〇〇	〇.三〇	六〇〇〇〇	棉籽	一〇〇〇〇〇	二〇〇〇	本縣	本縣			

一本表係根據十九年建設狀況調查表工業製造物調查表編製

縣別	產數	全年產量	每單位	總值	種類	全年需用數量	總值	產地	附註
襄城縣	七〇〇〇	七〇〇〇	〇、四〇	二八〇〇〇	芝麻	一五〇〇	二五〇二〇	本縣	一本表係根據十九年建設狀況調查表工業製造物調查表編製
清施縣	一二〇〇	一二〇〇	〇、三五	四二〇〇	芝麻	一〇〇〇	一九〇〇〇	本縣	
中部縣	四〇〇〇	四〇〇〇	〇、三〇	一二〇〇〇	芝麻	一〇〇〇	一〇〇〇〇	本縣	
沔陽縣	一四〇九	一四〇九	〇、四八	六六六	芝麻	七七	二八八	本縣	
郿縣	五八六〇	五八六〇	〇、四〇	二三四四	芝麻	二九三	二九三〇	本縣	
三原縣	八〇〇〇	八〇〇〇	〇、三〇	二四〇〇	芝麻	二〇〇	二〇〇〇	本縣	
城固縣	四八〇〇	四八〇〇	〇、三三	一五八四	芝麻	六〇〇	九〇〇〇	本縣	
渭南縣	一八〇〇〇	一八〇〇〇	〇、四〇	七二〇〇〇	芝麻	二五七二	五二四二〇	本縣	
長安縣	二〇〇〇〇	二〇〇〇〇	〇、三〇	六〇〇〇〇	芝麻	三〇〇〇	九〇〇〇	本縣	
咸陽縣	一五〇〇〇	一五〇〇〇	〇、二四	三六〇〇	芝麻	二二〇	二六四〇	本縣	
武功縣	三七五〇	三七五〇	〇、二〇	七五〇〇	芝麻	七五	七五〇〇	本縣	
富平縣	三〇〇〇〇	三〇〇〇〇	〇、三〇	九〇〇〇	芝麻	五〇〇	六〇〇〇	本縣	
郿縣	二〇〇〇	二〇〇〇	〇、二〇	四〇〇〇	芝麻	四〇	三八〇	本縣	
藍田縣	一〇〇〇〇	一〇〇〇〇	〇、二〇	二〇〇〇〇	芝麻	一〇二〇	二〇二〇〇	本縣	
長武縣	八五〇〇	八五〇〇	〇、二五	二二二五	芝麻	一六〇	一四四五	本縣	
韓城縣	九六〇〇	九六〇〇	〇、二五	二四〇〇	芝麻	一六	三三〇	本縣	
澄城縣	二〇〇〇〇	二〇〇〇〇	〇、四〇	八〇〇〇	芝麻	三三三	四九九五	本縣	
潼關縣	六〇〇	六〇〇	〇、三〇	一八〇〇	芝麻	七	二二〇	本縣	
南鄭縣	一〇〇〇〇	一〇〇〇〇	〇、四〇	四〇〇〇	芝麻	一〇〇〇	三〇〇〇〇	本縣	
朝邑縣	一〇五〇〇	一〇五〇〇	〇、二八	二九四〇	芝麻	一六〇	二二〇〇	本縣	
扶風縣	一〇三〇〇	一〇三〇〇	〇、二〇	二〇六〇	芝麻	二二〇	二二〇〇	本縣	
岐山縣	四〇〇〇	四〇〇〇	〇、四〇	一六〇〇	芝麻	〇〇〇	一六〇〇	本縣	
洋縣	一〇〇〇〇	一〇〇〇〇	〇、三〇	三〇〇〇	芝麻	七〇〇	一五〇〇	本縣	
安定縣	三七〇〇	三七〇〇	〇、四〇	一四八〇	芝麻	四〇	八〇〇	本縣	
隴縣	一七〇〇	一七〇〇	〇、四〇	六八〇	芝麻	一七〇	三七四〇	本縣	

陝省各縣十九年飲食工業製造物油類製造狀況調查統計表

(丙) 芝麻油

縣別	全年產數	出量	每單位價	總值	種類	全年需用數量	總值	產地	附註
甘泉縣	1300		0.32	416	籽	33	315	本縣	一本表係根據十九年建設狀況調查表工業製造物調查表編製
清湖縣	5970		0.50	2985	籽	5970	2985	本縣	
神木縣	3000		0.40	1200	籽	1000	700	本縣	
膚施縣	1050		0.35	367.5	籽	130	130	本縣	
鳳翔縣	1000		0.20	400	籽	500	300	本縣	
安塞縣	1535		0.35	537	籽	33	33	本縣	
中澤縣	500		0.30	150	籽	125	100	本縣	
城固縣	300		0.30	90	籽	5	80	本縣	
南鄭縣	100		0.28	28	籽	2	20	本縣	
石泉縣	1520		0.30	456	籽	220	260	本縣	
長武縣	1630		0.15	244.5	籽	237.5	195.6	本縣	
麟遊縣	600		0.40	240	籽	60	120	本縣	
洛川縣	1400		0.30	420	籽	35	33	本縣	
澄城縣	300		0.25	75	籽	42.8	45	本縣	
渭陽縣	200		0.25	50	籽	5	5	本縣	
宜川縣	720		0.30	216	籽	144	144	本縣	
靖邊縣	500		0.20	100	籽	100	90	本縣	
定邊縣	2880		0.20	576	籽	2400	430	本縣	
安定縣	1470		0.28	411.6	籽	290	290	本縣	
橫山縣	1200		0.35	420	籽	350	360	本縣	
商縣	8670		0.23	1994	籽	173	170	本縣	
隴縣	1350		0.15	202.5	籽	33	165	本縣	
白河縣	1000		0.26	260	籽	25	30	本縣	

陝省各縣十九年飲食工業製造物油類製造狀況調查統計表

(丁) 麻油

陝省各縣十九年飲食工業製造物罐頭醬茶食類製造狀況調查統計表

縣別	長安縣				南鄭縣				豐陽縣		咸陽縣	富平縣	長武縣				潼關縣		鄜縣	白水縣		
	茶食	鮮桃	鮮柿子	鮮蘋果	茶食	南糖	餅乾	鮮菓	變蛋	茶食	糖菓	茶食	糖菓	餅乾	茶食	糖菓	糖餃	茶食	醬菜	茶食	茶食	雞蛋糖
全年出產數量	二五〇〇斤	五〇〇桶	四〇〇桶	五〇〇桶	六〇〇斤	三〇〇斤	五〇〇斤	一〇〇桶	三〇〇個	二四三〇斤	二五六〇斤	一〇〇斤	一〇〇斤	五四〇斤	六二〇斤	六五〇斤	四七〇斤	八二〇斤	九五〇斤	二五〇斤	四八〇斤	三二〇斤
每單位價值	〇.五〇元	〇.六〇	〇.六〇	〇.六〇	〇.四〇	〇.六〇	〇.四〇	一.〇〇	〇.七〇	〇.五〇	〇.四〇	〇.五〇	〇.六〇	〇.八〇	〇.六〇	〇.五〇	〇.四〇	〇.五〇	〇.四〇	〇.五〇	〇.五〇	〇.七〇
總值	一二五〇元	三〇〇	二四〇	三〇〇	二四〇	一八〇	二〇〇	一〇〇	二二〇	一二二五	一〇二四	六〇〇	四二〇	四三二〇	三七二〇	三二五〇	一八八〇	四一〇	三八〇	一二五〇	二四〇	二二四〇
原料	麥粉	牛奶	糖	糖	麥粉	麵粉	牛奶	水菓	雞蛋	麥粉	麥粉	麵粉	白麵粉	白麵粉	白麵粉	白麵粉	蜂蜜	白麵粉	豆腐	白麵粉	白糖粉	雞蛋粉
	白糖油	糖	糖	糖	糖	糖	糖	糖	糖	糖	糖	糖	糖	糖	糖	糖	糖	糖	糖	糖	糖	糖
全年需用數量	二五〇〇斤	五〇〇個	三五〇個	五〇〇個	七〇〇斤	二〇〇斤	六〇〇斤	二〇〇個	三〇〇個	一七〇〇斤	一八四〇斤	一三〇〇斤	七〇〇斤	五七八〇斤	六四五〇斤	六三三〇斤	四五二〇斤	八七〇斤	二二〇〇斤	二五〇斤	八四〇斤	三五〇斤
總值	三七〇元	七五〇	六〇〇	七五〇	七〇〇	一〇〇	六〇〇	四〇〇	六〇〇	一五〇	八〇〇	四〇〇	一六〇〇	一八六〇	一四五〇	一五〇	七五〇	一一〇	一一〇	七五〇	五九〇	二〇〇
產地	西安市	西安市	西安市	西安市	本縣	本縣	本縣	本縣	本縣	本縣	本縣	本縣	廣東	本縣	本縣	本縣	本縣	廣東	本縣	四川	本縣	本縣

縣別	白水縣		扶風縣		商縣		三原縣		鄂縣		沔縣		城固縣		郿陽縣		附註
	品名	水晶餅	桂花蛋	茶食	糖菓	茶食	茶食	糖菓	餅乾	南點心	水晶餅	綠豆糕	南糖	糖菓	茶食	糖菓	
全年出產數量	五二〇〇斤	四八〇〇斤	一五〇〇斤	七二〇斤	一四〇〇斤	三〇〇〇斤	二〇〇〇斤	一一〇斤	一二四〇〇斤	一二四〇〇斤	四三〇〇斤	二二四五〇斤	一一〇〇斤	二三四〇〇斤	四八〇〇斤	三〇〇〇斤	一 本表係根據十九年建設狀況調查之工業製造物調查表編製
每單位價值	〇元八〇	〇元八〇	〇元六〇	〇元六〇	〇元三〇	〇元五〇	〇元五〇	〇元五〇	〇元五〇	〇元五〇	〇元四〇	〇元六四	〇元四二	〇元二四	〇元三〇	〇元五〇	
總值	四一六〇元	三八四〇元	九〇〇元	四三二〇元	四二〇〇元	一五〇〇元	一〇〇〇元	六〇〇元	六二〇〇元	六二〇〇元	一七二〇元	一四三六八元	四六二〇元	五六一六元	一四四〇〇元	一五〇〇〇元	
原料種類	冰糖粉、猪油	黑白糖、青紅糖、雞蛋	白麵粉、猪油	白麵粉、猪油	白麵粉、糖粉	白桃、青紅糖、麵粉	白桃、青紅糖、麵粉	白麵粉、牛奶	白麵粉、脂油	白麵粉、脂油	綠豆粉、白糖	白油、麵粉	白猪油、麵粉	白猪油、麵粉	白麥、糖粉	白猪油、麵粉	
全年需用數量	五四八〇斤	四八二〇斤	一五〇〇斤	七二〇斤	一五〇〇斤	三五〇〇斤	二〇〇〇斤	一四〇斤	一二五五〇斤	一二五五〇斤	五八二〇斤	二二六七〇斤	一一〇七二斤	二六七四〇斤	四八〇〇斤	三〇〇〇斤	
總值	二〇三〇元	八九三〇元	五九〇元	二〇五元	二六〇〇元	六〇〇元	四〇〇元	二六元	五二二五元	五二二五元	一一五〇元	一二五八八元	三八一〇元	四〇一七元	七六〇〇元	一〇〇〇元	
產地	本縣	鄰縣	本縣	本縣	湖北縣	西本安縣	西本安縣	西本安縣	本西縣安	本西縣安	本西縣安	本縣	本縣	本縣	本外縣來	山西	

縣別	品名	神木縣		安塞縣		鄒陽縣	城固縣	沔縣	耀縣	富平縣	石泉縣	咸陽縣	岐山縣	麟游縣	澄城縣	南鄭縣			長安縣			隴縣		
		米	糖	餡	醋											米	錫	米	雪花糖	米	玉蜀黍糖		琥珀糖	老糖
全年產量	八三〇〇〇斤	五〇〇〇〇	八〇〇〇〇	三〇〇〇〇	三〇〇〇〇	四〇〇〇	三〇〇〇〇	一〇〇〇〇	八〇〇〇〇	二〇〇〇	五二〇〇	三〇〇〇〇	一〇〇〇〇	四〇〇〇	五〇〇〇〇	二〇〇〇〇	一〇〇〇〇	三〇〇〇〇	三〇〇〇〇	三〇〇〇〇	三〇〇〇〇	八〇〇〇〇	五〇〇〇〇	八三〇〇〇斤
每單位	〇.一五	〇.二〇	〇.四〇	〇.四〇	〇.七〇	〇.八〇	〇.二四	〇.二五	〇.四〇	〇.三〇	〇.二〇	〇.四〇	〇.二〇	〇.五〇	〇.一〇	〇.二〇	〇.八〇	〇.五〇	〇.二〇	〇.二〇	〇.四〇	〇.四〇	〇.二〇	〇.一五
總值	一二四五〇元	一〇〇〇〇	三三〇〇〇	一二〇〇〇	二二〇〇〇	三三〇〇〇	二二〇〇〇	二〇〇〇〇	四〇〇〇〇	八〇〇	一〇四〇〇	九〇〇〇	一五〇六二	二八八	二五〇〇	九九	九二	三〇〇〇	二二〇〇〇	二二〇〇〇	三三〇〇〇	三三〇〇〇	一〇〇〇〇	一二四五〇元
種類	穀類	穀類	穀類	穀類	穀類	穀類	穀類	穀類	穀類	穀類	穀類	穀類	穀類	穀類	穀類	穀類	穀類	穀類	穀類	穀類	穀類	穀類	穀類	穀類
全年需用數量	二五〇石	二〇〇石	二五〇石	八〇〇斤	二〇〇〇斤	六〇〇〇斤	一〇〇〇〇斤	二五〇〇斤	一〇五石	七五〇〇斤	二〇石	五二石	三〇〇石	四八石	二七三九石	一〇石	六〇石	五石	四石	一〇〇石	二〇〇石	二七三〇元	二七三〇元	
總值	二七三〇元	五〇〇〇	二五〇〇	二四〇〇	一〇〇〇〇	三〇〇〇	五〇〇〇	二〇〇〇〇	一五七五	三五〇〇	三六〇	四五〇〇	四八〇	二〇〇	六〇〇	五二	四八	二〇〇〇	二〇〇〇	二〇〇〇	二〇〇〇	二〇〇〇	二七三〇元	
產地	縣	縣	縣	縣	縣	縣	縣	縣	縣	縣	縣	縣	縣	縣	縣	縣	縣	縣	縣	縣	縣	縣	縣	縣

一本表係根據十九年建設狀況調查之工業製造物調查表編製

陝省各縣十九年飲食工業製造物種類製造狀況調查統計表

陝省各縣十九年服用工業製造物絲織物製造狀況調查統計表

縣別	商縣		長安縣		石泉縣		南鄭縣		澄城縣		洋縣		韓城縣		固縣		寧縣		清澗縣							
	紡	八	生	寒	青	羅	絲	太	生	網	網	網	網	網	網	網	網	網	網	網	網					
全年出產數量	三二〇	二七〇	一六一五	二五〇〇	二五〇〇	一五〇〇	一五〇〇	一七五〇	一〇〇〇	一〇〇〇	一五〇〇	二五〇〇	二五〇〇	一〇〇〇	一〇〇〇	四〇〇	一〇〇〇	六〇〇	二〇〇〇	二〇〇〇	一四〇〇	三〇〇〇				
每單位價值	四〇〇	三〇〇	二四〇	五〇〇	一四〇	二六〇	〇八〇	六〇〇	五〇〇	一四〇	一〇〇	〇六〇	八〇〇	一〇〇	〇六〇	二八〇	二二五	三〇〇	三〇〇	一五〇	一〇〇	一〇〇	一〇〇			
總值	一二四〇	八一〇	三八七六	一二五〇	三五〇〇	三三五〇	一二〇〇	九〇〇	八七五〇	一四〇〇	一〇〇〇	九〇〇	二〇〇〇	三〇〇〇	一八〇〇	二二五〇	一八〇〇	一二二五	三〇〇〇	五六〇〇	三六〇〇	一四〇〇〇	三〇〇〇			
原種類	絲	絲	絲	絲	絲	絲	絲	絲	絲	絲	絲	絲	絲	絲	絲	絲	絲	絲	絲	絲	絲	絲	絲			
全年需用數量	五二七	一五〇	五〇〇	二五〇〇	五〇〇〇	二〇〇〇	一〇〇〇	一六〇	三三〇	三八四〇	一九二〇	一二五〇	二五〇	五〇〇〇	一〇〇〇	一〇〇〇	二五〇〇	二二〇	一七〇〇	一二〇〇	七五〇〇	二五〇〇	九七〇	一二二〇	一二四五	三〇〇
價值	一〇五四	三〇〇	七五〇	五〇〇	二〇〇〇	一〇〇〇	五〇〇	二五〇	五八〇	八〇〇	七〇〇	五〇〇	一五〇	三〇〇	三〇〇	六〇〇	一〇五	一七〇〇	一二〇〇	七五〇	二五〇	二九〇	三〇〇	八〇九二	二〇〇	
產地	本縣	本縣	本縣	本縣	各縣	各縣	各縣	本縣	本縣	本縣	本縣	本縣	本縣	本縣	本縣	本縣	本縣	本縣	本縣	本縣	本縣	本縣	本縣	本縣	本縣	本縣

附註

一本表係根據十九年建設狀況調查之工業製造物調查表編製

縣別	全年產出量	每單位價值	總值	種類	全年需用數量	總值	產地	附註	
								原	料
瀋陽縣	一八六〇〇〇	一〇〇〇	一八六〇〇〇元	棉紗	一五五〇〇〇斤	七七五〇〇元	瀋陽縣	本	本表係根據十九年建設狀況調查之工業製造物調查表編製
咸陽縣	四〇〇〇〇〇	〇〇五〇	二〇〇〇〇〇	棉紗	二二二二三〇	七七七八	咸陽縣	本	
郿縣	二〇〇〇	〇〇五〇	一〇〇〇	棉紗	一〇〇〇	四〇〇	郿縣	本	
澄城縣	一五〇〇〇〇	〇〇八〇	一二〇〇〇〇	棉紗	一五〇〇〇〇	三七五〇〇	澄城縣	本	
洋縣	一〇〇〇〇〇	〇〇七〇	七〇〇〇〇	棉紗	一〇〇〇〇〇	三〇〇〇〇	洋縣	本	
朝邑縣	五二五〇〇	〇〇五〇	二六二五〇	棉紗	四六〇〇〇	一二六〇〇	朝邑縣	本	
長安縣	四〇〇〇〇	〇〇八〇	三二〇〇〇	棉紗	三〇〇〇〇	一五〇〇〇	長安縣	本	
渭南縣	九二〇〇〇	〇〇六八	六二五六〇	棉紗	五七五〇〇	二二七〇〇	渭南縣	本	
洛川縣	一九三二〇	〇〇五〇	九六六〇	棉紗	二三八〇〇	五五三〇	洛川縣	本	
石泉縣	一九七四〇〇	一〇三三	二〇二二五四	棉紗	一九七五〇	二二九〇〇	石泉縣	本	
富平縣	六〇〇〇〇	〇〇五〇	三〇〇〇〇	棉紗	四〇〇〇〇	二〇〇〇〇	富平縣	本	
乾縣	四五〇〇〇	〇〇五〇	二二五〇〇〇	棉紗	一六〇〇〇〇	八〇〇〇〇	乾縣	本	
武功縣	九〇〇〇〇	〇〇八〇	七二〇〇〇	棉紗	六五〇〇〇	五五〇〇〇	武功縣	本	
寶雞縣	二九三四〇	一〇〇〇	二九三四〇	棉紗	三九二二〇	一九五六〇	寶雞縣	本	
南鄭縣	二二〇〇〇	一〇〇〇	二二〇〇〇	棉紗	二二〇〇〇	一〇五〇〇	南鄭縣	本	
商縣	一〇三八〇〇	〇〇七三	七五七七四	棉紗	六九二〇〇	三四六〇〇	商縣	本	
安定縣	四五〇〇〇	〇〇六六	二九七〇	棉紗	二八〇〇	一四〇〇	安定縣	本	
華縣	五二〇〇〇	〇〇二五	一三〇〇〇〇	棉紗	四二六〇〇〇	二二七八〇	華縣	本	
白水縣	一六〇〇〇	〇〇六〇	九六〇〇〇	棉紗	一二八〇〇〇	六四〇〇〇	白水縣	本	
鳳翔縣	五〇〇〇〇	一〇〇〇	五〇〇〇〇	棉紗	五二〇〇〇	二八〇〇〇	鳳翔縣	本	
中部縣	五〇〇〇	〇〇六〇	三〇〇〇	棉紗	五〇〇〇	二〇〇〇	中部縣	本	
耀縣	一八七五〇	〇〇八〇	一五〇〇〇	棉紗	一五六二五	五〇〇〇	耀縣	本	
寶城縣	八〇〇〇〇	〇〇五〇	四〇〇〇〇〇	棉紗	四〇〇〇〇〇	一六〇〇〇〇	寶城縣	本	
三原縣	六〇〇〇	一〇〇〇	六〇〇〇	棉紗	六〇〇〇	四〇〇〇	三原縣	本	
鄂縣	五七四〇〇	一〇二五	七二七五〇	棉紗	一一四八〇〇	五七四〇〇	鄂縣	本	
城固縣	三〇〇〇〇	〇〇六〇	一八〇〇〇〇	棉紗	二二八八〇〇	一三三四〇〇	城固縣	本	
郿陽縣	二六〇〇〇	〇〇五〇	一三〇〇〇〇	棉紗	一三〇〇〇〇	三九〇〇〇	郿陽縣	本	
扶風縣	一三〇〇〇	〇〇五〇	六五〇〇〇	棉紗	八五〇〇	五〇〇〇	扶風縣	本	
隴縣	三七五〇〇	〇〇五〇	一八七五〇	棉紗	一五〇〇〇	七五〇〇	隴縣	本	

陝省各縣十九年服用工業製造物棉織物(土布)製造狀況調查統計表

縣別		長安縣	朝邑縣	澄城縣			白水縣	扶風縣	橫山縣	寶雞縣	郃陽縣			耀縣	三原縣	榆林縣		附註	
品名		毯	毯	毯	毯	毛口袋	絨	絨	牛毛毯	絨	絨	毛口袋	毛口袋	毯	褥	馬褥	毯		
全年產量	數量	四〇〇〇條	一八五〇條	七二〇〇條	一四〇〇條	四二〇〇條	二四〇〇方尺	二五〇〇條	二二〇〇條	五〇〇條	二二五	一〇〇方尺	二〇〇條	二〇〇條	三五〇條	九〇〇條	三五〇塊	一二〇塊	一八〇塊
每單位	價值	二〇元	三〇元	二〇元	一〇元	一〇元	〇五元	三〇元	三〇元	一〇元	一六元	四〇元	〇八元	三〇元	四〇元	一〇〇元	八〇元	四七元	
總值		八〇〇〇元	五五五〇元	一四四〇〇元	一六八〇元	五〇四〇元	一二〇〇元	七五〇〇元	七〇四〇元	六五〇元	二七〇元	一六〇〇元	四〇〇〇元	一六〇〇元	一〇五〇元	三六〇〇元	三五〇〇元	九六〇元	八四〇〇元
原種	種類	羊毛	羊毛	羊毛	羊毛	羊毛	羊毛	羊毛	羊毛	羊毛	羊毛	羊毛	羊毛	羊毛	羊毛	羊毛	棉羊毛	羊毛	羊毛
全年需用數量	總值	二〇〇〇〇斤	九三〇〇斤	二二〇〇〇斤	二八〇〇〇斤	一二六〇〇斤	一二〇〇〇斤	一七五〇〇斤	一五八〇〇斤	一七〇〇〇斤	四五〇〇斤	一二〇〇〇斤	五〇〇〇斤	四〇〇〇斤	二〇五〇斤	二七〇〇斤	三三四〇斤	二二六〇斤	一六〇〇〇斤
總值		二〇〇〇元	三六九二元	三六〇〇元	一一二〇元	三七八〇元	四八〇元	三五〇〇元	二四〇元	二〇〇元	一八〇元	七二〇元	三〇〇元	八〇元	二六二〇元	一六二〇元	二六二四元	二二六元	三八〇〇元
產地		本縣	本縣	洛川縣	洛川縣	洛川縣	洛川縣	本縣	陝北	本縣	本縣	陝北	陝北	陝北	本縣	陝北	本縣	本縣	本縣

一 本表係根據十九年建設狀況調查之工業製造物調查表編製

陝省各縣十九年服用工業製造物毛織物製造狀況調查統計表

陝省各縣十九年化學工業製造物胰皂類製造狀況調查統計表

縣別	長安縣				南鄭縣	澄城縣	郃陽縣	附註
	肥皂	鹼皂	白帽皂	豬胰皂	肥皂	豬胰皂	豬胰皂	
全年產數	六〇〇〇盒	三〇〇〇斤	一〇〇〇塊	二〇〇〇塊	一〇〇〇箱	一〇〇〇塊	二〇〇〇塊	一本表係根據十九年建設狀況調查之工業製造物調查表編製
全年出量								
每單位價	〇.三元	〇.四〇	〇.〇五	〇.一〇	六.〇〇	〇.〇五	〇.〇五	
總值	一八〇〇元	一二〇〇	五〇〇	二〇〇	六〇〇〇	五五〇	一〇〇	
原料種類	牛黃性油	皂油	豬石油灰	皂油	白油	豬皂	皂油	
全年需用數量	一五〇〇斤	三三〇〇斤	一五〇〇斤	二五〇〇斤	一〇〇〇〇斤	七二〇斤	一三〇斤	
總值	六〇〇元	一六〇	一〇	一〇	一〇〇〇	二八八	五二	
產地	漢西	本	本	本	本	本	本	
料地	口安	縣	縣	縣	縣川	縣	縣	

縣別	鄧陽縣		麟游縣		鳳翔縣		附註	
	牛油臘	羊油臘	羊油臘	清油臘	牛油臘	羊油臘		
全年產量	一〇〇〇斤	二〇〇〇	一八〇〇	五〇〇〇	二〇〇〇	一〇〇〇	一本表係根據十九年建設狀況調查之工業製造物調查表編製	
每單位價值	〇・三〇	〇・四〇	〇・五〇	〇・五〇	〇・三五	〇・四〇		
總值	三〇〇元	八〇〇	九〇〇	二五〇〇	七〇〇	四〇〇		
主類	牛油臘	羊油臘	羊油臘	清油臘	牛油臘	羊油臘		
	全用							
要	年數	一〇〇〇斤	二〇〇〇	一八〇〇	四五〇〇	二二〇〇		一〇五〇
原產	總值	一五〇元	六〇〇	五四〇	一二二五	五〇〇		三〇〇
	產	本	本	本	本	本		本
料地	縣	縣	縣	縣	縣	縣		

縣別	長安縣		渭南縣		澄城縣		洛川縣		白水縣		朝邑縣		韓城縣		大荔縣		武功縣		蒲城縣		隰南縣		淳化縣		橫山縣		石泉縣		洋縣		宜川縣		麟縣	
	磚	瓦	磚	瓦	磚	瓦	磚	瓦	磚	瓦	磚	瓦	磚	瓦	磚	瓦	磚	瓦	磚	瓦	磚	瓦	磚	瓦	磚	瓦	磚	瓦	磚	瓦	磚	瓦	磚	瓦
品名	磚		磚		磚		磚		磚		磚		磚		磚		磚		磚		磚		磚		磚		磚		磚		磚		磚	
全年產量	三二〇〇〇	一五〇〇〇	三〇八七〇	一八九〇〇	七〇〇〇〇	一八〇〇〇	一一二〇〇	八一〇〇〇	五〇〇〇〇	五八〇〇〇	二七五〇〇	九二八〇〇	五〇〇〇〇	九〇〇〇〇	二四〇〇〇	四六〇〇〇	三〇〇〇〇	九〇〇〇〇	二五七〇〇	三〇五〇〇	一六〇〇〇	一六〇〇〇	八〇〇〇〇	二〇〇〇〇	四〇〇〇〇	五〇〇〇〇	九七八〇〇	三〇〇〇〇	八〇〇〇〇	五〇〇〇〇	九〇〇〇〇	六〇〇〇〇		
每單位	〇〇〇〇	〇〇〇〇	〇〇〇〇	〇〇〇〇	〇〇〇〇	〇〇〇〇	〇〇〇〇	〇〇〇〇	〇〇〇〇	〇〇〇〇	〇〇〇〇	〇〇〇〇	〇〇〇〇	〇〇〇〇	〇〇〇〇	〇〇〇〇	〇〇〇〇	〇〇〇〇	〇〇〇〇	〇〇〇〇	〇〇〇〇	〇〇〇〇	〇〇〇〇	〇〇〇〇	〇〇〇〇	〇〇〇〇	〇〇〇〇	〇〇〇〇	〇〇〇〇	〇〇〇〇	〇〇〇〇	〇〇〇〇		
總值	五五八〇元	一三五〇	九二六一〇	九四五〇	九四〇〇〇	七二〇〇〇	一八〇	五六七	五〇〇	二九〇	一六五〇	二七八四	四〇〇	四五〇	一四四〇	二三八〇	二四〇〇	三六〇〇	一二五六	九一五	一二八〇	一二〇〇	二〇〇〇	八〇	四〇	三九二二〇	九〇〇〇〇	八〇〇〇〇	五〇〇〇	四五〇	四八〇			
原料	麥土	麥土	麥土	麥土	煤土	煤土	麥土	麥土	煤土	煤土	麥土	麥土	煤土	煤土	麥土	麥土	麥土	麥土	麥土	麥土	煤土	煤土	煤土	煤土	煤土	煤土	麥土	麥土	麥土	麥土	麥土	麥土		
全年需用數量	一二〇〇〇	六〇〇〇	一五四三五	九四五〇〇	三五〇〇〇	九〇〇〇〇	三六〇〇	二四〇〇〇	六〇〇〇〇	六二〇〇〇	一一〇〇〇	一八五六〇	二〇〇〇〇	一八〇〇〇	九六〇〇〇	九二〇〇〇	一二〇〇〇	一八〇〇〇	六二八〇〇	六一〇〇〇	八〇〇〇	八〇〇〇	四〇〇〇	六〇〇〇	二〇〇〇	一九五六〇	三〇〇〇〇	六〇〇〇〇	二〇〇〇〇	一八〇〇〇	二四〇〇〇			
總值	一五三〇元	八〇〇	二二二四	一二四〇	一七五〇〇	四五〇〇〇	五四	三六〇	一五〇	一五〇	一一〇〇	二八五六	一五〇	二四〇	九六〇	九二〇	二二〇〇	一八〇〇	六二六	六一〇	八〇	八〇	八〇	二〇〇	五〇	三八	五八六〇	三〇〇〇	一七〇〇	二〇〇	一九〇	二四〇		
產地	本縣	本縣	本縣	本縣	本縣	本縣	宜君	宜君	本縣	本縣	本縣	本縣	本縣	本縣	本縣	本縣	本縣	本縣	本縣	本縣	本縣	本縣	本縣	本縣	本縣	本縣	本縣	本縣	本縣	本縣	本縣	本縣		

陝省各縣十九年化學工業製造物磚瓦類製造狀況調查統計表

縣別	鄧縣		淇陽縣		榆林縣		南鄭縣		寶雞縣		扶風縣		乾縣		隴縣		商縣		白河縣		甘泉縣		清瀾縣		耀縣		中部縣		廣施縣		城固縣		郿陽縣		附註
	瓦	磚	瓦	磚	瓦	磚	瓦	磚	瓦	磚	瓦	磚	瓦	磚	瓦	磚	瓦	磚	瓦	磚	瓦	磚	瓦	磚	瓦	磚	瓦	磚	瓦	磚	瓦	磚	瓦	磚	
全品																																			
年數	五〇〇〇〇〇	二〇〇〇〇〇	九〇〇〇〇〇	八〇〇〇〇〇	五五〇〇〇〇	六〇〇〇〇〇	九〇〇〇〇〇	八七九二〇	二五七二〇〇	二二〇〇〇〇	三三八〇〇	二五三二〇	六三四二五	一五〇〇〇〇	二〇〇〇〇〇	八九〇〇〇	三九〇〇〇	三〇〇〇〇	五〇〇〇〇	一〇〇〇〇	二〇〇〇〇	六〇〇〇〇	四〇〇〇〇	二〇〇〇〇	四〇〇〇〇〇	三〇〇〇〇	五〇〇〇〇	二〇〇〇〇	六七〇〇〇	二〇〇〇〇	一〇〇〇〇〇	五〇〇〇〇〇	六〇〇〇〇〇		
出量	〇〇〇〇〇	〇〇〇〇〇	〇〇〇〇〇	〇〇〇〇〇	〇〇〇〇〇	〇〇〇〇〇	〇〇〇〇〇	〇〇〇〇〇	〇〇〇〇〇	〇〇〇〇〇	〇〇〇〇〇	〇〇〇〇〇	〇〇〇〇〇	〇〇〇〇〇	〇〇〇〇〇	〇〇〇〇〇	〇〇〇〇〇	〇〇〇〇〇	〇〇〇〇〇	〇〇〇〇〇	〇〇〇〇〇	〇〇〇〇〇	〇〇〇〇〇	〇〇〇〇〇	〇〇〇〇〇	〇〇〇〇〇	〇〇〇〇〇	〇〇〇〇〇	〇〇〇〇〇	〇〇〇〇〇	〇〇〇〇〇	〇〇〇〇〇			
每單位	〇〇〇〇	〇〇〇〇	〇〇〇〇	〇〇〇〇	〇〇〇〇	〇〇〇〇	〇〇〇〇	〇〇〇〇	〇〇〇〇	〇〇〇〇	〇〇〇〇	〇〇〇〇	〇〇〇〇	〇〇〇〇	〇〇〇〇	〇〇〇〇	〇〇〇〇	〇〇〇〇	〇〇〇〇	〇〇〇〇	〇〇〇〇	〇〇〇〇	〇〇〇〇	〇〇〇〇	〇〇〇〇	〇〇〇〇	〇〇〇〇	〇〇〇〇	〇〇〇〇	〇〇〇〇	〇〇〇〇	〇〇〇〇	〇〇〇〇		
總值	六〇〇元	一六〇〇	三六〇〇	八〇〇〇	二二〇〇	一一〇〇〇	九〇〇〇〇	八七九	二二八六	一三三	一三五	一〇一	一二六	一五〇〇	一〇〇〇〇	二六七	二七三	二四〇〇	一〇〇〇	一二五六	九一五	六〇〇	二〇〇	三〇〇	二八〇〇	二四〇	一六〇〇	二六八〇	二四四〇〇	二五〇〇	四四〇〇〇	一六〇〇〇			
原種	麥土	麥土	麥土	煤土	煤土	麥土	麥土	麥土	麥土	麥土	麥土	麥土	煤土	煤土	煤土	煤土	麥土	麥土	麥土	麥土	麥土	麥土	煤土	煤土	煤土	煤土	煤土	煤土	麥土	麥土	麥土	麥土	麥土		
類	草泥	草泥	草泥	炭泥	炭泥	草泥	草泥	草泥	草泥	草泥	草泥	草泥	草泥	炭泥	炭泥	炭泥	炭泥	草泥	草泥	草泥	草泥	草泥	草泥	炭泥	炭泥	炭泥	炭泥	炭泥	草泥	草泥	草泥	草泥	草泥		
全年需用數量	三〇〇〇斤	八〇〇〇	一八〇〇〇	四〇〇〇〇	一六五〇〇	二四〇〇〇	二二六〇〇	三五二六八	一〇二八八	四五〇〇〇	四六六〇〇	一〇二二八	一二六八五	四〇〇〇〇	二四〇〇〇〇	四四五〇	一一七〇〇	一二〇〇〇	四〇〇〇	八〇〇〇	三〇〇〇〇	二〇〇〇〇	一〇〇〇〇	二〇〇〇〇	一五〇〇〇	二五〇〇〇	一〇〇〇〇	三三五〇〇	五〇〇〇〇	七〇〇〇〇	二〇〇〇〇〇	一一〇〇〇〇			
總值	三〇〇元	八〇〇	一八〇〇	二〇〇〇	八二五	一四四〇〇	一七五六	三五	一〇三	五〇	六〇	五〇	六二	五〇〇	三〇〇〇	五三	五八	二〇〇	四〇	八〇	二五〇	一〇〇	五〇	七五	一二五	五〇〇	一六七〇	九六〇〇	一〇〇〇〇	二〇〇〇〇	二〇〇〇〇	二二〇〇〇			
產地	本縣	本縣	本縣	本縣	本縣	本縣	本縣	本縣	本縣	本縣	本縣	本縣	本縣	本縣	本縣	本縣	本縣	本縣	本縣	本縣	本縣	本縣	本縣	本縣	本縣	本縣	本縣	本縣	本縣	本縣	本縣	本縣	本縣		

縣別	南鄭縣				長安縣		附
	雪花膏	牙粉	香水	生髮油	香粉	香油	
品名	雪花膏	牙粉	香水	生髮油	香粉	香油	一本表係根據十九年建設狀況調查之工業製造物調查表編製
全年產出量	三〇〇〇斤	二〇〇〇斤	六〇〇斤	二〇〇〇斤	五〇〇〇盒	五〇〇斤	
每單位價值	二・一〇〇	一・六〇〇	三・〇〇〇	二・二〇〇	〇・三〇〇	二・四〇〇	
總值	六三〇〇元	三二〇〇	二四〇〇	四四〇〇	一五〇〇	一二〇〇	
原種類	香粉	香粉	酒香粉	香粉	石粉精	香油	
全年需用數量	四〇〇〇斤	三〇〇〇	一〇〇〇	三〇〇〇	二〇〇	四〇〇	
總值	三〇〇〇元	一〇〇〇	一〇〇〇	三〇〇〇	五〇〇	三〇〇	
產地	本漢縣口	本漢縣口	上漢海口	本漢縣口	終南山	本縣	
料							

陝省各縣十九縣化學工業製造物皮革類製之產額調查統計表

縣別	白水縣		南鄭縣		澄城縣			石泉縣			定邊縣				洋縣		寶雞縣		白河縣		神木縣			鄜陽縣		中部縣	
	牛	羊	牛	羊	牛	羊	野獸	牛	羊	野獸	牛	馬	驢	駝	牛	羊	牛	馬	牛	羊	羊	牛	犬	獸	牛	羊	
品名	皮	皮	皮	皮	皮	皮	皮	皮	皮	皮	皮	皮	皮	皮	皮	皮	皮	皮	皮	皮	皮	皮	皮	皮	皮	皮	
全年產出量	一一〇〇張	一六〇〇〇	五〇〇〇〇	七五〇〇	八〇〇〇〇	一〇〇〇〇	一六〇〇	六五〇〇	一一〇〇	一〇〇〇	二〇〇	四〇〇	三〇	二〇〇	一〇〇	一七五〇	一二四	七〇〇	四〇〇〇	二〇〇〇	二〇〇	一〇	一〇〇	二〇〇	四四〇		
每單位價值	五〇元	三〇	五〇	二〇〇	一〇	二〇	四八	〇七	三〇	五〇	六〇	四〇	八〇	五〇	一五	一〇	〇六	二〇	一五	一〇〇	二〇	二〇	五〇	五〇	一五		
總值	六〇〇〇元	四八〇〇〇	二五〇〇〇〇	七五〇〇〇	八〇〇〇〇	二〇〇〇〇	七六八〇	四五五〇	三六〇〇	五〇〇〇	一二〇〇	一六〇〇	二四〇	一〇〇〇	一五〇	一七五〇	七四	一四〇〇	六〇〇〇	三〇〇〇	二〇〇〇	二〇	五〇〇	一〇〇〇	六六〇		

附註

一本表係根據十九年建設狀況調查之工業製造物調查表

編製

縣別	三原縣	郃陽縣	中部縣	鳳翔縣	附註
品名	櫃箱類 車輛類	車輛類	棹農具類	櫃箱類 棹農具類	本表係根據十九年建設狀況調查之工業製造物調查表編製
全產					
產數					
出量	三〇件	四〇輛	一五〇〇件	二〇〇〇件	
總值	一五〇元	二二〇	一五〇〇	四〇〇	
製種類	桐槐	榆槐	椿桐	楸柳	
造類	槐	槐	桐	槐	
所					
值	八〇元	二二〇	六〇〇	一五〇	
產	本	本	本	本	
地	官	縣	山	縣	

縣別	澄城縣		韓城縣		石泉縣		榆林縣	綏德縣	洋縣	大荔縣	淳化縣	宜川縣	鞏昌縣	武功縣	臨潼縣	潼關縣	朝邑縣		郃陽縣	洛川縣	寶雞縣	安定縣	富平縣								
	銅製器	鐵製器	銅製器	鐵製器	銀製首飾品	錫製器	鐵製器	銅製器	鐵製器	銀製首飾品	銅製器	鐵製器	鐵製器	銀製首飾品	鐵製器	鐵製器	金製首飾品	銀製首飾品	鐵製器	鐵製器	銀製首飾品	鐵製器	銀製首飾品	銀製首飾品							
全年產量	五〇〇〇	二九〇〇〇	一五〇	三〇	一一〇〇	五〇〇	九〇〇〇	一八〇〇	五二〇〇	一五〇〇	四四〇〇	六〇〇〇	一六〇〇〇	九六〇〇	八〇〇〇	四〇〇〇	四八〇〇	三三〇〇〇	三八九〇	四九四四	九八三四〇〇	五二	八四〇	一九七〇〇	一八三〇	七二〇〇	一八九〇	四二七五	四八〇〇	一九〇〇	八〇〇〇
總值	四四〇〇元	九六〇〇〇	七五	六〇〇	三六〇〇	五〇〇	一六二五〇	三三四〇	一〇四〇	三〇七	三〇八〇	三〇〇〇	一六〇〇〇	四八〇〇	一一四〇〇	八〇〇〇	八〇〇〇	七二〇	一六〇〇〇	四七六一	一五五六	四六七〇四	七二八	一六八〇	一〇〇二〇	六七〇	三六〇〇	四二八〇	三八四〇	一九〇〇	八〇〇〇
原料	銅	鐵	銅	鐵	銀	錫	鐵	銅	鐵	銀	鐵	鐵	鐵	銀	鐵	鐵	金	銀	鐵	鐵	鐵	鐵	銀	鐵	鐵	銀	鐵	鐵	鐵	銀	銀
全年需用數量	五二〇〇斤	四四〇〇〇斤	三〇〇斤	六〇〇斤	二六〇〇兩	二八〇斤	一一二五斤	二二五斤	二〇〇斤	一五〇兩	六〇〇斤	三〇〇斤	三〇〇〇斤	一一二〇兩	九六〇斤	一二〇〇斤	三〇〇斤	二〇〇斤	二四〇兩	四二〇〇斤	四九一七〇斤	四兩	一〇〇兩	九四五五斤	九〇斤	一五〇兩	六八九兩	六八九兩	三四〇斤	八二〇兩	三〇〇兩
料值	一五五〇元	七四〇〇	六〇	四〇〇	九〇〇	一六〇	八四五〇	九三〇	四〇〇	八〇〇	六〇〇	六〇〇	一五〇〇	九二〇	七八〇〇	一五〇	八〇〇〇	三三〇	四四〇〇	六五〇	三四五二	六三〇	一一二〇	七四九二	九〇	二四二	八五〇	三四〇	九〇〇	八六〇	五〇〇

陝省各縣十九年器皿工業製造物五金器類製造狀況調查統計表

縣別	富平縣		南鄭縣		長安縣				商縣		隴縣		靖邊縣		鄂縣		城固縣		三原縣				耀縣		郿陽縣		神木縣				附註	
	鐵製器	銅製器	錫製器	鐵製器	銀製首飾品	銅製器	鐵製器	錫製器	金製首飾品	銀製首飾品	銅製器	鐵製器	銀製首飾品	錫製器	鐵製器	銀製首飾品	錫製器	鐵製器	銀製首飾品	鐵製器	銅製器	錫製器	銀製器	鐵製器	錫製器	銅製器	錫製器	鐵製器	銀製首飾品	錫製器		
全年產出量	九〇〇〇件	一〇〇〇〇	六〇〇〇	一〇〇〇〇	三〇〇〇〇	一〇〇〇〇	二七〇〇	二二〇〇〇	一五〇〇〇	八五一〇	八四二〇	一一五七〇	四五〇〇	四〇七〇	一四八〇	三三三〇	一八〇〇〇	二〇〇〇〇	五〇〇〇	二〇〇〇〇	二〇〇〇〇	一五〇〇〇	九六〇〇	八九五〇	三二一〇	一〇〇〇〇	二〇〇〇〇	五六〇〇	八五〇〇	二四〇〇〇	八〇〇〇	
總值	四五〇〇元	一〇〇〇〇	六〇〇〇	三〇〇〇	二二〇〇〇	一一〇〇〇	五二〇〇	四四〇〇〇	二七〇〇〇	三四九九	七三三八	一二七五五	六五五〇	三三二一〇	一二二四	六四六〇	一四四〇〇	二四〇〇〇	七五〇	二四〇〇	一六〇〇	二四〇〇	五七六〇	四〇二七	二二〇七	五〇〇〇	四〇〇〇	三三六〇	四二五〇	一六八〇	八〇〇	
原種類	鐵	銅	錫	鐵	銀	銅	鐵	錫	金	銀	銅	鐵	銀	錫	鉛	鐵	銀	鐵	銅	錫	鐵	錫	鐵	銅	錫	鐵	錫	銅	鐵	銀	錫	
																																全年需用數量
料值	一〇〇〇元	二〇〇〇	一〇〇〇	二〇〇〇	一〇〇〇〇	七五〇	四〇〇	一〇〇〇	二七〇〇〇	一六八〇	三三五	六六三〇	二七〇〇	一三五〇	五二二	二六〇〇	八六二〇	二四〇〇	九二〇	七二〇	〇〇	〇〇	一〇〇〇	一〇〇〇	一〇七六	三〇〇	一〇〇	九五〇	六〇〇	三三〇		

一本表係根據十九年建設狀況調查之工業製造物調查表編製

陝省各縣十九年普通工業製造物產類製造狀況調查統計表

縣別	全年產量	每單位值	總值	種類	全年需用數量	總值	產地	附註	
								單位	價值
扶風縣	一七二〇〇	〇.三〇〇	五二六〇	草	一五〇〇〇	一七二〇	本縣	一〇〇〇〇	一五〇〇
長安縣	五〇〇〇〇	〇.七〇〇	三五〇〇〇	草	五〇〇〇〇	三五〇〇	本縣	〇.五五〇	三五九
鄜縣	五五〇〇	〇.三〇〇	一六五〇	草	五五〇〇	八二五	本縣	〇.六〇〇	三五〇〇
寶雞縣	一五七二〇	〇.六〇〇	七八六〇	草	二六九〇〇	五八四	本縣	〇.五〇〇	三五〇〇
富平縣	二二〇〇〇	〇.三〇〇	六六〇〇	草	一五〇〇〇	二二〇〇	本縣	〇.四〇〇	三五〇〇
南鄭縣	七〇〇〇	〇.二〇〇	一四〇〇	草	七〇〇〇	五〇〇	本縣	〇.五〇〇	三五〇〇
渭南縣	三九〇〇〇	〇.三〇〇	一七〇〇	草	一三〇〇〇	六五〇〇	本縣	〇.八〇〇	三五〇〇
乾縣	三五〇〇	〇.八〇〇	二八〇〇	草	六三〇	八〇	本縣	〇.二〇〇	三五〇〇
澄城縣	一五〇〇〇	〇.二〇〇	三〇〇〇	草	一五〇〇〇	九〇〇	本縣	〇.四〇〇	三五〇〇
韓城縣	二〇〇〇	〇.四〇〇	八〇〇	草	一〇〇〇	六〇〇	本縣	〇.五〇〇	三五〇〇
榆林縣	三五〇〇	一.〇〇〇	三五〇〇	草	六〇〇	一四〇〇	本縣	〇.三〇〇	三五〇〇
宜川縣	三〇〇〇	一.〇〇〇	三〇〇〇	草	一二〇〇	九〇〇	本縣	〇.四〇〇	三五〇〇
渭陽縣	二〇〇〇	〇.五〇〇	一〇〇〇	草	二〇〇〇	四〇〇〇	本縣	〇.二〇〇	三五〇〇
潼關縣	一三二〇〇	〇.四二〇	五五四四	草	一三四〇〇	一〇七二	本縣	〇.三〇〇	三五〇〇
安定縣	二二〇〇	一.〇〇〇	二二〇〇	草	一〇〇〇	八四〇	本縣	〇.五〇〇	三五〇〇
朝邑縣	二四〇〇	〇.三〇〇	七二〇	草	一四四〇〇	二八八	本縣	〇.四〇〇	三五〇〇
大荔縣	一五〇〇〇	〇.五〇〇	七五〇〇	草	七六〇〇	三三三〇	本縣	〇.四〇〇	三五〇〇
武功縣	一五六〇〇	〇.四〇〇	六二四〇〇	草	七八〇〇	三三〇〇	本縣	〇.五〇〇	三五〇〇
同官縣	五〇〇〇	〇.二〇〇	一〇〇〇	草	二五〇〇	八〇〇	本縣	〇.三〇〇	三五〇〇
長武縣	二五六〇〇	〇.五〇〇	一三二八〇〇	草	二〇四八〇〇	二〇四八	本縣	〇.四〇〇	三五〇〇
清城縣	四六〇〇	〇.三五〇	一六一〇	草	三六八〇	四五〇	本縣	〇.四〇〇	三五〇〇
白水縣	二二〇〇〇	〇.四〇〇	八四〇〇	草	一〇二〇〇	二〇〇〇	本縣	〇.五〇〇	三五〇〇
商縣	一二七四〇	〇.四〇〇	五〇九六	草	一三〇〇〇	七七〇	本縣	〇.六〇〇	三五〇〇
郿縣	一〇〇〇〇	〇.五〇〇	五〇〇〇	草	八〇〇〇	四〇〇	本縣	〇.四〇〇	三五〇〇
郿縣	四三〇〇	〇.六〇〇	二五八〇	草	二五三〇	一三三〇	本縣	〇.五〇〇	三五〇〇
三原縣	三〇〇〇	〇.四〇〇	一二〇〇	草	一八〇〇	五五〇	本縣	〇.五〇〇	三五〇〇
鳳翔縣	四〇〇〇	〇.五〇〇	二〇〇〇	草	二〇〇〇	一〇〇〇	本縣	〇.五〇〇	三五〇〇
甘泉縣	一〇〇	〇.五〇〇	五〇	草	五〇	二〇	本縣	〇.五〇〇	三五〇〇
耀縣	五〇〇	〇.六〇〇	三〇〇	草	三五〇	二二五	本縣	〇.五〇〇	三五〇〇
安塞縣	六五三	〇.五五〇	三五九	草	三二八六	一五二	本縣	〇.五〇〇	三五〇〇
鄜陽縣	一〇〇〇	〇.一五〇	一五〇	草	一〇〇〇	二〇〇	本縣	〇.五〇〇	三五〇〇

一本表係根據十九年建設狀況調查之工業製造物調查表編製

註

附

一本表係根據十九年建設狀況調查之工業製造物調查表編製

縣別	長安縣			乾縣	渭南縣	大荔縣	蒲城縣	淳化縣	定邊縣	榆林縣	清澗縣				
	皮	皮	馬	皮	皮	皮	繩	馬	皮	羊皮衣料	黑羊皮衣料	羊皮衣料	馬鞍腰駝件	羊皮衣料	
品名	鞋	帶	鞍	槍套	繩	繩	繩	鞍	繩	羊皮衣料	白羊皮衣料	黑羊皮衣料	羊皮衣料	馬鞍腰駝件	羊皮衣料
全年產數	七〇〇雙	二〇〇〇條	一〇〇〇付	五〇〇套	一〇〇〇斤	七二九〇斤	一三二〇〇斤	三五付	二〇〇〇斤	二〇〇〇件	四〇〇〇件	一〇〇〇件	八五〇〇件	四五〇〇件	五〇〇〇件
出量	七〇〇雙	二〇〇〇條	一〇〇〇付	五〇〇套	一〇〇〇斤	七二九〇斤	一三二〇〇斤	三五付	二〇〇〇斤	二〇〇〇件	四〇〇〇件	一〇〇〇件	八五〇〇件	四五〇〇件	五〇〇〇件
每單位	三五〇〇	〇八〇〇	一五〇〇	一〇〇〇	〇四〇〇	〇四〇〇	〇五〇〇	一〇〇〇	〇三〇〇	六〇〇〇	五〇〇〇	三〇〇〇	七〇〇〇	〇二五〇	四〇〇〇
總值	二四五〇〇	六〇〇〇〇	一五〇〇〇	五〇〇〇〇	四〇〇〇	二九一六〇	六六〇〇〇	三五〇〇〇	六〇〇〇〇	一二〇〇〇	二〇〇〇〇	三〇〇〇〇	五九五〇〇	一一二五〇	二〇〇〇〇
種類	牛皮	牛皮	牛皮	牛皮	牛皮	牛皮	牛皮	牛皮	牛皮	羊皮	羊皮	羊皮	羊皮	駝馬皮	黑羊皮
全年常用數量	一〇〇〇張	一〇〇〇	一五〇〇	五〇〇	四七	一五〇	二五〇	四〇	二五	四〇〇	四〇〇	一〇〇	五二〇〇〇	一〇〇	一五〇〇
原值	一〇〇〇〇	一〇〇〇〇	一二〇〇〇	二〇〇〇	二九〇	八一〇	三九六〇	一一〇	二〇〇	六〇〇	一〇〇〇	一五〇	五二〇〇〇	五〇〇	一三五〇
產地	本	本	本	本	本	本	本	本	本	本	本	本	蒙	蒙	本
料地	縣	縣	縣	縣	縣	縣	縣	縣	縣	縣	縣	縣	古	古	縣

陝省各縣十九年普通工業製造物皮革製品調查統計表

陝省各縣十九年普通工業製造物炮類製造狀況調查統計表

縣別	全年出產數量	總值	原 料			
			種 類	總 值	產 地	
石 泉 縣	封 5 2 0 0 0	元 2 6 0 0 0	火 草	藥 紙	元 9 8 0 0	本 縣
南 鄭 縣	1 0 0 0 0 0	1 0 0 0 0	火 草	藥 紙	6 0 0 0	本 縣
長 安 縣	1 0 0 0 0	2 0 0 0	火 草	藥 紙	3 5 0	本 縣
洋 縣	1 0 0 0 0 0	1 0 0 0 0	火 草	藥 紙	2 0 0 0	木 縣
蒲 城 縣	2 0 0 0 0	1 6 0 0 0	火 草	藥 紙	6 8 6 0	本 興 市 縣 鎮
隴 縣	4 2 5 0	4 2 5	糖 蔗 草	稗 黃 灰 紙	1 7 8	本 縣
商 縣	6 2 0 0 0	1 8 8 0	火 草	藥 紙	8 7 0	本 縣
附 註	一 本表係根據十九年建設狀況調查之工業製造物調查表編製					

全省各縣各項製造工業出品總值與原料總值比較圖

(根據省各縣十九年各項工業製造物調查統計表編製)

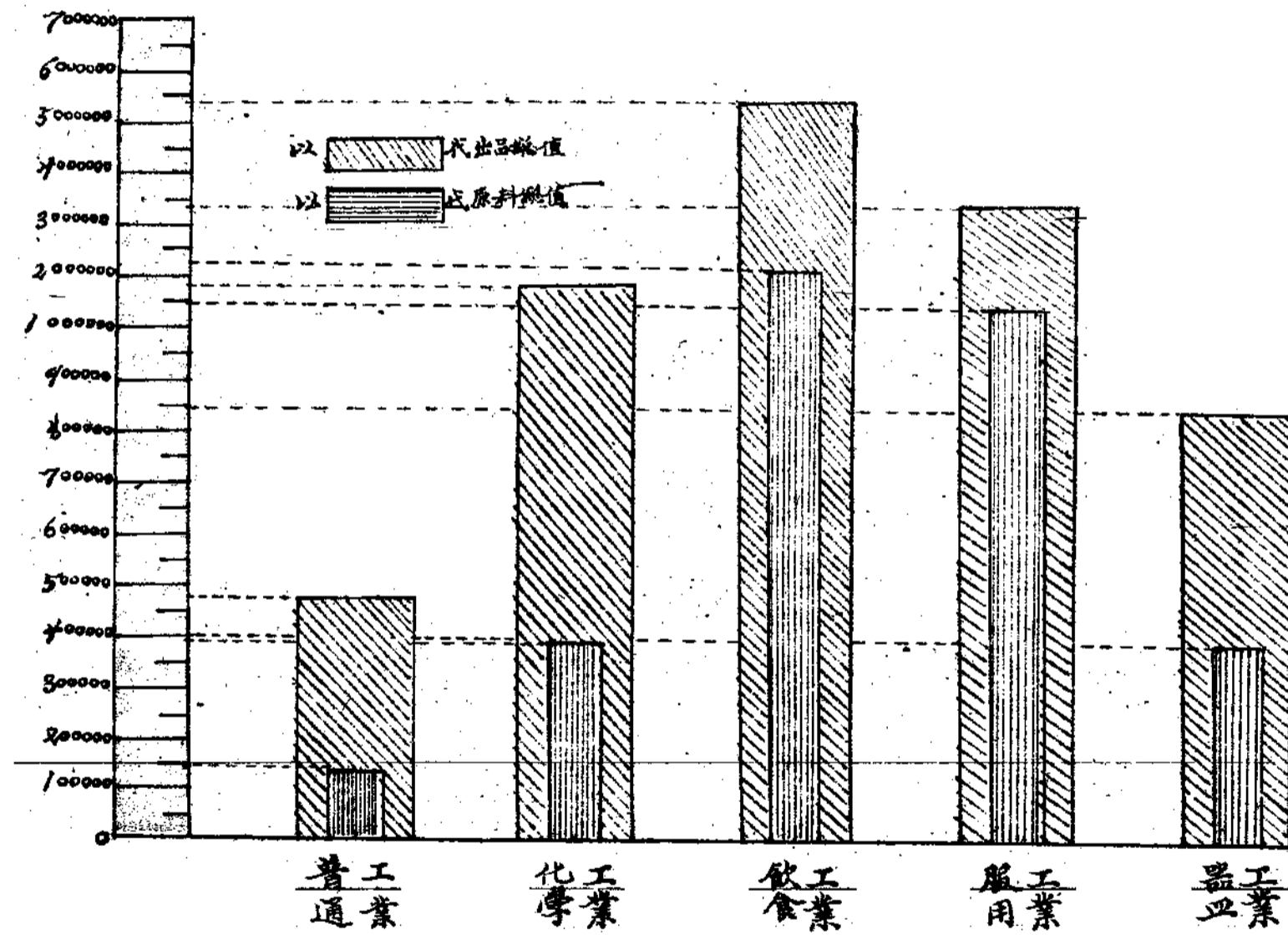

全省各縣各項製造工業之出品總值百分比較圖

(根據陝省各縣十九年各項製造工業調查統計表編製)

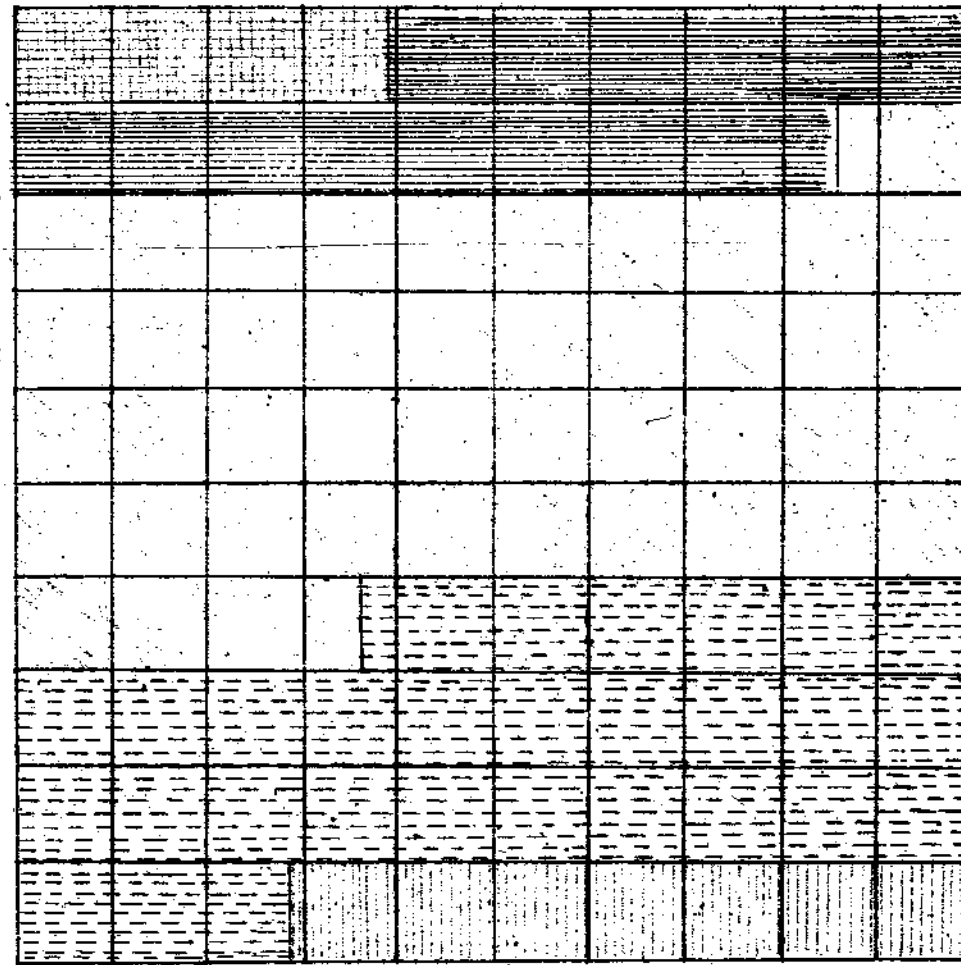

工業別	普通工業	化學工業	飲食工業	服用工業	器皿工業	總計
出品總值	464605	1741462	5365461	3446108	427534	11906290
百分比	3.91	14.62	45.07	29.29	7.11	100

全省各縣各項製造工業出品之原料產地百分比比較圖

(根據陝省各縣十九年各項製造工業調查統計表編製)

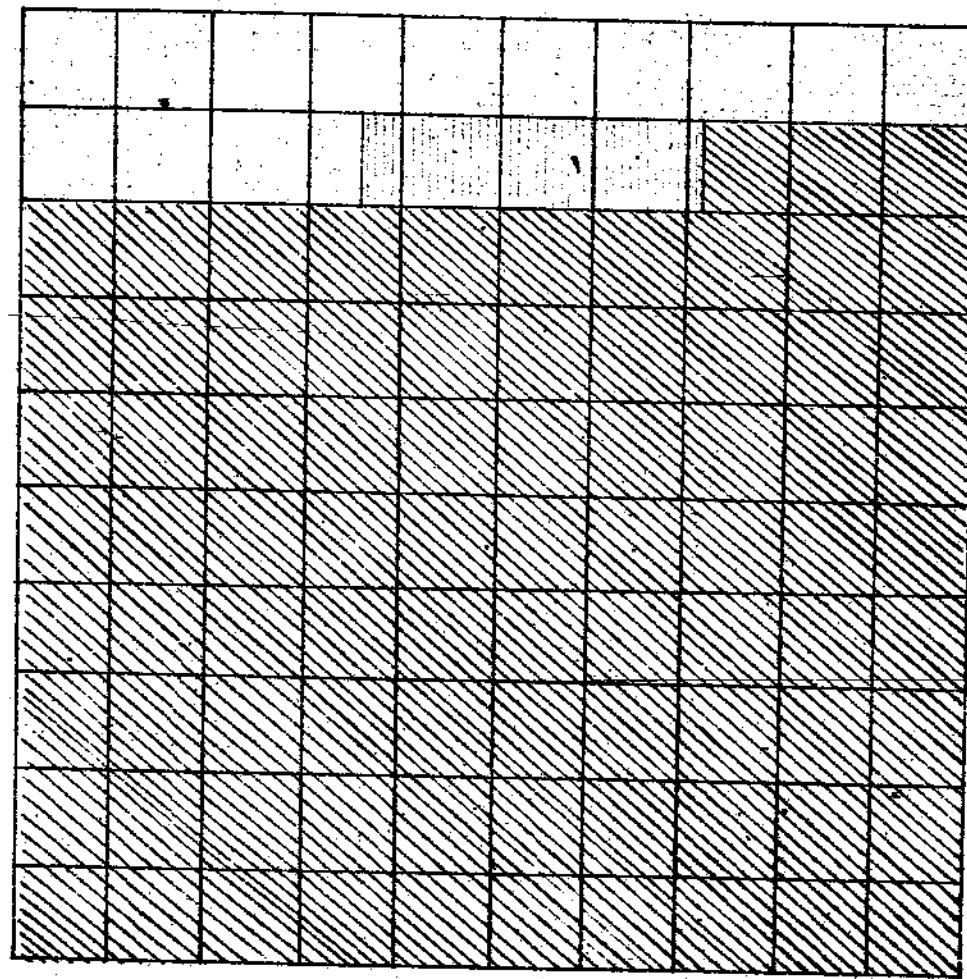

產地別	本省產	同內產	本縣產	總計
圖 誌		▨	▧	
百分比	13.59	3.54	82.87	100

陝省各縣十九年各項製造工業工人數調查統計表

縣別	飲食		工業	用工業	化學	學工業	器工業	普通	共業	計
	男	女								
白河縣	15	15								30
華縣	15	15								30
商縣	15	15								30
龍門縣	15	15								30
澄城縣	15	15								30
石泉縣	15	15								30
漢中縣	15	15								30
南鄭縣	15	15								30
渭南縣	15	15								30
乾州縣	15	15								30
洛川縣	15	15								30
郿縣	15	15								30
扶風縣	15	15								30
長安縣	15	15								30
富平縣	15	15								30
郿縣	15	15								30
朝邑縣	15	15								30
大荔縣	15	15								30
武功縣	15	15								30
淳化縣	15	15								30
藍屋縣	15	15								30
橫山縣	15	15								30
咸陽縣	15	15								30
定邊縣	15	15								30
寶雞縣	15	15								30
榆林縣	15	15								30
韓城縣	15	15								30
韓南縣	15	15								30
河陽縣	15	15								30
宜川縣	15	15								30
臨潼縣	15	15								30
安定縣	15	15								30
岐山縣	15	15								30
長武縣	15	15								30
蒲城縣	15	15								30
麟遊縣	15	15								30
計	15	15								30

註

附

一表內註有「」符號者示明無
一本表係根據十九年建設狀況調查之工業製造物調查表編製

縣別	鳳翔縣	中部縣	邵陽縣	三原縣	鄠縣	耀縣	城固縣	廣施縣	神木縣	甘泉縣	清澗縣	馮縣	安塞縣
飲食	男 三九〇	二二	一六	五	二六	九	二二	二六	一三	一〇	三三五	三二	二二
女	八						八〇				三六	二六	二
工業													
童													
男	一五〇		三	三	七	四	五				三		
女	八五				九	六	六						
工業													
童													
男	三五		九	三	二	二	二	二			一八		
女	八												
工業													
童													
男	七六		三	三	二	二	三	三	二				
女	八				三								
工業													
童													
男	九〇		九	七	六	八	九	五	一〇				四
女	七〇				二		九						
工業													
童													
男	三五		三	一	八	一	五	九	二	四	二	二	五
女	九五				五	七	二						六
計													
童													
男													
女													

全省各縣各項製造工業之工人人數比較圖

(根據陝西省各縣各年製造工業工人人數調查統計表編製)

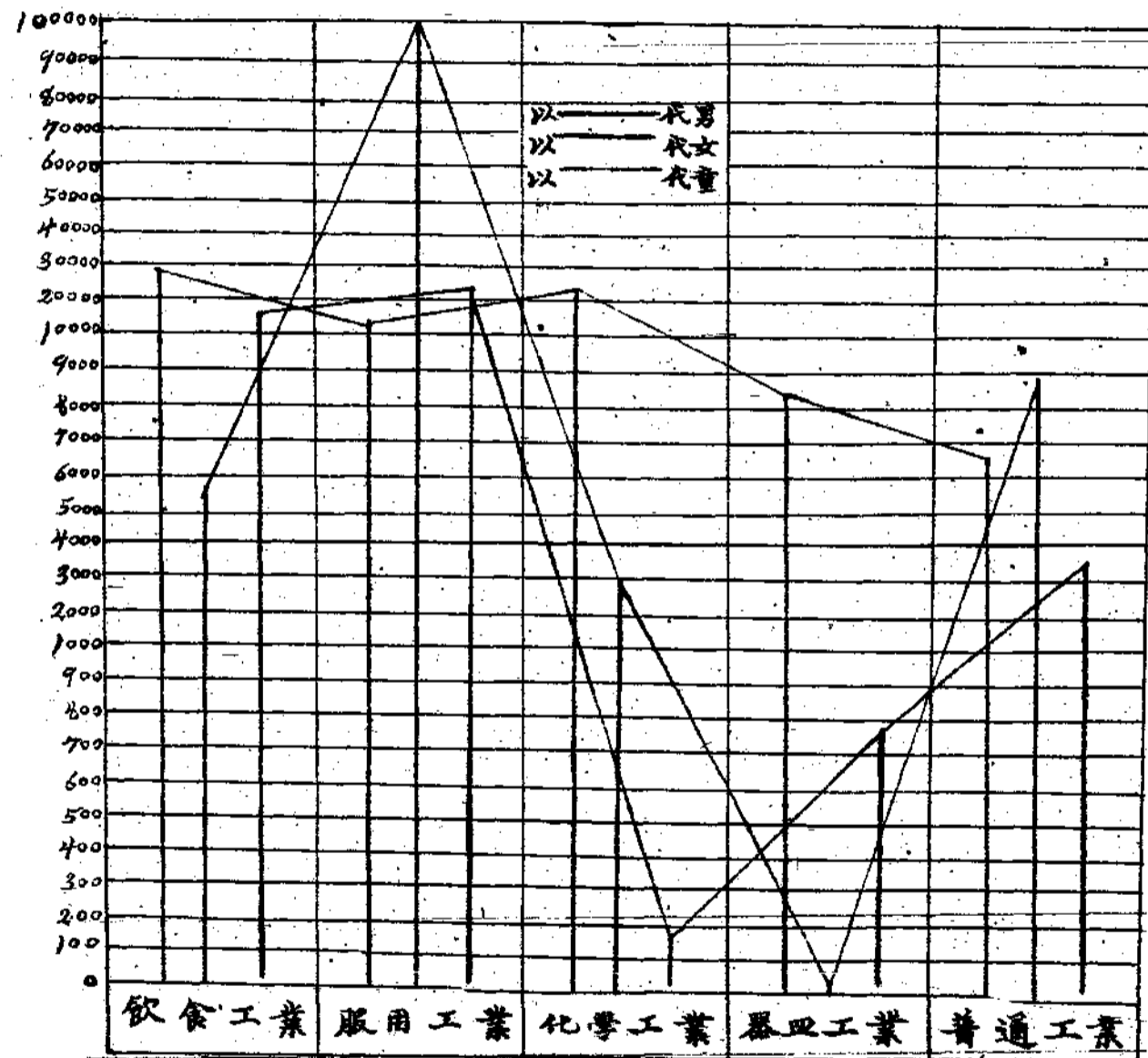

全省各縣各項製造工業之工人性別百分比比較圖

(根據陝省各縣十九年各項製造工業工人人數調查統計表編製)

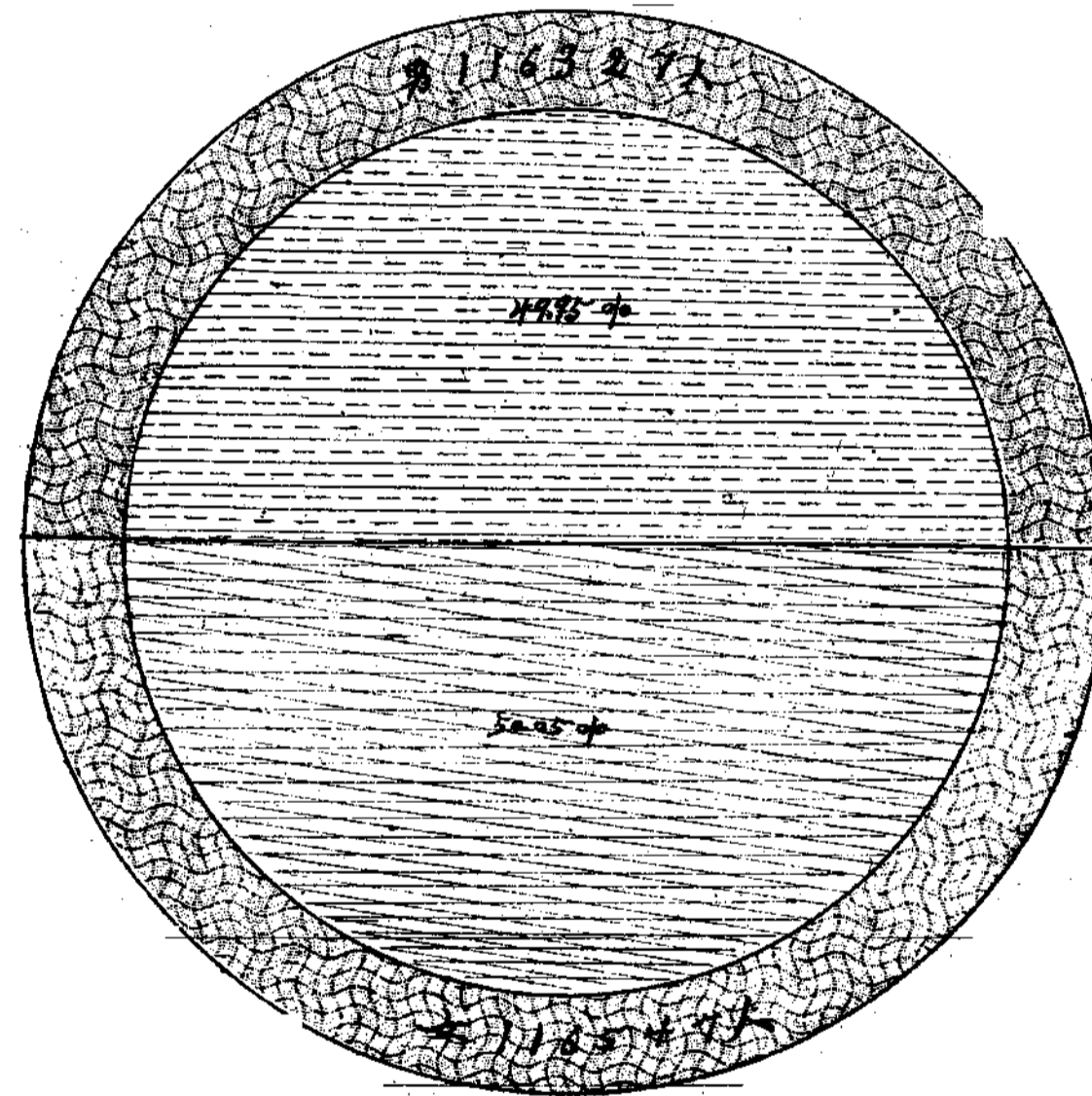

男性內包括童工37,474人

鑛業統計

後。

區小鑛業實況。暨鑛工待遇情形。統計圖表附業工人狀況調查統計表各一種。以資明悉各縣。已編有各縣小鑛業調查統計表。暨各縣小鑛由官方設廠辦理。以期地蘊畢發。小鑛業狀況外。一面並規定辦法。或由商民招股自辦。或依法立案領照。並派專員實地查勘詳細設計。除一面令飭各縣轉知各鑛商。將已試採之小鑛。微。興輟無常。建設廳對於全省鑛產之開發。採之小鑛。亦均係用舊日土法開採。且資金甚局關係。尙未能大事開發。其各縣區。或有試陝省山脈縱橫。鑛產蘊藏極富。惟因財力暨時

編製鑛業統計之說明

陝省各縣小鑛業調查統計表

縣別	朝邑縣		安定縣						榆林縣						韓城縣		官廳縣				洋縣		橫山縣									
	朝邑縣	朝邑縣	和合煤廠	復盛煤廠	協力煤廠	雙合煤廠	永成煤廠	榮成煤廠	長壽煤廠	煤皮廠	煤皮廠	煤皮廠	煤皮廠	煤皮廠	煤皮廠	煤皮廠	煤皮廠	厚德煤廠	厚德煤廠	煤皮廠	煤皮廠	煤皮廠	煤皮廠	煤皮廠	煤皮廠	煤皮廠	煤皮廠	煤皮廠	煤皮廠	煤皮廠	煤皮廠	
鑛廠名稱	朝邑煤廠	朝邑煤廠	和合煤廠	復盛煤廠	協力煤廠	雙合煤廠	永成煤廠	榮成煤廠	長壽煤廠	煤皮廠	煤皮廠	煤皮廠	煤皮廠	煤皮廠	煤皮廠	煤皮廠	厚德煤廠	厚德煤廠	煤皮廠	煤皮廠	煤皮廠	煤皮廠	煤皮廠	煤皮廠	煤皮廠	煤皮廠	煤皮廠	煤皮廠	煤皮廠	煤皮廠		
所在地	朝邑	朝邑	和合	復盛	協力	雙合	永成	榮成	長壽	煤皮	煤皮	煤皮	煤皮	煤皮	煤皮	煤皮	厚德	厚德	煤皮	煤皮	煤皮	煤皮	煤皮	煤皮	煤皮	煤皮	煤皮	煤皮	煤皮	煤皮		
鑛區面積	四〇〇〇	四〇〇〇	五〇〇	一五〇〇	七〇〇	八〇〇	六〇〇	六〇〇	六〇〇	五〇〇	五〇〇	五〇〇	五〇〇	五〇〇	五〇〇	五〇〇	八〇〇	八〇〇	五〇〇	五〇〇	五〇〇	五〇〇	五〇〇	五〇〇	五〇〇	五〇〇	五〇〇	五〇〇	五〇〇	五〇〇	五〇〇	
鑛產別	鹽	煤	煤	煤	煤	煤	煤	煤	煤	煤	煤	煤	煤	煤	煤	煤	煤	煤	煤	煤	煤	煤	煤	煤	煤	煤	煤	煤	煤	煤	煤	
儲量	九〇〇	九〇〇	九〇〇	九〇〇	九〇〇	九〇〇	九〇〇	九〇〇	九〇〇	九〇〇	九〇〇	九〇〇	九〇〇	九〇〇	九〇〇	九〇〇	九〇〇	九〇〇	九〇〇	九〇〇	九〇〇	九〇〇	九〇〇	九〇〇	九〇〇	九〇〇	九〇〇	九〇〇	九〇〇	九〇〇	九〇〇	九〇〇
每日產	額數	三五〇	五八〇	五五〇	五五〇	五五〇	五五〇	五五〇	五五〇	五五〇	五五〇	五五〇	五五〇	五五〇	五五〇	五五〇	五五〇	五五〇	五五〇	五五〇	五五〇	五五〇	五五〇	五五〇	五五〇	五五〇	五五〇	五五〇	五五〇	五五〇	五五〇	五五〇
	總值	三九〇	一三九〇	一三九〇	一三九〇	一三九〇	一三九〇	一三九〇	一三九〇	一三九〇	一三九〇	一三九〇	一三九〇	一三九〇	一三九〇	一三九〇	一三九〇	一三九〇	一三九〇	一三九〇	一三九〇	一三九〇	一三九〇	一三九〇	一三九〇	一三九〇	一三九〇	一三九〇	一三九〇	一三九〇	一三九〇	一三九〇
經理人	姓名	師鼎銘	高崇華	賀登明	魏樹井	楊樹山	郝成功	崔樹勳	韓國柱	米太	抗金元	胡華	吳三九	賀池	宜東	吳子	郭相	田錫	和文	王振	雷得	梁致	趙萬	劉文	許炳	唐大	雷發	吳生	馬彩			
	籍貫	陽縣	安定	安定	安定	安定	安定	安定	安定	榆林	榆林	榆林	榆林	榆林	榆林	榆林	榆林	榆林	榆林	榆林	榆林	榆林	榆林	榆林	榆林	榆林	榆林	榆林	榆林	榆林	榆林	榆林
創辦時期	十七年五月	十七年五月	十七年五月	十七年五月	十七年五月	十七年五月	十七年五月	十七年五月	十七年五月	十七年五月	十七年五月	十七年五月	十七年五月	十七年五月	十七年五月	十七年五月	十七年五月	十七年五月	十七年五月	十七年五月	十七年五月	十七年五月	十七年五月	十七年五月	十七年五月	十七年五月	十七年五月	十七年五月	十七年五月	十七年五月	十七年五月	十七年五月
資本總數	六〇〇	一八〇〇	一八〇〇	一八〇〇	一八〇〇	一八〇〇	一八〇〇	一八〇〇	一八〇〇	一八〇〇	一八〇〇	一八〇〇	一八〇〇	一八〇〇	一八〇〇	一八〇〇	一八〇〇	一八〇〇	一八〇〇	一八〇〇	一八〇〇	一八〇〇	一八〇〇	一八〇〇	一八〇〇	一八〇〇	一八〇〇	一八〇〇	一八〇〇	一八〇〇	一八〇〇	一八〇〇
採取方法	法	法	法	法	法	法	法	法	法	法	法	法	法	法	法	法	法	法	法	法	法	法	法	法	法	法	法	法	法	法	法	法

縣別	橫山縣	澄城縣	白水縣	雒南縣	浮化縣	耀縣	神木縣	中部縣	廣德縣	附註
鑛廠名稱	石峯	煤	煤	元家	三盛	煤	煤	煤	煤	廣德
所在地	石峯	煤	煤	元家	三盛	煤	煤	煤	煤	廣德
鑛區面積	二〇〇	三〇〇	二〇〇	二七〇	五〇〇	一〇〇	一〇〇	一〇〇	一〇〇	五〇〇
主要鑛產	煤	煤	煤	煤	煤	煤	煤	煤	煤	煤
副鑛產										
儲量	?	?	?	?	?	?	?	?	?	?
每日產量	四〇〇	二〇〇	九〇〇	二五〇〇	五〇〇	一〇〇	一〇〇	一〇〇	一〇〇	一〇〇
額數	四〇〇	二〇〇	九〇〇	二五〇〇	五〇〇	一〇〇	一〇〇	一〇〇	一〇〇	一〇〇
價	〇.〇〇	〇.〇〇	〇.〇〇	〇.〇〇	〇.〇〇	〇.〇〇	〇.〇〇	〇.〇〇	〇.〇〇	〇.〇〇
總值	六〇〇	二〇〇	二二五〇	二五〇〇	五〇〇	一〇〇	一〇〇	一〇〇	一〇〇	一〇〇
姓名	曹生	劉興旺	權增江	曹增興	田振牛	尤	楊東	張保	王	張
籍貫	橫山	澄城	澄城	澄城	白水	雒南	雒南	浮化	神木	神木
創辦時期	二十三年三月	二十三年	二十三年	二十三年	二十三年	二十三年	二十三年	二十三年	二十三年	二十三年
資本總數	二六〇	一五〇	三〇〇	一〇〇〇	二五〇	五〇〇	五〇〇	三〇〇	一〇〇	一〇〇
採取方法	法	法	法	法	法	法	法	法	法	法

附註

一表內註有符號者示明調查未詳或審核不合未能編列

一表內註有符號者示明無

調查表編製

一本表係根據報載之六十三縣十九年建設狀況調查表內有鑛各縣填報之鑛費

陝省各縣已開採之小礦面積比較圖

(根據陝省各縣小礦業調查統計表編製)

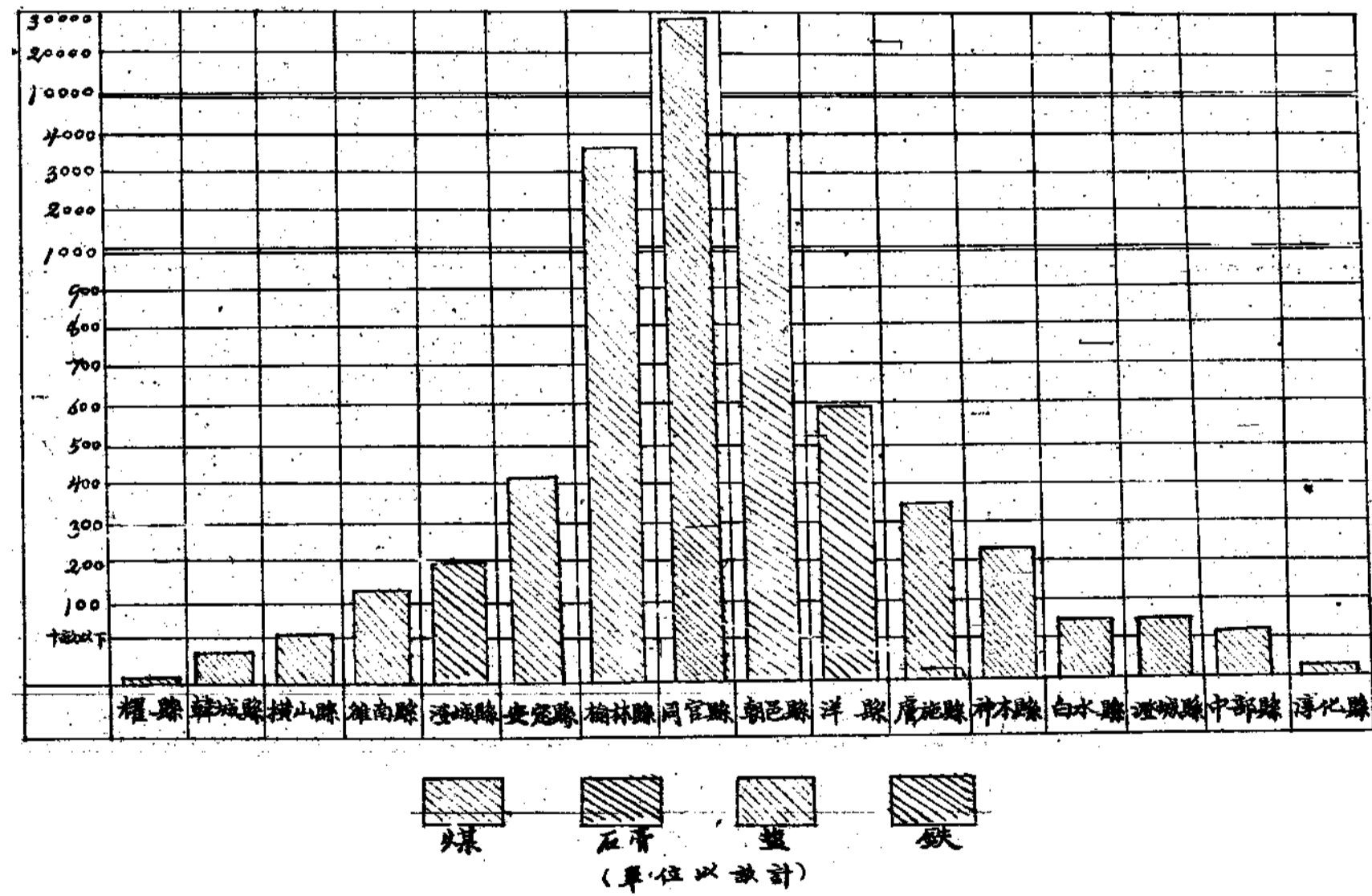

榆林同官中部三縣煤礦儲量預估供給開採日數比較圖

(根據陝省各縣小煤業調查統計彙集)

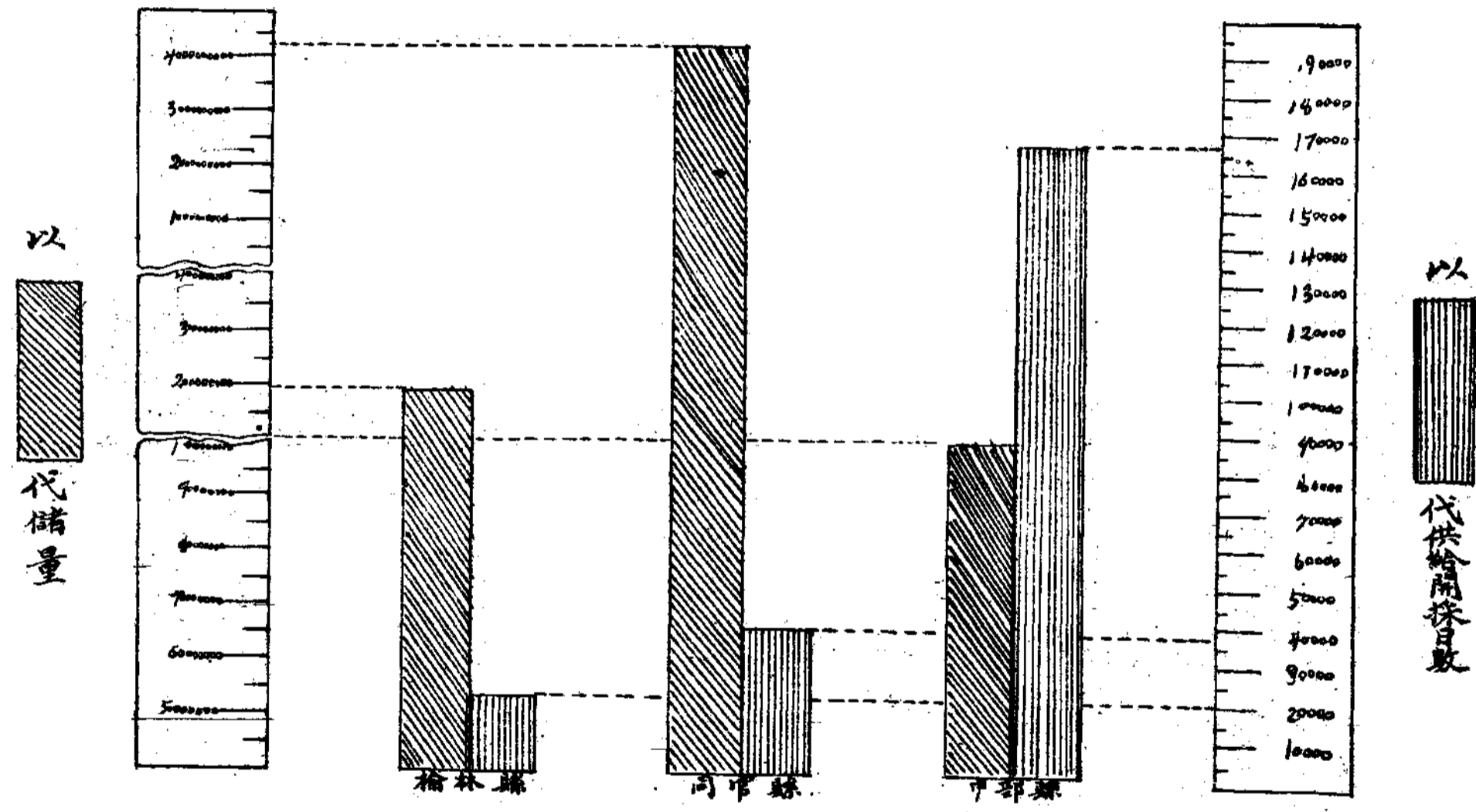

縣名	榆林縣	同官縣	中部縣
煤礦儲量	19,340,000噸	4,314,500,000噸	10,000,000噸
預估開採日數	19,219日	85,669日	166,667日

縣別	安定縣							榆林縣							韓城縣	同官縣						洋縣		橫山縣				澄城縣				
	朝邑工廠	和合煤廠	復盛煤廠	協力煤廠	雙合煤廠	永茂煤廠	茂盛煤廠	長發煤廠	煤炭廠	煤炭廠	煤炭廠	煤炭廠	煤炭廠	煤炭廠	煤炭廠	煤炭廠	厚生煤廠	煤廠	煤廠	煤廠	煤廠	煤廠	煤廠	協合鐵廠	培文鐵廠	煤廠	煤廠	煤廠	煤廠	煤廠	石濟廠	煤廠
工人數	12	20	14	34	36	31	31	30	12	5	10	10	9	8	10	10	25	30	30	40	30	40	18	20	15	14	16	17	15	6	24	9
最大年齡	52	42	38	39	40	38	45	41	40	40	40	40	40	40	40	40	45	45	45	45	45	45	50	50	40	40	40	40	40	40	40	40
最小年齡	18	23	18	21	17	18	20	19	25	25	25	25	25	25	25	15	19	19	19	19	19	15	16	20	20	20	20	20	19	17	15	15
每日工作時間	9小時	8	8	8	8	8	8	8	8	8	8	8	8	8	8	10	12	12	12	12	12	10	10	10	10	10	10	10	10	10	10	10
每日工資	0.20	0.35	0.35	0.40	0.36	0.35	0.40	0.40	0.50	0.50	0.50	0.50	0.50	0.50	0.50	0.60	1.00	1.00	1.00	1.00	1.00	1.00	0.20	0.10	0.30	0.30	0.30	0.30	0.50	0.70	0.70	0.70
全年工資	432	2520	1764	4896	4665	3906	4680	4200	2160	900	1800	1800	1800	1800	1800	2160	9000	9000	9000	9000	9000	6400	7200	1620	1512	1728	1836	1620	5800	5800	5800	2380

陝省各縣小鑛業工人狀況調查統計表

縣別	白水縣		隴南縣			淳化縣	耀縣			神木縣					中部縣	清澗縣	附註
	煤廠	煤廠	尤家窰	九盛窰	三盛窰	鐵廠	聚成魁煤廠	煤廠	煤廠	煤廠	煤窰	煤窰	煤窰	煤窰	煤窰	煤廠	
工人人數	一八〇	八	八	八	八	八〇	四〇	一一	一〇	一五	二五	二〇	一九	一五	二一	五	一四
年	最大	四五	五〇	五〇	五〇	四〇	三〇	五〇	五三	五八	五〇	五〇	五〇	五〇	五〇	三〇	四五
	最小	二〇	二〇	二〇	二〇	二〇	一五	二〇	二〇	二〇	二三	二三	二三	二三	二三	二〇	二三
每日工作時間	八	一二	一二	一二	一二	一二	一二	八	八	八	八	八	八	八	八	八	八
工	每人日資	〇.三〇	〇.二〇	〇.二〇	〇.二〇	〇.二〇	〇.八〇	〇.四〇	〇.四〇	〇.四〇	〇.三〇	〇.三〇	〇.三〇	〇.三〇	〇.三〇	〇.三〇	〇.五〇
	全工總																
年資額	一九四四〇	五七六	五七六	五七六	五七六	五七六	一一五二〇	一七八	一四四〇	二二六〇	二七〇〇	二二六〇	二〇五二	一六二〇	二二六八	四〇〇	二五〇
資																	

一 本表專統計各小礦業之工人狀況以明礦工待遇實際情形
 二 本表內列之礦廠暨所在縣名均按小礦業調查統計表次序編列以便對照合併聲明
 三 本表係根據報載之六十三縣十九年建設狀況調查表內有礦各縣填報之礦業調查表編製

礦業統計表(二)

氣象統計

表附後。

統計表一種。藉作研究之補助。其統計記載統計表三種。十九年各縣晴雨日數製有十九年份西安，富平，大荔之氣象作成完全之統計。僅於可能範圍內。編因記載觀測之材料。極感缺乏。致未能應俟另行公佈外。至十九年氣象狀況。測候成績。已擬着手整理。編製統計。均正在分途積極進行中。其二十年最近西安設立測候所一處。以資記載觀測。督飭各縣。分別趕設雨量站外。並擬於要。建設廳對於測候機關之設置。除已農林，衛生，天氣之特別變化。均關重氣象為科學之一。對於航海，航空，及編製氣象統計之說明

日數 月份	縣別	附	
		永壽縣	宜君縣
一月	晴	9	7
	陰	9	9
二月	晴	14	23
	陰	10	4
三月	晴	14	28
	陰	9	3
四月	晴	12	18
	陰	10	9
五月	晴	9	28
	陰	9	3
六月	晴	9	25
	陰	9	1
七月	晴	9	27
	陰	9	1
八月	晴	9	24
	陰	9	1
九月	晴	9	26
	陰	9	3
十月	晴	9	9
	陰	9	9
十一月	晴	9	9
	陰	9	9
十二月	晴	9	9
	陰	9	9

附

註

表內所統計之日數包括雨、雪、霧、霜、雹等
 表內畫別日符號者表示未據填報
 表內畫斜線如「/」式者表示無
 本表凡各縣全年內完全漏報或錯誤過多者不錄
 本表係根據各縣按月填報之陰晴雨水表分別編製

十九年份西安氣象記載統計表

月份 類別	一 月	二 月	三 月	四 月	五 月	六 月	七 月	八 月	九 月	十 月	十一 月	十二 月	總 計
雨量	7,5	18,0	2,8	88,0	35,0	39,0	10,0	107,2	16,2	126,0	10,0	3,0	462,7
蒸發量	38,4	58,8	89,3	94,9	179,7	279,8	251,2	174,0	156,8	85,3	56,4	81,0	1575,0
落雨日數	3	5	3	8	4	4	6	11	8	6	1	3	62
行風日數	7	6	7	6	11	11	16	19	27	5	6	16	137
氣 溫	最高	-1,0	12,0	20,5	21,0	23,0	33,3	35,5	34,0	29,5	23,0	14,5	8,5
	最低	-21,0	-10,0	1,0	10,0	13,0	20,0	23,5	20,5	17,0	12,0	5,0	0,0
平均	-11,0	1,0	10,72	15,5	20,5	26,65	29,5	27,25	23,25	17,5	9,75	4,25	
備 註	(一) 表中雨量暨蒸發量均以公厘為單位 (一) 落雨日數一欄包括微雨雪及雹等 (一) 氣溫欄以百度表記之「負數」表示冰點下溫度												

十九年份富平縣氣象記載統計表

月份 類別	一 月	二 月	三 月	四 月	五 月	六 月	七 月	八 月	九 月	十 月	十一 月	十二 月	總 計
雨 量	18,0	4,5	14,7	54,3	12,6	42,5	10,0	185,4	—	23,9	1,5	—	367,4
蒸 發 量	—	—	—	—	—	—	—	—	—	—	—	—	—
霽 雨 日 數	4	6	5	11	5	3	4	8	4	5	4	—	59
行 風 日 數	6	8	15	13	15	—	19	16	18	10	13	18	150
氣 溫	最 高	-0,1	-1,0	19,0	21,0	35,0	40,0	3,0	52,0	33,0	23,0	18,0	3,0
	最 低	-0,3	-15,0	-22,0	-2,0	9,0	17,0	28,0	17,0	11,0	6,0	1,0	,02
溫 平 均	-0,2	-8,0	-1,5	9,5	22,0	28,5	15,5	34,5	22,0	14,5	9,5	1,51	—
備 註	(一) 表中雨量以公厘為單位 (一) 表中以「—」表示微雨不能以量計者 (一) 表中「—」表示未據填報記載或無 (一) 氣溫欄以百度表記之「負數」表示冰點下之溫度												

十九年份大荔縣氣象記載統計表

月份 類別	一 月	二 月	三 月	四 月	五 月	六 月	七 月	八 月	九 月	十 月	十 一 月	十 二 月	總 計
雨 量	01.1	7.023	1.06	5.073	3.076	4.22	2.87	8.692	10.2	67.69	無 雨	微 雨	117.004
蒸 發 量	—	—	—	—	—	—	—	—	—	—	—	—	—
落 雨 日 數	3	2	2	8	3	3	3	4	8	3	—	2	41
行 風 日 數	8	21	18	10	18	19	18	4	27	9	8	9	169
氣 溫	最 高	13.0	8.0	51.0	56.0	84.0	25.0	39.0	41.0	29.5	21.0	17.0	14.0
	最 低	0.0	0.1	41.0	40.0	47.0	19.0	24.0	19.0	17.0	10.0	1.0	2.0
溫 平 均	6.5	4.05	46.0	48.0	65.5	22.0	31.5	30.0	23.25	15.5	9.0	8.0	—
備 註	(一) 表中雨量暨蒸發量均以公厘為單位 (一) 落雨日數一欄包括微雨雪暨雹等 (一) 氣溫欄以百度表記之 (一) 表中「—」表示未據填報記載或無												

物産統計

。以資參考。其統計圖表附後。
表四種。各項物產之行銷總值比較圖一種
額數。暨林產物，水產物，鑛產物，統計
外。茲並製就十九年全年。各縣家畜生產
除農產物已於本刊農林統計內。分別表明
期地盡其利。物歸實用。本省物產現狀。
僑實業家。來陝投資。興辦各項實業。以
。積極從事各項建設外。並歡迎國內及華
以責重造產。除斟酌財力。於可能範圍內
。牛羊牧畜雖蕃。而尙未能利用。建設廳
振興。地蘊多未開發。農林原料產品雖饒
頻仍。民生凋敝。達於極點。致實業不能
。茲以交通不便。連年又軍事擾攘。荒旱
陝省古稱天府之國。物產富饒。甲於鄰省

編製物產統計之說明

陝省各縣九年家畜生產額調查統計表

縣別	雞	羊	牛	馬	驢	騾	豬	鴨	犬
耀池縣	11,700	1,000					4,400		
鄜州縣	11,400		1,000		1,000		10,100		
中部縣	11,000		1,100	1	1,000		10,100		
涇陽縣	10,400		1,100	1,400	1,000		10,400		
城固縣	11,000	4,000	1,100		1,100		1,100		
延川縣	14,000	4,000	1,100		1,100		1,100		
石泉縣	14,000	4,000	1,100		1,100		1,100		
華山縣	11,000	1,000	1,000		1,000		1,000		
扶風縣	17,500								
定邊縣	17,500								
宜川縣	11,000	11,000	1,000		1,000		1,000		
同官縣	11,000	11,000	1,000		1,000		1,000		
柞水縣		4,000	1,000		1,000		1,000		
朝邑縣		1,000	1,000		1,000		1,000		
南鄭縣	11,000		1,000		1,000		1,000		
洛川縣	11,000		1,000		1,000		1,000		
高陵縣	11,000		1,000		1,000		1,000		
渭南縣	11,000		1,000		1,000		1,000		
乾縣	11,000		1,000		1,000		1,000		
臨潼縣	11,000		1,000		1,000		1,000		
郿縣	11,000		1,000		1,000		1,000		
富平縣	11,000		1,000		1,000		1,000		
長安縣	11,000		1,000		1,000		1,000		
武功縣	11,000		1,000		1,000		1,000		
橫山縣	11,000		1,000		1,000		1,000		
安定縣	11,000		1,000		1,000		1,000		
澄城縣	11,000		1,000		1,000		1,000		
涇陽縣	11,000		1,000		1,000		1,000		
長武縣	11,000		1,000		1,000		1,000		
吳堡縣	11,000		1,000		1,000		1,000		

	邵陽縣	三原縣	安塞縣	清澗縣
雞	1000			4000
羊				
牛	1000	1000		
馬		1000	1000	
騾		1000		
驢	1000	1500		
猪	500	3000		
鴨				7000
天				

附註

一表內註有^日符號者示明未據填報或無
 一本表係根據十九年建設狀況調查之物產狀況調查表編製

物產統計 1 (二)

縣別	雋南縣		同官縣		柞水縣		潼關縣							寶雞縣		洋縣		長武縣		石泉縣			白河縣		隴縣											
	品名	產	生漆	木耳	核桃	橡子	核桃	木耳	生漆	杉桃	紅果	棗	梨	木瓜	桃	林檎	杏	柿	栗	核桃	生漆	椒	木耳	槐籽	果茶	五核子	槐皮	茶	生漆	木耳	桐油	木耳	桐子	核桃		
額	三〇〇〇斤	三〇〇〇斤	五〇〇斤	三二〇〇斤	三二〇〇斤	八〇〇〇斤	五〇〇〇斤	三三〇〇斤	三三〇〇斤	九七〇〇斤	六五〇〇斤	六五〇〇斤	六六〇〇斤	一八七六〇斤	三〇四八〇斤	二三〇三六〇斤	二二〇三六〇斤	二二〇石	五四〇石	一八七〇斤	七〇〇〇斤	五〇〇〇斤	三三〇〇斤	一一二五〇斤	二二〇〇斤	五六〇〇〇斤	七五〇〇斤	三二〇〇斤	二四〇〇〇斤	四七六〇〇斤	七〇〇〇斤	二〇〇〇斤	二四〇〇〇斤	二〇〇〇斤		
每單位價	一〇〇〇	一〇〇〇	一〇〇〇	一〇〇〇	一〇〇〇	一〇〇〇	一〇〇〇	一〇〇〇	一〇〇〇	〇〇〇八	〇〇〇八	〇〇〇五	〇〇〇三	〇〇〇三	〇〇〇六	〇〇〇三	〇〇〇三	三〇〇〇	五〇〇〇	一〇〇〇	〇〇〇〇	〇〇〇〇	〇〇〇〇	〇〇〇二	〇〇〇〇	〇〇〇〇	〇〇〇〇	一〇〇〇	〇〇〇〇	〇〇〇〇	〇〇〇〇	〇〇〇〇	〇〇〇〇	七〇〇〇	一〇〇〇	
總值	三〇〇〇〇元	四五〇〇〇元	五〇〇〇〇元	三二〇〇〇元	三二〇〇〇元	八〇〇〇〇元	七五〇〇〇元	四四八八〇元	二五六〇〇元	七七六〇〇元	三二五〇〇元	一九五〇〇元	二二七八〇元	六七五三六元	〇九七二八元	六九一〇八元	二二四四〇元	八二〇〇元	四二〇〇元	四〇〇〇元	二五〇〇〇元	一七六〇〇元	三二二五〇元	一三二二〇元	一一二〇〇元	九〇〇〇元	四一六〇〇元	二八八〇〇元	一九〇〇〇元	七〇〇〇元	八〇〇〇元	一六八〇〇元	六三〇〇元	一〇〇〇元		
行地點	本省	本省	本省	鄰縣	鄰縣	長安本縣	長安本縣	長安本縣	長安本縣	長安本縣	長安本縣	長安本縣	長安本縣	長安本縣	長安本縣	長安本縣	本縣	本縣	本縣	四川省	本省	甘肅省	甘肅省	本省	漢口	漢口	漢口	漢口	漢口	漢口	漢口	漢口	本省	甘肅本省		
銷數	三〇〇〇斤	三〇〇〇斤	一〇〇〇斤	五〇〇〇斤	三二〇〇斤	八〇〇〇斤	五〇〇〇斤	三三〇〇斤	三三〇〇斤	九七〇〇斤	六五〇〇斤	六五〇〇斤	六六〇〇斤	一八七六〇斤	三〇四八〇斤	二二〇三六〇斤	二二〇〇斤	四〇石	七五斤	六〇〇〇斤	四〇〇〇斤	三六〇〇斤	八三〇〇斤	二二〇〇斤	五六〇〇〇斤	四〇〇〇斤	二二〇〇斤	一六〇〇〇斤	三五〇〇〇斤	七〇〇〇斤	二〇〇〇斤	九〇〇〇斤	六三〇〇斤			
量	斤	斤	石	斤	石	斤	斤	石	斤	斤	斤	斤	斤	斤	斤	斤	斤	石	石	斤	斤	斤	斤	斤	斤	斤	斤	斤	斤	斤	斤	斤	斤	石	石	
統計																																				
價值	三〇〇〇元	四五〇〇元	二〇〇〇元	五〇〇〇元	三二〇〇元	八〇〇〇元	七五〇〇元	四四八八元	二五六元	七七六元	三二五元	一九五元	二二七八元	六七五三元	〇九七二元	六九一〇八元	二二四四元	八二〇元	四二〇元	四〇〇元	二五〇元	一七六元	三二二五元	一三二二元	一一二〇元	九〇〇元	四一六元	二八八元	一九〇元	七元	八元	一六八元	六三元	一〇元		

縣別	隴縣		城固縣		沔縣		中部縣		新縣				廣施縣	附註	
	五倍子	生漆	桐油	生漆	木耳	桐油	生漆	木耳	生漆	五倍子	核桃	柿子	桃		木耳
產額	二四〇〇斤	四五〇〇斤	七二〇〇担	四〇〇〇〇斤	二四〇〇〇斤	三二〇〇〇〇斤	八六四五斤	五〇〇〇斤	一二〇〇斤	一三二〇斤	一五三〇斤	三八〇石	五〇〇〇担	一五〇〇担	一六〇斤
每單位價	〇元一〇	一〇元二〇	二〇元〇〇	〇元二七	〇元五〇	〇元三〇	〇元七〇	〇元二〇	〇元五〇	三〇元〇〇	〇元二〇	八〇元〇〇	二〇元〇〇	二〇元〇〇	〇元三〇
總值	二四〇〇元	五四〇〇元	一四四〇〇元	六八〇〇〇元	一二四〇〇元	九六〇〇〇元	六〇五〇元	一〇〇〇元	六〇〇元	三九六〇元	三一六〇元	三〇四〇元	一〇〇〇元	三〇〇〇元	四八〇元
行地點	甘省本省	本省	西安	西安	老河口	漢口	南鄭城固	同州屬	同州屬	渭北各縣	西安	渭北各縣	渭北各縣	渭北各縣	本縣
銷量	一四〇〇斤	二〇〇〇斤	六〇〇〇担	一五〇〇〇斤	八〇〇斤	二二〇〇斤	四五一〇斤	四五〇〇斤	一〇〇〇斤	七八〇斤	九〇〇斤	二五〇石	三〇〇〇担	八〇〇担	一六〇斤
計價	一四〇〇元	二四〇〇元	一二〇〇元	四〇〇元	四〇〇元	六三〇元	三六四元	九〇元	五〇元	二三四元	一八〇元	二〇〇元	六〇元	一六〇元	四八元

一本表係根據十九年建設狀況調查之物產狀況調查表編製

陝省各縣十九年鑛產物調查統計表

縣別	礦名		產額	每單位價值	總值	行地點	銷數	場	情形
	名稱	產稱							
石泉縣	石	灰	二四〇〇〇斤	〇・〇二〇	二四八〇元	本縣	二四〇〇〇	斤	二四八〇元
雋南縣	煤	鐵	五〇〇〇〇斤	〇・〇〇三	一五〇〇〇	本縣	五〇〇〇〇	斤	一五〇〇〇
			六〇〇〇〇斤	〇・〇〇八	四八〇〇〇	本縣	六〇〇〇〇	斤	四八〇〇〇
定邊縣	食鹽		三五六〇〇斤	一〇・〇〇〇	三五六〇〇	西峽鎮	三四五〇〇	斤	二四五〇〇〇
旬邑縣	石	礬	七二〇〇〇斤	〇・〇二六	二一五二〇	鳳翔縣	七二〇〇〇	斤	二一五二〇
同官縣	煤		三七六三二〇〇斤	〇・〇〇四	一五〇五二八	本縣	三七六三二〇〇	斤	一五〇五二八
南鄭縣	石	灰	三〇〇〇〇〇斤	〇・〇一〇	三〇〇〇〇	本縣	三〇〇〇〇	斤	三〇〇〇〇
富平縣	鹽		一四〇〇〇〇斤	〇・〇〇七	九八〇〇	本縣	一四〇〇〇	斤	三五〇〇〇
安定縣	煤		二六七八四〇〇斤	〇・〇〇二	五三五六八	本縣	二六七八四〇〇	斤	五三五六八
淳化縣	煤		二〇〇〇〇〇斤	〇・〇〇六	一二〇〇〇	本縣	一八〇〇〇〇	斤	〇八〇〇〇
澄城縣	硫磺	礬	三八〇〇〇〇斤	〇・〇〇四	一二二〇〇〇	本縣	八〇〇〇〇〇	斤	三三〇〇〇
			二〇〇〇〇〇斤	〇・〇〇五	一〇〇〇〇	本縣	一五〇〇〇	斤	七五〇〇
蒲城縣	食鹽		七六三五〇〇斤	〇・〇〇五	三八一七五	附近各縣	四八五六〇〇	斤	三四二八〇
中部縣	煤		一二〇〇〇〇斤	〇・〇〇一	一二〇〇	本縣	一二〇〇〇	斤	一〇〇〇
鄂縣	石	灰	二二六八〇〇斤	〇・〇〇三	七一〇四	長安縣	九二二〇〇	斤	二七三六
耀縣	煤		三三三〇〇斤	〇・〇〇四	一三三	本縣	二〇〇〇	斤	八
沔縣	煤	灰	一〇〇〇〇〇斤	〇・〇一〇	一〇〇〇〇	本縣	七三四〇〇〇	斤	七三四〇〇〇
			五八七六五〇斤	〇・〇二〇	一一七五三	本縣	五八七六五〇	斤	一七五三
郃陽縣	砥石		一〇〇〇〇〇斤	〇・〇五〇	五〇〇〇	甘泉縣	九〇〇〇	斤	四五〇
眉縣	磨子石		五〇〇〇〇斤	二・〇〇〇	一〇〇〇	本縣	四〇〇	斤	八〇
			三三〇〇〇斤	〇・〇六〇	一九二〇〇	本縣	三三〇〇〇	斤	一九二〇〇

附 一本表係根據十九年建設狀況調查之物產狀況調查表編製

縣別	長安縣		渭南縣	澄城縣	朝邑縣	南鄭縣	石泉縣		白河縣	城固縣	沔縣			附註
	鯽	鱈	鱖	鯉	鯉	鯉	鯉	鯉	鯉	鯉	丙穴甲魚	鯉	鱖	
品名	鯽	鱈	鱖	鯉	鯉	鯉	鯉	鯉	鯉	鯉	丙穴甲魚	鯉	鱖	
產額	一八〇〇斤	二〇〇〇	一五〇〇	二八四	一四二〇	二五〇〇	一六〇〇	一〇〇〇	二四〇〇	一〇〇〇	三三二二〇	三三三五四	三三四〇〇	
每單位價值	〇・五〇	〇・一〇	〇・五〇	〇・五〇	〇・五〇	〇・三〇	〇・一五	〇・三〇	〇・三〇	〇・二五	〇・三〇	〇・二五	〇・二〇	
總值	九〇〇元	二〇〇	七五〇	一四二	七一〇	七五〇	二四〇	三〇〇	七二〇	二五〇	九六三六	七八三八	四六九〇	一三四〇
行地點	西安	西安	西安	本縣	本縣	本縣	本縣	本縣	本縣	本縣	本縣	本縣	本縣	本縣
銷數	一八〇〇斤	二〇〇〇	一五〇〇	二八四	一四二〇	二五〇〇	一六〇〇	一〇〇〇	二四〇〇	一〇〇〇	三三二二〇	三三三五四	三三四〇〇	
量共計														
形價	九〇〇元	二〇〇	七五〇	一四二	七一〇	七五〇	二四〇	三〇〇	七二〇	二五〇	九六三六	七八三八	四六九〇	一三四〇

一本表係根據十九年建設狀況調查之物產狀況調查表編製

陝省各縣十九年水產物生產狀況調查統計表

全省各項物產之行銷總值百分比比較圖 (根據執年各項物產調查統計表編製)

項 別	林 產 物	鑛 產 物	水 產 物
行銷總價值	1055520元	784980元	37316元
百 分 數	56.208%	41.802%	1.99%
圖 誌			

統計報告之二

陝西建設統計彙刊

第貳期

付印 民國二十一年二月
出版 民國二十二年七月
編輯 陝西省建設廳秘書處統計股

——印數 1—400——