

552

民國二十四年

第三季
第四季

貿易報告



上海图书馆藏书



A541 212 0014 2740B

民國二十四年 第三季 第四季 貿易報告

附全年貿易報告

實業部國際貿易局印行



~~1595599~~

謹呈者：民國二十四年我國對外貿易，出口數值較上年增加百分之七，入口數值減落百分之二〇，貿易總額則仍呈萎縮之象。出口貿易之增加，乃由于若干原料品如桐油，棉花，芝蔴，五金等項，國外市場需求殷切，輸出遂較上年大增。而入口貿易之衰落，乃以國內經濟未蘇，購買力減縮，益以下半年來改革幣制穩定外匯及關金價格提高等等亦有莫大之關係。細檢出入口商品之性質，出口方面，原料品均見增加，製造品則反形低落，於此又見年來國內工業生產無多大發展，而仍不脫為工業國家原料供給地之範疇。入口方面，飲食物激趨增加，顯示國內食糧不足自給之嚴重，而原料及半製品之大趨減落，更足反映年來各業之不振，對於原料需要之衰減。本年入超額，計三億四千餘萬元，較上年減少一億五千餘萬元，十二月份更轉為出超，突破近數十年對外貿易史上之紀錄，就表面上觀之，似堪欣慰，但究其實際，入超之減少，其主要原因，仍為購買力衰退，入口貿易激趨萎縮所造成，出口貿易之略形增加，固非左右此種趨勢之重要動力，而年來私運進口之增加，貿易入超之實際數額，無從探知，故樂觀之成分實甚少也。當茲全年結束之際，理合將全年貿易情況，擬成報告，伏乞鑒核。謹呈

實業部部長吳

國際貿易局局長郭秉文



民國二十四年 第三季 貿易報告目錄

上篇

一、國際經濟概況

(一) 財政.....二

(二) 貨幣.....四

(三) 金融.....六

(四) 產業.....八

(五) 貿易.....一〇

(六) 航業.....一三

二、國內經濟概況

(一) 物產.....一三

(二) 工商業.....一五

(三) 金融.....一七

(四) 財政.....一八

(五) 交通.....一九

(六) 航業.....二〇

下篇

一、出入口貿易情形

(一) 第三四季貿易情形	二一
(二) 全年貿易趨向	二二三
(三) 貿易數值折金後之變動	二七
(四) 貿易入超與金銀輸出入數值	三二
二、出入口貿易商品情形	
(一) 出入口商品性質分類比較	三六
(二) 洋貨進口情形	四四
(三) 土貨出口情形	五一
(四) 重要商品市況	五八
(1) 生絲	五八
(2) 棉花	六三
(3) 棉紗	六八
(4) 茶	七三
(5) 桐油	七六
(6) 米	七八
(7) 小麥	七九

(8) 皮貨.....八一

(9) 蛋產品.....八三

三、出入口貿易國別情形

(一) 第三季對各國貿易概況.....八六

(二) 全年對各國貿易概況.....九〇

(三) 美國.....九九

(四) 日本.....一〇八

(五) 英國.....一一六

(六) 德國.....一二三

(七) 俄國.....一二九

四、出入口貿易埠別情形

(一) 第三四季及全年各埠出入口貿易概況.....一三四

(二) 上海對外貿易.....一四四

(三) 天津對外貿易.....一四七

(四) 漢口對外貿易.....一四九

(五) 廣州對外貿易.....一五一

五、結論

統計圖目錄

- 一、二十年來出入口貿易升降圖……………篇首
- 二、二十年來出入口貿易折金指數變遷圖……………篇首
- 三、二十年來對外貿易入超指數變遷圖……………篇首
- 四、近四年出入口商品性質分類百分比比較圖……………篇首
- 五、民國二十四年對外貿易國別統計圖……………篇首
- 六、民國二十四年對外貿易埠別統計圖……………篇首
- 七、民國二十四年出口商品百分比比較圖……………篇首
- 八、民國二十四年入口商品百分比比較圖……………篇首

統計表目錄

- (1) 民國二十四年第三季第四季對外貿易統計表……………一二
- (2) 民國二十四年各月出入口貿易數值指數表……………二五
- (3) 民國二十四年各月貿易數值與上年同期百分比比較表……………二六
- (4) 民國二十四年各月對外貿易數值折美金統計表……………二八
- (5) 歷年對外貿易數值折美金統計表……………三〇
- (6) 民國二十四年全年各月入超額與入口總值百分比比較表……………三三
- (7) 民國二十四年金銀進出口數值按月統計表……………三五
- (8) 民國二十四年第三四季及全年對外貿易商品性質分類百分比比較表……………三七

(9) 民國二十四年第三、四季及全年出入口商品分類統計表	三八
(10) 最近四年我國入口商品次序及百分比比較表	四五
(11) 民國二十四年各季及全年入口商品值量統計表	四五
(12) 民國二十四年各月重要入口商品從量指數表	五〇
(13) 最近四年我國出口商品次序及百分比比較表	五二
(14) 民國二十四年各季及全年出口商品值量統計表	五三
(15) 民國二十四年各月重要出口商品從量指數表	五七
(16) 民國二十四年絲類(蠶繭在內)出口數值統計表	五九
(17) 民國二十四年白絲輸出國別數值統計表	六一
(18) 民國二十四年黃絲輸出國別數值統計表	六二
(19) 民國二十四年棉花進口國別數值統計表	六七
(20) 民國二十四年棉花出口國別數值統計表	六八
(21) 民國二十四年棉紗出口數值國別統計表	六九
(22) 民國二十四年下半年客幫現紗成交數量統計表	七一
(23) 民國二十四年茶類輸出數值統計表	七四
(24) 民國二十四年茶類輸出國別數值統計表	七五
(25) 民國二十四年桐油輸出國別統計表	七七

(26)	民國二十四年米穀進口國別數值統計表	七九
(27)	民國二十四年小麥進口國別數值統計表	八〇
(28)	民國二十四年貨輸出數值統計表	八一
(29)	民國二十四年蛋產品輸出數值統計表	八三
(30)	民國二十四年蛋產品輸出國別數值統計表	八五
(31)	民國二十四年下半年出入口貿易國別統計表	八九
(32)	民國二十四年對主要貿易指數表	九一
(33)	最近五年對各國貿易總額百分比統計表	九三
(34)	民國二十四年全年出入口貿易國別統計表	九七
(35)	民國二十四年第三季第四季及全年中美貿易統計表	一〇〇
(36)	民國元年以來中美貿易統計表	一〇二
(37)	民國元年以來美國在華貿易地位變遷表	一〇五
(38)	民國二十四年第三季第四季及全年對美貿易重要商品統計表	一〇七
(39)	民國二十四年第三季第四季及全年中日貿易統計表	一〇九
(40)	民國元年以來中日貿易統計表	一一二
(41)	民國元年以來日本在華貿易地位變遷表	一一三
(42)	民國二十四年第三季第四季及全年對日貿易重要商品統計表	一一五

(43) 民國二十四年第三季第四季及全年中英貿易統計表	一一七
(44) 民國元年以來中英貿易統計表	一一九
(45) 民國二十四年第三季第四季及全年對英貿易重要商品統計表	一二二
(46) 民國二十四年第三季第四季及全年中德貿易統計表	一二四
(47) 民國元年以來中德貿易統計表	一二六
(48) 民國二十四年第三季第四季及全年對德貿易主要商品統計表	一二八
(49) 民國二十四年第三季第四季及全年中俄貿易統計表	一三〇
(50) 民國元年以來中俄貿易統計表	一三二
(51) 民國二十四年第三季第四季及全年對俄貿易重要商品統計表	一三四
(52) 民國二十四年中國對外貿易按地域分配統計表	一三五
(53) 民國二十四年第三季第四季及全年出入口貿易埠別統計表	一三七
(54) 民國二十四年第三季第四季及全年出入口貿易埠別百分比比較表	一三九
(55) 民國二十四年主要商埠進出口貿易數值與上年比較指數表	一四一
(56) 民國二十四年第三季第四季及全年對外貿易出入超埠別比較表	一四三
(57) 民國二十四年第三季第四季及全年上海出入口貿易統計表	一四六
(58) 民國二十四年第三季第四季及全年天津出入口貿易統計表	一四八
(59) 民國二十四年第三季第四季及全年漢口比入口貿易統計表	一五一
(60) 民國二十四年第三季第四季及全年廣州出入口貿易統計表	一五三

第一圖 二十三年來出入口貿易升降圖
單位 億 關 兩



第二圖 二十三年來出入口貿易折金指數變遷圖
(以民國二年折美金數值為100)

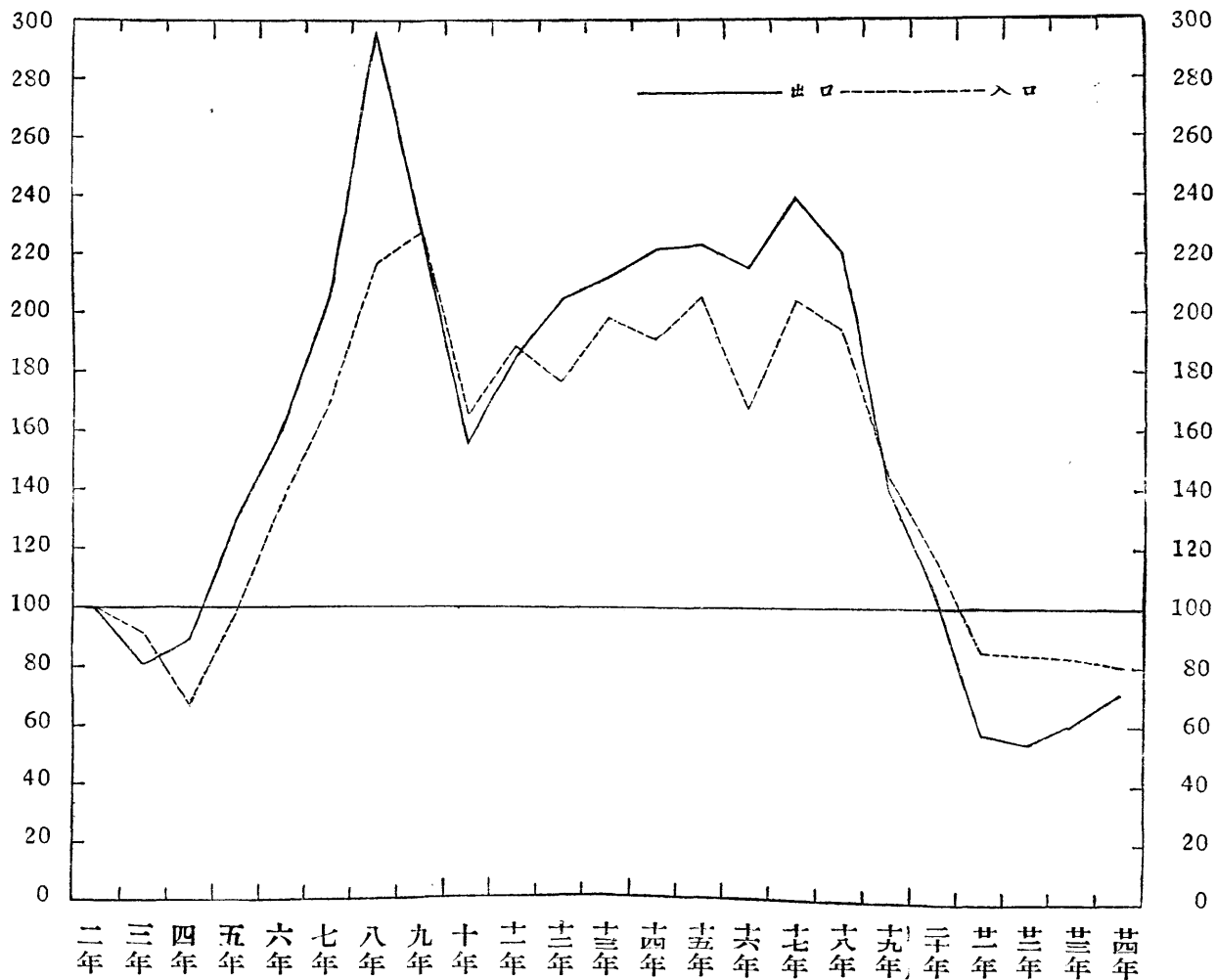

第三圖 二十四年來對外貿易入超指數變遷圖

(以民國元年入超額為100)

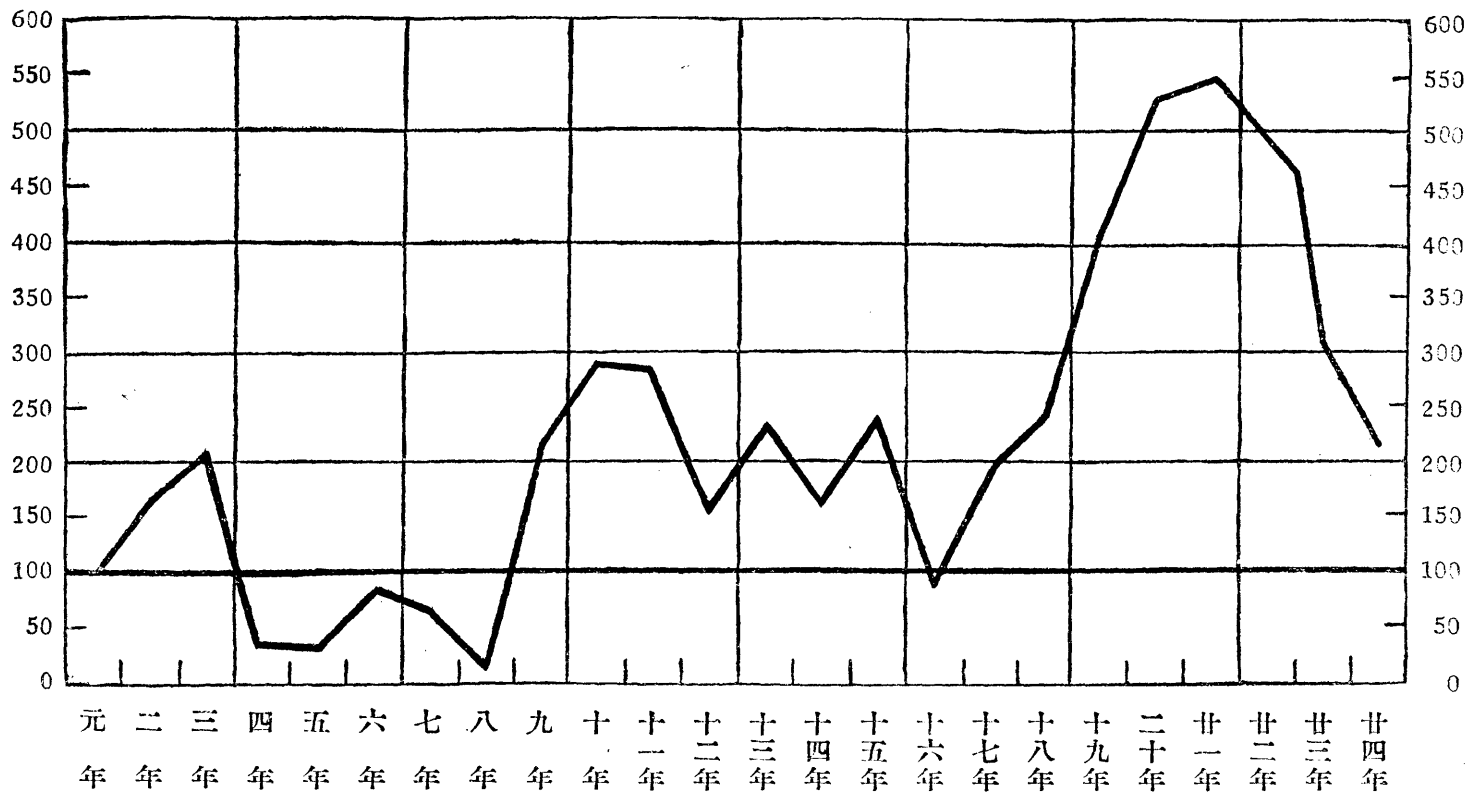

第四圖 近四年出入口商品性質分類比較圖
出口商品

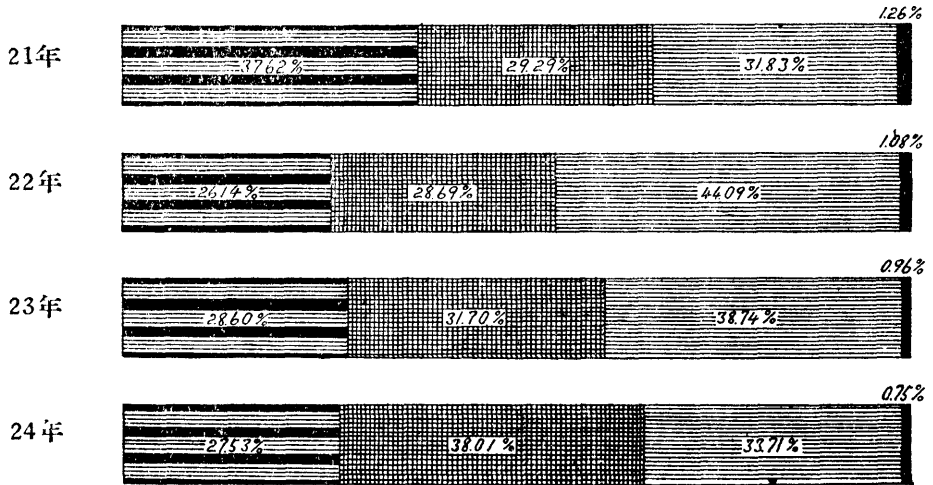

出口商品

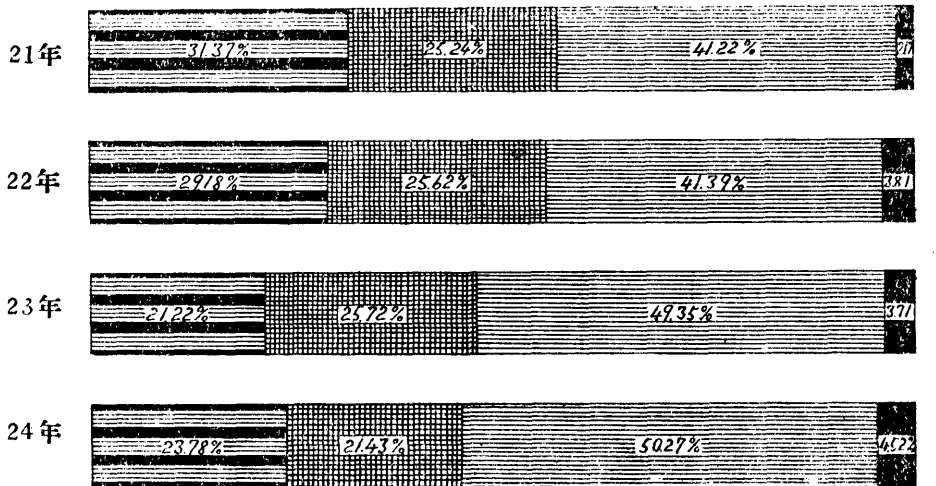

 飲食品
 原料及製
 製造品
 雜類

第五圖 民國二十四年對外貿易國別統計圖

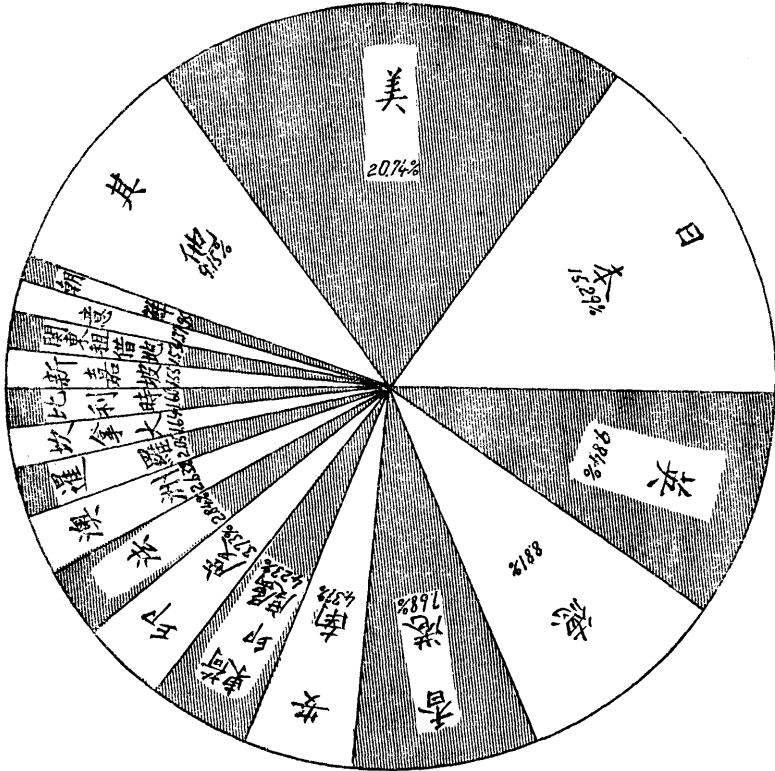

國別	貿易總值(千元)	所佔總額百分比
美	311,340	20.74
日	229,463	15.29
英	147,695	9.84
德	132,311	8.81
香	115,252	7.68
安南	65,617	4.37
荷屬東印	63,347	4.23
印度	55,825	3.73
法國	42,607	2.84
澳洲	39,516	2.63
暹羅	30,793	2.05
拿大	24,614	1.64
比利時	24,078	1.60
新嘉坡等處	23,220	1.55
關東租借地	23,088	1.53
意大利	20,572	1.37
朝鮮	14,311	0.95
其他各國	137,344	9.15

第六圖 民國二十四年對外貿易埠別統計圖

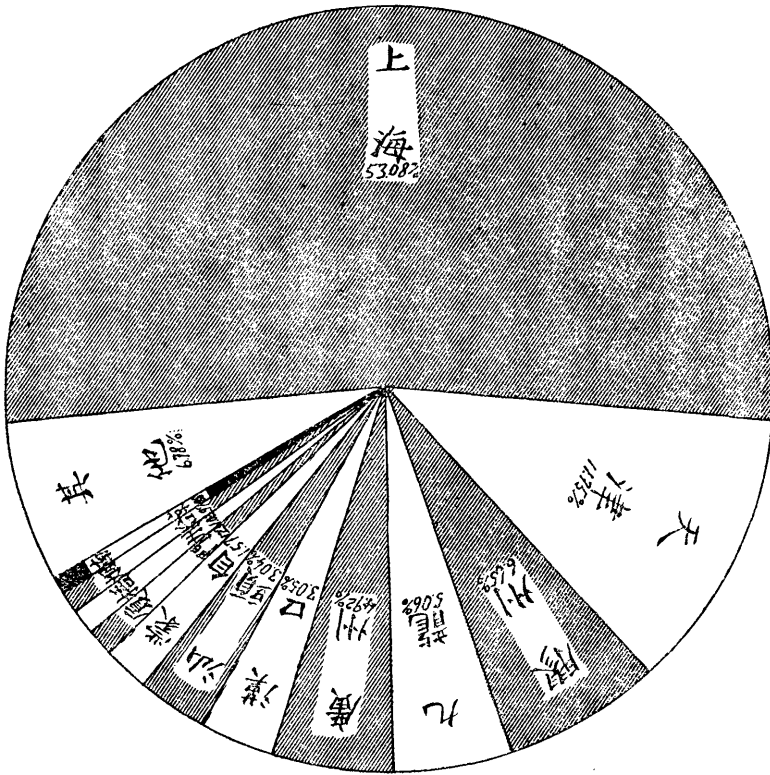

埠別	貿易總值(千元)	佔全國貿易總值百分比
上海	796,669	53.08
天津	176,362	11.75
膠州	99,791	6.65
九龍	75,994	5.06
廣州	73,697	4.92
漢口	45,815	3.05
汕頭	45,681	3.04
蒙自	23,587	1.57
廈門	18,368	1.23
梧州	15,288	1.02
烟台	14,530	0.97
南京	13,343	0.88
其他各埠	101,868	6.78

第七圖 民國二十四年出口商品百分比比較圖

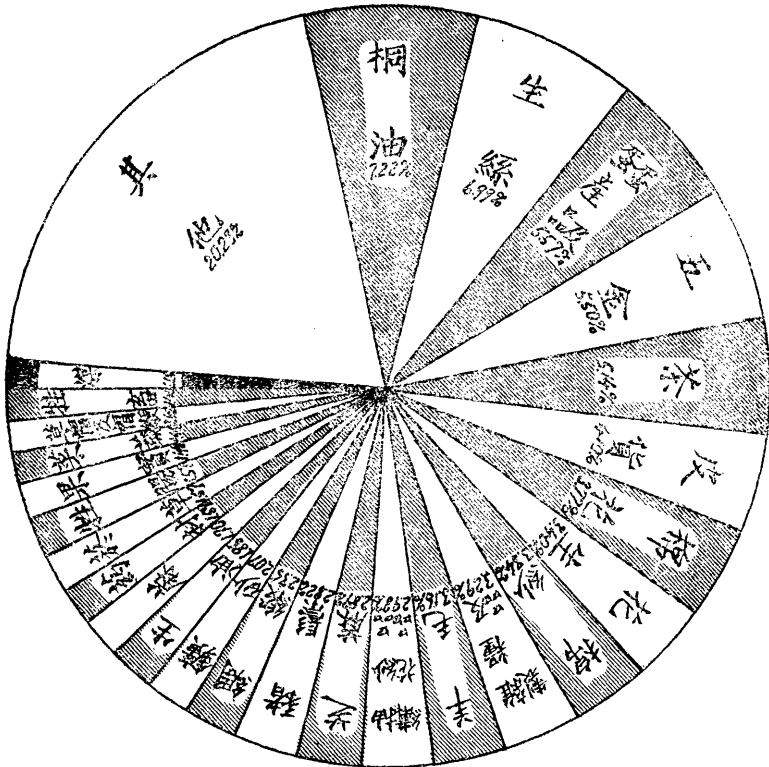

商	品	出口數值(國幣元)	佔出口總值百分比
商	品	41,582,879	7.22
桐	油	40,230,709	6.99
生	絲	32,069,462	5.57
蠶絲及蛋	產	31,678,006	5.50
五金	金	29,624,184	5.14
茶	茶	23,628,606	4.10
皮	皮	21,732,316	3.77
棉花	花	19,601,750	3.40
花生	生	19,213,489	3.34
雜糧及製	品	18,920,899	3.29
羊毛	毛	18,180,019	3.16
抽紗品	織	17,155,008	2.98
芝蔴	蔴	16,577,554	2.89
豬鬃	鬃	16,224,805	2.82
綢緞	緞	13,506,517	2.35
生蠶	蠶	11,896,632	2.07
蔴	蔴	10,659,932	1.85
藥材	材	9,778,943	1.70
菸草	草	9,147,688	1.59
牲果	果	9,051,579	1.57
菜實	實	9,038,705	1.57
草帽及帽	帽	8,545,621	1.48
牲畜	畜	8,348,983	1.45
煤	煤	8,180,323	1.42
其他商品	其	8,126,458	1.40
		6,597,502	1.15
		116,510,491	20.23

第八圖 民國二十四年入口商品百分比比較圖

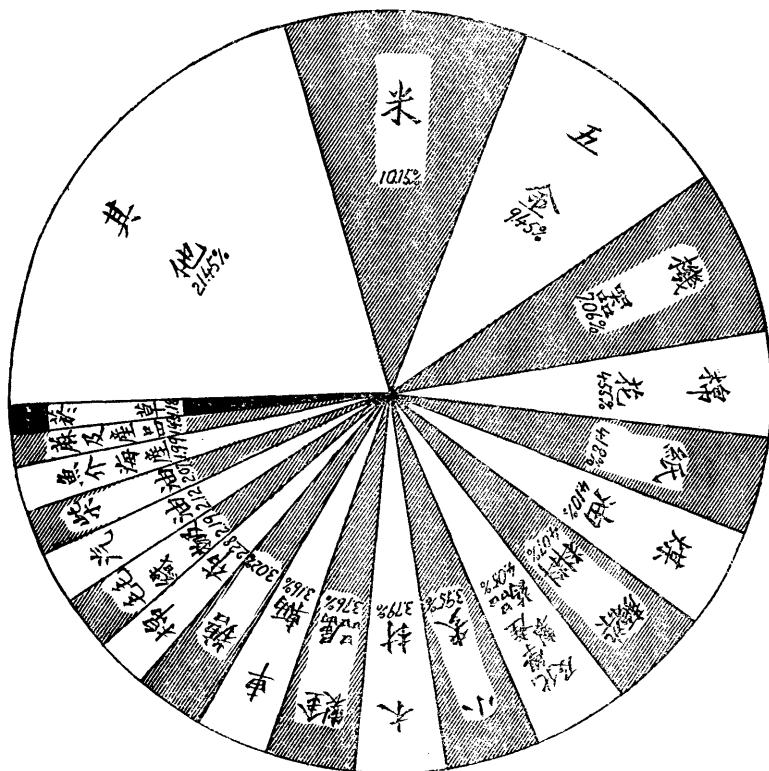

商	品	入口數值(金單位)	佔入口總值百分比
米		50,909,951	10.15
五	金器	47,357,940	9.45
穀	花	35,418,847	7.06
棉		22,788,706	4.55
花		20,942,579	4.18
紙		20,578,457	4.10
煤	油	20,405,620	4.07
染	料顏料等	20,329,784	4.05
化	學產品及製	19,821,107	3.95
小	木	19,003,550	3.79
金	屬製	18,838,667	3.76
車	輛	15,848,195	3.16
糖		15,131,494	3.02
棉	布物	11,456,663	2.28
毛	織	10,970,669	2.19
汽	油	10,633,142	2.12
柴	油	10,361,440	2.07
魚	海製	9,997,501	1.99
蔴	製	7,162,101	1.43
菸	草	5,916,510	1.18
其	他商	107,526,032	21.45

民國二十四年第三季貿易報告

上篇

一 國際經濟概況

一九三五年之國際經濟，除若干特殊情形外，已在復興之途邁進。美國英國及與英鎊向有相當聯繫之國家如日本，南美各國，奧大利，匈牙利，南斯拉夫，羅馬利亞，捷克斯拉夫，保加利亞及希臘等，均早即先後將經濟恐慌發生以前之貨幣平價放棄，經濟情形在前一二年即有相當改善，其在本年期中，則由於金融寬弛狀態之實現及若干國家公共工程之舉辦，無論生產，消費及就業皆有穩健而顯著之增加。美國產業之擴張，本年夏季以後，更形迅速，其主要原因當非在復興政策崩潰後一般工資之未減低及工作時間之未加長，而實為金融之寬弛與政府用款之浩大。英國仍維持甚低之利息，交易之繁榮繼續使生產消費及就業增加，甚至對外貿易亦得向上發展。瑞典及南非為金鎊集團中成績最佳之國家，其生產及就業已恢復正常狀態，而其物價則無膨脹之任何顯著趨向。反之，日本貿易以受巨額預算虧空之刺激，曾有大量之增加，但物價及生活費亦同時高升。法國瑞士荷蘭波蘭及其他少數國家，目前仍維持經濟恐慌發生以前之貨幣平價，其經濟情形較上年更多困難。法國之緊縮

政策在本年八九月以前仍嚴厲推行，後終爲情勢所迫，不得已而放棄。瑞士及荷蘭終年維持高值之貨幣，並厲行緊縮之方策而經濟恐慌亦愈趨嚴重，兩國財政金融之困難層出不窮，失業亦不斷增加。惟比利時因欲避免緊縮之痛苦，曾於本年三月將貨幣貶值，其經濟情形乃得昭蘇。至於德國及意大利年來仍厲行信用膨脹，農業保護及匯兌管理等政策，其結果則就業及軍備與生產品之生產，皆形擴大，而其消費則日益降低。他若實行社會主義之蘇聯，向皆採行鎖國主義，本年爲第二五年計劃之第三年，其產業之發展，着重於重工業及軍事工業方面，成績亦斐然可觀。綜察上述各國經濟情形，當以已曾放棄恐慌發生前貨幣平價者之進步爲最著，而此等國家在世界經濟活動中復適居於主要有力之地位，故本年世界經濟之得有相當恢復，此等國家之爲力，實有足多者。惟目前世界經濟雖已略有昭蘇，但各國政治鬭爭之情緒仍極濃厚，貿易限制亦未清除，今後之國際經濟能否仍在復興之途邁進，則尙未易斷言也。茲將本年各主要國家之經濟情形，分財政、貨幣、金融、產業、貿易及航業六項，綜述之如左：

(一) 財政 一九三五年之世界各主要國家之財政，仍承上年之勢，卽支出增加，國債日巨，軍費之膨脹爲極普遍之現象。法國一九三五年之預算支出爲四七、八一七百萬法郎，收入爲四六、九〇〇百萬法郎，因稅收萎縮，不敷之數本將達九、〇〇〇百萬法郎以上，但法政府於七月卽再度實行撙節法令，削減國家一切支出之百分之十，由此可以節省七、二〇〇百萬法郎，惟在本年之中撙

節法令亦未能使預算趨於均衡，故本年度仍有七、〇〇〇百萬法郎之虧空，一九三六年之預算雖亦含撙節法令之性質，收支皆爲四〇、〇〇〇百萬法郎。然額外之軍事預算幾達六、五〇〇百萬法郎，法政府將以公債彌補。法國財政既歷年虧空，故國債已由一九三〇年之二六三、〇〇〇百萬法郎增至一九三五年末之三三三、〇〇〇百萬法郎。一九三五至一九三六年之美國預算原定支出約共七、三一四百萬美元，收入約共三、四二二百萬美元，不敷額爲三、八九二百萬美元，嗣經美總統修正，支出通常費及緊急費合計爲七、六四五百萬美元，收入爲四、四一一百萬美元，不敷額爲三、二三四百萬美元。美國預算既歷年皆有巨大之虧空，故國債增加甚巨，一般推測，至本財政年度止，美國國債將達三二、五〇〇百萬美元，然羅斯福總統則以美國之財政，今後將日趨佳境，目前之虧空卽爲將來之盈餘。日本之財政，據最近消息，一九三四至一九三五年之預算支出爲二、二二九、八八一千日元，收入爲一、三二〇、三八五千日元，兩抵不敷九〇九、四九六千日元。一九三五至一九三六年度之預算，支出爲二、二一五、四一三千日元，收入爲一、四〇六、三六六千日元，兩抵不敷爲八〇九、〇四七千日元。日本之國債在一九三五年前十一個月中已升至九〇九、五百萬日元。德國一九三四至一九三五年之稅收，較上年同期增加，總數達八、二二三百萬馬克，但以德政府重整軍備，支出增加，故一九三四至一九三五年之預算有三五四百萬馬克之虧空。一九三五至一九三六年度之德國預算，迄今未經德政府宣布，該年度之前九個月稅收爲七、一九

○百萬馬克，較上年尤有增加。德國之國債，至十月三十一日止約爲一四、一四二百萬馬克，但公共工程及軍備所舉之債尙不在內。據政府宣稱，此種國債當不超過九、〇〇〇百萬馬克。惟私人方面之計算則不止此數。一九三五年至一九三六年之英國預算，計支出爲七三四、〇〇〇、〇〇〇鎊，收入爲七三四、五〇〇、〇〇〇鎊，截至一九三五年杪止，已共歷九個月，計實際收入爲四三六、〇〇〇、〇〇〇鎊，較上年度同期增加二二、七〇〇、〇〇〇鎊，實際支出爲五五〇、〇〇〇、〇〇〇鎊，較上年度同期增加二六、〇〇〇、〇〇〇鎊。支出之增加較收入爲多，故在上年度同期中收支不敷爲一一〇、四〇二、五三八鎊，而本年度同期則增爲一一四、〇二五、六六五鎊，將來年度結束，贏餘之數，恐難如預期之巨。蘇聯一九三五年之預算，歲入爲六五、九〇〇百萬盧布，將出爲六五、四〇〇百萬盧布，兩抵可剩餘五〇〇百萬盧布，但據最近報告，一九三五年蘇聯之實際收入爲六四、六〇〇百萬盧布，支出爲六三、九〇〇百萬盧布，兩抵剩餘七〇〇百萬盧布，而在支出項目之中，國防費較預算增加較巨。

(二)貨幣 一九三五年之世界各國貨幣，除比幣於三月貶值，華幣於十一月初脫離銀本位外，大致仍推持上年之情況。英鎊爲全世界國際收支之主要通貨，在本年期中，異常堅定。與英鎊有相當聯繫之各國貨幣，亦因而更形安穩。其結果不僅使世界貿易有些許之恢復，卽英鎊集團國家中之實行管理匯兌者亦得稍弛其限制。美元於上年一月經美政府規定新平價後，迄無若何變動，在本年期

中，其對英鎊之價格僅有季節性之升降。惟美國年來在國外盡力吸收現金，本年黃金之淨輸入額已達一、七三九百萬美元較上年之一、一三四百萬美元，尙增加三分之一以上，而美國之金準備亦更形充裕。日圓本與英鎊有密切關係，故在本年期中亦得呈顯著之穩定。德國之馬克，在上年曾屢有減成之呼聲，終本年全年，金準備雖略有增加，但德政府既仍厲行匯兌及貿易之管理，故縱有維持金平價之名義，終不免有繼續對外貶抑幣價之事實。至於以法國爲領袖之金集團國家之貨幣，變動較劇。在本年一月，因恐美國金條文案引起歐陸資金之逃亡美國，金集團國家之貨幣曾一度緊張，及至三月，比幣已不堪壓迫，比政府乃將平價貶低百分之二八，在四五兩月法荷瑞三國之貨幣同遭恐慌，黃金巨量外流，荷法二國會將貼現率提高至六厘。法郎於法國賴伐爾內閣成立，由議會獲得全權，取締投機後始得暫時安定。荷幣在七月末因柯林（Collin）氏之辭職而再度恐慌，因其復職而又趨安定。但至本年末季，意阿糾紛擴大，法國黃金流往英美者愈多，法郎與荷幣之危機，更形嚴重，貼現率曾由三厘增至六厘，至年末雖已改爲五厘，然二國之貨幣仍無從安定。瑞士黃金年來雖已漸次返回，但以銀行制度之不良，故瑞士法郎仍極軟弱。意大利以政府進行戰爭，及國聯實施制裁之故，曾喪失大量黃金，里拉價格，一落千丈。中國之貨幣，本以白銀爲本位，自上年美國實施白銀政策後，存底日枯，恐慌更深刻，後雖征收出口稅及平衡稅亦不能終止銀貨之外流，及本年十一月初，破綻已見，中國政府乃放棄銀本位，與英鎊成立穩固之聯繫。此外，蘇聯之貨幣，年來已更形膨脹，其價值在公開市場上已

較一九二八年下跌四十倍，其購買力復依使用者身份之不同而變化，其對外貿易及匯兌又由政府管理，殊未可與其他各國情形等量齊觀。綜上所述，本年世界各國之貨幣情形，大體上雖較上年更形安定，然國際貨幣本位之恢復，則似非短期內所能實現也。

(三)金融 一九三五年之國際金融，仍陷於呆滯狀態，誠以各國貨幣雖比較相安，但各國之鎖國的經濟政策，本祇圖國內資金之富裕充實，以維持較低之利率，而資產業之復興，若非國際貿易之限制即刻解除，則於長期資金之對外移動，勢必加以直接之干涉，故國際金融之繁榮，在短期內當難實現。倫敦為國際金融市場之中心，本年新資本之發行計二三六·一百萬鎊，較上年之一六九·一百萬鎊已增加百分之三九·六二。然即在此二三六·一百萬鎊中，用於英國國內者竟達二二〇·七百萬鎊之巨，於此亦足覘國際金融呆滯之一斑。惟國際資金之移動，雖不自由，但各國外匯則較上年稍形安定。英鎊對法郎在上年末為七五·〇〇，本年最高為六月之七五·〇〇，最低為三月之七二·一二。美元對法郎，在上年末為一五·一六，本年最高為十月之一五·一八，最低為八月一五·〇九。英鎊對美元在上年末為四·九四六，本年最高為八月之四·九七一，最低為三月之四·七七六。日圓對美元在上年末為二八·八二，本年最高為八月之二九·三二，最低為三月之二七·九八。英鎊對日圓在上年末為一七·一二八，本年最高為一月之一七·一四九，最低為五月之一六·九七八。各國金準備除法國外，皆有增加之勢。英國之金準備上年末為一九二·八百萬鎊，本年末已增

至二〇〇・七百萬鎊。美國上年末爲八・二三八百萬美元，本年末已增至一〇、二三二百萬美元。日本在上年末爲四六六百萬日圓，本年末已增至五〇〇百萬日圓。德國上年末爲七九百萬馬克，本年末已增至八二百萬馬克。惟法國在上年末爲八二、一二四百萬法郎，本年末減至六六、二九六百萬法郎。本年各國鈔票發行額較上年皆有增加。英國上年六月之發行額爲三八一・七百萬鎊，本年六月增爲三九六・九百萬鎊，上年十二月之發行額爲四〇五・二百萬鎊，本年十二月增爲四二四・五百萬鎊。美國上年六月之發行額爲五、三七三百萬美元，本年六月增爲五、五六八百萬美元，上年十二月之發行額爲五、五三六百萬美元，本年十二月增爲五、八八二百萬美元。法國上年六月之發行額爲八二、〇五八百萬法郎，本年六月增爲八二、〇九九百萬法郎，上年十二月之發行額爲八三、四一二百萬法郎，本年十二月雖減爲八一、一五〇百萬法郎，但全年各月平均數則較上年增加。日本上年六月之發行額爲一、二九五百萬日圓，本年六月增爲一、三七六百萬日圓。上年十二月之發行額爲一、六二七百萬日圓，本年十二月則增爲一、七六七百萬日圓。德國上年六月之發行額三、七七七百萬馬克，本年六月則增爲三、八九五百萬馬克，上年十二月之發行額爲三、九〇一百萬馬克，本年十二月則增爲四、二八五百萬馬克。本年各國中央銀行貼現率，在貨幣已曾貶值之國家，則多維持上年之原狀，但在維持金本位之國家則變動殊大。英國數年來在國內盡力實現金融寬弛狀態，故貼現率自一九三三年至本年末皆爲二厘。美國本年維持上年之一。五

厘。日本維持上年之三。六五厘。德國亦維持上年之四厘。法國在本年前四月尚維持上年下期之二厘。五厘。五月末以投機之風甚熾，黃金巨量外流，法蘭西銀行乃將貼現率提高為六厘，六月維持五厘，七月改為四厘及三厘半，八月改為三厘，十一月貨幣又發生恐慌，貼現率已由四厘提高至六厘。至於金銀市場，較上年仍趨上漲。紐約金價自上年一月美政府規定為每盎斯三十五美元後迄無變動。倫敦金價上年十二月每十足盎斯為一、六八七。四四便士，本年最高價為三月之一、七六〇。六一便士，最低價為八月之一、六八三。〇六便士。紐約銀價每盎斯上年之平均價格為四七。九六四美分，上年十二月之價格為五四。三九〇美分，本年最高價為五月之七四。三五六美分，最低價為一月之五四。四一八美分。倫敦銀價每標準盎斯之上年平均價格為二一。二二一便士，上年十二月之價格為二四。四〇四便士，本年之最高價為五月之三三。八六五便士，最低價為一月之二四。五八四便士。

(四) 產業 一九三五年之各國產業，承前數年各國政府盡力救濟之後，復受年來各國軍備擴充及意阿戰爭之刺激，大多數國家皆有巨大之恢復。英國以數年來貨幣金融及財政政策之著效，產業之進步最堪樂觀。工業生產指數以一九二四年為基年，在上年為一〇一。七，本年則增為一〇八。四。躉售物價指數，以一九二九年為基年，一九三三年為六八。二，上年升至七一。〇，本年則已增至七四。一。失業人數逐年減少，上年各月平均失業人數為一、八〇一、九一三人，佔工人總數百

分之一三·九，本年各月平均失業人數則減爲一、七一四、八四四人，佔工人總數百分之一三·二。美國產業，因羅斯福總統於秉政後即厲行各種救濟方策，在前二年之進步尙未明顯。本年各種復興法令雖經法院判決違憲，但產業則仍有甚大之進展。工業生產指數以一九二三年至一九二五年之平均數爲一〇〇，一九三三年爲七六，上年升至七九，本年則更增至九〇，其在本年之末，且破一九三〇年以來之紀錄。躉售物價指數以一九二九年爲基年，一九三三年爲六九·三，上年爲七八·七，本年已增至八三·九。失業人數，據美國工業聯盟之統計，一九三三年各月平均爲一三、七二二、五四四人，上年各月平均減爲一二、三六三、三六四人，本年十一月已減至一一、六七二、一八七人。德國之產業，因年來德國貨幣膨脹，德政府重振軍備，盡力獎勵，出口頗有發展，而尤以重工業之發展爲甚。工業生產指數以一九二九年爲基年，在一九三三年爲六〇·七，一九三四年已升至七九·八，本年再升至九〇·〇以上，爲一九二九年以來所僅見。躉售物價指數，以一九二九年爲基年，在一九三三年爲六八·〇，上年升爲七一·七，本年則更增至七四·二。失業人數一方以產業發展，一方以軍役關係，較前減少。已登記之失業工人數，在一九三三年各月，平均爲四、七三三、〇一四人，上年各月平均爲二、六五七、七一人，本年之各月平均則已減至二、一四七、〇〇八人。日本之產業前數年已有高速度之發展，本年仍以日圓安定，貿易激增及軍需工業之發達，異常興旺。工業生產指數，以一九二九年爲基年，在一九三三年爲一一三·二，上年已增至一二八·七，本年更增爲

一四〇・〇以上。躉售物價指數，以一九二九年為基年，在一九三三年為八一・六，上年為八〇・八，本年已增至八四・四。失業人數在一九三三國各月平均為四〇八、七一〇人，占全國工人總數百分之五・六，上年各月平均為三七二、九四一人，占全國工人總數百分之四・六。法國產業近年以堅決上年各月平均尤見減少，僅約三十五六萬人，占全國工人總數百分之四・六。法國產業近年以堅決維持金本位，勵行緊縮政策之故，日趨衰頹。工業生產指數，以一九二九年為基年，在一九三三年為七六・七，上年降至七一・〇，本年更降至六七・〇。躉售物價指數以一九二九年為基年，一九三三年為六三・六，上年降至六〇・〇，本年更降至四五・〇。失業人數亦逐年增加，因失業而接受救濟之人數，在一九三三年各月平均計二七六、〇三三人，上年各月平均增至三四五、〇三三人，本年各月平均更增至四二六、八七九人。本年蘇聯之產業，據政府宣布，頗有發展，工業產量較一九三四年增加百分之二〇・四，（計劃規定百分之一六）其重工業計劃完成百分之一〇七，木材工業百分之一〇三，輕工業百分之一〇二，食品工業百分之一一一・五。交通上之鐵道及水道運輸皆有增加。農業之收穫較上年尤巨。

（五）貿易 一九三五年之國際貿易較上年稍有起色。據國際聯合會之統計，以舊時之美元計算，上年各月平均世界各國之輸入總額僅當一九二九年百分之三三・七，而本年各月平均則升為百分之三四・二。上年各月平均，世界各國輸出總額僅當一九二九年百分之三四・五，而本年各月

平均則升爲百分之三五·二，而本年數字中意大利之貿易尙不在內。若以各國現行貨幣計值，並就主要國家而論，則英國本年之貿易，仍繼續前數年向前邁進之勢，頗有增加，計輸入額爲七五六·九百萬鎊，較上年增加百分之三·五，輸出額爲四八一·二百萬鎊，較上年增加百分之七·五，以輸出之增加較輸入爲巨，故入超僅二七五·七百萬鎊，較上年減少百分之二·九九。美國羅斯福總統三年來對於國外貿易之發展頗爲積極，本年之美國對外貿易，較上年尤有增進，輸出在上年爲二、一三三百萬美元，本年則增爲二、二八二百萬美元，計增加百分之六·九九，輸入在上年爲一、六五五百萬美元，本年則增爲二、〇四八百萬美元，計增加百分之二三·七五，出超在上年爲四七八百萬美元，本年則爲二三四百萬美元，幾僅及上年之半。美國本年輸入之所以增加，實以國內穀物收成減少食糧不足之故。本年日本之對外貿易承數年來猛晉之勢更形增加，其貿易總額達五十億日圓以上，打破日本對外貿易之紀錄。輸出爲二、四九九、〇七三千日圓，較上年尙增加三二七、一四八千日圓，當上年百分之一五·〇六，入超爲二、四七二、二三六千日圓，較上年尙增加一八九、六三四千日圓，當上年百分之八·三一，因輸出增加甚巨，故上年日本貿易本爲入超，而本年則轉爲出超，上年入超額爲一一〇、六七千日圓，本年之出超額爲二六、八三七千日圓。德國之對外貿易二年來皆在各種清算協定及物物交換協定下進行，其輸出商品除爲德國本年所獨佔者外，德政府皆給予津貼，以資獎勵，輸入商品中如製造品等則受極嚴厲之限制，以故向對德入超之歐洲各國

及對德國出超之海外各國皆受貿易上損失，而以美國及英國自治領地所受之損失爲巨。德國本年之貿易總額爲八、四二九百萬馬克，較上年之八、六一八百萬馬克，減少百分之二·一九，輸入爲四、一五九百萬馬克，較上年之四、四五一百萬馬克，減少百分之六·五六，輸出爲四、二七〇百萬馬克，較上年之四、一六七百萬馬克，增加百分之二·四七，上年之入超額爲二八五百萬馬克，本年則已轉爲出超，計出超一一一一百萬馬克。法國本年之對外貿易較上年尙降落百分之十，進出口總額在上年爲四〇、九四七百萬法郎，本年則降爲三六、四一八百萬法郎，輸入在上年爲二三、〇九七百萬法郎，本年則降爲二〇、九四五百萬法郎，輸出在上年爲一七、八五〇百萬法郎，本年則降爲一五、四七三百萬法郎，入超額在上年爲五、二四七百萬法郎，本年則增爲五、四七二百萬法郎。法國本年對外貿易之數值雖仍形降落，但貿易數量則與上年幾相等，輸出之數量尙有穩定之增加。本年之蘇聯對外貿易較上年尙有減退。自一月至十月，蘇聯之貿易總額爲四九六、七七九千盧布，較上年同期減少三六、〇五十一千盧布，當上年百分之六·七七，入口貿易額爲一九七、六六七千盧布，較上年同期增加七、八五九千盧布，當上年百分之四·一四，出口貿易額爲二九九、一四一、二一四千盧布，較上年同期減少四三、九一〇千盧布，當上年百分之二·八〇，出超爲一〇一、四四五千盧布，較上年同期減少五一、七六九千盧布，當上年百分之三三·七九。其足可使人注意者即蘇聯對於貿易之統制，在本年之中，已稍有變革，人民商業團體之向國外購買商品已較前自由是

也。

(六)航業 世界航業前數年以貿易衰頹，船舶數量過剩，乘客減少及航行技術進步等原因，運費低落，營業日趨衰落。本年上期之世界航業，較上年同期無何進步，但本年下半年則有好轉之勢。就全年而論，則運費已較上年略漲，航行之噸數亦較多。造船噸數亦較上年頗有增加。計上年已開始建造及將完成之船數爲一、五六一隻，共六、〇五三、二三〇噸，本年則增爲一、九三九隻，共六、八九四、三三〇噸，上年進水之噸數爲九六七、四〇〇噸，本年則增爲一、三〇二、〇〇〇噸。船舶建築之所以增加或以受時局緊張各國積極備戰影響之故。

二 國內經濟概況

民國二十四年，我國國內經濟，仍鮮復蘇氣象。農作以災害頻仍之故，大致均告歉收。工商各業，則以金融緊迫，周轉不靈，停工停業者，層見迭出。在百凡凋弊之時，差幸政府及人民，均能通力合作，謀救濟之方。而十一月間新貨幣政策之頒行，更爲我國金融史上劃一新時代。自此，我國已漸有強有力之國家銀行，負實施國家金融政策之使命。復有新貨幣政策，以應付一九二九年以來世界之經濟恐慌。及一九三一年以來我國之經濟恐慌。新貨幣政策實施，未及一月，成效即已大彰。物價趨於平穩，匯價亦稱安定，工商各業亦有欣欣向榮之氣象。預料年來我國經濟，當有相當轉機也。爰將過去一年以來我國國內經濟狀況縷述于左：

(一)物產 民國二十四年我國農產，受天災之影響，又告歉收。據實業部中央農業實驗所調查，本年各省主要冬季作物（小麥、大麥、豌豆、蠶豆、燕麥）所受災害損失，共計約二六八、五二六、三〇〇市担，其中尤以華北諸省損失最巨。本年各省主要夏季作物（稻、高粱、小米、糜子、玉米、大豆）所受災害損失，共計受災面積為九三、六二〇、〇〇〇市畝，損失數量為一三二、三四五、〇〇〇市担。其中以山東、安徽、河北、湖北、河南、江蘇諸省，損失最鉅，總計冬夏季主要作物損失不下四〇〇、八七一、三〇〇市担。就各種主要農產分別觀察，以言小麥，則本年全國產量約計四二六、〇五二、〇〇〇市担，較二十三年減少百分之六。僅當十足年百分之五七。其中尤以江西、河北、寧夏、山西、河南、山東諸省歉收最甚。以言米穀，則本年尚稱豐稔，收穫面積約計二五〇、六四四、〇〇〇市畝，較二十三年之二四七、七六七、〇〇〇市畝，增加二、八七七、〇〇〇市畝。以言棉產，本年因春雨稀少，播種為艱，植棉已受影響，及後黃河流域發生旱災，毀損棉田不少。長江流域湘、鄂各省，又告水災，棉田被淹沒者不少，以致本年棉田面積及皮棉產額均告減少。據中華棉業統計會最後估計，二十四年全國棉田面積為三四、九三九、一二一畝，較二十三年之四四、九七一、二六四畝，減少一〇、〇三二、一四三畝，皮棉產額為八、一九七、六八八担，較二十三年之一一、二〇一、九九九担，減少三、〇〇四、三一一担。以省別言，山東、河北、山西、河南、陝西、湖北、湖南各省，均見減少。惟安徽、江蘇、浙江各省，則見增加。以言茶葉，二十四年各地茶產，均較去年減少，綠茶平均減少百分之三十。

其中平水區域更減至三分之一。紅茶大致亦有減無增。考本年茶產減退主要原因，不外二端：一爲匯市不利，銷場呆滯；一爲金融奇緊，茶季開始時，入山收茶者甚少，因之茶產乃告歉收。至于繭產，本年江浙兩省共產乾繭一九三、〇〇〇担，較廿三年增加八、〇〇〇担。繅折亦有進步。最良者在三百斤左右，平均爲四百廿斤，較廿三年之四百五十斤，廿二年之五百六十斤，已大爲進展，此年來政府與人民努力改良蠶種及育蠶之功，不可不加以注意者也。

(二)工商業 本年我國工商業，在十月以前，極爲不振。物價疲落不堪。工商業虧累倒閉者比比皆是，據國定稅則委員會報告，上海批發物價指數二十三年平均爲九七·一，二十四年以來，逐步低落，至九月減至九一·一，九月以後，一因意阿戰事之刺激，一因十一月新貨幣政策之實行，物價突見回漲。十一月及十二月指數均增至一〇三·三。綜計二十四年全年平均指數爲九六·四，較二十三年之九七·一，仍有減退。又據上海新豐洋行所編之上海股票指數表，二十四年平均指數爲五七·一，較二十三年之六五·三一，復有減落。又據中央銀行經濟研究處所編之全國生產指數表（包括捲烟、棉紗、麥粉、水泥、火柴）以二十二年——一〇〇，二十三年總指數爲一〇〇·四，二十四年一月至八月則降至九八·七。由此可見本年我國工商業衰落情形之一斑。更就主要各業分別觀察，棉紡業本年承上年衰落之後，仍無起色。新增紗廠計有九家，其中華商佔五家，日商佔三家，英商佔一家。而正式宣告清理或召賣紗廠，則達十家之多，均屬華商紗廠。就本年開工狀況而言，本年總錠數停工

週數，上半期爲三·七二，較二十三年上半期之三·八九，略有減少。本年下半年突增至五·〇八，較二十三年下半年之二·四四，增加一倍以上。停工減工之紗廠既見增多，其結果產量自隨之減少。據統計二十三年七月至二十四年六月間全國生產紗線計四、四九五、六四四公担，較前一年度之四、七九九、三七五公担，減少七〇三、七三一公担。以言絲業，本年因美國經濟復蘇絲銷驟增，及日本秋繭歉收之故，頗有起色。絲價較去年大爲增加。上海生絲出口數量，較去年增加二倍以上。絲廠開工平均亦較去年增加一倍。據調查本年歲首江浙絲廠開工者約二十餘家，六月以後，各廠逐漸復工。至八月份，開工絲廠上海、無錫、浙江，共計八十七家，車數二三、一九七部，較廿三年同期之七十二家，車數一八、五五〇部，增加約百分之二五。至十月份，開工絲廠上海計三十八家，無錫四十一家，浙江十五家，共九十四家，絲車共二萬四千餘部，爲全年最盛時期。與去年九月比較，計開工絲廠增加二十家，絲車增加五千五百餘部。十一月以後，絲銷漸滯，開工絲廠江浙二省亦減至五十餘家矣。以言麵粉工業，本年營業尙稱平穩，停業粉廠計有四家，新開粉廠則有五家，產量上半期共計三七、六九五、〇一三包，較二十三年同期之二七、六一五、六七九包，增加百分之三六。以言水泥工業，本年產量頗有減少。據中央銀行統計，二十三年一月至八月生產指數以二十二年爲基年，平均爲九八·一，二十四年同期則減少至九六·九，市價亦趨跌落。以言捲烟工業，二十三年一月至八月生產指數爲八三·三，二十四年一月至八月則爲八八·五。其他如橡膠業、火柴業等均不見起色。要之，在今日購

買力薄弱，金融極度緊縮之時，工商業之復蘇，實非易耳。

(二)金融 民國二十四年我國金融狀況，承上年白銀大量流出之餘，大感現貨短缺周轉困難。上海銀錢業宣告清理者，銀行有十五家，錢莊有十一家之多。各銀行營業盈餘，除中中交三行以外，其餘各商業銀行盈餘，大致均較二十三年度減少。銀行業爲工商業滯注之中樞，若周轉不靈，全國各業胥受影響。政府爲救濟起見，乃有一萬萬元金融公債之發行。一面增加中中交三行資本，減低利率，貸款工商，金融界亦通力合作，上海銀錢兩業已實行匯劃票據集中收解，同時各業復推行承兌票據，由中央銀行予以重貼現之便利。秋間財政部之中央信託局成立，接收中法儲蓄會及實業銀行之儲蓄部，凡此均金融恐慌中我國朝野之重要設施也。

及至十一月，財政部公佈新貨幣法，更爲我國金融史上劃一新時代。其要點：「(一)統一發行，規定中中交三行鈔票爲法幣。(二)集中準備。法幣準備金規定集中存儲中中交三行。(三)保存現銀，規定國內只能流通法幣，不得行使現銀。(四)穩定外匯，由中中交三行無限制買賣外匯，使法幣對外匯價趨於安定。」自此我國銀行發行及準備已告統一，國家乃有真正的中央銀行。一方面負有國庫代理之責，一方負有實施國家金融政策之使命。對內爲通貨之統一及安定，對外爲外匯之管理與控制。同時因現金集中國家銀行，而以法幣流通市面之故，我國貨幣制度乃能進入於世界最新幣制之階段。上海市場乃能與倫敦、紐約等金融市場互相角逐。是誠我國金融史中空前之改革也。

至於外匯，在本年秋季以前，仍有節節放長之勢。九月以後，因銀價跌落之故，漸趨平穩。十一月新貨幣政策實行，規定外匯穩定之標準，為按照目前價格，而所謂目前價格實為一九三〇年至一九三四年對外匯價之平均。在理論及事實上，均有相當根據，故能認為穩定之匯價。自十一月四日以來，迄今我國外匯行市無大上落。對英為一先令二便士半，對日為一〇三圓，對美為二九·七五元。此種匯價與十月份匯市比較，緊縮在百分之二〇左右。外匯緊縮其結果我國物價在國外市場減低，外貨價格在我國市場則見增加。因之我國貨物可以收向外推銷之利，而外貨銷場則將因漲價而縮小，實有調節我國出入口貿易之功能也。

(四)財政 二十四年度我國預算，歲出歲入均為九五七、一五四、〇〇六元。收入方面關稅仍為最大項目，計三四一、三六一、四〇〇元，較二十三年度已有減少。其次鹽稅計一八四、二一九、〇四四元，較上年度亦略有減少。其他菸酒稅，印花稅，統稅均見減少，交易所稅國有財產收入國有事業收入，國家營業純益借款收入等，均有增加。惟本年借款收入一項，係用於國有企業之資本支出，非以之彌補經常經費。又本年各種收入中，新增有所得稅一項，凡此均足注意者。在支出方面，則本年度軍務費國務費已有減少，而外交費教育費建設費及實業費等，則稍有增加。此足徵政府已決心減少一切不必要的支出，而積極從事於建設。

二十四年份，財政部依公債形式發行之內債，計有二十四年金融公債一萬萬元，二十三年關稅

公債一萬萬元，四川善後公債七千萬元，整理四川金融公債三千萬元，水災工賑公債二千萬元，共計三萬二千萬元。但其中二十三年關稅公債一萬萬元之半數，係用以掉回二十三年關稅庫券之用，故實際發行額爲二萬七千萬元。至公債用途，大半用於建設及救濟金融等事業，較諸以往流用於政費者，已勝一籌。此外各省市所發生之地方債券，爲額亦不下一千餘萬元，大部爲救濟金融及抵補廢除苛雜後財政短絀之用。

至本年我國財政設施之可資注意者，則有數端：（一）公佈減低出口稅及裁撤轉口稅（尙未實施）。（二）擬定所得稅法，二十四年預算收入爲五百萬元。（三）擬定遺產稅法，規定自五千元以上起徵稅。（四）整理田賦，趕辦丈量，以平均人民負擔，而增國家稅收。（五）辦理各縣市預算，全國一千八百餘縣中，本年可辦至三分之二以上。

（五）交通 最近數年以來，我國交通事業，因政府之積極興築，頗有一日千里之勢。二十四年份，大致仍有進展。鐵路方面浙贛鐵道之玉南段工程自二十三年七月開始，迄今大致已告完竣，預計明年一月可以全線通車。江南鐵路之京蕪段，於本年四月完成，現正一方面謀京滬路之接軌，一方面向南展築，以期早日完成京粵幹線，淮南鐵路，亦完成一部份。山西同蒲鐵路，本年已成三分之二以上，預計明年年底以前，準可完工。粵漢鐵路株韶段亦已完成大部份，預計明年五月可以通車。隴海路潼西段工程四月間業已告成，且將展至咸陽，直達寶鷄，此外京滬路蘇嘉支線，滬杭甬路杭曹段等，亦均在

積極進行。至于公路，據最近調查，全國已完成公路，有九萬公里，以廣東最多，其次爲山東江西各以省。進展之速度言，則以江蘇、浙江、江西、安徽、湖南、湖北各省爲最。各省聯絡公路幹線已通車路亦不下二萬餘公里。邊區公路如西蘭及西漢公路工程，亦大有進展，預計明年可以完成。

(六)航業 民國二十四年我國航運，較二十三年頗有增加。計全年進出口船隻爲七三、一一一隻，較二十三年之七二、九一三隻，計增加一九八隻。噸數爲四八、一〇五、五七一噸，較二十三年之四四、九一八、九二七噸，計增加三、一八六、六四四噸。船隻出入口關別，以隻數言，以九龍爲最多，計二一、〇三四隻，其次爲廣州，計一六、五三〇隻，再次爲拱北江門上海等。以噸數言，以上海爲最多，計一六、八三六、七八七噸。其次爲廣州，計六、六五八、三二〇噸。此外爲汕頭、青島、廈門、天津、九龍等。商船旗別，則以英船爲第一，計一八、五四一、八〇四噸，其次爲日本船，計九、一九七、三七六噸，再次爲中國船，計七、六二二、四三〇噸。此外依次爲美船、德船、挪威船、荷蘭船、法船等。

下篇

一 出入口貿易情形

(一)第三四季貿易情形 本年對外貿易，仍以世界市場之不景氣，國內人民購買力之減低，故進出口貿易數字，仍呈萎縮之象。第三四季之對外貿易，就總額以觀，較第一二季減落百分之一五，但就進出口分析，則出口貿易已較第一二季增加百分之二十二，而入口貿易則益趨下落，僅及第一二季百分之六八，蓋下半年來關金價格之提高，以及十一月後新貨幣政策之實行，對外匯兌有利于輸出業，予出口貿易無形之獎勵，而使入口貿易難發展也。參閱下表，可知其詳細數字，計貿易總額第三季為三億一千二百十五萬餘元，第四季增至三億七千八百〇四萬餘元，第三四季合計貿易總額計六億九千〇十九萬餘元，與第一二季八億〇四百八十二萬元之數字相較，計減少一億一千四百六十二萬餘元或百分之一五，出口貿易額第三季為一億三千七百二十三萬餘元，第四季大見增加達一億七千九百二十萬餘元，第三四季合計出口總額為三億一千六百四十三萬餘元，與第一二季二億五千九百三十六萬元之數字相較，計增加五千七百〇六萬餘元，或百分之二十二，入口貿易額第

三季極度低落，僅一億七千四百九十一萬餘元，第四季微增至一億九千八百八十三萬餘元，第三四季合計入口總額為三億七千三百七十五萬餘元，與第一二季五億四千五百四十五萬元之數字相較，減落計達一億七千一百六十九萬餘元或百分之三二，總之，本年第三四季內，入口貿易之衰落，誠無可諱言，而出口數值之趨于增加，實為我國對外貿易轉好之徵兆，洵屬堪以欣慰之事實，茲列本年第三四季我國對外貿易統計表于後：

(1) 民國二十四年第三季第四季對外貿易統計表

月別	出口淨數(國幣)	入 口 淨 數		總計(國幣)	入 超(一) 出 超(+)
		金 單 位	合 國 幣		
七 月	四,九八,九七	三,七,五九,一四六	四,三,七六,三七六	一,一〇,三三,〇三三	(一) 一八,四一七,四四九
八 月	四,三三,一三八	三〇,七四七,八六二	五,六,一七六,三四四	一〇,一五七,五六一	(一) 一〇,八四五,一〇六
九 月	四,九四〇,四四四	二九,八六〇,三六一	五,四,三六六,八〇二	一〇〇,三〇七,一五六	(一) 八,四二六,三四八
第三季	一三,七,三三〇,六九	九,九,一三三,三六九	一七,四,九九,五三二	三三二,一五〇,一四一	(一) 三,七,六八,九三三
十 月	四八,三九九,七五五	三三,四七一,一九三	六,一,七五,七八	一〇九,五五,四三三	(一) 一三,七七六,〇三三
十一 月	六〇,二三三,三五五	三三,〇〇九,〇四八	七,四,四六,四七六	一三三,六九,八二一	(一) 一三,一〇三,一四一
十二月	七〇,五七五,七六	二八,七六一,五一	六,五,二三四,三〇一	一三五,八〇〇,〇三九	(+) 五,五五,四三七

第四季	一七九、〇八八	九三、三六、五一	一九、八六、五五	三七八、〇四、二七三	(一) 一九、六七、七七
下半年	三六、四九、七	一九一、五三、二〇	三七、七六、〇七	六九〇、一五、四四	(一) 五、三六、六〇
總計					

(二) 全年貿易趨向 我國對外貿易，隨民國十八年世界恐慌之爆發，即步步趨跌，民國二十年後，更因九一八事變之發生，佔我國進口貿易十分之一出口貿易三分之一以上的東北各關，已隨東北的陷落而喪失，貿易遂愈呈萎縮，上年復以銀價高漲，白銀外流，農村經濟，愈形崩潰，都市金融，亦告枯窘，於是進出口貿易愈趨低落。本年第一二季對外貿易，雖未見大減，但仍呈萎縮，第三四季以來，出口貿易因若干原料品如桐油，棉花，芝麻，五金，花生等為國外市場需要，且以銀價漸趨低落之刺激，輸出較往年同期大形增加，惟入口貿易則適以關金價格提高，銷售不易，愈見減少，故貿易總額較之上年仍有遜色。

總計民國二十四年貿易總額為一十四億九千五百〇二萬餘元，其中進口額計九億一千九百二十一萬餘元，出口額計五億七千五百八十萬餘元。各月變動趨向，貿易總額方面，全年各月漲落于 一億至一億四千餘萬元之間，變動尚稱平穩，最高為一四兩月，各達一億四千五百萬元以上，最低為九月份，僅一億零三十萬元，就大體以觀，上半期各月較旺，七月以後，激趨下落，除十一十二兩月外，均不滿一億一千萬元。出口方面，一月份計五千五百餘萬元，二月份減至四千一百餘萬元，三月又減至

三千九百餘萬元，此後則循序增加，迄十二月已達七千〇五十七萬餘元之譜，其進展趨勢至爲穩定，允堪欣慰。入口方面，變動頗不規律，就大體以觀，上半年進口較爲旺盛，除二月份逢廢歷年關，進口清淡，爲值僅六千六百餘萬元外，其餘各月均達九千萬元以上，四月份更超出一億元之外，七月起，進口貿易大見減退，數值盤旋于五千餘萬元至七千二百餘萬元之間，第三四季入口貿易之衰落，是無庸諱言。

若以民國十五年對外貿易數值每月平均數爲基數，而觀察本年各月貿易之趨向，在出口貿易方面，最低指數爲三月份之三四·八〇，最高指數爲十二月份之六二·八九，此外各月，大都盤旋于三六——五三之間，在入口貿易方面，最低指數爲九月份之三七·二五，最高指數爲四月份之七一·一一，此外各月大都盤旋于三八——六六之間，在貿易總額方面，最低指數爲二月份之四一·九二，最高指數爲四月份之五六·二九，此外各月大都盤旋于四二——五六之間，全年指數，出口爲四二·七六，入口爲五二·四八，總額爲四八·二六，換言之，即比較民國十五年時之對外貿易數值，出口減落百分五七·二四，入口減落百分之四七·五二，總額減落百分之五一·七四，出口減落之程度，所以甚于進口者，蓋以東北各關在全國對外貿易中所佔地位出口較重要于進口，因而民國二十一年東北各關之失陷，影響于後來各年我國出口貿易之損失，自較顯著，若除開民國十五年時東北各關對外貿易數值計算，則近數年來入口貿易之減退必更甚于出口也。茲列本年各月出入口貿易數

值及指數表於下：

(2) 民國二十四年各月出入口貿易數值指數表 (指數以民國十五年數值爲一〇〇)

月份	出 口		入 口		總 計	
	數 值 (國幣元)	指 數	數 值 (國幣元)	指 數	數 值 (國幣元)	指 數
一 月	五五,二四八,八〇八	四九·二四	九〇,〇二二,四〇〇	六·六七	一四四,二六一,〇四八	五六·二六
二 月	四一,五三三,一三四	三七·〇〇	六六,六九三,五六八	四九·六九	一〇八,二二六,七三三	四一·九二
三 月	三五,〇四六,五三三	三四·八〇	九七,二五四,五六八	六六·六六	一三二,三四一,二二一	五二·八一
四 月	四一,五九九,九七	三七·〇二	一〇三,七九六,四七	七二·一一	一四四,三四一,三四五	五二·二九
五 月	四〇,七一一,九九五	三六·三四	九六,一三三,八四一	五五·八六	一三六,九四三,八三六	五三·〇三
六 月	四一,三九二,四六	三六·七四	九二,五三六,六四一	六二·七一	一三三,七五三,八八七	五二·四二
七 月	四四,九五八,九七	四〇·六六	六四,三七六,三七六	四四·一一	一一〇,三三五,三三三	四二·七四
八 月	四四,三三一,三三八	四〇·三九	五五,一七六,三四四	三六·四九	一〇一,五〇七,五八二	三九·三三
九 月	四四,九四〇,四五四	四〇·九四	五五,三六六,八〇二	三七·三五	一〇〇,三〇七,二五六	三六·八五
十 月	四八,三九九,七〇五	四三·二三	六二,一七五,七八	四一·九一	一〇九,五五五,四三三	四二·四四
十一 月	六〇,三三三,三三五	五三·六七	七二,四三六,四七六	四九·六三	一三二,六六九,八一一	五二·三九

十二月	七〇、五七五、七六	六三、八九	五、三三、三〇一	四〇、九	一、三五、八〇〇、〇七五	五三、六〇
全年	五七五、八〇九、〇六〇	四三、七六	九九、三二、三三三	五三、四六	一、四九五、〇〇〇、三六二	四七、三六

以本年貿易與去年同期比較，出口方面，下半年似較良好，第四季尤見旺盛，上半年除一，二，四，各月尚超出往年同期約百分之十，其餘各月均較減少百分之十上下，但下半年來，無月不較往年同期增加，七八兩月份增加百分之二，九十兩月增加百分之十以上，十一月增加百分之二十一，十二月則激增百分之六十一，增加率循序而上，本年第三四季出口進展之穩速，于此可見。至于入口方面，適與出口相背馳，上半年各月除第一季稍呈萎縮，第二季各月則均較往年同期增加，但下半年來，每月均不逮往年，除十二月份相差尚微，其餘五個月，僅及百分之七八十，本年第三四季入口貿易之較往年衰退，至為明顯，本年各月對外貿易總額，則以入口萎縮之關係，除四月及十二月超過往年同期外，其餘各月均較下落，就全年而論，則出口較往年增加百分之七·五九，入口則減少百分之二〇·七三，而貿易總額仍呈萎縮，計減少百分之四·四七。茲列百分比比較表于下：

(3) 民國二十四年各月貿易數值與上年同期百分比比較表

月別	出口	入口	總額
一月	一〇八·八一	八五·三五	九二·九八

全	二	一〇九・二七	八〇・五九	八九・五九
年	三	九七・三四	九七・八五	九七・七一
	四	一〇一・〇一	一〇二・八〇	一〇二・二九
	五	八二・六九	一〇一・二一	九四・八八
	六	八三・八五	一〇六・一一	九八・〇二
	七	一〇二・三三	八七・五五	九三・一五
	八	一〇二・八九	七五・六六	八五・七九
	九	一一〇・一九	七〇・一七	八四・一七
	十	一一三・四五	七七・四四	九〇・〇七
	十一	一二一・〇三	八六・七三	九九・五四
	十二	一六一・九五	九三・一三	一一七・四六
	全	一〇七・五九	八九・二七	九五・五三

(二)貿易數值折金後之變動 銀價之變遷不僅與進出口貿易之盛衰有影響，且與貿易數值有密切關係，本年對外貿易數值上半年因銀價堅俏，國幣每元折合美金由一月之三角四分循序增至六月份之四角，(上年同期折金比率最高為三角四分二)於是在從銀方面計算，出入口同趨減

落約百分之三，但就折金計算，則出入口同形增加百分之十左右。下半年來銀價漸趨下游，七月份國幣折合美金已低至三角八分，八、九兩月更低至三角六分，十月份復降至三角五分，十一月份後因幣制政策之改革，國幣折合美金比率更壓低至二角九分五方之上年同期折金比率，七八九十各月較高，十一及十二兩月則大形低落，故就第三四季折金後貿易數值觀察，出口方面，七八九十各月較上年同期折金數增加之比率高于從銀計算者，而十一、十二兩月雖仍形增加，但增加之比率低于從銀計算者，入口方面，折金後與上年同期比較，七月份未見增減，八月迄十二月間，均較上年同期減落百分之二十以上，與從銀計算者亦間有參錯，總額方面下半年除七月及十二月超過上年同期，其餘各月均較低落，若就全年貿易折金數值與上年同期比較，出口計增加百分之一五·四一，入口計減少百分之四·二四，貿易總額不但未見萎縮，且增加百分之二·四八，此種現象，乃由于前十個月銀價上漲所促成，茲列本年各月對外貿易數值折金統計表。

(4) 民國二十四年各月對外貿易數值折美金統計表

月份	國幣與美金比價	出口(折美金值)	折金等于 上年同期	入口(折美金值)	折金等于 上年同期	總額(折美金值)	折金等于 上年同期
一月	〇·三五五八	一九,〇七〇,七三	一一·七〇	三,〇七〇,四五	八七·五九	五〇,一四一,二〇八	九五·四三
二月	〇·三六三三	一四,九六九,九六	一一·一〇	二四,〇九一,〇九	八五·七〇	三九,〇六〇,〇四	九五·二七
三月	〇·三七九九	一四,八三六,七九	一七·八四	三六,九六二,一〇三	一〇六·四四	五二,七九八,九二	一〇八·三五

四月	〇・三五〇五	一五、九九四、九四九	一二四・五九	三九、九六六、八四四	一二六・五六	五五、九六六、七六三	一一五・九六
五月	〇・四〇九七一	一六、七〇八、九七一	一五五・一五	三九、三六六、一七六	一二八・七一	五五、〇九四、六六七	一一〇・六六
六月	〇・四〇三五一	一六、六三六、四三三	一〇三・二七	三六、九三三、九二四	一三〇・六九	五三、五六八、三三七	一一〇・七四
七月	〇・三八七五五	一七、八二一、三六二	一一七・八五	二四、九四九、〇六四	一〇〇・八三	四二、七〇〇、四四六	一〇七・二八
八月	〇・三六四九〇	一六、五四一、三六八	一〇八・三三	二〇、四九八、七四七	七九・六四	三七、〇四〇、一五五	八〇・三三
九月	〇・三六八七〇	一六、九六六、二四五	一一五・一七	二〇、〇四五、〇三九	七三・三三	三六、九三三、二八四	八七・九六
十月	〇・三五四八一	一七、一七三、六九九	一一七・〇五	二二、七〇五、七六〇	七九・八九	三八、八七六、四五九	九三・九三
十一月	〇・二五五七〇	一七、八〇〇、九九七	一〇八・三三	二二、四四九、四四五	七三・三三	三九、三三〇、四六二	八九・〇八
十二月	〇・二五五〇〇	二〇、八二九、八三九	一四一・七六	一九、三四一、二九九	七九・三六	四〇、〇六一、〇〇八	一〇二・八一
全年*	〇・三六四三三	二〇八、六九〇、四七七	一二五・四一	三三三、一四九、七五九	九三・七六	五四一、八四〇、二二七	一〇二・四八

* 係以全年數值按平均比價折合，非十二個月之累積數

若以歷年我國對外貿易數值折成美金計算，以觀察近年來我國對外貿易之趨勢，則本年因前十個月銀價堅俏之關係，加速出口貿易之增加率，入口貿易之減退程度，亦不若從銀計算之嚴重，而貿易總額不僅未見減退，且較前三年增進，本年國幣與美金平均比價為〇・三六二四三，關兩與美金比價則為〇・五六四六六，為民國十九年來之最高比價，以此為準，折金計算則出口為二億〇八百六十九萬餘美金，較上年增加百分之一五・四一（以關兩計則增加百分之七・五九），入口為

三億三千三百十五萬餘美金，較上年不過減少百分之四·二四，（以關兩計算，則減少百分之一〇·七三），合計貿易總額為五億四千一百八十四萬餘美金，較上年增加百分之二·四八，（以關兩計，則反減少百分之四·四七），如以民國二年（一九一三年即歐戰開始前一年）對外貿易額之折金數為基數，則本年出口貿易指數為七〇·八八，為民國二十年後之較高數，入口貿易指數為八〇·〇四，較上年又見低落，為近四年之最低數，貿易總額指數為七六·二五，亦較前三年之指數為高，茲列歷年對外貿易數值折美金統計表於左：

（5）歷年對外貿易數值折美金統計表（單位千）

年 份	關平與 美金比	出 口			入 口			總 計		
		關 兩	折美金	增減率	關 兩	折美金	增減率	關 兩	折美金	增減率
民國二年 (一九一三)	〇·七三	四〇三、一〇六	二九四、四三三	一〇〇·〇	五七〇、一六三	四六、二一九	一〇〇·〇	九七三、四六八	七一〇、六三三	一〇〇·〇
三年 (一九一四)	〇·六七	三五六、三七七	二三八、六七二	八〇·七	五六九、二四一	三八、三九二	九·六	九五、四六八	六〇〇、〇六四	八七·二
四年 (一九一五)	〇·六二	四一八、八六一	二五九、九六四	八八·二	四五四、四七六	二八、七七五	六七·七	八七三、三七	五四一、四九	七六·二
五年 (一九一六)	〇·七九	四八一、九七	三八〇、六〇〇	一二九·三	五二六、四〇七	四〇七、九六二	九八·〇	九九八、二〇四	七六八、五八一	一一一·〇
六年 (一九一七)	一·〇三	四六二、九三	四七八、八〇〇	一六二·〇	五四九、五一九	五六、〇〇四	一一三·〇	一、〇二二、四五〇	一、〇四三、八〇四	一四六·五
七年 (一九一八)	一·三六	四八五、八三	六二二、二二三	二〇七·九	五五四、八九三	六九九、一五五	一六八·〇	一、〇四〇、七六六	一、三二一、三七八	一八四·五

八年 (一九一九)	一・三九	六三〇、八〇九	八七六、八五五	二九七・八	六四六、九九八	八九九、三七七	二二六・一	一、二七七、八〇七	一、七六六、二五二	二四九・九
九年 (一九二〇)	一・二四	五四〇、六三三	六七、六三三	三三八・一	七六、二五〇	九四五、一九〇	三三七・一	一、三〇三、八八二	一、六二六、八二三	三三七・五
十年 (一九二一)	〇・七六	六〇一、二五六	四五六、九五四	二五・二	九〇六、一三三	六八八、六五三	一六五・五	一、五〇七、三七八	一、一四五、六〇七	一六二・三
十一年 (一九二二)	〇・八三	六五四、八九二	五四三、五六〇	一八四・六	九四五、〇五〇	七八四、三九一	一八八・五	一、五九九、九四二	一、三三七、九五二	一八七・〇
十二年 (一九二三)	〇・八〇	七五三、九七七	六〇二、三三四	二〇四・六	九三三、四〇三	七三六、七三三	一七七・五	一、六七六、三三〇	一、三三四、〇五六	一八八・七
十三年 (一九二四)	〇・八一	七七、七八四	六五、一四五	二二三・三	一、〇八、二二一	八四、七五一	一九八・二	一、七九〇、九九五	一、四四九、八九六	二〇四・〇
十四年 (一九二五)	〇・八四	七七六、三五三	六五三、三六	二二二・五	九四七、八六五	七九六、二〇七	一九一・三	一、七三四、二八	一、四四八、三四三	二〇三・八
十五年 (一九二六)	〇・七六	八六四、二九五	六五六、八六四	三三三・一	一、二四、三三二	八五四、四〇八	二〇五・三	一、九九八、五二六	一、五二一、二七二	二二二・七
十六年 (一九二七)	〇・六九	九八八、六〇〇	六三三、八四八	二二五・三	一、〇二、九三三	六九八、九三三	一六七・九	一、九三二、五一	一、三三三、七七〇	一八七・五
十七年 (一九二八)	〇・七一	九九一、三五五	七〇三、八六一	二二九・一	一、一九五、九六九	八四九、一三六	二〇四・〇	二、一八七、三四	一、五五三、〇〇〇	二二八・七
十八年 (一九二九)	〇・六四	一、〇二五、六七八	六五〇、〇四〇	三三〇・八	一、二六五、七七九	八一〇、〇九八	一九四・六	二、二八一、四六六	一、四六〇、二三	二〇五・五
十九年 (一九三〇)	〇・四六	八九四、八四四	四二一、六三八	二二九・八	一、三〇九、七五六	六〇三、四八八	一四四・八	二、〇〇四、五九九	一、〇一四、二六	一四二・七
二十年 (一九三一)	〇・三四	九〇九、四七六	三〇九、三三三	一〇五・〇	一、四三三、四八九	四八七、三八六	二七一	二、三四二、九三五	七九六、六〇八	一一二・一
廿一年 (一九三二)	〇・三四	四九二、六四一	一六七、四九八	五七・〇	一、〇四九、二四七	三五六、七四三	八五・七	一、五四一、八八八	五三四、二四二	七三・八
廿二年 (一九三三)	〇・四〇五〇八	三九一、七〇一	二五九、〇七五	五四〇	八六三、六五〇	三四九、八四七	八四・一	一、二五六、三五二	五〇八、九三三	七二・六

民國二十四年第三季第四季貿易報告

廿三年 (一九三四)	〇·五二四〇 (〇·三三七八七)	三三四、五三六 (五五、二二四)	一八〇、八三三	六·四	六六〇、八八九 (一、三九、六九五)	三四七、八九三	八三·六	一、〇〇四、四二五 (一、六四、八七九)	五八、七六	七四·五
廿四年 (一九三五)	〇·五六四六 (〇·三二四二)	三六九、五九二 (五七、七八九)	二〇八、六九〇	七·八八	五九九、九三四 (九九、三三一)	三三三、一五〇	八〇·〇四	九五九、五七六 (一、四九五、〇三〇)	五四一、八四〇	七六·五

(四)貿易入超與金銀輸出入數值 本年全年對外貿易入超額為三億四千三百四十萬餘元，與上年之入超額四億九千四百四十五萬餘元比較，減少達一億五千一百〇四萬餘元，同時就入超額在入口總值中所佔成數觀察，亦較前幾年低落，民國二十二年入超額佔入口總值百分之五四·五三，二十三年已形低落，佔百分之四八·〇二，迄至本年，祇佔百分之三七·三六，依此情形觀察，則本年對外貿易平衡，似已有轉好之趨勢。而在十二月份，竟轉歷來之入超為出超，更為未曾有之現象。然究其實際，本年入超額之減少，其主要原因仍為入口之減少，出口貿易之略形增加，雖亦不無影響，固非左右此種趨勢之重要動力，而入口之減少，雖由于關金價格提高，進口洋貨售價較昂，於是無形中助國貨工業產品擴大國內市場，洋貨銷路因而趨狹，為不容諱言之事實，但其最大原因，仍由于國內經濟枯竭，消費力減縮所造成，此種入口之減少，實非一完全良好之現象，因而入超之減少，其可以樂觀之成分固亦甚少也。且年來世界經濟仍未復蘇，我國資為抵補入超之華僑匯款，因各地華僑營業遠遜曩昔，匯款有減無增，是我國的國際貸借平衡，非輸出鉅額現銀，更無法維持，故單純貿易入超額之減少，在國際貸借平衡上更不足為我國抱樂觀。

就各月入超額觀察，上半年六個月入超額較鉅，計一月份入超三千四百七十六萬餘元，二月份入超二千五百十七萬餘元，三月份增至五千八百餘萬元，四月份入超更達六千二百二十五萬餘元，爲本年入超額最大之一月，五六兩月份入超額已趨短縮，各計五千餘萬元，第三季後入超額激趨減落，七八兩月各計一千餘萬元，九月份僅八百餘萬元，十月及十一月，各僅一千二百餘萬元，十二月份更由于新貨幣政策之實施，對外匯兌有利於輸出業，故能于無形中獎勵國貨之輸出，同時亦不利于洋貨之輸入，於是十二月份之貿易平衡，一轉而爲出超五百餘萬元之數額，突破我國歷來貿易平衡之紀錄。茲列民國二十四年各月入超額統計表於次：

(6) 民國二十四年全年各月入超額與入口總值百分比比較表(單位國幣元)

月份	入超額	入口總值	入超佔入口總值百分比	較上年同期增(+)或減(-)
一 月	三,四七三,四三一	九,〇〇三,三四〇	三·六三	(一) 一九,九二〇,九四三
二 月	二,五二七,〇四四	六,六九三,五八八	三·七四	(一) 一九,五一,四五三
三 月	五,八二四,九九五	九,七二四,五五八	五·九七	(一) 一,〇六四,五九九
四 月	六,三二五,五〇〇	一〇,三七六,四二七	五·九六	(+) 二,四九,六四四
五 月	五,五三九,八四六	九,六一三,八四一	五·七五	(+) 九,六六,七〇三

六	月	五〇、二九七、三五五	九一、五五八、六四一	五四、九	(十)	一三、三〇、七七八
七	月	一八、四一七、四九九	六四、三三六、三七六	二六、六一	(一)	一〇、一九七、四三三
八	月	一〇、八四五、一〇六	五六、一七六、三四四	一九、三三	(一)	一九、五〇、〇六八
九	月	八、四三六、三四八	五四、三六六、八〇二	一五、五〇	(一)	二七、三六六、七三六
十	月	三、七六六、〇三三	六二、一七五、七三八	二〇、八八	(一)	三三、五三三、八七四
十一	月	三、二〇三、三四一	七二、四六六、四七六	一六、八七	(一)	三二、五四五、三五一
十二	月	* (五、三五一、四二七)	五五、三三四、三〇一	—	—	—
全	年	三四三、四〇三、一三二	九九二二、三三三	三七、三六	(一)	一五、〇四八、六八三

* 係出超數字

與貿易平衡相關之金銀輸出入問題，因政府種種限制白銀輸出方法之實施，以及外資流入之結果，金銀出超額較上年已趨減少，總計生金與金幣，全年輸入計值二十八萬一千餘金單位，輸出值二千一百〇二萬餘金單位，出超計值二千〇七十四萬餘金單位，較往年減少五百四十七萬一千餘金單位，或百分之二一，生銀及銀幣，全年輸入計值一千〇九十九萬餘元，輸出計值七千〇三十九萬四千餘元，出超計值五千九百三十九萬餘元，較往年亦減少一億九千七百三十三萬餘元或百分之七七，各月輸出入情形，本年前十個月，不論金銀，輸出均不甚多，惟在十二月份內，政府為穩定匯價，曾

輸出大量白銀，茲列本年各月金銀輸出入數值統計表於次：

(7) 民國二十四年金銀進出口數值按月統計表

	金 (金單位)				銀 (國幣元)			
	入口值	出口值	出超(+)或入超(-)		入口值	出口值	出超(+)或入超(-)	
一月	六,六六六	七,七九一,一〇〇	(+)	七,五三三,四三四	二,七〇九,三七三	一〇〇	(-)	二,七〇九,二七三
二月	—	一,四〇〇,〇〇〇	(+)	一,四〇〇,〇〇〇	五五〇,〇三四	—	(-)	五五〇,〇三四
三月	—	四,八〇〇,〇一〇	(+)	四,八〇〇,〇一〇	九六六,九六一	—	(-)	九六六,九六一
四月	三,四四五	—	(-)	三,四四五	四,二二,八七六	一,六二,九五九	(-)	二,四九,九九
五月	八,〇二六	—	(-)	八,〇二六	一五,五三三	一,二六,五五五	(+)	一,〇四三,〇三三
六月	三三,九九〇	—	(-)	三三,九九〇	五九,七〇一	一〇,六四三	(-)	四八,〇五八
七月	—	—	—	—	九六,五六六	—	(-)	九六,五六六
八月	—	—	—	—	三三〇,九九九	一,七三六	(-)	三二九,一五三
九月	—	—	—	—	七三六,七六一	—	(-)	七三六,七六一
十月	—	—	—	—	五五,四八〇	—	(-)	五五,四八〇
十一月	一五,九五五	七〇五六,九九九	(+)	六,八九,〇三四	一一〇,八二六	—	(-)	一一〇,八二六

十二月	10,387	—	(一)	10,387	90,826	67,530,444	(十)	66,532,628
全年	221,430	22,066,096	(十)	20,744,669	10,926,766	70,354,377	(十)	59,357,629

二 出入口貿易商品情形

(一) 出入口商品性質分類比較 就本年進出口商品，加以性質分類研究，則出口商品以原料及半製品為最多，計值二億一千八百餘萬元，佔出口總額百分之三八。〇一，製造品次之，計值一億九千四百餘萬元，佔百分之三三·七一，飲食物及煙草較少，計值一億五千八百餘萬元，佔百分之二七·五三，與去年比較，在數值上原料及半製品增加四千九百餘萬元，製造品減少一千三百餘萬元，飲食物及煙草增加五百餘萬元，在出口總額中所佔成數，原料及半製品由去年之三一·七〇增至三八·〇一，製造品由去年之三八·七四退至三三·七一，飲食物及煙草亦由去年之二八·六〇退至二七·五三，無論在實際數值上或所佔成數上比較，原料品均見增加，而製造品則形低落，足見我國年來工業生產無多大發展，而仍不脫各工業國家原料供給地之範疇。

至于入口商品，就性質分類比較，則仍以製造品為最多，計值二億五千二百餘萬金單位，佔入口總額百分之五〇·二七，飲食物及煙草居第二位，計值一億一千九百二十二萬餘金單位，佔入口總額百分之二三·七八，原料及半製品居第三位，計值一億〇七百四十四萬餘金單位，佔入口總額百

分之二一・四三，與往年比較，在數值上製造品減少六百五十六萬餘金單位，飲食物及煙草類則增加八百萬金單位之譜，原料及半製品則減少二千七百三十七萬餘金單位，在入口總額中所佔成數，製造品由往年之四九・三五增至五〇・二七，飲食物及煙草類亦由往年之二一・二二增至二三・七八，原料及半製品類則由往年之二五・七二退至二一・四三，綜觀三類進口商品增減的數字，製造品在實際數值上減少極微，而在入口總額中所佔成數則形增高，足覘年來我國工業殊無若何發展，飲食物及煙草類之激趨增加，顯示國內食糧不足自給之嚴重，而原料及半製品無論在數值上及所佔成數上，均較上年陟落，更足反映年來各業仍形不振，工業需要原料的衰落也。茲附民國二十四年第三四季及全年對外貿易商品性質分類百分比比較表于次：

(8) 民國二十四年第三四季及全年對外貿易商品性質分類百分比比較表

類別	出口				入口			
	第三四季	上年同期	全年	全年	第三四季	上年同期	全年	全年
第一部 飲食物及煙草	二六・二〇	三三・三三	二七・五三	二六・六〇	一六・〇六	一九・二七	三三・六九	二二・三三
第二部 原料及半製品	二五・四〇	三三・一六	二五・〇一	三三・七〇	二二・三五	三三・五三	二二・四三	二五・七三
第三部 製造品	三三・六六	三三・六六	三三・七一	三三・七四	五五・七四	五四・一七	五〇・二七	四九・三五
第四部 雜貨	〇・五九	〇・九三	〇・七五	〇・九六	四・八五	四・〇四	四・五二	三・七一

再進一步考察其主要品目，則進口飲食物及煙草類中，以五穀為大宗，糖及魚介煙草次之，與往年比較，五穀增加為最鉅，煙草則形銳減，進口原料及半製品類中，本年以燃料數值為最大，紡織原料退居其次，與往年比較，各項原料進口數值均趨減少，紡織原料尤見銳減，可見年來國內紡織業之消沉，進口製造品類中仍以化學工業產品為大宗，機械及紡織品次之，交通器具亦不少，除機械及化學產品等項微增外，其餘均見減少，惟交通器具減落極微，蓋年來交通事業仍在銳意整頓與發展也。

出口飲食物及煙草類中，以蛋、茶及栗子為大宗，煙草、菜蔬、五穀、雜糧、百果次之，與往年比較，蛋產品及五穀增加較鉅，茶則形銳減，出口原料及半製品，本年盛極一時，以種子及油為最多，紡織原料反居其次，鑛砂及其他生產原料均有鉅額出口，與往年比較，多趨增加，種子及油、鑛砂以及棉毛等紡織原料增加尤為驚人，足以反映年來野心國家軍需工業之過份澎脹，競于採辦軍需工業之重要原料也，製造品出口適與原料品背馳，主要製造品如紡織品化學工業產品輸出均較往年減少，惟生絲及金屬品出口尚暢耳。

(9) 民國二十四年第三季及全年出入口商品分類統計表

五穀類	入 (金單位)		出 (國幣元)	
	第三四季	二十四年全年	第三四季	二十四年全年
	1,058,885	7,073,058	2,477,031	6,651,105
				1,331,953

第 一 部 飲 食 物 及

飲	品														
	茶類	合計	他類食品	鹽類	魚介類	蛋類	肉類	牲畜類	糖食類	栗子類	百果類	菜蔬類	糖類	粉類	雜糧類
	六八、〇九二	二七、二三三、七三三	二、〇七〇、五七七	六、〇四二	四、九五、一〇三	—	五七九、八四七	一七四、八五五	七六四、七三三	一三四、八九一	一、〇五三、六〇八	二七二、八五五	四、七一九、七三三	一、六九六、七三六	二四六、九七三
	一四、五、二〇一	二一、三六七、九五〇	四、三三九、一一一	一〇、八八二	九、九九七、五〇一	—	一、〇五七、一九二	三四、八六〇	一、四七五、〇三二	三三二、九八八	二、八〇四、一七九	七九三、二四七	一五、三三二、四九四	四、〇三四、三五五	四七七、〇三三
	一四七、五〇三	九二、九四四、二六六	三、九九九、〇〇九	二二、七七七	九、二六九、四三三	—	一、三五六、四三二	四〇〇、九三三	一、七七八、五六〇	一七三、七三三	二、七七八、五三六	六五八、四六四	一六、六三六、九三六	四、四四五、七三五	八八〇、〇五八
	一七、五五五、〇三五	五九、九四四、七六八	六、六〇三、五九五	一、二七五、六八八	一、四〇七、二一八	一八、二五四、八八一	一、八二九、一六六	三、七九六、三三九	一八、四九五	一一、三三五、九九九	二、八八八、九四二	四、一一一、九三〇	四七三	一、九〇〇、六二八	三、九二四、六三三
	二九、六二四、一八四	二八、八三一、三七六	一三、二六六、一六六	二、四五九、五五五	三、〇九八、四七五	三三、〇六九、四六二	三、八六一、七九八	八、二六六、四八八	二二、六三七	二五、八八九、一四三	五、五九五、三七八	八、三四八、九八三	二、〇一八	三、三三八、二三三	五、九五八、九〇五
	三六、〇九八、五四九	一〇六、四六六、七四七	一一、九九三、一六五	一、七六二、五九九	三、〇七四、五四一	三〇、二四三、五三六	四、六六九、四七一	八、九三三、九三八	二三八、八三七	一七、八九五、八五五	五、七六二、七七七	九、三四三、一六一	一三、八二四	三、八四六、五九八	七、三六六、六四三

民國二十四年第三季第四季貿易報告

料 原 部 二 第										草 煙						
獸 皮	木 材	料 燃			料 原 織 紡					第 一 部 共 計	煙 草	料				
		合 計	液 體 燃 料	固 體 燃 料	合 計	織 原 料	其 他 紡 織 類	蠶 繭 類	毛 類			棉 類	合 計	他 類 飲 料	酒 類	
二六、五四	四、九四〇、八九四	一九、八二〇、四五六	一七、九四四、九七七	一、八五五、四八一	八、〇四三、三九五	五五七、七四四	—	一、五四六、一八〇	五、九九九、四七一	三〇、七三三、七三六	二、六九一、二七〇	八二〇、八三六	九七、三四三	六五五、五〇一	—	—
七二、〇二〇	一五、二五三、四七九	四、二四八、七五五	四一、七〇四、八三五	四、五四三、八九〇	二七、〇四七、九四八	一、一四三、六〇〇	—	三、〇九六、四九七	三三、八〇七、八五一	二九、三三一、〇二二	五、九六六、五〇〇	一、九六六、五四二	三三三、五八〇	一、五四七、六一	—	—
一〇〇、一四三	一五、七六九、六八二	四七、〇〇三、七六九	四一、二八四、九三三	五、七七七、七六六	四九、九九七、八五〇	一、〇三六、八九九	—	二、九二七、四〇二	四、〇三三、六元	二二、二九九、九九九	一七、三三三、九〇一	一、六六一、八三三	二四七、六七一	一、五六六、六四八	—	—
三、〇三三、八六八	五九三、二六八	四、四七五、五〇〇	—	四、四四五、二六四	四一、五五六、六二〇	七、三四七、〇七六	—	一三、一九三、三五二	二、〇六六、一九九	八三、八九一、五五五	四、九二一、九五七	一八、〇五四、八二〇	—	四九九、七六五	—	—
五、〇六三、〇八八	一、一〇七、二五〇	八、五七六、七三六	—	八、五七一、〇四八	六三、六四二、七七七	一〇、五四四、〇八六	—	二四、九四四、八二二	二七、六六六、四〇〇	一五、五〇〇、三三五	九、〇五二、五七九	三〇、六七七、二八〇	—	一、〇三三、〇九六	—	—
六、〇三二、一三三	—	八、二二二、二一九	七、〇八四	—	五三、八五九、一三三	一〇、七九五、六三三	—	二二、八六八、八〇〇	一九、九七〇、二六	一五三、〇六一、三六六	九、四三一、〇九	三七、二六三、五三〇	—	一、〇六四、九八一	—	—

第						品 製 半 及						
織 紡						類 雜		油 及 子 種			礦	
其	絲	生	呢	毛	棉	合	生	消	合	油	種	砂
紡	繡	絲	絨	棉	紗	計	產	費	計	類	子	
織	類	類	類	呢	類	計	品	品	計	類	類	
品	他											
三、六八七、四三五	九、一九五	—	二、七三六、八六五	一、五五、四七六	九、七三七、七六一	四〇、八四八、三〇七	二、二五八、一六六	二、三三五、四二二	三、四二一、六四四	三、四〇六、九九三	一、四、六三二	三、八〇四
九、四三六、七四	二〇、二二七	—	六、〇〇七、六一九	四〇〇、四九九	二、二八九、〇七一	一〇七、四四三、九九七	五、八〇六、九〇九	五、二五七、五九六	七、六八五、三〇〇	七、六五三、九八三	三、三、四七	七三、九九〇
一三、四四一、九〇一	二四、三六八	—	八、二四九、三八	七、六、三三二	二、七六三、二八一	一三四、八一九、七八	六、四二七、九四三	六、二七五、〇六二	九、二二一、七四五	九、一四六、五九六	五、五、一四九	三、五、七四
一五、四五一、一九〇	七、二七〇、六三三	三〇、八二二、三六七	—	—	一、一一三、六五五	一三二、六八五、八八一	一九、四〇七、三三〇	四、九三三、〇九三	四二、七四三、三三三	二九、〇八六、三三六	一三、六五五、九六六	五、九一、九七〇
二八、七三〇、八六四	一五、三九五、七四七	四〇、三三〇、七〇九	—	—	一九、二二三、四八九	二八、八五一、五五五	三五、五五五、二〇三	九、六八七、九〇七	八三、五三三、一六七	五七、二七三、四四六	二六、〇七九、七四一	一一、八九六、六三三
三〇、七四一、八〇六	二二、四〇六、一〇一	二八、四三三、六九五	—	—	三、二九三、九〇一	一六九、六五七、三三一	三、三三八、五八四	一〇、六八二、三三二	四、八七五、五七九	三、六六四、六八七	一三、二〇、八九二	九、五七九、六七四

品 造																
第三部共計	雜 類				化 學 工 業 製 造 品							電 汽 及 煤 汽				
	合 計	他 種 製 造 品	家 用 品 類	文 化 品 類	合 計	其 他 化 學 工 業 製 造 品	藥 材 類	紙 類	顏 料 類	染 料 類	皮 革 類	皮 貨 類	審 業 類	合 計	煤 汽 類	電 汽 類
一〇、四八八、二五五	二、〇九一、一六三	四、五〇〇、三六四	二、八〇八、〇〇三	三、七六二、八六六	三、五、八四六、四四四	一、二、三三三、一五四	二、六九二、一三三	九、四四七、九三三	八、三五三、〇二二	八、三三二、三九九	一、七五九、八三三	五、三六五、三六六	二、一九九、八二三	二、五二三、五七三	—	二、五二三、五七三
二五三、〇五五、二〇三	三三、四九六、九九六	九、七三三、八五五	六、〇七二、三三一	七、六八四、九三〇	八〇、五二一、五八四	二七、六〇〇、二〇五	五、三〇〇、九二六	二〇、九四三、五七九	二〇、〇六二、六六六	一、七五九、八三三	一、七五九、八三三	五、三六五、三六六	五、八九四、六〇一	五、八九四、六〇一	—	五、八九四、六〇一
二五八、六六六、〇三九	三三、四七〇、八五一	七、三三三、一七七	六、七七八、九〇九	八、三三八、七六五	八〇、〇三六、三二二	二八、一五〇、九一六	五、三三一、六〇五	一八、九七六、九九〇	一九、三七六、〇〇九	二、一八四、六九九	二、一八四、六九九	六、〇〇一、九〇三	五、九四四、七九四	五、九四四、七九四	—	五、九四四、七九四
一〇九、九九三、五八八	九、八〇〇、一八〇	三、四三四、六五七	五、二二〇、六八一	一、一三四、八四二	一三、五五九、六六五	二、五三三、八七七	三、四八、五九八	二、六七二、九九六	四九二、七六三	五、七四六、七九九	五、七四六、七九九	一、七六五、六八〇	一八一、三三六	一八一、三三六	—	一八一、三三六
一九四、一一五、六七五	一八、五五五、八〇六	六、七七九、五八二	九、二五三、一六九	二、四九三、〇五五	三、五七三、〇九一	六、四四五、四二六	六、八九、九八〇	四、八〇九、八二五	一、〇八七、六七二	一九、一四九、〇四一	一九、一四九、〇四一	三、五八一、二六八	四六九、三三三	四六九、三三三	—	四六九、三三三
二〇七、二五一、三四五	三二、二六四、五七六	七、五三〇、一四三	一〇、九〇三、八五五	三、一五〇、五九九	四三、二三一、五七一	八、五八〇、九六六	七、四六、七〇七	五、二一八、六八一	一、三三〇、二六四	三三、八八一、八八五	三三、八八一、八八五	三、四七三、〇六八	七、四、四八〇	七、四、四八〇	—	七、四、四八〇

第四部雜貨	九,二八,八〇〇	三,六六,五三三	一九,四三〇,〇三三	一,八七九,三七三	四,三二,一六五	五,一四四,三三七
總計	一九一,三五三,二〇〇	五〇一,三九八,九五五	五五四,〇八六,〇八九	三六,四三九,三六七	五七五,八〇九,〇六〇	五三三,三三四,二七九

(二)洋貨進口情形 本年洋貨進口共值五億〇一百三十九萬餘金單位,較去年貨值減少百分之二一〇強,方之前年洋貨進口數值,則減落達百分之二十六強,本年進口貿易固繼續年來不斷跌落之趨勢也。進口主要商品數值首推洋米為最巨,計一千二百九十六萬餘公担,值五千〇九十萬餘金單位,佔入口總值百分之一〇。一五,五金次之,計值四千七百三十五萬餘金單位,佔入口總值百分之九。四五,再次為機器,計值三千五百四十一萬餘金單位,佔入口總值百分之七。〇六,更次為棉花,計五十四萬餘公担,值二千二百七十八萬餘金單位,佔入口總值百分之四。五五,復次為紙,計值二千〇九十四萬餘金單位,佔入口總值百分之四。一八,此外依次為煤油,進口計值二千〇五十七萬餘金單位,佔入口總值百分之四。一〇,染料顏料進口計值二千〇四十萬餘金單位,佔入口總值百分之四。〇七,化學產品及製藥進口計值二千〇三十二萬餘金單位,佔入口總值百分之四。〇五,其餘如小麥,木材,金屬製品,車輛,糖,進口價值均達一千五百萬金單位以上,各佔入口總值百分之三強,棉布,毛及毛織物,汽油,柴油,進口各值一千萬金單位以上,佔入口總值百分之二強,魚介海產,麻及製品,菸草,各值五百萬金單位以上,佔入口總值百分之一強。

就近年來我國入口主要商品之推移觀察，在民國二十一年時，除第五位爲五金外，前六位商品均屬消耗品，尤以農產品爲大宗，迄民國二十三年，五金輸入，躍居第一位，機器輸入，在進口洋貨中所佔地位，亦趨重要，此外工業品如化學產品等亦見抬頭，而農產品中米麥之地位已見下降，棉布亦形銳減，可爲我國力求經濟建設之反映，貿易內容漸趨好轉之徵象。本年洋米輸入激增，地位上又遙領進口洋貨之首席，五金地位略見低落，機器則進至第三位，棉花則退至第四位，紙由去年之第十位躍至第五位，煤油則仍佔第六位，米之佔居第一位，足見我國主要食糧不能自給苟不設法挽救，前途至堪憂慮。國內生產建設仍形努力，對於外來五金機器之需要未見減少，故地位上仍居要隘。茲將近年我國入口主要商品次序及百分比比較表列後：

(10) 最近四年我國入口商品次序及百分比比較表

	第一 位	第二 位	第三 位	第 四 位	第 五 位	第 六 位
民國二十一年	棉花 二·四三%	米 二·一六%	棉布 六·九二%	煤油 五·七六%	五金 五·七〇%	小麥 四·九三%
民國二十二年	米 二·三二%	棉花 七·三三%	五金 七·二〇%	小麥 六·五五%	煤油 六·四九%	棉布 四·三三%
民國二十三年	五金 九·六〇%	棉花 八·七六%	米 六·三三%	機器 五·七六%	化學產品及製藥品 四·〇四%	煤油 三·八六%
民國二十四年	米 一〇·二五%	五金 九·四四%	機器 七·〇六%	棉花 四·五五%	紙 四·一八%	煤油 四·一〇%

二十四年入口主要洋貨數值與去年比較增減互見，減少較著者為棉花，較去年同期進口數值減少二千三百餘萬金單位或百分之五〇強，其次菸草，較去年減少一千一百餘萬金單位或百分之六六弱，此外毛及毛織物，金屬製品，化學產品等項輸入數值均較去年減少三分之一左右，五金，糖，車輛，棉布，柴油，煤，麵粉等項則未見銳減，增加較鉅者，首推洋米，計較去年增加一千七百餘萬金單位，或半數有奇，其次為機器，較去年進口數值增加五百餘萬金單位或百分之十七，再次小麥，本年輸入較去年亦增三百六十餘萬金單位或百分之二十二強，此外如紙，麻製品，人造絲各項輸入亦較去年增加十分之一二，煤油，染料，顏料，木材，汽油，魚介海產等項雖形增加，為值較微。主要洋貨進口數值之增減，其原因可歸納為五點。一、為華南華北私運之發達，如糖及若干貨物海關紀錄價值之減少。二、本國工廠或外在華工廠製造之進步，如棉布及若干化學產品是。三、國內努力生產建設，吸收外資之結果，如機器之增加是。四、國內農產歉收之影響，如米麥輸入之增加是。五、供需上之變化，如本年棉花，菸葉進口之較去年極盛時代銳減是也。故就洋貨進口總值上觀察，誠較去年減少，但細檢其內容之增減，則米麥激增之不利于我國經濟，固無待言，而一般商品進口數量之減少者，要亦社會購買力低落之表現，未可遽抱樂觀，而私運之發達，更無從探知洋貨進口總值之是否必為減少也。

(11) 民國二十四年各季及全年入口商品價值統計表（價值金單位）

商 品 類 別	第一 二 季		第 三 季		第 四 季		全 年		估 入 口 淨 值 百 分 比	與 上 年 全 期 價 值 百 分 比				
	數	量	價	值	數	量	價	值						
米	二一、一八六、九六〇	—	四三、三五九、一九〇	—	一、七七七、五三二	—	七、五五〇、七六一	—	二二、九六四、四八一	—	一〇、九〇九、九五二	—	一〇・一五	一五二・二八
五 金	—	—	二九、三三五、五五五	—	—	—	一八、〇〇三、四二五	—	—	—	四七、三五七、九四〇	—	九・四五	九四・一六
機 器	—	—	一六、七四二、七四三	—	—	—	一八、六七六、七〇四	—	—	—	三五、四八八、八四七	—	七・〇六	一一七・三三
棉 花	—	—	一六、八四六、五四二	—	一四三、三九九	—	五、九四二、一六四	—	五四八、六六二	—	三三、七八八、七〇六	—	四・五五	四九・六一
紙	—	—	一一、四九四、六六六	—	—	—	九、四七四、九一三	—	—	—	二〇、九四二、五七九	—	四・一八	二〇・五三
煤 油	—	—	一一、八八四、六六六	—	一七四、四三五、九四九	—	八、六九三、八三一	—	三六八、一七六、八六九	—	二〇、五七八、四五七	—	四・一〇	一一・七一
染 料 顏 料	—	—	一一、八二〇、二七五	—	—	—	八、五九五、三四五	—	—	—	二〇、四四五、六二〇	—	四・〇七	一〇三・一三
等 及 製 藥	—	—	一一、三三八、七四二	—	—	—	九、一九一、〇四二	—	—	—	二〇、三三九、七八四	—	四・〇五	七四・八二
化 學 產 品	—	—	—	—	—	—	—	—	—	—	—	—	—	—
小 麥	—	—	一六、七三三、〇三九	—	七六八、六三二	—	三、〇三八、〇七八	—	五、一〇九、〇八七	—	一九、八三二、一〇七	—	三・九五	一一三・一九
木 材	—	—	二二、六七〇、七八二	—	—	—	六、三三三、七六八	—	—	—	一九、〇〇三、五五〇	—	三・七九	一〇九・三三
金 屬 製 品	—	—	一〇、三三五、九八二	—	—	—	八、四六二、一八五	—	—	—	一八、八三六、六六七	—	三・七六	六八・七四
車 輛	—	—	七、八三三、七一一	—	—	—	八、〇〇五、四八四	—	—	—	一五、八四八、一九五	—	三・一六	八六・三三
糖	—	—	一〇、四二二、七七一	—	—	—	四、七一九、七三三	—	—	—	一五、一三一、四九四	—	三・〇三	九〇・九五

棉布	—	八,四三〇,〇一九	—	—	三,〇二六,六四四	—	二,四五六,六六三	二・二八	八四・〇五
毛及毛織物	—	五,七九八,九三四	—	—	五,一七一,七五五	—	一〇,九七〇,六六九	二・一九	五九・九九
汽油	九〇,一〇〇,四九九	六,三七二,七二二	六五,〇八八,〇三三	四,二六〇,四三〇	一五五,一八八,四三二	一〇,六三三,一四二	—	二・二二	一〇八・一八
柴油	一八九,一五七	五,四五一,四九九	二〇七,八六七	四,九一〇,〇三一	三九七,〇三四	一〇,三六一,四四〇	—	二・〇七	九五・七二
魚介海產	—	五,〇九二,三九八	—	四,九〇五,一〇三	—	九,九九七,五〇一	—	一・九九	一〇七・八五
蔴及製品	—	四,四八九,七四九	—	—	二,六七三,三五二	—	七,一六二,一〇一	一・四三	一三三・三八
菸草	—	三,三七,三四〇	—	—	二,六七九,一七〇	—	五,九一六,五〇〇	一・二八	三四・二七
蠟	一五九,三七八	二,三六四,四八八	一五四,三三三	二,二五四,三九〇	三三三,七二一	四,六二八,八七八	—	〇・九二	一〇六・五五
煤	四五五,四〇七	二,六〇八,四六八	三九〇,三四四	一,八六二,四二一	七七四,四四一	四,四七〇,八九九	—	〇・九	七九・〇二
人造絲	二,四六八,四二一	二,五二四,四〇七	一,三六六,五三二	一,三三四,三五五	三,八五四,九三三	三,八三六,八〇二	—	〇・七七	一一七・七六
麵粉	二九五,九六三	一,八六三,〇九七	三三四,五三三	一,三七四,九四八	五〇,四九六	三,三三八,〇四五	—	〇・六五	八九・九二
其他入口商品	—	五,一四七,三三〇	—	四〇,二二三,一九八	—	九,三九九,四八	—	一八・三三	—
總計	—	三三〇,〇四六,八三五	—	—	一九,五五三,二一〇	—	五〇,一三九八,九五五	一〇〇・〇〇	八九・二七

註 本表所列數值均係淨數(不包括復出口數字在內)數量單位煤油汽油為公升人造絲為公斤柴油及煤為公

噸其餘均屬公担

本年重要入口商品除機器外多以第二季內輸入較盛，第三季後即漸趨低下，此種現象與前數年相似，大部原因基于季節之關係，但下半年來外匯之不利于輸入，亦不無關係。就下列重要入口商品各月從量指數表觀察，本年棉貨進口指數最高為四月份之一七·四七，最低為十二月份之四·八九，全年指數為八·九九，較去年又趨下落，尚不及民國十五年進口數十分之一，近年棉貨輸入之不斷減落，由此可見。棉紗各月進口指數最高為一月份之五·六二，最低為十二月份之二·三八。全年指數為四·一二，較去年亦趨低落，僅及民國十五年進口數二十分之一，此為年來外國工廠在華製造進步之結果，棉花進口，最高指數為六月份之六四·九六，最低為十一月份之八·七八，全年指數為三二·九六，較去年低落大半，一方面由于去年進口過多，一方面係年內棉紡織業消沉之徵象。米進口指數最高為五月份之二八四·三一，最低為十二月份之一〇·三三，全年指數為一一四·六七，即較民國十五年進口數未見減少，反趨增加，我國主要食糧之不能自給，行見形勢愈趨嚴重矣。麵粉進口指數最高為一月份之四六·八八，最低為十一月份之一一·二〇，全年指數為一九·七〇，較去年又趨低落，糖進口指數最高為四月份之三四·八一，最低為八月份之七·六五，全年指數為二一·四四，較往年繼趨低落，私運發達，實際數值之是否減落乃為疑問。煤油進口最高為六月份之一一二·六三，最低為八月份之一三·五二，全年指數為五四·〇一，較去年略見進展，小麥進口，最高指數為四月份之四八二·三四，最低指數為十月份之二〇·一〇，十一、十二兩月未見輸入，全

年指數爲二〇七·二八，較去年指數向上，較民國十五年進口數亦增一倍有奇，我國食糧之不足自給，固不僅米一項而已。五金進口，最高指數爲三月份之一五七·三一，最低爲八月份之七四·四九，全年指數爲一〇七·四一，較去年指數低落，紙各月進口數值無大起落，最高指數爲一月份之一一九·五六，最低指數爲九月份之六七·六二，全年指數爲八九·九四，較去年稍見向上，機器進口以第三四季爲最盛，八月份之指數三〇六·五二，爲全年最高之紀錄而以二月份之指數一六一·一九爲最低，全年指數爲二五〇·八一，較去年指數繼續向上。方之民國十五年進口數增加一倍又半，足見近年來國內對經濟建設之努力。茲列各月指數表于次：

(12) 民國二十四年各月重要入口商品從量指數表(以民國十五年輸入數值爲一〇〇)

	棉貨 (從值)			糖 (從值)			紙 (從值)			機器 (從值)		
	棉	紗	棉花	米	麵粉	煤油	小麥	五金	紙	機器		
一月	七·九	五·三	四四·七	二三·七	四·八	二六·六	二二·三	三三·七	二七·七	二九·五	二六〇·九	
二月	七·八九	四·六	二〇·五	二八·五	一九·三	一九·五	一七·二	一六·五	一〇三·六	七四·二	一六一·九	
三月	一四·二	五·二	二九·七	二八·三	一五·七	二六·五	三三·九	四〇·九	一五·三	八七·六	二五·五	
四月	一七·四	四·六	五·七	二七·七	一七·五	三三·八	四八·八	四八·三	二五·九	八四·五	二四·八	
五月	一六·四	四·八	八·八	二四·三	一九·七	三三·一	五三·三	三九·九	一七·六	一〇五·三	二二〇·四	
六月	一〇·四	四·八	六·九	一七·七	一八·九	二九·四	一二·六	三四·〇	一九·三	九四·三	二五〇·四	

七	月	四·七三	五·一	二五·五七	九六·八七	一九·三三	二·二七	三四·三	九·九四	九·四	九·八八	二八·六
八	月	四·七四	三·七	二〇·九三	二五·〇三	一八·八四	七·六五	一三·五三	一六·〇九	七四·四九	八二·〇一	三〇·五三
九	月	五·四六	三·三五	一四·〇六	二〇·三三	一八·五四	一〇·六三	四三·三	九三·九	七·六七	六七·六二	二九·三三
十	月	七·一九	二·五六	七·八四	一六·四五	一九·七四	一八·九二	四四·四	二〇·一〇	七三·五	八一·五一	二七·〇六
十一	月	六·三二	二·五三	八·七	一七·六四	二·二〇	三·七七	五六·〇六	—	一五·五三	八三·七	三〇·一三五
十二	月	四·八九	二·三	三三·〇四	一〇·三三	二·七三	二五·五	四四·七三	—	九·八一	一〇六·九	二五六·四三
全	年	八·九	四·二	三三·九	二四·七	一九·七〇	三·四	五四·〇一	二〇七·元	一〇七·四	八九·四	二五〇·八二

(二)土貨出口情形 本年土貨出口，較去年稍見進步，總計本年土貨出口總值，達五億七千五

百八十萬餘元，較去年增加百分之七以上，但與前年比較，則仍形衰落耳。出口商品仍以農業附產品及半製品為主，惟次序上與往年大有差別，本年桐油居出口商品中第一位，輸出計七十三萬八千餘公担，值四千一百五十八萬餘元，佔出口總值百分之七·二二，絲居第二位，計一千〇四萬餘公斤，值四千〇二十三萬餘元，佔出口總值百分之六·九九，蛋產品居第三位，計值三千二百〇六萬餘元，佔出口總值百分之五·五七，五金居第四位，輸出計值三千一百六十七萬餘元，佔出口總值百分之五·一〇，茶居第五位，輸出計三十八萬餘公担，值二千九百六十二萬餘元，佔出口總值百分之五·一四，皮及皮貨居第六位，輸出計值二千三百六十二萬餘元，佔出口總值百分之四·一〇，此外依次棉

花，花生，棉紗，雜糧及其製品，羊毛，駝毛等項，本年輸出各達二千萬元上下，佔出口總值百分之三以上，抽紗品，繡花品，芝麻，豬鬃，綢緞，鑛砂各項輸出亦值一千數百萬元，佔出口總值百分之二以上，生油，麻，藥材香料，牲腸，菸草，菓實，菜蔬，牲畜，草帽，緞，煤各項輸出數值均在六百萬元以上，佔出口總值百分之一。

就近年我國出口主要商品次序之推移觀察，在民國二十一年，前六位之商品，幾全屬農產品，民國二十二年後，因東北各關之失陷，豆類，豆餅已無地位，生絲進至第一位，棉紗與桐油之地位，亦漸形重要，民國二十三年，生絲出口慘敗，地位驟降，替而代之者為茶，此外棉花在次序上已降至第十位之後，惟皮貨則進至第四位，此種趨向，足以表現我國出口主要商品，因東北各關之失陷，已由單純的農產品而漸趨于工業原料及半製品，上年報告中曾經述及。本年桐油輸出大增，遙領首席，絲類出口居第二位，蛋產品仍居第三位，五金居第四位，茶居第五位，皮貨居第六位，與往年比較，桐油地位大見進步，棉紗及茶則退後，絲類輸出亦轉好，五金已崛起為大宗出口貨，考其原因，厥為近來各國對於軍需工業原料需求頗殷，及價值同形提高所致，是不容吾人忽視者。茲將近四年我國出口商品次序及百分比比較表列後：

(13) 最近四年我國出口商品次序及百分比比較表

第	一	位	第	二	位	第	三	位	第	四	位	第	五	位	第	六	位
---	---	---	---	---	---	---	---	---	---	---	---	---	---	---	---	---	---

民國二十一年	豆	一〇・四%	絲	六・六%	蛋產品	五・七%	茶	五・〇三%	豆餅	四・八%	棉花	四・九%
民國二十二年	絲	七・八九%	棉紗	六・四%	蛋產品	五・六%	茶	五・五%	桐油	四・五%	棉花	四・九四%
民國二十三年	茶	六・七四%	棉紗	五・八五%	蛋產品	五・五%	皮貨	五・四%	絲	五・三%	桐油	四・九%
民國二十四年	桐油	七・三%	絲	六・九%	蛋產品	五・五七%	五金 鑛砂在外	五・五%	茶	五・一四%	皮貨	四・〇%

二十四年出口商品數值與去年比較，多見增加，主要出口貨如芝麻，較去年增加二倍有奇，生油增加一倍又半，桐油，五金，花生，棉花，生絲均較去年增加半數光景，羊毛，雜糧，鑛砂亦增加百分之二十以上，此外如豬鬃，蛋產品，煤，腸及抽紗品只略微增加，但向為我國出口貨之大宗如茶，棉紗，皮貨，綢緞，棉布等項則繼續去年趨于減少，此種現象適足以表示本年我國出口之增加，乃歐美對於我國若干原料需要之增加，而國內輕工業產品在國外之市場反日益萎縮，固不能以單純的出口總額增加而引為樂觀者也。茲附民國二十四年各季及全年出口商品值量統計表于後：

(14) 民國二十四年各季及全年出口商品值量統計表(價值單位國幣元)

商 品 類 別	季				全 年	估出口淨與上年價值百分比	估出口淨與上年價值百分比	
	第一	第二	第三	第四				
桐 油	數量 三三,七二	價值 一八,九六,〇八一	數量 三五,〇九三	價值 三三,六四,七九	數量 七六,八六五	價值 四一,五二,八七九	七・三	一五九・九

民國二十四年第二季第四季貿易報告

生絲(廢絲) (在內)	三、五九、二五五	九、四八、四四三	六、七八、六五八	三〇、八三、二六七	一〇、〇四七、九九三	四〇、三三〇、七〇九	六、九九	一四一、五四
蛋及蛋產品	—	一三、八四、五一	—	一八、五四、八八一	—	三三、〇六九、四六二	五、五七	一〇六、〇四
五 金	—	二、四〇、八三三	—	一九、二六七、一七三	—	三、六七八、〇〇六	五、五〇	一四九、七三
茶	一八九、八八七	二二、〇六九、一四九	一九、五二七	一七、五五五、〇三五	三八一、四〇四	二九、六四一、一八四	五、一四	八二、〇七
生熟皮及皮貨	—	一五、一四八、五五八	—	八、四八〇、〇四八	—	三三、六八六、六〇六	四、一〇	八四、六三
棉 花	六、七三三	四、四三七、八七七	二五三、一四七	一七、二九四、四三九	三四、九九九	二、七三三、三六	三、七七	一四二、〇三
花 生	九五四、六二四	二、八〇〇、三三一	六五七、七二二	七、八二、四三九	一、六二、三三五	一九、六〇一、七五〇	三、四〇	一五八、四四
棉 紗	六三、三四四	八、一〇〇、八三四	八三、六〇六	一一、二二、六五五	一四五、九五〇	一九、二二三、四八九	三、三四	六、四〇
雜糧及其製品	二、二八、六四三	一〇、五〇〇、七五九	一、八三四、三七	八、四〇〇、一四〇	三、九七三、八七〇	一八、九〇〇、八九九	三、二九	二六、七〇
羊毛及駱駝毛	—	七、五四四、五三三	—	一〇、六三五、四九七	—	一八、一八〇、〇二九	三、一六	一一一、〇八
抽紗 花 品	—	七、一九七、八八三	—	九、九五七、二三五	—	一七、一五五、〇〇八	二、九八	一〇四、六九
芝 蔴	七三三、七〇〇	一〇、〇一五、七六六	四八、三〇三	六、五六一、七八八	一、一七一、〇〇三	一六、五七七、五五四	二、八九	三三、一九七
豬 鬃	一六、〇九七	六、四〇三、八六二	三三、八八三	九、八〇〇、九四三	四八、九九〇	一六、三四、八〇五	二、八二	一〇七、二六
綢 緞	六〇六、二二七	七、〇五三、三九三	五九九、三七三	六、四五四、一三四	一、二〇五、五九〇	一三、五〇六、五二七	二、三五	六九、二三
鑛 砂	五、六五〇、六五八	五、九〇四、六六二	七、八五七、〇一一	五、九九一、九七〇	一三、五〇七、六六九	一一、八九六、六三三	二、〇七	一二四、一九

生油	二〇六、八七七	五、八五八、二四〇	一七九、〇八二	四、八〇一、六九二	三八五、九五九	一〇、六五九、九三三	一·八五	二五四·七七
蘇(火蘇、蔞蘇)及榮蘇	六九、九九六	二、八九、三五五	一九四、三八	六、八八〇、五四八	二六四、三四	九、七八八、九四三	一·七〇	九七八〇
藥材香料	—	四、四三八、九五五	—	四、七八七、七三三	—	九、一四七、六八八	一·五九	九〇·六二
菸草	—	四、一三九、六三三	—	四、九二一、九五七	—	九、〇五一、五七九	一·五七	九五·九
腸	一六、一〇七	四、八二一、六七	一三、八八五	四、二七〇、六八	二九、九九三	九、〇三八、七〇五	一·五七	一〇九·二六
果實	—	四、五三、二七六	—	四、二九三、三四五	—	八、五四五、六二	一·四八	九五·四
菜蔬	—	四、二七〇、五三三	—	四、二一、九三〇	—	八、三四八、九九三	一·四五	八九·三六
草帽及帽緋	—	三、一四七、三五七	—	五、〇三三、九六六	—	八、一八〇、三三三	一·四三	九〇·七二
牲畜	—	四、三〇〇、三九九	—	三、七九六、三三九	—	八、二六、四五八	一·四〇	九一·七
煤	四三、八三五	三、一三五、五〇四	四四四、二九五	三、四六一、九九八	八七七、一三〇	六、五九九、五〇三	一·二五	一〇四·九三
禽毛	二九、六三五	三、六一、九九九	一八、五九九	一、九六六、二九三	四八、一七四	五、五二八、二五二	〇·九六	九九·五三
棉布	一四、二六七	二、六六一、〇四九	一九、三八〇	二、五二四、三三三	三三、六四七	五、一八五、三六一	〇·九〇	五九·一五
蓆	—	三、九五七、九八四	—	一、六三七、六八〇	—	四、五五五、六六四	〇·八〇	八一·五七
地毯	五、七六三	二、一三三、〇八	五、四六五	一、九四一、五四五	一一、二三八	四、〇五四、六五三	〇·七〇	八三·六八
其他出口商品	—	四、五、九七七、八五三	—	五、一四八、七〇八	—	九七、一四六、五六〇	一·六八七	—

總計

二五九、三六九、七三

三、四元、三七

五七五、八〇九、〇六〇

100.00

107.5

註 本表所列數值均為淨值（不包括復進口數字在內）數量單位除生絲綢緞為公斤，煤為公噸，其餘均為公担。

本年重要出口商品，多以第四季內輸出較旺，此與法幣實行後對外匯兌之變動，大有關係，惟有若干種貨品，如蛋產品則以第二季內輸出較為踴躍，皮貨以第一季內輸出較盛，花生以第一二季內輸出居多，此均基于特殊季節之關係。據下列重要出口商品從量指數表觀察，生絲出口最高指數為十一月份之一六二·五五，最低為二月份之三五·〇一，全年平均為九八·五九，雖較去年略見增高，但與民國十五年時數字比較，則仍見低落，茶出口最高指數為四月份之一二七·二一，最低為十二月份之四五·八三，全年平均為七五·一七，比較去年大形低落，僅抵民國十五年出口數四分之三，近年茶對外貿易之不振，於此可見。蛋產品出口最高指數為七月份之一三五·〇三，最低為二月份之二九·八三，全年平均為六九·三一，較去年稍有起色，桐油本年銷路極為暢旺，高峯頻見，除三月份外，指數均超過一〇〇，最高指數如六月份曾達二三五·六一，全年平均指數為一六三·三一，突破近四五年之最高紀錄，棉花輸出，除十一十二兩月外，交易極疲，十二月份指數達三〇一·〇四，十一月份指數達一四八·一三，其餘各月指數均不達五〇，故全年平均指數仍不過五九·二九，皮貨輸出，本年銳減，最高指數為四月份之一三三·三三，四，最低指數僅及三五·三三，（九月份）全年平

均指數爲六七·九六，繼續去年步跌，棉紗出口亦轉滯緩，本年各月出口最高指數爲二月份之二三六·九六，最低指數則僅二三·八二（五月份）全年平均指數爲一二五·四九，較民國十五年時固仍形增加，但較去年數字則落後半程，綢緞外銷，亦形呆滯，最高指數爲一月份之一五三·八八，最低指數爲六月份之六三·〇四，全年平均指數爲九九·九六，較去年退步，花生外銷，上半年各月尙能差強人意，最多如六月份指數曾達一二七·一四，下半年來漸趨滯緩，最少如十月份指數僅三〇·四三，全年平均指數爲八八·八九，較去年情勢稍見開展，但與民國十五年比較，銷路未見活潑，固與主要出口貨之茶、蛋產品、棉花、皮貨同形衰退，茲列表于次：

(15) 民國二十四年各月重要出口商品從量指數表 (以民國十五年輸出數值爲一〇〇)

	生絲	茶	蛋產品 (從值)	豆	桐油	豆餅	棉花	皮貨 (從值)	棉紗	綢緞	花生
一月	一六·六	七四·五	四三·八	六·六五	一七·二五	〇·〇二	四六·七三	一〇四·一〇	二〇八·七〇	一五三·八八	八五·九五
二月	三三·〇一	八·八〇	二九·八三	二·九二	一〇三·六七	〇·〇三	二七·八	九〇·四	二二六·九六	八六·七九	二四·三四
三月	四七·七	三〇·三三	二五·五五	一·八六	九·九〇一	〇·〇三	三三·〇八	一三三·〇三	五七·六四	九四·二九	七五·三三
四月	四三·二	一七·三二	五九·八八	一·三五	二〇八·三三	〇·〇六	三三·六	一三三·三四	五五·九	二四·〇五	一五·八八
五月	五·五	七·三三	九一·八	二·〇九	二〇一·三三	〇·〇四	二二·八	八二·九	三三·八二	九·一三	二三·九二
六月	七〇·五	六〇·四二	一五·四一	二·〇二	一三五·六一	〇·〇二	七七·七	五六·九六	六九·八六	六三·〇四	一七·一四

七月	一〇三·六	七五·〇七	一三五·〇三	四·二	一八·六五	—	一五·〇七	五四·九	一一六·〇一	七四·二四	九三·九六
八月	一二五·九七	九〇·四八	一〇三·九五	六·四三	一六三·二七	—	二·八三	三三·五七	一四三·六	九四·五	八〇·七四
九月	二四·三九	五九·三四	五九·七一	六·五三	一六〇·二七	—	三二·三四	三五·三三	一四三·元	五〇·〇一	一一三·四四
十月	一五·三三	一〇九·三三	五五·五五	二·三三	一〇三·三三	—	四七·六二	四三·三四	九七·六	一〇一·五五	三〇·四三
十一月	一六三·五五	七二·八六	六三·八一	一一·九	一四·八二	〇·〇三	一四八·一三	七二·〇七	一八六·五	一一三·〇四	六六·二四
十二月	二九·三三	四四·八三	五九·六六	八·四四	三二·一元	〇·〇四	三〇一·〇四	九九·四九	二〇三·四	一一八·元	五一·三三
全年	九·五九	七五·一七	六九·三三	五·五五	一六三·三三	〇·〇二	五九·二九	六七·九六	一三五·四九	九·六	八八·八九

(四)重要商品市況

(1)生絲 絲業盛衰，關係出口貿易，至深且巨。本年絲銷，第一二季尚屬不振，迨屆七月以後，始以國際絲價步漲，需求漸廣，外銷頓形暢達，第三四季生絲輸出數量，較之往年輸出，增加達二千餘公担，要亦晚近可以樂觀之現象。

總計本年輸出一千零四萬七千九百八十三公斤，值四千零二十三萬七千零九元，較上年數量上增加尚微，而在價值上，則上增相當百分之三〇，此係本年絲價高騰所致。

生絲輸出（廢絲不在內）當以白絲為最巨，計三百六十九萬三千五百十四公斤，值二千九百十八萬八千二百七十四元，較上年數值均呈增加之勢，其次為黃絲，計七十六萬三千一百四十公斤，值

五百七十七萬二千二百四十元，以視上年數量，尙見增加，而價值反現低落，足徵量質上漲，不能呼應，易言之，本年黃絲市價，較去年稍呈減退耳。灰絲計輸出十五萬七千七百二十公斤，值七十一萬八千四百九十九元，較上年數值，均見增加，茲列其統計數字於左：

(16) 民國二十四年絲類(蠶繭在內)出口數值統計表

	民國二十四年		民國二十三年	
	數量(公斤)	價值(國幣)	數量(公斤)	價值(國幣)
白絲	三、六九三、五一四	二九、一八八、二七四	三、四九三、二〇〇	一六、〇三七、〇七八
灰絲	一五七、七二〇	七一八、四九九	一〇九、二〇〇	五二三、二二一
黃絲	七六三、一四〇	五、七七二、二四〇	六九五、三〇〇	六、九五八、八五一
廢絲	五、四三三、六〇九	四、五五一、六九六	六、二三三、六〇〇	四、九〇四、四八九
合計	一〇、〇四七、九八三	四〇、二三〇、七〇九	九、五四一、三〇〇	二八、四二三、六三九

下半年各月輸出總值，以十一月爲最高，七月爲最低，十一月份計值六，七六七千元，較上年同月上增幾及一倍，其次爲十月份，亦達六，六〇六千元，如以往年同月相較，增加可近三倍，蓋往年十月，爲外銷最淡之時期也。

至生絲市況，本年度變動尤巨，第一二季以一月份爲最高，六月份爲最低，兩月懸殊，達一百四十

五元。第三四季各月，市價跌漲互見，變遷尤屬空前，七月份歐美絲織廠消費激增，而國內春繭產量欠豐，夏季復受天時摧折，故存底枯竭，絲價遂步漲，開本年最高之紀錄。八月份日本政府限制生產，產量驟減，橫濱絲市價格飛漲，歐美市場亦一致隨升，益以美廠消費，有增無減，故滬埠美莊拋購頻繁，絲市遂有供不應求之慨，浙省重有禁繅土絲，實施統制之舉，北幫復以時屆秋令，綢緞旺銷，競相採辦，故市價堅昂，當可意料。迨入九月，日本現貨缺乏，繼續上漲，爲上年同期市價之二倍，故華絲美銷，更見活躍，卽沉寂已久之湖絲，亦爲美商採用，遂致市價之漲，爲近年來所罕見，惜下旬匯水放長，華絲扯價，上漲無幾。十月絲市狂漲，高峯頻見，突飛孟晉，爲民十九年來所未有，國際絲市既隨日絲高漲，益以月來外匯狂縮，金價堅挺，華絲漲風，於此尤厲。外銷亦因華絲廉美，銷路暢旺，美廠消費，華絲幾佔半數，洋莊進胃之濃，得未曾有，顧月初以意阿戰事爆發，出口商未免以航行受阻，運費增加，稍有戒心。月終復因匯市紊亂，買賣均存觀望。旋至十一月，財部改革幣制，匯率見縮，價又高漲，五個月來，市價上增達二倍之巨，盛況爲近兩年所未見。比入下旬，橫濱現貨，突然跌落，美紐約絲市，旋亦步跌，華絲市價轉瞬隨卽下落，或亦猛漲後之反動耳。本月美廠消費亦較上月減退，洋莊進胃，不無清淡矣。十二月年關日近，廠商從事結束，故英美消費，均趨低落，市價承上月跌風，不無萎頓。綜觀全年，竟有造成同等絲全年高低相差，逾百份之百之特殊紀錄，可謂盛極一時矣。

白絲，本以美國爲消納尾閭，數量之巨，允爲各國之冠。本年美銷，以美廠消費大增，日絲限制生產，

價格昂貴，故華絲在美市場，幾占半數，盛況好轉，殊為絲業前途額手稱幸也。本年白絲輸美，計一百四十萬餘公斤，值一千二百五十四萬餘元，較之上年價值，增加可近四倍。其次為法國，較上年亦大見上增，唯不若美銷之巨。本年白絲輸法，計一百二十二萬餘公斤，值一千餘萬元，輸英計十五萬餘公斤，值一百三十五萬餘元，足見歐洲銷路，較往年亦大有起色矣。安南銷路，與上年無多出入。印度香港，則反呈減落之象，茲列詳細數字如左：

(17) 民國二十四年白絲輸出國別數值統計表

國別	民國二十四年		民國二十三年	
	數量 (公斤)	價值 (國幣)	數量 (公斤)	價值 (國幣)
法國	一、二二五、四七七	一〇、〇一一、二八八	五八三、三〇〇	四、二二七、一四〇
美國	一、四〇九、七五六	一二、五四一、一六五	四三三、三〇〇	三、二四五、八七一
印度	二一〇、〇二六	一、〇三五、六〇七	五一四、四〇〇	二、六八八、九一九
安南	四三八、五四三	二、六一五、四一八	四六四、九〇〇	二、五〇五、三〇三
英國	一五三、〇八六	一、三五六、二二七	一一二、三〇〇	九四四、八〇四
香港	二九、五六六	一七四、四四三	二三八、六〇〇	一、三八二、一〇一
其他各國	二二七、〇六〇	一、四五四、一二六	一四六、七〇〇	一、〇四六、三二四

總計

三、六九三、五一四

二九、一八八、二七四

二、四九三、二〇〇

一六、〇四〇、四六二

總額包括復進口數額在內

黃絲外銷，本年情況，未足樂觀，就輸出數值而論，較上年低落，僅值五、七八七、六五二元，然數量反見增加，可知本年黃絲市價，未見好轉。外銷以印度較好，計四一一、九八八公斤，較去年上增達二九、二八八公斤，法國計一四七、七八九公斤，較去年亦增三四、八八九公斤。此外除埃及尙見起色外，美國日本則均呈下落，爲數至巨。下表所載，可資參證。

(18) 民國二十四年黃絲輸出國別數值統計表

國別	民國二十四年		民國二十三年	
	數量 (公斤)	價值 (國幣)	數量 (公斤)	價值 (國幣)
印度	四一一、九八八	三、〇四七、八九四	三八二、七〇〇	三、七三九、九三三
法國	一四七、七八九	一、二八八、七四一	一一二、九〇〇	一、二九七、五〇五
美國	四〇、五九九	二九六、五七四	四四、二〇〇	六六六、四六八
埃及	九九、六一八	六六一、〇五五	六七、五〇〇	五二〇、一六八
日本	二九、九六九	二五五、五二七	三九、五〇〇	四〇〇、五八五

其他各國	三五、一〇六	二三七、八六一	四八、五〇〇	三三四、一九二
總計	七六五、〇六九	五、七八七、六五二	六九五、三〇〇	六、九五八、八五一

總額包括復進口數字在內

絲價高漲，破近年絲市之紀錄。高等廠經以十一月之九百七十元為最高，以視六月最低之四百八十元，相差不啻倍蓰矣。上等廠經，中等廠經等亦以十一月份為最高，六月份為最低。即全年平均價，除上等廠經較上年全年平均價低落，上等魯經無甚漲跌外，其他各絲均呈上漲，然視十九年全年之平均價，則尚見衰敗。本年市價高低相差之巨，要為年來所罕見，顧其原因，仍在國外市場需求狀況之所誘掖，以及日絲在國際消費比減之結果也。

(2) 棉花 棉花生產，與氣候順逆，至有關係。本年下半年以下種時黃河流域之旱災，損失已巨，重以秋季長江流域，洪水為災，棉田摧損，區域至廣。比屆收花，長江流域，又苦陰雨，而棉產向盛之蘇省，復罹虫害，各地棉產不無虧損。故本年每畝收量，平均為二三·六斤矣。

至各省棉田產額，據中華棉業統計會估計，共計棉田面積為三千四百九十三萬九千餘畝，（每畝以六十方丈計）較上年修正估計減少千餘畝，皮棉產額計八百十九萬七千餘担，（每担以天平一百斤計）較上年修正估計，短少三百萬餘担。全國棉田，本年與上年相同之十二省區比較，僅及百分之七七·六，而產額則為上年百分之七三·二。無論面積產量，以視上年，均趨低落。茲附最後修正

估計如次：

二十四年全國棉產最後修正估計

棉田面積(畝)

皮棉產額(担)

河北	六、三一五、九七〇	二、一六六、四四七
山東	一、八〇一、一三七	四〇七、二一五
山西	一、〇六七、九〇二	二五二、五九二
河南	一、七九五、三六〇	三九六、九〇八
陝西	三、六五七、〇一四	八〇二、〇五三
湖北	四、五六八、三三九	九一七、一八四
湖南	三七一、一八八	四二、一九四
江西	一九九、七四〇	四二、四八一
安徽	一、二四三、六八〇	二八二、七二六
江蘇	一〇、二五七、五五三	九七七、六二〇
浙江	一、七五九、四九二	四六一、九三六
四川	一、九〇一、七四六	四四八、三三二

共計 三四、九三九、一二一

八、一九七、六八八

本年棉產，復有可資注意之點，即就上列十二省區統計，所有各省之廢田面積，較之上年度，增加可達十五倍弱，爲數至屬驚人，蓋上年廢田面積僅六十六萬餘畝，而本年已增至九百六十二萬餘畝矣。各省中，以鄂省增加最巨，約十三倍強。其他魯蘇等省，均有上增，可知本年水旱爲災，幾遍全國。

就各省情況而論：河北以東北河區結朔稍遲，開鈴不無影響，西河南御河方面，初頗苦旱，秋後氣候調適，故趙縣藁城晉縣東鹿每畝收穫均在籽棉百五十斤左右。山東入秋以還，氣候轉佳，頗有利於晚棉，每畝平均收量，約達二十二斤半，然全省廢田，大災之餘，竟逾現有棉田之一倍，魯省本年棉作受災之重，殆爲全國之冠。山西秋雨較多，收量品質，兩受損害，平陵一帶，間有虫害，惟全省情況，尙屬良好。河南雖經水旱之災，顧以秋冬氣候順利，結鈴開鈴，經過頗佳，少數地區，略有虫害，尙不足爲害，然全省廢田亦幾倍於現有棉田，僅視山東稍遜耳。陝西秋冬陰雨綿延，落朔至多，故視春夏情形，不無稍差，湖北本年水災損失，淹沒棉田，幾及其半，益以天氣欠佳，收成亦見退化，平均每畝，僅及二十斤。浙江秋初氣候順適，預計產况良好，不圖收花期間，風雨連綿，棉朔損壞至多，因之收穫低落。江蘇棉作雖先苦旱，但得雨後發育甚好，詎江南棉區秋末陰雨連綿，收成大減，江北氣候較佳，晚秋以後，捲葉虫紅鈴虫蔓延頗廣，不無影響，綜計全省棉田面積，雖無進退，顧棉產減落，竟達七十餘萬担，每畝收量，由二六·七斤降爲一九·二斤，此與本年全國棉產額之低落，殊有關係也。

第三四季棉花市況，七月金價步昂，新棉復以災况打擊，長江水患未退，黃河氾濫又厲，棉花漲風，遂隨標金而上騰，第月終甬埠錢業倒閉，不旋踵重反跌落。八月初以匯兌緊縮，故外棉雖慘落，市況仍能堅挺。後以金價疲軟，新棉收穫可期，美棉印棉跌勢甚勁，市價遂一蹶不振。迨入九月，新棉上市，價稍看好，顧紗廠停工仍多，外匯金價，兩均鬆動，故市形回平，旋以意阿風雲，日印棉花，節節上升，利物浦漲風尤烈，益以金價猛高，月杪終升四五角，囤貨亦少矣。十月初旬，意非戰事爆發，世人恐印埃棉花，輸出有阻，故市價看高，金價承上月餘威，再度高騰，棉市進展，趨勢尙厲，中間雖一度受戰事謠詠，美印棉回軟，顧一入下旬，金價狂升，市況仍扶搖直上，兩週之間，近期標準，高低相差，竟破六元，可謂晚近所罕見。十一月幣制改革，人心衝動，日美商人，復盡力購進，致月初遠期漲至四十五元，近期亦達四十元餘，爲民國二十年七月後之新高峯，臘月終美印棉漸呈軟弱，紗市亦欠佳，金價下降，市況亦回落矣。迨至十二月初以外商購買期花，廠需活躍，標花重見四十三元新高峯，中旬美國購銀方法變改，美棉大跌，市乃轉疲，終以年關銀根吃緊，重復疲落矣。

本年棉產，以災况頻存，產量較上年低落至巨，然外棉進口，亦同趨衰退，本年共計進口五四八、六六二公担，較上年減落百分之五十三。就國別而論：美棉輸入，仍不失爲首席，計二七五、九〇二公担，值一二、九七八、五〇四金單位。印度第二，計二一二、九六二公担，值六、六五三、五七三金單位。埃及仍達五五、一八五公担，值二、九四五、一九七金單位。日棉進口，本年爲數更微，其他各

國，亦大見衰退，固不僅印度美國也，左表數字，可以參閱。

(19) 民國二十四年棉花進口國別數值統計表

國別	民國二十四年		民國二十三年	
	數量 (公担)	數值 (金單位)	數量 (公担)	數值 (金單位)
印度	二二二、九六二	六、六五三、五七三	五〇五、六二五	一五、一九七、〇六六
美國	二七五、九〇二	一二、九七八、五〇四	五八三、七四八	二六、九一七、三六一
日本	八〇三	四一、一六八	一、五七六	六四、一八八
埃及	五五、一八五	二、九四五、一九七	六三、三八七	三、二八三、一〇一
其他各國	三、八一〇	一七〇、二六四	一〇、〇一六	五二五、〇三四
總計	五四八、六六二	三二、七八八、七〇六	一、一六四、三五二	四五、九八六、七五〇

總額包括復出口數字在內

至本年棉花出口，情況較上年轉形良好，日本計二一五、三九二公担，值一四、七七〇，四三九元，較上年增加值二百餘萬元，德國本年亦達四四、八四八公担，值三、一七〇，八五一元，較上年增加，達二百七十二萬餘元，美國上增尚少，朝鮮反見低落。棉花為軍需工業之主要原料，各國需求至殷，故本外銷，轉形暢達矣。茲附表如次。

(20) 民國二十四年棉花出口數值國別統計表

國別	民國二十四年		民國二十三年	
	數量 (公担)	數值 (國幣)	數量 (公担)	數值 (國幣)
日本	二一五、三九三	一四、七七〇、四三九	一六六、六九二	一二、一四一、九八八
美國	二五、〇一〇	一、八〇二、九三一	二二、二九六	一、六〇〇、八一六
朝鮮	四、四八〇	三〇二、二八九	五、〇七六	三五三、五一七
德國	四四、八四八	三、一七〇、八五一	六、一八六	四五〇、四一五
其他各國	二五、一八九	一、六八五、八〇六	九、一五九	六五四、一四三
總計	三一四、九一九	二一、七三二、三一六	二〇九、四〇九	一五、二〇〇、八七九

總額包括復進口數字在內

(3) 棉紗 本年第三四季棉紗市況變動至多，七月份日紗雖漲，而華紗反平疲無起色，迨入下旬，幣制謠言盛傳，市復暴騰，惟紗銷大為減色，益以寧波錢業倒閉，金價上漲，紗市狂跌。八月初旬，雖受外棉及三品紗市之壓迫，但以存紗日枯，金價上漲，轉呈堅挺，其後美棉押款有削改九分之說，市價遂立趨低落，下旬以秋銷漸起，廠商祇求易現，市況卒未能看好。故入九月，銀根雖見鬆動，顧一時仍難上漲，旋以意阿風雲，海外紗市，均見興奮，滇粵內地等幫，又復大量購進，漲風驟起。十月紗市，承上月餘威，

狂漲不已，近期標準，猛升達二十六元一角，現紗亦上漲二三十元至四十元不等，下旬漲風尤勁，蓋金價與通貨之謠，有以促成也。轉入十一月實銷暗淡，市價猛漲，成畸形之發展，蓋自財部改革幣制後，人心激動，投機買氣旺盛，市價被迫上升，至本月客幫實銷，未及上月半數，於見漲風之來，尙非購買力增強之現象也。十二月川津各幫，均有進胃，市有起色，願以年關日近，現銷減少，市價仍趨疲落，下旬雖以金貴激動而興奮，但亦曇花一現耳。

至輸出方面，本年共計一四六，〇三五公担，值一九，二二三，四八九元，與上年相較，數量僅及百分之五三·七，價值僅及百分之六一·二，下落之巨，概可想見，輸出本年以印銷最暢，值八百九十餘萬元，較之上年，尙見起色，朝鮮日本，本年減落甚巨，朝鮮較去年，減六百七十餘萬元，日本減三百八十餘萬元，此中原因，蓋可見及，其他香港東印度等，均趨下落，詳表如次：

(21) 民國二十四年棉紗出口數值國別統計表

國別	民國二十四年		民國二十三年	
	數量 (公担)	價值 (國幣)	數量 (公担)	價值 (國幣)
印度	五八、一三七	八、九一六、九一八	五一、七九五	七、三五七、七七〇
香港	一九、一四三	二、〇七二、二四九	三〇、九七七	三、五九三、一四八
日本	一五、九三四	二、四九三、三九四	五五、二五三	六、三一八、四七二

朝鮮	二一、一八七	二、一九九、五三九	八七、七二三	八、九九九、五〇一
東印度	一一、三〇四	一、二七〇、一九五	二〇、五八〇	二、二四二、〇六九
其他各國	二〇、三三〇	二、二七一、一九四	二五、二九八	二、八八九、四五二
總計	一四六、〇三五	一九、二二三、四八九	二七一、六二六	三一、四〇〇、四一二

下半年紗價，上落亦巨，金城四十二支紗，以十二月份為最高，達三百二十三元，九月份為最低，為二百五十八元。人鐘三十二支紗，為十一月份之二百三十五元，最低以十月份之一百九十五元。金雞標準以十一十二兩月之二百零二元為最高，五福二十支紗，無甚上落，人鐘十六支紗，則以十二月份之一百九十四元為最高峯，大發十支亦以十二月份之一百八十一元為最巨，而以九月份為最低。綜觀下半年以十二月之金貴銀賤，激動市價，故各紗一度達最高峯，為難得之暴漲也。

本年棉紗成交，共計三十萬三千零五十二包，上半年較下半年為多。內以廣東幫購胃最濃，全年計達七萬四千餘包，內地幫亦不弱，計共購進五萬五千餘包，其次要推四川，亦達三萬五千餘包，再次為雲南長沙天津等幫，四川本為銷紗最巨之區，年來地方未靖，需要銳減，廣東則紡織業發展，故銷紗稍見起色。就全年大勢而言，本年較上年稍趨減退，蓋上年現紗成交數量計為三十一萬九千餘包也，茲將下半年各幫成交數字，附載於后：

(22) 民國二十四年下半年客幫現紗成交統計表(單位包)

	七月份	八月份	九月份	十月份	十一月份	十二月份	共上半年	共全年
內地	二,六〇〇	四,三五四	六,六六六	六,三〇六	八,三三一	一〇,三九九	一六,五九六	五五,一九二
天津	八四三	一,四四六	一,一九〇	一八五	一八六	二,三五〇	七,〇七三	一三,二七五
廣東	六,五五九	三,五五五	八,二〇〇	四,八三六	六八五	一,九四四	四九,一八四	七四,九三三
四川	六,一〇五	六,三六五	三三五	五,八七〇	二四五	九三〇	一五,七六五	三五,六五五
長沙	三,二七五	一,七六八	二,二六二	四,〇六〇	四六六	四二三	九,四五四	二,二五八
汕頭	五九八	三〇〇	一,一九三	一,二三七	三三〇	五五九	四,九三三	九,〇三九
北幫	一五	一五	一〇	三五	一〇	一〇	一,〇七〇	一,一六五
蕪湖	一四五	二二	四一	二五三	二四〇	三六	五五四	二,〇四一
寧波	五九	五七	二九	一四	一七	二九	一,〇〇五	一,七〇〇
安慶	八〇	七〇	一〇〇	四三	九〇	四〇	—	四三
蘆州	一七〇	二五	七	三〇	二五	四五	三三七	六三九
江西	八五五	五〇五	四八七	六七六	四八七	二九五	五,三八三	八,六八八
廈門	五	六八	三七五	一五	六三	五	二四〇	一,〇六一

民國二十四年第三季第四季貿易報告

山 西	陝 西	大 通	河 南	鎮 江	徐 州	海 州	濟 南	溫 州	威 海 衛	南 京	漢 口	福 建	雲 南	南 洋
一五三	二〇〇	一〇	三、〇九一	四〇	九九七	五九	五	—	一五五	一〇六	二	一四一	一七、一〇	—
四七一	—	—	四七四	一〇	一八五	八五	—	—	—	四三	一五四	一七	五九〇	一三〇
—	—	—	一、九四九	—	五五五	二七五	—	八〇	—	二六	九〇	三三	四、五〇〇	五五
—	—	—	一、八四一	—	一六	八五	—	—	二〇	一六	一、一五四	七三	一、七五	六五
—	—	—	—	—	五〇	六〇	—	—	—	三八	四〇〇	四三	六六〇	一〇〇
—	—	—	一八四	—	—	一〇	—	—	—	一〇一	三九	六	八五	六五
—	—	—	—	—	—	—	—	—	—	三〇一	七〇	—	一六、四七〇	—
六三四	二〇〇	一〇五	六、五九	五〇	一、九五	一、〇四	五	八〇	一九五	一、八一	三、〇九	三七	二六、五〇〇	一、〇五

總計	雜幫	同行	蒙城
二八、三三二	—	六、四四	二〇三
二二、九六	—	一、〇四五	一五三
三三、〇八五	—	一、一〇四	—
三〇、三三三	—	一、一〇五	—
一四、二九七	—	一、四四六	—
三三、三三三	—	二、六四四	—
一四、七六	二四、五二	二、〇六九	—
三〇、〇五三	二四、五二	一〇、〇四六	五五六

本年棉紗交易，外銷較內銷為劣，華北需求，以地方多故，轉趨減落，故天津河南等幫之進胃，遠不如上年之良好。長江一帶，尚見平穩，華南則頗見活躍，願以視二十一年之九萬七千餘包，則又不可道里計矣。

(4) 茶 本年茶葉市況，未足樂觀，第三四季承上半年清淡市況，微有活動之勢。七月份洋莊茶市，以匯兌緊縮，交易旺盛，產地復以久雨交通受阻，市存日枯，故綠茶步漲。迨至八月，綠茶美銷，受外茶排斥，一落千丈，蘇銷又以蘇聯植茶產量激增，華茶需要銳減，惟恃菲銷苟安，不圖意阿風雲，菲銷受阻，市價乃趨不振。九月初旬菲戰益迫，輸出須保兵險，洋商因以裏足，迄下旬歐銷轉暢，摩洛哥亦有需求，惟紅茶仍處平靜。十月份金價高漲，外匯減縮，出口商極端有利，故茶市價堅銷暢，轉趨活潑。十一月政府變更幣制，竭力維持匯率，洋莊吸購，興奮異常，顧不旋踵，復歸清淡矣。比入十二月初時尚暢，後以年關在望，洋行結束，走銷清淡，市況寥落。

至下半年各月市價，珍眉綠茶以七月份每百市斤之一百二十八元為最高，然亦以七月份之每

百市斤十八元為最低。針眉綠茶亦推七月份之一百十二元為最高，十月份之十元為最低，秀眉綠茶以七八兩月之二十元為最高，七十兩月之八元為最低，熙春綠茶以七月份之七十元為最巨，十元為最低，至祁門紅茶，則下半年最高價，允推七月份之八十二元半，最低價則為二十四元，至十二月份祁門紅茶簡無行市。然以全年而論，珍眉以五月份之一百三十元，熙春以六月份之七十一元，祁門以五月份之一百八十元為最高價。故本年市價變動，相差至巨也。

本外銷，較之上年，轉趨下落，情況至覺惡劣。本年計共輸出三八一、四〇四公担，值二九、六二四、一八四元。較上年值二六、〇九八、五四九元，減退達百分之一八。茶類之中，以綠茶輸出最巨，計值一八、〇四五、五〇七元，較上年略見減退，紅茶計值七、八五四、一七〇元，較上年減退至巨。茲列表於後。

(23) 民國二十四年茶類輸出數值統計表

類別	民國二十四年		民國二十三年	
	數量(公担)	價值(國幣)	數量(公担)	價值(國幣)
紅茶	一〇四、七五二	七、八五四、一七〇	一四九、七三〇	一二、一六四、二二六
綠茶	一五四、〇〇八	一八、〇四五、五〇七	一五一、七八九	一八、五〇一、九二九
其他茶	一二二、六四四	三、七二四、五〇七	一六八、九七三	五、四三二、三九四

茶葉輸往各國，本年仍推法屬摩洛哥為最巨，計值一〇、三三〇、七三二元，較上年增加頗巨，其中以兩前綠茶為最多，占總額百分之六十七，小珠綠茶亦不少，可見該地需求一班。蘇聯茶銷，本年大量減退，計僅三、九八九、四八二元，內以綠磚茶為最多，紅磚茶次之，蘇聯近以五年計劃成功，茶葉產量，亦大見增加，故對華需要，轉趨減落，蘇聯本為華茶之主顧，此則不能不注意者也。英銷本年亦大見衰敗，計值二、九六〇、八四八元，僅抵上年百分之四十三，以紅茶較多。銷美本以綠茶為主，近年則品質欠佳，漸被外茶排斥，本年計共輸出二、八七六、五三一元，小珠綠茶即占一、〇三四、一一八元，紅茶為數甚低，較上年減退殊厲，法銷本年一落千丈，僅值四六〇、五四九元，較上年減落為數至巨，歐美銷路，本年均趨衰敗矣，其他各地，亦呈低落之勢，尤以的黎波里為甚，詳細數字，記載如左：

(24) 民國二十四年茶類輸出國別統計表

國 別	民 國 廿 四 年		民 國 廿 三 年	
	數 量 (公担)	數 值 (國幣)	數 量 (公担)	數 值 (國幣)
蘇 聯	一一五、五九一	三、九八九、四八二	一五五、七一八	五、六〇八、九五六

摩洛哥	七九、八一八	一〇、三三〇、七三二	六七、八八八	八、六九二、八〇二
英國	三三、一一二	二、九六〇、八四八	八〇、七一九	六、八四八、五二四
法國	五、二九〇	四六〇、五四九	一三、四七二	一、二五九、五一四
美國	三三、五一七	二、八七六、五三一	三二、五八〇	二、九五九、〇九五
香港	二三、二四六	一、三〇八、九三五	二一、三七一	一、四八〇、六七二
阿爾及耳	一五、八二六	二、一三四、七四八	二二、〇一五	二、七六六、四一二
的黎波里	四、一三七	四九七、一一六	八、七四〇	九九八、五〇四
其他各國	七〇、九九九	五、〇八四、九六七	六八、一九五	五、五〇六、二六八
總計	三八一、五一六	二九、六四三、九〇八	四七〇、六九八	三六、一二〇、七四七

總額包括復進口數字在內

(5) 桐油 桐油外銷, 本年頗見起色, 總計輸出七三八、八六五公担, 值四一、五八二、八七九元, 爲本年出口貨之首席, 較上年價值增加一五、三六六、一九六元, 爲近年來所罕見。

本年以輸往美國爲最巨, 計四九一、九九九公担, 值二八、〇五七、二四八元, 占總數百分之六七, 較去年增一一、八五四千元, 其次爲香港, 計八七、四八一公担, 值四、一二九、一〇九元, 較去年亦上增百餘萬元, 英銷本年爲二、一一七、九七四元, 亦頗見起色, 此外法國德國, 均有增加, 獨

和銷反呈低落。茲將各項數字，附載於後：

(25) 民國二十四年桐油輸出國別數值統計表

國別	民國二十四年		民國二十三年	
	數量 (公担)	價值 (國幣)	數量 (公担)	價值 (國幣)
美國	四九一、九九九	二八、〇五七、二四八	四一〇、三九〇	一六、二〇三、九五六
香港	八七、四八一	四、一二九、一〇九	八六、五四五	三、四六六、七三七
英國	三六、五五一	二、一一七、九七四	三一、三〇九	一、三二三、四七七
法國	三一、一五四	一、七七八、七六九	三一、八四九	一、三四一、一四三
和國	二〇、六〇七	一、二六一、四一七	三一、〇六一	一、三〇八、三一一
德國	二八、九三三	一、七八七、四一二	二二、四九五	九九九、七三三
其他各國	四二、一四〇	二、四五〇、九五〇	三九、一八七	一、五七三、三二六
總計	七三八、八六五	四一、五八二、八七九	六五二、八三六	二六、二一六、六八三

本年湘、川、鄂、陝、浙、皖等省產桐區域，桐子產量，均見豐收，而其含油量，亦較往昔為佳。桐子每担市價約十九元，較去年漲七元，可謂難得。本年國內產量雖豐，尚不能應國外市場之需要。致存貨告罄，無法源源供應，市價徒以高昂耳。

桐油本以美銷爲主，近年美國復興經濟計劃，粗具成效，各項工業，漸復繁盛，故桐油需要，較爲迫切，益以意阿戰爭，地中海交通，時有阻隔之虞，歐洲各國，莫不積極備儲原料，桐油爲重要原料之一，需要自益增加。故本年外銷興旺，自有其客觀之因素，未卽謂海外市場發展已獲結果，此則國人不能不注意者也。

(6)米 第三四季米產市況，尙屬平穩。七月天時炎熱，囤戶急求脫手，各貨跌落一元，雖浦東新粳上市，人心仍趨疲落。洋米較河米爲佳，乃爲被災各地購米救荒之故。八月新米登場，實銷清淡，復以客秬廉宜，客幫咸有放棄杜米之勢，市價因以日落。至客秬洋米本月亦同趨跌落，尤以洋米爲甚。九月份河米上半月青烟幫胃口尙佳，下半月意阿風謠，市面趨堅，旋以供過於求，仍回跌。客秬到貨不湧，始堅後落。洋米以受非戰影響，有大宗運地中海囤積，故市價上升。迨入十月，洋米仍趨堅挺，客秬以金價暴漲，市益昂騰，十一月幣制改革，市面狂抬，一日間竟漲達七八角至一元以上，顧時值出新，來源不斷，益以華北時局枕隍不安，客幫觀望，供求兩方，致成懸絕，市價反動，較上月下落達元半矣，秬米洋米，亦趨回跌。十二月內地晚稻登場，農民求現過冬，以致來源湧旺，市氣日萎，洋米市況，以國外來源斷絕，價少上落。

本年洋米輸入，較上年增加達五百二十餘萬公担，一千八百五十七萬餘金單位。攷其增加原因，當以去年國內災况頻存，產量下減，致米商紛紛向外洋訂購，本年入春以來，期貨卽源源輸入，故本年

上半年進口數量，達一一，一八六千公担，下半年進口，僅一，七七八千公担矣。

至洋米輸入國別，仍推安南為首席，計七，五三八、六八七公担，值二八、八五八、六四二金單位，暹羅計三、四三〇、一二五公担，值一二、八三九、一七四金單位，印度亦達一、九三三、七二一公担，值八、八五二、六九二金單位。安南印度本年均見上增，尤以印度上增為巨，唯暹羅反呈下落耳。茲附詳細數字如左：

(26) 民國二十四年米穀進口國別數值統計表

國別	民國二十四年		民國廿三年	
	數量(公担)	數值(金單位)	數量(公担)	數值(金單位)
印度	一、九三三、七二一	八、八五二、六九二	六四一、二三八	二、三九七、六五六
安南	七、五三八、六八七	二八、八五八、六四二	三、四二二、七五三	一五、九七八、六八九
暹羅	三、四三〇、一二五	一二、八三九、一七四	三、四五二、六四八	一四、二〇七、四五二
香港	一一、三一〇	三七、四四四	一三二、〇七四	五一九、五〇〇
其他各國	五〇、六三八	三二一、九九九	六一、八九八	三二九、三六四
總計	一二、九六四、四八一	五〇、九〇九、九五二	七、七二〇、六一一	三三三、四三二、六六〇

(7) 小麥 本年洋麥進口，較之去年，略見興旺。本年計共五百二十餘萬公担，值一千九百八十

二萬餘金單位，其中以第一二季進口較多，已佔四百四十四萬餘公担，第三四季僅七十餘萬公担而已。就國別言，本年以澳洲爲最巨，計值一千五百七十餘萬金單位，較之上年之百餘萬金單位，不可同日語矣，美國進口，僅勝於坎拿大，爲數已微，蓋年前以棉麥借款關係，數量激增。本年阿根廷進口，亦略有上增，計共百餘萬公担，值三百七十餘萬金單位，坎拿大則反呈下落，爲數至微。總計本年進口數字，澳洲即占百分之七九·三，阿根廷占百分之一八·九，美國則占百分之〇·九，以視二十三年美麥進口占總額百分之六五·四，至可感喟矣。茲附統計如左：

(27) 民國二十四年小麥進口國別數值統計表

國別	民國二十四年		民國二十三年	
	數量(公担)	價值(金單位)	數量(公担)	價值(金單位)
澳洲	四、〇六八、〇八一	一五、七二四、四四六	四三〇、一七一	一、六三三、一二〇
坎拿大	一〇、一二四	四七、七四八	八四、九三四	三二九、五〇一
美國	四八、二九四	一九六、三五七	三、〇八六、二一〇	一〇、六一五、六六九
阿根廷	一、〇五四、一五六	三、七五二、六八三	九七〇、六一一	三、三四六、四四三
其他各國	二八、四三二	九九、六九三	七七、四九三	二九六、二五七
總計	五、二〇九、〇八七	一九、八二一、一〇七	四、六四九、四一九	一六、二二〇、九九〇

下半年小麥市况，變動亦巨，七月份麥市疲跌，入下旬始以洋麥傾銷，漸呈穩定，八月份旺令已過，產區市價高昂，來源減退，外麥進口，亦僅有前定之澳麥數船，故市價初疲後穩。迨入九月，後以意阿問題，利物浦，阿根廷等麥價猛漲，且以本麥產量減落，紛起囤積，市價遂以看高，漲至四元，十月仍襲上月餘盛，再度堅挺，蓋以東菲開戰，洋麥高漲，金價飛騰，匯水日縮，漲風變本加厲，標麥竟上漲至四元九角餘，現貨亦達四元八角左右，漲風之烈，誠晚近所罕觀。十一月以幣制改革，華北時局緊張，起伏仍巨，結果較上月仍漲二角餘。十二月初粉廠爲維持麥價粉價計，訂定洋麥五六十萬包，人心恐慌，致一週間跌三四角，旋以阿根廷增加官方小麥買價，世界小麥市場，均呈暴漲，顧終以年關已近，稍呈平穩矣。

(8)皮貨 近年皮貨外銷，生熟各皮，均形清淡，復以邊陲多事，生產銳減，去年已趨低落，本年更呈衰敗，畜牧前途，至堪憂慮。本年共計輸出值二千三百六十二萬餘元，較上年減五百四十七萬餘元。出口皮貨，本年以未硝山羊皮爲最多，達四百九十五萬餘元，然較上年，則趨減退。皮毯褥實銷四百四十餘萬元，較上年有增益之勢，未始非差強人意，皮毯褥以英美爲主要市場，而尤以美銷較爲起色。其他生黃牛皮羔皮等，則均一致下減矣。茲列出口數字於次：

(28) 民國二十四年皮貨輸出數值統計表

民國二十四年第三季第四季貿易報告

類別	數量	價值(國幣)	較上年價值增(+)或減(-)
生水牛皮	二四、四五二公担	一、五七一、〇七一	(一) 二三、七五五
生黃牛皮	四三、四四六公担	三、一三三、八八一	(二) 八四七、二三八
狗皮	一七、二四五張	三五、四六二	(二) 一五一、九三九
未硝山羊皮	六、二六三、五四一張	四、九五三、五二二	(二) 一、六五五、三六六
羔皮	一、六二六、九二〇張	三、七二五、四九九	(二) 三、二五九、五六一
黃狼皮	一、五五七、九三七張	二、三九四、六七三	(二) 二四二、〇〇二
皮毯褥	一、一五七、二四一條	四、四〇三、三〇一	(十) 一、七四九、六六四
其他皮貨	—	三、四一一、二〇七	(二) 一、〇四八、八四三
共計	—	二三、六二八、六〇六	(二) 五、四七九、〇四〇

本年輸出皮貨，依國別而言，允推美國為首，達一千五百餘萬元，較去年減落達四百餘萬元，日本次之，計二百餘萬元，較去年亦減落，其他英國德國均趨跌落，而尤以英國為慘，減落近一半，香港略見上增，顧為數亦有限。獸皮本為中國出口貨之大宗，近衰退如此，於出口貿易，不無影響也。

至皮貨市況，本年狗皮高擋約在二三元，惟近以銷路呆滯，出口至少，下擋雖稍活動，價僅四五角。羔皮連頭腿稍貴，市價盤旋於四五元間，未連頭腿者，則僅一二元而已。黃狼皮上半年市價平平，無甚

上落，下半年開盤後，則步步上漲，質料較優，每張達四元八角，次貨則僅值一角左右。其他生水牛皮，生黃牛皮，未硝山羊皮等，本年以海外皮市佳良，市價尙稱活躍。

近年北方皮產低落，津埠輸出，轉趨清淡，滬埠亦呈不振，顧熟貨供過於求，外銷減退，滬上熟皮行，不勝虧累，相繼倒閉，亦近年皮貨貿易之劫運也。

(9) 蛋產品 本年蛋產品輸出，頗見興旺，計值三千二百餘萬元，較上年增加一百八十二萬餘元。除冰濕黃白不分蛋及家禽蛋稍見低落外，乾蛋白乾蛋黃等均呈上增，而尤以乾蛋黃上增較多，計增值一百三十三萬餘元。情形如左：

(29) 民國廿四年蛋產品輸出數值統計表

數量	數	量	價	值(國幣)	較上年價值增(+)或減(-)
乾蛋白	三三、六三八公担	八、一六二、九六二	(+)	五四三、八三一	
乾蛋黃	四七、八〇四公担	二、九三九、二五七	(+)	一、三二一、四六八	
冰濕蛋白	二七、一三〇公担	九五三、一四七	(+)	九〇、九〇八	
冰濕蛋黃	七七、五一〇公担	二、四七六、四一五	(+)	一八九、四八三	
冰濕黃白不分蛋	三六八、〇三八公担	一二、六八三、六五五	(-)	一八八、五七六	
家禽蛋	二八六、六〇一千個	三、八〇五、一七二	(-)	四二八、五九八	

其 他	合 計
—	—
一、〇四八、八五四	三二、〇六九、四六二
—	(十) 一、八二五、九三六

本年蛋產品市價，據民生農場統計，就蛋銷最巨之滬埠而論，上半年自三月至六月，下半年自八月至十二月，其中最高價，要為十二月份之每百磅二十二元，其次為十一月之十七元，十月之十五元五角，最低價為四月份每百磅十元零五角，較高為三五兩月之十一元，至蛋價上落原因，當不外金價與供求之關係耳。惟就蛋業損益估計，本年裝箱鮮蛋尙可獲利，冰蛋以國外競爭，不無虧損。

本年蛋產品輸出國別，英國以冰濕黃白不分蛋為最大主顧，本年上半年增頗巨，計值一千二百二十四萬餘元，較上年增加，約可三倍，其次為乾蛋白，亦達二百二十六萬餘元，較上年亦有上增。德國以乾蛋白為大宗，計值一百十二萬餘元，較上年亦見上增，其次為冰濕蛋黃，計值七十二萬餘元。法國乾蛋白以視上年，上增一倍餘，計值三十九萬餘元，其次亦為冰濕蛋黃。美國以乾蛋白實銷最巨，計達二百八十七萬餘元，較上年增加一倍有餘，乾蛋黃、冰濕蛋黃等亦有上增之勢。綜觀本年蛋銷情況，仍以英銷為首席，故倫敦市場，為我國蛋產品銷納之尾閭，美國則關稅高增，前途未可樂觀也，茲將蛋產品輸出國別數字，附載如左：

(担公——量數位單)表計統別國值數出輸品產蛋年四十二國民(30)
 (幣國——值價)

別國	蛋乾		白蛋		乾蛋		黃蛋		冰濕白蛋		冰濕黃蛋		家禽鮮蛋		未列名蛋	
	量數	值價	量數	值價	量數	值價	量數	值價	量數	值價	量數	值價	量數	值價	量數	值價
英國	九〇三	二五三,八〇	三五四	二七,二〇	三,九七	九二,五〇	一,八五五	七四,九〇	五三,二二	二四,九〇	三,九一	一七三,二二	—	—	—	—
	四,八五	一三,〇〇	一〇,九四	六三,六五	四,四六	三,四五	四,九五	七四,六八	四,九二	三九,三三	七,二五	九,六三	—	—	—	—
德國	—	—	—	—	—	—	—	—	—	—	—	—	—	—	—	—
	—	—	—	—	—	—	—	—	—	—	—	—	—	—	—	—
法國	一,六五	五,四五	二,五五	四九,三五	五	五,四五	七,三五	二〇,三四	一七	七,〇〇	—	—	—	—	—	—
	—	—	—	—	—	—	—	—	—	—	—	—	—	—	—	—
美國	一,七五	二,八〇,三五	三,三四	一四,八,五〇	—	—	七,五七	二七,五九	—	—	—	—	—	—	—	—
	—	—	—	—	—	—	—	—	—	—	—	—	—	—	—	—
其他各國	六,三五	一五〇,三六	七,四四	四四,七五	三,五〇	三,〇三	一九,〇九	五三,四四	一〇,六四	五九,〇四	一,五五	一,九四,三九	—	—	—	—
	—	—	—	—	—	—	—	—	—	—	—	—	—	—	—	—

貨大都下半年輸出較少，故數年來第三四季對各國出口額，均較第一二季減退，惟本年情形不同，由于新貨幣政策之實施，因對外匯兌頗利于於輸出業，無形中獎勵土貨之輸出，故十一月及十二月，輸出突形增加，是本年第三四季對各國出口貿易，多較第一二季增加，其來有自。對日、美、英、香港、東印度、法國等處出口增加尤鉅，蓋棉花、雜糧、生絲、桐油、輸美、蛋產品、輸英、五金製品、輸香港、棉紗、輸東印度、生絲、輸法，在第三四季時均見極度之進展也。

就第三四季對外貿易中各國所佔之地位觀察，貿易總值仍以美國為第一位，計達一億三千九百〇二萬餘元，佔總額百分之二〇・〇八，日本居第二位，計達一億一千七百四十萬餘元，佔總額百分之二一・九五，英國居第三位，計七千五百六十一萬餘元，佔總額百分之二一・〇九，德國居第四位，計六千三百六十三萬餘元，佔總額百分之九・一九，香港居第五位，計五千八百七十四萬餘元，佔總額百分之八・四八，此外依次為東印度、法國、印度、安南、關東租借地、比利時、新嘉坡、坎拿大、意大利等處，分別進出口方面而言，則進口方面亦以美國為最多，計六千七百五十八萬餘元，佔入口總額百分之二一・九八，次之為日本，計六千三百四十五萬餘元，佔入口總額百分之二一・八八，與美國之數值相差極微，再次為德國，計四千九百五十萬餘元，佔入口總額百分之二一・一七，更次為英國，計四千五百八十二萬餘元，佔入口總額百分之二一・一九，此外依次為東印度、安南、香港、印度、比利時、坎拿大、暹羅、法國、意大利等處，出口方面，以輸往美國為最多，計七千一百四十四萬餘元，佔出口總額

百分之二二·五六，日本居第二位，計五千三百九十五萬餘元，佔出口總額百分之一七·〇四，香港地位已趨下落，計四千九百四十四萬餘元，佔出口總額百分之一五·六一，居第三位，英國居第四位，計二千九百七十八萬餘元，佔出口總額百分之九·四〇，此外依次爲法國、德國、印度、關東租借地、新嘉坡、東印度、朝鮮等處。

在貿易平衡方面，第三四季與上半年亦稍有變動，對美貿易向爲入超，本年上半期入超，尙達四千二百萬元之譜，本年第三四季竟轉爲出超，出超額達三百餘萬元，實打破近數十年來中美貿易史上之紀錄，對印貿易，上半期入超達一千八百餘萬元，第三四季以來，因印度之米穀棉花輸入之激減，遂亦轉爲三百三十萬元之出超，對澳貿易，上半期因有大量小麥進口，入超額至鉅，第三四季因無小麥輸入，故亦轉爲一百二十八萬元之出超，此外各國雖無變動，但入超者數額趨于減少，出超者趨于增加，爲本年第三四季各國貿易平衡之一般的現象。第三四季內入超最大者爲德國，計達三千五百餘萬元，荷屬東印度次之，計入超二千五百餘萬元，英國再次之，計入超一千六百餘萬元，更次爲日本，計入超九百餘萬元，此外依次如安南、坎拿大、暹羅、比利時、意大利，對我仍居入超地位，第一二季對各國出超額以對香港爲最大，計四千〇十餘萬元，法國次之，計出超一千二百九十餘萬元，對美國、關東租借地、印度等處亦各出超三百餘萬元，對朝鮮、澳洲、新嘉坡貿易我國亦居出超地位，出超各達一二百萬元。茲列民國二十四年下半年出入口貿易國別統計表於次：

(31) 民國二十四年下半年出入口貿易國別統計表(單位千元)

	出口		入口		總值		入超 或 出超 (十)
	價值	百分比	價值	百分比	價值	百分比	
美國	七、四三	三三·五	六七、五八〇	一七·九	一三九、〇三	二〇·八	(+) 三、八六二
日本 (台灣在內)	五、五二	一七·〇四	六三、四五一	一六·八	一七九、四三	二六·五	(-) 九、五〇二
英國	二九、七六四	九四·〇	四七、八三七	一三·一	七六、六三	一〇·九	(-) 一六、一四三
香港	四九、四四四	一五·六一	九、三三二	二·四	五八、七七六	八·四	(+) 四〇、一四三
德國	一四、一三六	四·四	四九、五〇一	一三·一	六三、六三七	九·二	(-) 三五、三六五
印度	二、一五九	三·五	七、八五三	二·〇	一〇、〇一	二·五	(+) 三、三〇六
荷屬東印度	四、六九九	一·四	三〇、五八	八·一	三五、二七	五·〇	(-) 二五、八六九
澳洲	一、六三四	〇·五	三〇、九	〇·九	一、九六三	〇·三	(+) 一、二八五
蘇聯	一、三〇五	〇·四	二、八二	〇·七	四、一二七	〇·五	(-) 一、五〇七
安南	三、八三〇	一·三	一一、二八四	三·〇	一五、一一四	二·二	(-) 七、四五四
朝鮮	四、四二二	一·三	一、六八九	〇·四	六、一〇一	〇·八	(+) 二、七三三
暹羅	一、四九一	〇·四	七、〇八三	一·八	八、五七四	一·二	(-) 五、五九二

法國	一九,二四	六〇七	六,二九	一,六九	二五,五二	三,六	(十)	二,九二六
意大利	二,六九	〇,四四	五,四一	一,四四	八,四〇	一,三	(一)	二,四八三
比利時	三,三六	〇,九	七,五四	二,〇二	一〇,七〇	一,五	(一)	四,四八
坎拿大	一,七五	〇,五	七,五四	二,〇一	九,三五	一,四	(一)	五,七九
新加坡等處	六,〇三	一,九	四,三九	一,一五	一〇,六三	一,五	(十)	一,九四
關東租借地	八,二六	二,六二	四,八七〇	一,三〇	一三,一六	一,九〇	(十)	三,四六
菲律賓	二,八七	〇,九	二,四一	〇,六六	五,三五	〇,七	(十)	三五〇
其他各國	二四,八七	七,五	三九,九四七	一〇,六二	六四,八九	九,六	(一)	一五,〇七五
總計	三六,七六	一〇〇,〇〇	三五,七六	一〇〇,〇〇	六九,五〇	一〇〇,〇〇	(一)	五九,〇九〇

註 本表所列數值以千元為單位，尾數以四去五入法計算故與別表微有出入。

(二)全年對各國貿易概況 本年對各國貿易數值，與去年同期比較，增減互見，但以我國購買力薄弱，洋貨銷胃呆滯，各國進口數值多趨減落，而出口數值，則以下半年來對外匯兌之有利于輸出業，桐油生絲外銷極形暢旺，故對各國輸出多趨增加。

在進口方面，本年數值比較去年增加者，有澳洲（小麥輸入激增十五倍）安南（米穀輸入增加）德國（鋼鐵機器各約增一倍）日本（輸入商品，什九增加，機器魚介及糖尤甚）朝鮮（魚介木

材輸入增加) 坎拿大(木材輸入增加) 意大利(人造絲及紙輪華增加) 等處。比較去年減少者有英國(棉布呢絨在華銷路呆滯) 美國(棉花菸葉小麥輪華遠減) 荷屬東印度(糖及煤油柴油輪華減少) 法國(金屬製品及機器輸入減少) 蘇聯(汽油輪華減少) 比國(五金及金製品輪華減少) 暹羅(暹米輸入減少) 以及印度、香港、新嘉坡、菲律賓濱等處。

在出口方面,因棉紗外銷不暢,對荷屬東印度、朝鮮、新嘉坡、菲律賓濱等處出口數值均形銳減,但以桐油生絲國外需求進步,交易極旺,故對美國、安南、法國、坎拿大等處出口數值均呈增加,同時以棉花及子仁國外銷路亦頗活潑,故對德國及澳洲意大利等處出口數值亦趨增加,至于對日本、印度、香港、蘇聯等處出口數值,方之去年同期則增減極微。茲將民國二十四年對主要國別貿易指數列表于下:

(32) 民國二十四年對主要國別貿易指數表(以民國二十三年貿易數值爲一〇〇)

國別	進	出口	國別	進	出口
美國	六四·三八	一四四·四五	蘇俄	七五·一四	九〇·一四
日本 (台灣在內)	一一·四五	一〇〇·六三	朝鮮	一一二·七九	七三·七三
英國	七八·八一	九九·三一	比國	七一·一七	一〇六·五六
德國	一一〇·七〇	一五〇·九七	坎拿大	一〇五·九四	一一八·四二
澳洲	三三八·〇四	一五二·八五	意大利	一〇三·五七	一一三·五一

荷屬東印度	九二·〇〇	七〇·七七	荷 蘭	五八·六九	一〇三·七五
安 南	一四四·一五	一一八·五七	暹 羅	八二·五八	七九·二三
印 度	八一·九九	九一·八一	新加坡等處	九〇·三六	八三·四四
香 港	六八·六九	九三·九五	摩 洛 哥	—	一一七·六六
法 國	五九·六〇	一三八·三三	菲 律 濱	九七·八二	九四·一三

就我國對外貿易的主要對手而言，本年除美日英三國外，德國以近年來中德貿易之努力開展，地位上日見邁進，已不容諱言。總計四國貿易總數，佔我國對外貿易總額百分之五四·六八，就地位上比較，美國仍居第一位，佔百分之二〇·七四，日本居第二位，佔百分之一五·二九，英國居第三位，佔百分之九·八四，德國居第四位，佔百分之八·八一，再次為香港，佔百分之七·六八，更次為安南及荷屬東印度，各佔百分之四以上，此外印度佔百分之三·七三，法國、澳洲、暹羅各佔百分之二以上，坎拿大、比利時、新嘉坡、意大利、及關東租借地各佔百分之一以上，其餘各處則均不滿百分之一，就近五年在我國對外貿易上各國所居之地位觀察，本年美國及英國所佔之地位，較諸前三年已見遜色，而日本與德國則更趨優越，美英地位之退步，純係輸入貿易不振之結果，尤以美國為最顯著，據十一月二十四日華盛頓國民社電稱，年來美國對於遠東貿易，已由中國轉至日本，本年美國對日貿易超過對華三倍以上，蓋以嚴格之金融關係而論，美國對日貿易，其利之厚，較之對華相去霄壤也。中日貿

易，在民國二十年以前佔貿易總額百分之二十以上，二十一年後以東北各關數字未計入的關係，從統計上觀察，其勢力遂趨減削，惟近年來以中日關係之調整，與日本開拓對華貿易之努力，其地位遂又蒸蒸日上，遠越英國之前而與美國相埒。德國地位之升高，為近五年來邁進之結果，民國二十年時祇佔百分之四·五五，迨至本年所佔成數，增高約達一倍，中德貿易之進展，可謂大半由於德國對華輸出增加，鐵道購料合同訂結後，中國向德國購辦大批鐵路材料所致，同時近年來中國對德輸出之發展，亦為可喜之事實，惟輸德主要土貨如豆類及其製品已失却主要來源，欲求對德輸出貿易恢復民國二十年前之數字，誠非易事耳。香港所居之地位適與德國相反，年趨跌落，民國二十年時尙佔百分之二五·八一，此後直垂的下落，本年祇佔百分之七·六八，香港為轉口港，其地位之下落，純由於進口貿易所佔成數之短縮，足覘洋貨輸入已由間接運輸而改為直接運輸，而我國土貨出口，香港的轉口地位仍不見退步。此外安南澳洲本年以米麥輸入激增的關係，地位上比較上年增高。茲附近五年對各國貿易總額百分比比較表於次：

(33) 最近五年來我國對各國貿易總額百分比統計表

國 別	廿年百分比	廿一年百分比	廿二年百分比	廿三年百分比	廿四年百分比
美 國	一八·八五	二一·一六	二〇·八二	二三·二四	二〇·七四

民國二十四年第三季第四季貿易報告

日本(連台灣)	二三·九二	一七·〇七	一一·八七	一三·六〇	一五·二九
英國	七·八八	一〇·〇七	一〇·二八	一一·〇八	九·八四
香港	一五·八一	八·七五	八·五八	八·二九	七·六八
德國	四·五五	六·五四	六·五四	七·一四	八·八一
印度	四·四一	五·五四	五·一四	四·一六	三·七三
荷屬東印度	二·八九	四·一四	四·四二	四·四八	四·二三
澳洲	二·六七	二·六九	四·四三	〇·八〇	二·六三
蘇聯	三·四〇	二·一五	一·四一	〇·九〇	〇·八〇
安南	〇·五九	三·五三	四·〇三	二·九四	四·三七
朝鮮	一·七二	一·五三	〇·九七	一·一五	〇·九五
暹羅	〇·四三	二·八一	三·四四	二·三八	二·〇五
法國	二·三八	二·四七	二·八四	二·七七	二·八四
意大利	一·二〇	一·一三	一·一一	一·二三	一·三七
比利時	一·三五	一·〇六	一·六五	一·九八	一·六〇
坎拿大	一·一二	一·二一	一·四一	一·四五	一·六四

新加坡等處	一·〇五	一·二三	一·四三	一·七一	一·五五
關東租借地	—	—	二·三六	一·九五	一·五三
菲律賓濱	〇·五三	〇·五七	〇·四九	〇·六四	〇·六四
其他各國	五·二五	六·三五	六·七八	八·一一	七·七一
總計	一〇〇·〇〇	一〇〇·〇〇	一〇〇·〇〇	一〇〇·〇〇	一〇〇·〇〇

就出入口貿易分析，本年入口數值仍以美國為最多，計值一億七千四百九十三萬餘元，佔入口總值百分之一八·九三，較之上年所佔成數，減落百分之八，乃本年美國對華輸出趨於減少所致。日本仍居第二位，計值一億四千四百三十一萬五千餘元，佔百分之一五·五五，較之上年所佔成數增加百分之三，德國升居第三位，計值一億〇三百三十八萬五千餘元，佔百分之一一·〇九，較之上年所佔成數，亦增加百分之二以上，英國退居第四位，計值九千八百二十三萬二千餘元，佔百分之一〇·四八，較之上年所佔成數減落百分之一·五二，此外依次為安南及荷屬東印度，各佔入口總值百分之六以上，澳洲及印度各佔百分之四以上，其餘如暹羅、坎拿大、香港，均佔百分之二以上，比利時、意大利及法國均不過佔百分之一，出口數值，本年輸美為最多，計值一億三千六百四十一萬餘元，佔出口總值百分之二三·六七，較之上年所佔成數增加百分之六，香港退居第二位，計值九千四百八十

九萬三千餘元，佔百分之一六。四七，較之上年所佔成數減落百分之二，日本仍居第三位，計值八千五百十四萬八千餘元，佔百分之一四·七八，較之上年所佔成數亦減落百分之一，英國仍居第四位，計值四千九百四十六萬三千餘元，佔出口總值百分之八·五八，較之上年所佔成數減落極微，此外依次爲法國與德國，各佔百分之五以上，印度佔百分之三以上，朝鮮新加坡及關東租借地各佔百分之二以上，意大利佔百分之一。

在貿易平衡方面統計，本年對各國貿易淨入超共三億四千八百三十九萬七千餘元，本年入超額最大者爲德國，計達七千四百四十五萬九千餘元，佔我國淨入超總額百分之二一，較之上年所佔成數增加百分之六，其原因乃由於本年我國入超總額以及美英兩國對我入超額之同趨減少，於是德國在比例上遂超越美英之前，居對我入超之第一位，其次爲日本，計入超五千九百十六萬七千元，佔我國淨入超總額百分之一七，安南居第三位，計入超五千四百三十二萬九千餘元，佔我國淨入超總額百分之一六，荷屬東印度居第四位，計入超五千三百三十六萬五千餘元，佔我國淨入超總額百分之二一，英國居第五位，計入超四千八百七十六萬九千餘元，佔我國淨入超總額百分之一四，美國降居第五位，計入超三千八百五十二萬餘元，僅佔我國淨入超總額百分之一一。根據美國商務部統計，本年我國對美貿易，出口異常興旺，達七八，四四三千美金元，而美貨輸華僅值五一，四四七千美金元，造成出超之勢，其原因想由於貨物估價與我國略異。此外主要入超國家，依次爲澳洲，暹羅，坎拿大，

印度、比利時、意大利、蘇聯等處，至於出超方面，本年仍以對香港出超額爲最大，計出超七千四百五十三萬四千餘元，法國次之，計出超一千五百八十八萬三千餘元，此外對朝鮮、新加坡、坎拿大等處，我國亦仍居出超地位。本年對各國貿易平衡方面，可資注意者，即（一）凡居入超之國家，其入超額多較上年減少，其較鉅者如美國減少百分之七十八，英國減少百分之三十五，惟日本、澳洲、安南三處大趨增加，日本因一般貨物輸華均趨增加，計較上年入超額增一千四百二十九萬餘元，或百分之三二，澳洲因小麥輸華之激增，入超額遂較上年增加二千五百二十三萬餘元，即四倍光景，安南因米穀輸華之激增，入超額遂較上年增加一千七百餘萬元，或百分之四七。（二）對法貿易，上年因生絲法銷之慘敗，竟入超一百二十七萬餘元，本年又以生絲法銷大轉好境，遂恢復出超地位，其出超額且較高於二十一年及二十二年。茲列民國二十四年出入口貿易國別統計表於次：

(34) 民國二十四年全年出入口貿易國別統計表(單位千元國幣)

	出 口		入 口		總 值		入 超 (一) 或 出 超 (十)
	價 值	百分比	價 值	百分比	價 值	百分比	
美 國	一三、四〇	三三·七	一七、九三〇	一八九	三二、一四〇	三〇·七	(一) 元、五〇
日本(台灣)	八、一四	一四·七	一四、三五	一五·五	三九、四三	一五·元	(一) 五、二七

民國二十四年第三季第四季貿易報告

英 國	四九,四三三	八·五九	九六,三三三	一〇·四九	一四七,六九五	九·八四	(一)	四八,七六九
香 港	九四,八九五	一六·四七	二〇,三五九	二二·七	一五,二五三	七·六八	(十)	七四,五四四
德 國	二八,九三六	五·〇二	一〇三,三六五	二二·〇九	一三三,三三一	八·八一	(一)	七四,四五九
印度(緬甸)	二〇,三四五	三·五三	三五,四八〇	四·〇三	五五,八八五	三·七三	(一)	一五,一三五
荷屬東印度	四,九八一	〇·八七	五八,三五六	六·一八	六三,三四七	四·三三	(一)	五三,三六五
澳 洲	二,四六七	〇·四三	三七,〇四九	四·三	三九,五六六	二·六三	(一)	三四,五八二
蘇 聯	四,二三五	〇·七四	七,七〇〇	〇·八四	一一,九三九	〇·八〇	(一)	三,四六二
安 南	五,六四四	〇·九八	五九,九七三	六·七四	六五,六一七	四·三七	(一)	五四,三三九
朝 鮮	一一,五六八	二·〇一	二,七四三	〇·二九	一四,三三一	〇·九五	(十)	八,八二五
暹 羅	三,六〇六	〇·六三	二七,一八七	二·九七	三〇,七九三	二·〇五	(一)	二二,五八一
法 國	二九,二四五	五·〇七	一三,三六二	一·四五	四三,六〇七	二·八四	(十)	一五,八八三
意 大 利	七,六六五	一·三三	一三,九〇七	一·五九	二〇,五七三	一·三七	(一)	五,二四二
比 利 時	五,五五三	〇·六六	一八,五三六	一·九八	二四,〇七六	一·六〇	(一)	一三,九七四
坎 拿 大	四,一九八	〇·七三	三〇,四六六	二·一八	二四,六二四	一·六四	(一)	一六,二二八
新加坡等處	三,二〇七	二·二四	一〇,三三三	一·一〇	三三,三三〇	一·五五	(十)	二,五九四

關東租借地	一三、四〇〇	二・三三	九、六五八	一・〇三	三三、〇八八	一・五三	(十)	三、七三
菲律賓濱	四、八七	〇・八三	四、八五四	〇・五二	九、六一	〇・六四	(一)	四七
其他各國	五〇、七四	八・八〇	六四、九五〇	六・九七	一五、七四	七・七	(一)	一四、一五
總計	五七、二六	一〇〇・〇〇	九四、六五	一〇〇・〇〇	一、五〇〇、九三	一〇〇・〇〇	(一)	三、八、五七

註 本表數值係以千元為單位，尾數依四去五入法計算，故與別表所列數字微有出入。

(二)美國 民國二十一年以來美國始終佔居我國對外貿易之領袖地位，當時因日本對華貿易之急遽下落，美國對華貿易之數值與年俱增，惟本年以輸華主要商品如棉花，菸葉，小麥，煤油之減退，其進口數值遂大趨減少，但在出口方面，以桐油生絲輸美之旺盛，出口數值較往年增加至多也。統計上半年六個月對美出口值六千四百九十六萬七千餘元，入口值一億〇七百三十五萬餘元，貿易總值為一億七千二百三十一萬七千餘元，入超計四千二百三十八萬二千餘元，與去年同期比較，出口方面至為旺盛，無月不見增加，第二季增加尤鉅，而入口方面極為衰落，除六月份超過往年同期十分之一，餘均不及百分之八〇，下半年內，入口貿易更趨減退，因棉花，汽油，煤油，木材等項進口較上半年益形減少也，統計入口數值第三季為三千二百〇四萬餘元，第四季為三千五百五十三萬餘元，合計下半年入口數值為六千七百五十七萬九千餘元，較上半年減少百分之三十八，與去年同月比較，

各月僅及百分之五六十，入口貿易之衰落，已無庸諱言，出口方面則下半年較上半年更趨進展，因生絲、羊毛、豬鬃輸美均在下半年突形增加也。統計出口數值第三季為二千九百二十六萬五千餘元，第四季為四千二百十七萬六千餘元，合計下半年出口數值為七千一百四十四萬餘元，較上半年增加百分之十，與去年同月比較，各月均較增加一倍左右，貿易總值第三季為六千一百三十一萬二千餘元，第四季為七千七百七十萬餘元，合計下半年中美貿易總值為一億三千九百〇二萬餘元，較上半年減少百分之二〇，蓋下半年入口貿易過形萎縮所致，至於貿易平衡，本年下半年突破中美貿易史上之紀錄，僅七八兩月仍屬入超，九月以還，均轉為出超，統計第三季內入超僅二百七十八萬餘元，第四季則出超六百六十四萬餘元，合計下半年對美貿易平衡，出超計三百八十六萬二千餘元，下半年對美貿易之轉為出超，美國經濟界宣稱，乃美國向華收購大批白銀之結果，據統計數字上觀察，謂之係桐油生絲輸美激增所促成，亦非過論。茲列本年第三四季及全年中美貿易統計表於次：

(35) 民國二十四年第三季第四季及全年中美貿易統計表(單位國幣元)

七 月	出 口		入 口		總 額		入 超 (一) 或 出 超 (十)
	數 值	與上年同 期百分比	數 值	與上年同 期百分比	數 值	與上年同 期百分比	
	一〇,五九,六三	一五,八七	二,六八,三七	五,四一	三,五七,七五	八九,六三	(一) 一,三六,八,九三

八 月	八、五五、九〇七	二八·六一	一〇、九四、七九七	五、〇三	一九、五三〇、七〇四	七·九	(一) 二、三三八、八九〇
九 月	一〇、〇七〇、六九七	一八〇·八二	九、五三、八三七	四九·二六	一九、三四、五三四	七九·六〇	(十) 九六、八六〇
第三季共計	三九、三六五、九六六	一四九·一七	三三、〇四七、〇〇九	五、八四	六、三三、九九五	八四·〇〇	(一) 二、七二、〇三三
十 月	二、五三、六七五	一六九·四九	九、九五、六七七	六四·八三	二、四六、四四三	九七·二	(十) 一、六四、九〇八
十一 月	一三、五八、八九二	一七〇·三三	一、九六、一五三	六五·一三	二四、四七、〇四二	六五·三三	(十) 六三〇、七五九
十二月	一八、〇五、八九七	二三四·二三	二、六九、〇一九	六八、三〇	三、七三、九六	二四·三七	(十) 四、三六、八六八
第四季共計	四三、一六、四四四	一九三·五三	三五、五三、九四九	六六·二三	七、七九、四三三	一〇三·八四	(十) 六、六四三、五二五
下半年共計	七、四三、四四〇	一七三·〇五	六七、五九、九六	六·四二	一九、〇三、四〇八	九·七三	(十) 三、八六二、四九三
全年總計	一三六、四一〇、三〇一	一四四·四二	一七四、九〇〇、〇六〇	六四·三六	三二、三四〇、三六一	八五·〇三	(一) 三六、五九九、七五九

全年共計，對美貿易出口值一億二千六百四十一萬餘元，等於去年同期百分之一四四·四五，即增加百分之四四·四五，入口值一億七千四百九十三萬餘元，等於去年同期百分之六四·三八，即減少百分之三五·六二，貿易總值計三億一千一百三十四萬餘元，較去年同期減少百分之一五，貿易差額計入超三千八百五十一萬餘元，較去年減少一億三千八百七十七萬餘元，或百分之七八。

自歷年中美貿易觀察，出口增加之速率不若入口，若以民國元年時爲一〇〇，出口指數最高不

過四二八·二八，民國十五年以還，出口數值漸趨衰落，民國廿一年後更以東北各關之失陷，指數遂降至不滿二百，本年以桐油生絲美銷之暢旺，出口數值激增，指數達二四九·八〇，為近四年之最高數，入口方面，在民國二十年以前，進展至為穩速，民國二十年之指數曾達八八七·七三，為歷年來之最高數字，民國二十一年以還，入口漸呈萎縮，本年更以美國輸華主要商品如棉花、煤油、菸葉、小麥等項輸入激形減落，指數遂低降至三一〇·一八，為民國八年以後之最低數字，本年美國輸出貿易，未見旺盛，較上年不過增加百分之六，對中國一處則見減少，蓋以美國對遠東貿易，其注意力已由中國轉至日本，故對中國輸出減少尤鉅耳。中美貿易總額，本年因入口貿易之大形萎縮，指數低落至二八〇·四八，為民國七年以後之最低數字，近年來中美貿易之趨減落，於此可見，茲列民國元年以來中美貿易統計表于後：

(36) 民國元年以來中美貿易統計表 (單位千關兩)
(為千元國幣)

民國 元年	出 口		入 口		總 額	
	數 值	指 數	數 值	指 數	數 值	指 數
二年	三五、〇五〇	一〇〇·〇〇	三六、一九八	一〇〇·〇〇	七一、二四八	一〇〇·〇〇
	三七、六五〇	一〇七·四二	三五、四二七	九七·八七	七三、〇七七	一〇二·五六

三年	四〇、二二三	一一四・七三	四一、二三二	一一三・九〇	八一・四四五	一一四・三一
四年	六〇、五七九	一七二・八四	三七、〇四三	一〇二・三三三	九七、六三二	一三七・〇一
五年	七二、〇八一	二〇五・六五	五三、八二四	一四八・六九	一二五、九〇五	一七六・七一
六年	九四、七八六	二七〇・四三	六〇、九六一	一六八・四一	一五五、七四七	二一八・五九
七年	七六、一三四	二二〇・〇七	五八、六八六	一六二・一二	一三五、八二〇	一九〇・六三
八年	一〇一、一一九	二八八・四九	一一〇、二三七	三〇四・五四	二一一、三五六	二九六・六四
九年	六七、一一一	一九一・四七	一四三、一九九	三九五・六〇	二一〇、三一〇	二九五・一六
十年	八九、五四二	二五五・四七	一七五、七八九	四八五・六三	二六五、三三一	三七二・四〇
十一年	九七、五七九	二七八・三九	一六九、〇〇五	四六六・八九	二六六、五八四	三七四・一六
十二年	一二六、八〇四	三六一・七八	一五四、四四八	四二六・六七	二八一、二五二	三九四・七五
十三年	一〇〇、七五四	二八七・四六	一九〇、〇五七	五二五・〇四	二九一、七一	四〇九・四三
十四年	一四三、一五三	四〇八・四二	一四二、五一三	三九三・七〇	二八五、六六六	四〇〇・九四
十五年	一五〇、一一三	四二八・二八	一八七、六四七	五一八・三九	三三七、七六〇	四七四・〇六
十六年	一二一、七五三	三四七・三七	一六六、七九四	四六〇・七七	二八八、五四六	四〇四・九九
十七年	一二七、二〇五	三六二・九二	二〇五、五四一	五六七・八二	三三二、七四六	四六七・〇二

十八年	一三七、八三六	三九三·二五	二三〇、八四四	六三七·七二	三六八、六八〇	五一七·四六
十九年	一三一、八八〇	三七六·二六	二三二、四〇六	六四二·〇四	三六四、二八六	五一·二九
二十年	一二〇、二〇五	三四二·九五	三二一、三四二	八八七·七三	四四一、五四七	六一九·七三
廿一年	五九、九九三	一七一·一六	二六九、一七六	七四三·六二	三二九、一六九	四六二·〇〇
廿二年	* 一三三、一四六 七二、六二三	二〇七·一九	* 二九七、四六八 一九〇、九二八	五二七·四六	* 四一〇、六一四 二六三、五五二	三六九·六四
廿三年	* 九四、四三五 六〇、六一二	一七二·九三	* 二七一、七三二 一七四、四一一	四八一·八二	* 三六六、一六七 二三五、〇二三	三二九·八七
廿四年	* 一三六、四一〇 八七、五五五	二四九·八〇	* 一七四、九三〇 一一二、二七九	三一〇·一八	* 三一、三四〇 一九九、八三四	二八〇·四八

美國在我國對外貿易上，獲得優越地位，乃始於民國二十一年，當民國元年時，美國在華貿易之地位，出口不過佔總數百分之九·四六，入口不過佔總數百分之七·六五，貿易總額不過佔總數百分之八·四五，此後地位雖逐年增高，但終居日本之後，迨至民國二十一年，日本對華貿易之急遽下轉，美國所佔之地位遂駕越日本而居第一位，本年無論出入口貿易，在地位上，美國仍執牛耳，但以入口貿易激趨衰落，其所佔成數遂低至百分之一八·九三，為民國二十年後之最低數，而出口貿易適形相反，過去在我國出口貿易上居第一位者為香港，本年則以主要出口商品如桐油，生絲等項多以美國為尾閘，於是美國遂代香港而居第一位，其所佔成數為百分之二三·六七，為民國元年以來，未曾見之最高數字，至於貿易總額所佔之成數則以入口減退之關係，本年僅佔百分之二〇·七四，較

前二年低落。茲列表於後，以資參考：

(37) 民國元年以來美國對華貿易地位變遷表(數字表示所佔成數)

年份	出口	入口	總額	年份	出口	入口	總額
民國元年	九·四六	七·六五	八·四五	二年	九·三四	六·二一	七·五一
三年	一一·二九	七·二四	八·八〇	四年	一四·四六	八·一五	一一·一八
五年	一四·九六	一一·四二	一二·六一	六年	一〇·四二	一一·〇九	一五·三八
七年	一五·八八	一〇·五八	一三·〇五	八年	一六·四三	一七·〇四	一六·五四
九年	一二·三九	一八·七九	一六·一三	十年	一四·八九	一九·四〇	一七·六〇
十一年	一四·九〇	一七·八八	一六·六六	十二年	一六·八四	一六·七三	一六·七八
十三年	一三·〇六	一八·六六	一六·三〇	十四年	一八·四四	一五·〇四	一六·五七
十五年	一七·三七	一六·六九	一六·九九	十六年	一三·二五	一六·四六	一四·九四
十七年	一一·八三	一七·一九	一五·二一	十八年	一三·五七	一八·二四	一六·一六
十九年	一四·七四	一七·七四	一六·五二	二十年	一三·二二	二二·四二	一八·八五
二十一年	一二·一七	二五·三三	二一·三五	二十二年	一八·四八	二一·八六	二〇·八九
二十三年	一七·六三	二六·一六	二三·二四	二十四年	二三·六七	一八·九三	二〇·七四

本年對美國貿易進口之激趨衰落，若於輸入商品數值之消長中探討，更見顯著，本年以棉花一項輸入為最多，亦僅值一千二百九十七萬餘金單位，次之如煤油，僅值九百四十二萬餘金單位，再次如木材及車輛，各值六百餘萬金單位，鋼鐵及機器各值五百餘萬金單位，汽油及金屬製品各值四百餘萬金單位，菸葉顏料染料值三百餘萬金單位，紙及柴油各值二百餘萬金單位，麵粉值一百〇九萬餘金單位，小麥輸入不過十九萬餘金單位，若分析輸入之季節，則各項主要商品第一二季內輸入數值均佔全年數值三分之二以上，第三四季內輸入數值最多者，不過車輛與棉花兩項，亦僅值三百餘萬金單位，其餘可以想見，若以本年各項商品輸入數值與上年比較，則除木材及機器兩項稍見增加，其餘均大趨減退，棉花菸葉及小麥減落尤鉅，計棉花減少一千三百九十三萬餘金單位，或百分之五二，據美國農部人員談，棉花輸華激減，係由於中國本部棉產增加，但按之我國棉產額估計（中華棉業統計會十二月二十日發表）本年收成僅約八百萬担，較上年反見激減，是美棉進口之激減，仍不出於國內棉紡織業衰落，購買力減退也。菸草本年輸入數值，較上年減少一千一百五十餘萬金單位，或百分之七一，菸商在上年市價低落之際，進貨過多，亦為原因之一。小麥較上年輸入減少一千〇四千餘萬金單位，或百分之九十九，澳洲小麥大量輸入，與此不無影響。對美輸出商品，本年以桐油數值為最多，達二千八百〇五萬餘元，生熟皮及皮貨次之，計值一千五百五十六萬餘元，羊毛（駱駝毛在內）居第三位，計值一千四百一十一萬餘元，生絲居第四位，計值一千三百七十萬餘元，此外依次如芝

蔬及抽紗品，各值九百餘萬元，豬鬃值六百三十六萬餘元，生油值五百五十四萬餘元，蛋產品值四百六十二萬餘元，茶及牲腸各值二百餘萬元，棉花、五金及草帽等項各值一百餘萬元。輸美各主要商品，多以第三四季內輸出數值較鉅，生絲全年輸美數值中百分之八十七係在第三四季內輸出。若以本年各項商品輸美數值與上年比較，除皮貨、茶、五金及草帽緘等項微見減少，其餘主要商品多趨增加，桐油、生絲增加尤鉅，桐油輸美數值增加一千一百八十五萬餘元，或百分之七十三，生絲增加九百十六萬餘元，即較上年數值增達一倍，尤屬可喜。茲將民國二十四年第三四季及全年對美貿易重要商品數值統計表列下：

(38) 民國二十四年第三四季及全年對美貿易重要商品數值統計表

入 口				出 口			
由 (金單位)				往 (國幣)			
商 品	第三四季	全年共計	上年全年	商 品	第三四季	全年共計	上年全年
麵 粉	三三、九〇	一〇、九七、七〇	二、〇五、〇三四	桐 油	一四、九四、六〇〇	二六、〇五七、三二八	一六、二〇三、九六六
小 麥	四七	一九六、三五七	一〇、六五、六六九	豬 鬃	四、〇七三、九七一	六、三五四、三五二	五、二六、三七七
棉 花	三、四四、〇七三	二、九六、五四四	二六、九七、六一	茶	二、一四七、八三三	二、八六、五三一	二、九六、一〇〇
汽 油	一、二六〇、一〇〇	四、五〇、三三九	三、四三、一〇四	蛋 產 品	二、二六七、五〇〇	四、六三四、六四四	一、四七、二二五

菸葉	二,五三,三五九	三,九七,八六六	二五,四八,七二一	生熟皮及皮貨	七,五〇,六九九	一五,五五,四二二	一九,〇四,五五五
煤油	二,四一〇,四三二	九,四四,〇五五	一〇,八六二,八六二	抽紗品	六,三五,一五五	九,五八一,三三九	七,〇九九,五七七
鋼鐵	二,四六一,五二二	五,五四八,四三三	六,四四三,二九九	生絲	二,〇〇六,六六六	一三,七〇六,四三三	四,五八〇,〇五五
車輛	三,四三〇,〇三六	六,四五一,七六六	七,八五三,一三五	牲腸	九六,四七四	二,七六六,六六一	一,五七一,〇四二
金屬製品	一,九七七,一九二	四,三五四,六四四	五,三三三,八一	棉花	九九,七四〇	一,八〇三,九三一	一,六〇〇,八二六
顏料染料	一,七六,三三二	三,七四五,一六〇	三,八九六,一四三	芝麻	三,一六,一三九	九,九〇一,一四三	二,二五〇,五四七
柴油	一,三〇一,〇三九	二,九三〇,六六九	三,一八三,六二九	羊(駱駝毛在內)毛	八,四〇,八八二	二四,二一九,〇〇一	一,一三三,六九九
紙	六三六,〇六九	二,九六二,五五二	三,四八三,一六六	生油	一,七三〇,九九六	五,五四六,五三三	七五七,八八一
木材	一,三三,五三〇	六,六三七,五五五	五,九九七,六三三	五金礦砂及金製品	一,〇五,二九七	一,六三三,一六五	二,四四〇,七〇八
機器及工具	二,七六一,四八六	五,三三四,八三三	四,六六九,一四四	草帽及帽緞	六五九,〇〇三	一,二九七,五三三	三,三五四,七六六

(四)日本 本年對日貿易較之去年似見進步,惟就其進展之狀態研究,可謂偏於輸入貿易之見增,而輸出仍形滯呆,方之去年,未見有何進步。此種情勢,適與中美貿易背馳,可值注意。就貿易數值統計,上半年六個月合計對日出口為三千一百餘萬元,入口為八千〇八十餘萬元,貿易總額達一億一千二百〇五萬餘元,入超計四千九百六十六萬餘元,與去年同期比較,出口大形衰落,計減少百分之二七,而入口則極為旺盛,計增加百分之三十三,強,因入口之激增,貿易入超遂較去年同期增加約

近兩倍，下半年以來，因第四季內棉花之大批輸日，出口轉旺，第三季出口數值尚不過一千八百十一萬餘元，第四季內即增至三千五百八十三萬餘元，合計下半年對日出口總值為五千三百九十五萬餘元，較上半年增加百分之七十三，與去年同期比較，除七月份外，各月均趨增加，平均每月增加百分之十三以上，是僅就第三四季而言，對日出口貿易尙屬差強人意。至於下半年對日入口貿易，則勢欲已衰，尤以第三季入口貿易為最淡，僅二千六百五十二萬餘元，蓋日本輸華之主要商品如棉布及糖，因上半年大量輸入，第三季在興奮之餘遂入疲態，第四季始見轉好，入口計值三千六百九十二萬餘元，合計下半年入口總值為六千三百四十五萬餘元，較上半年減少百分之二十二。與去年同期比較，多屬減退，貿易總值第三季為四千四百六十四萬餘元，第四季為七千二百七十五萬餘元，合計下半年中日貿易總值為一億一千七百四十萬餘元，較上半年稍見進展，乃輸出貿易轉好之結果，至於貿易平衡，下半年情勢大佳，十二月份且轉為出超，合計下半年入超額不過九百四十九萬餘元，僅及上半年入超五分之一。差堪欣慰。茲列本年第三四季及全年中日貿易統計表於次：

(39) 民國二十四年第三四季及全年中日貿易統計表(台灣在內)(單位國幣元)

出 口		入 口		總 額		入 超 或 出 超 (+)
數 值	與上年同 期百分比	數 值	與上年同 期百分比	數 值	與上年同 期百分比	

民國二十四年第三季第四季貿易報告

七 月	五、四八、六〇二	七、七、四	九、四〇九、八九六	九、四、七	一四、八六八、四九七	八、七、六三	(一) 三、九五一、二九五
八 月	二、八四、一八八	一〇、八二	七、六五、五六	七、六、四	一三、五〇二、七〇四	八、五、六一	(一) 一、八二四、三三八
九 月	六、八五、一九一	二七、二九	九、四九、二七	七、六、六	一六、二七四、四七	九、九、〇	(一) 二、六四四、〇六六
第三季共計	一八、二七、九八〇	九、九、九二	二六、五七、六九九	八、二、〇九	四、六四、六七九	八、八、五〇	(一) 八、四〇九、七一九
十 月	七、九八、六五	二〇、四	一、八九七、五三二	九、九、九	一九、八六、一六	一〇三、九三	(一) 三、九六六、八九六
十一月	二、一五、三五	二七、七五	一、三、九一、九〇	九、四、六三	二四、四六、五五	一〇七、五三	(一) 一、八二五、八五五
十二月	一六、七九、五五	三、七、六五	一、三、〇四、六一	一〇、六、三	二八、七四、二六六	一六〇、五〇	(十) 四、六八四、七三四
第四季共計	二五、八三、四七五	一、五、〇三	三、六、九三、五〇二	一〇、一、二五	七、三、七六、九七七	一三三、三四	(一) 一、〇九〇、〇三七
下半年共計	五三、九二、四四五	二、三、二七	六、三、四一、二〇一	九、二、三〇	一、七、四〇、六五	一〇六、八一	(一) 九、四九、七四六
全年總計	八五、一四七、九三二	一〇〇、六四	一四、三、四、六一	二、二、四	三、九、四、二、七三	一〇七、六	(一) 五、一六六、六八九

全年共計，對日貿易出口值八千五百十四萬餘元，較去年同期不過增加千分之六入口值一億四千四百三十一萬餘元，較去年同期增加百分之十一，本年中日貿易總值計二億二千九百四十六萬餘元，較去年同期增加百分之七。貿易平衡計入超五千九百十六萬餘元，較去年數字增加頗鉅，總之本年中日貿易入口誠見進步，而出口仍現萎靡，結果入超數增，頗值注意。

就民國元年以來中日貿易觀察，若以民元出入口數值為基數，則出口貿易自民國七年起即達

二九五·六七，以後各年均均在二〇〇以上，民國二十一年時更達五三五·一四，即較民國元年增加四倍有餘，民國二十一年起因對日主要輸出之東北商埠失陷，指數遂趨下降，本年指數低至九八·八九，入口貿易，民國六年起指數爲二四三·五四，以後逐年增高，最高爲民國十五年，曾達三七〇·一七，民國廿一年以還，與出口同陷於衰退之命運，民國二十二年及二十三年指數曾降至一〇〇以下，本年則見轉好，指數增至一〇一·七六，至於本年中日貿易總值指數，亦不過一〇〇·六八，即與民國元年無大軒輊，就統計數字觀察，近二十年來中日貿易之進展，似極滯濡，但就事實觀察，則年來中日貿易進展之滯濡，實由于東北各關之失陷，年來日本對華本部輸入貿易雖趨減少，但在東北方面，則有驚人之壟斷與發展，失之東隅，可收於西榆，日本固仍操勝算，毫未受損，反視我國，則益趨不利矣。

日本在華貿易所佔之地位，近三四十年來，突飛猛進，堪與美國相頡抗，常佔吾國對外貿易總值四分之一，握各國在華貿易之牛耳，其勢力之雄厚，可以想見，民國二十一年以還，因東北事變之影響，地位上曾趨下落，但近兩年來情形又見轉好，中日貿易總額在我國對外貿易總值中所佔成數，已增至百分之一五·二九，入口貿易所佔地位進展尤速，本年已佔百分之一五·五五，僅次於美國，而接近民國二十年時所佔之成數，至於出口貿易則反由往年之一五·七九，降至一四·八七，日本在我國輸出貿易上所佔地位，已大形低落失。

民國二十四年第三季第四季貿易報告

一一二

(40) 民國元年以來中日貿易統計表(單位千關兩)(包括台灣)

*爲千圓國幣數字

	出		口		入		口		總		額	
	數	值	指數	數	數	值	指數	數	值	指數	數	
民國元年	五五、二六二	一〇〇・〇〇	九一、〇一七	一〇〇・〇〇	一四六、二七九	一〇〇・〇〇	一〇〇・〇〇	一四六、二七九	一〇〇・〇〇	一〇〇・〇〇	一〇〇・〇〇	
民國二年	六五、五四四	一一八・六二	一一九、三四七	一三一・一三	一九四、八九一	一二六・三九	一二六・三九	一九四、八九一	一二六・三九	一二六・三九	一二六・三九	
民國三年	六四、六一六	一一六・九三	一二七、一二〇	一三九・六七	一九一、七三六	一三一・〇八	一三一・〇八	一九一、七三六	一三一・〇八	一三一・〇八	一三一・〇八	
民國四年	七七、六七七	一四〇・五六	一二〇、二四九	一三二・一二	一九七、九二六	一三五・三一	一三五・三一	一九七、九二六	一三五・三一	一三五・三一	一三五・三一	
民國五年	一一二、九二二	二〇四・三三	一六〇、四九一	一七六・三四	二七三、四一三	一八六・九一	一八六・九一	二七三、四一三	一八六・九一	一八六・九一	一八六・九一	
民國六年	一〇五、七七四	一九一・四〇	二二一、六六七	二四三・五四	三二七、四一一	二二三・八四	二二三・八四	三二七、四一一	二二三・八四	二二三・八四	二二三・八四	
民國七年	一六三、三九四	二九五・六七	二三八、八五九	二六二・四三	四〇二、二五三	二七四・九九	二七四・九九	四〇二、二五三	二七四・九九	二七四・九九	二七四・九九	
民國八年	一九五、〇〇六	三五二・八八	二四六、九四一	二七一・三一	四四一、九四七	三〇二・一三	三〇二・一三	四四一、九四七	三〇二・一三	三〇二・一三	三〇二・一三	
民國九年	一四一、九二八	二五六・八三	二二九、一三六	二五一・七五	三七一、〇六四	二五三・六七	二五三・六七	三七一、〇六四	二五三・六七	二五三・六七	二五三・六七	
民國十年	一七二、一一一	三一一・四五	二一〇、三五九	二三一・一二	三八二、四七〇	二六一・四六	二六一・四六	三八二、四七〇	二六一・四六	二六一・四六	二六一・四六	
民國十一年	一五九、七五四	二八九・〇八	二三一、四二九	二五四・二七	三九一、一八四	二六七・四二	二六七・四二	三九一、一八四	二六七・四二	二六七・四二	二六七・四二	
民國十二年	一九八、五一七	三五九・二三	二一一、〇二四	二三一・八五	四〇九、五四一	二七九・九七	二七九・九七	四〇九、五四一	二七九・九七	二七九・九七	二七九・九七	

民國十三年	二〇一、一七六	三六四、〇四	二三四、七六二	二五七、九三	四三五、九三八	二九八、〇二
民國十四年	一八六、三三七	三三七、一九	二九九、七五六	三二九、三四	四八六、〇九三	三三二、三一
民國十五年	二一一、七四一	三八三、一六	三三六、九〇九	三七〇、一七	五四八、六五〇	三七五、〇七
民國十六年	二〇八、八三九	三七七、九〇	二九三、七九四	三二二、七九	五〇二、六三三	三四三、六一
民國十七年	二二八、六〇三	四一三、六七	三一九、二九三	三五〇、八一	五四七、八九六	三七四、五六
民國十八年	二五六、四二八	四六四、〇二	三二三、一四二	三五五、〇四	五七九、五七〇	三九六、二一
民國十九年	二一六、五五五	三九一、八七	三二七、一六五	三五九、四五	五四三、七二〇	三七一、七〇
民國二十年	二九五、七二七	五三五、一四	二六四、九五六	二九一、一一	五六〇、六八三	三八三、三〇
民國廿一年	一一四、五七六	二〇七、三三	一五一、〇〇七	一六五、九一	二六五、五八三	一八一、五六
民國廿二年	*九九、二七八 六三、七二一	一一五、三〇	*一三四、六九六 八六、四五四	九四、九九	*二三三、九七四 一五〇、一七六	一〇二、六六
民國廿三年	*八四、六一〇 五四、三〇七	九八、二七	*一二九、四八七 八三、一一一	九一、三一	*二一四、〇九八 一三七、四一八	九三、九四
民國廿四年	*八五、一四八 五四、六五二	九八、八九	*一四四、三一五 九二、六一九	一〇一、七六	*二二九、四六三 一四七、二七一	一〇〇、六八

(41) 民國元年以來日本對華貿易地位變遷表(數字爲所占出入口貿易總額百分比)

年份	出口	入口	總額	年份	出口	入口	總額
元 年	一四·九一	一九·二四	一七·三四	十三年	二六·〇七	二三·〇六	二四·三六

二年	一六·二五	二〇·九五	一八·九九	十四年	二四·〇〇	三一·六二	二八·一九
三年	一八·一四	二二·三三	二〇·七二	十五年	二四·四九	二九·九七	二七·五九
四年	一八·五四	二六·四六	二二·六六	十六年	二二·七三	二九·〇〇	二六·〇二
五年	二三·四四	三一·〇八	二七·三九	十七年	二三·〇六	二六·六一	二五·〇五
六年	二二·八五	四〇·三四	三二·四三	十八年	二五·二四	二五·五三	二五·四〇
七年	三三·六三	四三·〇五	三八·六五	十九年	二四·二〇	二四·九八	二四·六六
八年	三〇·九一	三八·一七	三四·五九	二十年	三二·五一	一八·四八	二三·九三
九年	二六·二〇	三〇·〇六	二八·四六	二十一年	二三·二四	一四·二一	一七·〇七
十年	二八·六三	二三·二二	二五·三七	二十二年	一六·二二	九·八八	一二·一一
十一年	二四·四〇	二四·四九	二四·四五	二十三年	一五·七九	一二·四六	一三·六〇
十二年	二六·三七	二二·八五	二四·四三	二十四年	一四·八七	一五·五五	一五·二九

對日貿易商品，本年輸出仍以棉花為最多，計值一千四百八十九萬餘元，雜糧及其製品次之，計值一千三百三十七萬餘元，子仁（其中以菜子及芝麻為主）居第三位，計值一千〇七十七萬餘元，此外如礦砂、煤、及苧麻等項各值四百餘萬元，豬鬃值三百四十餘萬元，棉紗及肉類亦各值二百餘萬元，就輸出季節言，則以第三四季內輸出數額較鉅，棉花輸出日十分之八以上係在第四季內輸出。若就

本年各項商品輸日數值與去年比較，則增減互見，棉花及子仁為增加中之較鉅者，棉紗則減落較大。至於日本輸華商品，亦仍以棉布為第一位，計值八百二十六萬餘金單位，機器居第二位，計值七百二十八萬餘金單位，糖居第三位，計值六百六十九萬餘金單位，此外依次如鋼鐵，魚介各值五百餘萬金單位，化學產品值四百餘萬金單位，紙及金屬製品各值三百餘萬金單位，顏料染料，橡皮製品及車輛各值二百餘萬金單位，人造絲及木材各值一百餘萬金單位。本年日本輸華主要商品數值與去年同期比較，什九增加，機器魚介及糖增加尤鉅，日本竭力推進對華貿易，於此可見。茲列民國廿四年第二、四季及全年對日貿易重要商品數值統計表於次：

(42) 民國二十四年第三、四季及全年對日貿易重要商品數值統計表

商 品	入 口			出 口		
	第三、四季	全年共計	上年全年	第三、四季	全年共計	上年全年
人 造 絲	五、一、三、七六	一、九、四、九、四三	一、四、七、八、七	六、五、八、四、一	一、三、三、七、〇、七四	一、三、三、六、七、七
機 器 及 工 具	三、七、七、〇、四	七、三、二、六、八	四、七、四、五、〇、八	一、六、〇、七、八、四	三、四、四、四、六、一	三、六、六、三、三、三
金 屬 製 品	一、四、六、八、四、八	三、五、七、六、四、五	二、九、九、三、三、七	六、八、〇、一、五、五	一、〇、七、七、九、三、三	八、二、九、四、九、四、三
化 學 產 品	二、三、四、一、三、三	四、四、七、三、八、八	四、三、六、四、二、六、四	三、八、〇、一、四、二	四、六、五、九、四、〇	七、三、三、四、一
				麻		
				子 仁		
				豬 鬃		
				雜糧及其製品		

顏料染料	一、五七、四一	二、八四、二四	二、三〇、三六	礦砂	二、九六、五八	四、五七、九五	三、一五、二七
糖	二、三二、三三	六、六九、六三	四、三三、二四	棉紗	二、一〇、九三	三、四三、三九	六、三八、四七
棉布	一、八四、四八	八、六七、四八	七、七六、三二	棉花	二、八九、〇四	一四、八九、三二	二、九七、三六
魚介	三、〇四、九八	五、五九、六一	三、九二、六八	肉類	一、一四、四三	二、四三、〇九	三、三二、〇三
鋼鐵	二、八五、〇五	五、九三、五二	四、八二、三〇	煤	二、四九、一八	四、六九、九二	四、四二、八五
紙	一、三六、二五	三、六三、六九	三、六四、一三				
橡皮車胎及製品	八六、四八	二、三五、六七	二、四七、四八				
車輛	一、〇一、〇五	二、一七、四四	一、五八、三五				
木材	八八、七六	一、四七、九四	一、五三、二三				

(五)英國, 本年對英貿易,較去年又趨衰敝,惟視出入口減落之程度比較,則大相軒輊,蓋出口減少極微,不過千分之七,而入口則減落達百分之二十一也。就季節觀察,上半年六個月合計對英出口爲一千九百六十七萬餘元,入口爲五千二百四十萬餘元,貿易總額共達七千二百〇八萬餘元,入超計三千二百七十一萬餘元,與去年同期比較,不論出入口,均較減退,而以入口減退之程度較速。下半年以來,因蛋產品英銷旺盛,出口大趨進步,而入口則仍現萎縮,統計出口數值第三季爲一千六百四十二萬餘元,第四季爲一千三百三十五萬餘元,合計下半年出口總值爲二千九百七十八萬餘元,

較上半年增加百分之五十一，與去年同月比較，除七月份外，均見增加，本年第三四季之對英出口貿易，固尚差強人意也。至于入口數值，統計第三季為二千〇三十九萬餘元，第四季為二千五百四十三萬餘元，合計下半年入口總值為四千五百八十二萬七千餘元，較上半年減少百分之二十三，與去年同月比較，除十月及十一月外，均趨減退，平均各月數值僅及去年百分之七十，本年第三四季對英入口貿易，確屬不振。貿易總值第三季為三千六百八十二萬餘元，第四季為三千八百七十九萬餘元，合計下半年中英貿易總值為七千五百六十一萬餘元，較上半年稍見進展，蓋係輸出貿易挺進所促成，至于貿易平衡，本年下半年入超一千六百餘萬元，僅及上半年之半數，誠大見減少矣。茲列本年第三四季及全年中英貿易統計表于次：

(43) 民國二十四年第三四季及中英貿易統計表(單位元)

	出		入		總		額	入超 或 出超(十)
	數	值	數	值	數	值		
七 月	五、六四〇、四五四	去·九七	七、〇五八、六六〇	六八·二〇	二、三、七五三、一四四	七·八六	(一) 一、三六四、二〇六	
八 月	五、八五〇、五五四	一〇六·六六	七、二四三、九〇二	七·三五	二、三、九三三、四七五	八三·八六	(一) 一、二九三、三七	
九 月	四、八八〇、八六六	二〇·六三	六、一九三、八八九	五八·八三	一、一、〇七三、七四七	七四·三	(一) 一、三三一、九三三	
		與上年同期百分比		與上年同期百分比		與上年同期百分比		

第三季共計	一六、四五、九〇四	五五、〇〇	二〇、三五四、四三〇	六八、七三	三六、八二〇、三三四	六、四三	(一) 三、六八、五三六
十月	四、〇四、八五五	一三〇、〇六	八、三三七、五四五	二四、二五	一三、七七一、四〇〇	九、七三	(一) 四、八三、六九〇
十一月	四、七七、四〇七	一三三、六一	九、七六八、八六四	一四〇、二九	一四、四六、二七一	九〇、〇四	(一) 五、八一、四七七
十二月	四、六六、六四五	一五五、八七	七、四六、八八	七四、五七	一三、〇四三、四七四	九三、二六	(一) 二、八〇、一八四
第四季共計	一三、三五、九〇七	一三三、〇三	二五、四三三、三六	七四、三	三六、九一一、四零	八七、三三	(一) 二、〇七五、三三一
下半年共計	二九、七三、八一	一〇八、六	四八、八七、六六	七〇、三三	七五、六一、四九	八二、六一	(一) 二六、〇四三、八五七
全年總計	四九、四三、〇四九	九三、三	九、三三三、三三六	七、八一	一四七、六五、三六五	八四、六	(一) 四、七九、二九七

全年共計對英貿易出口值四千九百四十六萬餘元，等去年同期百分之九九・三一，不過減少千分之七，入口值九千八百二十三萬餘元，僅及去年同期百分之七八・八一，本年中英貿易總值計一億四千七百六十九萬餘元，較去年同期減少百分之一五強，貿易差額計入超四千八百七十六萬餘元，較去年減少二千六百〇七萬餘元或百分之三十五。

英國原為對華貿易之主要國家，在我國貿易史上，前清同光年間，進出口貿易均以英國為第一位，當時其勢力之雄厚，遠非他國所可比擬，惟自日本維新以後，日本對華貿易極度發展，在光緒二年（一九一〇年）時即駕凌英國之上而居首席，最近四年來，中日貿易又有驚人之發展，中英貿易遂更趨萎靡不振，民國二十年後，雖以九一八事變之影響，日本對華貿易急遽下轉，但英國在華貿易仍不

能乘機進展，本年不論出入口貿易，均趨下降，惟出口減落極微耳，試就下表觀察，則近二十年來中英貿易發展之遲鈍，尤為明顯，以民國元年為基年，則出口指數最高為民國十八年時四六七·五四，其餘幾年均在二〇〇——三〇〇之間，本年為一九九·六九，低落有限，入口則二十年來除民國十年時曾達二〇〇·二九外，其餘幾年始終在二〇〇以下，本年指數更降至八四·二三，換言之，英國在華入口貿易二十餘年來，不僅未見進展，且趨減落矣。茲列民國元年以來中英貿易統計表于次：

(44) 民國元年以來中英貿易統計表(單位千關兩)

*為國幣數字

民國 元年	出		入		總		額
	數	值	數	值	數	值	
元年	一五、八九九	一〇〇·〇〇	七四、八五六	一〇〇·〇〇	九〇、七五五	一〇〇·〇〇	
二年	一六、三四六	一〇二·八一	九六、九一一	一二九·四六	一一三、二五七	一二四·七九	
三年	二二、五七七	一四二·〇〇	一〇五、二〇七	一四〇·五五	一二七、七八五	一四〇·八〇	
四年	三一、九三五	二〇〇·八六	七一、五五八	九五·五九	一〇三、四九三	一一四·〇三	
五年	三四、九一九	二一九·六三	七〇、三五三	九三·九八	一〇五、二七二	一一五·九九	
六年	二六、〇九〇	一六四·〇九	五一、九八九	六八·五四	七八、〇七九	八六·〇三	

民國二十四年第三季第四季貿易報告

二十一年	三十七、五八四	二三六·三九	一一九、一九二	一五九·二三三	一五六、七七六	一七二·七五
二十年	六四、五二六	四〇五·八五	一一九、九八五	一六〇·二八	一八四、五一	二〇三·三一
十九年	六二、六六九	三九四·一七	一〇八、二五八	一四四·六二	一七〇、九二七	一八八·四三
十八年	七四、三三四	四六七·五四	一一九、一四九	一五九·一七	一九三、四八三	二一三·一九
十七年	六一、〇六四	三八四·〇七	一一三、七五六	一五一·九七	一七四、八二〇	一九二·六三
十六年	五七、九九一	三六四·七五	七五、〇七二	一〇〇·二九	一三三、〇六三	一四六·六二
十五年	五五、八三六	三五五·一九	一一六、二六九	一五五·三二	一七二、一〇五	一八九·六四
十四年	四七、六四三	二九九·六六	九三、一三八	一二四·四三	一四〇、七八一	一五五·一二
十三年	五〇、二五一	三一六·〇六	一二六、〇一一	一六八·三四	一七六、二六二	一九四·二二
十二年	四三、二〇七	二七一·七六	一二〇、三九七	一六〇·八四	一六三、六〇四	一八〇·二七
十一年	三八、五〇八	二四二·二〇	一四五、二九二	一九四·〇九	一八三、八〇〇	二〇二·五三
十年	三〇、九一四	一九四·四四	一四九、九三六	二〇〇·二九	一八〇、八五〇	一九七·〇八
九年	四五、八〇四	二八八·〇九	一三一、七二〇	一七五·九六	一七七、五二四	一九五·六一
八年	五七、一八六	三五九·六六	六四、二九二	八五·八九	一二一、四七八	一三三·八五
七年	二五、二六五	一五八·九一	四九、八九〇	六六·六五	七五、一五五	八二·八一

二十二年	*四八、七六五 三一、三〇〇	一九六·八七	*一五四、〇四一 九八、八七一	一三二·三一	*二〇二、八〇六 一三〇〇、一七一	一四三·四三
二十三年	*四九、八〇六 三一、九六八	二〇一·〇七	*一二四、六四七 八〇、〇〇四	一〇六·八八	*一七四、四五三 一一、九七二	一二三·三八
二十四年	*四九、四六三 三一、七四八	一九九·六九	*九八、二三二 六三、〇五〇	八四·二三	*一四七、六九五 九四、七九八	一〇四·四五

就英國在我國對外貿易中所佔之地位觀察，近年來有步趨低落之趨勢。在一八八〇年時，中英貿易總值在我國對外貿易總額中所佔成數已減退至百分之三一·六，一八九〇年復減至百分之一七·六，一九一〇年更降至百分之一〇·六，此後日本逐年增進，英國則逐年下減，每年中英貿易總值不過佔我國對外貿易總額百分之八或九矣。本年在進口方面，又見退後，佔百分之一〇·四，居第四位，蓋年來中德貿易增進，英國且落德國之後矣。出口方面，仍居第三位，計佔百分之八·五，貿易總額則佔百分之九·八，地位上雖猶居第三位，但所佔成數較之去年又見減少矣。

本年對英輸出仍以蛋產品爲大宗，計值一千八百四十八萬餘元，佔對英出口總值百分之三十六，此外依次如五金及製品，輸英值四百三十九萬餘元，豬鬃值三百三十萬餘元，茶、桐油、及草帽等項各值二百餘萬元，生絲綢緞及羊毛等各值一百餘萬元，就輸出季節言，各主要商品如蛋產品，豬鬃，生絲，茶，及五金製品等均以前三四季內輸出較盛，若以本年輸出數值與上年比較，則五金製品及桐油，生絲稍見增加，其餘商品則趨減退，以茶減退較鉅。土貨輸英，實有待於發展也。至於主要進口商品，本

車	輛	一、六六、四四	二、七五、六七	二、三四、六七	草帽及帽縷	一、六二、七三	二、一四、五一	一、九七、五八
					羊毛及駱駝毛	九五、五三	一、八四、九四	一、四〇、四七

(六)德國 本年中德貿易極趨良好，無論出入口貿易，均呈自然發展，在對一般國家貿易普遍減落之秋，中德貿易竟有如此成績，允為中德兩邦所共同欣慰者也。就貿易數值統計，上半年六個月合計對德出口為一千四百七十九萬餘元，入口為五千三百八十八萬餘元，貿易總額達六千六百六十七萬餘元，入超計三千九百〇九萬餘元，與去年同期比較，出口增加百分之四四，入口增加百分之一二，入超數額較去年同期雖增極微，本年上半年中德貿易形勢之良好，實無庸諱言。下半年來中德貿易情勢仍佳，各月輸出除八九兩月較靜外，其餘各月均甚活潑，計第三季內出口值五百九十二萬餘元，第四季出口值八百二十一萬餘元，合計下半年對德輸出值一千四百十三萬五千餘元，較上半年減少極微，與去年同期比較，則增加百分之五八，入口方面除九月份外，各月均稱旺盛，計第三季入口值二千三百三十一萬餘元，第四季入口值二千六百十八萬餘元，合計下半年由德輸入值四千九百五十萬餘元，較上半年減少百分之八，與去年同期比較則仍屬增加百分之九，中德貿易總值第三季計二千九百二十四萬餘元，第四季計三千四百三十九萬餘元，合計下半年總值為六千三百六十三萬餘元，較上半年減少三百餘萬元，但較去年同期則增加百分之十七，至於貿易平衡，入超漸趨減

少，合計下半年入超額為三千五百三十六萬餘元，較上半年減少三百餘萬元，茲列民國二十四年第三季及全年中德貿易統計表於次：

(46) 民國二十四年第三季及全年中德貿易統計表(單位國幣元)

	出		入		總		額		入超(一) 或 出超(十)
	數	值	數	值	數	值	與上年同期百分比	與上年同期百分比	
七月	二,六四三,二八八	一六〇·三七	八,〇五四,五九〇	—	一〇,六六六,八七六	—	一二七·五	(一) 五,四二二,三〇二	
八月	一,六三五,七〇〇	一六六·三九	八,四四六,四三五	—	一〇,〇八二,一三五	—	一二六·八	(一) 六,九七〇,七三五	
九月	一,六四七,〇四七	九一·四四	六,八三七,八九七	—	八,四八四,九四四	—	七四·六〇	(一) 五,一九〇,八五〇	
第三季共計	五,九九五,〇三五	一四三·二三	三三,三八,九三	九三·三七	二九,二四三,九七七	—	一〇〇·四	(一) 一七,三九三,八八七	
十月	二,五四四,四五	一八四·二九	八,三三八,三五五	二四·三〇	一〇,七六二,八〇〇	—	二五·四	(一) 五,七三三,九八〇	
十一月	二,六二二,三三一	一六六·〇四	八,九七七,三五四	二六·〇六	一一,五八六,五五五	—	一三六·五一	(一) 六,二九六,二三	
十二月	三,〇六五,〇六	一五七·四一	九,〇二七,〇四四	一四·〇二	一二,〇九二,一〇〇	—	一四六·七四	(一) 五,六六一,六八	
第四季共計	八,三三〇,七三二	一七〇·八四	二六,一八二,七九三	二六·六四	三四,三九五,五五	—	二三六·七	(一) 一七,九七三,〇八一	
下半年共計	一四,一三五,六四七	一五八·〇七	四九,五〇一,七二五	一〇九·三二	六三,六三七,四二二	—	二七二·六	(一) 三三,三三五,六八	
全年總計	二八,九三六,一〇六	一五〇·九七	一〇三,三八五,二五四	一一〇·七〇	一三三,三三一,四〇〇	—	二七二·五	(一) 七四,四四九,一八八	

全年共計，對德貿易出口值二千八百九十二萬餘元，較去年增加百分之五〇，入口值一億〇三百三十八萬餘元，較去年增加百分之一〇，貿易總值計一億三千二百三十一萬餘元，較去年增加百分之一七，近年來中德貿易之扶搖直上，發展穩健，於統計數字內顯然可見。至於貿易平衡，本年入超計七千四百四十五萬餘元，較去年增加極微，貿易入超非絕對不利之現象，德國輸入商品多屬生產建設工具，與我國經濟建設前途殊有裨益，故入超雖增，亦無庸引爲杞憂。

我國對德貿易，在民國十一年後，始見進展，民國十七年時，貿易總額比較民國元年時增達兩倍有餘，十八年至二十年間增加程度更見迅速而穩定，若以民元貿易總額爲基數，則民國二十年時貿易總額指數已達三〇〇·六九，即較增加三倍，爲歷年來之最高數字，惟在民國二十一年以還，世界貿易普遍衰落，國內又以東北事變，向爲輸德大宗土貨之豆類，喪失來源，於是中德貿易總額遂形低落，本年以鐵道購料合同訂結之關係，鋼鐵機器由德輸入極形暢旺，對德輸出棉花桐油，亦見進步，於是貿易形勢又見開展，計出口指數爲一二九·四八，入口指數爲三一四·〇五，貿易總額指數爲二三九·四三，均爲近三年之較高數。

就德國在我國對外貿易所居之地位觀察，近年來更扶搖而上，呈極自然之發展，本年入口貿易佔百分之一一·〇九，較上年所佔成數又增百分之二，地位上已超越英國之前而居第三位，出口貿易則佔百分之五·〇二，較去年所佔成數亦增百分之一·五，地位上升居第六位，貿易總額計佔百

分之八·八一居第四位，由此可見德國在我國對外貿易所居地位之逐年進展矣。

(47) 民國元年以來中德貿易統計表(單位千關兩)

*為國幣數字

	出		口		進		口		總		計	
	數	值	指數	數	數	值	指數	數	值	指數	數	值
民國元年	一四、三三九	一〇〇·〇〇	一〇〇·〇〇	二一、一三〇	一〇〇·〇〇	一〇〇·〇〇	三五、四六九	一〇〇·〇〇	一〇〇·〇〇	一〇〇·〇〇	一〇〇·〇〇	一〇〇·〇〇
二年	一七、〇二五	一一八·七三	一一八·七三	二八、三〇二	一三三·九四	一三三·九四	四五、三二七	一二七·七九	一二七·七九	一二七·七九	一二七·七九	一二七·七九
三年	一一、〇六三	八四·一三	八四·一三	一六、六九七	七九·〇二	七九·〇二	二八、七六〇	八一·一〇	八一·一〇	八一·一〇	八一·一〇	八一·一〇
四年	—	—	—	一六〇	〇·七九	〇·七九	一六〇	〇·四五	〇·四五	〇·四五	〇·四五	〇·四五
五年	—	—	—	二四	〇·一一	〇·一一	二四	〇·〇六	〇·〇六	〇·〇六	〇·〇六	〇·〇六
六年	—	—	—	—	—	—	—	—	—	—	—	—
七年	—	—	—	—	—	—	—	—	—	—	—	—
八年	一六四	—	一·一四	—	—	—	一六四	〇·四五	〇·四五	〇·四五	〇·四五	〇·四五
九年	一、七六一	—	一二·二八	五、四一八	二五·六四	二五·六四	七、一七九	二〇·二四	二〇·二四	二〇·二四	二〇·二四	二〇·二四
十年	六、七七四	—	四七·二四	一三、三四九	六三·一七	六三·一七	二〇、一二三	五六·七三	五六·七三	五六·七三	五六·七三	五六·七三
十一年	九、八〇五	—	六八·三八	二四、七四四	一一七·一〇	一一七·一〇	三四、五四九	九七·四一	九七·四一	九七·四一	九七·四一	九七·四一

十二年	一一、九一五	八三・〇九	三二、四五六	一五三・六〇	四四、三七一	一二五・〇九
十三年	一五、九四九	一一一・二三	三八、六八八	一八三・〇九	五四、六三七	一五四・〇四
十四年	一六、四二七	一一四・五六	三二、五一	一五三・八六	四八、九三八	一三七・九七
十五年	一七、七六〇	一二三・八六	四五、六七八	二一六・一八	六三、四三八	一七八・八六
十六年	二〇、三五五	一四一・九五	三九、三五四	一八六・二五	五九、七〇九	一六八・三四
十七年	二二、八二四	一五九・一七	五五、六九七	二六三・五九	七八、五二一	二二一・三七
十八年	二二、四五八	一五六・六二	六七、〇七六	三一七・四四	八九、五三四	二五二・四三
十九年	二三、三六一	一六四・三一	六九、一〇五	三二七・〇四	九二、四六六	二六三・五一
二十年	二三、一三八	一六一・三六	八三、五一四	三九五・二四	一〇六、六五三	三〇〇・六九
廿一年	二九、八三三	二〇八・〇五	七一、九一四	三四〇・三四	一〇一、七四七	二八六・八六
廿二年	*二〇、七九五 一三、三四七	九三・〇八	*一〇八、〇一六 六九、三三〇	三二八・一一	*一二八、八一 八二、六七七	二三三・〇九
廿三年	*一九、一五九 一二、二九七	八五・七六	*九三、三八九 五九、九四二	二八三・六八	*一一二、五四八 七二、二三九	二〇三・六七
廿四年	*一八、九二六 一八、五六六	一二九・四八	*一〇三、三八五 六六、三五八	三一四・〇五	*一二二、三一 八四、九二四	二三九・四三

就中德貿易商品觀察，有一點頗值吾人注意，即輸入商品多屬生產建設之工具，輸出則以工業原料爲大宗，類此交易實於兩國經濟均有裨益，由德輸入商品，本年仍以染料顏料鋼鐵機器爲大宗，

計染料顏料輸入值九百五十九萬餘金單位，鋼鐵輸入值九百三十六萬餘金單位，機器輸入值八百九十四萬餘金單位，其餘如化學產品輸入數值亦達六百四十一萬餘金單位，金屬製品輸入計值五百三十七萬餘金單位，紙類輸入計值三百三十六萬餘金單位，車輛計值二百九十二萬餘金單位，除金屬製品輸入數值較上年減少外，其餘無不激增，鋼鐵機器兩項本年輸入數值均較上年增加一倍以上，係鐵道購料合同訂結後我國向德購辦大批鐵路材料所致。至於我國輸德商品，本年以棉花為最多，計值三百十七萬餘元，蛋產品及鑛砂次之，各值二百餘萬元，此外牲腸、桐油、花生、茶及五金製品輸德數值亦頗可觀，均在一百餘萬元以上。與上年比較，本年輸德商品多趨增加，棉花增加尤鉅。茲列民國二十四年第三季及全年對德貿易重要商品數值統計表於下：

(48) 民國二十四年第三季及全年對德貿易重要商品數值統計表

		入 口			出 口		
		由 (金單位)			往 (國幣)		
商 品	第三四季	全年共計	上半年	商 品	第三四季	全年共計	上半年
機 器	五,〇〇四,一七七	八,九四八,六五九	四,三〇〇,〇五七	花 生	六四四,三三七	一,六七三,六六一	一,二六九,六三三
鋼 鐵	三,六五三,〇〇〇	九,三六五,三三三	四,三三七,〇三三	蛋 產 品	一,四〇〇,五一一	三,八四三,一八五	二,六〇三,六三一
染 料 顏 料	三,九九七,一四七	九,五九九,六六六	九,四四八,三三五	牲 腸	九六六,三〇三	一,九五五,九〇二	一,八〇〇,三七一
紙 類	一,九二四,五〇〇	三,三六四,〇五一	三,二四四,六七七	豬 鬃	九八〇,六六八	一,四七七,四六六	一,一〇八,九九九

金屬製品	二六九,五九九	五,三七,九九五	七,四六,四七七	礦砂	六八,六四九	二,七六,一四九	一,九〇,六七九
化學產品	四,二五,六〇九	六,四七,三三七	五,八四,七七七	茶	八五,九七七	一,三四,一五六	四三,一八〇
車輻	一,四八〇,一九三	二,九八〇,七九九	一,二五四,九五三	生熟皮及皮貨	四六,六五七	一,四五,三二八	一,三六,二四〇
				桐油	九四,六九七	一,七七,四三三	九九,七三三
				棉花	一,二五,五三三	三,一七,八五一	四五,四二五
				五金及製品 (礦砂不在內)	七六,一五五	一,二六,八九三	六九,四六〇

(七)俄國 中俄兩國貿易,以歷史上地理上之密切關係,夙為國人所注意,貿易平衡則我國向居出超地位,在我國國際貸借上更為一有利的幫助,但自民國二十一年以還,因東北失陷,對俄輸出,豆類絕迹,出口數值實際上即減少四分之一,由俄輸入,亦以陸路貿易隔絕,同時俄國自五年計劃實行後,其主要輸出商品已為工業品,而俄國工業品在我國市場上,實不易與根深蒂固之美日商品對抗,基於上述關係,中俄貿易遂趨衰落而貿易平衡亦由出超而轉為入超,本年情勢依然,不論出入口貿易均趨減落,統計上半年六個月對俄出口數值二百九十三萬餘元,入口數值為四百八十八萬餘元,貿易總值計七百八十二萬餘元,貿易入超計一百九十五萬餘元,與去年同期比較,出入口均僅及去年百分之七十,下半年來,出入口貿易益形銳減,統計出口數值第三季為六十三萬餘元,第四季為六十六萬餘元,合計下半年出口數值為一百三十萬餘元,較上半年減少二分之一,與去年同期比較,

亦僅及百分之八十五，至於入口數值，第三季計一百一十一萬餘元，第四季計一百六十九萬餘元，合計下半年入口總值為二百八十一萬餘元，較上半年減少五分之二，與去年同期比較，則增加百分之六十六，貿易總值第三季為一百七十五萬餘元，第四季為二百三十六萬餘元，合計下半年中俄貿易總值為四百一十一萬餘元，較上半年減少百分之四八，較去年同期增加百分之二十八，至於貿易平衡，下半年計入超一百五十萬餘元，較上半年稍形減落，但與去年同期比較，則增加一百三十餘萬元，乃本年下半年輸入較旺的關係，茲列本年第三四季及全年中俄貿易統計表於次：

(49) 民國二十四年第三四季及全年中俄貿易統計表(單位國幣元)

	出 口		入 口		總 額		與上年同期百分比	入 超 或 出 超
	數 值	與上年同期百分比	數 值	與上年同期百分比	數 值	與上年同期百分比		
七 月	一四一,七〇七	五二·九	三五四,三三二	一六四·四	五三六,〇三九	一〇四·六三	(-) 一五三,六五五	
八 月	四九七,七四八	八九·三	一五四,六五五	八三·六	七五〇,三三三	八六·八四	(+) 二四二,三三三	
九 月	四四三	〇·二七	四九二,二七	一七六·三	四六九,六四九	九一·六九	(-) 四六八,七五	
第三季共計	六三七,八九七	五九·一四	一,二八,一三四	一三〇·六	一,七五,〇三一	九二·九	(-) 四八〇,三三七	
十 月	六〇一,二八八	一三五·六	五五四,四三	二七九·六	一,一五,七三一	一八〇·七五	(+) 四六,八四五	
十一 月	六六,〇二七	四〇〇·一〇	八七九,九三	一六一·三	九四五,九三九	一七三·九	(-) 八三,九五五	

十二月	六八六	五·九	一五、七二	一八·四三	二六〇、四七	一八·三三	(一)	二五三、〇五
第四季共計	六七、九一	一五〇·二	一、六九、一四	一九三·三	二、三三、二七	一七〇·六	(一)	一、〇三六、一五
下半年共計	一、三〇五、八八	八五·六九	二、八三、二六〇	一六六·六	四、二八、一六	二六〇·八	(一)	一、五〇六、三九二
全年總計	四、三六、七〇	七五·一四	七、七〇、五三	九〇·四	二、九九、三三	八四〇·九	(一)	三、四六一、七二

全年共計，對俄貿易，出口值四百二十三萬餘元，等於去年同期百分之七五·一四，換言之，即又減落四分之一，入口值七百七十萬餘元，等於去年同期百分之九〇·一四，本年中俄貿易總值計一千一百九十三萬餘元，較去年同期減少百分之一六，貿易平衡計入超三百四十六萬餘元，較去年同期增加五十萬元，或百分之一九，貿易入超之增加，原不足怪，惟蘇聯對我國貿易可以自由推銷其剩餘貨品，我則受其輸入政策之限制，而不能自由貿易，在此種狀況之下，我國對俄輸出，絕對不易發展，恐將長期為入超矣。

就歷年來之中俄貿易觀察，其進展之趨勢實極為滯濡，民國廿一年以還，更以上文所述之事實，中俄貿易遂益形衰落，若以民國元年貿易數值為基數，則年來中俄貿易之不進反退之趨勢，至為顯著，本年出口指數為六·〇二，入口指數為一八·五七，貿易總值指數為一一·五四，均為民國元年以來之最低數。

民國二十四年第三季第四季貿易報告

二二二

(50) 民國元年以來中俄貿易統計表(單位千關兩)

*為國幣數字

	出		口		入		口		總			
	數	值	指	數	數	值	指	數	數	值	指	數
民國元年	四五、一九七	一〇〇・〇〇	二一、二三二	一〇〇・〇〇	六六、四二九	一〇〇・〇〇	六六、四二九	一〇〇・〇〇	六六、四二九	一〇〇・〇〇	六六、四二九	一〇〇・〇〇
二年	四四、九二一	九九・三九	二二、一五三	一〇四・三四	六七、〇七四	一〇〇・九七	六六、〇五四	九九・四四	六六、〇五四	九九・四四	九九・四四	九九・四四
三年	四三、七七九	九六・八六	二二、二七五	一〇四・九一	六六、〇五四	九九・四四	六六、〇五四	九九・四四	六六、〇五四	九九・四四	九九・四四	九九・四四
四年	五九、三九八	一三一・四四	一七、〇二七	八〇・一九	七六、四二五	一一五・〇五	七六、四二五	一一五・〇五	七六、四二五	一一五・〇五	七六、四二五	一一五・〇五
五年	六五、五一四	一四四・九五	二五、六九五	一二一・〇二	九一、二〇九	一三七・三〇	九一、二〇九	一三七・三〇	九一、二〇九	一三七・三〇	九一、二〇九	一三七・三〇
六年	四九、七五〇	一一〇・〇七	一一、二一八	五二・八四	六〇、九六八	九一・七八	六〇、九六八	九一・七八	六〇、九六八	九一・七八	六〇、九六八	九一・七八
七年	一四、六〇三	三二・三一	六、三八九	三〇・〇九	二〇、九九二	三一・六〇	二〇、九九二	三一・六〇	二〇、九九二	三一・六〇	二〇、九九二	三一・六〇
八年	二一、三二二	四七・一八	一四、〇六一	六六・二三	三五、三八三	五三・二六	三五、三八三	五三・二六	三五、三八三	五三・二六	三五、三八三	五三・二六
九年	一四、四八一	三二・〇四	九、六二五	四五・三三	二四、一〇六	三六・二九	二四、一〇六	三六・二九	二四、一〇六	三六・二九	二四、一〇六	三六・二九
十年	二二、八六五	五〇・五九	八、七五九	四一・二五	三一、六二四	四七・六一	三一、六二四	四七・六一	三一、六二四	四七・六一	三一、六二四	四七・六一
十一年	三九、二四四	八六・八三	一四、二七六	六七・二四	五三、五二〇	八〇・五七	五三、五二〇	八〇・五七	五三、五二〇	八〇・五七	五三、五二〇	八〇・五七
十二年	三四、〇九二	七五・四三	一〇、二〇三	四八・〇五	四四、二九五	六六・六八	四四、二九五	六六・六八	四四、二九五	六六・六八	四四、二九五	六六・六八

十三年	四六、三五九	一〇二・五七	一〇、〇九八	四七・五六	五六、四五七	八四・九九
十四年	四七、九六二	一〇六・一二	一三、四六五	六三・四二	六一、四二七	九二・四七
十五年	六四、一二〇	一四一・八七	二二、九一二	一〇六・九七	八六、八三二	一三〇・七一
十六年	七七、一七四	一七〇・七五	二二、六〇七	一〇六・四八	九九、七八一	一五〇・二一
十七年	八九、七三〇	一九八・五三	二八、五六三	一三四・五三	一一八、二九三	一七八・〇七
十八年	五五、九八六	一二三・八七	一九、三七七	九一・二六	七五、三六三	一一三・四五
十九年	五五、四一三	一二二・六〇	一九、〇二〇	八九・五八	七四、四三三	一一二・〇五
二十年	五四、六五七	一二〇・九三	二四、九九九	一一七・七四	七九、六五六	一一九・九一
廿一年	二四、四〇〇	五三・九九	八、九五—	四二・一六	三三、三五—	五〇・二一
廿二年	*五、九一— 三、七九四	八・三九	*二一、九六〇 一四、〇九五	六六・三八	*二七、八七一 一七、八八九	二六・九三
廿三年	*五、六四〇 三、六二〇	八・〇一	*八、五四二 五、四八三	二五・八二	*一四、一八二 九、一〇三	一三・七〇
廿四年	*四、三三九 二、七二一	六・〇二	*七、七〇〇 三、九四二	一八・五七	*一一、九三九 七、六六三	一一・五四

對俄主要出口商品，豆類及豆油輸出絕迹，僅有茶葉一項，計值三百九十八萬餘元，較上年數值且減少一百六十餘萬元，至於主要進口商品，仍不過煤油魚介汽油數項，除煤油輸入尚值一百七十八萬餘金單位外，汽油僅值八十一萬餘金單位，魚介僅值十五萬餘金單位，與上年比較，汽油稍見增

加，煤油魚介均趨減退，自東三省被叛逆劫擄後，中俄貿易商品洵屬寥寥，今後欲求中俄貿易趨於發展，實有待於新商品之推銷也。茲列民國二十四年第三季及全年對俄貿易重要商品統計表於下：

(51) 民國二十四年第三季及全年對俄貿易重要商品數值統計表

商 品	入 口		出 口	
	第三四季	全年共計	第三四季	全年共計
煤 油	一九三,三六三	一,七六,〇五	一,七九,〇四	三,九九,四八三
木 材	—	—	—	—
魚 介	二,九七六	一五九,二九	—	—
汽 油	四〇五,一七一	八八,七六	—	—
商 品	—	—	—	—
茶 類	—	—	—	—
豆 油	—	—	—	—
豆 類	—	—	—	—
商 品	—	—	—	—
商 品	—	—	—	—

四 出入口貿易埠別情形

(一) 概況 本年我國埠別對外貿易之分配情形，與去年比較，在大體上言，尚無特殊變動，無論進出口貿易，大半均集中於華中，計進口貨值五億八千七百萬餘元，佔全國進口總值百分之六三·四八，出口貨值三億〇四百九十七萬餘元，佔全國出口總值百分之五二·九二。華北在全國對外貿易中所佔之地位，出口較進口重要，出口貨值一億五千九百六十四萬餘元，佔全國出口總值百分之二七·七〇，入口貨值一億五千〇十三萬餘元，佔全國入口總值百分之一六·二四，華南所佔之地

位去年以出口貿易較為重要，本年則以出口衰減，地位墜落，計出口貨值為一億一千一百六十七萬餘元，佔全國出口總值百分之一九·三八，入口則達一億八千七百五十五萬餘元，佔全國入口總值百分之二〇·二八，就本年與去年各區進出口貿易所佔成數之增減觀察，華北則無論進出口貿易所佔成數均趨增加，出口尤甚，華中則適形相反，進出口所佔成數均趨下落，至于華南，則進口成數增加，出口成數減少，由此可見本年華北對外貿易漸趨繁榮，地位遂蒸蒸日上矣。

各區本年進出口數值與去年比較，進口貿易各區均趨萎縮，華中減少為最鉅，出口貿易則僅華南微減，華北與華中均見增加，尤以華北增加最為顯著。茲附民國二十四年中國對外貿易按地域分配統計表于次：

(52) 民國二十四年中國對外貿易按地域分配統計表(單位千元國幣)

	民國二十四年		民國二十三年		民國二十四年與二十三年比較
	數	值	數	值	
華北進口	一五〇、二三三	一六·二四	一六一、七七六	一五·五七	(一) 一一、六四三
華北出口	一五九、六四五	二七·七〇	一三五、七八一	二五·三四	(十) 二二、八六四
華中進口	五八七、〇〇七	六三·四八	六八〇、二一一	六五·四七	(一) 九三、二〇四

華中出口	三〇四、九七八	五二·九一	二八四、三五六	五三·〇八	(十)	二〇、六二二
華南進口	一八七、五五五	二〇·二八	一九六、九九二	一八·九六	(一)	九、四三七
華南出口	一一一、六七五	一九·三八	一一五、五九六	二一·五八	(二)	三、九二一
全國進口	九二四、六九五	一〇〇·〇〇	〇三八、九七九	一〇〇·〇〇	(二)	一一四、二八四
全國出口	五七六、二九八	一〇〇·〇〇	五三五、七三三	一〇〇·〇〇	(十)	四〇、五六五

就各埠所佔地位觀察，上海仍居首席，佔全國貿易額百分之五三·〇八，天津次之，佔百分之

一·二九，再次爲膠州，佔百分之五·三二，更次爲九龍，佔百分之五·〇六，復次爲廣州，佔百分之四·九二，此外依次漢口、汕頭各佔百分之三以上，蒙自、廈門、梧州各佔百分之一以上，烟台、南京、福州、拱北、寧波、秦皇島、江門以次所佔成數，則均微小。分析進出口而言，則進口方面，上海居第一位，計值五億〇七百六十九萬餘元，佔全國進出口總額百分之五四·九〇，較去年所佔成數，顯趨低落，天津居第二位，計八千五百十六萬餘元，佔全國進口總額百分之九·二四，九龍居第三位，計值七千〇三十七萬餘元，佔全國進口總額百分之七·六二，膠州居第四位，計五千一百二十三萬餘元，佔全國進口總額百分之五·五三，較去年所佔成數增高，本年進口貿易一部份已轉趨華北，由此可見。廣州、漢口、本年進口各達三千餘萬元，佔全國進口總額百分之三，此外依次爲廈門、南京、寧波、拱北、福州、煙台、鎮江、蒙自、梧州等埠，出口方面，亦以上海爲第一位，出口計值二億八千八百九十七萬餘元，佔全國出口總

額百分之五〇。一四，較去年所佔成數，亦趨低落，天津居第二位，出口計值九千一百二十萬餘元，佔全國出口總額百分之一五。八三，膠州由去年之第四位進居第三位，出口計值四千八百五十五萬餘元，佔全國出口總額百分之八。四二，較之去年所佔成數，與天津同趨猛晉，本年一部份出口貿易亦有轉趨華北之徵象。廣州退居第四位，出口計值三千九百九十三萬餘元，佔全國出口總額百分之六。九三，較去年所佔成數大見減低，足徵本年廣州出口貿易之趨于衰落，蒙自、汕頭、漢口各埠出口貨值亦達一千數百萬元，各佔全國出口總額百分之二以上，此外依次則爲梧州、煙台、秦皇島、九龍、廈門、福州、江門、拱北等埠。

與去年比較，各埠對外貿易數值，增減互見，進口方面，華北僅膠州一埠微增，其餘各埠均見減少百分之二十上下，華中各埠，上海減落百分之一五·四五，南京九江亦趨衰落，鎮江、寧波、蕪湖等處洋貨輸入均呈踴躍，華南各埠，除汕頭、梧州、拱北微增外，其餘各處多趨衰落，至于出口方面，華北之主要商埠天津、膠州兩處，本年輸出均見暢旺，煙台、秦皇島則稍見減少，華中則除寧波、鎮江兩處外，均呈增加，華南則廣州、福州、江門、梧州各埠出口銳減，而汕頭、九龍、拱北、蒙自、廈門各埠輸出尙形進步。茲附各項統計表於次：

(53) 民國廿四年第三四季及全年出入口貿易埠別統計表(單位千元國幣)

民國二十四年第三季第四季貿易報告

埠別	出		口		進		口		總	
	第三季	全年共計	上年同期	第三季	全年共計	上年同期	第三季	全年共計	上年同期	
上海	一六二,五七七	二八八,九七四	二七三,三〇五	一九六,四四四	五〇七,六九五	六〇〇,四八三	三五九,〇三二	七九六,六六九	八七三,七八八	
天津	四九,九七二	九二,〇三二	八一,〇五一	三四,五四二	八五,一六〇	九六,六七〇	八四,五四四	一七六,三三二	一七三,七二二	
膠州	二四,三六九	四八,五五五	三五,二六五	二〇,九〇八	五二,三三六	四八,四九五	四三,二七七	九九,七九二	八三,七七〇	
九龍	二,九三三	五,六二四	五,五二四	三二,五二四	七〇,三七〇	七五,〇九八	三四,四五七	七五,九九四	八〇,六三三	
廣州	三,五五一	三九,九六六	四七,一三六	一六,〇六九	三三,七六一	三三,八四八	三七,六六〇	七三,六九七	八〇,九七六	
漢口	七,七五五	一三,五九九	九,八四八	一五,〇五六	三三,二二六	三三,二二四	三三,八三二	四三,八一五	四三,〇六二	
汕頭	九,四三三	一七,二二八	一五,八六〇	一〇,七五五	二八,四六三	二六,一四〇	二〇,二二八	四三,六八一	四二,〇〇〇	
蒙自	九,七九一	一六,九四六	一三,七三七	三,五九三	六,六四二	八,五二二	一三,三六四	三三,五八七	三二,三三九	
廈門	二,一三二	三,六七七	三,五三六	七,六一一	一四,六九一	一六,三六六	九,七四二	一八,三六八	一九,八八二	
梧州	四,六六七	八,九〇六	一〇,〇三五	三,五五八	六,三八一	五,一六一	八,三三五	一五,二八八	一五,一八六	
煙台	四,〇四〇	七,八五二	七,八五五	三,六六九	六,六七八	九,六五四	七,七〇九	一四,五三〇	一七,五〇九	
南京	一九三	四七四	一六六	四,五四四	二二,八六九	一八,四八六	四,七七七	一三,三四三	一八,六五二	
福州	二,三三五	三,四六六	四,四二六	三,一三三	六,七五四	七,五三四	五,四五八	一〇,二五〇	一一,九六〇	

拱北	一,三四八	二,四七九	一,二九八	二,二九九	七,七三〇	七,〇八二	三,六四七	一〇,二〇八	八,三六〇
寧波	三	九	一七	四三三	八,〇六〇	五,九四八	八,〇六三	八,〇六九	五,九六五
秦皇島	三,二〇〇	五,八五七	六,二一七	七六七	二,〇四八	二,八三七	三,九六七	七,九〇五	八,九四四
江門	一,六六六	三,五七六	五,五六一	一,六七三	四,三三九	七,三〇五	三,三〇八	七,八四五	二,七六七
鎮江	—	—	二五	三,九三三	六,七五二	四,四七〇	三,九三二	六,七五二	四,四九五
蕪湖	一,三九九	二,八五一	一,九〇四	八七九	二,四五三	二,三六三	二,二一八	五,三〇四	四,二六七
九江	—	一	—	二,三五〇	四,〇四七	四,一五	二,三五〇	四,〇四八	四,一五
其他各埠	七,五〇三	一六,〇六七	一五,〇七四	一三,〇八八	二五,四〇〇	二六,三三八	一一,九六四	四,四八七	四,四二二
總計	三六,七〇六	五七六,二九八	五五五,七三三	三七五,七九六	九二四,六九五	一,〇三六,九七九	六九二,五〇二	一,五〇〇,九三三	一,五七四,七二二

(54) 民國廿四年第三四季及全年出入口貿易埠別百分比比較表

埠別	出		口		入		口		總
	第三四季	全年共計	上年同期	第三四季	全年共計	上年同期	第三四季	全年共計	
上海	五,一三三	五〇,一四	五〇,八三	五,一三七	五四,九〇	五七,八〇	五一,八四	五,〇〇八	五五,四三
天津	一五,一六	一五,八三	一五,一三	九,一九	九,二四	九,三〇	一三,二〇	二,一七五	二,二二九
埠別	第三四季	全年共計	上年同期	第三四季	全年共計	上年同期	第三四季	全年共計	上年同期
總	出	口	入	口	總	額			

民國二十四年第三季第四季貿易報告

一四〇

江門	秦皇島	寧波	拱北	福州	南京	烟台	梧州	廈門	蒙自	汕頭	漢口	廣州	九龍	膠州
〇·五三	一·〇一	—	〇·四三	〇·七四	〇·〇六	一·二六	一·四七	〇·六七	三·〇九	二·九七	二·四四	六·八二	〇·九三	七·九六
〇·六二	一·〇二	—	〇·四三	〇·六一	〇·〇八	一·三六	一·五四	〇·六四	二·九四	二·九六	二·一九	六·九三	〇·九六	八·四二
一·〇四	一·一四	—	〇·二四	〇·八三	〇·〇三	一·四七	一·八七	〇·六六	二·三八	二·九六	一·八四	八·八〇	一·〇二	六·五九
〇·四四	〇·二〇	〇·二三	〇·九一	〇·五九	一·二二	〇·九七	〇·九五	二·〇二	〇·九六	二·八五	四·〇一	四·二六	八·三六	五·五六
〇·四七	〇·二三	〇·八八	〇·八六	〇·七四	一·四三	〇·七一	〇·六八	一·五九	〇·七〇	三·二一	三·五五	三·六一	七·六二	五·五三
〇·六九	〇·二七	〇·五七	〇·六八	〇·七三	一·六八	〇·九二	〇·五〇	一·五七	〇·八二	二·五〇	三·一〇	三·二六	七·二四	四·六七
〇·四八	〇·五七	一·二六	〇·五三	〇·七九	〇·六九	一·二〇	一·一九	一·四一	一·九三	二·九一	三·三〇	五·四四	四·九六	六·五四
〇·五二	〇·五三	〇·五四	〇·六八	〇·六八	〇·八八	〇·九七	一·〇二	一·三三	一·五七	三·〇四	三·〇五	四·九二	五·〇六	六·六五
〇·八一	〇·五七	〇·三六	〇·五三	〇·六八	一·二八	一·二一	〇·六六	一·二六	一·三五	二·六七	二·六七	五·一四	五·二二	五·三三

鎮江	—	—	—	—	1.05	0.71	0.44	0.57	0.52	0.29
蕪湖	0.35	0.49	0.35	0.33	0.33	0.26	0.33	0.31	0.35	0.27
九江	—	—	—	0.62	0.43	0.40	0.34	0.27	0.26	0.26
其他各埠	2.37	2.29	2.81	3.33	2.75	2.53	1.73	2.26	2.63	2.63
總計	100.00	100.00	100.00	100.00	100.00	100.00	100.00	100.00	100.00	100.00

(55) 民國廿四年主要商埠進出口貿易數值與上年比較指數表(以民國二十三年數值爲一〇〇)

埠別	出口	進口	總額	埠別	出口	進口	總額
上海	106.23	84.55	92.26	汕頭	108.55	108.89	108.66
天津	123.53	88.09	99.24	廣州	84.74	99.74	92.01
膠州	137.61	105.67	129.23	九龍	101.81	99.70	99.66
煙台	99.97	69.17	83.96	拱北	190.91	199.15	133.81
秦皇島	95.75	73.44	88.36	江門	64.33	55.25	60.52
漢口	137.93	103.21	108.93	梧州	88.84	133.66	100.67
南京	285.54	69.61	77.54	蒙自	133.25	27.01	121.05
鎮江	*	151.05	150.23	九江	*	99.55	99.37

蕪湖	一四九·七四	一〇三·八一	二四·三〇	廈門	一〇三·九	八九·六	九二·元
寧波	五·九四	一五·五二	一五·七	福州	六·九	八·五	五·七

* 鎮江上年出口貨值二萬五千餘元，本年不滿一千元，九江上年出口貨值不滿一千元，本年則滿一千元。

在貿易平衡方面，本年情況顯較去年良好，主要入超商埠本年入超額多趨減少，上海本年入超計二億一千八百七十二萬餘元，僅及去年同期百分之六十六，換言之，即減少三成強，九龍入超六千四百七十四萬餘元，較去年亦減少百分之七，漢口入超二千〇六十一萬餘元，較去年減少百分之八，南京入超一千二百三十九萬餘元，較去年減少百分之三十二強，汕頭、廈門兩埠各入超一千一百餘萬元，汕頭因本年貿易較盛，入超額較去年稍增，廈門則僅及去年同期百分之八十五，其他如寧波、鎮江、拱北、九江、福州、膠州、江門各埠對外貿易雖仍形入超，為數較微，且除寧波、鎮江、福州三埠外，入超額亦均趨減少，尤以膠州減少為最鉅，本年入超額僅及去年百分之二〇，蓋本年膠州出口貿易特盛之故。主要出超商埠本年除秦皇島、廣州、梧州、蒙自等埠外，天津、煙台、蕪湖三埠去年尚處入超地位，本年則亦轉為出超，誠堪欣慰，各埠出超額以蒙自為最鉅，計出超一千〇三十萬餘元，較去年增加一倍有奇，廣州及天津次之，出超各達六百餘萬元，再次為秦皇島出超三百八十萬元，更次為梧州，出超二百餘萬元，煙台出超一百十七萬餘元，蕪湖出超額雖僅三十九萬餘元，但視之去年四十五萬元之入超額，固不可同日而語矣。茲列詳細數字於後：

(56) 民國廿四年第三季及全年對外貿易出入超埠別比較表

埠別	出超(+)或入超(-)		單位國幣(元)
	第三四季	全年總計	
上海	(-) 三三、八六七	(-) 二一八、七二一	六六·六五
天津	(+) 一五、四二九	(+) 六、〇四二	—
膠州	(+) 三、四六一	(-) 二、六八一	二〇·三一
煙台	(+) 三七一	(+) 一、一七四	—
秦皇島	(+) 二、四三三	(+) 三、八〇九	一一五·七七
漢口	(-) 七、二九一	(-) 二〇、六一七	九二·一八
南京	(-) 四、三七一	(-) 一二、三九五	六七·六六
鎮江	(-) 三、九三二	(-) 六、七五二	一五一·九〇
寧波	(-) 四三〇	(-) 八、〇五一	一三五·七四
蕪湖	(+) 三六〇	(+) 三九八	—
九江	(-) 二、三五〇	(-) 四、〇四六	九八·三二
福州	(-) 七八八	(-) 三、二五八	一〇四·八二

廈門	(二)	五、四八〇	(二)	一一、〇一四	八五·九八
汕頭	(二)	一、三〇二	(二)	一一、二四五	一〇九·三八
廣州	(十)	五、五二二	(十)	六、一七五	四六·五〇
九龍	(二)	二八、五九一	(二)	六四、七四六	九三·〇六
拱北	(二)	九五—	(二)	五、二五二	九〇·八〇
江門	(二)	三六		六九三	四二·一八
梧州	(十)	一、一〇九	(十)	二、五二四	五一·八九
蒙自	(十)	六、一九八	(十)	一〇、三〇五	二四四·四八

(二)上海 上海爲全國貿易之總匯地點，其進出貿易成分均佔全國進出總額半數以上，故其每年貿易消長原因，非僅就當地之情形可以剖解，蓋全國各處供求趨勢，恆與本埠吐納貨物多寡，密切相關也。本年全國大部均屬平靖，雖有數省分不無災荒，但影響之波及不鉅，同時金融市場尙稱安穩，商務方面，未受大力打擊，故進出口貿易未遭大挫折，本年全國進口貿易超于萎縮，出口貿易稍轉旺盛，上海情況正亦相同，統計上半年直接進口洋貨數值共三億一千一百二十五萬餘元，出口土貨數值共一億二千六百三十九萬餘元，合計直接對外進出口貿易貨值達四億三千七百六十四萬餘元，貿易差額計入超一億八千四百八十五萬餘元，與去年同期比較，進出口同趨減退約百分之五，下

半年來，出口貿易轉趨佳境，而入口貿易則益形萎縮，合計第三四季直接進口洋貨數值爲一億九千六百四十四萬餘元，較上半年減少一億一千四百餘萬元，出口貨值爲一億六千二百五十七萬餘元，較上半年增加三千六百十七萬餘元，進出口貿易總值爲三億五千九百〇二萬餘元，較上半年減少七千八百六十二萬餘元，若以本年第三四季貿易數字與去年同期比較，則出口顯見增加百分之十七，而入口則減少百分之二五即四分之一，下半年上海洋貨進口之萎縮，固與全國現象相同也。在貿易平衡方面，下半年因出口激增，同時入口銳減，入超大見減少，十二月份內且現八十九萬元之出超額，突破數十年來對外貿易平衡之紀錄。合計第三四季上海入超額不過三千三百八十六萬餘元，僅抵上半年入超額之二成。

就下半年各月份變動而論，進口方面，以九月份爲最淡，僅值二千六百萬餘元，十一十二兩月份較旺，各達三千數百餘萬元，與去年同期比較，各月均趨衰退，出口方面，自七月迄九月，輸出各不過二千一二百萬元，十月後稍見開展，十一月達三千〇三十七萬餘元，十二月更達三千七百九十四萬餘元，爲全年之最高數字，與去年同期比較，第三季各月均較減落，第四季各月則均見增加，十二月份增加更鉅，新幣制之施行，影響極爲顯著。

總計本年全上海對外貿易，出口貨值二億八千八百九十七萬餘元，進口貨值五億〇七百六十九萬餘元，合計進出口貿易貨值爲七億九千六百六十六萬餘元，與去年比較，出口增加百分之六，

入口減少百分之一五強，貿易總值顯趨萎縮，僅及去年百分之九一，上海在全國貿易中所佔成分，本年亦趨退步，出口由去年百分之五〇・八三，減至五〇・一四，入口由去年五七・八〇，減至五四・九〇，貿易總值由去年百分之五五・四三，減至五三・〇八。在貿易平衡方面，本年入超計二億一千八百七十二萬餘元，較去年減少一億元之鉅。茲列民國二十四年第三季及全年上海進出口貿易統計表于下：

(57) 民國二十四年第三季第四季及全年上海進出口貿易統計表(單位國幣元)

	出口		入口		總額		入超 或 出超
	數	值	數	值	數	值	
七月	二,八七〇,七五四	九,八八五	三,五〇七,九八八	七,一六〇	五,七四七,七四三	八,八四一	(一) 一,一七七,三三四
八月	三,一九〇,四七七	九,五〇四	三,〇八三,七六六	六,七〇二	五,三〇四,一三三	七,六五三	(一) 八,六三三,三九九
九月	三,八三三,七三三	九,〇〇六	三,六〇三,八二一	六,五七三	四,七,八三六,四四四	六,九五三	(一) 四,一六九,〇七九
第三季共計	五,八九四,八九四	六,六六九	九,四四四,五五五	六,六四九	一五,八,三九九,四九九	七,七〇六	(一) 二,六五九,六三二
十月	二,六五八,七三一	二,三三三	三,〇三七,六八九	六,一七七	五,五五六,〇〇一	九,五〇四	(一) 一,八六八,五三七
十一月	三,〇三七,四四六	二,四六四	三,七六一,八二二	六,九五九	六,七,一六,六六六	九,三三七	(一) 六,三五九,七六六
十二月	三,七九四,七四四	一,七〇一	三,七〇五,〇三三	六,六六六	七,四,九八,七六六	一,二七,五五	(十) 八,九〇,七三三

第四季共計	六六、六八、九三	一六、七三	一四、〇一九、四七三	八、八一	二〇、七〇一、五五	一〇一、四	(一)	七、三三七、五一
下半年共計	一六二、五六、八六	一七、〇八	一六、四三、九八	四、九六	三五、〇三〇、八四	八、九四	(一)	三、八六七、一七
全年總計	二八八、九七、七六	一〇六、二	五〇、七六四、九四四	八、四五	七六、六六、六〇	九、六	(一)	三、八七三、三六

(三)天津 本年華北政局，雖然多事，惟就大體而言，地方尙屬安定，商業市場未起波瀾，故本年天津對外貿易貨值，以視去年，無甚軒輊，統計上半年直接進口洋貨數值共五千〇六十一萬餘元，出口土貨數值共四千一百二十三萬餘元，合計直接對外進出口貿易貨值達九千一百八十四萬餘元，貿易差額計入超九百三十八萬七千餘元，與去年同期比較，進口增加百分之二，出口則減少百分之五，于是入超額遂較去年同期增加三百餘萬元之譜，下半年來，出口貿易因棉花毛類外銷趨暢而增加，但入口貿易則與全國重要商埠同趨萎縮，合計第三四季進口貨值爲三千四百五十四萬餘元，較上半年減少一千六百〇七萬餘元，出口貨值爲四千九百九十七萬餘元，較上半年增加八百餘萬元，進出口貿易總值爲八千四百五十一萬餘元，較上半年增加七百餘萬元，與去年同期比較，進口貿易減少百分之二七，出口貿易則增加百分之三二·八六，進出口貿易總值則等于去年百分之九九·七五，在貿易平衡方面，下半年因土貨輸出之暢旺，加以洋貨入口之萎縮，除十月份外各月均爲出超，合計第三四季出超額爲一千五百四十二萬餘元，比之去年同期八百五十萬元之入超額，不可同日而語，就此一端觀察，下半年天津對外貿易情勢已趨好轉。

就各月份變動而論，進口方面八九兩月份較淡，僅四百餘萬元，十月及十一月較旺，亦不過六百餘萬元，與去年同期比較，每月均現衰落，出口方面，起伏之勢較巨，以歲尾兩月輸出最為踴躍，十二月份內出口貨值達一千一百餘萬元，其餘各月除十月份為六百餘萬元外，第三季各月均盤旋于七八百萬元上下，與去年同期比較，無月不較增加，暢旺之勢為前此所未見。

總計本年全年天津對外貿易，出口貨值九千一百二十萬餘元，較去年同期增加百分之二二·五二，在全國重要商埠中居第二位，進口貨值八千五百十六萬餘元，僅當去年同期百分之八八·〇九，在全國重要商埠中居第二位，合計進出口貿易總值為一億七千六百三十六萬餘元，與去年同期數值相差不過百分之八弱。出超計六百〇四萬餘元，視之去年一千五百六十一萬元之入超額，在表面上差可欣慰。惟吾人所應注意者，年來華北局勢混亂，據海關總稅務司署發表，冀東一帶之海關緝私工作無法進行，私運大興，尤以人造絲火柴等為大宗，估計天津一埠私運貨值當以千萬元計，則事實上天津方面之對外貿易，未必為出超也。

(58) 民國二十四年第三季及全年天津進出口貿易統計表(單位國幣元)

七 月	出 口		入 口		總 額		入 超 (一) 或 出 超 (十)
	數 值	與上年同 期百分比	數 值	與上年同 期百分比	數 值	與上年同 期百分比	
七、四八、四四五	一、一〇、〇九	五、八〇、三七六	八、一八七	一、三、三三、二五二	一、〇四、六	(十)	一、六四、六七元

八	月	八、一七、六五八	一三、三六三	四、七三、〇〇〇	六、五〇	一三、六九、六六八	八九、六九	(十)	三、三五、六三八
九	月	七、三三、六九一	一七、三三三	四、七三、二三三	四、三三	一三、〇八四、八〇四	八五、三六	(十)	二、五〇〇、五九八
第三季	共計	三、八八、八四四	一三、〇四三	一五、三六、九九九	六、三、五六	三六、二七、七三三	九三、八三	(十)	七、五〇〇、八五五
十	月	六、四三、九一〇	二六、二八	六、九三、二七	八五、六八	一三、三三、〇七	九六、六	(一)	四九九、二七
十一	月	九、三三、二四三	二六、六九	六、八六、三三五	八七、七五	一六、一五、五九八	一〇六、六五	(十)	二、五〇五、九八
十二	月	二、三三、七五三	一四、七三	五、四六、〇九	六、六七	一六、七三、六三三	一一三、五二	(十)	五、九三二、四七四
第四季	共計	二七、〇八、七六六	二三、一五七	一九、一五四、五三三	八三、六四	四六、三三、三三七	一〇六、三三	(十)	七、九八一、七五
下半年	共計	四九、九七、五二〇	二三、三八六	三四、五四二、四四〇	七三、三三	八四、五三、九七〇	九六、七	(十)	一五、四九五、〇七〇
全年	總計	九二、〇一、九五〇	一三、三五一	八五、一六〇、三三六	八八、〇九	一七六、三三、一六	九六、二四	(十)	六、〇四一、七四

(四)漢口 就長江各埠而論，對外貿易之中心，除上海外即推漢口，其地位若與南京九江蕪湖鎮江各埠比較，顯然優越，舉凡川湘雲貴河南陝西等處農產品以及所需要的紗布及其他雜貨，大都在漢口集散，本年漢口以及鄂境其他各縣，地方安甯，生產豐稔，故本年對外貿易情勢，頗為順利，無論進出口，均趨增加，統計上半年內直接進口洋貨數值一千八百十五萬餘元，出口土貨數值四百八十三萬餘元，合計直接對外進出口貿易貨值達二千二百九十九萬餘元，貿易差額計入超一千三百三十二萬餘元，與去年同期比較，進口增加百分之二十一，出口增加百分之五十二，下半年來，出口貿易

因桐油外銷益形暢旺而趨增加，但進口貿易則與全國重要商埠同趨萎縮，合計第三四季進口貨值一千五百〇五萬餘元，較上半年減少三百一十萬餘元，出口貨值七百七十六萬餘元，較上半年增加二百九十三萬餘元，進出口貿易總值爲四千五百八十一萬餘元，與上半年比較無甚軒輊，若與去年同期比較，則出口增加百分之一六，而進口則減少百分之一二，貿易總值則等于去年同期百分之九五·五四，在貿易平衡方面，下半年以入口萎縮及出口激增之關係，入超額僅七百餘萬元，七月份且係出超，與今年上半年及去年同期比較，均見銳減。

就第三四季各月份變動而論，進口方面，以七八兩月爲最淡，九月份後形勢稍見開展，進口貨值盤旋于二三百萬元上下，與去年同期比較，除九月及十二月份外均不及去年同期數值，出口方面，以第三季內七九兩月份爲最佳，七月份輸出達三百五十八萬餘元，約佔全年漢口輸出總值十分之三，蓋係桐油最旺之季節也。與去年同期比較，下半年除十月份外輸出均見增加。

統計本年全年漢口對外貿易，進口貨值三千三百二十一萬六千餘元，較去年增加百分之三一，一方面係洋米輸入增加，一方面粵漢鐵路需要大批鋼鐵材料，否則本年漢口進口貨值當見減落。至于出口貨值本年計一千二百五十九萬餘元，較去年同期增加百分之二七，本年桐油芝蔴外銷暢旺，有以致之。合計本年漢口進出口貿易總值達四千五百八十一萬餘元，較去年增加百分之八，但貿易入超額則二千〇六十一萬餘元，較去年減少約一百七十餘萬元，可謂好現象。

(59) 民國二十四年第三四季及全年漢口出入口貿易統計表(單位國幣元)

	出口		入口		總額		入或超 (一) (十)
	數	值	數	值	數	值	
七月	三、五八四、九三	一〇三、五二	一、五五、三七	六三、七九	五、一七〇、一五〇	八六、四三	(十) 一、九九、六六六
八月	七六八、〇一八	二二、七四	九七、六一	四、七五	一、七五、七九	六六、三三	(一) 一一九、四三三
九月	一、四三二、六〇〇	一四〇、九五	三、〇九一、七六〇	一八、一七	四、五三三、三六〇	一六九、〇一	(一) 一、六〇〇、一六〇
第三季共計	五、八一四、五三一	二二一、一九	五、五九四、七六九	九、五九	一一、四〇九、二八九	一〇一、四四	(十) 三二九、七七三
十月	六〇三、五二一	七三、六三	二、九六、八七	六、六六	三、五九、三三八	六、二三	(一) 二、三五、三三六
十一月	九四、七九	二〇、八九	三、九五、七〇	七、五九	四、八五〇、四九九	八六、〇三	(一) 三、〇〇一、〇一一
十二月	四三、五九九	一五、九二	二、五七、三三三	一五、八一	三、〇〇二、八七二	一三九、〇二	(一) 二、一五、七九四
第四季共計	一、五二〇、七九九	二六、七一	九、四一、八九〇	八五、三三	一一、四二三、五九九	九〇、元	(一) 七、五二、三三一
下半年共計	七、七六五、三〇〇	一一六、二五	一五、〇六、六四九	八七、四九	二三、八三、九四九	九五、五五	(一) 七、二五、三四九
全年總計	二二、五九九、三三七	二七、九三	三三、二六、三六〇	一〇三、一一	四四、八二五、六九七	一〇八、九二	(一) 二〇、六一七、〇三三

(五)廣州 本年廣州對外貿易，微見衰落，入口貿易受粵省限制政策施行之影響，去歲較之前歲減落半數有奇，本年則已入穩靜狀態，其輸入貨值與去年不相逕庭，惟出口貿易則以粵省大宗輸

出之農產品在南洋方面銷路呆滯，故輸出貨值較去年遂形減少，統計上半年直接進口洋貨數值共一千七百六十九萬餘元，出口土貨數值共一千八百三十四萬餘元，合計直接對外進出口貿易貨值達三千六百〇三萬餘元，貿易差額計出超六十五萬餘元，與去年同期比較，進口減少不過百分之二，出口則遽減百分之二十二，於是出超額僅及去年同期十分之一。下半年來，出口稍見暢旺，進口則趨衰落，合計第三四季進口貨值爲一千六百〇六萬餘元，較上半年減少一百六十二萬餘元，出口貨值爲二千一百五十九萬餘元，較上半年增加三百二十餘萬元，進出口貿易總值合計爲三千七百六十六萬餘元，較上半年增加一百六十餘萬元，若與去年同期比較，則進口未減，而出口趨疲，在貿易平衡方面，七月份爲入超，其餘各月仍屬出超，總計下半年出超額計五百五十二萬餘元，較上半年之出超額雖形增加，但與去年同期出超額比較，仍屬遜色。

就各月份變動而論，第三四季內進口貿易貨值除十一月份達三百餘萬元，其餘各月均二百餘萬元，與去年同期比較，除七月及十二月外，均形增加，出口方面，則以七月爲最淡，計值二百四十一萬餘元，此後遂呈扶搖直上之勢，尤以十一月及十二月輸出爲最旺，各達四百數十萬元。按諸過去情形，每年之三四五六等月份爲廣州對外貿易之旺月，其餘均爲淡月，本年之十一十二兩月份進出口數值反見增加，未始非受廣東改行通貨管理政策之賜，查自廣東改革幣制，幣值貶跌，入口理應減縮，今不減少而反增加，其原因蓋係因一般經營輸入貿易之商人，預料幣制改革後，外匯必日趨高漲，乃從

速將以前所定洋貨及應購貨品盡量運入，以免蒙受損失，故十一月份內進口數值反為驟增也。

統計本年全年廣州對外貿易，進口貨值三千三百七十六萬餘元，較去年減少不過百分之三弱，出口貨值三千九百九十三萬餘元，較去年則減少百分之一五強，貿易總值合計為七千三百六十九萬餘元，較去年減少百分之八·九九，在貿易平衡方面，出超額僅六百十七萬餘元，方之去年一千三百二十八萬元之出超額，銳減半數有奇，純係出口貿易衰退之結果，是我人不能不注意者。

(60) 民國二十四年第三季及全年廣州出入口貿易統計表(單位國幣元)

	出		口		入		口		總		額	入超 或 出超
	數	值	數	值	數	值	數	值	數	值		
七 月	二,四二三	四一九	五三·八二	二,五〇〇	八六〇	九三·六六	四,九四四	三〇九	六·七四	(一)	八七,四二一	
八 月	三,二三三	五二二	六〇·三三	二,四九九	四〇五	一〇六·四四	五,六七二	六六七	八八·二四	(十)	七四,一五七	
九 月	三,一八二	六五一	七七·二六	二,四九九	二七〇	一〇〇·七一	五,六八二	一三二	九四·二五	(十)	六三,五八一	
第三季共計	八,八〇九	八六二	七·三〇	七,四九九	五三五	一〇三·二四	一六,二九九	三九七	八三·九六	(十)	一,三五〇,三三七	
十 月	三,五九九	四六	一〇·六四	二,七四一	六〇四	一一三·二五	六,二二一	〇五〇	一〇六·三六	(十)	七九七,八四三	
十一 月	四,三六二	六七	一〇四·五九	三,五三六	三六	一〇一·一元	七,七八八	八三三	一〇三·〇七	(十)	七六,八五一	
十二 月	四,九九〇	〇九	一三九·七一	二,三四一	八九八	八二·七一	七,三三〇	九七七	一二四·四六	(十)	二,三三七,八一	

第四季共計	二,七二,一九三	二四九二	八,六〇九,七八	九,五五	三,三九〇,九一〇	一,〇七,七三	(十)	四,一七二,四七四
下半年共計	三,五二,〇五四	九,一八九	一六,〇六九,二五三	一〇〇,六三	三,七,六〇,三〇七	九,五,四三	(十)	五,五三二,八〇一
全年總計	三,九六,三三七	八四,七四	三三,六一,〇六	九,九,七四	七,三,六九,七,四三三	九,〇,〇一	(十)	六,一七五,二四一

五 結 論

綜觀一年來之對外貿易，總額雖仍趨萎縮，但土貨出口較往年增加百分之七強，洋貨入口較往年減少百分之一〇，形成入超額之激減，似為年來對外貿易困頓聲中之好轉現象，但我人細檢其內容，則入超之減退，基于輸出之增加者實少，由于輸入之萎縮者實多，且本年洋貨入口之萎縮，乃國內經濟情形未蘇，消費力減縮，加以年來關金價格提高，洋貨售價較昂，不易推銷所致，固非國內民族產業進步之結果，是不必作過分之樂觀。

進口商品，就性質類別觀察，原料及半製品類減少頗多，飲食品則形增加，製造品在成數上尙微見增進，價值亦不過下降六百餘萬金單位，可見一年來農產之歉收，而工業亦無發展之徵象，就主要商品進口價值之增減比較，最堪人注意者，為米麥之激增，與棉花菸草之銳減，洋米進口較往年增加一千七百餘萬金單位，小麥進口較往年增加三百六十餘萬金單位，我國號稱為農業國家，而食糧生產之不足自給，達如是之鉅，可勝浩嘆，棉花進口較往年減少二千三百餘萬金單位，菸草進口較往年

減少一千一百餘萬金單位，前者之減少與本年棉花輸出之增加，同足以反映一年來國內棉紡織業停工減工情形之嚴重，後者入口之銳減，則爲供需上之關係，往年進口過鉅，本年國內屯積尙多所致，非國內生產有何特殊進展之結果，此外一般主要入口商品之普遍減落，要亦社會購買力減落之表現。

出口商品百分之三十八屬於原料及半製品，較往年成數顯見增加，飲食物類無大變動，製造品則見極度降落，可見年來我國工業化進程之遲緩，就主要商品輸出數值之增減比較，則本年桐油激增，生絲、芝麻、五金、花生、棉花、礦砂、羊毛等輸出均見暢旺，可謂盛極一時，惟在另一方面，茶及棉紗皮貨、綢緞棉布出口均形銳減，更足表示本年我國出口貿易之興奮，不過歐美對於我國若干原料需要之增加，而我國新工業品在國外市場上日趨萎縮，亟應設法改進也。

年來新重商主義及經濟的國家主義風靡一時，國際貿易遂日趨萎縮，而我國對各國貿易進口額能無鉅量之減落，出口且現微增，可云徼幸。

各埠對外貿易之分配與往年殊無多大變動，惟華北在全國對外貿易中所居之地位上昇，尤以其出口貿易增加爲最鉅，天津、膠州兩埠輸出銳增，天津且由入超轉爲出超，亦屬可喜，但年來華北私運之盛行，實際貿易之是否轉好，固未敢爲肯定之結論，而如何嚴厲緝私，亦爲今後不應忽視之點。

新幣制改革後，就原則而論，可以促進輸出而限制輸入減少入超，使對外貿易有可以振興之希望。

望，惟如何擴大農業生產，使重要國產品大量出口，擴充海外市場，如何建設民族工業基礎，使對於外來工業品之需要減低，實深待于努力也。

上海图书馆藏书



A541 212 0014 2740B

每册實價大洋五角

