سال سی‌وپنجم ـ شماره ۱۰۵۰۲ | شنبه بیست‌وسوم اردیبهشت‌ماه ۱۳۴۰ | تکشماره ۳ ریال

اطلاعات

جریان روز

تعجب ندارد!

سرمقاله را در صفحه دوم مطالعه فرمائید

نخست‌وزیر ضمن تشریح برنامه دولت‌جدید گفت:

اصلاح کشاورزی بزرگترین‌عامل مؤثر دربهبود وتوسعه اقتصادی ایران محسوب میشود

باید به‌شکایات همه کارمندان رسیدگی شود..

افراد ملت باید کمربندهای خود را محکم کنند!

امروز در تمام مدارس تهران

معلم و شاگرد در آغوش هم اشک شوق ریختند

در تمام مدارس باحترام شهادت دکتر خانعلی یك دقیقه سکوت شد

امروز شاگردان معلمین خودرا گل باران کردند احساسات پرشور و بی ـ سابقه امروز در روابط معلم و شاگرد جریان تازه‌ای بوجود آورد

دراین مدرسه دخترانه ، دانش آموزان معلم را برسردست بلند کرده و غرق بوسه ساختند.

امروز مدارس تهران یکپارچه‌شور و احساسات بود . پیروزی معلمین‌و استقبال عظیمی که امروز در دبستان ها و دبیرستانها از آنها بعمل آمد دوستی و علاقه معلم و شاگرد رابیش از پیش محکم ساخت خاطره شهادت دردناك شادروان دکترخانعلی‌برشادی های امروز سایه‌غم‌انگیزی افکنده‌بود. اولیاء شاگردان باتفاق فرزندانشان معلمین را در آغوش می‌کشیدند و به پایشان گل میریختند . صحنه‌های شور انگیز امروز تاحال‌دردبیرستانها و دبستانها سابقه نداشته است .

امروز پس از یازده روز معلمین باعتصاب خود پایان دادند ومدارس اردیبهشت که معلمین دربرابرمجلس اجتماع کرده بودند متاسفانه‌شادروان دکتر خانعلی دبیر دبیرستان جامی‌در اثر تیراندازی بقتل رسید وخواسته های معلمین که در ابتدا فقط اجرای حقوق و بمنظور اجرای طرح‌باشگاه مهرگان که خواسته‌واقعی‌کلیه‌معلمین بود اعلام اعتصاب کردند .روز ۱۲ بقیه در صفحه بیست و یکم

یازده روز پیش معلمین بعلت‌کمی تعطیل بود دوباره دایر گشت .

معلم به‌مدرسه بازگشت

اعتصاب معلمین باموفقیت پایان یافت، واز امروز

کلیه مدارس وکلاسهای درسی دایر شد

دیروز دریك اجتماع چندین هزار نفری مجمع عمومی معلمین بپایان‌اعتصاب‌رای‌داد

بابتکار باشگاه مهرگان بانك معلمین تاسیس میشود در صفحه بیست و یکم

گاری کوپر آخرین ساعات زندگی را میگذراند

تقسیم زمینهای بزرگ بین دهقانان

تهران ـ ۱۱ مه ـ خبرگزاری فرانسه ـ دولت جدید ایران بریاست آقای دکترامینی امروز برنامه سیاسی خود را انتشار داد . دراین برنامه مخصوصا لزوم پائین‌آوردن هزینه‌زندگی، تقویت عدالت و محدود کردن مالکیت های بزرگ تائید شده است .

دربرنامه‌دولت‌جدید‌تصریح‌شده است که زمین های‌بزرگ باید بقیه در صفحه بیست و یکم

✦ نخست وزیر اعلام داشت که حقوق کارمندان باید بر اساس اشل متحرك تعیین شود و با افزایش هزینه زندگی و یا تقلیل قدرت خرید پول متعادل گردد و همه کارمندان‌بطور صحیح بیمه شوند

♦ دانشگاههای داخلی توسعه خواهد یافت‌ودانشگاههای جدید تاسیس میشود تا حتی الامکان از اعزام دانشجویان ایران بخارجه خودداری گردد

✦ ما در درجه اول‌بیك‌دستگاه دادگستری قضائی قوی و مسلط محتاج هستیم

دکترعلی امینی‌نخست‌وزیر جدید شب جمعه‌گذشته‌طی یك‌نطق رادیوئی برنامه دولت خودرا برای ملت ایران شرح داد .

این دومین پیام رادیوئی بودکه نخست‌وزیر طی نخستین‌هفته زمامداری خود ایراد کرد .

نطق رادیوئی دکتر امینی شب جمعه کمی ازبیش‌از نیم‌ساعت طول کشید. متن کامل سخنان نخست‌وزیر درصفحات ۱۵ و ۱۷ چاپ شده است.

شهردارجدیدگفت: ممکن‌است‌اگردهقانان بخواهندمیتوانند

میدان فروش تره بار در شهر دائر کنند ..

وکالاهای خودرا بدون وجود واسطه مستقیما بمصرف‌کننده بفروشند

♦ میدانهای «تعاونی»بوسیله تولید کنندگان تاسیس میشود ♦ کلیه کالاها مجددا نرخ گزاری میشوند

در صفحه بیست و یکم

تایمزلندن مینویسد :

اقدامات اصلاحی شاهنشاه بدون توجه بطبقات ممتازعملی میشود

مردم ازانحلال مجلسین خوشحالند ومطبوعات دولت امینی را«دولت‌انقلابی» نامیده‌اند

روزنامه تایمز لندن در آخرین شماره خود درباره انحلال مجلسینو اصلاحات قانون انتخابات ایران و دولت آقای دکتر امینی مینویسد :

«در اعلامیه انحلال مجلس زمان معین و محدودی برای اصلاح قانون انتخاباتی خاطر نشان نشده‌است

ولی عمل‌اعلیحضرت‌شاهنشاه ایران آشکارا نشان دهنده آرزوی معظم‌له برای اصلاحات است ،بدون اینکه اگر آنرا در بعضی طبقات‌ممتاز در نظر بگیرند . هرگزتوقع‌ازاقدامات اصلاحی دراین اندازه عظیم نبوده است .کیفر دادن و مجازات کردن آنانکه که مسئول سوء استفاده از اموال دولتی بوده‌انداز جمله‌این توقعات است .

تایمز پس از بیان شادی مردم‌از انحلال مجلسین می‌افزاید مطبوعات ایران حکومت امینی را «انقلابی» نامیدند و باین طریق توقع‌فراوان مردم ایران را برای اصلاحات‌اساسی منعکس کردند .

تایمز می‌افزاید که آقای‌نورالدین الموتی وزیر دادگستری‌گفته است‌که تمام مامورین فاسد دولت ، بدون توجه به‌مقامات آنها تحت تعقیب‌قرار خواهند گرفت . دکتر امینی به‌اداره گذرنامه دستور داده‌است برای بعضی مقامات عالیرتبه دولتی ودیگرمامورین دولت، فقط بااجازه شخص‌وی‌گذرنامه صادر شود . این کار برای آنست که خروج اینگونه اشخاص ازکشور تحت کنترل باشد .

تعقیب دزدان گردن کلفت بجای آفتابه دزدها

متن مصاحبه دادستان دیوان‌کیفر درصفحه آخر

خروشچف گفت:

امریکا وشوروی بتوافق میرسند

درصفحه ٤

بقرار گزارش خبرنگار ما :

عده‌ای از کارمندان عالیرتبه‌دولت‌بدیوانکیفر احضار میشوند

وزیردادگستری تاکیدکرد اولین اقدام وزارت دادگستری تعقیب خائنین ودزدان و محاکمه آنها میباشد

صبح امروزآقای نورالدین الموتی وزیر دادگستری‌آقای حسنعلی بنی فضل دادستان جدید دیوانکیفر را بقضات‌وبازپرسهای دیوانکیفرمعرفی کرد و دادستان جدید دیوانکیفر رسما شروع بکار نمود .

ساعت یازده صبح امروز آقای بنی‌فضل باطاق‌آقای‌وزیر دادگستری خواسته شد و مدت یك ساعت‌آقای وزیر دادگستری مشغول گفتگو با دادستان دیوان کیفر و عده‌ای از قضات دیوانکیفر بود . خبرنگار ما گزارش میدهد در این ملاقات راجع به پرونده های راکد در دیوانکیفر گفتگووتصمیماتی گرفته شد باین ترتیب احتمال میرود برودی عده‌ای از کارمندان عالیرتبه دولت که‌سابقا سوء استفاده‌هائی از بیت‌المال مملکت کرده‌اند به دادسرای دیوانکیفر احضار گردند.

بقیه در صفحه بیست و یکم

وضع ترکیه هنوز متشنج است

سپهبد گورسل اخطارکرددرمورد توطئه‌کنندگان‌هیچگونه ارفاق نخواهدشد

تظاهرات‌درشهرهای‌ترکیه علیه توطئه قیام مسلحانه ادامه‌داردوتعداد‌بازداشتیها به سیصد نفررسیده‌است

در نواحی مرزی ترکیه و سوریه وهمچنین در استانبول مقادیر معتنابهی اسلحه و مهمات کشف‌شد

برای جلوگیری از حوادث احتمالی در جزیره‌یاسی‌آدا هواپیماهای جت بپرواز درآمدند درصفحه ٤

خانهٔ شمارهٔ ۱۴۳ امشب باز می‌شود

جبههٔ ملی خط مشی سیاسی خودرا اعلام میکند

دکترصدیقی‌گفت:

جبهه ملی بامرج و بشدت مخالفت‌خواهدکرد

ما از بی‌نظمی تجارب تلخی داریم

امشب در خانه شماره ۱۴۳ (کلوب و مرکز جبهه ملی) باز خواهد شد و بار دیگر جبهه ملی ایران فعالیت خودرا در باشگاه خود آغاز خواهد کرد .

جلسه امشب از ساعت شش‌بعداز ظهرامروز جلسه فوق العاده شورایعالی جبهه ملی بریاست آقای باقر کاظمی‌در خانه ۱۴۳ تشکیل خواهد شد.

پیش بینی میشود که این‌جلسه یکی از با اهمیت‌ترین جلسات شورای مرکزی جبهه ملی باشد . زیرا از مجموع بیانات اعضای مختلف شورایعالی چنین استنباط شده است که امشب جبهه ملی ایران نظریه و تز خودرا در برابر دولت ارائه خواهد داد.

بقیه در صفحه بیست و یکم

امروز در وزارت دارائی گفته شد :

قوانین مالیاتی تغییر می کند

بجای قوانین ومقررات مختلف مالیاتی یك‌قانون وضع میشود

امروز در وزارت دارائی گفتگو درباره تغییرات‌وسیع‌درسازمان‌وقوانین مالیاتی بود.

این گفتگوها از روزیکه وزیر جدید مشغول کارشده بوجود آمدولی از امروز بعلت سخنرانی نخست‌وزیر واعلام برنامه دولت شایعات قوت گرفته است .

در ملاقات هاو مذاکراتی که در دو روز اخیر بین وزیر جدید و روساو مدیران کل وزارت دارائی در جلسات معارفه بعمل آمده در تمام زمینه‌ها آقای بهنیا نظریات جدیدی ابراز داشته است که‌حاکی از تغییرسازمان وزارت‌دارائی و مسئولین امورمالیاتی میباشد

یك خبر حاکی است که از تعداد مدیران کل کاسته خواهدشد ولی این خبر از طرف مقامات رسمی‌مورد تایید ویا تکذیب قرار نگرفته‌است

بقیه در صفحه بیست و یکم

توجه

چلوکبابی **نایب شمیران**

خیابان سعدآباد افتتاح شد

نظر دانشجویان دانشگاه

درباره حقوق و شهریه ماهانه

تاچندسال قبل دانشگاه تهران شهریه مختصری از دانشجویان میگرفت . بعداز مدتی این‌شهریه به‌پول تمبر و حق ورزش محدودشد وهر دانشجو سالیانه حداکثر چهارصد ریال بصندوق دانشگاه می‌پرداخت. ولی در زمان‌دولت‌سابق تصمیم گرفته شد که مبلغ‌شهریه دانشجویان از سال تحصیلی ۴۱ـ ۱۳۴۰ افزایش یابد . طبق این طرح قراراست از هر دانشجو ماهیانه چهارصد ریال گرفته‌شود.

چون پرداخت این مبلغ برای عده‌ای از دانشجویان میسر نیست این تصمیم بامخالفت صریح همه

بقیه در صفحه بیست و یکم

مسابقه سلطنتی بهترین‌کتب سال

بدینوسیله باطلاع کلیه مؤلفین و مصنفین و مترجمانیکه کتب آنها درسال ۱۳۳۹ طبع ونشر شده است میرساند که مدت قبول کتب درمسابقه شاهنشاهی بهترین کتب سال تاآخر آبانماه ۱۳۴۰ میباشد .

دوطلبان شرکت در این مسابقه میتوانند تامهلت مذکور سه‌نسخه از کتب خودرا باداره روابط عمومی و خدمات‌اجتماعی بنیاد پهلوی‌تسلیم ورسید دریافت دارند.

۱ـ۳ آ ـ ۶۰۰۸ مدیرعامل ـ بهبهانیان

پتوهای جهان

برودی کانادافراست CANADA FROST

بسمتی پاسنوریزه

چای جهان

تصمیم شاه پسند

وقتی استقبال لمردم از محصولات کارخانه‌ای پشتوانه فعالیت‌ها و کوشش‌هایش شود و اعتماد تهیه کنندگان آن بمرغوبیت محصول خود بعالی ترین درجه اطمینان برسد میتواند تصمیماتی بگیرد که‌ازنظر دیگران عجیب وباور نکردنی است .

کارخانجات روغن نباتی شاه پسند از تاریخ انتشار این آگهی باطلاع کلیه هموطنان عزیز میرساند که روغن‌نباتی‌شاه پسند برخلاف رویه معمول تجاری بدون هیچگونه قیدوشرط پس ازفروش‌پس‌گرفته میشود،بدین ترتیب درصورتی‌که رضایت مصرف‌کنندگان محترم از روغن خریداری شده فراهم نگردد. میتوانند حتی پس از مصرف یك چهارم محتوی قوطی روغن را بفروشگاه مرکزی مسترد و تمام وجه آنرا دریافت دارند .

بزودی عوامل مؤثر در اتخاذ چنین تصمیم ابتکاری‌را مشروحا باستحضار هموطنان عزیز خواهیم‌رسانید

کارخانجات روغن‌نباتی شاه پسند

نشانی ـ فروشگاه مرکزی‌خیابان بوذرجمهری ـ سرای حافظ ـ تلفن۵۰۰۹۱ تا ۵۰۰۹۴

جریان روز

تعجب ندارد!

امروز میخواستم دربرنامهٔ دولت گفتگو کنم وبگویم که اگراین برنامه مثل برنامهٔ حکومت های سابق فقط روی کاغذاست‌که قابل بحث نمی‌باشد ودرنظر مردم ارزشی نداردولی اگر بدان‌رفتارمیشود وپشت سرآن کارهائی که‌مردم انتظار دارند صورت می‌گیرد به‌بینیم وبعد تعریف کنیم ولی مقاله همکارعزیزما آقای امیرانی مدیر مجله خواندنیها درشماره امروز خود تحت عنوان «بدون‌روتوش» نظرم راتغییر دادودر صدد برآمدم دنبال گفتار ایشان رابگیرم .

در مجله خواندنیها بقلم آقای امیرانی مقالات دلچسب نوشته میشود ، اوهمیشه مثبت‌فکر میکندو قلم‌انتقادی تند اوعوام فریبی و منفی‌بافی نیست بلکه ارشادی است‌بدین جهت من‌مقالات اورا میپسندم، یقین دارم اوهم‌طرز فکوروش مرا می‌پسندد وشاید یکی‌از روزنامه نویس‌های خوبی است‌که ازمکتب اطلاعات بیرون آمده، مردی است پاك ومنزه وصریح اللهجه .

باری‌دراین شماره مجله خود نوشته بود«دربازگشت از سویس شنیدم ودیدم‌روزنامه اطلاعات بتقلید ازمن بی‌ملاحظه ناپرهیزی کرده ضمن‌سرمقاله بدون روتوش باعمال نفوذنزدیکان شاه ترکارها اشاره کرده ... الی‌آخر »

آقای امیرانی حق‌دارد ازنوشتن آن مقاله درباره جلوگیری ازاعمال نفوذ افراد خاندان سلطنت تعجب کنداما نباید بگوید بتقلید از من ناپرهیزی کرده‌است، این تعجب نه‌فقط برای ایشان بلکه برای خیلی هاپدید آمده که‌چطور اطلاعات بی‌پروا چنین مطالبی انتشار داده‌است، هرکس چنین بیاندیشد بجااست چون تاکنون درهیچیك از مطبوعات بااین صراحت چنین مطلبی دنبال نشده‌بود، خیلی هافکر میکنند در نوشتن این مقاله من دستور داشته‌ام ، این‌گفته صحیح نیستولی‌اگر گفته میشد من‌از شخص اول مملکت الهام گرفته‌ام قبول می‌کردم .

آری ،من‌ازطرزفکرو گفتار شخص شاه ،بی‌نظری وخیرخواهی و مردم دوستی وترقی خواهی ایشان الهام گرفتم، برای من یقین حاصل بودکه اعلیحضرت همایونی ازاینکه گفته شود شایعاتی میان‌مردم وجود دارد که‌بستگان ونزدیکان دربارسلطنت ازمقام‌وموقعیت خودسوءاستفاده می‌کنند ناراضی نخواهندشد، بلکه بسیار خوشوقت میشوند که‌اگر چنین سوءاستفاده هائی وجود داشته‌باشد طبق قوانین جاری مملکت تعقیب گردد وحتی بمحاکمه ومجازات شدید منتهی شود .

یك‌رهبر مصلح، یك‌پادشاه عدالت پرورکسی که میخواهد ایرانی مترقی ودر مجدو عظمت پایه‌گذاری کندودراین راه تلاش می‌نماید و موفق برآن گردیده است که‌ترقیاتی بیش‌از انتظار درظرف مدتی‌کوتاه بوجود آورد جزاین نمیتواند هدفی داشته‌باشد که‌اگر نزدیکترین افراد خاندان سلطنت درمعاملات نامشروعی داخل میشوند بمحاکم صالحه کشیده شوند ومانند مردم عادی محاکمه ومجازات گردند .

من‌این الهام‌را از شخص شاه ودر صراحتی که‌از مصاحبه های مطبوعاتی استنباط میشد گرفته‌بودم‌و یقین داشتم‌که اعلیحضرت‌همایونی موضوع‌رامورد توجه قرار خواهند داد، بدین سبب‌بی‌پروا این ناپرهیزی راکردم وملاحظه‌نمودید که مطلب‌بصدور اعلامیه‌ای ازدرباراشاهنشاهی منتهی گردیدو اعلیحضرت همایونی دستورات اکید صادر فرمودند که هرکس شکایت وسند ومدرکی دال‌برچنین اعمالی دارد طبق‌قانون‌رفتار کندو دولت‌هم باید بی‌ملاحظه تعقیب نموده و حقیقت راروشن نماید.

البته خیلی‌ها ازمن رنجیده خاطرشدند ، برایم خطونشان‌کشیدند، همان نزدیکان نزدیکان که‌آقای امیرانی اشاره کرده‌اند بوحشت افتادند ودستو پال خودرا جمع‌کردند چون دیدند موضوع شوخی بردار نیست، خاصه‌که بعداز این حرفها دولتی هم بی‌پروا روی کارآمد که مرتکب این‌ناپرهیزی ها شود وچنین اعمالی ازناحیه هر کس واز هرمقام سرزند جلوگیری کندو عدالت واقعی درکشور برقرار نماید .

دراینصورت وباچنین نتایج مستحسن که‌از این‌ناپرهیزی من‌بار آمد حق نبود شماکه خود مثل من از این ناپرهیزی ها دارید آنرا تخطئه کنید ، بلکه لازمه‌اش همین است که بیائید باهم وتمام‌مطبوعات حق‌پرست ما از دولتی که آمده است ریشه فساد را از بیخ وبن برکند وباسوء استفاده چیان درهرمقامی هستند درافتد پشتیبانی کنیم ، همداستان شویم و خدمت مقدسی که برعهده داریم‌صمیمانه انجام دهیم . تا این شایعات زیان آور که پیرامون بستگان ونزدیکان شاه در افواه وجود دارد و چه بسیار این شایعات زهرآلودومسموم کننده ازخارج پراکنده میشود و درافکار مردم اثرمیگذارد ، خنثی شود . اگر چنین اعمالی وجود دارد جدا تعقیب و بسختی مجازات‌روا شود واگر وجود ندارد چرا مردم را نسبت بدستگاه سلطنت ومقام شامخ پادشاه بدبین می‌نمایندو ما از قوه قضائیه مملکت‌خواستاریم که شکایات مردم را بپذیرد و طبق امریه صریح شخص اعلیحضرت رفتار کند، خوشبختانه دردستگاه قضائی کشور قضات صالح بسیار داریم واینکه یکی‌ازقضات آقای فتح‌اله امینی مستشار دادگاه استان آذربایجان شرقی بروزنامه اطلاعات نوشته‌اند که چرا درآن مقاله گفته‌ام آقایان قضات نترسید و باین کار باجرئت رسیدگی‌کنید ایشان جواب داده‌اند که قضاة هیچوقت ترس وواهمه از کسی نداشته ونخواهند و همیشه بوظایف خود عمل میکنند . ما از این جواب‌بسیار خرسندیم وبی پروائی آقایان قضات‌را می ستائیم وجز این هم از دستگاه عدالت خودنباید انتظاری داشت .

***

حالاآقای‌امیرانی ، در اینجا مطلبی راهم میخواهم باشما که سالها باهم ، همکاری نزدیك داشته‌ایم و مراخوب می‌شناسید درمیان بگذارم وآن اینست که‌میدانید من هیچوقت اهل ریا ومنفی بافی و عوام‌فریبی نبوده و نیستم وزندگیم روشن است ، نه اهل بندوبست ومعامله هستم و نه حق کسی پایمال کرده‌ام ، با اعمال نفوذ و توصیه بازی هم هیچ سرو کار ندارم ، من راه نامه‌نگاری خودپیش گرفته‌ام .خدمت خلق را از راه روشن کردن افکار وانعکاس نظریات مردم وجبهه‌همت خود قرار داده‌ام ودر این موسسه سی و پنجسال است قلم میزنم و جان‌می‌کنم و همیشه بالشدت مبارزات خودرا باتیه کاران وخیانت پیشه‌گانو عوامل وعناصر بیگانه انجام داده‌ام و از هیچ تهدید وتحریکی نهراسیده‌ام چون در طول این مدت هدفی جز خدمت وبوجود آوردن دستگاه بزرك فرهنگی که برای این‌ملت ومملکت باقی وبرقرار بماند نداشته‌ام .

هرگز دنبال منفعت پرستی و جمع مال ومنال نرفته‌ام ، هرچه در مردم می‌گیرم خرج این سازمان بزرگ‌ملی میکنم وآنچه اضافه می‌آید بصورت ماشین ودستگاههای مدرن روز درمی‌آورم وآرزوئی جز این‌در زندگی ندارم که موسسه بزرك وخدمتگذاری برای‌ملت ایران یادبود چندین سال زحمت و کوشش خود و یکعده همکار صدیق خود باقی گذارم که باعث افتخار و سربلندی ماکارکنان این‌موسسه در پیشگاه ملت شرافتمند ایران باشد، حالا اگر گاه اتفاق می‌افتد که در خلال مطالب ، جمله و عبارتی ، فرد یا جماعتی رامیرنجاند از اختیار مابدر میرود .

من اگر اهل توصیه و تشبث واعمال نفوذ واستفاده‌جی‌بودم هیچوقت خودرا در مبارزات سنگین داخل نمیساختم ، سینهٔ خودرا سپر بلا نمی‌نمودم ، گوشه‌ای می‌خزیدم و تماشاچی میشدم، سکوت‌را بر اظهار عقیده ترجیح‌میدادم

من‌اگر نقاط ضعف داشتم ، خیانت ودزدی و کلاه برداری‌کرده بودم ، یابرخلاف مصلحت کشور وارداعمالی شده بودم نمیتوانستم باصراحت حقیقت گوئی کنم و آنچه بمصلحت جامعه تشخیص دهم بگویم زیرا نقاط ضعف مرارندان‌می‌گرفتند ومرامی‌کوبیدند ، موفقیت‌من درزندگی واینکه در تمام فراز و نشیب هاو تغییر وتحولات‌سالم بیرون جسته‌ام درهمین جمله است که حقیقت هیچگاه پوشیده ومستورنمی ماند و خورشید زیرابرپنهان نمی‌ماند .

آقای ارسلان خلعت بری مدتی شهردار تهران بودو من صمیمانه از وی تقویت میکردم چون او رامردی پاکدامن وشایسته میدانم ، پس ازمدتی که او از شهرداری کنار رفت‌روزی مرادید و گفت هیچوقت تصور نمیکردم کسی بی‌نظر وبی طمع اینطور از شهرداری و من پشتیبانی کند، در تمام مدت تصدی من در شهرداری حتی یك تلفن از شما وروزنامه اطلاعات نشد که‌از کسی توصیه کنید یادرکاری اعمال نظر نمائید، اواین رویه مرضیه راتمجید و تحسین نمود وبارها بااشخاص دیگر این مطلب رادرمیان گذاشت که بگوش من‌رسید .

ارسلان خلعت بری دراین گفتار خودتنها نبوده ونیست ،شما ازهر شهرداری ، از هر وزیری ، از هردستگاه دولتی وملی تحقیق نمائید همین نظر آمیخته باحترام نسبت بموسسه اطلاعات در آنها وجوددارد چه ،کوچکترین تحمیل واعمال نفوذ وتوصیه وتشبثی از طرف من به‌آنها نشده‌است ، اگر چنین چیزی وجود داشت مطالب ما آنطور اثرنمی‌کرد که حالا میکند واگر کسی جز این مرا ادعاکند و به‌ثبوت رساند حاضرم شغل مقدس نامه‌نگاری رارها کرده کناربروم و چون این خصوصیت که لازمهٔ روزنامه نویسی و هدایت افکار جامعه‌است درخود ورفقا و همکاران عزیز خود می‌بینم اینست که همیشه و همه وقت برعلیه توصیه و تشبث واعمال نفوذ ودزدی ورشوه‌خواری‌جنگیده‌ام وبا سربلندی وافتخار این مقالات رانوشته‌ام ،

ازاین بی پروائی وناپرهیزی ها در طول زندگی زیادداشته‌ام ، در بعبوحه قدرت نمائی های دستگاه که هیچکس جرئت اظهار نبودمقاله‌ای نوشتم ، سپهبد هاو عالی‌مقام‌ها رامتوجه ساختم که دست از تملق گوئی بردارید و از روزنامه اطلاعات نخواهید که‌در هر پیش آمدی تبریك و تهنیت به اعلیحضرت گوئید و غلام جان نثار امضاء گذارید، اگر مقصودشما تبریك بشخص اعلیحضرت است بهمان تلگراف که می‌کنید قناعت ورزید واگر میخواهید این تملق گوئی وجواب‌شاه‌را برای قدرت نمائی خود برخ مردم بکشید، مردم خوششان نمی‌آید،بدین سبب ما ازدرج این قبیل مطالب تملق آمیز خودداری می‌کنیم مگراینکه بصورت اعلان داده شودو این تصمیم را از همان روز ، یعنی دوسال پیش عملی ساختیم واز کسی پروانکردیم .

آری ، این ناپرهیزی ها را فقط کسانی میتوانند داشته باشند که آلودگی ندارند، لکه‌ای برداماان آنها زده نشده ، اهل زدو بند نیستند ، ترس از کسی ندارند که خودشما آقای امیرانی چنین هستید.

پس، امروز که‌دولتی افراطی وتند روو معتقد باصلاحات عمیق ودامنه دارروی‌کارآمده تابانادرستی مبارزه کند بیائید همه باهم و همهٔ همکاران عزیز مطبوعاتی ، این دولت را پشتیبانی و تقویت‌کنیم، صمیمانه راهنمائی نمائیم تا توفیق حاصل نماید و ریشهٔ فسادونادرستی نابود شود، اگراین دولت همین یك‌ماده از برنامه خودرا تعقیب کندو جلوی دزدی و فساد و سوء استفاده رابگیرد کافی است که سایر اصلاحات دامنه دار بدنبال آن بیاید، هزینه سرسام آور زندگی‌که دولت مبارزه با آن رامیخواهد شروع‌کند وهرگز نباید چنین وعده‌را بدهد چون میترسم مثل دیگران به‌ناکامی منتهی‌گردد، درسایهٔ مبارزه بافساد و جلوگیری از سوء استفاده خود بخود عملی خواهدشد .

اگر جلوی سوء استفاده چیان واعمال نفوذها ورشوه‌گیری‌هابسختی گرفته شود خواهید دیدکه اجناس خود بخود ارزان میشود ، زیرا قسمت اعظم گرانی ها را باید در سوء استفاده ودزدی و توصیه‌بازی واعمال نفوذها تجسس کرد.

ماداراین مبارزه بشرطی که حرف نباشد و عمل بدنبال آن‌دیده شودقویا دولت دکتر امینی را پشتیبانی خواهیم کرد وجز اینهم‌راه نجاتی برای این کشور در برابر تحریکات بیگانه وجود ندارد.

آگهی مسابقه تهیه آرم

شرکت سهامی شیلات ایران تهیه آرم جدید مناسب و مخصوص خودرا بمسابقه میگذارد داوطلبان شرکت در مسابقه میتوانند همه روزه ازساعت ۹صبح الی ۱۲بدفتر شرکت واقع درخیابان روزولت کوچه هدایت مراجعه و اطلاعات لازم را تحصیل نمایند مدت مسابقه از تاریخ انتشار این آگهی تا آخر خرداد ۱۳۴۰ خواهد بود .

به برندگان مسابقه تا نفر سوم جوائزی بترتیب نفر اول ده هزار ریال نفر دوم ۷ هزار ریال نفرسوم پنج هزار ریال به تشخیص کمیسیون صلاحیت داری پرداخت خواهد شد . شرکت‌سهامی‌شیلات‌ایران

روزنامه یومیه

عصر تبریز

حاوی اخبار ایران وجهان ، پاورقی شیرین و پرهیجان ودهها مطالب علمی واجتماعی

درمان قطعی سوزاك‌تازه و کهنه وتقویت قوای تناسلی

دکتر جنابزاده‌دارای گواهینامه ازدانشکده طب‌فرانسه صبح‌و عصر خیابان‌منوچهری‌مقابل کوچه‌ژاندارك

بیماریهای آمیزشی - مجاری ادرار - سستی وناتوانی مردان خیابان صفی علیشاه دکتر یحیی صدری

نرخ فروش انواع خاویار

در فروشگاه های شرکت سهامی شیلات ایران (مونوگرام واقع در خیابان تخت جمشیدوفروشگاه واقع در فرودگاه مهر آباد)بشرح زیر میباشد :

خاویاردان آستراوبلوگا رقم‌یك‌از قرارکیلوئی باظرف ۱۸۰۰ ریال
خاویاردان آستراوبلوگا رقم‌دوازقرارکیلوئی با ظرف۱۱۰۰ ریال
خاویاردان سوروگا رقم یك از قرار کیلوئی با ظرف ۱۴۰۰ ریال
خاویاردان سوروگا رقم دو از قرار کیلوئی با ظرف ۷۰۰ ریال
خاویاردان فشرده رقم یك از قرار کیلوئی با ظرف ۶۵۰ ریال
خاویاردان فشرده رقم دو از قرار کیلوئی با ظرف ۵۰۰ ریال

از خریداران محترم متمنی است هنگام خرید به نوع و بهای خاویار های فوق توجه فرمایند.

۱ـ ۳ آ ـ ۵۴۹۸ شرکت سهامی شیلات ایران

اتوبوس خریداریم

یکدستگاه اتوبوس شورلت ویا جمس مدل ۵۸ یا ۵۹ یا ۲۴ الی ۳۰ نفره خریداریم . باتلفن ۷۲۱۳۴ و یا۷۱۷۴۶ مکالمه فرمایند.

آ ـ ۶۰۰۶

دکتر یحیی شهردار متخصص جهاز هضم

ازبیماران محترم متمنی است که برای مراجعه بمطب ۲۴ ساعت قبل طرف صبح توسط تلفن ۳۷۰۳۵ وقت بگیرند.

خیابان باغ سپهسالار شماره ۱۵۴

قابل توجه آقایان مهندسین وشرکتهای ساختمانی

دروپنجره روزگارنو

ساخته شده ازمی‌پولام پروفیل آهن روکش پلاستیك ازمصنوعات آلمان باارزش ، مناسب، خوش‌فرم ، عملی مدرن، پیشرو ، باصرفه آزمایش شده ، بامقاومت درمقابل تغییر هوا، اسید، قلیاب ، آب دریا، فاسدشدنی ، پوسیدگی ، کهنه‌شدن ، برای ده‌هاسال بدون احتیاج به‌رنك ،بهداشتی ، بادنمی‌کند ، تغییر شکل نمیدهد (درمقابل‌برودت‌و حرارت) ترك نمیخورد .غیرقابل اشتعال است ، درمقابل ضربه مقاومت دارد وبدون صدا است . بواسطه داشتن لبه‌های نرم برای جلوگیری از گردوخاك مطلقا درزونفوذی نخواهد داشت . باشیشه مضاعف پنجاه در صدعائق حرارت وبرودت وصوت است وبااین ترتیب در ساختمان های دارنده دستگاههای حرارت مرکزی تا۵۰٪ در میزان سوخت و لوازم اولیه آن صرفه‌جوئی میشود.

بااقسام موجود پروفیل آهن روکش پلاستیك همه‌نوع دروپنجره وویترین وقاب واشکاف های‌دیواری وقفسه‌بندی و دیوارهای متحرك باندازه‌های مختلف میتوان ساخت.

این لوازمات وفرآورده‌ها درکارخانه صنعتگر تنهاسازنده‌مصنوعات پروفیل آهن روکش پلاستیك درایران زیرنظر مهندس متخصص .که برای همین منظور مدتها درکارخانجات آلمان دورهٔ آزمایشی وتخصصی آنرابه‌پایان رسانده و عدهٔ دیگر از مهندسین مطلع انجا ه‌میگیرد.

کلیه فرآورده‌های مصنوعات پروفیل آهن روکش پلاستیك ازنظر دوام وسالم‌بودن ده‌ها سال از طرف کارخانه ضمانت کتبی میشود.

شرکت صنعتگر همه‌نوع سفارشات جزئی وکلی از مرکز وشهرستان‌ها راپذیرفته ودر اسرع وقت انجام میدهد .

برای کسب اطلاعات بیشتر ودادن سفارشات به‌نشانی زیرمراجعه فرمایند.

تهران نو. جنب خیابان فرح‌آباد . تلفن ۹۱۰۰۳۷

بدینوسیله ازجناب آقای دکتر رهبان وکارکنان بیمارستان شماره۱ شرکت سهامی بیمه ایران

که درانجام عمل جراحی خطرناك اینجانبه نهایت دقت‌را مبذول داشته‌اند تشکر نموده تشخیص و عمل صحیح‌آقای دکتر رهبان و حسن رفتار کلیه کارکنان بیمارستان مذکور باعث امیدواری بسیار میباشد .

آ ـ ۴۹۳۵ معصومه طباطبائی

پروفسور حمیدنجات

عضو دائم هیئت متخصص‌امراض ریه وقلب امریکا رئیس و جراح سابق بیمارستان اسانشن مرکز نیروی هوائی امریکا تلفن ۷۲۷۶۵

شاهرضا کوچه مقابل بیمارستان زنان آ ـ ۶۰۰۴

آگهی مجمع عمومی

مجمع عمومی عادی سالیانه شرکت سهامی ایران وغرب درساعت پنج بعدازظهر روز چهارشنبه هفدهم خردادماه ۱۳۴۰ در دفتر شرکت واقع در خیابان شاهرضا تشکیل وبدینوسیله از آقایان صاحبان سهام دعوت‌مینماید که طبق ماده ۳۹ اساسنامه حداقل تایکروز قبل‌ازتشکیل جلسه شخصا ویا بامعرفی نماینده قانونی خود ورقه ورودیه دریافت فرمایند.

دستور جلسه

۱ـ استماع گزارش هیت مدیره راجع به‌عملیات سالیانه وتائیدآن
۲ـ تصویب ترازنامه وحساب سودوزیان عمل‌کرد سال ۱۳۳۹
۳ـ انتخاب دونفر بازرس
۴ـ تعیین خط مشی آینده شرکت .

آ ـ ۴۹۶۷

از ذوات محترمیکه بذل عنایت فرموده ودر مراسم تشییع ومجلس ختم وشب هفت فرزند ناکام اینجانب شرکت و همچنین کتبا و تلگرافا از این واقعه جانگداز ابراز همدردی فرموده‌اند بدین وسیله تشکرنموده وچنانچه بعلت تالمات روحی درعرض تشکر حضوری تاخیر رخ‌دهدپوزش میطلبم .

سرهنك حسینقلی پهلوان

تشکر واعتذار

از سروران گرام و موالیان عظام که در مجلس ترحیم وشب‌هفت همسر جناب آقای ادیب غیاثی بزرك خاندان غیاثی فراهانی شرکت فرموده یاحضوراً وکتباودرج‌درمطبوعات ابراز همدردی و عنایت فرموده‌اند صمیمانه‌سپاسگزار بوده وازخداوند توفیق همه راخواستاریم واگر بواسطه تالمات روحی درعرض تشکر حضوری تاخیری حاصل شود بدینوسیله پوزش میطلبیم .

خانواده‌های ادیب غیاثی ـ غیاثی فراهانی ـ غفاری ـ اسکندری

اعتماد مقدم ـ سعید آ ـ ۵۹۴۶

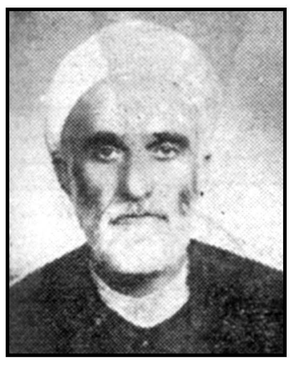

از آقایان روحانیون و اهالی محترم و دوستانی که در تشییع و مراسم برگذاری مجالس ترحیم روز سوم و هفتم در گذشت بزرك‌خانواده مجتبوی (مرحوم حاجی شیخ محمد تقی مجتبوی) شرکت و کمال محبت وابرازهمدردی فرمودند سپاسگذار بوده از خداوند متعال سلامتی‌وتوفیق همگی را آرزوداریم .

خانواده و فامیل مجتبوی

روز دوشنبه ۲۵ اردیبهشت ماه جاری مطابق با ۲۹ ذی‌القعده ۱۳۸۰ قمری مصادف باهفتمین روز درگذشت مرحوم مغفوره نوابه خانم کاشفی مجلس‌تذکری از ساعت۳ الی‌شش بعدازظهر روز مزبور در اول تخت پولادتکیه‌کاشفی منعقداست ازعموم موالی معظم انتظار دارد برای شادی روح آنمرحومه وقرائت فاتحه و تسلیت ببازماندگان‌بذل لطف فرمایند. اصفهان ـ خانواده‌های‌کاشفی‌ـ انصاری‌ـصمیمی‌ـ نواب صفوی ـ شختی ـ نجومی ـ کازرونی ـ مسعود ـ هراتی ۰ دولت آبادی ۰ نجفی ۰ کلانتری. آ ـ ۶۰۱۲

باکمال تاسف درگذشت مرحوم مغفور آقای جلیل عطائی راباطلاع‌کلیه دوستان‌وآشنایان‌وفامیل میرساند مجلس‌ترحیم مردانه روزیکشنبه ۲۴ اردیبهشت از ساعت ۹ الی ۱۱صبح درمسجد آذربایجانیها در بازار منعقد و مجلس زنانه عصر روز دوشنبه ۲۵ اردیبهشت در منزل آن مرحوم واقع در خیابان شاهپور چهارراه مختاری کوچه‌علائی برگزا رمیشود.

حاج خلیل عطائی ـ اسد عطائی ـ حاج علیمحمدعطائی ـ صادق عطائی ـ مهندس منصور عطائی ـ حاج حسن عطائی ـ مهندس محمد عطائی ـ محمد باقر عطائی ـ محمود عطائی ـ حاج حسین ماکوئی ـ حسین منفردی ـ حسن زینال زاده ـ حاج حسین‌عطائی ـ مهندس محسن‌عطائی ـ حاج‌علی‌مقدم‌پور ـ رضاعطائی ـ مهدی عطائی ـ مهندس سعید عطائی ـ مسعود عطائی ـ قاسم عطائی . آ ـ ۴۹۶۵

بعموم بازماندگان آنمرحوم بخصوص خانواده محترم عطائی مصیبت وارده را تسلیت میدهیم .

پاکمال تاسف فوت مرحوم مغفورحاج حسینقلی‌شربیانی را باطلاع کلیه دوستان و آشنایان می‌رساند مجلس ختم آنمرحوم در روز یکشنبه ۲۴ر۲ر۴۰ درمسجد ارك از ساعت ۸صبح الی ۱۱ و مجلس ختم زنانه آنمرحوم درهمان‌روز از ساعت ۴الی ۶ بعداز ظهر در منزل شخصی واقع‌درسرچشمه جنب مسجد محمودیه برگذار میگردد.

حسن شربیانی ـ ملك محمد شربیانی ـ محمدمهدی شربیانی ـصمدنعمت‌زاده ـ سروان جعفریان‌ـجمشیدلعالی‌ـ محمد باقر جواهریان ـ حاج‌سید محمد جامعی‌ـحاج‌علی‌محمد جواهریان ـ حاج حسن خدائی ـ اخوان سهرابی ـرجب‌علی عبدالهزاده آ ـ ۴۹۴۷

بعموم بازماندگان آنمرحوم مصیبت وارده را تسلیت میدهیم

بانهایت تاسف و تاثر در گذشت شادروان آقای‌الیاس داودیان را باطلاع خویشان و آشنایان میرساند مجلس‌تذکر آنمرحوم روز دوشنبه ۲۵ر۲ر۴۰ از ساعت چهار رالی شش بعداز ظهر در کنیسای حئیم واقع در خیابان قوام‌السلطنه کوچه سیمی برگذار خواهد شد .

سلیمان داودیان ـ جمشید داودیان ـ نصرت‌اله‌دردشتی‌ـ و خانواده‌های داودیان ـ دردشتی ـ برومند ـوستا‌ـکهنیه‌ـ شفا ـ ربانی ـ بخشیان ـ ارمجانی ـ دانشگر

آ ـ ۴۹۱۳ ۱ـ۲

بعموم بازماندگان آنمرحوم مصیبت وارده را تسلیت‌میدهیم

باکمال تاثر فوت مرحومه مغفوره مادر عزیزمان بانوگوهر تاج قویم را باستحضار دوستان میرساند مجلس ختم مردانه و زنانه عصر یکشنبه ۲۴ر۲ر۴۰ در منزل آنمرحومه(دروازه شمیران کوچه خبیر معظم شماره ۲۱و ۲۳) منعقد است

همای‌ـ مهرانگیز ـ زیبنده ـ هوشنك قویم ـ صارمی ـ شریعتمداری آ ـ ۴۹۱۱

بعموم بازماندگان آنمرحومه مصیبت وارده را تسلیت‌میدهیم

باکمال تاسف فوت مرحوم مظفرالدین‌شمس فرزندمرحوم شمس‌العلماء را باطلاع اقوام و آشنایان‌میرسانیم‌ضمنامخارج ختم آنمرحوم بمصارف خیریه میرسد . خاندان‌شمس

بعموم فرهنگیان بویژه بازماندگان آنمرحوم مصیبت‌وارده را تسلیت میدهیم

مجلس یادبود

روز دوشنبه ۲۵ اردیبهشت ماه جاری مطابق با ۲۹ ذی‌القعده ۱۳۸۰ قمری مصادف باهفتمین روز درگذشت مرحومه مغفوره نوابه خانم کاشفی مجلس‌تذکری از ساعت۳ الی‌شش بعدازظهر روز مزبور در اول تخت پولادتکیه‌کاشفی منعقداست ازعموم موالی معظم انتظار دارد برای شادی روح آنمرحومه وقرائت فاتحه و تسلیت ببازماندگان‌بذل لطف فرمایند. اصفهان ـ خانواده‌های‌کاشفی‌ـ انصاری‌ـصمیمی‌ـ نواب صفوی ـ شختی ـ نجومی ـ کازرونی ـ مسعود ـ هراتی ۰ دولت آبادی ۰ نجفی ۰ کلانتری. آ ـ ۶۰۱۲

آگهی‌های تسلیت

ورزشکاران و فوتبالیست‌های باشگاه کیان مصیبت‌وارده را به‌آقای بیژن معتمدی تسلیت گفته وخودرا در غم‌واشریك میدانند از طرف هیئت مدیره فوتبال باشگاه کیان‌ـامیرآصفی

باکمال تاسف مصیبت وارده را به‌آقای احد ناصرتسلیت میگویم . دکتر نصرت کاشانچی

آقای ماشااله امیر کوشش

بانهایت تاسف درگذشت مادر عزیزتان را تسلیت عرض می‌نمایم . مرتضی سلیمانی

فوت مرحوم عباس رستمی را به‌جناب آقای اسمعیل قریب تسلیت عرض می‌نمایم مرتضی سلیمانی

بانهایت تاسف مصیبت وارده را بخانواده محترم تفرشی خصوصا بدوست عزیزم آقای محمد علی‌تفرشی‌تسلیت‌عرض می‌نمایم . علی صالحی

بقیه آگهی‌های ترحیم و تسلیت درصفحه ۲۱

تشکیل کنفرانس ۱۴ جانبه ژنو بتاخیر افتاد

رادیو مسکو اعلام کرد که علت تاخیر موانعی است که امریکا ایجاد میکند

ژنو ـ ۱۲مه ـ آسوشیتد پرس ـ کنفرانسی که قرار بود روز ۱۲مه برای رسیدگی باوضاع لائوس با شرکت عده زیادی از دیپلمات‌های شرق و غرب در ژنو تشکیل گردد، بعلت اختلافی که بین نمایندگان باختری درمورد لزوم‌شرکت یا عدم شرکت نماینده لائوس در مذاکرات کنفرانس مذکور پدید آمد به‌تاخیر افتاد.

یك سخنگوی باختری اظهار داشت که کنفرانس ۱۳ کشور شرق و غرب ممکن است فردا و یا احتمالا روز سه‌شنبه تشکیل گردد.

علاوه بر اختلاف مذکور نماینده شوروی نیز پیشنهاد کرد که نماینده حزب دست چپی پاتت لائو با حقوق کامل در کنفرانس شرکت نماید و همین پیشنهاد بنوبه خود مشکل تازه‌ای برای کنفرانس ژنو ایجاد کرده‌است. تاخیر تشکیل کنفرانس پیش از پیشنهاد شوروی صورت گرفته بود.

امریکا مقصر است؟

رادیو مسکو امروز دولت آمریکا راود تاخیر تشکیل کنفرانس ژنو مقصر دانست و ادعا کرد که نماینده آمریکا میکوشد تا باایجاد موانع فراوان از حل و فصل مسالمت‌آمیز مشکل لائوس جلوگیری نماید.

سخنگوی هیئت نمایندگی بریتانیا به‌خبرنگاران اظهار داشت که هنوز تاریخ دیگری برای تشکیل کنفرانس درنظر گرفته نشده است. وزیرخارجه بریتانیا بعد از تاخیر جلسه‌کنفرانس بادین راسك وزیرخارجه آمریکا و کوودوموروویل وزیر خارجه فرانسه ملاقات کرد. او قبلا باگرومیکو وزیرخارجه شوروی نیز ملاقات‌کرده بود قرار است باردیگر باوی بطور خصوصی مذاکره نماید. سخنگوی هیئت نمایندگی آمریکا اظهار داشته است که نمایندگان دولت‌پادشاهی لائوس هنوز خودرا به ژنونرسانده‌اند وبارسیدن آنها به ژنو ممکن است تا فردا (امروز) کنفرانس گشایش‌یابد.

نماینده حکومت پادشاهی

بموجب گزارش منابع موثق ژنو وزیر خارجه شوروی از شرکت نمایندگان حزب پاتت‌لائو ونماینده دولت سووانافوما نخست وزیرسابق وبیطرف لائوس بطوریکسان‌پشتیبانی میکند در حالیکه آمریکا طرفدارشرکت نماینده حکومت پادشاهی لائوس در کنفرانس ژنو میباشد. معذلك عدم حضور نمایندگان دولت کامبوج و دولت ویتنام جنوبی نیز در پافشاری آمریکا برای‌به تاخیر افتادن کنفرانس تاثیر داشته است.

گزارش کمیسیون متارکه

ژنو ـ امروز گزارش کمیسیون کنترل‌متارکه جنك لائوس بعد ازمدتی تاخیر به ژنو واصل گردید. کمیسیون مذکور دراین گزارش اطلاع داده‌است که وضع آتش بس در لائوس کاملا شبیه به یك متارکه دوفاکتوومشروط است.

بعقیده ناظران سیاسی مفهوم این گزارش آنست که هر لحظه احتمال تعداد ایالات عضو محدود نیست ولی درگرفتن مجدد جنك وگریز در لائوس وجود دارد.

کمیسیون بین‌المللی متارکه جنك بین‌المللی متارکه جنك لائوس امروز به سفارت بریتانیادر بانکوك گزارش داد که‌آتش‌بس واقعی درلائوس برقرار شده است. هرچند مقامات باختری و وزیرخارجه شوروی ازاظهار نظردرباره علل تاخیر کنفرانس ژنو خودداری کرده‌اند معذلك‌لرد هیوم وزیرخارجه بریتانیا در حالیکه تبسم مینمود به خبرنگاران اندرزداد که چندان بدبین نباشند.

برکناری بون اوم

ژنو ـ طبق گزارشی که از واشنگتن به‌ژنو رسیده درمحافل سیاسی امریکا این‌شایعه قوت میگیرد که ممکن است‌درآینده نزدیك مجمع‌ملی لائوس دولت پرنس بون‌اوم را ازکار برکنار خواهد ساخت وبجای آن دولت سووانا فومادولت قانونی‌لائوس خواهد شناخت. این شایعه‌موجب نگرانی مقامات امریکائی شده است.

باران شدید

وینتیان ـ دیشب باران شدیدی که‌در اغلب نقاط لائوس باریدن‌گرفته بود موجب تاخیر مذاکرات مستقیم صلح‌بین نمایندگان نیرو های‌شورشی دولت پادشاهی لائوس گردید.

مقامات پادشاهی لائوس موافقت کرده‌اند که مذاکرات مذکور را در دریشت خط جبهه‌نیروهای کمونیستی پاتت لائوصورت‌دهد. درآستانه‌تشکیل کنفرانس ژنو روابط جناحهای مخالف سیاسی لائوس بایکدیگر بهترشده است.

ملك‌حسین گفت مخالفان ازدواج من وحشی هستند

عمان ـ آسوشیتدپرس ـ ۱۲ مه ملك‌حسین پادشاه اردن امروز با خشم تمام به‌کسانیکه از ازدواج قریب‌الوقوع وی بایك دختر غیر عرب انتقاد میکنند تاخت، و آنهارا خودپسند ووحشی خواند.

ملك حسین ضمن یك اعلامیه‌رسمی که‌از طر ف‌دربار اردن صادر شده گفته است بکسانیکه خودرادلسوز من نشان میدهند اندرز میدهم که پیش‌از دخالت دراموردیگران ابتدا آئینه خود شوند و در افکار خود تجدید نظر نمایند.

پادشاه اردن در بیانیه رسمی مذکور باردیگر تاکید کرده است که درازدواج‌خود بادوشیزه‌انگلیسی «تونی گاردینر» که اکنون «مونا الحسین» نامیده میشود اعتقاد به پروردگار ـ عشق‌به ملت اردن و اعتماد به‌نفس خویش را از دست نداده است.

بنابراین اگرچه ممکن‌است‌نامزدی جدید وی بابطبع پاره‌ای محافل نباشد معذلك اهمیتی به عقاید و خرده‌گیران نخواهد داد وازتصمیم خود منصرف نخواهد گردید.

درهمین هفته برنامه سینماهای
سهیلا ـ حافظ ـ نیاگارا

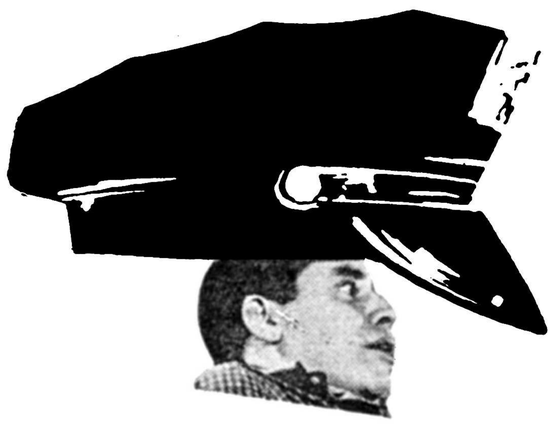

جری لوئیس
نازك نارنجی
آ ـ ۵۹۱۴

مردم پرتقال آزادی میخواهند

لیسبن ـ ۱۲مه ـ رویتر ـ حکومت پرتقال به‌پیشنهادیك نهضت‌مخالف که هدفخودرا «برقراری‌دمکراسی وآزادی در پرتقال» اعلام کرده‌است پاسخ سختی داد.

بموجب اعلامیه رسمی حکومت پرتقال که توسط وزارت اطلاعات منتشر شده دراینموقع که‌تروریسم ودخالت خارجی آنگولاراتهدید می کند هرعمل مخالف برای مست ـ کردن رژیم پرتقال در حکم خیانت تلقی میشود.

انتشار اعلامیه

مخالفین «سالازار» در پرتقال اعلامیه‌هائی علیه او منتشر کرده‌و خواستار برقراری آزادی احزاب ومطبوعات مخالف حکومت پرتقال شده‌اند.

گروهی از رهبران سیاسی پرتقال از جمله وزیر اسبق کشاورزی و یك وکیل مبرز دادگستری این اعلامیه را امضاء کرده‌اند.

یك‌هواپیمای جت مسافربری فرانسه که‌روزپنجشنبه ازبرازاویل رهسپار پاریس بود درصحرای افریقا سقوط کردو۷۹نفرسرنشینان‌آن کشته‌شدند.

این‌عکس لاشه هواپیمای فرانسوی راننشان میدهد که ژاندارمها و افراد قبائل بدوی درمیان قطعات‌متلاشی شده آن مشغول جستجو هستند. عکس رادیوئی اطلاعات

گاگارین بار دیگر بفضا میرود

سفر آینده فضائی شوروی ده ساعت طول میکشد وچند فضاپیما باهم دراین سفر شرکت خواهند داشت

وین ـ ۱۲ مه ـ آسوشیتدپرس ـ رادیو ورشو امروز پیش بینی کرد که ممکن‌است بزودی یك سفینه کیهان پیمای دیگر شوروی بادو مسافر و یا مسافران بیشتری راه فضارا درپیش گیرد.

رادیو ورشو خاطرنشان کرده‌است که‌این گزارش مبتنی‌برپیش‌بینی های محافل علمی شوروی می‌باشد.

بموجب همین گزارش پروازفضائی آینده روسها ازلحاظ جهات فنی و علمی کار بمراتب مترقی تراز پرواز گذشته خواهدبود. رادیو ورشوگفت که‌احتمالا یکی‌از مسافرین آینده‌فضا یوری گاگارین‌نخستین فضانوردروسی می‌باشد.

احتمال داردکه سفینه کیهان‌پیمای آینده روسها بجای یك‌بار چندین‌بار بگرد زمین گردش‌نماید وباین‌ترتیب ممکن است‌که فضا نوردان بیش ازده ساعت درفضا گردش کنند. این مسافرت فضائی طبق گزارش رادیو ورشو بسیار قریب‌الوقوع است.

بزودی
۲میلیون‌وپانصدهزار ریال جایزه...
برای اولین قرعه‌کشی سال ۴۰
(قرعه‌کشی فصلی) حساب سیار
بانك بازرگانی ایران
حساب سیار بانک بازرگانی ایران
فرصت مناسبی بخانواده‌های دور اندیش
میدهد که باصرف ده دقیقه وقت و پس
انداز کردن مبلغ ناچیز ازمـزایای این
حساب بهره‌مندشده بجوایز هنگفت آن
که‌صورت گنج‌بی‌رنج‌رادارد‌دست‌یابند.
بزودی یك جایزه ممتاز (۵۰۰ر۰۰۰) پانصد هزار ریالی و
چندین جایزه بزرك و کوچك نصیب برندگان خوش شانس
حساب سیار خواهد گردید.
همین امروز برای افتتاح حساب سیار ببانك‌بازرگانی‌ایران
باشعبه‌های تهران وشهرستانها مراجعه فرمائید...
حساب سیاربانک‌بازرگانی ایران
ضامن سعادت‌خانواده هاست..

قانون اساسی جدید برای کنگو

دولت ایالات متحده‌کنگو بریاست «کازاووبو» بزودی تشکیل میشود

دولت غنا اعلام کرد که اسلحه ساخت شوروی برای گیزنگا میفرستد

لئوپولدویل ـ ۱۲مه ـ آسوشیتد پرس ـ رویتر ـ نخستین اصول اساسی تشکیل ایالات متحده‌کنگو در کنفرانس کوکیلات ویل روز جمعه تدوین شد. بموجب این اصول در کنگو حکومت فدرال مقتدری بوجود خواهد آمد.

بموجب این‌اصول‌نام کشورکنگو «فدراسیون ایالات متحده کنگو» یا «کنفدراسیون ایالات کنگو» خواهد بود.

این جامعه فدرال شامل سلطنت نشین کاسائی‌جنوبی (قلمروسلطنت آلبرت کالونجی) و شهر فدرال لئوپولدویل پایتخت‌کنگو خواهدبود

اسامی عموم آنها را ذکر نکرده‌اند.

مسئله قتل لومومبا

کمیته تحقیق سازمان‌ملل متحد که مامور رسیدگی به موضوع قتل لومومبا است امروز نخستین جلسه خودرا تشکیل داد.

در این جلسه برنامه کار کمیته تدوین شده است.

بموجب‌شایعات منتشره‌درلئوپولدویل ژوزف کازاووبورئیس جمهوری کنگو محتملا پارلمان این‌کشور را مجددا تشکیل خواهد داد.

گفته میشود کازاووبو ازسازمان ملل متحد تقاضا کرده است در تشکیل مجدد پارلمان به او کمك کند.

انتشار این‌خبردر کنفرانس‌سران کنگو در کوکیلات ویل سبب بر ـ انگیختن شرکت کنندگان شده است.

«ویکتور فندکا» رئیس سازمان امنیت کنگو به مخبرین گفته‌است «چومبه» هنوز هم در کوکیلات‌ویل تحت نظر است ولی طی چند روز آینده از راه رودخانه‌به لئوپولدویل منتقل خواهد شد.

قرار است پس از انتقال چومبه به لئوپولدویل به اتهام خیانت وجنایت و چند جرم دیگر محاکمه شود.

کمیته سه نفری

خبر تشکیل یك کمیته سه‌نفری در کاتانگا برای اداره آن منطقه موید این خبر است که چومبه دیگر به کاتانگا باز نخواهدگشت. و در لئوپولدویل بزودی محاکمه خواهد شد.

«گاد فروید مونونکو» و «ژوزف کیول» و «ژان ـ باپتیست کیبوه» وزرای کشور و فرهنك و دارائی ـ کاتانگا از طرف پارلمان این ایالت مامور اداره امور شده‌اند.

مدت ماموریت آنهاظاهرا درغیاب چومبه و برای سه ماه است.

سه عضو کمیته اعلامیه‌مشترکی صادر کرده‌اند. این اعلامیه از طرف «شارل موتاکا» نیز بامضاء رسیده است.

بموجب اعلامیه کمیته کلیه اختیارات چومبه در غیاب وی مربوط به کمیته خواهد بود و تصمیمات آنها باید به تصویب رئیس پارلمان نیز برسد.

روز پنجشنبه به مناسبت انتقال قدرت به هیئت مذکور در کاتانگا تعطیل عمومی اعلام شد.

گفته میشود این تصمیم را علیه «مونونکو» وزیر کشور کاتانگا اتخاذ کرده‌اند که میخواست خود به تنهائی حکومت را در دست بگیرد.

اسلحه برای گیزنگا

امروز در غنا تائید شد که این کشور اسلحه از روسیه دریافت داشته واحتمالا این‌سلاحها درکنگو بکار خواهد رفت.

این موضوع رسما طی پاسخ وزارت خارجه غنا به یادداشت ماه قبل امریکا افشاء شده است.

در این پاسخ گفته شده موضوع ورود اسلحه از امور داخلی غنابوده، ربطی به دول خارجی ندارد و غنا این حق رابرای خود محفوظ میدارد که در صورت شکست سازمان‌ملل متحد در کنگو در امور آن کشور دخالت کند.

هدف این دخالت جلوگیری از ورود اسلحه خارجی به کنگو. و تشکیل مجدد پارلمان آن کشور خواهد بود.

در پاسخ وزارت خارجه غنااشاره شده است که این کشور حامی رژیم «گیزنگا» است.

شورای جنگی

الیزابت ویل ـ ارتش کاتانگاامروز یك شورای جنگی تشکیل داد تا مشکل خروج روز افزون افسران انگلیسی را از ارتش کاتانگا بررسی نماید. مقامات کاتانگا تایید کرده‌اند که عدم زیادی از افسران انگلیسی شاغل در ارتش آن کشور ترك‌خدمت کرده‌اند و خودرا دراختیار نیروهای سازمان ملل قرار داده‌اند.

ارتش کاتانگا ضمن ابرازنگرانی‌از ترك خدمت افسران انگلیسی اکنون در صدد است تاراهی برای ابقای این افسران ویا برکردن جای آنهابوسیله افسران دیگر پیداکند.

شوروی

از امریکا برای داماد خروشچف تقاضای پذیرش کرد

مسکو ـ ۱۱مه ـ خبرگزاری‌فرانسه ـ الکسی آدژوبی داماد خروشچف و سردبیر روزنامه «ایزوستیا» ارگان رسمی دولت شوروی بزودی بعنوان سفیر کبیر شوروی بواشنگتن‌خواهد رفت.

محافل مطلع اعلام داشتند که‌دولت شوروی برای «آدژوبی» از وزارت امورخارجه امریکا تقاضای پذیرش نموده‌است. معهذا مقامات رسمی هیچیك از دوکشور حاضر نشده‌اند دراین‌باره مطلبی اظهار دارند.

الکسی چهل‌سال دارد و بعد ازآنکه مدتی سردبیر روزنامه پراوددای‌جوانان بود درسال ۱۹۶۰ بسردبیری‌روزنامه ایزوستیا برگزیده شدو انتخاب او باین سمت در بهبود وضع‌روزنامه تاثیر فراوان داشته‌است.

برگزیدن آلکسی بسفارت شوروی درامریکا در مرحله‌ای که روابط‌این کشور بسوی افق روشنی‌پیش‌میرود، چند نکته را آشکار میکند.

۱ـ فعالیت و طرز فکر روشن‌داماد خروشچف باترکیب حکومت امریکا که از افراد جوانی تشکیل شده وهم آهنگی زیاد دارد.

۲ـ انتصاب وی قدمیست بسوی برقراری ارتباط مستقیم بین سران شوروی و امریکا.

پروفسور پتروچی

۶۰ روز جنینی را در لوله آزمایش پرورش داد

رم ـ ۱۲مه ـ خبرگزاری‌فرانسه پروفسور دانیل پتروچی که تجربیات وی در مورد پرورش جنین بیست و نه روزه در لوله آزمایش سال گذشته سروصدای زیادی بپاکرد امروز اعلام داشت که‌موفق‌شده‌است جنینی رادرخارج از بدن انسان بمدت شصت روز زنده نگاه دارد روزنامه‌بیزاسرا این خبر را بانضمام چندین عکس جالب منتشرنموده‌است. دراین عکسها دیده میشود که جنین دارای اندام های مشخصی شده است. این تصاویر را پتروچی درآزمایشگاه خودکه در«بولونی» واقع است تهیه کرده‌است.

پتروچی بخاطر انجام این آزمایش بدریافت جایزه اول هفته پزشکی بیمارستانهای ایتالیا نائل آمد.

پتروچی ضمنا اعلام داشت که وی فعلا قصد ندارد جنینی رابیش از شصت روز تحت آزمایش‌قرار دهد.

جزئیات آزمایش پتروچی‌توسط خود وی درمراسم «هفته پزشکی بیمارستانهای ایتالیا» تشریح گردید.

آمریکا از تجاوز کمونیستها در ویتنام جلوگیری میکند

سایگن ـ ۱۳مه ـ آسوشیتد پرس رویتر ـ نگودین دیم طی یك‌اعلامیه رسمی خاطرنشان ساخت که آمریکا حمایت کامل‌خودرا از حکومت«ویتنام جنوبی» درمبارزه علیه‌تجاوزکمونیست ها اعلام داشته است.

در اعلامیه مذکور رئیس‌جمهوری ویتنام جنوبی متذکر شده‌است که این اقدام آمریکا در برقراری ثبات هر آسیا اثر عظیمی دارد قراراست بدنبال این اعلامیه، اعلامیه مشترك «نگودین دیم» و«لیندون جانسون» معاون‌رئیس جمهوری‌امریکا صادرشود.

«لیندون جانسون» که از طرف‌کندی به کشور های آسیائی سفر میکند حمایت کامل آمریکا را از رژیم‌ویتنام جنوبی به اطلاع مقامات این کشور رسانیده‌است.

شکایت از آمریکا

هونك کونك ـ دولت ویتنام شمالی یادداشتی برای دول شوروی‌وانگلیس که در ۱۹۵۴ ریاست کنفرانس‌صلح هندوچین رامشترکا بر عهده‌داشتند ارسال داشته در آن از اقدامات‌آمریکا برای تجاوز به«ویتنام» شکایت‌کرده است.

دراین یادداشت گفته شده‌است باید از ارسال اسلحه آمریکائی‌به ویتنام جنوبی جلوگیری شود.

باید دانست که«ویتنام جنوبی» بموجب پیمان سال ۱۹۵۴ ژنو باید بیطرف باشد.

ولی کمونیستها از«ویتنام شمالی» مرتبا به ویتنام جنوبی اسلحه وچریك میفرستند و اغتشاش ایجاد میکنندو آمریکا مجبور شده است بکمك این کشور بشتابد.

لندن ـ نخست وزیر سابق‌انگلیس «سر آنتونی ایدن» مینویسد هدف شماره یك کمونیستها در آسیالائوس نیست بلکه ویتنام جنوبی‌است.

ایدن که در سال ۱۹۵۴ رهبری کنفرانس صلح هندوچین را در ژنو برعهده داشت و خود باعث برسمیت شناختن تجزیه «ویتنام»بدو قسمت شمالی و جنوبی شد اکنون از وضع ناپایداری که در اثر این تجزیه بوجود آمده اظهار نگرانی میکنند.

ایدن پیشنهاد میکند برای‌مقابله با خطر کمونیسم غرب یك ستاد مشترك تشکیل دهد و طرح عملیات خودرا در جنك سرد بریزد.

وضع ترکیه هنوز متشنج است

استانبول ـ رویتر ـ خبرگزاری فرانسه‌ـآسوشیتدپرس‌ـخبرگزاری آلمان ـ منابع سوریه امروز ازقول منابع ترکیه گزارش دادند که‌در حوادث‌خونین چندروزه اخیر ۲۵ نفر درجنوب شرقی ترکیه به‌قتل رسیده‌اند. این گزارش موردتائید مقامات رسمی ترکیه قرار نگرفته است .

مقامات رسمی سوریه اطلاع‌میدهند که‌بزودی چند نفر از اتباع ترکیه که هفته پیش باتهام نقض قوانین جمهوری متحده عرب در سوریه دستگیر شده‌اند مورد محاکمه‌قرار خواهند گرفت.

دولت ترکیه بریروز به اقدام سوریه علیه اتباع ترکیه اعتراض کرده بود.

بموجب اعلامیه‌ای که امروزبوسیله مقامات رسمی سوریه در دمشق صادر شده ماموران جمهوری‌متحده عرب یك شبکه جاسوسی را که‌از یکسال پیش مشغول فعالیت به نفع سازمان اطلاعات وجاسوسی ارتش ترکیه درسوریه بوده‌اند کشف نموده وآنرا درهم شکسته است .

دراعلامیه دولت سوریه گفته شده که فعالیتهای شبکه جاسوسی مذکور صرفا جنبه نظامی داشته است .

۲۵۰ نفر

توقیف‌های دسته جمعی افرادی که متهم به شرکت در توطئه علیه دولت جمال گورسل میباشندتاشب گذشته ادامه داشته و به موجب آخرین گزارشها ۲۵۰ نفر تا دیشب باین اتهام دستگیرشده‌اند.

مقامات ترکیه گزارش داده‌اند که مقدار زیادی سلاحهای ساخت چك‌اسلواکی ودینامیت دراستانبول ونواحی مرز سوریه و ترکیه‌بدست آورده‌اند .

مقامات سیاسی چك‌اسلواکی‌در آنکارا اظهار داشته‌اند که دولت چك‌اسلواکی بهیچوجه برای ترکیه اسلحه نفرستاده است . نظرمحافل ترك اینست که اسلحه مذکور از طریق قاچاق از سوریه به ترکیه وارد شده است .

ارتش ترکیه باتوجه به حوادث اخیر و مخصوصا بعلت نزدیك‌شدن یادبود یازدهمین سال پیروزی‌حزب دمکرات ومندرس در انتخابات و احتمال بروز تظاهراتی از طرف‌آنها درسرتاسر ترکیه دست به اقدامات احتیاطی شدیدی زده است .

مقامات ترکیه گزارش داده‌اند که‌اغلب توقیف‌شدگان چند روز اخیر اعضای حزب سابق دمکرات ترکیه برهبری مندرس نخست ـ وزیر زندانی ترکیه بوده‌اند . طبق همین گزارش‌ازاشخاص سرشناس هیچکس درچند روز اخیر دستگیر نشده است .

اخطار گورسل

ژنرال جمال‌گورسل رئیس‌جمهوری ترکیه امروز اخطار کردکه علیه کسانیکه درآینده مبادرت به توطئه های ضد انقلابی نمایند تصمیمات شدیدی خواهد گرفت.

گورسل در اعلامیه رسمی خود تاکید کرده است که هیچ شفقتی نسبت به گناهکاران روا نخواهد داشت وآنها را هرطور که لازم باشدطبق قانون مجازات خواهد کرد.

تظاهرات‌دانشجویان

بعداز ظهر امروز پنج هزار نفر از دانشجویان دانشگاه استانبول‌در خیابانهای این شهردست‌بتظاهراتی برعلیه فعالیتهای «دشمنان‌انقلاب» که اخیرا در شهرهای مختلف ترکیه بازداشت شده‌اند زدند.

تظاهرکنندگان تصاویرآقاتورك وپرچم‌های ترکیه وشعارهائی‌بدست داشتند که‌روی آنها نوشته شده بود :«صبرما‌به‌پایان رسیده . نسل جوان مدافعین رژیم سابق‌را درهم خواهد شکست ».

سخنرانان دانشجویان را دعوت میکردند تابرای مبارزه برعلیه دشمنان انقلاب متحد شوند .آنگاه دانشجویان بطور دسته‌جمعی به ـ خواندن سرود ملی ترکیه‌پرداختند بعداز اینکه‌دانشجویان کمیته‌اتحاد ملی (ارگان عالی انقلاب) و ژنرال گورسل رامورد تائید قرار دادند به‌آرامی پراکنده شدند. تظاهرات استانبول بدنبال تظاهراتی که‌دیروز درازمیر وآنکارا انجام گرفت‌برپا شده بود.

آزاد شدند

محمدعلی بوزوك پیك سیاسی ترکیه‌وسعدی اکتاس‌وابسته‌سفارت ترکیه در دمشق که پریروزبوسیله مقامات سوریه بازداشت شده‌بودند دیشب آزاد شدند . این مطلب مورد تائید مقامات مطلع آنکارا نیز قرار گرفت.

قنسول ترکیه در بیروت امروز بدولت متبوع خود اطلاع داد که‌این دونفر تحت محافظت ماموربن سازمان امنیت سوریه درمرزسوریه ولبنان بوی تحویل داده شده‌اند.

مع‌الوصف مقامات‌نزدیك‌بوزارت امور خارجه ترکیه امروز درآنکارا اظهار داشتند باوجود آزاد شدن کارمندان سفارت ترکیه که از مصونیت سیاسی برخوردار بوده‌اند هنوز پرونده این جریان بسته‌نشده است .

مقامات مذکور درآنکارا اظهار میدارند که نقض قوانین اساسی روابط بین‌المللی بوسیله مقامات مسئول ایالت شمال جمهوری‌متحده عربی بسیار شدید بوده‌است‌ودنیا اعمال ضدی که آن حکومت‌انجام شده است وبدینجهت نمیتوان با آزادشدن این دونفر قضیه راخاتمه یافته دانست معذلك از نتیجه اقدام قاطع دولت ترکیه در مورد این حادثه اظهار خوشوقتی میشود.

دریاسی‌آدا

بدنبال کشف توطئه جدید در ترکیه جریان محاکمات یاسی‌آدا وضع غیر عادی پیدا کرده است .

علاوه براینکه تعداد نگهبانان در این جزیره افزایش یافته هواپیما های جت ارتش ترکیه پیوسته بر فراز این منطقه درپرواز هستند .

جلال بایار رئیس جمهوری و سایر رهبران رژیم پیشین ترکیه دراین جزیره محاکمه میشوند.

خروشچف گفت:

شوروی و امریکا توافق خواهند کرد

شوروی برای رسیدن به پیروزی نیازی‌به جنك ندارد

پرواز گاگارین شباهتی بکار دیگران نداشت وامریکائیهافقط توانستند جهشی درفضا بکنند

مسکو ـ ۱۲ مه ـ خبرگزاری فرانسه ـ رویتر ـ امروز در حضور خروشچف دبیر کل‌حزب کمونیست شوروی و بیش از ده هزار نفر از شخصیت های شوروی‌مراسم‌چهلمین سال استقرار رژیم سوسیالیستی شوروی در گرجستان‌در کاخ‌ورزش تفلیس برگذار شد .

در این مراسم‌خروشچف گفت‌من تکرار میکنم که ما برای رسیدن به هدف های مارکسیستی ـ لنینی‌خود احتیاج بجنك نداریم وحتی جنك‌ما را از رسیدن باین هدف بازمیدارد.

ما پیروزی را از راه های دیگری بدست خواهیم آورد و سایر کشور ها راه ما را در پیش خواهندگرفت.

جهش در فضا

خروشچف آنگاه به بحث درباره پرواز فضائی آلن شپارد پرداخت و گفت :

ماعقیده داریم که‌این پرواز یك قضیه کاملا ساده بود . پروازکشتی فضائی‌وستك‌که گاگارین سرنشین آن بود شباهتی بکار دیگران‌ندارد امریکائیها فقط موفق شده‌اندجهشی در فضا بکنند . بهر حال ما فکر می کنیم که در آینده امریکائیهاموفق بانجام کاری که ما قبلا کرده‌ایم بشوند ولی آنها فقط قادر به تکرار آزمایش های ما خواهند بود.

آنگاه خروشچف درباره روابط امریکا و شوروی گفت علی رغم اختلافاتی که بین ما وجود دارد من عقیده دارم که شوروی و امریکا بتوافقی که لازمه همزیستی‌مسالمت آمیز میباشد خواهند رسید .

خروشچف از این گفته کندی که پیشرفت های اقتصادی شوروی در چهل سال اخیر تاثیر زیادی در بهبودی وضع کشور های کم رشد دارد تمجید نمود و اظهار داشت. ما از پیشرفت های خود و حیثیتی که بدست آورده‌ایم‌بسیارخوشنودهستیم.

خروشچف گفت یکی ازپایه گذاران اصلی‌رژیم سوسیالیستی‌در گرجستان ژوزف استالین بوده است .

بدنبال این‌بیانات حاضرین سی‌ثانیه برای خروشچف دست زدند.

پولدارترند

خروشچف گفت که شوروی طی مدت ٤٠ سال کار خلاقه اکنون از لحاظ اقتصادی و صنعتی بپای امریکا رسیده است . نخست‌وزیر شوروی معذلك شنوندگان خودرا از مجذوب شدن به پیشرفت های روسیه بر حذر داشت و تاکید نمود که سرمایه‌دارهاهنوز از مردم‌کشور های سوسیالیستی پولدارتر هستند .

اما در اجتماع شوروی کار انسان‌از اسارت سرمایه‌خارج‌شده وشکفتگی آزاد نیرو و استعداد بشری بزودی ثروت های معتنابهی را برای‌انسان های سوسیالیستی فراهم خواهد ساخت .

خروشچف هنگام صحبت درباره روابط امریکا وشوروی اظهارداشت که اگر چه او و پرزیدنت کندی رئیس جمهوری امریکا بعنوان دو انسان مانند دو قطب‌زمین بایکدیگر متفاوت هستند معهذا ضرورت همزیستی آنها و تجسس امکانات بر قراری صلح و یافتن یك زبان مشترك بین آنها از میان نرفته‌است.

کنفرانس عالی کشورهای بیطرف جهان

۲۰ کشور آسیائی، اروپائی، افریقائی و امریکای لاتین دراین‌کنفرانس‌شرکت‌میکنند

قاهره ـ رویتر ـ ۱۲ مه ـ امروزدر قاهره اعلام شد که ۲۰ کشوربیطرف جهان باتشکیل یك کنفرانس «عالی» موافقت‌کرده‌اند .

اکنون دیپلمات های‌این کشور ها بایکدیگر درتماس هستند تامعلوم شود که آیااین کنفرانس باید با شرکت سفیران آنها تشکیل شود ویا وزیران‌خارجه کشورهای مذکور آنرا تشکیل دهند ؟

غیراز یوگوسلاوی که‌از کشور های بیطرف اروپا میباشد باقی کشور های دعوت شده به‌کنفرانس آسیائی‌ـ افریقائی تعدادی ازکشور های‌امریکای لاتین هستند .

کشور های مذکور عبارت‌از اندونزی‌ـ هندوستان ـالجزایر ـمراکش ـغنا‌ـ گینه کنگو (استانلی‌ویل)ـ مالی ـ سومالی‌ـ سودان ـعراق ـافغانستان‌ـ سیلان ـکامبوج‌ـبرمه‌ـکوبا ـبرزیل‌ـ مکزیك‌ـوجمهوری متحده‌عرب‌میباشند.

پاسخ منفی ندادند

سخنگوی دولت یوگوسلاوی امروز اظهار داشت که مقامات دولت هند مشغول تلاش هستند تابا تشکیل یك جلسه مقدماتی دیپلمات های‌ممالك بیطرف درقاهره وسائل تشکیل یك کنفرانس عالی ازکشور های بیطرف جهان رافراهم نمایند .

اخیرا روزنامه های چاپ قاهره گزارش داده‌اندکه‌ماه‌آینده کنفرانس با شرکت نمایندگان قریب ۲۰کشور بیطرف درقاهره تشکیل خواهدگردید.

سخنگوی دولت‌یوگسلاوی گفت که‌یوگوسلاوی جمهوری متحده عرب واندونزی نخستین، دعوت کنندگان تشکیل این کنفرانس بوده‌اند .

قرار است کنفرانس مقدماتی‌قاهره در باره دستور مذاکرات و تاریخ تشکیل کنفرانس‌رهبران‌ممالك بیطرف تصمیمات لازم را اتخاذ نماید .

سخنگوی دولت یوگوسلاوی در پایان گفت که‌تاکنون هیچکدام از ممالك دعوت شده‌پاسخ منفی‌نداده‌اند.

شده‌وظائف نگهبانی‌خودراروی‌رودکنگو درکنارلئوپلدویل آغاز کرده‌اند . پس‌از آنکه برازاویل مستعمره سابق فرانسه لنگر گاههای‌خود را بر روی کنگوئیها بست (بعنوان‌اعتراض‌به‌توقیف موسی‌چومبه)رفت وآمدبین دوپایتخت متوقف شد .

حمله‌شدیدشورشیان آنگولا

مقامات پرتقالی اعلام داشتند که اتباع غنا به شورشیان آنگولا کمك میکنند

آنگولا ـ۱۲ مه ـ رویتر‌ـآسوشیتد پرس ـبموجب اعلامیه رسمی مقامات دولتی گروهی ازشورشیان به دهکده «سانتوسالوادور» حمله کردند.

مهاجمین بانارنجك و مسلسل‌مجهز بودند.

پس‌از حمله، قوای دولتی به‌آتش مهاجمین پاسخ گفتند و مهاجمین گریختند .دراین حمله‌یك‌سرجوخه ویك سرباز دولتی زخمی شدند .

دهکده «سانتاکروز» نیز که در این ناحیه قرار دارد مورد تهدید شورشیان قرار گرفته است.بهمین سبب نیروهای دولتی تازه‌ای به‌آنجا اعزام شده است .

در خود «لوآندا» پلیس چندین تن از مظنونین را دستگیر وسلاح های زیادی راکه عموما ساخت چکسلواکی است ضبط کرده است

حمله به هواپیما

برای دومین بار شورشیان آنگولا یك هواپیمای مسافری را به آتش مسلسل بستند.

دراثر این تیراندازی بانك‌بنزین هواپیما سوراخ شد.

بلافاصله هواپیما موضع مسلسل های شورشیان را بابیسیم به‌اطلاع نیروهای پرتقالی مقیم «کارمونا» رسانید و این نیروها باعجله بمنطقه عملیات شورشیان حرکت کردند ولی شورشیان گریخته بودند .

اتباع غنا

لیسبون ـمنابع موثق پرتقالی امروز اظهار داشتند که عده زیادی از اتباع دولت‌غنا درکنار افرادی‌که اخیرا در شورشهای شمال آنگولا علیه پرتقال دستگیر شده‌اند وجود دارند.

سخنگوی دولت پرتقال گفته است که‌افراد غنائی مذکور کاملا مسلح بوده‌اند .

مقامات پرتقالی ادعا کرده‌اندکه درآنگولا عناصر بیگانه مشغول تحریکات واعمال نفوذ شده‌اند.

کمك امریکا باروپای شرقی

واشنگتن ـسنای‌امریکا امروز لایحه‌ای را تصویب نمود که برطبق آن بپرزیدنت کندی اختیار داده شده که بکشور های اروپای شرقی کمك اقتصادی بنماید. این طرح باید در کنگو نیز مورد تصویب قرار گیرد. تصویب این‌قانون از وابستگی شدید کشور های اروپای شرقی بشوروی خواهد کاست .

ازصبح دوشنبه

در سینماهای

ایران ـ دیانا ـ میامی ـ تهران

افتتاح سالن تابستانی

باشرکت: وحدت ـ شهلا ـ بهمن یار ـ همایون ـ کامیار

سناریست وکارگردان: وحدت ـ فیلمبردار: صابر

تهیه‌کنندگان: شکرالله رفیعی ـ نصرت‌اله وحدت

بیداری پس از شکست

شاید این یکی از خوشبختی های کندی باشد که اشتباه‌بزرگ خودرا درنخستین‌ماههای زمامداری مرتکب شد. خاطرهٔ حملهٔ نیرو های ضدکاسترو به کوبا‌وپشتیبانی آمریکا از این تجاوز اندك اندك به فراموشی سپرده می‌شود.اما اگر در واشنگتن به این فراموش کاری نباشند ، آمریکا در نهایت امر از ماجرای کوبا‌سودخواهد برد

آمریکائیان در هر مقام ازواقعه کوبا احساس سر خوردگی و خودباختگی کردند. گروهی‌بااصل مداخلهٔ آمریکا، بهر شکل ،مخالف بودند .

گروهی زبان به انتقاددستگاه حکومتی گشودند که چرا بی مطالعه دست بچنین کار مهمی زده‌است و نتوانسته است اطلاعات درستی تحصیل کند . گروهی‌نیز به نحوه اجرای نقشهٔ حمله ایراد گرفتند.

بر رویهم ماجرای کوبا تصویر زننده و تیره‌ای از اشتباه درتفکر وناتوانی در عمل رابرای عمومی آمریکائیان مجسم ساخت.میزان دلمردگی چنان بودکه حتی‌برخی از نزدیکان کندی صریحا ازآینده اظهار نا امیدی می‌کردند و چهرهٔ دنیا را یکسره تیره و منکسرمی دیدند .

بدتر از همه ماجرای کوبا‌تضاد بزرگی را در فلسفهٔ سیاسی‌آمریکا آشکار ساخت . آمریکای کندی از طرفی مدافع اصل خود مختاری بودو مداخلهٔ خارجی رابرترتیب نفی می‌کرد و از طرف دیگر خود راناگزیر می‌دید در حوزه‌کارائیب محدودیتهائی براصل عدم‌مداخله اعمال کند .

اما آمریکائیها اگر نشیب‌وفراز های زندگی بین‌المللی رابیشتر دیده بودند کمتر از این‌احساس نومیدی می‌کردند. یك‌شکست به تنهائی ، وحتی یك‌سلسله‌شکست ها، نمی‌تواند قدرت ملتی را از میان ببرد. از شکستها بایدبرای ارزیابی مجدد هدفها وروشها استفاده کرد. دراین زمینه‌شکست می‌تواند مفیدتر از پیروزی باشد

پنج سال پیش پس از وقایع سوئز ومجارستان کمتر کسی در لندن و مسکو می‌توانست چنان بهبود سریعی را در وضع بین‌المللی انگلستان یاشوروی تصور کند. انگلیسها خود را با یك فاجعه واقعی روبرو می‌دیدند و امپراتوری را از دست رفته‌می شمردند . درواقع نیز امپراتوری انگلستان از دست رفته بود ، ولی نه به سبب واقعهٔ سوئز. شکست در مصر نتیجهٔ ضعف انگلستان بودنه علت آن . وبه رهبران انگلیسی اجازه داد بانظر واقعی تری به امکانات و حدود توانائی خودبنگرند و از آن پس به تدریج قدم در راهی گذارند که با موقعیت درجه‌دوم کشورشان بیشتر تناسب داشته باشد .

بهمین ترتیب در شوروی به دنبال فاجعه مجارستان یك‌موج بیداری عمومی برخاست . برتری مطلقی که کمونیستهای روسی برای خود در داخل بلوك قائل بودند متزلزل شد. مجارها ثابت کردند که تحمل کشورهای اقمار حدی دارد . مسکو این درس را فرا گرفت و اندك اندك ازفشار قبلی کاست . وحتی به لهستانی ها اجازه داد از آمریکاکمك بگیرند وکشور خودرا تاسر حد امکان «غربی» کنند.

جریان کنونی انتقاد از خود وجستجوی علتها و کم و کاستی هاکه در جامعهٔ آمریکائی به چشم می‌خورد می‌تواند به نتایج بزرگ بینجامد . آمریکائیها بایدبی آنکه در مورد عواقب داخلی وخارجی شکست کوبا مبالغه کنند از آن پند بگیرند و به نظر می‌رسد که به چنین راهی افتاده‌اند.

روش وزیرخارجهٔ آمریکا در کنفرانس اخیر وزیران خارجه‌ناتو، گواهی براین تحول بود. وی برای نخستین بارحاضر شدمسائل جهانی آمریکا را باصراحتی که امکان داشت درمیان بگذارد و از متحدین خود‌بدون‌توجه به کوچکی وبزرگی آنان نظر بخواهد .

حادثه کوبا اثری بزرگتر از آن‌نداشت که‌برای‌اکثریت‌آمریکائیان پایان دههٔ برتری آمریکا را اعلام کرد. این برتری ٥ سال‌پیش‌به پایان رسیده بود . اما حوادثی مانند پیشرفتهای موشکی شوروی وخصوصا شکست در سواحل‌کوبا لازم بودتا خاطرات آن را ازذهن عامهٔ آمریکائیان بیرون آورد .

محافظه کارانی از قبیل‌سناتور گلدواتر هنوز حاضر نیستند این درس راافراگیرند . امامردان تازه آمریکا دراین مبارزه‌ای که بانمایندگان گذشته دارند،شکست های اخیر را بهترین یارویاور خود خواهند یافت .

شکیبائی در شکست گاهی‌به همان اندازه جسارت در عمل ارزش داردو به همان‌اندازه‌نشانهٔ شهامت روحی و اخلاقی است. رئیس جمهور جوان آمریکا این شکیبائی را ازخود نشان داده است واکنون مرد خسته تر، اندوهگین تروخردمندتری است .

داریوش همایون

امریکا دشمنان رژیم «دومینیکن» را تحت حمایت گرفت

واشنگتن ـ ۱۱ مه ـ آسوشیتدپرس ـ مجلس نمایندگان کنگره امریکا امروز تصویب کرد که به مخالفین و دشمنان «تروخیلو» دیکتاتور «دومینیکان» در امریکا پناه داده شود و تحت حمایت امریکا قرار گیرند. این طرح برای تصویب سنای امریکا ارسال شده است.

بموجب طرح مذکور کلیه کسانی که برای سرنگون ساختن رژیم و علیه شخص «تروخیلو» به قیام و اقدام پردازند می توانند آزادانه به امریکا بیایند یا از امریکا خارج شوند و در امریکا علیه «تروخیلو» سازمان‌هائی بوجود آرند.

گفته می شود هدف امریکا از وارد ساختن فشار به «تروخیلو» آن است که سال آینده کلیه اتباع دومینیکان بتوانند آزادانه در انتخابات عمومی آنکشور شرکت کنند

هزار نفر تلفات طوفان پاکستان؟

داکا ـ ۱۱ مه ـ رویتر ـ حکومت پاکستان شرقی اعلام کرد که ۱۱۴ تن دراثر گردباد و طوفان به قتل رسیده‌اند

ولی جراید محلی تعداد تلفات را هزار تن ذکر کرده‌اند.

یك روزنامه در شهر «چیتاگونك» بنام «زمانه» خبر میدهد که ۱۷ ناحیه مورد حمله گردباد قرار گرفته است و ۶۰ ساعت تمام ارتباط میان نقاط مختلف مقطوع بوده‌است

سال گذشته در ماه اکتبر ۱۲ هزار تن در همین ناحیه در اثر طوفان کشته شدند.

فعلا خواربار ودارو باهواپیما برای آسیب دیدگان ارسال شده است.

تهدید شوروی دراروپا تقلیل یافته‌است

سازمان دفاعی آتلانتیك شمالی میتواند در دیگر نقاط جهان مراقب کمونیسم باشد

نیویورك ـ ۱۲ مه ـ آسوشیتد پرس ـ روزنامه «نیویورك هرالد تریبون» مینویسد «ناتو» نه فقط در اروپا وامریکای شمالی نگران تجاوز کمونیسم بوده بلکه خارج از حدود این مناطق نیز توجه داشته است.

اما قبل از کنفرانس اخیر «اسلو» هرگز به این روشنی متوجه این وضع خود نشده بود.

آیا این امر ناشی از تغییرات تهدید کمونیسم است یا در اثر تغییر خود ناتو؟

پاسخ آن است که این هردو در روشن شدن وظایف «ناتو» موثر بوده است.

تهدید اوتش سرخ

۱۲ سال قبل که ناتو تشکیل شد شوروی اروپای شرقی را تصرف کرده اروپا و سایر کشورهای همسایه خود راتهدید میکرد و سیاست آن کمونیست ساختن کلیهٔ کشورهای همسایه با توپهای ارتش سرخ بود.

این تهدید امروز وجود دارد. اما باهدایت خروشچف «شوروی» وچین کمونیست (که اغلب بمیل خود عمل میکند) روشن خودرا تشدید کرده دامنهٔ نفوذ خودرا توسعه داده‌اند

اما این فقط علت روشن شدن وظایف «ناتو» در سایر نقاط نیست بلکه علت مهمتر آن است که تهدید شوروی باقدرت «ناتو» در اروپا تقلیل یافته و «ناتو» میتواند در سایر نقاط جهان مواظب کمونیسم باشد.

آیزنهاور گفت وضع آمریکا بحرانی است

برد و اکنون وقت انتقاد از سیاست خارجی «کندی» نیست.

گیتسبورك ـ ۱۱ مه ـ آسوشیتد پرس «آیزنهاور» روز سه شنبه اظهار داشت امریکا در یك دوره بحرانی بسرمی برد و اکنون وقت انتقاد از سیاست خارجی «کندی» نیست.

وی پس از ۳ ساعت گفتگو با مقامات عالی رتبه حکومت سابق خود اظهار داشت جمهوریخواهان بدون اینکه از سیاست خارجی «کندی» انتقاد کنند این حق را برای خود محفوظ می دارند که در هر مورد پیرامون سیاست خارجی حکومت آمریکا توضیح بخواهند

«آیزنهاور» بدنبال جلسهٔ مشاوره در یك کنفرانس مطبوعاتی شرکت کرد واین مطلب را اعلام نمود.

ملاقات ناصر و ملک حسین قطعی است

عمان ـ ۱۱ مه ـ اسوشیتدپرس ـ امروز بنظر میرسید که ملاقات ملك حسین وناصر، بدنبال مبادله یادداشتهائی میان این دو رئیس حکومت عرب قطعی است.

ناصر پیشنهاد حسین را برای ملاقات پذیرفته است. این پیشنهاد طی یادداشتی که در تاریخ ۷ مه به کاردار جمهوری متحد عرب در عمان تسلیم شد به اطلاع ناصر رسیده بود.

ظاهراً ملك حسین اظهار تمایل کرده است که در هرموقع ومحلی که از طریق مذاکرات دیپلماتیك تعیین شود باناصر ملاقات کند.

منافع اعراب

وی گفته است بخاطر منافع آیندهٔ اعراب حاضر است از حملات گذشته چشم پوشی کند وتوهین هائی راکه به او شده ببخشد.

قبلا ملك حسین ناصر را متهم ساخته بود که دوبار نسبت به او دستور سوء قصد داده است.

ملك حسین اظهار تمایل کرده است که در اقدام دسته جمعی اعراب برای دفاع دربرابر تعرض همکاری کند.

خط هوائی مستقیم شوروی ـ کوبا

مسکو ـ ۱۱ آوریل ـ رویتر ـ ژنرال «لوگینف» رئیس هواپیمائی کشوری شوروی و مدیر «ائروفلوت» (خط هوائی روسیه) امروز اظهار داشت طرحی برای ایجاد یك خط مستقیم هوائی میان شوروی و کوبا تهیه شده است.

این خبر توسط خبرگزاری تاس انتشار یافته است.

بموجب اعلامیه خبرگزاری تاس این ژنرال گفته است بزودی خطوط هوائی میان شوروی و چند کشور نیمکره غربی و آسیای جنوب شرقی برقرار خواهد شد.

یك موشك آمریکائی شبانه فرار کرد

کیپ کاناورال ـ خبرگزاری فرانسه ـ دیشب یك موشك امریکائی که در پایگاه کیپ کاناورال برروی سکوی پرتاب موشك قرارداشت ناگهان دراثر آتش گرفتن سوخت بهوا پرتاب شد و پس از چند کیلومتر پرواز منفجر گردید وباقیانوس اطلس سقوط کرد.

قاسم بازهم به کمپانی های نفت حمله کرد

بغداد ـ رویتر ـ ۱۱ مه ـ ژنرال عبدالکریم قاسم نخست وزیر عراق دیشب اعلام کرد که مبارزه دولت عراق بر ضد «کمپانی های انحصار چی نفت» همزمان با نقشه های صنعتی کردن کشور. بخصوص در زمینه صنایع شیمی نفت، انجام می گیرد.

قاسم گفت مبارزه برسر قرار داد نفت با کمپانی های نفتی فقط بخاطر بدست آوردن چند میلیون دینار بیشتر نیست بلکه عراق بخاطر دوباره بدست آوردن حقوق خود مبارزه می کند و آماده است که کاملا این حقوق را بدست آورد. قاسم کمپانی های نفتی را به سرسختی در مذاکرات سه ساله متهم کرد و گفت: مردم عراق باید مبارزه اقتصادی شدیدی علیه امپریالیسم، که از لحاظ نظامی، سیاسی و اجتماعی شکست خورده است انجام دهند.

ساختمان بمب افکنهای استراتژیك امریکا ادامه مییابد

واشنگتن ـ ۱۱ مه ـ آسوشیتد پرس ـ کمیته نیروهای مسلح مجلس نمایندگان آمریکا امروز این سئوال را مطرح ساخت که آیا هرگز موشك های قاره پیما در جنك بکار خواهند رفت و آیا واقعا بصورت یك اسلحه قابل استفاده خواهند بود؟

گفته شده است سلاحهای اتمی در آینده بایك توافق بین‌المللی تحریم خواهند شد. از طرفی هرگز یك موشك قاره پیما باکلوله اتمی و در شرایط جنگی آزمایش نشده است

این سئوال به آن سبب طرح شد که طرحی از طرف حکومت به کنگره پیشنها شده‌است تا در ۱۹۶۲ ساختمان بمب افکنهای استراتژیك متوقف شود.

کمیته مذکور گفته است برخلاف نظر «کندی» باید، ساختمان بمب افکنهای «بی ـ ۵۲» و «بی ـ ۵۸» ادامه یابد

این کمیته تصویب کرده‌است که بودجهٔ ساختمان هواپیماهای بمب افکن استراتژیك برای سالهای آینده نیز تصویب شود.

مشکل افزایش جمعیت در پاکستان

لوس آنجلس ـ ۱۰ مه ـ یونایتد پرس ـ عزیز احمد سفیر پاکستان از امریکائی ها دعوت کرد که به ملل عقب مانده کمك کنند تا اقتصاد آنها توسعه یابد.

وی گفت اگر بخواهیم در جهاد برای حفظ جهان آزاد در برابر استبداد کمونیسم پیروز شویم باید کشور های توسعه نیافته جهان آزاد را به سوی ترقی هدایت کنیم.

وی گفت دو راه برای توسعه کشور های عقب مانده وجود دارد.

یکی راه استبدادی که شامل کار اجباری کارگران در صنعت وساختمان و سلب مالکیت کشاورزی است. دیگری که از طرف پاکستان اختیار شده استفاده از روحیه فداکاری انسان و اتکاء به این نکته است که بشر فقط برای شکم زنده نیست.

وی گفت افزایش جمعیت در کشور پاکستان که امروز ۹۴ میلیون جمعیت دارد و بزرگترین متفق آسیائی امریکا است مسئله مهمی به شمار می رود.

وی که مهمان رسمی شهر لوس آنجلس بود از سرمایه های خصوصی امریکا دعوت کرد در پاکستان بکار پردازند.

وارث هیملر

برلین ـ یك دادگاه مخصوص محاکمه ناسیونالیستهای سابق در برلین حاضر نشد املاك «هاینریش هیملر» رئیس اسبق پلیس آلمان نازی را به دختر وی پس دهد.

این دادگاه به اتهام جنایت ۳ املاك هیملر را ضبط کرده است.

دادگاه درقبال تقاضای دختر «هیملر» بنام «مارگریت» برای گرفتن حساب بانکی پدرش گفته است هیملر شخص دوم آلمان نازی بوده‌است.

وکیل دختر هیملر میگوید جنایات پدر شامل فرزندش که در زمان حیات او ۱۵ ساله بوده‌است نمیشود.

کپیه از اسناد

تحصیلی ـ معافی ـ رانندگی ـ مزرگانی در دوقیقه فتو پرسپولیس لالهزارنو ـ چهارراه کنت ۳۷۴
۱ـ۳۰ آ ـ ۲۰۲۷

نقشه ساختمان

فراز نو تلفن ۳۰۲۶۰۱
آ ـ ۲۹۵۷ ۱ـ۲۰

شبهای رم
باشرکت:
سیلوا کوشینا
در
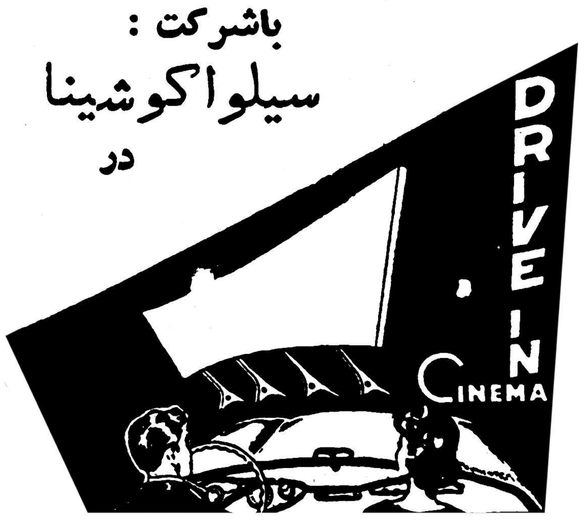

درایوین سینما
تهران پارس ادامه دارد
شروع ۷٫۳۰ و ۹٫۳۰ بعداز ظهر
تلفن ۹۱۱۵۴۳

تهران
عالیترین کرم زیبائی برای لطافت دست و صورت

گازهای فریون و «متیل کلورواید» و «آمونیاك»
جهت دستگاههای سردکننده (یخچال ـ سردخانه ـ تهویه مطبوع ـ ماشینهای یخسازی)
در
موسسه فریکو گاز
تهران خیابان تخت جمشید بین چهارراه بهار و جاده شمیران شماره ۵۸۹ تلفن ۷۲۳۸۱
۱ـ۳ آ ـ ۵۲۰۲

تودیع

چون برای ادامه تحصیل عازم اروپا میباشم لذا بدین وسیله ازدوستان وآشنایانی که تاکنون بزیارتشان نشده‌ام خداحافظی مینمایم.

ناصر شهریاری
آ ـ ۶۰۷ ٤

آگهی احضار

به غیر نظامیان ۱ـ نظام فرزند اسکندر شهرت بهرامی ۲ـ یوسف فرزند حسن شهرت بهرامی اهل وساکن کلنو که باتهام راهزنی تحت پیگرد واقع شده‌اند وفعلا مجهول‌المکان میباشند بدینوسیله اخطار میگردد که باید در ظرف دوماه از تاریخ انتشار آگهی در مطبوعات خود را درتهران بدادگاه تجدیدنظر شماره ۱ اداره دادرسی ارتش واقع در محوطه دژبانی قرارگاه کل معرفی نمایند درصورت عدم حضور رای غیابی درباره نامبردگان صادر خواهد شد.

دادگاه تجدید نظر شماره ۱ اداره دادرسی ارتش
۱ـ۳ آ ـ ۵۶۶۶

سردخانه و یخچال های بزرگ اطاقی

سردخانه ـ برای نگاهداری گوشت، بستنی، انواع میوه، سبزی و مواد دارویی
ساعت مصرف ۹٫۵ ـ ۱۲٫۵ و ۱۲٫۵ ـ ۹٫۵ مترمکعب

یخچال ـ برای ذخیره و انجماد اغذیه و موادی که تا ۱۸ درجه زیر صفر برودت لازم داشته باشد مانند ماهی، گوشت، انواع بستنی و میوه در دو اندازه ۹٫۵ و ۱۲٫۵ مترمکعب

- به آسانی میتوان درجه حرارت دلخواه را تنظیم نمود
- قطعات قابل تعویض بوده و حمل و نقل آسان است
- مصرف برق فوق العاده کم است

ساخت شرکت مقاطعات و پیمانکاری سرمایه

Westinghouse
شرکت سهامی ایران تکنو

شرکت هواپیمائی پارس

آسایش بیشتر

پذیرائی بهتر

پرواز سریعتر به اروپا

PAS

برای کسب اطلاعات به آژانس مسافرتی خود یا ایتا ۶۷ خیابان فردوسی
تلفن ۶۷۹۹۷ـ۴۸۸۴۳ـ۶۹۹۸۸ مراجعه فرمائید

آنگولا، سرزمینیکه اعتصاب رابمباران میکنند

چهارصد سال حکومت پرتقال درآنگولا ، وحشتناك بوده است. کار اجباری‌دراین سرزمین وجوددارد واعتصابیون راباهواپیما بمباران‌میکنند. آنگولا فقط ٤۰۰ کیلومتر راه دارد ، میزان بیسوادی ۹۸ درصد است و فقط ۳۰ هزار نفر از ٤٫٥ میلیون آفریقائی صاحب حقوق‌شناخته‌شده‌اند که بیشتر آنهاهم به جنبش نجات‌ملی پیوسته‌اند وسعت شورش ، پیوستن دائمی‌مردم بشورشیان ، نشانه آنست که الجزایر دیگری درآنگولا بوجود خواهد آمد .

The Economist

تااین اواخر ، آنگولا را ازهمه کشورهای افریقائی دورترازسیاست وتغییرات سیاسی نگاهداشته‌بودند وباز تاهمین اواخر آنگولا ازلحاظ اجتماعی کم‌رشد یافته‌ترین کشور های آفریقائی بوده است .

اکنون بلادتاریخ برمرزهای آنگولا وزیده است وازآن سرزمین عبور کرده است .آنگولا سرزمینی به‌وسعت ٤۰هزار میل مربع ، در همسایگی کنگو، که از خودپرتقال بزرگتر است اکنون در حالت سقوط اقتصادی وجنك داخلی قرار گرفته است .

چیز عجیبی که درباره شورش فعلی میتوان گفت این است که با وجود حکومت استبدادی مطلقی که براین سرزمین حکمفرماست ، مقامات دولتی دربرابر این شورش کاملا غافلگیر شدند.

حملات دراواسط ماه فوریه شروع شد . عده‌ای از استقلال طلبان آفریقائی از جمهوری کنگوبه‌قسمت شمالی آنگولا سرازیرشدند.بعضی تفنك و مسلسل داشتند ، اماسلاح عمده آنان ، یکنوع کاردمخصوص آفریقائی بنام «کاتانا» بود. نقشه جدال بسیار ساده و ابتدائی است. عده‌ای از سیاهپوستان در دهکده های دوردست منفردجمع می‌شوندو ناگهان بسر ساکنان سفید پوست وعمال سیاه پوست آنان ، که یادر خوابند یاصبحانه میخورند ، می‌ریزند . کشتار سبعانه وبی‌دریغ است .عکسها وفیلمهائی که در لواندا موجود است نشان میدهدکه شورشیان ، بهمان سبك ماتوماتوها یاحتی شدیدتر از آنان کشتار می کنند.

گرچه سرویس جاسوسی‌پرتقال ضعیف است واطلاع کمی در باره رهبران این شورش دردست‌است ، دلایلی دردست است که شورش‌تا حدودی منظم و طبق نقشه است .به بعضی ازهدف‌ها همزمان حمله‌می‌شود. پلها خرا ب‌میشوند و راهها بریده میشود تارسیدن نیروی‌های کمکی‌بحمایت‌مقامات‌دولتی‌رابه‌تاخیر بیاندازند .

جنگهای چریکی

برای شورشیان فرار آسان‌است سرزمین باتلاقی استوائی ، علف ها وگیاهیائی که دوسه متر بلندی دارند ، راههائی که در اثرباران غیر قابل عبور میشود ،صحنه‌کاملی از جنك های چریکی بوجود آورده است . سفید پوستان و آفریقائی‌ها که فرار کرده و به‌لواندا رسیده اند داستانهائی را که باچشم خود دیده‌اند بازمیگویند. همه این داستانها حکایت میکند که این سرزمین‌در آینده محل برخوردهای شدید نژادی خواهد بود .

درخود شهر لواندا ، سفیدپوستان فقیر،فقط‌از روی خشم عصبانیت‌به خیابان‌ها ریختند وبا تفنگهائی که همیشه باخود دارند ، سیاه پوستان بیگناه را بگلوله بستند . ده ها نفر باین ترتیب کشته شدند .در ساعت ۸مقررات منع عبور و مرور اعلام شد وبه این فعالیت سفید ـ پوستان پایان بخشید ولی تاساعت ۸صدمات فراوانی بمردم رسیده‌بود عکس‌العمل دولت پرتقال،تاآنجا که میتوانستند سریع بوده است .

چتربازان رابه آنگولا فرستادند ، یك هنك پیاده نظام از راه دریابه آنگولا پیاده شد وچهارکشتی‌حامل سرباز هنوز درراه است .

رسیدن اینها ، دریایان فصل بارندگی ،نشانه آنست که دولت برتقال همه کوشش خودرا به‌کار خواهد برد که شورش را سرکوب کند.

باوجود اینکه اطلاع رسمی داده نشده ،گفته میشود که هم‌اکنون ۱۵هزار نفرسپاهی آنگولائی و برتقالی باضافه نیروی پلیس دراین منطقه وجود دارند.

روش سرکوبی آنان بسیار شدید است ودرحدود وحشیگری است . ولی سانسور اجازه نمیدهد که‌هیچ روزنامه نگاری (حتی روزنامه های اسیر محلی که‌ناشران‌ونویسندگان آنها طوطی وار، هرچه مقامات رسمی بگویند تکرار میکنند) بایالت شمالی بروند وباین ترتیب آن اقدامات شدیدی که سیاست آنگولائی سالازار نامیده میشود از چشم جهانیان پوشیده بماند .

نقشه نظامی پرتقال نیز ساده است اول نیروی هوائی هر دهکده‌ای را که مظنون به وجود شورشیان در آن باشد بمباران ونابود می‌کنند، بعد ارتش جلو میرود تاآنچه را باقیمانده است «تصفیه کند» .در لواندا کلمه «اسیر» چه‌درگفتگوها وچه در اعلامیه‌های رسمی بکاربرده نمی‌شود.

بجز آگهی های درگذشت اروپائی های سرشناس ،هیچ لیستی‌ازتلفات منتشر نمیشود . ارقام فیمه رسمی حکایت میکند که تعداد اروپائیان کشته شده به ۷۰۰تا ۹۰۰ نفر می رسد. ومسلم‌است که‌تعدادکشتگان آفریقائی ، از هردو طرف ، به‌چند هزار بالغ میگردد. این حقیقت که درکنیا ، درتمام دوران شورش ماتوماتو فقط ۲۰ نفر ازاروپائی کشته شدند نشان میدهد که شورش در آنگولای شمالی چقدر شدید است.

مسئول شورش

دربرابر این سئوال که مسئول شورش کیست ، پرتقالیها پیوسته جواب میدهند که مسئول شورش مبلغین وجنایتکارانی هستند که از جمهوری کنگو آمده‌اند .درست است که عده‌ای از انگولائی ها در مرزکنگو زندگی می‌کنند و به کنگو میروند وبر میگردند و توجهی به‌خطوط مرزی ، که سفید پوستان آنهم روی‌کاغذ کشیده‌اند ندارند.

ولی دامنه وسیع شورش ،واین حقیقت که هواداران شورش در داخل آنگولا دائما به شورشیان می‌پیوندند ، نشان میدهد که قیام ملی ضد پرتقالی در داخل آنگولا شروع شده است . سازمانهائی که بطورعمده مسئول شورش اند اینها هستند: حزب وحدت مردم آنگولا که‌رهبرآن «روبرتو هولدن» از آنگولائی‌های سیاه پوست است و دفترآن در لئوپولدویل‌کنگومیباشد وجبهه انقلابی درراه استقلال ملی مستعمره پرتقال که از چهار حزب مخالف پرتقال درست شده و از پشتیبانی ملل افریقا برخورداراست

عواقب اقتصادی شورش ازهمین حالا بسیار جدی است .قهوه‌بزرگ‌ترین صادرات‌این سرزمین است . مقدار زیادی از آن به ایالات‌متحده آمریکا فروخته میشود که برای تهیه قهوه فوری بسیار مناسب است انگولای شمالی محل عمده کشف قهوه است . در هفته گذشته شورشیان ، مقدار زیادی‌ازموجودی قهوه را در انبارها نابود کرده‌اندو امسال محصولی هم در میان‌نخواهد بود زیرا کارگران مزارع یا فرار کرده‌اند ویاکشته‌شده‌اند .

از همین حالا بیکاری در میان سفیدپوستان فقیر و سیاهپوستان فقیرتر روبافزایش است . صاحبان مزارع وبازرگانان قهوه ازسالازار تلگرافی کمك خواسته‌اند ، ولی تاکنون کمکی به‌آنها نرسیده است .

بمباران اعتصاب

اولین احساسی که در یك نفر که‌از آنگولا بازدید می‌کند ، پیدا میشود این است که مقامات دولتی چگونه توانسته‌اند برای‌مدتی‌طولانی سرزمینی راکه این‌قدر آماده‌تغییر وتحول است ،ثابت نگاهدارند .

چندرقم نشان دهنده حقایق است: درمدت چهارصد سالی که پرتقالی ها در آنگولا حکومت میکنند،فقط ٤۰۰کیلومتر جاده را قیریزی کرده‌اند .

مزد متوسط ، آفریقائی ها ٦ دلار درماه است . میزان بیسوادی ۹۸ درصد است که درجهان کمترنظیر دارد .(میزان بیسوادی‌درخودپرتقال درحدود ٤٥ درصد است و پرتقال میتواند همین ادعای کم‌نظیر بودن رادر اروپا داشته باشد).بجز شهر های بزرك ، وبعضی محل‌مسیونهای مذهبی ، درجای دیگری کوچك‌ترین موسسه بهداشتی وجودندارد سیستم کار اجباری هنوز وجود دارد . نمونه کامل آن این بودکه اخیرا عده‌ای از آفریقائیها را در کشتزارهای پنبه اجبارا به کار واداشتند . درآمد این عده آنقدر کم‌بود که دست باعتصاب زدند .

نیروی هوائی پرتقال بلافاصله اعتصابیون را بمباران کردند.بعضی ها این واقعه را فوری ترین علت قیام کنونی میدانند.

صاحبان حقوق

از ٤٫٥ میلیون آفریقائی درآنگولا فقط برای ۳۰هزار نفرحقوق‌اساسی شناخته شده است وبقیه‌ازهرگونه حقی محرومند . برای اینکه فردی صاحب حقوق شناخته شود آزمایش های بسیار سختی رابابد بگذراند: آنهابایستی از خوددارای‌درآمدی باشند ، باید بتوانند زبان پرتقالی رابه آسانی بخوانند وبنویسند و بایستی هرگونه ارتباط وتماسی‌را باقبیله خودقطع کنند.

بعضی از این افراد صاحب‌حقوق دراثر کار درموسسات‌دولتی و حرفه‌های مختلف پولدار شده‌اند و بقیه ، مانند الجزایر از کشور خارج‌شده به جنبش آزادی ملی پیوسته‌اند و این جریان سبب غم واندوه فراوان پرتقالیها شده‌است اززندگی این افراد صاحب حقوق که‌بگذریم وضع عمومی زندگی آفریقائیان آنگولا وحشتناك است آنان در فقر عجیب و جهل قرون وسطائی بسر میبرند . تعجب آور نیست که پرتقال هموازه‌بارسیدگی بیطرفانه سازمان ملل متحد در آنگولا مخالفت کرده است .چیز های فراوانی است که باید پنهان بماند.

دریکی دوسال اخیر، سفید پوستان معتدل نگران شده‌اند ، که وضع بسیار بداست ونمیتواند دوام‌بیاورد گاهگاهی مخالفت باسیاست‌سالازار بچشم میخورد،ویکپارچگی‌پرتقالیان درپشتیبانی از سیاست سالازار شکاف برداشته. عده‌ای از رهبران کلیسای کاتولیك طرفدار سیاست جدائی نژادی هستند.

ولی شروع شورش و شدت عمل هردوطرف این‌اندیشه های لیبرال‌مآبانه را مدفون کرد. اکثر ۱٦۳هزار سفیدپوستی که‌درآنگولا هستند. از سیاست سالازارپشتیبانی کرده‌اند وراه حل دیگری در حال حاضر برای مقابله‌باشورش‌نمی‌بینند

از پشت درهای بسته لواندا این کلمات شنیده میشود:

«یك الجزایر دیگر» ونگرانی جدی از عاقبت کار وجود دارد.

اکونومیست

آیاتصمیمات شورای ناتو وضع را بهتر خواهد کرد؟

THE TIMES

وزیران خارجه ناتودر اسلوتصمیم به تاسیس کمیته مخصوصی برای طرح سیاست سازمان اتلانتیك‌شمالی گرفته اند که درواقع تشکیلات موجود ناتو اضافه خواهد شد . فکر تاسیس این گروه مشورتی‌ظاهرا از شورای ناتو سر چشمه میگیرد . با کمونیسم در این روز ها بیش از آنچه جنبه نظامی داشته‌باشد ، جنبه سیاسی دارد . از اینکه اینگونه توجه به متغیر بودن اوضاع جهان شده از فکر تاسیس کمیته‌مشورتی مذکور کمتر میتوان استقبال کرد . از کمیته تازه چه کاری میتواند انجام دهد ؟ تاکنون انجام نشده است ؟ آیا این کمیته یك کمیته دیگر در برابر کمیته معنوی اعضای شورای ناتو خواهد بود و آنرادو برابر خواهد کرد ؟ و یاتنها از گروهی از کشور های ناتو تشکیل خواهد شد ؟ بنابر این اطلاعی که در دست میباشد چنین بنظر میرسد که در تئوری اولی و در عمل دومی درست است . آنها که علاقه بیشتری‌دارند، و یا کسانیکه در یك مسئله بخصوص بیشتردخیل هستند باهم مشورت خواهند کرد.این‌کارمطمئنا سابق‌براین هم صورت گرفته است . غیر ازاین دیگر کاری برای‌یك کمیته باقی نمی ماند تاروش های مختلف را درمورد مسائل آینده بایکدیگر سازش دهد. در مورد لانوس چنین اختلافی وجود داشت ، اما مداخله یك کمیته‌سیاسی مادام که وحدت آراء در موردمسئله سیاسی وجود نداشته باشد . یارای متوقف ساختن اختلاف نظر هارا نخواهد داشت .دو هر گروهی ایجاد یك کمیته تازه غالبا نشانه ضعف است . کاملا بدیهی‌است که‌مشورت لازم است و بین کشور های عضو ناتو باید مشورت بیشتری باشد . اینکار را باید بوسیله سفارتها و وزارتخانه های امور خارجه و سازمان ملل و دوخود شورای ناتو دنبال کرد . تنها بدین ترتیب است که هدفها یکی خواهد شد . معذلك اینکار هم هر قدر باکامیابی تعقیب شود باز هم ممکن است محلی برای فکر دربنره مسائل طویل المدت‌باقی بماند . چنانکه پیش از این غالبا وزیران خارجه اینکار را کرده‌اند هرگاه پیش از وقوع حوادث به تفکر و علاج آنها دست بزنند امکان بیشتری برای تسلط بر وقایع موجود خواهد بود . تا هنگامیکه طرق عادی ارتباط بین دولتها بهمین صورتی که امروز هست باقی بماند چنین کمیته هائی تنها کار ها را پیچیده تر خواهد ساخت .

(تایمز)

بی.او.اِ.سی پیشنهاد میکند که در مسافرت آتی خود بلندن لذت گردش اروپا را بچشید.

بدون پرداخت اضافی در نقاط مختلف توقف نمائید

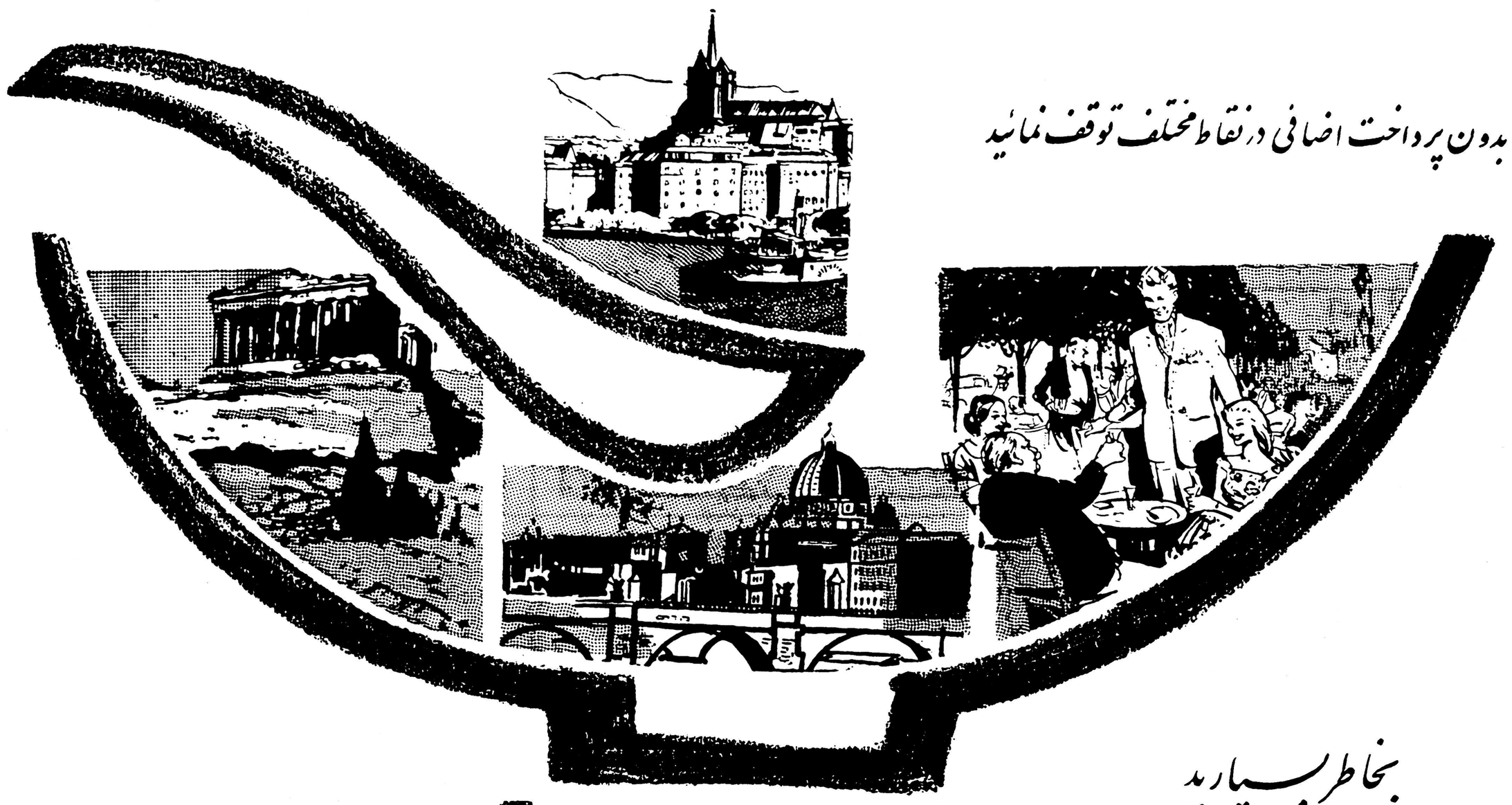

بخاطر بسپارید

هریك از هیجده پرواز بی.او.اسی که از تهران بعمل میآید دارای این امتیاز بزرگ است که مسافران میتوانند برای انجام‌کار یاسیر وسیاحت درشهرهای مسیر خود توقف کنند ودرآتن ازآثار تاریخی باستانی ودر رم اززیبائیهای دل‌انگیز و درفرانکفورت ازیك‌شهر افسانه‌ای دیدن نمائید . برای تنظیم برنامه پرواز باجت‌های بی.او.اسی به‌آژانس مسافربری خود یا «ایرتوك» نماینده‌کل بی.او.اسی درتهران خیابان فردوسی تلفن ٦۳۹٦٤ الی ٦۳۹٦۸ مراجعه فرمائید .

حالا پرواز بعداً پرداخت

بلیط‌های بی.او.اسی با اقساط کوچك وشرایط آسان بشما امکان میدهدکه هم‌اکنون‌نیز پرواز کنید

B·O·A·C

پیشاهنگ مسافرت جت در دنیا

شرکت هواپیمائی ماوراء بحار

اقتصاد

از: فرید جواهر کلام

جمعه تاریك

بخاطر دارم سالها پیش در مغرب زمین ، ترانه‌ای مد و باصطلاح تاب‌روز شده بود ، این ترانه اندوهبار که ظاهرا موجبات مرگ عده‌ای را نیز فراهم کرد «یکشنبه تاریك» نام داشت و مانند بسیاری از مد های دیگر غربی بدیار ما نیز راه یافت ، میگفتند شنیدن این ترانه که آهنگ خاصی‌نیز داشت موجب خودکشی‌عده‌ای‌از جوانان شده بود !

بحث در چگونگی و مطالب ترانه‌از حوصله‌مقال ما خارج است امامیخواهم بگویم اکنون مدتهاست که هفته‌ای یکبار روز های جمعه بیاد این ترانه حزن‌آور میافتم .

شهر دو میلیون نفری ما متاسفانه برای بسیاری از ساکنینش در روزهای جمعه تاریك میشود ، البته منظورم نبودن روشنائی نیست ، آن بجای‌خود جمعه های تهران تاریك اندوهبار ، بی فروغ و کسالت آور است .

ماشینی شدن زندگی ایجاب میکند که بسیاری از افراد برای گذراندن زندگی بچند کار دست زنند و مانند ماشین فعالیت کنند آنوقت چقدر جای تاسف خواهد بود که بعد از یك هفته تلاشی که برای معاش صورت گرفته ، روز تعطیل ، تاریك ، حزین و کسالت آور باشد ، روزی که‌ظاهرا برای استراحت تعیین شده نه‌تنها خستگی جسمی وروحی افراد را رفع نکند بلکه باری از اندوه و کسالت بردوش آنان بگذارد و بدین ترتیب عده زیادی از مردم حسرت همان‌روز های‌کاررا بخورند! عزابگیرند که چرا برنامه‌ماشینی عادی‌آنهابهم‌خورده‌است

شهری که دو میلیون جمعیت ودر حدود ۵۰ کیلو متر مربع وسعت‌دارد گوئی نفرین شده است زیرامتاسفانه فاقد وسائل تفریح و استراحت‌همگانی است .

در نتیجه جمعه‌هایش برای عده بسیاری تاریك میشود طبیعی‌است‌برای معدودی ممکنست جمعه ها بسیاروشن و مملو از شادی‌ونشاط باشد اما برای اکثریت چنین نیست .

یکی از دوستان که جمعه ها را تاریك تر از من می‌بیند باآدم‌خوشبینی دراین زمینه صحبت میکرد ، او میگفت : زمانیکه شهر ما کوچك‌بود و گرفتاری مردم هم کمتر ، تفریحات آن دوره هماهنگی کامل باوضع و طرز تفکر و مخصوصا میزان کار و فعالیت آنها داشت اما حالا که اجتماع ما بدین نحو بیقواره و ناموزون گسترش یافته ، تفریحات وسرگرمی های آنروره را که نداریم هیچ،وسائلی هم که بدرد امروز بخورد و برای همه میسر باشد یافت نمی‌شود ، نه زندگی بطرز شرقی است و نه بشیوه غربی .

آقای خوشبین با لحن ملامت‌آمیزی گفت : آقاجان ، مگر نه همین‌شهر ما از نظر وسعت بر بسیاری از شهر های اروپائی برتری دارد ؟ مگر نه عضو جدید هیئت مدیره و سرپرست تازه‌ترین فیلمها را در سینما های خودمانی می‌توانیم ببینیم؟مگر نه مدرن ترین کاباره ها در تهران خودمان برنامه های جالب اجراء میکنند ؟

کافه ها و هتلهای لوکسی که با عالیترین تزئینات ممکنه در خیابان های شمالی شهر و جاده های شمیران ساخته شده‌اند در بسیاری از شهر های خارج وجود ندارند .

آقای بدبین که گوئی جواب همه اینها را حاضر کرده بود لبخندی زده گفت بجز آن عده معدودی که هر روز می‌تواند برایشان روز تعطیل و تفریح باشد برای بقیه افراد ، جمعه‌ها روز بلاتکلیفی وسرگردانی است ، تمام مراکزی که بیان کردیدهنگامی می‌تواند باعث تفریح و اعجاب و افتخار شود که آدم در عالم بیخبری ونادانی بسر برد و یا بتواند بظاهر خودرا فریب دهد وسعت تهران،آن‌گردشگاه ها،آن سینماها ، آن زرق و برق‌کافه هابرای کسانیکه ازکن و سولقان آمده‌اند واقعا عالی است ، اگر برای آنها تفریح نداشته باشد لااقل چند لحظه دهانش را از تعجب باز میکند و آنها را دچار یکنوع شرمندگی و حقارت میسازد .

آن خرده مالکی که گوسفندهایش را در ده فروخته و به‌تهران میایدوقتی برای خوردن مرغ بریان بفلان کافه میرود تعظیم پیشخدمت برایش عالمی دارد .

آن بارهای تزئین یافته با آن کارکنانش که از دهات دور افتاده اروپائی تبعید شده‌اند و در اینجا بعنوان هنرپیشگان تلویزیون فلان کشور معرفی میشوند برای آن کلاه مخملی هائی که در روز توانسته‌اند چند نفر را تیغ بزنند البته بهشت‌است و بالاخره گردشگاه های شمیران و اجرای برنامه خوردن جگر و بلال و چغاله‌بادام اگر لذتی داشته باشد برای کسی است که با خون دل یك اتومبیل قسطی تهیه کرده و می‌تواند در سر پل مدت یکساعت پرسه بزند و ادای دیگران را درآورد .

کفتگوی مردم

خانه‌های اراضی کن

آقای اصغر پاك بین کارمند اوقاف ملایر مینویسد برای سکونت عائله‌ام که در تهران هستند بیکدستگاه از خانه های مستقل یا آپارتمانی اراضی کن احتیاج دارم ولی از شرایط و محل پرداخت وجه آن بی اطلاعم از سرپرست محترم سازمان تهیه‌مسکن تقاضا میکنم مرا از شرایط‌واگذاری خانه های مزبور مطلع سازند تاپیش قسط خانه را تحویل دهم .

صرف موقوفات

آقای فارسیجانی مینویسد مقبره آرامگاه پدر حضرت عبدالعظیم که در شهرستان تفرش قراردارد سابقا معمور و آباد بود و از موقوفات آن تعمیرات ضروری انجام میشد ازموقعی که‌شهرستان تفرش ازاراك مجزاشده و عواید موقوفات آنرا اداره اوقاف اراك تحت نظرگرفته برای بقای‌آرامگاه دیناری خرج نمیشود باین جهت رو- بویرانی نهاده حتی آب‌انباری که‌مورد استفاده زوار و غیره بود خراب‌شده تقاضا میشود برای روشنائی بقعه‌و جلوگیری از خرابی این بنای‌تاریخی اقدام جدی بعمل آید .

رفع مزاحمت

آقای عبدالعلی نجاربور ازنوشهر مینویسد شب‌پنجشنبه۱۶ اردیبهشت ده هکتار زمین موروثی که از سیصد سال قبل در تصرف مورث و بالتبع‌در اختیارم بود محصور بسیم خاردارشده بود از تصرفم خارج نمود در داخل زمین محصور غرس اشجار کرده‌اند، مامور ژاندارمری نوشهر در محل حاضر و صورت مجلسی از چند اصله چوب ساختمانی و ورق صلب سیمکا که‌بسرقت رفته تنظیم کرده‌اندتقاضای رسیدگی و رفع مزاحمت دارم .

مالك و مستاجر

آقای اسلامی مینویسد چندی پیش خانه خودرا در گنبد کاوس بیکی از کارمندان دادگاه گنبد اجاره دادم تا کمکی بمخارجم شود مستاجربااستفاده از موقعیت خود و باستناد قانون مالك و مستاجر هرماه بعناوینی از اجاره ناچیز کسر میگذارد اخیرانیز مالااجاره اسفند و فروردین را هم نپرداخته متاسفانه دادگاه نیزبشکایتم ترتیب اثر نمیدهد در اینمورد بکدام مرجع میتوانم شکایت کنم .

دستمزد کارگران نفت

آقای محمدهاشم سربی از طرف کارگران شرکت ملی نفت شعبه‌تهران مینویسد اخیرا در بعضی جرایداشاره بدستمزد کارگران شرکت ملی نفت شده حتی دستمزد رانندگان شرکت نفت را دوازده هزاریال گفته‌اند در صورتیکه نصف این مبلغ هم به رانندگان داده نمیشود و قلت حقوق کارگران نفت بارها مورد تایید هیئت محترم دولت قرار گرفته ونسبت به بالابردن حداقل دستمزد مذاکراتی انجام شده که امید اجرای آن‌میرود

حرکت با نور بالا

آقای صمدپور کمالی مینویسد عده‌ای از رانندگان بعلت حرکت‌بانور بالا جلب و جریمه‌شده‌اند‌درصورتیکه اگرجاده روشن باشد احتیاجی بنور بالا نیست و هیچ راننده‌ای مایل بجریمه دادن نخواهد بود شایسته است مسئولین ومامورین راهنمائی بجای شدت‌عمل‌درجلب‌رانندگان‌متخلف قدری هم شدت عمل و هم‌آهنگی با مسئولین نصب چراغ وروشن کردن جاده بخرج دهند تا از تصادفات تاثر انگیز جلوگیری گردد و کارمامورین راهنمائی زیاد نشود .

جراحی پلاستیك

آقای علی‌اصغر امیری از ریاست محترم بخش پلاستیك تقاضا مینماید نسبت بعمل جراحی فرزندش که در اثرسوختگی‌احتیاج‌باقدام‌فوری‌دارددقت و مراقبت بیشتری مبذول دارند تا از زحماتی که متحمل شده و ازراه دور برای معالجه جگرگوشه خودرنج سفر همواره‌نموده نتیجه مثبت‌وامید بخشی عاید گردد .

تخلف کارکنان خطوط

شرکت واحد اتوبوسرانی عمومی تهران و حومه در خصوص شرحی‌که درشماره مورخ ۱۱۶اردیبهشت راجع برفتار بعضی از رانندگان درج شده اعلام میدارد :مسئولین‌شرکت سعی‌و کوشش می‌نمایند تاطرز کار و رفتار کارکنان شرکت‌روز بروز بهتر شده و موجبات رضایت مسافرین فراهم گردد بدیهی‌است گاهی سوء رفتار و یاتخلفی از بعضی از کارکنان خطوط مشاهده میگردد که مورد مواخذه واقع شده و میشود معهذا برای‌اصلاح وضع شرکت و رفع معایب از کلیه مسافرین تقاضا دارد درهر مورد تخلفی مشاهده فرمودند مراتب را ضمن یادداشت و یاتلفن شماره ۶۳۳۴۱ اعلام فرمایند تامورددرسیدگی قرار گیرد و برای امکان رسیدگی سه‌مورد را رعایت فرمایند :

۱ـ روز و ساعت تقریبی تخلف (از لحاظ شناخته شدن کارکنان‌صبح کار و عصرها کارشرکت)۲ـ تعیین شماره اتوبوس ۳ ـ شرح مختصر تخلف و تعیین عامل آن(راننده یا کمك راننده)

بقلم مرتضی طبیبی رئیس شعبه پنجم دیوانعالی جنائی تهران

رمز ناکامی وشکستهای جوانان دراثر عدم توجه اولیای

کرسی آزاد

آنها است

درکشورها از قدیم هرشخص عاقل وسالمی که بکاری اشتغال داشته بادرك لذت‌زیبائی وبهره‌مندبودن از نعم بی‌حدوحسابی که در همه‌جای جهان به چهره علم و دانش وتوسعه وگسترش آن میدرخشد خود را موظف ومکلف دیده که نوباوگان را از دوران بچگی و طفولیت به دبستانهای ملی و دولتی جهت فرا- گرفتن تعلیما ت‌دینی و مذهبی و علوم جدیده گسیل داده‌اند وسپس هم بعداز فارغ‌از تحصیل ابتدائی جوانان رابدون سنجش شایستگی واستعداد بدبیرستان های دولتی و ملی فرستاده‌اند که بافارغ‌شدن از تحصیلات متوسطه راه دانشکده‌را پیش گیرند چرا که دل و چشم و احساس ما اینطور خواستار جذبه وزیبائی لذت علم و دانش بوده و میباشد وحال ممکن نیست فردی‌از افراد جامعه امروزی در زندگی‌خود اشتباه ویا خطائی نکرده باشدولی بسیار نادر وکمیاب است فردی که بخطا و اشتباه خود با کمال سرافرازی وصداقت ووضوح و آشکارا بیاید و اعتراف بنماید وبا نهایت شجاعت هرچه تمامتر بهمه اعلام دارد که چه کرده ویا انجام داده ویافکر کرده اشتباه محض بوده است زیرا چندی است که محصول توسعه و گسترش سیستم تربیتی مادر هرسال از مدارس متوسطه سرتا سرایران شایداگر اغراق فرض نشود در حدود هشت هزار نفر جوانان دیپلمه شعبه‌ادبی، ریاضی ، طبیعی بیرون می‌آیند و چشم ودل همه اینها احساس ورود بدانشگاه تهران ودانشکده های تبریز و مشهد واصفهان و شیراز وخوزستان را داشته و برروی همین احساس سراپا غلط تمامی جوانان دیپلمه ولوآنکه واجد شرایط هم نباشند برای ثبت نام وشرکت در کنکور دانشکده‌های مربوطه هجوم برده وسرانجام که از بوته امتحان یابعلل کمی‌جاویافقد وسائل و یا فقدان معلومات ویاعدم استعداد در رشته مورد نظر وامثالهم بالغ بر۶ هزار نفر از آن جوانان مردود از کنکور اعلام میگردند و به چشم خود شکست خودرا می‌بینند وباین جهت ناراضی وعصبانی گردیده و درعوض جد وجهد در تکمیل معلومات ومجهز ساختن خود با چهره‌های بدبینی و ناکامی وقیافه های تلخ ومردد و مظنون به همه آشنایان و دوستان که درخیابان ویا در محافل دیگر باآنها تماس پیدا میکنند ویا در منازل اشخاص به‌آنها میرسد و مواجه میشودمی- بینند که‌جوانان بانگاههای‌ناشناس وسوءظنی نگریسته حاضر نمی - شوند به‌آنهابفهمانند که‌رمزناکامی هاوشکستهای آنان در درجه اول مربوط به سیستم غلط تربیتی ودر درجه دوم مربوط باولیای آنها و خود آنها میباشد که دنبال کار عبثی رفته‌اند و حق آن بود که از اول راه را ازچاه تشخیص دهند و درنهایت کاردچار این همه‌مشکلات واضطرابات وترس ووحشت روز - افزون از لحاظ عدم قدرت کارهای آزاد نگردند.

همه‌جا ، درهمه خانواده‌ها

صحبت از یك محصل زیباست که

« امشب ... میمیرد ... »

راستی این دختر مال کدام مدرسه است ؟ شاید یکی از دانش آموزان انوشیروان دادگر-شاهدخت پهلوی - رضاشاه کبیر - ایران ویایکی از مدارس دخترانه دیگر باشد ....شاید شما او را می‌شناسید باشماست ودر همسایگی شما منزل دارد ، اوه .. شاید شما مادرش هستید ؟

امشب دختری میمیرد ...

یکداستان واقعی ، یکداستان پر هیجان و لطیف و زیبا که در تمام خانواده ها ، در همه طبقات مورد بحث قرار خواهد گرفت ...

شما پابپای یك نویسنده بد نبال این دختر خواهید رفت تا او را نجات بدهید ..ولی آیا موفق خواهید شد ، این داستان یکی ازبهترین آثار «ارونقی کرمانی» است که از هفته آینده در اطلاعات جوانان‌شروع می شود .

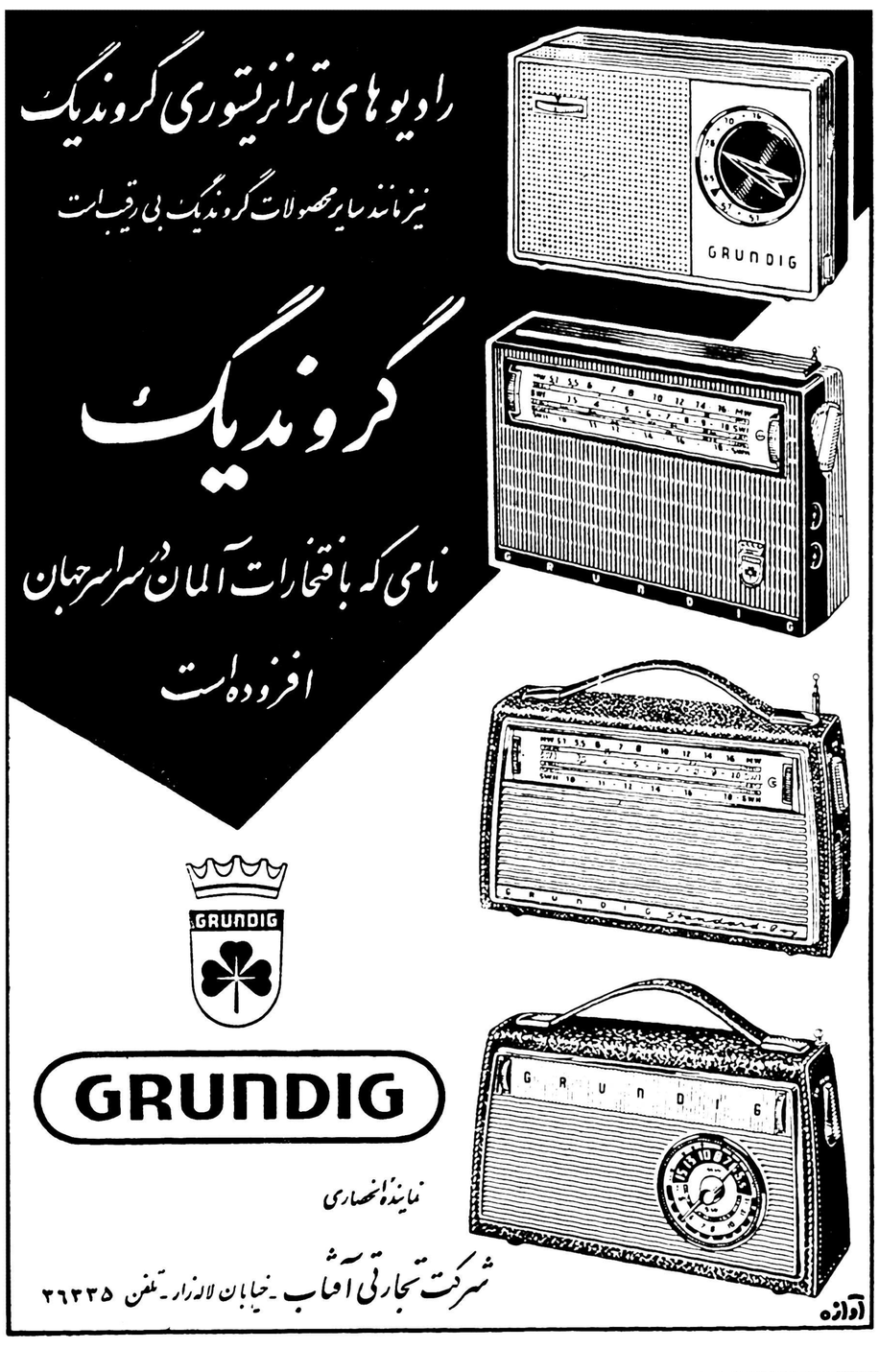

وزارت کشور اداره کل امور شهرداریها

شهرداری خرمشهر

آگهی مناقصه

شهرداری خرمشهر تهیه و نصب کابل ـ پایه چراغ ـچراغ طرفین خیابان را ۵آهن رااز مسیر میدان کمال الملك به خیابان نادری نافردوسی را طبق مشخصات موجوده در دایره فنی شهرداری که به قرار تقریبی ۳ر۲۲۰ر۰۰۰ ریال است با شرایط زیر از طریق مناقصه به مقاطعه واگذار می نماید .

۱ـ پیشنهاد دهندگان بایستی دارای سوابق و اطلاعات فنی بوده ویایك نفر نماینده که دارای مدارك و معلومات فنی باشد بشهرداری معرفی نماید ۲ـ پیشنهاد دهندگان بایستی قبلا بدایره فنی شهرداری مراجعه دفترچه مشخصات و شرایط فنی و فهرست واحد بهاء و نمونه قرار داد را با پرداخت مبلغ یکهزار ریال دریافت و نمونه قرار دادی را که برای کار تنظیم خواهد شد ملاحظه و امضاء نمایند ۳ـ پیشنهاد دهندگان بایستی مبلغ یکصد و هفتاد هزار ریال بعنوان سپرده به صندوق شهرداری و یا به حساب ۱۵۲۹ بانك ملی شعبه خرمشهر تودیع نموده و قبض سپرده و یا رسید بانکی را ضمیمه پیشنهاد خود بنمایند ضمنا ضمانت نامه بانکی که مدت آن کمتر از دو ماه نباشد پذیرفته می شود .

۴ـ پیشنهاد دهندگان بایستی پیشنهاد های خودرا در دو پاکت لاك و مهر شده الف و ب بشرح زیر تنظیم و در مقابل اخذ رسید بدفتر شهرداری تسلیم نمایند درپاکت الف بایستی برك صلاحیت فنی قبض سپرده یا ضمانت نامه بانکی دفترچه مشخصات شرایط همگانی نمونه قرار داد فهرست واحد بهاء که ذیل یکایك آنها گواهی و امضاء شده باشد ضمیمه گردد در پاکت ب برك تعهد و میزان صدی چند اضافه یا تخفیف از فهرست واحد بهاء بطور وضوح و روشن با حروف ورقم نوشته ذیل آنرا امضاء نمایند . ۵ـ پیشنهاد دهندگان بایستی‌پیشنهادات خودرا تا آخر وقت اداری روز یکشنبه ۱۴ر۳ر۴۰ بدفتر شهرداری‌تسلیم ورسید دریافت دارند .

۶ـ پیشنهادات واصله در ساعت ۵بعد از ظهر همان روزباحضور کمیسیون مربوط باز و قرائت و حضور پیشنهاد دهندگان در جلسه مناقصه آزاد می باشد .

۷ـ پیشنهاداتی که پاکت الف آن طبق شرایط فوق تکمیل‌نباشد پاکت ب آن باز نخواهد شد .

۸ـ پیشنهادات مشروط و مخدوش و مبهم و فاقد سپرده وهمچنین پیشنهاداتی که دیرتر از موعد مقرر برسد ترتیب اثر داده نخواهد شد

۹ـ مدت انجام کار از تاریخ مبادله قرار داد لغایت سه ماه تمام خواهدبود

۱۰ـ شهرداری از لحاظ کمك به بیمانکار و تسریع در کار مبلغی معادل ۱۰درصد کل کاردر مقابل اخذضمانت نامه بانکی بمدت سه ماه به عنوان پیش پرداخت بمقاطعه کار پرداخت و بطور مساوی از هر صورت وضعیت کسر می نماید .

۱۱ـ حداکثر مدت برای بررسی پیشنهاد ها و تشخیص حائز حداقل یکماه از تاریخ قرائت پاکات است و برنده مناقصه ملزم است بمحض اخطار شهرداری ضمانت نامه بانکی معادل ۵ درصد کل کار پس از تخفیف به شهرداری بسپارد و برای عقد قرار داد حاضر شود پس از تسلیم تضمین نامه حسن انجام کار و عقد قرار داد سپرده شرکت در مناقصه مسترد خواهد شد چنانچه برنده مناقصه از عقد قرار داد خود داری نماید سپرده او به نفع شهرداری ضبط و معامله بانفر دوم انجام ودر صورتی که نفر دوم از انجام معامله امتناع نماید سپرده او نیز به نفع شهرداری ضبط خواهد شد .

۱۲ـ شهرداری می تواند طبق پیمان مبلغ کل کاررا تا میزان ۲۵در صد کسر یا اضافه نماید .

۱۳ـ پرداخت هرگونه مالیات و عوارض و حق الدرج آگهی بعهده برنده مناقصه خواهد بود .

۱۴ـ شهرداری در رد و قبول یك یا کلیه پیشنهادات واصله مختار است .

آ ـ ۵۷۸۲ شهردار خرمشهر ـ اکبر زاد

برنامه کار دولت

وزراء جدید طرز فکر و کار خودرا در هفته گذشته کم وبیش بیان داشتند و آنچه تاکنون گفته‌اندنمایه امیدواری است و بمردم پس از یك یاس طولانی روزنه امیدی نشان میدهد منتهی باید دیدکه آنچه باحرارت میگویند با همان حرارت عملی خواهند کرد یانه .

عموم مشکلاتی که از آن نام می‌برند مشکلات اقتصادی و اجتماعی است .

نخست‌وزیر قصد خود را نسبت بریشه کن کردن فساد و سر و سامان دادن بوضع نامطلوب اقتصادی مملکت و استقرار یك سیاست اقتصادی سالم و هم‌آهنگ شده بیان داشته و متوجه این شده است‌که گرانی و افزایش قیمت ها وکمی تولید یکی از مسائل اساسی‌است و بر روی این نکته تاکید کرده است که هر چه از هر کجابدستمان می‌آید باید صرف افزایش تولید نمائیم .

وزیر کشاورزی صحبت از تحدید مالکیت وتقسیم اراضی نموده و آنرا یکی از برنامه های مهم دولت جدید میداند و می‌خواهد که تقسیم املاك توام با کمك های مادی و فنی بکشاورزان و تشکیل شرکت های تعاونی باشد قصد دارد اصلاحات ارضی را که تاکنون جز حرف و تظاهر باصلاح طلبی چیز دیگری نبوده بمرحله عمل در آورد. مهندسین کشاورزی را که اغلب پشت میز نشسته و مشغول کاغذبازی هستند بکار وادارد وبمزارع و دهات کشد .

وزیر دادگستری می خواهد دستگاه عدلیه را اصلاح‌کند و آن را بصورتی در آورد که مردم بحکومت قانون اعتماد داشته باشند و بدانند که متخلفین وشیادان حقوق آنانرا پایمال‌نخواهندکرد و فساد ورشوه خواری ارزشهای جامعه را برهم نخواهد زد و قاطعان طریق‌و مردمی را که باشیادی و تردستی اموال دولت و ملت را تصاحب کرده‌اند بسوی محاکم و زندانها روانه‌کند .

وزیر بازرگانی که قبلا نیز فعالیت های قابل ملاحظه‌ای نموده بفعالیت خویش ادامه میدهد و هم خود را میخواهد صرف اجرای صحیح برنامه ازدیاد و تشویق صادرات و تجدید واردات غیر ضروری وتجملی و کمك بتولید کنندگان داخلی و صادرکنندگان‌نمایدومعتقد باجرای صحیح برنامه تثبیت اقتصادی کشور است .

وزیر کار علاقه به تعمیم بیمه‌های اجتماعی و رفاه کارگران وایجاد روابط صحیح بین کارگر و کار فرما که دو رکن بزرگ اقتصادی کشور هستند دارد ووزیر راه می‌خواهد با هرگونه تفریط و حیف و میل اموال دولت مبارزه کند تا پولهائی که باید صرف‌ساختن جاده شود واقعا باین مصرف برسد وکشوری که خودیکی از بزرگترین تولید کنندگان قیر است اینهمه جاده خراب و غیراسفالته نداشته باشد .

آنچه تا کنون گفته شده بسیار خوب است و نسیمی‌ازاصلاحات بمشام میرساند .

همزمان با این گفته‌ها سیاستمداران و نویسندگان معروف جهان همه یك نکته را بما تاکید میکنند وآن اینستکه وقت زیادی برای شما باقی نمانده و اگر هر چه زودتر دست بکار اصلاحات سیاسی و اقتصادی و اجتماعی نشوید و در راه پر کردن فاصله طبقاتی و برانداختن فساد اقدام عاجل نکنید بحیات خود خاتمه داده‌اید .

والتر لیپمن میگوید که اگر کشور های‌آسیائی‌دست باصلاحات اساسی نزنند سقوط میکنند و خروشچف هم منتظر سقوط این‌کشور ها است واین امر را تقدیر تاریخی ولایتغیر ممالك عقب مانده‌میداند وآمریکا نیز دریافته است که کمکهایش دربهبود وضع زندگی‌مردم‌این کشور ها تاثیر محسوسی نداشته و «راسك» وزیر خارجه آمریکا می گوید کمکهای آمریکا که اغنیارا ثروتمند ترکند موجب‌انقلاب‌میشود و بهمین جهت «کندی» شرایط کمکهای آتی خود را برپایه تمایل واقعی حکومت ها به استقرار دمکراسی و اصلاحات سیاسی و ارضی‌و رفاه اجتماعی قرار داده و کشور های کم توسعه را به لزوم سریع این اصلاحات واقف ساخته‌است .

حال باید دید که دولت جدید با وقوف بتحولات ایران و جهان در اجرای اصلاحات اساسی با چه سرعتی دست بکار خواهد شد و آنچه هر یك از وزیران در برنامه کار خود گفته‌اند باچه حرارتی به آن عمل خواهند کرد .

دکتر مصطفی علم

تشکیل بانك نساجی ایران

عوارض شهرداری که برروی مواد وجنس ساخته شده وضع شده باید لغو شود

صنایع نساجی ایران از بدو ایجاد هیچگاه بصورت قطعی و اساسی مورد توجه واقع نشده است

بطوریکه خوانندگان اطلاع دارند، طی هفته گذشته یك سمینارمربوط بصنعت نساجی توسط مرکز راهنمائی صنایع و معادن دروزارت صنایع و معادن تشکیل گردید.

دراین سمینار علاوه بر روسای کارخانجات نساجی‌کشورنمایندگان وزارت خانه‌ها وسازمان هائی که کارشان با صنعت نساجی کشور ارتباط دارد شرکت داشتند.

طی جلسات این سمینار کلیه مسائل و مشکلات این‌صنعت مورد بررسی وتجزیه وتحلیل قرارگرفت ونتایجی نیز حاصل گردید.

برای آنکه خوانندگان عزیزما نتایج این سمینار بطورکلی‌آشنائی پیداکرده واز آن اطلاع پیداکنند خلاصه‌ای از نظریات ابراز شده و نتایج بدست آمده بتدریج باطلاع خوانندگان خواهد رسید.

دربحث مشکلات و مسائلی که صنایع نساجی در ایران با آن روبرو هستند گفته شد که صنایع نساجی از بدو ایجاد صنعت‌درایران هیچگاه بصورت قطعی ونهائی‌مورد توجه واقع نشده است وبهمین‌جهت تصویب نامه هیئت دولت کمیسیون دائم نظارت برصنایع نساجی‌بوجود آمد و کمیسیون مطالعات خودرابه دستگاههای اداری و مقامات‌مربوطه جهت اجراء اعلام داشت .

برای مقامات دولتی بسیار لازم است‌که توجه نمایند که وجوه و اعتبار کافی باسودکم برای‌گردش امور جاری لازم‌است .

خواسته‌شد که بانك نساجی تشکیل گرددواین نظریه‌بوسیله‌متخصصین اقتصادی قابل استفاده تلقی شد و پیشنهاد گردید که از بانك ملی تسهیلات لازم خواسته شود .

جهت تامین مواد اولیه به علت نوسانات قیمت پنبه در مواقع‌مختلف سال خواسته شد که دستگاه های مالی کشور جهت تامین پنبه‌مصرف داخلی اقدام بنمایند .

حقوق گمرکی الیاف مصنوعی بکلی حذف گردد زیرا رقابت در قیمت جنس ساخته شده در داخله را بامشابه خارجی غیر ممکن می‌سازد .

عوارض شهرداری ها که برروی مواد وجنس ساخته شده وضع‌شده باید لغو گردد.

جلوگیری از ورودپارچه های مشابه خارجی ضروری تشخیص‌داده شد ـ ۳۰ریال ،سود بازرگانی محصولات تعرفه گمرکی ردیف ۵۲۷ وغیر مجازنمودن‌سودبازرگانی سنگینتر از ۹۰ گرم هر متر کافی بنظر نمیرسد باین جهت خواسته شد که واردات ردیف ۵۲۷ تعرفی گمرکی غیر مجاز اعلام گرددزیرا چیت ۸۲ گرمی که هم‌بضرر‌مصرف کننده و هم‌کارخانه‌دار است‌خواسته شد که بامساعدت بانك مذاکراتی بین سندیکا و صاحبان نساجی و کارخانجات دولتی جهت تثبیت قیمت منسوجات بشودوواحدخطاکار بوسائل مختلف از جمله ایجاد مضیقه اعتباری تنبیه‌گردد کارگران زائد و مسن ومعلول وزارت کار از کارخانه بیرون کشیده شوند ، با مدیریت نوین وبااستفاده از افراد بصیر ومهندسین وضع کارخانجات رابهبود دهند .

درزمینه مدیریت خواسته‌شدکه اصول مدیریت جهت بهبود عملیات مدیران مورد توجه قرار بگیرد .

دربحث تعلیمات حرفه‌ای برای تقلیل ضایعات وجلوگیری ازخراب شدن بیهوده ماشین آلات و گرفتن کا ربیشتر در زمان کمتر وتربیت کارگران‌ورزیده ومتخصص که‌در این صنعت بسیار محسوس است. خواسته شد که به تعلیمات حرفه‌در داخل وخارج کارخانه علاقمندی بوجود آید . باکلاسهای وزارت کار جهت تربیت مربی تعلیماتی همکاری بیشتر شود . چون هر مربی قادر خواهد بود در هر۶ماه ۵نفر راتربیت نماید.

جهان اقتصاد

کمك بنیاد فورد بایران

نیویورك ـ ۲۱ اردیبهشت ـ بنیاد فورد که یکی از موسسات بزرك خصوصی خیریه در آمریکا است اعلام کرد به توسعه برنامه های مختلف عمرانی درایران و شش کشور دیگر از خاور میانه وجنوب شرقی آسیا و افریقا کمك خواهد کرد .

جمع کمك این موسسه بایـن کشورها ۷٫۰۸۹٫۰۰۰ دلاراست‌که بدانشگاهها و موسسات خصوصی‌و دولتی پرداخت خواهد شد .

مقدار زیادی از کمکهای ایـن بنگاه بمصرف پیشرفت برنامه های عمرانی درایران ـهندوستان ـ جمهوری متحده عرب ـ اردن ـ لبنان ونپال میرسد .

بنیاد فورد علاوه بر کمك هائی که‌برای پروژه‌های‌مخصوص‌پرداخته است اعلام داشت که ۶۵۹٫۵۰۰ دلا رنیز برای مشاورینی که در کشور ایران وسایر کشورها در مشاغل مختلف خدمت میکنند‌کنار گذارده است.

طی هفته گذشته دربازار آزاد

۵ میلیون ریال پوند معامله شد

بازار ارز و مسکوك طلا در هفته گذشته در بازار آزاد جریان عادی داشت .

معاملات انواع ارز در حدود مصرف انجام شد ـ ترقی ارز در بازار آزاد ناچیز بود ـ معاملات اکثرا روی انواع پوند و دولار آمریکائی و فرانك سنویس صورت گرفت .

پوند در ردیف اول معاملات قرار داشت و بطور تقریب درحدود ۵میلیون ریال پوند در هفته گذشته در بازار آزاد معامله شد ولی حجم معاملات ارزی نسبت بهفته گذشته کمتر بود چون وضع پولی بازار رضایت بخش‌نیست .

بیشتر خریداران ارز را مسافرین در هفته گذشته تشکیل می‌دادند .

معاملات مارك آلمان و دولار اسکناس نیز رضایتبخش بود. بهای پوند نقد تنزل داشت . معاملات‌روپیه نسبتا کم‌بود .

بازار مسکوکات طلا جریان عادی خود را طی کرد ـ ترقی آن ناچیز بود .

معاملات بیشتر روی انواع پهلوی صورت گرفت ـ زرژ قدیم مبلغی ترقی داشت . بیست دلاری ۵۰ ریال تنزل کرد ـ نولار مکزیکی ۳۰ ریال ترقی‌کرد ـ معاملات منات چندان رونق‌نداشت .

ارز ـــ طلا

بهای‌انواع ارز و مسکوك طلا در بازار آزاد تهران

قیمت بریال

دولار نقد	۸۲	پهلوی	۶۹۰
دولار حواله پستی	۸۰	نیم پهلوی	۳۴۷
پوند نقد	۲۲۴	ربع پهلوی	۱۷۳
پوند حواله پستی	۲۲۴	زرژ قدیم	۷۷۴
مارك‌نقد	۲۰٫۷۵	زرژ جدید	۷۴ ۵
مارك حواله پستی	۲۱	لیره عثمانی قدیم	۶۶۰
فرانك فرانسه نقد	۱۷	لیره عثمانی جدید	۵۱۰
فرانك فرانسه‌پستی	۱۶٫۵۰	پانزده مناتی	۱۵۵۰
هزار لیر ایطالیا نقد	۱۳۰	ده مناتی	۱۰۰۰
هزار لیر ایطالیا پستی	۱۲۸	پنج مناتی	۳۹۵
فرانك سوئیس نقد	۱۹	بیست دولاری	۳۳۰۰
فرانك سوئیس پستی	۱۸٫۶۵	دولار مکزیکی	۳۸۲۰
لیره ترك اسکناس‌بزرك	۶٫۲۰	طلای شمش	۴۲۲
روپیه پاکستان نقد	۱۱	نقره قدیم	۱۰۷
روپیه هندوستان نقد	۱۱	نقره جدید	۲۳٫۲۵

مناقصه و مزایده

*اداره خرید شرکت ملی نفت ایران خرید یکصدو چهل تن‌برنج صدری تا۲۴٫۲٫۱۳۴۰

*اداره کل غله ونان حمل یك هزار تن غله از اراك به همدان تا ۲۴٫۲٫۱۳۴۰

*شرکت سهامی تلفن ایران‌خرید ۲۴ دستگاه موتوسیکلت‌سه‌چرخه تا۳٫۶٫۱۳۴۰

*بنگاه برق تهران خرید یك دستگاه الکتروپمپ شناور تا ۲۵٫۲٫۱۳۴۰

تغییرات بهای کالاهای صادراتی

بهای اغلب‌کالاهای صادراتی نسبت بسال‌گذشته‌ترقی‌کرده

بررسی بهای عمده فروشی‌انواع کالاهای صادراتی بازار تهران در هفته گذشته و مقایسه آن با قیمت هفته مشابهش در سال قبل نشانمی دهد که تغییراتی در بهای کالا های صادراتی روی داده است . پنبهٔ کوکوس ورامین نسبت به سال گذشته ۲ریال ترقی‌نموده و به‌کیلوئی ۴۶تا ۴۷ ریال رسیده است . پنبهٔ بوه ی‌درجه یك از ۳۵ر۵ ریال بـه ۳۸ریال رسیده است پشم‌سفید خراسان اکنون کیلوئی ۱۰۴ تا ۱۱۰ ریال است و نسبت بسال گذشته ۶تا ۱۰ریال تنزل دارد .

کرك بز سفید یزد و کرمان‌از۱۸۰ تا ۲۱۰ ریال به ۲۰۰ تا ۲۵۰ ریال رسیده است . روده گوسفندی از رشته ای ۳۲تا ۴۰ ریال به ۲۵ تا ۳۰ریال رسید . پوست بره مشکی شیراز جلدی ۱۰تا ۷۵ ریال ترقی نموده و به ۱۵۰تا ۲۵۰ ریال‌رسیده است . پوست بره کبود شیرازاکنون جلدی ۱۵۰تا ۲۰۰ریال می باشد و نسبت بسال گذشته ۱۰تا ۷۵ ریـال ترقی دارد .کشمش سبز نائشور صادراتی از کیلوئی ۱۴۰ریال‌به۲۴۰ ریال رسیده است . بهای مغز گردو سفید صادراتی اکنون کیلوئی ۶۵ تا ۷۵ریال می باشد . پسته صادراتی از ۷۵تا ۹۵ریال‌ریال به ۸۰تا ۱۴۰ ریا لرسیده است . زیرهٔ سبز از۲۸ ریال به ۲۱ریال رسیده کتیرامفتولی شماره یك کیلوئی ۳۰ تا ۹۰ ریال ترقی نموده و به ۴۸۰تا ۵۴۰ ریال رسیده است .

و کتیرای خرمنی شماره بیست و شش از ۱۵۰به ۱۴۰ تا ۱۵۵ ریال رسیده است .

آگهی ازدیاد سرمایه شرکت سهامی بازرگانی طبرستان باسرمایه چهارمیلیون ریال ثبت شده بشماره ۳۷۵۸

طبق‌نامه مورخه ۱۷٫۲٫۴۰ پیوست صورتجلسه مورخه ۱۶٫۲٫۴۰ مجمع فوق العاده صاحبان سهام شرکت سهامی بازرگانی طبرستان سرمایه شرکت از مبلغ چهار میلیون ریال بمبلغ ده میلیون ریال منقسم به چهار صد سهم بیست و پنجهزار ریالی با نام افزایش یافته و افزایش سرمایه در تحویل و اختیار اعضاء هیئت مدیره شرکت قرار گرفته‌است مراتب باستناد ماده ۲۰۰ قانون تجارت در روزنامه رسمی‌کشور شاهنشاهی‌و یکی‌از جراید کثیرالانتشار یومیه تهران جهت اطلاع عموم آگهی میشود .

رئیس اداره ثبت شرکتها و علائم تجارتی و اختراعات. مهدی تراقی

آ ـ ۴۸۵۵

آگهی اصلاح بعضی‌از مواد اساسنامه و افزایش سرمایه و تعیین دارندگان امضاء در شرکت شهوند بامسئولیت محدودکه باسرمایه پنج‌میلیون ریال بشماره ۷۰۱۹ بثبت رسیده است

طبق نامه شماره ۴۱۴۷ مورخه ۱۴٫۲٫۴۰ شرکت شهوند با مسئولیت محدود بپیوست صورت جلسه مورخه ۲۰٫۱٫۴۰ تغییرات زیر در شرکت بعمل آمده است .

۱ـ سرمایه شرکت از مبلغ پنج میلیون‌ریال بمبلغ پانزده میلیون ریال افزایش یافته که در اختیار مدیران شرکت میباشد .

۲ـ عبارت ماده ۹ اساسنامه بشرح زیر تغییر و اصلاح شد .

ماده ۹ـ مدیران شرکت و اختیار آنها واشخاصکه حق امضاء دارند والاحضرت شاهپور محمود رضا پهلوی ـ رئیس شرکت و دکترهاشم بری نوبر مدیر عامل و مجید نوبری نوبر مدیر داخلی شرکت میباشند کلیه چکها و سفته ها و اسناد رسمی با امضاء دو نفر از سه نفر فوق الذکر معتبر خواهد بود و در سایر امور مدیر عامل‌شرکت وکیل تام الاختیار شرکت بوده و منفردا هر گونه اقدامات لازم را بعمل خواهد آورد و همچنین‌اوراق تجارتی وغیره را بتنهائی امضاء خواهد نمود .

رئیس اداره ثبت شرکتها و علائم تجارتی و اختراعات . مهدی تراقی

قرار تحریر ترکه

بتاریخ ۱۸٫۲٫۴۰ ـ بانو سیمین فروهر بطرفیت آقای فیروز فروهر دادخواستی بخواسته تقسیم ترکه منقول مرحوم ابوالقاسم فروهر بکلاسه ۱۲۶۲٫۳۹ که بشماره ۱۸۵۴۳ ـ ۲۵٫۱۱٫۳۹ ثبت گردیده بدادگاههای بخش تهران تقدیم و جهت رسیدگی بشعبه۵ دادگاه‌بخش تهران‌ارجاع گردیده است پس از وصول داد خواست وانجام تشریفات قانونی قرار تحریر ترکه مرحوم ابوالقاسم فروهر صادرگردیده و باستناد ماده ۲۱۰ قانون امور حسبی در یکی از روزنامه های کثیرالانتشار آگهی مینماید که ورثه یا نماینده قانونی آنها ـبستانکاران و مدیونین بمتوفی و کسان دیگری که حقی بر ترکه متوفی دارند و همچنین آقای فیروز فروهر خوانده دعوی در تاریخ ۳۱٫۴٫۴۰ ساعت یازده و نیم صبح برای اجرای قرار تحریر ترکه در شعبه ۵ دادگاه بخش تهران حاضر شوند . ـ

مدیر دفتر شعبه ۵ دادگاه بخش تهران ـ بولحسنی

امسال پیك‌نیك بشماخوشتر خواهد گذشت

بستی لیوانی پیك نیك

تمام بلوری ضدگرما درچهارنوع مختلف

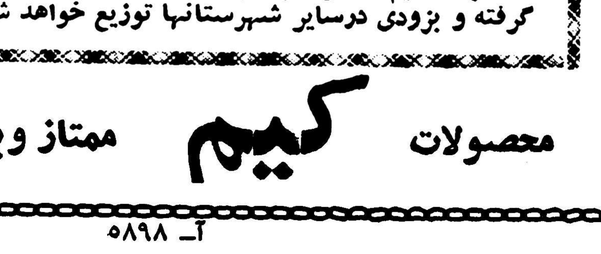

محصول جدید کارخانه کیم

است‌که لذت شمارا درپیك‌نیك بیشتر میکند

نمایندگان فروش درشهرستانها :

۱ـ آبادان شعبه شرکت سهامی کیم
۲ـ خرمشهر شعبه شرکت سهامی‌کیم
۳ـ اهواز اف ـ اف
۴ـ اراك قنادی کریستال
۵ـ ساری لبنیات صابری
۶ـ اندیمشك شرکت افشار وعبیدی
۷ـ قم قنادی پارسائی
۸ـ قزوین آقای محمدنوین‌فر
۹ـ رشت وبندرپهلوی قنادی شرق
۱۰ـ شیراز کافه قنادی مرغ‌طلائی
۱۱ـ مشهد قنادی لاله‌زار .

محصولات کیم درسراسر گیلان در دسترس عموم قرار گرفته و بزودی درسایر شهرستانها توزیع خواهد شد

محصولات کیم ممتاز وبی‌رقیب

آ ـ ۵۸۹۸ — آگهی‌مودر

PEERLESS PUMPS

تلمبه‌های معروف پیرلس آمریکائی برای چاههای عمیق وامورکشاورزی

جهت‌سفارش‌بوسیله تلفن‌های ۲۳۷۰۵۶ ۲۹۰۷۶ ۵۵۶۳۵

باصندوق پستی ۷۷۹ تماس‌گرفته کلیه اطلاعات لازم را دریافت فرمائید

۱ـ۲ — آ ـ ۵۲۲۰

راه موفقیت در تجارت

دوره بازرگانی را درنیویورك بیاموزید

۱ـ اداره نمودن امور تجارتی ۲ـ دفترداری و حسابداری ۳ـ نامه‌نگاری دو زبانه ۴ـ تجارت‌خارجی ۵ـ طرز کار با ماشین‌های حساب ۶ـ دیکتافون ۷ـ تندنویسی ۸ـ ماشین‌نویسی ۹ـ منشی‌گری .

باسفارش این مدرسه ترتیبات قانونی درمورد گرفتن اجازه از طرف اداره مهاجرت آمریکا جهت‌کار دریکی‌از تجارتخانه‌های نیویورك برای کسب تجربه بیشتر داده خواهد شد

CAMBRIDGE
SCHOOL OF BUSINESS, INC.
220 West 42nd Street, New York City, U.S.A.

برای کسب اطلاعات بیشتر به‌نمایندهما درایران دارالترجمه وایزمن خیابان ناصرخسرو مقابل دارائی مراجعه فرمائید .

آ ـ ۵۸۸۴ — (طوطی‌نو)

اگر به ۲ تا ۲۰۰۰ متر مکعب آب در ساعت احتیاج دارید .

از پمپهای برکلی

استفاده نمائید

در ساختن تلمبه های توربینی برکلی با ظرفیت واندازه های مختلف عالیترین جنس ومهارت کم نظیر بکار رفته . و سالهای متمادی بدون ایجاد مزاحمت برای شما خدمت میکند

Berkeley PUMPS & WATER SYSTEMS

شرکت سهامی نیوند

خیابان شاهرضا ـ خیابان رامسر

تلفنهای

۶۷۶۴۵ ـ ۶۵۳۸۹

امریکای جنوبی میهن صدها نفر از جنایتکاران جنك

بزرگترین جلاد تاریخ در برابر دادگاه ....

تهیه و تنظیم از: م. قاراجی

-۳۲-

این مسئله که ورونیکا همسر ایشمان از چه راهی هزینه سفر خود وفرزندانش را بامریکای جنوبی بدست آورد مورد تحقیق دقیق داوطلبان یهودی قرار گرفت و عوامل سیمون ویزنتهال بیش از سایرین این موضوع را روشن کردند .

داوطلبان یهودی با تعقیب این مسئله که همسر ایشمان چگونه هزینه مسافرتش را به آمریکای جنوبی بدست آورد موفق بپیدا کردن آیشمان شدند .

حساب جاری در بانك

در زمان جنك عده‌ای از کارمندان برجسته نازی در یکی از بانکهای سوئیس حساب جاری باز کرده بودند امانه بنام بلکه تحت «شماره» مخصوصی یعنی مخفیانه که هنوز اسرار آن توسط مقامات بانك مزبور حفظ شده‌است بموجب اطلاعاتی که بدست آمده ایشمان شخصا دراین بانك حساب جاری نداشته است اما این مسئله روشن است که در هنگام جنك با اجازه رسمی والترفوندمدیررایشمانك حسابی که بسیار با اهمیت بوده است برای یکی ازشخصیتهای برجسته رایش سوم باز شده بود شماره این حساب که هنوز بطور عادی کار میکند شناخته نشده‌است و چکهائی که ببانك میرسد بامضاء مستعار مارتن بورمان میباشد .

امضاء این چکها هربار دقیقا توسط مامورین بانك موردرسیدگی قرار میگیرد و هیچوقت چکها برنمی گردد .

داوطلبان یهودی معتقدند که مارتن بورمان زنده‌است و این چکها را شخصا خود او امضاء میکند.

ارتباط نزدیك

سیمون ویزنتهال با رسیدگی به این موضوع دریافت که ورونیکا ایشمان هزینه سفر خودرا از این حساب بدست‌آورد وبدینترتیب‌ارتباط نزدیك بین بورمان و ایشمان برای داوطلبان یهودی روشن گردید .

درواقع داوطلبان یهودی قصد دستگیری مارتن بورمان را داشتند که ایشمان بچنك آنها افتاد.

بسیاری از داوطلبان یهودی تصور میکردند که ایشمان کشته شده است اما شبکه‌ای از داوطلبان یهودی که ماموریت یافتن مارتن بورمان را داشت موفق‌شد که ایشمان‌رابازداشت کند .

اینك شبکه های داوطلبان‌یهودی دربسیاری از نقاط دنیا از جمله در امریکای جنوبی در جستجوی مارتن بورمان همکار نزدیك ایشمان ورئیس اردوگاه آشویتش میباشند .

امضای مارتن بورمان

مسئله‌ایکه داوطلبان یهودی را مطمئن ساخته است که بورمان زنده است چکهائی است که بنام او به سوئیس میرسد . وباحتمال قوی‌تمام احزاب نازی که در جهان وجوددارند باپول هنگفتی که‌در حساب مارتن بورمان دربانك سوئیس موجوداست هزینه‌های خودرا میپردازند .

هنگامیکه داوطلبان یهودی‌دریافتند بورمان و ایشمان هردو در آمریکای جنوبی بسرمیبرند تمام شبکه های داوطلبان یهودی در آمریکای جنوبی برای یافتن این دو جنایت‌کارجنك تجهیز شد .

داوطلبان یهودی ابتداء از طریق بلگراد دریافتند که ایشمان ازمادرید عازم برزیل شده است نه آرژانتین اما چرا آنها از طریق بلگراددریافتند که آیشمان به برزیل رفته است‌خود مسئله جالبی است .

بلگراد از نزدیك آنت‌پاولیچ یکی از بزرگترین جنایتکاران عصرهیتلری راتحت نظرداشت آنت‌پاولیچ صد ها هزار نفر از اهالی‌عرب اسلون و یهودیان را بقتل رسانیده بود و مارشال تیتو بهمین جهت تقاضاداشت که آنت پاولیچ تسلیم دادگاه‌بلگراد گردد .

اما پاولیچ در آنزمان در آمریکای جنوبی بود او ابتداء در برزیل‌مستقر گردید و مقادیر زیادی طلاوجواهرات وارز که در اواخر جنك ازیوگسلاوی باخود برده بود در اختیار داشت .

بقیه‌درشمارهٔ آینده

بهتر آنست که :

قبل‌از خرید یخچال از مشخصات و قیمت

یخچالهای فیات

اطلاع حاصل نمائید

نمایشگاه فیات دروازه دولت ساختمان فیات

۱-۲ آ- ۵۸۱۶

شماره ثبت درایران ۲۰۶۱۹

پرسول

- اشعهٔ ماوراء بنفش و مادون قرمز را دفع مینماید .
- رنگهای طبیعی را هیچگونه تغییری نمیدهد .
- دورهٔ تضمین شدهٔ آن اگر تا ۵ سال بشکند بطور رایگان تعویض میشود .
- دارای گواهینامهٔ کنگرهٔ چشم پزشکی بروکسل است .

شرکت عینك سازی تهران خیابان نادری تلفن ۶۶۸۶۱ آ- ۵۸۸۸

تاریخ مسابقه بزرك اطلاعات کودکان نزدیك میشود

هزاران کودك ایرانی بابیصبری درانتظار شروع مسابقه بزرگ کودکان هستند

جایزه این مسابقه بزرك

یکماه گردش در سواحل دریای مدیترانه است

شرکت میهن‌تور مخارج رفت وبرگشت و پذیرائی از کودکان شمارا عهده‌دار شده است

۲۷ اردیبهشت آغاز مسابقه بزرك کودکان‌مجله اطلاعات‌کودکان را فراموش‌نکنید

کولر
کریر

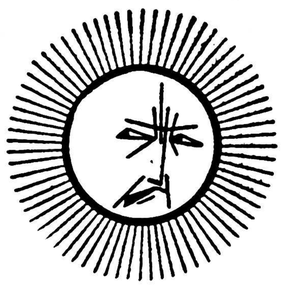

درپناه کولر

کریر

ازگرمای سوزان تابستان درامان خواهید بود

کولر کریر

باسرویس مجهز دارای بزرگترین قدرت خنك کن - بی صدا وکم مصرف .

کولر کریر بدست کسانی ساخته شده که صنعت نمونه مطبوع را بوجود آورده وبیش از نیم قرن درجهان رهبری کرده اند

بنده انحصاری:

شرکت شعله خاور

خیابان تخت جمشید - چهارراه بهار - تلفن ۶۸۹۶۲-۶۶۱۰۰

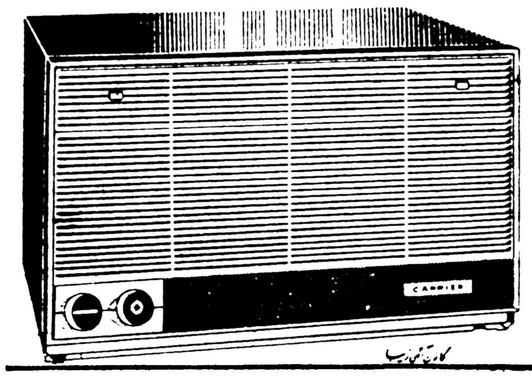

Carrier

تاخوشبختی چند قدم فاصله دارید

برای استفاده از

یک میلیون ریال جایزه

فقط تا

۵ خرداد فرصت دارید ، همین امروز و فردا بنزدیک ترین شعبه

بانک بیمهٔ بازرگانان

مراجعه و با یک مبلغ جزئی بافتتاح حساب سپردهٔ اختیاری بپردازید

روز دیگر

آشنا

شعب تهران : بوذرجمهری ، مقابل مسجدشاه - سعدی، خیابان سعدی - ری، خیابان ری - بوعلی ، بازارکفاش‌ها - دخانیات ، دروازه قزوین - گمرك ، خیابان گمرك - شهباز ، خیابان شهباز - سلسبیل ، خیابان سلسبیل.

شعب شهرستانها : رشت - سنگر - بندرپهلوی - لاهیجان - آستانه - لنگرود رودسر - ساری - بابل - شاهی - زیراب - نکاء - خرمشهر - آبادان - گنبدقابوس - ساوه

آ- ۵۸۵۴

باخام‌خوری میتوان ۲۰۰سال‌عمر کرد

یگانه خوراك انسان باید مواد غذائی خام نباتی باشد . خوراکهای پخته باید از این دنیا نابود شوند . آخرین حکم دانش امروزی اینست و بس . حقیقت فوق وقتی برای بنده آشکار گردید که یقین حاصل کردم علت مرك پسر ده‌ساله و دخترچهارده ساله ام تغذیه غیر طبیعی بوده است بعلاوه مصرف داروهای متنوع ایران و فرانسه و آلمان و سویس وغیره مزید بر علت بوده‌است . نورچشمی های عزیزم‌بدون‌اینکه‌بیماری‌مخصوصی داشته باشند در نتیجه صرف مواد غذائی غیر طبیعی که باعث از بین رفتن تدریجی عضو ها میگردد بدرود زندگی گفتند .

اینجانب نتیجه زحمات ۱۸ساله خودرا که با سعی و تلاش خستگی ناپذیر بصورت کتابی در دو جلد قطور تالیف نموده و جلد اول آنرا که مشتمل بر ۵۶۸ صفحه میباشد در اواخر آذرماه ۱۳۳۹ بزبان ارمنی منتشر کرده‌ام .

وچون منظوراصلی من‌خدمت‌بهموطنان عزیز مخصوصا کودکان‌خرد سال‌است لازم دانستم‌بدین‌وسیله‌نکات برجسته تئوری خودرا باطلاع عموم برسانم.

بشر مانند سایر موجودات زنده تا اختراع آتش در عرض مدت ۱۵۰۰ میلیون سال فقط خوراکش مواد غذائی طبیعی بود و بدین وسیله سیر تکامل طبیعی خودرا طی نمود . اما بعد از پیدایش آتش انسان‌مواد غذائی را جاهلانه روی آن قرار داده ترکیبات آنها را تجزیه و بصورت زیان آوری تبدیل و از آن تغذیه نموده در نتیجه کلیه امراضی که‌اکنون بشر اسیر دست آنهاست بظهور پیوسته است .

مصرف غذای پخته در تاریخ‌زندگی بشر بربریت غیر قابل تحملی است. متاسفانه در دنیای امروزی بدون‌آنکه کسی بچگونگی آن پی ببرد معمول و متداول گردیده است هرقدر هم این نکته برای خوانندگان عزیزعجیب بنظر برسد حقیقت ساده علمی است و جز قبول آن چاره دیگری نداریم . ساختمان بدن انسان شاهکار طبیعت است‌انسان محصول‌تکامل یافته ۱۵۰۰ میلیون ساله طبیعت است که آنرا بصورت کارخانه ای زنده و کامل و مجهز ببار آورده . در عین حال که این کارخانه عظیم را بوجود می‌آورده است برای تقویت و نگاهداری و تکامل آن و تعیین وظایف هر یك از اعضاء یکمك اشعه و نور آفتاب مواد خام لازمه را پرورش داده و با هم‌آهنگی کامل آنها را در یك دانه غله یا انار و انگور و یا بالاخره در یك برگ ساده گیاه جای داده است . در اینجا مقایسه بین مواد غذائی‌طبیعی و خوراکیهای پخته لازم بنظر میرسد شخص میتواند در تمام مدت زندگی از مواد غذائی طبیعی تغذیه نمایدمثلا دانه نخود انار به تنهائی قادر است احتیاج غذائی شخص را بر طرف‌سازد ولی کلیه پختنی های دنیا متفقا و بدون کمك خوردنیهای خام نمیتوانند یکنفر را حتی یکسال زنده نگاه‌دارند مرك چنین فردی دراثربعضی بیماریها که مقدم بر همه آنها اسکوربوت است حتمی است

یکنفر انسان فقط با خوردن گندم خام تمام زندگی خودرا میتواند طی کند ولی با خوردن نان سفید چندماه هم نمیتواند زنده باشد . همانطورکه اگر بی نظمی یا نقص در یکی از قسمت های کارخانه برخلاف نقشه مهندس مربوطه رخ دهد و یا نقصانی در مواد خام که باید بکارخانه تحویل گردد وارد آید موجب اخلال عملیات آن کارخانه خواهد بود جریان منظم فعالیت بدن انسان نیز در نتیجه تغییرات در مواد خوراکی طبیعی‌باعث انحراف و از هم پاشیدگی وظایف معمول اعضاء بدن میشود یعنی‌تولید امراض گوناگون مینمایدباشخاص‌ساده لوح شاید تصور کنندخوراکیهای‌پخته نیز فوائدی دارد این موضوع مانند این است که در یك‌اتومبیل هم‌بنزین تصفیه شده و هم بنزین آلوده‌بریزند آیا این اقدام فایده خواهد داشت ؟ ریشه اصلی تمام بدبختی ها دراین قبیل ظاهر بینی ها نهفته است .

بشر متمدن کارخانه ها ،تنورها ، آشپزخانه ها ایجاد کرده‌است هرقدر پختن مواد غذائی طبیعی موجب فساد و پوسیدگی میشود بهمان‌نسبت‌تغذیه اینگونه مواد در بدن انسان ایجاد فساد و خرابی میکند . مواد غذائی طبیعی فعالیت طبیعی بدن انسان را تامین میکند . از مصرف نمودن‌مواد غذائی غیر طبیعی بجز انجام نامرتب تکالیف عضو های بدن انتظاردیگری نمیتوان داشت . اینهمه بیماری های مختلف نتیجه فساد مواد غذائی می‌باشد . چون ساختمان بدن انسان از ساختمان بدن سایر حیوانات کامل‌تر است لذا چنانچه‌رفع حوائج آن مطابق قوانین طبیعی انجام گیرد ، بشرمی‌تواند در کمال تندرستی و سلامت حداقل ۱۵۰ و حداکثر ۲۰۰ الی ۲۵۰ سال زندگی کند .

غذاهای پخته دستگاههای بدن انسان را چندین برابر بیشتر بکار واداشته و چندین برابر بیشتر خسته کرده موجب بیماریها میشود . در نتیجه‌عمر انسان چندین برابر کوتاهتر میشود. در شرائط علمی امروزی با از میان بردن مصرف خوراکی های پخته بشر از تمام بیماریها میتواند رهائی یابد و بمطالعه مسئله طول عمر پردازد. درعین حالی که برای تغذیه طبیعی مراقبت های لازمه بعمل می‌آید سایر شرائط طبیعی و بهداشت‌نیز که‌عبارت است از هوای صاف ، خواب بموقع، سحر خیزی ، انجام کار های بدنی ورزش ، اجتناب از گرمای مصنوعی، تمیزی و پاکیزگی و غیره باید مراعات شود .

بیماریهای ناشی از مصرف غذای پخته بدو قسمت‌بعده تقسیم میشوند بیماریهای مستقیم و غیر مستقیم . بیماریهای مستقیم آنهائی هستندکه در نتیجه ازدیاد ترکیبات بعضی از مواد غذائی و یا کم شدن سایر ترکیبات تولید میشود . آتش و وجود مواد غذائی حیوانی در تغذیه انسان موجب ازدیاد پروتئین و چربی شده از طرف دیگر موجب کاهش یا از بین رفتن ترکیبات آلی میگردد . دانش امروز فقط با بعضی از ترکیبات آلی اخیرالذکر آشنائی داردکه آنها را ویتامین یعنی مایه زندگی نام گذارده اند و حقیقتا بدون وجود این مواد ادامه حیات غیر ممکن میباشد . بیماریهای مزمن ، و آو پتامینوزها از بیماریهای مستقیم‌میباشد این امراض بسیار آهسته و مخفیانه پیش‌میروند وقتی که بیماری بمرحله بحرانی خود نرسید و اعضاء بطور غیر قابل علاج از کار نیفتاد انسان خود واسالم تصور میکند . این نیز یکی از دلایل کوتاه بینی بشر است .

بیماریهای غیر مستقیم امراض مسری میباشند در بدن انسان انواع میکربها زندگی میکنند که در شرائط طبیعی برای بدن انسان مفیدمیباشند و تحت اوامر یاخته های فعال برده و مطیع فرامین آنها هستند ولی‌یاخته هائی که تغذیه آنها بوسیله مواد غذائی فاسدو پوسیده بعمل می‌آید بقدری ضعیف و ناتوان میشوند که این میکربها طبق قانون مبارزه زندگی (تنازع بقا) برتری بدست آورده و از کنترل سلولهای عالی خارج شده از فرمانبرداری آنها سرباز زده یاغی میشوند و تولید بیماریهای مسری میکنند .

گاهی گروه میکربها از بیرون‌رخنه میکنند که در اندامهای سالم‌باقاومت شکست ناپذیر مواجه شده بلافاصله نابود میشوند ولی همین میکربها به محض وارد شدن در بدنهای ضعیف‌و ناتوان با مقاومتی‌روبرونگشته‌بلافاصله ایجاد بیماری مینمایند .

در جلد دوم‌تالیف‌خود‌بخش‌عمده‌ای برای امراض مسری تخصیص داده‌ام و ضمن تشریح مطلب فوق نسبت به مندرجات جلد اول‌کتاب ی ـ و داوید وفسکی منتشر شده در سال ۱۹۵۶ که منحصرامربوط به‌بیماریهای مسری است انتقاداتی بعمل آورده‌ام مولف کتاب مزبور با دلائل‌متعدد و قانع کننده ثابت‌مینماید که درتولیدبیماری مسری تقصیر با میکرب نیست بلکه وضع بدن و بهم خوردن‌مقاومت‌طبیعی آن موجب سرایت میگردد‌ولی‌متاسفانه توضیح نمیدهد که بچه وسیله‌میتوان مصونیت طبیعی را مجددا برقرار نمود و یا بچه وسیله میتوان از بهم‌خوردن آن جلوگیری نمود .

مصرف کنندگان غذاهای پخته باین فکر متمایلندکه بدن بشرقرون‌متمادی با مصرف غذاهای پخته سازش کرده است اولا چند هزار سال با مقایسه ۱۵۰۰ میلیون سال که بشر فقط با خوردن غذاهای خام زندگی کرده‌است بسیار ناچیز است بشر با خوراکی های پخته سازش نکرده است دلیل این ادعا وجود بیماریها است و این بیماریها وقتی که بشر بخام خوری رو می‌آورد برطرف شده و اعضاء بدن بفعالیت معمولی خودبازمیگردند اینکه طبق قوانین تکامل اعضاء سعی و کوشش میکنند با خوراکیهای پخته سازش کنند صحیح است ولی نه بنحوی که مردم تصور میکنند ترکیبات غذائی که تشکیل دهنده تکالیف و وظایف عالی اختصاصی و فعالیت مرکب یاخته ها میباشند در اثر آتش بآسانی فاسد شده از بین میروند بنا براین غذا های پخته که بخیال مصرف کنندگان آنهادارای مواد غذائی میباشند فاقد ترکیبات اختصاصی فوق بوده وبر عکس‌دارای پروتئین و چربی و مواد نشاسته که چندین برابر بیشتر از احتیاج سلولها است میباشد .

ناتمام

برندگان سری اول جوایز یخچال بوش

ساعت ۷ر۳۰ بعدازظهرروزپنجشنبه ۱۴ر۲ر۴۰ قرعه‌کشی سری‌اول یك میلیون‌ریال‌جوایز **یخچالهای بوش** درتلویزیون ایران‌انجام و برندگان‌آن بشرح زیر تعیین شدند .

۱ـ برگ‌جایزه شماره ۱۸۸۴ بنام‌آقای تقی علیزاده‌برنده‌بلیط تهران‌ـ‌اروپا

۲ـ« ۲۱۹۶ بنام آقای‌حمیدفرمان برنده‌یکدستگاه‌تلویزیون

۳ـ« ۳۱۰۳ » محمدتقی قزلباش برنده‌یکدستگاه یخچال

۴ـ« ۱۸۳۹ » علی اکبر علیمردانی برنده یکدستگاه‌کولر

۵ـ« ۱۸۲۱ » اسدالله نورائی برنده یکدستگاه رادیو

۶ـ« ۱۸۴۱ » سیف‌الله بهزادی پوربرنده‌جاروی‌برقی‌هوور

۷ـ« ۳۰۶۱ » خانم همارضازاده حلمی برنده رادیو ترانزیستوری

۸ـ« ۱۱۴۲ » آقای حسین علی حلاج برنده یکدست صندلی تاشو بامیز

ضمنا سی شماره برگ جایزه برنده میهمانی ده روزه شرکت مسافربری تی‌بی‌تی که با اتوبوسهای آخرین سیستم ماگیروس ـ دویتس به نقاط خوش آب و هوای‌ایران‌مسافرت و پذیرائی خواهند شد طی لیستی‌منتشر وبوسیله عاملین فروش یخچال بوش در اختیار عموم گذارده شده .

از کلیه برندگان خواهشمند است همه روزه بین ساعت ۴ الی ۷ بعدازظهر بدفترمرکزی نمایندگی بوش(خیابان‌سعدی شمالی ـ شماره۱۶۸ساختمان وهابزاده) مراجعه وجایزه‌خود را دریافت نمایند.

قرعه‌کشی سری دوم جوائز یخچال بوش اوائل خرداد انجام میشود

عبور از پنج قاره

از فستیوال کان چه خبر؟

فرانسویها سناریستها ، کارگردانان و هنرپیشگان خودرا دراختیار سایر کشورها قرار داده‌اند

بلموندو در فستیوال کان خواهد درخشید • ولی این ستاره فرانسوی در دو فیلم ـ ایتالیائی هنر خود را نشان خواهد داد و بعنوان هنرپیشه اول فرانسه در فستیوال کان برگزیده خواهد شد • این دو فیلم عبارتند از ـ «لاویاچیا» ملودرامی که‌در آن‌بلموندو رل یك کشاورز جوانیرا که عاشق یك دختر متعین شهر نشین شده بازی میکند (کلودیا کاردینال) در پایان فیلم نیز چشم از زندگی خود می بندد • این ملودرام از ساخته های «مورد بدلوگنینی» میباشد • سرانجام بلموندودرفیلم «سیوچیارا» ساخته ویتوریو دسیکا نیز مرگ‌است در این فیلم بلموندو رل مرد جوان شهر نشین را بازی میکند که دل در گرو عشق یك دختر دهاتی نهاده است • رل این دختر دهاتی را ـ سوفیالورن بازی میکند • حوادث فیلم «سیوچیارا» در سال ۱۹۴۳ رخ میدهد و بلموندو در این فیلم‌در قالب جدیدی فرو میرود و بصورت هنرپیشه پتی تراژیك در میآید • سوفیا لورن نیز در این فیلم از اینکه گریستن او را زشت کند نمی هراسد •

سر انجام در فستیوال ۱۹۶۱ کان فرانسه مقامی بدست میآورد • ایتالیائیها یك فیلم دیگر هم باین فستیوال معرفی میکنند بنام «چقدر شادی بخش است زندگی» از رنه کلمنت با شرکت آلن‌دلون • امریکائی ها «آیا براهمس را دوست دارید» بفستیوال عرضه داشته اند • دراین فیلم که از روی رومان فرانسواز ـ ساگان تهیه شده ایومونتان شرکت دارد• فرانسویها سناریستها،کارگردان و هنرپیشگان اول خود را در اختیار سایر کشور ها گذارده اند و آنوقت خودشان دو فیلم خارج از برنامه معرفی نموده اند • اولی بنام «غیبتی بدین طولانی»از هانری کوپی‌و دومی «آسمان وگل» که رپرتاژی از گینه جدید میباشد •

این فیلم را ژنرال دوگل بطور خصوصی در حضورمك‌میلان در قصر رامبویه پاریس نمایش داد •

رال (چاپ فرانسه)

سلطان وملکه جاذبه جنسی جهان درفستیوال کان

سوفیالورن و بلموندودر صحنه‌ای از فیلم «سیو چیارا»

فرودگاه عصر فضا

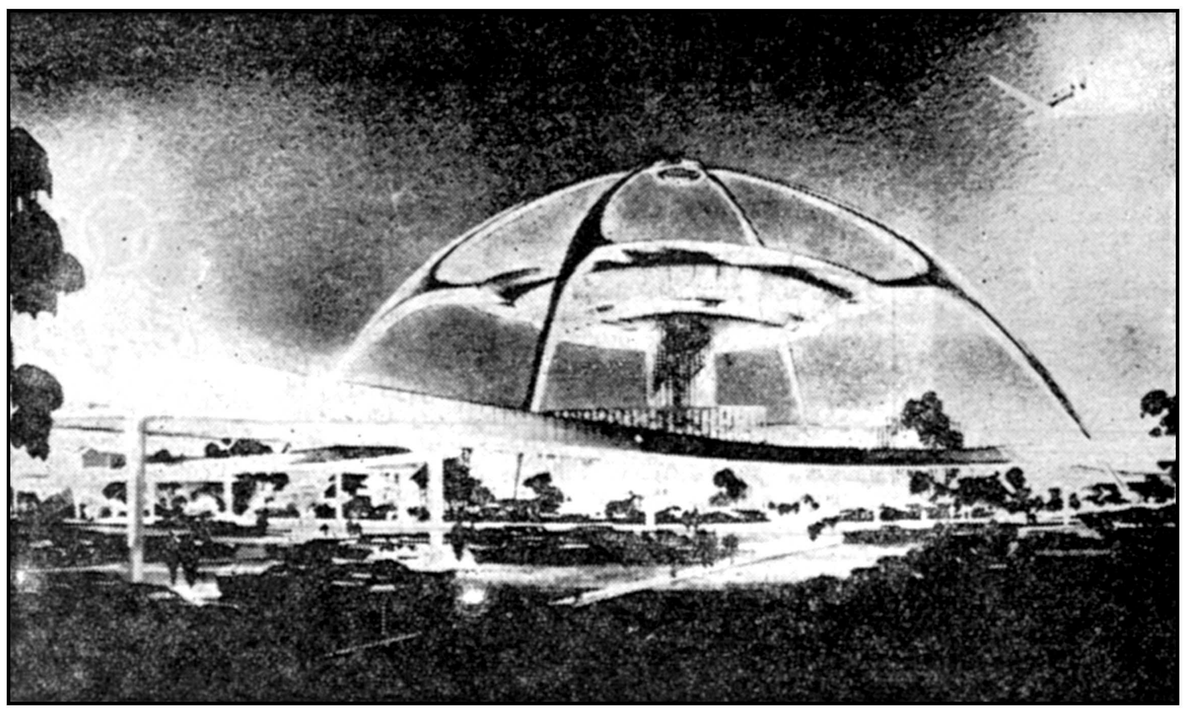

«فرود گاه آینده» که مخصوص هواپیما های بزرگ است در لوس‌ـ انجلس ساخته میشود این‌فرودگاه بین المللی ، ساختمان ویژه عصر فضا است و قرار است‌در پایان‌امسال ساختمان آن تکمیل شود • ساختمان فرودگاه دو طاق قوی عظیم ازفولاد و بتون مسلح دارد • چهار پایه این طاق در محیط دایره ای باندازه ۱۱۰ متر بزمین میرسد •

در میان پایه ونوك قوسها ،بشقاب عظیمی از شیشه و فولاد و بتون آویزان است در زیر این بشقاب که ۲۲ متر بالای سر بیننده آویزان است ، مسافران آینده هوا پیما خواهند توانست در رستورانی‌مجلل غذا بخورند و فرودگاهی بمساحت ۲۰۰۰ جریب را تماشا کنند •

در اطراف دایره ای که پایه‌طاق ها روی محیط آن قرار دارد ، مغازه ها ، ادارات و آشپزخانه های رستوران قرار دارد و چنین بنظر میرسد که تمام ساختمان آماده‌پرواز است •

اما این همه جریان نیست • عامل دیگری در این فرودگاه وجود دارد که آنرا «فرودگاه‌آینده» ساخته‌است روی تمام بدنه ساختمان و قوسها ازیك ماده پلاستیکی جدید پوشانده شده است •

این پوشش پلاستیکی که رنگش مایل بسفیداست دو خاصیت دارد اول اینکه در مقابل باد و باران و گرما و سرما نفوذ ناپذیر است دوم اینکه آنقدر نرم است که همراه با ساختمان منقبض و منبسط میشود•

از همه عجیبتر اینکه پوشش‌آنقدر کلفت است که تمام خلل و فرج و برآمدگی های بتون مسلح و جای پیوند وجوش فولاد هارا میپوشاند •

ولی یك چیز این فرودگاه را که گوئی آماده پرواز بفضاست سرجای خود مینشاند • آنهم صورت حساب ساختمان است : ۵۰میلیون دلار

چگونه برای اولین باریك روزنامه ازفاصله ۴۰۰۰ کیلومتری در پاریس چاپ میشود

نیویورك تایمز بزرگترین روزنامه امریکا که‌هرروز درچند میلیون‌نسخه منتشر میشود و در سراسر امریکا خواننده دارد پس‌از جنك بین‌المللی دوم تصمیم گرفت همانطور که در شهرهای بزرك امریکا مثل‌نیویورك فیلادلفیا ـشیکاگو ـ لوس‌آنجلس در آن‌واحد چاپ واز مطبعه بیرون‌میآید در پاریس‌نیز روزنامه را منتشر سازد• البته در خو د امریکا وسائل لازم در اختیار اداره مرکزی روزنامه بوده و کلیه اخبار ومقالات ومطالب روزنامه از اداره مرکزی بشهرهای فوق‌مخابره میشد ودریك ساعت معین روزنامه در چاپخانه دراین شهرها بیرون می‌آمد ولی برای انتشار روزنامه درپاریس بهمین ترتیب مقدور نبود عمل شود • دروهله اول روزنامه که درنیویورك چاپ میشد باهواپیما بپاریس حمل و درتمام اروپا منتشر میشد ولی‌نه‌فقط این عمل‌باعث خسارت گزاف ازنظر کرایه حمل میشد بلکه روزنامه با تاخیر ازیك‌تاسه روزبدست‌خوانندگان میرسید وباصطلاح خبرهای آن‌دیگر کهنه بود • ناچار اداره مرکزی‌تصمیم گرفت پس از تهیه مطلب صفحات «ماتیوس» آنرا که صفحه مقوائی مخصوصی است وازروی آن صفحات فلزی «روتاتیو» تهیه میشود باهواپیما بپاریس بفرستند وروزنامه درپاریس چاپ شود ولی این ترتیب نیزرضایت بخش نبود •

اکنون روزنامه نیویورك تایمز پاریس بااستفاده از اختراع جدیدی درهمانموقع که‌روزنامه در نیویورك از چاپخانه بیرون می‌آید درسراسراروپا منتشر میشود وحتی دربعضی ازشهر ها مانند لندن وپاریس و آمستردام ورم و غیره چندساعت قبل ازآنکه خود امریکائی‌ها روزنامه بخوانند در دست خوانندگان قرار میگیرداداره مرکزی اخبار ومقالات ومطالب‌صفحات را پس‌از تهیه توسط بیسیم بطور مخصوصی بپاریس مخابره میکند : کلیشه حروف وعلامات مطبعه وغیره روی یك‌نوار کاغذی بعرض ۵ر۲سانتی متر که روی عرض آن۶سوراخ تعبیه میتوان کرد ثبت میشود •

۶۴علامت که ازترکیب آن‌سوراخ ها بوجود می‌آید شامل حروف الفباء علامات مختلف و حتی دستور های مخصوصی برای چاپ وصفحه بندی روزنامه میباشد •

این علامات توسط رادیو یابیسیم باروپا مخابره شده ودستگاه‌مخصوص گیرنده عینا همین علامات راروی‌نوار مشابه ثبت مینماید بعدا این نوارها رادر دستگاه «لینوتایپ» قرارمیدهند ودستگاه لینوتایپ بدون اینکه‌احتیاج به‌کارگر داشته‌باشد این علامات را که‌روی نوار ضبط شده است تبدیل بحروف وعلامات مطبعه‌ای چاپی‌میکند ومشغول حروفچینی میشود کارت هاو نقشه‌هاو عکسها وطرز صفحه‌بندی‌نیز توسط «بلینو» یا دستگاه عکاسی رادیوئی مخابره میشود وبدین مرتیب همانموقع که‌در نیویورك در چاپخانه مشغول تنظیم صفحات روزنامه‌نیویورك تایمز هستند درپاریس نیز عیناچاپخانه مشغول تهیه‌و طبع و نشر روزنامه مذکور است یعنی درحقیقت مطالبی راکه‌از نیویورك درفاصله ۴۰۰۰کیلو متری یکنفر مخابره ودیکته میکند یك ماشین‌خودکار درپاریس گرفته روی نوار ضبط نموده وسپس آنرا در دستگاه دیگری‌تبدیل‌بحروف وکلمات نموده وباماشین «لینوتایپ» که‌خود‌ـ بخود سرب راذوب نموده وحروفچینی میکند سطوری که‌در روزنامه چاپ میشود ترکیب میکندو تحویل‌ماشین روتاتیو میدهد تاصفحات روزنامه‌چاپ شود درتمام این‌جریان فقط یك‌کارگر متخصص بدون‌اینکه شخصا مداخله‌ای داشته‌باشد در کنار ماشین کار آنرا نظارت مینماید وپس‌از پایان کار طبق‌دستور اداره مرکزی درنیویورك که‌ماکت روزنامه رو بوسط «بلینو» مخابره کرده‌است صفحه‌بندی روزنامه نیز انجام میگردد و صفحات فلزی برای چاپ برای روتاتیو ها بسته میشود •

تنها تفاوتی که چاپ امریکائی روزنامه نیویورك تایمز باچاپ اروپائی آن‌دارداز نقطه نظر تعداد صفحات روزنامه میباشد •

روزنامه نیویورك تایمز امریکا روزانه در ۷۰الی ۸۰ صفحه منتشر میشود زیرا حجم اعلانات بسیار زیاد است و چون این اعلانات فقط مربوط بامریکاست از چاپ آن در اروپا خودداری میگردد •

نیویورك تایمز چاپ پاریس در۱۰ الی ۲۴صفحه باهمان مطالب واخبار روزنامه امریکائی ولی باآگهی های مربوط باروپا منتشر میگردد •

علم وزندگی

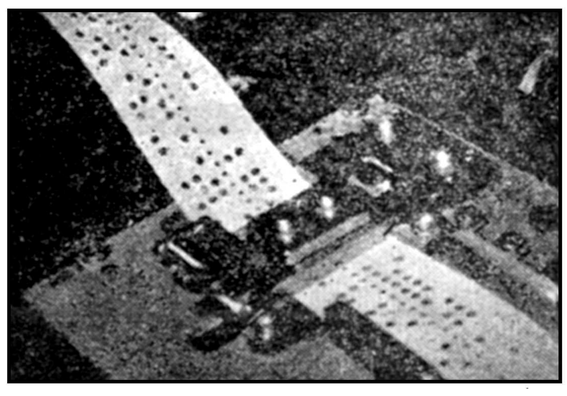

اخبار و مطالب روی این نوار جدا میشود

ادبیات عامیانه

دهقان و گوسفند

دهقانی گوسفندی را به دادگاه‌کشید.
عرضحال جنائی‌بر علیه بیچاره داد
قاضی دادگاه ـ آشیخ روباه بود :
به‌طرفة العینی دادگاه براه افتاد .
پرسشهائی از متهم وپرسشهائی از مدعی شد .
دهقان برای اینکه مطلب را بی‌کم و کاست وکما هوحقه شرح دهد
وتشریح کند که چگونه متهم را رسوا نموده ،
چنین گفت: «در فلان تاریخ
صبح وقتی مرغهایم را شمردم دو تا کم بود :
از آنها فقط استخوان وپرشان باقی مانده بود
واما در خانه غیر از این یك گوسفند کسی نبود ».
واما گوسفند مدعی بود که تمام‌شب را در خواب بوده
و همه همسایگان را بر این مدعی شاهد آورد .
که هیچوقت نه دزدی از او دیده شده
نه حقه بازی
واز این گذشته ، او هیچوقت غذای گوشتی نمی خورد .
واما رای آشیخ روباه بدون نقطه ای کم و زیاد چنین بود :
«دلائل گوسفند بهیچوجه مورد قبول واقع نشد .
پر واضح است که درسر هم بافتن ،
همه حقه بازان مهارت دارند ،
طبق اطلاعی هم که در دست است
مبرهن شده که در شب معهود
گوسفند از مرغ‌ها دور نشده است
وگوشت مرغ هم خیلی لذیذ است
وفرصت خوبی بدستش آمده بود
بنا براین وجدانا قضاوت می کنم :
غیر ممکن است که او خودداری‌کرده باشد
و مرغ هارا نخورده باشد
به دلایل فوق گوسفند اعدام شود
گوشش به دادگاه سپرده شود
و پوستش به مدعی تسلیم گردد .

ترجمه جدیدی از خیام بزبان انگلیسی

نسخه ای از آثار شاعر شهیرایران عمر خیام که شامل ۱۷۲ رباعی از بهترین رباعیات اوست و در سال ۱۹۵۰ بدست آمده است اساس طبع و ترجمه نوینی از آثار او بشعر ـ انگلیسی خواهد بود • مترجم این رباعیات یکی از افسران پیشین‌ارتش انگلستان است •

نام این افسر ادب دوست سرگرد جان‌بون‌ست‌که اکنون‌در «به‌چوانالند» در افریقا ی‌خاوری بخدمت مشغول است • سرگرد بون که بتازگی این کتاب «منتخبات تازه ای‌از رباعیات» را منتشر کرده است • در سال۱۹۴۸ کتاب دیگری به اسم «ترانه هائی از ایران» منتشر کرده بود• نسخه‌ای‌که ماخذ ترجمه تازه بون قرار گرفته است بتقریب ۲۰۰ سال کهنه تر از نسخه ای است که در کتابخانه ـ بادلیان دانشگاه اکسفرد وجود دارد و اساس ترجمه و طبع مشهور فیتز جرالد در قرن ۱۹ قرار گرفته است

بسیاری از اشعاری که در این مجموعه وجود دارد در مجموعه ای که فیتز جرالد از آن ترجمه کرده است موجود نیست •

این کتاب تازه را بنگاه نشریات یونیکرن در لندن بچاپ رسانیده است و ببهای ۲۱شلینگ در دسترس خوانندگان قرار داده • متن فارسی این اشعار در بالای ترجمه ی‌انگلیسی آنها نوشته شده است • مزیت دیگر این چاپ ترجمه دقیق و منثور ـ رباعیات است که‌بدنبال تراجم منظوم افزوده شده است • این ترجمه ها که بوسیله ی استاد دکتر ای • جی• اربری بعمل آمده در صفحات مقابل ترجمه منظم چاپ شده است •کتاب بهمچنین دارای تصاویر متعددی است •

۷۵میلیون سال قبل

این حیوان روی زمین زندگی میکرد

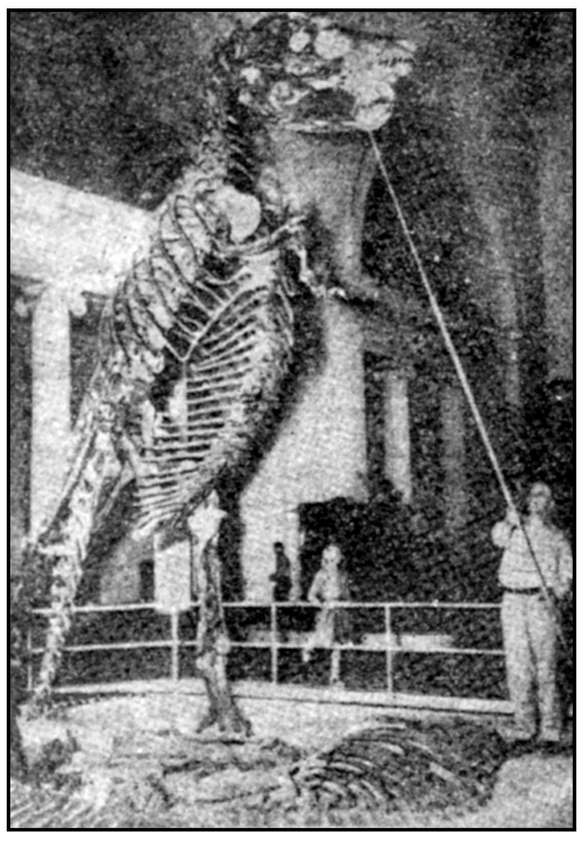

حیوانی راکه دراین عکس‌مشاهده میکنید هفتاد و پنج میلیون سال قبل میزیسته است اما امروز فقط اسکلت آن در موزه تاریخ طبیعی شیکاگو دیده میشود

چند روز قبل مامورین موزه‌تاریخ طبیعی شیکاگو تصمیم گرفتند که از روی استخوان های این حیوان گرد گیری کنند این کار مدت دو روز طول کشید و در این مدت تماشاچیان از دیدن آن محروم بودند ، رئیس موزه تاریخ طبیعی شیکاگو خاطرنشان میسازد که این حیوان عظیم الجسه ترین حیوانی بوده است که در هفتاد وپنج میلیون سال قبل که اثری از انسان در روی کره زمین نبوده ـ میزیسته است •

هرالدتریبون

جدول کلمات متقاطع شماره ۱۸۰۷

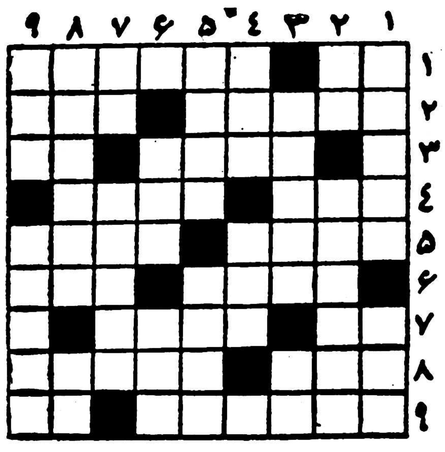

افقی : ۱ـگرفتن آن نیز از یادگار های ایام جیره‌بندی است ـ میتواندنوعی از دامن هم باشد ۲ـ رخساره دارد چون عروس شب ـ حمام فرنگی ۳ ـ دلدار مطرب‌برخاسته بود که برخیزد ۱ـ آفرین کمان نشین۴ـ دوست ـشبی‌مطرب را دیوانه کرده‌بود ۵ـ مشکل به‌شستن سفید شود ـ ازعظیم ترین شهرهای جهان ۶ـفی‌الواقع‌فایده‌اش دلبر دیدن است ـ ساختمان ۷ـ عددی‌است ـ از اقسام شنا ۸ـ موراچنین می‌کنند ـ از انگشتان ۹ـ از قدیم و ندیم گفته‌اند که از او قرض نباید کرد ـ اثر چرکی و چربی.

عمودی : ۱ـ همنشین و انیس و جلیس ـ بعنوان لجبازی کج‌می‌کنند۲ـ ضمیری است ـ همیشه خنده توی صورت دارد ۳ـ هفته‌ای یکی‌در می‌آید ـ برای ازجاجنباندن بعضی‌ها باید زد ۴ـ مرتبه ـ کشیدن آن نیز از علامات تشخص بود ۵ـ هم صحبت ـ ترس ووحشت ۶ ـ سرسرا ـ کلبه ترکمنی ۷ـ همراه هومی‌اندازند ـ عرب بمب را گوید ۸ ـدست زدن ـ از موجودات افسانه‌ای ۹ـ بچه‌اش لوس وننربارمی‌آید ـ از شهر های جدید تهران بزرك .

حل جدول شماره ۱۸۰۶

افقی : ۱ـ ورتر ـ کوته ۲ ـ بمب ـ طالبی ۳ ـ التیام ـ دا۴ ـ وق راه ۵ـ چراغ ـ میرو۶ـ لجن ـکه ۷ـ یا ـ عفریته ۸ ـ پلیسه ـ اند۹ـآهار ـ نسیم .

عمودی : ۱ ـ و با ـ چیلپا۲ـ زمل ـ رجاله ۳ـ تبت ـان ـ یا۴ـ یوغ ـ عسر۵ـ طاق کفه ۶ـ گام ـ مهر ۷ـ ول ـر ری ـ یاس۸ـ تبدار ـ تنی ۹ ـهیاهو ـهدم .

-۲۹-

نوشته : ژان ساوان عضو فرهنگستان فرانسه

ماری والوسکا

برای سومین بار در سال ۱۸۰۵ ناپلئون برای سومین بار اتریش را مورد حمله قرار داد. در آنزمان اتریش یکی ازکشور هائی بو د که لهستان را بین خود تقسیم کرده بودند. باین‌ترتیب پروس مورد تهدید قرار گرفت ولی در آنسال توانست خودرا نجات دهد . اما سال بعد یعنی در ۱۸۰۶ حساب ماری درست از آب در آمد ناپلئون با «پروس»وروسیه وارد جنك شد .دیگر شور وهیجان و علاقه او نسبت بامپراتور حدو حصری نداشت زیرا مطمئن بود که اگر ناپلئون دراین جنك پیروز شود لهستان تجدیدحیات خواهدکرد .

کنت والووسکی که همیشه برای برآوردن تقاضاهای‌همسر جوانش آماده بود ومیل داشت با انجام خواسته‌های قلبی او بیشتر محبت ماری رانسبت بخودش جلب کند تصمیم گرفت اقامتگاه خود را عوض کند ودر ورشو مسکن گزیند • روزی به «ماری» گفت :

ـخیال می‌کنم در ورشو بهتر میتوانیم در جریان حوادث باشیم باین جهت درنظر دارم‌یك هتل مخصوص در پایتخت‌خریداری‌کنم وبانجا نقل مکان کنم •باین ترتیب خواهی توانست .... ماری پیشنهاد شوهر ش را باخوشحالی پذیرفت و در اواخر سپتامبر ۱۸۰۶ زن و شوهر به منزل تازه خود نقل مکان کردند .

ماری پس از آنکه در ورشو مستقر شد کم کم با طبقه متوسط و اعیان و اشراف لهستان بنای رفت‌و آمدرا گذاشت . دسته اول از «نجباءایالتی» تشکیل میشد وکم و بیش بزبان فرانسه آشنائی داشتند ولی دسته دوم شامل خانواده‌های اشرافی بود که عادات و اخلاق فرانسوی اختیار کرده و اغلب به زبان

-۳۰-

فرانسه صحبت میکردند . «پونیاتووسکی»،«تسیکیویچ»و خانواده «لوبومیرسکا» جزء این دسته بودند. در اینجا بود که ماری برای اولین بار باخانم «ووبان» آشنا شد . خانم«ووبان»ازدوستان قدیمی کنت والووسکی بود اما ماری زن خیلی خجالتی‌و محجوبی بودو هنگامیکه در اجتماعات اعیان و اشراف لهستان شرکت میکرد سخت ناراحت میشد کنت والووسکی همیشه بوی یاد آوری میکرد که‌در اثر ازدواج با او مقام او در جامعه بالا رفته است و اصرار داشت که کنتس والووسکا در تمام مجالس رسمی شرکت کند .

هنوز مدتی از اقامت ماری در ورشو نگذشته بود که خبر آمدن ناپلئون به لهستان انتشار یافت ، دراین هنگام امپراتور ارتش پروس راشکست داده و برلن را اشغال کرده وخودرابرای حمله بروسیه آماده میکرد . رسما اعلام شد که سردار فرانسوی روز اول ژانویه ۱۸۰۷ وارد ورشو خواهدشد ماری از شنیدن این خبر غرق شادی ومسرت گردید وشور وهیجان‌شدیدی بوی دست داد : «ناجی» لهستان راه این کشور را پیش گرفته‌است ! ماری این جمله را پیوسته تکرار میکرد ولی‌قلبش آرام نمیگرفت تصمیم گرفت نامه‌ای برای امپراتور بنویسد . بلافاصله کاغذو قلم بدست گرفت ونامه شورانگیزی نوشت و هیجان و احساسات خودرا برروی صفحه کاغذ آورد ولی سپس تغییر عقیده دادو با خود گفت :

برفرض هم که این نامه‌را بفرستم بدست امپراتور که نخواهد رسید . لابد یکی از منشی‌هایش آن راتوی سبد کاغذهای باطله خواهد انداخت . پس بهتر است باخود امپراتور صحبت کنم. تصمیم گرفت قبل از آنکه سردار فرانسوی وارد پایتخت لهستان شود در خارج ورشو جلو راه او رابگیرد و مراتب تحسین وتمجید خودرا بوی ابلاغ کند ، با این نیت روزی که قرار بود امپراتور وارد ورشو شود لباس های خودرا پوشید و از دوستش «الزونیا ابراموویچ» درخواست کردکه همراه او برود دونفری سوار درشکه شده و راه «بلوئی» را در پیش گرفته در آنجا سر انجام به آرزوی دیرین خود رسید و توانست امپراتور را به‌بیند وآنچه را که در دلش بود باو بگوید .

افزایش حقوق معلم...

تصویب نامه هیئت دولت در باره اشل حقوق معلمین

فرهنگی - ورزشی

۱- حقوق پایه های کمک آموزگاری برابر حقوق همپایه اداری و حقوق پایه ده معادل است با حقوق پایه نه باضافه یکدهم .

۲- حقوق پایه های آموزگاری برابر حقوق هم‌پایه‌کمک مهندسی .

۳ - حقوق پایه های دبیری (لیسانسیه) برابر حقوق هم پایه مهندسی

۴- کسانیکه دارای پایه دبیری بوده ولی دانشنامه لیسانس‌نداشته باشند صدی بیست کمتر از حقوق هم پایه دبیر لیسانسیه دریافت خواهند داشت .

۵- حد اقل پرداختی به کمک - آموزگاران و آموزگاران و دبیران رسمی که تمام ساعات را بتدریس و یا بشغل مدیریت یانظامت اشتغال دارند و همچنین آموزگاران پیمانی که دارای گواهینامه کامل متوسطه باشند ماهیانه پنجهزار ریال و سایر آموزگاران ماهیانه چهار هزار ریال خواهد بود .

۶- مزایای دبیران و آموزگاران و کمک آموزگاران مشمول این تصویبنامه براساس‌اشل‌سابق‌پرداخت خواهد شد و حق لیسانس دبیران لیسانسیه از تاریخ استفاده کامل از این تصویبنامه قطع میشود .

۷- لیسانسیه هائی که دارای‌پایه های اداری میباشند . چنانچه دارای پنجسال سابقه تدریس در تهران یا سه سال سابقه تدریس‌در شهرستانها باشند و عملا در تمام ساعات به تدریس اشتغال‌داشته باشندمیتوانند رتبه خود را بدبیری تبدیل نمایند ملاك تبدیل پایه‌ها قوانین فعلی و میزان حقوق دوبافتی قبل ازاین تصویبنامه خواهد بود .

۸- آموزگاران و مدیران و نظام مدارس که دارای پایه اداری ودیپلم کامل متوسطه باشند چنانچه سه سال سابقه تدریس داشته یا دارا شوند میتوانند رتبه خود را به آموزگاری تبدیل نمایند . دارندگان دیپلم پنجم متوسطه پس از چهارسال تدریس میتوانند پایه خود را به آموزگاری تبدیل نمایند مشروط بر- اینکه پس از تبدیل لااقل پنجسال بشغل آموزشی اشتغال ورزند .

۹- دارندگان پایه های اداری که مدرك تحصیلی آنان حد اقل گواهی نامه کامل متوسطه باشد مادامیکه منحصرا در تمام ساعات بتدریس یامدیریت‌و نظامت‌اشتغال دارند‌از نصف مجموع حقوق پایه‌خود وهمپایه آموزگاری‌استفاده‌خواهندنمود در صورتیکه مدرك تحصیلی آنان‌حد اقل لیسانس باشد از نصف مجموع حقوق‌پایه خودوهم‌پایه‌دبیری بهره‌مند خواهند گردید استفاده نظام‌ومدیران ،این کمك مشروط براین است که از فوق‌العاده اضافه کار و حق‌فنی استفاده ننمایند.

۱۰-دارندگان پایه‌های آموزشی که بشغل اداری اشتغال دارند درصورتی میتوانند ازاین اشل استفاده کنندکه حداقل پانزده سال سابقه‌خدمت‌داشته باشند درغیر اینصورت باید تارسیدن بحدنصاب مذکور علاوه بر شغل‌اداری هفته‌ای شش‌ساعت بدون دریافت‌حق‌التدریس تدریس‌نمایند.

۱۱-وزارت دارائی موظف‌است اعتبار لازم جهت اجرای این تصویب نامه‌را دراختیار وزارتفرهنك بگذاردو وزارت فرهنك به نسبت اعتبارمذکور حد نصابی برای‌اجرای این تصویبنامه تعیین و پس از تصویب هیئت وزیران پرداخت خواهدنمود .

پایه	کمك‌آموزگاری معادل‌حقوق‌همپایه‌اداری	آموزگاری	دبیری
۱	۵۰۰۰ ریال	۵۰۰۰	۶۰۰۰
۲	۵۰۰۰ ریال	۵۶۰۰	۸۴۰۰
۳	۵۰۰۰ ریال	۷۲۰۰	۱۰۸۰۰
۴	۵۰۰۰ ریال	۸۸۰۰	۱۳۲۰۰
۵	۵۰۰۰ ریال	۱۰۰۰۰	۱۵۰۰۰
۶	۵۶۰۰ ریال	۱۱۲۰۰	۱۶۸۰۰
۷	۶۴۰۰ ریال	۱۲۴۰۰	۱۸۶۰۰
۸	۷۹۰۰ ریال	۱۳۲۰۰	۱۹۸۰۰
۹	۹۵۰۰ ریال	۱۴۰۰۰	۲۱۰۰۰
۱۰	۱۰۵۰۰ ریال	۱۴۸۰۰	۲۲۲۰۰

جلسه هیئت مدیره انجمن ورزشی ارتش

ساعت ۱۰صبح روزپنجشنبه جلسه‌انجمن ورزشی ارتش‌درکاخ والاحضرت‌شاهپور غلامرضا پهلوی با حضور - روسا و معاونین ادارات ستاد بزرگ‌ارتشتاران تشکیل گردید و بیلان‌سال‌گذشته بعرض رسید و بودجه سال جاری انجمن مطرح وبتصویب رسید

معرفی هیئت مدیره فدراسیون ژیمناستیك‌کشور بحضور والاحضرت

هفته گذشته آقای مهندس والا رئیس فدراسیون ژیمناستیك کشور هیئت رئیسه فدراسیون ژیمناستیك را بدین شرح بحضور والاحضرت شاهپور غلامرضا پهلوی ریاست عالیه کمیته ملی المپیك ایران معرفی نمود آقایان حاج عظیمی مشاور عالی‌شجاع ملایری نایب رئیس روستاخزانه‌دار سکاکی دبیر دکتر مفرح گرایلی ، سرگرد رضائی عضو، وصالی مشاور فنی ستوان پرنده نماینده فرمانان در فدراسیون سپس مهندس والا - گزارش عملیات فدراسیون‌را بتفصیل بیان و برنامه آینده فدراسیون‌راکه شامل اعزام یك‌هیئت ورزشی بمنظور شرکت در سومین اجرای نمایشات ژیمناستیك باشتوتکارت در نیمه اول مرداد و استخدام مربی خارجی بود بعرض رسانید در خاتمه والاحضرت لزوم یك مسافرت خارجی را تاکید فرمودند .

نمایشگاه آثار نقاشی جزنی

روز ۳شنبه ۲۶ اردی بهشت نمایشگاهی از آثار حشمت جزنی باهتمام اداره انتشارات و روابط بین‌المللی هنر های زیبای کشوردر محل تالار فرهنك افتتاح می‌شود .

آشنای ناهنرمند

«حشمت‌جزنی» تحصیلات ابتدائی و متوسطه خود را در شهر های کاشان و رشت و اصفهان و تهران بپایان رسانید و بسال ۱۳۳۰ در دانشکده هنر های زیبا نام نوشت‌و بسال ۱۳۳۵ از آن دانشکده فارغ - التحصیل گردید سه سال پیش، به اتفاق چند تن از فارغ‌التحصیلان دانشکده هنر های زیبا دربنیادگذاری «گروه طراحان تزئینی» شرکت‌جست ودر سه نمایشگاه این گروه آثاری از خود بمعرض تماشا گذاشت .

«جزنی» ، علاوه‌بر این سه نمایشگاه ، در دومین «بی‌ینال‌تهران» (فروردین ۳۹) نیز شرکت کرد .

نمایشگاه حاضرنخستین نمایشگاه مستقلی است که آثار «جزنی» را در معرض داوری هنرشناسان و علاقه مندان به فن نقاشی ، قرارمی دهد .

در حدود چهل تابلو از کار های اخیر «جزنی» را که بعضی«آبستره» و برخی «فیگوراتیو» است ، در این نمایشگاه می توان دید .

اسپهانی

انتظار تحول

تغییراتی که در کلیه شئون اجتماعی میهن ما در شرف‌تکوین است بدون تردید در ورزش ایران هم تاثیر خواهد نمود .

اتفاقا قبل از اینکه شئون دیگر اجتماع ما بیماری خطرناك محسوس گردد ، ورزش ایران بسرعت سیر سقوط را طی میکرد و همه علاقمندان انتظار انفجار مهیب آنرا داشتند .

خوشبختانه حوادث اخیر تا اندازه‌ای در رفع نگرانیها مؤثر واقع شد و امید میرود در قبال مسائل مهم دیگر ورزش ایران هم قیافه دلیا پسند خود را پیدا کند .

ما در مقالات «سیر ورزش ایران» یادآور شدیم که سازمان ورزش ما بطول زمان «غیرطبیعی» رشد کرده و اکثریت مسئولین سازمانهای ورزش بدرد نمی‌خورد .

گفتیم که ورزش در دست اشخاص متنفذ و غیر وارد بازیچه شده و ۱۴ میلیون تومان بودجه ورزش ایران حیف و میل میشود.

مسئولین ماهمیشه اوامر و منویات شاهنشاه را وسیله پیشرفت شخصی قرار دادند و نتوانسته‌اند آنرا بنفع جامعه بکار ببرند .

ورزش ایران مدتها پیش لب پرتگاه قرار گرفته و لازم بود که ازسقوط ابدی آن‌جلوگیری بعمل آید .

ورزش هستی زندگی است و یکی از مسائل مهم اجتماعی است. نمی توان باهستی مردم بازی کرد وبه مقدرات جوانان بی اعتنا بود نباید اجازه داد یك مکتب مهم اجتماعی دستخوش هوی‌وهوس این و آن گردد و در نتیجه در دست اجتماع بجز خسران و یاس و ناامیدی باقی نماند .

اکنون بهترین دوره ایست که در سازمان های ورزشی تجدید نظر و تصفیه دامنه‌داری آغاز گردد و بدین ترتیب آرزو و آمال میلیونها جوان ایرانی برآورده شود . نباید فراموش کرد که مادر این ستونها همیشه خواستار چنین تحولی بودیم .

بازدید از غار کهك

هفته گذشته دو تن از کوهنوردان سازمان کوهنوردی واسکی دماوند خانم سونیا علی اکبر زاده و آقای فریدون کمالیان باتفاق آقایان کاظمی قادر زاده ، حق گو کوهنوردان - سازمان عملیات‌نفتی بسرپرستی‌آقای صادق علی اکبر زاده جهت بازدید از غار کهك عزیمت نموده و پس از بازدید از تمام شعب غار و گرفتن عکس بتهران مراجعت نمودند .

اجتماعی

مردم حرف میزنند

به شماره ۳۰۰۱۰

همه روزه غیر از روزهای تعطیل از ساعت ۶ تا ۷٫۳۰ بعدازظهر تلفن کنید وباما مشکلات ودرددلهای خودرا در میان بگذارید. ماحرفهای شمارا در همین ستون بگوش مسئولین امور میرسانیم.

دکتر خانعلی چه‌گناهی داشت

•الان که دارم برای شما تلفن میکنم اشك توی چشمهایم پر شده ،میخواستم در این ستون از مراجع قانونی این مملکت بپرسید دکتر خانعلی آخر چه گناهی داشت که ناحق کشته‌شد، چقدر باید قاتل این شخص شریف این شهید حق سنگدل وبی رحم باشد او هرکه باشد باید بدون ذره ای ارفاق بدست مجازات سپرده شود تاسایرین کیفر اعمال از این قبیل خودرابدانند.

دلم را بچه خوش کنم

• من یك فرهنگی هستم ، یك فرهنگی‌بیمار ، ناسلامتی مارا بیمه‌کرده اند !پیش دکترمیروم میگوید باید ویزیت بدهیدونسخه را هم خودتان بپیچید ، مسخره بازی در آورده‌اند ،بیمه به‌دکتر هایش اعتماد ندارد . دکتر ها نسخه ها را اختصاصی کرده‌اند ، شایع کرده‌اند که چون بیمه پول ندارد و دچار کسری بودجه شده نسخه بدکترها کم میدهد،ما توی این مملکت دلمان‌را بچه خوش کنیم، بحقوقی که میدهند ،به‌بیمه‌ای که این طوررفتار میکنند ،برارزانی نان و گوشت وسیب زمینی ، آخر بچه ،شما بگوئید.
ح-افشاری

چه‌کسی خسارت مارا جبران میکند ؟

•حرف حساب را تو این شهر باین بزرگی ، چه کسی‌حاضر است جواب دهد . ما در خیابان حقوقی ساکن هستیم ،پریشب‌یك دفعه قدرت برق از ۳۳۰ به ۳۰۰ ولت رسید ، فکر میکنیدبعد چه اتفاقی افتاد،هیچی فقط سه چهار تا لامپ تلویزیون سوخت و یخچال ازکار افتاد و لامپهای اطاقها هم همانطور خاموش ماند ،این‌اتفاقات ساده و خسارات درخانه من پیش آمد خانه های دیگر رانمیدانم، ولی میخواستم جواب این حرف حساب رابشنوم که خسارتهای‌مال مردم‌را چه کسی جبران میکند . حسن معرفت

ما جاده سوم نخواستیم

•آقاشما بگوئید ما چقدر پول از صاحبان زمینهای اطراف جاده سوم خیالی ! جمع کنیم و بشهرداری بدهیم که دست ازسر مابردارد و جاده سوم را که فقطروی کاغذ کشیده شده و درقفسه های شهرداری خاك میخورد احداث ننماید . حسن کریمی

سروصدای بیخودی

• اداره راهنمائی و رانندگی باید از کار اتومبیلهای بنزی که لوله «اگزست» آنها باز است وسروصدا تولیدمیکند جلوگیری نماید ، مردم گرفتارند ،مریض دارند ، اعصابشان ناراحت این‌سرو صدا های زیادی هم مزید بر علت میشود . سرهنگ‌غضنفری

آسایش و بهداشت نداریم

•درکوی اطمینان میدان خراسان یك یخچال بزرك قدیمی وجود دارد که بدون استفاده مانده است دور آنهم محصورنیست محل زباله و خاکروبه شده است ، این خاکروبه ها تولید پشه و مگس میکنند بهداشت و آسایش مردم اطراف این یخچال‌تامین نیست شهرداری‌فکری کند . جلال خباسی

دست شما درد نکند با این ...

ما آموزگاران پیمانی وظیفه خود میدانیم که از این همه‌لطف ومرحمت که درباره ما منظور شده سپاسگزاری کنیم بعد ازقرنی تصمیم گرفته شد زندگی معلم با هفتاد و پنج الی صد تومان تامین شود آنهم باشرایط خاصی که فقط شامل عده ای از معلمین‌رسمی میشود باید نتیجه گرفت که ما معلمین پیمانی که نه از کوپن استفاده میکنیم و نه تامین ناچیز حقوقی شامل ما میشود محکوم باین زندگی نکبت بار و همان دویست و نود و هفت تومان حقوق میباشیم . محمد تقی سیف نوری

راننده این تاکسی را بگیرید

•از سر خیابان بوذرجمهری رد میشدم چراغ قرمز بود ،من باتوجه به چراغ قرمز خواستم از وسط خیابان ردشوم در این بین راننده تاکسی شماره ۶۷۱۸ میخواست از چراغ زرد طرف دیگر استفاده کند یکدفعه بحرکت درآمد در حالیکه چراغ اینطرف قرمز بود ، گلگیرش بپایم خورد داد و بیداد کردم ، دو سه تا هم ناسزا تحویلم داد وفرار کرد .از شما کمك میخواهم تادر دستگیری این راننده خاطی از نظر راهنمائی و رانندگی و بی ادب و ضارب‌از نظر من مساعدت نمائید وماموران راهنمائی و رانندگی را متوجه اینگونه راننده های خلافکار نمائید . خبرنگار روزنامه

امنیت مالی میخواهیم

•در فلکه ولوق تهران نو مردم از ترس دزد شبها خواب راحت ندارند خوشبختانه ناحیه یك ژاندارمری هم در تهران نو مستقر شده است ، ولی دزد ها یا حساب نمیبرند یا ماموران ژاندارمری به حساب آنها نمیرسند در هر صورت ما اهالی امنیت میخواهیم . کمال‌رضوی

دلخوشی حجاج باذوق

این است که در مراجعت از مکه معظمه میهمانی مجللی بدهند و با تهیه کارتهای دعوت عالی از بنگاه بنفشه (آخر امیریه) حسن سلیقه خود را ثابت نمایند

(در ذیحجه عروسی با وزین ترین کارتهای بنفشه نیك است)

آ- ۴۶۰۹

آگهی انتخاب دستیار

دانشکده‌پزشکی‌اصفهان جهت کرسی فیزیك احتیاج بیکنفر دستیار دارد که ازطریق مسابقه انتخاب‌نماید داوطلبین میتوانند بادردست‌داشتن‌مدارك علمی لازم ازتاریخ‌نشر آگهی دریکی ازروزنامه های کیهان ،اطلاعات درتهران باداره تعلیمات عالیه ودراصفهان بدفتر دبیرخانه دانشکده پزشکی مراجعه وثبت نام نمایند استخدام داوطلب منوط بتامین وتصویب اعتبار دربودجه سال ۴۰ واجازه استخدام مربوطه خواهد بود .

رئیس دانشکده پزشکی اصفهان-دکتراوژند

آ-۵۷۲۶ ۱-۳

زیر زمینهای تهران خالی است

فکری بحال این مقنی‌های درمانده بکنید

مرك‌افرادیکه درچاههای فاضل‌آب بعنوان مقنی تلف میشوند باعث‌کمال تاسف‌و تالم اشخاصی‌است که دارای احساسات انسانی می‌باشند .بکرات در روزنامه های پایتخت اخبار متاثر کننده‌ای ازاین بابت میخوانیم مدتی ناراحت میشویم ولی برای جلوگیری ازاین تصادفات‌دلخراش‌اقدامی‌نمیکنیم.

نظربا‌ینکه جمعیت تهران بتدریج زیاد شده ودراثر شناسائی بیشترمردم بااصول بهداشتی مصرف آب‌افزایش پیدا میکند حجم ومقدار فاضل آب روز بروز افزایش یافته و احتیاج به حفر چاههای متعدد دفع‌فضولات قوس صعودی راطی میکند . چون این‌چاه ها بصورت بسیار بدوی حفر میگردد درظرف مدت‌کم وبیش کوتاهی پرشده و بناچار لزوم حفرچاههای دیگری را ایجاب مینماید . بطوریکه زیرزمین تهران را میتوان به‌لانه زنبوری تشبیه نمود درمقابل این ماجرا وبرای‌جلوگیری از مرك افرادی معصوم وبی‌سرپرست بایستی فکری کردو درصدد چاره‌ای برآمد اگر برای‌جلوگیری از تصادفاتیکه منجر بمرك افرادی تهی‌دست که‌در اثر استیصال بکار حفر وتنقیه این‌نوع چاه‌ها دست میزنند پیشنهاد نمائیم مثلا تاسال آینده شهرداری تهران‌برای‌این شهرسیستم اگو احداث نماید امکان آن‌متصور نیست لیکن باقدری علاقه‌مندی بسرنوشت افراد این آب وخاك میتوان‌از اتلاف جان عده‌ای بیچاره که‌بتصدیق هرفرد شریفی مانند تمام افراد مرفه وخوشبخت دردرجه اول انسان بوده و دارای ارزشی متساوی میباشند تاحدی جلوگیری نمود .

این‌جانب نمیخواهم پیشنهاد امری را بنمایم که‌از حدود قدرت ما خارج باشد ولی‌باکمال اطمینان میتوانم ادعا کنم که‌با قدری‌علاقه‌مندی میتوان‌مسئله حفرو تنقیه چاه‌های فاضل آب را در تهران مانند سایر احتیاجات روزمره تحت کنترل درآورد .

نویسنده ازروزنامه محترم‌اطلاعات استدعا دارد همانطوریکه اشکالات و مسائل اجتماعی رامورد مطالعه قرارداده ودرصدد چاره جوئی برمی‌آید که‌جز آن انتظاری نمیتوان داشت نظریه‌ای که ذیلا بعرض میرساند در ستون مطالبی که‌از مشکلات صحبت میشود درج فرمایند

مردم خیابان را تسطیح کردند

انجمنهای محلی

امروز عده ی زیادی از ساکنین خیابان جدید الاحداث شمس تبریزی واقع در مجیدیه بوسیله بیل وکلنگ وتراکتوربرای تسطیح خیابان اقدام کردند مامورین شهرداری نیز دراین کار مردم را یاری کردند و بالاخره یکی‌از خیابانهای بزرگ تهران‌بوسیله اقدام دسته جمعی مردم و ساکنین محل تسطیح شد .

ازکوچه‌ها و معابر بازدید کردند

جلسه انجمن محلی کاظمیه در منزل آقای محمدکاتب‌ویلا نکوه‌رئیس انجمن با حضور آقایان امین امین پور ، مهندس باقری و ذوالفقاری و محمد حسین کریمی و جوادکریمی ورباطی - خسروی - شریف پور - حسن آبادی - سمعی پور - سید هاشم براه محمدی - مرتضی نجمی خلوائی - ناصر شرفخانی - قمی - مهرابی - صادقی - مستوفی تشکیل شد و در مورد تسطیح خیابانهای - محل همچنین آب مشروب اهالی و برق های اختصاصی توسط آقای - ذوالفقاری بیاناتی ایراد شد سپس آقای امینی رئیس برزن باتفاق اهالی و اعضای انجمن از معابرو کوچه‌های محل دیدن نمودند .

هم آهنگی با تقاضای معلمین

انجمن محلی بخش ۷ سیروس بریاست آقای سید تقی تقوی با حضور کلیه معتمدین و وجوه‌طبقات تشکیل گردید :

از انحلال مجلسین که بمنظور حفظ مشروطیت و رعایت حقوق ملت‌بعمل آمد اظهارکمال خوشوقتی و تشکر شد .

از آقای دکتر امینی رئیس دولت خواسته شد که بوعده های خود همچنانکه در رساله تحت عنوان - «دکتر امینی تقدیم میکند» منتشر کرده دقیقا جامه عمل در بر نمایدتا هواخواهان خود را امیدوار و سر بلند کند و مردم مملکت را از نا امیدی و نگرانی نجات دهد .

در مرگ معلم در این بخش‌مجالس متعدد ختم منعقد شد و در همه جا باتقاضای حقه معلمین هم آهنگی بعلت آمد و از دولت تقاضا شد که برمبنای قطعنامه و طرح باشگاه - مهرگان اقدام لازم و کافی بنماید در این جلسه از زحمات طاقت‌فرسا وخدمات آقای محمددرخشش که سال هاست در راه فرهنگ و فرهنگیان قدم برمیدارد تمجید و قدردانی شد .

آموزش زبانهای خارجی

زبان انگلیسی را درانگلستان

ودر یك هتل راحت و مناسب در کنار دریا و در وقت کوتاه‌یادبگیرید هرروز ۵ر۵ ساعت درس داده‌میشود کلیه هزینه پانسیون ۱۲٫۵ لیره‌برای یك هفته و یا۱۲۰ لیره برای ۱۲هفته می‌باشد . کلاس همیشه بازوداوطلبان ازهرسن پذیرفته می‌شوند (دور ۲۰ کیلومتر لندن ۱۰۰ کیلومتر)

The Regency Ramsgate England.

آ-۷۶۷ ۵

کلاس انگلیسی

یك کلاس مبتدی انگلیسی روز دوم خرداد زیر نظر استاد فارغ التحصیل از انگلستان تشکیل‌میشود قبلانامنویسی کنید.

کاخ دانش

نادری-نرسیده‌بچهارراه اسلامبول

ماشین نویسی فارسی ولاتین

در کلاسهای ماشین نویسی کاخ دانش که با کاملترین ماشینهای تحریر مجهز است شرکت کنید و بلافاصله بامعرفی ما استخدام‌شوید :

کاخ دانش

نادری-نرسیده‌بچهارراه اسلامبول پاساژ معتمد .

آ-۸۹۶ ۵

خودنویس منبلان

MONT BLANC

معروفترین قلم خودنویس جهان

سینماها نمایش میدهند...

سینماهای درجه یك

سینما اسیا (تلفن:۴۲۹۰۹)
شبهای رم (واید اسکرین- دوبله بفارسی) باشرکت : سیلوا کوشینا- فرانکو فابریزی شروع : ۱۰٫۴۵صبح ۳-۵-۷-۹ بعد از ظهر

سینما امپایر (تلفن: ۴۹۰۸۱ - ۶۷۲۵۳)
توپ‌بزرك (رنگی -دوبله بفارسی) باشرکت :ویتوریودسیکا-نینومانفردی شروع : ۱۰٫۳۰ صبح - ۳- ۵-۷- ۹ بعداز ظهر .

سینما ایران (تلفن :۳۶۲۵۴)
آهنك دهکده باشرکت :محسنی - آذرشیوا شروع: ۱۰٫۳۰ صبح - ۲٫۳۰- ۴٫۳۰- ۶٫۳۰- ۸٫۳۰ بعداز ظهر

سینما پلازا (تلفن :۴۴۲۵۵)
فناناپذیر(دوبله بفارسی) باشرکت: ویلیام رینولدز -آندرامارتین شروع: ۱۰٫۳۰ صبح -۳-۵-۷-۹ بعد ازظهر

سینما تخت‌جمشید (تلفن:۴۳۵۵۰)
پنجره روبحیاط (ویستاویژن - رنگی - دوبله بفارسی) با شرکت : جیمیز استوارت گریس کلی شروع : ۳- ۵ - ۷ - ۹ بعد از ظهر

سینما حافظ (تلفن : ۳۴۰۷۴)
استالینگراد (دوبله‌بفارسی) شروع ۱۰٫۳۰ صبح - ۲٫۳۰ - ۴٫۳۰ - ۶٫۳۰ - ۸٫۳۰ بعد از ظهر

سینما دنیا (تلفن : ۳۳۸۱۲)
برهنه و سرگردان (سینما سکوپ- رنگی -دوبله بفارسی) با شرکت : جینالولوبریجیدا آنتونی‌فرانچیوزا شروع ۱۰٫۳۰صبح -۲٫۳۰-۴٫۳۰-۶٫۳۰ - ۸٫۳۰ بعد از ظهر

سینما دیانا (تلفن : ۴۲۰۱۰)
استالینگراد (دوبله‌بفارسی) شروع ۱۰٫۳۰ - صبح - ۲٫۳۰ - ۴٫۳۰ - ۶٫۳۰ - ۸٫۳۰ بعد از ظهر

سینما رادیوسیتی (تلفن :۴۳۳۲۰)
برهنه و سرگردان (سینما سکوپ- رنگی -دوبله بفارسی) با شرکت : جینالولوبریجیدا آنتونی‌فرانچیوزا - شروع : ۱۱ صبح۳-۵-۷-۹بعدازظهر

سینما رکس (تلفن : ۳۴۱۶۹)
ملکه تاتار ها (سینما سکوپ - رنگی - دوبله بفارسی) با شرکت : چلو آلنسو ژاك سرناس شروع : ۱۰٫۳۰ صبح - ۲٫۳۰ - ۴٫۳۰ - ۶٫۳۰ - ۸٫۳۰ بعد از ظهر

سینما رویال (تلفن : ۴۹۷۸۵)
ملکه تاتار ها (سینما سکوپ - رنگی - دوبله بفارسی) با شرکت : چلو آلنسو ژاك سرناس شروع : ۱۱ صبح - ۲ - ۵ - ۷ - ۹ بعداز

درایوین سینما(تهران پارس) تلفن :۹۱۱۵۴۳
شبهای رم (وایداسکرین - دوبله بفارسی) باشرکت : سیلواکوشینا . شروع :۷٫۳۰ -۹٫۳۰ بعد از ظهر

سینما سعدی (تلفن:۳۶۴۶۸)
توپ‌بزرك (رنگی -دوبله بفارسی) باشرکت :ویتوریودسیکا-نینومانفردی شروع: ۱۰٫۳۰ صبح- ۲٫۳۰-۴٫۳۰- ۶٫۳۰- ۸٫۳۰ بعد از ظهر

سینما سهیلا تلفن ۳۶۴۲۴
شبهای رم (واید اسکرین -دوبله بفارسی) باشرکت : سیلوا کوشینا- نینو مانفردی. شروع: ۱۰٫۳۰ صبح- ۲٫۳۰- ۴٫۳۰- ۶٫۳۰- ۸٫۳۰ بعد از ظهر

سینما میامی (تلفن:۳۷۳۴۹)
آهنك دهکده با شرکت: مجید محسنی -آذرشیوا-شروع :۱۰٫۳۰صبح ۲٫۳۰ -۴٫۳۰- ۶٫۳۰-۸٫۳۰ بعداز ظهر

سینما پارك (تلفن : ۳۹۶۳۷)
انارکلی (رنگی - دوبله بفارسی) با شرکت : پراویپ کومار - بنیارای شروع : ۱۰٫۳۰ صبح - ۲٫۳۰ - ۴٫۳۰ - ۶٫۳۰ - ۸٫۳۰ بعد از ظهر

سینما نیاگارا (تلفن : ۶۵۳۰۷)
ملکه تاتار ها (سینما سکوپ - رنگی - دوبله بفارسی) با شرکت : چلو آلنسو ژاك سرناس شروع : ۱۰٫۳۰ صبح - ۲٫۳۰ - ۴٫۳۰ - ۸٫۳۰ بعد از ظهر

سینما آریا
مرد هزار چهره (سینما سکوپ- دوبله‌بفارسی) باشرکت: جمیز کاگنی- دورتی مالون. شروع: ۱۰٫۳۰ صبح- ۲- ۴٫۱۵- ۶٫۳۰- ۸٫۴۵ بعد ازظهر

سینما مولن‌روژ (تلفن: ۷۳۹۲۹)
دوازده مرد خشمگین (دوبله بفارسی) باشرکت :هنری فوندا -لی‌ج -کاب شروع :۱۱صبح ۳-۵-۷-۹بعداز ظهر

سینما ایفل (تلفن :۴۰۱۱۶)
مرید شیطان (دوبله بفارسی) شروع: ۱۱صبح -۳-۵-۷-۹بعد از ظهر .

سینما اسکار (تلفن:۴۵۷۹۷)
سلاطین پیش‌میروند (دوبله‌بفارسی) باشرکت :تونی کرتیس-فرانك‌سیناترا شروع :۱۰٫۳۰ صبح-۲٫۳۰ -۴٫۳۰- ۶٫۳۰- ۸٫۳۰ بعداز ظهر .

سینما المپیا (تلفن: ۶۵۷۹۸)
بزرگترین ماجرای تارزان(سینما سکوپ -رنگی - دوبله بفارسی) با شرکت : گوردن‌اسکات شروع :۲٫۳۰ ۴٫۳۰-۶٫۳۰-۸٫۳۰ بعد از ظهر

سینما برلیان (تلفن:۳۳۵۳۵)
دوازده مرد خشمگین (دوبله بفارسی) باشرکت :هنری فوندا -لی‌ج -کاب شروع ۱۰ صبح۲و۴-۶-۸ بعداز ظهر.

سینما تهران (تلفن:۳۸۱۶۵)
ناقلا (دوبله‌بفارسی) باشرکت : نوتان شروع :۱۰٫۳۰ صبح- ۲٫۳۰- ۴٫۳۰- ۶٫۳۰- ۸٫۳۰ بعداز ظهر

سینما زهره (تلفن:۳۰۴۸۰۸)
خداحافظ (رنگی - دوبله بفارسی) با شرکت ماریاشل . شروع : ۹- ۱۱صبح -۳-۵-۷-۹ بعدازظهر.

سینما چارلی (تلفن :۶۸۴۶۱)
مرید شیطان (دوبله بفارسی) شروع: ۱۰٫۳۰ صبح ۲٫۳۰-۴٫۳۰ - ۶٫۳۰ -۸٫۳۰ بعد از ظهر

سینما کریستال تلفن ۳۷۶۷۵
دوازده مرد خشمگین (دوبله بفارسی) باشرکت :لی‌ج-کاب شروع: ۱۰٫۳۰ صبح ۲٫۳۰-۴٫۳۰- ۶٫۳۰-۸٫۳۰بعد از ظهر .

سینماکارون (تلفن:۴۰۰۶۵)
سایه‌های سپید (سینما سکوپ - رنگی -دوبله بفارسی) باشرکت : آنتونی کوئین شروع: ۲٫۳۰-۴٫۳۰- ۶٫۳۰-۸٫۳۰ بعد از ظهر

سینمامتروپل (تلفن:۳۹۴۱۰)
فناناپذیر (دوبله‌بفارسی)باشرکت: ویلیام‌رینولدز -آندرامارتین -شروع: ۱۰٫۳۰ صبح -۲٫۳۰-۴٫۳۰-۶٫۳۰ - ۸٫۳۰ بعد از ظهر

سینما همای (تلفن : ۴۲۱۶۹)
استالینگراد (دوبله‌بفارسی) شروع ۱۰٫۳۰ صبح - ۳ - ۵ - ۷ - ۹ بعد از ظهر

سینماهای درجه دو

سینما سیلوانا (تلفن:۳۳۷۷۷)
افسانه‌های روستائی (دوبله‌بفارسی) باشرکت :راج‌کاپور-نوتان شروع : ۲٫۳۰- ۴٫۳۰-۶٫۳۰ -۸٫۳۰ بعد از ظهر .

سینما پردیس
شلاق سیاه (سینما سکوپ) با شرکت: هاك مارلو. شروع: ۱۰٫۳۰- صبح- ۲٫۳۰- ۴٫۳۰- ۶٫۳۰- ۸٫۳۰ بعد از ظهر

سینما فردوسی (تلفن:۳۴۷۸۵)
قهرمانان مرزی (رنگی- دوبله بفارسی) باشرکت: لیزاگی - کیت- لارسون شروع :۱۰٫۳۰ صبح-۲٫۳۰- ۴٫۳۰-۶٫۳۰-۸٫۳۰ بعداز ظهر .

سینمافری (تلفن: ۳۷۸۹۳)
قهرمانان مرزی (رنگی- دوبله بفارسی) باشرکت: لیزاگی - کیت- لارسون. شروع ۳- ۵-۷- ۹بعدازظهر

سینما مراد (تلفن:۳۷۳۸۹)
فرشته زیبا (دوبله :بفارسی) شروع ۱۰ صبح۲و۴-۶-۸ بعداز ظهر.

سینما مشعل تلفن ۳۳۸۲۶
ریشه‌های آسمان (سینماسکوپ- رنگی- دوبله بفارسی) با شرکت : ارسن ولز- ارل فلین. شروع:۱۰٫۳۰ صبح- ۲-۴-۶-۸ بعد از ظهر .

تآترها

جامعه باربد (تلفن :۳۲۲۶۵)
دومین برنامه فستیوال تاتر - امشب بقتل میرسدباشرکت :جعفری- شهلا -آزاده . شروع:۸٫۳۰ بعدازظهر

تاتر پارس (تلفن : ۳۳۸۱۱ - ۳۳۴۳۳)
داماد پشیمان (بانضمام کنسرت آفت) شروع:۸٫۳۰ بعدازظهر .

حراج یکدستگاه ساختمان جدیدالبنا

یکدستگاه ساختمان سه طبقه با مغازه بحراج گذارده میشود از خریداران محترم تقاضا میشود که در ساعت ده صبح روز چهار شنبه ۲۷ اردیبهشت ۱۳۴۰به نشانی‌زیر تشریف بیاورندنشانی خیابان‌سی‌متری عباس آباد شرقی ایستگاه داریوش (محل ساختمان نانك)

داوطلبان میتوانند برای کسب اطلاع بیشتر از روز ۲۳ر۲ر۴۰ به طبقه سوم محل فوق الذکر مراجعه نمایند

آ- ۴۷۲۹

یک قلم جدید برای آنهائیکه وقتشان قیمتی است
بتازگی به تهران رسید

یک قلم جدید شایسته برای آنهائی است که یا همواره در سفرند و یا در پی وسیله‌ای هستند که بدان وسیله از اتلاف وقت جلوگیری نمایند . و پارکر ۴۵ واجد این خصوصیات و امتیازات است . وقتی پارکر ۴۵ میخرید پول یک قلم میدهید ولی مثل این است که دو قلم خریده اید .

قلم سفر و حضر دو مخزنه

با نوك طلای ۱۴ عیار

پارکر ۴۵

پارکر ۴۵ یك قلم کاملا جدید است . . . ازجمله طرز پرکردن‌آن . این قلم دارای دو مکانیسم مستقل از هم برای پر شدن میباشد — یکی برای پر شدن از شیشه جوهر — دیگری برای پر شدن با فشنك ذخیره مرکب — هرکدام از این دو مکانیسم براحتی داخل قلم شده وبسادگی خارج میگردد . بطوریکه درهرکجا باشید پارکر ۴۵ شما آماده نوشتن بوده دوش‌بدوش زندگی فعال شما گام بر میدارد .

ازپارکر۴۵درنزدیکترین فروشگاه دیدن‌کنید — این همان قلم جدید یست‌که شما میخواهید .

PARKER 45

یکی از محصولات شرکت قلم پارکر

پرتقاضا ترین قلم جهان

از اینجا و آنجا

مزایای طبابت

اخیرا یکی از مجلات انگلیس از فرزندان پزشکان این کشور پرسید: در مورد شغل پدرتان چه نظری دارید ؟ تقریبا همه آنها جواب داده بودند : شغل پاپا مزایای زیادی دارد و از همه مهمتر کثرت کاغذ خشك کنهائی است که شرکتهای اروپائی برای ما می فرستند . یکی از دختران کوچولوئی که پدرش طبیب می باشد نوشته بود :

من این کاغذ خشك کن ها رابه همشاگردی هایم می دهم و بدین ترتیب دوستان زیادی بدست‌آورده‌ام

نوارابلان

راه حل عاقلانه

مدیر یك پارك عمومی مدتهای مدیدی در فکر بود که بچه وسیله چمن های پارك را از چنك خرابکاری سگهائی که صاحبانشان بتابلو های «ورود ممنوع است» توجه نمی‌کنند محفوظ دارد ؟و سرانجام این فکر بخاطرش رسید و بجای تابلو های قدیمی تابلوهای جدیدی نصب کرد که در آنها نوشته شده‌بود : توجه! مواظب سگهایتان باشید ، چمن های این پارك بمواد سمی آلوده اند .

و از آن موقع ببعد چمن ها سبز و خرم هستند و سگها آنها را لگد مال نمی کنند .

لوك

کشاورزی اتوماتیك

بموازات پیشرفت های حیرت‌انگیز شوروی در زمینه علوم فضائی کارشناسان کشاورزی این کشور چندی پیش اعلام داشتند که موفق بکشت اتوماتیك کاهو شده اند .در مزارع نمونه ئی که بدین منظور در حوالی مسکو تشکیل شده بوته های کاهوبطور اتوماتیك و بدون دخالت دست کشت ، آبیاری و چیده می شوند .

کارشناسان مزبور اعلام‌نمودند که می توانند سرعت رشد این بوته های کاهو را بدلخواه تغییر دهند .

نوارابلان

آبجوی بدون الکل

اخیرا در کافه های سرراه در آلمان بدستور اداره‌شهربانی‌اینکشور آبجوی جدیدی بمعرض فروش‌گذاشته است . مزیت و شاید هم‌بعقیده‌عده‌ای بدی آبجوی جدید در اینست که‌فاقد الکل می باشد . رانندگان اتومبیل موظف هستند که در صورت تمایل بنوشیدن آبجو از این مشروب‌جدید استفاده کنند .

این هم راهی است برای‌جلوگیری از مست شدن رانندگان زوردوفرانس

مبارزه باضعف حافظه

کم حافظه بودن از آن بیماری هائیست که عده زیادی بدان دچارند وبخاطر آن متحمل صدمات فراوان می شوند و بهمین علت هم حاضر ببهر کاری‌برای رهائی از چنك آن‌هستند. اخیرا اطباء کانادائی مجمعی تشکیل دادند و شروع بمطالعه‌و تحقیق در این باره نمودند و سرانجام نتیجه وحاصل کارشان این بود که‌داروئی برای درمان بیماری فراموشی وکم حافظه بودن یافتند و این داروی‌جدید اسید ریبونوکلئیك است . ولی فراموشکاری هم بی لطف نیست !

خبرگزاری‌فرانسه

آیا برامس را دوست دارید

برامس آهنگساز بزرك درآن زمان که در اوج محبوبیت بود یکروز در یکی از رستورانهای وین نهار می خورد . در اواسط غذا برامس بیك گارسون دستور داد که برایش یك شیشه شراب عالی بیاورد. گارسون وقتی شراب را آورد گفت:حتما ازاین شراب خوشتان خواهد آمد. چون همانقدر که موسیقی برامس از آثار سایر آهنگسازان زیباترست این شراب هم از سایر شراب هاخوشمزه تر می باشد . آهنگساز بزرك آهی کشید پرسید : آیا شما برامس را می شناسید ؟ گارسون‌جواب داد : افسوس! من هرگز این افتخار را نداشته ام .

آنوقت برامس گفت :بسیارخوب پس برای من یك شراب عالی تر بیاورید مثلا شرابی هم‌چون‌موسیقی باخ.

پاری‌ماچ

پیکار سهمگینی است

فقط مارشال ها بجبهه میروند

در این نبرد حتی از یك سرباز هم استفاده نمشود

پیکار سهمگینی است . پیکاری که سربازان و جنگاوران تابستانهای گذشته از جبهه‌ها باز میگردند و مارشالهای تازه نفس خود را برای مبارزه وبرای پیروزی آماده میکنند.

طی اعلامیه‌ای که دراین زمینه‌منتشر شده است . باهالی شهرها تاکید شده است که چون پیروزی مارشالها حتمی است از تخلیه شهر و رفتن به ییلاق خودداری کنند .

درنبردی که امسال بین گرما وپنکه های‌مارشال درگیرمیشود، سربازان نقشی ندارند ودرمقابل (پنکه های مارشال)درخانه‌ها ـ مؤسسات‌دولتی وملی وادارات وهمه‌جای کشورمبارزه خواهندکرد و پیروز خواهند شد .

بهتراست‌قبل‌از آنکه‌گرمای تابستان بخانه شما بتازد از پنکه مارشال استمداد کنید .

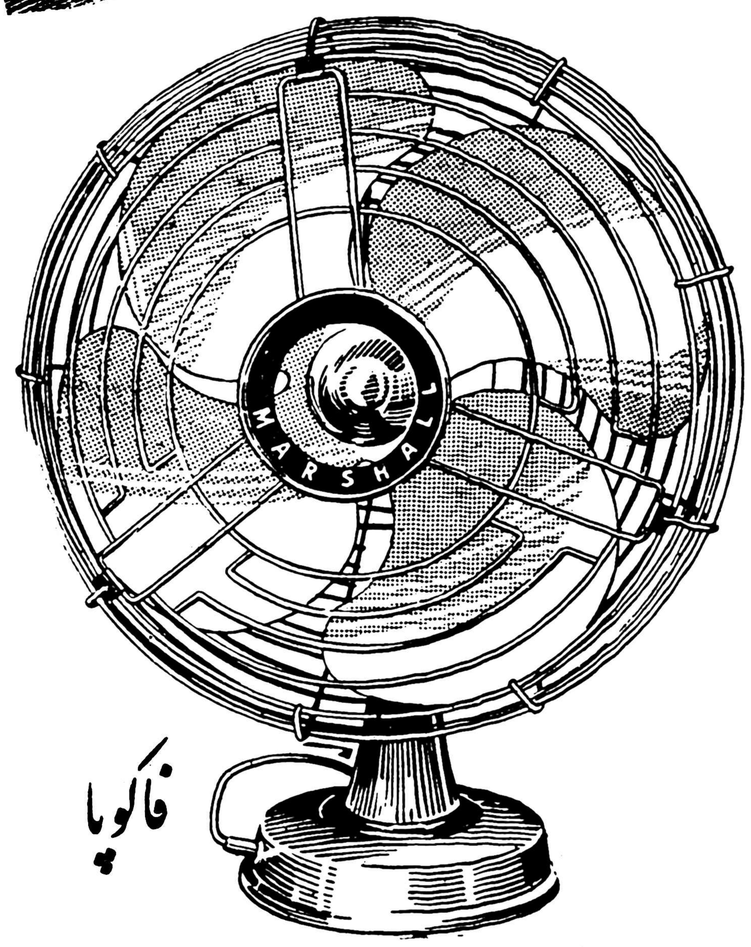

فاکوپا

پنکه مارشال

نماینده انحصاری ـ شرکت سهامی بازرگانی آرین . خیابان بوذرجمهری سرای حافظ تلفن ۵۰۰۹۱ تا ۵۰۰۹۴
مرکز پخش . تجارتخانه حسین فردانش . دالان امین‌الملك تلفن ۲۳۷۷۳

آ ـ ۵۸۴۰

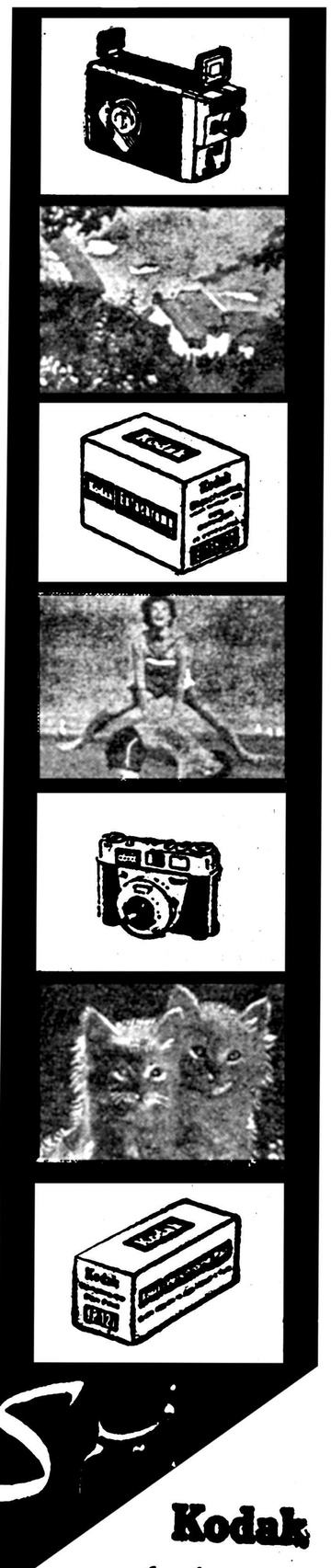

متن نطق آقای دکتر امینی نخست‌وزیر از رادیو :

نخست‌وزیر اصول برنامهٔ دولت را تشریح کرد

دکتر امینی گفت : من برای رسیدن بآرزوهای ملی و بشری از ملت ایران کمك میطلبم

متن نطق آقای دکتر امینی نخست وزیر که ساعت نه بعد از ظهر پریروز روز پنجشنبه) از رادیو ایراد گردید:

هموطنان عزیز

در اینموقع که بیاری خداوند متعال وبا استظهار ملت شریف ایران در اجرای فرمان مطاع ملوکانه دولت را تشکیل دادم اولین وظیفه خود میدانم که مکنونات قلبی و آنچه را که بعنوان یك ایرانی برای سعادت و آسایش ملت نجیب ایران آرزومندم باستحضار عموم برسانم.

دراین مسئله تردیدی نیست که اکثریت افراد جامعه خواهان رفاه و آسایش و پیشرفت و تکامل جامعه خود میباشند وهمه افراد ایمان و اعتقاد دارند که آسایش و رفاه و پیشرفت وتکامل فردی و اجتماعی جز در سایه همبستگی وتعاون وسیع بدست نمی‌آید.

درجهان امروز نقطه عطف هرگونه تحول اساسی و حفاظت و صیانت آزادو استقلال و تامین برنامه های اقتصادی و اجتماعی در گرو همبستگی کلیه افراد کشور و سلامت سازمان های سیاسی واداری و هم آهنگ کردن آرزوها و تمایلات ونیازمندی های طبقات مختلف کشور برای بهره برداری ازنیروهای انسانی و طبیعی میباشد

در جهان امروز مقیاس ومعیار پیشرفت و تحول بنحو شگرفی در تغییر است و ترقیات علمی بشر را در آستانه عصری قرار داده است که شاخص آن قدرت فکری وایمان به آزادی وانسانیت و بکاراندا ختن فضایل اخلاقی وعلمی است .

شرط موفقیت هرملت و جامعه‌ای در شرایط موجود جهانی شناسائی ضرورتهائی است که معرفی زمینه اصیل واساسی تفکر واندیشه زمان مامی‌باشد .

بنظر این خدمتگزار تقویت ارزش های اخلاقی و معنوی انسانی و تربیت انسانهای آزاده و با فضیلت و ایجاد یك دستگاه تفکرو اندیشه علمی خاص که براساس سنت‌های ملی استوار باشد شرط اول ایجاد تحول و تکامل جامعه وسازمانهای اجتماعی وکشوری است .

وجود این فضائل معنوی وشخصیت ملی قدرت محرکه رستاخیز عظیمی است که امروز ملت ما وکشور ایران بدان نیازمندند وباید احترام بارزش های انسانی و حفظ حقوق وآزادیهای افراد و سازمانهای اجتماعی و ایجاد محیطی که روشنائی های عدالت و مساوات درآن پرتو افکن گردد موجد پیدایش اخلاق اجتماعی واحساس امید وهمدردی وهمبستگی درمیان کلیه طبقات مختلف مردم خواهد شد .

وظیفه اساسی هرفردی که مسئولیت اداره جامعه وامور کشور رابعهده میگیرد این است که درورای امور معمولی اداری و مسائل روزایمان قطعی وشناسائی کامل بعلل وریشه تحولات اجتماعی و علمی جهان داشته وسپس مشکلات ومسائل کشورخود رابا توجه باین شرایط حل و فصل نماید.

نه‌ماه قبل

اینجانب درنه ماه قبل خلاصه‌ای از افکار و نظریات اجتماعی خودرا که محصول سی سال کار و تجربه علمی وعملی و تفکر ومطالعه مداوم میباشد دررساله کوچکی در معرض توجه و قضاوت افکار عمومی قرار دادم و اکنون افتخار دارم که باقبول بار سنگین مسئولیت یك بار دیگر این افکار ونیات را تکرار کنم . من قبول دارم که در شروع کار ودر هنگامی که هنوز این افکار و نیات بمرحله عمل درنیامده است نمیتوان در باره کسی که خود را طرفدار این نظریات میداند قضاوت قطعی کرد.

من هرگز بخود اجازه نمیدهم که از ملت عزیز ایران توقع اینگونه قضاوت را داشته باشم ولی بخودم حق میدهم که بعنوان یك هموطن خدمتگزار که باقبول مسئولیت برای خدمتگزاری بملت اکنون خود را غرق درافتخار می بینند مسائل و مشکلات موجود کشور را با مردم در میان گذاشته و شرایط مشکل موفقیت را مورد بحث قرار دهم یك اصطلاح رایج علمی است که وقتی بحرانی دراقتصاد کشور روی میدهد میگویند که مردم باید کمر بند ها را تنگتر به بندند یعنی خود را برای محرومیت ها وفداکاریهای تازه‌تری در زمینه اقتصادی آماده نمایند .

من بخوبی باین نکته رنج آور وقوف دارم که دو سالهای دواز اکثریت ملت نجیب ایران بحکم نابسامانی های تاریخی به تنگ کردن و تنگ تر کردن کمر بند های خود عادت کرده است .

تقاضای من

کمال بی انصافی است که درشروع کار تقاضای اول من از ملت ایران این باشد که گامهای تازه تری درراه محرومیت بردارند من میتوانم به ملت ایران اطمینان بدهم که اگر چنین قصدی داشتم هرگز قبول مسئولیت نمیکردم ولی تقاضای اساسی من از هموطنان عزیز این است که خودرا برای احتلای نام ایران ماده نمایند و متوجه این نکته باشند که انجام این وظیفه مقدس بدون یاری و پایمردی شما برای دولت تا چه حدود دشوار میباشد زیرا تردید نیست که بسیاری ازمسائل اجتماعی و امور کشور از سیر طبیعی و تکامل تدریجی خود باز مانده است .

در زمینه اقتصادی در توجه به تمایلات ملی و نیازمندیهای عمومی و تربیت نسل جوان و تامین بهداشت و فرهنگ و بیمه های اجتماعی و مصرف درآمد ملی طبق برنامه های مقرون بر مصالح عمومی باید گامهای تازه ای برداشته شود .

مشکل روابط اجتماعی از قبیل روابط بین زارع و مالك و کارگر و کار فرما و دولت و مردم وهمچنین وضع توزیع ثروت و کیفیت استفاده ازنیرو های انسانی و طبیعی احتیاج بتجدید نظر و تحول اساسی دارد. ایجاد زمینه های مناسب برای رشد فکری اکثریت جامعه که در شهرهای دورافتاده و دهات هستند و از بسیاری از شرایط زندگی امروزی محروم میباشند باید آنچنان مورد توجه قرار گیرد که مبانی یك جامعه متکی باصول علمی و ارزشهای معنوی و اخلاقی انسانی را پی ریزی نماید.

عقیده خدمتگزار این است که از جهت نیاز مبرمی که کشور ما برای تحولات اقتصادی سریع خود دارد باید شرایطی فراهم گردد که همه نیرو های انسانی و استعداد های فطری افراد کشور ما از هر طبقه و در تحت هر گونه شرایط زندگی از قید و بند های کهنه و موانع موجود رها شود تا جامعه مایتواند نسل جوان خود را باشرایط خاص جهانی و فضایل علمی و اخلاقی مجهز نماید و اداره امور کشور و چرخ صنایع و کارگاهها و کشتزار های خود را بدست توانای آنان بسپارد .

تقاضای کمك از ملت

این آرزو هائی است که من به عنوان فردی ازافراد این کشور هیچگاه از آن غافل نبوده ام و همیشه آرزو داشته ام که کشور عزیز و ملت نجیب ایران در کنار پیشرفته ترین ملتهای جهان سهم حقیقی و وظیفه تاریخی خود را در جامعه انسانی به عهده داشته باشد . من برای رسیدن باین آرزو های ملی و بشری ازملت عزیز ایران کمك می طلبم زیرا پیروزی بر همه این مشکلات و مسائل احتیاج بالقاق و اتحاد همه جانبه شما دارد.

ما در عین اینکه بایداز همه آزادی هائی که در قانون اساسی مصرح است برخوردار باشیم در گسترش این آزادیها و قوام سازمانهای اجتماعی جامعه خود و تقویت نیروی فکری نسل جوان باید بقدا کاری ونظم و آرامش و امید واری و مبارزه با مشکلات تن در دهیم و برای دولتی که خود را خدمتگزار ملت میداند در سایه این اتحاد و همبستگی فرصت های مناسب بوجود آوریم . طبیعی است که همه افرادکشور باعتبار مشاغل و مسئولیت‌های مختلف باید بمفهوم وسیع این همبستگی توجه نمایند .

سازمانهای دولتی باقتضای این هدف دولت مسئولیت بسیار سنگینی رابر عهده خواهند داشت خدمت بمردم احترام به ارزش کلیه افراد کشور و حفظ اصول و موازینی که قوانین کشور و سنن ملی معرف کامل آن می باشد باید بطور مطلق نصب العین دستگاههای دولتی قرار گیرد .

اکنون که دولت اینجانب باتوجه کامل حفظ وصیانت حقوق عمومی وعوائد ملی رابر عهده گرفته است باشدت باهرگونه جریان سوء وتجاوز بحقوق واموال عمومی و مالیه کشور بازیه خواهد کرد وهیچگاه اجازه نخواهد داد که بهیچ عنوانی اسراف و تبذیر وسوء استفاده و توصیه و تشبث سازمانهای دولتی را از هدف اصلی خود که خدمت بمردم و حفظ عوائد ملی است بازدارد.

اصول برنامه دولت

باتوجه بمسائل و حقایقی که مذکور شد اینك اصول اساسی برنامه کار دولت را بشرح زیر عرضه میدارم .

۱ـ درزمینه حقوق اساسی و آزادی های فردی و اجتماعی اساسی ترین تضمینی که برای بارورشدن استعداد ها ورشد سریع هرملت میتواند وجود داشته باشد حکومتی قانونی ودموکرات است که امنیت قضائی و امکان بر خورد داری از حداقل وسائل وفیاز مندیهای ضروری رابرای همه افراد فراهم آورد.

قانون اساسی ما پایه‌های چنین حکومتی را استوار ساخته است وباید در حفظ واجرای آن صمیمانه مجاهده نمود.

۲ـ اقتصاد صنایع وبازرگانی خارجی کشور :

در عصرما استقلال سیاسی هر کشور تابع استقلال اقتصادی وسلامت آن است و سلامت اقتصادی نیز مستلزم ایجاد و تنظیم یك نقشه اقتصادی جامع ومتمرکز میباشد .

جزئیات فعالیت اقتصادی وهدف های اساسی آن میزان تولید ومصرف جهت تکامل و پیشرفت و حجم مبادلات بازرگانی ونیازمندیهای کشور با در نظر گرفتن توسعه زندگی ورفاه عمومی باید در نقشه کلی اقتصادی مطرح وپیش‌بینی گردد و سپس نیرو های موجود برای اجرای آن بکارافتد

تنزل سطح زندگی

مهمترین مسئله اقتصادی که در ایران مطرح میباشد و گریبانگیر اکثریت قریب باتفاق مردم شده تنزل سطح زندگی و کمبود لوازم ومواد اولیه واساسی برای هر فرد میباشد گرانی فوق‌العاده مواد ومایحتاج روزانه ترقی مستمر هزینه‌ها نبودن مسکن کافی و متناسب برای همه و بالارفتن میزان اجاره بهاو بالاخره عجزدستگاه اقتصادی کشور از اجرای یك برنامه دقیق تنزل و تثبیت قیمتها و جلو گیری از کاهش قدرت خرید پول اشکالات اساسی و اولیه است که باید بیش از هر چیز مورد توجه قرار گیرد وبرای تامین رفاه و زندگی آسوده مردم و توسعه اقتصادی کشور با استفاده از منابع کشاورزی ـ معدنی تدابیر اساسی اتخاذ واقدامات جدی وموثر بمورداجرا گذارده شود .

برای داشتن یك زندگی مرفه اقتصادی راهی جز کار و نقشه نیست واین امر در کشورهای کم رشد با شدت و قاطعیت زیادتری محسوس می کردد .مابایدهرچه زودتر بطرح و تنظیم یك برنامه کامل و همه‌جانبه اقتصادی بپردازیم وبادر نظرگرفتن تمام منابع اقتصادی مملکت و نیروی کارموجود نیازمندیهای حال و آینده وتوسعه و تکاملی که در جریان آن هستیم فعالیت پراکنده وبی نقشه اقتصادی قبلی را بیك تلاش و کوشش عظیم تولیدی واقتصادی ملی مبدل سازیم باید جهت حرکت خود را تعیین کنیم وهدفهای نزدیك ودور تکامل وتوسعه اقتصادی راروشن ومشخص سازیم درمورد صنایع در مرحله اول بتشویق صنایعی باید پرداخت که رابطه مستقیم باکشاورزی واحتیاجات عمومی دارند واین امر صرف نظر ازتوسعه صنایع وازدیاد تولید بتکامل و مکانیزه کردن کشاورزی منیز کمك خواهد نمود .

صنایع مورد نظر

صنایع موردنظر درمرحله اول پارچه بافی سریسندکی ـ قندسازی ـ کنسرو سازی وامثال آن است .

قلم اول وادوات ایران از قدیمی ترین سالها عبارت از قند و قماش بوده است و بنابر این قبل از هرچیز بتوسعه این صنایع خواهیم پرداخت باتولید این محصولات سطح زندگی کشاورزان بالا میرود وبازار منظمی برای محصولات کشاورزی فراهم می گردد .

درمرحله دوم صنایعی بایدتقویت شود که مواداولیه آن در داخل کشور تهیه میشود و بالاخره وقتی بنیه اقتصادی مملکت اجازه بدهد صنایع سنگین و کلیه باید تاسیس گردد.

درمورد معادن اولا. بایدباوضع قوانین مناسب تسهیلات بیشتری برای استفاده کنندگان داخلی فراهم آورد ثانیا چون امکان استفاده از منابع زیر زمینی براساس فنی صحیح مستلزم بکار انداختن سرمایه های هنگفت است هرنوع تشویقی برای جلب و بکار افتادن سرمایه‌های خصوصی داخلی وحتی خارجی ضروری و مستحسن است. واما در مورد بازرگانی خارجی بایدگفت موازنه پرداختها که شرط سلامت و ثبات اقتصادی در اثر تعهدات ارزی سنگین دولت و افراط وعدم موازنه بازرگانی بهم خورد موارد روبتزاید بوده و صادرات قوس نزولی طی میکند ومتاسفانه قسمتی از واردات را اجناس تجملی و غیر ـ ضروری تشکیل میدهد در کشور ما که درحال توسعه اقتصادی است باید قسمت عمده ارز حاصله را بسرمایه گذاری در کارهای تولیدی اختصاص داد.

درقوانین وروشهای موجود تجدید نظر کرد وبرنامه های کوتاه مدت ومنجز را بربرنامه های طویل المدت ترجیح بخشید.

تامین موازنه پرداختها از طرف دیگر ضرورت قطعی دارد و باید صادرات وواردات را که عامل موثر است حتی الامکان متعادل نمود برای تامین این امر اولا باید نظارت دقیق دولت بربازرگانی خارجی کشور آنچنان که قانون پیش‌بینی نموده اجرا واعمال شود و ثانیا قدرت تولیدی کشور را ترقی داده و از ورود کالاهائی که نظیرشان در داخل کشور تولید میشود جلوگیری بعمل آید.

حمایت گمرکی و داشتن نقشه وسیع ودقیق اقتصادی لازمه تشویق وحمایت از محصولات داخلی است ودرغیر اینصورت تمام صنایع نوزاد کشور دچار مخاطره میگردد ورشن است که بااجرای این تدابیر و جلوگیری ازواردات زائدوبیمصرف وایجاد صنایع داخلی پول کشور ما اعتبار و قدرت خرید بیشتری به‌جریان خواهد افتاد واز خروج ارز جلوگیری خواهد شد .

رفرمهای کشاورزی

۳ـ در مورد کشاورزی و مسئله زمین

اقتصاد امروز مملکت ما یك اقتصاد کشاورزی است واکثریت بزرك و قاطع جمعیت ایران بکار فلاحت اشتغال دارند . این حقیقت از یك طرف وعقب ماندگی تکنیك کشاورزی ایران و فقر ومحرومیت زایدالوصفی که در میان طبقه دهقان وروستائیان شیوع ورسوخ دارد از طرف دیگر رفرم کشاورزی وزمین رابصورت اساسی ترین مسئله اجتماعی واقتصادی روز درآورده است واصلاح کشاورزی بزرگترین عامل موثر در بهبود و توسعه اقتصادی ایران محسوب میشود.

میزان تولید کشاورزی نسبت به سطح زیر کشت و نیرو و کوششی که کشاورزان بکار میبرند فوق‌العاده قلیل و ناچیز است واین امرناشی ازدوعلت است.

یکی اینکه افزارهای کشاورزی دهقانان ایرانی بسیار ناقص وابتدائی میباشد وطرز نادرست بهره‌برداری اززمین وفقدان بذرخوب وکود کافی نیز به‌آن کمك مینماید و علت دوم ناشی از فقر و تنگدستی روستائیان وزروابط ورسوم کهنه است که بین کشاورزان و مالك وجود دارد که دهقانان را از کار خود دلسرد میسازد و علاقه به‌ازدیاد تولید نشان نمیدهند.

بمنظور توسعه وبهبود کشاورزی وازبین بردن موانعی که در راه افزایش تولید آن وجوددارد و تشویق زارعین وعمران و آبادی وریشکن ساختن فقر وبیماری از روستاها و حل مشکل زمین این اقدامات ضروری است وبمورد اجرا گذارده خواهد شد .

الف ـ اجرای اصلاحات وسیع ارضی وتشویق مالکین کوچك به کار وفعالیت از طریق خریدوتقسیم املاك بزرك بوسیله دولت و کمك بمالکین کوچك درآباد ساختن املاك خود واصلاح روابط مالك و رعیت وپیش بینی دیگرجزئیات لازم

ب ـ مکانیزه کردن کشاورزی و کنارگذاردن راه وروش فلاحت قدیمی وابزارکشاورزی کهنه.

ج ـ تاسیس موسسات بهداشتی وفرهنگی در دهات ونواحی فلاحتی وسعی و کوشش در تامین سلامت دهقانان و دادن امکانات برای تحصیل و مطالعه به‌آنان .

د ـ بوجود آوردن امکاناتی برای تعلیم فنی وکشاورزی دهقانان و نشان‌دادن طرق صحیح و جدید کشت وبهره‌برداری اززمین و دام‌پروری وتربیت مواشی و گله‌داری یا از طریق مدارس حرفه‌ای و موسسات فرهنگی ویابوسایل دیگر

ه ـ تاسیس واستقرار موسسات مالی واعتباری در دهات که بتواند نیازمندیهای پولی رعایا رابرآورد وانواع وامها واعتبارات بروستائیان اعطاء کند.

این اقدام یابوسیله بانك های کشاورزی صورت خواهد گرفت و یابکمك دستگاههای دیگر و درهر حال باید اعتبارات ووجوه بانك کشاورزی را بمصارف کشاورزی اختصاص داد.

و ـ تعیین وتثبیت قیمت محصولات کشاورزی وحداقل بهای خریداین محصولات بطوریکه درآمد مناسبی بادرنظرگرفتن زندگی ووضع روستائیان برای آنها منظور گردد و درعین حال اجحاف بمصرف ـ کنندگان نیز نشود.

ز ـ واگذار کردن امور هر ده بروستائیان وتشویق واجبار آنها به شرکت در حل وفیصله کارهای عمومی کشاورزی و روستا وتعیین سرنوشت خود تشکیل انجمن های محلی وروستائی برای کارهای عمرانی وراهسازی وبالاخره اقدام به‌امور وتاسیس موسساتی که روستائیان و دهقانان را بااصول و موازین زندگی وحقوق طبیعی آنان آشنا تر و مانوستر بسازد وآزادی ودموکراسی را در داخل روستاها نفوذ بخشیده وروستائیان را به استفاده از حقوق خود وبالاخره بالا بردن میزان رفاه وآسایش مادی و معنوی تشویق وتحریك کند.

ح ـ تشویق وترغیب روستائیان به ایجاد شرکتهای تعاونی مصرف و تولید وشناساندن این شرکت ها به‌آنان بنحوی که مانند شرکتهای معروف به‌تعاونی مصرف وتولید که در شهرها تاسیس شده است از مسیر وهدف اصلی خود منحرف نشوند.

فرهنگ

۴ـ در مورد فرهنگ

پایه های اساسی ساختمان هر اجتماع از یکطرف بر محور ایمان و طرز تفکر افراد و از طرف دیگر بر مبنای زندگی اقتصادی و آسایش و رفاه مادی و تامین حوائج اقتصادی آن اجتماع نهاده شده است وانحطاط اجتماعی شروع می شود که در اثر تزلزل مبانی اخلاقی ایمان ازمیان مرد م‌نایدید شود و عدم اعتماد و تردید و بد گمانی‌جای آنرا بگیرد و فقر و تنگدستی افراد را بطرف رذائل اخلاقی و ارتکاب جنایات بکشاند . آثار این بیماری مدتی است در جامعه ما ظاهر گردیده و هر آدم واقع‌بین آنرا احساس می کند .

بعقیده من برای استحکام مبانی اخلاقی اجتماع باید در توسعه و تعمیم هرچه بیشتر تعلیم و تربیت از یکطرف و اصلاح وتجدید نظر اساسی و عمیق در اصول و کیفیت از طرف دیگر اقدام سریع به عمل آورد .

یك برنامه فرهنگی که مقتضیات امروز جامعه مارا مورد توجه قرار بدهد مبتنی برسه عامل زیرخواهد بود :

الف ـ تقویت روح ایمان و پاکدامنی و حس ملیت و وطن‌پرستی در نسل جوان پرورش و باروراساختن استعدادهای نهفته هر جوانان و بوجود آوردن یك سنت و روش فرهنگی هر کشور که با سوابق تاریخی و تمدن ایران ارتباط داشته باشد و تاسیس موسسات ومراکزی جهت تحقیق و تتبع و مطالعه .

ب ـ تربیت کارشناسان ومهندسین و کادر مجهز و کافی برای رشته های فنی و علمی و کشاورزی وصنعتی که با نیازمندی‌های مردم و رشد و توسعه اقتصادی مملکت متناسب باشد .

ج ـ بسط و توسعه تعلیم وتربیت واجرای تعلیمات اجباری و برخوردار کردن روستائیان و دهقانان کشور که در نقاط دور افتاده زندگی می کنند از تعلیم و تربیت .

برای تحقق هدفهای مذکور اجرای این اقدامات ضروری خواهد بود .

الف ـ توسعه دانشگاه های داخلی وتاسیس دانشگاه های جدید وتجهیز آنها با وسائل کار کافی واستخدام استادان و دانشمندان چه از داخل کشور و چه از خارج تا بتوان ضمن تهیه محل برای تحصیل هزاران دانشجوی جوان و سرکردان حتی ـ الامکان از اعزام جوانان دانشجو بخارج جزبرای موارد تخصصی خودداری نمود

ب ـ توسعه و ازدیاد مدارس حرفه ای در سراسر کشور و تهیه وتربیت کادر فنی از جوانان که بتوانند احتیاجات مملکت را در صنایع مختلف تامین کنند .

ج ـ تشویق مردم بتاسیس مدارس غیر دولتی بانظارت اولیای دانش آموزان و انجمن های محلی صالح نظارت وزارت فرهنگ در این مدارس محدود باجرای برنامه های فرهنگی خواهد بود .

د ـ سعی و کوشش در بهبود زندگی ومعاش معلمین وفرهنگیان و دانشمندانی که در تربیت نسل جوان کشور موثر هستند و تامین وسائل زندگی و

بقیه در صفحه ۱۷

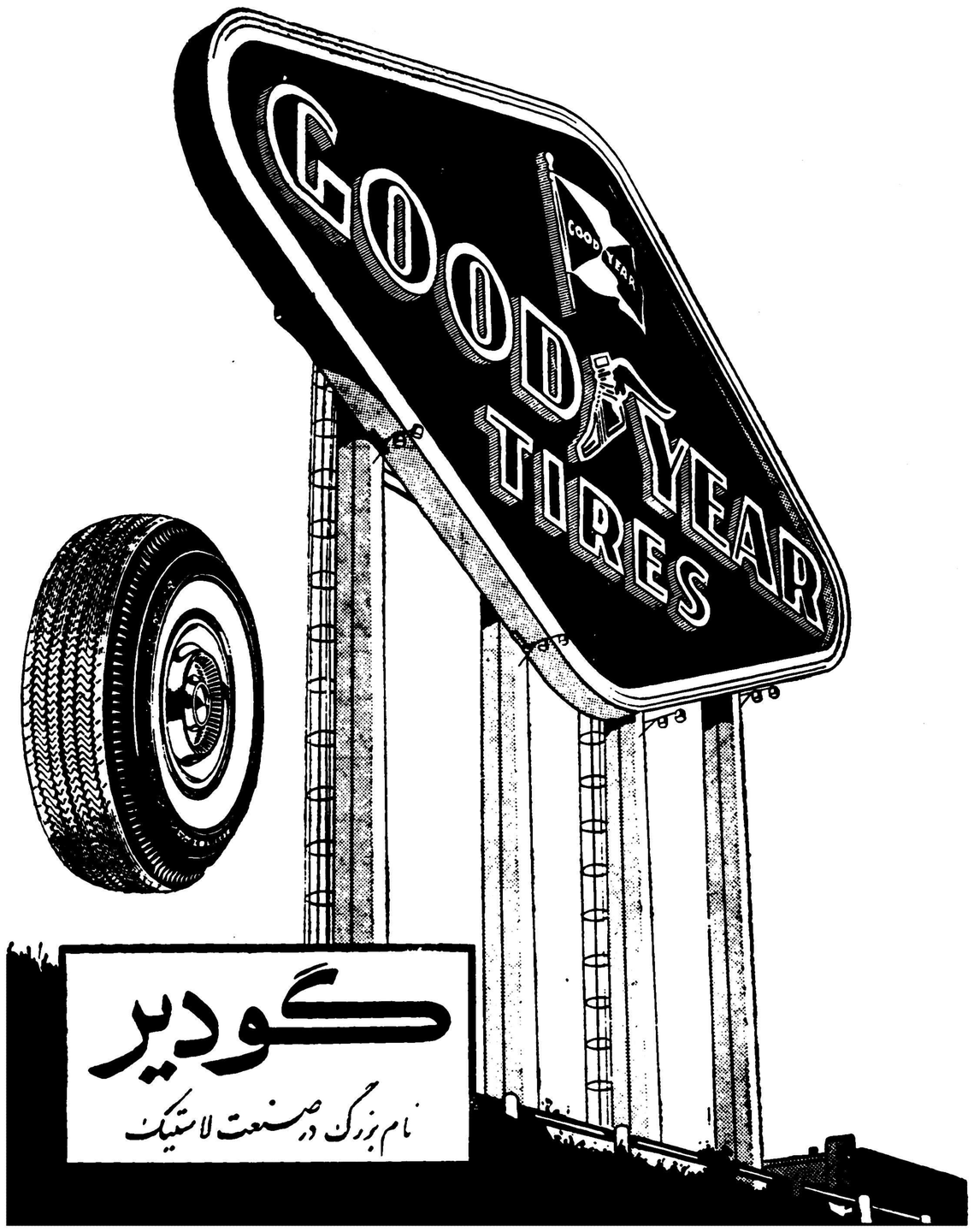

نمایندهٔ پخش ـ حاجب الدوله ـ تجارتخانه آقای یخچالی

آموزشگاههای فنی

دفتر فنی مهندس خسروشیرزاد بابراورد دقیق کارهای فلزی وساختمانی کار شمارا آسان می‌کند. ساعات کار دفتر همه روزه از ۴ تا ۷ بعد از ظهر میباشد.
نشانی: جاده پهلوی بالاتر از تلویزیون

دفتر فنی مهندس خسروشیرزاد برای ترجمه و تبدیل روش کار ماشین‌آلات بفارسی یاهرنوع‌پرسپکت وکاتولوکهای فنی از زبانهای‌آلمانی- انگلیسی -فرانسه - روسی بین‌ساعت ۴-۷ بعد از ظهر باشماره تلفن ۸۲۲۶۹۶ دفتر فنی مهندس خسرو شیرزاد تماس حاصل‌فرمائید.
نشانی. جاده پهلوی بالاتر از تلویزیون

برای تهیه نقشه‌های اجرائی و محاسبه سقف فلزی - اسکلت فلزی ودرو پنجره فلزی همه روزه ازساعت ۴-۷ بعد از ظهر بدفتر فنی مهندس خسرو شیرزاد مراجعه نمائید.
نشانی. جاده پهلوی. بالا ترا از تلویزیون

دفتر فنی مهندس خسرو شیرزاد برای طرح ومحاسبه‌کسترکسیون دیگهای بخار (کوچك ومتوسط) اتوکلاو
دستگاههای تقطیر
دستگاههای خلاء
یاهرنوع وسائلی که‌موردنیازتان میباشد بین ۴-۷ بعد از ظهر با شماره تلفن ۸۲۲۶۹۶ دفترفنی‌مهندس خسرو شیرزاد تماس حاصل‌فرمائید.
نشانی-جاده پهلوی. بالاتر از تلویزیون

آگهی مزایده موقوفه

با نظارت اداره اوقاف تهران یکقطعه باغ ودوباب‌ساختمان آن موقوفه حشمت دیران با حداقل اجاره بهای سالیانه مبلغ شصت هزار ریال نقد از طریق مزایده اجاره داده میشود داوطلبان اجاره بایستی مبلغ شش هزار ریال برسم سپرده بصندوق اوقاف یاحساب شماره ۹۴۰۲۸ بانك ملی بازار بسپارید و پیشنهاد خود را با قبض سپرده در پاکت سر بسته تا پایان وقت اداری روز شنبه بیستم خرداد ماه ۴۰ بدفتر کل اوقاف تسلیم ورسیددریافت دارند. پیشنهادهای‌رسیده در روز یکشنبه بیست و یکم خرداد ۴۰ ساعت ۱۰ صبح در اداره اوقاف تهران خوانده میشود. برای کسب اطلاع از شرایط مزایده به آگهی تفصیلی یا بدفتر کل اوقات مراجعه نمایند

رئیس اداره اوقات توان معینیان

آگهی مزایده

هیئت عملیات اقتصادی امریکا در ایران اقلام مستعمل زیر را از طریق مزایده (چنانکه هست‌و در محل) بفروش میرساند.
لاستیك روئی-لاستیك توئی باطری -یخچال - چراغ خوراکپزی‌نفتی بخاری- آهن اسقاط - اثاثیه منزل و غیره
این اقلام در انبار مرکزی هیئت عملیات اقتصادی امریکا در ایران واقع در جاده قدیم شمیران نزدیك سینما مولن‌روژ موجود وطالبین برای‌دیدن آنها می‌توانند بین ساعات ۹ الی۱۵ در روزهای ۲۵و ۲۶ اردی بهشت ماه ۱۳۴۰بمحل مزبور مراجعه نمایند
اوراق‌مزایده با دستورات مربوط در محل بازرسی حاضر و موقع ومحل افتتاح پیشنهادات‌مزایده نیز در اوراق مزبور قید گردیده است. پیشنهادات باید در پاکات‌لاك ومهر شده تسلیم گردند. T.T
۱-۲ آ-۵۹۰۰

شرکت ایران پازارگاد با مسئولیت محدود

سرای امید-تهران

نمایندگی انحصاری کارخانجات ذیل قبول مینماید:
هرنوع مشاوره فنی در زمینه پروژه احداث کارخانجات - بررسی مقدماتی درباره پروژه‌های صنعتی - تهیه نقشه‌های تفصیلی - برآورد و حل مسائل مربوط
نصب کارخانه‌ها با همکاری مهندسین مشاور:
صنایع شیمیائی - غذائی - قند - کاغذ - سیمان - آجر - شیشه - کاشی سازی - نساجی - لاستیك سازی - تهیه اکسیژن - یخسازی و سایر صنایع

آگهی احضار

بغیرنظامیان ۱- علی فرزند نصراله شهرت بهاری ۲- فریدون فرزند عبدالحسین شهرت صفری ۳- محمدفرزند بهزادشهرت‌صابری ۴- عبداله فرزند قاسمعلی شهرت جوهری ۵- علی‌فرزندملاباقرشهرت‌جوهری ردیف ۱اهل وساکن محمودشاهی ردیف ۲اهل وساکن قلعه امامیه‌پهلوی تل‌ملائی ردیف ۳- اهل وساکن خلیفه مسلمان ردیف ۴ اهل و ساکن نورآباد حدودزنگنه ردیف ۵-اهل وساکن ترمون که‌باتهام سرقت مسلحانه وراهزنی مسلحانه ،غارت ،حرق ،تخریب ،توقیف غیر قانونی، قاچاق‌اسلحه، اخذی بعنف تحت پیگرد میباشند وفعلا مجهول‌المکان میباشند بدینوسیله اخطار میگردد که‌باید در ظرف دوماه از تاریخ‌انتشار آگهی در مطبوعات خودرا درتهران بدادگاه تجدید نظر شماره۱اداره دادرسی ارتش واقع‌در محوطهٔ دژبانی قرارگاه کل معرفی‌نمایند‌درصورت عدم حضور رای غیابی درباره نامبردگان صادر خواهد شد.
دادگاه تجدید نظر شماره ۱اداره‌دادرسی‌ارتش
۱-۳ آ-۵۶۶۴

SANDOZ
Optalidon
اپطالیدون ساندوز
هنگام موقع خرید اپطالیدون بشکل مثلث بالا علامت
متخصص کارخانه معظم ساندوز دقت فرمائید

۱۳۰۵ ۱۳۴۰ سال

این آماری است از وسائط نقلیه تهران درسال ۱۳۰۵

شخصی	۵۶۴
کرایه	۴۳۲
دولتی	۱۰۸
خارجی	۳۶
جمع	۱۱۴۰

واکنون آمار وسائط نقلیه تهران امروز را ملاحظه کنید

۱۱۴ هزار

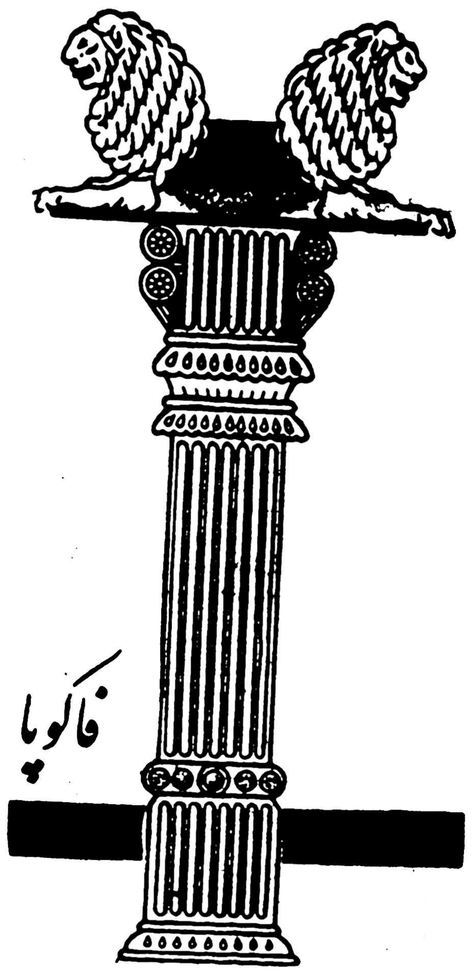

ملاحظه میکنید که تعداد وسائط نقلیه بوضع سرسام آوری افزایش یافته است درحالیکه معابر و خیابانهای‌ما بهمان اندازه‌گسترش پیدا نکرده است و مشکل عبور ومرور خصوصا مسئله پارکینك درخیابانهای شهر ناشی از همین موضوع و معلول همین علت است.
شما باوضع موجود خیابانهای پایتخت برای انجام یك کارکوچك بانکی مجبور هستید چندین‌بار برای پیداکردن جای پارکینك طول و عرض خیابان را بپیمائید و تازه پس‌از پیداکردن جای پارکینك مدتها درصف بایستید و درپشت گیشه ها انتظار بکشید درحالیکه ..

اتوبانك پارس

این‌مشکل را آسان‌کرده است و شما بدون آنکه احتیاجی به پیاده شدن ازاتومبیل داشته باشید میتوانید درپشت رل کارهای بانکی خودرا ظرف ۳دقیقه انجام دهید و انتظار بیهوده نکشید.

اتوبانك پارس

فاکوپا

اتوبانك پارس بزودی افتتاح میشود

آگهی مناقصه خرید ماشین یخسازی

شرکت سهامی کارخانجات قند ایران یکدستگاه ماشین‌یخسازی یك‌تنی مورد احتیاج کارخانه قندمیاندوآب را ازطریق مناقصه خریداری مینماید شرایط ومشخصات مناقصه در خیابان ویلا- خوشبین اداره معاملات خارجی شرکت موجود است وپیشنهادات تاروز ۲۰ر۴ر۴۰ قبول ودرساعت ده صبح روز بعدباز ورسیدگی خواهد شد. شرکت درمناقصه بمنزله قبولی کلیه شرایط مناقصه است.
۱-۲ آ-۵۷۲۸

همیشه باگیتی نورد مسافرت نمائید

بنگاه گیتی‌نورد که‌با سابقه ممتد همیشه در صدد جلب رضایت مسافرین محترم بوده اینك باتغییرات عمده که در کار ها داده‌تسهیلات بیشتری برای مراجعه کنندگان فراهم نموده است.
همه روزه صبح‌سرویس منظم کرمان -شیراز - اصفهان وعصر ها سرویس اصفهان باوسائل مجهز و اتومبیل های بنز آخرین سیستم مهیا و مسافرین راباکمال راحتی‌بمقصدمیرساند.
همچنین محمولات را باوسیله سریع السیر در مقصد تحویل‌صاحب بار خواهد نمود - محمولات خودرا باگیتی‌نورد حمل کنید و مطمئن‌باشید در روز مقرر به مقصد خواهد رسید.
آ-۵۵۷۲ (۱) شرکت گیتی نورد

انجمن بهداری خرمشهر

احتیاج به‌پرسنل زیر دارد که باحقوق ومزایای کافی استخدام مینماید:

۱- متخصص آزمایشگاه	یکنفر
۲- متخصص عکسبردار	»
۳- متخصص چشم وگوش وحلق‌وبینی	»
۴- متخصص اطفال	»
۵- متخصص بیهوشی	»
۶- طبیب سقیم	»
۷- طبیب درمانگاه	»
۸- اندرزگاه	»
۹- قابله	دونفر
۱۰- نرس (پرستار تحصیل‌کرده)	چهارنفر

خواهشمند است داوطلبان واجد شرایط با مدارك لازم حضورا مراجعه ویا مکاتبه فرمایند این پرسنل برای تمام وقت است و تسهیلات لازم درنظر گرفته خواهدشد.

مدیرعامل انجمن بهداری شهرستان خرمشهر - دکتر اشراقی
۱-۳ آ- ۵۳۳۰

تخت طاوس
کوچه برلن
برای آقایان:
پیراهن مخصوص فصل از نوع عالیترین پارچه های توری آلمانی
نینو ترکس
NINO TREX
درچند طرح ورنك مختلف مردانه پسرانه
تخت طاوس - کوچه برلن
آ- ۵۸۷۴

متن نطق آقای دکتر امینی نخست‌وزیر از رادیو

بقیه از صفحه ۱۵

آسایش آنان بنحوی که افراد تحصیل کرده و برگزیده فرهنگی کارتعلیم و تربیت و پرورش جوانان را بردیگر مشاغل ترجیح دهند و انتخاب‌معلمین وکارکنان فرهنگ کشور از میان بهترین و صالح ترین عناصر تحصیل کرده و دانشمند .

۵ـ اختصاص دادن‌قسمتی‌ازبودجه شهرداری ها برای ایجاد وتاسیس مراکز تفریحات سالم و مطالعات خارج از برنامه جوانان ونوباوگان

۶ـ ایجاد نهضتی در مطبوعات‌که نتیجه آن چاپ و نشر کتاب ورسالات ومطالب علمی و اخلاقی مفید باشد و پایه معلومات و اطلاعات و ایمان و اخلاق‌را در میان افرادکشوروخصوصا جوانها تقویت کند و جلوگیری از انتشار مطالب پوچ‌و مبتذل وبیفایده.

مالیات وبودجه

۵ـ اصلاحات مالی و بودجه

مالیا ت‌باید ساده‌وعادلانه‌وسهل‌الوصول باشد و بنظر من در وضع قوانین مالیاتی اصول سه گانه مذکور رعایت نشده است .

رعایت این اصول‌اولاقشار برمودیان وارد نخواهد شد ثانیا هیچکس از پیچیدگی قوانین سوء استفاده نخواهد نمود و بر مردم‌اجحاف‌نخواهد کرد و ثالثا دولت می تواند باسهولت زیادتری در آمد خود را وصول‌وبودجه ومخارج‌را تامین بسازد . از طرف دیگر خرج در آمد های وصولی خود عامل موثری در جلب اعتماد مردم است‌و هنگامی که اهالی مملکت در مخارج کشور نظارت داشته باشند و مشاهده کنند که مالیا ت‌ها بمصرف حوائج ضروری آنها میرسد زود تر وبا میل‌و رغبت زیاد تری بپرداخت مالیا ت‌مبادرت خواهند ورزید .

میزان مالیاتها باید طوری باشد که جلوی توسعه اقتصادی وسرمایه گذاری را سد ننماید ودستگاهها و مراکز اقتصادی دولت باید پیوسته میزان مالیاتها را با وضع فعالیت اقتصادی و توسعه و تکا ل تولید و سرمایه گذاری متناسب و متعادل سازند و ایجاد یك چنین دستگاهی که بطور مداوم وظیفه خود را انجام دهد ضرورت اساسی دارد .

در مورد نوع مالیاتها باید در حدود امکان از فشار مالیاتهای غیر مستقیم کاست و بر میزان مالیاتهای مستقیم با وضعی منطقی و عادلانه افزود .

فدر تخرید پول عامل اساسه یدر تحکیم اقتصاد مملکت و مبانی سیاست مالی است و بنا بر این از تزلزل قدرت خرید و ایجاد تورم باید جلو گیری نمود .

بنظر من سیاست اعتباری فعلی صحیح و حساب شده نیست و ما محتاج طرح و اتخاذ یك سیاست اعتباری صحیح و اعمال نظارت در نرخ بهره پول هستیم .

۶ـ امنیت قضائی برای مردم و دادن قدرت و استقلال بدستگاه قضائی

لازمه هر نوع تکامل و پیشرفت تامین امنیت قضائی واجرای یکسان و بی تبعیض قوانین و مقررات‌است احترام بقانون و حکومت باید از ابتدای ورودجوانان بمدرسه وزندگی اجتماعی در دماغ آنان جای داده شود و هرگونه تخلف و تمرد ازحکم قانون از طرف هرکس که باشدشدیدا تعقیب و مجازات گردد.

برای اجرای این منظور و صرف نظر از هرگونه اقدام فرعی دیگر مادر درجه اول بیك دستگاه دادگستری و قضائی قوی و مسلط محتاج‌هستیم که قضات آن هم متقی و دانشمند باشند و هم‌مقتدر و مسلط استقلال قضات بر طبق قانون اساسی باید پیوسته مورد توجه قرار گیرد و موثر ترین عاملی که میتواند قضات را در حفظ این‌استقلال و تامین حکومت و اقتدار قانون یاری دهد تامین زندگی و رفاه مادی و حفظ احترامات و حیثیت وشئون آنانست. محکمه مالی انتظامی که بتخلفات قضات رسیدگی میکندبایداز هرگونه تحمیل و فشار مصون وبرکنار بماند و از طرف دیگر آزادی افراد که مورد حمایت قانون اساسی است‌باید محترم شمرده شود و متجاوزین به حقوق و آزادی مردم مورد مجازات قرار گیردند .

بهداشت عمومی

۷ ـ در قسمت بهداشت تامین بهداشت عمومی و تامین سلامت مردم در نیروی کار و تفکر آنها تاثیر اساسی دارد و در کشور های مترقی برای این‌امر نهایت‌درجه اهمیت را قائل میباشند . در کشور ما با اینکه قدمهای موثری در این راه‌برداشته شده و نمونه برجسته آن مبارزه با مالاریاست معذلك‌هنوز اقدامات مهم و اساسی باید بعمل آید تا سلامت افراد تامین گردد .بنا بر این اقدامات زیر مورد توجه است :

ایجاد مراکزبهداشت بمنظورمبارزه با بیماریهای واگیر خصوصا سل و آبله و ادامه ریشه کن کردن مالاریا در کشور .

تکمیل بیمارستانهای نیمه تمام و تجهیز آن ـ تهیه وسائل درمانی اشخاص کم بضاعت بخصوص در نقاط دور افتاده مملکت.

واگذاری امور درمانی بمردم در مراکزی که موجبات آن‌بتدریج فراهم خواهد شد . ایجاد یك لابراتوار کنترل مواد داروئی و غذائی برای کشور و تجهیز و تکمیل سایر آزمایشگاهها .

اصلاحات اجتماعی

۸ـ اصلاحات اجتماعی ـ درآمد کار گران ـ کشاورزان ـ کارمندان دولت و دیگر افراد و عناصر زحمتکش باید طوری باشدکه بتوانند از حد اقل‌ضروریات زندگی‌برخوردار شوند .

توسعه و تعمیم و اجرای صحیح بیمه های اجتماعی میتواند ازطریق تامین بهداشت و جبران خسارات وارده موجبات آسایش زیاد تر مردم رافراهم آورد و اقدامات حساب‌شده و عادلانه در جهت تعدیل ثروت از طریق وضع مالیات و غیره نیز کمکی درفراهم آوردن شرایط عدالت اجتماعی محسوب است .

دستگاه اجرائی کشور در اجرای برنامه های اصلاحی تاثیر اساسی دارد و بهمین لحاظ باید کادر اداری مملکت و کارمندان دولت از نظر علمی و اخلاقی مجهز وکافی باشند باید در استخدام کارمندان دولت دقت بیشتری بکا ررود و صلاحیت علمی و اخلاقی متقاضیان در نظر گرفته شده از هر گونه تبعیض در این زمینه خودداری بعمل آیدمتقابلا وضع کارمندان را باید تثبیت نمود. حقوق وفوق‌العاده کافی بآنهاپرداخت و مقدرات آنها را دسخوش هوا و هوس روسا ووزراء نگردانید . باید کارمندان دولت بتوانند شکایات و تظلمات خود را بمرجع خاص‌مقتدری تقدیم نمایند و احکام این محکمه بطور سریع اجرا شود باید حقوق کارمندان بر اساس اشل متحرك تعیین شود و با افزایش هزینه‌زندگی و یاتقلیل قدرت خرید پول متعادل گردد وهمه‌کارمندان‌بطور صحیح‌بیمه شوند .

صلاحیت علمی و اخلاقی

اصل مهم دیگری که بایدمراعات شود نیل بمقامات و مشاغل حساس و عالی است که فقط صلاحیت‌علمی و اخلاقی و لیاقت و کفایت عملی و سوابق خدمت ملاك آن شناخته میشود و در تمام این امور واقدامات باید کار های مردم را بدست خود مردم سپرده و از تمرکز کا رها در پایتخت و وزارتخانه ها هر چه بیشتر کاست گشایش انجمن های شهر و اجتماعات ذیصلاحیت دیگر در مرکز و شهرستانها کمك بزرگی بتوسعه و پیشرفت‌امور و ایجاد رشد کافی در مردم خواهد بود و کم‌کم اجرای امور عمومی بنا بر روح و مفهوم واقعی دموکراسی بدست خود مردم خواهد افتاد.

هموطنان عزیز

برنامه ای که نکات اصلی آن به اطلاع شما رسید متضمن کلیه مسائل جاری کشور وهمه آرزو ها و تمایلات و منافع حیاتی ساکنین میهن ماست.

آرزوی قلبی من این استکه دولت اینجانب با یاری و کمك شماتوفیق اجرای این برنامه را بدست آورد ولی اگر این آرزو دوتاثیر شرایط و امکاناتی که پیش بینی آن طبیعتا بری اینجانب‌و همکارانم میسرنیست برآورده نشود هیچگاه در قلوب هیچیك از افراد وطن پرست ایران ونسل جوان کشورما خاموش‌نخواهد گردید .

وظیفه ملی همه ما این است که این شعله جاویدان را از رهگذر حوادث مصون نگاهداشته و همه مقدورات و امکانات خود را درراه این تلاش مقدس بکار اندازیم.

پایان

کلیدهای EMSBR 100 ۳فاز اتوماتیک و غیراتوماتیک

EAW

Elektrotechnik

ساخت کارخانه EAW آلمان

فوق‌العاده دقیق وبرای بکاراندا ختن کلیه موتورها و نصب دستگاهها مورد استفاده میباشد.

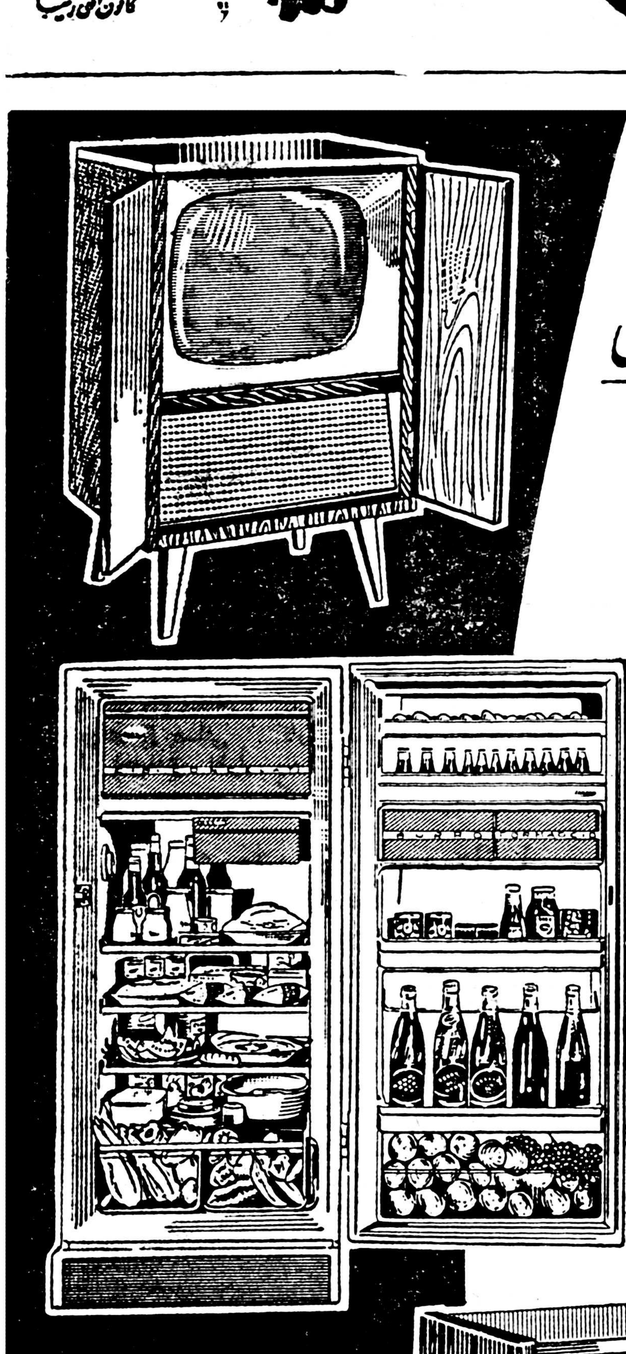

اکثرکشتی های دنیاکه باید دارای موتورهای دقیق باشند ازاین کلیدها اتوماتیک استفاده میکنند کلیدهای ۳فاز اتوماتیک ساخت کارخانه EAW آلمانی از ۱۰ الی ۱۰۰۰ آمپر موجوداست همچنین کلیدهای ۳فاز روغنی بنمرات مختلف از ۲/۵ الی ۶۴ آمپر موجوداست.

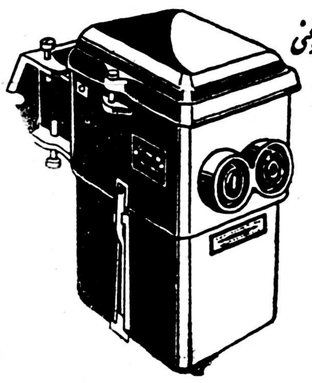

برای کسب اطلاعات بیشتر به:

شرکت المپیا بامسئولیت محدود

خیابان نادری ـ شماره ۳۴۶ مراجعه فرمائید

کانون آگهی زیبا

قابل توجه کارمندان دولتی ومؤسسات ملی

شرکت سهامی پخش رادیو امکان بزرگی برای شما بوجود آورده است تا:

انواع یخچال. تلویزیون. ماشین لباسشوئی. رادیوگرام را دست. اول بدون آنکه بقیمت اصلی و عادلانه آن افزوده شود

باقساط

۱۰ تا ۱۵ ماهه خریداری کنید

اجناس مذکور از قیمت انواع مشابه آن که نقداً فروخته میشود ارزانتر است وعلاوه بر آن دارای تضمین‌نامه کتبی است که بموجب آن شرکت سهامی پخش رادیو بلافاصله پس از اطلاع مجاناً آنرا سرویس میکند.

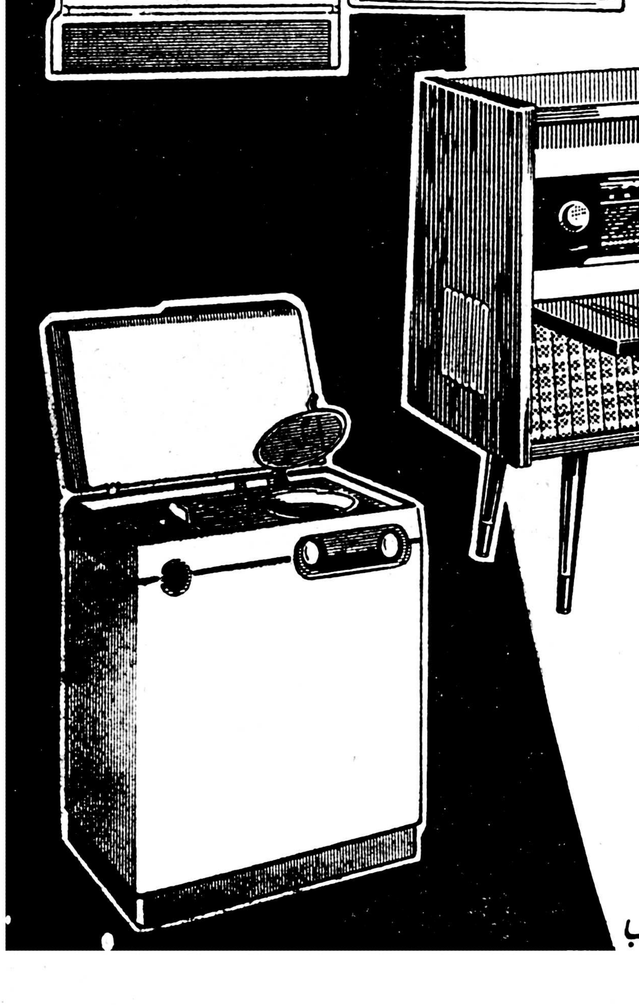

برای ملاحظه وخرید به: شرکت سهامی پخش رادیو

خیابان فردوسی مقابل بانکملی ساختمان امینی قسمت فروش مراجعه فرمائید.

تلفن: ۲۶۸۸۸-۳۲۲۵۲

کانون آگهی زیبا

مَسی فِرگوسُن

سلطان مزارع دُنیا

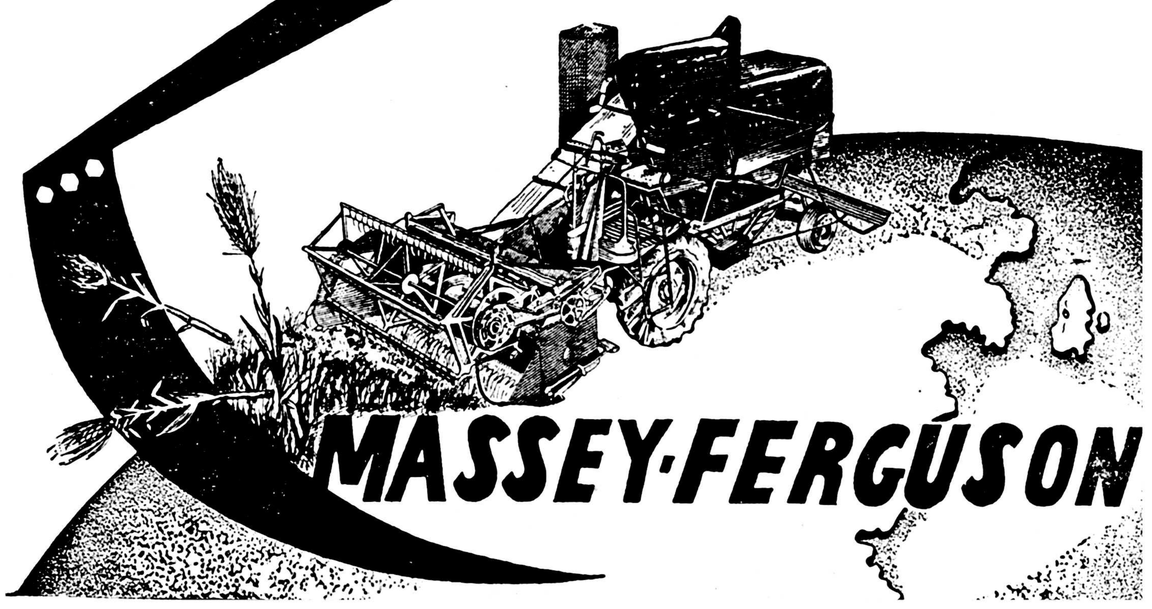

MASSEY-FERGUSON

کمباینهای دوازده فوت سیدرویکی ساخت کارخانجات مسی فرگوسن باقساط چهارساله

باکمك بنگاه توسعه ماشینهای کشاورزی سازمان برنامه حاضر بفروش است

M F

تلفن نمایندگی ۳۸۶۷۳

نماینده انحصاری در ایران

شرکت سهامی تجارتی خزر (کاسپین)

تلفن دفتر مرکزی ۲۹۵۸۷ ـ ۳۲۹۸۷ ـ ۳۰۰۲۴ ـ ۳۰۰۲۵

خیابان سعدی ۵۳۵

تلیفات خزر

چند خبر کوتاه

بندرشاه ـ پریروز تیمسارسپهبد مجیدی فرمانده سپاه یك مرکز که برای بازدید لشکر گرگان عازم گرگان بود وارد بندر شاه شد و درمراسم استقبال آقای سرهنك سعیدی گزارش نظامی گردان مرزی را باستحضار رسانید.

خبرنگار مادر گرگان نیزاطلاع میدهد تیمسار سپهبد مجیدی فرماندهٔ سپاه یك‌درمیان استقبال روسای ادارات دولتی و معتمدین و معاریف گرگان باین شهر وارد شد وبلافاصله از سربازخانه‌ها و تاسیسات نظامی لشکر بازدیدکرد.

تکاف ـ تراکتوری براندگی محمد حسین کدائی‌هنگام عبوردر قریهٔ «چلمردی» واژگون شد. در این واقعه رانندهٔ تراکتور براثرشدت جراحات وارده جان سپرد.

مامونیه‌زرند ـ اخیرا بارندگیهای نافعی در مامونیه زرند روی‌داد و موجب خشنودی کشاورزان گردید کشاورزان امیدوارند که همین بارندگیهای مفید موجب افزایش سطح تولید کشاورزی گردد

سیرجان ـ آقایان اصغر معین وزیری، محمد شفیعی و رستگاری بسمت اعضای هیئت رئیسه انجمن شهر یافت از توابع سیرجان‌انتخاب شدند.

مرودشت ـ دواکیپ سمپاشی برای مبارزه باآفات نباتی وسمپاشی مزارع مرودشت وزرقان و قراء تابعه بمرودشت وارد شدند. آقایان هوشنك امینی واصغرشبیه‌سرپرست اکیپ‌های مزبور میباشند.

رضوانده ـ شرکت تعاونی روستائی رضوانده بهریك از سهامداران‌خود پنج‌برابر سهام آنان وام میدهد : کشاورزان رضوانده از مساعی آقایان طهمورثی وموحدی اظهار خشنودی میکنند.

باکمك نمایندگی اطلاعات واهالی میناب

نجات‌یافتگان کشتی «دارا» بزادگاه خود رفتند

بطوریکه خبرنگار مادر میناب گزارش میدهد ،چندروز قبل دونفر از نجات‌یافتگان کشتی «دارا» که اخیرا در سواحل‌بحرین طعمهٔ حریق شده بود وارد میناب شدند تابشهر خود «زاهدان» عزیمت کنند.

این دونفر مراد وحسین ولی‌پور نام دارند و هردو برادر میباشند پس‌از ورود بدفتر نمایندگی اطلاعات درمیناب‌مراجعه وجریان وقوع حریق درکشتی «دارا» و نجات‌خودرا به‌تفصیل تعریف کردند.

چون موجودی نقدی واثاثیه ایندونفر در جریان حریق‌از بین‌رفته بودوازلحاظ خوراك و پوشاك در مضیقه بودند، از طرف شهرداری مبلغی به‌آنها کمك شد ونمایندگی اطلاعات نیز مبلغ یکهزارو پانصد ریال جمع‌آوری ودر اختیار آنان گذاشت تا بتوانند بشهر خود عزیمت کنند . این‌دونفر برادرعصرهمان روز میناب را بمقصد زاهدان ترك گفتند.

بابیماریهای دامی مبارزه میشود

خبرنگار مادر رشت مینویسد چندروز قبل عده‌ای از نمایندگان طبقات مختلف رشت ومدیران جرائد گیلان از اقدامات مامورین‌مبارزه بابیماری‌های دامی این استان در «پیربازار» از توابع رشت بازدیدکردند وآقای دکتر اجودی رئیس ادارهٔ دامپزشکی استان گیلان توضیحات کافی باستحضار رسانید . درعکس بالا مامورین مبارزه بابیماریهای دامی هنگام مایه‌کوبی دامهای پیربازار دیده میشوند.

اردوی پیشاهنگی

خبرنگار مادر ورامین مینویسد: پیشاهنگان آموزشگاههای ورامین بسرپرستی آقای مهدی‌زاده معاون ادارهٔ فرهنك ورامین اردوئی‌تشکیل دادند دراین اردو مسائل مختلف پیشاهنگی به پیشاهنگان تعلیم داده شد

انفجار دیك

خبرنگار مادر لار مینویسدچند روز قبل دیك‌بخار کورهٔ‌آجرفشاری اقبال در لار بعلت بستەشدن شیر آب منفجر گردید ودر این جریان کارگری بنام علی مجروح شد . کارگر مجروح به بهداری‌لارانتقال یافت وبرای معالجه وی اقدام گردید.

تشکیل شورای مدیران دبیرستانها

دربارهٔ نحوهٔ انجام امتحانات مذاکره شد

چندروز قبل جلسه شورای روسای دبیرستان های کرمانشاه باحضور آقایان صمصامی مدیر کل‌فرهنك استان‌وپورپرویز رئیس ادارهٔ فرهنك کرمانشاه در محل ادارهٔ فرهنك استان تشکیل گردید . دراین جلسه درباره نحوهٔ اجرای برنامهٔ امتحانات دبیرستان ها صحبت شد. ضمنا جلسهٔ شورای مدیران دبستان های دخترانهٔ کرمانشاه نیز باحضور آقای پور پرویز رئیس اداره فرهنك‌این‌شهرستان تشکیل گردید. ودربارهٔ امتحانات کلاس ششم مذاکراتی بعمل آمد.

خانه کارگران آتش گرفت و سوخت

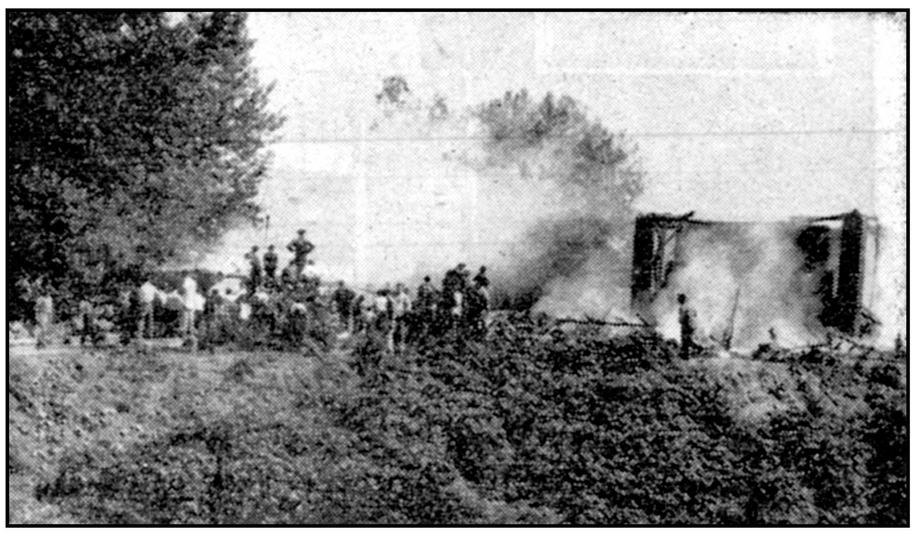

خبرنگار مادر رشت گزارش میدهد پریروز درمحلهٔ «بوسار» رشت حریقی‌رویداد وطی‌آن‌خانه‌ای که محل سکونت عده‌ای از کارگران یك کورهٔ آجرپزی بود بکلی سوخت و کارگران بیخانمان شدند بااینکه مامورین آتش نشانی رشت برای‌اطفاء حریق اقدام نمودند ولی آتش‌هنگامی‌خاموش شدکه خانهٔ کارگران بکلی سوخته بود .عکس‌بالا منظره‌ای از این حریق رانشان میدهد.

حسابدار شرکت آبیاری بازداشت شد

خبرنگار مادر شیراز گزارش میدهد چندروز قبل شخصی بنام عبدالعلی ملکی حسابدار سابق شرکت آبیاری بندر عباس که دوسال قبل درحدود یکصدوپنجاه هزار ریال از صندوق شرکت اختلاس کرده و متواری گردیده است‌بوسیلهٔ ماموزین آگاهی‌شیرازدستگیر شد. این شخص درمازجوئیهای اولیه هویتش‌راانکار کرد و خودرا محمدعلی جواهری معرفی نمود و فعلا‌انتظار تعیین‌تکلیف درزندان بسر میبرد.

تغییر مکان

خبرنگار مادرداراب مینویسد : براثر مساعی مسئولین تلفن‌شهری داراب قرار است بزودی مرکزتلفن ایـ ن‌شهرستان بساختمان جدیدی که‌باوسائل مدرنی مجهز شده‌است منتقل گردد. اهالی معتقدند تغییر محل مرکز تلفن شهری موجب تامین آسایش مشترکین تلفن خواهد شد .

افتتاح درمانگاه شماره یك

بزودی اندرزگاه شیروخورشید سرخ دائر میشود

خبرنگار مادر لاهیجان مینویسد درمانگاه شماره یك جمعیت‌شیرو خورشید سرخ لاهیجان از نیمه‌دوم فروردین ماه به سرپرستی آقای دکتر نیری شروع بکار کرده‌است وداروی مورد نیاز بیماران مستمند را تامین میکند طبق‌اظهار آقای رحیم صفاری مدیرعامل‌جمعیت‌شیرو خورشید سرخ لاهیجان بزودی اندرزگاه جمعیت‌نیز دراین شهرستان افتتاح میگردد ضمنا زمین مورد نیاز ساختمان جمعیت شیروخورشید سرخ تهیه شده وبزودی اولین کلنك ساختمان آن‌بزمین زده خواهد شد .

دهبان قریه «کهرود» به‌بهداری آمل نوشته :

۱۸نفر براثر بیماری مرموزی فوت کرده‌اند

سه‌نفر پزشك باوسائل کافی عازم قریهٔ «کهرود» شدند

رئیس بهداری‌گفت : ممکن است عده‌ای دچار مسمومیت غذائی شده باشند

خبرنگار مادر آمل گزارش میدهد پریروز به‌بهداری آمل‌اطلاع داده شد که در قریهٔ«کهرود» واقع در ۶۰کیلومتری آمل بیماری مرموزی شیوع یافته و تاکنون۱۸ نفر از اهالی براثر این بیماری‌فوت کرده‌اند . دهبان قریه مزبور نیز ضمن نامه‌ای که به‌بهداری آمل نوشت موضوع شیوع بیماری را تائید نمود دهبان قریه نوشته‌است: درکهرود بیماری مرموزی شیوع یافته و ظرف چندروز اخیر ۱۸ نفر ازاهالی قریه براثر این بیماری‌فوت کرده‌اند . از علائم این بیماری مرموز سرگیجه ،شکم درد وتهوع واسهال شدید است . بمحض وصول این‌گزارش بلافاصله‌آقایان دکتر سیف رئیس آزمایشگاهها و دکتر سپهری رئیس پیش گیری طباستان مازندران و دکتر صالح خرم پزشك بهداری آمل باوسائل و داروی کافی بقریه کهرود عزیمت کردند تانوع بیماری را تشخیص دهند و بیماران را معالجه نمایند.

اهالی آمل باشنیدن این خبر دچار وحشت ونگرانی شدیدی شده‌اند ولی آقای دکتر حافظی رئیس بهداری آمل دراین‌باره‌اظهار داشت :

بنظر من شیوع بیماری درقریه کهرود صحت ندارد و ممکن‌است عده‌ای از اهالی دچار مسمومیت غذائی شده باشند.

استاندار از هنرستان صنعتی ساری بازدید کرد

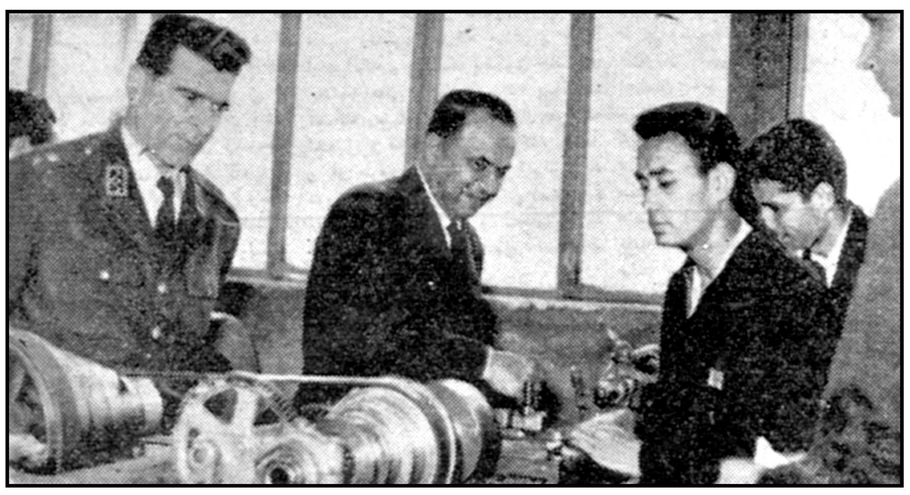

خبرنگار مادر ساری مینویسد چند روز قبل آقای بنی‌آدم‌استاندار مازندران باتفاق‌تیمسارساجدی سرپرست شهربانیهای استان وآقایان مشایخی‌مدیر کل فرهنك و میرمیران رئیس ادارهٔ فرهنك ساری‌از هنرستان صنعتی این شهر بازدید کردند . در این بازدید آقای استاندار از پیشرفتهای صنعتی هنرآموزان اظهار خشنودی کرد و مساعی آقایان نکوفر رئیس وعابدی ناظم هنرستان را ستوددرعکس بالا آقای استاندار و همراهان هنگام بازدید یکی‌از کارگاههای هنرستان صنعتی دیده میشوند.

پیشاهنگان بدلجوئی بیماران رفتند

خبرنگار مادر لنگرود مینویسد چند روز قبل‌عده‌ای از پیشاهنگان لنگرود باتفاق مربیان‌خود در بیمارستان این شهرستان حضور یافتند و ضمن دلجوئی بیماران بین آنها میوه وشیرینی تقسیم کردند درعکس بالاپیشاهنگان مهربان لنگرود بر بالین یکی از بیماران بیمارستان این شهر دیده میشوند.

زنی‌که بچه نداشت کودکی را ربود !

خبرنگار مادر اهواز گزارش میدهد پریروز زن ناشناسی هنگام عبور در یکی از کوچه‌های بخش چهار اهواز دختر بچه‌ای بنام فریدهٔ حیدری رارربود و پابفرار گذاشت مامورین کلانتری چهار که‌متوجه جریان شده‌بودند زن مزبوررا تعقیب کردندوآن زن‌باشاهدهٔ مامورین فریده را رها کرد و متواری شد فریده درحالیکه گریه میکرد بالحن کودکانه خود گفت: آن زن بچه‌نداشت‌ومیخواست مرابخانه‌اش ببرد ونگهداری کند. آقایان ستوان بختگان و ستوان انصاری افسران کلانتری چهار فریده را تحویل والدینش دادند.

۳ صندوق اشیاء عتیقه هدیه شد

بموزهٔ پارس شیراز

خبرنگار ما در شیراز اطلاع میدهد اخیرا از طرف آقای علی‌اصغر حکمت استاد دانشگاه سه صندوق اشیاء عتیقه‌وآثار هنری بموزهٔ پارس شیراز اهداء شده است .

شیراز

هدایای آقای علی اصغر حکمت طی مراسمی با حضورآقایان شه‌روان مدیرکل‌فرهنك وسامی‌رئیس اداره آثار باستانی فارس بمتصدیان موزه تحویل گردید . خبرنگار مادر گزارش خود اضافه میکند هدایای آقای‌حکمت در قفسهٔ مخصوصی بنام خود ایشان نگهداری میشود.

هنگام تهیه هیزم درجنگل

باخرس تصادم کرد!؟

هیزم‌شکن نابینا

خرس وحشی خشمگین شد وشکم هیزم‌شکن را درید

مشهدی شعبان روی تخت بیمارستان

بااینکه چشمهای‌مشهدی شعبان جائی را درست نمیدید معذلك‌چند روز قبل تبرخودرا برداشت وبرای تهیهٔ هیزم ازخانه‌اش که درقریهٔ «قلندر محله»از توابع گرگان‌قرار دارد بیرون آمد و راه جنگلهای اطراف را درپیش گرفت. مشهدی شعبان پس‌از چندساعت راه پیمائی بجنگل رسید ولی هنوز چندقدمی در داخل جنگل پیش نرفته بود که ناگهان خرس عظیم‌الجثه‌ای سر راهش سبز شد . مشهدی شعبان که جائی را نمیدید بدون توجه به خرس همچنان پیش رفت و عاقبت بعلت نابینائی چشمهایش باخرس تصادف کرد !؟

خرس وحشی که تاآن موقع بامشهدی شعبان کاری نداشت براثر این تصادف خشمگین شدو بسروروی وی پرید و در نتیجه‌هیزم شکن نابینارا بسختی مجروح‌کرد وشکم اورا درید و هنگامی که متوجه گردید حریفش ازپای درآمده است از آن محل دورشد عدما ی‌از اهالی قریه قلندرمحله برحسب تصادف جسد نیمه‌جان مشهدی شعبان را درجنگل‌مشاهده کردند وبلافاصله اورا جهت معالجه به‌بیمارستان گرگان انتقال‌دادند. فعلا مشهدی شعبان در بیمارستان بستری است وپزشکان به معالجهٔ وی مشغولند . این جریان را خبرنگار مادر گرگان گزارش‌داده است .

خرید موتور برق

خبرنگار مادر اصطهبانات مینویسد براثر مساعی آقای کاج‌آبادی فرماندار اصطهبانات اخیرا یـك دستگاه موتور برق برای تامین روشنائی این شهر خریداری شده است . این موتور بزودی درجایگاه خود نصب میشود وبلافاصله بهره‌برداری از آن آغاز میگردد.

رسیدگی بشکایات

خبرنگار مادر هشتگرد مینویسد چندروز قبل آقای قائمقامی‌بازرس ویژهٔ وزارت فرهنك برای‌رسیدگی دربارهٔ شکایات عده‌ای از معلمین ساوجبلاغ باین منطقه وارد شد . آقای قائمقامی پس‌از رسیدگی به شکایات معلمین رئیس فرهنك این منطقه را از کار برکنار کرد واو رادراختیارادارهٔ فرهنك کرج گذاشت .

سزای خیانت

خبرنگار مادر رودسر گزارش میدهد چندروز قبل جوانی بنام‌سید قربان بنی هاشمی که نسبت بهمسر دوستش حمید ماسکی نظرسوئی داشت بوسیله دوست خود باچاقو مجروح شد.بااطلاع جریان‌بمقامات انتظامی سیدقربان که به سختی مجروح گردیده بود به بیمارستان انتقال یافت و تحت معالجه قرار گرفت.

دادستان وبازپرس سیار

خبرنگار ما در جهرم مینویسد چندروز قبل آقایان ستوده کدیور که‌از قضات دادگستری شیراز می باشند بعنوان دادستان وبازپرس سیار برای رسیدگی به‌پروندهٔ زدوخوردهای اخیر جهرم باین‌شهر وارد شدند .فعلابازجوئی ازمتهمین‌حوادث اخیر جهرم آغاز گردیده است.

قهرمانان پینك‌پنك تعیین شدند

خبرنگار ما در ساوه مینویسد چند روز قبل مسابقات پینك‌پنك دبیرستان ثریا ساوه با حضور آقایان عدالت قدیمی فرماندار ومهندس بهبودی انجام شد در این مسابقات دوشیزگان مزات ،منصوری ،افسرو مریم شهیدی ، جوکار و ذاکری مقام قهرمانی رسیدند در عکس بالا سه نفر از قهرمانان پینك پنك دبیرستان ثریا باتفاق خانم لطفر مدیرهٔ دبیرستان و آقای حسن دادخواه رئیس فدراسیون پینك پنك ساوه دیده میشوند.

پیشاهنگان نبودند!

درچندشماره قبل باستحضار خوانندگان عزیز رسیدکه کامیون ارتشی حامل دانش‌آموزان دانش‌سرای مقدماتی اصفهان درگردنهٔ «آبنیل» واژگون شدِ و در نتیجه تلفاتی به‌بار آمد .

خبرنگار مادر اصفهان در بارهٔ این خبرتوضیح میدهد که‌کامیون مزبور فقط حامل دانش آموزان دانشسرای مقدماتی بوده وسرنشین پیشاهنگ نداشته است .

توضیح وزارت بهداری

ادارهٔ کل روابط اجتماعی وزارت بهداری دربارهٔ خبرشیوع بیماری مرموز در قریه «میرمحله» ازتوابع تقی‌آباد گرگان که در این‌صفحه چاپ شده توضیح میدهد :بمحض اطلاع از جریان یکنفر پزشك به محل اعزام شدولی هیچگونه‌بیماری عفونی که موجب نگرانی اهالی باشد مشاهده نگردید.

از : فریدونی خبرنگار بیجار

وصله ناجور ...!؟

سالها بودکه آرزو داشتیم در زادگاهمان بیجاربرنامه های عمرانی واصلاحی بمورد اجرا گذاشته شود تا همگی‌از نعمت این اصلاحات بهره‌مند گردیم . دلمان میخواست‌که خیابانهای خاکی شهر اسفالت گردد تا بهداشت عمومی تامین شود ویا اقدامات دیگری دراین زمینه صورت گیرد گرچه درتابستان سال گذشته براثر تقاضاهای مکرر اهالی بیجار از طرف یك شرکت پیمانکاری برای اسفالت خیابان های این شهر اقدام شدولی متاسفانه بعداز چندماه که‌هوا روبسردی نهاد کار اسفالت خیابانهای بیجار باین بهانه‌که هوا سرد است متوقف گردید . درحال حاضر قسمتی از خیابانهای بیجار اسفالت گردیده ولی‌درقسمتهای دیگرکف خیابانها کنده شده وبصورت زنندهٔ‌ای درآمده است‌واسفالت بعضی‌جاها باندازه‌ای سطحی است که گوئی بجای اسفالت کاری شن‌ریزی شده است !؟از طرف دیگر جدول بندی خیابانها براثر بی‌توجهی مسئولین مربوطه درهم ریخته‌واز بین‌رفته است وچنانچه برای تکمیل اسفالت خیابان های بیجار اقدام موثری بعمل نیاید میتوان گفت که اسفالت این شهر جز وصلهٔ ناجور چیز دیگری نیست . این دیگر بسته بنظر مسئولین امور شهر است که تاچه‌اندازه دراین باره اقدام‌خواهند کرد.

با اعزام یك هواپیمای سمپاش

مزارع پلشت ورامین سمپاشی میشود

خبرنگار مادر پلشت ورامین مینویسد اخیرا از طرف وزارت کشاورزی برای مبارزه باآفت سن در مزارع پلشت ورامین یك فروند هواپیمای سمپاش باین منطقه اعزام شده‌است. مامورین ادارهٔ کشاورزی و دفع آفات ورامین نیز دراین راه صمیمانه همکاری میکنند و کشاورزان پلشت از این‌اقدام سودمند خشنودند.

نیازمندیها و آگهی‌های کوچک

استخدام میشود

یکنفر ماشین نویس درجه یك
که بزبان انگلیسی تسلط کامل داشته و یکنفر کارمند که سابقه نایگانی داشته باشد مورد نیازاست داوطلبان‌بمشرکت شهریاردروازه‌دولت جنب پمپ بنزین ساختمان فیات مراجعه نمایند .
آ_۵۴۰۰ ۱_۳

آگهی استخدام
جمعیت شیر وخورشید سرخ ایران برای خدمت در شهرستانها پزشك جراح - پزشك امراض داخلی - داروساز - رادیولوك‌قابله استخدام مینماید.
داوطلبان از ساعت ٤ تاهشت‌بعد از ظهر بکارگزینی جمعیت واقع در خیابان ارك مراجعه فرمایند.
۱_۳ آ_۵۵۶۲

آگهی استخدام
به‌چندنفر ماشین‌نویس وایراتور ماشین‌های حروفچینی لاینوتایپ نیازمند است کسانیکه سابقه کار روی ماشین های مزبور دارند حق تقدم خواهند داشت داوطلبان بین ساعت ۸ تا ۱۰ بکارگزینی موسسه اطلاعات مراجعه نمایند. ضمنا یکنفر که از میکانیکی نیز سررشته داشته باشد استخدام میشود .

آگهی استخدام
جهت تبلیغات داروئی در گیلان وکرمانشاه -تبریز بچندنفر دکتر داروساز که خدمت زیر برچم راانجام داده و زبان انگلیسی و یا فرانسه را بخوبی بدانند نیازمندیم‌داوطلبانی که مسئولیت داروخانه و همچنین شغل دولتی نداشته و بتوانند فول تایم کارکنند درخواست خودرابانضمام یك قطعه عکس به صندوق پستی ۲۸۹تهران ارسال دارند .
۱_ ۳ آ_۴۸۴۱

یك نفر راننده اتومبیل
موردنیاز است به شرکت کویر واقع در خیابان لاله‌زار نو شماره۴۰۵ مراجعه نمایند . تلفن ۳۲۹۸۹
آ_۸۵۳ ٤

سالن دوزندگی فرخ
بیك مدیره باتجربه وردوشیزه یابانوی دیپلمه نیازمند است‌خیابان قدیم بیمارستان پهلوی چهارراه‌امیر اکرم پلاك ۷۴
آ_۷۷۵ ٤

کارمند
سیکل اول ببالا که‌در تجارتخانه کار کرده وضامن داشته‌باشداستخدام میشود- بین ساعت ۱۰ و ۱۲ صبح مراجعه شود -پاساژفردوسی طبقه اول شماره ۲ ۳
آ_۸۲۷ ٤

یك شرکت داروئی آمریکائی
احتیاج بچندنفر ویزیتور داروکه توانا در تهران و شهرستان‌ها انجام وظیفه نمایند . شرایط دکتر دارو ساز ویا لیسانسیه علوم - دانستن زبان انگلیسی واتمام خدمت‌وظیفه یاداشتن معافیت‌دائم . براهنمای‌شماره ۱۷۰ اطلاعات مراجعه فرمایند .

Wanted
Foreign corporation requires experienced shorthand typist with perfect knowledge of English (preferably British or American). Write full particulars to FORCOREL POB 193.

دفاتر اسناد رسمی

دفتر اسناد رسمی ۱۷۵
سید عبدالعلی واحدی
خیابان خواجه نظام الملك نیشر ده متری ارامنه تلفن ۷۰۵۴۳
آ_۲۹۶۶ ۱_۲۴

شماره ۱ ۳سردفتر جواد نوبخت
خیابان آیزنهاور تلفن ٤٤۲۸۸
آ_۴۸۳۸ ۱_۲۶

دفتر خانه رسمی ۱۳۹ عاصم
شاهرضا ، نزدیك میدان شهناز تلفن ۳۵۸۳٤ و ۳۰۳۷۰۳
۱_۲۴ آ_۳۹۳۶

دفتر اسنا رسمی شماره۱۱٤
درجه اول فلکه میدان فوزیه‌تلفن ۳۹۸۵۷
سردفتر عمید
آ_۸۲۲ ۱ ۱_۳ ۱

دفترخانه ۳۳ محمد رضائی
شهباز مقابل ورزشگاه شماره ۳تلفن ۵۱۰۵۰ و۵۱۱۵۵
آ_۸۲۰ ۵ ۱_۲۶

صاحب‌امتیاز و مدیر مسئول: عباس مسعودی
جای اداره خیابان خیام چاپخانه اطلاعات

فروش اتومبیل

خریدار اتومبیل
از هر نوع و هر مدل که باشد مشتری داریم فروشگاه اتومبیل ۴۰ـ جمشید آباد شمالی کاشی ٤۰ تلفن ٤۹٦۳۳

بازار اتومبیل ۹٤۰
بعد از ظهر روز های یکشنبه و سه شنبه و ۵شنبه درتوقفگاه کاروان بین سرچشمه و سه راه امین حضور تشکیل میشود خریدوفروش ومعاوضه اتومبیل تلفن ۵٦۸۲۷
۱_۲٦ آ_۳۹۹۷

اتومبیل شما را فوری میفروشیم
و نمیگذاریم در معامله مغبون شوید‌بورس اتومبیل و املاك‌حکیمی خیابان پهلوی مقابل کافه شهرداری تلفن ٦۸۹٤۸
۱_۲٦ آ_٤٦۸٦

فروشگاه و بورس اتومبیل
باشرایط سهل و آسان و نقد و اقساطی اتومبیلهای زیر را :
فولکس‌واگن ٦۰_۵۹_۵۸_۵۷
واکسهال ٦۰_۵۹_۵۸_۵۷
شورلت ۵۹_۵٦_۵۳_۵٤
سیمکاشکاری .
اپل کاروانی ۵۹ _۵۵
سیمکاشکاری .
برای مشاهده آماده دارد . میدان مجسمه اول جمشید آباد شمالی‌کاشی ٤۰ تلفن ٤۹٦۳۳

تعمیرگاه مجاز و
لوازم یدکی اوپل خیابان دانشگاه پلیس تلفن ۷۰۵۷۸
۱_۲٤ آ_۵۰۱٦

آژانس اتومبیل‌ماشینهای‌زیر را
باشرایط آسان بفروش‌میرسانند
۱دستگاه فیات ۱٤۰۰ مدل ۵۵ بسیار تمیز
۱۲ دستگاه شورلت از مدل ۵٤ تا ٦۱
۱٤دستگاه دوج‌دسیتو و پلیموت از ۵۳ تا ٦۰
۱۱ دستگاه فورد وبیوك مدلهای متوسط
۲دستگاه والیانت ٦۰ وپونتیاك٦۰
تلفن۶۱٤٤۰

هرنوع وهرسیستم اتومبیل
داشته باشید با زمینهای مرغوب معاوضه میشود . میدان سپه نبش فردوسی موسسه فام تلفن ۳۰۳۱۲٤ ۳۰۳
۱_۱۰ آ_٤۷۰۳

فولکس ٦۱ تمیز باده هزار تومان
نقد و قبول قسط کمپانی از دست دوم خریداریم تلفن ٤۱۸۰۲_٤۸۱۸۸

جویای کار

به چندنفر بانو یادوشیزه
جهت خدمت در مغازه وفروشندگی سیار نیازمندیم موسسه کاریابی شهره آ_۸۳۲ ۵ ۱_ ۵

بدونفر دوچرخه سوار
باسپرده نقدی نیازمندیم‌موسسه کاریابی شهره میدان خراسان اول شهباز پاساژ رازقی‌نیا
آ_۸۳٤ ۵ ۱_ ۳

سازمان تلاش
بچندنفر جوان باسواد با داشتن دوچرخه برای پخش لوردوبیر و فروشندگی کارت نیازمند است بعد از شهر ها بخیابان نواب چهارراه خاکباز کوچه نجاتی بلاك ۸ مراجعه نمایند .

بچندنفر دوشیزه فروشنده
برای کار در فروشگاههای این شرکت احتیاج داریم .
شاهرضا -بین روزولت و بهار - پلاك ٦۱۸ شرکت بهپ کا تلفن ٦۹۱۸۰ آ_۷٤٤ ۵

نقشه کش کاریتوگراف
موسسه مشاور مهندسین خارجی بچند نفر نقشه کش با سابقه حداقل دو سال نقشه کشی کاریتو گرافی یانقشه کشی ساختمان دارد.
اشخاص‌که زبان انگلیسی بدانند مقدم خواهند بود .
تقاضاها بایك قطعه عکس ٤ ودر سوابق تحصیلی - سوابق کار و آدرس و حقوق مورد تقاضابایستی بصندوق پستی شماره ۱۳٤۰ تحت عنوان C.D. قبل از ۳۱ اردیبهشت ماه ۱۳٤۰ ارسال شود .
آ_۸٦۱ ٤ ۱_۳

گم شده

گواهینامه پایه دوم همگانی
بنام سید بمانعلی حسینی در روز سه شنبه ۱۹ر۲ر٤۰ در خیابان‌ناصر خسرو مفقود گردیده ازجوینده‌تقاضا میشود بنشانی میدان سپه راهرو زیرزمینی فروشگاه‌ایران صنعت‌بتلفن ۳۰۲۱۹٤ تحویل داده و مبلغ یکهزار ریال مژدگانی دریافت نماید .

بفروش میرسد

آب ژاول تلفن ٤۱۸۳۸
آ_۵۱٤٤ ۱_۲٦

فروش آپارتمان ومغازه لوکس
یك‌پاساژ دوطبقه نوساز وحاضر به تحویل شامل شش آپارتمان لوکس‌و کامل که‌زیر هرکدام چنددهانه مغازه دارد درنهران پارس یکجا یاجداجدا که‌هریك دارای پلاك جداگانه است‌ما شرایط خوب وتسهیلات(نقد یااقساطی) جهت‌فروش‌حاضر است طالبین برای توضیحات بیشتر به‌خیابان ویلاشماره ٦۲ تلفن ٤۰٦۲۰ مراجعه فرمایند .
آ_۵۵٤۰ ۱_۶

یك ساختمان نوبنیاد
بالای خیابان روزولت شامل ۹ دستگاه آپارتمان و ۹ مغازه باجاره ماهیانه حدود ۷هزار تومان بفروش میرسد تلفن ٦۱٤٤۰
آ_٤۵۹۰ ۱_ ۲

زمین فروشی برخیابان‌درتجریش
از ۲۰۰ متری ببالا تلفن ۸۵۱۰۰۲
آ_۳۵۹ ٤ ۱_۱۰

اجاره داده میشود

اجاره داده میشود
یکدستگاه آپارتمان واقع درباغ صبا خیابان آق‌اولی دارای ۵ اطاق - هال حمام - گاراژ - شوفاژ- برق - تلفن وسایر لوازم اجاره داده می‌شود طالبین بین ساعتهای ۹ تا ۱۱ صبح به‌تلفن ۳۰۳۷۵۳ آقای اخلاقی‌مراجعه فرمایند .
آ_٤٦۹۵

دو دستگاه آپارتمان پاج اطاقی با
تمام لوازم ۱۱۰۰ و ۱۰۰۰ تومان در طبقه سوم ساختمان اول وصال - شیرازی وصل پمپ بنزین شاه رضا اجاره داده میشود بمحل رجوع شود .
آ_٤٤۵۵

قابل توجه

بنای پنج اشکوبه بنون آرامه دو یك نقطه ممتاز چالوس دارای چشم انداز های زیبای جنگل و دریه و رودخانه دارای یك سالون زیر زمینی مجهز و زمین مناسب جهت سینما و حمام .
طبقه اول ، دو باب مغازه بزرگ
طبقه دوم ، سالن غذا خوری
سه طبقه فوقانی دیگر هر یك دارای بالکن سر تا سری روبه رود خانه یك تراس مدرن و مجهز .
تمام طبقات ساختمان لوله کشی تکمیل و مجهز به برق وتلفن وزنگ اخبار میباشد که برای اجاره و واگذاری و شرکت در تاسیس سینما یا حمام وفروش شش دانگ و چهار دانگ ، دو دانگ آماده است .طالبین بیازرگانی‌اسکوئی‌تلفن ۲۱۹۰۲مراجعه فرمایند .
آ_٤۸٤۰ ۱_۱۰

مستاجرین محترم مستغلات ۱۰۰۰
آپارتمان و منزل اجاره ای شمال شهر و شمیران موجود داریم بدون دریافت کمیسیون اجاره میدهیم - آژانس تهیه مسکن تلفن ۳۹۹۵۳
۱۵_۲٤ آ_۳۹۹۵

یکدستگاه از یك عمارت
درمقابل خیابان استخر اول‌کوچه خیام شماره ۹ طبقه اول باصحن‌حیات وحمام وآب وبرق و تلفن فرمی ونیم اطاق وزیرزمین باجاره واگذارمیشود طالبین باتلفن ٦٦۸۵۷ مذاکره‌نمایند.
۱_٤ آ_٤٦۵۵

یکدستگاه ساختمان مدرن
باحیاط ودرب ماشین رو شامل ۵ اطاق و سرویس کامل مجهز به آب سردو گرم در محله سینماملون روز اجاره داده میشود تلفن٦۱٤٤۰
آ_٤۹۰٤ ۵ ۱_ ۲

برای اجاره
یك‌منزل مدرن در شمیرانات با باغ واستخر و تلفن جهت یك‌خانواده خارجی موردنیاز است بتلفنهای ٦۲۹٦٤ و ٤۹۷۱۳ مراجعه فرمائید.

یکدستگاه آپارتمان ۵اطاقه
طبقه دوم خیابان بهجت آبادنزدیك باشگاه نفت اجاره ـرهن داده می شود تلفن ٦۱٤٤۰
آ_٤۹۰٤ ۵ ۱_ ۲

خانه ییلاقی
یکدستگاه ساختمان مشتمل بر هفت اطاق حمام ـ استخر و کلیه لوازمات در بهترین نقاط شمیران (دزاشیب) بانضمام دوهزار مترمربع بعلت مسافرت برای همیشه یادوره تابستانی باجاره واگذار میشود طالبین عصرها به تلفن۲۱۷٦۵مراجعه فرمایند .
آ_۸٦٦ ۵ ۱_ ۲

دودستگاه آپارتمان چهار اطاقه
مجهز دارای برق و حمام و تلفن واقع در قلهك خیابان دولت طالبین بتلفن ۸٦۵٦۱ مراجعه‌نمایند .

مستغلات

آژانس معاملاتی پارس
پل چوبی تلفن ۳۲۰۱۵
آ_۳۵۷۲ ۱_۲٤

زمینی در جاده پهلوی
بلوار کرج ،ناهید ،بلوار ،شه‌یار صبح‌تا سه بعدازظهر بکار گزینی خیابان فرح -بابائی خیابان ایوبی . تلفن :٦۹۲٦٦ املاك نسیم شمال .
آ_۵٤۷٦ ۱_۱۰

نقشه ساختمان

فراز نو تلفن ۳۰۲٦۰۱
آ_٤۵۰٤ ۲٤_۳

موسسه خانه سیاح به تعدادی
ویلاهای مدرن برای سکونت خارجیان نیازمند است .
تلفن ٤۱۷٤۷
آ_٤۰۰۱ ۱_۱۰

زمین مسکن- خانه اجاری
زمین ومسکن برای خرید ومعوضه وخانه اجاری درهر نقطه از تهران و : میرافات خواسته باشید تهران آژانس دراختیار شما میگذارد .
تهران آژانس خیابان سعدی شمالی شماره ۱٤۵ تلفن ۳۹٤۱٤
تهران آژانس درخدمت شما
آ_۲۸۲۲ ۱_۲٤

دفتر رضوان

در تمام نقاط شهر و شمیرانات بحیاط و آپارتمان نیازمند است‌بتلفن ۳٤٦۸۷ مراجعه فرمائید.
۱۰_۵ ٤۳۲٦

خانه‌های ارزان قیمت
طالبین به‌خیابان ویلا شماره ٦۲ تلفن ٤۰٦۲۰ مراجعه فرمایند .
آ_۵۵۳۸ ۱_٦

اراضی نارمك را خریداریم
نارمك بازرگانی حمید تلفن۹۱۱۰۹٤
آ_٤۸۳٤ ۱_۲٦

دفتر معاملات فخیم
برای مستغلات زمین - اجاره
شاهرضا اول ویلا تلفن ٤۵۸۸۸
آ_٤٦۹۲ ۱_۱۲

بازرگانی تاج
بورس اراضی‌و املاك تلفن ۵۱۱۸۳
آ_٤۸٦٦ ۱_۷

دفتر فنی شاخص

نقشه برداری . افراز . تشخیص حدود تحت‌نظر مهندسین‌وکارشناسان رسمی دادگستری
تلفن ۲۱۰۷۸ ۸
آ_۸۳٦ ۵

فروش اتاثیه

یك یخچال ژنرال الکتریك
کاملا نو برای فروش حاضر است طالبین از ساعت ٦تا ۸ بعد از ظهر به تلفن ۳٤۱۲۲ مراجعه نمایند .
آ_۵٦۱۰ ۱_ ۳

وسائل زیر بقیمت مناسب‌بفروش میرسد
یکدستگاه بخاری گازی یکدستگاه ماشین لباس خشك کن دو دستگاه کولر برقی بشماره تلفن ۸٦۵۲۷منزل سرهنك سمیلیان
آ_٤۷٤۵ ۱_ ۳

پیانوی بزرك آلمانی مارك ایباخ
یخچال آلمانی مارك بوش
تلفن ٦٦۰٦۱ ازساعت پنج بعد از ظهر مراجعه فرمائید .
آ_۷۹۵ ٤ ۱_ ۲

آموزشگاه‌های رانندگی

هنرمندان رانندگی شهاب
شاهرضا مقابل بهار تلفن۳۲۲۰۲
آ_۲۷۳۸ ۱_۲٤
آ_٤۳۱٤ ۱_۲٦

رانندگی میکانیکی‌ادیب
بوذرجمهری نو تلفن ۵۵۵۷۵

آموزشگاه رانندگی جهان
خیابان شاه . باستان تلفن٤۷۱۸۱
آ_ ٤۸۳۲ ۱_۱۰

یکدستگاه ساختمان شامل ۱۰
اطاق برق‌آب تلفن‌گاراژ خیابان‌پهلوی نزدیك آب کرج بقیمت خیلی ارزان اجاره داده میشود به‌تلفن۲۰۸٤۵ بنگاه مطلق‌مراجعه فرمائید .
آ_۷۷۳ ٤

محل کارخانه وانبار
بالای امجدیه بمساحت ٦۵۰ متر مجهز بتمام وسائل اجاره داده می شود بتلفن ۸۲۲۱۸۳ مراجعه‌فرمائید

احتیاجات زندگی

کیف‌های زنانه
مرکز انواع کیف های زنانه -لوازم آرایش - رنگ مو و شامپوی رنگین پلی کالر - ناخن مصنوعی ، دستکش جوراب - کلاه بچه گانه خارجی انواع عطریات و ادوکلن
فروشگاه منصور چهار راه یوسف آباد .
آ_۲۷٦٦ ۱_۲٤

خیاط شانل
جدید ترین و شیك ترین لباس زنانه مطابق با آخرین مدل های روزرا در خیاطی شانل تهیه‌فرمائید
تلفن ٦۳۱۳۲
آ_۵۱۳۸ ۰ ۱_۲٦

قنادی فرد میهن
همه‌گونه سفارشات انواع‌شکلات و آب نبات از شهرستانهاقبول‌میشود. گلوبندك جنب وزارت بهداری تلفن ۵۰۲۲٤
آ_۳۵۷۰ ۱_۲٤

قنادی گلستان
بالای عزیزخان تلفن ٦٦٦۲۹
آ_٤٤۰٦ ۱_۲٦

پخش آبلیموی جهاندوست
چهار راه سرچشمه تلفن۳۰۸۵٤
آ_۲۷۵٤ ۱_۲٤

جوجه کشی
ماشینهای جوجه‌کشی مدل جدید فروشگاه کشور طیور سه راه امین حضور
آ_٤۷۷۷

دعای سالمندان
خیر دنیا و آخرت است
مرغهای موسسه ویتا مرغ برای پیران دندان گیر وبرای جوانان‌نیرو بخش است سعدی شمالی شماره۱۰۹ تلفن ۳۰۲٤۸۰
آ_۵۸۲٦ ۱_ ۲

همین امروز
یکدستگاه فریزر مبل فرمائید
تلفن ۳۷٦۳۹
آ_ ۱۹۹۹ ۱۲_۲۲

پول موجود است

چندین فقره پول
شرطی دربرابر املاك شمال شاهرضا با تضمین درسند وشخص و سود خوب مورد نیازاست شاهرضا- روبروی سینما رویال آژانس رایت
تلفن ۳۱۸۵۳ - ۳۲۹۷۱
آ_ ۲۹۳۱ ۱_۱۵

هرقدر پول شرطی بخواهید باورقه مالکیت مستقیم رجوع فرمائید لاله‌زار جنوبی شماره ۲۲تلفن ۳۹۷۸٤ بنگاه کوشان
آ_۲۲٦ ۵ ۱_ ۱۰

راهنمای تلفن ها

اتش نشانی ٤٤٤٤٤
اداره راهنمائی ۲۰۳٦۱٤
سازمان آب تهران ۵۱۰۰۰
سرکلانتری ٤۹۱٦۱
اطلاعات راه آهن ۵۱۰۵۱
شرکت تلفن ۳۰۵۵۱۱
وزارت بهداری ۳۰۰۷۱

کیت‌کات
شاهرضا نبش بهار تلفن٦۲۵۰۰
آ_۲۷۵۸ ۱_۲٤

پلاك ومهرلاستیکی ایران ۳۹۹٦۱
۱_۲٦ آ_۳۹۰۸

میدان‌گاه شمالی (بابنگاه‌حکمی)
۷۰٤٤۷ ـ۷۰٤٤۸
۱_۲٤ آ_۳۸۰۰

رستورانهای خانوادگی

رستوران زاله مخصوص‌خانواده‌ها است دارای چلوکباب مطبوع وسایر اغذیه متنوع و لذیذ ایرانی ، فرنگی اول لاله زار نو جنب سینما متروپل تلفن ۳۳۳۳۱ ناهار کامل ۵۵ ریال

رستوران شاهین دژ
بدون مشروبات الکلی
لاله‌زار کوچه خندان تلفن ۳۳۰۰٦
۱ _ ۲٦ آ_٤۶۸۸

آموزشگاه‌های فنی

برای اولین مرتبه
یك آموزشگاه تدریس آرایش گیسو بنام

آنتونیو
تحت‌نظر بانوی متخصص آلمانی دیپلمه پاریس در ایران تاسیس شد برای نام نویسی همه روزه مه‌انتهای خیابان ایرانشهر کوی نقوی کاشی ۳٦ مراجعه فرمائید .

کلاس تعلیم آرایش مو
در سالن مدرن و مجهز مهتاب تحت‌نظر متخصصین دیپلمه اروپادایر است علاقمندان از این فرصت بی نظیر استفاده نمایند . اسم نویسی همه روزه .
آدرس ۰ انتهای خیابان ایرانشهر کامیار - کاشی ۳٦ تلفن ٦۳۷۸۱
۱_۱۵ آ_۳۸۲۸۵

داوطلب پذیرفته می شود
اشخاصیکه دارای استعداد کارهای فنی میباشند به آدرس زیر مراجعه فرمایند و در کلاسهای خصوصی تعمیر کاری یخچال های برقی‌و تهویه هوا شرکت کرده وبامعرفی ماباستخدام شوند . برای ثبت نام از ساعت ۸ صبح الی ۱۲ و از ساعت ۳ الی ۹بعد از ظهر بدفتر کانون فرهنگی داراب لاله زار نو بعد از چهارراه مهنا شماره ٦۹ مراجعه فرمایند .
۱_۱۰ آ_٤٤۱۰

تدریس رادیو و تلویزیون
تدریس علمی و عملی رادیو و تلویزیون و همچنین دوره‌ی و کار آموزی آن‌شروع شد .
داوطلبان می‌توانند برای ثبت نام بدفتر کانون فرهنگی داراب لاله‌زارنو بین چهارراه کوشك و شاهرضاشماره ٦۹ مراجعه فرمایند .
۱_۱۰ آ_٤۳۹۰

رادیو تلویزیون مامبو
اولین متخصص تعمیر تلویزیون درایران همیشه باوسائل کافی که‌در دست دارد برای تعمیر تلویزیون، رادیوگرام وهمچنین آماده -تعمیر ، نصب رادیو اتومبیل و رادیو ترانزیستوری میباشد .
خیابان اکباتان سرای وزارتفرهنك تلفن ۳۳۳۰۷

کلاس نقشه‌کشی
بعد از سه ماه کارآموزی در امور نقشه کشی و اخذ دیپلم مهندسیاری فورا استخدام می شوید کاخ علم

آموزش فرهنك
چهارراه دروازه دولت مقابل‌خیابان سعدی
آ_٤٦۰٦ ۱_۵

کلاس نقشه‌برداری
بیست و پنجم اردیبهشت یك - کلاس جدید نقشه برداری که مجهز بتمام وسائل و دوربینهای نقشه برداری است‌در کاخ آموزش فرهنك تشکیل و داوطلبان بعد از اخذ دیپلم مهندسیاری استخدام میشوند
چهار راه دروازه دولت روبروی خیابان سعدی کاخ علم آموزش - فرهنك .
۱_۵ آ_۵۲۰۸

ماشین نویسی
از آموزشگاه جدید ومدرن‌بیژن دیدن کنید میدان ژاله جنب پمپ - بنزین تلفن ۳۸۵۳۰
۱_۲٤ آ_۷٤۰ ۲

Peugeot SERVICE
تعمیرگاه
پژو
تهران خیابان قزوین بین دماوند و چهارراه عباسی
تلفن ۵۰۸۰۱

آموزشگاههای علمی

کلاسهای متوسطه‌ماشین‌نویسی
کنکور
فرانسه . آلمانی . انگلیسی در
مؤسسه آموزش زبان
چهارراه یوسف‌آباد .جنب مانك ایرانیان پلاك ۹٤ صندوق پستی‌شماره ۲۵۷۵

آگهی های متفرقه

جرثقیل اتفاق
خیابان امیر کبیر مقابل یامنار
تلفن ۵٤۳۹۹
آ_۳٦۵۰ ۱_۲٤

وانت‌بار حاجی‌شمالی
همیشه آماده خدمت‌است
خیابان سعدی شمالی اول مطبوعم تلفنهای ۳۲٤۰٦ و ۳۰۸۹٦
آ_۳۵٦۸ ۱_۱۳

آب
توزیع آب با تانکر های هشت هزار لیتری تهران‌آب تلفن مستقیم :
٦۵۹۵۹
۱_۱۰ آ_٤۲۹۰

برای خاکبرداری وتسطیح اراضی
وسیله تراکتور های کاترپیلارمجهز به کلنك بتلفن ٤٦۹۵۵ مراجعه فرمائید
آ_۵۱٦٤ ۱_۵

بنفش
اولین شرکت رسمی درایران است که قادر بانجام هرگونه سفارشات رنك آمیزی در تمام کشورمیباشد .
خیابان شمیران- عوارضی‌ساختمان هدایت تلفن ۷ ۰٤٦٦
آ_۸۲٤ ۵ ۱_ ٦

معاملات تلفن

هربوع شماره تلفن بفدو اقساط معامله میشود.ضمنا دستگاه تلفن هم خریداریم . تلفن ۲۲٦۵٦
۲_۲٦ آ_٤۲٦۳۹

یك دستگاه تلفن
شماره پنج موجود است طالبین به تلفن ۲۰٤٦٦ مراجعه فرمائید.
آ_۸۰٦ ۵

مدد آرایش

سالن ارایش البا
ارایش موزیر نظر متخصصین ایتالیائی توالت عروس‌وسیله‌متخصص دیپلمه پاریس میدان فردوسی تلفن ٤٦۷۸۵

سالن آرایش آرمان
افتتاح سالن مدرن آرایشگاه‌آرمان رابعموم دوشیزگان‌وبانوان ونوعروسان مژده میدهیم تلفن ٦۳۱۳۲در اختیار شماست .

سالن آرایش افسر
دیپلمه اورآل پاریس - میلان - میزآمپلی - رنك مو - نوالت عروس
شاه چهار راه باستان تلفن۴۵۸۰۹

سالن آرایش لادن
بامجهز ترین وسائل خیابان پهلوی مقابل سوپرمارکت

سالن زیبائی مینو
ایرانشهر شمالی کوی ایرانشهر کاشی ۹ تلفن ٦۱٤۸٤
آ_۲۷٦٤ ۱_٤ ۲

مژده
سالن آرایش
آیدا افتتاح شد
سالن آرایش آیدا مخصوص بانوان تحت نظر متخصص زیبائی از آکادمی حالیوود امریکا
نشانی: چهارراه شاه مقابل هتل پارس تلفن ۳۰۲۱۹۴ آقای محمد شهرآرا
سالن آرایش آیدا

راهنمای پزشکی اطلاعات

دکتر محمد رضا مسعد
رزیدنت سابق بیمارستان های امریکا درمان قطعی بیماری های مقاربتی‌دروازه دولت‌روبروی‌ساختمان فیات تلفن ۳۰۲۵٤۸ - پذیرائی عصر ها از ساعت ۵الی ۸بعدازظهر

دکتر عباس نیك‌نژاد
متخصص ازدانشگاه پاریس در بیماریهای معده - روده - کبد - موزالمعده درمان بواسیر بدون عمل فیستول-فیسور بامتد موللر
دروازه شمیران خیابان کرامی

دکتر ابوالحسن خلوتی
جراح دندان پزشك
پیوند دندان
سه‌راه شاه تلفن ٦۲۰۰۰

دکتر دانشگر
امراض مقاربتی و جلدی وسوزاك نازمو کهنه ورم‌پرستات امراض زنانه‌و نازائی خیابان سپه مقابل پستخانه‌تلفن ۳۰۲٤۱٦

دکتر مرتضی شریفی
متخصص امراض داخلی - قلب‌وعروق از دانشگاه پاریس خیابان استخر حسن اباد -کوی حواجو شماره ٦تلفن ٤۹۷٤۸ پذیرائی ۵تا ۸ عصر

پلی کلینیك
دکتر مجاهدی
دکتر صدیقی
رزیدنت سابق‌بیمارستانهای‌امریکا بیماریهای داخلی اطفال مقاربتی‌ترك تریاك وسایر مواد مخدره ترك‌الکل مجهز‌به‌دستگاههای رادیوسکپی‌نروسل ترایی (بخورینی سیلین‌وغیره)دیاترمی پذیرائی بعداز ظهر هاو ایام تعطیل وشبها تا صبح خیابان شاه روبروی مسجد سجاد شماره تلفن۴۹۵۲٦

کلینیك قلب ، ریه
پروفسور نجات
شاهرضا کوچه مقابل‌بیمارستان زنان تلفن ۷۲۷٦۵

دکتر درطب پولوسا
متخصص بیماریهای مقاربتی مجاری ادرار- تناسلی- امراض‌زنانه نازائی- خیابان فردوسی بالا کوچه صادق پذیرائی ۹تا۱۲ ۵-۸تا۸ تلفن ٤٦۵۸۹

دکتر منصور وزیری
متخصص بیماریهای پوست وآمیزشی از دانشکده پزشکی پاریس پذیرائی بعداز ظهرها تلفن ۷۱۹۹۷ اول تخت جمشید از خیابان شمیران
۱_۲۲ ۱_٤٤۰۸

دکتر معانی
امراض مقاربتی مجاری ، ادرار معالجه سوزاك‌تازه‌و کهنه-سورم‌پروستات ، سستی و ناقوانی -ضیق‌مجرا امراض زنانه خیابان فردوسی‌مقابل مالك ملو مرکز .

دکتر رحمانی
متخصص امراض اعصاب و روح زد دانشگاه لندن‌خیابان پهلوی بالاتر از چهار راه امیراکرم تلفن٤۵۱۱٤ پذیرائی صبح عصر .

دکتر احمد هوشمند -جراحی‌عمومی
کوچه بیمارستان‌وزیری خیابان پهلوی پذیرائی ٤-۷ بعد از ظهر

ختنه اطفال -عصرها تلفن۶۰۱۲۱
۱_۲٦ آ_٤٤٦۳

برای جلوگیری قطعی ازبیماری
فلج کودکان
وسایر بیماریهای واگیردار به :
واکسیناسیون پاستور
دروازه دولت نبش روزولت شماره ٦تلفن ٦۹۲۷۱
مراجعه فرمائید

بقیه آگهی های نیازمندی در صفحه ۱۳ و ۱٦

ویهالکو

زمین شمادر هر کجای ایران که باشد
باید باساختمانهای پیش ساخته ویهالکو آشنا شوید

دراین عصر شگفت‌انگیز که رؤیاها و آرزوها و تخیلات بشر جامه عمل میپوشد هنوز هم وقتی درمحفلی صحبت از ساختمان وبنائی میشود صاحب زمین باکسی که درصدد ساختن خانه‌ایست با ناراحتی میگوید :

نه باباجان من اعصاب ندارم

راستی هم همینطور است اگرمشکلات بنائی و ایجاد یك ساختمان رااز نخستین‌روز پی‌ریزی تاروزی که اطاق هاخشك میشود ورنك‌میخورد وآماده سکونت میشود درنظر بیاورید تصدیق خواهید کردکه هرکس مرد میدان اینکار نیست .
لیکن روزگار مابا‌روزگاران گذشته تفاوت بسیار دارد درقرون پیش سفر بلائی عظیم بود شاعر میگوید.

(بلائی ز دوزخ سفر کردن است)

درحالیکه مسافرت درعصر حاضر باجت‌های سریع السیر نه‌تنها بلای دوزخی نیست بلکه موهبتی‌بهشتی است .

اکنون درباره ویهالکوباشما صحبت میکنیم و ویهالکو ساختمانهای پیش ساخته ایست که‌شمارا از درد سربنائی وخون دل‌خوردن وصدها مکافات دیگر آسوده کرده است .
ویهالکو خانه‌ایست‌که ظرف‌مدت‌کوتاهی درهر کجای ایران که‌مورد نظرو علاقه شما باشد نصب‌میشود ویهالکو ساختمانی است که خصوصا برای نصب در کرانه دریا ویلاق‌ها بسیار مناسب است .ویك امتیاز بزرگ آن دراینست که‌پس‌از نصب بسادگی قابل‌انتقال بمحل دیگری میباشد .
ساختمان ویهالکو دربرابر عوامل مختلف جوی از قبیل برف- باران -آفتاب -طوفان - زلزله -رعدوبرق وتندباد های شدید مقاومت کامل دارد ورطوبت‌کوچك ترین نفوذی درآن نمیکند وهمین خواص ویهالکوموجب آن میگردد که‌هوای داخلی ویهالکو همیشه ثابت و مطبوع باشد وتابش آفتاب سوزان وورزش بادهای سرد درآن نفوذ ناپذیر باشد .

مشخصات فنی ویهالکو

۱- دیوار های ساختمان ویهالکو ازقابهای فلزی استاندارد ۱٫۲۲ × ۲ مترساخته شده‌وبراحتی‌بیکدیگر متصل میگردد .
۲- قسمت خارجی قابها باورق‌های آلومینیوم‌بقطر ۷/ میلیمتر پوشیده شده است .
۳- کلیه قطعات فلزی ساختمان ها بارنگهای‌مخصوص ضدزنك رنك‌آمیزی شده است .
۴- قسمت‌های داخلی دیوارهای ساختمان باورق های مخصوصی بنام Celotex بقطر ۱٫۲۵ سانتی‌متر باروکش تخته‌های فیبری که‌بهترین عایق دردنیا میباشد پوشیده شده وباضافه یك فاصله ٤سانتی - متری بین پوشش داخلی وخارجی موجود است که خود کمك مجلوگیری وسرایت گرما و سرمای هوای بیرون بداخل ساختمان ها مینماید .
۵- لوله کشی وسیم کشی برق درداخل دیوارها تعبیه شده است .
۶- درو پنجره ساختمان از بهترین چوب خارجی تهیه شده است .
۷- دیوارهای داخلی جهت تقسیم بندی اطاق ها ازقاب های فلزی درست شده که‌از هردور وبفاصله ٤ سانتیمتر دارای ورق‌های عایق Celotex بقطر ۱٫۲۵ سانتیمتر میباشد .
۸- قسمت داخلی سقف‌خانه‌ها باقاب های مخصوص‌فلزی وورقهای عایق‌وتخته های فیبر بقطر ۱۹ میلیمتر پوشیده شده وبام خانه‌ها باورقهای آلومینیوم شیروانی شده است .

نماینده انحصاری :

شرکت سهامی بازرگانی آرین . خیابان بوذرجمهری ، سرای حافظ تلفن ۵۰۰۹۱ تا ۵۰۰۹٤

فاکوپا

معلم‌وشاگرد دراغوش یکدیگر

بقیه از صفحه اول

طرح باشگاه مهرگان بمنظور افزایش حقوق بود صورت دیگری پیدا کرد و مواد دیگری به‌قطعنامه‌اعتصاب‌اضافه گشت .

تاروز پنج‌شنبه سه‌قسمت ازمواد قطعنامه که به‌ترتیب برکناری دولت‌ـ تعقیب قاتل مرحوم دکتر خانعلی ـ عذرخواهی از طبقه معلمین بود انجام شد و روز پنج‌شنبه‌نیزباتصویبنامه‌ای که‌از هیئت دولت گذشت طرح‌باشگاه مهرگان نیز بمرحله اجراو عمل در آمد و بنابراین چون تمام خواسته های معلمین انجام شده بود بنابراین مجمع عمومی معلمین تصمیم به‌پایان اعتصاب گرفت و عصر روز جمعه در باشگاه مهرگان پایان اعتصاب اعلام گردید .

از صبح روز شنبه (امروز)مدارس پس ازیك تعطیل یازده روزه‌دوباره بوضع عادی برگشت و شاگردان مدارسی که‌دراین چند روزه از دیدن معلمین خود محروم مانده بودند از صبح زود به‌جانب مدارس خود روانه بودند . امروز زودتر از روز های گذشته شاگردان در مدارس حاضر بودند و در هرمدرسه همینکه معلمی وارد مدرسه میشد شاگردان شدیدا برای او ابراز احساسات میکردند .

احساسات بی‌سابقه

صبح امروز وضع مدارس تهران بسیار دیدنی بود و کلیه‌دانش‌آموزان پیروزی معلمین خودرا جشن گرفته‌و باخواندن سرود و کف زدنهای‌شدید پیروزی آنان را تبریك میگفتند . بسیاری از شاگردان امروز همراه اولیاء خود به‌مدرسه آمده بودند تا آنهارا نیز دراین شادی بزرك‌شریك سازند .

موج احساساتی که امروزسراسر دبستانها و دبیرستانهای تهران را فراگرفته بود ، واشك های شادی‌که در چشم معلمین و شاگردان جمع‌شده بود منظره‌ای فراموش نشدنی بوجود آورده بود . درهرجا که نزدیك‌مدرسه گل فروشی بود شاگردان بادسته‌های گل از صبح‌زوددرمدرسه‌حاضر شده بودند .تابه‌بهترین شکلی که میتوانند سپاس خودرا نسبت مربیان خود ابراز کنند . معلمین وشاگردان بی‌ریا یکدیگر را در آغوش میگرفتند واشك شوق میریختند ،

در مدارس دخترانه این جریان بطرز پرشور تر و احساساتی تری صورت میگرفت. اغلب دختران برای معلمین خود دسته گل آورده بودند وهمینکه یك معلم از در وارد میشد او را دوره کرده و پس از اینکه شدیدا برایش ابراز احساسات میکردند او را در آغوش گرفته میبوسیدند .

لباس سیاه و سکوت

در خلال شادی و مسرتی که در کلیه مدارس بمناسبت پیروزی ـ معلمین امروزدیده میشد حالت‌تاثری نیز وجود داشت و بخصوص این حالت تاثر در قیافه معلمین بیشتر مشهود بود .

معلمین اگر چه از پیروزی که در راه تحصیل حق خود بدست‌آورده بودند خوشحال به نظر میرسیدند اما از اینکه در راه این پیروزی‌یکی از همکاران ارجمند خود را از دست داده اند نمی توانستند تاثر وتاسف خود را مکتوم دارند .

کلیه خانم معلم ها لباس مشکی برتن داشتند و آقایان نیز بابستن کراوات سیاه در فقدان همکار ـ عزیزشان سوگوار بودند .

امروز صبح در تمام مدارس‌تهران پس از آنکه زنگ اول زده شد و شاگردان به صف ایستادند پس از انجام نیایش باحترام مرحوم دکتر خانعلی یك دقیقه سکوت اعلام شد .

در حالیکه تمام معلمین هر مدرسه در وسط و کلیه دانش آموزان دورا دور به صف ایستاده بودند یك‌دقیقه سکوت برگزار گردید و سپس برای آمرزش روح شادروان دکتر خانعلی دعا خواندند .

در دبیرستان سراج

در دبستان ودبیرستان سراج پس از آنکه زنگ زده شد و شاگردان به صف ایستادند مدیر و ناظم و کلیه معلمین به صحن حیاط آمدند و در وسط دانش آموزان قرار گرفته در این وقت یکی از دانش آموزان به نمایندگی رفقای خود ابتدا پیروزی معلمین را تبریك گفت و سپس اظهار داشت :

«اگر چه ما دانش آموزان از ـ موفقیتی که معلمین عزیز ما بدست آورده‌اند صمیمانه‌خوشحال ومسرور هستیم اما نمی توانیم این مصیبت را نادیده بگیریم که شادروان دکتر خانعلی دبیر محترم در راه حصول این نتیجه بدرجه شهادت رسید و بنابر این ما دانش آموزان ازصمیم قلب این فقدان عظیم را به کلیه معلمین محترم تسلیت میگوئیم.»

در دبستان فردوسی دختران نیز امروز صبح پس‌از آنکه زنگ زده شد چند نفر از شاگردان دسته های گل بمناسبت پیروزی معلمین آورده بودند که آنها را بعنوان‌تبریك به معلمین خود دادند و در سر صف نیز خانم کشاورز مدیره دبستان پس از انجام مراسم دعا باحترام روح مرحوم دکتر خانعلی یك دقیقه‌سکوت اعلام نمود و سپس از دانش آموزان در همکاری که کرده بودند تشکر نمود . در دبیرستان البرز نیز دانش آموزان به معلمین خود تبریك گفتند وبرای آنها ابراز احساسات میکردند

رویهمرفته امروز صبح در تمام مدارس تهران احساسات شدیدی از طرف دانش آموزان نسبت به‌معلمین انجام گرفت .

امروز کلیه معلمین در کلاسهابرای شاگردان‌خود اعلام‌داشتندکه حاضرند یك یا دو ساعت بعد ازظهر ها اضافه بر وقت تدریس کنند تا جبران این مدت که تعطیل بوده است بشود.

در دبیرستان انوشیروان دادگر امروز صبح دختران‌دانش آموز فوق‌ـ العاده خوشحال بودند دانش آموزان زودتر ا زهمیشه در دبیرستان حاضر شده بودند و همینکه هر معلمی از راه میرسید او را در آغوش کشیده میبوسیدند . منظره دیده بوسی دانش آموزان و معلمین بسیاردیدنی بود .

پس از آنکه زنگ زده شد و مراسم افراشتن پرچم صورت گرفت باحترام فقدان مرحوم دکتر خانعلی یك دقیقه سکوت اعلام شد آنگاه خانم مدیره دبیرستان از همکاری ـ دانش آموزان در راه پیروزی معلمین تشکر نمود و اضافه کرد انتظار دارم با آمادگی که خانم های معلم برای اضافه تدریس اعلام نموده اند دانش آموزان عزیزترتیبی بدهندکه دروس عقب‌افتاده جبران شود .

دردبیرستان رضاشاه کبیر

صبح‌امروز در دبیرستان دخترانه رضاشاه کبیردانش‌آموزان بطرزجالبی برای معلمین خود ابراز احساسات میکردند . ازصبح زود دوطرف در ورودی عده‌ای ازدانش آموزان صف کشیده وهردبیری که وارد میشد شدیدا برایش کف‌زده وابرازاحساسات میکردند . وسپس اورا سردست‌بلند کرده و بطرف اطاق دفتر می‌بردند .

تعویق امتحانات

بطوریکه از فرهنك تهران‌اطلاع میدهند :

برای رفاه حال محصلین دوره دوم دبیرستان ها ودانشسراها امتحانات سال ششم متوسطه یکهفته‌به‌تعویق افتاد ودستور لازم از طرف فرهنك تهران به‌کلیه دبیرستان هاودانش سراهای مرکز ابلاغ شده‌است تادانش‌آموزان فرصت داشته‌باشند که دروس خودرا مرور کرده و برنامه‌ای راکه به‌تعویق افتاده‌اجرا نمایند.

بنابراین امتحانات سالهای‌ششم ادبی، ریاضی ، طبیعی و خانه‌داری دبیرستان‌ها که قرار بود از روز شنبه ششم خرداد آغاز شود ازروز شنبه ۱۳ خرداد شروع خواهدشد ضمنا امتحانات بهما ن‌ترتیب قبلی انجام میگیرد .

امتحانات متفرقه

سخنگوی فرهنك استان اظهار داشت :تا امروز در حدود ۶هزار نفر برای‌شرکت‌در امتحانات‌متفرقه کلاسهای مختلف‌دبیرستان ثبت‌نام کرده‌اند و ثبت نام داوطلبان تا روز ۳۱ اردیبهشت ادامه خواهد داشت

امتحانات متفرقه سال جاری زیر نظر شورائی مرکب از چند تن از روسای ادارات و بازرسان مجرب فنی اداره خواهد شد .

محل چند مدرسه مجهز ازقبیل شاهدخت ، رضا شاه کبیر ـ فیروز کوهی وفرودسی برای‌انجام‌امتحانات متفرقه در نظر گرفته شده است:

از هم اکنون شورای امتحانات که در محل فرهنك تهران بهمین منظور تشکیل شده است مشغول مطالعه در انتخاب نظار وبازرسان امتحانات میباشد و تا یکهفته قبل ازشروع امتحانات احکام بازرسان مربوطه از طرف‌فرهنك تهران صادر خواهد شد .

عده‌ای از کارمندان

بقیه از صفحه اول

رویهمرفته امروز بازار شایعات‌در وزارت‌دادگستری‌رواج داشت.عده‌ای از قضات وزارت دادگستری عقیده داشتند که آقای الموتی مشغول اقدامات حادی در وزارت دادگستری است وحتی گفته میشد دستورانحلال دادگستری چند استان صادر شده است ولی آقای وزیر دادگستری ساعت دوازده امروز شایعه اخیرا را بوسیله تلفن‌تکذیب کرد وبخبرنگار ما اظهار داشت بطوریکه مردم می بینند و خواهند دید ما مشغول اقداماتی در وزارت دادگستری‌هستیم ولی این اقدامات را نمیتوان درقالب انحلال تشکیلات عدلیه خلاصه کرد چون بطوری که سابقا نیز گفته‌ام برای انحلال وزارت دادگستری و یا تشکیلات آن احتیاج بقانون و یا وجود مجلسین‌برای گرفتن اختیارات داریم در حالی که اکنون نه قانونی داریم که با استفاده از آن دستور تجدید تشکیلات وزارت دادگستری را بدهیم و نه اینکه ـ مجلس وجود داردکه کسب اختیارات بکنیم آقای الموتی وزیر دادگستری سپس در مقابل سئوال خبرنگار ما راجع به برنامه دولت در خصوص تقویت قوه قضائیه و تعقیب سوء ـ استفاده کنند گان از اموال دولتی اظهار داشت . اولین اقدام وزارت دادگستری تعقیب خائنین و دزدان و محاکمه آنها در محاکم صالحه میباشد و ما با تقویت دادسرای ـ دیوانکیفر این برنامه دولت را در دادگستری بنحو احسنی انجام ـ خواهیم داد و هم چنین بوسیله بازرسی کل کشور تمام ادارات‌دولتی راازکارمندان وعناصرناصالح تصفیه خواهیم کرد .

معلم‌بمدرسه بازگشت

بقیه از صفحه اول

همانطور که‌درشماره روزپنجشنبه روزنامه اطلاع دادیم آقای درخشش از کلیه معلمین پایتخت دعوت کرده بود که در ساعت شش بعد از ظهر روز جمعه در محل باشگاه مهرگان حضور بهمرسانند تا نتیجه تصمیم دولت را در مورد افزایش اشل‌حقوق معلمین باطلاع آنها برساند.

از ساعت ۵ بعد از ظهر دیروز بتدریج‌کمك آموزگاران، آموزگاران‌و دبیران پایتخت برای اطلاع از ـ اقداماتی که دولت در باره‌تغییر اشل حقوق معلمین بعمل آورده در باشگاه مهرگان حضور می یافتند . درساعت ۶ بعد از ظهر چندین هزار نفراز معلمین زن و مرد تهران در باشگاه حضور یافتند انبوه جمعیت بحدی بود که نه تنها محوطه باشگاه بلکه تمام کریدرها ، اطاقهاودالان‌باشگاه مملو از معلمین شده بود و چون بیش از این گنجایش نبود عده بی‌ـ شماری از معلمین در کوچه کاخ و قسمتی از خیابان لاله زار نو اجتماع کرده و منتظر بودند تا توسط بلندگو هاازنتیجه اقدامات‌دولت اطلاع‌حاصل کنند . جمعیت مرتبا برای آقای درخشش ابراز احساسات میکردند مقارن ساعت شش‌ونیم آقای‌درخشش در پشت میکرفون قرارگرفت واظهار داشت : عده ای از آقایان درخیابان ایستاده اند و این موجب تاسف بنده است چون در داخل باشگاه بهیچوجه جانیست و چون اینجاخانه خود آقایان است معذور خواهند داشت .

سپس آقای درخشش گفت : «قبل از شروع مطلب یکبار دیگر ازهمکاری های صمیمانه تمام طبقات مردم ـ مخصوصا دانشجویان ودانش آموزان و همچنین جرایدی که در این ـ مبارزات بمایاری و کمك کرده اند سپاسگزاری میکنم . مبارزه ای که ما شروع کردیم ابتدا بصورت ـ درخواست تغییراشل حقوق‌فرهنگیان بود ، بعد این مبارزه بصورت‌نهضت عظیمی بدست معلم بوجود آمد که قسمتی از آزادیهای مردم تامین شد و طبقه معلم که رهبر اجتماع است ثابت کرد که در مبارزات اصولی در صف مقدم حرکت میکند .تقاضای ما که طرح باشگاه مهرگان بود بسیار ساده بود ولی بعدا براثر فشار و ناراحتی های دولت گذشته مسئله تغییر اشل در ردیف چهارم‌قطعنامه ماقرار گرفت . در راس پیشنهاد های ما تغییر دولت بود که سقوط کرد بعد هم باانحلال مجلسین‌آرزوی های ملت ایران انجام گرفت . روزی که رئیس مجلس بمن اصرار کرد که خودتان بمجلس بیائید گفتم ـ متاسفانه این مجلس را مجلس نمی دانم که بیایم ، ولی خوشبختانه ـ انحلال مجلسین براثر مبارزات ـ اصولی تمام مردم ایران که در راس آن معلم بود عملی گردید .

قسمت دوم قطعنامه ما موضوع ـ تعقیب قاتل بود که به خون مرحوم دکتر خانعلی قسم یاد میکنم که‌قاتل به مجازات برسد متاسفانه جریان دادگستری ما بطئی است ، قاتلی را که میخواهند اعدام کنند ۶ ماه طول میکشد ما کوشش میکنیم که این محاکمه در یك محکمه صالحه برگزار شود . در روزنامه نوشته بودند که هنگامیکه اتومبیل آب پاش شروع بآب پاشیدن مینمود دکتر خانعلی برای جلوگیری از آن در خیابان رفت . باید بگویم این صحیح نیست و مرحوم دکتر خانعلی در پیاده رو مورد اصابت گلوله واقع شد زیراآن مرحوم در پیاده رو افتاده بود و نعش ایشان را ما در پیاده رو ـ برداشتیم .

آقای درخشش افزود : «ما این جریان را بنام اجتماع تعقیب کرده و محاکمه را دنبال خواهیم کرد . مانعی ندارد که ما اعتصاب را تا پایان مجازات قاتل ۶ ماه هم که شده ادامه دهیم ولی چون دولت دستور تعقیب صادر کرده‌واقداماتی هم‌شده فعلا ما سکوت میکنیم ولی هر جا مشاهده کردیم جریان محکمه بطئی میشودو احتیاج‌باقدامات دسته‌جمعی دارد بلافاصله بشما خواهیم گفت . بنابراین غیر ممکن و محال است بگذاریم خون این مرد شریف و ـ دانشمند از بین برود .»

قسمت سوم قطعنامه ما که بسیار مورد توجه ما است‌این بودکه دولت سابق به معلم اهانت کرد که این قسمت از قطعنامه هم با آمدن آقای دکتر امینی بباشگاه مهرگان واظهار تاسف ایشان برطرف شد و اماقسمت چهارم قطعنامه تغییر اشل حقوق معلمین باقیمانده بود . ما طرحی داشتیم بنام طرح باشگاه مهرگان این طرح فاصله زیادی‌بین حقوق اموزگار و دبیر بوجود آورده بود و عده‌ای نسبت باین طرح اعتراض داشتند در آنجا پایه یك اشل دبیران را ۹۰۰ تومان تعیین کرده بودند و با ۲۰۰ تومان حق لیسانس جمعا ۱۱۰۰تومان میشد ولی آنچه مسلم است ووظیفه وجدانی ما است این است که‌عدالت رارعایت‌کنیم‌وچون‌حقوق‌دبیران‌بسیار زیاد بود و حقوق آموزگاران کم ما آمدیم از دبیر برداشتیم و به‌حقوق آموزگار افزودیم تا عدالت را از هر جهت مراعات کرده باشیم . برای اجرای این طرح ۱۶۴ میلیون تومان اضافه اعتبار احتیاج دارد. تنها برای تغییر اشل حقوق آموزگاران ۳۸ ـ میلیون تومان اعتبار لازم است .

روز جمعه ساعت دو ونیم بعد از ظهر طرح تصویبنامه از رادیو پخش شد: آقای درخشش سپس گفت : «طرحی که ما هم اکنون طبق تصویب نامه دولت از آن استفاده میکنیم برابر با عالی ترین اشل ها یعنی اشل مهندسین است مهم تر از آن اینکه مهندسین پس از ۲۷ سال بپایه ده میرسند در حالیکه طبق قانون تعلیمات اجباری دبیران بعد از۱۷ سال برتبه ۱۰ دبیری ارتقاء مییابند لایحه ای گذرانده بودند که ـ بازنشستگان ازاین‌تصویبنامه استفاده نکنند ولی دولت موافقت کرد که بازنشستگان نیز ازآن‌استفاده نمایند. د رباره کمك آموزگاران ما آمدیم و ماده ۱۲ قانون تعلیمات اجباری را قبول کردیم .» در این هنگام‌آقای درخشش متن تصویبنامه هیئت دولت واشل حقوق مصوبه کمك آموزگاران آموزگاران و دبیران را قرائت کرد . (متن تصویبنامه و اشل حقوق در صفحه ۱۲ چاپ شده است) .

و در اطراف هر یك از موادتصویب نامه توضیحات لازم را باطلاع‌مجمع عمومی معلمین رسانید . عده‌ای از معلمین سئوالات و اشکالاتی درباره وضع استخدامی خود داشتند که آقای درخشش گفت اعتراضات خود را بنویسید و بمن بدهید تا بامراجعه به آقای نخست وزیر مراجعه شود. در این مورد نیز با حسن نیتی که ایشان به طبقه معلم دارند متمم تصویب نامه از هیئت دولت خواهد گذشت ونظر همه‌تامین خواهد شد. آقای درخشش سپس گفت:«آقایان توجه‌مخصوص‌بمنافع‌خصوصی‌عواطف را هم از بین میبرد مااز همکاری و مساعدت این دولت که بر خلاف دولت گذشته که بسوی ماتیراندازی کرد نهایت سپاسگزاریم (صحیح است کف زدن‌ممتد معلمین)اکنون یك مقدار از این اعتبار را دراختیار ما خواهند گذاشت و بقیه را بعدا خواهند پرداخت .آقایان توجه‌داشته باشید این پیروزی و نهضت طبقه معلم نباید از بین برود ولی بسیار متاسفیم که مرحوم دکتر خانعلی که برای‌احقاق حق شما خونش ریخته شد در اینجا نیست که پیروزی خود و همکارانش رامشاهده کند .نهضت ما پا برجا و دائمی خواهد بود هنوز حق فنی ، حق تاهل و سایرمزایای مارا نمیدهند ، هنوزدر وزارت‌فرهنك عده‌ای خدمت میکنند که بطبقه‌معلم خیانت میکنند و سوء استفاده می نمایند برنامه آینده ما از این پس جلوگیری از این سوء استفاده ها است .در این هنگام معلمین فریاد زدند آقای درخشش‌باید وزیرفرهنك بشود . چند هزار نفر معلم درحالی که این جمله را مرتبا تکرار می کردند تا چند دقیقه کف میزدند . پس از آنکه سکوت بر قرار شد آقای درخشش گفت :

« از اینهمه لطف و محبت شما کمال تشکر را دارم بزرگترین مشوق من شما هستید این شرافتو غیرتی که شما معلمین نشان‌دادید. وظیفه وجدانی و حتمی خود میدانم تا هنگامی که‌زنده هستم خدمتگزار شما باشم (کف زدن ممتدمعلمین) آقای درخشش سپس گفت باوجوهی که از حقوق یکروز معلمین تهران‌و شهرستانها در بانك جمع آوری‌شده چنانچه موافقت کنید بانك معلم تاسیس خواهیم کرد (احسنت کف زدن معلمین) برای اینکه معلمین بتوانند قرض بگیرند ، بتوان‌خانه برای معلم ساخت، مانند بانك‌سپه، حال که دولتها باین امر حیاتی‌توجه ندارند خودمان اینکار را میکنیم . درباره کمك آموزگاران میخواهیم کاری بکنیم که‌اصولا کمك آموزگار از بین برود برای انجام این کار فکر کردم کلاسی دایر شود تا کمك آموزگاران عموما پس از طی این کلاس آموزگار شوند .» . (کف زدن معلمین)

در این‌هنگام‌آقای درخشش گفت هر چند این طرح‌ایده‌آل معلمین نیست ولی ۱۰ الی ۱۱ روز است که معلمین اعتصاب کرده‌اند وفرزندان ما دچار زحمت شده و از درس عقب افتاده‌اند من پیشنهاد میکنم که به اعتصاب خاتمه بدهیم چنانچه‌خانمها و آقایان موافقند دست بلند کنند در این هنگام ده ها هزار دست بلند شد و بدین ترتیب مجمع عمومی معلمین پایتخت پس از ۱۱ روزپایان اعتصاب رادرسراسر کشور تصویب نمودند .

آقای درخشش گفت بموجب اعلامیه‌ای که روز دهم اردیبهشت صادر شد مقرر گردید پایان‌اعتصاب پس‌از تصویب‌مجمع عمومی معلمین با خط وامضای‌اینجانب گراور شود ولی اکنون با سقوط دولت سابق احتیاجی باین امر نیست .. در این هنگام کف زدن ممتد معلمین در حالیکه میگفتند آقای درخشش‌باید وزیر فرهنك شود تا چند دقیقه در فضای باشگاه طنین انداز شد . پس از بر قراری سکوت آقای درخشش ابتدااعلامیه‌شماره۱۴ معلمین‌پایتخت را (که درصفحه اول جداگانه چاپ شده)و سپس اعلامیه های شماره۱۳ و ۱۵را قرائت کرد .

پس از پایان جلسه خبرنگار ما از آقای درخشش سئوال کرد از چه موقع تصویب نامه هیئت دولت بموقع اجرا گذارده خواهد شد . آقای درخشش درپاسخ گفت‌تصویب نامه اشل حقوق معلمین از تاریخ تصویب اجرا خواهد شد و من صبح فردا باداره کارگزینی وزارت‌فرهنك خواهم رفت تاچند حکم بعنوان‌نمونه صادر کنند.

مقارن ساعت ۸ بعد ازظهر مجمع عمومی معلمین پایتخت پایان یافت و باین ترتیب اعتصاب معلمین پس‌از ۱۱ روز در سراسر کشور پایان یافت . اینك عین اعلامیه های‌شماره ۱۳ و ۱۵ معلمین پایتخت .

متن اعلامیه‌ها دراین صفحه وصفحه ۲۳ چاپ شده است .

اعلامیه معلمین تهران

همکاران‌گرامی‌ـ دبیران، آموزگاران، فرهنگیان ایران

شما در مبارزه خود برای تامین حقوق صنفی‌خود پیروزشدید اکنون نوبت کار و کوشش صمیمانه در راه سعادت دانش‌آموزان فرا رسیده است. از همان روز آغاز اعتصاب آنچه که دلهای مارا بشدت رنج میداد بروز وقفه درکار تحصیلی فرزندان و برادران ما دانش آموزان عزیز ما بود زیرا معلم ایرانی بهبود وضع تحصیلی فرزندان ایران و تامین سعادت آنان را تنها وظیفه و هدف خود میداندوتحصیل حداقل وسائل‌معیشت خود رابرای آن میخواهدکه توانائی انجام این وظیفه مقدس را داشته باشد و بتواند این بار سنگین مسئولیت را بسر منزل برساند . بهمین مناسبت از همان آغاز کار جبران عقب ماندگی تحصیلی آنان را نخستین وظیفه خویش پس از حصول پیروزی اعلام کردیم. محبتهای گرم وعواطف و احساسات بی آلایشی که در تمام مراحل مبارزه از این نو جوانان حق شناس پاکدل دیدیم این وظیفه را حتمی تر وسنگین‌تر کرد .امروز که کار وظیفه مقدس خود را از سر میگیریم هر معلم ایرانی وظیفه دارد که در این بازپسین روزهای سال تحصیلی حداکثر کوشش و توانائی خود را در اتمام برنامه تحصیلی و رفع اشکالات درسی دانش آموزان عزیز بکار بندد واز این راه در استواری بنیان فضیلت و اخلاق وظیفه شناسی در قلوب پاك‌نسل جوان بکوشد . وایمان محکم ووفاداری عمیق خودرا بوظیفه خطیر ومقدسی که بر عهده دارد باثبات رساند. بنابراین بموجب این اعلامیه هر معلم ایرانی در هر نقطه کشور که باشد موظف است که باانجام کار هرچه بیشتر و تشکیل کلاسهای فوق‌العاده درتمام روز تامدت لازم عقب‌ماندگی شاگردان خود را جبران نماید کوچکترین مسامحه در اجرای این منظور تخلف از تصمیمات‌صنفی و موجب مسئولیت وجدانی و مورد بازخواست شدید معلمین ایران خواهد بود .

محمد درخشش

میدان‌فروش‌تره‌بار

بقیه از صفحه اول

امروز خبرنگار ما با شهردار جدید تهران درباره اقداماتی که قرار است بمنظورپائین‌آوردن‌قیمت ها از طرف شهرداری اعمال شود صحبت کرد. خبرنگار ما پرسید آیا باوضعی که هم‌اکنون درمیدان های خواربار وتره‌بار شهر حکمفرما است مبارزه خواهد شد وبطورکلی شهرداری ضمن دخالت در امر میدان‌داری به قیمت کالاها نظارت کرده وباگرانفروشان میدان‌مبارزه خواهد کردیانه ؟

شهردار تهران گفت برنامه دولت مبارزه باگرانفروشی است‌هرکسی اعم از فروشنده وواسطه و دلال و میدان‌دار در هرمقامی که باشداگر درجهت مخالف برنامه دولت‌اقدامی بکند شدیدا تعقیب خواهد شد . شهردارافزود برای مصرف ـ کنندگانی که کالاها را از نرخ شهرداری گرانتر بخرند فکری کرده‌ایم زیرا اگر ما افراد راآزاد بگذاریم که‌کاری برخلاف مصلحت عمومی بکنند آنوقت نمی‌توانیم آنچه را که میخواهیم پیش ببریم.

خرید محصولات

نقشه شهرداری

لیست‌که کالای زارع‌وکشاورز بدون دخالت واسطه‌های میدان بدست مصرف‌کنندگان برسد و شهرداری تصمیم قطعی دارد که‌در میدانها باباج‌بگیر و دلال و با افرادی که باعناوین مختلف زیر چوبی ، قپاندار ، غلامانه ، دربان موجب دست بدست گشتن کالا ، وافزایش قیمت‌ها میشوند مبارزه نماید وهمچنین مامورین شهرداری بدستور نخست‌وزیر و شهردار تهران‌با انحصار در میدان مبارزه خواهند کرد .

میدانهای تعاونی

شهردار درپایان مصاحبه‌باخبرنگار مادرباره تاسیس میدانهای تعاونی گفت مطالعات خصوصی‌درشهرداری هم‌اکنون جریان دارد و اطلاعات کافی نیز درمورد تاسیس‌میدان‌های تعاونی در دسترس شهرداری‌است وخبر تشکیل این قبیل‌میدان هاکه کالا بوسیله تولیدکنندگان و در حقیقت دهقانان بمصرف کنندگان عرضه‌شوددرچندروز آینده باطلاع عموم خواهد رسید . وشهرداری برای اجرای این پروژه‌ها احتیاج به‌تصویب وهمکاری دولتو انجمن شهردارد که البته پس‌از پایان کار به‌آن عمل خواهد شد .

شهرداری تهران در صورت‌لزوم خواربار و تره‌بار را در کوچه‌ها و محلات شهر خواهد فروخت اجرای این طرح برای شهرداری اشکالی ندارد ولی در صورتیکه عده‌ای فروشنده نخواهند آنطور که لازم است از نظریات شهرداری تبعیت کنند . آنوقت شهرداری علاوه برفروش خواربار وتره‌بار بکار جدید دیگری نیز دست خواهد زد

قوانین‌مالیاتی

بقیه از صفحه اول

ومقامات مزبور اظهارمیدارند که‌وزیر جدید فعلا مشغول مطالعه سازمانهای فعلی میباشد.

آقای بهنیا تنها وزیری است که هنوز هیچگونه مذاکره ومصاحبه‌ای باجراید بعمل نیاورده و درموردبرنامه کارخود صحبت نکرده‌است وقتی خبرنگاران برای مصاحبه باوی‌مراجعه کردندوی پیغام دادکه من‌اول باید بدانم در وزارت دارائی چه وجوددارد وبعدبرنامه کارخودرا تنظیم کنم و اگر تغییراتی لازم باشد بدهم و پس ازخاتمه‌مطالعات دراولین فرصت‌برنامه خودرا در اختیار نمایندگان جرائد خواهم گذارد .

براساس همین شایعات که پس‌از ملاقاتهای روسای وزارت‌دارائی‌باوزیر جدید منتشر شده‌است . اداره کل مالیات برارث دروزارت دارائی منحل میشود وکارهای آن بعهده اداره‌کل وصول‌تهران و پیشکاریهای‌شهرستان ها گذارده میشود بجای قوانین و آئین نامه و مقررات مختلفی که در وزارت دارائی وجود دارد یك‌قانون باآئین‌نامه‌های مربوط تدوین میگردد تامامور ومودی در پیچ‌وخم قوانین متعدد سر درگم نشوند ووظائف‌خود را بامراجعه به قانون واحدو آئین نامه‌های آن بفهمند .

تقسیم زمینهای بزرك

بقیه از صفحه اول

بین دهقانان و کشاورزان تقسیم شودوبرای‌این‌عده« کوئوپراستیو» های کشاورزی تشکیل داده خواهد شد .

دولت جدید ضمنا متعهدشده است سطح زندگی کارمندان دولتی و مخصوصا فرهنگیان را بهبود بخشد وبرای کارگران میزان حداقل دستمزد تعیین کند ووزارتخانه ها رااز وجود عناصر فاسد پاك نماید .

دربرنامه دولت جدید هیچگونه بحثی از مسئله انتخابات جدید بمیان نیامده است .

درزمینه مسائل اقتصادی‌دولت جدید تصمیم گرفته است از هزینه‌های دولتی کاسته وطریقه اخذ مالیات رابهبود بخشیده و از راه افزایش صادرات موازنه اقتصادی برقرار کند .

از طرف دیگر دولت طی اعلامیه‌ای شایعاتی‌رادائر برآنکه عده‌از شخصیتهای مهم باتهام فساد بازداشت‌شده‌اند تکذیب کرد .

نظر دانشجویان

بقیه از صفحه اول

دانشجویان دانشگاه تهران مواجه شده است .

دانشجویان در همان حال که خواهان لغو این تصمیم هستند . معتقدند که اصولا موجبی برای اتخاذ این تصمیم وجودنداشته‌است چه‌دانشگاه تهران معادل ویاشاید بیش‌از آنچه از دانشجویان خواهد گرفت صرف مخارج زائدمیکند که ازآن جمله است چاپ کتاب های بی‌ارزش وتهیه دستگاه تشریفاتی برای عده‌ای از مسئولان دانشگاه دانشجویان اکثردانشکده‌هاهمه‌ساله مجبور هستند مبلغ گزافی بابت خرید کتاب و پلی‌کپی بپردازند و سربار شهریه برای بسیاری ازآنها غیرقابل تحمل میباشد . فی‌المثل یك دوره کتاب فیزیولوژی که یکی ازاساسی‌ترین دروس‌دانشکده پزشکی است ودر سال سوم‌تدریس میشود تقریبا بدوهزار ریال بالغ میشود و حال آنکه ارزش حقیقی آن اگر بتعداد کافی توسط اداره نشریات دانشگاه به‌چاپ برسدبیش از حداکثر هزارریال نخواهد بود.

بااخذ شهریه بمیزانی که فعلا پیشنهاد شده است . تنها هزینه تحصیلی هر دانشجو سالیانه به‌بیش ازده هزارریال‌بالغ‌خواهدشد شد و تحمل پرداخت این مبلغ گزاف برای گروه کثیری ازدانشجویان میسر نیست .

خانهٔ شماره۱۴۳

بقیه از صفحه‌اول

بقراری که خبرنگار ما کسب اطلاع کرده است،جبهه ملی بدون شك‌در این جلسه با توجه باصول قانون اساسی و متمم آن انتخابات فوری آزاد را از دولت خواهد خواست.

سران جبهه ملی کتمان نمیکنند که باتمام قوا برای بدست‌آوردن کرسی‌های پارلمان تلاش خواهند کرد . برای این امر بطوریکه‌یکی ازاعضای جبهه ملی‌امروز بخبرنگار ما اظهار داشت بزودی جبهه ملی در مراکز استانها تشکیلات خودرا رسما اعلام خواهد کرد.

جلسات دیروز

روز گذشته دو جلسه از طرف جبهه‌ملی‌درمنزل آقای دکترصدیقی استاد دانشگاه‌وباقر کاظمی‌تشکیل بود خبرنگارماگزارشی درخصوصی جلسه منزل آقای دکتر صدیقی تهیه نموده که ازنظر خوانندگان میگذرد.

مخالفت با هرج و مرج

در جلسه منزل آقای دکتر صدیقی که کلیه اعضای‌شورایعالی جبهه ملی و نمایندگان دانشجویان دانشگاه شرکت‌داشتند آقای‌دکتر صدیقی خطاب بدانشجویان اظهار داشت:

جبهه ملی باید نمونه انضباط و انتظام باشد مابا هر کس که در راه «آنارشیسم» و هرج و مرج‌قدم بردارد بشدت مخالفت خواهیم کرد. هدف ما آزادی‌ملت ایران است ما از تمام مردم و طبقات مختلف میخواهیم که در این لحظات‌حساس وتاریخی عقل را بر احساسات حاکم کنند بمسئولیت بزرك و خطیر خود پی ببرندبا آرامش و واقع بینی از هر گونه بی‌نظمی بپرهیزند ما از بی نظمی تجارب تلخی‌داریم و امروز جز حقوقی که قانون اساسی و منشور ملل متحد واعلامیه‌جهانی حقوق بشر برای ملت ما پیش بینی کرده است چیز دیگری نمیخواهیم و نمیگوئیم.

خانم ضیائی مدیره محترم آموزشگاه مدجهان

مصیبت‌وارده را بجنابعالی و فامیل محترمتان تسلیت میگوئیم و بقای عمر شمارا از خداوند متعال خواهانیم .

از طرف هنرآموزان ـ دلشاد ـ دشتی ـ گرجی پور ـ پورزنجانی ـ نیك حسینی ـصفتی ـ عمومیرزا ـ حریری ـ سعادت ـ مطیعی مقدم ـاشتری ـ عصاری ـ فخور ـفرد تهرانی ـ صادقیه ـ سیار ـ نفری

استاد بزرگوار خانم طیبه ضیائی مدیره محترم آموزشگاه خیاطی مد جهان

فوت ناگهانی پدر ارجمندتان را بشما و آن خانواده‌جلیل تسلیت عرض می‌نمائیم .

دبیران هنرستان مدجهان ـ بانومرادآبادی ـعفت نظامی نژاد ـ بدرالزمان صانعی ـ فخری‌رجائی ـ ملك احمدی

بانهایت تاثر و تاسف در گذشت مرحومه والده را به آقایان کاشفی در اصفهان بویژه رضا کاشفی تسلیت عرض نموده بقاء وسلامتی کلیه فامیل محترم را از درگاه‌احدیت خواستارم . حاج‌سیدابوالفتح امیری

کارکنان شرکت ساختمانی قیر

مصیبت وارده را به‌خانواده ضرغامی و محمدی بویژه آقای مهندس محمدی تسلیت عرض مینمایند .

جناب آقای مهندس جعفر محمدی

بانهایت تاسف مصیبت وارده را بجنابعالی تسلیت عرض می‌نمائیم شرکت ساختمانی موج بامسئولیت محدود

جناب آقای مهندس جعفر محمدی

باقلبی اندوهگین درگذشت‌نابهنگام‌همسرتان‌راتسلیت گفته بقاء وسلامت آن خانواده محترم را خواهانیم .

کارمندان شرکت دال ـ محمد علی طاهری پور ـ مهدی زجمول ـ فیروز مختاری. آ ـ ۴۹۶۵

دوست عزیز جناب آقای حسین رجبی

مصیبت وارده را از صمیم‌قلب بشما وخانواده محترمتان تسلیت عرض نموده بقاء و سلامتی شما را ازدرگاه خداوند متعال خواهانیم.

جوادخاکباز ـ کریم رشتی‌زاده ـ پرویز قاضی سعید ـاحد رشتی‌زاده ـ عنایت‌اله گلستانه

بانهایت تاسف و تاثر فوت بانو بلقیس مفتون را بخانواده محترم مفتون مخصوصا آقای حسن مفتون تسلیت عرض می‌نمائیم . محمداسلامی و بانو

باکمال تاسف‌و تاثر درگذشت دوشیزه ناکام فرح‌پهلوان را به‌خانواده محترم پهلوان صمیمانه تسلیت عرض‌می‌نمایم. زنجان عبداله افصحی

همکار ارجمند جناب آقای عنایت اله ضیائی

مصیبت وارده را از صمیم قلب تسلیت میگویم

مدیر باشگاه ورزشی نیرو ـ امیرعلمدار

بانهایت تاثر و تاسف درگذشت مرحوم مغفور ضیاءالدین ضیائی بزرك را بعموم خانواده محترم‌ضیائی‌وتمام‌بازماندگان آن فقید سعید بویژه خانم بهجت ضیائی و دوست ارجمند آقای یحیوی تسلیت عرض نموده بقاء وسلامت کلیه فامیل محترم وخاندان معظم را ازدرگاه احدیت خواستاریم.

سرگرد حسین پورجوان ـ ناصر ومسعودپور جوان ـ جهانگیر مهد سلطانی

یك‌زن‌زیبا باهمدستانش کامیونی حامل۱۲تن کالای‌تجارتی را دزدید

راننده کامیون وقتی شنید این زن زیبا میخواهد همراه او تازنجان بیاید ازخوشحالی سرپا بند نبود ولی پس‌ازاینکه فهمیدکامیونش ناپدید شده ازترس بیهوش شد!

دو زن جوان و مردیکه پریشب از مقابل یك قهوه خانه درجاده کرج-قزوین یك کامیون حامل کالای‌بازرگانی را دزدیده و به دهکده ای در اطراف قزوین برده بودند بعد از ظهر دیروز دستگیرشدند

موقع دستگیری ، یك زن و یك مرد مسلح بوده ، زن قطار فشنك زیر لباسهایش بسته بود .

پریشب کامیون شماره ۱۲۵۵۳ حامل ۱۲ تن کالای تجارتی گران قیمت از قبیل چرخ‌خیاطی. دوچرخه و رادیو در کنار قهوه خانه‌ای در جاده کرج ـ قزوین توقف کرد تا راننده و کمك راننده شام خود را بخورند و سپس براه خود ادامه دهند .

مسافر زیبا

موقعیکه راننده و کمك راننده کامیون مشغول صرف شام بودندزن زیبائی به آنها نزدیك شد و گفت من میخواهم به زنجان بروم ،اگر شما ازآن طرف میروید مرا هم ببرید .

راننده کامیون بادیدن این زن زیبا و شنیدن این موضوع که وی میخواهد همراه آنها تازنجان‌بیاید بسیار خوشحال شده ضمن خیالاتی که در سر میپروراند مشغول‌صحبت با او شد و کمك راننده نیز داخل گفتگو گردید و بقدری آنهاسر گرم صحبت شدند که کامیون را از یاد بردند بالاخره قرارشد که‌آن زن را نیز سوار کرده با خودببرند

در این موقع آن زنی که خودرا معصومه معرفی میکرد ،بطرف دستشوئی رفت و چون‌مدتی گذشت وبازنگشت ، راننده که از تاخیراو نگران شده بود تمام قسمتهای‌قهوه‌خانه را بازرسی کرد ولی معصومه را پیدا نکرد لذا به طرف محلیکه کامیون را گذاشته بود آمد تا به‌بیند معصومه آنجا است‌یاراننده دیگری او را بدا نداخته و برده است ،

کامیون رابرده بودند .

راننده از گمشدن کامیون خود موقعیکه به محل توقف کامیونها آمد ماشین خود راندید. ابتداتصور کرد کمك راننده آنرا بگوشه دیگری برده است ولی کمك‌راننده که در آنموقع باکمك رانندگان دیگر در قهوه‌خانه مشغول خواندن آواز بود از انتقال کامیون به‌محل دیگر اظهار بی‌اطلاعی کرد .

راننده از گمشدن کامیون خود بشدت دستپاچه شد وچون‌محمولات کامیون بسیارگرانقیمت و در حدود دویست هزار تومان ارزش داشت راننده کامیون از فرط ناراحتی بیهوش‌شدوجریان واقعه‌بژاندارمری محل اطلاع داده شد .

ژاندارمری محل بلافاصله بابی سیم جریان ربوده شدن کامیون شماره ۱۲۵۵۳ رابه فرماندهی‌ناحیه یك ژاندارمری اطلاع داد وازطرف ستاد ناحیه‌یك‌ژاندارمری مشخصات کامیون بابی سیم بکلیه واحدهای ژاندارمری اطلاع داده شد و ژاندارمها برای پیدا کردن کامیون دست‌بفعالیت زدند .

گودالی درباغ

عصر دیروز یعنی ۱۹ ساعت‌پس از ربوده شدن کامیون دو ژاندارم دریکی از دهکده های اطراف‌قزوین کامیون شماره ۱۲۵۵۳ را که‌داخل باغی توقف کرده بود دیدند ژاندام ها که از کنار دیوار باغ عبور می کردند اطاق باز کامیون راکه از دیوار بالاتر بود دیدند و از دیوار باغ بالا رفتند و کامیون را شناخته وارد باغ‌شدند آنها دراطاق منحصر بفرد باغ دو زن را که با مردی مشغول پاك کردن یك تفنك ورندل بودند دیدند وباتهدید به‌تیر اندازی آنها را وادار به تسلیم کردندپس از اینکه بدست آنها دستبند زده شد ژاندارمها تمام قسمتهای باغ را بازرسی کردند و در قسمت جنوبی باغ گودالی را دیدند که مقادیر زیادی اموال از قبیل پنکه وبخاری ورادیو در آنجا ریخته شده وآنطور که ظاهر امرنشان میداد، سارقین قصد داشتند روی اموال داخل گودال را با خاشاك و برگهای خشکیده بپوشاند این گودال در زیر درختهای انگور کنده شده از بالا دیده نمیشد .

در اطاقیکه این سه نفر دستگیر شدند ، علاوه بر یك قبضه ورندل یك تفنك گلوله زنی دیگر نیزبا مقداری فشنك و دو خنجر بدست آمد و این سه نفر خود را اکبر، زهره و معصومه (همان زنی که راننده رافریب داده بود) معرفی کرده و بجریان چند سرقت منجمله سرقت کامیون اعتراف کردند

بدستور آقای سرهنك خسروانی فرمانده ناحیه‌یك ژاندارمری کامیون باتمام محمولاتش به راننده تحویل گردید و اموال دیگر تا پیدا شدن صاحبانشان در محل نگهداری می شود .

در تحقیقاتی که از این سه نفر بدست آمد معلوم شد که آن دو زن سابقا در کاباره های تهران گارسن بودند واکبر نیزکه باآنها همدست است ازسارقین سابقه دار تهران است و کارشان سرقت‌است تحقیقات از این ۳ نفر ادامه دارد

حوادث و وقایع

کفاش قاتل در قطار تهران ـ قم بازداشت شد

کفاش باتفاق یك محصل هفده ساله پسربچه‌ایرادرزیر پل راه آهن خفه‌کرده وپس از انجام این‌جنایت فرارکرده بود

امروز دو جوان از اهالی قم‌باتهام قتل پسر بچه‌ای بنام ابراهیم در دادگاه عالی جنائی تحت محاکمه قرار گرفتند . عباس هادی فرزند حسن‌وهوشنك بهروزی فرزندا‌حمد که در دادگاه بجرم خود اعتراف کرده و اظهار پشیمانی نموده بودند هر کدام بمجازات های سنگین محکوم شدند . عباس هادی متهم اصلی این پرونده شغلش کفاش است و متهم دوم هوشنك بهروزی محصل هفده ساله دبیرستان قم‌بود.

شعبه اول دادگاه عالی جنائی بریاست آقای سید محمد طاهری برای رسیدگی باتهام این دو نفر تشکیل جلسه داد متهمین نیم ساعت پیش‌ازشروع محاکمه‌بدادگاه آورده شده بودند . دادگاه عالی جنائی ساعت ۹ صبح با حضور نماینده دادسرای استان و وکلاء مدافع متهمین تشکیل شد ابتدا کیفر خواست صادره از دادسرای قم‌باین شرح قرائت گردید:

عباس هادی فرزند حسن کفاش مدتها بود که قصد داشت باجوان محصلی بنام ابراهیم طرح دوستی بریزد ولی هر چه بیشتر کوشش میکرد کمتر نتیجه میگرفت تا اینکه از وجود محصل جوان‌دیگری بنام هوشنك استفاده کرد و باابراهیم آشنا شد در ابتدای آشنائی این سه نفر با همدیگر بگردشو تفریح میرفتند .تا اینکه در شهریور ماه سال گذشته‌عباس و هوشنك‌ابراهیم را به بیابان های حوالی راه آهن‌قم برده در زیر پل راه آهن پس از فریب‌اورا خفه‌نموده جسدش را در زیر سنگها مخفی کردند . چند روز بعد چون ابراهیم بخانه خودمراجعت نکرده و مامورین انتظامی قم و بستگان وی در جستجویش بودند جنازه‌اواززیرپل کشف گردید. بااعلام این‌جریان‌بدادسرای‌قم‌تحقیقات‌جهت پیدا کردن‌قاتلین‌جوان بیگناه‌شروع شد و متهمین بقتل وی پس از چند روز شناخته شدند و هوشنك همان روز های اول دستگیر گردید و به جریان قتل اعتراف کرد ولی عباس پس از قتل از قم متواری گردیده بود تا اینکه چند ماه بعد مامورین مشاوره عباس هادی متهم اصلی را قم او را در قطار تهران ـ قم‌دستگیر کرده تحویل دادسرا دادند دادگاه عالی جنائی مدت چند ساعت بطور سری مشغول رسیدگی باین پرونده بو و عاقبت قضات دادگاه پس از بهروزی بعلت کمی سن به دوفقره پنجسال حبس محکوم گردید.

باتهام قتل ابراهیم با دو درجه‌تخفیف به پانزده سال حبس و از نظرتجاوز بده سال حبس محکوم کردند (اشد مجازات اجرا میشود) و هوشنك

دزدمامورین رابخودکشی تهدید میکرد!

ساعتی مامورین درپای تیر چراغ برق‌که‌سارق بالای آن بود بلاتکلیف ایستاده بودند

جوانی که بدزدی وادار شده و از ترس دستگیری مامورین را بخودکشی تهدید میکرد

پریشب ژاندارم های گشت شب هنك امدادی که در امیر ابادگشت میدادند متوجه پارس سگهای‌ولگرد شدند . وقتی جلوتر رفتند دیدند سگها در کنار یك تیر چراغ برق که بدیوار خانه‌ای متصل‌است‌پارس میکنند آنها چون بیشتر دقت‌کردند مردی را که یك قالیچه اطراف کمرش پیچیده بود و پابند کارگران برق را به پا داشت بالای تیر برق دیدند و باو فرمان دادند که پائین بیاید .

او ابتدا گفت که سیم کش برق است و سپس گفت گماشته‌سرهنك میباشد و آخرالامر به ژاندارم ها گفت : اگر از تیر بالا بیائید دستم را به سیم برق میگیرم و خودم را میکشم .

ژاندارمها ساعتی‌بلاتکلیف درزیر تیر ایستادند . چون از یکطرف می ترسیدند اگراقدامی برای‌دستگیری این جوان نمایند او با دست زدن به سیم برق خود کشی کند و ازطرف دیگر اگر از آنجا بروند وی که یقینا برای دزدی بجائی رفته بود فرار کند .بالاخره یکی اززاندارمها با شلیك‌گلوله سیم‌برق را قطع‌کرد و سپس از تیر بالا رفت و جوان را پائین آورد .

این جوان که خود را حسن معرفی میکرد میگفت ساعت ۱۱شب از این تیر بالا رفتم و واردخانه‌ای شدم و این قالیچه را برداشته و از دیوار خانه روی تیر چراغ‌آمدم ولی سك های ولگردپائین تیر جمع‌شدند و من از ترس چند دقیقه بالای‌تیر ماندم که شما سر رسیدید .

کدخدا جانش را بر سر زورگوئی ازدست‌داد

امروز مرد دهقانی بنام اسداله بختیاری فرزند اصغر باتهام ایرادضرب منتهی‌بفوت در شعبه اول دادگاه عالی جنائی به‌پنجسال‌زندان‌محکوم گردید.

اسداله ساکن یکی از قراء زنجان بود و بوسیله کشاورزی زندگی خود را میگذرانید . اسداله قطعه زمینی داشت که در آن گندم میکاشت و فصل خرمن سهم ارباب را بکدخدای ده‌تحویل میداد . سال گذشته موقع خرمن برداری کدخدا بشهر رفته بود باین جهت اسداله خرمن‌را بدون حضور کدخدا تقسیم کرد و سهم ارباب را بخانه کدخدا فرستاد کدخدا وقتی از شهربر گشت‌عصبانی شد و بعلت اینکه اسداله از دستورش سر پیچی کرده است ویرا مضروب کرد و اسداله هم با داس کدخدا را بسختی مجروح کرد بطوریکه کدخدا چند روزبعد در گذشت .اسداله باتهام ایراد ضرب‌منتهی‌بفوت تحت تعقیب قرار گرفت و پرونده وی پس ازطی مراحل مختلف بدادگاه فرستاده شد.

اسداله در محضر دادگاه اظهارندامت و پشیمانی‌میکرد بدینجهت دادگاه او را بعلت داشتن عیال‌واولاد وبسوادی به پنجسال حبس با اعمال شاقه محکوم کرد.

زدوخورد بر سر هواپیما!

نگهبانان یك هواپیمای سمپاش برسر هواپیما بایکدیگرزدوخورد کردند در این حادثه چهار نفر زخمی شدند و هواپیمای سمپاش نیزآسیب دید.

دیروز میان سه‌نفر نگهبان و خلبان هواپیمای سمپاش شماره ۵۵ وزارت کشاورزی که‌بمنظورسمپاشی طالب‌آباد ورامین به‌آنجا اعزام‌شده بودند برسر نگهبانی از هواپیما زدوخوردی روی داد . منازعین در اثنای زدوخورد ضرباتی نیز به هواپیما وارد کردند بطوریکه‌قسمت هائی از طیاره سمپاش شکست واز کار افتاد.

دراین حادثه هرچهار نفرزخمی شدند وبالاخره زدوخورد آنها با دخالت مامورین ژاندارم خاتمه‌یافت وزدوخورد کنندگان بدادسرا فرستاده شدند.

قاچاقچی کشته شد

دیروز مامورین ژاندارمری‌در محلی بنام هویسه در خوزستان به عده‌ای قاچاقچی برخورد کردند . چون قاچاقچیان بطرف ژاندارمها حمله کردند میان آنها زد و خوردی روی داد و در نتیجه یك قاچاقچی کشته شد و مقدار زیادی کالای قاچاق به چنك مامورین افتاد.

مردی‌که از خدا بخشش خواسته بود

مردی که خودرا بدار آویخت

همانطور که در شماره گذشته باطلاع خوانندگان محترم رسید ساعت هشت وسی دقیقه روزپنجشنبه مامورین ژاندارمری نعمت آباد خبر شدند شخصی خود را در باغ آقای نظام السلطان مافی بدار آویخته است . پس از اعلام واقعه به پزشکی قانونی‌وحضوربازپرس درمحل جنازه این مرد مورد معاینه قرار گرفت و جواز دفن صادر شد .

پس از تحقیقاتی معلوم شد این مرد نوراله آوند فرزند محمود نام داشت و اهل مرند و در حدود ۵۰ ساله بود .

هنوز پیرامون علت خودکشی‌وی اطلاعی بدست مامورین نیفتاده‌است. نامه‌ای از وی بدست آمده که از خدا طلب آمرزش و بخشایش‌کرده بود .

منازعین رضایت می دادند ولی قانون دست‌بردارنبود

امروز ۶نفر که بر سر یك‌مسئله جزئی بجان هم افتاده بودند باوجود اینکه در دادسرا از شکایت‌خودهم صرفنظر کرده بودند با صدورقرارازا طرف بازپرس ناحیه یك روانه زندان شدند.

داود خواربار فروش چهارصد دستگاه صبح دیروز به همسایگان‌جنب دکان خود صفر و حسن که آنهانیز یك‌کارگاه موزائیك فروشی دارند گفت: خداراخوش نمی‌آید که این‌همه گردوخاك‌به حلق مافرومیکنید ،فکری بحال من بکنید چون این گرد وخاك نه‌تنها ممکن‌است مراسلول کندبلکه متشتریانم را هم از دستم گرفته است !

دراین وقت صفر و حسن‌موزائیك ساز باداود مشغول جروبحث شدندو کار این گفتگو کم کم به دعواکشید وچند لحظه بعدسه نفر دیگر هم از کسبه اطراف به پشتیبانی طرفین وارد صحنه کتك کاری شدندبالاخره زدوخورد چند دقیقه‌ای طول کشید تا اینکه پاسبانی پیداشد و هرشش نفر را بکلانتری برد .

مامورین کلانتری پس از تنظیم پرونده آنها را باتهام نزاع بدادسرا فرستادند وبازپرس ناحیه یك‌دادسرا باتوجه باینکه اخیرا پرونده های‌کتك کاری ومنازعه زیادشده‌است با آنکه ۶نفر منازع حاضر بگذشت شده بودند هر شش نفر را باصدور قرار بازداشت کرد.

گردش‌شوم

دیروز مردی همسروفرزندانش رابرای هواخوری و گردش به‌بیابان برد . موقعیکه‌بزرك ترها درنزدیکیهای کرج در کنار یك نهر بزرك مشغول تهیه‌چای بودند ، توران دختر ۳ساله آنهاکه کنار نهر رفته بودبداخل نهر افتاد وآب اورا نامسافت زیادی برد. وقتی‌پدر ومادر از غیبت توران اطلاع پیداکردند که‌دخترك‌خردسال خفه شده بود.

سه کودك در حوض خفه شدند

در ۲۴ ساعت گذشته سه طفل خردسال باسامی اسماعیل فرزند ـ ابراهیم ـ مسیب زمانی و فاطمه فرزند علی در نقاط مختلف تهران براثر خفگی در آب درگذشتند و جنازه های آنان در پزشکی قانونی مورد معاینه قرار گرفت .

مراسم اهداء یك خروار پول نقره

جایزه مسابقه شاه پسند

روز جمعه آینده درتلویزیون ایران

این برنامه از ساعت ۹الی۱۱ شب اجراء میگرددوهنرمندان تئاتر سپاهان برنامه جالبی اجراء خواهند نمود

آ-۵۹۶۴

در ۴۸ ساعت گذشته :

۳۱ نفر دراثر تصادف ونزاع وچاقو خوردگی مجروح شده‌اند

در ۴۸ساعت گذشته ۲۳ نفرباسامی رضا اکبری فرزند دخیل ،غلامعلی فرشته فرزند عباسعلی ، باز گل افغان فرزندارسلان ،سکینه‌مجاوری فرزند رجب ،آذر شیرازی فرزند محمد جعفر هاشمی فرزند علی ، بانو الهه مردادی فرزند جواد ، فلورانس فرزند زروه، محمد نعمتی فرزند حسن ، اکبر معزیان فرزند حسین ، محمدکلانتری‌فرزند نوری، شهربانو استاد غلام فرزند رجب ، معصومه مهدوی فرزند ذبیح‌الله، محمدعلی خدائی فرزند محمد ، صادق محمدی فرزند علی ، علی اصغر عظیمی فرزند عیسی. اصلان قلی نیاکان‌فرزندسعدالله،هامازاسب . فرزند آوانس ، عبدالله صابونچی فرزند حسن ، رضاورویا جعفری فرزند محمود ، عبدالله فرزند فتح‌اله ، فاطمه ستاری‌فرزند باقر در اثر حوادث رانندگی و۸ نفر باسامی :یوسف مشعشعی‌فرزند طاهر ، غلامرضا نظری فرزندمحمد حسین ،عباد میرزائی فرزند خیراله، میرزا قدمی فرزند عباد ، اصغر کرمی فرزند عبدالله ، اصغرباغبانی فرزند عباس ،ضیاء صفوی فرزند وهاب ویدالله هجری در اثر زدو خورد و چاقو خوردگی مجروح‌شده و در بیمارستان‌سینا بستری‌شده‌اند.

درهفته گذشته:

۱۹۷نفر مجروح ومسموم شدند

درهفته گذشته ۱۹۷ نفر در اثر حوادث مختلف درتهران و حومه مجروح و مسموم شده‌اند . از این عده ۷۰نفر در اثر حوادث‌رانندگی ۴۷نفر بعلت زدوخورد، ۲۳ نفر در نتیجه سقوط از بلندی ، ۱۳ نفر دراثر سوختگی و یك نفر درنتیجه تیرخوردگی مجروح شدمو ۶۳ نفر نیز در نتیجه عقرب‌گزیدگی و مارگزیدگی و خوردن غذای فاسد وبستنی مسموم‌شده اند و فقط یك نفر قصد انتحار داشته است .

یك‌دانشجو گم‌شده‌است

احمد نخعی داوری

هرکس‌ازحال‌پسر گمشده‌اوخبری‌دارد وسیله سرویس حوادث‌بوی اطلاع دهد.

مانیز از آقای احمد نخعی‌داوری دانشجوی پلی تکنیك تهران خواستاریم برای رفع نگرانی مادرش که شدیدا بیتابی میکند هرکجا هست از خود خبری‌بدهد.

امروز مادری‌درحالیکه گریه‌میکرد بسرویس حوادث مراجعه کرد و اطلاع داد یگانه پسرش که‌دانشجو میباشد از ۱۷روز پیش گم شده است وتابحال جستجو برای پیدا کردن فرزندش به‌نتیجه نرسیده است .

دانشجوی گمشده که عکس‌وی رادر بالامی‌بینید احمد نخعی داوری نام دارد ودرسال اول پلی‌تکنیك در رشته معدن‌مشغول تحصیل بوده است .

این دانشجو شبها در خوابگاه دانشجویان بسر میبرده و فقط هفته‌ای یکشب برای سرکشی به مادرش بمنزل او میرفته است ولی آخرین شبی که بمنزل‌مادرش‌آمده وبقصد مراجعت بدانشکده بیرون آمده۱۷روز پیش بوده که از آن وقت به‌بعد دیگر خبری از او در دست نیست .

مادر پیر و مضطرب این جوان دانشجو از مردم درخواست دارد

نمایندگان سندیکاها دروزارت‌کار

سخنگوی‌وزارت کار بخبرنگار ما گفت :ساعت نه‌و نیم امروزنمایندگان سندیکاهای مستقل کارگران ونمایندگان شوراهای توافق کارگری ازآقای خسروانی وزیر کار در دفتر ایشان دیدن کردند و از انتصاب ایشان ابراز خشنودی نمودند .

آقای وزیر کار در پاسخ اظهارداشت هدف من حفظ وصیانت منافع ورفع مشکلات وترفیه حال شما وخانواده شماست من بتقویت تشکیلات کارگری معتقد و علاقمندم و درشرایط فعلی ایجاب مینماید که همه دست بدست هم بدهیم تابتوانیم سطح تولید و اقتصاد مملکت راترقی دهیم .

من همیشه برای اطلاع ازنظرات وافکار شما آمادگی دارم و امیدوارم بتوانم بااجرای هدفهائیکه مورد نظر است وزارت کار و سازمان بیمه‌های اجتماعی ودیگر موسساتی که‌برای رفاه شما ایجاد گردیده منشاء انجام خدمات موثر وشایان توجهی برای قاطبه کارگران شریف وزحمتکش مملکت باشد .

اعلامیهٔ معلمین تهران بمناسبت پایان اعتصاب

معلمین از پشتیبانی دانشجویان، دانش آموزان و عموم مردم شرافتمند ایران ازتقاضای مشروع آنهاتشکر میکنند

معلمین پایتخت دیروز اعلامیه پایان اعتصاب را صادر کردند. در این اعلامیه از عموم مردم شرافتمندی که در جریان این اعتصاب عظیم از معلمین بتمام وسائل پشتیبانی کردند تشکرشده است .

معلمین اعلام کردند که‌ازطریق قانونی قاتل مرحوم دکتر خانعلی را مورد تعقیب قرار خواهند داد و بهیچ‌عنوان از خون او نخواهند گذشت.

خلاصه اعلامیه معلمین که روز جمعه ۲۲ اردیبهشت (دیروز) در باشگاه مهرگان‌صادرشد بدین قرار است:

«درود برروان جاویدان برادرشهید وناکام ما دکتر خانعلی که باخون خود افتخار جاودانی برای طبقه‌معلم وجنبش آزادی برای ملت ایران تامین کرد.

درود بر ملت حق شناس ودلاور ایران که مربیان فرزندان خود را در تنگنای حوادث تنها نگذاشتو مقامی را که‌شایسته معلم است‌باو باز داد.

درود بر دانشجویان عزیز که باحترام علم و بخاطر حق وعدالت بیاری مربیان سابق خویش شتافتند و دانش وفضیلت رانیرو بخشودند.

درود برداتش‌آموزان حق‌شناس مهربان که باپشتیبانی معصومانه خویش پیوند دیرین و جاودانی‌میان معلم و شاگردرااستوار ترساختند.

طبقه معلم بدنبال اقدامات‌مستمر قانونی خود از روز ۱۲ اردیبهشت اعلام اعتصاب کرد . در آن روز دشمنان معلم و فضیلت و ایمان بجنگ و ستیزبا مابرخاستند اما وحدت صف معلم متحد معلم وشعارنظم وسکوت ما وروح‌عدالت پروری ملت ایران افتخارو پیروزی وسر افرازی جاودانی را بهره معلم ایرانی کرد ...

در آستانه پایان اعتصاب در این لحظه که نهال مبارزات ما بثمر رسیده است احساس‌میکنیم که‌جای یك معلم بزرك،یك همکار دانشمند جان‌باخته در صفوف ما خالی‌است. اندوه و حسرتی شدید دردلهای ما موج میزند دکتر خانعلی که در آغاز مبارزه‌پیشاهنگ‌صفوف‌ماوسرباز مدافع نخستین سنگر حق‌وعدالت بود در پایان مبارزه ما را تنها گذاشته است و بظاهر درشادمانی روز پیروزی شرکت ندارد . اما اطمینان داریم که آن روح بزرك از این سر نوشت خرسند است و اینك در اجتماع بزرك ما بر فراز سرما قرار دارد . امروز پیکر او از مادور است اما همیشه دلهای ما و معلمین آینده ایران بسوی اوو با او خواهد بود . ما از خون او نخواهیم گذشت و هزاران معلم ایرانی بادلی بیدار ودیدگانی‌بازدر سرتاسر کشور ناظر و مراقب تعقیب قانونی قاتل او خواهندبود. ما با روح جاویدان او وبا خون گرم وجوشان او پیمان می‌بندیم که همواره و در همه جادر مدرسه و در صف مبارزه از روح پر فتوح او الهام گیریم و بکوشیم که‌همکاران شایسته‌ای برای او باشیم و سنت فضیلت و دلاوری و حق طلبی او را همواره جاویدان نگاه داریم.

کامیونداران‌ها میخواهند اعتصاب کنند

وتقاضا دارند در مقررات توزین تجدید نظر شود ـ ممکن است روز پنجم خرداد کامیونداران‌ها تصمیم خودرا عملی سازند

امروز کامیونداران کشور با خبرنگاران‌روزنامه‌ها‌مصاحبه‌مطبوعاتی تشکیل دادند ودراین مصاحبه‌صدها نفر از رانندگان و کمك رانندگان کامیونها و صاحبان گاراژها وصنعت گران ومغازه داران وپیشه‌وران‌ناحیه غرب تهران که در سراسر خیابانهای قزوین و سی متری‌پراکنده هستند حضور یافتند.

آقای آذرفر رئیس اتحادیه‌کامیون داران گفت در کشورما نقش مهم و با ارزش چهل هزار نفر کامیوندار را درامر حمل و نقل و آبادانی شهر ها و زندگی مردم نمیتوان از نظر دورداشت . این کامیونها بار می‌برند غلات دهات و قراء و قصبات رابه اقصی نقاط کشور حمل میکنند نان و زندگی برای مردم فراهم‌می کنند ودر حکم شریانهای حیاتی‌مملکت هستند که اگریك لحظه از حرکت باز مانند زندگی مردم‌نیزمتوقف‌خواهدشد کامیونها شب و روز در این راههای خراب و کوره راه‌ها بار می کشند و رانندگان و کمك‌رانندگان تحمل تمام مصائب رامیکنند تا راه زندگی برای‌مردم ایران هموار شود. کامیونها محصولات وفراورده های در افتاده ترین نقاط مملکت را بتهران وسایر شهرها می‌آورند و تغییرات فصول را از میان میبرندبا وجود این همه اهمیت وارزشی که اجمالا ازآن‌سخن‌میگوئیم‌حتی‌یك‌سازمان کوچکتر نیز برای رسیدگی‌بمشکلات اعضای این طبقه وجود ندارد که در صورت لزوم گرفتاری آنها رامورد بحث و بررسی قرار دهد وی‌افزود در تمام کشورهای مترقی وزارت‌حمل ونقل‌وجود دارد و جزئیات کار حمل‌و نقل رابدقت مورد رسیدگی‌قرارمیدهد.

اقتصاد برروی چرخ کامیون

کامیونداران گفتند که‌اقتصادمملکت مابرروی چرخ کامیونهاست و با گردش چرخ این کامیونهاچرخ‌اقتصادی مملکت بگردش درمی‌آید . از فعالیت چهل هزار کامیون صدهزار راننده وکمك رانندەان میخورند و کاسب کارهای نیمی‌از تهران به لاستیك فروشی وابزار فروشی و نقاشی و گلگیر سازی و تعمیرکاری وآهن‌کاری وگاراژ داری جوشکاری و سایرمشاغل که بنحوی از انحاء بافعالیت‌کامیون سرو کار دارد مشغول هستند وی گفت بحرانی که اکنون در کار کامیون داران پیش آمده‌است زندگی تمام افراد طبقات مزبور را فلج ساخته است‌وهمه در انتظار آنند که کشایشی در وضع کار کامیوندار فراهم‌شود.

توزین

مقامات وزارت راه وسایر سازمانها تصور میکنند که ما بافکر توزین‌مخالف هستیم وبایرادی که مابه آنها می گیریم توجه ندارند آنها اینطور فکر میکنند که هرکسی وزیر یا مدیرکل فلان اداره نباشد نمیتواند درست فکر کند در صورتیکه همین اشتباه موجب عقب ماندگی مردم ایران‌است یك‌کامیوندار ویا یك فرد راننده‌چه بسا‌که ممکن است بهتر از یك‌وزیر ویا مسئول دیگری درمورد خاصی بررسی و نتیجه گیری نماید. کامیون دار از نظر اینکه سرمایه او درجاده ها راه میرود بیشتر از مامورین‌وزارت راه بحفظ‌و نگاهداری راهها علاقمند است و هرگز میل‌ندارد صدمه‌ای براه وارد گردد زیرا در اینصورت سرمایه از دستش خواهد رفت ولی یك‌مسئله دراینجا قابل تعمق است وآن اینست که اجرای مقررات توزین درتاریخ ۲۱ر۵ر۳۶ از تصویب‌گذشت ودرسال ۳۹ اجراشد ودر فاصله بین‌این دومدت‌وزارت بازرگانی‌گذشته از اینکه ورود کامیونهای سنگین‌را که طبق مقررات توزین مجازبحرکت در راههای ایران نمیباشد ممنوع‌نکرد بلکه به تعداد ومیزان واردات آن‌افزود بنظرکامیونداران وزرای بازرگانی در این امر کوتاهی کرده‌اند و مسئول هستند این آقایان موجب شده‌اندکه میلیاردها ثروت مملکت عاطل وباطل شده واز حرکت و گردش باز ماند و متاسفانه در کشورما فکر تعقیب مسئولین بالاتر بهیچوجه‌درمیان‌نیست وهمیشه فشار را بطبقات پائین‌وارد می‌آورند . تعجب دراین است که مقررات توزین بکامیونی که بیست‌تن ظرفیت آنست اجازه بیش از ده تن بارگیری رانمیدهد ولی باوجود این همین الان که باشما حرف میزنیم از این کامیونها فراوان بایران‌وارد میکنند و پول و ثروت مملکت را در راه بیحاصل بکار میاندازند.

مشکلات و پیشنهادات

در سال ۳۹ اتحادیه کامیونداران با توجه بمشکلاتی که پیش آمده‌بود چهار پیشنهاد بدولت کرد. این پیشنهادات بشرح زیر است : ۱ـ ورود کامیون سنگین ممنوع شود و از ورود کامیونهای سبك تا زمانیکه احتیاجی بآن نداریم جلو گیری‌بعمل آید . ۲ـ درتیمت لاستیك ولوازم یدکی کنترل شدیدی بشود و از اجحاف فروشندگان که لوازم یدکی میرسد جلوگیری بعمل آید . ۳ـ نرخ حمل بار و کرایه تثبیت شود و این‌نرخ بر اساس تن کیلو متر در فصول معین با توجه بدرآمد و هزینه کامیون تعیین گردد و در تعیین ظرفیت کامل دقت بیشتری معمول گردد . ۴ـ بدخالت و رقابت دولت در امر حمل و نقل خاتمه داده‌شود .

کامیونداران هنگام تسلیم پیشنهادات خود بدولت مدت رسیدا ضرب الاجل تعیین کردند و بوسیله روزنامه ها اعلام داشتند که در صورت عدم توجه بمطالب آنها دست باعتصاب عمومی خواهند زد ولی درآنموقع دولت اعلام کرد که بکار و مشکلات افراد این طبقه رسیدگی میکند و با این ترتیب مسئله اعتصاب منتفی گردید . و دولت وقت با اینکه بما قول صریح دادکه بکار مارسیدگی کند تاکنون که بیش از یکسال از آن تاریخ میگذرد کوچکترین اقدامی نکرده عدم توجه دولت‌و گرانی‌قیمت لاستیك‌وابزار یدکی و از همه‌مهمتر خرابی راههای کشور ناراحتی‌شدیدی در میان کامیونداران ورانندگان و کمك رانندگان و کسبه ایجاد کرده و سرمایه های افراد این طبقه که با هزاران خون جگر تهیه شده دارد در این کوره راههای کشور از میان میرود .

خشونت مامورین

کامیونداران در این مصاحبه‌گفتند که مامورین پلیس راه با رانندگان بخشونت رفتار میکنند و افسران رعایت قانون و مقررات را نکرده و هتك احترام میکنند و این امر آنقدر اهمیت دارد که هر روز صد هانامه شکایت‌ازمامورین راه باتحادیه میرسد

اعتصاب میکنیم

کامیونداران اعلام کردند که اگر دولت تا پنجم خرداد ماه بمطالب حقه آنها رسیدگی نکند در سراسر ایران دست باعتصاب عمومی خواهند زد و بر اثر اینکار گذشته از اینکه امور حمل و نقل‌در سراسر مملکت تعطیل خواهد شد کلیه کسبه و مغازه دارانی که بااین صنف‌ارتباط دارند از اعتصاب پیروی خواهند کرد . ممکن است کامیونداران با هزاران کامیون خود که فعلا متوقف میباشند در میدان جلالیه دست به تظاهر بزنند .

قبول تضمین‌نامه بانکی برای‌ترخیص کالا

توسط دولت ووزیر دارائی تحت بررسی قرار گرفت

امروز آقای مهندس‌شکوه معاون فنی وزارت گمرکات وسرپرست اداره کل گمرك باآقای بهنیا وزیردارائی ملاقات‌کرد. بطوریکه اطلاع حاصل شد دراین ملاقات موضوع برقراری مجدد تضمین نامه بانکی برای‌حقوق گمرکی مورد مذاکره قرار گرفته است .

وزارت گمرکات معتقد است که برای بالابردن وصولی گمرك ازطریق ترخیص کالاهای موجود و تنزل‌قیمت کالاهای وارداتی باید بنحوی ،تضمین نامه بانکی دوباره برقرار شده وبرای ترخیص کالااز گمرك بجای پول نقد تضمین نامه هم قبول شود .

باتوجه به نطق آقای نخست‌وزیر درمورد بهبود اوضاع اقتصادی ورفاه حال بازرگانان پیش‌بینی میشود در ظرف چندروز آینده موضوع قبول تضمین نامه بانکی برای ترخیص کالا مورد تصویب دولت قرار گیرد .

محافل بازرگانی معتقدند که‌دولت باید هرچه زودتر تضمین نامه رابرقرار سازد . خبرنگار ماباطلاع میدهد که باحتمال‌زیاد وضع تضمین‌نامه نسبت بسابق تغییر خواهد کرد ولی هنوز بدقت معلوم نیست چند درصد ازحقوق گمرکی بطور نقد وچنددر صد دیگر بصورت تضمین نامه قبول میشود . این امرهم اکنون مورد مطالعه وزیر دارائی ودولت میباشد .

برنامه امشب

تلویزیون ایران

ساعت ۵ر۳۰ ـ برنامه آهنگهای غربی درخواستی رادیوئی
ساعت ۶ر۰۰ـاعلام برنامه‌تلویزیون
ساعت ۶ر۰۳ ـ برنامه فرهنگ استان تهران
ساعت ۶ر۳۰ـفیلم برای‌خردسالان
ساعت ۷ر۰۰ ـ برنامه تاریخ
ساعت ۷ر۱۵ ـ موسیقی کلاسیك سبك
ساعت ۷ر۳۰ ـ برنامه بانوان
ساعت ۸ر۰۰ ـ هنرهای زیبا
ساعت ۸ر۳۰ ـ اخبارو فیلم‌خبری
ساعت ۸ر۴۵ ـ برنامه تبلیغاتی
ساعت ۹ر۰۰ ـ نقاب‌سیاه
ساعت ۹ر۳۰ ـ فیلم سینمائی
ساعت ۱۱ر۰۰ ـ پایان برنامه

آخرین تغییرات سینماها

چارلی (تلفن :۶۸۴۶۱)
سالهای خطرناك (دوبله بفارسی)
شروع :۳ـ ۵ـ۷ ـ۹ بعداز ظهر

درمسابقه فوتبال دیروز

تیم برزیل بایك گل تیم دارائی را شکست داد

فردا تیم شاهین باتیم برزیل مسابقه خواهد داد

صحنه‌ای از مسابقه فوتبال دیروز تیمهای‌برزیل‌ودارائی ناصر سلطانی گلرتیم دارائی دروازه را از خوردن یك گل حتمی دراین لحظه نجات داد .

ساعت ٤ بعد از ظهر دیروزاولین مسابقه تیم فوتبال مادوریرا (برزیل) با تیم کلنی باشگاه دارائی با حضور سفیر کبیر برزیل‌در ایران ومتجاوز از ۱۵ هزار تماشاچی در استادیوم امجدیه انجام گردید . این مسابقه با پیروزی فوتبالیست های برزیل خاتمه پذیرفت .

ساعت ٦ و چهل و پنج دقیقه بعد از ظهر اولین مسابقه تیم مادوریرا با تیم فوتبال دارائی یك‌بر هیچ بنفع مادوریرا خاتمه پذیرفت خبرنگار ما با سرپرست تیم برزیل گرفت اظهار داشت که ما در حال حاضر ۲۳ بازیکن در تهران‌داریم که در اولین مسابقه ۱۲ نفر آنها بازی کردندو بقیه استراحت‌داشتند. در میان بازیکنان تیم برزیل سه‌نفر بسختی در مسابقات گذشته‌مجروح شده‌اند که نمی توانند یك هاف تیم تمام مسابقه بدهند معمولا اواخر بازی از وجود آنان استفاده میشود. ولی در مسابقه بعدی در نظر است که از وجود فوتبالیست های بهتری استفاده شودومطمئنا بازی دوم‌برزیل با تیمهای ایران با نتیجه بهتری توام خواهد بود.

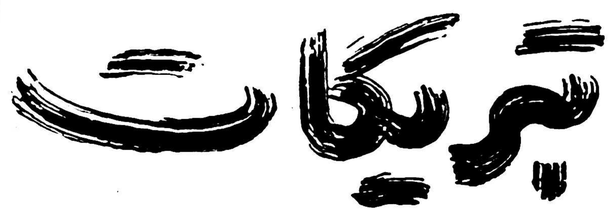

حضور مبارك جناب اجل آقای دکتر امینی نخست وزیر محبوب ایران

اینك که با تائیدات خداوند متعال و بر حسب فرمان مطاع اعلیحضرت همایون شاهنشاه در سخت ترین مواقع حساس و مشکلات جاری مسئولیت سنگین نخست وزیری را قبول فرموده‌اند ضمن ابراز مسرت و تقدیم عرض تبریك خود و مامورین و اعضاء شورای همکاری با برزن ۱۵ و عموم قاطبه اهالی این سامان بحضور مبارك نظر به حسن تدبیر و کاردانی و شایستگی و نیات خیرخواهانه و اصلاح طلبانه که‌در وجود شریف سراغ دارد امید است بعون‌الله تعالی درامر بهبود وضع عمومی وتامین رفاه وآسایش مردم وسعادت و نیکبختی ملت که منظور نظرغائی آنجناب است بیش از پیش بدرك توفیق خدمت نائل و خداوند متعال در همه حال یار و مدد کار شما باشد .

رئیس شورای همکاری بابرزن ۱۵ـ دکترفرجاد ـرئیس برزن۱۵ـ بخت‌یار آ ـ ۴۹۵۳

انتخاب جناب آقای هادی‌هاشتری که از خاندان بزرك وباشخصیت و مردی باتجربه و خوش نام میباشند در کابینه جناب آقای امینی طلیعه رفاه و رفاه ملت عزیز ومایه امیدواری است . ادیب کسروی و بانو

دراینموقع که خدمات مردان فداکار و مثبت بیش‌از هرموقع‌دیگر احساس میشود شرکت جناب آقای دکتر حسن ارسنجانی در دولت‌جناب آقای‌دکتر علی امینی موجب امیدواری قاطبهٔ جوانان وروشنفکران ایران گردید. امیدوارم در انجام اصلاحات وخدمات خود موفق‌شوند .

آ ـ ۵۹۱۲ رشت ـ عطاءاله بهاری

جناب آقای دکتر علی امینی نخست‌وزیر محبوب وکاردان وباسیاست ایران

انتصاب آنجناب رابعموم افراد اصلاح طلب وترقی‌خواه کشور صمیمانه تبریك میگوئیم.

ازطرف کارکنان کادرمالی راه‌آهن‌ـعباس‌ـدرودیان

جناب آقای عطاءاله خسروانی وزیرمحترم کار

انتصاب آنجناب را صمیمانه تبریك وتوفیق همیشگی جنابعالی‌را آرزومندم .

دکتر پرویز مهربانی

اطلاعات

شنبه بیست‌وهفتم ذی‌القعده ۱۳۸۰ـ سیزدهم‌مه ۱۹۶۱ — سال سی‌وپنجم ـ شماره ۱۰۵۰۲

درحضور علیاحضرت شهبانوی ایران

شهبانوی ایران ووالاحضرت شاهدخت شمس پهلوی درجشن سالیانه هنرستان‌باله . خانم فریده دیبا وآقای پهلبد نیز درعکس دیده میشوند

عصر پریروز پنجشنبه درحضور علیاحضرت فرح‌پهلوی شهبانوی ایران مجلس جشنی بمناسبت پایان سال تحصیلی هنرستان ملی‌باله وابسته بادارہ کل‌هنرهای زیبای کشور درتالار فرهنك برگزار شد. دراین جشن والاحضرت شاهدخت شمس پهلوی آقای پهلبد رئیس اداره کل هنرهای زیبای کشور و جمعی از فرهنگیان حضور داشتند .

درسازمان نگهبانان آزادی

مکی بتوقیف و محاکمه دکتر بقائی اعتراض کرد

اوگفت محاکمه دکتربقائی در دادگاه نظامی‌غیرقانونی‌است

ساعت یازدهونیم امروز آقای حسین مکی رئیس شورای عالی‌سازمان نگهبانان آزادی یك جلسه مصاحبهٔ مطبوعاتی در محل سازمان تشکیل داد.

دراین مصاحبه آقای مکی درباره توقیف و محاکمهٔ آقای دکتر مظفر بقائی دبیر سازمان بیاناتی کرد وپس‌از بیان مطالبی پیرامون انتخابات گذشته وابطال آن اعتراض سازمان نگهبانان آزادی رانسبت به‌توقیف آقای دکتربقائی اعلام کرد.

نامه بنخست‌وزیر

سپس آقای مکی متن تلگرافی را که‌برای آقای نخست وزیر مخابره شده دراختیار خبرنگاران قرار داد : دراین نامه سازمان نگهبانان‌آزادی خطاب به آقای دکتر امینی نوشته‌است .

درمدت سه‌ماه است که آقای دکتربقائی باتهام واهی (تزلزل‌صمیمیت قوای انتظامی) زندانی است واین تهمت سیاسی است وباید طبق قانون درحضور هیئت منصفه رسیدگی شود »

دراین هفته

مجهزترین زایشگاه های خاورمیانه

درتهران افتتاح میشود

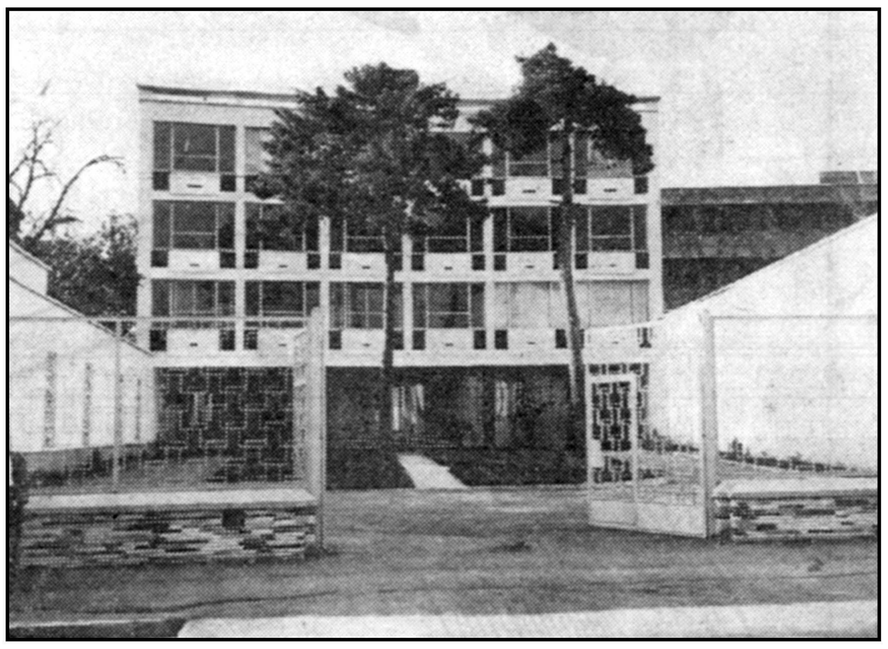

زایشگاه کورش طبق آخرین و مدرن‌ترین زایشگاههای دنیا بناشده‌است

چه چیز در این دنیا لذت بخش تر از پدرشدن و مادر شدن است . این لذت‌بی‌پایان اگر دور از واهمه و هراس باشد لطفش صدهابرابراست زایمان یك امر طبیعی است لیکن با همه سادگی و طبیعی بودنش خالی از خطر نمی‌باشد .

و چه‌بسا یك حادثه کوچك یا جزئی غفلتی منجر بوقایع ناگواری میگردد اگر امروز اغلب بانوان برای زایمان در بیمارستان بستری می‌گردند مانند سایر مظاهر زندگی امروز ما تقلید محض از غربیهانمی باشد و بطور خلاصه زایمان در بیمارستان مدنیست بلکه یك امر ضروری است چون‌بودن دریك‌محیط مجهز که پزشکان حاذق و پرستاران ورزیده مراقب احوال مادر باشنددر سلامت بانوی حامله و طفلش تاثیر فوق العاده خواهد داشت .

در تهران زایشگاههای زیادی‌است ولی وقتی شنیدم بیمارستان و زایشگاه مدرنی‌که تاکنون در ایران سابقه نداشته تاسیس شده است بدیدنش علاقمند شدم این زایشگاه که «زایشگاه کورش» نامگذاری شده است در خیابان کوشك قرار دارد

کرده و دارای تجربه کافی در رشته پرستاری مادر و نوزادند .

هیچ‌یك ازکارمندان جزءبیمارستان حق رسیدگی بوضع بهداشتی مادرو کودك ندارند موضومی که در بازدید از بیمارستان کورش جلب توجه میکند اینستکه متصدیان بیمارستان برای نوزادانی که در این محیط اطمینان بخش قدم بدنیا میگذارند پس از تولد پرونده ای تشکیل‌داده و کلیه تحولات جسمی ورشد ونمو کودك تا سنین بلوغ در آن ثبت می گردد و این مسئله در راهنمائی پزشکان خانوادگی کودکان نقش‌بسیار حساس خواهد داشت .

بجاست از خدمات و زحمات‌آقای بهرام کدری بنیانگزار این زایشگاه تقدیر شود .

طبیعت زیباست

ولی دست توانای بشر می تواند این‌زیبائی را بهتر و دل انگیز تر جلوه‌گرسازد

از تاسیسات برق و روشنائی منازل و خیابان‌های کوی صاحبقرانیه در نیاوران بازدید فرمائید تاگفته ما برشما ثابت‌شود

تاسیسات برق و روشنائی کوی صاحبقرانیه طبق نقشه و نظارت مهندسین مشاور شرکت فنی شبکه انجام شده‌است

شرکت فنی شبکه مجربترین **شرکت ایرانی برای** تهیه پروژه‌های تاسیسات برق از هرقبیل میباشد. خیابان حافظ ناشی ۹۴ تلفن ۴۹۶۷۱

۱ـ۲ آ ـ ۴۷۶۹

شاهنشاه کارخانه سوار کردن اتومبیلهای فیات را افتتاح میکنند

ساعت سه‌و نیم بعد از ظهر دوشنبه (پس فردا)شاهنشاه کارخانه سوار کردن اتومبیلهای فیات را افتتاح میکنند این کارخانه در جاده مازندران واقع است .

امروز سفیر آمریکا با دکتر امینی ملاقات کرد

نخست‌وزیرمدت دوساعت درحضور شاهنشاه بود

- فردا مراسم تقسیم املاك خالصه در گرمسار در حضور شاهنشاه انجام میگیرد
- نخست وزیر به بانك‌رهنی دستور داد که تنها به اشخاص بی بضاعت و آنهم کمتر از پانزده هزار تومان وام داده شود

امروز نخست‌وزیر نزدیك دو ساعت در حضور شاهنشاه بود و گزارشهائی از جریانات مملکتی را باستحضار رسانید .

آقای دکتر امینی از ساعت نه‌ونیم تایازده و نیم بامداد در کاخ‌سلطنتی بحضور رسید .

قرار است درساعت پنج بعدازظهر امروز جلسه هیئت‌وزیران در کاخ نخست‌وزیری بریاست آقای دکتر امینی تشکیل شود .

دستور ببانك رهنی

بامداد امروز آقای دکتر امینی نخست‌وزیر به‌بانك رهنی دستورداد که‌بهیچ عنوان بکسی بیش ازپانزده هزارتومان وام داده‌نشود در دستور آقای نخست‌وزیر تاکید شده که‌نباید باشخاصی که تمکن دارند بانك‌رهنی وام دهد و بانك رهنی باید تنها به اشخاص بی‌بضاعت و نیازمند وام‌دهد و مبلغ ، هیچ وامی هم از پانزده هزار تومان تجاوز نکند .

ملاقات سفیر آمریکا

بامداد امروز آقای ادوارد ویلز سفیر کبیر ایالات متحده در تهران در کاخ نخست‌وزیری باآقای دکتر امینی نخست‌وزیر ملاقات کرد .

مدت این ملاقات کوتاه بود وبقرار اظهار منابع نزدیك به‌نخست‌وزیری بیشتر جنبه تشریفاتی داشته است.

انتظار می‌رود که در خلال ماه آینده «هولمز »سفیر کبیرجدیدآمریکا درایران وارد تهران شود .

تقسیم اراضی خالصه

درساعت نه و نیم بامداد فردا مراسم تقسیم املاك خالصه درحضور شاهنشاه درگرمسار انجام میگیرد.

دراین مراسم آقای دکتر امینی نخست‌وزیر ، آقای دکتر ارسنجانی وزیر کشاورزی و گروهی ازمسئولین افتخار حضور خواهند داشت .

انتظار میرود که درمراسم فردا از طرف وزیر کشاورزی گزارشی از برنامه‌های جدید وزارت کشاورزی برای تقسیم املاك بزرك و تقویت کشاورزی باستحضارشاهنشاه‌برسد.

لوموند مینویسد .

چند روز پیش خروشچف نخست وزیر شوروی به والتر لیپمن‌روزنامه نگار آمریکائی گفت: حزب کمونیست درایران ضعیف است ولی مقدمات‌یك انقلاب در این کشور فراهم میشود.

باین ترتیب رهبرکرملین‌میخواست بی‌عدالتی اجتماعی و فساد واستبداد درین کشور را نشان بدهد این‌ادعا بدون تردید یك اقدام کلاسیك در زمینه جنك سرد است . ایران با ترکیه وپاکستان سرنوشت خودرا در اتحاد باملتهای غربی انتخاب کرده است پس از درهم شکستن پیمان بغداد دولت شاهنشاهی شرکت‌خودرا در سنتو تقویت کرده‌است . این پیمان بمنزله سدی‌است که در راه نفوذ شوروی قرار گرفته و سپری بین منطقه کمونیستی شمال ومناطق بیطرف جهان وشبه قاره هنداست.

پیداست که نفع شوروی ایجاب می‌کندکه دراین کشور .که جای‌پای مهمی برای غرب بشمار می‌رودحالت عصبانیت ایجاد کند ولی وضع‌ایران تاحدی یك نوع بدبینی ایجاد میکرد.

در اولین ماه ۱۹۶۰ تحولاتی در ایران پدید آمد روشنفکران جسته‌و گریخته‌از فسادسخن‌میگفتند‌شاهنشاه به خطری که از این ناحیه‌ناشی‌میشد پی بردو اقداماتی برای ارضای‌افکار عمومی بعمل آوردند.

در ماه سپتامبر گذشته فرمان انحلال پارلمانی را که تازه انتخاب شده بود صادرفرمودند و تاکید کردند که در جریان این انتخابات‌بیقانونی ها صحت گرفته است .

روزنامه لوموند پس از اشاره به اقداماتی که طی چند روز اخیر در ایران بعمل آمده مینویسد که آقای دکترامینی‌دست به«اصلاحات انقلابی» در تمام شئون کشور خواهد زد .

این اصلاحات در زمینه های ـ اقتصادی و اجتماعی خواهد بود رئیس دولت جدید می خواهد یك رژیم پیش گیرد و محدودیتهائی‌ـ برقرار کند که این بار بیشترشامل طبقات مرفه کشور خواهد شد .

لوموند در پایان مقاله خود نوشته است :

درزمینه مسائل داخلی شاهنشاه به طرف یك نهضت بیطرفی متمایل میشوند . در این هفته آقای دکتر امینی را مامور تشکیل کابینه‌جدید کردند. آقای امینی زهبر اقلیت لیبرال هستند .

به محض روی کار آمدن آقای دکتر امینی شیوه تازه‌ای درسیاست کشور پیش گرفته است .

فیگارو

روزنامه فیگارو چاپ پاریس‌در آخرین شماره خود مینویسد : دولت‌جدید ایران بریاست‌دکتر امینی امروز یك‌برنامه جدیداصلاح اقتصادی و مالی وسیع اعلام کرد. هدف این برنامه محدودیت شدید مخارج عمومی ،ایجاد موازنه در پرداختها و پائین آوردن هزینه زندگی است .

دکتر امینی آشکارا اعلام کرد که برنامه اصلاح ارضی دارد، طبق این برنامه اراضی وسیع بین دهقانان تقسیم خواهد شد ، به دهقانان قرض داده خواهد شد و شرکتهای تعاونی روستائی تشویق خواهند گشت .

حکومت برای کارگران حداقل دستمزد را تامین میکند و سطح زندگی کارمندان، بخصوص‌معلمین راکه اعتصاب عمومی آنهامنجر به سقوط دولت شریف امامی شد ، بهبود می‌بخشد .

اقدامات شدیدی بر ضد فساددر ادارات و موسسات دولتی انجام خواهد گرفت . .

این فکر پیش می آید که کابینه دکتر امینی آخرین شانس برای جلوگیری از ورشکستگی وممالعت از اغتشاشات است .

حکومت جدید تمام تعهدات خارجی خود را محترم خواهد شمرد و روابط خود را باهمسایگان‌ایران بهبود خواهد بخشید .

از اولین اقداماتی که برای‌صرفه جوئی بعمل آمده آن بوده است که تمام کاباره های تهران از استخدام رقاصه‌های خارجی‌ممنوع شده‌اند .

پاری پرس

روزنامه پاری پرس تحت عنوان «ایرانیها از خبرانحلال مجلس در خیابانها برقص پرداختند »مینویسد این شاه بود که انقلاب کوچك را انجام داد .

شاه انقلاب کرد

انعکاس حوادث اخیرایران در مطبوعات فرانسه

دکتر امینی بدستور شاه «اصلاحات انقلابی» میکند

دادستان جدید دیوان‌کیفر دریك مصاحبه اختصاصی‌گفت:

دزدان گردن کلفت‌را تعقیب میکنند نه آفتابه دزدهارا

امروز خبرنگار مابا‌آقای بنی‌فضل دادستان جدید دیوان کیفر مصاحبه‌ای بعمل آورد .

دادستان جدید دیوان کیفر که یك مرجع مهم برای رسیدگی به پرونده سوء استفاده ها میباشد در این مصاحبه بسئوالات مختلف خبرنگار ماپاسخداد واعلام کرد از این پس به‌آفتابه‌دزدها کاری‌ندارد بلکه هدفش تعقیب دزدان گردن کلفت است .

خبرنگار ما از دادستان دیوان کیفر درباره اقدامات جدیدی که درنظر دارد درديوان کیفر انجام دهد، باتوجه باظهارات اخیر آقای دکترامینی راجع بمبارزه با فساد سئوال کرد .

آقای بنی‌فضل باقاطعیت تمام باین سئوال جواب داد و گفت:

آقابنویسید که از امروز دیوان کیفر آفتابه دزدهارا تعقیب نخواهد کرد وآنهارا نمی‌گیرد بنویسیدکه دیوان کیفر از این پس سراغ آفتابه‌دزدها نخواهد رفت و من با مسئولیت خود این‌قبیل پرونده‌هارا مختومه خواهم کرد ولی دزدان واقعی وگردن کلفت ازاین‌دستگاه خلاصی نخواهند یافت . من بحکم قانون ووظیفه حتی باستخوان های آنها هم رحم نخواهم کرد.

دادستان دیوان کیفر درحالیکه عده مزیادی از قضات مراجع‌مختلف دادگستری اطراف او نشسته بودند چنین‌ادامه داد:

بدون کوچکترین ناراحتی اعلام میکنم : استخوانهای دزدان را از دیوان کیفر بیرون می‌فرستم . از این پس اجازه داده نخواهد شدکه برای اشخاص درست در دیوان کیفر پرونده بسازند .من از همین امروز باآنکه چند ساعتی از وقت من صرف تشریفات اولیه شد دو پرونده مهم را برای‌مطالعه‌خواسته‌ام

پرونده آفتابه‌دزدهانیست

ازدادستان دیوان کیفر سئوال شد این پرونده‌ها مربوط به‌آفتابه دزدهاست یا اشخاص دیگر وبقول معروف «گردن کلفت‌ها» ؟

دادستان جواب داد: نخیر آقا این پرونده ها مربوط به گردن کلفت‌هااست . واز این پس‌برنامه من دست‌وپنجه نرم کردن با متجاوزین ونادرستان است.دادستان جدید دیوان کیفر در حالی که معلوم بود از کثرت مراجعین و نشست وبرخاست مداوم خسته‌شده است گفت : برنامه کار من در دیوان کیفر دراین سه جمله‌خلاصه میشود:

دزدان خلاص نمیشوند ـ برای اشخاص درست پرونده سازی نمی شود ـ به‌تعقیب آفتابه‌دزدها دلخوش نمیشویم .

آقای بنی‌فضل در خاتمه‌بخبرنگار ماگفت: خوشبختانه یامتاسفانه اطلاعی از سمت جدید خودنداشتم وصدور ابلاغ انتخاب صرفا روی حسن‌ظن واعتماد وعقیده جناب‌آقای نخست‌وزیر ووزیر دادگستری‌بوده است واطمینان دارم که در برابر این عقیده آنطور که مورد نظر است ادامه خدمت داده و ثابت‌کنم که دوران تجاوز بحقوق مردم سرآمده وهرکس در هر مقام و منزلتی باشد از دیده تیزبین قانون مصون نخواهد بود.

مراسم اهداءیك خروار پول نقره

جایزه مسابقه شاه پسند

روز جمعه آینده درتلویزیون ایران

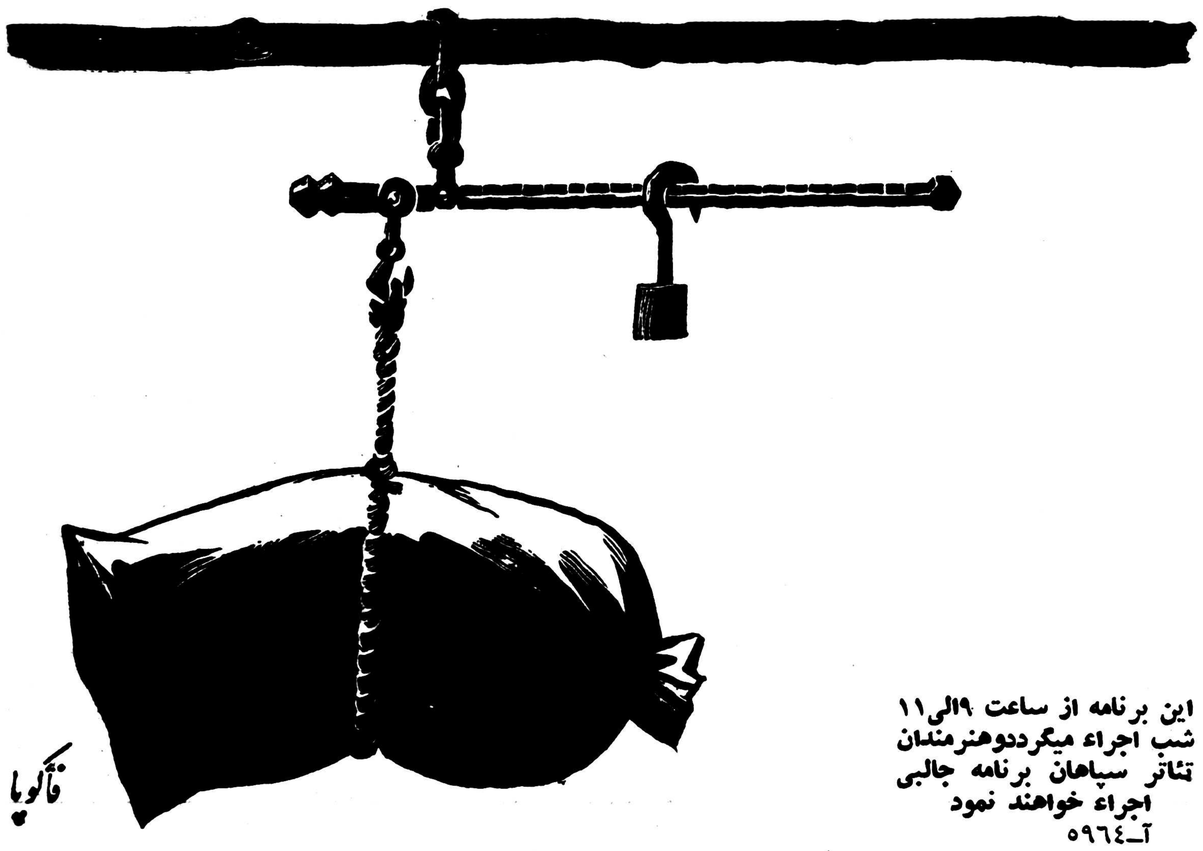

این برنامه از ساعت ۹الی۱۱ شب اجراء میگرددوهنرمندان تئاتر سپاهان برنامه جالبی اجراء خواهند نمود

آ ـ ۵۹۶۴

فاکویا

باغ ییلاقی کم‌نظیر در شمیران

چهارهزار متر مشجر بادرختهای میوه‌جات وچمن وگل‌کاری‌عمارت مدرن تلفن باتمام لوازمات مورد پسند کمپانیها وسفارتخانه‌ها یاخانواده های اروپائی برای رهن تصرف سیصد هزارتومان برای اجاره سالانه‌یا تلفن ۸۲۱۲۷۵ یاتلفن ۸۳۵۹۱ مذاکره شود.

قابل‌توجه‌شرکتها‌وبازرگانان

محل سابق تعمیرگاه وانبار رادیوتلویزیون شاوب‌لورنس مشتمل (۷باب مغازه ۲انبار بزرك ۱۲انبار کوچك) باتلفن وبرق سه‌فاز باجاره داده میشود طالبین بتلفن ۲۴۹۳۸ مراجعه فرمایند نشانی انتهای خیابان شاهپور خیابان شوش جنب بنگاه عدل شاکری

شرکت ملی نفت ایران

آگهی استخدام

شرکت ملی نفت ایران جهت خدمت در آموزشگاه عالی فنی‌آبادان بخدمات افراد زیر نیازمند است :

۱ـمنشی تند نویس زن‌که زبان انگلیسی و ماشین نویسی‌انگلیسی راخوب بداند .

۲ـمهندس ساختمانی که سابقه چهارسال کار و تدریس داشته و به‌زبان انگلیسی آشنا باشد .

داوطلبان میتوانند همه روزه بین ساعات ۹ صبح الی ۲ بعد از ظهر تا در دست داشتن مدارك لازم وسوابق کار خود تاپایان روز ۲۵ر۲ر۴۰ به اداره روابط کارکنان واقع‌درخیابان پهلوی‌نزدیك‌بلوار کرج مراجعه نمایند .

آ ـ ۵۷۳۲ ۱ـ۳

آگهی ازکارخانه شیر پاستوریزه تهران

قبلا باستحضار عموم مصرف‌کنندگان محصولات کارخانه شیر پاستوریزه تهران رسانیده شد که بهای ماست بدون چربی برای مصرف کننده ۳ر۵ ریال‌است هیچ‌فروشنده‌ای حق‌ندارد‌دیناری اضافه‌برآن‌مطالبه نماید درصورتیکه چنین موردی‌پیش بیاید از مصرف کنندگان تقاضا میشود مراتب‌رابکارخانه شیرپاستوریزه تهران اطلاع‌دهند.

رئیس کارخانه شیرپاستوریزه تهران . دکتر مصطفی اورندی

۱ـ۲ آ ـ ۵۸۱۸

آگهی تشکیل مجمع عمومی عادی سالانه سهامداران بانك ایرانیان

بدینوسیله از کلیه سهامداران بانك ایرانیان برای شرکت در مجمع عمومی عادی سالانه بانك که روز یکشنبه بیست ویکم خردادماه ۱۳۴۰ ساعت ۱۷ در محل بانك‌واقع درخیابان حافظ تهران تشکیل خواهدشد دعوت میشود که بارعایت ماده ۵۴ اساسنامه‌شخصا ویابوسیله‌وکیل تام‌الاختیار باتوجه بماده ۴۷ اساسنامه حضور بهمرسانند .

دستور جلسه :

۱ـ شنیدن گزارش هیئت مدیره و گزارش بازرسان‌راجع بوضع بانك و ترازنامه سال ۱۳۳۹

۲ـ تصویب ترازنامه و حساب سود وزیان

۳ـ انتخاب دوتن ازاعضاء هیئت مدیره طبق ماده ۲۳ اساسنامه

۴ـ انتخاب بازرسان.

هیئت‌مدیره

میهمانی شام وزارتخارجه بتاخیر افتاد

طبق اظهار سخنگوی‌وزارت‌امور خارجه‌بعلت تاخیرورود آقای لردبلاسوم رئیس انجمن ایران در لندن پذیرائی شام‌امشب وزارت امورخارجه به بعد موکول گردید