مقررات ثبت نام و شهریه مدارس اعلام شد

(۱) ثبت نام بوسیله مدارس انجام خواهد شد

(۲) هزینه خدمات اضافی از اولیاء دانش آموزان دریافت خواهد شد

(۳) شهریه «برنامه مصوب» را وزارت آموزش وپرورش در ۳ قسط پرداخت میکند

(۴) به مدارس غیر دولتی کمك میشود تا وضع آموزش خودرا به‌سطح‌مطلوب برسانند

صفحه۱۷ ستون اول

شوروی میگ ۲۳ به‌اعراب میدهد

میگ ۲۳ از فانتوم کاملتر و مدرن‌تر است

صفحه۱۷ ستون ششم

اطلاعات

شنبه ۲۸ اردیبهشت‌ماه۱۳۵۳ ـ شماره ۱۴۴۰۷ تکشماره ۵ ریال

شاهنشاه آریامهر احمد عصمان، نخست وزیر مغرب را در کاخ نیاوران بحضور می پذیرند. عصمان‌وهمسرش والاحضرت لاله‌نزها پنجشنبه ناهاررادر پیشگاه‌اعلیحضرتین صرف کردند و عصمان در این شرفیابی‌پیام و درودهای اعلیحضرت ملک حسن دوم پادشاه مغربرا تقدیم‌شاهنشاه کرد. عصمان و همسرش‌که بدعوت هویدا از دوشنبه گذشته دیداری رسمی از ایران را آغاز کرده‌اند عصر دیروز از سفر به شیراز و اصفهان به تهران مراجعت کردند و فردا به دیدار از تهران پایان میدهند.

اتوبان رشت ـ بابلسر احداث میشود

● این اتوبان ۸ باند خواهد داشت و ۳۲۰ کیلو مترمسافت آن خواهد بود.

● اتوبان از کنار شهر های رشت، لاهیجان، لنگرود، رودسر، کلاجای، رامسر، شهسوار، چالوس، نوشهر، العده، محمودآباد میگذرد.

در صفحه آخر ستون اول

اخطار فدائیان: اسرائیل رانابود میکنیم

اسرائیل، اردوگاه فلسطینی‌ها را باخاك یکسان کرد

فلسطینی‌ها : از این‌پس دیگر به کودك و زن‌ومرد اسرائیلی رحم نمیکنیم

سازمانهای چریکی‌سفیر رومانی را در اسرائیل به‌دروغگوئی متهم‌کردند

در حملات اسرائیل ۵۳ نفر کشته، ۱۴۷ نفرمجروح، ۲۸ نفر ناپدید شدندصدهاخانه ویران گردید

در صفحه ۲

۷۵ هزار نفر در کنکور اسم نوشتند

تستهای کنکور امسال منتشر میشود

مهلت ثبت‌نام کنکور تمدید میشود

صفحه ۱۳ستون‌پنجم

پاتریشیا هرست کشته‌شد؟

پلیس به مقر نهضت آزادی‌بخش رفیقان‌حمله کرد و در یك نبرد یك ساعته ۵ نفر از چریکها کشته شدند.

در صفحه۴

عملیات خونین درایرلند

۳۸ نفر کشته و ۱۰۳ نفر مجروح شدند

صفحه۲ ستون اول

درجریان بمباران های مداوم لبنان که امروز هم ادامه یافت تعدادزیادی ازساختمانها و روستا های لبنان ویران شد. در عکس چند ساختمان ویران‌شده‌در«صیدا» در حالیکه چند جوان در جستجوی اجساد اقوام خود در زیر آوار ها هستند دیده میشود. عکس رادیوئی اطلاعات

نخستین آزمایش اتمی هند انجام شد

در صفحه ٤

اگنیو برای تکمیل «قصه عشق» در تهران است!

در صفحه٤

۱۰۰۰ پزشك درانتخابات شرکت نکردند

۲۰۲۲ پزشك و ۳۳۳ دندانپزشك دیروز رای دادند.

در صفحات ٤ و ١٦

بموجب طرحی که‌ازاول‌خرداد به‌اجراگذارده‌میشود

دولت توزیع سیمان را دردست میگیرد

★ سیمان ۶۰۰ تومانی وارداتی اختصاص بکار عمرانی دولت و سیمان۲۰۰تومانی داخلی به بخش خصوصی واگذار میشود

درصفحه٤ ستون‌سوم

شماره تلفن شرکت ایرهینو نماینده انحصاری کامیونهای هینو ۹۵۸۶۴۰

شرکت ملی ذوب آهن ایران

آگهی استخدام

در صفحه ۱۳

آگهی استخدام لیسانسیه ودیپلمه

در صفحه ۱۳

نیروی هوائی شاهنشاهی بامزایای قابل توجه بیشتری استخدام مینماید

درصفحه۳

اطلاعیه مؤسسه حمل و نقل خادم

قابل توجه شرکت ها و بازرگانان محترم تهران و شهرستانها

بقیه در صفحه ۱۷

نوجوان

وطن به‌تو نیاز دارد!

اگر بین ۱۵ تا ۱۶½ سال دارید؟ و مدرك پایان‌دوره راهنمائی‌یاسوم متوسطه‌دارید حقوق چشم‌گیروتحصیل متوسطه‌درانتظار شما است.

منتظر باش

جناب آقای محمدرضا نادری

انتصاب شایسته شما را بسمت معاونت مالی واداری و عضو هیئت عامل سازمان بنادر وکشتیرانی تبریك می‌گوئیم.

فخرداعی محمودی

دانشگاه تهران

مرکز پزشکی پهلوی

بیمارستان روزبه

سمپوزیوم جهانی اپیدمیو لوژی‌بیماریهای روانی باهمکاری‌دانشگاه‌تهران‌وانجمن‌روانپزشکان ایران‌روزهای‌دوشنبه و سه‌شنبه و چهارشنبه سی‌ام وسی ویکم اردیبهشت و اول‌خردادماه ۵۳درآمفی‌تاتربیمارستان روزبه برگزار میگردد. ورود برای پزشکان و دانشجویان علاقمندان آزاد است.

اسامی افراد اصلی وذخیره که‌درامتحانات استخدامی مورخ‌دهم اسفندماه‌سال ۱۳۵۲ ادارات دارائی شهرستانها شرکت کرده‌و پذیرفته‌شده‌اند در صفحات ۱۴و۱۵و۱۷ مطالعه‌فرمائید

قابل توجه پزشکان محترم

کا-هاش-۳ K.H.3

درکلیه‌داروخانه‌های کشور موجود است

درود و تبریک برمدیران لایق و فعال کفش ملی ایران که با دریافت جایزه برگزیدگان اروپائی افتخاری ارزنده در سطح جهانی برای ایران و غرور ملی آفریدند.

حسن اردکانی

اطلاعیه اتحادیه صنف دارندگان دکان گوشت گوسفندی تهران

در صفحه آخر

جناب آقای‌فرهاد واثقی

دریافت دکترای افتخاری از دانشگاه آکسفورد انگلستان را صمیمانه تبریك میگوید.

گرگان ـ مسافربری صفوی

اداره حسابداری گرگان استخدام میکند

در صفحه ۱۳

آگهی دعوت مجمع‌عمومی عادی سالیانه بانك شهریار

مجمع عمومی عادی سالیانه بانک شهریار (شرکت سهامی عام) روز پنجشنبه نهم خرداد ماه ۱۳۵۳ در ساعت شش بعداز ظهر درهتل اینترکنتیننتال واقع در خیابان ایران‌نوین تشکیل میگردد.

از دارندگان محترم سهام دعوت میشود که بارعایت مقررات اساسنامه و مراجعه به اداره مرکزی بانک برای اخذ برگ ورودیه در جلسه نامبرده شرکت فرمایند.

دستور جلسه:

۱ـ استماع گزارش های عملکرد بانک.

۲ـ طرح و تصویب ترازنامه سال ۱۳۵۲ و حساب سودو زیان بانک.

۳ـ طرز تقسیم سود.

٤ـ تعیین پاداش هیئت مدیره.

۵ـتعیین حق‌الزحمه بازرس.

٦ـ انتخاب بازرس های اصلی و علی‌البدل برای سال ۱۳۵۳.

۷ـ انتخاب اعضاء هیئت مدیره.

آ-۱۱٤۱۲

هیئت مدیره بانک شهریار

استخدام پژوهشگر دکتری وفوق لیسانس

فرهنگستان زبان ایران برای پژوهشگاه واژه‌های‌فارسی دمتن پژوهشگر را کدارای درجه دکتری یافوق لیسانس یا لیسانس در رشته زبان‌شناسی ویازبان‌وادبیات فارسی باشند با حقوق مکفی استخدام میکند. داوطلبان می توانند برای نامنویسی وآگاهی بیشتر ازشرایط استخدامی تا پانزدهم خردادماه ۱۳۵۳ از ساعت ۸ تا ١٤ به دبیرخانه این فرهنگستان واقعد ر خیابان کورش کبیر، خیابان حقوقی، شماره ۱۸۲ مراجعه نمایند.

آگهی استخدام

بانك مرکزی ایران

در صفحه ۱۳

گزارش از اردوگاه نباتیه

فانتومها، اردوگاه آوارگان راباخاک یکسان کردند

فرستاده خبرگزاری فرانسه در بیروت که پس از بمباران اردوگاه آوارگان فلسطینی «نباتیه» از طرف بمب‌افکن های اسرائیلی از آن دیدن کرده گزارش می دهد که‌این اردوگاه عظیم پس از حمله هوائی اسرائیل منظره سطح کره ماه را پیدا کرده استو سوراخ سوراخ شده استو سراسر آن با خاک یکسان شده است .

بمب های اسرائیل گودال های عمیقی بوجود آورده و توده های خاک ، آهن پاره و اسکلت‌سوختته‌تعداد زیادی اتومبیل سراسر اردوگاه را پوشانیده است . بسیاری از دیوار ها فرو ریخته است و تنها یک ساختمان دو طبقه که‌ادارات وابسته‌به‌پناهندگان در آن قراردارد برجای‌مانده است .

اردوگاه نباتیه که درپانزده کیلومتری جنوب بیروت قرار دارد روز پنجشنبه بشدت مورد حمله هواپیماهای اسرائیل قرار گرفت .

زن چهل‌ساله‌ای که ازاین بمباران جان سالم بدر برده می گفت : حمله هوائی اسرائیل کاملا ناگهانی بود دسته های هواپیماهای بمب افکن ناگهان برفراز اردوگاه ظاهر شده و پس از آنکه‌بمب های خود را فرو ریختند به سرعت دور شدند .

وی گفت که در جنگ‌طرفین باید به تساوی از سلاح‌های جنگی استفاده کنندو بمباران مردم بی‌دفاع‌جرات‌و شجاعت را ثابت نمی‌کند .

« فاروق قدومی» رئیس قسمت اداری سازمان‌آزادی بخش‌فلسطین‌دریک کنفرانس مطبوعاتی که روی خرابه‌های اردوگاه نباتیه تشکیل داد گفت: ما نمی خواهیم‌دربرابر این وحشی‌گری به عملیات انتقام جویانه دست بزنیم ولی بطور حتم مبارزه خود رادر داخل سرزمین های اشغالی باشدت بیشتری‌ادامه خواهیم داد و تلاش های اسرائیل‌را برای از بین بردن موجودیت سیاسی ملت فلسطین نقش‌بر آب خواهیم کرد .

رهبر فلسطین گفت: کی‌سینجر واسرائیل‌از یک‌قماش هستند و هر دو از سیاست واحدی پیروی میکنند کی‌سینجر از راه های‌دیپلماتیک و اسرائیل بوسایل نظامی می‌خواهند موجودیت‌فلسطین را از بین‌ببرند .

خبرنگار رویتر در لبنان‌نیز طی گزارشی که درباره حمله هوائی اسرائیل به‌بزرگترین اردوگاه آوارگان فلسطین در نزدیکی‌صیدون‌واقع درجنوب لبنان‌فرستاده چنین نوشته است .

جت های بمب افکن اسرائیل بار ها با بمب و موشک و مسلسل اردوگاه‌بزرگ‌آوارگان فلسطینی را در حومه‌صیدون درهم کوبیدند .

من شخصا اجساد ده نفر از آوارگانی را که قربانی‌این حملات شدند تنها در یکی‌از بیمارستان‌های محلی‌مشاهده کردم سه جسد متعلق به یک مادر و دو فرزند خردسال وی بودند ـ تعداد زخمی شدگان که بسیاری از آنان وضع وخیمی داشتند بسیار زیاد بود .

وقتی که من رسیدم هنوز از اردوگاه دود برمی‌خاست مامورین آتش نشانی‌و امداد گران در میان ویرانه های فراوانی که بوجود آمده بود اجساد کشتگان ویا آوارگان زخمی شده را که‌ندرتادرمیان آنها دیده میشد و اکثریت نزدیک به اتفاق آنها را زنان و کودکان تشکیل می دادند جستجو میکردند .

یک بنای چهارطبقه در نتیجه حمله هوائی اسرائیل به تلی از ویرانه تبدیل شده. این ساختمان آماج تعدادغیر قابل شمارشی از بمب هاو موشک ها قرارگرفت. مردمی که جان‌بدربرده‌بودند درمیان ویرانه ها کودکان و بستگان ناپدید شده خود راجستجو میکردند و یا میکوشیدنداثاث گمشده خود را پیداکنند.زخم گلوله های بیشماری‌که‌بوسیله مسلسل های هوائی‌اسرائیلی شلیک شده تقریبا در تمام‌در و دیوارهای‌اردوگاه ۲۰هزار نفری آوارگان فلسطینی در نزدیکی صیدون بر جای‌مانده است .

اخبار کوتاه جهان

سربازان پاکستانی در مصر

کراچی ـ آسوشیتد پرس ـ ژنرال تیکا خان رئیس ستاد ارتش پاکستان که از مصر دیدن میکند در دیداری با افسران ارتش سوم مصر در صحرای سینا اظهارداشت‌که پاکستان آماده است سربازان خود را به مصر بفرستد تا در نبرد برضد اسرائیل شرکت کنند . تیکا خان‌یاد آوری کرد که ذوالفقار علی بوتو نخست وزیر پاکستان در فوریه گذشته در کنفرانس سران کشور های مسلمان‌در لاهور گفته بود که هر سرباز پاکستانی یک سرباز اسلام است.

ملی شدن نفت ونزوئلا

● کاراکاس‌ـ‌آسوشیتدپرس ـ «کارلوس اندرس‌پرز» رئیس جمهوری ونزوئلا گفت این‌کشور مسئله‌ملی کردن‌کمپانی‌نفتی‌امریکائی را مورد بررسی قرار داده است. وی گفت هم اکنون کمیسیونی باین مسئله رسیدگی میکند و اینکار هرچه زودترانجام میشود .

برنامه هلموت‌اشمیت

● بن ـ رویتر ـ هلموت اشمیت صدراعظم جدید آلمان برنامه کار خودرا به پارلمان ارائه داد . دراین برنامه اشمیت‌تاکید کرده که طرفدار وحدت اروپا ودر عین حال همکاری با امریکا است. اشمیت معتقد است که عضویت‌آلمان دراتحادیه آتلانتیک باید عنصراصلی سیاست‌خارجی‌این کشور باشد. در مورد روابط با اروپای شرقی اشمیت گفت علیرغم مشکلات بوجود آمده کوشش می کند روابط با اروپای شرقی را توسعه دهد .

استعفاء نمیدهم

● اسپرینگ فیلد ـ آسوشیتد پرس ـ ریچارد نیکسون رئیس جمهور امریکا در یک مصاحبه با جمز کیلپاتریک روزنامه نگار آمریکائی تاکید کرد که‌نه استعفاء خواهد داد ونه در برابر فشاری که در کنگره برای برکنارکردن وی وارد میشود تسلیم خواهد شد .

نیکسون گفت : اگر من استعفاء دهم‌در آینده‌دیگر هیچ رئیس جمهوری در امریکا نخواهد توانست مطمئن باشد که زمامدار ایالات متحده است. وی گفت من مدتها در باره استعفاء فکر کردم وباین نتیجه رسیدم که نباید استعفا بدهم .

سرنوشت

ماموریت کی‌سینجرامروز تعیین میشود

اورشلیم ـ خبرگزاری‌فرانسه ـ هنری‌کی‌سینجر وزیر امور خارجه آمریکا پس ازمذاکرات مفصلی که دیشب باگلدامایر ووزیر امور خارجه اسرائیل انجام داد رهسپار دمشق شد تا آخرین پیشنهاد های‌اسرائیل را به اطلاع رئیس جمهوری سوریه برساند .

آبا‌ایان وزیر امور خارجه اسرائیل دیشب در یک‌مصاحبه تلویزیونی اظهار داشت که نظریات طرفین بیکدیگر نزدیک شده است ولی هنوز برای حل مسئله‌مشکلات‌زیادی‌درپیش است .

وی گفت کی‌سینجر بامداد روز شنبه عازم دمشق میشودتا آخرین پیشنهاد های ما را باطلاع مقامات سوریه برساند ومن امیدوارم که رهبران‌دمشق در قبال پیشنهاد های ما عکس‌العمل‌مثبتی نشان دهند و طرفین بتوانند درباره‌جداسازی نیروها بتوافق برسند زیرا حل این مشکل بسودطرفین‌تمام خواهد شد .

روزنامه الاخبار چاپ‌قاهره نوشت که ممکن است‌کی‌سینجر درپایان سفر خود به خاورمیانه وارد پایتخت مصر بشود تا نتیجه گفتگو های خود را به پرزیدنت سادات اطلاع دهد .

درهرحال باحتمال زیاد ماموریت کی‌سینجردرخاورمیانه امروز پایان خواهد یافت و پاسخی که‌پرزیدنت حافظ اسد به آخرین پیشنهاد اسرائیل میدهد سرنوشت مسئله جداسازی نیروها رادرارتفاعات جولان تعیین خواهد کرد .

در بمباران بیسابقه لبنان ۵۳ نفر کشته و ۱۴۷ نفر مجروح شدند

فانتوم های اسرائیل مردم لبنان را درو کردند

بیروت ـ خبرگزاری فرانسه ـ رویتر ـ ظرف چهل‌و هشت ساعت اخیر هواپیما های اسرائیل چندین‌بار بعنوان تلافی‌حمله‌کماندو های فلسطین به دهکده «معلوط» شهرک ها و روستاهای لبنان و اردوگاههای فلسطین را تا حومه بیروت بشدت‌بمباران کردند و یک هواپیمای اسرائیلی هدف آتشبار های ضد هوائی قرار گرفته و درحالیکه‌از بدنه آن شعله های آتش خارج میشد در سرزمین های اشغالی سرنگون‌گردید. منابع اسرائیل یکبار تهدیدکردند که بیروت را نیز بمباران میکنند .

درجریان این بمباران ها ۵۳ نفر کشته و ۱۴۷ نفر زخمی گردیده و بیست‌و هشت نفر نیز ناپدید شده‌اند طبق برخی گزارشها تعداد مجروحین‌حتی‌تا‌نفراست‌همزمان با حملات هوائی ، سربازان اسرائیلی نیز وارد خاک لبنان شدند و تعداد زیادی خانه را با بمب نابود کردند . خانه ارسلان وزیر سابق دفاع لبنان نیز از جمله خانه‌های ویران شده است .

یک سخنگوی نظامی دربیروت اظهار داشت که چندین دسته شکاریهای بمب‌افکن اسرائیل در ساعت دو بعداز ظهر دیروز چند دهکده لبنانی را درجنوب آن کشور در منطقه «عرقوب» و «راشیاوادی» بمباران کردند در یکی از حملات ساختمان باشگاه فرهنگی «کفیر» منهدم شد و یک زن بقتل رسید . در حمله روز پنجشنبه ۱۴۳ خانه روستائی منهدم شده و به ده خانه دیگر آسیب شدید وارد گردیده است .

روز پنجشنبه هواپیما های اسرائیل چند هدف را در نزدیکی پایتخت بمباران کردند و بلافاصله فرودگاه بین‌المللی بیروت بسته شد و سوتهای خطر حمله هوائی در شهر بصدا درآمد و غرش هواپیما های فانتوم اسرائیل شهر را به لرزه درآورد .

درحمله دیروز هواپیما های اسرائیل بخاک لبنان شکاریهای ارتش لبنان به پرواز درآمدند ولی‌هواپیماهای مهاجم بدون نبرد باشکاریهای دشمن از قلمرو فضائی این کشور خارج شدند .

دیروز دولت‌لبنان‌و کمیته‌اجرائیه سازمان آزادی‌بخش فلسطین بطور جداگانه برای بررسی اوضاع ناشی از حوادث اخیر جلسات فوق‌العاده تشکیل دادند .

جلسه هیئت دولت لبنان که پنج ساعت طول کشید بریاست سلیمان فرنجیه رئیس جمهوری آن کشور تشکیل شده بود .

درهمین جلسه تصمیم گرفته شد که به نماینده لبنان در شورای امنیت سازمان ملل‌متحد دستور داده شود تا جریان حملات هوائی اسرائیل را بخاک لبنان باطلاع رئیس شورای امنیت سازمان ملل‌متحد برساند .

بدنبال آن«ادواردغرا» نماینده لبنان درسازمان‌ملل‌متحد طی نامه‌ای که برئیس شورای امنیت تسلیم کرد جریان حملات وحشیانه هواپیما های اسرائیلی را علیه مردم بیدفاع و بی‌پناه به اطلاع وی رسانیده ولی درخواست تشکیل جلسه فوق‌العاده شورا نکرده است .

نماینده دائمی لبنان در نامه خود نوشته است هنوز مرکب قطعنامه مورخ ۲۴ آوریل ۱۹۷۴ خشک نشده که دولت اسرائیل باردیگر به حملات مرگبار و وحشیانه علیه‌لبنان‌دست زده است . دراین قطعنامه تجاوز اسرائیل به خاک لبنان محکوم شده و به آندولت اخطار گردیده‌بود که‌ازتجاوز به حق حاکمیت و تمامیت ارضی لبنان‌خودداری کند .

وحشی‌گری اسرائیل

حملات شدید و کم‌سابقه اسرائیل به لبنان عکس‌العمل شدیدی در سراسر جهان بوجود آورده و در حالیکه اکثریت سران کشورها حملات اسرائیل را محکوم کرده‌اند عناصر صهیونیستی در کشور های خارجی تاسیسات و سازمانهای‌لبنان را مورد حمله قرارداده‌اند.

رهبران فلسطینی : حکومت اسرائیل رانابود خواهیم کرد

بیروت ـ یونایتدپرس ـ دو نفر از رهبران چریکهای فلسطین دیروز قول دادند که بر شدت حملات چریک های عرب در داخل اسرائیل افزوده خواهد شد تا انتقام حملات هوایی اسرائیل‌به اردوگاه های آوارگان فلسطین در لبنان گرفته شود . این رهبران تاکید کردندکه هدف مبارزه نابود کردن حکومت‌اسرائیل است .

فاروق‌خدومی (ابولطوف) رئیس‌شعبه سیاسی سازمان آزادی بخش فلسطین (الفتح) و یاسر عبدربو ـ یکی‌ازرهبران جبهه دموکراتیک خلق برای آزادی فلسطین ـ یعنی گروهی که عملیات مدرسه اسرائیلی معلوط بوسیله سه‌نفر از اعضای آن انجام شده به واکنش تلافی‌جویانه اسرائیل منجر گردیده‌است در یک کنفرانس مطبوعاتی در بیروت در باره حملات انتقامی آینده چریک های عرب در داخل اسرائیل سخن گفتند . این کنفرانس مطبوعاتی در اردوگاه آوارگان‌فلسطین در نباتیه واقع‌درجنوب لبنان برپا شد . خدومی اظهار داشت‌که در حملات هوایی اسرائیل در روز ۵ شنبه ـ تنها در اردوگاه نباتیه ۲۱ آواره فلسطینی کشته شده‌اند . خدومی گفت‌ما برشدت حملات خود در داخل اسرائیل خواهیم افزود و اینکار را تا هنگامیکه رژیم نازی و فاشیستی موجود اسرائیل نابود نشده ادامه خواهیم داد.

رهبران صهیونیست باید مطمئن باشند که ازاین پس دنیا شاهد عملیات‌قهرمانی و دلاوریهای بیسابقه رزمندگان راه آزادی فلسطین در داخل‌قلمرو اصلی اسرائیل خواهد بود.

«عبدربو» بنوبه خود اظهار داشت که ماموریت جاری هنری‌کی‌سینجر وزیر خارجه آمریکا در خاورمیانه و بمباران وحشیانه اردوگاه های آوارگان فلسطین وسیله اسرائیل در جنوب لبنان دوروی یک سکه هستند و سیاست امپریالیسم آمریکا بوسیله فانتومها و سلاح های دیگری که آمریکاسخاوتمندانه دراختیار اسرائیل می‌گذارد اجرا میشود.«عبدربو» در پایان تاکید کرد که حملات هوایی اسرائیل به جنوب لبنان در روز های اخیرروابط لبنان و چریک های‌فلسطینی را بیش از پیش مستحکم‌تر کرده است.

اخطار مصر به اسرائیل

قاهره ـ رویتر ـ مصر دیشب به اسرائیل اخطار کرد که دنیای عرب در برابر اعمال‌تروریستی اسرائیل که‌برضد غیرنظامیان بیدفاع جنوب لبنان‌وآوارگان فلسطینی مرتکب میشود دست روی دست نخواهد گذاشت .

اسمعیل فهمی وزیر خارجه مصر طی یک بیانیه رسمی گفت : ارتکاب عملیات فاحش تروریستی و تجاوزکارانه ازطرف نیرو های اسرائیلی بر ضد مردم غیر نظامی‌عرب دارای عواقب بسیار وخیمی خواهد بود که رهبران اسرائیل باید آن را به خاطرداشته باشند . وی گفت‌اکنون سرنوشت‌صلح و سرنوشت کنفرانس‌ژنو بخطرافتاده است . در این ضمن‌الاهرام نوشت‌بین یاسرعرفات و سادات‌هیچگونه اختلافی وجود ندارد . عرفات روز ۵شنبه‌وارد قاهره شد و با سادات‌ملاقات کرد.

در پاریس دیروز دوازده جوان «خانه لبنان» را در کوی دانشگاه پاریس مورد حمله قرار داده وشیشه های آن را شکسته و پس از پرتاب چندین بطری محتوی بنزین بسوی ساختمان و آتش زدن آن فرار کردند ولی ماموران آتش نشانی توانستند بموقع از توسعه دامنه حریق جلوگیری کنند .

در واتیکان پاپ پل ششم از حمله هواپیما های اسرائیل علیه مردم بیدفاع لبنان عمیقا اظهار تاسف و تالم کرد . یک سناتور ایتالیائی در رم گفت که حمله اسرائیل علیه مردم بیدفاع لبنان یک « جنایت بزرگ » بشمار میرود .

پرزیدنت ریچارد نیکسون نیز پیام تسلیت‌آمیزی به عنوان سلیمان فرنجیه مخابره کرد و از تلفاتی که در اثنای بمباران های هوائی بمردم آن کشور وارد شده عمیقا اظهار تاسف کرده است .

در پاریس انجمن همبستگی فرانسه و عرب بریاست «لوئی‌ترنوار» وزیر سابق فرانسه ضمن اعلامیه‌ای‌حمله انتقامی اسرائیل را بشدت محکوم کرد .

در اعلامیه گفته شده است علت کشتار دهکده «معلوط» کاملا روشن است . زیرا فلسطینی ها راه دیگری برای رسیدن به هدفهای خود ندارند ولی حمله هواپیما های اسرائیل به مردم بیدفاع که خون عده زیادی را بهدر داده شرم‌آور است . والدهایم وبسیاری از شخصیت های دیگر نیز حمله اسرائیل را محکوم کردند .

در اسرائیل روز پنجشنبه هنگام تشییع جنازه قربانیان دهکده «معلوط» آشوب شدیدی روی داد و مردم خشمگین فریاد میزدند : « فدائیان را به چوبه دار تسلیم کنید » رئیس جمهوری اسرائیل و ایگال آلون که در این مراسم شرکت داشتند بزحمت خود را از میان جمعیت خارج کردند .

روزنامه های لبنان حملات انتقامی اسرائیل را در صفحات اول خود منعکس کرده واز آن بعنوان یک «وحشی‌گری» بیسابقه نام برده‌اند .

روزنامه «الندا» چاپ بیروت می‌نویسد : رهبران اسرائیل پس از آنکه بدست خود کودکان خویش را بدیار نیستی فرستادند اکنون فانتومهای آنها زنان و کودکان لبنانی را با بمبهای آتش زا درو می‌کنند ولی اسرائیلی‌ها باید بدانند که ملت لبنان سر تسلیم فرود نخواهد آورد و جنایات اسرائیلی‌ها نخواهد توانست آرمان ملت فلسطین را از بین برده و جلو مبارزه‌قانونی فلسطینی‌ها را برای باز یافتن حقوق از دست‌رفته بگیرد.

سفیر مصر در بیروت نیز دیشب با سلیمان فرنجیه ملاقات کرده و درباره حملات هوائی اسرائیل بخاک لبنان با وی به گفتگو پرداخت . سفیر مصر در این ملاقات پیامی از جانب پرزیدنت سادات برئیس جمهوری لبنان تسلیم کرد که متن آن هنوز فاش نشده است .

چریکها دیگر به جان کودکان وپیران اسرائیل رحم‌نخواهندکرد

دمشق ـ رویتر ـ یک گروه چریکی فلسطین دیشب اخطار کرد که بعد از حملات هوائی اسرائیل به اردوگاه های آوارگان فلسطین در جنوب لبنان از این پس چریک های عرب نیز به کودکان و سالخوردگان اسرائیلی رحم نخواهند کرد.

بیانیه‌ای که حاوی این اخطار است بوسیله گروه عقابهای انقلاب فلسطین امضاء شده است . این همان گروهی است که سال گذشته در وین عملیاتی برپا کرد که منجر به برچیده شدن اردوگاه ترانزیتی مهاجران یهودی در اطریش گردید .

در بیانیه گروه عقابهای انقلاب فلسطین تاکید شده است که بمباران کودکان و زنان‌وسالخوردگان در اردوگاه های آوارگان فلسطین بوسیله اسرائیل چریکهای عرب را مرعوب نخواهد کرد و در اراده و امید آنها برای آزاد کردن تمام خاک فلسطین خللی پدید نخواهد آورد.

در بیانیه اضافه شده که چون رهبران اسرائیل مشاعر خود را از دست داده و به کشتار دسته جمعی متوسل شده‌اند ما وجدان جهانیان را مخاطب قرارمیدهیم و اعلام می‌کنیم که مسئول برپا کردن این نوع جنگ ما نیستیم بلکه دارو دسته صهیونیستها هستند . مامتاسفیم که در آینده ناگزیر خواهیم بود به همان شیوه‌ای که دشمن ما رفتار می‌کند عمل کنیم و چون او به جان‌کودکان و زنان و سالخوردگان فلسطینی و سراسر جهان رحم نکرده است ما نیز به کودکان و زنان و مردان سالخورده اسرائیلی رحم نخواهیم کرد.

پلیس شوروی تظاهر کنندگان یهودی را بازداشت کرد

مسکو ـ رویتر ـ اتحاد شوروی دیشب ارتش‌اسرائیل را مسئول مرگ ۱۸ نفر از دانشجویان اسرائیلی که در مدرسه شهر معلوط بوسیله‌سه چریک فلسطینی گروگان گرفته شده بودند معرفی کرد «تاس» خبرگزاری رسمی شوروی طی گزارشی که برای اولین‌بار درباره ماجرای مدرسه معلوط در شوروی انتشار یافته است نوشت که رفتار ابلهانه ارتش اسرائیل موجب شده است که فاجعه معلوط به بارآید .

از طرف دیگر دیروز در حدود ۳۰۰ نفر از ماموران پلیس وامنیتی شوروی تظاهرات اعتراض‌آمیزی را که بوسیله۲۶ نفر یهودی در نزدیکی سفارت لبنان در مسکو برپا شده بود برهم زدند وتمام تظاهرکنندگان را بازداشت کردند . هنگام بازداشت تظاهرکنندگان بین بعضی ازآنها که مقاومت می کردند از یک طرف وماموران پلیس شوروی از طرف دیگر گلاویزیهائی درگرفت ولی عاقبت تمام تظاهرکنندگان بایک اتوبوس از محل برگزاری تظاهرات برده شدند . عده‌ای از خبرنگاران عکاس کشور های باختری از این صحنه‌ها عکس برداشتند ولی پلیس شوروی مانع کار آنها نشد.

تظاهرکنندگان برروی یک تابلو نوشته بودند که لبنان شریک جرم آدمکشانی است که کودکان یهودی را به قتل رسانده‌اند . این تابلو بوسیله ماموران پلیس از چنگ‌تظاهر کنندگان بیرون آمد و دریده شد .

عده‌ای از یهودیان خطاب به ماموران‌پلیس شوروی فریاد میکردند که شما نیز شریک‌جرم آدمکشان هستید . شوروی‌ها درعین‌حال عمل گروگان گرفتن محصلین را محکوم کرده‌اند .

درعکس گروهی از یهودیان شوروی در نزدیکی سفارت‌لبنان در مسکو دیده میشوند . روی تابلوئی که یهودیان دردست دارند نوشته شده است « شرم‌برقاتلین » . عکس رادیوئی اطلاعات

نایف هواتمه : ما به یك تار موی دانش‌آموزان اسرائیل دست نزده بودیم

رم ـ خبرگزاری فرانسه ـ نایف هواتمه رهبر جبهه دموکراتیک خلق فلسطین دریک مصاحبه اختصاصی با خبرنگار روزنامه «ستامپا» چاپ رم گفت عملیات دهکده «معلوط» تصمیم ملت فلسطین را به طرد تلاش های کی‌سینجر که میخواهد فلسطینی‌ها را وادار به تسلیم کند تایید کرد .

این عملیات نشان دادکه ما تصمیم گرفته‌ایم مانورهای صهیونیسم وامپریالیسم ورژیم اردن را برای تقسیم ملت فلسطین بین اسرائیل ورژیم عمان نقش برآب کنیم .

سپس رهبر جبهه دموکراتیک خلق فلسطین درباره عملیات «معلوط» توضیحاتی داد و گفت ما چهارده‌ساعت باسرائیلی‌ها وقت داده بودیم تا زندانیان فلسطینی را با گروگانهای‌اسرائیلی مبادله کنند.

تاوقتی که اسرائیلی‌ها دست بحمله نزده بودند ما حتی بیک تارموی دانش آموزان اسرائیلی دست نزده بودیم وتنها وقتی‌که اسرائیلی‌ها دست بحمله زدند رفقای ما کمربندهای خودرا که به‌آنها نارنجک بسته‌بودندمنفجر ساختند ولی همین انفجار بین اسرائیلی‌ها نیز تلفاتی ببار آورد .

چریکهای فلسطینی که‌میخواستند هواپیمای رئیس‌جمهوری ایرلندرا بربایند دستگیر شدند

لندن ـ آسوشیتدپرس ـ پلیس اسکاتلند یارد دیشب دو عرب فلسطینی راکه گفته میشد در نظر داشته‌اند در یک هواپیماربایی شرکت کنند ـ به محض پیاده شدن درفرودگاه «هیثرو» لندن بازداشت کرد. این دونفر که از بلژیک آمده بودند قبلا درفرودگاه بروکسل نیز اجازه نیافتند تابه‌هواپیمایی که حامل «ارسکین چیلدرز» رئیس جمهوری ایرلند جنوبی بود سوار شود.

یکی‌از دو فلسطینی بازداشت شده دکتر«اوژن‌محلوف» نام دارد و نام همسفر وی فاش نشده است دکتر‌محلوف که عضو سازمان آزادی‌بخش فلسطین است مدعی است که‌برای خرید آمبولانس جهت سازمان هلال‌احمر فلسطین به اروپا سفر کرده است . مقامات اسکاتلندیارد شواهدی بدست آورده‌اند که آنهارا نسبت‌به دکتر «محلوف»و همسفر وی بدگمان کرده است .

یکی از این شواهد بیانیه‌ای است‌که ظاهرا قراربود بعداز ربوده‌شدن یک هواپیما بوسیله چریکهای فلسطینی‌انتشار یابد. اسکاتلندیارد وپلیس بلژیک ضمنا دچار این سوء ظن هستند که دکترمحلوف وهمسفر وی درنظر داشته‌اندهواپیمای حامل رئیس جمهوری ایرلندجنوبی را در آسمان بربایند شواهد دیگری که بدست آمده است نشان میدهد که ربودن یک هواپیمای مسافر بری بلژیکی از هدف های دو عرب دستگیر شده فلسطینی بوده است . بازداشت این دو نفربعد از گزارشی که اسکاتلند یارد ازبروکسل دریافت‌کرده صورت گرفته است .

دکتر محلوف و همسفر وی‌در بروکسل نیز ابتدابازداشت شدند ولی بعدا اجازه یافتند که به‌لندن پرواز کنند.

در خونین‌ترین عملیات براثر انفجارچند اتومبیل مواد منفجره:

درایرلند ۳۸ نفر کشته و ۱۰۳ نفر مجروح شدند

دوبلین ـ رویتر ـ در خونین‌ترین و بی‌سابقه‌ترین حملات تروریستی که‌از شروع اغتشاشات جاری در ایرلند از ۵ سال پیش تاکنون روی داده است دیشب سه یا چهار اتومبیل آکنده از مواد منفجره درخیابان‌های قلب‌دوبلین پایتخت ایرلند جنوبی و یک شهر دیگرمنفجر شدند و در حدود ۳۸ نفر را کشته و۱۰۳نفر دیگر را زخمی کردند.

انفجار ها در ناحیه‌ای تقریبا به شعاع یک و نیم‌میل روی دادوساختمان پارلمان جمهوری ایرلند را به لرزه درآورد .

انفجار ها بدون اخطار قبلی ودر ساعتی بوقوع پیوست که خیابان های مرکزی دوبلین بسیار شلوغ بودهزاران نفر برای خرید کردن به خیابان ها رفته بودند و هزاران کارگر با شتاب تمام راه خانه های خود را در پیش گرفته بودند تا تعطیل پایان هفته راآغاز کنند .

طبق اظهار شهود عینی خونین‌ترین صحنه کشتار در خیابان«تالبوت» بوجود آمد در این خیابان حداقل ۱۲ نفر قطعه قطعه شدند و در حدود ۴۰ نفر دیگر را که زخمی شده بودند به بیمارستان ها بردند .

در انفجار خیابان «اوکونل» که بزرگترین خیابان دوبلین بشمار میرود دست کم ۵ نفر کشته و۳۰ نفر دیگر زخمی شدند .

در نزدیک میدان لینکلن‌نیزانفجار سومی روی داد که منجر به مرگ‌آنی دو نفر و زخمی شدن ۸ نفر دیگرشد.

درباره چهارمین انفجار هنوز خبری که حاکی‌از تلفات‌آن باشدبدست نیامده است . کابینه جمهوری ایرلند بلافاصله برای بحث درباره این‌حوادث یک جلسه فوق‌العاده تشکیل داد وکلیه سینما ها و مدارس تعطیل شدند .

یک سخنگوی پلیس اظهار داشت که پیش از انفجار ها اخطاری‌دریافت نشده و این انفجار ها را باید نوعی عمل جنگی تمام عیار تلقی کرد .

یکی از شهود عینی اظهارداشت که در خیابان « تابلوت» شدت انفجار بحدی بود که دست ها و پاهای کنده شده با تکه های لباس های قربانیان به اطراف پراکند و قطعاتی از اجساد و لباس های خونین بر روی کابل‌های هوائی تلفن آویزان گردید . بدن‌یکزن از قربانیان این صحنه بشدت تکه‌تکه شد .

پلیس جمهوری ایرلند جنوبی از مردم تقاضا کرد که برای نجات جان صد ها نفر مجروحین این انفجار ها خون اهدا کنند. بیمارستان های‌دوبلین برای مداوا کردن مجروحین درحالت آماده باش فوق‌العاده قرار گرفتند .

پلیس گزارش داد که چند نفراز افراد مشکوک را تحت بازجوئی قرار داده است تا درباره انفجار ها تحقیق کند . تاکنون هیچیک از سازمان‌های افراطی ایرلند خود را مسئول انفجار های دیشب دوبلین معرفی نکرده‌است.

تورهای تابستانی

ایرانین اکسپرس

شایسته شخصیت شماست

نام تور	مسیر	تاریخ حرکت	قیمت
تور ۲۱ روزه اروپا	هامبورگ ـ لندن ـ پاریس ـ نیس ـ رم (نابل ـ کاپری ـ سورنتو)	۲۸ خرداد ـ ۱۱تیر ۲۵ تیر	۷۳۰۰۰ ریال
توراروپا وامریکا ۲۱ روزه	شماره ۱ پاریس ـ نیویورک ـ لندن شماره ۲ پاریس ـ نیویورک ـ سانفرانسیسکو لاس‌وگاس ـ لوس آنجلس ـ لندن	۵تیر ۵تیر	۸۴۰۰۰ ریال ۱۰۷۴۰۰ ریال
چهارهفته چهار شهر ۲۹ روزه	هامبورگ ـ لندن ـ پاریس ـ رم	۳۰خرداد ۶و۱۳ و۲۰و۲۷تیر ۳و۱۰ و۱۷ و۲۴و۳۱ مرداد	۸۴۹۰۰ ریال
تور تابستان ۳۰ روزه	هامبورگ ـ آمستردام ـ پاریس ـ لندن ـ ژنو نیس ـ بارسلون ـ رم (نابل ـ کاپری ـ سورنتو)	۲۰خرداد ۳و۱۷ و۳۱ تیر ۱۴و۲۸ مرداد ۱۱ شهریور	۸۶۵۰۰ ریال
تور قصر طلایی ۳۰ روزه	وین ـ آمستردام ـ هامبورگ ـ لندن ـ پاریس نیس ـ ژنو ـ رم (نابل ـ کاپری ـ سورنتو) آتن	۲۵خرداد ۸و۲۹ تیر ۱۲مرداد	۸۷۹۰۰ ریال
تور ۳۵ روزه اروپا	رم ـ بارسلون ـ ژنو ـ پاریس ـ لندن ـ آمستردام ـ کپنهاگ ـ هامبورگ ـ برلین ـ وین ـ آتن	۲۷خرداد ۱۰و ۲۴ تیر	۹۹۵۰۰ ریال
تور رنگین‌کمان ۴۰ روزه	ژنو ـ نیس ـ پاریس ـ لندن ـ آمستردام ـ هامبورگ مونیخ ـ وین ـ ونیز ـ رم (کاپری) آتن ـ استانبول	۱۳ تیر ۲۷تیر	۱۰۸۰۰۰ ریال
تورشمال‌وجنوب اروپا ۴۵ روزه	رم ـ نیس ـ ژنو ـ پاریس ـ لندن ـ آمستردام ـ اسلو ـ استکهلم ـ کپنهاگ ـ هامبورگ ـ مونیخ ـ ونیز ـ آتن ـ بیروت	۶تیر ۲۰تیر ۳مرداد	۱۱۶۵۰۰ ریال

درمقابل قیمت‌های بالا: شما باهواپیما های جت بهترین شرکت‌های هواپیمائی پرواز میکنید درهتلهای درجه یك دراطاق های دونفره همراه باصبحانه و ناهار در تمام مدت مسافرت پذیرائی میشوید. گردشها وانتقالات شما با بهترین اتوبوسها بهمراهی مجرب‌ترین راهنمایان ایرانی انجام می‌شود وبخوبی میدانید که‌شما برای ما شخص خیلی مهمی هستید

برای دریافت برنامه های تفصیلی به :

ایرانین اکسپرس

خیابان ویلا ـ شماره ۶ تلفن های ۹-۸۳۴۰۴۶ ـ بلوار الیزابت ساختمان سامان تلفن ۶۲۴۴۴۸

اصفهان : چهارباغ شماره ۱۹۷ تلفن ۲۳۰۱۰

شیراز : زند ـ شاپور ـ شماره ۶ تلفن ۲۵۷۵۱

یا آژانس مسافرتی خودتان مراجعه فرمائید .

E.T.S

در کمترین مدت مکالمه انگلیسی را بیاموزید

تلفن ۴۳۰۹۱

برای تجهیز رایگانی به

میکروفیلم و میکروفیش

ومنده های مختلف آن به نمایندگی کداك ایران مراجعه فرمائید

شرکت الکترو کامرا ۲۱۰ خیابان شاه تلفن ۸-۶۶۳۹۵۶ و ۴-۴۲۰۹۳

ماشین پخش آسفالت

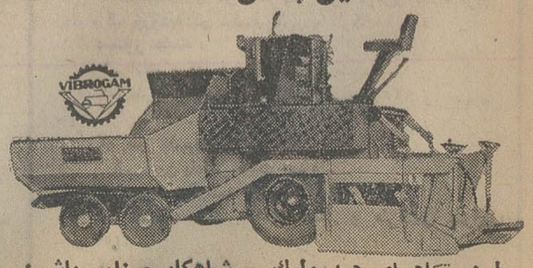

با دستگاههای هیدرولیك ـ شاهکار صنایع ماشین سازی ایتالیا .

نماینده انحصاری : شرکت تولن با مسئولیت محدود

خیابان ویلا شماره ۸ تلفن ۸۲۵۲۹۲

فینال‌فوتبال جام باشگاههای اروپا

بایرمونیخ با ٤ گل جام را فتح کرد

● بروکسل: بایرمونیخ بعد از آن مساوی ۱ـ۱ دیشب دردیدارمجددفوتبال‌جام‌قهرمانی فوتبال‌باشگاههای‌اروپابانتیجه ۰ـ٤ « اتلتیکو مادرید » نماینده اسپانیا را بسختی درهم شکست و جام را به نشانه حکومت بر فوتبال اروپا فتح کرد.

مادریدیها برخلاف‌دیدار نخست « روز چهارشنبه»این‌بار نتوانستند در برابر توپچیهای بایرمونیخ نمایشی موفق‌داشته باشند و به آسانی تسلیم شدند.

وقت اول با نتیجه ۰ـ۱ گذشت و زننده این گل نیز «اولی‌هونس» بازیگر ملی پوش بایر بود که در دقیقه ۲۸ دروازه حریف را گشود.

«گردمولر » گلزن بزرگ آلمانها در دقیقه ۵۷ دومین توپ رادر تور دروازه « اتلتیکو مادرید» نشاند و ۱۲ دقیقه بعد باردیگر همین بازیکن سومین لرزه را به تور دروازه حریف افکند و بالاخره گلی دیگر از جانب «اولی هونس» که در دقیقه ۸۱ بدست آمد ، سبب گردید بایرمونیخ دیدار مجدد را باپیروزی‌بزرگ۰ـ٤ بپایان برد و فاتح جام قهرمانی باشگاههای اروپا گردد.

دوهفته پیش «ماگدبورگ» از آلمان شرقی با شکست ۰ـ۲ « آ.ث. میلان» ایتالیا فاتح جام حذفی باشگاههای‌اروپا گردید و باین ترتیب باموفقیت بایرنها ، دوجام بزرگ فوتبال اروپا در سلطه قدرت دو آلمان قرار گرفته است.

سه ایرانی در تورنمنت آتن

طول خرداد ماه آینده یک تورنمنت دوومیدانی‌در آتن پایتخت یونان برگزار میگرددکه فدراسیون دوومیدانی یونان از ایران نیز برای شرکت در مسابقات آن دعوت کرده است .

تعداد ورزشکاران‌دعوت‌شده سه تن اعلام گردیده کمباحتمال قوی تیمور غیاثی ، جاویدآرا و انتظاری به‌آتن‌فرستاده خواهند شد .

فوتبال‌جام تخت‌جمشید (دوره‌دوم)

تاج عملا قهرمان نیمه‌فصل شد

★ پرسپولیس ، آبادان را با پیروزی ترک کرد

★ملوان‌ـسپاهان‌شهرستانی های بزرگ روز دهم‌بودند

پیروزی بزرگ تاجی ها برابر پاس که بعداز ظهر پنجشنبه گذشته بلطف تنهاگل غلامحسین مظلومی برای پیشاهنگ شکل گرفت ، عنوان‌قهرمانی نیمه‌فصل مسابقات دوره دوم فوتبال جام تخت‌جمشید رابرای آنان بدون تردید کرد ،زیرا ضمن ۳ امتیاز برتری نسبت به نزدیک ترین تعقیب کننده خود ، تنها یک دیدار دیگر مقابل پرسپولیس دارند که حتی شکست نیزمکان صدر را از کف آنان خارج نخواهد کرد .

★ رقابت در اوج

سرخپوش های پرسپولیس ، فاتحین دوره نخست جام تخت جمشید که در فصل جاری با مساوی های‌غیرمنتظره تابدینجا سه امتیاز از رقیب دیرین و پرتوانشان عقب مانده‌اند ،این هفته در خانه صنعت‌نفت به پیروزی جالبی دست یافتند و با ۲ امتیاز گرانبها آبادان را ترک گفتند ، پرسپولیس در آخرین دیداربازی‌های نیمه‌فصل خود مقابل تاج قرار میگیرد و پیروزی شرایطی تازه به این‌تیم خواهد بخشید که رقابت را همچنان در اوج نگاهدارد .

★ سلطان گل

ملوان بندرپهلوی با پیروزی ۰ـ۳ در بندر مقابل ذوب‌آهن اصفهان موفق ترین چهره هفته را بنمایش گذارد ضمن اینکه «عزیز اسپندار» گوش چپ‌گلزن این تیم با۲بار فتح سنگر حریف با مجموع ٦ گل درصدر جدول گلزنها قرار گرفتو عنوان‌سلطان گل را بخود اختصاص داد .

عقاب تیم نامدار پایتخت که در فصل جاری شرایطی سخت متشنج داشته و بازی هایش با ناکامی های فراوان توام بوده است دربرابر آبوبرق‌به دومین پیروزی خود از آغاز بازی ها تاکنون دست یافت و سرانجام دراصفهان راه‌آهن تهران‌ناچار به سقوط شد .

در جمع ٦ دیدار برگزار شده ۱۱ گل ردوبدل گردید . هیچ مسابقه‌ای با نتیجه مساوی بپایان برده نشد و جالب اینکه دروازه تمام تیم های پیروز استوار ماند .

بازی ها

تاج ـ پاس : با کیفیتی که پاسی‌ها مقابل تاج ارائه دادند بهیچوجه مستحق شکست‌نبودند ضمن اینکه چندین‌بار درخشش فوق‌العاده «ناصرحجازی»دروازه تاج راازسقوط رهائی بخشید. اما بهر تقدیر عاقبت این دیدار که بیش‌از۲۵۰۰۰ تماشاگربرای مشاهده آن به امجدیه آمده بودند ، پیروزی ۰ـ۱ تاج بود .

وقت اول بدون گل پشت‌سر گذارده شد و ۲۰ دقیقه بعداز شروع نیمه دوم غلامحسین مظلومی که تازه بجای مسعود مژدهی وارد میدان شده بود با ضربه سر دروازه پاس را گشود و نتیجه ۰ـ۱ تا به آخر وقت استوار ماند .

پیروزی پرسپولیس

صنعت نفت ـ پرسپولیس : سرخپوش ها بعداز آن پیروزی ۰ـ۱ هفته گذشته برابر پاس ، دیروز دیدار دشوار دیگری را پیروزمندانه بپایان بردند .

صنعت نفت‌که‌در این میدان پاس را بزانو درآورده بود با امید فراوان به کسب امتیازقدم بمیدان‌نهادولی‌سرانجام نتوانست در مقابله باحریف بزرگ کاری ازپیش ببرد .

در وقت اول ضمن حوادث پیش آمده دروازه‌ها بدون‌سقوط باقی‌ماند و در دقیقه ۵۷ بود که عاقبت « محمود خوردبین» استواری دفاع میزبان رادرهم ریخت وگل نخست را به سود پرسپولیس به‌ثبت رساند .

مظلومی‌ـ روشن بدنبال یکدیگر، این لحظه‌ای بعد از بثمر رسیدن گل پیروزی تاج است و مظلومی با شماره ۹ درحالیکه دست‌راست خود را بعنوان فاتح دروازه پاس بلند کرده است دور افتخار را آغاز نموده است .

یکدقیقه بخاتمه وقت زمان‌بثمر رسیدن گل دوم پرسپولیس‌بود که «علی پروین» مرد پر توان میانه میدان این تیم با ضربه‌ای سخت توپرا در تور دروازه صنعت نفت نشاند .

پیروزی شهرستانیها

عقاب‌ـ آبوبرق: وقت‌اول‌بدون گل‌خاتمه‌پذیرفت ودر وقت دوم عقاب روی گلهای « محمود ساتری» به برتری ۰ـ۲ رسیدکه سرانجام با همین نتیجه پیروز میدان را ترک گفت، «ساتری» در دقایق ۵۸ و ۷٦ گلهایش را بثمر رساند .

سپاهان‌ـ راه‌آهن: اصفهانیها این هفته در برابر راه آهن به پیروزی بزرگی دست یافتند،بعد از مساوی صفرـ صفر درپایان وقت اول ابتدا ندیمیان در دقیقه ٦۸ و پس از آن‌مصطفی حیدری در دقیقه ۸۰ دوبار دروازه راه‌آهن را گشودند .

هماـ بانک ملی: دیدار زیبا و پرهیجان ایندو سرانجام با پیروزی ۰ـ۱ توپچیهای هماپایان گرفت .

گل پیروزی را هما روی شلیک«علیرضا خورشیدی»مهاجم چپ خود بدست آورد که در دقیقه ۳۰ دروازه بانک ملی‌را به سقوط کشاند .

ملو انـ ذوب‌آهن: عزیزاسپندار مهاجم پرفروغ ملو ان دردیدار دیروز با بثمر رساندن ۲ گل در دقایق ۷۹ و ۸۰ عنوان سلطان گل بازیهای جام را تا پایان دیدارهای روز دهم‌بخود اختصاص داد .

ملو ان تیم شادمان شمال سومین گل خود را در برابر حریف در دقیقه ۸۷ بوسیله جاوید جهانگیری بدست‌آورد و دیداری را که در ٤۵دقیقه وقت اول صفرـ صفر مساوی بود با سه گل، طول ده دقیقه آخر وقت دوم ۰ـ۳ پیروز شد.

به‌این ترتیب پیروزی شمالیها و درخشش چشم‌گیر سپاهان مقابل راه‌آهن تهران سبب شد روز دهم با پیروزی بزرگ شهرستانیها همراه باشد.

سنجری قهرمان شد

فدراسیون پینگپنگ کشور بدنبال ناکامی در مسابقات آسیائی ژاپن با دعوت کردن همه امید های این رشته‌تلاشی عظیم برای رسیدن‌به‌کیفیت‌لازم جهت حضوردربازیهای آسیائی تهران را آغاز کرده است .

اولین گام با انجام یکدوره مسابقات انفرادی بین ۱۷ تن از چهره های برتر پینگپنگ کشوراز بعدازظهر سه‌شنبه هفته گذشته در تالار تمرین پینگپنگ بمدت سه‌روزبرداشته شد .

گزینش این۱۷تن‌باضابطه‌ای معین انجام گرفت باین شکل‌که چه بزرگان گذشته و چه ملی پوشان شرکت کننده دربازیهای آسیائی درکنار نفرات‌امیدساز حاضر در جلسات تمرین برای این مسابقه دعوت شدند .

درکنار انجام این مسابقات فدراسیون پینگپنگ بانجام کلاس داوری نیز همت کرد و علاوه برکار های تعلیمی بطور عملی شرکت کنندگان درکلاس داوری را به آزمایش کشید که رضالواسانی ومربی‌چینی با نظارت برکارداوران براصالت این کار افزوده بودند .

مسابقات طبق سیستم بین‌المللی بمدت سه روز انجام شد که در جمع شرکت‌کنندگان حضور فرخ‌سنجری وایرج نژادی دوچهره برجسته این رشته که در بازیهای آسیائی غایب بودند دیده میشدندوهمین دو فراموش شده مسابقات یوکوهاما بالاترازچند ملی‌پوش در ردبندی قرار گرفتند .

فرخ سنجری که با امتیاز مساوی نظیر علیرضا حجازی بخط پایان مسابقات رسیدمبود بخاطر پیروزی برحجازی عنوان نخست را تصاحب کرد .

فرخ‌سنجری طول ۱٦ بازی ۱٤ پیروزی و دوشکست داشت که نخستین ناکامی برابر ایرج نژادی با نتایج ۲۱ ـ ۱۳ ، ۱۹ ـ ۲۱ ، ۲۱ ـ ۱۵ شکل گرفت . درحالیکه‌معراج‌علیزاده ۲۱ ـ ۱۵ و ۱۱ـ۲۱ ، ۲۲ـ۲۰ شکست دیگر را برای سنجری ترسیم کرد .

سنجری ۱٤ پیروزی‌ودوناکامی داشت ، دو شکست را برابر سنجری بانتایج ۲۰ ـ ۲۲ و ۱۸ ـ ۲۱ و میرصادقی ۲۲ـ۱۰و۲۱ـ۱٤ بدست آورد.

درکنار رقابت‌این‌دوصدرنشین محمدحمزه‌پور وایرج نژادی و معراج علیزاده نیز هرکدام با ۱۲ پیروزی و ٤ شکست در رده‌های سوم ـ چهارم و پنجم قراردادند .

علل برتری حمزه‌پور ونژادی برعلیزاده ناکامی‌نژادی مقابل حمزه‌پور و شکست علیزاده برابرنژادی بود .

نفر ششم امیر میرصادقی‌بود با ۱۱ پیروزی و پنج شکست

تلویزیون بلر جام جهان نما

گروه‌شرکتهای‌تولیدی ووارداتی ماشین‌آلات راه‌سازی‌وساختمانی
ارکان ماشین ـ وزنه
ماشین رول ـ رولر
خیابان‌آیزنهاور ـ مقابل دانشگاه آریامهر شماره ٦۲۸ و ٦٤٦
تلفن : ۸ الی ۹۵۰۰۸۱ ـ ۹۵۸۵۵۵

واکر (آلمان) WACKER
کمپاکتور.
ویبراتور بتون بنزینی و برقی
نماینده انحصاری:شرکت ارکان ماشین

شرکت سهامی تولیا

Poclain HYDRAULIC EXCAVATORS
انواع مدلهای پیل هیدرولیکی پوکلین
از ٦۰ تا ۳۰۰ اسب
سرویس منظم و لوازم یدکی فراوان با قیمت‌های غیر قابل رقابت .

PETTIBONE CRANES CAPACITY 5 TO 90 TONS
جرثقیل پتی بن ساخت آمریکا
تلسکوپی از ۵ تا ۷۵ تن

PUMP LIFT & FORCE DOUB DIAPHRAGM
پمپ گل کش ۴ اینچ ساخت کارخانه وکیهام انگلیس

CARAVAN
کاروان
در اندازه های مختلف با تزئینات مدرن مجهز به کولر ـ آب گرمکن ـ برق

CRUSHERS
سنگ‌شکن
چکشی ـ فکی
در اندازه های مختلف انواع فک وچکش‌ولوازم یدکی‌سنگ شکن های بارتر گودوین ـ وست‌لورو‌پاربزینی سدراپید موجود است

Mix ERS
بتونیر
از ۱٤۰ تا ۸۲۵ لیتر
ساخت ریشیه فرانسه
موجود در تهران

TOWER GRANE
جرثقیل ساختمانی در ظرفیت‌های مختلف
تا ارتفاع ۸۰متر باسروپس ولوازم‌یدکی‌موجود در تهران

BERNARD COMPRESSORS
کمپرسور برنارد فرانسه
با موتور دوتیس
موجود در تهران

VIBRATORS
ویبراتور
ساخت کارخانه وارساپ انگلیس
بنزینی ـ دیزل ـ برقی
با شیلنگ ٦ متری و سر شیلنگ های بقطر ۳٫۵ ـ ٤٫۵ و٦سانت موجوداست

نمایشگاه ودفتر مرکزی ـ تهران ـ خیابان آیزنهاور ـ مقابل وزارت کار تلفن : ۹۵۹۲۴۴ ـ ۹۵۴۴٦۰

موزائیک ماشینی ناهید
تلفن ۶۲۱۰۵۲ - ۶۲۱۰۵۳

S.S.P.I.
پارچه‌های شرکت سهامی پشم‌بافی ایران چیزی دیگر است
خیابان شاه چهارراه یوسف آباد

idi
انواع پخش صوت استریو اتومبیل بامشخصات و مزایای استثنائی
نماینده انحصاری‌و مرکزپخش در ایران شرکت ژولیت
آدرس :خیابان‌شاه چهارراه شیخ‌هادی ساختمان آرام طبقه سوم

انجمن دوشیزگان بانوان
کلاس خیاطی
۳ماهه و٦ماهه ، زیر نظر ٤دبیر مبرز خیاطی
کلاس آشپزی
درهر جلسه این کلاس ، طرزتهیه یکنوع سالاد ، سوپ،خوراک ودسر یادداده میشود .
آرایش وزیبائی
۳ماهه و٦ماهه (زیر نظر خانم پوران مقدادی) ودوره عالی (زیر نظر آقای حسینخانی) ،با تازه ترین روش
علاوه براین ، برای دوره جدید این کلاسها نامنویسی میشود :
انگلیسی ،ماشین نویسی ،منشیگری ،کاراته ، یوگاوفارسی
کسانی که درانجمن دوشیزگان وبانوان نامنویسی میکنند ، بطور رایگان از امکانات ورزشی، جشنها و سایر تسهیلات آن بهره‌مند میشوند.
نشانی : خیابان بهار شمالی ، بالاتر ازنامجو، تلفنهای (۸۲٤۸۳۱ و ۸۲۳۷۳۷)

قابل توجه شرکت های محترم تأسیساتی
دیگهای چدنی
شوفاژکار
ساخت آلمان
از ۲۲۰۰۰ تا ۴۹۵۰۰۰ کیلوکالری درساعت موجود
وآماده تحویل است
نماینده انحصاری : شرکت شوفاژکار
تخت جمشید ـ چهارراه روزولت تلفن ۸۳۹۲۲٦-۲۸
RAUFFAGEKAR

بانک رهنی ایران
ازطریق صندوق پس انداز مسکن
وام برای خرید آپارتمان میپردازد .
راه حل مشکل مسکن
درآپارتمان نشینی است .
پس ازششماه معادل پس انداز وبرای یك آپارتمان
۶۰۰,۰۰۰ ریال بابهره وکارمزد ۸٪ درسال .
درمدت ششماه به‌پس انداز شما ۶٫۵٪ بهره پرداخت میشود .
تلفن: ۳۱۱۵۸۵

طول این ماشین حساب از طول یك مداد کمتر است...
مدل CX-8010
حساب را به سانیو واگذارید.
■ ولی یکی ازمدارهای الکترونیکی آن فقط ۸۰۰۰ ترانزیستور دارد. کاربا این ماشین بقدری ساده است که مشکل‌ترین محاسبات برای شما بصورتی لذتبخش جلوه میکند.
■ با وجود این محاسباتی که CX8010 میتواند انجام دهد از ۱۰توان ۲۰ـ تا ۱۰ توان ۷۹+ متغیر است وریشه گیری ومحاسبات پیاپی را بکمك تکمه حافظه (K) براحتی انجام میدهد.
■ اگر برای یك ماشین حساب خوب بودجه کمی اختصاص داده‌اید ماشین‌حساب سانیو مدل CX8010 بهترین ماشین است .
لطفا برای اطلاعات بیشتر به شرکت فنود (سهامی خاص) تلفنهای ۸۳۳۰۰۵-۷ مراجعه فرمایید
سرویس مجهز سانیو ۴۸۵۳۴
آدرس سرویس : خیابان شاه شماره ۱۷ نمایشگاه سانیو
SANYO

آگهی استخدام رسمی

سازمان تنقیح و تدوین قوانین و مقررات کشور طبق مفاد قانون استخدام کشوری ٤ نفر را از طریق امتحان و مسابقه برای خدمت در تهران بشرح زیر استخدام میکند .

ردیف	عنوان شغل	حداقل شرط تحصیلی لازم	تعداد مورد نیاز	گروه قطعی شغلی
۱	کارشناس حقوقی ۲	دارا بودن دانشنامه لیسانس در رشته حقوق (قضائی) با ٤ سال تجربه	٤	۸

داوطلبان واجدشرایط‌میتوانندبرگ‌درخواست ذیل این آگهی را تکمیل کنند و بادو قطعه از آخرین عکس ٤×۳ خود و رسید بانکی مبنی بر پرداخت مبلغ ٤۰۰ ریال در یکی از شعب بانک ملی ایران به حساب ۹۸۰ خزانه نزد بانک مرکزی ایران به عنوان حساب حق ثبت‌نام داوطلبان استخدام حداکثر تاده روز پس‌از انتشار این‌آگهی با پست سفارشی به نشانی صندوق پستی شماره ۱٤۳۸۷ ارسال دارند. به مدارکی که بعداز این مهلت به پست تحویل داده شود یافاقد رسید بانکی باشد ترتیب اثرداده نخواهد شد (وجه مذکور بهیچوجه مسترد نخواهد شد) از داوطلبان کتبا برای شرکت در امتحان و مسابقه دعوت بعمل خواهد آمد.

نام خانوادگی ـ نام ـ نام پدر ـ شماره شناسنامه
محل‌صدور ـ تاریخ تولد ـ مدرک و رشته تحصیلی
داوطلب شغل ـ وضع خدمت وظیفه ـ نشانی کامل :
شهر ـ خیابان ـ کوچه
شماره منزل ـ تلفن ـ امضاء داوطلب

استخدام در نیروی هوائی شاهنشاهی

نیروی هوائی شاهنشاهی تعدادی داوطلب برای تحصیل در آموزشگاه گروهبانی فنی با شرایط و امتیازات زیر استخدام می نماید.

الف ـ شرایط :

۱ـ تابعیت دولت شاهنشاهی ایران‌و متدین بودن بیکی از ادیان اسلام، مسیحی ، کلیمی‌و زرتشتی .

۲ـ داشتن حداقل گواهینامه سوم متوسطه (دارندگان مدارك تحصیلی بالاترحق‌تقدم‌دارند) و داشتن حداقل سن ۱۵ و حداکثر ۲٤ سال (کسانیکه خدمت زیر پرچم را انجام داده‌اند ۲۵سال) .

۳ـ داشتن صحت مزاج و تناسب اندام برابر گواهی بهداری نیروی هوائی و داشتن حداقل قد ۱۵۰ سانتیمتر .

٤ـ نداشتن پیشینه‌بد .

۵ـ نداشتن همسر و اولاد و کسان تحت تکفل و سپردن تعهد خدمت بمدت‌محدود.

ب ـ حقوق و مزایا :

۱ـ هنرآموزان در مدت تحصیل شبانه‌روزی بوده و علاوه بر اینکه هزینه‌ای متحمل نمی‌شوند ماهانه ۳۰۰۰ ریال دریافت خواهند داشت و پس از احراز موفقیت در آزمایشات پایان دوره بدرجه گروهباندومی فنی مفتخر و برابرقانون از ترفیعات بعدی بهره‌مند میگردند .

۲ـ اولین حقوق و مزایای گروهباندمی در مرکز ۱٤۰۸۰ ریال و در خارج‌ازمرکزحداکثر ۲٤۱٦۰ ریال خواهد بود .

۳ـ درجه داران از مزایای گوناگون نظیر پس‌انداز تامین آتیه که با کمك وزارت جنك و بهره حاصله مبلغ آن در صورت ۳۰ سال خدمت در حدود ۱۷۰۰۰۰۰ ریال بالغ میگردد، وام مسکن با شرایط مناسب استفاده از خانه های سازمانی ،درمان رایگان خود و خانواده ، خرید از فروشگاههای ارتشی باتخفیف قابل ملاحظه و اعزام بدوره های خارج از کشور وغیره بهره‌مند میگردند .

داوطلبان برای استفاده از موقعیت وثبت نام میتوانند هر چه زودتر با عین مدرك تحصیلی‌وفتوکپی آن عین‌شناسنامه (عکس‌دار)، ودوبرك فتوکپی آن و ۲۲ قطعه عکس٤×۳ تا تامین احتیاج همه روزه باستثناء تعطیلات‌رسمی از ساعت ۷الی ۱٤ در تهران بفرماندهی آموزشهای هوائی واقع در خیابان دماوند ، ایستگاه فرودگاه و در شهرستانها به‌پایگاه هاو ایستگاههای هوائی وتیم‌های سیار اعزامی مراجعه نمایند . م‌الف ۳۳٦۸

اخبار، رویدادها، شایعات و گفتگوها در

بازار سیاست

گزارش برخوردهای مرزی ایران و عراق

بدنبال دریافت گزارش لوئیس وکمن‌مونوز نماینده ویژه دبیرکل سازمان ملل متحد و مامور بررسی حقایق مربوط به برخوردهای اخیر مرزی ایران و عراق ،انتظار میرود که کورت‌والدهایم ظرف دو هفته آینده با صدور بیانیه‌ای ازتهران و بغداد مجددا بمحل اختلافات «درمحیطی مسالمت آمیز واز طریق مذاکرات مستقیم» دعوت کند . گزارش مونوز محرمانه باقی خواهد ماند و فاش نمیشود و والدهایم اواخر هفته گذشته بدنبال دریافت این‌گزارش ، بطور جداگانه با فریدون‌هویدا وطالب‌الشبیب نمایندگان دائم ایران وعراق درسازمان‌ملل ملاقات و گفتگو کرد . «مونوز» که سفیر مکزیک در آلمان غربی است بدنبال برخوردهای خونین ایران و عراق در اواخر بهمن سال گذشته و شکایت عراق‌از ایران به توصیه شورای امنیت و انتخاب والدهایم ازخطوط مرزی ایران و عراق دیدن‌کرد. هنگامیکه مونوز از خطوط مرزی ایران وعراق دیدن میکرد پاسگاه های مرزی‌ایران مورد تهاجم وحمله نیروهای عراقی قرار گرفت که‌احتمال میرود همین تجربه عینی تاحدودی نماینده دبیر کل را بماهیت سیاست عراق و حقانیت ایران آشنا ساخته باشد. مونوز هنگام اقامت در تهران‌حاضر نشد نتایج تحقیقات خود را فاش کند و گفت ماموریت او بسیار حساس و محرمانه بوده ولی کوشش های وی علاوه بر حقیقت‌یابی و جستجوی علل اختلافات مرزی ایران و عراق هدف دیگری رانیز برای ایجاد تفاهم میان دوکشور دنبال میکرده است .

رفت‌وآمد وزیران پاکستانی به‌تهران

رفت و آمد وزیران پاکستانی به تهران طی هفته های اخیر چشمگیر و پرمعنی است . بدنبال ملاقات فروردین رهبران ایران و پاکستان ،مولاناکوثرنیازی وزیر اطلاعات پاکستان که دیروز به تهران آمد . چندمین وزیر پاکستانی است که در این مدت کمتر از دو ماه از تهران دیدن میکند ، هفته قبل عبدالحفیظ پیرزاده وزیر آموزش و پرورش پاکستان میهمان رسمی تهران بود ، عزیز احمد وزیر مشاور در امور دفاعی و خارجی پاکستان نیز دیروز درراه سفر به واشنگتن برای توقف کوتاهی به تهران آمد . این تحولات در مناسبات تهران ـ اسلام‌آباد در اجرای قول‌متقابلی است که ایران و پاکستان درتماس های دائم بایکدیگر و توسعه مناسبات و همکاریها درکلیه زمینه‌ها ، بهم داده‌اند . جنبه بااهمیت دیگر این رفت‌و آمدها ، رد اظهارنظرهای جسته و گریخته ،مبنی براینکه مناسبات تهران و اسلام‌آباد درنتیجه سیاست نزدیکی تهران‌با دهلی‌نو از آن گرمی خاص برخوردار نیست ، بشمار میرود . این اظهار نظرها حاکی از این بود که اسلام‌آباد دروا‌کنش به سیاست نزدیکی ایران با دهلی‌نو، توسعه مناسبات با چند پایتخت معینی را که تهران باآنان مناسبات چندان خوبی ندارد دنبال میکند . منابع سیاسی تهران همواره دروا‌کنش به این گونه اظهارنظرها در باره مناسبات ایران و پاکستان میگویند ، فقط کافی است به علائق و منافع مشترک ایران و پاکستان نظر دوخته شود تا دریافت ، آنچه ایران و پاکستان را به یکدیگر پیوند میدهد جاودانی و خلل‌ناپذیر است.

درحاشیه انتخابات نظام پزشکی

«انتخابات به سبک آمریکائی» ، در جلسه دیروز تعیین هیئت مدیره نظام پزشکی تهران بخوبی چشمگیر بود. گذشته ازصدها اتومبیل آخرین سیستم و شسته‌رفته‌ای که در زیر آفتاب صبح روز جمعه در برابر دانشکده پلی‌تکنیک و خیابان های اطراف این نقطه میدرخشید ، در مدخل درهای‌ورودی ، چندزن جوان در حالیکه شعار هایی را روی یک نوار پارچه‌ای حمایل سینه خود کرده بودند‌ازوارد‌ین‌استقبال میکردند ، شیوه های‌دوست‌یابی و جلب رای کاندیداهای جوان و تازه ، جلب نظربیشتری‌میکردو اکثر این کاندیداها در برابر مدخل سالن همه را با لب خندان و خطاب های دوستانه پذیرایی میکردند و حتی یکی ازحاضرین شنید که کاندیدای جوانی ، با لحن سیاستمدارانه‌ای به‌همکارش میگفت : « دیروز برایتان مریضی فرستادم !» قدیمی‌ها ، یعنی مجربین و کار آزمودگان پزشکی و آنهایی که دوره های قبل به عضویت هیئت نظام پزشکی انتخاب شده بودند خونسردو عادی با هم گفتگو میکردند و برخلاف کاندیداهای جدید از تبلیغات « سرخود » کاملا پرهیز داشتند . دیگر ، شرکت عده‌ای‌از اعضای هیئت نظارت در انتخابات بود که البته فرستی برای تشریح حقوقی این مسئله باقی نماند که آیا عضو هیئت نظارت میتواند کاندیدا نیز باشد یا خیر . بازار مخاورات دوستانه و گفت و شنیدها نیز سخت گرم بود و معلوم بود نزدیک به ۲۰۲۳ نفری که در این جلسه انتخاباتی شرکت کرده بودند ، جز از طریق تلفن با دیگر همکاران خود رابطه‌ای ندارند . از وزراء پزشک ، تنها دکتر شیخ‌الاسلام زاده وزیر رفاه اجتماعی در این جمع حضور داشت که تمام مدت با دوستان و همکارانش گل میگفت و گل می‌شنید .

خرداد، ماه تغییرات وسیع خواهد بود

در جلسه عصر امروز هیئت دولت لوایح‌مربوط به‌سازمان های سه وزارت خانه اموراقتصادی و دارائی ، بازرگانی و صنایع و معادن، مطرح است . با توجه به سفر دوشنبه هویدا به مجارستان واز آنجائی که دولت مصمم است هرچه زودتر لوایح ایجاد وزارت خانه های جدیدالتاسیس را به پارلمان تقدیم کند ، انتظار میرود در جلسه امروز حداقل‌تکلیف نهائی لوایح سه وزارت‌خانه یاد شده تعیین‌گردد ولوایح دراین هفته تقدیم شود. هویدا اواخر هفته گذشته به وزیرانی که وزارت‌خانه های آنان جدیدا تاسیس یافته و یا تغییراتی در سازمان های آنها مورد نظر است ، دستور داد هرچه‌زودتر لوایح لازم را تهیه و تسلیم کنند . هفته گذشته سه وزیر امور اقتصادی و دارائی ، صنایع و معادن و بازرگانی جلسات متعددی در تهیه سازمان های سه‌وزارت‌خانه‌با توجه به تفکیک سازمان های وزارت اقتصاد سابق در سه وزارت خانه‌بازرگانی و صنایع و معادن و امور اقتصادی و دارائی داشتند . دراین جلسات نه تنها لوایح و سازمان های سه‌وزارت خانه تهیه و تنظیم شد ، بلکه سه وزیر کابینه ، حتی در انتخاب مقامات عالیرتبه سه وزارت خانه از جمله معاونان به مشورت وتبادل نظر پرداختند . اینک تقریبا مسلم شده که سه معاون دیگر انصاری در وزارت اقتصاد، حسن علی مهران ، جواد وفا و فرویدن معتمدوزیری ، همراه‌انصاری به‌وزارت اموراقتصادی و دارائی خواهند رفت . از نام دکتر حسین علیزاده رئیس‌مرکز توسعه صادرات به عنوان معاون وزارت بازرگانی یاد میشودو چنین بنظر میرسد که بهمن میکده مدیر عامل شرکت معاملات خارجی پست کنونی علیزاده را خواهد گرفت و محمد علی صیرفی معاون کنونی علیزاده به‌شرکت‌معاملات خارجی خواهد رفت . درکریدورهای‌وزارتخانه‌های جدیدالتاسیس هم چنین‌ازنام نادر حکیمی معاون سابق وزارت راه به عنوان معاونی برای وزارت صنایع یاد میشود . لوایح تاسیس وزارت خانه های جدید را دولت با قید فوریت تقدیم پارلمان میکندوبنابراین‌خرداد، ماه تغییر و تحولات وسیع خواهد بود .

کاروان حزب مردم در اصفهان

کنگره حزب مردم فردا باحضور یک‌هزارتن از اعضاء کمیته های سراسر کشور و هیئت اعزامی تهران درشهر اصفهان‌برگزار میشود وطی جلسات مختلفی، خط‌مشی سیاسی آینده حزب و مسائل مورد نظر اقلیت دراین مجمع بزرگ بررسی و تعیین خواهد شد. امروز کاروان ۶۰۰ نفری اعضاء کمیته مرکزی نمایندگان مجلس و معاونین وزارتخانه های عضو حزب مردم و مسئولین کمیته‌های حزبی سراسر کشور با پانزده اتوبوس‌وارد قمشد ومقارن ظهر کمیته شهرستان مردم دراین شهرستان‌افتتاح گردید. کاروان حزبی سپس عازم «خمین» شد، همزمان با ورود دبیر کل و اعضای مسئول حزب باین شهر تظاهرات و میتینگ‌های حزبی وسیعی برپا شد و سازمانهای حزب مردم در خمین مورد بازدید قرار گرفت. دبیرکل حزب مردم و همراهان بعدازظهرامروز وارد اصفهان شدند تافردا درمراسم جشن آغاز هیجدهمین سالگرد حزب مردم شرکت جویند. مسئولین کمیته‌های سراسر کشور به‌اصفهان دعوت شده‌اند تاباسیاست این حزب‌درمبارزات انتخاباتی آینده آشنا گردند .

● ارزش عمر نویسندگان و خبرنگاران مطبوعات ایران ازنظر بیمه بیک میلیون ریال افزایش یافت ومجمع عمومی سالانه صندوق رفاه نویسندگان و خبرنگاران حرفه‌ای مطبوعات که بعدازظهر روز پنجشنبه برگزار شد استفاده اعضای غیر حرفه‌ای سندیکا از بیمه عمر را نیز بتصویب رسانید. رقم یک میلیونی بیمه عمر نویسندگان و خبرنگاران اگر برای ثروتمندان و دست اندرکاران «مال‌وزر» چندان جالب نباشد، درچشم زحمتکشان مطبوعات نشانه‌ای ازیک ارزیابی احترام‌آمیز است

دولت توزیع سیمان را در دست میگیرد

دولت توزیع سیمان را بموجب طرحی که درمراحل نهائی مطالعه و تصویب است برعهده خواهد گرفت .

بموجب این طرح ، دولت امر توزیع سیمان را مثل قند وشکر بدست میگیرد . و کلیه واردات سیمان راکه گران است اختصاص به عملیات عمرانی کشور خواهد داد. بهای اضافی این سیمان ها ازاعتبارات دولت پرداخت خواهد شد .

احتیاجات بخش خصوصی از سیمان داخلی تامین میشود . و قیمت این سیمان در حد یک سوم قیمت سیمان‌وارداتی تثبیت‌میشود. قیمت سیمان وارداتی‌درحال‌حاضر تنی ۶۰۰ تومان تمام میشود و اگر سیمان و ارداتی با قیمت تنی ۶۰۰ تومان به بخش‌خصوصی فروخته شود بهای تمام شده ساختمان افزایش هنگفتی می‌یابد و درنتیجه نه‌فقط کرایه خانه بالا می‌رود بلکه هدفهای دولت در زمینه تشویق توسعه احداث واحدهای مسکونی و جلب سرمایه به‌این رشته نیز بااشکال مواجه میشود .

بهمین جهت دولت تفاوت بهای سیمان را خود پرداخت خواهد کرد و سیمان داخلی را باقیمت تنی ۱۸۰ تا ۲۰۰ تومان دراختیار مردم خواهد گذاشت .

چون دولت امر توزیع سیمان را بوزارت صنایع و معادن واگذار کرده است ، بهمین دلیل گفته میشود که نحوه توزیع سیمان از صورت فعلی که بوسیله شرکت معاملات خارجی انجام میگردد خارج خواهد شد و احتمالا به شرکت خدمات بازرگانی سازمان گسترش و نوسازی صنایع کمپس از تفکیک وزارت‌اقتصاد بوزارت صنایع ومعادن وابسته میشود، واگذار میگردد .

تولید سیمان داخلی امسال به بیش از ۷ر۵ میلیون تن خواهد رسید و تاکنون دولت بیش از۳ر۱ میلیون تن سیمان خریداری کرده است ومذاکرات نهائی برای خرید تامیزان ۲ میلیون تن ادامه دارد. ابراز خوشبینی میشودکه واردات سیمان ازاین میزان‌هم بیشترشود، چون ازجانب فروشندگان خارجی پیشنهادات زیادی داده شده‌است.

طرح جدید توزیع سیمان ظرف یکی ، دو روز آینده و قبل از اول خرداد که محدودیت صدور پروانه ساختمانی لغو خواهد شد، رسماتوسط وزیرصنایع‌ومعادن‌اعلام می‌شود.

بمب های اسرائیلی برای کودکان فلسطینی

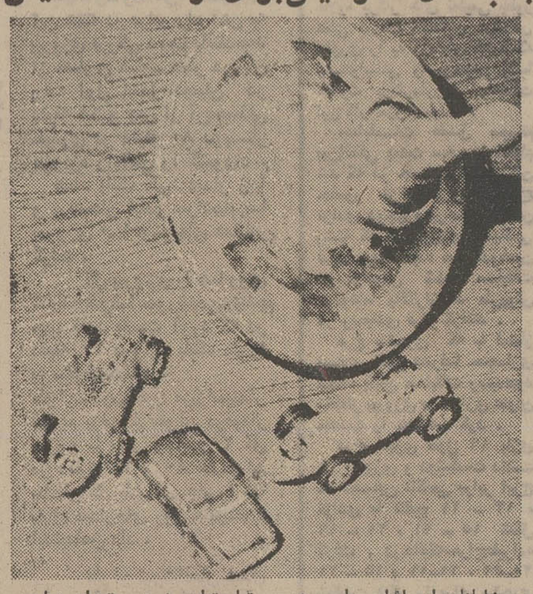

خلبانان اسرائیل طی چند روز اخیر مقادیری اسباب‌بازی کودکانه (اتومبیل و فرفره) که درداخل آنها مواد منفجره‌کار گذاشته شده به‌اردوگاه هاو مدارس فلسطین فرو ریختند .

هدف آنهااین‌بود که‌کودکان فلسطینی هنگامی که میخواهند این اسباب‌بازی ها را بردارند قطعه‌قطعه شوند وتعداد زیادی از کودکان بی‌گناه کشته شوند. دولت لبنان و رهبران فلسطینی به کودکان و همه مردم اخطار کرده‌اند که باین اسباب‌بازی‌ها دست نزنند . در عکس چند نمونه از اسباب بازی هائی‌که اسرائیلی هاروی اردوگاه‌های فلسطین فرو ریخته‌اند دیده می شوند .

۲۰ هزار معلم جدید

مورداحتیاج‌وزارت‌آموزش و پرورش است

« طبق برآوردی‌که شده‌است وزارت آموزش و پرورش‌برای سال تحصیلی آینده به بیست هزار معلم جدید احتیاج دارد.»

وزیر جدیدآموزش‌و پرورش این مطلب را عصر پنجشنبه‌در جلسه معارفه با مطبوعات بیان داشت .

هرسال حدود ۵ هزار تن‌از معلمان مورد نیاز از فارغ ـ التحصیلان دانشسرا ها تامین میشود و بقیه از میان‌سپاهیان منقضی خدمت و دیپلمه های عادی با طی کردن دوره کار- آموزی کوتاه مدت انتخاب می شوند .

مدارس خارجی

در جلسه معارفه عصرپنجشنبه که بیش ازسی تن ازسردبیران جرایدوخبرگزاریها ونویسندگان فرهنگی شرکت داشتند و در چمن محوطه وزارت آموزش‌و پرورش‌تشکیل‌شده‌بود،سئوالات مختلف از آقای دکتر شریفی‌به عمل آمد و مطالب گوناگون مورد بحث قرار گرفت، مطلبی که بیش ازهمه‌روی آن صحبت شد وضع مدارس خارجی در تهران بود و عقیده براین بود که این‌مدارس‌تحت کنترل‌اداره کل آموزش و پرورش پایتخت باشد تا برای تعیین شهریه‌آنها اقدامات لازم به عمل آید .

تدریس زبان

همچنین موضوع تدریس‌زبان خارجه وکار های هنری‌بعنوان آموزشهای جنبی مدارس غیر دولتی مطرح شد و گفته شدکه باید این‌امورمورد ارزیابی‌جدید قرار گیرد تا اولا معلوم شود تدریس زبان خارجه از دوران دبستان لازم است و اگر لازم است بایدمدارسی‌که میخواهند زبان خارجه تدریس کنند باید مانند همه آموزشگاه های زبان شرایط لازم را داشته‌باشند و معلمان صلاحیتدار برای‌گرفتن اجازه نامه به شورای آموزش و پرورش معرفی‌کنند ، زیرااگر زبان خارجه‌با معلم خوب‌شروع نشود شاگرد تا پایان تحصیل آن زبان را فرا نخواهد گرفت کما اینکه در امتحانات نهائی ششم متوسطه کمترین نمره متعلق به زبان خارجه است و دبیران برجسته زبان خارجه در این زمینه باید اظهار نظر کنند و در مورد تدریس امور هنری نیز ، مدرسه غیردولتی باید از وزارت فرهنگ و هنر اجازه‌نامه دریافت دارد وبهر حال نمی شوداجازه‌دادمدارسی که وسایل لازم ومعلم متخصص در اختیار ندارند به تدریس زبان خارجه و امور هنری‌که بسیار حساس است بپردازند .

تغییرات

از اظهارات وزیر جدید‌آموزش و پرورش با روزنامه نگاران چنین برمی آید که تا مهر ماه به علت کار های حساسی که باید انجام شود ، درسازمان آموزش و پرورش تغییراتی‌روی نخواهد داد ،مگر اینکه‌اوضاع و احوال ایجاب کند . تنها انتصاب دوره وزارت آقای‌دکتر شریفی انتخاب‌آقای یوسف‌عظیم زاده به سرپرستی دفتروزارتی است . عظیم زاده از همکاران نزدیک آقای دکتر شریفی در دانشسرای عالی و دانشگاه‌ملی بود .

پاتریشیاهرست کشته شد ؟

اخبارخارجی

لوس‌آنجلس ـ آسوشیتدپرس- پلیس لوس‌آنجلس‌بامداد امروز در یک پیکار خونین یکساعته ۵تن‌از اعضای‌نهضت زیرزمینی آزادی‌بخش رفیقان را بقتل رساند .مخفیگاه اعضای‌نهضت که یک‌خانه‌چوبی بود درجریان نبرد آتش گرفت‌وبه‌تل خاکستر مبدل شد .

مقامات پلیس گفتند هنوز نتوانسته‌اند هویت‌کشته شدگان را معلوم کنند . لکن از قرائن پیدا است که دوتن از مقتولین رادوزن یکی‌سفیدپوست ودیگری سیاه‌پوست تشکیل میدهند.

سخنگوی رادلف هرست روزنامه‌نگار آمریکائی‌که چندی پیش پاتریشیا دخترش توسط اعضای نهضت (رفیقان) ربوده شد ، اظهار داشت والدین پاتریشیا هرست نگران هستند که وی ممکن است یکی ازاینچ مقتول حادثه پیکارامروز باشد.

پاتریشیا هرست چندی بعداز آنکه ربوده شد دریک نوار ضبط‌صوت که برای ادارات روزنامه ها فرستاده شد اعلام داشت که شیوه زندگی پدرش را رها کرده و به رهایندگان خود پیوسته است . کمی بعد وی در جریان‌حمله بیک بانک نیز باتفاق‌سایر اعضای سازمان مذکور شرکت کرد .

اخبارخارجی

هند نخستین انفجار اتمی خود را انجام‌داد

دهلی نو ـ آسوشیتدپرس ـ هند امروزنخستین آزمایش اتمی خودرادر زیر زمین انجام داد . کمیسیون انرژی اتمی هند ضمن اعلام این خبر اعلام کرد که‌هدف این آزمایش انجام کار های صلح آمیز و بخصوص استفاده ازآن درمعادن و خاکبرداری وشکافتن کوهاست.

کمیسیون انرژی اتمی هند همچنین اعلام کرد که قصدندارد بمب اتمی بسازد و تاکید کردکه هند با استفاده نظامی از انفجار های اتمی مخالف است.

اگنیو برای تکمیل «قصه‌عشق» در تهران است!

اسپیرواگنیو معاون سابق رئیس جمهوری آمریکا برای یک دیدار خصوصی چند روزه اینک‌درتهران بسرمیبرد ، اما حاضر نیست با خبرنگاران گفتگو کند ، و منشی او می گوید که سفر معاون سابق رئیس جمهوری به تهران بسیار خصوصی است .

اگنیو از آتن به تهران آمد . او درپایتخت یونان با صاحبان شرکت‌کشتیرانی ونفت «ایونیس لاستیس» گرم گفتگو بود و گفته میشود بزودی در همین شرکت که علاوه بر ناوگان بزرگ نفتکش دارای یک پالایشگاه در یونان‌و فعالیت های نفتی در لیبی است آغاز به فعالیت خواهد کرد .

اگنیو چندی قبل گفته بود که برای تکمیل کتابی که دردست‌تهیه دارد بزودی به ایران سفر می‌کند. خلاصه‌ای از این کتاب داستانی که اگنیو مدتهاست سرگرم نوشتن آنست و عنوان « روابط بسیار خصوصی » و قصه عشق را برخوددارد اخیرا در نیویورک انتشار یافته است .

اگنیو چندی پیش در مصاحبه‌ای گفت که قهرمانان کتابش‌شخصیت های سیاسی واقعی نیستند وکتاب جنبه تخیلی دارد و منابع‌آمریکائی بدنبال انتشار خلاصه کتاب‌اگنیو گفتند این کتاب نه تنهاهیچ‌نکته‌ای را درباره حقایق پشت‌پرده در دوران معاونت ریاست‌جمهوری‌وی فاش نمی کند ، بلکه جای‌تردید باقی نمی گذارد که نویسنده‌کتاب اگنیو ، شخص دیگری است که البته گمنام و ناشناخته است .

بنگاه انتشاراتی پلی‌بوی‌هم بوی پیشنهاد کرد کتاب را بطور اختصاصی منتشر کند و بین ۵۰تا ۲۰۰ هزار دلار بعنوان حق‌التالیف به وی پرداخت نماید .

دختری در بیابان

راننده ناشناس یک اتومبیل بنز، زهرا ولی‌زاده ـ هشت ساله ـ را از ورامین ربود و پس‌ازانجام نیت پلید خود ، اورا در تهران‌پارس رها کرد .

دختر هشت ساله را دیروز در حالی که با سرگردانی این‌سو و آن‌سو می‌رفت ،یک زن عابریافت وبه پلیس تحویل داد .

زهرا مشخصات رباینده خود را در اختیار ماموران شعبه ۲آگاهی قرارداد و گفت :

« پدرم در کنار مدرسه فروغ ورامین ، اسباب‌بازی‌فروشی‌دارد. در همانجا بود که راننده بنز سر رسید ومرا فریب داد. بجست‌وجو بدنبال رباینده زهرا ، از بامداد امروز آغاز شد .

توزیع گوشت گرم عده بیکاران راکم کرد

★ کله‌پاچه ، جگر دل وقلوه کباب و سیراب‌در تهران فراوان شد .

کنترل و بازرسی کار ده‌اتحادیه صنفی وابسته به صنف قصاب ، همزمان با توزیع گوشت گرم و آغاز کشتار در تهران ، شروع شد

یک مقام رسمی در اتاق اصناف امروز اعلام داشت که توزیع گوشت گرم موجب کاهش تعداد بیکاران تهران‌شده و برای کشتار گوسفند افراد ده اتحادیه صنفی که ازمدتها پیش بیکار شده‌بودند، کارخود را از سر گرفته‌اند .

در کشتارگاه ، شهر و محلات تهران رونق چشمگیری در کسب و کار مردم پدید آمده و افراد اتحادیه های صنف فروشندگان گوشت ، کشتار کنندگان ، جگرو دل و قلوه فروش ، کله وپاچه فروش، سیراب و شیردان‌فروش، دباغ و پوستی ،زهتاب ، چوبدار وحشم داران‌وکبابی‌برای‌چرخاندن بازار گوشت فعالیت بیسابقه‌ای را شروع کرده‌اند .

مطلب مهم آنست که از دو روز بیش هزاران نفر مصرف کنندگان، گوشت تازه ، کله پاچه ، جگرو دل و قلوه ، سیراب ،دیزی ، کبابی‌ها پس‌از آگاهی از کشتارو توزیع گوشت گرم بمراکز فروش این کالا هاروی آورده‌اند

درمدتی که کشتار گوسفند در تهران تعطیل شده بود ، افراد صنوف وابسته از طریق تحویل آلایش معدودی کشتار های اختصاصی و گاو دکان ها را اداره میکردند . آنها در این‌مدت کسب دکانها را بصورت نوبتی گرده بودندو هریک از فروشندگان درهفته یک تادو روز میتوانستند کاسبی کنند .

اتحادیه صنف قصاب و چوبدار اعلام داشت که آوردن گوسفند نو وبز بتهران شروع شده و آنها خاطرنشان ساختند که طی روز های گذشته حمل‌رمه گوسفند مغان و ترکی بتهران شروع‌شده است .

دو دختر ۱۲ و ۱۳ ساله شیرازی‌را ربودند

رباینده‌گان که پدر و پسری بودند بدام‌افتادند

پدر و پسری که دو دختر ۱۲و ۱۲ و دهناز ۱۳ ساله) دیروزتوسط ۱۴ ساله شیرازی را ربوده‌بودند اولیایشان بمامورانانتظامی‌شیراز در کوهستان « هرایجان » حدود اطلاع داده شد ومامورین باتلاش ۵۰ کیلومتری شیرازدستگیرشدند. زیاد ، دودختر را که توسط‌پدرو این دونفر « جانی» و « ضیاء » پسری ربوده و بکوهستان برده نام دارند و اکنون در دادسرای شده بودند پیداکردند و رباینده‌گان شیراز درباره چگونگی ربودن دو آنها را نیزدرهمانجابدام‌انداختند. دختر از آنان تحقیق میشود .

خبرنگار ما در شیراز مینویسد: در معاینه‌ای که پزشک قانونی‌از جریان ناپدیدشدن‌دوخواهر(شهناز دودختر ربوده شده بعمل آورد ، است . معلوم شد به آنها تجاوز شده

دختر ۱۵ساله با ۱۱ ضربه کارد به‌قتل رسید

مشهد- مرد ۴۰ ساله‌ای بنام‌اصغر باتهام قتل رقیه دختر ۱۵ ساله مشهدی توسط مامورین دستگیر و روانه دادسرا شد . وی که در همسایگی رقیه زندگی میکرده‌است متهم است او را با ۱۱ ضربه‌کارد بقتل رسانیده و سپس برای ازبین بردن آثار جرم اتاق خودراوسیله چراغ خوراکپزی به آتش کشیده است .

متهم ظاهرا قصد تجاوز به رقیه را داشته و بامقاومت‌او روبرو شده است .

مامورین هنگامی به محل حادثه رسیدند که جسد رقیه در میان آتش ودود غلیظی که از اتاق اصغر برمیخاست در خال‌سوختن بود . جسد رقیه از اتاق بیرون آورده شد وبه پزشک قانونی انتقال یافت.

هویدا دوشنبه به بوداپست میرود

امیرعباس هویدا نخست‌وزیر دوشنبه برای یک دیدار چهارروزه رسمی از مجارستان ، تهران را بسوی بوداپست ترک می‌کند .

هویدا از بوداپست برای دیدار دوروزه به بلگراد خواهد رفت و بازگشت او به تهران احتمالا با توقف کوتاهی درپاریس توام‌است.

هویدا را در سفر به مجارستان که نخستین سفر نخست‌وزیر به یک کشور خارجی در سال جاری بشمار میرود ، آقایان جوادوفا معاون امور بین‌المللی وزارت اقتصاد، محمودصالحی مدیرکل فرهنگی وزارت خارجه ، پرویز راجی سفیر ومشاور مخصوص نخست‌وزیر ومفخم شیبی رئیس اداره‌دوم وزارت خارجه همراهی خواهند کرد . هویدا در سفر به مجارستان گفتگو های مهمی با وزیر ومقامات عالیرتبه سیاسی و اقتصادی بوداپست در پیش دارد که انتظار میرود منجربه‌توافق‌های جدیدی درتوسعه همکاریهای‌ایران ومجارستان شود .

سفر هویدا به یوگسلاوی بیشتر جنبه سمبلیک دارد، معذالک این فرصتی برای تبادل‌نظرهای مجدد پارهبران یوگسلاوی خواهدبود .

در مدرسه عالی شمیران

بمنظور آشنائی بامدرسه‌عالی شمیران و هدفهای آموزشی و علمی این مدرسه غیر انتفاعی عصر روزپنجشنبه جلسه‌ای در حضور سرکار علیه بانو فریده دیبا قائم مقام ریاست عالیه‌هیئت امنای این مدرسه تشکیل شد. ریاست عالیه هیئت امنای این مدرسه را والاحضرت فرختاز پهلوی عهده‌دار هستند .

رئیس مدرسه عالی شمیران‌در تشریح هدفها و برنامه های موسسه اظهار داشت ، این مدرسه دارای سه رشته کاملا جدید آموزش و پرورش قبل از دبستان ، مشاوره وراهنمائی خانواده ، مدیریت رفاه درسطح لیسانس و فوق لیسانس است که هر یک بمنظور کمک‌به‌تامین رفاه‌برای‌گروههای مختلف‌جامعه مترقی ایران دائر شده است.

درپایان این جلسه سرکارعلیه بانو فریده دیبا از قسمت های مختلف مدرسه عالی شمیران و نمایشگاه وسائل کمک آموزشی بازدید کردند .

۱۰۰۰ پزشک در انتخابات شرکت نکردند

قرائت آراء انتخابات هیئت‌مدیره نظام پزشکی از ساعت ۱۰ صبح امروز آغاز شد .

درجریان اخذ رای که دیروز انجام گرفت ۲۰۲۲ پزشک و ۳۳۳ دندانپزشک آراء خود را بسه صندوق اخذ رای انداختندبانوجه به اینکه از طرف نظام پزشکی نزدیک به ۳۵۰۰ تعرفه انتخاباتی برای پزشکان صادر شده بود معهذا در اخذ رای دیروز نزدیک به ۱۰۰۰ نفر از پزشکان پایتخت شرکت نداشتند .

قرائت آراء دندانپزشکان امروز پایان یافت ودر نتیجه آقایان‌دکتر نواب ـ دکتر قدسی ـ دکترهاشمی بعنوان نمایندگان دندانپزشکان در سومین دوره هیئت مدیره نظام پزشکی انتخاب شدند .

جنجال دکتر «ط»

پزشکان : نام کامل دکتر «ط» را اعلام کنید!

بدنبال چاپ‌خبرمربوط بدکتر «ط» و شکایت بیمارش از او ، عده‌ئی از آقایان پزشکان باروزنامه اطلاعات‌تماس گرفتند وخواستار اطلاعات بیشتری دراین زمینه شدند .

در میان پزشکانی که با ما تماس گرفتند، نام عده‌ئی‌مشابه نام پزشکی بود که از او شکایت شده است. این دسته از اطباء ، از ما خواستند تا نام کامل پزشکی را که دراین ماجرادرگیر بوده، چاپ کنیم، اماازآنجایی که پرونده این شکایت هنوزدر دست تحقیق است ودکتر «ط» بعلت فقدان دلیل آزاد شده ، امکان چاپ نام کامل اووجود ندارد مگر آن که او محکوم شود .

آقایان پزشکان که همواره مورد احترام ما بوده‌اند،خرده میگرفتند که چرا قبل از اثبات محکومیت دکتر «ط» خبرمربوط به اورا چاپ کرده‌ایم، درجواب این دسته از اطباء باید توضیح بدهیم که در تمام دنیا چنین اخباری برای اطلاع مردم ـ بویژه خود پزشکان ـ منتشر می‌شود و تا زمان صدوررای تعقیب میگردد. بنابراین‌ازچاپ خبر مربوط به دکتر «ط»، که دنباله آن در صفحه امروز حوادث چاپ شده، یک اقدام غیرعادی صورت‌نپذیرفته است، بهرحال، خبرنگاران ما در تعقیب این خبر هستند و درصورتی‌که تحقیق پیرامون‌پرونده موردبحث تکمیل شود واز طرف شکایت بکلی‌رفع اتهام گردد، خبرمربوط رابانام کامل پزشک مورد دعوا ـ درصورت تمایل خود او ـ منتشر خواهیم کرد. لازم به توضیح‌است‌که‌تمام آنچه درخبر قبلی‌پیرامون‌دکتر «ط»خوانده‌اید، در واقع انعکاس‌و نقل گفته‌های شاکیان او بوده و روزنامه اطلاعات فقط منعکس کننده و نقل کننده اظهارات شاکیان بوده است .

بدنبال چاپ خبر مربوط به دکتر «ط» سازمان‌نظام‌پزشکی در این موردتوضیحی برای‌ما فرستاده است درآن گفته‌شده: «در صفحه بیست وششم‌شماره پنجشنبه۲۱اردیبهشت‌ماه‌مجاری‌آن روزنامه ، خبری تحت عنوان «دکتر درمطب به‌بیمارش‌تجاوز کرد» درج شده است که برای کشف حقیقت و به تقاضای نظام پزشکی مرکز، پزشکی قانونی طی نامه شماره ۱۱۶۷۷ر۱۰ مورخ ۲۸ر۲ر۵۳ صریحا اعلام کرده است که با حضور سه نفر از آقایان‌پزشکان قانونی نامبرده را مورد معاینه قرار داده واز لحاظ تجاوز مورد اشاره آثاری مشاهده نشده است .

توضیح وگیل

آخر وقت امروز آقای دکتر کیخسرو مقدم- وکیل دکتر «ط» ـ نیز ضمن تماس با خبرنگار ما توضیحاتی جامع‌در این مورد دادند که متاسفانه موفق به چاپ آن نشدیم.توجه خوانندگان گرامی را بنوضیح آقای دکتر مقدم در شماره‌آینده جلب می‌کنیم .

اطلاعات ـضمن تشکر ازتوضیح سازمان نظام پزشکی ، توجه خوانندگان گرامی را به دنباله خبر مربوط به دکتر «ط» در صفحه حوادث امروز جلب میکنیم و لازم به یادآوریست‌که روزنامه اطلاعات در چاپ خبر یاد شده، فقط نقش منعکس کننده گفتار شاکی را داشته و از همین‌رو نام پزشک طرف شکایت برده نشد و خوشوقتیم که بدینوسیله از ایشان رفع اتهام شد .

زایمان های مکرر خطر دارد

زایمان های مکرر برای سلامت مادران زیان‌وخطراتی همراه‌دارد. سمینار تلفیق برنامه های تنظیم خانواده با برنامه های بهداشت مادر و کودک امروز باهمکاری وزارت بهداری و کارشناسان سازمان بهداشت جهانی دروزارت بهداری گشایش یافت . دکتر سرداری معاون وزارت بهداری و سرپرست امور جمعیت و تنظیم خانواده در مراسم افتتاح سمینار گفت به تجربه ثابت شده است که زایمان های مکرر برای زنان زیان‌آور و برای سلامت آنان خطراتی همراه دارد زیرا بدنبال هرزایمان مادران دچار ضعف جسمانی میشوند و آن خود آنان را در معرض بیماریهای مهلک‌قرار میدهد . وی افزود روانشناسان‌نیز معتقدند وحشت از حاملگی های مکرر و ناخواسته ، آمادگی زنان را برای ابتلا به بیماریهای‌روانی افزایش میدهد .

خبرهای کوتاه

شرفیابی حکمران امارت شارجه

ظهر امروز شاهنشاه آریامهر شیخ‌سلطان بن‌محمد القاسمی حاکم امارت شارجه را بحضور پذیرفتند. شیخ‌سلطان پیش ازظهر دیروز از آبادان وارد خارک شد و از اسکله های‌بارگیری‌وتاسیسات‌صنعت نفت و مجتمع پتروشیمی این جزیره بازدید کرد .

حکمران شارجه پنجشنبه‌را در اصفهان بود و شب را به آبادان رفت .

وزیر خارجه به لندن رفت

عباس خلعتبری‌وزیر خارجه سحرگاه امروزبرای شرکت در اجلاسیه‌شورای وزیران‌سازمان پیمان مرکزی « سنتو» که روز سه شنبه در واشنگتن گشایش می یابد از تهران عزیمت کرد ، وزیر خارجه بایک روز اقامت خصوصی‌در لندن به واشنگتن میرود.

وزیر بازرگانی چکسلواکی به تهران می‌آید

آندربارچاک وزیر بازرگانی خارجی چکسلواکی‌امشب در راس یک هیئت۶ نفری برای انجام‌مذاکرات بازرگانی وارد تهران میشود .

وی صبح فردا در کاخ بازرگانی با فریدون مهدوی وزیربازرگانی ملاقات خواهد کرد . بعد از این ملاقات مذاکرات رسمی دو کشور پیرامون‌توسعه مبادلات‌تجاری آغاز میشود . وزیر بازرگانی خارجی‌چک بعداز ظهر فردا بافرخ‌نجم‌آبادی وزیرصنایع و معادن ملاقات و مذاکره خواهد داشت .

دریافت نشان استقلال

دکتر عبدالحسین انتخابی استاد بیماری های زنان که به‌امرعلیاحضرت شهبانوبرای عیادت از ملکه عالیا همسر ملک‌حسین به امان مسافرت کرده بود ، بدریافت یک قطعه نشان استقلال که عالیترین نشان کشور اردن است مفتخر گردید .

تلگرام شادباش شاهنشاه به تیتو

از جانب شاهنشاه آریامهر بمناسبت انتخاب حضرت مارشال « یوزیپ ـ بروز تیتو » بعنوان رئیس جمهوری مادام‌العمر یوگسلاوی پیام شادباشی به بلگراد مخابره شد.

شاهنشاه در این پیام تندرستی و توفیق بیش از پیش حضرت مارشال تیتورا در رهبری ملت دوست ، یوگسلاوی‌بسوی تعالی ورفاه روزافزون آرزو فرموده‌اند .

تلگرام شاهنشاه

اعلیحضرت اولاف پنجم پادشاه نروژ ، اسلو .

خیلی‌خوشوقتم‌که بمناسبت سالروز جشن مشروطیت‌ن

در حالی که بازارهای ایران ازکمبود میوه رنج میبرد :

۴ میلیون کیلو پرتقال درحال پوسیدن است

همزمان باافزایش گرما و بتبع آن ،بالا رفتن میزان مصرف میوه ، بازار های ایران از کمبود میوه رنج میبرد .

کمبود میوه در بازارهای ایران ـ بویژه تهران ـ درحالی بصورت مشکلی سخت آزاردهنده درآمده که تنها در شهسوار ، چهارمیلیون‌کیلو پرتقال ، بی‌مصرف مانده است .

چهارمیلیون‌کیلو پرتقال (دویست هزار صندوق بیست‌کیلویی)نه‌تنهابه‌آسانی‌میتواند جنب‌وجوش را به بازار بازگرداندودستهای درازشده را پرسازد که از قیمت میوه نیز خواهد کاست.

اما چنین‌برمی‌آید که راههای‌ورودپرتقال‌ـ و بطور کلی میوه محصول داخلی ـ را به بازار های ایران ، بادقت و سختگیری بسته‌اند . میوه فروش از وضع موجود راضی نیست . سفره‌دل باغدار از شکوه های بسیار انباشته است و بالاخره،مصرف کننده‌نیزباناخشنودی‌وحیرت گله‌های‌خود را بر شکایات دیگران اضافه میکند .

در حالی که باغداران شمالی درحسرت جواز ارسال میوه‌به‌بازار ها آه میکشند. میوه های استرالیائی نیز مصرف کننده را به آه کشیدن واداشته‌اند زیرا خرید پرتغال کیلویی هفتاد ریال از عهده‌قدرت خرید بسیاری از مصرف کنندگان بیرون است .

میوه استرالیائی که برخلاف گوشت سرد استرالیائی هواخواهان بیشماری دارد ، گاه با قیمت هایی صد در صد فانتزی در بازار خود نمائی میکند . اگر تا دیروز کارتونیستها و فکاهی نویسان با پرداختن به میوه های کیلویی هفتاد‌ـ هشتاد ریال ، نیش قلم خود را متوجه

پرتقال شهسوار دارد میگندد ، اما فقط پرتقال کیلوئی هفتاد ریال استرالیایی به بازار های ایران راه دارد !

بازار های میوه میکردند ، امروز دیگر میوه کیلویی یکصدریال کاملا معمولست. حتی کارتونیست ما نابسامانی و گرانی قیمتها را در بازارمیوه ،باخوشه انگوری تصویر کرده بود که هر جعبه آن یک سکه چند ریالی بود .

نقش واسطه‌ها

چنین بر می‌آید که در بازار میوه ایران ، مبارزه‌یی پنهانی میان باغداران و واسطه های فروش در جریان‌است . واسطه ها با سرمایه گذاری کلان می ـ کوشند تا حتی‌المقدور جلوی ورود محصولات باغداران‌را به بازار هابگیرند و بیاری این فشار، همه قدرت را برای خود نگاه دارند . شاید این حدس درست نباشد ولی جواب این سئوال را چه کسی خواهد داد که «چرا چهار میلیون کیلو پرتغال شهسوار از درخت به انبارها رفته و در آنجا مانده است؟

چرا دویست هزار صندوق بیست کیلویی پرتغال باید خاک بخورد و در مقابل میوه از استرالیا ـ آن سوی دنیا ـ وارد کنیم؟ »

دولت در برابر این وضع سیاست کارساز و درستی اتخاذ کرد:درآستانه سال نو (اسفند ماه) تا هشتاد در صد تخفیف در مورد سود بازرگانی و حقوق گمرکی ورود میوه ، قائل شد .

بدنبال همین تصمیم درست ، بازار میوه شب‌عید رونق گرفت و مصرف‌کننده توانست شکمی از عزا در آورد و میوه را ارزان بخرد . اما این تصمیم دولت، در چارچوب زمانی کوتاه اجراء شد و بنابراین همزمان با پایان مهلت دولت برای استفاده از تسهیلات ورود میوه بار دیگر کمبود به بازار ها بازگشت و نرخها تصاعدی بالا رفت .

همچنین بار دیگر واسطه هافرصتی یافتند تا قدرت خود را در بازار های میوه افزایش دهند .

کارشناسان معتقدند : تا زمانی که در برابر مشکل واسطه ها،چاره‌اندیشی نشده ، مشکل میوه صورتی حادتر و غامضتر هم بخود خواهد گرفت . وقتی بازار از کمبود میوه رنج میبرد ، خواه‌ـ ناخواه قیمت ها بالا میرود و در نتیجه سر بسیاری از مصرف کنندگان بی کلاه خواهد ماند آن هم در وضعی که ما به کمک میوه میتوانیم هم جلوی افزایش بیماریها را بگیریم و هم به تقویت و سالمسازی نسل ایرانی کمک کنیم. ما که با شتاب میخواهیم خود را به صف

بقیه در صفحه ۷

دیروز فصل دریا شروع شد

گزارشی از: گروه‌رپرتاژ سازمان شهرستانها

از دیروز ، فصل دریا درشمال کشور آغاز شد و علاقمندان دریا برای اولین‌بار در سال جاری ، به دریا زدند .

گزارش خبرنگاران ما در رشت ، بندر پهلوی ، نوشهر، رامسر ، چالوس ، بابلسر ، شهسوار ، محمودآباد و فریدونکنار حاکیست که سیل مسافران دریا از شامگاه روز چهارشنبه گذشته باین مناطق سرازیر شد . دیروز سرآغاز فصل شنا و هجوم مردم به سوی شهر های شمال کشور بود و بطور کلی امسال فصل دریا زودتر آغاز شد .

خبرنگاران ماگزارش‌میدهند گرچه هنوز نیمی از پلاژهای شهرهای ساحلی گیلان و مازندران آماده بهره‌برداری نشده ولی لزوم تکمیل‌وتعمیر این پلاژها تا پایان هفته‌جاری ضروری بنظر میرسد .

در رشت

دیروز و پریروز عده‌زیادی از مردم تهران و شهرستانها وارد رشت شدندو عده زیادی از آنان بدون توقف در رشت به‌سوی شهرهای ساحلی عزیمت کردند .

عده مسافران در بندرپهلوی به سه‌هزارنفر رسید . امسال افراد نجات غریق از برجهای دیده‌بانی ساحلی شناگران‌دریا را کنترل خواهند کرد .

در سالهای گذشته ناجیان غریق در قایق و بر روی‌آب آماده امداد بودند امابراساس تصمیم سازمان تربیت‌بدنی بندر پهلوی ،تاچندروز دیگرتعدادی برج دیده‌بانی در ساحل‌پهلوی و غازیان نصب‌میشود وناجیان غریق از روی این برجها و بوسیله دوربین شناگران رادر دریا کنترل خواهند کرد .

۶۰ پلاژ نمونه جلب‌سیاحان نیز که تاکنون بعلت نداشتن تجهیزات قابل استفاده نبود امسال تکمیل میشود و مورد بهره‌برداری قرار خواهدگرفت. امدادگران شیروخورشید بندر پهلوی هم امسال بادوقایق امدادی و اورژانس‌در سواحل غازیان و پهلوی آماده کمکبه مغروقین و مصدومین دریا هستند .

این عکس دیروز از ساحل بندرپهلوی گرفته شده است... دیروز فصل دریا آغاز شد .

از طرف شیلات‌نیز امسال چند دکه مخصوص‌فروش‌ماهی در سواحل‌شمال‌ایجاد خواهد شد و به مسافرین کباب ماهی عرضه میشود .

دیروز هوای رامسر نیز آفتابی بود و عده زیادی در آبهای دریای رامسر آب‌تنی کردند همچنین در نوشهر مسافران در هوای مساعد از آب دریااستفاده‌کردند.سواحل شهسوار ، ساقی‌کلایه ومتل‌قو نیز دیروز شلوغ بود .

افزایش قیمت کالباس منطقی نیست

در برابر تقاضای افزایش قیمت کاباس ، هیات‌عالی نظارت بر اتاقهای اصناف ، اعلام کرد که کالباس و سوسیس برای مردم شهر در درجه دوم اهمیت قرار دارد. این مرکز در برابر تهدید کارخانه های کالباس سازی دائر بر تعطیل کردن واحد های خود بی تفاوت ماند .

در یکماه گذشته که بازار گوشت نامتعادل بود و تولید کنندگان از مقدار تولید کاسته‌اند ، ساندویچ‌فروشیها بجای کالباس و سوسیس از گوشت مرغ استفاده‌کرده‌اند.

اتحادیه صنف اغذیه فروش اعلام کرد ، که کارخانه های کالباس سازی از مقدار تولید کالباس ارزان‌قیمت (کیلوئی ۹۰ ریال) کاسته‌اند و تولید کالباس ممتاز (کیلوئی ۱۴۰ ریال) را افزایش داده‌اند .

ازسوی دیگر کارخانه‌ها صدی پنج تخفیف فروش و یکصد و پنجاه گرم اضافه وزن در برابر یک کیلو کالباس را که پیش از این به‌فروشندگان میدادند، قطع کرده‌اند علیرغم دستور اتاق اصناف که کالباس وسوسیس باید به هزار و پانصد اغذیه فروش تحویل گردد ،تولید کنندگان ، مواد غذائی را بیشتربه‌فروشگاه‌هاو دوره‌گردها تحویل میدهند.

اتحادیه فروشندگان گوشت گاو امروز اعلام کرد که کارخانه های کالباس سازی تا تاریخ ۱۴ اردیبهشت برای‌تولید کالباس ، چند نوع گوشت بدین قیمت می‌ـ خریدند : گوشت مخصوص کالباس کیلوئی ۶۸٫۵۰ ریال گوشت گاو کیلوئی ۸۰ ریال گوشت گوساله کیلوئی ۹۰ ریال‌و گوشت مخلوط کیلوئی ۸٫۸۰ ریال ، اما از روز چهاردهم این نرخها سیر صعودی داشته‌اند .

شکوائیه‌ای علیه کارخانه های کالباس سازی از سوی یک فروشنده در اتاق اصناف مطرح شده است . او با ارائه فیش کارخانه کالباس سازی مدعی شده ، کارخانه گوشت خوک را کیلوئی ۶۰ ریال از پرورش دهنده میخرد و استدلالشان در زمینه‌افزایش قیمت‌کالباس منطقی نیست .

مقامی درهیات‌عالی نظارت به گزارشگر اطلاعات گفت : با تقاضای افزایش نرخ کالباس موافقت نشده و این مسئله مسکوت مانده است .

مدیران دو کارخانه بزرگ کالباس سازی دربرابر سئوال گزارشگر ما در این زمینه از اظهار نظرخودداری کردند !

آگهی حراج مواد آتش‌زا وسریع‌الاحتراق

۱ر۵۳ر۱۶۹ر۵ مورخ ۲۲ر۲ر۵۳

اداره گمرک جلفا مقدار زیادی مواد و ترکیبات شیمیائی سریع‌الاشتعال نظیر کاربید ـ مشتقات سلولز ـ فسفر ـ استون‌ـ انواع اسید ها ـ چسب و غیره موجود در انبار های خود را که بصورت بشکه ـ قوطی و کارتن‌بسته بندی شده به لحاظ عدم ترخیص فوری از طرف صاحبان آنها باستناد ماده ٦٤ آئین‌نامه اجرائی قانون امور گمرکی از تاریخ ۱ر۳ر۵۳ از طریق حراج همگانی بفروش میرساند .

خریداران چنین کالائی میتوانندبرای کسب هرگونه‌اطلاع و رویت این مواد به گمرک جلفا مراجعه نمایند . محل حراج در جلفا اداره گمرک جلفا خواهد بود .

م‌الف ۳۱۸٦

آگهی حراج کالای مترو که اداره گمرک جلفا

اداره گمرک جلفا کالای مشروحه زیر را از تاریخ پانزدهم خرداد ۱۳۵۲ بمدت پانزده روز متوالی از ساعت ۱۵الی۱۷ از طریق حراج همگانی بفروش میرساند.

طالبین‌میتوانند از تاریخ انتشار آگهی به اداره گمرک جلفا مراجعه وکلیه کالای مورد حراج را از نزدیک رویت وبا اطلاع کامل از کیفیت آن درحراج شرکت واقدام بخرید نمایند.

برای‌اطلاع و نمونه کافی از کالای مورد حراج را در زیر نام میبریم .

انواع مواد آتش‌زا دربسته بندی های مختلف ـ انواع مواد شیمیائی دربسته بندهای مختلف انواع ماشین آلات‌ـ آهن‌آلات ـ شیشه آلات ـ لامپ تلویزیون ـ قطعات یدکی ـ شیر آلات و لوازم حمام وان حمام ـ انواع نخ ـ قطعات شوفاژ ـ مبلغ فلزی ـ مفتول ـلوازم رادیو ـ پشم شیشه ـلوازم سنجش ـژانراتور ـ وسائل آموزشی ـ وسائل اندازه‌گیری ـ دوچرخه ـ تلفن ـ ماشین آلات نساجی ـپمپ‌ـ لوازم صنعتی ـ مصنوعات چینی ـو فلزی ـ کابل‌ـ عایق چینی فرآورده های داروئی ـ اره دستی ـ طایر ـ ادوات الکتریکی ـ مفتول مسی ـ الکتروموتور ـ وسایل آزمایشگاه ـ ثلنگ پلاستیکی ـتسمه نقاله ـ گرد سمباده ـ سنگ سمباده ـابزار حفاری ـ میکروسکوپ ـ باطری ـ آلیاژ قلع ـ وسایل برش کاغذ‌ـ تخته اره شده بدرازا ـ تخته سه‌لائی ـ وسائل ماشین‌آلات ـ قماش پنبه‌ای‌ـ وسایل جوش کاری خرده چوب پنبه ـ پارچه برزنتی‌ـ کمپرسور ـ موتورسیکلت ـ بادبزن ـ خوراک دام ـ تراکتور دستگاه چوبری ـدینام‌الکتریکی ـ انواع موتور ـ مخزن آهن ـ بیل مکانیکی‌ـ دستگاه درل ـتریلی ـ دستگاه پرداخت ـ دستگاه صفحه تراش‌ـ مقوا ـ لوله‌فلزی ـ دستگاه سیلندر ـ جک الکترولیک روکش چوبی ـ گاوآهن ـ ماشین خاک برداری ـ بادبزن ـلیفتراک‌ـ اتوبوس ـ تیر چوبی ـ تیرآهن ـ ورق فلزی ـ غلطک رامسازی ـ دستگاه قیچی ـ تنه درخت .

م‌الف ۳۱۸۵

اداره گمرک جلفا

۱۱۱۷٦ـآ

کنه‌کش‌ها
چاپ‌دوم
تألیف
دکتر
حسین سپاسگزاریان
ناشر
مؤسسهٔ انتشارات و چاپ دانشگاه تهران
مرکز فروش: فروشگاههای شماره ۱ و ۲ انتشارات دانشگاه وکلیهٔ کتابفروشیهای معتبر

اطلاعات ۱۳۰۴

سال چهل و هشتم ـ شماره ۱۴۴۰۷
صاحب امتیاز : عباس مسعودی
زیر نظر : فرهاد مسعودی
محل‌اداره : خیابان خیام . ساختمان اطلاعات . تهران
تلفن : ۳۱۱۰۷۱ تا ۳۱۱۰۷۹
تلکس : ۲۳۳۶ ـ تلگرافی : اطلاعات ـ تهران

تروریزم دولتی !

رسم براین شده است که هربار چریکهای فلسطینی در داخل اسرائیل دست به‌عملیاتی میزنند، بفاصله چند ساعت ارتش اسرائیل از زمین و آسمان به‌خاک لبنان حمله میبرد نواحی جنوب لبنان‌را به‌تلافی اقدامات چریکها درهم میکوبد . بعد از حادثه معلوط انتظار چنین تهاجمی میرفت و چنان نیز شد.

دولت اسرائیل ادعا میکند که چریکهای فلسطینی از مرزهای جنوبی لبنان وارد خاک اسرائیل میشوند و چون دولت لبنان‌اقدام موثری برای ممانعت از چریکها نمیکند اسرائیل برای حفظ امنیت‌خود ناچار است مواضع چریکها را در داخل لبنان منهدم سازد. بفرض که چنین ادعایی وارد باشد و چریکها از طریق لبنان به خاک اسرائیل نفوذ کنند، گناهش پنجاه‌درصد به‌عهده خود اسرائیل است . برای اینکه لبنان اگر هم قائل به‌تسامح و تساهلی نسبت‌به‌چریکها باشد فقط میتواند خروج آنها را از مرزهای خود تسهیل کند و این نصف قضیه است. نصف دیگرقضیه که عبارت ازورود چریکها به خاک اسرائیل باشد مربوط به خود اسرائیل میشود ودولت اسرائیل است که باید مرزهای خود را به‌روی چریکها به‌بندد. جلوگیری از دخول اشخاص در مرز بمراتب آسانتر است تا خروج آنها واگر اسرائیل با اینهمه امکانات و تجهیزات قادر نیست جلوی ورود کماندوها را به‌خاک خود بگیرد چطور متوقع است لبنان با مقدورات محدودش مانع خروج آنها بشود ؟

دلایل‌زیادی هست‌که نشان‌میدهد عملیات خرابکاری وتروریستی چریکها درداخل اسرائیل عموما بوسیله فلسطینی‌های مقیم اسرائیل انجام میشود ولی حتی اگر ادعای اسرائیل را قبول کنیم که‌چریکها از مرز لبنان وارد میشوند باز اقدام تلافی‌جویانه اسرائیل قابل‌توجیه نخواهد بود . عمل اسرائیل دفع فاسد به افسد و موجب رواج تروریزم دولتی است که صد درجه از تروریزم چریکی خطرناکتر و زیانبخش‌تر است . دولت اسرائیل هربار تاکید میکند که قطعنامه‌های سازمان ملل باید با قید بر موضوع تروریزم و محکومیت آن‌تدوین شود. اما همین دولت بمحض آنکه با مواردی از عملیات چریکی در خاک خود روبرو میشود با توپ وتانک وموشک و هواپیما به خاک لبنان می‌تازد وکماندوهای خودرا با ماموریت‌های خشونت‌آمیز قتل وهدم وتخریب به‌اردوگاه فلسطینی‌ها گسیل میدارد . آخرچگونه میتوان تروریزم را ازناحیه مشتی مردم رانده ازوطن و آواره و سرگردان محکوم کرد و از طرف یک حکومت مجاز شمرد؟ تروریزم به هیچ‌شکل و هیچ‌ترتیبی قابل دفاع نیست. تروریزم را هیچ مذهبی، هیچ آئینی، هیچ عقل سالمی تائید نمیکند ولی اگر مردمی که‌سرزمین آنها را غصب و ملیتشان را سلب کرده‌اند و بیست و شش‌سال‌است در حالت سرگردانی و آوارگی و جنگ و ستیز بسر میبرند به‌عملیات تروریستی متوسل شوند باز یک‌عذری برای آنها باقی است درحالی که‌اقدام متقابل دولت اسرائیل را باهیچ بهانه‌یی نمیتوان توجیه کرد. اسرائیل نمیتواند امنیت خود را باتوسل به خشونت و تهدید تامین کند و تجربه این را ثابت کرده است. تنها راه منطقی که اسرائیل برای رهیدن از بن‌بست موجود و دست‌یافتن به آرامش و امنیت درمقابل دارد، راه صلح است و هیچ صلحی درمنطقه قطعیت‌نخواهد یافت مگر آنکه متضمن حقوق و منافع مردم فلسطین باشد.

هشدار درباره تریاک

هشدار سناتور صالح پیرامون افزایش اعتیاد در ایران ، بار دیگر از «تریاک» مساله روز ساخته است . سناتور صالح ، وضع موجود را نشانیی روشن از شکست سیاست ایران در قبال تریاک میداند ، حال آن‌که چنین عقیدیی نمیتواند‌دربست پذیرفتنی باشد .

سیاست کنونی دولت در قبال مسئله تریاک ـ بویژه‌کشت خشخاش در ایران ـ هنگامی اتخاذ شد که در واقع سیاست قبلی ما در برابر این مساله شکست خورده بود . تا پیش از سیاست کنونی ،ایران امیدوار بود که با قانون منع کشت خشخاش ، دیگران را نیز بدنبال خود کشیده از خطر افزایش اعتیاد در جهان جلوگیری کند . اما متاسفانه این سیاست به علت آن که پیروانی نیافت ، بی‌اثر ماند و به ناکامی انجامید . درحالیکه ایران از یک منبع درآمد چشمگیر بکلی چشم پوشیده بود ، کمتر کسی دنبال ایران آمد .

اما ، محرومیت ایران ازین منبع درآمد ، تنها آسیبی نبود که ما دیدیم : همزمان با منع کشت خشخاش هروئین جانشین تریاک شد در حالی که اگر افیون و تریاک راهمچون دارکوبی مجسم کنیم که برتنه درخت اجتماع نشسته و ذره ذره آن را می‌خراشد و می‌کند ، بیگمان هروئین را باید چون تبرزنی کارکشته بدانیم که برای برانداختن درخت اجتماع ، به فرصت چندانی نیازمند نخواهد بود .

بنابرین ، بازگشت به سیاست پیشین یا «شکست خورده» توصیف کردن سیاست کنونی ، نمیتواند ایدئال باشد ، چون سیاست قبلی خود را آزموده‌ایم و دیده‌ایم که در مقابل چشم پوشیدن از منبع مهم درآمد حاصل از کشت خشخاش ، نه تنها سودی نخواهیم برد بلکه میدان را برای تاخت و تاز شیطان سپید نیز کاملا باز خواهیم گذاشت .

البته ، انکار نمیتوان کرد که متاسفانه میزان اعتیاد به تریاک در جامعه ما فزونی گرفته است تا بجایی که فتح این اعتیاد از میان رفته و بساط منقل و دود و دم از وسائل‌اصلی پذیرایی ـ بویژه در میان اغنیاء ـ به حساب می‌آید .

با اینحال ، سیاست کنونی ایران در قبال تریاک را نمیتوان «شکست خورده» خواند . آنچه درین میان شایسته توصیف‌باعبارت «شکست‌خورده»است. شایداجراء غلط سیاست کنونی در بعض موارد باشد .

باعتقاد ما ، همزمان با حفظ سیاست کنونی ، بایدچاره هایی بیندیشیم که جلوی از میان رفتن قبح اعتیاد را بگیرد و از سوی دیگر با افزایش علاقه به مصرف افیون در میان مردم، مبارزه کنیم . در حال حاضر ، گروه مشخصی که یا سالمندند ویا چنان بیمار که فقط با دود افیون میتوانند رنجی را که میبرند، تحمل‌کنند،جو ازرسمی‌برای‌مصرف‌تریاک‌دارند.درجوامع پیشرفته غربی نیز ، دولتها چنین تسهیلاتی برای چنین افرادی قائل شده‌اند . بنابرین ما در استفاده ازین راه ، تنها نیستیم .

پس درین میان ، آنچه دولت باید بکند ، سختگیری از یکسو در توزیع تریاک و از سوی دیگر آغاز مبارزه علیه رامیابی تریاک به میان مردم ، بویژه به میان جوانان است .

ازمحتکران خرده‌پا خواهش‌میکنیم !

احتکار بعنوان یک بیماری اجتماعی از ارقام بزرگ و حوزه های وسیع خود گذشته وبه زمینه های خاص ومضحکی رسیده است . نمونه‌اش را در خبر های روز می‌بینیم که گوشت تازه را در قصابیها به عده‌ای مخصوص با قیمت مخصوص می‌فروشند .»

خوب حالا که جنجال گوشت فروکش کرده یعنی‌قیمتش را مشخص کرده‌اند و بخشی از تولیدش را در سالهای‌آینده در مجتمع تولید مشترک با پاکستانیها برآورد نموده‌اند و سهمیه ۵۰ ـ ۵۰ هم در توزیع دو نوع گوشت‌برسمیت شناخته شده است ، حداقل مصرف کنندگان می‌توانند بیکدیگر رحم کنند وبا احتکار قلابی ، گوشت را از سفره یکدیگر نربایند .

خوب خدا را شکر که عده‌ای چندان پول دارند که می‌توانندپنجاه‌کیلو گوشت‌دریخچال‌خود داشته‌باشند (اشاره‌مان به آن مصاحبه رسمی است که خانمی نحوه طبخ گوشت را در مورد پنجاه کیلو گوشت‌دریخچال نگهداشته‌اش به‌هموطنان می‌آموخت .) اما اگر گوشت آنقدر زیاد نباشد که به هرکس پنجاه کیلو برسد و عده‌ای هم باشند که علاقه‌ای به خریدن و خوردن گوشت سرد نداشته باشند و لاجرم پنجاه درصد سهمیه گوشت گرم بیشتر در معرض خرید و فروش باشد ، آیا سزاست که کسی با گاوبندی یا خرپولی دیگران را از داشتن کمی گوشت که از هفتخوان گذشته محروم کند . آنهم درست جائی که دیگر نمی‌شود با آئین‌نامه و لایحه کار را بظاهر فیصله داد ، واقعا این مردم هستند که باید بفکر یکدیگر باشند ، می‌توانند قدرت پولی خود را برخ همشهریان نکشند، گوشت را روز بروز و به قیمت عادلانه بخرند که بنیانگذار نرخ غیردولتی بالاتری نشوند .

فروشنده دلش میخواهد که جنس را بقیمت زیادتر و یکپارچه بفروشد ، اما این خریدار خرده‌پاست که سرش‌بی‌کلاه می‌ماند و سفره‌اش بی‌رونق .

از محتکرین عزیز بخواهیم ، حد خود را پائین نیاورند و به احتکار میلیونها «متر» و هزارها «کیلو» و صدها «مورد» بسنده کنند و مایحتاج روزانه که‌درآمدها را بدانان واگذارند که درویش را در دنیا همین محنت بس است .

اسرائیل ، خاورمیانه را به‌بحران کشاند

ازمطبوعات لبنان

ماجرای دهکده معلوط که در بیست و شمشین سال تاسیس اسرائیل روی‌دادوحداقل بیست و چهار نفر جان خودرادر آن از دست دادند با بمباران وسیع و بیرحمانه شهر های لبنان و اردوگاه های فلسطینی‌ها یکبار دیگر نشان داد که در شرائط فعلی آشتی ومذاکره بین رهبران یهود و فلسطینی ها امکان پذیر نیست .

بمباران بی امان شهر هاو روستا های لبنان و کشتار دهها مرد و زن وکودک بی گناه یکبار دیگر خاورمیانه را بشدت بحرانی کرده است .

ماجرای «معلوط» یکبار دیگر نشان داد که‌مذاکره و آشتی بین فلسطین و اسرائیل از محالات است .

ظاهرا بدست آوردن مجدد یک شهرت برباد رفته نظامی برای صهیونیست ها بیش‌از جان‌یک دانش‌آموز عرب یا یهود و یا جان کیبوتس‌نشینان اسرائیل و روستائیان مناطق جنوبی لبنان ارزش دارد . ماجرای معلوط ماموریت کی‌سینجر برای حل مسئله جداسازی نیروها در ارتفاعات جولان‌را دچار وقفه‌کرد ووزیر امور خارجه امریکا باید از ماجرا درس عبرت گرفته و بیشتر در باره ماموریت خود بیاندیشد .

مشیت الهی سبب شد که با وجود حمله ارتش اسرائیل جان عده‌ای از دانش آموزان یهود از خطر مرگ‌حتمی نجات یافت . رهبران اسرائیل معتقدند که مرگ هریک جوان‌یهودی دستاویز بسیار خوبی برای تبلیغات آنهابوجود می‌آورد . اما باید دانست که حمله بخودی خود یک نتیجه است و تا وقتی که علت یا علل آن از بین نرفته حملات جدیدی را بدنبال خواهد داشت.یا باید اسرائیلی‌هابا فلسطینی‌ها تماس بگیرند یا دامنه خشونت را آنقدرگسترش دهند که سرانجام یکی از دو طرف کلی از بین برود . اگر اسرائیلی ها پس از ۲۶ سال نفهمیده‌اند که رهبران نظامی و توسعه‌طلبشان آنها را در چه وضع بن‌بستی قرار داده‌اندهیچ چیز دیگر نمیتواند این‌حقیقت‌رابه آنها بفهماند. قبل از همه امریکا است‌که‌باید اسرائیل‌رامتوجه حقایق کند . اگر گیسینجر همان‌عکس‌العملی را که در مورد ماجرای «معلوط» نشان داد در باره کودکان سوری و لبنانی که در زیر باران بمب های اسرائیلی ها جان دادند نشان میداد رفتار و کردار او در میان اعراب‌بیشتر قابل قبول میشد .

اسرائیل آنچه را که در سال ۱۹۴۱ کاشته اکنون درو میکند . مسئول حوادثی که در «معلوط» روی داد خود اسرائیل است . رهبران تل‌آویو نمیتوانند با از بین بردن‌مناطق جنوبی لبنان به عملیات فدائیان پایان دهند زیرا فلسطینی ها هرگز ضربه‌ای را که ۲۶ سال قبل از جانب صهیونیست‌ها به آنهاوارد شده فراموش نخواهند کرد . فلسطینی ها روز چهارشنبه نشان دادند که دست‌شان‌دراز و خیلی هم دراز است میتوانند در هر جا که باشد بدشمن خود ضربت بزنند . اما باید دانست که همه فلسطینی‌ها تشنه انتقام نیستند بلکه برعکس آنها میخواهند بطور عادلانه و منصفانه اختلافات خود را با یهودیان فیصله دهند یعنی یک فلسطین دموکراتیک غیر مذهبی بوجود بیاورند که در آنجا یهودیان و اعراب بتوانند در کنار یکدیگر در صلح و صفا زندگی کنند .

اسرائیلی ها باید بدانند تا وقتی که ملت فلسطین بدون سرزمین است‌حق‌تصرف‌سرزمینی را که باعراب فلسطین تعلق داشته است‌ندارند و تا وقتی که آنهاازرویاهای صهیونیستی‌دست نکشیده‌اند مرگ پیوسته در کمین آنهاخواهد بود .

اسرائیل در معلوط بار دیگر ثابت کرد که برای جان هموطنان خود ارزشی قائل نیست چیزی که برای رهبران صهیونیست اهمیت‌داردحفظ پرستیژنژادپرستی‌صهیونیستی است آنها برای رسیدن باین هدف با دست خود فرزندانشان را به خاک هلاک‌میاندازند.

روزنامه «الندا» یکی دیگر از نشریه های بیروت نوشته است : جای شگفتی‌نیست‌کسانی که کودکان سوری، مصری و لبنانی را درآتش بمب های ناپالم میسوزانند برای کشتن‌کودکان خود نیز آماده باشند .

اجساد گروهی ازدانشجویان اسرائیلی که در جریان‌حمله ارتش اسرائیل بمدرسه‌معلوط کشته شدند با مراسم‌نظامی در قبرستان شهرک «صفاد» دفن شدند .
در عکس صفی ازنظامیان‌که اجساد را حمل میکنندو در قسمت عقب عکس شهرک صفاد دیده میشود .
عکس رادیوئی اطلاعات

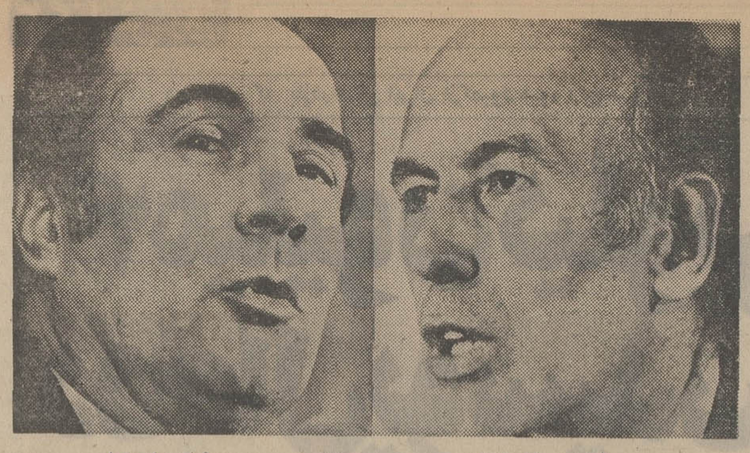

والری ژیسکار دستن — فرانسوا میتران

تایم

صف آرائی نهائی نیروهای چپ‌راست فرانسه

میتران و ژیسکار دستن در لحظات سر نوشت

سی و یک میلیون نفررای دهندگان فرانسوی طی هفته گذشته‌بذهن هائی اشباع‌شده از طنین متناوب تهدید ها و وعده ها ، در دو جبهه‌مخالف که تقریبا نیروهای برابر دارند بسیج شدند. از بسیاری‌جهات این صف آرائی تکرار همان تجربه کلاسیک‌اشنای‌معارضات آشتی ناپذیر طبقاتی بین‌نیرو های راست و چپ فرانسوی است که یکی از روزنامه ـ نگاران با قریحه پاریس آنرا با ظرافت بسیار «جنگ‌داخلی سرد» توصیف کرده است .

آزمایش نهائی قدرت‌هابین این دو اردوی متخاصم روز یکشنبه فردا در دور دوم انتخابات ریاست جمهوری فرانسه انجام خواهد گرفت . انتخاباتی که پیش بینی میشود تفاوت تعداد آراء طرفین‌برنده و بازنده آن‌در تمام‌عمر۱۶ساله جمهوری پنجم‌فرانسه درمقایسه با نتیجه هر انتخابات‌دیگری، بسیار ناچیز خواهد بود .در هفته گذشته برای اولین بار در جریان مبارزات انتخاباتی جاری فرانسه ،موسسات‌آمار‌گیری که به‌نظرات مردم‌مراجعه میکنند ، ارقام و پیشگوئی‌های متفاوتی درباره شانس پیروزی هر یک از دو کاندیدای رقیب یعنی فرانسوا میتران نامزد احزاب چپ و والری ژیسکار دستن‌کاندیدای احزاب‌محافظه کار و گروه های لیبرال و میانه‌رو ، ارائه دادند . ازیک آمارگیری نتیجه گیری شد که دستن رقیب دست‌چپی‌خود را با بدست آوردن ۵۱ در صد از مجموع آراء شکست خواهد داد و بیش از ۴۹در صد آراءبه‌میتران تعلق‌نخواهد گرفت .

در نظر خواهی دیگر پیش بینی شد که میتران تقریبا با همین نسبت (و البته به زیان دستن) در انتخابات ریاست جمهوری به پیروزی خواهد رسید . چنانکه شواهدبدست آمده از تحلیل نتایج دور اول انتخابات ریاست جمهوری فرانسه نشان میدهد ، بهرحال تردید چندانی وجود ندارد که پیروزی دستن یا میتران در روز یکشنبه در گرو آراء تنها دویست یا سیصد هزار نفر از رای دهندگان فرانسوی‌خواهد بود .

دستن و میتران‌که ازاهمیت و ارزش این تعداد کوچک اما تعیین کننده‌آراء بخوبی‌آگاهی دارند ، طی روز های گذشته تمام تیر هائی را که درترکش داشته‌اند رها کرده‌اند تاشانس بیشتری برای پیروز شدن داشته باشند .

در مبارزات انتخابات دو کاندیدای نهائی انتخابات ریاست جمهوری فرانسه مخصوصا مناظره تلویزیونی آنان برای هر دو اهمیت بسزائی داشته است در این مناظره که در برابر چشمان بیش از ۲۰ میلیون فرانسوی انجام گرفت هریک از دورقیب آشکارا کوشید تا از خود سئیمای قابل قبول تری ارائه دهد .

برای عده‌ای‌ازرای دهندگان فرانسوی که تعدادشان اندک نیست این نکته بسیار مهم‌است که چهره یک کاندیدای‌ریاست جمهوری را باید از نزدیک ارزیابی کرد و یکی ازبهترین فرصت ها برای این قماش ارزیابی تماشای‌چهره ووجنات و شنیدن سخنان کاندیدای ریاست جمهوری بر پرده تلویزیون است . اطلاعاتی که بعد از مناظره تلویزیونی اخیر میتران و دستن انتشار یافت حکایت از این داشت که بسیاری از رای دهندگان فرانسوی دستن را ترجیح داده‌اند .

والری ژیسکار دستن‌تاکنون در مبارزات انتخاباتی‌اش کوشیده است تا مردم فرانسه را متقاعد کند که‌قبل ازاندیشه کردن به پیوند ها و وابستگی های حزبی او ، به شخص وی رای دهند ، بهمین‌دلیل‌بود که دستن در نخستین‌سخنرانی انتخاباتی خود خطاب به مردم فرانسه گفت :

رای شما به معنای انتخاب این و یا آن حزب قدیمی‌نیست شما به مردی رای خواهید داد که به فرانسه چهره جدیدی خواهد داد . دستن مضافا از یادآوری این نکته غافل نماند که اگر درانتخابات ریاست جمهوری پیروز شود ، جوانترین رئیس جمهور یک کشور بزرگ خواهد بود و فرانسه تحت رهبری اوشباهت به امریکای دوران جان‌کندی خواهد یافت .

دستن برای اینکه نشان‌دهد که سزاوار برخورداری از التفات و اعتماد اکثریت رای دهندگان است،مضافا یادآوری کرد که او علیرغم سن اندک اقتصاد کشور بزرگی مانند فرانسه را در طول سالیان متمادی با موفقیت رهبری‌کرده است .

در مناظره تلویزیونی دستن و میتران که مواجهه تاریخی نیکسون و کندی را بخاطرمی آورد نامزداحزاب‌سوسیالیست و کمونیست فرانسه که چند سالی بیش از دستن دارد و مانند تمام سیاستمداران کار کشته میتواند خود را بسیار خونسرد نشان دهد بر ضعف های سیاست اقتصادی رقیبش انگشت گذاشت . دستن‌خطاب به رقیب خود گفت‌که :آقای میتران ، دلسوزی برای‌طبقات زحمتکش فرانسه حقی نیست که انحصارا به شما تعلق‌داشته باشد در صورتی که من در انتخابات ریاست جمهوری پیروز شوم برای ۲۰ میلیون نفر مردمی که افراد قشرهای محروم جامعه فرانسه راتشکیل میدهند نیز خوشبختی بارمغان خواهم آورد .

میتران برای این رجزخوانی جواب آسان و آماده‌ای‌داشت. وی بطور ساده از رقیب جوان خود سئوال کرد که در این صورت به چه دلیل طی سال هائی که وزیر اقتصادودارائی فرانسه بوده‌در صددخوشبخت کردن طبقات محروم مردم فرانسه برنیامده است ، وچرا اکنون که در آستانه انتخابات ریاست جمهوری‌خود رانیازمند آراء این طبقات احساس‌می‌کند ، چنین وعده‌ای به آنها میدهد ؟

ژیسکار دستن بنوبه خود برنامه مشترکی را که احزاب کمونیست وسوسیالیست‌فرانسه طراحی کرده‌اند به باد انتقاد گرفت . وی‌در این مورداخطار کرد که فلسفه و شیوه های عتیق مارکسیستی برای اداره کردن حکومت و اقتصاد و صنایع برای کشور هائی‌مانند فرانسه‌نمیتواند راه‌حل‌مشکلات سیاسی و اجتماعی باشد .

ژیسکار دستن هشدار داد که صنایع و اقتصاد فرانسه پیچیده‌تر و پیشرفته تر از آنست که تجارب آشنای مارکسیستی از قبیل ملی کردن و یا مصادره کردن بتواندقابل قبول قرار گیرد .

در ساعات معدودی که به مرحله نهائی انتخابات ریاست جمهوری فرانسه باقی مانده است ، بهرحال ژیسکار دستن و میتران هرکدام برای خود ضعف‌های چاره ناپذیری نیز دارند که از گزند آنهامحفوظ نخواهند ماند. برای میتران بزرگترین ضعف عبارت ازپیوند و اتحاد نزدیکوی‌باکمونیستها است . برای ژیسکاردستن این ضعف عبارت از اتکای چاره ناپذیر او به حمایت گلیسم ، یعنی نیروئی است که ملت فرانسه آن را در اولین دور انتخابات ریاست جمهوری آشکارا طرد کرده است .

حاشیه پرداز از: هادی خرسندی

شلوار پاره و سه‌راه ضرابخانه

توی این گرانی کاغذ ، بچه همسایه ما بادبادک هوا می‌کند

از قضا دیروز همه بچه های محله فکر امتحانات را موقتا ازسر به در کرده و جمع شده بودند به تماشای بادبادک پسرهمسایه ما . در ایمنوقع نسیم ملایمی وزید ، نخ بادبادک پاره شد و بادبادک از یکطرف رفت بالا ، نعره بچه همسایه از یکطرف . آمد لب پشت بام دولا شد و فریاد زد: «مامان . بادبادکم‌رفت». ادرش از توی بالکن سرش را بالا گرفت و گفت : «صد دفعه گفتم با قرقره خارجی بادبادک هوا کن» .

من از بالکن خودمان‌گفتم: «خانم‌جان ، حالا باید برای بادبادک هوا کردن هم چشممان به صناعت خارجی باشد» ؟ گفت : «آقا این قرقره های‌خودمان که‌وجب به وجب نخش پاره‌میشه.».

از این بدبینی خانم همسایه خوشم نیامد . لب فروبستم. پسر همسایه آمد پائین و گریه‌کنان گفت : «مامان من میدوم میرم تا سه راه ضرابخونه ، شاید بادبادکم اونجاها افتاده باشه . » .

امروز صبح آمدم اداره دیدم یکی‌از همکاران دوره افتاده سنجاق قفلی گدائی می‌کند . به طرز عجیب و غریبی هم راه میرفت. علت پرسیدم. گفت : «اول‌صبحی آمدم بنشینم روی صندلی که یکهو درز شلوارم گفت جرررر ... » .

همکارم بعد شروع کرد به انتقاد از درز شلوار های وطنی . گفت : «چرا این قرقره‌ها با این گرانی‌اینقدر بی‌دوام است که آدم نتواند به خشتک شلوارش هم اعتماد داشته باشد ؟»

گفتم : «حالا برو خدارا شکر کن فقط شلوارت جر خورده . اگر بادبادک هم هوا کرده بودی ، حالا مجبور می‌شدی با خشتک پاره تا سه راه ضرابخانه بدوی . » .

پرتغال

انقلاب به‌سیل بنیان کنی تبدیل شد

اکونومیست

ژنرال اسپینولا رهبری انقلابی را در کشور پرتغال بدست گرفته که ممکن‌است قادر به مهار کردن آن نباشد.

آنچه که در پرتغال با یک کودتای نظامی آغاز شده است اکنون بصورت‌یک انقلاب درمی‌آید. کمیته نظامی رهبری‌کننده کودتای پرتغال در مدتی که بیش از چند روز از دو هفته تجاوز نمیکند در برابر جریکهای استقلال‌طلب مستعمرات آفریقائی پرتغال پرچم سفید صلح بدست گرفته ، در داخل پرتغال فعالیت تمام احزاب و گروه‌هائی را که دشمنان رژیم‌سابق بودندقانونی شناخته ووعده داده‌است که ظرف یکسال آینده انتخاباتی آزاد و یا مبتنی برمشارکت تمام مردم بالغ این کشور برپا خواهدکرد.

اسپینولا به پیروی از همین شیوه درازکردن دست دوستی بسوی همه‌کس، در دولت ائتلافی موقتی جدیدی که تشکیل داده وزیران کمونیست و سوسیالیست و رهبران گروه‌های لیبرال جوان را شرکت داده است (آلواروکونال رهبر حزب کمونیست پرتغال در دولت موقتی جدید پرتغال‌وزیرمشاوروماریوسوارس رهبرحزب سوسیالیست وزیر خارجه است) رژیم‌جدید لیسبن حتی توانسته است از کمک‌های سخاوتمندانه «ماریوسوارس» که بعنوان رهبر حزب سوسیالیستها سالها به حال تبعید در خارج از کشور بسر برده‌است تا حدود زیادی استفاده کند. «سوارس» اخیرا به پایتخت‌های ممالک اروپائی سفر کرد و خواستار حمایت و تفاهم آنها به سود حکومت جدید کشورش شد.

این تحولات برای کشوری‌که تقریبا‌مدت نیم‌قرن تحت سلطه رژیمی جابر وخودکامه قرار داشت دارای اهمیتی قابل ملاحظه است. بااینحال قدمهائی کمتاکنون بوسیله اسپینولا ویاران کودتای‌وی برداشته شده بسیار کمتر از آن چیزی است که احزاب و نیروهای چپ پرتغال توقع دارند.

سوسیالیستها وافسران جوان ارتش که به‌پیروزی‌کودتای اسپینولا کمک‌کرده‌اند آنقدر شکیبائی ندارند تا شاهد پیاده‌شدن آرام وطولانی نقشه‌هائی باشند که اوبرای پایان دادن به جنگ استعماری کشورش‌در آفریقا تدارک دیده است . آنها خواستار خروج فوری و یکجانبه نیروهای ارتش پرتغال از مستعمرات افریقائی هستند . **حوادثی نظیر آنچه که نزدیک به ده روز قبل در فرودگاه لیسبن روی داد و در جریان آن عده‌ای از پیروان یک گروه‌چپ افراطی و مائوئیستی پرتغال بعضی از سربازان را ربودند و آنها را کشان‌کشان از فرودگاه خارج کردند تا همراه یکان‌های تازه‌نفس ارتش پرتغال به جبهه‌های افریقا اعزام نشوند ، میتواند ماهیتا تجربه‌ای عبرت‌انگیز باشد.** بابه‌حساب‌آوردن تصمیمی که ازطرف دولت اسپینولا برای‌آزادکردن رهبران اسیرشده تروریست‌های استقلال‌طلب آفریقائی گرفته شده و با غلیان بالا گیرنده خشم و انزجاری که بذر آن علیه رژیم سابق و سرنگون‌شده در دلهای مردم کاشته شده است ، **مهارکردن سیلی که‌در پرتغال بحرکت درآمده ممکن است بکلی‌از حد توانائی رژیم جدید و در راس آن اسپینولا خارج باشد.** احساس این فرایند مخصوصا هرگاه یادآوری شود که طبق شواهد موجود تصفیه‌بزرگی نیز دردستگاه اداری کشور پرتغال آغازشده‌است، آسانتر خواهد بود.

درستی این نکته احتیاج به استدلال ندارد که در بسیاری از کشورها و در فرصت‌های مختلف ، معمولا هنگامیکه‌فشار رژیم‌های استبدادی از مرزهای تحمل مردم گذشته است، شورش خشونت‌آمیز به عمر این رژیم‌ها پایان داده اما بدنبال‌آن‌حکومت استبدادی دیگری بر سر کار آمده است رسالتی که ژنرال اسپینولا بر عهده گرفته بسیار دشوار است . وی وعده برپاکردن انتخابات آزاد را به مردمی داده است که درمیان‌آنها تنهامعدودی ازمردان‌سالخورده بیاد دارند که در گذشته‌ای بسیار دور، تجربه‌ای دموکراتیک بعنوان انتخابات‌آزاد در پرتغال مشاهده شده است .

پیروزی رسالت «اسپینولا» تا حدود زیادی بستگی به میزان کامیابی وی در مهارکردن تحولات‌ووقایعی خواهد داشت که‌هنوز درپیش است نقش‌کنونی«اسپینولا» را غالبا با نقشی که ژنرال دوگل رهبرفقید فرانسه برای کشورش ایفا کرد مقایسه میکنند معهذا کمتر کسی توجه دارد که نقش اسپینولا بمراتب بیش از آنکه بانقش دوگل در فرانسه ۱۹۵۸ قابل مقایسه باشد، شبیه رسالتی است که دوگل در سالهای ۴۵ـ۱۹۴۴ انجام داد.

«آلوارو ـ کونال» رهبر حزب کمونیست (نفر سمت چپ) و «ماریو سوارس» رهبر حزب سوسیالیست که در کابینه جدید پرتغال شرکت دارند.

فئودالیسم سیاسی ایتالیا بخطر افتاده است

تایمزمالی

خیره کننده ترین و میتوان گفت مهمترین جنبه رفراندم اخیر طلاق در ایتالیا عبارت از غیرمنتظره بودن نتیجه آن‌است. اکثریت قریب باتفاق آراء مطلعین ایتالیائی تا قبل از برگزاری رفراندوم به این پیشگوئی گرایش داشت که هرچند نتیجه رفراندم را نمیتوان با اطمینان حدس زد ، اما بهرحال تعداد آراء موافق و مخالف قانون آزادی طلاق بیکدیگر بسیارنزدیک خواهد بود ظاهرا هیچکس انتظارنداشت که‌اکثریتی‌خردکننده، یعنی ۵۹ درصد از مردم از قانون آزادی طلاق که در ۱۹۷۰ به تصویب رسیده است پشتیبانی کنند .

با نگاهی به گذشته ، برخی از عوامل که باید در رفراندم طلاق ، به برهم زدن منطق ریاضی سنتی حیات سیاست ایتالیا کمک کرده باشد ، درک می‌شود . دمکراتهای مسیحی نقش مسلط خود را در حکومت ایتالیا تا حدودی از برکت سیستم گسترده سیادت و چیرگی سیاسی این حزب حفظ کرده‌اند و این سیستم به رای دهندگان بالقوه انگیزه های دلگرم کننده و واقعی عرضه میکند تا از سلطه دمکراتهای مسیحی حمایت کنند حتی درصورتیکه امروز هم انتخابات تازه‌ای در ایتالیا برپا شود حزب دمکرات مسیحی ممکن است بازهم بتواند نقش آشنا و موفقیت‌آمیز خود را ایفا کند . اما یک رفراندم‌چیزی است که برای رهبران سیاسی و یا برای پیروان‌آنها مخاطراتی فوری ایجاد نمی‌کند و بنابراین رای دهندگان شرکت کننده در رفراندم آزادی بمراتب بیشتری دارند تا از سلیقه‌ها و تمایلات خودشان پیروی کنند . **تا قبل از رفراندم طلاق عقل سلیم با منطق متعارفی خود حکم میکرد که زنان ایتالیا با اکثریتی‌نزدیک به اتفاق علیه آزادی طلاق رای خواهند داد . اما در پیشگوئی یاد شده این حقیقت به حساب نیامد که در رفراندم طلاق‌صدها هزار نفر زنان ایتالیائی نیز که شوهرانشان برای یافتن کار به خارج از کشور مهاجرت کرده‌اند و این زنان را اصطلاحا بیوه های سفید می‌نامند ممکن است برای خود دلایل‌نیرومند و قانع کننده‌ای داشته باشندتاازآزادی طلاق و حق‌برخورداری از این آزادی پشتیبانی کنند .**

نتیجه رفراندم نشان می‌دهد که حزب دمکرات مسیحی برهبری آمینتوره فانفانی نه فقط از بافشاری ورزیدن برای برگزاری رفراندم و در تبلیغات و مبارزاتش بخاطر الغاء قانون آزادی طلاق دچار گمراهی بوده ، بلکه بطرزی ناهنجار ارتباط خود را با آراء و تمایلات مردم کوچه و بازار ایتالیا نیز از دست داده است . این نکته اخیر بخودی خود شگفت‌آور نیست چون دستگاه رهبری حزب دمکرات مسیحی از جنگ دوم جهانی تاکنون عملا بدون تغییر و دست نخورده باقی مانده است وبسیاری از رهبران آن اکنون مردان‌سالخورده‌ای هستند تردیدی نیست که شکست دمکراتهای مسیحی دررفراندم طلاق مسئله صلاحیت و کارآئی رهبران این حزب را مطرح خواهد کرد و تشکیلات حزب دمکرات مسیحی تکان سخت ضربتی را که بصورت شکست فاحش آن در رفراندم اخیر تبلور یافته است سراپا احساس خواهد کرد .

از آنجا که قبل از رفراندم نیز اعلام شده بود که‌احزاب دمکرات مسیحی از یکطرف وسوسیالیست و گروههای اعتدالی ویا چپ‌گرای ایتالیا علیرغم پیوند مشارکتشان در دولت ائتلافی، قرار است در جریان رفراندم در برابر یکدیگر صف‌آرائی کنند. **از همان وقت قابل پیش بینی بود که این رفراندم صرفنظر از هرنتیجه‌ای که ببار آورد ، احتمالا بحران دولتی و سیاسی تازه‌ای در ایتالیا بوجود خواهد آورد . وقوع چنین تحولی اکنون ممکن است بسیار نزدیک باشد . گرچه هنوز باید به این فکر با سوء ظن نگاه کرد که رفراندم اخیر طلاق می‌تواند پیش درآمدی برای ایجاد یک تحول سیاسی بزرگ ایتالیابشمار رود . اما در حقانیت این ادعا نمیتوان تردید کرد که نتیجه رفراندم یاد شده شکست عظیمی‌برای‌واتیکان و کلیسای‌کاتولیک بوده است .**

در واقع اکثریت بزرگ مردم مناطق صنعتی ایتالیا و مخصوصا شهرها و ایالات شمالی آن در رفراندم اخیر نشان دادند که مایلند حساب کلیسا از سیاست جدا باشد . ظاهرا تنها ساکنان ایالات عقب مانده و کشاورزی جنوب ایتالیا هستند که هنوز هم به دوام نفوذ سنتی واتیکان در سیاست دلبستگی نشان می‌دهند .

نتیجه گیری بزرگ دیگری که میتوان از رفراندم طلاق ایتالیا کرد مربوط به نقش کمونیستها در صحنه سیاست این کشور است . **رهبران حزب کمونیست ایتالیا از دیرباز براین عقیده بوده‌اند که تنها از طریق یک اتحاد ویا باصطلاح‌مصالحه تاریخی با دمکراتهای مسیحی قادرند به حکومت راه پیدا کنند. اکنون که نیرو های چپ و لیبرال آشکارا به پیروزی رسیده‌اند حزب کمونیست ایتالیا بدون آنکه نیازی به انصراف از استراتژی قدیمی راه یافتن به حکومت داشته باشد احتمالا خود را آماده و محق خواهد یافت تا قیمت ناچیزتری برای رسیدن به

پرده پندار (۹)

نوشته : علی دشتی

عشق یا ترس

پشمینه‌پوش تندخو کز عشق نشنیده‌است بو
از مستیش رمزی بگو تا ترک هشیاری کند
«حافظ»

از مرور به تذکرةالاولیاء دو مطلب متغایر مشاهده می‌شود: عشق وترس. عشق بذات حق و ترس از او. اگر این دو احساس متضاد نباشند لااقل متغایر ومخالف و ناسازگار بایکدیگرند: انسان از خشونت، بیداد، عنف، خشم و مفاهیمی ازاین قبیل بیزار و بیمناک وطبعا ازآن گریزانست و برعکس به زیبائی، خیر، عدالت، رافت ، گذشت و معائنی از این دست روی میاورد و آنها رادوست دارد .

ولی در جهان پندار گونه‌ای که‌عطار ازمحیط صوفیان ترسیم‌کرده‌است هردوی این معنی متوازیا موجود است. یکی از سران بزرگ و بنام مشایخ صوفیه ابوبکر شبلی است که روایات عطار، او را سراپا شوق و عشق نشان میدهد و درباره وی می‌نویسد :

«گویند ابوبکر شبلی هرکجا که می‌رفتی و می‌دیدی، نام الله برآنجا نقش همی کردی تاناگاه آوازی شنود که تاکی گرد اسم گردی، اگرمردی طالبی، قدم در طلب مسمی زن . این‌سخن برجن او کار کرد، چنانکه یکبارگی قرار وآرام از او برفت. چندان عشق قوت گرفت وشور غالب گشت‌که‌برفت و خویشتن را در دجله انداخت، دجله موجی برآورد واورا برکنار افکند. خویشتن را درآتش افکند، آتش دراو عمل نکرد. جائی که شیران گرسنه بودند خویشتن‌را در پیش ایشان انداخت ، همه‌از او برمیدند. خویشتن را سرکوهی فرو گردانید. باد اورا برگرفت وبرزمین نشاند. شبلی، را بیقراری یکی‌به‌هزارشد وفریاد برآورد ویل لمن لایقبله الماء والاالنار ولاالسباع ولاالجبال .....» (خلاصه ناخوش شد و به بیمارستانش بردند ....) (ج۲ص۱۶۳)

یکبار چند شبانه‌روز شبلی در زیر درختی رقص می‌کرد و می‌گفت: هوهو. گفتند این چه حالت است؟ گفت این فاخته براین درخت می‌گوید کوکو. من نیز موافقت اورا میگویم هوهو وچنین گویند تا شبلی خامش نشد فاخته خاموش نشد .»

«یکبار به سنگ پای او را بشکستند . هر قطره خون که از وی برزمین میچکید نقش الله می‌شد .» (ج۲ ص ۱۶۲ و ۱۶۳).

ازاینگونه‌روایات،بسیاری برای‌نشان‌دادن‌درجه شوق او آورده است‌ازجمله مینویسد: «دربادی امرسلوک، سالهای‌درازشب‌نمک‌درچشم کشیدی تادرخواب‌نشود.و گویند که هفت‌من نمک در چشم کرده بود و میگفت حق‌تعالی برمن اطلاع‌کرد که‌هرکه بخسبد، غافل بود و غافل محجوب بود. یک روز جنید به‌نزدیک او آمد اورا دید با منقاش گوشت ابروی خویش‌باز میکند . گفت : این چرا میکنی؟ گفت حقیقت ظاهر شده است طاقت نمیدارم، میگویم بود که لحظه‌ای باخویشم دهند (!).»

(ج۲ ص ۱۶۴) .

«نقل است که یکروز طهارت کرده عزم مسجد کرد. به سرش ندا کردند که : «طهارت آن داری که بدین گستاخی در خانه ما خواهی آمد؟» شبلی این بشنود و بازگشت. ندا آمدکه: «از درگاه باز می گردی، کجا خواهی شد». نعره‌ها درگرفت. ندا آمد که‌برما تشنیع میزنی؟ برجای بایستاد و خاموش شد. ندا آمدکه دعوی تحمل میکنی؟ گفت المستغاث بکمنک» (ج۲ص۱۶۸).

بدیهی است این ندا ازاعماق ضمیر آشفته و سودائی خوداو بیرون آمده است ورنه حضرت باریتعالی منزه ازاین‌گونه تصورات سخیف وبهانه‌گیریهای جاهلانه است .

خواه این روایات درست باشد، خواه مخلوق ذهن مریدان، یک مطلب مهم ازآن استنباط‌میشود و آن ترس از خداوند است، و ترس‌هنگامی روی می‌دهد که ذات حق را جبار، قهار، بی‌اغماض و خلاصه بوجهی تصور کنندکه‌عشق را درآن‌ساحت راه نیست. دراین باب باز از شبلی روایتی نقل میکند که موید فرض ماست .

«نقل است روزی شبلی گفت اگر حقتعالی‌مرا بقیامت میان دوزخ و بهشت مخیر کند دوزخ را اختیار خواهم کرد، ازآنکه بهشت مراد من استو دوزخ مراد دوست.» (ج۲ ص۲۴).

در ذهن آشفته او استدلال بدینگونه صورت می‌بندد: چون مراد من بهشت است، پس پی مراد خود رفتن نوعی پیروی از حظ نفس است وطبعا گناه محسوب میشود. گویند چون این سخن، به گوش جنید رسید، گفت: «شبلی کودکی می کند ، بنده را بااختیار چه کار؟ اگر خداوند مرا مخیر فرماید، من اختیار نکنم». (ج۲ ص۲۲).

از گفته‌های بسی از آنان چون ابراهیم ادهم ترس‌ازخداوند بخوبی استنباط میشودوحتی آنرا بنیان دیانت وپارسائی میدانند ولی در سخنان بزرگانی چون جنید، بایزید، خرقانی، ابوالخیر و مولوی ترس جای خود را به عشق داده است مخصوصا مولوی که در هفتاد هزار بیت مثنوی و دیوان کبیر او اثری از ترس و غصه وگریه‌وزاری نیست . خداوند خیر محض و سرچشمه فیض است :

همچو مادر بر بچه ، لرزند بر ایمان خویش
از چه نرسد آن ظریف سربسر ایمان شده

★★★

گرچه من خود زعدم دلخوش وخندان زادم
عشق آموخت مرا شکل دگر- خندیدن
یک شب آموخت مرا، چون بوثاقم آمد
جان هر صبح و سحر ، همچو سحرخندیدن

اما ماهیت این عشق چیست ، مخصوصا که پیوسته آنرا مقابل عقل گذاشته همو اراه‌اش‌میستایند ویگانه وسیله وصول بمقصد اعلایش میگویند و عقل را بی‌اعتبار و حتی عایق تراش ومانع‌حصول کشف و شهودش میدانند .

عشق بطور کلی خواستن است، میل و رغبت به موضوعی است که غرایز جسمی یا نیازمندیهای روحی ومعنوی ما را بدانسوی میکشاند. این‌معنی صورت نگیرد مگر به مشاهده و حس ودرک. اما ذات باریتعالی منزه است از رویت واحساس یادرک شدن ، یعنی نقش بستن در ذهن آدمی.

عشق به موضوع های گوناگون زندگانی ، خواه جسمی، خواه معنوی وروحی نیازی بشرح ندارد ولی عشق بذات باریتعالی چندان روشن و قابل تعلیل و تفسیر نیست، مگر آنکه آنرا یک نیاز روحی فرض کنیم واین امر قابل توجیه است . در روح آدمی نیازی و حتی میتوان گفت تشنگی به وجود خالق وصانع هست .

انسان در مقابل جهان هستی مبهوت است و بطور اجمال آنرا فرمانبردار نیروئی و قدرتی فرض میکند و بقول شبستری‌اذغان دارد که «باگردنده گرداننده‌ای هست» ولی‌همین آدمی‌که درجستجوی گرداننده کائناتست، در تشخیص موثر واقعی دچار اوهام شده و از اینرو به پرستش موضوعهائی روی آورده است که خود آنها مخلوقی بیش نیستند وجمله معروف و منسوب به‌امیرالمومنین‌را بخاطر می‌آوردکه «کلماميزتموه‌باوهامکم‌فهو مخلوق مثلکم= هرچه بقوه و هم در ذهن شما نقش بسته است ، مخلوقیست چون خود شما» .

پس نمیتوان صرفا احتیاج روحی آدمی را سرچشمه عشق گفت که صوفیان در آن باب داد سخن داده وحتی به‌تحقیر عقل روی آورده‌اند که بقول خرقانی ، « عقل نابیناست » و مولوی باهمان صراحت و بی‌پروائی میگوید :

گرفتم گوش عقل و گفتم ای عقل
برون رو کز تو وارستم من امروز

یا :

«پرده اندیشه جز اندیشه نیست»

خیر، اگر راهی به خداشناسی هست باز از عقل ساخته است . آدمی‌بانیروی عقل‌بذات پروردگار پی‌میبرد. به‌نیروی ادراک جهان را حادث‌تشخیص داده است‌وطبعا هرحادثی‌محتاج محدث(آفریدگار) است. باز به‌نیروی عقل تشخیص داده است‌که نه ستاره ونه آفتاب، نه رعدوبرق‌ونه هیچیک‌ازمظاهر طبیعت موثر واقعی نیستند. آفریننده جهان باید معلول علت دیگری نباشد و خود قائم بذات بوده از هر تغییری ، از هرگونه کاهش و نقصانی و از هرگونه زوالی منزه باشد وبازبدلیل عقلی باین‌نتیجه روشن ومسلم رسیده است که ذات پروردگار از تمام خصایص مخلوقات خویش منزه است و از این راه صفات ثبوتیه و سلبیه رامقرر کرده است. بقوه عقل و ادراک، دانشمندان بدین نتیجه رسیده‌اندکه او توانا، دانا و بی‌نیاز مطلق است. باستدلال‌عقلی ذات باریتعالی را سرچشمه فیض وخیر و زیبائی‌و کمال گفته‌اند ، زیرا خلاف آن موجودیست ناقص و موجود ناقص نمیتواند خالق کائنات باشد .

چنین تصوری از ذات باریتعالی‌مارا بستایش او میکشاند ، زیرا روح آدمی در مقابل بزرگی ، زیبائی ، خوبی ، دانائی و توانائی بزانو درمیاید .

اگر عشقی که صوفیان مدعی آنند، از این قبیل باشد و با این توجیه صورت گیرد ، قابل‌فهم‌است، یعنی عشق آنان متوجه صفات خداوند است‌نه‌ذات اوکه در حیزفهم نمیگنجد. دراین صورت بضرورت عقلی باید اورا منزه از حقارتها و نقطه‌های ضعف بشری دانست. دیگر خداوند بزرگ و فیاض از مهرورزی ابراهیم ادهم یا سمنون محب به‌فرزندان خویش حسادت نمیورزد ، یا حضرت حق ازاینکه سفیان‌ثوری در ورود به مسجد ، نخست پای چپ را گذاشته است بخشم نمی‌آید وویرا «شور»خطاب نمی‌کند. یا شیخ محترم وبامعرفتی چون ابوسعید ابوالخیر قرآن را در حال نگونساری نمیخواند تا خدای را ازخویش راضی کند. یا شبلی خویش را در دجله و بکام شیران نمیافکند .... صدهاروایاتی که در این تذکره نقل شده است نشان می‌دهد که ذات باریتعالی بگونه‌ای دیگر در ذهنشان نقش بسته است ، بگونه‌ای که متناسب باآنچه دانشمندان‌اسلامی تصور کرده‌اند نیست ، بلکه بصورت ابوالعباس سفاح، منصور دوانقی، هارون‌الرشید- نهایت با اقتداری وسیع‌تر، غروری سرکش‌تر ، امکاناتی گسترده‌تر، بدگمانی تاریکتر وکینه‌ای شدیدتر ظاهر میشود. خدائی متکبر، جبار، سریع‌الغضب، شیفته بندگی مردم تا سرحد ذلت و خواری ، خواهان اطاعت مطلق بمیزان پستی و چاپلوسی ، خدائی معامله‌گر که‌بنابر رای ابراهیم ادهم روزی را در مقابل عبادت میدهد ، خدائی که اذهان قلبی بنده بوحدانیت او ویرا قانع و راضی نمی‌کند ، بلکه بنده خوب وموحد آنستکه دریک شب پنج هزار بار سوره احد راتکرار کند... گاهی چنانکه درذهن شیخ ابوالحسن خرقانی و عده‌ای دیگر نقش بسته، خداوند عاشق و شیفته بندگان صدیق وعابد است و پیوسته باآنها رازونیازی دارد و خود و بهشت و دوزخ را دراختیار آنها قرار داده است .

از یک طرف بایزید ، عرش، کرسی، ابراهیم ، موسی و عیسی است زیرا بمقام وحدت رسیده‌است و از سوی دیگر اگر در راه مسجد آب دهان بزمین افکند، خدا میرنجد .

خدا گاهی با یک مویز تغییر حالت میدهد : بنابر روایت عطار: «ابوعبدالله. خفیف بیست سال پلاس سیاه پوشیده و پیوسته روزه بود وبا هفت مویز افطار میکرد. شبی خادم هشت مویز بوی‌داد و شیخ متوجه نشده آنها راخورد .... ولی‌برقاعده هرشب، حلاوت طاعت نیافت تاآن‌حال ازخادم پرسید وخادم حقیقت امر را گفت، شیخ اورا از خدمت مهجور کرد» (ج۲ ص ۱۲۴) .

چه مکارم اخلاقی! برای اضافه کردن یک‌مویز خادم را از خدمت راندن ؟

آیا این روش خشن و حرمان از نعمات‌خداوندی ناشی از عشق است یا ترس ؟

در هرصورت بهتر است آنرا ناشی از طرز تفکری بیمارگونه گفت وگرنه ابوعبدالمخفیف که‌صدها بار قرآن را تلاوت کرده است ، آیه‌های ۸۷ و ۸۸ سوره مائده را خوانده است که میفرماید :

«یا ایهاالذین آمنو الاتحرموا طیبات ما احل الله لکم ولاتعتدوا ان الله لایحب المعتدین ، وکلوا مما رزقکم‌الله حلالا طیبا و اتقوالله الذی انتم به مومنون= یعنی حلال خدا را برخود حرام نکنید و از رزق حلالی که‌خداوند مرحمت فرموده بخورید. فقط متعدی نباشید و پرهیزگار باشید .»

لااقل۵۰آیه در قرآن هست‌که خوردن حلال را تشویق فرموده و فقط از اسراف نهی فرموده است. آیا بجای۷مویز ، ۸مویزخوردن اسراف است ؟

۴ میلیون کیلو پرتقال

بقیه از صفحه ۵

جوامع صنعتی برسانیم ، بیگمان در این راه به نسلی سالم و بدور از اثرات نامطوب سوء تغذیه . بیش از هر چیز نیازمندیم .

گله باغداران

اما بررسی وضع میوه در بازارهای ایران ، نشان میدهد که پس از پایان مهلت دولت برای ورود میوه ،مشکل‌میوه جدیتر شده است ، باغداران میگویند : «واسطه ها با قدرتی که دارند ، میوه را کیلویی یک تومان میخرند و چندبرابر گرانتر به بازار عرضه میکنند . در این میان ، هم کشاورز و باغدار زیان‌می‌بیند و هم مصرف کننده »..

انتشار گزارش ، انبار شدن میوه در شهسوار ، با واکنش تندی روبرو شد و حتی آن‌رانادرست خواندند . اما باغداران مرکبات شهرستان شهسوار ، با نامه‌یی بر ادعای خود بار دیگرصحه نهاده‌اند . آنها در نامه یاد شده ، نه تنها بر «ساختگی بودن کمبود میوه در بازارها» تاکید کرده‌اند بلکه معتقدند که این کمبود ساختگی رابه آسانی میتوان از میان برداشت .

باغداران مرکبات‌در شهسوار ، می‌نویسند: « در حال حاضر دویست هزار صندوق پرتقال پیچیده در کاغذمخصوص در انبارهای غرب مازندران موجود است که متاسفانه بعلت عدم فروش ،کلی از این مقدار ، کاملا پوسیده و ازبین رفته و مقداری نیز در بازار ها به‌ثمن بخس فروخته میشود ، محصول مرکبات مازندران در سال گذشته ، بنابر آمار موجود ، بیش از پنج میلیون صندوق بیست کیلویی بوده است که همین مقدار میتوانست ، مصرف میوه مملکت را تامین کند» .

از سوی دیگر،واسطه ها نیزمیگویند ما برای ورود میوه از خارج حاضریم سرمایه‌گذاریهای کلان کنیم تا بازارمیوه ایران ، کاملا متکی به باغداران داخلی نباشد ، چه این اتکاء میتواند میدان را برای افزایش قیمت یکطرفه از جانب باغداران ، کاملا بگشاید .

بهرحال ، این دوروی سکه است در حالیکه ، در این میان مصرف کننده بیش از همه چوب میخورد . بنابراین بایدهر دوروی سکه را بدقت بررسی کنیم و سرانجام چاره‌یی بیندیشیم تا دوره چوب خوردن مصرف کننده ، پایان گیرد .

توضیح اتحادیه صنف فخار

آجرهای‌تهران به‌شهرستانها برده میشود .
شهرستانی‌ها کارگران‌فخاری را بادستمزد بیشتر برده‌اند

آقای عباس گورنك رئیس اتحادیه صنف فخار امروز اعلام داشت که کوره‌داران شهرستانی با پرداخت دستمزد بیشتر نیمی از کارگران کوره های تهران را برده‌اند و در نتیجه تولید کوره‌های تهران کاهش یافته است .

رئیس اتحادیه خاطرنشان ساخت که آجر در شهرستان گرانتر از تهران فروخته می شود و پیشنهاد کرد یا نرخ شهرستانها و بخصوص کرج شکسته شود و یا نرخ‌تهران و شهرستان یکی گردد . وی رسما اعلام داشت که اتحادیه صنف در شرایط دو نرخ وبالا بودن قیمت شهرستان نرخ رسمی را در تهران نمیتواند کنترل کند .

رئیس اتحادیه همچنین گفت که علت بحران آهك تصرف کوه بی‌بی شهربانوبه وسیله کارخانه سیمان است که درنتیجه آن آهك پزها بجای آوردن سنك‌آهك از جنوب‌تهران باید سنك ازراه چالوس بیاورند و این علت گرانی‌و کمیابی‌آهك درتهران است .

کاشی سعدی
کاشی سعدی
پیشرو صنعت سرامیک ایران

دستگاه تصفیه استخر
۴۰۰۰۰ ریال
۴۷۹۵۸ - ۶۶۱۹۷۶
داخلی ۱۴

سازمان‌هنری
فرزاد
مجری برنامه های جشن عروسی و مهمانی با خوانندگان روزتلفن۹۳۹۲۱۵

اطلاعیه
ترم تابستانی زبان انگلیسی
KHARAZMI'S LANGUAGE CENTER
گروه‌فرهنگی خوارزمی درانگلستان
چون عده‌ای از اولیاء دانش آموزان مرکزآموزش زبان‌گروه‌فرهنگی خوارزمی اظهار علاقه‌کرده‌اند که‌فرزندانشان‌تحت سرپرستی کامل گروه در تعطیلات تابستان زبان انگلیسی رادر انگلستان فراگیرند گروه فرهنگی خوارزمی دراین راه‌کوشیده که انجام‌آنرا به‌بهترین‌نحوه میسر سازد.
بدینوسیله باطلاع کلیه علاقمندان‌می رساند که برای کسب اطلاع از جزئیات کار و ثبت نام‌به‌مرکزآموزش زبان گروه فرهنگی خوارزمی خیابان آناتول‌فرانس روبروی در شرقی دانشگاه شماره ۲۵- تلفن ۴۳۴۰۶ - ۴۷۷۱۹ مراجعه‌فرمایند.
ریاست هیئت سرپرستی باخانم‌عبائیان رئیس دبیرستان‌دخترانه‌خوارزمی‌است.

مرکزآموزش زبان
گروه‌فرهنگی خوارزمی
KHARAZMI'S LANGUAGE CENTER
برای‌یك سری کلاس جدید فشرده‌اعزام دانشجو بخارج (امتحان ۳۱ خرداد) که‌از ۳۱ اردیبهشت ماه با هفته ۱۲ ساعت درس تشکیل میشود ثبت‌نام‌میکند.
آدرس - خیابان آناتول‌فرانس-روبروی در شرقی دانشگاه شماره ۲۵ تلفن ۴۳۴۰۶- ۴۷۷۱۹

دنیای ورزش منتشر شد

ستاره بخت شما

فروردین - با رسیدن خبر امید بخش آرامش‌خاطر پیدا می‌کنید .

اردیبهشت - یکی‌ازنزدیکان درونق بخشیدن کار شما موثر است .

خرداد - دوستی ومحبت از دست رفته خود را بدست می‌آورید .

تیر - ممکن است مسافری برسد و برایتان خبری داشته باشد .

مرداد - پیروزی و کامیابی نصیبتان میشود .

شهریور - اتفاقی غیرمنتظره شما را بیشتر امیدوار خواهد کرد .

مهر - مراقب باشید موقعیت خود را بخطر نیاندازید.

آبان - در مورد تغییرات‌و تحولات جدید نگران نباشید .

آذر - در مورد مسائل خانوادگی منفی باف و بدبین نباشید .

دی- بدوستان‌آزادی‌بیشتری برای ارائه افکار و عقایدشان بدهید .

بهمن - زندگی فقط درکار کردن خلاصه نمیشود ، بفکر تفریح و استراحت هم باشید .

اسفند - نامه‌ای که باعث خوشحالی و مسرت‌است بدست خواهید آورد .

برنامه‌اول

شنبه
۱۷_۳۰ اخبار
۱۷_۳۵ روستائیان
۱۸_۰۰ ماجراهای بچه‌گرگ
۱۸_۳۰ اخبار و اخبارورزشی
۱۹_۰۰ ورزش نوجوانان
۱۹_۳۰ خانواده دیویس
۲۰_۰۰ اخبار
۲۰_۳۰ دانش
۲۱_۰۰ روزهای زندگی
۲۲_۰۰ مسابقه من کیستم
۲۲_۳۰ موسیقی ایرانی
۲۳_۰۰ بیست و چهار ساعت

نیمروز یکشنبه
۱۲_۰۰ اخبار
۱۲_۰۵ کارگر
۱۲_۳۰ سیرکبازان
۱۳_۳۰ ارکستر پاپ
۱۴_۰۰ اخبار

برنامه‌دوم

۱۹_۰۰ موسیقی و تصویر
۱۹_۳۰ اتاق اخبار
۱۹_۳۵ قصه عشق
۲۰_۲۵ واریته
۲۰_۳۵ ایران‌زمین
۲۱_۰۰ اخبار
۲۱_۳۰ قرن بیستم
۲۲_۰۰ فیلم‌هفته : آخرین‌غروب

تلویزیون آموزشی

شنبه
۱۶_۰۰ ترانه‌ها وچشم‌اندازها
۱۶_۲۵ اعلام‌برنامه
۱۶_۳۰ علوم راهنمائی دوم
۱۶_۴۵ پاسخ به اشکلات فیزیک
دانش آموزان سال ششم
۱۷_۱۰ جبرششم ریاضی (تست)
۱۷_۳۵ طبیعی (تست)
۱۸_۰۰ جبرششم ریاضی(تست)
۱۸_۳۵ طبیعی (تست)

یکشنبه کانال ۷ و ۱۱
۸_۳۰ تعلیمات اجتماعی
۹_۲۰ ریاضی
۱۰_۲۰ جغرافیا
۱۱_۲۰ تلفظ انگلیسی
۱۵_۰۰ علوم
۱۵_۴۵ تعلیمات اجتماعی

تلویزیون امریکا

شنبه
۱۶_۰۰ خیابان سسامی
۱۷_۰۰ خانه‌ییلاقی داستی
۱۷_۳۰ سرزمینهای سبز
۱۸_۰۰ اخبار
۱۸_۳۰ بعدا اعلام میشود
۱۹_۰۰ شو دوریس‌دی
۱۹_۲۰ شو
۲۰_۳۰ وبعدبرونسون آمد
۲۱_۳۰ شو دیویدفراست
۲۲_۰۰ مشروح اخبار
۲۲_۱۵ بعدا اعلام میشود
۲۳_۰۵ فیلم سینمائی

Desoutter
قابل توجه‌صاحبان‌صنایع
مدیران کارخانجات‌وکارگاهها
انواع‌دریلهای مستقیم‌وسرکج ، پیچ‌گوشتی‌مستقیم‌وسرکج
ساخت‌کارخانجات دسوترانگلستان و
انواع آچار بکس سمباده، فیلترها، روغن پخش‌کن و فشارشکن‌وکوپلینگها وکلیه لوازم.همراه بایدکی‌در تهران‌موجود میباشد
ابزاریادی
دریل ۱/۲ تا ۱/۲ با سرعتهای مختلف
پیچ گوشتی با قدرتهای مختلف
دریل سرکج تا ده میلیمتر
نماینده انحصاری
شرکت نکارسون ایران
خیابان آیزنهاور شماره ۳ر۶۴۵ تلفن ۶۷۱۷۶۵

کوچکترین
اشکال‌شما در کار
برای‌مامهم
است..
کوچکترین اشکال شما
در کاررنگهای صنعتی برای ما مهم است.
زیرا ما درکارخود
به بالاترین درجه تخصص رسیده‌ایم
ونمیتوانیم کوچکترین
اشکال را در کار رنگهای صنعتی تحمل کنیم .
بنابراین چنانچه در کاررنگهای صنعتی
به مشکلی برخوردید ، این
مشکل هر چقدر که کوچك وبی اهمیت باشد ،
فوراً ما را خبر کنید
تا بطور رایگان در رفع آن بکوشیم .
چون مشکلات کوچك اگر
رفع نشوند ،
بعدها دردسرهای بزرگ
درست خواهند کرد .
Pieter Schoen HOLLAND
باهمکاری‌کمپانی‌پیترشون‌هلند
RANGEEN
کارخانه رنگسازی رنگین تهران - کیلومتر ۱۳ جاده کرج تلفن : ۶۶۷۰۹۱
امورفنی وآزمایشگاهها تلفن : ۶۸-۹۷۱۰۶۷ اداره مرکزی - شاهرضا چهارراه کالج
شماره ۱۹۲ تلفنهای : ۲-۴۹۲۶۱-۴۴۹۵۸-۶۶۹۴۱۵-۶۶۶۰۳۴-۶۶۵۶۶۸

گزارش: از محسن قندیل

گزارشی درباره امارات متحده عربی

بدینسان، شارجه یک سرزمین نفت خیز شد

حضرت شیخ‌سلطان محمد القاسمی حکمران امارت شارجه و عضو شورایعالی امارات متحده عربی

اینها را نهضت بنامیم یا معجزه ؟

شارجه و نفت

سرنوشت شارجه با نفت بی‌ارتباط نیست . داستان‌پیوند شارجه با نفت به سی سال پیش مربوط میشود.جستجوی نفت در اعماق زمین و دریا در شارجه به چهار مرحله تقسیم میشود ، علیرغم نتایج‌یاس‌آور جستجوهای اولیه هرگز امید از دل‌های‌فرزندان‌شارجه رخت نبست . سرانجام پس‌از سی سال جستجو امید بحقیقت پیوست و نفت استخراج شد، نفت در اعماق آبها استخراج شد . پی‌گیری و پایمردی در استخراج نفت حماسه‌ای است از خستگی ناپذیری ملتی که برای دست‌یافتن به یک‌زندگی بهتر تلاش میکند .

مراحل جستجو

اولین مرحله جستجوی‌نفت در خلال سالهای جنگ جهانی دوم آغاز گردید . در سال ۱۹۴۰ کار جستجو برای‌یافتن نفت شروع شد . در این ایام شرکتی که از شرکت نفت عراق متفرع شده بودتوانست امتیاز اکتشاف نفت را بدست آورد ، و اولین چاه تجربی را در قلمرو خاکی‌شارجه که‌آنرا «جویزه شماره یک» نامگذاری کرده بود حفاری کند . اما با آنکه تا عمق ۸۵۰۰ پا حفاری شد ولی از نفت اثری بدست نیامد و بالاخره شرکت فوق‌الذکر مجبور به اعلام عدم موفقیت گردید .

مرحله دوم

جستجو برای یافتن نفت‌در مناطق زمینی و دریائی‌باردیگر در سال ۱۹۵۸ از طریق‌شرکت «سیکلوم‌اویل» امریکائی‌شروع شد این شرکت به حفر چهار چاه در مناطق زیر اقدام کرد :

۱ـ امارات متصالح چاه شماره یک ، در مناطق دریائی در این منطقه عملیات حفاری به عمق ۱۲ هزار و دویست پا رسید اما طوفان دریائی‌دستگاه حفاری را از جاکند . وشرکت نتوانست کار خود را به اتمام برساند .

۲ـ چاه شارجه شماره یک کارهای حفاری این چاه که‌در دریا حفر میشد در عمق ۵۵۰۰ پا با عدم‌موفقیت روبرو شد .

پس‌از این تجربیات‌شرکت سیکلوم عملیات حفاری در دریا را رها کردوبه حفاری‌در مناطق زمینی رو آورد شرکت مورد بحث در مرحله نخست در منطقه‌ای در ۲۷ کیلومتری مرکز شارجه شروع بحفرچاه «جویزه» شماره ۲ کرد. کار های حفاری بعمق ۱۲ هزار و دویست پائی رسیده بود که نفت استخراج شد، ولی‌علیرغم این موفقیت شرکت اعلام‌کرد که مقدارنفت استخراجی‌تجاری نیست سپس چاه شماره ٤ در منطقه «الحمریه» در ۱۲کیلو متری شهر شارجه حفر شد. عملیات حفاری درچاه«الحمریه» شماره ۲ تا ۸۵۰۰ پا رسید ولی باز هم شرکت اعلام عدم موفقیت کرد .

سلسله اکتشافات بی حاصل شرکت امریکائی‌وعدم انجام تعهدات این شرکت‌باعث شد که امارت شارجه قرارداد خود را باشرکت سیکلوم‌اویل لغو کند .

امتیازات جدید

بعدا این اکتشافات و پس‌از یک مرحله سکون ، در سال ۱۹۶۹ امارت‌شارجه‌امتیازمنطقه غربی سرزمین خود را که تنها منطقه بری بود به شرکت «شل‌هیدروکاربن» واگذار کرد ، امتیاز مناطق دیگر به شرکت «شل‌هیدروکاربن» و «بومن» واگذار شد .

شرکت شل هیدروکاربن شروع به حفاری چاه تجربی «الطابه» شماره یک کرد در این منطقه عملیات حفاری چاه «جویزه»شماره ۲ تا عمق ۱۱ هزار و ۳۲۷پائی پیش رفت در این عمق عملیات حفاری متوقف شد ، و شرکت‌اعلام کرد جستجو برای یافتن نفت با عدم موفقیت روبرو شده است و بهمین واسطه امتیاز خود را لغو کرد. شرکت دیگر نیز در همین موقع از امتیاز خود صرفنظر کرد .

سال ۱۹۶۹ را باید آغاز مرحله چهارم اکتشافات نفتی درشارجه دانست . در این سال کارهای اکتشافی‌شرکت«بیوتس‌جلزانداویل» امریکائی آغاز شد و این مرحله از عملیات حفاری پس از ۳۲سال جستجو برای یافتن نفت بموفقیت انجامید و امارت شارجه را به سرزمینی نفت‌خیز مبدل کرد .

شرکت برای

امتیازات شرکت بیوتس محدود به استخراج نفت در مناطق‌دریائی بود. به همین علت شرکت تصمیم گرفت کار خود را از منطقه‌دریائی شروع کند . برای انجام این مقصود یک شرکت عامل بزرگ‌در این منطقه تشکیل شد. سهامداران این که عبارت بودند از :

شرکت «بیوتس» (اداره کنندگان عملیات) مالک ۳۵ درصد سهام

شرکت «اشلانداویل» مالک ۲۵ درصد سهام

شرکت «سکایکی» مالک ۲۵درصد سهام

شرکت «کرمگجین گورپوریشن» مالک ۱۲٫۵ درصد سهام

شرکت «جوینبر پترولیوم» متفرع از شرکت «بیوتس» مالک ۱۲٫۵ درصد سهام

همه این شرکت‌های عامل ، چه شرکت مادر که «بیوتس» است و چه شرکت‌های دیگر امریکائی هستند .

شروع درمبارک شماره یک

علیرغم اینکه امتیاز به شرکت «بیوتس» در سال ۱۹۶۹ داده‌شد، عملیات حفاری و جستجو قبل از سال ۱۹۷۲ شروع نشد . دراین مدت یکسلسله عملیات‌اندازه‌گیری و بررسی روی زمین این منطقه برای پی بردن وجود نفت انجام شد ، و بعد از به پایان رسیدن این بررسیها و اعلام نتایج آن، تصمیم گرفته شد که‌عملیات حفاری اولین چاه در اعماق دریا شروع شود . این عملیات در ماه فوریه سال ۱۹۷۲ آغاز شد .

روز ۲۸ آوریل سال ۱۹۷۲رسما عملیات حفاری چاه «مبارک»شماره که بیش از چهارماه بطول‌انجامید شروع شد که در این مدت‌دستگاه حفاری عظیم ۵۵ ـ ٤ متعلق به شرکت«ترانزورلد درلینج» امریکائی کار حفاری را انجام میداد .

حفاری تا عمق ١٤ هزار و ۵۰۰ پائی رسید اما در ٤ سپتامبر گذشته متوقف شد حفاران به‌چیزی غیرعادی برخورد کرده بودند . از این چیز غیر عادی بوی نفت استشمام میشد . در همین موقع بررسی خاک در اعماق مختلف شروع شد ، نتایج حاصل از این حفاری ، حفاران را مطمئن کرد که در ۱۲ تا ۱۳ هزار پائی‌اعماق دریای پیرامون شارجه نفت‌وجود دارد .

خبر اعلام میشود

شرکت نتایج بررسیهای خود را به اطلاع حضرت شیخ سلطان‌بن محمدالقاسمی حکمران شارجه و عضو شورایعالی امارات‌متحده‌عرب رساند .

در روز دوم ماه رمضان (۹ اکتبر ۱۹۷۲) حضرت شیخ‌سلطان این خبر مسرت‌بخش را به‌اطلاع ملت خود رساند . او بوسیله‌رادیو امارات متحده عرب درشارجه‌خبر حصول موفقیت در اکتشاف نفت در چاه مبارک شماره یک را به هموطنان خود رساند .

در آن شب امارت شارجه‌شبی فراموش نشدنی را به صبح رسانید . . . همه افراد ملت شادباشهای صمیمانه خود را به حکمران تقدیم کردند . لبخند بر روی لبها نقش بسته بود .. و دلها لبریز از شادی و سرور شده بود .

چاه مبارک شماره یک در۳۸ میلی شارجه قرار دارد و در گزارشهای اولیه آمده که استخراج نفت ازاین چاه‌روزانه به ۱۱۳ هزار و ۹۵۵ بشکه میرسد . این میزان نفت با مقادیر زیادی از گازموجود در اعماق ۲٤ هزار پائی زمین‌همراه است .

نفت چاه مبارک شماره یک از نوع سبک است‌و غلظت آن ۳۶ درجه ، و نسبت گوگرد در آن ٦ درصد است .این کمترین نسبت گوگرد را در نفت خام است .

چاه«مبارک» ۲

شرکت سپس‌عملیات‌بررسی و آزمایش خود را روی چاه مبارک شماره یک ادامه داد و شش آزمایش روی آن کرد تا احتمال وجود نفت در طبقات مختلف دیگر معلوم شود .

در همین‌زمان شرکت‌تصمیم بحفر چاه مبارک‌شماره دوگرفت و عملیات حفاری را در همان منطقه شروع کرد این‌عملیات در نیمه نوامبر ۱۹۷۲ انجام شد. عملیات‌تامامه ۱۹۷۲طول کشید و مانند‌دفعه اول،شرکت نتایج کار خود را به‌حضرت شیخ سلطان رسانید ، این بار هم گزارش خبر از موفقیت‌می داد .

روز ۵ ژوئن ۱۹۷۲ حضرت حکمران شارجه با توجه به عملیات موفقیت‌آمیز در مورد چاه نفت«مبارک۲» بیانیه‌تاریخی خود را به این شرح ایراد فرمودند .

.. عملیات حفر و اکتشاف‌در چاه مبارک شماره ۲ در امارت شارجه نشان داد‌که نفت به مقادیر زیادی و بیش از آنچه متخصصان تصورش را می ـ کردند وجود دارد . بر مامعلوم شد که نفت استخراجی ازاین چاه در روز به ۵۹ هزار و۵۰۰ بشکه نفت خام میرسد علاوه‌بر این روزانه ۵۴ میلیون و ۳۵۰ هزار پای مکعب گاز استخراج میشود و غلظت نفت خام استخراجی به ۳۵٫٦ است واز نوعی است که نسبت گوگرد آن بسیار کم است .

پشتوانه نفت

حضرت حکمران شارجه در بیانیه خود گفت :در چند ماه گذشته نوید اکتشاف نفت در چاه مبارک شماره یک را برای شما اعلام کردم و از آن روز شرکت «بیوتس»و سایرشرکت

بقیه درصفحه مقابل

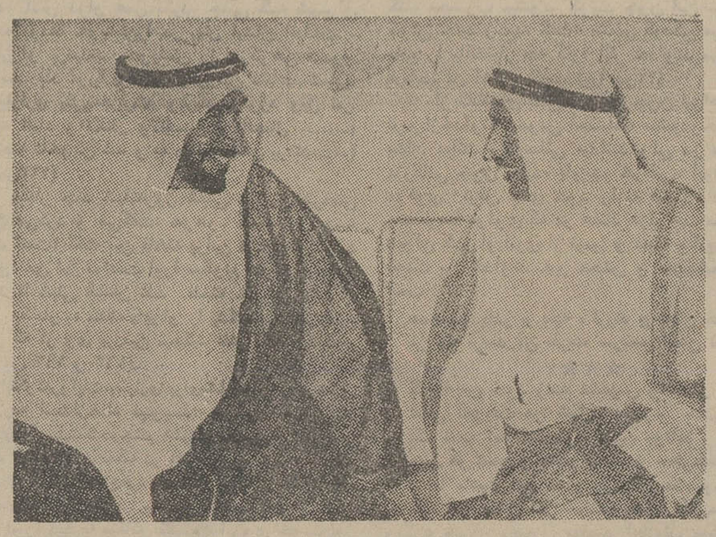

گفتگوئی صمیمانه بین حضرت شیخ‌زایدبن سلطان وحضرت شیخ‌سلطان‌بن محمدالقاسمی

حضرت شیخ حشربن مکتوم

حضرت شیخ‌حشربن مکتوم سفیرکبیرامارات متحده عربی امشب ضیافتی در آریاشیراتون هتل بافتخار حضرت شیخ‌سلطان‌بن محمد القاسمی حکمران شارجه و عضو شورایعالی امارات متحده‌عربی برگزار میکند

حضرت شیخ‌زایدبن‌سلطان‌آل نهیان میان اعضای شورایعالی امارات متحده عربی

حضرت شیخ سلطان القاسمی

حضرت شیخ‌سلطان بن محمد القاسمی . در ۲۵ ژانویه ۱۹۷۲ جانشین برادر فقیدش حضرت‌شیخ‌خالدبن محمد القاسمی شد . او از قبیله «القواسم» که دارای سابقه‌ای تاریخی هستند ، میباشد .

حضرت شیخ‌سلطان سالهای دهه سوم عمر را می‌گذراند . او دارای لیسانس در علم کشاورزی از دانشگاه قاهره است .

از زمانی که حضرت شیخ مسئولیت حکمرانی را در شارجه را برعهده گرفت ، تصمیم گرفت که به امارت شارجه هویت عربی و اسلامی دهد . خود ایشان در این باره میگوید :

«.. در حین طرح‌ریزی برنامه های دولت باید در نظر داشت که ما شرقی و عرب مسلمان می‌باشیم ،باید در میان کشور های دیگر دارای سیمائی باشیم که نشان دهد ما دارای یک ذخیره بزرگ از علم و دانش و اخلاق اسلامی هستیم . و هدفمان اسلام است . برای اینکه اسلام حقیقت است .

قبیله القواسم در قرن هفدهم بوجود آمد . و کتابی نیست که در باره اکتشافهای جغرافی و دریائی بحث نکند که خالی باشد از صحبت درباره قبیله «القواسم» وتمجید از مقاومتشان در برابر استعمار پرتغالی . پس از اینکه انگلیس توانست ناوگان پرتغال را درهم شکند شارجه و دیگر امارات را زیر سلطه خود قرار داد .

شیخ سلطان بن صقر رهبری القواسم را از سال ۱۸۰۲ برعهده گرفت و تاسال ۱۸٦٦ در این مقام بود و برادران و پسرانش را از طرف خود مامور بر دیگراقسام امارتش منصوب کرد . بعداز شیخ خالدبن سلطان که در سال ۱۸٦۸ فوت کرد منصوب گردید . سپس شیخ سالم‌بن سلطان جانشین او شد و او در سال ۱۸۸۲ خلع شد . و بجای او شیخ‌صقربن خالد منصوب شد و تا سال ۱۹۱٤ در این مقام بود. تا اینکه‌پسر عمویش شیخ‌خالدبن احمد منصوب گردید . و سپس شیخ سلطان‌بن صقردر سال ۱۹۲٤ و تاسال ۱۹۵۱ حکمرانی می‌کرد . بجای او شیخ‌محمد که چند هفته حکمش بطول نیانجامیدجانشین شد . سپس نوبت شیخ صقربن سلطان رسید واو درسال ۱۹٦۵ از سمت خود برکنار شد و بجایش پسر عمویش شیخ‌خالد بن محمد منصوب گردید که در زمانش امارت شارجه با گامهای بلند بسوی پیشرفت و برتری گام برداشت . و در مان حکومت‌اودر ۱۸ژوئیه ۱۹۷۱ برقانون اساسی موقت فدراسیون امارات متحده صحه گذاشت .

او در ۲ دسامبر ۱۹۷۱ انضمام امارت شارجه رابه منزله یک عضو در دولت جدید اعلام کرد .

در ۲۵ ژانویه سال ۱۹۷۲ حضرت شیخ سلطان‌بن محمد القاسمی بسمت حکمران شارجه منصوب گردید و از وقتی که حضرت شیخ سلطان زمام امور را در دست دارد ، کوشش برآن است که امارت شارجه همچنان در راه پیشرفت باشد .

شارجه، با امید به آینده مینگرد

جوانان درمیان مردم شارجه مقامی شاخص دارند

شارجه می‌کوشد هویتی شرقی ـ اسلامی داشته باشد * جهان از مبارزه خاندان امیر شارجه با استعمار پرتغال، با ستایش سخن می‌گوید

در شارجه کسی راجع به کارهای انجام شده سخن نمیگوید همه به آینده نظر دارند

شارجه به راستی مروارید گرانبهای گردنبندی است که از امارات متحده عربی تشکیل شده . .

حکومت شارجه برای آموزش وپرورش اهمیت خاصی قائل است

صنعتی شدن، ازمهمترین آرزوهای مردم شارجه است

فقید سعید شیخ‌خالدبن محمدالقاسمی، حکمران سابق شارجه بعداز بوجود آمدن فدراسیون امارات متحده عرب فرمود: «این‌روز از عزیزترین روزهای ملت عرب است،.. بوجودآمدن فدراسیون امارات متحده عرب کار آسانی نبود.. قبل‌از بوقوع‌پیوستن این رویداد تاریخی، یك سلسله کارهای مثبت که چهارسال ادامه داشت انجام گرفت».

سریع‌السیر این مسافت در ۲ ساعت بطول میانجامد ولی‌هدفمان در شمال غرب شهرشارجه بود. در جائی که برکت در آن فوران کرد.

آقای ستانلی کاپیتان هواپیما به من خیرمقدم گفت. سپس کار بنزین‌گیری هواپیما به فوریت‌انجام شد.

هواپیما بسوی دکل ۵۵ که در منطقه مبارک ۳ کار میکردپرواز کرد. ۲۰ دقیقه بعد شهر شارجه با ساختمانها و میدانهای پر از فواره‌های آب زیر پایمان نمایان گشت. شارجه در سمت چپ ما قرار داشت. سپس منطقه«الخور» که دارای تاریخی کهن‌است‌نمایان در سمت چپ ما بندر خالد قرار داشت، این بندر همواره در انتظار کشتیهای بزرگ حامل کالا برای شارجه را از بنادر مختلف دنیا است.

دریا آرام .. هوا گرم .. ورطوبت آن زیاد بود. و ما با زاویه‌ای‌که بسمت غرب منحرف میشود براه خود ادامه دادیم .. ارتفاع‌هواپیما بین ۲۵۰ و ۳۵۰ پا بود وسرعت بین ۱۰۰ مایل و ۱۱۰ مایل در ساعت ...

این را دستگاه سرعت‌سنج‌هواپیما که در جلو من قرار داشت نشان میداد. و علی‌رغم شدت طوفان شنی که از دید ما کم میکرد، راه را بوضوح میدیدیم.

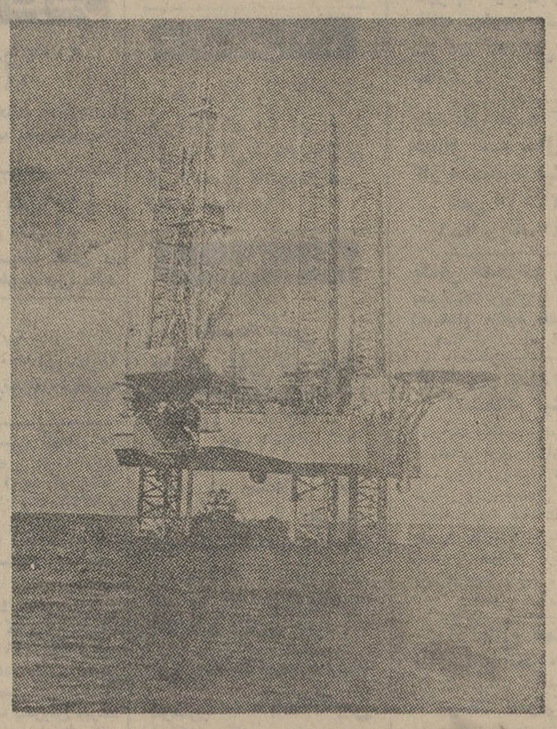

دکل حفاری روان‌نیواورلیانز

تاسیسات حفاری و استخراج نفت در منطقه مبارک شماره ۲

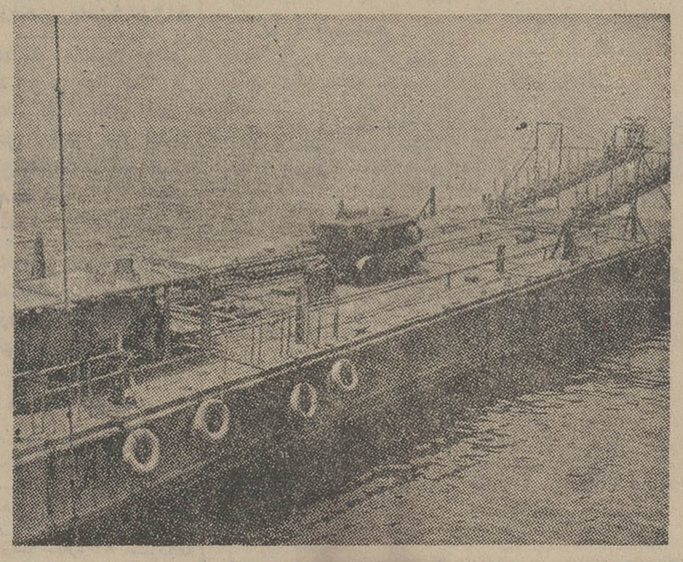

اسکله آماده برای ورود نفت خام و سوزاندن برای انجام‌آزمایش جهت تعیین میزان نفت یك چاه نفت است.

بقیه ازصفحه مقابل

های دیگر عملیات حفاری چاه مبارك شماره ۳ را انجام می‌دهند.

امروز عملیات حفرو بررسی به پایان رسیده و نتایج‌بررسی هامسرت‌بخش‌تراز حدس های متخصصین‌است من این خبر خوش رابشمااعلام میکنم .... همه ما خرسند هستیم و به آینده امیدوار هستیم به‌زندگی آسوده‌و مطمئن ... باپیوستگی این کشور را بسازیم و همیشه در نظرمان اتحاد، پیوستگی‌و احترام قانون و دوری از تفرقه برای خدمت به وحدت باشد. چونکه آن خدمت به وحدت میباشد.

آزمایش

ودر گزارشی‌بعدا که‌شرکت آنرا منتشر کرد، قید شدکه عملیات بررسی در سه مرحله جدا از هم انجام شد و نشان داد که مقادیر زیادی نفت‌خام وگاز وجود دارد.

استخراج نفت در مرحله‌اول آزمایش ۱۸ هزار و ۲۰۰ بشکه در روز بود روزانه ۱۶ میلیون و ۴۰۰ هزار پا مکعب گاز نیز استخراج میشود.

در مرحله‌دوم‌استخراج‌روزانه نفت به ۲۲ هزار و ۲۰۰ بشکه نفت خام (با۳۶٫۷ درجه غلظت و نسبت گوگرد کم)واستخراج گاز به ۱۸ میلیون و ۹۰۰هزار پا مکعب رسید. در مرحله‌سوم استخراج روزانه نفت خام به ۱۹ هزار و ۱۰۰ بشکه و گاز به ۱۷ میلیون پا مکعب‌رسید.

سروروشادی

اعلام خبر استخراج‌نفت ازچاه شماره ۲ مصادف با روزی بود که اولین پارتی نفت صادراتی‌از منطقه «مبرز» دریائی در ابوظبی حمل شد.

در این روز حضرت شیخ زاید بن سلطان رئیس امارات متحده عرب دستور شروع حمل اولین پارتی نفت صادراتی از جزیره «مبرز» بسوی ژاپن صادرکردند، حضرت شیخ سلطان بن محمد القاسمی حکمران شارجه یکی از حضار در این اجتماع بزرگبود.

درشب همان روز حضرت‌شیخ سلطان از رادیو امارات متحده عرب در شارجه خبر استخراج نفت را در چاه مبارک شماره ۲ اعلام کردند.

عملیات بررسی روی چاه‌شماره ۲ نشان داد که قابلیت استخراج نفت از آن ۵۹ هزار و۵۰۰بشکه باضافه ۵۲ میلیون و ۲۰۰هزار پا مکعب گاز در روز است. و بعبارت دیگر میزان استخراج روزانه از دو چاه به۱۰۰هزار و ۷۹۹ بشکه نفت خام باضافه۱۱۵ میلیون و ۸۲۰ هزار پا مکعب‌گاز می‌رسد.

کلیه روزنامه‌های جهان و نشریات مخصوص اخبار نفت‌این خبر را منتشر کردند، روزنامه تایمز درباره این خبر نوشت: «مدت‌لازم‌برای حفاری واستخراج نفت دوچاه دوماه است. اما عملیات برپاکردن دستگاههای‌حمل ۹ماه بطول می‌انجامد. این روزنامه انگلیسی همچنین نوشته «مسئول این امر در شرکت اعلام کردند که‌آزمایش اول بعلت‌نقص دستگاههای آزمایش محدودبوده، نه بعلت کمی نفت در چاه.

شرکت نفتی«هلال» در شارجه پروژه‌ای خاص تهیه کرد تا از حجم چاه و تعیین مساحت طولی و عرضی آن و نیزطبقات حاوی نفت و گاز طبیعی مطلع ومطمئن گردد.

برای‌این کار شرکت‌های عامل در منطقه نفتی «مبارک»قراردادی با شرکت «روان» نیواورلیانز آمریکائی بستند، تا عملیات‌حفاری در چاه مبارک شماره ۳ از طریق دستگاه حفاری عظیم شرکت‌انجام گیرد. و منطقه مبارک شماره ۳ در ۲مایلی دوچاه اولی و در جهت شمالی تعیین شد.

بازدید از چاه

برای پی‌بردن بوضع شارجه لازم بود که از منطقه پربرکت مبارک بازدید کنم.. یکشنبه‌بودو ما در فرودگاه القاسمیه واقع در شارجه عازم منطقه مبارک شدیم. هدفمان بیش از ۲٫۸ میلی دور نبود. از راه دریا بوسیله لنج گشت. این منطقه بهمت فرزندان شارجه میرود که از نو عظمت و مجد گذشته را بدست آورد، و از نو تولد یابد قایقهای کوچک و لنجها در کنار اسکله «الخور» پهلو گرفته و نفس تازه‌ای میکنند. بعد از صدها مایل دریانوردی، نوجوانان گروه گروه نزدیک‌ساحل دریا مشغول بازی و سرگرمی هستند. و حرارت بدنشان را با آبهای‌خلیج فارس‌خاموش میکنند.

برای آینده

جستجو درباره مصادر تازه برای آبیاری، و استفاده‌ازروش های نوین کشاورزی و پیاده کردن آخرین پدیده‌های علمی در کشاورزی معاصر. و سعی بربالا بردن اقتصاد کشاورزان که بزرگترین توده را در شارجه تشکیل میدهند، اهمیت فراوانی دارد. نیز فراهم ساختن وسایل نقلیه‌لازم برای حمل‌ونقل‌محصولات کشاورزی از پروژه‌هائی است که به آن اهمیت فراوانی داده شده است.

برنامه‌ای وسیع در راه استفاده از منابع ثروت دریائی وروشهای نوین در بهتر استفاده کردن ازآن در دست اجرا است.

یکی از پروژه‌های آینده حکومت شارجه تهیه مسکن خوب برای افراد کم‌بضاعت است. نهضت خانه‌سازی بمنوبه خود به ایجاد یک شبکه فاضلاب زیرزمینی در شهر شارجه منجر میشود. این شبکه برای نیازهای ۱۵۰٫۰۰۰ نفر در مرحله اول کافی است و درعین‌حال قابل افزایش برای خدمت به عده بیشتر است.

تهیه‌آب وساختمان

حضرت شیخ حکمران شارجه مصمم است که ساختمان فرودگاه و بندر را با انضمام مساحت‌های دیگر باتمام رساند، و آنرا آماده بهره‌برداری و استقبال ازهواپیما های بزرگ کند. درعین‌حال توسعه بندر و احداث راههای داخلی و توسعه شبکه‌های‌آبرسانی و برق در دست تهیه است.

عملیات ساختن شهر جدیدی که نزدیک ساحل دریا بین منطقه «الیه» و منطقه «الخان» قراردارد آغاز شده است، در این همه مزایای عصر حاضر وجوددارد.

پروژه«الخور»

این پروژه متضمن ایجاد چند اسکله و انبار و ادارات‌و قسمت های تعمیر و برق، و عملیات‌کنونی در این پروژه در ژانویه ۱۹۷۰ پس از اینکه در سال ۱۹۶۸بشکل جدی طرح‌ریزی شد شروع شد. و از موسسات همکاری بین‌المللی مشورت بعمل آمد. این مرحله از پروژه شامل ایجاد یک اسکله بطول ۱۵۰۰ پا و بعمق ۱۵ پا در زمان جذر آب به کمک دکلی که ۴۰۰ میلیون یارد مکعب از شنها را حفاری و برطرف میکند انجام میشود.

پروژه های‌مالی

برای اینکه همه مردم شارجه در کارهای اقتصادی شریک و سهیم شوند، شرکت بیمه شارجه تاسیس شد. همه افراد ملت شارجه میتوانند در این شرکت سهیم شوند. دربیانیه‌ای که از جانب حضرت‌شیخ در۲۲٫۱۲٫۷۳ منتشر شد تاسیس بانک شارجه با سرمایه‌ای بالغ بر ۱۵ میلیون درهم در ۱۵۰ هزار سهم منتشر شد، اعلام گردید.

شرکت ثبت کشتیها

هدف از تاسیس شرکت ثبت کشتیها این است شارجه را به جهانیان بشناسد و هر شرکتی که اسمش در دفاتر ثبت شود ملزم است که پرچم شارجه را بلندکند. کنااینکه در بیشتر پایتختها و شهرهای تجاری مهم جهان‌مبادرت به افتتاح دفاتری برای شرکت‌کرده است. و این شرکت امکان‌جدیدی است برای ازدیاد واردات که حکومت میتواند از طریقش به پروژه‌هایش تحقق بخشد.

این پروژه شامل احداث یک جایگاه نیرو و سردخانه های متعدد است نیزاحداث کارخانه یخ سازی و انبار های حمل و نقل و بارگیری، و احداث حوضچه برای تعمیرکشتیها و لنجها تا ظرفیت ۲۰۰۰ تن در برنامه است.

یک هدف ملی دولت شارجه کمک به نسل جوان است ـ دولت به آینده سازی‌نسل‌جوان ایمان دارد و برای همین‌منظور شارجه همه امکانات و وسائل را برای جوانان فراهم میکند. در شارجه اهمیت خاصی به آموزش روحی و مسائل دینی میدهند.

آموزش وپرورش

آموزش و پرورش در شارجه در سال های اخیر جهش های انقلابی داشته است و براساس گزارش های رسمی مجموع دانش آموزان ۵۰ برابر شده است و برنامه‌ای برای‌افزودن بر تعداد مدارس نیز در دست تهیه است.

صنعت

شارجه اهمیتی خاص برای ایجاد صنعت قائل است بهمین واسطه طرح‌احداث یک‌کارخانه تهیه سنگ یک کارخانه‌المینیوم یک کارخانه لوله پلاستیکی و یک کارخانه اثاث سازی و یک کارخانه تهیه‌مصالح ساختمانی آماده شده است.

این برنامه ها شامل ایجاد یک شبکه برق رسانی جدید نیز میشود که هزینه احداث این کارخانه بالغ بر ۲۰۲ میلیون ریال میشود.

تجارت

از عواملی رشد تجارت در شارجه میتوان از ایجاد بندر جدید که در نیمه سال ۱۹۶۹ افتتاح شد و ۸۱۰ متر در آب های دریا پیش رفته نام برداین بندر آماده پذیرائی ازکشتی هائی با ۱۰ هزار تن بار است.

آینده امیدوار

در شارجه در باره کار هائی که انجام شده و میشود صحبت نمیشود . . . مردم به آینده چشم دوخته‌اند ... به افق وسیع و امیدوار کننده‌آینده.. بهدف های بزرگ و پروژه‌های عظیمی که شارجه را به سوی پیشرفت رهنمون میشود همه اینها نشانه‌ای آرمان‌های‌مترقی فرزندان شارجه و ایمانی که بخود دارند است. شارجه براستی مرواریدی‌است گرانبها در گردنبند پر تلالو امارات متحده عربی.

عملیات آزمایش درچاه مبارک شماره ۲، بطور مداوم انجام میشود .. در روز چاه را از اسید پر میکنند، تا شبانه نفت خام‌وگاز سوزانده شود، در نتیجه این آزمایشها حجم نفت موجود و فشار وارد برآن معلوم میشود.

بانک
شارجه
اولین بانک‌ملی
درشارجه
شارجه ـ امارات متحده عربی

شرکت
بیمه‌شارجه
آماده‌انجام
همه‌نوع بیمه
شارجه ـ امارات متحده عربی

نیازمندیهای اطلاعات تلفنی آگهی قبول میکند

۳۱۱۲۲۵-۳۱۱۲۲۴
۳۱۱۲۳۰-۳۱۱۲۲۹

اثاثیه

فروش دست اول
لباس خارجی دست دوم واول بعلت مسافرت بفروش میرسد تلفن ۸۲۶۸۲۷ ساعت ۹صبح‌تا ۱۲ظهر و ۵ تا۸ بعدازظهر .
۱ـ۲ آ ـ ۳۴۰۵

لباس‌فرنگی زنانه‌دست اول و دست دوم بعلت مسافرت بمدت یك‌هفته بفروش میرسد تلفن ۹۷۲۵۰۳
۱ـ۲ آ ـ ۳۴۶۹

فروش دست‌دوم
فروش اشیاء ولوازم خانگی و البسه، نشانی : گلستان۲کاشی ۱۰ یکشنبه ۲۹ر۲ر۱۳۵۳ از ۹صبح تا ۳ بعدازظهر .
۱ـ۲ آ ـ ۲۷۶۹

مزون شهرام لباسهای خارجی تابستانی از سایز ۳۶ تا ۴۶ رسید آریامهر شماره ۲۵۰
آ ـ ۳۰۸۵

فروش فوق‌العاده
پوشاك ، ضبط صوت، رادیو و سایر لوازم منزل یکخانواده انگلیسی که عازم ترك ایران هستند فوری بفروش میرسد . روزهای یکشنبه ۲۹ و دوشنبه ۳۰اردیبهشت‌ماه ۱۳۵۳ نشانی: دروس ـ شیبانی ـ کوچه‌ساقی شماره ۳۰
آ ـ ۲۸۶۵

مقداری لباس زنانه‌شیك‌خارجی بفروش میرسد از ساعت ۱۷ الی ۱۹
آدرس : خیابان امیرآباد . چهارراه آریامهر طرف پادگان جمشیدآباد جنب بهیاری فرح خیابان سیمیندخت پلاك ۲۳ طبقه دوم

خرید
بازرگانی فرش کیهان ۸۳۰۹۰۴ و۸۲۳۷۷۶
خریدار نقدی همه رقم فرش کهنه ونو جهت صادرات روزولت میدان ۲۵ شهریور .

نمایشگاه فرش شایان تلفن ۶۶۱۰۶۹
بهترین خریدار فرش‌و قالیچه های کهنه و نوبا قیمت عادلانه جهت صادرات

فروشگاه‌آستارا۹۲۶۴۰۲
خریدار یخچال‌تلویزیون فرش و کلیه‌لوازم منزل

ایران فرش ۷۷۴۹۷۲
فرشهای کهنه و سایر لوازم منزل بهر مبلغ نقدا بیشتر از سایرین خریداریم‌تلفن ۷۷۷۰۲۵

فروشگاه آسیا۹۲۲۸۳۲
خریدارفرش‌یخچال‌برقی و نفتی تلویزیون وغیره

فرش میرزائی
خریدار فرش کهنه‌ونو۷۵۲۶۹۰

فرش زنجانی۳۴۹۴۳۸

فروشگاه صمد۹۲۹۹۸۴
فرش‌اشیاءقدیمی‌ولوازم

فروشگاه آریا ۹۲۹۳۹۳
خریدار فرش وسایر لوازم‌منزل

هر نوع کولر، یخچال، آبگرمکن نقد و اقساط موجود است تلفن ۶۶۰۴۷۹
آ ـ ۳۵۹۲

شستشوی مبل وفرش

دوراکلین سرویس‌امریکا
با تکنیک برتر گرانتر مطمئن‌تر تلفنهای ۸۴۸۳۵۹ و ۸۴۸۳۹۶و ۸۴۵۶۸۳

کلین‌سرویس‌خشکشوئی
مبل فرش و موکت با دستگاه منحصربفرد و خشکشوئی‌پرده هرتخته ۵۰ ریال بانصب مجانی تلفن ۹۵۲۵۴۶
آ ـ ۳۱۵۱

کارخانه‌قالیشوئی‌اطلس
تلفن ۹۵۲۵۴۶ و ۹۷۵۴۳۰

کلین ماستر سرویس
خشکشوئی مبلمان فرش موکت در محل تلفن ۸۳۳۷۲۷

آنتن‌تلویزیون

نصب آنتن
تمام‌کانال ضدزنك با ضمانتنامه‌رسمی ۷۵۴۵۸۹

موسسه فنی ورتیکال
مرکز پخش و نصب‌همه نوع‌آنتن تلفن ۹۵۱۲۲۱

نصب آنتن تمام کانال‌با ۶ ماه سرویس مجانی و تعمیر آنتن فوری ۷۵۴۷۱۱

تعمیرات

تلویزیون
تعمیرگاه تلویزیون الکترون ـ تائیدوزارت‌کار۷۶۳۶۸۲
تعمیرتلویزیونهای R.C.A-R.T.I. شاوب‌لورنس . فیلیپس . سیپرا تلفونکن و سایر مارکهاسرویس مجهز سیار در شهروشمیرانات

شاوب‌لورنس
SCHAUB-LORENZ
سرویس فوری تعمیرات‌درمنازل
۶۶۱۸۳۶
۹۵۴۳۰۶
۹۳۲۱۹۲
شاوب لورنس SCHAUB-LORENZ
تلفن ۳۴۲۴۶۳

تلویزیون فوری‌در منزل تعمیر میشود ۵۴۷۵۴۶

شاوب لورنس
SCHAUB-LORENZ
سرویس‌فوری ۸۸۳۲۶۲
۸۶۵۳۷۲

تعمیر تلویزیون
نصب آنتن تمام کانال ۷۶۴۱۹۳

تعمیرگاه‌فیلیپس‌سرویس تلویزیون‌تلفن ۳۱۶۶۱۵

تعمیرگاه تلویزیون های تلفنکن ،شاوب لورنس فیلیپس ، آر ،تی، آی‌و سایر مارکها ۷۷۶۹۴۴
۱ـ۳۰ آ ـ ۳۶۱۱

کولر
موسسه فنی کالج
نصب سرویس کولر آبگرمکن‌شوفاژ۸۴۹۷۵۷

نصب‌وسرویس
کولر فوری
تلفن ۷۹۵۳۷۸

موسسه اچ ـ ام‌سرویس
کولر تلفن ۸۳۳۴۵۱
۱ـ۳ آ ـ ۳۱۳۳

سرویس و نصب
فوری کولر
۹۳۱۳۶۵

سرویس کولر
با مایع ضدزنگ۳۰تومان‌پوشال مدل ۴۰۰۰ و مدل ۶۰۰۰
۴۵ تومان
نصب کولر ۱۲٪
تلفن ۳۴۴۶۸۰
آ ـ ۳۵۹۶

شماره جدیدتلفن مجاز ۱۲۸ ارج ۵۴۷۹۰۴میباشد
تعمیرورنك‌کولرآبگرمکن و نصب کولر های آبی‌و کانال کشی ساختمان

جنرال‌سرویس
نصب و سرویس کولر آبگرمکن کانال کشی ساختمان فوری
تلفن ۳۴۳۹۵۷

کولر آبگرمکن کانال کشی‌ساختمان۷۶۵۲۶۴

سرویس و نصب کولر
۷۹۶۱۰۳

پارس تکنیک
نصب و سرویس و تعمیرات کولر
تلفن کارگاه دفتر ۳۱۲۷۲۹ ۲۶۱۹۸۰

سرویس کولر
۲۵ تومان ۳۴۱۲۹۸

سرویس و نصب کولر و تعویض پوشال فوری ۷۶۵۸۹۴ و ۷۶۰۹۹۳

نصب و سرویس کولر کانال کشی فوری تلفن
۷۹۳۸۹۷

راهنمای سرویس
ارت
درسراسرکشور
۹۶۲۰۴۵
ازساعت ۷½ صبح تا ۲½ بعدازظهر

یخچال
تعمیرگاه سید حسین تعمیر همه‌نوع‌لباسشوئی یخچال‌آبگرمکن۸۸۲۴۳۸

تعمیر یخچال
آبگرمکن کولر
تعویض پوشال کولر
۸۵۱۲۵۴

تعمیر یخچال کولر آب سردکن فوری ۳۰۵۴۵۳

تعمیر یخچال ،آبگرمکن فوری تلفن ۷۹۱۶۶۷

تعمیرگاه‌یخچال‌فریجیدر
اثاث یدکی‌موجودتلفن۸۴۸۷۵۶
آ ـ ۳۷۶۱

تعمیر یخچال فریژیدر ۸۳۹۲۲۵

تعمیرگاه معدنی
تعمیر همه نوع یخچال و کولر ۹۵۱۷۳۵

تعمیرات یخچال
۷۹۳۸۹۷

شوفاژ
آبگرمکن
سرویس آبگرمکن
ونصب‌فوری ۳۴۱۹۹۵

شرکت آبید
تاسیسات تعمیرات
نصب و سرویس هر گونه کولر ، یخچال ، اجاق‌گاز ، ماشین‌لباس شوئی .
تلفن ۸۳۵۷۲۴

نصب شوفاژ و تهویه مطبوع ،آکتیویته
۶۶۵۰۷۵
۱ـ۷ آ ـ ۳۵۱۸

نصب شوفاژ و کولر با سرویس ۸۷۷۲۸۶

فروش اتومبیل

بی .ام .و ۲۰۰۲ ۱۹۷۴
در رنگهای مختلف موجود با شرایط مناسب بفروش‌میرسد ۸۴۴۹۷۲

پژو ۴۰۴ مدل ۷۰ و پیکان مدل ۵۲
بفروش میرسد تلفن ـ ۸ـ۸۳۴۸۲۵تماس‌حاصل‌فرمائید

بنز
مدل ۶۷
یکدستگاه بنز ۲۵۰ اس مدل۶۷ کرم‌رنگ بسیارتمیزبفروش‌میرسد تلفن ۶۲۳۹۸۶

آلفارمئوجولیاتی آی‌مدل ۶۵ موتورتازه تعمیر در وضعیت خوب قیمت ۱۴ هزارتومان‌تلفن های ۶۶۶۷۷۷ و ۶۲۳۶۰۲ و ۴۰۵۳۸
آ ـ ۴۹۲ ۳

اپل
مدل ۱۹۷۴
یکدستگاه اپل کوپه‌رکورد۱۹۰۰ اشپرینت ۱۹۷۴ رنگ قرمز سیگنال با سقف چرمی مشکی و لوازم‌اختصاصی کمودورکاملا نو بدون گمرک به‌فروش میرسد ۵ر۵ الی ۷ر۵ بعد از ظهرتلفن ۶۲۱۶۶۹
آ ـ ۳۵۸۴

هتل اوین
یکدستگاه مینی‌بوس ایران ناسیونال مدل ۳۱۹ بنزینی ۱۳۴۸ را در ساعت ۱۰ صبح روز چهارشنبه اول خرداد بصورت حراج در محل هتل‌به فروش میرساند . هتل اوین پارکوی تلفن ۳۹ـ ۸۹۱۰۳۱
آ ـ ۳۵۶۹

یک دستگاه دوج‌سواری
مدل ۷۳ اتوماتیک ـ دو در ـ سقف متحرك ـ کولر ـ رادیو ـ موج اف ام و متوسط ـ موتور ۸ سیلندر فقط ده‌هزارکیلومتر کارکرده بعلت مسافرت بفروش میرسد . از ساعت ۳ الی ۱۰ بعد از ظهر به تلفن ۸۸۰۰۲۲ مراجعه نمائید .
آ ـ ۱۱۸۱۴

رنو سواری
مدل ۶۵ تمیز بدون‌واسطه۴۵۰۰ تومان فروخته میشود ۶۳۴۵۶۹ بعدازظهر ۵تا۷ر۷
آ ـ ۳۱۶۹

فروشگاههای اتومبیل

پیکان نو آماده نقد و اقساط شاهرضا چهارراه گرگان پلاك ۱۰۶۸

کرایه

اتو لوکس
اتومبیلهای تشریفاتی با راننده برای داخل و خار ج‌از تهران میدان فردوسی تلفن۸۲۱۲۷۰ و ۸۲۶۶۰۵

کالج بار
پارکینگ شبروهومه
۶۶۱۱۱۱
۴۱۱۱۱

ماشین آلات

خرید
جرثقیل از ۲۰ تن تا۷۰ تن با دکل‌بلندخریداریم از ۸ صبح تا۸بعدازظهر تلفن ۶۲۸۹۵۰

استخدام

نقشه‌کش
تعدادی نقش کش درجه یك‌باحقوق‌مکفی‌استخدام میشود ۶۲۳۵۶۰ ـ ۶۲۱۱۱۰

واسطه معاملات املاك و مستغلات با تجربه کمیسیون مکفی‌موردنیاز است لطفا با راهنمای شماره ۱۱۹۲ روزنامه اطلاعات مکاتبه شود .

شرکت سهامی کارخانجات‌کمك فنرسازی
ایندامین
استخدام‌میکند
۱ـ دوشیزه یابانو ماشین‌نویس آشنا بزبان انگلیسی .
۲ـ تراشکار با سابقه که از عهده نقشه‌خوانی برآید .
۳ـ دیپلمه فنی دررشته مکانیك یاقالبسازی .
واجدین شرایط بدفترکارگزینی شرکت واقع درکیلومتر۲۰جاده مخصوص کرج مراجعه‌نمایند .
تلفن ۴ـ۹۷۰۰۹۱
۱ـ۳ آ ـ ۳۳۰۴

استخدام‌خبرنگار
برای اشتغال در یك سازمان خبری تعدادی خبرنگار با حقوق مکفی استخدام میشوند .
تلفن ۸۲۶۲۹۵

استخدام حسابدار
بدونفر حسابدار تمام وقت که لااقل سه سال سابقه کار در حسابداری بازرگانی داشته باشند نیازمند است.علاقمندان مشخصات کامل ومیزان حقوق درخواستی خود را بصندوق پستی ۱۲۰۹ـ۱۴ ارسال‌فرمایند

منشی با تجربه
آشنا بزبان انگلیسی و مسلط به ماشین نویسی انگلیسی و فارسی با حقوق مکفی‌استخدام میشود. با صندوق پستی ۱۲ر۱۵۳۵ مکاتبه شود .
آ ـ ۲۹۱۱

تحصیلدار باتضمین‌مورد نیازاست تلفن۲۳۶۴۵

شرکت سهامی ایرانی تولیدی اتومبیل های سیتروئن (سهامی خاص) استخدام مینماید
۱ـ کارمند دوشیزه یا بانو جهت کارهای کاردکس باتجربه
۲ـ کارمند دوشیزه یا بانو جهت کارهای اداری باآشنائی کامل بزبان فرانسه .
۳ـ دیپلمه فنی با آشنائی کامل برسم فنی و شابلون‌سازی
۴ـ سیکل فنی
۵ـ کارگر قیچی‌کار
۶ـ کارگر پولماکس‌کار
۷ـ کارگر پرسکار
۸ـ کارگر پیستوله‌کار درجه یک
۹ـ کارگر مکانیك
شرایط استخدام
دارا بودن برگ خاتمه‌خدمت یا معافیت غیر پزشکی .
تحصیلات برای کارگران ششم ابتدائی
واجدین شرایط میتوانند همه روزه از ساعت ۸ الی ۱۴ بدفتر کارگزینی کارخانه واقع در جاده مخصوص کرج‌کیلومتر ۲۲ (چیتگر) مراجعه نمایند.
آ ـ ۳۵۹۰

بانو یا دوشیزه ماشین نویس احتیاج است‌تلفن های۷۵۹۴۳۹ـ۷۵۹۰۸۷

جوانیکه سوادسیکل ـ وموتور ـ معافی ـ ضامن ـ داشته‌باشد استخدام میشود ـ کسی که رانندگی بداند حق تقدم دارد ـ از میدان سپه لاله‌زار شماره۵۳ طبقه دوم ـ دفتر جهان
آ ـ ۳۵۹۳

بیکنفر سکرتر تمام‌وقت نیازمندیم تلفن۸۴۳۵۲۹

بیك نفر ماشین نویس مرد خوش خط که از انجام کار های اداری داخل برآید نیاز است تلفن ۶۲۴۰۲۸ شرکت بام‌رود .
۱ـ۳ آ ـ ۳۵۹۰

بچند نفر مکانیك دیزلی دستگاههای کاترپیلاری موردنیاز است‌داوطلبین به‌خیابان وصال‌شیرازی کوچه‌آذین‌پلاك۱۹ بدفتر بنا مراجعه نمایند .

هتل تهران پالما
به چند نفر کارگر زن و مرد با سواد نیازمنداست داوطلبین صبحها از ساعت ۸ تا ۱۲ به دفتر هتل واقع در خیابان شاهرضا شماره ۸۶ مراجعه نمایند .
آ ـ ۱۱۷۹۸

زن و شوهر
بدون بچه باضامن معتبر ـ وارد بامور آشپزی و خانه‌داری استخدام میشوند ـ تلفن۴۳۲۳۹
۱ـ۳ آ ـ ۱۱۵۳۶

استخدام خانم بسته‌بند تلفن ۹۵۹۱۵۹

آگهی استخدام فروشنده
تعدادی‌فروشنده‌دوشیزه یا بانو باحداقل‌معلومات ششم ابتدائی برای کار درمحل مناسبی‌استخدام می شوند داوطلبین بین ساعت ۲ الی ۴ بعد از ظهر به خیابان‌بهار ـ‌وچه بانك پارس شماره ۴ شرکت گامتکس مراجعه نمایند .

چند نفر نقشه کش با حداقل سه سال سابقه کار استخدام میشوند تلفن ۶۲۳۵۶۰
۱ـ۳ آ ـ ۳۵۴۳

یکنفر خدمتکار زن بطورشبانه روزی با حقوق‌مکفی استخدام میشود تلفن۹۲۵۸۷۲
۱ـ۳ آ ـ ۳۴۱۴

افراد زیر بطورتمام‌وقت استخدام میشوند
۱ـ فروشنده جهت فروش خازنهای برق ولوازم مشابه
۲ـ دیپلمه ریاضی علاقمندبکار فروش لوازم صنعتی .
داوطلبین بین ساعات ۱۰ تا۱۳ هرروز به کارگزینی‌شرکت‌ایران ژنراتوردرخیابان آریامهرسه‌راه کاج مراجعه نمایند .
۱ـ۲ آ ـ ۳۴۷۰

راننده دو همگانی نیازمندیم تلفن۹۵۲۸۰۰

پزشك عمومی وماما
مورد نیاز است نشانی‌جوادیه راه‌آهن خیابان بیستمتری طبقه فوقانی داروخانه جهان‌نما
۱ـ۵ آ ـ ۴۴۰

بیکنفر تکنیسین کارهای فلزی ساختمان با تجربه جهت شهرستان ـ نیازمندیم تلفن۷۹۳۶۱۷
۱ـ۳ آ ـ ۳۳۱۲

یکنفر تکنسین آزمایشگاه دونفر بهیار باتجربه مورد نیاز است. صبحها از ۸تا۱۲تلفن۳۵۵۵۴۳
۱ـ۵ آ ـ ۳۱۷۸

استخدام تعمیرکار کولر های گازی تلفن ۹۵۴۷۸۴

استخدام سکرتر
یك شرکت ساختمانی بیك‌نفر دوشیزه‌یابانوی سکرتر تمام‌وقت‌باحقوق مکفی نیازمند است تلفن ۸۲۹۶۷۷ و۸۳۹۵۷۷
۱ـ۲ آ ـ ۳۵۹۷

به یک نفر زن و مرد وارد به امور آشپزی (زن و شوهر) برای خدمت درکشور آلمان غربی با حقوق متقی نیازمندیم داوطلبان با تلفن ۶۶۱۸۵۱ هتل تهران‌پالما آقای عزت‌اله منصوری مکالمه‌نمایند.
آ ـ ۱۱۸۰۰

شرکت ساختمانی به یکنفر حسابدار ورزیده جهت‌اداره‌امورحسابداری در شهرستان شمال نیازمند است با تلفن۸۵۶۰۰۱و۸۵۶۰۰۲ تماس حاصل فرمایند .
۱ـ۳ آ ـ ۳۵۷۵

کارگر ساده استخدام میشود ۶۳۷۱۴۹

آگهی استخدام
مهندس و تکنیسین ساختمان و برق جهت نظارت دستگاه مهندسین مشاور نیازمندخدمات مهندس و تکنیسین ساختمان و برق با حداقل ۵سال سابقه‌کار جهت نظارت بر اجرای کارها در شهرستان میباشد از متقاضیان خواهشمند است بین ساعات ۲ و ۷ بعد از ظهرهمه روزه باستثنای پنجشنبه‌وجمعه با تلفن شماره ۷۷۵۵۰۹ یا ۷۷۳۶۸۵ تماس حاصل نمایند
آ ـ ۳۶۱۲

ماشین نویس
چند نفر ماشین نویس فارسی دارای دیپلم و ۲ سال تجربه با حقوق مکفی استخدام میشوند افرادی که به امور نامه‌نگاری‌و بایگانی وماشین نویسی انگلیسی آشنا باشند حقوق بیشتری خواهند داشت ۲۰۱ ـ خیابان وصال شیرازی تلفن ۴۰۱۱۷ تا ۵ بعداز ظهر

پرستار بچه نوزاد بطور شبانه روزی نیازمندیم ۶۸۲۶۲۸
آ ـ ۳۵۸۲

کارخانه قالب سازی
بابا صنیع
۱ـ قالبساز نقشه‌خوان‌ممتاز
۲ـ کارگر صفحه تراشکار ممتاز
۳ـ کارگر تراشکار ممتاز
آدرس میدان شوش جاده رزم‌آرا کیلومتر ۱ر۲۰۰ تلفن ۵۳۹۴۰۶
آ ـ ۲۹۴۹

دفتر اسناد رسمی ۱۵۵
چند نویسنده‌مجرب خوش‌خط مطلع به امور دفتری نیازمند است . نشانی . کوی‌جوادیه ۲۰ متری تلفن ۲۸۰۷۲
آ ـ ۲۹۰۱

دو نفر پادو با موتور شخصی و ضامن مورد نیاز است تلفن ۶۶۰۴۷۹
آ ـ ۳۵۹۳

به یکنفر سرایدار نیازمندیم تلفن ۶۳۰۹۸۴
آ ـ ۳۵۶۶

کارخانجات قزل‌حصار یکنفر متخصص آبکاری جهت سرپرستی قسمت گالوانیزه نیازمند است تلفن۲۳۳۴۷ـ ۲۲۴۴۳

تعدادی فروشنده لباس مورد نیاز است از ساعت ۶ الی ۸ بعد از ظهر تلفن ۸۳۵۶۰۰ ـ ۸۳۷۳۰۰
آ ـ ۳۵۸۹

آگهی استخدام
بچند دوشیزه یا بانو برای‌بسته‌بندی‌نیازمندیم تلفن۴۲۵۴۳ ـ۵۳۰۴۵۱

درحدود کوکاکولا خانمی جهت تزریقات در مطب موردنیازاست تلفن ۳۴۰۵۱۸
آ ـ ۳۵۶۷

کارگر آهنگر ظریفکار
استخدام میشودباآقای‌مرتضوی تلفن ۹۵۳۴۹۰بین‌ساعت۸ تا۱۲ ظهر تماس گرفته شود .
آ ـ ۳۴۶۲

محصلین دبیرستانی با روزی ۲ ساعت کارو درآمد خوب استخدام شوید فرح جنوبی‌بالای تخت طاوس کوچه باغ شماره ۶۰

مهندس ساختمان
باحداقل ۳ سال تجربه در محاسبات فنی ساختمان‌های بتن‌آرمه و فلزی و آشنائی‌کامل بزبانهای انگلیسی استخدام میشود تلفن ۳ـ۸۳۲۱۳۱
۱ـ۳ آ ـ ۳۴۳۸

دفترفنی‌اردشیر افراد زیر رااستخدام می‌نماید
۱ـ کارگر نقاش
۲ـ نجار
۳ـ ورق‌کار
۴ـ جوشکار با آرگن
لطفا به خیابان شمیران سه راه‌تخت‌جمشیدتلفن ۷۵۱۴۳۹ مراجعه شود.
۱ـ۶ آ ـ ۳۴۰۷

کارگر رویه‌کوب‌صندلی‌نیازمندیم تلفن ۷۶۳۷۸۸

نقشه‌کش
باحداقل ۳ سال سابقه کار در ساختمان های بتن‌آرمه وفلزی مورد احتیاج است تلفن ـ ۳ـ۸۳۲۱۳۱
۱ـ۲ آ ـ ۳۴۳۷

پزشك عمومی
بیکنفر پزشك جهت اشتغال درکارخانجات شرکت‌فخرایران ۸۴ کیلومتری تهران‌ـ قزوین نیازمندیم تلفن ۴۷۰۵۸
۱ـ۲۶ آ ـ ۳۴۲۵

کارگر رنك‌کار
لاك‌الکلکار با سابقه باحقوق مکفی استخدام میشود ازساعت ۸ تا ۱۲ تلفن ۹۵۳۴۹۰ باآقای مرتضوی تماس گرفته شود .
آ ـ ۳۴۶۲

دربازکن برقی کالدر آلمانی
CALDER
باکوشی نشکن رنگی و زنك پیانوئی
بوسیله تلفن سفارش وبدون دستگاه در مدت ۴ ساعت نصب و تحویل میشود.
نماینده انحصاری و مرکزفروش ونصب تلفن ۶۸۱۰۱۱

استخدام کمك حسابدار
یك شرکت خارجی دو نفر کمك حسابدار با شرایط ذیل استخدام میکند .
۱ـ برك پایان خدمت یا معافیت دائم
۲ـ آشنا به امور حسابداری و بازرگانی
۳ـ ضامن معتبر .ازمتقاضیان‌خواهشمنداست از ۹ صبح تا ۴ بعداز ظهر باتلفن ۸۳۹۵۱۹ و ۸۳۵۳۸۷ تماس بگیرند .

قابل توجه : فرهنگیان محترم (خانم وآقا)
شما خیلی خوب میتوانید از اوقات بیکاری خود در یك موسسه انتشاراتی و فرهنگی برای درآمد بیشتر استفاده کنید با صندوق پستی ۲۵۱۳ مکاتبه فرمائید .

کارخانه های صنعتی آزمایش استخدام می‌نماید
۱ـ نقشه کش قالب دارای حداقل دوسال سابقه کار و دیپلم هنرستان .
۲ـ نقشه کش فنی دارای حداقل دو سال سابقه کار و دیپلم هنرستان
۳ـ مکانیك ماشین آلات صنعتی با حداقل سه سال سابقه کارو تحصیلات ششم ابتدائی .
۴ـ کارگر برقکار با حداقل دو سال سابقه کار و دیپلم هنرستان صنعتی واجدین شرایط به کارگزینی کارخانه‌واقع در کیلومتر ۱۲ جاده آبعلی سه راه آزمایش مراجعه‌نمایند.

آگهی استخدام
شرکت سهامی الیاف تعدادی دیپلمه‌هنرستان صنعتی رشته برق یا (دیپلم ریاضی)که دارای معافیت دائم باشند استخدام مینماید .
واجدین شرایط میتوانند همه‌روزه باستثنای ایام تعطیل از ساعت ۷ الی ۱۵ بمحل کارخانه واقع در کیلومتر ۱۸ جاده قدیم کرج ابتدای جاده علیشاه‌عوض مراجعه فرمایند .

آگهی استخدام
بنیاد ملکه پهلوی برای تکمیل کادر پرستاری مرکزتحقیقاتی و درمانی قلب و عروق تعدادی پرستار لیسانسیه واجد شرایط بر طبق مقررات بنیاد استخدام و جهت‌کارآموزی کوتاه مدت به خارج از کشور اعزام میدارد . داوطلبان میتوانند برای اطلاع از شرایط از تاریخ نشر آگهی‌بمدت پنج روز همه روزه از ساعت ۳تا۵ بعداز ظهربه اداره کارگزینی بنیاد ملکه پهلوی واقع در خیابان پهلوی جنب پارك شاهنشاهی مراجعه نمایند .

PHILIPS
آگهی‌استخدام
شرکت رادیو الکتریك ایران (فیلیپس)
جهت تکمیل کادر پرسنلی بمنظور گسترش کارخانه به ۲۰ نفر دوشیزه و ده نفر پسر احتیاج فوری دارد.
افرادیکه در این شرکت استخدام میشوندازمزایای کامل کارخانه که عبارتند از حقوق مکفی ـ ۵روز کار در هفته رفت وآمدمجانی ، رستوران ، بیمه درمانی‌برخوردار خواهندشد.
شرایط استخدام
۱ـ سن بین ۱۸ الی ۲۵ سال
۲ـ دارا بودن برك پایان خدمت یا معافیت‌دائم
۳ـ نداشتن پیشینه کیفری
۴ـ دارا بودن گواهینامه ششم ابتدائی
واجدین شرایط میتوانند همه روزه به استثنای پنجشنبه وایام تعطیل از ساعت ۸ صبح الی ۱۶بکارگزینی شرکت واقع در کیلومتر ۱۲ جاده آبعلی مراجعه‌نمایند.
تلفن ۷۸۳۵۳۶ و ۷۸۳۳۳۶

سازمان ملی انتقال خون ایران
برای تکمیل کادر فنی خود ۳ نفر بهیار و یا کسانیکه دارای مشخصات ذیل باشند پس از مصاحبه استخدام مینماید .
۱ـ دوسال سابقه کار در بیمارستانها یا موسسات درمانی (تسلط به امور تزریقات ویا امور مشابه)
۲ـ نداشتن تعهدکار در سازمان های دولتی از واجدین شرایط خواهشمند است از تاریخ ۲۸ر۲ر۵۳ از ساعت ۸ صبح تا ۴ بعدازظهر بمحل سازمان واقع در خیابان ویلا شماره ۱۱۴ مراجعه نمایند لازم به تذکر است که‌برای این منظورفقط تعداد ۲۰ درخواست قبول میشود.

شرکت سهامی تهران فارما
به یك ویزیتور آرایشی دیپلمه بطور تمام‌وقت برای استان کرمان نیازمند است داشتن سابقه کار و محلی بودن حق تقدم ایجادمی نماید .
واجدین شرایط میتوانند با دردست‌داشتن‌مدارك خود به مرکز پخش این شرکت واقع در کرمان خیابان شاهپور پاساژ دکتر خیراندیش تلفن ۲۰۹۹ مراجعه و با آقای اعزازی تماس بگیرند.

Organon
A well known international pharmaceutical company is looking for a young (Maximum 35 years old)
DOCTOR
(GP or Biochemist)
to lead its
Medical Services and Information Department.
Minimum Requirements :
1. Doctorate Degree
2. Willingness to travel
3. Not having clinic nor being employed elsewhere
4. Perfect knowledge of written and spoken English.
For more information and interview call 841119 and 842127 Ext. 17.

برادران گلپایگانی
نمایندگی بازاریابی محصولات بنزایران ناسیونال
وانت ۵۰۸ ـ انواع مینی بوس بنز ۳۰۹
آمبولانس ۳۰۹ ـ انواع اتوبوس بنز ۳۰۲
تلفن‌های نمایشگاه ۵۳۶۳۰۱ ـ ۲۷۹۰۰

بافت ماشین
شرکت بافت ماشین استخدام میکند .
۱ـماشین نویس فارسی باسابقه کار
۲ـ ماشین نویس لاتین با سابقه‌کار .
واجدین شرایط بدفتر شرکت واقع در خیابان نادری ، چهار راه قوام‌السلطنه ، پاساژ فرقانی، طبقه دوم، پلاك ۹ مراجعه فرمایند .
۱ـ۲ آ ـ ۳۶۰۳

ANS COBOL PROGRAMMERS OF IRANIAN NATIONALITY NEEDED FOR FULLTIME EMPLOYMENT.
PLEASE CALL 821359 - 827150.

آگهی استخدام
شرکت سهامی الیاف تعدادی کارگر وارد به امور دیك بخار و تابلو های فشار قوی برق که دارای معافیت دائم باشند با معلومات حدود سیکل استخدام مینماید .
واجدین شرایط میتوانند همه روزه باستثنای ایام تعطیل از ساعت ۷الی۱۵ بمحل کارخانه‌واقع در کیلومتر ۱۸ جاده قدیم کرج ابتدای جاده علیشاه‌عوض مراجعه فرمایند .

جنرال
اطلاعیه جنرال
پخش لوازم یدکی مصنوعات جنرال انحصارا در قسمت مرکزی سرویس (جاده قدیم کرج کیلو متر ۵) نمایشگاه جنرال ، شاهرضا ، چهار راه کالج ـ نمایشگاه جنرال ، میدان کاخ، اول خیابان کیوان ، تلفن ۴۲۰۰۹

از کلیه سهامداران
شرکت سهامی خاص گیتی فارم
دعوت میشود در تاریخ۲۵ خرداد ماه ساعت۱۶ در محل شرکت واقع در کوچه برلن ساختمان یمین جهت اتخاذ تصمیم‌در موارد زیر حضور بهم‌رسانند .
موضوع جلسه :
تصویب ترازنامه و سود و زیان سال ۵۲
انتخاب بازرسان اصلی و علی‌البدل .
تعیین روزنامه‌ایکه آگهی های شرکت در آن منتشر خواهد شد .
مدیر عامل

ITT
ITT IRAN invites applicants for the position of a Public Relations Assistant to the Administration & Personnel Manager.
Required is a young lady with experiences in handling of hotel reservations, air line bookings, courtesy arrangements as well as English correspondence.
Candidates should be fluent in English and Farsi, have pleasant appearance and broad general knowledge.
If you want to take up this challenging position please contact immediately ITT IRAN S.K. Tel: 826121-4 Dr. P. Behnam.

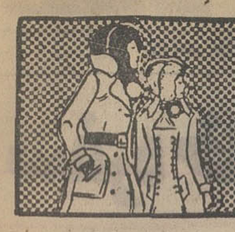

نیازمندیهای اطلاعات تلفنی آگهی قبول میکند

۳۱۱۲۲۵-۳۱۱۲۲۴
۳۱۱۲۳۰-۳۱۱۲۲۹

تولیدی ناصر
بچندنفر دوشیزه یابانوی‌دست دوز وچرخکار نیازمند است خیابان گرگان ایستگاه‌روشنائی تلفن ۷۶۳۶۲۴
۱ـ۳ آ ـ ۳۰۸ ۳

آگهی استخدام
یکنفر بانوی ماشین‌نویس لاتین که باندازه‌کافی به‌مکالمه‌انگلیسی مسلط باشد برای کارتماموقت مورد احتیاج‌است.شرکت‌آهن‌سازی ایران خیابان روزولت جنب کریم‌زند کوچه کوروس شماره ۵ تلفن ۸۳۸۲۰۳
آ ـ ۳۳۸۰

بیکنفر سیمکش تابلو های صنعتی برق ـ نیازمندیم
تلفن ۷۵۸۳۵۰

بیکنفر کارگر پیراهن‌دوزپیرشکار نیازمندیم تلفن ۳۵۲۴۲۴
۱ ۴ آ ـ ۳۴۲۹

دوشیزه یابانو جهت‌فروشندگی نیازمندیم تلفن ۳۹۳۷۰۲
آ ـ ۳۴۳۱

بیکنفر کارگرزن
بطور شبانه روزی برای یک خانواده دونفری که یک بچده ماهه دارند مورد احتیاج است به تلفنهای ۲۰۹۳۱ و۶۶۵۲۸۲ مراجعه شود .
۱ـ۳ آ ـ ۱۱۱۳

چندنفر نقشه‌کش درجه یک با حقوق مکفی استخدام میشود ـ ۶۲۳۵۶۰ و ۶۲۱۱۱۰
آ ـ ۳۱۴۵ ۱ـ۱۰

بدونفر دوشیزه یابانودرکارهای سری‌دوزی نیازمندیم تلفن ـ ۹۲۰۹۴۹
۱ـ۲ آ ـ ۳۳۱۱

بیمارستان شهرام
یکنفر خانم ماشین‌نویس وبایگان استخدام مینمایدتلفن۶۲۷۳۰۵ـ ۶۲۵۱۳۱
۱ـ۲ آ ـ ۳۴۷۴

بیک مستخدم مرد بایک زن و شوهر که از عهده آشپزی وکار منزل برآیند نیازمندیم تلفن ـ ۸۸۲۸۹۸ و ۸۲۹۶۴۹
۱ـ۲ آ ـ ۳۴۷۱

کارخانجات مقدم
واقع درنظرآباد ۸۵ کیلومتری جاده تهران‌قزوین ۳ نفرکارگر رشته برق باداشتن‌حداقل۳سال سابقه کار با شرایط زیر استخدام مینماید .
۱ـ حداقل تحصیلات ششم ابتدائی .
۲ـ انجام خدمت نظام‌ویامعافیت دائم غیر پزشکی .
۱ـ۳ آ ـ ۳۵۵۴

به تعدادی ویزیتوردختر وپسر فورا نیازمندیم
تلفن ۵۳۳۷۳۱

به تعدادی بازاریاب مرد نیازمندیم لطفا ازساعت ۸ تا ۱۲ صبح با تلفن ۳۱۸۲۸۳ تماس گرفته شود .

حسابدار وماشین‌نویس
مهندسین مشاور ایرانی جهت کار در میناب بندرعباس یکنفر حسابدار آشنا بزبان فرانسه و یکنفر ماشین‌نویس‌زبان‌فرانسه با حقوق مکفی استخدام‌مینماید داوطلبین باتلفن۸۴۱۳۱۷تماس حاصل نمایند .
۱ـ۲ آ ـ ۲۸۳۱

بچند نفر کارگر مرد نیازمندیم تلفن۵۴۲۸۸۳
۱ـ۲ آ ـ ۳۴۹۹

استخدام‌طبیب
برای کشیک‌شب‌باپروانه دائم‌نیازمنداست‌درمانگاه سلسبیل ۹۵۲۸۳۴ و ۹۶۳۱۹۵
۱ـ۲ آ ـ ۳۴۶۵

استخدام مترجم انگلیسی
یک شرکت تجارتی که دررشته ماشین‌آلات فعالیت دارد به یک نفر مترجم انگلیسی که ازعهده مکاتبات تجارتی وماشین‌نویسی بخوبی برآید برای تمام وقت نیازمند است تقاضا میشود داوطلبان سابقه و حقوق مورد نیاز خود را کتبا به صندوق پستی ۳۷۳ ارسال دارند .

استخدام کارگرساده
بچند نفر کارگر ساده مرد مورد احتیاج است. آدرس ـ سه راه آذری ضلع‌شمالی‌میدان‌شرکت شیمیائی هرکولس

استخدام
۱ـ منشی‌ماشین‌نویس فارسی
۲ـ دیپلمه فلز کاری آشنائی کامل به‌نقشه کشی‌واجدین‌شرایط‌بین ساعات ۸ الی ۱۱ صبح با شماره‌تلفن ۹۵۵۷۱۷ تماس بگیرند .
۱ـ۲ آ ـ ۳۴۵۵

بیک نفر موتور سوار جهت تحصیلداری وبانو یا دوشیزه‌ئی وارد به ماشین نویسی فارسی‌و لاتین با ضامن معتبر نیازمندیم . شرکت ساتینکو تلفن ۳۰۲۲۶۶
۱ـ۲ آ ـ ۳۵۳۲

بچندنفر کارگر ساده برای شبکار و روزکار نیازمندیم تلفن ۳۴۱۳۸۰
آ ـ ۳۴۶۳

به دوشیزه سکرتر نیازمندیم تلفن ۷۹۵۱۴۴
۱ـ۲ آ ـ ۳۴۵۹

به مهندسی که نمونه امضاء در شهرداری داشته‌باشدونقشه‌کش ساختمان‌نیازمندیم تلفن۷۹۵۱۴۴
آ ـ ۳۰۵۴

۱۷ نفر دیپلمه
پس‌از دیدن یکدوره یکماهه کارآموزی‌حسابداری،دفترداری دوبل مشغول بکار خواهندشد تلفن ۳۱۴۰۴۰
۱ـ۵ آ ـ ۳۵۴۹

استخدام شوید
فقط با۳۰ تومان‌شهریه
دوره ماشین نویسی فارسی و لاتین ، دفترداری دوبل ، حسابداری ، منشیگری،بایگانی را یکماهه با دریافت گواهینامه فرا گرفته آماده‌استخدام شوید میدان فردوسی‌بالای هواپیمائی ملی آموزشگاه ایران تلفن ۸۲۸۳۲۶
آ ـ ۲۷۶۱

Employment Opportunity

WITH ATTRACTIVE SALARY AND GOOD FRINGE BENEFITS
A worldwide-known International Manufacturing Company, located in Tehran, New Karadj Road (transportation provided) requires the services of a:
CHEMIST, WITH A UNIVERSITY DEGREE
The candidate must be Iranian, fluent in written and spoken English, aged between 24 - 32 & have military exemption. Please submit handwritten curriculum vitae in English, to the Plant Mgr. P.O. Box 2531 - Tehran.

شرکت امیکو
چند نفر خانم خوش برخورد جهت فروشندگی استخدام مینماید .
متقاضیان‌جهت‌مذاکره‌به‌آدرس خیابان امیرآباد جنوبی خیابان قوام‌نبش جلالی پلاک ۵ـ۳ طبقه چهارم مراجعه نمایند .

قابل توجه جویندگان کار
از جویندگان کار در مشاغل زیر دعوت‌میشود جهت‌مصاحبه وراهنمائی شغلی‌حداکثر تا تاریخ ۵۳٫۳٫۳ بمرکز کاریابی و اشتغال‌شماره یک تهران واقع در خیابان امیرآباد جنوبی ، کوچه رهنما ، پلاک ۲۳ مراجعه‌نمایند .

عنوان شغل	تحصیلات	حداکثرسن	سابقه‌کار	تعداد موردنیاز
ماشین‌نویس زن	دیپلم	۳۰ سال	۲ سال	۱۰نفر
ایراتورماشین‌حساب زن	دیپلم	۳۰ سال	۲ سال	۱ نفر
کارگرساده زن	ششم ابتدائی	۳۰ سال	ـ	۲۰نفر

م الف ۳۳۵۰
۱ـ۳ آ ـ ۱۱۸۵۲
اداره کل اشتغال
وزارت کار و امور اجتماعی

کارتابستان
۲۵ نفر علاقمند به تعمیر رادیو وتلویزیون،رسم فنی‌ونقشه‌کشی برق وفشار قوی و ۱۵نفر برای ماشین نویسی فارسی ولاتین میپذیریم کار و آموزش تلفن ـ ۴۹۴۹۴ و ۶۶۳۷۶۰
آ ـ ۳۲۰۰

شریک

به خانم یا آقائیکه در مورد مبلمان و تزئینات علاقه‌ای‌داشته باشند با سرمایه گذاری حداقل ۸۰ هزار تومان نیازمندیم محل کار و سابقه و جواز کارآماده میباشد تلفن ۸۲۷۷۲۱
آ ـ ۳۵۸۸

جویای کار

مترور
ساختمان ورامسازی باتجهیزات دفتر فنی‌تلفن۶۶۹۳۸طبقه‌سوم.
۱ـ۶ آ ـ ۲۵۱۹

فیلمبردار و صدابرداریاسه‌زبان آماده کار تلفن ۶۲۲۹۹۶ ـ ۶۲۴۶۱۴
۱ـ۳ آ ـ ۳۳۴۳

مرد میان سال دارای‌شم‌نگارش واطلاعات دقیق‌حقوقی‌ونویسنده برای کار دردفترخانه‌ها ودفاتر وکالت و یامطبوعات.شهرستانها ارجح غیر متاهل تلفن۳۱۶۵۴۷
۱ـ۲ آ ـ ۳۴۷۲

تدریس خصوصی

راهنمائی وسیکل دوم وششم‌ها مخصوص دبیرستانهای البرز ، هدف ، خوارزمی مرجان،رازی آلمانی ۳۰۴۹۴۲
۱ـ۱۰ آ ـ ۳۰۴۶

ششم ریاضی‌وطبیعی
وسیله دبیران‌متخصص۳۰۴۹۴۲
۱ـ۱۰ آ ـ ۳۰۴۷

انگلیسی توسط بانوی انگلیسی ۴۷۱۴۱

ریاضیات ـفیزیک‌شیمی رسم فنی وراهنمائی توسط فارغ‌التحصیل
آریامهر تلفن ۷۹۶۰۵۸
۱ـ۲ آ ـ ۳۴۲۱

مکالمه انگلیسی با انگلیسی وآمریکائی ۳۱۷۷۹۳

انگلیسی کنتراتی تضمینی ۹۳۶۱۸۱

ریاضیات فیزیک شیمی رسم فنی‌راهنمائی‌فارغ‌ـ التحصیل پلی تکنیک
تلفن ۷۹۵۴۳۵
۱ـ۲ آ ـ ۳۵۴۴

دوم و سوم متوسطه با تضمین‌قبولی ۶۶۳۰۳۴

پنجم ابتدائی تلفن ۸۲۱۳۶۱

فیزیک شیمی‌ریاضیات دبیرستان تلفن۸۲۱۳۶۱

هشتم و نهم‌تضمینی تلفن ۸۲۱۳۶۱

ریاضیات راهنمائی تلفن ۸۲۱۳۶۱

تدریس و مکالمه انگلیسی خصوصی در منزل و محل کار شما تلفن ۸۷۴۰۹۹
آ ـ ۳۵۰۷

پانسیون

پانسیون کودک زهره ومنیژه نوزادتا۶ساله‌تلفن ۷۶۴۶۳۴
۱ـ۳ آ ـ ۳۱۲۱

املاک ومستغلات

فروش
خانه فروشی
منزل ویلائی شمالی در خیابان اصلی گلشهر ویلا کرج۵اطاق هال واستخر وسرویس کامل مساحت ۱۳۰۰متر بدون‌واسطه مقطوع ۴۲۰ هزار تومان ۶۳۰۹۴۰
آ ـ ۳۵۳۳

خانه فروشی برخیابان‌رستم‌در امیرآباد شمالی‌بمساحت۱۵۰متر دارای۵اطاق حمام۲ آشپزخانه ۳۰۰ هزارتومان تلفن۶۳۰۹۴۰
آ ـ ۳۴۵۷

خانه‌نوساز تهران‌پارس ۴ تا ۱۲ اطاقه با وام بانکی تلفن ۷۸۱۹۱۸ املاک زهره

حسینیه ارشاد ساختمان ویلائی ۷ اطاق آب برق شوفاژ ۷۰۰ هزار تومان تلفن ۳۱۰۱۶۸

خانه فروشی کوچه آراسته‌بین نرصت ورامسر پلاک۳۳دوطبقه شمالی با برق وآب وتلفن۱۶۵ متر مربع بامستاجرمقطوع‌بدون واسطه ۲۵۰ هزار تومان‌بفروش میرسد تلفن : ۸۲۶۳۸۲
۱ـ۲ آ ـ ۳۳۴۲

خانه های تهران پارس
۳ تا۱۲ اطاقه باوام بانکی تلفن ۷۸۲۲۷۱
آ ـ ۳۴۶۱

فرح‌آباد ساختمانهای بانك رهنی
خانه بمساحت ۲۰۰مترجنوبی، با اثاث یابدون اثاث‌فروشی تلفن ۳۴۳۳۰۹
آ ـ ۳۵۱۷

اکازیون خانه فروشی
۲ طبقه‌درنارمک‌دردشت۴۹۰۹۸
۱ـ۲ آ ـ ۳۵۳

میدان ونك
ویلائی ۱۵۰۰ متری‌شخصی‌ساز بافرکوئل بفروش میرسد ـ ۸۴۵۰۴۴
۱ـ۶ آ ـ ۳۴۶۸

تهران‌نوخیابان‌ابوریحان
منزلی بمساحت ۲۲۰ مترودونبش شمالی ۱۶۰ متر زیربنا یکطبقه تلفن سرویس کامل بدون‌واسطه مقطوع ۳۰۰ هزار تومان‌طالبین به تلفن ۷۹۳۴۲۸ تماس‌بگیرند.
۱ـ۳ آ ـ ۳۳۸۲

ساختمانی در نارمک ۷۰۰متر۸ اطاق باسرسرا وایوان‌وسرویس تلفن برای فروش یا اجاره ـ ۲۲۶۰۹
آ ـ ۳۳۶۷

خیابان فرح ساختمان شمالی ۸ اطاق ۲ حمام تلفن ۷۰۰ هزار تومان تلفن ۳۱۰۱۶۹

خانه مجللی با ۱۴اطاق
وتمام لوازم در بهترین نقطه شمال شهربفروش‌میرسدصبحها بتلفن ۴۴۹۲۹ و عصر و شب بتلفن ۸۷۵۷۸۰ مراجعه نمایند.
۱ـ۵ آ ـ ۳۴۱۱

خانه های ویلائی
ومستقلاتی ۴ تا ۱۸ اطاقه در تهران‌پارس تلفن ۷۸۱۴۳۴
۱ـ۲ آ ـ ۳۴۰۲

خانه فروشی اول خیابان سلیم دارای ۵ اطاق باتلفن‌وسرویس کامل بفروش میرسد ۸۵۲۱۷۶
۱ـ۲ آ ـ ۳۴۴۴

خانه فروشی
خانه‌ای درخیابان شاهپور خیابان ارامنه (بوعلی) کوچه نعیمی به مساحت ۱۱۷ مترمربع ۳ اشکوبه بازیرزمین و آب و برق بدون واسطه‌به مبلغ ۱۵۰ هزار تومان به فروش میرسد تلفن ۹۳۰۳۲۴
۱ـ۳ آ ـ ۳۴۴۷

منزلی بمساحت ۲۲۵متروواقع‌در دریان‌نو باسرویس‌کامل‌آب‌وبرق وتلفن کولر کاغذدیواری وپرده کرکره فروشی تلفن ۹۷۵۲۵۶
۱ـ۳ آ ـ ۳۴۵۰

عباس‌آباد فرح شمالی
خانه شخصی‌ساز دو طبقه ۷ اطاق ۲۳۰ متر زمین‌قیمت۴۷۰ هزار تومان تلفن ۸۴۵۰۴۴
۱ـ۳ آ ـ ۳۳۳۳

منزلی شمالی بمساحت۱۴۲٫۵ متر دو طبقه و نیم میدان‌شهناز دارای۶اطاق زیرزمین‌وسرویس کامل ، تلفن ، کولر ، درب ماشین‌رو بدون واسطه فروشی بعد ازظهرها ۳۴۱۹۰۳
آ ـ ۳۴۶۰

خانه کاملا مهندسی‌شخصی‌دو طبقه خصوصی شمالی حدود ۴۰۰ متر بین پهلوی وجردن پارکت‌موکت شوفاژ کولراستخر گاراژ ۱۳۵۰۰۰۰تومان۸۹۱۱۷۰
آ ـ ۳۴۹۰

شمیران خانه ویلائی دونبش یک طبقه مشجر ۴۷۳ متر ۶ اطاق ، سالن پذیرائی ، هال، سرویس کامل باتلفن ۱۲ سال قبل ساخته شده در وضع‌بسیار خوب ۵۵۰ هزار تومان تلفن ـ ۸۹۰۴۴۱
آ ـ ۳۴۹۴

واقع د رجاده قدیم شمیران اول میرداماد
یک منزل دوطبقه مستغلاتی نوساز جنوبی هرطبقه دارای ۵اطاق‌باشوفاژ ۶۵۰ هزارتومان بفروش میرسد تلفن ۸۴۲۳۱۹
۱ـ۲ آ ـ ۳۵۳۹

امیرآباد شمالی‌خانه‌ای بمساحت۲۰۵مترشمالی دارای ۷ اطاق آب و برق و تلفن و کولر بفروش میرسد تلفن ۶۳۱۵۲۴
۱ـ۱۰ آ ـ ۳۱۳۰

میدان ونك
مستغلات دو طبقه هر طبقه ۵ اطاق شوفاژتلفن ۹۰۰ هزار تومان نقد و معاوضه تلفن ۳۱۰۱۶۸

خانه شخصی‌ساز
سه طبقه جنوبی بمساحت ۲۰۰ متر هر طبقه دارای ۴ اطاق با سرویس کامل و تلفن دو طبقه تخلیه واقع در خیابان تیر روبروی دانشگاه بقیمت
۵۵۰هزار تومان فروشی
دفترجمشید
۹۲۸۰۸۲

فرح‌آبادژاله
بلوار رضاپهلوی زمین بقطعات ۲۱۰ متری ۱۲۰ تومان۱۲۵۰۰ تومان نقد بقیه ۲۴ ماهه بدون واسطه تلفن ۳۴۱۳۵۶
۱ـ۱۰ آ ـ ۳۳۶۵

خانه های مستغلاتی وویلائی‌از ۶۰۰ هزار تومان ببالا فروشی ۸۴۷۹۸۲ ـ ۸۵۳۷۳۶
آ ـ ۱۹۷۶

باغ‌صبا ساختمانی‌شامل۶دستگاه ۴ اطاقه شوفاژروشن‌باسرویس کامل بفروش میرسد ۸۴۹۴۳۳
۱ـ۲ آ ـ ۳۴۴۳

فروش‌همه نوع خانه های‌ویلائی و مستغلاتی در شمال‌شهر ـ ۸۴۵۰۴۴
۱ـ۲۴ آ ـ ۱۷۹۹

منزل‌شخصی‌ساز
بمساحت ۹۰۰ متر مربع دارای ۳ اطاق‌خواب سالن پذیرائی سالن نهارخوری و بهارخواب واقع در شمیران خیابان دولت کوچه مزرعه‌فروشی‌تلفن۲۷۴۲۹
۱ـ۶ آ ـ ۳۰۰۹

ساختمان ۴ طبقه مستغلای در عباس‌آباد ۷۰۰ هزار تومان تلفن ۸۴۳۵۲۹

اکازیون
۲ باب‌مغازه وسیع مناسب برای‌هر شغل واقع درجاده قدیم شمیران مقابل سینمامولن‌روژواگذارمیشود طالبین همه روزه بین ۴ تا۶ بعداز ظهر بمحل مراجعه نمایند .

سمپاشی منازل
باصرف هزینه مختصر برای‌مصون شدن از کلیه حشرات در تابستان
تلفن ۶۶۰۴۷۹

برای یك واحد بزرك صنعتی
یك نفر حسابدار که سابقه کار در بانکها ویا کارخانجات و موسسات ملی را داشته باشدمورد نیاز است متقاضیان با صندوق پستی ۵۴۴ تهران مکاتبه نمایند .

ساختمانی
نوساز شمال میدان کندی
نمازی دوم مستقل دو طبقه هر طبقه دارای ۶ اطاق تخلیه بمساحت
۳۳۶متر
بادو رشته تلفن بقیمت
۶۲۰هزار تومان بفروش میرسد
دفترجمشید
۹۲۸۰۸۲
۱ـ۵ آ ـ ۳۶۰۴

یك باب خانه واقع در کوچه مسجدجامع‌نزدیك بازار آهنگرها ۴۱۴ متر جهت تجارت خانه‌وانبار با ده اطاق و ۶ زیرزمین و تلفن و برق بفروش میرسد تلفن ۴۷۹۲۷

یکدستگاه ساختمان به مساحت حدود ۴۰۰ متر مربع دوطبقه با۲شماره تلفن آب و برق واقع در میدان ۲۵شهریوربمبلغ ۹میلیون ریال به فروش میرسد از طالبین خواهشمند است باتلفن ۶۶۸۴۸۷ تماس‌حاصل نمایند .

خانه‌ای خیابان سعدی شمالی کوچه بخارا بمساحت ۴۴۰متر دارای ۱۵ اطاق فروشی تلفن ۳۱۱۰۱۹
آ ـ ۳۵۹۲

زیر۳ راه فرمانیه
مستغلاتی‌دو طبقه و نیم نوساز جنوبی دو بر با شوفاژ روشن معاوضه‌یا فروشی تلفن ۶۲۵۶۷۳و ۹تا۶۲۷۹۴۷ داخلی ۴۷
۱ـ۶ آ ـ ۳۵۱۵

آپارتمان فروشی
مجهزترین آپارتمانهای ۳ تا ۴ اطاقه بهبودی ۴۶۶۸۵ و ۹۷۲۸۹۴

آپارتمانهای فروشی
دربهترین منطقه بلوار الیزابت چهاراطاقه باشوفاژ، کولر ، آسانسور ، تلفن وپارکینگ‌تلفن ۶۳۱۴۸۶
آ ـ ۲۴۷۶

آپارتمان فروشی چند دستگاه آپارتمان ۳ و ۴ اطاقه
شوفاژ و پارکینگ بفروش‌میرسد واقع درخیابان‌شاه‌کوچه‌لاله‌دفتر ۱۱۰ تلفن
۹۷۳۳۷۶

انتهای فرح شمالی
آپارتمان فروشی طبقه اول ۴اطاقه باحیاط سرویس کامل و شوفاژ بفروش میرسد دفتر افشین ۸۵۲۱۷۶
۱ـ۲ آ ـ ۳۴۴۲

۵دستگاه آپارتمان
۶ اطاقه و۳ اطاقه کاملا مهندسی ساز و مدرن با رعایت کلیه شرایط استحکام تجهیزات کامل و تلفن مجزا در بهترین و زیبا ـ ترین نقطه عباس آباد بفروش میرسد. تلفن ۶۸۲۶۵۰

آپارتمان های فروشی در عباس‌آباد و سیدخندان ۲ الی ۴ اطاقه ۱۵۰ الی۲۲۰ هزار تومان ۸۴۱۷۴۷
۱ـ۳ آ ـ ۳۴۲۴

آپارتمانهای فروشی ۳ اطاق‌جبهه‌بلوار الیزابت نقدونسیه‌تلفن۶۸۱۵۶۹

بخارست خیابان ۸ آپارتمان فوق‌العاده لوکس ۳ اطاق‌خواب فروشی تلفن ۸۲۳۰۰۳
آ ـ ۳۵۶۳

شرکت تهیه مسکن آسیانکو مبتکر آسانترین راه تهیه‌مسکن در ایران فروش آپارتمان از ۲۰۰ الی یک میلیون تومان‌تلفن ۶۲۲۰۶۵
آ ـ ۳۵۶۲

آپارتمانهای فروشی شمال بلوار الیزابت ۶۳۶۴۹۶

چند دستگاه آپارتمان شخصی ساز در بهترین نقطه شاه‌عباس به مساحت ۱۹۵ متر باسرویس کامل بهتر از آپارتمان های مشابه ۶۲۲۰۶۵
شرکت تهیه مسکن آسیانکو
آ ـ ۱۸۰۲

۸دستگاه آپارتمان
۳ و ۴ اطاقی درخیابان رودکی نرسیده به ـ آیزنهاور بقیمت ۱۵۰ الی ۱۷۰ هزار تومان تلفن ۹۵۵۲۷۱ جابری
۱ـ۷ آ ـ ۳۳۲۵

فروش آپارتمان‌مسکونی حوالی نادری مجاورپارك هتل با تجهیزات۴۵۵۱۶

آپارتمان فروشی خیابان ظفر کوی شهریار پلاك ۶۸تلفن ۶۳۳۶۰۱ و ۶۳۳۴۲۶ و۶۳۰۲۷۴

آپارتمان وخانه‌های
مدرن بهر قیمت موجود است تلفن ۶۳۴۲۵۵
۱ـ۱۰ آ ـ ۳۴۸۰

آپارتمان های‌فروشی نقد اقساط بابهره‌بانکی چهار راه شاه سیمتری ۴۵۴۲۶

آپارتمان مبله
۲ دستگاه آپارتمان ۲ و ۳اطاقه مبله لوکس باتهویه مطبوع و آسانسور و تلفن اختصاصی‌در نزدیکی بلوار کریمخان زند و تخت‌طاوس به فروش میرسد تلفن ۶۲۹۸۴۶
آ ـ ۳۵۵۹

آپارتمان فروشی در گیشا ونارمك
فروش فوق‌العاده و مشتریان فراوان ما دلیل خوبی‌ساختمان و ارزانی آن میباشد . درکوی کیشا آپارتمان شامل ۵ اطاق بزرگبا گاراژ۳۰ متری‌بمساحت ۲۱۵ متر مربع و استفاده از تراس ۱۷۵ متری نبش‌دوخیابان ۱۲ متری با نمای سنگ مرمر و سرویس کامل ۲۵۰ هزار تومان بفروش میرسد . ضمنا در میدان هفت حوض وسایر قسمت‌های مرغوب نارمک آپارتمانهای ۳ اطاقه و ۵اطاقه با تراس در طبقات اول ودوم برای فروش موجود است
تلفن ۷۹۱۵۵۴
آ ـ ۳۵۸۰

آپارتمانهای فروشی
آپارتمانهای فروشی خیابان‌تاج کوکب نبش مهرگان‌فیلم‌سه‌اطاق هال بالوله‌کشی شوفاژوسرویس کامل ۱۲۰ هزارتومان ۵تا۷تلفن ۹۵۷۳۸۶
آ ـ ۳۴۹۷

آپارتمان فروشی نزدیك دانشگاه ملی ۸۹۲۸۵۲

ویلا فروشی
ویلا
از ویلاهای زیبا ومدرن حاجی آباد (فرح‌دشت) کرج دیدن فرمائید .
آدرس :بین عظیمیه و گوهردشت‌تلفن۹۶۰۲۲۹

ویلای فروشی
ویلائی بمساحت ۲۶۱۷ متر با ساختمان یک طبقه سرویس کامل خیابان ظفر ۳ میلیون تومان به فروش میرسد تلفن ۸۳۴۸۲۵ ـ ۸
آ ـ ۲۵۹۶

ویلا فروشی
ویلا های کوی ارم کرج نقد واقساط ۳۱۶۹۲۱

باغ فروشی
در زعفرانیه بمساحت۲۰۷۳متر بفروش میرسد تلفن ۸۲۴۳۰۳
۱ـ۵ آ ـ ۳۰۷۶

باغ‌مشجر
بقطعات تفکیك شده از۴۰۰ متر تا ۲۵۰۰متر در بهترین نقاط کرج (مهر شهر وشاهدشت) با آب لوله کشی شده برق و درختان میوه‌ثمر رسیده با شرایط.
نقدواقساط
بفروش میرسد آدرس : بلوارالیزابت‌شماره۱۱۲ دفتر تلفن ۴۹۹۴۸

زمین فروشی
زمین
مسکونی ـ ساحلی ـ صنعتی ـمزروعی‌ـشهر سازی در نقاط مختلف
تلفن ۷۶۵۶۹۵

چند قطعه زمین‌بانقشه و جوازدر شمال تهران بفروش میرسد تلفن مستقیم ۶۲۵۶۷۳ و۹الی ۶۲۷۹۴۷ داخلی ۴۷
۱ـ۶ آ ـ ۳۵۱۴

ایزولاسیون بام وپی
با ۱۵ سال تضمین
ترمیم ونوسازی آسفالتهای فرسوده باماده‌روف کوتینگ (آسفالتکس)
شرکت تک‌کو ۸۷۰۲۸۸

تخلیه چاه فاضلاب توالت وحفرچاه
شرکت شوشتر۸۳۰۷۲۲-۸۲۹۵۵۶

آگهی استخدام
یك شرکت دولتی به عده‌ئی حسابدار و کمك حسابدار جهت خدمت در شهرستانها و ماشین‌نویس و بایگان و خدمتگزار جهت خدمت در تهران نیازمند است ، داوطلبان میتوانند تقاضای خود را با مشخصات کامل به صندوق پستی شماره ۱۳۱۱٫۱۴ارسال دارند .

درخشانیه کرج
ایده آل است
درخشانیه در منطقه ییلاقی و خوش آب و هوای کرج باخیابان‌های اسفالته ودرختکاری‌شده بقطعات ۱۵۰۰ متری با آب لوله کشی و قیمت مناسب نقد و اقساط تلفن
۹۷۴۴۳۰

تاکستان
چند قطعه زمین فوری بفروش میرسد
۷۶۵۶۹۵

زمین در کیلومتر۶جاده خراسان با سند مالکیت نقد و اقساط تلفن ۶۶۹۴۷۷

زمین‌خوب
ارزان دربهترین نقطه شمالغرب حسن‌آباد شمال وجنوب‌خیابان کوی‌کن ۳۲۰ متری‌ـ احمدی
۹۴۴۷۳۸

در سلطنت‌آباد
قطعه زمین تفکیك شده دربهترین محل مسکونی بقطعات
۳۰۰و۴۰۰
متری منطبق با نقشه رسمی (زمینی وهوائی) که خیابان ۳۵ متری از داخل آن میگذرد ودارای موقعیت و مرغوبیت خاص با
اسناد مالکیت
بفروش میرسد
۳۰۱۳۲۵ و۳۰۱۳۲۴
۱ـ۳ آ ـ ۳۵۸۴

یکقطعه زمین مشجر
بمساحت ۱۷۱۳ متر دربهترین نقطه خانم‌آبادقدس فورابفروش میرسد تلفن‌های ۷۵۲۶۰۱ و ۷۶۵۶۹۴ از ساعت ۴ الی ۵ بعد از ظهر

مرکز فروش زمینهای تاکستان قزوین تلفن ۷۶۰۱۷۷

سعدی شمالی
زمینی بمساحت ۱۴۰۰ متر تجارتی تراکم زیاد ۴۷ متر بر سعدی سه‌نبش به فروش‌میرسد تلفن ۷۷۰۴۶۲

۱۸۰۰ متر زمین محصور ۳۰ × ۶۰ دونبش ویلائی مقابل کانال‌آب جاری کلاک۱۸۰۰۰۰ تومان فروشی ۸۹۱۱۷۰
آ ـ ۳۴۹۲

دماوند
شما که به مناطق ییلاقی توجه دارید و ازترافیک شهری‌خسته شده‌اید مانند سایرین از
اراضی منطقه ییلاقی گیلاوند دیدن فرمائید
ما اطمینان داریم جهت آسایش زندگی‌خودوفرزندان‌خوداراضی
ییلاقی گیلاوند
را انتخاب خواهید کرد. منطقه گیلاوند درنزدیکی شهر دماوند و از تمام مواهب‌شهری ازقبیل: لوله‌کشی آب اختصاصی برق ـ خیابان‌های اسفالته و فضای سبز برخوردار است . برای کسب اطلاع بیشتر به‌دفترفروش در محل و یا به
تلفن ۳۰۴۵۵۷
تماس حاصل فرمائید
آ ـ ۲۶۵۳

قطعات ۱۰۰۰ و ۶۰۰ متری اقبالیه کرج
متری ۱۵ تومان
زمینهای‌شهرپرسپولیس کرج متری
۵۰ الی ۸۰ ریال
قطعات‌تفکیك‌شده۱۲۰۰ متری غرب شهر ییلاقی کوروش با آب متری
۱۲۰ ریال
قطعات ۱۳۰۰ متری سلطان‌آبادجنب‌مهرشهر کرج
نقد واقساط
۳۱۶۹۲۱
مقابل‌دربشمالی کاخ‌دادگستری طبقه فوقانی بانک صادرات موسسه ساختمانی زمین‌ومسکن

در بهترین نقطه کرج
صاحب زمین شوید
زمین با آب فراوان
خیابان بندی شده از ۸۰۰ متر ببالا برخیابان های ۱۰ ،۲۰ و۳۰ متری پرسپولیس شاهدشت ـ سهیل‌سرا از متری ۵۵ ریال ببالاو بمناسبت آغاز فعالیت‌تادهخرداد
از ۱۵٪ تخفیف
استفاده فرمائید . خیابان شاه اول فروردین شمالی پلاک ۱۶۷ موسسه سهیل۴۴۲۸۴
۱ـ ۱۷ آ ـ ۳۱۹۹

دو قطعه زمین هریک بمساحت ۱۲۰۰ متر مربع دوبر شمالی‌در طاوسیه کر چه فروش میرسد عصرها ۵ به بعد تلفن۷۶۰۳۹۶
آ ـ ۳۵۷۱

بازارك شهریار
جاده ساوه جنب فرودگاه‌جدید مقداری قطعات کوچک تفکیك شده‌زمین‌با سند مالکیت موجود تلفن ۶۲۵۲۶۴منوچهری
آ ـ ۳۵۶۱

We have an interesting position for a Clerk Typist. Good knowledge of English and a flair for figures is required. All applicants must be Iranian. Please call 48030, Ext. 17 for interview.

جنرال
اطلاعیه جنرال
برای اینکه‌کولرجنرال‌شما بطرزصحیح‌وبااسلوب فنی نصب شود ، لطفا با قسمت نصب دایره سرویس جنرال ، تلفن های ۹۶۳۹۷۲ـ ۹۵۸۲۵۲ـ ۹۵۹۱۶۴ـ ۹۶۲۰۶۱ تماس بگیرید .
۱ـ۳

(قابل توجه جویندگان کار)
از جویندگان کار در مشاغل زیر دعوت‌میشود جهت‌مصاحبه وراهنمائی شغلی‌حداکثر تا تاریخ ۱۳۵۳٫۳٫۲ بمرکز کاریابی و اشتغال‌شهرستان کرج واقع در خیابان رضاشاه کبیر جنب دبیرستان فردوسی مراجعه نمایند.

عنوان شغل	تحصیلات	حداکثر سن	سابقه کار	تعداد موردنیاز
۱ـ کارگر ساد ممرد و زن	خواندن ونوشتن	۳۵ سال	ـ	۵۵۰نفر
۲ـ کارگر ساده زن	ششم ابتدائی	۳۰ سال	ـ	۱۵ نفر
۳ـ خیاط مرد یا زن	خواندن ونوشتن	۳۵ سال	یکسال	۲۵ نفر
۴ـ جوشکار	خواندن ونوشتن	۳۵ سال	سه سال	۱۵ نفر
۵ـ کفاش	خواندن ونوشتن	۳۵ سال	سه سال	۱۵ نفر
۶ـ متخصص تولیدروغن‌نباتی	باسواد	۳۵ سال	سه سال	۱ نفر
۷ـ حسابدار	دیپلم متوسطه	۳۰ سال	سه سال	۳ نفر

م الف ۳۳۴۸
۱ـ۳ آ ـ ۱۱۸۵۸
وزارت کار و امور اجتماعی
اداره کل اشتغال

درآمد خانواده های کارمند و کارگران چگونه خرج میشود

سفره خالیست، چون زنم رژیم دارد

اجاره خانه کمر درآمد رامی شکند

اگر که برنامه‌ریزی صحیح اقتصادی در یك کشور سلامت اقتصادی آنرا تامین میکند، در یك سطح کوچکتر یعنی «خانواده» هم میتواند درست همین فایده را داشته باشد. برنامه ریزی و بودجه بندی در خانواده های ایرانی معنی مشخص ودرستی ندارد. یا تحت‌عنوان بلند نظری، زن و شوهر به دست و دلبازیهای غیر لازم مبتلا هستند، که لاجرم مقروض و گرفتار میشوند و یا باعنوان حسابگری، آنقدر خسیس می شوند که تجسمی از دنائت در ذهن ظاهر میشود.

دقت در بودجه خانواده که کار برد عملی آن در خانواده های متوسط معنی عمیقتر وجدی تری دارد، در این مقاله مورد توجه بوده است. با دو گروه از زنان کارمند و کارگر راجع به چگونگی تقسیم بندی بودجه خانواده‌هایشان صحبت کرده‌ایم.

آنچه این دو گروه گفته‌اند، تجربه های قبلی را تایید می‌کند که درآمد اصلا همپای خرج نیست. خانواده های کارمند در سطح متوسط که اغلب زن نیز به کاری که درآمدی دارد مشغول است، با پولی حدود ۳۰۰۰ تومان تا ۳۵۰۰ تومان زندگی میکنند با میانگین تعداد سه بچه تنها پولی که ناچار اول هر ماه کنار گذاشته میشود و حسابی دارد، اجاره خانه است، که به قول اغلب خانمهای مورد گفتگو کمر حقوق را می کشند. خرج خانه اغلب بدست زنهاست اما کمتر به صورت پولی که اول ماه مبلغی در نظر گرفته شود و تمام ماه خانم مسئول آن باشد. اغلب مرد ها بنابر عادت پدران خود تکه‌تکه یا روزانه خرج خانه را میپردازند خانم «مهری روائی» که خود نیز کارمند است می گوید: «خواربار خیلی گران است. با ماهی حدود ۶۰۰ تا ۱۵۰۰ تومان به واقع معاش یك خانواده ٤ نفری نمیگذرد وقتی برنج معمولی کیلوئی ٤٥ ریال است و گوشت را باید به‌ناچار تا کیلوئی بیستو چند تومان تهیه کرد با حقوق ثابت وناچیز چه‌باید کرد؟. باتمام دوندگی های شبانه روزی من وشوهرم فقط میتوانیم طوری زندگی کنیم که هر ماه قسط ها و اجاره خانه و شهریه مدرسه بچه ها پرداخته شود. تفریح، خوشگذرانی، میهمانی و کادو دادن که گاهی اجباری است. حالت آرزو و غصه راپیدا کرده است».

نقشه برای کمبودها

خانم «ناهید اصلانی» که خانم خانه‌داری است میگوید: «هر طوری نقشه میکشیم باز همیشه کمبود وجود دارد. دو سه ماه باید هزار جور فکرو صرفه‌جوئی کنم تامثلا یکدست لباس بخرم. برای خودم یابچه ها. وقتی برای یك پیراهن ساده ۱۵۰ تومان فقط مزد خیاط می‌گیرند، یك لباس بهتر آنقدر گران در می آید که آدمهایی مثل ما باید اغلب در حسرت تامین مایحتاج خود باشند.»

در خانواده ها معمول نیست که برای بهداشت و بیماری احتمالی پیش‌بینی شود فقط وقتی یکی از افراد خانواده مریض شود، آنوقت اگر پس‌اندازی باشد که چه بهتر وگرنه قرض و فروش اسباب اثاثیه خانه شروع میشود.

«مه‌لقا ربیعی» باکمی عصبانیت میگوید: «پس‌انداز؟! این چیزی است که برای من در طول دهسال زندگی زناشوئی هرگز معنی پیدا نکرده، چون هرچه حقوق خودم و یا شوهرم بیشتر شده و دو سه برابر آن مخارج زندگی بالا رفته و باز وضعمان بدتر شده است.»

خانمها از حرف زدن راجع به درآمد خانواده خنده‌شان می گیرد، خنده‌ای پر حسرت و اندوه، چرا که معتقدند این پولها آنقدر کم است که هیچ فکری برایش نمیتوان کرد وفقط با هزار ترفند وحیله، مسکن و غذا و پوشاك را میتوان تامین کرد. مسافرت و گردش و تفریح با درآمد های اتفاقی و بسیار بندرت معنی پیدامیکند.

سلامتی باشد دیگر هیچ

زنهای کارگران چه‌میگویند:

زنهای کارگران که بسیاری ازآنها خود نیز کارگرند گله و شکایت بیشتری دارند اما حسرت کمتری. چرا که کمتر می‌شناسند، تجملات و زندگی لوکس را در واقع نمی‌شناسند و دلخوشند که «اگر سلامتی باشد چیز های دیگر غمی ندارد.»

خانم «اکرم السادات رفیعی» که شوهرش کارگر کارخانه است وخودش با خیاطی های کوچك و بافتنی و گاهی تهیه سرکه و ترشی و رب و فروش آنها به درآمد خانواده کمك میکند میگوید: «من ٥ فرزند دارم که سه تا مدرسه رو هستند شوهرم ماهی ۷۵۰ تومان حقوق دارد که ۳۰۰ تومان آن اجاره خانه است با درآمد کوچکی که من دارم شکر، زندگی میگذرد اما ۴۰۰ تومان آن اجاره خانه است با درآمد کوچکی که من دارم شکر، زندگی میگذرد اما هریك تومان پول، حساب دارد. ماهی یکبار به سینما میرویم، هر دو سه ماه یکبار هم بزیارت حضرت شاه‌عبدالعظیم و گاهی هم به قم. دوبار هم رفته‌ایم به پابوس حضرت امام‌رضا، این دو دفعه از پولی بوده که من در چند سال پس‌انداز کرده بودم اما حالا دیگر آنقدر گرانی است که حتی یکقران هم پس‌انداز نمیشود.»

بچه‌ها و بودجه خانواده:

بچه ها، در خانواده ها هیچ سهمی از بودجه را بخود اختصاص نمیدهند. با وجود همه فریاد ها از درآمد های اندك و مخارج زیاد اغلب خانم های کارمند اعتراف کردند که هرماه ناچارند برای مخارج ایاب و ذهاب و آرایش ودیگر مخارج شخصی خود بودجه‌ای هرچند کوچك در نظر بگیرند و گفتند شوهرانشان هم هر وقت حقوق میگیرند بسته به انصاف و تفاهمی که بینشان وجود دارد کم یا زیاد ازحقوق مخارج سیگارواحتمالا اتومبیل و غیره را برمیدارند اما بچه‌ها صاحب هیچ بودجه‌ای نیستند، اگر چه از بودجه خانواده مقداری مصروف مخارج آنهاست. شهریه مدرسه جدی‌ترین خرج بچه‌هاست و تا حد امکان برآوردن آرزوها و خواسته های آنها. خانم‌ها اعتراف کردند که در ماه‌حتی ٥ تومان از بابت کتاب غیر درسی برای بچه ها در نظر گرفته نمیشود، ولی البته بعضی خانواده ها برای بچه ـ هایشان کتاب غیر درسی هم میخرند و بچه ها را به گردش و تفریح هم میبرند.

خانم «میترا احمدی» مادر دو کودك ۱۲ و ۱۰ ساله میگوید: «بچه های این زمانه خیلی پر خرجند. من آرزو و خواسته های بسیاری را در دلم می کشم امانمیتوانم ببینم بچه‌ام درحسرت یك دوچرخه غصه میخورد و برایش نخرم. ازهر خرجی کم میگذارم تا او خوشحال شود.»

خانواده‌های ورشکسته و خسته از بی‌پولی و گرانی گله ها و حرفهای بسیار دارند، اما نمی توان پنهان کرد که بعضی از خانواده ها ندانم کاری واشتباه کاری خرج میکنند. این شوخی و لطیفه نیست. آقای «احمد ـ م» کارمند می گفت: «زنم هرچه داریم صرف خرج های غیر لازم میکند غذا نمی‌پزد باین بهانه که رژیم دارد و همیشه شام و ناهار را با ساده‌ترین و کم‌خرج‌ترین خوراکی‌ها برگزار میکند ولی هفته‌ای دست کم ۸۰ـ۹۰ تومان پول تاکسی تلفنی میدهد، بیچاره شدم از بس برای هر دوست و فامیلی بهر بهانه کادوخریدم. میدانید زن باید خودش کار کند و زحمت بکشد تا قدرپول را بداند».

چهل سال قبل درهمین روز

اختلاف ایتالیا وحبشه صورت وخیمی پیدا کرده است

مناسبات ایتالیا وحبشه بعد از آنکه براثر ملاقات‌های سیاسی در رم باحضور مسیوپیرلاوال وزیر امور خارجه فرانسه اندکی‌روشن شده بود مجددا بر تیرگی خود افزوده است. دولتین ایتالیا و حبشه‌مرتبا مشغول استعدادجنگی خود هستند. رئیس دولت‌ایتالیا صریحا میگویدکارخانجات اسلحه سازی ایتالیا شب و روز مشغول کار هستند و دولت حبشه نیز مشغول خرید اسلحه در ممالک اروپا شده است. بهمین جهت محافل اروپا معتقدند پس‌ازخاتمه فصل باران بمحض آنکه زمین افریقا مستعد عملیات نظامی شود حوادث مهمی در افریقای شرقی روی میدهد.

افراد حبشی سلاحها و صندوق‌های محتوی فشنگ و ذخایر جنگی را که از بلژیک و چک‌اسلواکی خریداری شده است حمل و نقل میکنند.

هیلاسلاسی

پادشاه شیران

یکی از مجلات انگلیس راجع به پادشاه‌حبشه مینویسد: مردی است با صورت کوچک که در کوچکی رخسارخود معانی‌بزرگی نهفته دارد. این شخص راس تفری هیلاسلاسی اول، پادشاه پادشاهان و شیران پیروزمند از سبط یهودا، نورجهان، امپراطور اتیوپی و آخرین امپراطور افریقاست. راس‌تفری چهل سال از عمرش میگذرد. ریش خودرا نمیتراشد وعلی‌رغم وجود حس ارتجاعی که درحبشه وجوددارد وملت حبشه مخالف با تمدن‌جدید هستند اوبا اسالیب وطرز بسیار تازه تمدن در مملکت حکومت‌می‌کند و اوست که رودرروی‌دولت ایتالیا که جدیدترین طرق جنگی را در دست داشته و در راس حکومت او بزرگترین عقول‌جنگی اروپا قرار دارد ایستادگی کرده و تسلیم نشده است. قشون‌حبشه مخلوطی ازافرادلشکری باتعلیمات جدیدو مجهز به‌جدیدترین‌اسلحه‌ها میباشد که تعلیمات خود را از اروپائیان گرفته‌اند ولی هنوزهم دسته‌ای از قشون تیر و کمان بهمراه دارند و زره میپوشند.

مصاحبه موسولینی

مستر بمبرتون مخبر روزنامه دایلی‌اکسپرس از حبشه‌مراسلاتی بعنوان خبر برای روزنامه خود ارسال میداشته و اخیرا برای مشاهده وضعیت ایتالیا بهرم رفته بود. موسولینی که سابقه به مکاتبات او داشته مشارالیه را برای ملاقات خود دعوت میکند بمبرتون درمراسله‌ای که‌بروزنامه خود نوشته شرح این ملاقات را چنین میدهد: پس از دیدار از سنیور موسولینی منتقل بوجود دو شخصیت بارز در فکر خود شدم. یکی شخصیت هیلاسلاسی پادشاه حبشه و دیگری شخصیت سنیور موسولینی رئیس‌الوزرای ایطالیا. نجاشی پادشاه حبشه آرام حرف میزند و در جواب هرسئوالی تامل‌میکند. موسولینی سئوالات را بدقت توپ مسلسل پشت سر هم نموده و جوابرا مانند اشخاص تشنه انتظار دارد و همینکه‌جواب را بشنید بسرعت برق سئوال دیگری میکند. موقعی که راجع به هیلاسلاسی از من پرسش‌هائی نمود جواب دادم که من ازگفت‌وگوهای‌خود بانجاشی استنباط میکنم او خواهان جنگ نیست زیرا خوب میفهمد که‌جنگ محتاج چه وسایل ومهمات‌زیادی است که‌باید آماده داشته باشد. همانطور هم افسران لشگری هوشمند او احتیاجات جنگ را میدانند چقدر عظیم است. اماملت حبشه طبیعتا یک ملت جنگجو و سلحشور است و ضمنا ایمان دارند که در این اختلاف حق با آنهاست. موسولینی سئوال کرد: آیا شما گما نمیکنید هیلاسلاسی بتواند ازاین‌طبیعت آنهاجلوگیری کند؟ جواب دادم: تاکنون ثابت کرده است که میتواند و اصرار دارد که قضیه در جامعه ملل حل شود زیرا حبشی‌ها میگویند بنابه اعتمادی که به عدالت ودادرسی جامعه ملل داشته‌اند به عضویت جامعه درآمده‌اند. آنهاحاضرند هرگونه‌غرامتی‌را که‌ایتالیا مطالبه میکند وسلام‌دادن به‌بیرق ایتالیا را بپذیرند و درصورتی که‌هیئت حکمیتی از طرف جامعه ملل‌تعیین شود آنرا تصویب کنند.

«نقل ازاطلاعات ۲۸ اردیبهشت ۱۳۱٤»

دعوت به مناقصه

سازمان شرکتهای سهامی زراعی و تعاونیهای تولید روستائی ـ وزارت تعاون‌وامور روستاها ـ خرید و نصب و ساختمان کارخانه ها و تاسیسات زیر را برای مجتمع دامداری مهاباد ـ بمناقصه می گذارد:

۱ـ کشتارگاه گوسفند و گاو
۲ـ کارخانه تهیه خوراک دام
۳ـ کشتارگاه مرغ
٤ـ سردخانه

سازندگان ذیصلاحیت این قبیل تاسیسات و یا نمایندگان‌رسمی آنان میتوانند برای احراز صلاحیت و دریافت دعوتنامه کتبی از تاریخ یکشنبه ۲۹ر۲ر۱۳۵۳ الی چهارشنبه ۸ر۳ر۱۳۵۳ از ساعت ۲ الی ٦ بعد از ظهر بدفتر مهندسین مشاور پنکوگ ـ الکتروپروژکت واقع در خیابان ویلا کوچه خسرو شماره ۵۳ مراجعه نمایند.

سینما کسری: آتش افروز

برنامه سینماها

تماشای فیلمهائیکه با علامت (×) مشخص شده برای اشخاص کمتر از ۱۸ سال ممنوع است

★ آتش افروز ـ رنگی ـ جیم براون
کسری (۸۲٦۹۳۹) ۳۰ر۱۰ـ۲ـ٤ـ٦ـ۸ـ۱۰

★ (×) آتش هوس ـ رنگی ـ فرانسواپره‌و
پ.ب (۸۲۹٦٤۱) ۱۰ـ۱۲ـ۲ـ٤ـ٦ـ۸ـ۱۰
بولوار (٦٦۰۲۹۲) ۱۱ـ۱ـ۳ـ٥ـ۷ر۱٥ر۹

★ اسارت بخاطر آزادی ـ رنگی ـ پل‌نیومن
دیاموند (۸۲۸٤۰۰) ۱٥ر۱۱ـ٤٥ر۱ـ۳۰ر۳ـ۳۰ر٥ـ۳۰ر۷ـ٤٥ر۹

★ اسرار نهفته ـ رنگی ـ ژاکلین بیسه
پارامونت (٤۸۳۲۱) ۱٥ر۱۱ـ۳۰ر۳ـ۳۰ر٥ـ۳۰ر۷ـ۳۰ر۹

★ الماس داغ ـ رنگی ـ رابرت ردفورد
تخت‌جمشید (٤۳٥٥۰) ۱۱ـ۲ـ٤ـ٦ـ۸ـ۱۰

★ ال سید ـ رنگی ـ چارلتون‌هستون
مازستیک (٦٦۸٤٦۱) ۱٥ر۱۱ـ۳۰ر۳ـ٤٥ر٥ـ۹

★ (×) برهنه می‌بینم ـ رنگی ـ نینومانفردی
آریا (۳۱۹۸۸٤) ۹ـ۱۱ـ۱ـ۳ـ٥ـ۷ـ۹

★ بزرگمرد کوچك ـ رنگی ـ داستین‌هافمن
داریوش (۲٦۲٦٥) ۹ـ۱۱ـ۱ـ۳ـ٥ـ۷ـ۹

★ پری خوشگله ـ منوچهرونوق ـ شهناز تهرانی
کاپری (۹۲۸٤۰۱) ۱۱ـ۳ـ٥ـ۷ـ۹ر۱٥ر۹
اروپا (۳۰۳۱۷۹) ۳۰ر۱۰ـ۳۰ر۲ـ۳۰ر٤ـ۳۰ر٦ـ۳۰ر۸
نیاگارا (۹٥۷۳٦۰) ۹ـ۱۱ـ۱ـ۳ـ٥ـ۷ـ۹ر۱٥ر۹
رکس (۳۱٥۲۹۳) ۳۰ر۱۰ـ۳۰ر۲ـ۳۰ر٤ـ۳۰ر٦ـ۳۰ر۸
میامی (۷٥٤۳۲۹) ۱۱ـ۱ـ۳ـ٥ـ۷ـ۹
الوند (۳٥٦٥۳۸) ۳۰ر۱۰ـ۳۰ر۲ـ۳۰ر٤ـ۳۰ر٦ـ۳۰ر۸
کیهان (۹٥۷۳٦۰) ۹ـ۱۱ـ۱ـ۳ـ٥ـ۷ـ۹
مارلیک (۹٦۳٦۱٦) ۱۱ـ۱ـ۳ـ٥ـ۷ـ۹ر۱٥ر۹
رکس (۳۱٥۲۹۳) ۳۰ر۱۰ـ۳۰ر۲ـ۳۰ر٤ـ۳۰ر٦ـ۳۰ر۸
اسکار (۹۲۰۸۸۸) ۱۰ـ۱۲ـ۲ـ٤ـ٦ـ۸
شهرام (۸٤٤٥٥۹) ۳۰ر۱۰ـ۳۰ر۲ـ۳۰ر٤ـ۳۰ر٦ـ۳۰ر۸
ارانوس (۲۷۹۷۱) ۱۰ـ۱۲ـ۲ـ٤ـ٦ـ۸
شرق (٥۳٤۰۲٤) ۹ـ۱۱ـ۱ـ۳ـ٥ـ۷ـ۹
سیلوانا (۳۹۳۷۷۷) ۳۰ر۱۰ـ۳۰ر۲ـ۳۰ر٤ـ۳۰ر٦ـ۳۰ر۸
سیلورسیتی (۸٦۱۲۰٥) ۳۰ر۱۰ـ۳۰ر۲ـ۳۰ر٤ـ۳۰ر٦ـ۳۰ر۸

★ پریچهر ـ رنگی ـ جی‌تندرا
حافظ (۳۹۱۰۷٤) ۳۰ر۱۰ـ۳۰ر۲ـ۳۰ر٤ـ۳۰ر٦ـ۳۰ر۸

★ (×) پدرخوانده ـ رنگی ـ مارلون براندو
کریستال (۳۱۷٦۷٥) ۱۰ـ۳۰ر۱ـ۳۰ر٥ـ۸ر۳۰

★ تعقیب در شهر ـ رنگی ـ فرانکونرو
برلیان (۳۹۳٥۳٥) ۹ـ۱۱ـ۱ـ۳ـ٥ـ۷ـ۹

★ جنگنو ـ رنگی ـ درمندرا ـ هامالینی
همای (۳۱۱٦٦۹) ۳۰ر۱۰ـ۳۰ر۱۲ـ۳۰ر۲ـ۳۰ر٤ـ۳۰ر٦ـ۳۰ر۸

★ حرفه‌ای‌ها ـ پسران ترینیتی
خرم (۹٥۷۱۷٦) ۱۰ـ۱۲ـ۲ـ٤ـ٦ـ۸

★ دختری بنام هوس ـ رنگی ـ ببالونکار
ونک (٦۸٤۱۱٦) ۱٥ر۱۱ـ۳۰ر۳ـ۳۰ر٥ـ٤٥ر۷ـ۱۰

★ دنیای دیوانه، دیوانه، دیوانه، دیوانه ـ رنگی
گلدن‌سیتی (٦٦۳۲٦۹) ۱۱ـ۳۰ر۳ـ۳۰ر٦ـ۳۰ر۹

★ دلاوران آمازون ـ رنگی ـ اسکوپ
ری (۲۲۰۷۸) ۹ـ۱۱ـ۱ـ۳ـ٥ـ۷ـ۹

★ ۱۲ مرد جیث ـ رنگی ـ لی‌مارووین
تاج (۳۱۳۸٦٤) ۱۰ـ۱ـ٤ـ۷ـ۱۰

★ (×) ریش آبی ـ رنگی ـ ریچاردبرتن
آتلانتیک (٦۲۷۱۷۱) ۱۱ـ۳ـ۱٥ر٥ـ۳۰ر۷ـ٤٥ر۹

★ زنهای عاشق ـ رنگی ـ اولیورید
پارک (۳۱۹٦۳۷) ۹ـ۱۱ـ۱ـ۳ـ٥ـ۷ـ۹

★ ساپاتا ـ مری انتقامجو
ستاره (٥۲۹۷۲۱) ۳۰ر۱۰ـ۱۲ـ۱ـ۳ـ۳۰ر٤ـ۳۰ر۷ـ۹

★ صمد و فالیچه حضرت سلیمان ـ پرویزصیاد
فری (٥٤۳۳۳٦) ۳۰ر۱۲ـ۳۰ر۲ـ۳۰ر٤ـ۳۰ر٦ـ۳۰ر۸

★ عملیات دختر بلا ـ رنگی ـ ترنس‌هیل
مولن‌روژ (۷٥۲۹۲۹) ۱۱ـ۳۰ر۳ـ۳۰ر٥ـ۳۰ر۷ـ۳۰ر۹

★ فاخته عقیم ـ رنگی ـ لنیرامینه‌لی
شهرقصه (٦۲۷۲۹۰) ۱۱ـ۲ـ٤ـ٦ـ۸ـ۱۰

★ قسمت ـ منوچهر ونوق ـ ظهوری
اونیورسال (۹۲٦۹٥۳) ۱۱ـ۱ـ۳ـ۷ـ۳۰ر۹
پاسفیک (۷٥۳۳۱۱) ۳۰ر۱۱ـ۳۰ر۳ـ۳۰ر٥ـ۳۰ر۷ـ۳۰ر۹
ایران (۳۱٦۳٥٤) ۹ـ۱۱ـ۱ـ۳ـ٥ـ۷ـ۹
ساینا (۳٥۲٤٤۲) ۹ـ۱۱ـ۱ـ۳ـ٥ـ۷ـ۹
تیسفون (۹٥۸۸۸۲) ۱۰ـ۱۲ـ۲ـ٤ـ٦ـ۸ر۳۰
رنگین‌کمان (۳٤٦۷٦۰) ۱۰ـ۱۲ـ۲ـ٤ـ٦ـ۸ر۳۰
موناکو (۷۹٥٥۹٦) ۹ـ۱۱ـ۱ـ۳ـ٥ـ۷ـ۹
پرسپولیس (٥۳۸۰۸۳) ۸ـ۱۰ـ۱۲ـ۲ـ٤ـ٦ـ۸
کارون (۹٥٥۱٦٥) ۱۰ـ۱٥ر۱۲ـ۱٥ر۲ـ۱٥ر٤ـ۱٥ر٦ـ۳۰ر۸
دریا (۳٤۱۷٤٦) ۹ـ۱۱ـ۱ـ۳ـ٥ـ۷ـ۹
آستارا (۸۷٤۰۲۲) ۳۰ر۱۰ـ۳۰ر۲ـ۳۰ر٤ـ۳۰ر٦ـ۳۰ر۸

★ قربانی پنجم ـ رنگی ـ لکس‌بارکر
پردیس (۳۰٤۲٥۸) ۹ـ۱۱ـ۱ـ۳ـ٥ـ۷ـ۹

★ (×) کاملیا ۲۰۰۰ ـ رنگی ـ دانیل‌گوبر
امپایر (٦۲۳۹٤۲) ۱٥ر۱۱ـ۳۰ر۳ـ۳۰ر٥ـ۳۰ر۷ـ٤٥ر۹

★ گروگان ـ بیك‌ایمانوردی ـ شهناز تهرانی
آسیا (٤۲۹۰۹) ۱۱ـ۱ـ۳ـ٥ـ۱٥ر۷ـ۳۰ر۹
شهوند (۳٥٤۰٤۰) ۱٥ر۹ـ۳۰ر۱۱ـ٤٥ر۱ـ٤ـ۱٥ر٦ـ۳۰ر۸
دیانا (٤۷۳٦٥) ۱٥ر۱۱ـ۳۰ر۱ـ۳۰ر۳ـ۳۰ر٥ـ۳۰ر۷ـ۳۰ر۹
لیدو (۹٥۱۲۸۲) ۹ـ۱۱ـ۱ـ۳ـ٥ـ۷ـ۹
نپتون (۷٦۰۱۳٦) ۹ـ۱۱ـ۱ـ۳ـ٥ـ۷ـ۱٥ر۹
ژاله (۳۰٤۱۲۰) ۹ـ۱۱ـ۱ـ۳ـ٥ـ۷ـ۹
ادئون (۳۱۸۱۱۸) ۱۱ـ۱ـ۳ـ٥ـ۷ـ۹
توسکا (٥۳۹٥٤٤) ۱۰ـ۱۲ـ۲ـ٤ـ٦ـ۸
چرخ‌فلک (۹٥۰٥٥۸) ۱٥ر۱۰ـ۳۰ر۱۲ـ۲ر۲ـ۳۰ر٤ـ۳۰ر٦ـ۳۰ر۸
پاسارگاد (۳٤۲۷۸۲) ۱۰ـ۱۲ـ۲ـ٤ـ۱٥ر٦ـ۳۰ر۸
المپیا (۹۲٦۷۹٦) ۱۰ـ۱۲ـ۲ـ٤ـ۱٥ر٦ـ۳۰ر۸
فیروزه (۷٥٥٦٦۹) ۱۰ـ۱۲ـ۲ـ٤ـ٦ـ۸
ایفل (۳۱۱٤۷۷) ٤٥ر۱۱ـ٤٥ر۱ـ٤٥ر۳ـ٤٥ر٥ـ٤٥ر۷ـ٤٥ر۹
نادر (۳۱٤٤۹٥) ۳۰ر۱۰ـ۳۰ر۲ـ۳۰ر٤ـ۳۰ر٦ـ۳۰ر۸

★ گروه توطئه‌گر ـ تفنگ حرفه‌ای
البرز (۳۰٤۲٥۸) ۳۰ر۸ـ۱۲ـ۳۰ر۳ـ۷ـ۳۰ر۸

★ لاتینگو ـ رنگی ـ جیمزگارنر ـ سوزان‌پله‌شت
سانترال (۹۲۸٦۸٦) ۱۱ـ۱ـ۳ـ٥ـ۷ـ۱٥ر۹
متروپل (۳۱۹٤۱۰) ۹ـ۱۱ـ۱ـ۳ـ٥ـ۷ـ۹
رویال (۸۲۹۷۸٥) ۱۰ـ۱۲ـ۲ـ٤ـ٦ـ۸ـ۱۰

★ مزدوران ـ رنگی ـ رودتیلور
رادیوسیتی (٤۳۳۲۰) ۱٥ر۱۱ـ۳۰ر۳ـ۳۰ر٥ـ۳۰ر۷ـ۳۰ر۹

★ مرگباران ـ رنگی ـ چارلز برونسون
شهرفرنگ (٦۲۷٦۲۸) ۱٥ر۱۱ـ۳۰ر۱ـ۳۰ر۳ـ۳۰ر٥ـ۳۰ر۷ـ٤٥ر۹

★ مردی در دام هوس ـ رنگی ـ جودی گیسون
ریولی (۷٥۷۷۷۷) ۱۱ـ۳۰ر۳ـ۳۰ر٥ـ۳۰ر۷ـ۳۰ر۹

★ (×) مش ـ رنگی ـ دانالەسوترلند
گلدیس (٦۲۸۷۱۳) ۳۰ر۱ـ۳۰ر۳ـ۳۰ر٥ـ۳۰ر۷

★ مردی بنام اسب ـ رنگی ـ ریچاردهریس
پولیدور (٤۲٦۳۱) ۱٥ر۱۱ـ۳۰ر۱ـ۳۰ر۳ـ۳۰ر٥ـ۳۰ر۷ـ٤٥ر۹

★ ماجراهای علاءالدین ـ رنگی ـ دونالدا وکابر
سینموند (٤۸۳۲۱) ۱۱ـ۳ـ۷٥ـ۹

★ نبرد در شهر نقره‌ای ـ رنگی ـ لی‌وان‌کلیف
سهیلا (۳۱٦٤۲٤) ۳۰ر۱۰ـ۳۰ر۲ـ۳۰ر٤ـ۳۰ر٦ـ۳۰ر۸
پلازا (٤٤۲٥٥) ۱٥ر۱۱ـ۳۰ر۳ـ۳۰ر٥ـ۳۰ر۷ـ۳۰ر۹
مهتاب (٤۷۷۷۷) ۱۱ـ۱ـ۳ـ٥ـ۷ـ۹
مراد (۷٥۳۳۸۲) ۹ـ۱۱ـ۱ـ۳ـ٥ـ۷ـ۹

★ (×) والدین عزیز ـ رنگی ـ ماریااشنایدر
شهرتماشا (۹۲۸٦۸٦) ۱٥ر۱۱ـ۳۰ر۳ـ۳۰ر٥ـ۳۰ر۷ـ۳۰ر۹

★ یك کاراته باز علیه همه ـ توبه
آسمان‌آبی (۳٤۱٦٦۸) ۹ـ۱۱ـ۱ـ۳ـ٥ـ۷ـ۹

سئانس انگلیسی

گلدیس ساعت ۹ر۳۰ فیلم (مش)

★ جناب آقای رمضون خان ـ کاردان ـ سمسارزاده
تئاتر دهقان (۳۱٤۸۹۹) ۸ر۳۰ بعدازظهر

چگونه میتوانید مطمئن باشید فرزند شما در خارج از کشور

هرماه مرتب پول دریافت میکند؟

.....حتی اگر شما شخص پرمشغله ای باشید.

فقط با یك تلفن ارسال پول بخارج از کشور را برای فرزندان خود به بانك تهران واگذار کنید ماطبق دستور شما تا هروقت که بخواهید هر ماه بطور منظم در موعد مقرر پول مورد نظر را برای فرزند شما در هر نقطه دنیا که باشد حواله خواهیم کرد.

کارگزاران ما در خارج از کشور معتبرترین بانکهای بین‌المللی هستند که دراقصی نقاط جهان مشتریان بانك تهران را چون مشتریان خود گرامی میدارند.

برای اطلاعات بیشتر و دریافت فرم مخصوص با مرکز اطلاعات بانك تهران، شماره ۴۲۳۸۰ تماس حاصل فرمائید

بانك مدرن شما، بانك تهران

BANQUE DE TEHERAN
بانك تهران امین مردم ایران

شرکت آب آبی
تلفن ٦۲۸٤۱۰

● دستگاه تصفیه آب استخر
● تصفیه آب آشامیدنی

53.M.24

تبریکات

جناب آقای عنایت‌الله نراقی آرانی
باکمال مسرت انتصاب شایسته جنابعالی بسمت سرپرست منطقه غرب صمیمانه تبریک میگوئیم موفقیت بیشتر شمارا از خداوندبزرگ مسئلت داریم
بخشنده و بانو

جناب آقای شیخ‌الاسلام زاده وزیر رفاه اجتماعی
انتصاب آنجناب را تبریک عرض نموده موفقیت جنابعالی را در راه خدمت به شاهنشاه آریامهر و میهن عزیز از خداوند متعال خواستارم.
هلند ـ مهندس محمود احسان

جناب آقای دکتر یزدان‌پناه
انتصاب شایسته جنابعالی را بمقام وزارت مشاور و معاونت پارلمانی صمیمانه تبریک عرض مینماید.
زاهدان ـ اداره کل تعاون و امور روستا ها ـ محمد مرکباتی

جناب آقای رضا یاسری
انتصاب شایسته آن‌جناب را به سمت دستیاری منطقه یکم بانك صادرات گرگان و گنبد تبریك عرض نموده، موفقیت روزافزون جنابعالی را از درگاه باریتعالی خواهانیم.
گرگان ـ یحیی‌مهرداد ـ عزیزاله آقائی‌نژاد ـ محمد معینی ـ حجت‌الله افضلی ـ علی‌بابا رایجی ـ حسین مسگری ـ حیدر عسکری ـ علی‌عامری ـ کرمعلی شیمیائی ـ علی حجتی ـ مجتبی عجم‌حسینی ـ محمدرضا پورباقر

جناب آقای کریم معتمدی وزیرپست‌و تلگراف و تلفن
باکمال مسرت انتصاب شایسته جنابعالی را به وزارت پست‌و تلگراف و تلفن صمیمانه تبریك عرض مینماید.
بابل ـ خلیل سوادکوئیان ـ مدیر کافه‌قنادی فرد وکارگران

جناب آقای دکتر افقهی
انتصاب شایسته آن دوست دانشمند را به ریاست دانشکده کشاورزی کرج صمیمانه تبریك میگوئیم.
امیر روزبه ـ دکتر مجید روزبه

جناب آقای مهندس فرخ معزی
انتصاب آنجناب را به‌مقام معاونت اجرائی سازمان بنادر و کشتیرانی تبریك عرض نموده و توفیق شمارا در خدمتگزاری به شاهنشاه آریامهر و میهن عزیز آرزو می‌نمایم.
مهندس ایرج راسخی

جناب آقای مهندس فرخ معزی
انتصاب آنجناب را به‌مقام معاونت اجرائی سازمان بنادر و کشتیرانی تبریك عرض نموده و موفقیت شما را آرزو می‌نمائیم.
مهندس محمد حسین امیر مسعودی

جناب آقای سرهنك نورالدین حکمتی
انتصاب بجا و شایسته شما را بریاست اتاق اصناف پایتخت صمیمانه تبریك عرض نموده و امیدوارم در ظل توجهات شاهنشاه آریامهر رهبر اندیشمند ملت ایران در این امر مهم اجتماعی موفق و موید باشید.
از طرف هیئت مدیره اتحادیه صنف فروشندگان چلوکباب و چلوخورشت تهران و حومه. علی ـ یزدانمنش

جناب آقای مهندس امیرحسین امیری
انتصاف شایسته آنجناب را تبریك عرض نموده موفقیت شما را آرزومندیم.
فریدون بهزادی و جمشید نیك‌آئین

نیازمندیهای اطلاعات تلفنی آگهی قبول میکند

۳۱۱۲۲۴-۳۱۱۲۲۵
۳۱۱۲۲۹-۳۱۱۲۳۰

زمین با سند مالکیت در بهترین نقطه کرج بقطعات مختلف در زعفرانیه، اقبالیه، شهر ییلاقی کوروش موجوداست تلفن ۶۶۳۸۷۰ - ۹۲۶۴۳۱

جاده پهلوی بلوارشناسا ۲۸۸ متر زمین شمالی ۲۴ × ۱۲ قیمت مقطوع متری ۱۵۰۰ تومان تلفن ۸۹۴۴۱۹

باغدشت

محصور و مشجر باآب و برق ومدرسه نقد واقساط ۲۵ماهه تلفن ۹۷۸۴۶۴ جهاندیده

اراضی شهر ییلاقی درخشانیه «کرج» آماده فروش است . تلفن ۸۳۵۸۲۰

نیاوران سه راه زاهدی‌خیابان ارغوان ۱۰۰۰مترزمین ۵۰ × ۲۰ دوبر جنوبی با پروانه ساختمان ۳ طبقه و حواله‌سیمان آماده ۷۵۰۰۰۰ تومان‌فروشی ۸۹۱۱۷۰

معاوضه

۹۰۰ متر زمین دوبر شمالی بهترین نقطه نیاوران بامنزل شخصی‌ساز در شمیرانات بدون واسطه معاوضه‌یافروخته میشود مابه‌التفاوت پول نقد پرداخت میگردد تلفن ۷۹۹۸۸ طبقه دوم از ساعت ۱بعدازظهربیعد .
۱-۳ آ- ۳۴۰۰

فروش سرقفلی

مغازه واگذاری

اکازیون واقعی
یکباب کیوسک با جواز جدید ساندویچ واغذیه با برق مقابل اداره شماره گذاری‌راهنمائی فروشی تلفن ۹۲۳۴۷۲
۱-۵ آ- ۳۱۰۶

دودهنه مغازه اول لالەزارنو شاهرضا آب برق تلفن واگذار میشود تلفن ۳۱۴۹۸۳
۱-۲ آ- ۳۳۱۹

قابل توجه شرکتهای پارچه
یکباب مغازه در لالەزار جنوبی بطول ۲۰ متر با آب برق تلفنو جواز پارچه‌فروشی واگذار میشود تلفن ۳۱۶۵۸۱
آ- ۲۶۶۷

ابتکار جدید
بجای پرداخت سرقفلی باهمان پول‌محل‌کسب‌راخریداری‌فرمائید امیراکرم داخل کوی‌ماه وآذر- تلفن ۴۰۵۷۸

مزرعه فروشی
بابرق و آب کافی‌تلفن۶۶۸۷۳۸
۱-۳ آ- ۲۷۳۷

دفتر مبله بادکوراسیون تلفن مستقل جهت مطب و شغلهای دیگرواگذارمیشود تلفن۶۳۱۰۵۵ از ساعت ۶ تا ۸ بعدازظهر.
۱-۳ آ- ۳۴۱۵

سالن آرایش به فروش میرسد تلفن ۷۷۲۷۷۲

دفتر مشاور املاک
با جواز جدید واگذار میشود تلفن ۷۷۶۴۵۰از۴بعدازظهربیعد

درمانگاه فروشی
از ساعت ۹ الی ۱۲ و ۵ الی ۸ بعد از ظهر تلفن ۷۵۱۷۷۵
آ- ۳۶۰۹

کارخانه فروشی

کارخانه سنگکوبی واقع در شهرستان مرکزی که هم‌اکنون مشغول کار است و تولیدات خود را به شیخ‌نشینها صادر میکند در فاصله ۳۰۰ متری ایستگاه راه‌آهن ومناسب جهت احداث هرنوع کارخانه دیگربا زمینی بمساحت۷۰۰۰مترو‌حدود ۱۵۰۰ متر سالن و ساختمان انبار وغیره بفروش‌میرسدباتلفن ۶۶۹۵۰۱ تماس بگیرید .
۱-۴ آ- ۳۱۶۱

دفتر املاک
نبش خیابان ششنیروی هوائی با ملک بفروش میرسد تلفن ۳۴۲۵۶۳

نمایشگاه فروشی
نمایشگاه اتومبیل جمشید آباد شمالی دو دهنه دونبش‌باپروانه کسب واگذار میشود تلفن ۹۲۱۷۲۴
آ- ۳۰۸۳

جواز باوسایل آرایشگاه‌فروشی ۷۷۲۷۷۲
۱-۵ آ- ۳۰۴۲

اجاره‌داده‌میشود

آپارتمان اجاره
خیابان پهلوی چهارراه‌پارکوی کوچه حکمی آپارتمان طبقه‌دوم چهاراطاق‌خواب ، کولر، شوفاژ پارکینگ تلفن‌مشترک‌اجاره‌داده میشود تلفن : ۸۹۴۳۷۶
۱ ۳ آ- ۳۴۱۷

آپارتمان ۱ تا ۱۷۸

اطاقه مبله و غیر مبله برای سکونت و دفترکار با سرویس کامل خیابان وزراء نرسیده به خیابان یازدهم ساختمان ۱۳۸ طبقه سوم سازمان دریچه تلفن ۶۲۲۹۵۴ و ۶۲۴۶۱۳
آ- ۳۵۸۹

سلطنت‌آباد خیابان اختیاریه آپارتمانی باسه اطاق‌خواب ، پذیرائی ، نهارخوری ، هال، سرویس کامل ، شوفاژ،کولر ، تلفن ، گاراژ،تراس اجاره‌داده میشود تلفن ۸۸۲۶۱۲
۱-۲ آ- ۳۴۵۶

ساختمان اجاره
در شمیران طبقه دوم
ساختمان مدرن و نوساز واقع در چیذر خیابان حکمت۴ اطاق خواب سالن ناهارخوری و پذیرائی سرویس ایرانی‌وفرنگی شوفاژ کولر پارکینگ تلفن مشترک تلفن ۸۷۸۵۸۷

قابل توجه شرکت ها و موسسات
بین خیابان ویلا و سپهبدزاهدی یکباب خانه چهار طبقه‌دارای ۱۷ اطاق و محل پارکینگ با چهار شماره تلفن و سایر تجهیزات یکجا اجاره داده میشود تلفن : ۸۲۷۲۴۲ - ۸۳۳۴۳۸
آ- ۳۶۱۵

موردنیازبرای‌اجاره

زمینی بمساحت ۱۵الی ۱۰هزار متر مربع برای اجاره جهت نصب لوازم تفریحات سالم برای کودکان بمدت‌معینی‌مورد نیاز است با تلفنهای ۸۵۶۰۰۱ و۸۵۶۰۰۲ تماس حاصل شود .

آپارتمان وویلا اطراف خیابان پهلوی و جردن جهت اجاره نیازمندیم تلفن ۶۲۲۷۴۴

دو اطاق با هال از شاهرضا ببالامورداحتیاج است تلفن ۳۱۶۸۸۳

بساختمانی با ۱۰ اطاق بزرگ برای کلاس و ۵ دفترکار در حوالی جاده قدیم شمیران ، تخت طاوس ، امیرآباد و شاهرضا نیاز دارد لطفا با تلفن ۷۷۴۸۸۵ تماس بگیرید .
آ- ۱۱۶۰۰

مورد نیاز برای اجاره
۳ اطاق خواب شوفاژ کولر تلفن حیاط درشمال شهر تا۳ هزار تومان تلفن ۶۲۴۴۱۷
آ- ۳۳۲۱

ویلای ۳ تا۴ اطاق‌خوابه‌دربست باتلفن شوفاژ ، کولر حوالی جردن،وزراء بخارست‌نیازمندیم تلفن ۶۳۱۰۵۵ از ساعت ۶تا۸ بعدازظهر .
۱-۳ آ- ۳۴۱۶

ساختمان در شمال‌شهر
با ۲۰۰ اطاق برای اجاره یا خریداری مورد نیاز است - ۸۳۳۷۰۰ و ۸۳۳۹۰۰ مهتاب
۱-۳ آ- ۳۳۳۶

ساختمان اجاره‌ای
یک موسسه فرهنگی ساختمانی که حدود ۲۰ اطاق‌و وسعت حیاط حداقل ۳۰۰ متر مربع داشته‌باشد در محدوده‌خیابان پهلوی از میدان‌بلوار تاچهارراه پهلوی سپه‌نیازمنداست تلفن‌های ۴۲۶۴۵ و ۴۳۰۵۹

موردنیازبرای‌خرید

زمینهای ساختمانی را فوری نقدا خریداریم تلفن مستقیم ۶۲۵۶۷۳و ۹الی ۶۲۷۹۴۷داخلی۴۷
۱-۶ آ- ۳۵۱۳

ساختمان‌وویلاوآپارتمان اطراف‌خیابان های‌جردن و پهلوی خریداریم تلفن ۶۲۱۲۰۲

زمین
زمین با جواز ونقشه فوری
خریداریم‌تلفن ۶۲۵۶۷۳

اراضی تهران‌پارس شرکت نفت‌سازمان‌چای راه‌آهن خریداریم .
۷۸۰۰۶۱

زمینهای افسریه‌شاه‌آباد شرق مشیریه‌خریداریم ۳۵۹۴۰۸

۵۰۰ متر مربع‌انبارمورد نیاز است ۶۳۷۱۴۹
۱-۳ آ- ۳۵۷۴

زمینهای شرق
اصفهان
(جاده نائین) خریداریم تلفن ۸۸۱۴۴۷
آ- ۳۵۶۵

زمینهای شمال شهر تهران داخل محدوده را خریداریم تلفن های
۹۳۷۰۶۲
۹۳۸۴۴۹
۱-۲۰ آ- ۳۳۹۴

زمین تهران‌پارس خریداریم‌تلفن ۷۹۳۰۲۰

خریدار زمین تهران‌پارس تلفن ۷۸۱۹۲۶

بنگاههای معاملات املاک

تهیه مسکن موریس
آپارتمان های لوکس ومدرن جهت سکونت و محل کار در شمال شهر موجود است .
موریس ۶۲۳۷۹۴ - ۶۲۳۷۴۶

اراضی ملارد و کرج - سرحدآباد خریدار و فروشنده‌ایم تلفنهای
۹۳۷۰۶۲
۹۳۸۴۴۹

کناردریا
زمین و ویلا در کنار دریا و سمت جنگل از نوشهر تارامسر ولنگرود بهرمساحت و هرقیمتی که‌خریدار باشید موجود داریم دفترداد‌وستد ۸۲۰۹۳۱ - ۸۲۱۸۹۹

املاک تابنده
برای خانه وزمین شما نارمک تهران‌پارس خریدار فوری‌دارد ۷۹۱۲۹۷
آ- ۳۴۵۸

خرید وفروش خانه و زمین درسید خندان - سلطنت آباد- فرمانیه نیاوران دفتر حاتم .
تلفن ۷۷۷۱۵۵

اراضی مهرشهروگلشهر وزمینهای بزرگ کرج تا قزوین را خریدار و فروشنده‌ایم تلفن۴۲۶۸۲

دفترشهباز
مرکز خرید و فروش‌اراضی‌کرج آدرس : کرج اول‌جاده‌چالوس تلفن ۲۷۸۴ ابراهیمی
آ- ۳۶۳

دفتر مرکزی جلالی
خرید اراضی سعادت آباد و مکانیر و فرحزاد و یوسف آباد و عباس‌آباد و درەقشلاق و شمیرانات و مبارک آباد تلفن ۶۲۶۴۱۱ - ۶۲۴۱۹۳

بورس املاک شمیران
دفتربرانی ۸۷۳۵۷۵ -۸۷۷۸۷۵

زمین افسریه‌خریداریم۳۴۱۳۵۹
آ- ۳۲۵

نیازمندیهای اجاره

سازمان نیازمندیهای خارجیان
خانه‌شمارا اجاره میدهد
۸۲۳۱۵۵ ۸۲۳۹۳۹
۸۳۸۱۰۶

اجاره‌خانه بخارجیان

مؤسسه نیازمندیهای خارجیان
خانه بخارجیان اجاره میدهد
۸۳۰۰۸۱ - ۸۳۰۰۸۲
۸۲۱۸۱۱ - ۸۲۱۷۲۳
۳۶۱ تخت جمشید مقابل سفارت آمریکا

مؤسسه امپایر ۷۷۷۵۰۰
خانه بخارجیان اجاره میدهد
۷۷۸۹۵۵-۷۷۲۲۲۲

مؤسسه امور خارجیان
مرکزاجاره تخت جمشید نبش صبا ۵۰۳
۷۵۱۷۸۲-۷۵۲۳۵۸

سازمان مسکن پارس
اجاره منازل بخارجیان
۸۴۸۶۴۴-۸۵۳۸۵۳

مؤسسه کونیک ۸۵۵۶۰۵
خانه شمارا بخارجیان اجاره میدهد

۸۳۵۱۲۰- ۸۲۹۷۶۶
سازمان کورش
اجاره منازل بخارجیان

ASIAN CO
شرکت آسیانکو
تلفن: ۶۲۲۰۶۵
مرکزاجاره
خانه شمارا بخارجیان اجاره میدهد

۲۴ ساعته اجاره منزل شمال شهر وشمیران‌به خارجیان ۳۶۹۵۷ فرخ

شهرطلائی
اجاره منازل بخارجیان
۷۶۲۲۵۷ـ ۷۵۶۹۲۲

آژانس بین‌الملل
مستغلات شما را در شهر و شمیرانات مبله و غیر مبله بخارجیان اجاره میدهم
۸۳۰۸۴۳ـ۸۳۰۸۴۲ ـ۸۳۰۸۴۱

شرکت کیان
مرکز اجاره بخارجی و ایرانی ـخرید و فروش اراضی و املاک شهر و شمیران‌تلفن۳۰۱۳۲۴ و ۳۰۱۳۲۵

معاملات‌پول
پول موجود
مؤسسه ۵۵۵
همیشه‌آماده پرداخت‌وام فوری و با ارزانترین بهره جهت خانه و مستغلات شما میباشد
تلفن ۸۳۰۸۳۵

پول
در مقابل چك کارمندی ملك ـ اتومبیل
۴۳۵۲۸
وام باچک
کارمندی
۷۵۴۴۹۲

پول
نیم ساعته
بدون کمیسیون
هزاری ۱۵ تومان
در مقابل هرنوع‌اتومبیل شخصی- تاکسی-کرایه تلفن بدون خرج محضر ساختمان با سود بانکی
۸۳۲۹۸۶
آدرس شاهرضا بین رامسر و فرصت پـلاک ۴۴۴ موسسه ایرانشاد

پول شرطی درمقابل‌خانه مستغلات فورا نیازمندیم ۹۲۸۴۶۶

پول‌شرطی با سودبانکی در مقابل خانه تلفن : ۹۲۳۵۰۴

خانه پول - فرح شمالی مرکز معاملات پول تهران ۸۴۸۳۸۸

قلك وام میدهد
درمقابل مبیع ارزنده قلك فورا وام میدهد تلفن ۷۶۵۷۴۵

وام با چک به کارمندان بدون ضامن تلفن ۷۹۳۹۰۶

پول فوری با سودبانکی در مقابل خانه مستغلات ۹۲۸۴۶۵

وام بـه اتومبیل و چك ۴۴۲۲۰

پول دوشاهی فوری ۸۲۹۶۸۰

پول ارزان و فوری
موجود است دفترسام۸۲۲۶۵۹

پول۵ر۱ شاهی۶۲۴۸۷۳

مورد نیاز
بپول راکد شما: درمقابل ملك هزاری ۲۰ تومان اتومبیل هزاری ۴۰تومان چك‌وسفته‌معتبر هزاری ۸۰ تومان با تضمین میدهیم
۴۳۵۲۸

بپول راکدشما با انتقال مبیع هزاری ۵۰ تومان سود میدهیم ۷۵۶۴۲۵

پول راکد شما را بامبیع ۴برابر هزاری ۵۰تومان سود میدهیم ۸۳۲۹۸۶

پول شرطی نیازمندیم ۸۲۸۳۴۹

پول شرطی نیازمندیم ۸۲۲۶۵۹

قبوض
زام و خرید قبوض‌بانك کارگشائی تلفن ۴۵۱۶۸ ۶۶۲۴۵۹ - ۴۳۴۹۹

معاملات تلفن
خرید
موسسه تلفن پیام مرکز خرید و فروش۸۵۳۰۳۱

تلفن ۲ و ۵ فوری خریداریم ۵۳۰۷۴۴

تلفن ۴ و ۶ و ۸۹ خریداریم ۸۹۴۰۵۰

تلفن ۳ و۷و۶۲
خریداریم ۳۰۳۲۳۷

خرید و فروش تلفن ۳۱۷۴۳۷ اسلامبول‌کمپانی۱۷ر۲

خرید و فروش تلفن ۴۱۰۵۰

تلفن خریداریم تلفن ۷۵۹۷۱۵
۱-۳ آ- ۳۴۳۳

تلفن ۶ و۷ و۸ در هر مکان‌خریداریم ۸۵۳۰۳۲

تزئینات‌ودکوراسیون
دلخواه
فقط با یک تلفن دراسرع وقت متخصصین ما از نزدیکترین شعبه موسسه پلاستر دراختیار شما میباشند و شما میتوانید با شرایط دلخواه منزل‌و محل‌کار خود را با بهترین انواع کاغذ دیواری انگلیسی - امریکائی - آلمانی . موکت‌نمدی هلندی ، موکت فومدار انگلیسی .موکت پرزدار ، کفپوش ، دیوارکوب پلاستیکی و اسلایتکس

پلاستر
تزئین نمائید . شعبه مرکزی پهلوی بالاتراز چهارراه‌امیراکرم ساختمان شرکاء

تلفن ۶۶۶۶۶۵
۴۸۷۵۱ و ۴۴۰۴۱
شعبه بازار - بازاربین‌الحرمین بازار تحریر پاساژ زردوز تلفن ۵۳۳۷۹۷
شعبه باغشاه سی‌متری سپه میدان باغشاه
تلفن ۶۶۰۷۷۲

شرکت
غرب
باتزئینات کامل
کاغذ ـموکت ـکف‌پوش پرده کرکره،پرده‌پارچه‌ای
۹۲۰۹۶۴

تزئینات تهران‌ویلامرکز
پخش انواع کاغذ دیواری‌موکت پرده پارچه‌ای و کرکره ، کلیه لوازم تزئینی با تخفیف کلی ۹۷۶۶۸۶

۳تومان
با روزی ۳ تومان کاغذدیواری کفپوش - کرکره و موکت
ساناز
۶۶۸۳۴۰

تزئینات‌ساحل۸۴۳۱۹۶
کلیه رنگ آمیزی ساختمان

تزئینات تهران دکور پرده کرکره آمریکائی‌به قیمت مناسب ۹۵۵۶۸۷

کفپوش همه نوع به اقساط ۷۷۵۷۷۵

کاغذ دیواری‌باقساط ۷۷۵۷۷۱

موکت به اقساط تلفن ۷۷۵۷۷۵

دیوارکوب پلاستیکی ۷۷۵۷۷۵

برای‌ساختمان‌شما
پاکتان
انجام کلیه امور نظافت ساختمانی تلفن۸۳۸۱۷۲ و ۷۵۴۷۵۳

آهك ذابحی
به بازار آمد تلفن ۳۵۰۶۲۸

۳تومان
با روزی ۳ تومان و با یک تلفن کاغذدیواری - موکت - کفپوش وسایرمحصولات‌تزئینی‌ساختمان برای منزل‌و محل‌کارشماتلفنهای ۶۶۰۷۷۲ - ۴۸۷۵۱ و ۵۳۳۷۹۷

اسفالت با تضمین ۸۲۱۱۴۷ -۸۲۳۸۱۵

پاکسازان
نظافت کلیه قسمت های ساختمان تلفن۸۳۶۴۷۱

فروشگاه
فرد سپه
فروشنده مصالح ساختمانی و انواع کاشی های ساخت ایران ولوازم بهداشتی سپه چهارراه حسن‌آباد تلفن ۴۴۳۶۸

اسفالت تضمینی۴۹۱۰۸
قیرگونی‌بام - رامسازی‌محوطه سازی - جدول بندی

آسفالت باتضمین نقاشی ۳۰۳۸۶۰

شرکت نشت‌جو
محل فرسودگی لوله‌ها را با دستگاه پیدا کرده تعمیرمی‌نماید ۸۷۷۹۹۲

اسفالت و تعمیرات ساختمانی پیشرو تلفن ۶۶۰۴۷۹

سیمان خارجی
بابرك‌گمرکی فروشنده‌ایم ۷۵۰۶۵۰ - ۷۵۰۳۰۰

اسفالت‌نقاشی۳۴۴۷۲۵

لوله بازکنی
لوله بازکنی فوری با تراکم هوا ۳۴۱۹۹۵

رفع گرفتگی هرنوع لوله‌ساختمانی
بادستگاه وتراکم‌هوا-تلفن ۷۸۷۲۷

لوله بازکنی فاضل آب
قدیمی تلفن: ۵۴۴۱۱۶

لوله‌بازکنی‌ولوله‌کشی مقدم ۹۲۵۲۷۴

لوله بازکنی‌ولوله‌کشی دروازه‌دولت ۸۲۷۴۰۸

لوله بازکنی‌فوری تلفن ۷۶۰۹۹۳ و ۷۶۳۷۸۵

لوله‌بازکنی یکساعته ۷۶۵۲۴۴

تخلیه چاه
تخلیه‌چاه
ولوله بازکنی
تلفن: ۵۳۷۱۸۳

تخلیه‌چاه
ولوله بازکنی
تلفن : ۵۳۲۵۵۰

تخلیه‌چاه
ولوله بازکنی
تلفن : ۵۳۱۷۰۵

تخلیه چاه و توالت
ولوله بازکنی
تلفن : ۵۳۷۸۸۵

تخلیه چاه فاضل آب امیری فیلی
تخلیه
توالت
موسسه فنی نوروزنیرو
تلفن- ۲۳۴۸۴

لوله بازکنی ، لوله‌کشی تخلیه چاه تلفن
۷۵۹۷۲۱

گاز
بوتان
گاز
BUTANE
بوتان
قبول سفارشات گاز از ۷ صبح تا ۹ شب
باشماره‌های ۵۹-۹۵۳۰۵۱
صدورکارت‌اشتراك ۳۱۳۱۶۳
سرویس‌وتعمیرات ۲-۳۱۳۱۶۱
دفترمرکزی‌وفروش ۱۵- ۳۰۴۷۱۱
شکایات‌گازرسانی ۹۶۲۰۶۰
بوتان

پرسی گاز
گازسرویس
ازساعت ۷ صبح الی ۱۰ شب
۶-۹۶۳۰۲۱
۶-۹۵۰۰۰۱
سرویس‌وتعمیرات اجاق
۹۶۳۰۳۰

گمشده
چک بانک پاریس شرقی بوذرجمهری‌نوبشماره ۶۲۹۱۷۸ تاریخ ۲۲ر۲ر۵۳ مبلغ ده هزار تومان در وجه آقای مرتضی ندیمی مفقود شده از درجه اعتبار ساقط است یابنده‌به‌تلفن ۹۲۴۰۴۵ اطلاع دهد .
آ- ۳۶۰۷

دوبرگچک بشماره۲ر۸۱۳۲۳۱ بسررسید ۲۵ر۲ و ۲۶ر۲ر۵۳ بانک صادرات نارمک به مبلغ پنجاه هزار ریال مفقود شده از درجه اعتبار ساقط است .
رضا بختیاری
آ- ۲۸۹۷

یک دسته چک بانکسپه بازار بنام آقای علی اکبر غریب‌دوست جاری ۵۴۵۴ که از شماره ۸۲۲۸۵ تا ۸۲۳۰۰ میباشد در تاریخ ۱۹ر۲ر۵۳ مفقود گشته‌از درجه اعتبار ساقط است
آ- ۲۹۹۹

چک بشماره ۷۶۳۱۶۵ بانک صادرات شعبه‌میدان دروازه‌غار به مبلغ سه هزار تومان به‌نام محمد تقی دهقان یزدی مفقود گشته از درجه اعتبار ساقط است .
آ- ۲۸۷۱

سند منزل ابراهیم‌مداح مفقود یابنده بتلفن ۸۲۸۷۲۸ اطلاع و مژدگانی دریافت دارد .
آ- ۲۷۶۵

رستوران‌ها
نهار وشام
رادرجای دنج خانوادگی باغ رستوران یاس نو میل فرمائید فلکه دوم تهران پارس ۷۸۰۳۱۱

یك خبر مهم
تمام گوشت مصرفی چلوکبابی ملی از همدان تهیه میشود .سرچشمه چلو کبابی ملی تلفنهای ۳۰۳۹۱۱ و ۳۹۳۱۵۶

آگهیهای متفرقه
بازرگانی متحد
خیابان شاه ساختمان آلمینیوم طبقه چهارم تلفن های‌جدید۶۶۵۴۱۱ و ۴۱۶۵۱

فروش‌قفس‌مرغ‌تخمی
حدود ۱۲ هزار سرقفس مرغ تخمی نصب شده آماده فروش عصرها تلفن ۶۶۰۵۹۶

شرکت ساختمانی ایران آحاد
با سهلترین شرایط در زمین شما ساختمان میسازد
تلفن مستقیم ۶۲۵۶۷۳
و ۶۲۷۹۴۷ | داخلی ۴۷
۶۲۷۹۴۸
۶۲۷۹۴۹

اسناد صعب‌الوصول شما را خریداریم بعد از ظهر ها تلفن ۶۶۰۴۷۹
آ- ۲۲۵

کرکره‌چوبی
میشلر MISCHLER
سرما ، گرما و نوزاز کرکره‌چوبی میشلر عبورنمیکند
پارکت BW
نمایشگاه ، اشاهرضا کوچه فتوحی
۸۲۹۳۹۰-۸۲۴۳۰۷
۸۲۴۸۷۰-۸۲۹۵۹۶

شرکت ملی ذوب آهن ایران

آگهی استخدام
شرکت ملی ذوب‌آهن ایران کادر مندرج در ذیل را جهت خدمت در واحد ساختمانی ذوب‌آهن آریامهر وواحد طراحی شهرسازی شرکت و واحد ساختمانی آریاشهر استخدام مینماید :
۱- مهندس راه و ساختمان با سابقه کار در نظارت و اجراء محاسبات ساختمانی .
۲- مهندس مکانیک با سابقه کار در تاسیسات‌تکنولوژی.
۳- مهندس تاسیسات باسابقه کار در لوله‌کشی گاز و آب و فاضلاب، حرارت‌رسانی .
۴- مهندس الکترونیک .
۵- مهندس برق با سابقه کار در شبکه‌های شهری .
۶- مهندس معمار .
۷- مهندس نقشه‌بردار با سابقه طرازبندی .
۸- مهندس سازه .
۹- پزشک متخصص امراض داخلی .
۱۰- پزشک متخصص قلب و عروق .
۱۱- پزشک متخصص جهاز هاضمه .
۱۲- پزشک متخصص زنان.
۱۳- پزشک متخصص گوش و حلق و بینی .
۱۴- پزشک متخصص جراحی عمومی .
۱۵- پزشک متخصص جراحی ارتوپدی .
۱۶- پزشک متخصص اطفال .
۱۷- پزشک متخصص امراض روانی.
۱۸- پزشک متخصص علوم آزمایشگاهی .
۱۹- پزشک متخصص رادیولوژی .
۲۰- پزشک متخصص چشم .
۲۱- پزشک عمومی .
۲۲- مددکار اجتماعی .
۲۳- ماما .
۲۴- بهیار .
۲۵- نرس .
۲۶- لیسانس و فوق لیسانس نقشه‌برداری با سابقه کار در ژئودزی ساختمانی .
متقاضیان میتوانند همه روزه با در دست داشتن مدارک لازم به اداره کاریابی شرکت‌ملی ذوب‌آهن ایران واقع در میدان کاخ خیابان ابتهاج مراجعه نمایند .

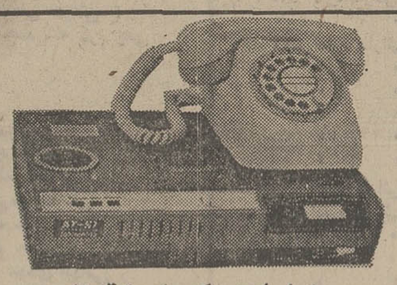

دستگاه الکترونیکی سکرتر تلفنی
درغیبت‌شما و تعطیل موسسه به‌مراجعین تلفنی شما پاسخ می‌دهد و پیغام آنها را ضبط می‌کند.
نماینده انحصاری و مرکز فروش شرکت یکد الکتریک
خیابان پهلوی مقابل پارک ساعی شماره ۶۸۰
بوسیله تلفن ۶۸۱۰۱۶ سفارش دهید

آگهی مزایده
سازمان بیمه های اجتماعی تعداد ۳۴ دستگاه انواع مختلف خودروهای فرسوده و چند دستگاه موتورسیکلت سه‌چرخ ودوچرخ ودوچرخه پائی خودرا از طریق‌مزایده بفروش میرساند :
طالبین میتوانند برای دریافت برگ شرایط فروش و برگ مشخصات از این تاریخ حداکثر تا آخر وقت اداری روز سه‌شنبه هفتم خرداد ماه ۱۳۵۳ بسازمان مرکزی واقع در خیابان آیزنهاور طبقه پنجم اطاق شماره ۵۰۶ قسمت موتوری مدیریت تدارکات مراجعه نمایند ،الف ۳۱۸۲
سازمان بیمه های اجتماعی

جنرال
اطلاعیه جنرال
بدینوسیله سرویس مرکزی شرکت صنعتی جنرال آمادگی خود را جهت سرویس و تعویض پوشال کولر های جنرال اعلام میدارد .
لطفا با تلفن های زیر تماس بگیرید :
۹۶۳۹۷۲ـ۴ ـ۹۵۸۲۵۲ ـ۹۵۷۷۹۴ ـ۹۵۹۱۶۴

آگهی استخدام
بانك مرکزی ایران برای تصدی‌شغل‌آمارگیری درهر یك‌از شهرهای سنندج،میناب، برازجان ، شهداد یاسوج ، فریمان‌وچاه‌بهار یکنفر باشرایط ذیل استخدام مینماید :
۱- بومی بودن
۲- حداکثر سن ۲۵ سال تمام
۳- دیپلم متوسطه
۴- داشتن برك معافیت غیرپزشکی یا پایان خدمت زیر پرچم .
داوطلبان حائز شرایط میتوانند درخواست و آدرس کامل خود را حداکثر تا پایان تاریخ ۱۵ر۳ر۵۳ به نشانی تهران‌بانك مرکزی ایران اداره کارگزینی اطاق ۴۷۹ ارسال نمایند .

آگهی استخدام
بانک سپه برای تامین احتیاجات خود در تهران عده‌ای کارمند لیسانسیه مدیریت وبازرگانی وحسابداری وبانکداری و همچنین عده‌ای دیپلم ریاضی و بازرگانی و بانکداری با شرایط زیر از طریق‌امتحان هوش ومصاحبه استخدام مینماید .
شرایط داوطلبان لیسانسیه :
۱- حداکثر سن ۳۰ سال
۲- داشتن برگ معافیت دائم و یا کارت پایان‌خدمت
۳- نداشتن تعهد خدمتی در سایر سازمان ها
شرایط داوطلبان دیپلمه
۱- مدرک تحصیلی دیپلم ریاضی و یا بازرگانی ویا بانکداری با معدل بیش از ۱۴
۲- حداکثر سن ۲۵ سال
۳- داشتن برگ معافیت دائم و یا کارت پایان‌خدمت
۴- آشنائی به امور ماشین نویسی
داوطلبان واجد شرایط میتوانند فتوکپی مدرک تحصیلی و کارت پایان خدمت را به انضمام تقاضای‌شغل و دو قطعه عکس ۴ × ۳ حداکثر تا تاریخ ۱ر۳ر۵۳ باداره کل کارگزینی اداره استخدام بانک سپه ارسال نمایند.
بانک سپه

آگهی دعوت مجمع عمومی عادی سالانه
شرکت خانه سازی البرز (سهامی خاص)
باینوسیله از کلیه سهامداران شرکت خانه‌سازی البرز (سهامی خاص) دعوت میشود که ساعت ده‌صبح روز دوشنبه ۲۰ خرداد ۱۳۵۳ در جلسه مجمع عمومی عادی سالانه شرکت که در محل ساختمان بانک توسعه صنعتی‌ومعدنی ایران واقع در تهران خیابان شیراز (بهجت‌آباد) شماره ۱۳۳تشکیل‌میشود حضور بهمرسانند .
دستور جلسه :
۱- استماع گزارش هیات مدیره
۲- رسیدگی و تصویب ترازنامه عملکرد سال ۱۳۵۲
۳- انتخاب اعضاء هیات مدیره
۴- انتخاب بازرس برای مدت یکسال
۵- اخذ تصمیم درباره خط مشی و عملیات آینده شرکت
۶- تعیین‌روزنامه کثیرالانتشار برای درج‌آگهی‌های شرکت.
هیات مدیره شرکت خانه سازی البرز
(سهامی خاص)

آگهی استخدام
امور حسابداری گرگان احتیاج بچند نفر کارمند حسابدار بشرایط مشروحه زیر دارد.
۱- خدمت نظام وظیفه را انجام داده یا معافیت غیر پزشکی داشته باشند .
۲- سن از ۳۰ سال متجاوز نباشد .
۳- حسابدار های دیپلمه یا لیسانسیه که با تجربه باشند بسایرین ارجحیت دارند.
ضمنا روز معرفی بایستی مدارک تحصیلی خود را با برگ شناسنامه و سه قطعه عکس پیوست تقاضای استخدام همراه داشته باشند.
۴- حقوق اشخاص قبول شده طبق آزمایشی که‌در مدت یکماه از طرز کار آنها بعمل خواهد آمد تعیین و پرداخت میشود.
بدیهی است پس از معرفی و قبول استخدام معاینه پزشکی و تحقیق در مورد صلاحیت استخدام آنها طبق مقررات بعمل خواهد آمد.
اشخاص داوطلب استخدام بایستی ساعت ۱۰صبح ایام ۱۵ الی بیستم (غیر از ایام تعطیل) خرداد ماه‌خود را بدفتر حسابداری گرگان (کاخ آغامحمدخانی)معرفی نمایند .
اداره حسابداری گرگان

اسامی افراد اصلی و ذخیره که در امتحانات استخدامی مورخ دهم اسفندماه سال ۱۳۵۲

ادارات دارائی شهرستانها شرکت کرده و پذیرفته شده‌اند بشرح ذیل باطلاع میرسد

نام اداره	تعداد مورد نیاز عنوان شغل	افراد اصلی	افراد ذخیره
۱ـ اداره دارائی رشت	۱نفر منشی ماشین نویس	خانم خدیجه سیاوش	خانم ناهیدپوربهادر
»	۱نفر تکنیسین ارتباط و مخابرات .	آقای مهدی انشائی	آقای اسمعیل حوری رودکلی
»	۱نفر راننده	آقای ایرج آذر	آقای محمدجواد ابراهیمی
»	۱نفر سرپدار و خدمتگزار	آقای حسن فلاح حیدری	آقای مهدی‌فامیل سماک جلالی
۲ـ اداره دارائی لاهیجان	۱ ماشین نویس	خانم مرضیه غلامحسین زاده	خانم انسیه وجر
»	۱ تکنیسین ارتباط مخابرات	خوشرو	آقای محمد جواد کنعانی ـ
۳ـ اداره‌دارائی‌رودبار و(منجیل)	۱نفر ماشین‌نویس	آقای اسمعیل امینی امام	کوچصفهان .
»	۱ نفر راننده	خانم حوری ملک‌فرنود	خانم زهرا ضمیریان
»	۲نفر سرایدار و خدمتگزار	آقای حسین رضائی دارستانی	آقا ی‌قدرت‌الله پور صادقی
٤ـ اداره دارائی صومعه‌سرا	۱ ماشین نویس	آقای عابدین آزموده	آقای فرهاد فولادی کوشکی
»	۱نفر راننده	آقای قدرت‌اله حکیمی منجیلی	آقای رضا جهانی تکلیمی
٥ـ اداره دارائی بندر پهلوی	۱نفر تکنیسین ارتباط و مخابرات	خانم پوری پرهیزکار میاندهی	خانم فاطمه شفاعتی
»	۱نفر ماشین نویس	آقای حسین دلیر صفت	آقا ی‌احمد ذاکر خطیبانی
٦ـ اداره دارائی نور	۱نفر راننده	آقای عبداله باران دوست	خانم خدیجه یوسفی مریدانی
۷ـ اداره دارائی بابلسر	۱نفر راننده	خانم فاطمه صمصامی خمیران	خانم طاهره دقیقی اصلی
۸ـ اداره دارائی چالوس	۱نفر راننده	آقای محمد علیزاده	آقای محمد علی طهماسبی
۹ـ اداره‌دارائی‌تبریز (وهشترود)	۷نفر مامور تشخیص مالیات	آقای رشید محمدی	آقای خدابخش احمدی خطیر
»	ـ »	آقای عباس کمال کمازانی	آقای فریدون صنوبری
»	ـ »	آقای محمد جعفر جواهری	آقای جعفر جاوید گرگری
»	ـ »	آقای بهروز آراسته	آقای احمد بدرخانی جم
»	ـ »	آقای عادل نویدی	آقای محمد فتاحی
»	ـ »	آقای شاهپور ابرار اصل	آقای علی پوری
»	ـ »	آقای اسداله سرتیپی	آقای زین‌العابدین امینی
»	ـ »	آقای حسین رضائی تبریزی	آقای‌منصور علمداری
»	ـ »	آقای قبله علی ایمانی	آقای اسمعیل نور آذر خشگنابی
»	ـ »	آقای یوسف خالفی	آقای حسین امانی آذر
»	۱نفر کارمند دفتری	آقای حسین فراقی برابری	آقای علی اسدی
»	۲نفر راننده	آقای اصغر دریه اصغر	آقای علی اخلاقی نیار
»	ـ »	آقای محمد گل محمد حیدری	آقای رسول طراحی تبریزی
»	۹نفر حسابدار	آقای عباداله امیری باتمانقلیچ	آقای غفور جوادی حسینی
»	ـ »	آقای بیوک شمس عصر	آقای علی جهان بخش‌شجاعی
»	ـ »	آقای منصور شکوهی اردبیلی	خانم مهری روح صداقت
»	ـ »	آقای نهضت نظری	آقای میرعلی اصغر سیدزاده
»	ـ »	آقا ی‌حیدر قربانی پارام	آقای حسین حسینی نژادقویفکر
»	ـ »	آقای احمد روح‌انگیز	دوشیزه پروانه فهیمی
»	ـ »	آقای محسن شمیزی	آقای علی اکبر عبدالحسین‌زاده امینی .
»	ـ »	آقای نورالدین نزهت	آقای ایرج درخشان بنابی
۱۰ـ اداره دارائی آذرشهر	۱نفر متصدی بایگان	آقای علی اصغر چارسوئی	آقای محمود کفاش حدیفه
»	۱نفر ماشین نویس	آقای قاسم چاوش‌زاده	آقای عبدالحسین ابراهیمی ـ انگرابی
»	۱نفر راننده	آقای‌محمدحسن وحیدی‌حسنلوئی	آقای کریم محمدرضاپور گاوگانی
۱۱ـ اداره دارائی شبستر	۱نفر ماشین‌نویس	آقای ابراهیم صدیقی	خانم روح انگیز وطن پرور
»	۱نفر نامه رسان و خدمتگزار	آقای‌محمد علی‌بایرام‌زاده	آقای جمشید مطبوع شبستری
۱۲ـ اداره دارائی اسکو	۱نفر ماشین نویس	خانم خدیجه سمندری	خانم اعظم هاشمی فیروزمند
»	۱نفر راننده	آقای محمد فهیمی	آقای علی علیزاده اسکوئی
۱۳ـ اداره دارائی میانه	۱نفر حسابدار	آقای محمود خسرومنش	آقای اکبر شولائی میانجی
»	۱نفر متصدی بایگان	آقای علی اکبر خوشرنگی مقدم	آقای علیرضا صالحی دیزکوپن
»	۱نفر ماشین نویس	آقای عظیم سقطچی	خانم فریده کریمزاده
»	۱نفر تکنسین مخابرات	آقای محمد آدمی	ـ
۱٤ـ اداره دارائی سراب	۱نفر متصدی بایگان	آقای میکائیل مبشراقدم	آقای‌علی اصغر جبارنژاد
»	۱نفر ماشین نویس	آقای اکبر طهماسب‌زاده	آقای احمد اقتصاد
»	۱نفر راننده	آقای غلامعلی باقری	ـ
۱٥ـ اداره دارائی خلخال	۱نفر مامور تشخیص	آقای کیومرث علی‌یاری	آقای بیژن فولادی
»	۱نفر حسابدار	آقای صادق غریبی	آقای حسین کلانتری
»	۱نفر کارمند دفتری	آقای نعمت‌اله شهیدی	آقای حشمت خوشنویس
۱٦ـ اداره دارائی اهر	۲نفر حسابدار	آقای محمد رحیم سلطانی اهری	آقای حسین نظریان
»	»	آقای حسن جعفرزاده‌آس	آقای زینال‌العابدین طلعت اهری
»	۱نفر ماشین‌نویس	خانم ذلیخا یوسفیان	آقای ابراهیم پدرام
۱۷ـ اداره دارائی مراغه	۱نفر سرایدار وخدمتگذار	آقای کریم وجد میرزاجانی	آقای محمد خدیوی درخشان
»	۱نفر تکنیسین مخابرات	آقای پرویز مقدسیان	آقای فریدون حاتمی
۱۸ـ اداره دارائی ماکو	۱نفر حسابدار	آقای محد علی وطنی	آقای محمدحسین زادگان‌ماکوئی
»	۱نفر متصدی‌بایگان	آقا ی‌ابراهیم مهدیزاده	آقای مصطفی محمودپور
»	۱نفر تکنسین	آقای عباس ابراهیم‌پور	ـ
۱۹ـ اداره‌دارائی‌نقده(پیرانشهر)	۱نفر مامور تشخیص	آقای فرامرز مردانی آقابگلو	آقای غلامرضا مهران
»	۳نفر متصدی بایگان	آقای سعید فصاحتی	آقای یوسف‌فرداد
»	ـ »	آقای سلیمان طوفانی	آقای فتاح مکاریان
»	ـ »	آقای احمد حاجی‌پور	آقای هوشنگ آناهید
»	۱نفر سرایدار وخدمتگذار	آقای نوروز درخشی	آقای جهانگیر پریزاد
۲۰ـ اداره دارائی سردشت	۱نفر حسابدار	آقای محمد محمودی	آقای‌صلاح‌الدین فکور
»	۱نفر ماشین نویس	آقای محمد امین نانوائی	خانم فاطمه مولائی
»	۱نفر خدمتگذار نامه‌رسان	آقای صالح‌نباتی	آقای محمد امین
۲۱ـ اداره دارائی شاهپور	۱نفر ماشین نویس	خانم سکینه سید گولانی	خانم سکینه جلفائی
آذربایجان .	۱نفر مامور تشخیص	آقای اکبر خوشبختلو	آقای اسمعیل وزیری
۲۲ـ اداره دارائی خوی	۱نفر حسابدار	آقای عباس فرهنگ	آقای حمداله پیشه‌ور
»	۱نفر تکنسین مخابرات	آقای میر حسین مجاور	آقای‌محرم قمری اصل
»	۱نفر ماشین نویس	دوشیزه تلاوت جعفری	آقای پرویز خیابانی
»	۱نفر سرایدار خدمتگذار	آقای عباسقلی طلبه خوئی	آقای حسین فتح‌الهزاده
۲۳ـ اداره دارائی زابل	۱نفر مامور تشخیص	آقای حسینعلی تاج بخش	آقای غلامعلی نوری .
»	۱نفر تکنسین مخابرات	آقای طیب علی پودینه مقدم	آقای غلامرضا ایمان پرست
۲٤ـ اداره دارائی حاش	۱نفر ماشین نویس	آقای بهمن اشراقی	خانم ثریا ترکی
۲٥ـ اداره دارائی سراوان	۱نفر حسابدار	آقای هوشنگ احمدی‌پور	آقای سید جعمر هاشمی نژاد
»	۱نفر تکنسین مخابرات	آقای سلطانعلی مجد	آقای ناصر نظیری
»	۱نفر راننده	آقای عباسعلی حدادی‌پور	آقای امان‌اله خرمی‌نه
۲٦ـ داره ادارائی زاهدان	۲نفر حسابدار	آقای اکبر زارع	آقای غلامرضا طالبروی
»	ـ »	آقای غلامعلی اعتدالی	ـ
»	۱نفر منشی‌ماشین نویس	خانم مریم شهره فیض‌خواه	آقای غلامرضا شافعی
»	۱نفر تکنسین مخابرات	آقای عبدالحمید نخعی‌اشتری	آقای حسنعلی سعادتمندی
»	٤نفر مامور تشخیص	آقای عباسعلی مرادی	آقای محمد علی خزائی
»	ـ »	آقای عیسی دهواری	آقای نور محمد شه کرم زهی
»	ـ »	آقا ی‌اسمعیل پورعزیزی	ـ
»	ـ »	خانم ایران حمیدیان	ـ
۲۷ـ اداره دارائی ایرانشهر	۱نفر تکنسین مخابرات	آقای خدابخش آیرون	ـ
»	۱نفر خدمتگذار نامه‌رسان	آقای محمد عظیم دادگر	آقای شنبه‌پرکاسی
۲۸ـ اداره دارائی کرمان	۳نفر مامور تشخیص	آقای علی حاج قاسم کاشانی	آقای محمود خیامی
»	ـ »	آقای حسین ستاری	آقای سعداله شمسی میمند
»	ـ »	آقای نصراله جلالی بافتی	آقای‌احمد رضا نقاشی
»	۷نفر حسابدار	آقای حمید کورکی‌نژاد فراعی	خانم طاهره سید جعفری
»	ـ »	آقای مسعود هاشمی کرمانی	آقای محمد حسین‌پور یزدانپناه
»	ـ »	آقای پرویز لرستانی	آقای محمد مهدی الهامی
»	ـ »	آقای حسین تجربه‌کار	آقای حسین لشگری‌زاده
»	ـ »	آقای ممحد حسین کارگر	آقای‌محمدواحدی
»	ـ »	آقای علی ابوالحسنی فرسنگی	آقای اصغر حری
»	ـ »	خانم زهرا ماشینچی	آقای رضا تفاهمی
»	٤نفر کارمند دفتری	آقای احمد احمدی مقدم	آقای غلامحسین باقری نژاد
»	ـ »	آقای‌مهدی روانبخش	آقای غلامرضا شجاعی
»	ـ »	آقای محمد موسی پور عسگری	آقای حسین هوشمند پناه
»	ـ »	آقای مهدی ثمررخی	آقای اسداله موذن‌زاده
»	٤نفر راننده	آقای منوچهر منصوری	آقای علی طاووسی
»	ـ »	آقای احمد برقی	آقای ایرج لشگری
»	ـ »	آقای عباس نمازیان	آقای جواد محکمی
»	ـ »	آقای محمد علی ندارگوهری	ـ
»	۱نفر نامه‌رسان خدمتگذار	آقای قاسم حاجی‌زاده	آقای عزیزاله‌جعفری‌محمودآبادی
»	۱نفر تکنسین	آقای اکبر سلیمان زاده	آقای حبیب‌اله قره‌داغی
۲۹ـ اداره دارائی رفسنجان	۳نفر حسابدار	آقای افلاطون ساسان پور یزدی	آقای عباس شریفی
»	ـ »	آقای کرامت‌اله امیری	آقای‌علی محمدی ترکان آبادی
»	ـ »	آقای ماشاءاله‌شریف آبادعباسی	آقای محمد کاظم کریمی‌زاده
»	۱نفر تکنسین مخابرات	آقای حمید بهره‌مند	آقای سید احمد علوی فهرجی
»	۲نفر کارمند دفتر ی	آقای محمد حاجی‌پور	آقای رمضان بازمانده
»	ـ »	آقای محمد خالقی	آقای مهدی زارع‌زاده
۳۰ـ اداره دارائی بافت	۱نفر سرایدار و خدمتگزار	آقای محمود کاووسی	آقای محمد شفیعی بافتی
۳۱ـ اداره دارائی بم	۱نفر حسابدار	آقای محمد مهدیزاده	آقای محمد عبداله‌زاده
»	۱نفر تکنسین مخابرات	آقای حسن لشگریزاده	آقای‌مهدی جهان‌تاب
»	۲نفر کارمند دفتری	آقای هوشنگ رضوی	آقای محمد کریمی افشار
»	ـ »	آقای محمد ایثار	ـ
»	۱نفر ماشین نویس	آقای عطاءاله گوری	خانم فاطمه جهان‌بین

نام اداره	تعداد مورد نیاز عنوان شغل	افراد اصلی	افراد ذخیره
۳۲ـ اداره دارائی سیرجان	۱نفر کارمند دفتری	خانم طیبه عربی‌پور	آقای محمد اسمعیل رهنما
»	۱نفر تکنسین مخابرات	آقای جمشید محمود آبادی	آقای عطاءاله دانشگر
»	۱نفر نامه‌رسان خدمتگذار	آقای محمد علی رویگران	آقای حسین ایرانی نژاد
۳۳ـ اداره دارائی بیرجند	۲نفر مامور تشخیص	آقای محمد حسن جزی	آقای محمد آخشیتی
»	ـ »	آقای ایرج نوری	آقای محمدرضا انصاری‌فرد
»	۲نفر حسابدار	خانم صدیقه بیدختی	آقای نعمت‌اله بهرامی
»	ـ »	آقای جمال خاتمی	آقای موسی‌الرضا مالک
»	۱نفر تکنسین مخابرات	آقای عباسعلی هامونی	آقای علیرضا شمسی
۳٤ـ اداره دارائی قائنات	۱نفر ماشین‌نویس	آقای علی‌اکبر افشاری	آقای محمدرضا رقیمی
۳٥ـاداره دارائی نیشابور	۱نفر سرایدارباغبان	آقای غلامعلی فدوی	آقای غلامعلی عبدی
۳٦ـ اداره دارائی طبس	۱نفر مامور تشخیص	آقای ابوالقاسم سجادی طبسی	آقای قاسم زرگریان مقدم
۳۷ـ اداره دارائی تربت جام	۲نفر مامور تشخیص	آقای حضرت‌قلی‌یساقی	آقای عثمان احمدی بنکدار
»	ـ »	آقای محمد جلالیان	آقای مهدی رمضانی
»	۱نفر حسابدار	آقای غلامحیدرنظریان‌پور	آقای‌محمداسمعیل دوستخواه‌احمدی
۳۸ـ اداره دارائی کاشمر	۱نفر ماشین‌نویس	خانم مهرانگیز طاهرپور ترشیزی	آقای ابوالقاسم شهریاری
۳۹ـ اداره دارائی اسفراین	۱نفر مامور تشخیص	آقای فریدون بدری	آقای علی وحید سبزواری
»	۱نفر سرایدار وخدمتگذار	آقای محمود خوشبخت	آقای علیرضا لعل‌مقدم
٤۰ـ اداره دارائی فردوس	۱نفر مامور تشخیص	آقای علی‌اصر قهرمان	آقای رضا روزبخش‌گرام
٤۱ـ اداره دارائی قوچان	۱نفر مامور تشخیص	آقای بهمن برمکی‌نیا	آقای جعفرقجری‌بردر
»	۱نفر تکنسین مخابرات	آقای رضاحسنقی‌زاده مقدم	آقای احمد خسروی
٤۲ـ اداره دارائی شیروان	۱نفر مامور تشخیص	آقای محمد حسن کاظم‌پوردوین	آقای سعید معدنی ملاک
»	۱نفر ماشین‌نویس	خانم مهرانگیز جبارایمانی	خانم منصوره شکوهی
»	۱نفر راننده	آقای غلامرضا وفائی	آقای محمد سعادت
٤۳ـ اداره دارائی گناباد	۱نفر حسابدار	آقای سیدجلال‌الدین طیبی	آقای ذبیح‌الممعصومزاده
»	۱نفر ماشین‌نویس	خانم مهوش‌تاج بخش	خانم عصمت‌انصاری
٤٤ـ اداره دارائی سبزوار	۱نفر تکنسین مخابرات	آقای احمد بهروزی‌فر	آقای احمدالداغی
»	۱نفر سرایدار و خدمتگذار	آقای احمد آریا	آقای حسین علی‌آبادی
»	۱نفر خدمتگذار نامه‌رسان	آقای حسن ناظم‌زاده سیروس	آقای منوچهرالداغی
٤٥ـ اداره دارائی سرخس	۱نفر مامور تشخیص	آقای منصور علی‌وزیری سرشگ	آقای کریم‌فروندی
»	۱نفر حسابدار	آقای سیدمکی حسینی	آقای حسین ژیان
»	۱نفر ماشین‌نویس	خانم اشرف هاشمی طرقی	خانم اکرم‌السنی
٤٦ـ اداره دارائی تربت حیدریه	۱نفر تکنسین مخابرات	آقای مهدی‌ملک‌الساداتی	آقای مجتبی هاشم‌زاده
»	۱نفر مامور تشخیص	آقای محمدرضا اکبری قرائی	آقای محمد هراتی افغانی
»	۱نفر سرایدار وخدمتگذار	آقای غلامعلی خاموشی	آقای حسین ادبی
٤۷ـ اداره دارائی مشهد	۷نفر مامور تشخیص	آقای محمد رضاکرابی	آقای محمدشمس‌آبادی
»	ـ »	آقای محمد علی سمیع	آقای‌محمد رضامجتهدزاده‌سیرجانی
»	ـ »	آقای اسدبهادری	خانم نوشین پرنده
»	ـ »	آقای حسین عبدالخالق‌زاده‌شعرباف	آقای امامعلی قندالی
»	ـ »	خانم آسیه‌کیائی	آقای محمدعلی فیروزآبادی
»	ـ »	آقای علی‌سیدحلیلی‌باروق	آقای بیژن اسکوئی
»	ـ »	آقای مصطفی‌تقوی مشهدی	ـ
»	۳نفر حسابدار	آقای محمدعفت‌پناه	آقای محمد حسن رفیعی
»	ـ »	آقای حسین‌واحدی	آقای جوادچائی‌چی تهرانی
»	ـ »	آقای محمد محمدی قرطائی	آقای محمد علی‌اقوام شکوهی
»	۱نفر تکنسین مخابرات	آقای محمد مهدی‌عطاری	ـ
٤۸ـ اداره دارائی بجنورد	۲نفر حسابدار	خانم‌توران تیموتاشلو	ـ
»	ـ »	آقای جلال‌الدین‌الهی	ـ
»	۱نفر سرایدار وخدمتگذار	آقای امین‌جاجرمی	آقای سیدعلی موسوی‌راد
٤۹ـ اداره دارائی اصفهان	۱نفر راننده	آقای مظفر باقری	آقای محمدرضامحمودی‌نجف‌آبادی
»	۱نفر تکنسین مخابرات	آقای رسول طهماسبی	آقای علی همتی
٥۰ـ اداره دارائی نطنز	۱نفر مامور تشخیص	آقای مهدی شمس‌نظری	آقای مهوش شارق
»	۱نفر تکنسین	آقای رحیم دلیری	آقای اصغر مسلمی طرقی
٥۱ـ اداره دارائی فریدن	۱نفر حسابدار	آقای محمدتنی‌دارائی احمدی	آقای نعمت‌اله سلطانی
٥۲ـ اداره دارطائی‌سمیرم	۱نفر ماشین‌نویس	آقای رحمت‌اله راجی	آقای عبدالرسول رنجبر
٥۳ـ اداره دارائی اردستان	۱نفر راننده	آقای رضاحاجی‌جلالیان	آقای علی فتوحی
٥٤ـ اداره دارائی نائین	۱نفر متصدی بایگان	آقای سیدموسی جعفری محمدی	آقای قاسم زارع عفیفی
»	۱نفر ماشین‌نویس	خانم‌ایران‌تودشکی	آقای علی‌اکبر عرب‌نائینی
٥٥ـ اداره دارائی همایونشهر	۱نفر راننده	آقای محمد حسین عشقی	آقای محمدحسین کریمیان
٥٦ـ اداره دارائی لنجانات	۱نفر ماشین‌نویس	خانم زهرا اعرج‌شیروانی ترکی	خانم زهراپیمانی
٥۷ـ اداره دارائی اراک	۱نفر راننده	آقای عبدالحسین عتیقی	آقای محمود سجادی
٥۸ـ اداره دارائی ملایر	۱نفر حسابدار	آقای ناصر کاوه‌ئیان	آقای هوشنگ میرزائی
»	۱نفر تکنسین مخابرات	آقای احمد جعفری	آقای محمد صادقی
»	۱نفر متصدی بایگان	آقای مصطفی بحرینی	آقای علیرضا شیراوند
٥۹ـ اداره دارائی زنجان	۲نفر مامورتشخیص	آقای محمدمجیدزاده	آقای کریم‌بروزی
»	ـ »	آقای محمد حسن صابونیها	آقای منامنظری ناسی
»	۱نفر حسابدار	آقای سیروس رحمانی	آقای محمود ابو القاسمیان
»	۱نفر تکنسین مخابرات	آقای جمشید افشاری	آقای اسداله قدسی
»	۱نفر متصدی امور دفتری	آقای هادی شاردی مناهجی	آقای فخرالدین صرفی
٦۰ـ اداره دارائی ابهر	۱نفر مامورتشخیص	آقای داود ذو الفقاری	آقای سیدابوالحسن سیاهپوش
»	۱نفر ماشین‌نویس	خانم عشرت محمدبیگی	خانم مرضیه حسین بیگی
»	۱نفر راننده	آقای عیسی اللهیاری	آقای شعبان نباتی
٦۱ـ اداره دارائی همدان	۱نفر تکنسین	آقای علی‌اکبر یوسفی عصر	خانم فاطمه فخاری
(دارائی بهار)	۱نفر راننده	آقای ابراهیم سلطانی	آقای حسین آراسته‌فرد
»	۱نفر نامه‌رسان خدمتگذار	آقای حمیدرضا قرمباغی	آقای ابراهیم نیک‌جامه
٦۲ـ اداره دارائی کبودآهنگ	۱نفر راننده	آقای محمدموسوی	آقای مهدی عباسی
٦۳ـ اداره دارائی یزد	۱نفر مامور تشخیص	آقای محمدحسینی احمدزاده	آقای علی‌اکبر دوست حسینی
»	٤نفر حسابدار	آقای ابو القاسم کاشی‌زاده	آقای جهانگیر سرخاب
»	ـ »	آقای محمد حسین شیخ جعفری	آقای محمد صادق مجلل تجار
»	ـ »	آقای محمد عطاء کوشکنو	آقای عبدالحمید کافی
»	ـ »	آقای محمدآریائی‌فر	آقای جلال‌طحانی
»	۱نفر تکنسین مخابرات	آقای احمد پیروزبخت	آقای محمدعلی عرب‌بادکوبه
»	۲نفر متصدی بایگان	آقای علی‌محمد گلاب	آقای محمد حسینی
»	ـ »	آقای احمد عارفیان	ـ
»	۱نفر ماشین‌نویس	خانم معصومه خواجه	خانم مهرانگیز گلدان
٦٤ـاداره دارائی اردکان یزد	۱نفر سرایدار وباغبان	آقای محمدخادمی فهرجی	آقای ابو القاسم حکیمیان
»	۱نفر مامور تشخیص	آقای محمد کمالی‌اردکانی	آقای عباس کمالی‌اردکانی
»	۱نفر ماشین‌نویس	آقای مهدی ضیاء کاشانی	آقای محمد صالحی فیروزآبادی
»	۱نفر سرایدار وخدمتگذار	آقای محمد سپهری	آقای محمدتوجهی
٦٥ـ اداره دارائی بافق	۱نفر مامور تشخیص	آقای محمد رضا روغنی اصفهانی	آقای احمد ناصرقلی
»	۱نفر سرایدار خدمتگذار	آقای محمد ترک دهجی	آقای هدایت آقائی
٦٦ـ اداره دارائی بوشهر	۱نفر متصدی دفتری	آقای محمد هاشمی تنگستانی	خانم کبری امیدی
»	۱نفر مامور تشخیص	آقای حسین دباغ	آقای حسن خرمائی
»	۱نفر حسابدار	آقای عبدالحسین شریفیان	آقای محمد رضا صفائی
»	۱نفر تکنسین مخابرات	آقای غلامحسین پورچنگی	آقای عبدالکریم ملاح‌زاده
»	۱نفر ماشین‌نویس	خانم فریبا ذوالریاستین	خانم عصمت‌سرآورده
»	۱نفر سرایدار و خدمتگذار	آقای باقر بختیاری‌آزاد	آقای ضیاء موسوی
٦۷ـ اداره دارائی برازجان	۱نفر حسابدار	آقای فرج‌اله کمالی	آقای نعمت‌اله عسگری
٦۸ـ اداره دارائی سمنان	۳نفر مامور تشخیص	آقای محمد هادی ضیاءالدین	آقای سیف‌اله ممعاریان
»	ـ »	آقای محمد باقر خیرالدین	آقای علی‌اصغر خطیبی
»	ـ »	آقای فریان برکم	آقای رحمت‌اله حاتمی‌فرد
»	۱نفر تکنسین مخابرات	آقای اسداله خلیلی	آقای توان‌اله عزیزی
٦۹ـ اداره دارائی دامغان	۱نفر مامور تشخیص	آقای فریدون مشایخ‌فریدنی	آقای عبداله میرصالحی
»	۱نفر حسابدار	آقای نصرت‌اله کیانی	آقای غلامرضا رجبی
۷۰ـ اداره دارائی کاشان	۱نفر مامور تشخیص	آقای حسن آخوندزاده	آقای حسن کاشانیان فرد
»	۱نفر تکنسین مخابرات	آقای علی‌چاکری	آقای اصغر طراح
»	۲نفر ماشین‌نویس	آقای حبیب‌اله‌هارونی	آقای ناصر معروفی
»	ـ »	آقای محمد مصطفی	ـ
»	۱نفر راننده	آقای اصغر علی‌غلامی	آقای حبیب‌اله حیدرزاده
۷۱ـ اداره دارائی گرگان(علی‌آباد)	۱نفر تکنسین مخابرات	آقای عنایت‌اله مهدوی	آقای حسینقلی‌تجری
»	۱نفر سرایدار وخدمتگذار	آقای موسی تجری	آقای حسینقلی‌کرمی‌نوده
۷۲ـ اداره دارائی گنبدکاووس	۱نفر حسابدار	آقای علی‌یزدانی	آقای موسی‌قاری
»	۱نفر متصدی دفتری	آقای نورمحمدقائدمی	آقای عیدمحمد مخدوم
»	۱نفر ماشین‌نویس	آقای عباسعلی گل‌چشمه	آقای بهروز مقروری
۷۳ـ اداره دارائی بندرگز	۱نفر ماشین‌نویس	خانم‌نرگس بیگم مصطفوی	خانم خدیجه دقتی
»	۱نفر راننده	آقای‌عنایت‌اله‌میرزائی	آقای محمد حسن جمال‌آرای
۷٤ـ اداره دارائی نی‌ریز	۱نفر مامور تشخیص	آقای علی‌همیشه‌کار	ـ
»	۱نفر متصدی دفتری	آقای محمدمهدی‌کاظمی‌نژاد	آقای بهرام عباس‌نژاد
»	۱نفر ماشین‌نویس	خانم تابنده امیرعضدی	خانم پروانه صادقی
»	۱نفر راننده	آقای عوض کارگر	آقای حسن کافی
۷٥ـ اداره دارائی اصطهبانات	۱نفر مامور تشخیص	آقای محمدهادی بیات‌پور	آقای غلامحسین عرب‌پور
»	٤نفر متصدی دفتری	آقای محمدعلی‌رضاپور	خانم مهری درگاه‌زاده
»	ـ »	آقای علی‌کشاورزی	آقای محمد مهدی سپهر
»	ـ »	آقای ناصرسراجی	آقای علی اصغر افتخاری
»	ـ »	آقای کاووس خلیلی‌کازرونی	آقای محمود پسران
»	۱نفر ماشین‌نویس	خانم‌روح‌انگیز همایونفر	آقای حسین معصومی
۷٦ـ اداره دارائی لار	۲نفر مامور تشخیص	آقای مهدی بهرامی	آقای محمد حسن حیدری قیری
»	ـ »	آقای عبدالحمید مرتضوی	آقای احمد حسن‌زاده

اسامی افراد اصلی و ذخیره که در امتحانات استخدامی مورخ دهم اسفند ماه سال ۱۳۵۲

ادارات دارائی شهرستانها شرکت کرده و پذیرفته شده‌اند بشرح ذیل باطلاع میرسد

نام اداره	تعداد مورد نیاز عنوان شغل	افراد اصلی	افراد ذخیره
اداره دارائی لار	۱نفر ماشین‌نویس	خانم‌اشرف اکبریان	خانم زهرا کریمی
»	۱نفر راننده	آقای عبدالصمد رحیمی	آقای محمد جیواره
»	۱نفر جمعدار	آقای محمد صادق بهارستانی	آقای زین‌العابدین حکمت
»	۲نفر حسابدار	آقای جلال منصور	آقای غلامعباس اقبال
»	ـ »	آقای احمد افتخار	آقای فرج‌اله درگاهزاده
»	۱نفر خدمتگذار ونامه‌رسان	آقای رحمت‌اله اسدنیا	آقای نعمت‌رحیمی نژادان
۷۷ـ اداره دارائی جهرم	۳نفر متصدی دفتری	آقای حسین دولتخواه	آقای سیاوش پاسدار
»	ـ »	خانم‌زهرافرهمند	آقای حسن قناعت‌پیشه
»	ـ »	آقای عبدالحمید نیکنیا	خانم خدیجه خوش‌آهنگ
»	۱نفر جمعدار	آقای غلامحسین غلامزاده	آقای جلال‌ندیمی
»	۱نفر سرایدار وباغبان	آقای حسن ایاغ	آقای عبدالعلی اسلمی
»	۴نفر مامور تشخیص	آقای سیدرضا زهرائی	آقای کریم صادق
۷۸ـ اداره دارائی آباده واقلید	ـ »	آقای محمد صادق محمودی	آقای محمد مهدی شیرویه
»	ـ »	آقای محمد رضاهنرور	آقای حسن مقامی
»	ـ »	آقای پرویز محمدیون	ـ
»	۳نفر حسابدار	آقای هدایت‌اله سپهر	آقای جلودارنام‌آور
»	ـ »	آقای علیرضا سلیمی	آقای حیدر راسخ
»	ـ »	خانم شهلا بهجت	آقای سعید پرویزی
»	۱نفر راننده	آقای ذبیح‌اله نعمت‌الهی	آقای محمد حسن مقامی
»	۱نفر تکنسین مخابرات	آقای علیرضا ایستاده	»
۷۹ـ اداره دارائی داراب	۱نفر متصدی دفتری	آقای مصیب مقصودلو کمالی	آقای حسین صاحبان‌سرکوهی
»	۱نفر ماشین نویس	خانم نسرین محمد صادقی	خانم روح‌انگیز بیات‌پور
۸۰ـ اداره دارائی فسا	۱نفر مامور تشخیص	آقای غلامرضا عرفانی هارمی	آقای فتحعلی دهقانیان
»	۲نفر متصدی دفتری	آقای اسمعیو فصیحیانی	آقای علی منصوری
»	ـ »	آقای علی‌الهی	آقای عزیزاله اکبرپور
۸۱ـ اداره دارائی میاندو آب	۱نفر سرایدار ونامه‌رسان	آقای محمدعلی سیفی	آقای اکبرآبادی
۸۲ـ اداره دارائی اردبیل	۱نفر حسابدار	آقای عبداله اسکندری اردبیلی	ـ
»	۱نفر تکنسین	آقای یوسف جوادزاده حفظ آباد	آقای داودپورزارع
»	۴نفر مامورتشخیص	آقای غلامحسین یعقوبی جدید	آقای محمد گنجگاهی
»	ـ »	آقای پرویز افراز	آقای سلیمان جوادی
»	ـ »	آقای رشید آسایشی	آقای بهلول عبدالعلی‌زاده
»	ـ »	ـ	آقای جلال فضائی خیاوی
»	ـ »	آقای جواد قائمیان	آقای ناصر عبداللهی
۸۳ـ اداره دارائی زرند کرمان	۱نفر ماشین‌نویس	خانم پوران عربنژاد	خانم معصومه ملاحی
»	۱نفر راننده	آقای علی اسلامی علی‌آبادی	آقای مهدی مرتضوی
»	۱نفر متصدی دفتری	آقای عباس جباری	آقای احمد کوهستانی
»	۲نفر حسابدار	آقای حسین بهادری	آقای نوروزعلی سپحوئی
»	ـ »	آقای احمد روشن‌پور	آقای محمد حسینی‌پور
۸۴ـ اداره دارائی لرستان	۱نفر مامور تشخیص	آقای محمد جعفر سلاطی	آقای روح‌اله بریالی
»	۱نفر متصدی بایگان	آقای قدرت‌اله فرشید	آقای ذبیح‌اله مومنی
»	۱نفر تکنسین مخابرات	آقای نجم‌الدین‌حری	آقای الیاس بیرانوند
»	۱نفر راننده	آقای عزیزاله فربهی	آقای کریم فیضی
»	۱نفر سرایدار ونامه‌رسان	آقای مراد برخورداری	آقای ولی‌اله ممیوندیان
۸۵ـ اداره دارائی شاه‌آباد غرب	۱نفر حسابدار	آقای عبدالعلی صابر	آقای بهروز بصامی
»	۱نفر تکنسین مخابرات	آقای رکن‌الدین نجفیان	خانم پروین زعفری
»	۱نفر جمعدار جنسی	آقای محمد وثوقی	آقای مجید فرامرزی زنگنه
۸۶ـ اداره دارائی سنقر کلیائی	۱نفر حسابدار	آقای ایرج معتمدیان	آقای جلال شادمان حیدری
»	۱نفر تکنسین مخابرات	آقای بهروز پناهی	آقای پرویز خالقی
۸۷ـ اداره دارائی کنگاور	۱نفر راننده	آقای حسینقلی صدقی	آقای‌علی صفدر سلطان‌آبادی
»	۱نفر ماشین‌نویس	خانم اقدس یوسفنژاد	خانم صغری ذوالفقاری
»	۱نفر سرایدار وخدمتگزار	آقای حسین نجفی	آقای ملک‌حسین اسدی
۸۸ـ اداره دارائی ایلام	۱نفر حسابدار	آقای پرویز پیرندوش	آقای موسی عطائی‌نژاد
۸۹ـ اداره دارائی کرمانشاه	۱نفر تکنسین مخابرات	آقای حشمت‌اله چولکی	آقای علیرضا گلزاری
»	۲نفر ماشین‌نویس	خانم طاهره سوریان	خانم سکینه جاویدان
»	ـ »	آقای محمد منصوری	خانم سیما سلیمی
»	۳نفر راننده	آقای رضا حیدری	آقای علی بشیری
اداره دارائی کرمانشاه (مهران)	ـ راننده	آقای خلیل سلیمانی	آقای مصطفی ابوالمعالی
اداره دارائی (پل‌ذهاب)	ـ »	آقای ماشاءاله جوهری	آقای سلمان آزاری
اداره دارائی (مهران)	۱نفر حسابدار	آقای عبداله زرین‌ماه	آقای عبدالحسین عسگری
اداره دارائی (کیلان‌غرب)	۱نفر مامور تشخیص	آقای کلانتر مردانی	آقای پرویزمدی
اداره دارائی (پل‌ذهاب)	۱نفر تکنسین مخابرات	آقای منوچهر کاویانی	آقای امیرمروتی
۹۰ـ اداره دارائی قصر شیرین	۲نفر حسابدار	آقای حسین رشیدی	آقای نریمان محمدی
»	ـ »	آقای عبدالحسین هاشمی‌نژاد	آقای احمد ابراهیمی صنعتی
»	ـ »	آقای علی محمد مومنی	آقای مرادملکی
۹۱ـ اداره دارائی سنندج	۱نفر تکنسین مخابرات	آقای شهریاراقبانپور	آقای محمدخالدحدیدی
دارائی(دامیاران و دیواندره)	۱نفر سرایدار باغبان	آقای ناصر کریمی	آقای تیمور اجاقی
»	۳نفر مامور تشخیص	آقای عطاءاله خلیلی تجره	آقای جمشید اقبانپور
»	ـ »	آقای ارسلان ساداتی	آقای بهاءالدین علوی
»	ـ »	خانم نسرین اسکندری	آقای احمدپویاقلی‌زاده
»	۳نفر حسابدار	آقای فاروق اکبری سنه	آقای فریدون لاهورپور
»	ـ »	آقای محمدانور سعید تکان‌تپه	آقای محمدصالح سلطانیان
»	ـ »	آقای عبداله عبداللهی	آقای حسین امانت‌بری
»	۱نفر متصدی بایگان	آقای فریدون خوشلامیان	آقای حسین‌سلیمان بیگی
»	۲نفر متصدی دفتری	خانم شاهنده پاکسرشت	خانم پروین تواضعی
»	ـ »	آقای نادر جواهری	خانم شیدا ساختمان‌گر
»	ـ »	آقای هادی زارعی	آقای نجم‌الدین ظریف
»	۱نفر جمعدار جنسی	آقای سیروس شریفی نسب	خانم مهین سعیدپور
۹۲ـ اداره دارائی مریوان	۱نفر راننده	آقای حسین تیشه‌گران	آقای محمد طاهراحمدی
۹۳ـ اداره دارائی قروه	۱نفر راننده	آقای ابراهیم حیدری	آقای قاسم عباسی
۹۴ـ اداره دارائی گلپایگان	۱نفر راننده	آقای ناصر لطفی	آقای محمد ابراهیم کاوزی
»	۲نفر حسابدار	آقای حسین‌پوراشراقی	آقای نصرت‌اله اعتصامی
»	ـ »	آقا ی‌مصطفی سعیدنژاد	آقای جواد عزیزی
»	۱نفر متصدی بایگان	آقای جعفرجوادی	آقای ماشاءاله امجدی
۹۵ـ اداره دارائی جیرفت	۲نفر حسابدار	آقای مظفر نیک‌پور	آقای اصغرپور زابلی‌زاده
»	ـ »	خانم مریم داموغیان	آقای اکبرابراهیمی
»	۲نفر متصدی دفتری	خانم ژاله دولت‌یاری	آقای احمد اکبری‌پور
»	ـ »	خانم صدیقه یساریهاءالدینی	آقای حسن گلپایگانی
۹۶ـ اداره دارائی یاسوج	۱نفر حسابدار	آقای‌عزت‌اله صفویان	آقای حمزه شجاعی
»	۱نفر ماشین نویس	آقای ساعد مرتضوی	خانم معصومه صفری
»	۱نفر راننده	آقای کریم قنواتی	آقای آلاداد شریفی
۹۷ـ اداره دارائی بندر عباس	۲نفر ماشین‌نویس	خانم صغری‌مرادی	خانم محبوبه ولی‌زاده
»	ـ »	خانم صدیقه اسدی رحمانی	
»	۱نفر راننده	آقای محمدرضا خدابخش	ـ
»	۵ نفر مامور تشخیص	آقای علی معلم	آقای ذبیح‌اله نصیر مسلم
»	ـ »	آقای محمود صفتی طالقانی	آقای‌رحمت‌الله‌محمدرضاپوررودسری
»	ـ »	آقای رضا آذری نصر	آقای محمدعلی آروین
»	ـ »	آقای علیرضا خزیمه	آقای عبدالحمید فریدونی
»	ـ »	آقای عبدالرضا لشگری	آقای تقی‌محمدی منکسری
»	۴نفر حسابدار	آقای علی اصغر کشتکار	آقای حسین موسی کاووسی
»	ـ »	آقای احمد فیاضی	آقای محمدعلی مهران
»	ـ »	آقای حسین هوشمندفرد	آقای محمد صادق سعادتی
»	ـ »	آقای فرامرز جهانداری	آقای عبدالرسول صحرائیان
»	۴نفر متصدی امور دفتری	آقای مهدی رحمان	آقای فریدون راشدی
»	ـ »	خانم زهرا لنکرانی فراهانی	آقای ناصر منصوری
»	ـ »	آقای محمد ضمیری	آقای مهدی بهمنی
»	ـ »	آقای بهروز حسینی	آقای محمد رضا سبحانی‌فر
»	۱نفر خدمتگذار ونامه‌رسان	آقای غلام دریاپور	آقای علی‌ارجنگی
۹۸ـ اداره دارائی میناب	۲نفر مامور تشخیص	آقای علی درستکار	آقای محمد برخوردارزاده
»	ـ »	آقای خلیل معظمیان	ـ
»	۲نفر حسابدار	آقای کرامت‌اله پاویز	ـ
»	ـ »	خانم بدریه ابراهیمپور	ـ
»	۱نفر تکنسین	آقای سعید طالبی	ـ
»	۱نفر سرایدار وباغبان	آقای غلامعلی انصاری	آقای ابراهیم محمودزاده
»	۱نفر راننده	آقای علی غلامزاده	ـ
»	۱نفر خدمتگذار ونامه‌رسان	آقای محمد محبی	آقای عیسی کریمی
۹۹ـ اداره دارائی بندرلنگه	۱نفر مامور تشخیص	آقای محمد قاسمی کسبی	ـ
»	۱نفر ماشین‌نویس	خانم صدیقه صحراباغی	خانم زهرا صفازاده
۱۰۰ـ اداره‌دارائی‌رضائیه‌وشاهین‌دژ	۷نفر حسابدار	آقای علی مهمانی	خانم بترس خوشابه‌آده
»	ـ »	آقای حسین خلوصی	خانم حوریه رضازاده ممتاز
»	ـ »	آقای محمدعلی آران	آقای مختار صوفی‌زاده بالانجی
»	ـ »	آقای اکبر خادم شهانقی	آقای جلیل شکوهی تبار
»	ـ »	آقای بهرام حسنقلی‌پوردشاهی	آقای محمد حسین جلالی لک
»	ـ »	آقای محسن بنی‌شاه‌آبادی	آقای عسگر وهابی یمور علی
»	ـ »	آقای محمدباقر صمدزاده طریقت	آقای شهرام معنوی
»	۱نفر مامور تشخیص	دوشیزه فهیمه نعمتی منصور	آقای صمد بنی‌آدم
»	۱نفر تکنسین مخابرات	آقای ادوارد کاراکیان	آقای بهمن عبداله‌پور
»	۱نفر منشی ماشین‌نویس	دوشیزه مهرانگیز بهرامی	خانم آنژیک میناسیان

نام اداره	تعداد مورد نیاز عنوان شغل	افراد اصلی	افراد ذخیره
اداره دارائی رضائیه وشاهین‌دژ	۱نفر سرایداروخدمتگذار	آقای علی غلامی	آقای اسمعیل رضائی
۱۰۱ـ اداره دارائی شهرکرد	۲نفر مامور تشخیص	آقای علی اکبر شمس	آقای منوچهر بهارلوئی
»	ـ »	آقای احمد شمسی‌پور	آقای رضاعالی‌کاشانی
»	۲نفر متصدی بایگان	آقای فرج‌اله قائی	ـ
»	ـ »	خانم فروزان صوتی	ـ
»	۱نفر تکنسین مخابرات	آقای حسین آرامش	ـ
۱۰۲ـ اداره دارائی بروجن	۱نفر مامور تشخیص	آقای علی مومنی بروجنی	آقای عباس حافظی
»	۱نفر ماشین‌نویس	خانم رخشنده اسمعیلی	آقای علی‌اکبر رسولیان
»	۱نفر جمعدار جنسی	آقای نظام‌الدین‌نبالی‌راد	آقای محمد رضاکردی
»	۱نفر راننده	آقای احمد رضابحرینی	آقای ناصر آقاسی‌بروجنی
۱۰۳ـ اداره دارائی چابهار	۱نفر خدمتگذار ونامه‌رسان	آقای موسی‌ثانی حیدری	آقای سراج‌الدین افراده
۱۰۴ـ اداره دارائی الیگودرز	۲نفر مامور تشخیص	آقای محسن حیدری‌پور	آقای احمد مهرابیان
»	ـ »	آقای محمدآزادی	آقای حجت‌اله شفیع
۱۰۵ـ اداره دارائی دزفول	۲نفر متصدی بایگان	آقای عباس طرقی	خانم اشرف‌لونیه
»	ـ »	آقای فضل‌اله کودرزی	آقای مهدی‌فیله
»	۱نفر حسابدار	آقای غلامرضا بشنام	آقای محمدحسین‌سراوار
»	۳نفر مامور تشخیص	آقای محمد حسین قوی‌بیان	آقای عبدالرضا شعبان‌زاده
»	ـ »	آقای عباس صیدپور	آقای عبدالحسین پیرمهتر
»	ـ »	آقای علیرضا قاضی	آقای غلامرضا محبوبیان
»	۱نفر سرایدار باغبان	آقای جواد ریسمان‌باف	آقای حسین سقای صحرانورد
»	۱نفر تکنسین مخابرات	آقای علی عسگر بهلولی	ـ
۱۰۶ـ اداره دارائی خرمشهر	۱نفر ماشین‌نویس	خانم معصومه مغربی	خانم معصومه عزیززاده
»	۳نفر حسابدار	آقای منصور مالکی	آقای محمدعلی‌قناعتیان
»	ـ »	آقای نعمت‌اله عاشوری	آقای اسداله نادمی
»	ـ »	آقای عباس احمدی	آقای حمید اهتدائی
»	۲نفر مامور تشخیص	آقای حبیب‌گله‌داری	آقای ناصر هلاوی
»	ـ »	آقای حمیدیاورپور کردستانی	خانم زهرا ارضی
۱۰۷ـ اداره دارائی مامشهر	۲نفر حسابدار	آقای ابراهیم سیلاوی	آقای نوراله بهبهانی
»	ـ »	آقای عزیز مودب	آقای قدرت قنواتی
»	۱نفر متصدی بایگان	آقای خلیل عثمانی	ـ
»	۱نفر ماشین‌نویس	آقای ماندنی آبادیانی	آقای قنبر حسینی
»	۲نفر متصدی بایگان	آقای حبیب‌اله عرب‌صاقری	آقای علی‌اکبر اغنامی
۱۰۸ـ اداره دارائی شاهرود	ـ »	خانم خدیجه جلالی	آقای غلامرضا زاهدی
»	۲نفر مامور تشخیص	آقای محمد حسن ذبیحی	آقای عبدالوهاب بهنام
»	ـ »	آقای محمد حسین حیدری	آقای روح‌اله عظیمی
»	۱نفر مامور تشخیص	آقای اسمعیل باقر زاده	آقای حسین ایمانی
۱۰۹ـ اداره دارائی‌مرند	۱نفر خدمتگذارنامه رسان	آقای سیدعباس‌سید خوشکار	آقای جمشید رضائی‌ثانی
»	۱نفر مامور تشخیص	آقای مختار استادی	آقای رحیم‌زیردست عمدداری
اداره دارائی جلفا	۱نفر متصدی دفتری	آقای میکائیل‌سیاه چشم	آقای محمد صادق آفابابائی
»	۶نفر مامور تشخیص	آقای علی‌یارصدی‌زاده	آقای سید اکبرزاهدی
۱۱۰ـ اداره دارائی آبادان	ـ »	آقای احمد نصاراصل	خانم زهره حق‌شناس
»	ـ »	آقای هدایت‌سلیمانی‌الیگودرزی	ـ
»	ـ »	آقای عباداله‌اساسه	ـ
»	ـ »	آقای محمدرضا قنواتی	ـ
»	ـ »	آقای قاسم خوانین	ـ
»	۱نفر تکنسین مخابرات	آقای پرویز مهرپویا	ـ
»	۱نفر راننده	آقای خداداد جمشیدی	ـ
۱۱۱ـ اداره دارائی تکاب	۱نفر حسابدار	آقای محمود بیات افشار	آقای داریوش انصاری
»	۱نفر راننده	آقای ابراهیم قربانی	ـ
»	۱نفر ماشین‌نویس	آقای عبدالله رحمت‌نژاد	ـ
»	۱نفر خدمتگذار نامه‌رسان	آقای علی‌اکبر کاووسی	آقای احمد علی رجب‌نژادافشار
۱۱۲ـ اداره دارائی بهبهان	۱نفر مامور تشخیص	آقای شیروان مرشد زاده	آقای حسن‌عزیزی سوق
»	۱نفر حسابدار	آقای قربانعلی بهمنی	آقای شجاع احمدی‌پور
»	۱نفر تکنسین‌مخابرات	آقای حبیب پندش	آقای حمید دوابی
»	۱نفر راننده	آقای محمد حسن‌خاشعی	»
۱۱۳ـ اداره دارائی بندرشاه	۱نفر ماشین‌نویس	خانم‌نینا محمدزاده	خانم فاطمه پیرامون
»	۱نفر راننده	آقای ابوطالب شاکری	آقای محمدعلی فندرسکی
»	۱نفر سرایدار خدمتگذار	آقای زین‌العابدین عتیقی	آقای یعقوب مهاجری
۱۱۴ـ اداره دارائی بیجار	۱نفر متصدی بایگان	آقای اوسط‌عبدالسفربیک	آقای محسن یوسفی
»	۲نفر مامور تشخیص	آقای هادی عظیمی	آقای هوشنگ عظیمی فر
»	ـ »	آقای محمد حسن درخشنده	آقای مسعودالوندی
»	ـ »	ـ	آقای پرویز رضانیا
»	ـ »	ـ	آقای منوچهر حیدری
»	ـ »	ـ	آقای تقی شرعیاتی
»	ـ »	ـ	آقای جلیل هدایتی ناصر کیاده
۱۱۵ـ اداره‌دارائی‌مسجدسلیمان	۶نفر حسابدار	آقای داراب‌بهمنی مکوندی‌زاده	آقای محمود درخشان
»	ـ »	آقای غلامعباس جهان‌احمدی	خانم ثریا مطهری
»	ـ »	خانم خدیجه جباریان	ـ
»	ـ »	آقای اسکندر حاجتی میرعباس	ـ
»	ـ »	آقای بهرام صالحی زنجانی	ـ
»	ـ »	آقای علیرضا شهنی منصوری	ـ
»	۲نفر متصدی بایگان	آقای سید مرتضی حسینی سده	آقای قنبر بابرسادی
»	ـ متصدی بایگان	خانم بدرالسادات مسعودنیا	ـ
»	۱نفر جمعدار جنسی	آقای جلیل رفیعی‌پور	آقای علی‌رئیسی
۱۱۶ـ اداره دارائی اهواز	۳نفر حسابدار	خانم منیژه آشنا	آقای مصطفی زرگر شوشتری
»	ـ »	آقای علی‌اکبر معتمد زرگر	آقای غلامرضا طاهری زاده
»	ـ »	آقای قاسم افتادگان	آقای منصور رشیدنیا
»	۲نفر ماشین‌نویس	خانم طاهره ترقی	خانم صغری توپ‌چی
»	ـ »	خانم میژه سامی‌نیا	آقای مجید شرفه
»	۱۰نفر متصدی بایگان	آقای حسین‌بیاتی	آقای عبدالرحیم شالبافان
»	ـ »	آقای قاسم سحوری‌زاوی	آقای حسن بیت مشعلی
»	ـ »	آقای عزت‌الله حشمتی عقدا	آقای محمد خون‌فتح‌اللهزاده
»	ـ »	خانم اکرم‌اسفندیاری	آقای محمود رشیدزاده
»	ـ »	آقای حمیدامانی‌العریضی	آقای حمید رستکار
»	ـ »	خانم صفیه فیلی‌نژاد	خانم مهین آل‌خمسین
»	ـ »	آقای عباس‌اولی‌پور	آقای حبیب‌الله آیتی احمدی
»	ـ »	آقای محمدرضا آبدار	آقای بهزاد مرادی
»	ـ »	آقای عبدالامیر کیارشی	آقای جاسم آل‌نعمه
»	ـ »	آقای اعظم اسفندیاری	خانم حمیده سمیع
»	۱۰نفر مامور تشخیص	آقای ابراهیم رفاقت	آقای مجد محمدپور
»	ـ »	آقای غلامعلی جهان‌بخش	آقای حسنعلی رضاپور
»	ـ »	آقای هوشنگ رستگاری	آقای عبدالحسین روشنی
»	ـ »	خانم شیدا امیرعلائی	آقای علیرضا گلابی
»	ـ »	آقای بهرام ریسمان‌سنج	آقای اکبر جعفری
»	ـ »	خانم مینا چهارلنگ	آقای عوض سالور
»	ـ »	آقای حسین میرزرگر	آقای عبدالرحمن طباطبائی
»	ـ »	آقای رجبعلی یزدانی	آقای محمد رضاغفاری
»	ـ »	خانم احترام انتشاری	آقای علی‌اکبر جعفری موسوی
»	ـ »	آقای محمداسمعیل کاظمی‌اسفه	آقای غلامعلی معروفی اناجه‌لو
۱۱۷ـ اداره دارائی شیراز	۱نفر متصدی دفتری	آقای عزت‌فیروزجاه	آقای محمد پناهند ه
»	۱نفر ماشین‌نویس	خانم فاطمه آقاخانی	خانم شهدخت کوشش
»	۱نفر راننده	آقای عبدالرحیم جوان مردی	آقای حسین زهره‌فرد
»	۳نفر حسابدار	خانم فاطمه غلامی	آقای ربیع‌فلاحی
»	ـ »	آقای علی‌ناخدا	آقای شهریار عارف‌نیا
»	ـ »	آقای محمدباصری	ـ
»	۱۱نفر مامور تشخیص	آقای عبدالحسین موجی	آقای رضامهدی‌زاده
»	ـ »	آقای سیدحسین رضوی	آقای کاووس روحانی
»	ـ »	آقای محمود غفاریان مبهوت	آقای فرامرز ثقفی
»	ـ »	آقای غلامرضا رضازاده	آقای داریوش دهقان‌فرد
»	ـ مامور تشخیص	آقای محمدحسین صفائی	آقای محمد تقی دادوند
»	ـ »	آقای علی‌اصغرپرواس	آقای اسداله دهقانی
»	ـ »	آقای محمدرضا عربزاده‌قهیازی	آقای منصور صولتی
»	ـ »	آقای میرعباس اشجع مهدوی	آقای محمد سلطانی
»	ـ »	آقای عبدالوهاب نظر بلند	آقای اسمعیل خرمی
»	ـ »	آقای محمدحسین امیرعضدی	آقای خدابخش ساعیان
»	ـ »	آقای عزت‌الله آزادی	خانم پریوش صلاحی
۱۱۸ـ اداره دارائی فیروزآباد	۱نفر کمك ممیز	آقای کرامت‌الله سعادت	آقای شاهرخ کمالی ابراهیم آبادی
»	۲نفر حسابدار	آقای عزیزالله حیدری	آقای محمد مهدی‌فیروزا بادی
»	ـ »	آقای غلامحسین عابدی	آقای حسین حیدری
»	۱نفر ماشین‌نویس	خانم مریم‌مهران‌فر	خانم حشمت ثابت
۱۱۹ـ اداره دارائی کازرون‌و ممسنی	۲نفر مامور تشخیص	آقای منصور صالح‌پور	آقای اسکندر کمالی‌سروستانی
»	ـ »	آقای حبیب‌الله آسیائی	آقای علی برات‌نسیمی
»	۱نفر حسابدار	آقای مجد جوادورع	خانم فخرالسادات مصحف‌پناه
»	۳نفر کارمند دفتری	آقای حسن عسگری	آقای سیف‌الله خلفی
»	ـ »	آقای لطف‌علی‌خواجه آزاد	آقای کرامت‌الله مزارعی
»	ـ »	آقای شکرالله جعفریان	آقای محمدسپرهم

بقیه درصفحه ۱۷

درحاشیه انتخابات نظام‌پزشکی

اگر به یزدی‌ها رأی بدهید گوشت گرم نصیبتان میشود

اخذ رای‌سومین دوره‌انتخابات نظام پزشکی برای انتخاب ۱۷ نفر اعضای هیئت مدیره جدید این سازمان از ساعت ۷ صبح تا ۳ بعد از ظهر دیروز درمحل دانشکده پلی‌تکنیک تهران‌انجام شد و صد ها پزشک و دندان‌پزشک زن و مرد در اخذ رای شرکت کردند و آراء خود را به نفع نامزد های انتخاباتی به صندوق ریختند .

در انتخابات این دوره نظام پزشکی تحرک بیشتری نسبت به سال های‌گذشته دیده‌میشد. نامزد ها و طرفداران آنها با جنب و جوش‌بی سابقه‌ای برای راه یافتن به هیات مدیره‌نظام پزشکی تلاش میکردند و گروه های پزشکی شرکت کننده در رای گیری در عین‌حال که برای پزشکان پیش‌کسوت وپایه‌گذار نظام پزشکی ایران تبلیغ می‌کردند سعی میکردندتاتنی‌چند از پزشکان جوان را نیز به هیات مدیره نظام پزشکی بفرستند .

شیوه‌های تبلیغاتی

در مقابل در ورودی دانشکده پلی تکنیک و خیابانی‌که‌منتهی به سالن رای گیری میشد ، عده‌ای با توزیع اوراق تبلیغاتی توجه‌رای‌دهندگان‌را به نامزد های نظام پزشکی معطوف می‌داشتند و کاندیداها برای جلب نظر پزشکان از شیوه های‌نوین تبلیغاتی استفاده میکردند .

یکی از پزشکان سه دوشیزه زیبا را که هرکدام یک نوار تبلیغاتی با خود حمل میکردند مامور توزیع اوراق تبلیغاتی خود کرده بود ، آنان ضمن توزیع این اوراق یک شاخه گل‌میخک قرمز به سینه‌پزشکان نصب میکردند .

یادآوری

در مقابل در سالن رای‌گیری عده‌ای از نامزد ها چون دکتر آذر ـ دکتر طباطبائی ـ دکتر کاظمی ـ دکتر ملکی ـ دکتر بابک سمیعی ـ دکتر آرمین ـ دکتر موثقی وخانم دکترمصاحب و خانم‌دکتر پیرنیا ایستاده‌بودند تا در نظر آیند و رای دهندگان آنها را فراموش نکنند .

در ساعت ۷ صبح با باز شدن دردانشکده‌پلی‌تکنیک رای‌گیری آغاز شد . دکتر منوچهر اقبال رئیس سازمان نظام پزشکی‌جزء نخستین رای دهندگان بود .

چندی نگذشته بود گروهی از پزشکان که با خانواده خود عازم خارج‌شهربودند برای‌دادن را ی‌به پای صندوق آمده‌بودند. دکتر جهانشاه‌صالح‌هم ازاطبای سحرخیزی بود که در اولین ساعات رای خود را به‌صندوق انداخت .

بهمان موازات که روز بالا می‌آمد بر تعداد رای دهندگان افزوده میشد ، بطوری که در ساعت ۱۰محوطه دانشکده‌پلی‌

شیوه مبارزات انتخاباتی در ایران شکل مدرن بخود گرفته توصیه دختر خانم های خوش پوش و خندان برای انتخاب کاندیدا ها بی گمان‌دلنشین‌تر از هر نطق و خطابه انتخاباتی است .

این سه دختر خانم با فعالیت برای یکی از کاندیدا های نظام پزشکی ، فصل تازه انتخابات مدرن در ایران راآغاز کردند .

در آن هنگام ، با آنکه از پگاه تکنیک مملو از اطباء بود .

تجدید دیدار

دیروز دانشکده‌پلی تکنیک‌تهران جائی برای‌تجدید دیدارپزشکان پایتخت با یکدیگربود .انتخابات نظام پزشکی به پزشکانی که مدتها بود از همدیگر خبر نداشتند فرصتی داد تا ازحال یکدیگر با خبر شوند . این‌قبیل اطباء پس از آنکه رای‌خود را به صندوق می انداختند در کافه تریای دانشکده ، زمانی را به گفتگو سپری میکردند . دیدار این پزشکان با یکدیگر و گفتگوی آنان بر سر انتخابات نیز بنوبه خود حاوی نکات جالبی بود .

دکتر علوی رئیس سازمان گوشت کشور که خود پزشک است و طرفدار نامزد های‌یزدی وقتی در مقابل در سالن رای گیری با گروهی از پزشکان مواجه شد خطاب به آنها گفت :

رفقا اگر به اطباء یزدی رای بدهید ترتیبی میدهم که‌گوشت از گوشت گرم میتوانند غذای خوبی تهیه کنند .

پرفسور جمشید اعلم یکی از کاندیدا های این دوره نظام پزشکی وقتی برای دادن رای به پای صندوق میرفت با دختر خانمی که برگ تبلیغاتی توزیع میکرد روبرو شد . این دختر خانم بدون اینکه پرفسور اعلم را بشناسد یک برگ تبلیغاتی که روی آن نوشته شده بود به دکتر جمشید اعلم رای بدهید به پرفسور اعلم داد ، وی با نگاهی به ورقه خطاب به وی گفت :

مهر شما را سپاس میگویم‌اما این کاندید دکتر جمشید اعلم نیست و پرفسور اعلم است که آنهم خود من هستم !

دکتر ناوی نماینده مجلس که از روی تخت بیمارستان بمحل اخذ رای آمده بود با استقبال گرم پزشکان روبرو شد .

گرم نصیبتان شود .

که البته این جمله درجه‌اعتقاد ایشان را به اهمیت گوشت‌سرد نشان میداد ! با اظهارات‌دکتر علومی خانم دکتر هائی که‌برای دادن رای منتظر نوبت بودند گرد رئیس سازمان گوشت‌جمع شدند و اورا به باد انتقاد گرفتند . اما او اعلام کرد با ۱۱ هزار کشتاری که امروزدر تهران صورت میگیرد همه مردم منجمله خانم‌دکتر ها با استفاده

جدول‌های اطلاعات

طراح : ف ـ جلوه

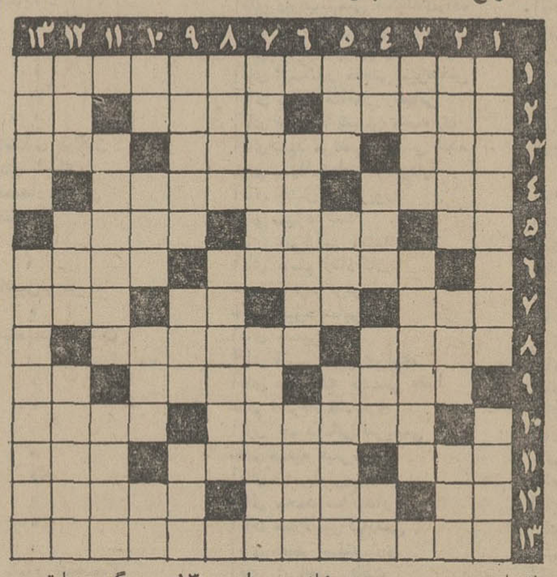

جدول عادی

شماره ۷۷۳۷

افقی :

۱ ـ عصر ما را به‌این عنوان نیز خوانده‌اند ۲ـ پرحرفی‌ـ دم در کشیدن ـ حرف نفی ۳ـ فلزی است ـ مظهرپلیدی و وسوسه انسانی ـ اشتباه ٤ـ بالاتر ـ سخنان باطل و بیهوده ٥ـ عددی است ـ سنگ سخت و سیاه ـ حاشیه ٦ـ روزگاری رقاصه معروفی بود ـ شش یک ملک ۷ـ از شهر های‌آلمان‌ـ جنس‌زمخت‌ـ بوسه‌اش لذیذتر است‌ـکشتی جنگی ۸ـ برسر نیز مالند ـ مربوط به زمین نیست‌آسمانی است ۹ـ مظهرصبر وتحمل‌ـ حاکم ـ کلاه فرنگی ۱۰ـ جد پیانو ـ تمام کننده۱۱ـ عقیده‌ـ دلداده ویس ـ سرور ۱۲ ـ بی‌بند وبار ـ آقا ـ نتیجه‌علت ۱۳ـ سالهاست‌صحبت‌یکنواخت کردن آن است .

عمودی :

۱ـ فقط در اندیشه‌امروز نیست بفکر فردا هم هست ـ همسر مرغ ۲ـ جادویش در پرحرفی معروف است ـ جد‌ـ مگر ۳ـ سومش آلمان‌هیتلری بود ـ ظلمت٤ـ آجر شکسته‌ـ حرارت‌ـهراس ودست‌پاچگی‌ـ دو سوم یک متر ٥ـ پدرپدر‌ـ قدم ـ از مکتب های معروف معماری فرنگی ٦ ـ بلورش مرغوب است ـ بلند مرتبه ۷ـ سابقا باربران داشتند ـ مارمولک درشت ۸ـ نقطه مقابل اثباتا ! ـ روزگاری از مد های آرایشی مردانه بود ۹ـ کارش وساطت است ـ مجلس رقص بزرگ ـ ظاهر ۱۰ـ قطعه ـ خاطر ـ دو تا می‌شود یکی ـ نصف عناب ۱۱ـ ازمامورین‌اصلاح‌ـ پودر لطیف برای بچه‌ها ۱۲ـ از اقسام‌دسربی‌مزه ـ درزورخانه هم میروند ـ زورشان‌یکسان است ۱۳ـ سرگرد سابق ـ کشوری در آمریکا .

حل جدول شماره ۷۷۳٦

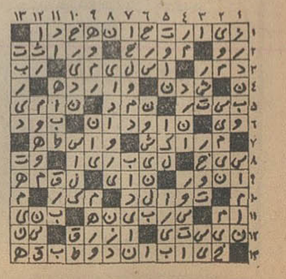

جدول ویژه

شماره ۹۷

۱ـ سیاستمداری که با دوگل و پمپیدو نیز شاخ به شاخ شد ۲ـ چشم امید بدان دارند ـ دریاها ـ ضمیر ۳ـ ترس ـ نویسنده ضد خاطرات ـ برای حیوان دست‌آموز می‌کشند ٤ـ کال ـ بامبو ٥ـ خسته میزند ـ از صنایع مستظرفه ـ مرغی است ٦ـ نوعی غول افسانه‌ای یک چشم که اولیس گرفتارش شد ـ ساکنان‌صومعه۷ـ رنگ انگلیسی ـ حرف نفی‌ـ خوردن ناقص ـ دستی ۸ـ از مخلفات ظرف آجیل ـ با عناب و به‌دانه دوستی قدیم و ندیم دارد ۹ـ از سلاحهای جنگی ـ پایه ـ حرف سئوال ۱۰ـ غریزه جنسی در اصطلاح بسبک آنالیز ـ دامن گشاد و پرچین ۱۱ـ بامنبری برهمن ـ از مهمترین شریانهای قلب ـ حرف‌تصدیق ۱۲ـ بزرگ‌ـ درازترین رود اروپائی‌ـ نغمه‌سرا ۱۳ـ ازنویسندگان معاصر ایتالیائی.

عمودی :

۱ـ فیزیک دان معروف پروسی در قرن هیجدهم که اکنون درجه‌ای دارد ـ مال بی‌صاحب را چنین می‌کنند ۲ ـ بهترین موقع و موسم چیزی ـ شل و ول ـ شایسته وسربزیر ۳ـ از لوازم منقل ـ شما هم موزش را خورده‌اید ٤ـ ضمیر متصل ـ گشاده دست ـ گوارا ـ پرحرف میزند ٥ـ ترس ـ از معروفترین داستانهای ادبیات فارسی ـاز فلزات ٦ـ بالا کشیدن پول از صندوق اداره ـ بالاخره باعث خون دزدمونا شد ۷ـ روزگاری قلب را با آن بیمه می‌کردند ـ باین زودی خراب نمی‌شود ۸ـ مسلم ـ در پایتخت هم انستیتوئی دارد ۹ـ کمک و مددکاری ـ سخنگویان خاموش‌ودوستان بی‌آزار ـ سوغات گجرات ۱۰ـ علامت صفت تفصیلی ـ از اسباب آشپزخانه ـ اکسید کلسیم ـ فاصله را می‌رساند ۱۱ـ ازمعروفترین‌ویولونیست های عصر حاضر ـ کرم‌حشره ۱۲ـ از نشخوار کنندگان ـ جگرخوارش معروف بود ـ شاعر و نمایشنامه نویس‌بزرگ فرانسه در قرن هفدهم ۱۳ ـ فلسفه‌اش اصول فلسفه نازیبا بود ـ از شهر های ژاپن .

حل جدول ویژه ۹٦

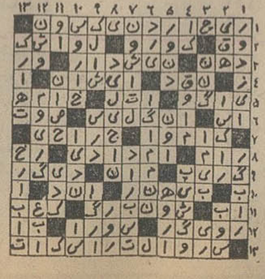

این پروانه را اولین بار

ملک گروادیسون

(مهمترین کارخانه کولر سازی آمریکا)

کشف کرد

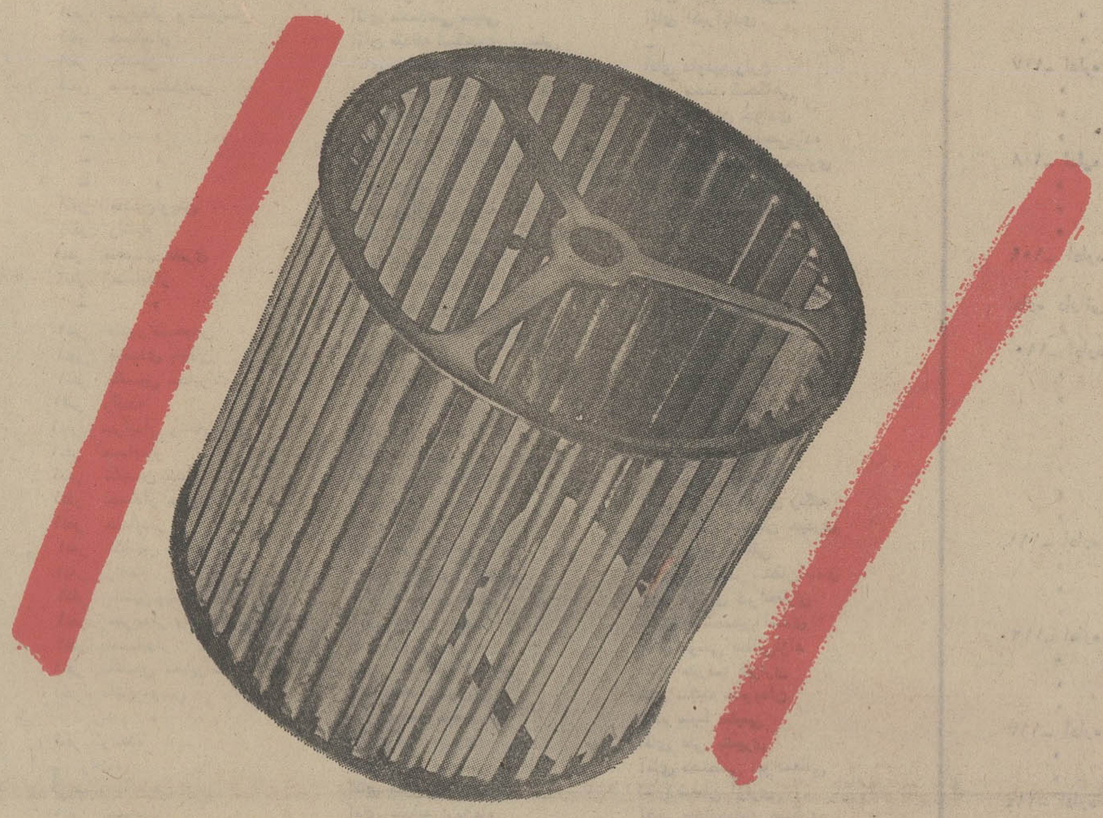

وما بلافاصله

امتیاز آنرا برای

کولر آزمایش خریدیم

حالا با نصب این پروانه نیرومند قدرت خنک کنندگی کولر آزمایش ۳۰ درصد از کولرهای دیگر بیشتر است .

اول کولر آزمایش

بعد کولرهای معمولی

گام

مقررات ثبت نام و شهریه مدارس اعلام شد

وزیر جدید آموزش وپرورش ضمن صدور یک دستورالعمل ، وضع‌ثبت‌نام و شهریه و کارهای جنبی در کودکستان‌ها ،دبستان ها و مدارس راهنمائی‌تحصیلی غیردولتی را روشن کرد .

متن دستورالعمل از این قرار است :

۱ـ شهریه دانش آموزان ایرانی مدارس غیردولتی برای اجرای برنامه مصوب وزارت آموزش و پرورش براساس هزینه سرانه‌که‌میزان آن‌ونحوه احتساب نیروی انسانی متعاقبا اعلام‌خواهدشد برای‌کودکستان، دبستان ، مدرسه راهنمائی تحصیلی ، بهر مدرسه به‌تعداد دانش آموزانی‌که در طول‌سال تحصیلی در آن مدرسه تحصیل میکنند با توجه‌به مدت تحصیل در سه قسط ، قسط اول ۱۵ مهر ـ دوم۱۵ دی ـ سوم‌آخر فروردین پرداخت می شود .

۲ـ‌کودکان کودکستانی موضوع این دستور کسانی هستند که با ۵ سال تمام در کودکستان ثبت‌نام کرده باشند و اطفالی‌که در اول مهر ماه ۵۳ شش‌سال تمام داشته باشند در دبستان ثبت‌نام خواهند نمود .

تبصره ـ موسساتی که‌اطفال کمتر از ۵ سال را تحت هر عنوان نگهداری‌مینمایند مشمول استفاده از شهریه اطفال کودکستانی نخواهند شد .

۳ـ مدارس غیر دولتی‌مازاد هزینه‌ای را که برای خدمات اضافی (اعم از خدمات جنبی و آموزشی) متحمل میشوند از اولیاء دانش آموزان دریافت خواهند داشت . این هزینه با احتساب سرمایه‌ای که در این مدارس بکاررفته و سایرخدمات و سود عادلانه از طرف اداره آموزش و پرورش‌تعیین وپس‌از کسر مبلغی که بعنوان شهریه برنامه مصوب آموزش وپرورش از طرف اداره آموزش وپرورش پرداخت میشود دریافت‌خواهد شد .

تبصره ۱ـ مجموع شهریه دریافتی از بودجه وزارت آموزش و پرورش و هزینه دریافتی از اولیاء ، بهر تقدیر نباید از شهریه دریافتی سال تحصیلی۵۲ـ۵۳تجاوزکند،موارد استثنائی که با دلائل موجه ارائه شود درشورای منطقه‌ای آموزش وپرورش‌مطرح‌و نسبت به‌آن اخذ تصمیم خواهد شد .

تبصره ۲ـ بابت خدمات جنبی غیرآموزشی (اعم‌از وسیله‌نقلیه‌ـ ناهار و غیره)مبلغی‌که باتوافق اکثریت اولیاء محصلین‌وانجمن همکاری خانه و مدرسه تعیین میشود پس‌از تصویب شورای منطقه از اولیاء دریافت‌خواهد شد .

۴ـ نظارت در تعیین شهریه و کنترل‌اجرای‌آن بعهده‌شخص مدیرکل و رئیس آموزش و پرورش منطقه‌است‌و درصورتی که تسامح یا غفلتی مشاهده شود شدیداًمواخذه بعمل‌خواهد آمد .

۵ـ ثبت‌نام در مدارس غیرـ دولتی کماکان بعهده خود آن مدارس است فقط در صدی (حداکثر تا۲۰ درصد)اختصاص به دانش آموزان با استعدادی داده شود که اولیاء آنان قادر به پرداخت سایر هزینه های غیردولتی نباشند و تمام هزینه این اطفال در این مدارس از طرف اداره آموزش و پرورش پرداخت شود .

در درجه اول این اطفال باید ازبین اطفالی که منازل آنها نزدیک ودراطراف مدرسه است انتخاب شوند و ادامه پرداخت هزینه های اضافی این قبیل اطفال منوط به رضایت‌بخش بودن‌تحصیلات آنان است .

تبصره ۱ـاین دانش‌آموزان براساس ضوابطی از طرف مدرسه‌برنظارت‌آموزش‌وپرورش منطقه انتخاب میشوند .

تبصره ۲ـ دانش‌آموزانی که قبلا با استفاده از تخفیف یا معافیت از شهریه معرفی شده باشند درحد تخفیف یا معافیت جزء این‌درصد حساب میشوند مشروط براینکه اولیاء آنان قادر به پرداخت هزینه های اضافی نباشند .

۶ـ ادارات آموزش وپرورش مکلفند از طریق شورا های مناطق راسا مدارسی را که‌این قبیل خدمات اضافی آموزشی بمردم عرضه میکنند تاسیس نموده و بهمان‌طریق اداره کنند تا جوابگوی نیاز و توجه مردم باشد . برنامه‌ای را که برای تاسیس این مدارس در یک مدت سه ساله‌درنظر دارندتهیه نموده و حداکثرتا آخر خرداد ماه ۵۳ بدفتر اینجانب ارسال دارید .

وزیر آموزش و پرورش در دو ماده آخر دستورالعمل‌خود خطاب به ادارات آموزش و پرورش چنین نوشته است :

۷ـ بمنظور احداث مجتمع آموزشی نظیرموسسه آموزشی فرح تهران مطالعات مقدماتی را ازنظر تشخیص‌موقعیت و طرق تامین زمین در آن ناحیه بعمل آورده نتیجه را از طریق دفتر اجرای طرح ها گزارش نمایند تا تصمیم مقتضی گرفته شود .

۸ـ کوشش نمایند مدارس غیردولتی که کیفیت آموزشی آنها به تشخیص شورای‌منطقه از سطح مطلوب پائین تر است با استفاده از وجوهی که ازاین طریق تحصیل میکنند ووام‌های آموزشی سطح کیفی آموزش آنان بحد مطلوب برسد ودر جریان سال تحصیلی آتی درصورتی که این اقدامات ثمربخش نبوده و مدیریت آموزشی این قبیل موسسات رضایت بخش نباشد مراتب را اعلام نمایندتاتصمیم لازم اتخاذ گردد .

تست‌های کنکور امسال منتشر میشود

امروز اعلام شد رقم عده کسانی که برای شرکت درکنکور سراسری دانشگاه‌ها وموسسات آموزش عالی در سال جاری ثبت‌نام کرده‌اند نزدیک به ۷۵ هزار رسیده است و هجوم داوطلبان برای ارسال مدارک خود جهت ثبت‌نام در این هفته بیشتر خواهد شد .

مرکز آزمون‌شناسی به داوطلبان یادآور شده است‌که‌فقط چهار روز دیگر فرصت ثبت‌نام برای شرکت در مسابقات ورودی دانشگاه ها و موسسات‌آموزش عالی باقی است و داوطلبان‌باید مدارک خود را تا آخر وقت اداری‌روزسه‌شنبه ۳۱اردیبهشت ماه تسلیم پست نمایند چون بهیچوجه مهلت ثبت‌نام تمدید نخواهد شد .

انتظار میرود نزدیک به ۲۵ هزار درخواست ثبت‌نام دیگر بمرکز آزمون‌شناسی برسد .

فریدون سمیعی رئیس مرکز آزمون‌شناسی همچنین خاطر ـ نشان ساخت که امسال مرکز آزمون شناسی پس‌از برگزاری کنکور سراسری کتابچه‌ای محتوی تست های امتحانی که در آن گذشته از تست هائی که در کنکور ۵۳ طرح خواهد شد مختصری درباره اصول تست سازی و مزایای آن و انتخاب دانشجو، منتشرخواهد کرد .

تاریخ دقیق کنکور سراسری در دفترچه راهنما نیامده است ولی احتمال میرود روز های ۲۰ و ۲۱ تیر کنکور برگزار شود .

شوروی سیستم موشکی سام به‌لیبی میدهد

اخبارخارجی

مسکو ـ خبرگزاری‌فرانسه‌ـ یونایتدپرس ـ مذاکرات عبدالسلام جلود نخست وزیر لیبی با رهبران شوروی که در محیط کاملا محرمانه‌انجام میشود بشدت توجه محافل سیاسی را جلب کرده است .

نخست وزیر لیبی که‌قرار بود بامداد دیروز عازم لنین‌گراد شود برنامه دیدار خود را از این شهر تاریخی لغو کرد تا بتواند بار دیگر بالئونید برژنف‌دبیر کل‌حزب کمونیست شوروی ملاقات و گفتگو کند .

روزنامه دیلی‌تلگراف چاپ لندن دیروز نوشت که بین لیبی‌و شوروی قراردادی امضاء شده است که بموجب آن شوروی‌لیبی‌را با یک سیستم دفاع‌ضدهوائی مجهز خواهد کرد .

دیلی تلگراف به نقل از گزارشهائی که از مسکو دریافت کرده اضافه کرده است که مقامات شوروی به جلود پیشنهاد نموده‌اند برای تاسیس سیستم‌دفاع‌ضدهوائی مجهزبه‌موشکهای سام گروهی از کارشناسان خود را به تریپولی بفرستند .

روزنامه دیلی‌تلگراف چاپ

میگ ۲۳ از فانتوم کامل‌تر است

شوروی میگ ۲۳ به اعراب میدهد

اخبارخارجی

واشنگتن ـ آسوشیتدپرس‌ـ منابع اطلاعاتی آمریکا گزارش دادند که اتحاد شوروی ممکن است خود را آماده کرده‌باشد تابرای‌نیرو های هوائی اعراب میگهای مدرن و پیشرفته ۲۳ بفرستد سرعت میگهای ۲۳بیش از ۳ هزار کیلو متر در ساعت است‌و این‌هواپیماها مخصوصا در صورتیکه در اختیار سوریه قرار گیرد‌ـ نیروی هوائی اسرائیل‌و دفاع ضد هوائی‌آن در وضع دشواری قرارخواهد گرفت‌ـمیگهای ۲۳ پیشرفته‌ترین هواپیما های جنگنده و بمب افکن ساخت شوروی هستندو آنها را معمولا رقیب مدرن‌ترین فانتوم‌های‌آمریکائی و در پاره‌ای موارد کامل‌تر کارآمدتر ازآن ها میدانند.

چریکها ، سفیر رومانی را به‌دروغگوئی‌متهم کردند

بیروت ـ یونایتدپرس ـ جبهه دموکراتیک خلق برای آزادی فلسطین که عملیات مدرسه معلوط بوسیله سه‌نفر از چریکهای عضو آن انجام گرفت‌یادداشت‌اعتراض‌آمیزی برای دولت رومانی فرستادو نقش‌سفیر رومانی دراسرائیل را در ماجرای معلوط‌محکوم کرد.

خبرهای تلفنی شهرستانها

دست استاندارشکست!

همدان : آقای دکترایرج برهمن استاندار همدان در حین اسب سواری در یکی از گردشگاه های همدان (عباس آباد) از اسب بزمین سقوط کرد و یک دستش شکست . استاندار همدان برای ادامه معالجات به‌تهران منتقل شد و بستری گردید.

استعفای رئیس انجمن

رشت : دکترفضل‌اله‌آصف رئیس انجمن شهر رشت ، از سمت خود ، استعفا کرد. وی علت استعفای خود را ، عدم اجرای مصوبات انجمن شهر ، از طرف شهرداری اعلام کرد و افزود :بنیه مالی شهرداری‌ضعیف است.رشت بیست سال است‌در جا میزند و در این مدت . پیشرفتی نکرده است !

بدنبال استعفای رئیس‌انجمن شهر رشت ، آقای دادور شهردار این شهر،به تهران رفت تا نظر دولت را برای اجرای مصوبات‌انجمن شهر جلب کند .

تصادف شهردار سیاهکل

رشت ـ دیشب ـ شهردار سیاهکل ضمن رانندگی عابر مجهول‌الهویه‌ای را زیر خرازی‌ثابت‌لنگرودی شهردار سیاهکل ، با اتومبیل شماره گرفت و کشت . آقای علیرضا ۹۹۴۲۱تهران ـ ب‌از لنگرود عازم لاهیجان بود که در «لیالستان» با عابر تصادف کرد .

موتور لنج آتش‌گرفت

اروندکنار : یک فروند موتورلنج ۳۷ تنی بشماره ۸۸۳۷ خرمشهر دردهانه اروند رود آتش گرفت وبکلی سوخت . در این حادثه۱۲۰ هزار تومان به صاحب‌موتور لنج بنام جاسم خسارت وارد آمد .

چهار ملوان و ناخدای موتورلنج که‌برای نجات‌خود بدریاپریده بودند نزدیک بود غرق شوندکه توسط مامورین گاردساحلی‌ژاندارمری نجات یافتند .

گاروِن ۲ قربانی گرفت

اهواز ـ رضا الهایی ۱۰ ساله و فرهنگ مجیدی ۱۷ ساله که برای‌رهایی ازگرمای توانفرسای اهواز ، به‌کارون پناه برده بودند ، دچاراموا‌ج خروشان رودخانه شدند و ساعتی بعد اجساد آنان، از آب گرفته شد .

هوای اهواز روز به روز گرمتر میشود و تابستان داغ و سوزان ، در این شهر ، آغاز شده است .

مولن‌روژ

SALES MANAGER

POSITION AVAILABLE FOR EXPERIENCED SALES MANAGER
VERY ATTRACTIVE SALARY FOR QUALIFIED CANDIDATE.
FOR APPOINTMENT PHONE 752266,
MOULINROUGE CARPET COMPANY.

اطلاعیه مؤسسه حمل و نقل خادم

قابل توجه شرکتها و بازرگانان محترم تهران وشهرستانها

چون دفتر شعبه موسسه حمل ونقل خادم واقع در میدان اعدام معروف به سرای بازرگانان بعلت‌اشکال در امر ترافیک از اول خرداد ماه۱۳۵۳تعطیل خواهد شد .

لذا توجه شرکتها و بازرگانان محترم رامعطوف‌میداردکه دفتر مرکزی‌موسسه حمل ونقل خادم واقع در خیابان قزوین دوراهی‌قپان شماره۱۲۴۵ کمافی‌السابق مفتوح و آماده قبول محصولات‌برای‌حمل به استان خوزستان و سایرشهرستانها میباشد و این موسسه امیدوار است همانطور که توانسته است طی مدت۴۰ سال خدمت خود رضایت همگانرا جلب نماید بازهم درانجام وظیفه خود و جلب رضایت مشتریان گرامی توفیق یابد.

مؤسسه حمل ونقل خادم

تهران‌خیابان قزوین‌دوراهی قپان شماره ۱۲۴۵
تلفن ۵۴۷۶۷۱ الی ۵۴۷۶۷۴ انبار ۵۴۷۸۷۰

پس‌از حذف گواهینامه ۲ همگانی :

برای رانندگان تاکسی، اجازه نامه مخصوص صادر میشود

پس‌از حذف گواهی‌نامه پایه دوم همگانی برای تاکسیرانان در شهرها اجازه‌نامه مخصوص صادر خواهد شد . از سوئی، بدنبال تصویب طرح حذف گواهی‌نامه پایه ۲ همگانی ، هزاران نفر از متقاضیان‌دریافت این نوع گواهی نامه که کارت آزمایش دردست دارند ، برای تبدیل‌کارت خودبه‌کارت آزمایش برای دریافت گواهی‌نامه پایه ۲ شخصی و یا پایه‌یک ، به‌اداره صدور گواهی نامه رانندگی مراجعه کردند .

اداره صدور گواهی‌نامه رانندگی به آن‌گروه ازمتقاضیان دریافت گواهی‌نامه ۲ همگانی که گواهی‌نامه ۲ شخصی دارند و ۲ سال از تاریخ دریافت گواهی‌نامه شان می گذرد ، اجازه خواهددادکه درآزمایشات مربوط به گواهی‌نامه پایه یکم شرکت جویند .

متقاضیان گواهی‌نامه ۲ همگانی که‌گواهی‌نامه ۲شخصی ندارند نیز می توانند با واریز ۵۰۰ ریال اضافه برمبلغی که قبلا پرداخته‌به شماره‌مخصوص در بانک ، کارت آزمایش خود رابرای‌شرکت‌درامتحان‌گواهینامه ۲شخصی تبدیل کنند .و به این گروه اجازه‌شرکت‌در آزمایشات پایه یکم داده نمی شود زیرا همانطور که اشاره شد کسانی می‌توانندبرای دریافت‌گواهینامه پایه یکم ثبت‌نام کنند که سابقه۲ سال رانندگی با گواهی‌نامه ۲ شخصی داشته باشند .

در طرح حذف گواهی نامه۲ همگانی اشاره شده است که هیچگونه فرقی بین گواهی‌نامه ۲ شخصی و پایه ۲ همگانی وجودنخواهدداشت‌و درسراسر کشور کسانی که قصد رانندگی باوسائط نقلیه عمومی کوچک را دارند باید از اداره‌راهنمائی و رانندگی‌اجازه‌نامه مخصوص دریافت کنند و سنشان نیز از ۲۳ سال کمتر نباشد .

در آینده‌ای نزدیک بمناطق راهنمائی ورانندگی دستور داده خواهد شد که‌ثبت‌نام متقاضیان گواهی‌نامه ۲ همگانی را متوقف کنند .

وزیر بازرگانی چکسلواکی بتهران می‌آید

آقای مهندس ا. بارچاک وزیر بازرگانی خارجی چکسلواکی برای انجام مذاکره تجاری با آقای دکتر مهدوی‌وزیربازرگانی ایران و سایر مقامات عالیرتبه رسمی در مورد امکان بیشتر روابط تجاری بین ایران و چکسلواکی روز ۱۹ ماه می (فردا) وارد تهران میشود.

نایب‌رئیس اتاق ایران به اعضای کمیته تشویق سرمایه گذاری فرانسه درایران گفت :

موقعیت و ثبات ایران درجهان امروز استثنائی است

جلسه مذاکرات ایران‌و فرانسه در محل اتاق ایران ، بریاست سناتور دکتر طاهر ضیائی انجام گرفت .
عکس از راست به چپ:دکترمعتمدی ، حسین علافبند، دکترکاظم‌خسروشاهی ، حبیب لاجوردی ، رئیس مرکز جلب سرمایه های خارجی .مهندس ابونصرعضدنایب‌رئیس اتاق ، سناتور ضیائی، «بام‌گارتز » وزیر دارائی اسبق‌فرانسه ورئیس هیئت فرانسوی‌و یکی از اعضای هیئت فرانسه را نشان‌می دهد .

★ کنفرانس سرمایه‌گذاری ایران و فرانسه بزودی تشکیل میشود

اعضای کمیته‌تشویق سرمایه گذاری فرانسه در ایران ، پس از یک سلسله‌گفتگوکه بامقامات دولتی وبخش خصوصی‌داشتند روز پنجشنبه تهران را ترک گفتند .

اعضای این کمیته بریاست بام‌گارتز وزیر دارائی سابق فرانسه ، روز سه‌شنبه درمحل اتاق ایران حضور یافتند و با مقامات اتاق‌وعده‌ای ازصاحبان صنایع و سرمایه‌گذاران ایرانی تبادل نظر کردند .

ریاست این‌جلسه راسناتوردکتر طاهرضیائی‌رئیس اتاق‌بازرگانی و صنایع و معادن ایران بعهده داشت .

مهندس ابونصر عضد نایب رئیس اتاق در این جلسه درباره امکانات وسیع ایران برای جلب سرمایه های‌خارجی سخن گفت .

وی گفت :کشور ما برهبری شاهنشاه آریامهر با موقعیت استثنائی خویش‌درجهان امروز پایگاه ثبات سیاسی واقتصادی بشمار میرود و رشد سریع اقتصادی وافزایش درآمدمردم، بازار داخلی ارزنده‌ای‌راتشکیل می دهد .

همگامبااین موقعیت،امکانات طبیعی و وضع منطقه‌ای‌ایران بهترین فرصت را برای ایجاد صنایع بزرگ صادراتی فراهم میاورد و با این دلایل،فرانسه میتواند همکاری‌خودرا دررشته های صنعتی و معدنی با ایران گسترش دهد .

در این‌جلسه‌از طرف‌اعضای هیئت فرانسوی‌و همچنین‌آقایان دکتر کاظم خسروشاهی ومحمد تقی برخوردار سئوالاتی‌مطرح شد که به آنها پاسخ گفته‌شد.

در پایان جلسه، رئیس‌هیئت فرانسه اظهار امیدواری کرد که هیئت تحت سرپرستی وی بتواند توجه‌بیش‌از پیش‌سرمایه گذاران فرانسوی را به این‌مهم جلب کند و کنفرانس سرمایه‌ـ گذاری مشترک‌دو کشوربزودی برای‌بررسی‌های عمیق‌ترهمکاری های مورد علاقه تشکیل گردد.

چون اغلب همکاران برای شرکت در کنفرانس بین‌المللی چشم پزشکی‌عازم پاریس‌میباشند لذا در خرداد ماه جلسه‌ماهانه انجمن در بیمارستان فارابی تشکیل نخواهد شد.

دبیر انجمن چشم پزشکی‌ایران

پروفسور قوام صدوقی

مارکس و مارکسیسم
آندره پی‌یتر
چاپ دوم
ترجمه
شجاع‌الدین ضیائیان
ناشر
مؤسسهٔ انتشارات و چاپ دانشگاه تهران
مرکز فروش: فروشگاههای شماره ۱ و ۲
انتشارات دانشگاه و کلیهٔ کتابفروشیهای معتبر

دنیای ورزش
روزهای شنبه
منتشر میشود

If you fly Swissair to Switzerland, you're well on your way to North America.

Every day two Swissair Jumbo Jets fly nonstop from Zurich and Geneva to New York. Every day a brand-new DC–10–30 flies nonstop from Zurich to Boston, and another via Montreal to Chicago.

Are there so many Swiss flying to North America? No, in the Boeing 747 B and DC–10–30 you mostly find nothing but businessmen and holiday-makers from every part of Europe and the Middle East who have noticed two things:

First: the flights to North America are comfortable and relaxing. That's because of the modern fleet, the first class cabin-service (please book for the Special Food Service), the 8–channel music programme, and the film show.

Second: the route via Switzerland is no detour. Geographical position's to thank for that. And it's frequently the quickest. Because the flight connections are so good.

And one thing more: Of course, you can stop over in Switzerland for as long as you like on your way to America. And in Switzerland every businessman and every holidaymaker has always found what he's been looking for.

Yes, that's the way it is today: You just can't miss our Switzerland.

Book with your travel agent or call Swissair, Tel: 835081
Villa Avenue, No. 100, Tehran

SWISSAIR

اسامی افراد اصلی و ذخیره که‌درامتحانات استخدامی مورخ‌دهم‌اسفند ماه‌سال۱۳۵۲ ادارات‌دارائی شهرستان‌هاشرکت کرده‌و پذیرفته‌شده‌اند بشرح‌ذیل باطلاع میرسد

بقیه از صفحه ۱۵

نام اداره	تعداد مورد نیاز	عنوان شغل	افراد اصلی	افراد ذخیره
اداره دارائی کازرون‌و ممسنی	۱نفر	ماشین‌نویس	خانم سلطنت‌خلفی	آقای محمود کاظمینی
»	۱نفر	تکنسین مخابرات	آقای منوچهر ایاره	آقای خسرو اسکندری
»	۱نفر	حسابدار	آقای شاهمراد مرجانی	آقای محمد رسول آبادی
۱۲۰ـ اداره دارائی پاوه	۱نفر	مامور تشخیص	آقای یونس صادقی	آقای علی‌اصغر قبادی‌پور
»	۱نفر	ماشین‌نویس	آقای احمد سهیلی	آقای امان‌الله مظفری
»	۱نفر	راننده	آقای احمد فیضی	آقای غلامرضاذره‌بینی
۱۲۱ـ اداره دارائی‌بانه	۱نفر	حسابدار	آقای محمد انورسامی	ـ
»	۱نفر	ماشین‌نویس	خانم فریده بالکدری	ـ

الف‌ـ استخدام داوطلبانی که دارای سابقه خدمت در وزارتخانه ها و موسسات دولتی میباشند موکول بارائه استعفاءنامه ورضایتنامه از واحد مربوطه خواهد بود .

ب‌ـ استخدام کلیه افراد حائز شرایط موکول بارائه سندتعهد خدمت حداقل بمدت پنجسال در ذیحسابیهای دارائی مربوط خواهد بود بدیهی استطی مدت مذکور هیچکدام از داوطلبان حق تقاضای انتقال بسایر واحد ها را نخواهند داشت.

ج‌ـ چون دوره کارآموزی و همچنین آموزش قبل از خدمت کلیه پذیرفته شدگان مشاغل حسابداری ـ امور تشخیص مالیات ـ کارمند دفتری و جمعدارو بایگان درمراکز آموزش چهارگانه‌ـتهران ـشیرازـ تبریز و کرمان انجام‌میگیرد ،بنابراین نفرات اصلی مشاغل فوق میبایستی با در دست داشتن مدارك استخدامی مشروحه‌ذیل تا پایان وقت اداری روز ۲۰ر۳ر۵۳ نسبت بمعرفی خود بمراکز تعیین شده زیر اقدام نمایند .

عدم مراجعه داوطلبان تا تاریخ مقرر بواحد های تعیین شده به منزله انصراف از استخدام تلقی شده و نیاز وزارت دارائی از بین افراد ذخیره تامین خواهد شد .

۱ـ پیشکاری دارائی استان کرمان ـ مرکز آموزش پذیرفته شدگان امتحانات استخدامی شهرستانهای کرمان ـسیرجان‌ـبم ـ جیرفت‌ـ زرند کرمان‌ـ زاهدان، زابل، چاه‌بهار، سراوان، یزد ،بافق واردکان یزد ـرفسنجان‌ـبندرعباس‌ـ میناب‌ـبندرلنگه .

۲ـ پیشکاری دارائی استان فارس (شیراز)ـ مرکز آموزش پذیرفته شدگان امتحانات استخدامی شهرستانهای شیراز، جهرم، آباده،لار،فسا، داراب،نی‌ریز، کازرون، اصطهبانات، فیروزآباد،بوشهر، برازجان، اهواز، آبادان، مسجدسلیمان، خرمشهر، دزفول ، یاسوج ، بهبهان‌وماه شهر .

۳ـ پیشکاری دارائی استان آذربایجان شرقی (تبریز)ـ مرکز آموزش پذیرفته‌شدگان امتحانات استخدامی شهرستانهای تبریز ، اردبیل، خلخال، میانه، مرند، سردشت، خوی، نقده، سنندج،سراب، بیجار، بانه، رضائیه، ماکو، تکاب، اهر،

۴ـ محل آموزش سایر پذیرفته شدگان امتحانات‌استخدامی ادارات دارائی شهرستانهائیکه نامشان فوقا اعلام نشده‌و همچنین کلیه افراد پذیرفته شده شغل‌تکنسین ارتباط و مخابرات در تهران بودهو بنابراین نفرات اصلی حائز شرایط ادارات دارائی میبایستی طی‌مهلت مقرر با در دست داشتن مدارك استخدامی خود باداره کل کارگزینی مراجعه نمایند .

۵ـ پذیرفته شدگان مشاغل منشی ماشین‌نویس‌ـماشین نویس ـ باغبان‌ـ سرایدار‌ـ پیشخدمت راننده ونامه‌رسائی کلیه ادارات‌دارائی میبایستی تاموعد مقرر با در دست داشتن مدارك استخدامی خودباداره دارائی مربوطه مراجعه نمایند تاپس از انجام دوره یکماهه کارآموزی عملی ترتیب اشتغال واستخدام آنان داده شود .

هـ ـ مدارك استخدامی مورد نیاز :

۱ـ رونوشت یافتوکپی مصدق از آخرین مدرك تحصیلی
۲ـ رونوشت یافتوکپی مصدق از معافی و یابرك خاتمه خدمت نظام وظیفه عمومی
۳ـ اصل گواهی عدم سوءپیشینه کیفری که از تاریخ صدور آن بیش ازیکماه نگذشته باشد .
۴ـ رونوشت شناسنامه سه برك
۵ـ عکس ۴ × ۳ چهار ده قطعه
۶ـ گواهی صحت مزاج با مهر و امضای اداره بهداری استان‌یا شهرستان

م‌الف ۳۳۴۲
۱۱۸۴۴ـ۱

اداره کل کارگزینی

نقاش جوان را خفه کردند

دستهای نقاش جوان را از پشت بسته ویك زیر پیراهنی به‌دهانش فرو کرده بودند

عیسی یوسفی ـ نقاش جوان ـ را درون مغازه‌اش خفه کردند. دو جوان که به مغازه این‌نقاش رفت و آمد داشتند ، برای تحقیقات بیشتر ، در کلانتری بازداشت شدند .

جنازه عیسی را هنگامی‌یافتند که چند روزی از مرگش می ـ گذشت . بوی تند تعفن جنازه عیسی که روز بروز فزونی می گرفت ، توجه اهالی خیابان زرکش(نارمک)را متوجه‌ساخت و چنان به ستوهشان آوردکه به کلانتری نارمک خبردادند و کمک خواستند .

بدنبال گشودن مغازه نقاشی ماموران با جنازه سیاه شده عیسی یوسفی روبرو شدند.بوی تعفن چنان تند و زیاد بود که ماموران بدشواری توانستند وارد مغازه نقاشی بشوند.

قاتل یا قاتلین ناشناس،دست های عیسی یوسفی را با طناب از پشت بسته و یک زیرپیراهن نیر بدرون دهانش فرو برده بودند .

عیسی ۲۷ ساله بود و شب ها درون مغازه‌اش میخوابید اهالی محل گفتند : «عیسی‌تنها زندگی میکرد .»

همزمان باکشف جنازه‌عیسی بازپرس کشیک دادسرا به‌محل جنایت شتافت‌و در اولین‌مرحله تحقیقات خود دو جوان‌مظنون را که به مغازه عیسی رفت‌وآمد داشته‌اند،بازداشت کردودستور داد که آنها را برای‌تحقیقات بیشتر در کلانتری نگاه دارند. بازپرس ، صبح امروزنیز در دنباله تحقیقات خود، باردیگر به محل جنایت بازگشت .

عیسی یوسفی‌را درحالی‌یافتند که جنازه‌اش کبود شده بود . دست های او را از پشت بسته‌و یک زیرپیراهنی به دهانش فرو کرده بودند .

یک‌میلیون و ۵۰۰ هزار تومان سرقت از بانک صادرات

سارق،از کارمندان بانک بود!

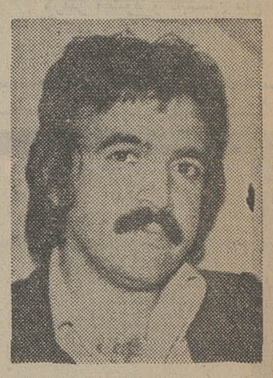

عبدالحمید ، ماموران را به خیابان همایون، بدنبال دستگیری عبدالحمید

جمشید کشیدنااز چنگ آنان‌بگریزد. (شوهر خواهرش) پابه‌فرار گذاشت.

کارمند بانک با سرقت چکهای بانک و جعل امضاء رئیس بانک، یک میلیون و پانصد هزار تومان پول‌نقد ازچندشعبه‌بانک صادرات برداشت کرد.

این کارمند بکمک برادر زنش یک اتومبیل سیستم « کامارو » شورولت آخرین سیستم خرید تابتواند قبل از اینکه مسئولین بانک باخبر شوند ، چکها را از شعبات شهرستانها وصول کند. امادرخرم‌آباد هنگام وصول یکی از چکها، بوسیله کارکنان بانک دستگیر شد.

سه روز قبل ، رئیس یکی از شعبات بانک‌صادرات تهران ، به آقای عبدالحسین نعمتی دادستان بانک اطلاع داد که تعداد پنجاه برگ‌چک‌بانکی بسرقت رفته است. تحقیقات‌نشان داد که گمشدن‌چک ها بامرخصی‌رفتن یکی ازکارکنان بانک(عبدالحمید شهبازیان)همزمان بوده است . بررسیهای دفاتر بانکی‌نیز روشن کرد که‌عبدالحمید ـکارمند مرخصی رفته‌ـ با دفترچه های‌پس‌انداز توانسته است مبلغ پانصد هزار تومان پول از بانک برداشت کند.بدین ترتیب ،هویت سارق چکهای بانکی نیز معلوم شد. چون برای متصدیان بانک روشن‌بود که عبدالحمید ، برای وصول‌چکها به شعبات شهرستان ها مراجعه خواهد کرد ، فورا روسا و کارکنان شعبات بانک صادرات در شهرستانها درجریان قرار گرفتندو به آنها اطلاع داده شدکه فورا عبدالحمید را دستگیر کنند. جریان‌سرقت چک های‌بانک به آقای حمیدی معاون دادسرای تهران‌و تیمسار زند کریمی رئیس اداره آگاهی اطلاع داده شد و بلافاصله سرکار ستوان اشتری افسر کلانتر چهار اداره آگاهی مامور دستگیری عبدالحمید شد.

خبرنگار ما می نویسد:

عبدالحمید ، پس از برداشت پنج میلیون‌ریال پول، مرخصی می گیرد، فورا یک اتومبیل کاماروی آخرین مدل می خرد وبابرادرزنش‌ـهمایون‌احمدیان‌ـ برای وصول چکهای مسروقه بطرف اهواز حرکت می کند . عبدالحمیدو همایون‌موفق‌میشوند تاقبل از در جریان قرار گرفتن کارکنان‌بانکها،چندفقره از چک های مسروقه را از شعبات شهرستانهای اهواز، آبادان ، دزفول وخرمشهروصول کنند. بدنبال وصول چکها ، آنها به سوی خرم آباد و بروجردراه می افتند.

اما هنگامیکه عبدالحمید برای وصول چک وارد شعبه بانک صادرات در خرم آباد میشود ، کارکنان بانک اورا می شناسند ودستگیرش می کنند . بدنبال دستگیری عبدالحمید، همایون از فرصت استفاده‌می‌کند وباتومبیل می گریزد.

عبدالحمید را کارکنان بانک تحویل ماموران آگاهی میدهند اماو حاضر به اعتراف نمی شودو برای گمراه کردن آنان، میگوید اتومبیل‌من‌سیستم «پژو» بوده و رانندداش را هم از خیابان استخدام کرده بودم و اصلاوارانمی شناسم.عبدالحمید که تاآن لحظه توانسته بوداز شعبات مختلف ، یک میلیون و پانصدهزار تومان پول‌دریافت کند،۲۸ برگ چک دیگردردست داشت. مامورین عبدالحمید را به تهران آوردند واو به بهانه نشان دادن راننده متواری ، مامورین را به خیابان جمشید برد تابتواند از شلوغی خیابان استفاده کند و بگریزد . امادر انجام نقشه فرار ناکام شد و سرانجام اعترافکردکه اتومبیل را از فروشگاه صادقی خریده است.

مامورین بفروشگاه صادقی رفتند و دریافتند که عبدالحمید اتومبیل را با شناسنامه جعلی خریده است. قبلا از داخل جیب عبدالحمید چهار قطعه شناسنامه جعلی بدست آمده بود.مامورین به کارکنان فروشگاه اتومبیل یادآوری کردند که اگر اتومبیل را دیدند ، راننده‌اش را دستگیر کنند. ساعت یازده صبح دیروز کارکنان فروشگاه متوجه شدند ، اتومبیل «کامارو»ی مورد نظر، از جلو مغازه گذشت. فورا آن را تعقیب کردند و راننده‌اش را به‌آگاهی‌آوردند . راننده‌ـهمایون احمدی‌ـ درآگاهی اعتراف کردکه همراه عبدالحمید برای وصول پولها رفته بوده و پولها رانیز در داخل منزل گذاشته است . مامورین بمنزل همایون رفتند و یک میلیون و پانصد هزارتومان و۲۸ برگ چک وصول نشده را به اداره آگاهی بردند.

روستاییان اتومبیل دزد در تهران به‌دام افتادند

دزدان جوان بعد از سرقت اتومبیل میخواستند به‌مغازه‌ای دستبرد بزنند که بدام‌مامورین پاسگاه ژاندارمری مهرآباد جنوبی افتادند .

بایرام ،مرد علی وغلامعلی‌ـ هر سه بیست‌ساله‌ـ که ازروستا های توابع همدان به تهران آمده‌اند ،دیشب‌اتومبیل۷۳۴۶۲ ـ تهران‌ج را ازخیابان‌شهرآرا به‌قصد یك‌سرقت‌دیگر‌دزدیدند. این سه جوان بعد از سرقت اتومبیل ، وسائل دیگری برای بریدن قفل تهیه کردند وبرای سرقت ازمغازه‌ای ، به مهرآباد جنوبی رفتند .

اما مامورین گشتی‌ژاندارمری هرسه را دستگیر کردند و به پاسگاه ژاندارمری بردند .

دکتر «ط» آزاد شد

بازپرس:دلیلی بر محکومیت دکتر «ط» وجود ندارد

تحقیقات بازپرس هنوز به پایان نرسیده است

دکتر «ط» بیگناه است‌چون شاکی نتوانست دلیلی برای اثبات ادعای خود علیه او ارائه کند .

پرونده اتهامی دکتر «ط» ، بدنبال شکایت خانمی‌که از بیماران او بوده ، از طریق کلانتری هفت به دادسرای تهران فرستاده شد و بازپرس شعبه پنج دادسرا ـ آقای خدایی ـ به آن رسیدگی کرد .

تحقیقات بازپرس در دادسرا ، نشان داد که شاکی بیمار و نامزدش کوچکترین دلیلی برای اثبات ادعای خود علیه پزشک نامبرده ، ندارند .

از سوی دیگر ، آثار و علائمی که نشان دهنده‌تجاوز و قصد سوء نسبت به بیمار باشد دیده نشد . بنابرین ، پزشک طرف دعوا را آزاد کردند .

علیرغم آزادی دکتر «ط» ، هنوز بازپرس تحقیقات خود را درمورد این پرونده تمام نکرده است . ماجرا از این قرار بود :

(یکی از بیماران دکتر «ط» شکایت کرده بود که به قصد تجاوز ، آمپول بیهوشی به او تزریق شده است .)

خبر شکایت از دکتر «ط» جنجال زیادی برانگیخت و اسباب شگفتی بسیاری را فراهم آورد چون جامعه‌پزشکان با چنین پیرایه هایی ناآشناست .

دختر سیزده‌ساله در حمامها دزدی‌میکرد !

دختربچه سیزده ساله‌یی که با تردستی در حمام های زنانه کرمانشاه دزدی می کرد، دستگیر شد. فرنگیس افشار سیزده‌ساله ، به حمامهای زنانه می رفت و به بهانه این که مادرش درآن حمام استحمام می کند ، پول واشیاء گرانبهای مشتریان‌حمام رااز‌سررخت کن‌میدزدید.

دختر‌سیزده ساله،در رخت کن حمام یارخت کن‌نمره خصوصی می نشست تاباصطلاح مادرش از حمام بیرون بیاید ـجامه‌دار حمام نیز بدون توجه ، به کار های خود مشغول می شد و فرنگیس هم با تردستی جامه مشتریان را بررسی می کرد وپول و اشیاء گرانبهای آنان را میدزدید .

«فرنگیس» درگرمابه«برلیان» کرمانشاه بهمین نحو سرگرم سرقت بود که جامه‌دار حمام‌او را دید و جریان را به‌ماموران خبرداد .

از جیب فرنگیس هشتادتومان پول بدست آمد که متعلق به یکی از مشتریان حمام بود .

برای «فرنگیس» پرونده‌ای در شعبه ششم دادگاه شهرستان کرمانشاه تشکیل دادند و به دادگاه اطفال فرستادند .

سهیلا خوزستانی سکوت را شکست

★ من روحم از فرار عباس استکی (متهم جنایت در کافه آفتاب اصفهان) خبر نداشت

★ خبرنگار ها در حق من بی‌نهایت کم‌لطفی کرده‌اند، درحالی‌که من کوچکترین گناهی ندارم !

مریم قویدل (معروف به سهیلا خوزستانی) شاهد جنایت کافه آفتاب اصفهان هنگام خارج شدن از بازپرسی به عکاسان اجازه‌نداد تاازوی عکس بگیرند . اما یک لحظه که چادرش را پس زد و خنده‌ای بعلامت استهزاء تحویل عکاسان داد ، برای گرفتن عکس تازه ازاو کافی بود .

«من هم بامرتضی و هم با عباس دوست بودم . گاه گاه باهم می‌رفتیم کافه . با هیچ کدامشان خصومتی نداشتم . تهمت هائی که‌در مورد دخالت درقتل مرتضی به‌من نسبت می‌ـ دهند بی‌اساس است.»

مریم قویدل (معروف به سهیلا خوزستانی) که در مراحل اولیه تحقیق نزد بازپرس شعبه سوم دادسرای اصفهان سکوت کرده و بهیچ یک از سئوالات بازپرس پاسخ نگفته بود، بدنبال خارج شدن از بازپرسی ، سکوت خود را شکست و به‌خبرنگار اطلاعات گفت :

«مطبوعات نهایت کم‌لطفی و بی‌ـ انصافی را در حق من روا داشته‌اند ،این هیاهو و جنجالی که شماروزنامه نگاران در اطراف من و نقش من در جنایت کافه آفتاب بپا کرده‌اید ، عادلانه‌نیست!

من به‌هیچوجه خودم را در مرگ مرتضی شیرانی مقصر نمیدانم . اگر خصومتی بین عباس استکی‌و مرتضی وجود داشته دلیلی براین نیست‌که منهم مقصر بوده‌ام. شبی که حادثه رخ داد ، من بدعوت عباس بکافه رفته بودم .اینکه‌می‌ـ گویند با پاره آجر به مغز مرتضی زده‌ام ، صحت ندارد . فقط امکان داشته من در برخورد بین‌مرتضی و عباس ناسزاگوئی کرده باشم‌که اینهم دلیل بر شرکتم در ریختن خون مرتضی نیست.»

مریم قویدل اضافه کرد :

«عده‌ای شایع کرده‌اند که من وسائل فرار مجدد عباس را از چنگ مامورین در قوچان فراهم ساخته‌ام در حالیکه روحم از فرار او خبر نداشت . من بیگناه‌شما هم این مطلب‌رادر روزنامه‌بنویسید تا نظرمردم نسبت به من عوض شود. پس از پیشامدهائی که بدنبال مرگ مرتضی رخ‌داد ،رفته رفته‌این توهم پیش آمد، که‌قاتل واقعی‌واصلی‌او‌من‌هستم.» خبرنگار ما در اصفهان می‌نویسد :

مریم قویدل (سهیلا خوزستانی)، پس‌از آنکه عباس استکی ،مرتضی شیرانی را باقداره در کافه آفتاب بخون کشید، همراه قاتل به‌مشهد گریخت .

عباس هنگام انتقال از مشهد .به اصفهان ، در قوچان از چنگ مامورین گریخت. اما مریم را به اصفهان آوردند وزندانی کردند. مسئولان قضائی امیدوار بودند با بازپرسی از مریم قویدل ، بمکات تازه‌یی از جنایت کافه آفتاب و احتمالا محل‌اختفای قاتل پی‌ببرند، اما مریم دربازپرسی سکوت‌اختیار کردودر جواب‌خبرنگار ماهم‌گفت:

«از عباس خبری ندارم وبناحق در این ماجرا آلوده شده‌ام.»

تحقیقات‌وتلاش ماموران‌انتظامی برای یافتن قاتل همچنان ادامه دارد . در حال حاضر پرونده جنایت کافه آفتاب اصفهان در مقابل یک سئوال متوقف مانده و از جریان ایستاده :

ـقاتل کجاست ؟

جاعلین برك خاتمه‌خدمت شناخته شدند

اعضای یك باند که برای مشمولین نظام وظیفه ، برك خاتمه خدمت جعل می کردند، بدام افتادند .

رهبران این باند ـ قدیر خسروی ـبه کمك دستیاران خود، ازمشمولین‌پول می‌گرفت وبرایشان برك خاتمه خدمت جعلی تهیه می کرد .

این باند با دریافت دو هزار وپانصد الی پنجهزار تومان مبادرت به این‌کارمی کرد . خبرنگار ما در تبریز می‌ـ نویسد :

علاوه بر قدیرخسروی،دستیار او ـمحمدی ـنیز بدام افتاده کوشش برای شناسائی و دستگیری سایراعضای‌باندادامه دارد .

کولر گازی هیتاچی

با قدرت فوق العاده

COOL POWER

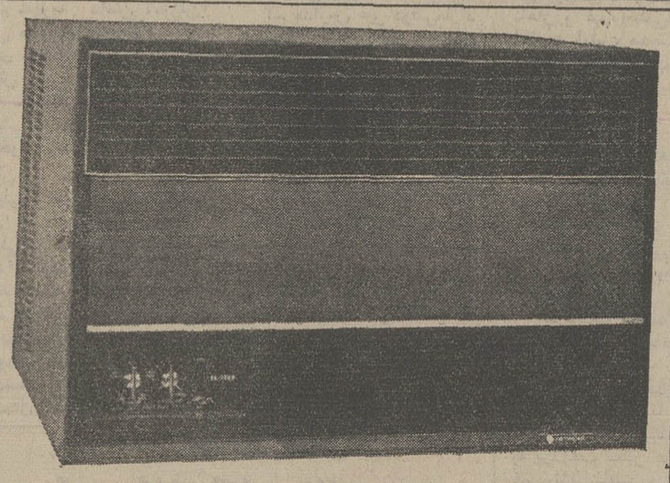

HITACHI

نماینده انحصاری در ایران: شرکت کارخانجات رادیو شهاب

خیابان شاه ،ساختمان آلومینیم تلفنهای : ۶۶۲۹۱۶-۶۶۲۹۱۷

و در شهرستانها به نمایندگی هیتاچی مراجعه فرمائید

این جمعه مهمترین رویداد هنری‌سال‌در تهران و مشهد اتفاق می‌افتد.

دختر طلائی ایران بالباس گرانقیمت وزیبا

درهفتمین فستیوال تابستانی مد گلبانك قدم بروی صحنه خواهد گذاشت

مرضیه بانوی اول موسیقی ایران باشرکت افتخاری خود بار دیگر قلبها را تسخیرمی کند، هایده و وفا زیباترین آهنگهایشان‌را اجرا میکنند .

بجرات میتوان گفت فستیوال مد گلبانك یکی از پرطرفدارترین برنامه نمایش مد در ایران‌است. چراکه دراین روز بخصوص اکثریت خانمها و آقایان شیك پوش برای مشاهده آخرین پدیده مد به تماشا خواهند رفت ، شهرام بهارمست هربار ابتکاری بزرك در برنامه نمایش مد انجام میدهد که هر لحظه آن‌توام با تشویق و تحسین مواجه میگردد . اینبار معروفترین طراحان مدسعی‌نمودند زیباترین مدلهای تابستانی سال ۱۳۵۳ را عرضه نمایند . دختر طلائی ایران ملکه مانکنهای گلبانك بازیبائی مسحورکننده و تیپ کاملا ایرانی بالباسی گرانقیمت و استثنائی در کنار مدلهای تابستانی بروی صحنه خواهد آمد بدین مناسبت‌هنرمندان بزرگی چون مرضیه بانوی اول موسیقی ایران‌با شرکت افتخاری خود برونق این فستیوال‌میافزاید. هایده و وفاهر کدام زیباترین آهنگهایشان‌را اجرا میکنند .

این برنامه باشکوه روز جمعه سوم خردادماه در هتل آریاشرایتون تهران و روز جمعه دهم خرداد ماه در هتل‌هایت مشهد برگزار خواهدشد. علاقمندان میتوانند بلیط این نمایش را در طهران از هتل آریا شرایتون ـ فروشگاه صفحه بتهون‌و فروشگاه آیر بازار صفویه و در مشهد هتل‌هایت تهیه نمایند .

آ ـ ۱۱۱۰۸

همیشه‌هر نوع

قفسه بندی فلزی

رااز

دژپاد

بخواهید

شرکت دژپاد اولین سازنده قفسه های فلزی

بازشو «پیچ‌ومهره‌ای مشیك» وانواع دیگردرایران

تهران خیابان سپه جنب استخر شماره ۲۲۲

تلفن ۶۶۶۵۶۷ـ۴۲۱۸۲

پلاستر

کاغذدیواری

موکت ـ کفپوش

تلفن مرکز پخش ونصب:

۶۶۶۶۶۵

۴۴۰۴۱

عروسی ۱۴۹ ریال

فیلمبرداری رنگی ♡ تشریفات بی‌نظیر استقبال ♡

دیسکوته استریوفونیك ♡ سالن‌های مجلل ♡

همگی مجانی ♡ تلفن ۶۶۲۶۳۵

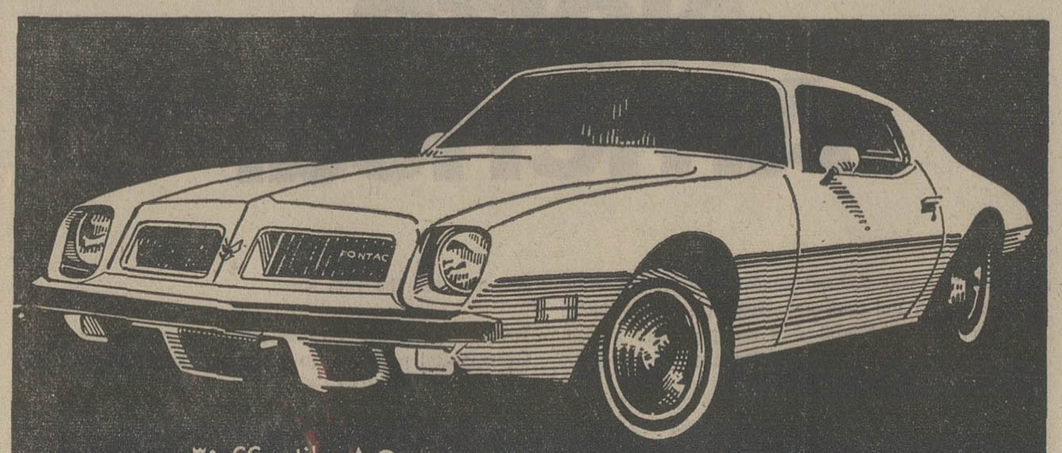

۸ سیلندر ۳۵۰CC

ارگاندیشن کامل

سقف چرمی (کرموا تاپ)

شیشه رنگی

فرمان هیدرولیك

ترمز دوبل دیسك وکلیه تجهیزات دیگر

فایر برد (پونتیاك) ۱۹۷۴

اتومبیل شکاری مطلق (امریکائی)

شرکت سهامی ایران جمس

خیابان تخت جمشید شماره ۵۸۳ (بین چهارراه بهار وجاده قدیم شمیران) تلفن ۷۶۰۷۵۳ ـ ۷۵۲۳۸۹

فروشگاه شماره ۲

مخمل کاشان

اول خرداد افتتاح میشود

سینما اتلانتیک درست روبروی فروشگاه مخمل کاشان است

خیابان پهلوی ـ شماره ۳۸۳

مجالس ترحیم

بسمه تعالی

بمناسبت فوت مرحوم مغفورله حجت‌الاسلام والمسلمین آقای حاج سید صالح توسلی منجیلی طاب‌ثراه مجلس‌ترحیمی از ساعت ۵ تا ۷ بعداز ظهر دوشنبه ۳۰ر۲ر۵۳ در مسجد مجد منعقد است . امید است حضرات علماء اعلام و برادران مومن موفق به مشارکت شوند انشاءالله تعالی .

ابوالفضل الموسوی ـ رضا الموسوی الزنجانی

۱ـ۲ آ ـ ۱۲۰۷۸

با نهایت تاسف و تاثر درگذشت حضرت آیت‌الله حاج سید صالح توسلی منجیلی پدر بزرگوارآقای سیدمحمود توسلی نماینده مجلس شورای ملی را باطلاع میرساند .

مجلس ترحیم فقید سعید روز دوشنبه ۳۰ اردیبهشت ماه جاری از ساعت ۵ الی ۷ بعداز ظهر در مسجد مجد منعقد خواهدبود .

عبدالله ریاضی

۱ـ۲ آ ـ ۱۲۰۸۲

درگذشت حجت‌الاسلام حاج سید صالح توسلی پدر گرامی همسلک ارجمند جناب آقای محمود توسلی نماینده محترم مجلس شورای ملی را از طرف خود و عموم اعضای فراکسیون پارلمانی حزب ایران‌نوین تسلیت میگوید .

مجلس ترحیم آن شادروان روز دوشنبه ۳۰ر۲ر۵۳ از ساعت ۵ تا ۷ بعداز ظهر در مسجد مجد منعقد میباشد.

مصطفی الموتی

۱ـ۲ آ ـ ۱۲۰۸۶

سناتور ها و نمایندگان استان گیلان در مجلس‌شورای ملی با نهایت تاثر و تاسف فوت شادروان حجت‌الاسلام حاج سید صالح توسلی پدر ارجمند جناب آقای محمود توسلی نماینده محترم مجلس شورای ملی‌راباطلاع میرسانند.

مجلس ترحیم آن شادروان روز دوشنبه ۳۰ر۲ر۵۳از ساعت ۵ تا ۷ بعداز ظهر در مسجد مجد منعقد میباشد .

سرتیپ محمدعلی صفاری ، حسن اکبر ، نیره ابتهاج سمیعی ، دکتر شمس‌الدین ابوالهدی ، مهدی احمد ، نادر ادیب‌سمیعی ، مهندس نصرت‌الله اسدی لنگرودی ،اسماعیل اکبر ، منصور انشاء ، هلاکوراهبد ،علیقلی سمیعی ، دکتر یوسف صمدزاده ، دکترقاسم صوفی خلیلی ، علی‌اصغر فیاض‌فاضلی

۱ـ۲ آ ـ ۱۲۰۹۰

بدین وسیله درگذشت والد عزیزمان مرحوم حجت‌الاسلام حاج سید صالح توسلی منجیلی را باطلاع دوستان وآشنایان میرساند .

مجلس ترحیم مردانه و زنانه ساعت ۵ تا ۷ عصرروز دوشنبه ۳۰ر۲ر۵۳ در مسجد مجد منعقد میشود .

محمد توسلی ، محمود توسلی ، فاضل توسلی ، افضل توسلی ، مرتضی توسلی ، حسن توسلی و خانواده های : توسلی ، سرلشکر نیرومند ، فتوحی ، امین‌تهران ، صدرائی، دکتر مجد تیموری ، دکتر حجت مرآت ، طارمیان ، جباری ، کشاورز صفی ، کشاورز معتمدی ، حکیمی ، قریشی ، معصومی ، احرامی ، طیب‌نژاد ، بهادرلو ، فروتن ، غفاری، کلانتری ، موسی‌پور ، پورایمانی ، نفی‌زاده ، عظیمی ،هماراء مدنی ، هوشمند ضیائی ، سعیدیان ، ابراهیمی ، کبیری ، خدمتگزار ، جهانی ، حقی ، گل‌احمدی ، ولی‌زاده ،مرادی، نوری، جعفری ، مولائی ، مشیری ، طالبی ، پایا ، اسکندری، رضائی ، توسلی علی‌آبادی .

۱ـ۲ آ ـ ۱۲۰۹۴

بعموم افراد خانواده های عزادار بویژه آقای سید محمود توسلی نماینده مجلس شورای ملی و سایر بازماندگان فقید سعید مصیبت وارده را تسلیت میدهیم .

بانهایت تاسف درگذشت شادروان سرهنگ فتح‌اله میرجهانگیری همسر و پدر و برادر و دائی عزیزمان را باطلاع فامیل و دوستان و آشنایان میرساند .

مجلس ختم مردانه و زنانه آن مرحوم روز دوشنبه ۳۰ر۲ر۵۳ از ساعت ۶ الی ۸ بعدازظهردر خانقامصفی‌علیشاه منعقد خواهد بود .

مهرسلطنه بهادری ـ فاطمه میرجهانگیری (فیروز) ـ سرهنگ‌یداله میرجهانگیری ـ کامبیز میرجهانگیری ـ گلریز میرجهانگیری (مورخی)ـمهران‌میرجهانگیری ـ پاشابهادری ـ خانواده های وابسته :

میرجهانگیری ـ بهادری ـ فیروز ـ مورخی ـ میرجهانگیر جهانگیری ـ کیهان خدیو ـ محیط مافی ـ امیرارجمند ـ رفیعیان ـ پوریمین ـ ملکی ـ ضرغامی ـ عبرت ـ مهرجو ـ حمید فرمانفرمائیان ـ امیرمعینی ـ سجادی ـ مدرسی ـ فرهانی ـ صادق ـ غفاری ـ سررشته ـ رفیعی زاده ـ محاسب ـ پورمحسن ـ مهدوی ـ طباطبائی .

آ ـ ۱۲۰۴۲

بعموم افراد خانواده های عزادار بویژه بازماندگان آن مرحوم مصیبت وارده را تسلیت می‌دهیم .

خانواده‌های کی‌زاد. هنرمندیان . عهدیه . ناظریان . زمان‌پور. آزادگان. اسدیان. پاسدار. نگهبان .

بانهایت تاسف درگذشت شادروان معصومه خوانساری (کی‌زاد) مادر آقای ابوالقاسم کی‌زاد کارمند شرکت ملت نفت ایران را باطلاع می‌رسانند .

مجلس ترحیم زنانه ومردانه ساعت ٤ تا٦ بعد از ظهر دوشنبه ۳۰ر۲ر۱۳۵۳ درخانقاه صفی‌علیشاه برگزار میشود.

آ ـ ۲۹۱۳

مصیبت وارده‌رابعموم بازماندگان آنمرحومه تسلیت‌میدهیم

با نهایت تاسف و اندوه فراوان درگذشت شادروان عنایت‌اله گلپرور پدر دوست عزیزم آقای دکتر مهندس‌حسن گلپرور را به اطلاع دوستان می‌رسانم .

مجلس ترحیم فقید سعید از ساعت ۵ الی ۷ بعد از ظهر روز یکشنبه ۲۹ اردیبهشت ماه جاری درمسجدالجواد واقع در میدان ۲۵ شهریور برگزار خواهد بود .

دکتر ابراهیم فرح‌بخشیان

آ ـ ۱۱۵۶۲

دوستان دکتر حسن گلپرور درگذشت شادروان عنایت‌اله گلپرور را باطلاع آشنایان می‌رسانند .

مجلس ترحیم در روز یکشنبه ۲۹ اردیبهشت ماه جاری از ساعت ۵ الی۷بعدازظهردرمسجدالجواد برگزار خواهدبود.

کاظم انصاری ـ ضیاء ـ موجدی ـ عزت‌اله راستگار ـ علی آئینه‌چیان ـ فریدون ناصری ـ علی علامه حائری ـ محمدرضا مشایخی .

آ ـ ۱۱۵۷٤

خانواده های گلپرور ـ زاهد ـ طاهریان ـ اکبریان ـ صادقیان ـ حاتمیان ـ خلیلی ـ صالحی ـ صادقی ـ یوسفی ـ پارسی‌وند ـ عظیمی ـ امیرفیض سلیمان .

بانهایت تاسف درگذشت جناب آقای عنایت‌اله گلپرور کارمند بازنشسته دادگستری را به اطلاع میرسانند .

مجلس ترحیم فقید سعید در روز یکشنبه ۲۹ اردیبهشت ماه جاری از ساعت ۵ الی ۷ بعد از ظهر در مسجد الجواد منعقد است .

آ ـ ۱۱۵۷۰

بانهایت تاثر و تالم درگذشت شادروان عنایت‌اله گلپرور پدر عزیزمان را به اطلاع دوستان و منسوبان می‌رسانیم .

مجلس ترحیم زنانه و مردانه آن مرحوم از ساعت ۵ تا ۷ بعد از ظهر روز یکشنبه ۲۹ اردیبهشت ماه جاری در مسجد الجواد برگزار می‌شود .

دکتر حسن گلپرور ـ حسین گلپرور ـ مهندس عباس گلپرور ـ سروان قاسم گلپرور ـ جعفر گلپرور ـ فاطمه گلپرور ـ معصومه گلپرور ـ طاهره گلپرور .

۲ ـ ۲ آ ـ ۱۵٦٦

بانهایت‌تاسف فوت‌ناگهانی مرحومه بانو عصمت‌الزمان‌معیری همسر جناب آقای آیت‌الله‌زاده قاسم امامی آل‌آقا را باطلاع دوستان و آشنایان وبستگان میرسانیم مجلس ختم مردانه وزنانه در کرمانشاه از ساعت ۳ الی ٦ عصر روز شنبه ۲۸ اردیبهشت ماه ۵۳ در مسجد معتضدی و هاشمی برگزار خواهد شد .

قاسم امامی آل‌آقا. محسن امامی آل‌آقا. جوادمعیری. سرگرد اسمعیل معیری . صدیقه و بهجت معیری . یوسفی تهرانی. محمد رسول مودت. احمد مقدم. دکتر علی اشرف مظهری. امامی اهری. معتمد شفیعی.سرهنگ علی‌اکبرصدیق. خانواده‌های مجتبوی. مظفری. علیلپور. خلیقی. ضرابی.

آ ـ ۱۱۹٤۲

مصیبت وارده‌رابعموم بازماندگان آنمرحومه تسلیت‌میدهیم

بمناسبت درگذشت مرحوم خلدآشیان محمد باستانی برادر بزرگ خطیب محترم واعظ دانشمند جناب آقای حاج شیخ مرتضی انصاری خراسانی مجلس ترحیمی‌روز یکشنبه ۲۹ر۲ر۵۳ از ساعت ٤ تا ٦ بعد از ظهر در مسجد حاج ابوالفتح میدان شاه منعقد خواهد شد امید است آقایان علما و وعاظ محترم و سایر طبقات در این‌مجلس شرکت نمایند .

محمدتقی فلسفی

بانهایت تاسف و تالم فوت آقای محمود آشنائی را باطلاع کلیه همکاران می‌رساند . مجلس ترحیم روز دوشنبه ۳۰ر۲ر۵۳ از ساعت ۲ تا ٤ بعد از ظهر در خانقاه حضرت صفی علیشاه برقرار می‌باشد .

فضل‌اله محمودیان ـ احمد ناظر ـ محسن رجبیانی

آ ـ ۲۹۳۱

باکمال‌تاسف درگذشت آقای مهندس محمود آشنائی از بستگان نزدیک جناب آقای مهندس محمدباقر محمدی مدیر عامل شرکت را باطلاع می‌رساند . مجلس ترحیم شادروان از ساعت ۲ تا ٤ بعد از ظهر روز دوشنبه ۳۰ اردیبهشت ۵۳ در خانقاه صفی علیشاه برگزارمیشود.

شرکت بنادر

آ ـ ۱۲۱۸۲

با اندوه فراوان درگذشت شادروان محمود آشنائی را باطلاع می‌رساند .

مجلس ختم آن مرحوم از ساعت ١٤ تا ١٦ روزدوشنبه ۳۰ اردیبهشت در خانقاه صفی علیشاه برگزار خواهد شد.

رضا اخوی ـ محمدکاظم پناهنده ـ محمدصادق‌حامد ـ غلامعباس رادفر ـ عارف راشدی ـ محمودتاجمیر ـ ریاحی ـ احمد رهنما ـ جواد شعاعی ـ خسرو غفاری ـ علی‌اکبر فخیمی ـ محمدرفیع فرهت ـ میرحسن فاضلی ـ حسین کیان ارثی ـ عبدالحسین گیتی ـ اصغر گیتی بین ـ هوشنگ مصلح ـ علی‌اکبرمحتشم ـ رضانصیری ـ ضیاءالدین نهاوندی .

با اندوه فراوان درگذشت شادروان محمود آشنائی را باطلاع می‌رساند .

مجلس ختم آن مرحوم از ساعت ١٤ تا ١٦ روزدوشنبه (۳۰) اردیبهشت در خانقاه صفی علیشاه برگزار خواهدشد.

رشدیه ـ معصومی ـ صلاحی ـ شهیدی ـ عظیم‌پور ـ سوخکیان ـ مهاجر ـ نگهبان ـ صادقی ـ اعرابی ـ فتح‌الهی ـ حبیبی .

خانواده های : آشنائی ـ حیدری ـ تازه‌بهار ـ محمدی ـ سرهنگ معتمد ـ کمالی ـ حدیدی ـ ختائی ـ میرآقائی ـ یعقوبی ـ پاکزادی ـ رهنما ـ بانی ـ سعید و خانواده های وابسته .

با نهایت تاسف و تالم درگذشت جانسوز عزیز از دست رفته خود مهندس محمود آشنائی را باطلاع می‌رسانند . مجلس ترحیم آن شادروان از ساعت ۲ تا ٤ بعد از ظهرروزدوشنبه ۳۰ر۲ر۵۳ در خانقاه صفی‌علیشاه برگزار می‌شود .

حاج احمد آشنائی ـ صدیق آشنائی ـ کاوه آشنائی ـ مریم آشنائی ـ مینا آشنائی ـ کیوان آشنائی ـ ملوک آشنائی ـ اکرم آشنائی ـ منصور آشنائی ـ پروین آشنائی ـ مصطفی آشنائی ـ مرتضی آشنائی ـ فاطمه حیدری ـ بتول حیدری ـ اسماعیل تازه بهار ـ مهندس محمدباقر محمدی ـ و خانواده های وابسته .

مصیبت وارده را بعموم بازماندگان آن مرحوم‌تسلیت می‌دهیم.

بانهایت تاسف درگذشت برادر عزیزمان سیدناصرسیادت (یاحقی) را باطلاع کلیه‌اقوام ودوستان میرساند مجلس‌ترحیم روز یکشنبه ۲۹ ازساعت ٤تا٦ بعدازظهر درمسجدفخرالدوله واقع در دروازه شمیران منعقد است، هزینه مراسم شب‌هفت صرف امور خیریه میشود .

خانواده‌های: یاحقی. سیادت. صدیقی. پارس. شعراوی. اتابکی. شهامت. فرازی. مقدم. مانی‌هرمزان. صالحی.

آ ـ ۲۹۱۵

بعموم بازماندگان آنمرحوم مصیبت‌وارده را تسلیت میدهیم

خانواده های : طبیب زاده ـ اقتصادی ـ قائم‌مقامی ـ مهاجر ایروانی ـ اخوان هزاوه‌ای ـ عباسی ـ ابوالملوک ـ یاوری ـ میری ـ حاج حسن ـ گلستانی ـ عیوقی ـ اخوی ـ ابراهیمی ـ پنجه پاشاهی ـ تهرانچی ـ جهاد الحسینی ـ محمودی ـ مودبی ـ طبائیان ـ طباطبائی ـ انصاری ـ ملک زاده ـ محبی ـ جمشیدی ـ شاعری ـ نورعلیشاهی ـ کاشانی ـ کریمی ـ شنیتانی ـ فاطمی ـ عابری ـ غفاری ـ رئوفی ـ میلانی ـ اردوخانی ـ مکاری ـ ساعتچی ـ فاضلی نراقی ـ ساسانی ـ صالح‌آبادی ـ آزاد ـ پاشا امیرحسینی.

بانهایت تاسف و تاثر درگذشت ناگهانی شادروان مرتضی طبیب زاده را باطلاع بستگان و دوستان می‌رسانند .

مجلس ترحیم مردانه و زنانه آن فقید سعید در روز یکشنبه ۲۹ر۲ر۵۳ از ساعت ۳ تا ۵ بعد از ظهر در مسجد الجواد برگزار می‌شود .

مهرانگیز طبیب زاده ـ گیتی طبیب زاده ـ مهرداد طبیب زاده ـ سید علی‌اکبر اقتصادی ـ فاطمه اقتصادی ـ اعظم‌السادات اقتصادی ـ مهین اقتصادی ـ پرویز اقتصادی ـ شکوه اقتصادی ـ سید اسماعیل اقتصادی ـ دکتر کاظم اقتصادی ـ مهندس فضل‌الله اقتصادی ـ مهندس نصراله اقتصادی ـ حاج سید مجتبی قائم‌مقامی ـ دکتر امان‌اله مهاجر ایروانی ـ دکتر میری ـ مهندس پرویز اقتصادی ـ علاءالدین اقتصادی .

بعموم بازماندگان آن مرحوم مصیبت وارده را تسلیت می‌دهیم .

آ ـ ۲۹٤۳

باکمال تاسف‌وتاثر درگذشت‌خواهر عزیزمان بانو تاج‌الملوک قاسملو را باطلاع میرساند.مجلس ترحیم آنمرحومه ازساعت ۱۵الی۱۷ روز دوشنبه ۳۰ر۲ر۵۳درمسجد مجد برگزارمیگردد.

مریم قاسملو (پاکزاد) . زرین‌تاج قاسملو (معظمی) . حبیب‌الله افشارقاسملو . عبدالله‌قاسملو .

۱ـ۲ آ ـ ۱۲۱۱٦

باکمال تاسف درگذشت بانو تاج‌الملوک قاسملو همسر سرگرد شهید محمود افشارقاسملو را باطلاع میرساند .

مجلس ترحیم زنانه‌ومردانه از ساعت ۳ الی ۵ بعدازظهر روز دوشنبه ۳۰ر۲ر۵۳ درمسجد مجد برگزار میگردد .

خانواده‌های : افشارقاسملو . قاسملو . پاکزاد . معظمی. شهپرست . داودپور . مهین‌پور . دشتی . سعیدی . حمیدی. عابدی . ساریخانی . سلحشور . امیرپناهی . سلیمی .

۱ـ۲ آ ـ ۱۲۱۲

مصیبت وارده را بخانواده‌های عزادار بویژه بازماندگان تسلیت میدهیم .

بانهایت‌تاثروتاسف درگذشت مادرگرامی دوست عزیزمان آقای دکتر قربانی را باطلاع دوستان و آشنایان میرسانیم . مجلس ترحیم آنمرحومه روز دوشنبه ۳۰ر۲ر۵۳ از ساعت ۵ تا ۷ بعداز ظهر درمسجد الجواد برگزار میشود .

دکتر احسانی . دکتر اشراق . دکتر بهتاش . دکتر خلیلی . دکتر شفیعی . دکتر طبیب‌خوئی . دکتر علمداری . دکتر غروی . دکتر فخرائی . دکتر معظمی . دکتر محمدی . دکتر وزیری . دکتر هدایتی . دکتر شهبازی . دکتر معین . دکتر مهراز . جهانبین .

بانهایت تاسف و تاثر درگذشت شادروان بانو سکینه‌بیگم قربانی مادر گرامی آقایان دکتر حسین قربانی و دکترحمید قربانی را در خوی باطلاع سروران ،دوستان و همشهریان عزیز می‌رساند . مجلس ترحیم آن مرحومه روز دوشنبه ۳۰ر۲ر۵۳ از ساعت ۵ تا ۷ بعد از ظهر در مسجد الجواد میدان ۲۵ شهریور برگزار می‌گردد .

الاحقر حاجی سید علی‌اصغر خوئی ـ العبد سید ابراهیم علوی ـ الاحقر خلیل قبله‌ای ـ الاحقر ابوطالب فاضلی ـ نورالدین امامی خوئی ـ دکتر حسین‌قربانی ـ دکتر حمید قربانی ـ ابراهیم خلیل سروری ـ سرگرد هوشنگ سروری ـ خانواده های : قربانی ـ صراف ـ ظهیری ـ وزیری ـ حشمت‌اله نیرومند ـ خلیل نگارنده افشار ـ سعید قابوسی ـ مهندس فرزانه ـ محمود حیات ـ بهروز قربانی .

آ ـ ۲۸۷۳

مصیبت وارده را بعموم بازماندگان آن مرحومه‌تسلیت می‌دهیم .

بانهایت تاثر و تالم درگذشت مادر عزیزمان بانو حاجیه فاطمه کروندی را باطلاع بستگان و دوستان می‌رسانیم.

مجلس ترحیم زنانه و مردانه آن مرحومه از ساعت ۱۵ الی ۱۷ روز دوشنبه سی‌ام اردیبهشت ماه جاری در مسجد الجواد برگزار می‌گردد .

سرهنگ قاسم ـ مهرنوش ـ خدیجه ـ زهرا ـ مهندس یحیی ـ بتول ـ صدیقه ـ مهندس احمد ـ محمود کروندی ـ خانواده های : پرنیان ـ عزیز دادگری ـ محسن صنیعی ـ مهندس‌مهدی‌کوکبی ـ خاوری ـ خلعتبری ـ رابی ـ کیهان پناه ـ نیکی زاده مقدم ـ مهندس داور موحد ـ ستار ظروفچی ـ درخشانپور ـ اورامی .

۱ ـ ۲ آ ـ ۲۹۲۵

مصیبت وارده را بعموم بازماندگان آن‌مرحومه‌تسلیت می‌دهیم .

یادبود

مراسم چهلمین روز درگذشت شادروان تقی پیرایش روز یکشنبه ۲۹ اردیبهشت از ساعت ٦ بعد از ظهر درمنزل آن مرحوم واقع در خیابان سلطنت‌آباد سه راه فرمانیه شماره ٦۲۸ منعقد می‌باشد .

خانواده پیرایش و خانواده های وابسته

آ ـ ۱۲۰٤٤

سپاسگزاری

با سپاس فراوان از سروران ، خویشان و دوستان محترم و عزیزی که با شرکت در مراسم تشییع ،تدفین، ترحیم و هفته مادر عزیزمان بانو فخرالملوک میزانی ما را مورد عنایت قرار داده ویا با ارسال تلگرام و آگهی جراید ابراز همدردی فرموده‌اند امیدواریم در اولین فرصت ممکنه روحی برای عرض تشکر سعادت زیارتشان‌را حاصل نمائیم.

خانواده میزانی

از سروران گرامی و خانواده های محترمی که در غم مرگ‌تاثرانگیز آقای رحمت‌الله اصغریان خودراسهیم دانسته و در مراسم تشییع و تدفین وبا تشکیل مجالس فاتحه و حضور در جلسات فاتحه و هفت و نیز بوسیله جراید و تلگراف و تلفن و نامه موجب آرامش خاطر ما را باعث شده‌اند ، صمیمانه تشکر نموده ، از درگاه خداوند متعال و توجهات و عنایات ائمه اطهار بقای عمر و سلامتی و موفقیت همگی را خواستاریم . چنانچه بعلت تالمات روحی عرض تشکر حضوری میسر نگردید ، پوزش می‌طلبیم .

خانواده اصغریان

از سروران گرامی که در مراسم تشییع و تدفین مرحوم سرهنگ عبدالهی و مجالس‌ترحیم‌درتهران ، کرمان ، خمین، سفیددشت و مخصوصا درالیگودرز ابراز محبت نموده ، یا بوسیله جراید و تلگراف و تلفن و نامه همدردی فرموده‌اند بدینوسیله از عموم آقایان و بانوان سپاسگزاری مینمائیم . چون دراثر تالمات روحی موفق بعرض تشکر حضوری‌نشده‌ایم استدعای عفو داریم .

خانواده‌های : عبدالهی . گودرزی . رمضانی . حیدری . فرهنگ . رجبی . نظری . حیدریان . صارمی . فریدونی .

تسلیت

جناب آقای بزرگ‌محمدی و دوشیزه فریده محمدی

باکمال تاسف مصیبت وارده را تسلیت عرض نموده ما را درغم خود شریک بدانید .

شاهپور سلیمانزاده و بانو

آ ـ ۱۲۰۲٦

جناب آقای محمد مسعودیان

مصیبت وارده رابه‌شما و خانواده محترمتان صمیمانه تسلیت میگویم .

هوشنگ تیموری

آ ـ ۱۲۰۳۰

جناب آقای احمدآقا محمد رشیدی

از درگذشت ناگهانی پدر گرامی جنابعالی متاسفم مصیبت واردمرابشما وفامیل‌های محترم محمد رشیدی. شیخ‌الاسلامی. احمدی‌زاده. عسگری. بهزاد. نصرالهزاده. توکلی. کشاورز صمیمانه تسلیت عرض مینمایم .

سید ابوطالب عامری

آ ـ ۲۹۱۹

جناب آقای دکتر عبداله افسرپور

درگذشت پدر گرامیتان را تسلیت می‌گوئیم .

خانواده والیا تقوی

آ ـ ۱۱۸۷٤

دوست عزیزم آقای بزرگ محمدی

رئیس محترم اتحادیه فلزتراشان

مصیبت وارده‌را تسلیت بقاء عمر جنابعالی و بازماندگان را از خداوند متعال مسئلت داریم .

بابل ـ خلیل سوادکوئیان و بانو

آ ـ ۱۱۹٤۸

جناب آقای‌مهندس ناصر ستوهی

بااندوه فراوان درگذشت مادر گرامیتان را صمیمانه تسلیت عرض نموده، از خداوند متعال شادی روح آن شادروان و بقاء عمر و سعادت بازماندگان را آرزومندیم .

کارکنان مرکز هم‌آهنگی واحد ساختمانی آریاشهر

آ ـ ۱۱۹٤۰

جناب آقای‌مهندس ناصر ستوهی

باکمال تاسف درگذشت مادرگرامیتان‌را تسلیت میگوئیم .

کاشانچی. دیمیاد. فرشچیها. لطفی. ثقفی. آقابیگی . سیفی. شرگانی. آراسته. حقایق. عصائی. شاهنده . نخست کریمی. آجودانی. رضوانی .

آ ـ ۱۱۹۳۸

جناب آقای حسین ایلخانی

با نهایت تاسف و تاثر درگذشت جوان‌ناکام دوشیزه آذر ایلخانی فرزند عزیزتان را بشما و سایر بازماندگان محترم تسلیت گفته و بقاء عمر شما و خانواده را از بارگاه خداوند بزرگ خواستاریم .

خانواده مهری اصفهانی

جناب آقای حسن خسروشاهی

با قلبی مملو از تاثر و تالم مصیبت وارد مرا بجنابعالی و خانواده محترمتان تسلیت عرض می‌نمایم .

ماشاءاله عبدالکریمی

سرکار سرگرد مهاجر فرمانده محترم هنگ ژاندارمری طوالش

بانهایت تاسف و تاثر درگذشت مادر گرامیتان را به سرکار و اعضای خانواده تسلیت بقاء عمر و سلامتی شما را آرزومندیم .

هشتپر ـ شالاریحیی‌پور . مقدس‌زاده . گرامتی.موسوی . دکتر نوحی . حامدی . رحیم زاده . وحیدی . صدقی. دکتر وثوق . نظامی .

آ ـ ۱۱۹٦٦

جناب‌آقای حسن توسلی

باکمال تاسف و تاثر درگذشت حجت‌الاسلام آقای حاج‌سید صالح توسلی منجیلی پدر بزرگوارتان را تسلیت عرض نموده سلامتی و بقای عمر جنابعالی و خانواده محترم را از ایزد متعال مسئلت مینمائیم .

شرکت نمود سهامی خاص ـ عبدالله مقوم ـ عطاءاله مقوم پرویز رهبان

آ ـ ۱۲۱٤۲

استاد معظم جناب آقای دکتر سعید شاملو

مصیبت وارده را تسلیت میگوئیم .

دانشجویان گروه ٤۳٤ روانشناسی ـ مدرسه عالی دختران

آ ـ ۱۲۱٤٦

استاد معظم جناب‌آقای دکتر شاملو

مصیبت وارده را تسلیت عرض مینمایم .

فریده فرزانگان

آ ـ ۱۲۱٤٤

جناب آقای مهندس محمدباقر محمدی

بانهایت اندوه درگذشت تالم‌انگیز آقای مهندس محمود آشنائی دوست خود و وابسته نزدیک آنجناب را تسلیت‌عرض میکنم و سلامت بازماندگان را از خداوند خواهانیم .

مهندس فیض‌الله زینلی ـ مهندس رستم‌آبادیان

آ ـ ۱۲۱۱٤

جناب‌آقای هوشنگ فروشی و پسرعموهای عزیز

مصیبت وارده را تسلیت گفته خود را درغم شماشریک میدانیم .

دکترمهوش‌فروشی . دکترحوری‌فروشی . مهندس‌امیربهادری

آقای حسین مقتدری

فوت والده گرامی را بشما و خانواده محترم تسلیت عرض می‌کنم .

مصطفی اولیاء پور و فامیل

دوست گرانقدر جناب آقای بزرگ محمدی

از درگذشت همسر عزیزتان بی‌نهایت متاثرم ضمن عرض تسلیت‌شکیبائی وسلامت‌آن‌دوست‌گرامی‌را از خداوند بزرگ خواهانم .

علی کامکار ـ شرکت سهامی کارخانجات صنعتی اسپید

جناب آقای هوشنگ سمیعی معاونت محترم شهرداری‌تهران

با کمال تاثر مصیبت وارده را بشما و خانواده محترم تسلیت عرض می‌نمایم .

مشهد : دکتر معزز لسکو

دوست ارجمند جناب آقای بزرگ محمدی

با اندوه فراوان و تاسف عمیق مصیبت وارده را به جنابعالی و خاندان محترم محمدی تسلیت عرض نموده و بقای عمر و سلامتی آن دوست ارجمند و عموم بازماندگان محترم را از درگاه خداوند متعال خواهانم .

شاهرود ـ غلامحسن نعیم‌آبادی

تازه ترین پدیده‌های تکنولوژی مدرن

در

نخستین نمایشگاه بین‌المللی

پات اکسپو در ایران

فرصتی کوتاه و استثنائی برای بازدید از جدیدترین اختراعات و اکتشافات علمی و صنعتی ۳۳ کشور جهان

۱۶ـ۱۲ خردادماه ـ هتل آریاشرایتون

برای خرید بلیط به تلفنهای ٤ـ۹۳۹٦۰۳ مراجعه‌شود

یکی از متون گرانقدر فارسی قرن‌ششم با اهمیت و ارزش‌محصر بفرددرکشف بسیاری از رموز مثنوی مولوی‌وشناخت منابع‌اندیشگی‌مولانا

معارف بهاء ولد

مجموعه مقالات و تقریرات فارسی سلطان‌العلمامحمدبن حسین‌خطیبی‌بلخی پدر مولوی صاحب مثنوی

متن کامل و مهذب باحواشی و تعلیقات وفرهنگ لغات و فهرستهای دقیق که در نوع خود نمونه حداعلای صلاح و اهلیت در تصحیح آثار ادبی است. باهتمام علامه‌فقید بزرگوار و مولوی‌شناس نامدار.

استاد بدیع‌الزمان فروزانفر

پس ازاینکه سالها نسخ آن نایاب بود دومین چاپ طی مجموعه «زبان و فرهنگ ایران» در دو مجلد انتشار یافت . کسانی که قدر کتابهای خوب را می شناسند خوشحال باشند همچنان که برای ناشر معارف هموارهتکثیرنفایس ادبی بیش ازتمهید خسایس ذهبی مایه خوشحالی است.

کتابخانه طهوری ناشر زبان و فرهنگ ایران

تهران ـ خیابان شاهرضا ـ مقابل دانشگاه ـ تلفن ٤٦۳۳۰

بتاریخ ۲۸ر۲ر۵۳

دعوت مجمع عمومی

مجمع عمومی عادی بطور فوق‌العاده شرکت سهامی‌تند اصفهان (سهامی عام) درساعت ۱۰صبح روزچهارشنبه‌هشتم خردادماه ۱۳۵۳ درمحل شرکت واقع در اصفهان‌جاده یزد تشکیل میگردد ازکلیه صاحبان سهام دعوت می شود که در روز موعود درجلسه حضور بهمرسانند .

دستور جلسه .

۱ـ انتخاب اعضای اصلی و علی‌البدل هیئت مدیره شرکت .

۲ـ انتخاب اعضای اصلی و علی‌البدل بازرسان‌شرکت.

۳ـ تعیین خط‌مشی شرکت .

آ ـ ۱۱۸۹۰

شرکت سهامی قند اصفهان

کتابهای موردنیازخودرا

ازفروشگاه‌های

امیرکبیر

بخواهید.

شرکت سهامی خاص معادن لوت

از دارندگان سهام دعوت میکند برای شرکت در هیجدهمین جلسه مجمع عمومی عادی وهمچنین مجمع عمومی فوق‌العاده که درساعت ۱۸ روز چهارشنبه بیست ونهم خرداد ۱۳۵۳ در محل شرکت واقع در خیابان الوند شماره پنج تشکیل میشود حضور بهمرسانند .

دستور جلسه مجمع عمومی عادی

۱ـ رسیدگی به ترازنامه و حساب سود وزیان سال ۱۳۵۳

۲ـ انتخاب بازرس اصلی و علی‌البدل

۳ـ تعیین روزنامه برای انتشار آگهی

دستور جلسه مجمع عمومی فوق‌العاده

اصلاح ماده شش اساسنامه

رئیس هیئت مدیره ـ دکتر علی اصغرپور همایون

تیمسار فرماندهی معظم ژاندارمری کشور

اتومبیل اینجانب درشهر همدان مفقود گردید ولی پس از ۲ ساعت بوسیله سرکار ستوانیکم الهی رئیس پلیس راه همدان وسرکارستوانیکم زرین‌کمر افسر راهنمائی همدان سارقین‌تهرانی دستگیر وبه مقامات قضائی معرفی وبازداشت شدند واتومبیلم نیز تحویل گردید. وظیفه دارم از زحمات این دوافسر شریف قدردانی و استدعای تشویقشان رادارم .

با احترام ـ محمود گلاب‌تونچی

آگهی دعوت

مجمع عمومی سالانه صاحبان سهام بانک ایران و خاورمیانه

هیئت مدیره شرکت سهامی عام بانک ایران و خاورمیانه بدینوسیله ازکلیه صاحبان سهام بانک دعوت مینماید که در مجمع عمومی عادی سالانه صاحبان سهام بانک که در ساعت چهارونیم بعدازظهر روز سه‌شنبه ۲۱ خرداد ماه ۱۳۵۳ درمحل اداره مرکزی بانک واقع در خیابان لاله‌زار کوچه برلن‌تشکیل خواهد شد حضور یابند .

دستور جلسه

۱ـ رسیدگی به گزارش هیئت مدیره و بازرس و حسابداران رسمی .

۲ـ رسیدگی به ترازنامه و حساب سود وزیان و تصویب سود سهام .

۳ـ انتخاب مدیران و بازرسان اصلی و علی‌البدل و تعیین پاداش نامبردگان برای سال قبل .

٤ـ تعیین روزنامه کثیرالانتشار برای درج آگهی‌های بانک.

هرصاحب سهمی‌که مایل به‌حضور درمجمع مزبور باشد باید قبل از تشکیل جلسه باارائه ورقه سهم خود به بانک ورقه ورود به جلسه‌را دریافت کند. فقط سهامدارانی حق ورود به مجمع مذکور را دارند که ورقه ورودی دریافت کرده باشند .

کسانیکه بوکالت ازطرف صاحب سهم قصد حضور و دادن رای درمجمع مزبوررا دارند بایستی لااقل بیست وچهار ساعت قبل‌از انعقاد جلسه وکالتنامه مصدق خودرا به دفتر اداره‌مرکزی بانک تسلیم نمایند .

رئیس هیئت مدیره

Wanted: English Language Teachers
Salary: 320 to 370 Rials per hour
(4 to 6 hours a day)
For further information; Contact
Mr. Evans at No. 882126 within
8 AM to 3 PM.

آگهی نوبت سوم

قبول درخواست پروانه مقدماتی مصرف آب درنواحی ورامین و گرمسار

دراجرای مواد ۵و ۱۰ و تبصره ۱ماده ۲۳ قانون آب و نحوه ملی شدن آن و همچنین ماده ۲۰ آئین‌نامه صدور پروانه ـ مصرف آب بدین وسیله باطلاع کلیه دارندگان حقابه و یا مصرف کنندگان آب اعم از رودخانه ـ چشمه ـ قنات ـ چاه فاضلاب هاو زه‌آبهاو دریاچه های واقع در نواحی ورامین و گرمسار میرساند :

چون طبق مقررات فوق کلیه مصرف کنندگان از آبهای مذکور مکلف به اخذ پروانه مقدماتی مصرف آب میباشند ، لذا باید ازتاریخ ۲۰ر۱ر۱۳۵۳ ظرف مدت شش ماه جهت دریافت پروانه مقدماتی مصرف آب به‌ادارات آبیاری ورامین خیابان مسجد جامع وشهرستان گرمسار مراجعه و فرم مربوط بدرخواست صدور پروانه مصرف را اخذ و پس‌از تکمیل بارونوشت و یافتوکپی مصدق مدارکی که در فرم مربوطه قید شده است تسلیم نمایند.

ضمنا یادآور میشود چنانچه مصرف کنندگان در موعد مقرردر این آگهی مراجعه ننموده و فرمهای تکمیل شده را تسلیم ننمایند وزارت آب و برق راسا تصمیم مقتضی اتخاذ خواهد نمودو با متخلف طبق مقررات ماده ٦۰ قانون آبو نحوه ملی شدن آن رفتار خواهد شد .

م‌الف ۲۱۱٦ وزیر آب و برق

سال چهل و هشتم ـ شماره ۱۴۴۰۷

اطلاعات

شنبه ـ بیست و هشتم اردیبهشت ماه ۱۳۵۳
بیست‌وپنجم‌ربیع‌الثانی ۱۳۹۴ـهیجدهمه ۱۹۷۴

ساعات شرعی

استخراج دکتر ریاضی کرمانی

اذان مغرب . . . ساعت ۷ و ۲۴ دقیقه
اذان صبح(فردا) . . . ساعت ۳ و ۱۰دقیقه
طلوع‌آفتاب(فردا) ساعت۴ و۵۵دقیقه
ظهرشرعی(فردا) . . . ساعت ۱۲ و ۲ دقیقه

پیشنهادات ایران نوین برای تجدید نظر در قانون انتخابات

هر منطقه‌شهری، یک نماینده به‌مجلس میفرستد

★ **تعداد کرسی های مجلس در دوره آینده افزایش نخواهد یافت .**

★ **انتخابات مجلسین،انجمن ها و شورا ها در یك روز انجام شود**

تغییرات اساسی در قانون انتخابات در پیش است‌وطرح‌ها و پیشنهادات متعددی که دراین زمینه تهیه شده ، هم‌اکنون در بررسی ومطالعه دولت به‌منظور تهیه لایحه اصلاحی قانون انتخابات قرار دارد.

طرح مهمی را حزب ایران نوین ارائه‌کرده‌است که‌براساس آن انتخابات مجلسین بصورت منطقه‌ای انجام گیرد و برای‌هر صدهزار نفر جمعیت یک‌نماینده در مجلس شورای ملی درنظر گرفته شود.

اجرای این طرح در تعداد کرسی‌های‌مجلس در دوره‌آینده «دوره ۲۴ » نخواهد افزود و تعداد کرسی‌ها همچنان ۲۶۸ کرسی‌خواهد بود . ایران‌نوین اجرای طرح منطقه‌ای شدن انتخابات را ، فقط در شهر هائی که بیش از یک نماینده‌در مجلس دارند پیشنهاد کرده است .

طرح ایران نوین همچنین پیشنهاد میکند ، هر ایرانی دارای‌یک‌شناسنامه‌دائم‌انتخاباتی شود و انتخابات مجلسین ، انجمن های شهر و استان و شوراهای منطقه آموزش و پرورش در یک زمان و یکروز انجام پذیرد.

طرح ایران نوین برای هرصد هزار نفر از جمعیت شهری یک نماینده در مجلس در نظرمیگیرد وبطور مثال وقتی جمعیت‌تهران به ٤ میلیون برسد تهران ٤٠ نماینده‌خواهدداشت . منطقه‌ای، بدین معنی خواهد بود که ازهر منطقه تهران یک نماینده به مجلس برود . برای اجرای این طرح قبلا میبایستی طرح منطقه بندی شهر های بزرگ پیاده‌شود و برای یک یا چند منطقه که جمعیت آنان به یکصد هزار نفر خواهد رسید یک نماینده در نظر گرفته شود . بطورمثال نماینده منطقه امیرآباد تهران ، نماینده عباسی و نماینده عباس آباد . اجرای این طرح‌به‌کلیه احزاب فرصت میدهد برای هر منطقه ، کاندیدای خودرامعرفی کنند .

اعزام نمایندگان‌منطقه‌ای شهرها به مجلس‌برای آن است که‌مردم بانماینده‌ای که در پارلمان‌دارند آشنا باشند و بدانند از چه کسی باید رفع نیاز هایشان را بخواهند.اینک تهران ۲۷نماینده داردولی هیچ تهرانی نمیداندبه سراغ کدامیک از آنان برود . با اجرای این طرح رابطه ساکنان شهر های بزرگ با نماینده‌هایشان که اکنون قطع شده مجددا برقرار خواهدشد.

ایران نوین همچنین پیشنهاد کرده ، انتخابات انجمن های شهر ، شهرستان ، استان و شورا های منطقه‌ای آموزش و پرورش در یک زمان انجام‌شود و برای آنکه هرکس بتواند در موقع‌انتخابات تنها یکبارمراجعه کند ، پیشنهاد شده که برای‌هر فرد یک شناسنامه انتخاباتی صادر شود تا در موقع لازم‌برای بدهد و قبلا نیازی به دریافت کارت الکترال نداشته باشد.

«ازسرویس سیاسی اطلاعات»

۷۹۹۹۷

حساب‌مخصوص گردآوری کمک بنفع گرسنگان افریقا

مجمع‌ایرانی‌سازمان‌جهانی‌تبلیغات میزبان بیست و چهارمین‌کنگره جهانی تبلیغات در تهران ، به منظورگردآوری کمک های‌فوری برای گرسنگان افریقا،حسابی به شماره ۷۹۹۹۷ در بانک ملی ایران‌افتتاح کرد . کلیه وجوهی که به این حساب واریزمیشود، مستقیمابوسیله بانک ملی ایران به سازمان ملل فرستاده‌خواهد شد تا صرف نیاز های آسیب دیدگان خشکسال افریقا شود.

برنامه گسترده گردآوری‌کمک برای گرسنگان افریقا ، همزمان با برگزاری کنگره تهران، و با الهام از تم کنگره ، « تبلیغ در خدمت حقوق بشر »، به عنوان نمونه‌یی از شیوه های استفاده ازنیروی تبلیغ درخدمت به آرمان های بشر ، انجام می‌شود.

براساس گزارش های‌ناظران ملل متحد ، خشکسال مخوف در منطقه وسیعی از افریقا به طول چهار هزار میل،شامل «اتیوپی » وشش کشور«ساحل» دهها میلیون انسان افریقایی را که اکثریت شان مسلمانند ، به مرگ‌تهدیدمیکند. گرسنگی تاکنون صدها هزار قربانی‌گرفته است و شبح مرگ بر سراسر منطقه‌خشکسال‌سایه‌گسترده‌است براساس همین گزارش‌ها، شش میلیون انسان در « ساحل » و چهار میلیون در « اتیوپی »، با مرگ یکی دوگام بیش فاصله ندارند و صحنه های رقت‌انگیز گرسنگی و مرگ پی در پی کودکان ،فاجعه افریقا را به اوج رسانده است .

مجمع ایرانی سازمان‌جهانی تبلیغات در اجرای هرچه‌موثرتر برنامه بزرگ کمک رسانی‌فوری به‌برادران و خواهران مسلمان در افریقای گرسنه ، از مردم ایران که همواره پیشگام یاری دادن به‌نیازمندان‌بوده‌اند، استمداد میکند.

کمک های خود را به حساب شماره ۷۹۹۹۷ در کلیه شعب بانک ملی درسراسر ایران‌واریز کنید.

۵ روز دیگر

بیست و چهارمین کنگره جهانی تبلیغات در تهران گشایش میابد

24th I.A.A. WORLD CONGRESS TEHRAN MAY 1974 — HUMAN RIGHTS

تهران ـ دوم تا چهارم خرداد ماه ۱۳۵۳
تبلیغ درخدمت حقوق بشر

وزیر اطلاعات پاکستان به تهران آمد

زبان وادبیات فارسی در پاکستان تدریس خواهدشد

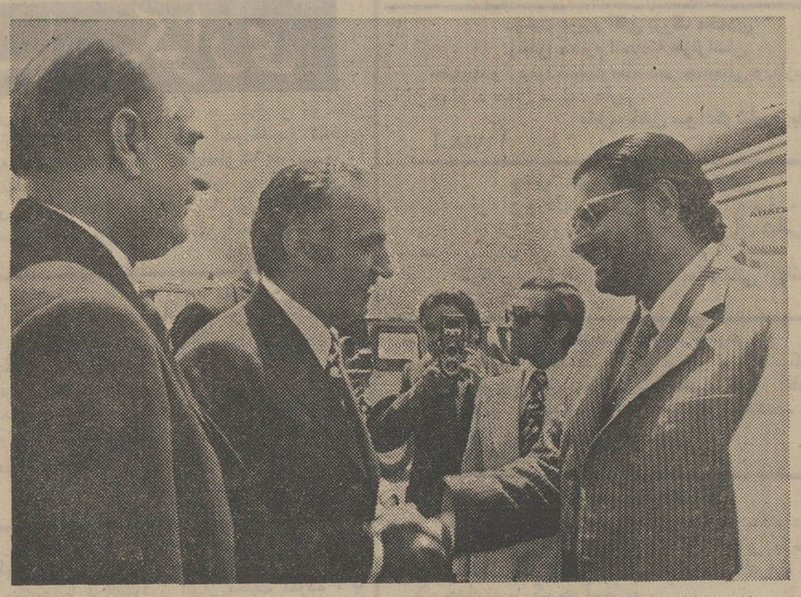

غلامرضا کیانپور وزیر اطلاعات و جهانگردی از مولانا کوثرنیازی وزیراطلاعات پاکستان در مهرآباد استقبال می‌کند. در سمت چپ عکس‌حامدنوازخان سفیرپاکستان درتهران دیده میشود .

مولانا کوثر نیازی‌وزیر اطلاعات پاکستان دیروز بدعوت وزیر اطلاعات و جهانگردی به ایران آمد و هنگام ورود به تهران غلامرضا کیانپور همتای ایرانیش از او پیشواز کرد . این دیدار پاسخ دیداری است که وزیر اطلاعات‌ایران سال گذشته از پاکستان بعمل آورد .

نیازی هنگام ورود به تهران به تجلیل از شخصیت شاهنشاه آریامهر پرداخت و گفت شاهنشاه ایران در پاکستان‌از احترام‌خاصی برخوردارند و پاکستانیها معظم‌له را بعنوان رهبری«آزاداندیش» و «سازنده جامه نوین و پیشرفته کشور باستانی ایران» میشناسند.

نیازی گفت در سفر به ایران حامل درود های گرم و پیام صمیمانه رئیس جمهوری ونخست وزیر پاکستان برای‌شاهنشاه‌است.

وزیر اطلاعات و جهانگردی و اوقاف پاکستان در زمینه پیوند های فرهنگی دو کشور وگسترش برنامه های تفاهم بیشتر این دو ملت گفت ، بزودی‌زبان و ادبیات فارسی در برنامه های درسی مراکز آموزشی پاکستان‌گنجانیده خواهد شد و کوشش میشود تا دانش‌آموزان پاکستانی با زبان‌غنی و شیرین فارسی آشنائی کامل بیابند و برای تدریس این رشته تعدادی‌از استادان ایرانی به این کشور دعوت خواهند شد .

نیازی درسفربه‌ایران برای‌زیارت حرم مطهر حضرت رضا (ع) به مشهد میرود ودر دیدارازدانشگاه تهران گفتگوهائی برای دعوت از استادان زبان فارسی انجام‌می ـ دهد .

نیازی امروز تاج گلی نثار آرامگاه اعلیحضرت رضا شاه‌کبیر کردو صبح با کیانپور ملاقات‌نمود و بعداز ظهر پس‌از بازدید ازبنای شهیاد درمراسم روز اقبال شاعر ملی پاکستان که در تالار فرهنگ و هنر برگزار شد شرکت جست.

اتوبان رشت ـ بابلسر احداث میشود

فردوس قربانی

بین رشت و بابلسر یک اتوبان۸ باندی بطول ۳۲۰ کیلومتر و با اعتباری معادل ۵ میلیارد و ۲۰۰ میلیون ریال احداث میشود

ساختمان این اتوبان قرار بوددر برنامه ششم آغاز گردد ، اما اطلاع بدست آمده حاکی است که این اتوبان بخاطر افزایش حجم ترافیک و کثرت عبور ومرور در جاده فعلی کناره و گشایش مالی دولت ، در طول برنامه‌پنجم‌احداث آن آغاز خواهد شد .

این اتوبان به موازات جاده فعلی کناره‌ساخته میشود وازکنار شهرهای رشت ، کوچصفهان ، لاهیجان ، لنگرود ، رودسر ، کلاچای ، چابکسر ، رامسر ، شهسوار ، چالوس ، نوشهر ، النده،محمودآباد،فریدونکنار،کشیده خواهد شد و به بابلسرختم‌خواهد شد .

طول این اتوبان ۳۲۰ کیلومتر است و در نزدیکی هرشهر نیز گذرگاههائی احداث میشود .

درحال‌حاضر چون کامیونها اتوبوسها ، سواری‌ها و سایر وسائط نقلیه سبک و سنگین از جاده کناره تردد میکنند فاصله رشت تا بابلسر باسرعتی معادل ۵۰ تا ۶۰ کیلومتر بمدت ۵تا۶ ساعت طی میشود . ولی بااحداث این اتوبان ۸ باندی که مسیر آن از داخل‌شهرها نخواهد گذشت و باتوجه باینکه از عبور وسائط نقلیه سنگین و کامیونها از این اتوبان جلوگیری خواهد شد طول این مسیر را باسرعتی معادل ۱۰۰ کیلومتر در مدت ۳ ساعت میتوان پیمود .

با تصویب طرح ساختمان این اتوبان وزارت‌راه‌بانظارت‌مهندسین مشاور ، ساختمان این راه را تا دوماه دیگر به مناقصه خواهد گذاشت .

صدهزار تن چدن به‌خارج فروخته شد

★ **تولید چدن در کارخانه آریامهر به ۷۰۰ هزار تن رسید**

شرکت ملی ذوب‌آهن برای اولین بار درتاریخ صنعتی‌ایران یکصد هزارتن‌چدن‌به یك کشور خارجی فروخت .

مقامات شرکت از افشای‌نام شرکت و کشورخریدارخودداری کردند زیرا اعتقاد دارند که انتشار مشخصات خریدارازنظر تجاری صحیح نیست و ممکن است به‌سیاست‌صادراتی‌شرکت ملی ذوب‌آهن لطمه بزند .

اعلام صدور یکصد هزارتن چدن ایران به خارج،هنگامی صورت گرفت که شاهنشاه آریامهر هفته گذشته باردیگر از کارخانه ذوب‌آهن آریامهر بازدید فرمودند . این بازدید روز دوشنبه هفته گذشته به وسیله هلی کوپتر انجام شد .

در جریان همین بازدیددکتر امیرعلی شیبانی مدیر عامل شرکت ملی ذوب آهن ایران بعرض رسانید که مقارن این تشریف فرمائی ذوب‌آهن تولید یك میلیون تن چدن را پشت سرگذاشته است . گزارش خبرنگار ما حاکی است که‌به همین مناسبت هفته گذشته مراسم جشنی‌در کلوپ‌قایقرانی شرکت در کنار زاینده رودبر پاشد . در این جشن اکثر مقامات لشکری و کشوری اصفهان شرکت کردند .

۷۰۰ هزار تن

کارخانه ذوب‌آهن از حدود دو سال قبل مورد بهره‌برداری قرار گرفت . از همان زمان تولید چدن در کارخانه آغاز شد .

تولید چدن در کارخانه ،بنا به روال معمول در واحد های صنعتی مشابه ، با ارقام پائین شروع شد و بتدریج افزایش یافت .

تولید چدن‌اکنون مدتی‌است که از ظرفیت پیش‌بینی شده پیشی گرفته و روزانه از حدود ۱۷۰۰ تن بالاتر رفته‌است و پیش‌بینی می شود که : تولید کارخانه با تاسیسات وامکانات موجود به رقمی حدود۷۰۰هزار تن در سال خواهد رسید .

شرکت ملی ذوب آهن از آغاز تولید چدن در ایران ، احتیاجات داخلی را تامین کرده و مانع از آن شده است که چدن برای مصارف صنعتی وارد کشور شود .

از مجموع یك میلیون تن چدن تولیدی ذوب‌آهن ،پانصد هزار تن بمصرف تولیدانواع آهن آلات رسیده است. انواع محصولاتی که تاکنون بوسیله کارخانه تولید شده عبارتست از : تیرآهن های۱۴ـ۱۶ـ۱۸ـ ۲۰ میل گردساده‌در ۱۴اندازه، میل‌گرد آجدار (آـ۲) در۱۲ اندازه و میل‌گرد آجدار(آـ۳) در ۱۲ اندازه .

KHARAZMI'S LANGUAGE CENTER

اطلاعیه

ترم‌تابستانی زبان‌انگلیسی گروه‌فرهنگی خوارزمی درانگلستان

در صفحه ۷

اصلاح اطلاعیه بیمه دانا
(شرکت سهامی عام در شرف تاسیس)

دراطلاعیه بیمه‌داناکه روزپنجشنبه صفحه آخر درج شده در نام «آقای لویک ساهاکیان» و کمپانی «کمرشیال اونیون آشورانس کمپانی لیمیتد» اشتباهی رخ داد که بدینوسیله باپوزش تصحیح و نیز ردیف ۱۲ جمله‌ای‌اضافی بوده که‌ذیلا صحیح آن درج میشود :

۱۲ـ بدینوسیله تعداد ده هزار سهم ده هزار ریالی با نام که برابر یکصد میلیون ریال میباشد بعموم عرضه میگردد تا علاقمندان بخرید سهام مزبور از تاریخ نشر این‌آگهی‌تاپایان وقت اداری‌روزپنجشنبه نهم خرداد ۱۳۵۳ به بانک مذکور مراجعه و برگ تعهد سهم را در همان بانک امضاء نماید .

آـ۲۷۹۵

بیمارستان آراد

جهت تکمیل کادر پرستاری خود تعدادی پرستار لیسانسیه و بهیار دیپلمه با حقوق و مزایای عالی استخدام مینماید .
ساعات مصاحبه همه روزه بین ۹ صبح تا ٤ بعد از ظهر میباشد . آدرس خیابان قدیم‌شمیران چهارراه حقوقی خیابان ایرج .

آگهی تجدید انتخابات مسئولان سندیکا

به‌موجب مدارك تسلیمی از سوی‌سندیکای نمایندگان‌ودلالان رسمی بیمه‌اسامی‌و سمت هریك‌ازآقایان اعضای اصلی وعلی‌البدل هیات مدیره و بازرسان سندیکای مذکور که برای مدت سه سال لغایت ششم دیماه یکهزار و سیصد و پنجاه و پنج انتخاب شده‌اند به شرح زیر میباشد .

۱ـ رئیس هیات مدیره تقی‌ترابی
۲ـ دبیر سید جواد اسلامیه شیرازی
۳ـ نایب رئیس حسین منفرد
٤ـ خزانه‌دار نجات‌الله صدقی
۵ـ اعضای هیات مدیره مرتضی کلیمی ترکان ـ غلامعلی پرویزی
٦ـ عضو علی‌البدل هیات مدیره همایون عمید
۷ـ بازرسان ـحسین غروی‌نائینی ـ عباس نقره کار ـخشایار ایران‌نژاد رانکوهی ضمنا مطابق بندج ماده بیست‌ویك اساسنامه اسناد مالی با امضای رئیس هیات مدیره دبیر و خزانه‌دارسندیکا معتبر خواهد بود .

مدیر کل سازمانهای کارگری و کارفرمایی فرزامیان

شرکت سهامی خاص تولیدی آزبست سیمان‌ایران بافراد زیر :

۱ـ مهندس الکترومکانیک با٤ الی ۵ سال سابقه کار۱نفر
۲ـ حسابدار صنعتی لیسانسیه با ٤ سال سابقه کار۱نفر
۳ـ حسابدار لیسانسیه با۲ سال سابقه کار ۱ نفرنیازمند است ـ داوطلبین میتوانند با در دست داشتن فتوکپی‌و اصل مدارك تحصیلی وسابقه کار بمنشانی ـ خیابان کریمخان‌زند مقابل خیابان ایرانشهر شماره ٦۵ مراجعه نمایند.

آگهی مناقصه

سازمان تربیت بدنی ایران دوخت لباس فرم‌تابستانی «کت‌وشلوار» خدمتگزاران، نگهبانان،رانندگان و سایر افراد لباس‌بگیرخودرادرمرکز بمناقصه میگذارد،داوطلبان میتوانند تاتاریخ هفتم خرداد ماه همه روزه باستثنای ایام تعطیل در ساعات اداری باداره کارپردازی‌سازمان‌واقع در خیابان ورزش کاخ‌ورزش مراجعه و پس‌از دریافت برك شرایط و آگاهی از نحوه کاربیشنهادات خودرا تسلیم دارند.

م‌الف ۳۲۲٤

سازمان تربیت‌بدنی ایران

دعوت ازقبولشدگان امتحانات کتبی

از قبولشدگان امتحانات کتبی دعوت‌میشود در تاریخهای زیر جهت انجام مصاحبه استخدامی بدفتر کارگزینی وزارت کار و امور اجتماعی خیابان آیزنهاور مراجعه فرمایند .

۱ـ فخرالدین گلوانی	کارگزین یک	٤ر۳ر۵۳ ساعت۹½ صبح
۲ـ عمرام فروغی‌مهر	»	»
۳ـ صالح ادیب‌غیاثی	»	»
٤ـ علیرضا صابر	»	»
۵ـ حسین محمدی	»	»
٦ـ زرین‌تاج رفیعی	»	»
۷ـ حمید نیکگو	»	»
۸ـ زهره احسانی	متصدی اموردفتری ۲	»
۹ـ حسین خیرآبادی	»	»
۱۰ـ سیده‌زهره سیدسالکی	»	»
۱۱ـ مجید رفاعی	»	»
۱۲ـ جهانگیر وحدانی	»	»
۱۳ـ سیدحسین ناطق‌الاسلام	»	»
۱٤ـ شاپور حماری نیکو	»	»
۱۵ـ نورالهدی بهرامی	»	»
۱٦ـ عالیه آزادی یمینی	»	»
۱۷ـ فاطمه سمیع	»	»
۱۸ـ محمدعلی جهان‌نما	»	»
۱۹ـ عبداله مجلل	مامورامورحفاظت‌ورمز محرمانه‌یک	»
۲۰ـ باقر حیدریان باوندپور	بایگان ۲	»
۲۱ـ علی امام‌جمعه	»	۵ر۳ر۵۳ ساعت۹½ صبح
۲۲ـ سیدعلی گداحسینی	»	»
۲۳ـ مهدی فرجامی	کارپرداز ۲	»
۲٤ـ محمدرضا هدائیان	»	»
۲۵ـ علیرضا تیموری	»	»
۲٦ـ محمدعلی آصفوزیری	»	»
۲۷ـ محمدعلی مجتبی اصفهانی	»	»
۲۸ـ بیژن سیدهادی‌زاده	»	»
۲۹ـ علی‌اکبر سلیمانی موحد	»	»
۳۰ـ عباس ملازمانی	نگهبان یک	»
۳۱ـ محمد توکلی	»	»
۳۲ـ نوروزعلی تیموری	»	»
۳۳ـ مهدی استوانی	»	»
۳٤ـ حبیب‌اله قدس	»	»
۳۵ـ عبدالخدر حافظی	نامه‌رسان	»
۳٦ـ عباس حسن	»	»
۳۷ـ سیدلطف‌اله سجادی	پیشخدمت	»
۳۸ـ محمدحسن مکرمی	متصدی چاپ وتکثیر یک	»
۳۹ـ رضا زنجانی	»	»
٤۰ـ بهرامعلی سلیمی‌کردآسیابی	»	»
٤۱ـ محمداسماعیل قطبی‌نیا	»	٦ر۳ر۵۳ ساعت۹½ صبح
٤۲ـ عباسعلی امیری	»	»
٤۳ـ داود بدری	»	»
٤٤ـ جبرائیل سلمی	»	»
٤۵ـ احمد مهمان‌نواز	»	»
٤٦ـ غلامحسین هادی‌پناه	»	»
٤۷ـ توفیق مهاجرباروق	سرایدار	»
٤۸ـ سیداحمد قائم‌مقامی	صحاف یک	»
٤۹ـ کرمعلی رفیعی	»	»
۵۰ـ منوچهر باباش‌زاده	مکانیسین‌ماشین‌آلات یک	»
۵۱ـ عزت‌اله عسگری	»	»

م‌الف ۳۳٤۹ آـ۱۱۸۵٦ وزارت کار وامور اجتماعی

فستیوال بین‌المللی بریج مونت کارلو

علاقمندان به شرکت در فستیوال مزبور که در نیمه‌دوم خرداد ۱۳۵۳ انجام میگیرد میتوانند برای کسب اطلاعات به فدراسیون بریج ایران مراجعه نمایند.

اطلاعیه

در جهت تامین رفاه خاطر اهالی محترم پایتخت واستفاده از فضای سبز و تفریح در پارك زیبای جنگلی آریامهردر تمام ایام‌تعطیل تعدادی‌ازاتوبوس های شرکت واحد اتوبوسرانی تهران و حومه‌در میدان شهیاد آریامهر آماده است . تا علاقمندان را بطور رایگان بپارك مزبور برده‌ومراجعت دهند.

م‌الف ۳۳۲۱ شهردار پایتخت

اطلاعیه اتحادیه صنف دارندگان دکان گوشت گوسفندی تهران

به اطلاع همشهریان گرامی میرساند وزارت کشاورزی وسازمان گوشت کشور بااقدامات بی‌گیر و صرف هزینه‌های گزاف ازنظر تامین گوشت گرم موفق به عقدقرارداد به ورود گوسفند از خارج و خرید دام داخلی گردیده‌اند که دردکاکین قصابی دراختیار مشتریان قرار داده شده است . این‌اتحادیه باتوجه به علاقه‌مندی مسئولین اطاق اصناف پایتخت دراجرای نرخ مصوب و اظهارتشکر ازجناب آقای‌وزیرکشاورزی به‌عموم مصرف‌کنندگان توصیه مینماید ، هیچیک از فروشندگان مجاز نیستند گوشت را بیش از نرخ مقرر که در کلیه دکاکین در معرض دید مشتریان قرار دارد بهیچ عنوان گرانتر دراختیار مصرف‌کننده قرار دهند .

بدینوسیله از کلیه همشهریان محترم تقاضا دارد ازنظر همکاری بااتاق اصناف پایتخت و این‌اتحادیه چنانکه‌گرانفروشی را ملاحظه فرمودند مراتب را به شبکه‌های نظارت اتاق‌اصناف پایتخت و اتحادیه اعلام و اطمینان داشته باشند که در اسرع وقت متخلف برطبق موازین قانون نظام صنفی مورد تعقیب قرار خواهد گرفت .

هیئت‌مدیره اتحادیه صنف دارندگان دکان گوشت گوسفندی تهران

آـ۱۱۸۲۰

برنامه‌ی ماهانه تالار رودکی خردادماه ۱۳۵۳

★ **ارکستر سنفونیك تهران**
رهبر : یون باچیو
سولیست : آلینا هوانسیان (سوپرانو)
با آثاری از : انسکو ـ فرهت ـ بتهوون ـ ریچارد ـ اشتراوس
بهای بلیت : ۲۰۰ـ ۱۵۰ـ ۱۰۰ـ ۵۰ ریال
(برای دانشجویان نیمبها)
چهارشنبه ۱ خرداد ـ ۸ بعدازظهر
پنج‌شنبه ۲ خرداد ـ ½۵ بعدازظهر

★ **باله‌ی فواره‌باغچه سرای**
موسیقی : آسافیف
طراح باله : زاخاروف ـ ناتالیاکنوس
سولیست‌ها: رانیسا استروچکووا ـ نیکلای‌فادیچف (از بولشوی تاتر مسکو) وهایده چنگیزیان
رهبر ارکستر : حشمت سنجری
بوسیله‌ی : سازمان باله‌ی ملی ایران
بهای بلیت : ۳۰۰ـ۲۰۰ـ۱۰۰ـ۵۰ ریال
(برای دانشجویان نیمبها)
شنبه ٤ خرداد ۸ بعدازظهر
یکشنبه ۵ خرداد ۸ بعدازظهر

باله‌جدیدلندن
برنامه‌ی ۱ با آثاری از :
بتهوون ـلیست ـ دبوسی ـ مینکوس
برنامه‌ی ۲ با آثاری از :
سکارلاتی ـ الویس‌پریسلی ـ دریکو ـ ویوالدی ـ وردی
بهای بلیت ۵۰۰ ـ ۳۰۰ ـ ۲۰۰ ـ ۱۰۰ ریال
۵ شنبه ۹ خرداد ۸ بعد از ظهر (برنامه‌ی ۱)
شنبه ۱۱ خرداد ۵ بعد از ظهر (برنامه‌ی ۱)
(برای دانشجویان نیم‌بها)
شنبه ۱۱ خرداد ۹ بعدازظهر (برنامه‌ی۲)

★ **شب اپرا**
به وسیله‌ی ارکستر و کر اپرای تهران
رهبر : وینچنزوجانینی
سولیست‌ها: پری زنگنه (سوپرانو)ـ بیژن‌آصفجاه (تنور)
باآثاری از : روسینی ـ ماسکانی ـ وردی ـ بیزه
بهای بلیت ۱۵۰ـ۱۰۰ـ۵۰ ریال
دوشنبه ۱۳ خرداد ۸ بعدازظهر

★ **باله‌ی فواره‌باغچه سرای**
سولیست‌ها : مارگرت سقاباشی ـ امین طاعتی ـ کلرسایموندز
(برای دانشجویان نیمبها)
پنجشنبه ۱٦ خرداد ½۵ بعدازظهر

★ **موسیقی مجلسی**
نوازندگان : منوچهر صهبائی (ابوا) ـ مارک اسکیتسکی (کلارینت) ـ زیکمونت ستاندو (کر) ـ دیمیتری پرژوف (فاگوت) ـ لوست مارتیروسیان (پیانو)
بهای بلیت: ۵۰ ریال
یکشنبه ۱۹ خرداد ۸بعدازظهر (تالار کوچک)
بهای بلیت : ۵۰ ریال

★ **رقصهای فولکلوریك**
بوسیله‌ی : هنرمندان سازمان ملی فولکلور
و
کارگردان : رابرت دووارن
موسیقی ایرانی
(ارکستر بزرگ ایرانی)
رهبر : عباس خوشدل
دوشنبه ۲۰ خرداد ۸بعدازظهر (مخصوص مدعوین)

★ **ارکستر سنفونیك تهران**
رهبر : فرهاد مشکوة
سولیست : اریکازیکلای (سوپرانو)
باآثاری از : برامس ـ برگ ـ شونبرگ
بهای بلیت : ۲۰۰ـ۱۵۰ـ۱۰۰ـ۵۰ ریال
(برای دانشجویان نیمبها)
سه‌شنبه ۲۱ خرداد ۸ بعدازظهر
چهارشنبه ۲۲ خرداد ۸ بعدازظهر
پنجشنبه ۲۳ خرداد ½۵ بعدازظهر

★ **موسیقی ایرانی**
«آهنگسازی روی اشعار قدما»
سرپرست : فرامرز پایور
خوانندگان : عهدیه ـ طهوری ـ گلچین
بهای بلیت : ۱۰۰ ریال
یکشنبه ۲٦ خرداد ۸ بعدازظهر (تالار کوچک)
سه‌شنبه ۲۸ خرداد ۸ بعدازظهر (تالار کوچک)

★ **برنامه‌ی هنرجویان هنرستان عالی موسیقی**
پنجشنبه ۳۰ خرداد ۸ بعدازظهر (تالار کوچک) ـ مخصوص مدعوین