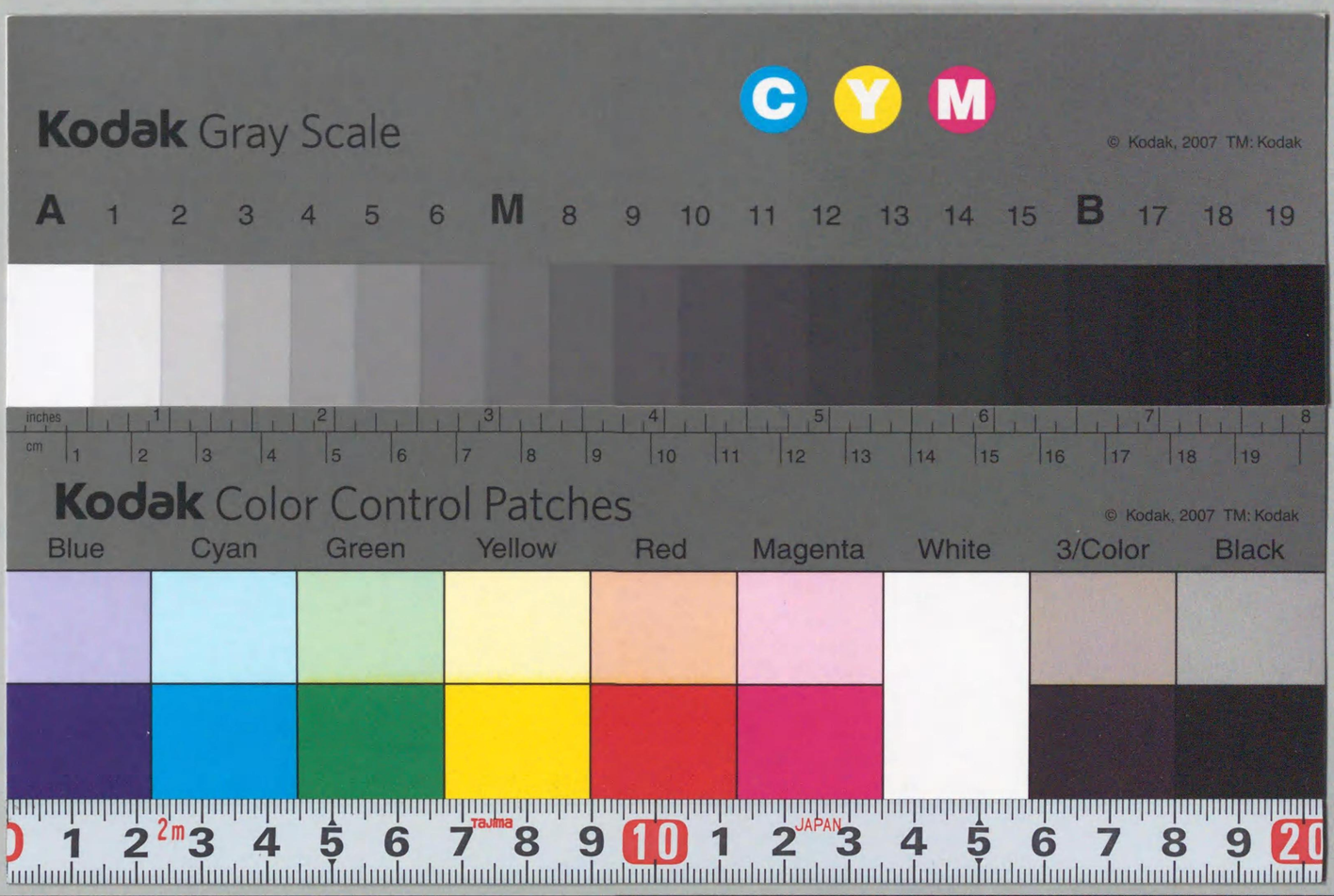
Kodak Gray Scale
C Y M
© Kodak, 2007 TM: Kodak
A 1 2 3 4 5 6 M 8 9 10 11 12 13 14 15 B 17 18 19
inches 1 2 3 4 5 6 7 8
cm 1 2 3 4 5 6 7 8 9 10 11 12 13 14 15 16 17 18 19
Kodak Color Control Patches
© Kodak, 2007 TM: Kodak
Blue Cyan Green Yellow Red Magenta White 3/Color Black
1 2 3 4 5 6 7 8 9 10 1 2 3 4 5 6 7 8 9

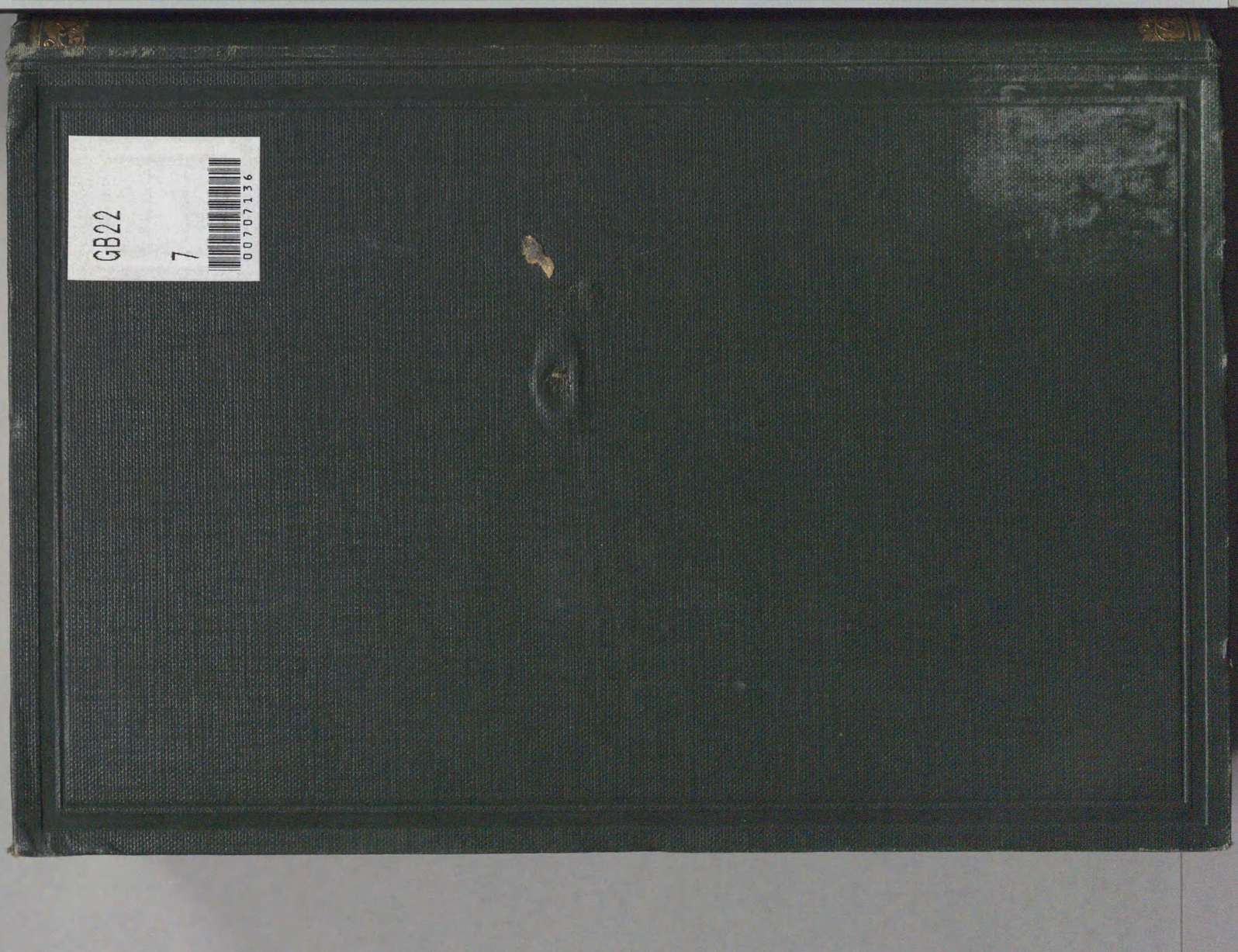
GB22
7
00707136

貴族院
函
号
冊

東京帝國大學文學部

大日本史料

東京帝國大學文學部史料編纂掛編纂

第六編之二十三

東京帝國大學藏版

東京帝國大學文學部

大日本史料

第六編之二十三

東京帝國大學文學部史料編纂掛編纂

東京帝國大學藏版

210.08
To456d

GB22
7

41.10.4

大日本史料

第六編之二十三目次

南朝後村上天皇　正平十五年
北朝後光嚴天皇　延文五年

二月

二日　北朝、春日祭延引、○追行ス、……一
四日　南朝、和田助氏ヲシテ、和泉近木郷以下散在十生長官職本主分ヲ安堵セシメ、宇佐美爲成ヲシテ、伊豆眞宮郷浮橋村地頭職、美濃平田地頭職等ヲ知行セシム、……四
北朝、祈年祭延引、……八
五日　南朝、高野山寂靜院僧衆等ヲシテ、御重厄等ヲ祈禳セシム、……八
六日　北朝、天下靜謐ノ爲メ、圓滿院宮長助法親王ヲシテ、尊勝法ヲ修セシム、○青蓮院宮尊道法親王ヲシテ、八字文殊法ヲ、妙法院宮亮性法親王ヲシテ、金輪法ヲ、聖護院宮覺譽法親王ヲシ

707136

テ、六觀音法ヲ、前大僧正增仁等ヲシテ、金剛童子法等ヲ修セシム、○梶井宮承胤法親王ヲシテ、宮中ニ七佛藥師法ヲ修セシム、……八
九　日　北朝、大原野祭延引、○追行ス、……三九
十　日　北朝、釋奠ヲ停ム、……三九
北朝、日吉社及ビ祇園社ヲシテ祈禱セシム、……三九
十一日　北朝、筑前勝福寺ヲ勅願寺ト爲ス、……三九
幕府、少貳賴尙ヲシテ、筑前宗像莊內山口上下村地頭職ヲ宗像氏俊ニ交付セシム、……四〇
十二日　前東福寺住持一鞏（固山）寂ス、……四〇
廿二日　北朝右馬助某、能登永光寺ニ兵士庶人ノ濫妨スルヲ禁ズ、……五一
廿五日　南朝、伊豫觀念寺ニ、同國桑村郡內同寺領ヲ安堵セシム、……五二
廿七日　義詮、那須遠江守ノ下野東茂木內小深、小高倉兩鄕ヲ橫領スルヲ停メ、之ヲ茂木堅安ニ安堵セシム、……五二
廿九日　北朝議定始、……五三

北朝、右大臣法印某ヲシテ、五辻馬場敷地ヲ管領セシム、……五三

三月

二　日　南朝、紀實繼ヲ彈正忠ト爲ス、……五六
南朝越後守通居（姓闕カ）、伊豫觀念寺ニ吉岡莊內山野地ヲ寄ス、……五六
四　日　義詮、赤松則祐ヲシテ、粟生田丹後入道某ノ播磨田中莊ヲ押領スルヲ停メ、下地ヲ律師賢宣ニ交付セシム、……五七
六　日　北朝、法印經深ニ、山城釋迦院坊舍、所領等ヲ安堵セシム、……五八
十　日　北朝畠山國淸、和泉和田氏一族ヲ招ク、……五九
義詮、宇都宮西鄕出羽守ノ、鎭西度々ノ戰功ヲ褒ス、……五九
十二日　義詮、仁木賴夏ヲシテ、相音竝ニ志賀勘解由左衞門尉等ノ、山城松尾社領丹波雀部莊及ビ桑田神戶田等ヲ濫妨スルヲ停メ、同社神主相季ニ之ヲ沙汰セシム、……六〇
義詮攝津大覺寺ニ、同國富島莊下司職ヲ寄ス、……六一
十三日　崇光上皇、六條殿ニ御幸アラセラル、……六二
北朝小除目、……六三

日吉禰宜樹下成國、正三位ニ叙セラル、
肥後阿蘇神社災ス、……六四
十四日　北朝前權大納言御子左爲定薨ズ、……六八
義詮、斯波氏經ヲ遣シ、大友氏時ト共ニ、九州ヲ經略セシメン
トス、……七四
十六日　東大寺八幡宮神輿歸座、……七四
十七日　畠山國清、河内金剛寺ヲ燒ク、……八〇
十八日　義詮、武士ノ妙香院門跡領ヲ濫妨スルヲ停ム、……八二
十九日　北朝、參議綾小路敦有ニ帶劍ヲ聽ス、……八二
廿三日　北黨某、二階堂行門等ヲ率キテ、筑前松原城ノ南軍ヲ攻ム、……八二
廿七日　攝津福祥寺災ス、……八三
廿九日　北朝射禮、〇軒廊御卜、……八四
是月　北朝前權中納言吉田爲治出家ス、……八五

四月

一日　南朝、東寺長者賴意ヲシテ、高野山金剛峯寺御影堂本尊ヲ修
復セシム、……八八
北朝平座、……八九
六日　北朝前太政大臣洞院公賢薨ズ、（筆蹟）……八九
八日　南朝、東寺長者賴意ヲシテ、河内觀心寺内陣ニ常燈ヲ點ジ、紀
伊正稅ヲ其料所ト爲サシム、……一〇五
九日　畠山義深、紀伊歡喜寺ニ兵士衆庶ノ亂入狼藉ヲ禁ズ、……一〇六
十日　南朝、河内金剛寺法印阿觀ニ權僧正ヲ贈ル、……一〇七
十一日　肥後筑後ノ南黨、九州大宰府ニ迫ル、……一〇八
十二日　南朝、花園侍從房ヲシテ、攝津大伴莊ヲ管領セシム、……一〇八
十六日　北朝小除目、……一〇九
十七日　北朝賀茂祭、……一一一
十八日　圓覺寺住持可允（容山）寂ス、……一一一
十九日　北朝澁谷重門、薩摩楠本村坂口ノ田畠ヲ壽昌寺ニ寄ス、……一一三
二十日　北朝吉田祭、……一一四
廿一日　興福寺、春日社領播磨志深莊ノ事ヲ沙汰セラレンコトヲ北

朝ニ請フ、……一一四
廿四日　幕府、法華八講ヲ等持寺ニ修シ、尊氏ノ忌辰ヲ追薦ス、……一一五
廿五日　南朝、赤松宮、叛シテ吉野賀名生ヲ攻メラル、○南都ニ敗走セラル、……一一五
幕府、沙彌某ヲシテ、紀伊歡喜寺ニ、同國和佐莊地頭職和佐又次郎實村跡ヲ管領セシム、……一二〇
廿七日　興福寺、河内平岡社神主職ノ事ヲ沙汰セラレンコトヲ北朝ニ請フ、……一二一
廿八日　義詮、伊豫河野通盛ノ、孫彦六郎ヲ南軍ノ討伐ニ遣セルヲ褒ス、……一二一
細川清氏、和田助朝ヲ招ク、……一二二
吉良貞經、鹽竈神社ニ祈リ、陸奥竹城保ヲ寄ス、……一二二

閏四月

一日　細川賴之、安藝三津村地頭職ヲ小早川實義ニ預ク、……一二五
七日　北朝、權中納言園基隆ニ本座ヲ聽ス、……一二五
十日　畠山國清等ノ北軍紀伊ニ進ミ、南軍ト和佐峯等ニ戰フ、○高野山ノ城郭ヲ攻メテ之ヲ陷ル、○有田、湯淺、石垣城等ヲ陷ル、……一二五
十二日　北朝、泉涌寺雜掌桑原入道某ノ、嵯峨遍照寺領内田地ヲ濫妨スルヲ停メ、稱光院昌祕ニ安堵セシム、……一三八
十四日　有浦入道行法某、肥前下松浦内宇野厨莊斑島地頭職等ヲ、孫四郎ニ讓ル、……一四一
十六日　興福寺權別當僧正範宗寂ス、○北朝、權僧正顯遍ヲ之ニ替補ス、……一四二
二十日　北朝、法印經深ニ、醍醐寺蓮藏院竝ニ報恩院ノ寺領大和時重名ヲ、德禪寺義亨ニ、同寺領若狹名田莊内田村下村ヲ安堵セシム、……一四三
廿一日　南朝、伊東資持ノ南部柏木坂ノ戰功ヲ褒ス、……一四四
廿二日　北朝、紫野今宮ニ正一位ヲ授ク、……一四五
廿四日　後光嚴天皇、疾疫流行ニ依リテ、改元ヲ近衞道嗣ニ諮ラセ給

フ、○北朝、四角四堺鬼氣祭ヲ行ヒ、疾疫ヲ祈禳セシム、……一四五
廿六日　南朝、伊東資持ヲ安藝權守ニ任ズ、……一四七
是月　高山寺東坊雜掌光眞、同寺領和泉淡輪莊東方ヲ安堵セラレンコトヲ北朝ニ請フ、……一四八

五月

七日　南朝、花園侍從房ニ讃岐吉原鄉地頭職ヲ賜フ、……一五〇
八日　北朝、神祇權大副大中臣親世ヲ伊勢大神宮ニ遣シ、天下泰平ヲ禱ラシム、……一五〇
九日　細川清氏等ノ北軍、河內平石城、和泉綾井城、橫山卷尾口等ニ於テ、南軍ト戰フ、○北軍、楠木正儀等ヲ赤坂城ニ攻メテ之ヲ陷ル、○後村上天皇、觀音寺ニ行幸シ給フ、……一五一
十四日　山城五智院法印親惠寂ス、……一六八
十六日　北朝、五條天神ニ從二位ヲ授ク、……一七〇
　南朝、阿波小屋平九兵衞ノ戰功ヲ褒ス、……一七一
廿二日　前萬壽寺住持明千古鏡寂ス、（勅修百丈清規）……一七二
廿七日　義詮、攝津尼崎ノ陣ヲ發シテ、京都ニ還ル、……一七八
是月　北朝、最勝講ヲ停ム、……一七九

六月

五日　懷良親王、兵粮料所筑後高良莊內八院等替所トシテ、筑前井河半分ヲ、木屋行實ニ與ヘ給フ、……一八〇
　北畠顯信、南部信光ヲシテ、陸奥黑石、目谷兩鄉ヲ、南部茂行ヲシテ、同國多井、日野間兩鄉並ニ外濱野尻鄉ヲ安堵セシム、……一八〇
六日　北朝開闕解陣ノ儀アリ、……一八一
七日　北朝、元亨釋書ヲ大藏ニ入レ、天下ニ流傳スルヲ聽ス、……一八二
八日　北朝前內大臣德大寺公清薨ズ、……一八五
十一日　興福寺、春日社領攝津垂水西牧ノ內萱野鄉ノ事ヲ沙汰センコトヲ幕府ニ請フ、……一八九
十三日　北朝、僧良勝ヲシテ、京都花開院等ノ管領ヲ安堵セシム、……一九〇
　島津氏久、北軍ニ應ズ、……一九〇
十七日　北黨藤原氏輔、筑前勝福寺長老方外ニ、同國萬福寺領ヲ管領

セシム、……一九一
十八日　直冬、周布兼氏ノ所領石見周布郷ヲ以テ、守護不入地ト爲ス、……一九一
二十日　法印慈俊（從覺）寂ス、……一九二
廿一日　阿波小笠原頼清、兵粮料所トシテ、同國金丸莊案主職ヲ、菅生四郎兵衞尉ニ預ク、……二〇〇
源信親、八田山三分一下寄來名ヲ菅生二郎兵衞尉ニ遣渡ス、
廿三日　細川清氏、久米田寺ニ、同寺領和泉包近名及ビ中村東方領家職ヲ安堵セシム、……二〇一
廿五日　北朝、洞院公賢ノ遺領左馬寮領ヲ、權大納言洞院實守竝ニ實夏ニ分與ス、……二〇一
廿七日　土御門殿泉殿成ル、……二〇三
小笠原長基、兵粮料所トシテ、信濃志久美郷ノ闕所地ヲ市河經助ニ預ク、……二〇三
廿九日　南朝、大鳥居法印信高ニ、肥前下野莊内國元名畠地屋敷等ヲ安堵セシム、……二〇四

北黨宗經茂、菊池武興等ト、肥前横大路、松崎、本告、姉川ノ諸城ニ戰フ、……二〇五
三十日　北朝、吉田社ニ正一位ヲ授ク、……二〇六

七月

二日　後光嚴天皇、樂曲ヲ豐原信秋ニ受ケ給フ、……二〇八
幕府、沙彌某ヲシテ、紀伊歡喜寺ニ、同寺領紀伊和佐莊内下南兩村竝ニ接待料田ニ、兵士衆庶ノ濫妨ヲ停メ、寺務ヲ全ウセシム、……二〇八
七日　北朝乞巧奠、○法勝寺法華八講ヲ追修ス、……二〇九
十四日　細川清氏、和泉和田上條領家職ノ半分ヲ和田助朝ニ預ケ、又和泉ニ散在セル十生三分ノ一ヲ領セシム、……二一〇
十五日　肥前河上社雜掌高木貞房及ビ深堀時勝、大宰府ニ抵リ、宗經茂ニ依リテ、料所ノコトヲ訴フ、……二一一
十六日　幕府、沙彌某ヲシテ、三浦兵衞丸ニ河内新田下村地頭職ヲ安堵セシム、……二一三

幕府、河内楠葉荘内彌勒寺領ヲ、石清水八幡宮ノ神領トシテ、下地ヲ八幡宮雜掌ニ交付セシム、……二一三
十八日　畠山國清等、河内ノ南軍ヲ防禦スト稱シテ、仁木義長ヲ討タントス、義長、義詮ヲ擁シテ之ニ當ル、○義長勢盡キ、京都ヲ逃レ去ル、……二一四
廿二日　慈濟、戒ヲ受ケテ和尚トナル、○尊道法親王、慈濟ヲ一身阿闍梨ニ補セラレンコトヲ北朝ニ請ヒ給フ、……二一九
廿三日　大内弘世、寶嚴庵ニ、長門吉永荘内新田二町ヲ安堵セシム、……二三三
是月　阿闍梨大法師觀慶、近江常樂寺再興ノ勸進ヲ爲ス、……二三三

八月

一日　北朝八朔ノ贈遺アリ、……二三六
光玄、存覺、六要鈔ヲ著シテ、敎行信證ヲ釋ス、……二三六
三日　南朝三位中將粟野某、三木太郎兵衞尉ニ阿波高越寺荘内西荘ヲ知行セシム、……二三九
四日　畠山國清、鎌倉ニ下向ス、……二四〇
六日　筑前箱崎社大宮司田村重仲卒ス、○北朝、田村重政ヲ大宮司トナス、……二四二
十二日　北朝大僧正良慶寂ス、……二四四
十三日　南朝、觀心寺ヲシテ、愛染供ヲ修セシム、……二四五
十五日　北朝、石清水八幡宮神人ノ鬪爭ニ依リテ、放生會ヲ停ム、○追行ス、……二四六
權大僧都乘繼寂ス、……二四六
十八日　靈致、天境、建仁寺住持ト爲ル、……二四七
仁木賴夏、東寺ノ祈禱セルヲ褒ス、……二四九
廿二日　幕府、細川清氏ヲシテ、赤松世貞ノ播磨多可荘ヲ押領スルヲ停メテ、下地ヲ大光明院雜掌良圓ニ交付セシム、……二五〇
島津貞久、薩摩菓成河地頭代官職ヲ、本田金太郎ニ安堵セシム、……二五〇
廿八日　義詮、大友氏時ヲシテ、戸次筑前彌三郎等ノ豐後國東郷、玖珠郡及ビ飯田郷ヲ濫妨スルヲ停メ、下地ヲ田原氏能ニ交付セ……

シム、……二五一
興福寺、同寺領備前小岡莊ノ濫妨ヲ沙汰セラレンコトヲ幕
府ニ請フ、○大安寺領近江坂田南莊、竝ニ神崎東西兩莊、同池
莊ノ濫妨、幷ニ朝倉宗賢ノ越前河口莊ノ濫妨ヲ停メラレン
コトヲ幕府ニ請フ、……二五一
廿九日　北朝僧事、……二五三
義詮、伊勢ノ人佐藤元清ヲシテ、仁木義長討伐ノ軍ニ會セシ
ム、……二五三

九月

一日　幕府、赤松則祐ヲシテ、飽間光泰ノ東寺領播磨矢野莊公文職
ヲ濫妨スルヲ停メシム、○同寺雜掌賴憲、重ネテ光泰ノ押妨
ヲ停メテ、下地ヲ雜掌ニ交付セラレンコトヲ幕府ニ請フ、……二五五
五日　宣光門院崩ズ、……二五七
九日　後光嚴天皇、故常陸法雲寺宗己（復菴）ニ、大光禪師ノ諡號ヲ賜フ、……二五八
十四日　北朝、東寺佛舍利ヲ奉請ス、……二六〇
十五日　義詮、東寺長者覺雄ヲシテ、五壇法ヲ三條坊門第ニ修セシム、……二六〇
十六日　備後山內通資、同國大野田半分ヲ、子通廣ニ讓ル、……二六二
十七日　幕府、土岐賴康ヲシテ、同賴世ノ、圓覺寺領尾張北馬島鄕ヲ濫
妨スルヲ停メテ、下地ヲ雜掌宗信ニ交付セシム、……二六二
二十日　幕府、赤松筑前入道貞範ヲシテ、廣戶左近將監某幷ニ高山彥
次郎ノ、美作勝賀茂鄕ヲ押妨スルヲ停メテ、下地ヲ東福寺雜
掌眞賀ニ交付セシム、……二六三
廿二日　義詮、相模山內莊尾藤谷ノ地ヲ報恩寺ニ寄ス、……二六四
廿六日　興福寺神澤次郎左衞門尉ノ、同寺維摩大會料所兼春日社領
近江坂田莊ヲ濫妨スルヲ停メラレンコトヲ幕府ニ請フ、……二六四
廿七日　北朝、賀茂社ニ、山城四箇鄕興行田畠山林ヲ安堵セシム、……二六五
廿八日　懷良親王、肥前妙音寺ニ同寺領ヲ安堵セシム、……二六五
廿九日　北朝、權大納言洞院實夏ヲシテ、父公賢ノ家督ヲ嗣ガシム、……二六六
三十日　北朝、左大臣九條經教、內大臣久我通相ヲ罷メ、右大臣近衞道
嗣ヲ左大臣ニ、權大納言鷹司冬通ヲ右大臣ニ、權大納言三條

公忠ヲ内大臣ニ任ズ、……二六七
是月　後村上天皇、攝津住吉社ニ行幸シ給フ、○宗良親王ニ勅シテ、西上セシメ給フ、……二六九
石塔賴房、仁木三郎等、伊賀、伊勢ノ軍ヲ率キテ、近江ノ北軍ヲ攻ム、○佐々木氏賴等、之ヲ市原城ニ破ル、……二七〇

十月

廿日　北朝平座、……二七五
二日　南朝、攝津勝尾寺ニ、寺領ヲ安堵セシム、……二七五
三日　義詮、細川賴和ヲ丹波ニ遣シ、仁木賴夏ヲ擊タシム、……二七六
九日　南朝、攝津住吉社ヲシテ、元ノ如ク、堺莊ヲ領セシム、……二七六
園城寺法印隆珍寂ス、……二七七
十七日　北朝前權大納言正親町公蔭薨ズ、……二七七
義詮、臨川寺三會院及ビ大高重政ヲシテ、同寺領尾張御器所保地頭職ヲ分チ領セシム、……二七九
廿一日　北朝、肥前目代某ヲシテ、國司兼通ノ河上山神通寺免田池尻

里等ヲ違亂スルヲ停メ、寺家ヲシテ管領セシム、○水上寺ノ同免田山田東鄉等ノ濫妨ヲ停メ、寺家ヲシテ安堵セシム、……二八〇
廿二日　幕府、東寺長者覺雄ニ、東寺八幡宮燈油料山城久世莊所役ヲ免ゼシム、……二八二
廿四日　北朝、右大臣鷹司冬通ヲシテ、元ノ如ク左近衞大將ヲ兼ネシム、……二八三
廿五日　幕府、佐々木高氏ヲシテ、吹田河内守等ノ、東寺領攝津垂水莊領家職ヲ濫妨スルヲ停メテ、下地ヲ東寺雜掌賴憲ニ交付セシム、……二八三
是月　後村上天皇、攝津住吉社ニ行幸アラセラレ、神主津守國量ヲ正四位下ニ敍セラル、……二八四
祇園社御師執行法印顯詮、靜晴ノ同社祠官職還補ノ綸旨ヲ召返サレンコトヲ北朝ニ請フ、……二八四
近江三宅鄉地頭田代利綱、吉田嚴覺ノ押妨ヲ停メンコトヲ幕府ニ請フ、……二八九

十一月

一日　北朝、東寺領若狹太良莊、播磨矢野莊例名等ノ、大神宮造宮役夫工米ヲ停ム、……二九三

幕府、大友氏時ヲシテ、惠良惟澄ノ侵地ヲ收メテ、島津貞久ニ交付セシム、……二九四

二日　義詮、冷泉侍從（名爲クリ）ニ、山城山科小野西莊ヲ管領セシム、……二九四

興福寺、春日社神供幷ニ律學料所攝津福原莊內正元、清友兩名ノコトヲ幕府ニ訴フ、……二九六

四日　前東福寺住持士昭（鑑翁寂）ス、……二九六

十二日　石清水八幡宮別當曩清卒ス、○北朝、匡清ヲ別當ニ、崇清ヲ撿挍ニ補ス、……二九八

十三日　南朝、紀伊人湯淺福王丸ヲシテ、紀伊阿弖川上莊眞松名等ヲ安堵セシム、……三〇〇

一色範親、相良孫五郎ニ、兵粮料所トシテ、日向國富莊北加納鄉三分一地頭職ヲ預ク、……三〇〇

十七日　北朝除目、右大臣兼左近衞大將鷹司冬通ノ左近衞大將ヲ罷メ、權大納言洞院實夏ヲシテ之ヲ兼ネシメ、同西園寺實俊ヲ右近衞大將ニ任ズ、……三〇一

十九日　北朝、細川清氏ノ賀茂社領若狹宮河莊十講引米半濟分ヲ掠ムルヲ停メ、之ヲ社家ニ交付セシム、……三〇五

廿二日　後光嚴天皇御琵琶始、……三一五

廿五日　幕府、佐藤元清ヲシテ、伊勢囚徒退治ノ軍ニ會セシム、……三〇六

十二月

二日　幕府、赤松則祐ヲシテ、飽間光泰ノ、東寺領播磨矢野例名公文職ヲ濫妨スルヲ停メ、下地ヲ雜掌賴憲ニ沙汰セシム、……三〇八

六日　後光嚴天皇御惱アラセラル、……三〇八

十二日　妙心寺慧玄（關山號頌）寂ス、（畫像、妙超宗峰筆關山號頌）……三〇九

二十日　幕府、松尾社御師ノ祈禱卷數ヲ贈レルニ答フ、……三四二

廿三日　北朝、洞院實夏ヲ左馬寮御監ニ、西園寺實俊ヲ右馬寮御監ニ補ス、……三四二

廿五日　懷良親王、惠良惟澄ニ、其領地ニ就イテ、明年正月沙汰スベキ旨ヲ告ゲ給フ、……三四二
北朝、賀茂社ニ、近江邇保莊竝ニ越中倉垣莊ヲ安堵セシム、……三四三
廿六日　北朝、前大僧正覺雄ヲ醍醐寺座主ニ補ス、……三四三
廿七日　北畠顯信、阿闍梨古日ヲ、權律師ニ補セラレンコトヲ南朝ニ推擧ス、……三四四
廿九日　北朝內侍所神樂、○小除目及ビ僧官除目アリ、○東寺長者前大僧正覺雄ヲ罷メ、權僧正光濟ヲ以テ之ニ替フ、……三四四
是歳　北朝、京官除目ヲ停ム、……三四七
上杉憲顯、石河妙圓、同光親等ヲ率キテ、越中赤田城ヲ攻ム、……三四七
邦民、高麗ヲ侵ス、……三四七

年末雜載

天文、氣象、災異、……三五〇
神社、……三五二
佛寺、……三五六
諸家、……三八〇
莊園諸職、……三八一
寄附、……三八三
賣買、……三八八
讓與、……三九三
訴訟、……三九八
起請、……四一〇
年貢、……四一四
注進、……四三二
學藝、……四三五
疾病、生死、……四五二

南朝正平十六年
北朝康安元年

正月

一日　北朝節會、○後光嚴天皇臨御アラセラレズ、……四五七

五日　北朝敍位、……四五八
七日　北朝白馬節會、……四六〇
北朝、後七日法及ビ太元法ヲ修シ、御齋會ヲ停ム……四六〇
十六日　北朝踏歌節會、……四六二
十八日　北畠顯信、曾我次郎ヲ招ク、……四六三
北朝三毬打、……四六三
僧元光、寂室佐々木氏頼ニ請セラレテ、近江飯高ニ赴ク、〇氏頼、永源寺ヲ建ツ、……四六四
廿六日　興福寺、春日社領伊勢南黒田御厨南方領家職ノ事ヲ沙汰セラレンコトヲ幕府ニ請フ、……四七一

二月

一日　北朝、左中辨藤原忠光ヲ勅使トシテ、洞院家文庫ヲ開カシム、……四七二
島津氏久、禰寝清久ノ援ヲ請フ、……四七二
二日　北朝、春日祭ヲ停ム、〇追行ス、……四七三
三日　懷良親王、阿蘇惟澄ニ、阿蘇社社務職及ビ社領ヲ安堵セシム、……四七三
四日　北朝、祈年祭ヲ停ム、……四七四
北朝、東寺長者權僧正光濟ヲ護持僧ト爲ス、……四七四
後光嚴天皇、御惱平愈アラセラル、〇馬ヲ典藥頭和氣益成等ニ賜フ、……四七五
五日　北朝、釋奠ヲ停ム、〇追行ス、……四七五
八日　圓滿院長助法親王寂ス、……四七六
九日　北朝、大原野祭ヲ停ム、〇追行ス、……四七七
北黨範家、姓ヲ、關伊東祐幾ニ、駿河安部山湯山村内夜打谷山ノ地ヲ知行セシム、……四七七
十二日　北黨少貳冬資、兵ヲ率キテ、大宰府ヲ發ス、……四七八
十八日　南朝、權律師慶祐ヲ權大僧都ニ補ス、……四七九
幕府、陸奥鹽竈社ニ祈禱セシム、……四八〇
廿二日　義詮、阿蘇惟澄ヲ肥後守護職ト爲ス、〇又同惟村ノ戰功ヲ褒シテ、所領ヲ安堵セシム、……四八〇
義詮、斯波氏經ヲ九州ニ遣スコトヲ田原正曇ニ報ズ、……四八二

廿四日　島津氏久、大隅岩廣名半分ヲ大慈寺ニ寄ス、……四八二
廿八日　懷良親王、肥前櫛田宮ヲ修造セシメラル、……四八三
廿九日　阿蘇惟澄ノ子元服ス、○菊池武光、惟武ト名ケシム、……四八三
是月　東寺、御影堂領ノ田ヲ還付セラレンコトヲ、北朝ニ奏請ス、……四八四
北黨澁谷重興、薩摩ニ戰フ、……四八六

三月

二日　北朝政始、……四八七
四日　北朝議定始、……四八七
五日　後光嚴天皇、法勝寺惟賢ヨリ圓頓菩薩戒ヲ受ケ給フ、……四八七
八日　山城醍醐寺災ス、……四八八
十一日　直冬、烏井小五郎ニ、石見久佐鄉内ノ所領ヲ安堵セシム、……四九二
十五日　大宰帥全仁親王御息所薨ズ、……四九二
廿二日　北朝御書所始、○關白九條經教直衣始、……四九二
廿三日　北朝策試、……四九三
廿五日　北朝縣召除目、……四九四
北朝舞樂、……五一八
廿六日　北朝御書所作文會、……五一八
廿七日　崇光上皇、舞樂ヲ御覽アラセラル、……五二〇
北朝從三位橘知任薨ズ、……五二一
幕府、千葉氏胤ヲシテ、下總大須賀毛成草毛地頭ニ、造内宮料
ノ究濟ヲ促サシム、……五二二
淨花院玄心寂ス、……五二三
廿八日　興福寺、重ネテ、良懷得業昇進ノ事ヲ北朝ニ請フ、……五二三
廿九日　北朝、康安ト改元ス、……五二六
石河蒲田兼光、陸奥石河莊内蒲田村ヲ子義光ニ讓ル、……五三九
是月　肥後日輪寺懷義（天菴）寂ス、……五三九

四月

一日　日食、○北朝平座ヲ停ム、○追行ス、……五四三
南朝三位中將粟野某、阿波郡原國衙分ヲ菅生八幡宮ニ寄ス、……五四四
三日　幕府、仁木四郎ヲシテ、三吉掃部助ノ備後櫃田村地頭職ヲ押

妨スルヲ停メテ、下地ヲ利生塔雜掌ニ交付セシム、……五四五
五日　宇治惟村、豊後井田郷ノ田租ヲ割キテ、南郷御靈ニ寄進ス、……五四六
六日　後伏見天皇聖忌、○北朝、佛事ヲ菊亭ニ修ス、……五四七
島津貞久、日向、大隅、薩摩三國寺社本所ノ半租ヲ管領セシメラレンコトヲ幕府ニ請フ、……五四七
八日　興福寺、五師兼增ヲ已講ニ補セラレンコトヲ北朝ニ請フ、……五四九
十一日　北朝從三位藤原宗清薨ズ、……五五〇
十五日　北朝祭除目、……五五〇
十七日　北朝賀茂祭、……五五二
二十日　北朝吉田祭、……五五二
廿二日　北朝從二位勘解由小路光業薨ズ、……五五二
廿三日　北朝、淨土寺僧正慈傳ヲシテ、土御門殿ニ修法セシム、……五五四
廿五日　義詮、法華八講ヲ等持寺ニ修ス、……五五四
是月　楠木正儀、攝津大覺寺ニ軍勢衆庶ノ亂入狼藉スルヲ禁ズ、……五五五
醍醐寺衆徒、前大僧正覺雄ノ、醍醐寺座主ヲ罷メラレンコト

ヲ北朝ニ請フ、……五五五

五月

三日　興福寺、近江朝妻荘ノ事ヲ沙汰セラレンコトヲ幕府ニ請フ、……五五七
○復之ヲ請フ、……五五七
大掾詮國、幕府ノ命ニ依リ、常陸太田文ヲ寫シ進ズ、……五五八
四日　北朝前權中納言藤原藤長薨ズ、……五五八
五日　後村上天皇、新待賢門院ノ諒闇終レルヲ以テ、御製ヲ前大納言阿野實爲ニ賜フ、……五六〇
八日　佐々木氏頼、料所トシテ、近江小佐治郷ノ闕所地ヲ、彈正忠佐治某ニ預ク、……五六一
廿四日　和泉大雄寺覺明（孤峯）寂ス、（畫像）……五六一
廿五日　懷良親王、復阿蘇惟澄ニ、阿蘇社社務職及ビ其神領ヲ安堵セシメラル、……五九二
廿八日　島津師久、薦野宗泰ニ、薩摩時吉名内水田三町ヲ知行セシム、……五九四
是月　菊池武光、懷良親王ヲ奉ジテ、島津氏ト日向ニ戰フ、……五九四

六月

十八日　北朝醴酒ヲ供ス、……五九六
崇光上皇、僧阿一ヲ召シテ、尚書ヲ講ゼシメ給フ、……五九六
五日　北朝、祇園執行法印顯詮ヲ罷メ、法印靜晴ヲ之ニ替補ス、……五九七
六日　後光嚴天皇、疫病流行ニ因リ、般若心經ヲ書寫シ給フ、○東寺長者光濟ヲシテ、之ヲ供養セシメ、祇園社ニ納メ給フ、……五九七
七日　祇園御輿迎、……五九九
八日　懷良親王、深堀時勝ノ歸順ヲ褒セラル、……五九九
九日　輿福寺學僧衆徒等、土備六郎等ノ近江坂田、大國二莊ヲ押妨スルヲ北朝ニ訴フ、○北朝、幕府ヲシテ、之ヲ處分セシム、……六〇〇
十日　北朝御體御卜奏、……六〇一
十三日　南朝、和泉久米田寺ヲシテ、伊賀、和泉ノ末寺寺領ノ濫妨ヲ停メ、管領ヲ全ウセシム、○飛驒守濟恩寺某ヲシテ、久米田寺隆池院池堤ヲ修固セシム、……六〇一
十四日　陸奥正法寺良韶無底寂ス、……六〇四

十八日　北朝、最勝講ヲ停ム、○追行ス、……六一八
廿一日　近畿大地震、○四天王寺金堂顚倒シ、東寺講堂傾ク、……六二九
廿四日　日向土持時榮、清瀧ノ兵ト曾井城ニ戰フ、……六四〇
廿五日　基氏、畠山國清ノ請ヲ聽シ、伊豆郡宅鄕ノ闕所地及ビ名田ヲ三島神社ニ寄進ス、……六四一
廿六日　備後山內通資、所領ヲ子息通廣ニ讓ル、……六四二
廿九日　義詮、祇園社及ビ西大寺ニ、天下靜謐ヲ祈ラシム、……六四三
是月　阿蘇惟澄、重ネテ、宇土道光、名和顯興等ノ阿蘇社社領ヲ濫妨スルヲ停メテ、之ヲ安堵セラレンコトヲ征西府ニ請フ、……六四四
九州探題斯波氏經、任ニ赴ク、○島津貞久、代々相傳ノ文書ヲ沙汰セラレンコトヲ氏經ニ請フ、……六四六

七月

二日　北朝、賑給定ヲ停ム、……六四九
三日　北朝、大乘院大僧正孝覺ニ、牛車ヲ聽ス、……六四九
四日　幕府、吉良貞家ヲシテ、東寺領備前福岡莊吉井村所務幷ニ年

貢等ノ事ヲ裁決セシム、……六四九
五日　少貳賴國、筑前ニ入リ、加布利城ヲ陷ル、……六五〇
六日　斯波直持、泉田左衞門入道、氏家伊賀守ヲシテ、八幡介姓闕ノ陸奥餘目鄕等ヲ濫妨スルヲ停メテ、下地ヲ留守參河松法師丸ニ交付セシム、……六五一
八日　北朝權中納言日野時光、檢非違使別當ヲ罷ム、……六五一
十日　南朝、河內觀心寺ヲシテ、七星如意輪法ヲ修シ、地震ヲ祈禳セシム、……六五一
荻野某、杉本某等、松尾社領丹波雀部莊ニ侵入ス、……六五二
二十日　斯波氏經、島津資久ニ來援ヲ勸ム、……六五五
廿一日　懷良親王、菊池武光ヲシテ、阿蘇社領守富莊年貢ヲ沙汰セシメラル、……六五五
廿二日　南朝、兵衞尉大浦某ノ戰功ヲ褒ス、……六五六
廿六日　北朝、伊勢東富津御厨ヲ方便智院ニ安堵セシム、……六五六

八月

五日　少貳冬資、豐前大豆俵村ヲ筑前宗像社ニ寄ス、……六五七
六日　菊池武光、少貳賴國等ト筑前長鳥山及ビ飯盛細峰城等ニ戰フ、○賴國ヲ油山ニ破ル、○大友氏時、少貳冬資等ヲ青柳ニ攻メテ之ヲ追フ、……六五七
七日　南朝、和泉久米田寺ヲシテ、末寺攝津花園寺領ヲ管領セシム、……六六四
八日　南朝、淡輪光重ヲ左近將監ト爲ス、……六六五
九日　南朝、渡邊瀧口兵衞尉ニ、攝津畑野左衞門太郎跡ヲ安堵セシム、……六六五
十日　友山、士偲、東福寺住持ト爲ル、○入院ス、……六六六
十三日　北朝、青蓮院入道尊道親王ヲシテ、熾盛光法ヲ土御門殿ニ修シテ、震災ヲ祈禳セシム、……六六八
十六日　北朝、造宮使ヲシテ、鴨社領美濃梅原莊內宮役夫工米ヲ沙汰セシム、……六九九
十八日　北朝、權僧正性禪ヲ東寺第二長者ニ補ス、……六九九
十九日　義詮、佐々木賴氏ヲシテ、佐々木氏賴ト共ニ、近江甲賀郡ノ南

軍ヲ擊タシム、……七〇〇
廿四日　島津氏久、日向救仁郷ノ田四町ヲ、鹿兒島諏訪神社ニ寄進ス、…七〇〇
是月　肥後甲佐宮、郡浦社ニ牒シ、名和顯興ノ濫妨ヲ征西府ニ訴ヘンコトヲ謀ル、……七〇一

九月

四日　北黨君谷實祐、石見出羽城ニ戰死ス、……七〇四
五日　懷良親王、菊池武光ヲシテ、宇土道光等ノ阿蘇社領小河及ビ郡浦ヲ濫妨スルヲ停メテ、下地ヲ阿蘇惟澄ニ交付セシム、……七〇四
八日　北朝、聖護院覺譽法親王ヲシテ、尊星王法ヲ土御門殿ニ修シテ、震災ヲ祈禳セシメラル、……七〇六
十三日　後村上天皇住吉行宮和歌御會、……七〇七
十六日　義詮、山城東西九條ノ貢租ヲ東寺ニ寄セ、修造ノ費ニ充ツ、……七〇八
十八日　北朝、治部少輔相馬胤頼ヲ讃岐守ト爲ス、……七〇八
二十日　懷良親王、菊池武光ヲシテ、國分四郎等ノ肥前平尾村等ヲ押妨スルヲ停メシメ、下地ヲ同國河上社ニ交付セシメ給フ、……七〇九

廿三日　義詮、細川清氏ノ異志アルヲ疑ヒ、後光嚴天皇ヲ奉ジテ、新熊野ニ移ル、〇清氏、若狹ニ奔ル、〇義詮歸第シ、天皇還御アラセラル、……七一〇
廿四日　斯波氏經、備後淨土寺ヲシテ、戰捷ヲ祈ラシム、……七一五
廿六日　島津師久、兵ヲ率キテ、豐後ニ赴カントシ、薩摩ノ南軍和泉下司諸太郎、牛屎高元等ト戰フ、……七一六
廿七日　筑前聖福寺宗規（月堂）寂ス、……七一七
廿八日　與福寺、圓專得業昇進ノコトヲ北朝ニ請フ、……七一三
三十日　斯波直持、陸奥禪福寺ヲ祈禱所トシテ、同寺領野田村内田在家等ノ公事課役ヲ免ズ、……七一四

十月

二日　南朝、和泉松尾寺ノ祈禱ヲ聞食サレ、殊ニ精誠ヲ致サシム、……七一五
三日　斯波氏經、豐後府中ニ抵ル、〇阿蘇惟村ヲ招致ス、……七一五
五日　幕府、仁木義尹ヲシテ、丹波雀部莊幷ニ桑田神戸田ノ下地ヲ、松尾社神主相季ニ交付セシム、……七一六

七日　南朝、攝津豐島北條仲村領家職ヲ、水無瀨御影堂ニ寄ス、……七三六
八日　足利基氏、中村彌次郎ノ出京ヲ勸ム、……七三七
九日　北黨刑部少輔某、日向土持時榮ノ戰功ヲ褒ス、……七三七
十五日　義詮、狩野義茂ニ、加賀若松莊地頭職ヲ安堵セシム、……七三八
細川清氏、若狹大嶋八幡宮ノ祈禱卷數ヲ贈レルニ依リ、益精誠ヲ致サシム、……七三八
十六日　斯波氏經、島津貲久ヲシテ、一族ト共ニ、肥後球麻郡ヨリ、進ンデ菊池武光等ヲ擊タシム、……七三九
廿三日　懷良親王、再ビ菊池武光ヲシテ、宇土道光等ノ阿蘇社領小河及ビ郡浦ヲ濫妨スルヲ停メシメ、下地ヲ阿蘇惟澄ニ交付セシメ給フ、……七三九
南黨山名時氏、伊達眞信ヲ招ク、……七四一
時氏、美作ニ向フ、○赤松世貞等ト倉懸城等ニ戰ヒ、之ヲ破ル、
廿五日　播磨守護、東寺領矢野莊例名方三分一ヲ兵粮料ト爲ス、……七四五

廿六日　南朝、攝津勝尾寺ノ祈禱卷數ヲ上レルニ依リ、綸旨ヲ降シ、同寺ヲシテ、荒神供ヲ修セシム、……七四六
廿七日　細川清氏、若狹ニ敗レ、近江坂本ニ逃ル、○南朝ニ降ル、……七四六
山城臨川寺災ス、……七五一
廿八日　懷良親王、菊池菊童ヲシテ、河上社領肥前守山鄉地頭職ノ押妨ヲ停メシメ給フ、……七五一
是月　義詮、石橋和義ヲ、若狹守護職竝ニ稅所今富領主ト爲ス、……七五二

十一月

六日　直冬、出雲鰐淵寺ヲシテ、祈禱セシム、……七五四
斯波氏經、土持時榮ヲ招致ス、……七五四
八日　北朝、東寺ヲシテ、同寺領山城上桂莊、拜師莊、常陸信太莊、播磨矢野例名、安藝三田鄉等ヲ安堵セシム、……七五四
九日　南朝、南部信光及ビ同政持ノ戰功ヲ褒ス、……七五五
北朝、關白九條經敎ヲ罷メ、左大臣近衞道嗣ヲ關白ト爲ス、……七五六
十日　義詮、臨川寺ニ造營料所トシテ、若狹耳西鄉半分地頭職ヲ寄

ス、……七六五
十二日　大内弘世、周防阿彌陀寺ニ、錢貨三千疋、馬一疋ヲ奉加ス、○同……七六五
季宣、本堂上造月料及ビ馬一疋ヲ奉加ス、……七六七
十三日　興福寺、律師訓遍、同圓專ヲ、權少僧都ニ補セラレンコトヲ北朝ニ請フ、……七六八
十四日　義詮、東寺ノ訴ニ依リ、赤松則祐ヲシテ、同寺領播磨矢野莊例名ニ、兵粮ヲ課スルコトヲ停メシム、……七六九
十七日　北朝、東寺ノ請ニ依リ、左衞門佐入道某ヲシテ、松田師行ノ若狹太良莊ヲ押妨スルヲ停メテ、下地ヲ同寺雜掌ニ交付セシム、……七七一
廿一日　北朝平座、……七七二
廿二日　南朝、東寺ニ兵士庶人ノ濫妨スルヲ停止ス、……七七三
斯波氏經、松浦佐志菊壽ヲ招致ス、……七七三
廿六日　興福寺、前新權神主家長所職ノ事ニツキ、北朝ニ請フ、……七七四
畠山國清、鎌倉ヲ出奔シ、城廓ヲ伊豆ニ構フ、○基氏、波多野高道、安保泰規等ヲシテ、之ヲ擊タシム、……七七四
廿八日　臨川寺上梁、○妙葩、春屋同寺住持ト爲ル、……七八六
北朝、正四位下大中臣親世ヲ神祇權大副ト爲ス、……七八七
基氏、上野長樂寺、相模覺園寺ヲシテ、天下靜謐ヲ祈禱セシム、……七八七

十二月

三日　北黨湯川光種等、軍忠ヲ申シテ、褒賞ニ與カランコトヲ幕府ニ請フ、……七八九
五日　島津氏久、兵粮料所トシテ、大禰寢院内永吉幷ニ郡本地頭得分ヲ、禰寢久清ニ預ク、……七九一
七日　義詮、寺領ヲ東寺ニ寄セテ、戰勝ヲ祈ラシム、……七九二
八日　南軍、京都ニ迫ル、○義詮、自ラ兵ヲ率キテ、東寺ニ陣ス、○義詮、後光嚴天皇ヲ奉ジテ、近江ニ走ル、……七九三
九日　北黨某、久下賴直ヲ丹波守護代ト爲ス、……八〇三
十日　園城寺北林房泉惠寂ス、……八〇三
十一日　前南禪寺住持士曇（乾峰）寂ス、（筆蹟）……八〇六

十二日　南朝、觀心寺ノ祈禱卷數ヲ獻ゼルヲ褒シ、且七星如意輪法ヲ修シテ、統一聖化ヲ祈ラシム、……八三二
十三日　備中吞海寺法穆（靈岳）寂ス、……八三三
十五日　吉良治家、陸奥大國魂社領平窪、矢野目、國魂三村ノ國衙正稅以下年貢ヲ免ズ、……八三七
十七日　北朝、攝津冠元ノ朝用分ヲ、二見彈正某、森左衞門尉幷ニ土屋彈正等ニ沙汰セシム、……八三七
十八日　入道尊道親王、文殊八字護摩法ヲ修シテ、天下ノ靜謐ヲ祈リ給フ、……八三八
廿三日　南朝、園城寺ヲシテ、寺領ヲ安堵セシム、……八三九
南朝、河内剛琳寺ノ臨時課役ヲ免ズ、……八三九
廿五日　南朝、和泉松尾寺ヲシテ、戰捷ヲ祈ラシム、……八三九
義詮、和泉久米田寺及ビ丹波光福寺ヲシテ、天下靜謐ヲ祈ラシム、〇山城桂宮院等ヲシテ、亦之ヲ祈ラシム、……八四〇
廿六日　義詮、湯川某ニ一字ヲ與ヘ、詮光ト名ケシム、……八四一
廿七日　後光嚴天皇、坂本ニ還幸アリ、〇義詮入京ス、〇南軍戰ハズシテ京都ヲ退ク、……八四二
廿九日　和泉久米田寺、祈禱卷數ヲ幕府ニ贈ル、……八四六
是歲　住吉行宮和歌御會、……八四八
北朝、京官除目ヲ停ム、……八四八
南朝前權大納言藤原公量薨ズ、……八四八
仁木義長、南朝ニ降ル、……八四九
邦民、高麗ヲ侵ス、……八五六

年末雜載

天文、氣象、災異、……八五七
神社、……八五九
佛寺、（普濟寺石幢普濟寺石幢拓本）……八六四
公家、……八八二
諸家、……八八三
莊園諸職、……八八五

寄附、……八九六
賣買、……九〇六
讓與、……九一一
訴訟、……九一九
起請、……九二四
年貢、……九二五
注進、……九五五
學藝、……九六四
生死、……九八九

（目次終）

大日本史料　第六編之二十三

南朝後村上天皇

正平十五年庚子

北朝後光嚴天皇

延文五年

二月（小盡己未朔）

二日、（庚申）北朝春日祭延引、尋デ、追行ス、

〔愚管記〕六　二月二日、庚申、陰、入夜雨降、春日祭延引、次支干云々、

九日、丁卯、朝間晴、夕小雨、有勅問事、注裏、

（裏）春日祭參向、辨忠（御原）光朝臣兼日申領狀之處、俄輕服間、被尋例之處、兩局注進准據例如此、可爲何樣哉、可令計申者、余申詞如此、一條前關白、二條前關白、關白等被問之云々、（經通）（良基）（經教）

輕服辨參向春日祭事、兩局注進雖有准據、於當社無其例上者、尤可被用他辨歟、但依此一事、及祭奠之違亂者、就兩局注進、被准據之條、不可有相違歟、宜在時議歟、

行事辨輕服ノ時ノ先例

南朝正平十五年　北朝延文五年二月二日

公賢ノ返狀

近年大略沙汰ナシ

十三日、辛未、雨降、明日春日祭也、今日奉幣如例由祓也、

十四日、壬申、雨降、春日祭、上卿万里少(小)路中納言仲房卿、辨權辨資定朝臣、近衞使左中將隆右朝臣云々、

〔園太曆〕三十三　二月、

端破損〜意見候、且就被申旨、可有治定候也、

春日祭近年無沙汰、今年可被行之處、分配辨輕服被尋例事

被仰下之旨、畏奉候訖、春日祭事、近年大略無沙汰、神慮非無畏候之處、今度御沙汰目出候、而分配辨輕服驚奉候、誠他人輙難被沙汰出候歟、兩局勘例一見仕候、諸社祭者、行事辨於社頭、舁神膳棚候間、潔齋異他候、然者如神社行幸供奉者、難准據候歟、其外月次祭、神今食、例幣等存例由、匡遠宿禰注進候歟、此事可在時宜候乎、當社事、如空元、就因准可有沙汰之由、無左右難計申候、彼是之間、以長者議奏、可被定行候歟之旨存候、以此等趣、可令計奏聞給候、空元誠恐頓首謹言、

二月七日　沙彌空元

頭辨殿

師茂ノ返狀

匡遠ノ返狀

輕服辨參向春日祭例、雖引勘候、所見只今不詳候、但文永四年二月九日、大原野祭、上卿中納言藤原公藤卿參行、于時爲輕服歟、昨日伯父實材卿薨、此外文和三年八月十五日、放生會、右少辨忠光參行、于時輕服、所見如此、可被因准哉否、宜在時議候歟、可令得其意給候哉、仍言上如件、

正月廿二日　大外記師茂

文永大原野祭例、師茂注進、而實材卿薨去、不聞參行之儀、聞此事無力事歟之旨、圓明寺(一條實經)關白記有所見之由、一條前關白被仰之由、兼豐宿禰來語、長寬二年四月廿五日、賀茂祭、近衞使(右中將家延朝臣)爲輕服、然而兼日被問先例、被尋法家、重服猶以別勅、除服從神事、何況輕服不可有其憚候歟、計申候間、勤仕候也、

輕服辨參向春日祭例事、今間引勘候之處、不詳候、但天永二年二月十一日、春日行幸、內大臣大納言雅俊、參議顯雅等卿、雖輕服供奉、大外記師遠、輕服日數內、依仰參社頭、大治三年四月廿七日、同行幸、參議宗輔輕服日數內也、永仁五年十一月八日、平野祭、右中辨藤原爲行朝臣輕服也、然而參行之所

見如此候、凡例幣、月次神今食、石清水放生會、賀茂祭、同臨時祭、諸社奉幣以下神事、輕服仁參役、古今之例連綿事候、不能注進候、可令得御意給候哉、仍言上如件、

正月廿三日　申刻　　左大史小槻匡遠

四日、壬戌、南朝、和田助氏ヲシテ、和泉近木鄕以下散在十生長官職本主分ヲ安堵セシメ、宇佐美爲成ヲシテ、伊豆眞宮鄕浮橋村地頭職、美濃平田地頭職等ヲ知行セシム、

〔和田文書〕○常陸

和泉國近木（日根郡）以下散在十生長官職本主分事、任坊門中將避狀之旨、可被知行者、天氣如此、悉之、以狀、

正中（平）十五年二月四日　　勘解由次官（中御門經高）（花押）

和田左衞門（助氏）藏人館

〔和田文書〕三○薩摩

和泉國近木以下散在十生、除麻生庄分、可被沙汰渡信春朝臣（坊門中將カ）雜掌之由、被仰下之狀如件、

二月四日　　權右中辨（兼頼）（花押）

刑部權大輔館

〔附箋〕「くまの木まさ□□」（坊門中將）

和泉國近木鄕以下散在十生朝用分御代官職事、所被仰付也、殊存公平、有限御年貢等、無不法懈怠之儀、可被執進之由、坊門中將殿仰所候也、仍執達如件、

正平十五年二月三日　　左衞門尉　奉

謹上　和田左衞門藏人殿

〔附箋〕「くまの木まさはら（マヽ）」（上ニ同ジ）（花押）

和泉國近木鄕以下散在十生朝用分御代官職事、所被仰付也、殊存公平之儀、可進濟御年貢、若有不法懈怠事者、本主分相共、可被召放之由、坊門中將殿仰所也、仍執達如件、

正平十五年二月五日　　左衞門尉(花押)

和田左衞門藏人殿

楠木正儀下知狀

〔和田文書〕○常陸(前ニ同ジ)(花押)

和泉國近木鄉以下散在十生長官職二分、爲料所御拜領之間、和田左衞門藏人助氏爲本主之由、捧譜代相傳文書歎申間、先以別儀、可被進渡彼本主分也、天下靜謐之時者、一圓可有申御沙汰候、坊門中將殿被仰下之狀如件、

正平十五年二月五日　　左衞門尉(花押)

和田左衞門藏人殿

〔和田文書〕二

和泉國近木以下散在十生長官職本主分事、任今月四日綸旨、可被御沙汰(脫カ)和田左衞門藏人助氏於當所、仍執達公文(如件)

正平十五年二月廿八日　　左馬頭(楠木正儀)(花押)

刑部權大輔殿

〔和田文書〕三○薩摩

楠木正時施行狀

(附箋)「きやうふこんたゆふ」

和泉國近木以下散在十生長官職本主分事、今月廿八日下知狀如此、早可被沙汰居和田左衞門藏人助氏、於當所之狀如件、

二月廿九日　　刑部權(楠木正時カ)大輔

濟恩寺掃部助殿

楠木正近遵行狀

(附箋)「楠左兵衞正近」

當國近木以下散在十生長官職本主分事、任去月廿一日(八カ)御下知、同廿九日御施行之旨、早所沙汰居和田左衞門藏人代於當所候也、仍執達如件、

正平十五　三月五日　　正近(楠木)(花押)

十生沙汰人御中

綸旨

勳功ノ賞

〔脇文書〕○紀伊

□(伊)□(恩)國眞宮鄉浮橋村地頭職、□(常)□(陸)國多珂郡內伊石高萩長□□(塙)□(頭)職、宇佐美道跡、美濃國平田西□宇佐美河內八郎左衞門入道□(宛カ)□(彼)行者、天氣如此、悉之以狀、

南朝正平十五年　北朝延文五年二月四日

□(正)平十□(五カ)年二月四日　勘解由次官在判

□(字カ)佐美宮(爲成)内大輔館

幣料ノ闕如ニ依ル

北朝祈年祭延引、

〔愚管記〕六　二月四日、壬戌、陰、祈年祭、依幣料之闕如、先延引云々、大略難被行歟、近年公事毎年如此、可歎々々、

五日、癸亥、南朝、高野山寂靜院僧衆等ヲシテ、御重厄等ヲ祈禳セシム、

〔高野山文書〕

御祈禱事、寂靜院僧衆等狀奏聞之處、尤以神妙、天下泰平、當年御重厄、殊可抽懇祈之由、可被仰遣之由、天氣□□□(所候也カ)、仍□(狀)如件、

正平十五年二月五日　少納言伊實奉

進上　護持院(東寺長者賴意)僧正御房

六日、甲子、北朝、天下靜謐ノ爲メ、圓滿院宮長助法親王ヲシテ、尊勝法ヲ修セシム、尋デ、青蓮院宮尊道法親王ヲシテ、八字文殊法ヲ、妙法院宮亮性法親王ヲシテ、金輪法ヲ、聖護院宮覺譽法親王ヲシテ、六觀音法ヲ、前大僧正增仁等ヲシテ、金剛童子法等ヲ修セシム、復タ、梶井宮承胤法親王ヲシテ、宮中ニ七佛藥師法ヲ修セシム、

七佛藥師法結願晴儀

聖護院覺譽法親王牛車宣下以後參内ノコトヲ公賢ニ問ハセラル

〔愚管記〕六　二月十三日、辛未、雨降、增仁(實相院前大僧正)僧正、自今夜、於禁中被勤金剛童子法云々、

廿四日、壬午、晴、入夜雨降、承胤法親王、梶井、自今夜、於禁中被勤七佛藥師法云々、兵革之故歟、

三月二日、己丑、晴、今日七佛藥師法結願、晴儀云々、

〔園太曆〕三十三　二月、

牛車事自聖護院被尋事

是ハ入道申候、昨日ハ返々其興不少畏存候き、相構又此間可參之由存候、且又彼人數何比より可被召候らん、無心元之由申候、同可申入給候、昨日之儀旁難忘畏悅候き、

抑自聖護院(覺譽法親王)宮只今如此承候、牛車間事、委細被示下可申候、御返事由相存候、仍令待御使きと申入候由、可令申入給、

二月十四日　忠季上

丹後守殿

公賢ノ返狀

覺譽法親王御加持參內ニ就テ公賢ニ問ハセラル

牛車宣下已後、參內間事、彼御書拜見返進候了、此事緇素古今皆各別候やらんと覺候、先俗中ハ攝政關白輦車牛車大略所職同時宣下候歟、然而四十未滿之間者、不駕之、如本陣中步行、年限至之時、必駕之由、鷹司故博陸(師平)ゟと被命候き、隨而故左府(實泰)、愚身なとも奏慶之後者、內外不論用候し、不然之間者、不駕候しやらんと覺候、然而於僧中在古例者、如正員僧綱皆奏慶候歟、近來曾無此事候へハ、やゝて被用候條も、無子細やらんもらん、所詮無才學候、有若亡候歟、聽牛車人、被用輿之條者、無子細候やらんと覺候、手輿ハ別宣下候歟、屋形輿ハ准車條、無子細候やらんと見及候し心地し候也、以此之趣、可被申候哉、謹言、

二月十四日　判

猶々、無案內之間、如此申談候、相構委細可示給候、且洞院樣ゟとへも、可申談之處、細々不申習候間、令斟酌候也、

此間又不申積鬱候、入道殿御腹病、其後無殊事候哉、漸屬和暖候之上者、定令落居給候歟、

奉行四條隆蔭

圓滿院ハ十二日加持十三日結願

青蓮院妙法院聖護院ハ十三日執行

抑此間於本坊、御修法始行候、仍爲御加持、明後日十六日、可參內之由、思給候、而近日之式事候、不具散々殆越賢察候歟、就中牛闕如候、若雖何躰物、件日申請候哉、兼又牛車宣下以後、未及參內候哉、往古大略表參賀之躰候、然而當時雖聊刷威儀之條、不思寄之間、二間參等一向令默止候、仍內々御加持參事、粗伺申入候處、彼參以前、不可有苦之由、御沙汰候間、欲參內候、然者陣中乘車、不可有子細候哉、若又俗中なとハ、非拜賀等之次者、雖被下宣旨、內々不乘牛車候哉、きと存知不審候、此條々緇素可爲同事候歟、又輿者、不可用陣中物候哉、然而俗中所爲、近代被許牛車之人々、皆准車用來候、然而若雖爲輿、猶可乘用候哉、彼是委可蒙芳訓候、恐々謹言、

二月十四日　判

種々御祈事

今日頓寫御經第二卷、書進上之候、天下靜謐御祈、隆蔭(四條)卿別而爲奉行、被仰方々候、圓滿院自今月六日、尊勝法始行之、十二日被參御加持候、十三日結願、青蓮院文殊八字法、妙法院金輪法、聖護院六觀音合行法、皆自十三日始行之、聖護院ハ十六日御參後、加持被兼二間初參候云々、是ハ皆御本坊、增仁前大

僧正、於禁中金剛童子法大法ニ修之候云々、同自十三日開白云々、權乘佛眼法、於本坊ー(自カ)十三日始行、今曉結願仕候了、其外面々被仰之候歟、自何日何比始行候とも未承及候、追可注進候、尊什僧正、自十六(ハイ)日尊勝法勤修之由、雖承候、未分明候、梨本宮、自來廿三日、七佛藥師法可被始行之由承候、其も未日限治定候歟、○中略、日吉社、祇園社祈禱ノコトニカヽル、十日ノ條ニ收ム、無何爲御不審存知分、且注進候、定被知食歟、以此旨早々(可令カ)披露給候、恐々謹言、

二月廿日　權乘

其後御前邊何御事御候哉、旁可參仕言上候、抑七佛藥師法結願可參仕候、可著直衣候哉、冠帶可宜候歟、如此之由候也、不審存候、仲房誠恐頓首謹言、

二月廿八日　仲房

仲房七佛藥師法結願參仕裝束ヲ公賢ニ問フ

三月、

大法結願劔笏可爲何樣哉事

今日大法結願候間、可參仕候、著座之時、劔笏何樣可所存候哉、可被帶之條、勿論候也、被行結願之法用之時、打磬之間、御參目出候、一會之儀、追必可注給候、置笏候也、

候、公卿座設簀子候、次取布施之時、劔笏可撤候哉、不可被撤候、笏ヲ指而取之定事候、其儀何樣候哉、兼又爲奉行嗣房可出仕候、可帶劔候哉、解陣未被行候之上者、縱雖不帶弓箭、卷纓、帶劔等、不可被略候也、又可被行免者候、警固中出陣之儀、可帶弓箭候歟、若又帶劔許候哉、此者兩儀候歟、節會時、出陣職事、帶弓箭否、雖不同、於其事警固裝束者、無相違候也、可帶弓箭者、出陣臨期可用意候哉、兼可帶候歟、條々弓箭ハ被略之條、若可爲隱便儀候歟、可被示下候、仲房誠恐頓首謹言、

三月二日　仲房判

實材七佛藥師法結願警固裝束ノコトヲ公賢ニ問フ

日中結願御布施取警固中裝束事實材卿尋送事

御違例何樣御事御座候哉、返々御心苦候、能々可有御療養候哉、抑雖不思懸申狀候、今夕七佛藥師法結願、御布施取料とて、公廣朝臣參仕候とて、不審申候、警固間、帶弓箭、壺、劔蒔繪細劔、候ハんするやらん、又只卷纓許にても不可有苦候哉、兩樣可被計下候、布施ハ可取副弓候哉、又可撤弓候哉、同不審候、兼又平治、山槐記時正(マヽ)以後、以御書可注入候、實材誠恐謹言、

三月二日　實材狀

實繼大法結願御布施取殿上人警固裝束ノコトヲ公賢ニ問フ

大法結願御布施取殿上人警固中裝束事、實繼卿尋事

さて〳〵大法結願御布施取殿上人ハ、只如例候へきやらん、近衞司警固中差異候ましきやらん、若可帶弓箭候やらん、只又卷纓はかりにて候へきやらん、

式仁不審候きと不審候て申入候、可蒙仰候、殿上役分候て、劔も何も不

可帶候哉、寂勝講出居ハ、帶劔笏取布施候、大法結願禁中之儀、無所見之間申入候、

如仰、其後恐鬱且千懈怠之至、爲恐候、出行不輙候之間、不能參啓、旁相積候之條、慮外候、〇中略、公賢ノ病ヲ問フコトニカヽル、四月六日ノ條ニ收ム、毎事期後時、實繼(候脫カ)誠恐謹言、

三月二日　實繼上

若又如仰卷纓帶劔候て、可持笏候哉、是へちとゝけあひ候ハすやと存候、警固中ハ、六府將佐帶解ひろけてハ不可候歟、

如何人々所爲も不同候ぬと相存候、

立歸蒙仰候、恐悅候、御布施取事、帶弓箭候之條、可然之由了見候、御齋會內論義出居、乍帶弓箭、取祿候、可爲准據候、永曆元年二月二日、仁王經法阿闍梨御室、結願、山槐記、仰勸賞之仁、不可帶劔笏、於度者幷取祿人帶劔、是納言(忠雅カ)御敎訓也、新大納言(經宗カ)同候、此由之旨、賴定朝臣所命也云々、警固之間、以弓箭可替劔笏候歟、然者不可有略儀由存候、同年御齋會、衞府公卿こそ不帶箭、卷纓自答、同日內論義、次勸盃、次將壺胡籙事、公卿已下布施取之、出居不取之、右大將宰相中將卷纓、兩貫首同前、許也と候歟、著座公卿、此儀可宜候歟、右武衞いかゝ候らん不審候、〇中略、新千載和歌集選進ノコトニカヽル、去年四月二十八日ノ條ニ收ム、實繼誠恐謹言、

三月二日　實繼

委細重御禮、恐悅只又其興候、

御布施取裝束事、愚意こハ帶弓箭、誠第一と覺候、而近來餘こ人々さ樣之事を、事々敷樣申習候間、さるハ謂も候へハ、代々例不同候、帶劔卷纓許も何事候哉之由申候つ、不取弓者、誠笏をこそ持候ハんすらめ、但又更調度之時、帶弓箭候ハんもれハ、空手之條も、若可有一儀候歟と覺候、示給候、平治御齋會、自餘記こ、布施取、公卿、右大將、右宰相中將、卷纓、兩貫首同前云々、此兩人手こ何ゝ持候つらん、若空手候けるやらん、おほつゝなく候、件日も勸盃次將壺胡籙之由注也、所詮帶弓箭、無何異候、正珎(理カ)候へきよやと覺候、先度御禮、猶可決定樣承候やらんとて、重申候、恐々謹言、

三月二日　空、

〔門葉記〕八十三〇山城　文殊法　入道親王　延文五年二月十三日、爲天下靜謐御祈、於十樂院御坊、被始修文殊法、八字也、

ニ於テ八字文殊法ヲ修セラル

四條隆蔭御所ニ於テ祈ノ事ヲ問答ス

隆蔭ノ書狀

是則爲南方伏平、大樹已下發向彼境之間、爲件御祈、被仰諸門跡、被修之其隨一也、

助修六口

定眞法印　光勝法印　覺爲法印　神供

尊玄　眞顯大僧都　唱禮　信聰僧都

承仕　善智　乘珠

行事僧法眼　經聰

先正月廿三日、四條前大納言參仕之間、今度御祈事、不及御沙汰哉之由、被尋仰之處申了、今朝參御所、御祈事且可讀申入之由、梶井宮被申之間、御問答最中也、其外猶尤可被行也、可被計申之由可申旨也、被申ノ支物、近日誠難被沙汰歟、然而御祈又非可被閣、以任官功可被仰便宜輩哉、且觀應二年爲天下靜謐御祈、被仰諸門跡等之間、於御所小法一壇各令勤修候、一向非無先例、於本坊令修者、又彌不可有難義歟、然者一壇必可始行之由被申候云々、

其後二月二日、彼御近狀云、

先日參上殊畏入候、旁猶可參仕言上之由存候、天下靜謐御祈事、方々被申

尋慶法印ヲ使トシテ隆蔭ニ日次等ヲ謀ル

行事僧不用意ニ依リテ延引ス

候、圓滿院宮可勤修尊勝法之由被申候、聖護院宮、妙法院宮小法一壇可勤仕之由被申候、東南院宮金輪護摩可勤仕之由被申候、其外仁和寺宮以下未被申左右候、於御本坊小法一壇御勤仕面々、不可有子細候歟、御沙汰又勿論義、自來六日可始行之由、少々被申候、尊法日次可被計申候由沙汰候、可得御意歟、以此趣可令計披露候、

二月二日　隆蔭（四條）

同四日、以尋慶法印、爲御使被仰彼卿了、御祈事、小法一壇、於本坊勤修事畏承了、支物等事、早召仰行事僧、隨沙汰具早可始行也、御本尊事、能々可加思案、文殊八字今度未被行之歟、可勤修哉、猶可引勘之、日次事、六日諸壇同時被始行哉如何之由被尋之處、日次强不可爲同時、可有計沙汰御領狀目出候、且可申入之由返答云々、

同九日、鬼宿也、可被始行、可奉行之由被仰下之、而行事僧用意猶不事慥（總カ）之間、今日延引也、

同十一日、申進彼亞相了、

天下靜謐御祈事、支物等行事僧用意遲急（怠カ）事之間、于今延引、明後日十三日可

勸修文殊八字法候故、可被下請書候歟、且傍例何樣候哉之由可申旨候、公
寂恐惶謹言、

二月十一日　　權大僧都公寂

進上　四條殿

追言上、

今度御祈數壇御本尊幷阿闍梨交名、領否等委注存候由、同可申旨候、
御衣、明後日必可被渡候、可申職事哉如何、可奉存候、條々可參啓之處、
故障事之間、及委細候、爲恐候、

相待返事之處、遮而書狀到來、
御修法自何日可被始行候哉、御衣可被渡候歟、兼可承存候、可爲何法候哉、
當時領狀分、一帋注進候、可得御意歟、以此旨可令申入候、恐々謹言、

二月十一日　　隆蔭

折帋文
尊勝法　圓滿院宮、　金輪法　妙法院宮、
壽僧正、　此外　桓豪僧正、一壇可勸仕之由申之、
金輪護摩　東南院宮、　佛眼護摩　經除法印、　此外慈能僧正一壇可勸仕之由申之、一

隆蔭修法日時幷ニ御衣ノコトヲ問フ

字金輪　千手、　十一面金剛童子、尊星法供　常住院僧正、
自餘未申左右、

御修法事、今朝從是被申了、未參差候哉、自明後日十三日、必可被始行文殊八字
法、件日可被渡御衣候、御祈目錄一帋、得其意候了、始行日次幷自餘領狀仁等、
全奉存候哉之由可申旨候、公寂恐惶謹言、

二月十一日　　公寂

今朝返事到來、
御祈事、今朝御返事拜見之後、此御奉書到來候、可被申任官功之由、其沙汰
候、可得御意候、勤仕人々、始行日限領否、追可注進候、御衣事、御請書事、可被
仰職事也、御勸仕事已申入候了、可令得其御意候、恐々謹言、

同十三日、於御請書事者、依非詮要、可及仰遣之懈怠候、御衣事仰遣御祈奉行
藏人右兵衞佐嗣房云、
文殊八字法、今夜可始修候、御衣忩可被渡由候、恐々謹言、

公寂

二月十三日　　藏人佐殿

御衣事、卽下知候定渡進候歟、恐惶謹言、

二月十三日　嗣房

今日又四條前大納言奉書到來、

禁中ヨリ七佛藥師法ノ大幡ヲ召サル

於禁中、可被行七佛藥師法候、去觀應被調候大幡可被渡進之由、內々其沙汰候、以此旨可令申入候、謹言、

二月十三日　隆蔭

大納言法印御房

公寂ノ返書

七佛藥師大幡事、流々現用調樣定子細候歟、借渡候事、於一流猶不通得候、可爲何樣候哉、先規候者、重可承存候之由、可申旨候、公寂恐惶謹言、

二月十三日　公寂

雖爲他事、以事次書載之、

一當日事雨降、

早旦以承仕令洗淨道場、以小御西向六間爲其所、就道場之便宜、西向拵之、

法則

幕引樣等廻方了、貯圓爐塗之、諸尊壇乳木道場漸懃之處、及酉半刻、御衣被渡之、六位不參、諸方三把也、同時令渡之間計會云々、仍以承仕善智、於地下令請取之、奉安道場了、

一法則事如例

御行法悉地歟、

御發願門本尊界會、大聖八字文殊師利、八大童子、四大明王、三部五部也、依樂師訣（マヽ）被用歟、

御祈願佛號如常、但法成就初、佛號不聞、有子細歟、珍重々々、

唱禮佛號

三身　佛眼　万タラ主八字文殊師利冐地々々、

四大明王　大小自在　三部〳〵

樂師決心也、但四大明王句猶未一決歟、而文永准后御現行之時、四大ト唱之由、敎源法印禮之、何以此趣、兼而仰役人了、

九方便用之、

伴僧呪

八字眞言也、此法念誦文字不分明之樣誦之由、大海抄載之、舊故實歟、仍其樣以雜談之次、聊申聞伴僧等畢、

護摩　六段如常、依息災、諸尊段三部也、被用之、

同十三日(カ)、雨降、入夜天晴、今日早旦仰行事僧、所備置之花注連令行之、爲加任護持僧、奉安御衣、懃修御祈之時行之條、故實先規如此、可謂勿論矣、

今日七佛法大幡布綸旨又到來、

七佛藥師法大幡事、(承胤法親王)梶井宮重如此被申、可被借渡候哉之由沙汰候、以此旨可令申入候、恐々謹言、

二月十四日　　隆蔭

左大臣法印御房

禁中ヨリ重テ七佛藥師法大幡ヲ召サル

大幡ニ付テノ梶井宮御意見

公寂ノ返狀

梶井宮

大幡事、調樣異說繁多候歟、雖然爲他流所被調幡、自公方被召渡之條、先例候歟、以此趣、可有申御沙汰候哉、良俊恐惶謹言、

二月十四日　　良俊

此事以他流所調之幡、自藏人方被召渡之間、當流用之、先規少々勘存候、然而當流新調物被借渡之條、先規不審、然而可定(足カ)准據歟之間、御請文了、

七佛藥師法大幡事、先々西園寺安置物等、自他流通用被召下之條、無子細候、於觀應新造幡壇、有子細調置事候之間、先度聊被申了、梶井故二品親王(尊胤法親王)去貞和於中堂現用之物何樣候哉所詮可及御願、違亂令重可奉存之由、可申旨候、公寂恐惶謹言、

二月十四日　　公寂

梶井宮貞和所用之幡、以帋造之云々、其比利口也、仍觀應御現行之時、不及被申渡、西園寺安置之物紛失之由申之間、則被新調了、仍彼現行物事、聊被申出候、莫言〳〵、

十五日、又雨降、今日幡事、綸旨重到來、

七佛藥師法幡事、爲上被召渡之時、雖非用來之物候、無子細之由、阿闍梨被申候、早可被借進之間令御沙汰候、以此旨、可令申入候、恐々謹言、

二月十五日　　隆蔭

右大臣法印御房

貞和度ノ幡ハ紙ナリ

三度幡ヲ召サル

事々子細、難被盡御請文、可罷向之由被仰之間、先私遣書狀了、

七佛藥師法大幡事、重被仰下之樣、令啓之處、此上委細可參之由被仰候而、

文殊八字法計會仕候、結願以後參仕可爲何樣候哉、隨大法始行之日次、若

御教書幡借渡サレバ大法違亂ニ及ブ

可進之候也、重奉存可構參啓候、公寂恐惶謹言、

二月十五日　公寂

公寂ノ返狀

十六日、天晴、初夜時、神供如例、

十七日、天晴、幡事、又御教書到來、

隆蔭ト共ニ幡ノコトヲ問答ス

大幡事、度々被申候了、依此事、大法及違亂之條以外候、相構可被借渡候、自來廿日必定候、可得御意之由其沙汰候、以此旨可令申入候、恐惶謹言、

二月十六日　隆蔭

大幡事、可及御願違亂之條、無躰候、爭不存公平候哉、然而猶旁以使者可申候、子細之由可申旨候、公寂恐惶謹言、

二月十七日　公寂

袖書

昨日御奉書、只今巳刻到來候、今明必可參申入候、

十八日、雨降、今日爲御使、向四條前大納言許、幡事問答之申了、七佛藥師法幡事、度々被仰下之條所必存也、依此一事、御願可及違亂之由、被仰下之上者、存

藏人方ノ沙汰トシテ召サルヽハ皆流通ノモノナリ

觀應度新調ノ幡ハ口訣ヲ加ヘテ新造セリ他流ニ渡サルヽハ法流ノ不便ナリ

隆蔭ノ意見

公平可閣是非候條勿論也、然而御沙汰又定可依先規歟、召渡之條爲先規之由、阿闍梨被申之條、被勘申何時之例哉、先々爲藏人方之沙汰、被召下者、先規皆流通物也、所謂法勝寺蓮花藏院、寶菩薩院等寶藏、被納置物也、近則西園寺五大堂有之、是等之類爲公方被召下、自他流用之條不能左右、自阿闍梨坊被召下他流輩之條、爲法流不便、豈又非朝家之聊爾哉之上者、蒙御免候樣申沙汰候哉、此幡切種狹少也、觀應例御奉行之上者、分齋(際カ)定被存知候、又不可經日數、爲我流新調尤可爲事候、相應法成就歟、抑又貞和於中堂、梶井故二品親王被修候、於西園寺流通物候、後醍醐院御代紛失云々、爾者貞和定新調歟、又師跡古物有之歟、其後何可紛失候哉、尤嚴密可有尋御沙汰候哉、云先例、云彼時之幡、有尋御沙汰、重可被仰下候哉之由、可申旨之由申了、隆家卿欲出仕之時分也、仍對面彼卿、委細申了、

宰相能々納得、傳大納言、〳〵——依有計會事、不及對面、爲同事歟、幡事委細奉候、今度大法支物禮也、每物不具難整者、仍觀應新調幡定相殘歟、被借進哉之由被申候了、度々御請文大略御領狀之由、相存之處、今承旨所驚存也、以他流

公寂ノ意見

所調之幡修之條無先例者、可爲阿闍梨御紛(マヽ)錯歟、被借進之段、更不可有御謗難歟、何被痛申哉、於貞和幡事者、重々被尋申彼門跡了、而故二品親王無御座之間、被納置何所哉、無御存知、奉行者又大樣而求失云々、仍無力被申了、新造尤雖可然、料聊不足珍事也、猶早被渡進者、可叶時位哉、凡又此幡、自公方可被調下事也、阿闍梨不可有自專歟、一向御持惜理豈可然候(カ)哉、被進公方之條、付又申候、幡自公方被調下之條勿論了(候カ)、被召支之時、支物以下悉以注進上者、其惣別可珍重之由、可申候云々、

面事皆被沙汰下候段不能左右、其內御本尊等事、召賜佛師、仰聞子細之時、其形体以下任阿ヽ(闍梨)之所存令調也、此法大小幡以同前也、於調樣者、可任阿ヽ(闍梨)所存之條無子細歟、被召渡之條、凡無先規之間、其趣所被申也、就中於觀應幡者、先度如被申、外見難注之子細等有之、工調進之後、猶加口決致沙汰置事にて候やらん、め(如カ)非事深被痛申候、以他流之幡修之條、於當流又先例有之、於其分者非遮申、今度被申候肝要者、凡自阿ヽ(闍梨)、坊被召渡他流候、先規無之分與、觀應有子細之間、彌難治此兩遍也、貞和幡事、彼門跡被申候趣、以外聊爾頗

隆蔭ノ意見

珍事歟之由重申候、又返答云、爾者以此趣、先可任申入、猶定可被申候歟、凡今度之儀、被借渡之條、依有先規非被申、以別儀被進哉之由、自最前所被思食也、猶有御難澁候、聊可背時誼候歟、相尋奉行痛存候、猶殊可申沙汰候、

又公寂私申候、今度度々御敎書、以別儀被仰候趣、更不被載之、阿闍梨狀又先例候之由被申之間、於先規者、流通物之外、無其儀之由、被勘申之也、爲別儀之定、殊可被存公平候歟、然而觀應祕訣分者猶可被增申歟、爾者祕訣可露顯、分テ切留テ可被進之歟、此分可申之由非承含、然而御沙汰嚴密候者、定如何歟、然者可爲不具物是又可御事闕候哉之由私語之、卽傳大納言候、宰相返答云、今度凡別儀分也、其趣事今御敎書條不可有子細、祕訣分雖被切留、不具物之被進之條、可爲御惣勤歟、外者早々被渡進、被申分被伺申、重可治定歟之由申之罷歸了、其後向前相國(公賢)第、仍入夜歸參了、則參文殊八字法初夜時道場了、

十九日、雨降、今曉後夜日中時、爲御手代予勤之、後夜時失錯濟々、蒙々珍事也、

今日內々被申御所御狀云、

此間諸壇御祈承悅仕候、文殊八字法被抽懇祈候、明日可卷々(奏カ)數候、金剛童

南朝正平十五年　北朝延文五年二月六日

子法結願候者、七佛藥師卽可致始行候哉、大法相續旁以珍重候、彼法大幡事、以隆蔭卿度々被仰下之間、事之次第猶依盡請文候、以使者重々令問答候き、其趣定申入候歟、云先例云調樣、通卷依時可有用捨哉、凡如此之類、適聊置師跡備公平之條、尤可庶幾仕事候、然而口傳故實者、流々相承不混亂之樣之條、爲法爲人又可有氣味候、仍相似申子細之條、雖其恐候、曾不存私之上、御沙汰又定不可違先規候歟之間、所存之趣粗申彼卿了、時誼眞實恐鬱仕候、此上猶以別儀被仰下候者、一途重可加思案之由相尋候、一向被擬流通物之條難治候、子細等〻更難盡筆端候、且可被察下候哉、今度御祈誰之參仕加持候哉、聖護院宮奉仕之由奉存候、定先餘二間候哉如何、某依存旨候、今度不參御加持候、非一向自由之儀候、併期參仕之由、可令披露給、

勅報云、

此間數壇始行無爲、誠早速靜謐之嘉瑞、尤珍重候、文殊八字法結願又無爲目出候也、金剛童子法明曉可結願候、七佛藥師法大略則可被始行候歟、大幡事奉了、猶令闕如之壇重可申談候也、官軍漸責進之由聞候、早速之雌雄

尙々無心本候、就中三種神器事、今度天下之安危、吾國之大事候、相構被抽一段之懇念候也、爲本望候、無何扁(マヽ)日も、餘(過カ)ニ檻焉樣候間、遍不申人々、存旨之間、別令申候、特可被抽心底凝丹誠候、如然委曲猶非面者難究也、雖非後加持候、相構近日可有奏參候、加持も圓滿院聖護院計候、妙法二間以前、被斟酌之間令申候、事々期面謁之時候、謹言、

乃刻　勅判

初夜時如常、先卷數立之、讀卷數又置候了、神供如常、

廿日、天晴、今曉結願、二時相續如例、結願作法如常、今朝被進御卷數其狀云、

文殊八字法今曉結願、御卷數獻上之、早可令奏聞給之由、靑蓮院宮御消息所候、恐々謹言、

二月廿日　　權大僧都公寂

謹上　藏人佐殿

追申、

御衣慥可奉返渡之由、可有御下知候哉、

南朝正平十五年　北朝延文五年二月六日

奉行職事ノ奉書

今日午斜、御衣御迎使參、六位不參、仍如先度以承仕返渡了、御倉酒肴事申之間、行事僧不參候之上、先規更無之由令問答了、比興々々、定〻〻護持注連、又如元直之了、　行事僧奉行也、

奉行職事、返事到來、

御卷數執進入了、御衣事忩可下知候、可得御意候、恐々謹言、

二月廿日　　嗣房

卷數

法名不書之、大樣之至歟、

一卷數事、被摸文永案了、札ハ文殊八字御修法、

御修法所

奉念

大日如來眞言二千一百反

護衞本尊眞言

文殊八字眞言十三萬二千反

大威德明王眞言二千一百反

延命井眞言

三部諸尊

諸天曜宿眞言三千二百反

當壇護摩眞言二千一百反

有內成就

奉供

大壇供七ヶ度

護摩供二十一ヶ度

神供三ヶ度

右謹依宣旨、始自今月十三日至今日、並七ヶ日夜之間、七口僧綱等、數致精誠、勤修上件敎法、奉祈金輪聖主天長地久御願成就之由如件、仍勒行事謹奏、

延文五年二月廿日

阿（闍梨）一一尊一（道）親王

道場圖

一道場圖

右記、尊玄法印所記也、緯頗委計之間、今續加了、

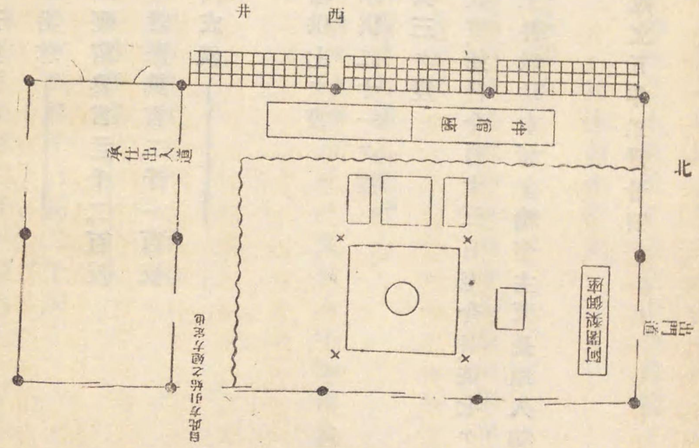

抑今度御祈御本尊事、金輪尊勝不動以下諸人已以領狀云々、而文殊八字功能尤相應甚深也、勤先規、此尊勤修事、平治元年七宮以供修之、治承四年坐玄座主御修法勤行之、皆是天下無爲御祈也、近則觀應故二品親王被修之等其先規也、而於彼觀應現行者、偏任弘安之例、每事被行之由被記之、此條如何々々、其故於弘安現行者、見何之記、爲令法久住條勿論也、爲八字之由御申簡猶以不審々々、爰彼觀應御祈、雖非無法驗、其後猶未得悟之上、法則依金界之條、本文無所見、又頗違史意者歟、仍於先規者、後代々之依例、至法則者、任樂師訣幷文永之御現行、今度修之了、彼人悉也了、卽阿闍梨、記也、

同廿一日、大幡事重奉書又到來、

七佛藥師法大幡事、先々被借渡物紛失、新調又不書行、依此一事違亂定被察申歟、以別儀可被借進之由、重被仰下之、以此旨、可令申入候、恐々謹言、

二月廿一日　　隆蔭

左大臣法印御房

此上爲別儀之上者、可被進歟之由有沙汰、就其壺宮次第幷惣之寸法、不顯著之樣是悉度也、壺二許可被□歟之由有沙汰、而餘ニ不可有其体之條、不可

他流現行ノ如ク調ヘ直シテ進スルコトニ落居スト公寂ノ請文

然歟之間、如他流之現行、調直而可被進由落居、仍康樂寺僧正申渡而修之、幡或說承圓僧正修初也云々、仍任彼日記、可被調改、今日落居了、仍御請文了、

大幡事、先規子細先日委參申候了、此上御沙汰別儀然者觀應幡有憚、所々切留可被進候歟之由、內々雖被申談候、修復猶可有其煩候哉、還而可失公平之上、以彼流現行、承圓僧正悉保勳修之樣可調改候、早召賜工可仰候、大法始行何日候哉、兼日可被召下候歟之由可申旨候、公寂恐惶謹言、

二月廿一日　公寂

隆蔭ノ書狀

其後無音之間、私遣書狀之次有之間、今朝御敎書以前、時誼可爲何樣候哉、內々申遣候後、返事及申斜到來、

誠此間連々申奉候、本意滿足、恐悅不□□、大幡事今朝申入候、相構被催渡之樣可被申候、依此一事違亂驚入候、如此候之處、御請文到來、可被召進出之由、可被申阿闍梨歟、爲上可被召下之由被申候間、被召進之儀不可候歟此條（ヤ）以外難儀候、自來廿四日必定候、不及違亂之樣可有御計候哉、他事略候、恐々謹言、

二月廿一日　隆蔭

公寂大幡修補等ノコトヲ隆蔭ニ報ズ

同廿二日、早曉又申遣云、

大幡事、昨日貴報之趣重申入候處、被召下虛事、强非可被申阿闍梨、觀應物就可調改出否也不可叶之間被申了、爲御奉行召給之條、不可有子細候歟、調改之事、雖其煩候、於觀應所用之全躰、猶被進候、切留候壇、爲公方被修被之條、可失公平、仍如此被申候、且少々可調加事等之間、聊無日數者、難事行候歟、明後日廿四日始行必定候者、今日必可召賜、不然者可御事闕候、得御意哉之由、可申旨候、公寂恐惶謹言、

二月廿二日　公寂

四條殿

隆蔭ノ返書

返事

大幡事、被召進候條、於禁中沙汰候者、可被仰如木工寮修理職事候哉、先例不審候、可准觀應例候者、可申阿闍梨候歟之由存候了、隆蔭又曾無才學候、此上可爲何樣候哉、不被調直之、爲御法流難事候者、爲門跡御沙汰被改之條、可宜候哉之由存候、何樣可候哉、明後日延否、依之可治定候、仍今朝重進奉書候、得御意可令申沙汰給候、恐々謹言、

修法ノ期日ハ幡ノ修理如何ニ依リテ治定ス

南朝正平十五年　北朝延文五年二月六日

二月廿二日巳了　　隆蔭

御返事同時文奉書到來、

七佛藥師法明後日始行必定候、大幡事不被調直者、難被用候哉、外者無餘日候、可爲何樣候哉、依此一事延引、爲朝爲法可爲以外事候、以別儀可被借渡之由、度々被申候了、今日可被申分明左右之由、內々被仰下候、得御意可令申入候、恐々謹言、

二月廿二日　　隆蔭

左大臣法印御房

返事

大幡事、今朝御返事、此御敎書兩通同時到來、重申入了、凡大小幡等、於調樣者、雖任阿闍梨所存候、注進支度之物候之間、爲上被調下事候、然者定被召仰出之條、先規候歟、於先々御下知者、子細ニ不存知候、宜有尋御沙汰候哉、至觀應一々例者、每事仰行事僧、令用意之間、則進候、彼時仰付候て、在所等雖相尋候、不分明候、可如何法候哉、且雖不具物候、可被進之由、先日內々被計申候き、然者爲公方雖被修復候、定可被仰出候歟、仍雖相似其煩候、可被

召下之由、無力被申候了、明後日廿四日、始行必定候者、忩可尋御沙汰、今日不被召下候者、可遲引候哉、不然者又可被進不具物候歟、兩廉(ママ)候間、重可奉存候、於觀應所用之全体者、渡進候條、難治至極候、子細先々被申、可申旨候、公寂恐惶謹言、

二月廿二日巳了　　公寂

其後奉行無音不審旦千、然而公(ママ)若不被召下候者、更可闕如事條、爲相可失公平、仍仰非道々細工、壺幷手黃黑二色被替之了、第一ノ三角ノ壺、赤色令染候、最下白色ノ手四令新調之、惣ノ幡ノ長今一尺餘タヽミシヽメテ、最下ノ緣ノ內ニ籠居之了、有今度催促者、任彼流之現行、調改被進之由、可被申用意也、廿二日、而今夜密々御參內、此事被尋申之處、阿闍梨最下品物尋出之由、今朝被申候間、其趣可申之旨仰隆蔭卿了、未申歟、尤無沙汰也云々、此上不及被渡進候儀、旁仍自他珍重々々、大法廿四日夜開白粗見聞候處、幡(古物)ノ壺白赤黃青黑ノ次第(白返)也、三角ノ壺赤色也、還聖行房ノ說歟、而最下手付候歟之由見及候、顯是大樣也、追可尋之、

此幡事、爲他事尤以無詮歟、爲後日不審可書載候也、

文殊八字法功人ノ推擧

同廿七日、文殊八字法功人被擧申之、其狀云、

文殊八字法支度功人、一帋且注進候、被宣下之樣、可令申沙汰給候由、青蓮院宮御消息所候也、恐々謹言、

二月廿七日　　權大僧都公寂

謹上　藏人佐殿

內々申、

今度御祈可募申成功之由、以四條前大納言、被仰下候き、仍且被擧申候、可得御意候哉、

折帋

申權律師

大法師　承

朝惠大法師望申權律師、以去二月文殊八字法之功被宣下候樣、可令申沙汰給候哉之由候也、恐々謹言、

八月八日　　公寂

藏人佐殿

九日、丁卯、北朝、大原野祭延引、尋デ、追行ス、

〔愚管記〕六　二月九日、丁卯、朝間晴、夕小雨、大原野祭延引、次支干云々、

廿一日、己卯、晴、大原野祭奉幣如例、

北朝、釋奠ヲ停ム、

〔愚管記〕六　二月九日、丁卯、〇略中釋奠延引、中丁云々、

十日、戊辰、北朝、日吉社及ビ祇園社ヲシテ祈禱セシム、

〔園太曆〕三十三　二月、

〇上略、北朝圓滿院等ノ御祈禱ノコトニ係ル、全文ハ本月六日ノ條ニ收ム、日吉社、祇園社可致御祈之由、嗣房卿奉行、去十日ヨテ候しやらん、被下綸旨候、無何爲御不審、存知分且注進候、定被知食歟、以（可令カ）此旨早々披露給、恐々謹言、

二月廿日　　權乘

〇綸旨下賜ノ日詳カナラズ、姑ク本書ニ據リテ、是日ニ掲グ、

十一日、己巳、北朝、筑前勝福寺ヲ勅願寺ト爲ス、

〔勝福寺文書〕〇前筑

筑前國勝福寺爲勅願寺、可被致御祈禱精誠者也、仍天氣如此、

南朝正平十五年　北朝延文五年二月九日　十日　十一日　三九

延文五年二月十一日　右少辨平行知奉

勝福寺住持方外禪師

幕府、少貳賴尙ヲシテ、筑前宗像莊内山口上下村地頭職事、去文和元年十一付セシム、

〔宗像神社文書〕三　○筑前

宗像大宮司氏俊申、筑前國宗像庄内山口上下村地頭職事、去文和元年十一月日御敎書幷引付御奉書如此、早任被仰下之旨、守護代相共莅彼跡、打渡下地於氏俊代、載起請之詞、可被注申也、仍執達如件、

延文五年二月十一日　前筑後守（少貳賴尙）（花押）

那珂次郎左衞門入道殿

○幕府、筑前宗像社ニ同國宗像莊内曲村等ヲ寄スルコト、文和元年十一月二日ノ條ニ見ユ、

十二日、庚午前東福寺住持一輩固山寂ス、

〔扶桑五山記〕三　靈龜山天龍資聖禪寺

第四固山和上、諱一輩、肥前佐嘉郡人、嗣藏山空、文和元壬辰、師年六十九、住天龍貞和住東福延文五庚子二

傳記

東福寺第二十二代　天龍寺第四代　一以ノ祭文

月十二日寂、塔正光菴、

〔五山傳〕慧日山東福禪寺歷代住持籍位次　第廿二世固山、名一輩、延文五年二月十二日滅、塔正光院、

〔五山歷代〕天龍住持位次　第四固山一輩　嗣藏山空、延文五年庚子二月十二日寂、

〔大道和尙語錄〕坤祭文　祭固山和尙文　正光祖、諱一輩、圓鑑嗣、

於戲師兄、不是尋常師兄、實爲參學知識、祕金禰於永明、指剎竿於慧日、我者喚師大龜、師者喚我小兒、或時交代首座、或時交代住持、師之風雅、不愧陶謝之亞、師之楷法、可偶義獻之帖、師之禮義、不亂賓主之位、師之拂柄、可除佛祖之病、三種絕技、是世所知、一種正宗、非人所窺、師胡爲乎、再住慧峰、又胡爲乎、再住天龍、是蓋名達九天、德具五緣者也、古曰、仁者必壽、以也信之夢幻七十七、涅槃十二日、嗚呼悠々我思、涕淚如雨、忡忡我悝、蒙蔽如霧、諸兄相尋徂、小弟心何孤、寥々空山、啼鳥關々、

〔禪林僧傳〕四　固山輩和尙行狀

師諱一輩、號固山、肥前州佐嘉郡長瀨村人也、姓源氏、其母初夢、一日圓鑑禪師

觀世音寺ニテ受戒
子孁無中ノ號ヲ授ク
沖虛ト諱ス
京都ニ上リ三聖寺昭元ノ會下ニ投ズ
圓覺寺ニ至リ子曇ニ師事ス
諱ヲ守鞏ト改ム

造其家、適父之他焉、母問曰、和尚來何處求乎、曰无父之用、預汝一頂鉢盂、後可還我也、母托其鉢盂入內矣、覺而有娠、及誕爲法器、不足恠也、擧邑欲(慾カ)希有之瑞、實是年九月上旬也、時日未詳、伏見正應三年庚寅、師七歲、三月十五日、父携師入高城寺、師問曰、鑑和尚名何耶、曰无量、師曰、我是無邊、鑑知其法器、便童頂褐身而置之左右矣、永仁五年丁酉、師十四年(改カ)、二月落髮、十一月廿八日、太宰府觀世音寺登壇受戒、十二月、成大僧也、六年戊戌、師十五歲、在高城、正月一日、羅漢供祭文務之、隨而其年夏中楞嚴頭也、正安元年己亥、師十六歲、一山(一寧)西澗(子曇)來朝、師博多相看、不門西澗授以無中號、有五言頌曰、內外忘能所、東西絕往來、空王徧塵刹、門戶鎖長開、二年庚子、師十七歲、諱沖虛、二月、出高城、上洛陽、三月末京著、掛錫於三聖寺無爲(昭元)和尚會下、于時清衆百七十七人也、義俊侍者自鎭西知音之間、一寮同脚、七月之相陽圓覺寺、長老大通(子曇)禪師也、其時望掛塔者、百餘人之中、三十餘人被免、于時長老擧萬法歸一々歸何處之語、令下語、師曰、黃鶴樓前鸚鵡洲、依此許掛塔、乾峰(一山)和尚同時、九月比也、三年辛丑、師十八歲、在圓覺寺大通會下、最勝園寺殿(北條貞時)被差湯藥侍者之時、一紙被書三名字、曇始、沖虛、士信也、三人之內、始依年臘高任職也、後改名字守鞏、而請道號於大通、七月九日、山叟(惠洪)

嶺西ニ歸ル
再ビ京都ニ上リ東福寺南禪寺ニ掛錫ス
一鞏ト改ム

遷化、聞圓鑑(頓空)禪師入院、師當晚小參禪客也、後二條院乾元之年壬寅、師十九歲、二月鎭西下向、亭菴萬壽長老也、請客侍者南山承天長老也、行三十講、請亭菴於尊師、而令說法、師又赴侍者、八月出鎭西、而九月掛錫東福、嘉元之年癸卯(元年)、師二十歲、三月之末、往南禪寺、掛錫南院(祖圓)會下、秀岩維那、虎關燒香侍者也、夏了光首座、自南禪寺喚回、任東福寺湯藥侍者、再三雖有固辭、抑充之、無關和尚十三年忌也、二年甲辰、師二十一歲春、退侍者、八月、鎌倉下向、惠丘首座同行、建長寺西澗會下掛塔、此時名字改一之字、後深草院、七月十六日崩御也、三年乙巳、師二十二歲、双峰(宗源)(一)自圓覺寺首座耆舊而鎭西橫岳(崇福寺)入院、此時燒香侍者也、閏臘八日入寺、九月十五日、龜山院崩御、后宮遊義門女院有、和歌、冬至後請圓鑑禪師、退東福寺寄寓、上京處、明年三石光明寺下向、德治元年丙午、師二十三歲、二月、双峰爲沙彌上洛、師又同時上洛、東福寺長老無爲和尚也、四月初、之南禪、掛塔南會(院脫カ)下、无幾任請客侍者、自請客夏了、移書狀寮、九月、建仁鏡堂(普圓)和尚遷化也、其比字堂、月江、曇翁皆在東福寺、二年丁未、師二十四歲春、三石下向、圓鑑上洛之時御(マヽ)、其也、夏中猶書狀過、九月十五日、退侍者、其時知客請辭之、延慶元年戊申、師二十五歲、圓鑑禪師自二月之比、病氣

順空ノ病床ニ侍ス

永明院塔主ト爲ル

東福寺入院

天龍寺ニ住ス

遺誡

者小滅依无別事、餘小師皆々有遠行、只師一人給仕、至五月俄病氣增、九日、双輪寺和泉坊圓寂、建仁約翁(德倹)和尚秉炬也、月船(琛海)住東福寺松嶺、住三聖、遇九月國忌、遷燒香侍者寮、二年己酉、師二十六歲、至夏了退燒香侍者、八月、東福寺參堂、直翁(智侃)住持也、十月、永明院庫司資始也、白雲(惠曉)和尚十三年忌、三年庚戌、師二十七歲、爲第三年忌、昭堂可建立、二月鎭西下向、四月十五日上洛、五月惠日入祖堂、師持位牌而出、其秋共曇(ママ)其何往南禪寺、南禪長老抑請燒香侍者、國忌過時分也、十月十三日、由良開山(曇心)十三年忌之間、依受其請、預倩師爲侍者、同爲其伴、正和元年壬子、師二十九歲、自夏了移藏主寮、冬至秉拂有之、東福開山(辨圓)三十三年忌也、嘉曆元年丙寅、師四十三歲、永明院塔主、十月十九日、虎關入寺三聖寺、又移首座寮、建武三年丙子、師五十三歲、直山(立侃)和尚住東福寺、合戰最中、假佛殿回祿、高城寺準諸山、自師而始也、御敕書明與上人持之、下向春日、長老曇翁和尚、曆應二年、師五十六歲、虎關南禪寺入院首座、貞和元年乙酉、師六十二歲、四月廿日、東福寺入院、至六十四、七(說脫カ)月十九日、退東福、文和元年壬辰、師六十九歲、四月八日、應天龍命、至七十一、七(脫カ)月十九日、退天龍寺、歸正光菴、延文五年庚子、七十七、正(說脫カ)月十九日、示微恙、終不用醫藥、而告曰、吾行必矣、預書遺戒曰、閉目之後、不可有荼毘之議(儀カ)式、隱密入壙、以石固蓋覆之、祭禮事、隣封長老、諸方道舊、門徒、小師、一齊停止之、五旬之間不斷陀羅尼可略之、三時楞嚴呪可有之、每七日一部法華經牽堵面(說脫カ)書之、幷每日一部讀誦、以可供養者也、送諸方遺物事、一齊略之、靈前朝夕諷經、圓鑑禪師經畢大悲呪一遍可誦之、旦望以同前、値月忌之時者、楞嚴呪可有之、遺弟等固守此旨、莫相違矣、至二月十二日、病益異常、侍僧乞遺偈、索筆書曰、來時空手、去時赤脚、一去一來、單重交柝、擲筆吉祥而坐化、實延文五年二月十二日亥刻也、侍僧任遺戒、埋藏圓鑑塔之左邊矣、于時東福長老古源(部元)和上、听訃不耐悲歎、厚平生之道義、違遺命祭文曰、維延文五年歲次庚子、二月己未朔十二日、前住天龍固山和上大禪師、示寂於永明院正光之菴、越十四日、東福禪寺住持比丘某、謹以蘋蘩之奠、昭告于尊靈曰、圓鑑之道、源遠流長、式(ママ)東越西、支派汪洋、克家之子、最多賢良、別浦清溪、鳳舞鸞翔、難兄難弟、月江字堂、惜哉曇翁、不振而亡、耆宿已喪、門戶凄凉、偉哉老師、煒々煌々、雖後諸兄、其送寂昌、回瀾一柱、屹立中央、大振祖風、四座道場、爲己節儉、臨衆寬量、再住此山、整頓頹綱、能事已畢、退藏閑房、杜門燕居、望高諸方、年邁縱心、餘有七霜、忽聞示疾、令我倉皇、經趨床下、欵語琅々、瞻彼容上、將謂安康、吾禱久矣、却見不祥、意折心

遺偈

邵元(說脫カ)ノ祭文

摧、百斷肝腸、嗚呼惠日傾斜兮、祖庭就荒、禪河枯竭兮、頹波難揚、法門寥々兮、哀聲痛傷、竹雨蕭々兮、泪痕淋浪、聊薦薄奠兮、杯茗爐香、禮雖不腆兮、義其敢忘、尚饗、

士曇ノ一輩住東福寺諸山疏

〔廣智國師語錄〕二 疏　固山和尚住東福諸山疏

睠彼之山、有杖之杜、諸方諸老不休息、難弟難兄尋住持、已是屋裡人、盡辨屋裏事、守祖道如山之固、決禪源似海之深、某獨拔而生威儀棣々、逸群之辯語音琅々、刻轢古今於談唉間、激揚湖海於唇皮上、四知美譽四聰咸聞、禿却十八甕筆頭、高佩離文字之心印、撲破一圓鑑奩子、光顯同照用之眞機、自九州城到九重城、西域靈鳥入鳳闕、由萬松頂上千松頂、北陰野鶴出鷄林、神龍護持大鐘橫撞、法歲安居、衆聖聚男、正好分隣燈光焰、更須騰惠日永明、

一以ノ謝辭

〔大道和尚語錄〕乾　住慧日名山東福禪寺語錄

謝辭、恭惟東堂固山師兄大禪師老和尚傳金襴於前佛、讓刹竿於後生、義大哉爲法忘軀、仁至哉爲人退己、仰冀保百二十年壽考、出八十四人宗師、至禱至禱、

一輩凝然ヨリ碩師名衲ノ履

〔碧山日錄〕一　長祿第三太歲在己卯、二月十二日、己丑、〇中略、一輩ノ百年忌ノコトニカ、ル、凝然律師、元亨之始、摠緝碩師名衲之履歷、以成巨冊、而其字皆和也、竟遺之於

固山、々々翻草以呈海藏（師錬）師、々歡之作資治表諸志及贊、而會梓成大編、此說予曾聽之東禪、而書之、今又於故紙堆得之、因恐逸之重書也、

歷ヲ得テ僧傳ヲ草シ師錬ニ附ストノ說

〔碧山日錄〕一　長祿第三太歲在己卯、二月十二日、己丑、〇中略、一輩ノ百年忌ノコトニカ、ル、予遇祥光之宿衲、問師之實父、一曰師與天龍（疎石）國師甚善、國師聞師於天子、令董天龍之席三也、且命師以行叢規也、師後住之時、以老耄而衆務難營、其期未滿而退、國師不諾之、大相公尊氏、以帖欲再迎致、師愈深謝焉、尊氏竟言於天子、々々遣使華迫而廻其錫也、國師遺囑諸徒曰、吾天龍之規範、悉出輩公手也、其功作、雖在他方、不可以忘也、吾辭世之後、雖不辨吾忌日之營、莫欠輩公之諱齋云々、故至今於雲居之塔有師之諱齋、相會者一百七十員也、此日吾以香錢一百貫文、寄之於天龍、齋其一衆也、且謝國師厚於吾師也、又曰、師示寂之夜、乾峰和尚夢問師曰、如何是透法身句、師擧身於空中、覺後乾峰知師之去世、乃使侍僧問焉、門人果報曰、吾師刻前遷化也、急歸報之、乾峰乃賦悼傷、贈之汝祖古源、々々俾諸老和之、竟自跋其後曰、至無夢域者、之夢非夢也、以其夢覺無二致故也、正光菩提卽其人也、雖然如是、單重交折、寐語未住、壙塵埋履蹤跡猶在、予作此說、夢耶非夢耶、我不自知焉、予曰、正光之覺、々而非覺、

疎石一輩ヲ天龍ノ叢規ヲ作ラシム

一輩示寂ノ時士曇ニ夢中ニ問答ス

法系

菩提之夢、夢而非夢、何也、相忘其夢之與覺、而後能通能識也、然則不異以形相々向也、吾如幻翁、古源師(衍カ)如如幻、又能忘如其幻者、而以遊說於其間也、於戲、曰夢曰覺曰幻、非能忘之者、難共語而已矣、

〔慧日山宗派圖〕乾　永明門派

東福　藏山順空　肥前高城祖、諡圓鑒禪師、

東福　固山一鞏　正光祖、

東福　季宗初興　藝州常樂祖、

林叟　播州正宗祖、

普門　鐘谷利聞　攝州善住祖、

承天　智門一祚

天祐一聞

無塵至清

〔佛祖宗派綱要〕楊岐方會

東福　藏山順空

天龍　固山一鞏

普門　鐘谷利聞

東福　起宗處興

〔禪林宗派幷五山十刹〕永明院門派

東福　藏山順空圓鑑禪師　號無量房、福、永明、

天龍　固山一鞏　天龍、正法、

南禪　大道一以　福、智覺、

東福　金峰明昶　福、光明、南遊、

一鞏ト令淬

〔松山集〕上中偈頌　固山和尚解慧嶠篆再帖、强起予訪退居不遇、因留此偈使思、

暫時歛念隔重關、相見無分咫尺間、若有世人知住處、恐驅風月入他山、

一鞏ト士曇

〔廣智國師語錄〕四偈頌　和固山和尚雪韻

大象驟空騎驀腰、普賢攀例又攀條、莫從明白裏頭看、乘悟還須自併消、

暮春寄固山和尚

漢苑三株第一柯、永明門外續芳多、老來眊矣如無恨、腸斷春風不見花、

士曇ノ一鞏ヲ弔フ韻ニ次ス

〔松山集〕上中偈頌　次乾峰和尚韻哭固山和尚

不墮法身三種談、一金融處沒瓶盤、永明鏡裏正光散、枯頂月沈塵夢殘、

士儗ノ贊

士儗ノ三週忌陞座ノ語

〈友山錄〉中贊　贊固山和尙善應庵主　祖印大師請

自見圓鑑後、家醜到處揚、一味孟八郎、全不肯諸方、惠日峰頭打皷、靈龜山上陞堂、兩片皮鼓滔天波浪、一句語鳴徧地、刀鎗全殺全活、克柔克剛、春行萬國、至人不器、月印千江、善應無方、

〈友山錄〉上陞座　二月十二日固山和尙大祥忌辰拈香幷陞座

此香威音王已前、深根固蔕、釋迦文以後、續焰聯芳、伏値某人大祥忌辰、當陽拈出有鼻孔底、一任飜著、其或未然、謗沈無香、陞座、日照月臨圓鑑、靈光元不昧、柳綠花紅、永明門戶大重啓、擧拂子云、看々固山大和尙一座入正受、諸塵三昧起、猶如壯士伸臂不借他力、又如師子王得大自在、至於出沒死生之間、如同遊戲而已、所以利生接物七十七年、干木隨身、達場作戲、始自高城終至天龍、肆口而說、恣意而談、未嘗談一字、延文庚子春二月、情與無情同入滅、道箇、來時空手、去時赤脚、蹈破虛空、不留朕迹、正當今日、伏値大祥忌辰、備齋供、列香燭、普會人天於我淨山中、演大法義於正光蘭若、三世如來側耳聽、十方菩薩笑揚眉、且道正法眼藏涅槃妙心、必竟付屬阿誰(雍カ)、不是苦心、人不知、記得洞山因與雲巖(曇晟)設齋次、僧問和尙、爲先師(也カ)甚麼、山云、半肯半不肯、僧云、爲什麼不全肯、山云、若

肯卽孤負先師、大衆要知洞山麼、猶把琵琶半遮面、今人不見轉風流、

〈碧山日錄〉一　長祿第三太歲在己卯、二月十一日、戊子、紹藏主、壽首座共來、各出金爲禮也、乃報之以畫軸沈香也、又調草具待之、明日乃祥光之祖固山和尙一百年之遠諱也、此日大衆詣其塔下諷經、又於潮音堂有誦呪之行、入夜與七澤、拜祥光之塔也、

十二日、己丑、大方之老宿、於潮音堂而有諷經也、而就永明院及祥光、有大齋會也、

○一鞏、東福寺住持ト爲ルコト、貞和元年四月二十日ノ條ニ、九條經敎、一鞏ヲシテ、同家領內ノ誡禪寺ヲ修造シテ、之ヲ管領セシムルコト、同五年六月十八日ノ條ニ見ユ、

二十二日、庚辰、北朝右馬助某、能登永光寺ニ兵士庶人ノ濫妨スルヲ禁ズ、

〈永光寺舊記〉○能登

禁制　永光寺

右於當寺、軍務幷甲乙人等、不可致濫妨、若有違犯之輩者、可被處罪科之狀如件、

南朝正平十五年　北朝延文五年二月二十二日

延文五年二月廿二日　　右馬助 判

二十五日、癸未南朝、伊豫觀念寺ニ、同國桑村郡内同寺領ヲ安堵セシム、

〈觀念寺文書〉二〇伊豫

伊豫國桑村郡内觀念寺々領等事、任相傳可令知行給之由、國宣所候也、仍執達如件、

正平十五年二月廿五日　　左衛門尉爲綱 奉

觀念寺方丈

二十七日、乙酉義詮、那須遠江守ノ下野東茂木内小深、小高倉兩郷ヲ横領スルヲ停メ、之ヲ茂木堅安ニ安堵セシム、

〈茂木文書〉二〇羽後

□(良)木越中入道堅安申、□□(下野カ)國東茂木内小深□□(小高カ)倉兩郷事、堅安南方□(發カ)向之寂中、那須遠江守□□押領者、太以不可然候歟、□(無カ)相違之樣、急速可有御沙汰候、謹言、

延文五年二月廿七日　　義詮(花押)

□(左カ)兵衛督殿

二十九日、丁亥北朝議定始、

〈愚管記〉六　二月廿九日、丁亥、或晴或陰、今日議定始、二條前關白(良基)、四條大納言兩人祗候云々、議定衆二人、永仁年中有其例云々、

北朝、右大臣法印某テシテ、五辻馬場敷地ヲ管領セシム、

〈海藏院文書〉一〇山城

五辻馬場敷地、可有御管領之由、天氣所候也、以此旨、可令洩申圓滿院宮(長助法親王)給、仍執達如件、

延文五年二月廿九日　　左中辨 在判

謹上　右大臣法印御房

五辻馬場敷地事、可令知行給之由、被仰下候也、仍執達如件、

延文五年三月八日　　法眼 在判

謹上　馬(祭カ)松殿

○同敷地内楞伽寺管領分和與ノコト、便宜左ニ合敍ス、

淨昭同敷地内楞伽寺管領分ニ就テノ狀

尊松丸ノ去狀

〔海藏院文書〕二〇山城

（端裏書）「尊松丸□□（親父カ）岩手坊狀　和與料足請取也」

五辻馬場敷地内楞伽寺御管領分事、以和睦之義落居候、就其料足五百疋沙汰給候了、尊松丸幼稚候之間、未加判形候、委細入見參、可申談候之上者、省略候也、恐惶謹言、

康安元年十一月十六日　淨昭（花押）

（端裏書）「尊松丸去狀　親父岩手坊、彼童依爲幼稚、加判形者也、」

五辻馬場敷地内本主大納言僧都隆昭坊楞伽寺寄進分事、去延文二年以來、彼寺管領之處、依相加代々師祖墳墓、一旦雖及異論被返渡彼墓所分、東西貳丈、南北壹丈伍尺、於當方上者、於其外敷地者、任隆昭僧都坊延文二年十月十一日寄附狀、楞伽寺管領不可有子細、且件馬場惣敷地事、去年二月、雖被成綸旨、於門跡尊松丸、立申由緒之間、同三月八日、被相副彼綸旨、被成下令旨、尊松丸所致管領也、隨而去正和元年以來、代々勅裁幷師祖數代相承之券契等、依有類地、封案文裏、悉所奉渡寺家也、然早件寄進分領、自今以後不可有他妨、將又至于墳墓下地者、依興行沙汰分賜上者、雖爲寄附丈數内、寺家向後不可被仰子細、自他守此旨、可全進退領掌之狀如件、

康安元年十一月十六日　尊松丸

爲後證加署判淨昭（花押）

三月小戊子朔盡

二日己丑、南朝、紀實繼ヲ彈正忠ト爲ス、

〔中原文書〕○伊紀

上卿權大納言

正平十五年三月二日　宣旨

紀實繼

宣任彈正忠

藏人頭左近衞權中將源顯□（經カ）奉

南朝越後守通居、姓闕ク、伊豫觀念寺ニ吉岡莊内山野地ヲ寄ス、

〔觀念寺文書〕二○伊豫

寄進

伊豫國桑村本郡觀念禪寺吉岡庄内山野地事

四至田四段（限東溝、限南得恆、限北出鼻、限西三尾峰、）

右依有觀念寺者通居志、彼山野之地奉所寄進明白實也、但雖爲子々孫々、不可有違亂者也、仍爲後代、龜鏡寄進狀如件、

正平十五年三月二日　越後守通居（花押）

四日辛卯、義詮、赤松則祐ヲシテ、粟生田丹後入道某ノ播磨田中莊ヲ押領スルヲ停メ、下地ヲ律師賢宣ニ交付セシム、

〔德禪寺文書〕三○山城

久世律師賢宣申、播磨國田中庄事、當庄爲一圓本所領處、粟生田丹後入道、於軍陣擅賜下文之條、不可然之間、度々絶妨之處、于今押領云々、頗招其咎歟、不日退彼違亂嚴密沙汰付下地於賢宣、可執進請取、更不可有緩怠之狀如件、

延文五年三月四日　　御判（義詮）

赤松律師（則祐）御房

久世律師賢宣申播磨國田中庄事、今年三月四日御教書并同十五日御書下、去月廿三日到來、謹拜見仕候畢、抑任被仰下候之旨、今月五日莅彼所、打渡下地於賢宣律師代、請取狀如此候、謹進覽之、以此旨、可有御披露候、恐惶謹言、

延文五年潤四月五日　　彈正忠季有請文

久世律師賢宣申播磨國田中庄事、任今年三月四日御教書之旨、打渡下地於賢宣之由、代官季有請文（副賢宣代請取状）如此候之間、謹令進上候、以此旨、可有御披露候、恐惶謹言、

延文五年五月十一日　權律師則祐（請文）

○義詮、則祐ヲシテ、粟生田次郎左衞門尉ノ、播磨田中莊ヲ濫妨スルヲ停メテ、律師賢宣ニ交付セシムルコト、延文三年三月二十六日ノ條ニ見ユ、

六日、癸巳、北朝、法印經深ニ、山城釋迦院坊舍所領等ヲ安堵セシム、

〔三寶院文書〕（明治四十三年採訪第二十二集）○山城

醍醐寺釋迦院坊舍幷山城國九條前瀧田、伊賀國阿保神田、美濃國船木庄内十八條南方等、管領不可有相違候由、天氣所候也、仍執進如件、（附箋）「安居院辨行知」

延文五年三月六日　右少辨（花押）

謹上　兵部卿法印（經深）御房

○北朝、報恩院隆憲ニ、釋迦院坊舍所領等ヲ安堵セシムルコト、延文元年六月八日ノ條ニ、北朝、經深ニ醍醐寺蓮藏院幷ニ報恩院ノ寺領ヲ安堵セシムルコト、本年閏四月二十日ノ條ニ見ユ、

十日、丁酉、北朝、畠山國清、和泉和田氏一族ヲ招ク、

〔和田文書〕○常陸

被參御方者、所領事不可有子細候也、恐々謹言、

延文五年三月十日　道誓（花押）

和田一族御中

〔和田文書〕三　○薩摩

和泉國信太神主職事、任先例、可被知行之狀、依仰執達如件、（附箋）「畠山國清」

延文五年三月十日　沙彌（花押）

和田藏人（前氏カ）殿

○細川清氏、和田氏ヲ招クコト、四月十日ノ條ニ見ユ、

義詮、宇都宮西鄉出羽守ノ、鎭西度々ノ戰功ヲ褒ス、

〔兒玉韞採集文書〕一　○筑前古文書　西鄉氏藏

於鎭西度々合戰之時、致忠節候由、太宰筑前守賴尙所注申也、尤以神妙、彌可

國清助氏ニ和泉信太神主職ヲ安堵ス

抽戰功之狀如件、

延文五年三月十日　(義詮)(花押)

宇都宮西鄉出羽守殿

○北朝、義詮ヲシテ、大友氏時ニ令シ、少貳賴尙ト共ニ、懷良親王及ビ菊池武光ヲ擊タシムルコト、去年十一月十日ノ條ニ、肥後、筑後ノ南黨大宰府ニ迫ルコト、本年四月十一日ノ條ニ見ユ、

十二日己亥、義詮、仁木賴夏ヲシテ、相音竝ニ志賀勘解由左衞門尉等ノ、山城松尾社領丹波雀部莊及ビ桑田神戶田等ヲ濫妨スルヲ停メ、同社神主相季ニ之ヲ沙汰セシム、

〔東文書〕二　○山城

松尾神主相季申丹波國雀部庄幷桑田神戶田等事、重申狀遣之、就綸旨、退違勅人相音幷志賀勘解由左衞門尉、新穗六郎以下輩、可令遵行之旨、去年被仰之處、于今不遵行云々、太以不可然、不日退相音以下濫妨人等、嚴密沙汰付下地於相季、可被執進請取、更不可有緩怠之狀如件、

延文五年三月十二日　(義詮)(花押)

仁木中務(頼夏)少輔殿、

義詮、攝津大覺寺ニ、同國富島莊下司職ヲ寄ス、

〔大覺寺文書〕　○乾　○攝津

寄附

攝津國大洲庄大覺寺

同國富島庄下司職(富島藏人太郎跡、)事

右依今度結緣所、奉寄之狀如件、

延文五年三月十二日　參議左近中將源朝臣(義詮)　在判

富嶋藏人太郎跡結緣所ニ依ル

施行狀

攝津國富島庄下司職(富嶋藏人太郎跡、)事、任御寄進狀之旨、可被沙汰付下地於同國大洲庄大覺寺雜掌之狀、依仰執達如件、

延文五年三月十二日　(細川清氏)相模守　在判

赤松大夫(光範)判官殿

(編者)「赤松判官遵行案文」

遵行狀案文

攝津國富島庄下司職（富嶋藏人太郎跡、）事、今年三月十二日御寄附狀幷同日御施行如此案文遣之、早任被仰下之旨、沙汰付下地於大覺寺雜掌、可被執進請取之狀如件、

延文五年三月十六日　左衛門少尉（赤松光範）在判

間嶋安藝入道殿

（端書）「當守護右馬助殿　御遵行案文」

大覺寺領富嶋下司職富嶋藏人太郎跡事、御寄附以來、知行無相違之處、押領之由訴申候、何樣子細候哉、如申者、無相違之樣、可被沙汰付候、謹言、

九月廿日　賴基在判

長尾次郎左衛門尉殿

水原次郎左衛門尉殿

○義詮、大覺寺ニ天下靜謐ヲ祈ラシムルコト、本年正月十一日ノ條ニ見ユ、

十三日、（庚子）崇光上皇、六條殿ニ御幸アラセラル、

任人乏少

〔愚管記〕六　三月八日、乙未、晴、申刻已後有陰氣、○中略來十三日可有御幸六條殿、牛車可進之由、爲四條（隆蔭）前中納言奉行、被仰下、可用意之由、令申之了、

十三日、庚子、陰、仙洞御幸六條殿、依召進牛車、

五月二日、丁巳、終日雨降、長講堂掃除人夫十五人召進之、四條前中納言爲奉行、自仙洞被仰下、

三日、戊午、晴、人夫十人今日又召進之、

北朝小除目、

〔公卿補任〕三十三

權中納言正三位（園）藤基隆、四十七、三月十三日辭、

權中納言從三位（久我）源具通、十九、三月十三日任、（元三位中將、淳和院別當、）

〔愚管記〕六　三月十四日、辛丑、晴、去夜被行小除目、久我三位中將具通卿任權中納言、（基隆卿辭退、）其外無殊昇進、任人乏少、

○日吉禰宜樹下成國、三位ニ敍セラルヽコト、便宜左ニ合敍ス、

〔壬生文書〕

（端裏書）「被遣日吉禰宜三位成國卿ヘ　延文五四三」

壬生某ノ賀狀

御慶事、依施就日之浩化、令昇維月之崇斑給之條、雖知朝弊之異他、豈非神恩之令然哉、御自愛之至、無比類候歟、不堪悅、諸令被賀候者也、恐々謹言、

延文五

四月一日

御宿所　日吉禰宜正三位成國卿

（端裏書）「日吉禰宜三位成國卿　延文五四三」

上階事、迎逢過之秋、當得節之春、忽浴明時之德澤、已達多年徽（マヽ）望候之條、併超朝弊之異他、將知神恩之令然、御慶令披賀章、彌添氣味候、恐々謹言、

四月二日　成國

本尊御神體等ノ目錄

肥後阿蘇神社災ス、

〔阿蘇文書〕十二〇肥後

肥後國阿蘇社、正平十五年かのへ三月十三日ふの日れふのときのくわいろくは、とりいさしさてまける御ゆんそん、神さい、御たうら物のちうもんの事、

一十二れ御神さい、同大ミやう神の御しん二

一御しやうさい百八十さい

一たゆうのさう一きさもん、ちこく、そうちやう、くわうもく、いぬ三ひき、この中しやくさう二ひき、からいぬ一ひき、

てうゆうの御しやりこの中ゆあり、

一ゆうけうゐんたう二き

一ゆけきやう七ふ

一きんていのゆけきやう二ふ

一にんわうきやうのしこ五御きやうこれあり、

一百佛さう、百ゆさつさう、百らかんさう

一こんとうれ御たう一しふ

一御ゆきの時の御さう一しふ

一御こし物七かう

一御さち六ゑさ

一三のミやの御さちいやけ候ぬ、

一一の御ミやのゆみや

一によさいのミやの御てさこ五（御くそくそのかほあり、）
一御ゆこ三さい（とう三めん、たゝしミけひきハとりおとす、）
一御こくのかなさち十二、同かなさら四
一御あへ御そなへ申きのさち十一
一御けくへ十一（ゐりてかな物あり、）
一中けくへ、こけくへ、已上五十せん
一神の御まく一てう
一くしやく二さ祢
一しんきやうのむさうのいぬ一ひき
一一の御ミやのにしき御す
一二の御ミやのにしき御す
一十しやのにしき御すハやけ候ぬ、
一しゝかしら二めん（ことも　そくそく　その□あり、）
一こまいぬ五ひき（とりいさすとハいへとも、さふんうちそんせし候ぬ、（め脱カ））
一しやうこ一かけ、これハひさうなり、

燒失セル物ノ注文

一はんくハんしのゆんそんなかひけ一（てうゆう、そのかすあり、）
一しよ神のミやの神さい二十一さい
一たゝミ御さ十一てう、うハむしろ、同こさゝミ
一せうせんしとのゝなりふさ、これハさうしやの神し御まつり事ところ（勝善寺殿制札外ニ見ユ、）
の、きしきしんくわん、くそうのありつきしさいを、御しひつにあそハし
おりれて候間、御やしろのてうゆうにて候なり、
一やけさせ給候物のちうもんの事
一ゆけきやう二ふ
一一二の御ミやのかなさら四
一御こし四ちやう
一御さなけき十二せん
一御からくら十二くち（かいくとも　ふやけ候ぬ、）
一てんかくけゝミ一かけ、これハかうらいけゝミなり、
一にんさうのおもて二めん、こんゆんのおもてハ、ひこの國へきのミやよ
いまハあり、あそのやしろの御たりら物さるあいさ、もとのことくゆん

ゑやこかへしけけられ候へきう、御ゆきならひこ神の御まへのさきさ
らいなり、
右さいかいちうもん如件、
正平十五年かのへ三月十六日

〔滿願寺歷代幷諸記〕〇肥後　年代並諸舊記
延文子（五年）　阿蘇炎上、

近衞道嗣使者ヲ遣シテ病ヲ訪フ

十四日、辛丑、北朝前權大納言御子左爲定薨ズ、

〔愚管記〕六　二月十九日、丁丑、雨降、御子左大納言入道所勞煩敷之由聞及之間、以使者訪之、恐悅之由返答之、
三月十五日、壬寅、晴、御子左大納言入道去夜他界云々、卽遣使者於爲遠朝臣許弔之、侍從中（爲明）納言同弔之處、此間義絕間、不通言之由、靑侍返答云々、其後黃門出逢、不快間事種々述懷、自今日可移他所之由、家門命之云々、太不穩便事歟、濫觴何事哉、

洞院公賢逝去ヲ弔ス

〔園太曆〕三十三　三月、
爲遠朝臣事執申事
空元跪言上、

老病迫旦夕候、心細存候、就中入道大納言大略同時臥病席、相爭前後候之處、已以先亡、老少不定之習、今更催哀傷候、抑件家門事、爲遠朝臣自幼日儀（マヽ）猶子之約、不隔纖芥候、而此間家中口舌不和心苦候、隨而安堵事、片時忩存由歎申候、忩被仰下候者畏存候、日數中早速沙汰、若御不審相貽候者、相尋可申上候歟、以此趣可令任松（マヽ）容給候歟、空ー（元）誠恐頓首謹言上、
三月廿日　沙彌空ー（元）上
頭辨殿

無指事候之間、良久閣筆候處、芳問爲悅候、所勞事同躰候之由承候、驚歎思給候、老屈之不食心苦事候、能々可被加療候也、
入道爲定卿事、不便無申計候、家門事、爲遠一任勿論候歟、安堵又不可有子細候、朝儀實不可及再往之儀候、五旬已後空元申候歟、旁不可有相違候也、委曲又仰含使介候也、

〔公卿補任〕參議正四位下藤爲定　權中納言正二位爲藤卿男、實者故左中將正四位下爲通男、母前參議藤雅有卿女　文保元三十七正四位下、元亨元六六藏人頭、同

二六十七右兵衞督、元右中將、同三年正月十三日卅五、任參議、元藏人頭、右兵衞如元、正中三年二十九從三位、嘉曆二年三廿四兼丹波權守、同七十六任權中納言、○以上二十九、同三年正七正三位、同四年九廿六從二位、同日辭、元德二年正十三還任、元弘二年四月十五日辭職、去十日、關東有奏聞者、仍被預父入道大納言之由、按察卿爲勅使仰之、正慶二年五月十七日詔爲本職、元弘四年正月五日敍正二位、○以上三十、建武四年七月廿日兼民部卿、同五年八月五日喪入道大納言爲世卿、生年八十九、仍服解不復任、曆應二年八月廿九日復任民部卿、○以上三十一、貞和二年十二月五日任權大納言、元前權中納言民部卿、同三年十一月十六日辭、○以上三十二、文和四年八月十七日出家、法名釋空、○以上三十三、

〔尊卑分脈〕藤氏　長家孫　御子左

爲通

頭 爲定　正二位、民部卿、權大納言、本名爲孝、父早世之間、爲祖父子相續、母、出家、釋空、延文五二ー薨、

爲貫　左少將、正五下、母、

定世　左少將、早世、母、

頭 爲遠　權大納言、從二位、左中將、左兵督、父爲定卿依請益入道太相公賢公也、爲內大臣實夏公猶子、母、永德二八ー薨、

爲有　左中將、正四下、早世、母、

興 覺家　別當、西南院、母、

昭海　光明院隱遁、母、

山 良壽　或猶子、僧正、良聖資、猪熊、母、

〔倭歌作者部類〕一大納言　前藤爲定　前大納言爲世男、(藤カ)實爲道朝臣男、(通)　玉葉集四品、　續千載集六同、　續後拾遺集七右兵衞督、撰者、　風雅集十四式部卿、　新千載集卅六前大納言、撰者、

〔續倭歌作者部類〕乾大納言　藤爲定　新拾遺集十八首、　新後拾遺集廿七首、　新續古今集十四首、

〔爲定卿藤川題百首〕春二十首　關路早春

やすらはてこえける春のたよりとや霞の關の名にやたつらん○以下略ス、

〔爲定卿藤川題百首〕夏十首　卯花隱路

卯花の色にも猶やたとるらん雪にまよひしをのゝほそ道○以下略ス、

〔爲定卿藤川題百首〕秋二十首　初秋朝風

いつのまに吹かはりけんこのねぬるあさけの袖の秋のばつ風○以下略ス、

〔爲定卿藤川題百首〕冬十首　初冬時雨

神無月あはれはかなきしるしにてあきより冬にふるしくれ哉〇以下略ス、

〔爲定卿藤川題百首〕戀二十首　初尋緣戀

さそひくる霞のひまの春風にまたみぬ花の行衞をそとふ〇以下略ス、

〔爲定卿藤川題百首〕雜二十首　曉更寢覺

曉の鳥のなく音をしるへにてねさめの程そ身にならひぬる〇以下略ス、

〔續現葉和歌集〕八哀傷歌　藤原基任すゝめ侍ける歌中に懷舊を、　右兵衞督爲定朝臣

うきなから同し月日はめくりきぬなかきは人の別れなりけり〇以下六首略ス、

〔臨永和歌集〕一春歌　一品內親王裳きの四季屛風に、　權中納言爲定卿

春にあふよもの里人野へに出てひろき惠のわかなつむ也〇以下十二首略ス、

〔藤葉和歌集〕三秋歌　七夕衣　民部卿爲定

宗良親王哀傷ノ歌

けふといへは五百機たてゝ七夕のをるともなをや衣かさまし〇以下八首略ス、

〔新葉和歌集〕十九哀傷歌　前大納言爲定身はゝり侍し比、ゝの遺跡ゝ讀てつゝし侍し哀傷五十首歌中ゝ、　中務卿宗良親王

別路ゝありといふなるゝてゝ山ゝへて歸らぬ旅そ悲しき

さいゝりゝつらゝわゝりをゝけを河ゝいと見ゝゝらゝとゝへりこぬ

思ふ人ゝしといきゝけ都鳥今いなゝてふ事ゝをふ屆き

〔李花集〕雜歌　正平十五年三月十四日、御子左大納言入道身まかりけるよし聞えしゝは、哀とも中〳〵ことの葉もなゝ心ちして、月日をのゝなけきくらし侍しゝとゝ、宮古へ便有しゝは、哀傷五十首よゝて、爲遠朝臣の許へつゝいし侍し、

いはしゝと春くる空の薄霞きえし煙のおもゝけゝとけ〇以下略ス、

〇爲定ノ續後拾遺和歌集ヲ撰進スルコト、正中二年十二月十八日ノ條ニ、足利尊氏ノ爲定ノ第ニ移ルコト、文和二年十月十六日ノ條ニ、出家スルコト、同四年八月十七日ノ條ニ、爲定ノ新千載和歌集ヲ撰進ス

ルコト、去年四月二十八日ノ條ニ見ユ、

義詮、斯波氏經ヲ遣シ、大友氏時ト共ニ、九州ヲ經略セシメントス、

〔大友文書〕三〇筑後

九州凶徒退治事、所差遣左京大夫(斯波)氏經也、加談合、可廻籌策之狀如件、

延文五年三月十四日　(義詮)(花押)

大友刑部大輔(氏時)殿

○氏經九州ニ赴クコト、六月是月ノ條ニ見ユ、

十六日、癸卯、東大寺八幡宮神輿歸座、

〔愚管記〕六　三月十六日、癸卯、晴、今日東大寺八幡宮歸座、供奉公卿新黄門(久我具通)

一人云々、

〔園太暦〕三十三　三月、

神輿歸坐事、

外記良種記歟、

延文五年三月十六日、癸卯、天晴、風靜也、今日東大寺鎭守八幡神輿歸坐也、(去文元延)

年七月十八日、依訴訟、一基入洛、上卿權中納言源具通卿、(去夜被奏云々)右少將源資方、(糸鞋)權少外記清原良種等參進、東寺(大歟)衆徒等未尅許先集會千手堂、上卿遲參候間、移時尅、

頃之申尅上卿參入、卽欲被著金堂壇上座之處、掃部寮遲參候間、未及敷座、可及遲々歟、此上者以別儀、內々敷座可著座也、可爲何樣候哉之由、以前駈問答衆徒、尤可然之由申之、仍上卿爲御沙汰、內々被敷上卿許座、先是以前駈被仰外記云、召使不參之上者、召仰之時、相計時尅可參軾云々、可存其旨之由答申了、頃之上卿著座、(西階北面)被敷上卿許座之間、次將外記不及著座、良種降庭中、更々、次奉舁立神輿於庭中、伶人奏一曲、次行列如例、上卿至唐橋大宮供奉之、外記同之、次將至針小路大宮供奉之云々、

〔東寺長者補任〕四　權僧正光濟　三月十四日(六カ)、東大寺神輿歸座、自南門還御之儀如常、久我內府子息任中納言、令供奉、

〔大乘院日記目錄〕一　三月十六日、東大寺神輿歸座、源氏公卿供奉、

〔京都帝國大學所藏文書〕狩野亨吉氏蒐集文書二

一御行路次浮橋事、

八條大宮　北小路大宮　六條堀川　同西洞院　同東洞

路次掃除浮橋ノ綸旨案

院　同川原　以上、

綸旨案
來十六日、可有東大寺八幡宮神輿歸座、路次掃除並浮橋事、任例可令下知給候旨、天氣所候也、仍執達如件、

延文五
三月十二日　　左中辨忠光

謹上　別當殿

東寺ノ掃除

一東寺掃除事

被成下綸旨於一長者、于時地藏院僧正、案云、
正文者東南院被召置也、
來十六日、可有東大寺八幡宮神輿歸座、東寺掃除事、任例可令下知給候由、
被仰下候也、仍執達如件、

延文五
三月十二日　　左中辨忠光

謹上　東寺長者僧正御房

日次

一日次事、今度者、自寺家可勘申由、殊經奏聞、所有御許容也、
東大寺八幡宮神輿歸坐、可爲來十六日、可存知候由、可有御下知衆徒之旨、
天氣所候也、以此旨、可令申入別當□給、仍執達如件、

延文五
三月六日　　左中辨忠光

武家ノ警固

大納言法印御房

一武家警固事
綸旨案
來十六日、可有東大寺八幡宮神輿歸坐、路次警固事、可被仰遣武家之旨、天氣所候也、仍言上如件、

三月十二日　　左中辨忠光

謹上　西薗寺大納言殿

西薗寺施行在之、

樂人ノ供奉

樂所共(供)奉事
綸旨案
來十六日、可有東大寺八幡宮神輿歸坐、樂人事、任例可令下知給候由、天氣所候也、仍言上如件、

三月十一日　　左中辨忠光

謹上　西薗寺大納言殿〇前後闕ヵ

神輿歸座供奉ニツキ法隆寺ヨリ東大寺ニ返牒

〔東大寺文書〕五〇大和

法隆寺牒　東大寺衙

來牒一紙被載神輿御歸坐共(供)奉事

南朝正平十五年　北朝延文五年三月十六日

牒、金雄猛尊之設敎於月氏也、普利三千界、斑鳩太子之弘法於日域也、專留七大寺、西土東土共扇大慈大悲之風、貴寺當寺同浴一乘一味之水、就中八幡大菩薩者、彌陀如來之應跡也、行敎和尙親拜尊容、三經義疏主者救世觀音之分身也、阿佐王子明致讚嘆、攸仰之蓮座、於西刹旣儼師資之芳契、懸憑之蘿衲、於南都宜濃昆弟之棘誠、爰貴寺大訴被開眉之趣、四海擧雖成喜、中腑令滿足之思、吾寺猶殊含笑者也、今披一紙之來牒、忽及衆徒之僉議、必任定日、促雁行、須拂寒霜從鸞輿、乞衙察狀、忽處疎簡故以返牒、

延文四年十二月　日　　法隆寺衆徒等

警固綸旨

〔東寺文書〕射一之十二 ○山城

東大寺八幡宮神輿歸坐日、東寺警固事、覺雄僧正狀副寺家申狀具書、如此、子細見狀候歟、可被仰遣武家之旨、天氣所候也、仍言上如件、

三月十四日　　左中辨忠光

進上　西園寺大納言殿

東寺所司警固綸旨ヲ武家ニ賜ハラン

〔東寺百合文書〕キ一之十五 ○山城

東寺所司等謹言上

コトヲ請フ

欲早被經御奏聞、東大寺神輿歸坐時、任先例、可警固當寺由、被下綸旨於武家間事、

副進

二通　院宣幷西園寺施行案元應二年六月六日、

一通　院宣案貞和二年正月十九日、

右子細者、東大寺神輿歸坐、可來(爲脫カ)十六日云々、而如先々者、衆徒幷神人等群集之間、動致喧嘩狼藉、殆依欲及一寺之破滅、仰武家所被居警固也、然早任先例、可致警固之由、爲被成下綸旨於武家、恐々(脫アラン)言上如件、

延文五年三月　日

義詮警固ノコトヲ佐々木高詮ニ沙汰ス

〔東寺百合文書〕ト一之十五 ○山城

「武家(端裏書)御敎書案」

東大寺八幡神輿、來十六日御歸坐云々、就之東寺警固事、可致嚴密沙汰之狀如件、

延文五年三月十日　　御判(義詮)

佐々木治(高詮)部少輔殿

神輿造替料

大門往生講堂坊舎焼失ス

表書　佐々木治部少輔殿　義詮

〔水木文書〕一〇大和（端裏書）「綸旨　案　替造料ノ事」

神輿造替料足事、祭禮以前若不遵行者、重被仰武家、可有急速沙汰之由、天氣所候也、以此旨、可令申入東大寺（寛胤法親王）別當宮給、仍執達如件、

延文五年三月十四日　左中辨忠光

謹上　大納言法印御房

○神輿入洛ノコト、延文元年七月十八日ノ條ニ見ユ、

十七日、甲辰、畠山國清、河内金剛寺ヲ燒ク、

〔天野山金剛寺古記〕○河内

一薄草子口決第四奥書曰、

（正平）同十五年庚子三月十七日、將軍大將畠山入道（國清）辰時亂入、大門、往生講堂幷坊舍幷坊、當院持佛堂坊共ニ燒失、

〔金剛寺聖教類奥書集〕○河内

一大毗盧遮那成佛經疏卷第六

今年三月十七日、足利方大將畠山亂入當寺、大門幷次持佛堂幷坊舍幷五宇令燒失畢、

一薄草子口決第廿奥書曰、

（正平）同十五年庚子歲、御敵寄來、大門、坊舍、持佛堂等、半分燒失了、畠山大將、

〔太平記〕三十四（三田家本十五）義詮南方進發附軍勢狼藉事

○上略、細川清氏、南軍ト河内寺田平石ニ戰フコトニカ、ル、本年五月九日ノ條ニ收ム、去程ニ、始ノ程コソ、禁制（○西源院、前田家、神田家本、大將ヲモ用ヒケレ、兵次第ニ疲ケレハ、神社佛閣ニ亂入テ、戸帳ノ禁制ニ作ル、ヲ下シ、神寶ヲ奪ヒ合、狼藉手ニ餘リテ、制止ニ拘ハラス、獅子狛犬ヲ打破テ薪トシ、佛像經卷ヲ賣テ魚鳥（○前田家本、酒肴ニ作ル、ヲ買、前代未聞ノ惡行ナリ、先年高越後守師泰カ、石川河原ニ陣ヲ取テ、楠ヲ攻テ居タリシ時、無惡不造（○西源院本、不當ニ作ル、ノ兵トモカ、塔ノ九輪ヲ下シテ、（○西源院本、九輪ヲ切下シテ、鑄師ニ商ヒニ作ル、鑵子ニ鑄タリシ事コソ、希代ノ罪業カナト聞シニ、是ハ猶其ニ百倍セリ、淺マシト云モ疎ナリ、爲不善于顯明之中者、人得誅之、爲不善乎幽暗之中者、鬼得討之トイヘリ、師泰已ニ是ヲ以テ亡ヒキ、前車ノ轍イマタ遠カラス、畠山今是ヲ取テ誡ズハ、後車ノ危キ事近キニアリ、（○西源院本、師泰已是以誡トセヨ、後車之危コト近ニ有ニ作ル、今度ノ軍、

如何樣ニモハカハカシカラシト、耳語人モ多カリケリ、

○國清、細川清氏等ト共ニ、南方ニ發向スルコト、去年十二月二十三日ノ條ニ、清氏、楠木正儀等ヲ赤坂城ニ攻メテ、之ヲ陷ルコト、本年五月九日ノ條ニ見ユ、

十八日、乙巳、義詮、武士ノ妙香院門跡領ヲ濫妨スルヲ停ム、

〔京都帝國大學所藏文書〕古文書集九

妙香院御門跡領事、可令停止武士違亂之由、加下知候、以此趣、可令披露給候、恐惶謹言、

三月十八日　　義詮（花押）

大納言法印御房

十九日、丙午、北朝、參議綾小路敦有ニ帶劍ヲ聽ス、

〔公卿補任〕三十三　參議從三位同（源）敦有　三月十九日聽帶劍、

〔蛙鈔〕一勅授事劍　參議時聽例　餘家無此例、資賢卿一流有之、

延文五三九（十九カ）參議敦有卿聽、勅（授）去、（三十三）任、

二十三日、庚戌、北黨某、二階堂行門等ヲ率井テ、筑前松原城ノ南軍ヲ攻ム、

〔二階堂文書〕二〇東京

二階堂隱岐右兵衞丞行門申軍忠事

右爲凶徒退治、今年二月四日、筑前國嘉摩郡松原城御發向之時、田河郡河崎御陣馳參、令宿直警固、就中三月廿三日、同廿四日御合戰之時、押寄松原城、致散々合戰、抽忠節候畢、若此條僞申候者、八幡大菩薩御罰於可罷蒙候、以此旨、可有御披露候、恐惶謹言、

延文五年卯月五日　　藤原行門

進上　御奉行所

承了（花押）

○肥後筑後ノ南軍、大宰府ヲ攻ムルコト、四月十一日ノ條ニ見ユ、

二十七日、甲寅、攝津福祥寺災ス、

〔福祥寺曆代〕○攝津　延文五年庚子三月廿七日、當寺炎上、丈六釋迦像、不動像三十三身半分燒失畢、本尊觀音像毘沙門三十三身半分取出之、經部者大般若經計取出、自餘皆炎上、金堂、釋迦堂、鐘樓、鎭守、法等會具燒亡畢、此時大底僧侶離山、殘僧不幾、或禪律替衣、或學問捐國、其外思々落失、心々陰居、纔殘僧侶等、失止

二階堂行門ノ軍忠狀

金堂釋迦堂鐘樓鎭守燒失ス、僧侶多ク落失

住持明眞

造大神宮正殿寸法ノ御卜

住計略、迷行道度轍、然間於燒跡、構假殿於土壇、安本尊、其間爲躰、佛前無孤燈、可挑乎虛燭漢月之光、壇上莫散香、可捻乎折讓空霞之薰、加之經卷灰燼、而誂講讀於林鶯之囀、幡納揚炎焉、擬壯嚴於山花之粧、鐘聲自例(マヽ)諸行無常之響物慧、皷音今更經耳滅罪之意彌深、庭松風不搖、莓苔露不霑、每物甲(マヽ)覺諸哀躰也、非甬(マヽ)而可亭(停カ)殘僧之、作興行集會、粤在幹緣主、號明眞阿闍梨、卽當住持也、道學兼備、而螢雪勿隙、練行懸心、而寢寤忘堺、才覺稟性、辨口寔鮮、出對甲乙諸人、而申奉加之辨舌、入痛心腑膸腦、而勞造功之修計、雖如此之間、種々災殃出來、作事延引、實今度回錄者、雖爲天魔之所爲、寺門廢退時節也 土天、皆人作退屈思、無念 南里之事、何事如之、○攝津志矢田部郡ニ福祥寺在西須磨村トアリ、

二十九日、丙辰、北朝射禮、軒廊御卜、

〔愚管記〕六 三月廿九日、丙辰、陰、今日射禮云々、

裏傳聞、今夜造太神宮正殿寸法事、被行軒廊御卜云々、官寮共可被守式文之條、吉之由勘申之、上卿新中納言具道卿云々、此事去年勅問、人々子細見其日記、

〔園太曆〕三十三 正月、

仰下され候むふ、委細畏奉候ぬ、○中略、元日節會警固ノコトニ役夫工上卿攝家カヽル、正月一日ノ條ニ收ム、又役夫工

存知例事の上卿の事、攝祿(籙)家の御事も、其例勿論ゝて候、且元應二年度、權大納言殿、師基卿、康永二年の度、權大納言殿良忠卿、近例等如此候也、今春ゝゝ〳〵計會仕候、子細とも候て、今まて參賀遲引、返々恐入て候、此程ゝ參仕候て、さやうの子細も申上候いんもるよし存候ところゝ、重如此仰下され、返々恐畏入て候、いゝさゝゝも、此間ニ構參仕候て、條々申上候へく候、猶〳〵今の仰、殊畏入候よし、よく〳〵御心候へく候、

賀壽美 算歟

○後光嚴天皇、近衞道嗣等ニ伊勢內宮正殿ノ寸法幷ニ役夫工米不足ノコトヲ諮詢シ給フコト、去年九月二十六日ノ條ニ見ユ、

是月、北朝前權中納言吉田爲治出家ス、

〔公卿補任〕三十三 前權中納言正三位藤(吉田)爲治、四十六、三月日出家、

〔公卿補任〕參議正四位下藤爲治 五イ 故前權中納言正二位爲行男、實孫也、故爲宗朝臣男、母、正和四年正月六日從四下、五年正月五日從五上、玄輝門院當年御給、元亨元年三月十一日任甲斐守、同十九日遷右兵衞權佐、去守、九月廿八日去權佐、四年正月十三日任木工頭、三月十四日正五下、嘉曆元年十二月卅日去木工頭、二

年二月廿三日中宮權大進、十一月十日兼左衞門權佐、卽蒙使宣旨、三年六月十三日防鴨河使、元德二年二月廿一日補藏人、左衞門權佐、中宮權大進、同廿七日聽禁色、三月一日兼任勘解由次官、去權佐、十月五日轉大進、三年正月一日任宮內權大輔、同十三日任權左少辨、去藏人次官、元亨二年三月十二日轉左少辨、十月十五日從四下、去辨、三年六月止四品、返權左少辨、同月十二日更敍從四位下、七月五日止權辨、十一月兼皇大后宮亮、十一月八日任左京權大夫、建武二年五月廿三日去權大夫、三年八月十五日任右中辨、四年正月七日從四位上、七月廿日轉左中辨、五年正月廿一日正四位下、臨時、曆應元年十二月十二日轉右大辨、二年二月二日補藏人頭、右大辨、四月十八日遷春宮亮、去辨、五月七日遷宮內卿、曆應三年七月十九日任參議、元藏人頭右大辨、同四年七月廿三日服解、母、十二月廿二日從三位、追被書入之、康永二年十月十八日聽本座、〇以上三十一、貞和五年正月七日敍正三位、觀應二年四月十六日任權中納言、〇以上三十二、文和三年四月十五日辭退權中納言、〇以上三十三、

〔尊卑分脈〕藤氏吉田　高藤公流

辨爲行　權中納言、正二位、母、

五藏爲宗　母、

頭爲治　權中納言、參議、正二位、三イ

爲行爲子、

女子　母、

經邦　母、

經清　母、

四月大　丁巳朔　晝

一日、丁巳、南朝、東寺長者賴意ヲシテ、高野山金剛峯寺御影堂本尊ヲ修覆セシム、

〔高野山文書〕一　御影堂寶簡集二十一

金剛峯寺御影堂本尊修覆事、任先規、可致其沙汰之由、可令下知寺家給之旨、天氣所候也、仍言上如件、經高誠恐謹言、

正平十五年四月一日　勘解由(中御門)次官經高　奉

進上　東寺長者(賴意)僧正御房

綸旨

金剛峯寺御影堂本尊修覆事、御奏聞之處、綸旨如此、任先規、可致其沙汰之由、可仰寺家之旨、長者僧正(賴意)御房御氣色所候也、仍執達如件、

正平十五年四月一日　勘解由次官經高奉

檢挍法印御房　法印仲尊

御敎書

〔高野春秋〕十　延文五年庚子夏四月朔、正平十五、南朝賜綸旨、勘解由次官經高奉、奉修補大師生身御影、眞如親王綵繪於高祖之生身尊容也、

大師生身御影

北朝平座、

〔愚管記〕六　四月一日、丁巳、晴、平座、公卿權中納言俊冬卿一人云々、

六日、壬戌、北朝前太政大臣洞院公賢薨ズ、

〔公卿補任〕三十　權大納言正二位藤實夏(洞院)、四十六、內教坊別當、四月六日喪父、八月廿九日復任、前權大納言正二位藤實守(洞院)、四十七、四月六日喪父、

〔愚管記〕六　三月廿八日、乙卯、陰、入道相國自去比病惱、黃疸、近日猶增氣、頗危急云々、

四月二日、戊午、晴、及晚女房密々被向洞院、入夜被歸、入道相國勞之躰、凡無所憑云々、

七日、癸亥、晴、去夕入道相國薨、春秋七十云々、以專使相弔亞(實)相了、

八日、甲子、雨降、

裏或者云、頭左中辨忠光朝臣、爲勅使行向洞院大納言亭、文庫加檢封云々、更不知子細、末代之式於事非思量之所及、可愼可恐、莫言々々、日來彼父子之間衆嗷(口說カ)々、前大納言實守卿與大納言相共葬籠云々、若彼卿可有登用歟、觀

黃疸ヲ病ム

勅使文庫ニ檢封ヲ加フ

應以來祇候南山、去年出洛也、

十四日、庚午、晴、女房有除服事、依入道相國事也、

〔園太暦〕三十二　延文四年十二月廿九日、抑愚老今年六十九、遁俗塵之間、記錄尤可止也、而至四月書來之也、實夏卿不書記、一向暗然不改、至今日如形書之、明年可滿懸車之齡、可抛書記之營耳、

明年日記ヲ記スコトヲ止ムベシ

一條實材ノ書狀

〔園太暦〕三十三　三月、

御違例何樣御事御坐候哉、返々御心苦候、能々可有御療養候哉、○中略、七佛藥師法

結願ノコトニカ、ル、二月六日ノ條ニ收ム、

三月二日

實材狀

如仰、其後恐鬱旦千、懈怠之至爲恐候、出行不輒候之間、不能參啓、旁相損候之條慮外候、御違例事不承及候つ、是も但(併イ)御疎遠之失候、黃氣御出現驚承候、實繼先年此所勞萠候き、其ゝ無程立直候き、所詮御窮屈之故候歟、可有御療養候乎、世間法ゝ一向自受法樂之會尺候けれ、彌斷思了心細候、合戰落居もいつとしも不候歟、彼是無契候哉、○中略　每事期後時(緩脫カ)、實繼誠恐謹言、

實繼書狀

三月二日

老病旦夕ニ迫ル

爲遠朝臣事執申事

空元跪言上、

老病迫旦夕御心細存候、就中入道(歟定)大納言大略同時臥病席、相爭前後候之處、已以先亡、老少不定之習、今更催哀傷候、○中略、全文ハ三月四日ノ條ニ收ム、空元誠恐頓首謹言、

三月廿日

沙彌空元上

頭辨殿

延文四年十二月以後日記ヲ止ム記代

（奧書）長享二年九月五日、於曉更燈前書寫了、　按察使藤原判

號園太暦道記也、相國入

中園相國入道延文四年十二月廿九日記云、自明年不可書記云々、仍今年延文五年、不及書記、然之間以他人記書狀等續之、號記代、三月廿日已後事不見、病惱猶難治故歟、四月六日薨了、

此相國記中、有公敏卿記一卷寫別了(脫カ)、園太暦記事、不慮中院前內府入道傳領、百二十餘卷、右大將入道公數卿出家之後、申斷絕一流之由、文書記六(沽却カ)却脚方々其內也、仍借請書寫了、但每日佛所

作已下雜務事等、依事繁不寫留、公務公事等事、拔書了、不審事等、尋合正記、在中院前內府也、

按察使藤原親長六十五歲

〔續史愚抄〕二十五後光嚴院中　四月六日、壬戌、入道前太政大臣公賢、法名空元、薨、七十歲、號中園、於南方、號遍照光院、諸家傳、新葉集、大臣名公卿補任、

〔公卿補任〕非參議從三位藤公賢　正二位行權大納言兼陸奧出羽按察使實泰卿男、母入道權中納言公雄卿女、　正應、、、從五下、永仁二正六從五上、同四正七正五下、東二條院當年御給、同五十二十七侍從、同六正五從四下、玄輝門院當年御給、同四月九左少將、同七三廿四從四上、正安二正十一正四下、朝覲行幸春宮權大夫藤原朝臣、院司賞讓、嘉元三正廿二陸奧權介、德治元十二廿二左中辨、左少將如元、同二三二兼左宮城使、同三後八八喪母、九月十七日止辨、同三年九月廿日敍從三位、元左少將、去八月八日依母喪、九月十七日止左中辨、件日被超越清雅朝臣、敍之禁色人也、十二月十任左中將、延慶二年九月廿六日兼左大辨、十月十五日任參木、同三年正月五日敍正三位、三月九日任權中納言、院當年御給、同日任參木、イ無左中將大辨勞二ヶ年、八月二日兼左兵衞督、同四年四月十五日從二位、五月廿六日轉右衞門督、應長二年十二月十二日轉左、○以上二十七、正和三年正月二日敍正二位、朝覲行幸、院御給、文保二年三月九日兼春宮大夫、立坊日、八月十三日止督、讓舍弟公敏、同廿四日、任權大納言、○以上二十八、同三年九月五日勅授帶劍、○元亨三年ノ條權大納言トアリテ、正中二年ノ條大納言トアレバ、元年ニ大納言ニ任ゼラレシナラン、正中三年三廿止大夫、依本宮事也、十一四兼右大將、十二廿四右馬寮御監、嘉曆二年八月十五服解、父、○以上二十九、同三年九十四除服、出仕宣下、元德二年三五任內大臣、無饗祿、同日右大將如元、同廿二辭大將、同三年二一辭、正慶二年六月十二日還任宣下、元弘四年九月九日上表依病也、十二月十七日兼式部卿、建武二年正月五日從一位、元德元年春日行幸行事賞、二月十六日任右大臣、同三年十月十日本宮沒落北國、仍止傅、○以上三十、同四年六月九日參仙洞之時、付權中納言經顯卿、奏辭申之由、七月十二日止之、康永二年四月十日任左大臣、元前右大臣、無饗祿、又不設賓筵、同三年二月廿一日上表中使右中將公世朝臣、同廿二日被返表、十二月十八日上表中使右中將守賢朝臣、猶爲當職公事參、○以上三十一、同四年九月六日上表不許、猶當職也、同日被返下表、貞和二年六月十一日辭退、今度不及上表、以院參次申入、同四年十月廿日兼宣旨勅使、藏人次官經時向里亭、廿二日任太政大臣、今日被儲賓筵間、內

世系

辨以下向里亭、同五年十二月十四日蒙輦車宣旨、同廿五日蒙牛車宣旨、觀應元年三月十八日上表、依病中無勅答、中使左少將基秀朝臣、〇以上三十二、延文四年四月十五日出家、法名空元、〇以上三十三、

〔洞院系圖〕〇園太曆一卷首所載

實泰

辨公賢

左中辨、左兵衞督、左衞門督、參議、左大辨、式部卿、春宮大夫、左大臣、右大將、太政大臣從一、牛輦車、俗躰時、受衣受戒、戒名崇元、母入道中納言公雄卿女、從二位季子、延文四四十五出家、法名空元、六十九、擬隱遁著黑衣、同五四六薨、七十、號中園入道相國、

辨實世　撿別當、於南朝經左大臣右大將云々、彈正少弼、造東大寺長官、參議左大辨、權右中辨、大學頭、修理大夫、左衞門督、春宮大夫、權中納言、正二位、母家女房、

辨實夏　左中辨、少納言、左少將、左大將、春宮大夫、左衞門督、右兵衞督、內大臣、從一、母從三位藤光子、右馬頭光久朝臣女、貞治六六一薨、五十一、號後山階內大臣、不及落餝、閉眼刻剃除、法名崇實、

山慈宗　法印權大僧都、竹中、早世、母參議親世女、西華門院中納言局、

道守　法印權大僧都、成就院、早世、母家女房、

慈守　北野別當、法印權大僧都、竹中曼殊院、母同實夏公、

山桓惠　大僧正、實乘院、岡崎、母大納言實教女、

境空　隱遁號遣迎院、竹林寺、淨土宗、(寺カ)二尊院住持、母嘉曆先坊少將局、

興實緣　大僧都、東門院、早世、母同慈守、

山慈昭　法性寺座主、一身阿闍梨、北野別當、僧正、竹中曼殊院、母家女房高倉局、光久女、

仁杲守　僧正、石山座、成就院、(主脫カ)母同慈昭、

山尋源　權僧正、石泉院、母同慈昭、

賢實　法華宗、母家女房小宰相局、

栂尾頴辨　住高山寺北坊、母同慈昭、

教僧示鏡　廬山寺明道上人資、母同、

山桓忠　權僧正、日吉權別當、實乘院、岡崎早世、母家女房中納言局、

仁守快　僧正、杲守僧正資、石山、母同上、

女子　內大臣公清室、實敦母、遁世法名正音、母同實世卿、

女子　綸子、關白經通公北政所、內嗣卿母、早世、母同實夏、

女子　吉子、關白師平公北政所、遁世法名光眞、
母同上、

女子　比丘尼眞當、守清菴、
母後伏見院三條局、

女子　比丘尼理明、淨土天台敎僧、信播州安養院、
母花園院兵衞督局、

女子　比丘尼惠朴、景愛院、
母波多野因幡入道通貞女、

女子　徽安門院東御方、遁世比丘尼了覺、攝津、
母同慈昭、

女子　右大臣實俊公室、遁世理空、早世、
母同上、

女子　禁中祗候、遁世良覺、野宮攝取院、
母龜谷源中納言基俊卿女、

女子　關白道嗣公妾、爲入道、久良親王子、早世、
母同桓忠、

女子　比丘尼理融、播州安養院、
母同上、

〔尊卑分脈〕藤氏洞院　公季公流

實泰

公賢　左兵衞督、左衞門督、二代院別當、牛車、輦車、式部卿、三木、左大辨、左大臣、
右大將、右大臣、太政大臣、從一位、內大臣、俗體之時、受衣受戒、々名崇元、母入道中納言
公雄卿女、從二位季子、延文四四十五出家、法名空元、六十九
才、擬隱遁、著黑衣、同五年四六薨、七十才、號中園入道相國、

實世

實夏

慈宗

道守

慈守

桓惠

境空

實緣

慈昭

杲守

尋源

賢實

穎辨

示鏡

桓忠

守快

女子

女子
女子
女子
女子
女子
女子
女子
女子
女子
女子

〔記錄異同考〕エ之部　園太曆或園太記、閣本、　三十三冊

延慶四年二、三、　康永三年春、秋、冬、　同四年春、夏、秋、十、十一、　貞和二年春、四、五、秋、冬、　同三年　同四年正、二、夏、秋、冬、　同五年春、夏、　同六年春、四、秋、冬、　觀應二年　同三年　文和二年春、夏、秋、　同三年十月消息、　同四年　同五年春又四季、　延文二年　同三年正、六、秋、　同四年　園太曆記代同五年春、

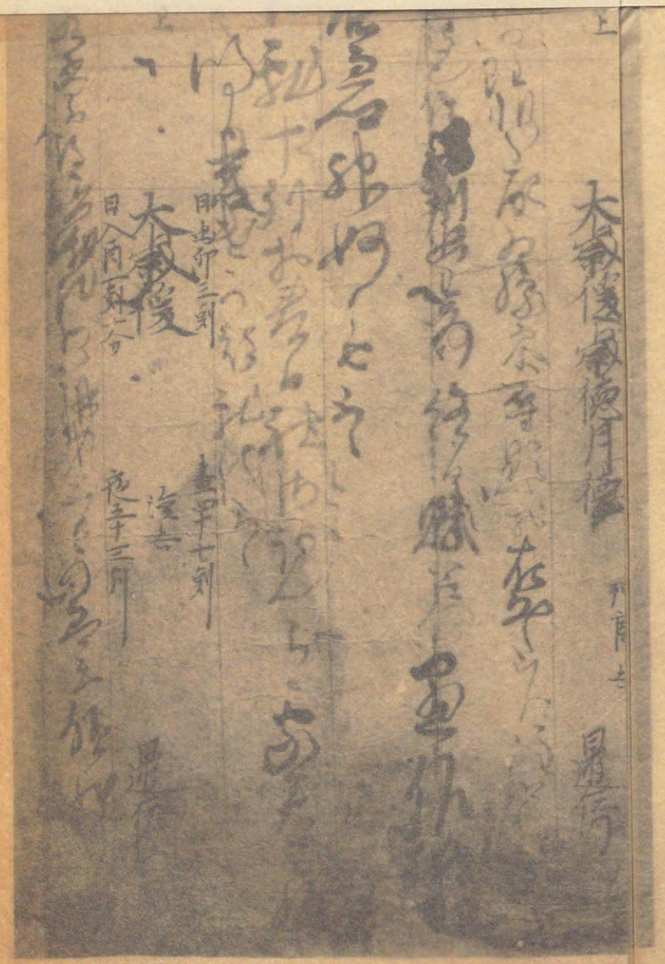

原寸　縱〇・三三三米

東京寫眞印刷社製版

園太暦 應長元年二月

京都神田喜左衛門氏所藏

原寸 縱〇・三三三米

二月甲辰大満

辟泰 大歳 [illegible]九坎厭對復

三月乙巳大平

四月丙午水定

大歳 [illegible]

五月丁未水執

大歳 [illegible]

同五年 春又四季、

延文二年

同三年 正、六、秋、

同四年

園太暦 應長元年二月

京都神田喜左衛門氏所藏

原寸 縱〇・三三三米

二月甲辰火滿

辟泰 大歲 九坎厭對復

三月乙巳火平

四月丙午水定

大歲 復 歲德 月德

五月丁未水執

同五年春又四季、

延文二年

同三年正、六、秋、

同四年

同五年春、

東京寶晉印刷社製版

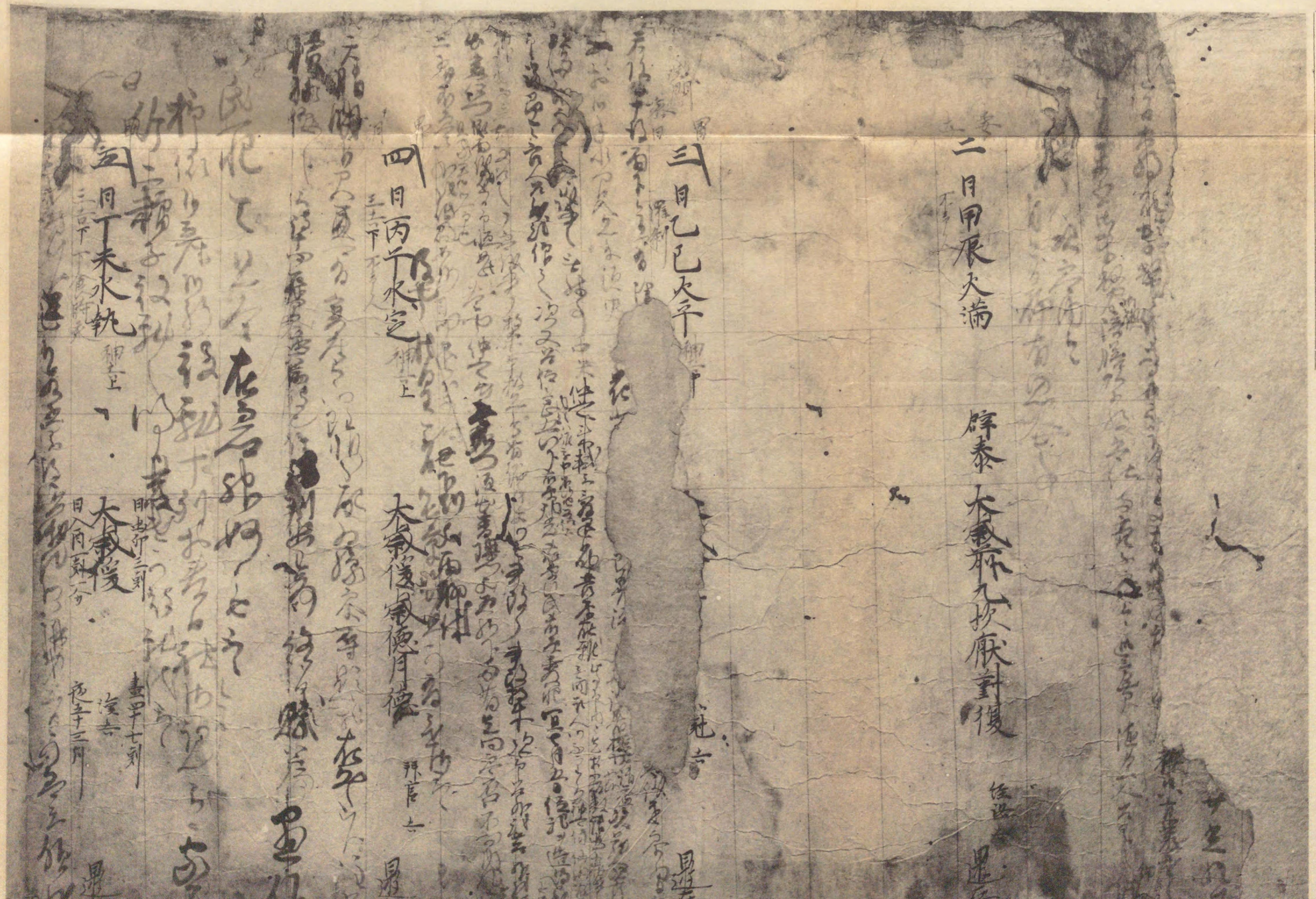

二月甲辰火滿

辟泰 大歲 九坎厭對復

三月乙巳火平

四月丙午水定

大歲 復 歲德月德

五月丁未水執

大歲 復

園太暦 應長元年二月 京都神田喜左衛門氏所藏

原寸 縦〇・三三三米

同五年 春又四季

延文二年

同三年 正六秋

同四年

園太暦 應長元年二月

京都神田喜左衛門氏所藏

原寸 縱〇・三三三米

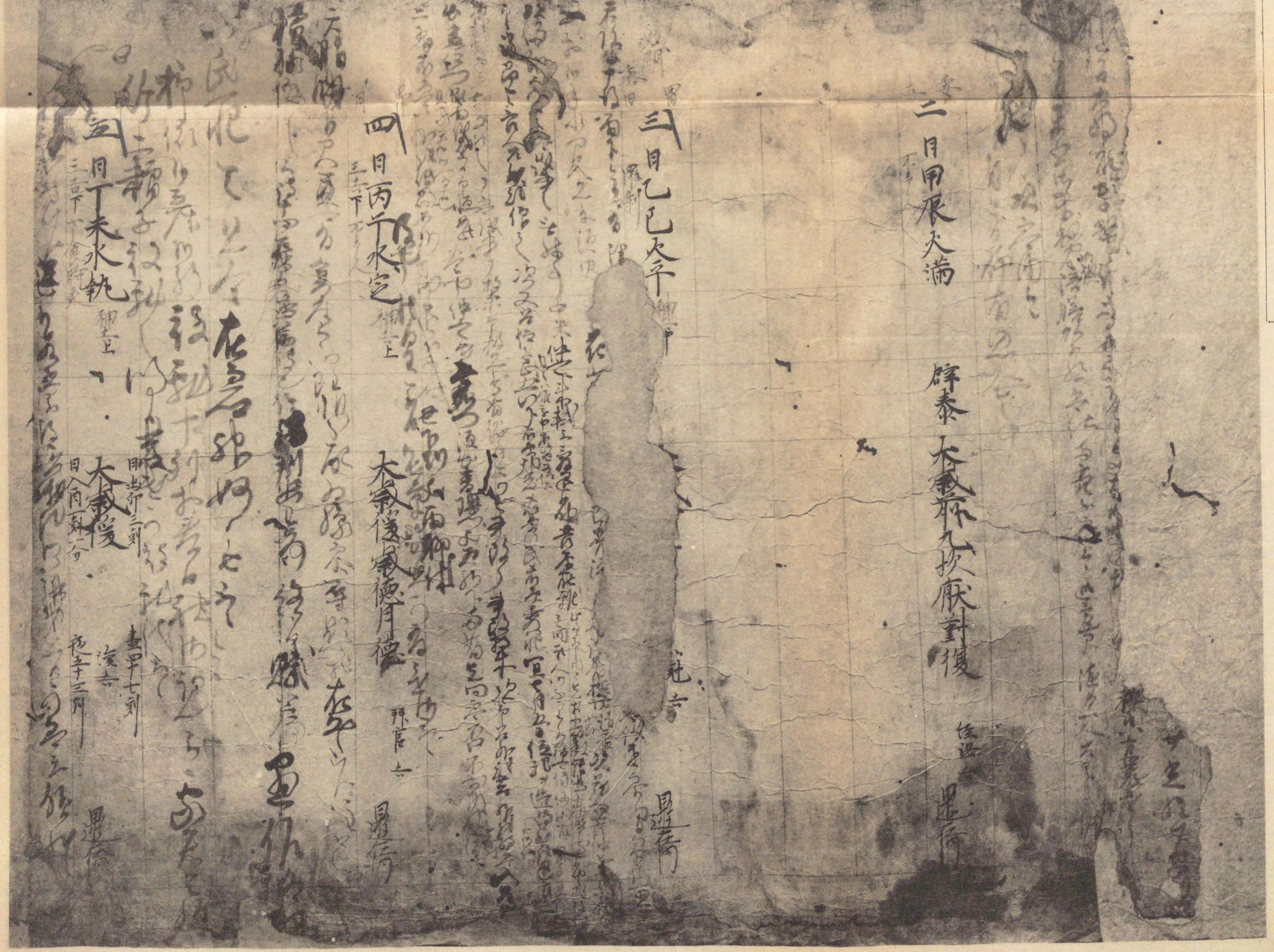

二月甲辰火滿

辟泰 大歲 卯九 坎厭 對復

三月乙巳火平

四月丙午水定

大歲 復 歲德 月德

五月丁未水執

大歲 復

東京寫眞印刷社製版

奥書〇前掲ニ同ジキヲ以テ略ス、

左ニ收メタル諸書ノ年紀ハ、前ニ收メタル閣本ト互ニ出入アリ、今同ジキモノヲ略シテ異ルモノヽミヲ掲グ、

園太暦 進獻記錄抄纂四十二

正和三年 正ノ二 朝覲行幸、

建武四年 九ノ四

園太暦目錄 塙買上本 和學講談所本 内閣一九三〇九號 一冊

本書首メニ洞院系圖ヲ附ス、目錄ノ年代左ノ如シ、

延慶四年 二、三、 康永三年 春、秋、冬、 同四年 春、夏、秋、十、十一、 貞和二年 春、四、五、秋、冬、 同三年 春、五、六、秋、冬、 同四年 正、二、夏、秋、冬、 同五年 春、夏、

同六年 春、四、秋、冬、 觀應二年 同三年 春、夏、冬、 文和二年 春、夏、秋、

同三年 十一、人々消息、大嘗會事、此外日次記欠了、 同四年 同五年 延文二年 同三年 正、六、秋、 同四年 同五年 春、

園太暦目錄 柳原伯爵家本 甲乙二冊

前ノ目錄ト別種トス、蓋シ本書ノ要ヲ摘錄セシ人ノ異ルニヨル、其年代

左ノ如シ、

延慶四年二、三、　康永二年四、八、九、十、十二　同三年春、秋、冬、　同四年春、夏、秋、十、十一、　貞和二年春、四、五、秋、冬、　同三年春、五、六、秋、冬、　同四年正二、夏、秋、冬、　同五年春、夏、秋、十二、　同六年春、四、秋、冬、　觀應二年　同三年　文和二年春、夏、秋、　同三年十一、十二、文和三年件年記欠了、人々消息二卷取目錄、　同四年　同五年　延文二年　同三年正、二、　同四年　同五年春、

園太曆局本　塙買上本　一冊

貞和五年十二ノ廿六崇光天皇御卽位

公賢公記號康永日記又園太曆、歷代殘闕日記六十一、

康永四年七、八、

此記從園太曆中所散逸也、藤原春村、

園太曆伯爵柳原義光氏本　一冊

貞和五年秋、十二、

園太曆圖書寮御系譜掛本　三十四冊

康永三年行幸拔書、

三條西實隆園太記觀應踐祚記ヲ寫ス

貞和二年節會部抄書ス

中院通秀ノ買得セル園太曆

園太曆圖書寮諸陵寮本　十二冊

文保二年二、十、

本書一部十二冊中目錄一冊アリ、延慶四年二月三月、康永三年春秋冬ノミヲ載セ、全部ノ目錄ニアラズ、且ツ書物ノ體裁モ、他ノ十一冊ト同ジカラズ、恐ラク他本ノ目錄ヲ誤リテ、本書ニ附セシモノナラン、奧書ナシ、

園太曆圖書寮六冊本抄出　六冊

文和三年十二、

〔實隆公記〕十三　長享三年己酉正月八日、園太記觀應踐祚記終書功、

〔實隆公記〕二十二　明應五年十一月廿八日、自中院、園太記五卷貞和二、被贈之、

先日所借請也、

十二月二日、園太曆貞和二年記一覽之、節會敍位等事抄略之、

五日、園太記貞和二年節會等部、抄書終功、

〔實隆公記〕二十六　文龜元年八月七日、貞和園太記卽位內辨、書寫事、申左相府許、

〔實隆公記〕二十七　文龜二年五月十七日、貞和園太記御卽位過日儀、終日抄出之、

〔實隆公記〕二十八　文龜三年四月廿九日、乙丑、晴、〇中略抑中園太相國記、自康永二

チ禁中ニ召置カル

中院通秀公數ヨリ園太曆ヲ買得ス

甘露寺親長園太曆ヲ寫ス

新抄皇代曆ヲ廬山寺朝道ニ貸ス

至延文四年、百廿三卷十四帙歟、先年故中院(通秀)入道內府買得千疋之處、當時彼家門窮困失術計間、減員數可沽却云々、予無力之間、內々申入禁裏之處、可被召置云々、仍今朝悉進上之、代物八百疋可被下之由申入之了、不散失之條、先以珍重々々、併報國之忠也、

〈十輪院內府記〉文明十五年三月卅日、○略中園太記卅九卷自廿六日一覽、今日終之、此記中園太相國公(公賢)賢記也、五代末孫歡(公數)喜院與奪余也、爲禮可進千餘疋之由約諾、去廿四日召寄之了、惣而百廿五卷、此內虫損五卷云々、

〈親長卿記〉十八　文明十九年四月六日、終日雨下、雨中徒然之餘、園太曆洞院中園相國記、自去月比借請中院前內府、自洞院大將入道手買得了、拔書之、秋部觀應三、七八九、今日書終了、春部、夏部、先日書寫了、此卷踐祚、八月、改元、九月、事等有之、

〈小山茗話〉一　一園太曆ト云書ノ名ハ、オンタイリヤクト唱フルコト也ト、北村春水先生ニキヽタリト、余カ同學何某ノ師ノモノカタリアルナリ、

〈園太曆〉二十七　延文元年四月九日、天陰或雨、今日廬山寺朝道上人入來謁之、雜熱事訪之、予新抄皇代曆(曆)爲一見借請之間與了、

〈皇代曆〉一

延文元祀仲秋下澣、書寫之功畢、洞院前大相國祕本也、密被借了之、莫疎駁之耳、

〈皇代曆〉四　此卷前太相國公述作之、以前卷々古本也、太相國所持之、其末斷絕之間、彼公被續之、

〈皇代曆〉五　右皇代曆五卷、摹寫藤黃門親長(亞相)之眞翰、校讐再三、不貽陰陶之訛矣、是正借勸修寺亞相、而數歲其功成于此云、

時壬戌之秋　左中將菅綱利識

〈歷代至要抄〉本云曆應五年二月七日書寫了、件本洞院前右槐公實(貫)一被抄出本也、祕鈔云々、不可外見焉、

同云貞治三年四月廿七日以官務本加校合了、少々書入之、件本同彼公本也、而追被直事書之故也、

嘉吉四文安元年甲于二月廿日、以清外史業忠本書寫之矣、追可加校合而已、

實熙公右大將藤臣判

判

件本端表帋云、

中園入道太相國御抄也、正本紛失之間、馳愚筆所令書寫也、

三弄子

右一冊借請左相府本（德大寺故東山左府自筆也）書寫之、追可加校合、更不可外見者也、

長享元年十一月十七日　黄門拾遺郎（三條西實隆）卅三才（花押）

〔倭歌作者部類〕一大臣　入道前太政大臣（公賢後山本左大臣、）　續拾遺集三　續同

後拾遺集一　風雅集十（前左大臣）　新千載集十五（入道前太政大臣）

〔續倭歌作者部類〕乾大臣　中園入道前太政大臣（藤公賢）　新拾遺集十首、　新後拾

遺集二首、　新續古今集六首、

○公賢ノ皇太子傅ヲ兼ヌルコト、建武二年三月五日ノ條ニ、足利尊氏京都ニ入リ、公賢ノ第ニ居ルコト、延元元年正月十一日ノ條ニ、光嚴上皇、甲斐國ヲ公賢ニ賜フコト、貞和四年四月二十三日ノ條ニ、南朝、公賢ヲ太政大臣ニ任ズルコト、正平八年六月二十一日ノ條ニ、公賢ノ薙髮スルコト、去年四月十五日ノ條ニ、公賢ノ遺領左馬寮領ヲ、實守、實夏ニ處分スルコト、本年六月二十五日ノ條ニ、實夏ヲシテ、父公賢ノ家督ヲ嗣ガシムルコト、同九月二十九日ノ條ニ見ユ、

〔參考〕

〔花押彙纂〕公家　洞院公賢

○東寺文書 樂一之八　文保元年十月院廳下文

○東寺文書 射一之十二　十二月二日公賢書狀

八日、甲子、南朝、東寺長者賴意ヲシテ、河内觀心寺内陣ニ常燈ヲ點ジ、紀伊正税ヲ其料所ト爲サシム、

〔觀心寺文書〕三〇河内

觀心寺内陣常燈、爲永代不朽勅願所被始置也、以紀伊國正税、無懈怠可致沙

汰之由、被仰國司了、早可令下知寺家給者、依天氣言上如件、時長頓首誠恐謹言、

正平十五年四月八日　　修理亮菅時長 奉

進上　東寺長者(賴意)僧正御房

當寺內陣常燈同料所事、綸旨如此、早令挑三密之法燈、宜奉祈万代之御願之由、東寺長者(賴意)僧正御房仰所候也、仍執達如件、

正平十五年四月八日　　法印仲尊

觀心寺々僧等中

○賴意、佛舍利ヲ觀心寺ニ納ムルコト、正月十三日ノ條ニ、南朝、賴意ヲシテ、愛染明王像ヲ觀心寺ニ安置シ、長日行法ヲ修セシムルコト、同月十八日ノ條ニ見ユ、

九日、乙丑、畠山義深、紀伊歡喜寺ニ兵士衆庶ノ亂入狼藉ヲ禁ズ、

〔歡喜寺文書〕四　○紀伊

禁制　歡喜寺領事

右於彼所、當手軍勢幷甲乙人等、不可致亂入狼藉、若有違犯之輩者、可有其咎之狀如件、

延文五年四月九日　　尾張守(畠山義深)(花押)

○幕府、歡喜寺ニ、紀伊和佐莊地頭職和佐實村跡ヲ管領セシムルコト、本月二十五日ノ條ニ見ユ、

十日、丙寅、南朝、河內金剛寺法印阿觀ニ權僧正ヲ贈ル、

〔金剛寺文書〕五　○河內

當寺本願法印阿觀、所被贈權僧正也、宣下未到之間、且可令存知者、天氣如此、悉之以狀、

正平十五年四月十日　　權右中辨(花押)

金剛寺々僧等中

金剛寺本願阿觀法印贈僧正事、經奏聞之處、所被成下綸旨也、已爲寺院眉目、可被奉祈朝家安全之由、所仰如件、

正平十五年四月十日　　法務(賴意)(花押)

龍造寺家經ノ軍忠狀

觀藏院僧都御房

○南朝、阿觀ニ法印ヲ贈ラル、コト、去年十二月二十一日ノ條ニ見ユ、

十一日、丁卯、肥後筑後ノ南黨、九州大宰府ニ迫ル、

〔佐賀文書纂〕龍造寺文書乾

肥前國龍造寺左近將監家經申軍忠事

右肥後、筑後兩國凶徒等、去四月十一日寄來太宰府之間、於有智山城、被宿直警固、抽忠節畢、然早賜御判、爲備後證、所令言上也、若此條僞申候者、八幡大菩薩御罰於可罷蒙候、以此旨可有御披露候、恐惶謹言、

延文五年八月　日　藤原家經上

進上　御奉行所

承了（少貳賴尙）（花押）

○北黨宗經茂、菊池武興等ト、肥前橫大路、松崎、本告、姉川等ノ諸城ニ戰フコト、六月二十九日ノ條ニ見ユ、

十二日、戊辰、南朝、花園侍從ヲシテ、攝津大伴莊ヲ管領セシム、

〔脇文書〕○紀伊

攝津國大伴庄本主分、爲料所可令知行者、天氣如此、悉之以狀、

正平十五年四月十二日　勘解由次官（中御門經尙）（花押）

花園侍從房一族中

○南朝、河內德琳寺領ヲ花園侍從等ニ管領セシムルコト、去年十一月二十二日ノ條ニ讃岐吉原鄕地頭職ヲ賜フコト、本年五月七日ノ條ニ見ユ、

十六日、壬申、北朝小除目、

〔公卿補任〕三十三

權大納言從二位藤師良（二條）、二十四日十六日敍正二位、

正二位藤家信（冷泉）、四十四日十六日辭退、

權中納言從二位藤兼定（花山院）、二十四日十六日任權大納言、

正三位藤忠基（九條）　左近中將、四月十六日敍從二位、

從三位藤爲明（御子左）、六十六　侍從四月十六日敍正三位、

參議正四位下平親顯　四月十六日任、元藏人頭、右大辨、○伏見宮御記錄、雲上一覽、辨官補任、職事補任等異事ナシ、

前權大納言正二位源宗明、三十四月日敍從一位、
前權中納言正二位源重資、五十四月十六日敍正二位、但後年貞治五年四月廿日賜去四月廿一日位記、
前參議正三位藤保有、七十、四月十六日任權中納言、
從三位藤實名、四十四月十六日敍正三位、
藤定宗、四四、十四月十七日敍正三位、
非參議從三位藤實興　四月十六日敍、元右中將、
藤隆卿、三五才、四月十七日敍、
〔職事補任〕後光嚴院藏人頭　右近中將正四位下藤隆右、廿七、同五四十六補、〇伏見宮御記錄、雲上一覽異事ナシ、
〔愚管記〕六　四月十六日、壬申、朝間晴、及晚雨降、今夜被行小除目云々、任人注裏、
權大納言藤原兼定　權中納言藤原保有元前參議、
參議平親顯元藏人頭、右大辨、
自餘雜任不能注之、

從一位源宗明　正二位源重資
藤原師良　從二位藤原忠基
正三位藤原實名　同爲明
同定宗　從三位藤原實興
同隆卿
四品以下略之、
藏人頭左近中將藤原隆右
辭退　權大納言藤原家信

十七日、癸酉、北朝賀茂祭、
〔愚管記〕六　四月十五日、辛未、晴、伯二位依申請、唐鞍遣之、近衞使之料云々、十七日、癸酉、雨降、及晚屬霽、賀茂祭也、近衞使左少將資方朝臣云々、

十八日、甲戌、圓覺寺住持可允容山叔ス、
〔扶桑五山記〕四相陽瑞鹿山圓覺興聖禪寺　廿八容山禾上、諱可允、嗣嶮(巧安)崖、延文五年四月十八日寂、塔于天池菴、
〔鎌倉五山記〕相州小坂郡山内縣瑞鹿山圓覺興聖禪寺　天池菴、容山和尙、諱可允、嗣法險(儉)崖、南溟

傳記

書院、北溟寮舍、扶搖寮舍、○鎌倉五山住持位次異事ナシ、

〈延寶傳燈錄〉十八　臨濟宗　建長峻崖巧安禪師法嗣

相州圓覺容山可允禪師、弱齡拜峻崖、受具後遊歷大方、增加解證、回峻崖室頓打失滯貨、初住相之萬壽大慶、遷壽福圓覺、師機辨頓速、一日上堂、看僧出班、師乃曰、儞纔臨席、我早辨呈笑（虛カ）具、僧曰、未伸一問、過在什麼處、師曰、果然供款、晚居天池菴、延文五年四月二十三日寂、嗣其法者、壽福大春久、淨智懶菴性、建長悅巖忻、建長竹隱嚴、建長大圓伊、

〈建仁無涯仁浩禪師語錄〉疏文　祭　容山和尚住壽福山門疏

匡徒行道列祖宏規、遁跡深居古德風致、信知在德不在力、孰不有祖而有宗、果得耆年非形勢之激爾、來膺妙選蓋物理之固然、龔惟某人、雪後青松、霜前脩竹、圓應直下之嫡子、天池三世之仍孫、拋鈯斧於靈松峰頭、奉公符於英檀府內、建法幢立宗旨、莫顧嚥苦茹辛、顯妙用發大機、貴圖名行道重、願垂巧便、所望當仁、演暢宗乘、聚四方之雲衲、祝延睿算、同万國之山呼、

〈禪林宗派幷五山十刹〉仁五葉　嶮崖巧安悟本菴　建長佛智圓應禪師　佛源門派

圓覺　容山可允

寮日春雨、在圓覺天地之內、
傳衣菴　建長竹隱自嚴（池）
大圓　建長興伊

〈傑翁錄〉偈頌　悼圓覺容山和尚同道

大圓覺海老容山、脫出娑婆入涅槃、佛智門風吹不斷、一華五葉滿長安、

熱海口號　與容山和尚同道　和申三月十一日、

熱海波濤現阿鼻、走湯千手大慈悲、蒼生衆病洗除了、楊柳雨過開翠眉、

〈傑翁錄〉小佛事　容山和尚入大慶祖堂　八月初四、正當百日、

因緣時節有遷變、九夏忽過秋已中、後學休嘆無本據、陰雲影斂雁飛空、謹惟、其人天下大老、四海一翁、傳佛源（正念）祖之禪、盛佛智（巧安）師之宗、威光耀朝日、嘉聲響靈松、拈龜毛於龜谷（壽福寺）、轟鹿車於鹿峰（圓覺寺）、四處住山只如是、位與佛祖同不同、擧牌云、安身句子機關別、千古冷淡一堂風、

十九日、乙亥、北朝澁谷重門、薩摩楠本村坂口ノ田畠ヲ壽昌寺ニ寄ス、

〈薩藩舊記〉前集十九　入來院氏文書

奉寄進

南朝正平十五年　北朝延文五年四月十九日

是英容山ヲ悼ム
是英ト熱海ニ遊ブ
是英ノ入祖堂法語

通法和尚

薩摩國入來院楠本内坂口在家田畠之事

右彼於在家田畠者、壽昌寺之方丈通法和尚、限永代所令進候也、若於有彼所違亂之輩者、重門跡於不可知行、仍爲後日寄進之狀如件、

延文五年卯月十九日　（澁谷）平重（花押）

二十日、丙子、北朝吉田祭、

〔愚管記〕六　四月廿日、丙子、陰、吉田祭也、余奉幣由祓也、

二十一日、丁丑、興福寺、春日社領播磨志深莊ノ事ヲ沙汰セラレンコトヲ北朝ニ請フ、

〔御擧狀幷御書等執筆引付〕

（春日社）當社領播州志深庄間事、雜掌道全申狀副具書、如此、子細見狀候歟、忩可令申沙汰給之旨候也、恐々謹言、

卯月廿一日　法印公憲

謹上　左大辨殿

○興福寺、春日社領志深莊ノ事ヲ沙汰センコトヲ幕府ニ請フコト、文和四年十月三日ノ條ニ見ユ、

毎事去年ノ如シ

結願施主上洛ナシ

赤松宮ハ護良親王ノ皇子

二十四日、庚辰、幕府、法華八講ヲ等持寺ニ修シ、尊氏ノ忌辰ヲ追薦ス、

〔愚管記〕六　四月廿四日、庚辰、雨降、自今日於等持院行八講云々、武家雖不上洛、每事如去年云々、著座公卿以下可尋記、

廿八日、甲申、晴、武家八講今日結願云々、施主依無上洛、事々省略、著座公卿等無之云々、

○義詮、法華八講ヲ等持寺ニ修シ、尊氏一周忌辰ヲ追薦スルコト、延文四年四月二十四日ノ條ニ、幕府、法華八講ヲ等持寺ニ修シテ、尊氏ノ忌辰ヲ追薦スルコト、康安元年四月二十五日ノ條ニ見ユ、

二十五日、辛巳、南朝赤松宮、叛シテ吉野賀名生ヲ攻メラル、尋デ、南都ニ敗走セラル、

〔大乘院日記目錄〕一　二月十三日、將軍義詮、吉野將軍ハ故大唐（後）宮御息、赤松宮事也、但馬閉居、□出宮也、

四月廿五日、赤松宮將軍謀反、吉野賀名生ェ寄給也、義詮與同心也、主上御方大將二宮、前關白殿也、宮打負沒去于南都、

廿八日、和田楠責之沒落了、

赤松則祐宮方ニアリシ時大將ニ申下ス

但馬高山寺城ニ入ル

〔太平記〕三十四〇前田家本三十五　大塔若宮謀叛附銀嵩軍事

此比吉野ノ將軍宮ト申ハ、故兵部卿親王御子、〇參考太平記ニ、天正本作弟非也トアリ、御母ハ北畠准后ノ御妹ニテソオハシマシケル、御幼稚ノ時ヨリ、〇西源院、前田家、神田家本、故大塔宮兵部卿親王之御子ニテソヲハシケル、御幼稚之時ヨリニ作ル、文武二道何レモ達シテ見ヘサセ給ヒシカハ、此宮ソ誠ニ四海ノ逆浪ヲモ鎭メラレテ、舊主先帝ノ御追念〇前田家本、御追憤ニ作ル、ヲモ休メ進ラセラルヘキ御器量ニテオハシマストテ、吉野ノ新帝登極ノ後、則宣下セラレ、征夷將軍ニナシ進ラセラル、去正平七年ニ、〇參考太平記ニ、當作六年、與第三十卷尊氏兄弟和睦段、可合考トアリ、赤松律師則祐暫事ヲ謀リテ宮方ニ參セシ時、此宮ヲ大將ニ申下シ進ラセタリシカ、則祐忽ニ變シテ又武家ニ參セシカハ、宮心ナラス京ヘ上ラセ給ヒテ、囚人〇西源院、神田家本、召人ニ作ル、ノ如クシテ御座有シヲ、但馬國ノ者トモ盜出シ奉リテ、高山寺城ヘ入奉ル、本庄平太、平三御手ニ屬シテ、但馬丹波ノ兩國ヲ打從ルニ、靡カスト云者更ニナシ、軈テ播磨國ヲ對治セントテ、山陽道ヘ御越有シニ、則祐三千餘騎ニテ甲山ノ麓ニ馳向テ相戰フ、軍イマタ決セサルニ、宮ノ一騎當千ト憑思召タリケル本莊平太、平三トモニ、數箇所ノ創ヲ被リテ、兄弟同時ニ討レニケレハ、軍忽ニ破テ、宮ハ

赤松氏範ニ吉野十八鄕ノ兵ヲ副テ宮ニ進メラル

宮義詮ニ牒シテ賀名生ノ奧銀嵩ニ旗ヲ擧ゲラル

黑木ノ內裏以下ヲ燒ク

河內國ヘ落サセ給ヒニケリ、其後モ大將ニシ奉ラントテ、國々ヨリ此宮ヲ申ケレトモ、自然ノ事モアラハ、此宮ヲコソ大將ニモシ奉ランスレトテ、何クヘモ下シ進ラセラレス、武略ノ爲ニ惜マレテ、吉野ノ奧ニソオハシケル、今紀伊國ノ合戰ニ、四條中納言打負テ、阿瀨河ヘ落給ヒヌ、和田楠モ津々山ノ敵陣ニ攻ラレテ、機疲ヌト見ヘケレハ、今ハイツヲカ期スヘキ、然ヘキ兵トモヲ相副ラレ候ヘ、自ラ出向テ合戰ヲ致候ハント、宮頻ニ仰ラレケル間、實モトテ、此三四年兄弟不和ノ事有テ、吉野ヘ參ラレタリケル赤松彈正少弼氏範ニ、吉野十八鄕ノ兵ヲ差副テ、宮ノ御方ヘソ進ラセラレケル、宮此勢ヲ附從ヘサセ給ヒテ後、如何ナル物狂ハシキ御心ヤツキケン、サラハ此時分ニ吉野ノ新帝ヲ亡シ奉リテ、武家ノ爲ニ忠ヲ致シテ、〇西源院本、何ナル物狂ハシキ御心ヤ付セ給ケン、武家之爲ニ忠ヲ致テニ作ル、吉野十八鄕ヲ一圓ニ管領セハヤト思召ケルコソ不思議ナレ、密ニ御使ヲ以テ、事ノ由ヲ義詮朝臣ノ方ヘ牒セラレテ、四月二十五日、〇參考太平記ニ、櫻雲記作十八日トアリ、宮ノ御勢二百餘騎、〇參考太平記ニ、二百、金勝院本作三百トアリ、野伏三千人ヲ召具シテ、賀名生ノ奧銀嵩ト云山ニ打上リ、御旗ヲ擧ラル、先ノ皇居賀名生ノ黑木ノ內裏ヲ始トシテ、其邊ノ山中ニ隱居タル月卿雲客ノ宿

二條師基大將軍トシテ之ニ向フ

赤松氏範降ル

所宿所ヲ、一々ニ燒拂ハル、暫カ程ハ眞實ヲ知タル人少ケレハ、是ハ如何樣〇西源院本、何樣ニ是ハ別段ノ義アリニ作ル大宋ノ伯顏將軍カ、城ヲ燒テ敵ヲタハカリシ謀カ、然ラスハ楚項羽カ自ラ廬舍ヲ燔テ、再本ノ陣ヘ歸ラシト誓シ道カト、樣々ニ推量ヲ運ラシテ、此宮尙モ御敵ニ成セ給ヒタリト、知人聊モナカリケリ、去程ニ探使度々馳廻テ、宮ノ御謀叛事已ニ急ナリト奏聞シケレハ、鸞テ其翌日二條前關白（師基）殿ヲ大將軍トシテ、和泉、大和、宇多、宇智郡ノ勢千餘騎ヲ向ラル、是ヲ見テ、サラハ御謀叛ノ宮ニ屬奉ヘキ樣ナシトテ、吉野十八鄕ノ者トモ、皆散々ニ落失ケル程ニ、宮ノ御勢僅ニ五十餘騎ニ成テケリ、サレトモ赤松彈正少弼氏範ハ、今更弱ヲ見テ捨ルハ弓矢ノ道ニアラス、力ナキ處ナリ、討死スルヨリ外ノ事有マシトテ、〇前田家本、只討死セントテニ作ル主從二十六騎ハ四方ニ馳向テ、〇西源院本、弓矢ノ道ニ非ストテ、向テニ作ル散々ニ戰ケル程ニ、寄手左右ヲ被リテケレハ、今ハ叶ハシトテ、宮ハ南都ノ方ヘ落サセ給ヘハ、〇參考太平記ニ、櫻雲記云、四月十八日、護良親王裏ヲ燒二條師基是ヲ攻陸良戰負殺サル云々トアリ、氏範ハ降人ニ成テ、又本國播州ヘ立返ル、不思議ナリシ御謀叛ナリ、抑故尊氏卿朝敵ト成テ、先帝外都ニテ崩御ナリ、天下大ニ亂テ今ニ二十七年、〇參考太平記ニ、按建武二年尊氏謀叛至延文五年凡二十六年トアリ、公家被官ノ人悉道路ニ袖ヲヒロケ、武家奉公ノ族ハ皆國郡ニ臂ヲ張コトハ何故ソヤ、只尊氏卿、兵部卿親王ヲ殺シ奉リシ故ナリ、天以テ許シ給ハ、天下ノ將軍トシテ、六十六箇國ナトカ此宮ニ歸服シ奉ラサラン、然ハ舊主先皇モ、草ノ陰ニテモ喜悅ノ眉ヲ開セ給ハ、、忠孝ノ御志ヲ、天神地祇モナトカ感應ノ御眸ヲ添サセ給ハサラン、然ハ御子孫繁昌シテ、天下ノ武將タルヘキニ、思慮ナキ御謀叛起サレテ、先皇梁園ノ御尸ニ血ヲ灑キ給ヘハ、嚴親幽靈モ如何ニウタテシク覺スラント、草ノ陰サコソハ露モ亂ルラメ、〇西源院本、サコソハ露モ亂ルラメト、涙ヲ添テ哀也ニ作リ、前田家、神田家本、只尊氏卿、故兵部卿親王ヲ弑シ奉リシ故也、是ヲ知食ハ共ニ天ヲ戴ジト社可思食ニ、無思慮宮ノ御謀叛ニ、愛彼ニ浮レサセ給ヘハ、嚴親幽靈ノ如何ニウタテ數覺ス覽ト、想像ル草ノ陰左社ハ露モ深カラメニモシカス、何ヲカ異ナリトテ、參考太平記ニ、此下載リ、人トシテ鳥獸ニタニモ及ハス、男子ニシテ女子シニ、〇西源院本、此宮ノ御謀叛ヲ無リケリニ作リ、前田家本、人トシテ鳥獸ニタモ劣レリト、此宮ノ御謀叛チ、天下ノ人敵御方是チ順（歟）キ申サスト云者更ニ叛（歟）キ申サヌ人ハナシニ作ル、

〔續史愚抄〕

二十五　後光嚴院中

四月廿五日、辛巳、南方征夷將軍與良親王故兵部卿護良

親王子、叛其主、焚賀名生行宮（于時南主不坐、在河内、）及公卿第宅、（類本太平記、或記、日史、同南紹、）

廿六日、壬午、南主遣前關白（師基、）討之、興良親王、範氏（氏範）赤松、等敗走云、（類本太平記、或記、日史紹、）

○義詮、畠山國清等ト河内ニ入ルコト、去年十二月二十三日ノ條ニ、國清等ノ北軍、南軍ト高野山ノ城郭ニ戰フテ之ヲ陷ルコト、本年閏四月十日ノ條ニ、細川清氏、楠木正儀等ヲ赤坂城ニ攻メテ之ヲ陷ルコト、五月九日ノ條ニ見ユ、

幕府、沙彌某ヲシテ、紀伊歡喜寺ニ、同國和佐莊地頭職和佐又次郎實村跡ヲ管領セシム、

〔歡喜寺文書〕四 ○紀伊

紀伊國和佐庄地頭職和佐又次郎實村跡、政所東室拜領之處、先司代々奉寄進歡喜寺分田畠等、致違亂云々、太不可然、不日停止彼妨、可被全寺家管領之狀、依仰執達如件、

延文五年四月廿五日　沙彌

○幕府、沙彌某ヲシテ、歡喜寺ニ、同寺領和佐莊内下南兩村等ニ、兵士衆庶ノ濫妨ヲ停メ、寺務ヲ全ウセシムルコト、七月二日ノ條ニ見ユ、

二十七日、癸未、興福寺、河内平岡社神主職ノ事ヲ沙汰セラレンコトヲ北朝ニ請フ、

幸德丸ノ目安

〔御擧狀等執筆引付〕

河内國平岡社神主職事、幸德丸目安（副具書、）如此、子細見狀候歟、可有申御沙汰候哉之由候也、恐々謹言、

卯月廿七日　法印公憲

謹上　左大辨殿

二十八日、甲申、義詮、伊豫河野通盛ノ、孫彥六郎ヲ南軍ノ討伐ニ遣セルヲ褒ス、

〔福山志料〕三十二 古文書　附錄

注進狀披見候畢、就南方凶徒退治事、差遣孫子壹岐彥六郎之條、殊以神妙候、彌可致忠良之狀如件、

延文五年四月廿八日　義詮

河野對馬入道殿（通盛）

細川清氏、和田助朝ヲ招ク、

〔和田文書〕三　〇薩摩

參御方者、本領不可有子細、幷所望地事、可申公方之狀如件、

延文五年卯月廿八日　（細川清氏）（花押）

和田左（助朝カ）近藏人殿

（附箋）「細川感狀」

參御方致忠節者、祖父和田修理亮入道跡事、知行不可有相違之狀如件、

延文五年五月七日　（附箋）「細川清氏」（花押）

和田左近藏人殿

○畠山國清、和田一族等ヲ招クコト、三月十日ノ條ニ、細川清氏、和泉和田上條領家職ノ半ヲ和田助朝ニ預ケ、又和泉ニ散在セル十生三分ノ一ヲ領セシムルコト、七月十四日ノ條ニ見ユ、

吉良貞經、鹽竈神社ニ祈リ、陸奥竹城保ヲ寄進ス、

〔鹽竈神社文書〕〇陸前

奉寄進　鹽竈大明神

陸奥國竹城保（付除佛神領等）事

右意趣者、天長地久御願圓滿、殊源貞經心中所願決定成就故、奉寄進之狀如件、

延文五年卯月廿八日　宮内大輔源朝臣（吉良貞經）（花押）

敬白

奉懸　鹽竈大明神立願事

可奉立　御鳥居

可奉造營　御社頭

可奉鑄　御簽一口　廣五尺、

可奉引　御神馬

可奉讀誦　大般若經一部、

可奉讀誦　心經十萬卷、

可奉讀誦（勤仕）　御神樂

右爲意趣者、天長地久御願圓滿、殊源貞經□(息力)災安穩、心中所願令決定成就給者、奉則課故也、

延文五年卯月廿八日　宮內大輔源朝臣(花押)

閏四月、小盡丁亥朔

一日、丁亥、細川賴之、安藝三津村地頭職ヲ小早川實義ニ預ク、

〔小早川文書〕二〇東京竹原家證文

安藝國三津村地頭職事、沙汰落居之間、所預置也、者早守先例、可致沙汰之狀如件、

延文五年閏四月一日　右馬頭(細川賴之)(花押)

小早河甲斐守殿(實義)

○直冬、實義ノ本領ヲ安堵セシムルコト、延文三年十月二十一日ノ條ニ見ユ、

七日、癸巳、北朝、權中納言園基隆ニ本座ヲ聽ス、

〔公卿補任〕三十三　前權中納言正三位藤(園)基隆　閏四月七日聽本座、

十日、丙申、是ヨリ先、畠山國淸等ノ北軍紀伊ニ進ミ、南軍ト和佐峯等ニ戰フ、是日、高野山ノ城郭ヲ攻メテ之ヲ陷ル、尋デ、有田、湯淺、石垣城等ヲ陷ル、

〔北河原森本文書〕

伊丹森本左衛門次郎基長申軍忠事

右去年（延文二十五）自馳參八幡山以來、於南方御退治所々御陣等、致忠節畢、將又今年（延文五）四月三日、爲紀州御退治御進發之間、屬當御手、和佐峰以下所々陣々、堅令警固、爰御敵高野山構城塀（跡）楯籠之間、同十一日、惣領大和守幷一族等同心、自北尾責上、終日致合戰之條、無其隱之上、同所之間、杉原周防入道令見知者也、次閏四月十日夜、御敵城令沒落之後、至于有田、湯淺、石垣城沒落、於所々御陣抽軍忠畢、且同五月廿三日大將津々山（畠山國清カ）御歸之時御共仕、罷歸之上者、賜御證判、爲備後證、言上如件、

延文五年五月　日　（花押）

〔雨森善四郎所藏文書〕　○乾山城

去月十一日紀州合戰之時、殞命候由、畠山入道道誓所注申也、軍功之至、殊以神妙、可令抽賞之狀如件、

延文五年閏四月九日　（義深）（花押）

別符尾張（幸實）入道跡

〔小山文書〕　○乾紀伊

猶平（石脫カ）城合戰家人被疵云々、尤神妙也、彌抽戰功者、可有忠賞之狀、依仰執達如件、

延文五年五月七日　（畠山義深）尾張守（花押）

久木八郎殿

參御方致合戰云々、然上者、富田莊內白河東地頭領家沙汰人等之跡、行料所者也、彌有戰功者、重可有忠賞之狀、依仰執達如件、

延文五年六月一日　（畠山義深）尾張守（花押）

久木八郎殿

〔湯川文書〕　○下野

去年五月一日以來、紀州富田庄合戰之時、致忠節之由、湯川美濃權守光種所注申也、神妙彌可抽戰功之狀如件、

康安元年四月七日　（義詮）（花押）

湯河刑部大夫殿

〔愚管記〕　六

閏四月十二日、戊戌、晴、紀州凶徒悉沒落、官軍乘勝云々、天下大

龍門山

四條隆俊紀伊最初峰ニ陣ス

畠山義深大將トシテ之ヲ攻ム

慶也、

〈高野春秋〉十　二月、（延文五年）南軍籠城寺領龍門山、京勢攻之、

夏四月廿二日、御室護持院命夏衆々中、令退治國中之敵徒、

章云、差塞紀伊路、不日可退治凶徒云々、此節志（マヽ）富田兵衞入道拜受之綸旨

亦如斯也、

〈太平記〉三十四（前田家本三十五）　紀州龍門山軍事

四條中納言隆俊ハ、（參考太平記ニ、金勝院本、誤作隆資、下隆俊、隆資既於八幡戰死トアリ。）紀伊國ノ勢三千

餘騎ヲ率シテ、紀伊國最初峰ニ陣ヲ取テオハスル由聞ヘケレハ、同四月三

日、（參考太平記ニ、毛利家本作二日トアリ、）畠山入道道誓カ舍弟尾張守義深ヲ大將ニテ、白旗

一揆、平一揆、（西源院本、平一諏訪祝部、千葉一族、杉原カ一類、ニ、杉原、金勝院本作松原、恐非也トアリ。）彼此都合三萬餘騎、最初峰ヘ指向ラル、此勢則敵陣ニ相對シタ

ル和佐山ニ打上リテ、三日迄進マス、先己カ陣ヲ堅シテ、後ニ寄ントスル勢

ニ見ヘテ、塀ヲヌリ櫓ヲカキケル間、是ヲタハカラン爲ニ、宮方ノ侍大將鹽

谷伊勢守（參考太平記ニ、北條家、南都本作伊賀守、西源院本作中務、本文前作鹽治中務、凡諸本前後不一トアリ。）（那賀郡勝神村）

テ、最初峰ヲ引退テ、龍門山ニソ籠リケル、畠山カ執事遊佐勘解由左衞門是

ヲ見テ、スハヤ敵ハ引ケルソ、何ク迄モ追懸テ討取、者トモトテ馳向フ、（西源院、前田家、神田家本、追懸テ討テトル、取物モ取敢ス馳向ニ作ル、）楯ヲモ用意セス、手分ノ沙汰モナク、勝ニ乘

處ハ實モサル事ナレトモ、事ノ體餘リニ周章ソ見ヘタリケル、彼龍門山ト

申ハ、岩龍頷ニ重リテ、路羊腸ヲ遶レリ、峰ハ松柏滋ケレハ、嵐モ閑ノ聲ヲ添、

下ニハ小篠茂リテ、露ニ馬蹄ヲ立兼タリ、サレトモ麓迄ハ、下合フ敵ナケレ

ハ、勇ム心ヲ力ニテ、坂中迄懸上リ、一段平ナル所ニ馬ヲ休メテ、息ヲ繼ントス

弓杖ニスカリ、太刀ヲ逆ニツク處ニ、輕々トシタル一枚楯ニ簑（マヽ）（〇西源院本靱ニ作ル、）

引附タル野伏トモ千餘人、東西ノ尾崎ヘ立渡リ、雨ノ降カ如ク散々ニ射ル、

三萬餘騎ノ兵トモカ、僅ナル谷底ヘ、沓ノ子ヲ打タル樣ニ控ヘタル中ヘ、指

下テ射コム矢ナレハ、人ニハツル、ハ馬ニ中リ、馬ニハツル、ハ人ニ中ル、

一矢ニ二人ハ射ラルレトモ、ハツル、ハ更ニナシ、進テ懸散サントスレハ、

岩石前ニ差覆テ、懸上ルヘキ便モナシ、開ヒテ敵ニ合ントスレハ、南北ノ谷

澁ク、絕テ、（〇西源院本、進テ懸散サントスル、南北ノ谷深ク絕テニ作ル、）棧ナラテハ道モナシ、如何セント

背ヲクヽメテ、引ヤスル引テヤアルト見ル處ニ、黃瓦毛ナル馬ノ太ク逞シ

キニ、紺糸ノ鎧ノマタ巳刻ナルヲ著タル武者、濃紅ノ母衣懸テ、四尺許ニ見

鹽谷伊勢守討死ス

ヘタル○参考太平記ニ、西源院本作五尺三寸トアリ、長刀ノ眞中握テ、馬ノ平頸ニ引側メ、鹽谷伊勢守ト名乗テ、○参考太平記ニ、伊勢守、金勝院本作伊豆守、齟齬トアリ、眞前ニ進メハ、野上、山東、貴志、山本、恩地、○参考太平記ニ、此上和田楠軍評定段、金勝院本作越地、今同本文、前後不一トアリ、牲河、志宇津、○参考太平記ニ、毛利家、北條家、金勝院、西源院、南都、天正本載佐和トアリ、禿ノ兵トモ二千餘騎、○参考太平記ニ、二千、金勝院本作一千トアリ、大山モ崩レ、鳴雷ノ落ルカ如ク喚叫テ懸タリケル、敵ヲ遙ノカサニ受テ、引心地附タル兵共ナレハ、ナシカハ一足モ支フヘキ、手負ヲ助ケントモセス、親子ノ討ルヽヲモ願ス、馬物具ヲ脱捨テ、サシモ嶮シキ篠原ヲ、スベルトモナク轉フトモナク、三十餘町ソ逃タリケル、○神田家本、馬物ノ具ヲヌギステ、卅ヨ町ソニケタリケルニ、鹽谷ハ餘リニ懸ク長追シテ、馬ノ足立兼テ、嶮岨ナル所ヨリ眞逆ニ轉ケレハ、鹽谷モ五丈許岩崎ヨリ下ニ投ラレケレハ、落附ヨリシテ目クレ東西ニ迷、起上ラントシケル處ヲ、蹈留ル敵餘リニ多キニ依テ、武具ノハツレ内兜ヲ散々ニコミケレハ、續ク御方ハナシ、鹽谷終ニ討レニケリ、○前田家、神田家本、鹽谷ハ餘リニ長追チシテ、馬ニ二ケ所突レタリケルカ、徒立ニ成テ、敵餘多討取テ、我身モ終ニ討レニケリ、○チ南都、天正本云、鹽谷餘リニ長追シテ、我身モ討死ス云々トアリ、半時許ノ合戰ニ、生虜六十七人、○神田家本、六十ヨ人ニ作リ、○参考太平記ニ、毛利家本無七字、蓋脱之乎、金勝院本、討ルヽ者二百七十三人トソ聞ヘシ、○神田家本、不載生虜、蓋脱漏乎トアリ、其外捨タル馬物具、弓矢、太刀刀幾千萬ト云數ヲ知ス、○参考太平記ニ、毛利家本無二百字トアリ、其中ニ遊佐勘解由左衛門カ、今度上洛ノ時、天下ノ人ニ目ヲ驚カサントテ、金百兩ヲ以テ作タル三尺八寸ノ太刀モアリ、○前田家本、二振ノ太刀モ有ニ作リ、神田家本、三尺三寸ノ太刀モニ作ル、又日本第一ノ太刀ト聞ヘタル禰津小次郎カ六尺三寸ノ丸鞘ノ太刀モ捨タリケリ、サレハ大力モ高名モ不覺モ、○前田家本、去ハ只大勢モ、大力モ、大剛モ、臆病モ、不覺モニ作ル、時ノ運ニヨル者ナリ、○参考太平記ニ、此下今川家、毛利家、北條家、金勝院南都本不出トアリ、此禰津小次郎ハ、自讃ニ常ニ申ケルハ、坂東八箇國ニ弓矢ヲ取人懸合ノ時、禰津トシラテ懸合セ、太刀打違ヘンハ知ス、是禰津ヨト知タラン者、我ニ太刀打セント思フ人ハ、恐ラクハ覺スト申程ノ、大力ノ剛ノ者ナレトモ、差タル事モセテ、力ノアル甲斐ニハ、人ヨリ先ニ逃タリケリ、○前田家、神田家本、此禰津小次郎ハ以下百十六字無シ、

仁木義長味方ノ敗レタルヲ

紀州二度軍　附住吉楠折事

紀伊國ノ軍ニ寄手許多討レテ、今ハ和佐山ノ陣ニモ、御方堪ヘ難シト云タリケレハ、津々山ノ勢モ、尼崎ノ大將モ、與ヲ醒シ色ヲ失フ、サレトモ仁木右

京大夫義長一人ハ、〇西源院本、仁木左京大夫一人ニ作ル、アラオカシヤサテコソヨ、アハレ同シクハ、津々山天王寺住吉ノ勢トモ皆追散サレ、裸ニ成テ逃ヨカシ、與アル見物センストテ、ヱツホニ入テソ笑ケル、是ヲハ御方トヤ云ヘキ、敵トヤ申ヘキ、心得カタキ所存ナリ、紀伊路ノ向陣ヲ追落サレナハ、津々山トテモ堪ヘカラス、サラハ敵ノ懸ラヌ前ニ新手ヲ副テ、尾張守〇神田家本、ナハリノ守義深ニ作ル、力ヲ附ヨトテ同(閏)四月十一日、畠山式部大輔義熙、〇神田家本、國熙ニ作ル、今川伊豫守、〇神田家本、今河イヨノ守貞世ニ作ル、細川左近將監、土岐宮内少輔、小原備中守、〇参考太平記ニ、天正本作佐々木トアリ、佐々木山内判官、〇神田家本、佐々木大原判官ノ二人ニ作リ、別ニ定詮ツツノ宮チ載ス、参考太平記ニ、此上三人四人トアリ、芳賀伊賀守、〇神田家本、芳賀イカノ守高家ニ作リ、太平記ニ、今川家本作備中守非也トアリ、参考太平記ニ、天正本作五千トアリ、重テ紀伊路ヘソ向ラレケル、中ニモ芳賀兵衞入道禪可ハ、我身ハ天王寺ニ留ラレテ、嫡子伊賀守公頼〇参考太平記ニ、天正本作高家トアリ、紀伊路ヘ向ラレケルカ、二三里カ程打送テ、涙ヲ流シテ申ケルハ、東國ニ名アル武士多シトイヘトモ、弓矢ノ道ニ於テ指ヲサヽレヌハ、只我等カ一黨ナリ、御方ノ大勢先度ノ合戰ニ打負テ、敵ニ機ヲツケヌレハ、今度ノ合戰ハ彌手痛カラント

畠山義熙以下義深ニ聲援ス

芳賀兵衞入道禪可子息公頼ノ出陣ニ袈ヲ與ヘテ訓ス

冷笑ス

知ヘシ、若合戰仕違ヘテ引返シナハ、只少モ違ハヌ二ノ舞ニテ、敵ニ力ヲ附ルノミナラス、〇西源院本、若合戰シ違ヘテ引返ナハ、敵ニ力チ付ルノミナラスニ作ル、殊ニ仁木右京大夫ニ笑レン事、我一人カ恥ト存ヘシ、サレハ此軍ニ敵ヲ追落サスハ、生テ二度我ニ面ヲ向ヘカラス、是ハ圓覺寺長老ヨリ持奉リシ御袈裟ナリ、是ヲ母衣ニ懸テ、後世ノ惡業ヲ助カレトテ、懷ヨリ七條ノ袈裟ヲ取出シテ、〇参考太平記ニ、七條、西源院、天正本作九條トアリ、泣々公頼ニ與フ、公頼庭訓ヲ受テ、仔細ニ及ハスト領掌シテ、兩ヘ別レケルカ、今生ノ對面若是ヤ限ナルヘキト、名殘惜ケニ顧テ、互ニ涙ヲソ浮ヘケル、〇西源院、前田家、神田家本、公頼ハ庭訓テ請テ後、今生ニテノ恩ハ、是コソ限ナルラメト、名殘惜ケナル氣色ニテ、泣々左右ヘ別レケル、恩愛ノ道淺ケレハ、如何ナル鳥獸サヘモ、子ヲ思フ心淺カラス、況ヤ人倫ニ於テヲヤ、況一子ニ於テヲヤ、〇参考太平記ニ、第三十九卷、諸本、載芳賀禪可子伊賀守、駿河守ニ人、今云一子者恐非也トアリ、サレトモ弓矢ノ道ナレハ、〇前田家本、弓矢取身ノ慣トテニ作ル、禪可最愛ノ子ニ向テ、只討死セヨト勸メケル、心ノ中コソ哀ナレ、去程ニ、四條中納言隆俊ハ、重テ大勢懸ル由聞ヘシカハ、尚本ノ陣ニテヤ戰フ、平場ニ進テヤ懸合ニスルト評定有ケルニ、湯川庄司心變シテ、後ニ旗ヲ擧、熊野路ヨリ寄ルトモ披露シ、船ヲソロヘテ田邊ヨリアカルトモ聞ヘケレハ、此陣角テハ如何有ヘキ

龍門山ノ陣陷ル

隆俊阿瀬河ニ退ク
ト聞テ吉野ノ皇居色ヲ失フ

住吉神主勘文ヲ上ル

ト、案シ煩フテオハシケルヲ見テ、大手ノ一ノ城戸ヲ堅メタリケル越智、〇西源院本、大和之越智ニ作ル、參考太平記ニ、毛利家本、云越智大和守トアリ、降人ニ成テ、芳賀伊賀守カ方ヘ出タリケル、サラテタニ猛キ清黨、兼テ父〇西源院前田家、神田家本禪可ニ作ル、ニ義ヲ勸ラレ、今又越智ニ力ヲ附ラレ、ナシカハ少モ滯ルヘキ、龍門ノ麓ヘ打寄ケルト均ク、楯ヲモツカス矢ノ一ヲモ射ス、拔連テ攻上リケル程ニ、サシモノ兵ト聞ヘシ恩地、牲河、貴志、湯淺、田邊別當、山本判官半時モ支ヘス、龍門ノ陣ヲ落サレテ、阿(在田)瀬河(郡中原村)城ヘソ籠リケル、〇參考太平記ニ、西源院本云、アハレサリトモ鹽谷中務カ在程ナラハ、同ク引トモ恥アル合戰一軍シテ、御方討ルヽトモ、敵ヲモ許多亡サヌ事アラシト、御方ノ軍勢云ケレハ、一騎當千ノ兵トハ、カヽル者ヲヤ云ヘカラント、思ハヌ人ハナカリケリ云々、下同本文トアリ、芳賀、〇西源院本、芳賀伊賀守ニ作ル、二度メノ軍ニ、先度ノ恥ヲソスヽキケル、今ハ是迄ナリ、一功ナス上ハトテ、紀州ノ討手伊賀守恙ナク津々山ノ陣ヘ歸ケレハ、〇西源院、神田家本、先度之恥ヲ洗テコソ、紀州之打手皆津々山之陣ヘ歸リケルニ作ル、父ノ禪可悅喜シテ、公私ノ大崇是ニ過ルハアラシトソ申ケル、〇神田家本、父ノ禪可以下申ケル迄ヲ載セス、參考太平記ニ、自父禪可至此、金勝院、西源院本不出トアリ、四條中納言隆俊卿龍門山ノ軍ニ打負テ、阿瀬河ヘ落ヌト聞ヘケレハ、吉野ノ主上ヲ始進ラセテ、龍顏ニ咫尺シ奉ル、月卿雲客色ヲ失ヒ膽ヲ消給フ、懸ル處ニ、又住吉ノ神主津守國久〇前田家本、國友ニ作リ、神田家本、國量ニ作ル、參考太平記ニ、南都本作國夏非也、按、國夏以文和二年卒、至延文五年、卒後八年歟トアリ、密ニ勘文ヲ以テ申ケルハ、今月(四月)十二日午刻ニ、當社ノ神殿鳴動スル事良久シ、其後庭前ナル楠風吹サルニ、中ヨリ折テ神殿ニ倒レ懸ル、サレトモ枝繁ク地ニ支ヘテ、中ニ横タハル間、社壇ハ恙ナシトソ奏シ申ケル、諸卿此密奏ヲ聞テ、神殿ノ鳴動ハ凶ヲ示シ給フ條疑ナシ、楠今官軍ノ棟梁タリ、楠倒レハ誰カ君ヲ擁護シ奉ルヘキ、事皆以不吉ノ表示ナリト耳語合レケルヲ、大塔忠雲僧正聞敢ス申サレケルハ、好事モナキニハシカスト申候ヘハ、增テ此事吉事ナルヘシトハ申カタシ、但神凶ヲ告給フハ、天イマタ捨サル者ナリ、其故ハ後漢光武ノ昔、〇參考太平記ニ、當作靈帝トアリ、庭前ナル槐木ノ高二十丈ニ餘リタルカ、風吹サルニ、根ヨリ拔テ倒ニソ立タリケル、〇參考太平記ニ、後漢書靈帝紀及五行志曰、靈帝熹平五年十月壬午、御所居殿後槐樹皆六七圍、自拔倒竪、根在上云々トアリ、諸臣相見テ皆恐怖シケルヲ、光武天ノ告ヲ悅、貧シキ民ニ財ヲ省キ、餘レルヲ以テ足サルヲ助給ケレハ、此槐木一夜ニ又本ノ如ク成テ、一葉モ枯サリケリ、又我朝ニハ、應和ノ年ノ末ニ、比叡山ノ三宮林ノ數千本ノ松一夜ニ枯凋ミテ、霜ヲ凌ク綠ノ色黃葉ニ成ニケリ、三千ノ衆徒大ニ驚テ、十禪寺(師)ニ參テ、各自受法樂ノ法施ヲ奉リ、前相何事ソト祈誓ヲ凝サシメタリケルニ、

一人ノ神子俄ニ物ニ狂出テ、我ニ七社權現乘居サセ給ヘリトテ託シケルハ、我内ニハ圓宗ノ敎法ヲ守リテ、化緣ヲ三千ノ衆徒ニ結ヒ、外ニハ國家ノ安全ヲ致シテ、利益ヲ六十餘州ニ垂然トイヘトモ今衆徒ノ擧動、一トシテ神慮ニ叶ハス、兵仗ヲ横ヘテ法衣ヲ汚シ、甲冑ヲ帶シテ社頭ヲ往來ス、嗚呼今ヨリ後三諦卽是ノ春ノ華、誰カ袂ニカ薰ハマシ、四曼不離ノ秋ノ月、何レノ扉ヲカ照ヘキ、此上ハ我當山ノ麓ニ跡ヲ垂テモ何カセン、只速ニ寂光ノ本土ヘコソ歸ラメ、只耳ニ留ル事トテハ、常行三昧ノ念佛ノ音、尙モ心ニ飽ヌハ、一乘讀讚〇西源院、前田家、神田家本講讚ニ作ル、ノ論議ノ聲ト、泣々託宣シケルカ、額ヨリ汗ヲ流シテ、物附ハ則醒ニケリ、大衆是ニ驚テ、聖眞子ノ御前ニシテ、常行三昧ノ佛名ヲ唱、止觀院ノ外陣ニシテ、一乘讀讚〇西源院本、講談ニ作リ、ノ竪義ヲ執行フ、是ニ依テ神慮モ忽ニ休マリケルニヤ、月ニ叫フ峽猿ノ聲モ、曉ノ枕ヲ濡サス、霜ヲ戴ク林松ノ色、本ノ綠ニ成ニケリ、其後住吉大明神ノ四海ノ凶賊ヲ鎭メ給ヒシ御託宣曰、天慶ニ凶徒ヲ誅セシ昔ハ我大將軍タリ、山王ハ副將軍タリ、承平ニ逆黨ヲ鎭ル時、〇前田家、神田家本、康平ニ作リ、參考太平記ニ、承平、毛利家、金勝院、西源院、天正本作康平、按、康平年中逆黨者安倍貞任宗任也トアリ、山王ハ大將軍タリ、我ハ副將軍タリ、山王ハ

鎭ニ一乘ノ法味ニ飽、〇西源院本、山王爲大將軍、山王一乘之法味ニ飽ニ作ル、故ニ勢力我ニ勝ル云々、彼ヲ以テ此ヲ思フニ、叡慮德ニ赴キ、四海ノ民ヲ安穩ナラシメント思召、大願ヲ發サレ、法味ヲ以テ神力ヲ添ラレ候ハヽ、朝敵ハ還テ御方ニナリ、禍ハ轉シテ福ニ歸セン事、疑フ處ニ非スト申サレケレハ、群臣悉此旨ニ從ヒ、君モ限ナク叡信ヲ凝サセ給ヒテ、聽テ住吉四所ノ明神、日吉七社權現ヲ勸請シ奉リテ、座サマサズノ御修法ヲ百日ノ間行ハセラル、主上毎朝ニ御行水ヲ召レテ、玉體ヲ地ニ投、除災與樂ノ御祈、誠ニ身ノ毛モ竪計ナリ、天地〇西源院本、神心肝シケリニ作ル、明佛陀モナトカ擁護ノ御手ヲ垂給ハサラントヽ、憑敷ソ見ヘタリケル、〇西源院本、地神ニ作ル、堅牢モ是ニ感應シ、

〇國清、細川清氏等ト共ニ、南方ニ發向スルコト、去年十二月二十三日ノ條ニ、國清ノ和田氏ヲ招誘スルコト、本年三月十日ノ條ニ、南朝赤松宮叛セラレ、吉野内金剛寺ヲ燒クコト、同三月十七日ノ條ニ、南朝賀名生ヲ攻メラルヽコト、同四月二十五日ノ條ニ、細川清氏等ノ北軍、南軍ト河内平石城ニ戰ヒ、尋デ楠木正儀ヲ赤坂城ニ攻メテ之ヲ陷ルコト、同五月九日ノ條ニ見ユ、

十二日、戊戌、北朝、泉涌寺雜掌桑原入道某ノ、嵯峨遍照寺領内田地ヲ濫妨スルヲ停メ、稱光院昌祕ニ安堵セシム、尋デ、幕府、亦之ヲ安堵セシム、

〔森川文書〕〇山城

「此(附箋)綸旨者既被申御請之間不付申也」

綸旨

嵯峨遍照寺内田地事

昌祕重申狀、副具書、如此子細見狀候歟、渉兩年不被申左右、何樣候乎、任被定置法、可有沙汰歟之由、天氣所候也、以此旨、可令洩啓上乘院宮(乘朝法親王)給、仍執達如件、

延文五後四月十二日　右兵衛佐(萬里小路)嗣房

謹上　大納言法印御房

上乘院宮乘朝法親王令旨

遍照寺領御所中田地事、止泉涌寺違亂、當知行不可有相違之由、上乘院宮令旨如此、仍執達如件、

(附箋)「延文五」後四月廿日　權少僧都(花押)奉

稱光院昌祕上人御房

綸旨

嵯峨遍照寺領内貳町二段田地、管領不可有相違者、天氣如此、仍執達如件、

延文五年六月廿五日　右兵衛佐(萬里小路嗣房)(花押)

昌祕御房

幕府御教書

(附箋)「武家御教書幷撿斷方施行等(五通)」

稱光院雜掌清澄申、山城國嵯峨遍照寺領御所内田地二町二段事、訴狀副具書、如此、子細見狀、所詮桑原上野入道等濫妨云々、止彼妨、不日可被沙汰付雜掌之狀、依仰執進如件、

延文五年八月廿八日　相模守(細川清氏)(花押)

佐々木治郎少輔殿

嵯峨遍照寺領内貳町貳段田地濫妨事、可止其妨之由、被仰泉涌寺了、任先度綸旨、可被全管領之旨、所被仰下也、仍執達如件、

延文五八月卅日

昌祕御房

遵行狀

稱光院雜掌清澄申、山城國嵯峨遍照寺領御所内田地貳町二段事、去月廿八日御奉書如此、案文進候、早任被仰下之旨、貴志次郎左衞門尉相共、止桑原上野入道等濫妨、不日可被沙汰付雜掌之狀如件、

延文五年九月五日　高秀(花押)

若山三郎左衞門尉殿(信雄)

若山信雄打渡狀

稱光院雜掌清澄申、山城國嵯峨遍照寺領御所内田地貳町二段事、去月廿八日御奉書如此、案文進候、任早被仰下之旨、若山三郎左衞門尉相供、止桑原上野入道等濫妨、不日可被沙汰付雜掌之狀如件、

延文五年九月五日　高秀(花押)

貴志次郎左衞門尉殿

「一方使節若山」(端書)

稱光院雜掌清澄申、山城國嵯峨遍照寺領御所内田地二町二段間事、任被仰下候旨、今月六日莅彼所、貴志次郎左衞門尉相共、停止桑原上野入道濫妨、打渡下地於雜掌方候訖、仍渡狀如件、

延文五年九月六日　右衞門尉信雄(花押)

貴志義政打渡狀

稱光院雜掌清澄申、山城國嵯峨遍照寺領御所内田地貳町二段事、任被仰下之旨、今月六日莅彼所、若山三郎右衞門尉(左カ)相共、止桑原三郎入道濫妨、於下地者、打渡彼雜掌方候、仍渡之狀如件、

延文五年九月六日　左衞門尉義政(請文)(花押)

○稱光院昌祕、遍照寺田内ノ田畠ヲ安堵セラレンコトヲ北朝ニ請フコト、去年十月是月ノ條ニ見ユ、

十四日、庚子、有浦入道行法某、肥前下松浦内宇野厨莊斑島地頭職等ヲ、孫四郎ニ讓ル、

〔有浦文書〕○相模

ゆつまあさふ孫四郎厚りところふ、

肥前國下松浦内うのゝミくまやれ庄斑嶋地頭敷(職)内國河副庄福田新田