۷۲ ساعت جستجوی مردان قورباغه‌ای در اعماق هراز

اطلاعات

دوشنبه ششم اردیبهشت‌ماه ۲۵۳۵
بیست‌وششم ربیع‌الاخر ۱۳۹۶
شماره ۱۴۹۹۳ـ تکشماره ۱۰ ریال

۴۰ صفحه

بیخوابی و دلهره پسر بامید یافتن پدر

گزارش و عکسهای گروه خبرنگاران اعزامی اطلاعات از فاجعه هراز

خسرو ابتهاج (فرزند مهندس علی احمد ابتهاج) با خستگی مفرط ۷۲ ساعت درانتظار یافتن پدر بود.

- لاشه یك تریلر و جسد چند انسان که ماهها قبل قربانی هراز شده بودند نیز بدست آمد
- صدها تن ازغواصان محلی، نیروی دریائی ، پلیس راه ، کارگران کارخانه‌های مهندس ابتهاج با جرثقیل های غول پیکر ۹۰ متری در جستجوی قربانیان هراز هستند

درصفحات ۵ و ٤

مذاکرات مهم رهبران ایران و سنگال

شاهنشاه آریامهر بعد از ظهر دیروز از حضرت پرزیدنت سدار سنگور رئیس جمهوری سنگال در فرودگاه مهرآباد استقبال کردند. صفحه اخر

کنگره عظیم کارگران فردا گشایش می‌یابد

★ نماینده کارگران شوروی وسه کشور دیگر در کنگره شرکت دارند

در صفحه ٤

امروز علم اسناد مهمی را فاش میکند

در صفحه ٤

امروز در طرح ابتکاری روزنامه اطلاعات

کلیه سئوالات کنکور و ششم نهائی

برای نخستین بار طرح میشود

★ منبع اصلی تهیه سئوالات تجربه و دانش دهها دبیر استاد ورزیده است واز کتابهای راهنمائی برای طرحهای جدید استفاده نشده است

صفحات ۱۷ـ ۱۸ـ ۱۹ـ ۲۰ـ ۲۱ـ ۲۲ـ ۲۳ـ ۲۴

سیل راه تهران ـ مشهد را بست

در صفحه ٤

جزئیات حمله بهروز وثوقی به خبرنگار عکاس اطلاعات درجاده هراز

بهروز وثوقی بازداشت شد

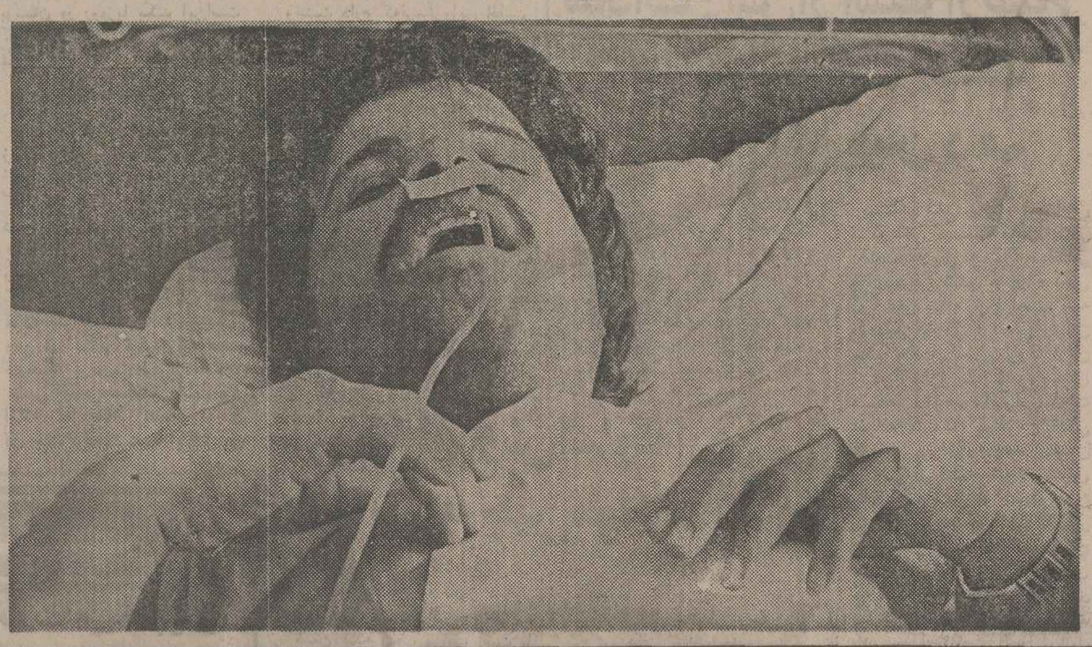

بهروز وثوقی

۳ مقاله از سه نویسنده درباره بهروز وثوقی و مطبوعات صفحه ۸

مرتضی خاکی خبرنگار عکاس اطلاعات روی تخت بیمارستان مدائن در صفحه ٤

بانک سپه سالروز تاجگذاری اعلیحضرت رضاشاه کبیر را گرامی داشت

ساعت یازده و نیم بامداد روز شنبه چهارم اردیبهشت ماه اعضاء هیئت مدیره و جمعی ازکارکنان بانک سپه درآرامگاه اعلیحضرت رضا شاه کبیر حضور یافتند و با نثار تاج گل نسبت به سردار نامی تاریخ ایران و بنیانگذار بانک سپه ادای احترام کردند و همچنین در ساعت ۵ بعدازظهر دیروز پیکره اعلیحضرت رضاشاه کبیر از طرف هیئت مدیره و کارکنان بانک سپه گلباران شد

دراین مراسم که باحضور جمع کثیری از کارکنان بانک سپه انجام گرفت بقیه در صفحه ۳۷

کارخانه ریسندگی و بافندگی عطائیه پنجاهمین سال

شاهنشاهی پهلوی را ۱۰۱ شبانه روز جشن گرفت

در صفحه ۳۷

از فردا شب

گوگوش

ستاره درخشان آسمان هنر ایران

در برنامه افتتاحیه

کاباره ونک

شرح در صفحه حوادث

مجله جوانان روزهای دوشنبه منتشر میشود

هیچگونه خطری برای مصرف کننده وسائل پلاستیکی ساخت ایران وجود ندارد

معاون وزارت رفاه وتندرستی ، بی خطر بودن وسائل و لوازم خانگی پلاستیکی ساخت ایران را درمجلس شورایملی عنوان وتایید کرد .

★ محسن ورزیده‌کار تهرانی (مدیر عامل شرکت لایم) میگوید :

نگرانی و مشوب شدن اذهان عمومی، نتیجه انتشار بدون مطالعه دقیق جوانب امر است . «پلی اتیلین»، «پروپیلن»، «پلی اترین» و «ملامین» مواداولیه واصلی ساخت وتولید وسائل ولوازم خانگی پلاستیکی در ایران است که هیچگونه خطری متوجه مصرف کننده نمیکند وازطرف وزارت بهداری بارها سالم بودن محصولات پلاستیکی تهیه شده درایران تایید شده است .

درحال حاضر حدود نیم میلیون نفر دربیش از ٤٠٠ کارگاه وکارخانه پلاستیك سازی کشور فعالیت می‌کنند .

معاون وزارت تندرستی ورفاه اجتماعی :

مردم باید بدانند ظروف غذائی پلاستیکی تهیه شده در ایران هیچگونه خطری ندارد . زیرا درایران هیچکدام از انواع ظروف پلاستیکی ازماده «پی. وی. سی» ساخته نمیشود شرح در صفحه آخر

فروشگاههای بزرگ زنجیره‌ای کورش استخدام میکند

در صفحه نیازمندیها

سپاس و پوزش

از سروران عظام ، دوستان عزیز و بستگان گرامی که در مراسم تشییع و تدفین و ختم و هفته عزیز از دست رفته‌بانو حاجیه شریعت‌پور آرین‌شرکت و یا بوسیله‌تلگراف، نامه و جراید اظهار همدردی‌ولطف فرموده‌اند صمیمانه‌تشکر وسپاسگزاری مینماید چنانچه‌درعرض‌تشکر و سپاس‌حضوری تاخیری رخ دهد بدینوسیله پوزش میطلبیم.

خانواده های: پورآرین. شعری. منصوریان. عفیفی. حریری. خلیلی. سلامیان. آذین. مالک. تمیا و خانواده‌های وابسته .

جناب آقای ابوالحسن ابتهاج

بانهایت تاسف سانحه جانگداز درگذشت شادروان احمد ابتهاج و همراهان را بشما و خانواده محترم تسلیت گفته از درگاه خداوند متعال صبر و شکیبائی برای شما و فامیل بزرگوارتان مسئلت دارد.

تقی کاشانی ـ مدیر عامل فروشگاه بزرگ ایران

خاندان محترم ابتهاج

درگذشت اسف انگیز جناب آقای مهندس احمدعلی ابتهاج و بستگان را صمیمانه تسلیت عرض مینماید .

کوپرزاندلیبراند و موسسات وابسته

سپاسگزاری و اعتذار

ازسروران معظم وذوات محترم، بانوان و آقایان ارجمندی که با بزرگواری ومرحمت در مجالس ترحیم‌فقید سعید مرحوم محمود عرفان شرکت فرموده یابوسیله نامه، تلگرام، تلفن وآگهی در جراید نسبت بما ابراز همدردی فرموده‌اند صمیمانه سپاسگزاری نموده توفیق آنان را از خداوند متعال مسئلت مینمائیم چنانچه در شرفیابی وعرض تشکر حضوری تاخیری شود امید عفو داریم .

خاندان عرفان، صبا، فرود، صنیعی وخانواده‌های وابسته

دامداران محترم
توجه فرمایند

شرکت دامداری وکشاورزی ایران‌واسگاتیش وارد کننده و فروشنده گاو های اصیل شیرده از کشور های ، امریکا ـ کانادا ـ انگلستان ـ استرالیا وزلاندنو همچنین عرضه کننده‌بهترین خدمات مداوم دامپزشکی ـ مشاوره ـ مدیریت و تلقیح مصنوعی .

نشانی .

خیابان عباس‌آباد ـ خیابان پاکستان ـ کوچه دهم پلاك ۲۱ طبقه سوم تلفن ۶۲۲۹۱۰

مرحوم احمدعلی ابتهاج جزو یاران بسیار گرامی ما بود و حادثه ناگهانی روز سوم اردیبهشت دوستان دیرینه‌اش را مبهوت و متاثر وعزادار ساخته وبا حالتی دلخراش درگذشت دوست بسیار گرامی خود را به‌عموم بازماندگان و مخصوصا جناب‌آقای ابوالحسن ابتهاج ـ دکتر خسرو ابتهاج ـ فاطمه ولیلا ابتهاج صمیمانه تسلیت عرض کرده و صبر جمیل‌وبقای عمرآنانرااز درگاه ایزدیکتا مسئلت داریم

صفی اصفیا ـ ضیاءالدین امیرمعزی ـ مجید اعلم ـ علیرضا امیرسلیمانی ـ ابوالحسن بهنیا ـ کاظم جفرودی ـ عبدالحسین خلیلی ـ ابوالحسن راجی ـ نصیر سمیعی ـ ایرج شمس ملک آرا ـ دکتر محمود ضیائی ـ فیروز فروهر ـ محمد کیوان ـ عباس مشایخی ـ مصطفی مشیری ـ ناصح ناطق .

دانشگاه صنعتی آریامهر

پذیرش دانشجو برای دوره فوق لیسانس در مهندسی برق

در صفحه ۳۱

نشانی و شماره تلفن های جدید سازمان مالی گسترش مالکیت واحد های تولیدی

نشانی : خیابان تخت‌طاوس ـ ش ماره ۲۷۹
تلفن: ۶۲۶۹۶۷ـ ۲۸۱۷۸

شماره جدید تلفن سازمان شاهنشاهی خدمات اجتماعی ۳۲۴۲۱

درگفتگو با کی‌سینجر :

رهبران تانزانیا و زامبیا خواستار جنگ بارودزیا شدند

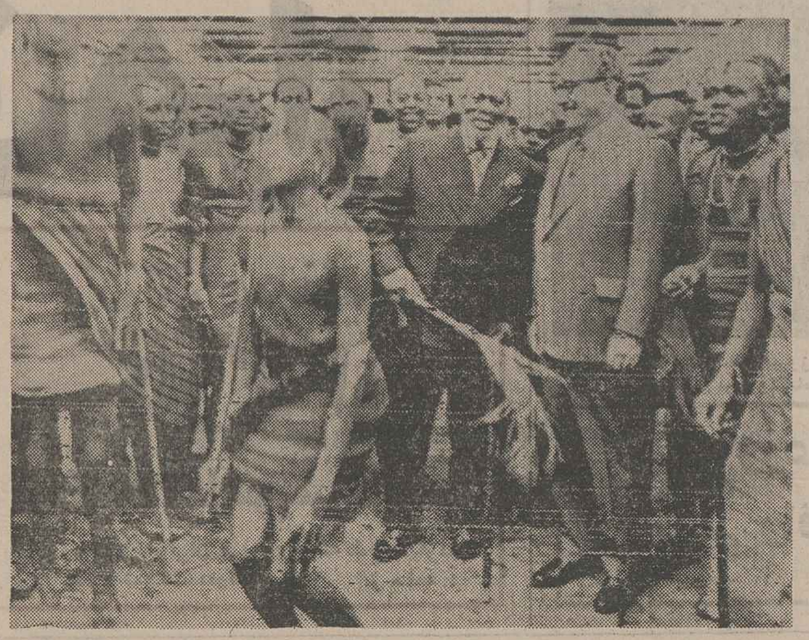

دکتر هنری کی‌سینجر وزیر خارجه آمریکا درسفر جاری آفریقایی خوددرشهر «ناکورو» واقع در کنیا یك رقص قبیله‌یی بنام «ماسائی» راتماشا کرد.در کنار کی‌سینجر جومو کنیاتا رئیس جمهور کنیا دیده میشود.
«عکس رادیویی یونایتدپرس»

دارالسلام ـ خبرگزاری فرانسه ـ آسوشیتدپرس ـ یونایتدپرس ـ هنری کی‌سینجر وزیر امورخارجه آمریکا برای یك دیدار ۲۴ساعته ازتانزانیا وارد دارالسلام شد واز جانب وزیر امور خارجه این کشور مورد استقبال قرار گرفت . کی‌سینجر که سرگرم دیدار ازکشور های افریقائی است پس ازملاقات باجومو کنیایا رئیس جمهوری کنیا به‌تانزانیا رفت.

بعقیده ناظران سیاسی دیدار کی‌سینجرازتانزانیابخاطرسیاستی که‌آمریکا نسبت بافریقای جنوبی پیش گرفته حساس‌ترین مرحله‌سفر وزیر امورخارجه ایالات متحده‌در آفریقا است.

راه خشونت

رهبران تانزانیا هم بطور علنی‌و هم‌خصوصی به‌هنری کی‌سینجروزیر خارجه آمریکا گفتند که حصول آزادی در آفریقا تنها از راه‌بکار بردن خشونت امکان پذیراست.

این مطلب را«ابراهیم کادوما» وزیر خارجه‌تانزانیا ضمن‌سخنرانی درضیافتی که‌به افتخار کی‌سینجر در دارالسلام برپا شده بود علنا گوشزد کرد.

کی‌سینجر ماموریت دارد که‌در دیدارهایش ازممالك آفریقایی‌اعتباری راکه درگذشته برای واشنگتن‌در قاره‌سیاه وجود داشته است اعاده کندوبرای جلوگیری ازبرپا شدن یك‌جنك نژادی در جنوب آفریقا کوشش نماید.

وزیر خارجه تانزانیا گفت : صلح رامیتوان تنها درصورتی بدست آورد که آزادی وجود داشته باشد و هنگامیکه تحصیل آزادی بدون توسل‌به‌خشونت غیر ممکن است بنابراین‌ماناچاریم از خشونت پشتیبانی کنیم چون در غیراینصورت به‌امر صلح خیانت خواهیم کرد.

بطوریکه‌مقامات دارالسلام‌اظهار میدارند ژولیوس نایه‌ره‌ره رئیس جمهوری تانزانیا نیز در گفتگوی خصوصی‌خودباوزیر خارجه‌آمریکا همان مطلبی راکه وزیر خارجه‌اش علناعنوان کرده‌بودبه میان‌کشیده وآن‌را مورد تائید قرارداده است. نایه ره‌ره یکی از پرنفوذترین رهبران قاره سیاه است.

رهبران تانزانیا ضمنا به کی‌سینجر گوشزد کردند که‌بهترین کمکی‌که آمریکا میتواند به پیروزی حاکمیت اکثریت سیاه پوستان در رودزیا بکند این‌است که خود را از معرکه بر کنار نگهدارد .

جنك حتمی

«کنت‌کواندا »رئیس جمهوری زامبیا دیشب‌در آستانه ورودهنری کی‌سینجر وزیر خارجه آمریکابه کشورش اعلام کردکه وقوع‌جنك در رودزیا اجتناب ناپذیر استو بخاطر این وضع باید دنیای غرب راسرزنش کرد. کواندا گفت ما کسانی نیستیم که در باره‌کشتار مردم نظرات شاعرانه داشته‌باشیم ومن از کسانی نیستم که عقیده دارندکه برخورداری از استقلال اصیل وواقعی غیرممکن است مگر آنکه شما بخاطر بدست آوردن آن جنك کرده‌باشید.با اینحال من بااکراه به‌این‌نتیجه رسیده‌ام که برای آفریقائیان در رودزیا راهی جزجنك باقی‌نمانده است .

دکتر کواندا سپس گفت :من وحشت دارم که‌فرمانروایی اقلیت سفید پوستان در رودزیا وآفریقای جنوبی به‌کمك سلاح های شوروی وچین خاتمه یابد ودنیای باختری درپایان کار تنها در نقش‌حمایت کننده آفریقای جنوبی ورودزیا بر ضد آفریقائیان وارد جنك گردد. رئیس جمهوری زامبیا گفت : امیدوارم این پیش‌بینی غلط ازآب درآید.

مارشال «ایدی‌امین » رئیس جمهوری اوگانداز «سفید پوستان بی‌گناه »درخواست کرد که‌هرچه زودتر رودزیا، نامی بی‌وافریقای جنوبی‌راترك کنند .ویا به‌حکومت اکثریت سیاه پوست تن دردهند.

فردا تاریخ انتخاب جانشین فرنجیه تعیین میشود

بیروت ـ خبرگزاری فرانسه ـ پس از امضای لایحه اصلاح ماده ۳۷ قانون لبنان توسط پرزیدنت فرنجیه مبارزه سیاسی شدیدی برای انتخاب رئیس جمهوری‌جدید آغاز شده بااینحال زدوخوردهای پراکنده خیابانی در پایتخت وحومه شهر ادامه دارد بموجب‌آمار نیمه‌رسمی درجریان نبردهای دیروز ۱۷نفر کشته شده وچهل‌وچهار نفر زخمی گردیده‌اند .

جسد سی ویک نفر دیگر از حومه شهر کشف شده است .

رادیو لبنان گزارش داد نبرد بین فالانژها ومسیحیان درتمام مدت دیروز بطور پراکنده در بخش‌های جنوب شرق ومرکز بازرگانی سابق شهر ادامه داشت ساختمان شرکت هواپیمائی پان‌امریکن وچندین مغازه هدف گلوله قرار گرفته وطعمه آتش شدند .

در نخستین روز مبارزه برای انتخاب رئیس‌جمهوری جدید تماس‌های بین‌رهبران سوریه ولبنان وفلسطین‌برقرار گردید وتصمیماتی برای حفظ امنیت در روز انتخاب جانشین فرنجیه گرفته شد .

نمایندگان سوریه وکمیته عالی نظامی [illegible] با رئیس جمهوری لبنان وکامیل اسعد رئیس پارلمان آن کشور مذاکراتی انجام دادند .

کامیل اسعد امروز برای گفتگو با رهبران سوریه عازم دمشق خواهد شد .

قرار است کمیسیون مجلس نمایندگان لبنان روز سه‌شنبه (فردا) به‌ریاست کامیل اسعد برای تعیین تاریخ انتخاب رئیس جمهوری جدید تشکیل جلسه دهد .

رئیس پارلمان لبنان دیروز در یک مصاحبه مطبوعاتی اظهار داشت قبل‌از هرچیز باید مسئله امنیت نمایندگان در نظر گرفته شود واضافه کرد که‌این کار ممکن است مدتی طول بکشد اما کوشش خواهد شد که جلسه فوق‌العاده مجلس هرچه زودتر تشکیل شود .

هنوز درباره رئیس جمهوری آینده لبنان هیچگونه توافقی حاصل نشده اما «ریمون‌اده» و «الیاس سرکیس» همچنان درپست نامزدها مقام اول‌را دارند .

دریک نظرخواهی عمومی‌که توسط روزنامه انگلیسی زبان «ساندی مورنینگ» دنبال شد هفت نفر از ۲۳ نماینده مجلس که دراین نظرخواهی شرکت کرده بودند گفته شد که‌رئیس جمهوری جدید تادوهفته دیگر انتخاب خواهد شد، پانزده نماینده اظهارعقیده‌کرده‌اند که فرنجیه‌بلافاصله پس از انتخاب رئیس جمهوری جدید از مقام خوداستعفا خواهد داد .

پانزده نفر ازنمایندگان پیش‌بینی کرده‌اند که رئیس جمهوری آینده ریمون‌اده خواهد بودازسوی دیگرابو ایاد عضو کمیته مرکزی الفتح اظهار داشت که رئیس جمهوری آینده لبنان ازکمک و پشتیبانی سازمان مقاومت فلسطین برخوردار خواهد بود .

«خالد فهوم» یکی دیگراز رهبران سازمان آزادی‌بخش فلسطین گفت‌که مقاومت فلسطین به‌هیچوجه نمی خواهد درامور داخلی لبنان یاکشورهای عربی دیگر مداخله‌کند ولی دربرابر تلاش‌هائی که‌ممکن است برای از بین بردن حقوق فلسطینی‌ها بعمل آید دست روی دست نخواهد گذاشت .

مرك روزنامه نگار

بیروت ـ خبرگزاری فرانسه ـ عبدالحافظ سردبیر مجله الثوره (طرفدار فلسطین) درحوادث خیابانی‌دیروز بیروت بقتل رسید . یکتکتیرانداز به زندگی سردبیر الثوره در یکی از خیابانهای بیروت خاتمه داد . حافظ‌که هنگام مرگ ۲۹سال داشت‌چهارمین روزنامه‌نگار لبنانی است که در زدو خورد های خونین خیابانی این کشور بقتل میرسد .

درلندن یک مقام رسمی اظهار داشت که بین هنری کی‌سینجر ووزیر امور خارجه انگلیس هیچگونه قرارداد سری برای پایان دادن به‌جنگ لبنان امضاء نشده است وی افزودکه مسئله لبنان درگفتگوهای اخیر وزیران‌امور خارجه دوکشور مورد بررسی قرار نگرفت .

نقشه اسرائیل

پرزیدنت حافظ اسد ضمن مصاحبه‌ای که در شماره اخیر مجله نیوزویک انتشار یافت گفته است بیم‌آن میرود که اسرائیل درصدد الحاق ساحل غربی رودخانه اردن وقسمتی از جنوب لبنان بخاک خود برآید .

«ارنوددوبورشگریو» روزنامه‌نگار امریکائی که با پرزیدنت حافظ اسد مصاحبه کرده نوشته است رئیس جمهوری سوریه معتقد است که اسرائیل میخواهدساحل غربی اردن را به‌خاک خود ملحق سازد تا از تشکیل یک دولت فلسطینی دراین منطقه جلوگیری کند .

همچنین بعقیده حافظ اسد اسرائیل می کوشد لبنان به‌دو قسمت تقسیم شود یا بهانه‌ای برای الحاق قسمتی‌از جنوب لبنان بکشور خود بدست بیاورند .

رئیس جمهوری سوریه طرفدار یک طرح چهارماده‌ای برای حل مسئله خاورمیانه است. این‌طرح عبارت است‌از: سازش مسیحیان ومسلمانان لبنان، تشکیل کنفرانس‌ژنو باشرکت کلیه طرفهای درگیر در مسئله خاورمیانه موافقت اسرائیل با تشکیل یک‌دولت فلسطینی تعیین تاریخ معینی برای حل وفصل کلیه مسائل مربوط بخاورمیانه.

سادات گفت چینی‌ها از لغو قرارداد مصرو شوروی فوق‌العاده خرسند شده‌اند

سادات : پس از استقرار صلح حاضرم بحالت جنگ بااسرائیل پایان دهم

قاهره ـ یونایتد پرس ـ انورسادات رئیس جمهوری مصر اعلام کرد که کشور وی حاضر است بطور رسمی به حالت جنگو دشمنی‌بااسرائیل پایان دهد مشروط برآنکه بتوان صلحی دایمی وضمانت شده درخاورمیانه برقرارکرد.

سادات که در یک کنفرانس مطبوعاتی صحبت میکرداظهار داشت که یکی‌از شرایط‌اصلی برای برقرارشدن چنین صلحی در خاورمیانه این است که فلسطینی‌ها در اراضی اشغال شده ساحل غربی رود اردن و نوار غزه یک کشورمستقل فلسطینی بوجودآورند.سادات اضافه کرد که مهمترین قدمی که باید در راه ایجاد چنان صلحی برداشته شود تشکیل مجدد کنفرانس‌ژنو است چون من فکر میکنم که اغلب کشور های خاورمیانه خواستارصلح هستند . در جواب این‌سئوال که اسرائیل بایدچه قیمتی‌برای برقراری چنان صلحی‌پرداخت کند سادات گفت که اسرائیل باید زمین هایی‌را که‌درجنگ ۱۹۶۷ اشغال کرده است تخلیه نماید .

از سادات پرسیده شد که‌آیا امضای قرارداد های جدید نظامی و اقتصادی میان مصر و چین بدین معنی است که مصر اتحاد جدیدی برای‌خود بوجود آورده است . سادات جواب داد که وی از کشور های مختلف اروپایی نیز دیدن کرده و با آنها نیز قرارداد ـ هایی منعقد ساخته است و روش مصر در قبال تمام‌کشور هایی که با آنهاقرارداد امضاء کرده است برابر خواهد بود.

سادات در قسمت دیگری از سخنان خود گفت که رهبران چین از اقدام مصر در مورد فسخ پیمان دوستی وهمکاری دو جانبه مصر و شوروی فوق‌العاده خرسند شده‌اند اما تاکید کرد که هدف مصر بهیچوجه برانگیختن دشمنی شوروی نیست واین کلمات را به نشان تاکید و با ذکر مکرر واژه ابدا ـ ابدا تکرار کرد .

سادات در باره بحران‌لبنان نیز سخن گفت و بار دیگر از قدرت های خارجی بدون‌آنکه اسمی از آنها ببرد خواست‌که دستهایشان را از لبنان کوتاه کنند .وی عقیده دارد که مداخلات خارجی باعث شده است که بحران لبنان طولانی شود .

سادات اضافه کرد که مردم لبنان خودشان قادرند مسائل خود را حل کنند ولی یکسال طول کشیده‌است تامیانجیگران آمریکایی‌وفرانسوی این‌حقیقت رادرک کنند .

امریکا بافروش اسلحه اروپائی وژاپنی به‌چین موافقت کرد

نیویورک ـ یونایتدپرس ـ روزنامه نیویورک تایمز دیروز گزارش دادکه دولت جرالدفورد ضمن آنکه بدقت مراقب است تا مقررات کنترل کننده فروش‌اقلام نظامی آمریکایی به چین رعایت شود بدون برپا کردن سروصدا اجازه داده است که برخی از ممالک اروپایی از فروش جنگ افزار به چینی‌ها خودداری‌نکنند وعلاوه براین‌دولت فوردابواب مذاکرات آینده در این‌زمینه رانیز بازگذاشته است .

نیویورک تایمز از قول‌عده‌ای از مقامات‌عالیرتبه آمریکایی‌نوشته است که اتخاذ این روش عبارت از این نیست که رئیس جمهوری آمریکا تصمیمی برای‌درپیش‌گرفتن یک سیاست جدید گرفته باشد. هدف دولت فورد صرفا این است که آمادگی آمریکا برای دادن علامت‌های مثبت ودوستانه به پکن حفظ شود بدون آنکه‌این کار به برانگیختن خشم شوروی منجر گردد .

روزنامه معتبر آمریکایی‌اضافه میکند که به دولت های فرانسه وانگلستان اجازه داده شده‌است تا مقررات حاکم بر کنترل و فروش های نظامی به چین را که در پیمان ناتو وجود داردپشت سر بگذارند و برای فروش تجهیزات نظامی به چین ناگزیر نباشندکه‌از طریق‌مقررات‌هماهنگی روش های ممالک عضو ناتو اقدام کنند . کمیته‌ای‌که‌مسئولیت این امور را در ناتو برعهده دارد داوطلبانه با فرانسه و انگلستان برای تسهیل فروش جنگ افزار به‌چین همکاری کرده است واز میان اعضای ناتو تنها ایسلند دراین همکاری شرکت نداشته است . ژاپنی ها بنوبه خود بطورجداگانه اجازه‌یافته‌اند تابدون آنکه با مخالفتی از طرف آمریکا روبرو شوند برای فروش نوعی از هواپیما های مخصوص‌شناسایی به چین‌اقدام کنند .

یک هیات پارلمانی آمریکاکه دیروز از چین به واشنگتن بازگشته است اعلام کرد که رهبران پکن‌بطور موکد بی‌علاقه هستند که با آمریکا قراردادهای دفاعی امضاء کنند و یا از این کشور اسلحه خریداری نمایند .

در هیات مذکور نه نفر از اعضای کنگره آمریکا که‌ازاعضای کمیته نیرو های مسلح مجلس نمایندگان‌وکمیته روابط بین‌المللی آن تشکیل میشدند عضویت داشته‌اند .

سوسیالیستهای پرتغال درانتخابات جلو هستند

لیسبن ـ یونایتدپرس ـ مردم پرتغال دیروز (یکشنبه)درسراسر کشور به‌پای صندوق های رای رفتند وفعالانه در انتخاباتی شرکت کردند که ممکن است نتیجه آن سبب شودکه انقلاب پرتغال بیش ازپیش ازکمونیستها فاصله‌بگیرد. اولین نتایجی که از این انتخابات بدست آمده‌است‌نشان میدهد که کاندیداهای حزب محافظه کار و دست‌راستی دمکراتهای میانه‌رو شانه به شانه نامزد های حزب سوسیالیست‌پیش میروند‌درحالیکه حزب میانه‌رو دمکراتهای خلق در موضعی قرارگرفته که ممکن‌است درپایان انتخابات به‌نخستین حزب پارلمانی پرتغال تبدیل گردد. حزب کمونیست بافاصله‌ای‌طولانی وآزار دهنده‌خودرادرمقام چهارمین حزب‌به‌جلو می کشد.

محافظه کاران که‌در انتخابات مجلس موسسات پرتغال در سال گذشته بیش‌از ۷٫۶ درصد از مجموع آراء مردم رابدست‌نیاورده بودند این‌بار مخصوصا در روستا هابا موفقیت قدرت‌نمایی کرده‌اند. دلیل پیشرفت خیره کننده‌محافظه کاران در روستاهای پرتغال این است که کشاورزان این کشوراز هرج‌ومرجی که‌تاکنون بااصلاحات ارضی پرتغال همراه بوده است خشمگین شده‌اندوبشدت‌به‌محافظه کاران گرایش یافته‌اند . اولین گزارشهای نتایج انتخابات حاکی است که دربرخی ازنواحی شهری نیز موفقیتهائی نصیب کاندیدای حزب محافظه کاران شده است . اولین نتایج بطورکلی نشان می‌دهد که‌هریك‌ازسه‌حزب‌سوسیالیست ـ دمکراتهای خلق و دمکراتهای سانتریت بطور متوسط در حدود ۲۷درصد از مجموع آراء رابدست آورده‌اند .با اینحال پیش‌بینی‌شده است که پس‌از روشن شدن نتایج انتخابات درشهر های بزرك وپر جمعیت پرتغال احتمالا حزب سوسیالیست بامحبوبیت‌فراوان‌خود درجوامع شهری پرتغال به‌مقام اول خواهدرسید.

زندگی «کولی‌وار» برگمان

«اینگمار برگمان» کارگردان‌شهیر سوئدی که‌درپی اختلاف‌نظرهای‌شدید بامقامهای مالیاتی سوئد ناگزیر ازجلای وطن شد ، در این‌عکس‌همراه باهمسرش درفرودگاه اورلی پاریس پیش‌از عزیمت به‌هالیوود دیده می ـ شود. اینگمار برگمان پس از ورود به‌هالیوود درجمع خبرنگاران هنری گفت زندگی او این روزها مانندکولی ها میگذرد. برگمان اعلام کرده‌است احتمالا درهالیوود بکار فیلم سازی خود ادامه خواهد داد .
«عکس رادیویی آسوشیتدپرس»

۷۰ فلسطینی در سوریه بازداشت شدند

قاهره ـ خبرگزاری فرانسه ـ خبرگزاری خاورمیانه به نقل از روزنامه های مصری گزارش‌داد که مقامات سوریه اخیرا ۷۰ نفراز اعضای سازمان فدائیان فلسطینی الفتح را بازداشت کرده‌اند .

طبق اطلاعاتی که از منابع قاهره بدست آمده است دستگیر شدگان طی مراسم «روز زمین» که‌اخیرا در سوریه برپا شده بود تظاهراتی برپا کرده و خواستار پایان یافتن مداخله سوریه در لبنان شده بودند.

گفته میشود که سوریه با یاسرعرفات رهبر سازمان الفتح اختلاف نظر پیدا کرده است و بنابه گزارش‌های مطبوعات‌مصر، سوریه در هفته های جاری‌تلاش میکند یاسرعرفات را برکنارکرده و زهیرمحسن رهبرالصاعقه را که طرفدار سوریه است جانشین وی کند .

اظهار تردید در مورد سوختگیری کشتیهای امریکا دربنادر مصر

واشنگتن ـ خبرگزاری‌فرانسه ـ دونالد رامزفلد وزیر دفاع‌امریکا شایعاتی را دایر براینکه مصر رسما از امریکا خواستار تحویل سلاح های تهاجمی شده است تکذیب کرد.

وزیر دفاع امریکا که در یک مصاحبه تلویزیونی شرکت‌کرده بود ضمن تکذیب اظهارات برخی از نمایندگان‌وخبرنگاران روزنامه ها گفت تاآنجا که من اطلاع‌دارم غیر ازشش‌هواپیمای «سی ۱۳۰» مسئله فروش جنگ افزار های دیگر به مصر درمیان نیست .

وی پس‌از اشاره به دگرگون شدن روابط بین‌مصر وشوروی نسبت بامضای قراردادی‌بین‌مصر و امریکا درباره سوخت گیری کشتی های امریکائی در بنادر مصر اظهار شک و تردید کرد.

اخبار کوتاه جهان

موشك های اردن

● عمان ـ آسوشیتدپرس ـ آگاهان دولتی در عمان گفتند دولت‌ایالات متحده بهای موشکهای از نوع هاوک خود را از ۸۰۰ میلیون دلاربه۵۰۰میلیون دلار کاهش داده تا مانع آن شود که اردن برای خرید موشک های ضد هوایی مورد نیازخودبه شوروی روی اورد .

حمله رهبر پلنگان سیاه به کاسترو

● نیویورک ـ خبرگزاری فرانسه «الدریج کلیور » رهبر پیشین پلنگان سیاه آمریکا فیدل کاسترو را متهم کرد که برای رهائی از شر افسران‌سیاه‌پوست کوبائی که باوی مخالفت میکنند به ماجراجوئی‌در افریقا دست زده است. «الدریج» ضمن مقاله‌ای که در شماره اخیر نیوزویک انتشار یافته نوشته است مهمترین مسئله‌ای که فکر کاسترو را بخود مشغول داشته دورکردن موج مخالفت رهبران سیاه پوست است که برای دولت او یک خطر بزرگ بوجود آورده است .

دمیرل وخط مرزی‌قبرس

● آنکارا ـ رویترـسلیمان دمیرل نخست‌وزیر ترکیه دیروز اظهار داشت که گزارش مطبوعات رادایر بر اینکه‌هنری کیسینجر وزیر خارجه امریکا به دولت یونان وعده داده استکه‌باتضمین واشنگتن خط مرزی جدیدی در قبرس بوجود خواهد آمدباورندارد.خبرگزاری «خبرلر» متعلق به کشور ترکیه از قول دمیرل نوشته است که ما خواهان صلح در قبرس هستیم ولی در عین‌حال تصمیم داریم از حقوق ملی خود در ان جزیره دفاع کنیم .

همکاری مصر و تونس علیه قذافی

● قاهره ـ خبرگزاری فرانسه‌ـخبرنگار روزنامه مصری الاهرام به نقل ازآگاهان تونسی گزارش داد که بین تونس ومصر یک همکاری نزدیک جهت مقابله‌باباند های‌تروریستی سرهنگ معمرالقذافی‌رهبر لیبی بوجود امده است. خبرنگار مصری میافزاید دولت تونس‌پرونده‌کامل بازپرسی و محاکمه کماندوهای لیبیائی را که طی ان رهبرکماندو هابه جرم توطئه برای کشتن نخست‌وزیرتونس‌محکوم به مرگ شد برای آگاهی مقامهای مصری به قاهره خواهد فرستاد .

تعطیل سفارتخانه های اردن و سوریه

● عمان خبرگزاری‌فرانسه ـ از محافل نزدیک‌وزارت امور خارجه اردن کسب اطلاع شد که دولت های اردن و سوریه موافقت کرده‌اند متقابلا سفارت‌خانه های خود را در دمشق و عمان تعطیل کرده و نمایندگی های دیپلماتیک خود را منحل کنند .

همین مقام اضافه کردکه این تصمیم در چهارچوب وحدت سیاسی دوکشور که در ماه مه آینده پایه های آن استوار خواهد گردید گرفته‌شده است .

وزیر بهداشت صحرا کشته شد

● رباط ـ خبرگزاری فرانسه ـ منابع آگاه در رباط گفتند که وزیر بهداشت جمهوری عربی صحرای‌باختری و دهها عضو پولیساریو در برخورد با نیرو های مغرب کشته شدند به‌گفته این منابع عملیات ارتش مغرب بدنبال تصرف «عطارمور» در ۱۹آوریل صورت‌گرفت . درعملیات مرزی این منطقه مقادیر زیادی سازو برگ‌نظامی ازجمله‌چند موشک‌انداز و مسلسل بدست نیرو های مغربی افتاد .

وزیر بازرگانی مصر در مسکو

● مسکو ـ رویتر ـ زکریا عبدالفتاح وزیربازرگانی مصر دیروز واردمسکو شدتایک قراردادبازرگانی ۳۲۱ میلیون لیره‌ای (استرلینگ) را با مقامات شوروی امضاء کند.وی از ماه گذشته که انور ـ سادات رئیس جمهوری مصر بطور یکجانبه پیمان دوستی۱۵ ساله‌کشورش را با شوروی برهم زد اولین مقام مصری است که وارد شوروی شده است . درفرودگاه‌مسکو یکی از معاونان وزارت بازرگانی شوروی به وزیر بازرگانی مصر خوشامد گفت . قرارداد بازرگانی که قرار است بوسیله‌عبدالفتاح‌درمسکو امضاء شود مربوط به مبادلات بازرگانی مصر و شوروی در سال جاری است .

درگوشه‌وکنارجهان

پرده آلومینیومی سفارت‌امریکا برای خنثی کردن تشعشعات اتمی دستگاههای جاسوسی شوروی

واشنگتن ـ خبرگزاری فرانسه ـ یک خبرگزاری امریکائی گزارش داد امریکائیها با استفاده از پرده‌های آلومینیومی که به‌پنجره های سفارت آن کشور در مسکو نصب کرده‌اندنود درصد از خطر تشعشعات اتمی ناشی از دستگاه های جاسوسی الکترونیک شوروی را کاسته‌اند خبرگزاری امریکا این‌مطلب را از یک گزارش سری وزارت امورخارجه ایالات متحده نقل کرده است .

در گزارش سری وزارت امور خارجه امریکا گفته شده است که وجود میکروفن های الکترونیکی در سفارت امریکا در دهه ۶۰ کشف شده است،درسال ۱۹۶۷ و ۱۹۶۹ امریکابرای از میان بردن این میکروفن‌ها و خطرات ناشی ازآنها نزددولت شوروی اقداماتی انجام دادولی نتایج رضایت‌بخشی بدست نیاورد .

در گزارش اضافه شده است که از اکتبر سال ۱۹۷۵ شورویها از دوشبکه نیرومند «میکرواوند» که بسوی طبقات بالای ساختمان سفات هدفگیری شده استفاده میکنند .

در گزارش همچنین گفته میشود آزمایش هائی که توسط کارکنان سفارت امریکا انجام شده بطور قطع معلوم نکرده است که تشعشعات ناشی از این دستگاهها برای سلامت اعضای سفارت زیانبخش است یاخیر ؟

در واشنگتن شایع بود که«استوسل» سفیر امریکا براثر تشعشعات میکروفن های الکترونیکی شوروی دچار بیماری‌کم خونی و دونفر دیگر از کارمندان سفارت به بیماری سرطان مبتلا شده‌اند .

نطق هواپیما ربا درباره سرنوشت دهقانان

بوگوتا ـ رویتر ـ مردی که طپانچه در دست داشت دیشب برای ۳۰ دقیقه یک هواپیمای مسافربری کلمبیایی را تصرف کرد تاطبق ادعای خودش علیه بی اعتنایی بسرنوشت دهقانان کلمبیا اعتراض کرده باشد .

وی باطپانچه‌ای که دردست داشت‌خلبان هواپیما را که دریک خط داخلی کلمبیا پرواز میکردمورد تهدید قرار داد و سپس از فرستنده رادیویی هواپیما برای پخش یک بیانیه درباره تیره روزی دهقانان کلمبیا استفاده کرد .

با این حال این راهزن هوایی کوششی بخرج نداد که هواپیما را از مسیر خود منحرف کند و ۳۰ دقیقه پس ازشروع ماجرا هنگامی که هواپیما بزمین نشست او نیز بدون مقاومت خود را تسلیم ماموران پلیس نمود .

بوتو برای قربانیان سیل افغانستان کمك فرستاد

اسلام آباد ـ خبرگزاری فرانسه ـ ذوالفقار علی‌بوتو اعلام داشت که پاکستان مقادیری خواروبار ووسایل مورد نیاز اولیه برای قربانیان سیل وزمین لرزه افغانستان که‌بگفته صلیب سرخ بین‌المللی یکصد هزار نفر را در آن کشوربیخانمان کرده ارسال داشته است .

ناظران سیاسی اظهار عقیده میکنند که این اقدام‌خیرخواهانه نخست‌وزیر پاکستان بیشتر ارزش سیاسی دارد زیرا تا آنجا که معلوم است خسارات وارده ازسیل‌های اخیر آنقدر زیاد نیست که مستلزم کمک پاکستان باشد .

همچنین ناظران اضافه میکنند که روابط افغانستان و پاکستان پس از کودتای پرنس محمد داود در ژانویه ۱۹۷۳ در کابل روبوخامت گذاشته است ، یک ماه پس از این کودتا بودکه چند نفر از رهبران ایالت بلوچستان درپاکستان بازداشت شدند

کشف روش تازه درمان سرطان

ریهوت ـ اسرائیل ـ یونایتدپرس ـ دوتن از دانشمندان اسرائیلی در موسسه پژوهشی وایزمن دیشب اعلام کردندروش تازه‌ای در درمان سرطان کشف کرده‌اند . این دو دانشمند در عین‌حال گفتند که تکنیک جدید هنوز در مرحله آزمایش روی حیوانات قرار دارد اما بزودی کاربرد آن روی انسان آغاز خواهد شد .

دو دانشمند اسرائیلی بنام «میخائیل‌سلا» و «روث‌ارسنونیا» اعلام کردند طبق روش جدید درمانی‌آن‌دو داروهای آنتی‌بوتیک برای بازسازی یاخته‌های سرطانی مورد استفاده قرار خواهد گرفت .

برای ریشه‌کن‌کردن
سوسک
اکیپ سمپاشی شرکت ساوان
با نظارت مستقیم کارشناسان
دفع آفات وبا استفاده از سم
جدید فایکام که به‌هیچ‌وجه
بوندارد، بخارات سمی ایجاد
نمیکندولکه باقی نمیگذارد
آماده انجام عملیات سمپاشی
است
شرکت ساوان . تلفن ۶۶۷۴۱۳

شرکت آب روشن
انواع دستگاه های
تصفیه آب استخر
وشوفاژ
نقدواقساط
تلفن ۸۲۴۵۷۹ ـ ۸۳۲۴۰۳

یخچال سایدبای ساید
یخچال فریزر سایدبای ساید ۲۲ فوت‌ساخت امریکا ۳درب، بایخ‌ساز اتوماتیك هر دستگاه۱۰۸ هزار ریال .
ساختمان آلمینیوم شماره ۷۰۱تلفن ۶۶۱۸۰۵ و ۶۶۷۴۴۸

آگهی دعوت مجمع عمومی فوق‌العاده شرکت قند نقش‌جهان (سهامی عام)
ازعموم صاحبان سهام شرکت تقاضا میشود برای شرکت در جلسه مجمع عمومی فوق‌العاده در ساعت ۳بعد ازظهر روز شنبه ۲۵ اردیبهشت ماه ۲۵۳۵ خود و یا نماینده تام‌الاختیار ایشان درمحل بانک توسعه صنعتی و معدنی ایران واقع در تهران ـ خیابان حافظ شمالی شماره ۱۳۳ حضور بهمرسانند .
دستور جلسه بشرح زیر میباشد :
۱ـ تصویب افزایش سرمایه شرکت به میزان چهل و هشت میلیون ریال تمام و سلب حق‌تقدم سهامداران فعلی نسبت‌به خرید سهام جدید و واگذاری آن بسازمان و شرکت سرمایه‌گذاری ملی ایران و نیز فروش ۷۰ درصد سهام جدید به سازمان درمقابل اوراق قرضه گسترش‌مالکیت واحدهای تولیدی .
۲ـ انتخاب روزنامه محلی برای‌درج آگهی های‌شرکت.
۳ـتصویب پیشنهادات هیئت مدیره در مورد هرگونه مسائل جاری شرکت که قابل طرح در مجمع عمومی فوق‌العاده باشد .
هیئت‌مدیره شرکت قند نقش‌جهان (سهامی‌عام)

عوارض خروجی برای همراهان صاحب گذرنامه تغییر نکرده است

هزینه اجازه خروج ازکشور برای کسانی که اسامی آنها بعنوان همراه دریک گذرنامه ثبت میشود افزایش نیافته است و فقط دارنده گذرنامه برای گرفتن اجازه خروج باید ۲ هزار ریال اضافه برده هزارریال که قبلا برای خروج از کشور پرداخت میشد به بانک بپردازد .

هزینه دریافت خروجی هریک از همراهان دارنده گذرنامه همان ۲۵۰۰ ریالی است که سابقا دریافت می‌شد .

یک مقام آگاه ضمن اعلام این خبر یادآور شد براساس تصمیمات تازه‌ای که وسیله مقامات مسئول در انجمن شهر تهران گرفته‌شد، وهمچنین موافقت مقامات گذرنامه دو هزار ریال بر هزینه دریافت اجازه خروج از کشور اضافه شد ولذا دارندگان گذرنامه باید برای دریافت این اجازه دوازده هزار ریال بپیکی ازشعب بانکملی بپردازند تامهر خروج روی گذرنامه‌شان درهمان شعبه بانک زده شود .

این مقام افزود : اعلام خبر افزایش عوارض خروجی این سئوال را برای عده‌ای پیش‌آورد که آیا هزینه دریافت اجازه خروج برای همراهان صاحب گذرنامه نیزتغییر کرده است ، لذا باید به اطلاع رسانده شود که هزینه خروجی برای همراهان گذرنامه ثابت مانده واین مبلغ برای هرنفر ۲۰۰۰ریال است .

شاهنشاه آریامهر لوحه سپاس را که دیروز طی مراسمی توسط صادق احمدی وزیر دادگستری به پیشگاه ملوکانه تقدیم شده ملاحظه میفرمایند. شاهنشاه دیروز درشرفیابی وزیر دادگستری ونمایندگان قضات دادگستری درباره نقش مهم دادگستری بیاناتی ایراد فرمودند و تاکید کردند برای تقویت دادگستری هر اقدامی انجام خواهد شد. درعکس دکتر ناصرالدین ملایری مدیر کل وزارت دادگستری نیز افتخار حضور دارد.

رانندهٔ‌ای که مسافر سوار نکرد جریمه شد

یک راننده تاکسی ، به جرم تمهید درکسب ، از سوی دادگاه جریمه شد.

محمدتقی بهشتی ، راننده تاکسی شماره « ۲۴۹۷۱ » به جرم سوار نکردن مسافری در خیابان شهباز ، از طرف دادگاه ۸۵کیفر متخلفین به ریاست نصرالله وفایی ۳۰۰ تومان جریمه شد.

روز گذشته ، ۴۰ واحد صنفی ازسوی دادگاههای کیفر گرانفروشان مجموعا به پرداخت ۳۳۷ هزارو ۸۰ ریال جریمه محکوم شدند .

دادگاه ۶۱ ، به ریاست ارشادی ، برای مدیر رستوران شادسرا در فرحشمالی ۱۵ هزارریال جریمه تعیین کرد. عزت‌اله اطاعت نیز به پرداخت ۱۰ هزار ریال جریمه محکوم شد. در میان متخلفین ازنظم صنفی ۵ خواربار فروش، ۳ قصاب‌گوسفندی ، ۴ مرغ‌فروش واغذیه‌فروش ، و ۲ فروشنده لوازم‌التحریر به جرایم ۲هزارو ۵۰۰ تا ۳۵ هزار ریالی محکوم شدند . همچنین یک خواربارفروشی درخیابان‌پاستور برای مدت ۱۵ روز تعطیل شد.

تاکسیها و اتوبوسهای شیراز تبدیل به گازسوز میشود

طرح پاکسازی محیط‌زیست ،برای اولین بار درشهرستان شیراز بموقع اجراء گذاشته میشود و درجریان اجرای آن کلیه اتوبوسها ، تاکسی ها ، وسایر وسائل‌نقلیه عمومی‌این شهر ،بتدریج تبدیل به‌گازسوز خواهد شد.

سازمان حفاظت محیط زیست، از مدتها قبل طرح پاکسازی شهرستان شیراز را برای یک هزار تاکسی و ۱۵۰ دستگاه اتوبوس مسافربری این شهر مهیا کرده‌است . این طرح‌پس ازتصویب نخست‌وزیر جهت اجرابه این سازمان ابلاغ شد.

تعویض نوع سوخت

در اجرای طرح پاکسازی محیط‌زیست شیراز ، تاکسی ها واتوبوسها ،مجانا وبدون آنکه صاحبان آنها هزینه‌ای هتحمل شوند ، تبدیل به‌گاز سوز میشود.دولت‌برای‌اجرای این‌طرح ۱۵میلیون تومان‌اعتبار تخصیص داده است .

بموجب این طرح در سه منطقه شیرازسه جایگاه‌پمپ گازرسانی تاسیس میشود.این پمپ ها برای سوخت گیری اتومبیلهای گاز سوز در تمام مدت شبانه روز دایر خواهد بود.

سازمان‌حفاظت محیط‌زیست براجرای این‌طرح‌نظارت‌مستقیم خواهد کرد. باماذاکرات و مکاتباتی که باسازندگان‌وسائل گازسوز درآمریکا وکشورهای اروپائی انجام شده است تا پایان این فصل وسائل وابزار موردنیاز بکشور واردخواهد شد. همراه این وسائل عده‌ای ازمتخصصان خارجی نیزبرای نصب دستگاههای گازسوز به شیراز خواهند رفت و ضمن نصب تعدادی از وسائل‌گاز سوز برروی‌اتومبیلهای بنزینی، آموزش‌لازم‌را به کارگران‌ایرانی خواهند داد.

در پایان اجرای طرح‌تبدیل تاکسیها و اتوبوسها به گاز سوز در شهرستان شیراز ، عده‌ای تکنیسین تربیت شده‌نیز برای اجرای طرح پاکسازی درسایر شهرستانها، بخصوص تهران آماده خواهند شد.

سوخت دوگانه

تاکسی و اتوبوسی که‌تبدیل به‌گازسوز خواهد شد ، در حقیقت دارای سوخت دوگانه خواهد بود. مصرف اصلی باگاز مایع خواهد بود ولی بجهت آنکه کارسوپاپها منظم باشد، درفاصله هر ۲۰۰ تا ۳۰۰ کیلومترگازسوزی موتور یک تاسه کیلومتر بنزین کارخواهد کرد.

دراجرای این منظور به رانندگان وسائل‌نقلیه این‌امکان داده میشود که بافشار دادن یک تکمه‌نوع سوخت را از گازبه بنزین ویابالعکس تبدیل کنند.

ازسوئی‌سیستم‌دوگانه‌سوزی اجازه میدهد در مواقعی که بعلت کمبودجایگاه های‌فروش، سوخت گاز وسیله نقلیه تمام میشود ، ونیز درخارج از محدوده شهر ها، رانندگان تاکسی‌ها و اتوبوسها بتوانند ازسوخت‌بنزین‌بجای‌گازاستفاده کنند.

گاز ارزان

شرکت ملی‌گاز ایران نیز بعنظور همکاری‌باسازمان‌حفاظت محیط زیست‌در پاکسازی‌هوای منطقه موافقت کرده است که قیمت گاز مایع رابرای وسائل نقلیه حدود یک سوم قیمت تقلیل دهد. قیمت گاز مایع‌در شیراز فعلا هرکیلو ۹ ریال است که بااجرای این طرح رانندگان درجایگاه گازگیری ، برای هرکیلوگازمایع فقط ۳٫۶ ریال خواهند پرداخت.

بنظرکارشناسان حفاظت‌محیط زیست تقلیل قیمت گاز ،مشوق مهمی خواهد بودکه رانندگان ودارندگان وسائل نقلیه رابه استقبال ازتبدیل سوخت‌بنزین به‌گازمایع‌مراغب خواهد کرد.

هویدا: عدالت مانند آزادی تقسیم ناپذیر است

آقای هویدا نخست وزیرعصر دیروز در مراسم سالگرد الغاء کاپیتولاسیون وافتتاح‌دادگستری نوین که‌درکاخ‌وزارت‌دادگستری وباحضور وزیر دادگستری ، قضات و گروهی از شخصیت های مملکتی تشکیل شد ،گفت: این دو اقدام بزرگ تاریخی نه‌تنها به تجدید حیات‌دادگستری و حکومت قانون و عدالت در میهن ما انجامید بلکه استقلال‌ملی ایران را نیز با قاطعیتی تازه تاکید کرد .

هویدا‌گفت : درپنجم اردیبهشت سال ۲۴۸۵ شاهنشاهی بود که رضاشاه‌بزرگ‌بنیانگذارشاهنشاهی پهلوی دادگستری نوین ایران را گشودند و منشور الغای کاپیتولاسیون راصادر فرمودند.

آقای هویدا در قسمت دیگری از سخنان خود گفت :

شاهنشاه آریامهر این واقعیت را تاکید فرموده‌اند که عدالت اجتماعی نخستین و اساسی ترین شرط ایجاد یک‌جامعه آزادانسانی است . انقلاب شاه و ملت که فرمانده بزرگ ما طراح آن‌بودند عدالت اجتماعی رادر ایران به صورت یک واقعیت تغییر ناپذیر درآورد .

نخست‌وزیر سپس‌ضمن اشاره به‌وضع ایران قبل‌از شاهنشاهی پهلوی اظهار داشت :ایران‌بزبون و ناتوانی که کاپیتولاسیون بر آن تحمیل کرده بودند ،امروز کشوری است سربلند، پیشرو، نیرومند و متکی به توانائی‌های بی‌پایان طبیعی و انسانی خویش. امااایران برخلاف بسیارقدرتمندان تاریخ نیروی خود را در راه تحمیل بی‌عدالتی و ستمگری بر دیگران بکار نمیبرد و نخواهد برد . برعکس ایران نیرومند امروز در صف مقدم مبارزه‌ملت ها درراه تامین عدالت بین‌المللی وباز سازی مناسبات کشور ها براساس برابری حقوق واحترام متقابل قرار دارد .

ایران درروزگار رستاخیز در پرتو فرماندهی درخشان خویش میداند که عدالت مانند آزادی تقسیم ناپذیر است: تلاش‌خستگی ناپذیرو نبرد مداوم علیه‌ستمگری، فقر، نادانی و بیماری در جهان این است وظیفه‌ای که شاهنشاه بزرگ ایران‌برای فردفرد ایرانیان معین فرموده‌اند .

سخنان وزیر دادگستری

آقای صادق احمدی وزیر دادگستری نیز ضمن سخنانی در این مراسم گفت :

ما این مراسم‌را در پنجاهمین سال سلطنت دودمان پهلوی به مناسبت روز صدور فرمان الغای کاپیتولاسیون برپا داشته‌ایم تا ضمن درود بروان پاک سردار بزرگ و نامی ایران‌اعلیحضرت رضاشاه کبیر خاطره این‌رویداد بزرگ تاریخی را تجدید کنیم .

کاپیتولاسیون قمره شوم عهدنامه ترکمن چای بود .

اعلیحضرت رضاشاه کبیر با درایت خاص‌خودشان میدانستند هدف اعمال قدرت برای الغای کاپیتولاسیون کافی نیست و توجه به سه مسئله ضروری است اول بهم زدن دستگاه‌عدلیه قدیم و برقراری یک سازمان نوین با عوامل مناسب‌و تحصیل کرده دوم قوانین مناسب و بعد اعمال قدرت برای اعاده استقلال کامل قضایی و حاکمیت ملی با توجه باین سه‌اصل بود که بااراده اعلیحضرت رضا شاه‌کبیر عدلیه منحل شد و بعد در ۵ اردیبهشت ماه عدلیه تازه تشکیل و قضات معرفی شدند.

بعداز سخنان آقای صادق احمدی ، وزیر دادگستری‌آقای محمدیگانه رئیس‌دیوانعالی‌کشور سخنانی پیرامون الغای کاپیتولاسیون و استقلال قوه قضائیه ایراد کرد .

«سوفیالورن» طنازتر و سکسی‌تر از همیشه «عمر شریف» محبوبتر وجذاب‌تر از همیشه در یك اثر عشقی که نظیر آن دیگر درسینمای امروز ساخته نمیشود

از فردا صبح در سینما بولوار

سانسها ۱۱ صبح ـ ۱ ـ ۳ ـ ۵ ـ ۷ر۱۵ ـ ۹ر۱۵ بعدازظهر

اطلاعیه

از آشپزخانه‌های بوش (BOSCH) باشهرت جهانی وخانه‌های پیش ساخته نوردهاوس (NORDHAVS)

بابهترین وممتازترین مشخصات فنی ساخت آلمان غربی درنمایشگاه‌جهانی تکنولوژی مدرن که ازتاریخ ۸ تا ۱۵ اردیبشهت ماه ۲۵۳۵ شاهنشاهی در محل دائمی نمایشگاههای بین‌المللی تهران‌دائر است در غرفه‌مبل صادقی (سالن۵) دیدن فرمائید .

مبل صادقی

همه «زورو»ـ جوانمرد نقابدار ـ رابعنوان یك‌قهرمان ملی مکزیك‌و یك حامی ضعفا و ستمدیدگان می ـ شناسند و عملیات شجاعانه اورا بارها در سینما شاهد بوده‌اند ولی هیچکس تاکنون «زورو» را به‌این شکل وشمایل «فرانکو» و بااینهمه ترس و بزدلی و با اینهمه صحنه‌های خنده‌آور درهیچ‌فیلم کمدی‌ندیده است. «فرانکو» براستی زوروی جدیدی آفریده که همه را ازخنده روده‌بر میکند !

از صبح چهارشنبه فقط درسینما سانترال

برای رزرو بلیط لطفا به‌گیشه سینما مراجعه‌فرمائید

سنك‌شكن‌فكي تا ۴۰۰ مترمكعب در ساعت
سنك‌شكن چكشي تا ۳۰۰ متر مكعب درساعت
سنك‌شكن غلطكي تا ۲۷۰ متر مكعب درساعت

همراه با
تاسيسات كامل تهيه شن و ماسه

انواع سنك شكن فكي ثابت
وسيارساخت پتي‌بن آمريكا
موجود براي‌تحويل PETTIBONE

شركت توليما ـ خيابان آيزنهاور مقابل وزارت‌كار
تلفن ۹۵۹۲۴۴ ـ ۹۵۴۴۶۰

صاحبان صنایع وبازرگانان کشور
الاخبار
تنها مجله عربی زبان ایران از کروه انتشارات موسسه اطلاعات با داشتن نمایندگی در ۱۱ کشور عربی.
روزهای شنبه منتشر میشود

مجله جوانان
امروز
منتشر شد

قابل توجه شرکتهای ساختمانی وراهسازی
ویبراتور ـ کمپاکتور
موتورپمپ ـ موتوربرق
دراندازه وقدرتهای مختلف ـ موجود در تهران
شرکت سوپلای ماشین ـ سعدی‌جنوبی شماره ۷۰۲
تلفنهای : ۳۹۳۴۱۹ ـ ۳۱۶۶۴۹

کولرگازی هیتاچی
باقدرت فوق‌العاده ساخت ژاپن

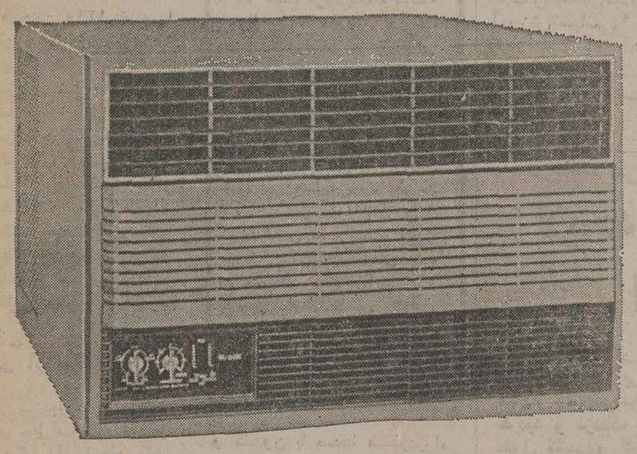

HITACHI
COOL POWER
نماینده انحصاری درایران : شرکت کارخانجات رادیو شهاب
خیابان شاه ساختمان آلومینیوم تلفنهای : ۷ـ۶۶۲۹۱۶

شرکت اوانگ
اجرا کننده:
رنگ آمیزی ترافیك
طرح و خط‌کشی جاده ها ـ شهرها
فرودگاهها و پارکینگ ها
رنگ آمیزی صنعتی
(سند بلاستینگ)
رنگ آمیزی ساختمانی
تهران ـ خیابان قدیم شمیران
روبروی سینما مولن روژ
نبش شهناز یك شمارهٔ ۳۱۲
تلفن ۷۵۸۲۴۰

از فردا درسینما
گلدیس
شون کانری
کندیس برگن
در فیلم تحسین‌آمیز
شیر و باد
رنگی بکارگردانی جان ـ میلیوس

فیلم
پاداش یك مرد
باشرکت
بهمن مفید، مرتضی عقیلی
و
نوش آفرین

آژانس مسافرتی موندیال
بهترین تورهای بهاره را با قیمتهای استثنائی با هواپیمای جت درهتل های درجه ـ یک باصبحانه ـ ایاب و ذهاب ـ گردش و ورودیه ها ـ عوارض فرودگاهها درمعیت مترجم ایرانی و راهنمایان محلی تقدیم میکند.

تور ۱۴ روزه لندن قیمت ۵۶۶۰ تومان
باصبحانه حرکت ۱۰ـ۱۷ـ۲۴ـ۳۱ اردیبهشت ۷ـ۱۴ـ۲۱ـ۲۸ خرداد
دیدار از نمایشگاه فرهنگ اسلامی
قیمت تور دهم اردیبهشت (نمایشگاه اسلامی) استثناءا ۵۴۵۰ تومان است .

تور ۱۴ روزه لندن، پاریس ۵۹۹۰ تومان
باصبحانه حرکت ۱۰ـ ۱۷ـ ۲۴ـ ۳۱ اردیبهشت ۷ ـ ۱۴ـ ۲۱ـ ۲۸ خرداد

تور ۲۱ روزه لندن ـ پاریس ـ رم
قیمت ۷۸۰۰ تومان باصبحانه
حرکت ۱۰ـ ۱۷ـ ۲۴ـ۳۱ اردیبهشت ۷ـ ۱۴ـ ۲۱ـ ۲۸ خرداد
قیمت این تور از تاریخ دهم اردیبهشت ببعد ۷۹۵۰ تومان خواهد بود

تور ۲۱ روزه گلدن گیت
قیمت ۱۳۹۰۰ تومان
دیداراز نیویورک ـ واشنگتن ـ بوفالو (آبشار نیاگارا) ـ شیکاگو ـ لوس‌آنجلس ـ سانفرانسیسکو ـ لندن
حرکت ۱۴ اردیبهشت

تور ۳۸ روزه دوردنیا قیمت ۲۱۸۵۰ تومان
دیداراز بانکوک ـ هنگ کنگ ـ توکیو ـ هونولولو ـ سانفرانسیسکو ـ لاس‌وگاس ـ لوس‌آنجلس ـ واشنگتن ـ نیویورک ـ لندن
حرکت ۲۴ اردیبهشت ۲۱ خرداد ۲۵ تیر

موندیال جمعه‌ها باز است

شعبه‌فروش ارز بانك ایران و ژاپن در آژانس مسافرتی موندیال در خدمت شما است
آژانس مسافرتی موندیال
خیابان ویلا شماره ۱۵ تلفن های ۸۲۱۹۹۰ و ۸۳۸۳۰۲ ـ ۸۲۵۳۶۶ ـ ۸۲۰۲۵۶

از فرداصبح در سینماهای سهیلا ـ پلازا ـ مرادی
یك فیلم قوی وبیسابقه ازعملیات قهرمانان کاراته جهان

عقاب تیزچنگ
پخش از گروه سینماهای متحد تهران

۵۰۰ اتوبوس جدید در تهران بکار می‌افتد

۵۰۰ اتوبوس یك‌طبقه‌ودوطبقه که ٤۰۰ دستگاه آن‌تازه خریداری شده، درخطوط اتوبوسرانی‌شرکت واحد تهران بکار می‌افتد .
۱۵۰ دستگاه از اتوبوسهای جدید یك‌طبقه و۲۵۰ دستگاه آن نیز دوطبقه است.

اتوبوس های خریداری شده بتدریج تحویل شرکت‌واحداتوبوس رانی‌خواهد شد.

۲ سال‌قبل‌نیز شرکت واحد اتوبوسرانی بااستفاده ازاعتباری که‌بانك جهانی داده‌بود اقدام به خرید ٤۰۰ دستگاه اتوبوس یك طبقه‌و دوطبقه کرد که ۳۰۰دستگاه آن‌تاکنون درخطوط‌مختلف‌اتوبوس رانی‌تهران مشغول کار است و بزودی یکصد دستگاه بقیه نیز تحویل این شرکت میشود.

احتیاجات شرکت‌واحداتوبوسرانی تهران ازحیث اتوبوس ، از کارخانجات داخلی‌تامین میشود.

درحال حاضر شرکت واحد با ۲هزار اتوبوس یك یادو طبقه‌در خطوط مختلف تهران مسافر حمل می‌کند .از این تعداد اتوبوس روزانه بیش‌از ۲۰۰ دستگاه آن‌به علل فنی متوقف است.

کارشناسان امورشهری‌معتقدند که اگرتعداد اتوبوسهای مسافربر شهری برای تامین نیاز حمل و نقل عمومی مردم تهران‌کافی بود، رشد سرطانی وسائط نقلیه شخصی ترافیك تهران را از پای درنمی‌آورد ومردم برای انجام کار های روزانه به‌استفاده از وسیله نقلیه شخصی کمتر علاقه‌نشان‌می‌دادند .

مقامات شرکت‌واحداتوبوسرانی نیز معتقدند که‌اگر ترافیك شهر متراکم نباشد تعداد اتوبوس ـ های کنونی برای‌تامین نیاز مردم کافی است .

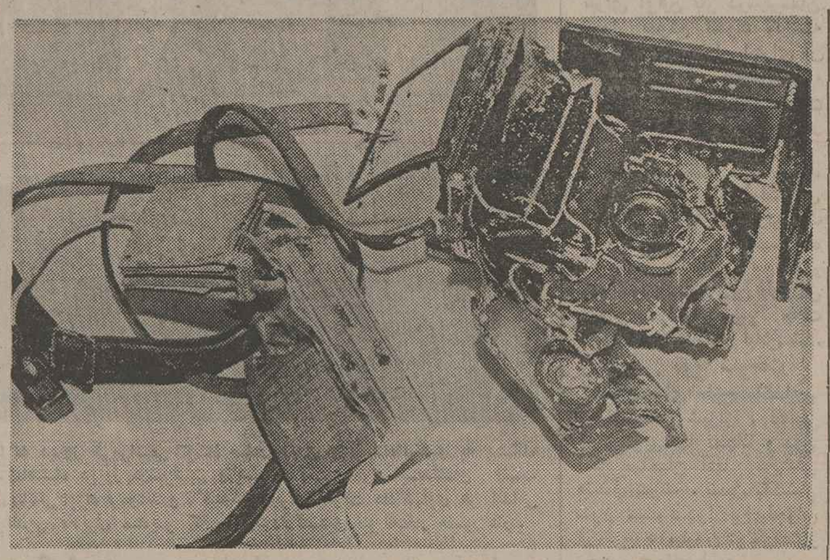

بهروز وثوقی‌و همدستانش پس‌از آنکه "خبرنگار عکاس اطلاعات را بقصد کشتکتک زدند دوربین‌عکاسی اورا درهم شکستند و به بی سیم و جیب‌اطلاعات‌نیزآسیب‌رساندند.این‌عکس دوربین درهم شکسته‌رانشان میدهد

مسئولیت برگزاری کنکور به‌روسای آموزش‌وپرورش سپرده شد

وزیر اموزش و پرورش امروز در بخشنامه‌ای خطاب به ادارات اموزش و پرورش سراسر کشور تاکید کرد مسئولیت اجرایی کلیه فعالیت‌های مربوط به‌برگزاری ازمایش‌همگانی‌گزینش‌دانشجو روز ۲۸ خرداد ماه سال‌جاری در سطح مناطق آموزشی کشور بر عهده مدیران کل و روسای ادارات آموزش و پرورش است .

دستورالعمل ها و مقررات اجرائی آزمون همگانی‌گزینش دانشجو توسط معاون امور اموزشی‌و اداره کل‌امتحانات، بزودی تنظیم و اعلام خواهد شد .

وزیرامورش و پرورش در بخشنامه‌ازمدیران کل‌آموزش وپرورش‌نقاط‌مختلف خواسته است که وسائل برگزاری این آزمون را از هرجهت فراهم سازند .

باتعیین‌تاریخ‌برگزاری‌آزمون همگانی ، اینک روشن شده است که این امتحان چند روز پس از امتحانات نهایی ششم متوسطه انجام میشود ، ولی تا این تاریخ (۲۸خرداد) نتایج امتحانات ششم در همه حوزه ها روشن نخواهد شد .

بهروز وثوقی بازداشت شد

بهروز وثوقی هنرپیشه‌سینما ـ امروز باتهام ایراد ضرب به مرتضی خاکی خبرنگار عکاس روزنامه اطلاعات و تخریب دوربین ، بی‌سیم و اتومبیل روزنامه اطلاعات به پاسگاه ژاندارمری رودهن فراخوانده شد و مامورین پس‌ازبازجوئی از وثوقی او و پرونده‌اش را به دادسرای‌دماوندکه پاسگاه ژاندارمری رودهن در حوزه قضایی آن قرار دارد ، فرستاده‌اند .

ازسوئی امروز بدستور دادستان تهران، پزشك‌قانونی به بیمارستان مدائن رفت و پس‌از معاینه‌مرتضی خاکی که شب یکشنبه این هفته هنگام بازگشت ازیك‌ماموریت خبری در جاده هراز‌از سوی‌بهروز وثوقی و همدستانش مورد ایراد ضرب‌قرارگرفته وآنیك در وضع بحرانی بسر میبرد، برای او طول درمان موقت نوشت . پزشك قانونی نظر داد که مرتضی خاکی فعلا پنج روز تحت مراقبت های پزشکی دقیق باقی بماند تا پس‌از این مدت طول درمان قطعی با توجه‌به وضع‌جسمی وی تعیین شود .

براساس این نظر پرونده جداگانه‌ای‌در تهران‌تشکیل‌وبه آقای یامطهری‌دادیار شعبه ۵ دادسرای تهران ارجاع شد. دادیار دادسرای تهران از پزشکان قانونی خواست تابا مطالعه رادیوگرافی های تهیه شده‌از مرتضی خاکی میزان دقیق ضایعات وارده به وی را گزارش دهند .

بازجوئی دربیمارستان

امروز همچنین مامورین پاسگاه ژاندارمری رودهن در بیمارستان مدائن از مرتضی خاکی بازجوئی کردند ووی که بسختی قادر به تکلم بود جزئیات حادثه‌رابرایشان شرح داد :

از ماموریت تهیه عکس‌وخبر جستجو برای‌پیداکردن اتومبیل مهندس ابتهاج باز میگشتیم ، وقتی از آخرین تونل مسیر آمل به تهران ـ نزدیك‌امامزاده هاشم ـ خارج شدیم ، با یک اتومبیل ژیان‌که با کوه‌تصادف کرده بودبرخورد کردیم،راننده اتومبیل حامل ما ترمز کرد و وسیله نقلیه در ۲۰ـ۳۰ متری ژیان متوقف شد . من‌بلافاصله پائین آمدم و بسوی ژیان‌دویم تا شروع به عکسبرداری کنم یک اتومبیل بـاموـ از راه رسید و توقف کرد . عده‌ای و از جمله بهزوز وثوقی از آن خارج شدند ، خود بهروز وثوقی گفت‌عکس نگیر،پرسیدم چرا ؟ گفت برای آنکه من میگویم . اصلا تو کی‌هستی؟ گفتم من‌عکاس روزنامه‌اطلاعات هستم . بمحض گفتن این جمله ،بهروزوثوقی‌وبه تبعیت از او همدستانش بطرف من حمله کردند و با ضربات‌مشت و لگد ،بیرحمانه به جانم افتادند . وجود دوربین در دستهایم مانع ازآن بود که حتی بتوانم آنهارا‌حائل‌ضرباتی کنم که به سر و صورتم‌وارد میشد ، ولی وقتی جانم را در خطر دیدم دوربین را رهاکردم و دستهایم را جلوی صورت‌و چشمانم گرفتم.

آنها بقدری سریع و بیرحمانه مرا کتک میزدند که تا آقای ویژگان ـ خبرنگار روزنامه ـ و راننده رسیدند و از زیر ضربات مشت‌ولگد نجاتم‌دادند تقریبا بیهوش شده بودم.

بعدا که در رودهن برای لحظاتی حواسم را باز یافتم متوجه شدم آنجا هم بهروز وثوقی و همدستانش به‌جیب اطلاعات حمله میکنند وبافراد مختلف فحش و ناسزا میدهند.

اطلاعات : از دیروز بعد از ظهر گروه زیادی بوسیله‌تلفن با ما همدردی کرده وجویای احوال مرتضی خاکی شده‌اند با تشکر از این دوستان گرام یادآور میشویم که همچنانکه در شماره دیروز نیز متذکر شده‌ایم ، در زمینه این حادثه هیچگونه عکس‌العمل خاصی نداریم ، فقط چشم به نتیجه رسیدگی ماجرا‌ازسوی‌ماموران دستگاههای بی‌نظر انتظامی و قضائی دوخته‌ایم.

بازداشت شد

آخر وقت امروز ازدماوند گزارش رسید که آقای دانش پازپرس‌دادسرای‌دماوند باتوجه به‌مفاد ومدارک پرونده‌تشکیل، بهروز وثوقی‌را بازداشت‌کرد.

مهدوی: نبایداز خواستهای مردم ترس داشته باشیم

فریدون مهدوی قائم مقام دبیر کل حزب رستاخیز ملت ایران ووزیر مشاور در اجتماع ٤۰۰ تن از اعضای هیئت رئیسه‌کانون های‌حزبی‌و انجمن‌های دمکراتیک استان همدان گفت در انتخابات امسال انجمن های دمکراتیک از تجزیه انتخابات مجلسین استفاده خواهیم کرد. ما می خواهیم که‌افراد شایسته خوبی از طریق فعالیت خود را معرفی کنند .

قائم‌مقام دبیر کل که برای گسترش سازمان سیاسی حزب فعالیت گسترده حزبی داردر سخنان خود گفت در ماههای اخیر با همکاری طبقات مختلف مردم سعی کردیم که سازمان سیاسی حزب را در سراسر مملکت پیاده کنیم و سعی شدکه کانونها کانون‌هائی باشند که افراد روی اعتقاد و ایمان‌در آنجا دور هم جمع بشوند و سعی کردیم‌که کانونهای‌تشریفاتی تشکیل ندهیم. این برداشت‌سبب شد که آهسته‌تر پیش برویم و سبب شد که بعضی گروهها در کانونها دور هم جمع شوند اما در آخر اسفند ماه سال گذشته دیدیم علی‌رغم این برداشت‌بیش از بیست هزار کانون درسراسر مملکت تاسیس شد .

وزیر مشاورو قائم‌مقام دبیر کل حزب رستاخیز ملت ایران افزود: نباید از خواستهای مردم ترس داشته باشیم چون هراجتماع زنده‌باید «نیاز»داشته باشد و نقش ما در کانون های حزبی این است که بررسی‌کنیم بچه صورت باید جوابگو باشیم حزب رستاخیز ملت ایران‌اکنون آموزش سیاسی‌را گسترش‌داده تا از طریق این آموزش‌تحرک در حزب بوجود آید. و افراد شایسته خود بخود معرفی شوند .

سیل، راه تهران ـ مشهد را بست

درحالیکه سیل در شهر ها و روستا های شمال خراسان به تدریج فرو می‌نشیند، امروزاعلام شد سیل خراسان، ۳۳قربانی به جای گذاشته است .

گزارش های رسیده ازمشهد و قوچان حاکی است : سیل خراسان تاکنون ۳۳ قربانی به جای گذاشته است .

ازاین عده ۲٦ نفر درقوچان، ۳نفر در شیروان و چهار نفردر نیشابور ، گرفتار سیل شدند و جان باختند .

سیل همچنین ۱۳۱۵ خانه را در قوچان ویران‌کرد و به۱۵۹۵ خانه آسیب رساند .

در شیروان نیز ۱۹۳ خانه ویران شد .

فردوس ـ بارندگی های‌اخیر، در روستا های فـردوس نیز خرابی ببار آورد . در روستای «چرمه» ٤۸ کیلو متری فردوس چهارصد خانه خشت‌وگلی‌ویران شد. همچنین در خاور علیا و خاور سفلی و مسراب» یکصدو پنجاه خانه راسیل و باران‌درهم کوبید .

برف در آذربایجان

● تبریز ـ دیروز درپی‌ریزش باران های سیل‌آسا در تبریز و شهرهای دیگر آذربایجان ،کمابا جاری شدن سیلاب در کوچه‌ها و خیابان های شهر ها همراه بود، دیشب ،برف سنگینی در اهر و ورزقان بزمین نشست و کولاک برف ، راه اهر ـ ورزقان را بست . ارتفاع برف در اهر و ورزقان به ٦۰سانتیمترمیرسد.

★ «رشتخوار» تربت حیدریه ـ دیشب در بی‌سه ساعت ریزش باران ، در رشتخوار و حومه، رودخانه‌دری»در غرب‌رشتخوار طغیان کردو سیل صبح امروز راه رشتخوار ـ تربت حیدریه را بست‌و دهها اتوبوس ،اتومبیل و کامیون با صدها مسافردرراه ماندند.

۵۰۰ مدرسه آسیب دیده

یك مقام آموزش وپرورش اعلام کرد در اثر بارندگی ـ های شدید بهاری وجاری شدن سیل بیش‌از ۵۰۰ مدرسه در نقاط مختلف کشورشدیدا آسیب دیده است‌واکنون مدارس و دانشسرای شهرهای قوچان و شیروان که دراثر سیل‌آسیب دیده‌اند تعطیل است. منابع آگاه گفتند ظرف یکماه گذشته بیش‌از ۵۰۰ مدرسه در نقاط مختلف کشور در اثر بارندگی وجاری شدن‌سیل‌آسیب‌دیده‌اند که۲۵۰ مدرسه در کرمان ،۵۰ مدرسه در اصفهان‌وبقیه‌درسایر شهر ها وروستا ها قراردارند. یك‌مقام وزارت‌آموزش وپرورش گفت این مسئله باعث نخواهد شدکه دانش آموزان از دنبال کردن درس عقب بمانند ،چون بانصب چادر در نقاطی که مدارس آسیب دیده‌اند کار تدریس دنبال میشود تاوضع مدارس روشن گردد ومدارسی که آسیب دیده‌اند نو سازی خواهندشد.

کنگره عظیم کارگران

فردا گشایش می‌یابد

درسومین کنگره‌بزرك کارگران کشورکه فردا بـاپیام شاهنشاه آریامهردراستادیوم‌آریامهرگشایش می‌یابد ،نمایندگان ۲۰ کشور جهان شرکت‌می‌کنند.

فرج‌الله آبکاری‌رئیس سازمان کارگران اعلام کرددراین کنگره نزدیك به۲هزار نفر نمایندگان کارگران ـ اتحادیه هاوسندیکا ـ های کارگری سراسر کشور شرکت خواهند داشت .همچنین بدعوت سازمان کارگران ایران نمایندگان ۲۰ کشور جهان‌منجمله شوروی ـ مصر ـ سنگال ـ پاکستان وتایلند دراین کنگره حضور خواهند داشت. اکثریت این نمایندگان ظرف دیروز وامروز وارد تهران شده‌اند و بقیه‌قانیمه شب‌امشب بتهران خواهند آمد.

محل‌اقامت شرکت‌کنندگان در کنگره دهکده المپیك تعیین‌شده است. دردهکده المپیك ۳۰۰نفر خدمه، ازنمایندگان کارگران که بمدت ۳تا۵شبانه‌روزمهمان‌سازمان کارگران ایران‌میباشند، پذیرائی میکنند.

۱۵ دستگاه اتوبوس دردهکده المپیك مستقر شده است‌تا هر گروه از شرکت کنندگان در کنگره راکه تمایل داشته باشند بتهران بیاورد وپس‌از انجام‌کار ـ هایشان آنهارا بمحل اقامتشان بازگردانند.

گزارش خبرنگار ما حاکی‌است که‌تابعدازظهر دیروز بیش ازچهار هزار پیشنهادازسراسر کشوربرای اصلاح اساسنامه جدید سازمان کارگران ایران به‌کمیته بررسی اساسنامه رسیده که خلاصه این پیشنهادات از سوی کمیته برای طرح در کنگره آماده شده است.

اولین کنگره کارگران کشور درسال ۱۳٤٦ باشرکت ۳۱٤ نفرو دومین کنگره دراسفند ۱۳٤۹ با شرکت ۱۱۱٤ نفر تشکیل شد. دراین دوکنگره اساسنامه‌سازمان کارگران کشورازتصویب گذشت. واعضای شورایعالی انتخاب شدند دومین کنگره‌براساس‌پیام‌شاهنشاه آریامهر درمورد نظارت درسهیم شدن کارگران وتشکیل اتحادیه های تعاونی مصرف ومسابقات مهارت‌فنی اقدام‌کرد .

◄ خبرهای کوتاه ►

بازدیدهای میهمانان عالیقدر

حضرت لئوپولد سدارسنگور رئیس جمهوری سنگال پیش از ظهر امروز در آرامگاه اعلیحضرت رضا شاه کبیر حضور یافت و با نثار تاج گل نسبت به بانی ایران نو ادای احترام کرد.

همزمان با مذاکرات رهبران ایران و سنگال ، علیاحضرت شهبانو و بانو سنگورهمسر رئیس جمهوری سنگال‌ملاقات کردند . این دیدار در کاخ نیاوران انجام شد.

علیاحضرت شهبانو باتفاق خانم سنگور همسر رئیس جمهوری سنگال بامدادامروز از کتابخانه مرکزی کانون پرورش فکری کودکان و نوجوانان در پارک فرح دیدن کردند.

انتشار کتاب

امروز اعلام شد ،بمناسبت آئین‌ملی پنجاه سال‌شاهنشاهی پهلوی ،ازاین پس همزمان‌با برنامه هایی که‌بمنظور بزرگ داشت روز های ویژه وزارت کشور برگزار میشود ، کتابی در زمینه پیشرفت هاو تحولات اجتماعی پنجاه‌ساله اخیر ،به وسیله‌این وزارتخانه بچاپ میرسد ، و به کلیه شهرستان ها، بخشها و روستا های کشور فرستاده‌میشود.تاکنون نیز یک کتاب از این‌مجموعه درمورد مجلس موسسان دوم از «دکتر محسن نصر» ، در اختیار تمام استانداری ها ، فرمانداریها و بخشداری ها قرار گرفته است .

راههای بسته

وزارت راه و ترابری امروز راههای بسته کشور را بشرح زیر اعلام کرد.

محور کناره مشهد بین بجنورد و شیروان ،مشهد به فردوس ، مشهد به امیر آباد ، صالح آباد به جنت آباد ، سقز به دوآب ، گچسر به چالوس و راه‌هراز نیز از ساعت ۵ بعد ازظهر تا ۵ صبح هر روز بسته است .

امروز علم اسناد مهمی را فاش میکند

ساعت ۵بعداز ظهر امروز آقای علم وزیر دربارشاهنشاهی طی یك مصاحبه مطبوعاتی در شیراز اسناد مهمی از تاریخ پنجاه سال شاهنشاهی را فاش میسازد که محافل آگاه برای انتشار وعلنی شدن این‌اسناد اهمیت فوق‌العاده قائلند . هنوز بدرستی روشن نیست که این اسناد تاریخی وسیاسی است ، بامربوط بمسائل دیگر ظاهرا بااانتخاب‌شیراز برای‌محل‌مصاحبه ممکن است‌اسناد تاریخی‌مربوط به‌جنوب باشد.

سخنرانی

در جلسه هفتگی کلوب روتاری شمال‌که ساعت یک بعداز ظهر فردا (سه‌شنبه) در هتل انترکنتینال تشکیل می شود آقای حسنعلی مهران ، رئیس کل بانک مرکزی درباره وظایف بانک مرکزی و سیاست پول و اعتبارات دولت سخنرانی می کند .

★★★

دکتر مهدی صفویان معاون سازمان‌برنامه وبودجه ساعت یك بعد از ظهر پنجشنبه آینده به دعوت انجمن اقتصاددانان ایران درباشگاه بانك سپه در باره بودجه ایران‌وتحولات‌آینده آن سخنرانی‌میکند.

انتصابات

شاپور سیادت به سمت مدیرکل امور اداری و شاروریان بسمت مدیرکل نظارت و پی‌گیری سازمان اوقاف .

شرکت در کنفرانس‌چای

مهندس معزی عضو هیئت مدیره و سرپرست سازمان چای کشور امروز برای شرکت در کنفرانس چای‌به رم رفت در این کنفرانس مسائل مربوط به تجارت جهانی چای مطرح و مورد بررسی قرار خواهد گرفت.

۷۲ ساعت تلاش برای یافتن اجساد قربانیان هراز

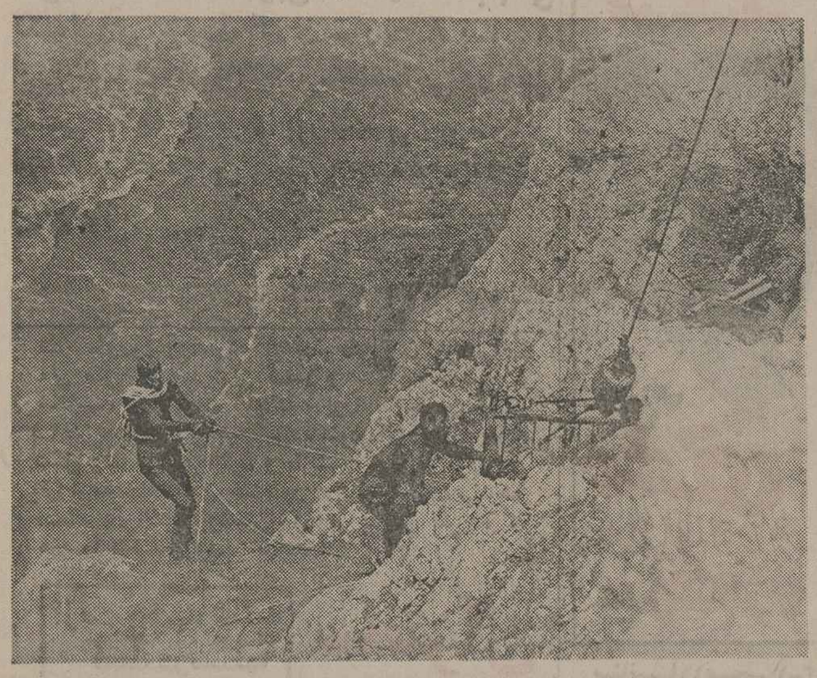

۷۲ ساعت تلاش امدادگران‌برای یافتن اجساد و اتومبیل مهندس ابتهاج از بعد از ظهرروز جمعه تا امروز ادامه یافت .عکس یک گروه غواص‌را هنگام‌تجسس نشان میدهد.

عملیات تجسس گروههای امداد در هراز برای یافتن اجساد مهندس ابتهاج ودیگر کشته شدگان حادثه سقوط اتومبیل بدره هراز ، همچنان پس از ۷۲ ساعت ادامه‌دارد. اما هنوز اثری از اجساد و اتومبیل بدست نیامده است .

صبح امروز یک چرانقال‌گردان بادکل ۹۰ متری به محل‌حادثه رسید تا با استفاده از دکل‌آن بتوانندقسمت‌بیشتری ازرودخانه را جستجو کنند . گزارش خلیل بهرامی خبرنگار اعزامی اطلاعات به محل حادثه حاکی است که صبح امروز مردان قورباغه‌ای ارتش باطناب های حایل که برفراز دکل ۹۰متری جرانقال نصب شده بداخل رودخانه‌هرازرفتند و جستجوی خود را آغاز کردند . اما‌این گروه نیز موفق نشده‌اند اتومبیل و اجساد را پیدا کنند.

عملیات تجسس که با تاریک شدن‌هوا غروب دیروزمتوقف شده بود و از بامداد امروز یک بار دیگر آغاز گردید .

گروهی از اقوام ودوستان مهندس علی احمد ابتهاج که درمهمانخانه‌های اطراف محل حادثه زندگی میکنند ، بعد از ظهر دیروز به خبرنگار ما گفتند که دیگر امید هایمان برای زنده ماندن مهندس ابتهاج ، خانم پروین قدس جورابچی ، رامین‌و مونا کوچک زاده و محمدشخصیان راننده اتومبیل مهندس‌ابتهاج ازبین رفته و تصور فاجعه عظیم خانواده ابتهاج‌به‌حقیت پیوسته است .

خبرنگار ما همچنین اطلاع داد : جریان حادثه و مرگ رامین و مونا کوچکزاده از سوی بستگان و فامیل ،تلگرافی به آقای کوچک زاده (پدر رامین و مونا) اطلاع داده‌شد. آقای کوچکزاده برای انجام کاری به اروپا رفته و تا قبل از رسیدن تلگراف بدست وی از حادثه و مرگ دلخراش فرزندان کوچکش اطلاعی نداشته است . هنوز معلوم نیست عکس‌العمل این پدر در مقابل دریافت مرگ فرزندانش چه بوده است .

ظهر امروز خبرنگارما‌از محل سقوط اتومبیل مهندس ابتهاج‌به دره بوسیله بیسیم گزارش داد که‌یک دسته از مردان قوربافه‌ای مامور تجسس برای یافتن اجساد واتومبیل مهندس‌علی احمدابتهاج لاشه‌یک اتومبیل راازهمان محل سقوط اتومبیل‌ابتهاج‌به رودخانه، پیداکردند . گروههای امدادابتدا تصور کردند، اتومبیل پیدا شده همان اتومبیل ابتهاج است ولی پس‌ازآنکه اتومبیل باجرانقال بالا کشیده شد،معلوم‌گردید که اتومبیل ابتهاج نیست.

گزارش خبرنگار ما از محل حادثه همچنین حاکی است که بامداد فردا محل سقوط اتومبیل ابتهاج مین گذاری خواهد شد و بوسیله انفجار مین‌ها مسیر آب رودخانه تغییر خواهد کرد تا شاید بدینو سیله‌امداد گران بتوانند در شرایط مناسب تری که در آن فشار جریان آب وجود نداشته باشد به جستجو بپردازند.

همین گزارش حاکی است که بفاصله ۵۰۰ متر از محل سقوط اتومبیل به دره ظهر امروز کوه ریزش کرد و جاده هراز بستهشد. ماموران وزارت‌راه و ترابری به تخلیه جاده از سنگ و خاک پرداختند و محل ریزش کوه را درمسیر جاده پاک کردند.

مشروح گزارش‌خبرنگاران ما از فعالیت هائی که برای پیداکردن اجساد مهندس ابتهاج و همراهان وی انجام میگیرد در صفحه پنجم چاپ شده است.

راه هراز که دیروز بعلت ریزش کوه در منطقه قلابن ، بین راه آب‌اسک و پلور ، بسته شده بود، ساعت ۱۰ـ۱۰ دقیقه پیش‌از ظهر دیروز باز شد .

اموال تاجر ورشکسته اول به همسرش میرسد

در جلسه امروز سناشور اول‌لایحه‌دولت در باره‌اصلاح پاره‌ای از مواد قانون تجارت وقانون‌تصفیه‌امور ورشکستگی مطرح شد .

بموجب این اصلاحیه از این پس شرط تاجر بودن عضویت اتاق بازرگانی و صنایع و معادن است همچنین فقط با اعلام تاجر مبنی‌بر ورشکستگی،مورد تائید نیست مگر اینکه دادگاه بطرق‌مقتضی صحت آنرا احراز کند .

اصلاحات در قانون اداره تصفیه و امور ورشکستگی نیز در چند مورد مهم است .یکی اینکه اگر بستانکار دفاتر خود را تحویل اداره تصفیه ندهد ادعای طلب او رد می‌شود همچنین ارزش حق کسبو پیشه و میزان اجاره‌بهاجزء حقوق ورشکسته‌ای‌که‌مستاجر باشد شناخته شده و مهمترین اصلاح در مورد رعایت حقوق زن است چون اولا حق تقدم نسبت به پرداخت‌نفقه زن‌تاجر ورشکسته از ردیف چهارم به ردیف اول ترقی داده شده و بنابراین نخستین فردی که میتواند از فروش اموال تاجر ورشکسته حق خود را‌بگیرد همسر اوست و مطلب مهم دیگر میزان مهریه‌است که از ده هزار ریال به صد هزارریال ترقی داده شده است .

درجلسه امروز سنا

لایحه اصلاح قانون تجارت وتصفیه امورورشکستگی بررسی شد

مجلس سنا در جلسه علنی امروزخودکه بریاست آقای مهندس‌جعفرشریف‌امامی تشکیل گردید و نزدیک به ۳ ساعت طول کشیددو لایحه مربوط به موافقت‌نامه اساسی درزمینه همکاری های علمی و فنی و فرهنگی بین ایران و مکزیک را از تصویب نهائی گذراند و بدولت ابلاغ کرد .

در جلسه علنی امروز سنا که ساعت ۱۰ بامداد رسمیت یافت لایحه اصلاح بعضی از مواد قانون تصفیه امور ورشکستگی و الحاق دوماده به‌آن و اصلاح بعضی ازمواد قانون تجارت و الحاق پنج تبصره به آن ـ برای‌شوراول بررسی شد و پس از تصویب جهت بررسی شور دوم به کمیسیون ارسال گردید .هنگام بررسی شوراول لایحه‌الحاق دولت شاهنشاهی ایران به کنوانسیون تجارت گندم ۱۹۷۱ و پروتکل‌های‌آن‌بدنبال توضیحاتی که داده شد،یکی از سناتور ها تقاضای فوریت کرد و پس از تصویب لایحه برای‌بررسی به مجلس‌شورای ملی فرستاده شد

حق‌شناسی مردم

سناتور سرلشگر دیلمی سخنان پیش از دستور خود رابه‌یادی از چهارم اردیبهشت سالروزتاجگذاری اعلیحضرت رضاشاه کبیر اختصاص دادو فداکاری‌هاو خدمات آن‌سردار دلاور ایران و بانی‌ایران‌نوین را تشریح کرد .

ناطق‌گفت شاهنشاه آریامهر در مدت ۳۵ سال سلطنت در قلوب ملت‌ایران جای‌دارند و تمام نیات و آرزوی پدرشان را که مبنی بر اصلاحات و ترقی‌کشور در تمام‌شئون‌بنحو شایسته‌ای است بموقع اجرا گذاشته‌اند و ملت را باسرعت بی‌مانندی بمقامی ارجمند رسانده‌اند که موجب اعجاب سلاطین و روساء جمهور و سیاستمداران و دیپلماتها و حتی علماء اجتماعی‌و مورخین دنیا گردید .

لغو کاپیتولاسیون

سناتور جلالی اولین ناطق پیش از دستور بود که در سخنان خود بمناسبت‌سالروز تاجگذاری اعلیحضرت‌رضاشاه کبیر پس از تشریح آثار و نتایج کاپیتولاسیون در کلیه شئون اجتماعی و سیاسی ،از اقدام متهورانه رضاشاه کبیر در لغو آن که آرزوی دیرین ملت ایران بود ستایش کرد

سناتور علامه وحیدی نیز آخرین ناطق پیش از دستور بود و به تشریح خدمات نیم قرن شاهنشاهی‌پهلوی‌پرداخت و از توجه خاصی که در این مدت نسبت به تقویت مبانی دینی و تعلیم شعائر مذهبی شده است تجلیل کرد .

بدنبال توضیحات معاون‌وزارت رفاه در پاسخ سئوال سناتور دکتر صدیق، سناتور دکترصدیق گفت طبق‌گزارش‌سازمان بهداشت جهانی ۳۲۰۰ طبیب ایرانی در کشورهای‌امریکای شمالی‌و اروپا مشغول طبابت هستند . برای بازگشت آنان باید تسهیلات بیشتری فراهم کرد . وی گفت متاسفانه بعضی از دانشگاه ها با دانشجویانی که به ایران‌می‌آیند با تفرعن رفتار میکنند و آنها رامعطل و دلسرد میدارند .

سرمایه‌گذاری ۲۰۰ میلیارد تومانی دولت درخوزستان

شهردار: ماشین نظافت‌شهرداری به‌کثیف‌شدن‌شهر کمك‌میکند!

اهواز ـ خبرنگار اطلاعات :

برای اجرای پروژه های عمرانی خوزستان در۵سال آینده دولت اعتباری بالغ به دویست میلیون تومان به مصرف خواهدرساند. استاندار خوزستان طی یک مصاحبه مطبوعاتی در اهواز ضمن اعلام این مطلب گفت : دراجرای‌اوامر شاهنشاه‌آریامهر، دولت بزرگترین سرمایه گذاری‌را برای تاسیسات زیربنائی‌و اساسی استان خوزستان بعهده می‌گیرد. در خوزستان فرانسوی ها راه آهن دو خطه برقی میسازند و ژاپنی‌ها بزرگترین‌طرح‌پتروشیمی را پیاده‌می‌کنند .

محمدعلی سمیعی افزود : علاوه برایجاد کارخانه‌های‌عظیم، سدهای بزرگی روی رودخانه ها احداث میشود و نیروگاه های بزرگ حرارتی بوجودمی‌آید .

امیر ابراهیمی شهرداراهواز نیز که دراین مصاحبه مطبوعاتی شرکت داشت گفت :

ـ برای رفع مشکلات شهری اهواز کلیه کارکنان شهرداری بسیج شده‌اند .

در این مصاحبه شهرداراهواز پیرامون اسفالت خیابان ها ، جمع‌آوری زباله شهر ، امتداد بولوار ساحلی کارون ، تبدیل پارک جنگلی گلستان به پارک عمومی،احداث بولوار «سخریه» وبرگردن باتلاق‌های شهر اطلاعاتی در اختیار خبرنگاران قرار داد .

شهردار افزود :شهرداری‌اهواز از تنها ماشین نظافت شهر که بتازگی وارد شده بعنوان دکور استفاده می‌کند چون این‌ماشین جاروکن بدرد خیابان های‌اهواز نمی‌خورد و بجای نظافت به کثافت شهر اضافه می‌کند .

اطلاعات و نیازمندیهای فوری شما

نرخ مسکوکات

در بانك ملی
ربع پهلوی ۷۵۰ ریال .
نیم پهلوی ۱۴۵۰ ریال .
یک پهلوی ۲۸۰۰ ریال
دوونیم پهلوی ۷۰۰۰ ریال.
پنج پهلوی ۱٤ هزار ریال .

نرخ ارز

یك‌دلارآمریکا ۲۰ر۷۰ریال.
یکلیره‌انگلیس ۵۰ر۱۲۹ ریال.
یك مارك آلمان غربی ۷۵ر۲۷ ریال. یك‌فرانك سوئیس ۹۰ر۲۷ ریال. یك فرانك‌فرانسه ۱۰ر۱۵ ریال. یکصد فرانك بلژیـك ۶۰ر۱۸۰ ریال یکصد لیر ایتالیا ۹۵ر۷ ریال . یکصدین ژاپن ۵۵ر۲۳ ریال .

آسمان

آسمان تهران نیمه ابری‌ـ احتمالا دربعد از ظهر با وزش باد در سطح زمین ورگبار درشمیرانات. آسمان سواحل دریای خزر ابری با بارندگی ، آسمان خراسان و دامنه‌های البرزابری همراه با بارندگی و رعدوبرق و باد نسبتا شدید در سطح زمین ـ آسمان نواحی غربی و مرکزی ایران کمی ابـری در بعد از ظهر با رگبارهای پراکنده در ارتفاعات است

در ٢٤ ساعت گذشته بندر لنگه با حداکثر ۳۰درجه گرمترین و شهرکرد بـا حداقل یک درجه‌زیر صفر سردترین‌نقاط‌کشور بوده‌اند حداکثر درجه حـرارت تهران در این مدت ۱۷ و حداقل ۷ درجه بالای صفر بوده است .

تلفنهای ضروری

تصادفات راهنمـائی و رانندگی ۳۳۳۳۳۳ـ ۳٤۳٤۳٤ـ ۳۵۳۵۳۵

ستاد مبارزه با گرانفروشی ٤۷تا ۸۹۲۱٤۰

بیمه ایران (۲٤ ساعته) ۳۰٤۰۲٦

کمیته ملی حمایت از مصرف کننده ۸۵٤۷٤۷ و ۸۵٤۸٤۸ ـ ۹۵٦۷٦۷

اطلاعات فرودگاه: ۹٤۳۰۱٤
هواپیمائی ملی ۹۱۱۳۱۵
۹۱۱۳۱٤ـ ۹۱۱۳۱۳

هواپیمائی ملی پرواز های خروجی ٦٤۳۰۱۳ـ ٦٤۳۰۱٤
آتش نشانی تهران ٤٤٤٤٤٤
آتش نشانی شمیران ۲۷۷۷۷۲ و ۲۷۷۷۷۱

مرکز اورژانس: ٦٦۹۹۹۱ و ٦٦۹۹۲۱

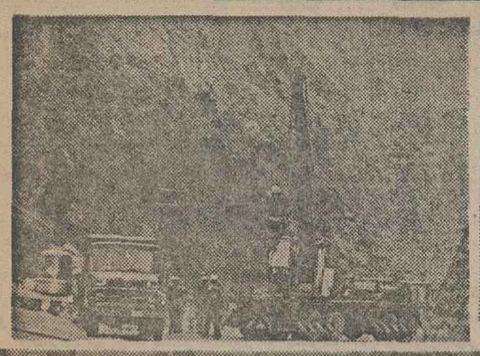
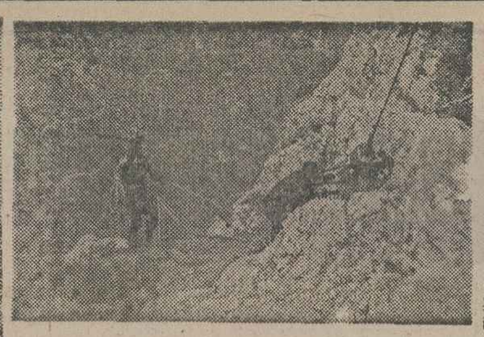
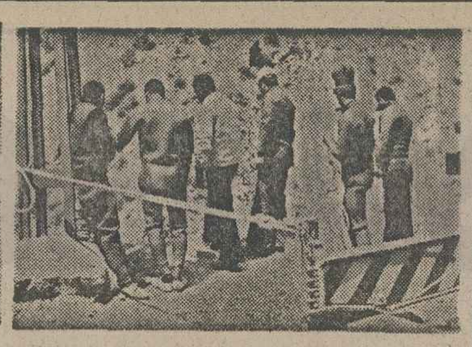

جست‌وجوی بزرگ

گزارش و عکسها از :

خلیل بهرامی

محمد ویژگان

جعفر دانیالی

مرتضی خاکی

برای یافتن قربانیان جاده هراز

جاده هراز ، دیگر بصورت‌یک قتلگاه‌تمام‌عیار درآمده‌است. حوادث غم‌انگیز و بی‌دربی ، نشان میدهد که این جاده نفرین شده ، از قربانی گرفتن سیرنمیشود ! جاده هراز ، دیگر خطرناکتر و وحشی‌تر از آن شده که بتوان تن به «خطر» داد و با اعتماد به باز بودن راه ، از آن عبور کرد.

هنوز یکماه از فاجعه دلخراش مدفون شدن سرنشینان یک اتومبیل ژیان در زیر خروارها سنگ و خاک جاده هراز نمیگذرد که این جاده ، گورستان دو گروه دیگر از مسافران بیگناه شده است .

ریزش ناگهانی کوه هراز ، دیروز نیز مسافران بیگناه و بی‌خیال یک مینی‌بوس را به اعماق دره فرستاد .

کوه ، اینبار نیز درست در همان نقطه‌ئی ریزش کرد که سرنشینان یک اتومبیل ژیان‌را در فاجعه ۱۳ نوروز ، بگور ابدی فرستاد . فاجعه اول در ۶۶ کیلومتری آمل (محل آب‌معدنی - اضطراب‌کوه) بوقوع پیوست‌و فاجعه‌خونین دیگر نیز بفاصله بیست و دو روز ، در همان نقطه تکوین یافت . یک روزقبل ازواژگون شدن مینی‌بوس ، یک اتومبیل حامل چند سرنشین‌نیزبه‌اعماق دره سقوط کرد که هنوز آثاری از اجساد آنها بدست نیامده است .

در این سه فاجعه،گروهی‌از هموطنان بیگناه ما در نتیجه بدی و ناامنی جاده هرازجان خود راازدست‌دادند رانندگی ، در جاده براه می‌افتد و ناگهان ، کوه‌می‌غرد و بر سراتومبیل‌و سرنشینانش فرو می‌آید و همه را به گور میفرستد . این خطر ، هرروز

خسرو ابتهاج -

فرزند مهندس‌احمدعلی‌ابتهاج- که ناظر سقوط اتومبیل پدرش‌به قعر دره «شیخ‌کش» بود ، هنوز در جستوجوی یافتن آثاری از اتومبیل پدر خود است .

تلاش برای بدست آوردن آثاری از اتومبیل‌سرنگون‌شده مهندس ابتهاج همچنان ادامه دارد. سه روزازاین‌جستجوی مداوم و درعین‌حال تاثرآورو همه مسافران جاده هراز را تهدید میکند .

مسیر جاده هراز، گورستان بسیاری از مسافران بیگناه شده است از کوه و دره و گردنه‌ها و حتی آسفالت سرد جاده هراز بوی خون می‌آید.

جاده هراز جان صدها هموطن بیگناه ما را گرفته است ، حالا کاراین جاده خطرناک و بدیمن‌و نفرین‌شده به آنجا رسیده که حتی‌جسد قربانیان خود را هم معدوم میکند !

گردنه‌های جاده هراز چنان خطرناک شده است که تنها خطر مرگ ، مسافران راتهدید نمیکند . اگر اتومبیلی‌درجاده هراز تصادف کند و به‌اعماق دره‌های خوف‌آور سقوط‌کند، چنان درقعر رودخانه‌خروشان گم میشود که جست‌وجوگران اجساد قربانیان هم باید به استقبال خطرمرگ بروند ، همانگونه که جست‌وجوگران اجساد مهندس ابتهاج و همراهانش ، با چنین خطری روبرو هستند .

درقعردره ۲۵۰متری

تلاش برای بدست آوردن آثاری از اتومبیل‌سرنگون‌شده مهندس ابتهاج همچنان ادامه دارد. سه روزازاین‌جستجوی مداوم و درعین‌حال تاثرآورو پاسخ این سئوالها پس از جست‌وجوهای بزرگ‌و بیسابقه روشن نشده است . گوشی رودخانه هراز ، نمیخواهد قربانیان جاده مرگ‌آفرین‌هراز را به صاحبانش پس بدهد .

بعد از ظهر پریروز (جمعه) بود که اتومبیل مهندس‌احمد علی ابتهاج، با چهار سرنشین دیگر در محل شیخ‌کش (جاده هراز) به قعر ۲۵۰ متری یک دره خطرناک سقوط کرد .

به هنگام سقوط اتومبیل ، فرزندان مهندس ابتهاج که در اتومبیل دیگر، پشت‌سراتومبیل پدر خود حرکت میکردند ، ناظر سقوط پدر و اعضای خانواده خود به قعر دره بودند .

این فاجعه ، دومین فاجعه بزرگ جاده هراز در فاصله کمتر از یکماه بود . دو روز بعد از وقوع این‌حادثه،فاجعه خونین دیگری نیز در هراز اتفاق افتادکه‌طی آن‌سرنشینان یک مینی‌بوس‌با ریزش‌ناگهانی کوه (و نه در اثر بی‌احتیاطی یا تصادف) به قعر درسقوط کردند . اتومبیل حامل‌مهندس ابتهاج و همراهانش ، درست در همان محلی سقوط کردکه چند روز قبل از آن ، کوه ریزش کرده وجاده رابصورت خطرناک و مرگباری درآورده بود

فاجعه غم‌انگیز

با سقوط اتومبیل مهندس ابتهاج ، جست‌وجوی بزرگی برای پیدا کردن لاشه اتومبیل یا اجساد سرنشینان آن آغاز شده است . این جست‌وجو که بوسیله غواصان محلی و نیروی دریائی شمال ، پلیس راه ، کارگران کارخانه های مهندس ابتهاج و با کمک جرثقیل‌های بزرگ‌انجام‌میگیرد، هنوز به نتیجه نرسیده‌است .

تاکنون علیرغم‌این‌جست‌وجوی بزرگ ، اثری از اتومبیل و اجساد سرنشینان آن بدست نیامده اما در عوض ، لاشه یک تریلر و جسد چندانسان دیگر که ماهها قبل ، قربانی بدی و ناامنی جاده هرازشده بودند بدست آمد !

امروز در ادامه‌جست‌وجوی دو روز گذشته ، یک‌جرثقیل ۹۰ متری به دره شیخ‌کش خواهد آمد تا شایدغواصان

بقیه در صفحه ۸

گورستان‌مسافران

اینجا ، گورستان گروهی از مسافران بیگناه جاده هراز است که قربانی بدی و ناامنی این‌جاده شده‌اند . این عکس ، لاشه یک مینی‌بوس و یک اتومبیل ژیان‌را نشان میدهد که هردو ، بفاصله کمتر از یکماه ، در یک محل و در اثر ریزش ناگهانی کوه ، به قعر دره سقوط کردوگروهی از سرنشینان هردو ، کشته شده‌اند

پر خطر میگذرد ، اما تلاشها تا این لحظه نتیجه‌یی نداده است .

اتومبیل حامل مهندس‌ابتهاج که با پنج سرنشین از آمل به سوی تهران درحرکت بود ، ناگهان با یک تصادف ، به قعر ۲۵۰ متری یک دره خطرناک سقوط‌کرد وازآنجا به آغوش خروشان رودخانه هراز افتاد. هنوز معلوم نیست که رود پر خروش ، با اتومبیل و سرنشینانش چه کرده است ؟ آیا آنها را با خود برده است یا اتومبیل و سرنشینانش در برخورد بایک تخته سنگ ، در عمق‌رودخانه مانده‌اند ؟

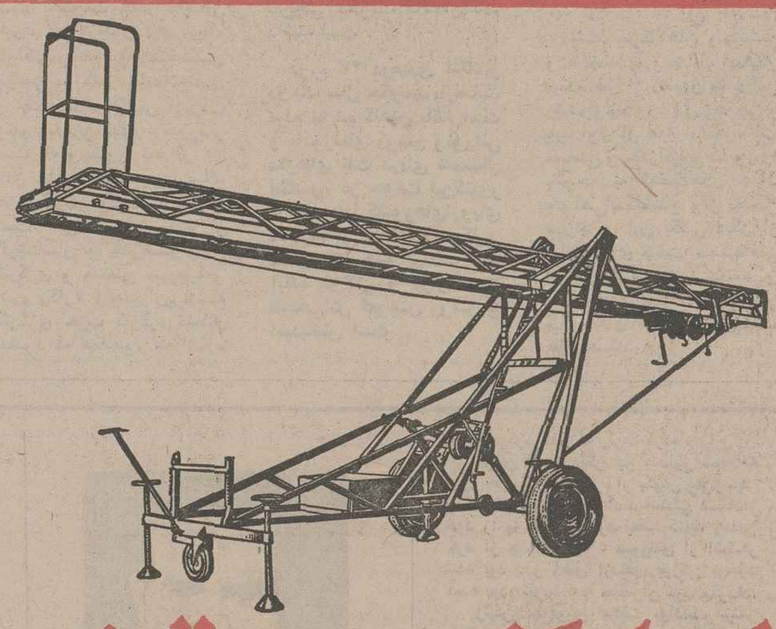

نردبان کشوئی روی تریلی کاوه

گروه کارخانه‌های صنعتی کاوه تنها تولیدکننده
نردبانهای کشوئی روی تریلی و روی کامیون از ارتفاع ۱۲ متر تا ۲۴ متر
برای مصارف کارخانه‌ها و شهرداریها و سازمانهای آب و برق
بمنظور تعمیرات داخلی و تعویض چراغهای خیابان
و تمیز نمودن روکارساختمانها و تزئین و آذین بستن اماکن

برای کسب اطلاعات بیشتر و خرید بآدرس:
تهران - میدان فردوسی ابتدای سپهبد زاهدی شماره ۱۹
نمایشگاه و ادارات مرکزی گروه صنعتی کاوه تلفن ۹-۸۳۸۰۵۶
و یا به نمایشگاه شماره ۲ گروه صنعتی کاوه واقع در میدان سپه
ابتدای خیابان لاله زار تلفن ۳۱۴۴۸۷ - ۳۱۴۷۰۲ مراجعه نمایند

از فردا صبح در بهترین گروه
سینمائی پایتخت

اروپا - نیاگارا - میامی - مولن روژ - سیلوانا - الوند - کیهان -
مارلیک - ارانوس - شهرام - شرق و آستارا (تجریش)

مقالات سیاسی

سرمقاله

میهمانی از قاره سیاه

تهران، میزبان یک شخصیت والای افریقائی ـ حضرت لئوپولد سدارسنگور رئیس جمهوری سنگال ـ است .
حضرت لئوپولد سدار سنگور که بدعوت شاهنشاه آریامهر به کشورما سفرکرده‌اند، گذشته از مقام رهبری وریاست کشور در دنیای ادب وهنر نیز بعنوان یک متفکر وشاعر برجسته اشتهار دارند. درسایه رهبری چنین شخصیتی، کشور سنگال چه از حیث غلبه برمشکلات داخلی وسپردن راه سازندگی وچه در زمینه روابط خارجی توفیق چشمگیری داشته است.
اهتمام دولت سنگال در تقویت عوالم دوستی و توسعه همکاری باایران، نشانه بارزی است از دوراندیشی و حسن تشخیص دولتی که باالهام از نظریات رهبری بافراست ومطلع، تصمیم دارد شالوده سیاست خارجی سنگال را ، از ابتداء برواقع‌بینی قرار دهد وبردوستانی تکیه کند که دوستی آنها برای ملت سنگال متضمن خیر وصلاح ودور از هرگونه شائبه و ریا است .
حسن ظن دولت سنگال را، دولت ایران باحسن قبول پاسخ گفته ودر سایه این حسن تفاهم طی سالهای اخیرروابط دوکشور پیوسته در مسیر استحکام وبسط همکاریهای‌اقتصادی وفنی پیشرفت داشته است .
رئیس جمهوری سنگال بهنگامی از ایران دیدن میکند که مابین دوکشور یک تفاهم عمیق واصولی درهمه زمینه‌ها وجود دارد وطرحهای متنوعی‌که ازیک همکاری صادقانه وموثرحکایت دارد، بامساعی مشترک ایران وسنگال دردست اجراست .
درجهان امروز، هیچ کشوری ازمناسبات سالم وهمکاریهای مثبت وسازنده بی‌نیاز نیست. ولکن عوامل زیادی مانند مطامع، اغراض، حسادت‌ها، بغض‌ها، تعصبات‌وجبهه بندی های‌سیاسی مانع از آن میشود که چنین روابطی مابین ملل پا بگیرد و گسترش پیدا کند. این عوامل معارض ومزاحم را باید باحربه عقل ومنطق وحوصله وتفکر مثبت از میان برداشت. این نکته را مناسباتی از نوع روابط کنونی ایران و سنگال بخوبی اثبات میکند .
دریک نگاه سطحی، هیچ علت خاصی که محرک همکاری وسیع ودوستی نزدیک بین ایران وسنگال واقع شود، بچشم نمیرسد. دوکشور بافاصله‌یی بعید در دوقاره مختلف قرار گرفته‌اند. رابطه تاریخی یاعلائق ویژه نژادی ومذهبی بایکدیگر ندارند. سرنوشتشان ازهم جداست وبه دلایل بسیار، از جمله بعد مسافت، نمیتوانند از جهات نظامی یاسیاسی برای هم خیلی موثر وسودمند واقع شوند. حتی دادوستد چندانی‌باهم ندارند ولی با همه این‌احوال، چنان‌که‌دیده میشود، تو انسته‌اندفارغ‌از همه این مباحث به‌یک دوستی واقعی دست یابند، یک رشته همکاریهای سودمند وموثر را آغاز کنند، درزمینه‌های فنی و اقتصادی بحال یکدیگر مفید واقع شوند و بالاتر از همه ، دوست باشند .
ملت ایران این دوستی را بسی مغتنم میداند واز آنجا که ستایشگر تلاش ملت‌های نوخاسته ومستقل درراه ساختن‌آینده وسرنوشت خودشان است، مشتاقانه آماده است تادرین راه یار وهمراه ملت سنگال باشد .

تفسیر سیاسی

کی‌سینجر در آفریقا

هنری کی‌سینجر وزیر خارجه آمریکا روز شنبه سفر خودرا به۷ کشور آفریقایی با این اعلام خطر آغازکرد که‌اقلیت سفیدپوستان حاکم بر رودزیا بسرعت فرصت نجات آینده خودشان را از دست میدهند. کی‌سینجر پیش از آنکه رهسپار آفریقا شود دوساعت‌با جیمزکالاهان نخست‌وزیر جدید دولت کارگری انگلستان مذاکره‌کرد ودر کنفرانس مطبوعاتی مشترکی که بعدا بوسیله آنها برپا شدهردو طرف اخطار کردند که اگر رژیم نژادپرست سالیسبوری آماده نباشد که بسرعت از حاکمیت خود بنفع فرمانروایی اکثریت سیاه پوستان آن کشور چشم بپوشد محکوم به مرگ حتمی و چارناپذیرخواهد بود. وزیر خارجه آمریکا در همین فرصت ضمنا تاکید که کشوروی قویا از منافع اکثریت سیاه‌پوستان آفریقایی در رودزیا حمایت‌خواهد کرد اما در عین حال از پشتیبانی اقلیت سفیدپوستان‌رودزیا نیز دریغ نخواهد ورزید.
در همین حال روزنامه پراودا ارگان حزب کمونیست‌شوروی با مقاله‌ای که درآن بی‌اعتنایی فاحشی نسبت به اخطارهای اخیر رهبران آمریکا و مخصوصا خود کی‌سینجر علیه تکرار نظایر مداخلات شوروی وکوبا در آنگولا نشان داده شده وزیرخارجه آمریکا را در عزیمت وی از لندن بسوی قاره سیاه بدرقه کرد.
روزنامه ارگان حزب کمونیست شوروی در مقاله اساسی‌خود علیرغم هشدار کی‌سینجر دایر بر اینکه آمریکا قبول نخواهد کرد که شوروی و کوبا در هرجای دیگری از آفریقا و از جمله در رودزیا مرتکب تکرار مداخلات مسلحانه‌ای شوند که اخیرا درآنگولا مرتکب شده‌اند تاکید کرده است که حمایت فعالانه اتحاد شوروی از نهضتهای آزادی‌بخش ملل آفریقایی و پشتیبانی شوروی از کشورهای جهان سوم در آینده نیز ادامه خواهد یافت.
هنری‌کی‌سینجر هنگامی نخستین سفر بزرگ خود را بکشور های آفریقایی آغاز کرده است که اعراب و آفریقائیان نیز نخستین اجتماع عمومی خود را در «داکار» بتازگی پشت‌سر نهاده‌اند.
تقارن نسبی این وقایع از نظر زمانی ممکن است تصادفی باشد اما مفهوم واهمیتی که هرکدام برای دیگری دارد تقریبا بسیار ریشه‌دار است.
کشورهای عرب در آفریقای سیاه به پیشرفتهای بزرگی نایل آمده‌اند. اعراب کار خود را در آفریقا با این امتیاز منفی کوچک آغاز کردند که آخرین سوداگران فعال بردگان در بازاری بوده‌اند و برچیده شدن آن تا حدود زیادی مرهون‌اقدامات استعمارگران‌اروپایی بوده است. اما در عوض کشورهای عرب پاره‌ای امتیازهای‌حاضره نیز در آفریقا دارند: نفت و پولی که از نفت بدست میاید و علاوه برآن مذهب اسلام که آثاری بسیار ژرف برزندگی بسیاری ازآفریقائیان گذاشته است برخی از امتیازات بزرگی هستند که در زمان حاضر برای اعراب در قاره سیاه وجود دارد. در آفریقا عنصر مذهبی گاهی به یک سرچشمه اصطکاک تبدیل شده که نمونه‌ای از آن‌تجارب سودان است. لکن از این نکته که بگذریم اشاعه شریعت اسلامی در عین حال وسیله ارتباط اعراب با بسیاری از رهبران آفریقایی‌بوده است. از برکت بازرگانی طولانی اعراب در کشورهای آفریقایی‌و استقرار طولانی‌تر آنان در قاره سیاه و خصوصا در شرق آفریقا ـ فرهنگ وزبان عربی ـ در میان آفریقائیان دارای نفوذی‌ریشه‌دارتر از فرهنگ و زبانهای اروپایی است.
اعراب از قدرتهایی که در آفریقا برای خود بوجودآورده‌اند بطرزی موثر استفاده کرده‌اند. یکی از موفقترین نمونه‌های این بهره‌برداری بدون شک کامیابی بزرگ اعراب درپاره کردن پیوندهایی بوده است که اسرائیل از مدتها قبل میان خود و بسیاری از کشور های تازه تولد یافته آفریقایی برقرار کرده‌بود. این که اسرائیل اخیرا شکاف میان خود و آفریقای سیاه را با خوشامدگویی‌بهچن فورستر نخست وزیر رژیم نژاد پرست آفریقای جنوبی در تل‌آویو ـ بزرگتر کرده است ـ بیش از آنکه انگیزه‌ای برای جدایی‌اش از آفریقائیان بوده باشد، نوعی انعکاس آن جدایی بوده وتازه این انعکاس نیز نمونه بیش وکم معوج وقلب شده‌ای است.
در مورد آمریکا باید گفت که واشنگتن تا بحران اخیر آنگولا به‌ایفای نقشی درحداقل مایقنع در آفریقا قناعت کرده‌بود. آفریقائیان وبسیاری از آمریکائیان براین سیاست تاسف‌ها خوردند وهنری کی‌سینجر باید بااین واقعیت روبرو شود که یک ابر قدرت بخاطر آنچه که در آفریقا انجام نداده بهمان اندازه محکوم و سزاوار ملامت است که بخاطر آنچه که در آسیا انجام داده است میتواند محکوم وقابل ملامت باشد. با وجود این در اصل برای دفاع از گرایش آمریکا بهچنان سیاستی در آفریقا دلایل قانع کننده‌ای‌وجود داشته است.
آمریکا برخلاف تقریبا تمام کشورهای بزرگ اروپایی ازوبال این سابقه که از استعمار کنندگان فعال آفریقای سیاه در زمانهای گذشته بوده باشد فارغ بوده است. گرچه همواره برای آمریکا منافع بازرگانی بزرگی در آفریقا وجود داشته اماازجنبه‌سوق‌الجیشی ظاهرا در آفریقا کمتر از آنچه که در آسیا و یا اروپا آزموده شد باخطر تصادم بایک ابرقدرت توسعه طلب مواجه بوده است.(به‌عبارت دیگر ـ مثلا خطری که حضور روسها در کوبا متوجه آمریکائیان است بسیار بزرگتر از خطری است که میتواند از نفوذ شوروی در آفریقا متوجه آمریکا شود) کاری که هنری‌کی‌سینجر در آفریقا فریبش دارد بهیچوجه سهل و ساده نیست.

فیگارو

انتخابات انقلابیون گل میخک

برای نخستین بار ظرف ۵۰ سال اخیر در پرتغال انتخابات انجام شد. شش میلیون و پانصد هزار رای دهنده و چهارده‌حزب‌سیاسی: پرتغال روز یکشنبه ۲۴ آوریل «دیروز» بابی تفاوتی اما بانگرانی از آینده مبهم و نامطمئنی که پیامد انقلاب گل‌های میخک ۲۵ آوریل ۱۹۷۴ است به پای‌صندوق های رای‌گیری رفتند.
گرچه نظامیانی که بدون‌مداخله آنها «مارسلو کاتانو» به حکومت خود در لیسبون ادامه میداد به پادگان ها بازگشته‌اند اما هنوز هم تاسف‌روزهای گذشته «پس‌از انقلاب» را میخورند.
عجالتا طبق قانون اساسی کشور آنها ضامن تحول سازمان های دولتی در جهت چپ هستند.
باین ترتیب درس شورش کمونیستی نافرجام ۲۵ نوامبر ثمره‌ای راکه انتظار آن میرفت ببار نیاورده است. اگر افراطی‌ترین عناصر نظامی در جریان‌این حوادث کنار گذاشته‌شدند نمایندگان غیرنظامی آنها که امروزه درمیان اقلیت در «اقلیت» قرار گرفته‌اند میکوشند روش های‌سیاسی آینده کشور رابطور قاطع تحت تاثیر قرار دهند. مسئولان احزاب‌سیاسی درگیر در لیسبون و مادرید هنوز نفهمیده‌اند پس‌ازنیم‌قرن‌دیکتاتوری نمیتوان شتابزده با همان زیربنای سابق دریک‌ماجرای ایده‌ئولوژیکی مخالف‌واردشد.
قشر هایی که اینجا و آنجا با آرامش خاطر انکار ناپذیر از بازگشت به آزادی‌های ابتدائی‌که از سالیان دراز آرزوی آن را داشتند استقبال کرده‌اند تحت‌تاثیر خشونت‌های چپ یا راست قرار نمی‌گیرند.
این مردان و زنان که کم‌کم بزندگی در داخل یك دمکراسی که میخواهند جنبه رسمی داشته باشد خو میگیرند از همان آغاز شعار های پرآب و تاب ژنرال‌سابق «اتللو کاروالو» راکه یك سال‌قبل فریاد میزد: «آتشی که درپرتغال برافروخته شده بزودی کره زمین راروشن خواهدکرد» طردکرده‌اند.
از نظر آنها مساله ، نابود کردن‌سیستم برای وارد شدن در کابوس یك انقلاب پیچ در پیچ نیست بلکه تجدید ساختمان یك کشور فلج‌شده است که باید با صبرو شکیبایی به آن دست زد.
رهبران کمونیست که ناگهان‌تغییر چهره داده‌اند سخنان اطمینان ـ بخش بر زبان میاورند . رهبران سوسیالیست باشتباهات‌خوداعتراف میکنند. عناصر دست راست لزوم یك ترقیخواهی منطقی را تائید می نمودند . باین ترتیب مبارزات انتخاباتی بین ستادهای احزاب و کسانی که دیروزآزادیرا به‌صندوق هاریختند یك‌پرده دود بوجودآورده بود.

آینده بهتر ؟

مردم پرتغال که از بازیهای سیاسی دو سال اخیر به تنگ آمده‌بودند بدون آنکه اندیشه‌های واهی بخود راه‌بدهند نمیدانند آیا انتخابات روز یکشنبه و انتخابات ریاست جمهوری ماه ژوئن آینده برای سالهای آینده سرنوشت بهتر و استوارتری برای آنها به ارمغان خواهدآورد یاخیر.
در هرحال سالها وقت لازم‌است تا ملت پرتغال موازنه اقتصادی و سیاسی خودرا بازیابد.
اگر آنطور که انتظار میرود میانه روها پیروز شوند در برابر یك‌قانون اساسی که برای تائید پیروزی انقلابی تدوین شده قرار خواهندگرفت که میدان عمل و امکانات آنهارا محدودمیسازد.
مبارزات انتخاباتی سه هفته اخیر نشان داد که پرتغالیها از جنبه سیاسی «خلع‌سلاح»شده‌اند. درجریان این مبارزات اجتماعات زیادی تشکیل‌شدولی تعداد‌کسانی که دراین اجتماعات شرکت می‌کردند بمراتب کمتر از شرکت کنندگان در تظاهراتی بود که در نخستین ماه های انقلاب پرتغال تشکیل میشد.
حوادثی که‌در جریان مبارزات انتخاباتی روی داد بسیار کم بود تنها روز جمعه بمبی در داخل سفارت‌کوبا در لیسبن منفجر شد که دونفر راکشت و چهار نفر را زخمی کرد.

حزب‌کمونیست‌که موقعیت ضعیفی در میان‌رای‌دهندگان دارد کوشید تابا تبلیغات وسیع آراء تعدادهرچه بیشتری از مردم‌راجلب کند، عکس گوشه‌ای از پوستر های تبلیغاتی کمونیست‌ها را در لیسبون نشان میدهد. عکس رادیوئی آسوشیتدپرس

یدالله زندیه نماینده اطلاعات در لندن

بزرگترین و شاید تنهامیراث مثبت هارولد ویلسون برای ملت و تاریخ انگلیس ، ابداع حکومت با رضایت مردم‌است. شاید بگوئید که در دمکراسی های غربی ، حکومت‌ها همیشه ناشی از انتخاب مردم بوده و هستند. ولی در اروپایی که بدون استثناء تمام، حکومت‌ها ، اقلیت‌های حاکم ائتلافی یا اقلیت کامل‌مستقل هستند حکومت کردن‌بصورت کابوسی ترسناک درآمده‌است که حتی جمهوری ثرومند فدرال آلمان را تهدید میکند. ویلسون برای اولین‌بار بعد از یک‌عمرشکست‌های سیاسی، وشایددرنتیجه همین‌شکست‌ها، در آخرین سال صدارت خود توانست که تمام اقلیت‌های عظیم کارگری و سرمایه‌ای را به سهیم شدن در «قدرت» و «مسئولیت‌های» حکومت و بالاخره دخالت مستقیم در تصمیم‌های حیاتی حکومت متقاعد سازد .
نتیجه: ویلسون با این راه حل دشوار و ظریف تاریخی، حتی معدنکاران افراطی و مارکسیست‌های ایدآلیست جنبش‌های کارگری را به «مسئولیت مستقیم» در اداره و جلب «سرمایه» و آرامش صنعتی انگلیس فراخوانده است .
عنوان‌های درشت وهیجان انگیزمطبوعات جهان‌درماههای اخیر یک حقیقت عظیم و یک پدیده تازه و انقلابی رانادیده گرفته‌اند . جامعه بحرانی انگلیس علیرغم طوفان عظیم تورم ۲۷ درصدی برای اولین بار برخلاف مردان‌بیمار اروپا توانسته است که با «حکومت بارضایت مردم» راه را برای ظهور مجدد بریتانیا بعنوان یکی‌از نیرومندترین کشورهای صنعتی جهان هموار سازد .
این یکی از تلخ‌ترین‌حقایق و تجربیات تاریخی دمکراسی های بزرگ غرب است که حکومت‌های پارلمانی علیرغم شرکت‌آزادانه‌مردم درانتخابات بصورت کالسکه‌های چنداسبی درآمده‌اند که موقعیت‌های اجتماعی و سیاسی‌شان بشدت متزلزل شده است. این کالسکه‌ها هریک بسوئی می‌تازند و هیچ‌یک از آنها نمیتواند بدون همکاری سایرین حرکت کند. در چنین شرایطی است که حکومت‌ها ناچار میشوند برای اجتناب از بحران‌های اقتصادی و صنعتی که بسرعت بصورت بحران‌های سیاسی درمیاید، با نیروهای اپوزیسیون وارد مذاکره شوند.
در انگلیس این نیروها عبارتند از حزب کارگر و اتحادیه‌های کارگری که بیش از نیمی از اعضای حزب کارگر را تشکیل میدهند. حزب کارگر در سالهای اخیر بشدت تحت‌تاثیر چپ‌ها قرار گرفته است. چپ‌ها که در کنگره‌های حزب اکثریت دارند، بارها کوشیده‌اند که حزب را از راه اصلاحات تدریجی و مسالمت‌آمیز منحرف کنند و به‌سوی سوسیالیسم انقلابی سوق دهند.
ویلسون در تمام این سالها کوشیده است که حزب را در مسیر اصلاحات تدریجی نگهدارد و از انحراف آن جلوگیری کند. او بارها گفته است که حزب کارگر تنها در صورتی می‌تواند در قدرت باقی بماند که بتواند اکثریت مردم را بدست آورد و این اکثریت مردم است که حکومت را تعیین می‌کند و نه حزب کارگر.
ویلسون در یکی از گفتگو های اخیر خود هنگام بازنشستگی اظهار داشت که رویاهای‌سیاسی‌وسوسیالیستی او در ۱۳ سال اخیر یکی‌بعد از دیگری درعمل دچارشکست های فاحش و غیرمنتظره‌ای شدند که سرانجام دراخرین سالهای حکومت ورهبری او، اورا به یافتن راه‌حلی برای حکومت کردن با «رضایت مسئول و متعهد» تمام مردم هدایت کرد.
انعکاس ساده این‌امر در جکومت‌کردن به این صورت است که دولت برای راه‌یابی بحران‌های بیشمار اقتصادی‌و صنعتی خود قبل از پارلمان درآمده‌اند که اکثریت مطلق را در آن دارد و باشورای نیرومند اتحادیه‌های کارگری مذاکره میکند و از آنها میخواهد که بجای‌دولت و در نقش حکومت، با توجه به امکانات و محدودیت‌های اجتناب‌ناپذیر «سرمایه‌های‌عظیم و هرجائی جهان» راه‌حل‌های عملی خود را ارائه دهند.
بعنوان نمونه در «بودجه» اخیر انگلیس ، دولت برای اولین‌بار در غرب هر شاهی مالیات و یا افزایش و کاهش دستمزدها را به تعهدهای کارگری و صنعتی و از همه مهمتر به‌افزایش سرانه‌تولیدی کارگران انگلیسی‌ارتباط داده است. حکومت جیمز کالاهان علیرغم عدم برخورداری ازیک کاراکتر روشن و مشخص سیاسی در کادر جامعه متفرق و چند صدای‌انگلیس ازبرکت وجودتیم‌نیرومندی برخوردار است که ویلسون بعد از ۳۰ سال تلاش و شکست ، برای حزب کارگر بوجود آورده است. این تیم نیرومند از کارشناسان و پیشقراولان کارگری و صنعتی «سرمایه‌و «نیروی‌کار» و «مدیران‌برجسته کارگری حزب کارگر» تشکیل میشود که همانطور که اشاره درآمده‌اند که افسار مدیریت‌و هدایت ملی‌را اسب‌های‌نیرومند این کالسکه هریک بسوئی که نقاب‌های روی چشم‌اش نشان میدهد میبرد . در امریکا ، رئیس جمهوری بدون اکثریت در کنگره در فرانسه بدون اکثریت کامل در پارلمان در ایتالیا ، بلژیک ، هلند، المان، پرتغال، تمام‌راست و چپ از حمایت پارلمانی اکثریت جامعه محروم هستند.
ویلسون در یکی از گفتگو های اخیر خود هنگام بازنشستگی اظهار داشت که رویاهای‌سیاسی‌وسوسیالیستی او در ۱۳ سال اخیر یکی‌بعد از دیگری درعمل دچارشکست های فاحش و غیرمنتظره‌ای شدند که سرانجام دراخرین سالهای حکومت ورهبری او، اورا به یافتن راه‌حلی برای حکومت کردن با «رضایت مسئول و متعهد» تمام مردم هدایت کرد.
انعکاس ساده این‌امر در جکومت‌کردن به این صورت است که دولت برای راه‌یابی بحران‌های بیشمار اقتصادی‌و صنعتی خود قبل از پارلمان درآمده‌اند که اکثریت مطلق را در آن دارد و باشورای نیرومند اتحادیه‌های کارگری مذاکره میکند و از آنها میخواهد که بجای‌دولت و در نقش حکومت، با توجه به امکانات و محدودیت‌های اجتناب‌ناپذیر «سرمایه‌های‌عظیم و هرجائی جهان» راه‌حل‌های عملی خود را ارائه دهند.
بعنوان نمونه در «بودجه» اخیر انگلیس ، دولت برای اولین‌بار در غرب هر شاهی مالیات و یا افزایش و کاهش دستمزدها را به تعهدهای کارگری و صنعتی و از همه مهمتر به‌افزایش سرانه‌تولیدی کارگران انگلیسی‌ارتباط داده است. حکومت جیمز کالاهان علیرغم عدم برخورداری ازیک کاراکتر روشن و مشخص سیاسی در کادر جامعه متفرق و چند صدای‌انگلیس ازبرکت وجودتیم‌نیرومندی برخوردار است که ویلسون بعد از ۳۰ سال تلاش و شکست ، برای حزب کارگر بوجود آورده است. این تیم نیرومند از کارشناسان و پیشقراولان کارگری و صنعتی «سرمایه‌و «نیروی‌کار» و «مدیران‌برجسته کارگری حزب کارگر» تشکیل میشود که همانطور که اشاره درآمده‌اند که افسار مدیریت‌و هدایت ملی‌را اسب‌های‌نیرومند این کالسکه هریک بسوئی که نقاب‌های روی چشم‌اش نشان میدهد میبرد . در امریکا ، رئیس جمهوری بدون اکثریت در کنگره در فرانسه بدون اکثریت کامل در پارلمان در ایتالیا ، بلژیک ، هلند، المان، پرتغال، تمام‌راست و چپ از حمایت پارلمانی اکثریت جامعه محروم هستند.

حکومت بارضایت کامل مردم

ویلسون مبتکر حکومت با رضایت مردم در انگلیس

البته‌جیمزکالاهان وجانشین و قائم‌مقام نیرومند او «مایکل فوت» قبل از رسیدن به‌این‌افق روشن‌وپهناور قبل‌ازهرچیزی باید اول از همه ادامه‌وحدت سیاسی و جغرافیایی کشور را باتوجه به نهضت‌های جدا ـ خواهی‌اسکاتلندو ولز تضمین سازند و این یکی دیگر از شاهکارهای بخت سیاسی انگلیس است که اسکاتلند و ولز اطاعت و احترام عظیمو بی‌سابقه‌ای برای «مایکل‌فوت» قائل هستند.

دراسپانیا کلیه‌کسانی‌که به هیجده سالگی رسیده باشند و همچنین ساکنان سرزمین‌های‌ملی « کنتینان ، آسوروماندر » حق شرکت در رای‌گیری رادارند. باین ترتیب‌شماره‌رای رای‌دهندگان به شش میلیون و پانصد هزار نفر میرسد که ۵۴ درصد آنها رازنان تشکیل میدهند.

درانتخابات روز گذشته چهارده حزب سیاسی شرکت کردند که مهمترین آنها عبارت بودندازحزب دمکرات مسیحی ، دمکراتهای میانه‌رو، حزب‌سوسیالیست ،حزب کمونیست‌وجنبش چپ‌سوسیالیست «افراطی‌چپ»وحزب‌انقلابی کارگری. بزرگترین شخصیت های نامزد انتخابات که در جریان‌رای‌گیری دیروز در برابر یکدیگر قرار گرفتند عبارت بودند از ماریو ـ سوارش رهبر حزب سوسیالیست، «آلوارو کونهال» دبیر کل حزب کمونیست که از لیسبن نامزد نمایندگی بودند « فرانسیسکو ـ ساکانریو » دبیرکل حزب خلق دمکراتیك ژنرال «کالوائودوملو» از حزب دمکراتیك میانه‌رو. قبل‌از پایان قرائت آراء ناظران‌سیاسی پیش‌بینی‌میکردندحزب‌سوسیالیست برهبری ماریو سوارش ۳۸ درصد آراء را بدست خواهدآورد.
برای کمونیست‌های آلوارو ـ کونهال‌که پس‌از شکست کودتای ۲۵ نوامبر وجهه خودرا از دست داده بیش‌از ۱۷ درصد آراء پیش بینی نمی‌شد.

تورم ۲۷ درصدی انگلیس در یک سال حکومت بارضایت مردم به نیم کاهش یافته است و بادورنمای روشن ونورانی دکل‌های نفت دریای شمال انگلیس، در حقیقت این‌کشور در مقایسه‌با کشورهای‌اروپای باختری از جمله آمریکا و آلمان تنها کشوری‌است که آینده طولانی و درازمدت تاریخی‌اش کم‌وبیش روشن و امیدبخش است .

آخرین روزهای نیکسون

-۲۳-

باب‌وودوارد ـ کارل‌برنشتاین

نیکسون وهمه حاصران گریه کردند

نفر بود به نیکسون گفت :
ـ باهم در تماس باشیم .
در حالیکه دست نیکسون را می فشرد دست دیگرش را برشانه‌اوگذاشت واحساس کرد که رعشه ملایمی دربدن رئیس جمهوری میدود .
نیکسون باحرکتی‌قاطع‌برگشت ودورشد «رودس» نیز به آرامی از اطاق به بیرون خزید . ظرف ۱۵ دقیقه نیکسون آماده شده بود که به اطاق کابینه ـ جایی که بیش از ۴۰ نفر از دوستان قدیم از کنگره گرد آمده بودند ـ برود .

گریه و خنده

هنگامیکه قدمزنان باز میگشت دستها را به آرامی در دوطرفش حرکت میداد و بنظر میرسید که اکنون روحیه بهتری یافته است. «بول» نیز درکنار او قدم برمیداشت . از بول پرسید : فکر میکنی که دارم کار درستی انجام میدهم ؟
ـ خیر قربان .
نیکسون مکث کرد . دوباره پرسید :
ـ تو از من پشتیبانی میکنی ؟
بول‌جواب داد :
ـ بلی قربان‌ولی لازم است شما اینجا را ول‌نکنید . نیکسون درحالیکه مجددا به راه افتاده بود و بسرعت حرکت میکرد گفت :
ـ خوب . من فکرهایم را کرده‌ام . در اطاق کابینه «دین‌برچ» دریشت صندلی‌رئیس جمهوری ایستاده بود و انتظار می کشید . تمام‌کسانی که دعوتشان‌کرده‌بودند بااستثنای سناتور «راسل‌لانگ» که درلوئیزیانا بسر میبرد حضور داشتند .
درساعت ۸ و ۵ دقیقه نیکسون‌باچهره‌ای متبسم وارد اطاق کابینه شد. تمام حاضران بپا خاستند و کفزدند . عده‌ای‌هم گریه میکردند .
رئیس جمهوری برکرسی خود جلوس کرد و به تماشای اطراف اطاق پرداخت . سکوت برقرار بود . نیکسون قبل از آنکه شروع به سخن گفتن کند دستخوش تردیدی شد که به درازا کشید . عاقبت در حالیکه خود را برروی صندلی دستدارش بالا می کشید به سخن گفتن پرداخت و گفت : بگذارید از خانواده‌ام شروع کنم. در تمام مدتی که این بحران جریان داشت اعضای خانواده‌او مداوما تاکیدش کرده بودند که مطلقا طبق قانون اساسی عمل کند وبگذارد کمکارها مسیر قانونی خود را طی کنند . نیکسون از قول بستگان خود گفت : برای‌ما مهم نیست که چه‌عواقبی‌ببار خواهد آمد . بعد گفت همانطور که میدانید من آدمی‌نیستم که میدان را خالی کنم. در اینجا نیز همان داستان عضویتش در تیم فوتبال مدرسه عالی «ویتیر» و شرکتش در مسابقه دوراتکرار کرد.
سپس یادآوری کرد که ممکن است‌ظاهرا آن داستانها ارتباط زیادی با موضوع نداشته باشد ولی درعوض همین داستانها موکدکننده اراده او برای جنگیدن است . آنگاه گفت : من آنچه را که برایم مقدرباشد خواهم پذیرفت . تصمیم من برای‌استعفاکردن براساس این اعتقاد است که ریاست‌جمهوری چیزی بزرگتر از هرآدمی است . بلی حتی بزرگتر از وفاداری‌های شخصی شما.
داوریش این بود که صدور رای مجلس نمایندگان برای استیضاح او غیر قابل‌اجتناب است و منطق ریاضی برای وی جاذبه‌بیشتری دارد . برای او در سنا نیز آراء کافی وجود نداشت واین نکته را نیز اعتراف کرد:
ـ «تیموتی» استاد بسیار ماهری برای شمردن آراء است ولی من از او بهتره و دراین باره خودم شخصا تحقیق کرده‌ام .
افکار رئیس جمهوری سپس متوجه موضوعات دیگری شد : سیاست خارجی ، بحران انرژی ، تورم‌وخبرهای بدی‌که امریکا را به مبارزه می طلبید . خاورمیانه ممکن بود درهر روز منفجر شود.یکی ازبزرگترین وجوه تاسف‌هایش این بود که فرصت‌نیافت تاراه حلی برای بحران خاورمیانه پیدا کند.
یادآوری کرد که آرزو داشت‌حل مسائل خاورمیانه یکی از سه کار بزرگی باشد که سبب شوند که‌تا درآینده از دولت وی به نیکی یاد کنند . توضیح نداد که دوکاربزرگ دیگر کدامها هستند . بعد اضافه کرد: در حالیکه دارم راه بازگشت به کالیفرنیا را درپیش می‌گیرم هنوز صندوق کوچک سیاه را در هواپیما همراه خواهم داشت و آن را تا لحظه انتقال ریاست جمهوری از دست نخواهم داد .
بعضی از کسانیکه‌دراطاق بودندبرایشان روشن نبود که‌آیامفهوم اشارات اخیرنیکسون این است که میخواهد اطمینان دوباره‌ای به آنها بدهد و یا مقصودش یادآوری قدرت خود وی بوده است. «جری‌فورد» مرد خوبی

است . اما صرفنظر از اینکه اوچه‌اندازه خوب و چقدر زیرک باشد بهرحال بحمایت شما به محبت شما و به دعای شما احتیاج دارد .

وزوز حشرات

پس از ادای این کلمات مکث کرد . تقلا میکرد که حالت نشستن خود را حفظ کند و در وجنات و رفتارش تغییری حاصل نشود . سرش به پائین خم شده‌بودولبه‌میزرا باهردو دست چسبیده بود . پس ازچندلحظه باردیگر نگاه خود را متوجه بالاکرد : این آخرین جلسه من در این اطاق است . من دیگر به اینجا بازنخواهم گشت . ولی بدون شما ـ باور کنید بچه‌ها ـ آقایان محترم ـ برای من غیر ممکن بود که بدون شما این تجارب دشواررایشت سرنگذارم.من‌مخصوصا از ملاقاتهای شما که برایم اسباب آرامش خاطر میشود سپاسگذارم .
خانم استینس دیشب به ملاقات خانم نیکسون رفته بودند .
صدایش نرمتر شد واکنون کلمات با تانی از حنجره‌اش خارج میشدند : میخواهم قبل از هرچیز بگویم که ارزش دوستی‌شمارا بیش‌از هر زمان دیگری درک میکنم و فقط امیدوارم مطلقا امیدوارم که شما احساس نخواهید کرد که شما رارها کرده‌ام .
دراین لحظه دیگر جز صدایی شبیه به وزوز حشرات از حلقوم او بگوش نمی‌رسید پلک‌هایش برروییم میافتادند.صندلی دسته‌دار خود را به کنار و بطرف عقب کشید وسعی کرد از جابلند شود . صورتش از اشکتر شده بود .در اطاق ازدحام بزرگی بوجود آمده بود. تقریبا همه حاضران گریه‌میکردند.
رئیس جمهوری عاقبت توانست برسر پاهای خود بایستد و به جلو حرکت کند . پریشان بنظر میرسید چنانکه گویی مطمئن نبود که در اطاق در کجا قرار گرفته است. یکی از مامورین خفیه به آرامی بزوی اورا گرفت و بداخل دفترکار «بول» هدایتش کرد .نیکسون کوشید جلوی ریخته شدن اشکهایش را بگیرد . به بول که انتظارشرا می کشید گفت که مختصر سرمایی خورده است ساعت ۸و۲۷ دقیقه بود. درست نیم ساعت قبل از موعدی که قرار بودسخنرانی او از تلویزیون پخش شود.
عده‌ای از اعضای کنگره دنبال نیکسون به اطاق «بول» رفته بودند و بهمین دلیل مامورین خفیه اورا به دفتر کارخودش بازگرداندند و در را بستند . در آنجا چند لحظه‌ای برسریا ایستاد و سرو وضع وحالت چهره‌اش را صلاح کرد. بعد در سمت‌دیگری از محوطه‌ای که دفترکاری وی را دربرمیگرفت به اطاق نشیمن کوچکی‌نقل‌مکان کرد. خانمی که مسئول آرایش چهره رئیس جمهوری‌بود کارخود را روی صورت او آغاز نمود. ولی نیکسون دوباره به گریه افتاد واز خانم آرایشگر خواسته شد که از اطاق خارج شود و تا چندین دقیقه منتظر بماند چون لازم است که رئیس جمهور بتواند آرامش خود را بازیابد .
وقتی که مختصر آرایشی‌برروی‌صورتش انجام گرفت مجددابه‌دفترکار خود بازگشت. درآنجا تکنیسین‌ها منتظر بودند تا صدای او ونور اطاق را آزمایش کنند . طبق مرسوم قسمت عمده مبلها را از اطاق به هال منتقل کرده بودند . نیکسون در پشت میز خود نشست . ساعت ۸و۵۵ دقیقه بود . بول‌اولی آتکینز وه‌مور امنیتی خفیه کـه دیک‌کاریزر نام داشت نیز در اطاق حضور داشتند . یکی از تکنیسین‌ها مطالب مختصری را که به مقررات کارش مربوط میشد بابیانی‌کتابی یادآوری کرد.

ناتمام

بانکوک : پرویز زاهدی فرستاده اطلاعات

فوتبال قهرمانی جوانان آسیا

ایران به نیمه نهائی صعود کرد

ایران ۲ـ مالزی صفر

★ یکشنبه ۵ اردیبهشت ـ استادیوم بانکوک (هجدهمین دوره مسابقات قهرمانی جوانان آسیا ـ دور مقدماتی) ایران ۲ (گلها : خادمپیر دقیقه ۳۰ و حسین فرکی دقیقه ۷۶) ـ مالزی صفر . داوری ضعیف سوهارتو (اندونزی) . کمک داوران : ناکاشیما (ژاپن) ـ واتانا (تایلند). هوا گرم و دمکرده ، زمین لغزنده .

★ ایران بازی بامالزی را با آرایش . ملک‌احمدی ، عابدیان ، صدری ، پیروانی، خیبری «از دقیقه ۶۰ جاغذا» فریبا «از دقیقه ۲۷ موسوی»، مسلم‌خانی، قاسمپور (کاپیتن)ـ فرکی، خادمپیر و بشکار آغاز کرد که همان‌آرایش روزدیدار با هند بود .

ایران درحالیکه در پایان کار دیدار مالزی ۰ـ۲ پیروز میدان را ترک گفت ، ولی در عین‌حال میتوانست یک رکورد «گل» نیز بدست آورد ولی‌دو مسئله سبب‌میشد فورواردهای ایران از کارشان نتیجه‌ایده‌آل بدست نیاورند.

اول عدم همکاری باهافبکها و دوم بی‌دقتی در پیداکردن راه دروازه . ولی بهرحال‌تیم ایران برایش این امیدواری هست که نسبت به قبلا بیشتر راه افتاده است و اگرچه کرمایها ۰ـ۴ مالزی رابرده‌اند ولی ایران دیروز فرصت‌های بسیاری‌را از دست داد.

خط دفاع ایران عالی کار کرد، خط میانی خوب و در عوض مهاجمین در کارشان چندان موفق نبودند و بخصوص فرکی و خادمپیر بیشترین فرصت‌ها را ازدست دادند.

گل اول ایران

ایران در نیمه اول کاملا برتر از حریف بود و فشار زیادی بروی دروازه مالزی وارد آورد و طول وقت دوم میتوان گفت تقریبا بازی شکلی یکطرفه یافت .

ایران گل اول خود را در سی‌امین دقیقه بازی وارد دروازه مالزی کرد ، «باغدیک عابدیان» مدافع پرتلاش ایران بدنبال نفوذی جالب از جناح راست توپ را با پاسی دقیق برای «خادمپیر» در داخل محوطه ۱۸ حریف فرستاد و با ضربه سر این یکی‌که از فاصله ٤ متری دروازه مالزی را هدف قرار داد گل اول ایران را به ثبت رساند.

وقت اول بهمین شکل با برتری ۰ـ۱ ایران خاتمه پذیرفت .

گل وقت دوم

در وقت دوم ضمن اینکه حملات ایران شدت بیشتری بخود گرفت و مالزی مورد فشاری منگنه مانند واقع شد، بااینحال تنها یکبار دیگرایران شانس باز کردن سنگر حریف را پیداکرد که این نیز در دقیقه ۷۶ بود. در این دقیقه «حسین فرکی» مهاجم بلندقامت بدنبال پاسی از «بشکار» به زدن گل دوم نائل آمد.

«بشکار» از میانه میدان توپی را برای فرکی پاس‌کرد و دفاع‌مالزی بااندیشه‌آفساید، مهاجم ایران را آسوده‌گذارد و وقتی هم مدافعین مالزی‌در فکر چاره افتادند ، فرکی کار خود را با واردکردن توپ به دروازه حریف‌انجام داده‌بود.

تیم‌ایران بااین اپیروزی و همچنین برد ۰ـ۲ دیدارنخست برابر هند برای صعود به نیمه‌نهائی شانسی بدون تردید دارد و گذشته از ایران که صددرصد درنیمه‌نهائی خواهد بود از این گروه (گروه ۱) کرمجنوبی پرشانستر مینماید .

کویت ۱ـ اندونزی ۱

پیش از مسابقه ایران ـ مالزی،تیمهای کویت‌و اندونزی باهم دیدار داشتند که بازی با حساب ۱ـ۱ خاتمه پذیرفت . ضمن‌اینکه وقت‌اول ۰ـ۱ بسود اندونزی بود و این‌تیم بازی بهتری هم ارائه کرد.

تاحال حاضر با بررسی بازیهای برگزاری و نتایج‌دست آمده ، پس از گروه «ا» که ایران و بدنبالش کرمجنوبی بزرگانند، در گروه «ب» چین شرایط بهتری نسبت بمحریفان دارد ضمن اینکه کویت هم امیدوار است .

در گروه سوم بازی کره شمالی ـ تایلند سرنوشت را روشن‌می‌کند و درگروه‌چهارم صعود عراق و برمه به نیمه نهائی بدون تردید است .

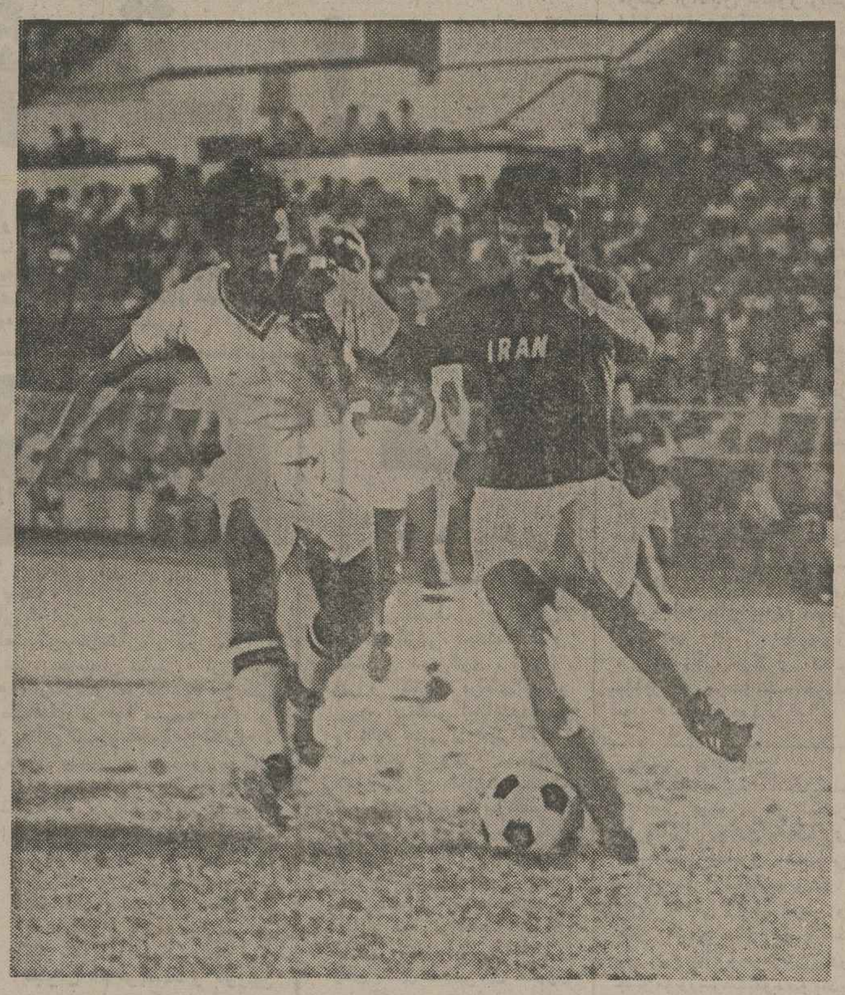

تیم جوانان ایران دیروز با پیروزی ۰ـ۲ برابر مالزی‌صعود خود به نیمه‌نهائی را بدون‌تردید کرد، عبدالرزاق خادمپیر زنده‌گل اول ایران بود.
عکس لحظه‌ای‌از جدال ایران ـ هند است که با پیروزی ۰ـ۲ ایران تمام شد وخادمپیر (راست) را پابنوپ در حال عبور ازمدافع هندی نشان می‌دهد.

رده‌بندی گروه اول

	بازی	برد	مساوی	باخت	زده	خورده	گل امتیاز
۱ـ ایران	۲	۲	ـ	ـ	٤	ـ	٤
۲ـ کره جنوبی	۱	۱	ـ	ـ	٤	ـ	۲
۳ـ هند	۱	ـ	ـ	۱	ـ	۲	ـ
٤ـ مالزی	۲	ـ	ـ	۲	ـ	٦	ـ

والیبال
شنبه: قرعه‌کشی برای جام ستاره‌ها

بعدازظهر شنبه‌آینده قرعه‌کشی برای تعیین دیدارهای اولین دوره مسابقات والیبال حذفی مردان باشگاههای ایران «جام ستاره‌ها» درمحل فدراسیون والیبال ایران انجام خواهد شد .

مسابقات «جام ستاره‌ها» به ابتکار فدراسیون والیبال به مناسبت بزرگداشت پنجاهمین سال سلطنت پرافتخار دودمان پهلوی برپاگردیده وبیکارهای هیجان‌انگیز آن از شنبه ۱۸ اردیبهشت آغاز خواهد شد.

تیمها در جام ستاره ها

۲۲ تیم برای شرکت در این بازیها برگزیده شده‌اند که عبارتنداز: ذوب‌آهن اصفهان ـ دخانیات‌تهران ـ پاس رضائیه ـ پرسپولیس تهران ـ پاس همدان ـ کردستان ـ تاج‌تهران ـ کورش آمل ـ ابگینه قزوین ـ تهرانجوان تهران ـ راه‌آهن مشهد ـ پاس بروجرد ـ سهند تبریز ـ شهبازتهران ـ چهارمحال بختیاری ـ برق‌تهران ـ سپاهان اصفهان ـ کارگران تهران ـ هماتهران ـ پپسی‌کولای‌رشت ـ ملوان خرمشهر .

این تیمها تا شنبه آینده (۱۱ اردیبهشت) فرصت دارند آمادگی خود جهت شرکت در مسابقات را به فدراسیون والیبال اطلاع دهند.

این‌بازیها‌آغازی هیجان‌انگیز درفصل تازه برای والیبال مردان ایران خواهد بود بخصوص اینکه با توجه به حذفی بودن بازیها، تیمهائی که در جدول باقی میمانند می توانند از بازیکنان تیمهای حذف شده استفاده نمایند و این در بالابردن قدرت تیمها و هیجان بکار نقشی بزرگ خواهد داشت

مسابقات انتخابی تیم ملی کشتی
فره‌وشی ـ پورکریمی ـ خرمی مغلوب شدند

طوفان در سومین روز وزیدن گرفت و در جریان ۱۰ن بزرگان یکی پس از دیگری با ناکامی روبرو شدند، محسن‌فره‌وشی ـ قدرت پورکریمی و محمد خرمی سه ملی‌پوش ناکام مبارزات دیشب بودند که در سدسه‌شهرستانی شکست را پذیرفتند.

یحیی مردانی، اکبر بذری وحسین‌محبی مردان پیروز شهرستانی بودند که بادلاوری فراوان موفق به گذشتن از سد امیدهای بزرگ وزنهای ۵۷ـ۶۲ و ۶۸ کیلو شدند.

فره‌وشی که طول دو شب گذشته‌نشان داده بود با روزها ی‌اوج فاصله دارد ، در سه دقیقه پایان شکست را باور کرد ، تساوی ۶ـ۶ مردانی و فره‌وشی حکم شکست قهرمان سابق جهان بود ، چراکه‌بل‌دو امتیازه مردانی پیروزی را برا ی‌او میسر ساخت .

در ۵۷ کیلو خدر امروز در صورت حضور فره‌وشی بار دیگر مقابل او خواهد ایستاد.

شگفتی دیگر این وزن را «درفش» بوجود آورد او که ابتدا مقهور اکبر مشهدی بود بعد از اینکه حساب امتیازات‌را به ۷ـ۷ رساند مشهدی را سه اخطاره کرد.

شکست پورکریمی

در ۶۲ کیلو پورکریمی ۶ـ۱۱ تسلیم‌بذری شد، کشتی‌گیر مازندرانی که هوا رمبارزه‌ای نزدیک باپورکریمی داشت از آغاز برحریف ملی‌پوش چربش خود را نشان داد و با شایستگی به پیروزی رسید.

ولی بااین‌حال مرد بزرگ ۶۲ کیلو چهاندار عبدالباقر بود که بعد از پیروزی ۱۲ـ۱۹ مقابل زرافشانی ۱۱ـ۱۲ براکبر بذری پیروز گردید.

دیدار بذری ـ عبدالباقر در حقیقت یک مسابقه کشتی جودو بود که کشتی‌گیر مازندرانی بااجرای فنون «خلاف مفصل» چند بار موقعیت خطرناکی برای عبدالباقر خلق‌کرد که در درجه نخست علت اصلی تکرار فنون خلافه، اشتباهات‌داور میانی پرویز عرب بود که دیر در سوت خود میدمید ، عرب که قضاوت‌های خوبی‌از او یاد داریم نتوانست قدرت همیشگی خود را نشان دهد . ازضعف داوری همین‌بس که عبدالباقر در دقایق پایان جریمه‌اش اخطار سوم نیز بود ، که از خاطره‌ها رفت .

پیروزی‌محبی

در ۶۸ کیلو آنجا که نگاهها اکثریت را بدنبال میکشد، محمود قشنگ یکی از مدعیان خود را کنار کشید و بدنبال غیبت مردانی و قصاب سرنوشت دگرگون شد.

سیدعباسی که درصورت حضور همگان صاحب قرعه استراحت میشد با کاظمی کشتی‌گیر بلندقامت تهرانی روبرو شد که در این مبارزه چهره‌ای قابل انتقاد بنمایش‌گذارد و سرانجام ۶ـ۱۱ پیروز گردید.

دراین‌وزن حادثه‌را یکه‌کرمانشاهی خلق کرد، محبی که سال پیش نیز خرمی راشکست داده بود، این‌بار با چهره‌ای کوبنده پیروزی را تکرار کرد.

خرمی هیچگاه نتوانست، آنچه که‌انتظار میرفت نشان دهد ، او با اینکه بارها درگرفتن زیرخم ناکام شد ولی بسراغ دوخم‌گیری‌نرفت و بهمین شیوه غلط ۳ـ۹ مغلوب محبی شد.

حالا سید امروز بایستی‌بامحبی وخرمی دیدار کند، درحالیکه جهانشاه کریمی نیزهنوز برسر راه باقی است. در ۹۰ کیلو طالقانی و علیرضا سلیمانی خوش درخشیدند. طالقانی که دقت‌پور را شکست داده بایستی برای قهرمانی رویاروی سلیمانی قرار گیرد.

دیشب در ۵۲ کیلو نیز حبیب فتاحی‌چشمها را خیره کرد ، او براستی تولدی تازه دراین وزن است. حریف مغلوب فتاحی مسگری قهرمان ارتشها بود که‌بابرتری فاحشی‌شکست را پذیرفت .

آگهی انتخابات دوره سوم شورای داوری داراب

چون مدت فعالیت دومین دوره شورای داوری داراب در تاریخ ۲۵ر۶ر۲۵۳۵ پایان می‌یابد بنابر این‌در اجرای قانون تشکیل شورای داوری مصوب تیرماه ۱۳۴۵ بمنظور جلوگیری از حصول وقفه‌در فعالیت‌قضائی‌شورای داوری مذکور نامنویسی جهت شرکت در انتخابات‌دوره سوم از تاریخ ۳ر۳ر۲۵۳۵ تا پایان روز ۷ر۳ر۲۵۳۵ به مدت ۵روز انجام می گردد .

انتخاب کنندگان می توانند جهت ثبت‌نام و دریافت‌کارت‌مخصوص‌شرکت در انتخابات از ساعت ۸ صبح الی ۱۲ واز ۱۵ الی ۱۷ روز های فوق‌به محل نامنویسی واقع‌در مسجد آقا ملاعلی اکبر در مرکز شهر واقع‌در خیابان داریوش مراجعه نمایند .

ضمنا داوطلبان عضویت شورای داوری نیز باید ظرف همین مدت درخواست خود را بضمیمه مدارک و دلایل صلاحیت بدفتر دادگاه‌بخش‌داراب تسلیم دارند.

پس از انقضاء مدت تعیین شده در فوق ، درخواست ثبت‌نام‌وياتقاضای عضویت پذیرفته نخواهد شد .

م الف ۲۵۲۸

وزارت دادگستری

بیمه ایران

آگهی استخدام

شرکت سهامی بیمه ایران به تعدادی ماشین‌نویس لاتین ورزیده (زن) احتیاج دارد که از طریق مسابقه‌و مصاحبه انتخاب خواهند گردید داوطلبانی که واجد شرایط زیر باشند:

حداقل تحصیلات : دیپلم کامل متوسطه .
حداکثر سن: ۲۵ سال.

انجام خدمت یا معافیت از خدمات اجتماعی زنان میتوانند با در دست داشتن فتوکپی مدرک تحصیلی ـ دوقطعه عکس ومعین شناسنامه عکسدار و یک برگ فتوکپی آن تا هجدهم اردیبهشت سال جاری باداره کل کارگزینی شرکت واقع در خیابان سعدی شمالی مراجعه وثبت‌نام نمایند. م‌الف ۲۳۹۸

شرکت سهامی بیمه ایران

مدیریت سینما رویال باطلاع میرساند که از این‌پس بهترین فیلمهای دست‌چین از همه کشورهای جهان‌بطور انفرادی واختصاصی و فقط درسینما رویال نمایش‌داده خواهد شد .

نخستین برنامه، ازصبح فردا در

سینما رویال

دختران جهنمی

رنگی "GIRLS FOR RENT"

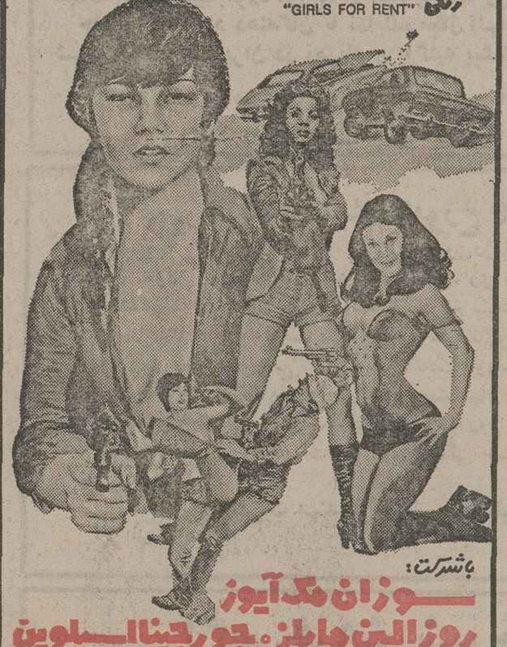

باشرکت:
سوزان مک‌آیوز
روز الین مایلز ـ جورجینا اسپاوین

یکی از هیجان‌انگیزترین فیلمهای سینمای مدرن امریکا که درسراسر جهان بااستقبال پرشور تماشاچیان‌روبرو گشته است

در هر دهه سینمائی فقط یك اثر ارزنده و استثنائی بوجود می‌آید ... و این شاهکار بزرك دهه ماست

ازصبح پنجشنبه فقط در

شهر فرنگ

اولین سینمای ممتاز و ٤ ستاره ایران ★★★★

شون کانری
مایکل کین ـ کریستوفر پلامر
در فیلمی بکارگردانی: **جان هوستون**

The Man Who Would Be King
مردیکه میخواست پادشاه باشد

موزیک: موریس ژاره ● رنگی ● محصول ۱۹۷۶ کلمبیا

برای رزرو بلیط به گیشه سینما مراجعه فرمائید.
بعلت طولانی بودن فیلم سانسها از اینقرار است
۱۵ر۱۱ صبح ـ ۲ر۳۰ ـ ۵ ـ ۳۰ر۷ ـ ۱۰ بعداز ظهر

بتونیر سوسمیل

ساخت آلمان غربی در اندازه‌های ۱۲۰ لیتری ۲۵۰ و ۵۰۰ لیتری موجود و آماده تحویل فوریست

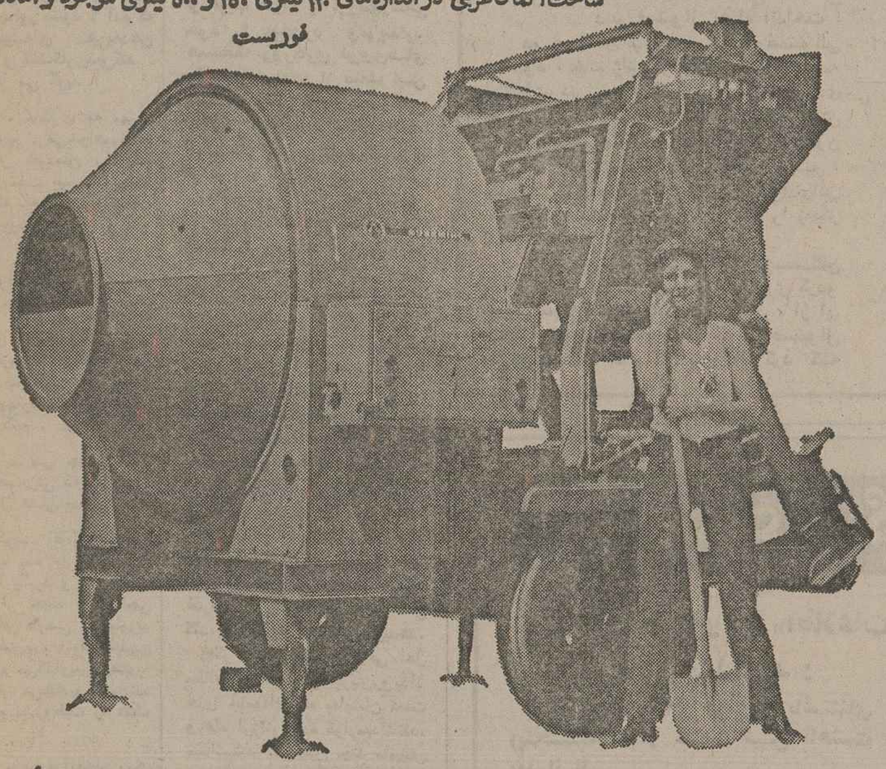

بتونیر ۱۲۰ لیتری سوسمیل

بدون احتیاج به کارگر متخصص
بابرق ۱ فاز کار میکند
قابل بسته بندی
وحمل به کلیه طبقات ساختمان است و
برای ملات سازی نیز بکار میرود
باقیمت بسیار مناسب ـ وهزینه راه‌اندازی کمتر

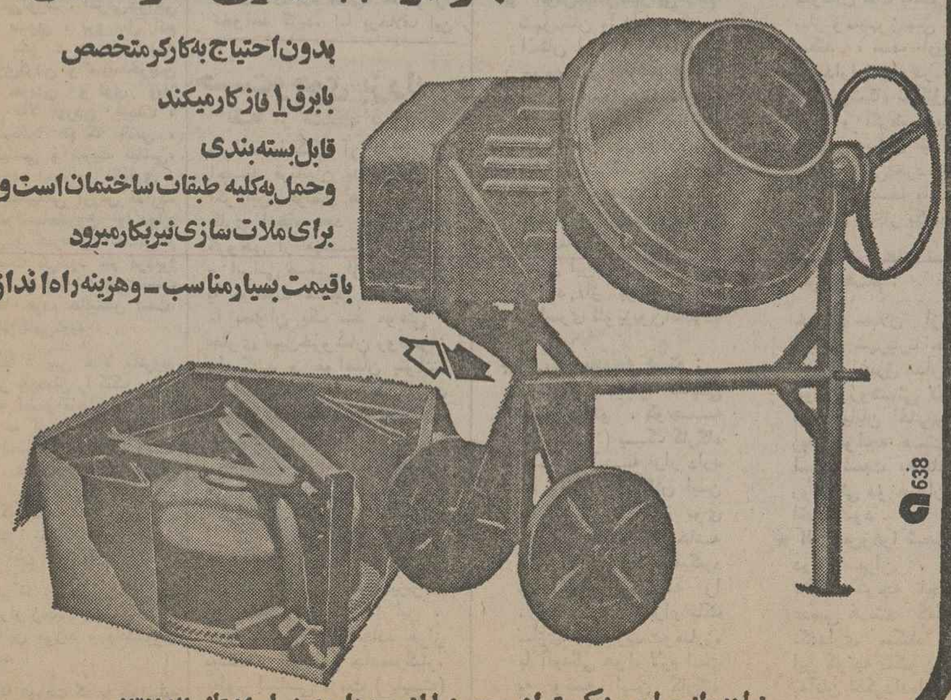

نماینده انحصاری: شرکت تهران دوچ ـ خیابان سپهبد زاهدی شماره ۱۴ ـ تلفن ۸۳۹۱۸۲

اطلاعیه

شرکت سهامی نمایشگاه‌های بین‌المللی ایران

بمنظور ساختمان ، غرفه‌بندی و دکوراسیون و تزئینات داخلی غرفه‌های شرکت کنندگان خارجی و سازمانها و موسسات مختلف درکلیه نمایشگاه‌های سال ۲۵۳۵ شاهنشاهی ، شرکت‌سهامی نمایشگاه های بین‌المللی ایران ازکلیه طراحان و مقاطعه‌کاران و موسساتی‌که در این زمینه تخصص و تجربه داشته و مایل به انجام‌اینگونه کارها باشنددعوت به همکاری می نماید .

از علاقمندان‌خواهشمنداست‌هرچه زودتر ضمن تماس با مدیریت امور ساختمانی و معماری شرکت سهامی نمایشگاه های بین‌المللی ایران کتبا ثبت‌نام نموده و آمادگی‌خودرا اعلام دارند تا مشخصات آنها به شرکت کنندگان در نمایشگاه ها اعلام گردد . م الف ۲۳۲۰

شرکت سهامی نمایشگاه‌های بین‌المللی ایران

بحث و انتقاد

کاپیتولاسیون شخصی آقای بهروز وثوقی!

هادی خرسندی

بزن بزن که داری خوب می‌زنی!

هنرپیشگان سینما و تئاتر فالیا شخصیتی جندگانه ـ و دست‌کم دوگانه ـ دارند:

شخصیتی که اکثریت مردم از ایشان می‌شناسند ـ و بواسطه همین شناخت شیفته آنها میشوند، یا نفرتشان را بدل میگیرند ـ حال آنکه، ای بسا فلان هنرپیشه‌ای که نقش قهرمانی راستین، پاک نهاد و شجاع را بازی میکنددر زندگی عادی انسانی دروغپرداز، ترسو، پلید و فاقد هرگونه خصیصه پسندیده است، و عکس این قاعده در مورد ایفاگران نقش شخصیتهای پلید مصداق دارد.

یک نمونه از این تضاد شخصیت را هنرپیشه‌ای که بگمان بسیاری مردم، جوانی است قهرمان و جوانمرد، شب یکشنبه این هفته در تاریکی هول‌انگیز شب جاده مهراز به نمایش گذاشت.

در این نمایش نفرت‌انگیز، مردی که در بازی سینمائیش غالبا یک تنه باده ـ دوازده نفر گردن کلفت درمیافتد، وپس از دفع مشت های دروغی ایشان، همشان را بخاک و خون می‌افکند تا حق را برناحق پیروز گرداند، باتفاق ده نفر گردن کلفت که گویا سیاهی لشگر فیلم فارسی هستند، به ناحق بجان جوانی آرام و شریف افتاد و چون درنده‌ای سبع او را تا حد مرگ کتکزد. به اینهم اکتفا نکرد و بوسایل کار او و روزنامه‌ای که بهرحال جزیی از دارائی این مملکت است، آسیب فراوان رساند.

آقای بهروز وثوقی، در تاریکی شب جاده مهراز، نمایشی از یک ضد قهرمان داد که جا دارد کارگردانانی که باکمک مردم و مطبوعات وی را از حضیض گمنامی به اوج شهرت رساندند براساسش فیلمی تهیه کنند. فیلمی که نشان دهد چگونه میتوان ظالم بود، که چگونه میتوان جوانی را که ۲۴ ساعت خوابیده ودوربین بدست در کمرکش کوه های خطرناک و مرگ آفرین جاده مهراز در بی‌انجام وظیفه بوده است، جسما و روحا درهم شکست.

فیلمی که نشان دهد چگونه میشود مردی که از مردم برخاسته وبه‌لطف و کمک ایشان به صف نخبگان و قدرتمندان رسیده، ناگهان از مردم روبر میگرداند و فریب قدرت و ثروت و شهرت خود را میخورد و می‌پندارد همچنانکه روزگاری نیروی‌های بیگانه با استفاده از ضعف این مملکت دستگاه قضائی اختصاصی ـ کاپیتولاسیون ـ تشکیل دادند، او نیز میتواند نوعی کاپیتولاسیون فردی ـ یا حق قضاوت شخصی و خصوصی ـ اعمال کند: کسی را مجرم بشناسد، محکوم کند وحکم را بمرحله اجرا بگذارد.

دست برقضا، آقای بهروز وثوقی درستزمانی کاپیتولاسیون شخصی خود را اعمال میکردکه مردم سراسر ایران سالگرد مرگ کاپیتولاسیون را جشن گرفته بودند واگر آقای وثوقی و همدستانش چشم بصیرت داشتند و لااقل حساب منافع خویش را میکردند، باید بیاد میاوردند که از آن زمان که خان‌ها، روستائیان وعابران جاده‌ها را به صلابه میکشیدند و سر میبریدند خیلی وقت گذشته است، گذشته است آن زمان که کسی بتواند به اتکاء قدرت وثروت خود ضعیفکشی کند، بی‌آنکه بازخواست پس بدهد.

اگر امثال آقای وثوقی اهل مطالعه بودند و در جریان رویداد های جامعه‌ای که به‌ایشان نعمت ورفاه ارزانی کرده قرار میداشتند، میداشتند که همین چند ماهپیش نیز شخصی به اتکاء فلان مقام بلندپایه، خبرنگار عکاسی راکتک زد وگمان برد «ککی» هم او را نخواهد گزید، اما برخلاف این پندار دستگاه قضایی محاکمه محکومش کرد.

مرتضی خاکی، خبرنگار عکاس اطلاعات ـ اینکزیر چادر اکسیژن بامرگ دست وپنجه نرم میکندو طبعا آقای بهروز وثوقی و همدستانش نیز در انتظارند تا مامور ابلاغ بیایدو برگ احضاریه بدستشان بدهد. این جنبه عادی وممولی کار است، اما آنچه عمومی و مردمی است، منشو شخصیت افرادی چون آقای بهروز وثوقی است که متاسفانه از محیط بی‌نظام سینمای ایران سرچشمه میگیرد.

دیشب عرض کردم که مسائل ومشکلات را با کتککاری نمی شود حل کرد، اما بازدوباره دیشب خبریک کتککاری جدید در روزنامه‌ها منتشر شد.

آقای بهروز وثوقی، پریشب گرفته یک خبرنگار عکاس را در راه مهراز به قصد کشت کتک زده. بابا بهروزجان! این جاده مهراز همینطوری هم به قدرکافی گشتار می‌دهد و احتیاجی به همکاری شما ندارد.

یک تصادفی پریشب در راه مهراز شده بودکه جیپ خبرنگاران ما به آنجا می‌رسد و خبرنگار عکاس ما پیاده می شود که از تصادف عکس بگیرد. نگو این تصادف مربوط به آشنایان آقای بهروز وثوقی بوده، اما عکاس ما خبر نداشته! خیال کرده مال یک آدم هائی است که حرف حساب سرشان می‌شود. همینطور چشمش توی سوراخ دوربین بوده که جناب آقای بهروز وثوقی، قهرمان بزرگ تاریخ سینمای تهران و حومه، با اتومبیل از راه می رسند و همانطور که توی فیلم فارسی، هلنگ ـ تخته می‌اندازند و آرتیست‌بازی در می آورند، این خبرنگار عکاس را بگریم ساعت با اسلوب هنرپیشگی کتک می‌زنند و جنازه‌اش را می‌اندازند کنار جاده و سوار مب.ام.و.ه می شوند ومی‌روند.

حالا بیچاره عکاس ما را در بیمارستان صدائن، گذاشته‌اند زیر چادر اکسیژن و این‌ام‌فرآقا هم آستین هایش را بالازده می‌خواهد برود کتککاری. می‌گوییم:

ـ اصغرآقاجان. توکه آدم حسابی هستی. توکه فهم و شعور داری. کتککاری چرا؟ مملکت قانون دارد. پلیس دارد. دادگستری دارد. تومی‌خواهی بروی بهروز وثوقی را کتک بزنی که چطور بشود؟ آدم که باهر هنرپیشه‌ای دهن‌به‌دهن نمی شود و کتککاری نمی‌کند.

اصغرآقا می گوید:

ـ آقا، ماکاری به بهروز وثوقی نداریم. می‌خواهیم برویم این خبرنگار خودمان را یک فصل روی تخت بیمارستان کتک بزنیم، بلکه ماهم توی این مملکت هنرمند بشویم و به نان و آبی برسیم.

ـ اصغرآقاجان. مگر توهم از این کارها بلدی؟

ـ کاری ندارد آقا. توی فیلم‌های بهروز وثوقی همه‌جورش را یادمان داده‌اند. دوتامشت میزنیم، چهارتا لگد می‌زنیم کار را تمام می‌کنیم.

می‌گوییم ـ پس چطور است دوتاجفتکهم بزنی که هنرت را تمام و کمال نشان بدهی.

می گوید ـ آقا، یواش‌یواش شما اجازه بده ما یک مقدار کارمان بالا بگیرد و سه تومان سه‌تومان از جیب تماشاچی بیچاره فیلم فارسی دربیاوریم ومیلیون بشویم، آنوقت، میلیون میلیون پول رامی‌گذاریم روی هم و به ریش مردم می‌خندیم ونماینده رکن چهارم مشروطیت را کتک می‌زنیم.

می‌گوییم ـ اصغرآقاجان. یک وقت خیال چنین عملیاتی به سرت نزند که می‌گیرند پدرت را در می‌آورند. اگرمی‌خواهی هنرمند بشوی، برو مثل آدم هنرمند بشو. هنرکه فقط به کتافتکاری کردن و سینماخریدن وویلا خریدن و توی ویلا رسوائی بالا آوردن نیست، فرانک سیناترا هم که باشی، اگرآدم‌نباشی و شریف نباشی، و به مردم احترام نگذاری، هنرت یکشاهی ارزش ندارد. بارو ابط نامشروع وازدواج جنجالی و خبرهای آنچنانی‌هم تایک مدت می‌شود سر مردم‌را گرم کرد. اینجاکه شهرهرت نیست اصغرآقا. مردم حالیشان است.

اصغرآقامی‌گوید:

ـ آقا. پس حالا ماتریوم خبرنگار خودمان را کتک بزنیم؟

ـ نه اصغرآقاجان. بهروز وثوقی به اندازه کافی کتکش زده، احتیاجی به همکاری شما ندارد. شماکه لات و چاقوکش نیستی اصغرآقا. درشان شما نیست که یک چنین کاری بکنی. هیچوقت توی کارهای هنری دخالت نکن اصغرآقا.

اصغرآقا، آستین هائی را که باهزار زحمت زده بود بالا، حالا پائین می‌زند و بادلخوری می گوید:

ـ آقا هروقت که ما خواستیم برویم فستیوال، شمایکجوری جلوگیری کردی!

قلم نویسنده و دوربین عکاس روزنامه در حکم تفنگ سربازاست

نوشته: مسعود برزین

تعجب کردم وقتی شنیدم چند نفر، عربده‌کشان به جان یک خبرنگار عکاس افتاده‌اند و همراه داش، دوربینش را هم شکسته‌اند: و دو سه روز متحیر شدم وقتی که در روزنامه خواندم یکی از آنها «بهروز وثوقی» هنرپیشه سینمای فارسی بوده، کسی که نزد گروهی از تماشاگران تخمه‌شکن فیلمفارسی حیثیت و آبروئی داشت. و حالا بااین عمل برای او چه مانده است و اصلا چه باید بماند؟

بی‌حرمتی به خبرنگار و نویسنده روزنامه، نشانی بارز است از یک نوع بی‌قانونی و کسی به آن دست میزند که کاری خلاف انجام داده و هراس دارد عملش از طریق وسائل ارتباط جمعی به گوش مردم رسد و بفهمند او واقعا چیست و کیست.

چنین بی‌حرمتی‌ها وتجاوز به ساحت رکن چهارم مشروطیت ما بی‌سابقه نیست. به گذشته دور کاری ندارم، نگاه کنید به همین چند سال اخیر ...آنچه در سازمان برنامه روی داد... اتفاقی که درددگستری افتاد... جنجالی که در تربیت‌بدنی ببا شد ... و افتضاحی که آن دبیر فستیوال به‌راه انداخت!

دو سه سال پیش، در تهران فستیوالی برپا بود، خانم ژانت لازاریان خبرنگار موسسه اطلاعات، در روزنامه تهران ژورنال، انتقادی اصولی از آن کرد. دبیر فستیوال که خوشش نیامده بود، بوق و کرنا براه انداخت که چون نویسنده را به ناهار دعوت نکرده بودیم، چنین کرد! دلیلی که اگر حمل بربیسوادی‌اش نمیشد، در استحکام شعورش، همه را به‌فکر انداخت!

در آن زمان دبیر وقت سندیکای نویسندگان و خبرنگاران موضوع را خوب پیگیری کردو به‌قول معروف پایش ایستاد. جزاین، از او انتظاری نمیرفت: بااین نتیجه که دبیر فستیوال پوزش طلبید و خانم لازاریان لطف کرد که معذرتش را پذیرفت و این امر پرونده را در دادگستری بست.

تحیر ان که این حوادث مذموم را بیشتر بعضی از به‌اصطلاح «هنرمندان» و «ورزشکاران» سبب میشوند. هنرمندان شاید به آن سبب که وقتی «۵۵» برمغزشان اثر گذاشت، زندگی واقعی را صحنه‌ای از فیلم می‌پندارند، و ورزشکاران به این تصور که میدان اجتماع، رینگ چهارگوش بوکس و یا زمین فوتبال است و لذا برای مشت‌زدن به دیگران و آنها را «توپ» دانستن و «اردنگی‌زدن، چراغ سبز است!

قلم نویسنده و دوربین‌عکاس روزنامه در حکم تفنگ است. اگر قانون اجازه دهد که به عنف میتوان تفنگسرباز ـ یعنی ناموسش را ـ گرفت، پس میتوان قلم نویسنده و دوربین عکاسی را هم گرفت. حقیقت عریان آن خبرنگار و عکاس در رده اول مبارزات مطبوعاتی‌اند، بهمین دلیل همیشه تلفات بیشتر دارند. ولی باید از اعمال سخیف عربده‌جویان و آن‌ها که در هر رسته و چهارچوبی از شئون زندگی اجتماع، عقده خودبزرگ‌بینی‌دارند، جلوگیری کرد.

چنین ممانعتی را، یک بار برای همیشه، بعنوان هشداری به آیندگان که «شوخی با خبرنگار جماعت موقوف»، فقط از سندیکای نویسندگان و خبرنگاران مطبوعات بایدانتظار داشت که در هر موردی که پیش آید اساتدگی کند، چرا که بعیدنیست گردانندگان روزنامه‌ها و مجلات محظوراتی داشته‌باشند و ملاحظاتی به‌عمل آورند. آن‌چنان که موضوع با یک روبوسی بظاهر شیرین و بالحن تلخ فیصله پذیرد، حال آن بگانه حامی و ارکان رسمی مدافع حیثیت افراد رده اول مطبوعات، سندیکاست و جزان از هیچ واحدی نباید انتظار پیگیری و دوندگی داشت.

بهرحال باید فکری اندیشید برای حادثه ناگواری که روی داده و به چاره و نتیجه‌ای رسید که به غائله بی‌حرمتی به‌خبرنگار، یکبار و برای همیشه پایان دهد.

پیشگامی سندیکا را پیشنهاد میکنم، با حسن‌نیت و پشتیبانی مدیران، همه مدیران روزنامه‌ها و مجله‌ها، تا عاقلانه و عادلانه، بی‌امان بی‌حرمتی به‌یاران را بسنجند و از مشکلاتی که به‌احتمال، این و آن دربرابرش ایجاد کنند، نرنجد.

چرا سندیکا از وزارت مسئولی که دست‌اندرکار تهیه قانون جدید مطبوعات است، نخواهد که به اصل مکافات بی‌حرمتی نسبت به خبرنگار بیشتر توجه کند، تا خبرنگار خوب بداند اگر از او انتظار زیاد میرود، متقابلا، قانون مطبوعاتیش، حامی واقعی و لازم اوست؟

محمد حیدری

در این محیط، برای گروهی، جنجال آفرینی، حادثه سازی، فحش و فحشکاری، قلدری، قهر و آشتی کردن‌های لوس و بی‌مزه، براکندن شایعات مستهجن وامثالهم جزئی از ابزار کارشان شده است گروهی از دست‌اندر کاران در این محیط، برای کسب شهرت ازهیچ عمل ناصوابی روگردان نیستند و گروه دیگری که از تصدق سر مهربانی و باور های مردم‌بنان و نوائی رسیده‌اند خدا راهم‌بنده نیستند و میپندارند مجازند همه کار بکنند، حتی اگر این کار، مشت ولگد براکندن باین و آن بادلیل ـ یابی‌دلیل همچون عمل آقای بهروز وثوقی ـ باشد.

دودنائی از این قبیل اعمال بهر حال بچشم همه دست اندرکاران سینمای فارسی میرود، حتی آنهائیکه وارسته‌اند و هنرراستین دارند. واز همین‌رو است که می‌بینیم در برابر قضاوت مردم در مورد سینما، خشکو تر باهم میسوزند.

از نقطه نظر شخصی، دستگاه عدالتداجو ان مظلوم و مجروحی راکه اینک بر بستر احتضار افتاده و خانواده‌اش نگران زندگی او هستند از عاملین حادثه میگیرد، و آنها را به کیفری‌که درخور آن هستند، میرساند، و از این‌بابت جای حرف ونگرانی نیست.

اما ازلحاظ عمومی این سئوال مطرح است که مسئولین سینمای ایران، چه آنهائیکه در بخش عمومی فعالیت دارند و چه آنها که در بخش دولتی، براین زمینه فرهنگی ناظرند، چه واکنشی نشان خواهند داد؟

این سئوال مطرح است که آنها که خواستار آبرو و حیثیت سینمای فارسی هستند و همواره کوشیده‌اند محیط سینما را از ابتذال و جنجال‌های افتضاح‌آمیز دورنگه‌دارند وحرمتی را که شایسته یک فعالیت فرهنگی است باین رشته بدهند، چه خواهند کرد؟

این سئوال مطرح است که آیا گروه پیشرو و روشنفکرسینمای فارسی، از این‌پس در برابرقلدر هائی که باعث‌بدنامی و بی‌اعتباری سینمای ملی ما شده‌اند چه‌عکس العملی نشان خواهند داد و آیا وجود آنها را در جمع خود تحمل میکنند یاخیر؟

چهل سال قبل در همین روز

انتخابات اطاق تجارت طهران ازفردا شروع میشود

عبدالحسین نیکپور

حسن ذوقی

برای انتخاب اعضاء سومین دوره اطاق تجارت طهران از طرف حکومت طهران اقدامات لازمه بعمل آمد، و درنتیجه دعوتی که از نمایندگان مربوطه بعمل آمده بودروز گذشته جلسه‌ای مرکب از آقایان نیکپور رئیس اطاق تجارت، آقای محمودی نماینده اداره مالیه، آقای دارا نماینده عدلیه، آقایان کلانتری و ابوالحسن خطیبی نمایندگان اداره کل تجارت با حضور آقای مبشر معاون حکومت طهران تشکیل گردید، سه نفر از معاریف تجار آقایان حاج محمدحسین بلورفروشان حاج میرزا علینقی کاشانچی و غفاری در این جلسه حضور یافته در مذاکرات شرکت نمودند. بدوا مذاکرات لازمه برای تهیه و ترتیب آگهی انتخابات اطاق تجارت بعمل آمده و مقرر گردید در محل های ذیل دفاتر لازمه گذاشته شود تا آقایان تجار مراجعه و بعد آراء خود را بدهند:

۱ـ لاله‌زار شرکت سهامی ابریشم ۲ـ خیابان سپه‌شرکت سهامی کالای ایران ۳ـ تیمچه حاجب‌الدوله تجارتخانه بلور ـ فروشان ۴ـ سرای حاج‌ملاعلی تجارتخانه حاج میرزا علینقی کاشانچی ۵ـ چهارسوق بزرگ شرکت سیگاری. دفاتر مذکور از روز دوشنبه «فردا» مفتوح خواهد بود.

جشن تاجگذاری

عصر دیروز در انجمن ادبی ایران جشن تاجگذاری اعلیحضرت همایون شاهنشاهی مطابق معمول سالیانه برپا شد.

آقای سمیعی رئیس دربار و جمع کثیری بالغ بر پانصد نفر از رجال ومحترمین در جشن مزبور شرکت نموده بودند.

بدوا آقای افسر رئیس انجمن ادبی ایران نطق افتتاحیه را ایراد و سپس آقایان حیدری نماینده مجلس، مرتضی شکسته قهرمان، عبرت نفرات، سرمد و پارسا تویسرکانی هریک به ترتیب مسمطات و قصاید نغزی که بمناسبت این روز تاریخی سروده بودند خواندند وسپس آقای اورنگ نطق مفصلی راجع به عظمت تاریخی این روز فرخنده ایراد کردند.

یک کوزه سکه

از آمل اطلاع میدهند در موقعی که عملجات مشغول خاکریزی خیابان جدید بوده‌اند قسمتی را که برای هموار کردن کلنگ می زده‌اند با یک کوزه که محتوی آن ۱۳۶ عدد سکه بوده مصادف می شوند. روی سکه ها یک طرف نام پنج تن و طرف دیگر نام طهماسب منقوش و به دوره شاه طهماسب صفوی منسوب میدارند. نماینده معارف در محل کشف کوزه حاضر و پس از بازجوئی کامل کوزه و سکه ها را ضبط نموده‌اند تا به طهران فرستاده شود.

ورود رئیس معارف

تبریز ـ آقای حسن ذوقی رئیس سابق معارف خراسان که اخیرا بریاست معارف و اوقاف آذربایجان شرقی منصوب شده‌اند و مشغول کار شدند. آقای ذوقی از روز ورود مشغول مطالعه در اوضاع معارفی و مدارس بوده و پاره‌ای از موسسات معارفی را بازدید نموده‌اند.

افتتاح دفتر رسمی

دفتر اسناد رسمی شماره ۳۸ تحت نظر آقای اسماعیل فرزانه که از ماموران عالیمقام دولت و ده سال است بشغل وکالت عدلیه اشتغال داشت باسلوب جدید و طرز مجلل و جالب توجهی در خیابان سعدی روبروی کلوب ایران افتتاح شده است.

ستون نیازمندیها

در جستجوی کار ـ یک نفر جوان مطلع از امور ثباتی و ضباطی و دفترداری ساده با حقوق ماهیانه حداقل پانصد ریال حاضر است * جوانی که دارای سواد کافی بینادر کار های دفتری ثبت و ضبط و ماشین نویسی و کار های محاسباتی حداقل حقوق ماهیانه ۴۵۰ ریال * جوانی دارای سواد فارسی برای دکانداری و ترازو داری و امثال آن آماده است.

فروخته می‌شود دو اخانه‌ای با تمام لوازمات واقع در بازارچه قوام‌الدوله بفروش می رسد. طالبین به آقای محمود شیرزادگان مدیر دو اخانه غربی خیابان برق مراجعه نمایند.

«نقل از اطلاعات ۶ اردیبهشت ۱۳۱۶»

آگهی مزایده ۳۵/۱

شرکت مخابرات ایران ۱۱۸ قلم اجناس فرسوده و اسقاط موجوددرانبار شماره ۸واقع درجاده‌جنوبی کرج‌خیابان خلیج مرکزی پشت انبار کودشیمیائی را از طریق مزایده بفروش می‌رساند.

خریداران می توانند همه روزه به استثناء ایام تعطیل و در ساعات اداری به انبار مذکور مراجعه و مورد مزایده‌را از نزدیک رویت و از اداره کل خرید شرکت مخابرات ایران واقع‌در جاده‌جنوبی کرج‌خیابان کورش کبیر محوطه‌بیستم پهلوی‌مدارک مزایده را دریافت و پیشنهاد خود را بوصف مشروحه‌درشرایط‌عمومی‌مزایده تا آخر وقت اداری روز شنبه ۲۵ر۲ر۳۵ به دبیرخانه کل شرکت مخابرات ایران بنشانی بالاتسلیم و رسیددریافت‌دارند. پیشنهادات واصله در ساعت‌ده‌صبح ۲۶ر۲ر۳۵ در اطاق ۳۰۳ ساختمان‌شرکت بنشانی فوق باز و قرائت خواهد شد مهلت خروج کلیه مورد مزایده از انبار بیست روز اداری می‌باشد.

حضور پیشنهاد دهندگان یا نماینده مجاز آنها در کمیسیون معاملات آزاد و شرکت مخابرات ایران در رد یک و یا کلیه پیشنهاد های رسیده مختاراست.

م الف ۲۵۳۰ — شرکت مخابرات ایران

آگهی مناقصه شماره ۲ مورخ ۲ر۲ر۲۵۳۵

مدیریت مهندسی و تاسیسات نیروی دریائی شاهنشاهی ۶۰ قلم وسائل موردنیاز خودرا از طریق مناقصه خریداری می‌نماید.

پیشنهاد دهندگان می توانند از تاریخ سه‌شنبه ۷ر۲ر۲۵۳۵ با در دست داشتن معرفینامه به مدیریت مهندسی و تاسیسات نیروی دریائی شاهنشاهی (شعبه تهیه وخرید) واقع در خیابان تخت‌طاووس، خیابان کوه‌نور مراجعه مدارک ومشخصات معامله را دریافت وپیشنهاد خود را طبق مفاد مندرج در شرایط مناقصه تنظیم و تا ساعت ۱۰ صبح روز شنبه ۱۸ر۲ر۲۵۳۵ بدفتر مدیریت مهندسی و تاسیسات نیروی دریائی شاهنشاهی تسلیم و رسید دریافت دارند.

مدیریت مهندسی و تاسیسات نیروی دریائی شاهنشاهی

م الف ۲۵۵۲

آگهی فروش شیر خشک

بمنظور جلوگیری از بکار بردن مواد نامطلوب در ساختن مواد تغذیه مردم وهمچنین برنامه‌ریزی برای افزایش تولیدات داخلی شرکت سهامی صنایع شیر ایران باطلاع عموم مصرف کنندگان شیرخشک (کارخانجات بیسکویت‌سازی ـ شیرینی سازی و مشابه) می رساند که این شرکت آمادگی دارد شیرخشک تهیه شده از شیر تازه گاو تولید داخلی یاوارداتی با استاندارد مصارف‌انسانی را تحویل نماید. بمنظور برنامه ریزی وفراهم ساختن تسهیلات لازم برای تحویل از کلیه مصرف کنندگان خواهشمند است از تاریخ نشر این آگهی لغایت ۱۵ اردیبهشت ماه ۲۵۳۵ برای دریافت و تکمیل فرمهای مخصوص بدفتر بازرگانی شرکت سهامی صنایع شیر ایران واقع در کیلومتر ۷ جاده قدیم کرج مراجعه نمایند.

بدیهی است پس از اعاده فرمهای تکمیل شده براساس قراردادی که فیمابین حداکثر تا تاریخ ۳۰ر۲ر۲۵۳۵ منعقد میشود مقدار شیرخشک مورد لزوم تحویل داده خواهد شد.

شرکت سهامی صنایع شیر ایران

م الف ۲۵۳۶

آگهی مزایده

هواپیمائی نیروی زمینی شاهنشاهی اضافات غذاونان پرسنل جمعی خود را درسر بازخانه باغشاه از اول خرداد تا پایان سال جاری از طریق مزایده بفروش میرساند داوطلبان می توانند بامراجعه به شعبه عقد پیمان پشتیبانی هوانیروز واقع در خیابان کاشان درب جنوبی باغشاه و دریافت یکنسخه برگ شرایط پیشنهاد خود را تا آخروقت اداری روز دوشنبه ۲۰ر۲ر۲۵۳۵ بدفتر انتظامات پشتیبانی تسلیم ورسید دریافت دارند پیشنهادات رسیده درساعت ۸ر۳۰ روز بعد (سه‌شنبه) باز وبررسی خواهد شد حضور پیشنهاد دهندگان در جلسه کمیسیون مزایده آزاد است. م الف ۳۵۰۶

هواپیمائی نیروی زمینی شاهنشاهی

نامه‌های کوتاه

تغذیه رایگان در کرمان

برنامه تغذیه رایگان در مدارس کرمان بهیچوجه مناسب حال دانش آموزان نیست. در حال حاضر که هوا گرم شده در کرمان به بچه ها نان و پنیر و خرما میدهند! هیچکدام از دانش آموزان هم حاضر نمیشوند در هوای گرم خرما بخورند. بهتر نیست برنامه غذائی آنان عوض شود و بجای نان و پنیر و خرما، به دانش آموزان میوه بدهند؟

محمدی

چرا پیکان گران است؟

یکی ازخوانندگان درستون نامه های کوتاه علت گرانی اتومبیل پیکان را پرسیده بود. من در جواب این خواننده میخواهم بگویم که چون برای ورود اتومبیل های خارجی به ایران باید سود بازرگانی و عوارض گمرکی سنگینی پرداخت کرد، قیمت اتومبیل های خارجی به‌چندبرابر ارزش واقعی آنها میرسد و در نتیجه، قدرت خرید آتومبیل خارجی از مردم سلب میشود و باین ترتیب هر روز بر متقاضیان اتومبیل پیکان افزوده میشود. شرکت ایران ناسیونال هم از این بازار گرم حداکثر سوء استفاده را کرده و تاجائیکه میتواند قیمت پیکان را بالا ببرد، بدون آنکه این قیمت گزاف، با مخارج تولید آن تناسب داشته باشد.

ضیاءالدین سخائی

تعمیر اساسی خانه

هفت سال پیش منزلم را باماهی هفتصدو پنجاه تومان اجاره دادم. در حال حاضر این خانه نیاز به تعمیرات اساسی دارد که شاید حدود بیست هزار تومان خرج آن شود. درواقع بیش از آنچه که کرایه گرفته‌ام باید برای تعمیر منزل بپردازم. اگرمستاجر من حاضر به تخلیه شود، من میتوانم خانه را به قیمت هفتصد هزار تومان بفروشم و اگر این پول را در یکی از بانک‌ها سپرده ثابت بگذارم، ماهانه میتوانم پنج هزار تومان دریافت کنم.

جواد رضایی

آلودگی هوا

اتوبوسهای واحدی که در مسیر آریاشهر به زیبا شهرکار میکنند باوجودیکه بلیط سه ریالی از مسافران میگیرند، اما بسیار فرسوده و کهنه هستند بادودگازوئیل زیادی که از خود متصاعد میکنند به آلودگی هوا می‌افزایند.

علی دانش‌فری

محیط زیست شهرستانها

بااینکه مرتبا در رسانه های گروهی از بهداشت و پاکیزگی محیط زیست صحبت میشود، اما در اکثر شهرستانها هنوز مردم‌فاضل‌آب‌حمام و آشپزخانه خود را به پیادمرو میریزند و بوی تعفن کوچه و خیابان رابر میکند، و باعث شیوع بیماری های گوناگون میشود.

ضیاءالدین سخائی

اجناس کمیاب؟

درامرمبارزه با گرانفروشی قیمت بعضی از اجناس پائین‌آمده است اما متقابلا نرخ برخی از مواد مصرفی افزایش یافته و پارمیی از اجناس هم بکلی در بازار کمیاب شده است، چرا؟

محمدی

الو، اطلاعات؟

مشکلات خود را با «اطلاعات» در میان بگذارید:

تلفن: ۳۲۸۲۷۷ هر روز باستثنای (پنجشنبه‌ها) از ساعت شش تاهشت و نیم بعد از ظهر.

★ الومن عباس سهرابی هستم: شهرستان «آبدانان» که در استان ایلام قرار دارد با حومه های اطرافش پنجاه هزارنفر جمعیت دارد. شهرستان دیگری هم بنام «دره شهر» درجوار آن قرار گرفته که چهل‌وشش هزار نفرجمعیت‌دارد، اما فرستنده تلویزیونی در این شهرستانها وجود ندارد و اهالی این‌شهرستانها نمی‌توانند از برنامه شبکه سراسری تلویزیون استفاده کنند.

★ الو، من خدیجه هستم: دراتهای خیابان کتابی (میدان‌پرستو، کوچه فرهاد) یک کارگاه تولید آینه قرار دارد که وقتی هواکش این کارگاه بکار می افتد بوی جیوه و رنگ تمام خانه های اطراف را فرامیگیرد و ساکنان این محله را ناراحت میکند. برای پاک سازی محیط زیست و مبارزه با آلودگی هوا، لازم است به وضع این کارگاه رسیدگی شود.

★ الو، من ژاله هستم: فروشگاه شرکت تعاونی کارکنان نفت بعلت اینکه پیاز وسیب زمینی توزیع میکند، صف طویلی از خریداران پیاز در بیرون از فروشگاه تشکیل شده است و اگرکسی بخواهد اجناس دیگری غیر از پیاز وسیب‌زمینی بخرد، مجبور است در صف بایستد و ساعتها انتظار بکشد.

★ الو، من حاج سیدمحمد سری هستم:

خیابان سبلان از امتداد خیابان شهریارتا حشمتیه، تیر چراغ‌برق ندارد و بعلت نبودن روشنائی لازم در این خیابان اهالی بادردسر زیادی مواجه هستند لازم است نسبت به تامین روشنائی در خیابان مذکور اقدام شود.

★ الو، من زهرا شمس هستم: در شمیران، (خیابان حکمت کوچه تاجگذاری) عده‌یی هستند که گوسفند نگهداری میکنند، اهالی این کوچه تاکنون چندبار به‌آنان تذکرداده‌اند وحتی به مسئولان امر هم شکایت کردند. اما تاکنون به این مسئله رسیدگی نشده است.

جست‌وجوی بزرگ..

بقیه از صفحه ۵

بتوانند با کمک آن اثری از اجساد قربانیان بدست‌آورند. اگر این جرثقیل هم نتواند کاری انجام دهد، با کمک گروهی از مهندسان ایتالیائی و ایرانی قسمتی از کوه هراز با دینامیت منفجر خواهدشد تا بعنوان یک سد موقتی، جلوی سیل‌خروشان رودهراز را بگیرد و غواصان بتوانند با استفاده از کم شدن شدت جریان آب به جست‌وجوهای خود ادامه دهند.

حالا بستگان مهندس ابتهاج، در آرزوی یافتن جسد او و همراهانش هستند اما «هراز» از پس دادن جسد نیز خودداری میکند. فاجعه‌ئی از این دردناکتر و غم‌انگیزتر، قابل تصور نیست اما این، نقطه پایان فجایع جاده هراز نیست. اگر این جاده‌مرگبار، بطور اساسی مرمت (بایسته) نشود، بازهم باید در انتظار وقوع فاجعه‌ئی بزرگتر و تاثرانگیزتر بود.

لئوپولدسدارسنقور رئیس جمهوری سنگال

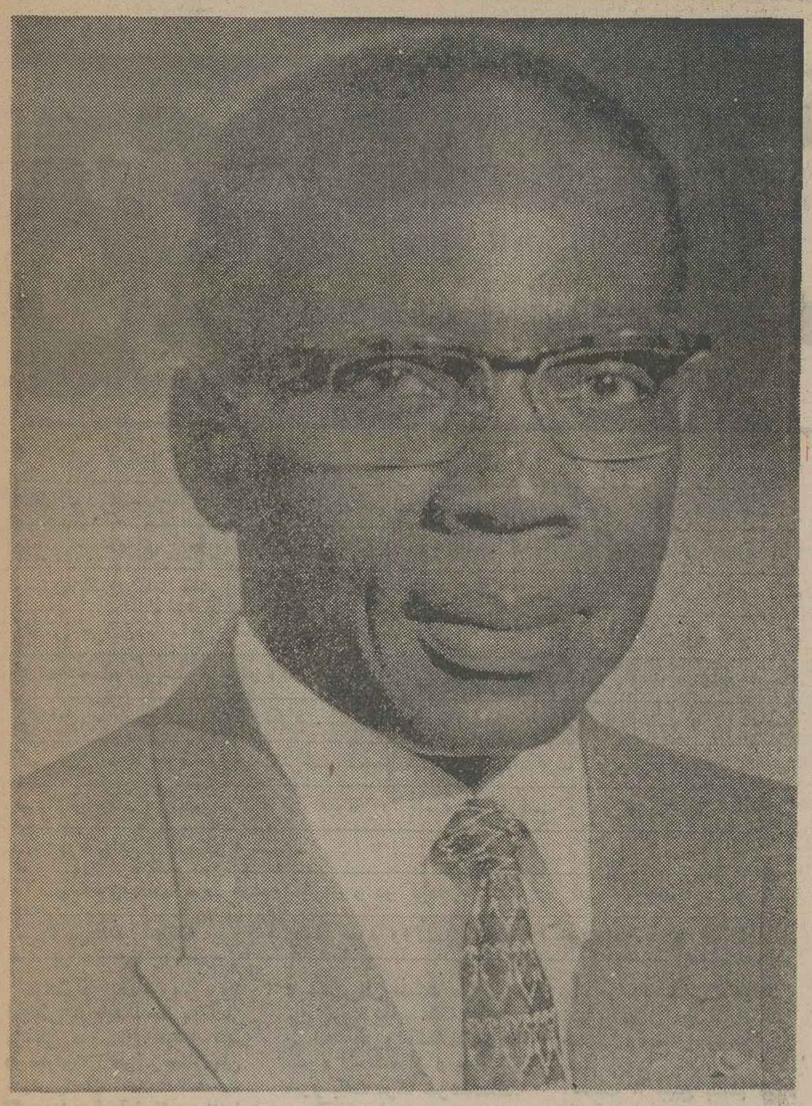

پرزیدنت سنقور

وی شاعری بزرگ ، معلمی دانشمندوفیلسوفی متفکر است

لئوپلدسدار سنقور روز نهم اکتبر ۱۹۰۶ در ژوال،مقدم به جهان‌میگذارد. پس از آنکه تحصیلات متوسطه رابه نحوی‌درخشان در مدرسه « داکار» به پایان میرساند برای ادامه‌تحصیل وارد پاریس میشود و در مدرسه عالی«لویی لوگران» نام نویسی میکند .در این مدرسه است که بین وی و شاگرد دیگری بنام ژرژ پمپیدو رئیس جمهوری فقید فرانسه دوستی و الفت برقرار میشود و پیوند این دوستی برای همیشه استحکام می یابد . در ۱۹۳۵ سنقور دوره گرامر را نیز که به‌منزله آموزش دانشسرایی است طی میکندو بعد از این مدت ده سال به عنوان آموزگار زبان های فرانسه و لاتین‌و یونانی در دبیرستان های فرانسه به تدریس میپردازد . از ۱۹۴۵ به بعد به استادی زبان و تمدن های سیاه‌پوستان و آفریقایی در مدرسه ملی فرانسه ماوراء بحار ارتقاء می یابد و در این مدرسه که در پاریس قراردارد رهبران و اداره کنندگان و قضاتو بازرسان آینده امور اداری قلمرو های ماوراء دریاهای فرانسه پرورش می یابند.

زمانی نماینده مجلس ملی فرانسه‌ومدتی‌وزیرمشاور ژنرال دوگل بود

در پایتخت فرانسه است که‌سنقور در ۱۹۳۰ به جنبش دانشجویان سوسیالیست پیوسته است . در نوامبر ۱۹۴۵ به عنوان نماینده سنگال وارد مجلس موسسان فرانسه می شود وبه عضویت گروه پارلمانی سوسیالیست ها درمیاید .

در ۱۹۴۸ نخستین حزب سوسیالیست آفریقایی را با نام « بلوک دمگراتیک‌ـ سنگالی » بنیان می نهد .

سنقور بعد از مدت ها کوشش ناموفق که برای متحد ساختن احزاب سنگالی به خرج می دهد سرانجام در ۱۹۵۸ توفیق می یابد که نهضت سوسیالیست آفریقایی به رهبری«لامین گوئه» را با حزب موسوم به « تجدید گروه بندی آفریقایی» پیوند دهد.حزب اخیرالذکر سازمانی است که اتحاد مترقی سنگال (او ـ پ ـ اس) بخش محلی آن بشمار میرود .

زوال جمهوری چهارم فرانسه وروی کار آمدن ژنرال‌دوگل به ممالک آفریقایی فرصت می دهد که دررفراندم ۲۸ سپتامبر ۱۹۵۸ ـ خودمختاری و بدنبال آن استقلال را انتخاب کنند.

در ۱۹۶۰ پس از شکست « فدراسیون مالی » که از ادغام سنگال و سودان سابق فرانسه بوجودآمده بود، سنگال ،استقلال خود را تحصیل میکند .

در ۲۶ اوت ۱۹۶۰ قانون‌اساسی جدیدی برای سنگال تازه به استقلال رسیده به مرحله اجرا درمیاید و در پنجم سپتامبر ۱۹۶۰ سنقور با حفظ عنوان دبیر کلی« او ـ پ ـ اس» بریاست جمهوری سنگال برگزیده میگردد .

آوازه سنقور که از او در عین حال چهره‌ای به عنوان یکی ازمردان بزرگ فرهنگی‌ویک‌سیاستمدار برجسته ساخته است ، موجب شده که در «سازمان وحدت آفریقایی» بریاست « کمیته معمران » یعنی گروهی که مسئول پژوهش‌راه‌حلی برای‌پایان‌دادن به مناقشات اعراب و اسرائیل است برگزیده شود . به این ترتیب زندگی سنقور غنی و مالامال از وقایعی‌است که در بطن آنها سروکار ما با مردی است که جنبه های پرتنوع شخصیت وی به عنوان شاعر ـ نویسنده ـ فیلسوف ـ و رهبر سیاسی در کنار یکدیگرقرار گرفته‌اند .

شعر او بیان کننده تمام فراز و نشیب های زندگی ژرف آفریقایی‌است. تاکنون از وی پنج مجموعه‌شعر با عناوین زیر منتشر شده‌اند :

« نغمه های تاریکی» ـ « قربانی های سیاه » ـ «حبشی ها» ـ «شبانه ها» و «نامه های‌فصل باران‌استوایی».

فلسفه «نگاکایی» او دروازه گشاده‌ای به سوی عالمگیری دارد . در نظر او «نگاکایی» عبارت از مجموع ارزش های تمدن دنیای سیاه است و با اینحال رسالت دارد که سهم‌خودرا دربناکردن دنیایی نو و به بیان دقیق‌تر « مدنیت عالمگیر و جهانی » ادا کند .

درباره سوسیالیسم ، اثر بنیادی وی کتابی است‌که«ملت و راه‌آفریقایی سوسیالیسم » نام دارد . در این کتاب خواننده تحلیلی را که سنقور ازمفهوم « راه آفریقایی» ارائه داده است‌کشف میکند ، تحلیلی که نشان می دهدچون تواما محتوی چهارچوب اقتصادی و اجتماعی شرایط آفریقائی از همانمان اروپائی‌اش متفاوت است ، اصول سوسیالیسم نمی تواندبه همان‌شیوه‌ای که در اروپا آزمایش شده است در آفریقا نیز قابل انطباق باشد . برای آفریقا ـو به معنای اخص ـ آفریقای سیاه ـ ناگزیر راهی با ویژگیهای آفریقائی ـ به سوی سوسیالیسم‌وجود دارد .

این نکته را ناگفته نگذاریم که سنقور از نوامبر ۱۹۴۸ به عنوان نماینده سنگال در مجلس ملی فرانسه عضویت یافته بود و تا ۱۹۶۰کرسی خود را حفظ میکردسپس در مقام‌وزیر مشاور ژنرال دوگل مدت ها خدمت کرد تا پس از حصول استقلال کامل در ۲۰ اوت ۱۹۶۰ تصدی وظائف ریاست جمهوری را بر عهده گرفت .

موافقتنامه‌اعطای‌اعتبار به‌سنگال

عکسی ازمراسم امضای‌موافقتنامه اعطای‌اعتباربه‌سنگال در وزارت‌امور خارجه .

در این عکس آقایان خلعتبری وزیر امور خارجه از سوی ایران وماسامباساره سفیر سنگال دردربار شاهنشاهی در حال امضای این‌قرارداد دیده میشوند.

در این مراسم از راست بچپ: آقایان سنندجی مدیر کل سیاسی وقت، دکتر رضا قاسمی سرپرست دفتر حقوقی، اسکندری سرپرست کمکهای فنی، هروی مدیر کل اطلاعات و مطبوعات وقت وچندتن دیگر از اعضای‌عالیرتبه وزارت‌امور خارجه حضور داشتند.

صنعت وتجارت در سنگال

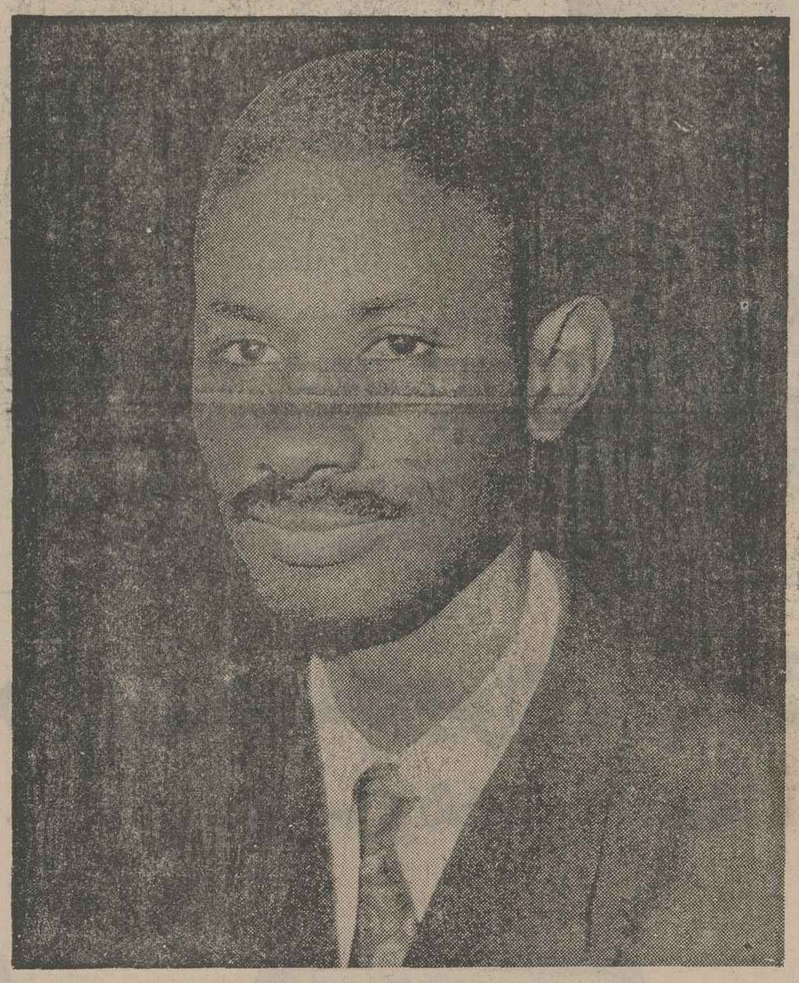

عبدودیوف نخست‌وزیر سنگال

سرزمین کهنسال سنگال درسالهای اخیر براه صنعت میرود واندک‌اندک یک کشور صنعتی میشود .

صنعت سنگال ۲۰ درصد از ارزش کل ناخالص تولید ملی آن را تامین میکند این نسبت درصدی در سالهای آینده افزایش خواهد یافت .

هدفهایی که واجداولویت تلقی میشوند عبارت از توسعه کشاورزی ـ دامداری و ماهیگیری هستند . بخشهای صنعتی که عظیم‌ترین وجوه توسعه رادرپیش دارندشاخه هایی هستند که مستقیما با بخشهای فعالیت سنگانه فوق رابطه دارند و بعبارت‌دیگرتولید کودوسایر فرآورده‌های شیمیایی و تبدیل و تکمیل محصولات کشاورزی را دربرمیگیرند. ظرف ده سال گذشته صنعت سنگال باآهنگ متوسط‌تقریبا ۸ درصد درسال رشد کرده و این توسعه مدیون بسط مداوم بازار وفعالیت های سرمایه‌گذاری در سنگال(بطور عمده از طرف بخش خصوصی) طی دوره مذکور بوده است .

پیروی از سیاستی آزادمنشانه در زمینه سرمایه‌گذاری و جلب سرمایه های خارجی اجازه داده است که سرمایه از ممالک دیگر و در راس آنها فرانسه وارد سنگال شود.

اما صنعت سنگال هنوزهم با تعدادی‌از مسائل روبروست که در میان آنها مهمتراز همه نیازی است که به حفر های بازاری بیشتر وجود دارد.

باوجود این شرایط مساعدی که از ویژگیهای اقتصاد سنگال بشمار میرود آن را قادر ساخته است‌که‌نخستین کشورصنعتی شده آفریقا باشد . یکی از خصلتهای بارز و استثنائی سنگال مقامی است که این کشور بعنوان نقطه ظهور و تکوین بسیاری ازافکار وعقاید از جنبه های مختلف وخصوصا از نظر اقتصادی دارد . سنگال یک شکور باصطلاح « مدل » و یا لزوما کشوری نیست که از تمام جنبه‌ها سرمشق باشد ـ اما در عوض کشوری پیشاهنگ است کشوری که میتوان آن را میدانی‌برای آزمایش افکار و تجارب نوظهور بحساب آورد . سنگال این نقش را در رستاخیز آزادی قاره سیاه‌ایفا کرده است. آرمان برابری در آفریقا در طول چندین سال درشخصیت «لامین‌گوئه »رئیس مجلس ملی که سال ۱۹۶۸ بدرود زندگی گفت تبلور یافت . لایحه مورد پیشنهاد «لامنی‌گوئه » بود که بعداز آنکه در ۱۹۴۵از تصویب پارلمان فرانسه گذشت آفریقائیان ساکن فرانسه ویا مستملکات ماوراء بحار این کشور را از برابری حقوق بامردم اصلی فرانسه برخوردارکرد.

رشد توریسم درسنگال کمبود هتل رادر این سرزمین بعنوان یک مسئله مطرح کرد. برای حل این مشکل و به منظور برآوردن نیازهای جهانگردان خارجی که تعداد روزافزونی از آنان به سنگال روی آورده‌اند طرحهای متعددی برای ساختمان هتل‌ها و دهکده های مخصوص‌کسانی که می خواهند در محیط ظبیعی ایده‌آل از تعطیلات خود استفاده کنند تهیه شده و به مرحله عمل درآمده است .

هنر در سنگال

سنگال کشوری است که در هنرسابقه‌ای بسیار طولانی دارد. هنرهای سنتی ازسده‌ها سال‌قبل تاکنون بین‌مردم عادی رواج‌داشته و مورد علاقه ساکنین سنگال بوده‌است.

گروه نوازندگان سنگالی که آلات سنتی رابکار میبرندوگروه‌باله ملی‌سنگال» بهنگام هنرنمایی همواره آثاری را اجرامی کنند که‌ارائه دهنده تصویری تمام عیار از زندگی و احوال مردم‌این سرزمین درمناطق هفتگانه آن است. این برنامه هاکه دارای اصالتی بی‌چون‌و چراست و از لحاظ کیفی‌در سطحی‌عالی عرضه میشود معمولا در تئاتر «دانیل سورانو »بوسیله ۷۰ هنرمند که‌از طبقات وقشر های مختلف مردم کشور از کشاورزان گرفته تا ماهیگیران و حتی‌پیکر تراشان و غیره برگزیده شده‌اندبه‌مرحله اجرا درمیایند.

صنایع دستی

هنرمندانی که‌در صنایع کوچک‌و دستی به‌کار اشتغال دارند بطورعمده فعالیت خودرا در محیط دلپذیر «روستای‌صنعتگران خرده‌پا در «سومبدیون » متمرکز ساخته‌اندکه در کنار جاده ساحل باختری ـنزدیک خلیجی قرار گرفته است که هرروز عصر شاهد بازگشت ماهیگیران از دریاست . ساعات عصر هنگامی‌که صیادان سنگالی ماحصل تلاش یک‌شبانه‌روز خودرا از دریابه ساحل میاورند . این دهکده در ۱۹۶۱ بمناسبت نخستین سالگرد استقلال جمهوری سنگال بوجود آمد و هدف از بناکردن آن گردهم آوردن صنعتگران کوچک و صاحبان صنایع دستی سنگال و استقرار یک نمایشگاه‌دایمی از محصولات هنر آنان بود.

سنگال نیز مانند اغلب کشورهای‌افریقایی در آن ایام در معرض تهدید افول پیشرس و زوال قدرتهای خلاقه‌ای که‌در نهاد مردمان آن نهفته بود قرارگرفت و گرچه این‌تهدید تاحدود زیادی جنبه‌اغواکننده‌وصوری‌داشت. معهذا سنگال‌رامجبور کرد که جدوجدی‌عظیم بکار بندد وبه‌هنرها و صنایع کوچک بومی کمک کندکه موجودیت خود را از دست ندهندو حتی شکوفایی یابند.

صنعتگران کوچک پیشه‌های هنری و دستی کارفرمایان خودشان هستندو سنت سالم آزادی فردی را حفظ کرده‌اند.

دراین دهکده جهانگردان فرصت میبابند تا اززنزدیک با انواع دستچین شده‌ای از محصولات هنرهاوصنایع دستی بومی‌سنگال به شیوه‌ای که خصلت اصیل‌ونمونه‌افریقایی دارد از نزدیک آشناشوند.

نگاهی به‌سنگال از گذشته تاامروز

سنگال‌ظاهراکشور جوان ونورسیده‌ای بنظرمیرسد ولی باید دانست که سرزمین سنگال از ۱۵۰ هزار سال قبل مسکون‌بوده است.این‌سرزمین‌شگفت‌انگیز محصول‌تمدن های‌کهن است که از اجتماع‌فلسفه‌هاومذاهب وراءو رسم های غالبا متضاد زندگی بوجود آمده است سنگال امروزنه فقط تمامی‌میراث های گذشته را پذیرفته است‌ورسم‌های غالبا متضادزندگی‌پوجود آمده‌وآمیزه‌ای از عناصر گوناگون نیز بعنوان‌اجزا سازنده یک‌مدنیت جدید دراین سرزمین رفته‌رفته ظهور میکند این هماهنگی رامیتوان در محبت گذشت وروح پرنشاط مردمان سنگال احساس کرد.

نام سنگال احتمالا مشتق از اسم‌بربر هایی است که «زانانگاها» نامیده میشدند و درگذشته‌های دور موریتانیا رانیز اشغال کردند .

تاریخ‌سنگال رامیتوان به سه دوره‌مهم تقسیم کرد: دوره امپراطور های بزرگ تا قرن شانزدهم ـدوران پراکندگی و عدم اتحاد از قرن شانزدهم تاقرن نوزدهم واعاده وحدت و استقلال کشور که‌در قرون نوزده وبیست جامه‌عمل پوشید.

در ۱۵۰ هزار سال‌قبل

بقراریکه تحقیقات باستانشناسی و علمی نشان میدهد سرزمین سنگال طی‌مدتی بیش‌از ۱۵۰ هزار سال مسکون بوده است. استخوان های باقیمانده از عصر حجر که در کاوشهای ناحیه «داکار» از زیر زمین خارج شده‌و همچنین سنگهای چخماق‌وافزار های سنگی که درکشفیات دیرین شناسی بدست‌آمده‌و ادعای فوق‌رابه ثبوت میرساند.

اسلام بسط نفوذ خودرا در سنگال در اوایل‌قرن‌یازدهم‌ازبرکت‌مجاهدات«المرابطون» آغاز کرد. موریتانیا وبخش جنوبی مراکش‌و غنارافراگرفت.

بعد از جنك دوم

بعداز جنك جهانی دوم که در جریان آن سنگال نیز سهمی در کمک‌به پیروزی قدرتهای ضد هیتلری داشت ـدر ۱۹۴۶ قانونی از تصویب‌مجلس ملی فرانسه گذشت که بموجب آن تمام مردمان مستملکات‌این کشور در آن سوی دریاها تبعه متساوی ـ الحقوق فرانسوی شناخته میشدند. مبتکراین لایحه که «دلامین‌گیه» نام‌داشت پس از انتخابات ۱۹۴۸ بعنوان وزیر مشاور وارد کابینه «لئون‌بلوم»شد. کنفرانس باماکو که در دسامبر۱۹۵۸برپاگردید ظهورفدراسیونی مرکب از۴کشور از قلمرو های افریقایی فرانسه را به‌ارمغان آورد که مدت‌کوتاهی بعد تنها دوکشور در عضویت آن‌باقی‌ماندند. ترتیبات مذکور که فدراسیون‌مالی نام‌گرفته بود روز ۱۷ ژانویه ۱۹۵۹ موجودیت خودرا در داکار اعلام‌کرد.

وعده‌های دوگل

در آوریل همان سال مجلس فورا ـ لئوپلدسدار سنقور را بریاست برگزید. در پایان ۱۹۵۹ ششمین شورای اجرایی «کوموناته» در سن‌لویی‌تشکیل جلسه‌داد. ژنرال دوگل در داکار مورد استقبال‌مجلس فدرال قرار گرفت و طی خطابه‌ای که‌ایراد کرد وعده داد که فرانسه در برابرتقاضای استقلال سنگال و سودان مانعی بوجود نخواهد آورد.

در چهارم آوریل ۱۹۶۰ موافقتنامه‌ای به امضای سران دولتهای فرانسه و جمهوریهای سنگال وسودان مورد قبول قرار گرفت که براساس آن تدرتها و اختیاراتی که طبق مدلول ماده ۷۸ قانون اساسی مصوب چهارم اکتبر ۱۹۵۸ مورد پیش‌بینی قرار میگرفت به جمهوریهای سنگال‌و سودان انتقال یافت.

در تلقی و تفسیر مفاهیم و وظایف فدراسیونی که دو جمهوری یادشده تواما بوجود آورده بودند میان آنها اختلاف عقایدی بروز کرد که عاقبت به جدائی آنها در بیستم اوت ۱۹۶۰ منجر گردید و درنتیجه جمهوری سنگال استقلال خود را درآن سال رسما اعلام کرد. باوقایعی‌که نقطه فرجام آنها تجزیو تلاشی‌فدراسیون دوجانبه بود در واقع نخستین بحران بزرگ تاریخ مدرن سنگال نیز به پایان رسید.

دومین بحران بزرگ این دوره در ۱۷ دسامبر ۱۹۶۲ روی داد. در آن روز محمدو دیا،که‌تصدی وظایف نخست‌وزیری برعهده وی قرار داشت بوسیله نمایندگان ملت بخاطر اینکه کوشیده بود کودتائی برپا کند برکنار شد و در دیوانعالی عدالت سنگال به حبس ابد محکوم‌گردید.

ریاست جمهوری

بدنبال این ماجرا سرزمین سنگال دارای رژیم جمهوری شد. در انتخابات فوریه ۱۹۶۳ حزب اتحاد مترقی سنگال به پیروزی بزرگی نایل آمد. و سنقور بار دیگر فاتحانه بریاست جمهوری انتخاب گردید. در فوریه ۱۹۷۰ براساس اصلاحی که در قانون اساسی و به‌استناد آن‌صورت گرفت و از تصویب جامعه انتخاب کنندگان سنگالی گذشت پست نخست وزیری نیزدر این کشور بوجود آمد.

قانون اساسی ۱۹۶۳ حکومت سنگال را کشوری جمهوری و از نوع رژیم‌هایی‌که درآن رئیس جمهوری دارای مهمترین‌نقش رهبری کننده است معرفی میکند. قدرت اجرائی در سنگال از طرف رئیس جمهور اعمال میشود و خود وی هر چهارسال یکبار با رای مستقیم مردم این مقام را احراز میکند. انتخابات پارلمانی نیز هر چهار سال یکبار برگزار میشود و مجلس ملی دارای قدرت قانونگزاری است.

از نظر تقسیمات اداری کشور سنگال از۷ منطقه تشکیل میشودو این تقسیم‌بندی برمبنای ملاحظات‌طبیعی‌و اقتصادی‌صورت گرفته است. هر منطقه دارای یک فرماندار ودو معاون فرمانداری است.

موقعیت وشرایط‌اقلیمی

جمهوری سنگال درغرب‌قاره آفریقاقرار گرفته و از شمال با موریتانیا ـ از شرق بامالی ـ از جنوب باگینه واز غرب با اقیانوس اطلس همسایه است. مساحت سنگال به ۷۶۱۲۴ میل‌مربع میرسد.

هوای سنگال استوایی است . در این کشور دو فصل مهم وجود دارد. فصل خشک ازنیمه نوامبر تا نیمه ژوئن‌و فصل باران از نیمه ژوئن تانیمه اکتبر بطول میانجامد.

متوسط بارندگی سالانه سنگال بطور منظم و چشمگیر از شمال به جنوب یعنی در جهت خط استوا افزایش میابدبطوریکه از ۳۰۰ میلیمتر در مرز سنگال و موریتانیا به ۱۶۰۰ میلیمتر در مرز سنگال و گینه میرسد. فصل‌های دوگانه بطور فاحشی از یکدیگر متمایزند و وجه مشخص‌انتقال شرایط اقلیمی از یک فصل به فصل دیگر عبارت از طوفانهای سخت‌و سهمگین‌است.

مرگ در حمام

چرا اینهمه انسان درحمام، قربانی میشوند؟

رپورتاژ از :
مهدی سیدحسینی

«گاز» قهقهه های شادمانه دوکودك‌رادر حلقومشان خفه کرد. بچه ها تا فضای بخارآلود حمام بازی میکردند، آب‌به‌سروروی هم می‌پاشیدند و می‌خندیدند . وان پرآب حمام‌برای آنها ، دریای بی‌کرانی را می‌مانست که ضربه های آرام امواج آن رخوت‌انگیزو لذت‌بخش بود. مادر جوان، جگر گوشه‌هایش را با همه بازیگوشی در آغوش می‌فشرد ، می‌بوسید و سرو بدن آنها را شستشو میداد ، چراغ نفتی در گوشه حمام سوسو میزد و اکسیژن هوارا می‌بلعید . مرد خسته و کوفته از راه‌رسید. زنگ‌ا زد ، کسی در را باز نکرد . کلید را بدر انداخت و وارد خانه شد . گوا اینکه کسی‌در خانه نبود ،وارد سالن‌شد،صدای شرشر آب‌سکوت غمگین‌خانه‌رامیشکست صدا از حمام می‌آمد، مرد پاکت میوه را پشت درگذاشت و در را گشود. ناگهان دنیا در برابرش تیره‌وتارشد .

فاجعه روی‌داده بود. همسر جوان و دو کودك دلبندش‌در کف حمام‌سرد درکنارهم مرده بودند . شعله چراغ سوسو میزد واکسیژن هوا را می‌بلعید .

اکبر یداللهی کشتی‌گیرمعروف که در کنار همسرش قربانی گاز شد .

«مرگ» در حمام روز بروز افزایش می‌یابد ، بنا به آمار پزشکی در سال گذشته تنها در تهران ۳٦ نفر در حمام جان خود را از دست داده‌اند ، اگر به این‌رقم آمار شهرستانها را نیز بیفزائیم رقمی معادل دویست نفر بدست می‌آید ، این گروه عظیم فقط به علت بی احتیاطی و آشنا نبودن به نحوه استفاده از وسایل گاز سوز باعث مرگ خودشده‌اند.

مرگ قهرمان

سال گذشته درست درآستانه سال نو شاهد مرگ غزانگیز اکبر یداللهی قهرمان کشتی فرنگی و همسر جوانش در حمام بودیم .

ساعت ۸ صبح بیستم دیماه برادر ۱٤ ساله «صدیقه» همسر اکبریداللهی‌برای‌دیدن‌خواهرش به منزل آنها رفت . چند بار زنگ در را فشرد ولی کسی جواب نداد . در راه بازگشت بود که صدای گریه شهرام خواهرزاده ۳ ساله خود را شنید ، چون از باز شدن در مایوس شد نگران به منزل خوددرجوادیه رفت‌وموضوع را با برادر ۱۸ساله‌اش «محمد رضا» در میان گذاشت .«محمد رضا» خودرا به خیابان‌فرهنگ رساند وبا شکستن شیشه‌وارد خانه شد . جسد کشتی‌گیر و همسرش در میان آشپزخانه افتاده بود و بچه هایشان شهرام وآناهیتا گریه میکردند. ماجرا تلفنی به اورژانس‌تهران اطلاع داده شد ، اما وقتی که ماموران رسیدند دیگر خیلی دیر شده بود . قهرمان و همسرش چند ساعت قبل مرده بودند و قبل از مرگ خودرا از داخل حمام تا آشپزخانه کشیده بودند ، آنها برای گرم کردن حمام‌یکچراغ نفتی‌داخل حمام روشن کرده بودند وگاز همین چراغ نفتی باعث‌خفگی آنها شد .

قبل از این نیز بارها ،مرگ در حمام بسراغ خانواده ها آمده است . آخرین واقعه نیز چند روزپیش(سی‌ام فروردین) در تهران تکرار شد . بهرام و مجید دو کودک ۵ و سه ساله بامادر ۲۲ساله‌شان «کوکب» در حمام دچار گاز گرفتگی شدند و جان خود را از دست دادند .

گاز خلسه‌آور

کسانی که در حمام دچار گاز گرفتگی میشوند هرگزاحساس نمیکنند که چگونه دیو مهیب مرگ بسراغ آنها می‌آید ،زیرا «گاز» بی رنگ و بو توام با بخار آب هنگامی که در فضای حمام استنشاق میشود ،حالت خلسه‌آور و رخوت انگیزی ایجاد میکند ، شخصی که سرگرم استحمام است هرچه بیشتر «گاز» استنشاق میکند برایش کیف ولذتبخش‌تراست. بهمین دلیل‌همه کسانی که در حمام دچار گاز گرفتگی می ـ شوند ، نمیتوانند خود را از چنگال مرگ نجات دهند

پاشکان و کارشناسان فن ضمن تائیداین موضوع‌توصیه میکنند که خانواده ها باید بطور کلی از استفاده چراغ های گازی ، بخاری گازی ، چراغهای نفتی (چراغ والور وغیره) و آبگرمکن های گازی که بر روی‌دیوار حمامهانصب میشود خودداری کنند ،آمار و ارقام نشان‌میدهد ۹۹ درصد از مرگ و میرهائی که در حمام روی‌میدهد براثر استنشاق «گاز» است !

همچنین تحقیق نشان میدهد اکثر کسانی که در حمام دچار گاز گرفتگی میشوند ، جان میسپارند و اگر احیانا نیز نیم جانی داشته‌باشند ، نجات‌دادن آنها از کام مرگ مشکل و در بسیار ی‌از موارد غیرممکن است .

علل گازگرفتگی

دکتر حسین قربانی پزشک قانونی در زمینه علل مرگ‌های ناشی از گاز گرفتگی میگوید: اکسید دوکربن‌گازی‌است سمی و خطرناک که براثر احتراق ناقص مواد کربن‌دار ایجاد میشود . در حالت معمولی به علت وزن مخصوص کم نسبت به هوا در هوای آزاد وجود ندارد و یا مقدار آن خیلی ناچیز است .

این گاز بعلت‌میل ترکیبی‌زیاد

صدیقه (نسرین) زریق ،همسر اکبر یداللهی کشتی‌گیر معروفکه قربانی گاز شد .

(در حدود ۲۵۰برابر اکسیژن) باهموگلوبین خون به آسانی جای اکسیژن را میگیرد و از رسیدن اکسیژن به نسوج بدن جلوگیری میکند . کارشناسان علل خطرناک بودن و بی‌رحم بودن گازرا در موارد زیر خلاصه میکنند .

۱ـ گازبی بوو بی رنگ است وبنابراین استشمام آن‌مشخص نیست .

۲ـ باعث بیهوشی ناگهانی بدون علائم‌مقدماتی بیهوشی از قبیل تنگی نفس و تشنج وغیره میشود .

۳ـ میل به خواب هنگام استشمام گاز درانسان افزایش می‌یابد .

٤ـ تضعیف‌کننده‌قدرت‌عضلانی است ،شخص گاز گرفته با وجود هوشیاری قادر به‌نجات خودش از چنگال مرگ‌نیست.

۵ـ وزن مخصوص‌گازنسبت به‌هوا(۹٦درصد)است.بنابراین سرعت انتشار و نفوذ آنزیاد است .

بیشتر اتفاقات ناشی از گاز در محیط های بسته کوچک از قبیل داخل اتومبیل ،زیر کرسی و حمام ایجاد میشود. کارشناسان همچنین‌علل مرگ و میررا در حمام بشرح زیر خلاصه میکنند .

۱ـ محیط کوچک و بسته بودن در و پنجره .

۲ـ وجود بخار آب که خود باعث احتراق ناقص سوخت (بخاری ـ آب گرم کن وغیره) شده موجب افزایش مقدار گاز در محیط حمام میشود .

علت افزایش خفگی اطفال نسبت به بزرگسالان بالابودن میزان تنفس کودکان نسبت‌به بزرگسالان است . استنشاق گاز همچنین درمادران باردار از جفت عبور میکند و باعث خفگی جنین میشود .

پیش‌گیری ودرمان

بمنظور پیشگیری از گاز گرفتگی‌مهمترین توصیه‌پزشکان اینست که از وسایل گازسوز و نفتی درحمام استفاده‌نشود. همچنین برای نجات کسانی که دچار گاز گرفتگی میشوند موارد زیر توصیه میشود .

۱ـ فورا در و پنجره محیط آلوده به گاز را باز کنید تا

بقیه درصفحه۱۲

★ «کوکب» و فرزندانش‌آخرین قربانیان حمام‌هستند گاز یکچراغ نفتی آنها را به کام مرگ کشید. آیا بعد از این باز هم براثر بی احتیاطی مرگ در حمام بسراغ انسانها می‌آید .

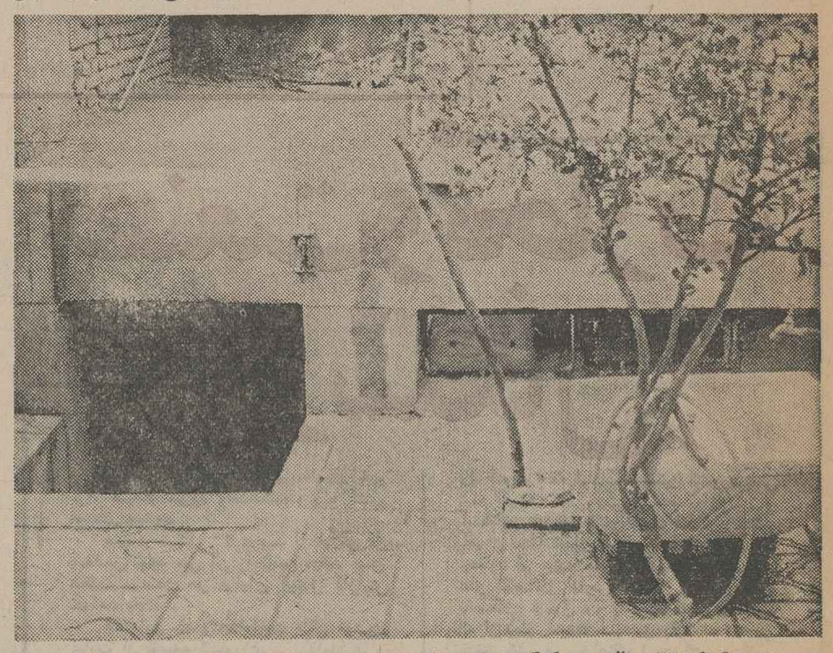

★ کوکب۲۲ ساله و جگرگوشه‌های بهرام و مجید ،دراین حمام که در زیر زمین قرار دارد ، دچار گاز گرفتگی شدند وجان دادند .

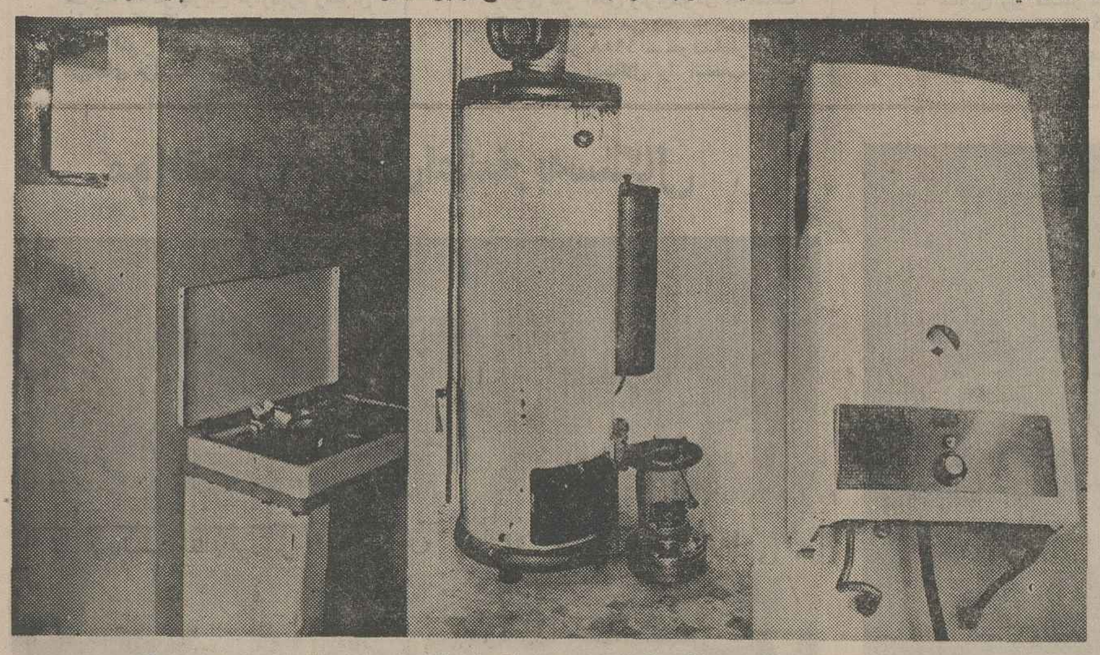

وسایل مرگ زا

★ این وسایل مرگزا نیست، اما اگر از آنها خوب استفاده نشود موجب مرگ میشود،بیشتر مردم هنوز طرز استفاده ازچراغ های گازی ، بخاری گازی ، چراغ های نفتی و آبگرمکن های گازی وسایروسایل گازسوز رانمیدانند، بعقیده کارشناسان این‌وسایل‌نباید در فضای کوچک و دربسته‌مورد استفاده قرار گیرد .

وانت "همه کاره"، "هرچی میخوای بارش کن"، "همه جا برو"

جای دورنرو همین جاست!

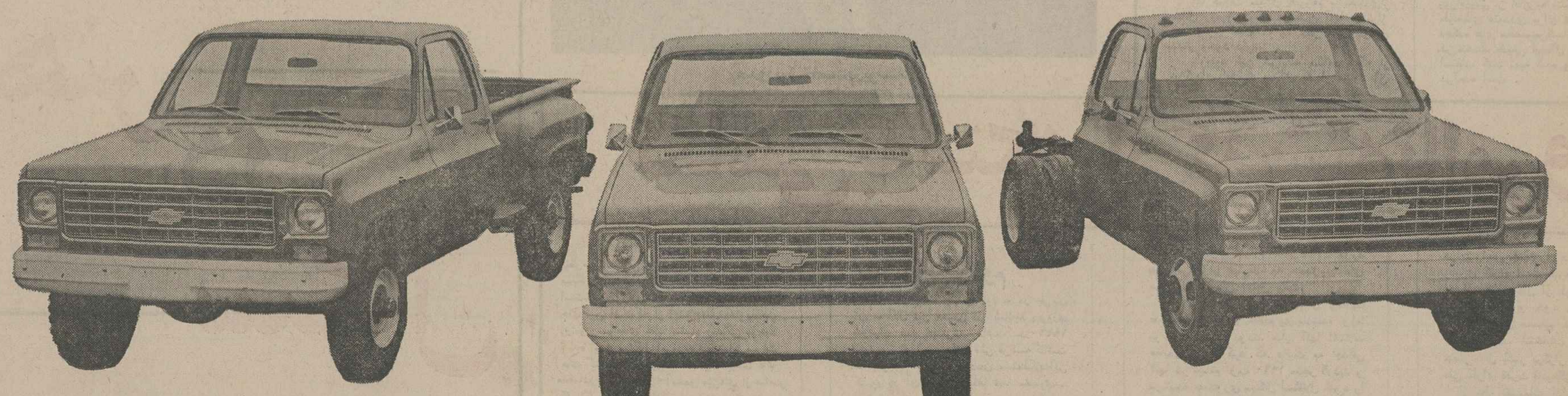

وانت همه کاره

یک وانت "همه‌کاره" که هر طور اراده شماست میتوانید از آن استفاده کنید .مثل یک‌آمبولانس، مثل‌یک تانکر کوچک‌مثل یک کامیون تعمیرات و بالاخره برای حمل همه نوع کالا .

محورهای بسیار قوی عقب و چرخهای دوبل امکان نصب هر نوع اطاق دلخواه‌را روی شاسی‌فراهم میاورد .هر سه مدل ضمن زیبائی از قدرت کارآئی بسیار برخوردار است .

رنگهای براق ، و صندلیهائی با روکش سفارشی ،هر سه نوع وانت‌حالت یک لیموزین مجلل شخصی‌میدهد .

یک امتیازمهم دیگراین وانت‌ها دوام و مقاومت زیاد آنهابعلت دولایه بودن دیواره اطاق ، شاسی و فنرهای قوی ، موتور و سیستم برقی بسیار ساده است که بدون درد سر میتوانید از آن بهره‌برداری کنید .

هچنین آستررنگ دارای مواد خاص ضد زنگ وضد فرسودگی میباشدکه وانت را همیشه زیبا نگهمیدارد .

وانت، هرچی میخوای بارش کن

وانت "هرچی‌میخوای‌بارش‌کن" برای باربری‌سهل وآسان‌تا ۲۰۰۰کیلو گرم . مناسب برای حمل کاشی و موزائیک . بشکه‌های نفت . لاستیکهای اتومبیل ،کیسه‌های سیمان و حتی‌یک فیل‌کوچک . وانت "هرچی‌میخوای بارش‌کن" با مشخصات و امتیازات خاصی که آنرا از وانت های معمولی متمایز میسازد

* مجهز به پله‌های طرفین برای دسترسی آسان به بار
* کف کاملا "مقاوم ودیوارهای صاف برای خارج ساختن آسان بار و شستشوی راحت .

وانت همه جا برو

ساخته شده مخصوص بیابان‌های ایران . "وانت همه جا برو" درصحرا- های شنی ، در جاده‌های ناهموار کوهستانی ، در دست‌اندازهای‌سخت و در گودالهای پرآب همه جا براحتی میرود . اینست مشخصات‌وانت همه جا برو

* دارای دو دیفرانسیال * شاسی‌های مقاوم * فنر شمش عقب * کمک فنرهای لوله‌ای هیدرولیکی

GM IRAN

اکنون درنمایندگیهای مجاز فروش وانت جنرال‌موتورز ایران موجود است

Ziba-McCann/GM 0901

از: میکائیل داداشی امین

قدرت زارع امروز از وزیر عهد کاپیتولاسیون بیشتر است

یادگذشته ، یعنی یادآوری تاریخ صد ساله «کاپیتولاسیون» براندام هروطن‌پرست لرزه می‌افکند . شنیدن خفت وخواری ملتی که شاهنشاهان آنچون کورش کبیر، دنیائی‌رابه اعجاب واداشته و با ملتهای مختلف بامردانگی رفتار کرده‌اند ،قابل درك وتصور نیست ، در حالیکه ملتهای اروپائی و همسایگان ما، بالاف دوستی ،گزاف گفتند وبا نامردی، باملتی‌که همیشه با مردانگی با دشمنان روبرو میشد در لوای قرارداد «کاملة‌لوداد» تیشه بریشه‌مازدند

استعمارگران ، آنچنان ریشه های استعمار را در بیخ و بن ملت ما دواندند که دست وپاگیر همه شد و خفتگان سیاسی قاجار را درخواب عمیق‌تری فروبرد ، تاآنجاکه‌از ملت ما جز سیاهی لشگر باقی نماند و شاهزادگان درجه یک که‌حاکم نواحی میشدندبی‌اجازه«کنسولها» کاری نمیکردند که رنجش اربابان فراهم شود!

وقتی که صنیع‌الدوله وزیرمالیه را درملاء عام میکشند و قاتل آنرا که تبعه روسیه است بعذر حکومت کاپیتولاسیون «یعنی حکومت قانونی که تبعه خارجه ، تابع قانون خودش است» بروسیه اعزام میدارند ، آیا نمیتوان در مورد مردان غیور و افراد وطن‌پرست که فریاد آزادی سر میدهند ، تجسم حقارت تلخ شکنجه‌ها رابوضوح تجسم نمود ؟ این حقیقت که فریاد آنها باانفجار باروت در گلو خفه میشد دریادداشتهای تاریخی بسیار دیده میشود . درخاطرات فرخ که حاکم «خمسه» بود چنین آمده که :

«... آنها میزدند ، میسوختند ، میکشتند، میبردند وکسی را یارای مقاومت دربرابرآنها نبود و نیز کسی که زیر پرچم روسیه یا عثمانی میزیست حق بقاء با برتری را همراه میبافت تا آنجا که در اواخر حکومت کاپیتولاسیون ،جمعی از یهودیان تحت‌الحمایه خارجیان قرار گرفتند».

انحطاط ، به آن درجه رسیده بود که حکم نصب وزیر دادگستری به دیوان تمیز ، وسیله مستشار فرانسوی‌امضاء میشد و انحطاط ازآن پستتر ،اینکه درالقاب‌رسمی اودر ایران، کلمه مدعی‌العموم سابق فرانسه ذکر میگردید نه خدمتگزار و مستشار ایران ...

خوشبختانه این وضع ننگین و اسفبار، باپایمردی و همت یک سردار وطن پرست برای همیشه از صفحه‌تاریخ‌ایران محو شد،امایادآوری آن دوران ننگین ، میتواند به شناخت اهمیت ارزشهایی‌که امروزه از آن بهره‌مندیم، کمک‌کند.

نقطه عطف الغاءکاپیتولاسیون بعد ازانحلال دادگستری در ۲۰ بهمن سال ۱۳۰۵ است ، در واقع بهنگام معرفی‌قضات‌جدید بحضوراعلیحضرت رضاشاه کبیر ، نطفه الغاء کاپیتولاسیون منعقد شدچه‌بعداز آنکه تشکیل دادگستری بصورت واقعی خود تحقق یافت، دیگر نه قدرتی برای نفوذ اربابان و اشراف وروحانی نماها و نه بهانه‌ای برای‌اجرای سیاست های استعماری کاپیتولاسیون باقی ماند .

میکائیل داداشی امین

الغاء کاپیتولاسیون با قدرت یافتن حکومت مرکزی وبنابه اراده قوی اعلیحضرت رضاشاه کبیر که نشان دهنده وطن پرستی فوق تصور آن سردار نامی است از پنجم اردیبهشت ۱۳۰۶ رسمیت یافت و حق ابنست که هر سال این روز فرخنده سرنوشت‌ساز جشن گرفته شود، زیرا مشیت الهی بود که چنین مقدر داشت یک ناجی بزرگ از بین مردم برخیزد و رستاخیزی صورت گیرد که کشتی غرق شده ملت را نجات بخشد .

اکنون زارع ،ایرانی ،میتواند بعنوان عضوخانه انصاف انتخاب شود و سرنوشت ساز باشد و میتواند حتی اقدامات اولیه‌رادرامرتعقیب جنایت یک تبعه خارجی (ازقبیل جلوگیری ازامقاء آثار جرم و فرار متهم) انجام دهد و هر مقام متخلفی را محاکمه و محکوم نماید ، در حالی که‌درآن زمان‌یعنی حکومت‌صدساله‌کاپیتولاسیون، وزیر مملکت هم قدرت یک زارع آزاد امروزی رانداشت ،این است که میتوان به بدبختی و سیه روزی‌ملت درآن دوره منحوس و حکومت پوشالی آن زمان و سعادت و اهمیت افتخاراتی که امروز در لوای امنیت و حکومت مستقل ملی مملکت بوجود آمده ،بی برد و قدر امروز را بهتر دانست .

همانطور که شاهنشاه آریامهر فرموده‌اند، عدالت اجتماعی بدون عدالت قضائی میسرنیست. امروزه باسیاست مستقل قضائی و اقتصادی و سیاسی ، پدیده های اجتماعی انقلاب شاه وملت ثمره نیکوی خود رابخشیدو عدالت روستائی وسیله خانه انصاف‌وعدالت شهری وسیله‌شورای داوری برایگان . بدون مخارج و بدون‌تشریفات و بدون زحمت، در دسترس همه قرار گرفته‌است، دیگر کینه و عداوت (سیاست تفرقه بینداز و حکومت‌کن) که وسیله خارجیان و اربابان بین مردم وزارعین رواج یافته بود در زیر چتر عدل پهلوی محو شده است و با پوشش وگسترش عدالت در کلیه سطوح مملکت دیگر جای‌هیچگونه تردیدی در آسایش ملت باقی نمانده است .

امروز که میگذرد فردای بهتری در انتظار ماست و بسوی دروازه تمدن بزرگ سریعا پیش میرویم چنانکه سال هائی که در پشت سر گذاشتیم ، دلیل اثبات این مدعاست . با اجرای طرح های گسترده‌ای که در پیش داریم و با پیاده کردن‌طرح های عمرانی، برای‌نسل‌آینده سعادت آفرین خواهد بود میتوان جبران آن صد سال تاریکی‌دوران کاپیتولاسیون را نمود .

مقایسه پیشرفت دهساله اخیر در کلیه شئون مملکتی و سنجش وضع اقتصادی سیاسی ،قضائی و اجتماعی دهسال قبل وامروز ، ما را به صحت احتساب‌آینده نگری نزدیک میکند،آینده‌ای که مارا بسوی دروازه‌تمدن بزرگ رهنمون میگردد و ملت بزرگ ما را به عظمت دورانی برتر از عظمت‌های گذشته رهبری میکند .

این آرزوی هر فرد ایرانی است که‌استقلال مطلق خود را بدست آورده حفظ کند و میراث نیاکان خود را حراست نموده و عظمت گذشته راباز‌یابد.

این ، تنها یک‌آرزو و رویا نیست حقیقتی است که بزودی همه ما آنرا درك و لمس‌خواهیم کرد

تاریخ دیکتاتوری درجهان ـ۱ـ نوشته: جرج هال‌گارتن ترجمه: پرویز جاویدان

دیکتاتوری عصر جنبش های کارگری

به‌علت اهمیت روزافزون تولید صنعتی ، شرایط‌اجتماعی تعیین کننده رشدنو نوع دیکتاتوری ، بطور قابل ملاحظه‌ای تغییر کرد. حکومت بناپارتها، و بخصوص ناپلئون سوم ، و دیکتاتورهای قرون پیش در امریکای لاتین، قویا، تحت نفوذ پیشرفت تولید جدید ماشینی بود. این موضوع در مورد دیکتاتوری های کمونیستی وفاشیستی نیز کاملا حقیقت دارد .

مایه تعجب است که‌این‌نوع حکومت دیکتاتوری که معمولا حکومت یك‌حزبی اتوتالیتریسم نامیده می‌شود، در دنیای غرب که مهد صنعت و سرمایه‌داری است ، بوجود نیامد و برعکس ، در کشورهایی پدیدار شدکه از نظر پیشرفت، عقب‌افتاده‌تر بودند و برحسب ساختمان جامعه‌شان آن را تغییر دادند .

آنچه باعث‌شگفت اکثرجامعه شناسان وبخصوص طرفداران مارکس‌شده اینست‌که کارگران صنعتی که‌انتظار میرفت قهرمانان جنبش های انقلابی باشند، ثابت‌کردند که مطمئن‌ترین حامیان‌جامعه‌موجودوبی‌پرواترین دشمنان هرنوع حکومت دیکتاتوری (چه فاشیست وچه کمونیست) هستند.

«مارکس» معتقد بودکه توسعه‌سرمایه داری برای کارگران، چیزی بجز فقر به ارمغان نمی‌آورد واین حقیقت ، منجر به انقلاب کارگری خواهدشد،امادرعمل اینطور نشد. در واقع، کارگران کشور های‌آنگلو ساکسون ، مهد سرمایه داری جدید ،و بسیاری کشور های دیگر، باجامعه صنعتی حاکم همواره همکاری کرده‌اند و می‌کنند. این‌واضح است‌که آنها ترجیح می دهند که‌قبل از اینکه سرمایه داران ، باتولید ماشین‌آلات عظیم وافزایش تولیدوسایل تولیدی ،انقلابی برعلیه آنها بوجود آورند، تاآنجا که ممکنست باایجاد وبرقراری اعتصابات، حقوق‌بیشتری دریافت کنند وخود را از فقر برهانند . جنبش های انقلابی کارگری، اجتماعات آنارشیستی و بعد ها ، کمونیسم ،در کشور هائی رشد کردندو یا گرفتند که دارای سرمایه داری عقب‌افتاده وتوسعه نیافته بودند . حکومت دیکتاتوری کمونیست ،در کشوری پدید آمد که به نظرمارکس ، کمترین شانسی برای‌موفقیت نداشت ،درحالیکه درکشورهای‌نظیرآمریکا، انگلیس وآلمان که‌به‌نظر مارکس ، کاملا آماده بودند، موفقیتی بدست نیاورد .

ایالات‌متحده ،انگلستان وآلمان غربی امروزه پناهگاه اصلی جنبش های کارگری اصلاح طلب ودموکراتیك است . این،حقیقت است که‌کشور های آزادقدیمی ، تنها مللی بودند که این جنبش‌هادرآنها باعث‌خونریزی نشد. درآلمان وایتالیا ، که‌هیچگونه‌انقلاب طبقه متوسط برای ازبین‌بردن اثرات‌اجتماعی فئودالیسم واستبدادوایجادطبقات جدیدبوقوع نپیوست، سیستم سیاسی جدید تنها پس‌از یك سری مبارزات سرسختانه باطبقه‌مرتجع تحت‌رهبری دیکتاتورهای یك حزبی وپس‌از جنك جهانی دوم واضمحلال این قدرتها ، توانست پابگیرد.

این‌جنبش منجر به سخت‌ترین انتقاد ممکنه از جامعه موجود شد. ظهورکمونیسم وفاشیسم بوسیله شورش در زمینه مسائل معنوی‌و

بقیه درصفحه ۱۴

از: فرهت قائم مقامی

امپریالیسم‌ونظام‌آموزشی (قسمت آخر)

فردگرائی و تخریب وجدان عمومی

در جوامع غربی، کاپیتالیسم آزاد ودر جوامع کمونیستی، کاپیتالیسم دولتی، بعلت رفاه‌نسبی، حاضر بفکر بردن درباره فرهنك خاموش ملل آسیائی و آفریقائی و یا حتی طبقات پائین و فقیر ممالك خودنیستند ،مگر اینکه‌سیستم اقتصاداستعماری‌ابرقدرتها مضمحل گردد . در این جا ، سئوالی که میتواند مطرح باشد ، این است :

آیا مردم طبقات فقیر و استعمار شده واقعا خواستار برابری هستند و آیا آنها اینطور یادگرفته‌اند که‌باشانس خودشان ،بافردگرائی تك‌تك ازنردبان موفقیت بالاروند؟

از آنجائی که معیار های فردگرائی دیر زمانی است که پذیرفته شده، بنابراین طریقه‌ای که برای شورش برضد آن بکار برده میشود ، لزوما باید روشی دراز مدت و مسیری بس طولانی و در عین حال مشکل باشد . سئوال دیگری که در اینجا مطرح‌است اینست که آیا با بکار بردن این روش ، زمانیکه بناهای سلسله مراتب جوامع استعماری فروریخت و رهبران جدید ظاهر شدند و «مزه قدرت» آنان را تحت تاثیر قرار داد ، انها نیز درپی ساختن سلسله مراتب دیگری بر - خواهند آمد یا خیر؟ به‌عبارت دیگر آیا این گروه تازه به قدرت رسیده ، به حمایت از محرومین برخواهند خواست‌یا بجای کوشش برای ازادی ستم‌دیدگان، این افراد تبدیل به جانشینان ظالمان قبلی خواهند شد ؟ بدیهی است که به هیچکدام از این سئولات جوابی کامل‌در این‌سلسله مقالات داده نشده است .

شاید اولین قدم‌در پیدا کردن یک جواب در این کشمکش این است که هر سیستم جدید پرورشی، باید خالق و یا محرک یک جمعه بدون سلسله مراتب اجتماعی استثماری باشدکه‌سازمان های دولتی موجود را بطور واقعی و نه افسانه‌وار ، نشان دهد و باعث وظیفه شناسی و یا آگاهی انتقادی و احساس مسئولیت نسبت به محیط گردد. هدف ، ایجاد جامعه‌ای است که در فرایند آزادی دائما در حال شناخت از خود باشد . پس‌از اینکه مردم فهمیدند که مسئله سیاسی و اقتصادی است و پس ازروشن شدن این مسئله که‌چه جامعه رامی‌گرداند ، می‌توانندبا علاقه‌بیشتری نسبت‌به‌مسایل‌مملکتی بیاندیشند و بیشتر دارای احساسات جمعی ناسیونالیستی گردند.

شاید اکنون بامشاهده نظامهای‌اجتماعی تحمیلی در شرق‌وغرب واحساس یک بی‌تفاوتی و بی‌روحی در طبقات مردم آنجا، بهترین چاره در این است که به دانش آموزان در اینجا یک نوع آگاهی انتقادی داده شود که آنان را تشویق به یک نوع بیداری جمعی نماید . زیراتا زمانی که ما پیرو خواستهای شخصی هستیم و فقط بمنافع خود فکرمی‌کنیم ، تغییرات سیستماتیک در سلسله مراتب اجتماعی امکان پذیر نخواهد بود .

ما اعتقاد داریم طرز تدریس که‌واقعا انسانی است باید ترویج گردد ، زیرادر چنین تدریسی مردان وزنان قادرند که افراد را بیش‌از محصولات صنعتی‌دوست داشته باشند. این‌نوع آموزش آنان را قادر می‌سازد که با یکدیگر در کارها شریک مساعی نموده، توانائی یابند تا نیروی خود را برای توجه وملاحظه و خدمت به یکدیگر وسعت بخشند .

رسیدن به‌آنچه ما انتظارداریم ممکن است امکان پذیر ودور از دسترس بنظر آید .

بهر حال اگر برخی از مابرای یافتن آنچه که به‌نظرمان امکان پذیرجلوه می‌کند ، نمی‌کوشیدیم، بطور قطع هرگز نمی‌توانستیم برای مشکلات خویش راه حلی پیدا کنیم، بمردم آگاهی‌انتقادی از مسائل دادن و احساس مسئولیت را در آنان تقویت کردن، فقط آغاز کار است ، اما کوشش برای آنچه که امکان ناپذیر بنظر میرسد ، احتیاج به عزم راسخ افراد مصمم ،مومن ، فداکار و ناسیونالیست مبارز دارد بدبختانه سیستم آموزش کنونی ماکه تاکیدش برفردگرائی است ، هرگز قادر بساختن ویا پاداش دادن به کسانی‌که دارای چنین مشخصاتی علاوه برداشتن درك وجدان عمومی واحساس مسئولیت می‌باشد ، نیست .

واژگون کردن سیستم‌آموزش مدرسه‌ای به‌عنوان درهم کوبیدن عامل متقدر را امپریالیزم فرهنگی امروزی، بدون درهم شکستن فلسفه فردگرائی امری بیهوده می‌باشد .نتیجتا تشویق دانشجویان در جهت بسط وتوسعه برای دستیابی به وجدانی آگاه، انتقادی و منظم و نیز داشتن حس «عصبیت جمعی» برای‌معلمان که جدا قصدشان ،برون‌آوردن موسسات و نهادهای اجتماعی از ابهامات کنونی و استعمارزدائی از دانش است ، ضروری بنظر میرسد .

رسالت بزرگ ما

تامین مسکن برای همه مردم ایران است

با ایمان به رسالتی که بعهده داریم در راه فراهم آوردن امکاناتی هرچه بیشتر برای صاحب خانه شدن هرفد ایرانی تلاش میکنیم .

۶ برنامه جدید و مترقی پس انداز مسکن **بانک رهنی ایران** باپرداخت تا ۷/۵۰۰/۰۰۰ ریال وام با کمترین بهره وبازپرداخت طولانی ۲۰ ساله ، اکنون بهر فرد ایرانی امکان میدهدکه با هر بودجه ودرآمدی بتدریج دربانك رهنی ایران پس‌انداز کند و با استفاده از مزایای پس‌انداز مسکن بانك رهنی ایران بآسانی صاحب خانه شود .

پس انداز مسکن بانک رهنی ایران

آسانترین راه برای صاحب خانه شدن شما

بانک رهنی ایران ، بانک مسکن شما

حداکثر وام پرداختی برای واحد مسکونی اول ۳،۰۰۰،۰۰۰ ریال و برای هر واحد مسکونی اضافی ۱،۵۰۰،۰۰۰ ریال جمعا " تا ۷،۵۰۰،۰۰۰ ریال میباشد

BR-112

ورزش ایران
از هالتر چوبی تا سکوهای افتخار جهانی

۴۰ سال پیش ، دانشجویان ایرانی مقیم اروپا ، با تصمیم شخصی در مسابقات المپیك شرکت کردند نخستین باشگاه ورزشی مدرن در ایران با طلوع شاهنشاهی پهلوی تاسیس شد

شالوده ورزش نوین ایران از حدود نیم قرن پیش مقارن باآغاز شاهنشاهی پهلوی پی‌ریزی شد و با توسعه روزافزون و فعالیتهای مداوم بدرجه و پایه امروز رسید .

طلوع شاهنشاهی پهلوی تاریکخانه زمان‌راشکافت و آمیخته‌ای شگفت انگیز و خیرکننده از ورزشهای ملی و اروپائی مانند فوتبال، والیبال ،بارفیکس ،پارالل (ژیمناستیک) ـ بسکتبال، دوومیدانی، کشتی، دوچرخه‌سواری‌و سایر ورزشهای نوین در کنارچوگان اسبدوانی ،تیراندازی و انواع‌کشتی و زورآزمائی به روش باستانی پدید آورد

از همان زمان ورزش‌درایران توسعه یافت وروبه تکامل گذاشت و برنامه های گوناگون ورزشی جزو برنامه تعلیم و تربیت جوانان کشور قرار گرفت .

یک مرور کوتاه به تاریخچه و سیر تحول و تکامل‌ورزش نوین در ایران ، گویای آن‌است که اولین سازمان ورزشی که جداگانه تعلیم و تربیت جسمی جوانان وافراد کشور را با توجه به مفاخر ملی و اخلاقی و معنویت آموزش دهد ، در زمان اعلیحضرت رضاشاه کبیر و بهمت والای بنیانگزار ایران نو ایجاد شد و ازسال ۲۵۰۰ شاهنشاهی مطابق با ۱۳۲۰ شمسی باتوجه و عنایات‌شاهنشاه آریامهر نضج گرفت و روبه توسعه گذاشت تا بجائی که امروز جوانان کشور نسبت به ورزش علاقه و توجهی‌خاص دارند و ورزشکاران ، در هر رشته از ورزش ستاره‌ای هرخشان صحنه رقابت های ورزشی جهان بشمار می‌آیند .

★ **اولین‌کلوپ ورزشی‌ایران مقارن با کودتای رضاشاه کبیر تشکیل شد و شادروان سمیر- مهدی ورزنده«کلوپ‌ژیمناستیک و اسکریم را در تهران تاسیس کرد .**

دراین کلوپ وزنه‌برداری با هالتری که میله آن چوبی بود ودوگوی‌سنگین فلزی‌درطرفین داشت تعلیم داده میشد .

● **در سال۲۴۸۳شاهنشاهی** مطابق با ۱۳۰۳ شمسی سپهبد جهانبانی رئیس ستاد ارتش شاهنشاهی مسئولیت اجرای برنامه های ورزشی را بعهده گرفت و در رشته‌های :پرش، دو ،کشتی باستانی ،اسب- دوانی ، سوار کاری،چوگان، شنا، شمشیربازی ، فوتبال و تنیس مسابقاتی ترتیب داده‌شد.

● یکسال‌بعدکلوپ‌اجتماعیون که در اصل یک باشگاه‌ورزشی وزارتخانه بود و بودجه آن از عوارض شهرداری ها و کمک دولت تامین میشد .

نهضت مستمر ورزشی

★ **بافعالیت های این انجمن درسال۲۴۹۷ شاهنشاهی‌مطابق با ۱۳۱۷ شمسی دانشسرای تربیت معلم ورزش نیز درتهران تاسیس شد که دوره آن دو سال بود و دختران وپسران را برای احراز شغل معلمی** در اردوی المپیک‌بسر بردندو پرچم ایران را در محل‌اردوی خود به اهتزاز درآوردند .

پشتیبان ورزش

★ در جشن هزاره فردوسی نمایشی ازورزش های‌باستانی وزورخانه‌ای ترتیب داده شد این نکته در تاریخچه ورزش ایران جالب و شگفت انگیز است که باتوسعه ورزش‌نوین در بین جوانان ایران ،جنبش و جهش ورزش های ملی و ورزش تربیت میکرد .

برگزاری مراسم ورزشی‌چهارم آبان بمناسبت‌تولد والاحضرت ولیعهد (شاهنشاه آریامهر) در این دوران زمینه برای یک نهضت مستمر ورزشی را با برنامه‌ای‌مرکب‌از انواع‌ورزش های جدید و قدیم فراهم‌آورد.

در سال ۱۹۳۶ میلادی‌برای شرکت ورزشکاران ایران در مسابقات المپیک فعالیتهائی از طرف انجمن‌تربیت بدنی‌صورت گرفت که بعلت نبودن امکانات و کمبودعده ورزشکاران‌رشته های المپیک عملی نشد ،ولی در همین سال عده‌ای از دانشجویان ورزشکار ایرانی در اروپا درآن‌مسابقات شرکت کردند و یک تیم چهل نفری در رشته ها ی‌مختلف ۲۵ روز

رضاشاه کبیر در یکی از نطق- هایشان در مجلس شورایملی توجه مخصوص خود را به سلامت و نیرومندی افرادملت اعلام داشتند و توسعه‌و تعمیم ورزش را به دولت و مجلس تاکید فرمودند .

دوسال بعد قانون ورزش اجباری مدارس در ۱۴ مادمبه تصویب رسید و اجرای آن آغاز شد . آنچه که بعنوان تربیت بدنی میشناسیم در سال ۲۴۹۲ شاهنشاهی مطابق با ۱۳۱۲ شمسی‌بصورت انجمنی باشرکت مرحوم حکیم‌الملک ، مرحوم حسین علاء و دکتر یحیی صدیق تاسیس شدوچند ماه بعد رسمیت قانونی یافت .

● انجمن ملی تربیت بدنی‌که ریاست عالیه آن با شاهنشاه بود یکسال بعد اساسنامه‌خود را به ثبت رسانید و شخصیت حقوقی پیدا کرد . این انجمن ابتدا زیر نظر وزارت فرهنگ و قسمتی از تشکیلات آن

ایران در المپیك

★ **نهضت المپیک در ایران باتاسیس کمیته ملی المپیک آغاز شد . این کمیته براساس تشکیل فدراسیون های‌ورزشی به فعالیت پرداخت تا ورزش های جدید المپیک را درایران توسعه دهد با تاسیس کمیته المپیک‌ملی‌ایران ۱۵فدراسیون ورزشی جدید نیز بوجودآمد** ۹، بتدریج در فدراسیون های ورزشی پذیرفته شدند .

شورایعالی تربیت بدنی

★ **در تیر ماه سال ۲۵۰۹ شاهنشاهی مطابق با ۱۳۲۹ شمسی جلسه شورای عالی انجمن تربیت بدنی ایران در پیشگاه‌شاهنشاه آریامهرتشکیل شد و یکماه‌بعد اساسنامه‌جدید انجمن به توشیح همایونی رسید و کاخ ورزش کشوردر محل کنونی‌سازمان تربیت‌بدنی** گرفت .

شورایعالی تربیت بدنی

★ **در تیر ماه سال ۲۵۰۹ شاهنشاهی مطابق با ۱۳۲۹ شمسی جلسه شورای عالی انجمن تربیت بدنی ایران در پیشگاه‌شاهنشاه آریامهرتشکیل شد و یکماه‌بعد اساسنامه‌جدید انجمن به توشیح همایونی رسید و کاخ ورزش کشوردر محل کنونی‌سازمان تربیت‌بدنی گرفت .**

در المپیك رم

● **یکسال بعد کمیته بین - المللی المپیک والاحضرت شاهپورغلامرضا پهلوی‌ریاست کمیته ملی المپیک را بعضویت نامجو ، تختی‌و گیومچی‌مدال نقره و میرزائی ، ملاقاسمی ، توفیق و مجتبوی مدال برنز امتیازات المپیک ۴۰ امتیاز بدست آوردند و در جمع نصیب ایران شد .**

در المپیك رم

● **یکسال بعد کمیته بین - المللی المپیک والاحضرت شاهپورغلامرضا پهلوی‌ریاست کمیته ملی المپیک را بعضویت نامجو ، تختی‌و گیومچی‌مدال نقره و میرزائی ، ملاقاسمی ، توفیق و مجتبوی مدال برنز امتیازات المپیک ۴۰ امتیاز بدست آوردند و در جمع نصیب ایران شد .**

۳ مدال برنز برنده شد همچنین در المپیک۱۹۶۴توکیو ،ایران با۶۴ ورزشکار در دو رشته ورزشی شرکت‌نمودو دومدال برنز نصیب قهرمانان ایران گردید

● **در سال۲۵۳۰ شاهنشاهی مطابق با ۱۳۵۰ شمسی‌قانون تاسیس سازمان تربیت بدنی ایران بتوشیح همایونی رسید و جانشین نظام قبلی ورزش کشور شد .**

تحولات چشمگیر- تحولات و پیشرفت های‌ورزشی در عصر پرافتخار پهلوی به اندازه‌ایست که در شمار نمی‌آید. احداث استادیوم های عظیم ورزشی گوشه‌ای از این تحولات را نشان میدهد .

با گسترش‌تماس های‌ورزشی بین‌المللی ، نمایندگان سازمان تربیت بدنی ایران‌و فدراسیون های ورزشی در چندین کنگره ورزشی جهانی شرکت کردند و نقش موثری برای کسب حقوق ورزشی‌ایران‌درمسابقات بین‌المللی داشتند .

★ **باتوجه‌به‌اهمیت پیشرفت ورزش به تصویب شاهنشاه آریامهر سال۲۵۳۲ شاهنشاهی مطابق با ۱۳۵۲ شمسی سال ورزش نامیده شد و نهضت عظیمی برای تدارک لازم برای برگزاری بازیهای آسیائی آغاز گردید .**

هفتمین دوره بازیهای‌آسیائی یکی از شکوهمندترین رویداد های تاریخ ورزش ایران‌است زیرا دستگاه ورزش ایران و پایتخت کشور ، میزبان‌تقریبا یکهزار و پانصد ورزشکار دختر و پسر از ۲۴ کشور منطقه آسیا و نویسندگان و خبرنگاران ورزشی کشورهای مختلف جهان بود که همه‌آنها با اهمیت جهانی سرزمین ما ایران و تحولات و پیشرفت های شگفت انگیز کشور ما آشنا شدند .

در شمال پارک شهر احداث شد .

★ **درسال۲۵۱۱ شاهنشاهی تیم ایران در المپیک ۱۹۵۲ هلسینکی (فنلاند) شرکت کرد و جمعا ۷مدال (۳ نقره و ۴ برنز) نصیب ایران شد که** دائمی خود انتخاب کرد و ایران در این سازمان ورزشی جهانی دارای یک کرسی و یک رای دائمی شد .

★ **در المپیک رم ایران با۲۵ شرکت کننده یک مدال نقره و** ★ **در سال ۱۹۴۷ میلادی برای اولین بار دعوتنامه‌رسمی شرکت در بازیهای المپیک به ایران ارسال گردید وعضویت ایران درکمیته بین‌المللی‌المپیک رسما اعلام شد .**

در المپیک سال ۱۹۴۸ که شاهنشاه ورزشدوست ایران شخصا هزینه عزیمت وشرکت و بازگشت قهرمانان ایران را تامین فرمودند . تیم ایران با عضویت ۵۲ نفر در شش رشته ورزشی بسرپرستی تیمسار سپهبد جهانبانی رئیس انجمن تربیت بدنی شرکت داشتند و جعفر سلماسی بعنوان اولین رکورددار ایران در سطح‌یک ورزش بین‌المللی درخشید و با تصاحب یک مدال برنز سوم شد و بر سکوی افتخار جای باستانی درزورخانه‌هانیز آغاز گردید .

در سال ۲۴۹۸ شاهنشاهی مطابق با ۱۳۱۸ شمسی با مراجعت والاحضرت ولیعهد (شاهنشاه آریامهر)از سوئیس ورزش ایران پشتیبان خستگی ناپذیر وسرمشق بزرگ‌خویش را در وجود معظمله یافت .

● درسال ۲۵۰۴شاهنشاهی (۱۳۲۴ شمسی) کشتی‌پهلوانی رونق گرفت‌ودسته های‌فوتبال اقلیت های مذهبی برسمیت شناخته شد و برگزاری‌جشن چهارم آبان این روز تاریخی را بیک نهضت ورزشی مبدل کرد و بالاخره در همین سال برای نخستین بار ایران‌تصمیم به شرکت در مسابقات المپیک ۱۹۴۸ لندن را گرفت .

مرگ در حمام

بقیه ازصفحه ۱۰

در معرض خطر خفگی قرار نگیرید .

۲ـ شخص یا اشخاص گاز گرفته را فوراًاز محیط‌دربسته و کوچک خارج کنید .

۳ـ تنفس مصنوعی راشروع کنید .

۴ـ شخص مسموم را فورابه پزشک برسانید و از جریان قرار گرفتن شخص در محیط آلوده باین گاز پزشک را مطلع کنید .

۵ـ برای گرم کردن حمام حتی‌المقدور از بخاری ،منقل زغال و آبگرمکن استفامنکنید و در صورت اجبار قبل از شروع استحمام حمام را گرم کنید و موقع ورود به حمام بخاری و منقل و غیره را از حمام خارج کنید .

۶ـ در صورتیکه در داخل اتومبیل‌دربسته احساس‌سردرد میکنید به بازدید لوله «اگزوز» اتومبیل اقدام کنید چون بعلت وجود کوچکترین سوراخ در لوله اگزوز گاز داخل اتومبیل میشود .

۷ـ از کار گذاشتن آبگرمکن گازی در محیط سربسته از جمله حمام خودداری‌کنید .

احتراق‌دراین‌نوع آبگرمکن‌ها ناقص است ،علاوه بر این گاز سوخته شده و مصرف شده نیز در فضای حمام منتشر می- شود و توام با بخار آب گاز اکسیددوکربن تولید میکند.

۱۲۰۹ـ۲۵ر۱ر۳۵

آگهی مناقصه

شهرداری کرج باستناد بند۳ از یکصد و چهل و نهمین تصویب نامه مورخ ۱۹ر۱۲ر۵۴ انجمن‌شهرخاکبرداری خاکریزی، پلسازی ،اسفالت‌خط کمربندی را طبق نقشه‌و مشخصات موجود در شهرداری بشرح وشرایط زیراز طریق‌مناقصه‌واگذارمینماید

۱ـ اعتبار هزینه عملیات مبلغ ۳۷۹۰۵۴۳۳۰ ریال پیش بینی گردیده است .

۲ـمدت انجام کار۲۲ماه از تاریخ انعقاد قرارداد می‌باشد .

۳ـداوطلبان شرکت در مناقصه پس از دریافت صلاحیت فنی از سازمان برنامه در تهران بدوا مبلغ ۲۰۰۰۰ ریال بحساب ۸۷۰ مهندسین مشاور امکو در بانک تهران شعبه سنائی واریز باارائه فیش‌به‌مهندسین مشاور امکو تهران ـ خیابان خردمند شمالی شماره ۱۲۷ ارائه نسبت به دریافت مشخصات واحد بهاء وشرایط‌عمومی مورد مناقصه اقدام نمایند .

۴ـپیشنهاددهندگان بایستی معادل ۵٪ بهای کل کار را بعنوان سپرده بحساب ۱۵۱۰۳۰ ـ شهرداری دربانک ملی شعبه کرج واریز یامعادل آن اسناد خزانه ضمانت‌نامه بانکی ضمیمه پیشنهادنمایند .

۵ـپیمانکارانی میتوانند دراین مناقصه شرکت نمایند که‌حداقل دارای مرتبه ۱۰ از سازمان برنامه بوده و برای انجام کار تجهیزات و لوازم کافی داشته باشند .

۶ـهرگاه برنده مناقصه از انجام معامله خودداری نماید یاپس از ابلاغ قانونی حداکثر هفت روز حاضر به انعقاد قرارداد نشود سپرده اورا بنفع شهرداری ضبط وقرارداد بانفر بعدی‌منعقد خواهدشد .ودرصورتیکه‌برندگان دوم وسوم نیز ظرف مدت هفت روز پس از ابلاغ حاضر بانعقاد قرار داد نشوند سپرده آنان به‌نفع شهرداری ضبط خواهدشد .

۷ـپیشنهاددهندگان بایدپیشنهادخودرا درپاکت الف وب که پاکت اول محتوی صلاحیت فنی واسناد خزانه‌یا ضمانت‌نامه بانکی و مشخصات واحد بهاء وشرایط عمومی که‌تماما بامضاء پیشنهاددهنده رسیده باشد و پاکت‌ب محتوی برگ پیشنهادخواهد بود که‌روی هردوپاکت جمله (مربوط‌به‌مناقصه خط کمربندی کرج) نوشته شده باشد تا ساعت ده صبح روز ۲۵ر۲ر۳۵ درپاکت لاک‌ومهرشده بدفتر شهرداری تسلیم و رسید دریافت دارند

۸ـپیشنهادات واصله درساعت۱۱ صبح همان روز درجلسه کمیسیون عالی معاملات شهرداری باز و قرائت خواهدشد

۹ـبه‌پیشنهادات فاقد سپرده و مشروط ومبهم ومخدوش و همچنین پیشنهاداتی که پس از موعدمقرربرسد ترتیب اثرداده نخواهد شد .

۱۰ـپیشنهاددهندگان باید مقررات منع مداخله کارمندان دولت درمناقصه رارعایت نمایند .

۱۱ـپرداخت مالیات وعوارض‌و هزینه چاپ آگهی وسایر هزینه های قانونی کلا بعهده برنده‌مناقصه‌خواهد بود

۱۲ـشهرداری دررد یاقبول یک کلیه پیشنهادات واصله مختاربوده، پیشنهاددهندگان حق‌هیچگونه‌اعتراضی نخواهند داشت‌حضورپیشنهاددهندگان درجلسه آزاد می‌باشد .

۱۳ـهنگام تنظیم قرارداد معادل ۱۰٪ مبلغ مورد پیمان بمنظور حسن انجام کار ازپیمانکار تضمین نامه‌بانکی یااسناد خزانه بعنوان سپرده دریافت میگردد

۱۴ـسایر اطلاعات وجزئیات مربوطه به‌معامله دراسناد مناقصه مندرج می‌باشد.

شهرداری کرج ـ دلیر

آگهی مناقصه

شهرداری همدان انجام عملیات موزائیك فرش و بتن‌ریزی خیابانها وکوچه ها را که توسط اداره کل مخابرات به منظور کابل کشی تلفن حفرگردیده باهزینه اداره کل مخابرات ازطریق مناقصه و باشرائط زیرواگذارمینماید

۱ـ مبلغ کل کار چهار میلیون ریال است که شهرداری میتواند ۲۵٪ آن را اضافه یا کسر نماید.

۲ـ مدت کار از تاریخ عقد قرارداد سه ماه تمام خواهد بود.

۳ـ شرکت کنندگان در مناقصه بایستی با مراجعه بدفترمهندسی‌استان نسبت باخذ مشخصات کار و دفترچه پیمان و شرائط‌عمومی پیمان‌اقدام‌نموده و پس از مهروامضاء ضمیمه پیشنهادخود بشهرداری ارسال دارند .

۴ـ شرکت کنندگان در مناقصه لازم است ۵٪مبلغ کل پیمان را که دویست هزار ریال میباشد ضمانت نامه بانکی یا وجه نقد بحساب ۱۰۲۶۲ شهرداری نزد بانك ملی‌شعبه‌همدان بعنوان سپرده‌شرکت در مناقصه واریز نموده وفیش آن راضمیمه پیشنهاد خودنمایندسپرده نفرات اول و دوم وسوم‌تاانعقاد قرارداد نزد شهرداری باقی خواهد ماند تاچنانچه هر یك از نفرات برنده‌به‌ترتیب از عقد قرارداد خودداری نماید سپرده‌او بنفع صندوق‌شهرداری‌ضبط گردد.

۵ـ شرکت کنندگان در مناقصه نبایستی مشمول منع مداخله کارمندان در مناقصه یا مزایده باشند .

۶ـ صلاحیت شرکت کنندگان درمناقصه بایستی از نظر فنی مورد تائید دفتر مهندسی استان همدان باشد .

۷ـ کلیه هزینه های درج آگهی و غیره بعهده برنده مناقصه خواهدبود.

۸ـ شرکت کنندگان در مناقصه بایستی پیشنهادات خود را در دو پاکت «الف» شامل برك مشخصات و دفترچه پیمان و دفترچه شرائط عمومی پیمان وفیش بانکی سپرده یا ضمانت نامه بانکی‌وپاکت «ب» شامل‌قیمت‌پیشنهادی تا ساعت ۱۰ صبح روز یکشنبه مورخ ۱۹ر۲ر۲۵۳۵ لاك و مهر شده بدفتر شهرداری تحویل و رسید اخذ نمایند پیشنهادات واصله در ساعت ۱۱ صبح همان روز با حضور اعضاء کمیسیون‌عالی معاملات باز و قرائت خواهد شد حضور پیشنهاد دهندگان در جلسه‌مناقصه آزاد است .

۹ـ شهرداری در رد یا قبول یك‌یاکلیه پیشنهادات مختار است .

م‌الف ۳۹ ۲۸ر۱ر۵۴ شهردار همدان ـ چوبك

شهرداری میانه

آگهی مناقصه

شهرداری میانه باستناد تصویب نامه انجمن شهر و تائید فرمانداری محترم شهرستان میانه عملیات زیرسازی و جدول سازی خیابان های جدیدالاحداث شیخ‌الاسلام ـ میرخانی ـ حاج گل‌محمد ـ وانتهای خیابان برق تاجاده‌ترانزیت‌را طبق نقشه و مشخصات موجود با شرایط زیر از طریق مناقصه واگذار می‌نماید.

۱ـمبلغ‌کار پنج‌میلیون ریال «۵۰۰۰ر۰۰۰ر» میباشد که ممکن‌است تا میزان ۲۵٪ کل کار اضافه یا کسر شود .

۲ـ پیشنهاد دهندگان باید از پیمانکاران واجد صلاحیت فنی و مالی بوده و صلاحیت آنان بگواهی دفتر مهندس استان آذربایجان شرقی رسیده باشد .

۳ـ داوطلبان شرکت در مناقصه پس از دریافت برگ صلاحیت از دفتر مهندسی استان می‌توانند تا آخر وقت اداری روز چهارشنبه ۸ر۲ر۲۵۳۵ با پرداخت مبلغ دو هزار ریال «۲۰۰۰» به حساب ۱۸۲۹۸ دفتر مهندسی نزد بانک ملی شعبه مرکزی تبریز و اسناد و مدارک مربوطه را از دفتر مهندسی استان دریافت نمایند

۴ـ پیشنهاد دهندگان بایستی معادل پنج‌درصد کل کار که بالغ بر ۲۵۰۰۰۰ ریال میباشد بعنوان سپرده شرکت در مناقصه به حساب (۶۱۱) سپرده شهرداری در بانک ملی میانه واریز یا معادل آن ضمانت‌نامه بانکی از بانکهای مجاز دریافت و ضمیمه اسناد خود نمایند.

۵ـ مدت انجام کار از تاریخ انعقاد بمبدء قرارداد بمدت چهار ماه تمام میباشد .

۶ـ پیشنهادات بایستی دردو پاکت الف و ب لاک مهر شده که روی آن نوشته شده باشد مربوط به مناقصه زیرسازی و جدول سازی خیابان های میانه است تا ساعت ۱۰ صبح روز سه‌شنبه ۱۱ر۲ر۲۵۳۵ بدفتر شهرداری تسلیم و رسید دریافت دارند .

۷ـ پاکت‌الف بایستی محتوی برگ صلاحیت و تضمین‌نامه بانکی و سایر مدارک و اسناد مربوطه بامهر و امضاء پیشنهاد دهندگان (و پاکت‌ب) محتوی برگ پیشنهاد با حروف وعدد بطور خوانا باشد و چنانچه پاکت الف ناقص باشد از بازکردن پاکت ب خودداری خواهد شد

۸ـ پیشنهادات واصله در ساعت ۱۰ صبح همان روز در کمیسیون مربوطه باز و قرائت خواهد شد و حضور پیشنهاد دهندگان در جلسه آزاد است و پیشنهادات مبهم و مخدوش یا مشروط و یاخارج از حد اعتدال ترتیب اثر داده نخواهد شد .

۹ـ شهرداری در رد یا قبول یک یاکلیه پیشنهادات مختار است .

۱۰ـ سپرده نفرات اول تا سوم تامبادله قرارداد نگهداری خواهد شد تا چنانچه‌برندگان اول تاسوم حاضر به عقدقرارداد نشوند سپرده آنان بنفع شهرداری ضبط گردد .

۱۱ـ کلیه هزینه های متعلقه از قبیل آگهی ـ مالیات ـ عوارض ـ بیمه بعهده برندگان مناقصه خواهد بود .

۱۲ـ سایر شرایط مناقصه در اسناد مربوطه مندرج است .

آ ـ ۶۷۱ امیرپیروز خواه ـ شهردار میانه

حمید سمندریان (استاد و کارگردان تئاتر)

نمایش، پس از فروافتادن پرده ـ شروع میشود

نمیشود ادای شکسپیر را درآورد، باید شکسپیر بوجود آورد

حمید سمندریان، استاد دانشکده هنرهای زیبا ـ کارگردان و کارشناس معروف تئاتر دریک جلسه گفت و شنود ـ درتالار ۲۵ شهریور ـ درباره تئاتر ومسائل ان سخن گفته است که نقل پاره‌یی از سخنان ایشان ضروری بنظرمیرسد.

از من پرسیده‌اند: کارتئاتر را با بچه ها چگونه شروع می کنی و باصطلاح چگونه از بچه ها بازی میگیری؟ این رفتاررا نمیتوان به یاری واژه هاییان کرد چرا که تئاتر یک زندگی است و هرلحظه دران نوعی اتفاق می افتد، کاری را که دیروز با بازیگر میکردیم امروز معتبرنیست.

فضای تئاتر وسیع است و گفتنی ها دران و درباره ان فراوان با اینحال من چند عنوان را دراین زمینه بازگو میکنم. ۱ ـ تئاتر از نظرمن چیست؟ ۲ ـ فضای تئاتر درارتباط با نوشته و یامتن چگونه است ۳ ـ کارخلق الساعه در تئاتر چگونه است ۴ کارعناصرنمایشی یعنی کارگردان و بازیگر و طراحان دکور و غیره چیست؟

بنظرمن تئاتر عبارتست از دوگروه که درمحلی جمع میشوند و یک حادثه را بنمایش می گذارند. گروه اول کسانی هستند که میخواهند چیزی را به نمایش بگذارند، گروه دوم تماشا کنندگانند. عامل سوم مکان اجرا است که ممکن است همین جا یا دریونان قدیم، درخیابان و یا منزل باشد و چهارمین مساله ذات حادثه است که بمعنی یک رویداد وواقعه و اتفاق میباشد.

پس دریک تئاتر چهاررکن اساسی وجوددارد که عبارتند از اجرا کننده، تماشاگر، محل نمایش و حادثه‌ای که اجرا میشود. ابتدا از متن یعنی همان حادثه‌ای که باید توسط اجرا کننده اتفاق بیفتد شروع میکنم. حادثه باید خلق شود، امکان دارد حادثه قبلا نوشته نشود و برصحنه خلق گردد. یک نمایشنامه نویس باید همانند یک بدن شناس همه اجزاء بدن را شناخته و کارهریک را جداگانه بداند و عکس العمل های اجزاء بدن را دربرابرمسائل بیرونی و درونی دریابد. نویسنده باید به اندیشه حرکت بدهد باید انسانهایی را که می آفریند و بطورکلی عناصرکارش را بشناسد

سابقا یک اشکال بزرگ ناهماهنگی و عدم ارتباط درنمایشنامه های ایرانی وجودداشت که امروزه کمتر دیده میشود اکنون آنهائی که خلاقیت درکارشان دیده میشود با خواندن و دیدن، ریشه های اصلی نمایش ایرانی را دریافته‌اند. تازگیها به چند نمایشنامه برخوردم که از بنای اصلی تئاتری برخوردارهستند البته ممکن است اشکالاتی هم داشته باشنداما اصل و بناخوبست مثل کاری از خلج و وللری و... لحظاتی دراین کارها وجوددارد که فراموش نمیشود معتقدم خلاقیت درتئاتر درحال تکوین است و حادثه درحال ساخته شدن. حادثه باید زبان هنر و تئاتر را داشته باشد بهمانگونه که نقاش با رنگ سخن میگوید، و نمیشود نقاشی را با زبان ادبی برای یک کورتشریح کرد و موسیقی را باید از راه صوت شنید تئاتر هم زبان مخصوص خودش را زبان تو و من را، دارد.عنصرمهم دیگرتئاتر تماشاگر است. همیشه باید بین اجرا کننده و تماشاگربرخورد و درگیری پیش بیاید. بایدیک سئوال مطرح شود. بطورمثال کاردونفرکه درحال قهوه خوردن هستند تاتر نیست ولی از لحظه‌یی که فهمیده شود دریکی از دو فنجان قهوه، سم ریخته شده تئاتر شروع میشود، زیرا تماشاگر سئوال میکند و می اندیشد که چه کسی سم را خواهد خورد و خواهد مرد؟

تئاتر برخورداست، ولی برخوردی که منطق شدید زندگی را درخوددارد. درام نویس، ریشه تئاتر را از برخورد و منطق زندگی میگیرد.

نویسنده ممکن است هرنوع حادثه‌ای را انتخاب کند، حادثه ممکن است بیرونی و یا درونی باشد. بیرونی صفات ظاهری حوادثی است که شما می بینید، درونی مسائلی است که تماشاگر نمی بیند ولی بازیگرو نویسنده باید انرا نشان دهند. مطلبی که جیزی را عوض کندو چراغهای مختلف را دریک پرستاژ روشن نماید. هاملت شکسپیر بخاطر حادثه های درونی (بودن یا نبودن) تغییر می یابد.

تجربه صحنه

باید دانست زبان ادبی با زبان تئاتری متفاوت است و تئاتر فقط از زبان ادبی برای پیاده کردن برخوردها استفاده می کند.

و می ماند گروه اجرا کننده، بعد از نویسنده کارگردان پیدا میشود. کارگردان باید ماده خام اولیه را که نویسنده با آن شروع بکار کرده پیدا کند. یعنی فریاد اصلی نویسنده را که باعث شده او سه ماه، سه سال یا سی سال برروی نوشته‌ای کارکرده بشنود. اگراین ماده اولیه را پیدا نکند کاربدرستی انجام نخواهد گرفت. تا به ریشه اصلی فکر نرسیده‌ایم نباید کاررا شروع کنیم اگرشروع کردیم خیانت است. ابتدا باید کلید نمایشنامه را پیدا کرد و بعد به اجزاء دیگرپرداخت. تئاتر یک مساله دقیق علمی نیست و قوانین صددرصد مشخصی هم ندارد. بعضی از نویسندگان درنمایشنامه خودشان را منتقل میکنند که به اینها میگویند «خودساز» شاید لغت خشنی باشد اما «استریندبرگ» و «ژان ژنه» خودشان را منتقل میکنند. وقتی هم مسائل برای کارگردان حل شد، نوبت به اصلی ترین افراد یک نمایش یعنی بازیگران میرسد. تئاتر بدون بازیگرمفهومی ندارد. بازیگران درنمایش به ممارست، تکنیک کارگردانی، و استعداد بازیگری احتیاج دارند. بازیگربایدحواس مختلف چون خشم و شادی و اندوه... را ازجسم خودش عبوردهد تا بتواند برخورد و حادثه را بیوجود آورد. عمل بازیگرباید از منطق نمایشی برخوردار باشد. ماکاررا دریک لحظه، یک دکور و یک جمع و یک لباس قراردادی انجام میدهیم اما نباید بهیچوجه ادای شئ پیش را دربیاوریم و درمجموع شاید کاریک بازیگر توسط لغات قابل بیان نباشد باید تجربه صحنه را پیدا کرد. دریک کنسرت، هرموزیسین نباید از ابتدا تا انتها سازخودش را بزند در غیر اینصورت اصل موسیقی از بین میرود، باید هماهنگی وجودداشته باشد و این هماهنگی فقط توسط یک فکر واحد یعنی کارگردان امکان پذیراست و ایجاد هماهنگی مهمترین کاریک کارگردان است. ممکن است کارگردان بهترین و با سوادترین آدم گروه نباشد اما هنرپیشه ها باید خود را به دست او بسپارند. اما نباید هرچه او گفت قبول کنند. کارگردانی بشکل دیکتاتوری محکوم است. کارگردان و بازیگربرای اجراء بهتر باید بحث و گفتگو کنند و باید یکدیگررا قانع کنند. دست راست کارگردان دکوراتور و طراح است البته دکوراتوربمفهوم کسی که میخ برتخته میکوبد نیست دکوراتورباید درصحنه خلاقیت و روحیه نمایش را حفظ کند. به ازاء ادمها اجرای نمایش ها متفاوت است اگرهمه کارگردانهای عالم با هم جمع بشوند و یک کاررا اجرا کنند بازبا یکدیگرفرق خواهد داشت. دورنمات درنمایشنامه‌ای فقر را مطرح کرده بود پیتربروک دراجرایش نمایش را به انتقاداز جامعه امریکا کشاند و کارگردانی دیگراین نمایشنامه را براساس بهره کشی از مردم اجرا نموده و بالاخره درجایی دیگرهمین نمایش را بادید عدالت خواهی به صحنه آوردند.

نمایش باید قوی باشد و دارای ابعاد گوناگون. انقدرقوی که درهرجائی بشکلی اجرا شود و باید همه گونه خصوصیات اجرایی را درخودداشته باشد. هرچه متن غنی تر باشد اجراهای بهتر و متنوع تری را امکان پذیرمی کند.

ممکن است نمایشنامه‌ای هم یک حرف داشته باشد و جز یک حرف مطلب دیگری را نیز بنمایش نگذارد این نمایش هم خوب است. اما نمایش دیگری است و شکل یک بعدی دارد. ولی نمایشنامه‌ای جاودانی میشود و میماند که بشر ومسائل اساسی پیرامونش را مطرح کرده باشد مثل بیان خست دراثرمولیر. تا وقتی خست وطمع وجوددارد این نمایش هم وجودخواهد داشت.

ولی اگرموضوع نمایش تبلیغ یک سیاست مشخص باشد بعد از تمام شدن قضیه میتوان نمایش را بایگانی کرد. به درام نویسان خودمان متذکرمیشوم که ابتدا باید استعداد داشت،زبان درام را با ادبیات اشتباه نگرفت.

حتی سایه یک الاغ

نمایشنامه‌ای وجوددارد بنام «دادخواست علیه سایه الاغ» مردی مریض میشود بدنبال دکترمیفرستند دکترباالاغ کرایه‌ای حرکت میکند. دروسط راه آفتاب دکتررا ناراحت میکند. او پیاده میشوددرسایه الاغ می نشیند. صاحب الاغ میگوید الاغ را اجاره دادم نه سایه‌اش را. دکترمیگوید سایه با الاغ همراه است و خلاصه دعوا میشود و کاربه دادگاه میرسد و دردادگاه ۲ نفر وکالت صاحب الاغ و دکتررا عهده دار میشوند قضیه بیخ پیدا میکند همه مردم دردادگاه شرکت میکنند و قرارمیشود که مغ اعظم تصمیم نهایی را بگیرد. وکیل مدافع دکتربه سراغ مغ اعظم میرود. می بیند زن وکیل مدافع صاحب الاغ پیش مغ اعظم است و دارد رقص مهتاب میاموزد. فردا این موضوع را دردادگاه مطرح میکند و شکل دادرسی عوض میشود. عده‌ای از مردم بدفاع از این یکی وعده‌ای بدفاع از دیگری برمیخزند بهرصورت نمایش در همین مرحله قطع و لحظه‌ای سکوت برقرارمیشود و صدای الاغی شنیده میشود که میگوید: من ان خری هستم که قضیه و دادگاه برسرسایه‌اش شروع شد. اما اکنون قضاوت از همه شمامیخواهم، آیا خرمنم؟ و بدین ترتیب می بینید که حتی از سایه یک الاغ هم میشود یک نمایش قشنگ اجرا و تهیه کرد.البته هرتماشاچی نوعی برداشت دارد همانگونه که کارگردانها نیز برداشت های متفاوت دارند. اما اگرهراثرنمایشی را تماشاچی نفهمد نمایش بدنیست. ممکن است یک لامپ تلویزیون ما خراب باشد و برنامه ها را نگیرد، اما درمنازل دیگرفیلم ها را ببینند و یا بالعکس بهترین تلویزیون را من داشته باشم اما از مرکز برفک پخش کنند، هردو این مساله امکان دارد. تئاتر واقعی آنست که وقتی پرده افتادتئاتر تازه درذهن تماشاگراغاز شود.

باید مساله تئاتر نویسی را جدی گرفت. ما دراین زمینه بسیارعقب هستیم.تئاتر درفرنگ چنان چهارنعل می تازد که حتی امکان رسیدن بدان نیز وجودندارد. آقای شنگله میگفت: درسال گذشته با یک ناشرالمانی قراردادی بستم که کتابهای تئاتری را برایم بفرستد، حالا ان ناشربه اندازه‌ای کتاب میفرستد که نه قدرت پرداخت آن را دارم و نه فرصت خواندن کتابها را

تئاتر درفرنگ مساله بسیارجدی است و به همین دلیل بسیارپیشرفت کرده است. نمیشود ادای شکسپیررا دراورد باید شکسپیرساخت.

من سخنانم را ختم میکنم و میگویم هیجان تئاتر را پیش کسوتان مثل صادق پور، نقشینه و گرمسیری و مانند انها درمن برانگیختند. و کارم را از کلاس مرحوم حسین خیرخواه شروع کردم و درمکتب ادواردمارکس مربی تئاتر اروپائی ادامه دادم و درهمه مدت زندگیم این جمله را اویزه گوشم کردم: درکارهرگز تحسین را گدائی نکنید بگذارید با اصرارنثارتان کنند.

حمید سمندریان

امین اله حسین، به وطنش ایران می آید

امین‌الله حسین :

موسیقی ایرانی، در چهارچوب محلی نمیگنجد

امین الله حسین (وسط) با دو تن از نوازندگانی که با او همکاری دارند.

قرار است در نیمه اول اردیبهشت باله شهرزاد در تهران اجرا شود و بهمین مناسبت امین اله حسین، موسیقیدان بزرگ ایرانی برای نخستین بار به میهنش ایران خواهد آمد.

همه آنها که نامی از امین الله حسین شنیده‌اند لابد حداقل پرسپولیس، مینیاتورهای ایرانی و شهرزاد او را شنیده‌اند. در پرسپولیس رازجاودانگی ملتی بیان میشود که هیچگاه تن به خواری نداده است و در این سر بلندی است که «حسین» خود نیز جاودانه میشود.

«مینیاتورهای ایرانی» کمپوزیسونی از خط و رنگ وحس شرقی است. آنباشته از حس ایرانی است که این هنر پر جذبه را به اوجی از زیبائی رسانده است و شهرزاد قصه هزار و یک شب است. قصه غم ها شادیها، غرور، افتخار و قهرمانیهائیکه واقعیت است اما شانه به شانه افسانه می ساید.

همه این سربلندیها، تمام آن جوشش ها و خروشها، امیدها و به زیستن ها و پایداری ها در آثار بیاد ماندنی امین الله حسین جلوه‌ای جاودانه یافته است.

در زیر وبم هرسازی که رگهای امین الله حسین هستند ـ خون ایرانی بودن در حرکتی مداوم است. او موسیقیدان وطن پرستی است که به عظمت ایران می اندیشد و این حس بزرگ را او ازعرفان ایران جسته است بهمین دلیل است که در آثارش خطوط منقشی از زندگی والای عرفانی یافت میشود، نه هواهای جسمانی.

امین الله حسین هر چند در ترکستان زاده شده است، اما خانواده‌اش ایرانی بوده‌اند. زبان مادریش زبان ایرانی و تربیت ابتدائیش تربیت ایرانی بوده است، تحصیلات مقدماتی او در ترکستان انجام گرفته و در مسکو تحصیلات متوسطه‌اش را بپایان برده است. در همان ابتدای کودکی روح لطیف و سرشار از شادیهای کودکانه‌اش از موسیقی، دنیائی پهناور ساخت. خانواده‌اش با تعصبی که به ملیت خود داشتند تاری بدستش دادند و استادی که دستگاههای موسیقی ایران را خوب میدانست برای او برگزیدند و حسین کوچک با تیز هوشی و ذکاوتی که داشت روز به روز در عرصه موسیقی گامی بلندتر بر میداشت.

امین الله حسین که انقلابات آن زمان روسیه را دیده بود برای ادامه تحصیلاتش بالمان رفت و این بسال ۱۹۲۲ اتفاق افتاد. شش سال در کنسرواتوار آلمان به تحصیل موسیقی پرداخت و این تشنه موسیقی آلمان را نیز ترک گفت و پا بر خاک فرانسه نهاد. در کنسرواتوار پاریس به تحقیقات موسیقی پرداخت. میتوان گفت که تحصیلات آکادمیک «حسین» چهارده سال بطول انجامید. گذشت چهارده سال از بهترین دوره های زندگی امین الله حسین این ثمره را داد که او موسیقی ایرانی را با تمام ویژگیهایی که دارد به جهانیان بشناساند و دراین راه او از هیچ کوششی دریغ نورزید و رنجها وناکامیها پریشانحالیها و سرگردانیها را بجان پذیرفت تا اینکه باله «بسوی نور» خلق شد. دراین اثر امین الله حسین سخت تحت تاثیر افکار زرتش واورمزد است.

این حس میهن پرستی و ایران دوستی او از همان آغاز کودکی بوجود آمد که حسین کوچک در کتابخانه پدر بزرگش که شاعر بود و شعر پارسی میسرود، اندوخته هایش را از فرهنگ و ادب ایران فراهم آورد. او در کتابخانه پدر بزرگ شاعرش زیسته بود و در همانجا بود که مولوی، حافظ، سعدی و فردوسی را شناخت و به شعر و ادب پارسی عشق ورزید، با ان رشد کرد و تناور شد. پس چگونه میتواند ایرانش را از یاد برده باشد. حسین اگر به موسیقی آیران در آثارش: بالّه به سوی نور، سفونی پرسپولیس، سویت مینیاتور ایران و شهرزاد حیات جهانی تازه‌ای بخشیده است، خود این حیات را از فرهنگ ایران گرفته است.

او ضمن تحقیقاتش در مورد موسیقی ایرانی، موسیقی زابن، چین، هند و عرب را در حوزه مطالعاتی و تحقیقاتی خویش جا داده است و در این طلبگی کامل روحیه موسیقی شرق را بخوبی دریافته و آثارش مملو از روحیه شرقی است. او از میان سازهای ایرانی به تار عشق میورزد، سنتور را دوست میدارد و کمانچه را بعقیده او سازهای سیمی اروپایی ویلن سل و گیتار شاید از تار و کمانچه ایرانی گرفته شده باشد وعود را عربها باحتمال قوی از تار گرفته‌اند. تمام تاسف امین الله حسین در این است که از موسیقی ایرانی بیش از اسلام چیزی برجای نمانده است. اما او شک ندارد که انزمان موسیقی ایرانی و مقامی همطر ازهنرهای دیگر داشته است. او میداند که در زمان پیش ازاسلام جنگ، ضرب شیپور هایی که سازهای ایرانی بوده‌اند وجود داشته و کسانی نیز آنها را مینواخته‌اند. او میداند که باربد، نکیسا و سرکش موسیقی دانانی بوده‌اند که در ایران میزیسته‌اند و لابد بیش از آنها نیز موسیقیدانان دیگری نیز در این زمین پهناور با فرهنگ وجود داشته است اما ازعرفان ایران جسته است بهمین دلیل ان نمیشود که ایرانی آن زمان با موسیقی بیگانه بوده است. امین الله حسین معتقد است که اگر در کشورهای شرقی موسیقی کشوری بر موسیقی کشور دیگر تاثیر گذاشته است موسیقی ایرانی است. این امر بخصوص در مورد عربها مصداق می یابد. درست است که وقتی اعراب بایران آمدند موسیقی ایرانی دچار رکودی شد که از پیشرفتش کاست اما بعدها همین اعراب بودند که از غنای موسیقی ایرانی برای گسترش موسیقی خودشان بهره ها گرفتند او می گوید: من در ترکستان زندگی کرده‌ام موسیقی ترکستان و حتی قفقاز را از نزدیک حس کرده‌ام و میدانم که نفوذ موسیقی ایرانی در آنجا باعث شد که موسیقی آنها ابعاد تازه تری بیابد، اما باوجود این هنوز هم روحیه و حال و هوای موسیقی ایران در موسیقی ترکستان و قفقاز حس میشود. موسیقی ایرانی در سرزمین هایی که نام بردم با گسترشی که بان داده بودند حالت محلی بودن و فولکلوریک خود را از دست داده بود و بعدها که من تلاش کردم موسیقی ایران را با همان حال و هوای قومی که دارد بجهان بشناسانم باین نتیجه رسیدم که باید موسیقی ایرانی را از چارچوب محلی بودنش رها سازم بدون اینکه بان لطمه‌ای وارد آمده باشد. حالا همه آنها که ایرانی هم نیستند وقتی موسیقی مرا می شنوند می فهمند که موسیقی ایرانی است که نواخته میشود.

اما تفاوت در این است که این موسیقی ایرانی پر گشوده و سایه وسیعتری را گسترانیده است. تنها علت اینکه امین الله حسین در کارش این همه بایرانی بودن می اندیشد و تعصب می ورزد این است که ایرانیان نباید فقط به شعر جاودانه‌شان و به مینیاتورهای حیرت انگیزشان افتخار کنند، آنها باید بموسیقی خود نیز ببالند و بان افتخار کنند.

این افتخار هم اکنون با کوشش و همت امین الله حسین این ایرانی ارزشمند برای ما کسب شده است. اروپائیان وقتی آثار او را می شنوند باو بعنوان یک ایرانی نگاه میکنند و در کارهایش که جاودانه خواهند ماند عظمت روح ایرانی را می بینند و میشنوند. آثار و سنفونی های این بزرگ مرد موسیقی در محافل بزرگ دنیا بارها باجرا درامده است و او در هراجراشیفتگی عارفانه خود را بایران نشان داده است.

آقای خالدی میفرمایند «دستگاه های موسیقی ایرانی درقدیم دوازده تابوده و حالا ما پنج تای انرا گم کرده‌ایم» که بنده معتقدم خیلی بیشتر بوده، چنانکه نویسندگان ایرانی وغیر ایرانی نظیر ابی خردادبه، ابوبکر محمدبن ذکریای رازی، ابونصر محمدبن طرخان معروف به فارابی، ابوالفرج اصفهانی و مسعودی مقام های ایرانی را باینصورت نام برده‌اند بزرگ، راست، اصفهان، مهرجان = مهرگان، گردانیه، نوا، زیرافکند، زنگوله، رهاوی، گوشت، دوگاه، سه گاه (سیگاه)، چهارگاه، پنج گاه، شش گاه، هفت گاه، شور، همایون، نهاوند، نیشابور، نوروز، مایه، شهناز وماخوری یا ماهور که بیشتر این مقام هاکه هرکدام بصورت یک ملودی مشخص وقالبی بوده درهمین هفت «دستگاه» فعلی گسترش یافته‌اند وبعضی از آنان هم که تکرار نشده باباد همسفر گشته است اما اصولا این «دستگاه» که اساتید محترم به تکرار آن اصرار دارند چیزی چون یکدستگاه یخچال یا یکدستگاه رادیو ترانزیستوری نیست، بلکه این «دست» است که به تناسب وتناسب تعیین شده روی پرده یا دستان «گاه» از چپ و «گاه» ازراست درحرکت است و شک نیست پرده یا دستان «گاه» از چپ و «گاه» از راست درحرکت است و شک نیست پرده یا دستان بندی نخستین بارروی دسته بربط پیاده شده و بدین سان بوده است که جایگاه معینی برای «دست» روی دسته سازیافته‌اند که واژه «دست گاه» نیز درپی این فعل خلق شده تایشوند «گاه» هائی شودکه هنرمندان صاحب ذوق وجستجوگر روی پرده یا دستان پیدا یا پیاده میکنند. حالا هم براساتید خوانده میشده؟ نواخته میشده؟ برای چندتن از بزرگان یا مغ ها و مقامات دولتی؟ اگر برای اینان بوده که سالی دواواز ودودست گاه هم زیادیشان میکرده و اگر برای مردم ساخته میشده، با چه وسیله‌ای انرا بمیان مردم میفرستاده‌اند وچه کس یا چه کسانی انرا می نواخته‌اند؟ البته اگر تا این لحظه که بنده دارم می نویسم ثابت نشده باشد که دران زمان رادیو وتلویزیون وضبط صوت وگرام وجود داشته باید قبول کنیم که باربد یک آهنگ امروزی ساخته و بعد سازش را برمیداشته وراه می افتاده دورایران ودویست می یافته ومثل زبان بستگی کامل بموقعیت اقلیمی و وضعیت جغرافیائی آن جامعه داشته، چنانکه می بینیم موسیقی قدیمی وترانه های دیرین مردم کردستان بیشتر روی مایه های ماهور سروده شده و ترانه های مردم فارس دردشتی که چندان ازفضای زندگی آنان دورنیست.

حالا میرسیم به آن قسمت از گفتار استاد که سخت دراندوه موسیقی ایرانی نشسته‌اند وتکرار می کنند که چرا شخصیت آهنگساز اصیل ایرانی محفوظ نمانده و ای بسا که اگر دیربان وبازسازی آثار کسی که نامش روی ارکستر است به ساختن آهنگ های اصیل ایرانی درزمینه های مختلف نیز بپردازند. دراین مورد فقط فریدون ناصری سرپرست ارکستر سماعی موفق به جمع آوری بیش از پنجاه ترانه اصیل ایرانی شده که هم اکنون قسمت اعظم انرا نت نویسی و تنظیم کرده و آماده اجرای مجدد با ارکستر بزرگ نموده است. یقینا اگر استاد هم از این فعالیت ها آگاهی داشتند بمصداق «عیب می جمله بگفتی هنرش نیزبگو» ازاین کوششها قدردانی می کردند. درطی سخنان آقای خالدی سخن از شورامیروف بمیان میاید. گزارشگر ازاستاد می پرسد چطور می شود که امیروف می تواند روی دست گاه شور ایرانی چنین اهنگ پرشکوه و جذابی پیاده کند؟ استاد هم می فرمایند بنده از میان آهنگهای خود ده آهنگ را انتخاب میکنم که اگربا امکانات امیروف اجرا شود، امیروف بمن تعظیم خواهد کرد. من نمیدانم این امکانات برای امیروف یا آن فضا وسیستم مملکتی چیست که برای استاد خالدی نیست؟

اگر غرض استاد «امکانات» مادی است، یعنی اعتقاد دارند بدون اتومبیل رولزرویس و باغ بالا وپائین نمی شود اهنگی نوشت، بهتر است مرور کوتاهی برزندگی هنرمندان مشهور جهان موسیقی یا هرجهان دیگر بیاندازند تا انوقت یک نان بخورند وصدنان درراه خدا بدهند. واگر منظورشان از امکانات، دراختیار گرفتن یک ارکستر بزرگ است، که این توقع چندان زیادی نیست که نتوان انجام داد. خود بنده سه چهار سال پیش برای ضبط دو آهنگ کوتاه از یکی ارکستر ۴۶ نفره برهبری «آرمان» اطریشی که درتالاررودکی اجرای برنامه میکرد استفاده کردم که درحدود هشت هزار تومان برایم خرج برداشت. حالا اگر گرفتاری استاد همین است و بهمین سبب مارا ازافتخاری که امیروف برای کشورش کسب کرد محروم کرده‌اند، بنده تعهد میکنم درصورتیکه رادیو تلویزیون همکاری نکرد، شخصا هزینه اجرای انرا با هر ارکستر پنجاه شصت نفره‌ای که استاد انتخاب میکنند بپردازم: «بشرط آنکه صاحبنظران تائید کنند نوشته این موزیک بردشورامیروف را خواهد داشت». اما اگر جناب خالدی عقیده دارد که همانند آن آدم دیو صفتی که آهنگ استاد را دزدید وبتوصیه بعضی افراد با نفوذ سلوهای استاد را بخاطر پخش سلوهای او قطع کرده‌اند، امیروف هم پارتی یا فامیلی درراديو ایران یارادیو های همه جهان دارد، امریست جداگانه ولی حقیقت اینست که شورامیروف خود پائی دارد که نیمی ازجهان را پیموده و بنده قول میدهم که پس و پیش پخش آن ازرادیو ها یا تلویزیونهای جهان نه توصیه‌ای بوده و نه وجهی.

انشاءاله اتری هم که درآینده ازاستاد خالدی خواهیم داشت همان پاراخواهد داشت که ما را بفیض عظمی برساند.

سخن بدرازا کشید و هنوز حرفهای اساسی باقیست، ولی بخداوند دو جهان سوگند که در نظر بنده خالدی از نوا در دوران و از سرفرازان موسیقی اصیل ایرانیست، انچه امد محض علاقه اینجانب به موسیقی ایرانی و احترام به موسیقیدانان وطن بود واله.

منوچهر ابرآویز

حقوق و مزایا، شور «امیروف» راساخته است؟

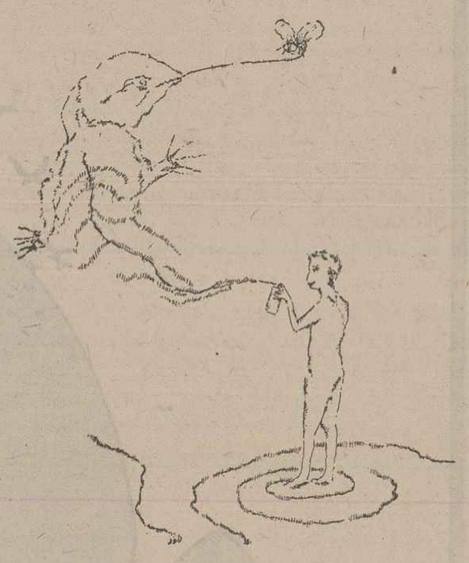

طرح از: داود شهیدی

امروزیست که نگذارند اندوه «دستگاه» های گمشده (که درحقیقت نشده) آنان را ازیافتن و خلق «گاه» های جدید بازدارد، ساده تر بگویم بهتر است بسازند نه آنکه بگویند، چه ازدیربازگفته‌اند که «دوصد گفته چون نیم کردار نیست».

حالا اگر بیائیم وبزحمت قبول کنیم که دستگاههای موسیقی ایرانی دوازده تابوده و بقول استاد روزی یک آواز دریک دستگاه تنظیم میشده بازاین سئوال پیش میاید که این آوازها برای که سال انرا برای مردم تمام شهرها وروستاها می نواخته تا باد بگیرند انوقت دوباره فردا صبح دربارگاه حاضر میشده تا آهنگ را تنظیم کند. ولی اگر آنطوریکه میگویند درآنروزگار نه نت علمی بوده و نه وسایل ارتباط جمعی وتکثیر باید قبول کنیم دوازده دستگاه که سهل است اگر دوازده هزاردستگاه هم بود اگر ازبین نمیرفت جای حیرت بود. اما عقیده بنده براینست که موسیقی چیزی بله و ازاد بوده که کسی برای دل خودنمیساخته و با تکرار برای دیگران کارش گسترش برسیم اثار زیبای گذشته با بادهمسفر خواهد شد. این گفته نیز ازبی التفاتی استاد ازکارهای دردست انجام است. که بنده وظیفه خودمیدانم انرا باطلاع ایشان برسانم.

اکنون سالی میگذرد که بمنظور تجلیل نام بزرگان هنرموسیقی ایران ارکستر هائی بنام آن بزرگان درادیو ایران تشکیل شده است مانند ارکستر سماعی، ارکستر درویش خان وارکستر شیدا وغیره. وظیفه این ارکستر ها اینست که ضمن جمع آوری

دیکتاتوری عصر جنبش های کارگری

بقیه ازصفحه۱۱

حسیان برعلیه عقاید سیاسی و اجتماعی ،سنتی، شامل اصول و عقاید مذهبی ـ آغاز شد ، به‌این جهت بسختی می‌توان مقایسه آنها را در تاریخ یافت .

تقریبا تمام حکومت های دیکتاتوری قدیمی، معنویات وسنن مذهبی موجود در جامعه راحفظ می کردند ومرتبوع انحراف از آنهارابه‌عنوان پیشرفت در این مسائل‌عنوان می کردند . خلعشی استادانه دیکتاتور های عصر جنبش‌های کارگری دراز بین بردن این اصول، شرایط کاملا جدیدی به وجود آورد . آنها بخوبی تشخیص دادند که هدف های اجتماعی این‌جنبش هابااعتقادات سنتی کلیسا های مسیحی درمورد هدایت مسائل معنوی ورفتار اجتماعی، مغایرت‌داردوسیاست آنها متکی برعواملی است که بامعنویات مسیحی، ناسازگار است . در انقلاب‌فرانسه حملات شدیدی به‌کلیسا و کشیشها شد. در زمان «روبسپیر » ،ساکنین شهرهای مختلف ،وبخصوص پاریس، تحت‌رهبری «ژاك هبرت» کشیش هارا بخاطر حمایت از طبقه حاکمه که باحیله‌گری، از طریق ایجاد بازار سیاه قیمت مواد غذائی رابالا می‌بردند ،مورد حملات وحشیانه قراردادند.

اما این‌جنبش وحملات ادامه نیافت حتی‌اگر «روبسپیر»، که درین موارد معتقد به مکتب قدیم بود، این آشوب را بااستفاده ازنیروی تحت اختیارش خاموش نمی‌کرد ، بدون شك پس‌از خاتمه تورم پولی و فقر اجتماعی فرانسه بطور خودکار پایان می پذیرفت‌زیرا حتی «هبرت»هم قصد نداشت که بی‌اعتقادی به‌خدا رابه‌عنوان یك مذهب جدید ارائه دهد .

بهرحال درقرن‌نوزدهم، شرایط بسرعت تغییر کرد. پیروزی انقلاب صنعتی ابتدادر انگلستان وسپس درقاره اروپا، وفقر طبقه کارگر صنعتی‌در جهان در دوره‌سرمایه‌داری مدرن که ماشین بجای انسان بکارگرفته شد و عدم اتحادیه های سازمان یافته کارگری در مقابله‌باسرمایه داران، این عقیده رابوجود آورد که‌وضع طبقات فقیر اجتماع، ناگزیر منجربه ظهور یك‌حکومت دیکتاتوری توسط این طبقه خواهد شد . این طرز فکرو بسیاری عوامل جدید دیگر بطرزبسیار ماهرانه‌ای سبب مخالفت درمقابل طبقه حاکمه ودشمنی بامعنویات‌ومسائل مسیحی شد. تغییرات‌اجتماعی‌چنین برخوردی همیشه افکار وعقاید جدیدی را که‌منعکس کننده علائق اجتماعی تازه‌ای می‌باشند ، تحریك می کنند .

ادامه دارد

شرکت ملی نفت ایران

آگهی مناقصه تهیه غذای گرم برای کارگران انبار ناحیه بندرعباس

شرکت ملی نفت ایران پخش ناحیه بندر عباس درنظردارد تهیه‌و توزیع‌غذای‌گرم کارگران خود را در انبار نفت شهرستان بندرعباس بین اشخاص وموسسات که قبلا صلاحیت آنها محرز شده باشد از طریق مناقصه واگذار نماید .

ازمتقاضیان شرکت در مناقصه مذکوردعوت میشود تاتاریخ ۲۵۳۵ر۲ر۱۵ به اداره پخش شهرستان بندرعباس مراجعه‌وپرسشنامه‌مربوطه را که حاوی اطلاعات لازم برای تعیین صلاحیت می‌باشد اخذو تکمیل نموده و حداکثر تا آخر ساعت‌اداری‌روز ۲۵۳۵ر۲ر۲۵ بنشانی‌فوق‌الذکر مسترد دارند تا مورد رسیدگی قرار گرفته و تعیین صلاحیت شود .

م الف ۲ ۳۲۱

آگهی قبول کارآموز

آموزشگاه معدنی شرکت سهامی خاص ذغالسنگ کرمان وابسته‌بشرکت ملی ذوب آهن ایران تعدادی‌کارآموز باشرایط ذیل درسال جاری می‌پذیرد :

۱ـ تابعیت دولت شاهنشاهی ایران
۲ـ دارا بودن مدرك تحصیلی ششم ابتدائی‌برای رشته آتشباری ،معدنکاری ولکوموتیو و حداقل مدرك سوم متوسطه برای رشته های اتومات ، حفاری ، برق وماشین‌آلات معدنی و بالابرها .
۳ـ دارا بودن دفترچه پایان خدمت یا برك‌معافیت دائم بجز معافیت پزشکی .
۴ـ شاغل نبودن و نداشتن تعهد خدمت درموسسات دولتی ووابسته بدولت .
۵ـ حداکثر سن ۳۰ سال .
۶ـ داشتن صحت مزاج وقدرت انجام کار های فنی به تائید بهداری شرکت .
۷ـ نداشتن پیشینه بد .
۸ـ سپردن تعهد خدمت در معادن شرکت بمدت ۳ سال .

دوره کارآموزی در آموزشگاه معدنی یکسال می باشد و در این مدت ماهیانه مبلغ ۸۰۰۰ ریال بعنوان کمك هزینه تحصیلی پرداخت و یك وعده غذای‌گرم‌نیز داده میشود .

کارآموزان باید قبل از ورود به آموزشگاه معدنی حداقل سه ماه در یکی از معادن معدنی شرکت کار نمایند داوطلبین جهت ثبت‌نام و کسب اطلاعات بیشتر می توانند با در دست داشتن

مدارك زیر :

۱ـ آخرین مدرك تحصیلی با دو برك فتوکپی
۲ـ دفترچه پایان خدمت یا برك معافیت دائم بجز معافیت پزشکی با دو برك فتوکپی .
۳ـ عین شناسنامه عکسدار با دوبرك فتوکپی .
۴ـ عکس ۴×۶ ، ۱۵ قطعه .
۵ـ برك عدم سوءپیشینه یکبرك .

درکرمان به آموزشگاه معدنی واقع در کوی ذوب‌آهن کیلومتر ۴جاده فرودگاه مراجعه نمایند .

گروه فرهنگی خوارزمی

برای کلاس های کنکورعمومی‌ویژه که‌از هفتم‌اردیبهشت‌ماه صبحها تشکیل میشود ثبت‌نام میکند .
محل کلاسها :
خیابان دانشگاه چهارراه سزاوار تلفن ۶۴۹۹۵۴

نیروی دریائی شاهنشاهی

آگهی استخدام «اعزام به‌خارج»

نیروی دریائی شاهنشاهی برای تکمیل کادر درجه داری خود تعدادی داوطلب بامدرك‌قبولی سوم‌متوسطه یا «پایان دوره راهنمائی» استخدام وپس ازموفقیت درآزمایشات جهت طی دوره بخارج‌ازکشور اعزام مینماید .

داوطلبینی که سن آنها بین ۱۵ تا ۲۰ سال تمام می باشد می توانند همه روزه با در دست داشتن آخرین مدرك‌تحصیلی و اصل شناسنامه و یك‌قطعه عکس ۳×۴ بمعاونت پرسنلی نیروی‌دریائی شاهنشاهی واقع در طهران خیابان سپهبدزاهدی‌بالاتر ازبیمارستان‌پادانا (مدیریت استخدام)و یابه‌پایگاه ها و نمایندگی های نیروی دریائی شاهنشاهی در شهرستان های بندر پهلوی ـ خرمشهر ـ بندرعباس ـ بوشهر ـ کرمانشاه ـ رضائیه ـ اصفهان مشهد یزد ـ زاهدان ـ کاشان ـ شیراز ـ کرمان‌مراجعه نمایند م‌الف ۱۱۳۴۱

آگهی انتخابات دوره چهارم‌شورای داوری بندرعباس

چون مدت فعالیت سومین دوره‌شورای داوری بندر عباس در تاریخ ۲۵۳۵ر۵ر۲۲ پایان میپابد بنابر این‌در اجرای قانون تشکیل شورای داوری مصوب تیرماه ۱۳۴۵ بمنظور جلوگیری از حصول وقفه‌در فعالیت‌قضائی‌شورای داوری مذکور و تامین تسهیلات بیشتر در جهت حل سریع اختلافات و دعاوی ساکنان محل ، وزارت دادگستری در دوره جدید مبادرت به تشکیل دو حوزه شورای داوری به محدوده زیر در بندر عباس می نماید :

۱ـ حوزه ۱ـ از وسط‌حافظ‌بسمت شرق بطول تقریبی ۱۵ کیلومتر وعرض ۷کیلومتر تاآخر تاسیسات‌نیروی هوائی بندرعباس .
۲ـ حوزه ۲ـ ازوسط خیابان حافظ بسمت غرب‌تاآخراسکله‌جدیدو تاسیسات اداره‌کل بنادروکشتیرانی‌استان‌ساحلی نیز بطول تقریبی ۱۴ کیلومتر و عرض ۷ کیلومتر .

انتخاب کنندگان می توانند جهت نامنویسی ودریافت کارت مخصوص شرکت‌درانتخابات‌از تاریخ ۲۵۳۵ر۴ر۷ تا پایان روز ۲۵۳۵ر۴ر۱۱ بمدت ۵ روز از ساعت ۸ صبح الی ۱۲ و از ۱۷ الی ۱۹ بمحل های نامنویسی واقع در نقاط زیر مراجعه نمایند :

الف ـ حوزه ۱ـ خیابان رضاشاه کبیر محل فعلی شورای داوری واقع در شهرداری .
ب ـ حوزه ۲ـ خیابان حافظ‌مسجد شاه‌تقی .

ضمنا داوطلبان عضویت شورای داوری‌نیزباید ظرف‌همین‌مدت‌درخواست خود را بضمیمه دلایل ومدارك‌صلاحیت بدفتر دادگاه شهرستان بندر عباس تسلیم دارند پس از انقضاء مدت تعیین شده درخواست ثبت‌نام و یا تقاضای عضویت پذیرفته نخواهد شد .

وزارت دادگستری

آگهی مناقصه

(اجاره سه دستگاه مینی‌بوس)

سازمان نوسازی‌و توسعه‌وتجهیز مدارس کشور جهت سرویس ایاب و ذهاب کارمندان خود نیاز فوری باجاره دو دستگاه مینی‌بوس دارد .

داوطلبان شرکت در مناقصه می توانند همه‌روزه در اوقات اداری برای دریافت برك شرایط مناقصه و نمونه قرارداد به‌قسمت حقوقی سازمان‌واقع درخیابان کوروش کبیر ـ خیابان قیطریه کوچه منجم مراجعه نمایند .

تاریخ قبول پیشنهادات حداکثر تاآخروقت اداری روز ۲۵۳۵ر۲ر۱۶ می باشد و کمیسیون مناقصه در ساعت‌ده روز ۲۵۳۵ر۲ر۱۸ تشکیل خواهد شد حضور پیشنهاددهندگان ویانمایندگان آنها در جلسه مذکور آزاد وسازمان نوسازی در ردویاقبول هریك از پیشنهادات مختار است .

م‌الف ۲۵۵۶

رئیس سازمان ـ حسینی

هواپیمائی ملی ایران «هما» دربهارسال بزرگداشت ۵۰ سال شاهنشاهی پهلوی

تهران ـ کربلا

رابرای زیارت عتبات عالیات بهم پیوند میزند

هواپیمائی ملی ایران «هما»

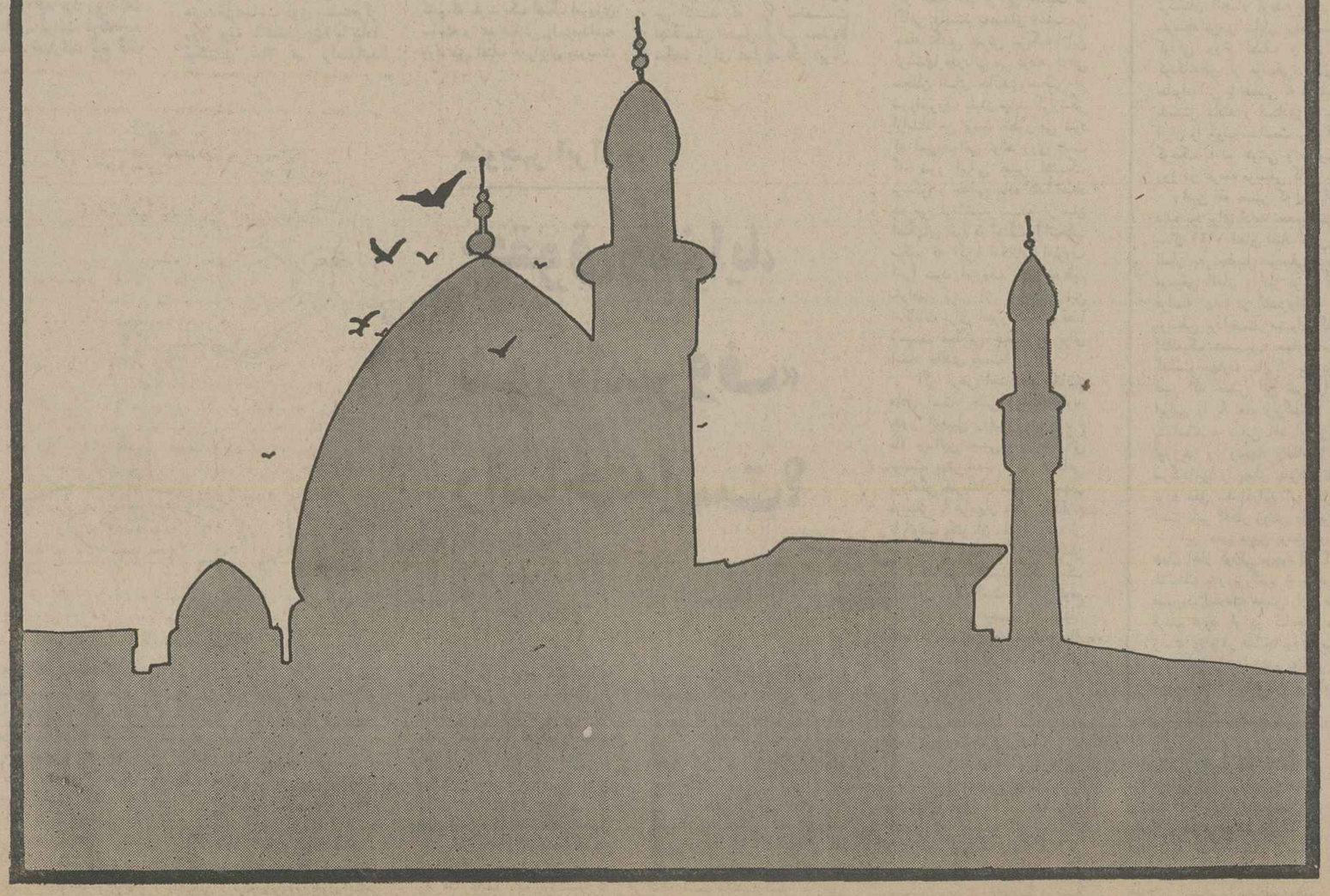

از یک «چاله»، ده «چوله» ساختند!

پیرانشهر ـ در حدود یکماه بود که جاده ۲۰ کیلو متری «جلدیان ـ اشنویه» بعلت‌وجود «چاله» های زیاد ،خودبخود . تعطیل و مشغول استراحت‌شده بود .

اهالی پیرانشهر هم ، موقع مسافرت به رضائیه مثل آدمی‌که بناچار لقمه‌رادور سرش‌بگرداند، بعد بخورد، آنقدر این‌طرف آن طرف می‌رفتند، تابالاخره ازطریق نقده به رضائیه میرسیدند.

چند روز پیش مسئولان‌اداره راه و ترابری شروع کردند ، به دستکاری چاله ها ، و نوید رسید که جاده آماده بهره‌برداری است. پیرانشهری‌های‌عازم‌رضائیه باکمال خوشوقتی و باسلام و صلوات افتادند و رفتند به‌جاده جلدیان ـ اشنویه که راه اصلی و همیشگی آنهابود . مسافران چند کیلومتری بیشتر طی نکرده بودند، که متوجه شدند، چاله های بزرگ بمراتب کوچک تر شده‌اند ، اما تعدادشان زیاد شده ، یعنی هر یک دانه «چاله» به صورت چندین «چوله»بیرون آمده است !

مسافران خیلی اوقاتشان‌تلخ شد. حتی عده‌یی زیر لب گفتند ، «مسخره بازیست»البته‌منظورشان ازجمله مسخره‌بازی ، این بود که اتومبیل هاشان «مسخره‌بازی» درآورده‌اند و هی‌حین انجام وظیفه وراه رفتن میرقصند و بالاوپائین میپرند .

خبرنگار اطلاعات در پیرانشهر نوشته :

عده‌یی از پیرانشهری هاگفته‌اند که مسئولان‌امر ماراز سه‌طریق، می‌توانند مورد مرحمت قرار دهند :

● یا این ۲۰ کیلومتر راه‌را آسفالت کنند .

● یا چاله ها را بدون اینکه کم و زیاد کنند باشن و ماسه پر کنند .

● یا تابلوئی به‌این مضمون در سه راه جلدیان نصب نمایند: «عبور از این جاده خطرناک است . بجان خود رحم کنید.....»

روغن خالی میکند امانه‌روغن کرمانشاهی!

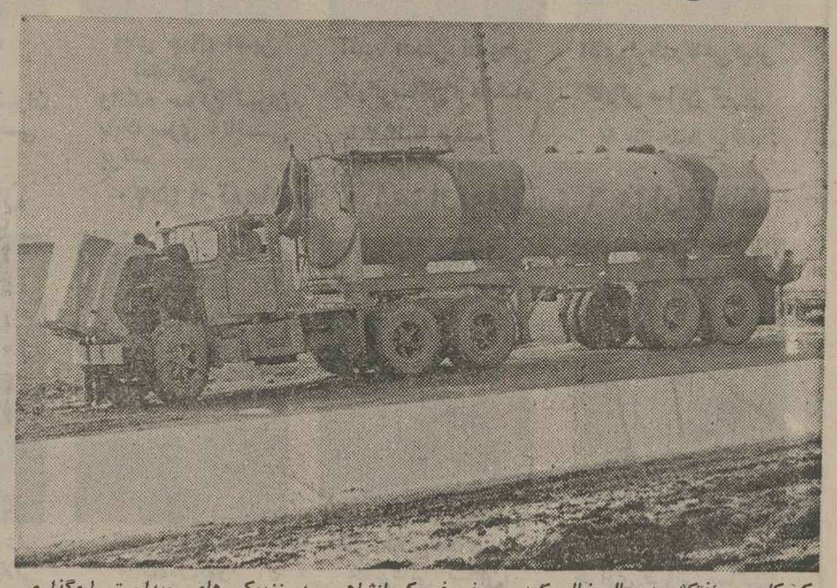

یک کامیون نفتکش درحال خالی کردن روغن غیر کرمانشاهی ، در نزدیکی های میدان تاجگذاری کرمانشاه

کرمانشاه ـ کامیونهای کرمانشاه در وسط جاده ترانزیت «کرمانشاه ـ خسروی» روغن خالی میکنند ، (البته مقصود روغن نایاب کرمانشاهی نیست ، بلکه روغن اتومبیل است !)

این‌کارعلاوه برآلوده کردن و بدمنظره ساختن ، این‌جاده در انظار خودی و بیگانه ، خطراتی نیز برای اتومبیلهای دیگر ایجاد میکند .

خبرنگار اطلاعات در کرمانشاه نوشته : اگر مسئولان‌مربوطه، بخواهند ،جلوگیری‌از این کار امری ساده و امکان پذیراست.

«قشنگی»های تهران سه‌پسر بچه‌رافراری‌داد!

تبریز ـ سه پسربچه اهل رضائیه که‌تعریف قشنگی های تهران را از دوستان تهران دیده خود شنیده بودند، قصد فرار کردند، اما در ترمینال تبریز بوسیله مامورین دستگیر شدند.

نوجوانان فراری که رحیم، علی و رسول نام‌دارند علت فرارخود راچنین بیان کردند، رسول گفت :«پدرمن که قصاب است هرشب مست بخانه میاید، وبا مشت و لگد بجانم میافتد، این‌برنامه مراازخانه بیزار کرده است.»

رحیم‌وعلی گفتند : «ما قصد فرار نداشتیم ، امارسول که‌پول های عیدی خود راهم در جیب گذاشته ما را وسوسه کرد. اوبما گفت ساختمان های بزرگ میخواهید درتهران ، اتومبیل های رنگارنگ میخواهید درتهران ، سینما های خوب، فیلم های خوب ،خواننده های خوب میخواهید در تهران . ازهمه اینها گذشته آسانسور سواری مجانی ،ازجمله وعده‌هایی بود که رسول بما داد و مارا فریفته تهران کرد .

این سه پسربچه پس از انجام تشریفات لازم دردادسرای تبریز به رضائیه فرستاده خواهند شد .

برای پزشک،لباس بچگانه‌دوختند!

آبادان ـ یک پزشک ، بعلت کوتاه شدن لباسش ،از دست همشهری خیاطش شکایت کرد .

پزشک آبادانی که همراه یکی از وکلای معروف خوزستان به دادسرا رفته بود، گفت :

دوسال پیش که عازم خارج از کشور بودم ، پارچه‌یی به این خیاط دادم که برایم کت‌وشلوار بدوزد ،آماده‌شدن لباس آنقدر طول کشید ،تا من بسفر خارج رفتم و پس‌از دوسال برگشتم، اما موقعی که‌برای گرفتن لباس بخیاط مراجعه کردم، او پس‌از احوالپرسی های بسیار ،کت و شلواری بمن‌داد که‌به اندازه یک پسر بچه پانزده ساله است ! وقتی به‌وی اعتراض کردم، در پاسخ گفت : شما آب و هوای خارج بمزاجتان ساخته و گنده شده‌اید ، لباس عیبی ندارد !

این پزشک افزود : من ۳۵سال سن دارم و تا آنجا که میدانم، هیچ انسانی پس از ۱۸ سالگی این‌اندازه رشد نمی‌کند !

در حال حاضر پزشک شاکی باهمکاری یک وکیل‌مبرز وهزینه‌یی هنگفت ، شکایتش را دنبال میکند .

میخواهند با «قرض و قوله» «چاله ، چوله» زندگی‌راپر کنند!

ایلام ـ عده‌یی از فرهنگیان استان ایلام که‌علاقه زیادی‌به قرض‌دارشدن‌وقسطپرداختن دارند ، پرسیده‌اند «ما که حاضریم بضرب قرض وقوله، چاله وچوله های زندگی‌خود راپرکنیم، شعب بانکهای‌مختلف در ایلام، چرا خود را ازما طلبکار نمی‌کنند و بماوام‌نمی‌دهند؟

فرهنگیان توضیح داده‌اند حالا که در اغلب شهرستان ها بانک های مختلف تحت عنوان «وام ضروری» به معلمان و کارمندان وزارت آموزش و پرورش مقدار محدودی وام میدهند ، چه خوبست که از طرف ادارهکل تعاون ورفاه معلم ،یا مقامات استان ، سفارش ما را نیزبه بانک ها ،بکنند. خوش‌حسابی ماهم که به همه ثابت شده است ، دیگر چه جای حرفی باقی میماند ؟

این تابلو، ایجادشبهه میکند!

رضائیه ـ روی تابلو ،یکی از هنرستان های رضائیه با تابلونئون نوشته شده : «کارگاه ماشین های افزار»اما روی مدرکی که به فارغ ـ التحصیلان این هنرستان داده میشود عنوان «دیپلم‌تراشکاری» بچشم میخورد .

تفاوت تابلو با مدرک ، برای دانش آموختگان این هنرستان ، مشکل بزرگی به وجود آورده چون در هیچ یک از دفترچه های «راهنمای» دانشگاه ها و مدارس عالی اسمی از این نوع دیپلم برده نشده است و به‌این علت دیپلم های تراشکاری روی دست صاحبانش مانده و فارغ ـ التحصیلان این هنرستان نوشته‌اند: تقاضا داریم برای اینکه در آینده نیز عده‌یی‌مثل ما بلاتکلیف نشوند، تابلوی این هنرستان اصلاح شود.

مجله‌دنیای‌ورزش شنبه‌منتشر میشود

هواپیمائی ملی ایران ـ هما ـ

آگهی استخدام

هواپیمائی ملی ایران «هما» با گسترش سریع درسطح بین‌المللی ، نیروی انسانی خود را با برخورداری از مزایا و در اختیار قراردادن امکانات زیر استخدام نموده و بهمکاری دعوت مینماید.

۱ ـ آموزشهای عمومی برای توسعه و تعالی فکری و دانش کلی وآموزش زبان برای بعضی‌از رشته‌ها.
۲ ـ آموزشهای تخصصی در«هما» و موسسات ملی و انجمنهای علمی بین‌المللی خارج ازکشور برای توسعه و پیشبرد وآگاهیهای شغلی.
۳ ـ برخورداری از حقوق و مزایای مکفی.
۴ ـ امکانات رفاهی گسترده.
۵ ـ استفاده ازبیمه‌های موسسات داخلی و موسسات بین‌المللی.
۶ ـ بیمه عمر چه درحین کار و چه خارج از محیط کار.
۷ ـ مزایای مسافرت با «هما» و سایر خطوط هواپیمائی برای خود و خانواده.

الف ـ شرایط عمومی

۱ ـ قبول شدن درآزمایشات هوش و استعداد.
۲ ـ قبول شدن در معاینات پزشکی برطبق استاندارد پزشکی «هما».
۳ ـ سپردن حداقل ۵ سال تعهد خدمت در بعضی از رشته‌های مختلف که در جدول تنظیمی آگهی مشخص شده است.
۴ ـ آشنائی کامل به زبان انگلیسی برای مشاغل کارشناسی و مهندسی و تا اندازه‌ای مناسب برای بعضی از مشاغل دیگر.

شغل مورد درخواست	تحصیلات و تخصص	وضعیت سربازی	حداقل تجربه و تعهد خدمت	حداکثر سن
۱ ـ مهندس هواپیما	لیسانس‌مهندسی دررشته فنی‌هواپیما	بااخذ تعهد، معافی	ـ	۳۵ سال
۲ ـ مهندس مکانیک	« « « مکانیک	گرفته خواهد شد.	۵ سال تجربه	«
۳ ـ مهندس الکترونیک	« « « الکترونیک	داشتن برگ معافی	« «	۳۵ «
۴ ـ مهندس ساختمان و تزئینات‌داخلی	« « « ساختمان و تزئینات‌داخلی	« «	« «	۴۰ «
۵ ـ کارشناس اموراداری	لیسانس اموراداری یا رشته‌های مشابه	« «	« «	۴۰ «
۶ ـ کارشناس امور آموزشی	لیسانس دررشته مدیریت اداری یا بازرگانی	« «	« «	«
۷ ـ کارشناس امور بازرگانی	لیسانس اقتصاد و بازرگانی یارشته‌های مشابه	« «	« «	۳۵ «
۸ ـ حسابدار	دیپلم ریاضی یا طبیعی	« «	« «	۳۰ «
۹ ـ ماشین نویس	« حداقل باسرعت ۴۰ کلمه‌فارسی یا۴۵ کلمه‌لاتین یاهردو	« «	ـ	«
۱۰ ـ شورت هند تایپیست	« « « ۸۰ کلمه در دقیقه و ۷۵٪ صحت	« «	۲ «	۳۵ «
۱۱ ـ پانچیست	« با حداقل معدل ۱۴	« «	« «	«
۱۲ ـ کارآموز برای‌مکانیکی هواپیما	« طبیعی، ریاضی، برق، مکانیک با حداقل‌معدل ۱۴	« «	۵ سال تعهد خدمت	۲۵ «
۱۳ ـ کارآموزبرای تدارکات، بازرگانی،مالی اموراداری و ارتباطات	« طبیعی، ریاضی، بازرگانی باحداقل معدل ۱۴	« «	« «	۲۵ «
۱۴ ـ گارد هوائی	دیپلم « « « « « ۱۴	« «	۵ سال تعهد خدمت	۲۵ «
۱۵ ـ سرپرست تعمیرات موتور زمینی	دیپلم	« «	۱۰ سال تجربه	۳۵ «
۱۶ ـ کارآموز کمک مکانیک هواپیما	حداقل قبولی سیکل اول متوسطه یا برابر آن	« «	۵ سال تعهد خدمت	۲۵ «
۱۷ ـ تعمیرکار تلفن واپراتور	« « « « « «	« «	۵ سال تجربه	۳۰ «
۱۸ ـ مکانیک اتومبیل	« « « « « «	« «	« «	۳۵ «

هواپیمائی ملی ایران ـ هما ـ

شغل موردد‌رخواست .....

تاریخ :

نام خانوادگی نام تاریخ تولد شماره شناسنامه محل صدور

نام پدر شغل پدر

وضعیت نظام وظیفه : آیا خدمت کرده‌اید ☐ معاف شده‌اید ☐ چه نوع معافی دارید ☐

آماده بخدمت هستید ☐ تاریخ اعزام بخدمت: ماه سال

تحصیلات: رشته تحصیلی: معدل:

۱ـ ۱ـ ۱ـ
۲ـ ۲ـ ۲ـ
۳ـ ۳ـ ۳ـ
۴ـ ۴ـ ۴ـ

ماه و سال پایان تحصیلات: نام دبستان

۱ـ « دبیرستان
۲ـ « دانشکده
۳ـ
۴ـ

آدرس داوطلب

شماره تلفن خود یا یکی از بستگان (فقط برای تماس)

سوابق خدمت داوطلب

۱ ـ نام موسسه از سال تا سال
۲ ـ
۳ ـ
۴ ـ
۵ ـ

محل امضاء داوطلب

توجه:

از داوطلبان فوق الذکر خواهشمند است دو قطعه عکس ۳×۴ و فتوکپی مدارک تحصیلی ، فتوکپی معافی سربازی باضافه فرم تکمیل شده مزبور تا تاریخ ۲۵۳۵/۲/۲۰ بصندوق پستی ۲۸۰۰ تهران‌ارسال دارند.

خواهشمند است در پشت پاکت شغل مورد درخواست خود را مرقوم فرمائید.

بانک صادرات ایران ورکورد شانس

هفته گذشته برای سومین بار، جوایز ممتاز بلیطهای بخت آزمائی ملی نصیب یکی از کارمندان بانک صادرات ایران شد

آقای فیروز رحمانی کارمند بانک صادرات شعبه هشتپر طوالش با خرید یک سری ۵ تائی، یک میلیون و دویست هزار تومان جایزه برد

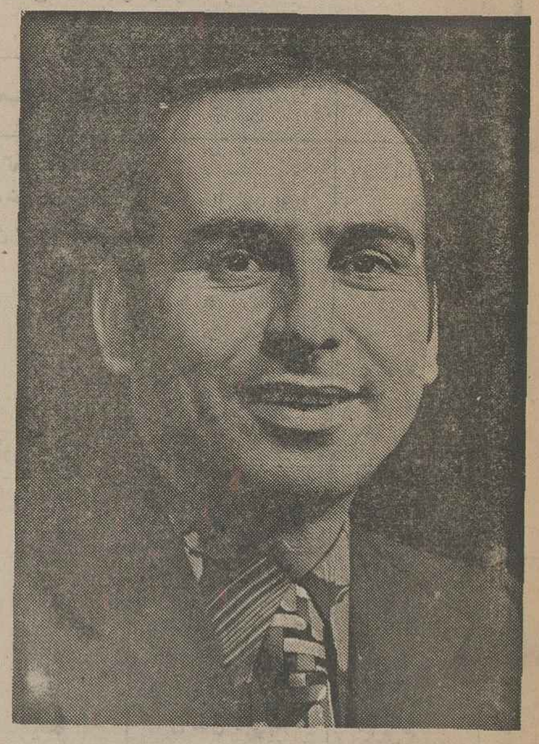

آقای فیروز رحمانی
میلیونر هفته

و یک میلیون و دویست هزار تومان جایزه خود را طی چک تضمین شده بانکی، خالص و بدون کسر مالیات دریافت کرد.

هفته گذشته، یک میلیون و دویست هزار تومان جوایز ممتاز بلیط های بخت‌آزمائی، نصیب یک کارمند بانک صادرات از شعبه هشتپر طوالش شد. این برای سومین هفته پیاپی است که جوایز ممتاز بلیط های بخت آزمائی نصیب استان گیلان می‌شود. در دو هفته گذشته. جوایز ممتاز، بحکم قرعه‌شانس بترتیب نصیب رشت و رودسر شده بود.

میلیونر هفته، آقای فیروز رحمانی نام دارد، وی با خرید یک سری ۵ تائی، یک میلیون و دویست هزار تومان جوایز ممتاز را یکجا تصاحب کرد و عصر چهارشنبه گذشته، جایزه خود را خالص و بدون مالیات، طی چک تضمین شده بانکی در بنگاه بخت آزمائی ملی دریافت داشت و به صف میلیونر های بخت آزمائی پیوست.

پیش ازاین، جوایز ممتاز بخت آزمائی، یکبار نصیب یکی از کارمندان بانک صادرات شعبه مرکزی (تهران، خیابان شاه) و دومین بار نیز مشترکا نصیب ۲ کارمند بانک صادرات کاشان شده بود و باین ترتیب، کارمندان بانک صادرات با معرفی یک میلیونر دیگر رکورد شانس را شکستند.

آقای فیروز رحمانی هنگام دریافت جایزه، درباره نحوه استفاده از یک میلیون و دویست هزار تومان گفت:

برنامه من، نخست خرید خانه و اتومبیل دلخواه است، بقیه پول را هم پس‌انداز خواهم کرد تا با خیال راحت زندگی کنم ...

و اینک...

شما که با خرید بلیط بخت آزمائی این هفته، ممکن است همین چهارشنبه ببرید و میلیونر شوید، با یک میلیون و دویست هزار تومان جایزه خود چه خواهید کرد

?

کارمندان صیاد جوایز بزرگ بلیطهای بخت آزمائی

هر هفته در میان برندگان جوایز بزرگ، تعدادی از کارمندان، که در چهار گوشه مملکت به خدمت مشغولند، بچشم می خورند. این تعداد هر هفته در حال افزایش است و نویدی است شادی‌بخش برای همه کارمندانی که بلیط می خرند.

آقای محمد ابراهیم خدائی
کارمند ساکن عجبشیر
با یک بلیط برنده
۱۰ هزار تومان

آقای ایرج ترکمان اسدی
کارمند ساکن شیراز
با یک بلیط برنده
۶ هزار تومان

آقای حسن مظفریان
کارمند ساکن تهران
با یک بلیط برنده
۵ هزار تومان

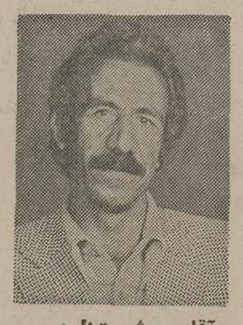

آقای حشمت‌اله صنعتی نژاد
کارمند ساکن کرمانشاه
با یک بلیط برنده
۳ هزار تومان

آقای محمد جهد دوست
کارمند ساکن تهران
با یک بلیط برنده
۶ هزار تومان

پیشه وران در صف مقدم برندگان

این همه شانس برنده شدن، نتیجه نظم در خرید بلیط بخت آزمائی است

آقای نوادیک سواریانس
شغل آزاد ساکن تهران
با یک سری ۵ تائی برنده
۲۵ هزار تومان

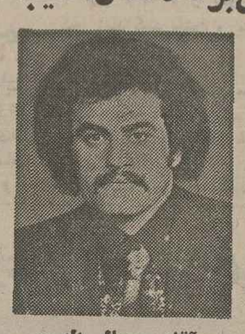

آقای جمال الدین انصاری
راننده ساکن تهران
با یک سری ۵ تائی برنده
۲۰ هزار تومان

آقای اصغر نصیحی
کارگر ساکن کرمانشاه
با ۲ بلیط برنده
۸ هزار تومان

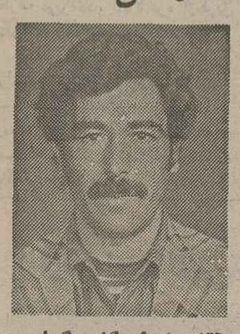

آقای بلوطدرگاهی گیلو
کارگر ساکن تبریز
با یک بلیط برنده
۶ هزار تومان

آقای یوسف علی مصطفائی علائی
معدن کار ساکن سمنان
با یک بلیط برنده
۶ هزار تومان

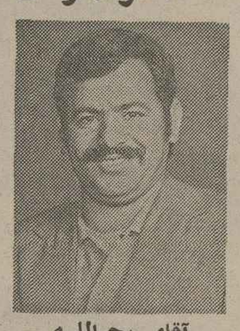

آقای رحم‌الله یعقوب‌پور
راننده ساکن شیراز
با یک بلیط برنده
۳ هزار تومان

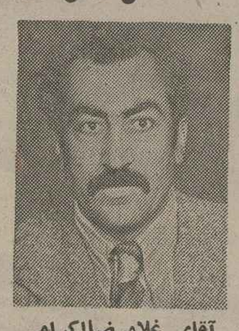

آقای غلامرضا اکرامی
مطبوعاتی ساکن مشهد
با یک بلیط برنده
۵ هزار تومان

آقای مهدی ادیبی خرازی
فروش ساکن کرمانشاه
با یک بلیط برنده
۴ هزار تومان

آقای غلامرضا خدیوحقگو
آرایشگر ساکن تهران
با یک بلیط برنده
۳ هزار تومان

آقای جمشید فلاحی
میکانیک ساکن تهران
با یک بلیط برنده
۳ هزار تومان

آقای رکاب محمدی
پیشه‌ور ساکن تهران
با یک بلیط برنده
۳ هزار تومان

خرید شرکتی: سرمایه‌گذاری پرسود با دو برابر شانس.....

آقایان ابراهیم خلیفه و علی باقری
سراج ساکن شیراز با یک بلیط برنده
۶ هزار تومان

آقایان حسین برادرتام کارمند و امیرقلی آقاجانی درجه‌دار ارتش ساکن تهران با یک بلیط برنده
۳ هزار تومان

گروهی از: چهره‌های خوش شانس هفته

که ثمره شیرین خرید منظم بلیط رانصیب خود ساختند

آیا شما بلیط این هفته را خریده‌اید ؟

۲ درجه دار و ۲۰ هزار تومان جایزه

آقای حسین نبردستان
درجه‌دار ساکن عجبشیر
با یک بلیط برنده
۱۰ هزار تومان

آقای عسکر عباسیان ناظر
درجه‌دار ارتش ساکن عجبشیر
با یک بلیط برنده
۱۰ هزار تومان

شانس به دانش آموزان کشور لبخند میزند

آقای منوچهر لطفی
دانش آموز ساکن تهران
با یک بلیط برنده
۳ هزار تومان

آقای محمدعلی بنکداری
دانش آموز ساکن کرمانشاه
با یک بلیط برنده
۴ هزار تومان

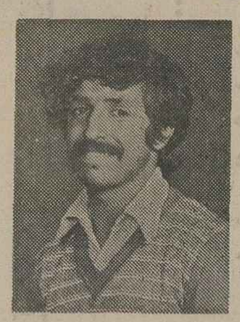

آقای حسین شیخعلی جان کریمی
دانش آموز ساکن شیراز
با یک بلیط برنده
۶ هزار تومان

۳ دانش‌آموز از تهران، شیراز و کرمانشاه هرکدام با یک بلیط برنده شدند

دانشجوی تبریزی قهرمان شانس شد

آقای موسی پرتوی دانشجو ساکن تبریز با خرید یک بلیط برنده ۶ هزار تومان شد این برنده خوش شانس در قرعه‌کشی قهرمان شانس که بین برندگان ۳ تا ۱۰ هزار تومانی انجام میشود، شرکت کرد و بقید قرعه ۳۰ هزار تومان جایزه قهرمان شانس را هم برنده شد و جمعا ۳۶ هزار تومان خالص و بدون کسر مالیات دریافت داشت.

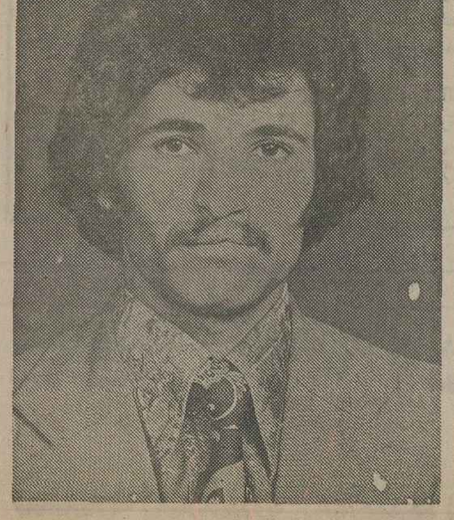

سئوالات نمونه ششم نهائی و پاسخ آنها

جواب سئوالات زمین شناسی و تکامل

سئوالات در شماره ۵ پیروز

ج ۱ ـ ستارگان کرات آتشی از گازهای فروزانند که فروزندگی آن‌ها ناشی از واکنش‌های هسته‌ای است که در آن‌ها رخ میدهد. سیاره اجرام آسمانی دیگری هستند که به گرد خورشید یا احتمالاً گرد سایر ستارگان دور میزنند

ج ۲ ـ بیشتر زیادی فاصله ستارگان مقیاس طول را سال نوری در نظر می‌گیرند و آن عبارت است از مسافتی که نور در مدت یک سال طی می‌کند. نور در هر ثانیه ۳۰۰ هزار کیلومتر راه می‌پیماید پس یک سال نوری معادل با ۳۶۵ × ۲۴ × ۶۰ × ۶۰ × ۳۰۰/۰۰۰ = ۹۴۶۰ میلیارد کیلومتر است

ج ۳ ـ ستارگان با داشتن فاصله‌های بسیار بعید گاهی باندازه‌ای نزدیک هم دیده می‌شوند که گروهی از آن‌ها در آسمان بحالت ابرناکی بنظر می‌رسند که این مجموعه را کهکشان نامند فاصله دو شاخه آن تقریباً ۱۰۰/۰۰۰ سال نوری است.

ج ۴ ـ نور میلیون‌ها ستاره شاخه کهکشان خورشید است که از زمین همچون نواری بین و روشن ابر مانند دیده میشود و از یک سمت آسمان به سمت آن کشیده شده است ولی خود ستارگان بواسطه فاصله خیلی زیاد دیده نمیشوند

ج ۵ ـ زمین (۱ قمر)، مریخ (۲ قمر)، مشتری (۱۲ قمر)، زحل (۹ قمر)، اورانوس (۵ قمر)، نپتون (۲ قمر)

ج ۶ ـ شامل خورشید و همه سیارات بزرگ و کوچک و اقمار آن‌ها و اجرام کوچک المانند زحل می‌باشند

ج ۷ ـ زمین نسبت بخورشید سیاره کوچکی است بطوریکه ۱/۰۰۰/۰۰۰ کره به بزرگی زمین درون خورشید جای می‌گیرد و یا اگر فرضاً زمین در مرکز گوی به بزرگی خورشید قرار گیرد ماه با مدارش در این گوی بخوبی جای می‌گیرد.

ج ۸ ـ ۱ ـ جهت گردش همه سیارات به دور خورشید یکی است و در جهت چرخش خورشید به دور خود است

۲ ـ همه سیارات تقریباً در صفحه استوائی خورشید به دور آن در گردشند

۳ ـ این سیارات ضمن گردش بدور خورشید حول محور خود نیز می‌چرخند

۴ ـ جهت این چرخش محوری، در همه سیارات منظومه شمسی جز اورانوس درجهان جهت چرخش خورشید به دور خود است

ج ۹ ـ ایراد برنظریه لاپلاس اینستکه چرا انقباض خورشید اولیه فقط چند حلقه گاز بوجود آورده و تعداد زیادتری حلقه مولد سیارات از آن جدا نشده است ایرادی که برنظریه اشمیت وارد است این است که این نظریه شامل چگونگی پیدایش خورشید نیست.

ج ۱۰ ـ آزاد شدن انرژی جنبشی به صورت گرما هنگام تجمع و برخورد و چسبیدن ذرات بهم، نیروی جاذبه شدید باعث فشرده شدن شدید شده که خود انرژی زیادی به صورت گرما از دست داده. رادیو اکتیو موجود در زمین نیز بر اثر تجزیه گرما تولید میکرده و گرمای حاصل از این دو پدیده زمین را به صورت کره مذاب در آورده

ج ۱۱ ـ پستی و بلندی‌های زمین قابل اغماض می‌باشند چون بلندترین نقطه کوه‌ها قله اورست است که تقریباً ۸۸۸۰ متر ارتفاع دارد. گودترین نقطه گودال ماریان ۱۱۰۰۰ متر عمق دارد پس فاصله بلندترین و پست‌ترین نقطه تقریباً ۲۰ کیلومتر میشود که در مقابل شعاع زمین (۶۴۶۲ کیلومتر) بسیار ناچیز است واگر زمین را کره‌ای به شعاع یک متر فرض کنیم اختلاف بلندترین و پست‌ترین نقطه آن تقریباً ۳ میلیمتر خواهد بود

ج ۱۲ ـ هر ۱۰۰ متر که در زمین پایین برویم، دما ۳ درجه سانتیگراد بالا می‌رود ولی این نسبت ثابت نیست، مثلاً دما در عمق ۴۰۰ کیلومتری بین ۱۰۰۰ تا ۱۴۰۰ درجه و در عمق ۲۹۰۰ کیلومتری ۲۵۰۰ درجه و در مرکز زمین بیش از ۴۰۰۰ درجه سانتیگراد است.

ج ۱۳ ـ هسته از عمق ۲۹۰۰ کیلومتری تا مرکز زمین است از مواد سنگین به وزن ۱۰ تا ۱۱ تشکیل یافته نظر براینکه بیشتر آهن و نیکل در این منطقه وجود دارد ولی بواسطه فشار زیاد در حدود ۳ میلیون اتمسفر نمیتوان گفت که این عناصر را ای همان خواصی باشند که در سطح زمین دارند، بلکه باید گفت هسته از مواد ویژه‌ای تشکیل یافته است که فقط در آن شرایط وجود دارند

ج ۱۴ ـ از سیلیکاتهای سبک مانند سیلیکاتهای آلومینیم، سدیم، پتاسیم کلسیم و منیزیم ساخته شده است؛ پوسته از دو بخش خارجی و داخلی تشکیل شده، بخش داخلی به نام لایه بازالتی موسوم است و سراسری است ولی بخش خارجی آن که به نام لایه گرانیتی معروف است فقط در محل قاره‌ها دیده میشود

ج ۱۵ ـ در آب اقیانوس‌ها املاح گوناگون در حدود ۳۵ گرم در لیتر موجود است که از آن تقریباً $\frac{3}{4}$ مخصوص نمک طعام بوده بقیه املاحی از قبیل کلرور منیزیم، سولفات کلسیم، سولفات پتاسیم، کربنات کلسیم و برومور منیزیم است و ممکن است عناصری مانند اورانیم، طلا، نقره، سرب، مس و ید نیز در این آب‌ها وجود داشته باشند

پاسخ سئوالات حساب استدلالی ششم نهائی

سئوالات در شماره ۵ پیروز

حل ۱ اولا داریم:

$$(3+0\times n+2n^2)(3n+2)=6n^3+5n^2+2n+6$$

$$7n=n^3 \rightarrow n=7$$

ثانیاً ـ $(203)_7-(32)_7=(141)_7$

ثالثاً ـ $(141)_7=78=(303)_5$

حل ۲ ـ باید داشته باشیم:

$$\begin{cases}4\times 2+2b+4=8 & \text{مضرب}\\ 3+a+2+b+4=9 & \text{مضرب}\end{cases}$$

$$\begin{cases}2b+4=8 & \text{مضرب} \rightarrow b=2\text{و}6\\ a+b=9 & \text{مضرب}\end{cases}$$

$$\begin{cases}a+2=9 & \text{مضرب} \rightarrow a=7\\ a+6=9 & \text{مضرب} \rightarrow a=3\end{cases}$$

پس

از آنجا اعداد بصورتهای ۳۷۲۲۴ و ۳۳۲۶۴ می‌باشند.

حل ۳ ـ اگر N کوچکترین عدد باشد.

$$N+2=15 \text{ مضرب} = 25 \text{ مضرب} = 27 \text{ مضرب}$$

پس $N+2$ مضربی از کوچکترین مضرب مشترک اعداد ۱۵و۲۵و۲۷ میباشد کوچکترین مضرب مشترک ۲۵و۱۵و۲۷ عبارت از عدد ۱۳۵۰

پس $N+2=1350K$ چون N کوچکترین عدد است.

پس بازای $K=1$ داریم $N+2=0\ 0\ 50 \rightarrow N=1347$

حل ۴ ـ اولاً ـ $525=3\times5^2\times7$

و $11025=3^2\times5^2\times7^2$

چون عوامل موجود در ۵۲۵ با نماهای لااقل مساوی در تجزیه ۱۱۰۲۵ موجود هستند پس دومی بر اولی بخش‌پذیر بوده و خارج قسمت برابر است با حاصلضرب عوامل مشترک با نمای تفاضل در عوامل غیر مشترک یعنی: $3\times7=21$

ثالثاً ـ $27=(1+2)(1+1)(2+1)=$ تعداد مقسوم‌علیه ۱۱۰۲۵

حل ۵ ـ اولا ـ $\frac{a}{b}+\frac{b}{c}=\frac{ac+b^2}{bc}$ حال گوئیم هر عدد اولی مانند D که صورت و مخرج کسر $\frac{ac+b^2}{bc}$ را بشمرد باید c و یا b را بشمرد چون صورت را میشمرد پس D عدد a را نیز خواهد شمرد یعنی سه عدد a و b و c بر D بخش پذیرند این خلاف فرض است چون a و b و c دوبدو نسبت بهم اولند یعنی کسر فوق تحویل ناپذیر است.

ثانیاً ـ چون کسر $\frac{14}{15}$ تحویل ناپذیر است پس:

$$\begin{cases}ac+b^2=14\\ bc=15=3\times5\end{cases}$$

رابطه اول نشان میدهد که b یا c از ۱۵ کمترند پس از رابطه دوم داریم $b=3$ و $c=5$ از آنجا $a=1$ (جوابهای $b=5$ $c=3$ قابل قبول نیستند)

ثالثاً ـ چون مخرج $\frac{1}{3}$ فقط عامل ۳ دارد پس مولد کسر اعشاری متناوب ساده است.

و چون مخرج کسر $\frac{3}{5}$ فقط عامل ۵ دارد اعشاری است و مخرج $\frac{14}{15}$ عوامل ۳ و ۵ دارد از آنجا متناوب مرکب است.

رابطاً ـ داریم: $\frac{a-5}{a+11}=\frac{93-9}{90}=\frac{14}{15}$

$$15a-75=14a+154 \rightarrow a=229$$

خامساً ـ خارج قسمت $\frac{14}{15}$ را تا چهار رقم اعشار بدست می‌آوریم.

$$\frac{14}{15}=0/9333\ldots\ldots$$

$$\sqrt{0/9333}=0/96$$

جواب سئوالات مکانیک برای ششم نهائی

سئوالات در شماره ۵ پیروز

جواب سئوال ①

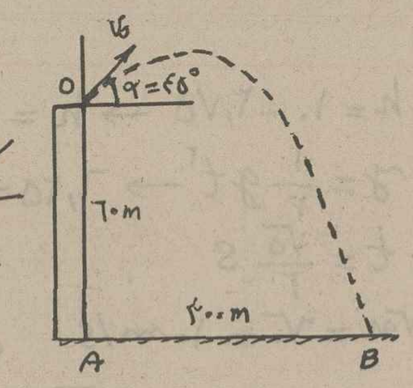

(۱) ابتدا معادله مسیر گلوله را نوشته و سپس آنرا با خط $y=-60$ تقاطع میدهیم

$$y=-\frac{gx^2}{2V_0^2\cos^2\alpha}+x\,tg\alpha$$

$$-60=-\frac{10\times9000}{2V_0^2\times\frac{1}{2}}+300\times1$$

$$V_0^2=\frac{90000}{36} \rightarrow V_0=50\ m/s$$

(۲)
$$y=-\frac{1}{2}gt^2+V_0t\sin\alpha$$

$$-60=-5t^2+50t\times\frac{\sqrt{2}}{2}$$

$$t^2-5\sqrt{2}t-12=0$$

از حل معادله بالا یک جواب ثانیه و $t=6\sqrt{2}$ یک جواب منفی حاصل میشود که جواب منفی قابل قبول نیست

(۳)
$$V=\sqrt{V_0^2-2gy} \rightarrow V=\sqrt{2500-2\times10(-60)}$$

$$V=\sqrt{3700}\ m/s$$

$$E_C=\frac{1}{2}mV^2=\frac{1}{2}\times\frac{100}{1000}\times3700=185J$$

(۴) در نقطه اوج مولفه قائم سرعت صفر، فقط مولفه افقی سرعت وجود دارد. در نتیجه

$$V=V_x=V_0\cos\alpha=50\sqrt{\frac{2}{2}}=25\sqrt{2}\ m/s$$

جواب سئوال ②

۱ ـ گلوله در نقطه B دارای حرکت پرتابی تحت زاویه صفر درجه می‌باشد:

$$y=\frac{gx^2}{2V_0^2} \rightarrow 10=\frac{10\times100\times2}{2V_B^2} \rightarrow$$

$$V_B=10\ m/s$$

$$x=V_0t \rightarrow 10\sqrt{2}=10\times t \rightarrow t=\sqrt{2}\ s$$

۲ ـ حرکت جسم در سطح AB بعلت اصطکاک کند شونده است

$$V_B^2-V_A^2=-2\gamma x$$

$$100-400=-2\gamma\times30 \rightarrow \gamma=5\ m/s^2$$

$$R=m\gamma \rightarrow Kmg=m\gamma \rightarrow$$

$$K=\frac{\gamma}{g}=\frac{5}{10} \rightarrow K=\frac{1}{2}$$

۳- ابتدا سرعت گلوله را در نقطه C می‌یابیم

$$V=\sqrt{V_0^2+2gy}=\sqrt{100+2\times10\times10}=\sqrt{200}\ m/s$$

$$EC=\frac{1}{2}mV^2=\frac{1}{2}\times\frac{50}{1000}\times200=7/5\ j$$

این قسمت از مسئله را می‌توان با استفاده از قضیه «فرس ویو» حل کرد

$$E_2-E_1=W$$

$$EC-\frac{1}{2}mV_B^2=mgy$$

$$EC=\frac{1}{2}\times\frac{50}{1000}\times100+\frac{50}{1000}\times10\times10$$

$$EC=7/5\ j$$

۴-

$$h=10-2/75\rightarrow h=7/25\ m$$

$$y=\frac{1}{2}gt^2\rightarrow7/25=\frac{1}{2}\times10t^2$$

$$t=\frac{\sqrt{5}}{2}\ s$$

مولفهٔ افقی $V_x=V_0=10\ m/s$

مولفهٔ قائم $V_y=gt=10\times\frac{\sqrt{5}}{2}=5\sqrt{5}$

جواب سئوال ③

۱- در نقطه A باید نیروی گریز از مرکز نیروی وزن گلوله را خنثی کند تا جسم بسمت O منحرف نگردد.

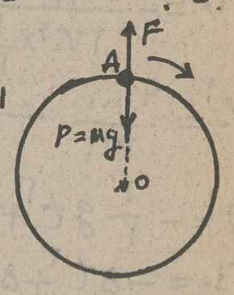

$$P=F\rightarrow mg=mr\omega^2\rightarrow$$

$$980=20\omega^2\rightarrow\omega=7\ rad/s$$

$$V=r\omega=20\times7=140\ cm/s$$

۲-

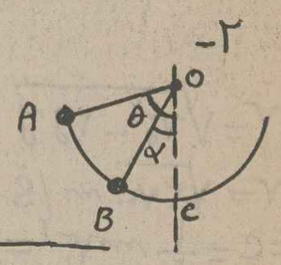

$$V=\sqrt{2gl(\cos\alpha-\cos\theta)}$$

$$V=\sqrt{2\times980\times20(\cos30^\circ-\cos60^\circ)}$$

$$V=\sqrt{2\times980\times20(\frac{\sqrt{3}}{2}-\frac{1}{2})}\rightarrow$$

$$V\simeq117\ cm/s=1/17\ m/s$$

که برآیند نیروها را می‌توان با استفاده از قضیه «فرس ویو» بدست آورد.

$$E_B-E_A=W\rightarrow W=\frac{1}{2}mV^2\rightarrow$$

$$W=\frac{1}{2}\times\frac{400}{1000}\times(1/17)^2=0/2277\ j$$

$$V_{max}=\sqrt{2gl(1-\cos\theta)}\rightarrow$$

$$V_{max}=\sqrt{2\times980\times20(1-\frac{1}{2})}$$

$$V_{max}=140\ cm/s$$

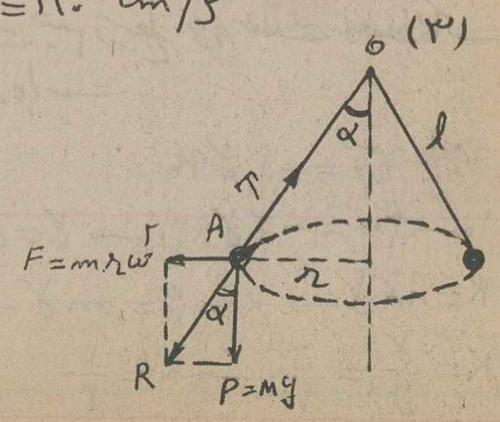

با استفاده از فرمول دستگاه منظومات میتوان ω را بدست آورد

$$\cos\alpha=\frac{g}{l\omega^2}\rightarrow\cos60=\frac{980}{20\omega^2}\rightarrow$$

$$\omega=7\sqrt{2}\ rad/s$$

گلوله تحت تاثیر دو نیروی وزن P و نیروی گریز از مرکز F قرار می‌گیرد برآیند این دو نیرو نیروی کشش نخ می‌باشد برای یافتن R مطابق شکل در مثلث APR نتیجه میشود

$$\cos\alpha=\frac{P}{R}\rightarrow R=\frac{P}{\cos\alpha}=\frac{400}{\frac{1}{2}}=800\ gr$$

$$R=T=800\ gr$$

این قسمت از مسئله را میتوان از فرمول زیر نیز بدست آورد.

$$R=\sqrt{F^2+P^2}=\sqrt{(\frac{P}{g}r\omega^2)^2+P^2}=$$

$$\sqrt{(\frac{P}{g}\times l\sin\alpha\omega^2)^2+P^2}$$

$$R=\sqrt{(\frac{400}{980}\times20\times\frac{\sqrt{2}}{2}\times98)^2+400^2}$$

$$R=800\ gr$$

نمونه سئوالات انگلیسی

تمرین از عدد گفتنی Dictation

1- She ate the potatos and the letuce.
2- Writing is an ansiente art and a modern necesity.
3- A person neads several skills befor he can expres himself well.
4- Evryone knows that Life was meitch different then than it is now.
5- What you shoud do is combine everything. That would maik you happy.
6- The couple were very happy together untill she was aboute to give berth too their ferst childe.

Grammar

A- Use a pronoun instead of the underlined words. ۱- بجای کلماتی که زیر آنها خط کشیده شده ضمیر مناسب قرار دهید.

1- please tarn off the T.V.
2- Add up the numbers, please.
3- Mary is looking for her coat.

B Use the proper forms of the verbs in the brackets. ۲- از افعال داخل پرانتز شکل مناسب را انتخاب کنید.

4- We watched him ..... (walk) toward the subway.
5- Thank you for ..... (come) to our party.
6- I will stop ..... (explain) the lessen.
7- you made me .... (choose) this course.
8- she would rather .... (amuse) the baby.

C- Change the following ti Indirect Speech. ۳- جملات زیر را به نقل قول غیر مستقیم تبدیل کنید.

9- The man said, "The food has lost its taste.
10- She said to me, "Don't make a noise."
11- He always asks me, "what time is it?"

D- Give the other two forms of the following Conditional sentences. ۴- جملات شرطی زیر را به دو حالت دیگر تبدیل کنید.

12- If she comes, I will speak to her.
13- I will ring you up if I have your number.

E- Use the necessary prepositions. ۵- حروف اضافه لازم را بکار برید.

14- Our information is based .... what we read.
15- your are expected to Listen ..... the teacher.
16- She is proud ..... her daugher.
17- John lives ..... his parents.
18- I will be back ..... eight o'clock, (not later than)

F. Use "a" or "an" or "the" where needed. ۶- حروف تعریف لازم را بکار برید.

19- There is .... large stone monument at that site.
20- He lives on .... fifth Avenue in ... New york.
21- ...? Soviet Union borders .... Iran.
22- .... children sang jogfully.
23- .... Persian Gulf and .... Oman Sea form our southern borders.

پاسخ سئوالات انگلیسی

تلفظ صحیح کلمات:

1- potatoes 2- lettuce. 3- ancient 4- modern 5- necessity. 6- needs 7- Several 8- before 9- express 10- himself. 11- Evergone 12 much 13- should 14- make. 15- until. 16- about 17 birth 18- to 19 first 20- child.

گرامر-

A- 1- Please turn it off. 2- Add them up. 3- Mary is looking for it.

B- 4- walk ؛ walking 5- Coming 6- explaining 7- choose 8- amuse

C- 9- The man said that the food had lost its taste. 10- she told (asked) me not to make a noise. 11- He always asks me what time it is.

D- 12- If she came, I would speak to her
12= If she had come, I would have spoken to her.
13- I would ring you up if I had your number.
13- I would have rung you up if I had had ....

E- 14- (on). 15- (To) - 16- (of) 17- {with ؛ near} 18- (by) 19- (a) 20- (~~the~~) 21- (-) (-) 22- (The) 23- (The) - (The)

سئوالات هندسه رقومی وترسیمی

طرح از رحمندپور

واحد سانتیمتر معنای $\frac{1}{2}$

۱- نقاط a_{30} و b_0 را بمحور افقی کاغذ طوری انتخاب کنید که $ab=6$ نقطه a و b نسبت بمحور اطول قرینه باشند نقطه a_{30} سمت چپ تر قرار گیرد شیب و اندازه حقیقی خط AB را معین کنید

۲- از نقطه a_{30} خطی رسم کنید که در تصویر با محور افقی زاویه 60° بسازد و محور اطول را از نقطه c بالای مرکز کاغذ قطع کند رقوم نقطه c را طوری تعیین کنید که زاویه حقیقی $BAC=90^\circ$ باشد

۳- بدانید که رقوم نقطه c برابر 9 باشد مثلث متساوی الاضلاع $ABCD$ را رسم و مقیاس شیب صفحه آنرا در بالای طرف راست کاغذ رسم کنید و این صفحه را P بنامید

۴- از خط $a_{30}c_9$ صفحه دیگر Q را طوری عبور دهید که افقیه آن با محور افقی بازاویه 30° و مقیاس شیب آنرا در طرف چپ کاغذ رسم نموده دامنه آنرا Q بنامید

۵- از نقطه D رأس چهارم متوازی الاضلاع $ABCD$ خطی به اندازه $2\sqrt{3}$ طوری رسم کنید که تصویری با محور اطول متوازی الاضلاع و قرینه رقوم آن از پائین به بالا 30° جهت داشته باشد محل برخورد این خط را با صفحه Q تعیین نقطه H بنامید

۶- مخروط متوازی السطوح را طوری رسم کنید که $ABCD$ قاعده آن و خط DH بال مایل آن باشد خطوط مرئی و مخفی را مشخص نمائید

۷- قطع جسم فوق را با صفحه افقی رقوم 5 معین کنید

هندسه ترسیمی

۱- فاصله نقطه A از خط زمینی برابر 2 و نقطه B 2 واحد پائین تر از A باشد مطلوب است رسم آنها در ناحیه اول

۲- خطی رسم کنید که یک خط نیمرخ و یک خط نیمسب را قطع کند و در صفحه نیمساز ناحیه اول واقع شود

۳- از نقطه فرضی aa' به اندازه $\frac{1}{2}$ واحد پائین صفحه نیمساز ناحیه دوم را طوری رسم کنید که با صفحه منصف الزاویه ناحیه دوم یک زاویه 30° تشکیل دهد آثار صفحه را تعیین نمائید

۴- از نقطه فرضی aa' واقع در صفحه غیر مشخص PQR خطی در صفحه P چنان رسم کنید که با صفحه افقی تصویر زاویه 45° بسازد (رسم یک جواب کافی است)

پاسخ سئوالات هندسه رقومی وترسیمی

حل رقومی $\frac{1}{2}$ اندازه بین نقاط a و b یا میزان شیب داده

از رابطه $ab=i(m-m)$ چون ab معین طول تصویر و $(m-m)$ اختلاف رقوم معلومند میتوان i را بدست آورد $6=i\times 3 \Leftarrow i=2$ و $h=\frac{1}{2}$

خواهیم داشت $AB^2=(ab)^2+(m-m)^2$

$AB^2=36+9=45 \Rightarrow AB=3\sqrt{5}$

۲و۳- برای تعیین رقوم نقطه c چون $\hat{BAC}=90^\circ$ یعنی خط AB در تصویر بر خط AC عمود است بنابراین خط AC در صفحه عمود بر AB واقع است صفحه R را عمود بر AB رسم میکنیم رقوم نقطه c در صفحه R معلوم میشود

با معلوم بودن دو ضلع از متوازی الاضلاع $ABCD$ تصویر آنرا کامل نموده رقوم نقطه d را تعیین میکنیم برای تعیین مقیاس شیب صفحه P خط $a_{30}c_9$ و b_0d_5 را رسم نموده نقاط هم رقوم آنها را بهم وصل میکنیم تا افقیه‌های صفحه معلوم شوند سپس مقیاس شیب صفحه P را در بالا طرف راست کاغذ بر افقیه‌ها عمود مینمائیم

۴- برای رسم صفحه Q از خط a_{30} و c_9 خطوطی موازی با محور افقی رسم نموده زاویه شیب صفحه Q را بر آنها عمود میکنیم و برای تعیین افقیه صفحه Q کافی است فاصله مرکز کاغذ تا نقطه e را معین نموده با اضلاع رقوم دو نقطه تقسیم نمائیم

$ae^2=wa^2+we^2$

$36=9+we^2 \Rightarrow we=3\sqrt{3}$

نسبت این صفحه برابر است با $\frac{3\sqrt{3}}{6}=\frac{\sqrt{3}}{2}$ و $\frac{P}{h}=\frac{\sqrt{3}}{2}$

۵- از نقطه a_{30} خطی با اندازه $2\sqrt{3}\#3\frac{1}{2}$ رسم مینمائیم با توجه باینکه اندازه صفحه $\frac{\sqrt{3}}{2}$ یعنی $\frac{1}{2}$ اندازه خط be رقوم 5 این خط برابر رقوم 5 صفحه Q واقع میشود و نقطه h_5 معلوم میشود

۶- مخروط متوازی السطوح را با معلوم بودن قاعده $ABCD$ و بال DH کامل نموده خطوط مرئی و مخفی را تعیین مینمائیم

۷- برای تعیین مقطع جسم فوق با صفحه افقی رقوم 5 دایره‌ای بمرکز h_5 و شعاع 2 رسم نموده محل برخورد آنرا با صفحه P بدست آورده و با معلوم بودن قاعده جسم را تعیین مینمائیم و با استفاده از خطوط مرئی و مخفی خطوط جسم مرئی و مخفی مینمائیم

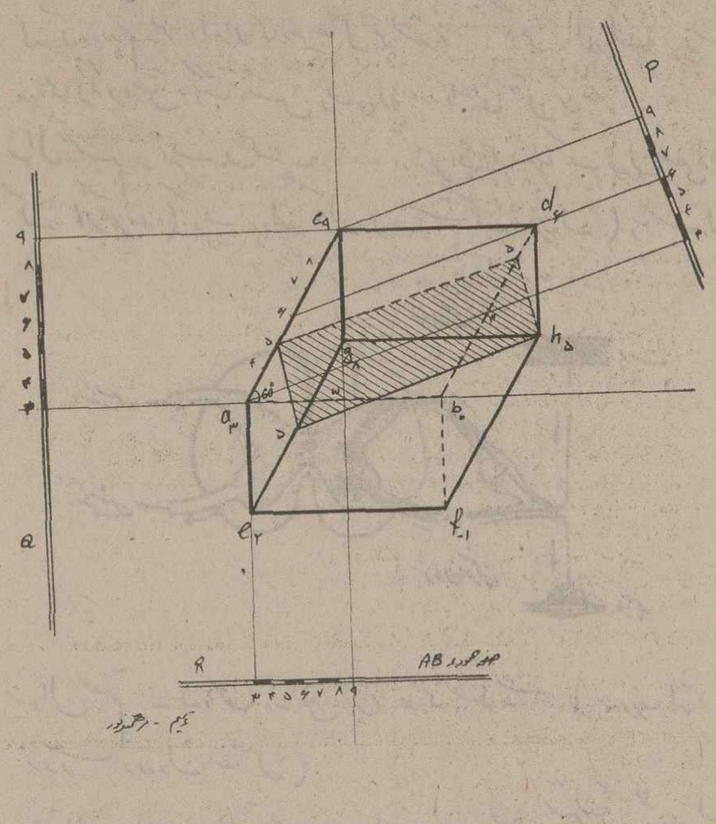

حل سئوال ۲ ترسیمی

برای حل اغلب مسائل مربوط بصفحه مراجعه نیز مانند نقطه از مقطع صفحات استفاده مینمائیم و بعد از حل مسئله در مقطع تصاویر افقی و نیمرخ را ترسیم مینمائیم

بنابراین از نقطه A به بعد $\frac{1}{2}$ واحد پائین 3 مقطع صفحه مراجعه را که بصورت MN مشخص شده موازی با نیمساز ناحیه دوم رسم میکنیم و محل برخورد آنرا با صفحه نیمساز که خط AB مراجعه در مقطع نقطه B_1 معلوم است مشخص مینمائیم و سپس تصاویر افقی و نیمرخ خط D محل برخورد با صفحه نیمساز ناحیه دوم و اثار صفحه مراجعه را ترسیم مینمائیم شکل (۳)

حل مسئله ۳ ترسیمی

برای آنکه نقطه aa' در صفحه PQR قرار داشته باشد باید یکی از افقیه‌های صفحه واقع شود بنابراین نقطه aa' را انتخاب مینمائیم سپس تعدادی اثار افقی خطوطی را که از نقطه aa' گذرانده با صفحه افق زاویه α میسازند رسم مینمائیم و این تعداد زاویه‌ای بمرکز a و شعاع آن با استفاده از ارتفاع نقطه و زاویه α در مثلث $a'ab$ معلوم میشود (ab شعاع دایره است) محل برخورد این دایره با اثر افقی صفحه آثار افقی جوابهای مسئله است که هر یک از آنها کافی است شکل (۴)

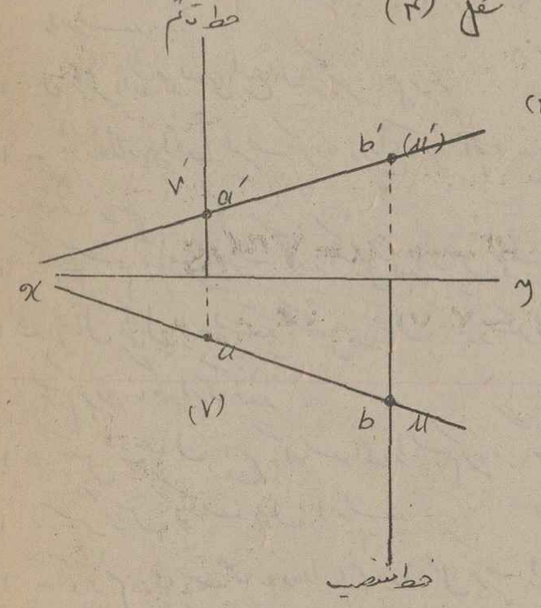

شکل (۲)

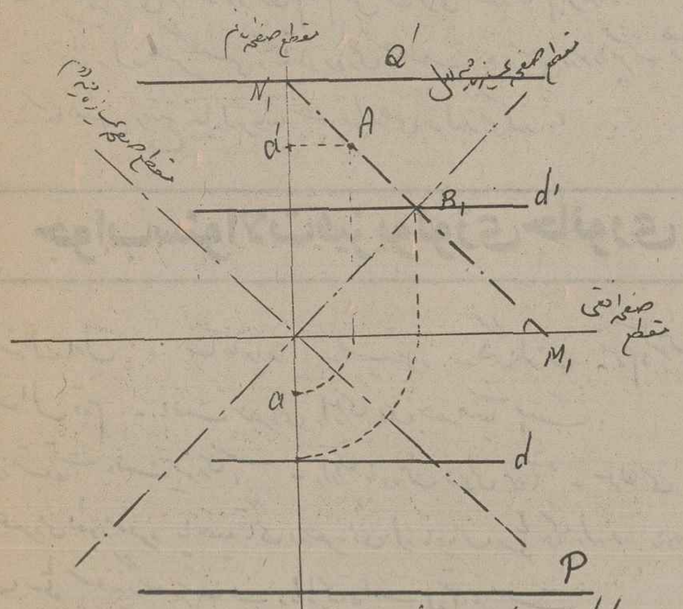

۱- dd' محل برخورد با صفحه نیمساز ناحیه اول

۲- PQ' اثار صفحه مراجعه

شکل (۴)

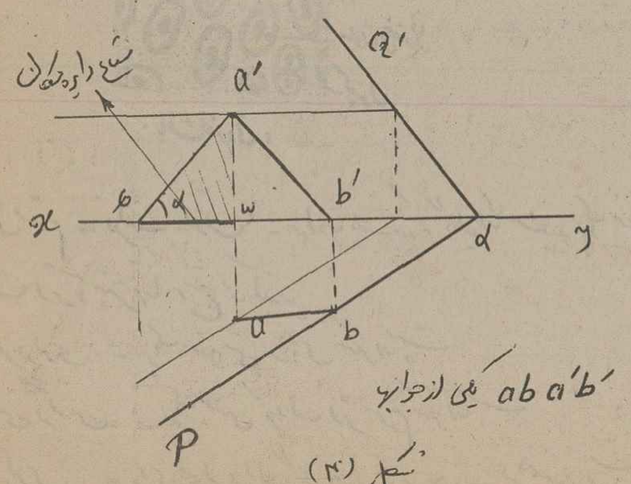

$ab\,a'b'$ یکی از جوابها

شکل (۴)

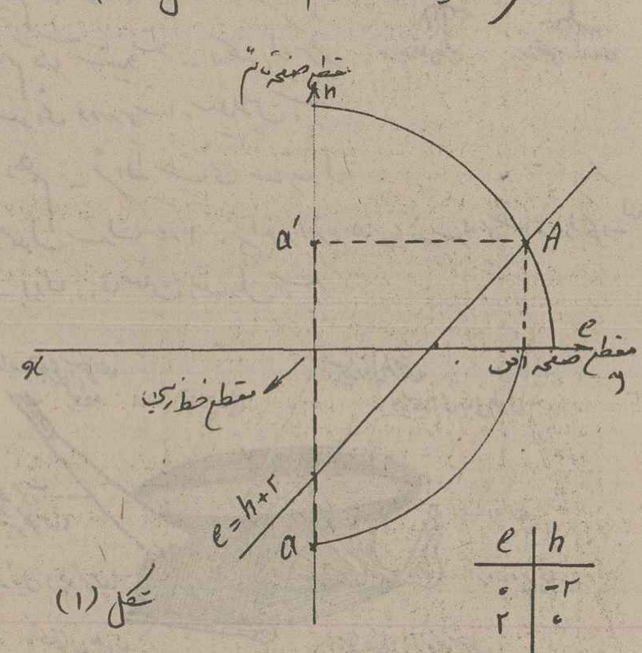

شکل (۱)

حل سئوال ۱ ترسیمی

۱- برای حل سئوال نقطه در هندسه ترسیمی قطع صفحات تصاویر را در نظر گرفتیم یا با اصطلاح رسم نمی دیدیم صفحات تصاویر را که بصورت دو خط محور بهم رسم شدند در نظر گرفتیم

برای آنکه فاصله نقطه از خط زمینی برابر 2 باشد نقطه در مقطع بر دایره‌ای بشعاع 2 واقع شود ضمناً میتوان مقطع صفحات را محور قائم بعد از شعاع در نظر گرفت بنابراین باید $e=h+2$

که نمایش یک خط است در صفحه محور قائم e و h را رسم نموده محل برخورد این خط با دایره نقطه A جواب مسئله است تصاویر افقی صفحه را در جهت عقربه‌های ساعت 90° دوران میدهیم تا محل نقطه یعنی aa' معلوم شود شکل (۱)

حل سئوال ۱ قسمت دوم تصاویر و دوران صفحه افق

پس از صفحه افق xy قرار گیرد و مقطع صفحه نیم تبدیل به رابط نقطه شود

حل مسئله ۲ ترسیمی

برای آنکه خطی در صفحه نیمساز ناحیه اول واقع شود باید تصاویری نیمساز بین قرینه یکدیگر باشند بنابراین نقطه (A) در A' قرینه نسبت خط زیر

محل دیگر نیمساز نقاط b و a' بدست آمد معلوم است که $aba'b'$ واقع خواهد شد و a بر N خط $aba'b'$ جواب مسئله است شکل (۲)

سئوالات فیزیولوژی جانوری

از: فریدون دوللو

دو سئوال تشریحی در فیزیولوژی جانوری برای دانش آموزان کلاسهای ششم طبیعی،

۱ - یک کربوهیدرات ساده - یک لیپید مرکب - یک کروموپروتئین - یک آلبومین فقط نام ببرید

۲ - خصوصیات بافت عضروفی را بنویسید و شکل آن بافت را رسم کنید.

۳ - یاختن (anastomosis) را تعریف کرده و شکل هر یک از آناستوموزهای زیر را بنویسید (بدون توضیح کوتاهی):

ماکروفولرین - آنی توکسین - هموفرین - پرسیتین

۴ - دو خصوصیت برای میوفیبرهای مخطط را بنویسید و شکل یکی از آنها را رسم کنید

۵ - اول هورمونیست را با مثال تعریف نموده بنویسید که در سرآغاز فصل پوستهای جنینی چه بافتها و اندامهائی از آندودرم حاصل می‌شود؟

۶ - انعکاس ساده را تعریف کرده و شکل قوس انعکاس ساده را نشان دهید.

۷ - فقدان ویتامین‌های C - B_2 - D و B_{12} چه عوارض و بیماریهائی تولید میکند آنها را بنویسید.

۸ - نرون حسی فعلی را تعریف کرده و انواع آنرا با مثال شرح دهید و شکل یک را نشان دهید

۹ - کوری ذهن و کوری ذهن را تعریف کرده و محل مرکز فهم کلمات نوشته شده و مرکز فهم کلمات شنیده شده را در شکل مخ نشان دهید

۱۰ - شکل هاضمه‌ای زبان را رسم کرده و نامگذاری کنید. حس مزه از طریق چه اعصابی انجام میشود

۱۱ - از مراکز انعکاسی نخاع النخاع نام ببرید

۱۲ - غدد درون ریز را تعریف کرده و انواع آنرا نام ببرید و از هر یک مثالی بزنید

۱۳ - یک سیستم هورمونی را تعریف کنید و شکل آنرا نشان دهید

۱۴ - اعمال طحال را بنویسید و شکل سلولهای سنگرو سکوی تخمی از طحال را رسم کرده و نامگذاری کنید

۱۵ - شکل سیستان تاج دانه شنوائی را رسم کرده و نامگذاری کنید.

۱۶ - مسیر گردش کوچک خون را بنویسید.

۱۷ - کانالهای نیم دایره را نام برده و عمل هر یک را بنویسید.

۱۸ - ماهیچه‌ای را که در هنگام دم عمیق کار می‌کند نام ببرید.

۱۹ - منظور از هیپرگلیسمی و گلیکوزوری چیست؟ توضیحی در مورد هر یک دهید

۲۰ - کاهش رشح پاراتیروئید چه عوارضی تولید می‌کند؟

جواب سئوالات فیزیولوژی جانوری

سئوال اول - ساکاروز - لیپیتین - هموگلوبین - پرم آلبومین

سئوال دوم - بافت غضروفی را برای این خصوصیات بنویسید:

از نسجات بافت پیوندی است - دارای ماده بین سلولی می‌باشد - سلولهای غضروفی بصورت منفرد یا چند تائی در حفره‌هائی از ماده بین سلولی جای دارند - ماده بین سلولی سفید رنگ و شفاف و دارای قابلیت ارتجاعی است

بافت غضروفی

سئوال سوم - تعریف یاختن - دارای هستند گلبولهای سفید و یاختی کردن اثر آدرنالین را نشان می‌دهد.

ماکروفولرین - دارای سلولهای شکل لوله‌ای است

آنی توکسین - باعث منقبض شدن عضلات لوله گوارش است

هموفرین - دارای عمل گلبولهای قرمز خون را غیر همولیز می‌کند

پرسیتین - باعث ترشح بعضی از غدد لوله گوارش می‌شود

سئوال چهارم - تعریف - دارای ذخیره (وتامین) نشاسته یا دانه و لقاح غیر از تخم است و سیستم تولید مثل را گویند

از آندودرم بافتها و اندامهای زیر حاصل می‌شوند: جگر - لوله هضم - لوله تنفس و لوله گوارش و گلاندهای ضمیمه لوله گوارش و قسمتی از عروق داخلی منشا میگیرند.

سئوال ششم - تعریف انعکاس ساده: در قوس انعکاس ساده نرون حسی (هدایت کننده اثر محرک) و نرون حرکتی (هدایت کننده فرمان) و خلیه‌ای عصبی

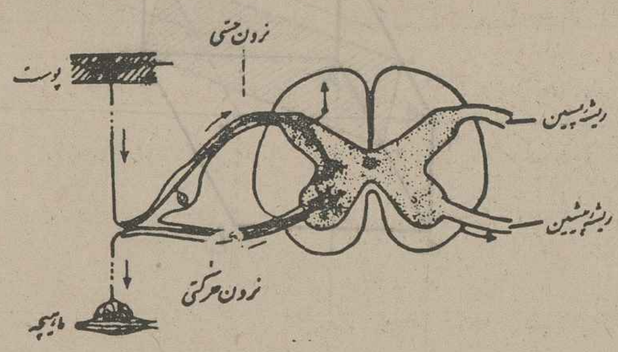

سئوال هفتم - فقدان ویتامین C - بیماری اسکوربوت (خونریزی لثه و زیر پوست و درون مفاصل)

فقدان ویتامین B_2 - توقف رشد - قرمزشدن زبان - پیدایش زخم در گوشه لب

فقدان ویتامین D - بیماری راشیتیسم (نرم شدن استخوانها و تغییر شکل آنها)

فقدان ویتامین B_{12} - کم خونی می‌کند.

سئوال هشتم - تعریف - دارای یک آکسون و چند دندریت هستند

انواع نرون حسب فعلی: هرمی شکل و دوقطبی - ستاره شکل و دوقطبی

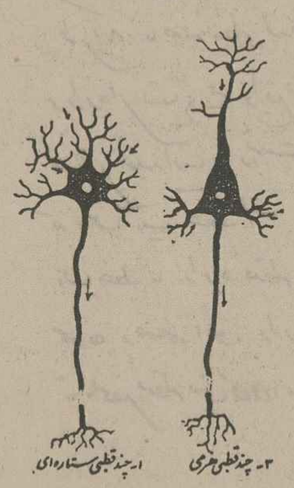
۱- چند قطبی ستاره‌ای
۲- چند قطبی هرمی

سئوال نهم - کوری ذهن - یعنی شخص معنای کلمات نوشته شده را درک نمی‌کند و با کلیه آن کلمات را می‌بیند.

کری ذهن - یعنی شخص معنای کلمات گفته شده را درک نمی‌کند و با کلیه آن کلمات را می‌شنود.

محل مرکز فهم کلمات نوشته شده - در مرکز خاطره‌های بینائی

محل مرکز فهم کلمات شنیده شده - در بخشی از مرکز خاطره شنوائی و در مرکز شنوائی سیلویوس است.

سئوال دهم - شرائط حیاتی عبارتند از:

اول - محلول شدن غذا تا بتواند از لایه خارجی مانند سلولهای جانوری را عبور کند

ثانیاً - دارای درجه‌ای متعادل باشد

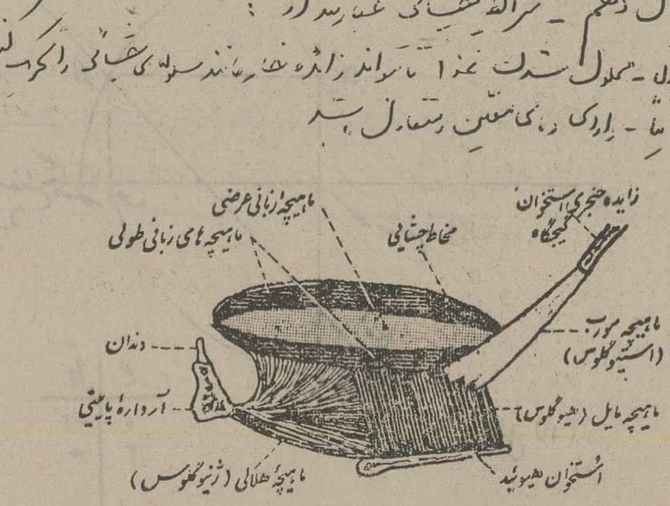

سئوال یازدهم - مهمترین مراکز انعکاسی نخاع النخاع عبارتند از:

۱- مرکز تنفس ۲- مرکز تنظیم قند ۳- مرکز ترشح عرق و دارای گیرنده‌های درد

۴- مرکز کند کننده و تقویت کننده قلب

سئوال دوازدهم - تعریف ضد روان: آنزیم‌هائی هستند که در گوارش مواد غذائی شرکت دارند.

انواع ضد روان حسب فعلی: گلوسیدراز (مالتاز - ساکاراز - لاکتاز)

پروتئاز (پپسین - تریپسین) و لیپاز (لیپاز معده)

سئوال سیزدهم - تعریف - شبکه مجرای لوزی و سلولهای استوائی

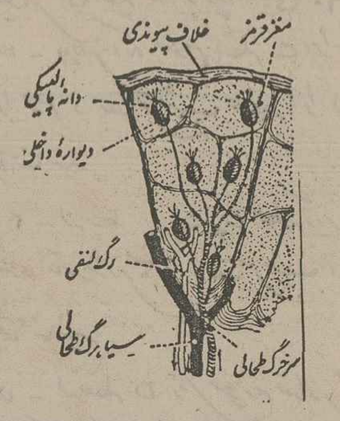

سئوال چهاردهم - اعمال طحال عبارتند از:

۱- سازنده گلبولهای قرمز در جنین

۲- محل تکثیر لنفوسیت‌ها در جنین

۳- محل ذخیره شدن گلبول قرمز

۴- محل از بین رفتن گلبول قرمز

۵- فعالیت در متابولیسم چربی

سئوال پانزدهم - فعالیت شبکه مجرای لوزی تشکیل می‌شود

سئوال شانزدهم - خون از قلب بوسیله سرخرگ ششی بشش‌ها میرود و پس از مبادله گازهای O_2 و CO_2 بوسیله سیاهرگ ششی به قلب باز می‌گردد.

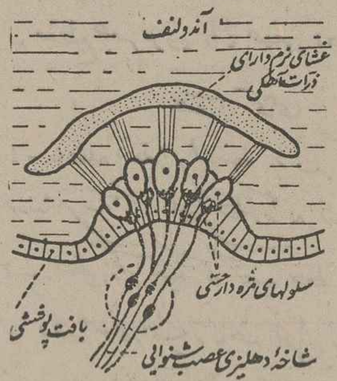

۱- ساختمان لگه و تاج شنوائی

سئوال هفدهم - دو آنزیم الورین و لاکتاز است

الورین روی قند ساکاروز اثر کرده و دو مولکول گلوکز و فروکتوز حاصل می‌شود

لاکتاز قند لاکتوز را به گلوکز و گالاکتوز تجزیه می‌کند.

سئوال هیجدهم - سینه‌ای برگ - پشتی برگ - دندانه‌های برگ و قسمی ترشحی هستند.

سئوال نوزدهم - هیپرگلیسمی زیاد شدن قند خون است

گلیکوزوری پیدائش قند در ادرار است (هر دو از علائم دیابت هستند)

سئوال بیستم ۱- از بین رفتن کلسیم از روده ۲- کاهش کلسیم در خون.

نمونه سئوالات شیمی ششم نهائی

از: محسن صحافی

سئوال (۱) - کلرور کبریت یا فسژن چگونه بدست میآید و چرا آنرا کلرور اسید کربونیک گویند و معادله شیمیائی اثر آنرا با آب بنویسید.

سئوال (۲) - چگونه میتوان از پروپن گلیسیرین و از استیلن پلی کلرور وینیل (P.V.C) تهیه نمود.

سئوال (۳) - واکنش‌های شیمیائی تهیه مواد زیر را نوشته و گروه‌های آنها را مشخص کنید.

تری نیترو تولوئن (TNT) از تولوئن - پارا آلدئید از بنزالدئید

سئوال (۴) - چرا خاصیت قلیائی آمین‌های حلقوی ضعیف‌تر از آمونیاک

ج ، در صورتیکه خاصیت قلیائی آمین های زنجیری بیشتر از آمونیاک می باشد علت را توضیح دهید .

سئوال ۷) - معادله شیمیائی تهیه سالیترین را نوشته و توضیح دهید عوامل متعدد کسیل در فرمول آن چه نقشی را میتوانند داشته باشند ؟ و اگر آرایکیاد ، اسود و کیاد رنگین ما سدیم مجاور نباشیم چه ترکیباتی تولید خواهند کرد معادله های شیمیائی آنها را بنویسید .

مسئله ۱۰ - وزن ۱۰۰ سانتیمتر مکعب گاز متیلامین در شرایط عادی ۲۵ گرم است . اولاً جرم مولکولی و فرمول مکلولی آنرا پیدا کنید . ثانیاً اگر ۱۴ گرم آنرا تحت کاتالیزور اسید بروملور کنیم با آب ترکیب نماییم چه حجمی دسیمتر مکعب بدست میآید . در صورتیکه راندمان عمل ۴۰ درصد باشد .

مسئله ۱۱ - ۵۰ سانتیمتر مکعب از محلول اوره را با محلول هیپوبرومیت پتاسیم ترکیب کرده ایم (روش Knop) در نتیجه این عمل ۲۸ سانتیمتر مکعب گاز ازت در شرائط متعارفی تولید شده است . اولاً غلظت محلول اوره را بدست آورید .

ثانیاً اگر نصف همان مقدار محلول اوره فوق را با سود حرارت داده و گاز حاصل را وارد محلول اسید بروملور کنیم $\frac{N}{5}$ کنیم حجم محلول اسید چقدر خواهد بود .

ثالثاً اگر نصف همان مقدار محلول اوره را مستقیماً حرارت دهیم و ازن جسم حاصله را پیدا کنید (در صورتیکه جسم عمده ناشی از اوره در طرفین مس در محیط قلیائی رنگ بنفش تولید می کند)

مسئله ۱۲) - ۴٫۳ گرم از یک آلدئید اشباع با ترکیب با آلدئید اشباع با اسید سیانیدریک ترکیب شیمیائی میدهد که در محیط اسیدی شدید یلیز شده و ترکیبی میدهد که توسط ۵۰۰ سانتیمتر مکعب بود دیمرمال هیدرژن معین میشود . معین کنید اولاً جرم مولکولی ثانیاً فرمول مولکولی ثالثاً کلیه ایزومرهای ممکنه آلدئیدی و سنتی آنرا نامگذاری نام .

راهنما کلیه پیش های ذکر شده را در نظر بگیرید .

پاسخ نمونه سئوالات شیمی ششم نهائی

جواب سئوال ۱) -

اکسیژن در مقابل نور آفتاب با کلیه ترکیبات شیمی ترکیب شده و یک رادیکال شیمی تشکیل میدهد .

$$CHCl_3 + \frac{1}{2}O_2 \longrightarrow COCl_2 + ClH$$

همچنین مشتقی از اسید کربنیک است آنرا کلرور اسید کربنیک نیز مینامند زیرا بجای دو هیدروکسیل $(OH)_2$ دو اتم کلر قرار گرفته است .

$$O=C(OH)_2 \Longrightarrow O=CCl_2$$

آمونیاک تحت اثر ۱۵۰ درجه حرارت و فشار زیاد بر فسژن اوره میدهد

$$O=CCl_2 + 4NH_3 \longrightarrow 2NH_4Cl + O=C(NH_2)_2$$

اوره

جواب سئوال ۲) -

اسید سیانیدریک را از تقطیر فرو سیانور دو پتاسیم با اسید سولفوریک رقیق تهیه می کنند .

$$K_4[Fe(CN)_6] + 3H_2SO_4 \longrightarrow 6HCN + 2K_2SO_4 + FeSO_4$$

سیانوژن را در صنعت مواد آلی برومه به کمک حرارت از گازهای آمونیاک می توان تهیه نمود .

$$C_2(NH_4)_2O_4 \longrightarrow 4H_2O + (CN)_2$$

گرد سیانوژن — گرد اسید سیانیدریک

$(CN)_2$ — HCN

سیانوژن در حرارت زیاد با کلر شباهت دارد

الف ، در ترکیب با هیدروژن

$$Cl_2 + H_2 \longrightarrow 2ClH$$
$$(CN)_2 + H_2 \longrightarrow 2CNH$$

ب ، در ترکیب با پتاسیم

$$Cl_2 + 2K \longrightarrow 2ClK$$
$$(CN)_2 + 2K \longrightarrow 2CNK$$

ج ، در ترکیب با پتاس

$$Cl_2 + 2KOH \longrightarrow ClK + ClOK + H_2O$$
$$(CN)_2 + 2KOH \longrightarrow CNK + CNOK + H_2O$$

جواب سئوال ۳)

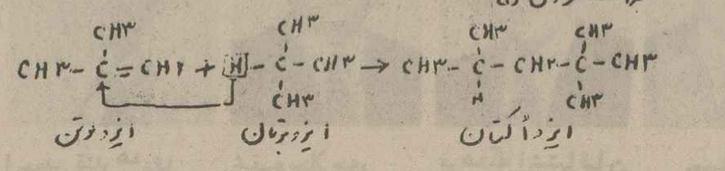

جواب سئوال ۴) -

از تاثیر کلرور پروپیلن در حرارت (۵۰۰ تا ۴۰۰) کلرور آلیل تولید می شود که این جسم در محیط قلیائی به الکل آلیلیک تبدیل شده و سپس در اثر آب اکسیژنه و کاتالیزور به گلیسرین تبدیل خواهد شد .

$$CH_3-CH=CH_2 + Cl_2 \longrightarrow ClH + CH_2Cl-CH=CH_2$$
$$CH_2Cl-CH=CH_2 + KOH \longrightarrow ClK + CH_2(OH)-CH=CH_2$$
$$CH_2(OH)-CH=CH_2 + H_2O_2 \longrightarrow CH_2(OH)-CH(OH)-CH_2(OH)$$

گلیسرین

از تاثیر کلرور بنزیل در محلول زغال آغشته به کلرور مس در حرارت ۱۸۰ درجه جسمی بنام کلرور دوبنزیل بدست میآید که گازی سمی بوده و در ساختمان پلیمر تیره شده و پلیمر سنگینی بنام پلی کلرور دوبنزیل تولید میکند

جواب سئوال ۵) -

$$Co(NH_2)_2 \longrightarrow 2NH_3 \longrightarrow SO_4H_2$$

۶۰ گرم — ۲۰۰۰ × ۱/۲ سانتیمتر مکعب

۳٫۸۰ — حجم اسید مصرفی $x = \frac{25}{8}$ سانتیمتر مکعب

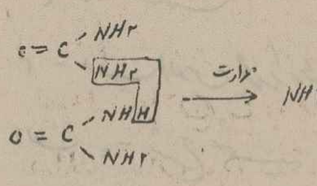

۲×۶۰ گرم — ۱۰۳ گرم

۳٫۸۰ — $x = \frac{102}{3200}$ گرم اوره

جواب مسئله ۳)

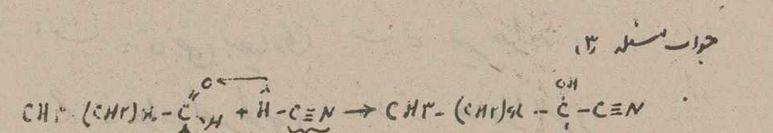

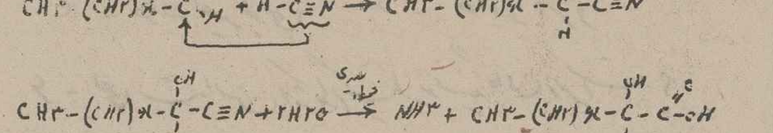

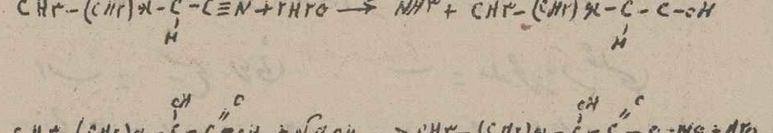

۴٫۳ — ۵۰۰ سانتیمتر مکعب $\frac{N}{10}$

۱۰۰۰ گرم — $\frac{N}{10}$

$CH_3-(CH_2)_x-CHO = M$

$14x + 44 = 86$

$14x = 42$

فرمول مولکولی آلدئید $CH_3-(CH_2)_2-CHO$

پس بجای x در فرمول فوق می توان عدد ۳ را قرار داد $x = 3$

ایزومرهای آلدئیدی عبارتند از :

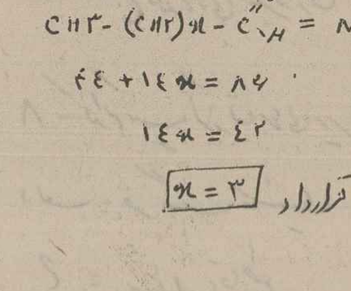

پنتانال

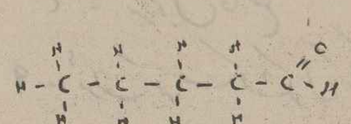

۲-متیل بوتانال

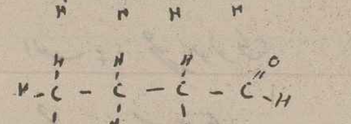

۳-متیل بوتانال

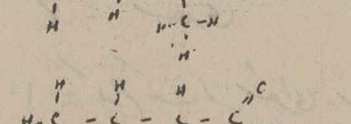

۲،۲ دی متیل پروپانال

ایزومرهای ستونی عبارتند از :

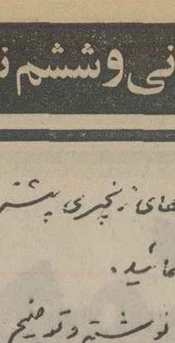

دی آلیل متن

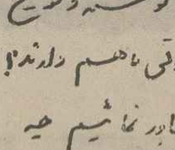

متیل وینیل متن

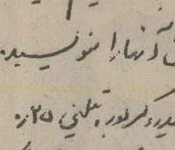

متیل ایزوپروپیل متن

$CH \equiv CH + HCl \longrightarrow CH_2=CHCl$

$n\ CH_2=CHCl \longrightarrow (-CH_2-CHCl-)_n$

جواب سئوال ۵)

از تاثیر اسید نیتریک غلیظ در محلول اسید سولفوریک غلیظ ماده انفجاری بنام تری نیترو تولوئن (TNT) بدست میآید .

$$C_6H_5-CH_3 + 3(HO-NO_2) \longrightarrow 3H_2O + C_6H_2(NO_2)_3-CH_3$$

در صنعت هیدروکربن اسید سولفوریک غلیظ باقیمانده تولوئن را آلکیله شده تولید می کند که دیگر نامحدود تجزیه شده و بسته بندی می شود .

$$2\ CH_3-CHO \longrightarrow (CH_3-CHO)_2$$

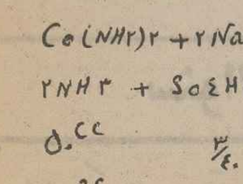

گرد تری نیترو تولوئن (TNT)

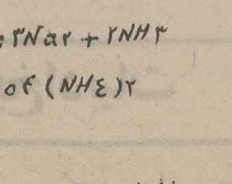

گرد پارآلدئید

جواب سئوال ۶) -

با توجه به فرمولهای ساختمانی حضور الکترون آزاد نیتروژن را روی حلقه می کشاند و بنابراین تراکم الکترون در اطراف نیتروژن کاهش می یابد . در صورتیکه را در کاتالیزهای نیتری شدن گرفتار الکترون از خود دور می کنند یعنی تراکم الکترون در اطراف نیتروژن افزایش می یابد و در نتیجه در محیط خاصیت قلیائی آمین های چربی کمتر از آمونیاک و خاصیت قلیائی آمین های نیتری بیشتر از آمونیاک می شود .

جواب سئوال ۷)

فنل با آلدئید فرمیک ترکیب شیمیائی بنام سالیترین تولید می کند طبق فرمول زیر :

$$C_6H_5-OH + H-CHO \longrightarrow C_6H_4(OH)(CH_2OH)$$

عامل هیدروکسیل متصل بحلقه عامل فنلی است و دارای خاصیت ضعیف اسیدی است و عامل هیدروکسیل متصل بشاخه جانبی خاصیت الکلی دارد .

$$C_6H_4(OH)(CH_2-OH) + NaOH \longrightarrow C_6H_4(O-Na)(CH_2-OH) + H_2O$$

$$C_6H_4(OH)(CH_2-OH) + 2Na \longrightarrow C_6H_4(O-Na)(CH_2-O-Na) + H_2\uparrow$$

جواب مسئله ۱۱)

۱۰۰ سانتیمتر مکعب — ۰٫۲۵ گرم

۲۲۴۰۰ — $x = 56$ حجم مولکولی گاز آمونیاک

$C_nH_{2n} = M$

$14n = 56$

$n = 4 \Rightarrow C_4H_8$ بوتن = بوتیلن

$C_4H_8 + H-OH \longrightarrow C_4H_9-OH$ الکل بوتیلیک

۵۶ — $\frac{74 \times 40}{100}$

۱۴ — وزن الکل حاصله $x = 7.4$

جواب مسئله ۱۲)

$Co(NH_2)_2 + 3BrOK \longrightarrow 2BrK + CO_2\uparrow + N_2\uparrow + 2H_2O$

۶۰ گرم — ۲۲۴۰۰ سانتیمتر مکعب

$x = \frac{3}{40}$ گرم — ۵۰ سانتیمتر مکعب وزن اوره در ۵۰ سانتیمتر مکعب — ۲۸ سانتیمتر مکعب

۵۰ سانتیمتر مکعب — $\frac{3}{40}$ گرم

۱۰۰۰ سانتیمتر مکعب — $x = 1.5$ گرم غلظت اوره

$Co(NH_2)_2 + 2NaOH \longrightarrow CO_2Na_2 + 2NH_3$

$2NH_3 + SO_4H_2 \longrightarrow SO_4(NH_4)_2$

۵۰ سانتیمتر مکعب — $\frac{3}{40}$ گرم

۲۵ سانتیمتر مکعب — $x = \frac{3}{80}$ وزن اصف اوره

نمونه سئوالات مکانیک برای ششم نهائی

مهندس احمد محمدی

مسئله اول: گلوله‌ای را بدون سرعت اولیه از نقطه A بالای سطح شیبداری به شیب ۰/۸ رها میسازیم (مطابق شکل) این گلوله در نقطه O بسطح شیبدار دیگری که شیب آن ۰/۶ است بالا میرود ضریب اصطکاک دو سطح $K=0/2$ می باشد اگر $OA=13/6\,m$ باشد:

۱- سرعت گلوله در نقطه O چقدر است.

۲- گلوله چه مسافتی را بر روی ox می پیماید و زمان حرکت گلوله را بر روی OA و ox بدست آورید.

۳- معادله حرکت گلوله را بر روی سطح AO و ox بنویسید. $g=10\,m/sec^2$

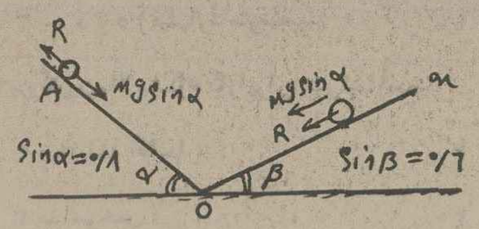

مسئله دوم:

اتومبیلی بجرم ۷۵۰ کیلوگرم با سرعت ثابت روی سطح شیبداری که زاویه شیب آن ۳۰° است بالا میرود. اتومبیل مسافت ۴۲۰ متر را در مدت ۴۲ ثانیه می پیماید.

۱- توان موتور اتومبیل را برحسب اسب بخار حساب کنید در صورتی که ضریب اصطکاک سطح شیبدار $K=\frac{1}{10\sqrt{3}}$ باشد.

۲- حرارت حاصل از نیروی اصطکاک را در فاصله ۴۲۰ متر برحسب کیلوکالری بدست آورید. $J=4/2$ ژول/cal

۳- راندمان صنعتی موتور اتومبیل را حساب کنید در صورتی که اتومبیل در فاصله ۲/۱ کیلومتر ۱/۵ لیتر بنزین مصرف کند و هر لیتر بنزین در موقع سوختن ده هزار کیلوکالری گرما پس میدهد.

۴- راننده اتومبیل را با چه نیروئی ترمز کند تا با سرعت ثابت بسمت پائین حرکت کند. بفرض در موقع پائین آمدن از سطح شیبدار موتور اتومبیل خاموش باشد. $g=10\,m/sec^2$

مسئله سوم:

آونگ A بجرم ۱۰ گرم از آهن به نخی بطول $l=100$ سانتی متر متصل شده است و در نوسانات کم دامنه ثانیه را میزند در زیر این آونگ یک آهنربای الکتریکی قرار میدهیم در نتیجه زمان نوسان آن به ۱/۶ ثانیه میرسد:

۱- شتاب جاذبه زمینی در محل آزمایش چقدر است.

۲- مقدار و جهت نیروی وارد از آهنربای الکتریکی به آونگ را بدست آورید.

۳- این آونگ را به چه ارتفاعی از سطح زمینی ببریم تا زمان تناوب آن به ۲/۲ ثانیه برسد (این ارتفاع را برحسب شعاع زمینی بدست آورید)

۴- در سطح زمینی طول آونگ را چقدر تغییر دهیم تا زمان نوسان آن به ۲/۲ ثانیه برسد. $\pi^2=10$

جواب سئوالات مکانیک برای ششم نهائی

حل مسئله اول:

(۱) مطابق شکل بر گلوله در نقطه A دو نیرو وارد میشود طبق فرمول $F=m\gamma$ میتوان شتاب حرکت گلوله را در موقع پائین آمدن حساب کرد

$$mg\sin\alpha - R = m\gamma_1$$

$$mg\sin\alpha - Kmg\cos\alpha = m\gamma_1$$

$$\gamma_1 = g\sin\alpha - Kg\cos\alpha = 10\times0/8 - 0/2\times10\times0/6$$

$$(\cos\alpha = \sqrt{1-\sin^2\alpha} = 0/6)$$

$$\gamma_1 = 6/8\ m/sec^2$$

$$V_0 = \sqrt{2\gamma x} = \sqrt{2\times6/8\times13/6}$$

$$V_0 = 13/6\ m/sec$$

(۲) محاسبه شتاب در سطح ox. حرکت در این سطح کند شونده است.

$$mg\sin\alpha + Kmg\cos\alpha = m\gamma_2$$

$$\gamma_2 = g\sin\alpha + Kg\cos\alpha = 10\times0/6 + 0/2\times10\times0/8$$

$$(\cos\alpha = \sqrt{1-0/36} = 0/8)$$

$$\gamma_2 = 7/6\ m/sec^2$$

$$x = \frac{V_0^2}{2\gamma_2} = \frac{(13/6)^2}{2\times7/6} \# 12\ m$$

زمان حرکت گلوله بر روی AO

$$V = \gamma_1 t_1 \Rightarrow t_1 = \frac{13/6}{6/8} = 2\ sec$$

زمان حرکت گلوله بر روی سطح ox

$$t_2 = \frac{V_0}{\gamma_2} = \frac{13/6}{7/6} \# 1/7\ sec$$

(۳) - حرکت گلوله بر روی AO تند شونده و بدون سرعت اولیه میباشد پس

$$x = \frac{1}{2}\gamma_1 t^2 = \frac{1}{2}\times6/8\,t^2 = 3/4\,t^2$$

حرکت گلوله بر روی ox کند شونده است

$$x = -\frac{1}{2}\gamma_2 t^2 + V_0 t = -\frac{1}{2}\times7/6\,t^2 + 13/6\,t$$

$$x = -3/8\,t^2 + 13/6\,t$$

حل مسئله دوم:

(۱)

$$V = \frac{x}{t} = \frac{420}{42} = 10\ m/s$$

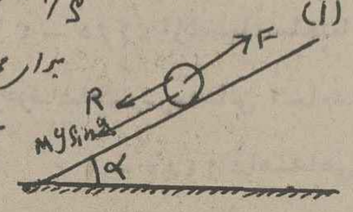

برای محاسبه نیروی کششی موتور F چون حرکت اتومبیل یکنواخت است پس

$$F = mg\sin\alpha + R = mg\sin\alpha + Kmg\cos\alpha$$

$$F = 750\times10\times\frac{1}{2} + \frac{1}{10\sqrt{3}}\times750\times10\times\frac{\sqrt{3}}{2}$$

$$F = 4125\ N$$

در حرکت یکنواخت توان موتور را از رابطه زیر بدست میآورند

$$P = F\times V$$

$$P = 4125\times10 = 41250\ \text{وات}$$

$$41250 \div 750 = 55\ CV\ (\text{اسب بخار})$$

(۲) کار نیروی اصطکاک برابر است با

$$W = R\cdot l = Kmg\cos\alpha\cdot l$$

$$W = \frac{1}{10\sqrt{3}}\times750\times10\times\frac{\sqrt{3}}{2}\times420 = 157500\ \text{ژول}$$

$$Q = \frac{W}{J} = \frac{157500}{4/2} = 37500\ cal$$

$$37500 \div 1000 = 37/5\ K\,cal$$

(۳) ابتدا کار موتور اتومبیل را در فاصله ۲/۱ Km بدست میآوریم

$$2/1\times1000 = 2100\ m$$

$$W = F\times l = 4125\times2100 = 8662500\ J$$

$$Q = 1/5\times10000\times1000 = 1/5\times10^7\ cal$$

$$R = \frac{W}{JQ} = \frac{8662500}{4/2\times1/5\times10^7} \# 0/13\ (\%13)$$

(۴) در موقع پائین آمدن نیروی $mg\sin\alpha$ نیروی مؤثر و نیروی ترمز و اصطکاک نیروهای مقاوم میباشند پس

$$mg\sin\alpha - Kmg\cos\alpha - R' = 0$$

R' نیروی ترمز میباشد

$$R' = 750\times10\times\frac{1}{2} - \frac{1}{10\sqrt{3}}\times750\times10\times\frac{\sqrt{3}}{2}$$

$$R' = 3375\ N$$

حل مسئله سوم:

(۱)

$$T = 2\pi\sqrt{\frac{l}{g}}$$

$$2 = 2\pi\sqrt{\frac{100}{g}} \quad \text{یا} \quad 4 = 4\pi^2\times\frac{100}{g}$$

$$g = 1000\ cm/s^2 = 10\ m/s^2$$

(۲)

$$\frac{T'}{T} = \sqrt{\frac{g}{g'}} = \sqrt{\frac{g}{g+\gamma}}$$

$$\frac{1/6}{2} = \sqrt{\frac{10}{10+\gamma}} \Rightarrow \gamma = 5/625\ m/s^2$$

چون شتاب مثبت است پس جهت نیروی وارد بر آونگ همان جهت نیروی ثقل یعنی از بالا به پائین میباشد و مقدار آن از رابطه زیر بدست میآید

$$F = m\gamma = \frac{10}{1000}\times5/625 = 0/05625\ N$$

$$F = 5625\ dyne$$

(۳)

$$\frac{T_h}{T_0} = \sqrt{\frac{g_0}{g_h}} \Rightarrow \frac{2/2}{2} = \sqrt{\frac{g_0}{g_h}}$$

$$\frac{g_0}{g_h} = 1/21 \quad \text{یا} \quad g_h = \frac{g_0}{1/21}$$

$$g_h = g_0\left(1-\frac{2h}{R}\right)$$

$$\frac{g_0}{1/21} = g_0\left(1-\frac{2h}{R}\right)$$

$$h = \frac{21}{242}R \# 0/086R$$

(۴)

$$\frac{T'}{T} = \sqrt{\frac{l'}{l}}$$

$$\frac{2/2}{2} = \sqrt{\frac{l'}{1}} \Rightarrow 1/21 = l'$$

$$l' = 1/21\ m$$

$$\Delta l = l' - l = 1/21 - 1 = 0/21\ m = 21\ cm$$

یعنی باید طول آونگ را ۲۱ سانتی متر بلندتر کرد تا زمان نوسان آن به ۲/۲ s برسد.

پاسخ سئوالات شناخت ایران و فرهنگ ملی

سئوالات در شماره دیروز

۶۴ – د ۶۵ – ب ۶۶ – ب ۶۷ – ج ۶۸ – ب ۶۹ – ب

۷۰ – ب ۷۱ – الف ۷۲ – د ۷۳ – ب ۷۴ – د ۷۵

الف – ۷۶ – د ۷۷ – د ۷۸ – د ۷۹ – ج ۸۰ – ج

۸۱ – ب ۸۲ – ج ۸۳ – الف ۸۴ – ج – ۸۵ – الف

۸۶ – ب ۸۷ – ب ۸۸ – ج ۸۹ – د ۹۰ – ج ۹۱ – ج

۹۲ – د ۹۳ – د ۹۴ – ج ۹۵ – د ۹۶ – د

۹۷ – د ۹۸ – الف ۹۹ – الف ۱۰۰ – ج ۱۰۱ الف

۱۰۲ – ج ۱۰۳ – د ۱۰۴ – ب ۱۰۵ – ج ۱۰۶ –

الف ۱۰۷ – الف ۱۰۸ الف ۱۰۹ الف ۱۱۰ – الف ۱۱۱ –

ج ۱۱۲ – ب ۱۱۳ – د ۱۱۴ – ب ۱۱۵ – ب ۱۱۶ –

ج ۱۱۷ – د ۱۱۸ – ج ۱۱۹ – د ۱۲۰ – ج ۱۲۱ –

د ۱۲۲ – الف ۱۲۳ – د ۱۲۴ – ج ۱۲۵ – ج –

۱۲۶ – ج ۱۲۷ – ب ۱۲۸ – الف ۱۲۹ – ج ۱۳۰ – الف

نمونه سئوالات و پاسخ آزمون همگانی

فریدون دولو — جعفر گل باباپور — اسحق فرهمند پور — حبیب صدریان — احمد قندهاری — شفیع چلاجور — فرهنگ اشتیاقیان — حسام عطروش — منوچهر ظهیری — همایون تفضلی — عباس حدادزاده

کیومرث صیامی — مهدی احسانی — محسن صحافی — غلامحسین کهتری — اصغر شوشتری — خانلر بیگلری — مهدی منصوری — پرویز نجفیانی — سیف الدین وفائی — احمد زعیم — مهندس احمد محمدی

۱۳۱ – ج ۱۳۲ – الف ۱۳۳ – الف ۱۳۴ – ب
۱۳۵ – ب ۱۳۶ – الف ۱۳۷ – ج ۱۳۸ – ج ۱۳۹
د ۱۴۰ – ج ۱۴۱ – الف ۱۴۲ ب ۱۴۳ – ب
۱۴۴ – ب ۱۴۵ – ب ۱۴۶ – الف ۱۴۷ – الف
۱۴۸ – ج ۱۴۹ – ب ۱۵۰ – الف ۱۵۱ – الف ۱۵۲ – د
۱۵۳ – ب ۱۵۴ – ب ۱۵۵ – ب ۱۵۶ – ج ۱۵۷ – ب
۱۵۸ – ب ۱۵۹ – الف ۱۶۰ – الف ۱۶۱ – ج –
۱۶۲ – ب ۱۶۳ – ب ۱۶۴ – ب ۱۶۵ – ب ۱۶۶ –
الف ۱۶۷ – الف ۱۶۸ – الف ۱۶۹ – ج ۱۷۰ – ب
۱۷۱ – د ۱۷۲ – ج ۱۷۳ – ب ۱۷۴ – الف
۱۷۵ – ج ۱۷۶ – ب ۱۷۷ – ب ۱۷۸ – ب ۱۷۹ –
ب ۱۸۰ – الف – ۱۸۱ – ج ۱۸۲ – ب ۱۸۳ – ب
۱۸۴ – د ۱۸۵ – ب ۱۸۶ – ج ۱۸۷ – الف
۱۸۸ – د – ۱۸۹ – د ۱۹۰ – ب ۱۹۱ – ج ۱۹۲
ج ۱۹۳ – الف ۱۹۴ – ب ۱۹۵ – ب ۱۹۶ – ب
۹۷ – ج ۱۹۸ – ب ۱۹۹ – الف ۲۰۰ – ب –
۲۰۱ – الف
۲۰۲ – ج ۲۰۳ – د ۲۰۴ – الف ۲۰۵ – ج
۲۰۶ – ب ۲۰۷ – ب ۲۰۸ – د ۲۰۹ – الف ۳۱۰ – د
۲۱۱ – الف ۲۱۲ – د – ۲۱۳ – ج ۲۱۴ – الف
۲۱۵ – ب ۲۱۶ – الف ۲۱۷ – الف ۲۱۸ – ج ۲۱۹ – ج
۲۲۰ – ب ۲۲۱ – الف ۲۲۲ – ج ۲۲۳ – الف
۲۲۴ – الف ۲۲۵ – د ۲۲۶ – ج ۲۲۷ – ب
۲۲۸ – ب ۲۲۹ – ج ۲۳۰ – الف ۲۳۱ – د ۲۳۲ – د ۲۳۳ – الف
۲۳۴ – ج ۲۳۵ – الف ۲۳۶ – د ۲۳۷ – الف ۲۳۸ – د ۲۳۹ – ج
۲۴۰ – ج ۲۴۱ – ج ۲۴۲ – ج

سئوالات تاریخ ادبیات

۱ – مؤلف کتاب تجرید العقاید چه کسی است؟ از: عباس حدادزاده
الف = عماد الدین زکریای قزوینی ب = محمد عوفی
ج = خواجه نصیر طوسی د = حسین واعظ کاشفی

۲ – نویسنده کدام یک از کتابهای زیر محمد عوفی است؟
الف = محاکمات ب = انوار التنزیل
ج = درة التاج د = لباب الالباب

۳ – خواجه نصیر طوسی کتاب تحریر مجسطی را درباره چه موضوعی نوشته است؟
الف = منطق ب = ریاضی
ج = حکمت د = نجوم

۴ – قطب الدین محمد رازی نویسنده کدام یک از کتابهای زیر است؟
الف = شرح شمسیه ب = تذکره نصیریه
ج = تاریخ وصاف د = فیه ما فیه

۵ – نویسنده کتاب روضة الصفا چه کسی است؟
الف = قاضی بیضاوی ب = میرخواند
ج = خواجه نصیر طوسی د = حافظ ابرو

۶ – نفحات انس اثر کدام یک از نویسندگان زیر است؟
الف = شیخ بهائی ب = ملا محمد باقر مجلسی
ج = عبدالرحمن جامی د = محمد مولوی

۷ – کدام یک از نویسندگان زیر در دوره تیموری میزیسته است؟
الف = قطب الدین محمود شیرازی ب = ملا صدرا
ج = حاج ملا هادی سبزواری د = امین احمد رازی

۸ – کدام یک از کتابهای زیر در قرن هفتم نوشته شده است؟
الف = فرهنگ رشیدی ب = گلستان
ج = برهان قاطع د = روضة الانوار

۹ – مؤلف کتاب کشکول کدام یک از افراد زیر است؟
الف = محمد مولوی ب = عبدالرشید حسینی
ج = سعدی د = شیخ بهائی

۱۰ = کدام یک از شعرای زیر در دوره قاجاریه میزیسته است؟
الف = اهلی شیرازی ب = محتشم کاشانی
ج = نشاط اصفهانی د = خواجوی کرمانی

پاسخ سئوالات تاریخ ادبیات

۱ – ج
۲ – د
۳ – ب
۴ – الف
۵ – ب
۶ – ج
۷ – الف
۸ – ب
۹ – د
۱ – ج

سئوالات ادبیات فارسی

طرح از: مهدی – احسانی

(۱) – خمیده پشت از آن گشتند پیران جهان دیده = که اندر خاک می جویند ایام جوانی را
کدام پاسخ درباره «می جویند» درست است؟
۱ – مضارع التزامی ۲ – ماضی استمراری ۳ – مضارع اخباری ۴ – ماضی نقلی

(۲) – معنی درست کلمه «احصاء» چیست؟
۱ – شمردن ۲ – دویدن ۳ – لاغر شدن ۴ – ستم کردن

(۳) – به هیچ یار مده خاطر و به هیچ دیار = که بر و بحر فراخ است و آدمی بسیار
در مصراع دوم «فراخ» چه حالتی دارد؟
۱ – مسند الیه ۲ – مفعول بیواسطه ۳ – مسند ۴ – مفعول باواسطه

(۴) – کدام یک از عبارتهای زیر از نظر نگارش غلط است؟
۱ – تسکین رنجهای دیگران یگانه درسی است که باید در زندگی آموخت.
۲ – هر کس در طلب خیر و سعادت دیگران باشد بالاخره سعادت خود را هم به دست می آورد
۳ – کوشش و فعالیت وقتی ثمربخش است که از عقل و اندیشه الهام گرفته باشد
۴ – کسی است زیانکار و تیره روز که گذرد یکسان امروز و فردای او.

(۵) – خبر ز تلخی آب بقا کسی دارد = که همچو خضر گرفتار عمر جاوید است
«گرفتار» چه نوع کلمه ای است؟
۱ – صفت مفعولی ۲ – صفت فاعلی ۳ – حاصل مصدر ۴ – صفت نسبی

(۶) املای کدام یک از کلمات ذیل با توجه به معنی مقابل درست است؟
۱ – رعونت: غرور و سرکشی ۲ – عصام: بزرگان
۳ – اصراف: دلخرجی ۴ – عدیم: سفره چرمی

(۷) – در کار خیر حاجت هیچ استخاره نیست = آندم که دل به عشق دهی خوش دمی بود
بیت فوق چند جمله دارد؟
۱ – ۳ جمله ۲ – چهار جمله ۳ – پنج جمله ۴ – دو جمله

(۸) – املای کدام یک از کلمات ذیل با توجه به معنی مقابل درست است؟
۱ – سقیم: نادرست، غلط ۲ – تهمید: نیاگفتن

۳- کدورت : لباس ۴- سیف : تابستان

(۹) - معنی درست کلمهٔ « خور » چیست ؟

۱- زیباروی ۲- بداندیش ۳- فقیر ۴- خورشید

(۱۰) - در جمله گوئی آخری دارد به غیر از حرف عشق

کاین هم گفتند و آخر نیت این افسانه را

« عشق » چه حالتی دارد ؟

۱- فاعل ۲- مفعول ۴- مضاف الیه ۴- منادی

پاسخ سئوالات ادبیات فارسی

سؤال	پاسخ درست	سؤال	پاسخ درست
۱	۳	۶	۱
۲	۱	۷	۱
۳	۳	۸	۱
۴	۴	۹	۴
۵	۱	۱۰	۳

سئوالات شناخت ایران و فرهنگ ملی

طرح از: همایون تفضلی

۱ ـ کوتاهترین راه شمالی ایران کدام راه است

۱ ـ تهران ـ بندر پهلوی ۲ ـ تهران ـ بندر شاه ۳ ـ تهران ـ آمل ـ ۴ ـ تهران ـ نوشهر.

۲ ـ با اجرای مرحله اول قانون اصلاحات ارضی چند ده و چند مزرعه میان کشاورزان تقسیم شد.

۱ ـ ۵۴۰۰ ده و ۱۱۰۰ مزرعه

۲ ـ ۵۴۰۰ ده و ۱۶۰۰ مزرعه

۳ ـ ۴۵۰۰ ده و ۱۶۰۰ مزرعه

۴ ـ ۴۵۰۰ ده و ۱۱۰۰ مزرعه

۳ اولین بانک داخلی ایران کدام بانک است

۱ ـ بانک سپه ۲ ـ بانک جدید شرق ۳ ـ بانک شاهنشاهی ۴ ـ بانک ملی

۴ در اجرای اصل سوم انقلاب ایران سهام چند کارخانه دولتی بفروش رسید.

۱ ـ ۴۵ کارخانه ۲ ـ ۵۵ کارخانه ۳ ـ ۶۵ کارخانه ۴ ـ ۳۵ کارخانه

۵ مراکز عمده صدور نفت خام ایران عبارتند از:

۱ ـ خارک ـ بوشهر ۲ ـ ماهشهر ـ بوشهر

۳ ـ ماهشهر ـ خارک ۴ آبادان ـ خارک

۶ وسیعترین استان ایران کدام استان است

۱ ـ سیستان و بلوچستان ۲ ـ کرمان

۳ ـ خوزستان ۴ ـ خراسان

۷ نخستین دانشکده ای که در دانشگاه تهران شروع بکار کرد کدام دانشکده بود

۱ ـ دانشکده ادبیات ۲ ـ دانشکده پزشکی

۳ ـ دانشکده حقوق ۴ ـ دانشکده فنی

۸ ـ تعداد نمایندگان مجلس شورای ملی چند نفر است و چند نفر آنها از تهران انتخاب میشوند.

۱ ـ ۲۴۰ نفر ۳۰ نفر از تهران ۲ ـ ۲۶۰ نفر ۱۵ نفر از تهران

۳ ـ ۲۶۸ نفر ۳۰ نفر از تهران ۴ ـ ۲۶۸ نفر ۱۵ نفر از تهران

۹ رواج نقاشی سبک چینی در ایران از آثار حمله کدام یک از اقوام است.

۱ ـ تیموریان ۲ ـ مغولها

۳ ـ ترکان سلجوقی ۴ ـ ترکان قراختائی

۱۰ اولین کابینه زمان اعلیحضرت رضاشاه کبیر را چه کسی تشکیل داد

۱ ـ ساعد مراغه ای ۲ ـ ضیاءالدین طباطبائی

۳ ـ عبدالحسین تقریر ۴ ـ محمد علی فروغی

۱۱ بیشترین محصول خرمای ایران در کدام ناحیه بدست می آید

۱ ـ فارس ۲ ـ خوزستان

۳ ـ استان ساحلی جنوب ۴ ـ سیستان و بلوچستان

۱۲ از کشورهای همسایه ایران کدام کشور با ایران مرز رودخانه ای ندارد

۱ ـ پاکستان ۲ ـ افغانستان

۳ ـ ترکیه ۴ ـ عراق

۱۳ فرمان تشکیل حزب رستاخیز ملت ایران در چه تاریخی شرف صدور یافت

۱ ـ فروردین ۱۳۵۲ ۲ ـ ۱۲ خرداد ۱۳۵۳

۳ ـ ۱۱ اسفند ۱۳۵۳ ۴ ـ ۸ بهمن ۱۳۵۲

۱۴ روابط ایران با کشورهای دیگر بر پایه کدام اصل استوار است

۱ ـ اصول و مرامنامه سازمان ملل متحد ۲ ـ سیاست مستقل ملی

۳ ـ قرارداد چهارم ژنو ۴ ـ دوستی بدون قید و شرط

۱۵ سازمان هواشناسی وابسته است به

۱ ـ وزارت جنگ ۲ ـ وزارت راه و ترابری

۳ ـ وزارت کشور ۴ ـ نخست وزیری

۱۶ ـ کدامیک از سازمانهای زیر تابع نخست وزیری است

۱ ـ مرکز آمار ایران ۲ ـ سازمان بنادر و کشتیرانی

۳ ـ سازمان دفاع غیرنظامی ۴ ـ نیروی پایداری

۱۷ عوارض نوسازی به چه معیار دریافت میشود

۱ ـ ۲٪ از کل بهای ساختمان ۲ ـ ۱/۵٪ از کل بهای ساختمان

۳ ـ نیم درازکل بهای ساختمان ۴ ـ ۲/۵٪ از کل بهای ساختمان

۱۸ لغو کاپیتولاسیون به فرمان اعلیحضرت رضاشاه کبیر در چه سالی انجام شد

۱ ـ ۲۴۸۳ شاهنشاهی ۲ ـ ۲۴۸۵ شاهنشاهی

۳ ـ ۲۴۸۱ شاهنشاهی ۴ ـ ۲۴۸۶ شاهنشاهی

۱۹ مرکز صدور زغال سنگ کرمان به اصفهان کجا است

۱ ـ راور ۲ ـ زرند

۳ ـ بادافویه ۴ ـ ماهان

۲۰ سوخت کارخانه کود شیمیائی شیراز از کجا تأمین میشود

۱ ـ گازنفت چاههای مسجد سلیمان ۲ ـ گازنفت چاههای اهواز

۳ ـ گازنفت چاههای گچساران ۴ ـ گازنفت چاههای آغاجاری

۲۱ ـ بزرگترین مرکز کشت نیشکر ایران کجا است

۱ ـ گیلان ۲ ـ مازندران

۳ ـ اصفهان ۴ ـ خوزستان

۲۲ هر بشکه نفت برابر است با

۱ ـ ۱۵۹ لیتر ۲ ـ ۲۰۴ لیتر

۳ ـ ۱۶۷ لیتر ۴ ـ ۲۳۰ لیتر

۲۳ هدف از تشکیل شرکتهای سهامی زراعی چیست

۱ ـ بالا بردن درآمد سرانه کشاورزی ۲ ـ کمک به کشاورزان برای بالا بردن

۳ ـ جلوگیری از تجزیه زمین بر اثر وراثت ۴ ـ موارد ۱ و ۳ روی هم صحیح است

۲۴ از چه تاریخی نشر اسکناس بعهده بانک مرکزی واگذار شد

۱ ـ اسفند ۱۳۴۰ (۲۵۲۰ شاهنشاهی)

۲ ـ مهرماه ۱۳۰۷ (۲۴۸ × شاهنشاهی)

۳ ـ دیماه ۱۳۳۹ (۲۵۱۹) ۴ ـ بهمن ۱۳۲۷ (۲۵۰۷ شاهنشاهی)

۲۵ در خرداد ماه ۱۳۱۴ کدامیک از موسسات فرهنگی تاسیس شد.

۱ ـ دانشگاه تهران ۲ ـ فرهنگستان تهران

۳ ـ کتابخانه ملی ایران ۴ ـ دانشسرای عالی

۲۶ در ایران چند شرکت برق منطقه ای وجود دارد

۱ ـ ۱۵ شرکت ۲ ـ ۲۱ شرکت

۳ ـ ۱۰ شرکت ۴ ـ ۱۸ شرکت

۲۷ چند درصد برق تولید کشور را برق آبی تشکیل میدهد

۱ ـ ۲۵٪ ۲ ـ ۷۵٪

۳ ـ ۳۰٪ ۴ ـ ۳۵٪

۲۸ یالفان به کدام یک از سدهای ایران اطلاق میشود

۱ ـ سد فرحناز ۲ ـ سد شهناز پهلوی

۳ ـ سد داریوش ۴ ـ سد شاه اسماعیل

۲۹ اولین رئیس مدرسه دارالفنون کیست

۱ ـ علیقلی میرزا (اعتضادالسلطنه)

۲ ـ میرزا محمد علی خان شیرازی

۳ ـ علیقلی خان هدایت (مخبرالدوله)

۴ ـ میرزا یوسف آشتیانی (اعتمادالدوله)

۳۰ تولید سالیانه گاز نفت ایران در چه حدودی است

۱ ـ ۱۲/۵ میلیارد مترمکعب ۲ ـ ۱۶/۵ میلیارد مترمکعب

۳ ـ ۱۵/۵ میلیارد مترمکعب ۴ ـ ۱۸/۵ میلیارد مترمکعب

۳۱ بزرگترین پالایشگاه گاز ایران در کجا است

۱ بید بلند آغاجاری ۲ ـ گچساران

۳ ـ سرخس ۴ ـ شهر ری

۳۲ لغو قانون مالیاتهای سرانه از اقدامات کیست

۱ ـ رضاشاه کبیر ۲ ـ احمد شاه قاجار

۳ ـ محمد شاه قاجار ۴ ـ مظفرالدینشاه قاجار

۳۳ در تاریخ ۲۴ اردیبهشت ۱۳۳۰

۱ ـ صنعت نفت در سراسر کشور ملی اعلام شد.

۲ ـ از شرکت نفت ایران و انگلیس خلع ید به عمل آمد

۳ ـ پالایشگاه آبادان افتتاح شد

۴ ـ بین شرکت ملی نفت و کنسرسیوم قرارداد استخراج نفت منعقد شد

۳۴ مرتفعترین شهر ایران کجاست

۱ ـ بیجار ۲ ـ دماوند

۳ ـ همدان ۴ ـ شهرکرد

۳۵ جمعیت نسبی ایران (بطور متوسط در هر کیلومتر مربع) چند نفر است

۱ ـ ۱۵ نفر ۲ ـ ۱۲ نفر

۳ ـ ۳۰ نفر ۴ ـ ۲۰ نفر

۳۶ تقریباً چند درصد درآمد کشاورزی ایران را تولید خشکبار تشکیل میدهد

۱ ـ ۲۰٪ ۲ ـ ۸/۵٪

۳ ـ ۴٪ ۴ ـ ۳۵٪

۳۷ حفر اولین چاه نفت مربوط است به پادشاهی

۱ ـ رضاشاه کبیر ۲ ـ مظفرالدین شاه

۳ ـ محمد علیشاه ۴ ـ احمد شاه

۳۸ کدامیک از برداشتهای زیر صحیح است

۱ ـ وسعت جنگلهای ایران تقریباً دو برابر وسعت مراتع کشور است

۲ ـ مراتع ایران وستی معادل ۳۰ میلیون هکتار دارند

۳ ـ وسعت جنگلهای ایران تقریباً برابر است با وسعت مراتع ایران

۴ ـ هیچیک از مطالب فوق قابل قبول نیست.

پاسخ سئوالات شناخت ایران و فرهنگ ملی

۱ ـ ۳	۱۰ ـ ۴	۱۹ ـ ۲	۲۸ ـ ۲
۲ ـ ۲	۱۱ ـ ۱	۲۰ ـ ۳	۲۹ ـ ۲	۳۷ ـ ۳
۳ ـ ۱	۱۲ ـ ۳	۲۱ ـ ۴	۳۰ ـ ۲
۴ ـ ۲	۱۳ ـ ۳	۲۲ ـ ۱	۳۱ ـ ۱
۵ ـ ۳	۱۴ ـ ۲	۲۳ ـ ۴	۳۲ ـ ۱
۱ ـ ۴	۱۵ ـ ۱	۲۴ ـ ۳	۳۳ ـ ۲
۷ ـ ۳	۱۶ ـ ۳	۲۵ ـ ۳	۳۴ ـ ۴
۸ ـ ۳	۱۷ ـ ۳	۲۶ ـ ۳	۳۵ ـ ۴
۹ ـ ۲	۱۸ ـ ۴	۲۷ ـ ۳	۳۶ ـ ۲

هیأت دولت می خواهد در شهرستانها «مچ گیری» کند!

ماشهر بزک کرده نمیخواهیم!

از : میرحسین حسینی

● صحبت های می پرده نخست وزیر با جمعی از نمایندگان مجلسین درباره سفر های وزیران کابینه به شهرستان ها که در راس برنامه های سال جاری هیئت دولت قرار دارد ، درواقع هشدار زیرکانه‌ای بود که نخست‌وزیر بطور غیرمستقیم به مقامات مسئول شهرستان ها داد :

ـ ما شهر بزک کرده نمی خواهیم !

در واقع این باراعتراض به درد این زخم کهنه شهرستانی ها را ما از زبان رئیس دولت شنیدیم . این واقعیت انکار ناپذیرکه شهر های‌مابهنگام بازدیدشخصیت های طرازاول مملکت،بمانند عروسک های بظاهر زیبا ، بزک میشوندو برای‌خوشامد مقامات عالی سرخاب بـــه رخسارشان کشیده میگردد، سالیان سال است که مثل موریانه به تاروپود دستگاه های اداری ما افتاده است‌و خلاصه دود این چاپلوسی و تظاهر نیز به چشم خود مردم شهرستان‌ها رفته‌و می رود . وقتی خبر می‌دهند یک مقام‌عالی مملکتی‌یاازمرکز بیرون‌میگذارد،ـمقصد مورد نظر ـ ناگهان مورد توجه قرار میگیرد : خیابان هـای شهر که در تمام طول سال رنگ « خط کشی» را بخود ندیده بود . خط کشی می‌شود ، چراغ هاو علائم راهنمائی که سیصد روز از سال از کار افتاده بودند ، تعویض لامپ میگردد،پارک هاو تفریحگاه های شهر آراسته و اینما ها با سرعتی غیر قابل تصور تعمیر مـی گردد.بدین ترتیب کاربـزک کردن این عروسک زشت‌و بدقوارمشروع میشود.شاید فرجی حاصل شود و خوش آیند مقام مورد نظر قـرار گیرد و دستور ارتقاء پست مسئول محترم صادر گردد. این‌بزرگترین‌نقص‌دستگاههای اداری ما ـ بویژه مجریان مسئول طرح های عمرانی شهرستان ها است .خدمت قضاوت در کار و ارزشیابی به این مملکت و به مردم‌آن نیاز به ظاهر سازی ندارد. بزک کردن و لفت و لعاب دادن سطحی دردی را دوا نمی کند . وقتی یک راه یا گذرگاه‌چندمتری که‌میبایستی با مصالح وزیربنای مستحکم و نقشه حساب شده مرمت‌و تعمیر شود ـ با یک پوشش سطحی باز سازی میگردد، در واقع سرپوش به اعمال خلاف وجدان دستگاهی گذاشته میشودکه وظیفه‌اش جلب اعتماد مردم و اجرای طرح هائی است که برای‌آن از خزانه کشور پول خـرج شده است . در واقع سفر های نخست وزیر و دیگر اعضای کابینه به شهرستان ها ـ در سال جاری ـ بدون برنامه قبلی و پیش بینی‌شده است . نخست وزیر قصد دارد مشت متظاهران و چاپلوسان را بگیرد . اینکار مقامات مسئول شهرستان ها را بینهایت سهل و آسان خواهد کرد . هشدارنخست وزیر ـ طنین اولین زنـگ بیداری‌برای‌پاره‌ای ازمقامات مسئول شهرستان ها است کـه از خواب خرگوشی برخیزند،چراکه این‌شکارچی تازه نفس‌حرص زیادی برای شکار دارد . از دامش باید گریخت و برای این گریزنیز باید بیشتر و بیشتر خدمت کرد . خدمت واقعی نـه تظاهر ـ خدمت به مردم و برای‌جلب‌رضایت مردم.تامین این رضایت به تلاش بیشتری احتیاج دارد . ما این‌هشدار ظریف را انعکاس‌دادیم ودر کمینیم که ببینیم آیا این شکارچی حریص کسی رابه دام خواهد کشید یا خیر . امیدواریم که دست خالـی باز گردد !

بیشتر مسافران بهبهان، خسته و آزرده این شهر را ترک می کنند!

شهر قشنگ بهبهان، مسافران را فراری میدهد!

«شهر بهبهان به لحاظ نداشتن امکانات مسافرپسند آنچنان که بایدوشاید مورد توجه مسافران و میهمانان این شهر قرار نمی‌گیرد. مسافرانی‌که گذارشان به این شهرمی‌افتد اغلب به خاطرعدم موفقیت درگیرآوردن مکان‌مناسب سکونت موقت و تحمل پاره‌ای دشواری‌ها در بدست آوردن غذاو مواد خوراکی مطلوب سعی می کنند که‌هرچه سریعتر شهرزیبای بهبهان راترک کنند.

خبرنگار اطلاعات در بهبهان پیرامون انگیزه‌های مسافران این شهر در ترک سریع بهبهان باتنی چند از آنان گفتگو کرده‌است . اغلب این مسافران با اشاره به نبودن هتل و رستوران‌مناسب در بهبهان پاره‌ای ازکمبود های چاره پذیر رادر بهبهان برشمرده‌اندکه در زیر می‌خوانید:

آقای بهروز الیاسی کارگر ساکن اصفهان که با خانواده‌خود به بهبهان آمده بود قابه اهواز برود گفت: ۲۴ کیلو متر از شاهراه فارس ـخوزستان‌درقسمت بین«خیرآباد »تابهبهان‌به‌اندازه‌ای خراب است که تنها وسائط‌نقلیه سنگین به‌دشواری می توانند از آن عبور کنند،ضمنا ما دربهبهان جائی برای سکونت موقت پیدا نکرده‌ایم و برای تهیه گوشت و بعضی از مواد خوراکی نیز دچار مشکلاتی شده‌ایم .

ظاهرا در قصابی های بهبهان‌فقط تاساعت۸صبح گوشت‌پیدا میشود، البته قصابی و فروشگاه گوشت ـبدون داشتن گوشت ـ تاظهر باز است ومشتریان‌می توانند به‌دکان خالی نگاه کنند!

یکی دیگر از مسافران‌بهبهان به نام آقای مرتضی رجبی‌پیمانکار ساکن تبریز که جای مناسبی برای سکونت موقت‌دربهبهان پیدا نکرده بودو قصد داشت اتومبیل یاهر وسیله نقلیه دیگری راگیر بیاوردو سریعا از بهبهان خارج شود گفت : مابه هر گوشه‌وکنار بهبهان که سرزدیم هتل‌یامسافر‌خانه پاکیزه‌ای برای‌گذراندن شب پیدانکردیم، تنها هتلی نیز که‌به بقیه در صفحه ۲۹

گزارش روز

دربهبهان یك مسافرخانه درجه ۲ با تابلو «هتل» ازمسافران‌پذیرائی می‌کند !

مسافران بهبهان برای بدست‌آوردن مواد خوراکی باید ساعتها درشهر سرگردان باشند

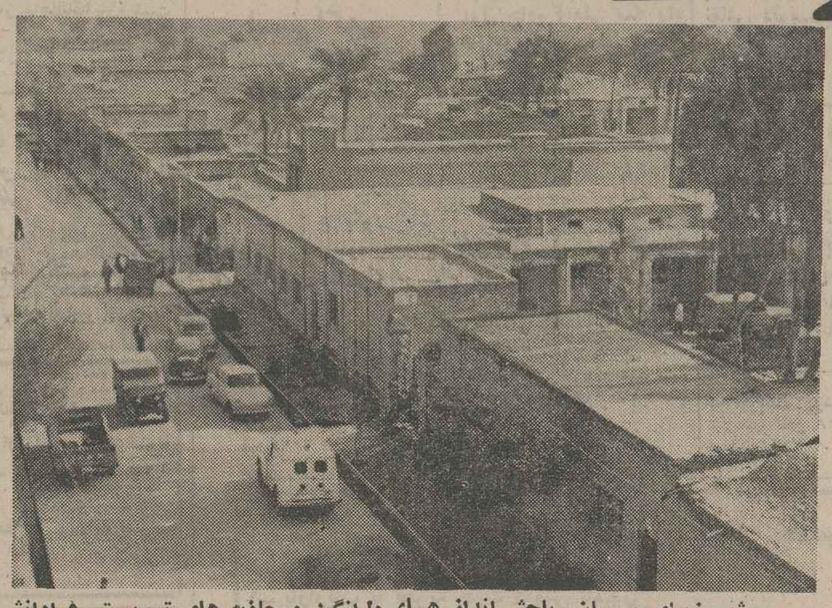

شهرزیبای بهبهان باچشم‌انداز هـای دل‌انگیز و جاذبه های توریستی فراوانش میتواند موردتوجه خیل مسافران‌ایرانی‌و خارجی قرار گیرد اما درحال حاضر ایـن شهرقشنگ به علت‌نداشتن امکانات‌رفاهی مسافرپسند ، مسافران را وادار به‌گریز می‌کند .

«سه‌شنبه» ها در خوزستان «روز مردم واستاندار» است !

استاندار خـــوزستان، سه‌شنبه‌ها، پـــای‌درددل مـــردم‌می نشیند

آقای سمیعی استاندار خوزستان روز های سه شنبه را به‌شنیدن‌حرف ها ودرد دلهای مردم سراسر استان‌اختصاص داده است.

● در اهواز سه شنبه های هر هفته را باید روز « مردم‌و استاندار » دانست . در این‌روز «در» های استانداری و اتاق استاندار خوزستان به روی تمام مردم استان باز است. اهواز در روزهای سه شنبه چهره‌ای متفاوت بادیگر روزهای هفته دارد . خیل‌عظیم جمعیت ، از هر طبقه و هر صنف به سوی استانداری روانه است. در میان کسانی که با امیدواری برای حل مشکلات خود بهاستانداری مراجعه می کنندمی‌توان‌فی‌المثل هم پیرزن کولبار بدوش ساکن جزیره « مینو » را دید و هـم

بقیه در صفحه ۲۹

سمینار کودکان «استثنائی» درآبادان تشکیل شد :

کودکان «استثنائی» را به «پانسیون» نسپارید!

آبادان ـ خبرنگار اطلاعات

اولین سمینار کودکان استثنائی کشور در آبادان توسط فرماندار این شهر افتتاح شد وسمینار‌با حضور مدیر کل دفتر برنامه‌ریـزی کودکان ودانش آمـــوزان استثنائی کشور و جمعی از کارشناسان دفتر برنامه‌ریزی و اولیای کودکان استثنائـی آغاز به کار کرد .

ابتدا خانم دکتر آهی‌مدیر کل دفتر آموزش کـودکان استثنائی کشور ضمن ایراد مطالبی گفت: اکنون در ۱۰۹ نقطه کشور مراکز تعلیماتی استثنائی دائر شده است و مدرسه کودکان استثنائـی آبادان بدون شکدر ردیف یکی از مدارس استثنائـی خاورمیانه میباشد .

خانم دکترهما آهی‌ضمن اشاره به فعالیت های‌ایـن مدارس اظهار داشت کـه کودکان بایستی‌درمحیط گرم خانواده‌خود پرورش یابندو سپردن آنها به پانسیون کار اشتباهی است و گزارش خبرنگار اطـلاعـات از لندن مدرک زنده‌ای دراثبات این گفته من است چنانکه شهبانو نیز در این مورد تاکید بسیار کرده‌اندکه تعلیم وتربیت در محیط خانواده‌یک نوع غذا است و ازاین‌غذا بایدهم‌افراد معلول‌وهم افراد سالم بهره بگیرند این سمینار به‌مدت‌سه روز ادامه خواهد داشت و دومین سمینار در اهواز تشکیل خواهد شد.

سوءاستفاده رئیس انجمن ده

شیراز ـ ۵ نفر از اهالی روستای « فتح آباد»مرودشت نصرت‌اله زارع رئیس انجمن این روستا را متهم به ۸۰ هزار تومان حیف و میل‌هزینه طرح های عمرانی کردند.

براساس شکایت روستائیان ، نصرت‌اله زارع در مورد هزینه تامین آب روستاازمحل صدی دو اعتبارات عمرانی سوء استفاده کرده است. پرونده شکایت در دادیاری شعبه ۵ دادسرای شیراز تحت رسیدگی است. متهم امروز صورت مشخصات‌هزینه اجرای طرح‌راتسلیم دادیاری نمود .

درجلسه انجمن شهرستان شهر کرد :

۱۵ دستگاه حمام بهداشتی درروستاها احداث میشود

● جلسه انجمن شهرستان شهرکرد به ریاست‌آقای‌منوچهر فتاحی و با شرکت کلیه اعضاء تشکیل شد . در این جلسه احداث حمام های بهداشتی در روستاهای «سلم » و «تقا» و احداث راه درروستای«گردو»ی علیا از بخش شورآب مورد تصویب قرار گرفت .

دراین جلسه همچنین در خواست اهالی روستای«فوجان» برای ساختن یک پل به روی رودخانه این روستا واحداث حمام وخانه بهداشت‌موردبررسی قرار گرفت .

سپس باتصویب‌اعضای‌انجمن مقرر شد که ۱۲ دستگاه حمام بهداشتی در روستاهای خوی‌ـ صادق‌آباد ـ سیرک‌ـ ارجندک‌ـ دوج‌بغاز ـ کرسنگ ـ مارکوه‌ـ فتح‌آباد‌ـ چم‌خلیفه‌ـ مهدی‌آباد‌ـ اسدآباد و کنگ ساخته شود.

درضمن ، یکی از اعضای انجمن به لزوم توسعه لوله‌کشی آب آشامیدنی بهداشتی درشهر کرد و روستاهای اطراف اشاره کرد و گفت :

هنوز خیلی از مردم شهر ـ کرد وروستاهای اطراف از آب‌چاه استفاده می کنند کـه این چاهها باتوجه به تداخل رسوبات فاضلابها آلوده است و نوشیدن آب آنها باعث ابتلاء نوشندگان به بیماریهای‌گوناگون می شود .

امیدواریم باتوسعه لوله‌کشی آب آشامیدنی همه مردم‌شهرکرد وروستاهای اطراف از آب آشامیدنی بهداشتی بهره‌مند شوند .

شهرکرد ـ خبرنگاراطلاعات

پاسبان نمونه آبادان درگذشت

سرپاسبان یکم محمد رضا کرمی ، پلیس‌نمونه آبادان که براثر سکته قلبی درگذشت

خوزستان ـ خبرنگار سیار اطلاعات :

سرپاسبان یکم محمدرضا کریمی که در سال گذشته‌به عنوان پلیس نمونه در آبادان شناخته‌شده‌بود براثر سکته قلبی در سن ۴۸سالگی درگذشت .

سرپاسبان یکم محمدرضا کرمی که در ندامتگاه‌آبادان خدمت میکرد چند روز پیش دچار بیماری قلبی شد و پس از انتقال به بیمارستان شهربانی تهران معالجات در مورد او موثر واقع نشدو به علت سکته قلبی‌درگذشت.

در مراسم تشییع جنازه پلیس نمونه آبادان گروه کثیری از مردم‌و همکاران وی شرکت کردند .

درپی ریزش باران شدید در جاری شدن سیلاب

پل «کوچری» گلپایگان ویران شد

گلپایگان : در پی چند روز بارندگی شدید و مداوم دهها خانه در گلپایگان آسیب دید و پل روستای « کوچری» براثر طغیان آب رودخانه‌ای که بین این روستا وگلپایگان جاری‌است ویران شد .

بدنبال ویران شدن پل روستای کوچری ارتباط مردم‌این روستا با گلپایگان قطع شد .

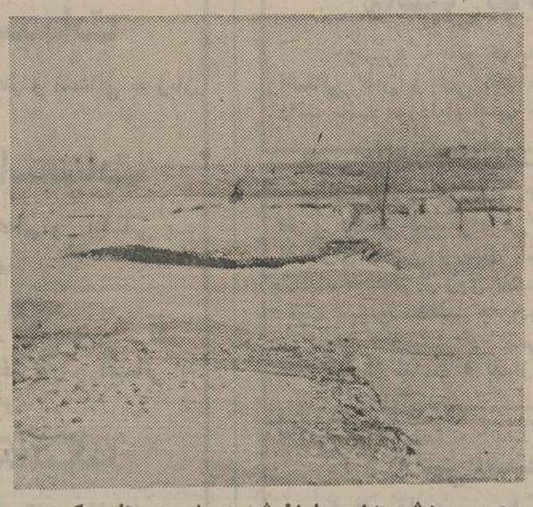

درپی ریزش مداوم باران شدید پل روستای «کوچری» ویران شد و ارتباط این‌روستا با گلپایگان قطع گردید

سرقت در کامیاران

کامیاران :عده‌ای سارق ناشناس شبانه وارد منزل سپاهی‌دانش روستای«حران» از توابع کامیاران شدند و ده هزار ریال وجه نقد وی را به سرقت بردند .

جریان سرقت از طرف مامورین تحت تعقیب‌میباشد.

با استفاده از تکنیک و ابزارهای جدید:

پل‌ها را محکمتر بسازید

پل‌سازان امروز باید از سازنده پل «خواجو» سرمشق بگیرند !

● از سالیان پیش پلهای متعددی‌روی رودخانه ساخته شده است کـه ذکر مشخصات و تاریخ ساخته شدن آنها نیازمندبه تالیف کتابی جداگانه است . در اینجا مختصری در مورد پل « خواجو» نوشته می‌شود تا آنان‌که درنظردارند در آینده پلی‌بریل های‌متعدد زاینده‌رود بیفزایند چگونگی ساخت آن را مورد نظر قرار دهند . ساختمان این پل در سال ۱۰۶۰ هجری قمری به پایان رسید . معمار ورزیده و پرتوان این پل مجبور بود در آن زمان رودخانه را با واحد های «سنگ» و « من» و امثال‌آن اندازه گیری کند و سابقه متعددی‌روی‌رودخانه نیز اخباری که سینه به سینه‌گرد آمده بود بدست آورد . وسیله محاسبه او نیز سرانگشتی و با کمک نیروی فکری و اعمال [illegible] انجام میشد . مواد اولیه‌ای را نیز که در ساختمان پـل باید به کار میبرد عبارت‌بود از آجر ، سنگ ، گچ ،خاک خاکستر ، آهک و شن .

پل «خواجو» ۴ قرن دوام آورده‌است

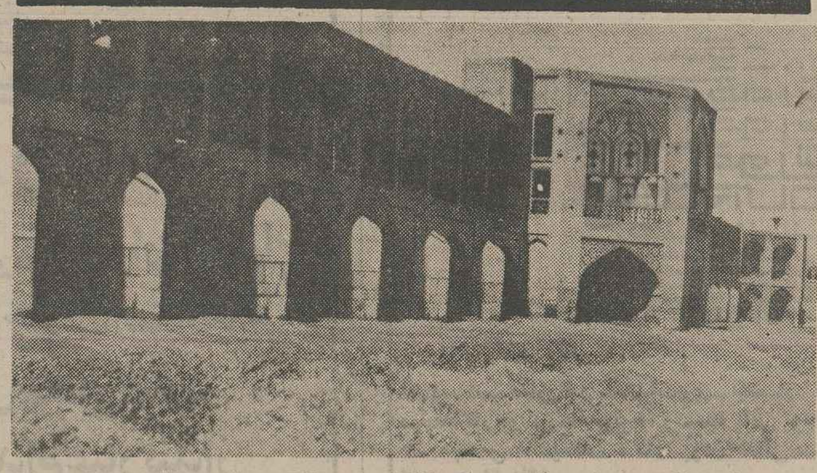

پل محکم و زیبای «خواجو» که ٤قرن پیش با ابزارهاو وسائل ابتدائی ساخته شده‌است،ازنظر استحکام ، مقـاومت و زیبائی باید الگوئی باشد برای پل‌سازان امروز وآینده

وسایل اندازه گیری‌ابعاد ساختمان نیز در آن زمان محدود می شد به شاقول‌و گونیا و وسایل نقلیه‌ای که در آن عصر ازروی پل‌عبور میکردندعبارت بودندازگاری کالسکه و حیوانات باربراز قبیل اسب و استر.اما معمار پل خواجو این پل را بـه صورتی ساخت که در چهار قرن پیش علاوه براینکه منظور اصلی ، یعنی ایجـاد وسیله‌ای محکم برای عبور از پل را فراهم ساخت ، دریاچه‌ای نیز در جلوی پل ایجاد شد که علاوه‌بر تامین چشم‌انداز مناسب دو نهرنیز از آن برای مشروب ساختن اراضی پائین پل جاری‌شد.

بقیه در صفحه ۲۹

متقاضیان تلفن در «گلپایگان» باید ۳ سال دیگر هم انتظار بکشند!

● مردم گلپایگان بالاخره پس از سالها انتظار باآگهی شرکت مخابرات مبنی‌براینکه ۲۴۰۰ شماره تلفن خودکار دراختیار متقاضیان‌قرار می‌گیرد به‌شوق آمدند وکلی‌ذوق کردند و برای پرداخت۱۰۰۰۰ ریال‌حق‌اشتراک صف طولی در جلوی شرکت مخابرات تشکیل دادند .

اما این ذوق و شوق دوامی نیاورد زیرا پس از ۳ روز به اطلاع متقاضیان تلفن رسید که واگذاری تلفن به متقـاضیـان گلپایگانی د ربرنامه ششم‌منظور شده و تلفن‌های مورد نیاز در سال ۲۵۳۸ به‌آنان داده‌خواهد شد. به هرحال عـده‌ای از متقاضیان به همدیگر می گویند: بالاخره این ۳ سال انتظارهم بپایان خواهدرسیدامیدواریم مقامات مربوطه به «وعده»شان عمل کنند .

گلپایگان ـ خبرنگار اطلاعات

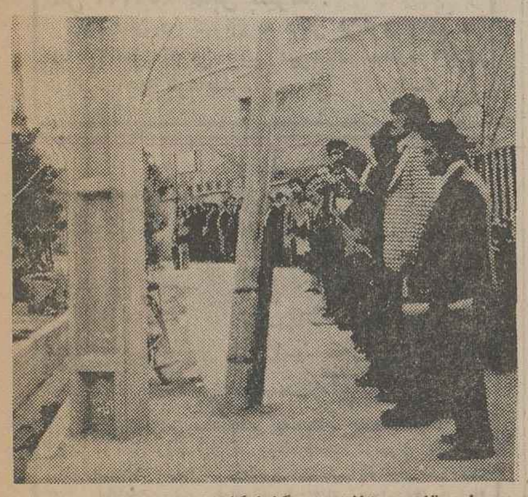

دهها متقاضی تلفن در گلپایگان برای پرداخت ۱۰۰۰۰ ریال حق‌اشتراک به صف ایستادند و پس‌از آن به دنبال کارهایشان رفتند۳سال بعدصاحب‌تلفن خودکارشوند...

جسدی درشط العرب

آبادان ـ ماموران گارد ساحلی « خسرو آباد» آبادان جسد جوان ۱۶ ساله‌ای‌راکه‌در آبهای‌شط‌العرب پیدا کردند .

هنوز مشخصات صاحب جسد اعلام نشده است.

برق ، مردی را کشت

برق ، مرد ۳۸ ساله‌ای را کشت . حادثه درتونل شماره ۳سد « رضا شاه کبیر» ۵۰ کیلومتری مسجدسلیمان روی داد و « جمعه تیرگل» هنگام کار با برق ، دچاربرق گرفتگی شد و کشته شد .

نیازمندیهای اطلاعات

برای دادن آگهی تلفنی باشماره‌های ذیل تماس حاصل فرمائید

تلفنهای: ۳۱۱۲۲۵-۳۱۱۲۲۴

استخدام

سازمان گیشبا تاکسی سرویس
به تعداد رانندهپایه دوشخصی باحقوق مکفی نیازمند است . داوطلبین باشمارههای ۶۳۷۶۰۷ و ۶۳۸۹۹۸و۶۳۳۲۴۲ تماس بگیرند .
۴ـ۱ آ۔ ۲۴۷۳

تعدادی کارگر لوله‌کش و سیم‌کش ولوله‌فولادی کار موردنیاز است تلفن ۷۶۸۹۳۰ مرادیان ۵ تا ۷ بعداز ظهر

دوشیزه یا بانو تلفنچی نیازمندیم تلفن۵۴۹۴۱۳

استخدام ماشین نویس
بیك دوشیزه یا بانوی ماشین نویس که به‌امور بایگانی وارد باشد نیازمندیم‌باتلفن۳۰۳۱۷۹ یا دفتر سینما اروپا در خیابان شاه‌آباد تماس بگیرید .

صندوق نسوز کاوه
ده‌ای راکه ساکن شرق وجنوب شرق تهران باشند باشرایط مناسب استخدام مینماید .
۱ـ برق کار صنعتی باتجربه‌کار
۲ـ قیچی‌کارورق‌آهن
۳ـجوشکار برق درجه ۲
۴ـ کارگرساده
واجدین شرایط میتوانند در وقت اداری به آدرس ـ تهران میدان فردوسی ابتدای خیابان سپهبد زاهدی‌شماره۱۹ساختمان گروه صنعتی کاوه مراجعه‌نمایند
۳ـ۱ آ۔ ۳۹۵۵

تالار بزرك پارچه
بچندنفر فروشنده پارچه و یکنفر برای نظافت نیازمند است طالبین به تالار بزرگ پارچه چهارراه شاه ساختمان رویال طبقه سوم مراجعه فرمایند.
۲ـ۱ آ۔ ۲۷۷۲

پزشک عمومی
ودندانپزشک باپروانه دائم برای صبح و شب باحقوق مکفی ـ ۵۵۰۳۰۰
۳ـ۱ آ۔ ۱۸۸۹

توجه توجه تولیدی نایس
به ۱۰ کارگر بچگانه‌دوز و۴ نفرشومیزه دوز و۲ نفریقه‌دوزو۴نفروردست و یکنفر زیگزال دوز ـ نیازمندیم تلفن۳۰۵۵۷۹

به دو دوشیزه جهت فروشندگی و بیکنفر کارگر ساده مرد مورد نیازمیباشدتلفن۳۹۱۰۸۲

راننده با سابقه
و وارد برای منزل تلفن ۷۵۸۵۸۱

تعدادی کارگر سری‌دوز ماهر بجمگانه باتضمین کار دائم‌مورد نیاز است تلفنهای ۶۴۹۰۹۸ و ۶۴۲۰۲۷
آ۔ ۲۴۲۱

مهندسینی که پروانه‌اشتغال بکار داشته باشند نیازمندیم ـ ۷۹۷۴۹۵
۸ـ۱ آ۔ ۶۷۰

یام یام
به یك نفر صندوقدار احتیاج دارد متقاضیان لطفا با تلفن ۶۵۴۰۹۶ تماس حاصل نمایند .

نجار

بچند نفر نجاروروزیده که در امور ظریفکاری وارد باشند نیازمندیم، نادرشاه چهار راه تخت‌طاوس نبش خیابان ۲۱ شرکت جیوه

تزئینات شاهین
بیکنفر سکرتر نیازمند استتلفن ۹۲۲۱۰۵
۲ـ۱ آ۔ ۲۸۴۱

بیکنفر بایگان آقایاخانم
احتیاج است با تلفن ۸۲۷۰۱۷ تماس بگیرید .
۲ـ۱ آ۔ ۳۰۱۲

راننده برای اتومبیل‌شخصی‌سن بیش از ۳۰ سال متاهل‌باحداقل ۵ سال سابقه رانندگی‌نیازمندیم ۳۰۳۸۰۹ ـ ۳۰۴۶۹۳
آ۔ ۲۹۰۵

حسابدار
ورزیده تمام وقت با ضمانت معتبر صندوق پستی ۱۷۸۱

بچند نفر برقکار و چند نفر کارگر برقکار نیازمندیم تلفن۸۳۷۱۹۱

سکرتر
شرکت ساختمانی پیام
بیکنفر دوشیزه یابانوی سکرتر با حداقل۳ سال سابقه کار با حقوق کاملا مکفی تمام وقت استخدام‌می نماید تلفنهای ۸۲۹۶۷۷ و۸۳۹۵۷۷

یکنفر سکرتر برای مطب دندانپزشکی صبح و عصر با حقوق مکفی بهمکاری دعوت مینمائیم تلفن ۶۵۶۲۳۱
۲ـ۱ آ۔ ۲۷۲۳

ویزیتور داروئی
شرکت معتبر داروئی‌جهت‌ویزیت تهران احتیاج به تعدادی وابسته علمی تمام وقت ونیمه وقت با حداقل دوسال سابقه کار و داشتن وسیله نقلیه دارد خواهشمند است در اوقات اداری جهت تعیین وقت با تلفن های ۶۵۴۸۹۵ ـ ۶۵۶۴۲۷ تماس بگیرید .
۲ـ۱ آ۔ ۱۸۰۹

استخدام‌جهت‌یك شرکت بازرگانی
۱ـ خانم یا آقا مسلط به انگلیسی ـ مکاتبات بازرگانی و تایپ دارای حداقل۲ سال‌تجربه تمام یانیمه وقت .
۲ـ کارمند اداری باتجربه۳سال کار.
۳ـ خانم تلفنچی ضمنا آشنا به تایپ فارسی و بایگانی .
۴ـ موتورسوارجهت‌تحصیلداری نامرسانی با ضمانت کافی .
تلفن ۵۲۴۹۰۵ ـ ۵۳۳۲۲۹
۱۲تا۳ بعدازظهر .
آ۔ ۳۰۲۱

بیکنفر دوشیزه یا بانوی تلفنچی نیازمندیم تلفن ۳۰۱۳۲۴ـ۵

بیکنفر مستخدم برای امور دفتر نیازمندیم تلفن ۳۰۱۳۲۴ـ۵

آگهی استخدام
بچند نفر دوشیزه یابانو جهت کار در قسمت رفوکاری پارچه‌نیازمندیم حقوق درابتدای‌استخدام ۵۰۰۰ ریال باضافه استفاده از سرویس و نهار ارزان و کلیه‌مزایای کارگری . حداقل سن۱۵ سال .داوطلبین بجاده مخصوص کرج کیلومتر ۱۴ روبروی بستنی کیم خیابان نوریانی ،شرکت تولیدی تهران باف مراجعه نمایند تلفن ۹۷۸۰۴۰ـ ۹۵۶۸۹۶

کارگر ساده باحقوق خوب نیازمندیم تلفن ۶۴۶۸۰۵
۷ـ۱ آ۔ ۲۵۴۶

به تعدادی مهندس راه و ساختمان با تجربه کار، کارگاهی به میزان‌حداقل دو سال و مترورباتجربه به جهت کار در تهران و شهرستانها نیازمندیم. لطفا جهت‌مصاحبه‌باتلفن ۸۳۸۴۱۴ تماس حاصل فرمایند .

چندنفر تندوز ـ یقه‌دوز ـ زیگزاگدوز تریکو نیازمندیم‌تلفن ۶۶۸۵۳۵
آ۔ ۲۸۷۲

بچندنفر دوشیزه یابانو جهت دست‌دوزی نیازمندیم تلفن ـ ۶۶۱۹۴۹
آ۔ ۲۸۷۱

بتعدادی کارگر لولمکش برق احتیاج داریم اول امیرآبادپاساژ سمیدالکترومسعود .
۲ـ۱ آ۔ ۲۹۳۷

کارگرزن ومرد خیاط سری‌دوز گلدوز شش‌گله بافندگی ماشین گردیباف نیازمندیم تلفن ۶۴۰۶۶۷ بخشیان .
۲ـ۱ آ۔ ۲۹۲۲

مترجم‌آلمانی
مترجم زبان المانی جهت ترجمه کاتالوگ و مکاتبه هفته‌ای یك ساعت مورد نیاز است . تلفن۸۴۳۸۴۵ـ۸۵۱۷۰۰

دبیرانگلیسی
تعدادی دبیر انگلیسی پارت‌تایم و فولتایم ـ نیازمندیم بلوار الیزابت خیابان هما نبش خیابان سیزدهم آموزشگاه نورجهان

نقشه کش استراکچر
با حداقل یکسال سابقه کار مورد نیاز است تماس تلفنی صبحها ۱۰ تا ۱۲ باشماره۹۳۹۷۲۳

آرایش مردانه کیمونو به یکنفر مانیکوریست دوشیزه یا بانو نیازمند است تلفن ۹۳۲۸۳۸

نیاز فوری
یکپیشخدمت زن برای یک خانواده ۳نفری تمام وقت مورد نیاز فوریست تلفن ۶۳۴۴۹۶
آ۔ ۳۰۹۴

آگهی استخدام به افراد زیر نیازمندیم
کارگر ورقکار
کارگر جوشکار آرگون
کارگرنقاشی
کارگرساده
تلفن ۸۵۳۳۰۸صبحها

تعدادی تکنیسین تاسیسات وبرق‌واستاد کارلوله‌کش مورد نیاز است‌داوطلبین باراهنمای شماره ۴۴۳ روزنامه اطلاعات مکاتبه نمایند .

نظافتچی

شرکت آرایه تعداد زیادی نظافتچی باحقوق کاملا مکفی‌و اضافه‌کار ساعتی ۴۰ ریال با مزایای بیمه های اجتماعی مرخصی سالیانه واستفاده‌ازبقیه مزایای قانون کاراستخدام‌مینماید داوطلبین از ساعت ۵ بعدازظهر ببعد بخیابان روزولت خیابان نامجو پلاک ۱+۱۲ مراجعه نمایند.
۲ـ۱ آ۔ ۲۷۲۷

استخدام
۲نفرانباردار ساختمانی با سابقه دو سال انبار ـ داری با ضمانت ملکی . ۲ نفر حسابدار کارگاه. ۲نفر نامه‌رسان باموتور مورد نیاز است
تلفن ـ ۶۵۹۴۱۰

کارخانه تهویه
استخدام مینماید
تعدادی کارگر ورق‌کار آهنگر
تلفن ۷۸۹۲۰ ـ۷۸۱۶۹۱
اول جاده آبعلی سه راه تهران پارس روبروی پارس لوکس

۱۰نفر دیپلمه استخدام میشوند تلفن۳ـ۶۶۵۸۸۱

نظافتچی زن یا مرد نیازمندیم تلفن۲۳۵۳۱۴

سکرتر
آشنا بتایپ فارسی بطور تمام وقت برای دفترشرکت مورد نیاز است تلفن ۲۳۰۳۰۴
۲ـ۱ آ۔ ۳۰۸۶

یکنفر دوشیزه یا بانوی دیپلمه ماشین نویس فارسی‌ولاتین‌برای‌صبحها موردنیاز است ازساعت ۱۰الی ۱۲ صبح باتلفن ۸۲۶۰۶۳ تماس بگیرید

استخدام میشود
مصحح مجله فارسی تمام وقت‌با تجربه کافی ساعت ۷صبح تا یک بعدازظهر تلفن ۵ـ۶۴۴۱۸۱
آ۔ ۲۲۶۱

چندنفر فروشنده که باصنف خواربار فروشیهای‌تهران‌آشنائی کامل داشته باشند باحقوق‌کافی وتضمین ملکی ودونفر راننده ۲ شخصی احتیاج داریم۵۲۰۱۷۷

بچند نفر مستخدم جوان برای سرایداری ـ نظافت ـ آبدارخانه و موتورسوار نیازمندیم خیابان پهلوی ـ روبروی‌فروشگاه‌کوروش کوچه نوربخش شماره ۱۹ تلفن ۸۹۳۰۴۳ـ۴۷
۲ـ۱ آ۔ ۴۰۴۵

یك شرکت ساختمانی بیك‌مهندس‌راه‌وساختمان در تهران نیازمند است تلفن ۶۵۶۹۷۹

شرکت تولیدی‌و صنعتی نورسیم
واقع در جاده ابعی یك نفر انباردار باتجربه‌رابا حقوق مکفی و تضمین معتبر استخدام مینماید. تلفن ۶۲۹۰۲۳

به سه نفر کارگر مجرب برای کار در رستوران جهت همبرگروساندویچ نیازمندیم تلفن۶۵۴۵۹۶

به سه نفر کارگرورزیده نقاش اتومبیل با حقوق مکفی‌نیازمندیم متقاضیان بنشانی چهل متری‌نواب چهار راه ساسان‌تعمیر‌گاه ترکپور و یا تلفن ۹۲۲۵۰۲ مراجعه‌نمایند.

به چند نفر دوشیزه یا بانوجهت‌جوابگوئی‌تلفن و ماشین نویسی‌فارسی مورد احتیاج است تلفن ۶۴۸۰۰۱

به فروشنده دوشیزه یا خانم نیازمندیم تلفن ۶۶۷۴۰۸
آ۔ ۳۰۹۰

یکنفر خانم‌مربی
دارای حداقل دیپلم حق تقدم با کسانیکه تجربه کافی داشته باشندمورد نیاز کودکستان میباشد تلفن ۸۹۰۵۷۶ عصرها

سکرتر

بیکنفر سکرتر بابیان‌قوی جهت پاسخگوئی تلفن‌که مسلط بتایپ فارسی و لاتین باشد با حقوق بسیار عالی نیازمندیم‌لطفا به آدرس خیابان تخت‌جمشید نرسیده به چهار راه بهار شماره ۳۶۰ مراجعه فرمائید تلفن ۷۵۵۶۳۵

نسخه پیچ وارد برای عصر ها دعوت بهمکاری میشود داروخانه سپیده تلفن ۵۴۷۷۸۸

استخدام نامه‌رسان
یک نفر نامه‌رسان باضامن و موتورنیازمندیم خیابان نادرشاه‌ـ خیابان کامکار ـ جنب‌کلانتری‌ه شرکت آب‌ـآ
آ۔ ۲۹۲۱

فروشنده پارچه پرده‌ای
باضامن معتبر مورد احتیاج‌است تلفن ۸۳۵۰۴۶
۳ـ۱ آ۔ ۲۸۹۹

حسابدار
یک نفر حسابدار با سابقه و آشنا بقوانین مالیاتی تمام وقت مورد احتیاج است. با تلفن‌های ۸۸الی ۹۲۶۰۸۶ تماس‌بگیرید .
۲ـ۱ آ۔ ۱۹۱۱

چند نفر کارگر رفوکار ولاتکس‌کار و بافنده نیازمندیم ۳۶۰۰۶۹

تکنیسین آزمایشگاه پزشکی استخدام‌میشود تلفن ۲ـ۳۵۷۷۱۰ساعت ۳ الی ۷ بعداز ظهر

بیکنفر فروشنده دوشیزه یا بانو جهت‌فروشگاه‌نیازمندیم ۳۱۳۹۱۰
۲ـ۱ آ۔ ۳۰۳۶

آشپزساندویچی ۱نفر
کمك آشپز ساندویچی ۱نفر
ساندویچ‌بیع ورزیده ۲نفر
کارگر ساده ۲نفر
کارگر نظافتچی ۲نفر
کارگر نظافتچی شبکار ۲نفر
باتلفن ۶۲۵۸۰۷ تماس بگیرید .
آ۔ ۳۰۶۰

مستخدم نظافتچی
جهت دفتر شرکت برای تمام‌وقت استخدام میگردد ۲۳۰۳۰۴
آ۔ ۳۰۸۴

دکتر داروساز
دکتر داروساز باتجربه در امور کارخانه داروسازی مورد نیاز است شرکت داروسازی پارک تلفن ۲۲۲۰۵۲ ـ ۲۲۲۰۵۱
۳ـ۱ آ۔ ۳۰۸۱

گروه پزشکی تاج
به پزشک کشیک . بهیار . تکنیسین آزمایشگاه نیازدارد . نشانی : خیابان آشیخ‌هادی تلفن ۶۶۶۴۰۳
۲ـ۱ آ۔ ۳۰۷۰

کادر رستوران

به افراد زیر کهتسلط کامل‌بکار داشته و دارای ضامن معتبر باشند جهت‌خدمت دررستورانی وابسته بدفتر مرکزی احتیاج است .
۱ـ حسابدار مسلط بکار .
۲ـ آشپز و کمکوارد بکار.
۳ـ گارسن و کمك باسابقه و سواد .
۴ـ دربان نظافتچی ، ظرفشوی.
داوطلبین بین ساعت ۶ و ۷٫۵ عصر همه روزه به انتهای‌خیابان کاخ شمالی کوچه رهبان آخر کوچه دست راست‌جنب‌پارکینگ پلاک ۱۲ طبقه دوم دفتر مرکزی مراجعه نمایند .
آ۔ ۲۹۹۰

مدیر امور مالی
باسابقه و آشنائی کامل بحسابداری و مدیریت ، حاضر بقبول کلیه مسئولیتهای‌امورمالی شرکتهای تولیدی است لطفا به تلفن ۳۱۱۰۸۰ راهنمای ۴۳۹ روزنامه اطلاعات تماس حاصل فرمایند.
۳ـ۱ آ۔ ۱۷۹۳

فوق‌دیپلم مکانیک صبح‌ها آماده کار تلفن ۸۲۶۳۳۶
آ۔ ۲۸۴۶

پزشک برای روزهای جمعه نیازمندیم تلفن ۵۵۰۸۵۴
۳ـ۱ آ۔ ۳۰۵۴

تعداد دونفر کارگر تعمیرکار موتورسیکلت نیازمندیم تلفن ـ ۹۵۳۹۹۳
۲ـ۱ آ۔ ۳۰۱۱

شرکت پگاه به تعدادی نصاب کاغذ دیواری‌باحقوق‌مکفی‌نیازمند است .
تلفن ۵۲۱۱۴۰
آدرس : امیریه جنب خیابان فرهنگ ، پاساژ داد شرکت‌پگاه
آ۔ ۲۹۸۲

شریک

بیك شریك با سرمایه کافی‌نیازمندیم۷۵۴۳۰۸

جویای کار

راننده پایه یکم متاهل سن ۳۹ سال با پیکان ۵۵ جویای کار است راهنمای ۴۴۴ روزنامه اطلاعات تلفن ۳۱۱۰۸۰
آ۔ ۱۹۷۹

خوراکپزفرنگی و ایرانی
برای کار آماده است تلفن ـ ۵۳۹۳۷۵
۲ـ۱ آ۔ ۱۹۸۵

راننده بابنز ۲۳۰ مدل ۷۴تمام وقت جویای کار است تلفن ـ ۷۳۷۰۸۱
آ۔ ۳۰۸۵

راننده دو همگانی خارج ازشهر یاشهرستانها آماده کار است تلفن ۳۱۸۵۰۹
۲ـ۱ آ۔ ۱۸۱۱

Tehran Electric Co., Sole Agent of

olivetti

with perfect command of English
1— SECRETARY
Microcomputers in Iran, has opening for
2— BILINGUAL TYPIST
with some knowledge of English
to work in an attractive working environment at competitive salaries and fringe benefits.
Please call 834124 - 8 for appointments.

شرکت سهامی کیان‌ماشین (سهامی خاص)
جهت تکمیل پرسنل خود بافرادزیر نیازمند است
۱ـ بازاریاب با تجربه جهت فروش کامیون
۲ـدوشیزه‌یا بانوی‌تایپیست‌فارسی و لاتین
۳ـ حسابدار با تجربه
داوطلبان می توانند همه روزه بین ساعت ۷½ تا ۴ بعداز ظهر به آدرس شرکت سهامی کیان‌ماشین خیابان‌امیرکبیرشماره۱۸۰ساختمان بوش مراجعه نمایند .

کمپانی معظم داروئی
جهت ویزیت درتهران بطور تمام‌وقت با داشتن وسیله نقلیه و تجربه‌کافی در امرویزیت استخدام مینماید بعداز ظهر ها ۵تا۷
پهلوی ـخیابان‌دمشق‌ـمقابل‌رادیوسیتی پلاك ۱۵

تحصیلدار وانباردار
موسسه خارجی جهت تهران بطورتمام‌وقت‌با ضامن معتبر استخدام مینماید صبحها ۱۰ تا۱۲ و بعدازظهرها ۵تا ۷
پهلوی‌ـ خیابان دمشق‌ـ مقابل رادیوسیتی‌ـ پلاك ۱۵

استخدام‌فوری ماشین نویس
دوشیزه یا بانو که بامور ماشین نویسی آشنائی کامل و کمی آشنائی بزبان انگلیسی داشته باشد موردنیاز است تلفن ۲۹۳۹۹۷

دو نفر کارگر لوله‌کش گرم و سرد استاد‌ـ کار و دو نفر کمك لوله‌کش و دو نفر شوفاژکار که دارای حداقل ۵ سال سابقه کار باشند و بتوانند مستقلا از روی نقشه کار کندبه‌همکاری دعوت میشود طالبین به آدرس چهارراه قصر ساختمان بانك‌شهریار شرکت کولومون تلفن ۸۴۹۵۸۸ از ساعت ۵ بعداز ظهر مراجعه‌نمایند.

آگهی استخدام
به همکاری شما نیاز داریم ،
اگر تجاربی‌با ارزش دربرپاداشتن یك‌کارخانه تولیدی و مهندسی در زمینه های
۱ـ مدیر امورمالی واداری
۲ـ رئیس تولید
۳ـ منشی
۴ـ جوشکار
۵ـ راننده
دراین شرکت آینده‌ای بسیار خوب درانتظار شماست .
و چون‌با کارشناسان خارجی‌و در اهوازهمکاری خواهیم داشت دانستن ، کامل زبان انگلیسی‌در سه مورد اول وآشنائی بااین زبان برای موارد ۴و۵ ضروری است .
منتظر دریافت پیامی ازشما همراه بامشخصات کامل و یك‌قطعه ازآخرین عکس شما هستیم
نشانی ما، عباس‌آباد چهارراه مهناز شماره ۲۵۸ـ شرکت

شرکت سی‌ـ پی‌ـ کو

مهندسی تکنوکار
جهت‌اجرای یك پروژه صنعتی درشهرستان استخدام مینماید

۱ـمهندس تاسیسات
با حداقل ۵ سال سابقه کار و آشنائی به زبان های انگلیسی یا آلمانی

۲ـتکنیسین تاسیسات
فارغ‌التحصیل مدرسه حرفه‌ای و آشنائی به زبانهای انگلیسی یا آلمانی

۳ـمهندس برق
با حداقل پنجسال سابقه کار و آشنائی به زبانهای انگلیسی یا آلمانی.

۴ـمهندس مکانیک
با حداقل پنجسال سابقه کار و آشنائی به زبانهای انگلیسی یا آلمانی
داوطلبان در شهرستانها خواهشمند است‌با تلفن ۸۵۶۱۱۲ تماس بگیرند .
داوطلبان در تهران به دفتر مرکزی واقع در خیابان تخت‌طاوس نبش میرعماد شماره ۲طبقه سوم مراجعه فرمایند .
۳ـ۱

مهندسی تکنوکار
استخدام مینماید
۱ـ کارمند مرد مسلط به‌ماشین‌نویسی که بتواند بطور کامل به زبان‌انگلیسی تکلم نماید جهت کار درشهرستان مورد نیاز است .
۲ـ حسابدارمرد که بتواند به زبان انگلیسی تکلم نماید جهت کار در شهرستان‌مورد نیاز است .
آدرس : تخت طاوس نبش میرعماد شماره ۲ طبقه سوم

استخدام راننده
شرکت ساختمانی در تهران احتیاج به‌راننده‌ای فعال جهت استخدام فوری باحقوق مکفی دارد
شرایط استخدام عبارتنداز
۱ـ گواهینامه پایه دو حداقل ۵ سال سابقه کار
۲ـ حداقل تحصیلات ششم ابتدائی
۳ـ دارا بودن برك خاتمه‌خدمت .
از متقاضیان خواهشمنداست مابین ساعات۸صبح تا ۲ بعداز ظهر باتلفنهای ۶۴۶۱۵۴ و یا ۶۴۳۵۰۶ تماس بگیرند .

شرکت سهامی خاص فروشگاههای بزرگ کورش افرادمشروحه زیررا بهمکاری دعوت مینماید:

دانش جوش کورش KOUROSH

۱ـلیسانسیه بازرگانی‌ـحسابداری‌ـ اقتصاد ،دارا بودن حداقل دو سال سابقه کار در رشته مربوطه وتسلط کامل بزبان انگلیسی ۳ نفر
۲ـ مهندس تاسیسات ، دارا بودن حداقل سه سال سابقه کار وآشنائی کامل بزبان انگلیسی ۱ نفر
۳ـ مترجم ، حداقل دیپلم و تسلط کامل به مکالمه به زبان انگلیسی ۲ نفر
۴ـ اپراتور تلکس ، دارابودن‌تجربه وآشنائی بزبان انگلیسی ۱ نفر
۵ـ تلفنچی زن ، دارا بودن تجربه و آشنائی بزبان انگلیسی ۱ نفر
۶ـ نگهبان ، دارا بودن تحصیلات شش ساله‌ابتدائی ۵ نفر
۷ـ نظافتچی ۱۰ نفر
داوطلبان واجد شرایط می توانند جهت تکمیل پرسشنامه استخدامی همه‌روزه‌باستثنای روزهای‌پنجشنبه وتعطیل از ساعت ۸ ونیم صبح تا ۵ بعداز ظهر به قسمت کارگزینی شرکت واقع‌در طبقه سوم ساختمان بیمه آسیا خیابان تخت جمشیدنبش سپهبد زاهدی مراجعه نمایند .

۱۱۰۳۵ـع
آگهی استخدام
نیروی دریائی شاهنشاهی به‌تعدادی کارمند دیپلمه‌تایپ فارسی ولاتین راکامل‌بداند جهت خدمت درتهران با حقوق مکفی استخدام مینماید داوطلبین واجدشرایط میتوانند جهت کسب اطلاعات بیشتر همه‌روزه باستثنای پنجشنبه‌ها و ایام تعطیل ازساعت ۷٫۳۰ الی ۱۵٫۳۰ به معاونت پرسنل نیروی دریائی شاهنشاهی «مدیریت استخدام» واقع درخیابان سپهبد زاهدی جنب مسجدالرحمن مراجعه نمایند.
م‌الف ۳۵۵۵

جلسه زنان چهارمحال و بختیاری

۱۲۰ تن از زنان استان چهارمحال و بختیاری در نخستین جلسه کانون شماره ٤۲ حزب رستاخیز ملت ایران

شهرکرد :

نخستین جلسه کانون شماره ٤۲حزبی زنان چهارمحال و بختیاری با شرکت خانم‌فروزنده دبیرسازمان زنان استان چهارمحال و بختیاری در محل سازمان زنان تشکیل شد.

دراین جلسه ۱۲۰ نفر از بانوان استان چهارمحال و بختیاری شرکت داشتند .دبیر سازمان زنان‌استان‌طی‌سخنرانی کوتاهی در این جلسه گفت : درسال جاری به مناسبت بزرگداشت پنجاهمین سال شاهنشاهی خاندان جلیل پهلوی ۵۰ جلسه سخنرانی پیرامون۵۰ سال شاهنشاهی دودمان پهلوی و پیشرفت و توسعه کشور در این سالها ترتیب خواهد یافت.

درپایان‌این‌جلسه دبیرسازمان زنان از بانوان خواست کـه بافعالیت و تلاش بیشتر خود را برای شرکت در انتخابات انجمنهای دموکراتیک آمـاده سازند .

یك قصاب متخلف در «سرپل زهاب» :

گوشت گوسفندمرده‌میفروخت!

سرپل‌ذهاب: مردی‌بنام افشار حسینی که‌به قصابی اشتغال داشت، توسط بازرس شهرداری سرپل ذهاب به‌اتهام فروش لاشه گوسفندمرده به‌مامورین معرفی شدو بازداشت گردید.

دکتر ناصر خان رئیس بهداری سرپل ذهاب پس‌از معاینه ،گوشت لاشه گوسفند را فاسد اعلام کرد.دراین زمینه پرونده‌ای تنظیم شدو حسینی تحت بازجویی قرار گرفت.

این حادثه

۵ مجروح داشت

تبریز: پیکان شماره۱۹٦۳۹ ـتبریز که به‌سرعت در جاده ماشین‌سازی در حرکت بود ، بعلت عدم کنترل راننده با کامیون شماره ۲۱۸۲۱ بشدت تصادف کرد.

دراین حادثه پیکان دونیم شدو ۵نفر سرنشینان آن نیز که مجروح شده بودند ، به بیمارستان شیرو خورشیدسرخ تبریز انتقال یافتند و تحت درمان قرار گرفت.

جریان حادثه هم‌اکنون از طرف مامورین تحت رسیدگی می‌باشد.

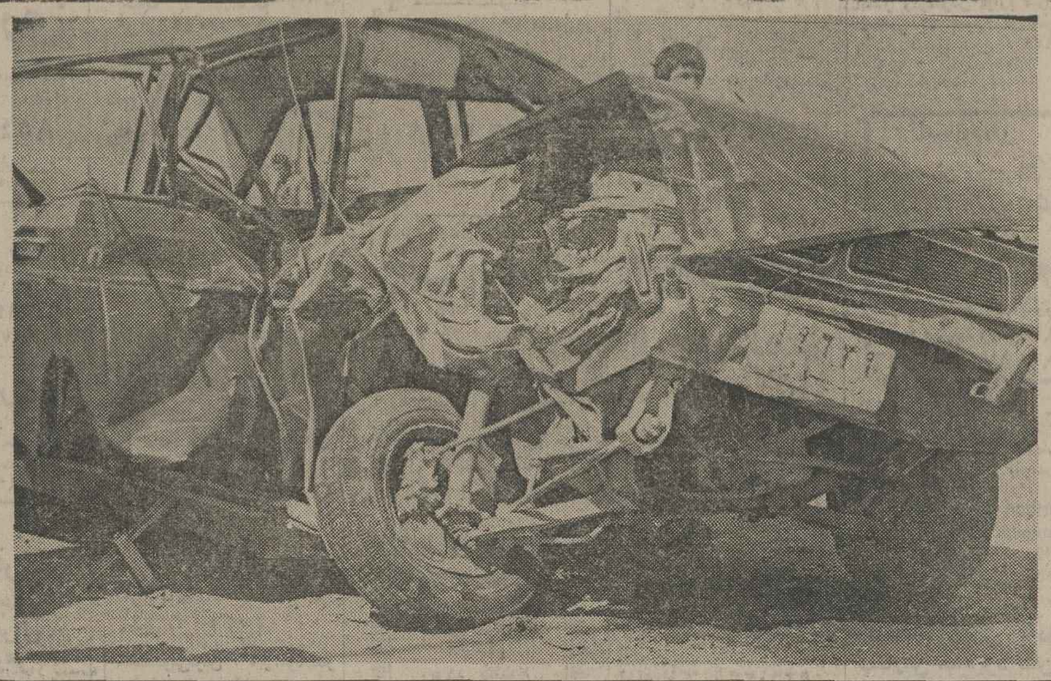

شهر قشنگ بهبهان

بقیه از صفحه ۲۵

آن مراجعه کردیم کمترین‌شباهتی با هتل نداشتو بیشتر به یك مسافرخانه غیر مجهز و کثیف‌درجه ۳شبیه بود. خلاصه کلام این که نه غذای‌ماکول پیدا کردیم ونه جای خواب و حالا خسته و کسل شهر شما راترك می‌کنیم وروزی به‌این شهر باز خواهیم گشت‌که حداقل امکانات رابرای پذیرش مسافر دارا باشد.

درحسرت یك‌پرس‌چلوکباب!

خانم افسانه بیرجندی کارمند ساکن تهران که با پسنگان خود از آبادان به بهبهان آمده بود تا به شیراز برود گفت: ماطی چند ساعت اقامت موقت دراین شهر به این‌نتیجه رسیده‌ایم که بهتراست هرچه زودتراز بهبهان خارج‌شویم و به شیراز برویم ، زیراحداقل در شیراز خواهیم توانست در یکی از رستوران هایك پرس چلو ـ کباب نسبتا قابل‌خوردن پیدا کنیم.

در بهبهان تنها یك سالن چلوکبابی وجود دارد که کوچك شلوغ و کثیف‌است. علاوه براین برای خریدن نان نیز به نانوائی ها مراجعه کرده‌ایم و چون‌نانوائی هافقط چندساعت در روز پخت می کنند نتوانسته‌ایم نان خالی هم گیر بیاوریم.

خانم مینو کریمی زاده دانش آموز ساکن تهران که با پدرومادر خود از اهواز به بهبهان آمده بود گفت : سرسبزی و زیبائی اصیل شهر قشنگ بهبهان هـر مسافر تازه واردی رامسحور می کند اما متاسفانه ما در این‌شهر قشنگ- باکمبود مرغ، تخم‌مرغ و گوشت مواجه‌شده‌ایم‌ونتوانسته‌ایم برای خودمان مواد خوراکی لازم‌را به اندازه کافی بدست آوریم.

اجناس بنجل

آقایان رحیم تهرانی ، محمود تقوی ، فریبرز سالمیان و بهروز عطائی و خانم‌ها توران تهرانی‌فرد ومهرانگیز اکبری که از تهران به بهبهان آمده بودندگفتند :در گذشته چندبار به‌این شهرآمدیم وعلاوه بر خوردن غذاهای خوب‌و خوشمزه ، مخصوص بهبهان‌موفق به خرید مقداری اجناس لوکس به قیمت بسیار ارزان شدیم. اما درحال حاضر نه تنها در این‌شهر غذای ماکولی پیدا نکرده‌ایم بلکه موفق‌به خریدن چند قطعه اشیامو اجناس لوکس هم نشده‌ایم ،چون دیگر از آن اجناس لوکس مورد نظر خبری نیست و چیزهائی هم که‌اینك در بهبهان‌به عنوان‌اجناس لوکس فروخته میشود گران و نامرغوب وبه‌اصطلاح بنجل است .

علاوه‌براین میوه در شهر شما گران‌تر از شهرهای دیگراست و برای خرید چند عددنان و یك کیلو گوشت یاسه چهار عددتخم مرغ باید ساعت‌ها در شهرجستجو کنیم‌و در صف خریداران انتظار بکشیم . به هر حال میهمان‌نوازی مردم مهربان و خونگرم بهبهان‌تا حدی این کمبود ها را جبران‌می کندوما امیدواریم مقامات مسئول در بهبهان نسبت به فراهم آوردن امکانات رفاهی مسافران این شهر اقدام کنند،زیراشهر بهبهان‌دارای جاذبه های توریستی قابل توجهی است‌و این امر ـدرصورت توجه به‌آن- باعث رونق بیشتر اقتصاد بهبهان میشود.

بهبهان ـ خبرنگار اطلاعات

استاندارخوزستان

بقیه از صفحه ۲۵

استاد دانشگاه جندیشاپوررا.

در تمام لحظه‌های روز هـای « سه‌شنبه » آقای سمیعی استاندار خوزستان با تمام‌وجود به حرف ودردل و پیشنهاد و مردم استان گوش می‌سپارد .

دراین روز معاونان استانداری و تنی چند از مقامات اجرائی استان درکنار استاندار هستند ودر صورتی که مراجعه‌کنندگان گلایه‌ای و مشکلی را مطرح سازند هرمقام مسئولی موظف به پاسخگوئی است، پاسخگوئـی مستدل و حل قطعی مشکل‌مورد نظر است و بس .

منطقی وغیر منطقی

اما در این میان موضوعی‌که قابل تشخیص و لمس است اینستکه همه کسانی که ازنقاط مختلف به دفترکار استاندار خوزستان می شتابند در طرح خواسته‌هایشان منطقی‌وواقع‌بین نیستند و چه‌بسا که به علل گوناگون در تشخیص صحیح مسائل مربوط به خود ودیگران ناتوانند و در نتیجه بدون کسب نتیجه مورد نظر خود مجبوربه ترك ساختمان استانداری می شوند . اما در مقابل گروههای کثیردیگری که با بینش دقیق‌و اصولی برای حل مشکلی از استاندار استمداد می جویند موفق به برگفتن نتایج مطلوب می شوند و شادمانه ازدفتر کار استاندار خارج می‌گردند.

سه شنبه‌ها روزهائی است از خاطر نرفتنی و بدون تردید مردم حق شناس‌وواقع‌بین‌استان خوزستان بخاطر اینکه فرصتی برای حل‌مسائل‌خودپیدا کرده‌اند و می توانند از نزدیک مشکلات خود را بااستانـدار مطرح کنند بسیارشادمان‌هستند و می دانند که‌بین‌آنان ومقامات مسئول استان سد و مانعی وجود ندارد . به هرحال‌تماس نزدیک استاندار خوزستان با مردم گامی بلند است در درك و حل مشکلات و نیازمندیهای همه مردم استان ، و روزهای سه شنبه در خوزستان روز بررسی و رفع کمبودها و نارسائی‌هاست .

اهواز ـ ع ـ تهرانی

نماینده اطلاعات در«تودشك» اصفهان

امورنمایندگی‌وخبرنگاری روزنامه اطلاعات‌درتودشک اصفهان را آقای حسن اعتمادی بعهده دارند کـه بدینوسیله معرفی می‌شوند: تقاضا داریم برای انجام هرگونه امور مطبوعاتی مربوط به نشریات‌موسسه اطلاعات در محل دفتر نمایندگی روزنامه‌اطلاعات به ایشان مراجعه فرمائید

سازمان شهرستانهای موسسه اطلاعات

پل ها را محکمتر بسازید

بقیه از صفحه ۲۵

آینده‌نگری و مسئولیت

پل زیبای خواجو بعد از ٤ قرن که از ساخته‌شدن‌آن میگذرد هنوز قادر است در زیر فشار کامیون های غول پیکری که می توانند روی آن عبور کنند مقاومت نماید. بدون تردید معمار این پل هنگام ساختن آن با آینده نگری برای ساختن یک پل بسیار محکم محاسبه و عمل کرده بوده و « دبی»رودخانه زاینده‌رود ، شیب بستـر رودخانه با توجه به عرض رودخانه و آسیب‌پذیـری اصفهان ، اختلاف شدید درجه حرارت در شب‌وروز و فصول مختلف سال، نوع و میزان بارندگی ، حوضه های آبگیر رودخانه ، درجه فشار آب برجنس زمین‌بستر رود و پل را در نظر داشته است و از اینها همه بالاتـر در برابر تاریخ ومردم خود را مسئول احساس میکرده است امروزبا توجه‌بکاربرد کامپیوتر در محاسبات‌و در اختیار داشتن ابزار هائـی چون دوربین های دقیق نقشه برداری و آمار دقیق هواشناسی و زمین شناسی بدون شک باید پل هائی که ساخته میشود بسیارمحکمتر و مقاوم تر از پل خواجو باشد . امیدواریم سازندگان پل های بعدی رودخـانه زاینده‌رودچنان‌پل های‌محکم و در عین‌حال زیبائی‌بسازند که قرن ها دوام آورد و تحسین میلیون ها انسان‌را برانگیزد و آنان را به‌درود فرستادن‌بر سازندگان‌و ادارد.

حسن حسین ابری- معام جغرافیای دانشگاه اصفهان

خبرهای یزد

افزایش وصول مالیات

● : اداره کل امور اقتصادی و دارائی استان یـزد در سال گذشته مبلغ ۲۱ میلیون ریال مالیات غیر مستقیم وصول نموده که نسبت به سال ۵۳ مبلغ ۱٤ میلیون ریال افزایش وصول داشته است .

درختکاری

● : از سوی اداره سرجنگلداری مستقل یزد درسال گذشته ۵۳۰۰ هکتار از اراضی دراستان یزد درختکاری شده است . همچنین نسبت به حفر چاه نیمه عمیق ولوله کشی آب ، احداث منبع هوائی و مخزن اب ، کانال آبرسانی و ایجاد نهالستان با ظرفیت یک میلیون اصله درخت در اراضی اهدائی شهرداری اقدام شده‌است .

احداث حمام

● : در روستا های « اشکوئید» ، «منستان» و «علی‌آباد» از سوی اداره کل تعاون و امور روستا های یزد ۳ دستگاه حمام ٤ و ۳دوش‌احداث‌شد و موردبهره‌برداری قرار گرفت .

باغ آموزشی

● : اداره کل کشاورزی یزد در سال گذشته با استفاده از نهال های اصلاح شده ۲۸ هکتار از اراضی‌رادرنقاط مختلف استان یزد تبدیل به خزانه آموزشی و باغ‌جدید کرد .

فعالیتهای بهداشتی

● : از سوی سپاهیان بهداشت ماموریخدمت‌درمناطق مختلف در ماه گذشته تعداد ۷۸۰ جلد شناسنامه بهداشتی برای روستا ها صادر شد .

همچنین ٦۲۲ نفر از کودکان بیمار در درمانگاه‌های سپاه بهداشت تحت درمان قرار گرفتند .

تامین اجتماعی

● : براساس گزارش سازمان تامین اجتماعی استان یزدتاکنون ۱۷۵۰۰ نفر کارگر در ۲۱٦۳ کارگاه وکارخانه کوچک و بزرگ بیمه شده‌اند و باتوجه به تعداد افراد خانواده های آنان حدود ۷۰۰۰۰ نفر زیر پوشش بیمه سازمان تامین اجتماعی قرار گرفتند .

احداث کودکستان

● : از سوی اداره کل آموزش و پرورش استان یزد ساختمان یک دستگاه کودکستان در یزد و ۲ دستگاه در بخش مهریز احداث شد.هزینه احداث این‌کودکستان ها از محل اعتبارات طرح های خاص ناحیه‌ای تامین شده است .

۳۳۲۵۰ مسافر دریزد

● : براساس گزارش اداره اطلاعات و جهانگردی یزد از آغاز فروردین ۲۵۳۵ تاکنون ۳۳۲۵۰ نفر مسافر بـه یزدوارد شده و از آثار تاریخی و نقاط دیدنی یزددیدن کرده‌اند .

جریمه شدند

● : با اقدام بازرسان مبارزه با گرانفروشی ٤ نفر از پیشه‌وران یزد بنامهای : امین‌اله صمدانی رادیوساز ، حبیب افشاری، محمد صادقی والیاهو نازئین خراز به جرم گرانفروشی و خودداری از نصب برچسب قیمت دردادگاه کیفر گرانفروشان‌به‌پرداخت‌جرایم نقدی محکوم شدند .

توسعه امور پستی

● : با اقدام اداره کل پست استان یزد علاوه بر برقرار شدن سرویس پست هوائی روزانه بین یزد ـ تهران سرویس های پست زمینی دایر شد و بین یـزد و بخشهای تابعه نیز سرویس های منظم‌پستی‌برقرار گردید.

کلاسهای شبانه

● : برای رفاه کسانی که درروز به کار و فعالیت مشغولند و مایلند شبها به تحصیل ادامه دهند ، با اقدام اداره کل آموزش و پرورش استان یزددرمحل‌دبیرستان خدمات و هنرستان یزد کلاسهای دبیرستانی شبانه‌دایر شد و۱۵۰ تن از دارندگان مدارک تحصیلی دبیرستانی نظام قدیم با شرکت در این کلاسها به ادامه تحصیل پرداختند .

احداث انبار گتاب

★ : از سوی اداره کل آموزش و پرو.ش یزدعملیات ساختمانی یک سالن بزرگ برای نگهداری کتابهای‌درسی در یزد آغاز شد . هزینه احداث این ساختمان که در بلوار شاهنشاهی یزد قرار دارد یک میلیون ریال‌برآورد شده است .

سخنرانی بمناسبت سالگرد مجلس موسسان

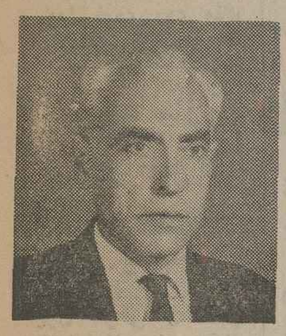

آقای‌سید محمدحسین ظهیر سرپرست آمار و اسنادبنجاه سال شاهنشاهی در دزفول و فرزند یکی از نمایندگان مـردم دزفول در مجلس موسسان

بمناسبت سالگرد مجلس موسسان‌دوم یکم اردیبهشت‌ماه دو هزار و پانصد و سی و پنج شاهنشاهی و بمناسبت پنجاهمین‌سال‌سلطنت‌شاهنشاهی دودمان پهلوی مجلس‌سخنرانی در زمینه اثرات تاریخی‌مجلس موسسان در سرنوشت ملت ایران در تالاراجتماعات‌دزفول برگزار شد .

در این مجلس آقای راغبی فرماندار ، کلیـه روسای ادارات دولتی، رئیس‌شهربانی، شهردار ، اعضای انجمن های شهر و شهرستان و عده کثیری از معتمدان شهر دزفول و کلیه کسبه حضور داشتند ، ابتدا آقای محمدرضا راغبی فرماندار طی سخنانی بتشریح تاریخچه مشروطه شدن ایران جان از کف نهادند تجیل کرد . وی سپس با اشاره به برگزاری جشن های پنجاهمین سال‌سلطنت پهلوی و پیرامون اثرات‌تاریخی‌مجلس موسسان درسرنوشت ملت ایران مفصلا صحبت کرد .

سپس آقای سید محمدحسین ظهیر سرپرست و مسئول آمار و اسناد پنجاه سال شاهنشاهی ایران در دزفول و فرزند شادروان سید صدرالدین ظهیرالاسلام یکی از نمایندگان دزفول در مجلس موسسان اول ، در این جلسه بنمایندگی از طرف مردم دزفول طی سخنانی اظهار داشت : امروز که روز یکم اردیبهشت ماه سال ۲۵۳۵ شاهنشاهی است رویداد مهمی بما یادآوری می‌نماید که ارکان مهم ایران بزرگ را به فرمان شاهنشاه آریامهر پایه‌گذاری کرده است‌درتاریخ‌پرافتخار شاهنشاهی ۲۵۰۰ ساله ایران کوروش کبیـر موسس و بنیانگزار نخستین قدرت و تمدن ملت ایران است و از آن پس اردشیر بابکان رهاننده ایران از یوغ بازماندگان سلطه اسکندر ، یعقوب لیث صفار شکننده یوغ اعرابی که اسلام را به نژاد پرستی مبدل ساخته بود ، شاه اسماعیل صفوی پایان دهنده تسلط ترکان ، نادرشاه افشار رهائی بخش ایران از سلطه افغانها و ترکان عثمانی ، اعلیحضرت رضا شاه کبیر بنیان‌گزار ایران نوین و پایان دهنده نفوذ بیگانه ، شاهنشاه آریامهر تجدید کننده عظمت و مجد باستانی بنیان‌گذار انقلاب تاریخی شاه و ملت ، بثمر رساننده انقلاب تا سرحد تمدن بزرگ ، تشکیل مجلس موسسان دوم در چنین روزی بـه فرمان شاهنشاه آریامهر در پی حوادث بزرگ تاریخی ایران انجام گردید که در بعضی از مواد ٤۸ و ٤۱ و ۵ و ٦ و ۷ قانون اساسی را برمبنای مقتضیات زمان تغییراتی بدهد این مجلس با تغییرات فوق موجب شد که اصلاحات عظیمـی بدست توانای رهبر عالیقدر در مملکت‌ما پی‌ریزی و اجراگردید.

انتخاب موسسان بیانی است برای فهم صحیح ملت که مردان لایق و وطنپرست را می‌شناسند ... همچنانکه موسس وبنیانگذار تشکیلات همه جانبه انقلاب تا سرحد تمدن بزرگ شخص شاهنشاه آریامهر فرزند برومند بنیانگذار ایران نوین می‌باشند ، در خاتمه عرایضم به نوبه خود به ملت باستانی و میهن پرست ایران که شاهد افتخارات شگرف پنجاه سال سلطنت پرخیر و برکت خاندان جلیل پهلوی بوده و هستند تبریک میگویم . زندەباد شاهنشاه آریامهـر . برقرار بـاد شاهنشاهی ایران .

مشرکت آلفا ـ بامسئولیت محدود
ALPHA COMPANY LIMITED

«اطلاعیه»

احتراما بدینوسیله باطلاع کلیه صادر کننـدگان کالا میرساند کشتی کلاراجیبسن CLARA JEBSEN که فعلا در لنگرگاه بندر شاهپور مستقر میباشد آماده است در تاریخ ۳۵ر۲ر۱۵ بمقصد بندر دوربان ، آفریقای جنوبی کالای صادراتی بارگیری نماید .

خواهشمند است برای کسب اطلاع بیشتر بااین‌شرکت واقع در خرمشهر خیابان فردوسی تلفن ۳٤ـ۶۰۳۰ تماس برقرار نمائید .

شرکت آلفاکو بامسئولیت محدود
آ ـ ش ۲۵۱

آگهی استخدام
به همکاری شما نیاز داریم ،
اگر تجاربی‌با ارزش دربرپاداشتن یك‌کارخانه تولیدی و مهندسی در زمینه های
۱ـ مدیر امورمالی واداری
۲ـ رئیس تولید
۳ـ منشی
٤ـ جوشکار
۵ـ راننده
دراین شرکت آینده‌ای بسیار خوب درانتظار شماست .
و چون‌با کارشناسان خارجی‌و در اهوازهمکاری خواهیم داشت دانستن ، کامل زبان انگلیسی‌در سه مورد اول وآشنائی بااین زبان برای موارد ٤وه ضروری است .
منتظر دریافت پیامی ازشما همراه بامشخصات کامل و یك‌قطعه ازآخرین عکس شما هستیم
نشانی ما، عباس‌آباد چهارراه مهناز شمـاره ۲۵۸ـ شرکت
شرکت سی-پی-کو

دکتر حسن مومنی- اصفهان
جهت کار درمطب دندانپزشکی احتیاج به‌یك نفر بانو یا دوشیزه دارد، لطفا قبل‌ازظهر هـا با تلفن ٤۱۳۸۱ تماس حاصل نمایند .

متهمان آزادشدند

کرمانشاه «میرمحمود میر زاده بازرگان وعضو کمیته حمایت از مصرف کننده کرمانشاه وسیاوش گلدسته انبار دار کمیته که هرکدام باقرار دومیلیون ریـال از طرف بازپرس زندانی شده بودند ،باسپردن وثیقـه از زندان آزاد شدند.

این دونفر متهم هستند که سال گذشته هشتهزار کیسه سیمان که در انبار کمیته‌ملی حمایت ازمصرف کننده قرار داشت ، حیفو میل‌کرده‌اند.

یك حادثه با ٤ مجروح !

میانه: اتومبیل‌پیکان برانندگی عزت‌الله زنده‌دل دبیردبیرستان منوچهری «حشمتیه » بخش ۱۱ تهران، هنگامیکه از تبریزعازم تهران بود، در ٦۰ کیلومتری میانه باکامیونی تصادف کرد.

دراین حادثه هما ابراهیمی ٤۰ ساله ،نادر ۹ ساله و رامین ۵ساله، همسر و دوفرزند راننده پیکان‌و همچنین خودوی مجروح شدند و به‌بیمارستان انتقال یافتند.

در روستای «علی‌آباد» سراسکند اتفاق افتاد:

باضربات«بیل» مردی‌راکشتند!

اسدالله امینی که به۱۲ سال زندان محکوم شد

اسدالله امینی که سال‌گذشته به‌اتفاق مرتضی عبدلی ،جوانی بنام محمد اسدی را درروستای علی‌آباد سراسکندر کشته‌بود، در دادگاه شعبه دو جنایی آذربایجان شرقی محاکمه شد وبه ۱۲ سال حبس محکوم گردید،دادگاه همچنین مرتضی عبدلی رابجرم مشارکت در قتل به۳سال زندان محکوم کرد.

برابر کیفر خواست درروز واقعه، اسدالله به‌سراغ محمد اسدی (مقتول) رفت و پس از مشاجره باوی ،سرش را بابیل شکافت،معالجات در مورد‌محمد به‌نتیجه نرسید ووی جانسپردبه دنبال این واقعه اسدالله به اتهام‌قتل‌ومرتضی بجرم‌مشارکت درقتل محمداسدی‌دستگیرشدند وپس‌از محاکمه روانه زنـدان گردیدند .

تبریز: خبرنگار اطلاعات

مردم خرم‌آباد دریك نمایشگاه ۲۱غرفه‌ای

اولین پاسبان،افسرامنیه وژاندارم‌لرستان‌رادیدند

خرم‌آباد : پریروز همزمان‌با سالروز تاجگذاری‌رضاشاه کبیر، اولین نمایشگاه استان لرستان در پارك «ولیعهد » خرم‌آباد وسیله دکترمرحبخشیان‌استاندار لرستان گشایش یافت .

نمایشگاه۲۱ غرفه دارد و در جوار آنهانمودارهای‌ژاندارمری و سلاحهای مدرن ارتش بچشم می‌خورد.

درغرفه شهربانی ، اولین پاسبان لرستان به مردم‌معرفی شد و در نمایشگاه ژاندارمری، امنیه سال ۲۰۹۵ ، افسر امنیه سال ۲۰۰۵ و ژندارم‌سال۲۰۱۵ بالباسهای قدیمی جلب توجـه می‌کرد.

جوانی خود را دار زد

رضائیه ـ جوان ۲۵ ساله‌ای که ناراحتی اعصاب داشت ، خود را در رضائیه دارزد . این جوان که « هوشنگ همایون » نام داشت ، چندی قبل نیز ۲ بار منزل مسکونی‌اش را به آتش کشیده‌بود .

اتوبوسی با ۲۵سرنشین واژگون‌شد

رضائیه اتوبوس‌مسافربری اتوعدل برانندگی اسدالله ، هنگامیکه با ۲۵ سرنشین از تهران عازم رضائیه‌بود ، درسه راهی خوی ، بعلت داشتن سرعت زیاد واژگون شد.

دراین حادثه ۵ تن از سرنشینان اتوبوس مجروح شدند که پس از انتقال بـه بیمارستان تحت درمان‌قرار گرفتند.

دختر ۱۳ ساله در جاده فرودگاه کشته شد

تبریز اتومبیل بنز شماره ٦٦۵۱۱ ـتهران‌الف ،هنگامی که باسرعت از محله «یک دکانها» درحال حرکت بود، درجاده فرودگاه دختر ۱۳ ساله‌ای بنام معصومه‌جوادی رازیرگرفت وبقتل رساند.

بدنبال حادثه راننده بنـز متـواری شد و مـامورین جستجوی خود را برای دستگیری وی آغاز کردند.

در تصادف تریلر با اتوبوس :

۴ نفرمجروح شدند

بروجرد: تریلر شماره۹۲۱۸۸ـ موقت برانندگی عبدالحمیـد دیزپور که‌ازآبادان عازم‌تهران بود، در کیلو متر ۱۰ جاده بروجرد- خرم‌آباد با اتوبوس مسافربری شماره ۷۳٤٤۵ ـ تهران برانندگی حسین‌همتی که از مقابل می‌آمد، بشدت‌برخورد کرد.

دراین حادثه راننده و دوتن از سرنشینان‌اتوبوس‌مسافربری و همچنین راننده تریلرمجروح شدند که به بیمارستان نهم آذر بروجرد انتقال یافتندو تحت درمان قرار گرفتند.

جریان حادثه‌ازطرف‌مامورین تحت رسیدگی می‌باشد.

الاخاء
تنها مجله عربی زبان ایران باداشتن نمایندگی در ۱۲ کشور عربی
روزهای شنبه منتشر میشود

قابل توجه عموم به ویژه ادارات دولتی و سازمانهای وابسته
شورلت وانت یک تن کستم ۳۰ و شورلـت وانت دوکابین موجود به قیمت اداره ثبت قیمت ها فروخته میشود. برای کسب اطلاعات بیشتر در اهواز با تلفن های ۲۴۴۳۷ـ۲۳۲۱۴ـ ۲۳۵۳۹ ۲۴۶۶۶ تماس حاصل فرمائید.

نیازمندیهای اطلاعات

برای دادن آگهی تلفنی باشماره‌های ذیل تماس حاصل فرمائید

تلفنهای: ۳۱۱۲۲۷-۳۱۱۲۲۶

خانه پول- فرح شمالی مرکز معاملات پول تهران ۸۴۸۳۸۸

پول فوری با سود بانکی مقابل خانه ، مستغلات ۹۲۸۴۶۵

پول
در مقابل ملك با بهره ارزان فوری
۸۳۰۸۳۵ و ۸۲۸۳۴۹

پول شرطی از ۵ میلیون ریال ببالا موجود ۶۶۰۲۰۰ و ۶۶۴۶۱۸ و ۶۶۶۲۶۳
آ- ۳۰۳۰

وام در مقابل ملك و اتومبیل
۶۴۴۳۲۱

وام ارزان درمقابل ملك، فرش
۸۵۹۵۰۶

پول شرطی
در مقابل چك کارمندی اتومبیل و ملك فوری
تلفن ۸۳۹۷۴۰

وام بهرطریق
تلفن ۹۳۱۷۳۱-۹۳۱۷۲۱

پول
در ۳ دقیقه با بهره ۲ - درصد درمقابل اتومبیل تلفن تاکسی ساختمان چك کارمندی مازاد ملك میدان رشدیه
۹۲۵۰۰۸

پول فوری روی ملك نیازمندیم. تلفن ۶۳۹۱۷۱

مورد نیاز
پول درمقابل مبیع ارزنده نیازمندیم
تلفن ۸۳۹۷۴۰

پول شرطی در مقابل خانه ارزنده مورد نیاز است ۷۵۷۵۳۵ و ۷۵۶۴۲۴

پول راکد شما را با انتقال مبیع هزاری ۵۰ تومان سود میدهیم
۷۵۶۴۲۴ و ۷۵۷۵۳۵

پول شرطی مقابل خانه مستغلات فوری نیازمندیم
۹۲۰۸۲۹

قبوض

اوراق قرضه دولتی و مرحله سوم خریداریم ۸۹۷۱۰۸ نیلچی

معاملات تلفن

خرید تلفن ۵۳۳۰۳۰

فروش تلفن ۵۲۳۰۳۰

خریدار تلفن ۶۶۵۴۶۶

فروشنده تلفن ۶۶۵۴۶۶

خرید و فروش تلفن ۶۶۲۶۶۲

خرید و فروش تلفن ۲۳۴۸۸۸

خرید و فروش تلفن ۶۴۱۰۵۰

خریدو فروش تلفن ۸۴۶۵۶۵

به نفع شماست قبل از خرید و فروش تلفن با ۸۵۳۰۳۱ تماس بگیرید

خرید تلفن ۳۰۱۴۰۴

فروش تلفن ۳۰۱۴۰۴

خریدار تلفن ۳۱۵۶۹۰

خرید و فروش تلفن ۶۴۷۶۱۲

آموزشگاهها

ماشین‌نویسی بیژن
با حسن شهرت میدان ژاله تلفن ۳۴۸۳۸۴

تعلیم طراحی و نقاشی بادرجه ممتاز استادی ۵ الی ۸ بعدازظهر- ۹۵۹۴۱۴
۱-۳ آ- ۲۰۰۹

تدریس خصوصی

انگلیسی با استادان خارجی
۶۵۲۶۵۹

انگلیسی کنتراتی
تلفن ۹۷۱۸۷۶

نظری ریاضیات خصوصی راهنمائی ۶۶۰۷۷۹

انگلیسی
کنتراتی تضمینی
تلفن ۶۵۲۴۵۷

انگلیسی
دبیرستانی
تلفن ۶۵۵۷۰۵

تک‌درس
تضمینی
۸۳۳۳۱۹

دروس دبستان راهنمائی نظری با استادان ورزیده درمنزل
۶۵۲۴۵۷
۱-۱۴ آ- ۲۳۳۶

کلیه دروس ششم
طبیعی وریاضی
۶۵۵۷۰۵

مکالمه انگلیسی
۹۶ ساعته تضمینی
۸۳۳۳۱۹

مکالمه انگلیسی
۳۰ساعته ۸۴۳۵۴۸

انگلیسی کنتراتی
۸۴۳۵۴۸

انگلیسی
فرانسه - آلمانی - خصوصی در منزل و موسسه ترجمه مدارك و کتاب
۶۴۵۰۲۷

انگلیسی کنتراتی
تضمینی
۸۳۳۳۱۹

راهنمائی نظری باتضمین ۸۳۳۳۱۹
۱-۳ آ- ۲۴۶۵

ریاضیات
فیزیك وشیمی
توسط گروه دبیران
باتضمین قبولی ۸۳۳۳۱۹

تدریس ریاضیات توسط لیسانسیه تلفن ۹۳۳۹۳۳

تدریس زبان فرانسه توسط معلم خارجی تلفن ۶۶۷۵۱۶
۱-۲ آ- ۲۹۰۰

معلم خصوصی کلیه دروس دبستانی راهنمائی ودبیرستانی برای کودکان عقب‌مانده بیمار وافراد بزرگسالان تلفن ۲۳۸۱۵۲
آ- ۱۸۴۱

پانسیون

پانسیون مدرن مینا
ویژه بانوان ودوشیزگان ۸۴۷۹۸۱

تزئینات ودکوراسیون

پلاستر
کاغذ دیواری و پرده کرکره و موکت گلدار
تلفن ۵۹۲۲۰۷

با ۳ تومان
منزل و محل کار خود را تزئین نمائید شرکت اتحاد ۶۶۸۹۵۰

موکت نمدی آلمانی متر مربعی ۱۹۰ ریال درمحل کار و منزل شما نصب می گردد تلفن ۷۳۹۳۲۸

برای ساختمان شما

پاکتان
انجام کلیه امور نظافتی نقاشی و دکوراسیون ساختمان ۸۳۸۱۷۲ و ۸۲۴۵۸۱

رابیتز
فروش و نصب سقفهای کاذب تلفنهای ۸۱-۷۶۱۲۸۰

هرنوع نمای ساختمان واسفالت ۱۲ تلفن‌های
۵۵۰۰۲۰ و
۸۳۷۹۷۴
آ- ۲۹۶۴

نقاشی ساختمان جمشید زاده تلفن فوری ۳۶۲۲۵۹

آماده هر نوع گودبرداری و خاك ریزی در تهران و حومه تلفن ۶۶۵۷۵۶

خانه سازی
نقشه ، نظارت ، مقاطعه هرنوع ساختمان زیرنظر دکترای آرشیتکت ودکوراسیون درکمترین زمان وبانتیجه دلخواه پذیرفته میشود ۲۸۰۷۵۵
۱-۴ آ- ۲۵۱۲

قیرگونی و آسفالت پشت بام کوچه با تضمین
۷۳۷۳۹۴

نقاشی ، آسفالت با تضمین ۸۹۵۷۳۲

تشخیص ترکیدگی لوله سرویس کولر ،آبگرمکن
۵۳۳۱۵۷

ایزوسیل
بام‌شمارا در مقابل باران وبرف حفظ می‌کند تلفن‌های ۳۱۱۱۸۴ ۳۱۱۱۸۱ شرکت ایران‌اس.آ.ام
۱-۱۳ آ- ۷۸۰

سیم‌کشی ساختمان و کابل‌کشی تلفن ۳۵۹۰۶۷

استخر. باغ‌سازی
هرنوع باغ واستخر داریدبرای زیباسازی آن باما تماس بگیرید تلفن ۶۴۸۵۶۵
۱-۱۲ آ- ۲۷۵۳

خاکبرداری
شرکت ایران‌پادار مجهز به ماشین‌آلات سنگین جهت
تلفن ۸۵۴۵۶۶
خاکبرداری تسطیح واجاره .
۱-۶ آ- ۲۳۸۵

آسفالت
وقیرگونی بام جدول زیرسازی خیابان جاده‌های‌محدود محوطه سازی
۵۳۶۲۱۶- ۶۳۸۱۴۳
۱-۱۲ آ- ۲۳۹۷

موسسه پیروز
دیوارکشی زمین های طاوسیه و شهر ییلاقی کورش و حومه رابا بلوك سیمانی به قیمت مناسب انجام می دهد تلفن ۹۷۷۸۶۰

فروشگاه باقرزاده
فروشنده قیر چتائی ، سیمان سفید ، ایرانیت، کاشی سعدی جوهرنمك اسید سولفوریك واسید نیتریك شهباز تیردوقلو ۳۵۵۲۶۱ و ۳۵۳۵۴۳

داربست فلزی
سوپرمن ۹۷۵۶۹۹
تاج روربوی تلفن کاریر
آ- ۲۳۹۹

شستشوی مبل وفرش

آر.یو R.U. English service
انگلیش سرویس
خشکشوئی. موکت
فرش. مبلمان. پرده
وتشك اتومبیل درمحل
۸۴۳۸۴۵

خشکشوئی ناتاشا
شستشوی مبلمان، موکت،فرش، پرده داخل اتومبیل در محل -
تلفن ۹۷۲۷۵۱
آ- ۲۰۳

دوراکلین سرویس آمریکا تلفن های رزرو وقت ۸۴۵۶۸۳ - ۸۴۸۳۹۶ - ۸۴۸۳۹۵

کلین سرویس
اولین موسسه خشکشوئی مبلمان فرش موکت بادستگاه تلفن ۹۵۲۵۴۶
خشکشوئی مبلمان اطلس یکدست ۵۰ تومان تلفن ۹۷۵۴۳۰

پارس کلین
خشکشوئی فرش - موکت مبلمان موزائیك واتومبیل در محل تلفن ۷۵۴۴۹۳ و ۷۵۳۶۵۶
آ- ۱۷۴۱

کارخانه قالیشوئی
زمرد ۶۶۳۸۰۳

قالیشوئی
شربت اوغلی
۵۲۳۲۰۳-۹۲۶۱۸۹

آناهیتا سرویس بزرك ترین خشکشوئی مبلمان فرش موکت پرده درمحل ۷۳۵۳۰۷

کارخانه قالیشوئی اطلس
تلفن ۹۵۲۵۴۶ و ۹۷۵۴۳۰

کارخانه قالیشوئی بیوك
تلفن های ۵۵۱۳۶۰ و ۹۷۷۱۱۸

المپیا سرویس
اکسپرس
خشك‌شوئی مبل-موکت -تشك اتومبیل نظافت کلیه ساختمان در محل
تلفن : ۲۶۵۴۸۰

کلین سرویس
پاکزا
خشکشوئی فرش ، مبل، موکت در محل
باسرویس مجانی
تلفن ۸۵۳۹۹۵
۱-۱۰ آ- ۳۰۸۷

تعمیر تلویزیون

تعمیر همه‌نوع تلویزیون و نصب آنتن فوری
۷۵۱۷۲۰

شاوب لورنس
فیلیپس
آر . تی . آی ، بلر
تلفنکن، وسایر مارکها
۲۳۶۹۴۴
نصب آنتن تمام کانال

سرویس سیارگارانتی
تلفن ۶۲۸۳۷۱
R.C.A.R.T.I گراندیك - شاوب‌لورنس جنرال الکتریك - سییرا درتهران بویژه شمیرانات

تلویزیون شما فوری در منزل تعمیر میشود
۲۷۴۷۷۰

تعمیرانواع تلویزیون لامپی و ترانزیستوری ۷۹۰۴۱۸
آ- ۳۰۹۱

تعمیروسرویس شوفاژ

نصبو تعمیر-نگهداری شبانه‌روزی شوفاژ ۷۹۳۸۹۷

شرکت تنابل
راه‌اندازی- سرویس ونگهداری شوفاژ - تهویه مطبوع -چیلر- کندانسنیگیونیت - پگنج‌یونیت برق وتابلو های فرمان .
تلفن ۸۴۱۶۳۶

نصب نگهداری تعمیرات شوفاژ تهویه با شرایط بهتر شرکت روفتاپ
۸۵۸۰۱۹

نصب شوفاژ گازسوز
۷۵۸۶۷۹

نصب و سرویس شوفاژ و کولر
۸۵۹۶۴۸
۱-۱۰ آ- ۲۲۱۴

نصب و تعمیر شوفاژ و کولر
۷۹۶۱۰۳
آ- ۲۴۰۹

شوفاژ آلمان
نصب و لوله کشی در تهران و شهرستانها
تلفن ۹۳۲۹۰۱

راهنمای سرویس
ارت
درسراسرکشور
۹۶۲۰۴۵
ازساعت ۷½ صبح تا ۷½ بعدازظهر

تعمیروسرویس یخچال

تعمیرات انواع یخچال
۷۳۹۲۸۵ و ۷۳۰۰۶۷

تعمیرگاه یخچال فریجیدر
اثاث یدکی موجود ۸۴۸۷۵۶

تعمیر لباسشوئی فوری
۷۶۴۰۳۰

تعمیرگاه یخچال سید حسین تعمیر هرنوع یخچال ، ماشین لباسشوئی و آبگرمکن
تلفن ۲۴۲۴۳۸

تعمیروسرویس لوازم منزل

کولر
سرویس آبگرمکن فوری
۶۲۸۰۴۷

تعمیر و سرویس کولر
۶۲۸۰۴۷

سازمان فنی ۱۱۰
سرویس کولر ، تعویض پوشال ، کانال‌کشی ، نصب کولر تلفن :
۷۶۰۹۹۳
۷۶۵۸۹۴

نصب و سرویس کولر ووسایل بهداشتی تلفن ۲۶۵۱۹۷

لوله کشی گاز

گاز تهران
لوله‌کشی گاز باتائیدشرکت ملی گاز ۸۴۸۸۰۴

لوله کشی گاز با تائید شرکت ملی گاز هومیکو تلفن ۷۵۵۶۹۱

لوله‌کشی گاز خانگی ، تجارتی و صنعتی باتائید شرکت ملی گاز تهران‌گاز ۵۵۱۵۷۵
آ- ۲۸۶۲

تعمیر چراغ گاز
۶۴۱۲۵۵

لوله‌کشی گاز
باتائید شرکت ملی گازمهندسی هژیر
تلفن ۹۲۸۹۷۶

لوله‌کشی گاز با تضمین شرکت سارتر ۳۹۲۵۸۵
۱-۲۰ آ- ۱۸۸۷

لوله بازکنی

لوله بازکنی ولوله‌کشی مقدم ۹۲۵۳۷۴

لوله بازکنی فوری
۵۳۳۱۵۷

لوله بازکنی فقط ۲۵ تومان
فوری یکساعته ۷۶۵۲۴۴

لوله‌بازکنی ۹۲۶۰۲۳

لوله‌بازکنی و لوله‌کشی روزولت ۶۴۷۱۴۳

لوله بازکنی فوری
سعدی ۳۵۵۴۷۳

لوله‌بازکنی روزولت
۳۶۰۴۳۹

لوله بازکنی فوری
۹۲۹۳۲۰

لوله بازکنی شاهرضا
تلفن ۳۶۳۳۲۶

تخلیه چاه

تخلیه چاه
تعمیرچاه ولوله‌بازکنی فوری‌هما ۵۴۶۴۱۶

تخلیه چاه
امداد سرویس
۶۲۸۰۴۷
۹۳۶۲۴۱

تخلیه چاه
لوله‌بازکنی متری ۱۵ تومان
۶۶۷۹۱۳ - ۵۳۷۸۸۵
۱-۲۰ آ- ۲۹۱۲

تخلیه چاه
باپمپ مخصوص لجن‌کش کاوه ۹۷۴۷۲۹
۱-۲۰ آ- ۲۵۱۴

آگهیهای متفرقه

امتیاز واردکردن لوازم منزل ، شخصی دانشجوئی از آمریکا واگذار میشود تلفن ۲۹۲۸۱۸
۱-۲ آ- ۱۸۷۵

کرکره چوبی
میشلر MISCHLER
سرما، گرما و نور از کرکره چوبی میشلر عبور نمیکند
پارکت BW
نمایشگاه: شاهرضا کوچه قنوجی
۸۲۴۳۰۷-۸۲۹۳۹۰
۸۲۹۵۹۶-۸۲۴۸۷۰

عمده فروشی آنیك
واردات مستقیم بشود شماست برای اطلاعات بیشتر با آدرس زیر مکاتبه نمائید.
Antique Export Establishmment, P.O. Box 21498, FL 9493 Mauren, Liechtenstein.
آ- ۳۰۱۶

پلاستیك سازی اژدری سفارش میپذیرد تلفن ۸۴۸۹۱۴

گمشده

کارت کارشماره ۱۵۳۴-۰۳۴-۱، پروانه اقامت شماره- ۳۸۹۳ر۱۳۷ر۲۷۵ پاسپورت شماره ۴۷۷۷۷۵-ج ، کارت شناسائی شرکت ملی نفت ایران بنام اینجانب پورشتام . لاکیرام. ماهاتانی کارمند شرکت اکتشاف لاروابسته به شرکت ملی نفت ایران بانضمام پاسپورت‌فرزندم بنام پورشتام. دیپاك. ماهاتانی. با مقداری اسناد شخصی و اوراق مربوط به شرکت‌اکتشاف لاردرکیف‌دستی درب منزلم واقع در خیابان جردن‌خیابان‌دولتشاه کوچه رفیع شماره ۳۰۲ مفقود گردیده است از یابنده تقاضا میشود روزهای شنبه تا پنجشنبه بین ساعات ۸-۱۶ به تلفن های ۳-۶۶۹۴۵۱ اطلاع داده و مژدگانی دریافت دارند .
آ- ۲۰۰۳

گردنبندی در حوالی میدان خراسان - شهناز مفقودشده از جوینده متمنی است با تلفن - ۷۶۳۱۹۲ تماس‌ومژدگانی‌دریافت دارند .
آ- ۳۰۸۳

تعداد دو برك سفته به شماره های ۸۱۷۸۳۳ و ۸۱۷۸۳۴ به سررسید های ۱۵ر۳ر۲۵۳۵ و ۳۰ر۴ر۲۵۳۵ هر یك به مبلغ ۱۷۸۹۲۰ ریال به حواله کردشرکت‌سهامی کارخانجات زاگروس‌وبه مهر وامضاء شرکت ساختمانی کولومون‌مفقود گردیده از درجه اعتبار ساقط است از یابندگان تقاضا میشود با شماره تلفن ۸۴۹۵۸۸ تماس حاصل فرمایندومژدگانی دریافت نمایند .

کارت بازرگانی بشماره ۳۵۷۲۷ شرکت کاندیدبا مسئولیت‌محدود مفقود گردیده وازدرجه اعتبار ساقط میباشد .
آ- ۳۰۹۶

چهارفقره چکبه‌شماره ۵۰۴۲۳۳ به حساب جاری ۱۰۰۲ بانك‌ملی شعبه بوذرجمهری و چك‌شماره ۹۲۶۶۹۵ به شماره حساب - ۲۰۴۴ بانك ملی شعبه سرپولك و چك شماره ۱۴۹۶۱۵ و ۱۴۹۶۵۲ به حساب جاری - ۲۰۹ بانك سپه شعبه اتوبانك تخت طاوس بنام عبادالله‌خان محمدی توتون‌سر مفقود گردیده از درجه اعتبار ساقط است.
آ- ۲۰۱۱

چکها از شماره ۱۰۲۰۳۲ تا ۱۰۲۰۵۰ بانك صادرات شعبه ۱۶۵۵ درخشنده جاری ۱۳۵ درتاریخ ۴ر۲ مفقود شده واز درجه اعتبار ساقط است .
عباسعلی کاشفی
آ- ۱۹۳۳۰

یک جلد شناسنامه بنام‌محمدعلی حضوری صادره از گلپایگان متولد ۱۳۳۷ بامقداری مدارك درچهار راه کوکاکولا در تاریخ ۲۹ر۱ر۲۵۳۵ مفقودشده ازیابنده تقاضا میشود به آدرس نیروی هوائی خیابان چهارم چهارراه دهم مبل مجهز آورده‌و مژدگانی دریافت دارد .
آ- ۱۹۸۱

دسته چك ۲۴ برگی صادرات شعبه سلیمانی خیابان قزوین حسابجاری ۷۰۱ روز جمعه - ۳ر۲ر۳۵ بامقداری‌رسید کارکرد کامیون کمپرسی مفقود شده چکها از درجه اعتبار ساقط است از یابنده تقاضا میشود بتلفن ۵۴۹۰۵۱ اطلاع داده و پس از تحویل مژدگانی دریافت دارد .
نصرت‌اله ترکمن

مقداری اسناد مربوط به‌گواهی وفیش تلفن با مقداری پول و طلا مفقود شده اگر در روی اسناد تلفن معامله‌ای‌بدون‌حضور اینجانب گردد از درجه اعتبار ساقط است تلفن ۳۳۵۹۱۳
محمداسماعیل‌تشرفی
آ- ۳۰۰۰

آگهی فقدان‌پروانه مالکیت خودرو
آقای محمود فرجی سوارآبادی کارت مالکیت موتور سیکلت شماره ۹۱۴۱ تهران ۳۹ مفقود و تقاضای صدور مجدد آنرا دارد مراتب درسه نوبت هرده روز یکبار آگهی میگردد در صورت عدم اعتراض ده روز پس از نشر این آگهی المثنی مربوطه تنظیم و تسلیم نامبرده خواهد شد .
اداره راهنمائی و رانندگی
آ- ۱۲۰۷ ۱-۳

سفته بمبلغ ۵ هزار تومان و بشماره ۵۴۵۰۲۷ بسررسید - ۵ر۷ر۲۵۳۵ اصغر امامی بسرقت رفته از درجه اعتبار ساقط است .
آ- ۱۸۹۳

ویلاهای نمونه دررامسر

ساخته شده توسط مهندسین و متخصصین آلمانی

شرکت ایران کوباو «با مسئولیت محدود» IRAN COBAU

افتخار دارد که برای اولین بار تعدادپنج ویلای بسیار زیبا و نمونه در سطح بین‌المللی و با متدهای اروپائی را دربهترین محل رامسر میسازد، مصالح و پایه‌ریزی این ویلاها طوری انجام شده که هیچ‌گاه رطوبت به داخل ساختمان نفوذ نمی‌کند. ویلاها یك طبقه و نیم‌بوده و مصالح داخلی و تزئینات آن از بهترین اجناس میباشد. خواهشمنداست برای کسب اطلاعات بیشتر و دیدن نقشه و ویلاها باتلفنهای ۸۴۵۸۳۹ و ۸۵۲۴۸۱ تماس حاصل فرمائید.

اطلاعیه

اتحادیه صنف دارندگان آموزشگاههای فنی و رانندگی مرکز بدینوسیله ازاعضای صنف‌خود دعوت مینماید که درجلسه ۱۱ اردیبهشت ماه ۲۵۳۵ شاهنشاهی که بمنظور بزرگداشت ۵۰ سال سلطنت شاهنشاهی دودمان پهلوی و امورات دیگر صنفی درمحل اتحادیه تشکیل میشود. قطعا راس ساعت ۱۰ صبح روز مذکور درمحل اتحادیه حضور بهمرسانند .

محمدحسن پرستوك
رئیس اتحادیه آموزشگاههای فنی‌ورانندگی مرکز

تهویه مطبوع

بدون لوله‌کشی ، منبع
جاسازی، موتورخانه
فقط: کانال‌کشی معمولی وبرق

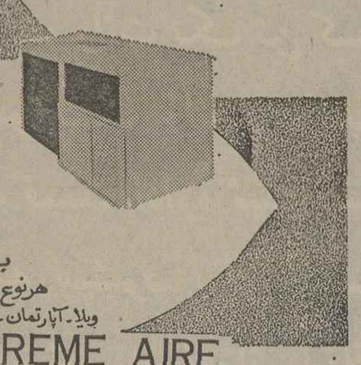

ارزان
ساده
برای:
هرنوع ساختمان
ویلا- آپارتمان- شاله
SUPREME AIRE
شرکت تهران کلیف تخت‌جمشید ۴۳۸- تلفن ۷۶۵۶۰۴

تخلیه چاه فاضلاب

تخلیه چاه فاضلاب و توالت و سپتك‌تانك و فوسپتیك و حفر چاه با دستگاه موتوری شرکت ایران شوشتر ۸۲۹۵۵۶- ۸۳۰۷۲۲

مسافرین محترم آلمان

قبل از مسافرت برای آسایش بهتر و قیمت ارزان‌تر درهتل مابا راهنمای فارسی زبان جا رزرو نمائید آدرس خیابان اکباتان شماره ۱۷۳ تلفن‌های ۳۰۳۵۹۶ - ۳۱۵۸۹۴- ۳۱۶۳۹۵

Polargel
بستنی سازی
۳ قیف
وارد شد
فروشگاه منصور
۷۶۲۵۲۷
۷۵۰۵۶۹

کارواش

کارواش کلایندینست ساخت آلمان غربی
در مدل و اندازه‌های مختلف‌جهت شستشواتومبیل های‌سواری،وانت مینی‌بوس، اتوبوس وکامیون بطور اتوماتیك باتصویه آب
نماینده انحصاری در ایران : شرکت پرپاش با مسئولیت محدود تهران خیابان‌فرح‌جنوبی نبش‌اندیشه دوم پلاك ۶۴ تلفن ۸۵۲۳۳۲

اتومبیل های دلخواه شما

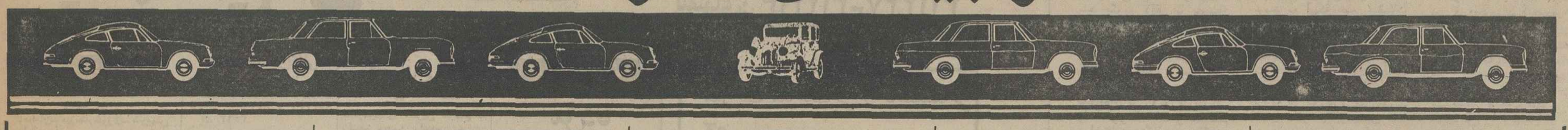

نمایشگاه اتومبیل پاسارگاد ناصر جواهری

نوع اتومبیل	مدل	مشخصات
بنز	۲۸۰ اس‌مدل ۷۵	فول رنگ مسی متالیک
بنز	۲۸۰ اس مدل ۷۵	فول رنگ مغزپسته‌ای متالیک
بنز	۲۸۰ اس مدل۷۴	فول رنگ شرابی متالیک
بنز	۲۸۰ اس مدل۷۳	رنگ سبز متالیک
بنز	۲۸۰ اس مدل۷۳	رنگ مسی متالیک
بنز ۲۳۰٫٤	مدل ۷۵	رنگ آبی ـ فرمان‌هیدرولیک. رادیو و کاست
بنز ۲۳۰٫٤	مدل ۷۵	رنگ لیموئی جدید ـ فرمان هیدرولیک ـ شیشه نمام‌رنگی ـ رادیو و کاست با آنتن اتوماتیک
بنز ۲۳۰٫٤	مدل ۷۵	رنگ قرمز ـ رادیو بکر
بنز ۲۳۰٫٤	مدل ۷۵	رنگ سبز کاهوئی
بنز ۲۰۰	مدل ۷۳	رنگ قرمز

بی. ام. و ۳۲۰ سند آزاد و دانشجوئی رنگ متالیک و شیشه تمام رنگی و گرمکن عقب

بی. ام. و ۲۰۰۲	مدل ۷٤	رنگ لیموئی
بی. ام. و ۱۵۰۲	مدل ۷۵	رنگ‌سبز
شورلت‌ایمپالافول‌مدل۷۵و۷۳		برنگهای نقره‌ای و آبی‌متالیک
فیات ۱۲۸ر ۱۳۰۰	مدل ۷۳	رنگ سرمه‌ای
پژو	۷۳	۵۰٤سبز متالیک
رنجرور	۷۳	سبز

جاده قدیم شمیران بالاتر از سه‌راه زندان مقابل پمپ بنزین بانوان تلفن: ۸٤۰۳٦۰

نمایشگاه اتومبیل برادوی

کامارو	۷٦	فول اتوماتیک کاهوئی سقف چرمی
پونتیاک گرامپری	۷۵	فول اتوماتیک دانشجوئی
بی ـ ام‌ـو ۲۰۰۲	۷٦تا۷۱	همه رنگ
بی ـ ام ـو ۳۲۰	۷٦	صفر کیلومتر باکارانتی کمپانی
پژو	۷٦	۳رنگ
پژو	۷۵	نقره‌ای متالیک تحویل کمپانی
فیات ۱۹ ایکس	۷۳	قرمز و مشکی
بنز ۲۸۰	۷۳	رنگ آبی دربار‌ی بسیار تمیز
شورلت	۷٦	کاپریس فول رنگسربی‌متالیک
ب.ام.و	۷۵	رنگ لیموئی
شورلت‌نوا	۷۵	دو درب
کامارو	۷۳	هشت سیلندر دنده‌ای باکولر رنگ کاهوئی کار کرد۵۰۰۰با رادیو ضبط فابریک
بی.ام.و ۳۲۰	۷٦	رنگ کاهوئی‌شیشه‌رنگی فرمان
رنجرور	۷٦	هیدرولیک کولر فابریک رادیو ضبط با شیشه گرمکن عقب

نمایشگاه اتومبیل برادوی تلفن : ۸۵۰۸۰۷
عباس آباد جنب سوپرشیلان

نمایشگاه اتومبیل

۲ ـ بنز ٤۵۰	نقره‌ای	مدل ۷۵
۳ ـ بنز ٤۵۰	طلایی	مدل ۷٤
٤ ـ بنز ۳۵۰	آبی آسمانی	مدل ۷۳
۵ ـ بنز ٤۵۰	آبی درباری	مدل ۷٤
٦ ـ جاگوار	قهوه‌ای	مدل ۷۵
۷ ـ جاگوار ۱۲ سیلندر	ارتشی	مدل ۷۳
۸ ـ بی‌ام‌و ۳۲۰	همه رنگ متالیک موجود	مدل ۷٦
۹ ـ بنز ۲۳۰	۷٦ ـ ۷۵ ـ ۷٤ همه رنگ موجود	
۱۰ـ بنز ۲۰۰	همه رنگ موجود	۷٤
۱۱ـ بی‌ام‌و	رنگ قناری ـ قهوه‌ای سوخته ـ شرابی	۷۵

نمایشگاه اتومبیل هوشنگ ـ مقابل حسینیه ارشاد
تلفنهای ۲۳۹۱۹۲ ـ ۲۳۲۷۵٤

نمایشگاه اتومبیل شریف

کامارو	۷٦	فول سفید دانشجوئی
ب.ام.و ۳۲۰	۷٦	لیموئی شیشه رنگی
بیوک سنچوری	۷۵	فول کرم
بیوک سنچوری	۷۵	فول قرمز
کامارو	۷۵	فول آبی متالیک
بیوک آپولو	۷۵	فول بشمی
بیوک اسکای هوک	۷٦	دنده‌ای جگری ـ کولر فرمان هیدرولیک
جاگوار	۷٤	سفید ـ فرمان‌هیدولیک ٦سیلندر
جاگوار	۷۵	سرمه‌ای دنده‌ای باکولر
کامارو	۷٦	۸ سیلندر فول شرابی با ارگاندیشن

نمایشگاه اتومبیل شریف: خیابان پهلوی اول پارک
ساعی نمایشگاه اتومبیل شریف تلفنهای ۶۲۵۶۳۵ـ ۶۲۱۲۰۲ـ ۶۲۲۷٤٤

نمایشگاه اتومبیل ایرج

مونت کارلو	۷٦	فول آبی متالیک
بیوک سنچوری	۷٦	فول بشمی متالیک
پژو ۵۰٤ جی.ال	۷٦	نقره‌ای متالیک
مزدا	۷٦	نقره‌ای متالیک
فیات ۱۳۱	۷٦	نقره‌ای
ب.ام.و ۳۲۰	۷٦	قهوه‌ای متالیک
فولکس	۷٦	پرتقالی
کامارو . ال.تی	۷۵	فول آجری متالیک
ب.ام.و	۷۲	پرتقالی
ب.ام.و	۷۳	خردلی
جاگوار	۷٤	۱۲ سیلندر یشمی
فولکس اس.بی.تو	۷٤	بنفش
مونتکارلو	۷٤	آجری
مونتکارلو	۷۵	یشمی

شاهرضا: پمپ دیانا اول وصال شیرازی تلفن: ۶۶۹۸۰۰ـ ۶۶۹۳۳۳

نمایشگاه اتومبیل رکورد

مرسدس بنز ٤ـ۲۳۰	۷٤	متالیک طلائی
مرسدس بنز ٤ـ۲۳۰	۷٤	پوست پیازی
مرسدس بنز ٤ـ۲۳۰	۷٤	آجری
ب.ام.و ۲۰۰۲	۷٦	سفارش آمریکا سبز کاهوئی متالیک
ب.ام.و ۳۲۰	۷٦	شرابی متالیک
ب.ام.و ۳۲۰	۷٦	سبز کاهوئی متالیک
ب.ام.و ۳۲۰	۷٦	دودی متالیک
ب.ام.و ۵۲۰	۷٤	کاهوئی متالیک
ب.ام.و ۵۲۰	۷٤	بادمجانی
پژو ۵۰٤	۷٦	سفید
پژو ۵۰٤	۷٦	نقره‌ای

نمایشگاه رکورد، فرح شمالی نبش آپادانا تلفنهای :
۲ـ ۸۵۵۵٤۱

نمایشگاه اتومبیل دلگشا

نام اتومبیل	مدل	مشخصات
بنز اس ۲۸۰	۷۵	متالیک آبی
بنز اس .ال ٤۵۰	۷٦	٤۵۰ متالیک آبی
بنز اس .ال .سی	۷۵	کوپه سبز متالیک
بنز ٤ـ۲۳۰	۷٦	قرمز جدید
بنز ٤ـ۲۳۰	۷٦	آبی
بنز ٤ـ۲۳۰	۷٦	زرد خردلی
بنز ٤ـ۲۳۰	۷٦	رنگ لیموئی جدید
بنز ٤ـ۲۳۰	۷٦	رنگ سبز کاهوئی
بنز اس ۲۸۰	۷٤	لیموئی
بنز اس ۲۸۰	۷٤	مسی متالیک
بنز اس ۲۸۰	۷۳	دنمودی
بنز اس ۲۸۰	۷٤	نقره‌ای متالیک
بنز ۲۰۰	۷٤	سبز کاهوئی
بی . ام .و ۳۲۰	۷٦	متالیک نقره‌ای
بی . ام .و ۳۲۰	۷٦	متالیک
ب.ام.و ۳۲۰	۷٦	شرابی متالیک
ب.ام.و ۵۲۰	۷۳	قرمز آلبالوئی
ب.ام.و ۵۲۰	۷٤	آبی متالیک قرمز آلبالوئی
ب.ام.و ۲۰۰۲	۷۲	نارنجی
ب.ام.و ۲۰۰۲	۷۲	آبی متالیک
ب.ام.و ۱۵۰۲	۷٦	سبز کاهوئی
شورلت کامارو	۷۵	فول طلائی متالیک
شورلت نوا	۷٦	زرشکی متالیک
شورلت مونتکارلو	۷٤	سبز متالیک
شورلت کامارو	۷۵	شش سیلندر قهوه‌ای‌متالیک
شورلت کامارو	۷۳	سورمه‌ای متالیک
بیوک سنچوری	۷۵	قرمز سفارشی
بیوک لیمتد	۷۵	مسی
بیوک سنچوری	۷٦	آلبالوئی متالیک
بیوک سنچوری	۷۳	طلائی متالیک
پونتیاک گرامپری	۷۵	سفید
پونتیاک فایربرد	۷۳	شش سیلندر دنده‌ای
پونتیاک فایربرد	۷۱	قهوه‌ای متالیک
اوزموبیل	۷۵	لیموئی
ولوو دی ـال ۲٤٤	۷٦	کرم
فیات ۱۲٤	۷۵	٤ درب سفارش آمریکازیتونی
فیات ۱۳۰۰ـ ۱۲۸	۷۳	آبی نیلی

خیابان پهلوی خیابان آریامهر پلاک ۱۰۸ تلفن ۶۵۶۵۱٤ ـ ۶۵۶۵۱۳ ـ ۶۵۶۵۱۵

نمایشگاه اتومبیل مرسدس بنز خسرو عمید

نوع اتومبیل	مدل	مشخصات
رنجرور	۷٦	خردلی ـ شیشه رنگی هیدرولیک ـ کولرایاز
رنجرور	۷٦	یشمی با کولر
بنز	۷۵	٤ـ ۲۳۰ سرمه‌ای
بنز	۷۳	۲۸۰ سبز متالیک
بیوک	۷۵	سنچوری ـ سفارشی
بی ام. و ۳۲۰	۷٦	متالیک‌همه‌رنگ‌با رادیوکاست
پژو جی ال	۷٦	۵۰٤

خیابان قدیم شمیران سه‌راه ضرابخانه نمایشگاه
مرسدس بنز ـ خسرو عمید تلفنهای: ۲۳۱۰۶۳ـ۲۳۹۰۰۵

نمایشگاه کالسکه طلائی

بنز ٤ـ۲۳۰	۷۵	نخودی ـ فرمان هیدرولیک ـ شیشه رنگی در سطح عالی
بنز ٤ـ۲۳۰	۷۵	لیموئی
شورلت ایمپالا	۷٦	سفید سقف چرمی آبی
پژو ۵۰٤	۷٦	آبی زنگاری
دوج دارت	۷۳	شیری ـ سقف چرمی با کولر
پژو ۵۰٤	۷۳	سفید
پژو ۴۰٤	۷۳	سفید
پژو ۵۰٤	۷٤	سفید

امیرآباد شمالی بالاتر از چهارراه آریامهر نمایشگاه کالسکه طلائی ۹۳۲۱۲۲ـ ۹۳۹۰۹٦

نمایشگاه اتومبیل پیمان داراخانی

فروش همه نوع مینی‌بوس ـ اتوبوس ـ کامیون ـ وانت ـ
خیابان وی روبروی بیمارستان بازرگانان فروشگاه اتومبیل تلفن ۳۵٤۶۷۲

نمایشگاه اتومبیل دیپلمات

بنز ۲۳۰	۷۵	کرم ـ قرمز ـ سفید ـشتری
بیوک آپولو	۷۵	شیشه رنگی رادیو ، کاست
رنجرور	۷٦	خردلی متالیک شیشه رنگی
رنجرور	۷۵	خردلی شیشه رنگی
رنجرور	۷۵	پژ شیشه رنگی فرمان هیدرولیک
فیات	۷۵	خردلی پژ
فیات	۷۵	نقره‌ای۱۳۱
فیات	۷۵	خردلی ۱۳۱
شورولت مونت کارلو	۷٦	نقره‌ای ۱۳۱ باکولر
مک وان	۷۳	طلائی متالیک
فیات ۱۲۸	۷٤	طلائی
فیات ۱۲۸	۷٤	قرمز
فیات ۱۲۸	۷٤	پژ
بنز اس ۲۸۰	٤و۵	کرم
بنز ۲۰۰	۷۵	نقره‌ای و مسی
بنز ۲۰۰	٤و ۷۵	قرمز ـ سفید ـ لیموئی
پژو	۷۱ـ۷۲ـ۷۳	آبی آسمانی
پژو	۷۵	سفید ـ نقره‌ای ـ متالیک سبز
پژو	۷۵	متالیک آبی
بنز ٤۵۰	۷٦	فول .رنگ شوکولاتی متالیک
بنز ۲۲۰	۷۳	اتوماتیک سفید
بنز ٤ـ۲۳۰	۷٦	آبی درباری
فورد پینتو آمریکائی	۷۵	قهوه‌ای متالیک
بیوک آپولو	۷۵	فول شرابی
بیوک آپولو	۷۵	فول سبز
بیوک آپولو	۷۵	فول طلائی
بیوک آپولو	۷۵	فول بشمی
شورلت نوآ	۷٦	فول نقره‌ای
ب.ام.و ۳۲۰	۷٦	شرابی متالیک
ب.ام.و ۳۲۰	۷٦	قهوه‌ای متالیک
ب.ام.و ۳۲۰	۷٦	سبز متالیک
پژو ۵۰٤	۷٦	سرمه‌ای متالیک
پژو ۵۰٤	۷۵	سبز متالیک
بیوک سنچوری	۷۵	سبز متالیک ـ سقف چرمی‌یا کولر

جاده قدیم‌شمیران (کوروش کبیر) سه راه زندان تلفن های ۸٤۲۳۸٦ ـ و ۸۵۲۱۲۷

نمایشگاه اتومبیل ناصر

نام اتومبیل	مدل	مشخصات
دوج دارت	۷۳	با کولر
دوج کرنت	۷۵	
دوج کرنت	۷۵	
بیوک سنچوری	۷۵	فول
بیوک لیسبر	۷٤	فول
فیات	۷۲	۱٦۰۰
فیات	۷۳	۱۲۷
دوج‌دارت	۷٤	با کولر
دوج کرنت	۷٤	با کولر
شورلت کامارو	۷۵	فول
بنز ٤ـ۲۳۰	۷۳	

۱ـ بنز ۲۸۰ اس مدل ۷۲ بارینگ کرم شیشه رنگی رادیو پخش صوت بکرمکزیکو، شیوداخ برقی .
۲ـ پژو ۵۰٤ مدل ۷۳
۳ـ بنز ۲۸۰ مدل ۷۳ رنگ طلائی متالیک
٤ـ سیتروئن ۲۲۰۰ مدل ۷۵
۵ـ فوردموستانگ مدل ۷۰ فول
٦ـ شورلت‌بلیزر مدل ۷۵ باکولر ، شیشه‌رنگی فرمان هیدرولیک .
۷ـ ب. ام. و ۵۲۰ مدل ۷۳
۸ـ شورلت وانت مدل ۷۵ برنگ‌های دلخواه .

نمایشگاه اتومبیل ناصر خیابان پهلوی اول تخت طاوس مقابل بانک سپه تلفن: ۶۲۹۹۰۸ـ ۶۲۵۰۹٦

نمایشگاه اتومبیل صبا

موستانگ گرانده	۷۳	طلائی متالیک ۸ سیلندر اتوماتیک فرمان هیدرولیک با کولر و رادیو
فیات اسپایدر	۷۲	سبز متالیک
تویوتا اس ـ تی	۷۵	سبز یشمی
پژو	۷۰	آبی متالیک
تویوتا اس ـ تی	۷٤	سفید سقف چرمی
کامارو	۷۵	رنگ آبی

نمایشگاه صبا ـ کاظمی خیابان قدیم شمیران مکورش کبیر، ایستگاه باغ صبا تلفن های ۷۵۳۷۷٤ ـ ۷۵۱۰۲۹

همایونیان

نمایندگی اتومبیل های تویوتا
خیابان ملت پلاک ۱۱٤ تلفن ۳۱۳۲۰٤

اتومبیلان ـ ایرج مقدم

نوع اتومبیل	مدل	مشخصات
بنز	۷۳	اس‌ال‌سی کوپه سبز متالیک
بنز	۷٤	اس ۲۸۰ مسی باکولر
بی. ام. و	۷۵	۳۳۰ال‌اتوماتیک شبری
بیوک اسکای هاک	۷۵	فول کامل
لینکلن کینانتال	۷۵	فول کامل دو درب
بی. ام. و	۷۵	۵۲۰ رنگ قهوه‌ای
بیوک ریویرا	۷۵	فول کامل دو درب
سیتروئن	۷۵	نارنجی.
پژو	۷۵	مغز پسته‌ای

خیابان قدیم شمیران ابتدای عباس‌آباد پلاک ۳۷۱
اتومیلان تلفن : ۸٤۵۱۳۲ ـ ۸٤۵۰۵۰

اتومبیل دلخواه شما در نمایشگاههای اتومبیل

ماشین بنز

فوردتانوس	۷٦	متالیک سبز باکلیه تجهیزات‌رنگ متالیک ـ نقره‌ای ـ آبی
بی‌ام‌و ۳۲۰	۷٦	متالیک نقره‌ای
بی‌ام‌و ۳۲۰	۷٦	متالیک آبی
بی‌ام‌و ۲۰۰۲	۷٦	سفارش‌امریکا
بی‌ام‌و ۲۰۰۲	۷٦	لیموئی
بی‌ام‌و ۳۲۰	۷٦	حنائی جدید
بنز ٤ـ۲۳۰	۷٦	سفید
بنز ٤ـ۲۳۰	۷۵	قرمز
بنز ٤ـ۲۳۰	۷۵	سبز
بنز ٤ـ۲۳۰	۷٤	لیموئی
بنز ٤ـ۲۳۰	۷٤	گوجه‌ای

نمایشگاه ماشین بنز ـ خیابان فرح‌شمالی تلفنهای ۸٤۳۶٦٤ ـ ۸٤۱۸۳۳

اتوطاوس

نام اتومبیل	مدل	مشخصات	کولر
ب. ام .و	۷٦	۳۲۰ متالیک شرابی	
مونتکارلو	۷۵	قرمز	
بیوک سنچوری	۷۵	بژ	
بنز	۷٤	٤ـ۲۳۰ بژ و سبزکاهوئی	
فیات	۷۵	۱۲٤	
فیات	۷۵	۱۲۸	
شورلت بلیرز	۷۵	آبی ـ سقف سفید	
شورلت بلیرز	۷٦	سبز متالیک	
بنز اس ۲۸۰	۷٤	مسی	
بنز اس ۲۸۰	۷۳	نقره‌ای	
ب. ام .و ۵۲۰	۷۵	آبی متالیک	
پلیموت	۷٤	فول طلائی متالیک	
سیمکامانرا	۷٤	اسپورت نقره‌ای متالیک	
بیوک سنچوری	۷۵	٤ در ودو در	
بنز ۲۳۰	۷۵	قرمز	
پژو	۷٦	بدون گمرک ۵۰٤	
پژو نمره شده	۷٤ـ ۷۲	رنگ سفید	
رنجرور	۷۵	فول	

نمایشگاه و فروشگاه‌اتومبیل تلفن: ۸٤۰٤٤۸ و۸٤۹۸۹۷

نمایشگاه اتومبیل نخل طلا

پژو ۵۰٤		۱۹۷۵
پژو ۵۰٤		۱۹۷۲
ب.ام.و ۲۰۰۲		۱۹۷۳
دوج کرنت ٦ سیلندر		۱۹۷۳
دوج کرنت ٦ سیلندر		۱۹٦۷
آریا ٦ سیلندر		۱۳٤۸
آریا ٦ سیلندر		۱۳۵۲ با کولر
پیکان دولوکس		۱۳۵۳

نمایشگاه نخل طلا: سیمتری نارمک ایستگاه دفتر جنب بانک پارس تلفن ۷۹۳۰۳۸ـ ۷۹۱٦۱۲

بورس اتومبیل تهران ـ خیابی

بیوک‌سنچوری	۷٤	فول‌یشمی‌متالیک
بیوک‌ریورا	۷۵	فول‌طلائی
بیوک	۷۵	فول‌یشمی
دوج‌کرونت	۷۵	سبزمتالیک‌باکولر
کامارو	۷۵	فول‌اتوماتیک‌متالیک‌قهوه‌ای
بنز٤ـ۲۳۰	۷۵	زردقناری
بنز ۲۲۰	۷۳	فرمان‌هیدرولیک سفید
پژو اس ۳۰٤	۷٤	رنگ‌قناری
پژو جی‌ـال۵۰٤	۷٤	شیری
مینی‌ماینر	۷٦	زردولاجوردی ترانزیت
مینی‌ماینرکوپر۱۳۰	۷٤	قرمز
فولکس۱۳۰۰	۷٤	نارنجی

نمایشگاه اتومبیل تهران فرح شمالی جنب کلانتری٤ تلفن: ۸۵۵۲٦٦ ـ ۸۵۵۲٤٤

نمایشگاه اتومبیل نقیبی

شورولت مونت کارلو	۷٦	طوسی متالیک فول
فورد موستانگ	۷٦	قهوه‌ای متالیک فول
بنز ۲۰۰	۷٦	لیموئی بدون گمرک
ب.ام.و ۳۲۰	۷٦	لیموئی بدون گمرک
شورولت مالی‌بو	۷۵	صفر کیلومتر متالیک
تویوتا کرون چهار سیلندر	۷۵	آبی متالیک
مینی ماینر ۱۰۰۰	۷۵	کرم
فولکس گلف	۷۵	قرمز بدون گمرک
بنز ۲۸۰	۷۳	کاهوئی بدون گمرک
فیات ۱۲۸	۷۳	خردلی
پژو ۵۰٤	۷۳	آبی متالیک
بنز ۲۸۰	۷۳	ماتیکی متالیک
ابل جی‌تی	۷۲	طلائی ترانزیت
فورد تانوس	۷۲	قهوه‌ای متالیک

آدرس : حافظ شمالی بین شاهرضا وتخت جمشید مقابل دانشکده پلی‌تکنیک تلفنهای ۸۳۹۹۱۰و ۸۳۱۷۳۷

نمایشگاه اتومبیل نمایندگی

کامارو ال ـ تی	۷٦	لیموئی فول
کامارو	۷۵	سفید شش سیلندر دنده‌ای قهوه‌ای متالیک
کامارو ال ـ تی	۷٤	قهوه‌ای متالیک
اوزموبیل	۷٦	سبز متالیک دودرب فول
گرامپری	۷۵	صفر کیلومتر آلبالوئی
بیوک رکال	۷۵	فول دو درب‌آبی‌متالیک
شورلت نوآ	۷٦	سبزمتالیک ٦ سیلندردنده‌ای
شورلت	۷۵	کاپریس فول دو درب
بلیزر	۷٦	فول آبی متالیک
۱۰ رنجرور	۷٦	فول خردلی
۱۲ ـ پژو	۷٦	سفید و نقره‌ای
۱۳ـ سیتروئن	۷٦	صفر کیلو متر نقره‌ای
۱٤ـ بنز ۲۸۰اس.ال.سی	۷۵	کوپه‌رنگ آلبالوئی‌بدون‌گمرک
۱۵ـ بنز اس.ال.سی۳۵۰ـ	۷۳	نقره‌ای
۱٦ـ بنز اس.ال.سی۳۵۰ـ	۷۳	فول سبز متالیک
۱۷ـ بنز اس ۲۸۰	۷۵	کرم
۱۸ ـ بنز اس ۲۸۰	۷۳	فول سرمه‌ای
۱۹ـ ب.ام .و ۳۲۰	۷٦	آبی متالیک صفرکیلو متر
۲۰ ـ تویوتا همه مدل ب		شرایط کمپانی
پژو ۵۰٤	۷٦	نقره‌ای
بنز ۲۸۰	۷٦	اطاق جدید کرم
بنز ۳۰۰	۷٦	سفید. شیشه رنگی
ب.ام.و ۳۲۰	۷٦	قهوه‌ای متالیک
کامارو	۷۵	۸ سیلندر با کولر دنده‌ای
پژو	۷٦	۵۰٤ سفید
بی‌ام‌و	۷٦	شیشه برقی آئینه برقی‌رنگ‌کرم
فیات	۷۵	۱۲٤ کوپه سفارش امریکا
شورلت	۷٦	ایمپالا فول

نمایشگاه بهداد : خیابان شمالی مقابل پادگان جمشیدیه ایران نوین نبش جمشیدآباد تلفن های ۹۳۹۳۹۸ـ۹۲۹۳۹۸

نمایشگاه اتومبیل ضرابیان

نمایندگی اتومبیلهای تویوتا
تهران ـ خیابان تخت طاوس بین خیابانهای شاه‌عباس و جم تلفنهای: ۸۳۲۳٤۹ـ ۹ الی ۸۳۲٤۵٦

نمایشگاه اتومبیل خندان

کامیون مرسدس بنز ۱۳ر۱۱ و مدلهای دیگر صفر کیلومتر موجود نقد و اقساط بفروش میرسد .
اتو خندان ـ جاده قدیم شمیران «کورش کبیر» ایستگاه سید خندان تلفن ۲۳۱٤٤٤

نمایشگاه اتومبیل سورنا

بنز ٤ـ ۲۳۰		۷٤	قرمز
بنز ٤ـ ۲۳۰		۷٤	بژ
ب.ام .و ۳۲۰		۷٦	سبز کاهوئی
ب.ام .و ۳۲۰		۷٦	شرابی
ب.ام.و. و آلپینا		۷۳	اطاق۷۵ رنگ مخصوص
بیوک لساب		۷۵	لاکی طاق‌چرمی
دوج جارجر		۷۵	سربی طاق چرمی
بیوک سنجوری ٤ درب		۷۵	کرم
بیوک سنجوری		۷٤	سرمه‌ای طاق‌چرمی سفید
فیات		۷۵	سفارش امریکا زرد قناری
آلفارمئو مونترال		۷۳	۸ سیلندر آلبالوئی
بی ام .و ۱٦۰۲		۷۵	زرد قناری
فیات ۱۲٤		۷۳	سفید یخچالی
			شیشه رنگی
ب.ام.و ۲۰۰۲		۷۵	سورمه‌ای متالیک
ب . ام .و		۷۵	بسیار نو باقیمت مناسب
بیوک سنجوری		۷٤	شرابی ـ سقف چرمی‌دودر
بنز ۲۸۰ اس		۷٤	شیری
آلفارومئو ۱۷۵۰تی.آی.آی ۷۰			
عباس‌آباد چهار راه مهنازنبش منصور تلفن ۸۵۲٦۲۲ ـ ۸۵۲٦۰۹			

نمایشگاه اتومبیل منصور منصور افشار ـ رضا کیمیاسی

نوع اتومبیل	مدل	مشخصات
بنز	۷۵	اس۲۸۰فول‌اتوماتیک‌نقره‌ای
بنز	۷۵	۲۸۰ فول اتوماتیک مسی
شورلت کامارو	۷٦	فول اتوماتیک سبز
بی. ام .و	۷٦	۳۲۰ سورمه‌ای
شورلت کامارو	۷۵	قرمز ۸سیلندر فول‌اتوماتیک
بنز ۲۰۰	۷۳	گوجه‌ای ـ با کولر ـ فرمان هیدرولیک ـ شیشه‌رنگی بدون گمرک و نمره

خیابان آپادانا مهرشاه. نمایشگاه اتومبیل منصور منصور افشار ـ رضا کیمیاسی تلفن‌های: ۸۵۷۷۰۰ـ ۸۵٦٦۰۰

نمایشگاه اتومبیل ایران

دوج‌دارت	۷٤	طلائی
بنز ٤ـ ۲۳۰	۷٤	یشمی
ب.ام.و۲۰۰۲	۷۵	خردلی
ابل رکورد	۷۰	سفید
بنز ٤ـ ۲۳۰	۷۵	سفید
پژو ۵۰٤	۷٦	سفید

نمایشگاه اتومبیل ایران خیابان بهار جنوبی مقابل ساختمان تویوتا تلفن ۸۳۳۹۱۳ـ ۸۲۵۳٤۷

نیازمندیهای اطلاعات

برای دادن آگهی تلفنی باشماره‌های ذیل تماس حاصل فرمائید

تلفنهای: ۳۱۲۴۱۳-۳۱۱۲۲۷

فروش دست دوم

اثاثیه منزل
مبلمان- میزنهارخوری- سرویس اطاق خواب - لوستر و غیره بعلت مسافرت فوری بفروش میرسد تلفن ۲۳۹۰۰۱و۲۳۹۲۹۵ دفتر ساختمان کورش سراساعت ۵الی ۷ بعدازظهر.
۱ـ۳ آ ـ ۲٤۰۲

یخچال نفتی وکولرگازی خریداریم ۹۲۹٦۲۳

مقداری وسائل چوبی خارجی از قبیل میز و صندلی و میز شطرنج و قالیچه بعلت مسافرت فوری بفروش میرسد تلفن ۲۸۷۱٤۷ یا ۲۸۰۷۲۹ از ساعت ۵ بعدازظهر به بعد

خریدا ثاثیه

گالری فرش
شایان ۶٦٦۱۰٦۹ و ٦٦٦۲۳۰
بهترین خریدار قالی و قالیچه کهنه ونوکاخ ۷۹

فرش ایران نوین
خریدار قالی و قالیچه وتعویض فرشهای نو باکهنه تلفن ٦۵۳۱۹۰
آ ـ ۲۸٤۱

فروش اتومبیل

بنز
مرسدس‌بنز ۲۲۰ مدل ۷۰ اکازیون ازنظر سلامت تلفن - ۲۳۷٦۲۲ قبل ازظهرها .

بنز ٤-۲۳۰ مدل ۷۵ رنگ آبی آسمانی بارادیو پخش‌مکد بسیار تمیز بعلت مسافرت فورا بفروش میرسد تلفن ۷٦٤۹۱۰ـ۷۵۳۰۰۱

بنز ٤-۲۳۰ مدل ۷٦ رنگ کاهوئی تلفن ۹۳۲٦۱۷
آ ـ ۲۹۹۳

فیات
فیات اسپرت ۱۲٤ هزار وهشتصد مدل ماه دوازدهم سال ۷۵ نمره ترانزیت رنگ سبز مغزپسته‌ای رینگ اسپرت.فروشی یامعاوضه باپیکان تلفن ۹٦٦۹۲۱ از ۹صبح الی ۹شب .

فیات ۱۲۸ مدل ۷۵ سفارش امریکا ۱۳۰۰ رنگ پشمی‌کارکرد ۵۲۰۰ مایل بابدهی ۲٦ هزار تومان‌به فروش میرسد تلفن ۸۹٦۷۳۷
۱ـ۲ آ ـ ۳۰۷۳

فیات ۱۲۸ ـ آزیتونی دودرب آخر ۷۳ فقط ۳۳ هزار کیلومتر کارکرده بسیار تمیز بدون‌واسطه مقطوع ۳٦ هزار تومان‌بعدازظهرها تلفن ۷۹۸۲۰٤
آ ـ ۳۰۳۲

پیکان
پیکان کار ۵۳ رنگ آلبالوئی با رینگ جوانان لاستیک های نو خارجی تلفن ۳۱۹۷۰۱

پیکان دولوکس ۵٤ رنگ سفید پخچالی فروشی ۲۵۸۳۸٦
آ ـ ۲۸٤۹

پیکان دولوکس ۵٤ شیشه رنگی سپریهن بیمه بدنه و شخص ثالث کارکرد ۹ هزار کیلومتر مقطوع ۳۹ هزار تومان تلفن - ۷۳۱٤٦۷

بام‌و
بی‌ام و ۲۰۰۲ مدل ۷٤ رنگ سفید باشیشه عقب و پشت‌سری ورادیو تلفن ٦٦٤۹٤۲
۱ـ۲ آ ـ ۲۹۳٦

پژو
پژو ۱۰٤ مدل آخر ۷٤ سفارشی با تجهیزات اضافی رادیو بلاپونکت گرمکن شیشه یدک‌کش و پخش صوت فوری بفروش میرسد ٦٤٤۳۱۵ آموزشگاه خیاطی آماده بکار با تلفن دایر شریک میپذیرد با تلفن - ٦۸۲٦۳٦ تماس بگیرید.

نوظهور
پژو ٦۰٤ متالیک، ۷٦ بفروش میرسد ۹۲٦۹۷۱ و ۳٤۳۳۲۰
آ ـ ۲۹٦۵

پژو ۳۰٤ متالیک رادیو سقف کشوئی گرمکن عقب‌مدل ۷۲ گمرک شده بدون نمره فروشی ۹۲۸۷۳٦
آ ـ ۲۹۹۹

پژو ۷۲ رنگ آلبالوئی
فروشی تلفن ۳۱۰۱۳۲
آ ـ ۷۸۸

فولکس
فولکس ۵٦ مرتب ٦هزاروپانصد تومان تلفن۵۳۵۱٦٤
آ ـ ۳۰۸۲

فولکس مدل ٦۰ تازه تعمیر با رادیو ۱۱ هزار تومان . خیابان فروردین‌چهارراه‌خوشبختی‌مغازه عباس بیات تلفن ٦٤۷۷٤٤

قابل توجه علاقمندان فرش . تعویض فرش باتومبیل تلفن ۸۳۸٤۷۵ و ۸۳۳۷۰۱

شورلت امریکائی
مدل ٦۸ تودوزی مخمل رنگ متالیک‌سبز بقیمت ۳۰هزارتومان فروشی ۸٤۷۹۸۲ و ۸۵۳۷۳٦
آ ـ ۳۰٦۳

شورلت ۲۸۰۰ مدل ۵۳ متالیک نقره‌ای کولردار بسیار تمیز بفروش میرسد تلفن ۸۲۱٦۱٦
۱ـ۲ آ ـ ۲۸۵۰

۱۰ دستگاه شورلت
بلیزر شاین مدل۷٦ با ۲۲ قلم تجهیزات اضافی با لاستیک های استیل بلند صفر کیلومتر آماده فروش تلفن ۸۳۷۸۹۸ شرکت خاراگر

زیان سواری مدل ۵۳ فروشی تلفن ۲۳۲۹۷۷
آ ـ ۷۷۵

سیتروئن ×سی- ۲۲۰۰مدل۷٦ گمرک نشده بدون‌واسطه‌بفروش میرسد از ساعت ۳ بعدازظهر تلفن ۸٤۵۸۰۰
آ ـ ۳۰٦۹

کامارو مدل ۷٦
۸ سیلندر رنگ قهوه‌ای متالیک باتجهیزات کامل و شرایط خوب‌بفروش‌میرسدتلفن ٦۵٤۷۱۷
آ ـ ۳۰٤٦

بیوک
بیوک لیمتد مدل ۷۰ مشکی اتوماتیک کولر رادیو فرمان هیدرولیک به فروش‌میرسدتلفن-
۲۷۱٤۵۸
۱ـ۲ آ ـ ۳۰۷۳

کاروان
یکدستگاه کاروان ۷۵ ساخت انگلستان مجهزبه٤تاه‌تختخواب ۲ میزنهارخوری یخچال بخاری اجاقگاز ظرفشوئی توالت دستشوئی گمرک شده فروشی تلفن ۲۳۹۷۸۲
۱ـ۳ آ ـ ۳۰۷٤

ولو ۲٤٤ دی‌ال ۱۹۷۵ دانشجویی تلفن ٦٤٤۸۹۵

کمپینگ
کمپینگ مدل ۷٦ ساخت آلمان گمرک شده۳تخته میزنهارخوری ٦نفره اجاقگاز دستشوئی جالباسی بادستگاه کشنده از ۹صبح الی ۸ شب ۸٤۷٤۰۹

یعلت مسافرت بخارج
تویوتا سلیکا مدل ماه ده ۷٤ رنگ زرشکی متالیک‌کولر- رادیو پخش استریو بیمه یکساله -
۷۹۱۵۰٤

جاگوار مدل ۷۵ غیر - اتوماتیک ۱۹ هزار کیلو متر ۱۸۵۰۰۰۰ ریال - فروشی تلفن ٦٦۸۸۲۷

کامیون
کامیون داف کمپرسی ۷ تن مدل ۷۱ تمیزمقطوع ۱۳۰ تومان تلفن ۷٦۰۷۲۰

جیپ آهو استیشن شخصی مدل ۷۰ تلفن ٦۳۷۲۲٦

فروشگاههای اتومبیل

هیلمن
هیلمن
آماده تحویل ٦٦٤٤٦٦

کرایه اتومبیل

جهان توریست
مینی‌بوس دربست ۹۳۳۳۲۱
۱ـ۲٤ آ ـ ۱۸۰٤

آریاتاکسی ۳٤۹۸۷۹ـ۳٤۵۸۲۹

اتو جدید
اتوبوس و مینی بوس دربستی ۷۳۸٦۵۲

اتولارج
بااتومبیلهای آخرین سیستم با راننده وبدون راننده خیابان کورش کبیر روبروی بی سیم و مخابرات تلفن ۸٤۱۳۳۲
۱ـ۷ آ ـ ۲۷۵٦

اتو ارابه
پیکان بدون راننده ۹٦۰۳۸۰

شمیران - اتورز
سرویس شبانه‌روزی ۲۷۵۲۵٦ و ۲۷۷۳۸۵

جرثقیل

جرثقیل‌شبانه‌روزی‌ناصر ۹۷٦۹۳۹

ماشین آلات

خمکن یک متری خارجی موجود است ۷۸۱۱۸۰
۱ـ٦ آ ـ ۲۹۵۷

از شهرستانها
نماینده فعال میپذیریم
آ ـ ۳۰۷۷

برای اتومبیل شما

مژده
به دارندگان اتومبیل با نصب
تاندرجت

موتوراتومبیل چه نو باشد چه کهنه تا ۲۰٪ در سوخت آن صرفه‌جوئی و تا ۳۰٪نیرومندتر وتا ٤۰٪آلودگی هوا را کمتر ودرهرهوائی آسانتر روشن‌میشود

چطور ؟

باتنظیم و تقویت بی سابقه‌جرقه شمع‌ها ممکن ساختن احتراق کامل سوخت - مرکز فروش در تهران خیابان سعدی - اول منوچهری‌شماره٤۲تلفن۸۲٤۵۸۱ و ۳۰۱٤٦٦

بانصب کافه تریا در اتومبیل خود مجبور بتوقف در قهوه‌خانه های غیر بهداشتی‌نخواهید شد ؟!

شرکت ساختمانی و تاسیساتی
آتی‌پی (با مسئولیت محدود)
طرح‌واجراء شوفاژ-تهویه-برق-آبرسانی و گاز با تائید
تلفن ۸۹٤۱۵۱ و ۸۹۱۷٤۸

آگهی استخدام

بیك نفر خانم باتجربه در انبارداری‌ولوازم یدکی وآشنا بتایپ فارسی با معلومات‌حدوددیپلم با حقوق مکفی جهت کار در یك شرکت معتبر مورد نیاز است . تلفن ٦٤۳۳٦۵

نیروی دریائی شاهنشاهی
آگهی استخدام
نیروی دریائی شاهنشاهی تعدادی غیرنظامی لیسانس زبان و مترجم زبان انگلیسی را با حقوق و مزایای مکفی جهت خدمت در پاسگاه دریائی بندرپهلوی استخدام مینماید .
داوطلبین میتوانند برای‌کسب اطلاعات‌بیشتر وثبت‌نام بمدیریت‌استخدام‌خیابان سپهبدزاهدی جنب‌مسجد الرحمن مراجعه نمایند .

یك‌خواننده‌مشهور رادیوتلویزیون
برای مدیریت و تنظیم برنامه های خود به یك جوان تحصیلکرده وخوش‌برخورد و علاقمند با حقوق مکفی‌نیازمند است‌علاقمندان‌می‌توانند‌از ساعت ۱۰ صبح الی ۱بعدازظهر بخیابان‌عباس آباد ـتقاطع‌بخارست استودیوی (الکوردوبس) مراجعه نمایند .

آدرس جدید
اطلاعیه
دفتر بیمه‌فرید
خیابان فرح جنوبی بین‌تخت‌طاوس وعباس‌آباد جنب قنادی‌آناهیتا ساختمان ۱۱۰ طبقه‌دوم شماره ۱۵ تلفن ۸٤۹۷۱٤.
دفتر بیمه فرید عامل و مشاور انواع بیمه

آگهی استخدام
شرکت‌هواپیمائی خدمات‌ویژه
برای تکمیل کادر اداری خود در تهران افراد ذیل راباحقوق ومزایای مکفی استخدام میکند.
۱ـ حسابدار : لیسانس حسابداری با ۵سال تجربه و دانستن زبان انگلیسی.
۲ـمنشی:تسلط بزبان انگلیسی-تایپ‌فارسی ولاتین حداکثر سن ۳۵ سال .
داوطلبان‌واجد شرایط می‌توانند در ساعت اداری حداکثر تا ۲۰ اردیبهشت ماه ۲۵۳۵ به ساختمان مرکزی شرکت واقع‌درخیابان نادرشاه شمالی ـ نزدیك عباس‌آباد شماره ۷۷ مراجعه نمایند .
۱ـ۲

گروه‌صنعتی بهشهر
درتهران یکنفر منشی باشرایط ذیل استخدام می نمایند
۱ـ تحصیلات دیپلم متوسطه
۲ـ تسلط به تایپ‌فارسی و لاتین
۳ـ آشنائی کافی به زبان انگلیسی
٤ـ حداقل سن ۲۵ و حداکثر ٤۰ سال
۵ـ اشخاصی که در امور اداری تجربه‌داشته باشند ارجحیت خواهند داشت
واجدین شرایط می‌توانند به نشانی خیابان سپهبد زاهدی شماره ۷۰ امور کارمندان‌مراجعه نمایند .

آگهی استخدام
شرکت سهامی تولیدی پاوران با حقوق مکفی واستفاده از تمام مزایای قانون کار و یك وعده غذای گرم و ارزان استخدام می‌نماید .
۱ـ کارگر پرس‌کار ۱۰نفر .
۲ـ کارگر جوشکار برق و کاربیت ۱۰ نفر
۳ـ کارگر ساده ۲۰ نفر .
شرایط داشتن برك خاتمه خدمت و سوادخواندن ونوشتن .آدرس آیزنهاور ایستگاه نظامی جنب داروخانه‌شهیاد کوچه‌هاشم دست‌چپ‌درب پنجم.

شرکت ساختمانی و تاسیساتی
آتی‌پی (بامسئولیت محدود)
طرح و نظارت ساختمان ـ تلفن :
۸۹٤۱۵۱-۸۹۱۷٤۸

ECHOSIDE
شرکت مهندسی اکوساید
شرکت‌مهندسی اکوساید
تعمیر و نصب دستگاههای استریو ومنو و سایر وسائل صوتی ضبط و پخش وآمپلی‌فایر نصب در منزل و محل کار ۸۳۹۹۳۰

نیروی دریائی شاهنشاهی
آگهی استخدام
نیروی دریائی شاهنشاهی به تعدادی غیرنظامی لیسانسیه در تخصص های بازرگانی ، مدیریت ، اقتصاد ،حسابداری و زبان انگلیسی با حقوق‌و مزایای مکفی جهت خدمت در تهران استخدام‌می نماید داوطلبین‌میتوانند جهت‌کسب اطلاعات بیشتر همه روزه باستثنای روز های پنجشنبه‌وایام تعطیل از ساعت ۷ر۳۰الی۱۵ر۳۰ به معاونت پرسنل نیروی دریائی شاهنشاهی (مدیریت استخدام) واقع در خیابان سپهبد زاهدی جنب مسجد الرحمن مراجعه نمایند.
٤ـ۱ م‌الف ۲۲۵۷

جک آلمانی

جکهای زیپو ساخت آلمان غربی
در مدل های مختلف تا ظرفیت ۲۰ تن‌بایکسال گارانتی
نماینده انحصاری‌در ایران: شرکت پرپاش با مسئولیت‌محدود تهران خیابان فرح جنوبی نبش اندیشه دوم پلاك ٦٤تلفن ۸۵۲۳۳۲

لطفا به اطلاعیه بیمه‌پیکان توجه‌فرمائید
شماآقای راننده‌عزیزکه‌مرتبا درجاده‌ها رفت‌وآمدمیکنید وهمواره شاهد ریزش‌کوه‌ها وجاده های هرازوچالوس وهمچنین هزاران سانحه دلخراش دیگر بوده‌و خواهید بود- بیائید وکمی‌فکر کنیدو برای فرزندان وخانواده خود سعادت تامین کنید- باپرداخت روزانه حدود یك تومان «معادل وجهی‌که‌به فقیر کمك میکنید» جان‌خود را در مقابل حوادث‌و تصادفات تایك میلیون ریال‌بیمه کنید. بیمه پیکان دراختیار شماست- فقط بایك تلفن جان خودرا در مقابل حوادث بیمه‌نمائید.
تلفنهای۲۲۸٦۹۲ ـ ۲۲۸٦۹۳ ـ ۸۹۵۷۷۹ ـ ۸۹۵٤٦۷

هر باسوادی نمیتواند معلم باشد !

بقیه از صفحه ۳۳

لذا این جابجا کردن تغییر اصولی برنامه نیست‌امادرباره روش تدریسی که ذکر کردید باید بگویم لااقل تا پایان دوره راهنمائی‌روش‌تدریسمان تاحدی خوب است . منتها همان قضیه بازآموزی و کارآموزی است . یعنی ما کتابی را وقتی میدهیم دست یک معلم،اگر روش تدریس‌اش را آنطور که باید و شاید دراختیارش نگذاریم و اگر نگوئیم که این مطلب چگونه بیان میشود ونگوئیم کمچگونه این قضیه را ثابت کن ، یا جوابهای سئوال بچه‌راچگونه بایدبدهی ، طبعا کار مشکل میشود بنابراین روشهای تدریسی که داریم و تا پایان دوره‌های راهنمائی تدریس شده است معلمین باید مورد توجه قرار بدهند و اینکه میگویند با پدر و مادر ها صحبت نکنید ممکن است‌شما را در اشتباه بیاندازند ، یک مقدار اغراق‌آمیز است چون بچه‌های خودم وقتی از من سئوال میکنند بعضی از اصطلاحات را خودم نمیدانم. اصطلاحاتی که اگر شما هم کتابهای جدید را بگذارند جلوتان چون عادت کرده‌اید به اصطلاحات قدیمی و حالا تغییر نام یافته است و به این دلیل وقتی بچه‌های خودم یک چیزی از من سئوال می‌کنند میگویم خوب اول تعریف کن ببینم منظورت چیست وقتی میگوید می‌بینم اصطلاحات و حتی علامات‌در ریاضیات کاملا فرق کرده است و مشکلی‌دیگر که بوجود آمده و حالت سرگردانی بوجود آورده‌این است که پدرومادرها درگذشته با معلوماتی که داشتند میتوانستند با بچه‌هایشان کار کنند ، ولی در حال حاضریک شکافی ایجاد شده است بین نسل جدید و نسل قدیم .یعنی اولیاء و بچه‌ها زبان درسی همدیگر را نمی‌فهمند . البته این مشکل با گذشت یک دوره جبران میشود یعنی این ها خودشان وقتی پدر و مادر بشوند دیگر انشاء اله چنین مشکلاتی‌را نخواهند داشت و انشاء اله ما روش تدریسمان بصورتی خواهدبود که‌بچه‌ها احتیاجی به این نخواهند داشت که برونداسراغ پدر و مادرهاشان و یا برونداسراغ کلاس تقویتی یعنی وسائل ما طوری باشد که بچه‌ها راآماده کنیم که حتی نیازی به کار کردن در منزل نداشته باشندو دیگر در منزل ننشینند تانصف شب مشق بنویسند . در حال حاضر ضرورت داردکه‌تکلیف درسی را در منزل انجام‌بدهند ولی‌امیدوارم‌روش‌تدریسمان را به آن‌حد برسانیم که در همان کلاس یاد بگیرد . البته کلاسی باید باشد که تعداد بچه‌ها کم باشد معلم هم معلم ورزیده‌ای باشد طبعا شاگردکه از آنجا بیرون می‌آید دیگر چیزی یاد گرفته ، شاید مثلا یکربع یا یکساعت تمام‌برنامه روزش را بخواند و دیگرآخر سال هم احتیاج نداشته‌باشد که برود زیر چراغها و در خیابانها درسها را از حفظ بکند ، آنچنان یادگرفته که اگر سئوالی هم از او بکنند شجاعانه جواب میدهد نه اینکه وقتی سئوال بکنند خودش را قایم بکند . دردوره متوسطه روش تدریسمان درست روشن نیست چون خواستیم خیلی با سرعت عمل بکنیم و البته‌متوسطه‌برنامه‌اش سنگین‌تر از دوره راهنمائی است چون جنبه تخصصی‌پیدا میکند و تعداد موادش‌زیادتراز تعداد موادی است که‌درپایان دوره راهنمائی تحصیلی‌هست چون لااقل تا پایان دوره راهنمائی تحصیلی همه چیز مشترک است ولی اینجا وقتی رشته‌های متعددی میشود یک جا ریاضی را باید فرضا کمتر بخوانند یکجا زیادتر ، یکجا ادبیات را زیادتربخوانند یکجا کمتر ، طبعا نوع کتابها فرق میکند نوع برنامه فرق میکند یا ریاضیات سال اول نظری سه کتابش در حدود ٦۰۰ صفحه است آنوقت سال‌اولی که به معلمان کارآموزی‌دادند میخواستند معلم دو روزه ٦۰۰ صفحه را کارآموزی‌بکنندطبعا ریاضی یک چیزی نیست که‌به این‌زودی آموزش داده شود حتما یاد گرفتن اصطلاحاتش هم مدتی طولانی‌میخواهد چه برسد به اینکه همه ریاضیات البته‌پلی‌کپی‌دراختیارگذاشته‌اند ولی کافی نبود به این جهت همانطوریکه آنجااشاره‌کرده‌ام که با استفاده از تجربیات گذشته‌مان هرسال داریم در برنامه بازآموزی و کارآموزی تجدید نظر میکنیم بهمین علت بود.امیدوارم که به کمک هم به کمک خود معلمین چون معلمین یک عامل فعال هستند نه اینکه فکر کنند نقش نقش - پذیری را داشته باشند بلکه خودشان باید دخالت داشته باشند باید کهاظهار نظرهایشان را بکنند چون واقعا این دو سال اخیر بعضی از این‌معلمین که من با آنها تماس داشته‌امیا نامه‌هایشان را خوانده‌ام و گزارشهائی داشته‌ام خیلی چیزها گفته‌اند که واقعامنطقی بوده است بعضی با علاقه نوشته‌اند وقتی چنین علاقه‌ای وجود داشته باشد ما چرا خودمان را تحت فشار قرار دهیم و یک گروهی به‌نشینند برای یک گروه کثیر تعیین تکلیف بکنند و از همین‌گروه کثیر باید نهایت استفاده را بکنیم که معلم خودش بیایدو هرکدام در قسمت خودشان بگویند که اینطور رفع نقص بکنیدچون اینها مجموعه‌اش میشود تمام نواقصی که ما باید با کمک خودشان رفع بکنیم .

استفاده از تجربیات خود

معلمان جزء برنامه‌های‌ماهست که امیدواریم بتوانیم بخوبی اجرایش بکنیم چون برنامه ممکن است خوب باشد ولی در اجرایش‌روی کاغذچیزهای قشنگ بیاوریم در عمل چیز دیگری از آب درآید بهمین جهت چندی پیش که با چند نفر از معلمان نه بعنوان‌وزیر و در قالب وزارت‌بلکه بعنوان یک همکار صحبت میکردم گفتم حرفهایتان را بزنیدمن ازانتقاد نمی‌رنجم و در همین گفتگو بود که دیدم خودشانهم معتقد هستند که یک معلم در سال اول که تجربه از تدریس نداشته به مشکلاتی برخورده که در سال‌دوم تدریس بخاطر تجربه‌ای که پیدا کرده نداشته بنابراین قصد ما این است که دوره بازآموزی را زیاد کنیم تا بهتر امکان تفهیم باشد .

بالاخره نفهمیدم !

★ آقای وزیر سکوت می‌کند اما این احساس را دارد که من هنوز قانع نشده‌ام . لبخندی میزند میگویم : آقای وزیر من بالاخره نفهمیدم که این برنامه‌ها و برنامه‌ریزی ها چه زمان و برای کدام‌نسل دست میدهد و بهمین جهت با حفظ این حق که مسلما آنها هم که این پاسخ را می‌خوانند قانع نمیشوند از این بحث میگذرم و به‌مسئله مهم و درعین‌حال مورد علاقه بچه‌ها یعنی امرتغذیه میپردازم .

ادامه دارد

آگهی دعوت مجمع عمومی عادی سالیانه

مجمع‌عمومی عادی‌سالیانه شرکت‌سهامی خاص ورلداکسپرس «دنیا اکسپرس» در تاریخ یکشنبه ۲٦ اردیبهشت‌ماه ۲۵۳۵ ساعت ٤بعدازظهر درمحل‌شرکت خیابان ویلاچهار راه ثریا شماره ٦۸ تشکیل میگردد، ازکلیه صاحبان سهام دعوت‌میشود که‌درروز وساعت مقرر درمحل شرکت حضوربهم رسانند.

دستور جلسه
۱ـ استماع گزارش مدیرعامل وبازرس راجع‌به عملیات و محاسبات سال مالی گذشته وتصویب ترازنامه ونحوه‌تقسیم سود.
۲ـ تعیین خط مشی‌شرکت درآینده.
۳ـ انتخاب بازرسان‌شرکت.
٤ـ تعیین روزنامه کثیرالانتشار جهت درج آگهی های شرکت.

هیئت مدیره شرکت سهامی خاص
ورلداکسپرس« دنیااکسپرس »

آگهی دعوت مجمع عمومی فوق‌العاده شرکت سهامی خاص ورلداکسپرس (دنیااکسپرس)

مجمع‌عمومی فوق‌العاده صاحبان سهام‌شرکت سهامی‌خاص ورلد اکسپرس «دنیا اکسپرس » درساعت ٤بعدازظهر روزشنبه اول خردادماه ۲۵۳۵ درمحل‌شرکت واقع درخیابان ویلاشماره ٦۸ تشکیل میگردد، ازکلیه صاحبان سهام محترم دعوت می شودکه درساعت مقرردرجلسه مزبور حضوربهم‌رسانند.

دستور جلسه
۱ـ تصویب افزایش سرمایه
۲ـ تغییر ماده اساسنامه مربوط بسرمایه.
شرکت‌سهامی‌خاص‌ورلداکسپرس «دنیااکسپرس»مدیرعامل

«وزارت‌جنگ»

آگهی مناقصه شماره ۲
تاریخ ۲۸ر۱ر۲۵۳۵

پادگان سنندج لبنیات پادگانهای سنندج - سقز و مریوان را در سال ۳۵ـ۳٦ بمقدارمندرج در برگ شرایط و مشخصات معامله از طریق مناقصه خریداری می نماید پیشنهاد دهندگان میتوانند با مراجعه به‌دفتر آماد‌پادگان سنندج‌و دریافت برگ شرایط و مشخصات معامله پیشنهادات خود ر اطبق مفاد مندرج در برگ شرایط و مشخصات معامله تا ساعت ۱۰ صبح روز ۲۲ر۲ر۲۵۳۵ بدفتر آماد تسلیم نمایند .
م‌الف ۲۵٤٤

دفتر آماد پادگان سنندج

در مجمع عمومی سالیانه جمعیت راه‌نو

انتخابات هیات مدیره بقرار ذیل در آخر اسفندماه ۵٤ انجام گردیده است.
۱ـ خانم پریچهر حکمت (شمس ملك‌آرا) رئیس
۲ـ خانم پروین علوی مقدم نایب رئیس
۳ـ خانم ایران شمس دبیر اول .
٤ـ خانم فخری ثقفی تشریفات.
۵ـ خانم عصمت الملوك ارم خزانه‌دار
٦ـ خانم عالم ترقی دبیر دوم.
۷ـ خانم بدری فلسفی مسئول کانون خدمات اجتماعی .
خانمهای ابراهیمی وادیب وزارع اعضای علی‌البدل و خانم‌مهین هاشمی‌نژاد بسمت بازرس کل انتخاب گردیدند.

صاحب اختراع مربوط به « طریقه و تبریدجهت ایجاد و حفاظت از مواد رسوبی روی کف زیر آب،که در ایران تحت شماره ۱۰۰۸۲ به ثبت رسیده‌بهره‌برداری آنرا پیشنهاد مینماید اشخاص ذینفع مراجعه نمایند.به:
Bureau Joseph, P.O.B.
1117, Cairo, Egypt.

آگهی دعوت مجمع عمومی سندیکای کارفرمایان چاپخانه های بزرگ صنعتی (در شرف تاسیس)

از کارفرمایان چاپخانه‌های بزرگ صنعتی «استان‌مرکز» که مشمول قانون نظام صنفی نمی‌باشند دعوت مینماید درجلسه مجمع عمومی سندیکا که‌ساعت ۹صبح‌روز چهارشنبه ۱۵اردیبهشت‌ماه ۲۵۳۵ درمحل روزنامه اطلاعات واقع‌دراول‌خیابان خیام‌تشکیل میشود حضوربهم‌رسانند.

دستور جلسه :
۱ـ تصویب اساسنامه .
۲ـانتخاب هیئت مدیره، بازرسان و هیئت‌داوری.
۳ـ تعیین خط مشی‌سندیکا.
اعضای‌موسس سندیکای‌کارفرمایان چاپخانه‌های بزرگ صنعتی «استان مرکز»، «در شرف تاسیس ».

عکس بالا فاطمه افتخاری (شیرین) ۲۰ ساله از اول اردیبهشت از منزل خارج‌گشته هنوز مراجعت ننموده است. کسانی که‌ازوی اطلاعی‌دارند به‌کلانتری۸ یابا تلفن ۹۷۸۸۵٦ تماس بگیرند و پدرپیرو مادر مریض او را از نگرانی‌رهائی بخشند .

تجلیل و تجزیه و تحلیل مؤسسان دوم

طی مراسم باشکوهی در وزارت کشور ، از اهداف و نتایج شربخش تشکیل موسسان دوم تجلیل شد .

در این مراسم ویژه ، ابتدا ، جمشید آموزگار وزیر کشور ، طی سخنانی تلاشهای شاهان پهلوی را در راه سازندگی ایرانی نو، آزاد و پیشرفته ستود و گفت : برگزاری آئین ملی پنجاه سال شاهنشاهی پهلوی ، بوزارت کشور که خود شاهد سه موسسان بوده است ، این فرصت را ارزانی داشته تا بمناسبت رویداد های ملی و ارتباط با وظایف این وزارتخانه پذیرای قدم برجستگان و پیشکسوتان موسسان دوم باشد.

سپس «عزالممالک اردلان» که از رجال برجسته سیاسی مملکت است و مدتها در سمت وزیر کشور، استاندار ، سفیر و وزیر هفت وزارتخانه گوناگون، مصدر خدمات ارزنده‌ای بوده است، شمه‌ای از خاطرات شیرین و جالب خویش را بهنگام تشکیل موسسان دوم و اهداف و نتایج سودمند آن برای مقامات گوناگون مملکتی بیان کرد.

عزالممالک اردلان ، طی این سخنرانی اصل الحاقیه به متمم قانون اساسی و اصل چهل و هشتم را به وضوح بیان کرد و تشکیل موسسان دوم را برای ملت ایران امری ضروری دانست .

سپس دکتر محسن نصر ، که کارشناس برجسته و صاحب تالیفات و مقالات متعدد در حقوق سیاسی است و سالها بعنوان شهردار تهران ـ استاندار و وزیر خدمت کرده ، ضمن ارائه شواهد ودلایل گوناگون تشکیل موسسان دوم واثراتی را که در تمامی شئون مملکت داشته است مورد بررسی و تجزیه وتحلیل قرار داد و از جوانان مملکت خواست ، تا با مطالعه وشناخت هرچه بیشتر حوادث سرنوشت ساز تاریخ این مرزوبوم، برای حفظ استقلال ، توسعه و پیشرفت ایران ، صادقانه بکوشند.

آگهی انتخابات دوره دوم شورای داوری برازجان

چون مدت فعالیت اولین دوره شورای داوری برازجان در تاریخ ۲۵۳۵ر۳ر٦ پایان میپابد بنابر این در اجرای قانون تشکیل شورای داوری مصوب تیرماه ۱۳٤۵ بمنظور جلوگیری از حصول وقفه در فعالیت قضائی شورای داوری مذکور نامنویسی جهت شرکت در انتخابات دوره دوم از تاریخ ۲۵۳۵ر۲ر۲٤ بمدت ٤ روز انجام میگردد .

انتخاب کنندگان می توانند جهت ثبت نام ودریافت کارت مخصوص شرکت در انتخابات از ساعت ۸ صبح الی ۱۲ و از ۱۷ الی ۱۹ روز های فوق به محل نامنویسی واقع در مسجد دلگشاد برازجان مراجعه نمایند .

ضمنا داوطلبان عضویت شورای داوری نیز باید ظرف همین مدت درخواست خود را بضمیمه مدارک ودلایل صلاحیت بدفتر دادگاه بخش برازجان تسلیم دارند .

پس از انقضاء مدت تعیین شده در فوق درخواست ثبت نام و تقاضای عضویت پذیرفته نخواهد شد . الف ۲۵۲٦

وزارت دادگستری

آگهی مربوط بافزایش سرمایه بانك اعتبارات تعاونی توزیع

طبق تصمیم مجمع عمومی فوق‌الذکر صاحبان سهام بانک اعتبارات تعاونی توزیع مورخ چهاردهم دی‌ماه ۱۳۵٤ و تصویب شورای پول و اعتبار در سیصدو بیست و هفتمین جلسه مورخ هفتم بهمن ۱۳۵٤ مقرر شده است یک میلیارد ریال دیگر به سرمایه این بانک افزوده شود سرمایه مورد افزایش به یکصد هزار سهم ده هزار ریالی با نام تقسیم و بیست وپنج درصد آنرا سهام ممتاز تشکیل می دهد .

مراتب بدین وسیله آگهی میگردد تا کسانی که مایل به خرید سهام بانک باشند تا تاریخ سی‌ام امرداد ماه ۱۳۵۵ همه روزه به استثنای ایام تعطیل از ساعت ۹ صبح الی ۱۲ باداره مرکزی بانک ـ اداره حسابداری کل واقع در خیابان فردوسی شمالی شماره ۳۷ مراجعه و با پرداخت پنجاه درصد وجه نقد سهام مورد نظر خود را خریداری نمایند .

بدیهی است دارندگان سهام قبلی حق تقدم خواهند داشت.

بانك اعتبارات تعاونی توزیع

آ ـ ٤۰۲۳

آگهی استخدام

بیمه مرکزی ایران افراد زیر را جهت خدمت در تهران از طریق امتحان و مصاحبه استخدام مینماید

ردیف	عنوان شغل	شرایط احراز	تعداد
۱	ماشین نویس فارسی	دارا بودن مدرك تحصیلی دیپلم کامل متوسطه وگواهی نامه ماشین نویسی	٦ نفر
۲	نگهبان	دارا بودن مدرك پایان تحصیلات دوره ابتدائی وانجام خدمت زیر پرچم	۳ نفر
۳	پیشخدمت	دارا بودن مدرك پایان تحصیلات دوره ابتدائی	۱۰ نفر
٤	نظافتچی	دارا بودن مدرك پایان تحصیلات دوره ابتدائی	۵ نفر
۵	نامه‌رسان	دارا بودن مدرك پایان تحصیلات دوره ابتدائی وگواهی نامه موتورسیکلت دنده‌ای	۵ نفر

متقاضیان باید فرم زیر را تکمیل وهمراه دو قطعه عکس ٤ × ۳ و فتوکپی مدرك تحصیلی وفتوکپی برك انجام خدمت زیرپرچم یا معافی دائم خود، تاپایان وقت اداری روز بیستم اردیبهشت ماه ۲۵۳۵ وسیله پست سفارشی بکارگزینی بیمه مرکزی ایران واقع در تهران خیابان تخت جمشید شماره ۱٤۹ ارسال نمایند.

بیمه مرکزی ایران

شغل مورد درخواست ...

تاریخ نام خانوادگی : نام : تاریخ تولد :

شماره شناسنامه : محل صدور : نشانی :

تلفن :

کشتیرانی ملی آریا

آگهی پذیرش کارآموز ملوانی ـ کارگری سالن و آشپزی کشتی

کشتیرانی ملی آریا بمنظور تکمیل و تربیت کادر ملوانی ـ کارگری سالن وآشپزی جهت خدمت در ناوگان ملی، بازرگانی، تجارتی ایران تعدادی داوطلب مرد که حداقل دوره تحصیلات ابتدایی را باموفقیت به پایان رسانیده‌اند باشرایط وامتیازات زیر می‌پذیرد .

مدت کارآموزی بصورت نظری و عملی در مراکز آموزشی و کشتی‌های آریا مجموعا ٦ ماه خواهد بود که درصورت کسب موفقیت دردوره کارآموزی بعنوان کارگرسالن ، آشپز کشتی با ملوان استخدام خواهند گردید .

الف: شرایط

۱ـ تابعیت دولت شاهنشاهی ایران ومتدین به یکی از ادیان رسمی
۱ـ حداکثر سن ۲۵ سال
۳ـ داشتن صحت مزاج و تناسب اندام برابر گواهی پزشك معتمد کشتیرانی ملی آریا
٤ـ شاغل نبودن ونداشتن تعهد خدمت در موسسات دولتی وغیردولتی
۵ـ معرفی ضامن معتبر
٦ـ دارابودن دفترچه پایان خدمت زیرپرچم ویامعافیت دائم غیرپزشکی
۷ـ موفقیت در مصاحبه ـ محل وتاریخ مصاحبه بعدا اعلام میگردد
توجه : در صورت مساوی بودن شرایط ساکنین استان ساحلی و خوزستان حق تقدم خواهند داشت .

ب : مزایا

۱ـ کلیه هزینه های مربوط به مراکز کارآموزی و دوره های آموزشی در کشتی ولوازم تحصیلی از طرف شرکت پرداخت خواهد گردید .
۲ـ کلیه هزینه های مسکن ـ خوراك و مسافرت های اداری در طی دوره کارآموزی بعهده شرکت خواهد بود
۳ـ حقوق ومزایای خدمت ، بازنشستگی، پس‌انداز وسایر مزایا پس از موفقیت دردوره کارآموزی واستخدام برطبق مقررات استخدامی کشتیرانی ملی آریا خواهد بود .

داوطلبان واجد شرائط می‌توانند جهت شرکت وثبت نام وکسب اطلاعات بیشتر فرم ذیل را پرنموده وحداکثر تاپایان روز ۲۵۳۵ر۲ر۲۵ سال جاری باپست سفارشی به‌آدرس زیر ارسال دارند .

تهران ـ خیابان کریمخان زند ـ بن‌آبان و بهجت‌آباد ـ شماره ۲۲۲ ـ کشتیرانی ملی آریا ـ امورآموزش .

برك درخواست کارآموزی کارگری سالن ـ آشپزی کشتی وملوانی کشتیرانی ملی آریا

۱ـ نام و نام خانوادگی ۲ـ شمار شناسنامه ۳ـ محل صدور شناسنامه
٤ـ سال تولد ۵ـ محل تولد ٦ـ نام پدر
۷ـ نام شهرستان محل اقامت ۸ـ آخرین مدرك تحصیلی (قبولی)
۹ـ وضعیت خدمت نظام وظیفه (اگر خدمت زیر پرچم انجام داده‌اید ویا اگر معافیت دارید نوع آنرا شرح دهید).
۱۰ـ وضعیت ازدواج (لطفا اگر مجرد هستید یا متاهل بنویسید)
۱۱ـ سابقه کار (نوع کاری که تاکنون انجام داده‌اید بنویسید)
۱۲ـ نشانی دقیق پستی داواطلب شماره تلفن تاریخ ارسال درخواست‌نامه

امضاء داوطلب

دانشگاه صنعتی آریامهر

پذیرش دانشجوی برای دوره فوق لیسانس در مهندسی برق

ازداوطلبانیکه مایل انداز مهرماه ۲۵۳۵ به برنامه فوق لیسانس دانشگاه مهندسی برق به‌پیوندند دعوت میشود برای دریافت راهنمای فوق لیسانس با دفتر دانشکده مهندسی برق تماس بگیرند (صندوق پستی ۳٤۰٦ تهران یا تلفن ۹ـ۹۷۲۰۰۱ داخلی ۱۷٦) .

شرایط ورود به‌دو ره فوق لیسانس عبارتند از : دارا بودن درجه لیسانس معتبر در مهندسی برق ، پذیرفته شدن در امتحان و مصاحبه و دارا بودن برك خاتمه خدمت یا معافی از آن (فارغ‌التحصیلان سال جاری مشروط برآنکه سن آنها از ۲۵ سال تجاوز نکند می توانند از معافیت تحصیلی استفاده کنند).

امتحان در ساعت ۸ صبح روز پنجشنبه ۲۰ خرداد ماه ۳۵ در محل دانشکده مهندسی برق دانشگاه آریامهر انجام خواهد شد . برای شرکت در امتحان بایدمدارك زیرتا تاریخ ۱۸ خرداد به دفتر دانشکده رسیده باشد:

۱ـ یك برك فتوکپی شناسنامه یا رونوشت آن
۲ـ دو قطعه عکس
۳ـ برك تقاضانامه تکمیل شده این برك از دفتر دانشکده مهندسی برق دریافت شود .

کارت شرکت در امتحان از ساعت هفت تا یکربع به‌هشت صبح روز بیستم خرداد در محل در ورودی اصلی دانشگاه آریامهر توزیع خواهد شد .

نتایج انتخاب در آخر خرداد باطلاع داوطلبین خواهد رسید .

دانشکده مهندسی برق

آ ـ ۳۸۳۷

هواپیمائی ملی ایران ـ هما ـ

آگهی استخدام

هواپیمائی ملی ایران برای تکمیل کادر سازمانی خود افراد واجد شرایط زیر را استخدام میکند

شرایط عمومی :

۱ـ قبول شدن در آزمایشات هوش واستعداد
۲ـ قبول شدن درمعاینات پزشکی برطبق استاندارد «هما»
۳ـ داشتن برك معافیت نظام وظیفه یا پایان خدمت سربازی

شغل مورد درخواست	تحصیلات و تخصص	حداکثر سن
راننده دوهمگانی و ۲ شخصی	داشتن تصدیق ششم ابتدائی و ۵ سال سابقه رانندگی	۳۵ سال
آشپز و کمك آشپز	سواد خواندن ونوشتن به ترتیب ۱۰ سال و ۵ سال سابقه آشپزی در سازمان های معروف	٤۰ سال
نامه‌رسان موتورسیکلت سوار	داشتن تحصیلات سوم متوسطه و گواهی نامه موتورسیکلت	۳۰ سال
گارد زمینی	تصدیق ششم ابتدائی وبرك پایان خدمت سربازی و حداقل قد ۱۷۵ وسپردن تعهد ۵ سال خدمت	۲۵ سال
کارگر ساده	داشتن تصدیق ششم ابتدائی	۲۷ سال

از داوطلبان واجد شرایط فوق‌الذکر درخواست میشود با در دست داشتن فتوکپی برك پایان خدمت و فتوکپی مدرك تحصیلی وفتوکپی صفحه اول شناسنامه همه‌روزه تا ۲۵۳۵ر۲ر۳۱ باستثنای پنجشنبه‌ها وایام تعطیل از ساعت ۳ر۳۰ تا ۵ر۳۰ بعدازظهر هاشخصا باداره استخدام «هما» واقع در خیابان فرصت، چهارراه ثریا مراجعه نمایند .

آ ـ ۳۹۰۳

سازمان شاهنشاهی خدمات اجتماعی امروز ۳۰ ساله شد

چتر حمایت، بر سر مردم ایران

تاکنون بیش از ۸۰ میلیون بار، بیماران مختلف در سراسر کشور به درمانگاه های سازمان مراجعه کرده‌اند

٦ میلیون مادر و فرزند از کمک‌های غذایی سازمان بهره‌ور شده‌اند

درمان بیماران بی‌بضاعت، کمک به خانواده‌های بی‌سرپرست، تربیت کارگران ماهر، تاسیس بیمارستان‌ها و درمانگاهها، چاپ کتاب‌های درسی رایگان، ساخت انواع مختلف دارو، تربیت پرستاران لیسانسیه و بهیار، پذیرش دانشجوی پزشکی، تهیه لباس ارزانقیمت از هدف‌هایی است که سازمان شاهنشاهی خدمات اجتماعی تاکنون در عمر کوتاه خود، آن را با تلاشی بزرگ‌دنبال کرده است.

این سازمان که امروز سی‌امین سالگرد خود را جشن گرفت تاکنون میلیونها نفر انسان مشرف بمرگ را رهایی بخشیده، هزاران مورد بیماری تراخمرا درمنطقه دزفول وبسیاری از نقاط دیگر ریشه‌کن کرده و بانی هزاران امر خیر دیگر بوده است.

سازمان شاهنشاهی خدمات اجتماعی برای آنکه بتواند هدفهای خود را با نیازهای جامعه متحول ایران منطبق سازد درسال‌های اخیرتحولات مهمی را در ارکان اداری و سازمانی خود پدید آورده تا بتواند با برنامه‌ریزی‌های تازه‌یی، قشرهای بیشتری از روستازادگان ما را زیر چتر حمایتی خود قرار دهد.

یک امار، نشانگر آن‌است که‌تاکنون بیش‌از هشتادمیلیون بار بیماران مختلف در سراسر کشور به۲۵۵ درمانگاه‌سازمان مراجعه کرده‌اند و این رقم نمایانگر آن است که تامین تندرستی و تعمیم بهداشت همواره درراس هدفهای گوناگون سازمان قرار داشته است.

شاید درپی‌آمد این‌هدف‌بود که سازمان، برنامه ایجادشبکه های تندرستی را در سراسر مملکت پیاده کرد و براساس آن، یک طرح چهار رحله‌یی را بنیان کار قرار داد.

تاسیس بیمارستانهای‌مجهز، پایگاههای امداد، درمانگاه و سه خانه بهداشت در سه روستای نزدیک درمانگاه، مراحل مختلف این طرح را دربرمیگیرد. در اجرای همین طرح تاکنون ۵۰ درمانگاه و ۱۵۰ خانه بهداشت در نقاط مختلف مملکت تاسیس شده که قرار است تا پایان برنامه همرانی پنجم به هزار واحد درمانی افزایش یابد.

دانشکده علوم تندرستی

تاسیس دانشکده علوم تندرستی یکی دیگر ازکارهای درخشان سازمان بود که در پناه آن بتواند کادر بهداشتی و درمانی مورد نیاز را در سطوح مختلف تربیت کند. تردید نیست که نه تنها روستا های مملکت ما بلکه در بسیاری از شهرهای وطنمان کادرفنی، طبابت بقدر نیاز وجود ندارد و بهمین سبب است که‌تشکیل دانشکده علوم تندرستی،بمنزله یک خدمت درخشان به علم‌طب در ایران بچشم میخورد.

در این دانشکده، دانشجو فقط به‌یادگیری مطالبی‌میپردازد که درحین کار به‌آن‌نیاز دارد، درنتیجه از پرداختن به‌مطالبی که به ان احتیاج ندارد و فقط خسته‌کنندهذهن‌است خودداری خواهد کرد. ولی متقابلا به منابع تحقیق کشانده خواهد شد تا با مطالعه‌کتاب، ومقالات و گزارشات پزشکی و تماشای فیلم‌های اموزشی ذهن خود را پربار کند. بکلام دیگر، در این دانشکده دانشجو صرفا به فراگرفتن علم طب نمیپردازد بلکه در رشته‌های مربوط به بهداشت، کشاورزی، تغذیه، دامداری وبیماریهای عفونی‌هم آموزش می‌بیند.

دکتر ضیائی سرپرست دانشکده میگوید: «هدف ما از پذیرش دانشجو آن است که او را تربیت کنیم و سپس به محل اولیه زندگیش رجعت دهیم. بهمین جهت شرط مهم ثبت‌نام این است که داوطلب از نقاط هرچه دورتر مملکت باشد، تا پس از اتمام دانشکده بهراحتی بتواندبه‌زادگاه خود مراجعت کند و به کار درمان بیماران پردازد.

دانشجویان این دانشکده با مدرک دیپلم ثبت‌نام میکنند. در سال اول دروس نظری و عملی می‌آموزند، سال دوم در موسسات درمانی سازمان مثل مرکز پزشکی رضا پهلوی و بیمارستان‌های دیگرتعلیمات عملی می‌بینند و دروس سال سوم آنها تاکید بر روی طب روستایی خواهد بود که در پایان سال بعنوان بهدار بکار خواهند پرداخت. دانشجو پس از دو سال کار عملی مجددا به دانشکده مراجعه میکند تا دوره سه ساله دوم را بگذراند.

کارخانه‌داروسازی

تشکیل مرکز جمعیت‌و تنظیم خانواده یکی دیگر از هدف های سازمان است که تاکنون نزدیک به پانصد هزار زن را در ۲۵۵ مرکز تنظیم خانواده بکار اموزش گرفته است.

از سوی دیگر سازمان۱٤۰ اندرزگاه درنقاط مختلف‌کشور تشکیل داده که در حدود ٦ میلیون مادر و فرزند را از کمک‌های‌غذایی بهره‌ور ساخته است.

سازمان خدمات شاهنشاهی همیشه در اندیشه آن بوده که بنحوی نیازهای جامعه ما را جواب گوید و چون مساله دارو هم یکی از گرفتاریهای ملت ما را تشکیل میداد، سازمان درسال۲۵۲۲ کارخانه داروپخش را برای تهیه دارو های‌موردنیاز موسسات‌درمانی خود ایجاد کرد که حالا به عنوان بزرگترین کارخانه داروسازی خاورمیانه نام‌گرفته است.

برای تکمیل این کارخانه تاکنون بیش از یک هزار میلیون ریال سرمایه‌گذاری‌شده که حاصل آن ساخت ۲۵۰قلم دارو است.

محصول سالانه داروپخش ۸۰۰ میلیون عدد قرص و کپسول و ٦۰ میلیون امپول های‌مختلف‌تزریقی ۱۰۰میلیون لوله پماد ۲ میلیون شیشه شربت‌های‌خوراکی، یک‌میلیون شیشه قطره‌های چشمی و هشتصد هزار لیتر محلول‌های تزریقی وورید ی است.

۲۰ هزارهنرجو

تربیت نیروی انسانی ماهر در شرایطی که مملکت کمبود آنرا کاملا احساس میکند، هدف دیگری است که سازمان خدمات شاهنشاهی باتاسیس مراکز اموزش فنی و حرفه‌یی تلاش میکند، تا بنحوی در گره‌گشایی ان مشارکت نماید و بخشی از احتیاجات‌صنایع کشور را با تربیت افراد فنی تامین‌کند. بعلاوه سازمان‌طرح دیگری را تهیه‌کرده که‌برمبنای ان تا پایان برنامه پنجم۹ مرکز آموزش فنی وحرفه‌یی تشکیل خواهد داد و قرار است که در این مراکز سالانه بیست هزار هنرجو را در دوره‌های روزانه و شبانه‌آن تعلیم دهد.

آموزشگاه عالی پرستاری اشرف‌پهلوی‌نخستین‌آموزشگاه پرستاری مدرن است که درسال ۲۵۰۸ شاهنشاهی برای‌تربیت پرستاران لیسانسیه تاسیس شد، این آموزشگاه در عمر خود ۵۲ دوره دانشجو و ۱٦۰۰ نفر فارغ‌التحصیل‌داشته است.

درکنار این‌آموزشگاه عالی، آموزشگاه بهیاری فرح‌پهلوی در رامسر و آموزشگاه بهیاری رضا پهلوی در تجریش هم بکار تربیت بهیار اشتغال دارند.

شاهنامه بایسنقری

چاپ ۲۰۰ میلیون جلد کتاب درسی و کتاب سپاه دانش حاصل کار چاپخانه ۲۵ شهریور است که قسمت‌بزرگی از سهام‌آنرا سازمان‌خریداری کرده تابتواند اسانتر نشریات خود را چاپ کند. در این چاپخانه ٦۰ نوع کتاب‌درسی با ۲٦ میلیون جلد تیراژ چاپ میشود که نمایانگر وسعت و تجهیزات چشمگیر آن است که هر روز میتواند۲۵۰ هزار کتاب جلد شده بیرون دهد.

چاپ نسخه منحصر بفرد شاهنامه‌بایسنقری که‌دربسیاری از چاپخانه‌های دیگر جهان مقدور نبوده ازکارهای جالب این چاپخانه بشمار میرود.

تولید پوشاک ارزان قیمت

تولید پوشاک ارزان برای میلیونها کارگر و روستازاده ایرانی را سازمان شاهنشاهی خدمات اجتماعی با ایجاد موسسه‌تولیدوتوزیع پوشاک بعهده خواهد گرفت.

این موسسه که ایجاد آن یکی از نوآوریهای سازمان است، بمناسبت پنجاهمین‌سال سلطنت دودمان پهلوی افتتاح خواهد شد و کار خود را آغاز خواهد کرد.

یکی از کارهای درخشان این‌موسسه تهیه یک‌استاندارد برای پوشاک مردان‌ایرانی است چراکه تابحال‌کارخانجات بافنده پوشاک معمولا اندازه های خارجی را ملاک قرار میدادند که بااندازه قامت مردان ایرانی تفاوت بسیار داشت.

موسسه تولید پوشاک پس از مدتها تحقیق موفق شد که ۳ اندازه برای کت و کاپشن و ده‌اندازه برای شلوار بدست آورد و براساس آن بکار دوخت لباس پردازد.

این واحد تولیدی ۱۲۰۰ کارگر دارد که در مجموع میتواند سالانه ۱٫۸۰۰٫۰۰۰ دست لباس تهیه کند.

جنبشهای نیکوکاری

از انجا که زندگی صنعتی امروز به کسی مجال نمیدهد شخصا به انجام کارهای‌خیریه بپردازد، تاسیس موسسه‌یی که بتواند همه جنبش‌های نیکوکاری را دربرگیرد از مقتضیات روز دانسته شد و بهمین سبب «جنبش ملی نیکوکاری» در کنار موسسه عظیم‌سازمان‌شاهنشاهی خدمات اجتماعی تشکیل شد و همه خیرخواهان مملکت را دعوت کرد تا هریک بنوعی در ساختمان این جنبش مشارکت کنند و این دعوت عام هم با استقبال بی‌نظیر ثروتمندان و دیگر قشرهای مختلف جامعه قرار گرفت.

از جمله اقدامات این‌جنبش تاسیس دانشگاه‌کرمان، احداث یک بیمارستان بزرگ دریزد و ساختن ۱۲۰ خانه برای سکونت‌خانواده‌های‌بی‌بضاعت درهمدان است که با همت نیکوکاران انجام گرفته است.

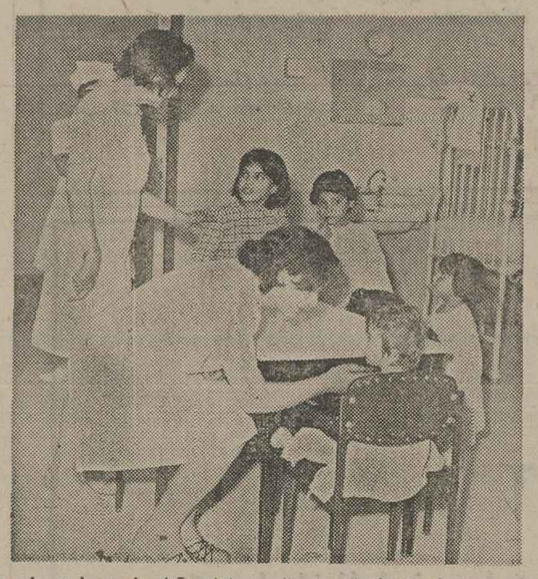

دهها نفر از بانوان داوطلب، ساعات آزاد خود را در خدمت مردم قرار داده‌اند. اینها در درمانگاههای سازمان شاهنشاهی خدمات اجتماعی به درمان‌بیماران می‌پردازند.

با دست این دختران هنرمند، هر سال ۱٫۸۰۰٫۰۰۰ دست‌لباس ارزانقیمت برای‌کارگران وروستا زادگان مملکت تهیه میشود.

اسامی پذیرفته‌شدگان داوطلبان شغل تهیه کننده

اسامی داوطلبان شغل تهیه کننده که‌در مصاحبه شرکت نموده و قبول شده‌اند بشرح زیر اعلام میگردد.

از کلیه پذیرفته شدگان درخواست میشود جهت تاپایان وقت اداری روزچهارشنبه پانزدهم اردیبهشت خیابان تخت طاوس، خیابان میرعماد مراجعه‌نمایند. توضیح آنکه چنانچه پذیرفته شدگان اصلی تا تاریخ تکمیل پرونده همراه با شش قطعه‌عکس ٤ × ٦حداکثر ماه ۲۵۳۵ شاهنشاهی به‌امور اداری سازمان واقع در فوق مراجعه نکنند از افراد ذخیره دعوت خواهدشد.

الف: پذیرفته شدگان

خیرالله حصاری زنوزی، علیرضا مردان بیگی، محمد عیسی محمد زاده بالاجورسری، محمد تقی محلوجی، فاطمه حسن بیک، زهرا اسدی تکیه، محمود دانش کوش، محمد حسن نادری، شاهرخ حبیلی، باقر آمیرزاده، فرشته‌مهدیزاده نادری، گیتی معینی زنجانی، منیره نگهبان، شکوه شایان، ماشاءاله آگاهی، هایده فامیلی، لیلا افشاری، هایده ناصحی نژاد، همایون ایرانپوی، بهزاد حسین زاده قدیمی، مینا ناظر پور، محمد تقی مجد، هرصل‌پریتالی، ربابه سبزواری، محمد علی‌باغچه‌سرا، فرخنده مکری ارگنه، ابوطالب محتشمی، حاجر پهلوانی، احمد وزیری، محمد مرتضوی، محمد علی مجتهدزاده.

ب: افراد ذخیره

حسین عسگری، صدیقه پایانی، علی اکبرخان محمدی هزاوه، محمد علی گرجستانی، فریده تنکابنی، غلامحسین میرزاده، مهناز حمیدزاده، مینو اشتیاق آباده، نسرین وحدت، منیر کاظمی فرد، شکوه فرهادی هزاوه.

م‌الف ۲۵۵۱ — آ_٤۲٤۹

دانشکده پزشکی داریوش کبیر

آموزشگاه بهیاری دانشکده پزشکی داریوش کبیر، برای دورهٔ سوم بهیاری تعداد سی نفر دانش‌آموز دختر را ازطریق امتحان ورودی ومصاحبه بطریق ذیل میپذیرد:

۱ـ سن داوطلب بین ۲۲ـ۱٦ سال.
۲ـ ارائه فتوکپی پارونوشت شناسنامه دوبرگ
۳ـ شش قطعه عکس ٤ × ٦.
٤ـ ارائه فتوکپی مدرک تحصیلی متوسطه‌ویاپایان نامه اول نظری.
۵ـ رضایتنامه ولی.
٦ـ مجرد بودن.
۷ـ پرداخت مبلغ ۵۰۰ ریال‌بحساب شماره۱۰۸٤ دانشگاه تهران بانک مرکزی واریز نمایند.

داوطلبان تاتاریخ ۹ر۲ر۳۵ با در دست داشتن مدرک فوق بین ساعات ۱۲ـ۸ صبح بدفتر پرستاری دانشکده پزشکی داریوش‌کبیر واقع‌درخیابان‌امیرآباد ـ خیابان فرحزاد مراجعه نمایند.

امتحان ورودی در ساعت ۹ صبح یکشنبه ۱۹ر۲ر۳۵ در دانشکده پزشکی داریوش کبیر انجام‌می گیرد در صورت موفقیت در امتحانات ورودی ومعاینات پزشکی‌دانش‌آموز باید تعهد بسپارد که مدت‌چهارسال در دانشکده یامراکز دیگر دانشگاه انجام وظیفه نماید.

دانشکده پزشکی داریوش‌کبیر

م الف ۲۳۲٦

نیروی دریائی شاهنشاهی

«آتیه‌درخشان برای جوانان دیپلمه در کادرهمافری نیروی دریائی شاهنشاهی»

اعزام بخارج

نیروی‌دریائی شاهنشاهی‌ازبین‌دیپلمه های ریاضی و طبیعی تعدادی داوطلب باشرایط زیر جهت کادر همافری استخدام و برای آموزش بکشورآمریکا اعزام مینماید.

۱ـ شرایط:

الف ـ تابعیت دولت شاهنشاهی ایران
ب ـ متدین به‌یکی از ادیان (اسلام ـ مسیحی ـ کلیمی ـ زرتشتی)
پ ـ دارا بودن دیپلم کامل متوسطه در یکی ازرشته‌های ریاضی ـ طبیعی
ت ـ داشتن حداکثر سن ۲٤ سال در صورت‌انجام‌خدمت‌زیرپرچم ۲۵ سال
ث ـ داشتن صحت مزاج و تناسب اندام برطبق گواهی بهداری نیروی دریائی شاهنشاهی
ج ـ نداشتن پیشینه بد
چ ـ نداشتن همسر و افراد تحت تکفل
ح ـ شرکت در آزمایشات روانسنجی و استعداد

۲ـ امتیازات:

الف ـ داوطلبان دوره تعلیمات نظامی را بمدت۱۳هفته د رپایگاه دریائی بندر پهلوی وبمدت ۲٤ هفته دوره زبان را در مرکز آموزش زبان نیروی دریائی‌شاهنشاهی و آمریکا ویك دوره تخصصی ۱۵ ماهه در امریکا طی خواهند نمود و در طول مدت تحصیل از هزینه زیست ـ پوشاك ـ فوق‌العاده روزانه خارج‌از کشور بارز و ماهیانه مبلغ ۸۰۰۰ ریال حقوق استفاده‌خواهند نمود باضافه فوق‌العاده سختی خدمت.

ب ـ هنرجویان پس از موفقیت در آزمایشات نهائی به درجه همافر سومی مفتخر و ترفیعات‌بعدی‌آنها برابر قانون همافری ارتش شاهنشاهی خواهد بود.

پ ـ فارغ‌التحصیلان افتخار خدمت در ناو های‌نیروی دریائی شاهنشاهی داشته وازپاداش‌سالیانه ـ پس‌انداز تامین آتیه ـ منازل سازمانی نیروی دریائی‌شاهنشاهی درمان رایگان ـ استفاده از فروشگاه های ارتش وازسایر تسهیلات کادر نظامی استفاده خواهند نمود

۳ـ ثبت نام:

الف ـ داوطلبین برای کسب اطلاعات بیشتر وثبت‌نام می توانند همه‌روزه باستثنای روزهای‌پنجشنبه وجمعه دربین ساعات اداری با در دست داشتن مدارك‌مشروحه زیر به مدیریت استخدام‌واقع‌درخیابان‌سپهبد زاهدی جنب مسجدالرحمن ساختمان معاونت پرسنلی نیروی دریائی شاهنشاهی مراجعه نمایند.

ب ـ داوطلبینی که مایلند کتبا ثبت‌نام نمایند می‌توانند مدارك موردنیاز را باپست سفارشی به آدرس مزبور ارسال تا چنانچه واجد شرایط شناخته شدندجهت شرکت در آزمایشات لازمه از آنان دعوت بعمل آید.

٤ـ مدارك مورد نیاز:

الف ـ یکبرك فتوکپی دیپلم یا گواهی‌نامه ششم‌متوسطه
ب ـ دوبرك فتوکپی پارونوشت شناسنامه
پ ـ دو قطعه عکس ٤ × ٦
ت ـ آدرس کامل باکروکی محل
م الف ۱۵۸٤

آگهی استخدام

دانشگاه تهران برای خدمت در ایستگاه پژوهشی‌مرکز تحقیقات‌مناطق کویری وبیابانی ایران در کاشان‌چندنفر کارمندوخدمتگزار با مشخصات زیر بصورت‌پیمانی استخدام می‌نماید.

۱ـ کارشناس ارشد	بامدرك تحصیلی لیسانس در یکی از رشته های علوم ـ انسانی . اقتصادی ـ طبیعی	یکنفر
۲ـ کارشناس	با مدرك تحصیلی لیسانس در یکی از رشته های علوم ـ انسانی . اقتصادی ـ طبیعی	یکنفر
۳ـ تکنیسین	با مدرك تحصیلی لیسانس در یکی از رشته های علوم ـ انسانی . اقتصادی ـ طبیعی	یکنفر
٤ـ انباردار	با مدرك تحصیلی دیپلم کامل متوسطه	یکنفر
۵ـ خدمتگزار	با مدرك تحصیلی ششم ابتدائی	یکنفر

داوطلبان واجد شرایط می توانند از این تاریخ بمدت ۵ روز فرم زیررا تکمیل نموده همراه ۲ قطعه عکس ٤ × ٦ و فتوکپی مدرك تحصیلی خود وسیله پست سفارشی‌به‌نشانی خیابان شاهرضا سازمان مرکزی دانشگاه تهران امور کارگزینی ارسال دارند. روز مصاحبه به نشانی های اعلام شده اطلاع‌داده خواهد شد ضمنا افراد محلی برای استخدام ارجحیت دارند.

نام ـ نام خانوادگی ـ شماره شناسنامه ـ محل صدور
تاریخ تولد ـ مدرك تحصیلی ـ رشته تحصیلی ـ داوطلب شغل
نشانی کامل تهران یا شهرستانها

هر باسوادی نمیتواند معلم باشد!

قسمت اول گفتگو با دکتر احمد هوشنگ شریفی وزیر آموزش و پرورش در شماره گذشته چاپ شد و ایشان مشکل بزرگ را در کار آموزش و پرورش کمبود معلم دانستند و یادآور شدند به اندازه کافی معلم ندارند و اینک دنباله گفتگو ـ در باره تربیت معلم آقای وزیر میگوید :

یکی از مشکلات و در واقع نقص عمده‌ای که داریم کمبود معلم ، معلم ها است . چون معلمی که باید معلم‌ها را تربیت بکند باید خودش برای این کار تربیت شده باشد ، یعنی هر معلمی‌را ما نمی‌توانیم دستش رابگیریم و بگوئیم برای ما معلم تربیت کردند تا از وجودشان برای معلمی‌استفاده شود و در نتیجه فرهنگ مرکز تجمع نالایق‌ها ، ناراضی‌ها و بیکاره‌ها بود . سئوال‌من این است که آیا این‌رویه هنوز هم ادامه دارد ...

و باز چون صحبت از کمبود معلم است‌سئوال‌دوم این است که قبل ازاجرای برنامه تحصیل رایگان تعداد زیادی مدارس غیر دولتی بودند که در بعضی از آنها معلمان خوب هم پیدا میشد اینک پس از انجام برنامه تحصیل رایگان آیا ازوجود این معلمین استفاده شده یا نه و آیا آنان برای‌تدریس در مدارس دولتی استخدام شده‌اند یا خیر ؟

● در مورد سئوال اول باید بگویم این موضوع خوشبختانه مربوط به گذشته‌هاست و گذشته ها گذشته و دیگر هیچ‌دستگاهی کارمند زائد بما معرفی‌نمیکند. آن موقعی هم که این کارشده بود روی سوء نیتی نبود ، بلکه برای رفع احتیاج بود . چون عقیده این بود حالا که این کارمند نمیتواند پشت این میز بنشیند و سواد هم دارد و هر سوادداری میتواند درس هم‌بدهد، خوب این‌قضیه را خیلی‌ساده گرفته بودندولی خوشبختانه در حال حاضر وقتی صحبت از «معلم» میکنیم همانطوریکه در قسمت‌های‌قبلی هم تاکید کردم «معلم» برای‌این کار باید آمادگی داشته باشد. بگذریم از آنهائی که طبیعتا اصلا در وجودشان خوی «معلمی» هست، ولی دیگران باید برای معلمی آماده‌شوند . یعنی هر عالمی نمیتواند «معلم» باشد ! ممکن است این‌شخص معلومات خیلی زیادی داشته باشد ولی نتواند معلوماتش را منتقل بکند درصورتیکه یک شخص ممکن است‌با معلومات متوسط بهترین معلم باشد و تعدادی شاگرد را راهنمائی بکند که دیگر بهتر ازآن معلم نشناسند چون وظیفه معلم‌آن نیست که فقط یک چیزی را بجود و در فکر و اندیشه شاگرد بگذارد و محفوظاتی تحویل‌شاگرددبدهدو محفوظات تحویل بگیرد . باید برای‌مغز شاگرد طوری قضیه را تشریح کند که علاوه بر اینکه ملکه شاگرد بشود دریچه‌ای ایجاد بشود که خودش برود جزهای دیگری هم یاد بگیرد درصورتیکه در حال حاضر متاسفانه عکس این است در اکثریت موارد فقط آن کتاب است و آن‌کتاب یا طوطی‌وار یاد داده میشود و یا یاد داده نمیشود اما بهرحال بر همان اساس است . بنابراین به‌آن صورت که هر سوادداری‌بیاید معلم بشود البته میشود اما بسته به این است که ما معلم را در چه سطحی میخواهیم یک موقعی است که معلم را برای مبارزه با بیسوادی میخواهیم مسلما در آنجا هم یک کارآموزی لازم دارد که بگوئیم آقا یا خانم ، شما که داوطلب هستید تا یک شخص بیسواد را با سواد بکنید یک دوره کارآموزی بایدببینید که چطور شاگرد را آماده کنید وگرنه بقول معروف اگر من نوعی بروم سر کلاس که درس نداده باشم ، چه‌بسا طوری رفتار بکنم که‌آن‌شاگرد از هرچه درس است منزجر شود. بهمین دلیل بسیاراتفاق افتاده شاگردی پارسال شیمی را خیلی دوست داسته اما امسال معلمش عوض شده و یک روش دیگری بکار میبرد که بکلی این شاگرد از شیمی بیزار میشود . درصورتیکه سال قبل با علاقه به شیمی توجه داشته میخواهم نتیجه بگیرم «نقش» معلم خیلی در ایجاد علاقه در شاگرد موثر است، حتی نسبت‌به‌سخت‌ترین درسها ، چون سختی نسبی است پس با توجه به نقش‌معلم نمیتوانیم دست هرکس را بگیریم و بیاوریم سر کلاس .

کمبود هم کمی است هم کیفی چرا تبعیض ؟

★ میگویم صحبت از کمبود معلم است . به نظر میرسد این کمبود هم کمی است هم کیفی ، چون همه بیاد دارند درگذشته در هر وزارتخانه‌و اداره‌وموسسه دولتی هر وقت مسئولان میخواستند از شر عده‌ای کارمند بدرد نخور و مزاحم آسوده شوند آنها را به وزارت فرهنگ منتقل می‌کردند تا از وجودشان برای معلمی‌استفاده شود و در نتیجه فرهنگ مرکز تجمع نالایق‌ها ، ناراضی‌ها و بیکاره‌ها بود . سئوال‌من این است که آیا این‌رویه هنوز هم ادامه دارد ...

و باز چون صحبت از کمبود معلم استسئوال‌دوم این است که قبل ازاجرای برنامه تحصیل رایگان تعداد زیادی مدارس غیر دولتی بودند که در بعضی از آنها معلمان خوب هم پیدا میشد اینک پس از انجام برنامه تحصیل رایگان آیا ازوجود این معلمین استفاده شده یا نه و آیا آنان برای‌تدریس در مدارس دولتی استخدام شده‌اند یا خیر ؟

● در مورد سئوال اول باید بگویم این موضوع خوشبختانه مربوط به گذشته‌هاست و گذشته ها گذشته و دیگر هیچ‌دستگاهی کارمند زائد بما معرفی‌نمیکند. آن موقعی هم که این کارشده بود روی سوء نیتی نبود ، بلکه برای رفع احتیاج بود . چون عقیده این بود حالا که این کارمند نمیتواند پشت این میز بنشیند و سواد هم دارد و هر سوادداری میتواند درس هم‌بدهد، خوب این‌قضیه را خیلی‌ساده گرفته بودندولی خوشبختانه در حال حاضر وقتی صحبت از «معلم» میکنیم همانطوریکه در قسمت‌های‌قبلی هم تاکید کردم «معلم» برای‌این کار باید آمادگی داشته باشد. بگذریم از آنهائی که طبیعتا اصلا در وجودشان خوی «معلمی» هست، ولی دیگران باید برای معلمی آماده‌شوند . یعنی هر عالمی نمیتواند «معلم» باشد ! ممکن است این‌شخص معلومات خیلی زیادی داشته باشد ولی نتواند معلوماتش را منتقل بکند درصورتیکه یک شخص ممکن است‌با معلومات متوسط بهترین معلم باشد و تعدادی شاگرد را راهنمائی بکند که دیگر بهتر ازآن معلم نشناسند چون وظیفه معلم‌آن نیست که فقط یک چیزی را بجود و در فکر و اندیشه شاگرد بگذارد و محفوظاتی تحویل‌شاگرددبدهدو محفوظات تحویل بگیرد . باید برای‌مغز شاگرد طوری قضیه را تشریح کند که علاوه بر اینکه ملکه شاگرد بشود دریچه‌ای ایجاد بشود که خودش برود جزهای دیگری هم یاد بگیرد درصورتیکه در حال حاضر متاسفانه عکس این است در اکثریت موارد فقط آن کتاب است و آن‌کتاب یا طوطی‌وار یاد داده میشود و یا یاد داده نمیشود اما بهرحال بر همان اساس است . بنابراین به‌آن صورت که هر سوادداری‌بیاید معلم بشود البته میشود اما بسته به این است که ما معلم را در چه سطحی میخواهیم یک موقعی است که معلم را برای مبارزه با بیسوادی میخواهیم مسلما در آنجا هم یک کارآموزی لازم دارد که بگوئیم آقا یا خانم ، شما که داوطلب هستید تا یک شخص بیسواد را با سواد بکنید یک دوره کارآموزی بایدببینید که چطور شاگرد را آماده کنید وگرنه بقول معروف اگر من نوعی بروم سر کلاس که درس نداده باشم ، چه‌بسا طوری رفتار بکنم که‌آن‌شاگرد از هرچه درس است منزجر شود. بهمین دلیل بسیاراتفاق افتاده شاگردی پارسال شیمی را خیلی دوست داسته اما امسال معلمش عوض شده و یک روش دیگری بکار میبرد که بکلی این شاگرد از شیمی بیزار میشود . درصورتیکه سال قبل با علاقه به شیمی توجه داشته میخواهم نتیجه بگیرم «نقش» معلم خیلی در ایجاد علاقه در شاگرد موثر است، حتی نسبت‌به‌سخت‌ترین درسها ، چون سختی نسبی است پس با توجه به نقش‌معلم نمیتوانیم دست هرکس را بگیریم و بیاوریم سر کلاس .

کمبود هم کمی است هم کیفی چرا تبعیض ؟

★ میگویم صحبت از کمبود معلم است . به نظر میرسد این کمبود هم کمی است هم کیفی ، چون همه بیاد دارند درگذشته در هر وزارتخانه‌و اداره‌وموسسه دولتی هر وقت مسئولان میخواستند از شر عده‌ای کارمند بدرد نخور و مزاحم آسوده شوند آنها را به وزارت فرهنگ منتقل می‌کردند تا از وجودشان برای معلمی‌استفاده شود و در نتیجه فرهنگ مرکز تجمع نالایق‌ها ، ناراضی‌ها و بیکاره‌ها بود . سئوال‌من این است که آیا این‌رویه هنوز هم ادامه دارد ...

و باز چون صحبت از کمبود معلم است‌س

بخش خصوصی پنجاهمین سالروز تاجگذاری سردودمان پهلوی را گرامی داشت

سناتور دکتر طاهر ضیائی : روز چهارم اردیبهشت از دوجهت برای ما منشاء تحولی عظیم و نقطهٔعطفی درخشان در تاریخ گذشته و آینده ایران است

مهندس عنایت بهبهانی:ملت‌ایران باموفقیت‌های بیشتر بسوی پیروزی های بزرگتری گام برداشت

گوشه‌ای از اجتماع اعضای‌هیات نمایندگان اتاق بازرگانی و صنایع ومعادن ایران که‌درآن سناتوردکتر طاهر ضیائی رئیس اتاق ایران‌درباره پنجاهمین سالروز تاجگذاری سر دودمان پهلوی صحبت کرد.

اظهارات دکتر طاهر ضیائی رئیس اتاق بازرگانی وصنایع ومعادن ایران در جلسه هیئت نمایندگان

اتاق بازرگانی‌و صنایع و معادن‌پنجاهمین سال‌تاجگذاری اعلیحضرت رضاشاه کبیرسر‌سلسله‌دودمان‌پهلوی راگرامی داشت

سناتور دکتر طاهر ضیائی رئیس اتاق بازرگانی و صنایع و معادن ایران در جلسه‌هیئت نمایندگان اتاق ایران که‌روز شنبه چهارم اردیبهشت مادر محل اتاق تشکیل شد ،بهمین مناسبت نطقی ایراد کردوتاکید کرد که‌امروز یکی ازبزرگترین روز های تاریخ ساز ایران است . در چنین روزی اعلیحضرت رضاشاه کبیر تاج شاهنشاهی ایران بر سرنهادند وفرزندبرومندخود اعلیحضرت همایون محمد رضا شاه‌پهلوی شاهنشاه آریامهررا بولیعهدی خویش برگزیدند .

رئیس اتاق ایران به تفصیل دربارهٔخدمات سردودمان‌پهلوی سخن گفت و متذکر شد که بخش های خصوصی برای بزرگداشت پنجاهمین سال شاهنشاهی پهلوی برنامه های مفصلی تدارک دیده که‌بتدریج در طول سال ۲۵۳۵ اجرا خواهد شد .

توجه خوانندگان‌عزیز را به متن‌سخنرانی‌سناتور دکترطاهر ضیائی که‌دراین صفحه‌جداگانه چاپ شده است‌جلب می کنیم.

مهندس عنایت بهبهانی رئیس اتاق تهران‌نیزدر اجتماع‌بزرگ اتاق که در آن صد ها تن از ممرین بازار و خدمتگزاران به بازرگانی و صنعت کشور حضور داشتند نیز در باره سالروز تاجگذاری اعلیحضرت رضاشاه کبیر صحبت کرد و گفت :

اظهارات رئیس اتاق تهران

بدوا از جانب خود و نمایندگان اتاق بازرگانی و صنایع و معادن ، از ذوات محترمی که دعوت اتاق تهران رابرای شرکت‌درمراسم‌بزرگداشت سالروز تاجگذاری اعلیحضرت رضاشاه کبیرقبول فرموده و به جشن ما رونق بسیار داده‌اند صمیمانه تشکر و سپاسگزاری مینمایم .

حضار گرامی . در روز ۱۵ آذر ماه ۲۴۸۴ شاهنشاهی ، مجلس موسسان تشکیل شدو در روز تاریخی ۲۲ آذر همان سال برگ زرینی‌برتاریخ کهنسال ایران‌افزوده شد ودر لحظاتی بسیار حساس‌سلطنت مشروطه ایران، به اعلیحضرت فقید رضاشاه پهلوی که‌روانش شاد باد تفویض گردید و در روز یکشنبه چهارم اردیبهشت ماه ۲۴۸۵، شاهنشاهی ،ملت ایران بااحساساتی قابل‌تحسین وتقدیم عالی ترین عواطف خویش ، با شور و اشتیاق فراوان در مراسم باشکوه‌تاج گذاری‌اعلیحضرت رضا شاه پهلوی شرکت‌کرد . از این تاریخ خدمات ارزنده این‌رهبر بزرگ ما یکی پس از دیگری آغاز گردید و هر روز ملت ایران با موفقیت های بیشتر به سوی پیروزیهای بزرگتری گام برداشت ، تا آنجا که نمایندگان ملت به پاس حق شناسی از این همه فداکاریها در تاریخ ۳۱ خرداد ماه۲۵۰۸ شاهنشاهی ، عنوان (کبیر)را شایسته نام پرافتخار رهبر و ناجی خود دانسته و بموجب قانونی ، اعلیحضرت همایون رضاشاه را رسما (رضا شاه کبیر) نامید.این‌روی دادبزرگ تاریخ ما تا بامروز پنجاه سال شوکت وبرکت ورفاه وامنیت برای ملت‌ایران‌بارمغان آورده است که ۳۵ سال آنرا بلطف و مشیت‌الهی در سایه رهبری های داهیانه شاهنشاه آریامهر فرزند برومند رضاشاه کبیر ، با افتخار وسربلندی پشت سر گذارده‌ایم .

« برومند باد آن همایون درخت
که در سایه‌اش‌می توان‌برد رخت»

معجزه تاریخ

برای درک این واقعیت و شناخت ارزش این رویداد تاریخی ، هیچ بیانی گویاتراز کتاب انقلاب سفید ، نوشته شاهنشاه آریامهر نیست که فرموده‌اند : (در سوم اسفند ۱۲۹۹ خورشیدی تقدیر چنین خواست که سرنوشت مملکت کهنسال ایران‌ازوضع اسفناک وپر مخاطره‌ای که آن راتالبه پرتگامسقوطرسانیده بودخارج شود ، در آن زمان ایران‌یکی از بدترین دوره های‌انحطاط خود را میگذرانید . در آن هنگام بود که‌یکی از معجزاتی که‌تاریخ‌کهنسال‌کشور ماچندین بار شاهد آن بوده ،بوقوع پیوست.یعنی یک‌فرزندغیرتمند و مصمم ایرانی قد علم کرد و مملکت را از مهلکه تاخت‌وتاز اجانب و ملوک‌الطوایفی و بی‌سامانی نجات‌داد،و درمدت کوتاهی که تقدیر برای او مقرر داشته بود تا آنجا که ممکن بود کشور و جامعه خویش را در راه امنیت‌وترقی پیش برد .)

بهمین مناسبت جامعه‌بازرگانان و مدیران صنایع و معادن پایتخت و کلیه اعضای اتاق بازرگانی و صنایع‌و معادن تهران ، با درک ثمرات پرارج این رهبریهای سازنده . ضمن بزرگداشت این روز تاریخی سالروزتاجگذاری اعلیحضرت رضاشاه کبیر ، عالیترین‌مراتب سپاس‌خودرابه پیشگاه‌مراحان سعادت ونیکبختی ایران زمین تقدیم داشته و بمنظور حق شناسی از این همه برکات و نعماتی که در دوران پرافتخار سلطنت دودمان پهلوی نصیب هر فرد ایرانی گردیده ،در این سال‌شکروسپاس‌سرورشادمانی در هر فرصت همگام با سایر هم میهنان در بزرگداشت‌هرچه بیشتر پنجاهمین سال‌شاهنشاهی شکوهمند پهلوی شرکت می‌نمایند .

توفیق روزافزون همکاران محترم و حضار گرامی را در انجام این‌فرائض‌ملی از درگاه خداوند متعال مسئلت مینمایم.

بطوریکه استحضار دارید‌امروز یکی از بزرگترین روزهای تاریخ ساز ایران‌است.

پنجاه سال پیش در چنین روزی تاج و تخت شاهنشاهی ایران که طی ۲۵ قرن نشیب‌و فراز همچنان پایداری خود را حفظ کرده بود در بحرانی‌ترین لحظات بفرزند دلیر و پاکنژاد ایران منتقل گردید و سلسله‌ای نجات‌بخش و سعادت‌آفرین در سلسله‌های شاهنشاهی ایران‌جای گرفت و مقام‌الحق شامخ یافت.

در چنین روزی اعلیحضرت رضاشاه کبیر تاج شاهنشاهی ایران را برسر نهادند و براریکه پادشاهی جلوس نمودند وفرزند برومند خود اعلیحضرت‌همایون محمد رضا شاه پهلوی شاهنشاه آریامهر را بولیعهدی خویش برگزیدند.

بنابراین روزچهارم اردیبهشت از دو جهت برای ما منشاء تحولی عظیم و نقطه عطفی درخشان در تاریخ گذشته و آینده ایران است.

یکی از آن جهت که بابوجود آمدن سلسله جلیل پهلوی‌تاریخ ایران ورق خورد و برگ تازه وزرینی در آن گشوده شد که دست توانا و نجات بخش اعلیحضرت رضا شاه کبیر نخستین رقم زن این برگ‌طلائی بود.

دوم آنکه درچنین روزی‌آینده ایران به‌اندیشه تابناک فرزند برومند رضاشاه کبیر سپرده شد که همچنانکه پس از آن دیدیم وجهانی نیز دیدند و در شگفت شدند این اندیشه روشن ،آینده ساز ومجد آفرین کشور ایران گردید و ما را بسوی تمدنی بزرگ و غرور آفرین رهنمون شد.

انتخاب امروز برای تشکیل نخستین جلسه هیئت نمایندگان اتاق ایران در سال نو بخاطر برخورداری از یمن و فرخندگی چنین روز سعد و پرشکونی بود.

دوره درخشان

امسال که بمناسبت برگزاری آئین ملی بزرگداشت پنجاهسال شاهنشاهی شکوهمند پهلوی و بمناسبت‌انتخاب تقویم‌شاهنشاهی، سالی استثنائی است ملت ایران پنجاه سال گذشته خود رامرور میکند و دستاوردهای دوران شاهنشاهی پهلوی را ارزیابی مینماید و رویدادها و روزهای بزرگ آن را که هرکدام منشاء تحول و مبداء تاریخی برای ملت ایران بوده است بیادمیاورد و آنرا ارج می‌نهد.

بدیهی است در میان رویداد های پنجاه ساله و در بیزروز های تاریخی این دودرمدرخشان روز چهارم اردیبهشت که‌مصادف با سالروز تاجگذاری اعلیحضرت رضا شاه کبیر است مقامی‌والا وارزشی بالا دارد. بهمین مناسبت ملت ایران نیز براین‌روز ارج خاصی می‌نهد و یادآنرا بااحترام، زنده نگاه میدارد.

امروز صبح یکصد تن از بازرگانان و مدیران صنایع و معادن دوش بدوش نمایندگان سایر طبقات ملت ایران درآرامگاه نخستین شاهنشاه دودمان‌پهلوی حضور یافتند و با نثار تاج‌گل بروان پاک و پرفتوح‌آن رادمرد بزرگ ادای احترام نمودند ویاد فرورانگیز آن سردار نامی‌را گرامی داشتند.

نمایندگان اتاق ایران‌نیز امروز گرد آمده‌اندکه‌مراسم گرامیداشت این سالروز تاریخی را بجاآرند وبروان پاک سرسلسله دودمان جلیل پهلوی درودبفرستند بهمین مناسبت پس از پایان این‌جلسه، از طرف اتاق تهران نیز مراسمی برپا میشود که یقینا همکاران گرامی در آن شرکت خواهند فرمود.

پنجاهمین سال شاهنشاهی پهلوی

نکته دیگری را که با کمال سربلندی باید متذکر شوم‌اینست که همانطور که پیش‌بینی شده بود و همگی اطلاع دارندبخش خصوصی برای بزرگداشت پنجاهمین سال شاهنشاهی پهلوی برنامه‌های مفصلی تدارک دیده بود که بتدریج و در طول‌سال ۲۵۳۵ بموقع اجرا گذارده و میگذارد.

یکی از این برنامه‌ها برپا ساختن جشن و سرور درداخل واحدهاست. این برنامه‌ها از پانزدهم فروردین ماه از طرف بخش خصوصی آغاز شده‌است وتقریبا هیچ روزی نیست که‌در یکی از واحدهای بازرگانی یا صنعتی و معدنی اعم از کوچک و بزرگ مراسمی برپا نشود و این واحدها که اکثریت قریب باتفاق آنها از پدیده‌های دوران پهلوی هستند تاریخچه پیدایش خود و حرفه خویش را بازبینی ننمایند و شاهنشاهان پهلوی را که در واقع آفریننده اینگونه واحدها هستند از جان و دل نستایند.

بزرگترین مراسمی که طی‌این مدت کوتاه برپا گردید بترتیب جشن گروه صنعتی بهشهر ، جشن کارخانجات مزداء جشن کارخانجات سهند بود و یقینا از طرف سایر واحدهای بزرگ نیز جشن‌های مجلل دیگری برپا خواهد شد که همگی شاهد وشریک آن خواهیم بود.

سیر تحول

همچنین اکثر گروهها وواحد ها فیلمهای مستندی که حاکی‌از سیر تحول رشته آنها وپیدایش آنها در دوران پنجاه ساله‌است در دست تهیه دارند که امیدوارم هرچه زودتر برای تحویل به مراجع ذیصلاح بمنظور بخش و نمایش آماده شود.

در هر صورت آنچه مسلم است طبقه ما بیش از طبقات‌دیگر از ثمرات‌دوران پهلوی‌و دستاورد های انقلاب ایران که برهبری شاهنشاه آریامهر نصیب این مرز وبوم شده است برخوردار شده‌اند و عمق‌رهبری های‌سعادت آفرین و فرور انگیز پیشوای بزرگ ایران را بخوبی درک نموده‌اند و خود را در برابر دو شاهنشاه بزرگ پهلوی‌مدیون میدانند و سال ۲۵۳۵ را همپای ملت ایران به سپاس و تکریم نسبت به این خاندان شکوهمند میگزرانند و با ارزش یابی‌واقعی ودقیق به شاهنشاهان بنیانگزار وبدعتگر پهلوی درود میفرستند وتابناکی روان پاک اعلیحضرت رضاشاه کبیر ودوام عمر و پایداری اعلیحضرت همایون شاهنشاه آریامهر و عزت و شکوهمندی علیاحضرت شهبانو و والاحضرت همایون ولیعهدو سایر اعضاءخاندان جلیل سلطنت را همیشه از خداوند متعال‌آرزو مینمایند.

جندتن از معتمدین بازار تهران در مراسم ویژه بزرگداشت سالروز تاجگذاری اعلیحضرت رضاشاه‌کبیر.

مهندس عنایت بهبهانی در مراسم ویژه بزرگداشت سالروز تاجگذاری اعلیحضرت رضا شاه کبیر دراجتماع نمایندگان اتاق و معتمدین بازارتهران درباره اهمیت این روز تاریخی سخن گفت.

واردات برنج، موجب کاهش قیمت شد

توصیه سازمان حفظ نباتات به باغداران اطراف تهران

درختان میوه را سمپاشی بهاره کنید

سازمان حفظ نباتات وزارت کشاورزی و منابع طبیعی، به کلیه باغداران اطراف تهران توصیه کرد که برای سمپاشی درختان میو مباسموم مختلف و جلوگیری از آفتزدگی بهاره آماده شوند.

براساس این توصیه ، باغهای اطراف تهران برحسب منطقه و وضع جوی به سه دسته، مناطق سردسیر ـ کوهستانی و دشت تقسیم شده‌است که نحوه سمپاشی و تاریخ اجرای برنامه مبارزه با انواع آفات مانند کرم‌سیب‌ـ لیسه سیب ـ سپرینفش‌سپردار و اوی‌ـ شته‌ـ کنه‌ـ سوسکهای پوستخوار و چوبخوار و سرخرطومی گیاهی درهر یک از مناطق مذکور متفاوت تعیین‌شده است.

حفظ نباتات کشاورزی تاریخ اجرای مبارزه با آفات در باغات مناطق دشت‌را یک هفته تا ده روز پس از ریختن گلبرگها اعلام کرد و باغاتی که بدین ترتیب سمپاشی میشود در نواحی اشتهارد ـ ملارد ـ شهریار ـ ورامین ری و گرمسار قرار گرفته است.

سمپاشی بهاره درختان میوه در نواحی سردسیر مانند شمیران ـ کرج ـ ونواحی شمالی تهران ـ جاجرود ـ رودهن و جنوب دماوند بایستی ۱۰ تا ۱۵ روز پس از ریختن گلبرگها آغاز شود و بالاخره در مناطق کوهستانی مانند طالقان ـ گچسر ـ شمشک ـ لواسانات و بخش شمالی دماوند فیروزکوه‌نیز بایستی ۱۵ تا ۲۰ روزپس ازریختن گلبرگهای بهاره انجام گیرد.

سازمان حفظ نباتات در توصیه خود یادآور شده است که باغداران در هرمورد کمبا مشکلی روبرو میشوند میتوانند به ماموران و کارشناسان‌حفظ نباتات مراجعه و یا بازدید از محل ، راهنمائی‌های لازم را دریافت کنند .

اقتصاد جهان

تولید فولکس‌واگن در آمریکا

آلمان‌غربی ـ یونایتدپرس ـ کمپانی‌آلمانی فولکس‌واگن اعلام داشت: درآینده‌ای نزدیک یک کارخانه سازنده فولکس‌واگن در امریکا ایجاد خواهد کرد. هزینه‌تاسیس کارخانه فولکس‌واگن در امریکا ۱۹۶میلیون دلاربرآورد گردیده است .

سخنگوی فولکس‌واگن گفت : هدف از تاسیس‌این کارخانه بدست‌آوردن مجدد بازار فروش درامریکا است که اینک اتومبیلهای ژاپنی مقام نخست فروش را دارا هستند . درحالیکه پیش‌ازاین، فولکس‌واگن در بازارهای امریکا بعنوان بهترین اتومبیل خارجی مقبول عامه بود.

سخنگوی کمپانی فولکس‌واگن اضافه کرد: باآنکه هنوز تصمیم قطعی درباره محل کارخانه اتخاذ نشده اما به‌احتمال قوی کارخانه دریکی از شهرهای «پنسیلوانیا» یا «اوهایو» تاسیس و آغاز بکار خواهد کرد.

فولکس در کارخانه جدیدالتاسیس ، ماشینهای موسوم به «ربیت» (خرگوش) تولید و به‌بازارهای امریکا عرضه خواهد کرد. این ماشین مشابه اتومبیلهای گلف ساخت آلمان خواهد بود . فولکس درنظر دارد از اتومبیلهای نوع ربیت سالانه ۲۰۰هزار اتومبیل تولید و عرضه کند.

ترقی دلار

لندن ـ آسوشیتدپرس ـ به‌محض وصول گزارشهای مربوط به پائین آمدن میزان تورم اقتصادی امریکا و افزایش تولیدات صنعتی در این کشور، دلار امریکا در بورس لندن نسبت به پول‌های اروپایی ترقی سریع پیدا کرد. بااینحال باترقی دلار در بورس لندن قیمت‌های طلا در بورسهای لندن و زوریخ تنزل یافت و ۳۵ سنت در بهای هراونس لندن طلا کاهش یافت. با بالارفتن ارزش برابری دلار امریکا، پوند انگلیس برای چندمین روز متوالی تنزل کرد.

صاحبنظران اقتصادی اظهار عقیده کردند که پائین آمدن میزان تورم اقتصادی امریکا باعث رونق تولیدات این کشور گردیده و در روزها وهفته‌های آینده سبب بالارفتن ارزش دلار در بورس‌های اروپایی خواهد شد.

قیمت عمده فروشی برنج آمریکائی به کیلوئی ۲۷ ریال رسید

گفته میشود محصول سال جاری برنج بیش از سال گذشته است

مقدار زیادی برنج خارجی بخصوص برنج آمریکایی وارد شد و با قیمت ارزانتر از گذشته به بازار های کشور عرضه گردید .

یک مقام مطلع گفت : در حال حاضر علاوه برموجود بودن مقدار قابل ملاحظه‌ای برنج‌خارجی‌درتهران وگمرکات جنوب ، چند کشتی حامل برنج نیز در بنادر کشوردر انتظارنوبت‌بسر میبردکه‌تدریجا تخلیه و وارد بازار تهران و شهرستان ها خواهد شد .در چند ساله اخیر عمده برنجهای خریداری شده از خارج‌توسط دولت وارد شده و به قیمت کیلویی ۳۸ ریال در اختیار عاملین فروش گذاشته میشود و عاملین نیز کیلویی ۴۰تا۴۲ ریال به مصرف کنندگان می‌فروشند .

به گفته یکی از بازرگانان، چون اخیرا مقداری برنج توسط برخی‌شرکت های‌بزرگ خارجی‌واردو با قیمت‌نازلتری به بازار عرضه میشود ، قیمت انواع برنج داخلی وخارجی به استثنای برنج دمسیاه استخوانی حدود کیلویی ۲ تا ۵ ریال تنزل کرده استو حتی پیش بینی میشود قیمت برنج خارجی و برنج مصباح و صدری محصول داخله باز هم تنزل کند .

پیشنهاد فروش

این بازرگان گفت : روز گذشته نماینده یکی ازشرکت های آمریکایی‌وارد کننده‌برنج ۲۰ هزار تن برنج‌آمریکایی‌را به قیمت‌کیلویی۲۷ ریال‌تحویل تهران پیشنهاد کرد ولی چون زمینه برنج زیاد است معامله انجام نگرفت .

در حال حاضر قیمت عمده فروشی برنج در تهران باین شرح است : برنج دمسیاه کیلویی ۷۰ تا ۷۵ ریال، برنج صدری کیلویی۵۰ تا ۶۵ ریال، برنج مصباح کیلویی ۳۸ تا ۴۰ ریال .

در یک ماهه اخیر مقدارزیادی از زمین های مناسب‌زیرکشت برنج قرار گرفته و کشت بقیه نیزدرآینده نزدیک تمام‌خواهد شد . گفته میشود محصول سال جاری برنج بیش از سال گذشته پیش بینی میشود و بهمین جهت تولید کنندگان از مقامات مسئول انتظار دارند نظارتی روی واردات برنج داشته باشند و اگر ممکن‌باشد هرچه زودتر واردات برنج از خارج‌را محدود کنندتادرموقع عرضه محصول‌نو که‌مقداری در مرداد و بقیه در شهریور ماه آغاز خواهد شد ،با عرضه برنج خارجی آنهم به قیمت کمتر موجب زیان کشاورزان وتولید کنندگان نشود .

نرخ ارزها در بازار آزاد هم ترقی کرد

در یکی دو روزه اخیر، ارز کمتری از طرف بانکها عرضه میشود و چون ماه ها استورود ارز ازبیروت نیز قطع شده و از سوئیس هم نسبت‌به‌گذشته ارزکمتری به کشور میاید ، بهمین‌جهت قیمت کلیه ارزها بخصوص دلار و مارک آلمان‌وفرانک سوئیس ۲۰ دینارتا یکریال ترقی کرده‌است. دیروزنرخ رسمی ارز ها نیز بوسیله بانک ملی ایران مختصری افزایش یافت .

قیمت اسکناس

پوند ۱۳۲ ریال ، دلار ۷۱٫۵ ریال ، مارک آلمان ۲۷٫۹۵ریال، فرانکسوئیس ۲۷٫۹۰ریال، فرانک‌فرانسه ۲۰٫۱۵ ریال ، یکصد لیر ایتالیا ۷۵٫۷ ریال ، یکصدین ژاپن ۲۴ ریال .یکصد روپیه هند ۷۵ ریال ، دینار کویت ۲۴۰ ریال ، دینار عراق ۲۰۰ریال ریال سعودی ۲۰ ریال .

قیمت حواله

پوند ۱۳۱ ریال ، دلار۷۱ ریال ، مارک و فرانک سوئیس ۲۷٫۹۰ ریال‌فرانک فرانسه ۱۰٫۱۵ ریال،یکصد لیر ایتالیا ۷٫۸۰ ریال .

نرخ برخی از ارزها از طرف بانک ملی ایران‌دیروز حدود ۵ تا ۱۰ دینار ترقی کرد و نرخ برابری دلار آمریکا با ریال‌ایران ازطرف بانک‌مرکزی ایران‌از۷۰٫۱۵ ریال به ۷۰٫۲۰ ریال‌افزایش یافت و پیش بینی میشود نرخ دلار و بعضی از ارز های دیگر باز هم ترقی کند .

شرکت مهندسی ایران‌تگزاس

آماده انجام خدمات در زمینه خطوط لوله و عملیات مختلف صنایع نفت

شرکت مهندسی «ایران تگزاس» (سهامی خاص)، آگهی شده وسیله صاحبان سهام این‌شرکت جدید التاسیس در ایران،اقدام بخدمات مشاوره‌مهندسی خواهد نمود. فعالیت این شرکت جدیدالتاسیس ابتدا در زمینه خطوط لوله‌وعملیات مختلف صنایع نفت خواهد بود.

موسسین‌شرکت مهندسی«ایران تگزاس» ، رایک گروه ممتاز، وارزیده و باسابقه ایرانی تشکیل داده‌اند که عبارتند از : صاحبان مهندسین مشاور «وندااد» و همکاران، که یک شرکت مشاور ایرانی است ونیز گردانندگان شرکت فرعی تگزاس ایسترن . ترنسمیشن کورپوریشن.در اینجا باید از شادروان مهندس‌هوشنگ خورسندیان ذکری بشود که از بنیانگذاران و موسسین شرکت ایران تگزاس بود و در تاسیس این شرکت زحمات شایانی‌متحمل گردید، روانش شاد و روحش قرین آرامش باد ...

درشرکت جدیدالتاسیس«ایران تگزاس» آقای جیمز اف دانویدی بعنوان ریاست هیئت مدیره و آقای پرویز مهران‌بسمت مدیریت عامل انجام‌وظیفه خواهندنمود. آقای پرویز مهران ، قبلامدیریت شرکت‌وندادو همکاران راعهده‌دار بوده است. سایر مدیران شرکت مهندسی جدیدالتاسیس «ایران‌ـ تگزاس» عبارتند ازآقایان بیژن عاملی، رولند. ای.جی رالف.

لازم بیادآوریست که :شرکت جدیدالتاسیس مهندسی «ایران‌ـ تگزاس» ، در وهله نخست از کادر پرسنلی مهندسی و فنی «وندااد و همکاران» استفاده و بهره‌گیری خواهد نمود، لیکن تدریجا مهندسین و متخصصین باصلاحیت‌شرکت «تگزاس‌ایسترن» تقویت واز وجود آنان‌استفاده خواهد شد.

در طول‌سالهای گذشته،شرکت «وندااد و همکاران»، یک شرکت فعال وکارآمد در ایران بوده است که‌در انجام عملیات‌مهندسی وطرح و نظارت پروژه‌های گوناگونی انتقال گاز و نفت‌خام بنحو مطلوب و موثری‌موفقیت حاصل کرده و نقش ارزنده‌ای داشته است.

شرکت «تگزاس ایسترن» که اداره مرکزی آن در هوستون (تگزاس) ایالات متحده امریکا قرار دارد ، صاحب و عمل‌کننده «میجرپترولیوم» و خطوط‌لوله گاز طبیعی در ایالات‌متحده است وعملیات این شرکت بیشتر در امور توسعه فرآورده‌های نفتی‌ـ پالایش‌ـ فروش و بازاریابی در سطح جهانی تمرکز دارد.

همچنین این شرکت، در انجام واجرای عملیات نفتی واکتشاف گاز خدمات فنی‌و مهندسی‌ارزنده وقابل توجهی‌عرضه نموده‌است.

معاون مالی و اداری جدید اداره کل آموزش و پرورش تهران

آقای محمد علی اسلامی از صاحبمنصبان عالیرتبه وزارت آموزش و پرورش ، به سمت معاون مالی و اداری اداره‌کل آموزش و پرورش تهران منصوب و مشغول کارگردید. آقای‌محمدعلی اسلامی‌لیسانسیه علوم‌طبیعی از دانشگاه تهران است‌ودرسال ۲۵۱۱شاهنشاهی (۱۳۳۱ خورشیدی) کارخود رادر وزارت‌آموزش‌وپرورش آغاز کرده و به ترتیب‌درسمت های دبیری ، رئیس‌دبیرستان، رئیس آموزش و پرورش شهرستان‌های بیجار ،لنگرود، آستارا،بندر پهلوی‌انجام‌وظیفه نموده و همچنین مدت هادر مقام رئیس ناحیه های ۱۶ و ۱۷آموزش و پرورش تهران خدمت کرده است. انتظارمی رود آقای محمد علی اسلامی در مقام جدید نیز منشاء اثر وخدمات ارزنده‌ای قرارگیرد.

لزوم توجه بیشتر به کادر پرستاران

قابل توجه مسئولین امر

کوششی برای جلب دختران جوان شغل پرستاری با وصف فرمایشات ملوکانه راجع به نقش زن در جامعه و خانواده و با وجود انتشارات مکرر دولت به دخالت‌دادن نیروی انسانی زن در بالا بردن نیروی فعال جامعه و نقش زن در تربیت نسل آینده کشور و توجهی که شخص اول مملکت همواره نسبت به نقش سازنده زنان در این دوجنبه مبذول فرموده‌اند ، مسئولین امور در سازمان تامین خدمات درمانی سعی کرده‌اند با افزودن ساعات کار اداری بخصوص در مورد کادر پرستاری بقول خودشان از این نیروی‌سازنده و مفید جامعه بهره بیشتری بگیرند .

این چنین تصمیم گیری وبرنامه ریزی موجب شده که پرستاران علاقه‌مند و کاردان مملکت که تعداد آنان بسیارکمتر از میزان نیاز جامعه نیز میباشد بین دو وظیفه اساسی،تربیت فرزند و حفظ شئونات خانوادگی یا حرفه پرستاری یکی‌را.... وطبعا نقش مادری خود را انتخاب کنند وپرستاری ازانسان های بیمار و آزرده و رنجیده را به عهده مسئولان محترم و وظیفه شناس واگذارند تا آنها پروژه های خود را روی کاغذ توفیق‌آمیز جابزنند .

پرستاری در هر سطحی با ارزش است و با پیشرفت جامعه امکانات درمانی عالی دربردارد و چه بسا با توجه به روحیه و حالات فکری و عاطفی و انسانی بیمار مضطرب‌و خانواده او تاثیر درد و رنج در رفتار بیماران همواره کار شاق و وظیفه‌ای دشوار است . وتا با رغبت و استقبال داوطلبانه همراه نباشد شکنجه‌ای بیش نخواهد بودوپرستار هم توقع دارد از امکانات رفاهی جامعه بهره‌مند باشد آیابا افزودن ساعات کار و کاستن حقوق دریافتی پرستار چه‌هدفی را تعقیب میکنند ؟

توجه میفرمائید برای جلب پرستار چه اقداماتی کەنمی شود !

کادر پرستاری بیمارستان سرخه حصار وابسته‌بسازمان تامین خدمات درمانی

آ ـ ۴۲۲۴

تورین‌های گازی تولید برق تاپایان سال آینده درتهران و شهرستانها بکار خواهد افتاد

شرکت سهامی تولید وانتقال نیروی برق ایران « توانیر»

اعلام کرد : در اجرای طرح های وسیع تامین برق نقاط مختلف کشور، طرح ایجاد۶۶ توربین گازی بقدرت های۲۵، ۳۲ ، ۶۰ و ۸۰ مگاواتی به مرحله اجرا درآمده است .

در حال حاضر از این‌تعداد نه دستگاه توربین تولید برق در داخل سیستم بهم پیوسته مورد بهره برداری قراردارد و در چابهار و دور توربین در بهم پیوسته نیز ۱۴ توربین۲۵ مگاواتی شروع به کار کرده است . همچنین ۳۲ توربین برق ۲۵ مگاواتی تاپایان سال جاری به ترتیب شش توربین در چابهار و دو توربین در یزد پنج توربین در سرچشمه و هشت‌توربین‌در تهران ودو توربین در رشت برای تامین برق مصرفی موسسات‌صنعتی تجاری وهمچنین شبکه بهم پیوسته‌برق‌توزیع مینماید.باین ترتیب ۸۰۰ مگاوات نیروی برق جدید در کشور تولید خواهد شد .

نصب هر توربین گازی ۲۵ مگاواتی حدود ۳۰ میلیون تومان هزینه دارد که‌این‌هزینه از سوی شرکت سهامی‌تولید وانتقال برق ایران « توانیر» تامین میگردد .

تا پایان سال به ترتیب از نیروگاه‌های‌چابهار ،سرچشمه یزد بهره برداری میشود و توربین های گازی تهران ، کرمانشاه ، رشت ، اصفهان، تا سال‌آینده‌شروع‌بکار خواهد کرد .

سخنگوی‌توانیر گفت:نصب توربین های۶۰ مگاواتی و ۸۰ مگاواتی‌نیزدردست‌اجراء است و همچنین نصب توربین های ۳۲ مگاواتی در تهران ـ اهواز و کرمانشاه اقداماتی تا پایان سال ۲۵۳۶ مورد بهره برداری قرار خواهد گرفت .

معاملات بورس تهران

معاملات بورس تهران‌در هفته قبل ازامرز ۱۵۷میلیون و ۳۰۲ هزار ریال گذشت و نسبت به هفته مشابه‌سال گذشته ۹۳ میلیون و ۶۳۷ هزار ریال افزایش یافت . از مجموع معاملات یک هفته‌ای بورس تهران ۹۸ میلیون و ۳۸۵ هزار و۴۶۰ ریال آن را سهام بانک هاو واحد های تولیدی تشکیل می دهدو ۵۸ میلیون‌و۹۱۷ هزار و ۵۱۸ ریال آن مربوط فروش اوراق قرضه دولتی است .

امیربحیثی معاملات‌هفته گذشته بورس تهران بشرح زیر بود :

۸ سهم بانک ایران‌و هلند از قرار سهمی ۲۰۰۰۰ریال. ۸۴۲۷ سهم بانک توسعه صنعتی و معدنی از قرار سهمی ۱۸۵۰ ریال .

۷۱۰ سهم بانک توسعه‌و سرمایه گذاری‌از قرارسهمی ۱۷۵۰ ریال .

۵۳۴ سهم بانک شهریار از قرار سهمی ۱۱۵۰۰ریال.

۷۰ سهم بانک بین‌المللی ایران از قرارسهمی ۱۳۰۰۰ ریال .

۱۶۷۹ سهم سیمان تهران از قرار سهمی ۱۷۵۰ ریال

۶۴۰ سهم سیمان صوفیان از قرار سهمی ۱۷ هزار ریال .

۴۰ هزار سهم نساجی شیراز از قرار سهمی ۱۴۰۰ ریال .

۲۴۹۲ سهم نساجی مازندران‌ازقرار سهمی۱۵۳۰ ریال

۲۰۰ سهم ارج از قرار سهمی ۲۹۸۰ ریال

۱۰ سهم کاغذ پارس از قرار سهمی ۱۱۵۰۰ ریال.

معاملات طلا راکد است

بااینکه قیمت طلا در هفته اخیر در بانک‌ملی ایران و بازار آزاد تنزل کرده است، و در بانک‌ملی به‌کیلویی ۲۹۸٫۵ هزار ریال و در بازار آزاد به کیلوئی ۲۹۵هزار ریال رسیده است و نسبت به قیمت‌های هفته گذشته ۲تا ۳هزارریال کمتراست، معهذا بعلت‌عدم معاملات عمده‌روی این فلز بازار طلا همچنان راکد و پیش‌بینی میشود مظنه آن بازهم تنزل کند.

اخرین نرخ طلا که در بورسهای مهم جهان مورد معامله قرارگرفته‌است هر اونس ۱۲۷٫۳۰ تا ۱۲۷٫۹۰ دلار بوده است .

آگهی دعوت مجمع عمومی عادی سالیانه

مجمع عمومی عادی سالیانه شرکت سهامی خاص‌دور دنیا در تاریخ یکشنبه ۲۶ اردیبهشت ماه ۲۵۳۵ ساعت ۵ بعد از ظهر در محل شرکت خیابان ویلا چهارراه ثریا شماره۶۸ تشکیل میشود ، از کلیه صاحبان سهام دعوت میشود که‌در روز و ساعت مقرر در محل شرکت حضور بهمرسانند .

دستور جلسه

۱ـ استماع گزارش مدیر عامل و بازرس راجع‌به‌عملیات و محاسبات سال مالی گذشته و تصویب ترازنامه و نحوه تقسیم سود .

۲ـ تعیین خط مشی شرکت در آینده

۳ـ انتخاب بازرسان شرکت

۴ـ تعیین روزنامه کثیرالانتشار جهت درج آگهی های شرکت .

آ ـ ۴۱۵۹

هیئت مدیره شرکت سهامی خاص مسافرتی دور دنیا

فروش ماشین‌آلات ریسندگی

ماشین‌آلات ریسندگی شامل حلاجی و ماشین آلات جدید یا مدرن شده کاردینگ ۸ لاین شانه فلایر ،رینگ دولاتابی نخ‌پیچی ،رنگرزی نخ ، دیگ بخار دستگاه های تهویه‌و کلیه‌لوازم‌ویدکی ها ،یک جاو یا جداگانه بفروش میرسد به‌تلفن های ۶۸۰۳۸۰ و۶۸۱۷۷۴ مراجعه فرمائید.

آگهی دعوت مجمع عمومی فوق‌العاده شرکت سهامی مسافرتی دوردنیا

مجمع عمومی فوق‌العاده صاحبان سهام شرکت سهامی خاص مسافرتی دور دنیا در ساعت ۵ بعد از ظهر روز شنبه اول خردادماه ۲۵۳۵ در محل شرکت واقع در خیابان ویلا شماره ۶۸ تشکیل میگردد.از کلیه‌صاحبان سهام محترم دعوت میشود که در ساعت مقرر در جلسه مزبور حضور بهمرسانند.

دستور جلسه

۱ـ تصویب افزایش سرمایه

۲ـ تغییر ماده اساسنامه مربوط به سرمایه .

شرکت سهامی خاص مسافرتی دور دنیا
مدیرعامل

گروه فرهنگی دکتر هشترودی

برای کلاسهای کنکور عمومی که‌از بیستم اردیبهشت ماه صبحها تشکیل میشود ثبت نام میکند

محل ثبت‌نام میدان کاخ‌دبیرستان دکتر هشترودی
تلفن ۶۴۸۲۱۸ـ۸۹۳۵۹۵ـ۶۶۲۲۱۲

آگهی فروش انواع بلور

بدینوسیله باطلاع کلیه خریداران‌عمده بلورآلات محصول کارخانجات شیشه ایران مشتمل برانواع استکان‌ـ نعلبکی ـ زیر سیگاری و لیوان‌میرساند این شرکت آماده است محصولات‌مزبوررا که جملگی از نوع‌مرغوب و مورد نیاز بازار ایران تهیه شده است با قیمت مناسب و شرائط آسان در اختیار خریداران محترم قراردهد . برای اطلاع از شرائط فروش متمنی است همه روزه از ساعت ۸ صبح تا دو بعداز ظهربدفتر شرکت مراجعه فرمائید.

شرکت سهامی کارخانجات‌شیشه ایران
خیابان‌سیلو شماره ۵۲ تلفن ۵۳۶۴۵۳ـ ۵۲۸۷۷۲ ۱ـ۲

کنکور یار

از تمام داوطلبان امتحان تست توسط ماشینهای I.B.M بعمل خواهد آمد

داوطلبان ازهر نقطه ایران می‌توانند مبلغ ۱۵۰۰ ریال بحساب جاری ۳۳۳ بانک صادرات مقابل دانشگاه تهران واریز وفیش بانکی‌را همراه یک‌قطعه‌عکس‌و تعیین‌گروه انتخابی و آدرس ومشخصات کامل خود جهت تشکیل پرونده باپست‌سفارشی به

نشانی مرکز سازمان : **خیابان شاهرضا ـ مقابل دانشگاه تهران ساختمان ظروفچی شماره ۲۷۸ ارسال دارند**

یکان باسابقه‌ترین مرکز آموزش مکاتبه‌ای درایران

نمایشگاه نفیس ترین کتابهای خطی درکتابخانه ملی

بنیانگذار ایران‌نو :

کتابخانه‌ملی راباپول اجنبی نمی سازند

روز شنبه این هفته مراسم پرده‌برداری از تندیس‌رضاشاه‌کبیر در کتابخانه ملی برگزار شد.

دراین مراسم مهرداد پهلبد وزیرفرهنگ و هنر، مهندس‌ریاضی رئیس مجلس شورای ملی ووزیر آموزش و پرورش و گروهی‌دیگر از ادباء و دانشمندان حضور داشتند .

عبدالعلی سیاوشی مدیرکل کتابخانه ملی ایران در گزارش خود از تاریخچه کتابخانه ملی و چگونگی تاسیس آن سخن گفت :

تا آغاز شاهنشاهی پهلوی ، جز کتابخانه کوچکی در دارالفنون که بعدها نام کتابخانه عمومی معارف بخود گرفت ازکتابخانه ملی یا همگانی درایران نام و نشانی نبود .

سناتور عیسی صدیق وزیر اسبق فرهنگ نقل میکردند که در زمان سلطنت اعلیحضرت رضاشاه کبیر برای تحصیل بیک کشور خارجی اعزام شدم در عین حال امر شده بود که درباره چگونگی تاسیس یک کتابخانه ملی‌نیزمطالعه کنم و گزارش خود را تقدیمدارم مدتی درآن کشور بپرس و جو و گفتگو پرداختم ومقامات فرهنگی آنکشور حاضر شدندیکباب‌کتابخانه ملی با آخرین تجهیزات روز بگنجایش یک میلیون جلد کتاب بلاعوض در ایران بسازند با خوشحالی فراوان موضوع راضمن گزارشی بعرض ملوکانه رساندم ، اعلیحضرت در پاسخ این‌گزارش فرموده‌بودند .

« کتابخانه ملی راباپول اجنبی نمیسازند خودمان باپول ایرانی میسازیم .

بسال ۱۳۱۶(۲۴۹۶شاهنشاهی) این بنای معظم ساخته وپرداخته شد و کشور شاهنشاهی ایران با ۳۰،۰۰۰ کتاب چاپی و ۲۰۰۰ کتاب خطی دارای کتابخانه ملی شد.

همچنانکه آنروز این‌کاخ‌دانش وتجهیزات آن درکشور و کشور های همسایه نمونه بود امروزنیز ملاحظه میفرمایند که ازبادو باران گزندی نیافته و حتی میز و صندلیهای‌آن‌هنوز موردبهره‌برداری

تسهیلات دولت برای بازگرداندن پزشکان مقیم خارج

★ دولت هزینه سفر پزشکان و خانواده آنها را میپردازد

پزشکان از امتیازات گمرکی برای ترخیص اثاثیه منزل و اتومبیل شخصی استفاده میکنند

امروز دولت رسما اعلام کرد که برای بازگرداندن پزشکان ایرانی که در خارج بسر میبرند تسهیلات مخصوصی درنظر گرفته است و با اجرای تصمیماتی که اتخاذ شده، بزودی عده بیشتری از این پزشکان برای خدمت به ایران باز می گردند و در سازمان های مختلف درمانی و بهداشتی مشغول کار می شوند.

پرداخت هزینه سفر پزشکان و خانواده آنها از خارج، برقراری امتیازات گمرکی برای ترخیص اثاثیه منزل و اتومبیل آنها، تهیه طرحی برای بازنشستگی پزشکان و پرداخت وام مسکن به پزشکان از جمله تسهیلاتی است که برای پزشکان مقیم خارج که به ایران بازمی گردند، درنظر گرفته شده است.

این مطلب را امروز خانم دکتر معارفی معاون وزارت رفاه اجتماعی در پاسخ سئوال سناتور دکتر عیسی صدیق اعلام کرد.

کوکب معارفی
سئوال کرد

سناتور صدیق
جواب داد

در آخرین جلسه قبل از نوروز از دولت سئوال کرد: «نسبت بدعوت و بازگرداندن پزشکان ایرانی مقیم خارجه که مدتها است تحصیلات و اغلب دوره تخصصی خود را به پایان رسانده و به طبابت اشتغال دارند چه اقداماتی بعمل آورده‌اند.»

اعزام هیئت

در پاسخ این سئوال معاون پارلمانی وزارت رفاه اجتماعی گفت:

تردیدی نیست که تعداد پزشکان فعلی که در سطح کشور به خدمات پزشکی اشتغال دارند، با توجه به استاندارد های بین‌المللی و تعداد جمعیت کشور کافی نیست و بالاخص سازمان های مسئول تامین خدمات درمانی که زیرنظر وزارت رفاه اجتماعی انجام وظیفه میکنند کمبود تعداد پزشک و وابستگان پزشکی را کاملا احساس می کنند و بهمین علت از بدو تشکیل وزارت رفاه اجتماعی برای جبران این کمبود از یک طرف سعی شد همکاری پزشکان فعال کشور جلب شود و در حال حاضر ۹۳ درصد از پزشکان در سراسر ایران با سازمان تامین خدمات درمانی بطور مستقیم یا غیرمستقیم همکاری دارند و از طرف دیگر از طریق جلب پزشکان ایرانی مقیم خارج از کشور برای مراجعت به ایران سخنرانی هیئت‌هائی برای جلب نظر این پزشکان به کشور های اروپائی و امریکای شمالی به سرپرستی اطباء عالیمقامی که تحصیلات خود را در این کشور ها به پایان رسانیده‌اند و اینک در سازمان های درمانی کشور مصدر خدمات شایسته‌ای می باشند اعزام شدند. این هیئت هاضمن توضیح اوضاع اقتصادی و اجتماعی کشور برای آندسته از پزشکان مقیم خارج که آشنائی کامل به تحولات شگرف و پیشرفت‌های همه‌جانبه مملکت خود نداشتند و تشریح امکانات وسیعی که برای خدمت آنها در کشور خودشان بوجود آمده است و نیاز مبرم هم‌میهنانشان به آنها، توفیق حاصل نمودند که توجه تعداد قابل‌ملاحظه‌ای از پزشکان ایرانی مقیم خارج را به مراجعت بایران جلب نمایند.

تسهیلات برای پزشکان

بمنظور جلب توجه و تمایل هرچه بیشتر این پزشکان به مراجعت به کشور خود تا آنجا که ممکن بوده است موجبات تامین زندگی و خدمات رفاهی برای آنان فراهم شده است منجمله آنکه وزارت رفاه اجتماعی تعهد نموده است هزینه سفر پزشکان و خانواده آنها و همچنین هزینه حمل اثاثیه منزلشان را باضافه پانزده روز حقوق بلاعوض به آنها پرداخت نماید و نیز اقداماتی بعمل آمده که تسهیلات وامتیازات گمرکی برای ترخیص اثاثیه منزل و اتومبیل شخصی آنها درنظر گرفته شود.

بازنشستگی

از لحاظ بازنشستگی طرحی در دست تهیه است که طبق آن مدت خدمت این پزشکان در خارج از کشور تحت شرایط و ضوابطی جزء ایام خدمت در ایران قابل محاسبه باشد. پزشکان مذکور از وام مسکن نیز میتوانند استفاده کنند.

علاوه بر اقداماتی که بوسیله هیئت های مذکور به عمل آمده و بسیار موفقیت آمیز بوده است دفتر مخصوصی برای ارشاد و راهنمائی و بکار گماردن پزشکان ایرانی مقیم خارج در سازمان تامین خدمات درمانی تشکیل شده است که با اکثر پزشکان مذکور تماس برقرار کرده و موجبات بازگشت آنان را نیز فراهم مینماید و این دفتر نیز در این زمینه موفقیت هائی کسب کرده و توانسته است تعدادی از پزشکان ایرانی مقیم خارج را بایران دعوت و در سازمان تامین خدمات درمانی بعنوان پزشک تحت استخدام و چه بعنوان خدمت در درمانگاه ها بطریق تمام وقت جغرافیایی مشغول بکار نماید.

آمار

اینک آمار دقیق پزشکانی که تا این تاریخ با مساعی وزارت رفاه اجتماعی به کشور مراجعت نموده و مشغول کار شده‌اند بعرض میرسد.

● ۱۶۴ نفر از پزشکان ایرانی مقیم کشورهای آلمان، سوئیس، اطریش باسازمان تامین خدمات درمانی قرارداد خدمت منعقد کرده‌اند که تاکنون ۷۱ نفر آنها بایران آمده و مشغول کار شده و بقیه بتدریج خود را آماده حرکت مینمایند.

● ۶۰ نفر از پزشکان مقیم کشور آمریکای شمالی با سازمان تامین اجتماعی قرار داد بسته‌اند که تعداد ۴۰ نفر آنها بایران آمده و مشغول کار هستند و بقیه نیز بمرور مراجعت مینمایند.

● سازمان تامین خدمات درمانی با قریب ۷۰ نفر دیگر از پزشکان ایرانی مقیم اروپا و آمریکا و حتی پزشکان مقیم ترکیه نیز مکاتباتی به عمل آورده و با آنها در تماس است و امیدواری وجود دارد که این عده نیز برای خدمت بهم‌میهنان خود به کشور بازگردند.

بدیهی است اقدامات وزارت رفاه اجتماعی برای جلب هرچه بیشتر پزشکان ایرانی مقیم خارج از کشور کماکان ادامه خواهد یافت و امیدواریم با امکانات بسیار مساعدی که فراهم شده و با توجه باینکه فرزندان این آب و خاک در هر نقطه از جهان که باشند همیشه سرشار از احساسات و غرور ملی بوده و وظایف خود را نسبت به شاهنشاه و میهن خود از یاد نبرده و همواره آماده خدمت به هم‌میهنان خود میباشند در آینده اکثر پزشکان ایرانی بوطن خود باز خواهند گشت.

مجیدی: رضاشاه کبیر نسبت به شیروخورشیدسرخ توجه مخصوصی داشتند

بمناسبت چهارم اردیبهشت سالروز تاجگذاری اعلیحضرت رضاشاه کبیر از طرف جمعیت شیر و خورشید سرخ ایران مراسم جشنی باین منظور برپا شد که در آن اعضای هیئت‌های مرکزی و مدیره و اعضای موسس این جمعیت شرکت داشتند در این مراسم آقای عبدالمجید مجیدی وزیر مشاور و رئیس سازمان برنامه و بودجه و دبیرکل جمعیت شیروخورشید سرخ ایران طی سخنانی اظهار داشت:

امروز در این جا گرد آمده‌ایم تا در بزرگداشت روز تاریخی اردیبهشت ماه که مصادف با پنجاهمین سال تاجگذاری اعلیحضرت رضا شاه کبیراست مراتب سپاس و حق شناسی خود را نسبت به خدمات این موسسه ملی و بین‌المللی بوده است که بحمداله نتایج آن در کشورمان زمام امور را بدست باکفایت خود گرفت و از آن اوضاع آشفته و درهم ریخته کشوری مترقی، آباد و آزاد به وجود آورد تقدیم کنیم بخصوص سپاسگزاری جمعیت شیر و خورشید سرخ دراین روز جنبه ارزنده دیگری دارد زیرا درسال ۲۴۸۲ شاهنشاهی اعلیحضرت رضاشاه کبیر که در آن هنگام سمت فرماندهی کل قوا و ریاست وزراء را بعهده داشتند امر به تاسیس این جمعیت صادر فرمودند و خود نیز سمت ریاست عالیه این جمعیت را پذیرفتند این توجه خاص و بویژه در آن روزگار که اعلیحضرت رضاشاه کبیر با مشکلات گوناگون ازجهت اداره امور کشور با آن مواجه بودند نشانه توجه عمیق آن شاهنشاه بزرگ نسبت به خدمات این موسسه ملی و بین‌المللی بوده است که بحمداله نتایج آن در نسل جوان امروز واقعا باید مایه مباهات باشد.

دوران شهریاری فرزند تاجدارشان اعلیحضرت همایون شاهنشاه آریامهر بنحو چشم گیری چه در داخل و چه در خارج کشور تجلی نمود اعلیحضرت رضاشاه کبیر پس از تاجگذاری ریاست عالیه این جمعیت را به علیاحضرت ملکه پهلوی تفویض فرمودند و سپس در دوران سلطنت اعلیحضرت همایون شاهنشاه آریامهر ریاست عالیه این جمعیت بفرمان همایونی بخواهر گرامی‌شان والاحضرت شاهدخت شمس پهلوی مفوض گردید و اکنون پنجاه و سه سال از تاریخ تاسیس شیرو خورشید سرخ میگذرد پس این جمعیت وظیفه بخصوصی در بزرگداشت پنجاهمین سال سلطنت دودمان پرافتخار پهلوی دارد که آرزومند است بتواند آنطور که باید دراین مراسم ارزنده ملی از عهده ادای آن برآید.

بازارسیاست

اخبار ـ رویدادها ـ شایعات ـ گفتگوها

انورسادات به تهران می‌آید

دیدار کوتاه حسنی مبارک از تهران برای محافل دیپلماتیک دارای اهمیت خاصی بود. حسنی مبارک از یک مذاکره پرسروصدا با چین کمونیست و ملاقات با مائوتسه تونگ رهبر این کشور که دیپلوتکل دیپلماسی چین نمودار عالی‌ترین سطح مذاکره میباشد وارد تهران شد وبلافاصله بحضور ملوکانه شرفیاب گردید. محافل دیپلماتیک معتقدند که مصر ایران را وزنه سنگینی درسیاست خاورمیانه میدانند و از هرنوع اقدامی که بتواند برای جهان وبخصوص کشورهای عربی این دوستی را محکم و مطمئن جلوه دهد خودداری نخواهد کرد. پرواز مستقیم حسنی مبارک ازچین به تهران وقبل ازسفر بسیج یک از کشور های عربی و در جریان گذاردن تهران از نتایج مذاکرات چین نمونه‌ای از همین سیاست ونزدیکی دو کشور تلقی میگردد. همزمان با این سفر درقاهره اعلام شد که سادات در ماه آینده بتهران خواهد آمد این امر نیز بنوبه خود نشانه دیگری از نزدیکی دو کشور میباشد که باید برای آن نتایج اقتصادی پرباری پیش‌بینی کرد. مصر از نظر اقتصادی ومالی در یکی ودوسال اخیر وضع بهتری پیدا کرد اما لطمات چندین جنگ احتیاجات وسیعی بوجود آورده که ایران برای رفع آن بیش از دیگران به کمک برخاست و در آینده هم بهمین منوال بیش خواهد رفت.

ساختمان ۲۵ طبقه بانکملی

گفته میشود که مذاکرات بانک ملی برای خرید زمین در شمیران پهلوی واقع در عباس‌آباد نزدیک بپایان است و از آنجائیکه ماکت ساختمان ادارات مرکزی بانک هم حاضر شده لذا بانک ملی ایران اولین موسسه دولتی وابسته به دولت خواهد بود که ساختمان خود را در شهرک مجلل عباس‌آباد بپا میکند. بانک ملی در این محل یک ساختمان ۲۲ تا ۲۵ طبقه میسازد که تمام ادارات مرکزی بانک از خیابان فردوسی باین محل منتقل گردد. مطلعین معتقدند که ممکن است این طرح قبل از ۲۵ مرداد که دوره پانزده ساله مدیریت کل خوش‌کیش پایان میپابد آماده پیاده کردن باشد در بانک ملی این اطمینان وجود دارد که خوش‌کیش این طرح راهم مثل بسیاری از طرحهای دیگر که در طول ۴۲ سال خدمت خود پیاده کرده بپایان میرساند و بانک ملی را صاحب یک ساختمان مجلل دیگر خواهد کرد.

باغی برای کلکسیون اتومبیل

دربین انواع کلکسیونرهای معروف تهران مدتها است که کلکسیون اتومبیل هم‌رونق گرفته‌است. البته تعداد این عده زیاد نیست اما یکی از آنها باغ بزرگی درسوهانک دارد که در آن تعداد بیشماری اتومبیل قدیمی بخصوص مدلهای مختلف بنز جای دارد.

این اتومبیلها که میتواند خودثروتی باشد فعلا ثروت صاحب خودرا مصرف میکنند چون برای نگهداری آنها بایدهرروز تمیزشوند وبعضی ها روشن گردند وبهر حال مخارج هنگفتی صرف نگهداری آنها شود تا این عتیقه ها خراب نشوند. صاحب این کلکسیون حسین فولادی است که خود درکار اتومبیل ولوازم یدکی آن فعالیت دارد و بهترین نمایشگاه او هم‌همین باغ سوهانک است، که فقط دوستان و آشنایان از آن دیدن میکنند. ظاهرا عده‌ای کوشش دارند که برای این اتومبیلهای قدیمی یک نمایشگاهی فراهم سازند قادارندگان آن بتوانند این اتومبیلها را در معرض تماشای عموم بگذارند.

در ایستگاه «سراجوخراجو» مراغه

۵ واگن قطار باری از خط خارج شد

تبریز و میانه ـ خبرنگاران اطلاعات:

بعداز ظهر دیروز قطار باری تهران ـ تبریز در ایستگاه «سراجو ـ خراجو» بین میانه و مراغه دچار نقص فنی شد و ۵ واگن آن از خط خارج گردید.

در این حادثه خوشبختانه به کسی آسیب وارد نشد.

در پی این حادثه قطار های مسافری تهران ـ تبریز و تبریز ـ تهران درطرفین ایستگاه «سراجو خراجو» متوقف شد و پس از ۶ ساعت ناچار به بازگشت شدند. راه‌آهن آذربایجان باتلاش پیگیر خود سرگرم مرمت راه میباشند.

کارخانجات ریسندگی و بافندگی عطائیه بمناسبت پنجاهمین سال شاهنشاهی شکوهمند پهلوی ده‌شبانه‌روز جشن گرفت

امروز ما در حالی جشنهای پنجاهمین سال شاهنشاهی شکوهمند پهلوی را برگزار می‌کنیم که در پرتو نیم قرن شاهنشاهی پهلوی، به مرحله‌ای از پیشرفت وترقی دست یافته‌ایم که بدون اغراق وتردید درتمام دوران تاریخ این مملکت بیسابقه وبی‌مانند است.

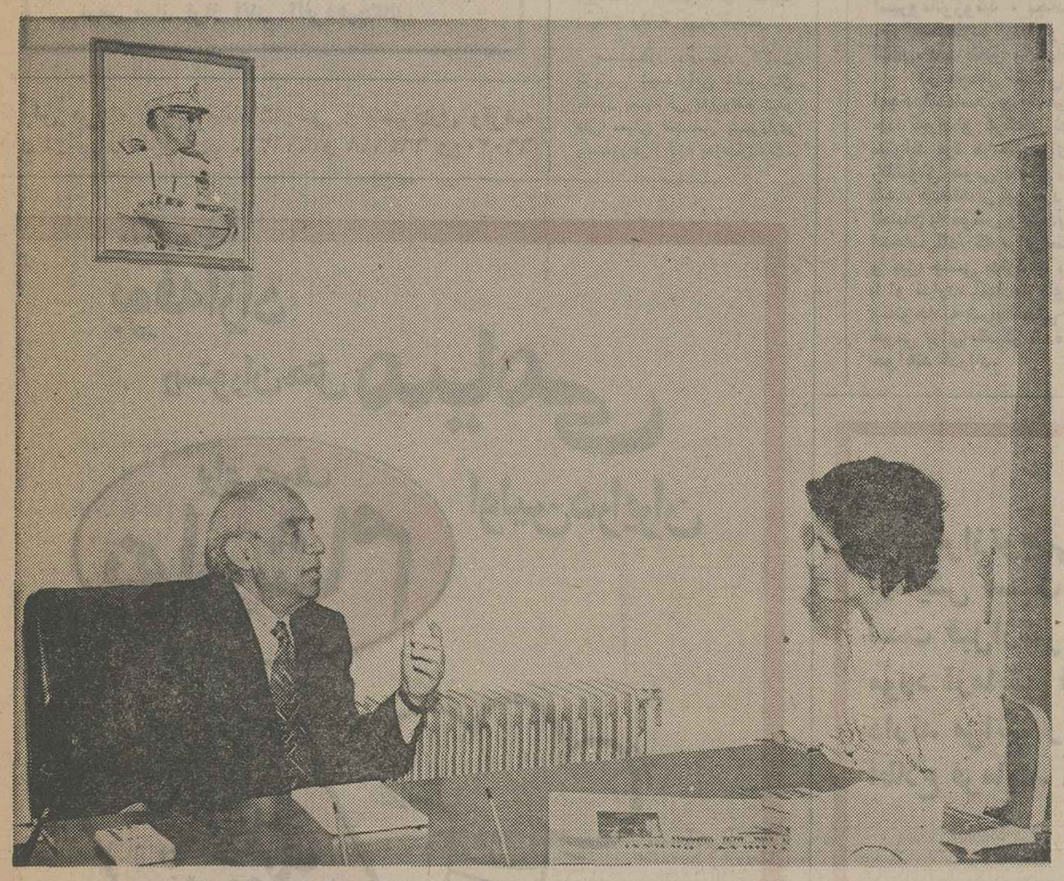

آقای عباسقلی دهش رئیس هیئت مدیره شرکت ریسندگی وبافندگی عطائیه در گفت و شنودی با گزارشگر اطلاعات.

روزهای سال ۲۵۳۵ شاهنشاهی، سرشار از شور و شادی و هیجان، سیمای شهرها و روستا های کشور را دگرگون ساخته است. زیرا سال ۲۵۳۵ شاهنشاهی، سال بزرگداشت آئین ملی پنجاهمین سال شاهنشاهی شکوهمند پهلوی است، و ملت ایران از خرد و کلان و از هر صنف و طبقه، با شور و هیجان تمام در این جشن‌ها شرکت مینمایند.

در میان شرکتها و موسسات و سازمان‌های بخش خصوصی ـ شرکت ریسندگی و بافندگی عطائیه با برپا داشتن ده شبانه روز جشن و سرور و شادی بنحو چشمگیر و توجه‌انگیزی در برگزاری این آئین ملی شرکت جست و با ترتیب دادن جشن پرشکوهی ازبیست و ششم فروردین تا ششم اردیبهشت، نیم قرن شاهنشاهی پر افتخار پهلوی را بنحو شایسته‌ای ارج نهاد و در بزرگداشت عصر درخشان و پر ثمر شاهنشاهی پهلوی، موثر و فعالانه شرکت نمود.

محل دفتر مرکزی شرکت (عطائیه) واقع در خیابان فرح شمالی ـ نبش آپادانا و محل کارخانه در ساوه ۹ کیلومتری میدان ولیعهد ساوه میباشد که در طول مدت جشن به شکل زیبا و دل انگیزی چراغانی و آذین بندی شده بود و کلیه کارکنان این شرکت، فعال و صمیمانه در این آئین ملی شرکت کرده و از مدعوین با چای و شیرینی پذیرائی میکردند.

آغاز فعالیت

قبل از آنکه به جریان و چگونگی ده شبانه روز جشن و شادی شرکت (عطائیه) بپردازیم، بی‌مناسبت ندانستیم گفت و شنودی داشته باشیم با آقای (عباسقلی دهش) رئیس هیئت مدیره شرکت ریسندگی و بافندگی عطائیه پیرامون تاریخچه و سابقه فعالیت شرکت (عطائیه).

گزارشگر (اطلاعات) ابتدا از آقای (عباسقلی دهش) سئوال کرد:

ممکن است شمه‌ای در باره تاسیس کارخانه توضیح دهید؟

آقای (عباسقلی دهش) در پاسخ این سئوال گفت: **آغاز فعالیت ما در زمینه ریسندگی و بافندگی پنجاه و چهار سال قبل از این پی ریزی شد.**

ابتدا کارخانه‌ای بنام (هفت ـ دست) بود که بعدا (وطن) نامیده شد. اما نکته غرور ـ آمیز برای ما در این جریان، شرفیابی مرحوم پدرم به پیشگاه مبارک اعلیحضرت رضاشاه کبیر و کسب اجازه از معظمله برای وارد کردن و تاسیس نمودن کارخانه ریسندگی و بافندگی بود که اعلیحضرت رضا شاه کبیر بنیانگزار ایران نوین با خوشنودی امر فرمودند، این کار هرچه زودتر صورت گیرد و در حقیقت کارخانه هفت‌دست که بعدا بنام وطن نامیده شد بفرمان سردار بزرگ تاریخ ایران اعلیحضرت رضاشاه کبیر پایه‌گذاری و تاسیس گردید که برای ما بینهایت موجب افتخار و مباهات است.

پس از ورود ماشین آلات کارخانه هفت دست باصفهان و نصب آن بعلت اختلافاتی که بین کازرونی و پدرم مرحوم عطاءالملک دهش در مورد نحوه اداره کارخانه پیش آمد نمود حسب‌الامر رضاشاه کبیر، کارخانه وطن به کازرونی واگذار گردید و امتیاز کارخانه چراغ برق اصفهان حسب‌الامر مبارک شاهانه، بموجب تصویب نامه مجلس شورایملی برای مدت بیست سال به پدرم واگذار

ایجاد راهها، کارخانه‌ها، دانشگاهها...

آقای عباسقلی دهش آنگاه به اوضاع و احوال قبل از کودتای ۱۲۹۹ اشاره نمود و چنین گفت:

درآن زمان اوضاع بسختی آشفته و نابسامان بود. میراث گذشته ها بصورت غمانگیز و ناراحت کننده‌ای در مملکت باقی بود، آن هنگام راه شوسه وجود نداشت و تمام شهرها بوسیله راه های مال‌رو بهم مربوط بود بهمین دلیل ما مجبور بودیم برای حمل ماشین آلات چراغ برق از راه بصره و خانقین و از خط راه‌آهن دولتی عراق استفاده کنیم که علاوه بر کرایه، مبلغی نیز بعنوان مالیات از صاحبان محموله‌ها دریافت میشد. آقای دهش در اینجا چنین گفت:

همانطور که پس از مرحوم پدرم، منهم دنباله فعالیت او را در این رشته ادامه داده و اکنون این ششمین کارخانه‌ای است که رسالت آن بعهده فرزندم هوشنگ دهش که موسس کارخانه عطائیه میباشد واگذار شده است.

وی آنگاه افزود:

اکنون ملت ایران خصوصا نسل جوان امروز واقعا باید قدر ثبات و امنیت مملکت را بداند، آنها که سن و سالی گذرانده‌اند و عمری پشت سر نهاده‌اند میدانند که در آن ایام

دهها هزار تماشاگر فوتبال در امجدیه، غذای فاسد می‌خورند

موضوع فروش غذای فاسد در امجدیه به توصیه کمیته ملی حمایت از مصرف کننده، به دادستان تهران گزارش شد

پریروز فاش شد که همه‌هفته به دهها هزار نفر تماشاگرمشتاق مسابقات فوتبال‌دراستادیوم‌امجدیه، اغذیه فاسد و اجناس پس‌مانده فروخته میشود. این مطلب از سوی «عزیزاله بیاتی»مسئول بوفه های امجدیه که طی قراردادرسمی بوفه های امجدیه را اجاره کرده، طی شکوائیه‌یی که برای دادستان تهران نوشته شده و تسلیم«موسی عالی» معاون دادستان گردیده، عنوان شده است.

«بیاتی» در شکوائیه خود نوشته است: یکبارنیز مسئله توزیع و فروش مواد غذایی فاسد را در امجدیه به کمیته ملی حمایت ازمصرف‌کننده گزارش کرده این کمیته، طی نامه شماره۷۴۴۵رالف ۲۲ر۱ر۲۵۳۵ و درپاسخ گزارش وی، توصیه کرده که شکایت خود را تسلیم مراجع قضائی کنم.

در شکوائیه مسئول بوفه‌های امجدیه نوشته شده: متاسفانه عده‌ای مستخدم و رفتگر استادیوم اجناس پس مانده مغازه‌ها را خریداری و نگهداری میکنند و روز های مسابقه فوتبال که بوفه های امجدیه ـ طبعا ـ مشتری زیادی دارد، با ایجاد سد معبر، همان اجناس فاسد را به تماشاگر می فروشند.

وی در شکوائیه خود ضمن استمداد از مقامات مسئول قضائی خاطرنشان کرده است که عمل این عده صرفنظر از اینکه باعث رکود کسب وی شده و بمرور سرمایه‌اش رااز بین برده، سلامت گروهی از تماشاگران، بخصوص کودکانی‌را که مشتاقانه به تماشای فوتبال می نشینند و کم و بیش این‌اجناس را می‌خرند و میخورند، بخطر انداخته است.

مسئول بوفه های امجدیه در این شکوائیه باین نکته نیزاشاره کرده که عمل رفتگران ومستخدمین امجدیه باعث ازبین رفتن اعتماد مردم نسبت به اغذیه موجود در بوفه های امجدیه و سلب اطمینان آنها از اغذیه واجناسی که‌بدلیل وجود قرارداد رسمی با اصول بهداشتی عرضه میشود، گردیده است.

سرنشینان اتومبیل سواری با «اتر» مسافر را بیهوش کردند

سه جوان مردی را بعنوان مسافر سوار اتومبیل کردند وپس‌از بیهوش کردن او جیبش را خالی کردند.

حسین رستمی ـ رضا رستگار ومهدی فری چند روز قبل‌بااتومبیل پیکان، مردی را درخیابان‌چرچیل سوار اتومبیل شماره شخصی‌خود کردند و پس از طی مسافتی یکی‌از آنها پنبه‌ای را که به اتر آغشته بود، جلوی بینی مسافر گرفت و او را بیهوش کرد. بابیهوش شدن مسافر، سایرین نیزمحتویات جیب اورا بالغ بر سه هزار تومان وجه نقد بود ربودند. این عده همچنین انگشتری طلا و اشیاء قیمتی دیگری راکه همراه مسافر بود ربودند و اورا در بیابانهای اطراف کن رها کردند.

مرد مسافر که «رجبعلی حبیب‌اله‌پناه» نام داردروزپنجشنبه گذشته به کلانتری ۱۳ تهران رفت وموضوع را با ماموران کلانتری درمیان گذاشت. بانشانی هائی که «رجب‌علی» در اختیار ماموران گذاشت، حسن رستمی و رضا رستگار در قهوه‌خانه‌یی واقع در کوچه عربهادستگیرشدندوپرونده‌یی دراین‌زمینه تشکیل شدمتهمین‌همراه پرونده به دادسرای تهران‌فرستاده شدند و نزد بازپرس شعبه ده دادسرای‌تهران‌به‌عمل خود اعتراف کردند. بازپرس هردونفر آنها را با قراربازداشت زندانی کرد واز ماموران‌کلانتری و آگاهی خواست محمد فری (سومین‌نفر) را که فراری است دستگیر کنند.

مهندس شهرداری باتهام رشوه خواری زندانی شد

کاشان ـ خبرنگار اطلاعات:

براساس شکایت چند نفر از اهالی کاشان، علی معینی مهندس ساختمان شهرداری‌این شهر باتهام رشوه خواری‌زندانی شد.

شاکیان پرونده‌ضمن تسلیم شکایتشان به آقای هوشنگ درویش دادستان کاشان ادعا کردندمهندس‌معینی‌برای‌تکمیل پرونده ساختمانی آنها اقدام‌به دریافت رشوه کرده است.

بدستور دادستان کاشان بازپرس شعبه‌دواین شهرستان مامور رسیدگی به‌پرونده شدو علی معینی مهندس شهرداری باصدور قرار لازم به‌زندان رفت.

اطلاعیه سینما گلدن سیتی

سینماگلدن‌سیتی باطلاع علاقمندان فیلم‌های استثنائی میرساند که فیلم «ترس‌ساز» رابعنوان دومین برنامه نوروزی انتخاب و بمعرض‌نمایش خواهد گذاشت.

ترس ساز

ترس ساز تراز آثار «آلفردهیچکاک»

قبوض مرحله سوم اصلاحات‌ارضی و شهرداری وقرضه های دولتی را خریداریم ۶۶۶۲۶۳ و ۶۶۴۶۱۸ و ۶۶۰۲۰۰

بررسی مسایل خانواده از دیدگاه قانونی و اجتماعی

جدایی اجتناب ناپذیر!

«فاطمه» بیست و هشت ساله و شوهر پنجاه‌وچهار ساله‌اش که ۱۳ سال پیش با هم ازدواج کرده و بچه ندارند، برای طلاق به شعبه ۴۹ دادگاه حمایت خانواده مراجعه کردند. زن سالم است و مرد نمیتواند بچه‌دار شود. او از شش سال پیش (پس ازابتلا به بیماری قند) دچار ناتوانی جنسی شده است.

در مرد هیچگونه نشانه‌ای از میل به طلاق دیده نمیشود اوسخت مستاصل و نگران است و از هیچ کوششی برای قانع‌کردن زن خود برای ادامه زندگی مشترک فروگذار نمیکند ـ اما زن ـ گو اینکه نسبت به طلاق و ازدواج مجدد، نظر مساعدی ندارد، جدائی‌را چاره‌ناپذیر میداند.

نظر یك متخصص

مشکل این زن و شوهر را با دکتر «لقمان‌دانشمند» پزشک اعصاب و روان‌و استاد دانشگاه درمیان‌میگذاریم. او میگوید:

متاسفانه در ایران به مسئله عمل جنسی که یکی از مهمترین ارکان زندگی زناشوئی است توجه نمیکنند و مشکلات روابط زناشوئی هرگز به‌زبان نمی‌آید. مردم بعلت انگاره‌ها و قالبهای خاص ذهنی به اهمیت مسائل جنسی بعنوان یکی از نیازهای اولیه زیستی معتقدنبوده و اصولا آنرا بعنوان یک نیاز طبیعی مانند غذاخوردن نمی‌شناسد.

عدم ارضاء این‌نیاز طبیعی در این خانواده دو پایه مهم از پایه‌های زندگی زناشوئی را متزلزل کرده است زیرا از یکسو اگر آنها از هم جدا نشوند زن برای تمام عمر لذت مادر شدن را نخواهدچشید. از سوی‌دیگر او که زن شوهرداریست پس از بیماری شوهر و ناتوانی جنسی او شش سال با شوهرش نزدیکی نکرده است. این مسائل زن را به موجودی عصبی، غمگین و ناامید تبدیل کرده است.

باین ترتیب جدائی آنها چاره ناپذیر است زیرا زن بهرحال جوان است و باید زندگی خوبی داشته باشد. زیرا در حال حاضر زندگی زناشوئی او تنها در خوردن و خوابیدن و کارکردن خلاصه شده است او هیچ امیدی به زندگی شیرین آینده نمیتواند داشته باشد و ادامه این زندگی برایش در حکم گذران اجباری، بی‌لذت، ودرحقیقت اتلاف عمر است. اگر شوهر مرد منصفی باشد باید به زنش حق و خواست جدائی بدهد.

لازم به تذکر است که نود و پنج‌درصد ناتوانیهای جنسی در مردان و سردمزاجی در زنان علت روانی‌دارد و تنها پنج‌درصد علل عضوی باعث ناتوانی‌وسرده‌زاجی در زنان و مردان میشود. که البته علت ناتوانی جنسی در این شوهر ابتلا به بیماری قند است که قابل‌پیش‌بینی نبوده و ناگهانی ایجاد شده‌است ولی زن‌ومرد قبل از ازدواج با انجام پاره‌ای آزمایشات میتوانستند ازایجاد اشکالات جلوگیری کنند. برای مثال اگر مرد باآزمایش اسپروماتوزوئید، بچه‌دارشدنش را به زن میگفت زن میتوانست ازدواج با او را قبول بکند یا نکند. وبچه‌دار نشدن، علت طلاق و جدائی آنها نمیشد.

در هرحال اشکالی است که خواسته وناخواسته ایجاد شده‌است و به صلاح مرد و زن است که از هم جدا شوند و هرکدام زندگی خوبی را شروع کنند. زن میتواند مرد مناسبی برای خود انتخاب کرده و زندگی زناشوئی خوبی داشته باشد و لذت مادری را احساس کند. گذشته از این مرد چون بعلت ناتوانی جنسی‌تنها احتیاج به مونس و همدم دارد باید زن دیگری برای‌خود انتخاب کند. که برای مثال دوران یائسگی را میگذراند و میل جنسی ندارد و بعلاوه اختلاف سنی چندان نیز با او ندارد. آنها نیازهای یکدیگررا خوب خواهندفهمید وباتوجه به شرایط بدنی و سنی خاصشان مونس‌وهمدم خوبی برای یکدیگر شده و بقیه عمر را به شیرینی خواهند گذراند.

پسر ۳ ساله باطناب خفه‌شد

پسر بچه ۳ ساله‌ئی بنام محمد رضا نوبختی‌درمنزل خود واقع در خیابان‌گرگان،کوچه عالی‌وند مشغول طناب‌بازی‌بود که ناگهان طناب به دور گردنش افتاد و دچار خفگی شد «محمدرضا» بعد ازانتقال‌به‌بیمارستان جرجانی فوت شد و جریان حادثه‌وسیله مامورین کلانتری ۶ تهران تحت رسیدگی قرار گرفت. جسد جهت تشخیص علت مرگ به پزشکی قانونی منتقل شد.

۶ هزار تومان گروکشی برای دوپستان گاو!

جوانی که ازیک دامدار ۲۰ راس گاو شیر ده خریده بود، باین علت که چهارراس از گاوها هریک دوپستان بیشتر نداشتند شش هزار تومان پول فروشنده را بگروگرفت.

این جوان که «علیرضامجرد» نام دارد دوماه قبل ۲۰ راس گاو شیرده را ازشخصی بنام محمد بمبلغ شصت هزار تومان خریداری کرده بود او در مقابل پرداخت این پول چهار فقره‌چک به صاحب گاوها داد. علیرضا بعدازیک‌هفته متوجه شد،چهارراس از گاوهای خریداری شده هریک دارای دو پستان هستند.«علیرضا» به فروشنده مراجعه کرد و موضوع را بااو درمیان گذاشت و گفت چون قبلا این موضوع را بمن نگفته بودی مبلغ شش هزار تومان از پول را نخواهم پرداخت، در نتیجه محمدیک برگ ازچک های وصول نشده رابه شخصی بنام «اکبر حقگو» فروخت و اکبر بادردست داشتن چک حکم جلب «علیرضا» را گرفت که ماموران پاسگاه ژاندارمری قلعه‌مرغی او را دستگیر کردند جهت‌رسیدگی‌همراه پرونده تنظیمی به دادسرای تهران فرستادند. دادیار کشیک دادسرا «علیرضا» را باتهام کشیدن چک بلامحل باقرار قانونی زندانی کرد.

رئیس بانك صادرات شعبه لنگرود کشته شد

رودسر ـ خبرنگاراطلاعات

برخوردیک کامیون بااتومبیلی در راه کلاچای ـ رشت، یک نفر را به کشتن داد و ۲ نفر دیگر این حادثه مجروح شدند.

قربانی حادثه حسینعلی حسینی‌پوررئیس بانک‌صادرات شعبه لنگرودبودکه با اتومبیل ب. ام. و ۱۶۴۴۵از رودسر به کلاچای میرفت.

این اتومبیل در نزدیکی رودسر با کامیون ۱۳۳۸۳ ـ تهران ج برانندگی علی‌اکبر صنعتکار که از کلاچای پرتقال به رشت حمل میکرد، تصادف کرد.

چرخ عقب کامیون، پس ازحادثه،خارج شد وکامیون واژگون شد. راننده اتومبیل ـ حسینی‌پور ـ در همان‌لحظه های اول حادثه جان باخت و دو سرنشین اتومبیل به ـ سختی آسیب دیدند.

نوبر بهاره بستنی
کاتابریگا
ماشین بستنی ساز
ساخت ایتالیا cattabriga
جوابگوی هتل ها، رستورانها، سوپرمارکت ها باشگاهها، مدارس، فروشگاههای بزرگ، پارك ها سینماها، قنادی ها، و... و... و...
نماینده انحصاری در ایران بازرگانی آوازه
خیابان شاه روبروی ساختمان آلومینیوم
تلفن ۶۴۴۰۷۴-۶۶۷۱۷۹
A-۱۲-۵۴

جناب آقای شریفی مهر
تهیه فیلم «سربدار» راکه گامی دیگر در جهش سینمای سالم‌ایران است بشما تبریك عرض مینمایم.
سیتی فیلم ـ ختائی

شوت چیست؟ تهران‌پای
WHAT IS CHEVET?
TEHRAN PAY COMPANY

بزم خانوادگی تالی‌هو
مهدیان
علی بابا (کمدین محبوب)
پروا سوزی یاشار
زند وکیل
اسدی خواننده بزم‌ها
گروه‌بندری خوزستان
تلفن ۸۲۰۰۲۴
کریم‌خان‌زند خردمندجنوبی

دنیای ورزش
روزهای شنبه
منتشر میشود

اثری بی نهایت پرخرج ـ باشکوه ـ حادثه‌ای وجذاب‌ازتاریخ‌پرآشوب گذشته.. موقعیکه زنان زندانی جزیره شیطان در مقابل ظلم و جور قد علم کردندوحماسه‌ای جاودانی بوجود آوردند.

از فردا صبح فقط در سینمامتروپل

تماشای این فیلم برای اشخاص کمتر از ۱۸ سال ممنوع است

گای مدیون ـ میشل مرسیه
پل مولر ـ ماریزابلی درفیلم زنگی
زندانیان جزیره شیطان

از فرداشب از فرداشب

کاباره ونک مجلل ترین کاباره ایران افتتاح میشود
شب‌های خاطره انگیز وفراموش نشدنی
گوگوش «ستاره درخشان آسمان هنر ایران»
نسرین در کاباره ونک
مارتیك
«کیدلیما» دوچرخه سواران برزیلی «دریك شاهکار دیدنی»
«خانواده‌دومینو» تیراندازان فرانسوی
بالت: افسونگران انگلیسی
بالت: هنرمندان کره‌ای
موزیک: گروه‌معروف لهستانی
موزیک رقص از ساعت ۹ وبعداز اتمام برنامه
باپارکینگ اختصاصی
کاباره ونک خیابان ونک ـ جنب سینماونک
تلفنهای رزرو: ۶۸۲۵۵۷-۶۸۴۷۷۵

اطلاعیه

باتشکر از توجهی که‌دارندگان محصولات شرکت سهامی آزمایش نسبت به تولیدات این شرکت داشته‌اند متمنی است قبل‌ازشروع‌فصل گرمایخچال و کولر های خود را مورد آزمایش قرار داده و چنانچه احتیاج به سرویس دارند مراتب را به وسیله تلفن های ۶ تا ۷۹۶۶۹۱ اطلاع فرمایند.

باتشکر امورسرویس
کارخانه‌های صنعتی آزمایش

اطلاعیه

دارندگان محترم محصولات آزمایش توجه فرمایند که تکنیسین‌هاوسرویس کاران این شرکت دارای کارت شناسائی بوده وپس‌ازانجام‌سرویس بطور قطع فاکتور صادر مینمایند.

بدیهی‌است هیچگونه‌تعهدی‌در مورد کسانی که کارت شناسائی خودرابه متقاضی ارائه نداده ویافاکتور صادر ننمایند بعهده این شرکت‌نخواهد بود.

باتشکر قسمت‌سرویس
محصولات کارخانه‌های صنعتی آزمایش

بوفه آزاد
رستوران هتل میامی
اولین در ایران
برای صرف نهار و شام
بخورید بخورید بخورید بخورید بخورید
ظهرها ازساعت ۱۲ الی ۳ بعدازظهر شبها ازساعت ۷
انواع غذاهای ایرانی وفرنگی سالادودسر
قیمت برای هرنفر ۲۲۵ ریال

مجالس ترحیم

باکمال تاسف و تاثر درگذشت آقای محمد خامه سیفی کارمند وزارت نیرو را باطلاع خویشاوندان و دوستان میرسانیم. مجلس ترحیم مردانه وزنانه شادروان روز سه‌شنبه ۷ر۲ر۳۵ از ساعت ١٤ الی ١٦ در مسجد حاج حسن واقع در خیابان ارامنه شاهپور منعقد میباشد.
خانواده های : خامه سیفی. اجتهادی. محتشمی. برازنده پاک سرشت. برومند. جزائی.
آ_٢٠٦٣

باکمال تاسف درگذشت شادروان غلامرضا زمانی ابوی همکار گرامی آقای اکبر زمانی رئیس اداره‌غله‌استان کردستان را باطلاع میرساند. مجلس ترحیم آنمرحوم از ساعت ١٦ تا١٨ روز سه‌شنبه هفتم اردیبهشت ماه در مسجد الجواد برگزار خواهد شد.
حسن حسنی. عباس شریفی. نجف‌علی مهاجر. ابوالقاسم امینی. نعمت‌الله افشار.
آ_٢٠٣١

بدینوسیله درگذشت مرحوم غلامرضا زمانی نجف‌آبادی را باطلاع دوستان وهمشهریان گرامی میرساند.
مجلس ترحیم مردانه وزنانه آنمرحوم از ساعت ١٦تا ١٨ روز سه‌شنبه ۷ر۲ر۲۵۳۵ در مسجد الجواد برگزار خواهد شد.
حاج حسن معینی . ابوالقاسم ایزدی . حاج عباسعلی معینی. حاج جعفر محمودیان. مهندس محمد جعفر معین . حسین ایزدی. حاج غلامحسین سلطانی .
آ_٢٠٣١

بانهایت تاسف وتاثر درگذشت پدر عزیزمان غلامرضا زمانی را باطلاع دوستان و آشنایان میرسانیم. مجلس ختم مردانه وزنانه آنمرحوم روز سه‌شنبه هفتم اردیبهشت ماه ازساعت ٤ الی ٦ بعدازظهر در مسجد الجواد برگزار خواهد شد.
اکبر زمانی ـ احمد زمانی
خانواده‌های: زمانی. پاینده . صادقی. نظری. انصاری. خطیبی . موسوی .
آ_٢٠٣١
اطلاعات: مصیبت واردہ را بخانواده‌های زمانی وسایر وابستگان تسلیت می‌گوید .

بازگشت همه بسوی خداست
باکمال تاسف و تالم درگذشت مرحوم **عبدالکریم بسترآهنگ** رابا‌طلاع دوستان و آشنایان میرساند.
مجلس ختم زنانه صبح روز چهارشنبه هشتم اردیبهشت در منزل دکتر باستانی ـ‌امامیه‌ـ خیابان یعقوبلیث پلاک ١٧ره منعقد است. هزینه مجلس یادبود مردانه فقید سعید به مصرف امور خیریه خواهد رسید.
اهواز ـ خانواده های: بسترآهنگ. نصیرپور. باستانی. زرنگار. فتحی. قنادپور. سالمی. مهرام. بدیع. محمدیان. برون.
آ_٨٠٨
اطلاعات : مصیبت واردہ را بخانواده های بسترآهنگ‌تسلیت میگوید.

با نهایت تاسف و تاثر درگذشت شادروان سرتیپ بازنشسته **ابراهیم پرهیزکاری** را باطلاع دوستان و بستگان گرامی میرساند .
بنابر وصیت آن مرحوم هزینه مجلس ترحیم درتهران و شب هفت به مصرف امور خیریه خواهد رسید و در شیراز و رضائیه مجلس ترحیم منعقد خواهد شد .
ضمنا خویشان و دوستان بعداز ظهر روز سه‌شنبه هفتم اردیبهشت ماه از ساعت ٤ تا ٨ بعداز ظهر در منزل آن مرحوم واقع در خیابان امیرآباد شمالی ـ خیابان نوذری ـ کوچه رامین پلاک۷ بسوگ نشسته و خاطره‌اش را گرامی میدارند .
خانواده پرهیزکاری و فامیل های وابسته
آ_٢٠٥٩
اطلاعات : مصیبت واردہ را به خانواده های پرهیزکاری و سایر وابستگان تسلیت میگوید .

بیاد ازدست رفته جوان **بانو اشرف رساله‌ای** کهباتمام کوششی که برای نجات جانش بعمل‌آمد متاسفانه در دیار دوردست به ابدیت پیوست . روز سه‌شنبه ۷ر۲ر۳۵ ازساعت ٤تا٦ مجلس سوگواری در مسجد جامع نارمک برگزار میشود. و ترحیم زنانه در نارمک ٤٦ متری غربی میدان۵۸ پلاک ١٠ برقرار خواهد بود .
خانواده های : رساله‌ای ، احسانی ،قربانی ،سلیمی، وطن‌پرست ، احمدی ، اقبالی ، زندی .
آ_١٩٥٥
اطلاعات : مصیبت واردمرابه خانواده های رساله‌ای و سایر وابستگان تسلیت میگوید .

خانواده‌های مسیحا. منجمی. دهیار. دیلمی. مشکوتی. مهفر. منجمیان. عسکری خانقاه. آرزم.ذوقی. صوفی‌سیاوش جوادی. فرشود. عضدی دیلمی. مقتدر مزدهی . ماکوئی مهدوی. مجد تیموری. افشار جعفری . شرافت منصوری . زیاری. دکتر مظفری. ناظمی. قاسمیان. نیکوکار. حائری . طاهری. فیکوهی. درفشی. حبیب محمدی. اسدی. رصدی . امجدی. فخرمحمد. نوری.میررضا. سهیلی.کاویانی. مومنی.
بانهایت تاسف درگذشت مرحومه مغفوره **بانوخان‌بی‌بی مسیحا (منجمی)** دختر مرحوم میرزا عیسی منجمباشی‌گیلانی مادر گرامی عذرا ـ ناهید ـ عیسی ـ سرهنگ نعمت‌اله مسیحا را باطلاع فامیل ودوستان ارجمند میرساند. مجلس‌ترحیم‌مردانه وزنانه ازساعت ٤تا٦ بعدازظهر روز سه‌شنبه هفتم اردیبهشت ماه در خیابان امیرآباد شمالی ـ خیابان نوذری ـ کوچه رامین پلاک۷ بسوگ نشسته و خاطره‌اش را گرامی میدارند .
خانواده پرهیزکاری و فامیل های وابسته
آ_٢٠٥٩
اطلاعات : مصیبت واردہ را به خانواده های پرهیزکاری و سایر وابستگان تسلیت میگوید .

بدینوسیله فوت مادر عزیزمان **بانو سلطان بنی‌هاشمی** را باطلاع دوستان و آشنایان میرسانیم. مجلس‌ترحیم زنانه‌و مردانه آنمرحوم ازساعت ١٥ الی١٧ روز چهارشنبه ۸ر۲ر۲۵۳۵ در مسجد مجد منعقد می‌باشد .
عباس. علی. زهرا. محمد وبهرام بنی‌هاشمی وخانواده‌های هداوند. هداوندخانی . رفیعی . فضیلت . خان‌نخجوان . صنیعی‌پور. صنیعیان. ترابی. دانش .
آ_٢٠٨١
اطلاعات : مصیبت واردہ را بخانواده های عزادار تسلیت می‌دهد .

بمناسبت درگذشت نابهنگام مرحوم شادروان مرتضی **صانعی خوانساری** مجلس ترحیمی از ساعت۳ الی ۵بعدازظهر روز ۸شنبه ۹ر۲ر۲۵۳۵ در مسجد علی‌ابن ابوطالب واقع در جاده تهران‌نو ـ خیابان ١٥ متری برف برگزار میگردد وضمنا مجلس زنانه‌هم در همان روز وساعت درمسجد برقرار است. امید است عموم دوستان و همشهریان باشرکت خود روح آن شادروان را شاد وبازماندگان را قرین امتنان فرمایند.
خانواده‌های : صانعی. رحیمی. جعفری . علی فائقی و وابستگان .
آ_٤٣٢١
اطلاعات: مصیبت واردہ را بخانواده‌های صانعی و سایر وابستگان تسلیت می‌دهد .

بازگشت همه بسوی اوست
خبر درگذشت دوست بسیار عزیزمان **آقای حسین‌اسماعیل‌پور (حسین رمضان یخی)** درتهران روح دوستان بیشمار خودرا در شهر مقدس مشهد متالم وداغدار گردانید باعرض تسلیت ببرادران و خاندان و وابستگان آنمرحوم از طرف دوستان ایشان مجلس ترحیمی در روز پنجشنبه ۹ اردیبهشت ماه جاری در مسجد امام حسین (ع) درمشهد خیابان پهلوی از ساعت ۲ونیم الی ۵ بعدازظهر برگزار میگردد .
ازطرف هیئت مذهبی‌خراسان ـ حاج حسین صفارزاده(آجیلی)
آ_٨٠٥

یادبود

روحت شاد ـ یادت گرامی باد بهروز عزیز
بااندوه فراوان چهلمین روز درگذشت **مهندس بهروزچناقلو وحسن چناقلو** را باطلاع کلیه فامیل ـ همکاران و دوستان می رسانیم‌و‌بهمین مناسبت مراسمی روز چهارشنبه هشتم اردیبهشت ماه جاری در باغ رضوان رضائیه بر قرار خواهد بود.
پدر داغدیده محمد علی چناقلو و باقر و کاظم چناقلو . شهریار و علی چناقلو. محمد حسین مجتهدی. محمد نادری . بهروز مستوفی. علی همایور.
آ_١٩٤١

باطلاع بستگان و دوستان محترم میرساند که مراسم هفتمین روز درگذشت مرحوم **سید اکبر هادیان** کارمند عالیرتبه بازنشسته بانک ملی و عمران که مصادف با سالروز درگذشت مرحوم هوشنگ هادیان داماد و برادرزاده آن مرحوم‌میباشد همزمان با یکدیگر در روز سه‌شنبه هفتم اردیبهشت ماه۲۵۳۵ از ساعت ۳ونیم تاپنج ونیم بعداز ظهر در امامزاده عبداله منعقد میگردد .
خانواده هادیان و فامیل وابسته
آ_١٨٦٣ ٢ـ٢

مراسم سالروز درگذشت همسر عزیزم مرحوم **هوشنگ هادیان** رئیس کل سابق دادگاه های بخش‌تهران که مصادفبا شب هفت پدر بزرگوارم مرحوم سید اکبر هادیان است در روز سه شنبه هفتم اردیبهشت ماه ۲۵۳۵ ازساعت ۳ونیم الی ۵ونیم بعد از ظهر در امامزاده عبدالله برگزار میگردد
گیتی هادیان
آ_١٨٦٣ ٢ـ٢

بانهایت تاسف درگذشت مرحوم **اکبر هادیان** کارمند عالیرتبه بازنشسته بانک ملی ایران را به اطلاع میرساند مراسم شب هفت در ساعت ۳ونیم تا ۵ونیم بعداز ظهر روز سه‌شنبه هفتم اردیبهشت ماه در امامزاده عبداله برگزارخواهد شد حضور همکاران محترم درمجلس یادبود موجب شادی روح آن شادروان خواهد بود .
کانون بازنشستگان بانک ملی
آ_٤٢٧٤

پنجشنبه نهم اردیبهشت ماه مصادف با چهلمین روز درگذشت مادر مهربانمان شادروان **بانو سکینه عاشری** میباشد ومراسم در سالن شماره ٤ بهشت زهرا ازساعت ۳ونیم الی ۵ونیم بعدازظهر برگزار می‌شود .
دکتر ابراهیم عاشری. دکتر علی اصغر عاشری .
آ_٢٠٢١

مطمئن باش که داغت نرود از دل من
مگر آن روز که در خاک شود منزل من
نازنین همسرم و فداکار مادرمان یکسال است که در جمع ما حاضر نمیشوی یادتو و صفای تو مهربانیهای تو فراموش شدنی نیست یادتراگرامی میداریم‌و خاطره‌هایت را عزیزخواهیم داشت .
بمناسبت یکمین سال درگذشت همسر عزیز ومادر فداکاراز دست رفته‌مان بانوی بانتوی **معصومه نعیمی مرادخانی (صفوی)** مجلس یادبودی در روز چهارشنبه هشتم اردیبهشت ماه ازساعت ۳ ونیم الی ۵ ونیم بعد ازظهر در سالن شماره ۲ بهشت زهرا برگزار خواهد شد.
مصطفی نعیمی مرادخانی. منیر و پسرانت.
آ_٤١٧٥ ١ـ٢

بمناسبت شب هفت جوان ناکام شادروان **هوشنگ عظیمی‌نیا** مدیر بنگاه باربری عظیمی خرمشهر، فرزند حاج عبدالعظیم عظیمی‌نیا مراسمی از ساعت ۲ونیم تا ٤ونیم روز پنج شنبه ۹ر۲ر۲۵۳۵ برمزار آن مرحوم واقع در باغ بهشت علی‌بن جعفر شهرستان قم منعقد میباشد .
شرکت اقوام ودوستان درمراسم مذکور موجب شادی روح آن مرحوم وتسلی بازماندگان خواهد بود وسیله ایاب وذهاب از ساعت ۹تا۱۰ صبح روز مزبوردرمحل میدان‌کندی کوچه عظیمی منزل حسن عظیمی‌نیا ـ عموی آن مرحوم‌آماده می‌باشد .
عبدالعظیم عظیمی‌نیا وبانو و خانواده‌های وابسته
آ_٤٢٨٧

تسلیت

دوستان ارجمند .
جنابان آقایان: سروش، دکترپرویز، خدادادوشاهرخ‌لهراسب
درگذشت اندوهبار روانشاد منوچهر لهراسب راتسلیت گفته وتندرستی و دیرزیوی بازماندگان را خواستاریم .
آبادانی. آریانی. بختیان. بردبار. مهندس پارکی. مهندس جمشیدی. دکتر خرمی. دکتر دهناد. مهندس بیژن زارع.دکتر فرهنگ زارع. مهندس فریبرز زارع. مهندس سلامت. سهراب. مهندس فریدونی. کیخسرو فریدونی . فولادی. کامران . کومبانی. گوهرریزی. ماونادی .
آ_٢٠٤٥

جناب آقای نقیب‌زاده
مصیبت واردہ را بجنابعالی تسلیت عرض نموده از خداوند بزرگ بقاء عمر جنابعالی و خانواده محترم را آرزومندیم .
حاج رضا یونس‌پور ـ محمد یونس‌پور
آ_٢٠٤٩

با اظهار تاسف مصیبت واردہ به آقای عبداله معتضد منجمی دبیر دبیرستان البرزرا بایشان وخانواده‌محترم‌معتضد منجمی تسلیت عرض می‌نمائیم .
دبیرستان البرز
آ_٢٠٤٧

اعضاء هیات علمی و کارمندان دانشکده علوم‌اداری و مدیریت بازرگانی
درگذشت عموی گرامی جناب آقای فریدون معتمد وزیری استاد دانشکده و ریاست دانشگاه رازی را به‌ایشان تسلیت گفته و بقای عمر خاندان محترمشان را مسئلت‌دارند.
پرویز کیفیادی ـ علیمحمد اقتداری ـ فضل‌الله اکبری . علیرضا بشارت ـ فیروز بهرامپور ـ حسن ستاری ـ عباس صدری ـ علی‌نیامی ـابوالفضل صادقپور ـپرویز زارعی‌ـمسعود اهری ـ رضا رضائی ـطاهره خدادوست ـ منوچهر شجاعی‌ـ رضا مقدم ـ اصغر نقشینه ـپرویز مجتهدی ـ پرویز عقیلی ـ امیرعباس کنی ـ هوشنگ دوکلان ـ مهرانگیز علیزاده ـ پروین فانونی ـ یوسف فریودی ـ مسعود حریری ـ حسین شیلچی ـ ایرج نوروش ـ مجتبی اخوی ـنورزاامیرمختاری‌ـ منوچهر اشراقی
آ_٢٠٠١

جناب آقای حاج عبدالعظیم عظیمی‌نیا
باکمال تاسف و تالم مصیبت واردہ را به حضورتان تسلیت عرض نموده بقاء عمر جنابعالی و بازماندگان محترم را از خداوند متعال مسئلت مینماید .
اصغر قندچی
آ_١٩٩٧

بانهایت تاثر درگذشت شادروان سید نورالدین تقدسی رابخانواده آنمرحوم تسلیت میگوید .
بانک توسعه صنعتی و معدنی ایران
آ_٤١٩٤

آقای مهندس احمد شخصیان
مصیبت واردہ را به جنابعالی و خانواده محترم تسلیت میگوئیم .
موسسه عبدالعزیز فرمانفرمائیان و همکاران‌قسمت شهرسازی
آ_٤٢٤٧

جناب آقای دکتر قدسی
درگذشت پدر بزرگوار را به جنابعالی و عموم‌بستگان تسلیت عرض مینمائیم.
رشت ـ مهندس عقنائی و بانو
آ_٤٣٣٥

آقای صمد زرعدوست
با تاثر و اندوه بسیار مصیبت واردہ را تسلیت گفته برای بازماندگان آرزوی سلامت و سعادت داریم .
گروه صنعتی بهشهر
آ_٤٣٢٢

کمیسیون روابط عمومی سازمان زنان زرتشتی
مصیبت واردہ را به دولت شهزادی و خانواده های وابسته تسلیت عرض کرده دیرزیوی‌و دیرزیوشنی‌بازماندگان را از اهورامزدا خواستار است .
آ_٢٠٦٧

جناب آقای دکتر رحمت حقدان
معاونت محترم وزارت علوم و آموزش عالی
غم بزرگ شما ما را نیز در اندوه عظیمی فرو برد از خداوند برای شما و خانواده‌تان صبر جمیل آرزو داریم.
میترا ـ جبار تهرانچی
آ_٢٠٥٧

جناب آقای دکتر خیر محمدی
مصیبت واردہ را از صمیم قلب تسلیت عرض مینمائیم.
سراجی ، شاهرخی ، نثاری ، مقدم ، ضیائیان ، آل‌ابراهیم ، قرمحسن‌لو ، افسری .
آ_٢٠٥٣

سرکار علیه بانو پریوش صاحبدیوانی
مصیبت واردہ موجب تالم خاطرم گشت صمیمانه این مصیبت را تسلیت گفته بقا ودوام آن خاندان محترم را از درگاه احدیت خواستارم .
حسین شرافت

آقای غلامرضا محوری
باکمال تاسف مصیبت واردہ را تسلیت گفته سلامتی‌عموم بازماندگان را ازخداوند متعال خواستاریم .
شرکت پخش لیلاند

جناب آقای غلامرضا محوری
وکیل محترم پایه یک دادگستری
بدینوسیله درگذشت خواهر گرامیتانرا صمیمانه تسلیت عرض نموده، بقای عمر وسلامتی جنابعالی و بازماندگان را از درگاه خداوند متعال خواستاریم .
زهره حقدوست و خانواده
آ_٤٢٧٥

جناب آقای نصرالله اعتماد مقدم
مصیبت واردہ را به جنابعالی و خانواده محترمتان تسلیت عرض می‌نمایم .
ناصر عقیلی
آ_٤٢٧٢

جناب آقای نصرالله اعتماد مقدم
مصیبت واردہ را به جنابعالی و خانواده محترمتان تسلیت عرض می‌نمایم .
احمد راتق

تسلیت

جناب آقای عبدالعظیم عظیمی‌نیا
بانهایت تاسف وتاثر درگذشت نابهنگام و غم انگیز فرزند عزیزتان مرحوم هوشنگ عظیمی‌نیا را بجنابعالی و خانواده محترمتان صمیمانه تسلیت میگوئیم.
هیئت مدیره و کارمندان لوانت اکسپرس ترانسپورت‌ایران (شرکتهای سهامی خاص)
آ_٤٣٥١

جناب آقای عبدالعظیم عظیمی‌نیا
بااندوهی فراوان درگذشت نابهنگام و دردناک فرزندعزیزتان مرحوم هوشنگ عظیمی‌نیا را بجنابعالی و خانواده محترمتان تسلیت میگوئیم.
مدیریت و کارمندان لوانت اکسپرس ترانسپورت ایران (شرکت سهامی خاص) ناحیه خوزستان
آ_٤٢٥٢

جناب آقای عبدالعظیم عظیمی نیا
درگذشت نابهنگام و غم‌انگیز فرزند عزیزتان مرحوم هوشنگ عظیمی‌نیا را بجنابعالی و خانواده محترمتان صمیمانه‌تسلیت‌گفته بقاء عمر سرکار و خاندان محترم را از درگاه ایزد متعال مسئلت داریم.
مدیریت و کارمندان لوانت‌اکسپرس ترانسپورت ایران (شرکت سهامی خاص) ناحیه آذربایجان
آ_٤٣٥٣

آقای عیسی مسیحا و نعمت مسیحا و خانم ناهید مسیحا
باتاثر فراوان فوت جانگداز مادر عزیزتان را تسلیت میگوئیم.
لنگرود ـ خورشید مسیحا. ولی‌زیاری
آ_٨١٢

فوت نابهنگام خان بی‌بی خانم زوجه مرحوم هاشم مسیحا ووالده آقایان نعمت مسیحا ـ عیسی مسیحا ـ ناهید مسیحا را به کلیه خانواده های مسیحا تسلیت میگوئیم.
لنگرود ـ طاهره مسیحا ـ فاطمه زوشگی ـ دکتر کاظم مظفری
آ_٨١١

همکار محترم جناب آقای علی اکبر مرتضوی
بانهایت تاسف مصیبت های واردہ‌آنجناب و خانواده گرامی تسلیت عرض نموده خودرادر غم شما شریک میدانیم.
شیراز ـ کارمندان صنایع و معادن فارس
آ_٨١٠

جناب آقای علی منصوری
بانهایت تاسف درگذشت پدر ارجمندتان را تسلیت عرض مینمایم.
آبادان ـ ابراهیم شکیبائی
آ_٨٠٧

سرکار خانم رضائی
مدیر عامل جمعیت خیریه فرح پهلوی همدان
باتاسف واندوه فراوان درگذشت برادر گرامیتان شادروان دکتر حسین رضائی نراقی را تسلیت گفته برای سرکار محترم ودیگر بازماندگان از درگاه ایزد متعال شکیبائی و طول‌عمر مسئلت می‌نماید .
جمعیت خیریه فرح پهلوی
آ_٤٢٩٣

آقای عبداله بلندقد
مصیبت واردہ را تسلیت می‌گوئیم .
از طرف کلیه کارکنان جنرال طایر کانالس ـ وینترو . اسفندیاری. پیربور. دردار. اپرسن. باروزر .
آ_٤٢٩٢

خاندان محترم قدس جورابچی
بااندوه فراوان مصیبت واردہ را به‌آن خاندان گرامی تسلیت گفته وخودرا درغم ودرد این واقعه جانگداز شریک وسهیم می‌دانیم .
پروین ساذج ـ مهندس ایرج ساذج .
آ_٤٢٧١

جناب آقای پوررستمی
کارمندان وکارکنان تجارتخانه توماجیان بدین وسیله مراتب تاثر وتاسف عمیق خودرا بعلت فوت والده گرامی آن‌جناب ابراز داشته وضمن تسلیت بشما وفامیل محترم بقای عمر همگی را خواستارند .
داود پنهاس کاشی
تجارتخانه توماجیان
آ_٤٢٧٠

جناب آقای مهندس احمد شخصیان
مصیبت واردہ را تسلیت عرض می‌نمائیم .
کارکنان و کارمندان شرکت پاسنگان
آ_٢٠١٣

دوست عزیز آقای خسرو ابتهاج
بانهایت تاسف وتالم مصیبت واردہ را تسلیت گفته سلامت وبقای عمر شمارا ازدرگاه ایزد متعال خواستارم .
محمود زنگنه
آ_٢٠١٥

سناتور معظم جناب آقای محمد علی صفاری
بانهایت تاسف مصیبت ناگوار واردہ را به آن جناب و سرکار علیه بانو وخاندان جلیل صفاری وابتهاج تسلیت عرض نموده شکیبائی و بقاء عمر آن خاندان معظم را از خداوند متعال مسئلت مینمائیم.
سید حسن کیاهاشمی و بانو
آ_٢٠٣٣

بانهایت اندوه درگذشت شادروان آقای **منوچهر لهراسب** را به آقایان سروش لهراسب دکتر پرویز لهراسب و خداداد لهراسب همچنین فامیل محترمشان تسلیت گفته از خداوند صبر وشکیبائی مسئلت مینمایم.
غلامحسین صالحی
آ_٢٠٣٩

جناب آقای خداداد لهراسب
بااندوه فراوان درگذشت شادروان آقای **منوچهرلهراسب** را بجنابعالی و فامیل محترم تسلیت عرض مینماید.
شرکت پارس مگانیک
آ_٢٠٣٩

جناب آقای ستار ناظری
بانهایت تاسف درگذشت جناب آموزگار را به شخص شما و خانواده محترم آموزگار بویژه به جناب آقای هادی آموزگار تسلیت گفته ازخدای بزرگ صبر و شکیبائی‌فراوان برای خانواده‌های داغدار مسئلت می‌نمائیم .
بابل ـ خانواده رومین
آ_٨٠٦

جناب آقای قدس جورابچی
مصیبت واردہ را تسلیت عرض می‌نمایم .
کهر ـ انصاری
آ_٤٣٣٦

جناب آقای عبدالعظیم عظیمی‌نیا
بااندوه فراوان درگذشت شادروان هوشنگ عظیمی‌نیا را تسلیت عرض نموده و خودرا در این سوگ بزرگ سهیم می‌دانیم .
از طرف خانواده هماپور
آ_٧٩٤

سپاسگزاری

سپاسگزاری و تشکر
ازکلیه سروران گرام ودوستان عظام و خویشاوندان عزیزکه بالطف و بزرگواری خود در مصیبت واردہ مرحوم پدر عزیزمان مارا یاری وهمدردی فرموده‌اند و با ارسال‌نامه. تلگراف ودرج آگهی باعث تسلی و تشفی خاطر و تخفیف آلام روحی ما گردیده‌اند صمیمانه سپاسگزاری می‌کنیم و چنانچه بعلت شدت تالمات روحی تاخیر در شرفیابی جهت عرض‌تشکر حضوری شود بدینوسیله پوزش خواسته استدعای عفو داریم .
خاندان میرشرقی

اخبارداخلی

در این واقعه تلفاتی واردآمد و عده‌ای مجروح شدند .

لوله گاز منفجر شد

اهواز ـ خبرنگار اطلاعات : مقارن ظهر امروز ،لوله گازی که ازمنطقه«میانکوه» آغاجاری به «سربند» امیریه کشیده‌شده است در ناحیه «بلند» امیدیه بعلت نامعلومی منفجر شد و آتش سوزی شدیدی رخ داد.
براثر انفجار و آتش‌سوزی، خساراتی وارد آمد و گفته میشود که در این ماجراتلفاتی نیز وارد آمده‌وعده‌ای مجروح شده‌اند.مجروحین دربیمارستان شرکت نفت «امیدیه» آغاجاری تحت معالجه قرار گرفته‌اند .

زلزله در فارس چندخانه‌راویران کرد

شیراز خبرنگار اطلاعات: ساعت ۸ و ۲۷ دقیقه و ٤١ ثانیه صبح امروز زلزله‌ای با قدرت ۵ر۵ ریشتر در ۱۲۰ تا ۱۵۰ کیلو متری جنوب غربی شیراز رخ داد .
پایگاه‌زلزله‌نگاری شیرازو ابسته به موسسه ژئوفیزیک دانشگاه افزود : کانون زلزله «فیروز آباد» و «فراشبند»بوده‌است .
از تلفات جانی احتمالی و میزان خسارات مالی زلزله اطلاعی در دست‌نیست اماگفته میشود در «فراشبند» چند خانه ویران شده است .

فروشگاه بزرگ کفش سوخت

رشت ـ فروشگاه بزرگ کفش وین رشت بعلت نامعلومی در میان آتش سوخت و خاکستر شد .
حریق از ساعت ۱۲ نیمه شب دیشب شروع شد وتا ساعت ۳ بامداد امروزادامه داشت. در این مدت تلاش ماموران آتش نشانی برای مهار حریق بی‌نتیجه ماند

۲۵ پلیس ساختمان برکنارشدند

کرمانشاه ـ خبرنگار اطلاعات: شهردار کرمانشاه ۲۵ تن از ماموران پلیس ساختمان شهرداری‌را به سبب‌سهل‌انگاری برکنار کرد .
«شاپورامید» شهردارکرمانشاه در جلسه عصر دیروز انجمن شهر که به ریاست «محمد اجاق» تشکیل شده بود گفت: گزارش هائی‌بمن رسید حاکی از آنکه عده‌ای بدون‌پرو انه ساختمان در نقاط‌مختلف شهر اقدام به ساختمان سازی کرده‌اند .
وی افزود : در تحقیقات بعدی معلوم شد که‌عده‌ای از ماموران پلیس ساختمان شهرداری دراین‌مورد مقصرند و از این‌رو ۲۵ تن ازمقصرین اصلی برکنارشدندوبجا ی آنان گروه مجدیدی بکارگمارده‌شدند.

در راه قم ۳ نفر کشته شدند

شهر ری ـ طی یک حادثه رانندگی در گردنه حسن‌آباد جاده قم ـ تهران ۳ نفر کشته‌و دو نفر مجروح شدند.
حادثه در برخورد شورلت ۹۶۱۱۱ و اتومبیل ۵۱٤٦۸ رخ داد. هویت مقتولین‌حادثه هنوز اعلام نشده است.
علی‌اکبر حسین‌زاده و محمد جفرودی مجروحین حادثه‌در بیمارستان رضا شاه کبیرشهر ری بستری شدند.

یك خمره سکه نقره قدیمی پیدا شد

اصفهان ـ خبرنگار اطلاعات: پیش ازظهر امروزدر جریان حفاری در یکی از منازل‌بخش ٤ اصفهان یک خمره پرازسکه های‌نقره قدیمی کشف شد . خانه‌ای که خمره سکه های نقره در آن کشف شد متعلق به شخصی بنام ملاباشی است و در خیابان ملک قرار دارد. سکه های که گفته میشود تعدادشان بسیار زیاد و متعلق به دورانهای گذشته است با حضور نماینده‌مدادستان‌اصفهان و مقامات محلی ضبط گردید.

آگهی تغییرات شرکت قند هگمتان (سهامی خاص)
بموجب نامه شماره ١٦٤ـ۲۲ر۱ر۲۵۳۵ تغییراتی بشرح زیر در شرکت قند هگمتان (سهامی خاص) بعمل آمده .
الف ـ بموجب صورتجلسه هیئت مدیره مورخه ۶ر۱۲ر۱۳۵٤،
۱ـ آقای خسرو زمانی کاشانی بجای آقای پرویز شرق بسمت نماینده تام‌الاختیار بانک اعتبارات صنعتی درهیئت‌مدیره شرکت تعیین شدند .
۲ـ آقای مهندس جوادادیی ازسمت مدیرعامل‌شرکت استعفا وبجای ایشان آقای فریبرز صدقی انتخاب و وظائف مدیر عامل جدید بشرح مندرج درصورتجلسه ۸ر۲ فراز تعیین گردید .
ب ـ بموجب صورتجلسه مجمع عمومی عادی‌بطور فوق‌العاده مورخه ۷ر۱ر۲۵۳۵ اعضا هیئت مدیره جدید بدین شرح .
۱ـ بانک اعتبارات صنعتی ۲ـ آقای مهدی پایانی ۳ ـ آقای غلامحسین راهور بسمت اعضاء اصلی‌هیئت‌مدیره و آقای‌اسحق دانش پژوه بسمت عضو علی‌البدل انتخاب شدند .
مراتب در تاریخ ۲۳ر۱ر۲۵۳۵ ثبت وبموجب بند ۲ـ مندرج در صورتمجلس مجمع عمومی آقای محمد هنربخش بنمایندگی ازطرف مجمع ثبت تغییرات را امضاء نمودند وجهت‌اطلاع‌عموم آگهی می‌شود .
رئیس اداره ثبت اسناد همدان ـ جعفر صیرفی

اطلاعات ۱۳۰۴

بنیانگذار : عباس مسعودی
صاحب امتیاز و مدیر : فرهاد مسعودی
سر دبیر: منصور تاراجی
محل اداره: خیابان خیام. ساختمان اطلاعات. تهران
تلفن : ۳۲۸۱
تلکس : ۲۱۲۳۳۶- تلگرافی : اطلاعات - تهران

تقویم اطلاعات

دوشنبه ـ ششم اردیبهشت ماه ۲۵۳۵
بیست‌وششم ربیع‌الثانی ۱۳۹۶ـبیست و ششم آوریل ۱۹۷۶
استخراج دکتر ریاضی کرمانی

ساعات شرعی

اذان مغرب . . . . ساعت ۷ و ٤ دقیقه
اذان صبح (فردا) . . . . ساعت ۳ و ۳۷دقیقه
طلوع آفتاب (فردا).. . ساعت ۵ و ۱٤ دقیقه
ظهر شرعی (فردا) . . . ساعت ۱۲ و ۳ دقیقه
اذان مغرب (فردا) . . . ساعت ۷ و ۵ دقیقه

مذاکرات رهبران ایران و سنگال آغاز شد

نخستین دور مذاکرات شاهنشاه آریامهر و برزیدنت‌سدار سنگور رئیس جمهوری سنگال بامداد امروز آغاز شد .

گسترش روابط دوجانبه و مسائل بین‌المللی از اهم‌مسائلی بود که در مذاکرات امروزمورد بررسی قرار گرفت. پرزیدنت سدار سنگور امروز همچنین با نخست وزیر ووزیر خارجه مذاکراتی بعمل آورد .

بیانات شاهنشاه

پرزیدنت سدارسنگور و بانو بعدازظهر دیروز وارد تهران شدند و دیشب در ضیافت باشکوهی که‌اعلیحضرتین بافتخار ایشان ترتیب داده بودند شرکت کردند. در سر میز شام شاهنشاه آریامهر بیاناتی باین شرح ایراد فرمودند:

حضرت رئیس جمهوری

برای شمبانو و من پذیرائی از آن حضرت‌و بانو سنگوردر کشور خودمان مایه کمال خوشوقتی‌است. شما اکنون‌میهمان عالیقدرمملکتی هستیدکه مقدم شما را نه تنها بعنوان رئیس یك‌کشور دوست ، بلکه در عین حال بعنوان یك شخصیت برجسته جهان فرهنگ‌و اندیشه‌گرامی میدارد،وشماخود بهتر از هرکس میدانید که این خصیصه ، ازنظر ملتی که در تاریخ طولانی آن همواره ارزش های‌فرهنگی و معنوی مقامی‌بسیار عالی داشته است‌تاچه اندازه‌اهمیت دارد.

ماقبلا در جشن ملی بزرگی که مظهر تاریخ‌و فرهنگ ایران بود، یعنی در آئین بزرگداشت دوهزار و پانصدمین سال بنیانگذاری شاهنشاهی‌ایران،خوشوقتی‌پذیرائی از شما را درکشور خود داشتیم، وآن‌فرصت بیمانکان داد که شخصیت ممتاز سیاسی و فرهنگی شما راکه‌دردیدارهای قبلی‌خودمان باآن آشنائی یافته بودیم باز هم بهتر و بیشتر بشناسیم . سفراخیر شهبانوی ایران به سنگال،مرحله نوینی در تقویت روح دوستی ملت مانسبت به شما و ملتتان بود،ومن درین فرصت ازپذیرائی بسیارگرم وصمیمانه‌ای که‌ازطرف آن‌حضرت و دولت و ملت سنگال نسبت به شهبانوی ایران بعمل آمد تشکر میکنم . مطمئنم که خاطره سفر کنونی شماو بانو سنگور به‌کشور مانیز همواره برای مردم ایران خاطره‌ای دلپذیر باقی خواهد ماند.

صدای افریقا

شما، حضرت رئیس جمهوری ، امروزه نه‌تنها رئیس یك کشور مهم افریقائی هستید که تحت رهبری خردمندانه شما بسوی ترقیات همه‌جانبه سیاسی‌واقتصادی واجتماعی‌پیش میرود،بلکه در عین‌حال مقام شما مقام سخنگوی معنوی قاره افریقا است. شمابه صورت یك شاعر چیره دست ، توانسته‌اید از یکطرف بیان‌کننده صادقانه رنجهاو محرومیتهای گذشته همنژادان خویش ، واز جانب دیگر پیام‌آور امید ها و روشنائی‌های آینده باشید.صدای شما،که در قالب بهترین اثر شاعرانه افریقای معاصر طنین‌افکن است،درآن واحدبانك دوران‌سپری شده‌ای تاریك و غم‌انگیز ، وبانك فردائی پرشکوه و زاینده است.

بانك‌مردم بیشماری‌است‌که دربوته سختی ها و بیعدالتیهای دیرینه گداخته شده‌اند، و اکنون‌باپختگی و آزمودگی، میکوشند تانه‌تنها برای قاره خود آینده‌ای رضایت‌بخش بنیاد گذارند، بلکه سهم خویش را در تغییر نظام اقتصادی و اجتماعی بیدادگرانه کهن ،و ایجاد نظم‌نوین‌عادلانه تروانسانی‌تری در جای آن ایفا کنند .

برای ملت ایران که تمدن و فرهنگ آن از نخستین روزجنبه‌ای انسانی داشته‌است، صدای‌افریقای نوین، صدای حیات بخش مردمی است که با امیدو اعتماد ، وبا نیروی کوشش و تلاشی سازنده، روی به آینده‌ای درخشان دارند،و این همان درخشندگی است که‌شما دریکی از اشعارزیبای خودبصورت «سروش صلح در فروغ خاوری» ازآن یاد کرده‌اید. اگر شعر شما، حضرت سنگور ، نه تنهادر دلهای مردم قاره افریقا بلکه‌بسیار دورتر ازآن قاره نیز موردستایشی صمیمی قرارگرفته‌است ،بخاطرآن است که درآن، این احساس عمیق رنجهای گذشته وامیدهای آینده، ودرك‌بشر دوستانه مسائل‌ومشکلات ملی و قاره‌ای و جهانی ، بخوبی منعکس‌است .

بخاطر همین آشنائی باتاریخ‌و فرهنگ بشری ، وادراك عمیق مقتضیات و شرائط مادی‌و معنوی جامعه افریقائی است که سیاست شماامروز ،چه‌درزمینه‌ملی‌و چه در زمینه بین‌المللی ، سیاستی مثبت و واقع بینانه است که بر پایه احترام به‌موازین اخلاقی و انسانی ، و در عین حال تفاهم و همکاری جهانی متکی‌است ،این سیاست ، امروز کشور سنگال‌را از حیثیت بین‌المللی فراوانی برخوردار کرده‌است که تشکیل کنفرانس بزرك هفته گذشته در پایتخت شما تازه ترین نمونه آن است .

سیاست مشترك

ما ازجانب خود خط مشی شما را تایید میکنیم ، زیرا بطوری‌که خودشما میدانید اساس سیاست ملی‌و جهانی مانیز پشتیبانی از صلح‌وهمزیستی‌وهمکاری بین‌المللی است ،تا درپرتو آن جوامع‌مختلف دنیای ما بتوانند برنامه های سازندگی وپیشرفت خود راچنانکه باید بمورد اجرا درآورند. ما همواره اعتقاد داشته و داریم که روش های افراطی، و سیاست‌های متکی‌به کینه‌توزی ونفاق افکنی وتبعیض نژادی و نظائر آنها ، کمکی به حل مشکلاتی که دراین راه وجود دارد ،نمیکند.

روابط دوکشورما خوشبختانه بر پایه همکاری روزافزونی در همه زمینه های اقتصادی وبازرگانی و علمی و فرهنگی متکی است . وجود شهری که هم اکنون بنام شهبانوی ایران‌در سنگال دردست ایجاد است، مظهر مجسمی از وسعت این دوستی و نزدیکی دو ملت ما است.

ماباعلاقه و خوشوقتی تمام‌شاهد پیشرفت های همه جانبه کشور سنگال تحت رهبری خردمندانه شما هستیم ، وبخصوص موفقیت کامل کشورتان را در اجرای «برنامه توسعه »که اکنون در دست اجرا است آرزو میکنیم.

با این‌امید ، تندرستی وشادکامی شخص‌شما،حضرت‌رئیس‌جمهوری، وبانو سنگور، باآرزوی رفاه‌و پیشرفت روز افزون ملت دوست سنگال و همه کشورهای قاره‌بزرك افریقا ،به‌امید توسعه و تقویت همکاری دو کشورما ، وبا آرزوی صلح و تفاهم بین‌المللی راآرزو میکنیم.

بیانات پرزیدنت‌سنگور

حضرت لئوپولد سدارسنگور رئیس جمهوری سنگال در پاسخ بیانات شاهنشاه آریامهر اظهار داشتند :

اعلیحضرتا ...

از پذیرائی گرمی که آن اعلیحضرت ـ شهبانو دولت و ملت ایران از ما ،همسرم ،هیئت نمایندگی همراه و خودمن بعمل آوردند و بویژه از بیانات دوستانه‌ای‌که شما ایرادفرمودید بسیار سپاسگزارم .

شاه شاهان نورآریائی ها. حقیقت این است که کشوربزرگ شما ایران قدیم و بویژه ایران امروز که هم اکنون در افق سال ۲۰۰۰ می‌درخشد برای ما کشوری بزرگ بشمار میرود . این ایران جدید همان ایرانی است که اعلیحضرت رضا شاه کبیر پدر عالیقدر شما آنرا بنیان گذاری کردند و دلیل آن عزت وبزرگداشتی است که ملت ایران بمناسبت پنجاهمین سال شاهنشاهی پهلوی نسبت به اعلیحضرت رضا شاه کبیر نشان میدهد. سنگال باکمال‌خوشوقتی دراین مراسم شرکت میجوید

پرزیدنت سنگور در پایان بیانات پس‌از تشریح سیاست های داخلی ایران و اصلاحات عمیق در ایران و ستایش از سیاست بشر دوستانه شاهنشاه آریامهر گفتند :

باتوجه به مناسبات بسیار دوستانه ما ظرف چهار سال گذشته و نیز مذاکراتی که در پیش داریم من اطمینان دارم که نتیجه آن همکاری بیشتربین دو کشور خواهد بود بویژه آنکه این همکاری در چارچوب همبستگی آفریقا و آسیا کماکما برای آن‌اهمیت زیادی قائل‌هستیم صورت میگیرد .

اهدای‌نشان

بعداز ظهر دیروز پس ازآنکه مراسم استقبال رسمی ازپرزیدنت سنگور در فرودگاه مهرآباد و میدان شهیاد انجام شد شاهنشاه آریامهر و علیاحضرت شهبانو باتفاق میهمانان عالیقدر ساعت ۱۵و٤۵به کاخ‌گلستان‌تشریف فرما شدند. آنگاه رئیس جمهوری سنگال‌دو قطعه از عالیترین‌نشان های کشورشان را به شاهنشاه‌و علیاحضرت شهبانو اهدا کردند.

شاهنشاه آریامهر نیز یک قطعه نشان درجه یک پهلوی به رئیس جمهوری سنگال و یک قطعه نشان درجه یک هفت پیکر به بانو سنگور اعطاءفرمودند.

وزیر خارجه سنگال : ما بسفر کی‌سینجر توجهی نداریم

«آسان‌سک» وزیر امور خارجه سنگال دیشب در تهران اظهارداشت در مدت اقامت پرزیدنت «سنگور»در تهران دو پروتکل فرهنگی‌و جهانگردی بین دو کشور امضاء میشود. وزیرخارجه سنگال گفت دوستی ایران بسود افریقائیان و ازجمله سنگال است . وی گفت سنگال دارای مواد اولیه‌و منابع طبیعی زیادی استو ایران می‌تواند باکمک های مادی خود ما را بهپیشرفت برساند .علاوه براین ایران تا چندسال دیگر یک کشور صنعتی‌خواهدبود و احتیاج به‌بازارفروش‌خواهدداشت.

چه بهتر که این بازار را دوستان افریقائی ایران فراهم کنند . باین ترتیب‌اگر مواد اولیه‌ایران تمام شود ما میتوانیم مواد اولیه به ایران بدهیم و محصولات صنعتی دریافت کنیم .وزیر خارجه سنگال‌در موردسفر کنونی کی‌سینجر به افریقا گفت ما باینگونه سفر ها توجهی نداریم . کی‌سینجر اوضاع افریقا را بررسی‌می کند و گزارشی به دولت امریکا میدهدو همه‌چیزتمام می شود .

افتتاح مرکز مبارزه باخودکشی در تهران

مرکز مبارزه با خودکشی تهران ازروز شنبه هفته آینده افتتاح می شود ، وکسانی که به دلیلی قصد قطع رشته حیات خود را دارند میتوانند قبل از اقدام به‌خودکشی ، باتلفن های ۹۲۶۶۰۰ و ۹۲۷۷۰۰ با این مرکز تماس بگیرند . مسئولان این مرکز با ارائه راهنمائی برای رفع مشکلات افراد مصمم به خودکشی می کوشند آن‌ها را از تصمیمشان منصرف کنند.

امروز اعلام شد که روزشنبه آینده‌مرکز مبارزه با خودکشی در مرکز روان‌پزشکی چهارم آبان در تهران فعالیت خود را آغاز خواهد کرد، این مرکز وابسته به انجمن توان‌بخشی وزارت تندرستی و رفاه است.

یک مقام مرکز مزبور اعلام کرد: بابکار افتادن شماره تلفن‌های فوق‌الذکر کـه روز شنبه آینده در جراید نیز رسما اعلام‌میشود، مرکز مبارزه باخودکشی کار خود را آغاز میکند .

این مرکز دارای ۱٦ روان پزشک‌است که در طول شبانه‌روز در کنار تلفنها آماده راهنمایی کسانی خواهند بود که قصد خودکشی دارند . ترتیبی اتخاذ شده که‌مرکز مبارزه باخودکشی بامرکزاورژانس‌پایتخت‌در تماس دائم باشد تا در صورت نیاز ، از سرویس این مرکزبرای نجات انتحار کننده استفاده‌شود .

مرکز مبارزه باخودکشی که ریاست آن بادکتر تهرانی است دارای سمپرستار متخصص روان‌پزشکی است این مرکز از کسانیکه قصد اقدام به خودکشی دارند میخواهد قبلا باتلفن با این مرکز تماس بگیرند یابراین مرکز که در جمشیدآباد جنوبی ، نزدیک خیابان آیزنهاور،قرار دارد مراجعه کنند.

مدیرعامل شرکت لایم: هیچگونه خطری از سوی وسائل پلاستیکی ساخت ایران متوجه مصرف کننده نیست

★ ایران سطح تولیدات پلاستیکی خود را به حدی رسانده است که از لحاظ استاندارد همطرازکشورهای پیشرفته و حتی در پاره‌ای موارد مرغوبتراز وسائل پلاستیکی ساخت‌خارج‌است.

● محصولات پلاستیکی ساخت ایران که دست‌آورد های کارگران ایرانی است، بمقدار زیادی بخارج‌ازکشور صادر میشود .

★ سالانه ٦۰ هزار تن مواد اولیه مورد نیاز کارخانجات پلاستیك سازی ایران را واحد های پتروشیمی داخلی تامین مینمایند .

● درزندگی روزمره مردم کشورهای خارجی ـ بویژه کشور ژاپن ـ خانواده ها بیشتر از ظروف پلاستیکی استفاده میکنند .

درپی انتشار این خبر که «بعضی از فرآورده های پلاستیکی و ظروف‌پلاستیک سرطان‌زا بوده و یکی از عوامل بیماری سرطان ماده‌ایست‌بنام «پی.وی .سی» که در پلاستیک سازی بکار میرود» ، گروهی از مصرف کنندگان و خانواده ها تحت تاثیر این خبر قرار گرفته و ابراز نگرانی کرده و با علاقه و کنجکاوی زیادی این خبر رادنبال میکنند . برای‌روشن شدن واقعیت امر و رفع نگرانی از عموم مصرف کنندگان مصنوعات پلاستیک با آقای ورزیده کار تهرانی که در این رشته صاحب‌نظر است و تجربه زیادی دارد، گفتگوئی انجام شده است‌که در این شماره از نظر خوانندگان عزیز میگذرد .

★ نگرانی بدون جهت‌اذهان عمومی

آقای محسن ورزیده کار تهرانی مدیر عامل شرکت«لایم» که‌حدود بیست سال در رشته واردات مواد اولیه پلاستیک و ماشین الات پلاستیک‌سازی فعالیت‌دارد و از صاحب‌نظران صنعت پلاستیک در کشور است، نظرات خود را درباره با خطر وبی‌خطر بودن فرآورده های پلاستیکی ، بیان‌داشته‌و ضمن ابرازتاسف از ایجاد نگرانی بیمورد در میان خانواده ها و انتشار مطالبی‌مبنی برسرطان‌زا بودن لوازم پلاستیکی میگوید :

انتشار مطلبی بدون مطالعه دقیق همه جوانب امر ، سبب میشود بدون جهت اذهـان عمومی نگران و مشوش‌شود و این اقدام بی‌مطالعه علاوه براین که تردیدی در میان‌نبوده مصرف کننده بوجود می‌آورد بزرگترین ضربه را نیز بـه اقتصاد کشور وارد می‌سازد. زیرا در رغبت وطیب خاطر خریدار نسبت به خرید کلیه فرآورده های پـلاستیکی خلل وارد می‌کند ، در نتیجه‌جذب مصنوعات موجود در بازار دچار وقفه ورکود میشود.

آقای ورزیده کار تهرانی ضمن تایید سخنان آقای‌دکتر رهنوردی معـاون وزارت تندرستی‌و رفاه که رسما‌اعلام داشته است : «ظروف غذائی پلاستیکی که در ایران‌ساخته میشوند هیچ خطری ندارد» ، یادآور شد: از مقدارموادیکه در ایران برای تهیه و تولید پلاستیک استفاده میشود تنها یک در صد آن «پی.وی.سی» بوده و ۹۹ درصد آن مواد «پلی‌اتیلن» «پروپیلـن» و «پلی‌استرین» و «ملامین» است که خوشبختانه طبق نظریـه استاندارد های جهانی و ملی هیچگونه‌عوارض بد وخطری ندارد .

آقای دکتر رهنوردی هفته پیش صریحا به نمایندگی‌و سایل ارتباط جمعی متذکر شده‌بود که به مردم بگوئید ظـروف غذائی پلاستیکی هیچ خطری ندارد .

★ مطمئن و سالم بـودن محصولات پلاستیکی

آقای ورزیده کار تهرانی اضافه کرد : همچنانکه وزارت بهداری بارها مطمئن و سالم‌بودن محصولات پلاستیکی تهیه شده در ایران را تایید و اعلام کرده است. اینجانب نیز بعنوان فردی که وبع قرن در رشته صنعت پلاستیک تجربه‌اندوخته و عمری را در این کار گذرانده‌ام و از تکتک موادی که‌برای ساختن پلاستیک درایران مصرف میشود باخبرم ، با قاطعیت تمام اعلام میدارم که هیچگونه نگرانی در این‌مورد وجود ندارد‌و هموطنان مصرف کننده نباید کوچکترین تردید و نگرانی بخاطر خطور دهند. زیرا موادیکه سرطان‌زا شناخته شده درمواد اولیه‌ظرفها و دیگرمحصولات‌تولیدی‌پلاستیکی وجود ندارد .

وی گفت: برای برطرف شدن نگرانی از میان هموطنان عزیز بازهم تکرار میکنم تحت تـاثیر بعضی از شایعات بدون اساس که معـمولا در چنیـن مواقعی بازارش‌داغتر میشود، قرارنگیرند. باتحقیق ودید وسیعتری‌موضوع را بررسی وتجزیه و تحلیـل نمایند. همانگونه که مقـامات وزارت‌بهداری‌و مسئولان‌بهداشت عمومی مکررا هشدار داده‌اند محصولات پلاستیکی در ایران کاملا بی‌خطر بوده و هموطنان گرامی میتوانند بدون احساس کوچکترین نگرانی از وسایل و لوازم پلاستیکی ساخته شده در ایران استفاده کنند .

آقای ورزیده کار تهرانی‌ضمن اشاره به تلاش های وسیعی‌که در زمینه پیشرفت هـای صنعت پلاستیک‌سازی‌انجام گرفته‌یادآور شد :

در حال حاضر متجاوز از ٤۰۰ کارخانه وکارگاه پلاستیک سازی در کشور فعالیت دارندو قریب نیم‌میلیون کارگر، کارمند، متخصص ، تولید کننده، توزیع کننده و فروشنده در این رشته فعالیت و امرار معاش می‌کنند. این کارگران‌زحمتکش وسرمایه گذاران این‌صنعت باتلاش شبانه روزی خون دل‌خورده وسطح تولیدات خودرا تااین‌حدگسترش داده و کیفیت مصنوعات را بالا برده‌اند بنحوی که از لحاظ استانداردبین‌المللی‌همطرازکشور های پیشرفته و حتی در برخی موارد‌مرغوبتر ازاجناس‌پلاستیکی خارجی درایران تولید میشود.

★ تقویت صنایع پتروشیمی

ایـن زحمتکشـان و دست اندرکاران این رشته که هستی خودرا دراین راه بکار گرفته‌و کوشیده‌اند علاوه‌براین که‌مصرف داخلی‌کشوررا‌ازلحاظ مصنوعات پلاستیکی تامین بکنند مقـدار زیادی از دست‌آوردهای خود را به کشور های همسایه و حتی ممالک پیشرفته دنیا صادر کنند. اینان انتظار تشویق و حمایت بیشتر از هموطنان‌خود دارند و بهیچوجه توقع ندارند بدون هیچ دلیل واقعی ومنطق روشنی باسلاح‌شایعات بی‌اساس مورد بیمهری قرار گیرند بجای این‌که کاری بکنند که‌صنایع‌رو برشد پلاستیک جان تازه‌ای‌بگیرد آن‌را باشایعات نگوبندو تضعیف نکنند .

آقای ورزیده‌کار تهرانی آنگاه با اشاره به فرمایشات شاهنشاه آریامهر ، مبنی برتقویت صنایع پتروشیمی، گفت :

شاهنشاه بارها دربیانات‌خودشان تاکید و توصیه فرموده‌اندکه:ما از نفت خود نباید فقط برای مصرف سوخت استفاده نمائیم بلکه بایستی از این ماده برای توسعه‌و پیشرفت صنایع‌پتروشیمی بشایستگی بهره‌برداری کنیم .

تامین احتیاج کارخانجات

مدیر عامل شرکت لایم افزود: خردمندمان وبهپیروزی از امتثال در اجرای منویات مبارک رهبر او امر معظمله وظیفه داریم به صنایع پتروشیمی که ازصنایع مادر محسوب‌می‌شود‌بیشتر توجه کنیم. در اجـرای این نیت سازنده است که توانسته‌ایم در این رشته بعنوان بزرگترین وارد کننده کارخانجات و مواد مورد نیاز این صنعت از خارج دسته فعالیت و سیعی‌بزنیم، بطوریکه هم اکنون علاوه‌برمقدارمو اد اولیه‌ایکه توسط وارد کنندگان این مواد بایران وارد میشود ، سالانه ٦۰ هزار تن مواد اولیـه مـورد احتیاج کارخانجات‌از سوی‌شرکت پتروشیمی ایران‌دراختیارسازندگان پلاستیک قرار میگیرد. همچنین مواد مورد نیاز این صنعت از قبیل « پلی‌اتیلن» ، «پروپیلن » و «پلی استرین» در حال حـاضر از خارج وارد می شود . اخیرا دولت ایران‌با ژاپن وارد مذاکره شده است‌تا مقدمات ایجاد مجتمع عظیمی که قادر است مواد اولیه پلاستیک کشور را از هر جهـت تامین کند فراهم نماید.

همه این موفقیت هادر صنعت پتروشیمی می تواند مبین این واقعیت باشد که دست اندرکاران این صنعت همه جوانب کـار را در نظر گرفته و بعید بنظر میرسد که دراین‌میان‌سلامت و بهداشت عموم در نظر آگاهان پنهان بماند.

★ همه‌چیز از پلاستیك

آقای ورزیده‌کار تهرانی همچنین یاد آور شد ، در حال حاضر صنایع پلاستیک در آمریکـا و کشور های مترقی اروپا ، آسیا آنچنان در حال گسترش است که بیشتر ظروف و لوازم زندگی روزمره مردم از پلاستیک است، بویژه اینکه‌درژاپن و کشورهای دیگر سالهای‌سال است از انواع ظروف غذائی پلاستیک که از مواد نامبرده تهیه شده استفاده میشود، بطری لوازم نگـهداری دارو‌هاوکلیه اسباب بازیها بدون استثنا از مواد مذکور ساخته شده ومورد استفاده عموم قرار گرفته است. فروشگاههای بزرگ این‌ممالک آکنده‌ازاجناس متنوعی است‌که از ترکیبات این ماده‌تهیه شده است . دراین‌کشور ها اگر دقت کنیم پوشاک ، ظروف غذا، وسایل الکتریکی ، ظروف دارو هاوسرمها خلاصه در کلیه‌لوازم زندگی پلاستیک وجود دارد و تاکنون با استقبال قابل ملاحظه مردم بوده ولی تاآنجا که اطلاع دارم موارد بیماری زائی وجود نداشته است.بنابراین دلیلی‌نداریم که ما در کشور خود با شایعات بی اساس‌به این صنعت رو به‌رشد لطمه وارد سازیم.

آقای‌محسن ورزیده کار تهرانی‌مدیر عامل شرکت لایم پیرامون بی خطربودن‌وسائل پلاستیکی ساخت ایران توضیحاتی میدهد.

Cable Addr. Sherkat Laym
TEL. 527744 / 530266 / 524500
Date
No.

شرکت لایم بامسئولیت محدود
تهران ـ خیابان بوذرجمهری ساختمان بانك سپه بازار شماره ۱۴
LAYM CO., LTD.,
Sepah Bazar Bldg. No. 14,
TEHRAN

تلگرافی : شرکت لایم
تلفن ۵۲۷۷۴۴ / ۵۳۰۲۶۶ / ۵۲۴۵۰۰
تاریخ ۲۵۳۵/۲/۲
شماره ۱۹۴۷ و/ب
پیوست

جناب آقای امیرعباس هویدا نخست وزیر محترم و دبیر کل حزب رستاخیز

محترما" معروض میدارد ، درعصر پیشرفت وترقی صنایع پتروشیمی که یکی از صنایع مادرملکت میباشد حدود ۵۰۰ واحد صنعتی پلاستیك درایران بکار مشغول میباشند ودراین صنعت عده کثیری کارگر اشتغال بکار دارند و با علم به اینکه صنعت پلاستیك یکی از پیشرفته‌ترین صنایع میباشد وعده ای در روزهای اخیر شایعاتی منتشر ساخته اند که بعضی از ظروف پلاستیك سرطان زاست . درصورتیکه دو روز قبل جناب معاون وزیر تندرستی ورفاه از رادیو تلقی ایراد فرمودند تحت این عنوان" بمردم بگوئید ظروف غذائی پلاستیکی هیچ خطـری ندارند . بنابراین کلیه افراد این صنعت استعداد دارند ، جناب نخست وزیر که همـواره در قلوب تمامی ملت ایران جا داشته ودارند به حمایت از این صنعت نوین که درراس صنایـع قرار دارد دستوراتی صادر فرمایند تا مانع پیشرفت این صنعت نشوند وتمامی افرادی که در این رشته فعالیت دارند بتوانند کماکان درراه پیشرفت این صنعت وخدمت به شاهنشـاه آریامهر و رهبر خردمند بیش از پیش کوشا و خدمتگزار باشند .

بانهایت احترامات فائقـه
مدیرعامل محسن ورزیده کار تهرانی

شرکت سهامی آلومینیوم ایران جهت‌خدمت‌در کارخانه تولید آلومینیوم‌اراك به‌افراد زیرنیازمند است .

۱ـ یك‌نفر سرپرست جهت گروه تراشکاری باحداقل تحصیلات دیپلم و۵ سال‌سابقه‌کاردر امور تراشکاری با انواع ماشین‌ها و آشنائی به زبان انگلیسی .

۲ـ دونفر انباردار باحداقل تحصیلات دیپلم و ۵ سال سابقه‌کار انبارداری و تسلط به‌زبان انگلیسی .

۳ـ ماشین‌نویس فارسی و انگلیسی‌باحداقل تحصیلات دیپلم و آشنائی بزبان انگلیسی .

از واجدین شرایط خواهشمنداست هرچه زودتر تقاضاهای خودرا همراه با کلیه مدارك مربوطه به آدرس کارگزینی شرکت صندوق پستی ۳۱ اراك ارسال داشته ویا مستقیما به محل کارخانه واقع درشش کیلومتری جاده‌اراك قم مراجعه نمائید .