۳۲ صفحه

اطلاعات

پنجشنبه ۱۳ بهمن‌ماه ۲۵۳۶ـ شماره ۱۵۵۲۹ـ تکشماره ۱۰ ریال

★ وزیر بهداری: لایحه تغییر قانون پزشکی حتما به مجلس تقدیم خواهد شد ★ نظام پزشکی: تخلفات پزشکان همچنان بعهده نظام پزشکی خواهد بود

شاهنشاه و شهبانو در دهلی نومورد استقبال قرارگرفتند

مذاکرات شاهنشاه ومورارجی دسای

★ ناظران داخلی وخارجی برای مذاکرات شاهنشاه در هند اهمیت فوق‌العاده‌ای قائل هستند در صفحه ٤ ستون اول

شرائط تازه مرخصی استعلاجی فرهنگیان

در صفحه ٤ ستون سوم

توزیع پرتقال‌های اسرائیلی دراروپاممنوع شد

جنجال پرتقال مسموم اسرائیل درجهان

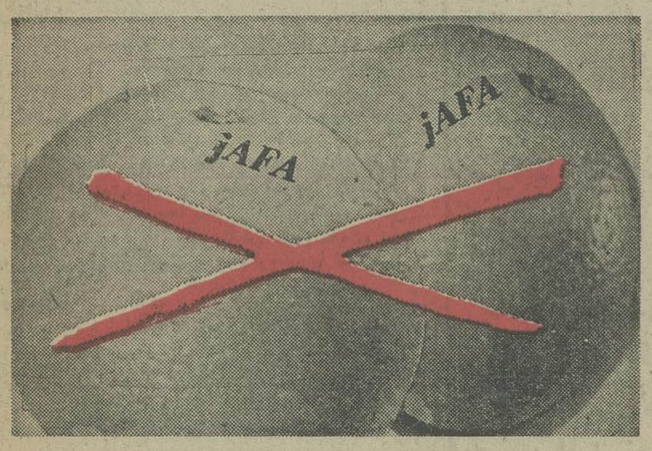

بامسموم شدن پرتقال ها زیان هنگفتی به اقتصاد اسرائیل وارد میشود

رئیس اتحادیه بارفروشان: درتهران پرتقال «یافا» وجود ندارد

در صفحات ۲ و ٤

اختلاف شدید نظام پزشکی باوزارت بهداری

مصاحبه اختصاصی اطلاعات باوزیر بهداری

دکترشیخ الاسلام زاده وزیر بهداری

پروفسور عدل رئیس سازمان نظام پزشکی

- دکتر شیخ‌الاسلام زاده: داروخانه‌هائی که نسخه نپیچند تعطیل میشوند
- پروفسور عدل: وزارت بهداری نمی‌تواند پروانه کار داروخانه‌ها را باطل کند

در صفحه ۳۱ ستون هشتم

تصمیمات جدید درمورد پزشکان بیمه‌شدگان وداروخانه‌ها

★ حق ویزیت پزشکان بیمه افزایش مییابد.

★ داروخانه ها خواهند توانست پول نسخه هارا روزانه از بانک‌بگیرند.

در صفحه ۳۱ ستون هفتم

درمجلس به‌لایحه عوارض گذرنامه اعتراض شد

در صفحه ٤ ستون پنجم

«ایاز» خارج ازنوبت محاکمه‌میشود

ایاز.

مقامات دادگستری: محاکمه ایاز بدون فوت وقت انجام میگیرد

در صفحه ۳۰

تعیین شرایط اختصاصی دانشگاهها برای گزینش دانشجو

★ «معدل» و «مصاحبه» دو شرط اصلی گزینش دانشجوست

در صفحات ۳۱ و آخر

در اطلاعات امروز

فرم‌وشرایط ثبت‌نام زائران عتبات

در صفحه ۲۹

آموزش زبان انگلیسی، مهریه عروس‌خانم شیرازی شد

در صفحه ۲۹

پول آن‌کارها خرج این‌کارها می‌شود!

مقاله احمد احرار در صفحه ٦

فیلم خوب را همه حمایت می‌کنند

خبرهای مربوط به رادیو، تلویزیون وسینما همراه‌برنامه های‌امروزتاروز شنبه‌تلویزیون درصفحه ۲۸ چاپ شده است.

«پری رو» تاب مستوری ندارد

طنز هادی خرسندی درصفحه ۷

یادداشت‌های بدون تاریخ

کوتاهنوشته های دکترجوادمجابی رادر صفحه ۲۲بخوانید.

جناب مهندس رضا مهدوی

ترفیع رتبه آنجناب را ازصمیم قلب تبریک میگوئیم و موفقیت جنابعالی را دراجرای منویات شاهنشاه آریامهر از خداوند متعال خواستاریم.

از طرف همدوره‌های سابق سرهنگ بازنشسته مهندس عباس تاژ، محمود گیتی‌بان، احمد اردلان.

جناب آقای مهندس مسعود استوار

افتخار دارد انتصاب شایسته جنابعالی رابه معاونت فنی و اجرائی وزارت رامو ترابری تبریک عرض نموده توفیق بیشتر جنابعالی راآرزومندیم.

شرکت سهامی گرانیت مشهد

جناب آقای دکتر صالحی وزیر محترم راه‌وترابری

انتصاب شایسته جناب‌آقای مهندس مسعود استوار را بسمت معاونت فنی‌و اجرائی وزارت‌رامو ترابری صمیمانه تبریک‌عرض مینماید.

شرکت سهامی گرانیت مشهد

نمونه‌حراج‌نمونه بوتیک افتاب مهتاب

نمونه است از ۱۵ بهمن به مدت۱۰روزساعت‌کار یکسره ۹صبح تا ۷بعد از ظهرآدرس عباس‌آباد خیابان مهناز

آگهی پذیرش دانشجو برای دوره‌های پیراپزشکی

شرح‌درصفحه۹

جناب آقای مهندس داریوش بوربور

فوت پدر بزرگوارتان را به آنجناب و بازماندگان تسلیت عرض می‌نماید:

شرکت ساختمانی فرتو

جناب آقای رضا ایلچی

بانهایت تاسف مصیبت وارده را از صمیم قلب تسلیت میگویم.

شرکت سوپلای تولز، محمدمهدیزاده فرد

جناب آقای ناصر امیری‌وبانو

بانهایت تاسف مصیبت وارده رابه جنابعالی‌و سرکار خانم تسلیت میگوئیم.

گرگان- محمدرضا سعادت وبانو

آ-۴۱۳۳۰

اطلاعیه

مدرسه‌عالی برنامه‌ریزی وکاربرد کامپیوتر

بقیه درصفحه ۲۷

مدرسه‌عالی پرستاری‌ونک وابسته به‌گروه‌پزشکی برزویه

دانشجو میپذیرد

شرح درصفحه ۲۹

قابل توجه داروخانه هاوبیمارستانهاوموسسات داروئی تهران‌وشهرستانها شماره‌تلفنهای‌جدید

شرکت تجارتی موناسکو بامسئولیت محدود

نماینده انصاری کارخانجات تحقیقاتی بیچام انگلستان‌بشرح‌زیر باطلاع‌عموم می‌رسد ۳۷٦۰۸۱- ۳۷٦۰۸۲ - ۳۷٦۰۸۳ - ۳۷٦۰۸٤ - ۳۷٦۰۸۵

شرکت سهامی خاص گواه

نماینده انحصاری‌لوازم یدکی کامیونهاوموتور های صنعتی مرسدس بنزازتاریخ ۱۱ر۱۰ر۲۵۳٦ از بلوار الیزابت به محل جدید واقع در (کیلو متر ۸ جاده مخصوص کرج مقابل منطقه ۱۱ راهنمائی و رانندگی خیابان نوریانی)انتقال‌یافته است.

محل جدید فاقد تلفن میباشد تا اطلاع ثانوی به تلفنهای سابق‌این‌شرکت مراجعه فرمائید (دریافت پیغام)

تلفنهای جدید

دفترمرکزی‌شرکت ابوالحسن‌دیباوشرکاء

۳۷۴۷۳۱-۳۷۷۳۷۵

۳۷۲۹۱۷-۳۷۲۸۵۴

۳۷۳۲۹۷

تلفن‌جدیدتعمیرگاه قسمت‌باروزوماشینهای دفتری۳۷۱۰٦۰

اطلاعیه بانک فرهنگیان ایران شعبه سراوان

بانک فرهنگیان ایران واقع در شهر سراوان‌میدان داورپناه بموجب اجازه‌نامه نب ۱۷۷٤ مورخ۱٤ر۸ر۳٦ بانک مرکزی ایران برای انجام کلیه‌عملیات بانکی آغاز بکارکرده است.

شرکت ملی نفت ایران

پالایشگاه آبادان

آگهی مناقصه‌شماره۲۱۹-۷۷-۷۷

شرکت ملی نفت ایران -پالایشگاه آبادان در نظر دارد مقدار ۴۷٫۰۰۰ کیسه گچ ساختمانی (درکیسه های چهل کیلو گرمی) مورد نیاز یک ساله خودومناطق نفتخیز خوزستان راازطریق مناقصه عمومی خریداری نماید.

علاقمندان شرکت در مناقصه میتوانند برای دریافت اوراق مربوط به شرایط مناقصه درظرف مدت ده‌روز از شنبه ۱۵ر۱۱ر۲۵۳٦ (پانزدهم بهمن ماه ۲۵۳٦) در آبادان به اداره پیمانکاری حقوقی و بیمه پالایشگاه آبادان ساختمان ۱۸۷اتاق ۱۲، اهواز به اداره کالاواقع در کارون قسمت خریدمحلی و در تهران به اداره تدارکات و خرید کالا واقع در خیابان شاه کوچه یغما ساختمان جسکو طبقه اول اتاق۱۱۰ مراجعه نمایند.

م‌الف ۲۵٤۵٦ ۱-۳

ازاین‌پس فقط‌باتیغ‌جدید کروما بتراشید

بقیه درصفحه ۲۳

تلفن‌های جدید

شرکت پخش لینولئوم ایران (سهامی خاص)

۲۴ تا ۳۷۱۰۲۱

شاهرضا- چهارراه کالج- جنب پمپ بنزین

نمایشگاه مبلیران، گروه تولیدی کورش، درمحل کارخانه کیلومتر۸ جاده مخصوص کرج

meubliran

بازدید وخرید برای‌عموم همه‌روزه از۹صبح تا۷ بعدازظهر حتی‌جمعه‌ها

نمونه ۴

در پی کشف مسموم بودن پرتقالهای اسرائیلی

توزیع پرتقال اسرائیلی دراروپا موقتاً ممنوع شد

نگرانی عمیق اروپا ازمصرف پرتقال اسرائیلی

در پی انتشار گزارشهای مربوط به‌مسموم بودن پرتقال‌های صادراتی اسرائیل، نگرانی عمیقی‌در اروپای مرکزی وشمالی وممالک عضو بازار مشترک که مشتری پرتقال اسرائیل هستند بوجود آمده است و هر کشور تصمیم‌های خاصی گرفته است.

در آلمان

خبرگزاری فرانسه نوشته است: به‌نظر می‌رسدکه مسئله مسموم بودن پرتقال‌های صادراتی اسرائیل‌ضربه سختی به‌اقتصاد این‌کشور وارد خواهدساخت،اسرائیل سالانه به‌ارزش ۱۷۶ میلیون دلار انواع میوه به کشور های خارج صادر می‌کند که‌نزدیک به ۴۰ میلیون دلارآن به‌آلمان غربی صادر می‌شود. اکنون درهمه ایالات آلمان غربی، کنترل شدیدی روی میوه‌های وارداتی‌ازاسرائیل اعمال می‌گردد واین میوه‌ها پیش‌از آزمایشهای‌بهداشتی نباید توزیع شود. دریک شهر آلمان غربی عده‌ای پس از خوردن پرتقال اسرائیلی مسموم وبستری شده‌اند.

در نروژ

دولت نروژ اعلام کرد نامه‌ای از طرف یک گروه از اعراب افراطی بنام ارتش انقلابی عرب دریافت کرده است‌که نشان می‌دهد پرتقال‌های محصول اراضی‌اشغال شده توسط اسرائیل با ترکیبی ازجیوه مسموم شده‌اند این نامه از طرف کماندوهای فلسطینی هم امضاء شده است

مقامات بهداشت نروژ تحقیقات وسیعی را جهت روشن شدن مطلب آغاز کرده‌اند. فعلا دستور داده‌شده است بدون اجازه مسئولان بهداشتی، پرتقال های صادراتی اسرائیل به فروشگاهها داده نشود.

تصمیمات فنلاند و سوئد

آزمایشگاههای گمرک در فنلاند اعلام کردند درپی انتشار خبر مربوط به مسموم شدن پرتقالهای‌اسرائیلی توسط گروههای افراطی عرب همه میوه‌های وارده از اسرائیل را آزمایش خواهد کرد.

صادرکنندگان پرتقال‌های اسرائیلی اعلام کردندفعلا ازصدور یک محموله پرتقال های اسرائیلی از آلمان غربی به‌نقاط دیگر اروپا خودداری کرده‌اند. بیشتر پرتقال اسرائیل پس‌از رسیدن به‌آلمان از این کشور به نقاط دیگر اروپا فرستاده می‌شود.

در استکهلم وزیر امور اجتماعی این کشور اعلام کرد بدنبال انتشار خبر مربوط به مسموم‌بودن پرتقال های اسرائیلی دستور داده است تابررسی دقیق‌ازتوزیع پرتقال محصول اسرائیل در بازار خودداری شود.

نماینده بازرگانی اسرائیل در هلند دیروز تاییدکرد که ممکن است کماندوهای عرب پرتقال‌های صادراتی اسرائیل را مسموم کرده باشند تا اقتصاد این کشور را فلج کنند.

در انگلیس

در لندن، وزیر خارجه انگلیس گفت دستورآزمایش پرتقال‌های صادراتی اسرائیل بنام «یافا» ونیز بطری‌های بزرگ آب پرتقال اسرائیلی داده شده است تامردم از نگرانی خارج شوند ودراین‌زمینه تماسهائی میان کشور عضو بازار مشترک اروپا برقرار شده است.

در تل‌آویو یک‌مقام اسرائیلی گفت احتمالا کماندو های فلسطینی درانبارهای اروپا مواد سمی درپرتقالهای محصول اسرائیل تزریق کرده‌اند وچون‌این‌عمل صادرات اسرائیل را در معرض خطر قرار داده است بررسیهای پی‌گیری آغاز شده است.

سازمان آزادی - بخش فلسطین دخالت خود را در مسموم کردن پرتقالهای اسرائیل تکذیب کرد

بامسموم‌شدن پرتقالهای «یافا» دهها میلیون‌دلار به اسرائیل زیان وارد می‌شود

این مقام گفت ما ازآن بیم داریم که کماندو های فلسطینی به اقدامات مشابهی در مورد سایر محصولات اسرائیل دست بزنند.

آنان جنگ را از جبهه به تولیدات کشاورزی و مواد غذائی کشانده‌اند.

سازمان آزادیبخش فلسطین

بیروت- یونایتدپرس- سازمان آزادی‌بخش‌فلسطین اعلام کردکه این سازمان هیچگونه مسئولیتی را درقبال مسموم شدن پرتقالهای اسرائیلی قبول نمی کند. این سازمان افزود این اقدام باحتمال زیاد بدست یک گروه افراطی گمنام عرب صورت گرفته است.

قبلا یک منبع‌موثق سازمان آزادی‌بخش فلسطین اعلام کرده بود باحتمال زیاد اعراب ساکن نواحی‌اشغال شده توسط دولت اسرائیل، این عمل را بخاطراعتراض به‌اشغال این اراضی انجام داده‌اند.

سخنگوی این سازمان گفت: «ارتش انقلابی عرب» گروهی است گمنام که هیچگونه ارتباطی با جبهه مردم فلسطین ندارد. او اضافه کرد جبهه آزادی‌بخش فلسطین برای مبارزه بااسرائیل برسرمسئله اشغال اراضی‌اعراب، به‌راههائی جز مسموم کردن پرتقال‌ها دست می‌زند.

سخنگوی سازمان آزادی‌بخش گفت این سازمان طی سالها مبارزه مسلحانه توانسته است نزد جهانیان وجهه‌ای برای خود کسب کند، ازاینرو شایعات مربوط به مسموم کردن پرتقالهای اسرائیلی توسط این سازمان کاملا بی‌اساس است.

هیئت نمایندگی سوریه در کنفرانس وزیران خارجه کشورهای مخالف سیاست سادات بریاست عبدالحلیم خدام (نفر دوم‌از سمت‌چپ) معاون نخست‌وزیر و وزیر خارجه سوریه. این هیئت همراه با هیئت‌های دیگر کشورهای شرکت‌کننده، دستور کار کنفرانس سران کشورهای «جناح‌تندروعرب» را که امروز گشایش می‌یابد تنظیم کردند. عکس رادیوئی یونایتدپرس

دومین کنفرانس مخالفان سادات امروز تشکیل میشود

الجزیره - امروز کنفرانس سران کشور های مخالف سیاست سادات در الجزایر گشایش می‌یابد.

حافظ اسد رئیس جمهوری سوریه برای شرکت در این کنفرانس دیشب وارد الجزایر شد. حواری بومدین رئیس جمهوری الجزایر در مراسم استقبال از حافظ اسد حضور داشت، در تالار پذیرائی فرودگاه، حافظ اسد نسبت به نتایج این اجلاس اظهار خوشوشبینی کرد و افزود ما سعی خواهیم کرد که وضع اعراب را در برابر توطئه‌هائی که درحال‌تکوین است مشخص و مستحکم گردانیم.

سرهنگ قذافی همراه هیئت اعزامی لیبی که دیروز برای شرکت در این کنفرانس عازم الجزایر شدنبود گفته میشود کموی بیمار است و بجای او عبدالسلام جلود نخست وزیر لیبی ریاست هیئتی را برعهده دارد.

تقاضای یك هفته نامه چپ‌گرا از سادات

قاهره - رویتر - یک هفته‌نامه جدیدالانتشارچپگرا در قاهره از انورسادات خواست هرگونه تماس یا گفتگوی خود بااسرائیل را بیدرنگ متوقف کند و با اتحاد شوروی واردمذاکره شود.

هفته‌نامه چپگرا که‌ارگان حزب کوچک اتحادیه‌های پیشرو است خطاب به رهبر مصر نوشته است: ادامه مذاکره و چک و چانه‌زدن با اسرائیل نه تنها به قدرت اعراب‌چیزی نخواهدافزود بلکه مالا وحدت اعراب را تضعیف خواهد ساخت و این ضعف بر میزان‌سرسختی اسرائیل در برابر خواست های اعراب خواهد افزود.

انفجار بمب در بیروت ۱۵ نفر را کشت و مجروح کرد

عده‌ای ناشناس، دیروز در بیروت یک نارنجک بطرف مقر فلسطینی‌های محافظه‌کار پرتاب کردند که درنتیجه آن ۳ نفر کشته و ۱۲ نفر مجروح شدند. شاهدان‌این انفجار اظهار داشتند که محل انفجار نزدیک به جائی است که سه شنبه قبل یک بمب در آنجا منفجر شد.

مقر فرماندهی فالانژیست های لبنان که توسط عده‌ای نگهبان مراقبت میشداخیرا مورد حملات متعدد قرار گرفته است.

توصیه کیسینجر به فلسطینی‌ها!

هنری کی‌سینجر وزیر امور خارجه پیشین آمریکا طی مصاحبه‌ای که باررروزنامه النهار انجام داد سازمان آزادی بخش فسلطین را دعوت کرد که به تصمیمات ۲۴۲و۳۳۸ شورای امنیت برای مشارکت در مذاکرات صلح اسرائیل و اعراب گردن نهد. به گفته‌کی‌سینجر کشور فلسطین باید در آینده به اردن یایک کشور دیگربه پیونددو مسئله آبادی های مهاجر نشین یهودی باگذشت زمان حل‌و فصل خواهدشد. به عقیده کی‌سینجرچنانچه‌در آینده‌ای نزدیک منازعات طرفین دعوی در بحران خاورمیانه فیصله نیابد صلح جهانی بطور جدی مورد تهدیدقرار می‌گیرد.

اتیوپی ۲ شهرسومالی رابمباران کرد

یك شهر دیگر اوگادن به دست اتیوپی افتاد

کوبا پنجهزار سرباز دیگر به اتیوپی می‌فرستد

وزیر دفاع کوبا ونخست وزیریمن جنوبی درباره اوضاع شاخ افریقا بارهبران شوروی مذاکره میکنند

موگادیشو- یونایتدپرس شکاری بمب‌افکن‌های‌اتیوپی دیروز و دیشب دو شهررا در شمال سومالی بمباران کردند و طبق گزارش خبرگزاری سونا که به سومالی تعلق دارد در این حملات هوایی یک نفرکشته و ۱۶ نفر دیگر زخمی شده‌اند.

خبرگزاری سومالی در گزارش خود گفته است‌که در این حملات چندین میگ ۲۱ و ۲۳ همراه با جت‌های اف ۵ نیروی هوائی اتیوپی شرکت داشتند. این دو شهر که بوراما و هاریداد نام دارند نزدیک مرز اتیوپی قرار گرفته‌اند. حملات هوائی بدون وقفه اتیوپی به سومالی از ۳ روز پیش آغاز شده است.

در موگادیشو اعلام شد که جدائی خواهان سومالیائی (افراد جبهه آزادیبخش سومالی غربی- نیرویی که با حمایت دولت سومالی برای جدا کردن اوگادن از اتیوپی - نبرد میکند، در برابر فشار حملات ارتش اتیوپی‌مجبور شده‌اند از شهر حرار عقب نشینی کنند.

دیپلماتهای غربی معتقدند که با درنظرگرفتن مهارت قابل توجهی که در حملات هوایی دیروز اتیوپی علیه سومالی بکار رفته است میتوان تصورکردکه‌هواپیما های اتیوپی را خلبانان کوبایی هدایت می‌کنند.

زیادباره رئیس جمهوری سومالی، بار دیگراخطار کرد که کشور وی درمعرض خطر تجاوز ارتش اتیوپی که فعالانه از طرف کوبا و شوروی حمایت میشود قرار گرفته است.

روزگذشته وزارت‌خارجه سومالی نیز بیانیه‌ای انتشار داد و در آن اعلام کردکه حملات شکاری - بمب‌افکن های اتیوپی به شهرهای سومالی و دخالت فعالانه نیروهای کوبا که درجنگ اوگادن از ارتش اتیوپی پشتیبانی می‌کنند پیش‌درآمد هجوم بزرگی است که با حمایت شوروی و به‌تحریک مسکو قرار است درآینده‌ای نزدیک علیه سومالی آغاز شود.

در بیانیه وزارت خارجه سومالی که نوعی جواب‌به اظهارات پریروز من‌جیستو هایله ماریام رهبر رژیم نظامی اتیوپی است اخطار شده اگر حمله بزرگی که اتیوپی به تحریک شوروی و با حمایت همه‌جانبه این دولت و کوبایی‌ها بر ضد سومالی تدارک دیده است جامه عمل بپوشد، استقلال و حاکمیت ملی همه کشور های دنیای سوم به خطر خواهد افتاد و منافع‌حیاتی کشورهای عرب و ممالک باختری در معرض تهدید مستقیم شوروی قرارخواهد گرفت و افریقا یک قاره تحت نفوذ شوروی درخواهد آمد.

یك شهرنابود شد

در آدیس‌آبابا اعلام شد که دیروز ارتش اتیوپی موفق شد یک شهر دیگر اوگادن را از سومالیائیها پس بگیرد. ولی این شهر براثر آتش توپخانه به ویرانه‌ای تبدیل شده است.

طبق این اعلامیه حمله متقابل ارتش اتیوپی علیه سومالیائیها بزودی آغاز می‌شود.

سربازان تازه نفس

در واشنگتن دیروزمنابع وزارت خارجه‌آمریکاگزارش دادند که ارتش کوبا ۵۰۰۰ سرباز تازه‌نفس آماده کرده است تا ظرف روزهای‌آینده برای کمک به اتیوپی در جنگهای اوگادن و اریتره به این کشور بفرستد. این سربازان اینک در انتظار هواپیماهای حمل ونقل غول‌پیکر شوروی‌درفرودگاه هاوانا بسر می‌برند.

تکذیب

سازمان ملل - خبرگزاری فرانسه - نماینده اتیوپی در سازمان ملل در یک مصاحبه مطبوعاتی تاکید کرد که کوبا نیروی نظامی در اتیوپی‌ندارد و تمام گزارش هایی‌که تاکنون دراین‌باره انتشار یافته است مشتی تبلیغات دروغ ومجعول است که‌ازطرف دستگاه‌تبلیغاتی سومالی برای توجیه مداخلات قدرت های باختری در شاخ آفریقا ساخته و پرداخته شده است. دیپلمات اتیوپی که عنوان وی «کاردار»آن کشور در سازمان ملل معرفی شده است به خبرنگاران گفت که در کشور وی تنها حدود ۵۰نفر ازافراد پرسنل‌پزشکی و درمانی و نزدیک به ۵۰ کارشناس دیگر کوبایی حضور دارند.

کاردار اتیوپی در سازمان ملل اضافه کرد که سومالی با عنوان کردن تبلیغات خود در باره حضور ودخالت نیروهای مسلح کوبا در جنگ اتیوپی با شورشیان مورد حمایت سومالی، سعی دارد حمایت کشورهای باختری را بسود خود جلب کند.

دیروز قریب ۳۰۰،۰۰۰نفر از مردم اتیوپی در آدیس‌آبابا پایتخت اتیوپی‌طی‌یک تظاهرات وسیع حمایت و جانبداری کشور های‌عضوناتو ازسومالی را محکوم کردند.

وزیر دفاع کوباونخست وزیر یمن جنوبی در شوروی

خبرگزاری تاس اطلاع داد که راثول کاسترو وزیر دفاع کوبا بالئونید برژنف دبیر کل حزب کمونیست و رئیس شورای عالی شوروی ملاقات کرد. این خبرگزاری افزود که در این ملاقات‌مسائل مهم بین‌المللی و مورد بحث و مذاکره قرار گرفت. ناظران سیاسی عقیده دارند که تعهد شوروی و کوبادر قبال‌اتیوپی درصدر مذاکرات این دو تن بوده است.

از سوی دیگر حضور علی ناصر محمد نخست وزیر یمن جنوبی در مسکو و مذاکرات او بارهبران شوروی نیزتوجه ناظران را جلب کرده و حدس میزنند که‌دردرجه اول مسائل مربوط به جنگ سومالی و اتیوپی مورد مذاکره و تبادل نظر طرفین قرار خواهدگرفت. کوبا ویمن جنوبی، هردو، در اتیوپی نیروی نظامی دارند

کشتی های شوروی

یکی از فراریان ارتش اتیوپی که‌سخنانش دیروزاز رادیو و تلویزیون پخش شده است گفت: من‌به‌چشم خود دیدم که دو کشتی جنگی شوروی مستقیما در بندر مساوا بطرف مواضع استقلال طلبان اریتره تیر - اندازی کردند. این شخص اضافه کرد که‌روسهاتاکنون بطور عمده دخالتهای مستقیم خود را در جنگ به نفع ارتش اتیوپی منحصر به مواردی کرده‌اند که‌پای استفاده از بعضی جنگ‌افزار های مدرن‌درمیان بوده‌است. بعضی از انواع موشک‌های جدید تاکتیکی که شوروی برای اتیوپی فرستاده از جمله سلاحهایی است که‌در نیروهای مسلح اتیوپی‌هنوز پرسنل با تجربه ومتخصص که قادر به استفاده از آن سلاح‌ها باشد وجودندارد.

مهمترین موضوع

در جبهه دیپلماتیک دیروز نخست‌وزیر یمن جنوبی با آلکسی کاسیگین نخست‌وزیر شوروی ملاقات کرد. علی ناصر هنگام وارد شدن به مسکو گفته بود که اوضاع شاخ‌آفریقامهمترین‌موضوعی است که قرار است بین‌وی ورهبران‌شوروی موردبحث قرار گیرد. این موضوع ضمنابطور جداگانه‌درملاقاتی که دیروز بین لئونید برژنف رهبر حزب کمونیست‌وصدر هیئت‌رئیسه شورایعالی‌اتحاد شوروی و رائول کاسترو وزیر دفاع‌کوبا صورت‌گرفته نیز مطرح شده است.

گزارش خبرگزاری تاس حاکی است که اوستینوف وزیر دفاع شوروی، کسی که گفته میشود اخیرا بطور محرمانه سفری به اتیوپی کرده و از نزدیک بررسیهایی در باره جنگ اتیوپی در دو جبهه اریتره و سومالی‌غربی (اوگادن) انجام داده است نیز در مذاکرات برژنف با وزیر دفاع‌کوبا شرکت‌داشته است.

دو هفته قبل گزارش های متعددی در مطبوعات آفریقایی منتشر شد که‌نشان می‌داد وزیران دفاع کوباو شوروی هر دو تقریبا دریک زمان وارد اتیوپی شده‌اند تامجاهدات‌دو کشورشان‌را برای پشتیبانی از ارتش اتیوپی‌درجنگ برضداستقلال طلبان اریتره در منطقه استراتژیک ساحل بحراحمر و علیه شورشیان سومالی غربی در صحرای اوگادن هماهنگ کنند. گفته میشود که در مذاکرات دیروزمسکو بوجود آوردن هماهنگی بیشتر در فعالیتهایی که‌کوبا و شوروی برای حمایت از مجاهدات‌جنگی اتیوپی‌انجام میدهند مهمترین موضوع گفتگو های وزیر دفاع کوبا با برژنف و اوستینوف وزیر دفاع شوروی بوده است.

موشکهای جدید

در اریتره یکی‌از خبرنگاران رویتر که‌اخیرا مدتی در بین شورشیان استقلال طلب آن سرزمین‌بسر برده است‌دیروز از قول‌عده‌ای از افرادارتش اتیوپی که به رژیم نظامی آدیس‌آبابا پشت کرده و به استقلال طلبان اریتره پیوسته‌اند گزارش داد که اکنون پرسنل نظامی یمن مستقیم‌برضدشورشیان‌اریتره اریتره دو شادوش نیروهای اتیوپی وارد جنگ شده‌اند. طبق‌این گزارش نفرات نظامی شوروی و یمن جنوبی مخصوصا برای بکار بردن بعضی از سلاح های مدرنی که شوروی برای اتیوپی فرستاده‌است‌مورد استفاده‌قرار میگیرند واز جمله بطور فعال از وجودشان برای بکار بردن جنگ افزارهایی از قبیل کشتی های‌جنگی و توپخانه و تانک هاو تجهیزات زرهی برای‌درهم کوبیدن شورشیان اریتره استفاده میشود.

خبرنگار رویتر همچنین از قول‌یک صاحب منصب عالیمقام سابق فرمانداری نظامی اتیوپی که اخیرا به شورشیان اریتره پیوسته‌نوشته است که پرسنل نظامی شوروی مخصوصا در ماه های اخیر بطور وسیع‌از «ارگ های استالین» نوعی دستگاههای‌موشک که‌اختصارا «بی.ام ۲۱» نامیده میشونددر جنگ علیه شورشیان اریتره استفاده کرده‌اند. کاربرد این موشکها که مجهز به کلاهک های متعدد تاکتیکی هستند و قادرند درزمان واحد هدفهای متعدد را درهم بکوبند بوسیله نظامیانی که از شوروی به کمک اتیوپی فرستاده شده‌اند مخصوصا‌طراف شهر بزرگ مساوا تاکنون بسیار چشمگیر بوده است. این شهر مدتهاست که به محاصره‌شورشیان‌اریتره درآمده ولی‌اکنون مواضع استقلال‌طلبان اریتره در مساوا در معرض تهدیدحملات مستقیم کشتی های جنگی شوروی‌نیز قرار گرفته است.

اسرائیل برای حمله به‌سوریه دست به انتقال نیرو زد

روزنامه‌کویتی القبس‌گزارش داد ارتش اسرائیل هم‌اکنون در حال انتقال بخش‌بزرگی از واحدهای هوایی و ضد هوایی خود به مرزهای شمال شرق (جبهه سوریه) است.

القبس که گزارش خودرا به نقل از منابع کاملا موثق و آگاه واشنگتن انتشار داده می‌نویسد نقل‌وانتقالات اخیر نظامی اسرائیل و همچنین فراخواندن افراد ذخیره بزیر پرچم بخشی‌از یک طرح بزرگ اسرائیل برای حمله ناگهانی به‌سوریه است.

القبس می‌نویسد طرح حمله ناگهانی اسرائیل‌درپی امضاء قرارداد صلح مصر و اسرائیل بلافاصله به‌اجرا درخواهد آمد.

در این میان روزنامه «تشرین» در آخرین شماره خود نوشت سادات حاضر به‌امضای یک‌قراردادد‌وجانبه بااسرائیل شده است.

سادات پیامی برای‌رهبر چین فرستاد

قاهره - رویتر- فرستاده ویژه دولت مصر برای مذاکره با هواکوفنگ عازم جمهوری خلق چین شد.

محمدحسن تهامی معاون نخست‌وزیر مصر امروز با پیام رئیس جمهوری مصر برای هواکوفنگ وارد جمهوری خلق چین میشود.

بدون اخذ نتیجه

مذاکرات نظامی مصر واسرائیل متوقف شد

★ **وزیر دفاع اسرائیل امروز به تل‌اویوباز- میگردد**

قاهره- یونایتدپرس-دومین دور مذاکرات نظامی مصر و اسرائیل دیروز در قاهره‌بدون آنکه به موافقت جدیدی در زمینه‌خروج‌اسرائیل ازصحرای سینا دست یابد موقتا متوقف شد.

این گفتگوها برخلاف اولین دور مذاکرات در محیطی پراز ابهام صورت گرفت.

بنابه اعلامیه‌ای که از طرف کنفرانس صادر شده، تاریخ جلسه‌بعدی‌این گفتگوها، بعدا توسطهیئت های شرکت کننده دراین مذاکرات تعیین خواهد شد.

همین اعلامیه حاکی است‌که عزروایزمن‌وزیر دفاع اسرائیل امروز به اسرائیل بازخواهد گشت.

اخطار روزنامه اسرائیلی به دولت بگین

الهمیشمر چاپ اسرائیل در سرمقاله خود خواستار شده است که دولت‌اسرائیل توجه بیشتری به نظرات واشنگتن مبذول دارد. مخصوصا تاکید پرزیدنت کارتر را در زمینه غیر قانونی بودن ایجاد مهاجر نشین در سرزمین های اشغالی درمدنظر قرار دهد.

این روزنامه افزوده‌است برای پرهیز از هرگونه‌مقابله با ایالات متحده، دولت اسرائیل باید برنامه ایجاد شهرکها را متوقف سازد زیرا شکیبائی‌آمریکاحدودی دارد واسرائیل نیز در حال حاضر بیش از هر وقت دیگری به حمایت آمریکا نیازمند است.

در پی یك‌رشته ماجراهای عجیب و غریب جاسوسی واستراق سمع

وزیر دفاع آلمان غربی کناره‌گیری کرد

کئوگلبر وزیر دفاع آلمان غربی که ریاست‌کمیته دفاعی ناتو را نیز بعهده دارد استعفای خود را به هلموت اشمیت صدراعظم آلمان تسلیم کرد. او اعتراف کرده است که در مورد ماجرای سیاسی اخیر گزارش درستی به پارلمان نداده و باعث گمراه شدن اعضای پارلمان شده است.

اشمیت از وزیر دفاع کابینه خود خواسته است طی یک گزارش کتبی‌بطور مشروح راجع به‌این‌افتضاح درپارلمان‌توضیح‌بدهد. دراین جلسه فوق‌العاده پارلمان رهبران کلیه احزاب آلمان منجمله‌حزب دمکرات‌مسیحی آلمان شرکت خواهند کرد.

سخنگوی کابینه اشمیت فاش کرد که وی از دووزیر دیگر کابینه خواسته است که کابینه را ترک گویند.

★ **«دوی‌ولت» چاپ آلمان امروز گزارش داد نه تنها ماجرای جاسوسی اخیر که ابر حقایق آنرا از پارلمان مکتوم داشت ویک گزارش «دستکاری شده» درباره آن به پارلمان داد باعث استعفای وی از سمت وزیر دفاع آلمان فدرال‌شده است، بلکه ماجرای استراق سمع غیر قانونی مکالمات اشخاص و موسسات باعث کنارگیری وی گردید.**

ابر پس از مدت ها، دو روز پیش متوجه شد که مکالمات اشخاص و موسسات بدون اطلاع او کنترل می شود و چون با رسوائی نظیر «واترگیت» روبروشد ازکار خود کنارگیری کرد.

موشه دایان:

اسرائیل پاسداران خودرا درساحل رود اردن حفظ خواهد کرد

اورشلیم - یونایتدپرس- موشه دایان وزیر خارجه اسرائیل دیشب در اورشلیم اعلام کرد که اسرائیل پاسداران خودرا درنواحی غربی‌رودداردن حفظ‌خواهد کرد.

او گفت: پرزیدنت کارتر قبل ازاینکه کابینه اسرائیل تصمیم به نگهداری سه ایستگاه نظامی در این مناطق بگیرد از این مطلب آگاهی داشت.

گفته میشود موشه‌دایان این مطلب را شخصا به اطلاع کارتر رسانیده و دولت اسرائیل هم از این موضوع مطلع‌بوده‌اند.

پارگر
هدیه‌ای که هرگز فراموش نمیشود

توصیف ساختمان دستوری زبان فارسی
نوشته: محمد رضاباطنی
دانشیار زبانشناسی دانشگاه تهران
توصیفی فنی از ساختمان زبان فارسی که دردرجه اول برای خواننده آشنابه زبانشناسی نوشته شده است. این توصیف همچنین می‌تواند مبنایی برای نوشتن‌دستور های‌گوناگون باشد.
مؤسسه انتشارات امیرکبیر

دل میبرند قزوینیان. شکر لبند‌تبریزیان خوبند اصفهانیان، من بنده‌ام شیراز را
یکسال درمیان ایرانیان
تالیف: پروفسور ادوارد براون
ترجمه: ذبیح‌الله منصوری.
چاپ جدید بانضمام هشتاد گراور و عکس از رجال صدسال‌قبل. تنهاعکس واقعی میرزا تقی خان امیرکبیر، حاجی ملاهادی سبزواری -دکتر تولوران پزشک ناصرالدین شاه - ناصرالدین شاه در دوران جوانی - قرةالعین -سید کاظم رشتی - حاجی میرزا حسن و حاجی میرزا حسین اصفهانی و صبح ازل و ... از کانون معرفت - تهران - اول خیابان لاله‌زار تلفن ۳۹۲۴۳۷ و تمام کتابفروشی‌های معتبر تهران و شهرستان ها تهیه فرمائید.

عقاب‌الموت
زندگی پرماجرای «حسن صباح»و خواجه نظام‌الملك، توجه باسناد تاریخی بقلم داستانسرای بزرك معاصر
امیرعشیری
بانقدی از «استاد سیدمحمد علی جمالزاده» در باره نویسنده کتاب در ۳۱۶ صفحه بها ۱۵۰ ریال از کانون‌معرفت اول لاله‌زار تلفن ۳۹۲۴۳۷ و تمام کتابفروشیهای معتبرتهران و شهرستان ها میتوانید تهیه فرمائید.

قفس
خاطرات واعترافات یك نویسنده ایرانی
نوشته: علی‌اکبر کسمائی
در کتابفروشیهای امیرکبیر

شماره دوم
پژوهشنامه‌فرهنگستان زبان‌ایران
در فروشگاه وزارت فرهنگ‌وهنر، خیابان شاهرضا، روبروی پیچ‌شمیران وکتابفروشی طهوری، خیابان‌شاهرضا، روبروی‌دانشگاه‌تهران به فروش می رسد.
انتشارات دیگر فرهنگستان زبان‌ایران نیز در فروشگاه وزارت فرهنگ‌وهنر بفروش‌میرسد.
م‌الف۲۵۶۵۸

شرکت خدمات بین‌المللی مامتیر ثبت شرکتها - ثبت علائم و اختراعات
تلفن ۶۴۸۷۱۴-۶۴۹۰۴۷

افتتاح مطب
دکتر ترجمان
جراح ومتخصص بیماریهای کلیه و مجاری‌ادراری وتناسلی و بورد تخصصی از امریکا
آدرس: خیابان پهلوی، خیابان توانیر، جنب تالارقصر شیرین، ساختمان شماره ۴ تلفن مطب: ۶۸۷۰۷۴ تلفن‌منزل: ۸۵۰۴۴۹، باتعیین وقت قبلی.

ایرانیت
هر مقدار با قیمت کارخانه
تحویل فوری
۲۵۶۱۳۲

سهامدار محترم
سیمان شمال (شرکت سهامی عام)
برك سهام افزایش سرمایه اخیر آماده تسلیم است لطفا جهت دریافت از روز شنبه ۱۵ر۱۱ر۲۵۳۶ در ساعات اداری روز های شنبه الی چهارشنبه با ارائه یکبرك فتوکپی شناسنامه واعلامیه بانکی مربوط به خرید سهام به اداره‌سهام‌شرکت‌مراجعه فرمائید.
سیمان شمال (شرکت سهامی عام)

نحوه گزینش دانشجو برای سال تحصیلی آینده

نحوه قطعی‌گزینش‌دانشجو در دانشگاه ها و مدارس عالی برای سال آینده ، از سوی سازمان‌سنجش آموزش‌کشور در هفته آینده بطور رسمی اعلام میشود .

طرح گزینش دانشجو در سال تحصیلی ۳۷ ـ۳۶ که از جانب کارشناسان سازمان سنجش تهیه شده‌است پس از بررسی های اولیه باحضور وزیر علوم و روسای‌دانشگاه ها به کمیته های مربوط‌ارجاع گردیدو بررسی نهایی آن‌در بیست و یکم دی ماه پایان یافت .براساس‌این طرح‌گزینش دانشجو در سال تحصیی۳۷ـ ۳۶ به دو طریق« متمرکز» و جداگانه » انجام خواهد شد. کلیه موسسات آموزش عالی از طریق گزینش متمرکز و توسط‌سازمان‌سنجش دانشجو می پذیرند و دانشگاه ها بصورت مستقل و براساس شرایط و ضوابط ویژه‌ای‌که اعلام خواهند کرد ، نسبت به پذیرش دانشجو اقدام می کنند .

در اجرای این طرح ، سازمان سنجش یک کمیته هماهنگی تشکیل داده که هر بار باشرکت نمایندگان تام ـ الاختیار چنددانشگاه‌و مدرسه عالی در محل سازمان سنجش تشکیل میشود . در هفتمین جلسه کمیته هماهنگی که امروز تشکیل شد نمایندگان دانشگاه های پهلوی ، ملی ، بوعلی سینا ، و چند مدرسه عالی شرکت داشتند وبا طرح مسایل و پیشنهاد های‌شرایط موردنظرجهت گزینش‌دانشجو در این دانشگاه ها و مدارس عالی را مورد بررسی قرار دادند . کمیته هماهنگی تا پایان برنامه گزینش دانشجو همچنان در سازمان سنجش تشکیل جلسه خواهد دادودر واقع این کمیته برکار انتخاب دانشجو در دانشگاه ها و مدارس عالی‌نظارت خواهند داشت .

تولید مصالح بیشتر برای ساختن خانه‌های نیمه تمام

بمنظور اجرای قانون تکمیل خانه های نیمه تمام توسط شهرداری پایتخت ، کارخانه تولید مصالح ساختمانی شهرداری میزان تولید خود را افزایش داد .

یک مقام آگاه درشهرداری پایتخت ضمن اعلام این‌مطلب به اطلاعات گفت :

شهرداری پایتخت از هم اکنون مقدمات شناسایی خانه های نیمه ساز رافراهم‌ساخته است . وی سپس از صاحبان منازل نیمه تمام خواست‌وضع ملک خود را حداکثر تابیستم اسفند ماه سال جاری به شهرداری های مناطق۱۲ گانه اطلاع دهند .

همین مقام یادآور شد که در شناسائی منازل نیمه تمام ساختمانی نیمه تمام محسوب میشود که۴۰ درصد از کار ساختمانی آن به پایان رسیده باشد .

او سپس افزود :در حال حاضر ساختمانهائی‌درتهران وجود دارند که بعت ایرادی که بر آنها وارد است مالک آن قادر به اخذ گواهی پایان کار نیست و در نتیجه اینگونه واحد های مسکونی نیز قابل استفاده نمی باشد . از همین روی از سوی‌شهردار پایتخت دستور داده شده‌است پرونده ساختمان هایی را که مشمول ماده ۱۰۰ شده‌اند نیزحداکثر تا اردیبهشت ماه سال آینده یعنی ظرف مدت سه ماه‌مورد بررسی قرار دهند و پس از رفع نقص مورد نظر خانه‌های مزبور را نیز در فهرست خانه های خالی به حساب آورند.

براساس یک آمار تقریبی تعداد خانه های مشمول ماده ۱۰۰ بالغ بر ۳ هزار واحد ساختمانی است‌که پس‌ازتکمیل و رفع موانع قانونی مورد استفاده مردم قرار خواهد گرفت .

خبرنگار ما مینویسد : شهرداری پایتخت باز هم از مالکان خانه های ناتمام درخواست کرد که در مورد شرایط تکمیل واحد های مسکونی خود با شهرداری مشورت کنند درغیر اینصورت شهرداری پس از تاریخ بیستم اسفند ماه راسا اقدام‌به‌تکمیل خانه های نیمه‌ساز کردموپس از اتمام عملیات ساختمانی‌آنرا در اختیار مستاجران قرار می دهد که در این صورت مالک حق هیچگونه اعتراضی‌نسبت به میزان کرایه و مستاجرانی که آنرا اجاره خواهند کرد نخواهد داشت .

نیکوکاران بابل

میزان حمایت خود راازخانواده‌های بی‌سرپرست افزایش دادند

شکوفه‌ی غریب

★ هر روز تعداد بیشتری از نیکوکاران‌وطن ما به‌نهضت حمایت ازخانواده های بی‌سرپرست می‌پیوندند .

در پی مشارکت قبلی انجمن شهرستان و شهر بابل درماه گذشته بسیاری از نیکوکاران شهرستان بابل مشارکت‌خویش را در برنامه حمایت ازخانواده های‌بی سرپرست اعلام‌داشتند.

اسامی و میزان کمک‌کسانی که در بابل به‌این مشارکت انسانی و همگانی گرویده‌اند بشرح زیراست :

آقای پرویز نزاکتی‌فرماندار پرداخت سالیانه مبلغ ۶۰۰۰۰ ریال « شصت هزارریال »آقای دلالت رئیس انجمن شهر بابل تعهد تهیه پوشاك ، آقای‌دکتر طبری پور کمك هائی در زمینه مسکن و آموزش حرفه‌ای،آقای امیر قلی تبار پرداخت سالیانه مبلغ ۶۰۰۰۰ ریال « شصت هزار ریال » ، آقای دکتر آزادیان تعهد اهدای کلیه داروی مورد نیاز خانواده های بی سرپرست ، آقای سرهنك شهریارپور مبلغ ۵۰۰۰۰ ریال « پنجاه هزار ریال » ، آقای حاجی اکبرنیا پرداخت مبلغ ۴۰۰۰۰ ریال«چهل هزارریال»، آقای اخیانی شهردار بابل پرداخت مبلغ ۲۴۰۰۰ ریال «بیست‌و چهار هزار ریال» ، آقای داداش پور مبلغ۲۴۰۰۰ ریال «بیست‌و چهار هزارریال»، آقای حسنعلی دلاوریان پرداخت مبلغ ۲۴۰۰۰ ریال « بیست و چهار هزار ریال » ،آقای مصطفی میری پرداخت مبلغ ۲۰۰۰۰ ریال « بیست هزار ریال »، آقای جان نسب‌پرداخت مبلغ ۲۰۰۰۰ ریال « بیست هزار ریال»،آقای حاجی‌داداشی پرداخت مبلغ ۱۰۰۰۰ ریال«ده هزار ریال » ،آقای دکترحقی درمان رایگان و پرداخت‌مبلغ ۱۰۰۰۰ ریال « ده هزار ریال».

دستگاهی که‌دوداتومبیل رابه‌حرارت تبدیل میکند

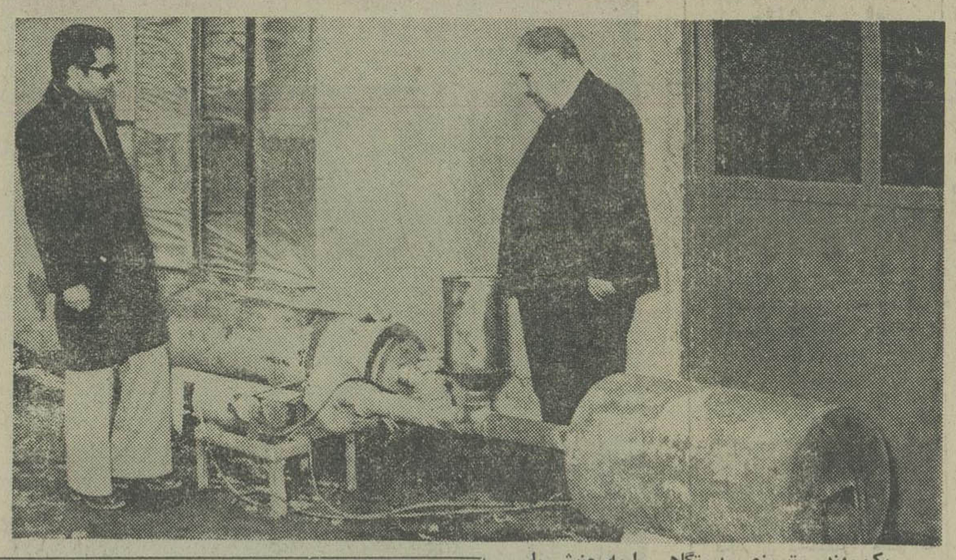

یک مهندس تبریزی ،دستگاهی را به جنبش ملی مبارزه با آلودگی محیط زیست‌ارائه کرد که به‌ادعای خود او و به تایید چند مقام رسمی و دانشگاهی‌می تواندبه‌میزان زیادی‌آلودگی ناشی از احتراق سوخت در اتوبوسها و کامیون ها را از بین ببرد .

مهندس‌علی‌زاده،درگفتگوئی با خبرنگار ما در تبریزگفت: با نصب این دستگاه‌میتوان‌دو دحاصل‌ازسوخت موتور وسایل نقلیه گازوئیلی راتصفیه و به یک گازبی‌رنگ و بی‌بو ، اما با حرارت زیاد تبدیل کرد .

این دستگاه که هشتاد کیلو وزن داردو ازآهن ومقوای نسوز و یک پمپ معمولی‌ساخته شده است در دنباله اگزوست اصلی نصب می‌شود و گاز اکسید کربن را به گاز کربنیک با حرارت‌چهارصد درجه تبدیل میکند.

مهندس علیزاده افزود: این دستگاه را علاوه برنصب روی اتوبوسها و کامیونها می توان درتاسیسات تهویه و ساختمان گرمابه‌ها نیز بکار برد .

هزینه تهیه هریک ازدستگاه های اختراعی مهندس‌تبریزی حدودپانزده هزار ریال‌است‌که با وارد کردن مواداولیه از خارج این رقم پائین‌ترنیز خواهد آمد .

اخیرا گروهی از استادان‌دانشکده علوم دانشگاه‌آذر- آبادگان وکارشناسان‌تبریزی آزمایشهایی روی دستگاه انجام دادند و نتیجه بخش‌بودن آن را تایید کردند،این اسناد به نهضت ملی مبارزه‌با آلودگی هوا ارائه شده

در عکس مهندس علیزاده طرز کار دستگاه اختراعی خود را برای نیکرفتارنماینده اطلاعات درآذربایجان شرقی تشریح می‌کند .

سپرده انشعاب گاز لوله کشی ۸هزار ریال است

نانوائیها ، گرمابه های عمومی ، کوره های آجرپزی ، کچ پزی و تهیه آهک از پرداخت‌سپرده انشعاب گازمعاف شدند .

همچنین از مصرف کنندگان گاز در منطقه خوزستان که از کنتور های ۵ـ۶ متر مکعب در ساعت استفاده میکنند،سپرده انشعاب و هزینه انشعاب دریافت‌نمیگردد و فقط از آنان ماهانه ۱۰۰ ریال به‌عنوان حداقل صورتحساب اخذ میشود . اما از این دسته مصرف کنندگان در تهران‌سپرده انشعابی به مبلغ ۸۰۰۰ ریال دریافت می گردد که پس از ۱۰ سال به آنان مسترد خواهد شد .

معاف از سپرده

موسسات عام‌المنفعه از قبیل‌دانشگاه ها ، موسسات خیریه و آموزشگاه‌های وابسته به آنها ،نوانخانه ها ، مساجدو موسسات مشابه آن که جنبه انتفاعی ندارند ، از پرداخت سپرده انشعاب‌معاف هستند . ولی سازمان ها و موسسات دولتی که براساس بازرگانی‌اداره میشوند مشمول این معافیت نشده و عینا مانند مشتریان دیگر از آنها سپرده انشعاب دریافت میشود .

سهمیه کبریت تهرانیهارا به‌شهرستانهافرستادند!

کبریتی را که‌شرکت تعاونی اتحادیه عطار و سقط فروش با تخفیف ویژه برای توزیع در مغازه های عطاری تهران، از شرکت سهامی پخش‌کبریت ایران تحویل گرفته بود مستقیما به شهرستان های اهواز و اصفهان فرستادند.

قبلا نوشتیم که کبریت‌بالاتر از نرخ رسمی بفروش میرود وصاحب نظران معتقدند که بهترین راه برای جلوگیری‌از بازار سیاه‌این‌کالا کوتاه کردن دست واسطه ها است .

در تعقیب‌این مسئله‌خبرنگار ما گفتگوئی با رئیس هیئت مدیره شرکت سهامی پخش کبریت ایران داشت . وی گفت :

این وظیفه اتاق اصناف پایتخت و دیگر مسئولان مربوطه است که جلوی‌بازار سیاه و دلال بازی برخی از کسبه را بگیرندزیرا این‌شرکت طبق آمار دقیق برای پایتخت و دیگر شهرستان ها مصرف کبریت را محاسبه کرده‌و اقدام به پخش آن میکند ، وضمنا برای حمایت از شرکت های تعاونی برای هر کارتن کبریت (۲۵۰۰ قوطی) ۴۰ ریال از طرف این شرکت تخفیف‌درنظر گرفته شده است .

وی اضافه کرد :

طبق مدارک موجودکبریتی را که برای مصرف درپایتخت از ما تحویل گرفته بودند مستقیما به دو شهرستان اصفهان و اهواز فرستاده‌اند و ما نیز این موضوع را به اتاق اصناف پایتخت و دیگر مسئولان‌مربوط‌اطلاع داده‌ایم.

وی اضافه کرد : شرکت سهامی پخش کبریت ایران‌یک شرکت غیرانتفاعی استوبرای جلوگیری از بازار سیاه و کوتاه کردن دست دلال و واسطه تاسیس شده است و مبلغی که اضافه ، بر قیمت کارخانه دریافت‌میکند بمنظور کرایه حمل و نقل کبریت از محل‌های تولید به شهرستان ها و هزینه پرسنلی شرکت است .

وی اضافه کرد از طرف مرکز بررسی قیمت‌هاهر کارتن کبریت محتوی ۲۵۰۰ قوطی حداکثر نقدی عمده فروشی کارخانه به شرکت پخش۴هزار و ۱۶۷ ریال .

حداکثر قیمت نقدی شرکت پخش به مغازه‌دار ۴ هزار و ۳۸۳ ریال و حداکثر قیمت برای مصرف کننده‌در سراسر کشور پنجهزار ریال(هرقوطی کبریت دو ریال) تعیین شده است .

گزارش خبرنگار ماحاکیست که قیمت های فوق‌در صورتی میتواند ملاک عمل قرارگیرد که نحوه توزیع زیر نظراتاق اصناف پایتخت انجام شود.

نرخ میوه وتره‌بار درهفته آینده

اتاق اصناف پایتخت نرخ انواع میوه و شیرینی‌درمیوه فروشی های پایتخت را طی هفته آینده به شرح زیر اعلام کرد :

پرتقال جنوب ۵۵ ریال ـ پرتقال شمال‌به ترتیب‌مرغوبیت ۵۵ ، ۴۵، ۳۰ و ۱۹ ریال لیمو شیرین جنوب و شمال درجه یک ۸۵ و درجه دو ۷۵ ریال ـ نارنگی‌جنوب و شمال درجه یک ۸۶ و درجه دو۶۸ ریال ـ نارنج ۲۶ ریال ـسیب تخم لبنانی زرد و قرمز داخلی به ترتیب مرغوبیت ۶۷ ،۵۶و ۳۸ ریال ، سیب قرمز شمیرانی مرغوبیت ۵۰ ریال و لکه‌دار ۲۶ ریال ـ لیموترش سالم و مرغوب ۶۶ ریال ـ موزسالم و مرغوب ۷۹ ریال ـ گریپ فروت ۵۰ ریال‌ـانار۵۷ و ۳۹ ریال ـ به مرغوب ۴۳ ریال‌ـ هندوانه ۳۲ ریال ـ خیارسبز نو درجه یک۱۴۵ ریال‌و درجه دو ۷۵ ریال ـ کدو سبز نو میناب ۵۰ ریال‌ـ بادنجان‌میناب نو ۵۰ ریال ـ بادنجان بندری ۲۲ ریال ـکاهو سالادی‌رسمی درجه یک ۲۹و درجه دو ۲۴ ریال ـ گوجه فرنگی ۷۳ـ کلم پیچ ۲۰ ریال ـ هویج فرنگی ۲۰ریال ـپیازتبریز واصفهان و دور شهر درجه یک ۱۸ ریال ودرجه‌دو ۱۲ریال‌ـ سیب زمینی رسمی ۲۳ ریال‌ـ سبزی قورمه ۴۳ ریال‌ـسبزی پلو ۴۰ ریال ـ سبزی آش۴۰ ریال وسبزی‌خوردن۳۵ ریال.

درمحافل ومجالس

سفرهای دور و دراز «تورج» و «ایرج» ...

ایرج گرگین مدیر رادیو ـ تلویزیون ۲ـ نیز دیروز راهی اروپا و آمریکا شد تا در زمینه رقابت همجانبه با «سیماو صدای ایران» کموکسری وجود نداشته باشد !

گفتنی است که‌تورج فرازمند مدیر «صدا و سیمای ایران» از چهل و چندروز پیش درماموریت خارج ازکشور بسر می‌برد .

معمولا بهانه سفرهای تورج و ایرج ، جذب مغزهاو متخصصین تلویزیونی ، شرکت در فستیوال ها و انتخاب فیلم های خوب و مجموعه های جدید تلویزیونی ـو دیگر مسایل حاشیه‌ای مربوط به‌حرفه مدیریت رادیو ـتلویزیونی‌ـ است .

ازمهرماه امسال که فعالیت های رادیویی وتلویزیونی کشور زیر عنوان «صدا و سیمای ایران» و «رادیوتلویزیون ۲» شکل گرفت رقابت گسترده‌ای بین مسئولان و گردانندگان این دوبرنامه در ارائه برنامه های بهتر آغاز شده است که در این زمینه ـ رقابت های ورزشی «وگروه» ـ چشم‌گیرتر است .

محفل‌نویس شنیده است هروقت که مسافرت های فرازمند و گرگین به‌خارج طولانی میشود بروبچه های رادیو تلویزیون ، برای مدیرها، مضمون «مضمون» سفر های دورو دراز تورج و ایرج» راکوک می‌کنند و این تنها موردی‌است که یکمی‌ها و «دومی‌های» رادیو ـتلویزیون ، خارج از رقابت های دائمی هماهنگی نشان می‌دهند !

دفاع‌پوششی انگلیسی برای پرسپولیس ...

محفل‌نویس از دوستان ورزشی نویس خود شنیده است که در فصل آینده بازیهای فوتبال جام تخت جمشید، یک بازیکن انگلیسی دیگر نیز در کنار آلن ویتل، پیراهن‌باشگاه پرسپولیس را بتن خواهد کرد، و اگر فدراسیون فوتبال‌اجازه دهد، تعداد بازیکنان خارجی پرسپولیس تاچهار تن افزایش خواهد یافت.

در حال حاضر، برحسب مقررات فدراسیون فوتبال ، هرباشگاه اجازه دارد با دو بازیکن خارجی قرارداد ببندد و آنها را روانه مسابقات باشگاهی کند، احتمال میرود درکنگره آتی جام تخت جمشید، مساله استخدام بازیکن خارجی مورد بررسی قرار گیرد و دست باشگاهها در این مورد بازترشود، زیرا هم‌اکنون بغیر از پرسپولیس، باشگاههای دیگری نیز در اندیشه استخدام بازیکن خارجی هستند .

در حال حاضر ، «آلن ویتل» که با پیراهن پرسپولیس بازی می‌کند، بازیکن انگشت‌نما در خط فوروارد پرسپولیس بشمار می‌آید وباشگاه، علیرغم آنکه عذر «ویلی مکلوری» فوروارد ناموفق خود را خواسته، از استخدام آلن‌ویتل راضی است.

محفل نویس شنیده است که باشگاه پرسپولیس این‌بار یک بازیکن انگلیسی را در پست بک پوششی بکارخواهد گرفت.

سفارت استرالیا دررعایت دوستی باایران سنگ تمام گذاشت

امسال مقامات سفارت استرالیا در تهران، در رعایت حریم دوستی باایران سنگ تمام گذاشتند و بخاطر شرکت مسئولان ایرانی در جشن سالگرد تاسیس این کشور، استثنائا سه‌روز تاریخ جشن را عقب کشیدند. به‌گزارش همکار محفل نویس، قرار بود جشن سفارت استرالیا روز ۲۵ ژانویه ـ مصادف با شب ششم بهمن ماه ـ برگزار شود ولی مقامات سفارت، پس از آگاهی از شرکت احتمالی میهمانان عالیمقام ایرانی در جشن‌های سالروز انقلاب ششم بهمن، جشن ملی خود را ۲۹ ژانویه برگزار کردند که میهمانی جالبی بود و بسیاری از مسئولان ایرانی ودیپلماتهای خارجی شرکت‌کرده بودند.

استرالیاـ سرزمین کانگوروهاـ کشوری کشاورزی و دامداری است و قسمت عمده ۲۰ درصد کسری مصرف گوشت ایران از این کشور تامین می‌شود.

کتاب« ایران‌و المپیت‌ها»پس‌از ۱۴سال تلاش به‌بازار می‌آید.

صدرالدین الهی‌روزنامه نویس، نویسنده و استددانشنده روزنامه‌نگاری، که سرپرستی هیت اعزامی ایران در مراسم فرعه‌کشی تیم‌های فوتبال شرکت کننده در جام جهانی ۱۹۷۸ ارژانتین را بعهده داشت، چند روز پیش یک گزارش‌مشروح سی صفحه‌ای از اقدامات هیت در محل، مشکلات قبل‌پیش بینی وراه‌حل‌های عملی آن را به فدراسیون فوتبال تسلیم کرده است که مثل دیگر کارهای الهی، بانکته بینی و دیدخاص او همراه است.

دکتر الهی، که بعد از نوشتن مجموعه‌های تلویزیونی «آدم کاغذی» و «مرد اول»که‌مدتهاباتلویزیون همکاری نداشت، این همکاری را بانوشتن من‌زندگینامه عارف قزوینی(تلویزیون ـ۲) از سرگرفته است. کار دیگر الهی دراین زمینه، نوشتن دوباره زندگینامه شادروان ملک الشعرای بهار است که دربهار آینده، بمناسبت سالروز زندگی بهار، از تصویر و صدای تلویزیون منعکس خواهد شد.

اثر جالب دکترالهی که ۱۳ سال است روی آن کارمیکند و احتمالا در پایان چهاردهمین سال بهبازار کتاب عرضه‌خواهد شد، کتاب بزرگ ۲۵۰۰ صفحه‌ای، «ایران والمپیک»ها است‌که در آن المپیکها از نظرگاههای اقتصادی، اجتماعی، سیاسی وورزشی زمان، مورد تجزیه وتحلیل قرار گرفته است. با این توضیح که‌درالمپیک‌هائی که ایران شرکت داشته، فصل‌ها قطورتر ودامنه تحلیل‌ها گسترده‌تر می‌شود.

الهی، کتاب دیگری‌تحت عنوان «اندیشه‌های ایرانی برای ورزش ایران» در دست تهیه دارد که پائیز آینده منتشر خواهد شد.

گمشده

سید محمد میرشفیعی‌متولد ۱۳۴۰ محل تولد ازنوجان‌از تاریخ ۱ر۱۱ر۳۶ خبری ازوی نیست هرکس اطلاعی‌ازنامبرده دارد خواهشمند است به تلفن ۹۴۰۸۰۰ر ۹۴۰۷۰۰ آقای ابو الفضل میرشفیعی یاکلانتری ۱۱ خبر دهد .

آـ۱۴۹۹۱

آماده تحویل
بالابر بتا
BETA
دیزلی ۸۰۰
برقی ۵۰۰ـ۸۰۰
بنزینی ۳۵۰ـ۷۰۰
باپایه‌وباکت‌ـگارانتی‌ـسرویس‌ـ یدکی
بتون ماشین
خیابان آیزنهاور شماره ۲۶۳ بین چهارراه اسکندری
ونواب) تلفن:۹۲۹۵۰۳ـ۹۳۱۷۲۰

تانکت سازی آذری
اولین سازنده تانکر درایران
برای ساخت وتحویل
■ برج های آب
■ مخازن متحرک
■ مخازن زمینی
■ مخازن تحت فشار
سفارش قبول می‌نماید اخواهشمند است به نشانی سه راه آذری
یاتلفنهای : ۹۵۹۷۶۷-۹۵۹۴۲۵ مراجعه فرمائید

کپسول آتش خاموش کن
پرفکت براند استوپ
PERFEKT-BRANDSTOP
باظرفیت‌های مختلف سیلندردار ـ مانومتردار
ساخت آلمان غربی
با۸۰سال سابقه‌ومرغوبیت وکیفیت ممتاز
نماینده‌انحصاری: شرکت‌ایران فارایست
نماینده‌فعال میپذیریم
تهران‌ـتلفن۶۲۷۳۵۸

فروش زمستانی
با قیمت استثنائی تا ۱۵ اسفند
۱۲۰ هزار تومان
غلطک ۳ چرخ آهنی ۱۲ـ۱۴ تن
تحویل فوری شرکت تولیما.
خیابان آیزنهاور. مقابل وزارت کار شماره ۴۳۲
تلفن ۹۵۴۴۶۰ -۹۵۷۴۰۹- ۹۵۶۸۶۰-۹۵۹۲۴۴

نرسی‌ـفایبر گلاس
انواع مبلمان ـ میز و صندلی
مخصوص سلف سرویسها، سالن
های سینما واستادیوم ها
خیابان آریامهر ـ پلاك ۱۳۷ تلفن ۶۵۳۳۱۵ و
۶۵۳۶۷۷

شماره‌های جدید بریتیش ایرویز
رزرواسیون مستقیم ۹ـ ۳۷۰۱۰۵
اطلاعات‌ورزرواسیون ۴ـ ۳۷۰۱۰۰
مدیریت ۳۷۱۵۶۴ و ۳۷۴۳۷۳
British airways

اطلاعیه
اصلاحی آگهی مناقصه
پیروآگهی مناقصه خرید کاغذ و دیسکت کامپیوتر موردنیاز بانك‌رهنی‌ایران توضیحاآگهی‌مینماید که:
۱ـ منظوراز کاغذ یك‌کپی ۱۵×۱۱ کاغذ یك نسخه است .
۲ـجلسه‌مناقصه‌درساعت ۱۰روز ۲۲ر۱۱ر۲۵۳۶در اطاق‌شماره۲۱۳ساختمان ادارات مرکزی‌بانك‌رهنی ایران واقع در خیابان فردوسی تشکیل خواهد شد .
بانك‌رهنی‌ایران

مذاکرات شاهنشاه و مورارجی دسای

سفر چهار روزه شاهنشاه آریامهر و علیاحضرت شهبانو که بدعوت‌رسمی رئیس‌جمهوری هندو همسرشان انجام گرفت بعداز ظهر امروز آغاز شد.

در فرودگاه مهرآباد والاحضرت همایون‌ولایتعهد و والاحضرت شاهپور محمودرضا و والاحضرت شاهپور احمدرضا پهلوی اعلیحضرتین‌را بدرقه‌کردند. در مراسم بدرقه رسمی‌آقای آموزگار نخست‌وزیر و دبیر کل حزب رستاخیز ملت ایران، روسای سناو مجلس شورایملی، وزیر دربار شاهنشاهی، رئیس ستاد بزرگ ارتشتاران و جمعی دیگر از مقامات عالی‌لشگری و کشوری افتخار حضور داشتند.

اعلیحضرتین‌با استقبال‌رسمی وارد دهلی نو پایتخت هند شدند.

رئیس جمهوری وهمسرشان در پای پلکان هواپیما از شاهنشاه و شهبانو استقبال کردند.

نخست وزیر اعضای هیئت دولت، عده‌ای از نمایندگان مجلسین ،روسای هیئت های سیاسی فرماندهان نیرو های سه‌گانه در مراسم استقبال از شاهنشاه حضور داشتند.

شهردار دهلی نو و همسرش با حلقه های گل سنتی هند که بگردن اعلیحضرتین آویختند به شاهنشاه و به شهبانو از سوی مردم دهلی خوش آمد عرض کردند.

شاهنشاه دقایقی‌پس‌ازتشریف فرمائی به دهلی نو با رئیس جمهوری دیدار خواهند داشت که دراین ملاقات وزرای‌خارجه دو کشور و چندتن از مقامات نیز حضور دارند.

مذاکره بادسای

پس‌از شرفیابی رئیس‌مجلس اعیان هندکه معاون رئیس جمهوری نیز میباشد موراجی‌دسای نخست وزیر هند به پیشگاه شاهنشاه شرفیاب می شود. طبق برنامه تنظیم شده اولین دوره مذاکرات شاهنشاه آریامهر و دسای نزدیك به‌یك ساعت بطول میانجامد و فردا نیز قبل از ظهر پس‌از شرفیابی وزیر خارجه هند، دسای یك ساعت باشاهنشاه‌مذاکره‌خواهد داشت، مذاکرات شاهنشاه و نخست وزیر هندبو جانبه‌خواهد بودو هیچیك ازمقامات دوکشور دراین مذاکرات شرکت‌ندارند.

بر طبق برنامه تنظیمی امشب از جانب رئیس جمهوری وبانو ضیافتی بشام به افتخارشاهنشاه و شهبانو داده میشود از جانب شاهنشاه نیز در شب پایان ضیافتی بافتخار رئیس جمهوری و بانو داده خواهد شد.

روز شنبه اعلیحضرتین از استان جیپور دیدن خواهندکرد و روزیکشنبه‌هندراترك خواهند فرمود.

شاهنشاه در سر راه از پاکستان دیدن میکنند و چند ساعتی دراین کشور توقف و باضیاءالحق رئیس حکومت نظامی پاکستان مذاکره خواهند داشت و خبر گزاریها این‌سفر رانشانه تحکیم دوستی قدیمی بین ایران و پاکستان عنوان کرده‌اند.

مسائل مورد مذاکره

در ملاقات شاهنشاه با دسای مسائل مختلفی مطرح است که مهمترین آن مسائل سیاسی و اقتصادی جهان و بخصوص مسائل حساس منطقه است.

مطبوعات هند سفر شاهنشاه ایران را «بزرگترین رویداد امسال هند» نامیده‌اند.

در مطبوعات غرب نیز بر اهمیت این سفر تکیه شده است. این مطبوعات معتقدند که مذاکرات شاهنشاه‌بامقامات هندی اثر آرامش بخشی در اوضاع سیاسی منطقه و نتایج کلی اقتصادی برای‌کشور های همجوار، و نتیجه فوری برای دو کشور خواهدداشت.

نکته جالبی که هم‌اکنون در همکاری بین ایران‌و هندوجود دارد، مشارکت دو کشور در توسعه و تکمیل کارخانه آلمینیوم سازی اراک است. دراین کارخانه از یک طرف پاکستان‌و ترکیه همکاری‌دارند، وازجانب دیگر هند. این مورد وسیله ارتباطی غیر مستقیم همکاری هندوپاکستان شناخته شده است. پیش‌بینی میشود که درمذاکرات دهلی موافقتنامه تهیه و یاامضاء شود که به موجب آن ایران نیز از منابع عظیم اکسید هند برای کارخانه آلمینیوم سازی اراک استفاده بیشتر کند.

اتحادیه اقتصادی

مسئله حساس دیگر کمبرای منطقه نیزبا اهمیت تلقی‌میشود مذاکره پیرامون برقراری یک نوع اتحادیه اقتصادی درمنطقه است.

شاهنشاه ایران مبتکر آن بودند و در موارد مختلف‌از آن سخن گفتند اخیرا هندنیز باعلاقه بیشتری‌آنرا مطرح‌کرده است.

ایران مایل است این‌اتحادیه ابتدا با مشارکت هندو ایران وپاکستان و ترکیه و احتمالا افغانستان و بنگلادش تشکیل شود. سپس در شرق کشور های ساحلی اوقیانوس هند تا استرالیا و در غرب کلیه‌کشور های ساحلی اقیانوس هند تا اقیانوس هند قرار دارند را شامل شود. دست‌یابی به‌این طرح بزودی مقدور نیست اما تدارک آن هرچه زودتر باید آغاز گردد.

مطبوعات غرب پیش بینی میکنند شاهنشاه ایران به هند پیشنهاد تاسیس شرکت ها و موسسات مشترکی را مینمایند تا بتوانند در اجرای طرح‌های کشورهای منطقه کمک ویاری کنند.

حقوق و مزایای کارکنان پست تغییر میکند

★ **نامه ها و پاکات دو نوبت در روز توزیع میشود**

وزیر پست و تلگراف گفت کهدر سال آینده بابهره‌گیری‌از امکانات اعتباری تازه تعدادنامه رسانان تهران‌به‌حدود دوهزار نفر خواهد رسید.

افزایش تعداد نامه‌رسانان‌در پست باتغییراتی در ضوابط استخدامی‌و افزایش‌فوق‌العاده شغل و مزایا همراه است و این افزایش براساس بررسی های آماری استکه بسبب گسترش روابط پستی تهران و افزایش جمعیت کشور بدست‌آمده‌است.

کریم معتمدی وزیر پست و تلگراف همچنین گفت: بر اساس پیشنهاد وزارت پست و تلگراف و تلفن، سازمان امور اداری و استخدامی کشور بررسی‌هائی را آغاز کرده که‌بر اساس آن خواهیم توانست نیروی انسانی بیشتری را با کیفیت بهتر به خدمت پست درآوریم.

او افزود: مشکل اعتبار باتوجه نخست‌وزیر حل شده است ووزارت پست و تلگراف مقدماتی رابرای به‌خدمت‌گرفتن نیروهای جوان و تازه در امابه‌خدمت گرفتن این نیروی تازه نفس باضوابط استخدامی سازمان پست‌شروع کرده‌است، موجود امکان نداشت.

کریم معتمدی افزود بهمین جهت وزارت پست و تلگراف باجلب موافقت سازمان امور اداری و استخدامی کشوردر صدد است که از اوایل سال آینده ضوابط تازه‌ای را ازنظر فوق‌العاده شغل، جایگزین ضوابط موجود کندکه اجرای این نظر بسیاری از مشکلات پست‌را ازنظر جذب نیروی انسانی فعال در خدمت پست ازمیان میبرد و بوزارت‌پست و تلگراف این امکان رامیدهد که در استخدام های‌سال‌آینده و تعمیم‌آن نسبت بکارکنان‌فعلی پست امکانات رفاهی بیشتری را فراهم آورد.

بااجرای این ضوابط برای وزارت پست و تلگراف این فرصت پیش میاید که باتوجه بگسترش شهرو افزایش‌جمعیت توزیع روزانه‌را از یک نوبت بدونوبت برساند.

وزارت پست و تلگراف قبول مسئولیت توزیع ومبادله های بانکها و سازمان های دولتی‌رانیزبتدریج‌بعهده میگیرد.

خبرهای کوتاه

ملاقات سفیر ایران باامیر بحرین

بحرین ـ خبرگزاری پارس والاحضرت‌شیخ‌عیسی بن سلمان‌ال خلیفه‌امیردولت بحرین پیش از ظهر دیروز اسمعیل فربودسفیرشاهنشاه آریامهر را در قصر «رافا» به حضور پذیرفت.

در این ملاقات که بیش از یک ساعت بطول‌انجامید امیر دولت بحرین مراتب احترام و تکریم خودرانسبت به رهبر عالیقدر ایران به سفیر شاهنشاه آریامهر ابلاغ کرد. در این دیدار مسائل مورد علاقه دوکشور از جمله توسعه روابط فرهنگی ـ اقتصادی‌ـسیاسی و بازرگانی مورد مذاکره قرار گرفت.

زهتاب فرد ازدبیری‌حزب‌استعفاکرد

رحیم زهتاب‌فرد دبیر حزب رستاخیز ملت ایران‌در استان آذربایجان شرقی به سبب اینکه عضو هیات اجرائی حزب است وداشتن این دو سمت با هم امکان‌پذیر نیست از سمت خود در استان آذربایجان شرقی استعفا کرده است.

حال معاون وزارت نیرو روبه‌بهبوداست

امروز اطلاع یافتیم حال غلامعلی مهابادی معاون پرمشغله وزارت نیرو که‌روز یکشنبه گذشته بعلت‌خستگی ناشی از کار در بیمارستان بستری شده بودروبه بهبود است و بزودی مشغول بکار خواهد شد.

ضیافت در ژاپن

به افتخار آقای هوشنگ نهاوندی‌رئیس‌دفترمخصوص علیاحضرت شهبانوی ایران که برای شرکت در مراسم گشایش «نمایشگاه فرهنگو تاریخ اصفهان و شکوفائی آن در عهد صفویه و دنیای جاده ابریشم» به توکیورفته است یک میهمانی شام از طرف آقای اوکادا برگزار کننده این نمایشگاه ترتیب داده شد. در این ضیافت پرنس میکاسابرادر امپراتور وهمسرش، سفیر شاهنشاه آریامهر در ژاپن، گروهی از مقامات ژاپن، استادان دانشگاهها وارباب جراید نیزحضور داشتند.

ورود دانشجویان دانشگاه قطر

٦٦ نفر از دانشجویان و استادان دانشکده تربیت‌معلم دانشگاه قطر که برای یک دیدار ده روزه به ایران آمده‌اند بعد از ظهر دیروز در تالار اجتماعات وزارت علوم وآموزش عالی‌حضور یافتند و بادکتر حمیدزاهدی دبیر کل شورای مرکزی دانشگاه‌ها ملاقات کردند.

دانشجویان قطر در مدت اقامت خود در ایران به راهنمایی سازمان امور دانشجویان کشور از شهر های اصفهان، شیراز،تهران و دانشگاه های تهران،ملی، اصفهان، پهلوی و چند موسسه‌آموزشی دیگربازدید می کنند.

انتصابات دانشگاه

شیراز ـ از طرف دکتر فرهنگ‌مهر رئیس دانشگاه پهلوی انتصاباتی بشرح زیر دراین دانشگاه صورت گرفت:

دکتر محمد طاووسی استاد موسسه آسیایی بسمت معاون آموزشی موسسه، مهندس عبدالرحیم وصال‌معاون‌اداری موسسه آسیایی به ریاست موزه شهرام و علیرضا محلاتی مربی بخش بهداروستایی دانشکده پزشکی دانشگاه پهلوی‌بسمت معاون‌دانشکده دندانپزشکی.

● بدستور بهمن بیگی مدیر کل آموزش عشایری کشور نیز تغییراتی بشرح زیر در تشکیلات اداری و آموزشی این اداره کل بوجود آمد:

جهانگیر شهبازی بسمت معاون آموزشی مدارس ابتدایی عشایری کشور غلامرضا نوذری بسمت معاون تدارکاتی و بزرگمهر ضرابی بسمت ریاست اداره امور اداری‌عشایری فارس.

شرائط مرخصی استعلاجی فرهنگیان

دستور عمل جدید صدور گواهی مرخصی استعلاجی کارکنان وزارت آموزش و پرورش اعلام شد.

براساس این دستورعمل، رئیس یا مسئول هر اداره‌و یا واحد آموزشی راسامی‌ـ تواند حداکثر تا سه روز با مرخصی‌استعلاجی‌کارکنان موافقت کند. و در صورتی که مدت بیماری کارمندان از سه روز متجاوز باشد باید با در دست داشتن گواهی پزشک معالج‌ومعرفی نامه از محل خدمت یا ارائه آموزش و پرورش مربوط به پزشک معتمد یا پزشک مسئول همان اداره مراجعه کند.

چنانچه بیمار طبق نظریه پزشک قادر بحرکت نباشد، باید در اسرع وقت‌مراتب بیماری را تلفنی یا بطور کتبی به اداره خود اطلاع دهد.

اگر گواهی پزشک معالج مورد تائید پزشک مسئول قرار نگیرد بیمار معترض میتواند با ارائه کلیه مدارک بیماری تشکیل شورای پزشک استان را تقاضا کند. و رای این شورا قاطع خواهد بود.

پزشک معتمد یا پزشک مسئول هر اداره میتواند حد اکثر تا٤٥ روز برای کارکنان بیمار همان‌اداره‌گواهی‌مرخصی استعلاجی صادر کند. و در مواردیکه بیمار احتیاج به مرخصی بیشتری داشته باشد پزشک باید گزارش لازم را تهیه و از طریق اداره آموزش و پرورش محل به مرکزاستان مربوط ارسال داردتادرشورای پزشکی استان مورد رسیدگی قرار گیرد.

شوراهای پزشکی استان جز در موارد بیماری های صعب‌العلاج میتوانند تا چهار ماه‌گواهی مرخصی استعلاجی صادر کنند. و تشخیص ابتلاء به‌بیماری های صعب‌العلاج کارکنان‌و تعیین مدت معذوریت بعهده‌شورای‌پزشکی‌و زارتخانه میباشد و حداکثر مرخصی معذوریت در هر نوبت ٦ماه و قابل تمدید است. وچنانچه ضمن معاینات پزشکی تغییر شغل‌مستخدم‌ضروری‌تشخیص داده شود نظر شورای‌پزشکی به اداره مربوط اعلام خواهد شد.

مدت مرخصی برای زنان باردار تادو فرزند سه ماه می‌باشد که به پیشنهاد اداره مربوط اعطاء میشود و در این مورد نیازی بمگواهی پزشک نیست و ارائه گواهی دایر بر تولد نوزاد کافی‌می‌باشد. صدور حکم مرخصی زایمان سوم به بعد موکول بنظریه پزشک معالج واظهار نظر پزشک مسئول میباشد.

کارکنانیکه در ایام تعطیلات رسمی و یاباربرگ مرخصی‌ویا ماموریت در داخل کشور در خارج از محل‌خدمت خودبیمار شده‌اند باید مراتب رابلافاصله با تعیین نشانی کامل به اداره آموزش‌و پرورش محل‌خدمت خود اطلاع دهند تا ادارات مذکور وسیله پزشک مورد اعتماد از بیمار عیادت ومعاینه بعمل آورند و در صورتیکه‌در خارج از کشور باشند باید بیماری خود را باذکر نوع بیماری و تائید مندرجات ان ازطریق سفارت شاهنشاهی یا کنسولگری محل اقامت به‌اداره کل بهداشت و تغذیه دانش‌ـ آموزان اطلاع دهند و در صورتیکه از مدت دو هفته متجاوز باشد باید گواهی بیمارستان راکه درآن بستری می‌باشند و گواهی‌آن به تایید سفارت یا کنسولگری رسیده باشد جهت اظهار نظر وتصمیم بمشورای پزشکی وزارتخانه ارسال دارند.

کارکنانیکه برای مداواقصد مسافرت بخارج را دارند باید از طریق واحد مربوط به کمیسیون‌پزشکی‌وزارت‌بهداری و بهزیستی مراجعه کنند وپس از تاییدکمیسیون‌مذکور مدارک بیمار بانضمام نظریه کمیسیون بمنظور صدورگواهی‌مرخصی ازطریق واحد مربوط شورای پزشکی وزارتخانه‌ارسال‌خواهد شد و رسیدگی بکلیه گواهی های صادره برای خارج از کشور برای هرمدت فقط به عهده شورای پزشکی وزارت آموزش و پرورش می‌باشد.

بانوانیکه برابر گواهی پزشک معالج بعلت تهدید سقط ناچار به استراحت کامل باشند جمعا در سال بیش از چهار ماه نمیتوانند از مرخصی استعلاجی استفاده کنند.

حادثه در گودال کنار بزرگراه شاهنشاهی

بعداز پل بزرگراه‌شاهنشاهی از شمال به جنوب، پس‌از درحدود سیصد متر درکنار جاده گودالی درست شده است که برای راننده‌های بی‌احتیاط و آنها که بسرعت از روی پل عبور کنند حوادثی نظیر این عکس پیش می‌آورد.

اتومبیل تویوتا شماره ۷۲۳۲۷ صبح امروز باحالتی که در عکس مشاهده میشود به گودال کنار بزرگراه سقوط کرد.

آنفلوانزا دانشسرای مقدماتی دختران همایونشهر را تعطیل کرد

همایونشهر ـ خبرنگار اطلاعات:

بعلت شیوع بیماری «آنفلوآنزا» در همایونشهر دانشسرایمقدماتی دختران این شهرستان بمدت یکهفته تعطیل اعلام شد.

دکتر امینی رئیس‌بهداری آموزشگاههای همایونشهر که دستور تعطیل دانشسرا را داده است، اظهارداشت:

ـ چون عده زیادی از دختران دانشسرا مبتلا به آنفلوآنزا شده بودندتصمیم گرفتیم برای یک هفته درس دانشجویان را تعطیل کنیم.

درمجلس به لایحه عوارض گذرنامه اعتراض شد

بحث و بررسی درلایحه مربوط به افزایش عوارض گذرنامه که از جلسه گذشته مجلس شورای ملی آغاز شده بود ـ در جلسه علنی امروز این مجلس که ساعت ۹ بامدادبه‌ریاست آقای‌دکتر جواد سعید (نایب رئیس) تشکیل گردید دنبال شد و نمایندگان طی سخنانی‌برای اصلاح‌لایحه‌ای تقدیم‌کردند.

ارائه چند پیشنهاد

● دکترحیدرقلی برومند در پیشنهادی که‌برای‌اصلاح لایحه‌ای تقدیم‌کرد خواستار شد: افرادی که به منظور تحقیق و مطالعه و شرکت‌در کنفرانسهای علمی بخارج مسافرت می‌کنند و یا از سوی مجامع بین‌المللی دعوت می‌شوند ـ ازپرداخت عوارض اضافی معاف باشند.

مهندس حجت‌اله اردلان نیز پیشنهاد کرد زائران عتبات عالیات از تخفیفی به میزان هشتاد درصد استفاده کنند.

دکتر حسن‌تجددپیشنهاد کرد از بیمارانی که با تشخیص و تائید کمیسیون پزشکی برای معالجه عازم خارج هستند فقط یکبار عوارض اخذ شود و در صورت ضرورت برای‌ادامه معالجه برای دفعات بعد نیز از پرداخت عوارض معاف باشند.

دکتر ملک‌منصوراسفندیاری و دکتر نصرالله منتظری پیشنهاد کردند عوارض گذرنامه ماخوذه از اهالی شهرستان در اختیار انجمن شهرستان همان محل قرار گیرد تا بمنظور تامین‌مخارج عمرانی شهرستان برسد.

دکتر سید نورالله ستوده نیز پیشنهاد کرد عوارض گذرنامه بطور تصاعدی‌اخذ شود.

دکتر موسی دروی نیز پیشنهاد کرد کارمندان‌دولت از پرداخت عوارض‌گذرنامه معاف شوند.

دکتر طبیب یادآور شد انگیزه تقدیم این لایحه جلوگیری از خروج بی‌رویه از ارز مملکت بوده استو این بیشتر بخاطر آن‌گروهی است که عادت به مسافرت های تفریحی و تفننی دارند

هشدار میدهم

علی اصغر مظهری نماینده کرمان ناطق دیگر بحث در لایحه بود که ابتدا با اشاره به قانونی که چندسال پیش درباره معافیت عوارض گذرنامه برای ایرانیان مقیم خارج که جهت دیداریکشور می‌آیند و مجددا برمیگردند بتصویب رسیده است گفت: آن عده معدود ایرانی که سالی دو سه بار به ایران میایند تا کرایه اتاق خودرا جمع کنند و مجددا بخارج میروند و در «نیس» و «مونت کارلو» قمار می کنند چه گلی به‌سر ما زده‌اند که شما آنها را معاف کرده‌اید آیا تاج گل آنها این استکه در ساحل فرانسه و یا در کنار رود تایمز زندگی می کنند؟

من معتقدم معافیت ایرانیان خارج از کشور یا بطورکلی لغو شود زیرا هرکس که بیشتر به‌مملکت خود بستگی دارد کمتر مقیم‌خارج‌خواهد شد. علی اصغر مظهری که در باره لایحه مربوط به عوارض گذرنامه صحبت‌می کرد گفت:

من دراینجا به پارلمان‌ایران هشدارمی‌دهم دولت‌لایحه‌ای داده است که‌ظاهرا هم‌اجرا شده است.

نمایندگان: لایحه تصویب نشده است.

مظهری: بهر حال کاری است که شده ولی باین‌نکته مهم باید اشاره کنم که‌لایحه در سه کمیسیون مجلس ایران بتصویب رسیده و ٦٢ نفر اعضای این سه‌کمیسیون پای لایحه را صحه گذاشته‌اند.

ناطق درحالیکه صدای خود را باند کرده بود گفت: پس نمائید بشت تریبون وبگوئید که مخالف قانون اساسی‌عمل شده است و آخر سرهمه‌آن رای بدهید (همهمه شدید نمایندگان).

مظهری: بله، اگر رای به لایحه دادید با توجه به‌گفته هایتان که لایحه را مخالف قانون اساسی می‌دانید آنرا زیرپا گذاشته‌اید (همهمه نمایندگان)چندتن‌ازنمایندگان: آقا! لایحه مخالف قانون اساسی نیست.

مظهری: این حرفها کافی نیست. بیائید بگوئید چرا لایحه مخالف قانون اساسی نیست.

دکتر شریعت: بدلیل‌آنکه نظیر این لایحه که مربوط به معافیت شیشه جام بود را دو هفته قبل تصویب کردید و آنهم از تاریخ‌تقدیم بود.

مظهری: آقای دکتر شریعت! لایحه گذرنامه با لایحه معافیت حقوق گمرکی شیشه جام فرق دارد.

آن لایحه فقط با چندنفر ارتباط داشت درحالیکه این لایحه، یعنی اخذعوارض گذرنامه که جنجال‌برانگیز است بازندگی مردم بستگی دارد.

پزشکپور: آقای مظهری! لایحه مخالف قانون اساسی نیست بلکه عمل انجام شده یعنی گرفتن پول از مردم قبل از تصویب لایحه کاری خلاف است.

دکترملک‌منصوراسفندیاری عمل، مخالف قانون اساسی است.

علی اصغر مظهری: در حالیکه بشدت برافروخته بود: ما قسم خورده‌ایم که از قانون اساسی پاسداری کنیم. البته دولتی‌ها قسم نخورده‌اند، و من پیشنهاد میکنم چه عیب دارد که دولتی‌ها هم قسم بخورند.

یکی از نمایندگان: آقای رامبد در موقعی که وکیل بود قسم خورده است.

مظهری: من میخواهم کارشناسان حقوقی بیایند این لایحه را توجیه کنند که آیا خلاف قانون اساسی هست یا نه؟ وگرنه ازاینکه ما حرفهای خود را بزنیم و در روزنامه‌ها چاپ‌شود و دولت حرفهای خود را بزند و دست آخر هم پس از اینهمه‌حرفها بمردم‌بگوئیم که‌ما لایحه را تصویب‌کردیم مشکلی حل نخواهد شد. من نمیدانم اصلا چرا دولت قبل از تقدیم لایحه موضوع را در یک جلسه خصوصی بانمایندگان درمیان‌نگذاشت.

تصویب‌شور اول

این لایحه پس از تذکرات چند تن از نمایندگان همراه با پیشنهادات اصلاحی که برای آن ارائه گردید بتصویب‌رسید وبرای بررسی شور دوم به کمیسیون فرستاده شد.

تهیه کنندگان فیلم ایرانی به تشکیل انجمن رضایت دادند

ساعت ۲بعدازظهر دیروز سی نفر از تهیه‌کنندگان فیلم ایرانی در سالن کنفرانس وزارت فرهنگ‌و هنرحضور یافتند، تا در رویاروئی‌با مقامات‌مسئول این‌وزارتخانه مسائل و مشکلات حرفه‌ای خود را مطرح سازند وعلل عدم تشکیل انجمن تهیه کنندگان را بازگو کنند.

هاشم خردمند رئیس امور سینمائی کشور در ابتدا گفت: دولت با۷مورد از ۱۰ مورد پیشنهادی شما موافقت کرده است والبته ۳ مورد دیگر نیز در این۷ مورد مستقر است. اینکو باتوجه به تصویب این ۷ مورد شرایط برای بهبود وضع سینما بکلی مهیا شده است. ما برای کمک به سینمای ایران‌ضوابطی‌تعیین کرده‌ایم و اگر شما تهیه کنندگان قرارباشدازامتیازات تازه‌ای برخوردار شوید، لاجرم می‌باید تشکل داشته باشید، اصولا بنظر ما «بودن» انجمن تهیه‌کنندگان بهتر از «نبودن» آن است وگرنه بدون تشکیل انجمن تهیه کنندگان ما می‌توانیم ضوابط خودرادرباره‌کسانی که فیلم تهیه میکنند رعایت کنیم.

در جلسه دیروز گروهی از تهیه‌کنندگان که قبلا از انجمن استعفا کرده بودند، استعفای خود را پس‌گرفتند و تهیه‌کنندگان عملا با تشکیل مجدد انجمن تهیه کنندگان موافقت کردند. بزودی در یک اجتماع تازه هیئت مدیره انجمن تهیه کنندگان برگزیده خواهد شد.

همسر رئیس جمهوری گینه‌استوائی باپولهای شوهرش فرار کرد

مادرید ـ خبرگزاری‌فرانسه ـ خانم «مونیکا دوماسیاس» همسر فراری رئیس جمهور کشور افریقایی گینه‌استوایی که از کشورش به اسپانیا گریخته طبق گزارش یکی‌از روزنامه های بارسلون ممکن است در مادرید به قتل‌برسد.

روزنامه چاپ بارسلون که «لاوانگاریا» نام دارد نوشته است که زن‌رئیس جمهورگینه استوایی پس‌از گریختن از پایتخت کشورش «سانتا ـ ایزابل» از راه کره جنوبی و سوئیس خودرابه اسپانیارسانده است ولی اکنون دلایل‌زیادی وجود دارد که نشان میدهدجان وی در مادرید در خطر است.

لاوانگاریا اضافه میکندکه آدمکشان ماسیاس‌رئیس جمهور گینه استوایی «سرهنگ‌سابق ارتش افریقایی‌اسپانیا» تاکنون دست نگهداشته و از کشتن زوجه فراری او خودداری کرده‌اند، باین دلیل است که او هنوزتمام‌پولی راکه‌شوهرش در بانکهای سوئیس بعنوان سپرده ذخیره کرده بود در اختیار دارد. روزنامه‌اسپانیایی توضیح نداده که زن فراری ماسیاس چطور توانسته است پولی راکه به شوهرش تعلق داشته از بانکهای سوئیس دریافت کند. عواملی‌که احتمالا از طرف ماسیاس برای کشتن زوجه فراری وی به مادرید فرستاده شده‌اندظاهرا امیدوارند که قبل از ارتکاب این‌جنایت بتوانند پولهای شوهرش را از او پس بگیرند.

مونیکاماسیاس را در فرار وی از کشورش به اسپانیایکی از نوه‌های رئیس جمهور گینه استوایی و رئیس بانك مرکزی آن کشور همراهی کرده‌اند و بنابراین میتوان انتظار داشت که جان آنها هم‌در معرض‌خطر قرار داشته باشد. پلیس اسپانیا در باره این ماجرا تاکنون سکوت کرده است.

اختلاف بین نمایندگان‌حزب‌کارگر برسراعدام شاهزاده خانم‌سعودی

لندن ـ آسوشیتدپرس ـ اعدام شاهزاده سعودی ومرد مورد علاقه او در جده‌موجب یک عدم توافق شدید میان نمایندگان حزب کارگر انگلیس شد. پانزده نماینده عضوحزب کارگر در مجلس عوام امضاء خود راپای‌لایحه‌ای گذاشته‌اند که‌از «دیوید اون» وزیرخارجه انگلیس بخاطر پوزش خواهی از عربستان برسر ماجرای اعلامیه وزارت خارجه انگلیس در باره محکوم شمردن مرگ دو نفر، انتقاد شده‌بود.

درپی انتشار گزارش های روزنامه های انگلیس در مورد اعدام پرنسس‌میشا سخنگوی دولت انگلیس در یک کنفرانس مطبوعاتی اعدام این دو نفر را متناقض با اعلامیه حقوق بشر دانسته بود که توسط دیویداون بیان شده بود. علت آن بودکه مطبوعات انگلیس گزارش داده بودند اعدام‌این دونفر به‌این‌علت‌بوده که‌پرنسس میشه بامردی از عوام‌الناس ازدواج کرده بود.

ترك وطن بخاطر عشق

★«ترسه‌رابی» ۲۱ ساله دختر زیبای افریقایی جنوبی‌از نژاد «بوئر» دیروز درنیویورك بایك مرد آسیائی بنام «سالم عثمان» ازدواج کرد.

این دو پس‌از جاری شدن صیغه عقد ازمقام های‌امریکایی تقاضای پناهندگی سیاسی کردند، زیرا طبق قوانین رژیم نژادپرست افریقای جنوبی ازدواج یك سفید پوست آن کشور باسیاه پوستان و حتی سبزه‌ها (آسیائیها) ممنوع است و مجازات سنگینی دارد.

این دو که در افریقای‌جنوبی باهم آشنا و عاشق شده‌اندفقط برای ازدواج‌از آن کشورخارج گردیدند و اینك تاروزی که سیاست تبعیض نژادی افریقای جنوبی ادامه دارد ورود آنان‌به آن کشور امکان پذیر نیست و دولت آمریکادر برابرماجرای دشواری قرار گرفته است.

مذاکره برای انجام مسابقه محمد علی‌کلی با «نورتون» درتهران

نیویورک ـ خبرگزاری فرانسه ـ مذاکراتی که برای تدارک مقدمات برگزاری مسابقه خداحافظی «محمدعلی» قهرمان مشت زنی سنگین وزن جهان با«کن‌نورتون» رقیب و مدعی رسمی محمدعلی جریان دارد به پایان خود نزدیک شده است.این مسابقه قرار است‌ماه سپتامبر آینده(شهریور ـمهر) درتهران برگزار شود. مطلب بالا اطلاعی است که خبرگزاری فرانسه دیروز در یک مصاحبه از «باب‌آرم‌رئیس شرکت «تاپ‌رانک» (موسسه‌ای که دارای مالکیت‌حقوق مسابقه محمدعلی و نورتون در تهران میباشد) دریافت کرده است.

باب‌آرم که این مصاحبه با وی در مقر شرکتش در نیویورک انجام میگرفت به خبرنگار خبرگزاری فرانسه اظهار داشت که نماینده وی بنام «آرتورو تمن» بعنوان‌مدیر قسمت ورزش های بین‌المللی آن موسسه اکنون در تهران بسر میبرد و مشغول دنبال کردن آخرین گفتگو های خود در باره‌تدارک مقدمات برگزاری دیدار محمدعلی ـ نورتون در تهران با آقای جمشیدبزرگمهر رئیس باشگاه شاهنشاهی‌ایران است.

پرتقال اسرائیلی درایران وجودندارد

دربی اعلام این خبر که عوامل فلسطینی به پرتقال های اسرائیل جیوه تزریق کرده‌اند و این پرتقال‌ها مسموم است آقای حسین غلامپورکاشانی رئیس‌اتحادیه بارفروشان تهران در این زمینه گفت:

در شرایط کنونی حتی یک عدد پرتقال اسرائیلی‌در ایران یافت نمیشود.

وی اضافه کرد پرتقال جافای اسرائیل تا دو ماه قبل از عید سال جاری‌وارد کشور شد ولی‌به‌این‌مناسبت که امسال محصول پرتقال ایران فراوان بود ورود پرتقال اسرائیلی را منع کردند تا به باغداران زیان وارد نشود و قرار شد تا زمانی که برف و سرما پرتقال ایران را ازبین‌نبرد از ورود پرتقال خودداری شود. خوشبختانه امسال باغهای‌مرکبات ایران مواجه با سرما و یخبندان نشد.

وی سپس گفت: قرار است در صورت نیاز از۱۵ اسفند ماه سال جاری که‌با نزدیک شدن عید نوروز مصرف میوه در پایتخت و دیگر شهرستانهای دیگر زیاد میشود اجازه ورود پرتقال خارجی داده شود.

عواقب مسمومیت‌جیوه

دکتر علمپور پزشک بیمارستان لقمان‌الدوله (مسمومین) در مورد مسمومیت ناشی از جیوه گفت: مسمومیت جیوه‌تولید نوعی ناراحتی قلبی می‌کند که در علم پزشکی به آن «آنوری‌واولی‌کوری» می گویند.

همچنین درمسموم‌اختلالات گوارشی بوجود می‌آید و اگر مقدار مسمومیت زیاد باشد براثر نارسائی کلیوی ممکن‌است بیمار ازبین‌برود.

یک پزشک دیگر در این مورد گفت: اگر مسمومیت شدید بشود ناراحتی‌های کلیوی‌وعلاوه برآن‌ناراحتی گوارشی و دردهای شکمی در بیماو پیدا خواهد شدو موارد مزمن آن تغییرات روانی و عصبی بوجود می‌آورد.

عوارض فیلمهای خوب خارجی

بمنظور تشویق وارد کنندگان فیلمهای خارجی برای نشان دادن آثار با ارزش سینمائی، طرحی در مرحله تصویب استکه از محل اعتبار ۵۰ میلیون ریال کمک‌دولت و صندوق‌حمایت از صنعت‌سینمای ایران ٥٪ از عوارض فیلمهای خوب خارجی نیز پرداخت شودتا واردکنندگان رغبت بیشتری برای وارد کردن فیلمهای‌با ارزش خارجی‌داشته باشند. درصورت تصویب این طرح در مجلس، از فروردین ماه سال آینده فیلمهای خوب خارجی نیز مشمول این کمک خواهند شد. در ضمن درسال آینده طبق تصمیماتی که گرفته شده و با توجه به وضع مالی‌دولت کلیه فیلمهای ایرانی ۱۰٪ عوارض خواهند داد

براثر تصمیم کنفرانس کوچك وزرای اوپك

قیمت نفت کویت تقلیل می‌یابد

ژنو ـ یونایتدپرس ـ کویت دیروز بعنوان یکی‌از ٥ کشوری که در گروه اوپک نفت «خام سنگین» تولید میکند ـ از طرف ٤ کشور دیگر اجازه یافت درصورت لزوم نفت خام سنگین خود را به قیمتی ارزانتر از سطحی که‌اوپک برای نفت‌خام صادراتی کشورهای عضو این‌سازمان تعیین کرده است به فروش رساند.

ایران، عراق، ونزوئلاو عربستان سعودی که چهار کشور دیگر تولیدکننده نفت خام سنگین در اوپک‌شناخته میشوند در جلسه‌ای که با شرکت وزیران و نمایندگان صلاحیتدارشان در ژنو تشکیل شده بود، تصمیم فوق را اتخاذ کردند.

این تصمیم به کویت اجازه خواهد داد تا در صورت لزوم با عرضه کردن نفت خود به قیمت ارزانتر عدم توازنی را که در عوایدش از فروش نفت صادراتی بوجود آمده‌است جبران کند.

علی جیده دبیر کل‌اوپک تصمیم نمایندگان چهار کشور شرکت‌کننده درجلسه دیروز ژنو را به آگاهی خبرنگاران رساند و ضمنا اظهار داشت که‌دراین‌جلسه موضوع تنزل ارزش دلار امریکا ـ پولی‌که درمحاسبه قیمت نفت صادراتی کشور های اوپک بعنوان ارز ماخذ مورد استفاده قرار میگیرد نیز مورد بحث‌قرار گرفته است.

غلامحسین بوربور درگذشت

با نهایت‌تاسف شادروان غلامحسین بوربور فرزند مرحوم عظام‌الملک دیشب براثر سکته‌مغزی در سن۷۱ سالگی درگذشت. مرحوم بوربور سال ۲٤٦٥ شاهنشاهی در شهر ملایر بدنیاآمد و از صاحبمنصبان ارشد شرکت ملی نفت‌ایران بود و پس از ۲۸ امرداد ۱۳۳۲ چند دوره بنمایندگی مجلس شورایملی انتخاب و ضمنا نمایندگی سیاسی ایران را در کنفرانسهای متعدد بین‌المللی عهده‌دار بوده است.

مرحوم بوربور از شخصیتهای نیکوکار، وطن پرست و از خدمتگزاران صدیق‌شاهنشاه آریامهربود.

گزارش روز

آلودگی هوا خدا می داند بشر به کجا خواهد رسید

هیچ موجود زنده‌ای، حتی گیاه از آسیب‌های آلودگی هوا، ایمن نیست.

مواد آلوده کننده از قشر خاک تا اعماق اتمسفر زمین را فرا گرفته است

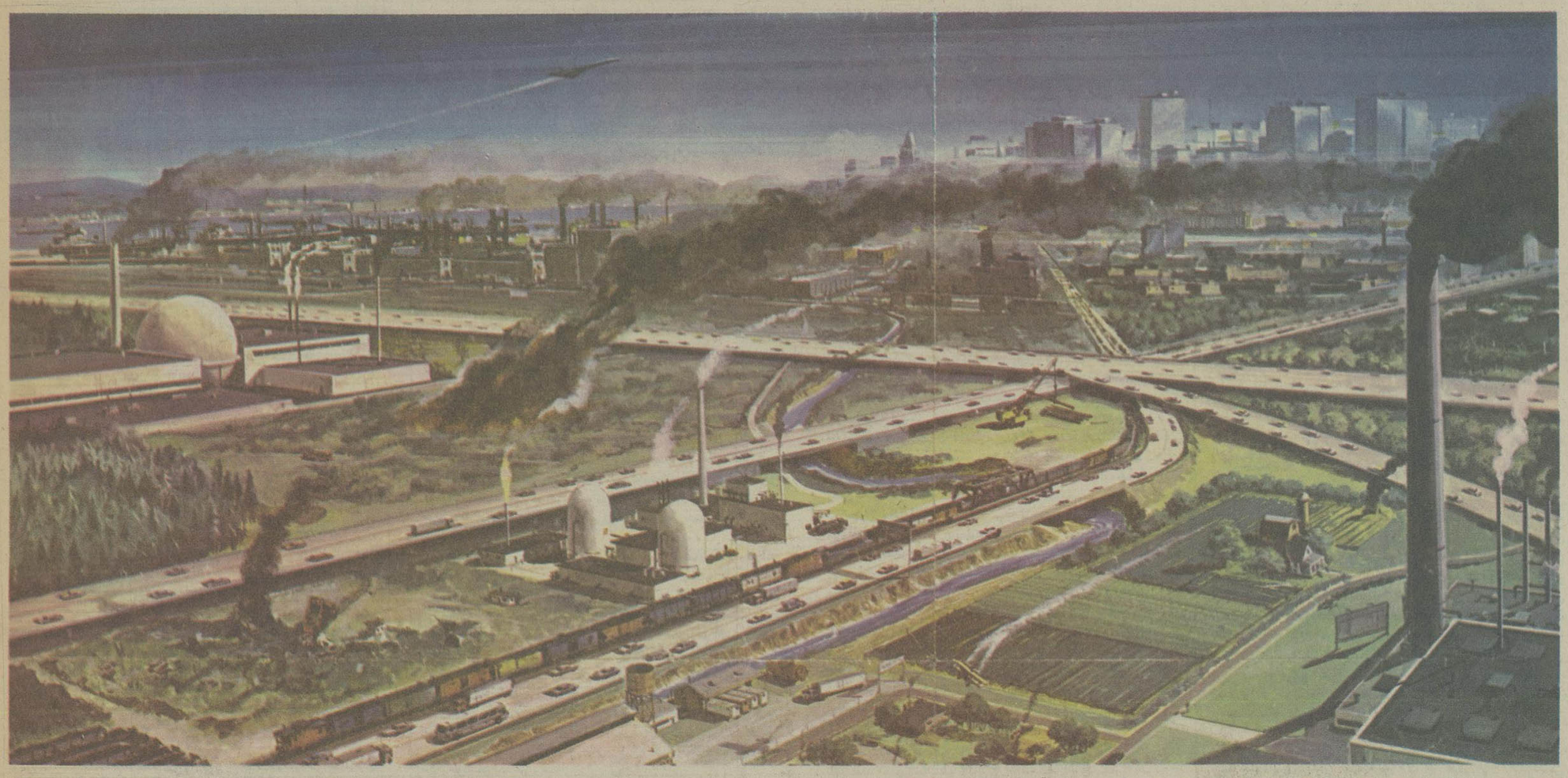

موجودات بسیار گوناگونی هزاران سالست که در یک لایه نازک از خاک و هوا و آب کره زمین زندگی کرده اند. بشر بتدریج بر این محیط مسلط شد تا بقای خود را طولانی تر کند و وسائل آسایش خود را فراهم سازدولی با اشتیاق و عطش بی پایانی که جهت استفاده هر چه بیشتر انرژی برای تهیه احتیاجات خود نشان داد، ناگزیر مواد زائد بیشتری تولید کرد و محیط خود را آنچنان آلوده ساخت که اینک زندگیش بمخاطره افتاده است هیچکس بدرستی و قاطعیت اثر نهائی آلودگی هوا را بر محیط و آنچه در اوست نمیداند بدیهی است مشکلات فقط منحصر بمطالب این صفحه نیست، بلکه آنقدر بی انتهاست که بر هر یک از ما میباشد تا داوطلبانه قسمتی از انرا حل کرده ودر راه کنترل محیط خویش سهمی داشته باشیم.

آلودگی هوا، عاملی مهمی در ابتلای انسان به برونشیت مزمن و سرطان ریه است و نیز باعث ناراحتی شدید کسانی میشود که مبتلا به حساسیت سرما خوردگی ذات الریه و آسم هستند. در زیر پاره ای از اختلالات که بواسطه الودگی هوا در بدن انسان بروز میکند شرح داده شده است.

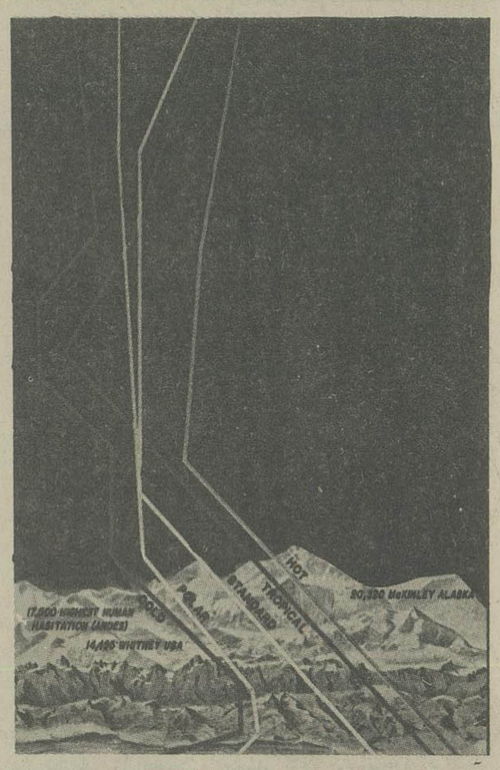

آتمسفر

با وجودیکه بشر در تحتانی ترین قسمت آتمسفر زندگی میکند ولی هیچ قسمتی از آتمسفر دور از آلودگی او نیست. هوا بعلت اختلاف درجه حرارتی که زمین از خورشید کسب میکند، دائما دور کره زمین در گردش است لذا آلودگی هوا با گردش هوا در کلیه نقاط زمین و آتمسفر پخش میگردد. هوای آتمسفر زمین از مخلوط گاز ها تشکیل میشود که عبارتند از:

۷۸/۰۹ ازت - ۲۰/۹۴ اکسیژن و بقیه که ۰/۹۷ باشد شامل انیدرید کربنیک، هلیوم، آرگون، کریپتلن، گزنون و مقدار کمی از گاز های دیگر بخار آب نیز بمقدار یک الی سه درصد در هوا وجود دارد. گرد و غبار و ذرات سطح زمین و ناشیه از احتراق در آتمسفر وجود دارد که بعضا با باران و برف بزمین بر میگردد و چون اغلب این ذرات باعث بوجود آمدن مه و ابر میشود، حائز نهایت اهمیت میباشد.

هوای آتمسفر زمین با بالا رفتن از سطح زمین رقیق تر و سردتر میگردد.

ارتباط پاره‌ای از سرطان‌ها باموادالوده کننده هوا، اینک غیر قابل انکار است

ماوراء بنفش خورشید در طبقات بالای آتمسفر تشکیل میگردد که باعث ناراحتی های بسیار شدید بر روی چشم و حلق و بینی گردیده و تنفس بمدت طولانی باعث خفقان و مرگ و میر میگردد. طی چند سال گذشته مه دود در اروپا و آمریکا موجب مرگ و میر قابل توجهی بوده است. از ترکیبات جنبی مه دود گاز اوزون است که اثر نا مطلوبی بر جانداران و گیاهان دارد.

(عکس: اثر اوزون بر روی برگ لوبیا)

منواکسید کربن

این گاز مضر ترین آلوده کننده جهت جانداران است و متاسفانه مقدار آن بیش از سایر آلوده کننده های محیط میباشد. بی رنگ و بو بودن این گاز خطر انرا بیشتر میسازد.

منوکسید کربن در کلیه احتراقات وجود دارد. وسائط نقلیه سهم بسزائی در پخش آن بمحیط دارند. منوکسید کربن میل ترکیبی شدیدی با هموگلوبین خون دارد که ۲۰۰ بار بیش از اکسیژن بوده و ترکیب آن که «کربوکسی هموگلوبین» نام دارد بسیار باثبات است و لذا جای تنفس این گاز بمدت نسبتا طولانی موجب مرگ کلیه جانداران میگردد. این همان گاز است که در ایران معروف بگاز گرفتگی کرسی میباشد. میزان آن در خیابانهای پررفت و آمد، تونل‌ها و گاراژها زیاد است و با قاطعیت میتوان گفت خطرناکترین آلوده کننده برای جانداران است.

اکسیژن را در خون جانداران اشغال کرده باعث سر درد و سر گیجه و رخوت و سستی گردیده و برای اشخاص مبتلا به کم خونی و امراض قلبی بسیار خطرناک است.

هیدرو کربور ها

سوخت هائیکه بدون احتراق وارد هوا میشوند (مانند تبخیر بنزین از مخزن اتومبیل و کاربوراتور و بنزین نسوخته که از لوله اگزوست خارج میشود) با مواد آلوده کننده دیگر در طبقات بالای آتمسفر ترکیب شده و ایجاد مه دود را میکند که باعث خفقان جانداران میگردد. هیدروکربورها به تنهائی نیز موجب از بین رفتن گیاهان وایجاد سرطان در جانداران است.

(عکس: اثرهیدروکربورها برروی برگ گل سرخ)

ذرات

ذرات که از احتراق سوخت‌ها بدست میاید و از پی گاز وسائط نقلیه و دودکش کارخانجات و منازل بهوا پخش میگردد، یکی از آلوده کننده های مهم هوای محیط میباشد. ذرات موجب زیان و ضرر بر روی رنگ‌ها و اشیاء و کاهش دید محیط گردیده و برخی از آنان نیز مواد مضر و سمی را با خود بداخل مجاری تنفسی جانوران هدایت مینماید.

برخی از ذرات با برف و باران بزمین برمیگردند و بعضی برای مدت نامحدودی در آتمسفر معلق میگردند.

(عکس: اثر ذرات خاکستر بر روی برگ هایدرانجیا (گیاه زینتی)

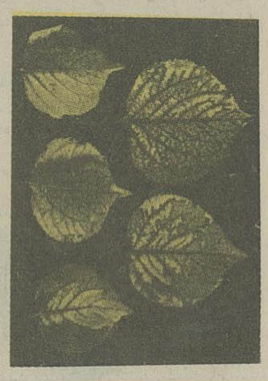

اکسید های گوگرد

این آلوده کننده در اثر سوختن مواد گوگردی موجود در نفت و ذغال سنگ تولید میشود و اثرات آن برمحیط عبارتست از کاهش محصولات کشاورزی - کاهش دید محیط - از بین بردن گیاهان با اثر مستقیم به برگ انها و خوردگی فلزات میباشد. در جانداران باعث ناراحتی و سوزش در چشم - حلق و بینی وریه‌ها میگردد. هیچ آلوده کننده‌ای باندازه اکسیدهای گوگرد برگیاهان صدمه نمیزند.

(عکس: اثر اکسیدهای گوگرد بر روی برگ زرد آلو)

فلزات

فلزات از قبیل سرب - روی - ارسنیک - برلیوم - نیکل - منگنز و کروم با ذراتی کوچکتر از ۱۰ میکرون بوسیله وسائط نقلیه - رنگ زنی و صنایع ذوب فلزات بهوا پخش میگردد که باعث ناراحتی های کبدی و کلیوی جانداران میشود. از فلزات فوق سرب بمقدار قابل توجهی در بنزین وجود دارد که پس از سوختن از طریق اگزوست بهوا منتشر میگردد.

مه دود

مه دود از ترکیب هیدرو کربور های نسوخته و اکسید های ازت و ذرات در اثر اشعه ماوراء بنفش خورشید در طبقات بالای آتمسفر تشکیل میگردد که باعث ناراحتی های بسیار شدید بر روی چشم و حلق و بینی گردیده و تنفس بمدت طولانی باعث خفقان و مرگ و میر میگردد. طی چند سال گذشته مه دود در اروپا و آمریکا موجب مرگ و میر قابل توجهی بوده است. از ترکیبات جنبی مه دود گاز اوزون است که اثر نا مطلوبی بر جانداران و گیاهان دارد.

(عکس: اثر اوزون بر روی برگ لوبیا)

فلور

این ماده شیمیائی از صنایع ذوب فلزات و کود شیمیائی و سرامیک و آلومینیوم بهوا پخش میگردد. گواینکه مقدار کمی فلور برای دندانها و استخوانهای انسان سودمند است ولی مقدار زیاد آن باعث شکنندگی استخوانها و عقب افتادگی رشد خردسالان و کاهش تولید شیرو از بین رفتن گیاهان میگردد.

رادیو اکتیو

این الودگی بصورت اشعه بتا و گاما از راکتورهای کنترل نشده نیروگاه های هسته‌ای و آزمایشگاه های هسته‌ای منتشر میشود و هنگامیکه تشعشع از میزان مجاز تجاوز نماید به استخوان و مغز استخوان صدمه زده و باعث بروز عوارض ژنتیکی و موسمی و سرطان میگردد.

PHILIPS

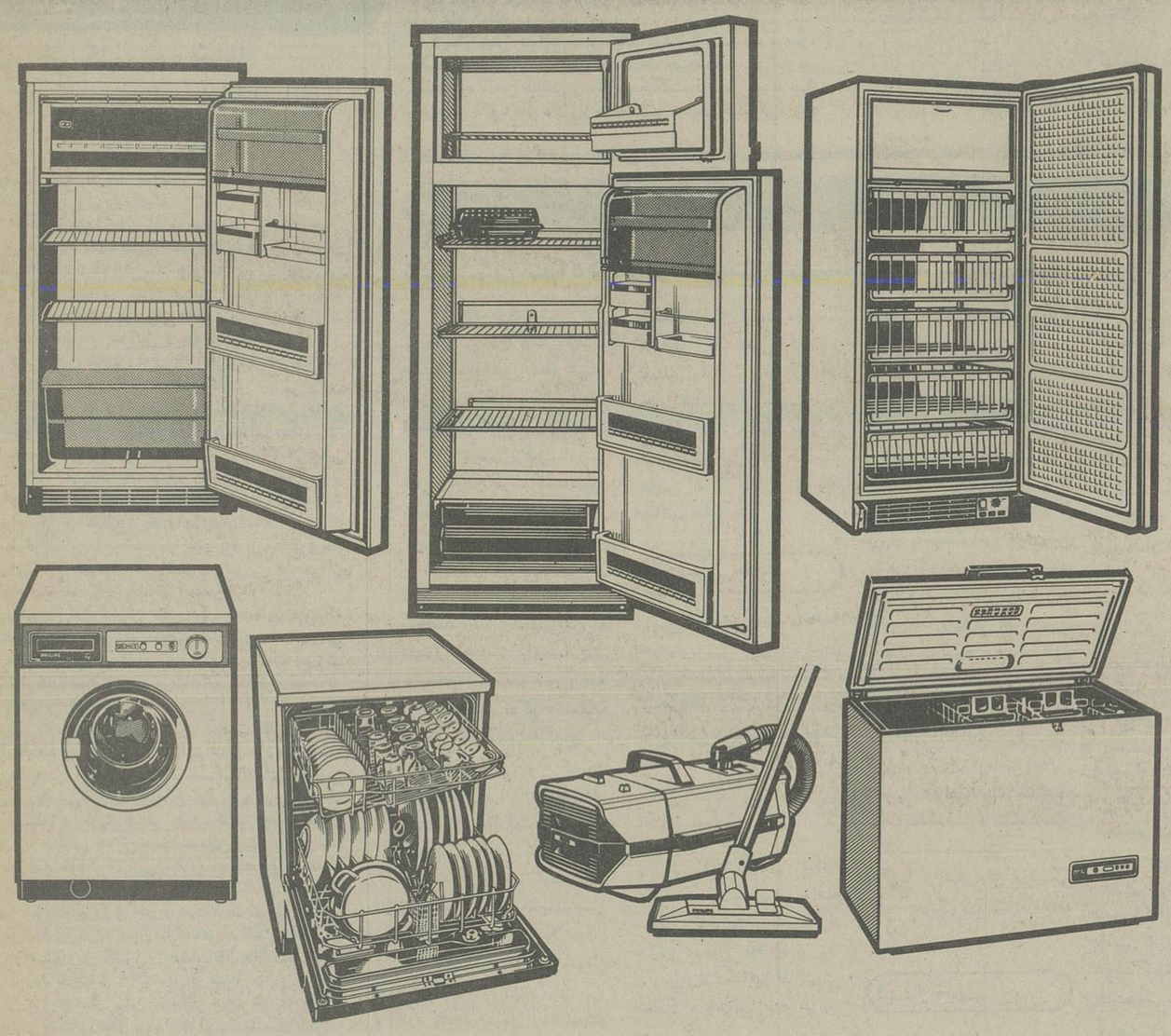

فیلیپس
مطمئن ترین نام در صنعت و تکنولوژی

- انواع یخچال
- انواع فریزر
- ماشین لباسشوئی
- ماشین ظرفشوئی
- جاروبرقی

وسایرلوازم خانگی فیلیپس راعرضه میکند

PHILIPS

فیلیپس با سرویس مجهز در سراسر ایران زیرنظر مهندسین فیلیپس

نماینده انحصاری در ایران : شرکت داکو (سهامی خاص) خیابان سعدی - شماره ۱۷۰ - تلفن های : ۳۹۲۵۶۵-۳۰۳۸۰۶-۳۱۰۹۶۵

هر آبی، آبی دو نیست...!
رنگین فلز

اطلاعات

بنیانگذار: شادروان عباس مسعودی
صاحب امتیاز و مدیر: فرهاد مسعودی
سال پنجاه و دوم
محل اداره: خیابان خیام. ساختمان اطلاعات
تلکس ۲۱۲۳۳۶ ـ تلگرافی: اطلاعات. تهران. تلفن ۳۲۸۱

سخن روز

«توریسم» و تعریف واقعی آن

وزیر اطلاعات و جهانگردی، ضمن بازدید از تاسیسات جهانگردی گیلان اظهار امیدواری کرده است که با اجرای طرحهای تازه و تاسیس مجتمع های جهانگردی، منطقه گیلان در تمام فصول سال موفق به جلب مسافر شود.

اجازه بدهید از مسافری که برای تفرج سفر میکند با همان کلمه معروف خارجی ـ توریست ـ یاد کنیم چون لغتی که این معنی را برساند در فارسی نداریم و بحث ما بویژه روی «توریسم» و «توریست» دور میزند.

«توریسم» در دنیای ما یکی از منابع مهم درآمد و عامل موثری در توسعه و پیشرفت بشمار می‌آید. هستند کشورهایی که بالاترین رقم درآمدشان از محل «توریسم» تامین میشود و در سال، تعدادی معادل جمعیت ایران «توریست» جلب میکنند. بعلاوه، حتی کشورهای بزرگ و پیشرفته صنعتی که از درآمد ارزی قابل توجهی برخوردارند و معهذا به صنعت «توریسم» اهمیت میدهند.

در کشور ما نیز همه ساله سازمانهای مربوطه آماری از تعداد «توریست»های خارجی منتشر میشود و اغلب هم این آمار را با آمار مشابه سال قبل مورد مقایسه قرار میدهند و نتیجه میگیرند که نسبت به سال گذشته فلان تعداد توریست بیشتر جذب شده است.

اگر تعارف و تکلف را کنار بگذاریم و بخواهیم بر اساس حقیقت حرفی زده باشیم، ناگزیر باید اقرار کنیم زائد بر دو سوم مسافرانی که در طول سال به ایران می‌آیند یا اصولا توریست نیستند و برای انجام کارهای اقتصادی و فنی و بازرگانی به تهران آمده‌اند یا توریست‌های بارو بنه بردوشند که اگر خیلی از جیبشان مایه بگذارند بجای خوابیدن در گوشه پارک و حاشیه خیابان، در اتاقهای چند تخت خوابی خیابان امیرکبیر و ناصرخسرو اطراق میکنند!

در هر نقطه دنیا و تحت هر شرایط و احوالی، توریست ـ یعنی مسافری که با جیب پر از پول برای استراحت و گردش و گذراندن تعطیلات به کشوری میرود و خوب خرج میکند ـ چند چیز اساسی لازم دارد که عبارتند از جا و مکان، غذا، وسیله نقلیه، راهنما.

شما اگر زیباترین جنگل و قشنگترین دریا و هموارترین ساحل را داشته باشید اما هتلی نباشد که «توریست» در آن براحتی اقامت کند و غذای درست و حسابی بخورد، توریست به آنجا نگاه نخواهد کرد. متاسفانه در زمینه «توریسم» یا جهانگردی امکانات و راه و رسم و طرز فکر و مقررات و ضوابط ما و همه و همه یادگار دورانی است که نه دنیا این دنیا بود و نه ایران این ایران.

هرگاه ما واقعا در صدد توسعه جهانگردی و جلب جهانگرد باشیم و این مساله را اهمیت بدهیم، لازمه‌اش این است که یکبار بنشینیم و طرح تازه‌یی برای این کار بیفکنیم.

تفسیر سیاسی روز

نگرانی از کشیده شدن آمریکا به ماجرای شاخ آفریقا

از نوشیروان کیهانی زاده

اوضاع شاخ آفریقا همچنان سایر مسائل جهان را تحت‌الشعاع خود قرار داده است.

با اینکه در هندوچین زد و خوردهای پراکنده میان کامبوج و ویتنام ادامه دارد، کشورهای بلوک غرب و در صدر آنها آمریکا از افزایش سلاحهای فضائی شوروی بیش از پیش نگران شده‌اند، بحران سیاسی ایتالیا ادامه دارد، مسئله رودزیا به حالت خود باقی مانده است و از مذاکرات «تجدید شده» مصر و اسرائیل نتیجه‌ای عاید نشده است و رهبران کشورهای مخالف سادات در الجزیره در اطراف یک میز جمع شده‌اند، معذلک تحولاتی که در اتیوپی روی می‌دهد از اهمیت بیشتری برخوردار است. گزارشهای منابع غرب حکایت از آن دارد که شوروی دو پل هوائی دیگر، برای حمل اسلحه به اتیوپی دایر کرده است و در میان سلاحهائی که این کشور می‌دهد جت میگ ۲۳ هم دیده می‌شود و هواپیماهای اکتشافی شوروی منطقه را زیر نظر گرفته‌اند تا جزئی ترین نقل و انتقالی از نظر آنها پنهان نماند.

به موازات این تحولات، باز طبق گزارش منابع غرب، کوبا برای اعزام نظامیان تازه نفس به اتیوپی، قسمتی از نیروهای ذخیره خود را به پادگانها احضار کرده است.

در اتیوپی نیز گزارش همین منابع حکایت دارد که «منچستوهایله ماریام» رهبر نظامی مارکسیست اتیوپی صدها هزار کشاورز و کارگر این کشور را تحت آموزش نظامی قرار داده است تا در صورت ادامه پیدا کردن جنگ از ارتش پشتیبانی کنند.

اتیوپی اینک درست در چهل و سومین سالروز قشون کشی ایتالیا به آن سرزمین، در سراسر شرق خود با دو دسته جدائی طلب در گیر است. در قسمت شمالشرقی جدائی خواهان اریتره می‌خواهند سرزمین خود را به صورت یک کشور مستقل در آورند و در جنوب شرقی جدائی طلبان «اوگادن» با حمایتی که از جانب سومالی میشوند برای جدا کردن سرزمین خود از اتیوپی مبارزه میکنند. این دو دسته جدائی طلب در مرز جیبوتی تقریبا همسایه میشوند. به عبارت دیگر در صورت پیروزی این دو دسته دست اتیوپی از دریا کوتاه می‌شود این دو سرزمین قبلا متعلق به اتیوپی که با ۳۰ میلیون جمعیت دومین کشور پر جمعیت «آفریقای سیاه» است نبودند. اریتره با اشغال ۵۰۰ مایل از ساحل دریای سرخ با اینکه از هزاران سال پیش به خاطر موقع ممتاز خود با خارجیان در جنگ و جدال بوده است از یکصد سال پیش به این طرف با اتیوپی همسایه خود ارتباط بیشتری پیدا کرد و پس از اینکه این دو سرزمین توسط سربازان موسولینی تصاحب شدند به صورت یک کشور اشغال شده در آمدند. پس از جنگ به علت دوستی امپراطور اتیوپی با غرب اتیوپی واریتره یک فدراسیون تشکیل دادند و این اتیوپی از کشورهای دریای سرخ شد. برای اینکه سراسر ساحل شرقی اتیوپی همان منطقه اریتره است که بر باب المندب یعنی «گذرگاه تانکرها» نظارت دارد و بزرگترین شهرهای آن اسمره و مساوا است. بیشتر مردم اریتره مسلمان و اقلیتی از آنها عرب نژادند. این سرزمین چهل و هشت هزار مایل مربع وسعت دارد و اهمیت آن از هنگامی آشکار شد که کانال سوئز بوجود آمد سابقا نیز مدتی پرتغالیها آنجا را تصرف کرده بودند که عثمانیها آنها را بیرون راندند. اوگادن نیز طبق قراردادهای ابرقدرتها به اتیوپی داده شده است. با کمک‌هائی که شوروی و دوستانش اینک به اتیوپی میکنند تردید نیست که دو جنبش جدائی طلب اوگادن واریتره پیروزی نخواهند داشت و تا اینجا «مسئله» نیست، ولی بسط نفوذ شوروی در آفریقا که پایگاهی وسیع چون اتیوپی به دست آورده است باعث نگرانی غرب شده است و نگرانی غرب از آن است که اتیوپی طرفدار شوروی که روزگاری تنها کشور مستقل قاره آفریقا شناخته می‌شد و اولین کشور مسیحی این قاره نیز بشمار میرود و در حساسترین منطقه جهان قرار گرفته است نظم آفریقا را به سود شوروی برهم زند و پای ابر قدرت دیگر و کشورهای منطقه را به میان بکشد و در آنجا دو ابر قدرت در برابر هم قرار گیرند و این وضع مسائل و بحرانهای دیگری به دنبال داشته باشد.

پول آن کارها خرج این کارها میشود!

احمد احرار

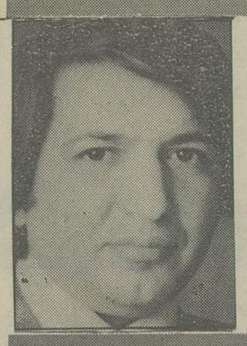

انتشار ماجراهای کتی یاگیتی یاسرور اعظم یافاطمه صادق‌زاده که وطن مألوف را از اشتهار تازه‌یی در سطح بین‌المللی برخوردار ساخته، بحثی به دنبال آورده است و کسانی درج گزارشهای مربوط به خانم پنجاه و شش میلیون تومانی را جزء گناهان مطبوعاتی دانسته‌اند.

دراین مقوله، دوست ما آقای صالحیار مقاله‌یی نوشته و جواب مقتضی داده‌اند. من هم قصد ورود دراین بحث ندارم و قصدم ازاین اشاره تذکر دیگری است. از قرنها پیش در جوامع مختلف عالم بین دو سلیقه اختلاف بوده است: سلیقه کسانی که صلاح جامعه را در پنهان داشتن مفاسد و سرپوش گذاردن برزشتی‌ها تشخیص میدهند و کسان دیگری که بعکس، معتقدند تازشتی‌ها برملا نشود و جامعه از ناحیه زخمهای کریه و منکری که برجانش نشسته احساس درد نکند، بخیال درمان نمی‌افتد و بیش از پیش در گند خود فرو میرود. مولانا در همین مورد میفرماید:

زان حدیث تلخ میگویم ترا
تا ز تلخی‌ها فرو شویم ترا
تو ز تلخی چون که دل پرخون شوی
خود ز تلخی‌ها همه بیرون شوی

البته این اختلاف همیشه در محدوده مناقشات لفظی و قلمی تظاهر نکرده و به یکی گفتن و دوتاشنیدن مختوم نشده است. هرجا طبقات قدرتمند به مفاسد بیشتری آلوده بوده‌اند یادایره فریبکاری و تعصب و ریا وسیعتر بوده آنها که برای دریدن پرده‌ها و نشان دادن پلیدی و زشتی دستی از آستین بدر آورده‌اند ضربات مهلکتری دریافت داشته‌اند. طبقاتی که قدرت خود را در سایه فساد بدست می‌آورند بوقت لزوم همان قدرت را وسیله حمایت از فساد قرارمیدهند.

در روزهای اخیر من به دو گروه از دولتمندان برخوردم که نسبت به درج عکسها و گزارشهای خانم صادق‌زاده نظر مساعد نداشتند و از روزنامه انتقاد میکردند. یکی ثروتمندانی که خودشان از قماش فاطمه صادق‌زاده‌اند. یعنی در یک دوره کوتاه مثل قارچ از زمین سبز شده‌اند و به برکت استعدادی که در زدوبند، در قاطی شدن بامقامات مؤثر، در برقرارکردن روابط خصوصی و فراهم آوردن وسایل جلب محبت، در کارچاق کنی و دلالی، در در خوش‌خدمتی و چپاولگری داشته‌اند یک شبه پولشان از پارو بالا رفته است. بعد هم بااین پول بادآورده یامفت زده‌اند به سیم بی‌غیرتی و لهو و لعب. یکی دیگر آن کسانی که ثروتشان را درطول سالها، از طریق تجارت یاصنعت یاداد و ستد مشروع گرد آورده‌اند و حالا هم روی مرز خودشان راه میروند.

این هردو گروه از انتشار ماجراهای فاطمه صادق‌زاده در مطبوعات ایران ناراحت بودند و هرکدام به دلیلی از عکس‌العمل چنین خبری اظهار نگرانی میکردند.

ناراحتی و نگرانی دسته اول علتش واضح است. آنها میترسند که مبادا برملاشدن رسوائی‌هایی ازین قبیل و سروصدای مطبوعات خارجی و بالا گرفتن موج تنفر و اعتراض در جاهایی اثر کند و صحبت‌هایی درباره کنترل اینگونه ریخت و پاش‌ها برانگیزد و تاآبها از آسیاب بیفتد. چند صباحی عیش ایشان منقص و خیالشان مشوش گردد.

فاطمه صادق‌زاده نمونه منحصر به فرد نیست. بیائید تادرهر گوشه تهران من به شما دهها فاطمه صادق‌زاده نشان بدهم و صدها خرپول نوکیسه بی‌اصل و نسبی که میلیون‌میلیون پول و جواهر به پای زنهای انچنانی میریزند.

دوسال پیش درخانه مجلل خانم سرشناسی نشسته بودیم و مخدره از روابط عاشقانه‌یی که بایک جوجه تاجر تهرانی بهم رسانیده بود بالحن طنزآمیزی حکایت میگفت. من پیش خودم خیال میکردم آن خانم ـ مثل خیلی از همجنسانش ـ مرض خودنمائی دارد و درباره میزان پول و جواهراتی که عاشق نوکیسه بپایش ریخته است مبالغه میکند. بهرحال، تاحدودی خبر داشتم که پیداشدن آن جوجه تاجر در زندگی میزبان مرمرین سینه سیمین ساق ابرو کمان و گیسو کمندمان وضع مالی او را دیگرگون ساخته است. ضمنا اتومبیل آخرین مدلی که عاشق دلخسته برایش خریده بود در گوشه حیاط برق میزد. اتفاقا خراش روی بدنه اتومبیل و ساق خانم از حادثه کوچکی خبرمیداد و خانم تعریف میکرد که فلانی ـ عاشق پولدار ـ دیشب اینجا بود و چون پکری مرا براثر تصادف اتومبیل نتوانست تحمل کند، خیلی زود برخاست و رفت.

در همین اثناء زنگ درصدا کرد. مستخدم رفت و درحالیکه حلقه کلیدی را دورانگشتان میچرخاند بازگشت، کلید را به خانم داد و گفت: «آقا... بود. گفت این کلید را بده به.... جان و بگو تامرا داری غصه اتومبیل و اینجور چیزها را مخور»!

باتفاق خانم به کوچه رفتیم. اتومبیل مرسدس گرانبهایی که آقای عاشق پیشه آورده بود تا گرد ملال از خاطر معشوقه برگیرد. در مقابل منزل جلوه گری میکرد. خانم برشیشه اتومبیل بوسه‌یی زد و با خوشحالی گفت: «قربونش برم الهی... دوتا اتومبیل در یک ماه»!

در کشورهایی که باسیستم اقتصاد آزاد اداره میشوند، پول نخستین عامل توسعه و رفاه است. پول اگر نباشد کار ایجاد نمیشود و تولیدی دربین نخواهد بود و ناگزیر سروکله فقر و محرومیت پیدا میشود که مطلوب هیچکس نیست.

حاجت نیست که راه دور پرویم و کشورهای دیگر را مثال بزنیم. در همین تهران خودمان، آن زمانی که مردم به معنای واقعی کلمه فقیر و محروم بودند. درهر محله چند خانواده متمول زندگی میکرد و مردم نسبت به آنها بغض و عداوتی نداشتند، سهل است که محل احترام و اعتماد و قبول عامه نیز میبودند.

چرا؟ برای اینکه پولی از راه غارت و چپاول گرد نمی‌آمد و درراه لهو و لعب خرج نمیشد. کسی از حد خودش تجاوز نمیکرد. تجملات همچون خاری در چشم مردم نمی‌نشست. مردم بااصل و نسب شلوارشان که دوتامیشد خدارا از یاد نمیبردند. بعلاوه از مال و منال ثروتمندان خیری به جامعه می‌رسید. مسجد، آب انبار، یتیم‌خانه و قنات بدست همین مردم و باپول آنها ساخته میشد. در ایام عزا ثروتمندان محله بودند که مخارج تکیه بستن و نذری پختن و قند و چای مجالس سوگواری را می‌پرداختند. در ایام شادی، باپول آنها جشن و چراغانی برپامیشد. بفرض هم که کسی میخواست بساط عیشی بگسترد و نغمه‌سازی بشنود طوری رفتار میکرد که زخمه تار زخم دل بینوایی را رنجه نسازد.

چندی پیش در مجلسی مستمع اظهارات کسی بودم که باآب و تاب از خاطره‌یی حرف میزد و میگفت: درفلان مراسم، وقتی جام پیروزی فلان هنرمند را که یک گلدان بزرگ نقره بود به او دادند، فلان آدم ظرافت عجیبی بخرج داد. فرستاد چندین بطر شامپانی آوردند. بعد، جام نقره را شست و بطری‌های شامپانی را درآن خالی کرد و دوره گردانید. این ذوق و ظرافت چنان در حاضران اثر کرده بود که بالذتی وصف‌ناشدنی «جام شامپانی» را می‌نوشیدند...

من طاقت نیاوردم. باوجود اینکه دلم نمیخواست توی ذوق گوینده بزنم به او گفتم دوست عزیز! من نمیدانم این کار ابلهانه کجایش ظریف و زیبا بوده است؟ شأن شامپانی اینست که آن را در پیاله بلورین بریزند و جرعه‌جرعه بنوشند. آن گاه و یونجه است که در سطل می‌ریزند و البته از فلان یاردانقلی نباید انتظارداشت شامپانی را از گاه و یونجه توفیر بگذارد. چون تاچند سال پیش یک پایش گیوه بود و یک پایش چارق. چارقش نوحه میخواند، گیوه‌اش سینه میزد و حالا پول باد آورده چنان هارش کرده است که شامپانی را در ظرف بزرگ مسی دوره میچرخاند.

یارب مباد آن که گدا معتبر شود
چون معتبر شود زخدا بی خبر شود!

به توسعه مدارس علوم دینی توجه کامل خواهد شد (۸)

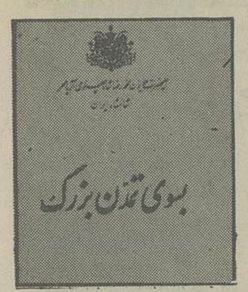

دراجرای کلی برنامه های آموزشی کشور، گذشته از مراکز رسمی آموزشی از سطح کودکستان تادانشگاه، سازمانها و مراکز متعدددیگری نیزبه غیر از مدارس سپاه دانش به تناسب نیازهائی که به فعالیت آنها وجوددارد مشغول کارند. باضافه از راه مدارهای ویژه ماهواره‌ای و تلویزیون آموزشی درگسترش آموزش به سراسر کشور کوشش میشود و خواهد شد. یکی از این سازمانها دوره های تحصیلی آموزش بزرگسالان است که امکانات تحصیل دردوره های مختلف آموزشی را برای نوجوانان و جوانان ۱۵ تا ۳۵ ساله که قبلا نتوانسته‌اند به مدرسه بروند فراهم میسازد. دراین دوره ها محصلین میتوانند درمراکز سوادآموزی حرفه‌ای و کلاسهای تکمیلی سوادآموزی حرفه‌ای تا تحصیلاتی معادل دوره متوسطه درزمینه های فنی و حرفه‌ای به ادامه تحصیل بپردازند.

برای فراهم آوردن وسائل سوادآموزی تحصیل آن دسته از مردم کشور که زندگی عشائری دارند و مدتی از سال را به کوچ‌نشینی میگذرانند، اداره کل آموزش عشائری ایجاد شده است که عمده فعالیتهای آن همراه با نقل و انتقال ایل نشینان در بیابانها و کوهستانها وزیر چادرها انجام میگیرد. این اداره گسترش سواد و تحصیل را درتمام نقاط ایل‌نشین کشور بعهده دارد، و ضمنا به فرزندان ایل‌نشینان رشته های فنی و حرفه‌ای را تعلیم میدهد.

برای تعلیم کودکان استثنائی نیز برنامه هائی اجرا میشود که طبق ضوابط معینی هردودسته اطفال پیشرفته و اطفال عقب‌افتاده ذهنی را دربرمیگیرد.

قسمت دیگری از فعالیتهای آموزشی، توسط کمیته ملی پیکار با بیسوادی انجام میگیرد که از سال گذشته اجرای طرح وسیع تازه آن به نام «جهاد ملی سوادآموزی» آغاز شده است. در برنامه های این نهضت، حدسوادآموزی از معیار گذشته یعنی آموزش خواندن و نوشتن و حساب کردن بالاتر میرود و ابعاد مختلف زندگی بزرگسالان را برحسب هدفها و اولویتهای اجتماعی و اقتصادی ملی و درعین حال نیازها و علائق مردم دربرمیگیرد. هدف این کوشش آن است که منتها تا ده سال دیگر میزان بیسوادی درگروه سنی مورد عمل این برنامه به ۱۵٪ که طبق بررسیهای بین‌المللی حد مطلوب برای عدم قطعی بازگشت بیسوادی به یک جامعه است کاهش داده شود. در این مورد چهار برنامه مجزا برای خردسالان، شهروندان، زنان روستائی و مردان روستائی درست اجرا است.

طبق آماری که از طرف کمیته ملی پیکارجهانی با بیسوادی تهیه شده، تنها درسال گذشته ۷۲۴/۶۳۸ نفردر ۲۶/۰۰۰ کلاس شهری و روستائی این کمیته به سوادآموزی اشتغال داشته‌اند. این تعلیم زیرنظر ۹/۲۵۹ کمیته محلی سوادآموزی توسط ۲۰/۹۷۸ آموزشیار زن و مرد صورت گرفته است.

تذکر این نکته لازم است که به موازات توسعه مراکز آموزشی کلی، به توسعه مدارس علوم دینی توجه خاص شده است. این موضوع دراینده نیز همواره مورد توجه کامل خواهد بود، زیرا تقویت و تحکیم مبانی دینی و آگاهی هرچه بیشتر عمومی دراین زمینه از ضروریات قوام و استحکام جامعه است.

اهمیت سهم‌آموزش درنظم نوین ایران، از سرمایه گذاری‌هائی که دربرنامه های مختلف عمرانی کشور بدان اختصاص یافته است روشن میشود. این سرمایه گذاری دربرنامه عمرانی سوم که شروع آن همزمان با آغاز انقلاب بود ۴۵ میلیاردریال بود و دربرنامه چهارم به ۱۷۲ میلیاردریال رسید. دربرنامه پنجم این رقم به ۵۵۱ میلیارد بالغ شد و طبق پیش بینی های مقدماتی دربرنامه ششم به ۲۵۰۰ تا ۲۷۰۰ میلیارد ریال خواهد رسید.

***

توضیحات و ارقام کلی فوق، نمایانگر جهش آموزشی کشور دردوران پانزده سال انقلاب از نظر ماهیت و کمیت آن است. ولی جنبه کیفیت این جهش آموزشی بهمان اندازه پیشرفت کمی آن شایان تذکر است، زیرا مسلم است که برای پیشرفت واقعی آموزشی کشور، میباشد گسترش کمیت با تحول و پیشرفت بنیادی درکیفیت آموزش همراه باشد، و این واقعیتی است که قسمتی از اصل دوازدهم انقلاب یعنی اصل «انقلاب اداری و آموزشی» برپایه آن پی‌ریزی شده است.

دراجرای این اصل، استقرار یک «نظام آموزشی» مشخص و همه جانبه درکشور ضروری تشخیص داده شد. این موضوع نخستین باردرکنفرانس آموزشی رامسردرامرداد ماه ۲۵۳۷ زیرنظر خود من مورد بررسی قرارگرفت و بدین ترتیب این کنفرانس بصورت نقطه عطفی درتحول آموزشی کشور درآمد. درپایان این کنفرانس برنامه های کلی این تحول طی سندی که «منشور انقلاب آموزشی» نام گرفت مشخص شد و برای اولین بارهدفهای آموزشی کشور روشن گردید.

هدف از انقلاب آموزشی درمرحله اول این است که وسائل تربیت کلیه افراد و طبقات ملت ایران بطور همه جانبه فراهم گردد، تا درایران آینده مسئولان هرکار ووظیفه‌ای چه از نظر صلاحیت علمی و تخصصی و چه از نظر شایستگی اخلاقی و روحی، واقعا شایسته ایفای این وظائف و مسئولیتها باشند، یعنی نه فقط با رموز دانش و فن آشنا باشند، بلکه این دانش را با بینش و با ارزشهای بزرگ انسانی نیز درآمیخته باشند.

مواد اول تا دوازدهم منشور رامسر مبین اصول و هدفهای انقلاب آموزشی است که میبایددراجرای آنها نیازمندیهای اجتماعی ایران درسالهای آینده پیش‌بینی شود و طرح‌ریزیهای آموزشی با آخرین روشهای علمی و فنی هماهنگ گردد. بقیه مواد این منشور به توجیه آثار آموزش ابتدائی و متوسطه و نقش دانشگاهها و موسسات آموزشی عالی اختصاص یافته است.

براساس اصول این منشور و با توجه به نیازهای اقتصادی و اجتماعی امروز و فردای ایران اقدام به طرح‌ریزی نظام آموزشی شد، بطوریکه این نظام از یکسو زمینه پیشرفت اقتصادی و تامین نیروی انسانی لازم و صالح را برای تامین رشد مستمر کشور فراهم سازد، و از سوی دیگر حافظ ارزشها و اصالتهای ملی و فرهنگی ایرانی باشد. چنین برنامه‌ریزی مسلما با پیروی صرف از راه و رسم‌هائی که نسبت به شرائط و مقتضیات خاص جامعه ایرانی بیگانه‌است مقدور نبود، و میبایست دراین راه، این نظام آموزشی مانند خود انقلاب ایران از شرائط و نیازها و روحیات و ارزشهای خاص ملی مایه گیرد.

دوران دهه انقلاب آموزشی مقارن با جهش بسیار سریع و بیسابقه اقتصاد کشور بود که یکی از نتایج آن گسترش تقسیم کار و نیاز روزافزون به تخصصها و مهارتهای گوناگون بود، و طبعا این امر تنوع بخشیدن بیشتر به نظام آموزشی را ایجاب میکرد. دراین مورد تذکر این نکته کافی است که تعداد رشته ـ های تحصیلی درکشور ما درده ساله اخیر از حدود ۷۵ رشته به ۵۵۲ رشته افزایش یافته است.

بموازات این امر آموزش فرهنگ ملی نیز درسالهای اخیر درنظام آموزشی ایران بعد تازه‌ای یافت، منجمله شناخت بهتر نهادهای سیاسی و نهادهای اجتماعی کشور از هدفهای اساسی این نظام قرارگرفت. ولی البته مفهوم این موضوع عدم توجه به جنبه های دیگر فرهنگ ملی نیست.

از طرف دیگر، توسعه اقتصادی ایران و پیچیده شدن مسائل و تنوع نیازها درمناطق مختلف، ضرورت توجه به اصل عدم تمرکز را ثابت کرد، زیرا دیگر با وسعت و عظمت مسائل چاره‌جوئی و جوابگوئی همه آنها از جانب مرکز واحدی مقدور نبود. بدین جهت درنظام آموزشی اصل عدم تمرکز نخست بصورت استانی شدن بودجه و سپس بصورت تطبیق برنامه آموزشی با نیازمندیها و شرائط محل مطرح شد. از این دیدگاه رهنمودهای تازه‌ای درتحول آموزشی کشور بدین ترتیب درنظر گرفته شد:

۱) چون نظام رسمی آموزش نمیتواند به سرعت پاسخگوی نیازهای بازاراقتصادی و اجتماعی کشور گردد، توجه به آموزشهای غیررسمی و خارج از نظام آموزشی ضروری است. از این نظر میباید انواع آموزشهای کوتاه مدت و حرفه‌ای وابسته به سازمانهای دولتی و غیردولتی توسعه یابد و تسریع گردد تا هرچه زودتر جوابگوی نیازهای صنعت و خدمات کشاورزی مملکت شود.

۲) نظام وروش مدیریت دردستگاه آموزشی کشور از راه واگذاری مسئولیتهای اداری و اجرائی و اختیارتصمیمگیری به استانها و شهرستانها و جلب مشارکت هرچه بیشتر معلمان و مردم دراداره امور آموزشی مورد تعدیل قرارگیرد. ۳) آموزش متوسطه اعم از نظری و فنی و حرفه‌ای به نحوی اصلاح شود که با انعطافی زیادتر جوابگوی نیازهای جامعه ایران باشد و آموزش فنون و تعلیمات حرفه‌ای را بیشتر و سریعتر ممکن سازد. ۴) تکنولوژی آموزشی بعنوان روشی درراه حل مشکلات آموزش مورد استفاده قرارگیرد تا برای چاره‌جوئی این دشواریها راه حلهای مناسب ایرانی پیدا کند.

درمورد ارتقاء کیفیت آموزش نیز عوامل زیردربرنامه‌ریزیها مورد توجه قرارگرفت: ۱) ایجاد امکانات بیشتر برای اشتغال به تحصیل درداخل کشور. ۲) مرتبط ساختن آموزش عالی با تمام بخش های اقتصادی و اجتماعی با توجه به نیازهای توسعه. ۳) ارتقاء کیفیت کادرآموزشی و ایجاد مکانیسم ارزیابی آن. ۴) آموزش علمی اعضای هیئتهای علمی دانشگاهها و موسسات آموزش عالی.

۵) ملزم کردن کادرآموزشی به تحقیق و درآمیختن آموزش با پژوهش. ۶) جهت‌گیری تخصصی دانشگاهها به تبع امکانات هردانشگاه و شرائط محیط. ۷) تکیه برآموزش چندجانبی و آموزش بین رشته‌ای و ایجاد گروههای آموزشی درسطح دانشگاه بمنظور افزایش بازده کادر آموزشی. ۸) توسعه آموزش میراثهای فرهنگی و علمی کشور و تکیه خاص برآموزش زبان فارسی.

درآستانه انقلاب آموزشی، نظام آموزشی کشور تقریبا ۱۲٪ کل جمعیت را دربرمیگرفت، و اکنون این نظام به عنوان گسترده‌ترین نهاد اجتماعی مملکت از نظر کمیت، حدود ۲۲٪ کل جمعیت را دربرگرفته است، بدین معنی که درحال حاضر ۲۲٪ از جمعیت کل کشور زیر پوشش سطوح مختلف آموزش قرارگرفته‌اند. این نسبت تا ده سال دیگر از ۳۰٪ نیز فزونی خواهد گرفت، یعنی دران موقع نزدیک به یک سوم تمام جمعیت کشور درقلمرو نظام آموزشی به تحصیل اشتغال خواهند داشت. درنتیجه سهم افراد از ثروت علمی و فرهنگی کشور بیش از پیش افزایش خواهد یافت و بدین ترتیب نیروی انسانی فعال کمتری هزینه افراد زیر پوشش وسیعی را بردوش خواهد داشت. چنین وضعی ایجاب میکند که درده سال آینده به کمک تکنولوژی پیشرفته و مهارتهای مختلف، قدرت تولید و بهره‌وری سرانه افراد فعال بسرعت افزایش یابد تا بتوان هزینه های فزاینده آموزشی جمعیت غیرفعال را تحمل کرد.

ادامه دارد

چهل سال قبل...

کلاس روزنامه‌نگاری و هنرستان هنرپیشگی تاسیس می‌شود

در جلسه هیئت مرکزی سازمان پرورش افکار گزارش جدید کمیسیون مطبوعات مطرح و نسبت به مسائل زیر تصمیم گرفته شد:

۱ ـ چون برطبق بازرسی فنی که از طرف کمیسیون مطبوعات در چاپخانه‌های تهران بعمل آمده معلوم گردیده است بعضی از چاپخانه‌های تهران بواسطه نداشتن متخصص دارای معایبی گردیده دستور داده شد متخصص در چاپخانه‌ها گماشته شود و فعلا از متخصصین موجوده استفاده خواهد شد.

چون معلوم شده است عده‌ای از افزارمندان چاپخانه‌ها دارای اطلاعات فنی برای انجام کارهای خود نیستند قرارشد کمیسیون مطبوعات کلاس مخصوصی بمنظور تکمیل اطلاعات افزارمندان چاپخانه‌ها تاسیس نماید.

همچنین در دانشکده ادبیات و دانشکده حقوق درس مخصوصی برای تعلیمات لازم مربوط بفن وزنامه‌نگاری ایجاد گردد. در قسمت طرز تهیه و نشر اخبار نیز هیئت مرکزی برنامه‌ای تنظیم نمود.

برای اصلاح معنوی مطبوعات هیئت مرکزی بررسی لازم بعمل آورده طرح آئین نامه جدیدی راجع به سازمان ادارات جراید، طبقه‌بندی روزنامه‌ها و تنوع آنها تهیه نمود که بتصویب دولت برساند

هنرستان هنرپیشگی

گزارش کمیسیون نمایش نیز در جلسه هیئت مرکزی سازمان پرورش افکار مطرح و باتوضیحاتی که آقای علی نصر رئیس کمیسیون داد قرارشد هنرستانی برای تربیت هنرپیشه نمایش تاسیس گردد و کمیسیون نمایش محلی را برای دادن نمایشهای مربوط به پرورش افکار درنظر بگیرد و باشهرداری تهران در قسمت نمایش اعم از تئاتر و تشریک مساعی نماید

واژه های جدید

در یکصدو سومین جلسه عمومی فرهنگستان بنابرپیشنهادوزارت پست و تلگراف برای دَوواژه زیر برابرهائی درنظرگرفته شده و بتصویب پیشگاه ملوکانه نیز رسیده است.

لوکس: ویژه

در کشورهای بیگانه معمول است که برای مواقع شادمانی تلگرافهائی بنام تلگرام لوکس قبول و مخابره میشود. این نوع تلگرافها بفارسی «تلگرام ویژه» نامیده خواهد شد.

دیفره: دیرفرست

تلگرافهائی هستند که پس از تلگرافهای فوری در موقعی که سیمهای تلگراف آزاد هستند مخابره و فرستاده میشوند. پس ازاین تلگرافهای دیفره «تلگرافهای دیرفرست» نامیده خواهد شد.

عید فرهنگ

روز ۱۵ بهمن ماه که روز نصب اولین سنگ بنای دانشگاه و عید فرهنگ میباشد جشن‌های فرهنگی در تهران و شهرستانها برقرار خواهد شد و دراین روز کلیه گواهی نامه‌ها و دانشنامه‌ها و جوائز و نشان‌های فرهنگی بین نوآموزان و دانش‌آموزان و کارکنان فرهنگ در جریان جشن‌های رسمی توزیع و منتشر میشود.

پیش از ظهر روز شنبه ۱۵ بهمن ماه مجلس جشنی در عمارت دبیرستان دارالفنون باحضور مدیران دبستانها و آموزگاران کلاسهای ۵ و ۶ تشکیل خواهد شد. عده‌ای از دبیران دبیرستانها نیز دراین جشن شرکت داشته و کلیه جوائز شاگرد اول‌ها و گواهی نامه آنها توزیع میشود. عصر روز شنبه نیز در سالون دانشسرای عالی جشن باشکوهی درحضور کلیه استادان دانشگاه ورؤسای ادارات، وزارت فرهنگ تشکیل و پس از ایراد نطقها و خطابه‌ها گواهی نامه‌ها و دانشنامه‌های دانشکده‌ها و همچنین جوائز و مدال‌ها و نشان‌های فرهنگی بدانشجویان و استادان داده خواهد شد.

ورود بتهران

آقای دکتر فریدون منوچهریان که مدت ۹ سال در اروپا مشغول تحصیل دررشته طب بودند پس از اتمام تحصیلات و اخذ درجه دکتری در طب باتخصص در قسمت رادیولوژی و فیزیک طبی مراجعت و بتهران وارد گردیدند.

***

آقای دکتر قنبرعلی وکیلی نیز که مدت ۹ سال دراروپا مشغول تحصیل طب بوده‌اند پس از اتمام دوره دانشکده طب پاریس و مدتی اشتغال در بیمارستان‌ها و آزمایشگاهها برای تکمیل معلومات و تخصص بتهران بازگشت نمودند.

سخن رانی همگانی

آقای ابوالفضل حاذقی ساعت شش بعدازظهر امروز در دبیرستان مردی در موضوع اطاعت از قوانین سخن‌رانی خواهند نمود. آقای احمد ناظرزاده روز ۱۶ بهمن دردبستان مازیار در اطراف وظایف قانونی افراد در مقابل مامورین دولت صحبت میکنند. آقای دکتر گل سرخی روز ۱۶ بهمن در دبستان شاهدخت در اطراف بهداشت همگانی و خانوادگی سخن می‌رانند.

دیوان حکیم سوری

مژده‌ها باد ادیبان و سخنوران جهان را ـ دیوان حکیم سوری ـ حکمت، تربیت، اخلاقی، ادبی، معانی، بیان، بدیع، فکاهی نگارش آقای تقی دانش که در چهل سال قبل عیوب اخلاقی فاسده را بصورت طبیعت و فکاهی گوشزد اهل آن زمان نموده‌اند اکنون ده برابر اضافه شده بابهترین کاغذ و چاپ در کتابفروشی دانش و شرکت چاپ کتاب و سایر کتابفروشیهای دیگر موجوداست ـ بها ۷ ریال.

پارسی ناب

برای شاد زیستن و نگاهداری تن در برابر سرما و گرما دربایست است پس نباید بگمان اینکه زمستان تمام شده از اکنون در تهیه پیراهن‌های کرکی قدس شاهین بویژه دراین هنگام که سی درصد از گذشته ارزان‌تر شده است کوتاهی نمود!

«نقل از اطلاعات ۱۳ بهمن ۱۳۱۷»

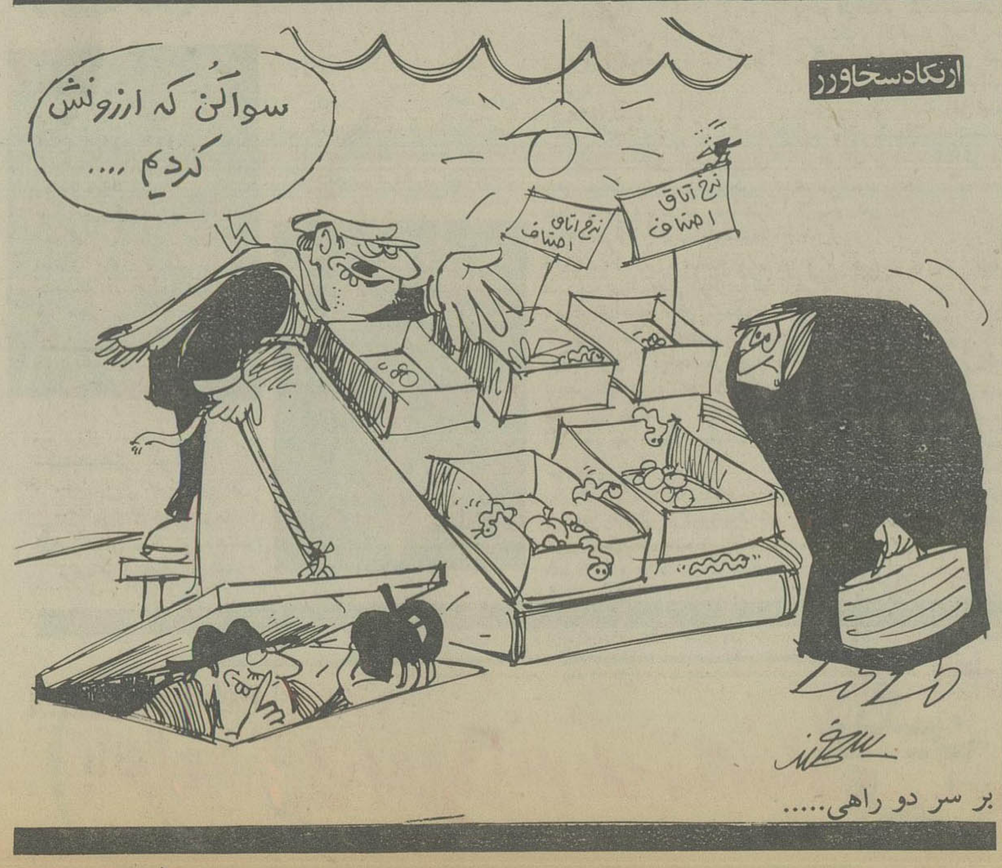

اطلاعات و مردم

«پری رو» تاب مستوری ندارد

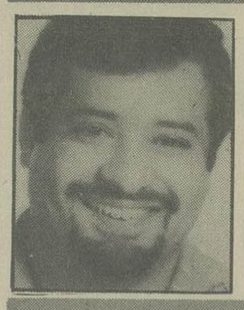

هادی خرسندی ـ لندن

عجب روزگاری شده، چندی پیش خرس های باغ وحش مشهد فرار کردند و حالا شیرهای باغ وحش شیراز. این حیوانات عجب پررو شده‌اند. روزنامه نوشته بود که «سیروس قهرمانی» رئیس باغ وحش شیراز برای آنکه شیرها را به قفس برگرداند، ناگزیر شد دو گوسفند برایشان ذبح کند ووقتی که شیرها سرگرم خوردن لاشه گوسفندها شدند، آنها را بدام اندازد و به قفس بازگرداند. از خرس های باغ وحش مشهد بگویم که سرود یادمستان دادند و باعث شدند که شیرهای شیراز هم از این غلطها بکنند:

مشکلی را که استانداری و فرمانداری و شهرداری و انجمن شهر و حمایت حیوانات تویش درمانده بودند، عاقبت همین خرس‌های باغ وحش مشهد، خودشان با کاردانی و لیاقت، حلش کردند.

خرس های باغ وحش مشهد که سالها با بدبختی و بیچارگی روزگار می گذراندند، وقتی دیدند وضعشان درست نشد، خودشان دست بکار شدند و برکف قفس سیمانی، نقب زدند و به خیابان آمدند. (در مشهد شایع است که می خواسته‌اند بروند آقای استاندار را بخورند.) خوشبختانه در لحظه‌ای که خرس‌ها به خیابان هجوم می آورند، ماموران انتظامی سر می رسند، خرس اولی را با گلوله می کشند و دومی را دستگیر می کنند. البته در مشهد شایع است که خرس دومی را می کشند و اولی را دستگیر می کنند، ولی به شایعات نباید زیاد اطمینان کرد. در تهران هم شایع است که «آنفلونزا» آمده، حتی این شایعه در امریکا هم دهان بدهان می گردد.

می دانید که سال گذشته خانمی هم به ریاست انجمن حمایت حیوانات خراسان رسیدند و بلافاصله همکاری خود را با عموم حیوانات استان، اعلام کردند و آمادگی خود را برای حمایت از آنان، به اطلاعشان رساندند، بعد از یکی دو سال، وقتی خرس‌ها فرار کردند، مدیر عامل جمعیت حمایت حیوانات استان خراسان اعلام کرد که در باره خرس های فراری هیچ مسئولیتی نداشته و همه گناه‌ها، گردن رئیس اداره بهداشت بوده که با نظر شخصی خودش، سال پیش آمده باغ وحش مشهد را مهر و موم کرده و همه درها را قفل زده که سرایدار باغ وحش و خانواده‌اش از سوراخ راه آب بیرون آمده‌اند خرس‌ها هم بالاخره نقب زدند و فرار کردند. جناب آقای نصر اصفهانی، وزیر محترم کشور که قبلا استاندار فارس بودند، پارسال از طرف جمعیت حمایت حیوانات شیراز به عنوان مدیر عامل این جمعیت انتخاب شدند و تا زمانی که آقای استاندار، این سمت را به عهده داشتند یکدانه شیر از باغ وحش شیراز فرار نکرد منظورم اینست که اگر در مشهد هم از روز اول، جناب آقای ولیان را ـ با حفظ سمت استانداری ـ به ریاست انجمن حمایت حیوانات هم منصوب می کردند، خرسی جرات نمی کرد از قفس فرار کند، شما فکرش را بکنید. اگر ما نتوانیم توی یک شهر یا یک استان، یا یک مملکت، تکلیف دو تا خرس و دوتا شیر را روشن کنیم، واقعا این حیوان‌ها به ما نمی خندند؟ نمی گویند اینها را باش! خودشان هم نمی دانند چکار می کنند؟ آدم به خدا از روی این خرس‌ها و این شیرها خجالت می کشد.

حالا شما بیائید بایگانی استانداری و شهرداری و حمایت حیوانات و محیط زیست خراسان و شیراز را بررسی کنید، ببینید در باره آن دو تا خرس و این دو تا شیر، چقدر مکاتبه انجام گرفته و نامه های اداری رد و بدل شده. آخرش هم هیچی به هیچی. همینطوری می شود که خرس به فکر نقب زدن می افتد و دیوار سیمانی را سوراخ می کند به خیابان می رود و شیر هوس گردش در باغ ملی شیراز به سرش می زند «پری رو، تاب مستوری ندارد، چو در بندی، سراز روزن بر آرد». گفته بودند کار مردم را باید به دست مردم سپرد، نمی دانستیم مدت هاست کار خرس‌ها را هم به دست خرس‌ها، سپرده‌اند و کار شیرها را بدست شیرها، خدا را صد هزار مرتبه شکر که خرس‌ها و شیرها ندانم کاری در کارشان نیست. وقتی هم تصمیم می گیرند نقب بزنند، درست و حساب شده نقب می زنند، نه مثل اشرف مخلوقات که سقف فرودگاهشان قلفتی پائین می آید و توی راهروی زیر زمینی‌شان، اتوبوس گیر می کند و ژنراتور برقشان با آنهمه اهن و تلپ، از کار می افتد.

بالاخره، گناه فرار کردن خرس را من نفهمیدم به گردن چه کسی انداختند ولی گناه فرار شیرها را به گردن نگهبان قفس انداختند. واقعا که عجب نگهبان بی عرضه‌ای. در چنین شرایطی، والله بخدا، خرس های مشهد و شیرهای شیراز که سهل است، هرخری هم توی باغ وحش می بود، فرار می کرد.

حرفهایی از آنسوی سیم

ابراهیم شاکر:

کوچه ما در خیابان کلات منشعب از خیابان کوروش کبیر و مقابل دایره آزمایش راهنمائی رانندگی است. در این کوچه گروهی راننده با پیکان شخصی و بدون مجوز از ساعت سه بعد از نیمه شب تعلیم رانندگی میدهند. به دلیل همین مزاحمت‌ها به مسئولان مربوط شکایت کردیم، اما بما جواب دادند اینها آزادند که تمرین بدهند. حال آنکه اتومبیلهای تمرینی باید وابسته به آموزشگاه و دارای تابلوی (تحت تعلیم) باشند و از ان گذشته حق ندارند برای افراد دیگر مزاحمت ایجاد کنند.

حمید قنبری:

در خیابان ری چهارراه درخشنده یک داروخانه شبانه روزی است که قاعدتا باید جوابگوی مردم ناحیه وسیعی از پایتخت باشد. پریشب ساعت ۱۲/۱۵ شب موقعی که داروخانه را تعطیل میکردند، از مسئول داروخانه تقاضا و حتی التماس کردم که داروی مورد نیاز من را بدهد، ولی نپذیرفت و با کمال بی انصافی در داروخانه را بست و رفت. آیا یک داروخانه شبانه روزی حق دارد بعد از ساعت ۱۲ داروخانه را تعطیل کند (کاری که این داروخانه از یک ماه پیش پیشه کرده است)؟

مرتضی حدادی:

با اینکه بهبود چشمگیری در امور اجرائیات راهنمائی و رانندگی بوجود آمده است اما مردم هنوز سرگردان هستند و برای رفع سرگردانی مردم دو پیشنهاد دارم:

۱ ـ در دفتر ماموران تاریخ جریمه ها قید شود تا بتوان جریمه هائی که مشمول مرور زمان شده است از دفتر حذف کرد.

۲ ـ کلیه دوایر اجرائیات که کارشان بهم ارتباط دارد، در یک طبقه و کنار هم قرار گیرند. اعمال این روش موجب میشود که مراجعان به اجرائیات بدون سرگردانی و یا از طبقه‌ای به طبقه دیگر رفتن، بطور منظم از اتاقی به اطاق دیگر بروند و کارشان زودتر انجام شود.

نظریات کارمندان دولت در مورد قانون استخدام

در مقررات برقراری حقوق وظیفه باید تجدید نظر شود

نظرات خود را برای اصلاح لایحه نهائی قانون استخدام کشوری بوسیله ارسال نامه به روزنامه اطلاعات و یا تماس با تلفن ۳۲۸۶۲۲ از ساعت یک و ۳۰ دقیقه تا ۳ بعدازظهر هر روز بجز روزهای پنج شنبه و جمعه مطرح کنید.

آقای ابراهیم دیلمی
کارمند بازنشسته:

در تجدید نظر در لایحه نهائی قانون استخدام کشوری باید در نحوه برقراری حقوق وظیفه کارمندان هم تجدید نظر شود بدین صورت که اگر کارمند بازنشسته ای فرزند دختری داشته باشد که تحت تکفل پدرش است و شوهر و فرزند و شغلی هم ندارد پس از فوت پدر بتواند از حقوق وظیفه او استفاده کند تا بدین وسیله پولی برای امرار معاش داشته باشد.

آقای حشمتی
کارمند دانشگاه تهران:

گروهی از کارمندان دولت و بخصوص دانشگاه تهران قبل از سال ۲۵۲۵ مشغول بخدمت شده اند و سپس بعد از تدوین قانون جدید استخدام کشوری در سال ۲۵۲۵، سوابق خدمت قبلی این عده از کارمندان برای گرفتن پایه استخدامی به حساب نیامده است، در حالیکه این خدمات کارمندان در جهت انجام کارهای مملکت بوده است و در هر حال خدمتی بوده که در جهت پیشبرد کارهای اداری صورت گرفته است و باید در تجدید نظر در لایحه نهائی قانون استخدام کشوری ترتیبی اتخاذ گردد که این سوابق برای گرفتن پایه های استخدامی بحساب آید.

کارمندان بازنشسته
آموزش و پرورش خراسان:

کارمند شاغل دولت همه ساله در پایان سال یک ماه حقوق خود را بعنوان پاداش شب عید دریافت می کنند، و پیشنهاد می شود که در تجدید نظر در لایحه نهائی قانون استخدام کشوری ترتیبی اتخاذ گردد که گرفتن یک ماه حقوق بعنوان پاداش در شب عید مشمول کارمندان بازنشسته دولت هم بشود.

خانم پوران ثمر
دبیر باز نشسته

در سال ۲۵۳۳ باز نشسته شدم ولی نسبت به سایر مغلمانی که دیرتر از من نشسته شده اند دو گروه پائین تر هستم، چنانچه در تجدید نظر در لایحه نهائی قانون استخدام کشوری فکری در مورد تغییر نحوه ارتقاء گروه شاغلین می شود، این تغییرات باید بازنشستگان را هم در بر بگیرد تا به حقوق قانونی خود برسند.

شما باید تکنیسین لباسشوئی باشید

.....

تا برای شما شرح دهیم.

لباسشوئی فیلکو مجهز به سیستم «بیو» برای لباسهای خیلی کثیف
لباسشوئی فیلکو دارای محفظه «اسپشل دسپنسر» برای مواد پاک کننده اضافی، سفید کننده کندزدائی.
لباسشوئی فیلکو با سیستم الکترومکانیکی کار می کند و احتیاج به سرویس ندارد.
لباسشوئی فیلکو با پوشش «الکتروفورسز» که مانع زنگ‌زدگی می‌شود.
لباسشوئی فیلکو با آب سرد و گرم کار می کند و برق کمتری مصرف می کند.
لباسشوئی فیلکو .....

امتیازات لباسشوئی فیلکو وقتی ثابت می‌شود که سالها در خانه شما کار کند.

فیلکو PHILCO

فیلکو برخوردار از سرویس مجهز شرکت سرویس همگانی ایران در سراسر کشور

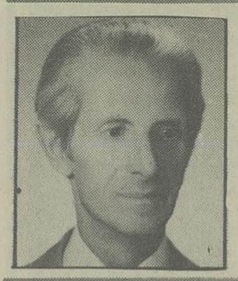

دکتر موسی درودی
نماینده مجلس شورایملی

کارمندان دولت را از پرداخت عوارض گذرنامه معاف کنید

دولت لایحه‌ای بمنظور افزایش عوارض خروج از کشور تقدیم مجلس کرد و این لایحه باعث گفتگوهای فراوانی شد وهریک از نمایندگان نظراتی ابراز داشتند.

قبل از هرچیز لازمست یاد آور شوم دراین کار هیچ عملی برخلاف قانون اساسی و یا قوانین موضوعه انجام نشده زیرا بهر علت، دولت تشخیص داده است که باید ده هزار ریال عوارض اضافی از تاریخ تقدیم لایحه اخذ شود و بهمین ترتیب هم در لایحه از مجلس اجازه خواسته. بدیهی است کسانیکه عجله نداشتند میتوانستند تامل کنند تا معلوم شود مجلس چنین اجازه‌ای بدولت میدهد یا خیر، ولی در مورد کسانیکه عجله داشتند و یا اصولا پرداخت هزار تومان اضافی برای آنان اهمیتی نداشت، برای اینکه مالیات دولت از بین نرود و ضمنا مانع مسافرت آنها هم نشوند، مبلغ مزبور بعنوان سپرده اخذ گردید، تا اگر مجلس بالایحه موافقت کرد سپرده بحساب ریخته شود والا بصاحب آن مسترد گردد و آنچه تاکنون هم معمول بوده درین قبیل موارد لازم بوده است تصمیمات دولت قبل از اجرا فاش نشود والا از فاصله فاش شدن تصمیمات تا تاریخ اجرای آن معمولا مشکلاتی پیش می آمده است. بهمین جهت و جهات دیگر که دولت توضیح خواهد داد اجازه خواسته شده است عوارض اضافی از تاریخ تقدیم لایحه وصول شود. اما در مورد کسانیکه بایدازین قانون معاف شوند غیر از بیماران و کسانیکه برای تحصیل یا مطالعه میروند و مسلما مورد تائید نیز هست، اگر بهمین درجه اکتفا کنیم یک عیب اساسی در لایحه پیدا میشود و آن اینستکه مسافرت بخارج، منحصر باشخاص پولدار میشود که نه فقط هزار تومان بلکه هزارها تومان هم برای آنان ارزش ندارد و اشخاص متوسط که هزارتومان در زندگی آنان موثر است از مسافرت بخارج محروم میشوند و این برخلاف عدالت اجتماعیست که مورد توجه شاهنشاه آریامهر میباشد.

بنابراین کسانی را هم که میتوان تشخیص داد در ردیف اشخاص متوسطند، باید از پرداخت این اضافه عوارض معاف کرد و مستحق ترین ایندسته کارکنان دولت‌اند. درمورد معافیت کارکنان دولت صرفنظر از آنچه گفته شد، علل دیگر نیز وجود دارد. ۱ـ یکی از فصول قانون استخدام کشوری مربوط به رفاه مستخدمین است که دولت را موظف بتامین آن نمود. دریکی از مواد، مقرر داشته است بهرکارمند، سالی یکبار مرخصی داده شود و بعضی معتقدند که این مرخصی باید اجباری باشد تا کارمند تجدید قوائی نموده سال بعد بهتر بتواند انجام وظیفه نماید. ولی باید دیدکارمند ازین مرخصی چه استفاده‌ای میتواند بکند و چرا اکثر آنان حاضر نیستند ازین مرخصی استفاده نمایند. زیرا وسیله‌ای ندارند. بعضی از ـ وزارتخانه‌ها تا حدودی باین مساله توجه نموده وسائلی برای استفاده کارمندان در ایام مرخصی مانند پلاژکنار دریا و غیره فراهم نموده ولی اکثرا چنین امکاناتی هم ندارند.

حالا اگر کارمندی توانست با پس انداز قسمی از حقوق یا مزایای خود. بعد از مدتها وسائل سفر بخارج را برای خود فراهم کند چرا بجای الزام قانونی که دولت دارد و باید تسهیلات برایش فراهم کند مشکلی هم در راهش ایجاد کند که حل این مشکل برای او بسیار دشوار است. اتفاقا هم اکنون هم تسهیلاتی از قبیل ۴۰ درصد تخفیف بلیط هواپیما و نظایر آن وجود دارد و باید براین تسهیلات افزود نه انکه دشواری تازه‌ای ایجاد کرد.

۲ـ یکی دیگر از فصول قانون استخدام مربوط به آموزش مستخدمین است که دولت در اجرای آن بورسهای تحصیلی مطالعاتی و مشاهداتی بکارمندان میدهد و تمام هزینه های آنرا هم میپردازد. هدف این بورسها درس خواندن نیست زیرا درس را همین جاهم میتوان خواند بلکه هدف اصلی مشاهده است که شاید در روحیه کارمند اثر بگذارد و همانطور که عملا هم دیده‌ایم تاثیر مشاهدات افراد در مسافرتهای خارج بیشتر از نتیجه تحصیل است. خوب، حالا کارمندی بهر زحمتی بوده توانسته است پولی فراهم کند. با هزینه شخصی بدون کمک دولت بخارج برود در صورتیکه اینکار را باید دولت میکرد چرا بجای کمک مالی مضیقه مالی برای او ایجاد کنیم.

ایا مگر غیر از این است که شاهنشاه آریامهر فرموده‌اند و مقامات مسئول دولتی کرارا تاکید کرده‌اند که انقلاب اداری هیچگاه عملی نمیشود مگر اینکه روحیه کارمندان تغییر کند چه وسیله‌ای برای این تغییر روحیه بهتر از مسافرت بخارج و مشاهده رفتار مامورین دولت در آنجا با مردم است تا شاید از آنها سرمشق بگیرند و درکردار و رفتار خود که مولود محیط اداری ماست تجدید نظر کنند باید توجه داشت که روحیه منفی بافی و اشکال تراشی و معایب دیگر که نعلا در کارمندان دولت وجود دارد بعلت تربیت اداری آنها است که تحت تاثیر سیستم اداری قرار گرفته‌اند. بعبارت دیگر محیط اداری است که آنانرا باین نحو تربیت کرده و خود آنان مقصر نیستند و جنسا اشکال تراش بدنیا آمده‌اند بدیهی است که مشاهده روشهای اداری سایرین آنانرا تحت تاثیر ان محیط قرار میدهد و تاثیر محسوسی در روحیه آنان خواهد کرد و از این راه میتوان گره کور انقلاب اداری را تا حدودی گشود. دلائل بسیار دیگری نیز وجود دارد که باید کارمندان دولت از پرداخت عوارض گذرنامه معاف شوند از جمله اینکه معنائی ندارد با یکدست بکارمند پول بدهیم و با دست دیگر از او بگیریم. بنابراین به دولت توصیه میکنم که کارمندان دولت را مانند آنچه در بلیط هواپیما و موارد بسیار دیگر عمل میشود از این قانون معاف نمایند. بدیهی است که اگر افزایش درامد منظور باشد میتوان برای کسانیکه در فاصله زمانی معین به دفعات بمسافرت میروند ولو کارمند دولت باشند عوارض تصاعدی گرفت.

جنگلهای بلوط هم در امان نماندند!

بین استان اصفهان وخوزستان در منطقه بختیاری صدها هکتار جنگل درخت بلوط سال ها است که از گزنداره وتیر محفوظ مانده وحتی در بعض از نقاط این جنگل، پای بشر نیز نرسیده است، پس از ملی شدن منابع طبیعی وجنگلها آن قسمت از جنگل بختیاری که از بین رفته بود مجددا سر سبز وآباد شد، اما اخیرا که حفظ ونگهداری جنگلهای بختیاری به سازمان دیگری محول شده است، متاسفانه دهها کوره زغال سوزی غیر مجاز شروع به از بین بردن این منبع ملی وطبیعی کرده‌اند وروزانه صدها قاطر وچهار پا، زغال حاصل از درختان جنگل را به ناغان وشلمزار وسایر نقاط میبرند واز آنجا بوسیله کامیون به شهرستانهای بروجن وشهر کرد واصفهان حمل میکنند، جا دارد مقامهای مسئول به فوریت بازرسانی به محل اعزام دارند تا ضمن بازدید محل از نابودی جنگلهای وبختیاری جلوگیری کنند.

ید الله نامدار پور

او.ام OM فیات FIAT
خودروسازان ایران

شرکت صنعتی خودروسازان ایران
سازنده انحصاری اتوبوس ـ مینی بوس ـ کامیونت
فیات او.ام در ایران

جهت فروش محصولات خود از تهران و شهرستانها نماینده فعال میپذیرد

برای کسب اطلاعات و شرایط نمایندگی به محل کارخانجات شرکت واقع در کیلومتر ۸ جاده کرج تلفنهای ۹۷۰۰۱۸ـ۶۶۸۹۹۱ اداره فروش و بازاریابی مراجعه شود.

هر کردی، کردو نیست..!
رنگین فلز

بانوان سه‌شنبه

دکتر منصور مصلحی ـ پاریس

فرانسه درآستانه «انتخاب سرنوشت»

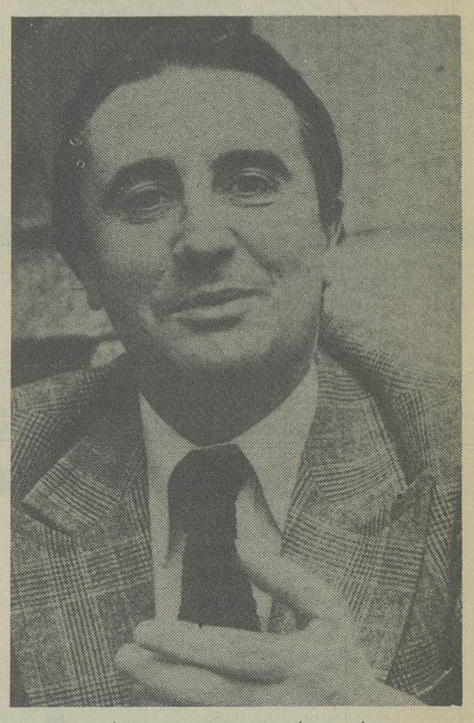

ژان پیرسواسن رهبر حزب جمهوریخواه

ژان ژاک سروان شرایبر رهبر حزب رادیکال

در سلسله مقاله های «فرانسه در استانه انتخاب سرنوشت» حزب های چپ و راست را معرفی کردیم و این کار را با این گزارش پایان میدهیم و بعد به اختلاف های درونی جناح های چپ و راست و اختلاف میان راست و چپ میپردازیم.

در هر دو جناح گروه های کوچک تر و بزرگتر قرار گرفته‌اند. در جناح راست «آر، پ، ار» و حزب جمهوریخواه دوبرنده اصلی هستند و بعد از آنها «مرکز دمکرات های اجتماعی»، «مرکز ملی مستقل ها و دهقان ها» ، «حزب دمکرات مسیحی» ، «جنبش دمکرات سوسیالیست فرانسه»، «حزب رادیکال والوا» و چند گروه کوچکتر قرار دارند.

حزب رئیس جمهوری

حزب جمهوریخواه را در واقع باید حزب رئیس جمهوری یا حزب ژیسکاردستن بحساب آورد. چون شکل جدید گروه «جمهوریخواهان مستقل» است که از سال های حکومت دوگل گردژیسکار دستن وزیر دارائی و اقتصاد آن زمان را گرفته بود. در یکی دوسال اول ریاست جمهوری ژیسکاردستن، این گروه سیاسی را میشل پونیاتوسکی دوست نزدیک ژیسکاردستن ووزیر کشور اداره میکرد. ولی این وابستگی نزدیک رهبر حزب به حکومت سبب شده بود که مردم آن را یک ارگان حکومتی بحساب آورند نه یک گروه بندی سیاسی و طبیعتا این برداشت دست و پاگیر بود. تا اینکه ضرورت تجدید سازمان پیش آمد و ژان پیر سواسن عضو کابینه و شهرداریکی از شهرهای مرکزی فرانسه اداره حزب را به شرط داشتن اختیارهای کافی بدست گرفت و از کابینه بیرون رفت.

حزب جمهوریخواه در اوایل کار بعنوان یک حزب میانه روی راست و اصلاح طلب تر از حزب«آر، پ، ار» با استقبال فراوانی روبرو شد و بعد از چند ماه آمارگیری هانشان میداد که تعدادرای دهندگانش از بیست درصد فراتر رفته است. ولی بعد کندی رهبران

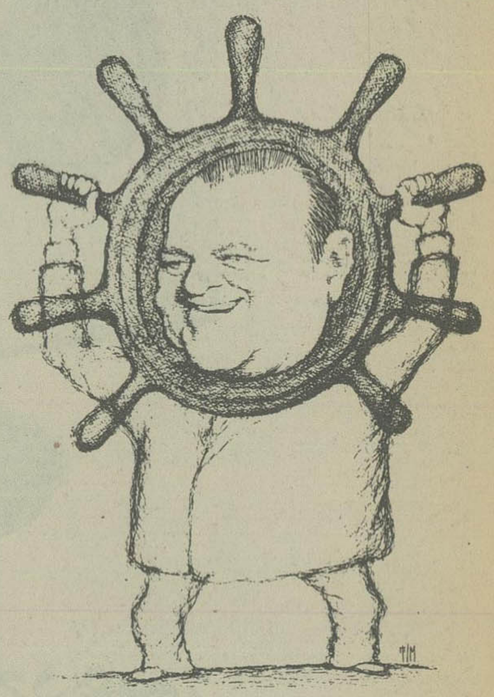

جمهور یخواهان ورادیکال ها «ریمون بار» راسکان داراکثریت میدانند.

حزب در ایجاد حرکت های اجتماعی این در صد را به حدود ۱۵ کاهش داد. حزب جمهوریخواه برخلاف حزب «آر، پ، ار» که میخواهد ارگان مستقلی در قالب جناح اکثریت باشد، خودرا وابسته به رئیس جمهوری میداند و این طبیعی است. بهمین دلیل، یعنی بدلیل وابستگی بیشتر به حکومت و در واقع داشتن مسئولیت در اقدام ها و دستاوردهای آن حزب جمهوریخواه هیچگاه در صدد برنیامده است وعده های غیرقابل اجرا به مردم بدهد و برنامه کار این حزب که هفت هفته پیش از شروع انتخابات بصورت یک کتاب ۱۹۰ صفحه‌ای منتشر شد حاوی نه یک سلسله برنامه های غیرقابل اجرا، بلکه ارائه دهنده طرح هائی است که دولت فرانسه از عهده اجرای آنها برمیآید. گذشته ازین حزب جمهوریخواه میخواهد «سیاست بافی» به معنای متداول آن را کنار بگذارد و بصورت ارگان موثری در زندگی سیاسی و اجتماعی مردم درآید.

«ژان پیرسواسن» رهبر این حزب برنامه کار آن را چنین توصیف میکرد:

ـ گشودن راه هائی بدون کفاره های از پیش پرداخته برای تمام گروه های سیاسی و عقیدتی و برای رسیدن به آینده‌ای پراز خوشبختی، آزادی و عدالت.

برنامه کار حزب بر شش محور اصلی تکیه دارد: کارکردن، سرمایه گذاری کردن، بیان عقیده کردن، شرکت کردن، در آرامش زیستن و خوشبخت بودن.

در واقع «طرح حزب جمهوریخواه» از «دمکراسی فرانسوی» اثر ژیسکاردستن الهام گرفته است.

یکی دیگر از ویژگی های برنامه کار حزب جمهوریخواه اینستکه دران هیچ نشانی از تلاش برای بدست آوردن آراء مردم از طریق ارائه طرح های مردم فریب دیده نمیشود و این طبیعی است، چون ژیسکاردستن تا آنجا که میتواند در بهبود وضع مردم فرانسه میکوشد و ارائه هر طرح غیر قابل اجرائی به منظور جلب آراء رای دهندگان، در نهایت امر به زیان خودش و حزب جمهوریخواه تمام خواهد شد. بهمین دلیل حزب جمهوریخواه تصویری از «فرانسه آینده» با امکان های حقیقی ان ارائه میدهد.

در زمینه «کار» نظر حزب جمهوریخواه اینستکه در وهله نخست باید جوان ها را از همان زمانی که بمدرسه میروند به انجام «کارهای یدی» تشویق کرد تا بجای «انبوه پشت میزنشین ها» مردان و زنان کارآمدی ترتیبت شوند که بتوانند چرخ های صنعت و کشاورزی را بچرخانند.

فرانسه اینکه براستی با کمبود کارگر و تکنیسین و تورم پزشک و فارغ التحصیل رشته هائی نظیر حقوق و ادبیات روبروست، چون بقول معلمی که درین زمینه با او گفتگو داشتم:

ـ جوان های فرانسوی بخصوص دردو دهه اخیر کراوات، کت و شلوار و میز کار را به لباس آبیرنگ کار، چکش و گاو آهن ترجیح میدهند و این تاسف آورست. چون تورم کادرهای اداری از یک طرف لاجرم برتعداد بیکاران میافزاید و از طرف دیگر صنایع و کشاورزی فرانسه را از حیث نیروی کار کار آمد دچار دشواری میکند. شما اینک در هر کجای فرانسه که احتیاج به تعمیر کار یا کارگرفنی کارآمد داشته باشید باید مدتی در انتظار بمانید.

حزب جمهوریخواه در وهله دوم میخواهد شرایطی بوجود اورد که کارگران مهاجر به میل خویش به کشورهایشان باز گردند. سواسن میگوید:

ـ وقتی کارگران مهاجر به میل خویش وبا شرایطی انسانی به کشورشان باز گردند، هم از تعداد بیکاران در فرانسه کاسته میشود و هم کشورهای مهاجر خیز (افریقای سیاه، پرتغال و کشورهای ساحل جنوبی مدیترانه) به کارگران کار امدی دست می یابند که در کارگاه های فرانسه اموزش با ارزشی دیده اند.

... جمهوریخواهان از سوی دیگر میخواهند ترتیبی بدهند که کارگران در اداره کارگاه های صنعتی بیش از پیش شریک شوند، بدون اینکه این روش مدیریت واحدهای صنعتی را با دشواری های لاینحل روبرو کند. آنها برین نکته تاکید دارند که نباید کسی بیشتر از دو سمت مهم را شاغل شود، چون این تجمع سمت ها در دست افراد بخصوص، هم راه را بر پیشرفت دیگران تنگ میکند و هم مصداقی است برین ضرب المثل ایرانی ها که «با یک دست نمیتوان چند هندوانه برداشت».

حزب جمهوریخواه معتقدست برای انجام هر اقدام اصلاحی و برای تحقق هر پیشرفتی در مرحله نخست باید بی عدالتی های اجتماعی را از میان برد.

حزب جمهوریخواه به لزوم تنوع در جناح اکثریت معتقد است، ولی خیلی بیشتر از «ار، پ، ار» خود را وابسته به رئیس جمهوری و حکومت میداند وبا او هم عقیده است که:

ـ یک جامعه لیبرال جامعه ایست که اختلاف ها را می پذیرد و نیز برخوردها را وسعی میکند راه حل این اختلاف ها و برخوردها را ـ در هر کجا که بروز کنند ـ نیابد . مسائل زمان ما باید در سطح جامعه و نه در سطح حکومت حل و فصل شوند. جامعه فرانسه نباید بر پایه مبارزه طبقاتی قرار گیرد، بلکه باید یک گروه میانی در آن سر بر آورد که آمادگی جذب در صد هر چه بیشتری از قشرهای مختلف جامعه را داشته باشد.

سواسن میگوید:

ـ ژنرال دوگل مثل یک تاریخدان می اندیشید و قضاوت میکرد. ویژگی ژیسکاردستن در اینست که یکی از معدود رهبران جامعه شناس جهان بحساب می آید.

ژان پیرسواسن و حزب جمهوریخواه، «ریمون بار» نخست وزیر فرانسه را در انتخابات اینده سکان دار جناح اکثریت میدانند.

در کنار «ار، پ، ار» و حزب جمهوریخواه که دو مهره اصلی جناح اکثریت هستند، گروه کوچک تر حزب «رادیکال والوا» قرار گرفته است که از نظر سهولت آن را رادیکال مینامیم. این حزب میکوشد خود را در میانه چپ قرار دهد و در صورت لزوم بصورت پلی میان حزب سوسیالیست و گروه های میانه روی جناح اکثریت در اید (یعنی همه گروه های این جناح جز ار، پ، ار).

رهبر این حزب «ژان ژاک سروان شرایبر» اشراف زاده ثروتمندیست که گروه مطبوعاتی متنفذ اکسپرس را در اختیار دارد و بعلت مخالفت شدیدش با گلیسم مشهورست.

این رادیکال های سوسیالیست به گذشته حزب خویش سخت میبالند که زمانی بنیانگذار و مظهر جمهوری فرانسه بود، آنها میگویند:

ـ فرانسوی ها فطرتا رادیکال، یعنی اصلاح طلب هستند. پس اگر این حزب راه وروش روشن وواضحی در برابرشان قرار دهد میتواند صاحب اکثریت شود وپایه های اساسی این راه وروش از میان بردن تمرکز اداری، تجدید سازمان جامعه ودوباره سازی اقتصاد فرانسه است.

به عقیده آنها هر تغییر وتحولی باید تدریجا وبدون حادثه جوئی وحرکتهای تند حساب نشده صورت پذیرد. این برداشت سیاسی سبب شده بود که رادیکال ها در جمهوری سوم فرانسه نقش اساسی بازی کنند، چون بیانگر عقاید فرانسوی متوسط بودند. به عقیده شرایبر برنامه مشترک اتحاد چپ غیر قابل اجرا وحادثه جویانه وبرنامه «ار، پ ، ار» بسیار محافظه کارانه است.

در واقع سروان شرایبرو یارانش میخواهند در میان «چپ تندرو» و«راست محافظه کار» یک نیروی سوم بحساب آیند. ولی حقیقت اینستکه فرانسویها علیرغم تنوع حزبها به دو گروه تقسیم شده اند: چپ وراست. ودرین میان جائی برای نیروی سوم وجود ندارد وشرایبر علیرغم تکرویهایش همیشه ناچار بوده است خود را در قالب اکثریت قرار دهد. در حال حاضر تقسیم حزب رادیکال به دو شاخه چپ وراست باعث شده است که هیچکدام ازین دو شاخه صاحب نفوذ چندانی نباشند وبهمین جهت بسیاری از فعالان حزبی عقیده دارند بعد از انتخابات مارس ۱۹۷۸ حزب رادیکال باید اتحاد خود را بازیابد تا بتواندسخنگوی جناح میانه روی چپ باشد. چون بدین ترتیب میتواند در کنار حزب سوسیالیست وهمراه آن جناحی با ۳۵ تا ۴۰ در صد آراء تشکیل دهد.

تا رسیدن به چنین هدفی ژان ژاک سروان شرایبر و دوستانش در نهایت امر حامی و پشتیبان «والری ژیسکار دستن» خواهند بود. چون او نیز مخالف حضور سوسیالیست های معتدل در جناح حاکم نیست.

از: کریسچن ساینس مونیتور

چین میخواهد نفوذ خودرابرویتنام وکامبوج حفظ کند

با اینکه یکماه از زد و خورد بین کامبوج و ویتنام میگذرد، ولی هنوز نشانه‌ی روشنی وجود ندارد که این جنگ ادامه می یابد یا اینکه پس از ایجاد تغییراتی در حکومت کامبوج از راه گفتگو و مذاکره پایان خواهد یافت.

گزارشهائی که از بانکوک رسیده است نشان میدهد کامبوج پس از حمله‌های تدافعی اولیه، نیروهای خود را مجددا سازمان بخشیده است و طبق گفته منابع دیپلماتیک جنگ هنوز ادامه دارد.

این منابع اظهار میدارند که کامبوجیها در ناحیه منقار طوطی و در قسمتهای مرزی جنوب شرقی و شمال شرقی در برابر ویتنامی‌ها به پیشرفتهائی دست یافته‌اند.

اگر چه گزارشهای رسیده حکایت دارد که نیروهای کامبوجی به صدها گروه کوچک تقسیم شده‌اند تا با حملات پراکنده خود ویتنامیها را عاجز کنند، ولی گمان میرود که قوای ویتنام همچنان کنترل نواحی اصلی را بدست داشته باشند.

اکثر مفسران ادعای کامبوجی ها را در مورد بیرون راندن ویتنامی ها با شک و تردید تلقی میکنند. در این اوضاع و احوال نمایندگان کامبوج در خارج به سایر دیپلماتهای آسیائی اظهار داشته‌اند که دولت آنها تمام مردم این کشور را برای یک جنگ وسیع بسیج کرده است! لیکن نظر برخی از مفسران سیاسی مقیم سنگاپور بر اینست که«تصور تلفات عظیم» دولت کامبوج را مجبور خواهد کرد امتیازاتی به ویتنام بدهد. بگفته این مفسران لحن رادیوپنوم پن در روزهای اخیر در باره ویتنام آرام شده و حتی در یک مورد سخن از«دوستی واقعی» با ویتنام گفته است. کامبوج دعوتهای مکرر ویتنام را برای انجام مذاکرات صلح با تاکید درباره این موضوع پاسخ داده است که حاضر بگفتگو نخواهد شد مگر آنکه نیروهای ویتنام از خاک کامبوج خارج شوند، ولی تا این تاریخ هیچگونه اطلاعی از هیچیک از طرفین زدو خورد، در باره این سئوال که قطعا میتواند سر نوشت آینده جنگ را تعیین کند نرسیده است:

آیا مردم کامبوج بخاطر دشمنی عمیقی که نسبت به ویتنام دارند گرد دولت متبوع خود جمع خواهند شد و یا اینکه این دولت انچنان شکافی بین خود و ملت بوجود آورده است که گروههای عظیمی از مردم با سازمانهای تحت حمایت ویتنام در نواحی مرزی همکاری خواهند کرد؟

در این حالت چین و ویتنام گامهای تازه‌ای در راه نشان دادن علاقه متقابل برای حفظ روابط خودی علیرغم همبستگی نزدیک چین با کامبوج برداشته‌اند. مفسران اظهار میدارند که چین امیدوار است مانع نزدیک شدن فزاینده ویتنام به شوروی گردد در حالیکه ویتنام هیچگونه علاقه‌ای به رنجاندن غیر ضروری همسایه بزرگ شمالی ندارد.

در حقیقت چین و ویتنام اخیرا یک موافقت نامه بازرگانی را برای سال ۱۹۷۸ در مورد تامین متقابل مواد غذائی و پرداختها امضاء کرده‌اند که جزئیات آن افشاء نشده است.

این موضوع که نشانه‌ی جدیدی از میزان بیطرفی بشمار میرود یکبار دیگر موید این نکته است که چین امیدوار است نفوذ خود را بر کامبوج و ویتنام حفظ کند.

تشدید عملیات شورشیان ایرلند شمالی

چند روز است که باردیگر شورشیان ایرلند شمالی بر شدت عملیات خود افزوده‌اند. مسئله ایرلند نه سالها، بلکه قرنها است که ادامه دارد و یا اینکه قسمت جنوبی ایرلند به صورت یک کشور مستقل درامده است هنوز در شمال شورش ادامه دارد. عکس، یک سرباز انگلیسی با سلاح خودکارش در لندندری دومین شهر بزرگ ایرلند شمالی نشان میدهد.

از: کوریره دلاسرا

استراتژی امریکا برای دفاع از اروپا

نقشه دفاعی پرزیدنت کارتر علیه حمله احتمالی اتحاد شوروی به اروپا مبنی بر«استراتژی پیشرفته» استوار است و تنها از این راه میتوان نقشه حمله شوروی را به اروپای غربی خنثی کرد

پرزیدنت کارتر معتقد است حتی اگر لازم باشد از بمبهای هسته‌ای و تاکتیکی و همچنین در صورت لزوم از بمب های نوترونی هم استفاده خواهد شد اینها نقشه هایی است که پنتاگن بمنظور دفاع از ناتو در نظر دارد اجرا کند. هارولد براون وزیر دفاع آمریکا این برنامه دفاعی را برای پنج سال آینده اروپا ضروری میداند.

و این است قسمتی از نقشه های پنهانی وزارت دفاع آمریکا:

✱ ناتوبایدبامدرن ترین سلاحهای هسته‌ای وموشکهای تاکتیکی مجهز شود. و حتی چنانچه لازم باشد از بمبهای نوترونی هم استفاده کند که این مسئله بستگی به تصمیم گیری ناتو دارد. هارولدبراون در اینمورد میگوید تصمیمات ناتو در مورد استفاده از بمب های نوترونی بر وفق مراد است

✱ نیروی هوایی ایالات متحده آمریکا باید با جدیدترین و پیشرفته ترین هواپیما ها از نوع بمب افکن های «ب ۵۲» مجهز شود و در صورت لزوم تغییرات لازم در آن داده شود تا موشکهای کروز بتوانند بخوبی در خاک دشمن بطور دقیق هدف گیری شوند و بمبهای اتمی و نوترونی به نقاطی که در نظر گرفته میشود اصابت کنند.

✱ نیروی دریائی ایالات متحده باید با مدرن ترین زیر دریائیهای تریدنت مجهز شود زیر دریائیهایی که موشکهای اتمی در آنها کار گذاشته شده است.

✱ یک لشکر مجهز هوا برد که از تجهیزات کامل حمل و نقل هوایی، زمینی و دریایی بر خوردار باشد تشکیل شود تا در صورت لزوم و حمله غافلگیرانه دشمن سریعا وارد عمل شود.

اینها گوشه‌ای از برنامه های دفاعی پنج ساله واشنگتن است که بمنظور دفاع از کشورهای عضو ناتو در نظر گرفته شده است.

پرزیدنت کارتر تصمیم دارد سیستم دفاعی ناتو را در کوتاهترین زمان تا دندان مجهز کند تا بتواند از حمله های غافل گیرانه دشمن در امان باشد. دولت واشنگتن که بمبهای نوترونی را برای برنامه دفاعی ناتو مفید میداند سخت ناراحت است از اینکه چرا احزاب کمونیست فرانسه و ایتالیا سرسختانه با آن بمخالفت بر خاسته‌اند.

از: استامپا

اتیوپی ویتنام دیگری درافریقا

اینان سربازان اتیوپی هستند که به ارسات جدائی طلبان اریتره درآمده‌اند. این عکس مربوط به ۲ـ۳ ماه پیش است، ولی ارتش اتیوپی اینک از پرتو سلاحهای ساخت شوروی از حالت تدافعی خارج شده است و دست به تعرض میزند

سیل سلاحهای مدرن روسی از راه هوا و دریا بسوی اتیوپی سرازیر است هواپیماهای غول پیکر، و کشتیها بطور مداوم محمولات نظامی به این کشور وارد میکنند. ـ علاوه بران مستشاران نظامی شوروی و کوبا فنون استفاده از سلاحهای مدرن را به سربازان اتیوپی می آموزند.

با این همه کمک های نظامی شوروی به اتیوپی، این سئوال پیش می آید که منظور شوروی از سرازیر کردن سیل سلاح و کارشناس نظامی به این کشور چیست؟ آیا شوروی ـ میخواهد واقعا به اتیوپی کمک کند یا اینکه در نظر دارد این سرزمین را بطور دربست در اختیار خود قرار داده و یک ویتنام دوم در شاخ افریقا برای خود بسازد؟

کمکهای پی در پی اتحاد شوروی و کوبا هر گونه شک و تردید را از بین میبرد و آشکارا معلوم میکند که اتیوپی بزودی بصورت یک ویتنام در خواهد آمد. در طول کمتر از هفت هفته بوسیله یک پل هوایی مقدار زیادی سلاحهای روسی وارد این کشور شده، بطوریکه میتوان بدرستی گفت حداقل در طول این مدت ۲۲۵ هواپیمای پراز اسلحه به شرق اتیوپی وارد شده است. این هواپیماها یا برای شرکت در جنگ علیه سومالی به اتیوپی داده میشود ویا حامل محمولات نظامی برای سرهنگ منجیستو هایله ماریام است، علاوه بران از راه دریا کشتیها و ـ زیر دریائیهای اتحاد شوروی در ساحل اتیوپی پهلو میگیرند و مقادیر زیادی سلاح و محموله نظامی تخلیه میکنند. ودر مجموع این نقل و انتقالات میتوان گفت این کشور بصورت زرادخانه شوروی در شاخ آفریقا در آمده است.

برطبق اطلاعاتی که بدست آمده است کشور اتیوپی در طول ده ماه به ارزش بیش از یک میلیارد دلار سلاحهای جنگی از اتحاد شوروی وارد کرده و علاوه بر مستشاران نظامی روسی و کوبایی عده‌ای از نظامیان یمن جنوبی نیز برای هدایت هواپیماها و تانکهای مدرن به اتیوپی اعزام شده‌اند. البته دولت اتیوپی تمام این گزارشها را تکذیب میکند ولی واشنگتن، پاریس و لندن با وجود این تکذیب ها می دانند که شوروی در اتیوپی چه میکارد و چه میخواهد دروکند.

شک نیست که با این همه اسلحه، سربازان اتیوپی از حالت دفاعی خارج شده و حالت تهاجمی بخود گرفته‌اند. اواخر ماه نوامبر سومالی ها وارد منطقه «حرار» شده بودند در حالی که اینک اتیوپی آنها را با زور وادار به عقب نشینی کرده است. همچنین، ماه قبل هواپیماهای اتیوپی دو شهر را که در تصرف سومالی بود بشدت بمباران کرده و تلفات سنگینی به نیروی سومالی وارد کرده‌اند، بطوریکه دو پاسگاه نظامی بزرگ سومالی که در هارکیسا و بربره قرار داشته است بشدت آسیب دیده است.

از: خبرگزاری فرانسه

اسپانیا سرانجام تصمیم گرفت میراژ خریداری کند

در رقابت امریکا و فرانسه برای فروش جت جنگی به اسپانیا بنظر میرسد که سر انجام پیروزی نصیب فرانسویان شده است در مادرید گفته می شود نیروی هوایی اسپانیا بالاخره به این نتیجه رسیده است که جتهای جنگی «میراژاف یک» ساخت فرانسه را باید بر هواپیماهای اف ۱۶ ساخت امریکا ترجیح دهد. اف ۱۶ همان هواپیمایی است که دوسال پیش در جریان یکی از سهمگین رقابتها میان امریکا و فرانسه ـ عاقبت هواپیماهای برنده «بازار قرن» شناخته شد و چندین کشور اروپای غربی از اعضای ناتوبا وجود عضویتشان دربازار مشترک ۹ کشور اروپایی و برغم پیوندهایی که از این طریق بافرانسه داشتند، اف ۱۶ امریکایی را بر «میراژهای اف یک» فرانسه ترجیح دادند.

دولت اسپانیا اعتبار لازم برای خرید ۴۸ فروند جت را تامین کرده است.

اسپانیا قبلا ۲۴ جت از همین نوع را از فرانسه خریداری کرده است که تا کنون تحویل داده شده‌اند و یا قرار است بزودی در اختیار نیروی هوایی اسپانیا قرار گیرند. از این گذشته ۳۰ فروند از «میراژهای ۳» نیز بوسیله اسپانیا از فرانسه خریداری شده‌اند که اکنون مورد استفاده نیروی هوایی اسپانیا قرار دارند.

اسپانیا به ازای ۴۸ فروند «میراژهای اف ـ یک» که احتمالا از فرانسه خریداری خواهد کرد ۸۰۰ میلیون دلار به آن کشور خواهد پرداخت، ولی در عوض به یک سلسله امتیازات قابل ملاحظه بصورت همکاریهای آینده بین صنایع هواپیماسازی فرانسه و اسپانیا نیز دست خواهد یافت.

دوسال قبل هنگامیکه امکان خرید جتهای اف ۱۶ امریکایی برای نیروی هوایی اسپانیا مورد بحث مقامات این کشورو هنری کی سینجروزیر خارجه وقت امریکا قرار گرفت پیش بینی شده بود که اسپانیا در برابر دریافت ۷۲ فروند از هواپیماهای اف ـ ۱۶ در حدود ۱۵۰۰ میلیون دلار به امریکا پرداخت خواهد کرد و برای تأمین این مبلغ هنگفت از اعتباراتی که امریکا در اختیارش خواهد گذارد استفاده خواهد کرد.

امروز درتاریخ

۲ فوریه

۱۵۳۵ شهر بوئنس آیرس که اینک پایتخت ارژانتین است بنا نهاده شد.

۱۸۰۸ نیرو های فرانسوی (ناپلئون) شهر رم را تصرف کردند.

۱۹۴۸ آمریکا و ایتالیا قرار داد دوستی امضاء کردند.

۱۹۶۱ کشتی مسافر بر «سانتا ماریا» با ۶۰۰ مسافر که توسط یک افسر نیروی دریائی پرتغال که مخالف رژیم دیکتاتوری این کشور بود ربوده شد این افسر کاپیتان (گالواتو) نام داشت.

وزیر پست و تلگراف ، فردا در برنامه ارتباط مستقیم تلویزیون شرکت خواهد کرد

مردم می‌پرسند وزیر پاسخ می‌دهد

فردا، ساعت ۸بعداز ظهر کریم معتمدی وزیر پست و تلگراف در برنامه‌تلویزیونی «ارتباط مستقیم» حاضر میشود تابه صدها پرسش مردم پاسخ‌بدهد.

پرسش‌هایی که‌سال‌ها است دردهن مردم خطورمیکند، روی لب‌های آنها موج میزند. درمطبوعات ورسانه های گروهی مطرح میشود.به شکل شکایت واعتراض به‌مراجع قانونی ارسال میگردد ،اما هیچکس نیست که به آنها پاسخ بدهد.

اما،ظاهرا وزیر پستو تلگراف، بنابه خواهش مسئولان تلویزیون یابه حکم وظیفه ، حاضر شده که‌فردا شب به‌این پرسش‌ها جواب بدهد، اماخاندکندکه‌جواب ایشان‌همانند پاسخ بعضی از همکارانشان که‌در هفته‌های گذشته درهمین برنامه «ارتباط مستقیم» شرکت کرده‌اند. نباشد چون‌آنها برای فرار از پاسخ بازرنگی خاصی ازاصل مساله دورشده‌اند.به‌حواشی پرداخته‌اند. وقت‌کشی کرده‌اند تاسئوال های کمتری‌هم مطرح شود.

کریم معتمدی وزیر پستو تلگراف

شاید بزرگترین مشکل‌مردم ، مشکل کمبود کیوسك های تلفن عمومی باشد. در شهری که بدون هیچ معیار و ضابطه و برنامه‌ای از شمال و جنوب و شرق‌وغرب گسترش‌ناهماهنك پیدا کرده ،در شهری که ترافیك آن اجازه عبور حرکت سریع به ساکنانش را نمی‌دهد ، در شهری که ادارات و سازمان های دولتی‌اش‌دراطراف و اکناف پراکنده شده‌اندوبین در واحد از یك سازمان، سی چهل کیلومترفاصله‌انداخته‌اند، در شهری که مناطق مسکونی، صنعتی و تجاری‌اش در هم‌گره خورده و باهم مخلوط شده است ، در شهری که وسیله نقلیه عمومی ، اتوبوس‌وتاکسی حکم کیمیا را دارد، طبیعی است که ابتدایی ترین وساده ترین وسیله ارتباطی ، تلفن های عمومی است ، چرا که یك مکالمه کوتاه تلفنی می‌تواند در وقت مردم ، درسرمایه مردم‌و در وسیله نقلیه عمومی صرفه‌جویی کندو به رفت‌وآمد های بیهوده‌ای که صورت می گیرد پایان دهد ، اما وقتی که تلفن نباشد، حتی برای کوچك‌ترین کار ها هم مردم مجبور هستند که ساعت های زیادی‌از وقتشان را دراین ترافیك‌سنگین و سرسام آور بگذرانند.

مردم میگویند تلفن عمومی مجانی و رایگان نیست که شرکت مخابرات در افزایش کیوسك های آن ، نوعی تنك‌نظری نشان میدهد چون اگر کیوسك های تلفن عمومی ، افزایش پیداکند، طبیعی است که بموازات آن هم درآمد شرکت مخابرات بالا میرود ، مخصوصا که نصب و افزایش کیوسك تلفن عمومی‌به کارمند و دفتر و دستك نیازی ندارد، یعنی نوعی سرمایه گذاری است که بدون خرج وهزینه‌ای صورت میگیرد ولی درآمد مستمر و همیشگی دارد.

حالا چرا شرکت مخابرات‌از این درآمد بدون‌زحمت‌صرفنظر میکندو مردم را در تنگنا قرار میدهد، مساله‌ای است که وزیر پستو تلگراف باید فردا شب به آن پاسخ بدهد، البته‌پاسخی رساو قانع کننده ، نه مثل همقطاران و همکارانش که تاکنون سعی کرده‌اندبه‌پرسش های مردم پاسخ مستقیم‌واصولی ندهند، از کنارآن‌بگذرانندو مسائل دیگری راطرح کنند که به اصل سئوال ارتباطی‌ندارد. یاآنکه در نهایت محافظه کاری به وقت گذرانی بپردازند تا سئوالات کمتری مطرح شود.

تلفن های عمومی تبدیل به دستگاههای بلعیدن دوریالی شده‌اند

از طرف دیگر هم اکنون کیوسك هایی هم که وجود دارد، غالبابه صندوق‌های‌بلعیدن دو ریالی تبدیل شده است دو ریالی هایی که همان‌کیوسك های تلفن عمومی ، نایاب‌است.

مردم از یك سو ، باید مدتی وقت تلف‌کنندحتی گاهی باید چندتومان سیگاروکبریت و آدامس اضافی هم بخرند تا احتمالا یك دو ریالی ناقابل‌به دست آورند ولی از سوی‌دیگر بمحض آنکه این دو ریالی‌را به دستگاه تلفن عمومی می‌اندازند خیلی ساده و راحت آن رامی‌بلعدواز حلقوم‌آهنینش پایین میدهدبدون آنکه‌مشکلی راحل کرده باشد، مردم می‌گویند این وظیفه شرکت مخابرات است که بامسئولان بانك مرکزی تماس بگیرد تا سکه‌های دو ریالی بیشتری را ضرب کنند.

بعلاوه بسیاری از این کیوسك ها، بدون شیشه ، بدون گوشی یاخراب و غیرقابل استفاده است .

تردید نیست که گاهی‌چند بچه شیطان احتمالا یکی از شیشه ها راباسنك می‌شکنند ، این بخاطر آن است که‌هنوز قشر های کوچکی از مردم‌که در سال های اخیر به پایتخت مهاجرت کرده‌اند ، آموزش کافی ندیده‌اند ، ولی این‌وظیفه شرکت مخابرات است که اهمیت تلفن های عمومی را به مردم نشان بدهد ، طریقه استفاده‌اش را بیاموزد و در کنار آن هم ، به‌این بچه های شیطان . آموزش بدهد که شکستن یك شیشه مشکلی را حل نمیکند جز آنکه مردم را به زحمت میاندازند، علاوه بر آن مسئولان شرکت مخابرات هم بایدتوجه کنند که نظیر چنین اتفاقاتی در همه جای‌دنیا، حتی در پیشرفته ترین ممالك روی زمین هم دیده میشود ، چرا که مردم غرب ، تافته جدا بافته‌ای نیستند، در فرهنك‌آنها هم ،نقاط ضعف و منفی فراوان وجود دارد آنها هم گاهی به خرابکاری و سهل‌انگاری می‌پردازند ، اما دولت‌ها ومسئولان اجرایی آنها،تفکرو اندیشه‌ای دیگر دارند، خسیسی و خاصه خرجی نشان نمی دهند ، اگر شیشه‌ای بشکند، یا اگر یك گوشی تلفن‌کنده‌شود، بلافاصله تعمیرش میکنند تاکار مردم لنك نزند.

کمبود شبکه تلفنی راه دور هم یکی دیگراز مشکلاتی‌است که مردم راسخت به زحمت انداخته است ، بهمین سبب گاهی مردم ناچار هستند برای یك مکالمه چند دقیقه‌ای ،چند ساعت از وقتشان را تلف کنند، تا خودشان رابه‌مراکز شرکت مخابرات برسانند، اما در آنجا هم غالبا بدون نتیجه و دست خالی برمیگردند ، در حالی‌که مسئولان شرکت مخابرات‌باید بدانند که تلفن ، دیگر یك وسیله تفنن بشمار نمیرود ، بلکه ساده‌ترین وابتدایی ترین ابزار ارتباطی بین مردم یك شهر یابین شهرها است ،تلفن یك نیاز عمومی است که‌باید در تمام خیابان ها، کوچه ها در دسترس مردم باشد .

«صفر» هم که اولین حرف شبکه ارتباطی راه‌دور است، مثل شماره ۱۱۸ هیچوقت آزاد نیست !

۱۱۸ همیشه بوق‌اشغال میزند

مردم میگویند ۱۱۸ همیشه بوق اشغال میزند ، همیشه اشغال است ، مخصوصا که‌در ساعات سرویس اداری یعنی صبح ها بهیچوجه دسترسی به ۱۱۸ میسر وامکان پذیرنیست، مثل این است که گوشی ها رازمین میگذارند یا اعداد آن راقفل میکنندتا خیال مردم را راحت کنند، اگر هم گاهی استثنائا در اوایل شب،پاسخی به سئوال کننده‌ای بدهند یا شماره عوضی میدهند یا می‌گویند «بنم ایشان شماره‌ای نداریم »و گوشی را زمین می گذارند.

مردم سئوال میکنند اگرچه دفترچه‌های راهنمای تلفن که در سال های گذشته منتشرمی میشد ،غالبا ناقص ونارسا بود ولی باز هم وجودش بهتر از عدم وجودش بود چون گاهی مفید و موثر بود .

یك سئوال دیگر هم در اطراف کابل تلفن های شهری دور میزند ، کابل هایی که همیشه به اصطلاح « قاطی »می شود ، خط روی خط میافتد و ناگهان صدای هفت ، هشت‌نفر بگوش میرسد که حتی بادادو فریاد هم نمیتوانند مقصود خودشان را بدیگری بفهمانند. گاهی هم اتفاق میافتد که دو نفر باهم صحبت میکنند نفر ثالث و رابع هم گوشی رابه دست میگیرند و موقعی که‌همه حرف‌ها و مکالمات مردم را شنیدند ناگهان داخل بحث‌می شوند و چندتا متلك هم می‌پرانند ، این اتصالات تلفنی مخصوصا در روزهای بارندگی، غوغا میکند ، چون به محض آنکه یك باران مختصر میبارد نه تنها همه تلفن ها خراب می شود، بلکه اگر هم شماره‌ای گرفته شود، ناگهان هفت‌هشت شماره دیگر هم زنك میخوردو صدای هفت هشت نفر بگوش میرسد که همه فریاد میزنند « آلو ، آلو ». چرا که کانال های عبور کابل تلفن را به شکلی ساخته‌اند که آب‌باران وفاضلاب به سادگی داخل آن ها میشود و کابل ها را به‌هم «میچسباند » .

صدای اروپا و امریکا صاف‌تر ازصدای ایران

گروه زیادی‌از صاحبان‌تلفن هم شکایت میکنند که صدای بعضی از خطوط‌تلفنی ، مخصوصا خطوط شمیران به قدری ضعیف است که باید بادادو فریادهای گوشخراش به‌مکالمه پرداخت. همین گروه میگویند :صدایی که از اروپا و امریکا ، از پاریس و لندن ونیویورك و شیکاگو میرسد، خیلی صافتر وقوی‌تر از خطوط داخلی است چرا، این سئوالی است که‌لابد فرداشب وزیر پستو تلگراف به آن پاسخ خواهد داد !

فیش ها و قبوض مکالمات تلفنی هم که‌این روز هاسرو صدای همه را درآورده است چرا که کامپیوتر های شرکت مخابرات ، همیشه یکطرفه عمل میکنند ، یعنی همیشه در محاسبه مکالمات تلفنی اشتباه میکنند ، اما این اشتباهات مکرر هم همیشه‌به سودشرکت تلفن و به زیان مشترکین است .

گاهی این محاسبات بگونه‌ای انجام میگیرد که اگر مشترك در تمام ساعات روز و شب‌هم، گوشی تلفن رابدست داشته باشد، باز هم چیزی کم‌دارد، چراکه کامپیوتر شرکت مخابرات ، گاهی ناخودآگاه چند رقم صفر به ارقام اصلی اضافه میکند و حادثه‌ای می‌آفریند که سرو صداواعتراض و جنجال مشترك هم نمیتواند آنرا حل کند، عجیب آنکه ماموران و مسئولان شرکت مخابرات گاهی این محاسبات غلط را قبول میکنند اما به بهانه آنکه ، کامپیوتراشتباه کرده است و ما حق « اصلاح» آنرا نداریم ، مشتری را در بن‌بست قرار میدهند.

تمبر ،بازار سیاه دارد

سوای تلفن در کارنامه ـ رسانی و پستی هم نارسایی های فراوانی وجود دارد که پرسش های‌مختلف وگوناگونی راهم مطرح میکند از جمله این‌که چرا تمبر های پستی بازار سیاه پیدا کرده؟ چرا مردم باید چند تومان اضافه خرج کنند تابه اداره مرکزی پست یا چند شعبه پستی در چند خیابان تهران مراجعه کنند مدتی توی صف‌به‌ایستند تایك یا چند عدد تمبردوریالی بدست آورند.

تمبر ،یکی از پردرآمدترین کار های دولتی است ، اما همین منبع درآمد را هم به صورت یك مشکل بزرك در برابر مردم قرار داده‌اندتاجایی که مردم ترجیح میدهند از ارسال نامه ها و امانات پستی هم خودداری کنند.

مردم میگویند ، حتی وزارت پستو تلگراف میتواند فروش تمبر رابه باجه های فروش‌بلیط اتوبوس واگذار کند و پورسانتاژ آنرا هم به‌فروشندگان شرکت واحد بدهند یا آنکه

بقیه در صفحه ۲۴

چرا قبوض آبونمان ارقام نجومی‌را نشان میدهند

چرا تلفن های عمومی سکه ها را می بلعند

چرا ۱۱۸ همیشه بوق‌اشغال‌میزند
چرا مردم باید سالهادرانتظار تلفن باشند

شرکت مخابرات ایران
صورتحساب

شماره تلفن	موقع	مرکز	شماره پرونده	صورتحساب از تاریخ	تا تاریخ	مهلت پرداخت
۲۹۸۴۳۱۱	۰۰	۵	۲۸۲۳۱۱-۲	۲۶/۰۲/۱۵	۲۶/۰۲/۱۵	۲۶/۰۲/۱۲

اسم : آقای عبدالکریم ... صورتحساب ۶۰ روزه

آدرس : ... ۱۸۲ ... ۲۷

بستانکار قبلی	کسورفنی	تعداد مکالمه	مبلغ مکالمه	آبونمان	مالیات	حق‌انحصاری	سایرخدمات	جمع
۳۱۷۲۴	۲۲۰۱	۲۷۲	۸۱۶	۲۰۰	۲۰			۱۱۲۶

شرکت ... آقای ...

مبلغ قابل پرداخت ۱۱۲۶

قابل توجه بانک : لطفاً عملیات بانک پشت صورتحساب انجام شود

بستانکار قبلی	کسورفنی	تعداد مکالمه	مبلغ مکالمه	آبونمان	مالیات	حق‌انحصاری	سایرخدمات	جمع
۲۲۰۱۵	۲۲۳۳۳	۳۱۸	۹۵۳	۲۵۰	۴۵			۱۴۴۹

اضافه میشود بدهی‌قبلی ۱۱۲۶

مبلغ قابل پرداخت ۲۵۷۵

قابل توجه بانک : لطفاً عملیات بانک پشت صورتحساب انجام شود

بستانکار قبلی	کسورفنی	تعداد مکالمه	مبلغ مکالمه	آبونمان	مالیات	حق‌انحصاری	سایرخدمات	جمع
۲۲۲۳۳	۲۲۸۲۵	۴۰۲	۱۲۰۶	۲۰۰	۲۰			۱۵۳۶

اضافه میشود بدهی‌قبلی ۱۱۲۶

مابقی مازیه هشتن غارجه ۶۰۰

مبلغ قابل پرداخت ۳۲۸۲

قابل توجه بانک : لطفاً عملیات بانک پشت صورتحساب انجام شود

کلیشه ۳صورت حساب‌آبونمان تلفن را اینجا آورده‌ایم.آقای عبدالکریم رضاوندی صاحب این قبوض میگوید : چند ماه پیش برایم قبض تلفن ۱۱۴۶ ریالی آوردند که پرداخت‌کردم. ولی در صورت‌حساب بعدی‌همین مبلغ پرداخت شده‌باز هم‌اضافه شده است .رفتیم و گفتیم : آقا این‌پول‌را پرداخت‌کرده‌ایم. گفتند اشتباه شده است ماهم حرفی نزدیم چند ماه گذشت قبض سوم هم رسید که بازهم مبلغ مذکور به آن افزوده شده بود .

چندروز است که این سه قبض را دردست دارم‌و علیرغم پولی که پرداخته‌ام‌تلفن‌خانه من قطع شده است بهریك از سازمان های شرکت مخابرات که مراجعه می‌کنم می گویند شما درست‌میگوئید ولی‌هیچکس گره کار مرا باز نمی‌کند آقا مگر این سازمان هارئیس و تصمیم گیرنده ندارد؟

من در خانه یك بیمار قلبی و یك‌بیمار دیابتی دارم ،حالا بدون تلفن چه‌کنم . آیا اگر اتفاقی بیفتدشرکت مخابرات مسئولیتش را قبول می کند ... ؟

آگهی پذیرش دانشجو برای دوره‌های پیراپزشکی

دانشکده های پزشکی پهلوی ـ داریوش کبیر ورازی وابسته به‌دانشگاه تهران تعداد «۱۵۰» تن دانشجوی مرد وزن برای تحصیل در دوره های پیراپزشکی و «۱۲۰» تن [illegible] دختر برای‌دوره پرستاری درسطح معادل فوق‌دیپلم (دانشسرای)از طریق مصاحبه میپذیرد :

شرایط داوطلبان

۱ـ دارا بودن دیپلم کامل‌متوسطه وشرکت در آزمایش همگانی سال جاری .
۲ـ حداکثر سن ۲۶ سال
۳ـ داشتن برك پایان‌خدمت‌وظیفه عمومی یامعافیت دائم(برای‌متقاضیان تکنیسین پرستاری چنین برگی لازم نیست).
۴ـ در شرایط مساوی سپاهیان منقضی خدمت به ویژه سپاهیان بهداشت حق تقدم خواهند داشت.

داوطلبان واجد شرایط میتوانند جهت کسب اطلاعات بیشتراز شرایط ثبت نام ومزایای تحصیلی دوره هاار فردای انتشار آگهی به‌امورهماهنگی برنامه های آموزشی و خدماتی‌گروه پزشکی دانشگاه. تهران واقع در خیابان پورسینا مراجعه نمایند.

ثبت نام بین روز های بیست‌و سوم‌بهمن ماه جاری تا پایان دوم اسفند ماه۲۵۳۶ انجام خواهدگرفت. م‌الف۲۵۶۸۳

دانشگاه تهران

یکران
(شرکت سهامی خاص)
نماینده انحصاری اتومبیلهای سواری مرسدس بنز در ایران

بهمکاری دعوت مینماید

امور اداری

۱ـ مدیر اداری :	حداقل پنجسال سابقه کار
۲ـ منشی مدیرعامل :	آشنائی کامل بزبان انگلیسی
۳ـ ماشین نویسی فارسی: لاتین :	با حداقل ۲ سال سابقه کار
۴ـ نگهبان :	حداقل ششم ابتدائی
۵ـ پیشخدمت :	حداقل ششم ابتدائی
۶ـ نظافتچی :	سواد خواندن و نوشتن

امور مالی

۱ـ حسابدار :	با حداقل ۳ سال سابقه کار
۲ـ ماشین نویس‌فارسی و لاتین	با دوسال سابقه کار و آشنائی به امور حسابداری

امور خرید

۱ـ متصدی خرید داخلی :	حداقل ۳ سال سابقه کار
۲ـ مامور خرید :	حداقل ۳ سال سابقه کار
۳ـ انباردار ملزومات :	حداقل ۳ سال سابقه کار

امور فروش

۱ـ فروشنده لوازم یدکی :	باسه سال سابقه کار

داوطلبان میتوانند روزهای شنبه الی چهارشنبه از ساعت ۷½ الی ۱۶½ به اداره کارگزینی شرکت واقع در خیابان پهلوی مقابل پارك شاهنشاهی شماره ۱۳۹۵ مراجعه نمایند.

برای خرید کردن در اسکاندیناوی توقف کنید

اسکاندیناوی و سه شهر بزرگ آن کپنهاک ـ اسلو و استکهلم بهترین فرصتهای ممکن را برای خرید کردن دردسترس شما قرار میدهند.
دراسکاندیناوی هر فصلی زمان تفرج ولذت بردن اززندگی است. اما زمستان زمانی است که درطول آن فروشگاههای بزرگ و مغازه های بی شمار این منطقه از اخرین طرح های مدرن اسکاندیناوی انباشته میشوند، زمستان اسکاندیناوی درعین حال بحبوحه فصل اپراو باله است و چون مردم منطقه خود نیز دراین فصل بیش از هرزمان دیگر سال جنب و جوش اجتماعی دارند بنابراین رستورانها و کافه ها و ابجوفروشی های زیرزمینی اسکاندیناوی نیز محیطی پرشور تر ونشاط انگیزتر از هر وقت دیگر پیدا می کنند.
با پرواز بدون توقف اس.آ.اس به کپنهاک سفرکنید پرواز از فرودگاه مهراباد هر دوشنبه و پنجشنبه ساعت ۸/۱۰ ـ ورود به کپنهاک ساعت ۱۱

مابرای مسافرانی که قصد خرید کردن دارند تورهای مخصوص‌تدارک کرده ایم. لطفا با آژانس مسافرتی خودتان یا با اس.ا.اس وسیله تلفن های زیرتماس بگیرید ۸۹۵۲۱۵/۱۶ ـ ۸۹۵۵۸۱/۸۲ ـ ۸۹۲۲۲۷/۲۸

SAS
SCANDINAVIAN AIRLINES

نگاه به یکی از ۱۶ تیم جام جهانی آرژانتین

۱۲ـ تونس

نمایشگر، موجودیت تازه قاره سیاه

افریقائیها هم، نظیر آسیائی‌ها سابقه زیادی در جام جهانی‌ندارند . بجزیکبار حضور درجام‌جهانی ۱۹۳۴، باربعدی که یك تیم از قاره سیاه در جمع ۱۶ تیم فینالیست جام‌جهانی دیده شد، مسابقه‌های سال ۱۹۷۰ درمکزیك بودکه مراکش برهبری یك یوگوسلاو بنام «بلاگوجویدنیك» به‌این مسابقه ها راه یافت .ولی مراکش نیز چون رنیر نماینده آفریقا در جام جهانی گذشته ، بجز ۳شکست در گروه خود نصیبی نبردند.

حالا نوبت به تونس است که باید در آرژانتین ۷۸ از حیثیت فوتبال بپاخاسته افریقا دفاع کند.

گرچه تونس اینك برای اولین‌بار به‌جام‌جهانی راه پیدا کرده است ،اما سالهای متمادی است که فوتبال این کشور دراین راه می‌کوشد. درسال ۱۹۷۰ که‌مراکش انتخاب شد، تونس یکی از بزرگترین سدهای تیم نماینده افریقا در جام جهانی مکزیك بود. اما از بخت‌بد تونس بعداز دوبار مساوی بدون گل در بازیهای رفتو برگشت دوتیم وحتی مساوی۲ـ۲ در نبرد سوم درشهر مارسی فرانسه ، سرانجام بحکم سکه مغلوب مراکش شدو از ادامه رامسابقه‌های مقدماتی که به فتح مراکش انجامید، بازماند.

اما این‌بار تونس باهمه قدرت برای بردن مسابقه های مقدماتی گروه افریقا کوشید وبه گفته بسیاری ، سدوك‌ـ سعسی دروازه‌بان قدیمی وپرتجربه این تیم بزرگترین سهم را دراین راه دارد. بخصوص در پیکار انتقامی مقابل مراکش، تونسیها بلطف دروازه‌بان بزرك خود موفق به‌حذف این حریف شدند .

چون این‌بار هم هردو دیدار رفت وبرگشت تونس‌و مراکش ۱ـ۱ مساوی تمام شدو درضربه‌های پنالتی بودکه تونس ۴ـ۴ مراکش رامغلوب وحذف‌کرد.

تونس درراه رسیدن به آرژانتین صاحب ٤ بردو ۲ شکست باآمار گل ۱۵ گل‌زدمو ۹گل خورده می‌باشد.بهترین برد تونس دراین مسابقه‌ها، شکست ۱ـ٤ مصر در مسابقه برگشت بوده‌است . درحالی که‌مصریها بازی رفت را۲ـ۳برده بودند.

رهبر تیم ملی تونس درحال‌حاضر عبدالمجید شتالی‌است، مردی ۳۸ ساله‌که در حقیقت ترکیب کنونی تیم ملی تونس را او شخصابنانهاده است. اودرباره موجودیت کنونی تیم‌خود میگویدکه طی سالهای رهبری‌اش ، حتی‌المقدور کوشیده تا این تیم نمایشگر فوتبالی بامغز و پیروانش امروزی این ورزش‌ارائه دهد. ضمن این‌که از ارزش های فردی‌مهره‌های بزرگی هم که در اختیار دارد غفلت نورزیده است. لیکن هرگز اجازه نداردکه یك‌فردکارتیم راتحت‌الشعاع موجودیت و نمایش فردی خودقرار دهد.

صاحب نظران برای تیم تونس درگروه دوم مسابقه‌های جام جهانی در آرژانتین در مقابل حریفانی چون آلمان غربی قهرمان جام گذشته و لهستان تیم سوم جهانی ۷۴ و حتی مکزیك کمترین شانسی قائل نیستند .ولی شتالی معتقد است، تیم کنونی تونس حداقل خواهدتوانست حتی در برابر تیم های بزرگی چون آلمان‌و لهستان ، نمایشگر موجودیت تازه فوتبال افریقا باشد. فوتبالی‌که در عمل، سعی به پذیراشدن شایستگی تازه خود در سطح‌بین‌المللی دارد.

نکته دیگری‌که شتالی صریحا بدان اشاره میکند، برتری کیفی تیم تونس در آرژانتین در مقام مقایسه با۳ نماینده قبلی افریقا، مراکش درجام جهانی ۷۰ و زئیر درجام جهانی ۷٤ میباشد.

مربی تیم ملی تونس برای تدارك بهتر تیم خود درراه حضور خوب ودرخور تحسین درآرژانتین ،برنامه های‌تدارکاتی هم پیش‌بینی کرده است ازجمله این برنامه‌ها، انجام یك‌تور تدارکاتی در آلمان غربی است. ضمن این‌که مسابقه های بین‌المللی پرارزشی از جمله مسابقه‌باتیم ملی فرانسه هم‌برای این تیم پیش‌بینی شده‌است.

در تیم تونس همانطوری که اشاره شد، ستارگان پر- فروغی نیزخدمت میکنند.

از جمله‌دهیاب‌تارك بازیکن ۲۳ ساله که‌در پایان سال ۱۹۷۷ به عنوان بهترین فوتبالیست سال افریقا انتخاب شد. وی در میانه میدان بازی میکند وعلیرغم جوانی نقشی بزرك و موثردر تیم‌دارد.

مسن‌ترین بازیکن ، سادوك سعسی ، دروازه‌بان تیم‌ملی است که ۳۲ سال داردو جالب این‌که تابحال در ۱۶۷مسابقه بین‌المللی باپیراهن تیم ملی کشورش به‌میدان رفته‌است. این بازیکن هم درحال حاضر بهترین دروازه‌بان قاره آفریقا محسوب میشود.

دهویب سامی «۳۶ ساله » یك‌راست هم‌کلید بزرك خط دفاعی تیم تونس میباشد. وی مدافعی است با حداکثراشتهای ممکن برای شرکت در برنامه های‌نفوذی تیم. این بازیکن هم باوجود دوسال دوری ازتیم‌ملی بخاطر آسیب دیدگی، مهره‌ای است پرتجربه و تاحال ۵۲بار باتیم ملی به میدان رفته است .

ساندیس درروزششم درحالی در بابل‌بمصاف مخابرات‌مازندران میرود که از دیدار روز پیش پیروزی ۰ـ۳ بر دخانیات‌پایتخت را دارد . جدال مخابرات و ساندیس میتواند یکی‌از بهترین بازی های‌روز باشد.تیم‌رضائیه‌ای یکی از تازه وارد های بازیهای پاسارگادی در جام سوم‌است که تابحال کیفیتی راضی کننده‌داشته است . ایستاده از چپ:ابراهیم وطن پرست ، حمداله نقی پور، رسول بنائی ، یحیی بلوری ، رحیم قارصی . نشسته . تورج خطیب شهیدی . حمید مومنی و ابراهیم قادر .

راه آهن وذوب آهن

میزبان، پیشتازان جام

والیبال جام سوم پاسارگاد ـ روز ششم

٥ روز از برپائی جام سوم پاسارگاد ، والیبال قهرمانی‌مردان باشگاه های ایران ، میگذرد و دو تیم پایتخت نشین تاج‌و ایرانا در کورسی شانه به شانه‌برای قهرمانی نیم فصل پیش‌میروند.

ضمن اینکه‌دو شهرستانی‌لیفت تراك سازی‌و راه آهن مشهدبا یک امتیاز اختلاف‌در کمین ایندو نشسته‌اند .

تا رسیدن بازی ها به نیمه‌راه هنوز ٤ روز باقی است،باحساب اینکه در پیش بودن جدال هائی بزرگ و اینکه برخورد هائی‌بین قدرت های اوج گرفته درپیش است ، این امید میرود که‌جام، گرمای هنوز بازنیافته خود را بازیابد .

بویژه در تهران که بازی‌ها آن هیجان وجلب کنندگی‌دلپذیر را پیدا نکرده‌اند ، قرار است مسابقات از هفته هفتم در سالن بدمینتون‌استادیوم ،امجدیه‌برگزار شود ، ضمن اینکه فدراسیون والیبال دوشنبه پیش اعلام کرد با استفاده از فرصت تعطیل مسابقات فوتبال ، از این پس بازیهای حساس که دو طرف‌آن تیم های بزرگ باشند ، روزهای جمعه انجام خواهند شد .

باین ترتیب از این پس روز های جمعه تاآغاز جام ششم‌تخت جمشید ، به‌جای‌فوتبال ،والیبال درامجدیه‌خواهیم داشت‌فدراسیون والیبال تصمیم برگزاری مسابقات بزرگ خود در روز های جمعه

جمعه ها: والیبال بجای فوتبال

فدراسیون والیبال این تصمیم را دوشنبه پیش گرفت

را « دوشنبه پیش» مطرح کردو دیشب اعلام کرد ،تغییر برنامه برخی بازیها قطعی است وبرنامه های چاپ شده قبلی نیاز به اصلاحاتی دارد که بزودی‌برای اطلاع علاقمندان اعلام خواهد شد .

در روز ششم جام پاسارگاد که هر شش دیدارش شنبه انجام خواهد گردید ، اصفهان،مشهدو بابل شاهد جدال های حساسی خواهند بود .

در اصفهان ، تاج به مصاف ذوب‌آهن میرود ، میزبانی که با یادگاری عنوان‌سومی جام‌دوم تابحال روزگاری چندان دلچسب نداشته است و حالا اندیشه جهش و بلند پروازی برای بازگشت به موقعیت و اعتبار گذشته را داردکه درخشش‌برابر تاج قادر است خیلی مسائل را برای این تیم دگرگون کند .

در مشهد « ایرانا» میهمان‌راه آهن است و حتی اگر پیروزی را برای تیم تهرانی قابل‌انتظار بدانیم ، این چیزی است که در شرایط‌عادی‌آسان بدست‌نخواهد آمد . راه‌آهن تیمی است که‌در روز پنجم بالاخره توانست یک گیم «تاج» را شکست دهد .

در بابل ، دو تیم خوب شهرستانی ساندیس رضائیه و مخابرات مصاف دارند، ساندیس از پیروزی ۰ـ۳ بر دخانیات می آید و مخابرات در خانه خود، تیمی پرفروغ است .

دو دیدار دیگر روز ششم‌در تهران و تبریز برپا میشا،د در تبریز دو همشهری ـ لیفت‌تراك سازی و تراکتور سازی‌ـ دیدار می کنند که یکی در جای سوم جدول و دیگری در انتهای رده بندی است و تخت‌این شرایط پیروزی برای لیفت تراك سازی قابل تصور مینماید .

پایتخت ، مصاف دودخانیات تهران و اصفهان را دارد ، اصفهانیها تابحال برده‌اند و دخانیات تهران نیز یکی‌ازبدترین دوران خود را می گذارند و شرایطی آن چنان دارد که حتی میتواند دخانیات اصفهان راهم به صرافت پیروزی بیاندازد .

برنامه‌روز ششم

شنبه ۱۵بهمن

●ذوب آهن (تاج (٥ره عصر ـ اصفهان) ● راه آهن‌ـ ایرانا (٥ره عصر ـ مشهد)● لیفت تراك سازی ـ تراکتورسازی (٥ره عصر ـ تبریز) ●دخانیات تهران ـ دخانیات اصفهان (٥ره عصر ـ تهران) ● مخابرات‌ـ ساندیس (٥ره‌عصرـ بابل) .

آخرین دیدار فصل

برق میتواند پنجم باشد اگر شهباز را با ۳ گل بدرقه کند

جام تخت جمشید

فردا ، درشیراز ، در آخرین دیدار جام پنجم تخت جمشید ، برق‌و شهباز روبروی هم قرار می‌ـ گیرند تا پرونده‌ی فوتبال قهرمانی باشگاه های‌ایران در جام پنجم را ببندند .

این هردو تیم ، که در آغازفصل درخششی چشمگیر داشتند و نیم نگاهی به رتبه های بالای جدول ردبندی ، اینک در میانه‌ی‌راه قرارگرفته‌اند و هیچ ادعایی ندارند و هیچگونه دخالتی در سرنوشت تعیین شده‌ی تیم هایی که در رده اول‌تا چهارم قرار گرفته‌اند نمی توانند داشته باشند.

اما برای برق و شهباز ، پیروزی چندان هم بی‌تاثیر نیست . برقی ها اگر فاتح این دیدار شوند حتی میتوانند خود را تا مقام پنجم بالا بکشند و پیش‌تر از تراکتور سازی و صنعت نفت قرار دهند که اینک با ۳٤ امتیاز در مقام های پنجم‌و ششم‌قرار گرفته‌اند .

شرط این جابجایی اینست که برقی هاحداقل ۳ گل بزنند و دروازه خود را بسته نگهدارند تاجای تراکتور سازی را بگیرند . کمتر از این ، آنهارامثل یک دیوار بین دو تیم یاد شده قرار می دهد .

مساوی یا شکست برق اگر تاثیری‌درسرنوشت کنونی این تیم شیرازی قرار نمی دهد ،اما برای شهباز بی‌تاثیر نیست .حتی یک مساوی میتواندتیم تهرانی را بالاتر از ماشین سازی قراردهد.

فردا روز خداحافظی عباس رضوی با تیم برق شیراز هم ، میتواند باشد ، مربی پرکارو موفق‌برق بدلایل گرفتاریهای شخصی ممکن است از فصل‌آینده با این تیم نباشد مگر آنکه مسئولان این باشگاه‌دامن همت به کمر بزنند و مشکل او را که انتقال‌همسرش به شیراز است حل کنند .

هفته پیش که شهبازی‌ها به اهواز رفتندآنقدر بانداری افراد ذخیره روبرو بودند که مربی این تیم ، ایرج سلیمانی هم دست ها را بالا زدووارد گود شد و اگر چنین تهی‌دست به شیراز برونده‌بعید نیست که برقی ها موفق تر باشند بویژه که‌پیروزی برای آنها لذتی بیشتر از شهبازی ها دارد که‌بزحمت میخواهند خود را به رده‌ی دهم بکشانند .

اخبار کوتاه

۱۰ مسابقه تدارکاتی برای پرو

تیم ملی فوتبال پرو که در گروه چهارم مسابقه های جام جهانی آرژانتین با ایران ، هلند و اسکاتلند حریف است ، به عنوان تدارک ، ۱۰ مسابقه‌بین‌المللی انجام‌خواهد داد .

مارکوس کالدرون مربی تیم ملی پرو ضمن اعلام این خبردرلیما یادآورشدکه این‌مسابقه‌ها بترتیب‌در یوگوسلاوی فرانسه ، انگلیس و اسپانیا خواهد بود . پروئی ها می‌ـ کوشند تا با تدارک هرچه بهتر راهی جام جهانی شوندتا در گروه خود به مقام دوم دست یابند .

کالدرون تاکید کرده است که جنگ اصلی گروه‌چهارم بین‌اسکاتلند و پرو بر سر مقام دوم گروه میباشد .

اعضای کمیته داوران کشتی نواحی

کمیته داوران فدراسیون کشتی ایران بعد از ظهر دیروز باشرکت ۷۰ نفر از داوران تهران و شهرستان هادر آمفی‌تئاتر دفتر امور مشترک فدراسیون ها تشکیل شد و داوران حاضر در جلسه برای قضاوت در مسابقات نواحی هفتگانه تهران تقسیم شدند .

این نواحی عبارتند از دخانیات ،کارگران ، صدری، امجدیه ، نصیری ، شهرری و شمیران .

داوران هریک از این نواحی یک نفر را به عنوان عضو در کمیته داوری از بین خود انتخاب کردند. افراد انتخاب شده اینها هستند :

دخانیات : رحیم عظیمی ـکارگران : رزقی‌ـ صدری : خرم ـ امجدیه : هاشمیان ـ نصیری : نمازیان ـشهرری : رزاقی ـشمیران : خالدی .

کلاسهای جودو و کاراته

فدراسیون ورزش های رزمی ایران برای علاقمندان سه رشته جودو، کاراته و تکاندو کلاس های تعلیماتی تشکیل داده است که این کلاس ها در محل سالن بدمینتون امجدیه دایر میباشد .

این کلاس ها در قسمت های‌مختلف و برای‌نوجوانان وخانم ها و مردان است که برای نامنویسی بایستی بمحل فدراسیون در سالن بدمینتون مراجعه کرد .

تنیس جام ششم بهمن

دیروز مسابقات تنیس جام ششم بهمن با برگزاری دیدار هائی در گروه های جوانان وبزرگسالان پیگیری گردید.

در دیدار های روزگذشته که در سالن سرپوشیده استادیوم امجدیه برپا میباشد، این نتایج بدست آمد :

جوانان

●شهرام میرحسینی‌ـجواد زرین کلاه برنده میرحسینی. ●ناصر جمجمزن ـ بهروز کیائی برنده کیائی ● اکبر جمشیدی ـ شهرام میرحسینی برنده جمشیدی ● مصطفی صالح ـ علیرضا رئیس‌محمدی برنده صالح ● جوادطاهری‌ـ شیخ حسن کوهستانی برنده طاهری .

بزرگسالان

منصور بهرامی ـ هادی صالح برنده‌بهرامی ●نوروز شاهقلی ـ فرج خدائی برنده شاهقلی ● کامبیز درفشی جوان‌ـ محرم خدائی برنده خدائی .

پایان مسابقه‌های شطرنج قهرمانی باشگاه های تهران

پاس و بانک سپه سهیم در قهرمانی

اسماعیل صفر زاده کاپیتن‌تیم بانك سپه «نفر سمت چپ » بجز رهبری تیمش در راه قهرمانی ،خود بر روی میز یك مسابقه هابه‌مقام قهرمانی دست پیدا کرد. تصویر مربوط به مبارزه او با کامران شیرازی از تیم‌هما است .

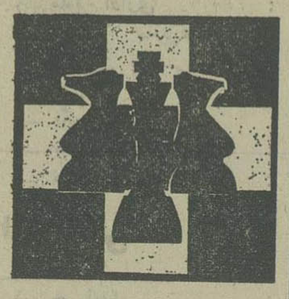

با انجام دیدار های نیمه تمام دور آخر مسابقات شطرنج‌قهرمانی باشگاه های تهران دو تیم‌بانك سپه و پاس مشترکا با۵ر۴۲امتیاز قهرمان مسابقات شدند.

در آخرین دور مسابقات ،این دو تیم که در صدر جدول قرار داشتند در برابر هم دیداری سرنوشت‌ساز را انجام دادند.

پاس با استادمهرشاد شریف، مهدی ماموری ،محمود پیرواولیاء و پیروز پروین و بانك سپه با اسماعیل صفرزاده ،امیر ناصر لنجانی ، عباس‌خاکپور و دهناد رستگاران در مقابل یکدیگر قرار گرفتند.

بانك سپه از دیدار های قبلی خود ٤۱ امتیاز اندوخته نموده‌بود و پاس ٤۰ امتیاز داشت .

از آنجا که نتیجه این‌دیدار سرنوشت قهرمانی راروشن می ساخت ، هردو تیم با تمام قدرت در صدد دست یابی به‌پیروزی‌های بیشتر بودند ،مهدی ماموری‌یار ملی پوش تیم پاس باپیروزی‌بر امیر ناصر لنجانی امتیازات دو تیم را برابر نمود. سه دیدار دیگر این مسابقات نیمه تمام‌باقی ماند که در ادامه عباس خاکپور جوان شایسته تیم بانك سپه ، ارائه یك بازی در خور تحسین محمود پیرو اولیاء را شکست‌داد و یکبار دیگر بانك سپه ازحریف خود جلو افتاد ، پیروز پروین در برابر دهناد رستگاران از بانك سپه به پیروزی رسید و دو تیم با امتیاز برابر به پیکارحساس و پر هیجان اسماعیل صفرزاده و استاد مهرشاد شریف چشم دوختند . شریف که در لحظه ثبت از برتری محسوسی‌برخوردار بود ، نتوانست از موقعیت خود استفاده نماید و صفر زاده با اداره نمودن مسابقه در بسیاری‌از لحظات بخت پیروزی داشت .

۸ساعت مبارزه

نبرد دو کاپیتان که از حساسیت فوق‌العاده برخوردار شده بود ، بیش‌از ۸ساعت بطول‌انجامید و بعداز انجام ۸٤ حرکت‌باتوافق طرفین، نتیجه‌مسابقه مساوی اعلام شد. با این تساوی بانك سپه‌و پاس مشترکا در صکوی قهرمانی ایستادند . تیم شطرنج باشگاه بانك سپه یکی از معدود تیمهائی بوده که همیشه ترکیبی جوان و یکدست داشته است .

در اولین دوره مسابقات‌قهرمانی باشگاه ها عده‌ای از دانش‌آموزان دبیرستانی که در مسابقات آموزشگاهی قهرمان شده بودند این‌تیم را بوجود آوردند که در همان سال موفق شدند مقام‌پنجم مسابقات را ازآن خودسازند، در دومین دوره مسابقات باشگاهی با آمدن استاد خسرو هرندی و تغییرات مختصری که در تیم بوجود آمد، بانك سپه بصورت یك تیم مدعی قهرمانی درآمد که دراین دوره یك پله بالاتر آمد و به مقام چهارم رسید.

در مسابقات شطرنج جام‌پرفسور هشترودی هرندی‌به تیم‌هما‌پیوست وبانك سپه اسماعیل صفرزاده را بخدمت گرفت .

صفرزاده که سالهاست عضو تیم ملی ایران می باشد و از معدود شطرنجبازانی است که‌می تواند مربی خوبی هم باشد، تیم بانك سپه را تارده دوم بالاکشید وبانکی ها بعداز همانایب قهرمان مسابقات پرفسور هشترودی‌شدند.

دراین فصل . بانك سپه امیر ناصر لنجانی ، عباس خاکپور ، مهرزاد نورمحمودودهنادرستگاران تیمی جوان و پر قدرت به‌مسابقات فرستاد. مجید بدیعی‌یار ثابت و دائمی تیم بانك سپه که‌بیشترین امتیازات رابرای این تیم آورده بود در نیمه راه مسابقات برای ادامه تحصیل به خارج‌رفت وبانك سپه ٥ نفره به مسابقات ادامه‌داد

صفرزاده کاپیتان این تیم با درایت تمام به اداره تیم پرداخت و موفق شد باتکیه بر قدرت جوانانش تیم را به مقام‌قهرمانی برساند . ضمن این که‌اسماعیل صفرزاده برروی میز یك، عباس خاکپوربر روی میز چهار و دهناد رستگاران بر روی میز شش‌سه عنوان قهرمانی بر روی میز هارا نیز به بانك سپه اختصاص‌دادند.

دومین سال قهرمانی

پاس تیم پر قدرت و نیرومند برای دومین سال پیاپی به عنوان قهرمانی رسید ، با این تفاوت که اینبار شریکی چون‌بانك سپه نیز در کنارش میبیاشد.

در اولین دوره مسابقات‌باشگاهی استاد مهرشاد شریف و یارانش بنام بانك‌ملی‌به‌مسابقات‌باشگاهی آمدند . در آن مسابقات بانك ملی موفق شد نایب قهرمان مسابقات گردد ضمن این که استاد مهرشاد شریف با۱۵پیروزی از ۱۵ مسابقه قهرمان میز یك مسابقات شد.

نفرات تیم بانك ملی بعد از پایان مسابقات، بی‌مهری مسئولان این باشگاه،روبروشدندودستجمعی به تیم پاس رفتند.

با امکاناتی که باشگاه پاس در اختیار این گروه گذاشت ، در دور دوم مسابقات ، پاس با برتری مطلق قهرمان مسابقات گردید . در مسابقات امسال نیز پاس توانست عنوان قهرمانی را تکرار نماید که‌در این راه جدا از قدرت تك تك نفرات این تیم رهبری آگاهانه استاد مهرشاد شریف کاپیتان پاس‌ومحمدزارعی سرپرست این تیم در قهرمانی پاس سهمی بسزا داشت .

باتفاهمی که میان مسئولین باشگاه پاس ، گردانندگان‌تیم شطرنج این باشگاه وجود دارد یقینا این تیم همیشه بصورت‌یك مدعی قهرمانی باقی خواهد ماند.

دراین نصل پاس با ترکیب: استاد مهرشاد شریف ، مهدی ماموری ، محمود پیرو اولیاء ، پیروز پروین و کاوه هنری به مسابقات آمد ، کاوه هنری‌بخاطر درگیری با امتحانات تنها دریك دیدار شرکت نمود و پاس ، در تمام طول مسابقات بایك ترکیب ثابت به نبرد باحریفان پرداخت که کاری سخت‌دشوار و طاقت‌ـ فرسا بودو نفرات تیم پاس زحمات زیادی را تحمل نمودند.

رده‌بندی نهائی

رده‌بندی نهائی مسابقه ها به این شرح اعلام شد :

۱ـ بانك سپه وپاس با۵ر۴۲ امتیاز .

۳ـ ایرانا با ۳۹ امتیاز .

٤ـهما با ۵ر۳۸ امتیاز .

۵ـ تهرانجوان با½۳۵ امتیاز .

٦ـ قصر یخ با ۲۹ امتیاز .

۷ـ شهپر با ½۲۷ امتیاز .

۸ـ اقبال با ۲۳ امتیاز .

۹ـ نیرومند با ½۲۰ امتیاز .

۱۰ـ سپهر با ½۱۹ امتیاز .

۱۱ـ دانشگاه‌تهران با½۱۷امتیاز.

۱۲ـسعدیان با½۱۵ امتیاز .

۱۳ـآرارات با½۱۳ امتیاز .

۱٤ـ شفق با ۰ امتیاز .

قهرمانان میزها

میز یك: اسماعیل صفرزاده از بانك سپه.

میز دو .استاد خسرو هرندی‌از هما.

میز سه:بهمن دهقان از ایرانا

میز چهار :عباس خاکپور از بانك سپه.

میز پنج: کاظم مرتضوی از ایرانا.

میز شش : دهنادرستگاران از بانك سپه .

صفرزاده، قهرمان میز «یك» مسابقه‌ها

روی موج آرژانتین ۷۸.....

روی موج آرژانتین ۷۸.....

مربی ایتالیا ، دیگر فاکتی را نمی‌خواهد

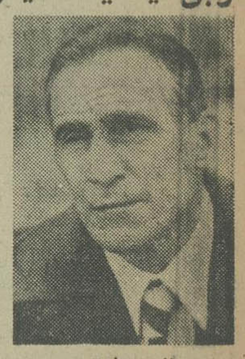

انتروبیرزوت

باخت ۱ـ۲ تیم ملی‌ایتالیا در اولین مسابقه تدارکاتی‌جام جهانی که هفته قبل‌در مادرید و در برابر تیم ملی اسپانیا بدست آمد، تا حدودی باعث قحریك افکار مردم این‌کشور و بروز پاره‌ای انتقادات در روزنامه های این کشور علیه تیم ملی شده است .

در قبال این موجهای‌مخالف، انتروبیروروت مربی تیم ملی ایتالیا ظهار داشت که بنظر او هم ، تیم ملی در این‌بازی اخیر و همچنین در این چند هفته گذشته ، موجودیت‌خوبی نداشته است . لیکن‌بیرزوت وعده کردکه‌تازمان جام‌جهانی، تیم ملی به‌اوج آمادگی‌ایده‌آل خواهدرسید.

بیرزوت در راه انجام‌وعده‌ای که به‌این شکل داده ، دست به ایجاد تغییراتی نیز در تیم ملی زده است . مهمترین آن صرفنظر کردن از جیاسینتو- فاکتی کاپیتن ۳۶ ساله تیم ملی است . گرچه به فاکتی وعده شده است که‌درمسابقه بعدی تیم ملی که‌برابر فرانسه و در نایل خواهدبود، اومجددا مکانش در قلب دفاع بازخواهد یافت ،ولی بنظر میرسد ،این آخرین بازی فاکتی در تیم‌ملی است تابازی بازگشت او به تیم !

فاکتی در دیدار ۱۶ نوامبر انگلیس ـایتالیا مصدوم شد و بدلیل همین مصدومیت از میدان بدور ماند.

بیرزوت مربی تیم ملی ،در فرصت غیبت فاکتی ، بفکر تدارك دژ دفاعی تیم بدون کاپیتن ۳۶ ساله و با مهره - هائی جوانتر و جنگنده‌ترافتاده است .

در حال حاضر در اندیشه های بیرزوت این فکر نقش‌دارد که دو مهره جوان بنام های کائتانو سیسزاولیونلومانفردوبیا استخوان بندی اصلی قلب خط دفاعی باشند.

دراین صورت ، بیرزوت دینوزوف دروازه‌بان ۳۵ ساله تیم را نیز کاپیتن جدید تیم ملی خواهد گذارد.

او در جمع مهره های جوانی که به ترکیب اصلی تیم ملی فرا خوانده ، به پائولا روسی مهاجم ۲۱ ساله تیم لانروسی شهر ویچنزاهم‌امید بسیارپسنه است .

روسی در حال حاضر بهترین گلزن مسابقه های باشگاهی کشورش می‌باشد. ضمن این که باشگاه های بزرك‌ایتالیائی با پیشنهادات ۲۵ میلیون تومانی خواستار او هستند.

ستاره‌ها سخن میگویند

رومی اشناید فقط از مرگ می ترسد

زندگی بی عشق برای اورسلا اندرس مفهومی ندارد

رومی اشنایدر :

« من غالبا می ترسم. ترس ازاین که ناگهان عمرم به‌پایان برسد ، ترس ازاین که مردم راباتماشای فیلم‌های خودخسته کنم . اما شغلم راکه به‌خاطر آن ازخدا سپاس گزارم ، هر روز که خسته کننده بشود، آرزو میکنم که فوری عوض کنم. »

جان‌وین:

«یك فیلم وسترن، باید ساده و بی آلایش باشد و احساساتو عواطف ساده و بی آلایشی در آن موج‌بزند، برای من واقعا پذیرفتنی نیست که گاوچران‌ها روی تخت پزشکان روانکاو دراز بکشند تا درمان بشوند . »

پاتریك دوار:

« من یك آکتر هستم . من روی صحنه می‌روم تا آن چیزی راکه کارگردان می خواهد بکویم و انجام دهم . من می خواهم سینما یك گذرگاه سیاسی باشد، اما هرگز نمی خواهم که خودم وارد سیاست شوم . »

لینوونتورا:

« من دو سال بی آنکه در فیلمی بازی کنم روزگار گذراندم ، علتش این بود که سوژه فیلم هایی را که بازی در آنها به من پیشنهاد میشد، نمی پسندیدم . من تمام این دو سال را در پی یك فیلم نامه خوب سپری کرده‌ام ، در این مدت بیش‌از هشتاد فیلم‌نامه خواندم ، ولی هیچکدام را متناسب خود نیافتم . »

میریل دارك:

«همسرم آلن دلون یك مرد گوشه‌گیر است ، برای آنکه می‌خواهد اوقاتش را فقط به خودش بگذراند.

او در عین حال بسیارحساس و بسیار آشتی ناپذیر است . اگر به هردلیلی از من‌بخواهد که در هیچ‌فیلم دیگری شرکت نکنم، همرپیشگی را کنار می گذارم ».

چارلز برونسون :

« من دوستان زیادی ندارم، و نمی خواهم که داشته باشم. فرزندان من ، تنها دوستان واقعی من هستند ، من فکر می کنم کسانی که بخواهند اوقات فراغت خودرا بافرزندان خود بگذرانند ، فرصت دوست‌پیدا کردن و یا با دوست گذراندن را نداشته باشند ، من نمی‌خواهم وقتم رابه کسی هدیه کنم چه رسد به دوستانم . »

اورسولا اندرس:

« زندگی بی عشق ، کاملا خلف زندگی است ، بی عشق، زندگی چه فایده‌یی دارد ؟عشق برای من مهم‌ترین هدیه عالم است . »

اواگاردنر:

« من هرگز احساس‌جوانی نکرده‌ام . حتی وقتی دختر کوچکی بودم . بی تردید من چیزی را درمسیر طولانی‌زندگی از دست داده‌ام ».

نقش تازه گریگوری پک

گریگوری‌پك ،پس ازایفای نقش ژنرال‌پنج ستاره‌امریکایی مك آرتور ، اکنون ،نقش تازه وکاملا مغایری راپذیرفته‌است.

این هنرمند ٦١ ساله ،پس از ٤٣ سال کار سینمایی ، اکنون سرگرم ایفای نقش دکتر جوزف منکل وابسته به نیروی اس . اس آلمان ، و پزشك هیتلر است .

فیلمی که گریگوری پك‌در آن به ایفای‌این نقش تازه پرداخته ، از روی داستان پر فروش «بچه هایی از برزیل » نوشته « ایرالوین » است . براساس این داستان دکتر منکل ، که باکمك یك همکار نازی‌اش ، (در فیلم « جیمز میسون ») در پاراگوئه ، به حال تبعید ، زندگی میکند ، دست درکار اجرای طرحی‌است برای پیدا کردن۹٤ نسخه بدل هیتلر تا از هرکدام که‌پیدا شدند ، برای پیش برد مقاصد سوء خود استفاده کند.

گریگوری پك ، در باره ایفای این نقش خود میگوید: «نقشی که به من محول شده، چندان دشوار نیست . اما دکتر منکل ، نازی آزاردهنده و شهوت‌پرستی‌بود که‌نمایاندن این صفات او ، حتی برای‌من، با٤۳ سال سابقه سینمایی آسان نیست . در هرحال ، من از لحاظ ایفای این نقش ، نسبت به خود خشنود هستم.»

جنك اطهر

« جنگ اطهر» نام تازه‌ترین فیلم ایرانی است که اخیرا ساختنش آغاز شده است .این فیلم را یک کارگردان جوان وتازه کار به نام « علی‌راند» براساس سناریوی « محمود استاد محمد» نمایشنامه‌نویس معروف کارگردانی میکند .در این فیلم فرامرز قریبیان‌محمود استاد محمد ، غلامحسین‌لطفی مجید مظفری‌و عزیز هنرآموز بازی دارند .

فیلمبرداراین‌فیلم اصغررفیعی جم است .

عشق تازه «سوزانا یورك»

سوزانا یورك

یکی از سکسی ترین‌ستارگان سینمای انگلیس ، سوزانا ـ یورك ، عاشق مدیر جوان یك دانشگاه شده است .

دکتر نیك همفری ، ۳٦ ساله ، تا همین اواخر ،با همسرش خانم کارولین در دانشگاه کمبریج همکار بود. دکتر همفری ، درعین حال که مدیر داخلی دانشگاه کمبریج است ، دستیار امور پژوهشی رشته جانور شناسی این دانشگاه است .

اکنون او ، وخانم همفری که باستان شناس است ، ودر موسسه پژوهشی اسکات‌پولار، وابسته به دانشگاه کمبریج خدمت میکند ، از هم جدا شده‌اند.

سوزانا یورك ، که‌پرفروش ترین فیلمش به نام « قتل خواهر جرج» بود، امسال به میکاییل ولز هنرپیشه‌ونویسنده انگلیسی ازدواج کرد، ولی به زودی ازاو جداشد. وبلافاصله با« تیم برستال »کارگردان فیلم ، سروسری پیدا کرد. اما این رابطه‌هم ، به زودی پایان یافت ، وحالا با دکتر نیك همفری ، نردعشق می‌بازد.

مرگ بر روی رود نیل

بتدیویس در صحنه‌ای‌ازفیلم مرك بر روی رود نیل

« مرك بر روی رود نیل » ، تازه ترین فیلمی است که از یك اثر معروف آگاتاکریستی فقید تهیه شده است . دراین فیلم « بتدیویس » ستاره هنرمند سینمای امریکا،وپیتر اوستینوف نقش های اول رابر عهده دارند.

این فیلم در خود مصر ودر کنار رودخانه نیل تهیه شده، و داستان زنی است که طمع در جواهرات یك زن مرده میکند.

بت دیویس میگوید : «سالها پیش ،لزومی نداشت که برای تهیه صحنه هایی که‌در چنین فیلمی وجود دارد ، ازهالیوود پابیرون‌گذارد . زیرادر همین هالیوود ، «نیل » تازه‌یی برای شما میساختند به طوری که هیچ تفاوتی با«نیل » مصر نداشت . امروزه ، فیلم ها به طبیعت واقع بسیار نزدیك شده‌اند ، و هنرپیشگان لازم است که دایم در سفرباشند. همان طور که خود من ، برای بازی در فیلم « مرك بر روی رودنیل » به مصر رفتم .»

BARAK
فروشگاههای برك درتهران وشهرستانها

فروشگاههای برك در تهران :

فروشگاه مرکزی
شاهرضا
کندی
لاله زار
تجریش
۲۱ آذر
شاهرضا
نیروی هوائی
۲۵ شهریور
میدان‌شاه
خیابان شاه چهارراه شیخ هادی
بین ویلا و میدان فردوسی
میدان کندی
خیابان لاله‌زارنو نبش کوشك
اول خیابان پهلوی
خیابان ۲۱ آذر
مقابل تاتر شهر
خیابان، سی متری نیروی هوائی
میدان ۲۵ شهریور

آبادان
آستارا
آمل
اصفهان
اهواز
بابلسر
بروجرد
بهشهر
بیرجند
تربت‌حیدریه
جهرم
خرم آباد
رامسر
رضائیه
زنجان
خیابان امیرکبیر
پهلوی
مجموعه تجارتی ۲۴ اسفند
چهارباغ اول فتحیه
خیابان پهلوی
نادری
خیابان سعدی
پهلوی
بازار
خیابان داریوش
میدان سعدی
خیابان محمدرضاشاه
بازار
خیابان خیام چهارراه دانش
پهلوی
ذوالفقاری

ساری
سبزوار
سمنان
شهسوار
شیراز
قم
قوچان
کاشان
کرمان
کرج
کرمانشاه
گنبدکاوس
لاهیجان
مراغه
مشهد
نیشابور
همدان
یزد
یزد
میدان دولت
خیابان بیهق
میدان بزرگ شهسوار
خیابان مشیرفاطمی
خیابان ارم
خیابان نادرشاه
بازار
خیابان ابوجاید
خیابان دانشکده
سپه
پاساژ نورسی
خیابان رضاشاه کبیر
فروشگاه بزرگ نوبخت
خیابان دانشگاه
میدان بهلوی
بازارخان
بازار پهلوی

به تیپ مطلوب خود دست یابید
تیپ خودرا کامل کنید
درجهت ○ شخصیت بیشتر
○ وقار بیشتر
○ جذبه بیشتر
○ متانت بیشتر
وبرازندگی هرچه بیشتر باپوشاك
شما یك مرد هستید
مردی باشخصیت
مردی پرجذبه
مردی باوقار
مردی متین
مردی شیك
ومردی که برك می پوشد
به تیپ برك
○ یك تیپ باشخصیت
○ یك تیپ پرجذبه
○ یك تیپ باوقار
○ یك تیپ متین
○ یك تیپ شیك
○ تیپ مردانه باپوشاك برك
مردانه جلوه کنید
○ جلوه‌ای باشخصیت
○ جلوه‌ای پرجذبه
○ جلوه‌ای باوقار
○ جلوه‌ای متین
○ جلوه‌ای شیك
○ جلوه‌ای مردانه بابرك
BARAK
برك آشنای مردان شیك پوش
زیر نظر زبده ترین طراحان ایتالیا
Pol 375.BRG

کشف یك راز
چگونه میتوان جلوه پرجذبه قامت یك مرد را بحساب راز اوگذاشت؟ واگر این راز است، چگونه میتوان بآن‌دست یافت ؟
برك با همکاری ورزیده ترین طراحان ایتالیا مدرنترین فرم را با مرغوبترین پارچه، آنچنان عرضه میکند که هر مرد در پوشش برك به راز جذابیت خود دست مییابد .
BARAK
برك آشنای مردان شیك پوش
برك با استفاده از زبده ترین طراحان ایتالیا و با تجربه ترین کادر فنی، تولید خودرا افزایش داده و تحت شرایط و ضوابط ویژه خود ،
درسراسر ایران نماینده می پذیرد

جدول هزار جایزه‌ای اطلاعات

طرح و تنظم از: نعمت

راهنمای حل جدول ابتکاری اطلاعات: ۹۲

«الف»

برای حل این جدول «۱۰» شرح در نظر گرفته شده ودر مقابل هر شرح ۴ پاسخ قرار گرفته که فقط یکی از پاسخها صحیح است.

شما پس از مطالعه هر کدام از شرح‌ها، باید جواب صحیح آن را پیدا کنید و حرفی را که در مقابل جواب صحیح داخل پرانتز چاپ شده، داخل خانه‌ئی ستون «الف» که شماره اش مساوی با شماره توضیح باشد قرار دهید.

به این معنی که اگر مثلا شماره ۳ جواب صحیح، کلمه «اراک» باشد، باید حرف «ه» را که در مقابل این کلمه داخل پرانتز چاپ شده، در خانه شماره ۳ ستون «الف» جدول بنویسید.

پس از آنکه ستون «الف» جدول را پر کردید، حروفی را که در آن نوشته اید، بطور وارونه در ستون «ب» قرار دهید تا جواب صحیح جدول بدست آید.

	«الف»	«ب»
۱		
۲		
۳		
۴		
۵		
۶		
۷		
۸		
۹		
۱۰		

۱ـ استانداران زمان داریوش را چه می گفتند؟
✱ میلیتادس (ف) ـ ساتراپ «هـ» ـ آریستاگراس (ر) ـ بغابیش (ز).

۲ـ گزنفون مورخ معروف یونان معاصر کدام یک از شاهان هخامنشی بود؟
✱ اردشیر دراز دست (الف) ـ داریوش اول (ع) ـ اردشیر دوم (ف) ـ داریوش دوم (ی).

۳ـ قالیچه های ابریشمی وپشمی بیشتر در چه نقاطی از ایران بافته می شود؟
✱ کرمان، کاشان وترکمن صحرا (و) ـ کرمان وخراسان (خ) ـ اراک (هـ) آذربایجان واصفهان (م).

۴ـ کدام یک از ایلات مهم ایران بنوشته بزرگ هفت لنگ وچهار لنگ تقسیم می شوند؟
✱ لر (د) ـ بختیاری (ک) ـ ترکمن (ل) ـ بلوچ (الف).

۵ـ الموت که پناهگاه فرقه اسماعیلیه بوده است از توابع کدام شهرستان است؟
✱ قزوین (ش) ـ تهران (ق) ـ کرج (ع) ـ شهر ری (ط).

۶ـ ترازوی ارشمیدس را کدامیک از مشاهیر زیر ساخته است؟
✱ ابوحاتم اسفراینی (ن) ـ زکریای رازی (ب) ـ ابوریحان بیرونی (ت) ـ عمرخیام (د).

۷ـ آثاری چون صرف میر، التعریفات متعلق به چه کسی است؟
✱ میرسید شریف جرجانی (ی) ـ کمال الدین سبزواری (م) ـ عبدالرحمن جامی (ق) ـ کمال الدین اصفهانی (ع).

۸ـ بزرگترین خریدار کتیرای ایران کدام کشور است؟
✱ آلمان (گ) ـ شوروی (ظ) ـ فرانسه (الف) ـ آمریکا (ر).

۹ـ ایران در چه سالی عضویت جامعه ملل را پذیرفت؟
✱ ۱۳۲۱ (ع) ـ ۱۲۹۹ (ج) ـ ۱۳۱۵ (ح) ـ ۱۳۰۰ (خ).

۱۰ـ در زمان سلطنت چه پادشاهی نیروی هوائی ایران تاسیس گردید؟
✱ شاهنشاه آریامهر (د) ـ رضا شاه کبیر (الف) ـ احمد شاه (ز) ـ محمد علیشاه (ژ).

«ب»

اگر فرست عمل کرده باشید، و حروف ستون «الف» را، بطور وارونه وبا دقت در ستون «ب» قرار دهید، در این ستون از بالا به پائین نام یکی از آثار معروف یکی از نویسندگان وشاعران برجسته امریکائی بدست میاید.

وی در قریه کوچک وزیبائی بنام «وست هیلز» در سی میلی نیویورک در سی ویکم ماه مه ۱۸۱۹ میلادی متولد گردید وبعدها تحولی عظیم در شعر وادب امریکا بوجود آورد. پدرش دهقانی پرشور، کاربرو ارزنده بود که درعین حال کارهای نجاری دهکده را نیز انجام میداد. مادر وی نیز دهقان زاده ای از اهل دانمارک بود که تبعیت امریکا را پذیرفته بود، این دهقان زاده گمنام در سال ۱۸۹۲ میلادی در سن ۷۳ سالگی جهان را بدرود گفت در حالیکه نیمی از مردمی که در دنیای ما با عقل ومنطق واحساس زندگی میکنند در سوک او، در سوگواری مردی که راهی نوین در ادبیات امریکا گشود وسبک تازه ای در هنر رآلیسم بوجود آورد سخت ماتم گرفتند.

او انسانی است که هرگز به نفی زندگی نپرداخته بلکه تلاش در ساختن جهانی بزرگتر مورد توجه اوست. از منظومه های ارزنده اش میتوان به «یاسهای کبود» و «دلهای روشن» اشاره داشت. وی تحت تاثیر هیچ کس قرار نگرفته لیکن هیچ شاعری را در مغرب زمین پس از وی بی رد پائی از او نمیتوان دید.

جواب جدول ابتکاری شماره (۸۸):

«پرس بیش شلی» بزرگترین ودرخشانترین چهره رمانتیسم درادبیات انگلستان

مدت ارسال جواب برای شرکت در مسابقه جدول هزار جایزه‌ای اطلاعات هفت روز بعداز درج هر جدول تعیین گردیده است و بعد از مدت مقرر مبادرت به چاپ جواب صحیح می نمائیم و این صرفا بدان جهت است که خوانندگانی که موفق به حل جدول نشده‌اند ضمن آگاهی از سئوال طرح شده باصلاح اشتباهات خود از این رهگذر به دامنه دانستنی های خود گسترش ببخشند. خوانندگان ارجمند شرکت کننده دراین مسابقه میتوانند بعداز حل جدول بوسیله ارسال نامه به آدرس تهران ـ خیابان خیام روزنامه اطلاعات قسمت جدول ابتکاری دراین مسابقه شرکت نمایند.

لازم بیادآوری است که برای شرکت در قرعه کشی باید نکات زیر را رعایت فرمایند.

۱ـ حل هریک از جداول را در پاکت جداگانه‌ای ارسال فرمائید.

۲ـ به پاکت هائی که نام و نشان فرستنده و شهرستان و شماره جدول روی آنها قید نشده باشد ترتیب اثر داده نخواهد شد.

۳ـ مهلت وصول جوابها برای خوانندگان تهران حداکثر ۵ روز و شهرستانها ۷ روز پس از انتشار هرجدول تعیین گردیده.

برای توضیح بیشتر درمورد جداول خوانندگان گرامی میتوانند با تلفن ۲۲۸۳۶۳ با مادر تماس باشند.

اسامی گروهی دیگر از شرکت کنندگان درمسابقه هزار جایزه ای اطلاعات

خانمها و آقایان

بهروز چایچی سیاهکلی ـ علی جهانی کیسی ـ ابوالقاسم زرین کلک ـ مهردخت رهبر ـ باباجان ظریف ـ محسن امامی جاوید ـ علی اخوان ـ ناصر اعلاء بیگی ـ پروین دخت ابراهیمی ـ بهمن تیمساری ـ مهرگان پدیدار نظر ـ محمد حسین پیراسته ـ محمدرضابندرچی ـ ناصر خیراللهی ـ فریبا حیدری زاده ـ حسن حسینی کوملـه ـ بدری حسینی ـ رضا درعلی ـ اکرم السادات رضوی ـ امان الله رحیم زمانی ـ فرامرز رضائی ـ حاج علی رنجبر ـ ناهید زینعلی ـ علیرضا زینالی ـ غلامرضا مبشری ـ جمال مرشدی ـ علیرضا معظمی گودرزی ـ بنی اله مهران ـ علی اصغر مینائی ـ کیانوش موسوی ـ علی اکبر معلمی ـ علی مدرس صادقی ـ خیرالله کمار ـ جهانشاه گومه‌ای ـ محمد باقرگمار ـ امیر کاکرئی نژاد ـ مینا هاشمی نسب ـ سعید وحیدی ـ محمدتقی طاهریان ـ مرجان صداقت تفرشی ـ مریم صادقیه ـ سید صمد صدیقیان ـ حاجیه فولادلو ـ حسین فرهمند قربان ـ (ـ) فرهمند ـ روشنک غروی ـ حسین عربانیان ـ رحمت الله عابد ـ حمیدرضا علوی طبائی ـ علیرضا سروقد ـ معصومه سال افزون ـ سیدعبدالله سعدنی ـ سیدمحمود سجاوی ـ محسن سعیدیان ـ کوروش سیاح ـ مکرم سلطان نژاد ـ علیرضا سیدمومنی ـ جعفر صمیمی ـ فریده علمی ـ فریده احمدی ـ علیرضا صادقی پور ـ علی صابری ـ اشرف صفرزاده ـ فرج اله صفرپور ـ حسین صراف ـ ابوالفضل عقاری ـ محمد غودثیان ـ مهدی غم خواری پیشه ـ جهانگیر غیبی ـ اکبر غفوریان ـ مهتاب فراهانی ـ محمدفرد کریمیان ـ حمیده فیضی ـ سعادت فرشید ـ مهدی فرزام ـ قدرت اله فرجی ـ جعفر فرهانی ـ راضیه فامیلی ـ انوش فهمی وحید ـ مهران کندی ـ علی کریمخانی ـ اکبر کریمی ـ مرتضی کروپ ـ عباسعلی کلهر ـ اقدس کرباسی ـ پوران منتظری ـ سادات موسوی ـ محسن مراتب ـ شهریار عباسی بدری حسینی ـ مارتیروس کارابتیان ـ رمضانعلی وهمی ـ باباجان ظریف ـ علی پوریحانی ـ نسرین سبزواری ـ افسر حضرتی ـ ارپینه ساهاکیان ـ فرشته رنگچی ـ محمود قانعی ـ شهریار عباسی ـ عفت غفاری ـ سرهنگ بازنشسته ابوالقاسم زرین کلک ـ سید صمد صدیقیان ـ داوربابائی ـ مرتضی بهرام نژاد ـ افسر حضرتی ـ فرهاد مهراب پور ـ طاهره کریمی ـ بهرام جناب ـ فتح اله شفیعی تابان ـ محمود شادمان ـ بهروز چایچی ـ محمد فردکریمیان ـ مهرصالح مازوجی ـ زهرا مرادزاده ـ مسعود زارع ـ شهین تنهائی ـ مهناز علیقلی زاده ـ محمد حسین پیراسته ـ ناهید ولایت ـ بهزاد پیراسته ـ محمدرضا زرار ـ بهمن تیمساری ـ کرامت گل مکانی ـ صمد رضاعلوی ـ خشایار یغمائی ـ سرهنگ خسرو بهرامی ـ محسن امامی جاوید ـ کیانوش موسوی ـ فتح اله شفیعی تابان ـ خسرو علوی زاده ـ سید صمدصدیقیان ـ عفت غفاری ـ مارتیروس کارابتیان ـ مهرناز انوریان ـ ابوالفضل نیک نژاد ـ مینا هاشمی نسب ـ فاطمه آقاجانی ـ ابراهیم انصاری ـ نجفعلی اکبری ـ خسرو بهرامی تاش ـ شهناز بلوچی ـ بدری حسینی ـ عبدالحمید حیدری ارجلو ـ محمود خضریان ـ جلال الدین حسنی ـ محمود حسنی ـ اکرم حیدرزاده ـ

ملیحه کرمی ـ فرنگیس محمودی ـ مجتبی سبوح ـ عبدالقیوم سلاق ـ معصومه شفیعی ـ کاظم سعی‌زاده ـ عبدالعظیم مختاری ـ سیمین مؤتمن صالحی ـ امیر مؤسفی ـ بهرام مالکی ـ فرخ مشایخی ـ موسی مستعدی ـ نسرین محدث سبزواری ـ مهران اندبیلی ـ عبدالعظیم اعتصامی ـ مشهود مالکی ـ حسینعلی ازگلی ـ سید حسین آزادی میلانی ـ سید مجید امیریان ـ پرویز اوحدی ـ زهراپورادم‌لو ـ نسرین مالکی ـ رسول هاشمی نسب ـ فرزاد نوری ـ علیرضا ناظمی ـ ایرج کریمی ـ سید احمد خادم ـ علی ابوالحسن کاظمی ـ محمد کوشککی ـ پرویز کوهکن ـ مراد علمی ـ مارتیروس کارابتیان ـ سیمیندخت کریمزادگان

توضیح ضروری

برای شرکت در مسابقه باید عین بریده روزنامه را برای ما بفرستید کسانی که پاسخ ها را روی کاغذ جداگانه‌ای بنویسند یا فتوکپی روزنامه را بفرستند در مسابقه شرکت داده نخواهد شد پشت پاکت حتما قید کنید مربوط به جدول هزار جایزه‌ای.

آگهی دعوت مجمع عمومی فوق‌العاده صاحبان سهام شرکت سهامی خاص ژنرال الکتریك ایران

بنابه‌تصمیم هیئت‌مدیره مجمع عمومی فوق‌العاده‌صاحبان سهام شرکت‌سهامی خاص‌ژنرال الکتریك ایران در ساعت ۱۰ صبح روز چهارشنبه هفدهم اسفندماه ۲۵۳۶ در دفترمرکزی شرکت واقع درتهران خیابان کورش کبیر پلاك ۳۵۳ تشکیل خواهدشد.

دستور جلسه عبارت خواهدبوداز :

۱ـ تجدید نظر در مورد اساسنامه شرکت .
۲ـ افزایش سرمایه شرکت.
۳ـ تغییر شکل شرکت.
٤ـ سایر مواردی که از طرف شرکت کنندگان درمجمع مطرح خواهدشد.

از عموم دارندگان سهام دعوت میشود شخصا یابوسیله نماینده قانونی خود در مجمع عمومی شرکت نمایند.

هیئت مدیره شرکت سهامی خاص ژنرال الکتریك ایران

آگهی

اداره کل تعاون وامور روستاهای‌استان‌فارس برابر آئین‌نامه استخدام کارکنان پیمانی یکنفر مهندس‌راه‌وساختمان رابرای خدمت در واحد عمران ونوسازی استان فارس(شیراز)استخدام مینماید.

داوطلبین میتوانند حداکثر ۱۰ روز پس از انتشار این‌آگهی بادردست داشتن مدارك مربوطه باداره‌کل تعاون وامور روستاهای استان فارس واقع در خیابان زند بالاتراز سینما آریانا مراجعه نمایند . م‌الف۱۵۲۷

اداره‌کل‌تعاون وامور روستاهای استان‌فارس

دانشنامه موقت پزشکی شماره ۱۷۵۲۲ اینجانب دکتر بهرام‌آزادی مفقود شده‌وازدرجه‌اعتبارساقط است.

شهرداری کرج

آگهی مناقصه

شهرداری کرج باستناد تصویب نامه مورخ ۳۰ر۶ر۳۶ انجمن شهر عملیات لوله‌کشی آب و درختکاری تپه مرادآب را طبق نقشه و مشخصات موجود در شهرداری‌باشرایط زیربمناقصه میگذارد :

۱ـ هزینه کل کار چهل میلیون ریال
۲ـ شهرداری مجاز است که ۲۵٪ کل کار را کسر یا افزایش دهد .
۳ـ مدت انجام کار از تاریخ مبادله قرارداد یك ماه می‌باشد .
٤ـ پیشنهاد دهندگان بایستی خود رااز‌تاریخ انتشار این آگهی لغایت آخروقت اداری سه‌شنبه مورخ ۲ر۱۲ر۳۶ بدفتر شهرداری تسلیم ورسید دریافت دارند
۵ـ پیشنهاددهندگان بایستی مشخصات و شرایط پیمان را از دفتر شهرداری دریافت‌وآنرا مورد مطالعه قرار داده و باقید کلمه قبول است امضاء و به مهر شرکت ممهور و ضمیمه‌پیشنهاد خود نمایند .
٦ـ پیشنهاددهندگان باید مبلغ ۲۰۰۰۰۰۰ ریال بابت پنج‌درصد کل کار را بصورت نقد به حساب سپرده شماره ۱۵۱۰۳۰ شهرداری‌درنزد بانك ملی واریز و رسید آنرا و یا معادل مبلغ فوق اسناد خزانه یا ضمانتنامه بانکی ضمیمه پیشنهاد خود نمایند .
۷ـ هرگاه برنده مناقصه از انجام معامله خودداری‌نمایند یاپس‌از ابلاغ قانونی حداکثر ظرف مدت ۷ روز حاضر به انعقاد قرارداد نشود سپرده او را بنفع شهرداری ضبط و قرارداد با نفر بعدی‌منعقد خواهدشددرصورتی که برندگان دوم و سوم نیز ظرف مدت هفت روز پس‌ازابلاغ حاضر بانعقاد قرارداد نشود سپرده آنان بنفع شهرداری ضبط خواهد شد .
۸ـ پیشنهاد دهندگان باید پیشنهاد خود را در پاکت الف محتوی اسناد خزانه یا ضمانتنامه بانکی و مشخصات وشرایط عمومی پیمان را که تماما بامضاء پیشنهاد دهنده رسیده باشد در پاکت ب محتوی‌برك پیشنهاد خواهد بود که روی هر دو پاکت جمله مربوط به مناقصه (عملیات لوله‌کشی آب و درختکاری تپه‌مرادآب) نوشته و لاك‌و مهر شده باشد تا ساعت ۱۰ صبح روز ۲ر۱۲ر۳۶ بدفتر شهرداری‌تسلیم‌و رسیددریافت دارند .
۹ـ پیشنهادات واصله در ساعت ۱۱ همان روز در جلسه کمیسیون عالی معاملات شهرداری بازو قرائت خواهد شد .
۱۰ـ به‌پیشنهادات فاقد سپرده و مشروط و مبهم و مخدوش و همچنین پیشنهاداتی که‌پس‌از موعد مقرر برسد ترتیب‌اثر داده نخواهد شد .
۱۱ـ شهرداری در رد یا قبول پیشنهادها مختار است .
۱۲ـ برنده مناقصه موظف است هنگام عقد قرارداد معادل ده درصد مبلغ کل پیمان تضمین بانکی‌و یا وجه نقد به شهرداری بسپارد .
۱۳ـ پیشنهاد دهندگان باید مقررات منع مداخله کارمندان دولت‌درمناقصه‌را رعایت‌نمایند.
۱٤ـ پرداخت مالیات و عوارض و هزینه‌چاپ آگهی و سایر هزینه های قانونی کلا بعهده برنده مناقصه خواهد بود .
۱۵ـ سایر اطلاعات و جزئیات مربوطه‌بمعامله در اسناد مناقصه مندرج می‌باشد

شهردار کرج : مهندس تیموریان

قرن بیستم بارعدو برق آغاز شد

بقیه‌از صفحه ۲۱

● «اترو خوشگله» را پرنس های روسی و بارون‌های آلمانی غرق در جواهر کرده بودند. اترو که یک رقاص زیباروی بود درآن زمان همان نقشی را داشت که امروزه ستارگان سینما دارند .

● پاریس ۱۹۰۰ـ درزیرنگاه پراستهزاء یک پستچی اولین زن فرانسوی که پوسترهای آگهی را بدر و دیوارها می‌چسباند مشغول کارست. در آن زمان هیچ زنی نمیبایستی بیش از ده ساعت در شبانه‌روز کار کند.

● «لیلی پادرهوا» یکی از زیباترین و مشهورترین رقاص‌های فرانسوی بود. در سال ۱۹۰۰ هم رقص «کان‌کان» مد بود، منتهی بالباس پوشیده و محفوظ .

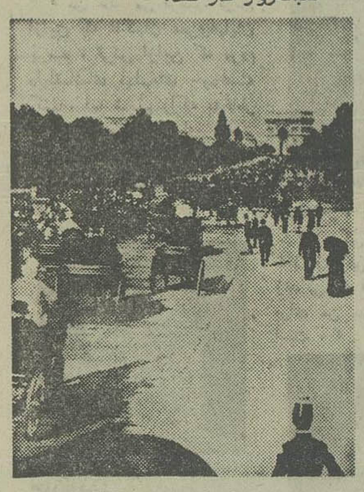

● شانزلیزه در سال ۱۹۰۰ هم زیباترین و مشهورترین خیابان جهان بود.

کند . . .

و اما اولین سازنده بولوار لوئی چهاردهم بود. او به این‌فکر افتاد که بجای حصارهای قدیمی میان کلیسای مادلن و باستیل‌خیابان عریض‌و مشجری بسازد وبدینگونه بود که بولوارهای مشهور «کاپوسین»، «مونمارتر»، «بن‌موزل»، «سن‌دنی»، «سن‌مارتن»و... بوجود آمدند. درقرن‌نوزدهم بالزاکنوشته بود: «بولوار که هرگز با خودش شباهتی ندارد تمام تکان‌های‌پاریس را احساس می‌کند. پاریس ساعت های غم و ساعت‌های شادی دارد. ساعت‌های خلوتی و ساعت‌های شلوغی دارد. ساعت‌های پاکی و ساعت‌های شرم‌آور دارد .

بولوار که در آغاز بخش بزرگی از پاریس‌را در درون‌اضلاع خود جای داده بود در سال۱۹۰۰ از نظر جغرافیائی کوچک شده‌بود. بااینهمه هنوز نقطه‌های حساس شهر را درخود داشت.

کلیسای‌مادلن، اپرا، مغازه‌های لوکس ورستوران معروف ماکسیم. این رستوران در سال ۱۸۹۳ کافه مخصوص کالسکه‌رانان‌بود. تااینکه یک شبگرد مشهور بنام «مارکی ـ دوکنتاد» همراه زنی زیباروی بنام «ایرما» تصادفا به آنجا رفت و دکور رستوران را پسندید . از فردای آن روز ماکسیم میعادگاه خوشگذران‌های سرشناس شهرشد.

مدیر رستوران ـ ماکسیم‌گیبارد ـ دو گارسن کارآمد استخدام کرد که یکی از آنها بنام «کورنوشه» همه سرشناس‌ها را میشناخت و این را میدانست که از نظر مقام‌ومرتبت کدام را باید برآن دیگری ارجح بدارد . او رازها و رقابت‌های‌همه مشتری‌های کافه را میدانست.

یک شب یکی از زنهای سرشناس پاریس ملقب به « اترو خوشگله» تصمیم گرفت با همه جواهرهایش به رستوران برود . وقتی «اترو» وارد رستوران شد سراپایش میدرخشید و یقین‌داشت که رقیبانش را شکست داده است. اما زیباروی دیگری بنام «لیان» بطرزی اسرارآمیز از قصد «اترو» با خبر شده بود . اولباس ساده‌ای پوشیده بود و هیچ جواهری‌بخود نیاویخته بود . ولی مستخدمی که بدنبالش می‌آمد دو کوسن مخمل داشت که روی آنها مرواریدها، الماس‌ها و زمردها میدرخشدند. رستوران «وبر» درخیابان «رویال» میعادگاه ثروتمندان روشنفکر بود و از ساعت ده شب پر از کسانی میشد که به لباس‌های پر زرق‌وبرق اهمیتی نمیدادند.

آگهی استخدام رسمی

اداره کل آموزش وپرورش استان زنجان طبق مفاد قانون استخدام کشوری تعداد ۲۰ نفررا بشرح‌زیر ازطریق امتحان‌ومصاحبه استخدام می کند

ردیف ـ عنوان‌طبقه‌شغلی	محل‌جغرافیائی خدمت	تعداد موردنیاز	شرایط احراز	گروه‌شغلی
۱ـ انباردار	هنرستان زنجان	۱	داشتن دیپلم کامل متوسطه و طی دوره انبار داری .	٤
۲ـ هنراموز دیپلم اداری	مدارس خدمات زنجان	۳	داشتن دیپلم کامل متوسطه در رشته‌بازرگانی و منشیگری .	٤
۳ـ آشپز	دانشسرای زنجان	۱	داشتن گواهینامه پایان ابتدائی و آشنائی لازم در زمینه مربوطه.	۱
٤ـ خدمتگزار «پیشخدمت»	مدارس زنجان	۱۵	داشتن گواهینامه پایان تحصیلات ابتدائی	۱

داوطلبان واجد شرط می‌توانند برك درخواست ذیل این آگهی راتکمیل کنندو همراه با مدارك لازم بشرح زیر:
۱ـ رسید «فیش بانکی» مبنی بر پرداخت مبلغ ۳۵۰ ریال برای ردیف های ۱و۲ و مبلغ ۱۵۰ ریال برای ردیف‌های ۳و٤ دریکی از شعب بانك ملی ایران به‌حساب ۹۸۰خزانه نزد بانك مرکزی ایران بعنوان حساب حق ثبت‌نام داوطلبان استخدام.
۲ـ فتوکپی برك‌خاتمه خدمت وظیفه یابرك معافیت دائم‌از خدمت زیرپرچم.
۳ـ فتوکپی شناسنامه .
٤ـ عکس ٤×۳ تعداد دو قطعه .
۵ـ فتوکپی گواهی یامدرك تحصیلی.
حداکثر تا ۱۰ روز بعداز انتشار این آگهی بایست سفارشی به نشانی «اداره کل‌آموزش وپرورش استان زنجان ـ اداره کارگزینی» ارسال دارند. به‌مدارکی که‌فاقد رسید بانکی باشد یابعداز مهلت مقرر تحویل پست شود ترتیب‌اثر داده نخواهدشد .
«وجوه دریافتی به هیچوجه مسترد نمی‌شود» شما سپاهیان دانش منقضی خدمت می‌توانند برای خدمت‌آموزگاری در روستاها بطور رسمی استخدام شوندبنابراین ازارسال درخواست برای مشاغل موضوع این آگهی خودداری نمایند.
داوطلبان برای دریافت کارت شرکت در امتحان‌ومصاحبه ۲۰ روز بعداز تاریخ انتشار این آگهی باداره کارگزینی‌این اداره کل مراجعه نمایند. تاریخ ،محل برگزاری امتحان در کارت‌مزبور قید خواهدشد.

مدیرکل آموزش‌و پرورش‌استان زنجان ـ فیاضی

«برك درخواست شغل ازاداره‌کل آموزش وپرورش استان زنجان»

نام‌خانوادگی ـ نام ـ نام پدر ـ شماره شناسنامه ـ محل صدور شناسنامه
تاریخ تولد ـ روز ـ ماه ـ سال ـ مدرك‌و رشته تحصیلی
وضع خدمت وظیفه ـ داوطلب شغل «فقط یك شغل» ـ نشانی کامل: شهر ـ خیابان
کوچه ـ شماره منزل ـ شماره تلفن ـ امضای داوطلب

آگهی استخدام

سازمان منطقه‌ای بهداری‌و بهزیستی استان اصفهان جهت تکمیل پرسنل مراکز توانبخشی روانی ومعتادین اصفهان مشاغل زیر را ازطریق امتحان ومصاحبه برطبق مفادآئین‌نامه استخدامی تامین اجتماعی میپذیرد:

مشاغل	مدرك تحصیلی
۱ـ روانپزشک	دکترای پزشکی‌و طی دوره مربوطه
۲ـ پزشک عمومی	دکترای پزشکی
۳ـ پرستار	لیسانس پرستاری
٤ـ بهیار	دیپلم بهیاری
۵ـ مددکار اجتماعی	لیسانس مددکاری
٦ـ روانشناس‌لیسانس بادیدن دوره مخصوص	لیسانس روانپزشکی
۷ـ تکنیسین کار درمانی	دیپلم کامل متوسطه
۸ـ کارمند پذیرش	دیپلم کامل متوسطه
۹ـ معلم ورزش	دیپلم کامل متوسطه
۱۰ـ بایگان مدارک پزشکی	دیپلم کامل متوسطه
۱۱ـ نگهبان	ششم ابتدائی
۱۲ـ تمیزکار	ششم ابتدائی

داوطلبین میتوانند برگ درخواست خود را همراه‌با دو قطعه عکس ۳×٤ که مشخصات داوطلب پشت‌آن‌نوشته شده باشد باذکرآدرس‌دقیق‌محل سکونت تا تاریخ۲۵ر۱۱ر۳۶ با پست سفارشی به آدرس اداره کارگزینی سازمان منطقه‌ای بهداری و بهزیستی استان اصفهان ارسال دارند بمدارکی که پس از مهلت مقرر به پست تحویل داده شده باشدترتیب اثر داده نخواهد شد کارت ورود به جلسه روز امتحان ۲۷ر۱۱ر۳۶ بین داوطلبان توزیع خواهد شد .

م‌الف ۱۵۹۲

دکتر عطاءاله امینی
مدیرعامل سازمان منطقه‌ای بهداری و بهزیستی استان اصفهان

دنیای ورزش
شنبه‌ها
منتشر میشود

۲۴ سال باعرضه کردن صنایع سالم در حفظ سرمایه ملی کوشیدیم

فقط پول کافی نیست.

فاید شما هم افرادی را بشناسید که از خودشان شکایت دارند. مدتی پیش یکی از دوستان من که باهم ملاقاتی داشتیم می‌گفت با وجود اینکه چندین برابر فلان رفیقم درآمد دارم و خرج میکنم، رفیقم باخرج کمتر زندگی شیکتری دارد. تعجب نکردم چون این یک واقعیت است که برای شیک زندگی کردن و خرید وسائل زندگی مدرن فقط پول کافی نیست، بلکه شناخت وسائل در اولویت است و این مستلزم دیدوسیع و وسعت نظر خریدار است.

همانطور که برای خریدار هوور بجز داشتن پول که امکان آن برای اکثر مردم وجود دارد، داشتن سلیقه، اندیشه اقتصادی‌مرفه جوئی، شناسائی زندگی مدرن و ده ها مسئله دیگر شرط لازم است.

هوور

محصولات هوور بوسیله شرکت سرویس همگانی ایران در سراسر کشور

فیلکو یعنی....

مجموعه‌ای از مهمترین امتیازات وسائل خانگی.

- یخچال فیلکو با متد FOMING BY PLUG عایق بندی شده و دارای ضریب تبادل حرارت و ضخامت کمتر می‌باشد و در نتیجه حجم قابل استفاده آن بیشتر است.
- یخچال فیلکو مجهز به سیستم SEMI DIFROST می‌باشد و برفک را به آسانی از بین می‌برد.
- یخچال فیلکو با موتور SUPER POWER مطابق با ولتاژ برق و آب و هوای ایران ساخته شده است.
- یخچال فیلکو با بدنه داخلی فلزی و لعاب مخصوص که هرگز پوسیده نمی‌گیرد.
- یخچال فیلکو در اندازه و رنگهای متنوع، متناسب با جمعیت هر خانواده.

PHILCO

فیلکو

محصولات فیلکو بوسیله شرکت سرویس همگانی ایران در سراسر کشور

به کدام یک احتیاج دارید؟

هوور بی صدا
هوور باصدا

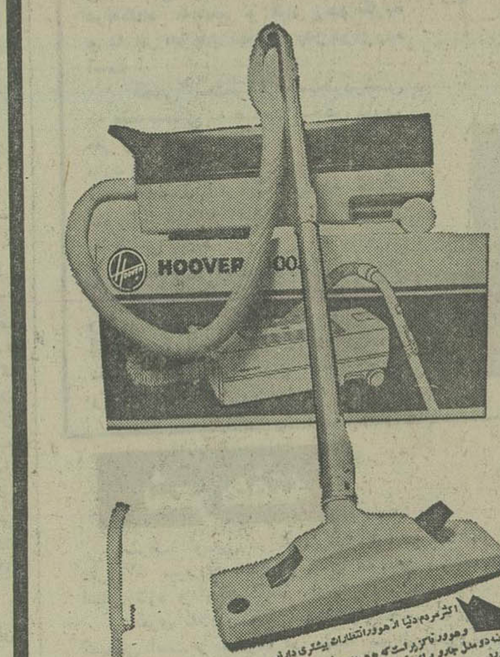

بیشتر مردم دنیا از هوور اختیار بیشتری دارند

و هوور تا کنون در کشورهائی که به همین اختلافات پاسخ مثبت بخشد چشم آورده.

چادر برقی مدل ۱۰۲۰۰ پیشنهاد کرده که خیلی آرام کار می‌کند و برای کسانیکه همه اختلافات بالا و به اضافه فرش کناری هم از چادری هوور داشته باشند مدل 2025 را با کمی صدا تقدیم می‌کند.

محصولات هوور بوسیله شرکت سرویس همگانی ایران در سراسر کشور

هوور

این دزیت

...این دزیت درخانه چه کسی کار میکند؟

... و بالاخره کلیه بهبودی و کمکهای به ساکنان ما...

این دزیت

در این خانه‌ها کار میکند

- محل خانه: شهرهای پرجمعیت
- جمعیت خانه: ۶ نفر یا بالا
- درآمد خانواده: متوسط یا بالا
- چرا این دزیت را انتخاب کرده‌اند:
  - ۱ـ مدم دزیت محبوبیت آنرا در ایران می‌شناسند
  - ۲ـ بوسیله دوستان و فامیل راهنمائی شده‌اند
  - ۳ـ بوسیله دوستان و فامیل راهنمائی شده‌اند
- خصوصیات فکری خانم خانه:
  - ۱ـ بی‌اعتنا می‌افتند.
  - ۲ـ صرفه‌جو است.
  - ۳ـ به لباسهایش اهمیت می‌دهد.
  - ۴ـ زیبائی و فریبا بودن را دوست دارند.
- خصوصیات فکری آقای خانه:
  - ۱ـ دارای استقلال فکری و تلقین پذیر نیست.
  - ۲ـ به سرویس خدمات بعد از فروش اهمیت میدهد.
  - ۳ـ برای خرید سیاست و هدف مناسب‌ترین راه را انتخاب میکند.
  - ۴ـ بی‌معطلی هر گز اقدام به کاری نمی‌کند.

خانه شما بهترین خانه ایست برای

- لباسشوئی • اجاق گاز • یخچال • فریزر • ظرفشوئی این دزیت

INDESIT

نماینده انحصاری محصولات خانگی این دزیت در ایران: شرکت ماوس الکتریک، خیابان شاهرضا، کیلومتر ۷ تلفن ۶۲۵۶۸۰ ۶۲۶۷۵۸

شرکت سرویس همگانی ایران

با ۱۸ واحد مستقل و ۴۵۵ نفر مهندس، متخصص، سرویسکار در سراسر ایران آماده نصب و سرویس سریع در خدمت خریداران محصولات فیلکو ـ هوور ـ این دزیت

ما از روزی‌که تصمیم گرفتیم با عرضه وسائل خانگی مدرن زندگی شما را راحت‌تر کنیم تنها به هدف یک کار تجاری فکر نکردیم بلکه از ابتدا با بهره‌گیری از نیروی متخصص بهترین ها را در سطوح و قیمت‌های متنوع و متناسب با بودجه هر کس از نقاط مختلف انتخاب و به بازار عرضه کردیم. و این نقطه ابتداء مسئولیت ما در مقابل خریدارانی بود که از ما انتظار خدمت بیشتری داشتند. ما با فروش هر یک از محصولاتمان خدمت خود را پایان یافته ندانستیم، بلکه آن لحظه را آغاز خدمات خود محسوب نمودیم. پیشرفتهای همه جانبه ایران و قدرت خرید بیشتر و نیازهای روز افزون از یکطرف و تلاش و کوشش ما برای جلب رضایت و خدمات بیشتر از سوی دیگر در اندک مدت ما را بمرز بزرگترین فروشنده وسائل خانگی رسانید تا جائیکه ما را به تاسیس یک شرکت جنبی خدماتی بنام شرکت سرویس همگانی ایران با مدیریت جداگانه و سازمان مجهز و کادری متشکل از دهها مهندس، تکنسین، کارگر ماهر، سرویسهای سیار و همچنین سرمایه گذاری هنگفت برای فراهم نمودن وسایل یدکی در جهت خدمت و جلب رضایت بیشتر به شما مجبور ساخت و امروز خوشوقتیم به اطلاع برسانیم که هیجده واحد سرویس مستقل در سراسر ایران آماده نصب و سرویس سریع در خدمت خریداران محصولات فیلکو ـ هوور این دزیت می‌باشند.

نوشته: محمدصالحی آرام

شانس ما را تماشا کن!

باوجود اینهمه تئون‌های زیبا و رنگارنگ و تابلو های جوراجور و قشنگ زنجان ، از تابلو هم شانس نیاورده است . اغلب تابلو هائی که بر سر در دکاکین نصب شده ، مفلوک بی‌رنگ وزهوار دررفته است ، تنهاتابلوئی که اندکی ذوق و ابتکار در آن بکار رفته تابلوئیست که عکسش‌را برای چاپ در صفحه‌زیر آسمان‌کبود فرستادیم :

این خلاصه مطلبی است که همراه یک تابلو «خشن و جذاب» از زنجان برای ما فرستاده شده است .

البته ما عکس تابلو راچاپ کردیم، اما بدنیست که اهالی محترم زنجان زیاد از این بابت دلخور نباشند که تئونهای‌زیبا «از دوردل می‌برند وازنزدیک زهره‌را».

تابلو هفته

دلخور های هفته

دلسردی از تلویزیون از طلاق، حتی از عروسی!

اراک و تفرش از قرب جوار، تنها حاصل مشترکی که عایدشان شده یکسان‌بودن تصاویر تلویزیونیست..

این شباهت را دو خبر مشابه که‌از این دو منطقه به سرویس‌زیرآسمان‌کبو درسیده، تائید می‌کند .

خبر اول :

تلویزیون های اراک گوشی که خصوصتی دیرین باصاحبان خود دارند ،درطول هر هفته هنگام پخش برنامه موردعلاقه اهالی ، تصاویر خود را به مرخصی میفرستند و گاه تادو یاسه شب تلویزیون ها بی ـ تصویر است ، عجب اینکه بمحض بازگشت تصویر ، تلویزیون ها،سکوت‌اختیارمی‌ـ کنند ...

خبر دوم:

تلویزیون های تفرش یک شب صداندارند،یکشب تصویر واگر درزمانی معین این دو باشند تفرشی ها جشن می ـ گیرند . منباب مثال درهفته‌ئی که گذشت «تماشائیان» محترم باشوق بسیار برای تماشای سریال طلاق پای تلویزیون نشستند ، اما نقص فنی‌امکان نداد که حداقل درطول هفته همین یک برنامه نیز بطورکامل پخش شود و سرقاطبه اهالی را گرم کند .در نتیجه سرگرمی جای خود را به دلسردی‌داد، دلسردی از تلویزیون، ازطلاق وحتی از عروسی !

جالب اینکه به اهالی این دو شهر بشارت داده شده که عنقریب از برنامه دوم نیز میتوانند استفاده کنند ، حال آنکه از خودشان بپرسی می‌ـ گویند : اگر همان برنامه اول هم بی‌عیب وعلت‌بشود ، برای هفت‌پشت ما بس است .

هفته حرف و حدیث

کسی، احوال سرزمینهای فقیر نشین رامی پرسد؟!

در دو هفته گذشته بیوگرافی مختصر دو میلیاردر بزرگ جهان را نوشتیم و یادآور شدیم که این گروه معدود ضمن برخورداری از ثروت‌های بیکران و بیشمار ، اغلب ، بامصائب‌و مشکلات لاینحلی نیز دست بگریبانند که قطعا حکمتی دارد . در این هفته به نقطه مقابل دارائی و ثروت ، یعنی نداری و فقر می‌پردازیم ، فقری که در زیر آسمان کبود، در هر دیاری پنجه درافکنده به‌صغیر و کبیر رحم نکرده و به هر جا پای نهاده ، پدر درآورده است !

گفتنی است‌برخلاف میلیاردرشدن که فقط بستگی به طبیعت شخص دارد، فقر و بدبختی بستگی به خیلی چیزها دارد که بی‌زیان‌ترینشان طبیعت است : مثلا کافیست آب یک دریاچه خشک شود تا هزاران ماهیگیر و کشاورز به گدایی بیفتند.

بهرحال چون بیوگرافی‌میلیونها آدم فقیر را یکی یکی نمیشود نوشت و رمز بیچارگی‌شان را موبمو تعریف کرد به ذکر نام شمه‌یی‌از فقیرنشین‌ترین سرزمین‌هایی که در زیر آسمان کبود وجود دارد می‌پردازیم :

برونڈی ـ معادن: ماهی ـ ذخایر: ماهی ـ صنایع ماهیگیری .

مالاوی ـ ذخایر: بیابان برهوت ـ معادن نمک ـ صنایع: بانمک‌بودن!

نپال ـ معادن : ذغال سنگ ـ ذخایر : حشیش ـ کشاورزی : کاشت شاهدانه ـ صنایع : دودکردن آن!

بهوتان ـ معادن: نمک ـ ذخایر: نمک ـ صنایع : ایضا نمکیرانی !

مالدیو ـ ذخایر : ماهی ـ منابع آبشور ـ صنایع ماهیگیری!

تبصره :

حتما اسامی‌این کشورهابنظرتان آشنا نیست ، نباید هم باشد چون نام کشورهائی بگوش‌ها آشنا میشود و برسر زبانها می‌افتد که دارای ثروت های خدادادماند و مدام بین جهان سرمایه‌داری و جهان سرمایه‌خواری برسر تقسیم منابعشان جنگ و جدال و بزن‌بکش برقرار است و طبعا اسمشان در روزنامه‌هاورادیوها مرتب عنوان میشود والی اگر غیر ازاینست چرا کسی با کشورهای فقیر که فقط متاعشان موش، ماهی و نمک سنگ است حتی احوالپرسی هم نمی‌کند؟

گاوچرانان هفته

ببین تفاوت ره...

در دیار ماا‌گر کسی‌بخواهد طرف مقابل‌دعوایش رانارا‌حت و احتمالا تحقیر کند به او میگوید :

بروگاوچران !

و اما درامریکا گاوچرانان سینمایی آنچنان مقام و منزلتی دارند که برای ملاقاتشان از یکماه پیش باید وقت گرفت!

اخیراشبکه تلویزیونی‌ای‌ـ بی‌ـ سی‌ـ امریکا در جشن بیست و پنجمین سالگرد تاسیس شبکه‌فیلم‌چهارساعته‌ای بمعرض نمایش گذاشت که در آن هشت گاوچران‌سینمایی مانند ـ جک کلی ـ میکائیل آنسارا ـ دیوید کارادین ـ گلیفت واکر ـ کلیتون‌مور ـ جک کانرز ـ هیو اوبراین بسرپرستی جان‌وین در آن شرکت داشتند جالب آنکه استقبالی که از فیلم هفت گاوچران بعمل آمد ، درسال های اخیر بی سابقه بود و جالبتر افتخارکردن هزاربیشگان فیلم های وسترن به بازی در نقش گاوچرانان حرفه‌ایست. بهبین تفاوت ره ....

شعر هفته

غافل ازجورفلك ، پیکان «کاری داشتم ...»

سرقت اتومبیل در تهران سابقه‌ئی در حد عمر پیکان دارد اما سرودن شعر در رثای اتومبیل بسرقت رفته ، اندکی تازه و بدیع است .

شعری که در زیر آمده سراینده‌اش آقای حبیب‌اله کسمائی است و نامبرده در مقدمه پس از شرح مبسوطی پیرامون دلسوختگی و نقل مصرعهائی چون «احوال دل سوخته را سوخته داند» و از این قبیل ابیات وارد شعر شده است :

ای خوش آنروزی که ما هم روزگاری داشتیم ،
غافل از جور فلک پیکان «کاری» داشتیم
همچو مش قربون بقال و کریم کفشگر ،
خسروانی مرکب شبدیزواری داشتیم
گرچه شد مویم سپید از غصه‌ی قسطش ولیک
درمیان هم‌محلی‌ها ، وقاری داشتیم
الغرض در عالم خود شاد بودم ، هرچه بود،
باهمان پیکان قسطی ، اعتباری داشتیم
تاکه در اسفند سال قبل ، دمروزی به‌عید
شام آنروزی که در برگل عذاری داشتیم
دزد خوش انصاف برد آن مرکب رهوار را
آن گل بکدانه را ، کز آن بهاری داشتیم
رفت صبر از کف ، چو دیدم رفته‌پیکان‌عزیز
نازنینی کوبه‌آن ، صبر و قراری داشتیم
بادلی اندوهگین خود را رساندم «بخش هفت»
چون بهرحال از کلانتر ، چشم کاری داشتیم
وعده‌ها دادند مامورین آگاهی بما
یعنی از این هردو گاهی انتظاری داشتیم
وعده‌ها بودند زیبا ، لیک مانند حباب
زان مواعیدی که روزی از نگاری داشتیم
بعد از آن بهرجناب دزد گفتم یا «حبیب»
کاش آنشب جای آن پیکان چناری داشتیم

قصار گوی هفته

مار قصار گو و شاعر پیشه...

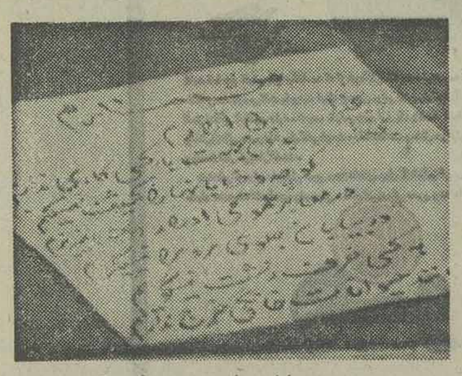

یک کاسب دل و حوصله‌دار، با قراردادن این تابلو و یک عدد مار خشکیده در جلو مغازه‌اش خواسته حرفهائی بزند اما معلوم نیست ، چرا حرفهای خود را از زبان این جانور خطرناک زده و فکرش را هم نکرده‌که ممکن است مار برآشفته شود و شبانه بخواب او بیاید !

بهرحال ازچاپ عکس مارصرفنظر کردیم و بچاپ زباتحال زبان‌بسته پرداختیم ، شاید مار موفق شودبعضی از ابناء بشر را به راه راست هدایت کند و اما متن کلمات قصار آقامار که گویا اندکی هم طبع‌شعر داشته ، چنین است :

من مارم
بی‌آزارم
بدون‌جهت، باکسی کارندارم،
کوچه‌ها وخیابانهارا کثیف‌نمیکنم
درمعابرعمومی «به‌بخشید» نمیکنم
در بیابان جلوی مردم را نمیگیرم
به‌کسی حرف زشت نمیگویم
مانند حیوانات‌خانگی خرج‌ندارم.
البته آقامار قسم هم خورده، که ما قسم خوردنش را زیاد جدی تلقی نکردیم ...

میان شما و آمریکا پروازیست که در آلمان ساخته و پرداخته شده است

پرواز روزانه در ساعت ۵۵: ۷ از تهران ـ آمریکا از طریق فرانکفورت ورود به شیکاگو ساعت ۲۵: ۱۵ ورود به نیویورک ساعت ۵۵: ۱۵ و همچنین پروازبه لوس‌آنجلس ، بوستون ـ فیلادلفیا وانکوریج با برخورداری از وقت‌شناسی و قابلیت اعتماد آلمانی .

Lufthansa
German Airlines

برای کسب اطلاعات بیشتر به آژانس مسافرتی خودتان و یا نماینده لوفت هانزا تهران : خیابان تخت‌جمشید شماره ۳۱۱ تلفنهای ۷۸ ـ ۸۲۲۰۷۰ ـ قسمت‌رزرو ۵ ـ ۸۳۳۹۹۱ مراجعه فرمائید
آبادان : تلفن : ۳۲۴۸۱

ماشین صندوق الکترونیکی **کاسیو**

باحافظه برق وباطری ونمای گردان برای مشتری

* دارای حافظه تاریخ روز با شماره، جمع ـ منها ـ ضرب ـ درصد وکلید برگشت کالا

آماده تحویل

باقیمت استثنائی برای مدتی محدود

شرکت ترتکست نماینده انحصاری کاسیو باتعمیرگاه مجهز وخدمات بعدازفروش
خیابان شاهرضا، شماره ۸۷۳ تلفن ۶۶۶۵۵۵

CASIO

نیازمندیهای اطلاعات

تلفنهای: ۳۲۸۲۵۷-۳۲۸۴۱۴

Ford

خواستاران فورد تانوس

میتوانند از تسهیلات ویژه‌ای که برای خریداران درنظر گرفته شده است استفاده نمایند ۸۳۱۷۳۷ - ۸۳۹۹۱۰

مبل و دکوراسیون

نمایشگاه مبل البرز

از خانمها و آقایان خوش سلیقه برای دیدن دعوت مینماید

خیابان شاهرضا مقابل دبیرستان انوشیروان دادگر

تلفن ۶۴۴۴۶۸

سرویس هال چوبی ساخت آلمان وارد شد

جهت دکوراسیون هال و سالن منازل ـ هتلها ـ شهرک سازی می توانید منحصرا زیباترین آن‌را درنمایشگاه برادوی‌واقع در خیابان کورش کبیر بالاتر از سینماپاسیفیک شماره ۴۳۵ دیدن فرمائید تلفن ۷۵۴۵۷۵

فروش دست اول

یک سرویس مبلمان کامل نهار خوری و سالن پذیرائی استیل منبت کاری دودر چوب قهوه‌ای با رویه کرم بسیارشیک که مدت ۳ ماه است خریداری شده است بعلت مسافرت فوری بمبلغ ۵۰ هزار تومان بفروش میرسد قیمت خرید ۶۰ هزار و ۲۰۰ تومان تلفن ۲۷۲۰۷۳ ۱ـ۲ آـ۱۵۲۳

لوستر

مقداری لوستر اپالین ـ کریستال و برنز وارد شده علاقمندان باتلفن ۸۵۴۱۹۶ تماس حاصل فرمائید نشانی خیابان عباس‌آباد خیابان میترا نکیسا شماره ۹ موسسه پالپ

فروش وسائل چینی چند دست مبل، فرش، بوفه و پاراون، تابلو و سایر وسائل تلفن ۲۲۱۱۱۰

لباس خارجی زنانه ۸۲۹۹۰۴

یخچال فریزر جنرال الکتریک سایدبای‌ساید ۱۶و۲۴فوت باترانسفور موتور امریکائی تابلو های نقاشی از ۳ ببعد ۶۲۶۴۷۲

پیانو

پیانو شمیل چراغدار باقیمت ۲۱ هزار تومان تلفن ۷۵۴۲۴۰ آـ۱۷۷۲

مزون شادی انواع لباس های خارجی نو ودست دوم رابه فروش میرساند فرح آباد ژاله خیابان ارامهر کوی اردیبهشت پلاک ۱۱۴ تلفن ۳۴۲۹۸۴ ۱ـ۲ آـ۱۹۶۸

ساعت و شمعدانهای قدیمی سورومینا ـ گلدانهای مرغی و سور بزرگ قدیمی ـ اوپالین ـ قوطی سیگار های نقره قدیمی انگلستان ـ کارهای مینای فرانسه ـ مبلمان نو ایتالیائی وادوات‌صوتی استریو بقیمت نازل روز جمعه ۱۴ بهمن ۳۶ از ساعت ۹الی ۲ بعد ازظهر بفروش‌گذارده میشود. نشانی ـ خیابان پهلوی مقابل فروشگاه کورش اوائل خیابان زرتشت جنب فروشگاه بوردا پلاک ۲۸ طبقه سوم تلفن ۸۹۲۳۳۶ آـ۱۹۶۹

ماشین حساب اقتصادی اچپی ۸۰ ویک سری دائرةالمعارف امریکانا و مقداری کتاب نفیس انگلیسی و فرانسه بفروش می رسد ۸۵۲۳۵۰ ۱ـ۱۷۰۳

اکازیون

پیانو کلاسیک بسیار خوش صداو تمیز فروشی ۸۵۴۶۱۲ آـ۱۷۰۲

لباسهای زنانه خارجی نو بفروش می‌رسد تلفن ۶۸۴۵۴۷

نوو عالی

اتاق خواب و ناهار خوری ساخت امریکا و مبل هفت‌پارچه ساخت ایتالیا و اسپانیا فوری بفروش میرسد تلفن ۶۸۲۴۸۱ و ۶۸۱۰۸۳

نظریه مسافرت فوری به خارج از کشور مبلمان نو چوبی‌به رنگ‌ماهاگونی کارشده با نقش های برجسته از برنز استیل لوئی ۱۵ و ۱۶ از فرانسه و اسپانیا مقطوع بفروش میرسد میز نهار خوری بزرگ و ۸ صندلی ۵۹ هزار تومان. میز تحریر با صندلی چرمی ۲۹ هزار تومان ـ بوفه بزرگ ۶۰ هزار تومان ـ ویترین دو در ۱۵ هزار تومان ـ میز جلو مبل مرمر ۶ هزار تومان ـ میز کنار کاناپه ۷ هزار تومان ـ کنسول و آئینه ۱۲ هزار تومان ـ مبل‌چرمی مدرن قهوه‌ای‌روشن بامیز چرمی ایتالیائی ۵۵هزار تومان ـ ساعت و شمعدان‌برنز استیل ۱۵ هزار تومان.

همچنین فرش چینی خوش طرح نو متری ۳ هزار تومان وتلویزیون مدل جدید ۹۲۵۰ گروندیک‌های‌فیدلتی الکترونیک باپایه ۱۷ هزار تومان تلفن ۸۹۶۰۴۷ آـ۱۳۰۷

یک عدد پالتو پوست خارجی فروشی است تلفن ۲۶۱۴۲۳ آـ۱۴۹۳۹

تعدادی لباس سایز ۳۶ و ۳۸ خارجی بفروش می رسد ۲۷۲۰۱۹ آـ۱۴۱۶

اطاق پذیرائی نهار خوری و اطاق خواب استیل مدل ویکتوریا ساخت امریکا نقره سیلور پلیت امریکائی مقداری تابلو فایبرگلاس امریکائی دانشجوئی بفروش می رسد میدان سنائی کاشی ۴۱ طبقه دوم تلفن ۸۲۰۶۸۵ ۱ـ۶ ـ۱۳۳۱

کفش و کیف و کمر و لباس خارجی رسید تلفن ۹۳۴۴۲۵

مقداری لباس زنانه و مردانه نو فرنگی و مقداری لباس و کیف وکفش دست دوم و ظروف بفروش می رسد ۶۵۹۰۱۴ ۱ـ۱۵۹۲

مبل

مبل ۷پارچه و میز نهارخوری ۸ نفرمخمل کبریتی فروشی ۷۳۰۳۱۰ آـ۱۵۸۵

امتیاز مبلمان دانشجوئی خریداریم تلفن ۸۴۸۱۱۶ و ۸۵۴۶۷۹

تاپ‌کو

مرکز پخش میزوصندلی چوبی وفلزی‌لوازم‌اداری مبلمان فتری

انتهای شاه میدان محمد رضا شاه شماره ۱۱۷ تلفن ۹۳۵۳۵۲ آث۱۷۱۲

فروش فوری مبلمان و ناهار خوری باسرویس کامل اتاق خواب‌دونفره (از یك سری) و گاز و یخچال‌نو تلفن ۶۲۵۷۱۴

خانمها

پالتوپوست

بدون پیش قسط

میدان ۲۴ اسفند اول شاهرضا ساختمان ۳۲۲ طبقه سوم بانک صادرات شرکت خز تلفن ۶۶۵۹۶۹ ۱ـ۱۰ ۱ـ۱۵۲۷

خانم خانه‌دار توجه کنید ما مشکل کمبود اطاق خواب را برای‌شما حل کرده‌ایم ازکاناپه های زیبای خارجی ما روز ها جهت نشیمن در سالن و اطاق‌پذیرائی و شبها بصورت تختخواب ۲ نفره استفاده نمائید آدرس . جم مرکز پخش کالا خیابان پهلوی بالاتر از فروشگاه کورش جنب لوستر فروشی شعله کوچه فرشتگان پلاک ۱۱ طبقه همکف تلفن ۸۹۱۶۸۸ ۱ـ۲ ۱ـ۱۵۲۴

فروش دست دوم

ماشین تحریر برقی (۱۲ تا۲) ۸۲۰۸۴۳

اکازیون واقعی

حراج لباسهای شب و روز نو ودست دوم به نازلترین قیمت خیابان پهلوی مقابل پارک شاهنشاهی خیابان نادر شماره ۴۹ تلفن ۲۲۰۳۶۳ ۱ـ۲ آـ۱۶۰۵

کلیه وسائل زندگی خانواده اروپائی به‌علت مسافرت بفروش‌میرسد تلفن ۲۲۶۲۸۴

کلیه لوازم منزل به علت مسافرت فروشی ۹۸۱۳۵۲

مبل ایتالیائی با نهار خوری کامل نو تلفن ۷۵۹۰۹۱ ۱ـ۳ ا ـ۱۲۲۲

خانم انگلیسی شیکترین لباس های‌خارجی‌دست‌اول زمستانی و بهاره خودرا حراج می کندمیدان ۲۵ شهریور خیابان امیراتابک دست راست کوچه امین زاده پلاک ۶۶ طبقه اول تلفن ۸۲۲۴۱۱ ۱ـ۳ آـ۱۳۴۸

مقداری لباس نو ودست دوم خارجی بفروش می رسد تلفن ۶۳۶۶۱۹

وسایل منزل و لباس خارجی دست اول و دوم و لوازم خانگی فروشی تلفن ۲۳۴۶۶۶ سلطنت آباد ـ نگارستان نهم بن‌بست مینو یک پلاک ۴۷ ۱ـ۲ ا ـ۱۵۲۱

اسباب بازی، وسائل نوزاد ولباس ووسائل منزل‌فروشی ۲۲۳۳۷۲ ا ـ۱۵۲۹

اثاثیه خانه و لباس بفروش‌می رسد نادر شاه شمالی کوچه نعیمی کاشی۷ تلفن ۶۲۱۰۳۸ آـ۱۴۱۵

لباس خارجی نو ودست دوم ولوازم منزل بعلت مسافرت فروشی بهار شمالی مهتاب پلاک ۱۴ طبقه اول تلفن ۷۶۶۱۱۳ آـ۱۴۲۷

مقداری‌لوازم‌و اثاثیه منزل از قبیل مبل تلویزیون لباس و غیره فروشی پنجشنبه وجمعه ادرس کورش کبیر باغ صبا خیابان مقدم بن بست مهرپلاک ۲۶و۷ تلفن ۷۵۶۶۰۹ آـ۱۸۴۴

بعلت مسافرت لباس ووسایل منزل‌بفروش‌میرسد کاخ شمالی کوی دهم شماره ۲۳ تلفن ۶۵۴۷۶۷ آـ۱۴۱۹

فرش و لوازم منزل تلفن ۹۲۲۸۳۵ آـ۱۸۴۱

البسه زنانه و بچگانه دست‌اول و دوم خارجی با قیمت ارزان بفروش میرسد خیابان ظفر بالا تراز بیمارستان کودکان کوچه مرو نبش بابك پلاك ۲۲طبقه دوم

خرید اثاثیه

گالری فرش

شایان ۶۶۱۰۶۹ و ۶۶۶۲۳۰ خریدار قالی‌و قالیچه کهنه ونوکاخ ۷۹

فرش طوسی

تلفن ۷۶۴۶۱۷

فرشهای‌کهنه ونو شمارا برای صادرات‌بقیمت عالی‌خریداراست

صادراتی

حدادی ۷۶۳۴۰۲ خریدار فرش های کهنه و نو واعلاء شما

فرش ایران‌نوین

فرشهای‌به‌قیمت رسیده شما را برای صادرات گرانتر از همه می‌خرد ۶۵۳۱۹۵

فرش امید

بهترین خریدار فرش کهنه و نو ۳۴۵۶۵۵ـ ۳۳۷۰۷۲

فرش آریا

بهترین خریدار قالی و قالیچه نو و کهنه

کیقبادی ۹۷۷۶۰۰

فرش حاج علی بیگی خریدار فرش نو وکهنه ۹۶۹۲۵۹

فرش قائم . خرید فرش های کهنه‌و فروش فرش های‌دستی وماشینی‌نقد واقساط ۷۶۱۰۲۵

سمساری کورش‌خریدار کلیه اثاثیه شما ۷۵۶۳۹۳

خرید و فروش اثاثیه دست دوم خیابان حافظ ظهیری ۳۷۴۷۹۴

خرید و فروش قالی ۷۵۸۱۴۸

فروش اتومبیل

پیکان

پیکان ۵۴ شیری تمیز ۳۷هزار تومان ۶۸۱۸۰۴

پیکان صفر کیلو مترنقد و اقساط تحویل فوری شرکت بنیاد همکاری ۶۴۳۴۴۵

پیکان جوانان ۵۳ رنك بژ رادیو پخش صوت خیلی‌تمیز ۳۳۵۰۰تومان مقطوع تلفن ۲۳۰۲۷۳

پیکان‌دولوکس مدل ۵۱ بسیار تمیز فروشی ۶۶۷۳۰۶ آـ۱۸۴۳

پیکان دولوکس مدل ۵۲ بسیار تمیز بفروش می رسد تلفن ۶۵۵۹۴۶

پیکان ۵۳ بسیار تمیز بفروش میرسد تلفن ۳۱۷۴۱۰ آـ۱۴۵۹

پیکان دولوکس آخر ۵۱ رنگ لیمویی‌باوسائل اضافی بفروش میرسد تلفن ۸۲۷۷۵۶ آـ۱۷۸۳

پیکان جوانان ۵۵ کارکرد ۱۵ هزار کیلو متر تلفن ۹۷۷۹۳۳ آـ۱۹۸۹

ژیان

ژیان ۵۴ خیلی تمیز باپخش ۶۲۳۷۱۵ ساعت ۸ تا۱۲ آـ۱۵۱۹

رنو

رنو ۴ درب صفر کیلو متر زرد رنگ فروشی تلفن ۸۲۱۷۳۶ آـ۱۵۹۱

رنو چهار درب صفر کیلو متر فروشی فوری ۲۶۳۳۰۹ـ۳تا۵ آـ۱۷۷۵

رنو چهار درب با وام بانکی ۶۶۹۷۸۳

شورولت

شورولت‌مونت کارلو مدل ۷۳ فول طلائی متالیک تلفن ۹۳۶۷۸۵ آـ۱۵۲۱

بلیزر مدل ۷۷ بدون شماره بفروش می‌رسد تلفن ۷۶۳۳۱۷ ـ ۷۶۴۷۹۷

شورولت مونزا چهار سیلندرمدل۷۷اسپورت شش دنده سقف چرمی دو درب رنك کرم دو ـ لوکس گمرك پرداخت شده شماره نشده به فروش می‌رسد تلفن ۳۹۲۷۳۴ از ۸ صبح‌الی ۴ بعدازظهر

کاماروی مدل ۷۵ فول کارکرد ۲۹هزار به فروش میرسد تلفن ۲۲۰۴۷۳ ا ـ۱۴۲۷

شورولت‌کامارو مدل ۱۹۷۷ ـ ۶ سیلندر دانشجوئی رنگ متالیک شرابی دنده‌ای تلفن ۲۷۲۰۱۹ آـ۱۴۲۶ ا ۰

شورولت ایمپالا ۷۷ تلفن ۹۶۲۲۷۸ آـ۱۷۱۷

بی ام و

بی‌ام‌و ۵۲۰ مدل ۷۳ رنگ فیروزه‌ای متالیک فروشی تلفن ۷۶۸۳۳۴ آـ۱۵۷۱

بی‌ام‌و ۲۸۰۰ مدل ۷۲ رنگ سبزکاهوئی‌متالیک رادیو پخش رینگ اسپرت فرمان هیدرولیک ۳۵۴۳۹۵ آـ۱۵۲۵

اکازیون

ب.ام.و ۵۱۸ انگوری سپر پهن آمریکائی گمرک داده و نمره نشده بدون واسطه به فروش میرسد تلفن ۳۴۳۹۵۲ ۱ـ۲ آـ۱۵۳۱

بی‌ام‌و ۲۰۰۲ ال ـ ۷۵ رنگ آبی متالیک تو دوزی چرم سرمه‌ای کارکرد بسیار کم بسیار تمیز۸۶ هزارتومان بفروش میرسدتلفن ۷۵۱۹۱۸ ا ـ۱۵۲۶

فولکس

فولکس‌های استیشن ـ لمپینگ وانت دو کابین و غیرو ۷۹۰۵۰۸

سیتروئن دس ۵ـ۱۹۷۴ بسیار تمیزتلفن ۸۹۱۱۰۵ از ۹ صبح تا۴ بعد ازظهر از شنبه تا چهارشنبه آـ۱۸۵۸

فولکس وانت مدل ۷۵فروشی ۶۴۷۸۳۰ آـ۱۴۳۳

فولکس استیشن دور شیشه‌ای مدل ۶۹ تلفن ۹۵۱۰۳۰

بنز

بنز۲۲۰مدل‌آخر ۷۳ باکولر فابریک تمیز بیواسطه تلفن ۸۹۳۵۴۶ آـ۱۵۴۴

کمپرسی بنز ۷۵ نو فروشی از ۶ بعدازظهر ببعد ۹۷۱۵۱۰

بنز ۲۸۰ اس مدل ۶۹فروشی ۳الی ۹ بعد ازظهر تلفن ۹۶۶۵۶۶ ا ـ۱۵۸۳

مرسدس بنز ۲۸۰ اس ای مدل ۷۰ موتور۷۶تصادفی بفروش میرسد ۲۸۷۳۹۷ ادرس سرای فرمانیه . خیابان فرمانیه . نبش لادن شماره ۲۳۱

بنزمدل ۷۰ سند ۶۹ رنگشیری بسیارتمیز مقطوع ۸۵۰۰تومان ۶۶۳۶۷۷ آـ۱۹۷۲

بنز ۲۸۰ اس آخر ۶۹ بسیار تمیز ۸۴۹۳۳۷

آریا

آریامدل ۴۸ فیروزه‌ای باپخش صوت‌تمیزصبحها تلفن۶۵۰۰۵۷ مصرها ۶۳۷۳۲۳ آـ۱۹۸۸

رامبلر آمباسادور مدل ۶۶رنگ قرمز شش سیلندر شیشه رنگی کامل‌کولر و فرمان هیدرولیک بعلت احتیاج فوری مقطوع ۲۶ هزار تومان بفروش می رسد تلفن ۸۵۸۰۶۰ ۱ـ۲ آـ۱۵۲۷

اریا مدل ۵۱ رنگ نقره‌ای با قیمت مناسب بفروش می رسد از ساعت ۹ صبح تا۲ بعد از ظهر تلفن ۵ـ۸۹۱۵۲۱ داخلی ۲۰۶ آـ۱۵۱۲

اریامدل ۴۸ بفروش می رسد ۶۴۷۲۸۸ آـ۱۴۲۱

پژو

پژو ۴۰۴ مدل ۷۶ آلبالویی در وضعیت عالی بفروش می رسد ۷۸۰۳۹۰ آـ۱۵۶۹

پژو ۵۰۴ ال ۷۸ رنگ سرمه‌ای کارکرد ۶۰۰۰ کیلو متر بدون واسطه فروشی تلفن۳۱۷۷۴۸ آـ۱۹۸۳

پژو ۷۲ سند ۷۱ جی ال با رادیو پخش و لوازم اضافی ۴ـ۲۲۷۰۷۲ فرعی ۲۳۵ ا ـ۱۵۸۱

پژو مدل ۷۷ رنگ قناری با رادیو پخش استریو فروشی ۵الی۸ ـ ۳۱۵۴۷۲ آـ۱۴۳۲

دوج

دوج پیلموت مدل ۵۸ تمیز ۱۲ هزار تومان ۹۳۰۱۲۴ آـ۱۵۸۴

فیات

فیات ۷۷ قیمت ۳۷۵۰۰ تومان تلفن ۸۳۴۷۷۱

فیات مدل ۷۶ـ ۱۳۱ کاهوئی تلفن ۴ـ۲۲۷۰۷۲ فرعی ۲۳۵ آـ۱۵۸۲

فیات مدل ۷۷ صفر کیلو متر ۴۵هزار تومان ۱۵ هزارتومان نقد بقیه ماهی ۱۰۰۰ تومان بدون بهره تلفن ۹۳۰۲۸۲ ۱ـ۲ آـ۱۵۵۰

فیات مدل اسپنشل ۱۲۴ از ۵ الی ۸ تلفن ۳۱۵۴۷۲ آـ۱۴۳۴

فیات ۱۲۸ مدل ۷۳ رنگسبز لیموئی بسیار تمیز به فروش میرسد ۸۹۸۳۲۵ آـ۱۴۳۰

فیات‌کلاسیك ۱۲۵ـپی ۱۹۷۷

بسیار مرتب بارادیو و بلندگو استریو تلفن ۶۳۷۴۹۸ ـ از۶ بعبعد آـ۱۴۲۵

فورد

فورد کاپری مدل ۷۱ بارادیو ضبط اتوماتیک قیمت ۳۵ هزار تومان ۷۵۴۰۸۶ از ۶ به بعد ۸۴۲۴۷۱

فورد کاپری مدل ۷۰ نمره ترانزیت قیمت ۵ هزار تومان تلفن ۳۶۴۵۴۸

بیوك

بیوک اسکارلایت فول ۷۲ به فروش میرسد تلفن ۸۴۱۸۲۴

بیوک بی ۴ فول اتوماتیک نقره‌ای آب بندی شده باوام بانکی ۷۶۵۰۷۷ آـ۱۴۱۷

مینی‌ماینر

مینی‌ماینر مدل ۷۲ فروشی ۷۶۸۳۳۴

مینی‌بوس

مینی‌بوس‌مدل۵۳ بفروش می رسد ۸۳۷۳۴۸ ا ـ۱۴۱۸

آلفارمئو

آلفارمئو جولیا مدل ۶۹ تمیز نقد و اقساط بفروش می رسد ۸۲۲۱۶۹ آـ۱۴۱۹

مزدا

مزدا ۷۳ بفروش میرسد تلفن ۳۹۲۳۶۱ آـ۱۴۲۰

جگوار

جگوار ۴۲۰ جی موتور ۴و۲ رنگ سبز متالیک مدل ۶۸ فروشی نقدی بدون واسطه یا تعویض‌باشورولت ایران۲۸۰۰ یا آلفارمئو ولوجه یاوانت نیسان ۹ صبح الی ۴ بعد از ظهر ۶۸۳۵۲۵ ۱ـ۲ آـ۱۷۷۰

جگوار۷۲سرمه‌ای در وضعیت بسیارعالی تلفن ۷ـ۹۲۶۵۶۶ آـ۱۵۲۶

جیپ

رنجرور سبز ۷۵ هیدرولیک رادیوضبطدر وضع مالی‌قیمت یکصد وده هزار تومان ۶۴۲۶۲۲

رنیگیت ۷۸

دو دستگاه جیپ کروکی و کالسکه(بدون واسطه و نمره) فروشی ۵۴۳۹۱۳ آـ۱۴۲۳

رنجرور مدل ۷۵ رنگ سفید شیشه رنگی تودوزی مبله رادیو پخش و کولر تلفن ۲۴۲۳۶۷ خانم طاهری آـ۱۷۰۱

رنجرور ۷۵

کارکرد ۴۵ هزارکیلومتر رنك بژ بسیار تمیز۱۱۵ هزار تومان لطفا بین ساعت های ۱۱ تا ۲ بعد از ظهر با شماره‌های‌ذیل تماس‌بگیرید ۸۲۹۳۴۵ـ ۸۲۴۵۷۶

خرید اتومبیل

اتومبیل شمارا خریداریم ۳۶۰۹۲۶

نمایشگاه اتومبیل بیرجندی داتسون‌دست دوم‌را خریداریم تلفن ۹۵۰۸۷۵ و ۹۵۰۸۷۹

پیکان تصادفی شمارا فوری خریداریم وسیله ۹۲۴۹۴۴ ۱ـ۲ ا ـ۱۳۰۹

پیکان۵۰یا ۵۱ ازدم قسط ماهی دو هزار تومان‌خریداریم تلفن ۶۸۲۶۶۵ ا ـ۱۵۲۰

فروشگاههای اتومبیل

انواع لندرور دست دوم نقد واقساط ۷۹۲۷۲۹

پیکان نقد و اقساط با وام بانکی تلفن۶۴۱۹۵۶

شرکت پخش و تولید اتومبیل ازدحام فروش انواع اتومبیل نقد و اقساط با وام بانکی‌تلفن ۹۳۹۷۸۴

دولوکس جوانان‌کار استیشن باوام‌بانکی ۳۰ ماهه ۷۵۰۴۵۱ و ۷۵۱۸۳۰

انواع پیکان ۳۶ با وام بانکی ویااقساط شرکت گزینش ۹۶۰۱۰۲ـ۹۲۷۴۸۴

ژیان و مینی‌بوس با اقساط وام بانکی ـ رنو چهار درب تلفن ۷۵۰۴۵۱ و ۷۵۱۸۳۰

بورس اتومبیل عبدی

تاکسی شخصی نقد و اقساط نارمك ۴۶ متری شرقی تلفن ۷۹۳۴۳۵

انواع‌اتومبیل های دیگر خرید وفروش معاوضه نقد واقساط مشمول تخفیف شهناز چهار راه صفا ۷۶۷۰۶۹و ۷۶۴۴۸۲ ۱ـ۶۲ آـ۱۵۲۴

ماشین سرا

رنو و ژیان نقدواقساط تحویل فوری تلفن ۶۳۱۰۲۵ـ۲۶

گالانت ولانسر

نقد و اقساط باوام‌بانکی ۳۰ ماهه تلفن ۶۶۵۷۵۶

گالانت ۷۷

همه رنك نقد و اقساط اتو رینك خیابان ملت تلفن ۳۰۴۴۸۱

دوج گالانت دوج‌لانسر وانت‌واستیشن کلت

نقد و اقساط بابهره بانکی نمایشگاه‌اتومبیل‌پرویزکوروش کبیرنبش‌شهناز ۵ تلفن۷۵۳۹۵۸ و ۷۵۵۰۸۴

فیات

۱۲۵ کلاسیك

محکم با دوام شیك

۵۳۹۲۳۲

فورد تانوس

نقد و اقساط با وام‌بانکی نمایشگاه اتوسهیل تلفن ۶۴۴۳۵۵ و ۶۶۷۵۶۹

فورد تانوس

نقد و اقساط با وام بانکی ۱ تومبیل طاووس تلفن ۸۴۹۸۹۷ و ۸۴۰۴۴۸

فورد تانوس

نقد و اقساط با وام بانکی اتومبیل ادیب تلفن ۴۵ـ۸۵۸۵۴۴و۸۴۱۱۸۴

فورد تانوس

نقد و اقساط با وام بانکی اتومبیل بهداد تلفن ۸۹۳۹۳۹

فورد تانوس

نقد و اقساط با وام بانکی اتومبیل تابش تلفن ۹۲۵۱۳۹ و ۹۲۷۰۰۳

فورد تانوس

نقدو اقساط با وام بانکی اتومبیل سیاره تلفن ۳۹۳۳۳۷ و ۳۹۳۳۳۶

فورد تانوس

نقد و اقساط با وام بانکی اتومبیل نمونه شمیران ۳۷۲۶۳۴

فورد تانوس

نقد و اقساط با وام بانکی اتومبیل شریف تلفن ۶۲۱۲۰۳ و ۶۲۲۷۴۴

فورد تانوس

نقد و اقساط با وام بانکی اتومبیل سیاره تلفن ۳۹۳۳۳۷ و ۳۹۳۳۳۶

فورد تانوس

نقد و اقساط با وام بانکی اتومبیل رضوی تلفن۶۲۴۰۲۰و۶۲۴۰۱۰

فورد تانوس

نقد و اقساط با وام بانکی اتومبیل کاپ‌کار تلفن ۸۴۸۴۰۲

فورد تانوس

نقد و اقساط با وام بانکی اتومبیل منصور تلفن ۲۲۹۳۴۹

انواع تویوتا

۳۰ ماهه ۲۳۹۸۸۰ و ۷۹۶۷۶۷

تویوتا

انواع تویوتا باقیمت استثنائی نقدو اقساط‌امادەتهران‌نو ایستگاه قاسم اباد نمایندگی مجاز ۱۶ ۷۶۸۲۲۲ ،۷۶۷۲۲۲،۷۳۸۰۷۸

تویوتاکرونا کارینا۷۸

نماینده‌فروش

احتشامی تلفن۷۶۳۴۳۹

نمایندگی فروش‌شماره۲

تویوتا

کارینا‌کرونا‌وانت آماده تحویل باوام بانکی تلفن ۷۵۹۴۷۰

تویوتا۷۸

کرونا ـ کارینا ـ وانت نقد و اقساط آماده تحویل ۳۱۴۵۷۱

تویوتا ۷۸

کارینا و کرونا نقد و اقساط با وام بانکی ۶۶۵۷۵۶

تویوتا۷۸

کرونا و کارینا نقد و اقساط تحویل فوری ۲۲۸۹۷۱

داتسون

نقد و اقساط

نمایشگاه نخل طلا

سیمتری نارمک ۷۹۳۰۳۸ و ۷۹۱۶۱۲

داتسون

وانت و سواری

در ۷ مدل نقد و اقساط با فروشگاه لوازم یدکی انتهای شاه‌ـ میدان محمد رضا شاه تلفن ۹۲۶۱۵۹ ـ ۹۲۳۲۷۱

داتسون

نقد و اقساط

خیابان قدیم شمیران تلفن ۶۶۴۰۱و۲۶۴۳۷۰و۲۶۲۱۷۰

داتسون

نقد و اقساط

خیابان پهلوی ایستگاه محمودیه پاك پیکر تلفن ۹و ۸و ۲۹۱۹۰۱

داتسون

نقد و اقساط

دره‌مدل ووانت نیروی هوائی تلفن های ۷۹۴۴۲۸ و ۷۹۲۸۴۲

داتسون

نقد و اقساط

خیابان جیحون تلفن ۹۵۰۸۷۹

داتسون

مشمول تخفیف در۴مدل سه راه تهران ویلا ۹۷۴۴۵۳

نمایندگی اتومبیل داتسون

بیرجندی ۹۵۰۸۷۵ و ۹۵۰۸۷۹

قابل توجه تولید کنندگان و وارد کنندگان وفروشندگان

کفش وکیف وکمر

مافروش محصولات شما را در بهترین‌نقطه تهران به‌عهده میگیریم تلفن ۹۳۴۴۲۵

ماشین آلات

ماشین‌های فیچی‌وحمکن و انواع تراش موجود تحویل فوری

شرکت تکنووی

۹۳۶۵۵۷ و ۹۳۱۷۰۷

آنتن تلویزیون

نصب فوری آنتن رنگی هاشدار باسیم‌کواکسیل وفیش مخصوص ۳۴۱۲۹۸

نصب آنتن رنگی وسیاه و سفید آلمانی

۳۱۳۰۱۶

نصب آنتن رنگی‌و سیاه سفیدباتضمین۳۷۶۲۹۴ و۳۷۷۲۴۷

نصب آنتن رنگی ویزی آلمانی تلفن ۵۵۳۷۸۰

تعمیر تلویزیون

تعمیرفوری‌تلویزیون رنگی و سیاه و سفیددر منزل نصب آنتن رنگی ۸۲۸۳۴۷

تعمیر تلویزیون‌گروندیك شاوب‌لورنس رنگی و سیاه‌و سفیدتهرانپارس شمیرانات ۷۸۳۴۳۹

تلویزیون شما فوری در منزل تعمیر میشود ۲۷۴۷۷۰

مرکزتعمیروسرویس‌فوری در منازل

فیلیپس بلموند

آر.تی.آی شاوب‌لورنس

گروندیک‌رنگی

نصب آنتن رنگی و معمولی فوری

۳۴۸۴۲۹

تعمیر تلویزیون تلفن ۶۸۳۸۲۹

مرکز

تعمیر و سرویس تلویزیون درمنازل.

شاوب‌لورنس

تبدیل پال به سکام

گروندیک

آر.تی.آی

نصب آنتن تمام کانال.

۳۱۸۴۵۳۰

سرویس فوری‌تلویزیون در منزل

۶۴۹۰۸۵

تزئینات ودکوراسیون

اس ـ بی ـ جی

S-B-G

موکت ـ کاغذ دیواری، کف پوش ـ نقاشی ساختمان

۵۹۰۰۲۸

موکت نمدی بلژیکی با نصب متری ۲۲تومان تلفن۷۹۷۴۹۰

گلخانه، سقف حیاط خلوت

سایبان آتومبیل ۸۵۷۶۱۵ داخلی

خدمات تزئینی قزلباش

نصب فوری کاغذ دیواری ـ موکت ـ کفپوش ـ اگوستیک ۳۱۸۰۷۳

قبل از خرید با بابی مشورت بفرمائید

موکت ، پوستر، کفپوش همه رقم به قیمت تجارتی در اسرع وقت ۷۵۲۴۱۹ بانی ۱ـ۴ ا ـ۱۳۳۳

گلپایگانی

مرکز خرید و فروش اتوبوس و مینی بوس سیمتری سه‌راه‌مختاری

۵۲۷۹۰۰

۵۳۶۳۰۱

۵۲۳۱۲۵

۵۳۹۳۲۰

برای اتومبیل شما

تعمیرگاه وفروشگاه پژمان

مخصوص پیکان مجهزبه دستگاه‌های الکترونیکی میزان فرمان ـ بالانس چرخ ـ تنظیم موتور سپهبدرزم‌آرا ۵۲۱۹۲۵

تعویض روغن

شستشوی موتور بنجری و بالانس چرخ در اسرع وقت دلگشا میدان گلاندری جنب بانکپارس حسین‌عرب۲۴۲۲۲۲

تعمیرگاه مجهز مرسدس‌بنز مهرسا

بمدیریت: کاظم سازش و داود صدیقی

امادگی خودرا جهت هرنوع تعمیرات باطلاع دارندگان مرسدس بنز می رساند .میدان دوم آریاشهر جاده باغ فیض مقابل آریا شهرشمالی تلفن ۹۴۱۹۱۸

کیوان توریست

تاکسی‌ساعتی ۹۴۰۷۲۰ ۹۴۱۶۱۴

مورد نیاز کرایه

بتعدادی کامیون کمپرسی ۱۰ چرخ بطور دائم نیازمندیم ۹۵۷۸۶۷

نایس تاکسی سرویس

شبانه روزی تلفن ۲۳۳۱۴۲

کرایه اتومبیل

ترانول تاکسی

عباس آباد

بااتومبیلهای تشریفاتی باراننده و بی راننده شبانه روز در خدمت شماست

۸۵۴۴۳۱ و ۸۵۴۴۲۹

۸۴۸۴۵۱ و ۸۵۷۸۷۱

تکنو ترافیك تاکسی

سرویس شبانه روزی

۲۳۵۷۸۰ـ۲۳۲۰۴۷

اتوبوس‌ـمینی بوس سرویس کارخانجات‌برای مجالس‌تهران وشهرستان تلفن اتو تهران ۳۵۹۴۵۰ـ۵۱

میهن توریست تاکسی

شبانه روزی امیرآباد۶۳۴۵۱۸ و ۶۳۴۷۱۹

جیپ‌و لندرور تلفن ۵۳۹۸۲۹

بارکش شهری

شوش بار

مؤسسه‌حمل ونقل شهروشهرستان

۳۶۱۱۱۱

۳۶۱۱۱۲

۳۶۱۱۱۳

۳۶۱۱۱۴

جرثقیل کرایه

جرثقیل جاسب

۵۲۵۷۶۳ـ۵۲۷۸۱۸

جرثقیل وتریلی شبانه روزی ناصر

از ۳ تن تا ۳۵ تن در تمام شبانه روز آماده بکار میباشد

۹۷۱۳۴۹-۹۷۹۴۰۲

جرثقیل بنوار

۳۴۶۱۱۱-۳۴۲۵۶۳

نیازمندیهای اطلاعات

تلفنهای: ۳۱۲۴۱۳-۳۱۱۲۲۷

نیازمندیهای اطلاعات تلفنی آبی میپذیرد

گروه شرکتهای مجاز شستشوی مبلمان، فرش، موکت و پرده

آر. یو. انگلیش سرویس ۸۴۳۸۴۵ - ۸۵۵۳۴۰
آمریکن کلینر سرویس ۷۵۳۸۷۳ - ۷۶۹۹۰۳
آمریکن سرتیفایدهوم سرویس ۷۵۸۴۹۶ - ۷۵۴۸۱۲
دوراکلین سرویس آمریکا ۸۴۸۳۹۶ - ۸۴۸۳۹۵
کلین ماستر سرویس آمریکا ۸۲۲۷۲۷ - ۸۲۸۶۶۶

نقد واقساط
فقط با یك تلفن
میتوانید در اسرع وقت منزل ومحل کارتان راتزئین نمائید
۳۱۴۸۳۹

نقاشی پرده کرکره کاغذ موکت تلفن ۶۶۸۹۵۰

نقاشی ساختمان
تلفن ۸۵۲۴۰۴

فقط بایك تلفن
انواع کاغذ دیواری موکت پرده کرکره کفپوش نقاشی ساختمان انتخاب با شما نصب فوری با ما شرکت تزئیناتی رادیکو تلفن ۶۶۹۳۱۳

فروش بی‌سابقه
موکت نمدی آلمانی متری ۱۵۰ ریال موکت تمام مواد بلژیکی ۲۰۰ ریال موکت‌کبریتی‌فوم‌دار آلمانی ۲۹۰ ریال موکت پرزدار بلژیکی ۴۰۰ ریال موکت پرزدارآلمانی ۵۵۰ ریال موکت فرش بلژیکی ۳۸۰ ریال موکت فرش گلدار آلمانی ۴۵۰ ریال فروش برای عموم از ساعت۹ صبح الی ۷ شب تخت جمشید شرقی‌خیابان‌جهان بن‌بست‌بنیاد پلاک ۶ سان‌هال

درکشوئی‌وپارتیشن‌پلی‌فا ۹۵۵۹۳۲
۱ـ۲۰ آـ۱۲۳۱

با۳تومان
کاغذموکت‌پرسیاناکفپوش‌نقاشی
تزئینات بیتا
۵۲۶۶۳۳

کاغذ دیواری و موکت خارجی،سیرنك۶۶۵۲۹۲

برای ساختمان شما
تهران ایزولاسیون
یك نام مطمئن برای‌عایق کاری
بامهای شما
تلفن ۲۳۷۶۸۵
۲۳۰۳۰۴

پارتیشن
آگوستیك‌نقاشی‌تزئینات کلی ساختمان ۷۵۱۶۶۸

تولید کننده درب و پنجره آلومینیوم‌ورابتیز نماوتوری تلفن۷۹۳۹۰۱

اسفالت ، نقاشی ، رولپلاك، کفسابی فوری ۹۳۶۸۹۵

اسفالت فوری
۹۸۰۵۳۸

نصب داربست فلزی ۷۳۰۳۶۲

کاشی
بهترین کاشی ایرانی‌و خارجی با نازل‌ترین قیمت ۸۹۶۵۷۹

تعمیرات ساختمان کلی وجزئی ۹۳۴۲۸۳
آـ۱۹۳۳

اسفالت و نقاشی ساختمان فوری ۹۳۴۲۸۳
آـ۱۹۳۴

بشم شیشه - سیمان واردانی و اجر موجود است ۶۸۷۸۱۱

نصب آگوستیك و آردوازوایرانیت‌پذیرفته میشود ۹۷۲۲۵۷

فنی نوظهور
جلوگیری چکه سقف‌هر نوع پشت بام ۲۳۲۳۳۸ و۸۴۸۹۷۹

سیمان وارداتی بقیمت تجارتی تلفن ۵۶۳۹۵۷

ایزولاسیون بام
با صد درصد مواد آمریکائی شرکت‌ایروت ۹۶۵۷۷۶

پاکتان
انجام کلیه خدمات ساختمان ۸۲۴۵۸۱

انواع سفال
آجر فشاری ،نما، بلوک بقیمت رسمی ، تحویل فوری تلفن ۶۶۹۵۶۶ و ۶۶۶۷۶۲

تولید و نصب سنگهای ساختمان و تعمیر ساختمان‌در اسرع وقت ۹۵۸۴۶۹

آسفالت
قیرگونی و محوطه زیر نظر مهندسین فن-تلفن ۹۲۲۳۱۴ - قربانی

پیمانکاری
۹۶۹۹۱۳

نقاشی ساختمان
تلفن ۹۲۶۳۳۶

آسفالت
قیرگونی و محوطه تلفن ۷۹۳۴۵۶

پیچ‌ورولپلاک سنگ های‌نمای ساختمان ۲۷۶۸۶۱

رول‌پلاك‌سنك ۶۴۶۱۳۶

اف. اف و سیم‌کشی ساختمان
خیلی فوری
۸۹۹۹۵۸

نقاشی ساختمان مدرن فوری تلفن ۷۳۲۱۵۹

قیرو گونی واسفالت باتضمین ۷۳۸۴۵۵-۷۳۰۱۰۸
آـ۱۸۵۹

مقاطعه کاری ساختمان
از تهیه جواز نقشه و تامین مصالح تا تحویل
۸۴۴۵۲۷
۷۵۳۳۹۰

داربست فلزی نصب فوری
کرایه‌وفروشی
تلفن: ۳۵۷۶۱۸ نورماسکی

نقاشی ساختمان‌همه‌رقم فوری تلفن ۷۳۲۱۵۹

رابیتز
فروش‌ونصب‌سقفهای‌کاذب
۷۶۱۲۸۰
۷۶۱۲۸۱

فروش و نصب داربست ۸۵۶۲۵۴

داربست پلیت
نصب فوری داربست فلزی تلفن ۷۳۶۰۱۹

نقاشی‌مدرن‌ساختمان ۸۴۸۰۹۹

نقاشی ساختمان
شرکت رادیکو۶۶۹۳۳۱

سیمان
تلفن ۸۲۷۹۳۱

انواع پشم شیشه ایرانی
تحویل فوری۶۲۶۰۱۴

شستشوی مبل وفرش

نگین کلین سرویس
خشکشوئی مبلمان موکت فرش پرده و تشک اتومبیل در محل کلیه نظافت ساختمان گرانتر مطمئن‌تر
تلفن ۷۳۷۸۲۳ و ۳۶۱۶۶۹۵

مؤسسهٔ ایران کلینز
خشکشوئی موکت ، مبل موزائیک کفشوئی مکالئوم تزئینات ونظافت کلی ساختمان تلفن: ۸۴۳۷۴۹

تعویض رویه مبل‌فوری تلفن ۶۶۲۸۹۷

قالیشوئی تهران
تحویل در ۲۴ ساعت
تلفن ۵۵۰۰۹۸
۱ـ۱۰ آـ۱۷۳۰

شرکت ایران پالاگر
نظافت‌کلیه‌ساختمان شستشوی موکت و مبل تلفن ۷۵۵۷۷۹
آـ۱۷۰۸

قالیشوئی‌ابر
قالی شما را با اصول مذهبی شستشو و تر میدهد
تلفن۵۵۴۳۱۵
۵۵۰۸۴۳

کلیه تعمیرات و رنگ آمیزی مبلمان منزل در اسرع وقت آریاشهر فلکه اول خیابان گلناز مقابل گرمابه جام جم‌مبل دوام ۹۷۷۹۴۴
۱ـ۵ آـ۱۰۳۲۸

قالیشوئی‌برف ۵۹۱۱۶۳ و ۵۹۳۳۰۷

خشکشوئی ایران‌نایس موکت فرش مبل تشک‌اتومبیل
۲۲۷۲۸۵

قالیشوئی شربت‌اوغلی شستشو بااصول‌مذهبی
۹۲۶۱۸۹ - ۶۲۶۱۴۶

شرکت فورهاش
نظافت کلی ساختمان و خشکشوئی‌مبل موکت فرش و پرده ۷۵۶۵۵۸

قالیشوئی و رفوگری شمسائی ۳۹۳۴۶۴

قالیشوئی‌وطن
با۲۰سال‌سابقه‌درخشان‌آماده شستن فرش بادستگاه های اتوماتیك تلفن:
۵۵۱۶۷۰

بدون ادعا
ناتالی اکسپرس خشکشوئی موکت مبل فرش پرده‌و نظافت کلی ساختمان ۸۳۳۲۳۲ و ۸۳۷۹۰۳

کلین سرویس پاکزا
خشکشوئی فرش مبل ، موکت وکلیه کفپوش ها با اخرین تکنیك نمیز تر و اوزانتر تلفن ۸۵۳۹۹۵

کارخانه قالیشوئی زمرد ۹۲۱۷۷۴

کلین سرویس آمریکا
خشکشوئی موکت مبلمان فرش
تنگ‌ناتوبیل درمحل نظافت کلی ساختمان
۸۵۷۷۸۷-۸۴۲۱۱۱

قالیشوئی بیوك
بسرپرستی داریوش
رفوگری‌و رنگ برداری‌پذیرفته می شود تلفن ۵۵۱۳۶۰ و ۹۷۷۱۱۸

قالیشوئی رفوگری نعمت ۳۱۰۳۷۵

قالیشوئی‌طهران‌روحانی
با۲۰ سال سابقه درخشان ۵۳۴۰۷۷

سرویس‌شهریور
بزرگترین خشکشوئی مبلمان موکت ، فرش ، پرده و تعمیر کرکره شبانه‌روزی
تلفن ۷۳۸۲۲۲

تعمیروسرویس‌شوفاژ
سرویس،تعمیر و نصب‌شوفاژ در اسرع وقت ۹۵۲۶۴۹

سرویس و تعمیرشوفاژ
۲۰۰ تومان
۳۰۵۴۱۶

سولار شوفاژ
نصب - سرویس - تعمیرات نگهداری
تلفن ۸۴۵۳۹۸

سرویس و نصب‌شوفاژ لوله‌کشی برق فوری
۹۳۹۷۷۱

تعمیر انواع سردخانه یخسازی و یخچال های مغازه تلفن های ۷۳۹۲۸۵ و ۷۳۰۰۶۷

آتشکده
تهیه و نصب شوفاژ نگهداری سالیانه ۳۹۳۷۴۶

تعمیر فوری شوفاژ، برق
۶۸۲۳۴۴

تعمیر شوفاژ
فوری ۸۹۹۹۵۸ و ۸۹۹۰۴۱

نصب فوری شوفاژ
و تهویه باقساط ۱۰ ماهه سرویس‌ونگهداری سالیانه
۷۵۱۴۳۷

نصب شوفاژ با بهترین لوازم باقساط یکساله
شرکت‌الکتروساختمان
۸۴۹۵۷۴

سرویس‌ونصب‌و تعمیرشوفاژ حومه شمیرانات
۲۶۲۶۹۸
۱ـ۱۸ آـ۱۷۰۵

تمام نقاط تهران
نصب و سرویس شوفاژ و لوازم‌بهداشتی لوله‌کشی‌سرد وگرم وفاضلاب
۳۶۰۲۰۹
۳۶۰۶۹۶
آـ۱۴۳۳

نصب و نگهداری فوری شوفاژ ،تهویه ، برق ، ۸۹۴۱۵۱ و ۸۹۱۷۴۸

سرویس و نگهداری شوفاژ ۶۵۹۱۴۹

شوفاژ-تهویه-نگهداری شرکت ایران مانوهیت ۸۹۷۱۹۵ - ۸۹۰۱۵۸

نصب سرویس و نگهداری شوفاژ تلفن ۳۰۵۴۱۶

نصب‌شوفاژ و تهویه مطبوع و آب رسانی شرکت مکرول ۸۲۲۷۸۸

سرویس و تعمیر شوفاژ ۶۸۲۷۱۹

سرویس شوفاژ ،نصب ونگهداری تلفن۶۵۳۰۵۱

موسسه فنی شهاب
نصب و سرویس انواع لباسشوئی و ظرفشوئی تلفن ۵۳۰۵۶۳ و ۵۶۰۲۷۵
آـ۱۷۳۷ ۱ـ۲۰

شبانه روزی
سرویس شوفاژ بانازل ترین قیمت تلفن ۸۴۹۴۲۷

شوفاژ ، برق، گاز
نصب موتورخانه سرویس نگهداری
شرکت‌مهندسی‌تکنوسام
تلفن ۹۷۹۹۳۷
۱ـ۱۰۶۷

تعمیربخاری آبگرمکن

سرویس بخاری و ابگرمکن ۶۴۷۷۹۹

سرویس بخاری و آبگرمکن فوری۷۶۶۷۳۳

سرویس ، تعمیر و نصب انواع
آبگرمکن وبخاری
اجاق گاز ۶۸۳۸۲۹

موسسه فنی ۱۱۲
سرویس فوری بخاری‌و آبگرمکن و دوده‌گیری ۹۶۴۱۹۱

تعمیریخچال

تعمیریخچال‌فریزر
سیدحسین ۲۴۲۴۳۸

تعمیر یخچال
خیلی فوری ۶۶۰۸۵۷

لوله‌کشی گاز

لوله کشی گاز طبق استاندارد و تائید شرکت ملی گاز شرکت‌رفیکان ۲۲۹۸۵۶

ایران‌گاز
پخش‌گاز ۵۹-۸۹۱۲۵۲ / ۹۷-۸۹۲۱۹۱
قبول سفارشات همه روزه‌از ساعت ۷صبح‌الی ۹ شب
تلفن شکایات - ۸۹۲۱۹۰
سرویس و تعمیرات اجاق-آبگرمکن وتاسیسات
تلفن ۸۲۷۱۶۱ / ۸۲۷۱۶۴ / ۸۲۷۱۶۵
از ساعت ۷ صبح الی۸ شب
نمایشگاه محصولات
شاهرضا
میدان فردوسی

لوله کشی گاز با تائید فوری با یك تلفن ۶۵۷۴۸۹

لوله‌کشی گاز با تائید شرکت ملی گاز ایران مانوهیت ۸۹۰۱۵۸ و ۸۹۷۱۹۵

لوله‌بازکنی

خدمات شهری پارس
تشخیص‌ترکیدگی لوله‌بادستگاه الکترونیکی، لوله‌بازکنی فوری
۸۵۱۶۲۹

لوله بازکنی وترکیدگی لوله
تلفن ۸۵۳۸۹۴

لوله‌بازکنی شمیران ۲۶۳۵۴۶

تمام نقاط تهران
تخلیه چاه
لوله‌بازکنی
۳۶۰۲۰۹
۳۶۰۶۹۶

لوله بازکنی
تعمیر لوله‌کشی ساختمان و گاز تلفن ۲۷۷۹۹۳
۱ـ۱۸۳۹

تشخیص ترکیدگی لوله بادستگاه الکترونیک و ترمیم و لوله بازکنی فوری
۹۳۵۸۹۵

لوله‌بازکنی و ترکیدگی
۹۲۵۸۶۴
آـ۱۵۱۲

لوله‌بازکنی فوری
تلفن ۷۶۱۶۰۱

تشخیص ترکیدگی لوله و لوله بازکنی شبانه روزی فوری
۳۶۲۶۰۹

تشخیص ترکیدگی با دستگاه الکترونیك و ترمیم ۹۲۶۱۵۶

لوله بازکنی قصر تمام نقاط یکساعته بدون تعطیل ۷۳۰۲۱۱

لوله بازکنی فوری ۶۶۸۱۵۹

لوله بازکنی ترکیدگی و نشتیابی حومه شمیرانات
۲۶۲۶۹۸
۱ـ۱۸ آـ۱۷۰۶

لوله بازکنی فوری ۳۴۴۶۲۷

تشخیص ترکیدگی‌لوله با دستگاه الکترونیکی‌و ترمیم‌و لوله‌کشی فوری
۹۳۹۷۷۱

لوله‌بازکنی فوری ۶۸۲۳۴۴

تشخیص ترکیدگی
لوله با دستگاه الکترونیکی‌و لوله بازکنی و لوله‌کشی و ترمیم ۶۵۹۰۴۷ و ۹۲۰۱۷۵
آـ۱۸۵۴

لوله بازکنی و تشخیص ۳۴۱۶۳۸

لوله بازکنی‌شبانه‌روزی فوری ۶۳۶۳۷۹

تشخیص ترکیدگی‌لوله با دستگاه الکترونیکی‌و ترمیم و بنائی
۳۰۵۴۱۶

فوری-فوری
تشخیص ترکیدگی لوله و بازکردن فاضلاب ۲۲۹۵۳۷

تشخیص ترکیدگی لوله بادستگاه مجهز آمریکائی و ترمیم بلافاصله تلفن۹۳۹۴۲۹

تشخیص ترکیدگی لوله ولوله بازکنی شبانه روزی فوری
۳۶۰۹۰۵

تخلیه‌چاه

تخلیه چاه فوری ۹۳۰۴۷۲

ارزانترین تخلیه تراش چاه ولوله بازکنی تلفن ۶۴۸۵۵۲

تخلیه‌چاه
۹۲۰۱۷۵ و ۶۵۹۰۴۷

تخلیه چاه متری ۱۵۰ ریال تلفن ۵۲۱۶۷۶ - ۶۴۳۰۲۷ مهتاب

تخلیه چاه ولوله‌بازکنی
۹۲۱۳۶۱

تخلیه چاه و لوله‌بازکنی ۷۶۶۷۳۳

تخلیه چاه ۹۶۹۹۱۳

تخلیه چاه ۶۶۸۱۵۹

تخلیه چاه و انباری ۲۶۳۵۴۶

تخلیه‌چاه‌فوری۹۳۳۹۸۱

آگهیهای متفرقه

دارالترجمه حسن‌پور
کلیه امور ترجمه و اوراق رسمی و غیر رسمی شما را در اسرع وقت انجام می دهد شاه چهار راه امیر اکرم تلفن ۶۶۶۱۹۳

مشاورین مالی ومدیریت فرانشکهلر
آماده انجام سیستم های حسابداری بازرگانی صنعتی وانبار حسابرسی و تهیه گزارشات مالی اجرائی کلیه امور حسابداری و تنظیم بودجه و دفاتر قانونی و مشاوره مالیاتی میباشد تلفن ۸۳۶۸۰۵

مولد برق های سیار کرایه
تلفن های: ۳۵۵۵۶۴
نورماسکی: ۳۵۵۵۶۵

سالن پذیرائی قزل آلا
دهلیز الیزابت برای شنا و ورزش
تلفن: ۸۹۰۶۷۵

یک اسب نژاد کرد عرب در اصطبل شکی با جاوزین به فروش میرسد تلفن ۶۴۲۱۶۲
آـ۱۴۰۳

عمره نوروزی ۲۸اسفند تا ۱۴ فروردین تلفن ۲۴۳۴۶۶

یک بچه سگ پودل آلمانی به فروش میرسد ۲۶۴۴۶۸
۱ـ۲ آـ۱۶۰۲

تهران پارتی
هر نوع‌غذای آماده‌برای هرگونه مجالس
۳۶۶۵۴۸-۹

گمشده

هیلمن شماره ۳۹۵۴۱ تهران‌ع رنگبز مفقود لطفا در صورت اطلاع به شماره ۶۶۲۷۴۰ در تهران‌تماس و مژدگانی دریافت دارند. معصومی
آـ۱۹۱۲

پروانه کار شماره ۳٫۰۷۸٫۷۷۴
آقای فیلیپ لاپرتوزا تبعه‌آمریکا که‌درشرکت سهامی‌فنی وساختمانی چکش مشغول به کار است‌در حوالی خردمند شمالی گمشده . خواهشمند است یابندگان به شماره‌تلفن های۸-۸۳۲۰۵۶ تماس حاصل و مژدگانی خود را دریافت و در غیر اینصورت‌از درجه‌اعتبار ساقط است .

آپارتمان فروشی

آپارتمان فروشی
۱۵ دستگاه آپارتمان دو اطاق خوابه حدود ۱۳۰ متر بطور یکجا یاجداگانه بفروش میرسد . تلفن ۷۸۲۲۴۳

میرداماد - نفت
۴ دستگاه آپارتمان تك واحدی ۴ اطاق خوابه سرویس کامل از ۳تا۸ تلفن ۲۲۵۰۳۸

ساختمان مستقل دارای (۲) آپارتمان (۵) اطاقه کلا به مساحت۲۹۰ متر مربع باموکت اعلا و تلفن و سایر مزایا بمبلغ یک میلیون و دویست هزار تومان در مرکز تجارتی وسکونتی میدان هفت حوض نارمك موجود است تلفن ۷۳۴۶۹۷
۱ـ۳ آـ۱۵۸۷

آپارتمان های ۱ـ۲ ـ۳ اطاق خواب نوسازبا شوفاژ روشن و اسانسور فورا بفروش می رسد برای بازدید به خیابان سوم‌اسفند کوچه نصرت نبش چهارراه‌اول شماره۱۵ مراجعه فرمائید.
۱ـ۲ آـ۱۲۸۴۰

آپارتمان‌تك واحدی سه‌اطاق خواب باتمام وسائل نوسازدر بهترین منطقه مرکز شهر به فروش میرسد.تلفن ۳۷۶۷۲۳
۱ـ۲ آـ۱۲۸۳۹

ظفر
رئیسی - ارش یا شیبانی دست راست انتهای اسفالت ۱۵۰متر ۲یا۳ اطاق خواب سالن پذیرائی‌هال نهار خوری پارکت موکت‌شوفاژ کولر لوله‌کشی گاز آسانسور مهندسی ساز لوکس فروشی ۲۲۷۶۹۸
آـ۱۰۳۲۷

اپارتمان فروشی
جنب تالار رودکی ۶۰۰ هزار تومان‌تلفن ۵۲۰۱۶۰بعد ازظهر ها ۲الی ۳ بعد ازظهر
آـ۱۵۳۲

اکازیون
بعلت‌مسافرت آپارتمان یک‌اطاق خوابه لوکس حدود میدان ۲۵ شهریور فورا بفروش می رسد تلفن ۸۳۲۹۳۳
آـ۱۵۰۶

کاخ جوانان مقابل باشگاه نفت فروش آپارتمان‌های ۲و۳اطاق‌خوابه۸۴۵۵۴۴ و ۲۳۸۷۸۴

یوسف آباد و امیرآباد آپارتمان های لوکس و ارزان فروشی ۶۲۲۳۸۰ و۶۲۲۱۸۲

اکازیون
آپارتمان۱۱۰ متر۳اطاق هال انباری‌پارکینك۱۵۰ متر فضای سبز خیابان اول نیروی‌هوائی‌خیابان ۲۹ر۱جنب‌بانك‌صادرات فروشی تلفن ۲۳۷۵۱۵

آپارتمان کورش کبیر تخت طاوس عباس آباد ۸۴۹۴۳۳ یزدی

اکازیون
آپارتمان های ۱و۲ و۳ـ اتاق خوابه در گیشا فروشی ۶۳۸۵۸۲
۱ـ۲ آـ۱۰۲۶۳

آپارتمان یك و دو اطاق خوابه در حوالی نارمك نیروی‌هوائی تهرانپارس ۱۵۰ تومان نقد بقیه ۵ ساله ۳۴۳۶۹۶

آپارتمان‌فروشی‌درشمال شهر متری ۴۰۰۰ تومان ببالا ۸۴۴۵۰۸

بین‌تخت طاوس و عباس‌آباد آپارتمان ۲اطاق خوابه و۳ اطاق‌خوابه فروشی ۸۵۳۸۰۷
آـ۱۸۴۵

آپارتمان ومغازه فروشی
آپارتمان های ۱ و۲ و ۳ اطاق‌خوابه سالن ناهارخوری وهال‌دارای فن‌کوئل آسانسور خیابان‌آریامهر میدان رستاخیز خیابان طاق بستان شماره ۲۲ ساختمان طاق بستان که‌دارای ۱۷۰ اطاق می باشد آپارتمان ها جداگانه یا ساختمان یکجا بفروش‌میرسد تلفن دفترفروش ۶۵۵۸۵۶
۱ـ۱۵ آـ۱۲۱۷

آپارتمان فروشی
نقد و اقساط تلفن ۳۴۱۷۸۰
۱ـ۴ آـ۱۴۲۳

در شمال شهر
آپارتمان ۱ و۲ و۳ اطاق خوابه اماده فروش می باشد ۸۵۲۸۸۱
ـ۱۴۱۹

آپارتمان
۳و ۴ و ۵ اطاقه باقیمت مناسب نقد و اقساط تلفن ۷۹۴۶۵۴

جمشیدآباد شمالی نرسیده‌به‌بلوارآپارتمان تك واحدی
دو دستگاه آپارتمان مناسب برای محل کار و سکونت دارای۵اطاق و ۱۹۰ متر بنای مفیددر طبقه دوم و سوم۶۵۰ هزار تومان فروشی تلفن ۹۲۸۰۸۲ و ۹۳۳۹۷۶

آپارتمان و دفتر کار مطب و یا محل کسب
درمیدان شهرداری نارمکشیك ومدرن باموکت اعلا و کرکره و(۶) اطاق و تراس ۴۰متری وسرویس ایرانی و فرنگی‌فقط ۵۷۰ هزار تومان تلفن ۷۳۴۶۹۷
۱ـ۵ آـ۱۹۳۰

آپارتمان فروشی‌گاندی
۲اطاق خواب با فن کوئیل و انبار وپارکینگ ۶۵۰ هزار تومان‌بفروش میرسد ۲۲۲۴۷۹ و ۲۲۲۴۸۰
آـ۱۹۱۸

یکدستگاه آپارتمان به مساحت ۶۷ متر واقع‌در نارمك با بدهی بانکی‌به قیمت ارزان فروشی ۲۳۲۲۲۲ و ۲۳۳۸۳۸

گیشا آپارتمان مهندسی سازبا تلفن ۶۵۰۷۳۴
۱ـ۳ آـ۱۹۲۳

فروش فوری درگیشا
آپارتمان۲اتاق خوابه برخیابان اصلی زیر بنا ۹۰ متر بانمای سنگ مرمر پارکینگ‌کولرشوفاژ تلفن قیمت ۵۰۰ هزار تومان ۶۳۶۶۸۳
۱ـ۲ آـ۱۹۰۲

تهران‌پارس
آپارتمان نصف نقدبقیه ۵۰ ماهه ۷۸۲۱۲۸

اپارتمان مهندسی ساز یک و دو اطاق خوابه فروشی گیشا انتهای بیست متری غربی ۶۳۵۵۷۶
آـ۱۴۲۱ ۱ـ۱۰

خیابان آریامهر نزدیك خیابان پهلوی
چند دستگاه آپارتمان ۴ اطاق خوابه باشوفاژ و پارکینگ و اسانسور نوساز از قرار هر متربنای مفید ۵۵۰۰ تومان به فروش میرسد
تلفن
۹۳۳۹۷۶ و ۹۲۸۰۸۲
۱ـ۱۰ آـ۱۸۳۵

اپارتمان فروشی شمال شهر ۹۲۸۰۸۲

خیابان وزراء
چند دستگاه آپارتمان ۳ اطاق خوابه با شوفاژ و آسانسور وکف موکت از قرار هر متر بنای مفید۶۰۰۰ تومان بفروش میرسد تلفن
۹۳۳۹۷۶ و ۹۲۸۰۸۲

آپارتمان لوکس‌مهندسی
۲و ۳ اطاق خواب کف پارکت پارکینگ‌انباری‌و سرویس‌کامل بانازلترین‌قیمت بفروش میرسد ۲۲۲۴۷۹ و ۲۲۲۴۸۰

آپارتمان از ۲۵۰ هزار تومان ببالا از چهار راه قصر تا شمیرانات‌تلفن ۲۲۸۹۷۱تفکری

آپارتمان تهران‌پارس نقد و اقساط۷۸۱۹۱۸

فروش آپارتمان لوکس در ونك
۲ اطاق خوابه سالن ناهار خوری‌با آسانسور فن کوئل انباریاپارکینگ استخر مشترک کف پارکت و موکت احضار سرایدار سیستم صوتی و آنتن تلویزیونی فروشی نصف نقد و بقیه اقساط
۸۴۷۹۸۲ - ۸۵۳۷۳۶
آـ۱۵۳۰

آپارتمان و مغازه‌فروشی خیابان آریامهر تلفن ۶۵۵۸۵۶

شهرک اکباتان فازاول
اپارتمان۱۸۶ متری باضامه ۲۰ متر انباری و پارکینگ بلوک ۳۰ طبقه پنجم پول اب وبرق وتلفن و شوفاژ پرداخته شده آماده تحویل‌سندآزاد با ۲۸۰ هزار تومان‌وامبانکی ۱۰ ساله قیمت کل ۷۵۰ هزار تومان به تلفن ۵۳۹۸۱۰ و ۶۲۵۲۲۷ اقای فتحی مراجعه شود.
آـ۱۹۷۶

گیشا
۲ دستگاه اپارتمان‌شخصی‌ساز بسیار مدرن ۳ اطاق خوابه هر دستگاه زیر بنا مفید ۱۴۵ متر ۵۰ متر مشترکات آسانسور شوفاژ فیش تلفن فروشی ۶۳۴۳۵۵
۱ـ۳ آـ۱۵۶۱

۴ دستگاه اپارتمان نصف نقد بقیه ۳۶ قسط ۵۶۳۹۶۷
آـ۱۵۶۳

آپارتمان فروشی
شخصی ساز ۲و۳و۴ اطاق خوابه در خیابانهای گاندی وزراء بخارست جردن با تجهیزات کامل از ۵۰۰ تا ۱۵۰۰۰۰۰ تومان ۶۲۲۹۵۴و ۶۲۳۵۱۱و ۶۲۵۲۰۱و ۶۲۴۶۱۴
آـ۱۷۳۲

اوکازیون - شهرك اکباتان
در بهترین نقطه نزدیک اتوبان مشرف به فضای سبز آپارتمان ۱۸۶ متری با آب و برق و فیش تلفن و پارکینگ انبار اختصاصی‌بعلت مسافرت‌فروخته میشود. تلفن ۶۴۰۰۷۴ - ۶۶۲۵۶۲
۱ـ۲ آـ۱۵۰۸

اجاره یا فروش ساختمانی نوساز در خیابان کریمخان زند
بمساحت ۱۱۰۰ متر مربع با ۳۶دستگاه اپارتمان‌باپارکاندیش و آسانسور و پارکینگ وچند دستگاه تلفن و کلیه تجهیزات تلفنهای ۹۳۳۹۷۶ و ۹۲۸۰۸۲
۱ـ۵ آـ۱۸۶۶

منزل‌جنوبی‌دو طبقه مستقلاتی نوساز با ۲۴۰ متر زمین و ۳۵۰ متر زیر بنا با دو شماره تلفن و کلیه‌تجهیزات حیاط و زیر زمین بزرگ تفکیک شده با دو سند مجزاتوجه :مشرف بجائی نیست : و کوچه اختصاصی جهت پارک چهار اتومبیل بفروش می رسد یا با ملک کوچک تعویض میگردد ادرس-خیابان‌فرهنگ - کوچه دهم پلاک ۱۴
آـ۱۴۸۶۳

منزلی ۲ طبقه ۱۵۶ مترهر طبقه‌یک اطاق خواب مجهزبه تلفن تهران‌نو ایستگاه پل ۷۹۳۳۷۴
آـ۱۴۲۲

خانه فروشی دو طبقه ۱۳۲ متر۶اطاق‌با تلفن تفکیک شده فرح آباد ژاله‌خیابان کوکاکولا ۳۴۴۳۶۵
آـ۱۷۰۰

خانه شمالی ۱۲۰ متر۲ طبقه ۵ اطاقه خیابان دلگشا کوچه ویرا پلاك ۱۷ قیمت ۵۵۰ هزار تومان تلفن ۳۴۷۵۱۰

منزل کوچك ۱۵۰ متری باتلفن‌فروشی ۷۵۲۰۱۰

خانه‌ای در جمشیدآباد شمالی
بمساحت ۳۱۷ متر مربع دو طبقه هر طبقه چهار اطاق با لوله‌کشی گاز و اب و برق وتلفن‌هرطبقه مستقل‌وسرویس کامل‌بقیمت یک میلیون و پانصد هزار تومان فروشی تلفن ۹۳۳۹۷۶ و ۹۲۸۰۸۲
۱ـ۵ آـ۱۸۶۸

خانه در باغ صبا
خانه‌ای بمساحت ۱۰۸ مترمربع ۲ طبقه باتلفن و سرویس‌کامل بفروش میرسد تلفن ۳۳۱۰۳۳
۱ـ۳ آـ۱۴۳۹

کامرانیه جنوبی
یکدستگاه ساختمان دو طبقه‌ونیم‌باسرویس‌کامل بمساحت۶۰۰متروزیربنا ۷۳۰ متر با استخر به قیمت دومیلیون‌و پانصد هزار تومان ۲۳۸۹۶۹ - ۲۳۴۶۲۸

در قیطریه
ساختمان مستغلاتی دو نبش شمالی مهندسی ساز با ۲ فیش تلفن هر طبقه ۳اطاق خواب سالن و ناهار خوری فروشی ۸۴۵۰۵۱
۱ـ۳ آـ۱۹۷۲

واقع در الهیه شمیران
خانه ویلا نو ساز و مدرن بمساحت۶۶۶ متر در دو طبقه هر طبقه دارای ۴اطاق خواب باکلیه تجهیزات بعلت بدهی بقیمت دو میلیون و ۸۰۰هزار تومان فوری بفروش می رسد تلفن ۲۲۸۹۷۱ تفکری
آـ۱۵۲۲

خانه‌ای۲۰۵ متر زیر بنا ۲۷۰ متر شمالی ۸اطاق باسرویس وبرق و آب و تلفن وجواز ۴ طبقه آپارتمان تخت جمشید بهار تلفن ۷۵۱۵۱۸
۱ـ۳ آـ۱۷۱۹

عباس آباد اندیشه ۶
۳۴۰ متر ۴ اطاق‌زیر - زمین‌شوفاژ تلفن‌استخر یکمیلیون و ۵۰۰ هزار تومان ۸۵۱۵۰۶

خانه ارزان ۶۵۰ متر زیربنا ۴۰۰ متر زمین‌در آریاشهر یك میلیون و چهارصد هزار تومان‌نقد تلفن ۹۷۱۲۰۸

در عباس آباد
مستقل ۳ طبقه هر طبقه دو اطاق خواب شوفاژ سرویس جهت فروش یا معاوضه می شود تلفن ۸۴۵۰۵۱
آـ۱۹۷۳

خانه مناسب
دوطبقه شخصی ساز با ۴اطاق هال وحمام و آشپزخانه تلفن خیابان دامپزشکی عصر ها تلفن ۹۵۴۷۴۸
آـ۱۴۰۷

خانه دو طبقه ۱۳۲ متر۶اطاق باتلفن تفکیک شده فرح آباد ژاله خیابان کوکاکولا تلفن ۳۴۴۳۶۵
آـ۱۴۹۴۷

اکازیون
خانه ویلائی دو طبقه ۳۰۰متر شمالی سه اطاق خواب پارک وی‌کوچه پنجم تلفن ۹۳۱۶۱۶
آـ۱۴۳۱

خانه فروشی بمساحت ۷۰متر ۵اتاقه‌درخیابان کارون‌دامپزشکی کوچه هنجی از ساعت ۶ الی ۱۰ شب تلفن ۹۳۷۰۶۸
آـ۱۰۳۲۶

درخیابان بهبودی
خانه شمالی با ۱۰۸مترمساحت دوطبقه باچهار اطاق‌باسرویس کامل‌و تلفن۹۷۹۵۱۴ از ساعت ۳تا۷ بعدازظهر
۱ـ۲ آـ۱۲۸۴۷

خانه شمالی بمساحت ۱۸۰ متر ۲ اطاق خواب سالن هال زیر زمین شوفاژ کولر اب برق در یکطبقه واقع در تهرانپارس خیابان تیرانداز بین فلکه دوم وسوم انتهای خیابان ۱۸۶ درب آخر شمالی‌تلفن۷۳۶۷۸۲
۱ـ۳ آـ۱۸۴۵

خانه‌ای بمساحت۱۷۰متر زمین ۸اطاق ۴زیر زمین حمام اب و برق فیش تلفن درب ماشین رو فروشی مختاری شاهپور کوچه نجمی پلاک ۴۳ تلفن ۵۶۵۱۷۳
آـ۱۴۱۳

خانه‌ای در جمشید آبادشمالی کوچه زعفران چهار اتاق آب برق تلفن لوله‌کشی گازروشن قیمت ۵۸۰ هزار تومان بدون واسطه‌فروشی تلفن ۹۳۱۰۴۱
۱ـ۲ آـ۱۳۹۹

منزل شمالی مساحت ۱۷۰ متر ۲طبقه ۶ اطاق آب و برق و تلفن بفروش میرسد ۹۲۷۳۵۷ از۱ تا۱۰ شب تماس حاصل شود.
آـ۱۴۹۰۱

اکازیون واقع در داودیه میرداماد رازانی شمالی
بمساحت۵۱۰ متر ۱۳۰۰ متر زیر بنا باشوفاژ کولر تلفن‌در سه طبقه و نیم که سه طبقه آن‌هر یک دارای۴اطاق‌خواب وسالن ناهار خوری و۲حمام ودو سرویس کف موزائیک سنگ‌مرمرباآستخر و پارکینگ قیمت ۴ میلیون و ۹۰۰ هزار تومان فروشی ۸۵۳۷۳۶
۱ـ۶ آـ۱۴۲۰

نیازمندیهای اطلاعات

تلفنهای: ۳۱۱۲۳۰-۳۱۱۲۲۹

نیازمندیهای اطلاعات تلفنی آگهی میپذیرد

ساختمان تجارتی در تخت جمشید
نوساز با آسانسور با قیمت مناسب بفروش‌میرسد ۲۲۲۴۷۹ و ۲۲۲۴۸۰
آ-۱۹۲۲

اکازیون خانه فروشی در فرمانیه
دو طبقه مستقل ۶۹۰ متر مربع بنا با زیر زمین ، ۵۲۲ مترمربع زمین دو بر، هر طبقه ٤ اطاق خواب سرویس‌کامل، تلفن،استخر ، شوفاژروشن، کولر ، در موقعیت عالی مقطوع بدون واسطه سه‌و نیم‌میلیون‌تومان بعلت مسافرت بفروش می رسد تلفن۲٤۷۸۲۰
۱-۲ آ-۱۵۰۷

در خیابان آریامهر
خانه‌ای بمساحت ۳۵۰ متر مربع دو طبقه هر طبقه ٤ اطاق خواب با شوفاژ وتلفن مستقل و پارکینگ و کلیه تجهیزات‌مدرن‌بقیمت ۲ میلیون تومان بفروش می رسد تلفن های ۹۳۳۹۷٦ و۹۲۸۰۸۲
آ-۱۵۰۹

خانه شخصی در خیابان نظام آباد بالاتر از بیمارستان ملکه مادر جنب داروخانه نظام‌نو دارای ۱۰۰ متر زمین ۱۲۰متر زیر بنا دو طبقه هر طبقه دو اطاق خمام آب برق کولر و تلفن ۷۵۷۹۷۲
۱-۲ آ-۱۷۲۳

خانه‌ای‌ویلائی ۲ اطاق خوابه به مساحت ۲۱۲ متر فوری بفروش میرسد تلفن۹٦۲٦۹۳
۱-۲ آ-۱۷۰۲

در شمال شهر
چند دستگاه ساختمان ویلائی و مستغلاتی‌نوساز آماده‌فروش میباشد تلفن ۸۵۲۸۸۱
آ-۱۹۰۷

جمشیدآباد شمالی
یکدستگاه ساختمان ٤ طبقه هر طبقه بمساحت ۱۵۰ متر بنای مفید و ۵ اطاق با آسانسوروشوفاژو پارکینگ بقیمت هر طبقه ۷۵۰ هزار تومان‌بفروش میرسد تلفنهای ۹۳۳۹۷٦ و ۹۲۸۰۸۲
۱-۱۰ آ-۱٤۳۰

اکازیون
خانه‌ای شمالی واقع درجاده قدیم شمیران (کورش کبیر) بالاترازتخت طاوس ماشین‌رو تمیز و بدون عیب دارای پنج اطاق‌وتلفن بی و اسطه بفروش میرسد تلفن ۸۵٦٦۹۱
آ-۱۷۱۵

دوباب خانه ۱۲۰و ۱٤۰ متری در جمشیدآباد شمالی
هریک دارای۵اطاق وسرویس کامل آب و برق و تلفن‌قابل سکونت هر یک ٦۰۰ هزار تومان بفروش میرسد تلفن های ۹۳۳۹۷٦ و۹۲۸۰۸۲
۱-۵ آ-۱۸٦۹

یکدستگاه خانه واقع درامیر آباد شمالی- دو طبقه و هر طبقه شامل دو اتاق خواب- هال بزرگ - پذیرائی - ناهار خوری باسرویس کامل ودو شماره تلفن مستقل برای‌فروش آماده است. طالبین با شماره تلفن ٦۳۳٤۱۹ تماس حاصل نمایند
ا-۱۳۲۱

در جمشیدآباد شمالی
ساختمانی دونبش قدیمی ساز دو طبقه و نیم مستقل با ۸ اطاق و تلفن قابل سکونت باکلیه تجهیزات بقیمت یک میلیون تومان فروشی تلفنهای ۹۳۳۹۷٦ و ۹۲۸۰۸۲
۱-۱۰ ا-۱۲۲۱

در خیابان گیشا
ساختمان ٤ طبقه هر طبقه ۳ اطاق خواب با تجهیزات کامل بنای مفید هر طبقه ۱٤۰ متر قیمت هر متر ۵۰۰۰ تومان به فروش میرسد تلفنهای ۹۳۳۹۷٦ و ۹۲۸۰۸۲

برخیابان فرصت‌نزدیک دانشگاه تهران
ساختمان ٦ طبقه تک واحدی بنای مفید هر طبقه ۱٦۰ متر مربع‌با شوفاژ و اسانسور و موکت فرنگی هر متر بنای‌مفید ۵۵۰۰ تومان بفروش میرسد تلفن ۹۳۳۹۷٦ و ۹۲۸۰۸۲
۱-۱۰ آ-۱۸۲۱

ساختمانهای ویلائی فروشی
دراطراف‌محمودیه، شمیرانات، اطراف جاده پهلوی ، یوسف آباد، جمشید آباد شمالی،امیر آباد بفروش میرسد تلفن های ۹۳۳۹۷٦ و ۹۲۸۰۸۲
۱-۱۰ ا-۱۸۲۸

ویلا فروشی

ویلای صاحبقرانیه
۲دستگاه۱۰۰۰و ۱۵۰۰ متری مشجر منطقه آرام ساختمان یکطبقه‌و۲ طبقه باموقعیت‌عالی قیمت ۵میلیون‌ونیم ٦٦۰۰۰۰ و ٦٤۰۰۰۰

منطقه پهلوی ونک
۲دستگاه‌ویلای ٤۰۰ و ۵۵۰ متری‌ساختمان شخصی قیمت ۲میلیون ونیم ٦٦۰۰۰۰ و ٦٤۰۰۰۰

منطقه دروس
ویلای ۲۰۰۰ متری با استخر ساختمان ۱۰ اطاقه سرویس کامل قیمت ٦ میلیون ونیم ٦٦۰۰۰۰ و ٦٤۰۰۰۰
۱-۳ ا-۱۵۳٦

VILLA NICE prox. Centre Vue imprenable. S/SOL: 2 pièces REZ DE CH: S. à Manger, Salon Cuis. S. d'eau, wc. ETAGE: 4 Ch. ttes avec bains, 1 lingerie, wc. EXTERIEUR: Grde terrasse, jardinet, dépendance (Chbre, Cuis, wc), terrain 100m², park 2 voit. Chauf. Cent. Gaz ville PRIX: 700.000 F LALANNE TEL. NIICE 87 38 98.

داودیه ـ نفت
ویلائی بمساحت ۵٤۰ متر۸۵۰ متر زیر بنا در دو طبقه طبقه اول دارای سالن ناهارخوری دو اطاق خواب و یک اطاق دفتر طبقه دوم دارای ۵اطاق خواب و سرویس و حمام با استخر و گچ بری مهندسی‌ساز فروشی۸٤۷۹۸۲ و ۸۵۳۷۳٦
ا-۱۸٤٦

باغ فروشی

اکازیون میخواهید درزمستان بخرید باغ میوه ۵۲۰۰ متر با سهم‌آب‌داخل محدوده شهریار خیلی ارزان علی شاه عوض خیابان فرح بنگاه محمد بابائی
۱-۲ آ-۱۷۲۲

اکازیون
باغی در شمال بین شهسوار ورامسر جهت فروش یا معاوضه با آپارتمان ـ ویلا درتهران تلفن ٦۲٦۵۸٦

باغچه اکازیون
یک قعه باغچه بمساحت تقریبی ۲۲۰۰ متر واقع در قلعه‌چندار جاده قزوین نرسیده به ولیان با درختان میوه و موقعیت بسیار عالی دیوارکشی با ۲ اطاق حلقه اب قنات‌به نازلترین قیمت فروشی تلفن ۹۰۹۵۰۰
آ-۱٤۱۰

سرقفلی مغازه

۳ زیر زمین مناسب برای‌انبار یامحل کار واگذار می شود ۸۲٤۰۸٦
۱-۱۰ ا-۱۸۵۲

فروش سرقفلی‌زیرزمین برای کارهای تولیدی آزمایشگاه به مساحت ۱۱۰ متر با سرویس کامل‌حدودسعدی‌شمالی دروازه دولت بدون واسطه تلفن ۳۰٤۹۵۱و ۹۸۱۰۲۸ از ساعت ۳ بعدازظهر الی ۹ شب

هم مغازه و دفتر کار بزرگ و مدرن بادربهای ایتالیائی هم خانه‌شخصی با شوفاژ روشن وپارکینگ وسیع قیمت ۲٦۵ هزار تومان تلفن ۷۳٤٦۹۷
ا-۱۵۸۹

فروش سرقفلی
آتلیه نقاشی و طراحی‌با وسائل شامل ٤ اطاق و سرویس کامل وتلفن‌در بهترین‌محل‌دروازه‌دولت سعدی شمالی بدون واسطه تلفن ۳۰٤۹۵۱و ۹۸۱۰۲۸ از ساعت ۳ بعدازظهر الی ۹ شب

بفروش میرسد
کافه رستورانی مجهز به تمام وسایل تلفن.آب و برق واقع در خیابان پهلوی‌جنب سینما امپایر باموقعیتی مناسب به فروش میرسد طالبین میتوانند روزشنبه تاسه شنبه از ساعت ۱۱٫۳۰ صبح تا ۱٫۳۰ بعداز ظهر باتلفن ۲۷۰۳۹۰ تماس حاصل نمایند.
آ-۱۲۸۵۳

اکازیون
یک کارخانه بمساحت ۱۷۰۰ متر دارای چاه‌آب تلفن برق ۳فاز ۱۰۰۰ متر زیر بناجنب‌کارخانه سیمان ری‌بر خیابان‌به علت مسافرت بقیمت مناسب بفروش میرسد تلفن ۵۹۹۰۷ از۱۰صبح الی ٦ بعدازظهر

فروش‌سرقفلی محل‌کار برای تجارتخانه آزمایشگاه کار های تولیدی دارای ۳ اطاق بزرگ گنجه‌دار هال آشپزخانه‌سرویس‌ایرانی و فرنگی زیربنا ۱۲۰متر باضافه‌زیرزمین‌جداگانه بمساحت ۱۱۰ متر باآب وبرق مجزا و تلفن در بهترین محل دروازه دولت سعدی شمالی بدون واسطه تلفن ۳۰٤۹۵۱ و ۹۸۱۰۲۸ ازساعت ۳ بعدازظهر الی ۹ شب

اکازیون
پیمان‌کاری مجاز پخش گازوئیل در بهترین‌نقطه تهران با چندین دستگاه نفتکش های ٦ هزار لیتری کاملا نو بادفتری مدرن و دو رشته تلفن‌به علت مسافرت فوری به فروش میرسد طالبین میتوانندباتلفن۸۳۵۹۳٤ از ساعت ۵٫۸ صبح‌الی ۵٫٤ بعدازظهر به آقای میرپور تماس بگیرند

پهلوی دو دهنه مغازه فروشی ۸۹٦۱۸۲
۱-۲ آ-۱۷۸۰

پروانه کسب اغذیه فروشی باسابقه تلفن ۲۷۰٦۳٤

گلشهر اول اتوبان تهران - کرج جنب طباخی گلشهر سوپرمارکت گل یاس گلشهر بسیار مجهز با یخچال های متعدد آماده فروش می باشد از سوپرمارکت دیدن فرمائید بعدا باتلفن ۳۵۸٦۵٤ تماس بگیرید.
۱-۲ آ-۱٤۱۸

عکاسی‌پاریس‌باتمام وسائل و ۱۷ سال سابقه در خیابان شاه چهارراه باستان فروشی ۹۳٤۸۸۲
۱-۷ ا-۱۷۲۳

قابل توجه پزشکان
تخت طاووس کوی نور مطب برای فروش ٦۵۰۷۳٤

زمین فروشی

زمین صنعتی فروشی ۹۳٦۷۵۳

شهرک غرب زمین فروشی فاز ٤تلفن ۹۷٤۸۱٤
۱-۳ آ-۱۳۱۲

زمین مهرشهر و شهرک غرب فروشی ۸۳۱٤۰۲ ۸۲٤۰۱۰

شهرک غرب و مهرشهر ۸۲٤۰۷۳

۱۵هزارمتر مربع زمین‌محصور در جاده مخصوص کرج گرم درمابآب و برق آماده‌فروش تلفن ۵۳۲٦٦۱

زمین شرق میدان خراسان قطعات۱۰۰متر ببالا متری ۳۰۰ و ٤۰۰ و ۵۰۰ تومان فروشی تلفن ۳٦۰۲۲۰

زمین فروشی چالوس جنب کازینوهتل هایت ۱۱ هزار متر از ۱۲ تا۱ تلفن ۲۸۷٦۷۰
آ-۱۷۰۵

زمین و باغ ویلائی خانه کرج فروشی ۹۲۲۸۳۵

زمین فروشی
زمینی بمساحت ۱۰۰۰ متر با آب‌لوله‌کشی‌واقع درطاووسیه کرج قطعه ۳۷ خیابان سوم بفروش میرسد تلفن ۳٤٤۸۲۰

اکازیون واقعی
عظیمیه کرج ۲۵۰ متری جاده چالوس حدود ۸۰۰ مترزمین محصور مناسب ویلا سازی بدون‌واسطه متری ۵۰۰تومان فروشی از ۳ تا۸ تلفن۶۵۸۳۱۰
۱-۲ ا-۱۹۲۵

اجاره آپارتمان

زعفرانیه اجاره
آپارتمان سه اطاق‌خوابه با شوفاژ و کولر و پارکینک با مبلمان‌کامل ایتالیائی تلفن۲۷۵۲۸٤- ۲۹۵۵۵٤ بازدید۵شنبه و جمعه تمام وقت‌درمحل

اجاره‌هر نوع‌ویلاآپارتمان ومحل‌کارتلفن ۹۳٦۱۸۱

آپارتمان جهت سکونت ودفتر کارموجود است ۸۵۸۹۰۲
آ-۱۳۷۰

آپارتمانهای ۲ و۳ و٤ و۵ اطاق خوابه برای اجاره تهیه مسکن‌گندهاوس تلفن ٦۵۰٤۱۳ و ٦۵۲٦۳۲

یك ساختمان هم‌کف با حیاط ـ ۳ اطاق‌خوابه شوفاژ ـ تلفن‌وپارکینك با تمام وسایل- چراغ- پرده- یکدست مبل و میز و صندلی اجاره داده میشود ـ میزان اجاره ۱۲۰۰۰ تومان ـ تلفن ٦۲۱٤٤۱

دفتر کار
طبقه سوم ۳ اطاق ویك سالن تمام موکت‌شوفاژ کولر تلفن مستقل۵۵۰۰ تومان‌جاده‌قدیم شمیران قلهك ۲۳۰۸٤٤ و ۲۳۰۲۷۳

شمیران ـ فرمانیه
آپارتمانی ۳ اطاق خوابه با سرویس کامل و استخر آماده اجاره تلفن ۲۷۵۷۳۰

یك باب خانه چهاراتاقه اجاره‌داده می‌شودخیابان خوش ۹۵٦۵٦۷

اجاره حیاط دربست
٤اطاق دو زیر زمین برای‌محل کار ۷۰۰۰ تومان اجاره با ۳۰ هزار تومان ودیعه ۸۵۳۷۳٦
۱-۳ آ-۱٦۰٦

اجاره بر خیابان فرح جنوبی
۲اطاقه‌باسرویس و تلفن‌مستقل جهت محل کار ۵۰۰۰ تومان ۸٤۷۹۸۲
آ-۱٦۰۷

برخیابان فرح جنوبی
٦اتاق با ۲تلفن جهت محل‌کار ۱۲۰۰۰ تومان اجاره داده می شود تلفن۸٤۷۹۸۲
۱-۳ ا-۱٦۰۹

آپارتمان ویلا محل کار٤بیالا موجود است ٦۸۱۲۷۷
۱-۲۳ آ-۱۸٤۲

یک اتاق از یک مطب واقع‌در خیابان‌پهلوی‌بیک پزشک اجاره داده میشود ٦۸۱٤۷۵ از ٤تا۸
۱-۲ ا-۱۷۱۷

طبقه اول منزل مسکونی نو ساز ۲ اطاق خوابه لوکس مجهزبه سرویس کامل شوفاژ کولر پارکینگ سلطنت آباد اختیاریه شمالی خیابان داور نبش کوچه نصرت به ۲الی ۳نفر اجاره تلفن ۲۳۱۹۸٤
۱-۲ آ-۱۵۲۰

رهن و اجاره
آپارتمان‌های لوکس مبله کامل باتلویزیون و شوفاژ روشن وموکت اعلا برای رهن و اجاره موجود است تلفن ۷۳٤٦۹۷
ا-۱۵۸۸

موجود برای اجاره مسکونی ومحل کار ۸٤۲۲٦۰

آپارتمان و دفتر کار اجاره داده میشود ۳۰۳۷۹۲

هم‌فروش و هم رهن و اجاره یکدستگاه آپارتمان ۲۰۰ متر مفید در ونک تلفن ٦۸۷۱۷٤
۱-۳ آ-۱۸۰۱

در معروفترین ساختمان‌تجارتی ایران
ساختمان آلومینیوم
تعدادی‌دفاتر تجارتی باموقعیت بسیار عالی وانبار برای‌اجاره اماده می باشد تلفن٦٦٤٤۸۰
آ-۱۹۰۲

دو دستگاه آپارتمان که هرکدام دارای٤ اطاق خواب سالن و نهارخوری و دفتر کار شوفاژ کولر تلفن مستقل در بلوار الیزابت‌خیابان‌میکده‌اجاره داده میشود ٦۵٦۳۲۰
آ-۱٤۱۱

میدان‌ونک۲اتاق خوابه‌شوفاژ تلفن ۵۵۰۰ تومان ٦۸۱۲۷۷
۱-۲ آ-۱۷۰٤

دو دستگاه اپارتمان حوالی ۲٤ اسفند طبقه اول ۳ اطاق خواب ، هال ، پذیرائی کاملا مبله وتلفن مستقل اجاره داده میشود تلفن ۹۲۱۸۷٦
آ-۱٤۹۰

قابل توجه
انبار ـ کارگاه
۲هزار متر مربع سالن سر پوشیده باآب و برق تلفن در جاده مخصوص کرج گرم دره آماده اجاره تلفن ۵٦۰٤۱۳
آ-۱٤۰٦

اکازیون واقعی
لوکس ترین آپارتمان ۲ اطاق خوابه در بهترین نقطه پهلوی مبله و غیرمبله اجاره دادهمی شود بعد ازظهر ها ٦۵۳۱۰۸
ا-۱۹۲۱

ساختمانی با ٤۰ تختخواب‌مبله شده کامل با تلویزیون برای پانسیون موجود است تلفن ۷۳٤٦۹۷
۱-۲ آ-۱۹۲۹

اجاره پهلوی‌و جردن
۳اطاق خواب با سرویس‌کامل تلفن ۲۵۰ متر زیر بنا اجاره داده می شود ۲۲۲٤۷۹ و ۲۲۲٤۸۰

محل کار اجاره داده میشود
چند دستگاه‌اپارتمان‌جهت محل کاراطراف‌خیابان های‌آیزنهاور جمشید آباد شمالی و شاه و زرتشت و آریامهر اجاره داده میشود تلفن ۹۳۳۹۷٦ و ۹۲۸۰۸۲
۱-۱۰ ا-۱۸۲۹

قابل توجه شرکتها و ادارات دولتی
ساختمان ۵ طبقه نوساز واقع در فرصت شیرازی نزدیک دانشگاه تهران هر طبقه دارای۵اطاق با تلفن وپارکینگ وشوفاژ و کلیه تجهیزات اجاره داده میشود تلفن های ۹۳۳۹۷٦ و ۹۲۸۰۸۲
آ-۱۸٦۲

شرکت‌تهیه مسکن شاهین‌معرفی مینماید
۳خوابه تلفن شوفاژ پهلوی توانیر ٦ هزار تومان
۳ خوابه عباس آباد نیلوفر تلفن شوفاژ ۵ هزار تومان
۳ خوابه ظفر تلفن شوفاژ ٦ هزار تومان
۵ خوابه داودیه جلفا تلفن شوفاژ ۸ هزار تومان
تلفن ٦۸۲۲۷۰
۱-۲ آ-۱۷۱٦

نیاز آپارتمان اجاره

برای اجاره به‌آپارتمان و ویلای شما نیازمندیم ۸۵۲۷۲۰

نیاز فوری آپارتمان ویلاهمکف برای خارجی ٦۸۷۰۵۵ - ٦۸۷۰٦٤
آ-۱۸۵۲

ویلا با ٤ اطاق خواب شوفاژ کولر دو حمام و استخر در شمال شهر نیازمندیم تلفن٦۸۷۸۱۲

نیاز فوری و یلا یا آپارتمان طبقه اول بااستخر
جهت مدیر عامل یک شرکت خارجی نیاز فوری داریم‌اجاره بین ۱٦ تا۲۲ هزار تومان تلفن ٦۵۸۱۸۸

یك شرکت آمریکائی۲۰ دستگاه آپارتمان دوتا٤ اطاق خوابه حوالی‌ونك و جردن نیازمند است تلفن های ٦۸۱٤٤۸ ـ ٦۸۵۰۹٦

نیاز ساختمان ۳ طبقه با ۵۰ اطاق با آسانسور جهت یک شرکت خارجی در شمال شهر ۲۲۳۸۳۷

بتعدادی‌آپارتمان در شمال‌شهر فوری نیاز داریم ٦۸۲۲۷۰

٤۸ ساعته آپارتمان‌شما را اجاره میدهیم ارژنگ ٦۸۱۲۷۷

٤۸ساعته اپارتمان شما رابرای مسکونی ومحل کار اجاره می دهیم ٦۵۷۲۹۷
۱-۲۰ آ-۱۷٤۳

نیاز اجاره
جهت سکونت زوج جوان بیک آپارتمان یک اطاق خوابه در حوالی امیریه- منیریه - شاه با اجاره مناسب فوری نیازمندیم تلفن ۷-۳۱۱۰۸۵ از ۹ صبح الی ٦ عصر

احتیاج فوری به سوپر ویلا با سالن بزرگ و حیات مشجر برای سکونت‌سفیر ۲۲۷۵۱۱ و ۲۲۲٦۳۰

نیاز خانه‌وویلااجاره

تعدادی ویلاوآپارتمان برای خارجیان شرکت شمال‌شهر احتیاج‌است ۸۵۰٦۳۱

ویلا و اپارتمان درشمال شهر برای کارمندان عالیرتبه شرکت خارجی فوری نیازمندیم۲۲۲٦۳۰ و ۲۲۷۵۱۱

ویلاو همکف‌شمال‌شهر برای خارجیان نیازمندیم ۲۳۰۲۷۳

اجاره هرنوع ویلا و آپارتمان ومحل کار در هر نقطه تهران ٦۵۷۲۹۷
۱-۱٤ آ-۱۷۰٤

نیاز خرید آپارتمان

خریدار آپارتمان و ویلا ۲۸٤۳۸۰

شهرك غرب و مهرشهر ۸۲٤۰۷۳

نیاز خرید زمین

میهای‌تهران پارس خریداریم ۷۹۳۰۲۰

زمین در مهرشهر و شهرك غرب خریداریم ۸۲٤۰۱۰ و ۸۳۱٤۰۲

خریدار زمین افسریه ۳٤۱۳۵۹

خرید و فروش زمینهای بلوار رضاپهلوی ۳٤۵٦۵۳

خرید زمین بلوار رضا پهلوی ۳٤٤۹۸۲

زمینهای افسریه وبلوار رضا پهلوی خریداریم نلفن ۳٤۳۳٤٦

بنگاه معاملات املاک

بورس اراضی مهرشهر کوی ولیعهد گوهردشت ٦٤۸۲۵۵

خرید وفروش مهرشهر گوهردشت .فردس ۹۲۲۷۳۹

خریدار و فروشنده زمین ۲۸٤۳۸۰

بورس املاک شمیران دفتر براتی ۲۷۲۵۷۵

دفتر پارس مرکزمعاملات املاك‌شهر و شمیرانات ۸٤۱۵۵۸

دفتر جمشید
مرکز خرید و فروش خانه های کلنگی وزمین های ساختمانی درشمال شهر تلفن های ۹۲۸۰۸۲ و ۹۳۳۹۷٦

معاملات پول

وام به چك کارمندی ، تلفن ملك ۳۱٦۹۹۷

پول موجود است نلفن ٦۸۰۱۳٦

پول شرطی ازصد هزار تا ۵ میلیون تومان‌ببالا ۹۲۰۸۲۹

پول شرطی موجود ٦۸٤۵۲۵

پول فوری‌در مقابل‌خانه و مستغلات موجود ۹۲۸٤٦۵

چك کارمندی ۸۳۹۷٤۰

برای تهیه وام فقط در مقابل وبیفه ملکی از یك میلیون تومان به بالا با ما تماس بگیرید ٦٦٦۲٦۳ ، ٦٦٤٦۱۸ ـ ٦٦۰۲۰۰

وام‌فوری
ارزانتر از همه جا روی ملك ـ اتومبیل‌و چك کارمندی و مازاد ملك چنانچه در رهن و گروباشد فوری‌پرداخت میشود
٦٤٤۵۱۹

پول از ۵۰۰ هزارتومان ببالا ارزانتر از همه ٦٤۵٦٦۱

بپول راکد شما بامبیع ارزنده فوری نیازمندیم ۷۵۳۳۱۳
۱-۱۵ ا-۱٤۰۹

پول در مقابل املاک شمال شهر و شمیران موجود ۸۲۵۲٦۳ و ۸۲۹۵۲۷
ا-۱۲۲۳۹

پول مورد نیاز

بپول‌راکدشما
هزاری ۵۰ تومان سود میدهیم ۳۱٦۹۹۷
آ-۱٦٦۹

معاملات تلفن

مرکز خرید و فروش تلفن۳۳-۳۲-۸۵۳۰۳۱

استخدام

موسسه تی‌تی‌اس
به تعدادی راننده پایه یک و دو باسابقه‌محل سکونتشان درمحدود ده‌محل‌تی‌تی‌اس باشد نیازمند است ، آیزنهاور ۲۱ متری جی
۱-۷ آ-۱۷۰۷

فقط ۱۸ نفر
بعد از اموزش رادیوو تلویزیون نقشه کشی برق فشار قوی وماشین نویسی به کار مشغول شوید تلفن ٦٤۹٤۹٤

به چند نفر بانو و دوشیزه شبانه روز و روزکار باحقوق بسیار خوب نیازمندیم تلفن ۷٦۲۵۰۲
۱-۱۵۱۰

ماشین نویس فارسی‌با تجربه حداقل تحصیلات دیپلم تمام‌وقت‌استخدام میشود تلفن٦٦۲۵۸۵

استخدام تلفنچی
بیک نفر دوشیزیما بانو برای جوابگوئی تلفن نیازمندیم ٦٦۸۱۵۹
۱-۲ آ-۱٤۲۳

بیک زن مسن برای آشپزی و کارهای منزل باضامن معتبر نیازمندیم ۲۲٦۱۳٤
آ-۱٤۱۷

کارگر زن برای آرایشگاه‌مورد نیاز است ۵۳۰۸۱۹
ا-۱٤۲٦

به چند نفر کارگر جهت‌آرایش مردانه کوپ کردن نیازمندیم تلفن ۷۳٦۵۷٦
آ-۱٤۲۵

دفترفنی‌کامیاب بتعدادی‌سیمگش درجه ۱ و ۲ نیازمند است‌تلفن ۳۳۲۹۲۱
۱-۳ آ-۱٤۱٤

دوشیزه یا بانو برای کار در دندان‌پزشکی‌نیازمندیم ۹۷۲٦۸۰
۱-۲ ا-۱۸٤۰

سالن‌آرایش‌زنانه به یکنفروارد به امور آرایش نیازمند است تلفن ۵٦۵۳۵۱
ا-۱۷۱٦

استخدام منشی
به یك منشی جهت سکرتری آشنا به تایپ فارسی مورد احتیاج است . تلفن ۹۳۵۱٤۰- ۹۳٦۹۵۹

راننده جرثقیل
یکنفر راننده پایه یکم جهت جرثقیل چهل‌تنی کاتو تمام وقت نیاز است‌تلفن ۹۵۹۳۳٦

به متخصص ماساژو پارافین(مرد) نیازمندیم ٦٦۷۷۸۳ ـ ٦٦۱۹٦۹

بیکنفر مانیکوریست نیمه وقت نیازمندیم ٦٦۷۷۸۳ ـ ٦٦۱۹٦۹

بیك نفر دوشیزه یابانو جوابگوی تلفن‌نیازمندیم ۹۸۰۵۳۸

بیك خانه شاگرد شبانه روزی نیازمندیم تلفن ٦۵۸٦۱۵

استخدام مهندس راه وساختمان وتکنیسین راه سازی جهت استان آذربایجانشرقی
موسسه‌مهندسین مشاورسدی مهندس راه و ساختمان و تکنیسین راه سازی را جهت کادر نظارت راه سازی خود در استان اذربایجان شرقی استخدام‌مینماید.
داوطلبین به آدرس جاده قدیم شمیران روبروی بی‌سیم خیابان امیر ابراهیمی شماره ۳۳ مراجعه نمایند.
داشتن‌گواهی‌معافیت‌دائم و یا انجام خدمت وظیفه الزامی است.
۱-۳ آ-۱۷۱٤

قابل توجه حومه نارمك وتهرانپارس
بیکنفر فروشنده دوشیزه یابانو جهت‌فروشندگی جواهرفروشی باقید ضمانت نیازمند است تلفن ۷۹۵۱۱٤
۱-۲ ا-۱۰۳۰۲

افراد زیر جهت خدمت در مهندسین‌مشاور استخدام‌میشوند
مهندس راه و ساختمان با حداقل ۵٫۷ سال تجربه درنظارت کارهای راه‌سازی
ناظر فنی حداقل با ۵ سال سابقه در کار های راه‌سازی
طالبین به خیابان فیشر آباد خیابان نیکوشماره ۴۳ مهندسین مشاور اتکو مراجعه فرمایند .

شرکت‌پارس‌وود
یك شرکت بزرك‌تولیدی به چند نفر حسابدار با سابقه نیازمند است . از متقاضیان خواهشمند است جهت تعیین وقت مصاحبه از ساعت ۳ بعدازظهر الی ۵٫۳۰ با شماره ۹۵۳۰٤۸ تماس گیرند .

استخدام رسپشنیست
رسپشنیست مسلط به امور تلفن و ماشین نویسی فارسی و مکالمه‌انگلیسی‌مورد نیازاست از علاقمندان واجد شرایط دعوت‌میشود تقاضای همکاری خودرا باذکر مشخصات کامل، نشانی و شماره تلفن به آدرس روزنامه‌اطلاعات راهنمای‌شماره ۷٦۱ ارسال دارند.
۱-۳

استخدام
جهت استخدام در شرکت بهمکاری افراد زیر نیازمندیم:
۱ـ حسابدار دیپلمه مسلط بزبان انگلیسی‌وحداقل ۵ سال تجربه مفید.
۲ـ منشی‌وماشین نویس مسلط بزبان انگلیسی‌وفرانسه حداقل ۵سال تجربه مفید.
داوطلبین واجد شرایط می توانند تقاضای همکاری خود را با ذکر مشخصات کامل ، نشانی و شماره تلفن به آدرس روزنامه اطلاعات راهنمای شماره ۷۵۷ ارسال دارند.
۱-۳

بیکدوشیزه جهت حسابداری داروخانه ٤ تا۸ بعد ازظهر نیازمندیم به تلفن ۲۵۰۱٦۰بعد از ظهر ها ۲ تا۳
۱-۳ آ-۱۵۳۳

آگهی استخدام
۱ـ مهندس مکانیک
۲ـ تراشکار ماهر
۳ـ مکانیک ماشین الات
با۵ سال سابقه کار مفید ، آشنائی‌بزبان انگلیسی یاآلمانی برای‌نصدی تعمیرات ونگهداری ماشین الات کارخانه مورد نیاز است واجدین شرایط می توانند تقاضای همکاری خود را با ذکر مشخصات کامل ، نشانی و شماره تلفن به آدرس روزنامه‌اطلاعات راهنمای‌شماره ۷۵۸ ارسال‌دارند.
۱-۳

دعوت جهت همکاری
یك شرکت ساختمانی بچند نفر دیپلمه‌ریاضی که دارای برك پایان خدمت باشند جهت خدمت در خوزستان‌نیاز دارد تلفن ۸۳۹٦٦۹

استخدام بانوی ماشین‌نویس
یک بانوی ماشین نویس با حقوق‌مکفی‌مورد احتیاج است از ۵ الی ۸٫۵ بعد ازظهرتلفن ۳۰۵۰۳۸
آ-۱۲۱۱

استخدام
شرکتی‌جهت‌تکمیل‌کادر پرسنلی خود افراد زیر را بهمکاری دعوت میکند:
۱ـ متصدی تلکس باتحصیلات دیپلم و آشنائی بزبان انگلیسی با۳ سال تجربه شغلی
۲ـماشین نویس(فارسی و لاتین) ۲ سال سابقه‌کار
واجدین شرایط می توانند تقاضای همکاری خود را با ذکر مشخصات کامل ، نشانی و شماره تلفن‌به‌ادرس روزنامه اطلاعات راهنمای شماره ۷۵۹ ارسال دارند.
۱-۳

دعوت بهمکاری
جهت استخدام در شرکت نیازبه یک منشی‌با شرایط زیر میباشد:
۱ـ دانستن تایپ فارسی و لاتین
۲ـ آشنائی بزبان انگلیسی و امور بایگانی
۳ـداشتن حداقل ۲ سال‌سابقه کار
از واجدین شرایط خواهشمند است تقاضای خود را با ذکر مشخصات‌کامل،نشانی‌و شماره تلفن‌به‌آدرس روزنامه اطلاعات راهنمای شماره ۷٦۰ ارسال دارند.
۱-۳

بیک خانم آرایشگر نیازمندیم ۳۷۵۸٦٦
۱-٤ آ-۱۸۰۳

خدمتکار زن
بیکخانم جهت امور خانه‌داری شبانه روزی باتجربه وضامن معتبر نیازمندیم ۲۲۱۲۳۱
ا-۱۵۱۸

شریک

خانم جهت شراکت‌فروشگاه کیف و کمر می پذیریم تلفن ۹۲۱۹۳۱ و ۹۳٤٤۲۵

جویای کار

جوانی‌متخصص‌درامور میزبانی وپذیرائی ، مسلط به ماشین نویسی‌وقادر بتدریس دروس دبستانی در منازل آماده کار است. به راهنمای شماره ۷۹۷ اطلاعات‌مر اجعه فرمائید
۱-۳

مهندس برق (الکترونیک) آماده کار در تهران تلفن ۹٦۵۲٤۷
آ-۱٦۰۰

مسئول‌خدمات اداری آماده‌کار میباشد ۲۹٤۹۱۵ سلطانی
۱-٤ آ-۱۳٤۹

اجرای طرحهای طبقه بندی مشاغل‌بازاریابی و آمار ٤ تا۸ ۹۲۲۵۷۳
۱-٤ آ-۱۳۰۰

آشپز وارد به غذا های ایرانی وفرنگی باضامن معتبر جویای کار است راهنمای ۷۹٦ تلفن ۳۱۱۰۸۰ روزنامه اطلاعات
۱-۲ آ-۱٤۸۹۹

مترور درجه یك
۱٤ سال سابقه آماده پذیرائی تمام مسئولیت امور متره یک شرکت مهم براهنمای ۷٦۵تلفن ۳۱۱۰۸۰ مراجعه شود.
۱-٤ آ-۱٤۷۹۳

کارگر زن آماده کار۸۵۱٦۵۸
۱-۳ آ-۱۸۵۰

آشپز ماهر اماده کار ۸۵۱٦۵۸
۱-۳ آ-۱۸۵۱

پرستار زن آماده کار ۸۵۱٦۵۸
۱-۳ ا-۱۸۵۵

آموزشگاهها

ماشین‌نویسی بیژن
باحسن شهرت میدان ژاله تلفن ۳٤۸۳۸٤
آ-۱۷۰۹

آموزش رقص در یک‌هفته
توسط تاریزیان و خانم آنزلا ایرانی عربی خارجی قفقازی اسپانیولی ارمنی جهاررامکالج حافظکلاس‌تاریزیان ٦٦۲۳۵۸
آ-۱٤۰۷

تدریس

دروس ابتدائی‌راهنمائی نظری ششم تقویتی **تلفن ٦۵۵۷۰۵**

تدریس خصوصی کلیه دروس ششم تلفن ۳۳۰۳۳٤

تدریس خصوصی کلیه کلاس ها توسط دانشجویان پزشکی‌تلفن ٦۳٦۲۷٤ از ساعت ۲ بعدازظهر ببعد

فقط فرانسه ۹۵۲٤۲۸

ریاضیات
راهنمائی‌تضمینی‌ساعتی ۱۵۰ ریال ۹۸۱۹۹۳ ـ ۹۷٦۵۵٤

مکالمه انگلیسی
Mr. MARTIN
Mrs. WHITE
Mr. TOM
Mrs. KERSHAW
تلفن ٦۵۲٤۵۷

کلیه دروس
نظری . راهنمائی . دبیرستان . هنرستان
تلفن ۸۲۰۹۷۳

مکالمه انگلیسی فرانسه آلمانی
۸۲۰۹۷۳

تدریس خصوصی کلیه دروس باتضمین قبولی توسط کادری ورزیده از مهندسین فارغ - التحصیل دانشکده فنی وصنعتی آریامهر ساعتی ۵۰ تومان ٦٤٦۵۰۸ و ۳۵٦۷۱۱

فارغ‌التحصیل مهندسی فیزیک ت

نیازمندیهای اطلاعات

تلفنهای: ۳۰۳۷۰۲-۳۱۱۲۱۹-۳۱۱۲۲۵-۳۱۱۲۲۴

انتشار نیازمندیهای اطلاعات تلفنی آگهی میپذیرد

استخدام وابسته علمی

(معرف محصولات داروئی)

سازمان فروش و تبلیغات داروئی شرکت خوراك «سهامی خاص» برای تکمیل کادر وابسته های علمی تمام وقت خود در تهران و شهرستانها (کرمانشاه و گرگان) عده‌ای جوان دیپلمه مرد ، علاقمند به‌کار ویزیت وفعالیت دریك سازمان مطمئن و پیشرو را پس از آموزش دریك دوره کوتاه مدت با استفاده از حقوق‌جهت معرفی دارو و شیر های طبی به کادر پزشکی بعنوان وابسته علمی باحقوق ومزایای جالب استخدام میکند.

داوطلبان باید دارای‌گواهی‌نامه رانندگی بوده و همچنین قادر به سکونت در مراکز ذکر شده‌باشند.

دیپلمه های طبیعی و افرادیکه اتومبیل قابل استفاده در کار داشته وزبان انگلیسی بدانند ضمن داشتن سایر شرایط مساوی مقدم خواهند بود.

از واجدین شرایط خواهشمند است بین ساعت ۹ صبح تا ۱۲ و ۲½ تا ۴½ بعداز ظهرروزشنبه ۱۵ر۱۱ر۳۶ به‌سازمان فروش و تبلیغات داروئی شرکت واقع در بلوار الیزابت خیابان ۲۱آذر شماره ۲۱ مراجعه فرمایند .

داوطلبان واجد شرایط مقیم کرمانشاه و گرگان می‌توانند در محل به‌مرکز پخش‌محصولات‌شرکت‌مراجعه نمایند.

استخدام

منشی-تایپیست

شرکت مهندسی معتبری با ۵روز کار در هفته و حقوق و مزایای مکفی منشی - تایپیست با شرایط زیر به همکاری دعوت مینماید:

۱ـ حداقل سرعت فارسی W.P.M ۶۰

۲ـ حداقل سرعت لاتین W.P.M ۵۰

۳ـ حداقل معلومات دیپلم متوسطه

۴ـ حداکثر سن ۳۰ سال

۵ـ دانستن‌زبان‌انگلیسی در حد مکالمات روزمره

واجدین شرایط به آدرس خیابان‌پارك (وزراء)کوچه دوم پلاك ۱۶ طبقه‌سوم خانم ماریك مراجعه نمایند.

آگهی استخدام

صنایع کاغذ سازی نوظهو رجهت تکمیل نمودن کادر پرسنلی خود افرادمشروحه زیر را باحقوق مکفی و مزایای عالی بطور نوبت کاری استخدام مینماید .

۱ـ سرپرست دیك بخار (بخارخانه)

شرایط : داشتن ۱۰ سال تجربه‌و سابقه در کارخانجات تولیدی . تحصیلات حدود سوم متوسطه .

۲ـ مکانیك ماشین آلات تولیدی

شرایط : داشتن ۵ سال تجربه و سابقه کار در کارخانجات تولیدی. تحصیلات ششم ابتدائی .

متقاضیان میتوانند همه روزه از ساعت ۸ صبح الی ۲ بعدازظهر به کارگزینی شرکت واقع در جاده‌قدیم کرج پشت کارخانه‌شیر پاستوریزه خیابان ۲۴ متری رضاشاه‌کبیر (کوی‌شادآباد)مراجعه نمایند.

هواپیمائی ملی ایران «هما»

هواپیمائی ملی ایران «هما»

آگهی استخدام

تکنیسین تعمیرات تلکس وتلفن

هواپیمائی ملی ایران «هما»برای تکمیل کادرسازمانی خود افراد واجد شرایط ذیل را به همکاری دعوت مینماید :

سمت	میزان تحصیلات وسابقه‌کار
تکنیسین تعمیرات تلکس	سوم متوسطه با حداقل ۴ سال‌سابقه کار یاششم ابتدائی با حداقل ۵سال سابقه کار
تکنیسین تعمیرات تلفن	سوم‌متوسطه باحداقل ۳سال سابقه کار یا ششم ابتدائی با حداقل ۴سال سابقه‌کار .

شرایط استخدامی:

۱ـ حداکثر سن ۳۰ سال

۲ـ دارا بودن برك پایان خدمت‌سربازی یامعافی‌دائم

از داوطلبان واجدشرایط‌تقاضا میشود ، تقاضای استخدام خود را با تعیین شغل مورد نظر وذکر سوابق خدمت تمام وقت تکمیل وبهمراه دو قطعه عکس حداکثر تاتاریخ یکشنبه ۳۰ بهمن ماه ۲۵۳۶ شاهنشاهی به آدرس تهران هواپیمائی ملی ایران «هما» صندوق پستی ۲۸۰۰ پروژه شماره۱۰ارسال دارند .برنامه‌مصاحبه در تاریخ ۱۰ اسفند از ساعت ۱۵ الی ۱۸ در محل اداره استخدام اعلام خواهد شد .

تلفن نیازمندیهای اطلاعات

۳۱۱۲۲۴ ۳۱۱۲۲۵

IVFM

نقشه کش ماشین آلات صنعتی

دارای تجربه برای تمام وقت با حقوق‌ومزایای مکفی استخدام میشود .

واجدین شرایط به جاده مخصوص کرج کیلومتر ۲۰ کارخانجات ماشین سازی مهندس منوچهر فرهمند مراجعه فرمایند .

استخدام حسابدار

یك‌شرکت تولیدی واقع در کیلو متر ۱۱ جاده کرج برای تکمیل کادر مالی خود تعدادی حسابدار دیپلمه ریاضی که حداقل ۲ سال سابقه کار در حسابداری بازرگانی وحسابداری صنعتی داشته باشند باحقوق و مزایای‌زیر بطور تمام وقت استخدام مینماید .

۱ـ حقوق مکفی

۲ـ سهم سود سالیانه

۳ـ اضافه حقوق سالیانه

۴ـ پرداخت پاداش درصورت شایستگی

۵ـ سرویس ایاب و ذهاب

متقاضیان میتوانند از ساعت ۸صبح تا ۳ بعدازظهر به‌وسیله‌تلفنهای ۶۶۱۵۰۹و۶۶۵۷۹۱ جهت اطلاعات بیشتر و تحصیل آمادگی همکاری خود برای مصاحبه و استخدام اعلام دارند

حج عمره نوروزی

آغاز سال نورا طبق معمول همه ساله‌در مکه، مدینه، شام خواهیم بود .

مدیر گروه حاج محمدابراهیم انشائی ۲۳۲۵۴۹

استخدام پانچیست

شرکت کامپیوتر آتومیشن‌بتعدادی پانچیست با تجربه برای‌شیفت های‌مختلف بطور نیمه‌وقت و تمام‌وقت با حقوق مکفی استخدام مینماید.

شیفت ـ ۱ـ از ساعت ۷ر۳۰ الی ۱۴ر۳۰ (تمام وقت)

شیفت ـ ۲ـ از ساعت ۱۵ الی ۲۰ (نیمه‌وقت)

شیفت۳ـازساعت ۲۰ الی ۲۴ (نیمه‌وقت)

آدرس ـتهران خیابان‌پهلوی چهارراه‌امیراکرم ساختمان کورش طبقه دوم

آگهی استخدام

شرکت سهامی کارخانجات

رادیوشهاب

جهت تکمیل کادر نیروی انسانی‌خودبا شرایط کاملا مناسب ازقبیل حقوق‌ومزایای مکفی، کانتین باغذای ارزان‌قیمت، تعطیلات تابستانی‌استفاده از مزایای قانونی بیمه خدمات درمانی و سهم سود و غیره افراد ذیل را

استخدام مینماید

۱ـ تکنیسین و تعمیر کار تلویزیون باحداقل یکسال سابقه کار .

۲ـ مونتاژکار تلویزیون .

۳ـ کارگر ساده دختر و پسر

۴ـ باربر .

متقاضیان همه روزه غیراز ایام تعطیل بین ساعت ۸ تا ۴ بعدازظهر می‌توانند به آدرس خیابان آیزنهاور بعداز دانشگاه آریامهرخیابان ۲۱ متری جی تلفنهای ۹۶۱۴۸۹ و ۹۶۱۴۹۰ و ۹۵۴۴۶۳ مراجعه نمایند .

استخدام

یك موسسه معتبر یکنفر تلفنچی زن یا مرد را باحقوق مکفی استخدام می‌کند تلفن ۱۴ـ۳۱۰۹۱۳

آگهی استخدام

شرکت سهامی تولیدی پاوران

با استفاده ازیك وعده غذای‌گرم‌و برخورداری از تمام مزایای کانون کار و حقوق مکفی‌استخدام مینماید .

۱ـ قالبساز ماهر ۲ نفر

۲ـ جوشکار برق ۱۰ نفر

شرایط : داشتن برك خاتمه خدمت سربازی

خیابان آیزنهاور ـ ایستگاه نظامی ـ جنب داروخانه شهیاد کوچه نورشهر شرکت سهامی پاوران

آگهی استخدام

شرکت بازرگانی تیزرو (هوندا)

برای تعلیم کادر آموزشی فنی احتیاج به تعدادی افرادبا تجربه در امر تعمیرموتورسیکلت دارد .

علاقمندان می توانند در روز های ۱۶و ۱۷ بهمن ماه ازساعت ۴ تا۵بعداز ظهر با در دست داشتن مدارك تحصیلی و تجربی خود به دفتر مرکزی شرکت واقع در خیابان ویلاـ کوچه‌خسرو شماره ۵۲و ۵۴ مراجعه نمایند .

NOTRE DAME DE FATIMA HOSPITAL

بیمارستان نتردام دوفاتیما استخدام مینماید

مامور بسته‌بندی دراتوکلاو

چند نفر دوشیزه با مدرك تحصیلی ششم ابتدائی و دارای سابقه‌کار در قسمت بسته‌بندی بیمارستانی (افرادیکه بزبان انگلیسی آشنائی داشته باشند مقدمند) .

داوطلبین می توانند با رئیس کارگزینی این بیمارستان واقع در یوسف‌آباد (خیابان محمدرضا شاه) کوچه ۲۱ ویابه تلفن های ۷ـ۶۲۳۸۸۳تماس حاصل فرمایند .

آگهی استخدام

۱ـ مهندس مکانیك

۲ـ مکانیك ماشین‌آلات

۳ـ تراشکار ماهر

۴ـ کاردان فنی دیپلمه برق‌و تاسیسات .

با پنج سال سابقه کارمفید آشنائی به زبان آلمانی برای تصدی تعمیرات و نگهداری ماشین آلات یکی‌از بزرگترین کارخانه‌های ریخته‌گری ایران در تهران موردنیاز است . واجدین‌شرایط استخدام مشخصات کامل خود را به صندوق پستی شماره (۲۳۰۵) ارسال دارند

استخدام

برنامه نویس واپراتور کامپیوتر

گروه صنعتی مینو چندنفر برنامه نویس و اپراتور واجدشرایط‌زیررابه‌همکاری‌دعوت‌مینماید.

۱ـ برنامه نویس باحداقل ۲ سال تجربه کاری موثر بایکی از زبانهای RL-1,R.P.G

۲ـ اپراتور :

ـ داشتن حداقل دوسال تجربه کارباماشین های ۳۷۰ آی ـبی ـام.

ـحداکثر سن ۳۰ سال .

دارا بودن برك پایان خدمت وظیفه یامعافیت دائم برای هردو گروه ضروری و محل کار در ادارات مرکزی گروه صنعتی مینو واقع‌در کیلومتر ۸ از میدان شهیاد به‌سمت جاده شمالی کرج‌بوده ورفت‌آمد کارکنان با سرویس انجام میگیرد .

از واجدین شرایط خواهشمند است بین ساعت ۹ صبح تا ساعت ۴بعد ازظهر روز های چهارشنبه ۱۲ر۱۱ر۳۶ و شنبه ۱۵ر۱۱ر۳۶جهت انجام مصاحبه استخدامی به محل شرکت سهامی خوراك واقع‌در خیابان‌فردوسی شمالی ، خیابان کوشك ، جنب شمالی چهارراه ارباب‌جمشید مراجعه فرمایند .

استخدام

شرکتی جهت سیستم دادن بامورسفارشات وانبار بهمکاری یکنفر وبرای سرپرستی تدارکات داخلی یکنفر و برای لعابکاری فولاد و چدن سه نفر جهت فروشندگی تولیدات چدنی پنج نفر تایپیست و تلفنچی دونفر با مشخصات زیر بطور تمام وقت با حقوق مکفی احتیاج دارد .

۱ـ دارا بودن حدود سه سال تجربه در امور فوق .

۲ـ آشنا بودن بزبان انگلیسی یاآلمانی .

طالبین‌واجدشرائط لطفامشخصات خودرابصندوق‌پستی‌شماره۲۳۰۵ ارسال نمائید .

سرویسکار باتجربه سواری و کامیون جویای کار در شرکتها می‌باشد تلفن ۲۷۳۸۵۹

I.P.D.F.

یك مجتمع عظیم چوب جهت تکمیل کادر پرسنلی دایره فروش و پخش خود از افرادی با شرایط زیربا حقوق و مزایای قابل توجه به‌همکاری دعوت می‌نماید :

یک نفر مدیر فروش بامشخصات زیر:

۱ـ دارا بودن درجه لیسانس یافوق لیسانس در رشته مدیریت بازرگانی

۲ـ آشنائی کامل بزبان انگلیسی

۳ـ دارا بودن حداقل ۲ سال تجربه در مدیریت بازاریابی وفروش

۴ـ برك پایان خدمت نظام وظیفه

دونفر فروشنده بامشخصات زیر:

۱ـ حداقل تحصیلات‌دیپلم بازرگانی

۲ـ دارا بودن بیش از ۳ سال تجربه درامر فروش

۳ـ آشنائی بزبان انگلیسی

۴ـ برك پایان خدمت‌نظام‌وظیفه

علاقمندان می‌توانند جهت‌تعیین وقت مصاحبه بین ساعات ۸ الی ۴بعد ازظهر باتلفن‌های۸۳۶۹۴۶ـ۸۲۰۹۴۴ تماس حاصل نمایند .

Pfizer

S.S. PFIZER LABORATORIES, a subsidiary of Pfizer New York, require the following personnel for its plant located at Km. 8 of new Karaj road.

1— PERSONNEL OFFICER

— Preferably university graduate with good knowledge of written and spoken English.
— Must be Iranian national, exempted from military service.
— Must have at least 3 years experience in the field of personnel, especially labor and social insurance law, recruitments, services, plus know-how about work and residance permit regulations.

2— EXECUTIVE SECRETARY

— Fluent knowledge of written and spoken English
— Must be able to type at least 50 w.p.m.
— Knowledge of shorthand or dictaphone preferable.
— Be Iranian, or foreign wives of Iranian nationals.

3— P.P.I.C. ANALYST

— High school diploma with fair knowledge of written and spoken English.
— Be Iranian national, exempted from military service.
— Some background in accounting.

Good salary and fringe benefits will be offered to the right candidates. Maximum of 41 hours/week work, Saturday through Wednesday.

If you meet the above requirements, then please send a resume to Director of Personnel, P.O. Box 725, Tehran, or telephone 668020, 665723, 954372 for an appointment.

هواپیمائی ملی ایران «هما»

هواپیمائی ملی ایران «هما»

استخدام کارگر ساده(غیرمتخصص)

هواپیمائی ملی ایران «هما»

تعدادی کارگر ساده را با دراختیارگذاشتن امکانات‌رفاهی ذیل‌استخدام مینماید :

۱ـ حقوق ومزایای مکفی

۲ـ وسیله ایاب وذهاب

۳ـ غذای گرم

۴ـ مزایای بیمه خدمات درمانی

شرایط استخدامی:

داشتن سواد خواندن و نوشتن باحداکثر سن ۳۵ سال

از داوطلبان واجد شرایط‌خواهشمنداست با همراه داشتن اصل وفتوکپی مدرك تحصیلی برك پایان خدمت یامعافیت دائم ، شناسنامه عکس‌دار، شش قطعه عکس ۳ × ۴ تا پایان روز ۲۵ر۱۱ر۳۶ همه روزه بغیر از پنج شنبه ها و ایام تعطیل از ساعت۱۵الی۱۷ به اداره استخدام «هما» واقع در خیابان تخت‌طاووس نبش‌روزولت‌اطاق شماره ۱۰۷ مراجعه نمایند.

نیازمندیهای اطلاعات

تلفنهای: ۳۰۳۷۰۲-۳۱۱۲۱۹-۳۱۱۲۲۵-۳۱۱۲۲۴

اخبار نیازمندیهای اطلاعات تلفنی آگهی میپذیرد

آگهی استخدام

شرکت ماشین سازی اهواز (ولران)

بتعدادی نیروی انسانی زیر برای کارتمام وقت در تهران نیاز دارد . واجدین شرایط برطبق آئین‌نامه استخدامی شرکت، استخدام‌خواهندشد.

۱ـ مهندس فروش در ماشین ابزار باتجربه وآشنائی بزبان انگلیسی .
۲ـ حسابدار دیپلمه با تجربه کافی‌وآشنائی بزبان انگلیسی .
۳ـ دیپلم حرفه‌ای در ماشین ابزار
٤ـ انباردار
٥ـ کارگر مکانیك
٦ـمامور اطلاعات ونگهبانی باوثیقه

نشانی:
خیابان پهلوی ، بلوار پهلوی (میرداماد) نرسیده به جردن ، ساختمان شرکت ماشین سازی اهواز (ولران) تلفن‌های ۲۹۳۹۱۸و ۲۹۳۹۱۹ و۲۹۳۷۱۹ و۲۹۳۸۳۰

آگهی استخدام

PHILIPS

شرکت فیلیپس ایران

(سهامی خاص)

افراد مشروحه زیررا استخدام مینماید

۱ـسکرتر:
تسلط به‌زبان انگلیسی و ماشین نویسی فارسی و لاتین .

۲ـتکنیسین مجرب برای (PCBX)

باحداقل ٥سال‌سابقه کار و دانستن زبان‌انگلیسی
واجدین شرایط می توانند همه روزه (شنبه الی چهارشنبه) از ساعت ۸ صبح الی ۱٤ به اداره کارگزینی شرکت فیلیپس ایران واقع‌در خیابان شاهرضا پلاك ۸۷۸ یا با تلفن های٥ـ۳۷۲۰۸۱ تماس حاصل نمایند .

دیپلمه

سازمان کاسپین‌یکنفردیپلمه پرانرژی وفعال رابا امکان‌پیشرفت سریع و نامحدود برمبنای شایستگی و قبول توانائی های فردی بهمکاری دعوت مینماید.
علاقمندان بهمکاری میتوانند فقط از ساعت ۳ الی ٥ بعد از ظهر به آدرس خیابان پهلوی روبروی فروشگاه کوروش کوچه نوربخش پلاك ۱۹ آقای الموتی مراجعه فرمایند.

موسسه اطلاعات استخدام میکند

موسسه اطلاعات جهت تکمیل کادر تلفنخانه تعدادی دوشیزه یا بانو که واجد شرایط باشنداز طریق مصاحبه استخدام میکند.
داوطلبین میتوانند همه روزه از ساعت ۸الی٤ بعداز ظهر به ساختمان روزنامه اطلاعات واقع‌در خیابان خیام اداره کارگزینی مراجعه نمایند.

شرکت نفت پارس

PARS OIL CO.

شرکت نفت پارس برای تصدی مشاغل ذیل برده زیر شما را با حقوق و مزایای‌مکفی به همکاری دعوت مینماید .

۱ـ کارگر برقکار صنعتی (درجه۲)
۲ـ راننده لیفتراك
۳ـ کارگر نیمه فنی و ساده

شرایط
دارای سواد خواندن و نوشتن و معافیت از خدمت نظام وظیفه و یا داشتن برگ خاتمه
افراد واجد شرایط میتوانند همه روزه به استثنای ٥ شنبه وجمعه به پالایشگاه نفت پارس واقع در کیلو متر ۱۹ جاده مخصوص کرج‌بعدازدوراهی کارو انسراسنگ مراجعه نمایند.
تلفن ٦٦٠۱٤۱ـ ۹٤۱٥۰۰

گروه صنعتی بهشهر

تعدادی لیسانسیه اقتصاد یا بازرگانی مرد را با شرایط ذیل دعوت به همکاری می‌نماید .

۱ـ داشتن‌استعداد وعلاقه‌درامور بازاریابی وفروش
۲ـ داشتن برك خاتمه خدمت یا معافیت دائم
۳ـ حداکثر سن ٤۰ سال
٤ـ محل کار کیلومتر ۲۲ جاده جنوبی کرج باسرویس‌ایاب‌وذهاب

واجدین شرایط فوق همراه یك قطعه عکس‌به نشانی خیابان سپهبد زاهدی شماره ٥٦ امور کارمندان مراجعه نمایند .

دلستو

صبح یا بعدازظهر نصف روزه استخدام میشود

۱۰ نفر دوشیزه یابانوحدوددیپلم جهت (امور تخصصی آرایش) ۹ صبح الی ۱ یا ٤ بعداز ظهر الی ۹ شب استخدام میشود .
شبها باسرویس رایگان

لطفا همه روزه بدفتر دراك استور تخت جمشید مراجعه فرمائید

شرکت پزان

افراد زیر را با حقوق و مزایای مکفی به همکاری دعوت می‌نماید .
۱ـ کارگر ورق‌کارماهر ـ۲ـکارگرجوشکار وبرش‌کار ماهر داوطلبین خواهشمند است بین ساعت۸ تایك‌و٤تا ۷بعدازظهربه نشانی‌ایرانشهر نبش ثریا ساختمان ۹٦ طبقه چهارم شرکت پزان مراجعه نمایند .

آگهی استخدام

یک موسسه دولتی برای خدمت در زنجان با مزایای عالی بیکنفر با مشخصات زیراحتیاج دارد:
۱ـ دارا بودن لیسانس در یکی از رشته های(حسابداری‌ـ اقتصادـ بازرگانی)
۲ـ داشتن حداقل ٥ سال تجربه در حسابداری دولتی (کار موثر)
۳ـ عدم اشتغال در سازمان های دولتی
٤ـ داشتن سن ۳۰ تا٤۰ سال
٥ـ روشن بودن وضع نظام وظیفه
واجدین شرایط باتلفن های ۷۰۸۸ و ۷۰۰٥ کد زنجان (۰۲۸۲۱) تماس بگیرند.

مان فیلتر

افراد واجد شرایط زیر را در تهران به همکاری دعوت مینماید

۱ـ کارمند ارشد حسابداری که بتواند سرپرستی چند کارمند حسابداری را هم عهده‌دار شود. تحصیلات لیسانس حسابداری یابازرگانی با ۳ الی٥ سال تجربه مفید در موسسات‌تولیدی.
۲ـکارمندحسابداری که‌بتواندکار های‌حسابداری موجودیهای انبارو تشخیص هزینه‌ها رادرسطح عالی‌انجام‌دهد. تحصیلات‌دیپلم ریاضی‌یابازرگانی با۲ الی۳ سال تجربه مفیددر موسسات‌تولیدی.
۳ـکارآموز حسابداری که‌علاقه وقابلیت‌آموزش وکارآموزی در امور حسابداری را داشته باشد تحصیلات دیپلم ریاضی یا بازرگانی بدون‌تجربه

مزایا

۱ـ حقوق عالی و سایر مزایا.
۲ـ پنج روز کار در هفته
۳ـ ساعت‌شروع‌کار صبحها بدلخواه‌بین۳۰ر۷ الی۳۰ر۸
٤ـ فضا و محیط کار بسیار عالی .

کلیه متقاضیان باید دارای برك پایان خدمت‌یا معافیت ازنظام‌وظیفه‌باشند.
تاریخ‌ومحل مصاحبه حضوری روز های شنبه۱٥ ویکشنبه ۱٦بهمن‌ماه جاری ازساعت ۳الی٦بعداز ظهر درمحل شرکت واقع‌درمیدان‌آرژانتین‌انتهای خیابان بیهقی کوچه هشتم شرقی شماره ۳تلفن ٦۲٥۰۷۹ مراجعه نمایند.

استخدام مهندس کشاورزی

یك‌شرکت معتبر بین‌المللی جهت توسعه سموم کشاورزی خود در استانهای جنوب و خراسان احتیاج به چند نفر مهندس کشاورزی ترجیحا رشته‌گیاه پزشکی‌برای اقامت‌دراصفهان و مشهد دارد (افراد بومی مقدم خواهند بود) .
شرایط لازم :
۱ـ پایان خدمت نظام‌وظیفه
۲ـ گواهینامه‌رانندگی
متقاضیان‌واجد شرایط لطفا درخواستهای‌خود را با مشخصات کامل به صندوق پستی ٤٥۱ تهران ارسال دارند .

کارگر ساده

تعدادی کارگر ساده باحقوق مکفی موردنیاز است . داوطلبان جهت مصاحبه با در دست‌داشتن مدارك شناسائی درجاده قدیم کرج بالاتر از سرآسیاب مهرآباد .

کارخانه شیر پاستوریزه مراجعه نمایند

دیپلمه

شرکت سهامی خوراك وابسته به گروه صنعتی مینو برای تکمیل کادر امور مالی و بازار یابی خود عده‌ای ازآقایان‌دیپلمه رابا حقوق مناسب به همکاری دعوت می‌کند.
داوطلبان باید خدمت نظام را انجام داده‌و قادربه دادن ضمانت‌بوده و سن آنان بیشتر از۲٥ سال نباشد .
از واجدین شرایط خواهشمند است روز شنبه ۱٥ر۱۱ر۳٦ ویا یکشنبه ۱٦ر۱۱ر۳٦ بین ساعت۹ صبح تا ٤ بعداز ظهربه‌اداره مرکزی‌گروه صنعتی مینو واقع‌در کیلومتر ۸جاده شمالی کرج مراجعه فرمایند .

شرکت سهامی خاص صنعتی بهشهر

یکنفر کارپرداز را باحقوق مکفی استخدام مینماید
شرایط استخدام :
۱ـ حداقل ۳سال سابقه کار
۲ـ حداقل تحصیلات سوم دبیرستان
۳ـ دارا بودن ورقه پایان خدمت یا معافی دائم
٤ـ حداقل سن ۲۰ سال و حداکثر ٤۰ سال

از داوطلبین تقاضا میشود جهت مصاحبه همه روزه باستثنای روز های ٥ شنبه وجمعه از ساعت ۸ صبح الی ۱٦ به کارگزینی‌شرکت واقع درکیلومتر۱۲ جاده‌قدیم‌کرج کارخانجات شاه پسند مراجعه نمایند .
تلفن ۳ـ۹٥۳۰٤۱

بیمارستان‌ایرانمهر

بدونفر نگهبان که حداقل دارای مدرك تحصیلی ششم‌ابتدائی بوده وخدمت وظیفه‌عمومی را انجام داده باشند نیازمند است . داوطلبین به بیمارستان ایرانمهر دوراهی قلهك کارگزینی مراجعه‌نمایند تلفن ۱٥تا۰۲٦٥۰۱۱

قابل توجه صاحبان صنایع سنگین

یکدستگاه پرس هیدرولیک . آلمانی اس.ام.جی فول ۳۱٥ تن بالوازم اضافه جهت برش. استاپ . فروبر تحویل‌فوری تلفن ٥٤۳۸٤۹

آماده همکاری

باشرکتهای معتبر

انجام لوله‌کشی چدن‌کاری شوفاژ و کانال‌کشی برق تلفن ۳۰٥٤۱٦

عمره‌نوروزی

مکه ـ مدینه ـ شام
بمدیریت حاج ماشاالله شیر خدائی تلفن دفتر ۳٥۳۱۸٤ منزل ۳٦٦۲۱۱

عمره نوروزی

بمدیریت حسن اسعدی
تلفن دفتر ۳٥۱٦۷۸ منزل ۷۹٤۱۷٥

گروه‌حج‌عمره

سازمان اوقات
بمدیریت حاج علی بسطامی
جده‌مکه ـمدینه‌ـ شام ـ ۲۳ روز
حرکت۲٥ اسفند تلفن ۹٥۳۸۹۱

عمره‌نوروزی

بسرپرستی حاج علی‌نقلی تهرانی
مدینه ـ مکه ـ شام
تاریخ حرکت ۲۷ر۱۲ر۳٦ بمدت ۲٤ روز جهت ثبت نام و رزرو جا هرچه زودتر بدفتر کاروان واقع در بوذرجمهری‌نوجنب‌سرای‌پاینده تلفن۳٥٥۲٤٦ و در قم به هتل بلوار تلفن ۲٥٥۷ مراجعه نمائید

شرکت صنایع شیشه جامگین

بنابه تصمیم رئیس هیئت مدیره از محل سابق خیابان قادسی به خیابان بلوار الیزابت خیابان هما خیابان دوازدهم پلاك ۲٤ انتقال یافت تلفن جدید شرکت ٦٥٦۸۲۰می‌باشد .

حج عمره وزیارت شام

حرکت ۲۸ر۱۲ر۲٥۳٦بمدیریت حاج‌ابوالقاسم جعفری میدان ۷ حوض نارمك تلفن ۷۹٥۷۱٦ و ۷۹٦۹۱۰

آگهی مناقصه

بانك سپه درنظر دارد ٤۰۰۰ رول نوار کاغذ مخصوص تلکس از نوع ساده و کارپن لس و ۱٥۰۰ حلقه نوار پرفراتورو ۱۲۰ عدد نوارتایپ مورد نیاز خود را از طریق مناقصه خریداری نماید .
داوطلبین‌شرکت‌در مناقصه میتوانند جهت‌کسب اطلاعات بیشتر و مشاهده نمونه ها همه روزه باستثناء ایام تعطیل از ساعت ۸ صبح تا ۱۳تا پایان وقت اداری ۲٥ر۱۱ر۲٥۳٦به اداره‌تدارکات این بانك واقع در خیابان سپه ساختمان شعبه مرکزی طبقه سوم مراجعه و شرایطو مشخصات مورد مناقصه را دریافت نمایند .
بانك سپه اداره تدارکات

PARKE DAVIS CO. LTD.

HAVE AN IMMEDIATE VACANCY FOR A
FIELD SALES MANAGER

TO LEAD, MOTIVATE AND CONTROL THEIR MEDICAL SALESMEN IN TEHRAN AND THE PROVINCES. THE SUCCESSFUL CANDIDATE WILL REPORT DIRECTLY TO THE MARKETING DIRECTOR. APPLICANTS MUST BE IRANIAN NATIONALS WITH MILITARY EXEMPTION AND HAVE AT LEAST SEVEN YEARS SALES AND MARKETING EXPERIENCE IN THE IRANIAN PHARMACEUTICAL INDUSTRY INCLUDING RESPONSIBILITY FOR A TEAM OF MEDICAL SALESMEN. FLUENT ENGLISH IS ESSENTIAL. A UNIVERSITY DEGREE OR PHARMACEUTICAL QUALIFICATION WOULD BE AN ADDED ADVANTAGE.
SALARY BY NEGOTIATION. COMPANY CAR. LOCATION TEHRAN — THOUGH THE SUCCESSFUL APPLICANT MUST BE PREPARED TO TRAVEL EXTENSIVELY.
PHONE MISS EBRAHIMI ON TEHRAN 232727 OR 235318 FOR IMMEDIATE INTERVIEW.

آگهی مناقصه نوبت دوم

شرکت سهامی شهدساز ساخت فونداسیون ها و نصب ماشین‌آلات کنسرو و کمپوت و رب‌گوجه‌فرنگی کارخانه کنسرو مشهد را به مناقصه میگذارد، داوطلبان میتوانندهمه‌روزه باستثنای ایام تعطیل به دبیرخانه شرکت واقع در خیابان تخت‌جمشید شماره ٤۳٥ طبقه سوم مراجعه و یك نسخه از نمونه پیمان را دریافت و پیشنهادات خود را با قید قبولی کلیه شرایط پیمان بانضمام فیش بانکی سپرده نقدی به مبلغ دویست هزار ریال به حساب جاری‌شماره٥٥۰٥٦ شرکت شهدساز نزد بانك تجارت خارجی ایران شعبه تخت جمشید تا آخر وقت اداری روز ۲٤ر۱۱ر۳٦ به دبیرخانه شرکت به نشانی فوق تسلیم نمایند پیشنهادات در ساعت ۱۰ صبح روز ۲٥ر۱۱ر۳٦ در محل شرکت باز و قرائت خواهد شد شرکت در رد یا قبول یك یا کلیه پیشنهادها آزاد است .
شرکت سهامی شهدساز

استخدام

شرکت آبك ایران

با پرداخت حقوق ومزایای مکفی‌نیاز بهمکاری افراد زیر دارد .
۱ـ برقکار صنعتی باحداقل ٥ سال سابقه‌کار
۲ـ کارگر برقکار صنعتی با حداقل ۳ سال سابقه کار
۳ـ کارگربرقکار با حداقل ۱ الی ۲ سال سابقه کار
از کسانیکه حائز شرائط فوق بوده و دارای برك خاتمه خدمت میباشند دعوت می‌شود به آدرس خیابان مهرشاه (آپادانا) خیابان نوبخت شماره ۱۹ مراجعه نمایند .

کارگر ساده

تعدادی کارگر ساده باحقوق مکفی مورد نیاز است .
داوطلبان جهت مصاحبه با در دست داشتن مدارك شناسائی به جاده قدیم کرج بالاتر از سرآسیاب مهرآباد

کارخانه کانادا فراست مراجعه نمایند

استخدام

شرکت سهامی ایران یاسا بهمدی [illegible] با حقوق و مزایای مکفی نیازمند است .
۱ـ کارمند ارشد تدارکات با آشنائی کامل بزبان انگلیسی وسابقه کار موثر درامورخریدهای خارجی با ترخیص کالاوامور بانکی .
۲ـ کارگر فنی در رشته های‌برق،لوله‌کشی وتعمیرات مکانیکی باسابقه کار در کارخانجات صنعتی .
۳ـ کارگر ساده زن و مرد .
آدرس : جاده قدیم کرج اول جاده علیشاه عوض تلفن ۸ـ۹٦۳۹۷٥

مهندسین مشاور سیف‌اتود

استخدام مینماید

۱ـ مهندس راه و ساختمان با حداقل ۱۰سال سابقه کار نظارت و یا اجرائی جهت نظارت در تهران
۲ـ مهندس برق و تاسیسات با حداقل ۱۰ سال سابقه کار در طراحی و نظارت یا اجرائی تسلط به زبان‌های انگلیسی‌یا فرانسه‌الزامی‌است
تلفن ٦۸٤۸۱٤

شرکت ماکوسام

به آدرس خیابان شاه‌عباس خیابان جم‌کوی کیهان‌شماره ۱٤تلفن۸۲۳۸٤۰ تغییرمکان‌داد

Eurbnd hybro | Eurbnd hisex

B·C

مجتمع طیور برکت

افراد زیررا بهمکاری دعوت مینماید

برای کار در تهران و ۳۰ کیلومتری‌قزوین بهمکاری افراد زیر نیازمندیم .
خواهشمنداست‌درساعات اداری باتلفنهای۹۷٦۰۱٥ و ۹۷٦۰۱۰ تماس حاصل فرمائید .

۱ـ کمك مدیر فروش‌در تهران سن بین ۳٥الی٤٥
۲ـ کمك برقکار در ۳۰ کیلو متری قزوین سن بین ۲٥الی ۳٥
۳ـ راننده دو شخصی یا همگانی در تهران‌سن‌بین ۲٥ الی ٤٥

هم‌اکنون‌بفکر نوروزباشید دکوراسیون حمید:سازمان جوان باایده‌های نو کاغذدیواری.موکت.پرده تلفن ٦۸٤۹٥٤و ٦۸۷٤۰۰ انواع دکورچوبی‌روشوفاژی کفوش پارکت قبول‌سفارش‌لباس‌ازکیزلندن

آگهی مناقصه

دانشگاه تهران در نظر دارد نگهداری و سرویس و تعمیرات تاسیسات دانشکده پزشکی داریوش کبیر واقع در خیابان امیرآباد شمالی خیابان فرخ‌زاد را واگذار نماید داوطلبان می توانند برگ شرایط و مشخصات مربوطه را از امور عمومی دانشگاه تهران واقع د رخیابان ۲۱ آذر کوی رهنما دریافت و ساختمان دانشکده مذکور را از نزدیك ملاحظه فرمایند پیشنهادات بایستی در پاکت لاك و مهر شده بانضمام مبلغ سیصد هزار ریال ضمانتنامه بانکی حداکثر تا آخر وقت اداری روز شنبه ۱۳ر۱۲ر۳۶ بدفتر دبیرخانه دانشگاه واقع در خیابان شاهرضا تسلیم و رسید دریافت دارند پاکتها در ساعت ۱۱ صبح روز یکشنبه ۱۴ر۱۲ر۳۶ بازو قرائت خواهد شد حضور پیشنهاد دهندگان در جلسه آزاد است .

مدیر کل امور عمومی دانشگاه

م الف ۲۵۶۱۱

آگهی استخدام

دانشگاه ملی ایران

اداره چاپخانه دانشگاه ملی ایران یکنفر کارگر کپی کار وچندنفر کارگر حروفچین ورزیده را بطور رسمی ویا کارمزد (قراردادی) ازطریق آزمایش طبق ضوابط دانشگاه به‌همکاری دعوت مینماید واجدین شرایط که سن آنها از سی‌وپنج سال متجاوز نباشد میتوانند بادردست داشتن مدارك لازم بین ساعت ۹ تا ۱۲ هرروز غیر از ایام تعطیل (۵شنبه وجمعه) به اداره چاپخانه (واقع دراوین) مراجعه نمایند.

دانشگاه ملی ایران

اطلاعیه سازمان سنجش آموزش کشور

درباره

گزینش دانشجو برای رشته بیمه و اقتصاد قسمت بین‌المللی مدرسه عالی بیمه تهران (آر. سی. دی)

(نیمسال دوم سال تحصیلی ۳۷ـ۳۶)

سازمان سنجش آموزش کشور از طریق امتحان ومسابقه ورودی ، حدود ۵۰ نفر دانشجو برای رشته دانشیابی (لیسانس) بیمه واقتصاد قسمت بین‌المللی مدرسه عالی بیمه تهران (آر. سی . دی) از بین دارندگان دیپلم های ریاضی و طبیعی انتخاب می کند .

الف ـ شرایط داوطلب شدن :

۱ـ دارا بودن کلیه ضوابط وشرایط اختصاصی مندرج در صفحه ۳۶ دفتر راهنمای داوطلبان ورود به آموزش عالی مربوط به‌نیمه‌دوم سال تحصیلی ۲۵۳۶ شاهنشاهی.
۲ـ شرکت در گزینش نیمسال دوم سال تحصیلی جاری.
۳ـ داشتن نمره تراز شده (۵۵۰) یا بیشتر درآزمون زبان انگلیسی آزمایش همگانی (درکارنامه آزمایش همگانی مربوط به‌نیمسال دوم سال تحصیلی جاری)

ب ـ آزمونهای امتحان ومسابقه ورودی:

۱ـ آزمون زبان انگلیسی در سطح پیشرفته
۲ـ آزمون ریاضیات درسطح مشترك ششم ریاضی وباطبیعی

پ ـ ضابطه گزینش :

ضابطه گزینش نمره کل حاصل از دوآزمایش فوق‌الذکر می باشد.
تذکر: بموجب ضابطه شماره (۲) مندرج در دفتر راهنما، ۲۵ نفر ازظرفیت به‌داوطلبان دختر و ۲۵ نفر بقیه به‌داوطلبان پسر اختصاص دارد.

ت ـ مدارك لازم :

۱ـ فرم تکمیل شده درخواست شرکت درامتحان ومسابقه ورودی رشته بیمه واقتصاد قسمت بین‌المللی مدرسه‌عالی بیمه تهران (فرم ذیل این اطلاعیه)
۲ـ فتوکپی کارنامه آزمایش همگانی نیمسال دوم سال تحصیلی جاری
۳ـ رسید بانکی به‌مبلغ ۵۰۰ ریال پرداخت شده به‌یکی ازشعب بانك‌ملی ایران، بابت حساب ۷۴۸ خزانه نزد بانك مرکزی ایران
۴ـ سه قطعه عکس ۴ × ۳ که درسال جاری گرفته‌وپشت هر قطعه‌آن‌مشخصات کامل داوطلب ثبت شده‌باشد.

ث ـ نحوه ثبت‌نام :

داوطلبان واجد شرایط باید برك درخواست ذیل این اطلاعیه راتکمیل کرده وهمراه باسایر مدارك خواسته شده حداکثر تاتاریخ ۱۹ر۱۱ر۲۵۳۶ باپست سفارشی به نشانی زیر ارسال دارند:
تهران ـ خیابان آبان جنوبی شماره ۹۴ ـ سازمان‌سنجش آموزش کشور ـ مرکز اجرای‌آزمونها ـ مسابقه ورودی‌مدرسه عالی بیمه‌تهران
تذکر: قبض پست سفارشی رانگهداری کنید تادرموقع دریافت کارت ورودی درصورت لزوم ارائه دهید.

ج ـ تاریخ ومحل توزیع کارتهای ورودی وتاریخ ومحل انجام امتحان :

۱ـ کارت‌های ورودی در تاریخ‌پنجشنبه بیست و هفتم بهمن‌ماه ۳۶ ازساعت ۸ تا ۱۲ و ۱۴ تا ۱۸ درپلی تکنیك تهران واقع درخیابان حافظ توزیع خواهد شد. (داوطلبان باید شخصابادردست داشتن شناسنامه عکس‌دار برای دریافت کارت ورودی مراجعه‌کنند)
۲ـ امتحان در بعد ازظهر روز جمعه بیست‌وهشتم بهمن ماه ۳۶ (غیر همزمان باامتحان اعزام و مسابقه ورودی زبان اسپانیولی مدرسه عالی ترجمه)انجام خواهدپذیرفت .
۳ـ ساعت و محل انجام امتحان در روزتوزیع کارت های ورودی به‌اطلاع‌داوطلبان خواهد رسید.

سازمان سنجش آموزش کشور

لطفا این فرم را از روی خط از روزنامه جداکنید:

دراین محل چیزی ننویسید — فرم درخواست شرکت در مسابقه ورودی

رشته بیمه واقتصاد قسمت بین‌المللی، مدرسه عالی بیمه تهران (آر.سی.دی) (نیمسال دوم سال تحصیلی ۳۷ـ۳۶)

اینجانب با مشخصات زیر

نام خانوادگی : نام شماره شناسنامه : محل‌صدور:

نام پدر: جنس: زن ☐ مرد ☐

نوع‌دیپلم: ریاضی ☐ طبیعی ☐ دارای کارنامه آزمایش همگانی نیمسال دوم‌سال

تحصیلی‌جاری با شماره داوطلبی : ☐ که‌نمره تراز شده‌زبان‌انگلیسی‌مندرج

درآن‌برابر: ☐ می‌باشد باآگاهی کامل به‌ضوابط گزینش‌وشرایط

اختصاصی مندرج در صفحه ۳۶ راهنمای نیمه‌دوم سال جاری ، داوطلب شرکت در مسابقه ورودی رشته بیمه واقتصاد قسمت بین‌المللی‌مدرسه‌عالی بیمه تهران (آر.سی.دی)می باشم وهمراه این‌فرم مدارك زیررا باپست‌سفارشی قبل‌ازانقضای‌مهلت مقرر (تاآخروقت‌اداری‌روز چهارشنبه ۱۹ر۱۱ر۳۶ ۲۵) ارسال می‌دارم:
ـ فتوکپی کارنامه آزمایش همگانی نیمسال‌دوم دوم سال تحصیلی جاری
ـ رسید بانکی به‌مبلغ ۵۰۰ ریال ،پرداخت شده به شعبه بانك‌ملی ایران،بابت حساب ۷۴۸ خزانه نزد بانك مرکزی‌ایران
ـ سه قطعه عکس ۴ × ۳ که‌در سال جاری گرفته‌ام و پشت هر قطعه‌مشخصات کامل خودرا نوشته‌ام.
نشانی کامل پستی داوطلب:
شماره تلفنی که‌می‌توان درصورت لزوم پیامی فوری برای داوطلب فرستاد :

کد شهرستان: امضاء داوطلب

شماره تلفن: تاریخ

تذکر مهم : وجه ثبت نام و مدارك ارسالی به‌هیچوجه‌مسترد نمی شودوبه مدارك ناقص ویا مدارکی‌که پس از تاریخ‌تعیین شده(۱۹ر۱۱ر۳۶) پست شده باشد ویا مدارکی که‌واجد شرایط لازم نباشدترتیب اثر داده نخواهد شد. م الف ۲۵۶۰۳ ۱ـ۲

آگهی دعوت مجمع عمومی عادی بطور فوق‌العاده صاحبان سهام شرکت سهامی خاص ژنرال الکتریك ایران

بنابه‌تصمیم هیئت‌مدیره مجمع عمومی فوق‌العاده‌صاحبان سهام شرکت سهامی‌خاص ژنرال الکتریك‌ایران در ساعت یازده ونیم‌صبح‌روزچهارشنبه‌هفدهم اسفندماه ۲۵۳۶ دردفتر مرکزی شرکت واقع درتهران خیابان کورش کبیر پلاك ۳۵۳ تشکیل خواهدشد.

دستور جلسه عبارت خواهدبوداز :

۱ـ انتخاب هیئت‌مدیره جدید
۲ـ انتخاب بازرس قانونی.
۳ـ انتخاب حسابرس رسمی .
۴ـ سایر مواردی‌که از طرف شرکت کنندگان درمجمع مطرح خواهدشد.

از عموم دارندگان سهام دعوت میشود شخصا یابوسیله نماینده قانونی خود در مجمع عمومی شرکت نمایند.

هیئت مدیره شرکت سهامی خاص ژنرال الکتریك ایران

آگهی

بطوریکه درشماره‌های ۱۲۲۲ ـ ۱۲۲۳ ـ ۱۲۲۴ روزنامه اولیاء که آگهی های مربوط بشرکت در آن نشرمیشودبرای مزید اطلاع صاحبان سهام مراتب مجددا درسه نوبت درروزنامه اطلاعات‌درج میشود:

«دارندگان سهام شرکت برای تبدیل سهام بی‌نام خودبه‌بانام از تاریخ هشتم دیماه ۲۵۳۶ در ظرف شش‌ماه‌به‌دفتر شرکت دراصفهان مراجعه نمایند والاطبق ماده ۴۴ قانون اصلاح قسمتی‌از قانون تجارت عمل خواهدشد.»

هیئت‌مدیره شرکت سهامی‌عام‌ریسندگی وقرقره نختاب اصفهان

آگهی دعوت

بدین وسیله از صاحبان سهام شرکت کشاورزی‌اوجاك «سهامی خاص » دعوت میشود که جهت شرکت در مجمع عمومی عادی بطور فوق‌العاده صاحبان سهام که‌در ساعت‌شانزده روز دوشنبه ۲۴ر۱۱ر۳۶ دردفتر شرکت تشکیل خواهد شد حضور بهمرسانند .

دستور جلسه :
انتخاب هیئت‌مدیره .

هیئت‌مدیره

اطلاعیه سازمان سنجش آموزش کشور

درباره

پذیرش دانشجو برای رشته زبان اسپانیولی دوره روزانه مدرسه عالی ترجمه (نیمسال دوم سال تحصیلی ۳۷ـ۳۶)

سازمان سنجش آموزش کشور از طریق امتحان و مسابقه ورودی حدود ۴۰ نفر دانشجو برای رشته دانشیابی (لیسانس) زبان اسپانیولی دوره روزانه مدرسه‌عالی ترجمه از بین دارندگان انواع دیپلم ها انتخاب می کند .

الف ـ شرایط داوطلب شدن :

۱ـ دارا بودن کلیه ضوابط وشرایط اختصاصی مندرج در صفحه ۳۷ دفتر راهنمای داوطلبان ورود به آموزش عالی مربوط به‌نیمه دوم‌سال تحصیلی ۲۵۳۶ شاهنشاهی.
۲ـ شرکت در گزینش نیمسال دوم سال تحصیلی جاری.

ب ـ آزمون امتحان ومسابقه ورودی:

از داوطلبان امتحان زبان اسپانیولی در سطح زبانهای خارجی دیگری که‌درآزمایش همگانی وجود داشته است به عمل خواهد آمد.

پ ـ ضابط گزینش :

از بین داوطلبانی که ۵۰٪ حداکثر نمره آزمون زبان اسپانیولی یا بیشتر ازآن‌رابه‌دست آورند به‌ترتیب‌تقدم‌نمره کل مندرج درکارنامه آزمایش همگانی مربوط به‌نیمسال‌دوم سال تحصیلی جاری تا تکمیل ظرفیت انتخاب خواهند شدو درصورتیکه احرازکنندگان ۵۰٪ حداکثر نمره آزمون زبان اسپانیولی یا بیشتر ازآن‌به‌تعداد لازم برای تکمیل ظرفیت نباشند ملاك انتخاب تاتامین ظرفیت منحصرا نمره‌کل‌مندرج درکارنامه آزمایش همگانی مربوط به‌نیمسال دول سال تحصیلی جاری خواهد بودواین قبیل پذیرفته شدگان‌الزاما باید دراولین ترم تحصیلی خود طبق‌برنامه‌ایکه مدرسه‌عالی ترجمه تنظیم‌واعلام می‌کند درکلاس های مقدماتی زبان ـ اسپانیولی که‌بدون واحد است شرکت کنند ودرصورت موفقیت در امتحانات مربوط‌به‌این‌کلاس های مقدماتی ،در ترم بعدبه اخلواحدهای درسی زبان مذکور مبادرت ورزند.

ت ـ مدارك لازم :

۱ـ فرم تکمیل شده درخواست‌شرکت درامتحان‌ومسابقه ورودی رشته بیمه واقتصاد قسمت بین‌المللی مدرسه‌عالی بیمه تهران(فرم ذیل این‌اطلاعیه)
۲ـ فتوکپی کارنامه آزمایش همگانی نیمسال دوم سال تحصیلی جاری
۳ـ رسید بانکی به‌مبلغ ۵۰۰ ریال پرداخت شده به‌یکی ازشعب بانك‌ملی ایران، بابت حساب ۷۴۸ خزانه نزد بانك مرکزی ایران
۴ـ سه قطعه عکس ۴ × ۳ که درسال جاری گرفته‌وپشت هر قطعه‌آن‌مشخصات کامل داوطلب ثبت شده‌باشد.

ث ـ نحوه ثبت نام :

داوطلبان واجد شرایط باید برك درخواست ذیل این اطلاعیه راتکمیل کرده وهمراه باسایر مدارك خواسته شده حداکثر تاتاریخ ۱۹ر۱۱ر۲۵۳۶ باپست سفارشی به نشانی زیر ارسال دارند:
تهران ـ خیابان آبان جنوبی شماره ۹۴ ـ سازمان‌سنجش آموزش کشور ـ مرکز اجرای‌آزمونها ـ مسابقه ورودی‌مدرسه عالی ترجمه .
تذکر: قبض پست سفارشی رانگهداری کنید تادرموقع دریافت کارت ورودو درصورت لزوم ارائه‌دهید.

ج ـ تاریخ و محل توزیع کارتهای ورودی :

۱ـ کارت‌های ورودی در تاریخ‌پنجشنبه بیست و هفتم بهمن‌ماه ۳۶ ازساعت ۸ تا ۱۲ و ۱۴ تا ۱۸ درمدرسه عالی‌ترجمه واقع‌در تهران، بزرگراه ونك ،مقابل مرکزمطالعات مدیریت ایران توزیع خواهد شد (داوطلبان باید شخصا بادردست داشتن شناسنامه عکس‌دار برای دریافت کارت ورودی مراجعه کنند)
۲ـ امتحان در بعد ازظهر روز جمعه بیست‌وهشتم بهمن ماه ۳۶ (غیرهمزمان باامتحان اعزام و مسابقه ورودی‌مدرسه عالی بیمه تهران)انجام خواهد پذیرفت.
۳ـ ساعت و محل انجام امتحان در روزتوزیع کارت های ورودی به‌اطلاع‌داوطلبان خواهد رسید.

سازمان سنجش آموزش کشور

لطفا این فرم را از روی خط از روزنامه‌جدا کنید :

در این‌محل چیزی‌ننویسید — فرم درخواست شرکت در مسابقه ورودی

رشته زبان اسپانیولی دوره روزانه مدرسه عالی ترجمه (نیمسال دوم سال تحصیلی ۳۷ـ۳۶)

اینجانب با مشخصات زیر :

نام خانوادگی : نام : شماره شناسنامه : محل صدور:

نام پدر: نوع‌دیپلم: ☐ دارای کارنامه آزمایش همگانی

نیمسال دوم سال تحصیلی جاری باشماره داوطلبی: ☐

با آگاهی کامل به‌ضوابط وشرایط اختصاصی مندرج درصفحه ۳۷ راهنمای نیمه‌دوم‌سال‌تحصیلی جاری ،داوطلب شرکت درمسابقه ورودی زبان اسپانیولی دوره روزانه مدرسه عالی ترجمه می باشم وهمراه‌این‌فرم مدارك زیررا باپست‌سفارشی قبل ازانقضای مهلت مقرر (تاآخر وقت اداری‌روز چهارشنبه ۱۹ر۱۱ر۲۵۳۶) ارسال می دارم :
ـ فتوکپی کارنامه آزمایش همگانی نیمسال سال تحصیلی جاری
ـ رسید بانکی به‌مبلغ ۵۰۰ ریال ،پرداخت شده به شعبه بانك‌ملی ایران،بابت حساب ۷۴۸ خزانه نزد بانك مرکزی ایران
ـ سه قطعه عکس ۴ × ۳ که‌در سال جاری گرفته‌ام و پشت هر قطعه‌مشخصات کامل خودرا نوشته‌ام .
نشانی‌کامل پستی داوطلب:
شماره تلفنی که‌می‌توان درصورت لزوم پیامی فوری برای داوطلب فرستاد :

کد شهرستان: امضاء داوطلب

شماره تلفن: تاریخ

تذکر مهم : وجه ثبت نام و مدارك ارسالی به‌هیچوجه‌مسترد نمی شودوبه مدارك ناقص ویا مدارکی‌که پس از تاریخ‌تعیین شده(۱۹ر۱۱ر۳۶) پست شده باشد ویا مدارکی که‌واجد شرایط لازم نباشدترتیب اثر داده نخواهد شد. م الف ۲۵۶۰۱ ۱ـ۲

سفری کوتاه به اروپا، همراه روزنامه اطلاعات

پیوند دست توسط یک جراح ایرانی

دکتر منصور مصلحی
خبرنگار اطلاعات در فرانسه

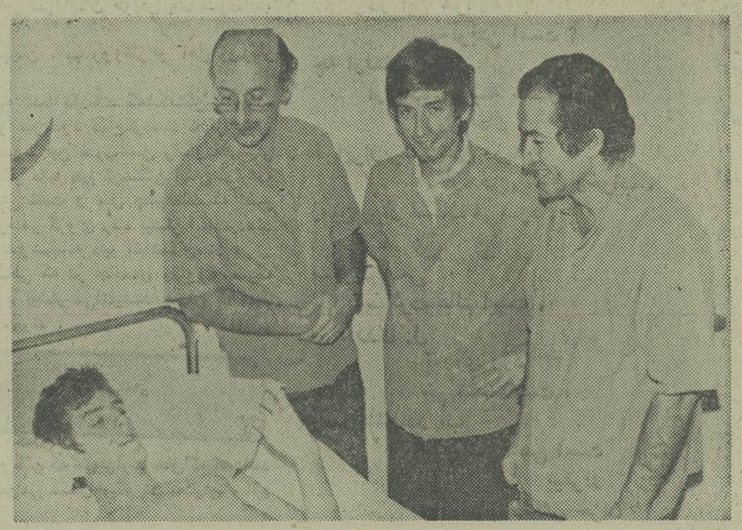

از راست به چپ : دکتر میرفخرائی ، دکتر ماگالورو پروفسور بورو در کنارجان آلبرز

★ در یك عمل جراحی چند ملیتی، یك جراح ایرانی و یك جراح ـ فرانسوی ، دست قطع شده یك ملوان امریکایی را پیوند کردند .

پیوند اعضاء و اندام ها مدتهاست که فکر و ذکر جراحان رابخود مشغول داشته است و روزی نیست که در بیمارستان های‌مختلف جهان عملیاتی از این‌گونه انجام نشود .

در پیوند ، تکنیک اهمیت زیادی دارد . وی آنچه سرنوشت عمل‌جراحی دست راروشن‌میکند نتیجه انست چون برخلاف همه جراحی های دیگر نتیجه عمل هیچ ارتباط مستقیمی یا تکنیک آن ندارد ـ در اینجا شاید بتوان آن اصطلاح‌باغبانی‌را عینا بکار برده که پیوند «گرفته » یا « نگرفته »است.

پس وقتی یک عمل پیوند نتیجه میدهد بایدیقین داشت که تکنیکی بسیار دقیق ، اجرائی دقیق تر از آن و مراقبت های سخت بعد از عمل با شانس درآمیخته‌اند و این نتیجه شاد یبخش را بوجود آورده‌اند .

اینک بیشتر ازیک‌ماه‌است که یک ملوان‌جوان‌آمریکائی با دست راست‌پیوندی زندگی میکند و در مورد او شانس و مهارت دست بدست هم داده‌اند . این عمل جراحی پیوند دست در بیمارستان تیمون مارسی (فرانسه) صورت میگرفت و سه نفر جراح اصلی آن بودند : پروفسور « بورو» رئیس بخش جراحی ترمیمی‌وپیوند اعضای بیمارستان « تیمون» دکتر ماگالون جراح این بخش و دکتر علی محمد میرفخرائی جراح ایرانی‌که درین بخش دوره فوق تخصصی جراحی دست را می‌بیند . پیش از آن یک نجاراهل مارسی دست‌راست خود را زیر اره برقی از دست داده بود و پروفسور « بورو » توانسته بود دست قطع شده او را پیوندبزند. جان آلبرز، ملوان آمریکائی ۱۹ سال دارد واهل‌نیو ارلئان در لوئیزیانا است . حادثه برای او در عرشه یک‌کشتی آمریکائی در لنگرگاه تولون روی داد .

مجروح را ابتدا به بیمارستان تولون بردند ، ولی خیلی زود یک هلیکوپتر او را به بیمارستان تیمون رساند ، چون اینک تردید نیست که در جنوب شرقی فرانسه بیشترین‌بخش‌جراحی ترمیمی را پروفسور «بورو» اداره میکند .

سه ساعت بعد از وقوع حادثه‌ملوان آمریکائی‌ودست قطع شده‌اش روی تخت عمل‌در برابر پروفسوربورو ، دکتر میرفخرائی قرار داشت و شش ساعت بعد این سه نفر با استفاده از روش های معمولی جراحی‌و نیزجراحی بکمک میکرسکپ‌دست‌راست «جان‌آلبرز» را که از بالای آرنج قطع‌شده‌بود سرجایش دوخته بودند پیوند یک‌اندام از جمله یک دست ، عمل دقیق و سختی است که ساعت ها بطول می‌انجامدو بخصوص بهم دوختن رگها و اعصاب آن‌بسیار دقیق است .

در پیوند اندامها جراحان چینی پیشقدم بودند .. ولی خیلی زود ژاپنی‌ها و استرالیائی ها و بعدجراحان دیگر کشور ها پیشرفته‌به آنها رسیدند . در فرانسه بخش جراحی ترمیمی بیمارستان تیمون اهمیت زیادی دارد ، چون در بندر بزرگ‌مارسی تعداد حادثه‌ها بسیار زیاد است . دکتر میرفخرائی میگوید :

درین هفت ماهی که در اینجا کار میکنم ، دو دست، دو پای قطع شده از زیر زانو و چندین انگشت قطع شده دست راباموفقیت پیوند زده‌ایم .

یکی از شرایط اصلی موفقیت درین‌گونه اعمال جراحی اینست که اندام قطع شده به اصطلاح له نشده باشد ، چه در این صورت پیوندرگ‌هاو اعصاب آن غیر ممکن میشود .

در مورد « جان‌آلبرز » هنوز باید دو سال صبرکرد تا معلوم شود دست پیوند شده‌اش‌میتواند مثل‌یک‌دست عادی کار کند یا نه ، ؟ نباید فراموش کرد که در دوسال اخیر درصد موفقیت‌عمل‌های پیوند دست و پانود بوده است .

قرن بیستم بارعدوبرق آغازشد

پاریسی هاسال ها خاطره «ضیافت‌ایرانی»رادریادداشتند

این حادثه‌ها و وقایع هستند که «سال‌های تاریخی» بوجود می آورند، نه عددهای سرراست مثل ۱۸۰۰، ۱۹۰۰ یا ۰۰۰ بعنوان‌مثال خیلی از تاریخ‌نویسان معتقد هستند که قرن نوزدهم نه در سال ۱۸۹۹

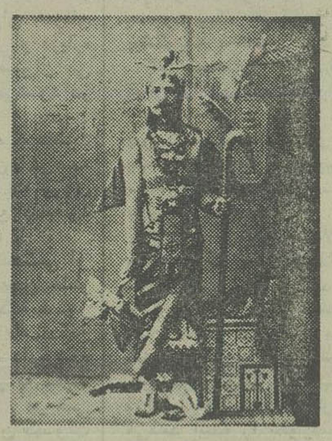

● پیرلوتی نویسنده مشهور که سفرهای فراوان به شرق و از جمله ایران کرده بود ذوق خودـ آرائی بالباسها و وسایل عجیب و غریب را با خود به سوغات آورده بود . در اینجا این افسر نیروی دریائی فرانسه‌را که‌نویسنده چیره‌دستی بود در لباس یک رامسس خیالی می‌بینیم .

بلکه در سال ۱۹۱٤ پایان گرفت . کالسکه‌های اسبی که راه را در خیابان‌های پاریس بندمی‌آوردند و آنها را می‌آلودند به کالسکه‌های «پیش از جنگ» مشهور هستند نه کالسکه‌های «قرن نوزدهمی» . فن عکاسی خیلی بموقع وارد عمل شد تا صحنه‌های جذاب «پاریس سال ۱۹۰۰» را ثبت و حفظ کند . سالها بود که نقاش‌ها تصویر مشاهیر را می‌کشیدند . ولی اگر گزارشگران گمنام نبودند مانمیتوانستم‌تصویری چنین جذاب از پاریس آغاز قرن بیستم داشته باشیم.

اخیرا دو گزارشگر فرانسوی بنام میشل‌کاریر وژیل‌کستاز بعد از مدت‌ها کاوش در گنجینه عکس‌های کتابخانه ملی پاریس ، آلبوم‌های خصوصی و آرشیو روزنامه‌ها و مجموعه کارت پستال‌ها، آلبومی فراهم آوردندکه تصویر روشنی‌از پاریس آغاز قرن بیستم بدست می دهد .

زیرنویس این عکس‌ها را نویسنده‌چیره‌دستی بنام‌هربرت‌ژوئن تهیه کرده است.

این سه نشان داده‌اند که در زیر ظاهر درخشان «پاریس ۱۹۰۰» بسیاری از ساکنان «عروس شهر های جهان» زندگی دردناکی‌داشتند. زندگی در حاشیه بولوارها ـ یعنی گذرگاه‌های عریض پردرخت باکافه ها و مغازه‌های متعدد ـ با زندگی مردم عادی در کوچه‌های تنگ و باریک تفاوت بسیار داشت . ما در این گزارش آن قسمتی از کتاب «پاریس ۱۹۰۰» را انتخاب کرده‌ایم که به «بولوار» اختصاص دارد.

★★★

«بولوار» به آن معنائی که بدان اشاره کردیم یکی از ساخته های امپراتوری دوم فرانسه است. مکانی است بدون رمز و راز و در عین حال بدون تردید چشم‌اندازی پیچیده دارد . کسی که عادت به گردش در بولوار دارد صاحب خصوصیت‌های ویژه‌ایست . مثلا عادت دارد هر روز سری به یکی‌از کافه‌های بولوار بزند . ولی نه هر کافه‌ای . هرکسی نسبت به‌کافه‌ای علاقه وحساسیت مخصوصی‌دارد.

در آخرین روزهای سال ۱۸۹۹ «موریس‌دونی» نویسنده که درخانه یک ناشر شام میخورد، می‌نویسد: «حدود ساعت ده و نیم بود که

● لوسین گیرتی ـ پدر ساشاگیرتی مشهور ـ در اولین روزهای قرن بیستم در نمایشنامه «مشروب فروش» نقش‌یک‌دایم‌الخمر را بازی میکرد. او چه در لباس و چه رفتار نمونه‌ای از هنرپیشه «تئاتر واقع‌گرا» بود.

توفان سختی درگرفت . از شیشه های پنجره سالن بولوار را میدیدم که زیرنور چراغ‌های‌گازی و اولین چراغ‌های برق می‌درخشید و بر رویهم منظره‌ای شبیه یک کانال پرآب داشت. ما در زیر نور خیره کننده رعد و برق سال و قرن را عوض کردیم .»

شاید بعضی‌ها این‌تقارن رعد و برق با آغاز سال و قرن جدیدرا به فال بد گرفته بودند. ولی‌درواقع همه‌چیز مثل گذشته بود . فقراشکم های خالی داشتند و ثروتمندان جشن‌هائی برپا کرده بودند که از فرط تکرار کسل‌کننده شده بود . پرنسس دوبروگلی ضیافتی ترتیب داده بود که در آن خیره‌کننده‌ترین جواهرات به نمایش گذاشته شده بودند....

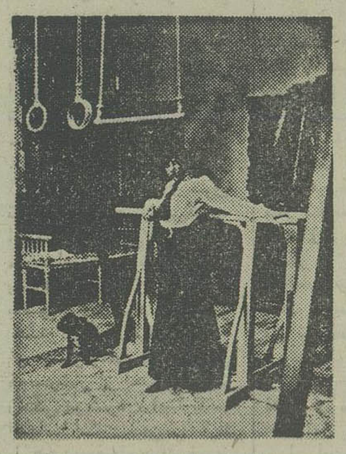

● کولت یکی‌دیگراز نویسندگان مشهور آغاز قرن بیستم بود . او با همکاری شوهرش «ویلی» سلسله داستان‌هائی نوشت با عنوان «کلودین» خانه‌کولت یکی‌ازمیعادگاه های روشنفکران آن زمان بود.

«کنتس دوشابریلن. در سن‌ژرمن جشنی به سبک ایرانی ترتیب داده بود که میهمان‌ها سال‌های سال خاطره آن را در ذهن داشتند.

در همین حال مبارزه‌های اجتماعی شدت نگران کننده‌ای داشتند: کارگران مرتبا دست به اعتصاب میزدند و در برابر کار توانفرسایشان امتیازهای بیشتری میخواستند . فاصله میان زندگی مجلل اشراف و گذران مردم عادی پاریس چنان زیادبود که‌باورنکردنی بنظر میرسید . در آن زمان‌بسیاری از فرانسوی‌هادر جستجوی یک زندگی جدید به آمریکا مهاجرت می کردند، برای فرانسویها، آمریکائی ها مظهر ثروت بی‌حساب بودند و از آنها برمی‌آمد که بهرکاری دست بزنند . مثلا یک زن بسیار ثروتمند آمریکائی بنام خانم «مکلی» به پاریس آمده بود و در کنج میدان اتوال و خیابان شانزلیزه یک‌خانه مجلل ساخته بود. او بعد از مدتی به‌این نتیجه رسید که طاق‌نصرت مشهور میدان اتوال افق را در برابر خانه او محدود و مسدود کرده است چه باید کرد ؟ خانم «مکلی» به‌شهرداری پاریس‌پیشنهاد کرد که حاضرست طاق نصرت را به بهای گزافی بخرد، آن را درهم بکوبد و بجایش فضای سبز ایجاد

بقیه در صفحه ۱۲

اگر همه چیز کاشی پارس خارجی است،

پس چرا کاشی پارس ایرانی است؟

ضخامت کاشی پارس‌مانند تمام کاشیهای خوب دنیا ۶ میلیمتر است ، وزن کاشی پارس حدود ۳۰ گرم از کاشیهای دیگر بیشتر است .

طرح کاشی پارس‌ایتالیائیست

قسمتی از بدنه کاشی پارس‌خاک چینی چکسواکیست .

ماشین آلات کاشی پارس آلمانیست

ودانه بندی خاک کاشی پارس‌برابر استانداردهای جهانیست .

یعنی درواقع کاشی پارس‌یک کاشی بین المللی است که درایران و باتجربه ایرانی ساخته میشود تادارای حداکثر کیفیت ممکن باشد ، فقط قیمت آن بخاطر اینکه درداخل ایران تولید میشود مناسبتر است .

آوانگارد 1093

کاشی پارس کیفیت مطلوب را عرضه میکند

دفتر مرکزی شرکت کاشی سازی پارس(سهامی عام)
خیابان کریمخان زند ، بین چهارراه آبان و ویلا
ساختمان توکل ، شماره ۱۳۰ ، طبقه پنجم
تلفن : ۸۹۳۳۳۰ ـ ۸۹۸۲۲۲ ـ ۸۹۹۳۹۶

گفتگو با مصطفی پورتراب (موسیقیدان)

موسیقی ایران به کجا میرود؟

همنوازی مسئله‌ای رویاروی موسیقی ایرانی

مصطفی پورتراب

در ادامه بحث « موسیقی ایرانی بکجا می‌رود » اینبار پای صحبت مصطفی پور تراب نشسته‌ایم .

پور تراب در سال ۲۵۱۹ از هنرستان عالی موسیقی فارغ تحصیل شد . در سال ۲۵۲۰ سرپرستی و رهبری ارکستر شماره ـ ٤ وارکستر بانوان وزارت فرهنگ و هنر را عهده‌دار شد .

در فرانسه با روش تدریس در کنسرواتوارها آشنائی پیدا و دوره دکتری موسیقی شناسی دانشگاه سوربن را به پایان برد و پس از بازگشت به ایران‌ازسال ۲۵۲۱ به‌عضویت شورای موسیقی وزارت فرهنگ و هنردرآمد .

★★ بحث را بایك سئوال کلی آغاز میکنیم به این صورت که :

ماچگونه میتوانیم به یك موسیقی توصیفی دست پیدا کنیم و چگونه میتوانیم از طریق موسیقی ایرانی مفاهیم مختلفی را بیان کنیم یا ذکر جزئیات و حالات مختلف این مفاهیم ؟

اگر منظورتان از موسیقی توصیفی آنگونه موسیقی‌است که در مغرب زمین در قالب‌های اپرا، باله، سنفونی وپوئم سنفنیك بکار رفته من فکر میکنم که تفاوت زیادی هست میان موسیقی ایران و موسیقی مغرب زمین، اولین تفاوت مهمی که بین این دو موسیقی هست اینست که موسیقی‌ایران یك موسیقی درون‌گراست و موسیقی عرب درست بعکس‌این و شاید یکی از دلایل همین بوده که موسیقی ایران‌بیشتر به توصیف احساسات درونی مردم ایران پرداخته و این هم حتما ارتباط زیاد با ادبیات ووضع گذشته‌ی خاص ایران دارد و به همین دلیل می‌بینید که اختلاف زیادی بین‌موسیقی ایران و اگر کلی‌تر بخواهیم بگوئیم بین موسیقی شرق‌و موسیقی غرب هست واین به‌دلیل تفاوت نگرش فلسفی در شرق و همانند آن در غرب است .

از مسائل دیگری که باید در این موردگفت‌اینست که در ایران سازهائی وجود دارد که این سازها بنظر من از یك دوره خاص به‌بعد فعالیتی برای پیشبردشان از جهت کیفیت صدا و از لحاظ شکل ساختمانی و از لحاظ تحقیق در مورد شکل خاصی از سازکه به تولید صدای خاص‌منتج شود نشده است ، کما اینکه در مغرب زمین از چندین قرن پیش استادانی در مورد سازهایشان تحقیق و مطالعه کرده‌اند که این مطالعه به این نتیجه رسیده است که سازهای‌غربی روزبروز تکامل یافته‌ترو بهتر شوند ، در مورد سازهای‌ایرانی باید بگوئیم که با کمال تاسف این تحقیق انجام نشده واز همین روست که هنرمند ایرانی دائم با مشکلات تکنیکی‌روبرو می‌شود ، ولی دلیل مهم دیگری که میتوان در این مورد بکار گرفت مسئله فردگرائی در فرهنك ایران است ـیکی از علت‌هائی که موسیقی ایرانی چند صدائی نشده همین است و ضمنا موقعیت ووضع اجتماعی آنان طوری نبوده که بتواند به همراهی یکدیگر درجائی بنشینند و به موسیقی بپردازند که این خود بدین علت است که عده‌ای موسیقی‌را تحریم کرده بودند .

در نتیجه کار جمعی که منطقا به موسیقی چند صدائی منجر میشود به وجود نیاید ـ بنابراین ما تاکنون سابقه‌ی زیادی از موسیقی چند صدائی در ایران نداریم و با موسیقی یك صدائی بعید است‌که بتوان به‌توصیف غنی ووسیع‌دست یافت .

پورتراب: البته موسیقی ایران خالی از توصیف‌نبوده ولی لازمه‌ی بررسی این امر آنست که تفاوتی قائل شویم میان ضوابط .. میتوان گفت معیار ها دراین مورد فرق می کنند، بعبارت دیگر موسیقی ما موسیقی توصیفی است ولی نه به‌شکل وصورت غربی توصیف. اشعار شعرای ما در ردیف موسیقیمان آمده ومی بینید اشعار بخصوصی در دستگاه یاگوشه های بخصوصی گذاشته شده و بازمتوجه میشویم که این اشعار باآن موسیقی تناسب فراوان دارد، واحساس را بیان می کند منتهی تشخیص این احساس‌قدری مشکل است چرا که موسیقی ما تقریبا از دوران صفویه بعبعد تحت تاثیر حرکات و انگیزه های عارفانه وصوفیانه قرار گرفت و مقدار زیادی از آن بصورت موسیقی عرفانی درآمد. ومیدانید که عرفان چیزی نیست که همه‌ی مردم باآن سروکار داشته باشند و کسی هم که زبان عرفان را نداند طبعا آنطور که باید وشاید هنری را که بر عرفان تکیه داشته باشد نمیتواند بفهمد بنابراین چون موسیقی یک هنر تجریدی یاآبستره است و هیچکس نمیتواند بگوید که‌فلان قطعه‌ی موسیقی دقیقا به عنوان مثال فصل بهاررا توصیف‌می کند وبرداشت شخص از یک قطعه‌ی موسیقی فقط میتواند به تقریب و مواجهه‌ی خاص شخص باآن قطعه استوار باشدمیتوانیم بگوئیم که رابطه‌ی مستقیمی هست میان درایت ودانش هنر پذیر و برداشتی که از موسیقی ایرانی میتواند داشته باشد .

★★ شما اشاره‌ای کردید به تطبیق‌شعرو موسیقی ، این درست است و خود پایه‌ی مهمی در موسیقی ایران دارد ولی در اینجا آن چیزی که در سئوال من مهم است خود موسیقی است به صورت ناب‌وخالص ان ونه آمیزه‌ای از موسیقی و شعرـ میخواهیم بدانیم خود موسیقی بدون استفاده از شعر چه امکاناتی دارد.

پورتراب: لازم میدانم این را توضیح بدهم که موسیقی از ابتدا آوازی بود و نخستین وسیله‌ی تولید صدای‌انسان حنجره‌ی او بوده، بنابراین همیشه کلامی را با موسیقی‌توام میکردهو هنوز هم‌خصوصا در موسیقی مذهبی وضع‌به‌همین صورت است ولی خارج‌ازمحیط های مذهبی موسیقی بیشتر جنبه‌ی سازی پیدا کرد و رفته رفته این فکر در اثر تجربه بدست آمد که موسیقی به‌تنهائی (بدون شعر) میتواند گویا باشد و بهمین دلیل به ساختن قطعات بدون شعر پرداختند ولی درایران ما تاکنون به‌این موضوع کمتر توجه شده و این عدم توجه به‌حدی است که هنوز بربسیاری ازگوشه های موسیقی ایران نام « آواز» وجود دارد حتی اگر بتوان آن گوشه رابدون آواز اجرا کرد و نامهای نغمه یانواخت بسیار کم در مورد تسمیه‌ی آنها بکار می‌رود، البته چیزهائی به صورت چهار مضراب و پیش درآمد هم در موسیقی ما هست ولی قسمت بزرگ را تشکیل نمیدهند.

★ ★ شما در ابتدا به ضعف و نارسائی ساز های ایرانی اشاره کردید و این کاملا قابل قبول است وموارد بسیاری رامیتوان در مورد ضعف فردی سازهای ایران مثال زد ولی مشکل دیگری هم هست و آن مشکل همصدا نبودن این سازها بایکدیگر است ، یعنی بسیاری مواقع است که گروهی از ساز های ایرانی درارکستر قرار دارند ولی بجای آنکه شنونده از جهت صدای کلی متوجه توافقی شود متوجه می شود که صدای ساز ها تک تک به گوش میرسد، در واقع در شرایط فعلی کنار هم گذاشتن ساز های مختلف ایرانی خصوصیت ویژه‌ای به قطعه‌ای که اجرا می شود نمیدهد واگر نخواهیم اغراق کنیم باید بگوئیم که این‌ویژگی در حداقل است.

پورتراب: بله، باید بگویم موضوع جالبی رامطرح کردید، این مشکل در وهله اول مربوط میشود به ساختمان سازها ودوم به نبود مطالعه در مورد چگونگی ایجاد همجنسی میان صدای ساز ها ، فکر میکنم به مورد اول‌بیشتر پرداخته‌ایم، در مورد نکته‌ی دوم باید بگویم که مثلا در ارکستر های غربی ساز های مثلا زهی مانند ویلن ، آلتو، ویلن‌سل و کنترباس بایکدیگر هموژنیته دارند یعنی از زن یاجنس همسانی برخوردارند ، یعنی وقتی یک گروه‌زهی قطعه‌ای را اجرا می کنند ما صدای سازها را تک تک نمی شنویم بلکه یک مجموع و یک آمیزه به گوشمان می رسد. باید گفت که هنوز در مورد ترکیب سازهای ایرانی مطالعه نشده یعنی ما هنوز نمیدانیم که در چه شرایطی سه‌تار با کمانچه میتواند ترکیب شود بطوریکه دراین ترکیب بیک وحدت صدائی ودر نتیجه‌ی آن به یک شکل وصدای‌خا ص که هیچکدام از این دوساز به تنهائی ندارند دست پیداشود وهمینطور درمورد ترکیب سازهای دیگر.

★★این ناهمجنسی سازهای ایرانی باهم ونیز اشکالاتی که‌درمورد ایجاد همجنسی میان این سازهاوجوددارد عده‌ای راحتی به انصراف ازاین فکر و تصمیم واداشته به این صورت که‌معتقد شده‌اند بهتر است ازسازهای ایرانی فقط وفقط برای رنگ آمیزی درارکستر استفاده شود و بطوری که یک یادوساز ایرانی در ارکستر باشد به‌همراه سازهی دیگرغربی یعنی فرم ارکستر سنفونیک را وهمه‌سازهای‌آن‌را پذیرفته‌اند ، به‌اضافه‌ی یک یادو ساز ایرانی به‌منظور رنگ آمیزی .

پورتراب : تاحدودی با این نظر موافقم به‌این صورت که‌چون روی سازهای غربی مطالعه‌ی کافه شده و بویژه گوش مردم بهرنگ و ترکیب آنهاعادت کرده این فرم‌میتواند قابل قبول باشد ولی این غلط استکه ازفکرهارمونیزه کردن سازهای ایرانی بایکدیگر بکلی چشم بپوشیم، این مطالعه به هرحال باید انجام شده ودانسته شودکه سازهای ایرانی چگونه میتوانند باهم ترکیب شوند واین کار انجام پذیر است کمااینکه در شوروی این‌کار شده به‌این صورت که ازیک ساز مانند قیچک گونه‌های مختلفی مثل قیچک سوپرانو ، آلتو، تنوروباس در اندازه های مختلف ساخته‌اند وهمینطور در مورد سازهای دیگر . وازاین طریق توانسته‌اند ارکستر های بزرگی بوسیله‌ی فقط سازهای ملی تشکیل دهند، درمسافرتی که به همراهی آقای دکتر برکشلی به‌آنجا داشتیم این ارکستر ها رابازدید کردیم و خیلی به دقت به‌بررسی آنها پرداختیم و دیدیم که هنوز قادرنیستند که مثلا تاثیر یک ارکستر سنفونیک را برما داشته باشند و بسیار مصنوعی جلوه می‌کنند، حالا یاساز ها هنوز به تکامل لازمشان نرسیده بودند یا اینکه دلایل مبهم وروشن نشده‌ی دیگری وجود دارد بهر حال باوجود آنکه هم نوازندگان از تکنیک والائی برخوردار بودند و هم قطعاتی که‌اجرا میکردند خوب ساخته شده بود کارشان آنطوریکه باید بدل ما ننشست .

●● آقای پورتراب من فکر میکنم ورای‌همه عقاید و حساسیت هائی که درمورد تغییر ساخت و شکل ارکستر های ایرانی و تبعیتشان از شکل ارکسترهای غربی وجود دارد دراین مورد نباید کاملا راه موسیقی ایرانی و شکل زندگی‌آن را فراموش‌کرد وکنار گذاشت. چراکه انسان هائی که در این مرزوبوم به‌موسیقی ایرانی پرداخته‌اند از همین طریق توانسته‌اند به‌جاهائی راه ببرند که تحقیقا موسیقیدانان غرب نتوانسته‌اند درتصور داشته باشند، به‌این معنی که در موسیقی شرق به‌خاطر جنبه‌های فردی عمیقی که درآن هست تکنیک سازنوازی عاطفی و بیان عمق احساسات فرد توانسته است وسعت و قوت بیشتری بیابد .

پورتراب :

البته و کاملا بانظر شما موافقم، درواقع باید اعتراف کرد که‌هرچه هنردر مراحل اجرائی خود از جهت عوامل سازنده‌اش تعدد بپذیرد الزاما ازجنبه های عاطفی عمیق‌آن کاسته می‌شودو این بدان معنیست‌که‌دریک ارکستر سنفونیک که‌تعداد زیادی نوازنده شرکت دارند لازم می‌آید به‌منظور جلوگیری از اغتشاش ودرهم بودن ، نوازندگان مقدارزیادی از احساسات خود را تعدیل کنند وفی‌المثل تابع نت و احساسات رهبر ارکستر باشند حال انکه این وضعیت در همنوازی های موسیقی ایرانی که‌در آن حداکثر ده‌سازشرکت دارند بسیار کمتر به‌چشم می‌اید و در اینجاست که‌نوازنده از اختیار بیشتری برخوردار است ووسایل رسیدن به‌آزادی در پرورش احساسات مختلف رابه‌شکل های مختلف‌که‌بهترین آن وجود تکنوازی‌درهر قطعه‌ی اجرائیست بخوبی‌داراست، بهرحال این‌نکته مهمست و باید به‌ان توجه شود و بایداین اعتقاد وجود داشته باشد که مانیز درطول تاریخ طولانی هنرخود ودراینجا درزمینه‌ی موسیقی بخش بسیار عظیمی ازبیان موسیقی را برعهده داشته‌ایم ولی این رانیز میپذیریم که از جهات متفاوتی که‌دیگران درآن فعالیت هائی داشته‌اند دورمانده‌ایم و زمان آن فرارسیده کما آن جهات وفرم‌ها هرچه زودتر آشنائی پیدا کنیم **باتشکر سعید ویسرزاده**

یادداشت‌های بدون تاریخ

جواد مجابی

رازسربسته‌ها...

پیرمردی در یك چایخانه‌ی آفتابرو با دوستش صحبت می‌کند .

صدایش آنقدر بلند است که ناگزیر، حرفهایش رامی‌شنوم .

پیرمرد واقعه‌ای که خود آنرا «خارق‌العاده »میداند برای دوستش ـ یا درواقع برای تمام کسانی که درچایخانه صدای اورا می‌شنوند ـتعریف می‌کند .

توصیف جذابی که پیرمرد از آن واقعه‌ی هیجان‌انگیز بدست میدهد، هرشنونده‌ی ـبی‌اعتنا‌ـرابه‌شنیدن وامیدارد.

اما درست جائی که باید راز قصه کشوده شود پیرمرد، به‌ضرورت یابه عادتی احتیاط آمیز، صدایش را آهسته می‌کند چنانکه فقط دوستش می‌تواند آنرا بشنود .

پس‌از رازگوئی نجواکونه ، پیرمرد بار دیگر حاشیه‌و زوائد جذاب قصه را به‌صدای بلند تجسم می‌بخشد .شنونده‌ای که ناگزیر شده است به مکالمات پیرمرد و دوستش گوش بدهد بی‌اختیار به ماجرائی کشانده شده است که به‌ظاهر بی‌ارتباط و نامفهوم مینماید . جفت‌و بست ناکشوده‌ی قصه را هرکس به مدد ذوق و خیال خودمی‌کشاید اما اینکه حدس‌و گمان ما با آنچه پیرمرد دیده و گفته تاچه حد سازگاراست، به‌انصاف و خیالپردازی شنونده بسته است .

آیا پیرمرد عمدا گره ماجرا را کور میکند ؟ شاید چنین باشد یا نباشد .

بهرحال‌ما ـ کسانی که در چایخانه نشسته‌ایم ـ گوش میدهیم ، در جریان قصه‌ی پیرمرد قرار می‌گیریم حواشی قصه، مارابه خیالپردازی می‌کشاند ، اما راز ماجراهمچنان بین پیرمرد و دوستش سربسته میماند ، آیا واقعا رازی در کار است و باید مکتوم بماند ؟

آیا اهمیت شنیدن و اینهمه خیالپردازی را دارد ؟اینرا کسی نمیداند .

پیرمرد ماجرایش را با این عبارت پایان میدهد :

« شاید خدا چنین خواسته باشد ... شاید ... خدا عالم است ... »

پیرمرد ساکت می‌شود، متحیرم ، اصل ماجرا چه بوده که حتی شاهد عینی قضیه هم از چگونگی ماجرا به تمامی سردرنیاورده است .

ضرب‌المثل مهجور

عوام می‌گویند :« آدم گرسنه ایمان ندارد ، یا شکم گرسنه ... »

این «مثل» شاید چنین تعبیر شود ، که‌گرسنگی ، ایمان را از دل مرد ـ چه فقیر و چه غنی ـ می‌زداید وهمین کسان در مثلی دیگر گفته‌اند :

«گرسنگی نکشیده‌ای که عاشقی یادت برود .» که دراینجا «عشق»مترادف «ایمان» باید باشد. ازاین ضرب ـ المثل به تعبیری مهجور شاید چنین مراد کرده‌اند : فقط گرسنگان‌ـ فقیران ـ ایمان ندارند .

یا ایمانشان درگروی نان است ، میرکه شدی عقل به‌سرت می‌آید و ایمان به دلت . من می‌پندارم که چنین نیست ، این گرسنگان بوده‌اند که در هر زمانی به شهادت تاریخ ایمان آورده‌اند ، بر سر ایمان خویش پای فشرده‌اند، و جان باخته‌اند .

و ایمان خود را در جهان ، بر روزگار و اهل روزگار گسترده‌اند .

و هنگامی رضا به قضا داده‌اند که‌شکمشان‌پیه‌آورده است و بیشتر از خان‌و مان‌خود دفاع‌کرده‌اند تا از ایمان خود . باری ، شاید بشود این ضرب‌المثل رابگونه‌ای‌دیگر بیان کرد : در این روزگار غالبا «نیم گرسنگان ایمان ندارند» چرا که چندان از چاشنی نعمت و مال چشیده‌اند که اگر اقتضا کند ایمان خود را در گروی رفاه بیشتری بادمیدهند نیم گرسنگان به تعبیری خوشبینانه «نیم انباشتگان»اند .

همان مردان متوسطی که در جامعه‌ی چپاول‌و مصرف غالبا به فزونی سهم خود بیشتر می‌اندیشند چندان که سهم گرسنگان را هم از یاد میبرند .

خوشابحال سبکروحان

خوشا بحال سبکروحان که می‌پندارند خلق‌الله نمیدانند وقتی آنها از مصالح عمومی سخن میگویند معنایش منافع خصوصی است .

خوشا بحال سبکروحان ! که میپندارند آنچه می‌اندیشند، میگویند ، مینویسند ، لازم است ، درست است ، حجت است ، نباید با آن در افتاد ،آنراردکردو درآن شک کرد اندیشه و گفتار و نوشتار آنها همان چیزی است که حتما باید ، در اینجا و اکنون ، گفته و شنیده شود .

خوشا بحال سبکروحان اکه می‌پندارند خوشبختند ، می‌پندارند دیگران هم خوشبختند و نمیدانند که خوشبختی صوری آنها چه‌بسا به بهای بدبختی جمعی تمام شده است.

خوشابحال سبکروحان سنگین وزن ، سنگین مال ، سنگین گوش ، سنگین دل .

شعرهای گمشده

اینهم سروده‌ای رهاورد سفری به زادگاه شکسپیر برای آنان که شعر امروز رادوستتر دارند .

شعرهای گمشده

عبور سایه
سایه های عصر
حضور مرك‌روی‌پله های‌عمر
زیرطاقی غروب وعطرگل .
سقوط پله های‌ابروامتداد نرده‌ی سیاه پل.
پلی که پله های خواب‌میشود .

● ●

چه نوبتی
در این هوا
چه‌نوبتی است ؟
چه اوفتاده است
اوفتاده اینهمه ستاره
روی خاك ؟
هواپراز‌پرنده های دربدو
نگاره های خون وخواب .
زمین پراز شهاب می‌شود .

● ●

سکوت آدمی
سکوت عالم است .
مرك روی پل
به‌روی رود
خم شده است ،
وسایه‌اش در آب
قوی سرکشی است
بیقرار
در آفتاب دلکش خزان
غروب در غریو رود ،
جامی از شراب میشود

● ●

چه ساعتی است
عطرمی پراکند
شکوفه‌ی غریب
ستاره های آبزی
دو سوی رود عمر
رسته‌اند
برگیاه وگل
چوشبنمی
براین صحیفه ، آفتاب ، آب می‌شود .

● ●

چه‌ساعتی
در این چمن
چه ساعتی است؟
که با درخت وگل
عتاب می‌رود .
عبورسایه های عمر
روی پله های شب
فریب گل
طنین آب
سقوط یك ستاره ،
پل
خراب
میشود .

صدمین سالگرد تولد هرمان هسه

هرمان هسه :

من بیشتر از دیگران در آینده زندگی میکنم

چندی قبل ، دکتر انسلد که صاحب بزرگترین بنگاه انتشاراتی در آلمان است و درعین حال امتیاز انتشار آثار هرمان هسه هم از آن اوست در سر راهش بچند کشور بایران نیز سری زد وقصدش را ازاین سفر طولانی تجدید یاد و تجلیلی شایسته از هرمان هسه به مناسبت صدمین‌سال تولد او عنوان کرد.

«دکتراونسلد»دریک‌سخنرانی گفت : آثار هرمان‌هسه از لحاظ ارزشهای ادبی‌در آن پایه‌ای قرار دارد که ایرانیان نیز آن را بشناشند.

گویا تصور این ناشر بزرگ این بوده است که در ایران کسی هرمان‌هسه‌را نمی‌شناسد درحالیکه‌ـ برخلاف تصور ایشان تاکنون بارها و بارها این نویسنده که بعنوان یک آلمانی به دنیا امد و بعنوان یک سویسی مرد، در نشریات ایران‌بعنوان یک نویسنده برتر معرفی شده است و چندین کتاب ازاو به فارسی ترجمه شده که گرگ بیابان شناخته‌ترین آنهاست .

با این همه بمناسبت صدمین‌سال‌و تولدهرمان‌هسه ذکر خیری از او بیمورد نیست ، چون بقرار اطلاع، سروش حبیبی یکی از آثار او را در دست ترجمه دارد و این خود بهانه‌ای است برای مطرح کردن مجدد هرمان هسه :

هرمان هسه‌در ژوئیه صد سال پیش در شهر کالو واقع در منطقه جنگل سیاه که در جنوب غربی آلمان واقع است متولد شد . او را باید بعنوان یک نویسنده مدرن ادبیات کلاسیک پذیرفت.

در اثار هسه وجود موارد مطالب ضد و نقیض یکی از ویژگیهای او بحساب آمده است . او در آثار خود بیش از هر نویسنده غربی دیگری تحت تاثیر و نفوذ افکار فلسفی شرقی است و این شیفته افکار شرقی بصورت یک کار متناقض با آثارش ، موفقیت خود را در کشوری که از از هر لحاظ با دنیای شرق تفاوت دارد جشن می‌گیرد. او باافکار شرقی‌اش ایالات متحد امریکا را که مظهر پیشرفت تکنولوژی است بعنوان پایگاه ابراز خشنودی‌خودانتخاب‌میکند. او بیشتراوقات در محیطی که سرشار از اختلاف بود زندگی می‌کرد ، اما تاحد اعجاب انگیزی‌سعی‌می کرد با همین محیط پراز ضدو نقیض و اختلاف رابطه برقرار کند . بعنوان مثال پذیرفتن این موضوع که‌او بیش از ۳۵هزار پاسخ برای نامه های خوانندگان‌آثارش نوشته است ، مشکل می نماید .

او همین تضاد در کردار و آثار را به مذهب نیز می کشاند . هسه‌در زمینه‌تضاد های مذهبی‌اش می‌نویسد : «بگونه‌ای قابل تصور بود که یک‌انسان شخصا بتواند مذهب خود را انتخاب‌کند، من بعلت اشتیاق باطنی، به یک‌مذهب‌قدیمی می‌پیوستم، مثلا کنفرسیون ، برهمن یا کلیسای روم . ولی من اینکار را بعلت اشتیاق‌نسبت به قطب مخالف میکردمو نه بعلت قرابت مادرزادی،زیرا من نه فقط اتفاقا بعنوان فرزند یک خانواده متعصب پروتستان بدنیا آمده‌ام،بلکه فطرتا و ذاتا نیز پروتستان هستم.»

او این طرز تفکر خودرا بدینطریق توجیه می‌کند که ذاتا و فطرتا نسبت به آنچه که در حال اتفاق افتادن و انجام شدن است بیشتر گرایش دارد تا نسبت به آنچه که قبلا اتفاق افتاده و وجود داشته است.

چرا تضاد ؟

یکی از شاعران همزمان هرمان هسه ، از او درباره تضاد ذاتی‌اش سئوال می کند و پاسخی می‌شنود در خور :

«... مگر تضاد جزعفطرت شعر نیست؟»بااین پاسخ‌هسه می‌خواهد بگوید که نیروی شاعری و یا منبع اتهام‌خود را تضاد می‌داند .

شیوه نویسندگی او قدیمی است و بهمین خاطر به نویسنده‌ای که هنوز معاصر است‌لقب «استادکهن زبان آلمانی » داده شده است ، اما اگر به فطرت او توجه کنیم ، در می یابیم که تا دوران کهولت شور و نشاط نوجوانان را از یاد نبرده است.

هسه، برای تحقیق بخشیدن به «خویشتن» خیلی بیشتر از حقیقت اهمیت دارد.

هرمان هسه در سال ۱۹۲۵ زندگینامه خودشرا نوشت و در این زندگی‌نامه زندگی خود را تا آخر دهه ۱۹٤۰ بصورت یک خیالپردازی پیشگویانه ، تصویر کرد.

این مبحث را با نقل قولی از اودرباره تصورش راجع به ضد و نقیض که پس از شرقی اندیشیدن با یک مغز حزبی مهمترین مساله در زندگی اوست پایان می دهیم .

چون آن به اصطلاح حقیقت برای من چندان نقش بزرگی را ایفا نمی‌کند و چون گذشته غالبا مانند زمان حاضر مرا اقناع می نماید ووضع‌موجود بنظرم خیلی دور می‌آید ، لذا نمی توانم آنطور که اغلب مردم می‌کنند آینده را بطوردقیق از گذشته جدا سازم .

من خیلی زیادتر از سایرین در آینده زندگی می کنم و از اینرو احتیاج‌ندارم زندگینامه خود را بامروز ختم کنم ، بلکه می‌توانم بگذارم که همچنان ادامه یابد.

نگاهی دوباره به نیچه

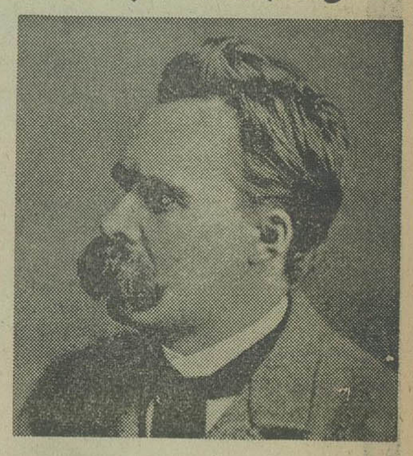

نیچه،حواریون تازه‌ای یافته‌است

«... جوانان اروپا به دوران‌نیچه بازگشته‌اند و این گرایش‌ازنظرفرهنگی و ادبی نیست بلکه تقلید نوعی روحیه ونحوه تفکر اوست» ، «البرتومراویا» منتقد معروف اروپایی که سخت‌باعقاید نیچه مخالف است ضمن اعلام این مطلب میگوید :

افکار نیچه دوباره میان گروه ها و دستجات مختلف اجتماعی بخصوص جانان راه یافته است .

اکثر نویسندگان قرن نوزدهم‌میلادی اروپا از «مان» گرفته ، تا «هسه» ، «کامو» ،«سارتر» ، هایدگر» و «کافکا» در باره نیچه بحث کرده و از طرز فکر خصوصی و اجتماعی وآثارونوشته‌هایش انتقاد کرده‌اندبااینحال این‌روزها گرایش های زیادی به افکار نیچه در جوانان اروپائی به چشم میخورد تا آنجا که جمعی از متفکران و منتقدان اروپائی به طرح و بررسی این مسئله برخاسته‌اند که علت پیدایی این موج شدید درمیان جوانان اروپایی چیست؟

ماسیموفینی ، یکی از صاحبنظران ایتالیائی که در این باره با پروفسور ژرژ کولی استاد فلسفه دانشگاه پیزا گفتگو کرده معتقد است که افکار نیچه به این خاطر مورد توجه جوانان و دیگر گروه های اجتماعی مردم اروپا قرار گرفته که وضعیت خاص زمان‌آن را طلب میکند .

افزایش بی سابقه‌جمعیت و فزونی بحران های اجتماعی مانع از آنست که فرد در پی آنچه میخواهد باشدو آرزو های خود را بازشناسد ، پس فردگوشه‌گیر و منزوی میشود ، نتیجه برای این انسان گمگشته پیامهائی‌دارد او خواهان آزاد اندیشی انسان است گرچه‌این‌آزاداندیشی بمعنای غیراخلاقی بودن نیست .

باین گفتگو توجه کنید :

ماسیموفینی : خشونت در آثار و نوشته های نیچه بزمانهای دورمیرسد که بازمان نازیها بسیار تفاوت دارد ، ممکن است بفرمائید فاشیست های آلمان درباره نیچه چگونه فکرمیکردند؟

پروفسور کولی : باید بگویم که نیچه از سوی آلمانی‌ها با انتقاد شدید مواجه شدونویسندگانی که در دوران او میزیستند و حتی نویسندگان بعد از او سرسختانه باوی مخالفت میکردندو افکارش را شیطانی می‌پنداشتند ، عیسویان هم انتقاد شدیدی از نیچه میکردند و رابطه سوسیالیست ها هم با او چندان خوب نبود.

ماسیموفینی : رابطه نیچه با کمونیستها ، فاشیستها و ناسیونالیستها چه بود ؟

آیا او به‌هیچیک‌ازاین‌گروهها مدیون است؟

ژرژکولی : باید بگوم که‌نیچه به‌هیچ گروه‌ودسته‌ای مدیون نیست ولی عده‌ای به عقاید او گرویدند، از جمله هیتلر و دارودسته او ، بطوریکه خود هیتلر یک آرشیو مخصوص برای نیچه درست کردو خواهر نیچه نیز به این خاطر از هیتلر اظهار تشکر نمود ولی هیتلر در حقیقت از عقاید و نظریات نیچه به نفع خود بهره‌برداری کرد، و به دروغ پردازی پرداخت بطوریکه از فریدریک نیچه یکضد یهود ساخت ! از سوی دیگر نویسنده‌ای‌چون دانونزیو درمعرفی نیچه به ایتالیا او را مخالف دنیای مدرن و طبقه مرفه تصویر نمود.

نازی‌ها و فاشیست‌ها این موضوع را درست نمی‌فهمیدند ویا چنانچه می‌فهمیدند اینطور وانمود می‌کردند که نمی‌فهمند وآنرا نادیده می‌گرفتند، بطوریکه باید بگویم‌نیچه با آنچه دانونزیو یا هیتلر از وی درمی‌یافتند کاملا فرق دارد وحتی میشود گفت نقطه‌مقابل این‌تعریف‌ها است .

«ابرمرد» افسانه است:

سئوال دیگرم اینست که چطور عده‌ای نیچه را «ابرمرد» و مظهر توانایی و قدرت معرفی کردند ؟

ژرژکولی : تجزیه و تحلیل افکار نیچه بسیار مشکل است ولی تا آنجا که من می‌دانم «ابرمرد» نه یک تئوری بیولوژیکی است و نه برانگیزاننده احساسات نژادپرستی، بلکه ابرمرداز نظر نیچه فقط یک افسانه است‌و می‌دانید که‌درافسانه، خیلی چیزها رامی‌توان دید و به‌آن دسترسی پیدا کرد که در دنیای حقیقی امکان‌پذیر نیست.

من که یک محقق کلاسیک هستم‌میتوانم بگویم‌که‌اکنون‌بازگشت بدوران گذشته یونان قدیم ودوران «دیونیس» است.

در مورد «توانایی و قدرت» بایدبگویم که‌اینها همه جنبه مبالغه دارد و فقط در آخرین‌نوشته‌های نیچه بچشم‌میخورد ولی‌ازنظراینکه عقاید نیچه نسبت به سیاست دست راستی و دست‌چپی چگونه است باید بگویم که ماسیموکاچیاری و فلاسفه نوین معتقد هستندکه اویک مخرب در عالم سیاست استوبطور مسلم عقاید نیچه از نظر جهان سیاست زیاد ثمربخش نبوده است بلکه اهمیت او بیشتر در آنست که دنیای یونان را زنده ساخته ومی توان گفت او کاشف «دیونیس» است .

ماسیموفینی ممکن است بفرمائید دیونیس در فلسفه چگونه مطرح میشود؟

ژرژکولی : در آغاز ، نیچه تا مدتی تحت تاثیر شوپنهاور بود و در عین حال که درآثارش‌درباره بادمگساری سخن بمیان می‌آورد از ناراحتیها ودلبستگی‌ها ومردمان فقیر سخن می‌گفت ، و آنگاه از این آلام که با افسانه هماهنگ‌شده و در تراژدیهای یونان ظاهر شده بحث میکرد .

اما در پایان که نیچه ازنفوذ و تاثیر شوپنهاور جدا میشود دیونیس بصورت خداوند حیات‌در آثار او جلوه‌گر میشود و دیگر از آن آلام و دردها سخن نیست‌بلکه از غم و درد توام با شادی صحبت میشود.

ماسیموفینی : ممکن است نظرتان را درباره «اسپینلای» نیچه بگوئید ؟

ژرژکولی : ما اسپینلا رااکنون بمنزله یک پدیده فرهنگی در اروپا و مخصوصا در نسل جوان‌می‌بینیم تودههایی که با مشکلات روانی روبرو هستند ، مشکلاتی که درتمام سطوح برای مردان و زنان پیش آمده است .

این مسائل و مشکلات را که در برابر جوانان قرار گرفته نمی توانیم نادیده بگیریم و آنرا غیر اخلاقی بشمار آوریم . بایدکاملا و عمیقا به آن بنگریم و در رفع آن بکوشیم ، اینها همه تحت عنوان نوسازی فرهنگی ـ اجتماعی از هگل بما رسیده و ردپای‌آن‌در پدیده شناسی مارکس ، نیچه و فروید بخوبی بچشم میخورد و بیانگر روابطی از نظر واقعیات تاریخی وزندگی اجتماعی انسانها است .

از این پس فقط با تیغ جدید کروما ببر بتراشید

تیغ جدید کروما به راحتی بار میتراشد

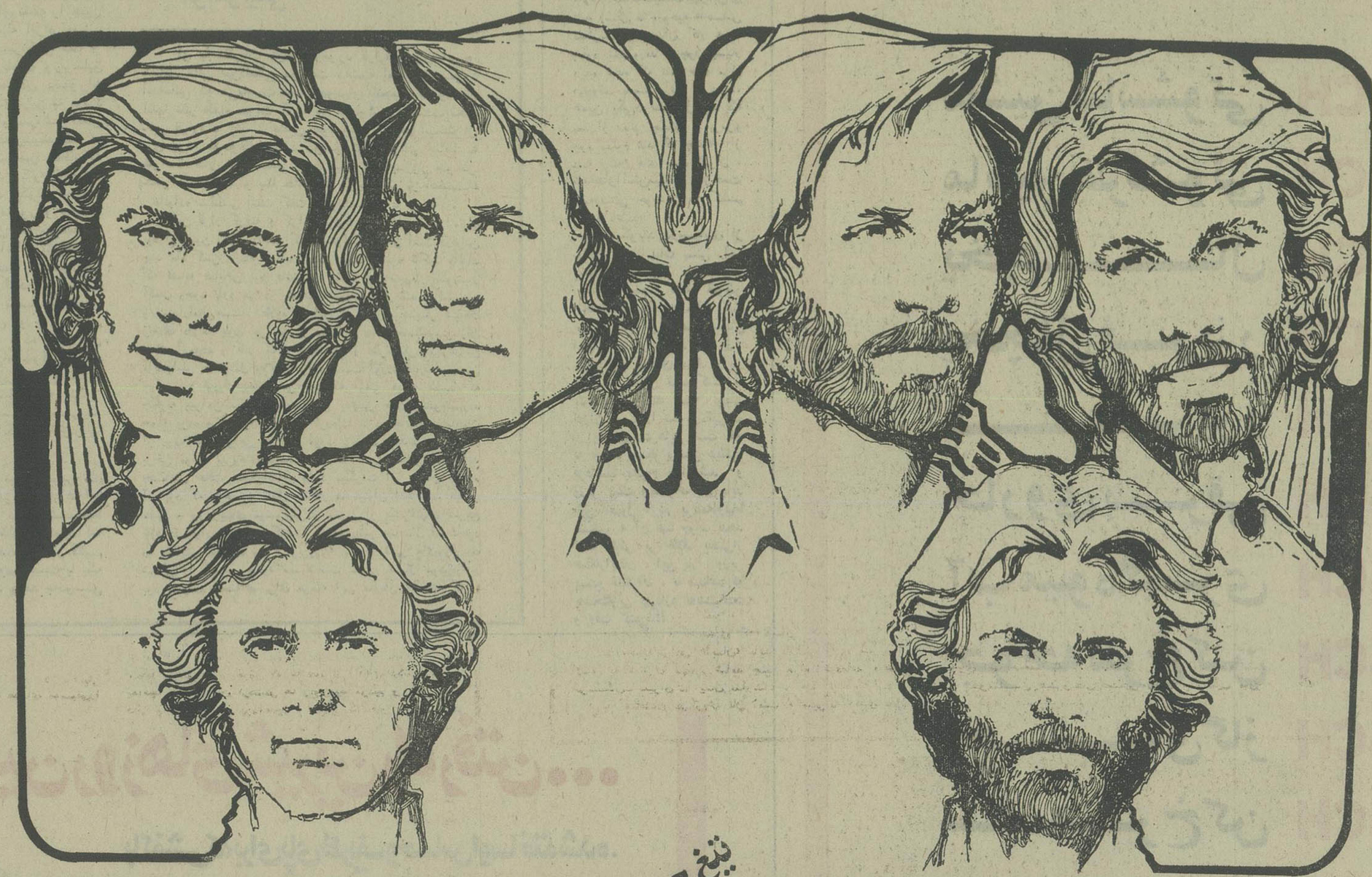

هر بسته ۵ تائی تیغ کروما فقط ۲۰ ریال

تیغ جدید کروما که حاصل سالها تحقیق و تجربه دانشمندان آلمانی است تنها تیغ دنیاست که براحتی تمام ۳۰ بار میتراشد

باور کردنش کمی مشکل است ولی ما به گفته خود ایمان داریم و به همین خاطر از شما دعوت میکنیم تیغ جدید کروما را فقط یکبار امتحان کنید

هر بستهٔ ۵ تائی تیغ کروما فقط ۲۰ ریال است به عبارت دیگر هر عدد تیغ ٤ ریالی کروما یکماه تمام میتراشد

توصیه ما به شما اینست که تیغ کروما را در مدتی که مورد استفاده قرار میدهید، از ماشین خارج نکنید

تلفن نماینده انحصاری ۸۳۹۱۹۶ تلفن مرکز پخش ۸۵۵۸۰۰

طرح یک کودتا علیه هیتلر فاش شد

ادولف هیتلر

نوشته: جان تولند

ـ۶۹ـ

توطئه کودتا

چشمانش رنگ آبی سیر داشت اما قبل از آنکه بتواند آنرا بشناسد لودوک مسحور افسون او شد.

بناگهان این مرتجع به‌قهرمان میهن‌پرستی تبدیل شد، به لوتر دیگری، تقاضایی که از مردان آلمانی می‌کرد چون فرمانی بودکه برای ارتش صادر می‌شد ویا چون انجیل حقیقت‌مقدسی‌را موعظه می‌کرد یکی دیگربه‌پیروان هیتلر افزوده می‌شد. ازمیان بحث وجدل‌هایی که‌برروی مسئله قانون حفاظت جمهوری درگرفته بود و اختلافات وایمار وباواریاکه‌هرآن شدیدتر می‌شد نقشه‌های‌کودتای دیگری بیرون آمد. محرک آن یک کارمند گمنام وزارت بهداری آلمان بنام دکتر اتوپیتینکر بود او نقشه را چنین طرح کرد که حکومت باواریا را بوسیله افراد حزب هیتلر وسایر سازمانهای ناسیونالیست سرنگون کند و بجای آن حکومت دیکتاتوری تحت ریاست وزیرسابق «فوکاهار» برسرکار آورند وظیفه رساندن دستورات نهایی به همکاران احتمالی توطئه‌گران در برلین به مرید جدید هیتلر «کرت لودک» محول شد. او سرتاسر آلمان شمالی را زیر پا گذاشت تا باین نتیجه رسید که در باواریا هیچ اتفاقی نمی‌افتد. اواخر سپتامبر باقطار به مونیخ بازگشت وفورا به‌ستادپینگررفت دکتر تازه‌وارد میشد لودوکبلحن شکوه‌آمیزی‌باوگفت «کوتا همینه؟» اما پینگر که با چشمان درشت خود مغرور و متبکر بنظر می‌رسید بی‌توجه به‌او به مرسدس بنز خودسوار شد و برای استراحت به آلپ رفت قیام آنها بی‌نتیجه ماند فقط ناسیونال سوسیالیستها آماده حمله بودندورهبر آنها مجبور به‌زندگی مخفی شده بود لودوک هیتلررا در یک اطاق محقر زیر شیروانی دید تنها صاحب و همراه او سگ بزرگ وگارد مخصوص او بود. هیتلر باعصبانیت به لودوک گفت «من آماده بودم افراد من هم آماده بودند» ازحالا به‌بعد من‌تنهاراه خودراخواهم رفت حتی اگر یکنفرهم به‌دنبال او نمی‌رفت او به‌تنهایی راه خودرا ادامه می‌داد «نه دیگر احتیاجی به پینگرو سوسیالیستهای سرزمین پدری نیست- یک حزب‌یک حزب واحد لازم است ازاین جنتلمنها،کنت‌ها وژنرالها کاری ساخته نیست.»

دراوایل آن سال هیتلر نزد «آرتور میلرون‌دن‌بروک» که‌مشغول نوشتن کتابی بنام رایش سوم بود اعتراف کرد «شما آنچه‌را که‌من فاقدش هستم دارید شما چهارچوب معنوی تجدیدبنای‌آلمان‌را خلق کرده‌اید اما من یک طبال ومدیر بیشتر نیستم بیائید باهم کار کنیم (آرتور با درنظر گرفتن همکاری یک سوسیالیست با یک ناسیونالیست پیشنهاد هیتلر را رد کرد وبعد به‌دوستی گفت این‌مرد هرگز موفق نمی‌شود من ترجیح می دهم خودکشی کنم تاچنین مردی‌را درراس امور ببینم هیتلر باتجربه‌ای که‌از رسوائی پینگر آموخت متقاعد گشت که‌باید مانند پیشوا یکتنه عمل کند. این مسئله‌ای‌بود که لودوک‌را هیجان‌زده می‌کرد او پیشنهاد کرد که حزب از تکنیک موسولینی که برای رهبری ایتالیاتلاش می‌کرد تقلید کند جنبش فاشیستی او جنبش ناسیونالیستی - سوسیالیستی وضد بلشویک بود پیراهن سیاهان‌اوشهرهای ایتالیا را اشغال کرده‌بودند «لودوک» داوطلبانه پیش‌قدم شدتابعنوان نماینده‌هیتلر به‌ایتالیا رفته وببیند آیا موسولینی می‌تواند یک متحد باارزش‌برای هیتلرباشدیاخیر باوجود اینکه‌موسولینی چیزی درمورد هیتلر نشنیده بود استقبال گرمی از لودوک در میلان بعمل آورد.

موسولینی

او با نظریات هیتلر درمورد قرارداد ورسای و مسائل مالی بین‌المللی موافقت داشت اما در مورد اقدامانی که می‌بایست علیه یهودیان انجام شود از اظهارنظر طفره میرفت آنچه که لودوک را بشدت تحت تاثیر قرارداد اعتماد بنفس موسولینی درجواب‌سئوال وی بود. لودوک پرسید درصورتیکه دولت ایتالیا به خواسته های شما تسلیم نشود آیا (شما بزور متوسل خواهید شد) او با حالتی که گویی یکی از اعضاء خانواده سلطنتی است گفت «دولت مائیم - چون‌اراده ما براین قرار گرفته» گزارش‌لودوک به هیتلر بسیار مهیج بود او چنین اظهار داشت که موسولینی ممکن است درعرض چند ماه کنترل تمام ایتالیا را در دست بگیرد تاکید داشت که تشابه نمایانی بین فاشیسم ایتالیا و ناسیونال سوسیال آلمان وجود دارد هر دو بشدت ناسیونالیستی ضدمارکسیستی و ضدپارلمانی‌هستند علاوه بر این دو رهبر بیکدیگر شباهت زیادی دارند چون هر دو از میان مردم برخاسته‌وسربازان جنگ آزموده و کار کشته میباشند از نظرهیتلر بویژه‌روش موسولینی در توسل به قهر برای بدست آوردن قدرت سیاسی جالب بود لودوک بخاطر می‌آورد که «وقتی هیتلر شنید که چگونه پیراهن سیاهان موسولینی به‌شهر های بلشویسم‌زده حمله برده و آنجا را تصرف کرده‌اند - در حالیکه سپاهیان از روی خیز خواهی در این مورد بی‌طرف ماندند و حتی در برخی موارد نیروهای فاشیست را در شهر مستقر ساخته‌اند چشمانش حالت متفکرانه‌ای بخود میگرفت این نشان دهنده آن بود که با صبرو تامل چه‌کار ها میتوان انجام‌داد. هیتلر ملهم و پیروزیهای موسولینی و مغرور از پیشرفتهای سریع خود در باواریا تصمیم گرفت که در پائیز همانسال قدرت‌خود را بنمایش بگذارد وی «کوبرورک» یکی‌از شهر های‌باواریای شمالی را که در حدود صدوشصت میلی شمال مونیخ‌واقع بود بعنوان صحنه‌ای برای عرصه این نمایش انتخاب کرد.

مردم‌می‌پرسند.

بقیه از صفحه ۹

مثل گذشته، تمبر را هر دسترس اصناف و پیشه‌وران بگذارند تا این نارسایی را جبران کنند. بعلاوه درگذشته نه چندان دور، در۱۰ـ۱۵سال قبل توی هرخیابانی چندصندوق پستی وجود داشت که مردم به آسانی میتوانستند پاکات پستی خودشان را داخل آنها بیاندازند، اما با این که تهران در سال های اخیر، گسترش فزاینده‌ای پیدا کرده است، هنوز مسئولان وزارت پست و تلگراف به صندوق‌های پستی سابق قناعت کرده‌اند در حالیکه هر روز در تهران‌خیابان تازه‌ای احداث میشود، محله تازه‌ای بوجود میاید والزاما باید دراین مناطق‌ومحلات‌و دراین خیابان های تازه هم، صندوق های پستی و باجه های پستی جدیدی نصب شود.

مردم سئوال میکنندچرانامه های پستی گاهی با۱۰ـ۱۵روز تاخیر واصل میشود.

چرا ماموران پستی را به نسبت افزایش جمعیت ومناطق تازه اضافه‌نمیکنند،چرابرای نامه رسان ها، روحیه «احساس مسئولیت و وجدان کار» به وجود نمی‌آورند، چون بسیار دیده شده که نامه های مردم هیچوقت بدست آنها نمی‌رسد، همین یکی‌دوسال‌قبل‌بود که بعد از مدتی جستجو و پرس‌و جو، معلوم شد که چندتا از نامه رسان های پست تهران، نامه‌هاراآتش‌میزنند تازحمت نامه‌رسانی خودشان را کم کرده باشند.

مردم‌میگویند دربسیاری از ممالک دنیا امانات پستی راهم به‌خانه های مردم میبرند، در حالیکه اینجا فقط قبوض امانات را به خانه ها میرسانند و صاحبان امانات مجبور هستند که چند ساعت از وقتشان را دراین ترافیک سنگین تلف کنند تا بتوانندفرضا یك بسته پستی ارزان قیمت را تحویل‌بگیرند.

اینها پرسش‌هایی است که به همراه صدها پرسش دیگر، فرداشب مطرح خواهدشد و وزیر پست وتلگراف هم باید طبق معمول، در برنامه‌ارتباط مستقیم به آن ها جواب بدهد اما کاش بر خلاف بعضی‌از همکارانشان، این بار، وزیر پست‌و تلگراف، با صداقت به پاسخگویی بپردازد نه‌باسیاست و وقت کشی !!

محصولات خانگی

بوش

BOSCH

نامی آشنا ازکشورصنعتی آلمان

BOSCH ماشین لباسشوئی
BOSCH ماشین ظرفشوئی
BOSCH یخچال
BOSCH یخچال فریزر
BOSCH فریزر
BOSCH جاروی برقی
BOSCH آب میوه گیری
BOSCH جوجه سرخ کن
BOSCH اجاق گاز
BOSCH سرخ کن
BOSCH سشوار
BOSCH توستر

وصدهامحصول خانگی دیگر

نماینده انحصاری محصولات خانگی بوش در ایران
شرکت هنکورد الکتریك - تهران خیابان شاه ساختمان آنومینیوم
تلفن ۶۶۱۱۲۸

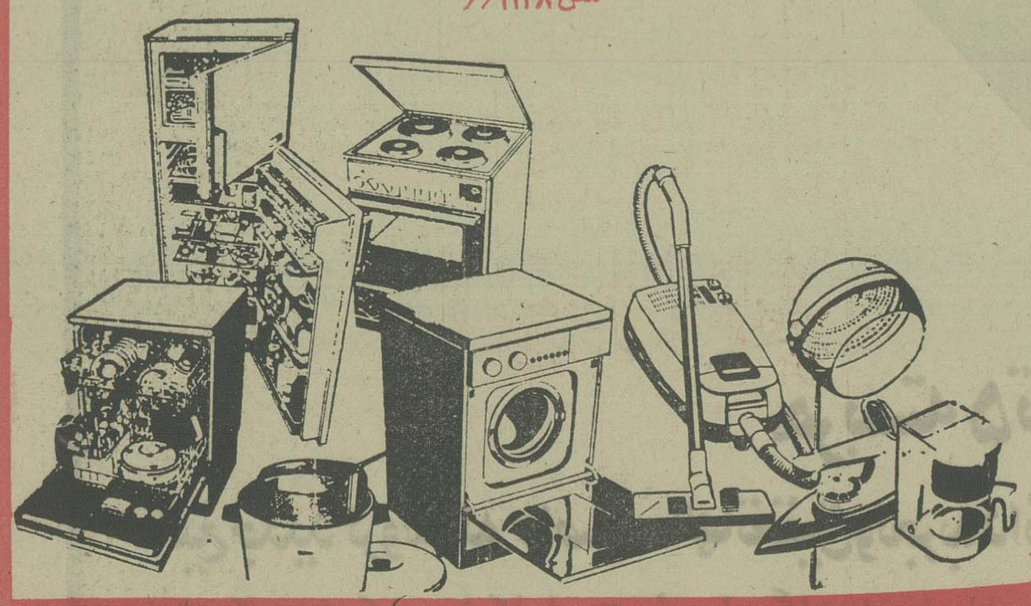

اولین روزهای شیرین راه رفتن...

باکفشی که برای پای ظریف وحساس اوساخته شده.

روزی که کودک توپای شمااولین قدمها را برمیدارد روز بزرگی است و اولین کفشی که برای پاهای ظریف و حساس او تهیه میکنید ازنظرفرم، اندازه وظرافت واستحکام برای رشدپاهای اواهمیت فراوانی دارد.

متخصصین وطراحان الفانتشوهه بادرنظر گرفتن کلیه اصول علمی وبهداشتی برای اولین روزهای شیرین‌راه رفتن کودکان شماکفشهای مخصوصی تهیه کرده‌اند که به کودک‌شما کمک میکندتا درآینده پاهائی سالم، زیباوقوی‌داشته باشند:

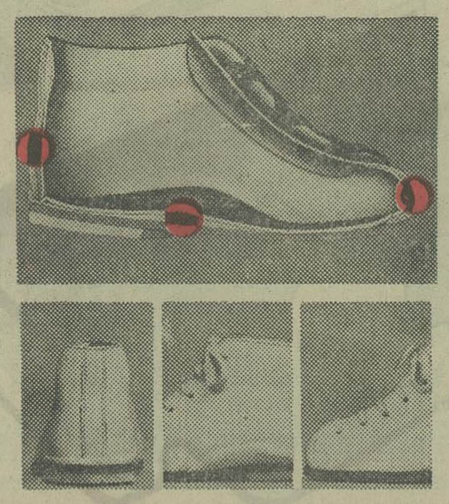

- قسمت جلوکفش بنحوی ساخته شده که تعادل پنجه وپاشنه‌ها را برای راه رفتن صحیح هماهنگ میکند.
- قسمت کف کفش دارای لائی مخصوص است که تعادل‌کودک‌را حفظ میکند.
- قسمت پشت وساقه کفش طوری ساخته شده که مچ پا را کاملاً محافظت میکند.

الفانتشوهه به‌کودك شماکمك میکند
تادربزرگی پاهای سالم وزیباداشته باشد.

کفش ملی مسئول پای شماست
MEILI SHOE

دنیای ورزش مجله دلخواه شما
روزهاشنبه منتشر میشود

معاملات بازار در هفته‌ای که گذشت

بازار همچنان کم پول است

نزدیکی عید معاملات کالاها را گرم کرد

معاملات پوشاک، خشکبار، پارچه رونق دارد

بازار در هفته‌ایکه گذشت، رونق محسوسی داشت و معاملات روی انواع کالاهای وارداتی و صادراتی با گرمی جریان یافت. اما بازار همچنان کم پول است. با رونق بازار شب عید پیش بینی میشود مشکلات بسیاری از بازاریان برطرف شود.

داد و ستد روی کالاهای صادراتی در این هفته خاصه روی پنبه، پوست، سالامبور، روده، سبزه، برگه، فرش، کتیرا و انواع ضمغها و اغلب تولیدات صنعتی و معدنی بیش از هفته قبل بود و قیمتهای این محصولات حدود ۲ تا ۵ درصد ترقی کرد.

گرمی معاملات کالاهای وارداتی

همچنین در این هفته بازار برخی کالاهای وارداتی از جمله چای، آهن آلات، ادویه و وسایل و لوازم خانگی گرمتر بود و قیمت این نوع کالاها اندکی ترقی کرد. در هفته‌ایکه گذشت داد و ستد روی کالاهای باب بازار شب عید بویژه، خشکبار انواع پارچه، پوشاک با گرمی جریان داشت و خرید بنکداران در این هفته بیش از هفته‌های قبل بود، همچنین مقدار معاملات روی وسائل و لوازم خانگی در هفته‌ایکه گذشت زیاد بود.

نوسان قیمتها در سطح عمده فروشی قابل توجه نبود، ولی نوسان قیمت‌ها در سطح خرده فروشی در هفته‌ایکه گذشت بخصوص افزایش قیمت خشکبار زیاد بود.

نوسان نرخ ارزها و طلا

در هفته‌ایکه گذشت معاملات روی ارزهای خارجی وضع عادی داشت و نوسان قیمتها بجز چند مورد مانند دینار بحرین و روپیه هندوستان زیاد قابل توجه نبود، ولی نوسان قیمت طلای شمس و مسکوک در هفته گذشته زیادتر از هفته‌های قبل بود و قیمت طلا در بانکملی ایران بکیلوئی ۴۳۳ هزار ریال رسید و قیمت سکه‌های طلا باستثنای ربع پهلوی هر عدد ۱۰۰ تا ۲۰۰ ریال تنزل کرد.

رونق نسبی معاملات آهن

در هفته ایکه گذشت بازار آهن آلات وضع بهتری نسبت بهفته قبل داشت و معاملاتی روی چند پارتی انجام گرفت، ولی قیمتها نوسان چشمگیری نداشت. رونق نسبی بازار آهن، ناشی از افزایش قیمت آهن آلات در کشورهای اروپائی و ژاپن است.

با اینکه فصل مصرف شیشه نیست، ولی معاملات روی شیشه‌های جام محصول داخلی و وارداتی از خارج رونق دارد و مقدار تقاضا روی این کالا بیش از مقدار عرضه است.

تنزل قیمت برنج

زمینه برنج داخلی فراوان است و مقدار عرضه برنج تایلندی و پاکستانی در هفته‌ایکه گذشت قابل توجه بود و بهمین جهت قیمت این محصول حدود کیلوئی ۱ تا ۳ ریال تنزل کرد.

در هفته ایکه گذشت قیمت زیره ماشینی ترقی کرد و بکیلوئی ۱۰۰ تا ۱۰۵ ریال رسید، در هفته مذکور مقداری از محصول زیره بژاپن و امریکای شمالی و جنوبی صادر شد.

بازار چای

قیمت چای داخلی و خارجی در هفته ایکه گذشت کیلوئی ۱۰ تا ۲۵ ریال ترقی کرد و معاملات روی این محصول با گرمی جریان داشت.

بازار پارچه های نخی در هفته ایکه گذشت از رونق محسوسی بر خوردار بود و با ورود تعداد بیشتری از بنکداران شهرستانی معاملات روی این کالا زیادتر از هفته ماقبل آن بود.

قیمت خشکبار افزایش داشت

در این هفته معاملات روی خشکبار جهت صدور بخارج از کشور و برای تامین مصرف شب عید زیاد بود قیمت سبزه و برگه جعبه‌ای ۴۵ تا ۴۰ ریال ترقی کرد قیمت عمده فروشی مغز بادام و پسته و فندق نیز حدود کیلوئی ۵ تا ۱۵ ریال افزایش یافت.

وضع عادی بازار غلات

در این هفته بازار غلات وضع عادی داشت و نوسان قیمت گندم و ذرت چندان قابل توجه نبود، ولی قیمت جو بعلت کاهش مقدار عرضه خرواری ۱۰۰ تا ۱۵۰ ریال ترقی کرد.

بازار کتیرا خرمنی و مفتولی و همچنین انواع صمغها رونق داشت و معاملات روی این فرآورده ها جهت صدور بخارج از کشور زیاد بود، قیمت این فرآورده ها حدود ۳ درصد ترقی کرد.

نگرانی بازار مشترک از مازاد بازرگانی ژاپن

بروکسل اسوشیتدپرس: منابع مطلع بازار مشترک اروپا میگویند افزایش میزان مازاد بازرگانی ژاپن در مبادلاتش با نه کشور عضو بازار، بازار مشترک را نگران کرده است.

این منابع می گویند که ممکن است کشورهای عضو بازار به زودی طی اعلامیه مشترکی نگرانی خود را در این خصوص به دولت ژاپن ابلاغ کنند.

قرار است از روز شنبه بین، نوبوهیکواوشیبا، وزیر امور اقتصاد ژاپن و، روی جنکینز، رئیس کمیسیون اجرائی بازار مشترک اروپا در مورد مشکلات بازرگانی موجود بین ژاپن و بازار مذاکراتی بعمل اید.

مقامات کمیسیون اجرائی میگویند چنانچه، اوشیبا، قول انجام اقدامات سریع و موثری را برای بهبود وضع بازرگانی به بازار مشترک ندهد اجلاس شورای وزیران امور خارجه کشورهای عضو بازار که قرار است روز هفتم فوریه تشکیل شود بیانیه شدیداللحنی در این مورد صادر خواهد کرد.

مازاد بازرگانی ژاپن طی سال ۱۹۷۷ در مقابل بازار مشترک اروپا به بیش از ۵ میلیارد دلار بالغ شد در حالیکه این رقم در سال ۱۹۷۶ در حدود ۴/۱ میلیارددلار بود.

اگر چه ژاپنی ها در حال حاضر تسهیلاتی برای بهبود وضع قائل شده اند ولی اروپائیها آنرا کافی نمی دانند.

واردات ترکیه به ۶ میلیارد دلار رسید

واشینگتن ـ اسوشیتدپرس: وزارت بازرگانی امریکا طی گزارشی مینویسد ممکن است، به علت وابستگی شدید ترکیه به وامها و کالاهای سرمایه‌ای خارجی هدف این کشور برای گسترش سریع صنایع بوسیله دولت به مخاطره افتد.

براساس این گزارش رشد واقعی ترکیه که برای بلند مدت ۷ درصد در نظر گرفته شده بود، به ۵/۵ درصد کاهش یافته است. این گزارش میافزاید عدم توانائی ترکیه در بازپرداخت وامهای کوتاه مدت که اصل و فرع ان به ۲۰ درصد کل وامهای مذکور میرسد، باعث شده است که وام دهندگان به این کشور در سراسر جهان در اعطای وام های دیگری به ان احتیاط بیشتری معمول دارند به این دلیل مشکل ترکیه در وارد کردن کالاهای سرمایه‌ای موجب میشود که تولید در این کشور رو به کاهش بگذارد.

در سال ۱۹۷۷ واردات ترکیه کلا به ۶ میلیارد دلار رسید.

معاملات سهام شرکت ها

نام شرکت	تعداد سهام معامله شده	قیمت رسمی	قیمت دیروز
بانک صنایع ۵۰ سهم	۵۰ سهم و ۲۴ پاره سهم	۱۰۰۰۰	۱۶۵۰۰
گروه صنعتی خاور	۶۳۰۰	۱۰۰۰	۲۰۵۰
سرمایه گزاری بانکها	۲۰۰۰	۱۰۰۰	۱۰۰۰
شرکت فیلورازمحل ۸درصد گسترش	۹۰	۱۰۰۰۰	۲۴۸۰۰
شرکت یزد باف از محل ۸ درصد	۱۰۰۰	۱۰۰۰	۲۷۰۰
بانک اعتبارات ایران از محل حق تقدم	۴۲۵۸	۱۰۰۰	۷۵۰
بانک توسعه صنعتی	۴۲۱۵ و دوپاره سهم	۱۰۰۰	۱۶۲۰
ایران ناسیونال	۱۰۰۳	۱۰۰۰	۲۷۰۰
بانک گسترش خوزستان	۵۵	۵۰۰	۶۰۰

معاملات اوراق قرضه

نوع وراقه	تاریخ صدور	نرخ بهره (درصد)	بازده (درصد)	
قرضه دولتی سه ساله	۳۴/۲/۶	۹/۵۰	۹۲۷	۱۰۰۰۰
پنج ساله	۳۴/۲/۶	۱۰ درصد	۱۰/۵	۹۸۹۹
هفت ساله	۳۴/۲/۶	۱۰/۵۰	۱۱/۵۰	۹۶۶۷
هفت ساله	۳۰/۵/۱۵	۹ درصد	۹ درصد	۱۰۰۰۰
اوراق قرضه گسترش پنج ساله	۳۶/۵/۱	۱۰ درصد	۱۱/۹۰	۹۳۵۲

نیازمندیهای اقتصادی

نرخ خرید و فروش ارزهای خارجی در بانکهای کشور

نوع ارز	نرخ خرید بریال	نرخ فروش بریال
یک دلار امریکا	۷۰/۳۵	۷۰/۶۰
یک دلار کانادا	۶۳/۶۰	۶۳/۹۰
یک دلار استرالیا	۸۰/۴۰	۸۰/۸۰
یک لیره انگلیس	۱۳۶/۷۵	۱۳۸/۵۵
یک مارک آلمان غربی	۳۳/۲۵	۳۳/۶۰
یک فرانک سوییس	۳۵/۵۰	۳۵/۸۵
یک فرانک فرانسه	۱۴/۸۰	۱۴/۹۵
یکصدفرانک بلژیک	۲۱۴/۸۰	۲۱۶/۸۰
یکصد لیرایتالیا	۸/۰۵	۸/۲۰
یک فلورن هلند	۳۱/۰۰	۳۱/۳۵
یک کورن سوئد	۱۵/۱۰	۱۵/۲۵
یک کورن نروژ	۱۳/۷۰	۱۳/۸۵
یک کورن دانمارک	۱۲/۳۰	۱۲/۴۵
یک شیلینگ اتریش	۴/۶۵	۴/۷۰
یکصدین ژاپن	۲۹/۰۰	۲۹/۳۵
یکصدروپیه هندوستان	۸۵۵/۰۰	۸۶۵/۰۰
یک دینارکویت	۲۱۵/۰۰	۲۵۶/۰۰
یک دینار عراق	۲۳۸/۵۰	۲۴۱/۰۰
یک ریال سعودی	۱۸۰/۰۰	۱۸۵/۰۰
یک درهم امارات عربی متحده	۲۰/۱۵	۲۰/۶۵

مجله دنیای ورزش شنبه ها منتشر میشود

کارخانه ماشین سازی تبریز گسترش می یابد

تبریز ـ خبرنگار اطلاعات کارخانه ماشین سازی تبریز بتدریج گسترش خواهد یافت. این کارخانه در آغاز در زمینی به مساحت ۵۴۰ متر مربع احداث شد، اما بعلت گسترش دامنه فعالیتهای آن و ایجاد واحدهای صنعتی جدید مساحت آن به چهار میلیون و سیصد هزار متر مربع بالغ گردید.

در حال حاضر انواع ماشینهای تولیدی این کارخانه نظیر صفحه تراش ـ مته تراش ـ سنگزنی و فرز ببازارهای ایران عرضه میشود.

کارخانجات جدیدی که ساختمان آنها در حال تکمیل بوده و ماشین آلات آنها بتدریج نصب می شود، عبارتند از شرکت پمپیران، سازنده انواع شیر فلکه و پمپ آب شرکت کوپیدور، سازنده انواع کمپرسور و ابزارهای بادی شرکت سهند، تولید کننده انواع لیفتراک و شرکت موتوژن سازنده انواع الکترو موتور.

احتیاجات کارخانجات

ماشین سازی تبریز علاوه بر ریخته گری قطعات مختلف ماشینهای تولیدی خود، احتیاجات کارخانه های همجوار را نیز از نظر ریخته گری بر آورده و همچنین قطعات چدنی و آلومینیومی شرکت مخابرات و سازمان برق منطقه ای را در اختیار این دو سازمان قرار داده است.

تأسیس هفت واحد تولیدی در خوزستان

اهواز خبرنگار اطلاعات: هفت واحد تولیدی در خوزستان تاسیس میشود.

برای تاسیس این واحدها که در شهرهای اهواز ـ آبادان و اندیمشک احداث می شود مبلغ ۴۲۰ میلیون و پانصد هزار ریال سرمایه گذاری خواهد شد.

واحدهائیکه در اهواز ایجاد می شوند عبارتند از یک کارخانه تهیه شیشه با ظرفیت دویست و شانزده هزار مترمربع درسال، یک واحد تولیدی گاز اکسیژن با ظرفیت هفتصد و بیست هزار مترمکعب در سال، یک کارخانه تولید آسفالت با ۴۲۰ تن تولید در شبانه روز، یک کارخانه موزائیک و لوله های سیمانی با تولید ۷۲۰ مترمربع موزائیک ۱۴۴۰ عدد پله و ۵۴۸ لوله سیمانی در بیست و چهار ساعت و یک کارخانه سنگبری با تهیه ۱۰۰ مترمربع سنگ در بیست و چهار ساعت

همچنین یک واحد تولید و بسته بندی دستمال کاغذی با ظرفیت هشت میلیون و ششصد و چهل هزار بسته در سال در آبادان و یک واحد شستشو و دانه بندی در اندیمشک مورد بهره برداری قرار میگیرد.

نوسانات بیکاری دراروپا وژاپن

بروکسل ـ اسوشیتدپرس دوجونز: طبق تحقیقی که بوسیله یوروستات مرکز آمار بازار مشترک انجام شده است، در سال گذشته میزان بیکاری در بازار مشترک و ژاپن افزایش یافت در حالیکه این رقم در ایالات متحده رو به کاهش گذاشت. در پایان ماه دسامبر طبق گزارشها تعداد بیکاران ۹ کشور عضو بازار مشترک ۶ میلیون نفر یا ۵/۷ درصد جمعیت فعال بود.

در بررسی، یوروستات، آمده است روشهای محاسبه تعداد بیکاران در مناطق مختلف متفاوت است و از این رو اعداد به دست آمده مشابه نیستند.

تعداد متوسط بیکاران بازار مشترک در سال ۱۹۷۷ نسبت به سال قبل ۹/۳ درصد افزایش نشان میداد، در حالیکه رقم مشابه در ژاپن معادل ۲/۸ درصد بود. در این ضمن تعداد متوسط بیکاران در آمریکا برای دومین سال متوالی کاهش یافت. کاهش این تعداد نسبت به سال قبل ۵/۹ در صد بوده است.

در ماه دسامبر تعداد بیکاران در انگلستان، فرانسه و بلژیک کاهش یافت ولی این عده در المان فدرال، ایتالیا و سایر کشورهای عضو بازار مشترک افزایش پیدا کرد.

تصفیه نفت در پالایشگاه آبادان افزایش یافت

تصفیه نفت در پالایشگاه آبادان در سال ۱۹۷۷ نسبت به سال قبل ۱۰/۶ در صد افزایش یافت و به متوسط روزانه ۴۸۵ هزار و ۶۰۷ بشکه رسید.

از مجموع میزان تصفیه نفت در پالایشگاه آبادان ۵۲ در صد یعنی برابر ۲۵۵ هزار و ۱۰۴ بشکه در داخل کشور بمصرف رسید و بقیه بخارج صادر شده است.

میزان تصفیه نفت در پالایشگاه آبادان در سال ۱۹۷۶ بطور متوسط روزانه ۴۳۸ هزار و ۶۵۰ بشکه در روز بوده است.

مدت ضمانتنامه بانکی کالاهای وارداتی

گمرک ایران اعلام کرد: جهت انبار داری کالاهائی که تا تاریخ ۱۵ اسفند ماه آینده بگمرکات زمینی کشور اظهار و ترخیص شود، ضمانتنامه بانکی حداکثر سر رسید ۳۱ اردیبهشت سال ۲۵۳۷ دریافت میگردد.

در مورد انبار داری بخش خصوصی انبار های عمومی شرکت سهامی عام تهران ترمینال کانتینر ضمانتنامه جداگانه اخذ و عینا ظهر نویس و بانضمام بهره جهت وصول بشرکتهای مذکور تحویل میگردد.

ماده‌ای کهن باکاربردی نو

نقش برجسته‌های احمد سلامت در نگارخانه مس

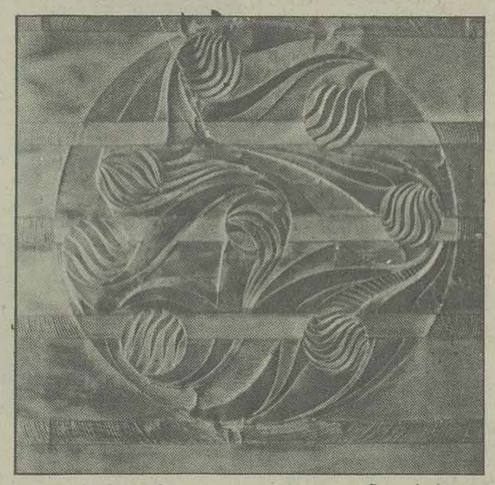

نقش برجسته های روی‌مس، تازه‌ترین کارهای«احمدسلامت» است که در نگارخانه مس به نمایش درآمده است «سلامت» فارغ‌التحصیل هنرستان هنر ـ های زیبا و دانشکده هنرهای تزئینی است و بیش از این کارهایی در مایه های‌مینیاتور و نقش های روی پارچه انجام داده است و نخستین بار است که استعدادش را در زمینه‌کار بر روی مس می‌آزماید.

سلامت در گفت و شنودی راجع به آثارش می‌گوید: نقش های اصیل ایرانی بخصوص گلبرگها و پیچک ـ هایی که در آثار طراحان ما از دیر باز وجود داشته وهنوز هم روی قالی های زیبای ایران نشانه هایی از آنها می‌بینید، می‌تواند دستمایه‌ی خوبی‌برای ایجاد یك اثر نو و امروزی باشد و از راه تلفیق این‌طرح ها با تکنیك های نو نقاشی می‌توان آثاری با هویت‌ایرانی خلق کرد.»

از سلامت می‌پرسم ،هدفش از بوجود آوردن‌نقاشی برجسته روی مس، صرفا یك کار تزئینی است یا در این نوع کار، به محتوا نیز توجه‌دارد. می‌گوید:

قرار گرفتن نقوش مسی‌روی صفحه‌ای از آلمینیوم یعنی کاری که من انجام داده‌ام، یك فضای دلچسب بوجود می‌آورد و برای تماشاگر، نقش های اصیل و باستانی را تداعی می‌کند. مخصوصا که‌درطبیعت انواع متعددی از این نقش‌ها وجود دارد و به چشم انسان آشناست.

تکیه‌ی سلامت روی نقوش ایرانی، شاید تلاشی برای، جلوگیری از لغزش به سوی نوگرایی های مفرط باشد، اما در سالهای اخیر، بعضی ها، هر کاری که روی مس انجام داده‌اند، آن را ملهم‌از نقش های اصیل ایرانی پنداشته‌اند، حال آنکه عینا ارتباطی بین این قبیل کارها و نقوش ایرانی وجود ندارد. «سلامت» در اینمورد معتقد است: خطوط منحنی و طرح هایی که برای ایجاد نقش برجسته های روی مس انتخاب می‌کند، در مجموع ایرانی و اغلب متعلق‌به‌دوره‌ی‌هخامنشیان است.

من این نقوش‌را با استفاده از موادی که در دسترس مردم هست، بصورت یك اثر درمی آورم مثلا در نمایشگاه قبلی‌ام از کارتن (مقوا)و پیچ ها و منحنی های مخصوص‌آن برای بوجود آوردن‌نقش‌های‌چشمگیر استفاده کردم، فکر نمی‌کنم، کار در این زمینه‌هابه‌نوگرائی مفرط و در نتیجه پدید آمدن آثار نامفهوم بیانجامد.

سلامت در پاسخ به این سئوال که چرا در کار های روی مس، مثل بعضی از نقاشان‌ازرنگهای مکمل‌استفاده نکرده است، اشاره می‌کند: «مس، به تنهایی رنگ‌بسیار جذاب و چشمگیری دارد و نقاشان بسیار کوشش می ـ کنند که شبیه رنگ این‌فلز را از راه ترکیب شیمیائی رنگها بدست بیاورند. اما هرگز، حاصل کارشان رنگی نمیشود که مس دارد در آثار من، رنگ سرخ مس درکنار رنگ روشن آلمینیوم صحنه‌ی جذابی بوجود آورده است. علاوه براین مس به مرورزمان زنگار فیروزه‌ای رنگی بوجود می‌آورد این رنگ با رنگ‌اصلی مس تضاد زیبایی دارد که‌خود بخود به‌زیبایی نقش ها کمك می‌کند.

...وحالا...
مُهرهای مرغوبیت تضمین شده
برای ارائهٔ بهترین کالا

پشم خالص نو
PURE NEW WOOL

هر جنسی که دارای مهر مرغوبیت "پشم خالص نو" باشد از صددرصد پشم خالص نوتهیه‌شده واین کالا از لحاظ دوام، فرم، کیفیت رنگ و مرغوبیت جنس تضمین شده‌است.

پشم نو و مخلوط
WOOLBLENDMARK

اجناسی که‌مهر "پشم نو و مخلوط" را دارا هستند بخش بیشتر آن ازپشم خالص نو (با درصدمشخص شده) و مقدار کمی الیاف مصنوعی توأما "تهیه شده‌اند.

اکنون شلوارهائی با فرم مناسب و جالب، برش و دوخت عالی، خط اطوی مشخص و نیز جورابهائی با دوام بیشتر، کیفیت عالی و ظرافت چشمگیراز "پشم نو و مخلوط" با مهر مرغوبیت تضمین شده به شما ارائه میشود.

منتشر شده برای حفظ منافع مردم از طرف دبیرخانه بین‌المللی پشم

شعبه ایران صندوق پستی ۳۳۳۷/ ـ ۴۱ تهران ـ خیابان پهلوی کوچه هروی شماره ۱۴ ـ تلفن ۸۹۰۴۳۱ ـ ۸۹۴۳۴۹ تلگرافی سنزاسک

سینما حافظ: حقه باز

پاسخ مسئولان به نامه های مردم

دریافت چک بدون مجوز بوده است

در پاسخ مطالبی که در شماره ۱۵۴۵۲ مورخ ۳۶/۸/۱۰ آن نشریه زیر عنوان «حسن فرامرزی» درج گردیده است باطلاع میرساند: برابر گزارش دفتر نظارت و پیگیری بموجب بررسیهایی که از جانب این دفتر بعمل آمده شهریه کودکستان پوپک ۳۵۰۰۰ ریال هزینه نهار ۲۰۰۰۰ ریال است که جمعا از آقای فرامرزی دریافت گردیده لیکن در مورد دریافت چک علی‌الحساب ۱۰۰۰۰ ریالی که بدون مجوز صورت گرفته به آموزش پرورش ناحیه ۲ تهران اطلاع داده شد که به کودکستان تذکر دهد که بفوریت به اولیای دانش آموزان برگشت داده شود. مدیر کل اطلاعات و انتشارات و روابط عمومی آموزش و پرورش

شاکی قصد شوخی داشته است

در پاسخ شرح مندرج در شماره ۱۵۴۴۹ نوشته آقای محمد علی اخوان صدیقی، بیمارستان مدائن اطلاع میدهد!

بنظر این جانب آقای محمد علی اخوان صدیقی یا با این موسسه خواسته‌اند با ترسیم کاریکاتور شوخی نمایند یا خدای نخواسته غرض ورزی در کار بوده است. زیرا اولا در هیچ دوره از هنگام شروع این موسسه درمانی به کار اطاقهای بیمارستان باین قیمت ها که ایشان شرح داده‌اند نبوده بخصوص در مورد اطاقهای خصوصی و دو تخته و در صد سرویسی که مرقوم داشته‌اند بخصوص هنگام مراجعه ایشان به بیمارستان و کاملا نوشته ایشان را رد می نماییم زیرا بهترین گواه پرونده های حسابداری و هزینه‌ای بیماران در این مورد میباشد که گواه و در بایگانی وجود دارد که هیچ گاه دو تخته چهار هزار ریالی نه برای بیماران خصوصی و نه برای بیماران بیمه نبوده و هیچگاه سرویس ۱۵ در صد از هیچ بیماری اخذ نشده و اگر هم بشود ۱۰٪ که آن هم بعلت کم بود بودجه و ترمیم حقوق کارمندان و کارکنان بیمارستان و با تصویب هیئت مدیره اجرا شده و آن هم مدتی است که دستور حذف و عدم وصول آن داده شده است و گذشته در پذیرش بیمارستان رسم براین است چنانچه اطاقی که مراجعان خواهان آن میباشند و تخت خالی نباشد با دادن شماره های تلفن بیمارستان به مراجعان تقاضا میشود که در تماس با پذیرش بیمارستان که ۲۴ ساعته انجام وظیفه مینمایند بوده تا در اولین فرصت از تخت خالی شده استفاده نمایند ولی گاه خود بیماران تلفن هائی را چه متعلق به منزل خودشان یا همسایه و بستگان و یا کاسب سر محل و غیره باشد داده و خواهش مینمایند که بیمارستان به آنان اطلاع دهد قبول خواهید فرمود اولا اجرای این کار از طرف مسئولین پذیرش شاید دقیقا قابل اجرا نباشد زیرا شاید ساعتها کسی در منزل نباشد که بشود زود ارتباط برقرار و اطلاع داده شود و مشابه آنها که باعث اتلاف وقت دستگاه پذیرش و تلفن خانه بیمارستان میگردد بخصوص که اگر پس از چند مرتبه ارتباط جوابی از طرف مقابل شنیده نشود کمتر اصرار خواهند ورزید و نتیجه آن تاخیراتی میشود در صورتیکه صلاح بوده ایشان تماس میگرفتند و معقولانه‌تر بوده آیا تصور نمی فرمائید با ذکر آن قیمتهای اغراق آمیز و غیر حقیقی در قسمت های بعدی هم ایشان کم لطفی نفرموده باشند ضمنا اخذ پنجاه در صد هزینه اضافی از بیماران بیمه تا آنجا که سازمان خدمات درمانی اجازه داده قانونی است و از بیمارانی که در اطاقهای غیر عمومی بستری میشوند طبق ضوابط دریافت میگردد و غیر مجاز نبوده. لازم است ضمن تشکر از روزنامه وزین و آبرومندی چون اطلاعات گلایه نمایم که چگونه گزارشی را بدون یک بررسی کوچک و سطحی حتی اجازه درج آن را مینمایند.

مدیر عامل بیمارستان مدائن

برای اطلاع آقای تقوی

عطف بشرحیکه در شماره ۱۵۴۸۰ـ۳۶/۹/۱۵ انروزنامه بامضای آقای تقوی در مورد بسته های کتاب و لوازم شخصی که از ـ لندن به آدرس تجریش چهارراه حسابی فرستاده بودند، خواهشمند است بطریق مقتضی به آقای تقوی اطلاع داده شود که مدارک ارسال بسته ها را لطفا باین اداره ارائه نمایند تا رسیدگی و اقدام لازم میسر گردد.

اطلاعات و انتشارات و روابط عمومی پست و تلگراف

خشم اژدها ـ بروس لی

بعلت استقبال بیسابقه‌ایکه در شش سینمای تهران از فیلم خشم اژدهای بروس لی گردید عده زیادی موفق به تماشای این فیلم با ارزش نشدند. بهمین علت و بنا بدرخواست مردم تصمیم گرفته شد تا آخر روز دوشنبه هفته آینده نمایش این فیلم

فقط در سینمای مدرن و خانوادگی

شهر قشنگ

ادامه یابد.

پهلوی ـ سه راه شاه تلفن ۶۴۷۷۷۷

از امروز فقط در

سینماسیلورسیتی

بی‌پرواترین زن گانگستر دنیا همراه با دو دختر زیبای خود آفتی هستند برای بانکهای امریکا...

نام این دو سینما را برای دیدن فیلمهای بزرگ جهان بخاطر بسپارید

سینما آسیا ـ سینما پاسیفیک

(سه‌راه شاه) (جاده قدیم شمیران باغ سپا)

آدمخوار

فیلمی مافوق تصور هراسان حقیقتی که تاکنون مشاهده نکرده‌اید

محصول ۱۹۷۸

از صبح پنجشنبه ۲۰ بهمن

آغاز هفته سوم نمایش فقط در

سینماسانترال

زیباترین دختران سینمای انگلستان ریخته‌اند سر فقط یک مرد و چنان الم شنگه‌ای بپا کرده‌اند که یک لحظه خنده از روی لبان شما محو نمی شود.... و تصدیق خواهید کرد که مدتها بود فیلم باین قشنگی و خنده داری ندیده بودید

سیدنی جیمز ـ کنت ویلیامز

جون سیمونز در فیلم

یه مرد و اینهمه دختر

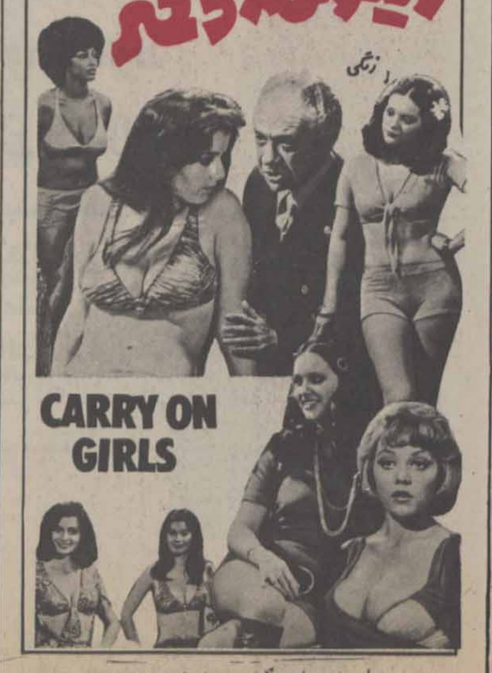

برای رزرو بلیت بگیشه سینما مراجعه فرمائید

برنامه امشب سینما

ایفل

منوچ کمار

آشاپارک

در فیلم رنگی

اوپکار

روز جمعه (فردا) ساعت ۱۰/۳۰ صبح فیلم «جرقه باروت» با شرکت ریشی کاپور و آجیت در سینما ایفل (بزبان هندی) نمایش داده میشود

دو غول ـ دو بیباک ـ دوازجان گذشته ـ دو دلاور ـ باردیگر در کنار هم

برنامه امشب

سینمارکس

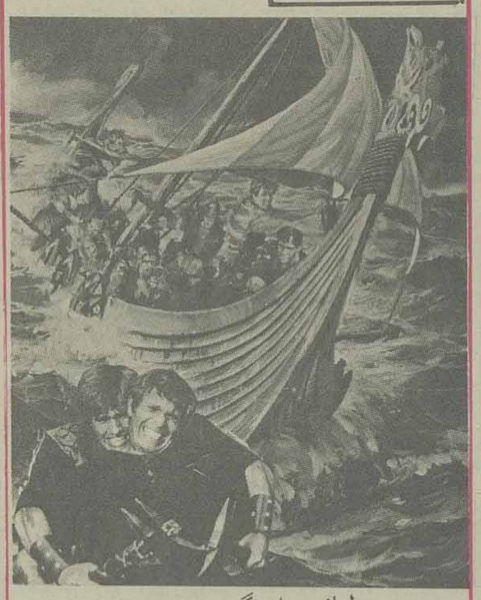

جولیانوجما ـ گوردون میچل

در فیلم بزرگ و پرحادثه

بازگشت دلاوران

* دنیای وحشی ـ دنیائی از بیوه های جوان که فریاد کشان میگریند
* دنیای وحشی ـ دنیائی از آدمهائی که زبان خود را بریده و دوباره آنرا رشد میدهند میدهند
* دنیای وحشی ـ دنیائی از راز جوانی با استفاده از کوسه های دریا
* دنیای وحشی ـ دنیائی از سیاهان که در قلب جنگلهای افریقا با حیوانات و طبیعت وحشی در جنگ و جدالند

آغاز هفتمین هفته نمایش فقط در

سینمارادیوسیتی

دنیای وحشی

رنگی

فیلمی از: آنتونیو کلیماتی

و

ماریو مورا

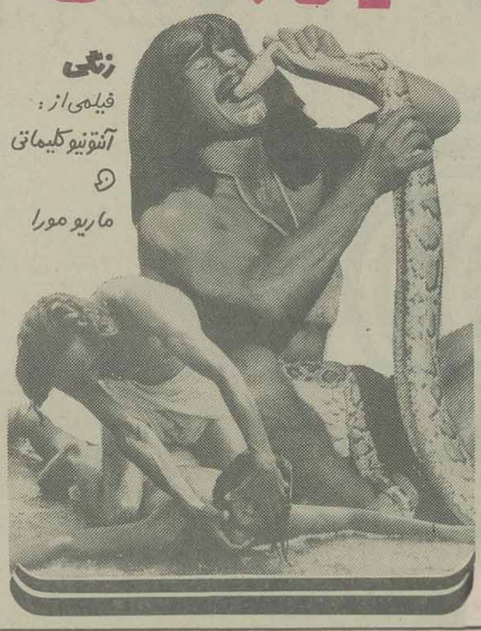

اثری دلهره آور و هیجان انگیز درباره مردان امریکائی که میخواهند از راه توسل به خشونت مردانگی خود را به اثبات برسانند

آغاز هفته دوم نمایش فقط در

سینماپارامونت

سینمای ممتاز ۴ ستاره ****

فیلمی کوبنده و انتقادی از گروه مردان امریکائی دیوانه اسلحه که جنون آنها قتل عام خونینی را باعث شد.

کلیف رابرتسون

ارنست بورگناین ـ هنری سیلوا

شلیک

SHOOT

رنگی

پخش از: گروه سینماهای متحد تهران

از امروز فقط در سینما

متروپل

استیو ریوز، قهرمان زیبائی اندام جهان و قویترین مرد روی زمین در یک اثر بزرگ و پر خروش

استیو ریوز

در فیلم رنگی

بربرهای وحشی

پخش از گروه سینماهای متحد تهران

امشب و همه شب

سینمامارلیک

دیو آنند ـ هما مالینی

در فیلم رنگی

دزد ناشناس

یک اثر بی نظیر از سینمای هند

زمان، دوره حکومت موسولینی در ایتالیا بود مکان، یک آسایشگاه روانی با گروهی از مجنونین رنجدیدگان وسوسه شدگان... جائیکه با دنیای واقعی خارج تماس نداشت و یک روانپزشک با عقاید مخصوص خود سعی میکرد مرهمی بر روح پرتلاطم این درماندگان بگذارد

از امشب فقط در

سینما شهرقصه

سینمای ممتاز ۴ ستاره ****

شاهکاری از «مائوروبولونیینی» که جایزه مخصوص ژوری فستیوال لوکارنو را بدست آورده و در جشنواره سینمائی تهران با تحسین و تجمید فراوان روبرو گردید

مارچلو ماستروپانی

فرانسوا از فابیان ـ مارت کلر

در فیلمی بکارگردانی: مائورو بولونیینی

بربرهای قدیمی

پخش از فوکس قرن بیستم

Down the Ancient Stairs

تماشای این فیلم برای اشخاص کمتر از ۱۸ سال ممنوع است

گیشه سینما شهرقصه همه روزه بلیط رزرو میکند

سئانسها ۱۱ صبح ـ ۲ ـ ۴ ـ ۶ ـ ۸ ـ ۱۰ بعدازظهر

قبول میکنم که صبح سربلند بچیند از درخت و پرپرم کند

«در امتداد شب» طلوع میکنم که هر ستاره باورم کند

«در امتداد شب».... عشقنامه‌ای تازه

از روز چهارشنبه ۱۹ بهمن در گروه سینماهای

اروپا ـ مولن روژ ـ شهوند ـ میامی

سیلوانا ـ کیهان ـ پاسارگاد ـ توسکا

المپیا ... وگلدیس ... و آستارا «تجریش»

و سینمای مدرن و خانوادگی شهر قشنگ

بهمن فرمان آرا تقدیم میکند: گوگوش . سعید کنگرانی در فیلم پرویز صیاد

درامتداد شب...

با شرکت: محبوبه بیات ـ ملیحه نظری ـ جهانگیر فروهر ـ فریده رجاور ـ اشرف ساغر ... و با معرفی ناصر ممدوح

مدیر فیلمبرداری: علیرضا زرین دست

موسیقی متن: مجتبی میرزاده

تهیه کننده: بهمن فرمان آرا ـ سناریست و کارگردان: پرویز صیاد

رنگی ـ تولید: شرکت سهامی فیلم اول ـ پخش از پانوراما

سینماکسری: باکره سن تروپه

برنامه سینماها

تماشای فیلمهائیکه با علامت (×) مشخص شده برای اشخاص کمتر از ۱۸ سال ممنوع است

* آلامو ـ رنگی ـ لورنس هاروی
برلیان (۳۹۳۵۳۵) ۹ـ ۱۱ـ ۱ـ ۳ـ ۵ـ ۷ـ ۹
* اوپکار ـ رنگی ـ منوچ کمار ـ آشاپارک
ایفل (۳۱۱۴۷۷) ۱۰/۳۰ـ ۱/۳۰ـ ۴/۳۰ـ ۸
* بن‌هور ـ بطریقه ۷۰ میلیمتری با صدای استریوفونیک
کریستال (۳۱۷۶۷۵) ۱۰ صبح ـ ۱/۳۰ـ ۵/۱۵ـ ۹
* (×)باکره عشوه گر ـ رنگی ـ گلوریا گیدا
دیانا (۶۴۷۳۶۵) ۱۱/۳۰ـ ۱/۳۰ـ ۳/۳۰ـ ۵/۳۰ـ ۷/۳۰ـ ۹/۳۰
* پاپا گلی به جمالت ـ جودوعلیه کاراته
آسمان ابی (۳۴۱۶۶۸) ۹ـ ۱۱ـ ۱ـ ۳ـ ۵ـ ۷ـ ۹
* ببر دریا ها ـ رنگی ـ سوزان جرج
ریولی (۷۵۷۷۷۷) ۱۱ـ ۳/۳۰ـ ۵/۳۰ـ ۷/۳۰ـ ۹/۳۰ ۹/۳۰
شهر تماشا (۹۲۸۶۸۶) ۱۱/۳۰ـ ۱/۳۰ـ ۳/۳۰ـ ۵/۳۰ـ ۷/۳۰
* (×) باکره سن تروپه ـ رنگی آنی فریدمان
کسری (۸۲۶۹۳۹) ۱۰/۳۰ـ ۲ـ ۴ـ ۶ـ ۸ـ ۱۰
* بازگشت دلاوران ـ رنگی جولیانوجما
رکس (۳۱۸۴۴۲) ۱۰/۳۰ـ ۱۲/۳۰ـ ۴/۳۰ـ ۶/۳۰ـ ۸/۳۰
* بر پله های قدیمی ـ مارچلوماستروپانی
شهرقصه (۶۲۷۲۹۰) ۱۱ـ ۲ـ ۴ـ ۶ـ ۸ـ ۱۰
* بربرهای وحشی ـ رنگی ـ استیوریوز
متروپل (۳۱۹۴۱۰) ۱۱ـ ۱ـ ۳ـ ۵ـ ۷ـ ۹
* تب داغ ـ رنگی ـ سونیازانین
ادنون (۳۶۸۲۱۸) ۱۱ـ ۱ـ ۳ـ ۵ـ ۷ـ ۹
* تلخیهای زندگی ـ سینما سکوپ رنگی
شهناز (۷۵۴۶۲۶) ۱۰/۳۰ـ ۲/۳۰ـ ۴/۳۰ـ ۶/۳۰ـ ۸/۳۰
* جسمی برای عشق ـ رنگی ـ سیلوانو ترانکیلی
ب.ب (۸۲۹۶۴۱) ۱۰ـ ۱۲ـ ۲ـ ۴ـ ۶ـ ۸ـ ۱۰
* جاده ـ انتونی کوئین
سینه موند (۶۴۸۳۲۲) ۱۱ـ ۳ـ ۵ـ ۷ـ ۹
* حقه باز ـ رنگی ـ سمی کابور ـ راجش کانا
حافظ (۳۹۱۰۷۴) ۱۰/۳۰ـ ۲/۳۰ـ ۴/۳۰ـ ۶/۳۰ـ ۸/۳۰
* خشم اژدها ـ رنگی ـ بروس لی
کیهان (۵۴۶۳۶۰) ۹ـ ۱۱ـ ۱ـ ۳ـ ۵ـ ۷ـ ۹
* خشن ها ـ رنگی ـ لی ماروین
دروازه طلائی (۳۵۲۱۶۰) ۹ـ ۱۱ـ ۱ـ ۳ـ ۵ـ ۷ـ ۹
* خوشگلای دیوانه ـ رنگی ـ انجن دیکینسون ۷/۳۰ـ ۹/۳۰
سیلورسیتی (۶۲۱۲۰۵) ۱۱/۳۰ـ ۱/۳۰ـ ۳/۳۰ـ ۵/۳۰ـ ۵/۳۰
* خشم اژدها ـ رنگی ـ بروس لی
شهرقشنگ (۴۶۷۷۷۷) ۱۱ـ ۱ـ ۳ـ ۵ـ ۷ـ ۹
* خود فروشان ـ سینما سکوپ رنگی
مازستیک (۶۶۸۴۶۱) ۹ـ ۱۱ـ ۱ـ ۳ـ ۵ـ ۷ـ ۹
* دختی دور از گناه ـ سینما سکوپ رنگی
اریا (۳۱۹۸۸۴) ۹ـ ۱۱ـ ۱ـ ۳ـ ۵ـ ۷ـ ۹
★ دنیای وحشی ـ رنگی ـ مستند
رادیو سیتی (۶۴۳۲۲۰)ـ ۱۱ر۱۵ـ ۲ر۳ـ ۲ر۵ـ ۲ر۷ـ ۲ر۹
* درد عشق ـ رنگی ـ آنافونو
پولیدور (۸۹۲۷۳۱) ۱۱/۳۰ـ ۱/۳۰ـ ۳/۳۰ـ ۵/۳۰ـ ۷/۳۰ـ ۹/۳۰
* درمیان دوعشق ـ زنان توطعه گر
نادر (۳۱۴۷۹۵) ۹ـ ۱۱ـ ۱ـ ۳ـ ۵ـ ۷ـ ۹
* دشنه سرد ـ سرافراز
البرز (۳۰۴۲۵۸) ۸/۳۰ ـ ۱۲ ـ ۳/۳۰ـ ۷ ـ ۸/۳۰
* دام برهنه ها ـ رنگی ـ اورسولااندرس
آتلانتیک (۸۹۷۱۷۱) ۱۱/۳۰ـ ۱/۳۰ـ ۳/۳۰ـ ۵/۳۰ـ ۷/۳۰ـ ۹/۴۵
* دزد ناشناس ـ رنگی ـ دیوآنند ـ هامالینی
مارلیک (۹۶۳۶۱۶) ۱۰/۳۰ـ ۲/۳۰ـ ۴/۳۰ـ ۶/۳۰ـ ۸/۳۰
* رنجهای هرکول ـ رنگی ـ سینما سکوپ
اروپا (۳۰۳۱۷۹۱) ۱۰/۳۰ـ ۱۲/۳۰ـ ۳/۳۰ـ ۶/۳۰ـ ۸/۳۰
سیلوانا (۳۶۳۷۷۷) ۹ـ ۱۱ـ ۱ـ ۳ـ ۵ـ ۷ـ ۹
الوند (۳۵۶۵۳۸) ۱۰ـ ۱۲ـ ۲ـ ۴ـ ۶ـ ۸ـ ۱۰
* راکی ـ رنگی ـ سیلوستر استالونه
دیاموند (۸۲۸۴۰۰) ۱۱/۱۵ـ ۲/۳۰ـ ۵ـ ۷/۳۰ـ ۱۰
* روبینسون و خوشگل و سیاه ـ رنگی ـ زعودی ار یا
پارک (۳۱۹۶۳۷) ۹ـ ۱۱ـ ۱ـ ۳ـ ۵ـ ۷ـ ۹
* سوپربابا ـ رنگی ـ باب کرین ـ باربارا راش ۹/۳۰
گلدن سیتی (۶۶۳۲۶۹) ۱۱/۳۰ـ ۱/۳۰ـ ۳/۳۰ـ ۵/۳۰ـ ۷/۳۰
* سوته دلان ـ بهروز وثوقی
کابری (۹۲۸۴۰۱) ۱۱ـ ۱ـ ۳ـ ۵ـ ۷ـ ۹
* سگینا ـ رنگی ـ دلیب کمار ـ سارابانو
شهناز (۷۵۴۶۲۶) ۱۰/۳۰ـ ۲/۳۰ـ ۴/۳۰ـ ۶/۳۰ـ ۸/۳۰
* شب زخمی ـ مرتضی عقیلی ـ بهروز به نژاد
اونیورسال (۹۲۶۹۵۳)ـ ۱۱ـ ۱ـ ۳ـ ۵ـ ۷ـ ۹
ایران (۱۶۳۵۴) ۹ـ ۱۱ـ ۱ـ ۳ـ ۵ـ ۷ـ ۹
تیسفون (۸۵۸۸۸۲) ۹ـ ۱۱ـ ۱ـ ۳ـ ۵ـ ۷ـ ۹
رنگین کمان (۷۴۵۷۶۰) ۱۰ـ ۱۲ـ ۲ـ ۴ـ ۶ـ ۸
باسفیک (۷۵۳۳۱۱) ۱۱ـ ۳/۳۰ـ ۵/۳۰ـ ۷/۳۰ـ ۹/۳۰
دریا (۳۴۱۷۴۶) ۹ـ ۱۱ـ ۱ـ ۳ـ ۵ـ ۷ـ ۹
کارون (۵۵۱۶۵) ۱۰/۳ـ ۲/۳ـ ۶/۳۰ـ ۸/۳۰
سانیا (۳۵۲۴۴۲) ۹ـ ۱۱ـ ۱ـ ۳ـ ۵ـ ۷ـ ۹
پرسپولیس (۸۵۱۰۸۳) ۱۰ـ ۱۲ـ ۲ـ ۴ـ ۶ـ ۸
* شلیک ـ رنگی ـ کلیف رابرتسون
پارامونت (۶۴۸۳۲۱) ۱۱ـ ۳/۳۰ـ ۵/۳۰ـ ۷/۳۰ـ ۹/۳۰
* علفهای هرز ـ فرزان دلجو ـ ایلین ویگن
آسیا (۶۴۲۹۰۹) ۱۱ـ ۱ـ ۳ـ ۵ـ ۷/۱۵ـ ۹/۳۰
مولن روژ (۷۵۲۹۲۹) ۱۱ـ ۳/۳۰ـ ۵/۳۰ـ ۷/۳۰ـ ۹/۳۰
شهوند (۳۵۴۰۴۰) ۱۰/۳۰ـ ۱۲/۳۰ـ ۲/۳۰ـ ۴/۳۰ـ ۵/۳۰ـ ۸/۳۰
نپتون (۷۶۱۰۳۶) ۹ـ ۱۱ـ ۱ـ ۳ـ ۵ـ ۷ـ ۹
ژاله (۳۰۴۱۲۰) ۱۰/۳۰ـ ۲/۳۰ـ ۴/۳۰ـ ۶/۳۰ـ ۸/۳۰
توسکا (۵۲۶۵۴۴) ۹ـ ۱۱ـ ۱ـ ۳ـ ۵ـ ۷ـ ۹
المپیا (۹۲۶۷۹۶) ۱۱ـ ۱ـ ۳ـ ۵ـ ۷/۱۵ـ ۹/۱۵
لیدو (۹۵۱۵۱۱) ۹ـ ۱۱ـ ۱ـ ۳ـ ۵ـ ۷ـ ۹
پاسارگاد (۳۴۲۷۸۲) ۱۰ـ ۱۲ـ ۴ـ ۶/۱۵ـ ۸/۳۰
جرخ فلک (۹۵۰۵۵۸) ۹ـ ۱۱ـ ۱ـ ۳ـ ۵ـ ۷ـ ۹
* عشق و جدائی ـ رنگی ـ جی تندرا
همای (۳۱۱۶۶۹) ۱۰/۳۰ـ ۲/۳۰ـ ۴/۳۰ـ ۶/۳۰ـ ۸/۳۰
* عقده زن نداشتن ـ سینما سکوپ رنگی ۹/۳۰
پانوراما (۳۴۴۷۵۰) ۹/۳۰ـ ۱۱/۳۰ـ ۱/۳۰ـ ۳/۳۰ـ ۵/۳۰ـ ۷/۳۰
* (×) فدای هرچه خوشگله ـ رنگی ـ دومنیکومدونیو
پلازا (۶۴۴۲۵۵) ۱۱ـ ۱ـ ۳ـ ۵ـ ۷ـ ۹
* کشتار در رم ـ رنگی ـ ریچارد برتن
گلدیس (۶۲۸۷۱۳) ۱۱/۳۰ـ ۱/۳۰ـ ۳/۳۰ـ ۵/۳۰ـ ۷/۳۰ـ ۹/۳۰
* گناه و نواب ـ رنگی ـ سنسنی کاپور ۶/۳۰ـ ۸/۳۰
ارانوس (۵۲۷۹۷۱) ۱۰/۳۰ـ ۱۲/۳۰ـ ۲/۳۰ـ ۴/۳۰
* گرفتار در مرداب ـ زنی دور از گناه
فلور (۵۲۸۰۹۶) ۹ـ ۱۱ـ ۱ـ ۳ـ ۵ـ ۷ـ ۹
* لیلی و مجنون ـ سینما سکوپ رنگی
موناکو (۷۳۵۵۹۶) ۹ـ ۱۱ـ ۱ـ ۳ـ ۵ـ ۷ـ ۹
* (×) معلم و شیطان ـ رنگی ـ فرانکونرو
امباير (۸۹۳۹۴۲) ۱۱/۳۰ـ ۲/۳۰ـ ۵ـ ۷/۳۰ـ ۱۰
* وسوسه های یک زن ـ رنگی ـ مارگارت لی
تاج (۳۱۳۸۶۴) ۱۰ـ ۱۲ـ ۲ـ ۴ـ ۶ـ ۸ـ ۱۰
* هرگز امان نمیدهد ـ سینما سکوپ رنگی
نیماد (۷۵۳۳۸۲) ۹ـ ۱۱ـ ۱ـ ۳ـ ۵ـ ۷ـ ۹
* یه مرد و اینهمه دختر ـ رنگی ـ سیدنی جیمز
سانترال (۹۲۸۶۸۶) ۱۱ـ ۱ـ ۳ـ ۵ـ ۷ـ ۹/۱۵
* ۷ مرد جنگی ـ سینما سکوپ رنگی
رویال (۸۲۹۷۸۵) ۱۰ـ ۱۲ـ ۲ـ ۴ـ ۶ـ ۸ـ ۱۰
سهیلا (۳۱۶۴۲۴) ۱۰/۳۰ـ ۲/۳۰ـ ۴/۳۰ ۶/۳۰ـ ۸/۳۰
* سانس انگلیسی
سینما گلدیس ساعت ۹/۳۰ (افتاب سرخ)

سینما کریستال

بن هور

گوناگون

آموزشگاه بازرگانی وابسته به اتاق بازرگانی وصنایع ومعادن ایران

برای دوره جدید سه ماهه‌حسابداری و دفترداری که از اول اسفند ماه بعدازظهرها از ساعت ۴٫۵ تا ۸ تشکیل میشود داوطلب میپذیرد.
علاقمندانی که‌دارای‌دیپلم متوسطه یا حداقل کارنامه سوم متوسطه‌باشند میتوانند برای ثبت‌نام صبحها از ساعت ۸ تا ۲ بقسمت آموزش اتاق بازرگانی و صنایع و معادن ایران واقع در خیابان تخت‌جمشید جنب سفارت امریکا شماره ۲۵۴ مراجعه نمایند.

اتاق بازرگانی وصنایع ومعادن ایران

ثبت نام مجدد دانشجویان مدرسه عالی برنامه‌ریزی وکاربرد کامپیوتر

دانشجویان باید بادردست‌داشتن کارت تحصیلی جهت ثبت نام مجدد با شرائط جدید از ساعت ۸٫۳۰ الی ۱۲ واز ۲تا۵ بعدازظهر طبق جدول زمانی زیر بمحل مدرسه عالی‌مراجعه نمائید.
شنبه ۱۵ بهمن دانشجویان‌دوره‌های ۳۵ و۳۶
یکشنبه ۱۶ بهمن دانشجویان دوره‌های ۵۳ و ۵۴
دوشنبه ۱۷ بهمن دانشجویان دوره ۵۲

آگهی استخدام

کارخانه شیرپاستوریزه اصفهان‌وابسته به‌شرکت تهیه وتوزیع شیر ایران جهت تکمیل کادرفنی‌خود افراد زیر را از طریق مصاحبه استخدام مینماید

۱ـ مهندس برق با حداقل ۳ سال تجربه در قسمت ماشین‌آلات تولیدی و بسته بندی ۳ نفر
۲ـ دیپلمه هنرستان رشته برق با تجربه کافی ۵ نفر
۳ـ دیپلمه هنرستان رشته مکانیك با تجربه کافی ۷نفر
۴ـ دیپلمه هنرستان رشته فرز و تراشکاری ۲نفر
۵ـ کارگر «درجه ۱» رشته برق ماشین‌آلات صنعتی ۵ نفر
۶ـ کارگر « درجه ۲» مکانیك ۵ نفر
۷ـ کارگر «درجه۳» مکانیك ۲۰نفر

داوطلبان‌میتوانند تا تاریخ۲۰٫۱۲٫۳۶ همه روزه درساعات اداری همراه با مدارك‌زیر به‌آدرس کارخانه‌مراجعه نمایند.
۳ قطعه عکس ۴×۶
۲ برك‌فتوکپی شناسنامه (مذهب رسمی‌اسلام)
فتوکپی برك پایان خدمت یا معافیت دائم
فتوکپی آخرین مدرك تحصیلی
صورت موسساتی که‌متقاضی‌همکاری داشته است با ذکر مدت اشتغال
آدرس :اصفهان کیلومتر ۱۶ جاده تهران‌تلفن ۳۱۷۱۵ ـ۳۸۰۱۹

شرکت شیر منطقه‌ای اصفهان

دانشکده پزشکی رازی

بدینوسیله به اطلاع کلیه پزشکان گوش وگلوو بینی ودانشجویان عزیز میرساند که آقای پرفسور Otologie Foundation Sheehy ازلوس‌آنجلس درروزهای یکشنبه ۲۳ بهمن ماه درساعت ۱۰ صبح ودوشنبه ۲۴ بهمن ماه درساعت ۹ صبح درمورد گوش میانی درآمفی تاتر مرکزی بیمارستان امیراعلم سخنرانی ایراد خواهند فرمود.

آگهی نامنویسی نیمسال دوم سال تحصیلی ۳۷-۳۶ دانشجویان دانشگاه تهران

نامنویسی نیمسال دوم سال تحصیلی ۳۷ـ ۳۶ شاهنشاهی دانشجویان دوره های لیسانس، فوق لیسانس ودکتری روزانه و دانشجویان‌دوره شبانه دانشگاه تهران از تاریخ‌یکشنبه ۱۶ تا پایان روز ۲۰بهمن ماه ۲۵۳۶ شاهنشاهی همه روزه باستثنای روزسه‌شنبه۱۸بهمن ماه‌ازساعت ۸صبح تاه بعدازظهردرمحل دانشکده های‌مربوط انجام خواهد شد.
ـ در هردانشکده براساس سالهای مختلف تحصیلی از دانشجویان ثبت نام‌بعمل می آید. بنابراین توجه به برنامه نامنویسی که در هر دانشکده اعلام خواهد شد نیز ضروری است.
ـکلاسهای‌درس از روز شنبه ۲۲ بهمن ماه ۲۵۳۶ دایر خواهد بود.
ـ برنامه هفتگی دروس در دانشکده مربوط اعلام خواهد شد.
جالف، ۲۵۵۷۱

دانشگاه تهران

آگهی نامنویسی دوم سال تحصیلی ۳۷ـ۳۶ شاهنشاهی دانشجویان دوره های لیسانس، فوق لیسانس ودکتری روزانه و دانشجویان‌دوره شبانه دانشگاه تهران

نامنویسی نیمسال دوم سال تحصیلی ۳۷ـ ۳۶ شاهنشاهی دانشجویان دوره های لیسانس، فوق لیسانس ودکتری روزانه و دانشجویان‌دوره شبانه دانشگاه تهران از تاریخ‌یکشنبه ۱۶ تا پایان روز ۲۰بهمن ماه ۲۵۳۶ شاهنشاهی همه روزه باستثنای روزسه‌شنبه۱۸بهمن ماه‌ازساعت ۸صبح تاه بعدازظهردرمحل دانشکده های‌مربوط انجام خواهد شد.
ـ در هردانشکده براساس سالهای مختلف تحصیلی از دانشجویان ثبت نام‌بعمل می آید. بنابراین توجه به برنامه نامنویسی که در هر دانشکده اعلام خواهد شد نیز ضروری است.
ـکلاسهای‌درس از روز شنبه ۲۲ بهمن ماه ۲۵۳۶ دایر خواهد بود.
ـ برنامه هفتگی دروس در دانشکده مربوط اعلام خواهد شد.
جالف، ۲۵۵۷۱

دانشگاه تهران

اکهی گزینش دانشجو درنیمسال دوم سال تحصیلی ۳۷ـ ۳۶ بهمن ماه ۲۵۳۶ برای دوساله (نکنسین پرستاری) در آموزشگاه عالی پرستاری مهرآیین وابسته به سازمان منطقه‌ای بهداری و بهزیستی استان اصفهان

آموزشگاه عالی پرستاری مهرآئین اصفهان در نظردارد برای دوره دوساله پرستاری تعدادی دانشجو از بین داوطلبین واجد شرایط انتخاب نماید.

شرایط گزینش

۱ـ داشتن کارنامه آزمون همگانی
۲ـ دیپلم طبیعی ـ ریاضی ـ ادبی
۳ـ سن بین ۱۸ تا ۲۵
۴ـ تحصیل داوطلب نبایستی از نظر قانون خدمات اجتماعی زنان منعی داشته باشد.
۵ـ حداقل معدل کتبی ششم ۱۱ (یازده)
۶ـ برخورداری از سلامت کامل و نداشتن نقص‌عضو
۷ـ داوطلبین از بین دوشیزگان انتخاب خواهندشد.

مدارك لازم برای ثبت نام

۱ـ دو قطعه عکس ۴×۳
۲ـ فتوکپی کامل شناسنامه ۱ برگ
۳ـ کارنامه آزمون همگانی
۴ـ برگ معافیت یا برگ انجام‌خدمت طبق قانون‌خدمات اجتماعی زنان

داوطلبان واجد شرایط فرم زیر را تکمیل و همراه‌مدارک مربوطه حداکثر تا تاریخ بایست سفارشی به آدرس زیر ارسال دارند.
اصفهان ـ خیابان پهلوی ـ بین پل شیری وپل فلزی‌ـ آموزشگاه عالی پرستاری مهرآئین.

درخواست ثبت‌نام درآموزشگاه عالی پرستاری مهرآئین اصفهان

نام خانوادگی ـ نام ـ شماره شناسنامه ـ صادره از
تولد سال ـ رشته تحصیلی ـ نشانی کامل ـ شهر
خیابان ـ کوچه ـ پلاك ـ تلفن
تاریخ ـ امضاء داوطلب
آ ـ ۱۰۲۳۹

آگهی استخدام

بنگاه توسعه ماشینهای کشاورزی وابسته به وزارت کشاورزی و عمران روستائی برای خدمت در تهران و کرج ۱۸ نفر را که واجد شرایط مندرج در جدول زیر باشد، از طریق آزمایش و مصاحبه انتخاب و استخدام مینماید.

ردیف	عنوان شغل	میزان تحصیلات	گروه بندی
۱	پیشخدمت	ششم ابتدائی	۱
۲	نگهبان	ششم ابتدائی	۱

داوطلبین واجد شرایط میتوانند بمنظور ثبت نام و کسب اطلاعات بیشتر در ایام هفته، با همراه داشتن مدارک زیر به کارگزینی بنگاه واقع در بلوار الیزابت خیابان کاخ شمالی شماره ۸۶ مراجعه نمایند.
۱ـ اصل و فتوکپی شناسنامه
۲ـ اصل و فتوکپی مدرک تحصیلی
۳ـ اصل و فتوکپی کارت پایان خدمت یا معافیت دائم
۴ـ ۶ قطعه عکس ۴×۶ـ

عید مبارک
روز رستاخیز ملت ایران را
به پیشگاه مبارک
شاهنشاه آریامهر
وعرض بهم میهنان عزیز تبریک عرض مینماید
انجمن شهرستان بروجرد

کجا برویم

موسیقی

اپرای لاچنرنتولا (سیندرلا)
موسیقی: جاکینو روسینی
رهبرارکستر: فرشاد سنجری
کارگردان: روبرتو تاده‌ای
طراح صحنه: تئولاو
طراح لباس: هلن اشاء
رهبرکر: راجر هریس
خوانندگان: جوزپه تاده‌ای. جان لوئیجی کرلیا گرو.پیری ثمر. پائولو بارباچینی. سودابه صفائیه. شاکه مارکاریان. کارلو پادوآن تالار رودکی ساعت ۵٫۷ بعداز ظهر

تئاتر

مجلس حلاج
محل اجراء: تئاتر شهر چهار راه پهلوی ساعت ۶/۳۰ بعد از ظهر

غارت
نویسنده: چونورتن
کارگردان: آشور بانی پال
محل اجراء: کارگاه نمایش چهار راه یوسف آباد کوچه کلانتری
شروع نمایش: ساعت ۸ بعد از ظهر جمعه ها ساعت ۵ بعد از ظهر

آرامسایشگاه
نویسنده و کارگردان: بهمن فرسی
باشرکت: علی نصیریان، مهین شهابی، اذر فخر، محمد مطیع، داود آریا و خسرو شکیباتی
محل اجراء: تالار ۲۵ شهریور پشت پارک شهر ساعت شروع نمایش ۸ بعدازظهر

نمایشگاه

نقاشی های مارتیک نرسسیان
خانه آفتاب: خیابان روزولت روبروی دانشکده تربیت معلم ساعت بازدید ۹ تا ۷/۳۰ بعد از ظهر

طرح‌های اردشیر محصص
نگارخانه زند نمایشگاهی از طراحی‌های موش و گربه اردشیر محصص ترتیب داده است.
آدرس: خیابان محمدرضا شاه کوچه چکاوه ساعت بازدید ۱۰ تا ۱۹

نقاشی های مهری رخشیا
گالری سبحون: خیابان عباس آباد خیابان وزراء کوچه چهارم ساعت بازدید ۴ تا ۸ بعدازظهر

نقاشی های جعفر روح بخش
گالری شهر: خیابان بزرگمهر شماره ۸۶ ساعت بازدید۵ تا ۸ بعدازظهر

نقش برجسته های احمد سلامت
گالری مس نمایشگاهی ازنقش برجسته های مسی احمدسلامت ترتیب داده است. ساعت بازدید ۵ تا ۸ بعدازظهر آدرس: خیابان پهلوی نرسیده به سینما آتلانتیک کوچه هراز شماره ۷

طراحی های گئورک گروس
تالار عبید: خیابان ۲۱ آذر ساعت بازدید ۸ تا ۱۲ و ۵ تا۸ بعدازظهر

نقاشی های بهزاد بهنام
گالری تهران: خیابان عباس آباد چهارراه قصر شماره ۹ ساعت بازدید ۱۰ تا۲۰

نقاشیهای منوچهر عبداله زاده
انجمن سینمای جوانان ایران ـ خیابان پهلوی سه راه آریامهر خیابان بوعلی سینا شماره ۵

دو نمایشگاه جدید
موزه هنرهای معاصر دو نمایشگاه از کارهای ویکتور وازارلی و هنر صورتگری شامل کارهای ایرانی و بین‌المللی ترتیب داده است. آدرس: پارک فرح خیابان امیر آباد ساعت ۱۱ تا ۲۰

نقاشی های واحه مرادیان
خانه آفتاب خیابان روزولت روبروی دانشکده تربیت معلم ساعت بازدید ۸ تا ۱۲ و ۱۴ تا ۱۹/۳۰

طراحی و تصویر سازی هنرمندان امریکائی
انجمن ایران و امریکا یک نمایشگاه گروهی از طراحی و تصویر سازی هنرمندان امریکائی در نگارخانه های پوپ و علاء ترتیب داده است. خیابان عباس آباد ساعت ۶ تا ۸ بعداز ظهر

نقاشی های هماخوشبین
گالری لیتو: خیابان آبان جنوبی شماره ۳ ساعت بازدید ۱۰٪ تا ۱۲٪ و ۴ تا ۷ بعدازظهر

نمایشگاه هنر ایران
موزه نگارستان: تقاطع خیابان سپه و کاخ ساعت بازدید ۹ تا ۱۸ در این نمایشگاه هر هفته یک فیلم مذهبی نمایش داده می شود و همه روزه از ساعت ۱۰ تا ۱۸ برنامه نقالی اجرا می شود.

موزه

موزه ایران باستان:
خیابان قوام‌السلطنه، خیابان پرفسور رولن ساعت بازدید: ۹ تا۱۳ و ۱۵ تا۱۸، دوشنبه ها و بعد از ظهر جمعه موزه تعطیل است.

موزه جواهرات سلطنتی:
خیابان فردوسی، ساختمان بانک مرکزی ساعت بازدید: از ۱۵/۳۰ تا ۱۸ جمعه تعطیل است

موزه شهیاد:
میدان شهیاد ساعت بازدید ۹ تا۱۶ بدون تعطیل

موزه نگارستان:
تقاطع خیابان سپه و کاخ ساعت بازدید ۱۰ تا ۱۸ شنبه ها تعطیل است.

موزه سلسله پهلوی:
کاخ مرمر ساعت بازدید ۹ تا ۱۶ پنجشنبه‌ها تعطیل است

موزه مردم شناسی:
میدان ارک ساعت بازدید ۹ تا ۱۶ جمعه ها تعطیل است

موزه ملک
بازار بین‌الحرمین ساعت بازدید ۸.۳۰ تا ۱۲ جمعه ها تعطیل است

مرکز فرهنگی و هنری رضاعباسی:
خیابان کورش کبیر سیدخندان ساعت بازدید: ۱۰ تا۱۳ و ۱۵ تا۱۸ سه شنبه ها تعطیل است.

موزه صبا:
خیابان ظهیرالاسلام ساعت بازدید ۹ تا ۱۶ پنج شنبه و جمعه عصر تعطیل است

موزه هنرهای ملی:
میدان بهارستان ساختمان مرکزی وزارت فرهنگ و هنر ساعت بازدید: ۹ تا ۱۶ شنبه تعطیل است.

موزه هنرهای معاصر:
پارک فرح ساعت بازدید: ۱۱ تا ۲۰ شنبه ها تعطیل است

موزه کاخ گلستان:
میدان ارک ساعت بازدید ۹تا ۱۶ جمعه ها تعطیل است

موزه هنرهای تزئینی
خیابان کریمخان زند ساعت بازدید ۹ تا ۱۶ باستثنای سه شنبه ها و روزهای تعطیل

فال فردای شما

● فروردین: بی جهت عصبانی نشوید. زندگی نشیب و فرازهای بسیاری دارد و این شما هستید که باید مقاوم باشید.

● اردیبهشت: روی عقاید خود پافشاری نکنید، شاید شما هم اشتباه کرده باشید. دوستی درصدد است بشما کمک کند.

● خرداد: بی آنکه انتظار داشته باشید، خبری دریافت می کنید که سخت شما و خانواده تان را خوشحال خواهد کرد.

● تیر: باشخصیت کارسازی آشنا می‌شوید و موقعیتی بدست می‌آورید که مشکل قدیمی خود را به سهولت حل می کنید.

● مرداد: به یک سفر کوتاه تفریحی خواهید رفت. از لحظات خوش این سفر استفاده کنید.

● شهریور: یک سوغاتی یایک هدیه، شمارا خوشحال خواهد کرد. اوایل هفته آینده این هدیه یاسوغات را دریافت خواهید کرد.

● مهر: اگر رانندگی می کنید، هنگام عبور از عرض خیابان مراقب اتومبیل‌های عبوری باشید.

● آبان: برای معالجه بیماری خود، تردید نکنید. سلامتی شما بااین قبیل بی توجهی، درآینده به سختی به خطر خواهد افتاد.

● آذر: همیشه به خود تکیه کنید. دوستان بسیار نزدیک هم، آنگونه که شما تصور می کنید مسئول کارهایتان نیستند.

● دی: حتی اگر یک سرماخوردگی معمولی هم داشته باشید، نباید آنرا ذست کم بگیرید.

● بهمن: این همه سخت‌گیر نباشید و بیهوده مته به خشخاش نگذارید.

● اسفند: پیشنهادهای خوبی دریافت می کنید. بهانه‌گیری‌های شما ممکن است پیشنهادکنندگان را برنجاند. بهترین پیشنهاد را انتخاب کنید

جدول

ویژه ۹۸۴۲ — عادی ۱۲۱۲۲

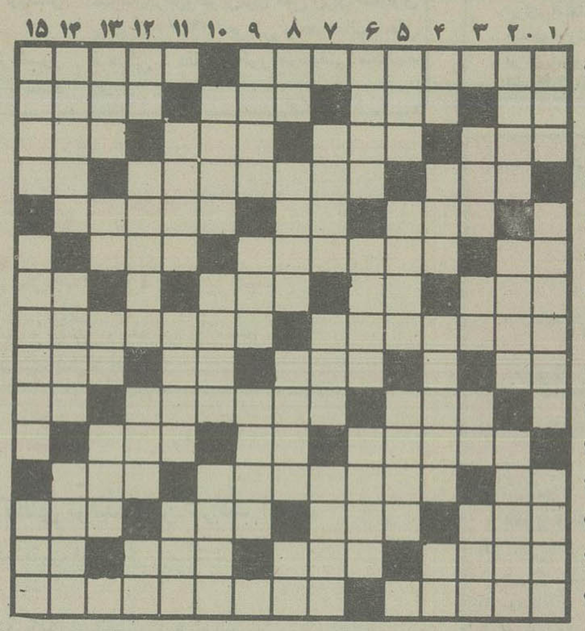

افقی: ویژه

۱ ـ زمانی با آن تولید جرقه برای روشنایی میکردند ـ از انواع مدال سینه خانم است
۲ ـ آخرین حرف ـ در دریا میجنگد ـ شیار درون لوله تفنگ ـ در زورخانه مقامی دارد
۳ ـ راه فرار ـ از امراض جلدی ـ فرشته ای است ـ از خفته بر نخیزد
۴ ـ از وزارتخانه ها ـ قهرمان و پهلوان خارجی ـ رودی در اروپا
۵ ـ کمک و یاری ـ شیره گوجه فرنگی ـ از فرشتگان مغضوب درگاه خدا
۶ ـ زهر ـ از پادشاهان سلسله اشکانی ـ از چاشنی های غذا
۷ ـ درخت انگور ـ توانائی ـ دور اندیشی در کاری ـ وقت و لحظه
۸ ـ از گیاهان طبی که بویی خوش دارد ـ روش تحقیق در علوم
۹ ـ نم نم باران ـ از کشور های فنا شده ـ زیادش شرم آور است ـ کمیابی
۱۰ ـ علاقه و الفت ـ از گیاهانی که سم شدیدی دارد ـ خدای خورشید در مصر قدیم
۱۱ ـ در جیب و کیف اکثر مردم هست ـ جنس قوی ـ نیم صدای گریه بچه
۱۲ ـ زیارت خانه خدا کردن ـ فاصله بین دو پرده نمایش ـ از خواندنی ها
۱۳ ـ طایفه ای از اعراب ـ همان صداست ـ خوشحال و خندان ـ هنوز ده نشده
۱۴ ـ چادر را سر پا نگهمیدارد ـ نوعی معامله کردن ـ راهنما ـ حرف شرط
۱۵ ـ راهنمایی کردن ـ مرغی است شبیه جغد که خود را از درخت می اویزد.

عمودی: ویژه

۱ ـ نوعی ماهی است ـ حقوق و مواجب دایمی ـ نوعی زاویه است
۲ ـ گریزان ـ موزیک عزا ـ ادا کردن حروف از مخرج در تلاوت قرآن مجید
۳ ـ اهلی شده ـ بوی پشم سوخته ـ سفید در لفظ ترکی ـ خانه
۴ ـ اشاره به دور ـ گوسفند قربانی که به مکه میبرند ـ کربلای سابق ـ چه کس؟
۵ ـ نوعی سیگار است ـ تاخیر ـ صحرایی در خاورمیانه
۶ ـ آشفته شدن ـ حکم میان خوب و بد میکند ـ در دل حواشی جای گرفته اند
۷ ـ دیوار قلعه ـ ضربه ای با پا بر توپ ـ نویسنده
۸ ـ گلیم دراز ـ حلال و روا ـ مثل و نظیر ـ از رفتنی ها
۹ ـ جنگ در لفظ خارجی ـ مه غلیظ ـ جای تیر است
۱۰ ـ بخواب رفته ـ عزم کشیدنش در تهران هنوز در فال است ـ پرتو و فروغ
۱۱ ـ زمین های بدون استفاده ـ دوستش به ارزنی نمی ارزد ـ درخت چنار
۱۲ ـ عرق نیشکر ـ طبیعی و عادی ـ از فولهای فوتبال ـ بلی به زبان روسی
۱۳ ـ جین و چروک پوست بدن ـ طرف ـ درخت زبان گنجشگ ـ پهلوان
۱۴ ـ در کارهای بزرگ ضروری است ـ در جنگ به کار آید ـ بر گونه زنند
۱۵ ـ دو دست عرب ـ نام فرشته موکل نکاح در دین زرتشت ـ بعد ابجد.

افقی: عادی

۱ ـ شوخ طبع ترین نویسنده اروپائی ـ گذشت
۸ ـ در قدیم در دستگاه حکام مقامی داشت ـ معروفترین بندر اروپا
۹ ـ عیب و عار ـ نوعی شیرینی است ـ نفی تازی ـ هم صحبت برهمن
۱۰ ـ در قدیم از وسایل تنبیه بود ـ صبرو قرار در دلش نیست ـ راه بی پایان.
۱۱ ـ شادابی و خرمی ـ شکوه از جدائیها دارد ـ نوعی چرم است
۱۲ ـ از برنامه های تلویزیونی ـ ماشینی که به کار کشاورزی می اید ـ واحد پول ایتالیا
۱۳ ـ حالت بیهوشی ـ خانه ـ مهره ای در شطرنج ـ سیمرغ بزرگش کرد
۱۴ ـ نوعی خروس است! ـ از انواع غذای برنجی ـ طویلترین جاهها ـ فحش و دشنام
۱۵ ـ بزرگی و ارجمندی ـ اثری مشهور از مارگارت میچل که از آن فیلمی هم ساخته اند.

عمودی: عادی

۱ ـ گاهی کاری پیدا می کند! ـ خلق الله ـ بی ادب‌در می اورد
۲ ـ نقشه کش ـ پولی که برای اولین بار در ایران بضرب رسید ـ از امضاء پر می کنند
۳ ـ آسمان جل ـ عدد و شماره ـ وسیله پختن غذا ـ عقاید
۴ ـ خالی در ورق ـ مزه ایست ـ به امور ماهیها میرسد ـ دریا
۵ ـ نخ تابیده شده ـ کشنده ـ مسافتی که در مسابقه می پیمایند
۶ ـ پولش از پارو بالا میرود ـ اصطرلاب هم می اندازد ـ فرق میان سر
۷ ـ چادر را سر پا نگهمیدارد ـ با رفت آید ـ نویسنده نامه
۸ ـ حرف دلتنگی ـ حتما تار هم هست ـ آنچه باعث زیور شود ـ همه را شامل شود
۹ ـ نوعی خانه است ـ به دیوار چسبیده ـ فصیح و بلیغ
۱۰ ـ به در می کوبند ـ از امراض جلدی ـ طبل رازش را زده اند
۱۱ ـ روی و رخساره ـ پولیکه قابل خرج کردن است ـ از درختان سایه گستر
۱۲ ـ عددیست ـ از سنگهای قیمتی ـ وسیله کاربنا هم هست ـ طایفه ایرانی
۱۳ ـ اهلی شده ـ زائو از ان میترسد ـ طایفه ایرانی ـ خرد و کوچک
۱۴ ـ اسمانها ـ به سر که می افتد برزمین میزند ـ یکی از دستها
۱۵ ـ ضمیر باطن استوپوشیده ـ احتیاجش به کسی نیست ـ اگر مربوط به جاقو است تیز باشد.

حل جدول های شماره قبل

پاسخ مسئولان به نامه های مردم

خیابانها اسفالت میشود

شهرداری شاهی در پاسخ مطلب مندرج در شماره ۱۵۴۵۵ مورخ ۳۶/۸/۱۴ آن روزنامه تحت عنوان (کوچکسرا هم شهرکی است) اعلام میدارد.
«شهرداری با خرید یکدستگاه کارخانه اسفالت پزی در نظر دارد خیابان و کوچه های خاکی شهر را اسفالت نماید. بمحض شروع بکار کارخانه مذکور نسبت بانجام تقاضای ساکنین محله کوچکسرا اقدام خواهد شد.»
مقتضی است دستور فرمایند طبق قانون مطبوعات نسبت بدرج پاسخ مذکور اقدام نمایند.
مدیر کل اطلاعات و جهانگردی استان مازندران

تذکر لازم داده شد

عطف بمطلبی که باستناد اظهار تلفنی آقای مهدی مختار مبنی براینکه اتوبوسهای خط ۶۴ در ایستگاههای سه راه شاه و چهار راه پهلوی توقف نمی کنند، در شماره ۱۵۴۶۱ آن روزنامه درج شده، باگاهی میرساند:
توسط مسئولان مربوطه بکلیه رانندگان خط مذکور تذکر داده شد که در تمام ایستگاهها. بویژه ایستگاههای یاد شده، برای سوار و پیاده کردن مسافران توقف نمایند
دفتر روابط عمومی شرکت واحد

کمبود روغن نباتی صحت ندارد

بازگشت به خبر مندرج در شماره مورخ ۳۶/۸/۱۲ آن جریده تحت عنوان: «سعدی از دست خویشتن فریاد» اشعار میدارد:
علت کمبود و کاهش عرضه روغن نباتی بالا رفتن میزان مصرف و ثابت ماندن مقدار تولید نوع مشخصی از قبیل روغن نباتی قو و شاه پسند میباشد. ولی مطلب مهم آنستکه انواع دیگر روغن نباتی، اعم از مایع و جامد در حال حاضر در شیراز موجود است و مشکل حادی بنام کمبود روغن نباتی وجود ندارد
مدیر کل اطلاعات و روابط عمومی وزارت بازرگانی

رادیو، تلویزیون و سینما

امروز و فردا درتلویزیون ببینید.

توجه: برنامه های زیر، از سوی رادیو تلویزیون در اختیار ما قرار گرفته و روزنامه اطلاعات هیچگونه مسئولیتی در تغییرات احتمالی برنامه ها ندارد.

برنامه اول (پنجشنبه)

۱۲:۰۰	اخبار
۱۲:۰۵	تفسیر قرآن
۱۲:۳۰	فیلم برای کودکان
۱۲:۵۰	تدریس باله
۱۳:۱۵	کریستی لاووخبرکن
۱۴:۱۰	شهرهای ایران
۱۵:۰۰	ویرجینیائی:دکترپت
۱۶:۱۵	رازبقا
۱۷:۰۰	کودکان
۱۸:۳۰	وضع اضطراری
۱۹:۳۰	برنامه ویژه
۲۰:۰۰	مسابقه پاسخ چیست
۲۰:۳۰	اخبار
۲۰:۵۰	دنیای خبر
۲۱:۱۰	عبور از تاریخ
۲۱:۲۰	آقای مربوطه
۲۱:۳۰	سینمای شب جمعه

تلویزیون دوم (پنجشنبه)

۱۸:۳۰	موسیقی و تصویر
۱۹:۰۰	قصه ها و ادمها
۱۹:۱۰	سندباد «غول صحرا»
۱۹:۴۰	داستانهای دهکده
۲۰:۳۰	صفحه اول
۲۱:۳۰	اخبار
۲۲:۰۰	سینمای شب جمعه

برنامه بین المللی (پنجشنبه)

۱۱:۵۵	اعلام برنامه
۱۲:۰۰	شو گریپ ایپ»
۱۲:۳۰	فرمان سرنوشت
۱۴:۰	ورزشی
۱۶:۰	اخبار
۱۶:۰۵	نیکولز
۱۷:۰۰	سوپرمن
۱۷:۲۵	ماجراهای عشقی پدر ادی
۱۸:۰۰	نگاهی به ایران
۱۸:۳۰	اخبار
۱۹:۰	شو «مایک داگلاس»
۱۹:۴۵	فیلمی از هندوستان
۲۰:۱۰	مک میلان و همسر
۲۱:۳۵	بیوگرافی
۲۲:۰	اخبار
۲۲:۱۵	فیلم سینمائی

برنامه اول (جمعه)

۱۱:۳۰	اخبار
۱۱:۳۵	مجله ورزشی
۱۴:۰۵	سیرک در همه جا
۱۴:۳۰	رویدادهای هفته
۱۵:۰۰	سینمای بعد از ظهر
۱۶:۳۰	رقص×۵
۱۷:۰۰	فستیوال فیلمهای لورل و هاردی
۱۷:۳۰	تارزان
۱۷:۴۰	بالهای کاغذی
۱۸:۰۰	مسابقه بگو تا بگم
۱۸:۳۰	خانه کوچک
۱۹:۳۰	زن اتمی
۲۰:۳۰	اخبار
۲۰:۵۰	دنیای خبر
۲۱:۱۰	عبور از تاریخ
۲۱:۲۰	آقای مربوطه
۲۱:۳۰	نمایش تلویزیونی هفته
۲۳:۰۰	اخبار

تلویزیون دوم (جمعه)

۱۶:۳۰	موسیقی و تصویر
۱۷:۰۰	مسابقه تلاش و پیروزی
۱۸:۰۰	بازی خونه
۱۸:۳۰	سوئیچ
۱۹:۳۰	رنگارنگ
۲۰:۲۰	درباره برنامه های آینده
۲۰:۳۰	ارتباط مستقیم
۲۱:۳۰	اخبار
۲۲:۰۰	ورزش از نگاه ۲

برنامه بین المللی (جمعه)

۱۰:۵۵	اعلام برنامه
۱۱:۰۰	خیابان سه سامی
۱۲:۰۰	آن ایام خوش
۱۲:۲۵	لانگ جان سیلور
۱۲:۵۰	دره دایناسورها
۱۳:۱۵	دره بزرگ
۱۴:۰۵	ورزش
۱۶:۴۵	فیلم سینمائی (سیاه سرخ خشمگین)
۱۸:۰۵	مردمان فردا
۱۸:۳۰	اخبار
۱۹:۰۰	دوربین مخفی
۱۹:۲۵	شو «کارپنترز»
۲۰:۲۰	مک کلود
۲۲:۰۰	اخبار
۲۲:۱۵	دود اسلحه
۲۳:۰۰	پایان برنامه

برنامه اول (شنبه)

۱۷:۰۰	اخبار
۱۷:۰۵	کودکان
۱۸:۲۰	اخبار ورزشی
۱۸:۳۰	دراستان ما
۱۸:۴۵	ره آوردهای انقلاب
۱۹:۰۰	سینما ـ سینما
۱۹:۳۰	از جذام نترسید
۲۰:۰۰	دکتر سایمون لاک
۲۰:۳۰	اخبار
۲۰:۵۰	دنیای خبر
۲۱:۱۰	عبور از تاریخ
۲۱:۲۰	آقای مربوطه
۲۱:۳۰	طلاق
۲۳:۰۰	اخبار

تلویزیون دوم (شنبه)

۱۸:۳۰	موسیقی و تصویر
۱۹:۰۰	اخبار ۱۹
۱۹:۱۰	گل خندان «قسمت اول»
۱۹:۴۰	انسان، حیوان، طبیعت قسمت اول
۲۰/۳۰	این سوی آن سوی زمان
۲۱:۳۰	اخبار مجله خبری
۲۲:۰۰	درودی، سرودی و بدورد
	برنامه‌ای از: مهدی اخوان ثالث
۲۲:۱۰	فستیوال فیلمهای کلاسیک: سلام نلی

برنامه بین المللی (شنبه)

۱۵:۵۵	اعلام برنامه
۱۶:۰۰	اخبار
۱۶:۰۵	کارتون
۱۶:۳۰	خیابان سه سامی
۱۷:۲۵	رابین هود
۱۷:۴۵	اندی گریفیث
۱۸:۱۰	فیلمی از هند
۱۸:۳۰	اخبار
۱۹:۰۰	دختر استثنائی
۱۹:۲۵	داستان پلیس
۲۰:۰۰	فیلم سینمائی (برنده)
۲۲:۰۰	اخبار
۲۲:۱۵	بارنابی جونز
۲۳:۰۰	پایان برنامه

امشب این فیلم را در تلویزیون ببینید:

مگر اسبها را نمی کشند؟

ساعت ۲۲ تلویزیون ۲

هنرپیشگان: جین فاندا، مایکل سارازین، سوزامایورک و گیگ یانگ

سال ۱۹۳۲ است و در یک سالن قدیمی در نزدیکی لوس انجلس یک مسابقه‌ی رقص «ماراتون» ترتیب داده شده است. در این مسابقه زوج هایی که هر یک به نحوی نیازهای مادی و یا سوداهای جاه طلبانه دارند گرد هم آمدند. این رقص استقامت چندین شبانه روز ادامه می یابد و در این حال به تدریج مسابقه دهندگان در کوشش جهت ادامه مسابقه و تثبیت موقعیت خود از ویژگیها وخصائل انسانی دور شده و بی عاطفگی محور اصلی شخصیت رنگ پریده شان میشود.

در چنین شرایطی آدمهایی نظیر «گلوریا»، «الیس»، «زابرت»، «زن باردار»، «گروهبان»، «پیرزن» و «راکی» مورد تجزیه و تحلیل قرار می گیرند. اینان آدمهای شکست خورده ای هستند که سرسختانه برای ادامه بقای خود می کوشند. شکست خورده های بی امیدی که غالبا از ظاهری آراسته برخوردارند.

سیدنی پولاک یکی از فیلمسازان خوب امریکایی است. وی تاکنون ده فیلم در زمینه های مختلف با تم های متفاوت ساخته است. خوشبختانه بیشتر آثار این فیلمساز در تهران بنمایش عمومی درآمده و تماشاگر با سبک این فیلمساز آشناست.

سیدنی پولاک فیلمسازی است مسلط بر دوربین که تکنیک فیلمهای او سنجیده و خوب است. نگاه کنید به فیلمهای «یاکوزا»، «سه روز کندور» که مونتاژ صحنه های اکسیون که تبحر فیلمساز را می رساند.

از دیگر فیلمهای این کارگردان می توان از «این ملک متروک شده» «جرمیا جانسون»، «مگر اسبها را نمی کشند؟» و بابی دیرفیلد نام برد که این آخری در ششمین جشنواره‌ی جهانی بنمایش درآمد. در فیلم «مگر اسب ها را نمی کشند؟»، «گیگ یانگ» برنده جایزه‌ی اسکار هنرپیشه‌ی نقش دوم شده است.

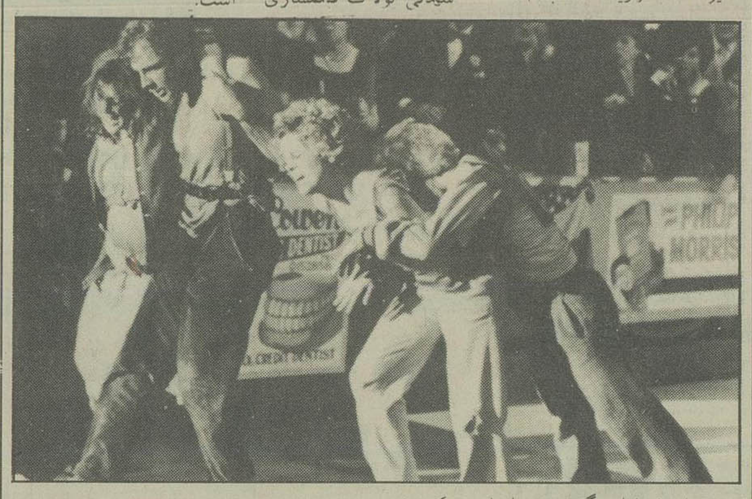

صحنه ای از فلم مگر اسب ها را نمی کشند؟

نمایشهائی که در تلویزیون خواهید دید

با توجه ای که اخیرا تئاتر تلویزیون به «تئاتر» نشان داده اینروزها فعالیت های هنرمندان اداره برنامه های تئاتر و همچنین گروههای دیگر منحصر شده به تهیه نمایشنامه برای تلویزیون که دوکانال یک و دو هر هفته برنامه‌ی تئاتر دارند.

هم اکنون نمایشنامه‌ی «نمیدانم» «چطور؟» و «طلبکارها» بکارگردانی فرامرز صدیقی در دست تمرین است که بزودی برای پخش در کانال یک ضبط خواهد شد در این دو نمایشنامه فرامرز صدیقی، فخری خوروش، اکبر زنجانپور، و منوچهر فرید بازی دارند «ادمهای ماشینی» نوشته‌ی «کارل چاپک»، نیز نمایشنامه‌ی دیگری است که بکارگردانی عباس یوسفپانی بزودی از تلویزیون ۲ بطریقه‌ی رنگی پخش خواهد شد. در این نمایش محمد علی کشاورز، جمشید مشایخی و فرزانه تایدی بازی دارند.

صحنه ای از فیلم سوته دلان

فیلم خوب را همه تایید و حمایت می‌کنند

اگر فیلم خوب ساخته شود ما هم حمایت می کنیم. همچنان که در گذشته نیز فیلمهای خوب ایرانی را تائید کرده ایم. مهم پا گرفتن صنعت سینمای فارسی است که برغم سی و اندی سال فعالیت هنوز رشد کافی نداشته است. البته تلویزیون هم اخیرا حمایتش را از این صنعت آغاز کرده که «سوته دلان» نخستین فیلمی است که مشمول این حمایت شده است. هر چند این حمایت می بایست بیشتر نیز انجام می شد تا از ایجاد بحران اقتصادی اخیر در سینمای فارسی جلوگیری شود ولی با همین حال اگر هدف صحیح باشد و همچنان این حمایت ادامه یابد تهیه کنندگان خوب با دلگرمی بیشتر به ساختن فیلمهای خوب ایرانی خواهند پرداخت البته مشروط بر اینکه کمکهای فرهنگ و هنر نیز ادامه یابد همچنان که در تهیه‌ی فیلم سوته دلان این وزارت، نیمی از سرمایه‌ی فیلم را پرداخته است. بهرحال سوته دلان اکنون بر پرده عمومی است فیلم را علی حاتمی نوشته و کارگردانی کرده که تجربه‌های گذشته‌اش وی را بعنوان فیلمسازی خوب در سینمای ایران تثبیت کرده است. و بهروز وثوقی، شهره آغداشلو، فخری خوروش، جهانگیرفروهر و اکبر مشکین هنرپیشگان این فیلم هستند که بطریقه‌ی رنگی توسط هوشنگ بهارلو فیلمبرداری شده است.

زندگی خیالی «والترمیتی»

دانی کی

جمعه ساعت ۱۵ تلویزیون یک
کارگردان: نورمن مک لئود
هنرپیشگان ـ دانی کی، ویرجنیامایو لوریس کارلوف.
محصول ۱۹۴۷

«والتر میتی» کارمند خیالپرداز شرکت انتشاراتی «پیرس» بر حسب اتفاق با دختری بنام «روزالیندون هورن» آشنا می شود. این آشنایی مسیر زندگی «والتر میتی» را بکلی دگرگون میسازد، طوری که همه تصور می کنند که «وی» عقل خود را از دست داده است. سرانجام.....

کمدی موزیکال زندگی خیالی والتر میتی یکی از بهترین فیلمهای امریکایی در سال ۱۹۴۷ محسوب میشود.

از «نورمن مک لئود» تاکنون فیلمهای «جنجال در کشتی، اگر یک میلیون داشتم، رنگ پریده، آلیس در سرزمین عجایب در تلویزیون بنمایش در آمده است.

یک آینه

آخرین فیلم «آندریا تارکوفسکی» فیلمساز خوب روسی «یک آینه» نام دارد. که بعقیده عده‌ی بسیاری این نخستین فیلم روسی است که از نوعی آزادی بیان غیر منتظره برخوردار است. بدون شک همانگونه که از نام اثر پیداست، این کارگردان بزرگ روسی نخست از سرگذشت خود سخن میگوید ولی در روایت این سرگذشت تنها قصدبیان زندگی شخصی خویش را ندارد، در خلال این داستان سرگذشت ملت روسیه را نیز ترسیم میکند.

گروه موسیقی رادیو تلویزیون ملی ایران تقدیم میکند.
۱۶ بهمن ماه ۲۵۳۶ ـ ساعت ۸ بعد از ظهر، باغ فردوس

تریوی «رگر»

لوسیوس فورهِرست ـ فلوت
دوسان کارپی‌سک ـ ویلن
جان سکروه ـ ویولا

برنامه

آنتون فان درهورست	تم، واریاسیون وفوگ
لودویک فان بتهوون	سرناد در رماژور اپوس ۲۵
ماکس رگر	سرناد در رماژور اپوس ۷۷ الف
فرد گروفه	قطعه فکاهی

محل فروش بلیط

- روابط عمومی جشن هنر، واقع در تقاطع جردن و بلوار ناهید
- انجمن فیلارمونیک تهران
- ایران یاماها، تخت طاووس نبش روزولت
- صفحه فروشی بتهوون
- دراگ استور سلطنت آباد

م الف ۲۵۵۷۳

چهارمین کنکور موسیقی رادیوتلویزیون ملی ایران
دررشته آهنگسازی ۵ دیماه ۲۵۳۷ تهران

شرایط:
۱ـ تابعیت ایرانی
۲ـ حداکثر سن ۳۵ سال (متولدین بعداز ۵ دیماه ۲۵۰۲)
۳ـ ارائه فقط یک قطعه ۱۰ تا۱۵ دقیقه‌ای
۴ـ اثرموردنظر باید برای ارکستر مجلسی زهی که شامل ۱۰ ویلن، ۴ آلتو، ۴ ویلنسل ودوکنترو باس می باشد نوشته شود.
۵ـ چنانچه داوطلبان مقیم خارج ازکشور وارد مرحله نهائی شوند ومایل باشند درکسرت نهائی حضور داشته باشند هزینه بلیط هواپیمایی آنها (رفت وبرگشت دانشجوئی) توسط سازمان پرداخت خواهد شد.

داوطلبان میتوانند برای اطلاع بیشتر با سازمان رادیوتلویزیون ملی ایران صندوق پستی ۲۰۰ـ۳۳ تجریش واحد فعالیت های فرهنگی ـ دفتر کنکور موسیقی مکاتبه نمایند

آگهی مزایده

شرکت سهامی شیشه قزوین (عام) تعداد چهار دستگاه اتومبیل خود را از طریق مزایده نقدی بفروش میرساند. متقاضیان میتوانند از تاریخ یکشنبه ۱۶ر۱۱ر۲۵۳۶ همه روزه باستثناء روزهای پنجشنبه و جمعه از ساعت ۹ الی ۱۶ به دفتر مرکزی شرکت دایره تدارکات واقع درخیابان محمدرضاشاه ـ خیابان هفتم شماره ۳۴ مراجعه و پس از اخذ اوراق شرایط مزایده پیشنهادات خود را بدایره تدارکات تسلیم نمایند.
۱ـ۲

مجله دنیای ورزش شنبه ها منتشرمیشود

فقط تاروزجمعه ۱۴ بهمن‌ماه
سیرک بزرگ اروپا
درهوای گرم ومطبوع همچنان باموفقیت ادامه دارد
شروع سانسها در روزهای عادی ۵٫۳۰ ـ ۹ بعدازظهر
شروع سانسها در روزهای تعطیل ۱۱صبح ـ ۴و ۸ بعدازظهر
رزرو بلیت همه روزه ازساعت ۱۰ صبح الی ۶ بعدازظهر درمحل سیرک واقع‌در خیابان‌جنوبی پارک شاهنشاهی و شرکت ایران‌شکار واقع در خیابان تخت‌جمشید ـ فرصت‌شمالی شماره۱۶۴
تلفن اطلاعات سیرک ۸۲۳۲۵۱ ـ ۲۹۳۱۰۹

قابل توجه
مصرف کنندگان محصولات ایرانیت

اخیرا عده سودجوکالای مشابه داخلی و خارجی را باسم ایرانیت بمصرف کنندگان عرضه میدارند چون

ایرانیت

نام ثبت شده قانونی کالای تولیدی این شرکت است
سوء استفاده کنندگان تحت تعقیب قانونی قرار میگیرند و برای فروش محصولات ایرانیت
قریبا اسامی نمایندگان رسمی فروش فرآورده های کارخانجات ایرانیت
جهت اطلاع عموم در جراید اعلام و معرفی خواهند شد.
شرکت سهامی عام ایرانیت

دومین آزمون باربد
۱۵تا۲۵ تیرماه ۲۵۳۷

موضوع : دستگاه شور

رشته ها: تار، سه تار، سنتور، نی، کمانچه ویلن و آواز

ثبت نام از اول دی تا اول اسفند ۲۵۳۶
داوطلبان برای ثبت نام و ضبط نمونه کارهنری خود درشهرستانها به سازمان رادیو تلویزیون محل و درتهران به دفتر ازمون باربد واقع درمیدان ارک تولید مرکزی رادیو مراجعه نمایند.
تلفن: ۵۲۲۲۲۱

از ۹ بهمن در تالار ۲۵ شهریور
«آرامسایشگاه»

نویسنده و کارگردان: بهمن فرسی
طراح صحنه: شیرین بزرگمهر

بازیگران: علی نصیریان ـ مهین شهابی ـ آذر فخر ـ محمد مطیع داود آریا ـ خسرو شکیبائی ـ نازی حسنی ـ منظر لشگری حسن محمدی ـ قاسم قلیپور ـ مرتضی حیدری ـ جواد محمد زاده مسعود رحمانی ـ سعید حسن آبادی.

نشانی: خیابان پارک شهر (بهشت) ـ تالار ۲۵ شهریور
شماره تلفن رزرو ـ ۵۳۰۸۷۱ـ۵۲۵۴۴۴

جام جم
باتورهای
من پیشنهاد میکنم

شماره تور	مدت تور	مسیر	حرکت	قیمت به تومان
۱	۸ روز	بمبئی- دهلی- اگرا (تاج محل)	جمعه‌ها	۳۹۵۰
۲	۱۵ روز	آتن-لندن	یکشنبه‌ها	۵۷۵۰
۳	۱۵ روز	رم- پاریس- لندن	پنجشنبه‌ها	۵۹۵۰
۴	۱۵ روز	بمبئی- کشمیر- اگرا (تاج محل) جایپور- براد پور- دهلی	پنجشنبه‌ها	۶۲۵۰
۵	۱۵ روز	قاهره- آتن ودیدارازسه جزیره	پنجشنبه‌ها	۶۵۵۰
۶	۱۵ روز	نیویورک- واشنگتن- لندن	جمعه‌ها	۷۹۵۰

باهمکاری هواپیمائی ملی ایران وپان آمریکن

توجه فرمائید : تاریخ آخرین پرواز این تورها تا۱۵ اسفندمیباشد.
ازفرصت استفاده نموده و باقیمت های استثنائی این تورهامسافرت نمایند.

به‌شرق وغرب جهان سفرکنید.
برای‌رزروجا از تهران و شهرستانها بین ساعت ۸½ الی ۵ بعدازظهر
تلفنهای:
۸۳۷۰۸۳-۴
۸۲۴۸۵۸-۹
وبابعدازساعت۵باتلفن‌اتوماتیک
۸۳۷۰۸۳ آژانس
مسافرتی اینترا
تورموردنظرخودرا رزرو .
آدرس : شاهرضااول وپلاشماره۱۸
قیمت تورها شامل:
اقامت در هتلهای درجه یک باصبحانه (و در بعضی از تورها نهار یا شام) رفت و برگشت باهواپیماهای جت نقل‌وانتقالات و گردش با راهنمایان فارسی زبان

ورود کارگر خارجی محدود می‌شود

ورود کارگران خارجی ، بویژه کارگران ساده در سال آینده محدود میشود و در ضوابط استفاده‌از این گروه نیز تجدید نظر خواهد شد.

اجرای این محدودیت که‌در تمام سازمانهای دولتی و موسسات و شرکتهای بخش خصوصی الزامی خواهد بود، بخشی از سیاست دولت رادر زمینه دستمزد و نیروی‌انسانی تشکیل میدهد.

این کارشناسان بودجه پیش‌بینی کرده‌اند که تعداد مشاغل تازه‌در طول سال۲۵۳۷ به ۳۱۰ هزار شغل خواهد رسید.

این مشاغل‌بنحوی پیش‌بینی شده که تقریبا تمامی آن در استانها و شهرستانها بوجود آید.

اثرات‌دستمزد

از سوی دیگردر تنظیم‌لایحه بودجه سال ۲۵۳۷ کل کشور اثرات دستمزد و نیروی‌انسانی لازم برای طرحهای تولیدی ، اقتصادی و خدماتی مورد توجه قرار گرفته تا سرمایه ـ گذاریهای جدید، اعم از بخش دولتی یا خصوصی موجبات عدم تعادل بیشتر در عرضه و تقاضای نیروی انسانی را که در نتیجه در میزان دستمزدنیز اثر خواهد داشت، فراهم نسازد. بعلاوه در اجرای‌اصل عدم تمرکز اجرای اغلب طرحها برای شهرستانها پیش‌بینی شده و دولت بتمام سازمانهای‌تابعه خود دستور داده است از استخدام کارمند برای ادارات مرکزی خودداری کنند.

استخدام متخصص

همچنین سازمانهای دولتی باید حتی‌الامکان بجای‌کارمندان بازنشسته از افراد شاغل موجود استفاده کنند و فقط استخدام افراد متخصص ان هم در برخی‌از مشاغل‌بهداشتی و آموزشی امکان‌پذیر نخواهد بود.

از اینرو یکی از ابزارهای تعادل بخشیدن در کار عرضه و تقاضای نیروی انسانی درسال بودجه،بوجود آوردن‌امکانات لازم جهت اشتغال در مناطق غیر مرکزی است. زیرابررسی های کارشناسان حاکی از آن است که عدم تعادل در عرضه وتقاضای نیروی کار درشهر های استان مرکز بمراتب بیشتر از سایر نقاط میباشد.

اعتبارات آموزش

در لایحه بودجه سال‌آینده ضمن پیش‌بینی این تدابیر اعتبارات وسیعی‌نیز برای‌فراهم ساختن نیروی‌انسانی داخل در رشته‌های مورد نیاز صنعتی‌و اقتصادی در نظر گرفته است.

قسمتی ازاین اعتبارات‌صرف توسعه امور آموزش نیروی انسانی میشود واز این طریق برتعداد نیروی انسانی ،خاصه کارگران ماهر افزوده خواهد شد.

اعتبارات آموزش شامل تمام سازمانها و موسسات‌بوده وهریک ازشرکتها وواحدهای تولیدی وابسته بدولت نیز اعتبار جداگانه‌ای برای بالا بردن سطح مهارت در اختیار خواهند داشت.

در پارلمان ایران

از : علیرضا شفائی

در مجلس گفته شد

دکترسیدنورالله ستوده متخصص بهداشت عمومی که مدیریت مجله‌های بهداشتی‌را بعهده داردونماینده بروجن در مجلس شورای ملی است ـ درجلسه اخیر این مجلس عنوان کرد: باوجودی که دهها دستگاه دولتی و موسسه عام‌المنفعه ـعلاوه بر وزارت بهداری و بهزیستی ـ درامور درمان و بهداشت ایران ، مشغول خدمت می‌باشند وسالیانه میلیاردها ریال خرج‌این امور میگردد-متاسفانه هنوز مرگ‌و میر کودکان در روستاها ۱۲۰ درهزار می‌باشد-درصورتیکه در کشور های پیشرفته ـاین رقم کمتراز ۳۰درهزار است. دکتر ستوده همچنین یادآور شد بیماریهای عفونی وانگلی مانند مالاریا، دیفتری و حصبه و سلوغیره ،بعلت نبودن برنامه یکنواخت و صحیح بهداشتی ـهنوز رقم قابل ملاحظه‌ای درآمار ابتلاو مرگ‌و میر این کشور دارد. ازطرفی افزایش روزافزون مخارج امور درمانی نارضائی مردم رافراهم ساخته است.

لایحه‌ای برای رفع مشکلات ثبتی

● تهیه لایحه جامعی برای تسهیل صدور سندمالکیت در شهر ها، در مجلس پیشنهاد شدویك نماینده مجلس گفت بموجب قانونی که دردوره گذشته به تصویب رسید قرارشد در شهر شاهی کمیسیونی مرکب ازرئیس ثبت و دوتن از قضات تشکیل شود وبه کسانی که‌دارای اعیانی هستند وبر اثر مشکلات قانونی نمی‌توانند سند مالکیت عرصه رابگیرند، طی تشریفاتی سند مالکیت بدهند .متاسفانه بعلت نارسائی قانون و کم‌بود نیروی کارمند- هنوز سند مالکیتی صادرنشده است .شایسته است دراین‌باره لایحه تکمیلی تهیه و به مجلس تقدیم گردد . دکترسوادکوهی گفت نه‌تنها درشاهی، بلکه در سراسر استان مازندران و آنطور که نمایندگان مجلس میگویند درسراسر کشور مشکلات ثبتی وجود داردو باید برای رفع مشکلات ثبتی مردم اقدام لازم بعمل‌آید.

«مهاباد» به‌استان‌تبدیل شود

● نماینده مهاباد ، بزرگترین آمال وآرزوی مردم‌این شهرستان راتبدیل شدن آن به استان ،عنوان کردو گفت مردم میخواهند نام مهاباد ، «استان رستاخیز » یا« استان آریا» شود.وی از دولت خواست موضوع رامورد مطالعه و بررسی قرار دهد .

طرح‌وزیر آموزش‌وپرورش‌درموردوضع‌استخدامی معلمین ،خاك میخورد !

در مجلس شورای ملی ،از سوی یکی‌از نمایندگان عنوان شد معلمین کشورو کارکنان وزارت آموزش و پرورش از قانون استخدام کشوری‌و نحوه ارتقاء گروه وپایه وضوابطی که برای آنان درنظر گرفته شده است- بطور کلی ناراضی هستند . وزیر آموزش و پرورش باعلاقه‌ای که‌داشت و باتلاش زیاد، طرحی تهیه کرده‌وبه سازمان امور اداری‌و استخدامی کشور داده است ،ولی‌مدتی است این طرح در آنجا خاك می‌خورد و کارکنان سازمان امور اداری و استخدامی گویا در خوابند ! سیدرضا حجتی که‌از گروه معلمان کشور دراین دوره به پارلمان راه‌یافته‌است همچنین گفت : ازمدتها پیش وزارت کشور خواسته است عده‌ای بخشدار لیسانسیه‌استخدام کند ، عده‌ای لیسانسیه وزارت‌آموزش وپرورش برای این‌کار در نظر گرفته شدند ، تقاضا کردندو قبول شدند و همه‌اینها الان بخشدار هستند-عده‌ای ازاینها‌که دستی بجائی داشتند و رابطه‌ای داشتندتوانستند اعمال نفوذی بکنند و منتقل شده‌اند وعده دیگری که‌علاقه داشتند در آنجا خدمت کنندو راهی بجائی نداشتند ناچار استعفا داده‌اند وحالا این دو دسته ، بخشدار هستند . اما دسته‌اول ازهمه مزایا استفاده میکنند، حقوق ، گروه وپایه‌های خودرا گرفته‌اند اما دسته دیگر نگرفته‌اند. چرا؟ تقاضای رسیدگی فوری‌دارم.

در بندرعباس جایی برای مسافران نوروزی نیست!

بندر عباس ـخبرنگاراطلاعات:

بندر عباس که بخاطر هوای گرم خود، و بویژه وفور کالا های متنوع خارجی ، مشتری مناسب و دلپذیر برای‌مسافران نوروزی محسوب میشود ، از هم اکنون جایی برای مسافران نوروزی ندارد !

کلیه هتل ها ، میهمانخانه هاو مسافر خانه های بندر ـ عباس از سه هفته پیش‌دراشغال مسافران شهر های مختلف می باشد، و اکنون یك اتاق‌خالی را مشکل میشود دراین شهر پیداکرد.

مساعدت هوای بندر عباس در فصل زمستان ، از دیماه مسافران زیادی را از شهر های شمالی و غربی کشور به سوی خود کشانیده و اینان برای گردش و تفریح و نیز خرید به بندر عباس آمده‌اندو همچنان می‌آیند.

بندر عباس بخاطر همین هوای گرم و مناسب تا اردیبهشت ماه، مسافران زیادی را پذیرا میشود، که از سراسر کشور می آیند.

این هجوم به بندرعباس در حالی بچشم میخورد، که طی دو سال گذشته به میهمانان نوروزی این شهر خوش نگذشت ، و مسافران ، حتی نتوانستند، به گردش بپردازند ویا در بازار شهربه‌خریداجناس ـ بویژه کالاهای لوکس- دست‌بزنند.

دلیل این تلخکامی مسافران ،اول‌بار باران شدیدی‌بود که دو سال پیش ریزش کرد و سیلاب تمامی سطح شهر را پوشاند و بسیاری از فعالیتهای روزانه را فلج کرد.

نوروز سال پیش هم، درست شب عید نوروز بود که زلزله شدیدی رخ داد، ومسافران بندرعباس، روز بعدبابرار نهادند.

ولی بااین وجود ، پیش بینی میشود ، که در تعطیلات نوروز آینده مسافران زیادی به بندرعباس بیایند.

در بندر عباس ، بیش ازهر طبقه و گروهی، مغازه داران و بویژه بوتیك داران انتظار مسافران را می‌کشند وخود را بسیج کرده‌اند ، که ضرروزیان دو عید گذشته راکه از نافروش ماندن کالاهای آنها حاصل شد ، جبران کنند.

گلها وگیاهان زینتی در ایران تولید میشود

واردات گل از خارج کاهش می یابد

★ ۲۲ هزار نمونه گلها وگیاهان ایران‌جمع‌آوری شد

مرکز جمع‌آوری گل‌هاو گیاهان کشور که تحت عنوان، موسسه‌گیاه‌شناسی ایران فعالیت میکند آمادگی خود را برای اجرای طرح های گوناگون تولید نباتات و پوشش‌های گیاهی در سراسر کشوراعلام داشت.

این موسسه که از شش سال قبل بفرمان شاهنشاه آریامهر تاسیس شده است، تاکنون موفق به جمع‌آوری ۲۲ هزار گونه از گیاهان و گل‌های سراسر کشور شده است .

هدف موسسه

بمناسبت فعالیت های تازه و آمادگی موسسه ، برای راهنمائی و کمك به بخش خصوصی و دولتی به منظور پوشش سبز و تولید گل‌ها و گیاهان مختلف در مناطق کشور ، محمد باقری چایچی رئیس موسسه گیاهشناسی ایران اعلام کرد که هدف‌ازتاسیس این موسسه ، تنها ایجاد باغ نیست . بلکه منظور از تاسیس موسسه‌گیاهشناسی ایران ، شناسائی ومعرفی کلیه نباتات کشور اهم از گرمسیری ـ کویری ـ دریائی و سایر گیاهان مناطق مرطوب ویاخشك ، به مردم و دستگاه های اجرائی مملکت میباشد .

رئیس موسسه ضمن اشاره به اجرای برنامه پوشش سبز در منطقه مس سرچشمه که بعهده این موسسه واگذار شده است اضافه کرد که موسسه گیاهشناسی ایران بتدریج آماده خواهدشد که‌هرگونه پژوهش گیاهی وشناسائی آنرا با تاریخه وشناسنامه نبات ، جمع‌آوری و در صورت لزمودراختیار مردم و سایر علاقمندان قرار دهد .

اوامر شهبانو

چایچی اضافه کرد که این سازمان بدنبال جمع ـ آوری ۲۲ هزار گونه‌گلهاو گیاهان، طبق اوامرشهبانو مکلف به تحقیق و تولید گل‌ها و گیاهان زینتی گردیده است و بررسی‌های مقدماتی برای تهیه زمین مناسب آغاز شده،بطوریکه درآینده‌ای بسیار نزدیک ، اکثر گلها و گیاهانی که نظیر آن از خارج به‌کشور واردمیشود، در ایران‌تولید خواهد شد .

رئیس موسسه در خصوص واردات گل از کشورهای خارج یادآور شد که بعضی از گونه های گل‌های وارداتی در زمان های دور متعلق به ایران بوده که از راه ترکیه به اروپا رسیده است ولی بتدریج در ایران نابودشده است .

با اجرای برنامه جدید ، گل‌ها و گیاهان زینتی ازهر نوع که مورد نظر باشد تهیه و در اختیارعلاقمندان قرار میگیردو تولیدکنندگان گل و گیاه زینتی میتوانند با مراجعه به موسسه‌گیاه‌ـ شناسی ایران‌از بذر ، پیاز، و یا نهال مورد نظراستفاده و در تکثیر آن اقدام‌نمایند.

مبادله بذر

خبرنگار ما ضمن بازدید از موسسه گیاه شناسی ایران گزارش میدهد که تاکنون چندین دریاچه مصنوعی و آبشار در این موسسه پایه‌گذاری شده است، بطوریکه با الهام‌از طبیعت کاشت انواع‌گیاهان کویری ـ دریائی ـ خشك و نیمه خشك‌سراسرکشور در این مجموعه امکان‌پذیر گردیده است ـ موسسه‌گیاه شناسی ایران‌در حال‌حاضر با ۲۹۰ موسسه گیاه شناسی جهان مبادرت به مبادله بذر میکند ومحیط مناسب برای تولید انواع گیاهان و گل‌ها را برای رشد آنها فراهم میکند .

در شهرستانها

آموزش زبان انگلیسی مهریه‌عروس خانم شیرازی شد!

شیراز- خبرنگار اطلاعات:

یک وکیل شیرازی بهنگام به عقد درآوردن دختر یکی از بستگان خود، بجای‌پرداخت‌مهریه تعهد کرد که بعهسرش زبان انگلیسی یاد بدهد.

این وکیل مبتکر که سیدمحمد الف‌ه نام دارد ووکیل دادگستری است هنگام عقد کردن دختر مورد علاقه خود دریک محضر رسمی ، به خانواده عروس تعهد اخلاقی و سند کتبی داد تاظرف دو سال به عروس خانم زبان‌انگلیسی یاد بدهد و اگر دراینکار موفق نشد، موظف به پرداخت‌دو میلیون ریال باشد.

پیشنهاد داماد مورد موافقت خانواده عروس ومخصوصا خود عروس خانم قرار گرفت وموافقت کردند در مقابل آموزش زبان خارجی ، دختر خودرا به حجله‌بفرستند.

سید محمد والف‌ه که در شیراز به شغل وکالت‌سرگرم است ، به خبرنگار اطلاعات در شیراز گفت: تنهاراه حل مهریه سنگین که‌اکثر خانواده ها پیش پای داماد می گذارند وموجب بهم خوردن عروسی‌می‌شوند ، استفاده از روشهائی است که یکی از آنها رامن بکار گرفتم.

کارخانه‌های تهران واصفهان منتقل میشود

اصفهان ـ خبرنگار اطلاعات

صاحبان صنایع و کارخانه‌ها در تهران واصفهان، براساس ضوابطی که‌در آینده اعلام می‌شود، باید کارخانه های خودرا به‌نقطه دورتری از شهر انتقال بدهند.

این مطلب را محمدرضا امین وزیر صنایع و معادن که به‌اصفهان آمده است، پس‌از گشایش محل‌جدید اتاق‌بازرگانی وصنایع ومعادن اصفهان اعلام کرد .

درمراسم گشایش اتاق بازرگانی و صنایع و معادن اصفهان ، کاظم خسروشاهی وزیر بازرگانی ، مدیر عامل شرکت ملی صنایع پتروشیمی ، مدیر عامل شرکت ملی صنایع فولاد . مدیر کل بانک ملی‌ایران و گروهی ازصاحبان صنایع و بازرگانان ومعاونان دووزارتخانه شرکت داشتند.

وزیر صنایع ومعادن افزود : باتوجه به‌این‌ضوابط ، مدیران کارخانجات تهران میتوانند کارخانه های خودرا تا شعاع ۱۲۰ کیلومتری انتقال دهند ودر اصفهان نیز با ضوابط خاصی، کارخانجات در ۵۰ کیلومتری اصفهان مستقر و نوسازی می‌شوند تا تولید آنها افزایش یابد .

وزیر صنایع ومعادن همچنین گفت : ادارات کل را در شهرستان ها تقویت خواهیم کردتا بازرگانان وصاحبان صنایع حتی‌الامکان احتیاجی به تهران نداشته باشند.

وی‌درپایان به‌قانون کار اشاره کرد و گفت :پیش‌نویس قانون جدید کار تهیه شده و دردست مطالعه است .

کاظم خسروشاهی وزیر بازرگانی نیز ضمن سخنانی گفت: بعضی از شرکت های خصوصی فقط به‌سودآوری فکرمی‌کنند یعنی برای فردا کارمی‌کنند نه‌آینده .

آنفلوانزا نیمی از مدارس هرمزگان را تعطیل کرد

شیوع آنفلوانزا، نیمی از مدارس جزایر و بنادر استان هرمزگان را تعطیل کرد، واکنون‌در مدارسی هم که تعطیل نشده‌اند، بسیاری از دانش آموزان غیبت می کنند و به‌مدرسه نمی‌آیند .

بهداری و بهزیستی استان هرمزگان درپی‌گستردگی دامنه‌ی آنفلوانزا، ضرورت تعطیل مدارس بخش های «فین»، رودان، وجزیره هرمز را خواستار شد و درپی آن، این مدارس بدستور آموزش و پرورش تعطیل گردید .

بیماری‌های گریپ، سرماخوردگی، آنژین، وآنفلوانزا در شهرهای دیگر هم شایع است . از جمله در «ماچیان» صومعه‌سرا، یک نوع بیماری که گفته می‌شود،آنفلوانزا است، مدرسه راهنمائی تحصیلی این منطقه را به حالت نیمه تعطیل درآورد .

بوشهریها جائی برای دفن مرده‌ها ندارند

بندر بوشهر ـخبرنگار اطلاعات

بعلت پرشد گورستان عمومی بندر بوشهر، مردم این‌شهر جائی برای دفن مردگان خودندارند.

گورستان «شکری» گورستان عمومی بندر بوشهر ،از مدتی قبل‌پرشده است . مردم‌بوشهر به‌پای شهرداری این شهر ، اعضای انجمن های محلی‌ودیگر مقامات مسئول‌بندر بوشهر در بدر بدنبال زمین مناسبی جهت احداث گورستان عمومی میگردند اما هنوز به نتیجه‌ای نرسیده‌اند.

هر زمینی‌که برای احداث گورستان درنظر گرفته می‌شود، مشکلاتی از قبیل، زراعی بودن، نزدیکی به خانه‌های مردم، واقع‌بودن در نقشه جامع‌شهر ، دوراز دسترس بودن و افزودن به‌مشکل ترافیك شهر راباخود به‌همراه داردو از نظر موقوفات نیز تولید اشکال میکند.

پسته کرمان را تادو برابر گرانتر میفروشند

کرمان‌ـخبرنگار اطلاعات

در شرایطی که فروشندگان عمده‌و شرکت‌های تجاری، پسته معمولی کرمان‌راکیلوئی ۲۲تومان خریده ومیخرند،همین نوع پسته کیلوئی ۳۰تا ۳۲ تومان فروخته میشود.

قیمت خرید وفروش پسته اعلای کرمان نیز چنین‌اختلاف فاحشی دارد، وباوجود آنکه پسته اعلاازقرار کیلوئی ۴۰ تا ۵۰ تومان از تولیدکنندگان خریداری میشود ،فروشندگان نرخ آن را تا کیلوئی ۷۰ـ۸۰ تومان رسانده‌اند .

محصول امسال پسته استان‌کرمان ۴۰ هزار تن بود،ولی پیش‌بینی میشود که‌درسال آینده به ۸۰ تا۱۰۰ هزار تن افزایش یابد.

اطلاعیه‌سازمان‌سنجش آموزش کشور

درباره

گزینش دانشجو برای رشته پرستاری و تکنیسین اتاق عمل برخی از موسسات آموزش پرستاری تهران

(در نیمسال دوم سال تحصیلی۳۷ـ۲۵۳۶)

سازمان‌سنجش آموزش کشور برای رفاه حال داوطلبان تحصیل در رشته پرستاری‌و تکنیسین‌اتاق‌عمل موسسات مشروحه زیر :

۱ـ مدرسه عالی پرستاری بنیاد ملکه پهلوی — پرستاری
۲ـ مدرسه عالی پرستاری داریوش کبیر — تکنیسین‌اتاق عمل
۳ـ آموزشگاه عالی پرستاری آذرمیدخت — پرستاری
۴ـ آموزشگاه عالی پرستاری امید — پرستاری
۵ـ آموزشگاه عالی پرستاری بانو اشرافیان — پرستاری
۶ـ آموزشکده پرستاری تهران — پرستاری
۷ـ آموزشکده پرستاری ونك وابسته به گروه پزشکی برزویه — پرستاری
۸ـ آموزشکده پرستاری بیمارستان مهر — پرستاری
۹ـ آموزشکده پرستاری رضاشاه‌کبیر — پرستاری

وباتوجه به ضوابط گزینش وشرایط اختصاصی مندرج در راهنمای داوطلبان ورود به‌آموزش‌عالی در نیمسال دوم سال تحصیلی ۳۷ـ۳۶حدود۳۵۰ نفر دانشجو برای رشته های فوق‌الذکر انتخاب می کند.

روش انتخاب

۱ـ داوطلبان واجد شرایط باید شخصا با در دست داشتن اصل کارنامه آزمایش همگانی نیمسال دوم سال تحصیلی جاری خود،از ساعت ۸صبح تاساعت ۱۲واز ساعت ۱۴تا ۱۷روزهای شنبه ۱۵ر۱۱ر۳۶ ویکشنبه ۱۶ر۱۱ر۳۶ به محل آموزشگاه عالی پرستاری امیدواقع در خیابان۳۰ متری تهران روبروی ژاندارمری کشور مراجعه کنند واصل کارنامه آزمایش همگانی خودرا در مقابل اخذرسید ودریافت‌برك راهنماتسلیم‌دارند.

۲ـ براساس مندرجات برك راهنمای مذکور، دانشجویان موردنیاز ۹ موسسه فوق‌الذکر بطور حضوری در روزهای چهارشنبه ۱۹ر۱۱ر۳۶ وپنجشنبه ۲۰ر۱۱ر۳۶ انتخاب خواهند شد.

سازمان سنجش آموزش کشور

مؤسسه‌عالی‌پرستاری‌ونك وابسته به گروه‌پزشکی برزویه

برای نیم سال دوم سال تحصیلی‌جاری با شرایط مندرجه درآگهی های وزارت علوم و آموزش عالی باضافه امتیازات زیردانشجودختر پرستاری میپذیرد

۱ـ مدرسه عالی پرستاری ونـك در خیابان پهلوی بالاتراز پارك‌ساعی دریکی ازبهترین‌نقاط تهران واقع شده‌و به‌کلیه وسائل تحصیلی مجهز میباشد.

۲ـ به دانشجویان در سال اول ماهیانه۸۰۰۰ ریال‌ودرسال دوم۹۰۰۰ ریال‌کمك هزینه‌تحصیلی پرداخت میگردد .

۳ـ دانشجویان از نهار و یونیفرم وکفش پرستاری بطور بطورمجانی‌استفاده‌مینمایندبعلاوه‌وسیله رفت‌و آمد آنها تامین‌خواهد شد ویامبلغی‌بعنوان ایاب‌وذهاب علاوه برکمك‌هزینه تحصیلی‌پرداخت میگردد .

۴ـ دانشجویان پس از فارغ‌التحصیل شدن بمدت دوسال در بیمارستان ۱۲۰۰ تخت‌خوابی مدرن ونك‌واقع درتهران خیابان‌ملاصدرا کار خواهند کردو این‌بیمارستان در سال ۲۵۳۷ گشایش خواهد یافت .

۵ـ چون گروه پزشکی برزویه در سال های آینده اقدام به تاسیس دوره لیسانس‌پرستاری مینماید للا پرستاران فارغ‌التحصیل این مدرسه پس‌از دوسال تعهد خدمتی میتوانند بااستفاده از۵۰ درصدحقوق دوره لیسانس پرستاری راطی نمایند .

۶ـ فارغ‌التحصیلان رتبه اول دوره لیسانس به‌هزینه گروه پزشکی برزویه جهت‌ادامه‌تحصیل در رشته های مورد نیاز به‌دانشگاههای خارج‌از کشور طبق شرایطی اعزام خواهند شد جهت کسب اطلاعات بیشتر به‌دفتر هیئت مدیره‌گروه پزشکی برزویه واقع در خیابان پهلوی شماره ۱۰۹۶ مراجعه و یاباتلفنهای۶۸۱۶۴۱ـ۶۸۵۳۷۸ تماس حاصل نمایند.

صاحبان صنایع وبازرگانان کشور

الاخاء

تنها مجلهٔ عربی زبان ایران باداشتن نمایندگی در ۱۱ کشور عربی

روزهای شنبه منتشر میشود

«اطلاعیه» سازمان اوقاف

سازمان اوقاف از تاریخ بیستم لغایت بیست و هفتم بهمن‌ماه جاری‌برای سال۲۵۳۷ شاهنشاهی ازمتقاضیان زیارت‌عتبات عالیات «تهران» ثبت‌نام خواهدنمود. داوطلبان میتوانند نمونه زیر را تکمیل ودرموعد مقرر مذکور وسیله پست سفارشی بنشانی صندوق پستی شماره«۳۵۳ـ۳۴»ارسال‌دارند بتقاضاهائیکه بعد ازتاریخ‌تعیین‌شده پست شود رسیدگی نخواهد شد . به‌تقاضا های پست شده‌دروقت‌مقرر رسیدگی‌گردیده ودر تاریخ چهارم اسفند ماه۲۵۳۶ شاهنشاهی زائران عتبات‌عالیات سال۲۵۳۷ شاهنشاهی بوسیله قرعه و در حضورکمیسیونی باحضور نمایندگان‌مراجع‌صلاحیتدار به نسبت سهمیه منظور شده برای شهر تهران انتخاب خواهند شد.

سازمان اوقاف

درخواست ثبت نام‌زیارت‌عتبات عالیات

مشخصات متقاضی

نام‌خانوادگی — نام — نام‌پدر — تاریخ‌تولد

شماره شناسنامه — محل‌صدور

مشخصات همراه«همسر»

نام‌خانوادگی — نام — نام‌پدر — تاریخ‌تولد

شماره شناسنامه — محل‌صدور

نشانی: شهر — خیابان — کوی

کوچه — پلاك — شماره تلفن

یادآوری:

به این نمونه درخواست عکس یا فتوکپی شناسنامه و بطورکلی هیچ مدرکی نباید ضمیمه شود.

امضاء متقاضی

قابل توجه دانش‌آموزان عزیز هنرستانیها ـ ششمیها وچهارم نظری

دردبیرستان ملی تمدن رایگان بیاموزید

رایگان

فیزیك و شیمی ـدکتر محمودناهیدـ دستمالچی
دروس‌فنی‌مهندس‌کامرادـمهندس‌مقصودـمهندس محمودی‌ـمهندس‌شریفی
مهندس مختار زاده
جبر و مثلثات ـ احمد رضائی ـ فرید ـ نوروزخانی‌ـ مهندس‌طبائی‌ـ
مهندس‌احمدی‌فرد
ریاضیات جدید و هندسه تحلیلی‌ـ انالیز ـمهندس آشفته
زبان محمد علی ـدارابگی‌ـ طاوسی
عربی ـ حسین پروین نیا ـ محمد علیزاده
شروع‌کلاسها۲۰ بهمن ثبت نام‌همه روز صبح وعصر
دبیرستان تمدن‌ـ سوم‌اسفند تلفن ۳۷۴۲۶۴

دانش آموزان‌عزیز دردبیرستان تمدن

دروس اختصاصی خودرا رایگان بیاموزید

فیزیك وشیمی ـ دکتر محمود ناهیدـ دستمالچی
دروس فنی هنرستانها ـ مهندس کامروا ـ مهندس مقصود ـ مهندس محمودی ـبهنام‌ـمهندس‌مختارزاده‌ـ مهندس شریفی .
جبر ومثلثات ـ احمد رضائی ـ فرید نوروزخانی‌ـ مهندس طبائی و مهندس احمدی فرد.

انالیز و ریاضیات جدید ـهندسه تحلیلی ـ مهندس آشفته
زبان‌ـ علی محمد علی ـ دارابگی‌ـ طاوسی
عربی‌ـ حسین پروین نیا ـمحمد علیزاده
شروع کلاسها ۲۰ر۱۱ر۳۶ ثبت‌نام همه روزه صبح وعصر ـدبیرستان تمدن سوم اسفند تلفن ۳۷۴۲۶۴

بدون فوت وقت

ایاز در شعبه دوم دادگاه جنایی مرکز محاکمه میشود

پرونده ایاز جهت رسیدگی بشعبه ۲ دادگاه‌عالی جنائی ارجاع شد.

برای محاکمه ایاز وقت نزدیکی درنظرگرفته شده‌است.

پرونده ایاز پس از صدور کیفر خواست‌ازطرف دادسرای کرج بتهران فرستاده شد.

ایاز نیز دو روز قبل همراه پرونده تحویل دادسرای‌استان مرکز گردید. دادسرای استان مرکز دیروز پس از مطالعه پرونده ایاز آنرا به شعبه ۲ دادگاه عالی جنایی ارجاع کرد، ریاست دادگاه بعهده‌دکتر آراد میباشد و قرار است که ایاز بدون فوت وقت در دادگاه جنایی محاکمه شود.

اکنون قضات دادگاه جنایی برای آغاز محاکمه ایاز شروع به خواندن پرونده کرده‌اند. ایازباید تا چند روز دیگروکیل مدافع خودرا به دادگاه‌معرفی کند چنانچه ایاز نتواند وکیل خودرا تعیین کند دادگاه برای او وکیل تسخیری معتوم خواهد کرد.

محاکمه ایاز در سالن بزرگ شعبه دوم‌دادگاه‌عالی جنایی برگزار میشود.

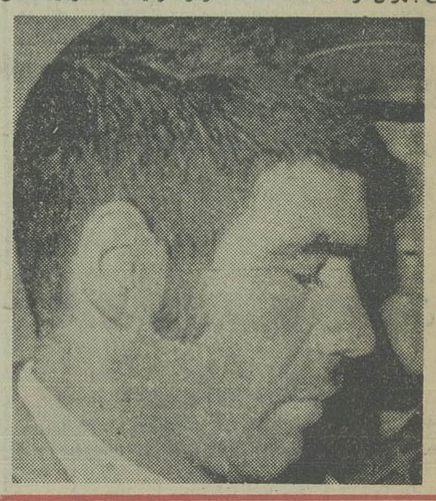

دکتر علی آراد
رئیس دادگاهی که ایاز در آن محاکمه میشود

این بار طلبکار دست بخودکشی زد!

صبح دیروز مردی بنام علی عبدلی بخاطر برگشت یك قطعه چك هفت هزار تومانی باخوردن اسید اقدام‌به‌خودکشی کرد. حادثه به‌ماموران کلانتری ۱۷ تهران اطلاع داده شدو ماموران کلانتری بخاطر نجات جان‌وی به محل رفتند وعلی راکه در حال اغماء بودبه بیمارستان لقمان‌الدوله اعزام منتقل کردند. وی در بیمارستان تحت درمان قرار گرفت وسلامت خودرا بازیافت.

در تحقیقاتی که‌از علی بعمل‌آمد معلوم‌شد او مبلغ هفت هزار تومان از شخصی بنام حسن که راننده تاکسی است طلب داشت، بدهکار دراز‌اء بدهی خودیك چك هفت هزار تومانی بعلی‌داد. علی نیز برای وصول مبلغ‌چك به‌بانك‌رفت ولی‌بعلت عدم موجودی صاحب حساب چك‌برگشت داده شد. علی که فکر میکرد بابرگشت چك مبلغ هفت هزار تومان پولش از بین خواهدرفت اقدام به خودکشی کرد. وی پس‌از بهبودی کامل از بیمارستان به کلانتری ۱۷ رفتو علیه راننده تاکسی شکایت کرد. ماموران کلانتری ۱۷ براساس ادعای علی عبدلی پرونده‌ای تشکیل دادندو پس‌از تحقیقات ازراننده تاکسی اورا همراه پرونده به دادسرای تهران فرستادند، غلامعلی عابدی‌دادیار شعبه ۸تحقیق دادسرای تهران‌رسیدگی به پرونده راعهده‌دار شد.

در تصادف خیابان مرتضوی ۲ نفر کشته شدند

وانت تویوتا پس از تصادف ودادن ۲کشته باینصورت‌درآمد

در یک حادثه رانندگی که کمی‌بعداز نیمه شب گذشته بین یک کامیون (ریو ارتشی) و یک وانت تویوتا در خیابان مرتضوی‌روی داد ۲ نفر کشته شدند.

ساعت‌سی دقیقه بعد از نیمه شب گذشته وانت تویوتا آبی رنگ بدون شماره که تازه ترخیص شده با ۲ سرنشین در خیابان مرتضوی از شرق به غرب در حرکت بود، درتقاطع جیحون بایک کامیون که از شمال به جنوب حرکت میکرد بشدت برخورد نمود.

شدت حادثه به حدی بود که وانت بار به پنج متر دورتر از محل تصادف پرت شد و پس از برخورد باثیر سیمان کنار خیابان متوقف گردید. دراین حادثه راننده وسرنشین دیگر وانت کشته شدند. اجساد به پزشکی قانونی منتقل و پرونده‌ای دراینمورد از طرف مامورین کلانتری ناحیه ۱۱ تشکیل و به دادسرای تهران گزارش شد. هنوز هویت دو نفر کشته شدگان روشن نیست.

کشف‌خانه‌تریاك‌کشی

به‌اداره مبارزه باموادمخدر اطلاع داده شد که شخصی‌بنام ارسلان کریم رئوف معروف به «مسل» در خانه مسکونی‌خود واقع درفرح‌آباد ژاله بساط تریاکشی و خوشگذرانی نامشروع دایر کرده است. این خانه تحت مراقبت قرار گرفت وماموران بعنوان خریدار با وی ملاقات و اقدامبه دستگیری وی کردند. در بازرسی خانه ارسلان ۸۰ گرم تریاک و وسائل شیره‌کشی کشف شد. متهم باپرونده متشکله تحویل مقامات قضائی شد و آلات و ادوات شیرکشی و تریاک‌های مکشوفه تحویل‌اداره کل‌نظارت برمواد مخدر گردید.

جوانی خودراکشت

اصفهان ـ جوان ۲۹ ساله‌ای بنام مهدی مرادیان دریکی از خانه های«دولت‌آباد» اصفهان خود را کشت.

وی درخانه مادرش بنام ملک بافبانباشی اقدام به خودکشی‌کرد. انگیزه‌خودکشی مهدی هنوز معلوم نیست.

مردی زن جوانش را با تبر کشت وجسدش را به آتش کشید

نقده ـ خبرنگار اطلاعات

مردی‌که میخواست‌برای رهایی از دست زنش خود را بکشد، زن جوانش را با تبر کشت و جسد او را برای محو کردن آثار جرم آتش زد و خود گریخت.

جنایت ساعت سه بعد از ظهر چندروز پیش در یکی از کوچه‌های خیابان «شیر وخورشید سرخ» نقده اتفاق افتاد. بطوری که گفته میشود «علی زیرکی» شوهر «طوبی حسن‌پور» در پی‌یک‌مشاجره شدید، با «تبر» همسرش‌را کشت و برای‌از بین بردن آثار جرم، جنازه نیمه‌جان همسر جوان و زیبایش را به آتش کشید. پس ازآن فرار کرد و هنوز تلاش ماموران برای دستگیری‌او بجایی نرسیده است.

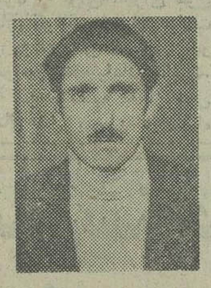

علی زیرکی متهم به قتل

گفته میشود این زن و شوهر باوجود داشتن ۵ بچه‌مدتی بود با یکدیگر اختلاف داشتند و مرتب به دعواو مشاجره‌می‌پرداختند حتی «علی» چندین‌بار از ناسازگاری‌زنش بادوستانش سخن گفته بود.

همچنین عده‌ای ازدوستان آنان معتقدند، علی‌ازچندی قبل به علت پاره‌ای‌مشکلات و ناراحتی‌های‌مالی، کنترل خود را از دست داده و وضع نامتعادلی از نظر روحی داشت.

۳کارگر زیر آوار کشته شدند

شاه‌پسند ـ خبرنگار اطلاعات

۳کارگر در یکی از روستاهای «شاه‌پسند» سرگرم خاکبرداری بودند زیر آوار ماندندو کشته شدند.

حادثه در روستای «کیلان» یك‌کیلومتری «شاه‌پسند» رخ‌دادو صفر وطنی ۴۰ ساله و محمدحسن پهلوان‌پل‌شکن‌نیا ۳۰ ساله هنگام خاکبرداری در کنار یك‌تپه زیر خروار ها خاك ماندندو جان سپردند.

اجساد پس‌از انجام تشریفات قانونی بخاك سپرده شد.

درقمارمشکوك ۱۷۰هزار تومان مردی رابردند

چهارنفر قمارباز، مردی را به بهانه خوشگذرانی به خانه‌ای بردند و با جور کردن بساط قمار و تقاب یکصد و هفتاد هزارتومان از او بردند.

مردی که ۱۷۰ هزار تومان باخته است با تسلیم شکایتی علیه ٤ نفر قمارباز اظهار داشت: در این‌خانه به من مشروب دادند وپس از مست کردن من بساط قمار راه انداختند و مبلغ یکصد و هفتاد هزار تومان پول مرا بردند.

این مرد در شکایت خود اضافه کرده است که چون بیشتر از ده هزار تومان پول نقد همراه خودنداشت بقیه باخت خودرا بصورت چکهای ده هزار تومانی پرداخت کرده است.

بدنبال شکایت این مرد پرونده‌ای تشکیل شد و تمامی کسانی که در قمار با وی شرکت داشتند به دادسرا احضار شدند.

در دادسرای تهران رسیدگی به ماجرا به‌مدرس صادقی دادیارشعبه ٤تحقیق ارجاع شد.

دادیار پس ازبازجویی‌از قمار کنندگان و محرزشدن واقعیت چکهای مرد بازنده را دریافت کرد و به وی پس داد.

تبریکات

جناب آقای‌ابراهیم فیلسوف

انتصاب شایسته جنابعالی رابسمت معاونت اداری‌وماالی سازمان کتابهای درسی ایران صمیمانه تبریك میگویم.

دبیرستان ایران‌وفردا شفیع چلاجور

جناب آقای محمد کمال مشحون

انتصاب شایسته جنابعالی رابه ریاست فدراسیون بسکتبال ایران صمیمانه تبریك میگویم.

دبیرستان ایران‌وفردا شفیع‌چلاجور

آ ـ ٤١٣٩٦

جناب آقای ارسلان نصری

انتصاب شایسته وبجای سرکار رابریاست ناحیه ٦ آموزش و پرورش صمیمانه تبریك میگویم.

دبیرستان ایران‌وفردا، شفیع چلاجور

جناب آقای مهندس علی حق‌پرست

انتصاب شایسته جنابعالی رابسمت ریاست کل بانك تعاون کشاورزی تبریك و تهنیت گفته وامیدوارم در آینده منشاء خدمات بالاتری درراه خدمت به شاهنشاه آریامهرو ملت ایران باشید.

ازطرف کارمندان اداره عمران و نوسازی اصفهان، ناصر صراف

آ ـ ١٠٣٣٣

برای تنبیه

مادر جوان دهان‌دخترش رادوخت!

تبریز ـ خبرنگار اطلاعات:

بیوه زن جوانی که از شدت ناراحتی و عصبانیت با سوزن و نخ دهان دختر خردسال خود را دوخته بود براساس شکایت دخترش توسط ماموران دستگیر وزندانی شد.

شهین قائم‌پور همسر سابق یکی از خوانندگان تبریزی اخیرا از شوهر خود جدا شد و سرپرستی دختر خردسالش «میترا» را بعهده گرفت. وی متهم است پس از جدائی از شوهر خود شروع به‌اذیت وآزار دخترش کرده و بارآخر دهان میترا را باسوزن دوخته است!

پرونده بیومزن جوان در دادسرای تبریز تحت رسیدگی

آتش‌سوزی درخیابان امیر کبیر

ساعت ۳ و نیم بعد از ظهر دیروز مسافرخانه مرکزی واقع در خیابان امیرکبیر آتش گرفت.

جریان آتش سوزی به آتش‌نشانی اطلاع داده‌شد. و ایستگاه‌های یک و ۲ و ٤ آتش‌نشانی برای خاموش کردن آتش در محل حریق حاضر شدند.

ماموران آتش نشانی‌موفق شدند پس از یک ساعت آتش را کنترل و خاموش کنند. در این آتش‌سوزی خسارات زیادی‌به‌مسافرخانه مرکزی وارد آمد و علت آتش‌سوزی تا آخر وقت امروز معلوم نشد.

دردادگاه حمایت‌خانواده

دوام زندگی عاشقانه فقط یکسال است!

زن جوان ١٦ ساله‌ای‌در حالیکه فرزند چند روزه‌اش را همراه داشت مصرانه از رئیس شعبه ٤٦ دادگاه حمایت خانواده‌می‌خواست تا هرچه زودتر مقدمات جدائی ازشوهرش رافراهم کند، او در دادخواست طلاق ضمن اشاره به علت جدایی آورده است که در ۱۲ سالگی با علی که‌در آن هنگام ١٦ ساله بود آشنا شدیم، این آشنائی بعد از سه سال به عشقی سوزان تبدیل شد. در آغاز خانواده‌هایمان تصور می‌کردند که گذشت زمان ما را در مسیری قرار میدهد که می‌توانیم‌آگاه‌تر به‌حقایق زندگی پی برده، راه‌صحیح و عاقلانه‌ای در پیش‌گیریم. سپری شدن‌روزها و تکرار دیدارهای عاشقانه ما پدر و مادرهایمان را بر آن داشت که در تصمیم خود تجدید نظر کنند و سرانجام با ازدواج ماموافقت‌کردند. مشکلات و درگیریهای زندگی زناشوئی بعد از دو سه هفته شروع شد و متاسفانه علی کوچکترین گذشتی از خود نشان نداد تا جائیکه ادامه زندگی‌برایم غیر قابل تحمل شد و با داشتن فرزندی‌در شکم‌ناچار شدم بخانه پدرم مراجعت کنم. البته در این هنگام من بخوبی دریافته بودم که زندگی واقعی تاچه اندازه با رویاهای طلایی قبل از ازدواج مغایرت دارد. اما علی هنوز در رویاهایش سیر می‌کرد و سعی‌فراوان داشت که مرا هم به دنبال خود بدنیای رویایی قبل از ازدواج بکشاند.

این بی‌توجهی وخونسردی و فرار از واقعیت ها و مسئولیت‌های زندگی از جانب علی برای من بسیار رنج‌آور و کشنده بود. من بسختی می‌توانستم به‌خود بقبولانم که تا این اندازه در مورد او اشتباه‌کرده‌ام، گاهی اوقات تصور میکردم که بدنیا آمدن فرزندمان می‌تواند تاحدی در روحیه علی موثر واقع شود واو را با مسئولیت‌هایش آشنا سازد. اما تولد نوزاد هم نتوانست در اعمال ورفتار او که از وابستگی‌های‌زیاد به مادرش سرچشمه میگیرد تاثیر بگذرد، اینستکه‌تصمیم گرفتم از دادگاه تقاضای طلاق کنم.

در این هنگام علی که همسر جوان و مادرش به دادگاه آمده بود صریحا اعلام داشت که او هم باین حقیقت پی برده است که هرگز نمیتواند بدون اتکاء به حمایت مادرش بزندگی خود ادامه دهد، بدین ترتیب دفتر زندگی‌زناشوئی دختر و پسر جوانی که مشتاقانه بسوی هم شتافته بودند تا باتفاق هم کانون گرم و خوشبختی‌رابسازند، بسته شد.

زائودر آمبولانس وضع حمل کرد

یک زائوداخل‌آمبولانس اورژانس تهران‌وضع حمل کرد!

تکنیسین های اورژانس تهران قبل از اینکه زائو را به بیمارستان برسانند،چون حالت اضطراری پیش آمد آمبولانس رادر کنارخیابان متوقف کردند و عمل‌زایمان را بطور طبیعی انجام‌دادند، سپس نوزادراهمراه‌مادرش به بیمارستان منتقل کردند.

این حادثه ساعت ٤ و ۲۰ دقیقه صبح دیروز رخ داد. با شروع دردزایمان بستگان زائو موضوع رابه مرکز اورژانس‌تهران اطلاع دادند.

از طریق مرکز اورژانس به منطقه۵ اورژانس اطلاع داده شد که زن زائو را هرچه زودتر به«بیمارستان هدایت» که نزدیکترین بیمارستان بود منتقل کنند. تکنیسین‌های منطقه ۵ اورژانس با اطلاع از این موضوع خود را به منزل زائو که «زهرا» نام دارد رساندند و در فاصله چند لحظه زائو را به قصدانتقال به بیمارستان داخل آمبولانس گذاشتند. تکنیسین‌ها بین راه متوجه شدند چیزی به وضع‌حمل زائو باقی نمانده است. ناچار پس از تماس بامرکز اورژانس و کسب تکلیف، آمبولانس را درکنارخیابان متوقف کردند و سپس‌برای بدنیا آوردن طفل تسهیلات لازم را فراهم کردند.

سرانجام پس ازنیمساعت تلاش زائو نوزاد دختری بدنیا آورد. تکنیسین ها پس ازمراقبت‌های لازم‌نوزاد را همراه مادرش به بیمارستان هدایت بردند و هردو را در آنجا بستری کردند.

نتیجه قرعه‌کشی بلیطهای بخت‌آزمائی ملی

سری ۱۴۱۵ چهارشنبه ۳۶/۱۱/۱۲

برندگان یك رقمی

۰	۰
باگوی آبی	باگوی قرمز
۸ تومان	۱۲ تومان

برندگان ۲رقمی تاجوایزممتاز

۲۵	برندگان ۱۵	تومانی
۹۰۲	برندگان ۵۰	تومانی
۱۸۴۲	برندگان ۵۰۰	تومانی
۹۵۴۸۱	برندگان ۱۰۰۰	تومانی
۶۵۴۲۰	برندگان ۲۰۰۰	تومانی
۹۲۸۳۳	برندگان ۳۰۰۰	تومانی
۷۸۵۸۰	برندگان ۴۰۰۰	تومانی
۷۶۱۷۵	برندگان ۵۰۰۰	تومانی

برندگان جوایز بزرگ ۱۰،۰۰۰ تومانی

۲۹۸۷۵۲ ۰۹۸۷۵۲

برندگان جوایز ممتاز ۱۰۰،۰۰۰ تومانی

۱۹۸۷۵۲

برندگان جوایز ممتاز ۱۰۰ هزار تومانی باید تا ساعت ۱۰ صبح روز چهارشنبه ۱۹ بهمن ماه ۲۵۳۶ برای تعیین برنده ۷۰۰ هزار تومان پول خانه، به‌بنگاه‌بخت‌آزمائی ملی مراجعه نمایند

برندگان جوایز ۳ هزارتومانی تا ۱۰هزار تومانی نیز،برای‌تعیین‌دومین‌قهرمان‌شانس‌که‌برنده ۳۰هزار تومان پول نقد میشود، باید تا همان روزو ساعت به بنگاه بخت آزمائی ملی‌مراجعه نمایند.

اطلاعیه‌سینماسانترال

مدیریت سینما سانترال بمنظور بزرگداشت صنعت فیلم سازی ایران وبخاطر تشویق سازندگان فیلمهای خوب‌برازو اطمینان باین‌که اگر فیلمی در سطح‌جهانی تهیه نمایندسینما های ممتاز ایران بجای فیلمهای خارجی نمایش خواهند داد.

فیلم ـ درامتدادشب

راکه با شرکت:
گوگوش و سعید کنگرانی
وبکارگردانی: پرویزصیاد
تهیه گردیده واز طرف وزارت‌فرهنگ‌و هنر ایران‌بعنوان بهترین فیلم ایرانی شناخته شده، درسینمای ممتازو ٤ستاره

سانترال

از روز چهارشنبه ۱۹ بهمن
بمعرض نمایش خواهد گذارد.
سانسها استثنائا ۱۰ـ۱۳ صبح ۲ ـ ٤ ـ ٦ ـ ۸ ـ ۱۰ بعدازظهر.

تعطیلات نوروزی موستانگ‌تور

در شهر زیبای شیراز ۸روزه با هواپیما اقامت درهتل ۵ ستاره (دولوکس) کورش

آژانس هوائی امیر. تهران: امیرآباد جنوبی بالاترازچهارراه نصرت ـ ۱۸۲ تلفن رزرو به غیرازایام تعطیل ۹۳۵۶۱۸ ـ ۹۲۱۲۸۸ ـ ۹الی۵بعدازظهر.

۵ شنبه ها ۹ الی ۲ بعدازظهر

اطلاعیه

تعمیرگاه ونمایندگی شماره ٤شرکت سایپا نماینده رنوو ژیان‌در شمیران ابتدای جاده قدیم به‌اطلاع میرساندکه آماده تحویل فوری‌رنوو ژیان ولوازم‌یدکی و همه‌گونه‌تعمیرات جهت مشتریان عزیز می‌باشد تلفن های ۲۷۵۵۷٤و۲۷۵۵۷۳

چسب فوری موکت

قابل حل باهرنوع بنزین
شرکت پایا تلفن پخش ٦٤٩٨٤٢

آپارتمان ویلائی مدرن درجردن درسه‌طبقه

یکطبقه ۱۱۵ متر مربع و طبقات‌دیگر هر کدام ۲۵۰ متر مربع ۱۵تاق خواب مدرن واستثنائی‌با سه شماره تلفن وسه برق ۲۵ آمپر سه‌فاز و تجهیزات کاملا متفاوت پارکینك برای ٦ دستگاه اتومبیل یکجا یا جداگانه بفروش میرسد، آدرس جردن‌ـبالاتر از هایت پارك خیابان گلفام انتهای آسفالت داخل میدان ساختمان ماقبل آخر جنوبی تلفن ٦٤٢٤١٤ و ٦٦٣١٠١

تالار پذیرائی یاس

آماده پذیرائی از میهمانیها، جشن‌هاو عروسیها باانواع غذاهای ایرانی و فرنگی میباشد.
مدیریت تالار یاس مقدمتان راگرامی میدارد.
آدرس: گلشهرکرج ٤٥ متری اتوبان

کاباره باکارا

بهترین برنامه های ایرانی و خارجی را تقدیم میکند

هایده

بانوی آواز ایران ـ خوانندهٔ‌ای با صدای جاودانی

شماعی‌زاده

و... محبوب ترین ویولونیست جهان با پنجه های سحرآمیزش

کارلوس

همراه با

برا

زبر دست ترین جیب‌بر جهان

تلفن های رزرو باکارا
۸۹۸۲۰۸
ـ۸۹۵۱۷۷

شکوفه نو

ستاره باران شد!!

★ مهستی ★ مازیار ★ نوش آفرین
★ ماریاپرادو ★ سیدکریم ★ میکوئل

تلفن‌های رزرو ٥٤٤٠٤٤ـ ٥٤٣٠٣٣

اسفالت و عایق
شمیران ـ قلهك ـ تلفن
۲٦۱۳۲۷

ایرانیت
هرمقدار باقیمت کارخانه
تحویل فوری ۳۰۳۱۳۲

آگهی استخدام کتابدار

نیروی هوائی شاهنشاهی بمنظور تکمیل کادر کارمندی تعدادی غیر نظامی را با داشتن مدرك تحصیلی فوق‌دیپلم در تخصص کتابداری که تسلط بزبان انگلیسی داشته باشندجهت‌خدمت‌درمرکز استخدام مینماید.

شرایط استخدام

۱ـ تابعیت ایران۲ـ دارا بودن‌صحت مزاج طبق گواهی بهداری نیرو های شاهنشاهی
۳ـ نداشتن سوءپیشینه
٤ـ متدین بیکی از ادیان (مسلمان‌ـمسیحی ـ زرتشتی‌ـکلیمی)
٥ـ سن داوطلبان از۱۸ سال‌کمتر واز۳۵ سال بیشتر نباشد.
٦ـ دارا بودن برك خاتمه خدمت یا معافی غیر پزشکی ضمنا کسانیکه خدمت زیرپرچم را انجام نداده‌اند میتوانند باسپردن تعهدشش‌سال‌خدمت استخدام شوند.

مدارك مورد نیاز

عین شناسنامه عکس‌دار وچهار برك‌فتوکپی‌آن
عین مدرك‌تحصیلی ودوبرك فتوکپی‌آن
عکس ٤ × ۳پرسنلی تمام‌رخ۱۲قطعه

محل و تاریخ مراجعه

داوطلبان واجد شرایط میتوانند بادردست داشتن مدرك مورد نیاز ازتاریخ۱۳ر۱۱ر۲۵۳٦همه روزه باستثناء پنجشنبه‌و جمعه وایام تعطیل از ساعت ۸الی‌ساعت۱۱درمرکزبفرماندهی‌لجستیکی هوائی واقع در خیابان فرح‌آباد ژاله مراجعه‌نمایند م‌الف۲٥٦٥٦

نیروی هوائی شاهنشاهی

مجالس ترحیم

با کمال تاثر و تاسف مرگ جوان ناکام فریدون پدرامی را بخانواده محترم پدرامی تسلیت عرض نموده بقای عمر بازماندگان را آرزومندیم.
درضمن مجلس یادبود جوان ناکام فریدون پدرامی از ساعت ۲ تا٤ بعداز ظهر روز شنبه ۱۵ر۱۱ر۲۵۳٦ در مسجد الجواد واقع درخیابان۲۵شهریورمنعقد خواهدبود.
کارکنان صنایع چوب وکاغذ ایران
آ‌ـ٤۱۳۳٤

بانهایت تاسف درگذشت ناگهانی شادروان مهندس فریدون پدرامی را باطلاع بستگان و آشنایان میرساند مجلس ترحیم‌مردانه وزنانه انمرحوم روز شنبه ۱۵ر۱۱ر۳٦ از ساعت ۲ الی٤ بعداز ظهر در مسجدالجواد واقع در میدان ۲۵ شهریور برگزارمیگردد.
سرهنگ بازنشسته عبداله‌پدرامی- شهناز پدرامی (بهرامی)- پوران نیرنودی- وخانواده‌های پدرامی- بهرامی- امیدوار - سپهری - فرساد- آراسته- آراسته مقدم - دکتر فرازمند - شایگان- صمدنوری- پیهانی- کتابتی- نراقی‌زاده- اصالتی - بازرگان- ساجدی- زهتابیان- عصر- ثقفی- سرهنگ کلاحی- سعیدی - جودت - خرمی - معمار مخصوص -دکتر درخشان- قدهاری - فلاح.
آ‌ـ٤۱۳۷٤

اطلاعات- مصیبت وارده را بخانواده‌های عزاداربخصوص بعزازماندگان ان مرحوم تسلیت میدهد.

بانهایت تاسف درگذشت بانو کوکب عبدالی (رحیمی) را باطلاع میرساند مجلس ختم آن مرحوم در روز جمعه ۱٤ر۱۱ر۳٦ از ساعت ۲ونیم الی ٥ بعد از ظهر در مسجد مهدوی واقع در خیابان‌شیر و خورشید چهار راه استخر منعقد می‌باشد.
خانواده‌های: رحیمی، رحمتی، عبدلی، حسین‌آبادی، مدهوشی، حاجی صفری، نوروزی، خانمحمدی، فهمی تفرشی، مهدی بهمنی، لطفی، رفیعی، علی اکبری.
آ‌ـ٤۱۳۲۳

اطلاعات - مصیبت وارده را به خانواده‌های عزادار تسلیت می‌دهد.

باکمال تاثر درگذشت شادروان عیسی مهری پدر همکارگرامی‌آقای حسین مهری راباطلاع میرساند. مجلس‌ترحیم‌آن‌فقید سعید ازساعت ۲تا٤ بعدازظهر روز شنبه ۱۵ بهمن ماه جاری در خانقاه صفی علیشاه منعقد خواهد بود.
شرکت سهامی تهران الکتریک (سهامی خاص)
آ‌ـ٤۱۳۸۷

بانهایت تاسف وتاثر درگذشت شادروان عیسی مهری را باطلاع میرساند. مجلس ترحیم آن فقید سعید از ساعت ۲تا٤ بعدازظهر روز شنبه ۱۵ بهمن ماه جاری در خانقاه صفی علیشاه منعقد خواهد بود.
خانواده‌های: مهری- مجلسی- ابدی- پورمجیب- صادق‌زاده- فیروزی- کاسب - تیشادی- مهرگان - بشیری - فاطمی - تجلی- کاولی- نیک طبع.
آ‌ـ٤۱۳۸۸

اطلاعات- مصیبت وارده را بخانواده‌های عزاداربخصوص بعزازماندگان ان مرحوم تسلیت میدهد.

باکمال تاسف فوت دوست ارجمند مرحوم عباسعلی‌کارخیران جوزانی را باطلاع میرساند مجلس ختم مردانه و زنانه آنمرحوم از ساعت ٤تا٦ بعدازظهر روز ۱۵ بهمن ۲۵۳٦ در مسجدالجواد منعقد خواهد بود.
دکتر رضا فلاح- حسین رزم‌آرا- حسن یاسری- مهین دولت‌آبادی - سعید نیامی- رضانیامی- مهدی طباطبائی - احمد قطبینه- ناصر قلی دریفر- سید حسین مدرسی روحانی- مصطفی سائری- عبدالحسین منشی‌پور- منوچهر آبتین- محمد شهیدثالث- جواد دهدشتی- محمد علی چگینی- دکتر محمد رضا مفاضی- شاپور فرحمندی- حسین مقتدری- نعمت‌اله‌اکبری- مجیدکازرونی- رحیم افتخار- اصغر برمکی- حسین پیرزاده- ضیاء هروی.
آ‌ـ٤۱۲۱۵

بانهایت تاسف درگذشت نابهنگام مرحوم عباسعلی‌کارخیران جوزانی را باطلاع میرساند مجلس ختم مردانه و زنانه آنمرحوم از ساعت ٤تا٦ بعدازظهر روز ۱۵ بهمن ۲۵۳٦ در مسجدالجواد منعقد خواهد بود.
خانواده‌های کارخیران- پهلوانی - نوذری- پورزند- کار- پورنگ- امامی- میرشکاری- ربیعی- سلیمی- تنکابنی - سعیدی- عرشی.
آ‌ـ٤۱۲۱٦

اطلاعات- مصیبت وارده را بخانواده‌های عزاداربخصوص بازماندگان آنمرحوم تسلیت میدهد.

باندوه فراوان‌درگذشت مرحومه مغفوره بانو فاطمه‌نورمحمدی همسر مرحوم حاج عبدالله نورمحمدی راباطلاع بستگان ودوستان میرساند. مراسم ترحیم آنمرحومه روز جمعه ۱٤ بهمن ازساعت ۳تا٥ بعدازظهر در مسجد حضرت علی واقع در انتهای خیابان آذربایجان منعقد میگردد.
خانواده‌های: نورمحمدی- نوروزلو- لطفی کمال- احمدزاده- حسینی- کیمیاقلم- کاظمی- شریعت پناهی- آزمون- صمدی - فرمانی- هوشیاری.
آ‌ـ٤۱۳۷۳

اطلاعات - مصیبت واردمرا بخانواده های عزادارتسلیت میدهد.

با نهایت تاثر فوت مادر گرام، بانو همدم علی نوری را باطلاع اقوام و آشنایان می‌رساند.
مجلس ترحیم آن مرحومه از ساعت ۳ الی ٥ بعدازظهر روز شنبه ۱۵ بهمن‌ماه در مسجد حضرت امیر واقع در امیرآباد شمالی نبش شیراز غربی منعقد خواهد بود.
خانواده ذیفهم و خانواده‌های وابسته
آ‌ـ۱٤۹۹۷

✝

بانهایت تاسف درگذشت مهندس‌ویلیام ریموند هوزی را به اطلاع دوستان و آشنایان می‌رساند. مراسم تدفین آن مرحوم در روز شنبه ۱۵ بهمن ماه ساعت ۱۱ صبح‌درآرامگاه عظیم‌آباد (قبرستان مسیحیان) واقع در جاده قم نرسیده به بهشت زهرا انجام خواهد گرفت.
شرکت مهندسین مشاور انکو
آ‌ـ٤۱۳٤۱

با نهایت تاسف درگذشت مهندس ویلیام ریموند هوزی را به اطلاع دوستان و آشنایان می‌رساند. مراسم تدفین آن مرحوم در روز شنبه ۱۵ بهمن ماه ساعت ۱۱ صبح‌درآرامگاه عظیم‌آباد (قبرستان مسیحیان) واقع در جاده قم نرسیده به بهشت زهرا انجام خواهد گرفت.
پری ایلخانی هوزی، وخانواده‌های ایلخانی و جلیلی و زمان‌پور.

بانهایت تاسف درگذشت حاخام یوسف حییم اورشرگا را باطلاع بستگان و آشنایان می‌رساند.
مجلس ترحیم آن مرحوم از ساعت ۱۰ تا ۱۲ روز جمعه ۱٤ر۱۱ر۲۵۳٦ در سالن کنیسای دبیرستان اتفاق واقع در ابتدای خیابان آناتول فرانس منعقد خواهد بود.
شرگا، آزادگان، فروغی‌مهر، همدانی کهن
آ‌ـ۱٤۹۹۹

بانهایت تاسف وتاثر فوت ناگهانی مرحوم مغفور حاج علی میهن‌خواه راباطلاع عموم هشهریان محترم میرساند. مجلس‌ترحیم زنانه ومردانه از ساعت ۹ر٥ الی۱۱ر٥ روز جمعه ۱٤ بهمن ماه در مسجد اردبیلیها واقع درگلوبندک منعقد میگردد.
جمعیت اردبیلیهای مقیم تهران
آ‌ـ۱٤۹۸۹

باکمال تاسف وتاثر درگذشت ناگهانی دوست از دست رفته‌مان شادروان حاج علی میهن‌خواه را باطلاع عموم میرساند. مجلس ترحیم آن مرحوم روز جمعه ۱٤ بهمن ماه از ساعت ۹ر٥ الی ۱۱ر٥ در مسجد اردبیلیها واقع در گلوبندک منعقد خواهدشد.
باباصفری- ارفعی- شهامت - برزگر- رفعتی- افسری - دکتر زهتاب- دکتر آصف- عناصری- مباهات - مهاجری- بهنام- عسگر عظیمی- دکتر خلیلزاده- بابائی- دکتر ارژنگی - دکتر عظیمی -کلانتری -نصیری - اسدپور - ابراهیمی.
آ‌ـ۱٤۹۸۹

باکمال تاسف وتاثر درگذشت ناگهانی شادروان حاج علی میهن‌خواه (پدر خانم آقای دکترنصر) را در تهران باطلاع بستگان ودوستان میرساند مجلس ترحیم زنانه ومردانه آنمرحوم روز جمعه از ساعت ۹ونیم الی ۱۱ونیم در مسجد اردبیلی‌ها(گلوبندک چالحصار) برقرار خواهد بود.
حاج سید عبدالکریم موسوی- حاج مروح خلیلزاده
خانواده‌های: میهن‌خواه - کلانتری- اسبقی- افخمی - محمدی- شاپوری- میرزائی- داوری- معین- اقبالی- سلیمانی- مبصری -رحمت‌اللهی- ابراهیمی - یعقوبی - صادقی -برادران ابراهیمی -علیزاده -فرج‌الهی -امام‌جمعه‌زاده -صادقی -علیمرادی- قاسم خانی -حسین پور-سیف‌الهی حاج رفیعی -رخشا- مریخی- امین‌الشرعی،قدوسی، امامی،صداقت، امینی، افروخته، حق‌جو، رجبی، نصیری صالح، میرارشادی، اصلانیان، رستمی،امیر قاسمی، رائی‌زاده، شهامت، افسری، منعم، حسام‌زاده،نجفی، نصر (نصرالزاده).

بانهایت تاسف وتاثر درگذشت بانو راضیه شیخ‌الاسلامی (فخرعظمی حقیقی) مادر همکار گرامی‌مان آقای مهندس جواد حقیقی را به‌اطلاع میرساند.
مجلس ترحیم آن مرحومه از ساعت ۱۱ تا۱۳ روز جمعه ۱٤ بهمن ماه جاری در خانقاه صفی علیشاه منعقد خواهدبود.
شرکت آبادانی جزایر سهامی خاص

بانهایت تاسف درگذشت مادر عزیزمان بانو راضیه شیخ‌الاسلامی (فخرعظمی حقیقی) را باطلاع میرساند مجلس ختم زنانه ومردانه آن مرحومه از ساعت ۱۱الی۱۳ روز جمعه ۱٤ بهمن ماه جاری در خانقاه صفی علیشاه برگزار می‌گردد.
مه‌جین- محمد جواد- فریحه و حسین حقیقی

بانهایت تاسف درگذشت بانو راضیه شیخ‌الاسلامی (فخرعظمی حقیقی) را باطلاع میرسانند مجلس ختم زنانه و مردانه آن مرحومه از ساعت ۱۱الی۱۳ روز جمعه ۱٤ بهمن ماه جاری در خانقاه صفی علیشاه برگزار می‌گردد.
خانواده‌های شیخ‌الاسلامی- حقیقی- جزایری- دیباج - مقدم- مجیدی- طاهباز- بهمنیار- معاونیان- برادر- رستگار - رشوند- گلسرخی- فرخ- نسیم سبحان و خانواده‌های‌وابسته.
اطلاعات- مصیبت وارده را بخانواده‌های عزادار تسلیت میدهد.

بانهایت تاسف درگذشت شادروان حاج حسن افشار بزرگ خاندان افشار را به‌اطلاع دوستان و آشنایان میرساند. مجلس ختم ان مرحوم روز شنبه ۱۵ بهمن از ساعت ۲ الی ٤ بعدازظهر در مسجد مجد منعقد میباشد.
خانواده‌های افشار- جلالی‌نیا- امینی‌خواه- دادفر - رمزی- اسلامی- فلاح‌پور- جوادی- انتصاری- قربانی- کلانتری - افروز- درویان-عسکری- میرقاسمی-شریعت- خوارزمی- فیروزی- اعتمادی - ابراهیمی‌فر - سلیمانی- میلانی - جواهری -موذنی- چراغی- نیکوکار.
همچنین شب هفت آن مرحوم روز یکشنبه شانزدهم ازساعت ۳الی٥ بعدازظهر در سالن شماره ٤ بهشت‌زهرا برگزار خواهدشد.
اطلاعات- مصیبت وارده را بخانواده‌های عزادار تسلیت میدهد.

بانهایت تاسف وتاثر درگذشت مرحوم سید ابراهیم‌کروبی راباطلاع بستگان و آشنایان میرساند. مجلس ترحیم زنانه و مردانه آن فقید سعید روز شنبه از ساعت ٤تا٦ بعدازظهر در خانقاه صفی علیشاه منعقد خواهد بود.
خانواده‌های: کروبی- یگانه- گنجه‌ای- طالع- ملکی - ختائی- اردبیلی- فتاحی- سید یونسی- جوادی- مصطفوی - مرتضوی- خاکزاد- کاظمیان- هجری‌گیلانی- حاجتی-یوسف بیک- صدرائی- اژدری- امیرزاده- صباح- رهبر- آزاد حرف - خسرو شاهی- بهنام.
اطلاعات- مصیبت وارده را بخانواده‌های عزادار تسلیت میدهد.
آ‌ـ۱٤۹٤۳

بمناسبت فوت مرحومه مغفوره بانو فاطمه شاکرین متعلقه مرحوم حاج صمد آقا تاجر تبریزی شاکرین مجلس ترحیم زنانه ومردانه از ساعت ۹ الی ۱۱ روز جمعه ۱٤ بهمن ماه جاری مطابق ۲٤ صفر در خانقاه صفی علیشاه منعقد می‌گردد. انشاءاله حضرات، دوستان و آشنایان و اقوام محترم با حضور واسترحام خود روح آنمرحومه‌را شاد می‌فرمایند.
خانواده‌های : شاکرین، اخلاقی، رسول‌زاده، علی‌زاده، مقتصد، آصفی، قندی، افجه‌ای، ژاله، بازرگان، خدایار، بروجردی، گرانپایه، قاسمی، وهابزاده، خداوردیها، احسانی، سرائی، کیانمهر، وفائی، رضوی، صدقیانی، دکتر افشار، ثقفی، جهانسوز.

یادبود

محمد عزیز
سه سال ازخاموشی چراغ عمرت می‌گذرد. به یادبودت عصر روزهای چهارشنبه‌وپنج‌شنبه ۱۲و۱۳ بهمن‌ماه وسوک می‌نشینیم. باشد که یزدان پاک روحت را همیشه قرین‌رحمت و عنایت فرماید.
خاندان فاضلی

شب هفت
روز شنبه پانزدهم بهمن ماه که مصادف باشب هفتمین روز درگذشت شادروان مرحوم میرزا سید حسن خان نوربخش می‌باشد مجلس یادبودی از ساعت ۳تا٥ بعدازظهر در سالن شماره ۲ بهشت زهرا منعقد است.
حضور اقوام و دوستان موجب کمال تشکر و امتنان خواهد بود.
عصمت عمومی، ماه منظر، ماه منیر، منوچهر، ماممنیر (نوربخش) و خانواده‌های وابسته.

تسلیت

آقای دکتر سیروس بوربور
عرض می‌نمایند.
مصیبت وارده را به جنابعالی وخانواده بوربور تسلیت
گروه پزشکی بیمارستان آراد

جنابان آقایان علینقی بوربور- مهندس داریوش بوربور- مهندس ایرج بوربور
با نهایت تاسف وتاثر مصیبت وارده را تسلیت عرض می نمایم.
جواد ربیعی

باکمال تاسف درگذشت جوان ناکام آقای قنبر دوزالی را بعموم بازماندگان آن مرحوم مخصوصا دوست وهمکار عزیزمان آقای محمد دوزالی از صمیم قلب تسلیت‌عرض‌نموده واز خداوند متعال صبر جمیل برای ایشان آرزومندیم.
ازطرف عموم کارمندان و کارگران شرکت تهران طنا
سید علی خشکنابی
آ‌ـ٤۱٤۳۰

تسلیت

سرکار خانم ملک - سرکار خانم مهین اجلالی (جلیلوند) و جناب سرهنگ محمود جلیلوند
مصیبت وارده را از صمیم قلب تسلیت گفته، بقای عمر بازماندگان را ازخداوند متعال خواستاریم.
منیژه، ایران، هما، سیروس وداریوش رفیع‌زاده.
آ‌ـ٤۱۳٤۳

آقای وحید گلشنی
بانهایت تاسف مصیبت وارده را تسلیت عرض مینمایند.
نیاقی- احمدزاده- امیری قراگزلو- شاهین.
آ‌ـ۱٤۹۸٥

دوست عزیز جناب آقای نادی
از خبر فوت مادر گرامیتان متاثر شدم و در این غم بزرگ باشما شریکم.
پلوار
آ‌ـ۱٤۹۷۳

خانواده‌های محترم: میراحمدی- ثقفی وعباسی
بانهایت تاسف درگذشت مرحوم سیدجلال میراحمدی را تسلیت میگوئیم.
حاج عین‌الله ندائی- حاج علی صالحی
آ‌ـ۱٤۹۸۳

جناب آقای حسین بهروش
مصیبت وارده را تسلیت میگوئیم.
مهندس صابونچیان، مهندس شریفی، مهندس سیگاری
آ‌ـ۱۰۳۳۰

جناب‌آقای بهروزبهادری و خانم نسرین بهادری
مرگ مادر گرامیتان را تسلیت عرض نموده خود را در غمتان شریک میدانم.
سمنان - عنایت‌اله رنجبر
آ‌ـ۱۰۳٤۲

جناب آقای مهندس رحمت‌اله مشیرفر
مصیبت وارده را تسلیت میگوئیم.
مهندس صابونچیان، مهندس شریفی، مهندس سیگاری
آ‌ـ۳۲۹ی۱۰

سرکار خانم پوراندخت حسین‌زاده
رئیس کارگزینی دانشگاه صنعتی آریامهر
اعضاء کادر آموزشی و پژوهشی و کارمندان فنی و اداری دانشگاه صنعتی آریامهر با کمال تاسف درگذشت نابهنگام پدرگرامی آن همکار ارجمندراصمیمانه تسلیت عرض نموده واز درگاه خداوند برای سرکار وسایر بازماندگان آن‌مرحوم صبر وشکیبائی آرزو میکنند.
دانشگاه صنعتی آریامهر
آ‌ـ٤۱۳۲۱

جناب آقای عباس پازوکی
بایکدنیا تاسف وتاثر فوت پدر بزرگوارتان را بشما و همچنین فامیل محترمتان تسلیت می‌گویم.
گرمسار - ماشاعاله ملکی
آ‌ـ۱۰۳٤٥

جناب آقای مهندس جواد حقیقی
با نهایت تاسف وتاثر درگذشت مادر عزیزتان را به جنابعالی و خانواده گرامی‌تان صمیمانه تسلیت می گوئیم و سلامت‌ودوام عمرهمه بازماندگان آنمرحومه را از خدای بزرگ خواهانیم.
هیئت مدیره شرکت تبلیغاتی سینه
آ‌ـ٤۱۳۲۲

جناب آقای حبیب‌اله خدائی
درگذشت مادر گرامیتان را تسلیت عرض نموده بقاء عمر بازماندگان را ازخداوند متعال مسئلت داریم.
دزفول- سید مجتبی مطهری- داود علینقی
آ‌ـ۱۰۳٤٤

دوست عزیز جناب آقای ناصر امیر منزه
مصیبت وارده را صمیمانه تسلیت میگویم.
کیانپور افشار
آ‌ـ٤۱۳۳٦

خانم‌پری‌ایلخانی‌هوزی
مرگ نابهنگام مهندس هوزی را به‌شما و همه دوستان و آشنایان مرحوم تسلیت می‌گوئیم.
ریکا و واحد گله‌داری
آ‌ـ٤۱۳۳۹

سپاسگزاری

بدینوسیله از کلیه دوستان وسروران ارجمند و فامیل‌محترم که در مراسم تشییع وترحیم مادر عزیزمان مرحومه عالمی شرکت ویا بوسیله تلگراف ودرج در جراید اظهار محبت و همدردی نموده‌اند سپاسگزاری مینمائیم و چنانچه بعلت تالمات روحی‌توفیق عرض تشکر حضوری حاصل نشد پوزش طلبیده وسلامتی‌همگان را از درگاه خداوند متعال خواهانیم.
برادران عالمی و خانواده‌های‌وابسته
آ‌ـ۱٤۹۹۹٥

تشکر و اعتذار
بدین‌وسیله از روحانیون وعلمای عظام، سروران و همشهریهای ارجمند وهمچنین فرمانده‌هان ودوستان عزیزی که باشرکت درمراسم تدفین ومجالس ختم مادر عزیزمان و یابا‌ارسال تلگرام‌ونامه‌اظهار همدردی‌وبذل مرحمت‌فرموده‌اند سپاسگزاری می‌نمائیم وچنانچه به‌سبب تالمات روحی وعدم فرصت نتوانستیم حضورا ازمراحم وعنایات سروران سپاسگزاری نمائیم پوزش طلبیده واز درگاه خداوند بزرگ تندرستی وشادمانی همگان را مسئلت می‌نمائیم.
عزیز بیگلری - محمدامین بیگلری
آ‌ـ۱٤۹۸۱

مجالس وعظ وسوگواری

هیئت انصارالحجة (عجل‌ا... تعالی‌فرجه)
جلسه صبح جمعه ۲٤ بهمن خیابان فردوسی شمالی نرسیده بمیدان فردوسی خیابان کوشک منزل آقای حاج سید ناصر مستجاب برقرار می‌باشد.
جلسه عصر جمعه ۲٤ بهمن حضرت عبدالعظیم (ع) خیابان مظفری مسجد خاتم‌النبیین (ص) منعقد می‌گردد.

مرکز تبلیغات اسلامی دبیرخانه
حسینیه بنی فاطمه

درس عقاید اسلامی در حسینیه بنی‌فاطمه
شبها تا آخر ماه صفر برنامه مذهبی در حسینیه بنی‌فاطمه ادامه دارد.
موضوع بحث اسرار سوگندهای قرآن میباشد ودانشمند محترم جناب آقای طباطبائی راجع به آیات قرآن سخن میگویند:
شروع نماز جماعت ساعت ۷ بعدازظهر.
شروع بحث ساعت ۸ بعدازظهر
حسینیه بنی‌فاطمه سرچشمه اول امیرکبیر تلفن۳٦۱٤٦٦

مجمع دین و دانش

برنامه مجمع‌دین‌و دانش درصبح‌روز جمعه(فردا)
ازساعت ۸ ونیم تا ۱۱ صبح تدریس صرف ونحو و قرائت قرآن با تجوید.
از ساعت ۱۱ـ۱۲ تفسیر قرآن به سبک تفسیر موضوعی توسط استاد محترم حوزه علمیه قم جناب آقای شیخ جعفر سبحانی و پاسخ به سئوالات مذهبی
نشانی : مسجد امام حسین علیه السلام (میدان شهناز)

در حسینیه شهرستانیهای تهران
هرشب از ساعت ۱۰ تا ۱۱ دانشمند معظم آقای دکتر سید عبدالرضا حجازی سخنرانی دارند.
حسینیه شهرستانیها - میدان ثریا

مسجد اعتماد - بریانک
از عموم مسلمانان دعوت مینمایددر سخنرانی استادسخن آقای دکتر سید عبدالرضا حجازی از ساعت ۸ر٥ تا ۹ر٥ بمدت ده شب شرکت فرمایند.
هیئت امناء

هیئت انصار ابوالفضل (ع)
صبح جمعه منزل آقای حاجی احمد قصری واقع درخیابان فرح‌آباد ژاله خیابان شکوفه کوچه بنفشه تشکیل جلسه می‌دهند پس از دعای ندبه از ساعت ۱۰ الی ۱۱ دانشمند محترم جناب آقای دکتر مقصودی سخنرانی میفرمایند. ضمنا ورود بانوان درجلسه آزاد است. آغاز برنامه ۷صبح پایان دو بعد از ظهر.

خلع سلاح مکتب‌های‌مادیگری
عنوان سخنرانی دانشمند عالیقدرآقای دکتر سیدعبدالرضا حجازی در مسجد امام صادق (ع) واقع در خیابان آریاشهر فلکه دوم میباشد.
ساعت سخنرانی ۷ الی ۸ شب میباشد.
دفتر مسجد

تصمیمات جدید در مورد پزشکان بیمه‌شده‌ها و داروخانه‌ها

وزیر بهداری و بهزیستی، دیروزدریك گفتگوی اختصاصی ۱۵۰ دقیقه‌ای با «اطلاعات» هدف های آتی این وزارتخانه را در زمینه امور درمانی‌تشریح کردو گفت :حق ویزیت‌کنونی پزشکان و نیز سایرخدمات درمانی یك رقم ثابت نیست، بلکه همزمان با تغییر شاخص های هزینه زندگی و حداقل دستمزد، نرخ پرداخت های وزارت بهداری و بهزیستی نیز تغییر خواهدکرد.
دکتر شیخ‌الاسلام‌زاده در مورد درخواست های داروخانه‌داران گفت: ما آماده‌ایم تادرصورت امکان هرگونه‌تسهیلی رابرای آنها فراهم کنیم. از جمله مطالعاتی را آغاز کرده‌ایم تا صاحبان داروخانه ها بتوانند مطالبات خودرا از بابت نسخه های‌بیمه‌شدگان، روزانه‌ونقدی دریافت کنند. در انجام این هدف گمان میکنم ما راه‌حلی هم داریم .به این ترتیب که از داروخانه داران یك‌تضمین بانکی میگیریم تا اگر بعدا متوجه‌اشتباه محاسبه‌ای‌در مورد نسخه ها شدیم، قابل‌برگشت باشد.
وزیر بهداری افزود :ما از پزشك خارجی در هرکجاکه‌نیاز داشته باشیم استفاده خواهیم کردولی به جاهائی که پزشکان ایرانی حاضر شوندکار کنند، پزشك‌خارجی نخواهیم‌فرستاد.
وزیربهداری اضافه کرد : طبق قوانین موجود مملکتی وزارت بهداری و بهزیستی حق دخالت در خلاف های مربوط به ارائه خدمات درمانی راندارد و مسئولیت این امر در شرایط کنونی بانظام پزشکی است.
دکتر شیخ‌الاسلام زاده‌گفت: هم اکنون در گروه دارو های ضروری ۲٦۳۳ رقم دارو وجود دارد که باید این رقم به‌هزار برسد بنابر این امروز کسی نمی تواند بیایدو بگوید که‌ما دارو نداریم.
وزیر بهداری افزود : ما اکنون در مورد دارو یك‌سیاست جدید داریم که بموجب آن‌باید دارودر مملکت ساخته شود. درانجام این هدف به‌کارخانه های داخلی ابلاغ شده است چنانچه داروئی جدیدا درایران ساخته شود از ورود مشابه خارجی آن جلوگیری خواهد شد. بهرحال هدف این است که مملکت از لحاظ دارو به خودکفائی کامل برسد.

آئیننامه جدید دارو

دکتر شیخ‌الاسلام زاده‌اضافه کرد :چندی قبل آئین نامه جدید دارو را برای بررسی به جامعه داروسازان‌دادیم ،بیشتر رئوس این آئین نامه درمورد تاسیس داروخانه ها در کشور است، براساس این آئین‌نامه اختیار پروانه تاسیس‌داروخانه ها به ادارات استان ها داده خواهد شد.
وزیر بهداری و بهزیستی‌در مورد بیمه اصناف و خویش‌فرمایان گفت : از سال آینده به ترتیب گروه های اصناف و خویش فرمایان‌زیر پوشش‌بیمه قرار خواهندگرفت همچنین‌قانون بیمه روستائی نیز تحت‌بررسی است و بزودی کار رسیدگی به آن پایان خواهد یافت.
دکتر شیخ‌الاسلام زاده‌سپس به مسئله اورژانس اشاره کرد و گفت اولین هلیکوپتر برای حمل بیماران استان هرمزگان خریداری شده است. برای نقاط دیگر کشور نیزهلی‌کوپتر خریداری خواهدشد و درآتیه نزدیك اورژانس های‌کشور به هلیکوپتر مجهز میشوند.
وزیر بهداری افزود : ما در بیمارستان هائی که جدیدادر تهران میسازیم محل فرود هلیکوپتر هم در نظرگرفته‌ایم تا در مواقع ضروری‌هلیکوپتر اورژانس بتواند بیمار را در بیمارستان فرود آورد.
در پایان این گفتگو وزیر بهداری و بهزیستی در مورد کلینیك ها، پلی‌کلینیك ها و داروخانه هااین اطلاعیه رادر اختیار خبرنگاران اطلاعات‌قرار داد.
دراطلاعیه وزارت‌بهداری و بهزیستی بار دیگر اعلام کرده است که چون بخش قابل توجهی از شکایات مربوط به مسائل دارو می‌باشد، به همین جهت در مقررات مربوط به صدور پروانه برای داروخانه‌ها تجدیدنظر شد وداروخانه‌ها موظف شدند که نسخه‌ی کلیه بیماران بیمه شده را بپیچند. ضمنا داروخانه‌ها وظیفه دارند داروهائی را که موجود ندارند، ظرف چهار ساعت تهیه کرده و دراختیاربیماران‌قرار دهند. درصورتیکه داروخانه‌ای داروی نسخه بیمار بیمه‌شده را ندهد پروانه آن و یا پروانه مسئول فنی آن لغو خواهد شد. لغو این‌پروانه ها براساس اصلاح اخیر وزارت بهداری و بهزیستی در آئین‌نامه داروخانه‌ها

اختلاف شدید نظام پزشکی باوزارت بهداری

درحالیکه وزیر بهداری‌و بهزیستی اعلام کرده است لایحه قانون جدید نظام پزشکی حتما تقدیم مجلس خواهد شد، و نیز بموجب بخشنامه‌ای که امروز از سوی اوصادرشد داروخانه ها و پلی‌کلینیک‌هائی که نسخه بیماران را نپیچند و یا آنها را نپذیرند، تعطیل میشوند، مقامات سازمان نظام پزشکی متقابلا مخالفت خود را با تغییر قانون نظام پزشکی اعلام کردند.
هیئت مدیره سازمان نظام پزشکی دیروز برای بررسی طرح پیشنهادی وزارت بهداری وبهزیستی در مورد تغییرقانون نظام پزشکی یک جلسه طولانی تشکیل داد. در پایان این جلسه «پرفسوریحیی عدل»رئیس هیئت مدیره سازمان نظام پزشکی در گفتگوئی با خبرنگار روزنامه اطلاعات گفت: قانون فعلی نظام پزشکی از نظر هیئت مدیره این سازمان قانون‌کاملی است، وچنانچه وزارت‌بهداری و بهزیستی قصد تغییر در مقررات بهداشتی و درمانی کشور را دارد خود می‌تواند راساً، بدون در نظر گرفتن قانون نظام پزشکی نسبت به مقررات مربوط به این‌وزارت خانه اقدام کند.
پرفسور عدل افزود: هشت سال پیش آئین نامه رسیدگی به‌تخلفات پزشکان تهیه شده است واکنون برای تجدیدنظر در مقررات این آئین‌نامه، یک آئین‌نامه جدید در ۱۵۰ ماده در سازمان نظام پزشکی تهیه شده است که بزودی برای اظهار نظر به وزارت‌بهداری و بهزیستی ارسال خواهدشد.
پرفسور عدل در جواب‌این سئوال که پیشنهاد وزارت بهداری و بهزیستی در مورد تغییر قانون نظام پزشکی در چه موردی بوده است گفت : وزارت بهداری و بهزیستی پیشنهاد کرده است که برای رسیدگی به تخلفات پزشکان کمیته‌ای مشترک از نمایندگان نظام پزشکی، مردم و وزارت بهداری وبهزیستی تخلفات را رسیدگی کند. ولی از آنجا که بررسی مسائل پزشکی یک امر کاملا تخصصی میباشد سازمان نظام پزشکی معتقداست که بررسی به این گونه‌مسائل باید صرفا از سوی پزشکان صورت گیرد، ووزارت‌بهداری وبهزیستی می‌تواند یک نفر پزشک را بعنوان مشاور بکمیته رسیدگی به تخلفات پزشکان بفرستد.
در حال حاضر پزشکان‌باید ۱۰ سال سابقه خدمتو حداقل ۳۵ سال سن داشته باشند تا بتوانند عضوهیات مدیره‌شوند، ولی وزارت بهداری وبهزیستی پیشنهاد کرده است سابقه خدمت به ٥ سال و سن به ۳۰ سال کاهش یابد.
همچنین وزارت بهداری و بهزیستی پیشنهاد کرده است برای عضویت در هیئت مدیره نظام پزشکی عده‌ای بصورت انتصابی به عضویت هیئت مدیره درآیند که سازمان نظام پزشکی بااین امر مخالف است

درمورد داروخانه

پرفسور عدل اضافه کرد : چنانچه پزشکی حاضربه‌همکاری با وزارت بهداری نیست و یا داروخانه‌ای مایل نیست با بهداری قرارداد داشته باشد و مقررات بیمه رارعایت نمی‌کند، وزارت بهداری و بهزیستی فقط می‌تواند قرارداد بیمه را با او لغو کندو نمی تواند پروانه‌کار آنها راباطل کند.
در جلسه دیروز هیات‌مدیره نظام پزشکی پیشنهاد وزارت بهداری و بهزیستی برای تغییر در قانون نظام پزشکی باتفق آرا ردشد و کار رسیدگی به تخلفات پزشکان‌همچنان بعهده سازمان نظام‌پزشکی خواهدبود.

(مصوب فروردین ۱۳٤۸) انجام میگیرد. رونوشت‌این اصلاحیه امروز به امضای وزیر بهداری و بهزیستی‌به تمام داروخانه‌ها ابلاغ‌شد.
● به کلیه واردکنندگان و سازندگان دارو ابلاغ‌شد درصورتیکه داروهای‌حیاتی و ضروری را بموقع‌وارد نکنند و کمبود در این‌زمینه ایجاد شود پروانه آنها بدون اخطار قبلی لغو می شود و وزارت بهداری و بهزیستی چنانکه مشابه این داروها در کشور موجود نباشد مستقیما داروی‌مورد نیاز را در اختیار بازار خواهد گذاشت.

مقررات درمانگاهها

● برهمین اساس‌وزارت بهداری و بهزیستی در اطلاعیه دیگری که دیشب صادر کرد اعلام کرده است که مقررات جدید مربوط به درمانگاهها و پلی‌کلینیک‌ها تعیین وابلاغ شده است. بموجب این‌مقررات درمانگاه ها و پلی‌کلینیک‌ها موظفند بیماران را بپذیرند وگرنه تعطیل خواهندشد. همچنین این موسسات باید در تمام شبانه‌روز از پزشکانی استفاده کنند که دارای پروانه دائم‌پزشکی وشماره نظام پزشکی باشند.

مقررات نظام پزشکی

دکتر شیخ‌الاسلام زاده در گفتگوی اختصاصی خود با «اطلاعات» به فقدان قدرت اجرائی‌وزارت بهداری‌وبهزیستی در مقابله با تخلفات پزشکی اشاره کردو گفت : اگر مردم دقت کنند ،بسیاری ازنارضائی های موجود ناشی از عواملی است که این وزارت کوچك - ترین تاثیر و نقشی در آن ندارد .وقتی بیمار پذیرفته‌نمی شود، وقتی در مورد معالجه‌او اشتباه رخ میدهد، وقتی ازاو حق‌العلاج سنگین‌و غیرمنصفانه دریافت میکنند ،وقتی دارو داده نمیشود و یا داروی عوضی داده میشود، وزارت‌بهداری‌وبهزیستی چه می‌تواند بکند .در شرایط کنونی رسیدگی به همه این امور بانظام پزشکی است که خود سازمان و تشکیلاتی است مستقل و مرتب از خودپزشکان وقتی مردم اقدامی نمی بینند به اشتباه همه چیز را به‌حساب وزارت بهداری و بهزیستی می گذارند و حتی فراموش می‌کنند این‌تشکیلات‌چه‌دگرگونی هایی در امر بیمه و درمان‌به وجود آورده است ،براساس این مراقبات تغییر قانون نظام پزشکی امری حیاتی است و لذا وزارت بهداری وبهزیستی لایحه تغییر قانون نظام‌پزشکی را حتما تقدیم قوه‌مقننه خواهد کرد.

تعیین شرایط اختصاصی دانشگاهها برای گزینش دانشجو

شرایط اختصاصی دانشگاهها و مدارس عالی کشور در گزینش دانشجو امروز در کمیته هماهنگی دانشگاهها تعیین شد.
دستور کار این جلسه تعیین روزبرگزاری آزمون سراسری و تطبیق شرایط اختصاصی دانشگاهها و مدارس عالی با شرایط عمومی گزینش دانشجو است.
در جلسه امروز که با حضور دکتر بهادری رئیس سازمان سنجش آموزش کشور و نمایندگان تام‌الاختیار دانشگاهها و مدارس عالی تشکیل شددر باره طرح انتخاب دانشجو درسال‌تحصیلی ۳۷ـ۳٦بحث و تبادل نظر شد.
تصمیمات جلسه امروز کمیته هماهنگی دانشگاهها‌و مدارس عالی‌کشور ازاهمیت خاص برخوردار است و مواردی که

کنفرانس تلویزیونی رهبران ایران، فرانسه و آلمان

دیشب، ماهواره سنفونی، با پیام مشترک و متقابل شاهنشاه آریامهر، ژیسکار دستن رئیس جمهوری فرانسه و الترشل رئیس جمهوری آلمان فدرال آغاز بکار کرد پیام های مبادله شده طوری بود که شاهنشاه در کاخ اختصاصی و روسای جمهوری دو کشور دوست در کاخ های خود با مشاهده تصویر یکدیگر پیام را استماع میکردند.

شاهنشاه ایران در پیام خود فرمودند:

در این فرصت مطبوع مایلم از راه این ماهواره همراه با سلام دوستانه شخصی خودم حاصل بهترین درود های ملت ایران، به ملت‌های دوست آلمان و فرانسه باشم.

وجود ارتباط ماهواره‌ای امروز در واقع تائید تازه‌ای بریک واقعیت تاریخی، یعنی بررابطه دوستی و همکاری دیرینه سه ملت ما است، که تکنولوژی پیشرفته عصر حاضر فصل جدیدی رادر آن گشوده است گفتگو های سه جانبه امروز ما قبل از هرچیز مظهر بارزی از این حقیقت است که در دنیائی که فواصل جغرافیائی گذشته مفهوم سنتی خود را در آن بکلی از دست داده‌اند، جدائی های گوناگون دیگری نیز که غالبا یادگارهای گذشته‌اند خواه ناخواه باید از میان بروند و منطق و در عین مصالح واقعی جامعه بشری ایجاب میکند که به موازات نزدیکی روزافزون مادی، تفاهم فکری وروحی ملتها نیز هر روز بیشتر جانشین جدائی ها شود.

این اصلی است که یقین دارم نه تنها اعتقاد مشترک هر سه نفر ماست بلکه آرزوی هرانسان نیک اندیشی در هر جای جهان است. به عنوان شاهدی بر این گفته این شعر زیبای گوته را - حضرت شل - نقل میکنم که:

هرکس که شناسای راستین خودو همنوعان خویش باشد، شناسای این حقیقت نیز خواهد بود که دیگر شرق و غرب از هم جدا نمیتواند بود.

ماهواره حاضر که محصول عالی دانش و تکنولوژی آلمان و فرانسه است و خوشوقتم که کشور ما نیز اکنون در بهره‌برداری ازآن شرکت میکند، مظهر گویائی از این نزدیکی شرق و غرب است، ولی آرزو دارم و میدانم که شما نیز در این آرزو با من شریک هستید که این نزدیکی از این حدومرز نیز بگذرد، و معجزه تکنولوژی بصورت عامل دوستی و تفاهم استوار همه اعضای جامعه انسانی درآید.

در تائید این نظرمیل‌دارم بمناسبت عنوان زیبای ماهواره سنفونی این بار گفته‌ای را از یک انسان بزرگ کشور شما - حضرت ژیسکار دستن - یعنی از ویکتورهوگو درقطعه‌شیوای او - بعنوان «ایرانی، مغان» نقل کنم که:

برویم و در سنفونی پرشکوه آسمان، نت‌موزون بشریت را جستجو کنیم.

سخنان ژیسکاردستن

رئیس جمهوری فرانسه در پیام خود گفت:

من بارها این موقعیت را داشته‌ام که با شما ملاقات کنم، ولی این اولین بار است که افتخار دارم توسط امواج تلویزیونی به شما ادای احترام کرده و گفتگو کنم.

ژیسکاردستن سپس ازاین حادثه فنی و رویداد بزرگ تکنیکی ستایش کرد و افزود: این واقعه برای اروپا قابل ملاحظه است که با شکوه هرچه تمامتر اراده و قابلیت خودرا بروز داده است. این قاره که آنرا قاره پیر می‌نامند ذخیره قابل توجهی از جوانی و نیروی زندگی در اختیار دارد.

این قاره از مسابقه پیشرفت منصرف نشده وکاملا قصد دارد در آن مشارکت مستقل و ویژه خود را داشته باشد. اگر خواست دولت‌ها بتواند جوابگوی استعداد تکنیسین‌ها باشد، اروپا قادر خواهد بود در اوائل ده سال آینده بکمک ماهواره‌ها و موشکهای پرتاب کننده‌اش یک شبکه ارتباط ومخابرات ماهواره‌ای احداث کند.

پیروزی بر فضا به منظور استفاده ازآن برای احتیاجات بشر یک نوع پیروزی بر آینده است.

وبالاخره اعلیحضرتا این امر برای کشور شما وبرای تمام آن کشورهائی که مانند کشور شما آرزو و میل مشارکت درروویدادهای مهم علمی و تکنولوژی قرن مارا دارند امرقابل ملاحظه‌ای است.

توسعه وسائل فوق‌العاده مدرن ارتباطی لازمه توسعه اقتصادی است. این امر همچنین موجب پیشرفت و افزایش هرنوع مبادله بین‌المللی می‌شود.

اعلیحضرتا ایران تحت رهبری و تشویق شما مانند فرانسه به این امر واقف شده است. من امیدوارم هر دو این کشورها از موقعیتی که این همکاری برای آنها فراهم می‌آورد استفاده کنند.

آرزوی من این است که با انجام تسهیلاتی در مورد توافقها و همکاری بین ملتها این فنون بتوانند در خدمت آرمان صلح جهان و پیشرفت بشریت موثر باشند در اینصورت ماهواره‌ای که سخنان ما را دریافت کرده و ارسال میدارد خواهد توانست کاملا جوابگوی امیدهائی باشد که ما به آن نام زیبای سنفونی را داده‌ایم.

نام زیبای سنفونی را ازاین چند لحظه فرصتی که هنوز در اختیار داریم استفاده کرده و از شما به خاطر ابتکار بجاو شایسته‌تان که به ما پیشنهاد انجام چنین تجربه‌ای را کردید تشکر کنم.

سخنان والترشل

رئیس جمهوری آلمان در پیام خود گفت:

اجازه می‌خواهم در این مذاکرات سه نفره به شما خیر مقدم عرض کنم.

کشور ایران قرنها برای آلمانها بمنزله کشوری دور دست و قسمتی از مشرق زمین زیبا بشمار می‌رفت. در داستان‌های هزارویکشب آمده است که زمانی یکی از شاهزادگان مشرق زمین در یک جام بلورین می توانست وقایعی را که در دور دست اتفاق می‌افتاد نظاره کند. اگر هنوز هم امکانات تکنیک مدرن برای ما اعجاب انگیز باشد در این مذاکراتیکه هم اکنون انجام می دهیم بار دیگر شاهد یکی دیگر از عجائب زیبا هستیم. تقریبا یکصد سال قبل ناصرالدین شاه هفته ها در راه بود که بتواند به اروپا سفر کند، اما امروز دانش و تکنیک جهان به جائی رسیده است که تکنیسین ها با فشار یک‌دگمه ما را به سراسر جهان مربوط می‌سازند سپس والترشل از همکاری با فرانسه صحبت کرد وگفت ما خوشحالیم که ایران در استفاده از این ماهواره شرکت می‌کند اعلیحضرتا ما با علاقه فراوان به کشور شما می‌نگریم که تمدن و فرهنگ آن سهم بزرگی در تمدن امروز ما داشته است و امروزه بزرگترین تحولات دوران طولانی تاریخ خود را طی می‌کند. مادر این هدف بزرگ برای شما و ملت ایران پیروزی وکامیابی آرزو می‌کنیم.

مشخصات ماهواره سنفونی

ماهواره سنفونی که طرح مشترک فرانسه و آلمان فدرال است در اوایل سال ۱۹۷۵ در فاصله ۳۶ هزار کیلو متری در مدار زمین قرار گرفت. درپی همکاری های سه کشور ایران، فرانسه و آلمان فدرال برای مبادله های فنی و فرهنگی یک کانال تلویزیونی و سه کانال تلفنی بطور رایگان بمنظور بهره‌گیری ایران از این ماهواره در اختیار کشورمان قرار گرفت.

سازمان رادیو تلویزیون ملی ایران که از طریق دو ایستگاه زمینی تهران و شیراز ازاین ماهواره بهره‌میگیرد، با همکاری موسسه های تحقیقاتی کشورمان، شرکت مخابرات و وزارت پست و تلگراف و تلفن در زمینه های آموزشی، اطلاعاتی، پژوهشی، تلفنی و موارد ضروری دیگر باکشور هائی که از این ماهواره استفاده میکنند بمتبادل برنامه‌می‌پردازد. عمرماهواره سنفونی هفت سال است، بهیچوجه جنبه تجارتی ندارد و کار های فنی مربوط به ایستگاه های زمینی آن در ایران بوسیله کارشناسان سازمان رادیو تلویزیون ملی ایران انجام می‌گیرد.

ازبرنامه های برجسته و ویژه‌ای که تاکنون بوسیله ماهواره سنفونی مخابره شده است میتوان از گزارش سفر علیاحضرت شهبانو بهبلژیک و سفر رئیس جمهوری امریکا به هند نام برد. این ماهواره همچنین امکان استفاده ازجدید ترین و پیشرفته ترین تکنیک تلفنی رادر اختیار ایران قرار میدهد.

آئین نامه شکار و صید تغییر می کند

نظریات و پیشنهادات شکارچیان کشور، در تدوین آئینامه جدید شکار و صید مورد نظر قرار میگیرد و مقررات تازه شکار براساس نیاز جامعه تغییر خواهد کرد.

برای نیل به‌این مقصود، سازمان حفاظت محیط زیست از کلیه شکارچیان کشور خواست که در تدوین آئینامه ها ومقررات جدید شکار و صید شرکت کنند وبا ارسال نظریات خود، راههای تازه‌ای را که بتواند موثر واقع‌گردد، به‌سازمان مذکور ارائه دهند.

سازمان حفاظت محیط زیست برای آگاهی از نظریات شکارچیان، سال آینده یکگروه همائی را برگزار خواهدکرد وبرای برگزاری این اجلاس از هم‌اکنون دو کمیته شکار بزرگ وشکار پرنده تشکیل داده که در حال حاضر مشغول بررسی قوانین و آئینامه‌های شکار وصید میباشند.

سازمان حفاظت محیط زیست از شکارچیانی که به عضویت باشگاه شکار و صید در نیامده‌اند، دعوت کرد تا ساعت ۵ بعدازظهر روز ۱۵ بهمن ماه در اداره روابط عمومی این سازمان حضور یابند، تا نظریات آنان نیز در تدوین آئین نامه فوق‌الذکر گنجانیده شود.

قبولی ۵۰ هزار نفر در امتحان آئین نامه باطل شد

۵۰ هزار نفر از قبولشدگان در امتحان آئین‌نامه رانندگی بعلت اینکه نتوانستند تا دو سال بعد از تاریخ موفقیت در آزمایش آئین‌نامه، در امتحان رانندگی «شهر» قبول شوند باید دوباره امتحان آئین‌نامه بدهند.

مقررات راهنمائی ورانندگی حاکی استکه متقاضیان دریافت گواهینامه رانندگی بایدحداکثر دو سال بعد از تاریخ موفقیت در امتحان آئین‌نامه درآزمایش شهر نیز موفق شوند، درغیر اینصورت قبولی امتحان آئین نامه انها پذیرفته نخواهد بود وباید مجددا امتحان آئین نامه‌بدهند.

در میان بیش از نیم میلیون متقاضی‌کنونی دریافت‌گواهینامه رانندگی ۵۰ هزارنفرشان جزو گروهی هستند که باید دوباره امتحان آئین‌نامه بدهند.

این عده میتوانند با توجه به تاریخ موفقیتشان درامتحان آئین‌نامه و آخرین تاریخی که برای امتحان شهر روی کارت آزمایش آنها زده شد به این مسئله پی‌ببرند که آیا بایددوباره امتحان ائین‌نامه بدهندیا هنوز فرصت برای شرکت در آزمایش شهر برای آنان باقی است.

در حال حاضر هر ماه‌بیش از یکصد هزار نفر برای‌شرکت در امتحانات رانندگی درتهران ثبت‌نام میکنند که به علت عدم آمادگی کافی در امور رانندگی نیمی از آنان درامتحانات مربوطه ناموفق می‌مانند.

از طرفی، زمان طولانی شرکت در امتحانات رانندگی باعث تراکم پرونده ومتقاضی شده است بطوریکه به گفته عده‌ای از کارشناسان امور شهری‌گرفتن گواهینامه‌رانندگی از دریافت دیپلم متوسطه مشکلتر است.

همچنین فعالیت روز افزون زنان در امور اجتماعی باعث شده است که هر روز بر تعداد خانمهای متقاضی گواهینامه افزوده شود بطوریکه زنان متقاضی ۳۰ درصد ازمجموع متقاضیان گواهینامه را تشکیل میدهند.

راهنمائی ورانندگی تهران سرگرم ایجاد یک سالن‌جدید برای امتحان‌آئین نامه رانندگی است که بابهره‌برداری از آن پیش‌بینی شده است نوبت شرکت در امتحانات رانندگی‌تا پایان سال جاری از ۳ ماه کنونی به ۲ ماه تقلیل یابد.

ن م و ن ه ۴

بانک شهریار

باکمال خرسندی باطلاع هموطنان عزیز میرساند

شعبه آپادانا

واقع درتهران خیابان آپادانا مقابل توبخت بموجب اجازه نامه شماره شب ۲۲۵۲ مورخ ۲۵۳۶/۱۰/۱۰ بانک مرکزی ایران روز شنبه ۲۵۳۶/۱۱/۱۵ شاهنشاهی که مصادف با روزشکرگزاری است ساعت ۱۰ صبح افتتاح و برای انجام کلیه امور بانکی آماده خواهد بود.

تلفن شعبه: ۸۴۹۲۶۶

بانک شهریار

آگهی مزایده
شرکت سهامی آلومینیوم ایران - اراک

پانزده اتومبیل مستعمل با شرایط زیر از طریق مزایده یکجا بفروش میرساند.

۱- داوطلبان شرکت در مزایده جهت بازدید اجناس فوق همه روزه از تاریخ انتشار این آگهی به مدت ده روز در ساعات اداری به محل کارخانه واقع در کیلومتر ۶ جاده اراک - قم مراجعه نمایند.

۲- پیشنهاد دهندگان باید معادل ۳۰۰٫۰۰۰ ریال (سیصد هزار ریال) ضمانتنامه بانکی بدون قید و شرط به نفع شرکت سهامی آلومینیوم ایران همراه پیشنهاد خود ارسال دارند، مدت این ضمانتنامه ۱ ماه خواهد بود.

۳- پیشنهاد دهندگان باید ضمانتنامه بانکی بانضمام برگ پیشنهاد خود را درپاکت لاک و مهرشده درمقابل رسید تا ۲۵۳۶/۱۱/۲۲ بشرکت تسلیم نمایند، و یا حداکثر تا ۲۵۳۶/۱۱/۲۴ باپست سفارشی به آدرس صندوق پستی شماره ۳۱ اراک ارسال دارند

۴- به پیشنهاد های مشروط و فاقد ضمانتنامه و یا پیشنهاد هائی که بعد ازتاریخ فوق به شرکت رسیده باشد ترتیب‌اثر داده نخواهد شد.

۵- شرکت در رد و یا قبول یک ویا تمام پیشنهاد های رسیده آزاد است.

۶- جلسه مزایده در راس ساعت ۱۰ صبح روز ۲۵۳۶/۱۱/۳۰ درحضور پیشنهاد دهندگان در محل شرکت تشکیل و پیشنهاد های رسیده باز و قرائت خواهد شد.

۷- برنده مزایده باید حداکثر تا ۵ روز پس از ابلاغ کتبی بهاء اتومبیل های مورد مزایده را به حساب جاری این‌شرکت واریز و جهت حمل اجناس در مدت مقرره اقدام نماید.

۸- هرگونه عوارض، مالیات وهزینه ثبت انتقال که طبق قوانین ایران به این معامله تعلق بگیرد بعهده برنده مزایده‌خواهد بود.

۹- در صورتی که برنده مزایده‌ازانجام معامله حداکثر تا مدت بالا خودداری نماید ضمانتنامه او بنفع‌این شرکت ضبط خواهد شد. و موارد به برنده دوم مزایده اعلام خواهد شد.

۱۰- ضمانتنامه های برنده های‌دوم و سوم مزایده نیز تا زمان عقد قراردادبا برنده های اول (و یا دوم) باطل نخواهدشدو در اختیار شرکت خواهد بود.

آ-۹۳۲۵

شرکت‌سهامی آلومینیوم ایران

تقویم اطلاعات

ساعات شرعی
استخراج دکتر ریاضی کرمانی

پنجشنبه- سیزدهم بهمن ماه ۲۵۳۶
بیست‌و سوم صفر ۱۳۹۸- دوم فوریه ۱۹۷۸
اذان مغرب ..... ساعت ۶ و ۲۰ دقیقه
اذان صبح (فردا) .. ساعت ۶ و ۲ دقیقه
طلوع آفتاب (فردا). ساعت ۷ و ۳۱ دقیقه
ظهر شرعی (فردا) .. ساعت ۱۲ و ۴۹ دقیقه
اذان مغرب (فردا) .. ساعت ۶ و ۲۱ دقیقه

اطلاعات دیپلماتیک

ایران واندونزی میخواهند اقیانوس هند منطقه صلح باشد

مهندس شریف امامی رئیس مجلس اندونزی در فرودگاه مجلس سنا از آدام مالیک رئیس مهرآباد استقبال کرد.

دیشب از طرف مهندس جعفر شریف‌امامی رئیس‌مجلس سنا به‌افتخار «آدام مالیک» رئیس مجلس اندونزی که در راس هیئت پارلمانی این کشور به‌تهران آمده است ضیافتی به شام برپا گردید.

در این ضیافت مهندس‌ریاضی رئیس مجلس شورای ملی، هیئت رئیسه‌وروسای کمیسیون های سنا- معاون سیاسی و پارلمانی وزارت امورخارجه، سفیر اندونزی درایران‌وجمعی ازشخصیتهای مملکتی حضور داشتند.

در سرمیز شام مهندس شریف امامی رئیس‌مجلس سنا طی سخنانی گفت: شما در مملکت، وبرای ملت ما غریبه نیستید زیرا که زمانی به‌عنوان وزیر امور خارجه اندونزی‌به کشور ما سفر کرده‌اید.

شریف امامی ضمن سخنان خود خاطرنشان کرد که دو کشور مادرچهارچوب «اوپک» نیز همکاری دارند و سیاست های ما دراین زمینه هرگز با هم مغایرتی نداشته است.

رئیس سنا اضافه‌کرد: کشور شماهم مانندایران دردهانه‌آسیا واقع شده و بایداز لحاظ نظامی بدان حدقوی باشد که توانایی دفاع از منطقه را داشته باشد، به‌همین سبب است کهما باعلاقه کامل‌مساعی شمارا درایجاد سازمان کشور های آسیای جنوب شرقی‌دنبال کردیم و خواستار توفیق شما در حصول به هدفهای این سازمان هستیم.

آدام مالیک ضمن سخنانی پس از اشاره به همکاری های دو کشور گفت:

ایران و اندونزی از لحاظ مسئله اقیانوس‌هند هیچ‌اختلاف نظری باهم ندارند هر دو کشور ما امید دارند اقیانوس هند منطقه صلح باشد.

آدام مالیک در پایان‌سخنان خود سلامتی‌وبهروزی‌شاهنشاه آریامهر و خوشبختی ملت ایران و دوستی بین دوکشور ودو ملت ایران و اندونزی‌را خواستار شد.

تلفنهای جدید شرکت ساختمانی رادپی
۳۷۱۳۰۴- ۳۷۲۶۲۳

دنیای ورزش
شنبه‌ها منتشر میشود

اطلاعیه
شرکت لامپ پارس توشیبا

چون اخیرا در بعضی ازجراید مطالبی در مورد احتکار احتمالی لامپهای فلورسنت مورد تولیداین شرکت توسط گروهی از فروشندگان لوازم الکتریکی درج‌شده‌است، بدینوسیله به اطلاع کلیه مغازه الکتریکی داران و مصرف کنندگان‌میرساند که کماکان می‌توانند مستقیما به دفتر فروش این شرکت واقع‌درخیابان ثریا شماره ۸۴ مراجعه نمایند تا نسبت به‌تحویل درخواست ورفع احتیاج آنان اقدام سریع معمول گردد.

شرکت لامپ‌پارس توشیبا

بانک صنایع ایران

با کمال خوشوقتی باطلاع میرساند.

شعبه قم این بانک به موجب اجازه‌نامه شماره نب ۱۵۴۲ مورخ ۳۶/۷/۱۲ بانک مرکزی ایران روز شنبه ۲۵۳۶/۱۱/۱۵ شاهنشاهی رسماً افتتاح و آماده انجام کلیه امور بانکی است.

نشانی: قم - میدان کورش اول - خیابان مینو
تلفن: ۳۷۵۳