

巴縣王應熊

禮部尚書兼東閣大學士

蕭山河吾騶

禮部尚書兼東閣大學士

長洲文震孟

禮部右侍郎兼中極殿大學士歷少師兼太子太師戶部尚書中極殿大學士贈尚書謚文肅

同安林鈺

禮部左侍郎兼致仕六月尋卒贈尚書謚文穆

淄川張至發

禮部左侍郎兼東閣大學士歷太子太保禮部尚書文淵閣大學士

江夏賀逢聖

禮部尚書兼東閣大學士歷少保兼太子太保吏部尚書文淵閣大學士致仕贈太師謚文忠

順德黃士俊

禮部尚書兼東閣大學士歷少保兼太子太傅戶部尚書文淵閣大學士

句容孔貞運

禮部尚書兼東閣大學士歷少保兼太子太保吏部尚書文淵閣大學士

進賢傅冠

禮部尚書兼東閣大學士

上元程國祥

禮部尚書兼東閣大學士

綿竹劉字亮

禮部尚書兼東閣大學士

武陵楊嗣昌

禮部尚書兼東閣大學士歷少保兼太子太保兵部尚書文淵閣大學士

韓城薛國觀

禮部尚書兼東閣大學士歷少保兼太子太保吏部尚書武英殿大學士

金谿蔡國用

禮部尚書兼東閣大學士歷少保兼太子太保吏部尚書武英殿大學士

遂安方逢年

禮部尚書兼東閣大學士歷少保兼太子太傅吏部尚書建極殿大學士

萊陽范復粹

禮部左侍郎兼武英殿大學士歷少保兼太子太保

費縣張四知

禮部尚書兼東閣大學士歷少保兼太子太保吏部尚書武英殿大學士

滑縣魏炤來

禮部尚書兼東閣大學士歷少保兼太子太保戶部尚書文淵閣大學士

直閣

三

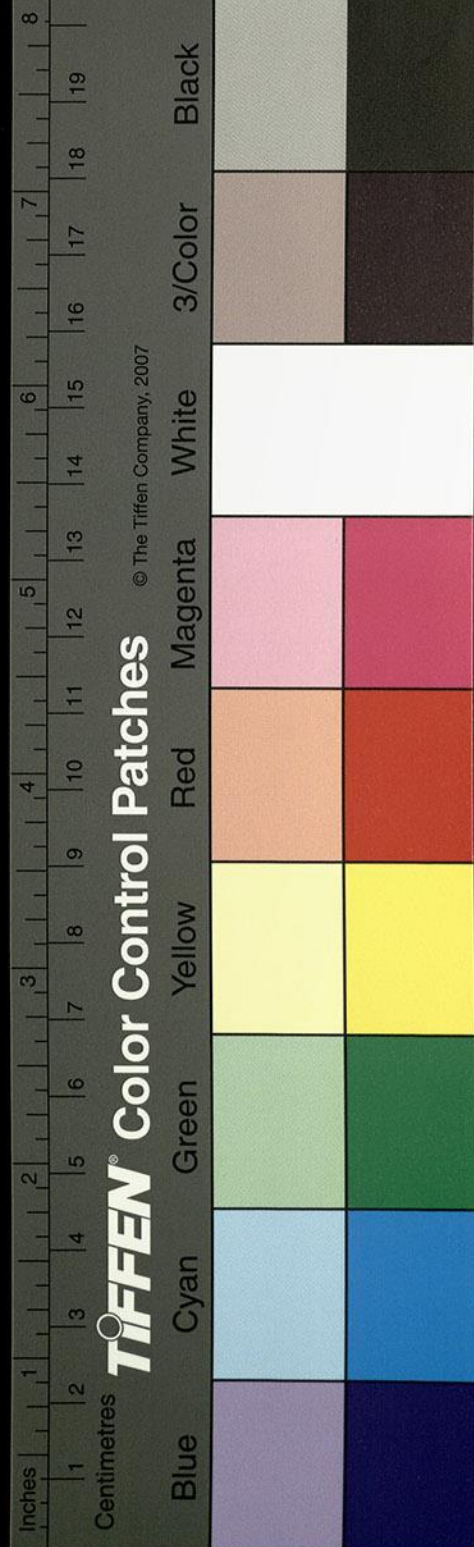

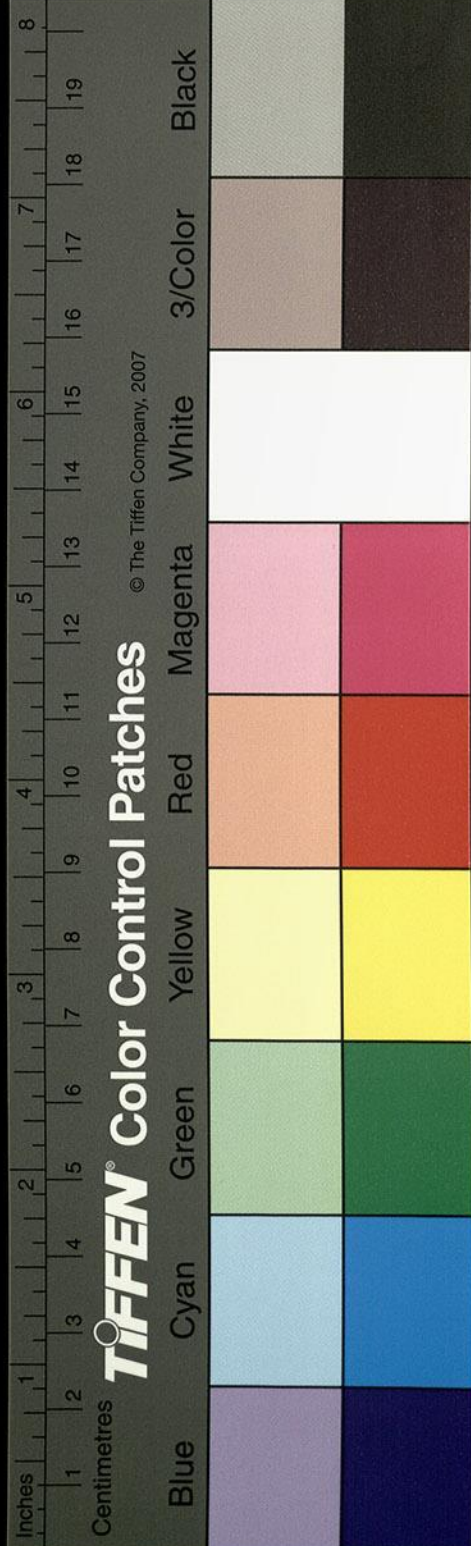

德州謝陞 禮部尚書兼東閣大學士 歷少傅兼太子太傅 吏部尚書建極殿大學士 壬午年四月削籍

并研陳演 禮部左侍郎兼東閣大學士 歷少保兼太子太 保戶部尚書武英殿大學士

蕪水姚明恭 禮部尚書兼東閣大學士 歷少保兼太子太保 戶部尚書文淵閣大學士

宜興周延儒 禮部尚書兼東閣大學士 歷太子少師吏部尚 書中樞殿大學士 癸未十二月褫秩尋賜死

興化吳甡 禮部尚書兼東閣大學士 歷太子少師 癸未十一月成金齒衛

晉江黃景昉 禮部尚書兼東閣大學士 歷少保兼太子少保 戶部尚書文淵閣大學士

晉江蔣德璟 禮部尚書兼東閣大學士 歷少保兼太子太保 戶部尚書文淵閣大學士

通州魏藻德 詹事府少詹事兼東閣大學士 歷兵部尚書文淵閣大學士

曲沃李建泰 吏部右侍郎兼 東閣大學士

穀城方岳貢 左副都御史兼東閣大學士 歷 戶部尚書文淵閣大學士

吳橋范景文 兵部尚書兼東閣大學士 歷 兵部尚書贈太傅謚文貞

宣城邱瑜 禮部左侍郎兼 東閣大學士

祥符史可法 禮部尚書兼東閣大學士 歷 禮部尚書保武英殿大學士

膠州高弘圖 禮部尚書兼東閣大學士 歷 禮部尚書武英殿大學士

孟津王鐸 禮部尚書兼東閣大學士 歷 禮部尚書武英殿大學士

新建姜曰廣 禮部左侍郎兼東閣大學士 歷 禮部左侍郎尚書武英殿大學士

貴陽馬士英 兵部尚書兼東閣大學士 歷 兵部尚書武英殿大學士

弘光

直閣

十四

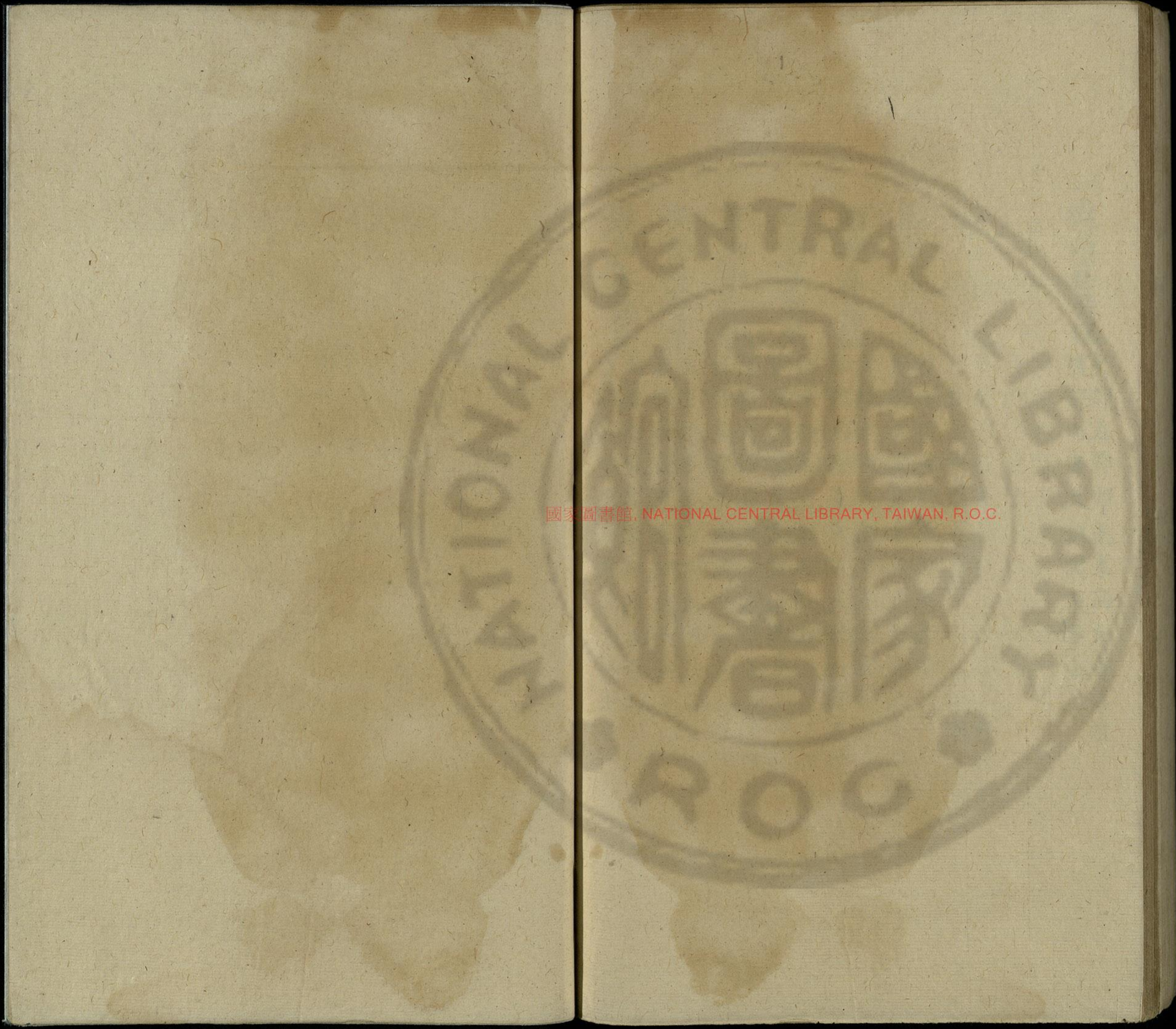

國家圖書館, NATIONAL CENTRAL LIBRARY, TAIWAN, R.O.C.

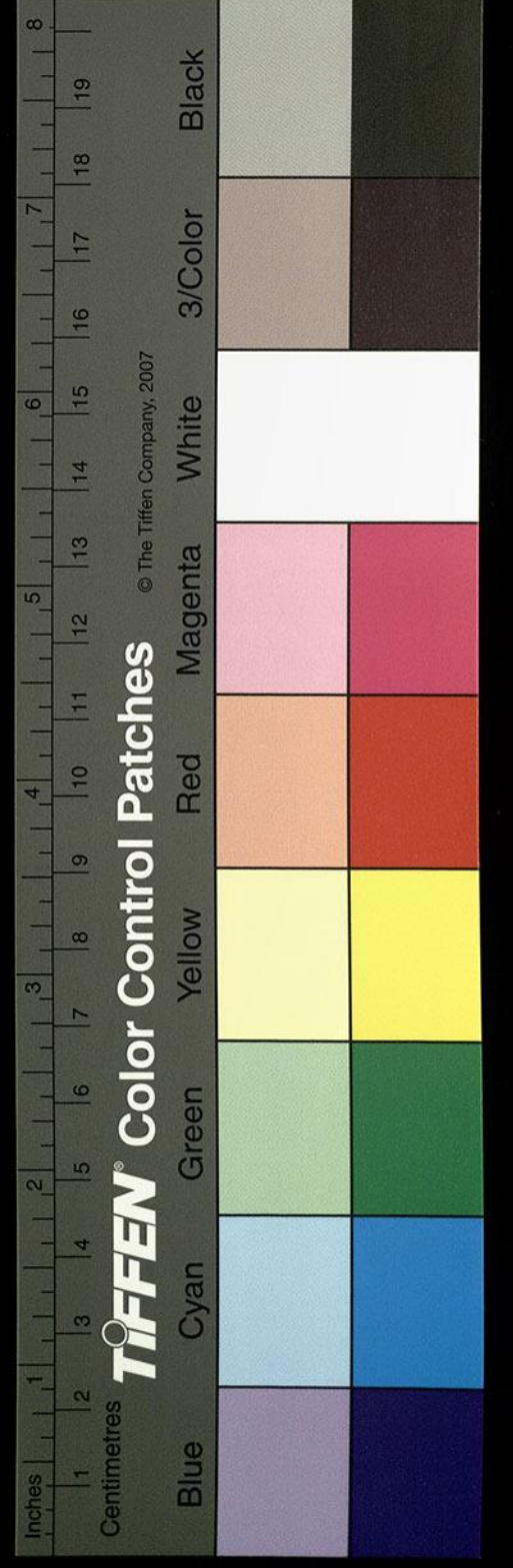

Inches 1 2 3 4 5 6 7 8
Centimetres 1 2 3 4 5 6 7 8 9 10 11 12 13 14 15 16 17 18 19 20

TIFFEN Color Control Patches © The Tiffen Company, 2007

Blue	Cyan	Green	Yellow	Red	Magenta	White	3/Color	Black
[Blue patch]	[Cyan patch]	[Green patch]	[Yellow patch]	[Red patch]	[Magenta patch]	[White patch]	[3/Color patch]	[Black patch]

國家圖書館, NATIONAL CENTRAL LIBRARY, TAIWAN, R.O.C.

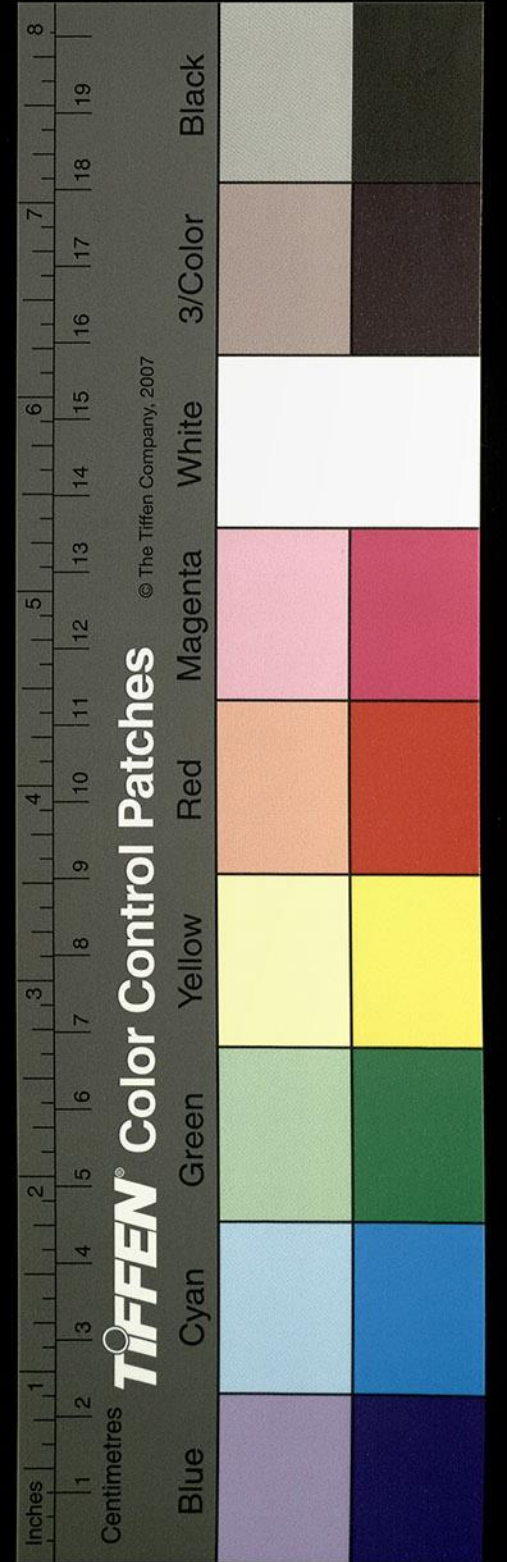

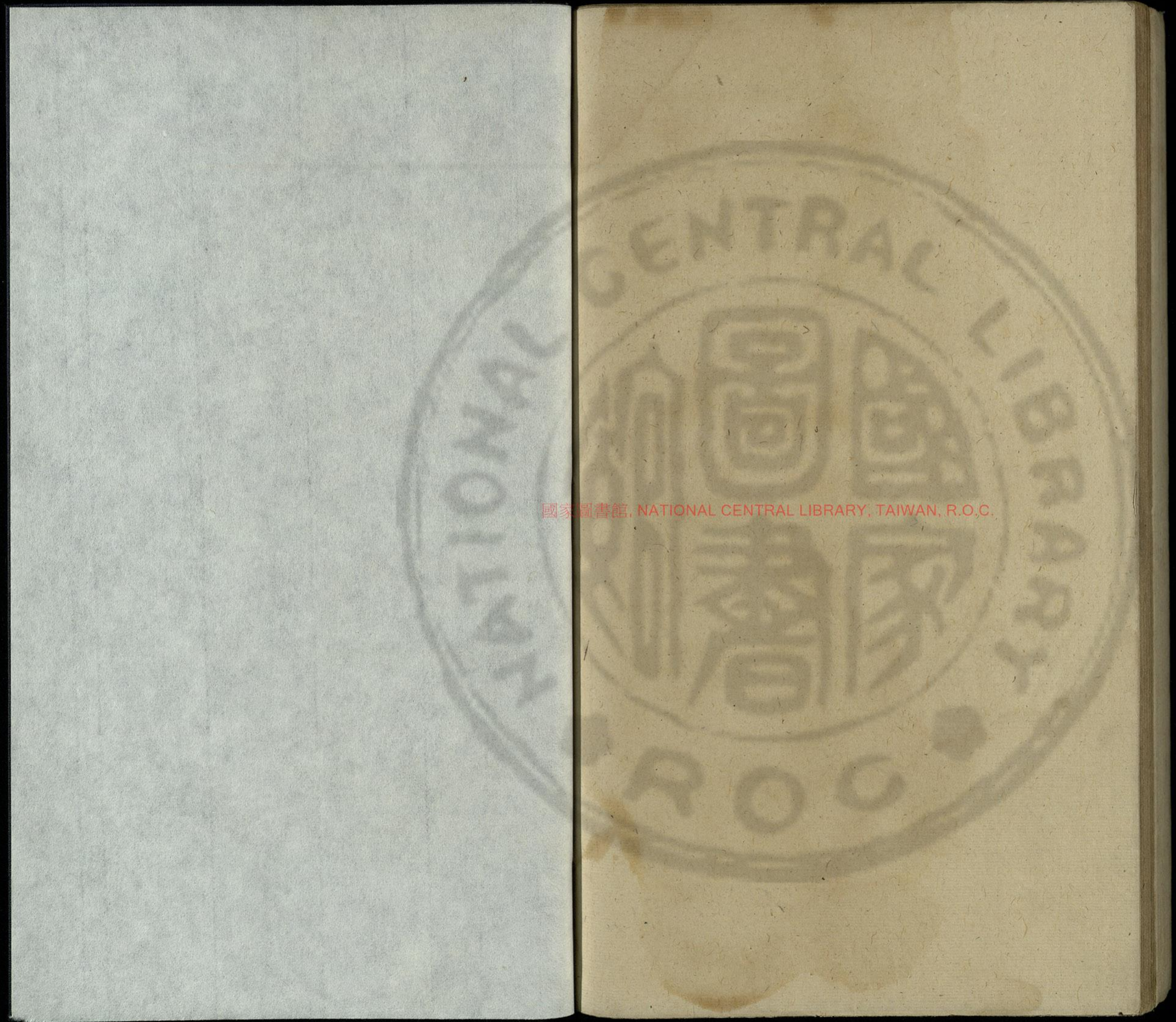

國家圖書館, NATIONAL CENTRAL LIBRARY, TAIWAN, R.O.C.

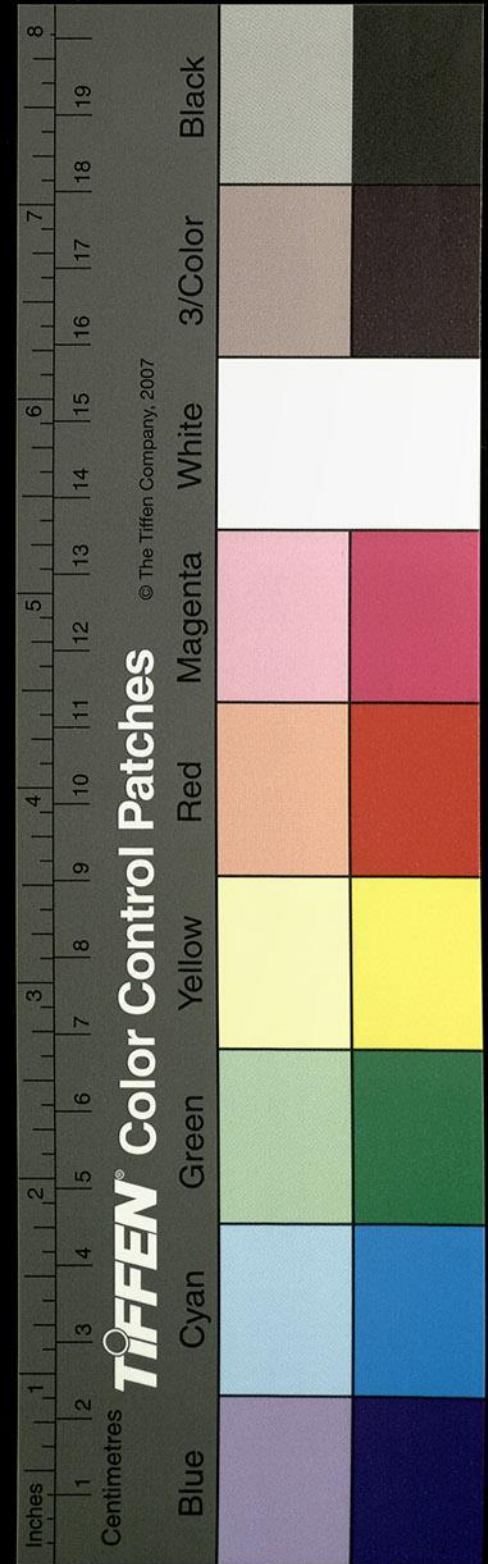

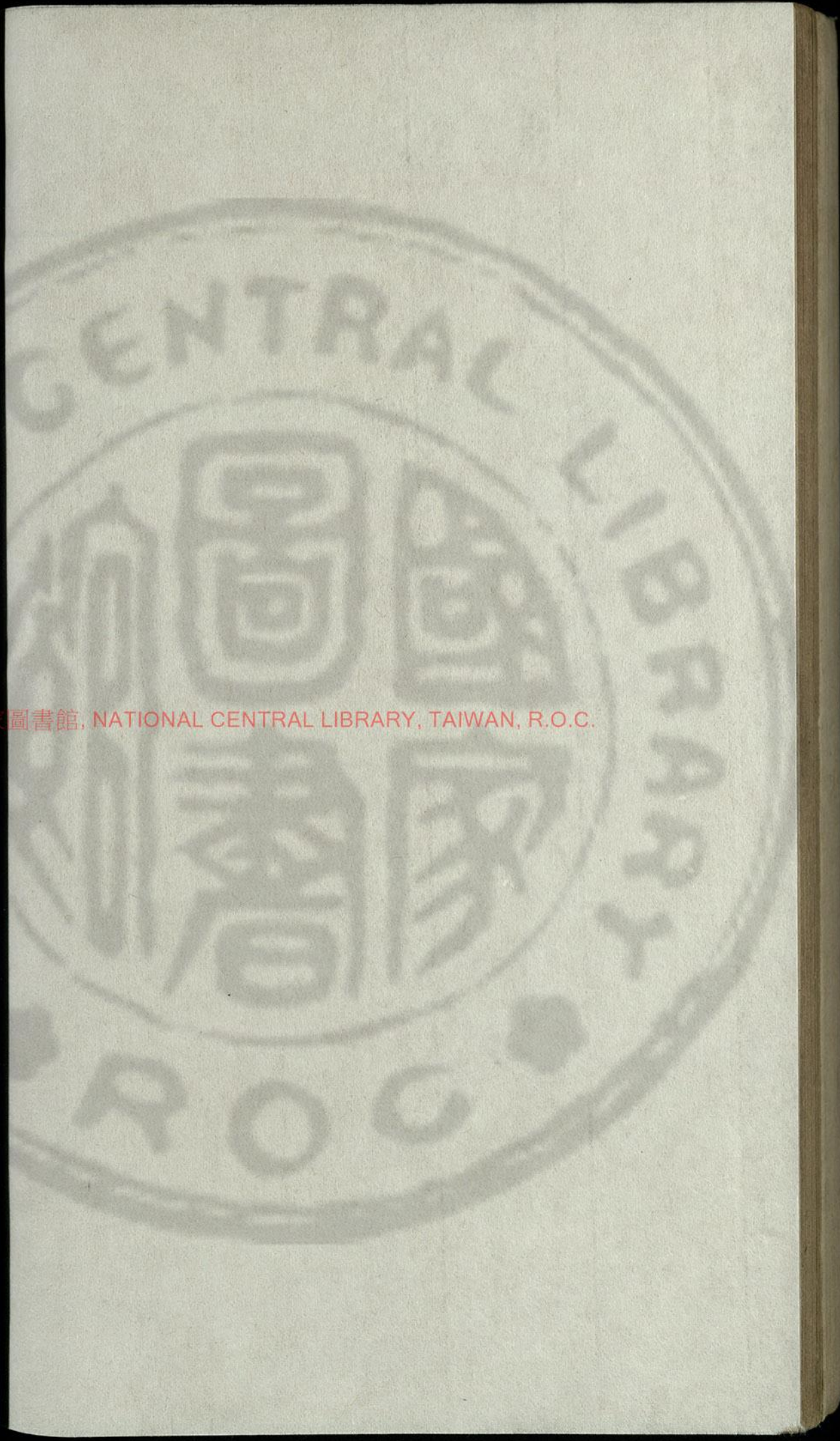
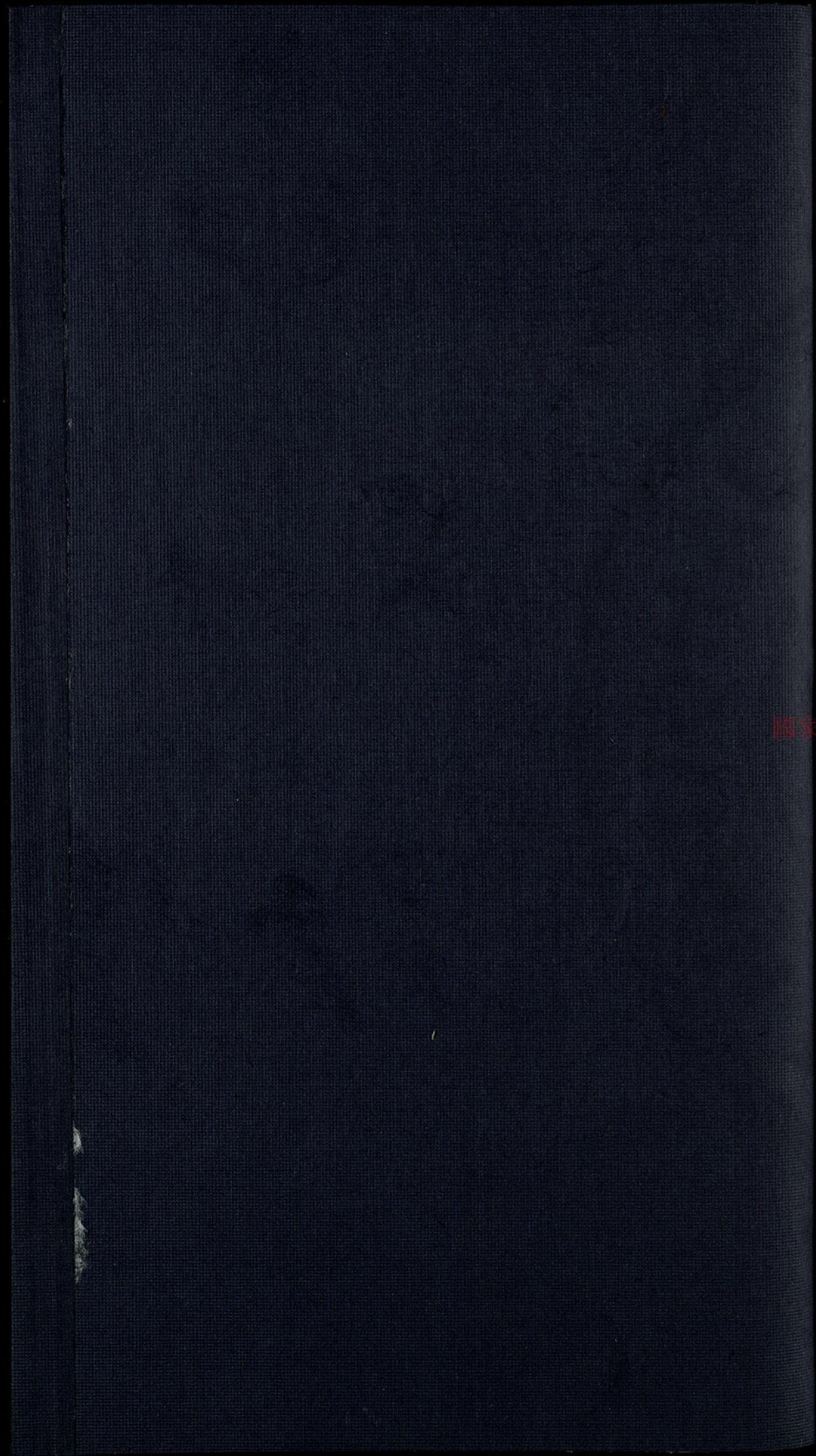

國家圖書館, NATIONAL CENTRAL LIBRARY, TAIWAN, R.O.C.

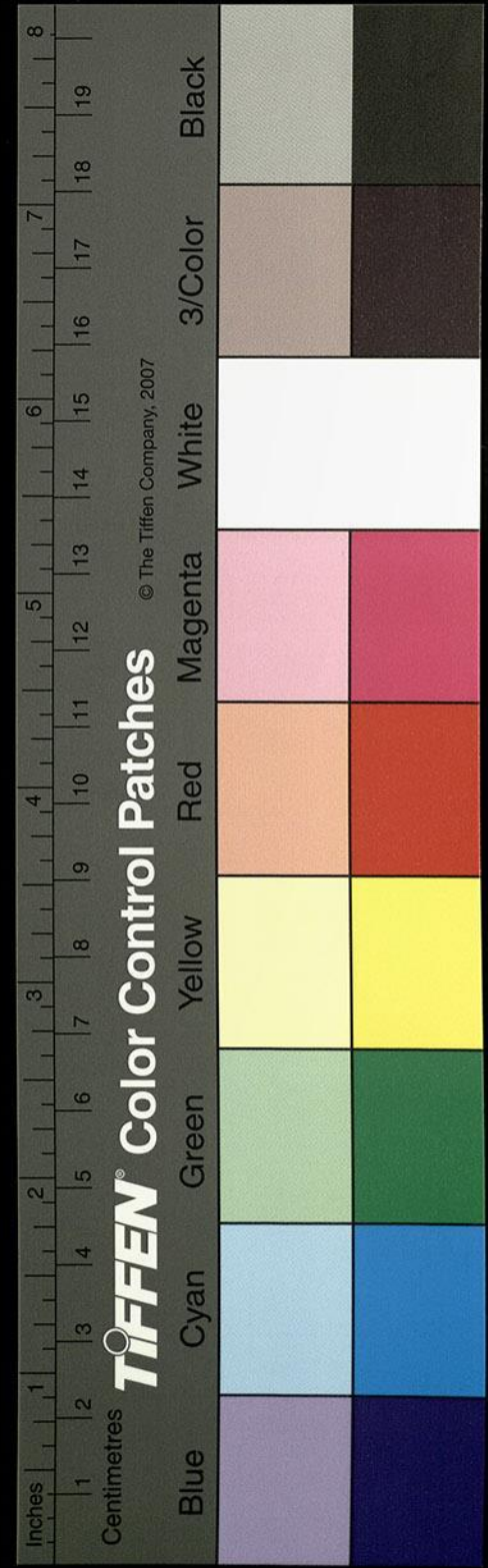

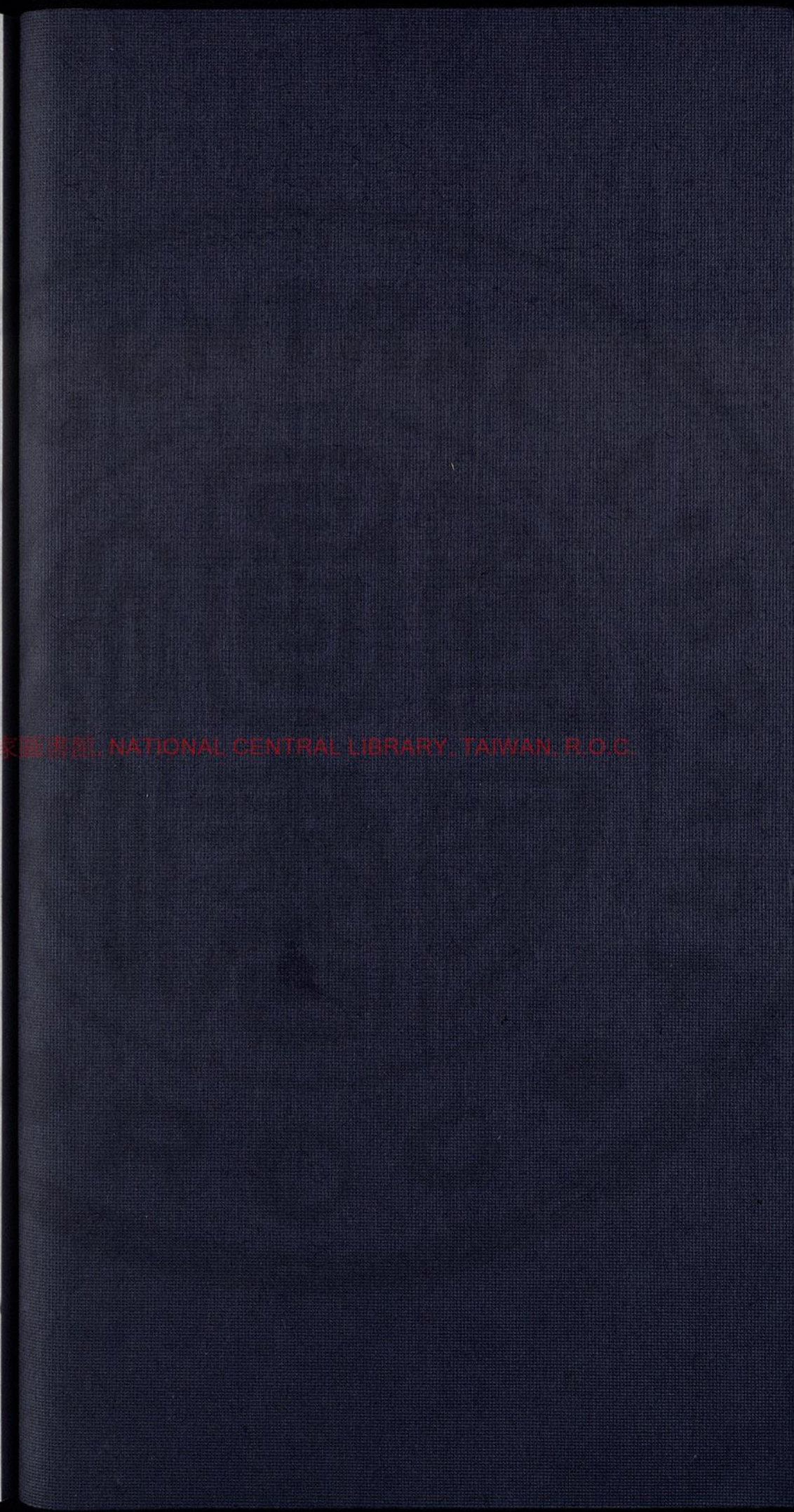
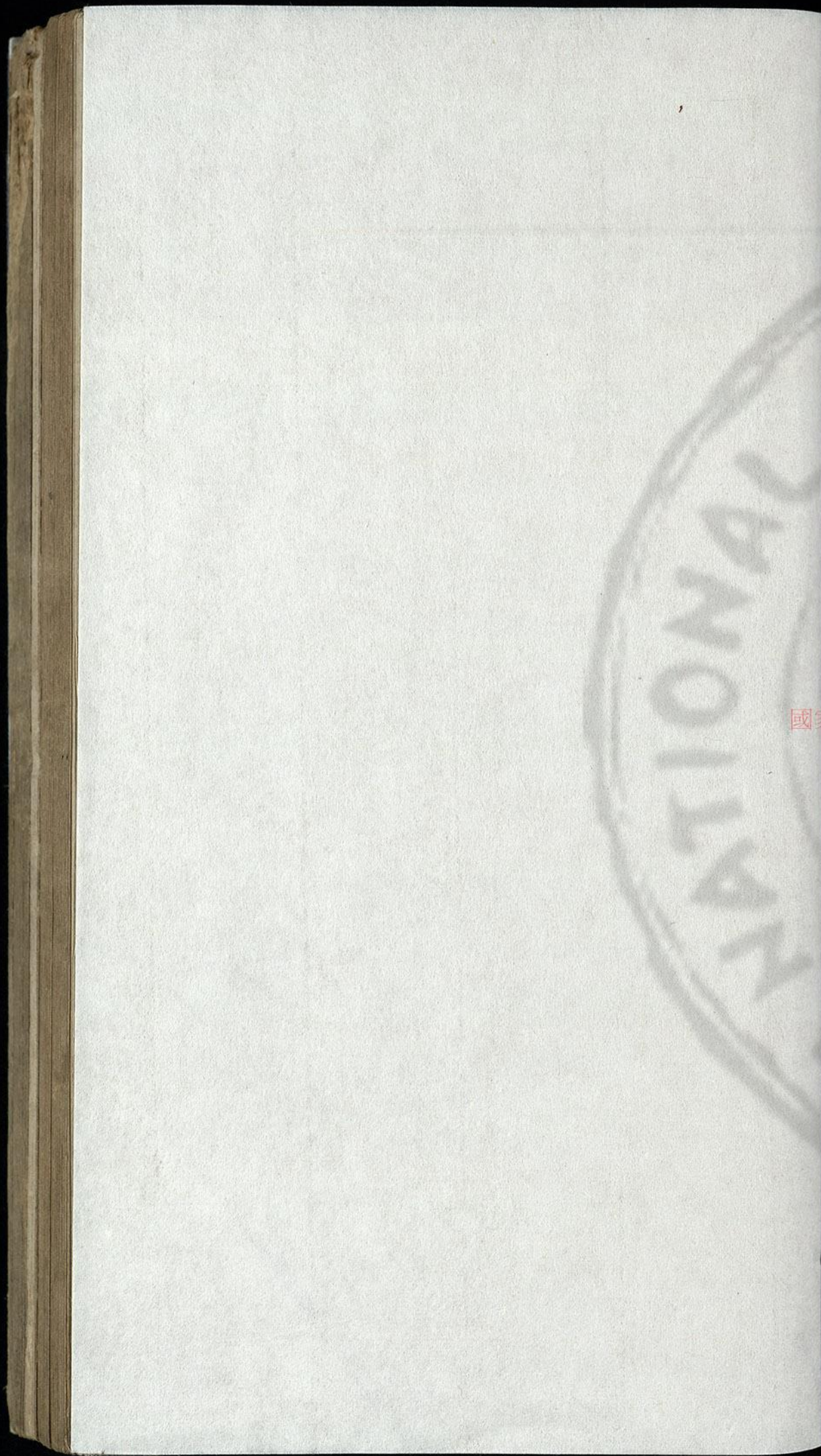

國家圖書館, NATIONAL CENTRAL LIBRARY, TAIWAN, R.O.C.

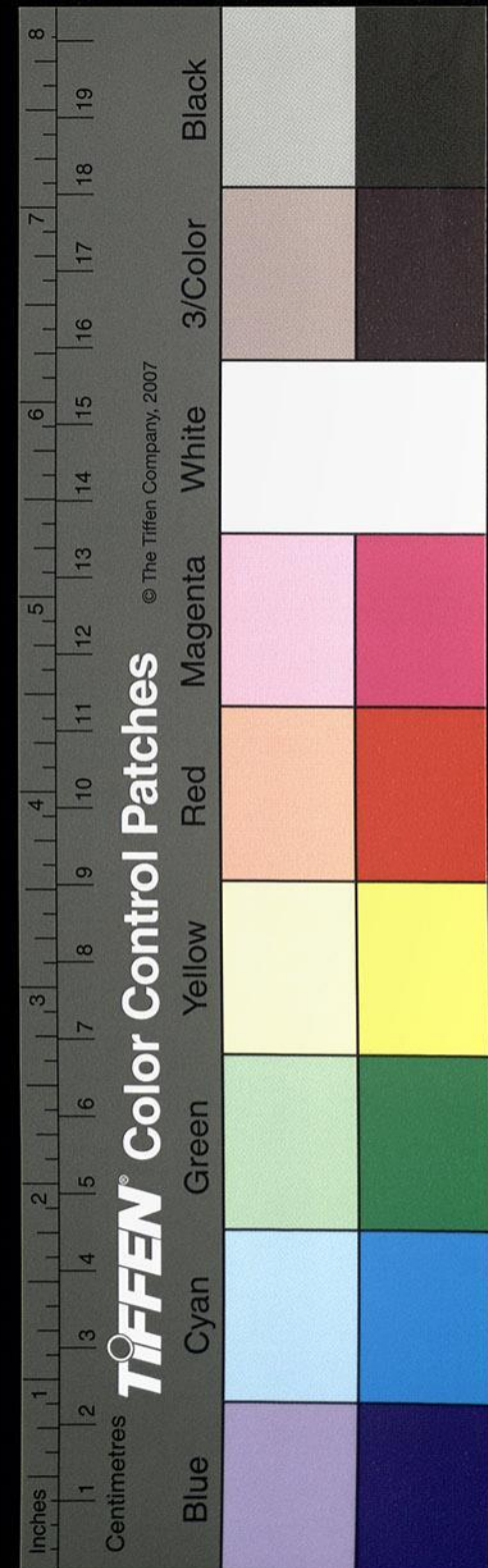

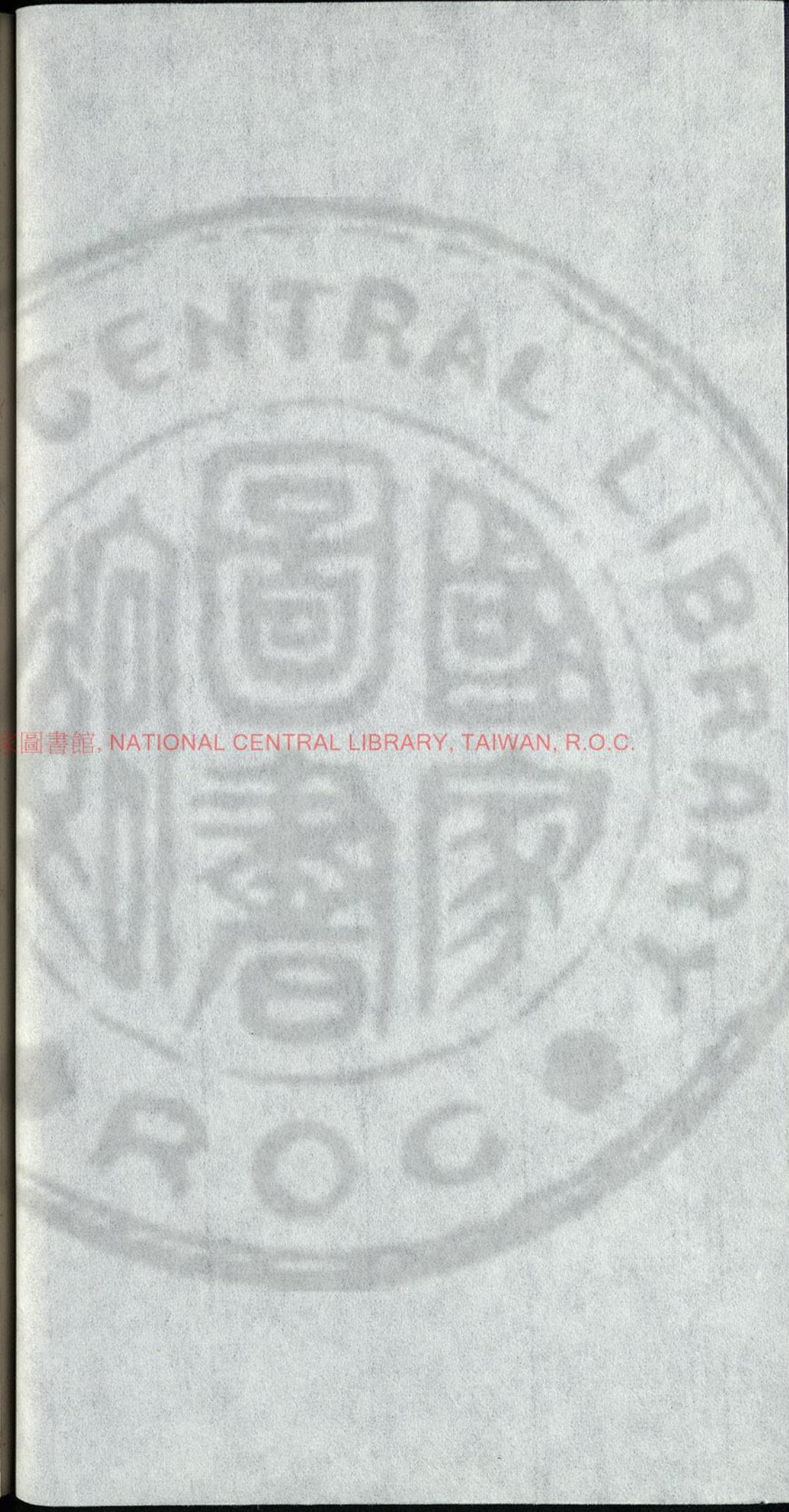
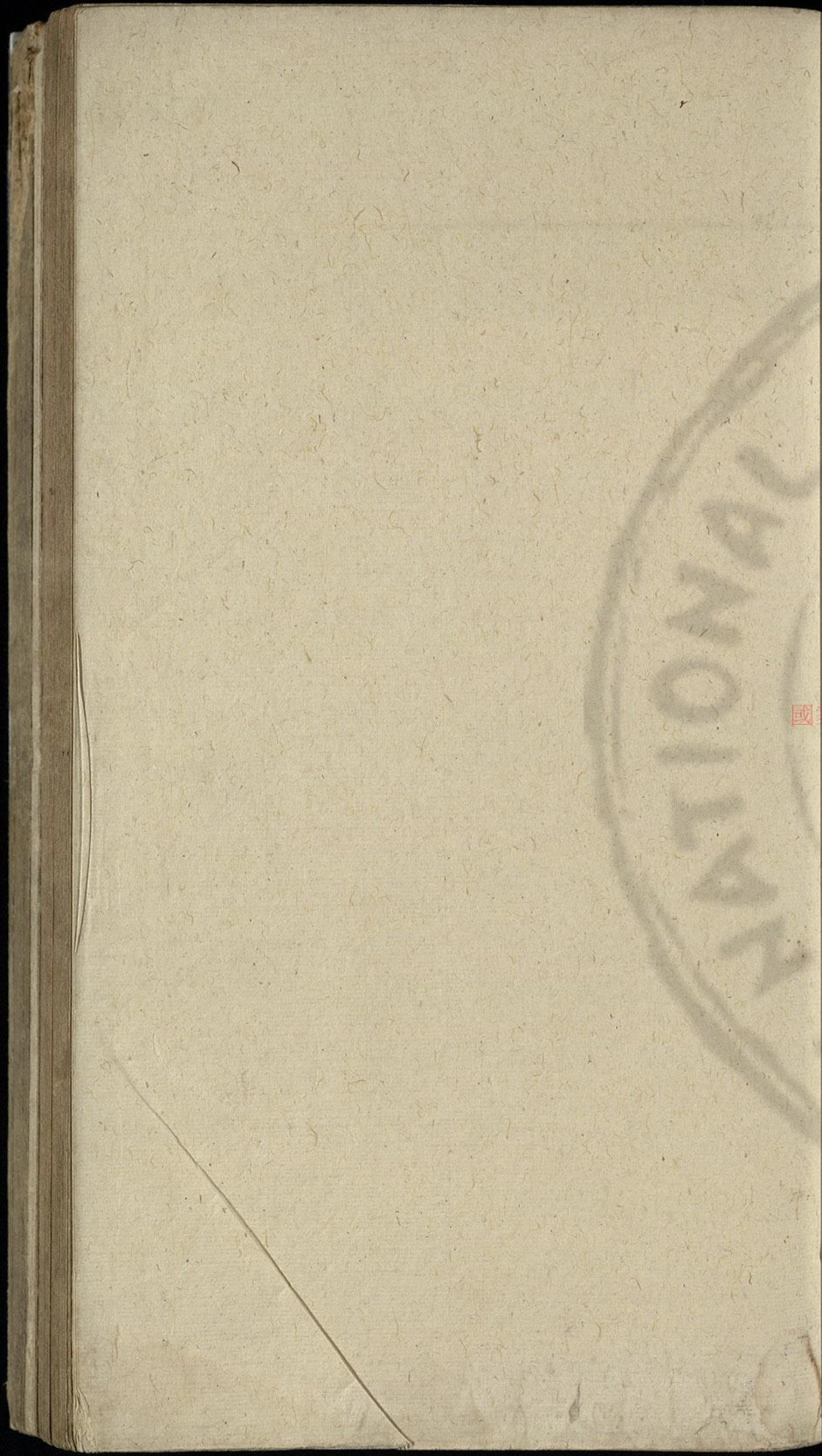

國家圖書館, NATIONAL CENTRAL LIBRARY, TAIWAN, R.O.C.

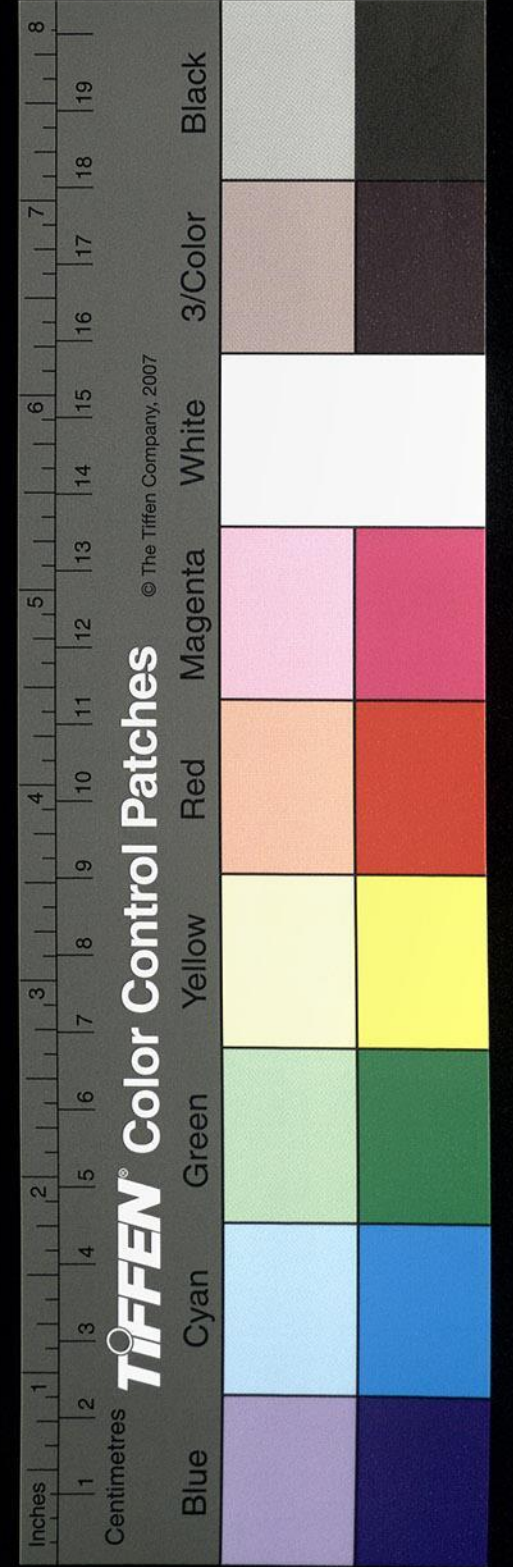

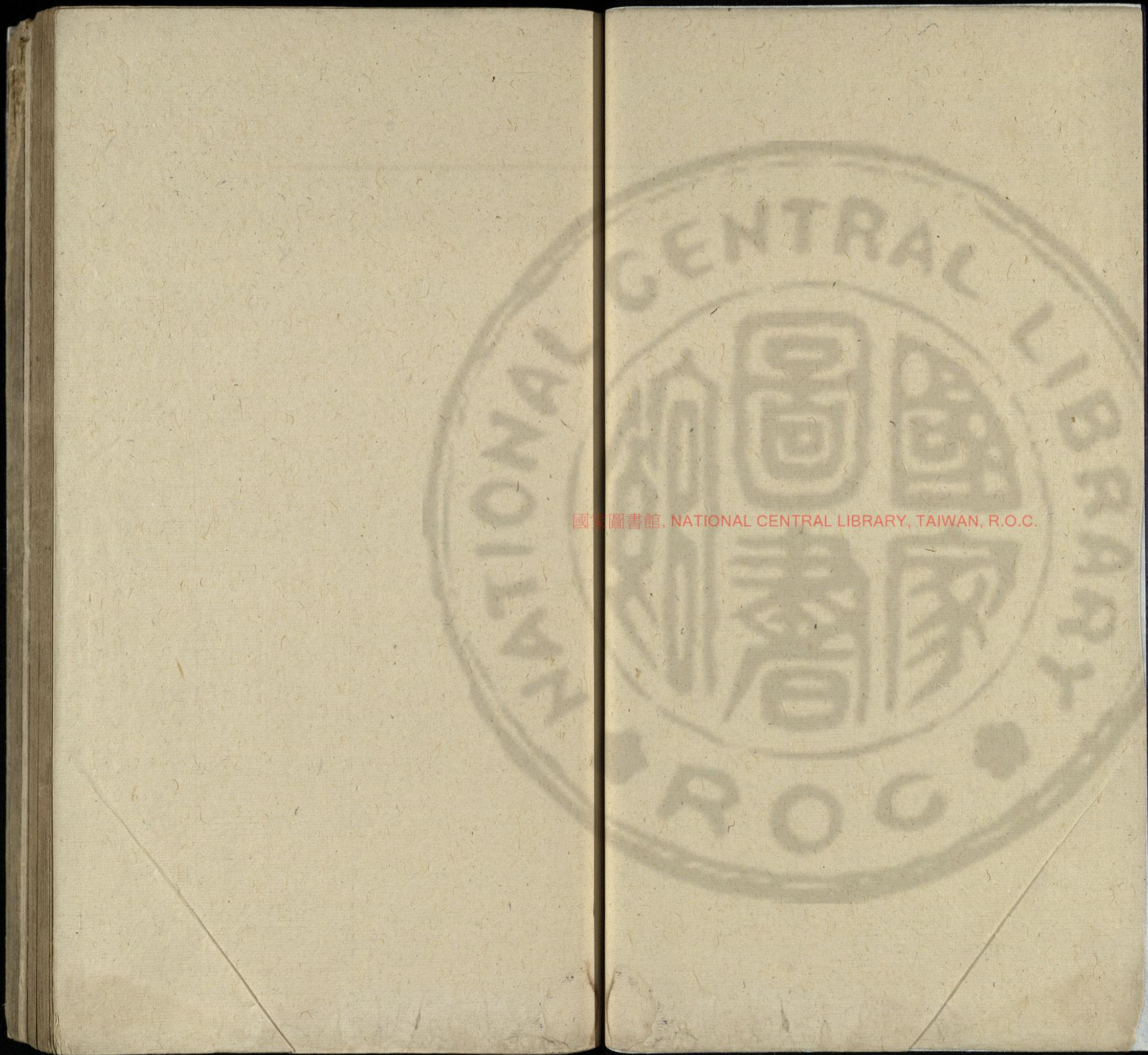

國家圖書館, NATIONAL CENTRAL LIBRARY, TAIWAN, R.O.C.

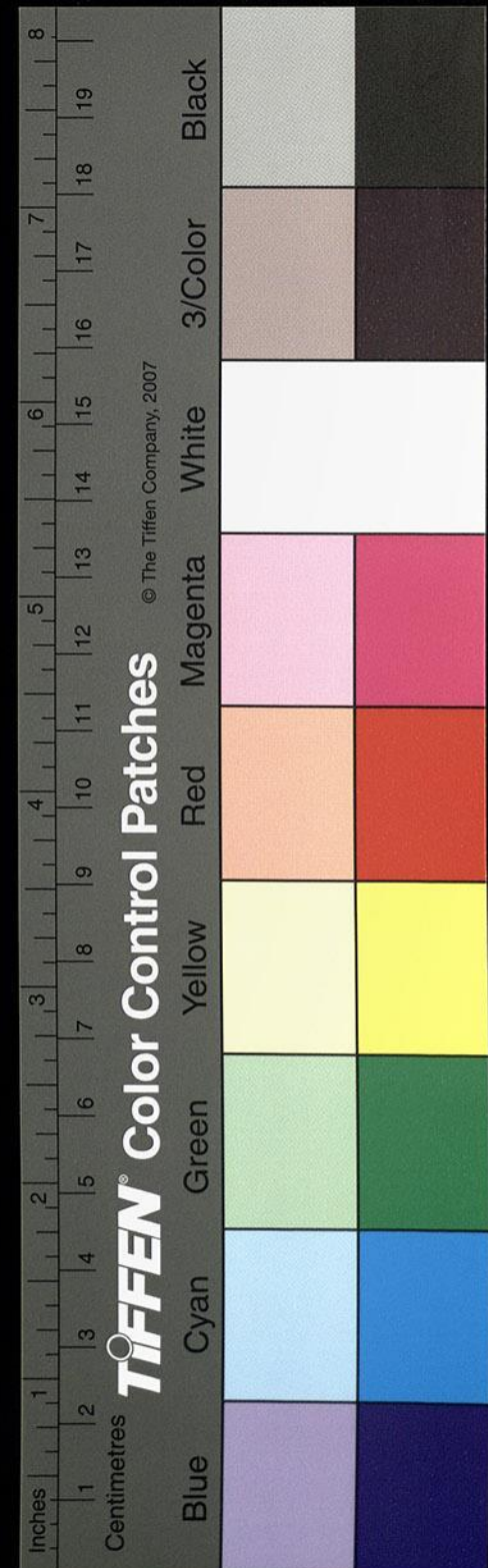

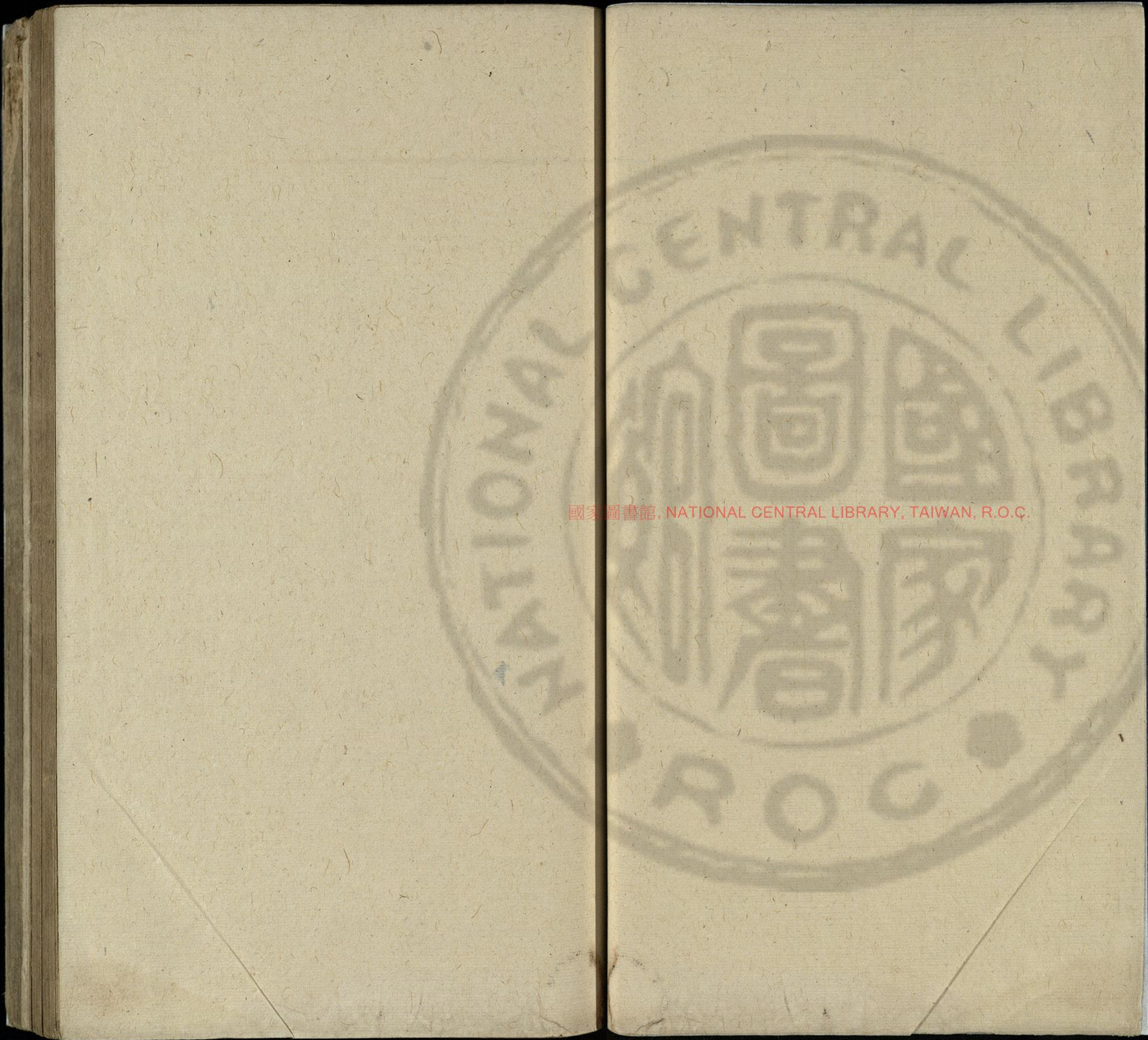

國家圖書館, NATIONAL CENTRAL LIBRARY, TAIWAN, R.O.C.

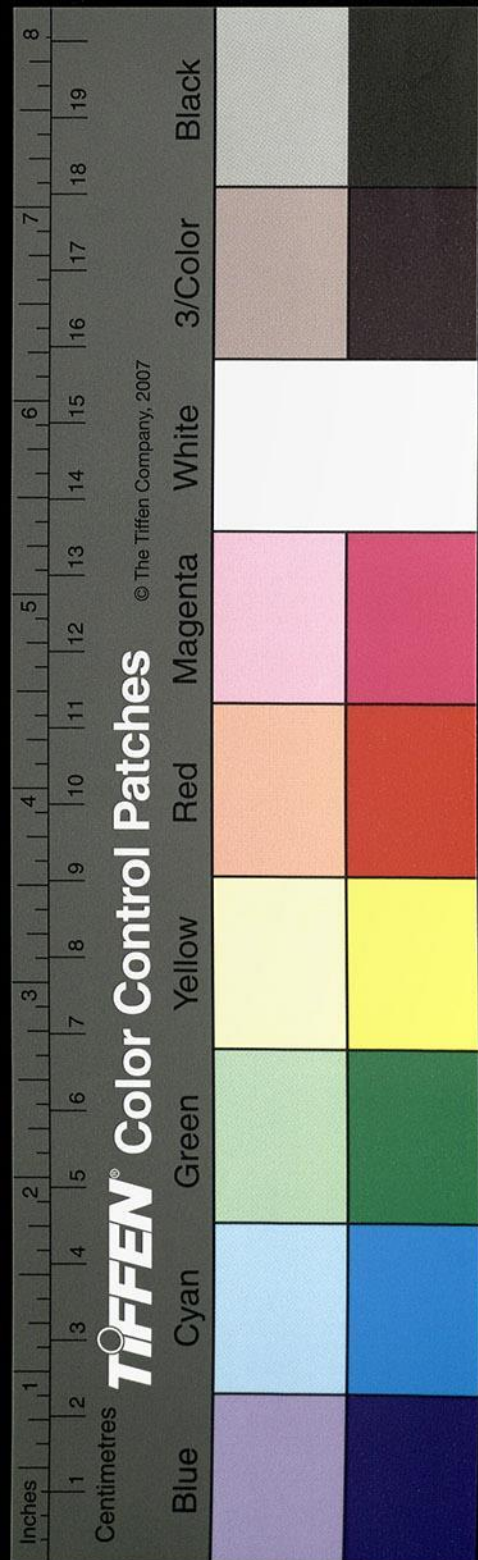

3393443 v.60

國家圖書館, NATIONAL CENTRAL LIBRARY, TAIWAN, R.O.C.

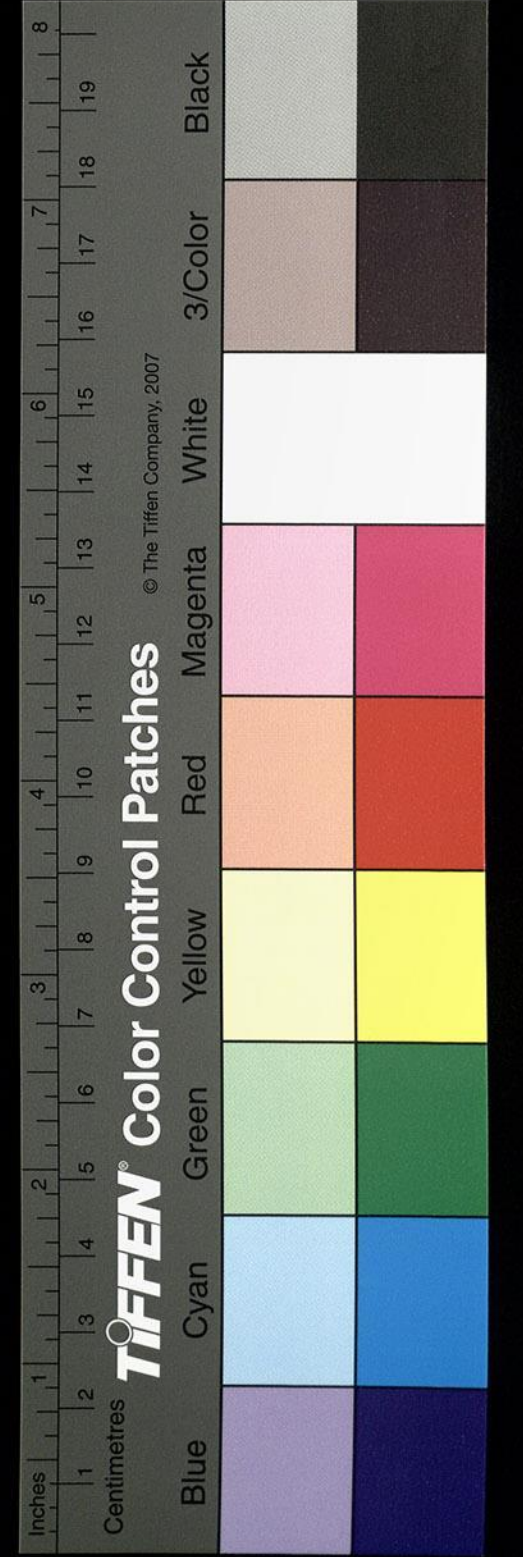
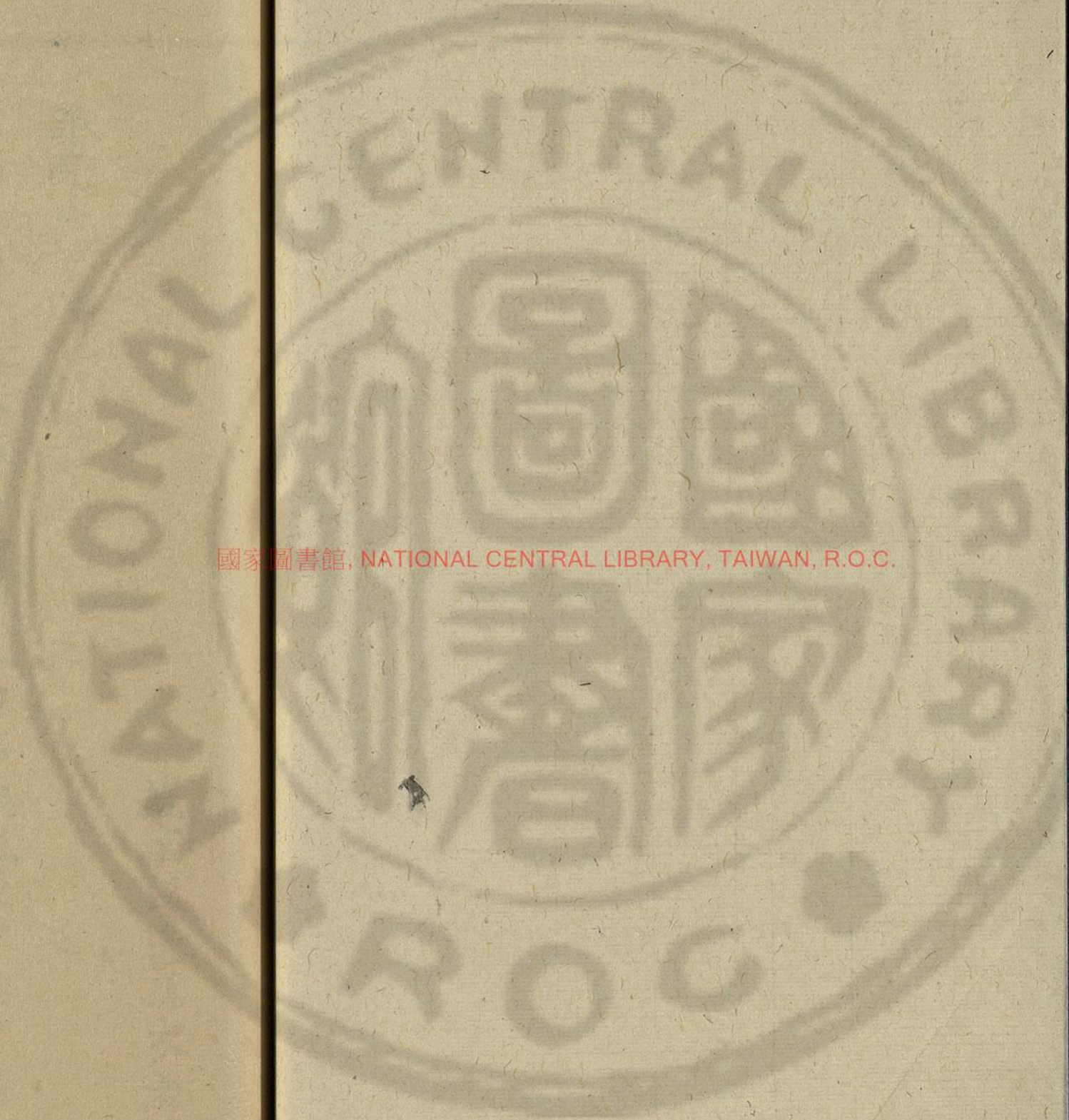



國權

部院

今中
十一月
十一日

鹽官設遷孺木著



國家圖書館, NATIONAL CENTRAL LIBRARY, TAIWAN, R.O.C.

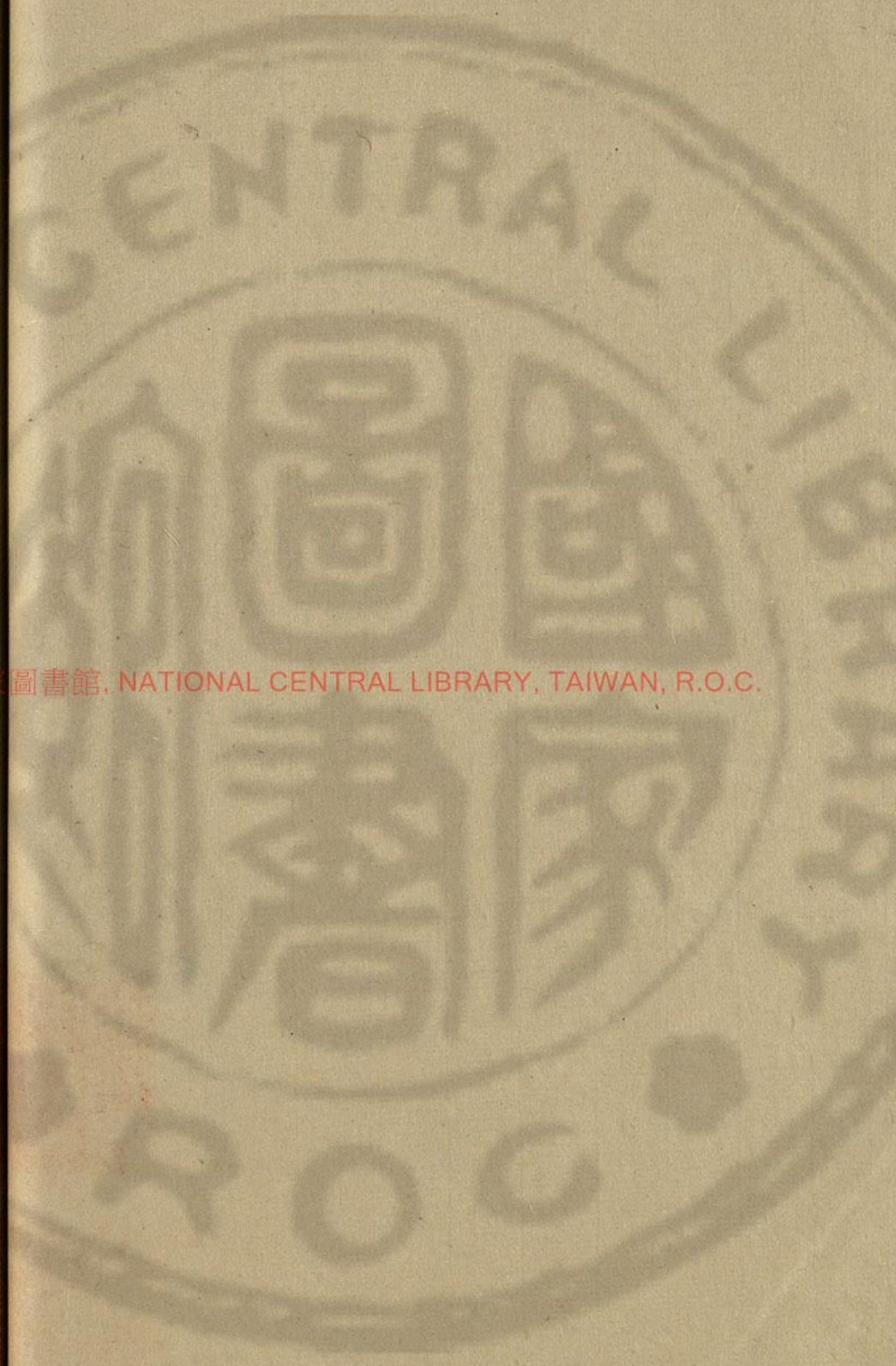

國初部尚書秩正三品侍郎正四品洪武庚申罷中書省進
尚書正二品侍郎正三品左右都御史秩視尚書永樂癸巳
上巡北京設行在九卿庚子改京師為南京稱行在為京師
洪熙初仍稱行在落南京字宣德三年始定如永樂崇禎十
七年南渡後又始如初

吏部尚書

部院

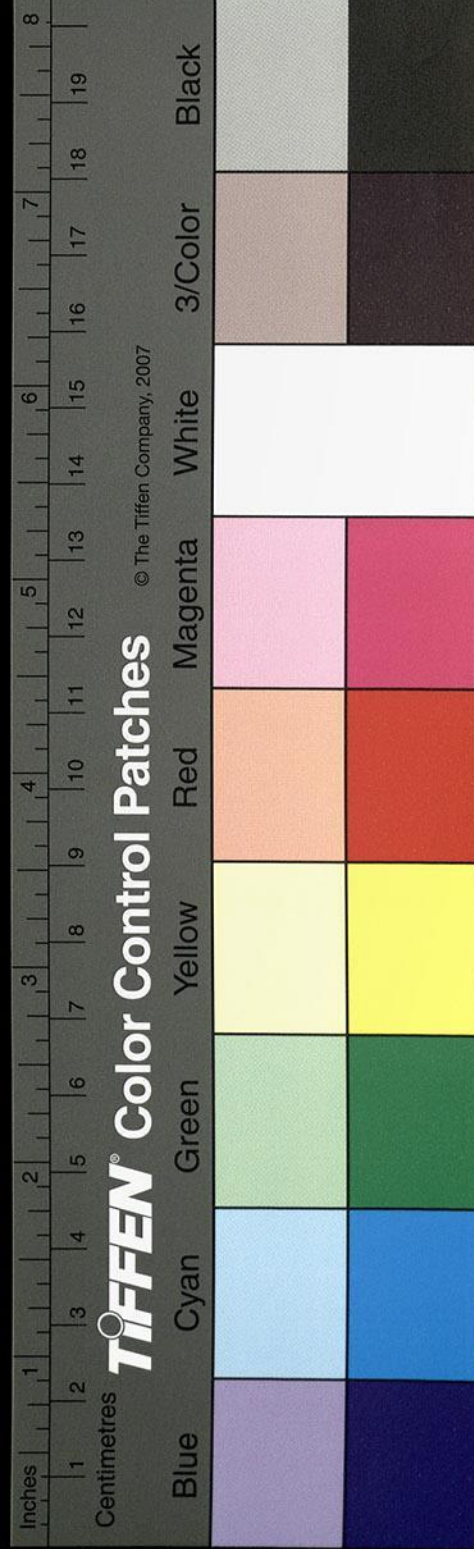

洪武

申戊宣城滕毅任儒士字仲弘八月

吳縣盛原輔月十月出北平參政三月

張明善月十一

庚戌黃岡吳琳致七月

王興福知西一月府

郎奉中月十一

商嵩侍御十二月調

庚戌龍泉周時中月十二

辛亥弋陽陳脩任三月

辛亥婺源詹同薦舉五月

李守道任五月

壬子浮山李信吏十二月任山西參政

癸丑呂熙卯七月任卒乙

汝陽趙好德士儒

申庚溧陽偃斯正元嘉定知州降

洪葵任正月

申庚仁和阮峻月文學六

國家圖書館, NATIONAL CENTRAL LIBRARY, TAIWAN, R.O.C.

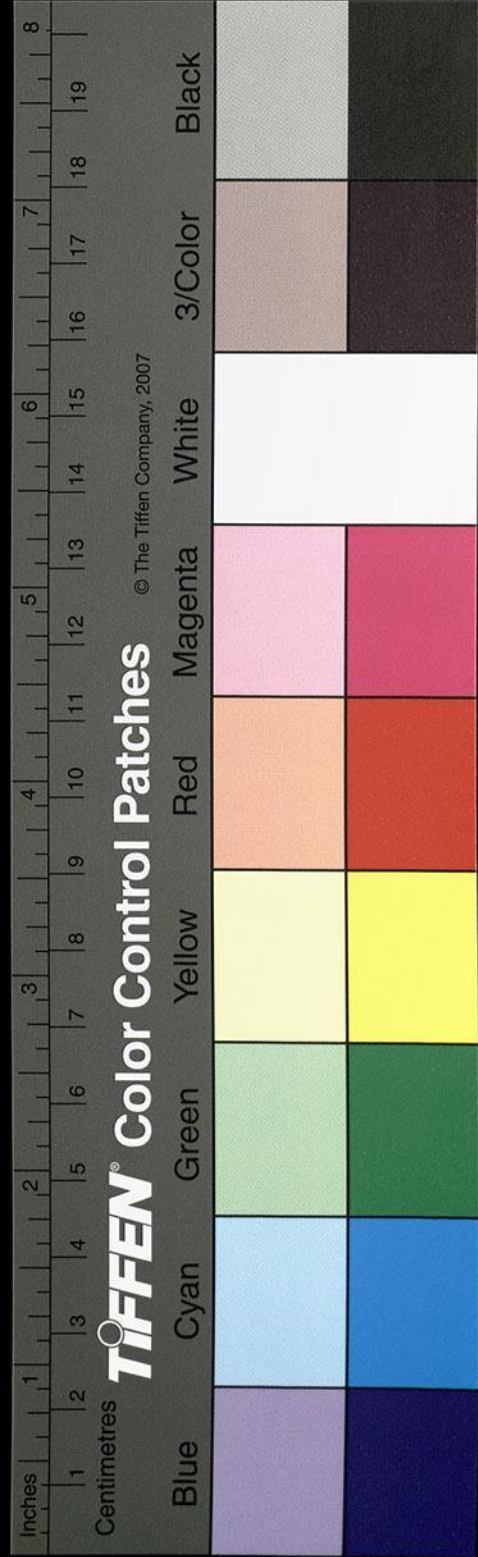

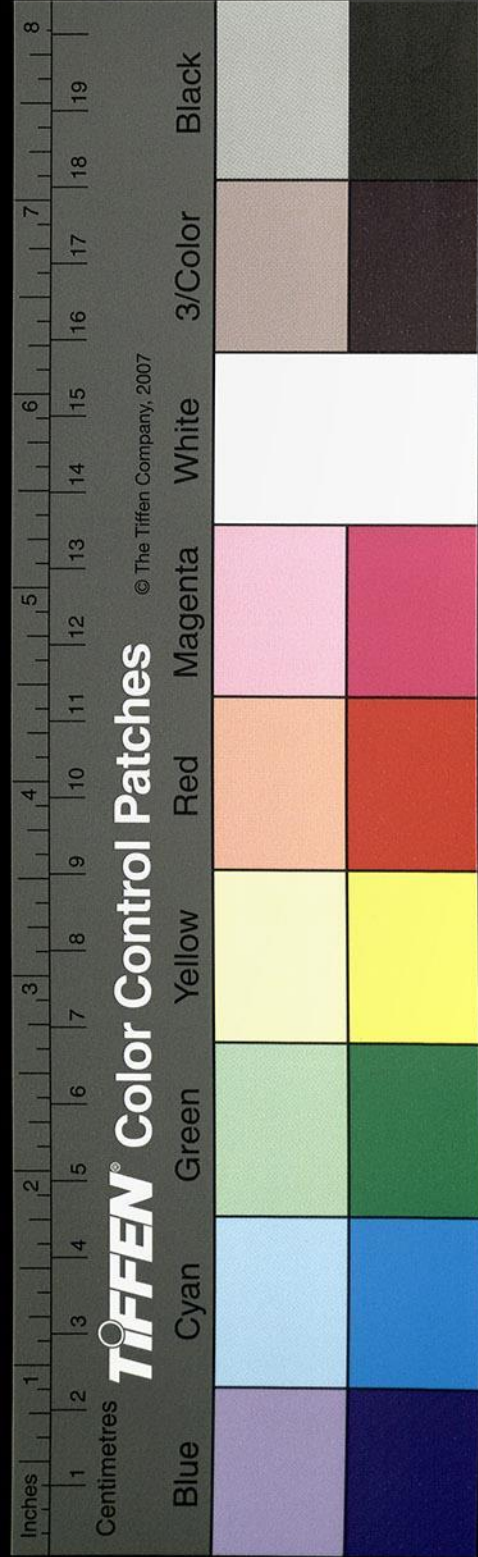

泰和劉 崧 元貢士 四月以禮部
侍郎署事 五月致任

丙辰 壽州王 敏 文學士 十月任
丑乙 宜陽趙 瑁 學文

永樂

張 統 壬午七月經

壬午 巴縣蹇 義 洪武乙丑進士 九月任
癸卯二月釋獄復任

洪熙

蹇 義

宣德

蹇 義 進少師 乙卯正月
辛贈太師 謹忠定

酉巳 新安郭 璉 監生 四月任

正統

新安郭 璉 癸亥正月免 丁
卯十一月卒

亥 泰和王 直 永樂甲申進 進
士正月任

巳 富陽趙 新 貢士 己巳六月任
庚午十月致任 壬申十二月卒
撫安山東軍民

景泰

泰和王 直 少師兼太子
太師全任

辛 廣昌何文淵 永樂戊戌進 士太子太保 七月任
酉六月致任 丁丑四月自經 全任 癸

癸 藍山王 翺 永樂乙未進 士
酉六月任

部院

天順

泰和王 直致任壬午

藍山王 翱保太子任

成化

藍山王 翱丁亥七月任

丁曹州李 秉正統丙辰進士十二月任弘治已

巳廣宗崔 恭正統丙辰進士正月任

巳桐廬姚 夔正統己巳進士六月任

巳歷城尹 旻正統戊辰進士三月任太子太傅丙午

丙廬氏耿 裕景泰八月任

丙豐城李 裕景泰一月免正德辛未八月卒

弘治

未三原王 恕正統戊辰進士十一月任太子太師謚忠毅

廬氏耿 裕太子太傅丙辰正卒謚

丙鄞縣屠 瀟成化丙戌進士太子太傅二月任庚申

庚上元倪 岳天順甲申進士六月任

辛鈞州馬文升景泰辛未進士十

正德

部院

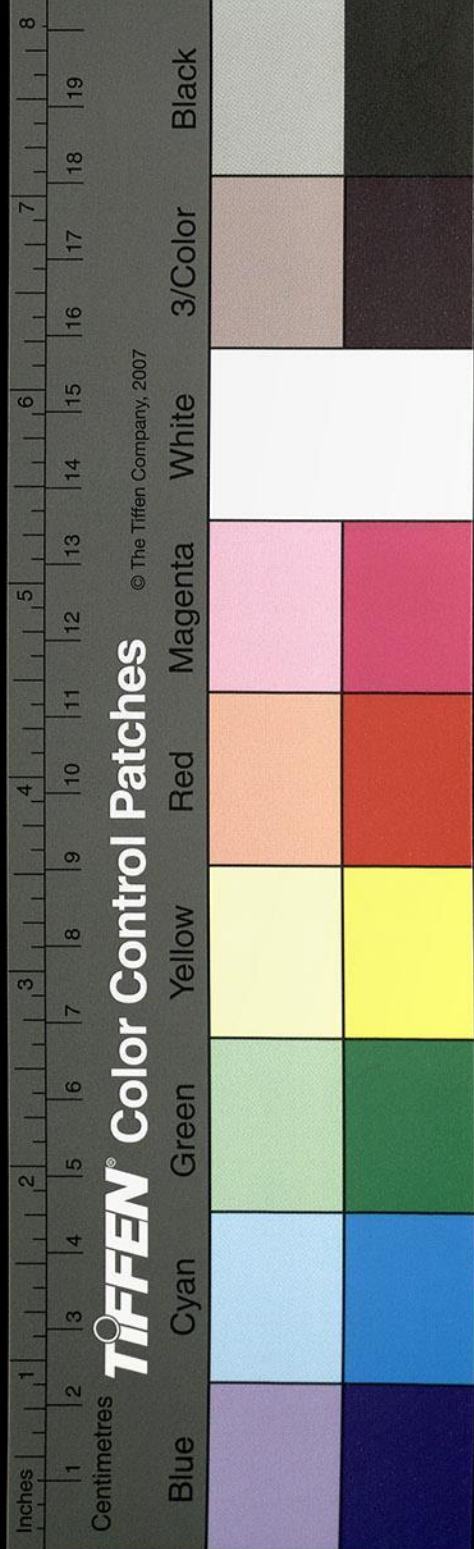

鈞州馬文升 少師兼太子太師四月致仕

丙寅 泌陽焦芳 進士四月任

丙寅 靈寶許進 成化丙戌進士八月卒贈太子少保謚襄毅

丁卯 梁儲 專誥勅 進士十月任

戊辰 禹州劉宇 成化壬辰進士八月任

巳巳 安定張綵 弘治庚戌進士十月任

庚午 陳留劉忠 成化戊戌進士十月任

庚午 大興劉機 成化戊戌進士八月任

辛未 安寧楊一清 成化壬戌進士少保兼太子太保正月

乙亥 長洲陸完 成化丙戌進士四月任

庚辰 太原王瓊 成化甲戌進士少師兼太子太

辛巳 藁城石琚 成化甲辰進士四月任

嘉靖

太原王瓊 見前

辛巳 樂平喬宇 成化甲戌進士七月任

丁亥 泰和羅欽順 弘治癸丑進士未任

甲申 建安楊旦 弘治癸丑進士八月任

甲申 東光廖紀 成化甲辰進士八月起補太子少保謚僖靖

部院

五

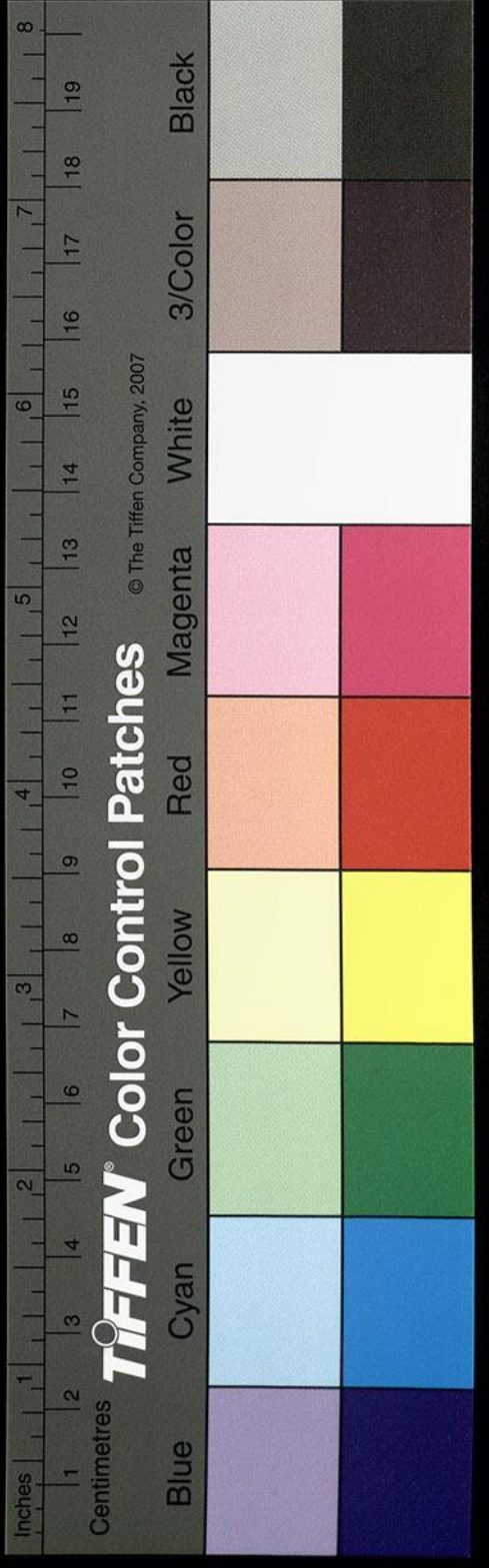

丁嘉魚李承勛

進士七月陞未任

丁安仁桂

萼 見前十

巳南平方獻夫

見前二

卯太原王

瓊 太子太保十二月任壬辰

壬婺源汪

鎔 弘治壬戌進士七月卒贈少保謚恭襄

丙靈寶許

讚 弘治丙戌進士閏十月

甲南昌熊

浹 正德甲戌進士九月任進太子太保乙

巳蘭谿唐

龍 正德戊辰進士後贈少保謚文襄

丙吳江周

用 弘治壬戌進士七月卒贈太子太保謚恭肅

未鄞縣聞

淵 弘治乙丑進士正月任太子少保致仕巳酉

巳涪州夏邦謨

正德戊辰進士九月卒

辛建寧李

默 弘治壬戌進士三月任

辛進賢萬

鏜 弘治乙丑進士十月任太子少保癸丑

丙秀水吳

鵬 三月任辛

癸建寧李

默 八月復任丙

辛安福 歐陽

必進 正德丁丑進士三

辛安陽郭

樸 嘉靖丁未進士

癸常熟嚴

訥 嘉靖辛丑進士三

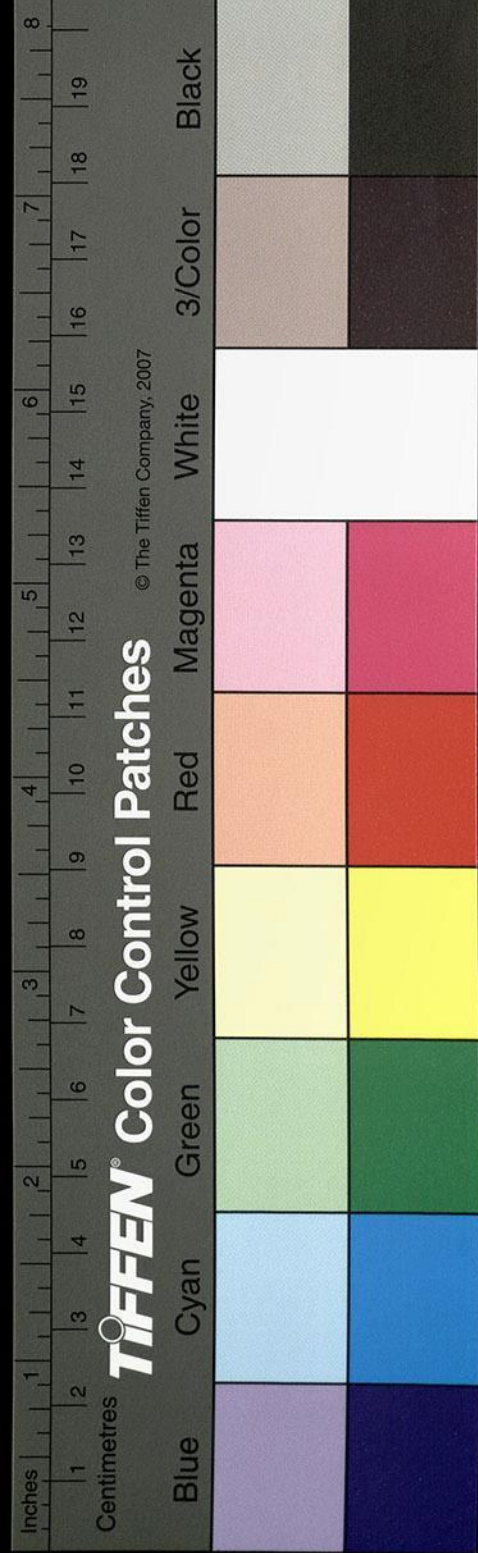

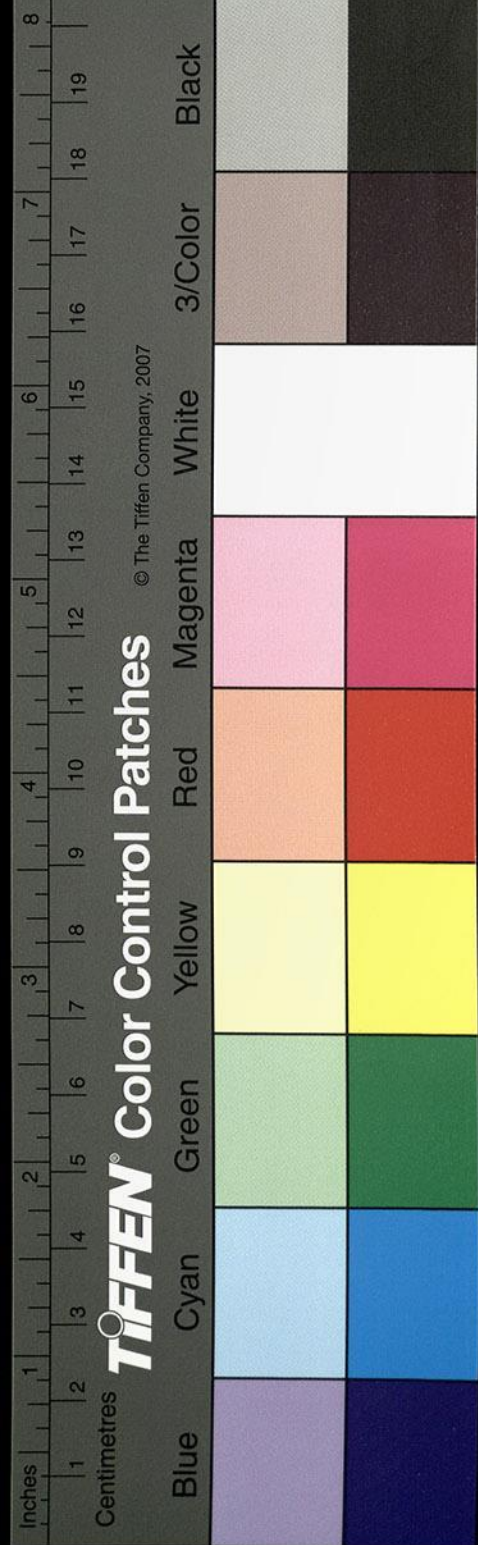

丙 滁州胡松 嘉靖己丑進士四月任丙寅

寅 蒲州楊博 嘉靖己丑進士十月任

隆慶

蒲州楊博 進少傅兼太子太傅己巳十

巳 新鄭高拱 嘉靖辛丑進士署部事

萬曆癸酉

癸 蒲州楊博 進少師兼太子太師九月致任

酉 錢塘張瀚 嘉靖乙未進士九月任丁丑十月罷進太子

嘉魚方逢時

丁 陽城王國光 嘉靖乙未進士十月開任

壬 真定梁夢龍 嘉靖癸丑進士十月任太子

壬 雲南嚴清 嘉靖甲辰進士十二月任癸未五月疾去

癸 海豐楊魏 嘉靖丁未進士七月

庚 商邱宋纁 嘉靖己未進士三月任辛

辛 平湖陸光祖 嘉靖丁未進士四月任壬辰三月致

壬 餘姚孫鑰 嘉靖丙戌進士四月任癸巳

癸 餘姚陳有年 嘉靖壬戌進士八月任甲午七月罷

甲 富平孫丕揚 嘉靖丙戌進士八月任

部院

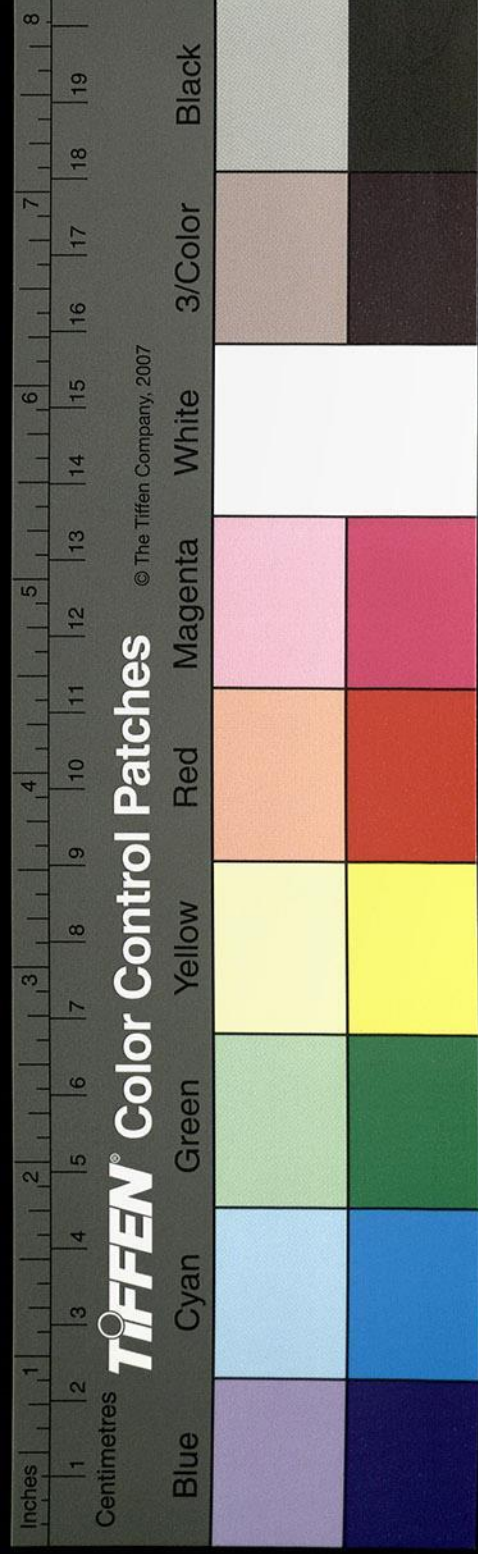

丁奉新蔡國珍 嘉靖丙辰進士 二月任太子太保 庚戌三月卒 贈太子太保 謚恭靖
 戊延津李戴 隆慶戊辰進士 六月任太子太保 癸卯十二月致仕 丁未二月卒 贈太子太保
 申富平孫丕揚 九月復任太子太保 壬子二月致仕 甲寅八月卒 贈太子太保 謚恭介
 壬掖縣趙煥 嘉靖乙丑進士 八月任太子太保 戊午二月致仕
 甲襄陽鄭繼之 嘉靖乙丑進士 六月任太子太保 戊午二月致仕
 戊 趙煥 六月復任太子太保 辛巳十月卒
 申 景陵周嘉謨 隆慶辛未進士 六月任太子太保
 辛 涇陽張問達 萬曆癸未進士 二月任太子太保 癸未進士 二月任太子太保 癸未進士 二月任太子太保
 癸 高邑趙南星 萬曆甲戌進士 十月任太子太保 丁卯十月卒
 甲 長垣崔景榮 萬曆乙丑進士 七月任太子太保 十一月任太子太保
 乙 汝陽李宗延 萬曆丙戌進士 七月任太子太保 丁卯四月卒
 乙 咸寧王紹徽 萬曆丙寅進士 六月任太子太保 十二月任太子太保
 丙 金壇周應秋 萬曆乙未進士 七月任太子太保 丁卯四月卒
 丁 安州房壯麗 萬曆己未進士 四月免科 戊辰正月削籍 己巳謫戍

泰昌

天啟

崇禎

國權 部院

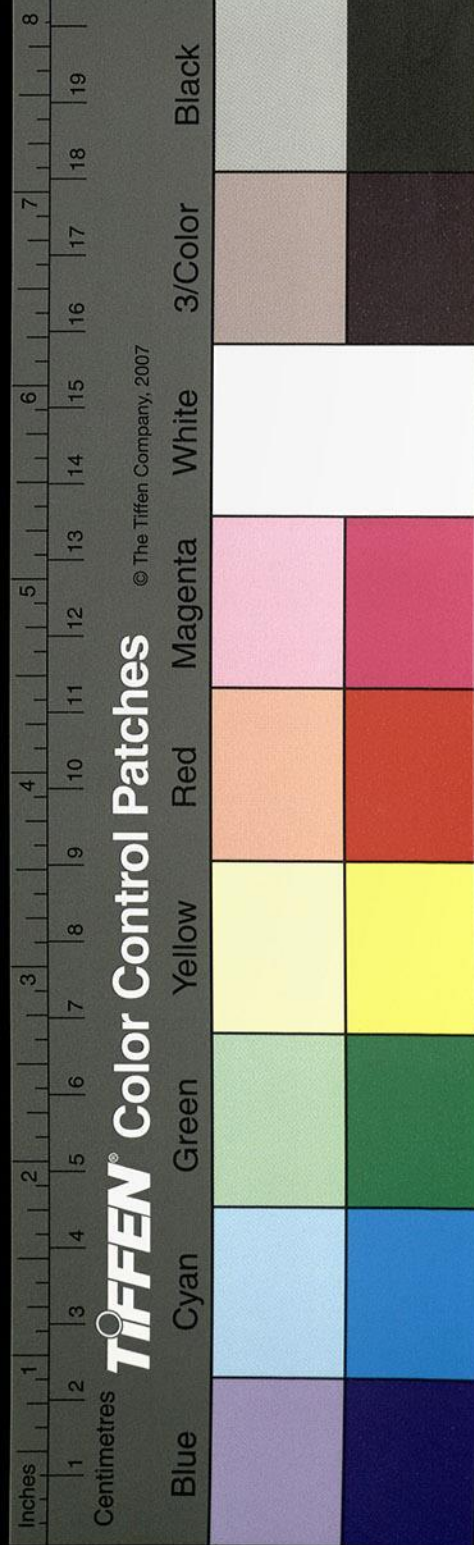

戊辰長垣王永光 萬歷三月進士

辛未烏程閔洪學 萬歷八月進士

壬申麻城李長庚 萬歷八月進士

甲戌德州謝陸 萬歷八月進士

丁丑饒陽田維嘉 萬歷三月進士

戊寅會稽商周祚 萬歷十二月進士

卯巳莊欽鄰 萬歷五月進士

卯巳謝陞 萬歷八月進士

辰庚傅永淳 萬歷五月進士

庚辰吉水李日宣 萬歷五月進士

壬午建德鄭三俊 萬歷五月進士

癸未李遇知 萬歷五月進士

陽城張慎言 萬歷五月進士

秀水徐石麒 萬歷五月進士

丹陽張捷 萬歷五月進士

南京吏部尚書

宣德

乙卯豐城黃宗載 九月任 癸亥五月致仕

國權

部院

正統

已蕭山魏驥致貢士成化二月任
成化辛卯九月卒

景泰元年庚午

庚午句容曹義永樂乙未進士
天順辛巳七月卒

成化

辛卯廣宗崔恭任已亥十二月卒
致

華亭錢溥正統未巳進士弘
治戊申五月卒

甲辰陳俊十一月任致
任午

弘治元年戊申

戊申武進王儼景泰辛未進士
五月卒

丙辰上元倪岳四月任太
保

己未秦民悅八月任

庚申林瀚六月任

正德

丙寅李傑四月任

丁卯餘姚王華成化辛丑進士
正月任

丁卯劉忠十月任

巳巳梁儲十月任
孫交交八月任

國權

部院

十

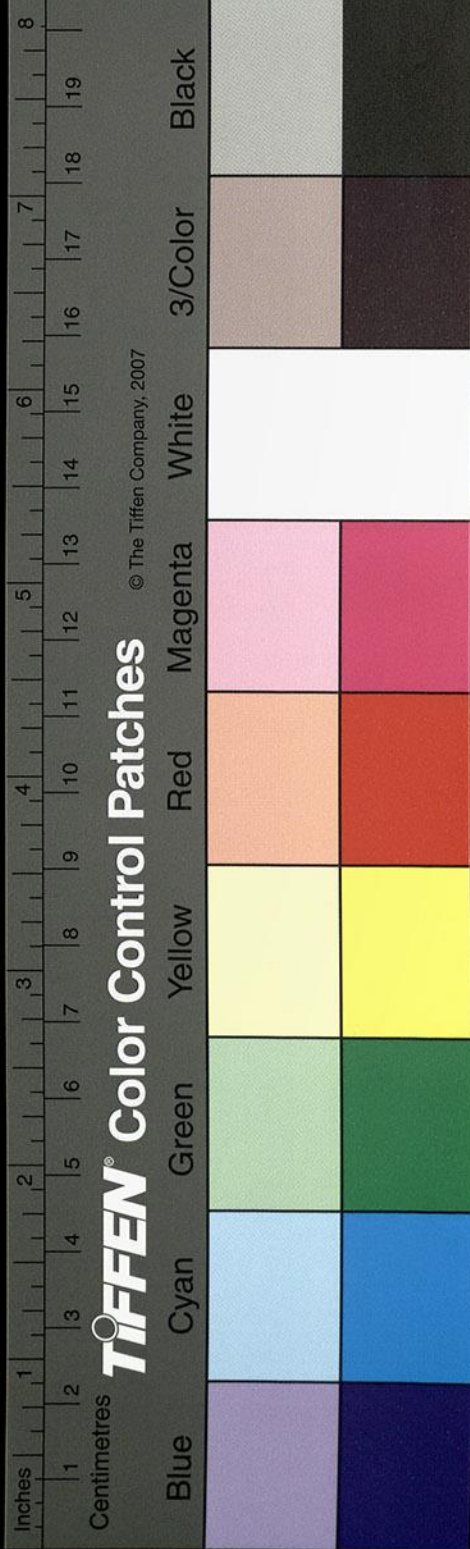

申戊	辰甲	卯癸	巳巳	申丙	巳癸	辰壬	丑己
張	唐	宋	聞	湛	嚴	潘	劉
治	龍	景	淵	若水	嵩	旦	龍
任二月	任四月	任七月	任六月	任三月	任五月	任八月	任十一月
國權部院	張潤	張潤	張潤	張潤	張潤	張潤	張潤

嘉靖

未辛	巳辛	寅戊	甲戌	未辛	午壬	癸未	乙酉	丁酉
張	廖	劉	德興	張	羅	楊	崑山	長洲
潔	紀	春	孫	張	欽	旦	朱希周	吳一鵬
任正月	任正月	任四月	任萬曆	任正月	任四月	任三月	任丙寅	任丁酉
張	廖	劉	德興	張	羅	楊	崑山	長洲
張	廖	劉	德興	張	羅	楊	崑山	長洲

NATIONAL CENTRAL LIBRARY, TAIWAN, R.O.C.

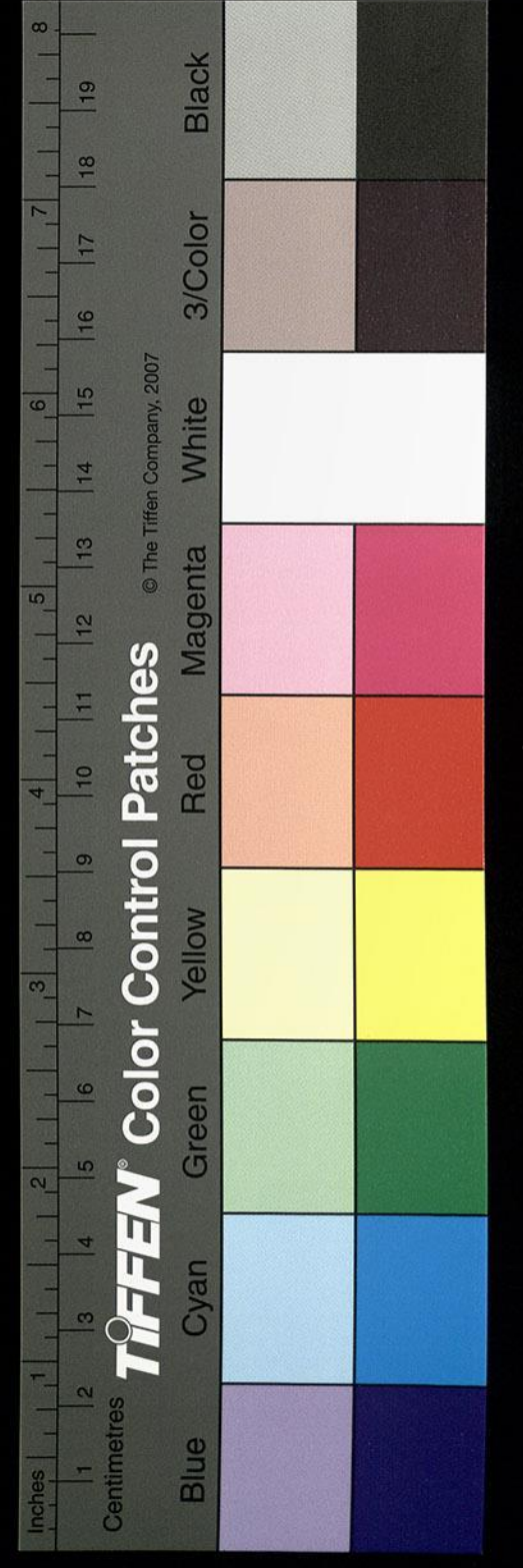

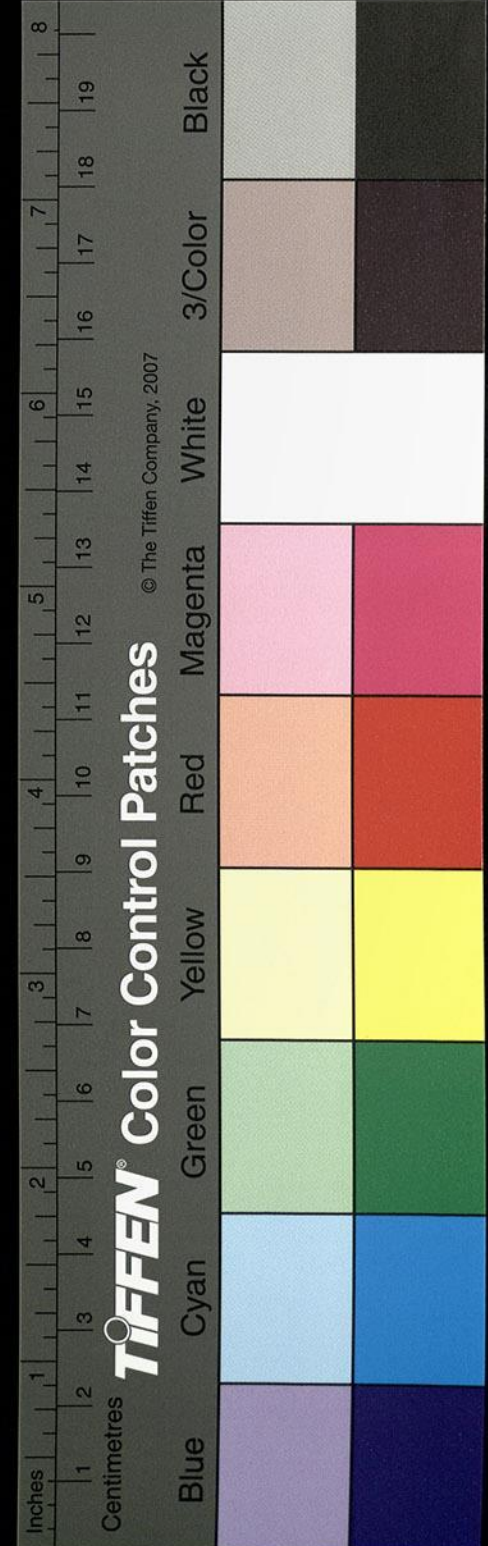

酉巳 王學夔 任二月
 戌庚 屠楷 任五月
 子壬 潘潢 任五月
 丑癸 周延 任二月
 卯乙 開州王崇慶 任正德戊戌三月進士 正月任太子少保
 卯乙 楊行中 任長三月 罷
 丙辰 海鹽鄭曉 任三月
 丙辰 王用賓 任正德辛巳一月進士 四月任太子太保
 丙辰 毛愷 任二月
 卯丁 劉采 任五月
 卯丁 汶上吳岳 任嘉靖壬辰進士 十月任

萬歷

甲戌 江陰劉光濟 任嘉靖丙辰進士 七月任
 子丙 潘晟 任二月
 寅戊 趙錦 任三月 庚辰
 庚辰 婺源汪宗尹 任嘉靖戊戌進士 五月任 卒
 國權 部院 九月致任 丁亥十二月卒

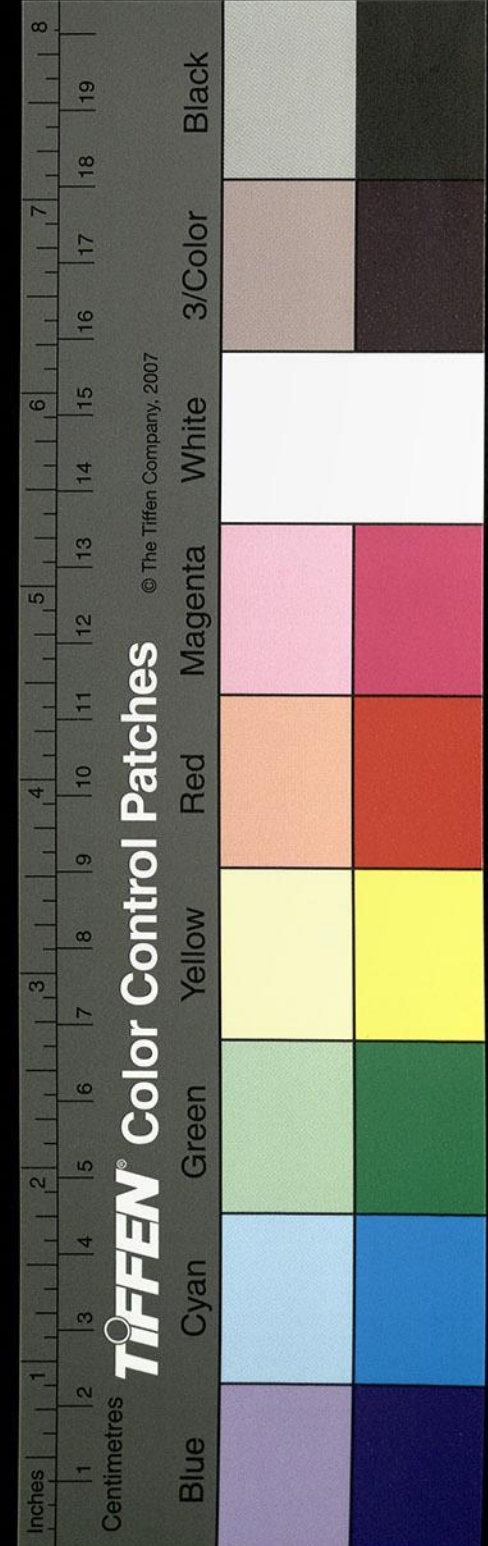

庚辰 何寬 九月任 壬午九月卒 致

壬午 趙賢 四月致 丙辰進士 五月任 癸未卒

癸未 趙錦 四月復任

癸未 畢鏘 七月任 進士

巳酉 諸城邱檉 嘉靖庚戌進士 四月卒

丙戌 李世達 嘉靖丁未進士 七月卒 贈太子太保 謚文節

丁亥 吳縣袁洪愈 嘉靖丁未進士 七月卒 贈太子太保 謚文節

丁亥 楊成 十月任

巳卯 陸光祖 六月任

壬辰 三原溫純 進士 四月任

巳卯 陳有年 四月任

巳卯 蔡國珍 十月任

戊戌 曾同亨 六月任

巳卯 趙煥 五月任

辛丑 孫丕揚 二月任 疾去

辛丑 吉水曾同亨 萬曆己未進士 十一月任 乙巳卒

乙巳 清流裴應章 十月卒 贈太子少保 謚恭靖

壬子 鄭繼之 六月任

國權部院

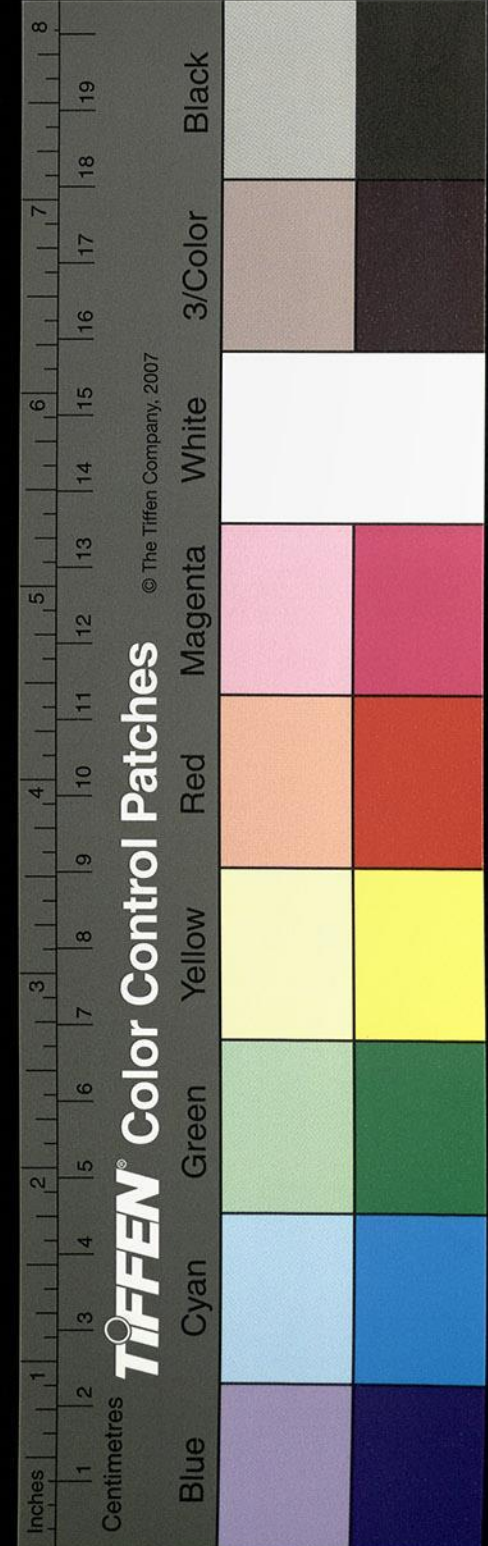

甲寅 達州衛承素 卯八月卒 贈太子少保 戊辰進士十月任 乙酉

丙辰 沈應文 酉二月任 辛酉二月罷

天啟元年

辛酉 孫瑞 士二月任 丁丑進

壬戌 祁陽陳薦 士八月任 辛未進

壬戌 何熊祥 庚十二月任 癸亥終養

癸亥 婺源余懋衡 未任 乙丑進 士八月任 陞

乙丑 王在晉 任十月

崇禎

戊辰 晉江黃克纘 士五月任 庚辰進

戊辰 周嘉謨 任六月

庚午 南企仲 士二月任 庚辰進 未辛 謝 陞 士萬歷三月任 進

甲戌 建德鄭三俊 士十月任 戊戌進

甲申 陽城張慎言 士四月任 戊戌進

戶部尚書

洪武元年戊申

戊申 新城楊思義 元末歸附 八月任 出陝西行省 參政

己酉 朱昭 元末歸附 十一月任 知府

國權 部院

乙卯 韓焯 薦舉二月任
 乙卯 汝陽趙好德 三月陝西任
 乙卯 宋冕 陝西舉五月出
 甲寅 吉水周肅 元樞院同知十一月任
 癸丑 泰興李儼 元進士十月任
 俞溥 七月出江西任
 癸丑 顏希哲 二月出山西任
 癸丑 海淵 八月出福建任
 癸丑 呂熙 六月調吏部
 癸丑 俞溥 七月出江西任
 癸丑 顏希哲 二月出山西任
 癸丑 海淵 八月出福建任
 癸丑 呂熙 六月調吏部

庚戌 吳縣滕德懋 元行省三月任
 庚戌 鄧德 見戶帖
 庚申 杭琪 元末歸附十二月任
 庚申 李廷桂 全任三月
 庚申 宋冕 十一月出為河南任
 庚申 蔣思德 四月任
 庚申 秦文繹 全任四月
 庚申 漳川楊訓文 儒士出河任
 庚申 徐本 六月出浙任
 庚申 徐本 六月出浙任

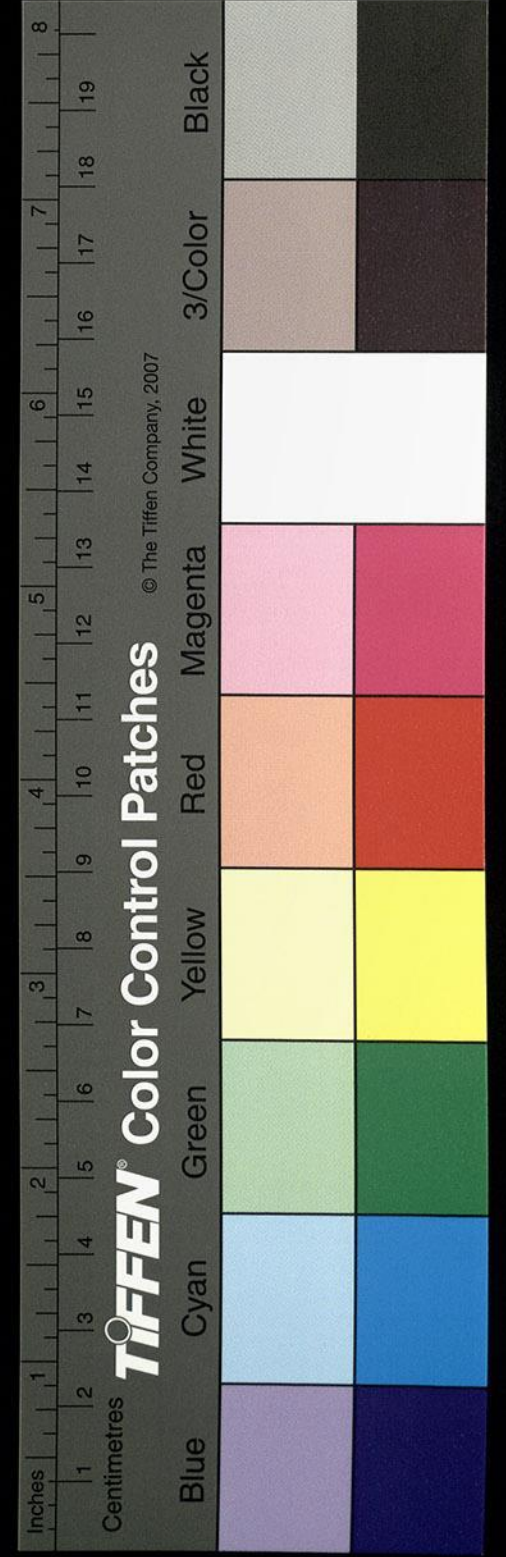

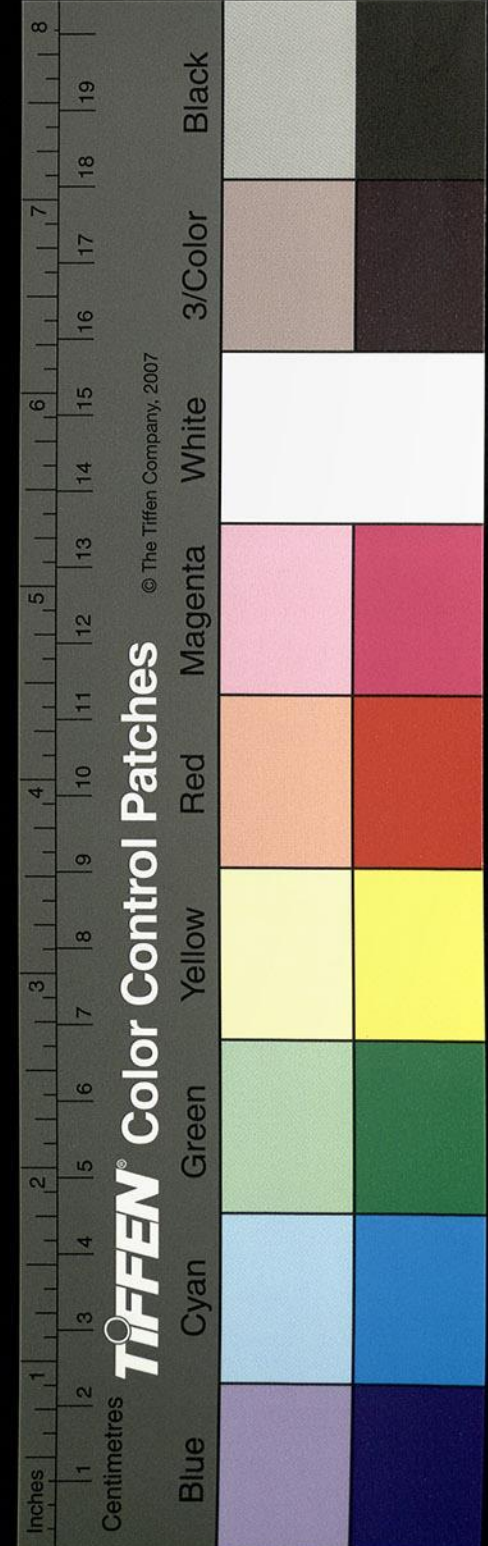

馬貫 七月出浙江 乙卯二政

李泰 十一月全任

丙辰 王溥 六月任

周斌 八月調刑部 丁巳五月舉

溧陽 侯斯 十一月出山西 丁巳五月

丁巳 沈立本 五月出山西 戊午四

戊午 鄱陽 費震 六月出為湖廣 布政使 未三

己未 崑山 顧禮 三月任刑部

庚申 豐城 徐鐸 五月出 布政使

庚申 劉仲平 薦舉

庚申 閩鄉 范敏 五月署 免

辛酉 常山 徐恢 薦舉

辛酉 武進 徐輝 二月下獄 任

壬戌 安塞 郭允道 五月任 賢良

王皆 薦舉

壬戌 江夏 曾泰 八月任 秀才

甲子 長子 栗恕 監生 正

乙丑 澤州 茹太素 鄉舉 九月

國權 部院 編成

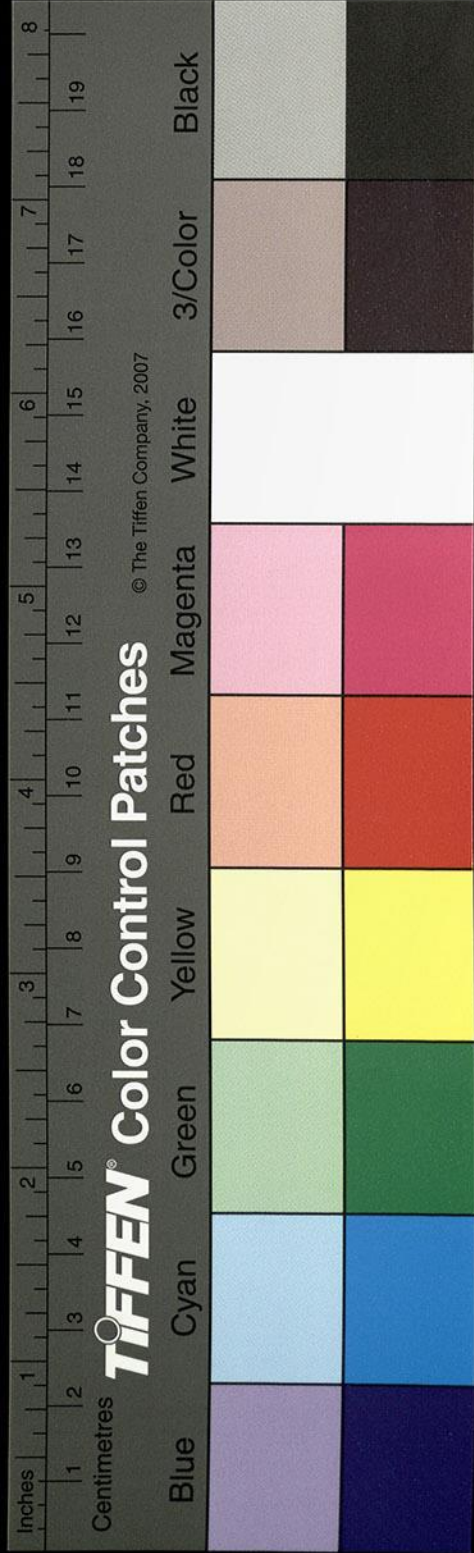

己巳山陽楊靖
洪武三月任進士

庚夷陵趙勉
洪武乙丑進士五月任伏誅

癸臨淮郁新
六月任舉秀才

戊太康王銳
二月任進士

右見弇山堂別集年表中而他書有樊思民在滕德懋
前蔣思德程昱李廷桂秦文繹在楊訓文前徐本在海
淵前顏希哲呂熙在俞溥前馬貫在韓焯前何士弘在
周肅前王博在僕斯前周斌在沈立本前郭桓在徐鐸
前又稍溢焉例得脩書

建文元年己卯

王純

壬午郁新
七月任進士
八月卒

永樂元年癸未

癸湘陰夏原吉
洪武庚午鄉舉九月任
十一月內下內官監獄

武安郭資
洪武乙丑進士十一月陞署北平布政使
二月任刑部庚子十二月任戶部

洪熙元年乙巳

宣德元年丙午

夏原吉
庚戌十月卒贈
太師謚忠靖

國權

部院

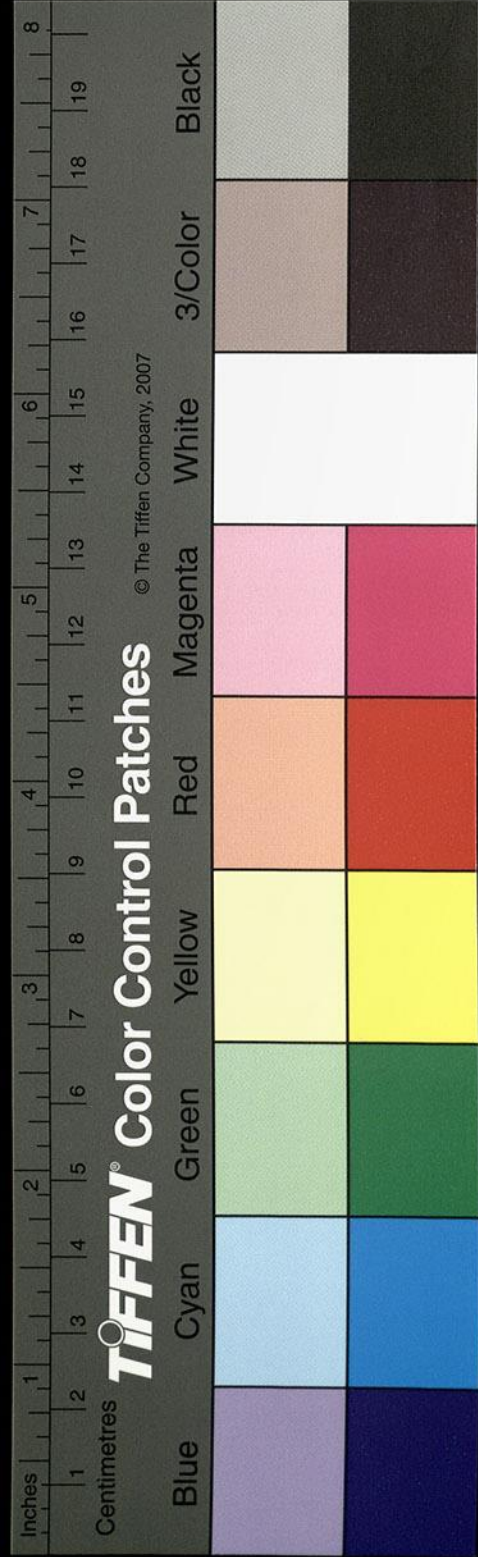

丁未崇邑郭敦
洪武癸酉鄉舉八月卒

庚戌涇陽李景
監生十月卒

巳酉武安郭資
癸丑十二月卒贈

昌邑黃福
弇山堂年表不載黃福又有涇陽李昂

胡瑩見於他書

正統元年丙辰

丙辰大興劉中敷
庠生辛酉十一月下獄壬戌十二月始宥罪

辛酉海豐王佐
永樂戊子鄉舉十二月任事巳

巳酉山陽金濂
永樂戊戌進士十一月任景泰

巳酉吉水周忱
陸任出巡撫河南

景泰元年庚午

金濂
壬申二月下獄釋之

甲戌安平張鳳
宣德丁未進士二月卒

甲戌新安李敏
貢士八月致仕仍巡撫南畿丁

天順元年丁丑

丁丑丹陽沈固
永樂乙酉鄉舉三月任庚辰

庚辰懷遠年富
永樂丁酉鄉舉二月卒

壬午鄆陵張睿
宣德庚戌進士四月任丁亥

國權

部院

大

甲申滄州馬昂
永樂癸卯鄉舉
五月卒

成化元年乙酉

丁亥薛遠
八月任總
理京儲

滄州馬昂
六月致仕

戊子咸寧楊昂
正統己未及第
十月任巳

戊戌莆田翁世資
正統壬戌進士
四月

己亥獻縣陳鉞
天順丁丑進
任

辛丑莆田翁世資
正月致仕
癸卯正

辛丑涿州殷謙
正統己未進
京儲

神余子俊
景泰辛未進
士七月任

乙未涿州殷謙
六月任丙午
七月卒

乙巳隆慶李行
景泰辛未進
士十一月陞

丙午邠州劉昭
景泰辛未進
士十一月任

丁未襄城李敏
景泰甲戌進

弘治元年戊申

辛酉襄城李敏
辛酉正月致
仕

辛亥山陽葉淇
景泰甲戌進
士二月任丙

丙辰陽曲周經
天順庚戌進
士三月任庚

國權

光

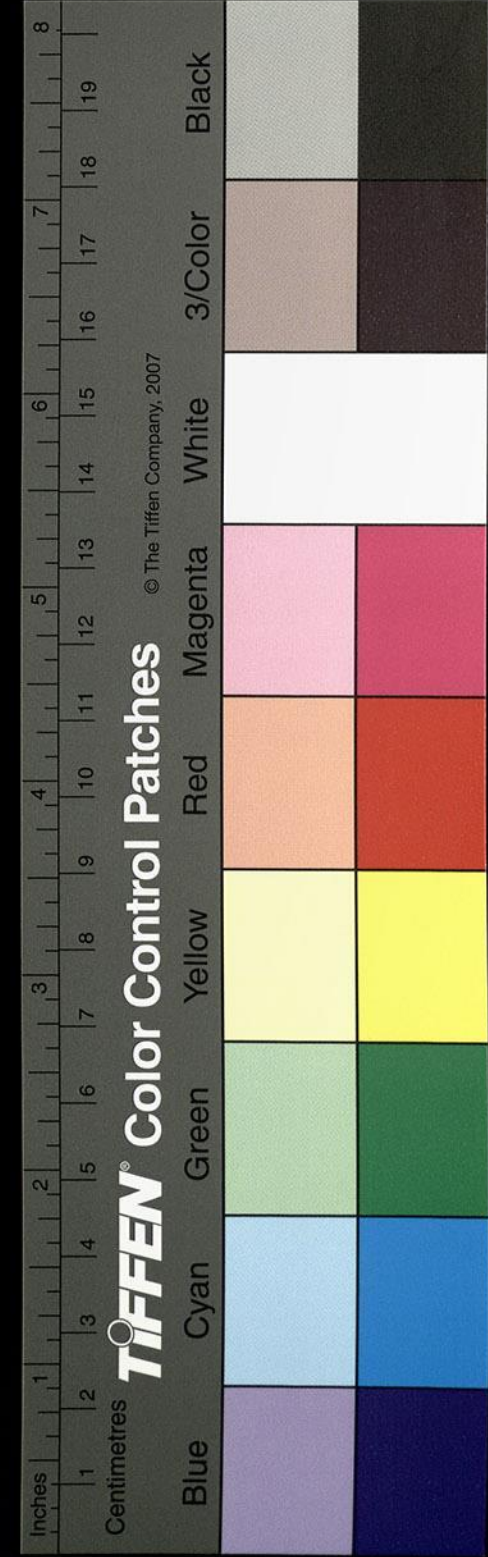

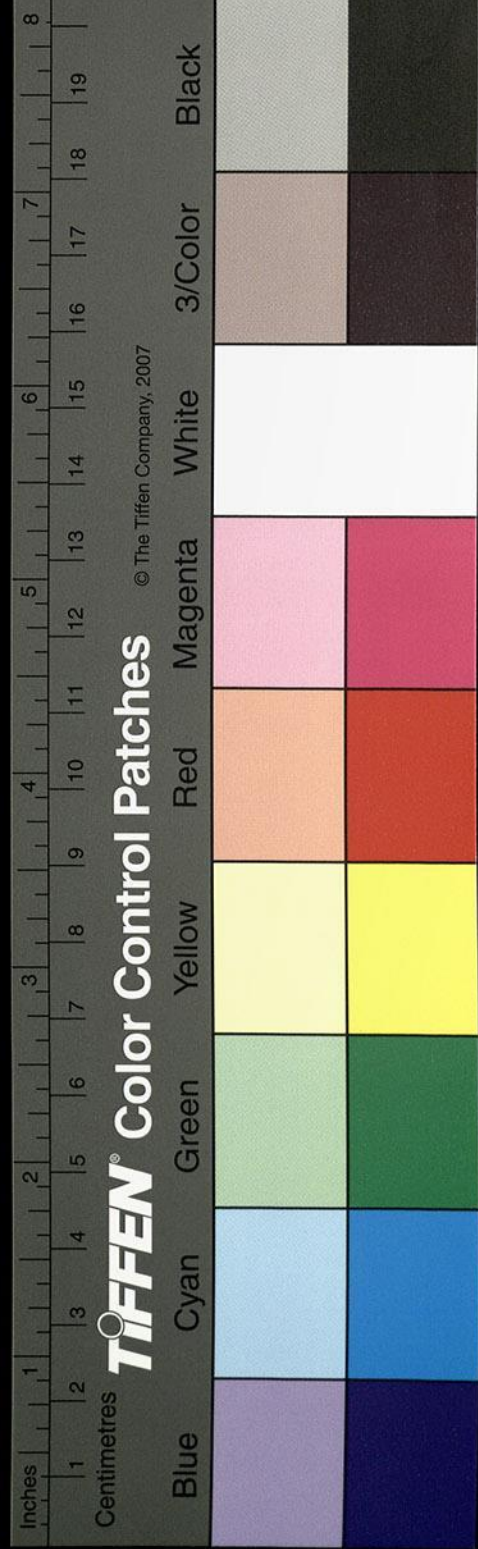

丁巳 王繼 九月任總督倉場
 庚申 鄆城 侶鍾 成化丙戌科進士五月任甲
 辛酉 單縣 秦紘 景泰辛未進士九月起兼右副都御史總制
 延綏寧夏甘肅甲子五月召回部未任致襄敏乙制

正德元年丙寅

韓文 十一月致任
 丙寅 臨淮 顧佐 成化己丑進士十二月任戊辰八
 戊辰 咸寧 劉璣 成化辛丑進士九月任庚午
 甲子 洪洞 韓文 成化丙戌進士十一月任
 庚午 楊一清 八月任內閣
 韓文應在單縣秦紘之下

嘉靖元年壬午

辛未 鍾祥 孫文 成化辛未進士正月
 癸酉 王瓊 六月見前任
 乙亥 藁城 石玠 成化丁未進士五月任己卯四月
 己卯 新城 楊潭 成化丁未進士五月任己卯四月
 辛巳 孫交 九月補
 嘉靖元年壬午

孫交 癸未二月致任進太子太保
 癸未 無錫 秦金 弘治丁未進士十一月
 丁酉 公安 鄒文盛 弘治丁酉進士四月任戊子十二月致
 國權 部院 太子少保 莊簡

戊 河南 孫應奎	庚 長山 自翺	酉 婺源 潘漢	巳 婺源 潘漢	申 張潤	未 涪州 夏邦謨	丁 劉儲秀	未 劉儲秀	午 王偉	酉 王偉	壬 汶上 王杲	辛 陳經	子 澗州 李廷相	亥 王堯封	戌 王堯封	酉 李廷相	申 信陽 張雲	丙 信陽 張雲	午 上元 梁材	甲 上元 梁材	卯 許讚	庚 濮州 李瓚	子 上元 梁材
隆慶初	嘉靖九月	正德辛未	正德辛未	二月陞	九月見前	九月陞	九月陞	六月陞	六月陞	正德甲戌	九月陞	六月陞	四月陞	四月陞	弘治壬戌	弘治壬戌	九月復	九月復	八月終	弘治壬戌	弘治壬戌	
太子保	士	士	士	致仕	致仕	總督	總督	總督	總督	進士	進士	進士	進士	進士	進士	進士	太子少	太子少	太子少	太子少	太子少	
主																						

子 澗州 李如圭	亥 上元 梁材	戌 王堯封	酉 李廷相	申 信陽 張雲	丙 信陽 張雲	午 上元 梁材	甲 上元 梁材	卯 許讚	庚 濮州 李瓚	子 上元 梁材
弘治乙未	弘治乙未	弘治乙未	弘治乙未	弘治乙未	弘治乙未	弘治乙未	弘治乙未	弘治乙未	弘治乙未	弘治乙未
進士	進士	進士	進士	進士	進士	進士	進士	進士	進士	進士
致仕	致仕	致仕	致仕	致仕	致仕	致仕	致仕	致仕	致仕	致仕

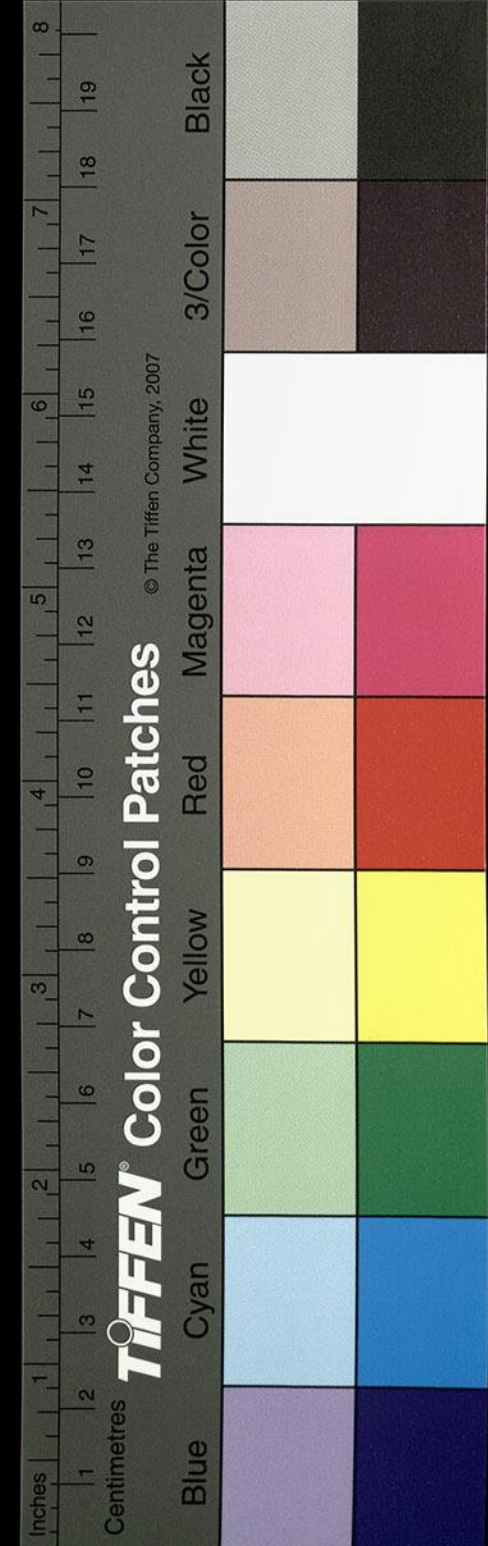

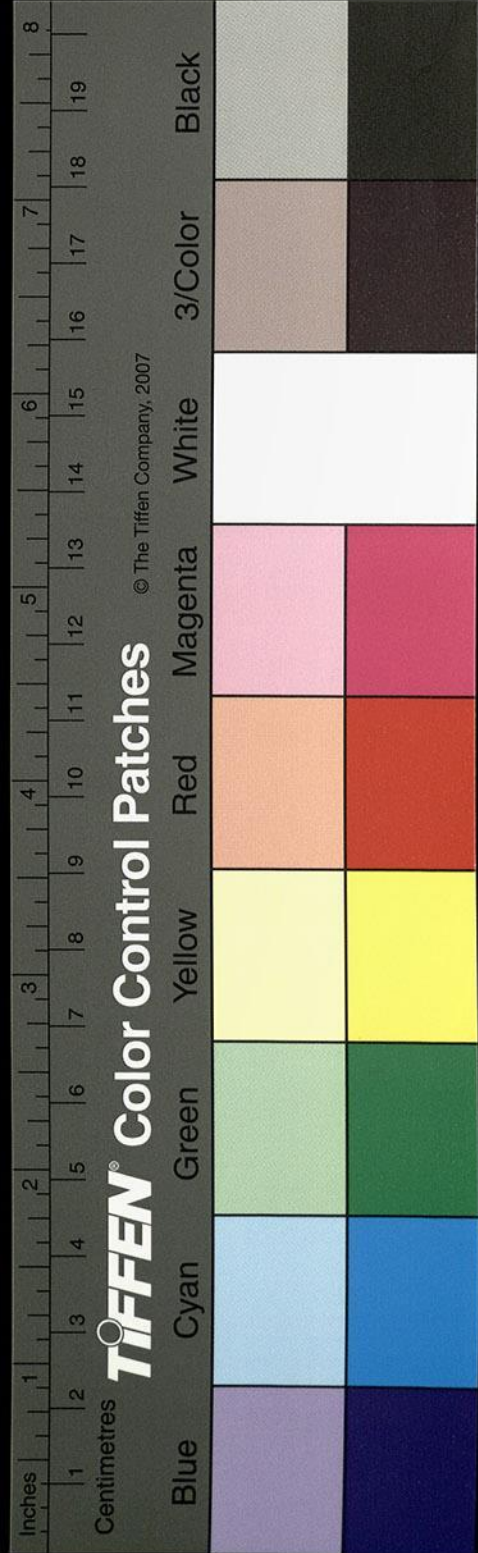

壬子南充韓士英 正德甲戌進士 五月陞未任

子巳陵方 鈺 正德辛巳進士 戊午三月罷萬歷

午真定賈應春 未嘉靖癸未進士 庚申八月任已

未通州馬 坤 嘉靖癸未進士 六月任

庚申朝城江 東 三月任 尋改

庚申清苑高 耀 嘉靖乙未進士 四月任

隆慶元年丁卯

清苑高 耀 正月致仕

丁卯德平葛守禮 嘉靖己丑進士 正月任

卯懷安馬 森 嘉靖乙未進士 六月任

巳東安劉體乾 嘉靖甲辰進士 二月罷

午遵化張守直 嘉靖甲辰進士 七月任

辛未陽城王國光 見前 十二月任

萬歷元年癸酉

陽城王國光 丙子二月致仕

甲戌 謝登之 六月任 督倉場

丙子 歙縣殷正茂 嘉靖丁未進士 二月任

戊寅 婺源汪宗伊 嘉靖壬戌進士 五月任 督倉

國權 部院

庚申 茂城王 紀 進士 未任
 戊戌 涇陽張問達 三月任 祭未進士
 丙辰 睢州李汝華 月任 進太子保
 乙卯 祁陽陳薦 總漕 丁巳 進士 四月致任
 酉巳 武功李三才 月以 總漕 進秩 正
 壬寅 長樂謝杰 總儲 進秩 四月卒
 寅壬 歷城趙世卿 月任 乙卯 未進士 二月卒
 亥巳 陳 藥 三月致任 贈太子少保
 甲子 榆次楮 鈇 二月致任 庚子 九月任 總漕 丁酉 太子保
 壬辰 李 戴 進士 十月任 總漕
 巳丑 楊俊民 卯八月 壬戌 進士 太子保 贈少保
 巳丑 麻城耿定向 任嘉靖 丙申 六月 進士 九月任 總儲 十一月致
 丙戌 商邱宋 纁 嘉靖 五月 任未進
 酉乙 黃崗王延瞻 總漕 進秩 未進 壬辰 六月卒
 甲申 石埭畢 鏘 嘉靖 甲辰 十一月 進士 三月任 丙戌 五月致任
 未癸 霸州王 遴 嘉靖 七月 任未進
 未癸 海豐楊 魏 嘉靖 四月 任未進
 寅戊 肥鄉張學顏 嘉靖 進士 癸

庚申 茂城王 紀 進士 未任
 戊戌 涇陽張問達 三月任 祭未進士
 丙辰 睢州李汝華 月任 進太子保
 乙卯 祁陽陳薦 總漕 丁巳 進士 四月致任
 酉巳 武功李三才 月以 總漕 進秩 正
 壬寅 長樂謝杰 總儲 進秩 四月卒
 寅壬 歷城趙世卿 月任 乙卯 未進士 二月卒
 亥巳 陳 藥 三月致任 贈太子少保
 甲子 榆次楮 鈇 二月致任 庚子 九月任 總漕 丁酉 太子保
 壬辰 李 戴 進士 十月任 總漕
 巳丑 楊俊民 卯八月 壬戌 進士 太子保 贈少保
 巳丑 麻城耿定向 任嘉靖 丙申 六月 進士 九月任 總儲 十一月致
 丙戌 商邱宋 纁 嘉靖 五月 任未進
 酉乙 黃崗王延瞻 總漕 進秩 未進 壬辰 六月卒
 甲申 石埭畢 鏘 嘉靖 甲辰 十一月 進士 三月任 丙戌 五月致任
 未癸 霸州王 遴 嘉靖 七月 任未進
 未癸 海豐楊 魏 嘉靖 四月 任未進
 寅戊 肥鄉張學顏 嘉靖 進士 癸

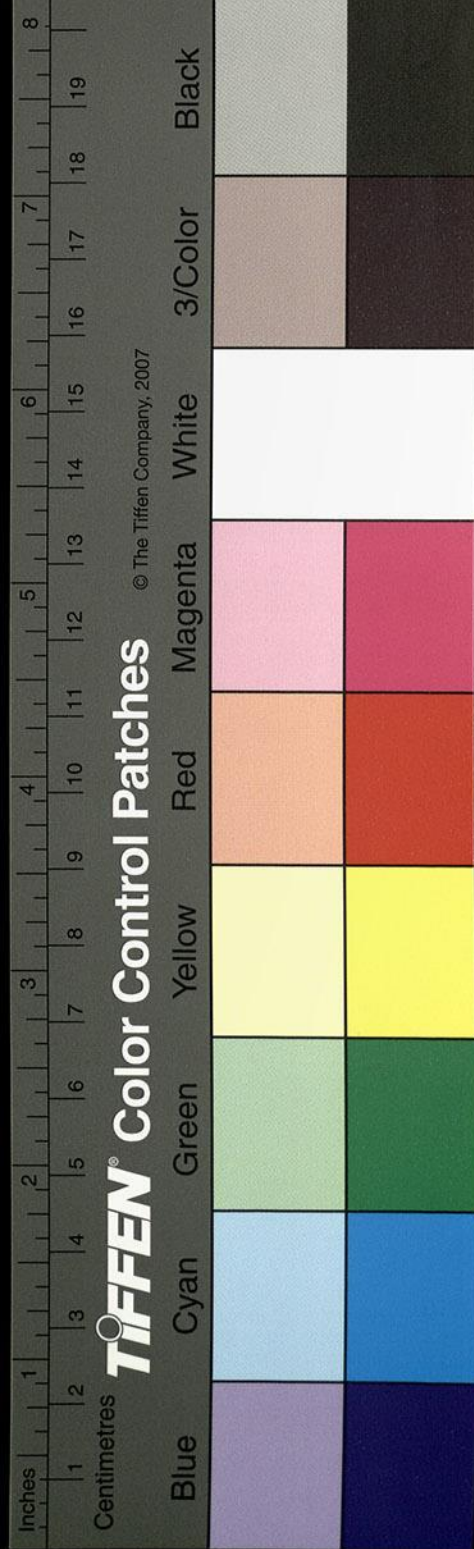

天啟元年辛酉

辛酉 婺源汪應蛟 月任 甲戌進士六

壬戌 王永光 總三月任

癸亥 李長庚 任未

癸亥 陳大道 三月致任 九

癸亥 李宗延 九月回任 儲

癸亥 張經世 十月任 總儲 甲

乙丑 李長庚 三月任 巡撫

乙丑 呂兆熊 九月任 總儲

丙寅 蘇茂相 七月任 總儲

丙寅 南和 李起元 月免進 丙戌進士十一

丙寅 郭允厚 太保 丁未進士 七月任 太子

丙寅 永城黃運泰 己丑進士 七月任 督餉 太

丙寅 景州曹思誠 署吏部 左侍郎 太子太傅

丁卯 南樂李從心 十二月任 督餉

丁卯 曹爾禎 戊辰免 正

崇禎元年戊辰

國權 部院

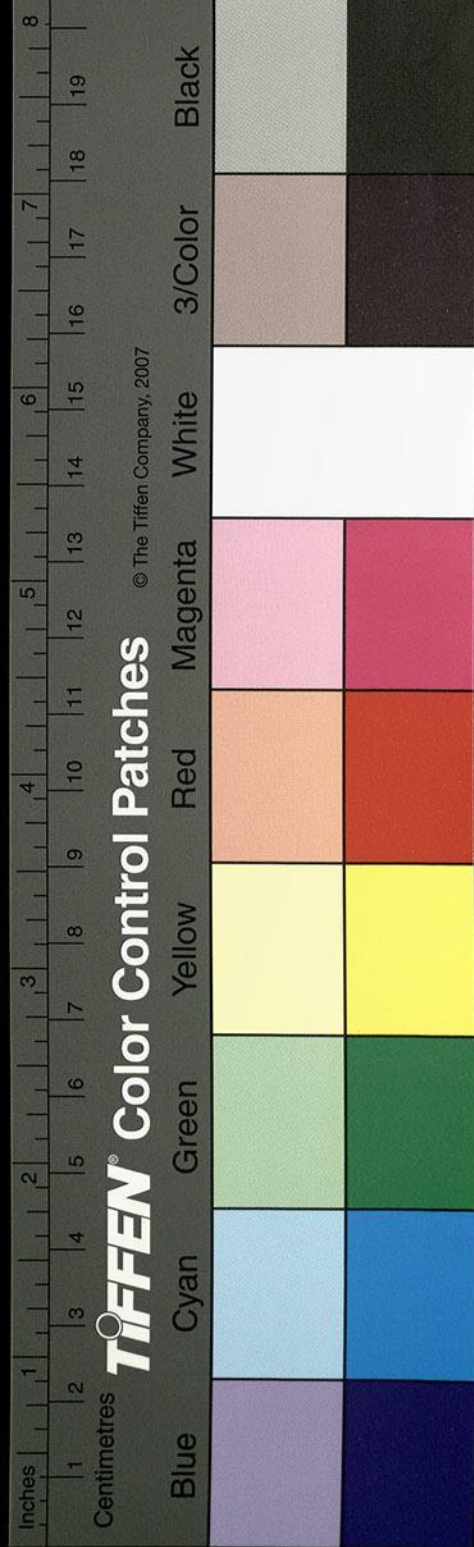

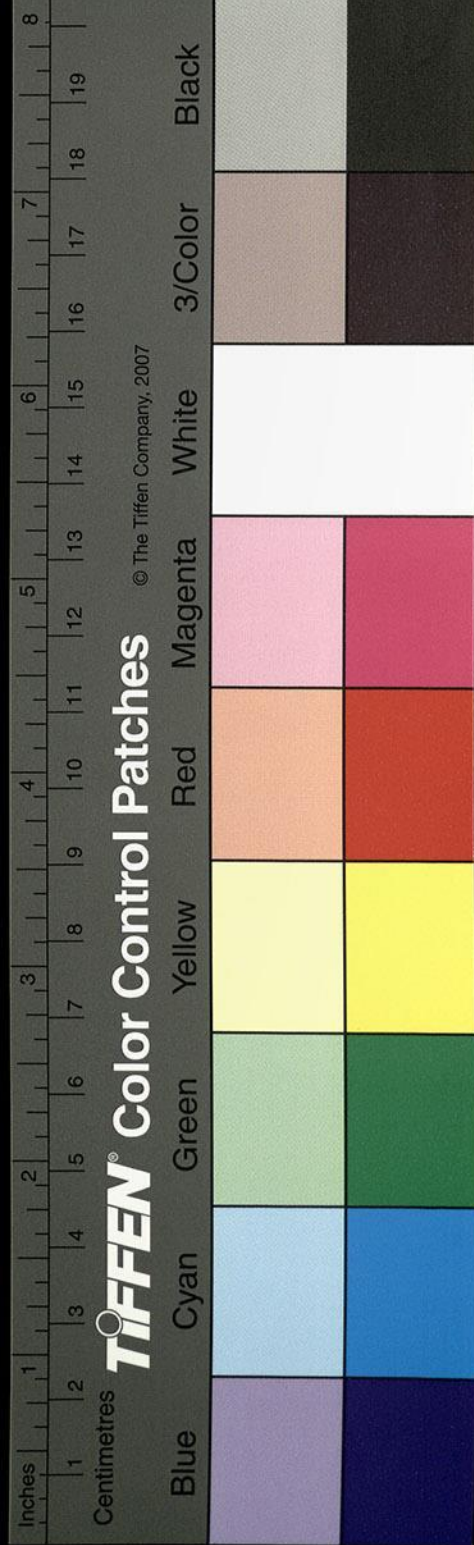

長 王 永 光 任 三 月

長 畢 自 嚴 任 五 月

巳 孫 居 相 任 督 儲 壬 戌 午 進 士 七 月 削 籍

庚 武 進 錢 春 七 月 任 督 儲 壬 戌 午 進 士 五 月

酉 商 邱 侯 恂 任 壬 午 丙 辰 三 月 進 士 五 月

酉 楊 一 鵬 亥 二 月 任 總 漕 乙 未 任

丑 上 元 程 國 祥 任 正 月

寅 李 待 問 任 七 月

巳 辛 傅 淑 訓 未 十 二 月 任 除 名 癸 未 五 月

壬 子 白 貽 清 未 十 二 月 任 總 儲 癸 未 五 月

癸 未 上 虞 俛 元 璐 甲 申 二 月 歸 詹 事 府 進 士 五 月 任

南京戶部尚書

永樂元年癸未

長 甲 東 阿 師 正 達 見 前 監 生 八 月 卒

洪熙

巳 陳 留 古 樸 洪 武 癸 酉 鄉 舉 正 月 任

宣德元年丙午

壬 子 昌 邑 黃 福 洪 武 甲 子 鄉 舉 八 月 任 正 統 庚 申 正 月 卒 成 化 時 贈 太 子 太 保 謚 忠 宣

國 權

部 院

二 五

景泰元年庚午

辛未丹陽儲懋 永樂甲午鄉舉 二月陞未任卒

辛未安平張鳳 宣德丁未進士 十二月任

癸酉山陽沈翼 宣德庚戌進士 三月任 丁丑年二月致任十二月卒

天順元年丁丑

張鳳 見前 辛巳三月卒

成化元年乙酉

巳丑虹縣陳翼 正統丙辰進士 二月任 壬辰十一月卒

丁酉陳俊 見前 四月任

庚子閩縣黃鎬 正統乙丑進士 五月任

甲辰龍溪潘榮 正統戊辰進士 丁未九月任 丙辰十月卒

丁未王儼 見前 十月任

弘治元年戊申

庚戌封邱黃紱 正統戊辰進士 四月任

辛亥秦鉉 見前 十二月任 戊午十月致任 七月卒

戊午嵯縣梁璟 天順甲申進士 七月任 庚申七月卒

庚申公安王軾 天順甲申進士 七月任

甲子仙游鄭紀 天順庚辰進士 甲子八月卒 致任 秩戌辰十一月卒

國權

部院

二十六

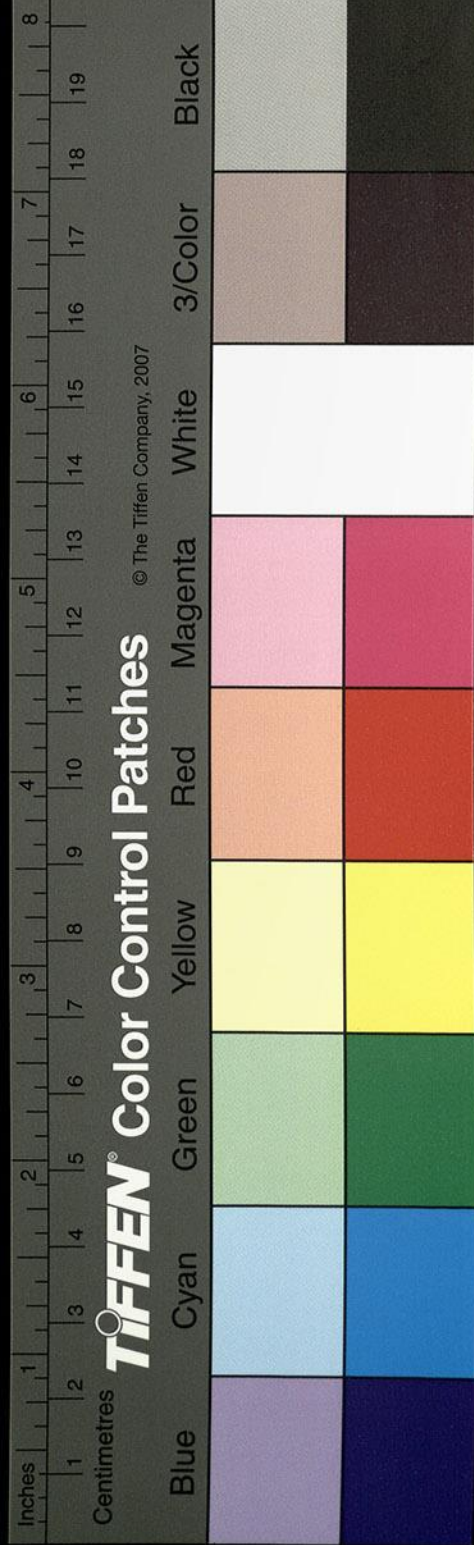

甲子光州熊 卿 丑戌九月乙丑進士 庚午十一月任 卒 乙丑

正德元年丙寅

丙寅舒城秦民悅 天順丁丑十一月進士 乙丑十一月任 卒

丁卯江都高 銓 月戌化廉巳午進士 十一月卒

丁卯咸寧雍 泰 致戌化甲戌十二月進士 未任 勒

長和順王 佐 月戌化壬戌進士 二月任 卒

長和順王 佐 月戌化壬戌進士 二月任 卒

長和順王 佐 月戌化壬戌進士 二月任 卒

長江寧吳文度 任戌化庚午十一月進士 卒

長順德張 泰 勒戌化丙戌進士 巳七月卒

長應城陳 金 士戌化壬辰進士 巳七月卒

巳平南張 濂 士戌化壬辰進士 巳七月卒

壬績溪胡 富 十戌化壬辰進士 巳七月卒

辛沁水李 瀚 致戌化乙丑進士 正七月任 卒 乙亥

甲陽曲張 縉 未戌化巳丑進士 壬四月卒

乙宜章鄧 庠 月戌化壬辰進士 致十月卒

巳南陽王鴻儒 成 三月化丁未進士 卒

國權

部院

主

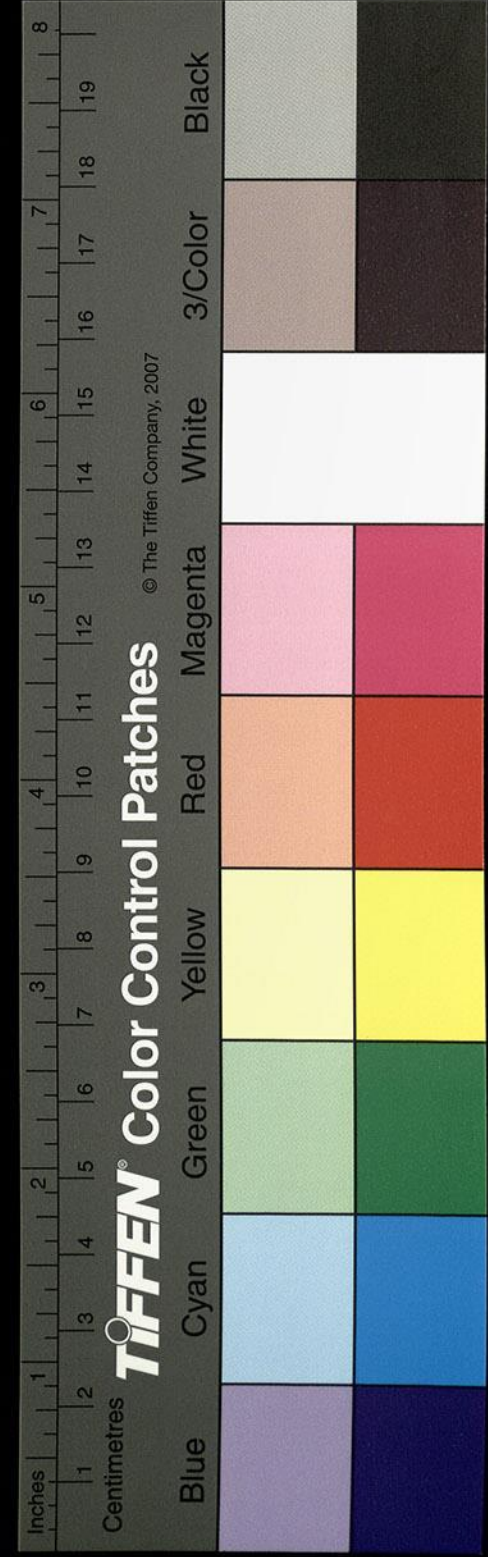

嘉靖元年壬午

卯涿州鄧璋成化丁未進士八月任辛巳六月
辛全州蔣昇成化丁未進士七月任壬戌十月卒

壬楊旦見前六月任

癸東莞王縝弘治癸丑進士四月任

未巴陵顏頤壽弘治庚戌進士九月任

甲鄒文盛見前九月任

丁三原王承裕弘治癸丑進士四月任己丑七月罷
丑歷城邊貢卯九月任辛卯五月免太子太保謚康僖

辛無錫秦金六月任

壬靈寶許誥弘治己未進士十一月任甲午
辰弘治辛巳太子太保謚莊敏

甲江都王軌弘治壬戌進士二月任

丙桐城錢如京弘治壬辰進士一月任

子麻城劉天和正德戊辰進士二月任太子少保乙巳三
壬武進周金正德戊辰進士八月卒贈太子太保謚襄敏

乙武進徐問弘治壬戌進士三月任太子少保謚任裕

乙任邱閔楷弘治乙丑進士二月免太子少保謚莊裕

丙夏邦謨見前三月任

國權部院

天

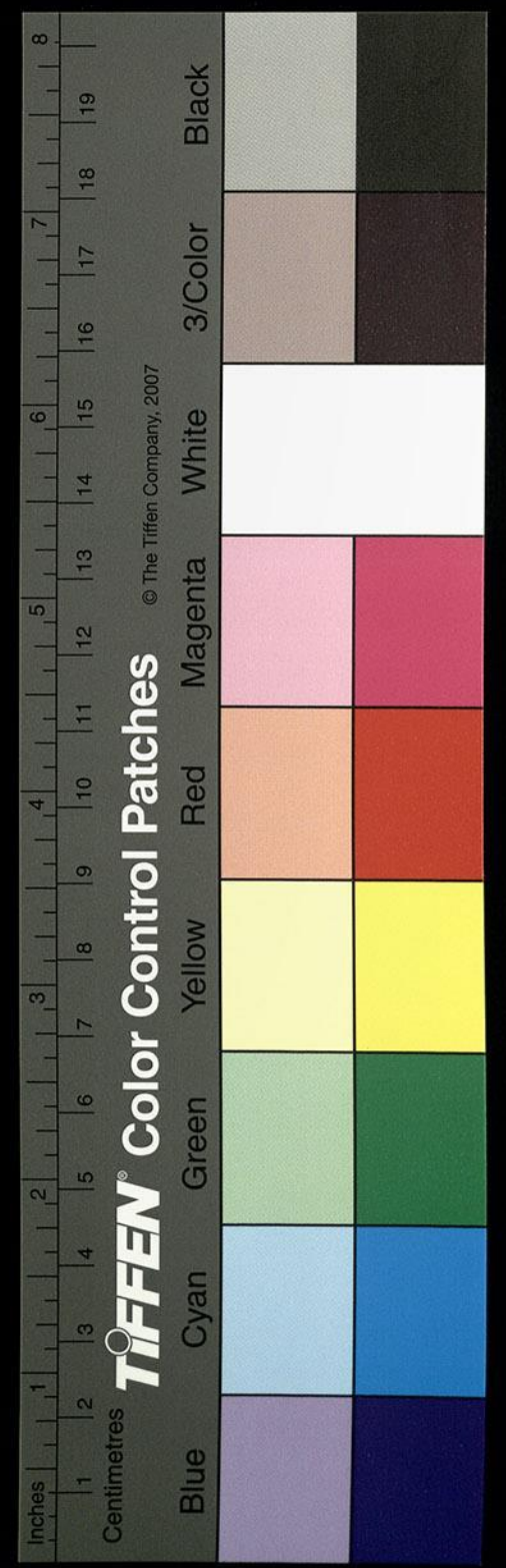

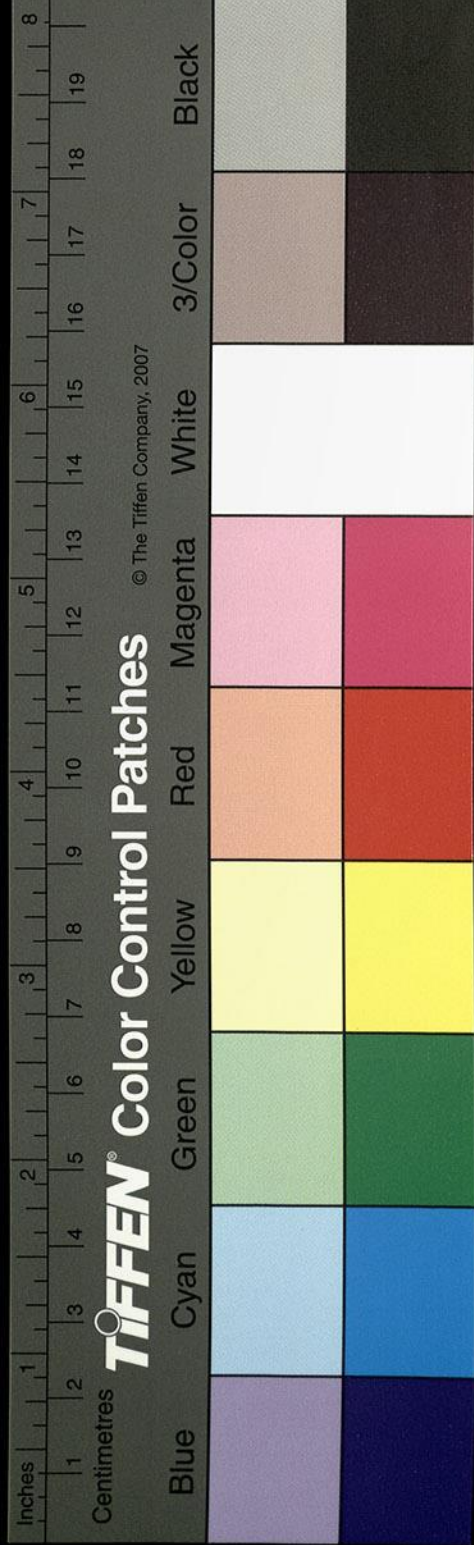

丁未開州趙廷瑞 正德辛巳進

戊申南充韓士英 正德甲戌進 子少保 隆慶初贈

庚戌開州王崇慶 正德戊辰進

庚戌潘潢 七月任

辛亥張經 見前 八月任 調總督倉場

癸丑洛陽孫應奎 正德辛巳進 子九 卒

丙辰咸寧盧紳 嘉靖癸未進 子正 卒

丁巳賈應春 三月任

丁巳馬坤 九月任

巳未晉江蔡克廉 嘉靖乙丑進 子三 免

庚申麻城劉采 嘉靖巳丑進 子三 罷

辛酉晉江黃光昇 嘉靖巳丑進

壬戌歙縣鮑道明 嘉靖戊戌科進 子甲戌 卒

甲子章邱張舜臣 嘉靖乙未進 子少保 二月

丙寅馬森 十月任

隆慶元年丁丑

丁卯劉體乾 六月任

巳巳任邱郭乾 嘉靖壬戌進

國權 部院

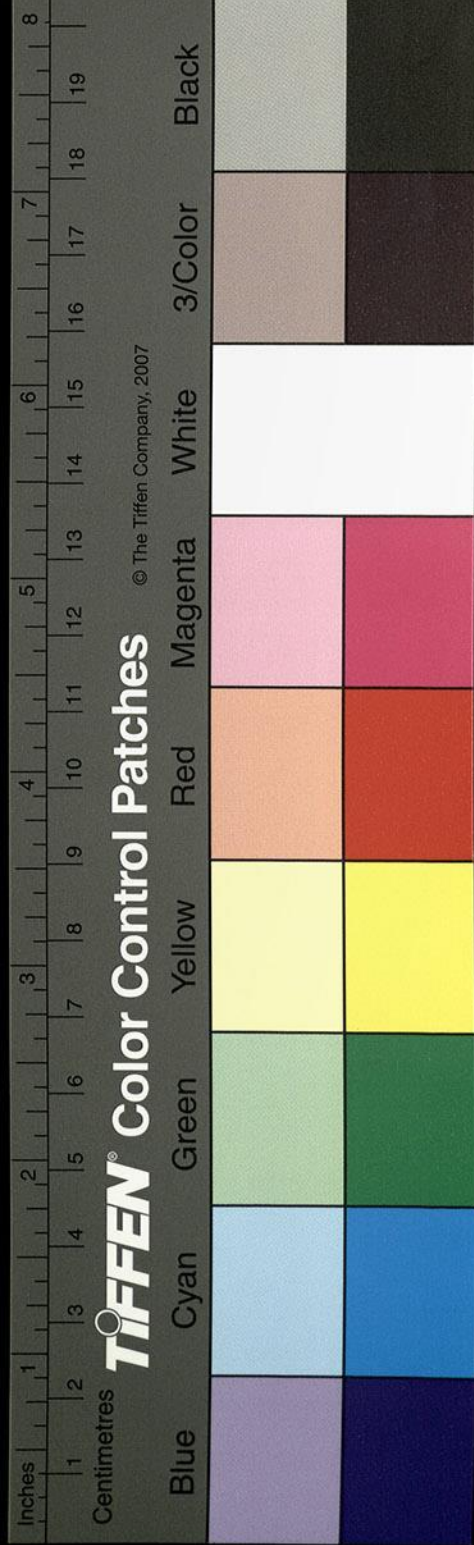

萬歷元年癸酉

庚午始興譚大初 嘉靖壬戌進士 五月致仕

庚午扶溝劉自強 嘉靖甲辰進士 五月任

庚午定陶曹邦輔 嘉靖壬辰進士 少保 月任贈太子

癸酉沔陽傅頤 嘉靖壬辰科進士 九月任 乙亥四月致仕

乙亥獻縣陳瓚 嘉靖丁未進士 四月任 改都察院

乙亥殷正茂 六月任

丙子石埭畢鏘 嘉靖丁未進士 二月任

丁丑華亭王好問 嘉靖丁未進士 三月任 予告

子 楊魏 見前 嘉靖癸丑 嘉靖癸丑進士 八月任 嘉靖癸丑進士 八月任 嘉靖癸丑進士 八月任

劉思問 嘉靖丙辰進士 九月任

癸未韓城張士佩 嘉靖丙辰進士 十月任 罷

癸未涇陽魏學曾 嘉靖癸丑進士 十一月任 乙酉三月任 贈太子少保 謚文恪

乙酉衡水傅并摯 嘉靖丙辰進士 三月任

丙戌寧鄉王友賢 嘉靖己未進士 五月任 己丑十月任 卒 贈太子太保

己丑濱州張西銘 嘉靖庚子進士 八月任 致仕

庚寅舒應龍 八月任

辛卯中年張孟男 嘉靖乙丑進士 二月任 嘉靖己丑四月致仕

國權

部院

天啟元年辛酉

酉辛 魏養蒙 任七月

戌壬 李長庚 任九月

亥癸 武功衛李三才 任二月 甲戌進

亥癸 南和李起元 任十月 丙戌進

子甲 零陵周希聖 任己丑進 十二月 籍

丙寅 畢自巖 任四月 戊戌進 二月

卯丁 濟源范濟世 任四月 戊戌進

卯丁 閣中張樸 任四月 戊戌進 四月 太子保

國權

部院

三

壬戌 祁陽陳薦 任二月 辛未進

巳癸 蔚州郝杰 任嘉靖甲午丙辰進 十月 致仕

巳癸 故城周世選 任嘉靖壬戌進

午甲 延津李戴 任八月 戊辰進

未乙 陳于陞 任五月 太子保 贈

酉丁 中牟張孟男 任嘉靖乙丑進 十月 卒

辰甲 益都王基 任嘉靖乙丑進 九月 總儲 卒

壬午 達州衛承芳 任十月 戊辰進

丙辰 周嘉謨 任十月 甲戌進 八月 卒

庚申 婺源汪應蛟 任十月 甲戌進 十一月 卒

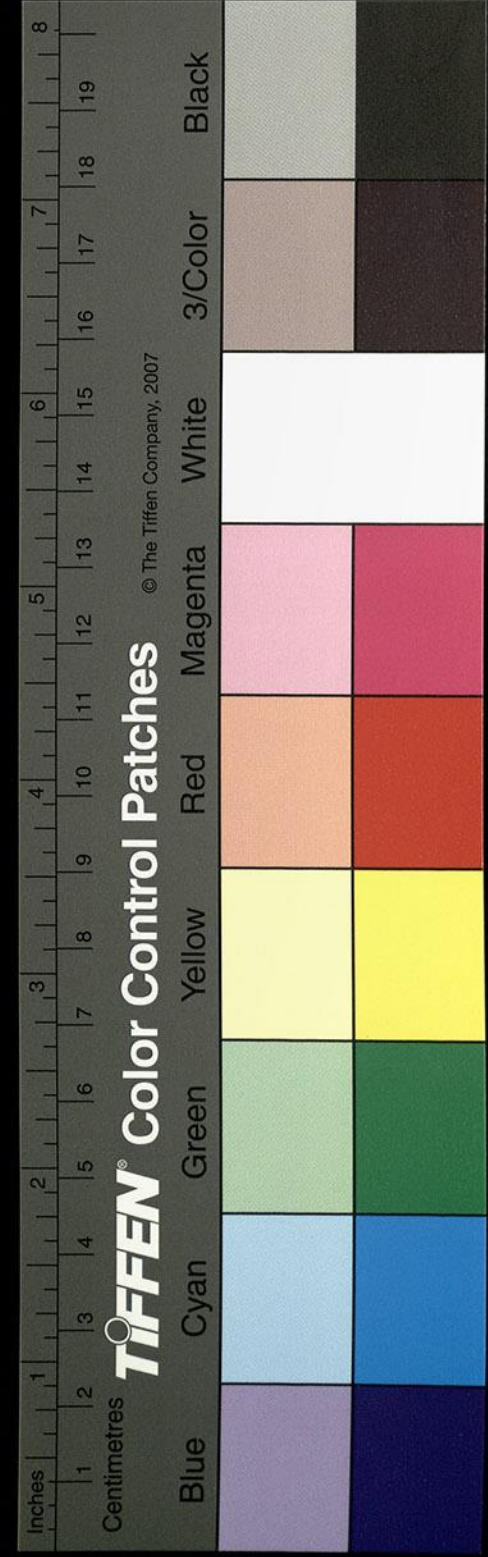

崇禎元年戊辰

戊辰 鄭三俊 任五月

卯巳 仇維楨 任四月

庚辰 陽城張慎言 萬曆庚辰二月任進

未祭 瀏陽胡應台 任三月

未祭 膠州高弘圖 萬曆庚辰七月任進

申甲 周堪廣 未任四月

申甲 江陰張有譽 任七月

禮部尚書 掌他司及南京不預

甲戌 武進錢春 壬戌 甲辰 進

洪武元年戊申

戊申 廣德錢用任 元進士八月任

申戊 藁城崔亮 元省掾十月任

庚戌 臨海陶凱 薦舉七月任 湖廣參政

潼川楊訓文 儒士協理戶部事 辛亥五月調

辛亥 徐本 任六月

壬子 東平牛諒 舉秀才二月任 甲寅 七年除本部

癸丑 劉昭先 協理薦九事 任

甲寅 壽州呂本 元臣二月任 終太常卿

國權 部院

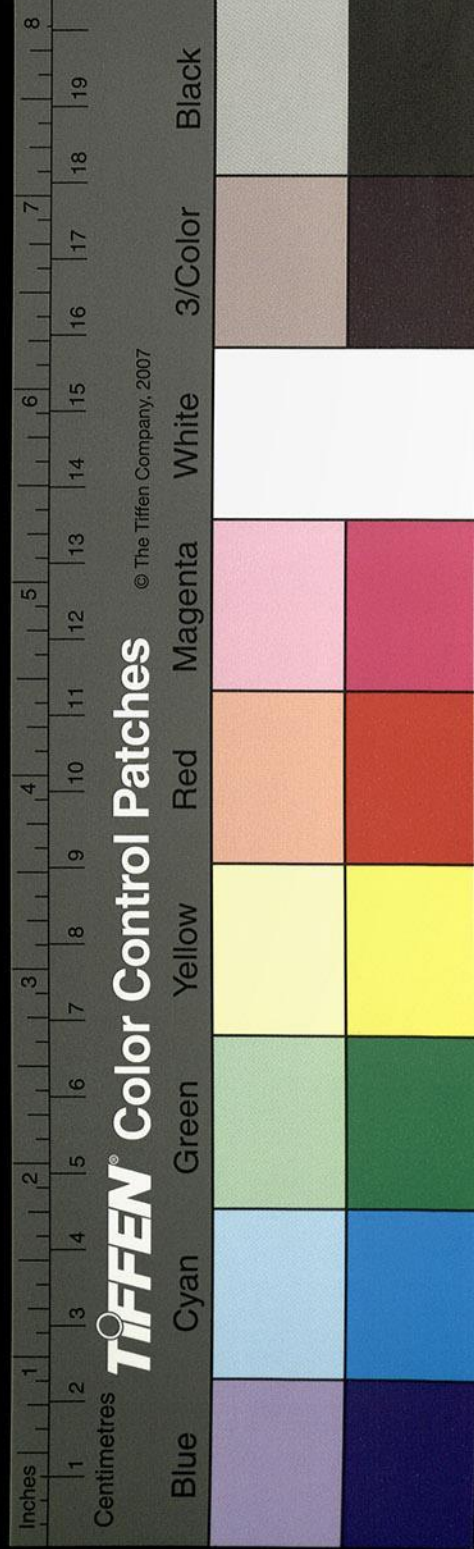

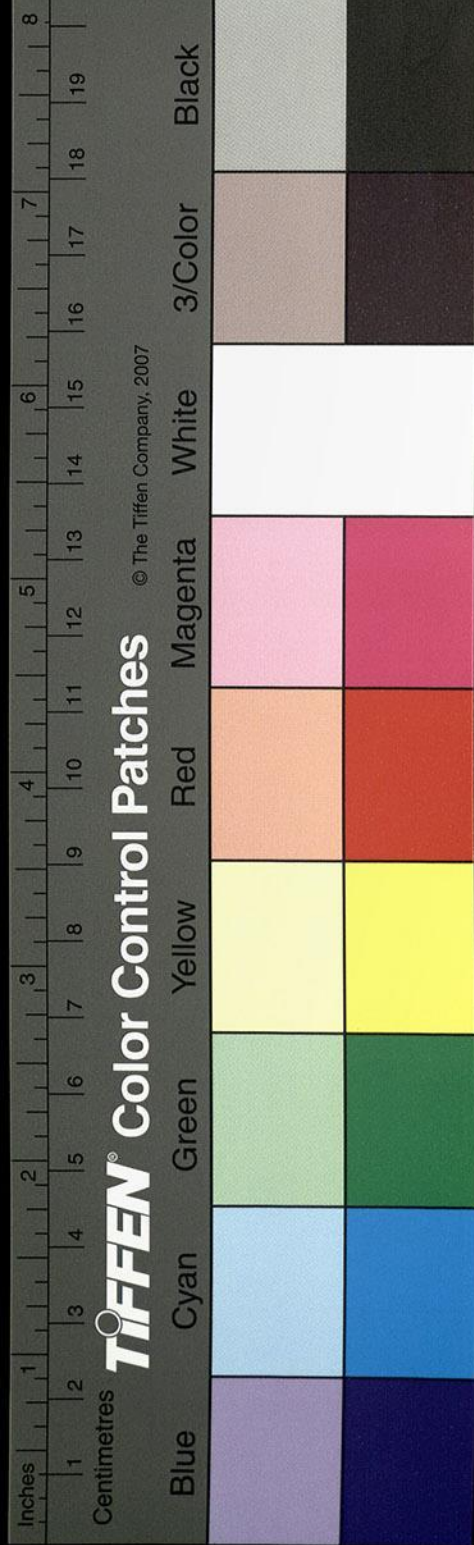

乙卯 錢塘張善 正月任湖廣參政
丙辰 無錫張籌 元鄉舉明年罰翰作九
長無錫張 籌 月任已未九月復任九

趙著 五月任

丁巳 呂本 見前二月任鹽運使司

丁巳 李允 補正月任太僕寺丞

戊午 進賢朱夢爰 元至正辛卯進士

庚申 鄭九成 正月任

庚申 溧陽侯斯 二月任致仕

庚申 博野李冕 監生七月任政

辛酉 靖安李叔正 舉文學正月任

辛酉 義烏高信 薦舉二月任

壬戌 分宜劉仲質 舉文學士二月任本
察御史致華蓋

壬戌 河陰任昂 元進士十一月任

甲子 宜陽趙瑁 三月任棄市

丙寅 唐鐸 刑部尚書

丁卯 安州李彥名 儒士

辛未 夷陵趙冕 戶部尚書

癸酉 山陽楊靖 刑部尚書

國權 院

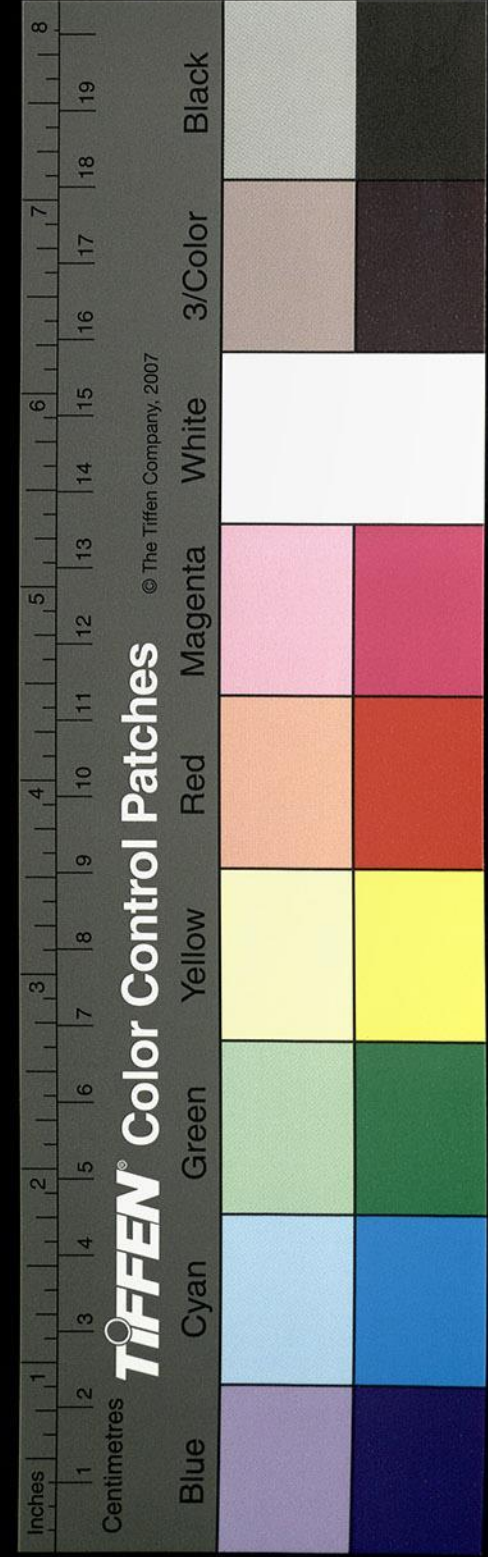

甲襄陽任亨泰 洪武戊辰狀元五
月降監察御史

丙泰州閻新克 儒士正月
任八月卒

丁浦江鄭沂 舉人任才

建文元年己卯

戊宣城陳迪 八月任壬午
六月免族誅

永樂元年癸未

壬嘉興李至剛 明經十二月
乙酉八月下獄任

癸鄭沂 七月任
月致任九

乙甌寧鄭賜 洪武乙丑進
月任戊子六月卒

丁祥符趙翀 六月任辛卯
九月下獄

戊劉觀 六月任
鄉舉十二月任亨泰
以下至呂震弇山堂失釋獄

子臨潼呂震 復任按自任亨泰
以下至呂震弇山堂失釋獄

丙泗州金純 監生三月
任改工部

洪熙

宣德元年丙午

臨潼呂震 四月
卒

丙武進胡濩 建文庚辰進士四
月任兼署戶部事

甲楊溥 八月
任

國權 部院

正統元年丙辰

郭璉

胡濬

郭璉

已錢塘楊寧 協理部事宣

景泰

胡濬 任癸未年八月卒

楊寧

高密儀銘 京禮部

壬午宜興蔣守約 樂舞生八月陞署太常寺丁丑二月卒

壬申章文 寺丁丑正月署南京太常

天順元年丁丑

丁丑大興楊善 諸生封興濟伯三月掌禮

庚辰泰和蕭恒 任宣德丁未調南京

庚辰應州石瑁 宣德癸丑進士十一月卒

癸未姚夔 見前正

成化元年乙酉

姚夔

國權 部院

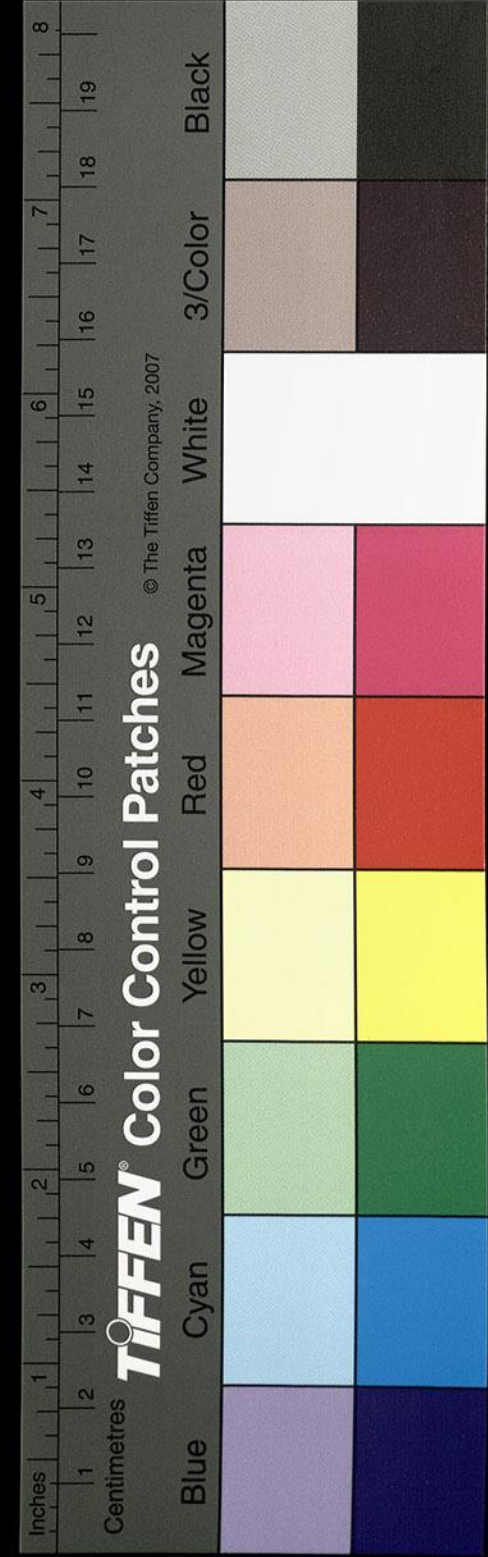

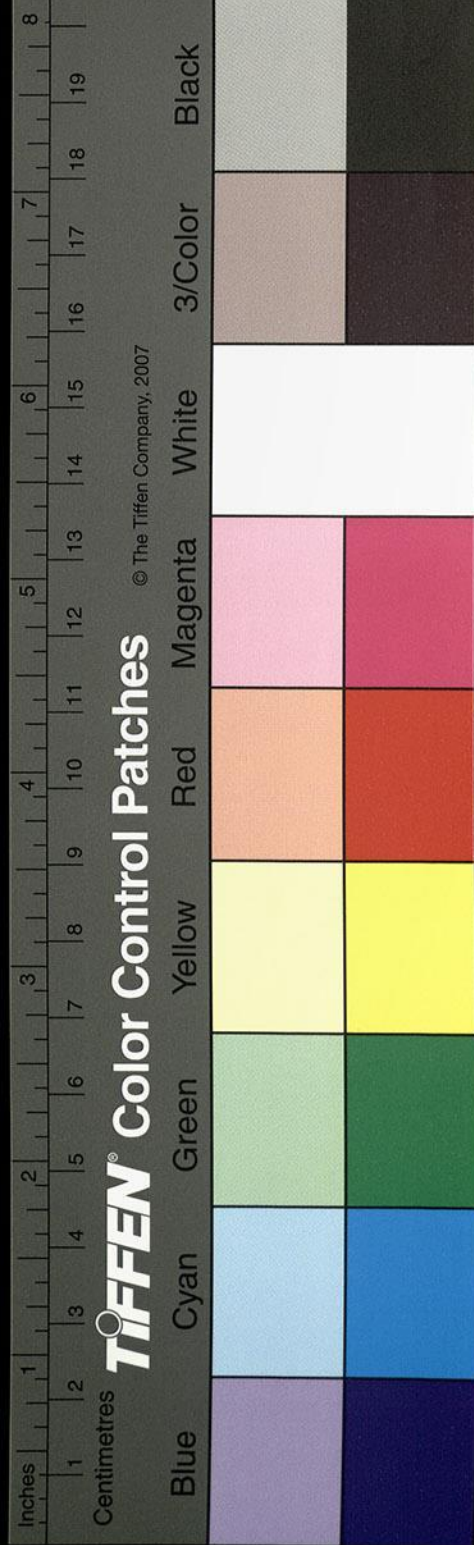

子戊 李希安 樂舞生 二月任

巳餘姚鄒 幹 正統己未進士 六月任 巳庚

巳昌黎張文質 正統壬戌進士 十月服滿起署通政司 正月

庚東安施 純 成化丙戌進士 正統 仍署鴻臚事

辛長寧周洪謨 正統乙丑進士 及第四月任

壬涪州劉 友 景泰甲戌進士 十一月任 仍署太常寺 太子太保

丁瓊山邱 濬 十一月任 署詹事府

弘治元年戊申

戊長寧周洪謨 戊申二月任 卒

申 耿 裕 見前 十月任

丑 倪 岳 見前 六月任

丙金谿徐 瓊 天順丁丑進士 四月任 庚申五月 卒

乙薊州賈 斌 監生三月任 署鴻臚事 正德丙 申年八月卒

庚新喻傅 瀚 天順甲申進士 五月 卒

申 元守直 三月任 陞署 通政司 狀元 二月 卒

壬南城張 昇 成化己丑進士 二月 卒

亥長洲吳 寬 成化壬辰進士 七月 卒

甲宛平崔志端 樂舞生 正月 陞署太常寺 卒

國權 部院

三

正德元年丙寅

丙寅南城張昇 丁卯五月致任進太子太保

丁卯常熟李傑 丙戌十二月卒贈太子太保謚文定

丁卯華榮張駿 文華殿十一月內直

戊辰劉機 見前十月任進士九月任仍署太常寺事甲戌

戊辰涿州田景賢 十二月乙未致任進士太子太保已卯年六月卒

戊辰陽曲周經 天順庚辰三月任進士以太子太保戶部尚書

戊辰南宮白鉞 成化甲辰及第庚子改掌詹事府

庚午鉛山費宏 弘治丁丑見前進士

辛未靳貴 十二月陞專勅誥

壬申清苑傅珪 成化丁未致任進士乙亥四月卒

癸未巴縣劉春 成化丁未進

乙亥毛紀 見前八月任詹事府

丙子上蔡李遜 學成化丁未進士九月任已卯

丙子劉愷 正月陞署太常

丙子曲沃李浩 成化甲辰進士十月署通政司丁丑七月致

丁卯崑山毛澄 弘治癸丑進

辛巳石珪 正月任署

國權

部院

三

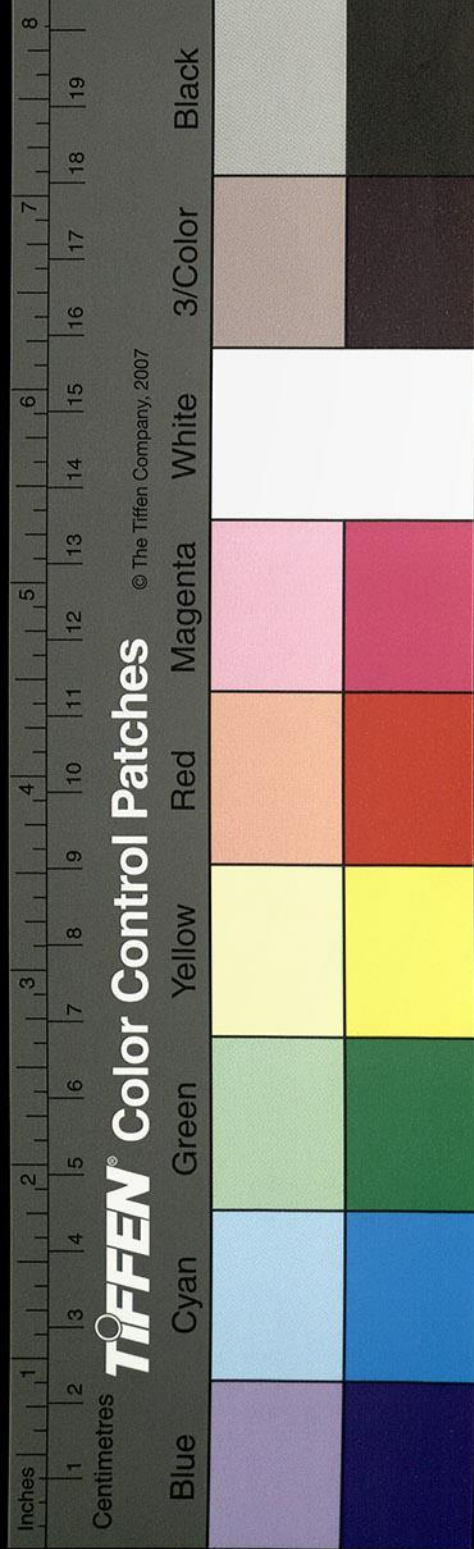

辛巳巴縣劉春任專誥勅六月卒

嘉靖元年壬午

壬午毛澄太子太保癸未四月卒贈少保謚文簡

癸未羅欽順見前三月

癸未弋陽汪俊弘治甲丑進士七月

甲遂寧席書弘治庚戌進士

乙長洲吳一鵬進士六月陞署詹事府丁亥五月還部調太

丁亥桂萼見前九月

丁亥方獻天見前十

戊南海霍韜正德甲戌進士四月陞署詹事府太子

巳李時進太子太保見前九月

辛卯貴溪夏言任進太子少保見前

乙崑山顧鼎臣詹事府

丙嚴嵩見前五月任史館閏十

丙邵元節方士閏十二月

黃岩黃綰恩生甲寅

戊華陽溫仁和弘治壬戌進士八月陞署詹事進太子少保辛丑

庚子黃崗陶仲文方士十一月陞

國權部院

三

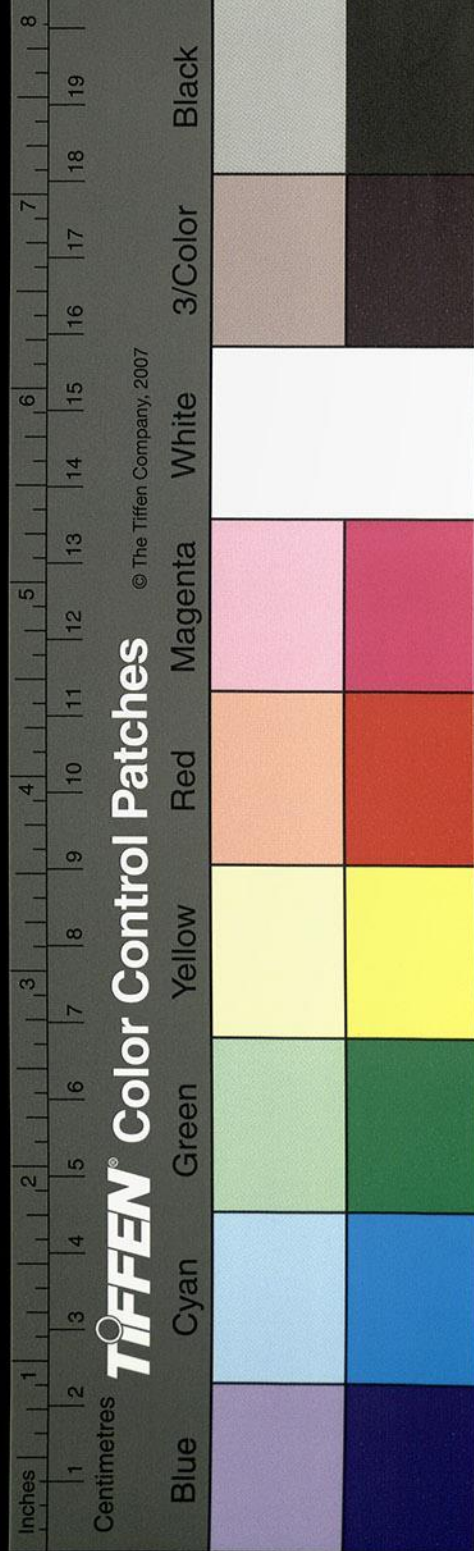

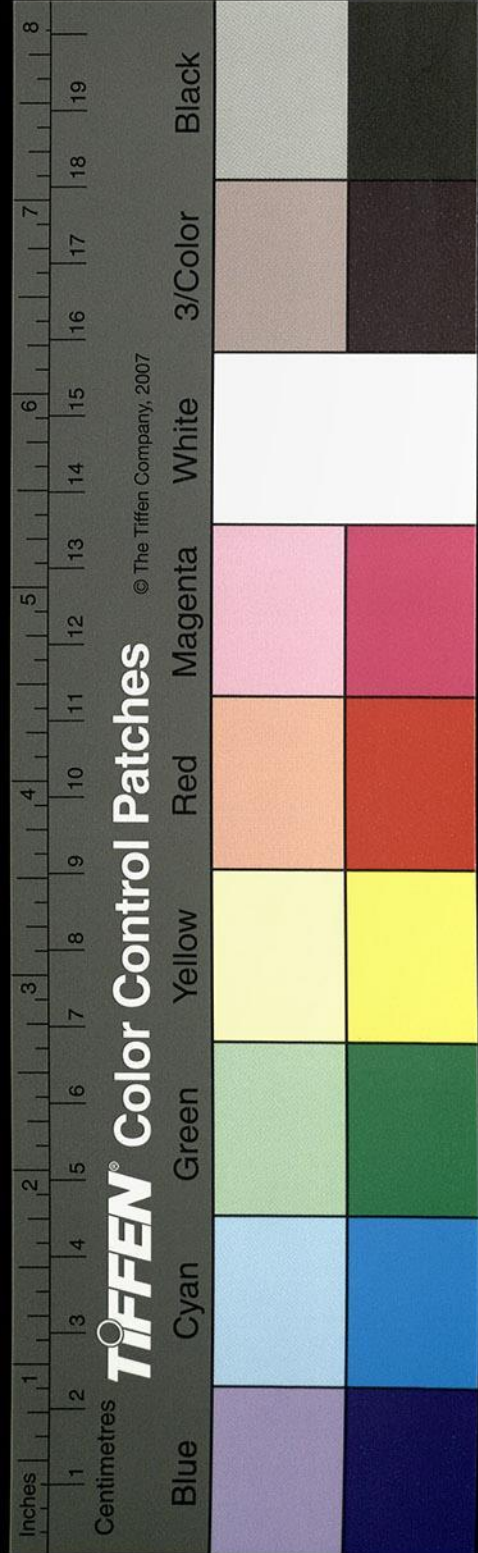

壬寅 張邦奇 四月陞署

壬寅 太醫 許紳 十一月陞進太子太保仍署太醫

壬寅 內江張潮 正德卒未進士十二月陞

卯張江張璧 見前四月任

甲辰 鉛山費家 正德卒未進士三月任署詹事府九月回部

丙午 海陽盛端明 弘治壬戌進士八月陞太子太保己

丙午 陳經 二月陞署 弘治乙丑進士專脩藥餌八月卒

丙午 無錫顧可學 月陞太子少保庚申八月卒

戊申 華亭孫承恩 正德辛未進士二月陞署詹事府十二月回

己酉 華亭徐階 嘉靖癸未進士

壬子 泰和歐陽德 嘉靖癸未進士三月任甲寅

甲寅 咸寧王用賓 三月任調南京吏

丙辰 高安吳山 嘉靖乙未及第四月任萬歷丁

庚申 郭樸 見前八月陞

辛酉 慈谿袁煒 嘉靖戊戌進士三

壬戌 常熟嚴訥 見前嘉靖辛丑

癸亥 興化李春芳 嘉靖丁未進士三

乙丑 烏程董份 嘉靖辛丑進士四月任

國權

部院

三

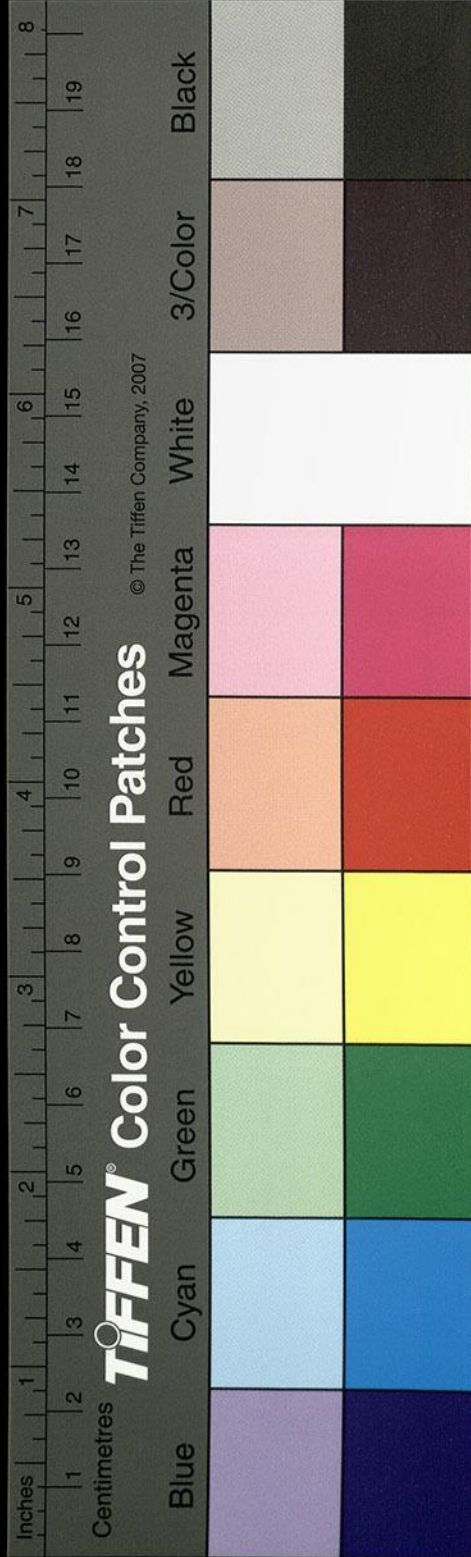

乙高平高 拱 見前六

丙錢塘高 儀 嘉靖辛未進

隆慶元年丁卯

卯高 儀 未已三月起署詹事府

巳歷城殷士儋 嘉靖丁未進

庚新昌潘 晟 嘉靖辛丑及第十月

壬臨桂呂調陽 嘉靖庚戌進

壬華亭陸樹聲 嘉靖辛丑進七月卒

萬歷元年癸酉

癸陸樹聲 七月卒 贈太子太保謚文定

癸宜興萬士和 嘉靖辛丑進十一月卒

乙馬自強 九月任進

丁鄞縣汪 鐘 嘉靖丁未進八月陞署詹事府

戊潘 晟 子太保復任庚辰進太

庚嘉定徐學謨 嘉靖庚戌進士十二月任太子少

癸莆田陳經邦 嘉靖乙丑進士二月任太子少

甲歸德沈 鯉 嘉靖乙丑進士十月致

戊山陰朱 賡 隆慶戊辰進士八月

國權 部院

罕

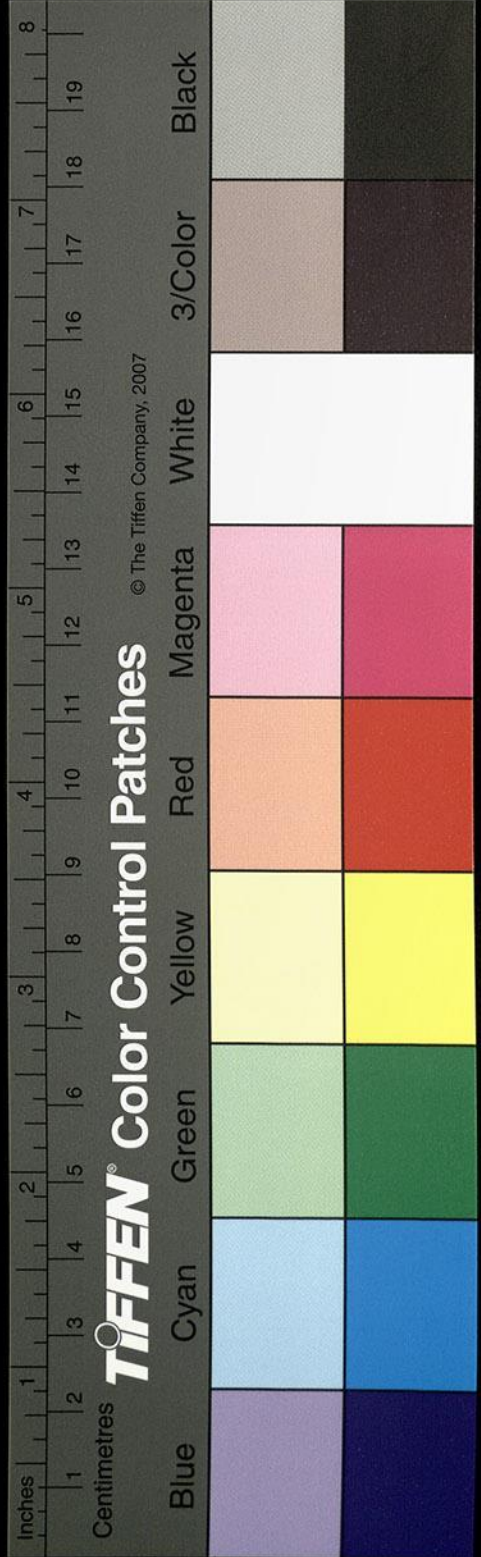

己東阿于慎行 隆慶戊辰十一月起補詹事府

辛富順李長春 隆慶戊辰七月卒

壬會稽羅萬化 隆慶戊辰六月任甲午九月

己南充陳于陞 隆慶戊辰八月任詹事府

甲豐城范謙 隆慶戊辰十月卒

乙臨武曾朝節 萬曆丁丑進士十月任詹事府

己交河余繼登 萬曆丁丑進士五月任庚子

辛臨朐馮琦 萬曆丁丑進士十月任文恪

乙江陵劉楚先 詹事府丙辰十月引去

庚餘姚孫如游 八月任

申武進孫慎行 乙未進士十二月任壬戌七月

天啟元年辛酉

壬崑山顧秉謙 乙未進士八月任

亥潼關盛以弘 戊戌進士五月引疾

亥莆田林堯俞 乙丑進士五月任事

亥宣化蕭雲舉 丙戌進士

亥上饒鄭以偉 辛丑進士十月

亥山陰錢象坤 辛丑進士十一月

國權部院

崇禎元年戊辰

戊辰 祀縣孟紹虞 月任 癸丑 進士 正

戊辰 何如寵 任 六月

戊辰 盛以宏 八月 任 詹事府 進士

戊辰 李騰芳 十二月 任 詹事 部

己巳 武康駱從字 萬歷 乙未 進

壬申 博羅韓日纘 士 九月 任 未 進

壬申 曾楚卿 任 詹事 乙丑 進 士 十二月 削籍

壬申 林欲楫 士 丁未 進

國權 部院

甲子 侯官翁正春 事府 乙丑 五月 進士 署詹

甲子 湘潭李騰芳 憂去 六月

乙丑 薛三省 月任 辛丑 進士 九

乙丑 安仁黃汝良 六月 任 詹事府 進士 六

乙丑 周如盤 月任 辛丑 進士 府 六

丙寅 興化李思誠 萬歷 戊戌 進士 太保 二

丙寅 武康駱從字 丁卯 正月 長 進士 罷

丁卯 蕭山來宗道 士 五月 甲辰 進士

丁卯 山陰錢象坤 士 十二月 辛丑 進士

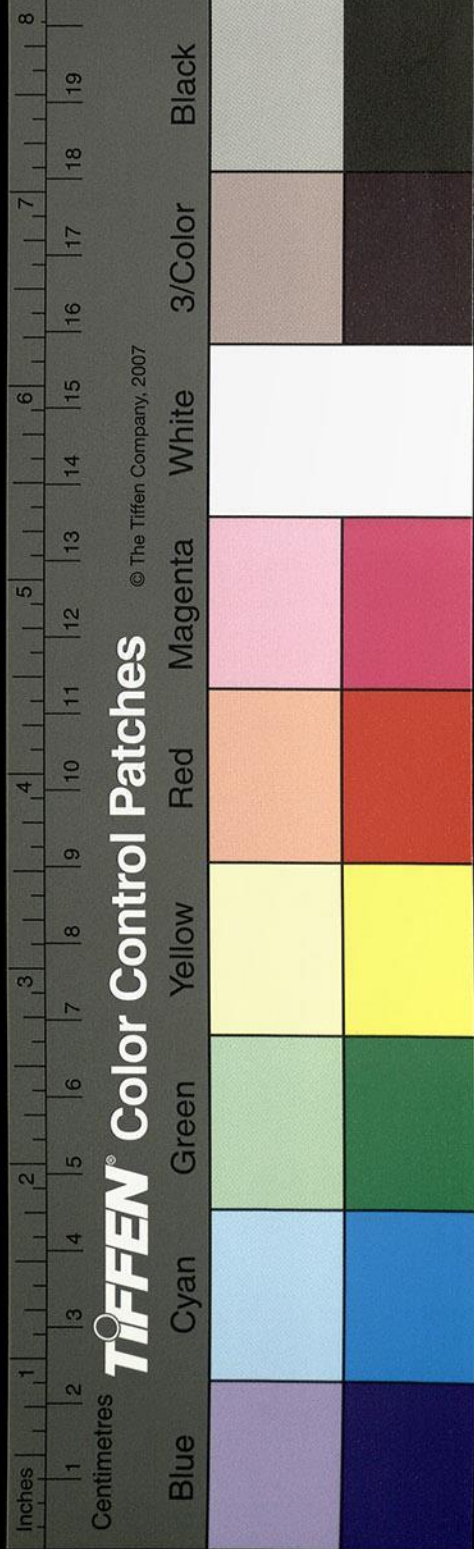

南京禮部尚書

洪熙

乙合肥蔚

綬監生正月任
辛未十月卒

宣德

己邢臺張

瑛洪武丙子
貢十月任

正統元年丙辰

丙邢臺張

瑛見前丙辰
十月卒

戊金谿王

英永樂甲申進
士八月任

景泰元年庚午

國權

部院

四三

申壬

李康先

罷戊寅八月
任乙亥正月
削籍

乙亥

姜逢元

詹事府丙子
進士七月
回部任

江夏賀逢聖

士丙辰進

丁丑

林欲楫

萬歷乙未進
士十二月
起任

國家圖書館, NATIONAL CENTRAL LIBRARY, TAIWAN, R.O.C.

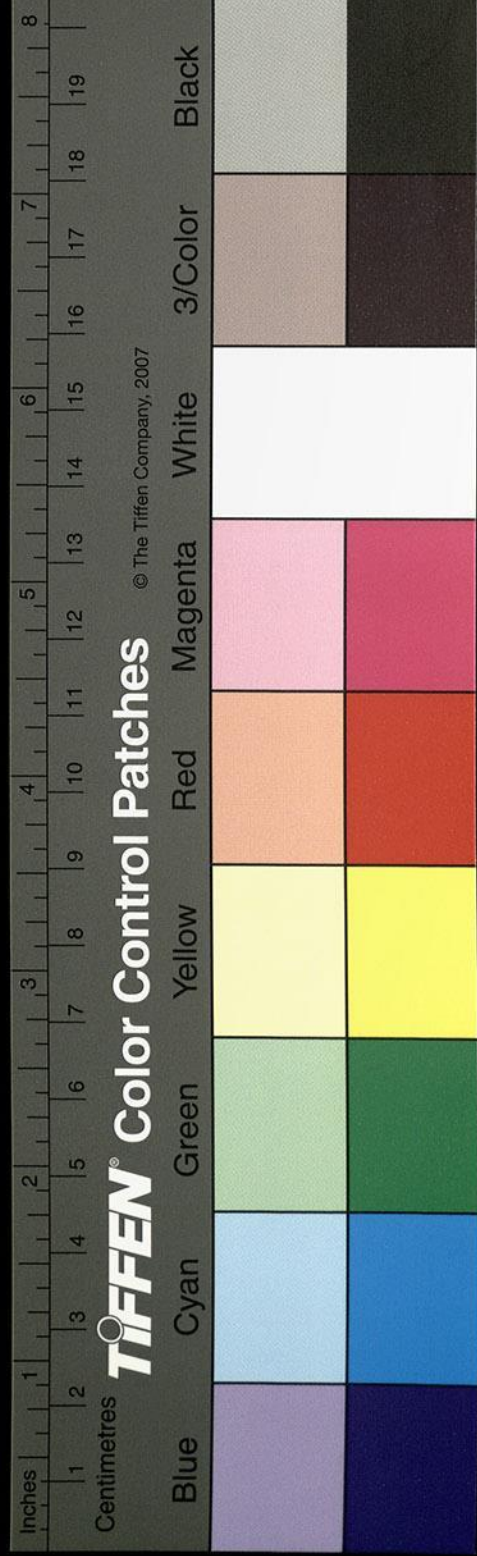

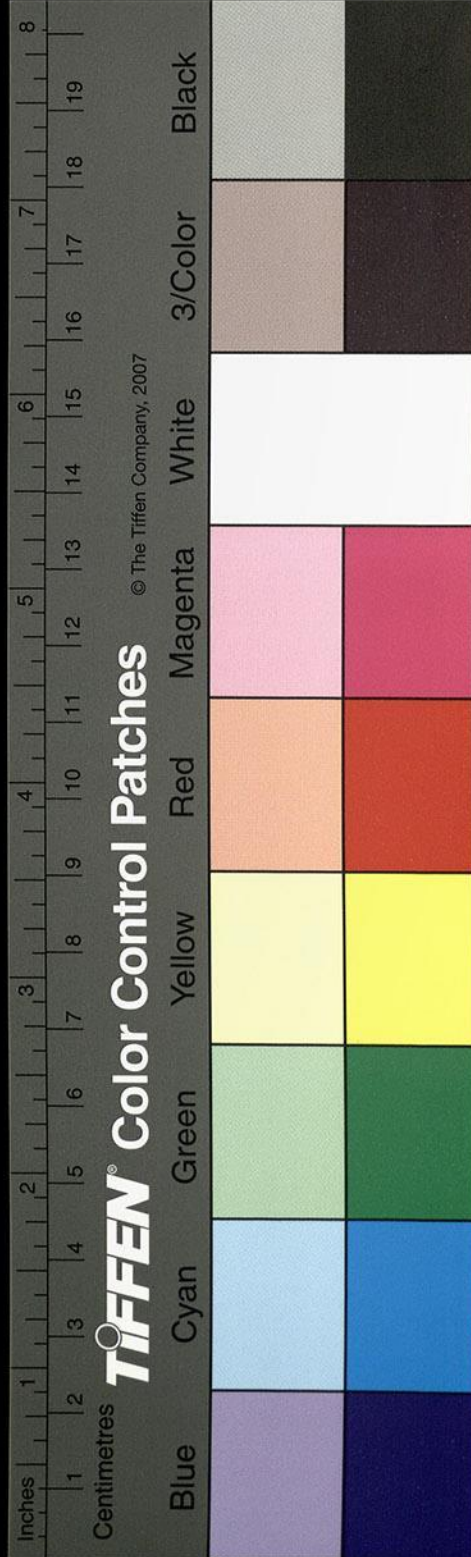

庚午高密儀 銘 官生十

壬申德州張 惠 貢士五月任 戊寅六月卒

庚辰泰和蕭 恒 宣德丁未進士十一月卒

成化元年乙酉

丁亥鄒 幹 見前九月

丙申上元倪 謙 正統己未及第 十一月任 事丁酉九月卒

甲辰富順李 本 正統己辰進士四月卒

丙午耿 裕 見前十

弘治元年戊申

戊申華容黎 淳 天順丁丑狀元 正月任 辛申三月卒

辛亥南平劉 璋 天順丁丑進士 五月任 丁巳三月卒

甲寅鄱陽童 軒 景泰辛未進士 五月任 丁巳三月卒

丁巳臨川謝 綬 景泰甲戌進士 十一月卒

壬戌東鹿王宗彛 成 化丙戌進士 六月卒

正德元年丙寅

丁卯劉 忠 見前五

丁卯仁和江 瀾 成化戊戌進士 十二月卒

己巳張 潔 見前四

國權

部院

嘉靖元年壬午

壬午 豐城 楊廉 成化未三月進士八月

壬午 秦金 見前三月進士八月

癸未 巴陵 顏頤壽 弘治庚戌進士十一月任

癸未 阜城 沈冬魁 弘治庚戌進士十一月任

戊子 劉龍 見前五

壬辰 嚴嵩 見前正

癸巳 湛若水 見前七

丙申 南海 霍韜 正德戊戌進士六月任

國權 部院

巳 孫需 見前十月任

巳 德興 張憲 成化壬辰進士二月任

庚午 華亭 朱思 成化甲戌進士正月任

庚午 內鄉 柴昇 成化丁未進士八月任

辛未 喬宇 見前正

乙亥 李遜 學 見前五

丙子 宜興 吳儼 成化丁未進士九月卒

卯巳 無錫 邵寶 成化甲辰進士八月任

巳辛 蘭谿 章懋 成化丙戌進士五月卒

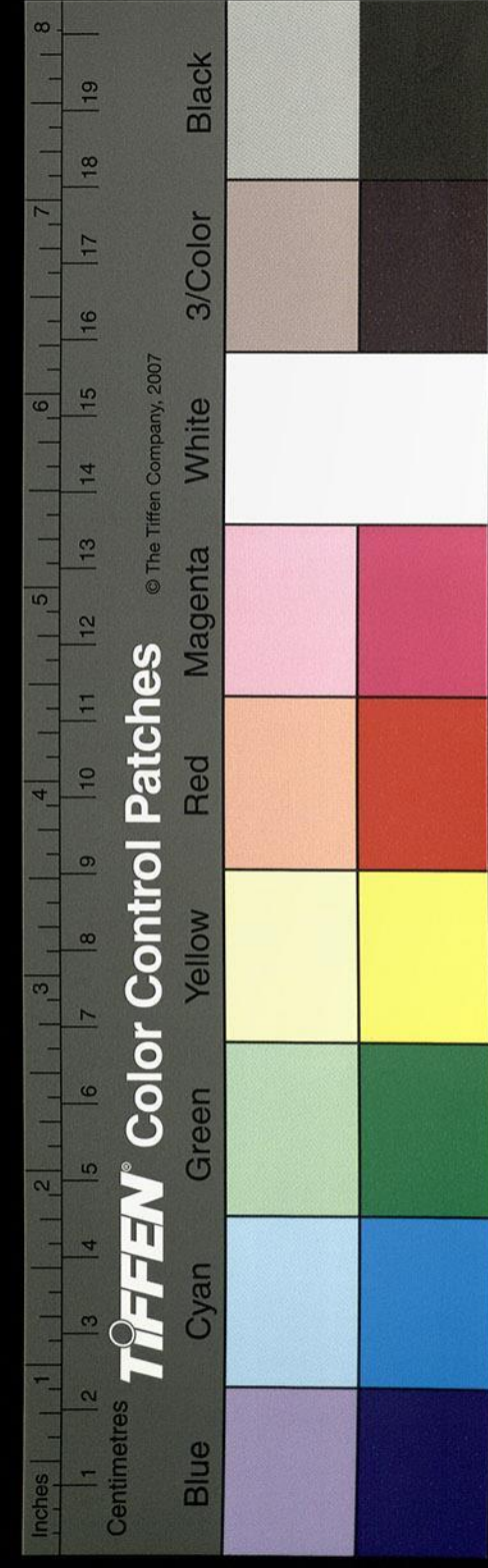

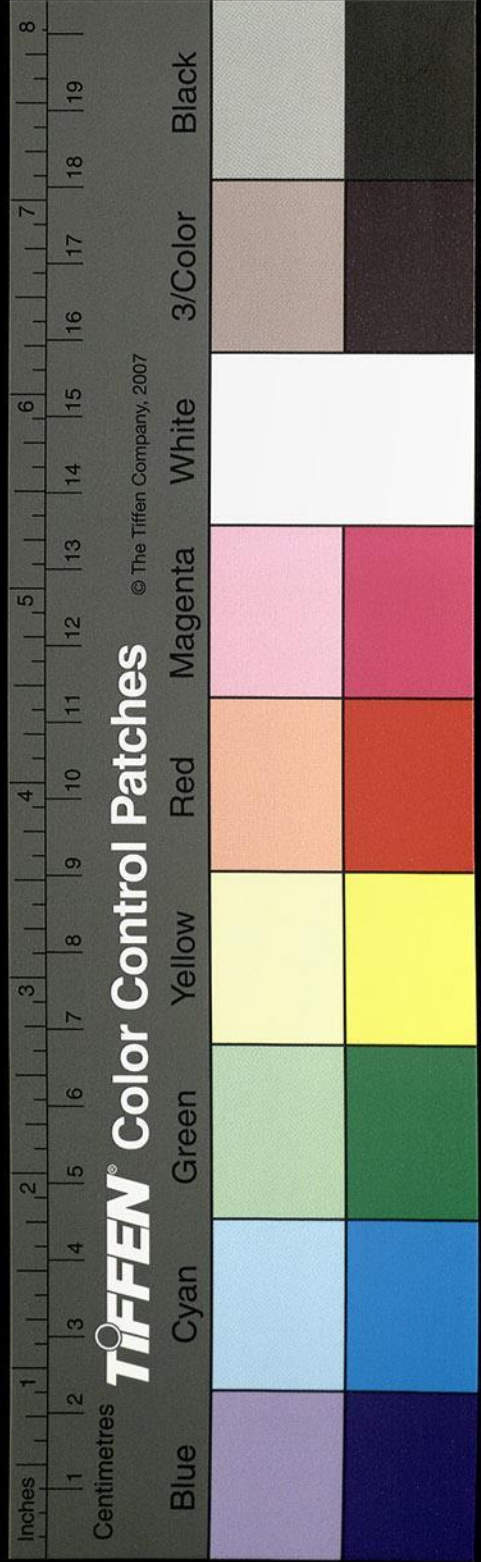

已 熊 泱 見前七
 庚 張 璧 見前六
 子 閔 楷 見前四
 巳 王 學 夔 見前十
 巳 萬 鐘 見前二
 酉 王 崇 慶 見前九
 壬 葛 守 禮 見前三
 乙 葛 守 禮 見前四
 卯 葛 守 禮 見前四
 丙 葛 守 禮 見前四
 西 烏 程 閔 如 霖 嘉靖壬辰
 辰 烏 程 閔 如 霖 嘉靖壬辰
 丁 餘 姚 孫 陸 嘉靖丁未
 巳 餘 姚 孫 陸 嘉靖丁未
 庚 申 豐 城 李 璣 嘉靖乙未
 申 豐 城 李 璣 嘉靖乙未
 亥 永 新 尹 臺 嘉靖乙未
 亥 永 新 尹 臺 嘉靖乙未
 丙 南 充 王 廷 嘉靖壬辰
 丙 南 充 王 廷 嘉靖壬辰
 丙 江 山 毛 愷 嘉靖壬辰
 丙 江 山 毛 愷 嘉靖壬辰
 丙 閩 縣 林 庭 機 嘉靖乙未
 丙 閩 縣 林 庭 機 嘉靖乙未
 隆慶元年丁卯

隆慶元年丁卯

丁卯 吳 嶽 任三月
 丁卯 內 江 趙 貞 吉 嘉靖乙未進
 士 十 月 任

戊 澤 州 裴 宇 嘉靖辛丑進
 士 三 月 任

巳 吳 山 陸 未 任 致 二 月
 巳 吳 山 陸 未 任 致 二 月

國權

四六

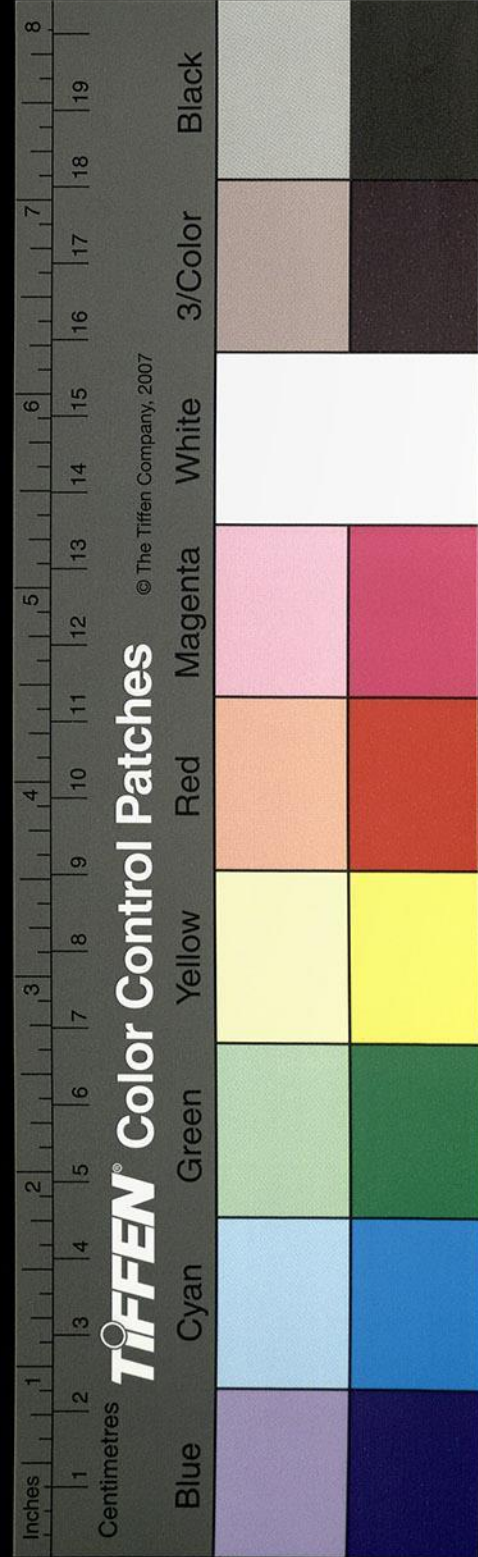

庚午 潘晟 見前十

辛未 臨海秦鳴雷 嘉靖甲辰狀元十月任 癸巳七月卒

萬歷元年癸酉

癸酉 尹臺 二月復任 疾去甲

甲戌 閩縣林爌 嘉靖丁未進士 四月卒

甲戌 潘晟 任十月

丙子 餘姚翁大立 嘉靖戊戌進士 二月任 戊子 子太保謚端恪

丁丑 南海何維栢 十月進士 十二月保

丁丑 趙錦 任二月

戊寅 會稽陶承學 嘉靖丁未進士 三月任 辛巳 太子少保謚恭惠

辛巳 漳浦林士章 嘉靖己未及第 八月卒

壬午 吳縣楊成 嘉靖丙辰進士 十一月任

甲申 吳縣袁洪愈 嘉靖丁未進士

丁亥 丹陽姜寶 嘉靖五月進士

己丑 安定王弘誨 嘉靖乙丑進士 六月任 癸巳 五月卒

庚寅 餘姚孫鑑 嘉靖丙辰進士

癸巳 晉江黃鳳翔 嘉靖五月進士 七月補任

國權 院

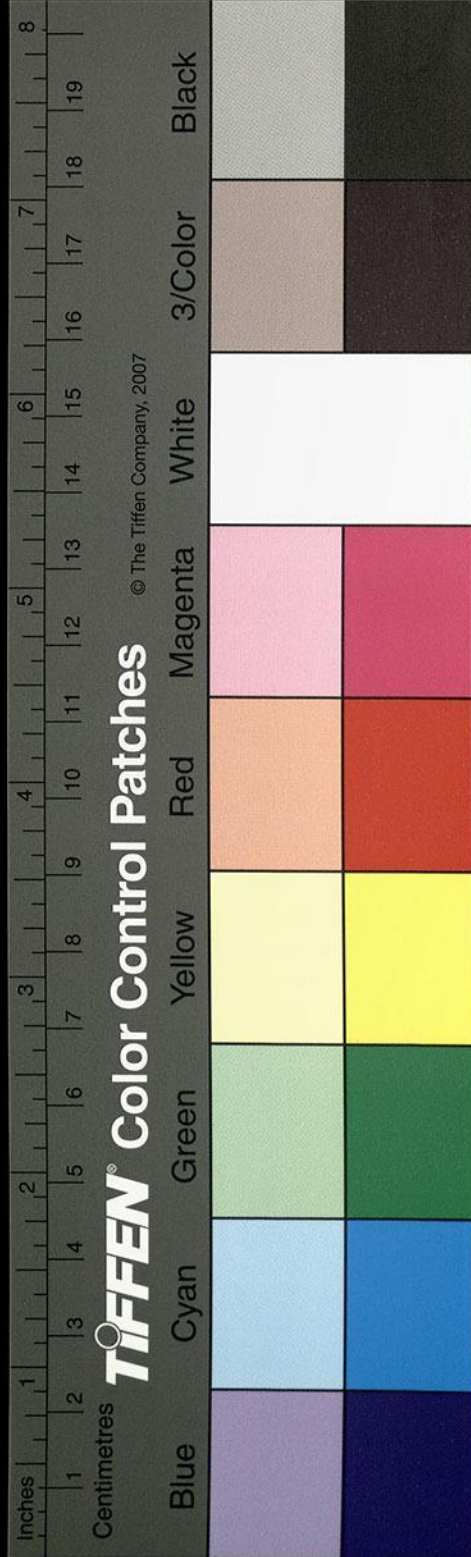

庚辰 王鐸 任十一月 進士九月 憂去

辛巳 王錦 任五月

甲申 崑山顧錫疇 五月任署吏部 進士

甲申 南海陳子壯 五月任未探 吏部

甲申 黃道周 九月任詹事府 進士

甲申 常熟錢謙益 月任詹事 及第

兵部尚書

洪武元年戊申

戊辰 茶陵陳亮 即陳寧本府 知府

鳳陽單安仁 判元樞密院 四月任

配 安統 山西行省 十一月 調

配 王居仁 任九月

酉巳 劉誠 月十一 任

庚戌 滕德懋 見戶部 正月 任

辛亥 劉貞 書侍御 治

辛亥 吳琳 部見吏

壬子 全椒樂韶鳳 癸丑七月 改

癸丑 孫克義 七月全任 甲寅 八

國權 部院

癸丑武昌劉仁 夏丞相明年三月
調廣東行省叅政

單安仁

丙辰蘇州李允 七月

丁巳麗水陳銘 正月

戊午李煥文 四月調吏部

己巳趙本 十一月任 自七年劉仁出省
奔山堂年表直載 似有關員按他書補入

未己太原董俊 鄉舉三

酉辛山陽李激 監生九

酉辛虹縣唐鐸 元末從軍十一月改
諫議大夫

壬戌清苑何禮 薦舉

癸亥俞綸 薦舉

乙丑大同溫祥卿 舉人 刑部主事

乙丑寧州趙仁 薦舉 十一月

唐鐸 見前

己巳錢塘沈潛 洪武乙丑進士 工部

午庚宣城秦達 洪武乙丑進士 工部

午庚衡山茹瑞 監生 改吏部

未辛大名馬麟 薦舉大理寺丞署

國權部院

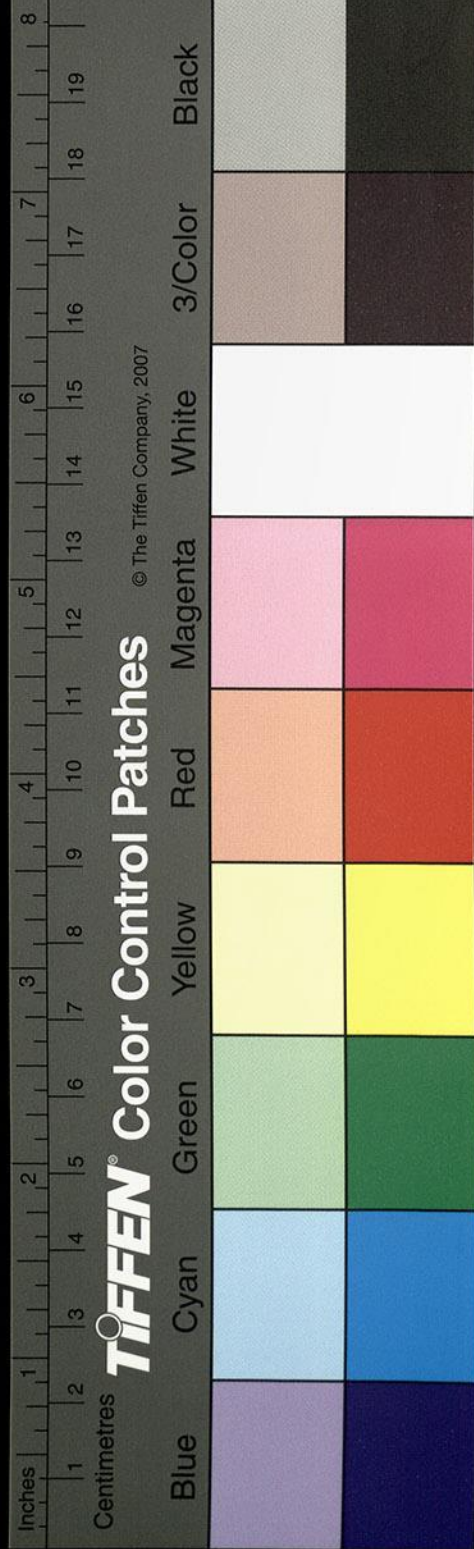

戊寅 溧水齊 泰 洪武戊辰十一月任進

建文元年己卯

溧水齊 泰 十一月免 辛巳正月 族誅

己卯 衡山茹 瑞 十一月任

庚辰 鄧州鉄 鉉 監生

壬午 江陵劉 雋 洪武丁丑進士九月任丙

永樂元年癸未

江陵劉 雋 戊子十二月 從征簡定

衡山茹 瑞 己丑二月 獄

甲申 鄆縣金 忠 儒士四月任 明年兼詹

己巳 錢塘方 賓 監生三月任 辛

乙未 武進陳 洽 薦舉四月任 鎮守交趾兼掌布按

丁酉 祥符趙 翊 鄉舉十一月任

洪熙乙巳

東阿張 本 監生三月

宣德元年丙午

李 慶 丁未九月卒 太子少保

丙午 東阿張 本 監生兼戶部事

國權 部院

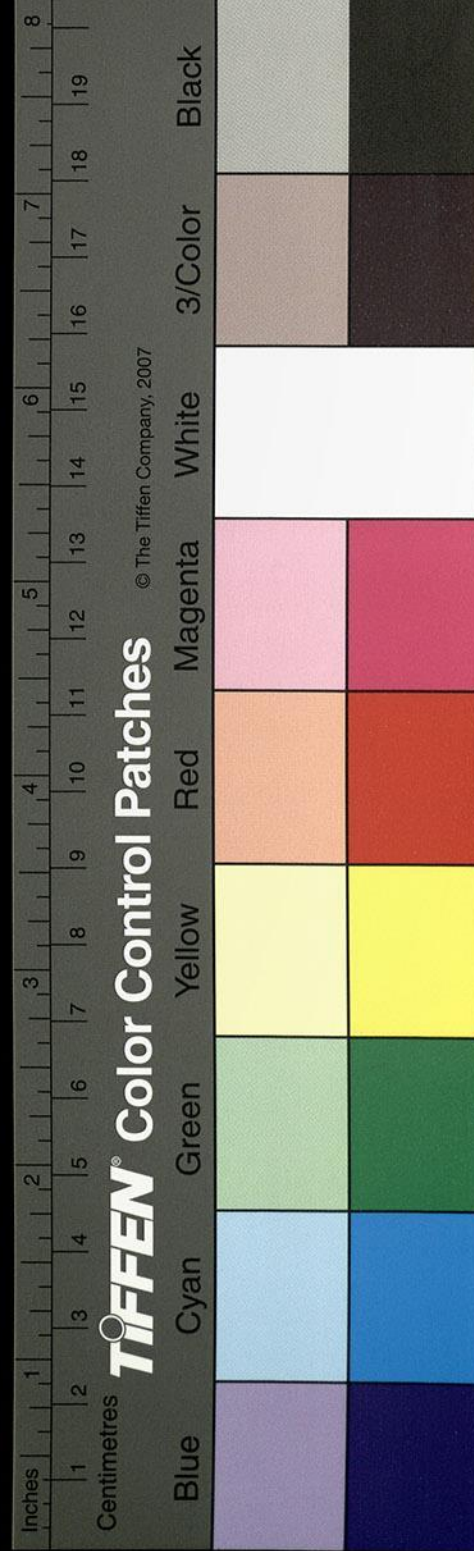

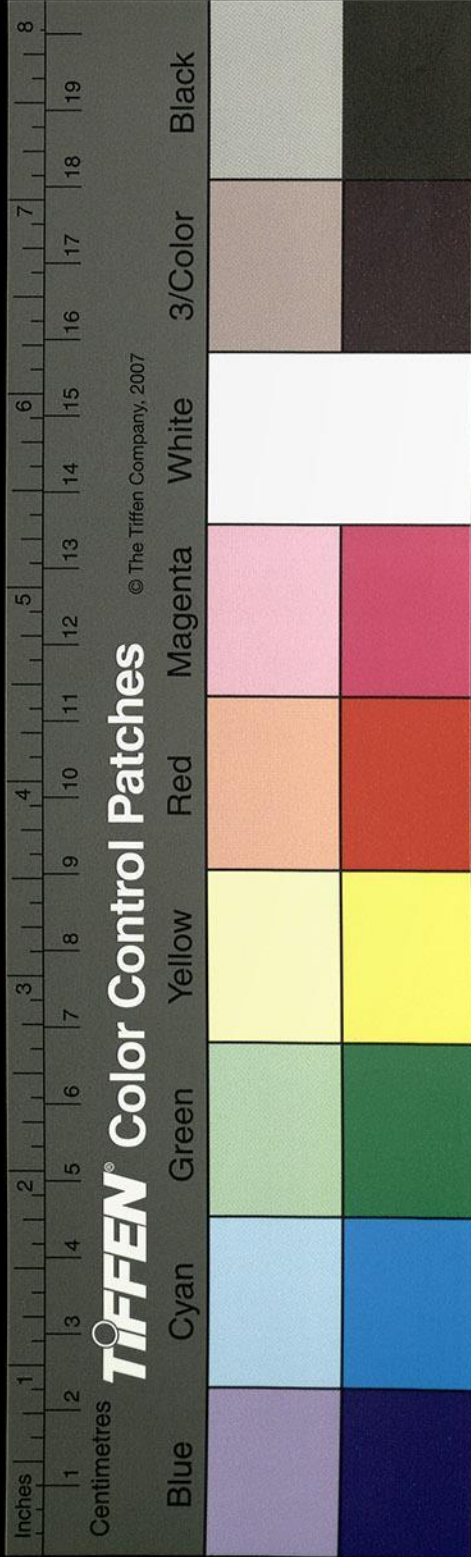

辛襄城許廊 建文己卯鄉舉正

甲東鹿王驥 永樂丙戌進

正統元年丙辰

東鹿王驥 征麓川封

杞錢塘柴車 建文己卯鄉舉三月任參贊甘肅

壬江陰徐晞 邑吏乙丑十月致

乙宜章鄺瑩 永樂辛丑進士九月任

比錢塘于謙 永樂辛丑進

景泰元年庚午

錢塘于謙 丁丑正月

廣澤州侯璉 永樂甲辰進士五月陞總督

壬德興孫原貞 永樂乙未進士六月陞鎮守浙江丁

乙臨潼石璞 永樂辛卯鄉薦協理部事正月任丙子

天順元年丁丑

東鹿王驥 二月任六月致

丁潼關陳汝言 正統壬戌進士六月任戊寅

戊滄州馬昂 永樂癸卯鄉舉

甲河州王竑 正統乙未進

國權部院

成化元年乙酉

王 竑 八月致仕

酉 固安王 復 正統十年任

丁 南宮白 圭 正統十年任 明進士 加太子少

丁 休寧程 信 正統十年任 掌蠻夷

甲 秀水項 忠 正統十年任 進士 八月卒

酉 青神余子俊 景泰辛未進士 七月

丑 獻縣陳 鉞 天順丁丑進士 正月任

壬 涑水張 鵬 景泰辛未進士 加太子少保 三月

長 甲 余子俊 見前 二月任 總督宣大軍務

乙 馬文升 見前 十一月任 調南京兵部

乙 余子俊 正 月

弘治元年戊申

余子俊 巳酉 二月

巳 馬文升 任 二月

酉 華容劉大夏 天順甲申進士 五月任 丙

正德元年丙寅

丙 許進 見前 五月

國權 部院

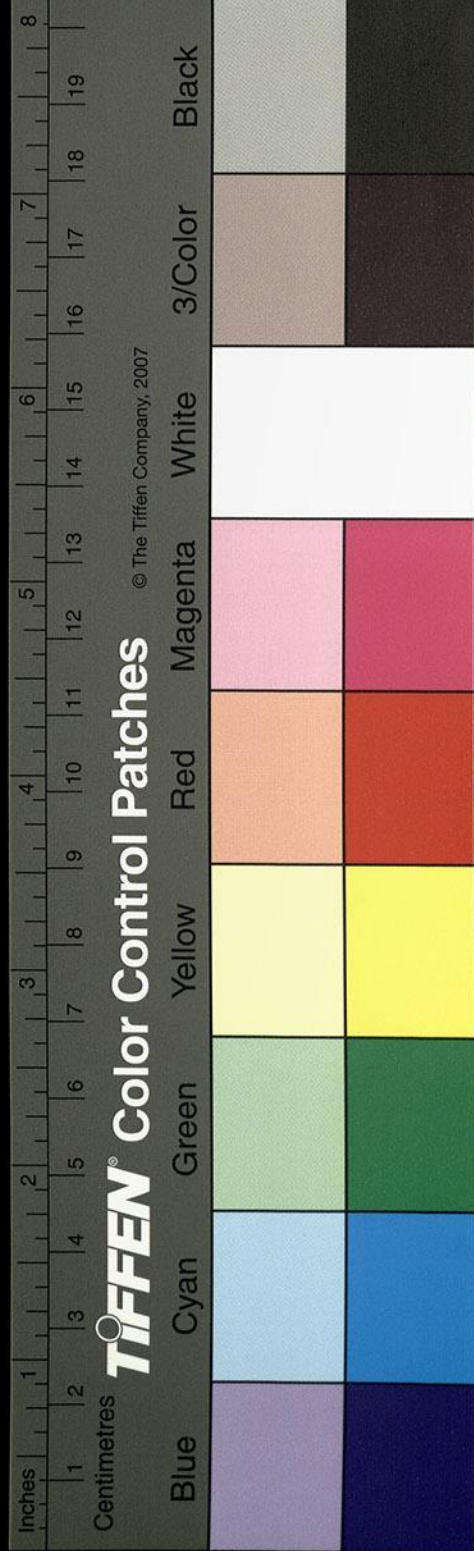

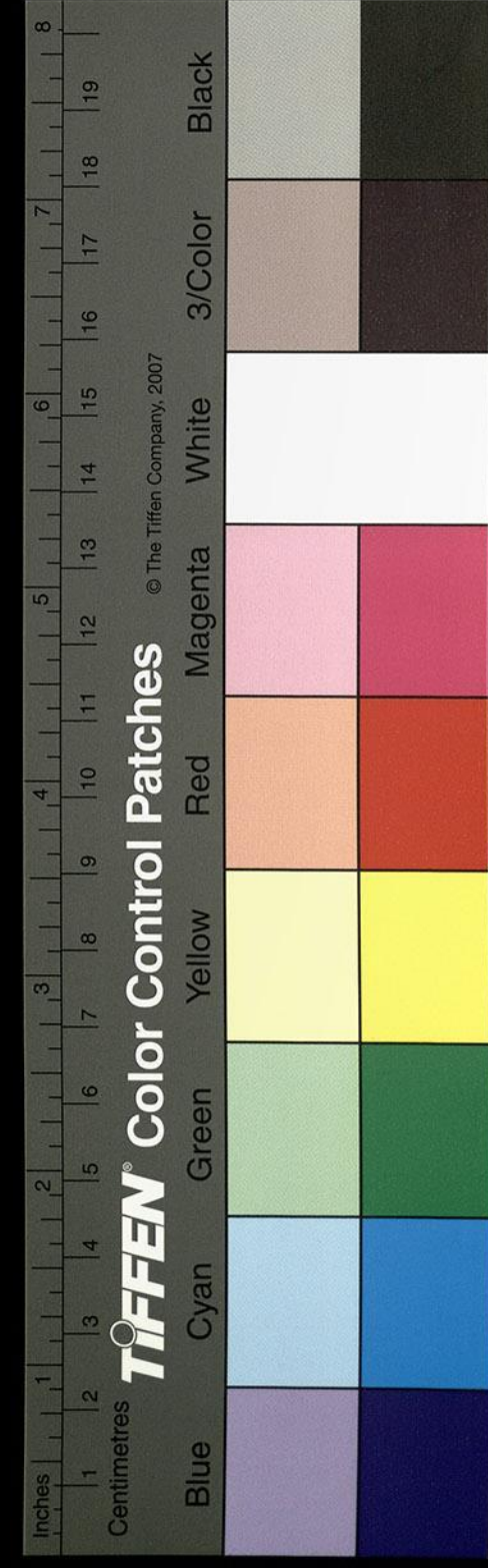

丙隴州閻仲孚 成化丁未進士十一月任丁卯卒

丁卯 劉宇 任四月

戊辰 大寧曹元 見前八月

庚午 寧夏胡汝礪 成化乙未進士卒

庚午 上元王敞 成化辛丑進士三月任辛未五月卒

辛未 新昌何鑑 成化乙丑進士五月任太

癸酉 陸完 見前十一月任進

乙亥 王瓊 見前四月任少部兼

辛巳 東平王憲 任辛巳四月進自免

辛巳 蘭州彭澤 弘治庚戌進

嘉靖元年壬午

蘭州彭澤 癸未進士十月致

癸未 綿州金獻民 成化甲辰科進士十一月任事甲申九月罷

甲申 楊一清 任辛巳二月起復

乙酉 祥符李鉞 成化丙辰進士六月任丙

乙酉 王憲 見前十二月

丙戌 黃縣王時中 弘治庚戌進士十月任丁卯四月罷

丁亥 餘姚王守仁 弘治乙未進士五月起總制

國權

部院

辛酉

丁嘉魚李承勛 弘治癸丑營已丑十二月任
 子仁和胡世寧 弘治癸丑進士十一月任
 子松滋伍文定 弘治乙未提督團營三月陞總督雲貴川廣軍務
 庚寅 汪 鉉 營進太子總督團營
 卯辛 王 憲 見前十一月任太子太保已未三月
 甲儀封王廷相 弘治壬戌進士三月陞提督團營進太
 乙滄州張 瓚 弘治乙丑進士三月陞提督團營
 乙慈谿姚 鏞 弘治乙丑進士八月陞
 戊吉水毛伯溫 正德戊辰進士三月陞太子太保謚恭襄
 戊麻城劉天和 正德戊辰進士八月陞太子太保謚莊襄
 己 翟 鑾 行邊二月起
 辛聊城樊繼祖 正德辛未進士七月兼
 壬 毛 伯 溫 見前十一月任太子太保謚襄懋
 壬 熊 浹 署都察院
 甲漢陽戴 金 正德甲戌進士十一月任
 甲婺源潘 鑑 正德甲戌進士二月陞提督襄敏
 甲撫寧翟 鵬 正德戊辰進士四月進秩仍獄總
 乙 唐 龍 見前太子太保
 國權 部院

丁嘉魚李承勛 弘治癸丑營已丑十二月任
 子仁和胡世寧 弘治癸丑進士十一月任
 子松滋伍文定 弘治乙未提督團營三月陞總督雲貴川廣軍務
 庚寅 汪 鉉 營進太子總督團營
 卯辛 王 憲 見前十一月任太子太保已未三月
 甲儀封王廷相 弘治壬戌進士三月陞提督團營進太
 乙滄州張 瓚 弘治乙丑進士三月陞提督團營
 乙慈谿姚 鏞 弘治乙丑進士八月陞
 戊吉水毛伯溫 正德戊辰進士三月陞太子太保謚恭襄
 戊麻城劉天和 正德戊辰進士八月陞太子太保謚莊襄
 己 翟 鑾 行邊二月起
 辛聊城樊繼祖 正德辛未進士七月兼
 壬 毛 伯 溫 見前十一月任太子太保謚襄懋
 壬 熊 浹 署都察院
 甲漢陽戴 金 正德甲戌進士十一月任
 甲婺源潘 鑑 正德甲戌進士二月陞提督襄敏
 甲撫寧翟 鵬 正德戊辰進士四月進秩仍獄總
 乙 唐 龍 見前太子太保

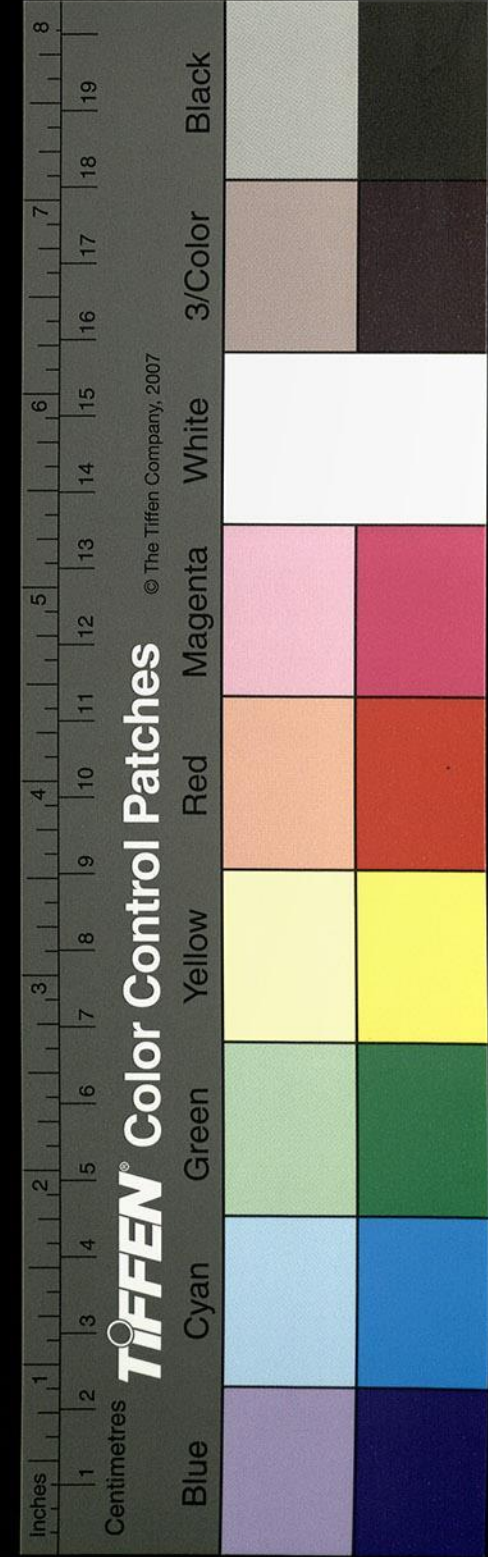

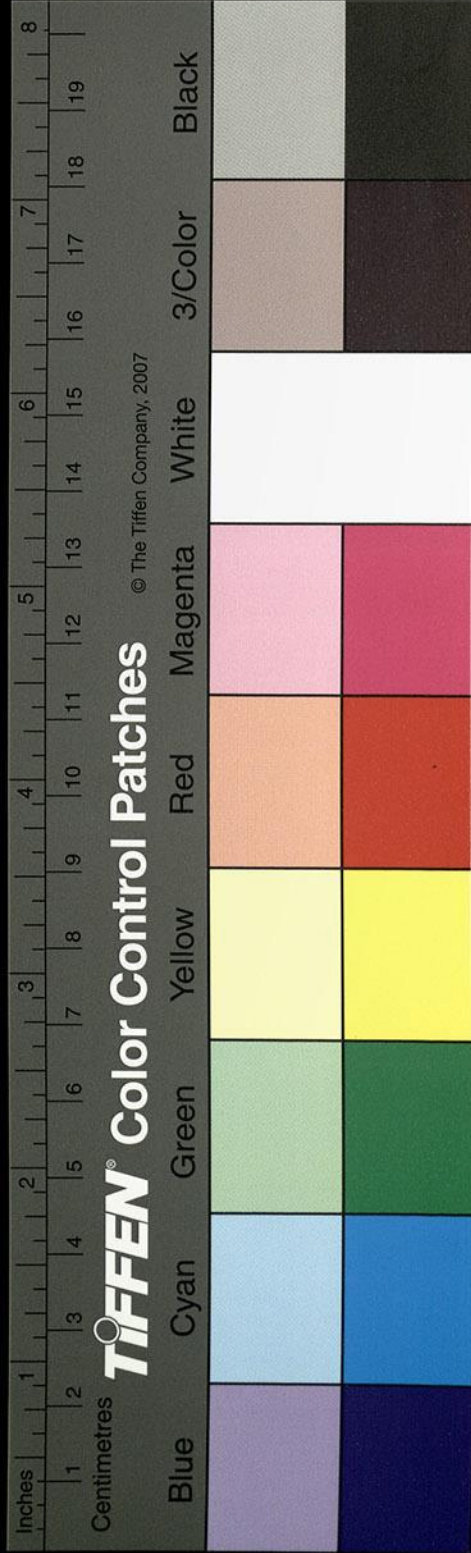

庚申 宜陽王邦瑞 正德丁丑進士六月起協理戎政辛酉十二月卒

庚申 胡宗憲 壬戌十一月進士五月任總督浙直位少保

辛酉 朝城江東 嘉靖丁丑進士二月起提督營

甲子 劍州趙炳然 嘉靖乙未進士七月任協理戎政乙丑謚恭少保

乙丑 呂光洵 己巳五月進士四月任太子太保謚忠襄

隆慶元年丁卯

丁卯 任邱郭乾 嘉靖戊戌進士四月免

丁卯 孝義霍冀 嘉靖甲辰進士十月罷

庚午 郭乾 見前二月復任進士四月罷

庚午 蒲州王崇古 嘉靖辛丑進士九月協理戎政仍總督宣大癸酉九月協理戎政仍總督

辛未 楊博 復任三月

辛未 宜黃譚綸 嘉靖甲戌進士八月陞協理戎政十月予告壬申七月起任戎

壬申 滄州戴才 總督三月陞仍

萬歷元年癸酉

宜黃譚綸 丁丑四月卒贈太

乙亥 劉應節 九月任協理戎政

丙子 嘉魚方逢時 嘉靖辛丑進士正德總督

丁丑 益都石茂華 嘉靖甲辰進士二月復任督三邊進秩丁丑

國權 部院

壬午

未歸善葉夢熊	卯涇陽魏學曾	卯東明石星	亥斡水傅希摯	丁曲周一鶚	丙嚴清	酉長治邵光先	酉霸州王遼	癸銅梁張佳胤	癸安肅鄭洽	未肥鄉張學顏	午山陰吳允	巳辛陳瑞	巳辛梁夢龍	庚長凌雲翼	卯肥楊兆	丑丁嘉魚方逢時	丑丁王崇古
子太保	嘉靖壬辰	嘉靖二月	嘉靖己丑	嘉靖辛卯	嘉靖未赴	嘉靖乙未	嘉靖四月	嘉靖致仕	嘉靖協理	嘉靖二月	嘉靖回部	嘉靖十月	嘉靖四月	嘉靖六月	嘉靖七月	嘉靖十月	嘉靖四月
乙丑進士	乙丑進士	乙丑進士	乙丑進士	乙丑進士	乙丑進士	乙丑進士	乙丑進士	乙丑進士	乙丑進士	乙丑進士	乙丑進士	乙丑進士	乙丑進士	乙丑進士	乙丑進士	乙丑進士	乙丑進士
十一月	三月	八月	七月	四月	三月	四月	三月	八月	七月	四月	六月	十一月	四月	六月	七月	十月	四月
協理	功進	獄論	太子	太子	太子	太子	太子	太子	太子	太子	太子	太子	太子	太子	太子	太子	太子
政秩太	督秩三	保秩丁	保秩少	保秩少	保秩少	保秩少	保秩少	保秩少	保秩少	保秩少	保秩少	保秩少	保秩少	保秩少	保秩少	保秩少	保秩少

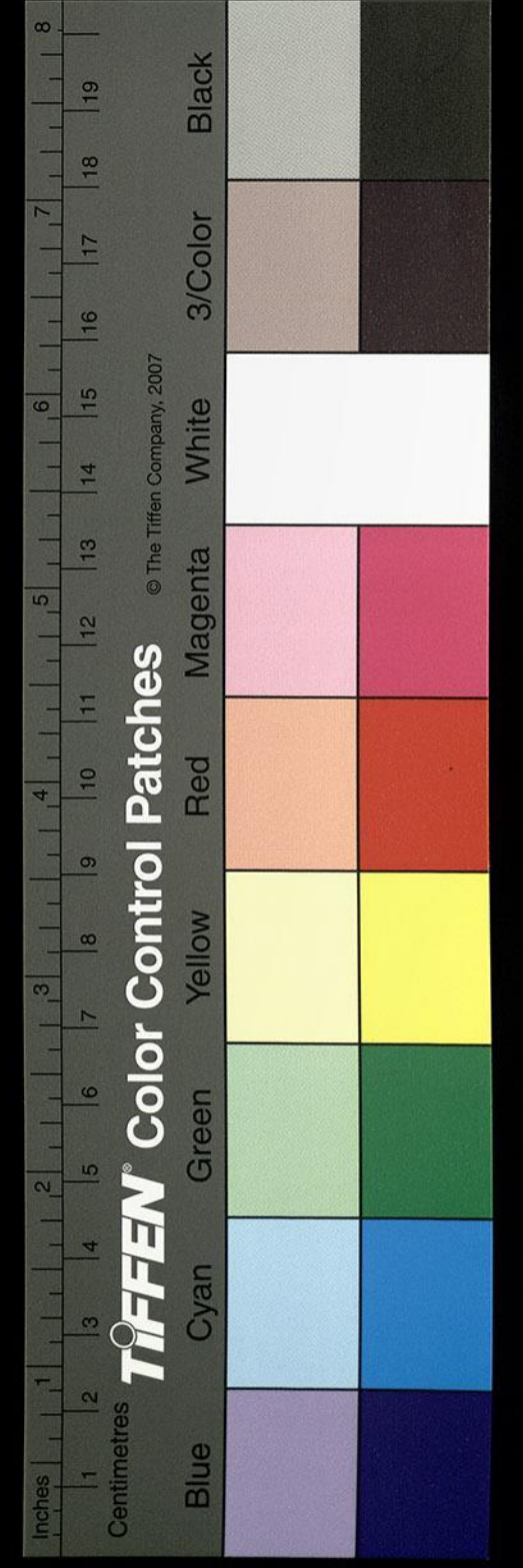

丙任邱李汶進秩乙酉十一月卒贈太傅

丁益都邢玠月任總督薊遼

戊任邱田樂任少保壬寅三月罷

己廣平王世揚憂去進太子少保戊申十二月任協理戎政甲辰十月

辛賈待問子少保壬寅十一月陝西巡撫進秩太子保

壬祥符楊時寧隆慶戊辰進士二月陝西巡撫進秩太子保

寅長泰戴耀子少保戊申十月削籍

甲泰安蕭大亨嘉靖壬戌進士壬子二月卒

辰趙可懷以湖廣巡撫進秩

甲重慶蹇達秩太子太保戊申七月以薊遼總督進

辰長垣李化龍以播功進秩即憂去

乙任邱徐三畏萬曆丁丑進士十一月以甘肅巡撫

乙新城王象坤功進秩戊申九月起任總督薊遼

己長垣李化龍正辛戌十一月進少傅

酉涇縣劉四科天巡撫進秩庚戌六月卒

辛黃克纘正巡撫進秩山東

辛全州舒應龍協理戎政乙卯四月卒

辛王象乾總督進秩壬子正月回部

國權 部院 壬戌

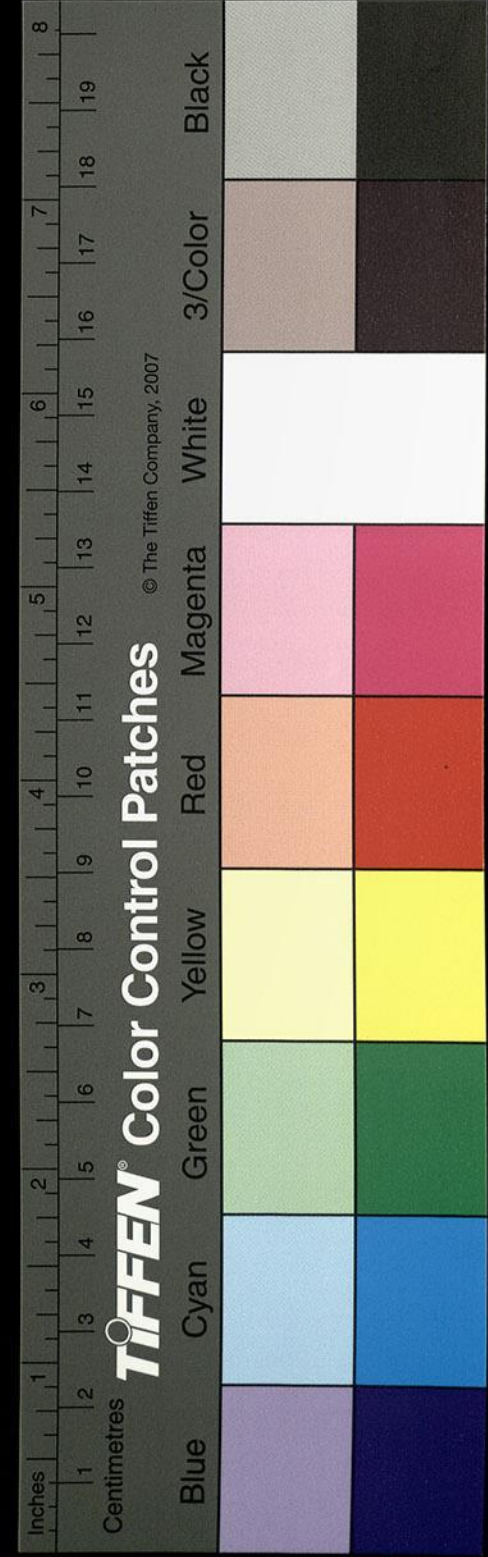

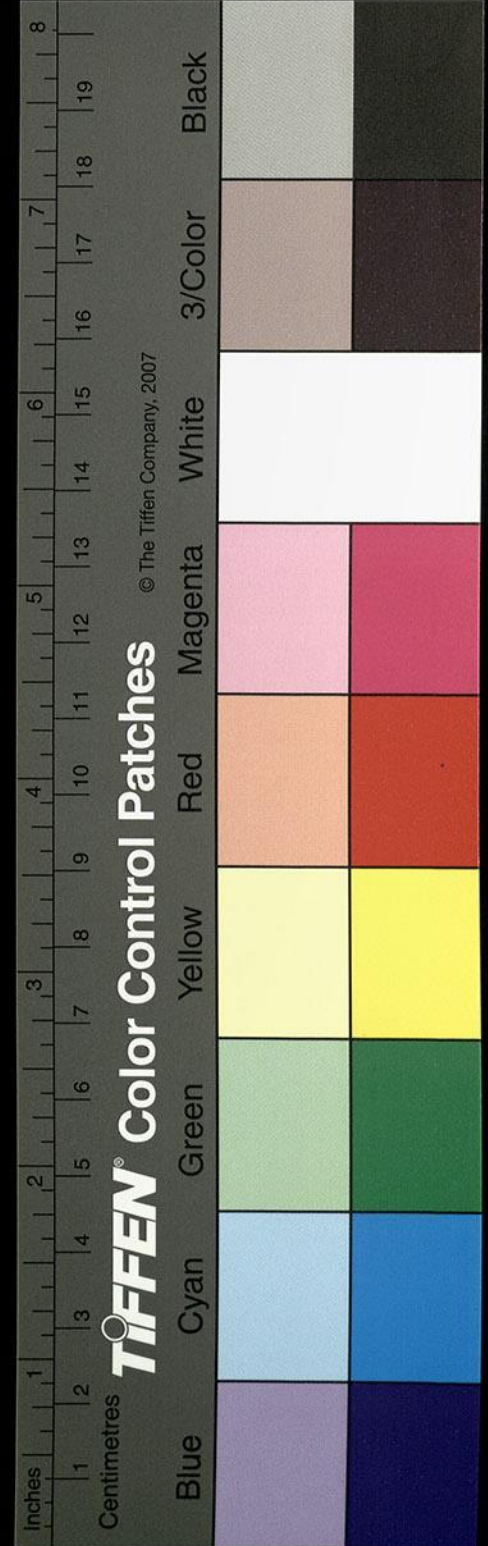

辛 渭南孫 瑞 一月以丁丑進士十

壬 泰和郭子章 進秩四月以貴州巡撫

癸 周 盤 督十一月以總秩

癸 即墨黃嘉善 進秩甲寅二月協理戎政加太子太保

癸 南昌涂宗濬 總督宣大進秩太子太保

甲 涂宗濬 八月陞

丙 即墨黃嘉善 申九月罷

丙 定海薛三才 巳未四月卒贈太子太保謚恭敏

庚 東陽許弘綱 月任協理戎政

庚 長垣崔景榮 酉五月免

天啟元年辛酉

辛 王象乾 甲子三月憂去進少師

辛 江夏熊廷弼 東經畧乙丑八月苑西市

辛 張鶴鳴 壬戌七月免乙亥正月死太子太保

壬 開州董漢儒 庚七月憂去進太子太保

壬 晉江黃克纘 理戎政太子太保七月罷

壬 太倉王在晉 遠太子少保

戊 趙彥 癸亥八月回部進太子太保乙丑五月罷

國權 部院

卒

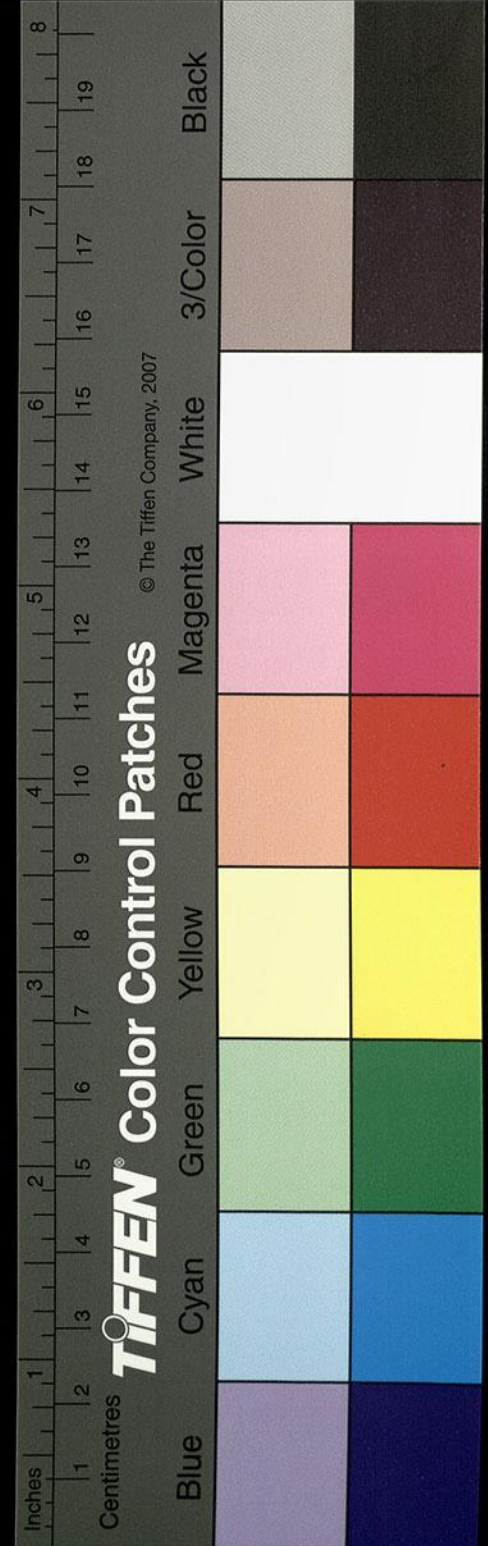

甲子山陰朱燮元 萬曆壬辰進士十一月

乙丑灤州高第 萬曆己丑進士五月任

乙丑王光永 保十月任太子太

丙寅潼關王之臣 經畧遠東太子太師三月任

丙寅清遠閻鳴泰 總督薊遼太子太傅三月任

丙寅河間馮嘉會 太子太師丁卯四月卒

丙寅長泰李春燁 任戎政太子少保七月

丙寅邵輔忠 署太常寺兼太子太保十月進秩

丁卯潼關王之臣 七月督師薊遼太子太師

丁卯張曉 五月任太子太傅

丁卯東光霍維華 月進秩太子太保八月

丁卯崔呈秀 七月論死

丁卯吳江呂純如 陞戎政戊辰八月免傳

丁卯故城田吉 十一月免進士八月任

丁卯杞縣李精白 月以癸丑進秩八月

丁卯杞縣劉詔 督進秩己未進士八月以薊遼總

丁卯霍維華 五月免任戎政戊辰

丁卯秦士文 月免長正

國權部院

空

崇禎元年戊辰

戊辰 王在晉 癸未六月任 十月免

戊辰 臨邑王洽 巳十月甲辰下 獄進士十一月任 巳

戊辰 袁崇煥 督師 庚午八月伏法 任

戊辰 喻安性 總督 薊遼 任

戊辰 山陰朱爕元 貴州總督 壬辰進士 六月任

戊辰 益都張曉 萬歷丁未進士 六月任 諭

戊辰 新城王象乾 山東鄆城人 大 六月任

巳 吉水李邦華 正月任 甲辰進士 大

巳 魏雲中 督宣大 任

巳 吳縣申用懋 總督 薊遼 任

巳 閔夢得 任 十二月 政

庚午 鄆陵梁廷棟 月任 巳未進士 正

庚午 張鳳翼 督薊遼 任 總

辛未 進賢熊明遇 士六月任 辛丑進

辛未 陸完學 任 十二月 政

壬申 張鳳翼 任 九月

丙子 南安洪承疇 月以總督進秩 八

國權

部院

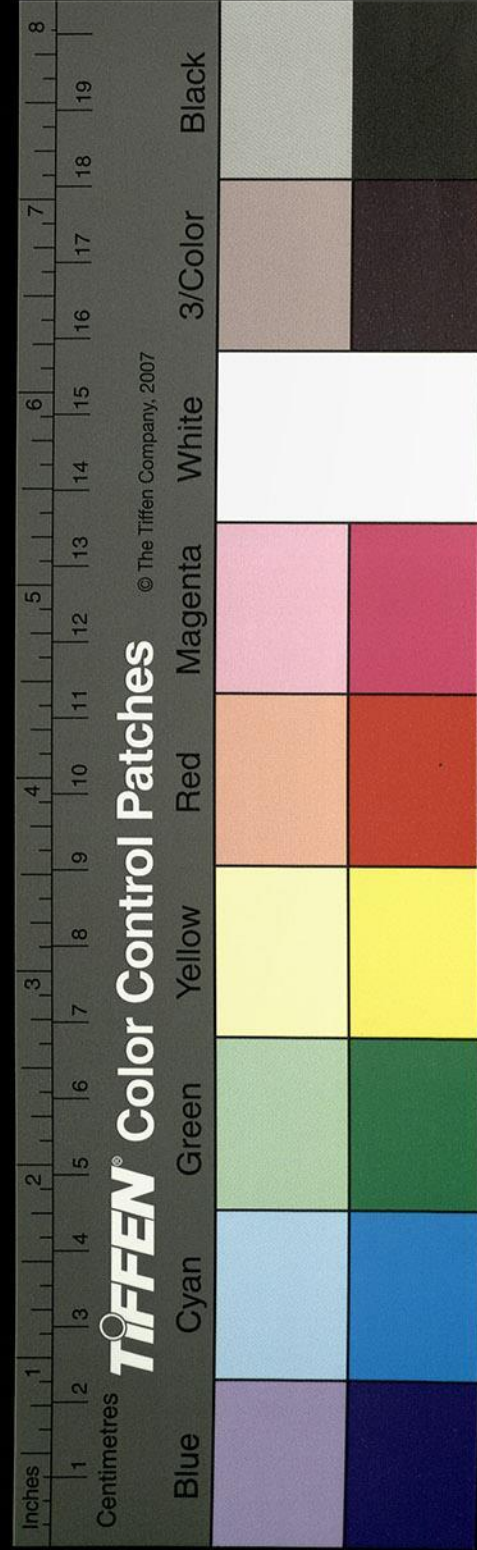

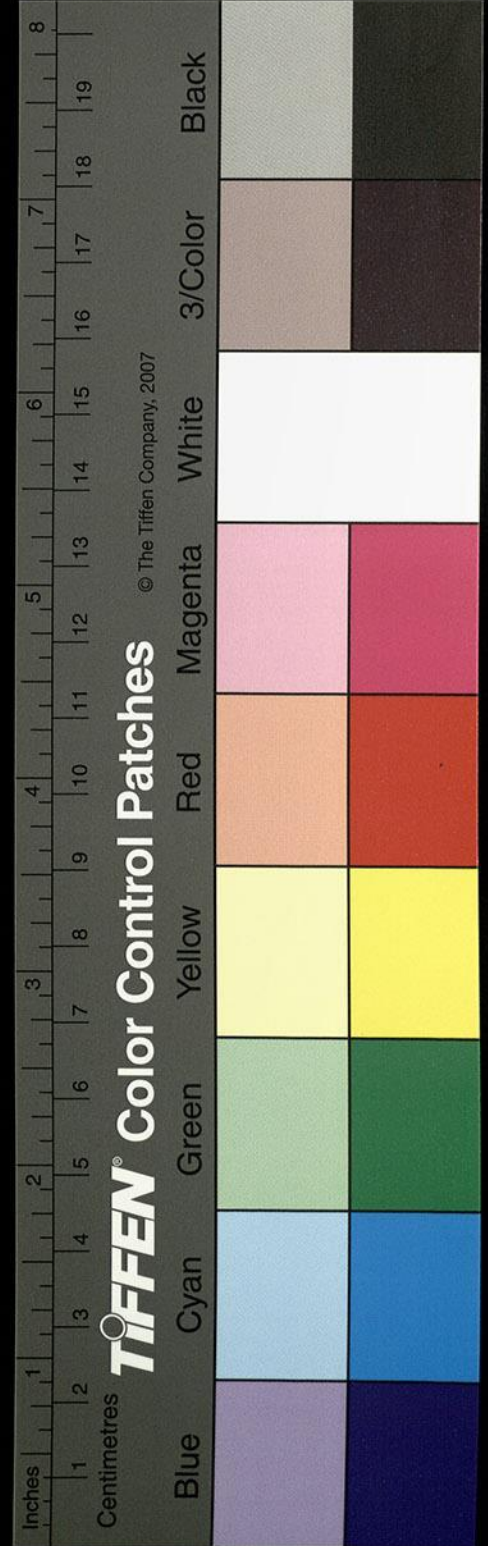

丙子 武陵楊嗣昌 士十月 庚戌進

丁丑 赤水熊文燦 勤寇 四月任

王業浩 兵部右侍郎 卒

戊寅 宜興盧象昇 十二月任 戰勤死

巳卯 方一藻 撫進 秩以 巡

庚辰 陳新甲 萬曆壬子七月 貢士 正月任 獄伏誅

辛巳 丁啟睿 四月任 勤寇 壬

壬午 萬安張福臻 督薊遠 總

壬午 東陽張國維 月任 癸未五月 罷

癸未 振武孫傳庭 六月任 已未 巡撫 士

癸未 慈谿馮元飈 五月任 罷

癸未 張縉彥 任十月

甲申 丁啟睿 農勸

甲申 田仰

建文元年己卯

鄭賜

徐貞

宿建文出亡留

壬午

黃福

見前九

永樂元年癸未

嚴震直

壬午七月致仕

黃福

乙酉四月改

甲申永寧衛宋

禮

壬寅七月卒任

丁亥武城吳

中

監生正

國權

部院

完

國家圖書館 NATIONAL CENTRAL LIBRARY, TAIWAN, R.O.C.

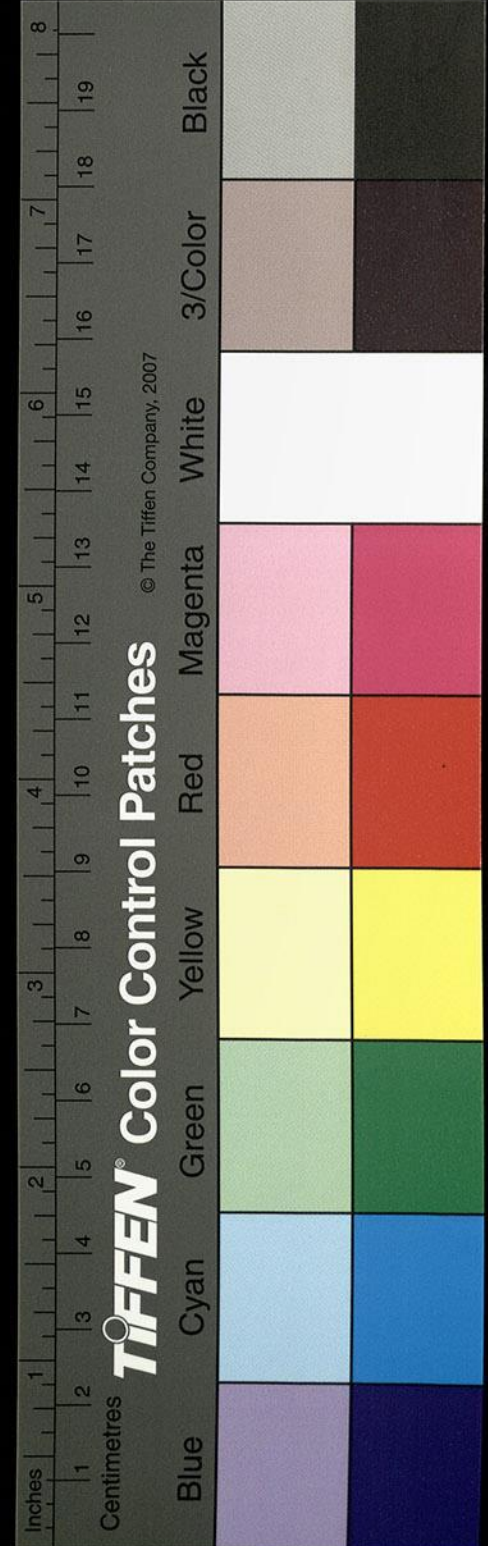
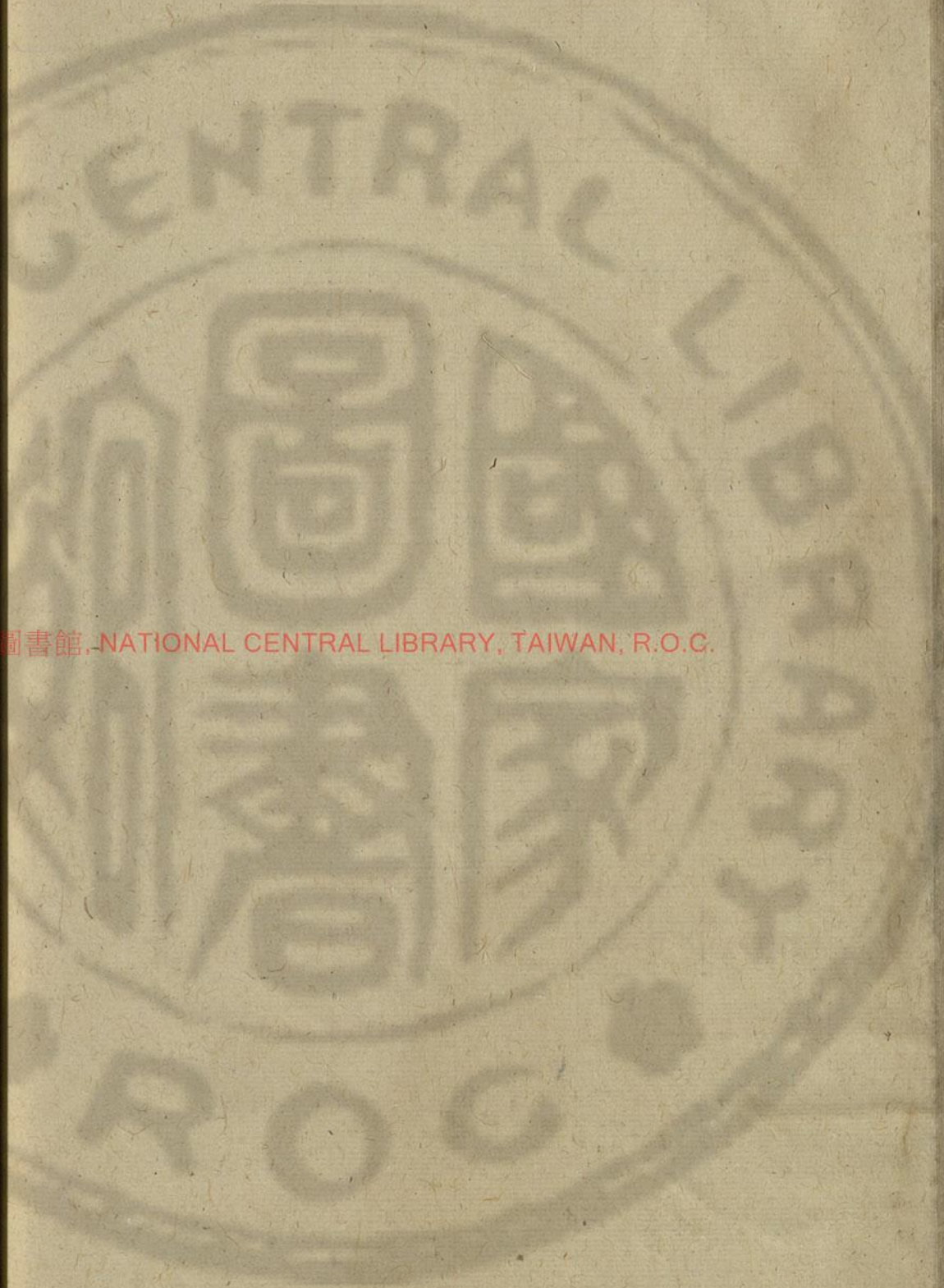

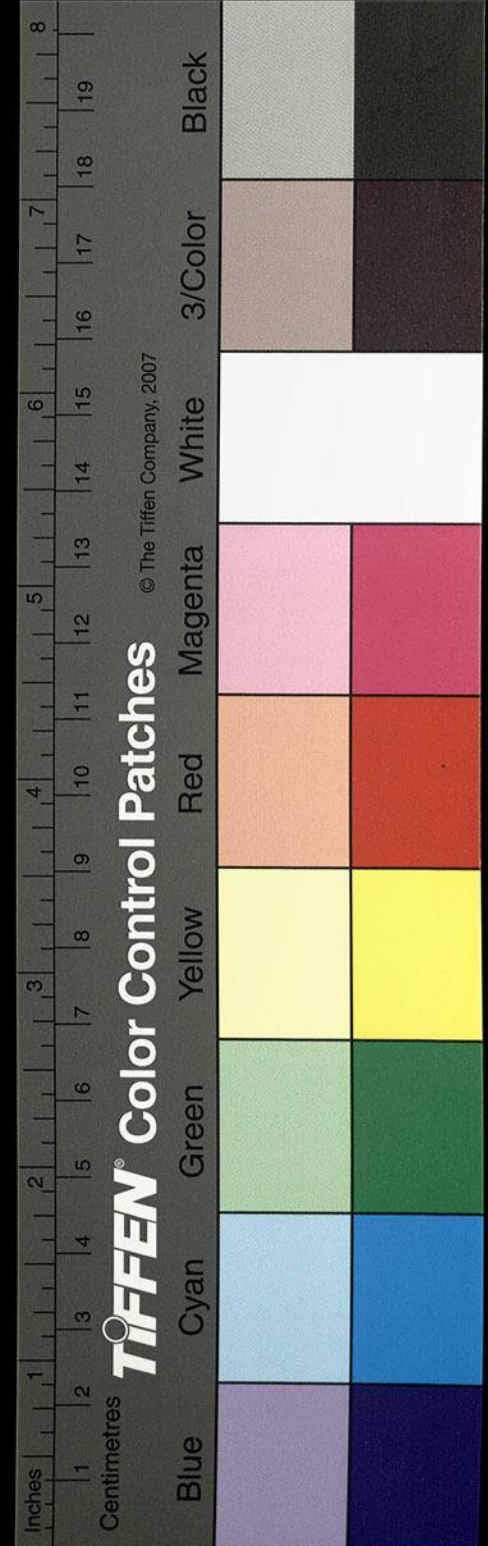

庚子 李慶 見前任十月

甲辰 金純 見前任八月

甲辰 黃福 見前任鎮

甲辰 武城吳中 監生十月

洪熙元年乙巳

乙巳 清苑李友直 北平司吏

宣德元年丙午

武城吳中 戊申六月下獄復官奪少保後歷少

清苑李友直 丁巳年九月卒

庚戌 黃福 八月調任

正統元年丙辰

壬戌 郟縣王 監生七月任 癸未七月卒

乙丑 交趾黎澄 俘夷六月卒

戊辰 石璞 任五月

己巳 周忱 八月調任 仍巡撫江南 卒

己巳 江寧陳 恭 十月任 督理柴炭

景泰元年庚午

石璞

國權 部院

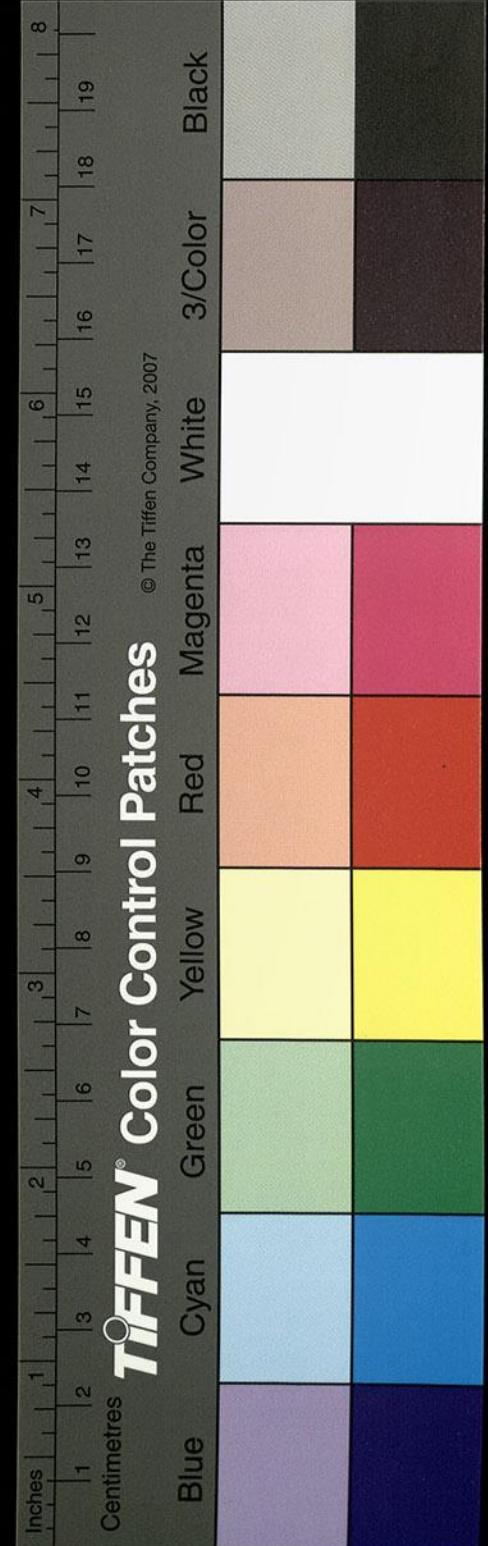

癸酉 王永壽 七月督理柴炭甲
二月巡撫湖廣

乙亥 江淵 見前正月任
乙酉正月釋為民

天順元年丁丑

丁丑 閩縣趙榮 舉楷書
乙未三月任

癸未 白圭 見前三月任

成化元年乙酉

白圭

乙亥 固安王復 正統壬戌進士
乙巳六月卒

乙未 張文質 二月陞署
通政使

丙申 萬祺 理易州山廠
五月陞

乙巳 劉昭 見前十月任

丙午 李裕 見前八月任

丙午 新建謝一夔 天順庚辰狀元
丁未五月卒

未 東鹿賈俊 景泰庚午鄉舉
乙卯六月卒

弘治元年戊申

癸亥 東鹿賈俊 甲寅二月任

辛酉 南平劉璋 天順丁丑進士
二月任

丙辰 淳安徐貫 天順丁丑進士
二月任

國權部院 壬戌十一月卒

庚申桂陽曾鑑 天順甲申進士五月任
乙丑鄞縣楊守隨 成化丙戌進士十二月陞署大理寺
丙寅二月以直諫罷庚辰六月卒

正德元年丙寅

卯丁曾鑑 丁卯四月卒
卯丁湯陰李鏞 成化壬辰十一月進士正月致仕

戊辰洪鍾 見前任十月
己巳遷安才寬 成化戊戌進士正月任四月

己巳新城畢亨 成化乙未進士十二月任
庚午九月卒

庚午李燧 起九補

卯丁周惠疇 陞直文華殿辛巳四月下獄

巳辛林俊 見前任五月起

巳辛李充嗣 撫江南

巳辛臨安俞琳 成化戊戌進士十一月陞署通政
丙戌十二月致仕庚寅五月卒

嘉靖元年壬午

壬午絳州陶琰 任四月
壬午安福趙璜 弘治庚戌進士十二月任丁亥三月

丁亥健為童瑞 弘治庚戌進士
辛酉四月任進士七月任己丑七月罷

戊子廣洋衛劉麟 弘治丙戌進士七月任己丑七月罷
國權 部院 九十一

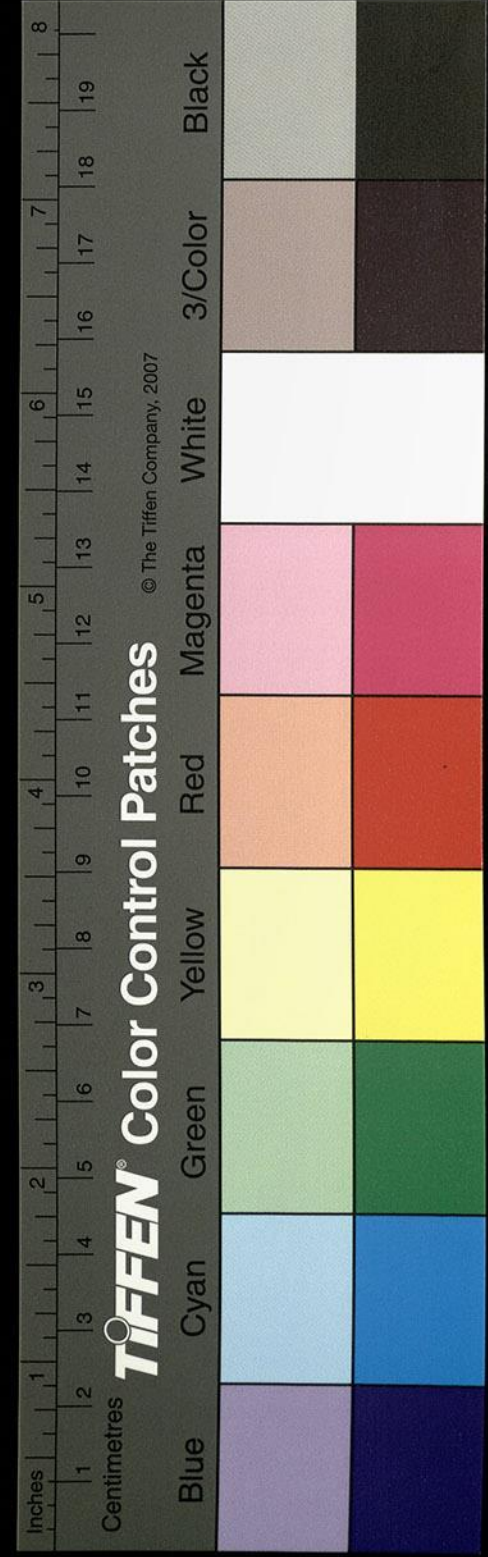

巳蘭谿章 極 弘治壬戌進士八月任十一月罷

庚歸安蔣 瑤 弘治己未進士十二月卒贈太子太保謚恭靖

辰壬 聶賢 未任改刑部

辰壬 秦金 進見太子少保任

未乙 林庭楫 見前八月任進太子

申丙 陳道瀛 月致任

申丙 甘為霖 督工部

酉丁 溫仁和 見前六月

酉丁 毛伯溫 月任

戊 楊志學 見前四月

辰 周淑 督工部

戊 蔣瑤 子九月復任

庚 張潤 弘治壬戌進

子 許紳 署太醫院

庚 樊繼祖 月採木湖廣進士十二月陞添註癸卯三月

辛 富順甘為霖 嘉靖癸未進士二月署部進少

辛 顧璘 巡撫湖廣

辛 鄭紳 巳二月罷 進士九月任署通政司乙

國權 部院

九十三

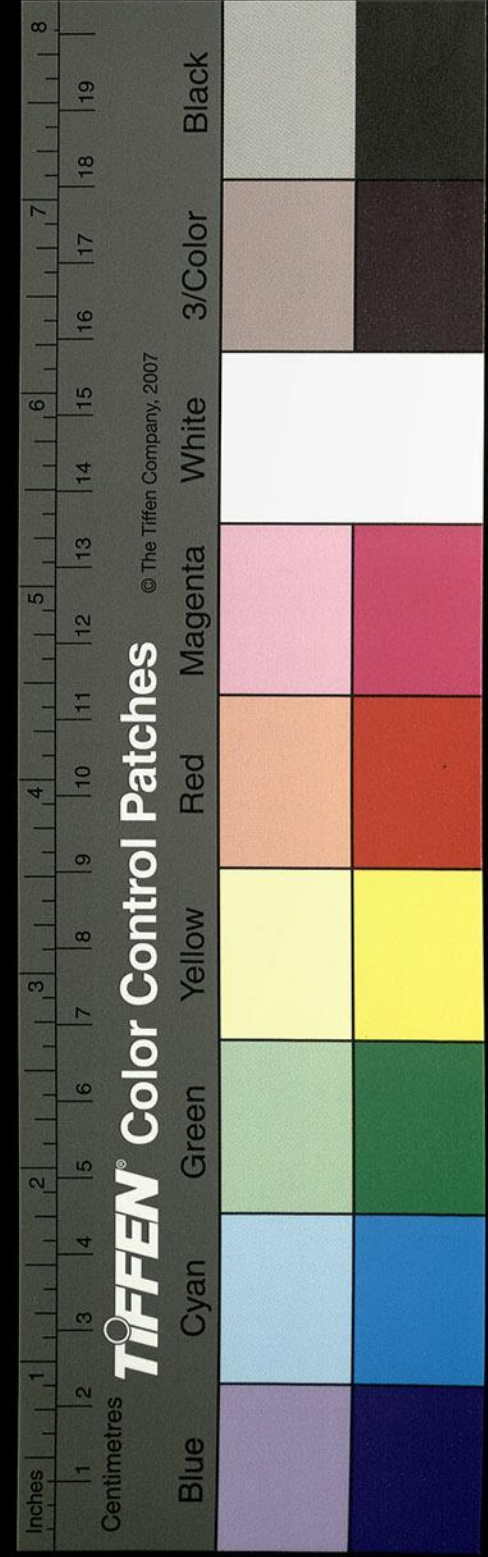

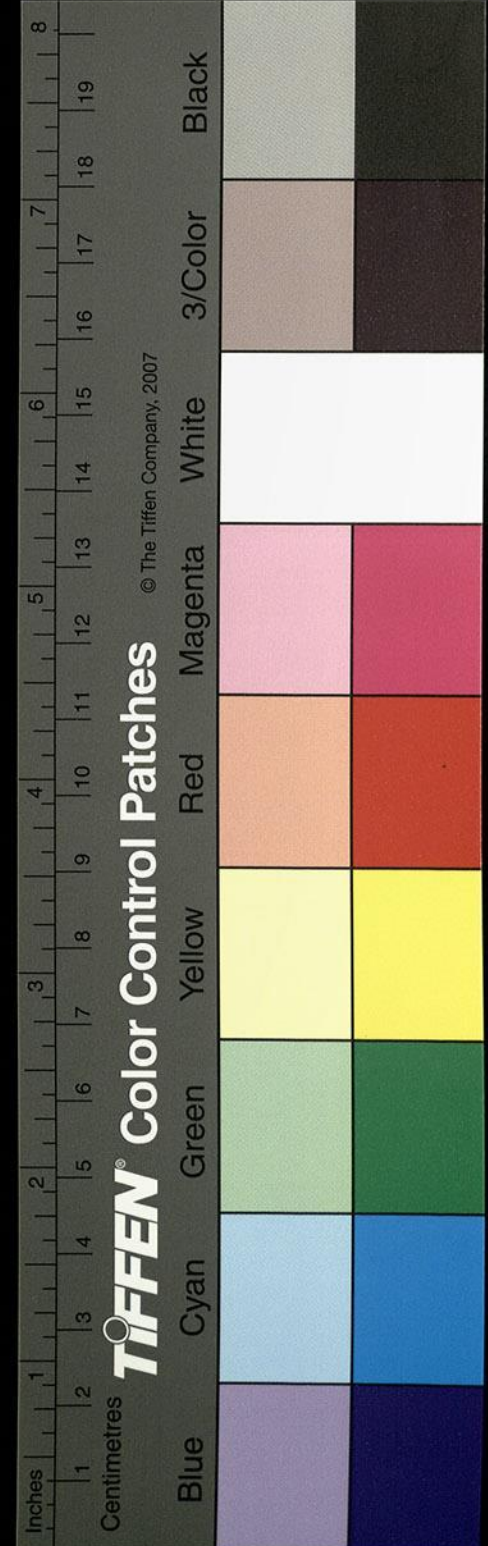

癸卯 周用 正理河道總
 甲辰 鄭紳 署通政司乙巳五
 乙巳 顧可學 陞八月
 丙午 王以旂 見前五月
 丁未 錦衣衛文明 正德丁酉十一月卒
 巳酉 李士翱 見前十月
 庚戌 績溪胡松 正德甲戌進士五月任辛亥
 辛亥 歐陽必進 見前二月
 甲寅 吳鵬 見前九月

丙辰 慈谿趙文華 嘉靖己丑進士三月任少保五月總
 丙辰 東安徐可成 舞生七月陞署太
 丁巳 歐陽必進 太子太保
 戊午 豐城雷禮 嘉靖壬辰進士九月任漆
 庚申 張文憲 六月陞制勅房
 乙丑 萬安朱衡 見前嘉靖壬辰進士八月任
 丙寅 徐呆 十月進秩後尋戌邊

隆慶元年丁卯

丁卯 雷禮 戊辰九月卒贈太保
 國權 部院