

兼同業互相競爭生意，故營業較前十五六，至各印刷店，所用之材料，除字粒外，其餘多購自外國，且供印刷之紙，調查所得，多屬用瑞典，法，荷，美，英等紙，每年輸入約數百萬元，用捲筒機及較好印機印刷者，尙付闕如，故月份牌及較貴重之商標鈔票等類，仍須往港滬印刷，所以汕市之印刷業，較之港滬各地，尙屬幼稚，夫印刷業之進步，即文化之進步，現外國印刷業之發達，即可以知外國文化進展情形，汕市之印刷界，此後仍須努力以求發展焉可。

潮 安

潮安之新聞事業，連年頗有畸形之發展，數量上不爲不多，廿三年，報社即有新建設報，潮安報，大光報，商報，庸報，新報，大風報，衡報等八家之多，通訊社大小達十餘家，年來報紙，大風報，衡報先後夭折，通訊社亦停辦多數，潮安報紙通訊社畸形發展之主因，是地方派別紛爭之結果，連年之潮安，無論黨務，自治，職業團體，時常發生糾紛，各藉報紙爲相罵之戰場，殊失報紙之價值，同時潮安接近汕頭，汕頭各報上午可到，因之潮安報紙之銷路深受打擊，收入減少，支持困難，○報紙

報紙負有導揚民智，推進文化之責任，尤其是代表大衆，作爲輿論喉舌之偉大任務，潮安非繁盛之都市，且有汕市各報之銷行，故在潮安辦報，頗有困難之處，考潮安報紙銷路之不佳，實環境使然，潮安最初之報紙，以民國前之瀛洲報，爲大埔人錢熱儲所創辦，及後民元周楚雲創辦韓江報，民二年至三年陳憲民林獻臣等創辦粵南報，張惟一創辦自由報，陳憲民等創辦晨鐘女報，以上各報經先後停版，民國四年，又有民報出現，係鄭芳春陳憲民等所辦，民十年陳憲民所辦之民治報，但至十二年亦已停版，當時之報紙，材料甚少，銷路不多，或遭統治者所禁止，或因經費窮絀而自動停刊，當民十四年間，革命之潮流高漲，民衆團體，紛紛成立，又有民魂報之產生，爲翁秀民所辦，但不久又告夭折，民十六年後又有建設報，鋪報等之出世，建設報爲陳憲民所創辦，鋪報則爲賴俊臣柯芳子等所辦，旋鋪報停刊，建設報於民十九年改爲新建設報，接踵有大公報之產生，後大公報停版，又有大光報之出版，同時潮安報，韓聲報，商報，端報，庸報，新報，大風報，衡報等先後產生，但多曇花一現，又告

停辦，目前潮安之報紙，計有新建設報，潮安報，大光報，商報，庸報晚刊五家，茲將各報內容敘述如下：新建設報，創辦於民國十八年，原名建設報，旋改今名，迄今已有六年之歷史，創辦人陳憲民，歷任社長爲陳憲民丁映黎鄭禮丹等，鄭任社長，每日出紙一小張，內容計分：時事報告，本縣新聞，副刊灰沙，每日銷數約有八百餘份，報價每月小洋三角，全年小洋三元，印刷方面，由蕪輪印務局承印，副刊潮安報民國二十年創刊，歷由黃劍津任社長，每日出紙兩小張，分爲國省聞，本縣新聞，司法日刊，副刊等，自行印刷，銷數約六百份，報費全年五元，每月小洋五角，副刊「小瀛洲」年來頗注重古雅文字，大光報，民國二十二年創刊，張可群任社長，每日出刊一大張，內容計分：國省要聞，本縣新聞，副刊各欄，銷數六百份，印刷由萬字印務局承印，字粒頗佳，報價和潮安報同，商報，民國二十一年創刊，前由陳倬彼任社長，自陳亡後，社長久懸，該報爲商會同人所辦，取材多爲商界消息，每日出紙一大張，內容已分：國省聞，本縣新聞，商界日刊，副刊等，銷數八百份，副刊小市

場，多採短小趣事笑話，蓋迎合商人胃口也，報費每月小洋五角，全年小洋五元，印刷係與潮安報同一印刷局，庸報，二十二年創刊，社長柯芳子，亦頗注重商會消息，前為日刊，現改晚刊，每晚出紙一小張，內容分：本縣新聞，教育公佈欄，副刊等，報費與新建設報同，因係晚報，祇銷本城，銷數約六百份，最近畧有增加，副刊「沁齒錄」，採登筆記趣聞謎語，多屬消閑之作品，印刷現由卮字印務局承印，潮安各家報紙之銷行，總數祇在三千份左右，因為接近汕頭，汕市各大報早上可到，故從前各報雖有登載多少專電，不及汕頭各報之專電詳確，故節省電費，①通訊社 潮安之通訊社，從前僅有甲子社，青光社，韓江社三家，近兩年來，突然增至十餘家，但因不能持久，先後停辦，現在發稿之通訊社祇有數家而已，甲子社創辦已歷十年，歷史最久，主持人為黃家瑜，所發稿件，頗多縣聞消息，該社兼營派報及代收廣告，從前收入頗佳，近來市情不景，通訊社太多，營業困難，收入銳減，韓江社，創辦頗久，主持人為黃能剛，兼派報紙及代收廣告，每日所發稿件，亦多機關消息，潮鐘社，創

辦數年，為商改會職員李春城主持，兼派報紙及代收廣告，稿件屬於商界者較多，其次為機關新聞，華聲社，創辦數年，主持人李新哲，兼派各報，瀛音社，廿三年始創辦，主持人張岩仙，發稿多屬社會新聞，沈敏，係以私人名義發稿，稿件多係各區鄉村消息，及有系統之社會新聞，陳幻菴，亦係私人名義發稿，稿件皆悉江消息，但其營業係注重派報及代收廣告，陳暉光，菴江人，營業及發稿，與陳幻菴同。

其他各縣

揭陽黨部辦有榕江報，出紙一小張惟不久即告停刊，後又辦有民國日報出紙一張，現在尚有出版，而普寧則有縣黨部主辦普寧壁報，出紙一小張，每逢星期一出版，豐順之縣黨部，亦辦有豐順壁報，則定每十日出版一次，至大埔則辦有公民報及大同報兩間，梅縣當民國八九年省立梅州中學出版旬刊一種，熊理長縣時，則有梅縣公報以宣傳政令，民十四該縣鍾道鳴集資創辦梅聲報，彭漢垣長縣時，則發行梅縣日報，然皆為四開小報，清黨以後，梅縣縣黨部將梅聲報梅縣日報經費，合辦梅縣民國日報，十七年華僑報，日日新聞先後出版，日日

新聞，社長為熊偉，社址設市塘區憲新街二號，後華僑報因經費支絀停版，廿一年余錦福辦有民報社址城內石牌樓，商報，應時誕生，廿三年日日新聞復增出晚刊一張，而松口於廿四年並辦有松口週報，同年縣民衆通訊社亦發行民衆快報，社址設城內鳳尾閣二號，此外丙村尚有快捷通訊社以通訊新聞材料，及民廿五年，松口楊崇椒復辦梅東民報於老新街，出紙一小張，每逢星期三六出版，現查梅縣報紙，計日報四種，晚刊一種，週報一種，小日報一種，至蕉嶺黨部則辦有蕉聲日報出紙一張，興寧曾萬里則辦時事日報，出紙二張，社址在學宮側，惟梅屬各縣印刷業，則以梅縣為最盛，專營鉛印者，有新萃，羣益，梅縣，益民，晨光，鏡真，源泰，其昌等，專營石印者有天真一家，兼營鉛印石印者有大新，福羣，震旦等三家，兼營鉛印刻字者有敬德堂，會文堂，藝林等家，機聲軋軋，夜以繼日，梅縣文化之發達，在印刷方面，已充分表現，考梅縣印刷，在民國紀元前，尚無鉛字，其時藉以印刷書籍文件者，全是木刻，讀清季發行之嘉應州誌及各鄉先進之詩文集，即可知矣，後珠條街之奇真閣黃

墨林，始以刻字業兼營石印，較之費時費事之雕版印刷，已便利許多，民國成立，革命黨人，咸鼓吹革命，端賴宣傳，乃糾合同志，集資創設培風日報于南門外保安局購機辦字，創設工廠於城內義肅熊公祠。大規模之鉛字印刷，於此開始，洪憲稱常，培風報招忌停版，乃將機器字粒，轉讓與人，此即前縣前街之泰豐與也，泰豐與開設以後，往日書籍之用木刻者，概用鉛印，美觀便利，梅人稱便，其時有上海商務印書館之石印，因省立梅州中學之需要，由上海裝運來梅，抵梅後，因種種關係，又為泰豐與所購，於是泰豐與乃由鉛印而兼石印，生意暢旺，取息豐厚，因此，而引起梅縣人之注意，經營印刷業者，乃接踵而起，繼泰豐與而創設之印刷店，為新羣，大新等，其中各有設立原因，各有各之營業計劃，如新群之因啓新中華各書局印刷，課本而誕生，大新之因楊氏修印族譜而創設等是，東征軍來梅，一時革命空氣，異常緊張，宣言，標語，壁報，畫報，如雪片之紛飛，觸目皆是，或為石印所印刷，或為鉛印所排製，需要已多，營業自旺，此時之印刷，可謂為梅縣印刷業之黃金時期，至於

報紙之發行，亦足助梅縣印刷業長足之進展，其次，刻字與印刷，亦有連帶關係，因現在梅縣無電版之製造，除鉛字以外，其他正草隸篆之書寫，圖案繪畫之藝術，悉皆賴於木刻，本城木刻約有十餘家，其中能刻鉛字者有三家，能刻宋體字者一家至刻字價目每毫約刻三四字，若以整塊木版，則曰開大版需三四元，然此不過約畧價目，取值標準，全視工作繁簡為斷也，再次，關於印刷材料之供給亦與印刷有莫大之關係，往昔鉛字墨油名片酒帖及其他有關印刷之種種材料，多仰給汕頭，而鉛字則來自香港或上海，厥後墨油名片酒帖該縣各書局洋貨商店多有辦售，然多不齊備，而且不諳需用者之採買，以何者為合，因是多已停辦，最近義化路源泰號已與汕頭溝通專營印刷材料，而鉛字則汕頭印務鑄字局，有鑄造，年來梅縣印刷需用鉛字者既已改向汕頭採辦矣，兩年以來，梅縣市場被不景氣狂風襲擊，印刷一業，亦受重大影響，廿二年勦匪時，梅縣駐軍較多，印刷生意，尙有可觀，迨後剿匪軍事結束，軍隊移防，印刷生意，營業亦減，因此各家均實行緊縮政策，以事維持，減薪裁員，逐步施行，然

因各商號舉行大廉價，廣告街招，畧有需要，各間印刷，稍有喜色。減價期滿，機器之聲，甚有終日不得一響者，其冷淡情狀，真令人不忍多言，兼之精靈小印刷家，則多賤價收領印件，以事維持，就最普通之印件而盲，大八行信箋，從前每千毫洋三元方可領印，現在則元半價日收印，其能如是廉之者，究何所取，亦不過藉此度日而已，此梅縣印刷業，今昔之狀況也。

一、通訊社

油市之有通訊社，約在民國十五年間，首創者為杜寶珊開辦之汕頭通訊社，社址設於至安街，是時油市文化事業，仍未發達，故該社發稿不多，本埠採用者甚少，多供給外埠，繼汕頭通訊社而起者有潮梅通訊社，創辦人為黃錫光，地址商業街，後改名為嶺海社，外埠均有發稿，同時有洪宇陳非兩氏，創辦韓江通訊社於舊公園前，繼嶺韓而起者，則有章鴻良，創辦新嶺東通訊社，賴先聲創辦嶺東通訊社於外馬路，謝一霜，劉志顯創辦現象通訊社於商業街頭，謝一霜再辦社會通訊社於廣州街，惟各社立未久，因經費缺乏，多告倒閉，

後又有其黨徒楊石魂，方達史，創辦國民通訊社於昇平路後援會內（即現之廣東分銀行對面樓屋），總編輯為梁工甫，同時梁又主辦人民通訊社於國民書店（即現之諸葛廬紙店中），旋有朱作舟創辦潮汕通訊社於新馬路誠敬善社旁，所發稿件以社會新聞居多，但為時未久，又告停辦，其時有蔡開和者，則辦新聞通訊社於新馬路誠敬善社前，專為國民黨宣傳，而與共黨抗，旋因清黨事起，梁工甫等逃走，國民社人民社亦歸消滅，蔡開和遂奉警備司令部命令前往接收該社，又有劉士敦復辦青鋒通訊社於福平路，葉賀竄汕後，即將該社讓與蕭朝陽辦理，現則由其弟維昌主持，繼而韓江通訊社亦由謝雪影彭一生洪宇等重新改組復活，租定社址於福平馬路，繼韓江社而起者，有張凌雲創辦中華社，謝雪影創辦時事社，詹天民創辦東亞社，郭立基創辦東江社，現已由林家俊負責，至十八年，又有唐敬者創辦嶺東社於新馬路，張華餘辦新專社於鎮平路，陳夢渭辦文化社於福平路，姚隱傑辦國貨社於福平路，市長許錫清開辦汕頭通訊社於外馬路，是時因組通訊社者均無固定經費，以致時開時停，市長許錫

清因恐已停各社仍有招謠情事，乃將無發稿之通訊社，佈告取銷立案，及至民國二十年，有饒律師公球創辦中華社於同益西巷，陳嘉修創辦東方社於舊公園內，陳仰周辦僑光社於外馬路，洪煜辦中南社於新興路，曾逸民辦前鋒社於永平路，鄭紹英辦正光社於居平路，馬熙辦民治社於同平路，林治平辦潮循社於安平路，謝修禮辦電通社於昇平路，陳亦修辦嶺南社於外馬路，二十二年繼各通訊社而起者，有黃谷生辦工商社，楊國魂辦華夏社，黃篤生辦華南社，楊競華辦民衆社，劉鏡臣辦南國社，鄭曉風辦新潮社，林守之辦潮聲社，丁滄波辦鮑海社，陳可遵辦疾風社，廿三年孫振雄辦四海社，陳時傑辦大同社，廿四年沈之敬復鮑海社，李偉民則辦星光社，惟以上所述各社，現多停業，間有向政府備案而無發稿者，尚有數家，不列在內，現所存者，不外時事，民衆，嶺南，潮東，華南，東亞，華夏，平民，四海，潮聲，國貨，大同，東江，僑星，蛇海，星光等社而已，至各縣之通訊社除潮安外，（潮陽）前導，燦星，國聲，練江，時中，平民等社，（揭陽）公聲，平民，新聞，中華，黨聲，疾風，榕鐘，民衆，潮聲等社，（澄海）澄聲，曙光，（樟林）人聲，（普寧）國民，澄清，黨聲，青年，青鋒，絨江，獨立，民間，（棉湖）公聲，春雷等，（饒平）饒平，晨風，東鋒，（惠來）前鋒，民治，（梅縣）民國，（三河）滙川等社，惟各縣通訊社其能維持長久者為數甚少，間多因經費支絀，以致時開時停，因之發稿不常，其對地方文化之宣揚與消息之傳遞，當不無影響也。

- 搭護有堤下路車
- ① 路平車穩坐位舒適
 - ② 行駛快捷潮汕往來每次一點二十分鐘可達
 - ③ 潮汕兩方每隔半點鐘開車一次搭客免久候之煩
 - ④ 潮城方面通入太平路西馬路十字街口
 - ⑤ 汕頭方面入市有電船接駁
 - ⑥ 通過韓江 票價便宜全路長八十里僅收費八毫
 - ⑦ 潮汕兩端均入市內 可省人力車費用
 - ⑧ 由汕頭入菴埠有專車通至市內萬和橋邊不加收費

四

維

鴻

基

無烟
陰煤



最合烹煮專代柴炭之用



特色

起火最易 火力最强
燃燒耐久 配塗最多

總發行所 永平路四十三號 自動電話一四八九

潮州鄭義成

商標

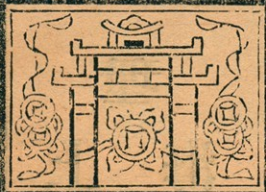

註冊

英聚巷口

又名鞋

義成

是

潮

核 規 歷 史 最 長 之
 出 品 最 多 大 鞋

鞋 店

潮 安
昌 黎 路

陳 登 科 筆 墨 店

經 理 上 海 老 胡 開 文 廣 氏 徽 墨 發 售

支 店 汕 頭

昇 平 路 小 公 園 三 十 八 號

南山西口之雄偉

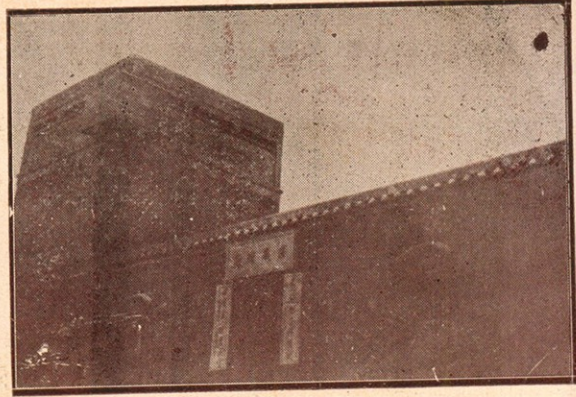

南山西口之雷嶺砲台

南山西口之雷嶺砲台
南山西口之雷嶺砲台



南山西口之雷嶺砲台



南山之魚跳古跡

南山之魚跳古跡

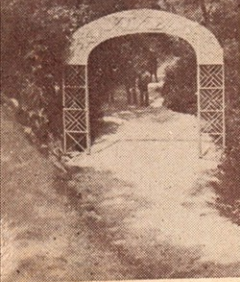
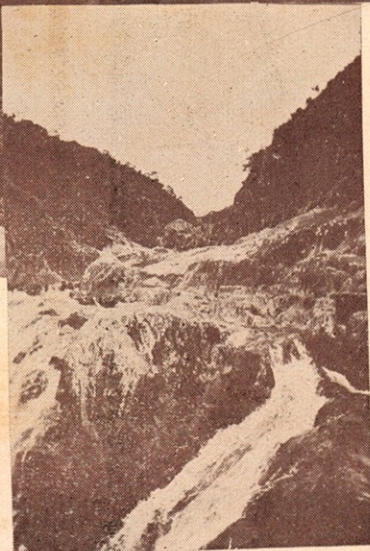

南山之魚跳古跡

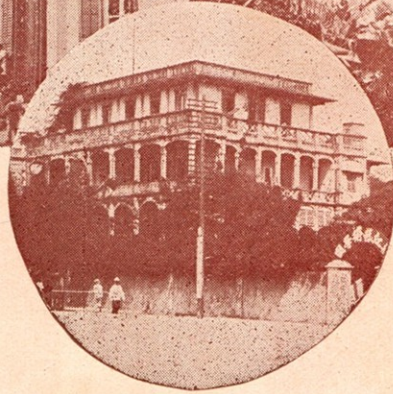
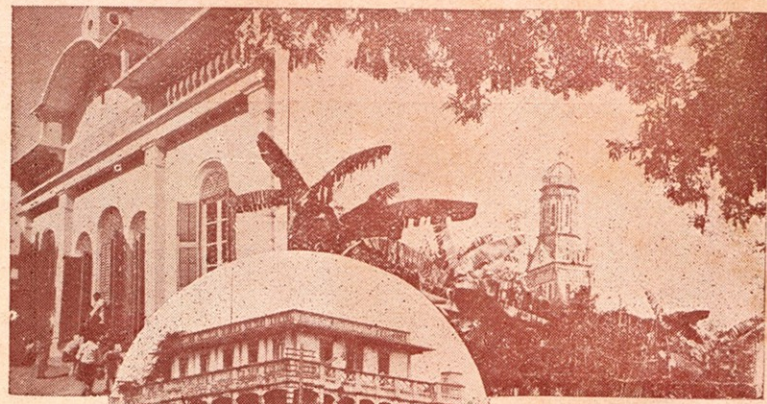
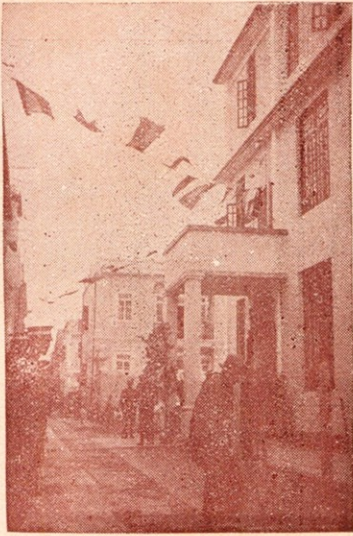

上圖右為潮安天主
教堂左為梅縣松口
之基督教堂下為汕
頭天主教堂

汕頭新建之警察
同樂會



教堂林立

右圖為汕頭角石之嶺東基督教紀
念堂。是基督教徒所建築。請由
信合大建築公司所築。佔地甚廣
。堂為單層中國式。高約數丈。
容有千餘人之座。頗為壯觀。



澄海天主教堂

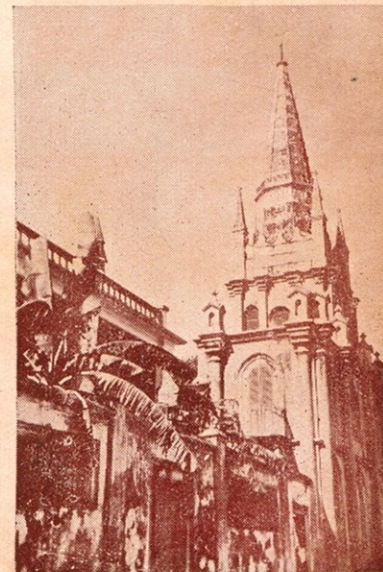

上圖韓江上游松口沙灘淤塞之情形

下圖各鄉村時告水災之慘狀

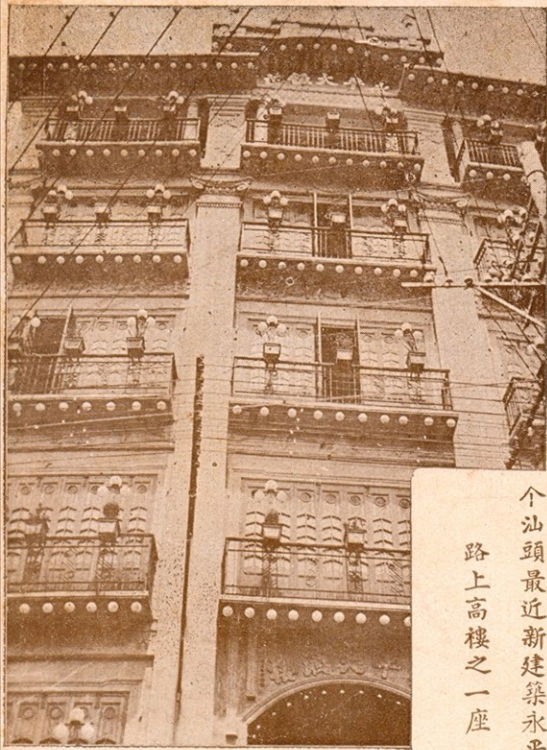

个汕頭最近新建築永平
路上高樓之一座



樓座一之宅住式新頭汕表代个
德名定建所君德厚林商殷為
頭路安利在村



過經車便輕个
段一之橋長

汕頭公安局新署正面全景↓

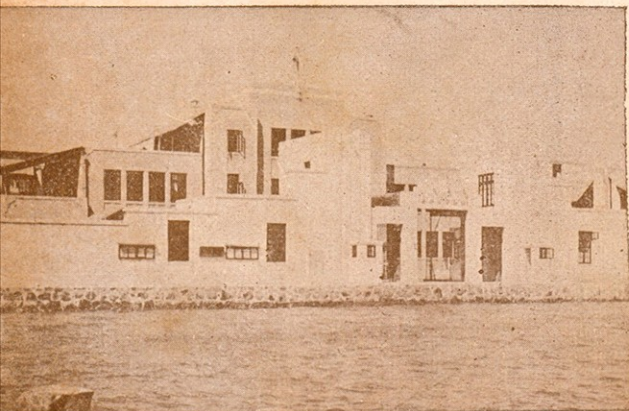

←來往澄海汕頭之
汕樟輕便有軌道
車用藤竹

製造下有
木板置四
輪軌上用
人力推進
分特別普
通坐位為
世所罕見

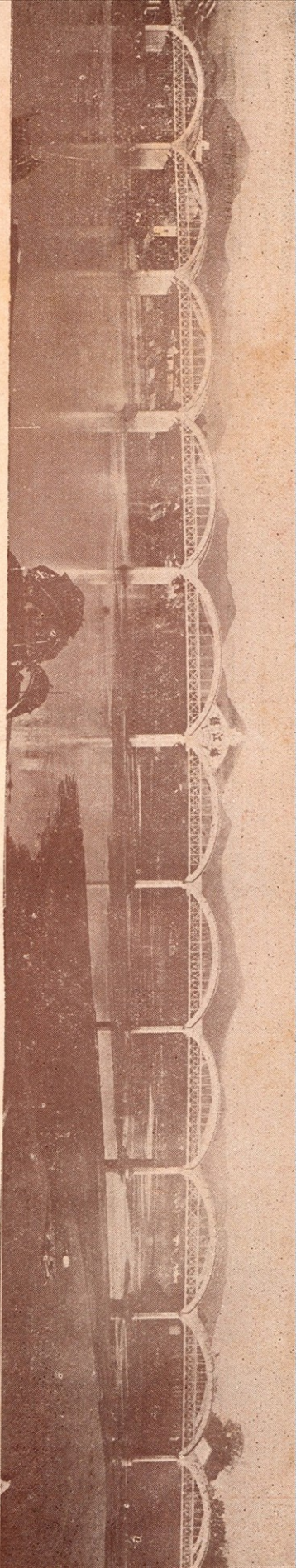

為 橋 江 梅
 個 物 築 建 大 偉 之 縣 梅

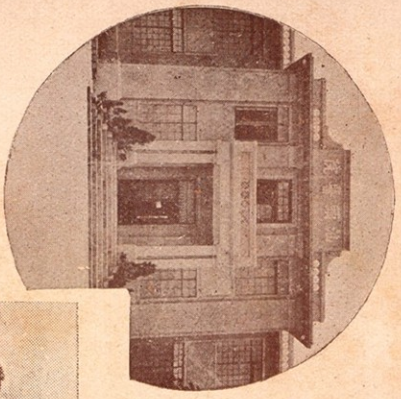

外景
 个汕頭醫院之正西
 个汕頭醫院之全景

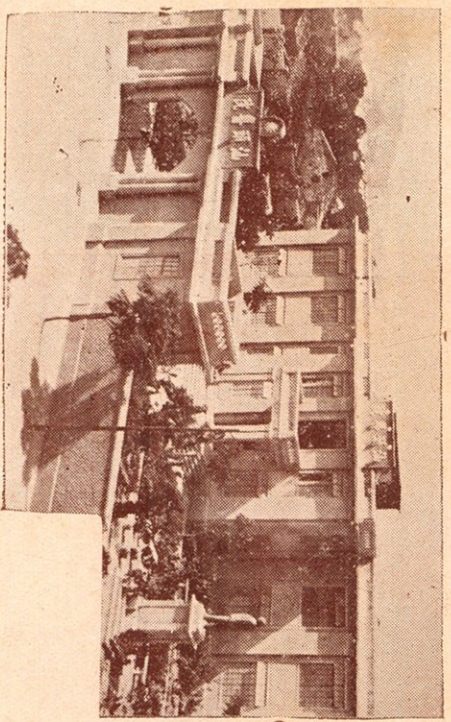

个潮州古蹟之龍教寶塔風景

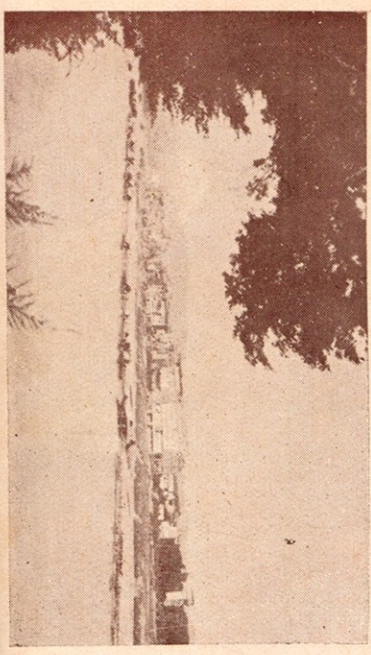
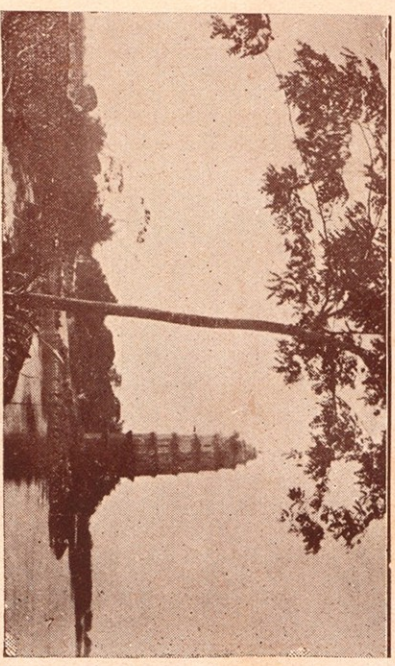

个風景美麗之梅縣鄉村

第六章 政治建設

第三十節 潮梅各縣市之政治概況

汕頭

汕頭之主理市政者爲市政府，市府內設秘書處，工務，衛生，財政，教育，社

會等科，此外另設公安局，所有市長局長均由省府委任，市府設於外馬路中段，公安局在市府後面，至公安局下轄六個分局，各分局轄地第一分局之管轄，爲昇平路以東，鎮邦街以西，第二分局管轄爲鎮邦街以東，招商路以西，第三分局

十三隊一大隊，主司法機關有廣東高等分院，及汕頭地方法院，主理訴訟事項，其他捐稅機關則有中馬路之潮橋鹽務督銷局，德安街尾之農產稅局，緝私分處，招商橫路之印花稅局，海關並設監督署於外馬路，至東區綏靖公署則在崎碌，市黨部在同益西巷，市參議會在市商會內。

潮安

主持全縣行政爲潮安縣府，府址在義安路，縣長由省委任，縣府下設民政，自

政治建設

(151)

管轄昇平路與福平路以西，及烏橋同濟地一帶，第四分局管轄爲招商路以東，公園路以西，第五分局管轄爲公園路以東，至吳家祠及華塢路，第六分局管轄爲礮石嶼田上人家鄉等處，水上警察直轄公安局，並設水上勤務處於潮海關後，至公安局之警察，計第一分局崗警八一名，交通警二四名，連其他內勤戶籍預備一二二名，二分局崗警六六名，交通一八名，連其他共一〇〇名，三分局崗警八四名，連其他一〇六名，四分局崗警九九名，交通一五名，連其他一四三名，五分局崗警九六名，交通六名，連其他共一一九名，六分局崗警三九名，連其他共四四名，全市警察總共六百三十四名，以負責治安事宜，除公安局及各分局外，第五分局附派出所二所，第四分局附派出所一所，第六分局附分駐所一所，派出所二所，公安局官佐共一百〇五員，各分局官佐共四十員，長警七百廿六名，此外尚有保安隊一隊，設大隊長一員，隊副一員，分隊長三員，特務長一員，中下士班長一八名，隊兵一百五十二名，至綏靖署方面東江警衛營及總部憲兵第

一爲中山區，第二爲仁和區，第三爲榮意區，第四秋東區，第五江桂區，第六雲隆區，第七上東區，第八龍溪區，各設公安分局及派出所，輔助縣長辦理庶政，縣長兼任公安局長，當民十九年時，各區設有聯防隊，迨廿一年截撤，改設警衛隊隸屬縣府，分駐城內外。各區鄉鎮設後備隊責在捍衛地方安寧，另有偵緝隊，緝捕盜匪，至駐防軍隊調遣無定，常駐紮縣城，司法機關有潮安地方法院，以辦理民刑事訴訟案件，院址設於中山路，至潮安黨部設在城內英聚巷，縣參議會在水平路，教育會在青雲路，商會在開元寺內左邊，工支會在舖巷，至潮安縣府每月地方款收入計一萬六千餘元，支出約一萬二千餘元，而救濟事由人民負擔，該縣區公所凡八，每月每所經費由三百餘元至五百餘元不等，年約三萬餘元，鄉鎮公所六十有五，全年經費十三萬元，均由人民直接攤派，警衛隊四中隊及一獨立小隊，經費由田畝項下抽收，每

敵年征四毫五分，平均每人應納自治警衛費年達五角，附城有貧教院一，育嬰堂一，善堂三十有七，縣倉積穀三萬二千四百餘担，其數量雖為各縣冠，但以人數分配，每人僅得穀四斤餘，萬一不幸，啓倉亦僅能維持數天之食用，杯水車薪，似未濟於事也，潮安縣民殷物富，人民謀生容易，治安向稱平靖，惟自三數年來，不景氣瀰漫全球，華僑滙款減少，內地金融漸告恐慌，少數貧民，遂生走險之心，加以地毘饒平，共匪時出擾亂煽惑，無賴之徒，每受其愚，以泊三四五等區劫殺之事，時有所聞，各處鄉民，素乏自衛能力，視匪如虎，知莫敢言，匪氛因得益熾，惟近來經防軍大舉包剿後，匪患稍殺。

潮 陽

潮陽縣府設在城，潮邑地方遼濶，戶口殷繁，歷年共匪披猖，為害甚烈，近自防軍切實清剿後，南山匪巢經已擊破，北山匪黨亦已散竄，地方治安較前寧謐，惟餘孽未淨，竊發可虞，且防軍係屬流動性質，撤調靡常，長治久安，實為警衛隊與警察是賴，故該縣邇來對警隊遂認真整理，查該縣警衛常備隊共有六中隊，除奉令抽調兩中隊撥歸南山移樂會調遣，防勦南山一帶匪外，其餘擇要分防，相機勦辦，計附城駐一中隊，第四區和平及第五區峽山共駐一中隊，第六區殼饒，及第九區陳店共駐一中隊，第八區大園埔駐一中隊，並將之隨時調駐，使其熟悉地勢，勞逸相均，一面按照規定科目，嚴格訓練，務其充實人民自衛能力，以維地方治安，至縣警常備隊經費全靠征收每畝五角之田畝捐，以為挹注，由縣地方警隊費管委會直接徵收，近該縣以防匪計劃，應於各鄉要隘地點，建築碉樓，俾成犄角之勢，本鄉有警既可以資抵禦，即鄰鄉有警

，亦可互為聲援，現各區鄉多已設立，治安日固，至南山治安自經薛局長漢光就任後，即運用軍事部署分六區辦理聯防外，并於抵任之不久，即挨戶調查丁口，嚴格登記，厲行五家聯保連坐，並飭村與村互保，鄉與鄉互保，即地方後備隊各級隊長副，必須經過嚴格檢閱，然後委任，其最異于各縣市者，各鄉除照自治組織外，各村設村長一人，每村并密派偵探三人至五人，隨時直接向管理局密報消息，無論任何村鄉，有陌生或可疑之人到境，不待一刻該局便知，入境即有密探監視行踪，是項治安組織，縱橫連鎖，實為各縣所無，昔管子著出入相友，守望相助之法，今於相友相助之外，益以相互監視尤覺週密也。

豐 順

豐邑僻處叢山峻嶺之中，交通阻梗，多區鄉，大有初民老死不相往來之慨也，故空氣閉塞，文化落後，然以此之故，受外影響少，經濟聊足自給，固亦世外一桃源也，民初以還，軍事，政治等，交接漸繁，百業興革，情況一變，政制之改變，新學之設立，婦女之易裝，其顯著者也，迄夫近年，則豐揭，豐興，豐隘諸公路次第通車，軍事，政治，經濟，教育諸事業與外界之交接，息息相關，影響而變遷者，又非昔比矣，豐邑為三等縣，設縣長一人，由民應任命，劃全邑為五行政區，曰附城第一區，隴隍第二區，湯坑第三區，黃金市第四區，潭江第五區，全縣人口共一九二八六八，每區各設公安分局長一人，由縣長委任，故年來之官吏，除築公路及剿匪方面能與軍民協力，具頗功績外，其他建設幾毫無可言，豐邑匪患始於民十七年以後，以十八年至廿四年為最猖獗，經民衆之組織警衛隊，整頓武力，

得縣府及防軍之協力會勦，九龍嶂，八鄉山，馬崗各處匪漸次消滅，迄於近年，只存流動之股匪未能肅清耳，聞豐順之警衛常備隊祇有二中隊，後備廿七中隊，四獨立小隊，又先後訓練廿四小隊，現在第三期十五小隊正在訓練中，至縣財政支絀，抽收臨時地稅仍不敷，查全縣田畝總額，為一五三·六四三畝，每畝平均價五〇元，其值地價七·六二、一五〇元，值百抽一，可得稅金七六·八二一·五元，而行政及中隊費需九萬餘元，即使將解省一半地稅留縣開支，仍不敷三萬餘元。

普 寧

普寧縣府設警衛大隊部，分設七小隊，特務隊一小隊，全縣九區，共設二中隊，計十五小隊，該縣南接南山，北阻北山，山嶺險惡，其匪披猖，業經張師長進勦後，南山殘匪散竄他處，治安已日見安靜，然少數殘匪仍屬有之，惟出沒無常，尙待肅清，近絲屬軍埔圩與潮陽縣境相接壤，該圩前設有聯防隊，係由潮普兩縣地方人士會同組織，但其管轄權，向歸潮陽縣政府，迨廿四年六月間，東區綏署以該圩聯防隊之組織，與現行警衛隊條例不符，飭令改組為特務警察，歸普寧縣管轄，以一事權，遵即轉飭縣屬第五區公安分局於廿四年七月一日前往接收清楚，將原有聯防隊，改為特務警察，并設一派派出所，就近管理，至特警經費，則照舊抽收該墟市場捐撥充。

南 澳

南澳縣府設在後宅治安方面，南澳向來為盜匪尾閩，益以十六年土共之煽惑擾亂，地方被蹂躪，瘡痍滿目，故談者多以此為匪區，相戒不敢入境，復經軍警痛剿，漸次救平，現陸地有警衛隊公安局維持，力量頗為不薄，水則有南澳巡輪一艘，日夕梭巡，每

隔數日，又必往南澎等處，巡視漁場，以保護漁民，昔日萑苻遍地，今已匪徒絕跡，人民得樂業安居，地方治安實駕潮梅各屬而上矣，聞南澳治安警衛第二區警隊一小隊，計卅五名，偵緝小隊廿人，又駐巡艦水警一隊，廿餘人，第三區設警衛一小隊廿人，各隊均歸縣府指揮，惟縣治自民十六年間遷移南澳區以來，業已八載，連任縣莫不相依以縣治永設隆澳為區，故戮力建設，不落人後，惟聞近年上憲有令飭縣治遷移深澳區之訊，消息傳來，舉邑民衆，莫不惶駭注目，全縣各區鄉里代表，多議決呈請上憲收回成命，蓋以隆澳位于全縣之中，山脈地勢，極形雄壯，東西山峯高聳對峙，西南接近潮汕，又與澄饒毗鄰，亡清時視為重鎮，築炮台於長山尾，駐兵多名，捍衛各處來往商船，查全縣地不滿百里，民不過四萬，而隆澳則佔全縣十分之七，隆澳之東西兩山，多植林木松樹，每年出利不貲，鹽田數百頃，每年產額十餘萬元，對於鱸脯各種海味，每年幾十萬元，歷任縣長之建設，楊縣長瑞歧，則闢中山公園，陳縣長介民則購南巡輪，羅縣長湘元則築礮樓，置長途電話，羅縣長治澂則設無線電台，林縣長志見，則修整縣府，築兵房，建公路，興學校，倡造林，清溝渠，又設收音機，至於交通與商業，以縣孤懸海隅，素來交通梗塞，近于隆澳且有電船三艘每天來往汕頭拓樹等港，貨載乘客，均極便利，商場繁盛，則更為他區所莫及，治安陸有警衛後備隊，水有南澳巡輪，防患稠密，惟因地方要隘，沿海土共，屢有窺視，縣治若行遷徙，匪類乘機潛至，人民禍患不知幾於胡底，後上憲據呈因遂中止。

澄 海

澄海一縣政治組織大畧與他縣相同，縣之警衛常備隊，原係各區鄉之保衛團警

衛隊等改編而成，分為三中隊另設一大隊部以轄之，計每中隊轄三小隊，每小隊轄三分隊，每分隊額定戰鬥兵十名，統計共二百七十名，迨廿三年三月間奉公署令飭成立編練處，乃將原有大隊部裁撤，同時將三中隊縮編為兩中隊，惟中隊組織畧予變更，計每中隊改轄四小隊，每小隊仍轄三分隊，而每分隊戰鬥兵酌增至十二名，統計兩中隊兵力共二百八十八名，所有兩中隊隊兵概改由編練處統轄，關於警衛常備隊所用槍械，完全係當時各區鄉公所置，或私置發交地方保衛團警衛隊，以為防衛用者，該縣地處濱海，設治因無崇山峻嶺，故無大帮匪黨潛匿，從前較著匪首劉明海會聚眾四五十人，出沒縣屬蘇南區沿海一帶攔海劫掠，時有所聞，其餘散匪三五成羣，潛匿下蓬鱸浦鮑江上中等區屬內，復有與揭陽，潮安兩縣交界之桑浦山股匪廝聚，時出為患，崎嶇綿亘，勦捕甚難，現經駐軍進剿日漸安謐矣。

揭 陽

揭陽設縣長一人執掌全縣政治，由省府委任，內分民政，教育，財政，建設四課又設有警區七所，計在城縣城水口，棉湖，河婆，新墟，炮台，楓口等處，均駐有警察以資保護，司法機關則有分庭，設檢察官一人辦理刑事，推事一人辦理民事案件，全縣前設有基幹隊一大隊，分三中隊，集中縣城，一二三四六七各區，則設常備隊一中隊，五八區則設小隊，各村則設後備隊，及警衛便衣隊，該縣向無大帮匪共，祇與潮普交界處，間有少數匪共出沒而已，每有發動，即為警隊剿滅，故治安可

無顧慮，至縣府之收支，約月地方款收入共毛洋七千七百一十六元八毛三仙三文，支出共毛洋九千二百四十三元八毛三文，警費款收入共毛洋一萬一千五百卅一元二毛六仙四文，

支出共毫洋四萬一千六百一十七元四毛五仙五文。

惠 來

惠來設縣署一，全縣設縣公安局一所，各區無設分局，局之經費月約五百九十元，警士廿名，至全縣財政收入，計錢糧月收五六百元，稅契則甚少，支出月約二千二百元，收支相抵不足千餘元，由省庫補助六百元，不敷由地方款結存項下撥支，至司法設有分院一所，有推事檢察各一人，書記官一人承發吏一人，檢驗吏一人，全縣警衛常備隊有四中隊，二獨立小隊，共五百名，後備隊六千名，但因地方遼濶，且毗連南山，殘匪出沒無常，警衛力量無甚充足。

大 埔

大埔亦設縣署，前分為二十甲，現劃為八區，其轄一百七十五鄉五鎮，惟埔邑毗連閩西之永定上杭，匪區土共時有竊發，自閩變爆發後，埔北之蕉葉坪矮子岌大溪鄉等處，常有匪類竄至，當局為防患計，經商請韓江警衛營移駐虎市協防，并分駐沿韓江之高陂大陂三河侯楓朗大產等處，以資策應，惟該縣童山濯濯，觸目皆是，一經天雨，水色頓紅，而上游各地，水勢湍急，泥沙直流自入縣境，水勢漸緩，泥沙因是淤積，河床日高，河面日濶，十日不雨，河可見底，數日不晴，即成氾濫，是沿河附近，時告水災，幾至無年無之，惟損失多寡有別耳，今後倘能疏濬河套，加緊造林，則舊塞既開，水勢又殺，而水災當可減少矣。

饒 平

饒平一縣警衛計有三中隊，一小隊，一分隊，縣內治安尚稱安靖，惟饒地毗連閩境，匪氛尚熾，近經當地防軍協助進剿後，已告絕跡，該縣經費每月地方款項收入合計約一千一百廿七元一毫一仙四

文，支出合計約四千九百七十七元一毫一仙一文。

梅 縣

梅縣行政機關為縣政府，在縣城內之中
央，設縣長一人，掌理全縣政治，由省
委任，屬下分總務自治兩科，教育財政公安建設等局，全縣
劃為九個行政區，每區各設公安分局，設局長一人，司法機
關，有廣東梅縣地方法院，轄梅縣蕉嶺大埔三縣，設院長一
人，屬下有檢察官理刑事案件，推事辦理民事案件，此外尚
有縣黨部亦在城內，至該縣治安自駐防軍搜剿後，現境內已
無大股匪共，自衛力甚厚，警衛森嚴，全縣常備隊共有六中
隊，三個獨立小隊，其編制為每一中隊統轄三個小隊，每小
隊各轄三分隊，每中隊共官佐，兵佚一百餘名，合計全縣常
備隊七百餘名，槍械六百八十餘桿，該縣警衛隊實行「寓兵
于農」，所有各警隊均係民間壯丁徵調而來，自非他屬招募
者，所可比擬，蓋惟有本地人其關懷桑梓之心，方能懇而且
切也，故其鞏衛地方，亦悉能竭力以赴，惟該縣後備隊之編
練，悉由編練處分派，東區綏靖公署設辦之警衛分隊長養成
所第一期畢業學員，為各區後備隊編練員之負責督促各區鄉
組織成立訓練，現在全縣已組成之後備隊，約數在九十小隊
以上，人數當在一千五百名以上，惟該縣向有藉神斂財，煽
惑民衆之巫覡，倡種種邪說，藉以欺騙愚夫愚婦，詐財手段
，其為害社會至大，間有以土劣為護符，任意妄為，彼無顧
忌，近聞該縣政府以此等傷敗風俗之類，若不剪除，則人民
受禍不堪設想，當經分飭各區公所，各公安分局，切實嚴厲
取締矣。

蕉 嶺

蕉嶺因駐軍鎮攝蕉城，地方治安賴以鞏
固，境內無大幫土共，分區警衛經防軍

同縣府督促辦理，成績較諸平遠為佳，該縣各區鄉已辦警衛
隊及縣警衛大隊，自廿一年底統一改編後，計編成二個中隊
，一獨立小隊，嗣以地方遼濶，兵力不敷分配，爰再于廿二
年一月實行徵兵制度，在各鄉徵調壯丁一百五十餘名，編為
第三中隊，復于廿三年三月重新改編，將原日一二兩中隊合
編為一中隊，第三中隊全部分編為二個中隊，現在該縣有三
個中隊，一獨立小隊，統共全縣常備警隊，達四百餘名，槍
械三百餘桿，至于後備隊現亦有廿一個中隊，一獨立小隊，
人數約一千五百名，近正督派編練員到各地循迴訓練，惟後
備隊槍械缺乏也。

平 遠

談及平遠治安，記者未寫以前，悚惶戰
慄，意此東毗閩西，北接筠門嶺之區，
蕉嶺遍地當在意料中，詎意不然，境內治安，較與潮屬任何
一縣，仍勝其一籌，此固由于大軍駐紮，搜剿掃氛有以然，現
但該縣人民之本守土有責，合力自衛，亦為造成安樂窩之唯
一效果，全縣常備隊為數不多，但後備警隊捍衛治安而有餘
，在城縣賴以維持治安者，僅附城公安第一分局警兵十名，
特務警察十六名，七九槍廿六桿而已，惟三軍七八師一部勁
旅鎮攝平城，城西內外閭里井然，至警衛隊全縣原有第一，
第二兩個中隊，嗣裁編為一中隊，及獨立一小隊，共有警衛
隊兵一百五十餘名，警衛隊全部悉駐湖洋附近及東石一帶，
因該地為平城屏藩也，全縣後備警衛隊亦做梅縣辦法實行徵
調壯丁分三期入伍編練，統計後備警衛隊達一千人以上，槍
械亦齊整，達五百餘桿，縣境為閩贛孔道，境內大信等五自
治鄉，凸出于潯鄖，興寧，龍川三縣中間，為防範外境匪共
竄擾，由縣城至大信沿途築成堅固碉樓四大座，若如鄒坊，

八尺墟，湖洋，石正，大拓，鷓鴣巖各地防禦工事均十分堅固齊整，一望而知為殲匪平寇之邊疆軍事重心。

五 華

五華治安近以日趨平靖，該縣常備警衛隊全縣二百名左右，後備隊則正在編練

興 寧

興寧治安尚稱安靖，惟龍川土匪常越境騷擾，環城有堅固碉樓三座，入贛要道中，自衛主力悉駐紮四區布尾一帶，與豐順，揭陽，興寧警也。

第二十一節 汕頭近八十年來政治沿革史

汕頭自清咸豐八年開闢為通商口岸，原屬澄海設置鮑浦司，清時文員即設一司官，縣以下之九品小吏以統治之，故有鮑浦司衙門，〔設在昇平路頭〕，此外雖尚有一道台行署，〔即現之公園街〕，惟惠潮嘉道常駐潮州府城，汕頭行署幾同虛設，道署之側，有一洋務局，專職對外交涉，及檢查出入旅客，其範圍極狹，實即一翻譯對外公文之機關也，其維持治安及施緝捕之武職，當嘉慶年間，設千總一員，駐沙汕汛內，〔即今之公安局地址〕，其後幾經變遷，又在鮑浦司屬下設團練二十餘人，責司緝拿海盜私梟，自光緒戊戌政變後，又改團練為巡警，〔設總商會內，由總商會負擔經費〕，將汕頭劃分東西南北四社，分駐由鮑浦司委任之總爺一名統帶，至宣統元年，始設汕頭警察局，由廣東警察廳委任馮鈞為局長，改四社為四區派出警察站崗，光復後仍沿用警察局，或警察廳名義維持汕頭地方秩序，自民國以來，政變頻仍，政治系統複雜，當民國成立之初，汕市由張蘇村設立民衆長以司理市政事務，當光緒末年，國人倡議君主立憲，政府派員出洋考察憲法，故於宣統初年，司法即獨立，是時汕市即於招商草地設立審判廳，以辦理市民之訴訟，是時潮梅最高機關為軍務督辦署，嗣復改為潮梅鎮守使，并設立潮循道尹，駐汕監督各縣行政事務，迨民國四年間，反對帝制，莫肇宇在汕獨立，設立潮梅總司令部，迨帝制取消，莫肇宇仍任潮梅鎮守使，以黃孝寬為潮循道尹，嗣因兩廣獨立，莫肇宇與閩軍臧致平聯絡，反抗省軍，由劉志陸，沈鴻英，統軍攻潮汕，莫肇宇退走之後，劉志陸繼任鎮守使，沈鴻英任潮循道尹，嗣沈鴻英奉調回省，另任呂一葵任潮循道尹，民國九年，粵軍陳炯明由閩返粵，驅逐桂軍，任洪兆麟為潮梅善後處長，裁撤道尹鎮守使等職，市政廳亦于是時成立，廳長王雨若為第一任市長，及民十一年間，陳炯明下野，參謀部長李烈鈞來汕，遂將洪軍收編，未久，調入閩漳，許崇智由汀州閩南入潮，嗣復為洪兆麟軍所逐，設粵軍總指揮部于汕頭，由林虎担任正總指揮，洪兆麟為副，迨民十四年，東征軍入潮梅，初設東江綏靖委員公署，由何應欽任委員，復設東江行政善後處長，至市政廳之設立，為汕頭市政最高機關，將原日之警察廳裁去，而于市政廳之下設公安局，以維地方安寧，并增闢水上區為第五區，嗣又增闢礮石為第六區，水上改第七區，崎嶇增設第五區，民十八年，許市長錫清在任時，奉令將市政廳改為市政府，內部組織，亦均變更，同時積極進行建設，時至今日，交通便利，商業繁興，遂蔚然成為大觀矣。

附一 歷任汕頭公安局長調查

當民國十年四月十五日將警察廳改爲汕頭市公安局，第一任局長黃虞石，十年四月十六日到任，第二任李毅，十二年五月六日到任，莊壽彭，十二年五月廿六日到任，吳懋松，十二年十月一日到任，蔡慎，十四年五月十二日到任，金維繫十四年六月十五日到任，吳懋松十四年九月十七日到任，鄧振銓，十四年十一月十一日到任，平陸豐同年五月四日到任，何輯五十五年六月廿六日到任，嚴訪武，十六年八月廿八日到任，同年九月葉賀寇汕，以徐光英爲區長，旋徐爲潮安人辭不就乃以李立三爲區長，而徐光英代行職權，葉賀敗走由商會推舉郭見開爲區長，同年十月十五日到任，後另委王道，同年十月十五日到任，譚啓秀，同年十二月廿四日到任，張我東，同年十二月廿九日到任，姚董，十八年五月九日到任，李擴，十八年六月廿二日到任，張我東，十八年六月廿二日到任，黃崗，十八年十一月十二日到任，陳國勳，年十九年九月一日到任，陳定平廿年六月一日到任，曾匪石年廿一年七月九日到任，廖道明，廿一年十月一日到任，何治偉，廿二年十二月一日到任，宋德堅，廿四年八月十六日到任。

附二 潮梅近四年來歷任縣長市題名

- | | | | | | | | |
|----|-----|-----|-----|-----|-----|-----|-----|
| 汕頭 | 黃子信 | 翟俊千 | 翟宗心 | 豐順 | 陳耀寰 | 張我東 | 林彬 |
| 潮安 | 李源和 | 吳文獻 | 龍思鶴 | 廖桐史 | 南澳 | 羅治濤 | 林志見 |
| 潮陽 | 辛煜橋 | 李慧周 | 關素人 | 方瑞麟 | 普寧 | 方乃斌 | 周東 |
| 揭陽 | 區靈俠 | 陸桂芳 | 曾友仁 | 張景雲 | 范其務 | 大埔 | 梁若谷 |
| 澄海 | 溫狃遠 | 謝鶴年 | 黃秉助 | 梁若谷 | 李岱雲 | 饒平 | 林世恩 |
| 惠來 | 孫甄陶 | 吳志強 | 鍾岐 | 陸桂芳 | 梁國武 | 梁國材 | 何迺英 |
| | 饒子康 | 吳魯賢 | 李本清 | 梁國材 | | | |
| | 丘桂興 | 李紹欽 | | | | | |

- | | | |
|----|-----|-----|
| 梅縣 | 彭精一 | 梁翰昭 |
| 五華 | 鍾耀焜 | 黃其藩 |
| 平遠 | 饒菊逸 | 林彬 |
| 興寧 | 李岱雲 | 林世恩 |
| 蕉嶺 | 陳濬 | 黃元友 |

附三 潮梅各級法院隸轄系統調查

高等法院，自廿四年裁撤四處地方法院，改爲地方法院後，特將全省各級法院管轄系統，從事修改，現已修正公佈，關於潮梅各縣法院分院之管轄，計高等法院第一分院轄汕頭，興寧，梅縣，潮安，揭陽，等地方法院，汕頭地方法院轄潮陽惠來等分院，（南澳縣訴訟事簡，不設分院，仍照前分庭成案歸汕頭地方法院管轄）興寧法院轄平遠五華等分院，梅縣法院轄大埔，蕉嶺等分院，潮安法院轄饒平分院，揭陽法院轄普寧豐順等分院。

國醫朱潔庭

醫務所潮安西馬路福安堂

第三十一節 潮梅各縣市自治之情形

汕 頭

汕頭市計分五區劃四十六坊，第一區八坊，人口四四五九戶，男二五〇〇五，女一〇〇六二，二區七坊，三〇一四戶，男一四二七九，女六三六八，三區十坊，七四九六戶，男二七五二〇，女一八三七九，四區十三坊，八一〇七戶，男二七〇八八，女二三一五三，五區八坊，三九六五戶，男一三八七五，女一一八七五，其餘第六區六四〇戶，男二六六七，女二二三五，及水上區四五二七戶，男一三六六六，女一三，則無在內。

潮 安

潮安全縣自治分八區，共六五鄉鎮，計第一區有四鄉八鎮，二四三里，二二七六二戶，男七七九四三，女七〇九三七，二區七鄉二〇一里，一五三三八戶，男四八三九，女四〇一七五，三區六鄉一三三里，九三二八戶，男三五四二三，女三二〇四七，四區六鄉一五六里，一五四七九戶，男四九九八三，女四二二三四，五區六鄉一三五里，一一〇〇〇戶，男三八七九四，女三五〇一一

揭 陽

，六區八鄉一七九里，一八四九一戶，男四四二二八，女三九五七九，七區十三鄉二二四里，男六二〇七八，女五八四七九，八區六鄉一鎮一四一里，一三六〇〇戶，男三九三五，女三九五〇。揭陽縣自治全縣共分八區，七六鄉，第一區一鄉十鎮，二九二里，約一萬一千四百戶，男約三萬二千，女約二萬五千，二區十二鄉二二八里，約一萬七千六百戶，男約四萬八千，女約四萬五千，三區十四鄉，五二二里，約三萬戶，男約八萬三千，女約七萬一千，四區十鄉一二八里，約一萬五千戶，男約四萬一千，女約三萬四千，五區十鄉二一〇里，約二萬〇四百戶，男約五萬九千，女約四萬三千，六區五鄉，二八〇里，約一萬五千六百戶，男約四萬六千，女四萬六千，七區十七鄉，三一九里，約一萬八千戶，男約五萬一千，女約四萬三千，八區七鄉一八六里，約一萬三千戶，男約三萬六千，女約三萬一千。

潮 陽

潮陽縣自治全縣分九區，八鎮二八七

鄉，一四四六九二戶，人口總共八五七六五〇，在城區，一二鄉，四三二里，二一七六四戶，男七四九〇七，女六七九五六，海門區七鄉，四五里，七九四一戶，男二六〇九七，女二四四六二，達濠區，三八鄉，二〇七六八戶，男五七四〇八，女四九〇三二，和平區二七鄉一八里，一四二一六戶，男三八二四四，女三六七二四，玉峽區，一〇三鄉一七四里，一四五四四戶，男四三七五六，女四一二五一，貴嶼區，一六鄉一五一里，一四四六八戶，男四五五四一，女四三五六〇，沙隴區，四二鄉，七〇里，一三二一〇戶，男三五〇二六，女三一〇二二，關埠區，四〇鄉，四〇里，二二七五三戶，男七五三〇七，女七二一三三，陳店區，二鄉五〇里，一五〇二八，男四八七二二，女四六五〇二。

澄 海

澄海縣自治全縣共分九區，一百一十三鄉一鎮，全縣共六五，一四六戶，人口總共四六一，六三九，一區十五鄉，一一三八四戶，男四二〇九二，女四〇

四一一，二區，十八鄉八五坊里，五四八九戶，男一三一二四，女一二一一五，三區四鄉，二〇三三戶，男六九五四，女六六五〇，四區十五鄉，六八六三戶，男三六一四六，女三二四〇八，五區十鄉，六五二二戶，男二〇五七五，女一九一四五，六區十四鄉，一〇二坊里，七〇〇九戶，男二〇一四一，女一九一四五，七區十三鄉一三〇坊里，九五八八戶，人口男三三四五二，女二〇六〇一，八區十鄉，一二七三八戶，男四三〇〇八，女三八七二〇，九區，十二鄉一五二坊里，四五二〇戶，男一六九八八，女一五八七七。

一五五里，三八七五戶，男一六五六八，女一三七五一，七區二十一鄉，二三七里，五九二五戶，男二四八八八，女二〇〇〇九，八區，十三鄉一二四里，三一〇〇戶，男一三五五二，女一一四五五。

惠來

惠來縣自治全縣共分六區，設六個區

公所，第一區公所二八鄉，二三六里，二區，一二鄉，三區，一四鄉，四區二六鄉，五區二二鄉，二一六里，六區，六七鄉，一一九里，該縣人口共三二八二八二人。

南澳

南澳縣自治全縣共三區十八鄉，一百

大埔

大埔全縣自治區共分八區，五鎮，一

七五鄉，第一區，四十三鄉，二三八里五九五〇戶，男二五七六〇，女二〇六六七，二區二十二鄉，一五五里，三八七五戶，男一六六四〇，女一三七六四，三區十二鄉，三三八里，八四五〇戶，男三六六六〇，女二八六六二，四區二十二鄉，一四一里，三五二五戶，男一五二九六，女一二七七一，五區，二十二鄉一七〇里，四二五〇戶，男一八三四八，女一五〇七四，六區二十鄉，

九十三里，五千九百四十四戶，人口總共三萬三千九百二十八人，第一區，六鄉四十坊里，一千零三十九戶，男三千六百四十五，女三千五百八十九，二區，七鄉，一百坊里，三千五百六十七戶，男九千八百三，女九千七百六十，三區，五鄉五十三坊里，一千三百三十八戶，男三千五百二十，女三千五百八十四。

梅縣

梅縣自治共十五區，三百七十七鄉鎮，

二〇四人，女四三五四人，二區二十鄉鎮，九八坊里，二五八三戶，男八四六三人，女七四五五人，三區廿一鄉鎮，一五六坊里，四七一五戶，人口男一六一八，女一四七二九，四區，廿鄉鎮，九三坊里，二八一戶，男九六一九，女八七九五，五區，十六鄉鎮，一一三坊里，三四三七戶，男一六七七八，女一四八二三，六區，廿七鄉鎮，七四三六戶，男二一六四四，女二〇二七〇，七區二三鄉鎮，一〇九坊里，二四二六戶，男七八七〇，女九四四六，八區二五鄉鎮三三一三戶，男一〇四三五，女八六五九，九區，二四鄉鎮，一三二坊里，三七八二戶，男一一一六七，女九二八四，十區，十九鄉鎮，四八八〇戶，男一六四八八，女五三八九，十一區，二八鄉鎮，一五四坊里，三六五六戶，男一二九四三，女一二〇八二，十二區，二四鄉鎮，六三四八戶，男二一八三八，女一八三〇四，十三區五九鄉鎮，一一三七七戶，男三六二六一，女三二四六〇，十四區，三八鄉一鎮，一百七十里，四千六百四十一戶，男一九〇四四，女一四八七三。

五 華

五華縣自治全縣共分八區，鎮鄉總數

一百六四鄉，第一區，二八鄉，一二〇里，一〇七七八戶，男二九六六〇，女二五六六二，二區，二〇鄉，八〇里，二七四四戶，男一一八九〇，女一〇四四二，三區，二四鄉，一四七里，四四二戶，男一四二八六，女一二二七四，四區，一四鄉，五二里，八九二八戶，男二八四七九，女二三五八七，五區，二一鄉，五二里，六六七七戶，男二一〇一六，女一八四一九，六區，四鄉三五里，六〇六四戶，男一七七三一，女一六四〇五，七區，二七鄉，一三〇里，一二四五八戶，男四四四一，女三六二二人，八區二六鄉，一〇四里，七三三七戶，男二四五八〇，女二〇七〇〇。

四區，二六鄉，二一〇里，四九四七戶，男一四三二六，女一二三三八，五區二〇鄉，一三二里，二五一三三戶，男一四六二，女八九九二，六區，二〇鄉，一九六里，五六八五戶，男二〇二六二，女一五八一八，七區，二〇鄉，一四四里，三七七〇戶，男一一一三五，女九一〇四，八區，二一鄉，一二二里，三〇七四戶，男九七八九，女八五三〇，九區，二三鄉，二六一里，六三一六戶，男二二九五七，女二〇九〇五，十區，二一鄉，二八二里，六九五七戶，男二一七二〇，女一八一五四，十一區，二一鄉，一四〇里，二六七五戶，男九六〇〇，女四八八九，十二區，二三鄉，一四七里，五〇七三戶，男一六二二七，女一二九二一，十三區，二〇鄉，一二〇里，三五六六戶，男一二八〇八，女一一六八五，十四區，二〇鄉，一〇五里，三五二九戶，男一三四四二，女一三六四〇，十五區，二〇鄉，九二里，一五一一戶，男六六五三，女五一一六，十六區，二七鄉，一二七里，三五〇三戶，男一〇六二二，女九三五四。

興 寧

興寧縣自治全縣分十六區，鄉鎮總數

三五八，第一區，二一鄉鎮，二三一里，一〇六六九戶，男四三〇六五，女二八六〇三，二區，二一鄉三三七里，四三七四戶，男一二三三〇，女一〇七二五，三區，二四鄉，一二三里，三三〇一戶，男一一三四九，女一〇四二三，

蕉 嶺

蕉嶺縣自治全縣分六區五鎮六十鄉

第一區十七鄉，三八二五戶，男一三四八七，女一一二二九，二區十一鄉，二千三百餘戶，男四七六一，女四二三九，三區，八鄉，二九六五戶，男一二六五九，女一〇六六七，四區，十一鄉，二二三二戶，男六九八三，女六九七二，五區，十五鄉，一七九五戶，男六六三五，女四七二一，六區，六鄉約一千六百戶，男五〇五二，女四三〇七。

平 遠

平遠全縣僅分三個自治區域，最近縣

政當軸感平各區山川阻隔，且各區範圍太廣，種種設施殊覺困難，特呈民廳請改分六區，此一萬三千四百五十三平方里之偌大區域，僅有男九萬一千五百八，女五萬八千七百零五，男女總數不過十五萬零二百八十五，亦足証「荒僻山野舉烟稀」之說為不謬矣。

豐 順

豐順共四，六四八〇戶，男九，五〇

四一人，女九，七八二七人，共一九，二八六八人，自治區域分割五區，縣設參議會，為縣民衆最高機關，區設區公所，為區民最高機關，其次則鄉鎮里亦

各設公所，參議長副參議員，區長副區委員及鄉鎮里長，各為該機關之代表行政者。

饒平

饒平共八三三六九戶，男二一，七三三，女一九，二三五四，總共四〇，九七七，全縣自治區域劃分十區，計一區十三鄉一鎮，男女五萬二千二百，

二區十二鄉一鎮，男女五萬二千一二，三區十四鄉一鎮，男女四萬七千一百四十九，五區十六鄉，男女五萬五千五百四十一，六區九鄉，男女二萬六千零一，七區十一鄉，男女四萬一千八百一十，八區九鄉，男女一萬五千六百八十，九區七鄉，男女二萬四千六百一十，十區二鄉，一萬二千三百六十六。

普甯

普甯共八，七三三〇戶，男二六，六四一八，女一九，五八〇四，總共四六〇，近該縣並成立各區鄉鎮調解委員會，成立者計有第二，四，五，七，八等區，現總計全縣各區未成立者，惟有二區而已。

第二十二節 潮梅各縣市之建設情形

汕頭

汕頭為華南第二商港，潮梅出入之門戶，自積極進行市政建設後，地方商業日臻繁榮，惜近年受不景氣影響，市庫支絀，致生波折耳，查汕頭過去建築，有綏靖公署，市政府，地方法院，無線電話臺，飛機場，第一監獄，瞭望臺，潮海關，郵政局，自動電話所，痲瘋院，濟良所，平民工藝院，汕頭醫院，平民新村，屠宰場，懲教場，廣汕車站，油樟車站，潮汕車站，潮汕護堤車站，中煌戲院，中原酒家，南生公司，新公安局暨第二四五各分局，及警察同樂會，海關無線電臺，至未成建築者，尚有廣汕鐵路，韓江鐵橋，東南堤，礮石長堤，中山紀念堂，模範住宅區，汕頭兵房，礮石砲樓，博物院，動物園，人力車休息所，礮石自動電話，水產學校校址，試驗場，播音臺，公共娛樂場等工程。

潮安

潮安建設事業，連年頗有發展，護堤，安揭，安黃，安鳳等公路，均係完成，堤防農林，較前亦有進步，電話有商辦長途電話，公辦縣區

，鄉鎮電話，城區市用電話，軍用電話，潮城電燈等，此外小市鎮如菴埠，浮洋，彩塘，楓溪等處，其電燈多係由碾米機附設，惟菴埠係特設，近已行破產企業者，如火柴廠，造盜廠，製冰廠，救濟事業，如數年前成立之貧教院，可容貧民數百人，平民醫院，係最近籌建紅十字會，育嬰堂，各善堂等，均係創辦有年，凡百事業，莫不需財，連年募捐困難，經費支絀，或藉游藝籌款，仍覺入不敷出，故間雖粗具規模，而年來反難於發展，該縣農林推廣處及縣立苗圃，早經成立，並先後於一二三四各區，成立分處，已成立之苗圃及農場，計有一二三苗圃林場，北溪沿堤保安林七都堤防保安林，稍作表証場，甘蔗蕃殖場，呂宋菸試驗場，改良鴉鴨蕃殖場，暹羅谷種試驗場，十年樹木於生產事業亦不無彌補，潮州北堤，為安潮揭三縣屏藩堤防，較東津堤尤為扼要，潮安童謠有「崩東勿崩西，崩西哭哀哀」，蓋北堤在東津之西（即潮城之北），東津崩決，僅數十鄉受害，北堤崩潰，則為害廣及數縣，該堤因年久失修，每屆春潦，堤身常穿洩，十

年前且曾崩決一次，數縣田園，廬舍為墟，為禍之烈，慘不堪言，廿四年春，大雨連綿，韓江水漲，北堤又穿洩數處，旋經各方搶築，幸未潰決，迨後潮梅治河會特電省會請撥款修填，當由省會撥款二千五百元，但杯水車薪，於事無濟，斯時適東區綏靖委員李揚敬蒞汕，以該堤為數百萬人民生命財產所繫，苟不設法救濟，則萬一崩潰，潮民其將為魚，乃召集安澄揭等縣長開會，集議修填，結果成立籌修潮州北堤委員會，負全責措理其事，同時並着手募捐修築。

饒平

饒平縣年來除公路積極建設外，并將舊有翠峯山改建中山公園，鳩工於民國廿

二年四月間，時該園四週除築牆圍保護外，並於中央高阜建造中山紀念亭以表紀念，兩傍蓋建管理員室，中間開一噴水池，巍峨峻偉，頗有可觀，迨至翌年春，復於該園空地豎立九一八紀念碑高聳矗立，頗壯觀瞻，同時並派遣專員銳意整頓，栽花植木，蔚然成林，饒民至是乃得一舒適之休憩場所，咸皆稱快不迭，查饒平縣因四面環山，交通不便，況又地與閩詔毗連，匪徒易於出沒，故自民國以來，遭權匪其陷城蹂躪者不下數次，迨近年間，因鑒於以前肇禍之原，均係防守疏懈所致，為謀安甯，地方鞏固計，乃於附城東西南北四要口，建築砲樓四座以資防守，至建築費則由六社鎮，及四廂按股攤派，因之諸樓遂於廿三年五月間鳩工興築，現全部工程均告完成，至平民醫院之籌辦，經擇定城南曹許宮角為院址，依法給價收買建築，又縣衙前街三饒古樓（縣政府前）建築于明朝中葉，距今二百餘多年，年久失修，廿四年間因大雨連綿，遂致坍塌，零磚碎瓦，壅塞道路，深感不便，近經縣建設會招工修築。

澄海

澄城商業區域，現已進築馬路，其完成者，已有新馬路一條，兩旁商店甚為齊整，較之往昔錯雜不齊，相差遠矣，聞縣府以澄海自汕頭劃市以來，直無市政可言，名城要鎮，日陷荒廢，為使鄉鎮化為都市計，擬由縣城始，以次及樟林，東隴，蘇南各區，裝設電燈，開闢馬路，規劃市場，建築公園，運動場及圖書館等事項，惟計劃雖屬如是，能否辦到，尚在經費也，城設有便生醫院一所，近並附設有戒烟醫院，惟狹窄之澄城，外人創設教堂，竟達三四座之多，建築堂皇者，為吳厝村之天主教堂，次為南門城邊之基督教堂，與城隍廟邊之基督宣道堂等，至澄縣公路現狀，澄海縣屬省道樟九樟碧兩段，以及縣道澄汕澄樟段路基前經築竣，廿一年次第通車，廿二年五月間趕築樟林田間路基五千餘呎，又由城西門至南洋河南岸路線，長約一萬呎完成通車，至八月間省道樟九段路線，長一十一里完成通車，該縣縣道五十三里經已通車四十八里，其餘樟林田間一段橋涵工程較大，廿三年底縣道完全通車，縣屬省道安黃路計共一十三里，除樟九段一十一里經通車外，樟碧段路基經已築成接駁通車，至將來計劃澄橫公路，由縣城區南橋車站起，經冠隴直達上中區橫隴鄉，而接駁潮安界沿韓江護堤公路，長約廿里，路經一二兩區居民稠密有急須開築之必要，已興工建築，蓮程公路由蓮陽至程洋岡，長約八里，為縣屬富庶之區，民多出洋染有歐美風氣，沿途經過地勢平坦橋涵亦無多，縣已令汕樟路車會負責興築，並予以車權，鳴蓮公路由下蓬區鳴汀起經韓江而達蛇江區蓬洲，再經蓮塘而達普揭，長約廿一里，沿途經過河流水溝縱橫交錯，工程浩大，施工非常艱難，現已進行興築，澄港公路由縣

城南橋起至南北港止，長約廿四華里，因北港係漁業港，此路一成南海魚貨均可由此路運輸，逕達潮梅腹部，亦已興築，以期繁榮漁業。

惠 來

惠來之建設，全縣公路建設已通車者，有惠潮，惠雷，惠靖，惠泉，神沃段等，至惠葵惠泉已行進築，馬路海港亦在繼續建築中，他如苗圃現已成立，電話機亦遍設全縣，該縣醞釀數十餘年開浚城河之呼聲，經於最近實現，查浚河起倡者為前清方進士，迄民十二年邑紳方松青吳慰慈方鎮年張奪元等，鑿附城河以至河頭一帶溪澗，年久失修，於邑民飲料，田園灌溉，關係匪輕，特發起呈縣公署前縣長核准附加出口糖厘為浚河特款由吳仲甫等保管，每年收入頗鉅，積至民十七年約萬餘元，時

值陷城，各保款存沒過半，該款至今遂成畫餅而未歸還，迨民十九年上憲注意水利，乃令設立治河支會負責浚河事宜，從此保管糖厘款，該會全無開銷，截至現年約存數千元，該會委員經於積極進行，奉准廿四年二月開工，事前由該會聘任邑人林禧為技佐，測量全河，計自城北水尾潭起至河頭止，長度為三萬餘呎，截灣就直，及深度土方二萬餘井，全河計算需款四萬元，再遴請各界開會討論議決，在沿河廿里內徵工，每井津貼小洋二毛，故各鄉工作異常踴躍，業已告一段落，惟此次浚河不獨開浚河床并將沿河堤，將河底泥土加築高濶，故浚河與築路誠一舉兩得，該會為保護河堤，特定購竹種二百餘元，沿途栽種，亦作造林之提倡，將來獲利無窮，綜計兩旁田園不下萬餘畝，觀夫河床一深，泛濫不浸，

劉禮華律師事務所

汕頭潮安街新編四十四號

總所汕頭同平路一號三樓

蔡楊 奇務 鴻紀 律師事務所

自動電話一〇六九

分所潮安辜厝巷楊家祠

總所汕頭外馬路長仁里三十二號二樓

許松友律師事務所

分所潮安舖巷九號樓上

總所汕頭中山路中里十號

林遇龍律師事務所

分所揭陽窰窰榕室

總所汕頭德德里街六十號

曾夢雄律師事務所

分所揭陽院前十一號

汕頭仁和街九六號

李少清律師事務所

揭陽新街二十四號

旱魃不枯，雖洪水巨波亦可導之流出，然該河自首至尾，因斜度高達三丈餘，故中設水坡多座，以防河流直瀉，否則小舟直通影響各處附近小河，因此河一深，如附近各鄉村溪澗支流，亦聞風興起，羣派出工修浚，以資蓄水導流。

豐 順

豐順縣之建設除豐揭豐興(省道)，豐順(縣道)三大公路，相繼完成通車外，年來並改建縣府，用三合土建築大堂一座，修理後堂一座辦公廳一座看守所一座，業已竣工，並籌劃修整鵬湖書院舊址為縣立救濟院，至縣立苗圃分設苗圃場二處，此外尚有紀念林場之建築，及各區礦產(錫銀錫等)之試探，中以紀念林場之建設，成績最優，此蓋一方因經濟充足(由總部撥給)，而一方更因主持得人也，至附城老市街道之改闢馬路，及良鄉新市之重建，市街景况煥然一新，不復如昔日之污穢狹窄可憐矣，近聞湯溜兩市街，亦議決改闢，查湯坑市各店舖，原極狹窄，此次改築馬路化為烏有者，不勝枚舉，致市民無店可租者比比皆是，至慈善機關，溜隍有善堂一所，贈醫施棺，貧民頗沾惠益，惟微嫌帶有迷信色彩耳，平民醫院之籌建，於最近即將建立，其將來之惠益病者，當非淺鮮也，近縣府復於中山公園內，設立中山圖書館，至該縣當局為根本肅清古大存部殘匪起見，除在坪畚馬屋山等構築碉樓外，復將被匪盤踞多年之童子洋，招民開墾，各鄉農民紛紛前往砍伐林木，或種植什糧。

揭 陽

揭陽之建設，當縣長謝鶴年在任時，積極推進不遺餘力，除揭安揭豐揭普，河安，各省道，及河鯉公路，經已完成外，並開闢縣城及砲台墟馬路，增設電話，興辦水利，設置雨量測驗站，籌建中山

公園，及中山紀念堂，此外尚建築各鄉鎮公路，如榕五，五河，五豐三線，及縣西支線，以接駁省道，建築新亨支線，曲溪鄉道，以發展商場，古溪，梅北支線，以利運輸，砲楓黃岐山等支線，以聯絡鄉鎮，及推廣農業，並設立初期痲瘋贈醫所二處，一在救濟院內，一在西門外關帝廟，至托嬰所及養老所亦在進建中。

潮 陽

潮陽地方遼濶戶口殷繁，原為富庶之區，前遭其匪蹂躪，元氣傷殘，近復因世界不景與農村破產影響，遂致民生凋敝經濟恐慌，建設事項遂形落後，該縣除公路建設外，并進築中山公園於城東山之麓，並決在成田鄉之老鼠坑及黃竹岐鄉之南山西處建築蓄水壩至縣苗圃設在東門外，地廣廿畝，分圃設在北門外，地廣三十畝，規模已具，惟各區苗圃尚在推進中，邇來縣城並進關馬路，以利交通，并設市場公廁，近年縣民并倡練江滄洲築壩，以統籌全縣水利，因以潮陽練江，北至普寧，西接惠來，東臨隆井，南至滄洲為龜海，全江面積約七萬三千餘畝，當全縣田園五分之一，為潮陽最大之蓄水池，兩岸田疇肥沃廣潤，無垠耕稼魚鹽足供墾養，故民風淳樸人文蔚起，誠不愧稱海濱鄒魯，惟流域廣袤又無淡水蓄積，每遇早季江流潺弱時，湧鹹潮有蓄水之地無灌溉之利，一般農民徒喚奈何而已，甚或因水紛爭冤仇莫解，因饑流盜荆棘滿途，尤為國計民生之障礙，茲若於滄洲之端築填設閘，抵禦鹹潮，儲蓄淡水，流出後溪，則滿江甘露，何難變斥鹵為良田，春雨如膏，且得化洪潦為霖濡竹直招三都，沿後溪引流灌溉，利民生而裕稅源，弭紛爭而培元氣，其利益之溥有非言語之所能形容者，惟提倡雖佳，願因築費浩大，借難實現耳。

附 南 山 最 近 建 設 之 情 形

南山爲潮梅各屬中之特殊行政區域，峻嶺崇複，崎嶇險巇，縱六十餘里，橫百廿餘里，本爲潮陽，惠來，普寧三縣甌脫處，曾被匪盤踞數年，民廿二年收復後，設南山移墾委員會，至民廿四年十月改設南山管理局，是爲普通縣治之外，另一特殊行政區域，該山土壤腴沃，水源普遍，林菓俱豐產，僅鳥梨一項，年售可六十萬元，有世外桃源之目，居民約三萬，匪後死亡逃散者三分之二，廬舍坵墟，蓬蒿沒人，國民經濟，均破壞無餘，昔之視爲桃源樂土者，至此已一變而爲恐怖之區，移墾兩年，收效仍渺，自南山管理局長薛漢光抵任後，積極建設，全山爲之一新，逃難在外者，紛紛扶老携幼荷担而回，現計該山人口屬於山內者爲二萬三千餘人，幾於全數回齊，山外連同東部劃歸該局管理之人口併入合計，共爲六萬七千五百餘人，計分三十二鄉一鎮，治安鞏固，四閱月來無一竊盜案發生，每逢兩英墟期，該山趁墟八恆披星戴月，夜不戒途，昔之視爲恐怖之區者，今又視爲人間樂土矣，記者曾數度深入該山，見種種設施，殊足紀述，茲特扶要錄下，甲，公路 該山已成之公路有二，一爲雷嶺路，由潮陽司馬浦接駁省道東路，縱貫山之東部以達惠來縣城，長凡六十四里，由該局公用車，每日行駛惠來磊口，搭客甚繁，一爲磐岱路，由雷嶺路接駁貫山之中部，以達該山中心點之磐岱，爲軍運要道，關係該山軍事政治甚巨，此外未成公路，有英湯，磐湯，磐隆，磐沙，磐葵各路，以磐岱爲輻輳之轂，以達各方，是項築路計劃，係薛氏爲打破險阻以變康莊之軍事無路計劃，於普惠橫阻一山交通梗塞，亦收貫通暢達之效，乙，農林 薛氏於接收前移墾會經辦苗圃林場，計林招，秋風嶺共兩處之外，另於雙溪關模範林場千畝及苗圃菓園一所，民廿五年限以十五萬株樹苗分發各鄉，依其原定公有林，鄉有林，校有林，私有林四項計劃，強迫造林，至農作方面，並派員勘察水利耕地，傳授農藝，印製關於各種農藝調查統計表二十餘種，較之實業部頒發表式尤爲詳盡，丙，電話 該山除最小之三數鄉外，無一鄉不通電話，聞有一次，外人冒用管理局名義，發出電話，該局立能根查出冒用電話人，拘捕究辦，此種嚴密週到之電話管理方法，實爲各縣市所僅見，丁，中山公園 薛氏抵任之第五日，即在林招關建中山公園一所，限以七日期間，水門汀建之中山紀念台一座，大小園門凡六，花徑十餘道，均須完成，山與磐岱路，俱爲驚人之神速建設，該園周三里許，係就天然山水構建，有魚跳勝蹟，懸崖瀑布四度，其高約十五丈，下爲深澗，當烈日照臨，魚由澗中逆瀑而上，遞跳遞升，以達上游，天下奇觀，實有出人意想之外，戊，雙溪溫泉 泉在該山東南部之雙溪鄉，泉眼凡四，湧流成澗，熱逾沸點，距泉不十武即爲經冬不竭之溪水，匯成冷熱合流，南京之湯山及本省從化之溫泉，實遠遜之，薛氏除於該處山岡關模範林場外，並將此泉闢爲公營，計劃構築冷熱游泳池各一所，避暑山莊一座，該泉距雷嶺公路約三百米突，現已駁築完成汽車路一條，並着手丁項建設，洵嶺東唯一風景遊樂區也。

普 寧

普寧建設，年來頗有進展，如成立縣立平民醫院，籌辦救濟院，救濟院之組織，原分養老，孤兒，殘廢，育嬰，施醫，貸款，等部，現為財力所限，僅先設立育嬰及孤兒兩部，其餘各部，尙未舉辦，院址經擇定城隍廟，縣府經委平民醫院籌備委員會，合併籌備，並發救濟院補助費毫洋二千元，儲作救濟院基金，祇能動用租息，縣城尙未有菜市，魚腥蔬菜等項隨處擺賣，殊多窒碍，現於東門城兩旁城基公地建築市場兩所，業已竣工，建築費大洋二千零八十九元，係將救濟院基金毫洋二千元作為投資撥用，查縣屬苗圃辦理之成績，縣立苗圃較為良好，一六八九聯合區苗圃次之，二三及四七五聯合區苗圃又次之，至城廂市政進行之近况，現東門內外一帶馬路兩旁舖戶，均已拆卸改建，煥然一新，而東門外路面亦已加鋪灰石一段，而縣屬公路，除普陸路寒婆徑至石橋頭一段，歸建設廳東路省道行車管理處辦理外，其餘概由普寧長途汽車公司批承行車。

大 埔

大埔縣毗連閩西，山嶺重疊，自民十八九年間，共匪竄擾後，農村衰落，商業凋敝，近南洋不景氣缺少洋款調劑，建設進行，不免頻遭影響，現查縣屬公路完成者，有埔梅，埔和，埔杭，高同，同黃，潮梅等公路，至縣屬山多田少且河流淤淺時有水患，即屆夏秋農產品不敷三月之食，農民多出洋謀食，近年歸僑雖多，而不慣耕耨，失業日衆，縣府當經督飭各區鄉公所對於冬耕雜糧設法勸諭舉辦，以資小補，一面推廣造林，以增加生產，縣屬苗圃劃定縣城東門外清泉寺前，水田十三畝，連同附近官山荒地共二十二畝，闢作苗圃林場，現在苗木長成

南 澳

普寧建設，年來頗有進展，如成立縣立平民醫院，籌辦救濟院，救濟院之組織，原分養老，孤兒，殘廢，育嬰，施醫，貸款，等部，現為財力所限，僅先設立育嬰及孤兒兩部，其餘各部，尙未舉辦，院址經擇定城隍廟，縣府經委平民醫院籌備委員會，合併籌備，並發救濟院補助費毫洋二千元，儲作救濟院基金，祇能動用租息，縣城尙未有菜市，魚腥蔬菜等項隨處擺賣，殊多窒碍，現於東門城兩旁城基公地建築市場兩所，業已竣工，建築費大洋二千零八十九元，係將救濟院基金毫洋二千元作為投資撥用，查縣屬苗圃辦理之成績，縣立苗圃較為良好，一六八九聯合區苗圃次之，二三及四七五聯合區苗圃又次之，至城廂市政進行之近况，現東門內外一帶馬路兩旁舖戶，均已拆卸改建，煥然一新，而東門外路面亦已加鋪灰石一段，而縣屬公路，除普陸路寒婆徑至石橋頭一段，歸建設廳東路省道行車管理處辦理外，其餘概由普寧長途汽車公司批承行車。

經飭各路建築委員會及行車公司以無價給予移植。南澳縣境一島孤懸，四面環海，陸地山高峻嶺，不與鄰封各縣銜接，往來均用舟楫，藉資交通，人民對於陸行，不甚注意，地瘠民貧人丁稀少，籌款非常困難，故歷任各縣長對於建設進行，極感束手，從前縣屬倉厩原有三所，自經風災地震後，均已傾圮倒塌，僅存倉款數百元，後經設法進建，該縣山多地少，田園無幾，而人民多以出海捕魚為生，對於造林一事，類多視為不急之圖，以致童山秃嶺，到處皆是，縣經於近年間嚴令各區區公所，轉諭鄉民，就其附近官荒強迫造林，并在第一區成立苗圃一處，地可百畝，復建築辦事處一所，業已着手育苗并於第二區西畔山一帶官山闢為林場。

梅 縣

梅縣建築，近年來因政府之提倡，人民之努力，公私方面，俱有可觀，其建築情狀分述如左。

【縣政府】梅縣政府官舍，本極陋劣，加以歷任縣長，嘗抱做官不脩衙慣例，以至縣府頭門，幾虞崩塌，始及至最近長縣者，始請撥城基款項，改建鐘樓，上置一大鐘，樓側為警衛編練處，新建士兵課堂，樓下修擴大路，直接義化路，氣象雄偉，比之往昔，已不啻霄壤之別矣。

【縣黨部】縣黨部地址，為舊明倫堂，東齋，魁星閣，節孝祠等地，數年前黨部主持人，曾集資將明倫堂改建，以為集會之用，廿三年該部復呈准省黨部，將東邊上片地方，公開投變，將原日二門及節孝祠，改建士敏土二層樓房，近已完成，至該會頭門，聞一俟籌有之款，亦將拆卸。

【市 街】梅縣市街建築，頗為猛進，自廿一年市委會成

立後，即將西門，井頭街，南門，下市，東門一帶城基，改建店宇，接續大巷口至梅松站，下南門至水巷口，及縣前街，亦相繼拆開，最近則拆開大巷至嘉應橋，十字街至下南門，水巷口至東橋一帶拆縮後，概將馬路擴為廿四英尺，改建七呎或八呎騎樓，市容頓變，幾令人莫辨東西。

【店 宇】梅縣店宇，號稱三千，其實不過二千五百有餘，城脚店拆卸，將城基改建，新建與被拆，數約相等，其他新建店宇，隨處皆有，最多者為市塘唇之湯家祠門首，各有三四十間，梅畚，梅宮，梅正，梅大，梅興，梅瑤，各車站附近，亦多有建築，而以梅瑤站為多，其零星各處荒地池塘人家，改建店宇者，亦復不少，統計全城約可達三千之數矣。

【菜 市】梅城菜市，前已於社甸背建築西區第一菜市，市委會拆城後，復將城泥移積於上市寺前塘，計劃建築西區第二菜市，該塘本為李孝宣營業，幾經交涉，始由李族集資建築，年納租金十份之二於政府，該市經已建築完全，為三棟式，後一棟為二層店宇十五間，前二棟為攤位八座，分六十四位，至東南兩區菜市及屠宰場，亦在計劃建築中。

【交 通】梅縣交通，向極困難，水陸往來，除梅河一水溝通潮汕松丙與長外，其他皆賴人力，交通工具，水則電船，民船，陸則肩輿人馬，數年前始有黃包車卅輛，往來城廂內外，梅松公路興築後，接續梅興，梅瑤，梅畚，梅石，梅正，梅丙，梅大，梅宮，松杭，丙蓬各路，風起雲湧，現除蓬丙尚未告竣外，其他均已通車有日，汽車呼呼，交通便利，惜物產不豐，農村奇窮，以致各行車公司，均多虧本。

【梅江橋】梅江橋為梅南與梅城交通要道，往昔曾築灰墩木橋，年久失修，以致崩壞，前數年邑紳饒芙蓉，盧駢父，

黃榮樵等，公議倡築士敏土鐵筋橋，以利行人，工程浩大，人皆難之，後因得理其事之曾漢南，熱心毅力，不受薪膳，得海內外樂助，三年橋成，計十三堆，凡百餘丈，兩邊行人，(中間尚未鋪面)，長橋臥波，為韓江第二大橋，現曾君復受松口紳商之聘，主理梅東橋務，熱心毅力之曾君，行見梅東橋將繼梅江橋完成而嘉惠梅人也。

【程江橋】後梅江橋而建築之士敏土大橋，為白渡橋，梅東橋外，附城則為程江橋，程江橋舊有天后聖母浮橋，每遇程江水漲，危險時生，邑人黃玉屏等，怒焉憂為，乃集合紳耆，組建橋委員會，一面將原日天夫大帝浮橋天后聖母浮橋店產，公開投變，一面分發捐冊募集鉅金，努力之結果，現祇餘橋面二段：橋欄兩邊未築，聞近已得梅瑤築路公司，華僑賴福記各認建一段，似此，該橋之完成，直指顧問事耳。

【公共體育場】梅縣向無公共運動場，三軍駐梅時，始將東教場從事改築，並築大門於場外，凡集會運動均於此舉行，獨一師駐梅後，復將之開闢，並於虹橋頭築馬路一條，直達場內，場之西偏建司令台一，台側為民衆教育館，館址熊幼霖所有蠶桑學校改設，民教館下轄體育，圖書兩部，圖書部係通俗圖書館改組，同時因該館地址適合，空氣清新，凡省派委員及其他外來官吏，多寓於此，一時有迎賓館之稱。

【學 校】年前省教廳為提倡農林，作育農林人材起見，特於該縣增設省立第三農校一所，校舍為天字岌嘉應大學原址，房屋寬敞，至其他各校，均有新之發展，計省立梅州中學新建宿舍一座，生物學教室一座，東山中學，二十週紀念堂一座，樂育中學建科學教育館一座，縣立中學建門首鐘樓一座，縣立女中建禮堂教室數座，在教育經費疲竭之下，還

能不斷之努力，梅縣教育界，真是難能可貴也。

【醫院】梅城公立醫院，向付闕如，原有者只黃塘外人設立之德濟醫院，迨廿四年邑人乃倡建平民醫院，設籌備處於城北觀音堂，陳總司令濟棠及夫人，且撥捐鉅款為倡，近正設法籌集鉅款，建築院址，至德濟醫院，亦擬建築房屋，以資安置愛克司光鏡，以上所述，均為年來附城新興建築。

惟年來改造市政，街衢一新，各種建設，亦着着進步，至游樂場所之設備，至今仍付缺如，縣府近經提議建築梅縣中山公園，以為市民游憩之所，然附城消防事務所，原設于西門樓，現因城區市政委員會，改良市政，拆開馬路，將該樓拆卸，而消防事務所，不得不另遷地址辦公，當局以消防事務所辦公地址，最為重要，乃擇定虹橋頭公地為建築地點，其款項以南門一段城基投變價銀為建築費用，至於梅縣城外，段尚有松，畚，丙三處地方，頗為繁盛，年來松口並建梅東橋，以利交通，松口位於松源梅河之會合點，商店千餘，人口數萬，為梅東重鎮，自梅松杭通車後，交通便利，商旅輻輳，更成為閩粵贛三省要衝，廿四年縣府以原有街道，甚為狹窄，商店建築，類多簡陋，改良市政，實為切要之圖，及實行建築松口市公園，上壩頭至黨部前一段馬路，他如丙鎮之圖書館，與西陽大畚陂新建鐵橋之完成，均足為梅縣商業繁榮之象徵也。

五 華

五華建設，關於公路頗為進展，縣屬公路屬於省道者有四，縣屬公路除華興，

安流兩公路外，均係分段行車，計華川公路分為華岐，岐藍兩段，五紫公路分為五河水安安分三段，在華興及五紫各路段之間，除分段行車外，另有嘉惠聯運車直透行駛在華興，

及華川各路段間，除分段行車外，亦有與華龍聯運車，由興寧經五華直透龍川縣屬老隆，至縣屬長途電話，計附城設總局一所，水寨安流各設分局一所，至管理縣屬總分各線，另有興華龍惠紫五岐場岐嵩嵩鶴軍用電話專線五條，該縣原有中山紀念亭，前因形式簡陋，當第七師教導團，及第十九團先後抵縣駐防時，曾共同捐款千餘元，於廿四年四月間招工改建，開工以來，迄今已告完成，縣民消遣已得其所矣。

蕉 嶺

蕉嶺自進行建設後，地方日臻發展，其環城路馬路線，長三華里，全路路基橋樑等工程，建築甚佳，而長途電話，縣境各區市鎮均得通接駁隣縣，已通話者計有蕉白，蕉梅，蕉松，蕉峯，蕉岩，蕉杭，蕉平及新舖至梅北與新梅，新白各專線，此外縣城及新舖均有電燈，但燈光隱弱，與都市之輝煌光耀，相形見拙，但以一山縣而建設有若斯完備，在潮梅境內已屬鳳毛麟角。

興 寧

論興寧建設，該縣不特電燈設立已久，而自來水機亦已設備完竣，較諸蕉嶺，平遠之用污濁河水尤勝一籌，至縣府奉令籌設救濟院，民政廳撥款二千元，經派員具領連同募捐款項，共毫洋八千三百元，概作該院基金，擇定東門脚李氏宗祠為建築院址。

平 遠

平遠建設年來不落人後，除實行造林，整頓電話，開闢公路外，於縣城東西兩門內各建市場一所，每月收入租金，由市委會為繼續建築之費，在縣城東市場後建築中山紀念亭，以資瞻仰，其建築係由東西兩市場撥充之，該縣城牆拆卸後，經將城牆地基開闢環市馬路，通於各街衢，縣屬尚無屠獸場之設，屠牛羊猪均在通衢，殊屬有碍衛生，現已擇定北門外地點籌款建築矣。

第三十四節 潮梅各縣市捐稅之調查

潮梅地方之稅捐種類繁多隨地各異，以潮梅各地年來進行積極建設，在在需款，因之稅捐隨多，然於地方當亦不無裨益也，至地方捐稅其大略相同，計一房租捐，二潔淨捐，三糞溺捐，四筵席捐，五鮮魚捐，六青菓捐，七花筵捐，八垃圾院捐，九戲捐，十娛樂捐，十一砂石捐，十二蠟燭捐，十三牛屠捐，十四紙錘捐，十五人力車捐，十六長途汽車捐，十七貨車捐，十八廣告捐，十九防務經費捐，廿麻雀捐，廿一客棧捐，廿二中資捐，廿三閨儀捐，廿四迷信捐，廿五粉碌捐，廿六竹木捐，廿七鷄鴨捐，廿八遊神捐，廿九築馬路費，三十祠堂捐，卅一錫爐捐，卅二田畝捐，卅三區會捐，卅四鄉會捐，卅五殷富捐，卅六田賦，卅七錢糧，卅八店捐等，而(國省稅捐)一潮橋上下鹽務捐，二捲煙雪茄麥粉，綿紗，火柴等專稅，三潮梅印花稅，四潮州沙田捐，五地方稅契，六潮梅禁煙稅，七捲煙雪茄統稅，八全潮戲厘捐，九進口洋布疋頭捐，十洋紙稅捐，十一潮州區牛皮稅捐，十二潮梅海陸豐各屬進口顏料專稅，十三潮州十屬屠捐，十四廣東省潮梅糖類捐，十五潮梅舶來農產什項專稅，十六特種柴油進口登記捐，十七潮梅爆裂品專賣捐，十八汕頭捲煙查驗稅，十九潮梅十五屬紙錘捐，二十保險稅，廿一煙酒印花稅，廿二煙酒牌照稅，廿三礦務稅，廿四港務牌照稅，廿五潮梅海味京菓捐，廿六士敏土特捐及附加稅，廿七舶來肥田料特稅，廿八營業稅，廿九洋米進口稅，三十土地稅，卅一花捐附加稅，卅二典業稅，茲爰將各縣市之稅收查述如下：

林 禮 復 律 師
事 務 所
潮 安 太 平 南 路 雙 桂 書 莊

同 益 二 巷 十 八 號
劉 世 時 律 師 事 務 所
電 話 一 零 六 六

北平協和醫學院耳鼻喉花柳專科
杭州廣濟醫學院醫學士
前浙江嘉興福音醫院耳鼻喉主任醫師
醫學士 陳大耀
專醫花柳：耳鼻喉

前暹京日本醫院花柳主任醫師
前杭州廣濟醫院內科兒科醫師
醫務所：小公園安平路頭三十三號

汕 頭

汕頭市政府轄下稅捐計有花筵捐，營業人力車捐，華僑人力車捐，工人人力車捐，自備人力車捐，貨車捐，長途汽車捐，砂石捐，生菓捐，土料捐，鮮魚捐，蠔蟮捐，廣告捐，屠牛捐，筵席捐，紙鏹捐，麻雀捐，汕碧電船捐，電戲院捐，及房捐，潔淨捐，其他附加如防務附加，契稅附加，中資捐等，月約收入二萬五千六百八十八元六毫二仙二。

潮 安

潮安稅收以錢糧為大宗，每年額征二十萬元，惟現僅挨征半數，即十萬元，惟結果征收僅得七成，於廿二年度，全年新舊糧征在六萬六千六百八元八毫二仙，至稅契實征有四萬八千四百廿六元，至地方稅尚有屠捐，防務經費，酒稅附加，麻雀捐等。

潮 陽

潮陽錢糧年征地方一萬七千兩，每兩統征毫六元，計征一十萬二千元，又額征民米六千石，每石統征毫一十二元，計應征七萬二千元，兩項額征一十七萬四千元，因亡糧絕戶以及匪區未能征收，每年只約征得八成之數，計一十三萬九千二百元，現僅征半數為毫洋六萬九

千六百元，至漁稅每年額征七百兩，每兩統征毫二元，計年征一千四百元，又首巔斥鹵年征二百七十兩，每兩統征四元，計征一千八十元，最近收入不及半數，稅契年征四萬元，多未能收入足數，至地方稅款收入除交通附加捐，於廿三年七月十六日取銷外，至田畝捐每畝大洋五角，全年共收大洋十餘萬元，漁船捐月收百四十元，戲厘捐每臺四元，月收毫洋三百六十元，及前充軍警保護費之煙賭附加捐，月收毫洋一百卅二元。

揭 陽

揭陽錢糧挨征半數，預算收入八萬一千餘元，稅契預算一萬五千元，房捐預算五千元，共收入一十萬一千元，捐稅收入有人力車捐三六〇、演戲捐五八九八、一七、屠牛牛皮稅一二二〇九、〇八、演戲警捐三九二六、八八、屠捐附加八七九、九六、蠟捐一八七四、二五，戲厘捐三三六〇、契稅附加一八九一、四五六、司法盈餘款一九六二、五、防務經費公司報効地方款二四〇〇、紙鏹捐一七四四、八、及時戲院報効款六一〇、中醫證書費一六三八、七五。

澄 海

澄海錢糧漁課二種年征六萬元，實征

不外八成，可收毫洋四萬八千元，現仍挨征半數，數約一萬九千二百元，漁課征收僅五六成，收約二千六百元，房捐收約三千五百元，稅契收約九萬餘元，稅契附加，錢糧留縣二成，年收共毫銀六萬餘元，廿三年四月間復舉辦征收祠堂捐，購置警隊槍械，及抵補地方款不敷征收結束，計實收數，第一區各鄉祠堂捐大洋八千九百零六元三角二分，第二區各鄉祠堂捐大洋三千二百六十五元六角，第三區各鄉祠堂捐大洋一千零八十八元，第四區各鄉祠堂捐大洋七千九百八十八元，第五區各鄉祠堂捐大洋四千五百六十二元，第六區各鄉祠堂捐大洋二千八百卅六元，第七區各鄉祠堂捐大洋三千二百八十元，第八區各鄉祠堂捐大洋七千七百七十六元，第九區各鄉祠堂捐大洋三千零四十八元，以上共實收過各區鄉祠堂捐大洋四萬二千七百四十九元九角二分，至其他稅捐收入中資捐，無定額，汕頭出口紙鏹捐，六六〇，潮屬香燭紙寶冥鏹捐，二八五〇，屠牛捐，六二〇〇，牛皮捐，五五八，汕頭戲厘捐，四三六，全潮戲厘捐，四二〇，該縣戲附加捐，三七四〇，筵席捐，一一三五，建築捐，一一四〇，稅

契附加捐，無定額，(以上為全年稅收)

惠來

惠來田賦原額共毫洋六萬二千元，但

收未足現揆征半數，僅計三萬一千餘元，惟因民十七年共匪破城後糧田無存，而地方原氣未復，因征困難每年收實祇十分之六，統計新舊糧年征在二萬三千餘元，至地方稅款收入有外港魚船產品捐神泉口貨物等捐，月約四千餘元。

豐順

豐順縣屬錢糧年征三萬六千八百元，

約征八成，截至廿三年止，係揆征半數，內撥二成地方款外庫收，年約一萬二千元，稅契年征約三千元，兩項收入坐支縣府行政費年額九成實支一萬一千一百元，不敷之數由省庫年補助四千八百元，聞尚不敷，其地方款有柴炭捐年收二千七百六十元，生乳豬捐年收一千二百廿元，屠牛捐年收六百六十元，田畝捐四萬二千四百元，支公安局電機處參議會等經費九千三百廿元，編練處及警衛隊經費四萬六千七百一十六元。

普甯

普寧田賦額征七萬四千九百七十二元

六毫，預計征額六成，稅契年征二萬元，至牛皮捐，牛頭捐，屠捐附加，白坭

捐，戲厘冥鏹捐等月約收九百廿餘元。

大埔

錢糧原征一萬八千元，但僅征及半數

，約九千元稅契，年征原額六千元，但征五千元，二者年共征一萬四千元，至稅契附加捐，計錢糧留縣二成，二、二五〇、稅契中資附捐，二、〇八〇、屠牛牛皮稅五、七九〇、石灰捐、二二六、戲厘捐、一〇〇、商業捐四〇、〇〇〇、屠商報効費一四、三四〇、花捐一〇、五〇〇、柴炭竹木捐二、八三五、石上百貨捐四，四三五、演戲捐、八一、(每年收入)

梅縣

梅縣錢糧年收約三萬四千三百四十二

元，稅契四萬七千二百廿八元，至地方稅捐有屠牛牛皮捐一二、六一四、三二九、鷄鴨船牙捐一二、八〇〇、〇〇〇、鷄鴨船牙附加捐一六〇、〇〇〇、輪船附加捐六二五、〇〇〇、禁煙局附加捐一、九五〇、〇〇〇、香燭冥鏹捐八一二、〇〇〇、城隍廟衣紙捐四三五、三七〇、城隍廟衣紙捐溢餉一、五二二、九四〇、三帝廟司祝捐溢餉四五五、三九〇、奪錦樓司祝捐溢餉三、二二二、六五八，松口白渡攤桌捐四八一、〇

〇〇，防務保護費九、一〇〇、〇〇〇

，行政狀紙費一五六、〇〇〇，民米扣支二成地方款六、九一八、二六一，契稅中資附加捐一四、三五三、三九八，丁米附加政警費五、五九九，城隍廟衣紙捐附加縣參議會經費七〇、〇〇〇，奪錦樓司祝捐附加縣參議會經費三五〇、〇〇〇，三帝廟司祝捐附加縣參議會經費三五、〇〇〇，船泊捐附加縣參議會經費一五〇、〇〇〇，煙賭日捐附加縣參議會經費一、四〇〇、〇〇〇，防務禁煙館日捐溢餉一、六八八、四〇〇，沒收匪贓費無定額(每年收入)

五華

五華錢糧年收約二萬餘元，田畝捐照

額半數征收，每畝六元，合計二萬七百七十二元，至地方稅收除錢糧二成約毫洋四千七百餘元外，有河口學捐七八九、五七三，屠牛捐二八〇、牛皮捐三一、二五，冥鏹捐一二、五，豬屠附加五厘教育經費二六、契稅附加中資捐六〇、錢糧留縣二成經費，田畝捐每年每畝六元，百貨捐一二〇〇、等共一萬三千九百七十餘元，(每月收入)

平遠

平遠錢糧稅額年計二萬〇四百八十三

元四角，惟僅征及八成之數，計一萬六千三百元，稅契年征約三千餘元至地方，罰金收入無定，(以上全年收入) 賦附加約一〇〇〇、契稅附加，中資捐一千餘元。

▲南澳▼地方稅捐收入，年可征收一千餘元。

▲興寧▼錢糧年征額數毫洋四萬九千餘元。

▲饒平▼錢糧年征額自民十六十九兩年遭其亂已後，糧田散失無案可稽，故店租捐六一、一四，田租約石二〇、田千餘元。

▲蕉嶺▼糧稅收入年征約一萬元。無從查悉。

第二十五節 汕頭市政經費收支調查

汕頭為華南通商要岸，潮梅出入口門戶，年來對於行政，治安，建設，教育，衛生，諸多事項，日臻完善，然建設既多，需款浩繁，據市府之呈報，逐年相抵不敷甚鉅，尤以廿二廿三年以來，其超過預算之額達九萬餘元之鉅，查廿一年度超過之數九千餘元，相較頗遠，諒因建設繁多之故耳，茲將民十九年度至廿四年度，近六年來之市府收支比較如下，十九年度收入經常門，稅捐三一五〇二八八四四，房潔捐二六九〇九〇〇七〇六，中資捐及附加捐一二六〇九七三〇八五一，什項收入四四〇六八〇六二，合計七五六〇五八四〇一二，臨時門地價及築路費一四四九一三〇五六三，罰款二六五〇五九〇八，什項收入六五五四九二九，合計二三六〇九八〇五九〇，總計九九三〇五六四〇六〇二，十九年度支出經常門，行政費，一八三五六四四六〇，治安費二六一三二五八六〇，衛生費四二五九六四三〇，教育費一三八〇六五五三二，社團補助費三六一四八〇〇〇，合計六四三二七〇〇二六二，臨時門行政費，六〇三七八四一〇，治安費二三〇〇四四八四，建設費九〇六二四六〇四，什項支出，三〇七〇八八二七，合計一一〇四七二六三三二五，總計八一八四一六五八七，廿年度，收入經常門，稅捐三七五八八四八六一，房潔捐三六七七二七一九，中資捐及附加捐四六二八七二〇四，什項收入二九二二三三〇，合計七九二八六八，一一四，臨時門築路費三二一九四四一四，罰款三二六三二六四，什項收入一〇二〇一九一〇二，合計一三七四七六六八八〇，總計九三〇三三四四七九四，廿年度支出經常門行政費一六四〇六九五五八，治安費三〇九二八七八〇〇，衛生費三五九三二〇四〇，教育費一八六八五一八四七，社團補助費四七三五五四二〇，合計七三七四九六六六五，臨時門行政費七三六二四七二八，治安費三六四二二三八三三，建設費四一六二一八九一，什項支出五三〇四五四四六八八，合計二〇五二一六一四五，總計九四二六二二八一〇，廿一年度，中資捐及附加捐三萬七千七百餘元，支出八萬四千四百餘元，後經整頓稅捐公投，是年增加收入三萬七千七百餘元，廿二年每月收入八萬三千七百餘元，支出八萬四千四百餘元，廿三年每月收入八萬三千二百餘元，支出八萬四千二百餘元，至於廿四年度之概算總數，計每年收入經常為八十四萬八千八百廿五元，臨時為四萬三千三百五十二元，共八十九萬二千一百七十元，每年支出經常為九十三萬一千八百三十五元，臨時十一萬元，共一百零四萬一千八百三十五元，相抵不敷十四萬九千六百五十八元。

廠 線 紗 記 合 國 中

標商冊註



貨品而謝顧客惠顧之雅愛
凡我同胞請認明敝廠商標
庶不致誤也

村經濟破產全國高唱實用國貨
之秋現再從新改良以求精益求精
精益求精益加努力推銷以冀抵制舶來

敝廠出品老牌商標塔
嘜針嘜各種線轆聲譽
卓著遐邇馳名當此農

總發行汕頭市

電話一七六零號
崇德一巷十七號
電報六四四四號

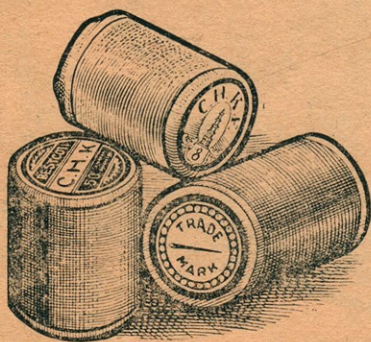

本公司總代理英國彼得廠出品水陸油渣機器德國
 著名亞司令燈泡兼辦中西各國名廠電燈材料電話
 機電風扇各種家庭用具
 手電燈電池煖爐電熨脚
 踏車並各國車胎以及機
 房用品各種磁盆水廁建
 築材料自來水用具各色
 磁油漆油車油火油渣發
 售並代客計設鄉村火礮
 電燈局一切工程取價廉
 宜而各貨尤極克己荷蒙
 惠顧垂詢無任歡迎

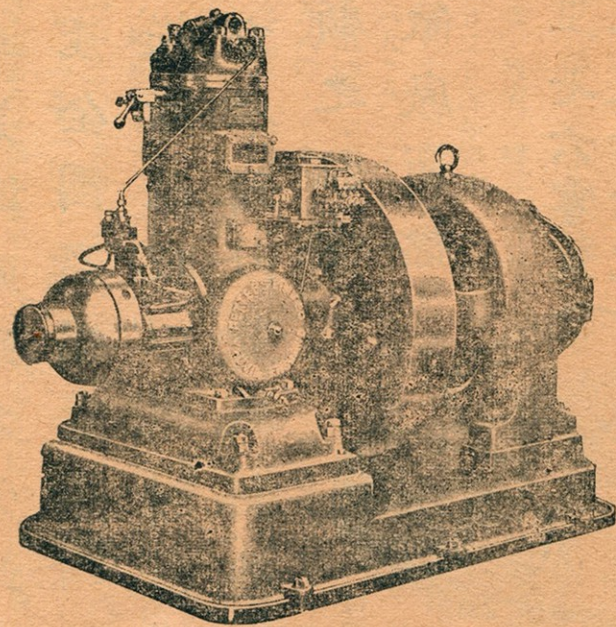

廠得彼國英
 機燈電球電發連直羅基竹壹至羅基壹

汕頭輝盛電器機器行啓
 住新潮興街廿三號

自動電話一九三六

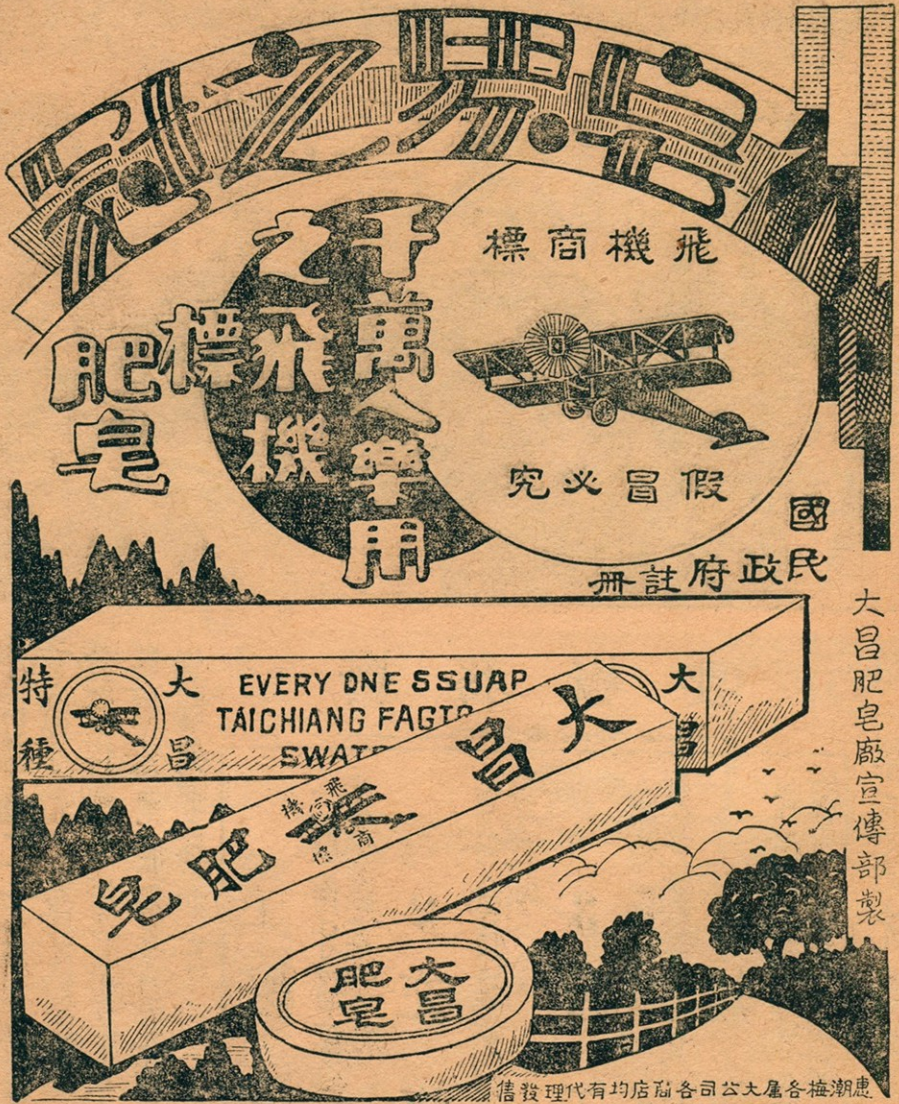

大昌肥皂廠宣傳部製

國民政府註冊

總發行代理有均店商各司公大屋各梅潮惠

本廠所製飛機
 肥皂。係多
 用本國原料。
 而製造又是新
 式方法。故製
 成之皂。品質
 精良。堅固耐
 用。歷久不乾
 縮。經冬不發
 霜。以之洗滌
 絲綢呢絨。及
 布衣等。概不
 落色。亦無破
 裂之弊。種種
 優點。實非外
 皂所能擬。而
 泡沫濃厚。去
 垢迅速。尤其餘
 事。專喜用國
 貨諸君。盍興
 乎來。

汕頭博愛齒科醫院廿五週年開幕紀念雙十節



格 胡漢民先生說：
「口腹無病神明益強」

本院治齒二十五年經驗豐富凡關於齒科不治之症來院就醫即以嚴密檢查務得癥結所在對症下藥則事半功倍俾患者儉時省費早得安全之幸福也謹列要務如左：

醫 務 概 要

1 醫 療

一般齒牙痛疾急慢性口腔炎齒槽膿漏諸症

2 充 填

黃白金鑄造充填純磁硬橡皮充填

3 技 工

金橋架工磁牙全口膠座磁牙完美金冠種種

4 其 他

無痛免血脫牙齒突不平矯正牙齒衛生檢驗

格 蔡元培先生說：
「金齒鐵牙壽考宜家」



湖州金山全大觀个

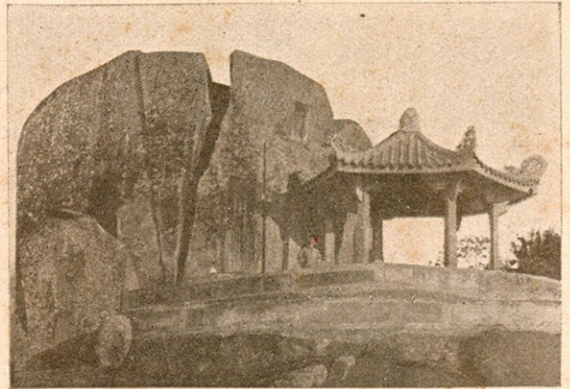

湖陽海門蓮花峯勝蹟个



圖上下為蓬洲龍泉岩翁萬達書院古蹟 →



个澄海屬之蓬洲村口風景

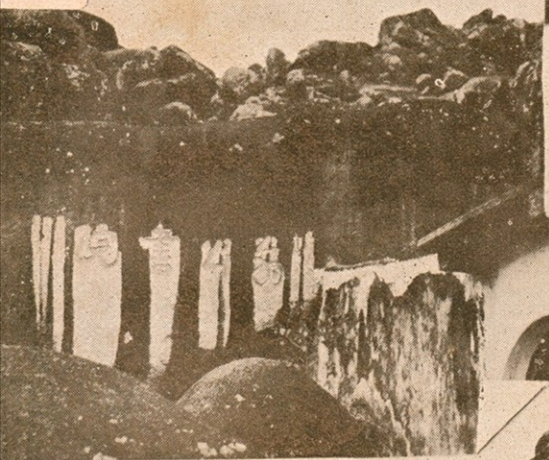

→ 汕頭公球大師律



之角鏡山仙洞風景

潮州韓祠橡木為八景之一
 ㄣ

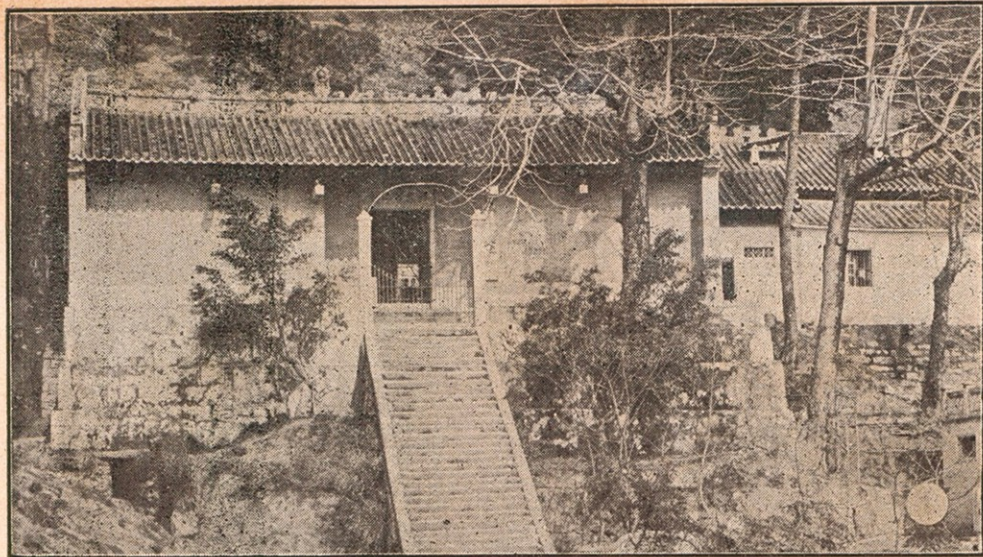

→潮州開元寺內座之全景
 下為開元寺之外觀↓

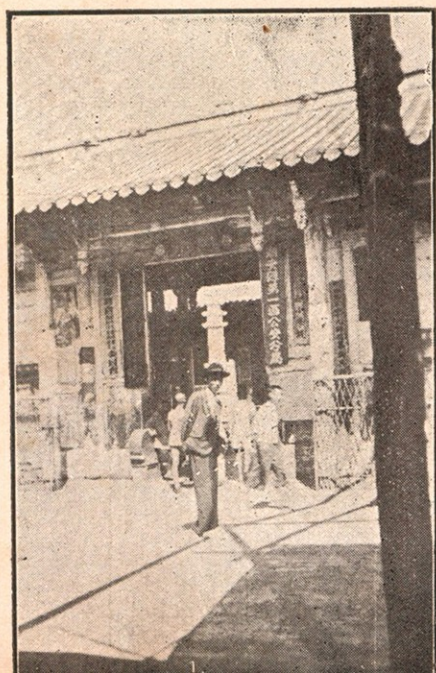

下潮陽東
 山風景↓
 左為潮陽
 文光塔ㄣ

汕頭海岸綫東南堤之一段

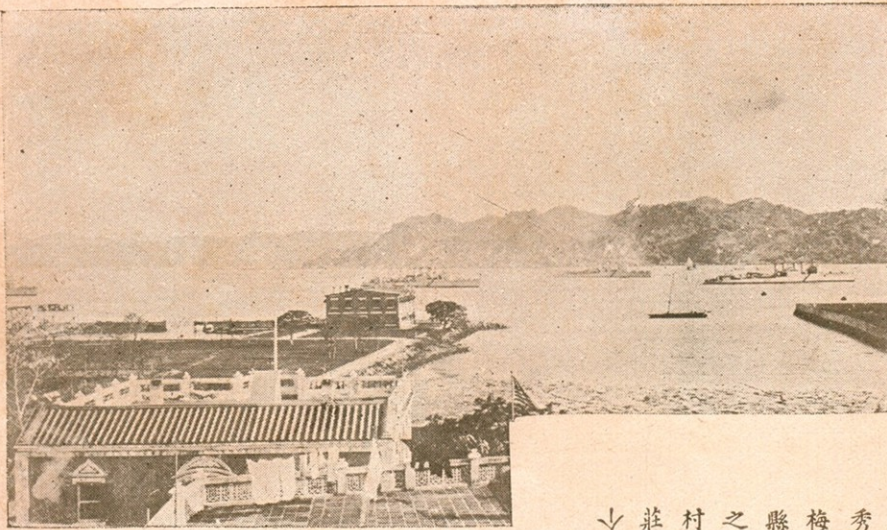

山清水秀梅縣之村莊

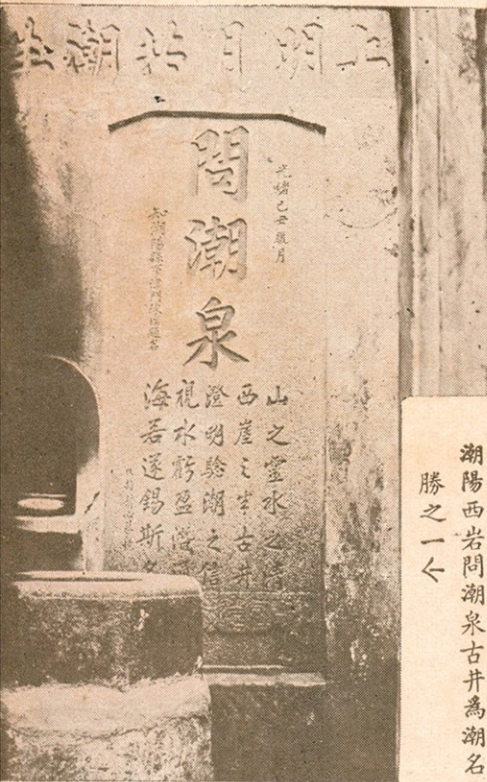

潮陽西岩閩潮泉古井為潮名勝之一

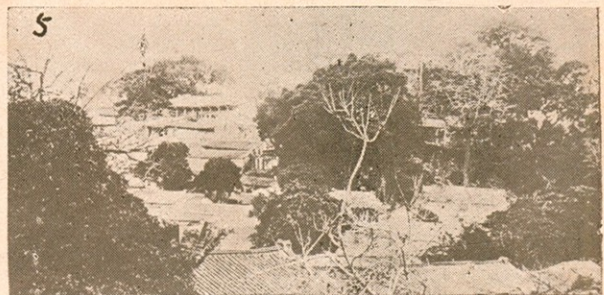
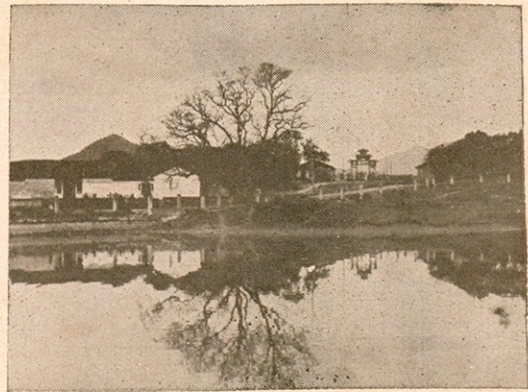

潮州勝蹟金山古松

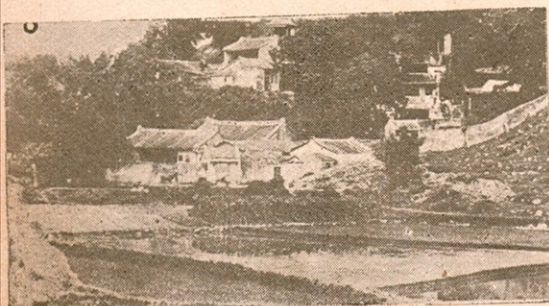

潮州名勝西湖漁筏

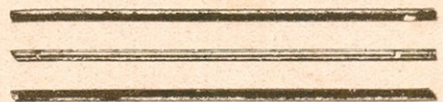

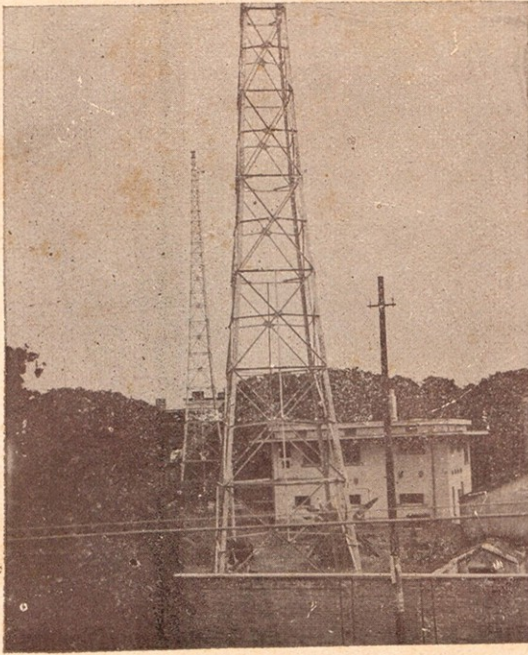

个汕頭湖
海關新建
無線電台
專為緝私
之用



湖安公婆樹兩樹并立
枝極交錯甚有可觀



澄海汕樟公路為湖
梅建設最佳之公路
潮州仙人井瀑泉高懸如
白練為名勝之一



个梅縣松口之元
魁塔風景絕佳

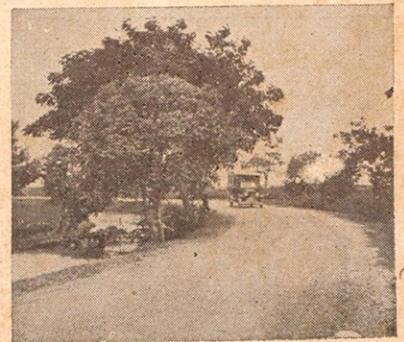

第七章 勝蹟潮劇

第二十六節 潮梅各縣市之名勝古蹟

一、汕頭風景

① 中園晚掉 中山公園舊為月眉湖，居市區中心，地廣數百畝，花樹扶疏，風景甚勝，週以水，當春夏季，夕陽已墜，電炬初明，遊人多放舟其間，輕歌緩櫂，舞柳生風，祛暑滌塵，樂無過此者。

② 香爐曉烟 香爐山位於汕市南疆，高冠全境，極巔一巨石，大數十丈，色如古銅，非方非圓，足作鼎立，形若香爐，常曉氣初平，輕霞欲散，煙霧繚繞，如出爐中，上薰碧落，景象萬千。

③ 草嶼綠波 環汕諸山多怪石，罕生草木，獨蛇江西南畔，當潮揭航路之分點，得一小嶼，突立水面三四丈許，草色葱鬱，經霜不變，其異也以草，因名焉。

④ 饒山仙洞 饒山原名太平埔，在碧光中學之南，饒公球律師壽域在焉，因有今名，山擅天勝，多奇石，鐫古今名人字蹟，經饒君斥資營構，遂為名區。

，有巨石支覆成洞，洞深二丈，寬丈許，梅縣楊進士沅題其額曰自然，夏日入之，暑氣不侵，清涼沁肺，置石具供坐臥。

⑤ 馬嶼觀潮 馬嶼握汕頭海運之咽喉，形勢最稱險要，上建砲台燈塔，境甚超妙，形如馬，市民所謂天馬行者，指此嶼外海濶無際，波光盪漾，碧水連天，披襟東望，心胸為之豁然開朗，當風雨時，怒濤奔號，勢極雄壯，今關游泳池，游者益衆。

⑥ 蛇江晒網 汕頭舊稱蛇浦，盛產魚蝦，百十年前，猶為漁民集居之地，時屬荒野，而竹籬茅舍，掛網張罟，亦別饒風趣，及後填海立埠，蔚為商港，漁民遂星移市郊，今之珠池肚一帶，猶見漁家風景。

⑦ 鷄港檣林 漁民作息，一依潮候，要以早出晚歸為常例，故當朝暾初上，或殘照銜山，放鷄港面，輒有漁舟千百，弛帆徐駛，檣桅如林，洵奇觀也，放鷄港在馬嶼內。

⑧ 礮峯柱石 礮峯多奇石，雄拔峻秀，各生成趣，中峯極處一巨石，巍然特立，不啻撐天之柱，形勢尤偉。

附 中山公園紀勝

汕頭商埠，雖逾八十年，前無所謂公園也，至若光復前崎嶇之海天春，民七德領署之臨時公園，粵軍由閩回粵後之舊道署前第一公園，煙燼地之張園等，惟多曇花一現，瞬息消滅，非市民之公園也，民十市政開幕，廳長王雨若假定月眉塢為中央公園地址，民十二蕭冠英長市，呈准市區改造計劃圖，復將月眉塢列為公園地址，民十四東征軍第二次收復潮梅，由市民大會決定名稱改為中山公園，民十五范其務長市，將汕頭籌建公園案，呈准省務會議通過，並呈准收用月眉塢全部為公園地址，同時佈告該地業主，繳驗契據，領回地價，逾限無應者，仍據情呈報省府將該地收歸公有，園址因以確定，卒以經費無着，未能興工，乃由駐防此地之何軍長應欽

，發起募捐，得數千金建築頭門一座，木橋一度，於是年九月十五日舉行奠基，月眉塢位於市之東北，距現市政府不數十武，全塢廣可百畝，初因市區尚未展拓，咸目爲荒僻，地多水草，其西北濱韓江下游，水流分汜，環塢繞抱，近東注水爲平湖，水深洌，日夜汨汨流，南面巒峯，遠瞰媽嶼，頗饒勝概，園基立後，中經張永福，方乃斌兩任，雖嘗由各界組織建築中園委員會，多方籌款，而草草卒無所成，民十六冬，蕭冠英重長市，時丁年草創此園之范其務，已膺潮梅財政處長矣，乃撥出罰款一萬元，以之設立苗圃填高土壤，嗣黃開山長市，臨去任時舉行公園開幕典禮，并在園開遊藝會三天，售門票萬元，開闢園內路基數條，樹立竹木茅亭四五座，十七年秋，陳國渠接長市政，爲急完事功，聘各界卅餘人，成立籌建中山公園平民新村委員會，最初呈准征收汕市房租捐一個月爲建築經費，自後許錫清，張綸，黃子信等數任相遞，迄有增建或一亭，或一室，作輟相仍，修改間有，當房租捐停收以後，慮款之不繼也，乃呈准發行彩票籌款，其法初行每月一日開彩一次，一如通常彩票辦法，惟以六成

充獎抵除開銷之外，盈餘之款，即以全數充用，公園建築既不取擾市民，而園現且因以進展，集腋成裘，市民之中獎者，轉因之獲惠，法至善也，然舉辦僅八期，潮梅有獎義票公司，謂有侵害其利益，具控於省財廳廳長范其務，恐礙園務進行，行文咨問，其時園中委員多爲市中巨商，均畏縮不前，未敢力爭，以致良機坐失，彩票停開，而園中經濟益感窘難矣，迨林修雍等補任委員，始決議赴省力爭，至今每二月得開彩一次，較前比收入已減少許多矣，總覽全園，則入門牌樓高聳，紅瓦黃堊，寶碧堂皇，頗饒東方色采，樓之前爲洋灰橋一所，平坦壯麗，遊園縱步，無擁擠之虞，惜橋垣無孔，形如夾牆，登橋者，乃之憑欄遠眺，長河落日之觀，橋形遂感呆笨焉，樓之後有噴水池一座，面積雖廣，而美觀實用，兩無可取，其塑像尤未佳，聞構造時，工費頗鉅，不數年今已破壞不堪矣，其左爲園辦事處，建築兼中西之勝，中庭小池一環，菱荷扶疏，白蓮翠蓋，尤饒韻致，前曾一度駐軍，馬矢盈塔，遊人病之，其右爲花園，編竹爲籬，遍植花卉，前有杜鵑，亭亭艷立，顧影生姿，撫籬低吟，遊子遂多

天涯之感，濟濟南亭，構建確偉，紀念五三慘案者也，其餘爲紀念碑，及宋少東紀念像，高繩芝紀念亭等，均有可觀，其後關運動區域，建設未週，現有籃球，足球，排球等場，均尙草創，更無運動器械，專員指導，其右方本爲兒童運動區，設備原頗稱完好，惜保護未週，又乏園欄限制，啓閉時間，大多數爲不顧公益之成年遊客所摧壞，斷梯殘板，時有所聞，後經設欄限制，始復舊觀，每當盛夏逼人，日間市民率多蟄居，至夕陽西墜，則萃蒞園散步，園中尤推東隅水榭爲最熱鬧，或飲冰，或划艇，沿堤稚柳垂陰，傍水則復土成山，壘戶作洞，韓江之水，流乎堤外，河航之影，攝乎湖間，近島則青螺綠翠，遠嶼則明滅浮汀，或復茅作亭，綠簾爲柱，有田野之風，文石作塔，洋灰範屋，明燈幼彩，有華麗之概，其臨湖假山一處，石磴迂迴小徑曲折，或關洞，或疊石，或飛崖，或懸藻，遊者真覺五步一臺，十步一洞，無中見有，有中疑無，筆不勝書，目不暇接，是爲潮陽姚某鄭某所匠心者，其餘沿湖島嶼亦然，全局設計，頗能入覽，惜其人因事去，未竟全才也，迨及皎月東昇，晶蟾煥彩，此時暑氣全消，薰

風南來，夜情尤為幽美，遠樹幢幢含煙，燈光碧葉掩映，士女成羣，羅袂飄香，經紉團雪，倚欄湖際，則盈耳笙歌，趨鬧避靜，各適其宜，水榭中有樂園，飲冰處，營業之盛，供不及求，遊客每影，月落叢林，而迷亂之夜於焉結束。

一、潮安名勝古蹟

潮安有八景之勝，足以供人遊覽，惟現間多湮沒荒廢，八景者為韓祠椽木，金山古松，西湖漁筏，北閣佛燈，鳳台峙雨，鱷渡秋風湖橋春漲，龍湫寶塔等，至中山公園即現之西湖，民十年重行修闢，山明水媚，樓閣玲瓏，佳辰令節，遊人絡繹，誠民衆遊樂之場所也，西湖即前之湖山也，宋知軍州事林靈濬為放生池，民國十年湖梅鎮守使洪兆麟，與邑人合組釣遊社，重行修闢，次為韓江樓，即東門樓，據城臨江，雄偉壯麗，仿之南昌滕王閣，武昌黃鶴樓，不外是也，東門樓自經地震風災，荒涼殘破，十九年重修，煥然一新，并將馬王廟古鐘移置其上，作為警鐘，茲將潮安名勝查紀如次。

▲孔廟 有府學縣學，暨宮泮水，有大雄寶殿，方丈應藏經樓，佛教會亦隱存絃誦，在早春秋兩祭，禮至隆重，設于此，外則北關金山麓有高隱屏，為府學現為省立第四中學學生寄宿舍，明邑人陳瓊隱居處，地擅竹石之勝，現縣學現改建為民衆教育館。

▲開元寺 在城之開元路，建於唐玄宗開元年間，佛光普照，香火不絕，暮鼓晨鐘，時有梵唄之音，開元寺佔地頗廣，赭墻丹瓦，飛檐畫棟，丈六金身十八羅漢，莊嚴雍肅，為潮州大叢林，東溪西岸有急水塔，縣北十里有越王走

馬埭，即在海陽山上，濶溪塔，基圍十四丈四尺，高三丈七尺，創自明萬曆十四年丙戌，塔中透頂空虛，周圍繞以石級，至二丈許，即入復壁，仍有級可登至塔頂，從最高處下望，行人如蟻。

▲靈山 有甘露寺，在桑浦山，相傳有孝子廬墓而甘露降，故名，桃坑有劉昉墓，在東廂都，朱紫金光祿大夫劉昉墓在此，盛端明墓在北廂都鳳孝上，明禮部尚書盛端明墓在此，墓極宏偉壯觀，俗稱鳳墓。

▲老君岩 在湖山南，儼如石屋，下可坐數十人，嶺有「古瀛洞天」四字又湖濱石上有「騰輪」二大字，明唐伯元構台其下，曰釣魚台，其梅花莊在湖山山北，多植梅花，旁一石書谷口二字，又山後石上有蒙泉二字，今字蹟猶存。

▲甘露岩 其洞寬敞，可容千人坐，亦一勝境也。

▲寶雲岩 距縣城南四十里，西山列障有岩曰寶雲，與老君甘露二岩並稱，用桑浦徑口南入兩山夾道，逶迤紆折而西下，有塢泉，蓋諸峯之水從此下流，水勢湍激，鼓盪有聲，遵澗道層折而上，有地宏敞可數十丈，即此勝蹟也。

△伏虎石▽在金山之麓，俞大猷刻句於上云，有漢將軍射此伏虎，不洞貫之，乃止沒羽。

△怪石▽在城西山，明宣德乙卯

王源奉敕祛除民害，指揮李侯通陸侯雄等，僉曰城西山屹立二石，一大數十圍，高數十丈，一僅及其半，世號二蟾蜍形，家以白虎瞰城，主嚮訟水災，欲去之，雖千夫力不能勝，源曰，昌黎驅驅，吾能驅石，臘月既望，命檢校護字典史王禮驛承秦祖糧老彭刻等，率百人撲碎琢為廣濟橋，用蟾蜍石，下有一石，色白眉目口鼻畢具，偏有人形，蟾蜍石旁又一石出土，石上有回風二字，民以為怪，因有惡俗去美風回之謠，源悉除之，不閱月，火災息而訟亦稍衰。

△龍睡石▽在中離山，其象似龍偃伏，明主簿李本嘗遊於此。

△鳳山樓▽下名為古瀛洞天，四壁繪以琪花瑤草，樓外又有款涼延光二亭

△竹溪▽即明隱士陸大策故宅，知府郭子章過從處也，渡韓江而東，口

東阜在九郎山之麓，碧澗潄澗，環植修竹，雜以桃李，徑迴路轉，有平畦數十畝，別具幽致，有「竹溪印址」四字，為大策真手書，盛端明即葬大策於竹溪之

左，康熙廿三年甲子，郡人楊鐘岳又於其旁創庵曰尺隱。

△積翠亭▽在湖山由老君岩而上，石磴紆迴，過小石門三面，巨石盤踞，或臥或豎，皆可坐數十人，古榕數株，枝柯連接，不着土綠石而生，而西得隙地，明末隱逸陳廷策築亭讀易於其中，亭開六面，簾櫺欄，坐見遠山列翠，雲烟吐納，平原曠遠，村墟繡錯，自亭暨南岩皆築低垣繞之，惟設一門啓閉，驢人多吟詠焉，屢經兵燹之後，牆宇傾而亭無恙，後為颶風所摧。

△蔚園▽在湖山之麓，七聖廟右，陳庭策別業也，陂塘樓榭，擅一郡之勝，方春百花爛熳，出城即聞花香，遊人比之東山別墅，其樓聯集句云，綠竹故侵行徑裏，青山正對捲簾時，今樓廢舊址猶存。

△雲步隄▽距郡十里許，沿隄有湖塘約五里許，皆種荷花，錦簇霞蒸，香聞四遠，明世驢人詞客，挈榼以遊者甚衆。

△鸚鵡詩賦碑▽在韓山師範學校內，先是王右丞有白鸚鵡賦，為文公手書，其墨蹟傳於羊城，雍正年間，知府龍為霖得于廣州故家，以重價購歸，勒諸

石，置祠東北，(即今韓山師範學校內)夫韓文垂古今，而韓字不多見，字兼行草，徑四五寸，雄勁生動，結構緊嚴，浩氣溢于毫端，書家稱為米○所祖，信足寶也。

△湖山石題句▽在湖山，康熙年間，湖山有巨石，忽一夕，風雨崩其半，內一半如壁，有句云，有客重來山栢翠，何人不愛洞壺清，若新鐫者。

△祭亭▽在城之北堤末段，並有韓文公魚○祭文刻石碑在焉，現經年久，被土埋去，只存碑頭，可通約高一丈左右，然字不明，現為人賣茶之用。

△馬公墓▽在金山北向，宋末，元兵至潮州，城破，摧峯正將馬發，全家殉節於金山，同葬於此。

△陸秀夫墓▽在韓將東岸，墳墓極廣，中有石碑矗立，文曰宋丞相陸秀夫墓，旁你牌坊碑記，據所記載係陸公後裔，由崖門遷葬於此。

△湖山寺▽在華美余砂鄉有湖山寺一所，皆山面湖，湖之大約一里，其中風景極佳。

△溫泉▽在東蒲山脚，有一溫泉，為有名勝地，明嘉靖間狀元林大欽故居，在金山鄉至今猶存。

△湘橋▽即湘子橋，原名廣濟橋，橋長百六十餘丈，為東門外渡韓江之偉大建築物，計石墩廿四，中間一段，以十八梭船浮水面架之，橋畔有大碣鐫「洪水上此」四字，相傳為韓湘子筆，康熙年間，郡守張仕謙建築，為工役所樸，建築極精雅，相傳從前有一醉翁，每天常在梭船上喝酒，或臥銼鐵鑄成之牛旁，酒醉時即唱歌曰「騎馬不及騎牛好，陸馬難追水牛走，湘子橋頭春水生，騎牛翻身朝北斗」一日春水漲時，他真騎着牛飛去，故諺有說「鳳凰山頭，無日無雲煙，湘子橋上，無日無神仙」。

△鳳凰台▽在城南東門外鳳凰洲，舊名老鴉洲，台之建築倡自鄉先賢林熙春，完成明隆慶二年戊申，知府侯必登之手，峻聳雄偉，襟韓江而凡湘橋，雙嶺當楹，郡城橫牖，極江山之勝，如遇下雨時，台與樹在濛濛中更有可觀，台未圯時，夏天急雨，小立台上又彷彿常見珠簾一幅，自遠而近，其美妙更非筆墨所能形容也，康熙癸酉甲戌巡道魯超重修，建台三層，雍正二年巡道姚士琳，暨運，知府胡恂，知縣張士璉重修，乾隆五十六年知府韓義重葺，道光二十二年水決台基，知府劉潯捐金重修，

台建自宋代，歷千餘年，幾經修理，工程浩大，蓋山川靈秀，不特有以壯遊觀，且位當韓江之口，下游堤防，不致被洪水沖決者，實有賴于斯台之抵擋也，惜年久荒廢，頽垣殘壁，大好風景，變為荒墟，長此以往，陷為沙坵，不但千餘年偉大建築物，湮沒無遺，即韓江下游堤防，亦將形成危險，近該縣仕紳擬重修，日後當可恢復原狀矣。

△西湖漁筏▽西湖係一面環城，一面靠山，風景美麗，惟現在西湖漁筏已不可復見矣，從前當有時坐於仙人跡之崖石下綠蔭亭上，觀漁翁披簑衣戴笠笠，縱着鷗鷺下水取魚，景緻更佳。

△鱷渡秋風▽鱷渡在潮安城之東北面，唐朝時，韓愈祭鱷魚之所在也，該處溪面甚濶，風浪亦大，船檣帆影，飛鳥落雁，自是佳趣，當秋風起白雲飛，一面風可駛三面帆，故前人曾詠有詩云「半川樹影懸青幔，兩岸山光點翠螺」，可謂警句也。

△韓祠椽木▽據說，韓愈到潮時，曾至城東雙旌山遊玩，於是在該處手植椽木一株，因是，宋朝時有一個姓丁名允元之郡守，為紀念韓愈，即倡建韓祠於山腰，雙旌山因之後人稱為韓山矣，

尚有趣者，即椽木開花，竟可卜科名，見之府誌卷十一災祥欄說「乾隆九年甲子，韓祠椽樹開花，士民懼怖，咸稱文明之兆，是科中謝文在等廿人」，現在椽木已不見矣，有者僅存木棉，每當紅棉花開，林紅袖碧，風光宜人。

△金山古松▽金山在城之北面，高四十丈，周圍四里，形狀像覆釜，多林石，從前有古松在山巔之上，蜿蜒天矯，若蟠龍然，可惜已死，現在書院門口之松樹，高則高矣，并不見古，令人不無悵悵，清邑人鄭昌時有句云，「入地白苔皆化珀，巢雲之鶴已成仙，虬枝不向岩阿老，竟逐飛龍上碧天」，以詠死松。

△龍湫寶塔▽在湘子橋之西北，金山之東北麓，橫當韓江上流，水勢甚急，浪疊波旋，激石有聲，淙琤可聽，如在夜間，風定月明，又另有一番之情景也。

△北閣佛燈▽北閣係俯臨韓江，北負城北金山之石壁，石壁上題有一青天白日一四個大字，綠樹齊雲，紅欄照水，景極幽雅，如在夜間，於森林之間，露出一盞佛前之紅燈，從江上或山野上靜窺，更有可觀。

三、潮陽名勝古蹟

△文光塔▽在縣城內，舊為千佛塔，宋咸淳二年，道人趙汝篋創建，及明崇正年，知縣漆嘉社重修，高十六丈，廣十二丈，八面七級，有石欄，崇正年修塔時，發其基宮中，有銀版盈尺，刻紹興元年辛亥三月朔十五日壬子衆緣建造，乃知前志相承之誤，宮中所藏古物，皆編於籍，藏邑人郡丞吳士訓家廟內，時發異光，復置諸宮中，壓以巨石，光亦旋滅，清朝康熙二十八年七月十四日夜，被颶傾圮，康熙五十三年，知縣支森倡修一級，未竣離任。

△東山八景▽步出縣城東行二里許，有東山即潮邑之名勝，山脈綿延六十里，接連東南蓮花諸峯，該處林壑幽美，地與城近，每至春秋佳日，遊人如鯽，縣為濱海之邑，峯巒峻峭，湖山秀麗，以故名勝古蹟頗多，其間景趣清幽，為前賢所遊詠，自古垂今，歷萬劫而不朽者，則大八景之外，東山八景是矣，查大八景曰大湖晴波，麻田紫氣，靈山留衣，東巖卓錫，龍首環青，虹橋誇練，玉峽山輝，蓮峯海色，此固盡潮人所皆知矣，至若一山之中，佳景有八，觀

其青岑翠嶺，白雲隱約，雅人之所流連，騷客之所枕漱者，非東山乎，查該山景緻，計分水簾亭，方廣洞，棲雲石，桐陰亭，望仙橋，聚聖塔，七星石，五雷壇八處，岩谷深邃，泉流聯珠者曰水簾亭也，石壁嵯峨，清虛際遠，扁日月而鎖煙霞，別為一洞天者曰方廣洞也，俯瞰滄溟，時立峯表，聳層霄而罩白雲者曰棲雲石也，植質朝陽，莊蔭覆檻者曰桐陰亭也，望仙橋則壘石通衢，長虹飲澗，如迎洞府神仙，聚聖塔則砥柱玉簪，插漢凌雲，似萃上方之賢聖，以至星斗麗空，爛然出於雲根之上者七星石也，若聲出地，殷然藏室者五雷壇也，是景也，關於古稱於今，然歷歲滋久，半已湮沒至今荒草頽垣，遊者傷之，從東山再行二三里有白牛岩，又稱「東岩」，亦縣邑之名勝也，半山有「卓錫古寺」，內有卓錫泉，唐代僧人大顛嘗居其處，相傳舊時無泉，大顛乃用錫杖卓地，泉即湧出，左邊又有「石岩」上有「金頂寺」，嶺上石峯聳拔高約數丈，稱擎天柱，與東山對峙有西山，山上有「海潮岩」地方幽雅，內有古井一，刻以「問潮泉」三字，井水清冽，其泉能通潮，潮漲則泉倍，潮消則泉微，深覺有趣，西山塔，

在西山之上，距縣十里許，年久坍塌，與東山對峙，其麓為海潮岩，此外尚有「大北岩」「小北岩」石泉岩等勝，奈因地處偏僻，遊者較少，東西北三岩，號為名勝，北岩有大小之別，相距數十步，峯回路轉，是為小北岩，林壑尤美，出縣治東三里許，樹木蒼蔚，屋角參差，此小北岩也，岩在山半，山多石，石色黑，有立者，有臥者，昂首者，仰掌者，又如蒼兕，如玄豹，如鶴峙，如熊蹲，山罅之石，偃仰攢蹙，小大糾錯，自上而下，隆然如負屨狀，昔人句云，雲補蒼山缺處齊，此則石也，比至，有煙灰路，拾級而升，就石刊攬勝二字，循而入，為石雲洞，為松石徑，穿徑為門，有斧鑿痕，再進為九曲洞天，進而益上，如高屋建瓴，上為廟宇，顏曰真鸞堂，堂左為水簾居，磨石為牆，覆以瓦，水自牆隙披流而上，堂前餘地蔘花卉，從左出，路旁巨石，上尖下銳，有樹石中攪擊而出，幹大尺咫，石擠處如蜂腰，樹入石，石夾樹，幾不認辨，外有小亭二，遊人多觸詠於此，亭依峭壁，樹景婆娑，鳥聲上下，遠望滄海，雲煙浩渺，帆檣三五，掩映如畫圖，西北諸山，隱約在雲霧中，亭下曲折數武，鑿

◁汕頭招商路四七號▷

陳寶衡
律師事務所

◁汕頭自電電話一四三五▷

◁汕頭外馬路二七三號樓▷

房作新
律師事務所

◁汕頭自電電話一〇六五▷

◁汕頭總所昇平路二五號▷

林忠益
律師事務所

◁汕頭分所陽興讓坊一號▷

◁汕頭招商路七十號樓▷

陳俊雄
律師事務所

◁汕頭自電電話一〇五三▷

地爲池，曰放生，圍以蘭楸，中塑大士像，奉楊柳瓶，激水漬瓶口出，然已朽壞，水亦污垢，使引以活泉，植菡，蓄金魚，則澗潯游泳，咫尺間便可作濠濮觀也，外爲聽泉井，深黝不可汲，聞人云，六七月水勢盛，側聽井中，有泉流聲，此或回響，或山澤通氣之一證，左爲蓬萊閣，一小浮屠耳，不可等臨，井外環堵，爲漱石門，內則豁然開朗，右卽山脚，巨石嶙峋，洞澗幽邃，山勢斗峻，泉流自山下，名翠峯泉，以石梁透洞中承其流，梁盡處，刻「山水一心」四字，自高而下，結而爲一，頗饒意匠，泉殊清冽，錚錚淙淙，早潦無漲縮，紫雲爲邑之名泉，此亦伯仲間也，外餘空地，可容數十人，是月雨甚，某夕，山上巨石轟然墜下，堵塞其中，左右有路可通，反覺別饒風致，外有大樹，亭亭如蓋，青翠之氣，浸人面目，樹根虬石上，其下幽然而深，洞然而明，風自四山下，則突者，窪者，窞者，窞者，一時水聲風聲，搖曳成音韻，亦勝景也。

△海門蓮花峯▽從在城東南行廿里，卽海門是焉，海門舊爲潮邑重鎮，坐臨大洋，扼練江之門戶，昔日築城於此，以禦海寇，區民多業捕魚，地質礧瘠，操農極少，魚利收入，以秋冬兩季爲豐，達濠島，在縣治之極東，極南卽海門

，古稱曰棉湖，乃練江滙流，西通於海之要道也，兩地均環山接岸，同一形勢，百粵海疆重鎮之一，清中葉，海禁大開，置都守等職水師，以防外寇，故城廓雖堞，遺跡尙存，海門之南數里，其中矗立海濱，狀若屏藩者，是爲蓮花峯也，峯之下，大道康莊，圍繞層級而上，至頂，則有巨石在焉，高可數丈，四分五裂，而其巔岬突屹，背穴偃蹇，宛如蓮花半開，泛泛於蒼茫巨浸中，因是得名，石之旁，有亭翼然，是爲紀念炎宋文信國公天祥望帝之所，每當潮汐時至，洪濤巨浪，有如萬馬奔騰，聲聞十里，動心駭目，不可久視，北則山巒

重疊，草木行列，山鬼木魅，變化倏忽，則又極宇宙之奇觀，登斯峯者，各有懷抱，題刻石上殆遍，合觀前人所述，父老所傳，事頗怪誕，則謂當天祥率兵臨此潮城也，每登此峯以望帝舟，旌旗不至，陡見一樓船為巨浪所掩，恐是帝舟，乃不禁長嘯一聲，巨石忽綻裂，貞誠所感，天動其威，而况乎出走南服，君臣相失，處海濱之遠，而憂其君之深乎，山冢為之崢崩原無足異矣，是峯雖不甚高，而其義氣磅礴，留異蹟於人間者，更莫如就石之縫隙中，每現海市蜃樓，種種幻形，凡决休咎，心誠求之，則有見乎形色中，歷歷在目，隙縫上面刻有「通仙石」三字，後人並於峯旁豎立望帝舟碑，并建文信國祠，以資紀念，自後路人墨客過此，多有所感，題詞泐石，琳瑯滿目，中有單聯云，「水遠天空開，雲種玉嫌山淺」，包羅萬象，又有一聯云「下則為河獄，上則為日星，報國死胡難，萬事糾紛猶絕粒」，「忠肝貫金石，古誼若龜鑑，望君時佇立，百官何處更朝天」，寫盡忠烈，誠蓮峯海色之奇景也。

△和平橋▽由縣城西南行三十里，經金浦官路梅花，而抵和平，地瀕練江

，鄉分上中下三寨，範圍廣濶，全區人口七八萬，多數業農，相傳昔時因地產蠔，原名蠔墩，後來文天祥趨潮至此，以地氣和平，故改斯名，易名以後，蠔亦斷產矣，和平橋在和平上寨，橋跨練江而過，長三十九丈，計分十八洞，昔曰純係石砌之拱橋，年來因橋劃入公路，乃重修築，橋面平濶，可行車輛，橋為全縣咽喉，練江門戶，船舶往來，必經該處，風景甚佳，每當月明夜間，練江水色，澄靜無波，疑似一道，長虹橫貫江面，人咸稱為「虹橋跨練」。

△峽山勝景▽峽山在縣西四十里，地處練江之南，查鄰和平，西接陳店，為交通要道，全區統屬一百餘鄉，人口及十萬居民多半業農，峽山埠為此區中心，市場發達，握內山商業之樞紐，山上有「祥符塔」，凡九級，高十二丈，廣九丈，明嘉二年，邑人柯良晉增修，後圯，萬曆廿五年，邑人大理寺卿周光錡重建，有記，相傳建塔時，闢其基，獲古瓷器，內有一錢，傾之不得出，就日視之，有祥符二字，遂為名塔，故「玉峽山輝」為湖邑八景之一，該處尚有「松楸逕」，「秋水磯」，「來鷗池」，「蘋婆岩」，「嘯洞」，「豫章台」，「麵窰

」諸勝，惜年代久遠，勝蹟多已湮沒。△靈山八景▽靈山在貴嶼區，區合貴山及舉練二都，地瀕練江北岸長廿餘里，全區大小百餘鄉，居民約九萬餘人，農業發達在貴嶼區之東北有靈山寺，為唐代僧人大顛創建，山有八景，記之如下。

【一】留衣亭遺跡 凡遊靈山者，初循山路而行，即見路旁一亭翼然者，留衣亭也，考縣志，與勅賜靈山寺，碑記，與族譜，皆云，元和十四年，刺史韓愈被眨來潮，見潮民之頑固愚劣，如元始無知之，民文字不通，語言殊異，海潮為患，鱷魚為災，水道不明，皆不知所措辦，因聞靈山寺大顛法師之賢，致書三請不赴，其年適值韓公禱神海次，因自拜謁，據該地土人對人言，當時大顛法師知韓公造謁，預先在土牆上重蓋灰面，及至韓公至時，則見師手持之灰泥，祇餘一小塊在灰板上，韓公意以為此灰泥一二刷則完，故木立其後，不敢動問，以表自己之仰尊專誠，那知大顛手中灰板上之灰泥，一敷再敷，終不能完，直至全牆蓋全，方轉身與公相見，時日已中午，纔接入方丈室中攀談，大顛議論宏深廣博，韓公反無以致詞也，

自是韓公五七日輒造謁與語，投契益密，數月後，改充袁州刺史，又謂大顛，獻衣二襲而別，於路旁建一紀念亭，即所謂留衣亭也，又大顛蓋新之墻，千餘年來，風雨浸剝，至今猶存。

【二】拔木塢 由留衣亭再循山徑行，旁有一水塢，即拔木塢也，塢在靈山寺前，今尚存留，不甚深廣，考故老相傳，及宋時靈山碑記，明時靈山縣志，皆云，當靈山寺建造之時，所需棟樑巨木，皆由大顛法師親往福建省市木材施出，神通妙術，將所買之巨木，皆由地心神運至靈山寺前一水塢，大顛以足促之，木即出水面，匠人取之不盡，至足用時，匠人謂師曰，「足矣，不用取」，一語既出，塢中尚餘木三根，已牢固不可拔矣，今見遠跡塢中之木三根三足鼎立，似一品字，每根大約三尺，自昔至今，往往有好事者入水摸索，或每逢師誕日，進香者誠心求之，輒常自出泥水中，明朝大理寺卿周光鎬作靈山縣志，內亦言其曾得之於誠求者，斲其少許，見其色如沉棗，聞之有香氣，見日則變黑色，自唐至今千有餘年，鄉紳士女，求取不竭，至今尚存，故是塢因是得名之為拔木塢也。

【三】白石槽 由拔木塢斜向右行，至寺旁左邊，有一石槽，長有二丈餘，濶三尺許，色白光滑，名曰白石槽，據故老相傳，言其時有鄉人上山採薪，忽見大顛師於山頂驅一物甚長大，似有足而走者，初不知其何物，及近視之，則一長大巨石，於是傳遍各處，均知師神術廣大，歷代相傳，不絕於口，皆言係師神運，由山顛運至寺前，自唐迄今，其石仍在原地，色白如新琢者，是亦一異跡也。

即開善藏也，是亦八景中之一大總關鍵也。

【四】開善藏古跡 開善藏者，即靈山寺之一部也，考靈山寺為唐時大顛法師所創造，然助之成者，則大夫洪大丁公也，考洪氏族譜家傳世德，載二十三世大丁公任潮州軍事時，有大顛法師謁大丁公求施一袖影之地，大丁公許之，大顛即登山頂以架紗披之，影罩數里，於是知師果非常人，因從其所求，建成靈山寺焉，又祖孫先後共捨田地四千六百畝，捨入靈山寺，作僧糧費用，並刻石碑題樑為記，故曰，靈山寺實亦大丁公有以成之也，至宋時，有覺然法師募化重建，石工具妙，長慶二年，勅賜額為護國禪院，宋祥符五年，聖恨賜新譯成經二百八十卷，為新建一靈藏儲之，

【五】寫經台遺址 在靈山寺左旁之台，為大顛法師寫經處，今以無存矣，考縣志靈山大顛傳，師姓陳氏，實陳帝之裔，世為潁川人，開元末產於潮，生而靈異，韶歲即遁棲雲林，超然物外，大曆中，與藥山惟嚴並事惠照禪師於西山之陽，復與之同遊南嶽，參石頭希遷和尚，得大無畏法，唐貞元初，師入羅浮瀑布巖居之，寂然宴坐，五年復歸潮陽，六年開闢牛嶺立庵以居，蛇虺皆遁，七年又於縣西嶺下置立禪院，名曰靈山寺，因自號為大顛和尚，長慶四年，一日告別大眾而逝，年九十有三，考師生平學術宏博深玄，所為靈跡甚多，不能備載，所著有般若波羅密多心經，及寫金剛經一千五百卷，法華維摩經各三十部，皆親在此寫經台著錄抄寫，悉藏之山中，今台廢後，而經亦無存焉。

志，與縣志及大顛法師傳等，皆言當時，環寺前後植有荔枝樹千叢，俱皆大顛親自手植，大顛每以一銅壺之水，遍澆及千叢，而樹皆得潤活茂盛，其銅壺至成化間猶存，及後寺廢，以致此銅壺不知去向，而此千株荔枝亦相繼凋零，至明時僅存一二株，又考宋時高僧覺然禪師，重建山寺時，復平其東墜五十餘丈，徙惠陽之松數百株植之，自山門達於廣衢，至現在則僅存少許新苗耳。

【八】舌鏡台靈跡 遊靈山者，均聞舌鏡台之靈跡，莫不喜瞻仰為快，台在寺後，考靈山志懸志大顛法師本傳，及各文人題詠，皆載有舌鏡台靈跡，謹按大顛法師生平異跡衆多，學術深高通玄，長慶四年甲辰，師年九十有三，是時鳥獸哀號，踰月不止，寺前有四大桐樹，春夏之月，忽無故自凋落，一日乃先誠門人為辦後事，遺囑其塔封三年，許以開視，於三月十四日沐浴更衣，端坐而化，顏色不變，屈伸如生，室有異香，經旬不歇，全身葬於東門之墓塔，後至三年，門人遵遺囑而啓塔，容顏仍如生，髮指俱長，仍封之如初，至唐末有再發視者，骨髀皆化，惟片舌如生，復瘞之，號曰瘞舌塚，及宋至道間，有再

發視者，惟成一古鏡，鏡中現師之影，即復疊石藏之，直至明洪武二年，邑令至寺隨喜，又欲發視，時天日光焰，忽然黑雲密布，雷聲霹靂，是以戒懼乃止，自茲以後，無敢再發者矣，至大湖在邑之東南，韓昌黎所稱祀神至海上，即在大湖之濱。

附大顛史略如次

大顛名寶通俗姓陳，為陳朝霸先之後裔，唐朝，開元末年，離現在約一千一百年前，生於潮陽，貌古骨清，機圓話活，七八歲時，已遁樓雲林，超然物外矣，大曆中師事惠照，禪師於潮陽之西岩，後來到湖南之衡山，參謁石頭和尚陳希遷，得大無畏法，乃離石頭而至羅浮山，每天於瀑布岩下寂然晏坐，一次有中丞張遠凡者至，因怪彼不迎送，恨其驕傲，抽刀砍之，彼既明白大無畏法，神色不變，引頸就刀，說道「你想殺我，是償夙讐罷，如果沒有夙讐，殘惡是你應負的了」態度鎮定，張驚異乃稱不是而去，及貞元五年，大顛回潮後六年開闢牛山，築庵居住，即現在之東岩也，七年又於縣城西幽嶺下建築靈山建築禪院，及長慶四年，即公元八百二十四年，大顛時已九十三歲，在三月十四日顛乃沐浴更衣遂端坐死去，但顏色不變甚為奇異。

四、揭陽名勝古蹟

▲黃岐山▽黃岐夕照，為榕邑名勝之一，每當春光明媚，好遊山玩水者，靡不乘輿而來，侶雲寺，竹崗岩，黃岐塔地方，帽影鞭絲，不減登高時節，而月容墓，山書齋等處，士女如雲，黃岐山為本邑名勝，在城北十里許，山巔舊有石塔，為三百年外古物，中經風雨剝蝕，已暫傾圮，至民十二年，八二風災，全座石塔，僅存其基，廿一年春，邑紳孫淑資，乃倡議重建，至近年縣長謝鶴年以有基勿壞，古蹟宜存，甚踴其識，因撥款助之，遂組織修塔董事會，經始于廿一年七月，閱五月而落成，修費

達大洋一萬二千餘元。

△遊新岩▽距縣城約八里之南面山有新岩，岩前一帶，桃李萬千，紅白爭妍，令人心醉，故遊人如入山陰道上，應接不暇。

△秦始皇戍守處▽在飛泉嶺，昔為郡，因此得名。

△仙徑洞▽在霖田都仙徑山麓，有竇，側身可入，行數十步，內寬敞，好事者燃炬而入，見石上懸表，捫即或灰，有得銅鐵鉛器者，或曰，避亂地也。

△桃源洞▽在桑浦山中，有棋枰丹竈，巨跡仙靴石仙人對膝跡，界石在霖田都叁山近地，東潮西惠，以石為界，甚靈異，唐刺史韓愈有祭界石文，文見昌黎集。

△巾山石穴▽隋時，有三神人出于巾山之石穴，巾山者與獨山明山是為三山，距縣治百一十里，地名霖田，隋世於山麓置祠合祭，穴甚奧衍。

△吳西窖▽在蘇治西南，明天順間填塞，民病焉，萬曆間，仍開，未幾，又塞，主簿季本有聯云，敵樓當一面，活水澤千家。

△青嶼▽在地美都濱海處，奇石巍峨，皆成勝境，可釣可遊，似江南采

石，今設營寨。

△觀音閣▽在縣城東南，遠望長江，煙郁如畫，梵音鐘鼓，晨夕時聞，遊人多會於此。

△竺光岩▽即陳夫子岩，在黃岐山，石堂宏敞，陳希復讀書處，石刻陳夫子岩四大字，又一聯云，仙客有靈千古在，洞門無鎖四時開，勒之石上。

△崇光岩▽在黃岐山，石室幽邃。

△紫坡台▽鄭御史一初讀書處，在筆架山之陽，一名紫陌，故一初自號曰紫坡，有聯云「萬卷講皇天帝霸格天事業屬儒生，四時味雪月風花樂地情懷歸隱士」句云。

△蘭岩▽在黃岐山後，康熙間，一跛足僧見榛莽中巨石峻嶒，遂芟荆棘，得古人所藏鐵鎚，因闢勝概，作石堂，高二丈餘。

△南溪精舍▽在官溪都，南溪濟渡處，西偏林繼業建，薛中離諸君講學於此，多題咏。

△中離山十八景▽在龍溪都薛侃講學之所，曰藏修地，曰迎仙橋，曰登雲階，曰中離洞，曰石壁岩，曰雲中屋，曰偃月窩，曰觀海亭，曰仰離台，曰活水亭，曰釣魚磯，曰龍睡岩，曰後岩，

曰東岩，曰西岩，曰北元岩，曰連雲徑，曰疊石岩，主簿季本作十八景詩，又作離山書院鐘鳴曰，晨昏廿四聲鍾响徹前峯并後峯，試問岩中諸學士已聞否。

△見山亭▽在城東，宋日德建，亭有四景，曰岐山飛翠，曰溶水流清，曰棉橋風咏，曰野亭輟耕，貢士郭鳳舉為偈云，亭不在山，無山景俗，山不在見，無見景虛，俗則滯有，有非真有，虛則淪無，無非真無，滯有迹粗，術教權謀，淪無夢幻，黃老達麼，有無相感，保合太和，山亭靜對，養真如何，宋佳實詩云，驅石每疑秦事杳，乘風宜納魯沂涼。

△印星▽在南門外山川壇側溪中沙磧，狀如浮印，歲久湮沒，明天啓間，知縣馮元颺議濬，舉人陳光朝等十一人，共捐資買地疏濬之。

△小有洞▽在侶雲庵左，僧寂昇出之榛莽中，岩石青古，中有一隙，斜通上界，其下可坐數人，石罅鐫「小有天」三字，雨後乃現，清明則不能辨，相傳秦岳居也，至徊筆山，在鄒堂，石室幽奇，縣道者，昇僊處在寶峯山。

△涵元塔▽在縣南二十里與潮陽交界之客埠山，一名龜山，建於明天啓七

年丁卯知縣馮元勳倡工未竣而升任去，越崇正十三年庚辰知縣成之，凡七級，高十六丈，周廣十八丈，後因附近鄉民，多於塔內盜抽磚石，破壞甚多，勢將傾圮，迭議修葺不果，迨乘修黃岐山石塔之便從事修築，至廿二年冬竣工，現已煥然一新矣。

△發現古塚▽縣屬第六區梅北鄉，西寨寮村陳登科，逝世多年，其棺柩卜葬于西寨寮山，廿四年八月間，各房子孫集議將墓另行遷徙，故請地師擇地遷

五，澄海名勝古蹟

△龍泉岩▽在澄邑西南山，距城三十里，即蓬洲鄉由汕乘船前往，登岸後行約四里即到，自昔為先尚書公讀書處也，地在梅花山之麓，山巔有洞，洞之下有巨石，虎踞龍蟠，彈堂古刹，即依大石而居焉，先尚書公以其地為邑屬名勝，因建書院於其旁，背山面海藏修息游，深幸得其所安，坐誦之頃鬼神守護，山嶽效靈，蓋奇氣之所氤氳，英雄之所蒼萃，故當年尚書公，遂登甲第，奏武功總制三邊，拜兵部大司馬中士義安，胡人賓服，卒成有明一代大偉人，故人咸謂茲岩之遇合信非偶然也，自是而

移，地師謂該穴位移退數步另葬便佳，各子孫依言，當掘穴時，即發現宋墳一口，其碑誌明「宋劉十二郎乙品夫人許氏之墓」，工人驟見之下，大為驚駭，莫敢前進，正在進退思維之際，而登科之子孫適至，見該礦掘開，遺骸無餘，只存牙齒全付，礦內之金銀首飾，計有金文具全付，金鏡二個，金綉球乙個，金環一雙，其餘玉磁器甚多，估值約計有萬餘元，登科之子孫，乃將該墓修竣安葬，並為建業祭祀。

後當春秋佳日，大都人士問壑尋岩，探幽覽勝，登茲山者樂趣不禁墨舞筆歌，相與題詠石上，至書室前並置先公石碑書云「皇明」一「第歷官總督三邊」一「尚書加贈太子少保」一「字仁號東涯諱萬達諡襄敏翁公神位，及後適壬戌之秋八二風災，大山之中雨暴風狂，書院竟遭傾壞迨甲子冬知事李壽康因追尚書公豐功偉烈大有造於是邦，則其讀書舊蹟應流傳而不廢，乃倡重葺，今已復矣。

△鬼子墳▽在花坑山南，相傳宋時有洪氏女，歸于黃，既娠病卒，家人葬之棺，棺在花坑，陰靈蔽天，狂飈四起，棺陷於地成墳，逾數月，墓中忽舉一子，鬼婦時赴市肆鬻米哺之，每索其值，輒曰，我某家婦，豈少若值耶，久之，跡其家并告以故，家人大驚，遂啓墳得子，而婦已不復生矣，因名其子曰黃鬼子，以子貴，贈承德郎，至今子孫甚繁。

△中舍潭▽宋廬侗自太子中舍致仕歸里，曾築別業於冠隴神山之下，讀書註易，其中適河溢為災，捐囊倡築隄防，又導內水滙為深潭，出上窰而達於河，遠近賴之，呼其潭曰中舍潭。

△甘泉井▽在蓬洲都漁洲邨有石欄石瓮，其泉甘冽。

△丞相宅▽在城南港口，陸秀夫與陳宜中議不合，安置潮州，秀夫奉母携妻子居此，今地變成阡陌，土人猶呼陸厝園。

△蓬洲塔▽在縣南二十五里鷗江寨七級，高六丈一尺基廣五丈，乾隆三年戊午鄉民公建。

△田寶塔▽在縣西五里下外都田寮鄉，相傳前明萬曆年間建。

附翁萬達史略如次

翁萬達為揭陽(現屬澄海)人，嘉靖五年中進士，授戶部主事，遷郎中，出任梧州知府，時威寧侯仇鸞鎮守兩廣，治軍無方，部卒殘暴苛酷，人民不堪其擾，而他不避權勢，毅然縛尤橫者，嚴厲予以杖辦，剷除士卒病民積習，故治梧州四年，政治成績已蜚聲全國，嗣朝廷因討伐安南，彼遂擢為廣西副使，專辦安南事，及毛伯溫集大兵進勦，而己胸有成竹，上書獻策，謂「揖讓而告成功，上策也，懾之以不敢不從，中策也，芟夷絕滅，終為下策」，伯溫接書，一如其說措辦，後捕獲安南謀者丁南傑，親解其縛而厚待之，且縱去，而謀者歸後，果向安南報述明朝兵威，國王莫登庸懼，自到毛伯溫軍營乞降，於是不費一兵一卒而平服安南，世宗因此益知其多智多能，擢為兵部右侍郎，同時代翟鵬總督，宣大山西保定三邊軍務，鎮攝國防，着手整理部隊，裁汰懦弱將卒，又謹慎偵探事務，而厚撫降卒，嚴明賞罰，以折服軍心，所以外知敵情，內為部眾信服，旋精修築邊疆要險，使外敵不敢輕犯，戍卒得抽暇耕牧，從事軍墾，由是三邊國防益加鞏固，後來俺答震驚翁大帥兵威，曾再三求貢通好，但世宗昧於外情，嚴詞拒絕，於是俺答憤而率軍侵擾邊疆，且進犯要險，死戰不退，最後他親自率軍兵，神速行兵，順風鼓譟前進，而大軍所至，沙土飛揚蔽天，俺答大驚失色，惶大呼「翁大帥至矣」，相率夜遁，邊亂始平，此時世宗知情益服，擢為兵部尚書，從此翁大帥之威名益震中外矣，嘉靖二十七年翁父逝世，辭職奔喪原籍，極盡孝禮，且自負沙土築成父墳，翌年秋天，俺答復來進犯邊疆，險要失守，京都震動，世宗急召翁回，但因嶺海距京八千里，他倍道行四十日始能抵達，寇患日急，世宗不得已乃轉問計嚴嵩，嵩不滿達，遂進言「寇患在肘腋諸觀望」，不得已另用王邦瑞主兵部，不數日達至陳由，但世宗竟責其欺慢，且聽仇鸞銜宿怨而捏構之讒言，降達為兵部右侍郎，達以為忠心為國，既不為朝廷所信任，遂退職回鄉完成孝子忠官之使命。

李少清律師

事務所

汕頭仁和街九六號

揭陽新街二十四號

蔡奇鴻楊務紀律師事務所

總所汕頭同平路一號三樓

自動電話一〇六九

分所潮安辜厝巷楊家祠

劉禮華律師

事務所

汕頭潮安街新編四十號

六，普寧名勝古蹟

△馬嘶岩▽石室深二丈許，寬一丈，泉石林木甚幽，相傳僧大顛創建，昌黎嘗在此相訪，岩前有石橋柱，山阜有歇馬亭，舊址石礫猶存，康熙三十六年，營遊擊陳升剿賊經此，見岩上韋馱衣白甲助戰，凱旋，裝韋馱金像，修葺寺宇，乾隆六年辛酉，岩前坑吐光三晝夜，里人駭異，掘之，得關帝銅像一。

△寒婆徑▽在塘邊鄉東北面之望夫山下，相傳昔有孝婦冬月歸甯，冷甚，婦獻衣於姑，凍斃此山，後人爲之立廟，石上鐫「凍媪寒婆」四字，有溫陵林喬松題一聯云：「寒衣山畔濕」，「凍骨瘴煙香」，至今來往行人，必拾柴草少許置廟側，久之，山人焚之，爲孝婦禦寒也。

△留跡院▽在泮水都蓮塘壇，正觀初建，計僧舍九十九間，昔有仙人經此，留兩足跡甚巨，後建院，因以爲名，開元四年，一遊僧至此，茹葷飲酒，日釣魚秀溪橋，鐘鳴始歸就飯，衆壓之，相戒飯後乃鳴鐘，僧題句石柱云，「食了飯纔打鐘，風掃地，月點燈」，衆以水洗之，愈洗而字跡愈顯，追其人不見

，相傳爲羅逢仙云，未幾寺廢，橋亦圯，今惟以一片荒原，半灣流水而已。

△神山戰場▽在洋烏都湯坑山，明嘉靖末，楊鄒倡亂，蹂踐卅餘鄉，滅水之戰，橫屍遍野，流血成渠，神山爲豬院以臨築以瀦水，上植榆柳，民受其利，稱爲阮隄。

△石母▽在洪山之麓，有石巍然，即紗帽石也，三月三日，婦女踏星出遊，携酒肴祀之，以手磨石，取其礫以歸，謂宜男之兆，時有驗者。

七，豐順名勝古蹟

△溫泉▽豐順城外高橋，有天然溫泉五六處，泉清如鏡，有熱有沸，熱者居民常至洗澡，沸者凡宰猪羊鷄鴨，多取至泉中燙之，故赴豐遊者無不前往一賭爲快，據聞溫泉由來，係因地中硫磺質過多，因此發熱故也。

△藍田書莊▽覽勝亭，即宋鄭國翰讀書處，在飛泉嶺朱子嘗書「落漢鳴泉」四字，併題絕句，今詩字磨滅，書莊亭

有數石礫存，蓋昔時廢址也，坑水甚急，俗名水吼坑。

△洪山泉▽出慧花岩下，瓮池如井，名曰甘泉，其上舊有亭，遇旱汲水以禱無不應，今亭久廢，岩北高處舊塔基尙存。

△培風塔▽列八景內，高十五丈，寬十八丈，在城東八里，錢湖橋之下，後坑山之上，塔後有厚積寺，寺內有碑記，建塔始末，乾隆七年壬戌知縣蕭麟趾，率紳士方士第方蒼壁張開茂等建。

△浮山戰場▽在赤蘭林下，相傳明初有戰爭於此，風雨之夕，嘗聞鬼哭，今鄉人於清明日，七月十五日，十月初一日，必以麥飯祀之。

址俱不可考。

△鈞台▽明處士羅紅隱居處，在藍田上陽，即今羅家鈞，叢石嵯峨，下臨流水，擅林泉之勝，外有巨石曰望牛石。

△禾倉石▽一名印石，方正似印，大如穀倉，在小勝中邨，浮於水面，上有「路開禾熟石坦民安」八字，相傳以爲僊蹟。

八，大埔名勝古蹟

△天印山碑亭▽在山之麓，舊有賜塢亭，為藏碑之所，後改為鄒公廟。

△龍泉亭▽在思心邨龍泉掩右，行者於此息肩又名駐節亭。

△光甲塔▽在同仁西嶺山頂，高六丈，中徑二丈，雍正十年壬子，鄉民捐造。

△奎星塔▽在同仁下歷邨，高三丈六尺，中徑一丈二尺，乾隆六年，辛酉，闔鄉士民捐造。

△開元塔▽在同仁西南雙坑山頂，高五丈，中徑一丈六尺，乾隆二十五年庚辰何姓捐造。

△呆山塔▽在梅子磽山頂，高六丈，中徑二丈，雍正壬子闔鄉士民捐造。

九，饒平及南澳名勝古蹟

△淺灣▽宋端宗景炎二年，元將妻陳壁娘送達至此，故名。

劉深襲淺灣，即錢澳，在海門口，今屬潮陽縣，錢澳乃淺灣字音之訛。

△井澳▽即南澳校場，旁有井，其水清冽，宋端宗景炎二年，元將劉深襲井澳是也。

△太子樓▽在南澳與雲蓋寺相近，壘石為樓，旁有行宮，及指揮甬道，宋少帝避元兵駐蹕處，後人名太子樓，又名宋帝行宮，山形如蟹，昔海水未泛，柱石儼猶存，今瀾漫汪洋，不可識矣。

△侍郎洲▽在南澳海中，侍郎者，乃辭郎之訛也，宋景炎元年，帝舟遷於潮州，駐蹕，紅螺山，明年正月，遷于惠州，甲子力都統張遠率義勇扈從，其

驗之不爽。

△牡礪石▽在柘林後尖山，石上有牡礪殼在焉，大天山亦有牡礪殼生於石

海中，約二丈餘，水漲則轟然有聲，又名曰石鼓。

△九仙亭▽在綉衣嶺上，俗呼為乘風亭，久廢，康熙二十七年戊辰荊縣劉

抃，舉人范國棟，諸生陸應璫重建，招僧施茶，改為德風亭。

△棲雲亭▽在黃岡石壁山，余散人建，松筠蒼翠，石洞含煙，羣峯盤繞，滄海在目。

△何田奇石▽在上底東北二里許，有雲架月，石旁有石鼓石鐘，擊之有聲，又有石船，在田中，旁一石圓如珠，人呼為仙船載寶珠。

△辟蚊石▽在上里東二里許，鐵盂港邊，石廣五六尺，人坐其上，蚊不敢侵，稍置足於外，則蚊即咬嚼矣。

△仙人履▽以石上有仙人足跡，及葫蘆杖跡也，一在馬頭岡，一在深坑，大石上一橫一豎。

△七脹石▽在柘林海中，有七孔皆泉，潮大則瀾漫不可見，潮退則泉湧出，其味絕甘。

△鹽籠石▽在上底，石上有窟，如磨，中空則鹽貴，沙滿其中，則鹽賤，

武帝大同六年也，是時潮屬南朝，不應

用東魏年號，殆不可曉。

△鹽籠石▽在上底，石上有窟，如磨，中空則鹽貴，沙滿其中，則鹽賤，

△仙人對鏡石▽在石岩山，有石圓明如鏡，前有一石如人對鏡之狀。

△牛子石▽在留嶺，昔傳有仙人牧牛於此，石上蹄跡猶存。

△綉衣嶺▽在縣城對峙，自鳳山發脈逶迤連綿北拱尊君左右，與天馬待詔

十，惠來名勝古蹟

望海諸山相映帶，下則東西北三溪之水環繞南出，踞一邑之形勝地形家謂宜建塢河門山清朝康熙三十七年戊寅，知縣王益聰成四級，工未就而罷，越康熙四十七年戊子，知縣郭于藩成之，七級，高五丈，其廣五丈六尺。

△海市蜃樓▽在神泉港，港距惠來縣城十餘里，港外有欄門沙一道，寬廣逾恆，遠望乃如匹練，每值海潮漲落，勢如萬馬奔騰，往來之漁舟，倘遇風利，亦未敢遽帆，懼遭不測也，港內遙對一沙灘，中有土丘，丘顛作尖，如為烟壘狀，名曰烟壘，灘外駭浪洪濤，斯為粵滬往來孔道，沙丘中環繞十餘里，皆為清涼勝境，恰如嘉樹陰之，日光不及，然故無林木也，時在春陰，朝暾未上，烟霧籠罩，遙望烟壘左右，則若隱若顯，種種幻象，肉眼乃能及之，有若城廓者，有若墟市者，有若浮屠者，更有若繁盛都市，負收商賈之八，幢幢往來者，飄忽無定，或一日而迭見，或數十日而不見，世多謂為蜃氣作用，聞昔有縣令某者，嘗舟過是間，惟聽外眺，烟壘上忽濃烟繞縷，直冲而上，約數丈

，又分為二，橫臥東西，作一字形兩端畧高，若巨舟之首尾，且有半截竹蓬，隱露於後，舟心矗立直烟，狀若船檣，檣際繫帆一束，繩索俱備，未幾，有拽帆而上者，帆滿掛矣，舟遂啓行，環遊海面一周匝，仍泊原處，其收束亦并非有條，秩然不紊，幻象至奇，曾為人述之，他日復經其處，因停舟欲俟以觀之，則三日中不得一現，懊喪而歸。

△神泉塗水▽神泉附近又有一堀泉水甚清，人稱為塗水，邑人傳說掘水取而不竭，可供全泉飲食，聞當日有神童蘇福，并作一對云，「快取携而不竭，任你鹽蒸鹵浸獨標平淡」。

△聞雞亭▽在縣西南卅五里，有聞雞亭山，山有數石，可跌坐，宋帝昺駐師於此時，報元兵驟至，聞雞鳴起程，後因名焉。

△千秋鎮▽在邑之惠來都，其他背山面谷，水遠山盤，宋安撫使鄒淵嘗駐兵於其上，因為銘勒之石。

△動搖石▽在縣東南卅里西頭都，溝疏鄉，瀕海，海岸有石數十，中一石高二丈，圍九丈，駕於大盤石之上，乍觀之，上石與下石微露一痕，諦視良久，則離痕愈大，至二寸許，既而復合，未久又離，以瓦礫投之，碾碎如粉，即現之直隸盤山，亦有動搖石，乾隆丁卯時，有關丞奉檄于役薊門，約衆往觀之，其石高二丈許，廣四五丈，山僧言此石靈異，雖千人撼之不能動，須更闌人靜時，以手推人，則動搖無已，時賓侶僕從共四十餘人併力以撼，屹然勿動，至夜深，有以手按之，忽動搖如將撲狀，乃信僧言不謬，而歎造物之奇。

△鰲頭塔▽在縣東南八里，高八丈餘，圍基廣八丈，上鐫「玉華鍾秀」四字，明崇正元年戊辰建。

△文昌閣塔▽在縣南門外，高八丈，圍基廣九丈，上鐫「奎光閣」三字，乾隆十二年丁卯建。

△文昌祠▽在縣城東北角，高約五丈，圍基廣二丈七尺，上鐫「文光燭漢」四字，雍正十三年乙卯建。

△玉華塔▽在縣南十五里神泉城外，高八丈，圍基廣五丈，乾隆十八年癸酉建。

△苗田古樹▽邑屬苗田村，離城四十里，近發現一老年奇樹，高約丈餘，

十一，梅縣名勝古蹟

梅縣前稱為程鄉，又為敬州，後改為嘉應州，故城齊置在西城外曾井之東，當時縣在程江之口，以江為名，程江蓋因程取而名，邦人仰程之風，故名其所生之里曰程鄉，所憇之橋曰程橋，於此江亦曰程江，古程鄉縣治在城西曾井之東，程鄉廢署一在西城外，曾井之東，一在三桂坊，察院廢行署在程鄉縣城北門後為程鄉縣署，舊府館在程鄉縣西

皮綠黑色，葉長方圓形花瓣形似玉蘭，結果形圓，紅白相間，觀其樹巍巍之態，花豔燦爛奪目，而結果外面不朽不腐，內皆包含微菌，久則變為害虫，墨紅綠多種，鄉人無一識者。

開禧元年，知州劉煥建，後廢於兵燹，曾井宮在城西一里，梅峯之東，井為南漢時程鄉令曾芳所鑿，泉清冷而甘，宋皇祐五年，狄武襄公征儂智高軍士疾癘禱於井水溢飲之，而愈奏凱仁宗賜飛白，書曾氏忠孝泉五字，咸淳七年知州蒲壽晟建亭井上，今亭毀井尚存，相公坪在邑西北七十里，形勢平坦，週圍四里許，唐相張九齡徵時過此，眈山水之趣，盤桓數日不忍去，後人名其地為相公坪，今有祠祀，張公俗呼為相公亭，齊程叅在州西北八十里，法雲寺在城外金山下，原名觀音堂，康熙廿九年知縣劉廣聰重修，大士堂（即現之西廂公學）在城北五里，明崇禎年間建。

△高西岩▽分有上下離縣城約六七

會計師黃雲章執行業務啓事

本會計師在汕開始執行業務各界以有債務清算商事諮詢商標及公司註冊賬簿組織及設計等項委託辦理者均樂予接受事務所設汕頭中馬路十九號大公會計事務所內廣州市東山百子橫路三號勵明園內

里，上者較大，下者較小，惟環境較上幽美，兩庵住持均係齋婦，風景清幽，儼然如深山窮谷，岩爲天然石室，高澗不過二三丈，石液溶結得異常精妙，極光明又極幽邃，岩之正中有清泉點滴如下，僧人引泉注小池，客至則用以烹茶，風味極佳，三伏天，遊人每就池取飲，冷沁心脾，岩之前面爲佛堂，左右俱築屋，惜建築甚舊，且爲岩之障礙物，凡游客不能見岩，非繞從屋後穿菜畦而過，亦不能至岩，故游西岩之人多，而真能至岩之人少，岩前佛堂，地勢如在釜底，四山皆高，迎面石壁尤高，壁立而多平行石紋，知爲水成岩也，色青黑如鐵，間生藤蘿，頗有畫意，石壁下層之山坡，悉爲僧人種菜地，供祀一神，或謂大慧貶來梅縣者此爲解差今爲土神也，按謝無量朱子學派論楊歧宗圓悟禪師，有大慧爲圓悟弟子，與朱子早年頗有關，因忤秦檜，謫居梅縣，當是高僧不媚權貴，與劉元城先生相類，悉未詳其來梅孰先後耳，又惜今庵多土偶，獨不塑大慧像作開山祖師耳。

西岩今有上下庵之稱，前所云者乃下庵也，上庵今稱文帝宮，宮門石上刻「西岩古刹」四字，字跡極佳，入門卽磴

道，及登堂，則山門屋脊，如在足下，坐臥堂下，望門外遠近皆可見，當門亦石壁當正如案，俗謂庵獅，形如人弄金獅，作勢跳越，文帝宮原址是大慧開山處，地高多風，居者於夏爲宜，前清時，文人居此潛修者不少，有廖某者研讀每至夜半，其兄自城市携飲食什物，每夜必至，適天寒雨雪，意見弗來，稍早就寢，迨兄至，亦不扣門，但傾肉汁於門外石上，明日見其油漬，始悟兄意，自是益奮勵，卒成學。

西寺鐘聲爲梅縣勝景之一，亦謂上庵，蓋庵南對梅城，夜深城市擊柝如在目前，因南風則更甚，無怪山寺鐘聲使人屬耳耳，兩庵間因其地勢稍高者爲圍以藝蔬，下爲田，最窪下者爲池塘，池佔地多，谷口曰寺前，入谷後曲折沿小溪半之則循池岸，清水一灣，游魚幾隊，若樹山芙蓉，泛以小艇，則杜甫溪陵行「船舷腹裏雲際寺，水面月出藍田關」，大可作爲此間風景矣，池岸盡處有古榕，廣盈畝，遊人過其下，少進則及下庵之門，折而如左則登上庵之途，舊縣誌載此處有綠榕橋，前庵來往，綠綠榕樹如復道行空，亦一趣事，牆壁題字甚多。

△陰那山▽慚愧祖師之遺留奇蹟，爰特述下，陰那山高約數百丈，綿亘百餘里，五峰連崎，有如火燄，崖巍高聳，深幽秀絕，風景極佳，當宋元祐年，嘉應州南口堡，有潘了拳者，幼失怙恃，童時寄食於其姊家，境遇悽苦，後隨一僧入雁洋堡之陰那山修行，初進寺爲伙伕，了拳似生前有佛骨，不食魚肉羶腥畧進肥膩之物，必反胃作嘔，寺前有小溪，春水漲時，溪中游魚可數，自爲僧後，專心侍佛，其姊往苦勸還家承祚，了拳不獨無富貴功名之念，視一切皆如浮雲，一日，其姊往掃墓，携已煮熟之魚肉田螺等餽之，了拳將盤中用油煎赤之鯽魚，傾入溪中，同時將田螺（已鉗穿螺壳煮熟者）棄於田間，猪肉則用紅綠五色之紙，裹好繫樹上，了拳茹素，喝粥嚼菜根，厭惡魚肉如故，不久，魚變爲赤色之「火燒鯽」，游行溪中，蕃殖至今仍存此魚種，其特異之點，爲一片赤，一片白，赤色有似經油鍋煎過象徵，田螺亦復生，遺傳至今，螺壳尖處被鉗穿，猪肉則化爲五色繽紛，羽毛燦爛奪目之小鳥，此數種由死復活之動物，僅陰那山附近有之，他處所無者，不可不謂爲奇蹟矣，又聞當時尙有一壺糯

米酒，亦被了拳傾入小溪中，成酒為泉，每逢春天，泉水白如牛乳，用以釀酒，特別清冽，靈光寺前，有兩株古柏樹，高約六七丈，一生一死，死柏樹皮作黑色，有油質，歷久不枯，枝上無葉，據寺僧言，為當日了拳所種植，生柏樹高幾許，死柏樹亦與齊，此殆為靈氣所鍾歟，梅縣人盛稱該柏樹，兼有玉桂厚樸之功，痢疾腹痛者，服之有奇效，常加以斧斤之誅，近年特築圍牆保護之，不許遊人損傷，以上所列舉者，為佛教在潮梅一種奇異之事蹟，魚，鳥，田螺，古柏，往遊陰那山者，必以一觀為快，了拳在寺中修行六十餘歲圓脫，事前，在佛殿中，召諸僧弟子告曰，吾將超脫此世界，將寺中大小事務，一一囑咐畢，末言，超脫世界，西歸樂土，誠至

樂也，諸弟子，不必以俗情為戀惜，吾一生在世，毫無所憾，只慚愧未報父母一點親恩，死後以慚愧為諡可也，諸僧半信半疑，了拳入方丈室，緊閉其門，囑各人七日後方可啓門，各僧依其言，七日往啓之，見了拳覆于大水缸中，掀缸視之，了拳盤足坐蒲團上，面帶笑容，撫之已僵硬，如石塑之像，遂加漆貼肉，成為真佛骨像，從前每遇天災旱魃為虐，必抬慚愧祖師之像出遊鎮攝，歷代相傳如是，清初，與新學者，以破除迷信相號召，有人却持其像，向善男信女勸贖者，後聞此真佛骨之像，被人另藏起，改塑一樟木像以替代之，像之形態酷肖，故能以假混真也，陰那山，因慚愧祖師而得名，每逢春秋佳日，遊人極盛，懷古好佛之士，不惜筇杖攀登，

一瞻古剎靈光寺，所可惜者，近數十年來，佛教經義式微，庸俗之流，竟藉佛斂財，藏垢納污，變為山粗僧俗之歎，靈光寺亦叠遭回祿，慚愧祖師有靈，必不勝其慚愧之至，本來從丙村雁洋入山，約四十里，沿途松杉參天，勝景天然，今已變為童山濯濯，枯燥無味之環境，令人不勝滄桑之感，及民廿四年秋縣長梁翰昭出巡丙村後，由丙村至蓬萊灘公路汽車往遊，車至雁洋之大坪下車，改乘轎登山，覽賞山水，遊靈光寺後並至山巔之聖壽寺飲本山名產野山茶，遊畢日暮，回靈光寺晚餐，皎月當炬燈，流水當鳴琴，松聲比管絃，梁在此空山月下，顧而樂之，頗有恢復名山之志，特捐資二千元，修葺古寺，諒重修以後，陰那山當為梅人遊山玩景之盛地矣。

十一，興寧名勝古蹟

興寧名勝古蹟為數不少，計齊昌府，在縣城北五里，南漢劉鋹置宋開寶間廢，今洪塘坪即其地，武婆城，在縣西一里許，五代時干戈擾攘，武化鳩集村民築城拔街因名，探花詞，在墨池上洪武間燬於兵，順治六年知縣胡繼武重建，左為墨池寺，右為胡公祠祠祀，知縣胡繼武龕內有大鴻臚君選金公副總戎履和邵公，元妙觀，在城北之東久廢，還鐘一口鐫祐字今存明倫堂，曾子湖，羅孟郊冬月於此取魚供母，鄉人稱其孝故名，墨池，羅孟郊善書嘗滌硯於池水為之黑因名，知縣祝允銘之日，天作高山下有仇泉，昔公臨之染白以元令我尋之，清澄涓涓天地有文峯於山川觀而化成清藻，以宣茲流弗置公聲，亦延挹彼注，茲邦髦勉旃天命斯文孰得邪前又何必餘輸淋遺藩泆，忍而後信其斐然者耶，雷子碑，在龍門坑口高三尺許鐫蝌蚪文，攬轡亭，在縣西。

附丁未黃岡革命史略

民國紀元年前七年孫中山先生領導之中國同盟會成立，潮人富有革命性者均樂加入，其中以旅新嘉坡華僑許雪秋等最努力，指揮潮州一帶革命運動，翌年許奉孫先生之命，主管廣東路同盟分會計在劃在饒平黃岡起事，派員到黃岡招集陳湧波，余既成，余通，余永興等四入，加入同盟會，着手籌謀一切，第三年即丁未年在挑水巷余通之糧坊泰興號設總機關，同志已有千餘人矣，遂約定於三月初一日在海陽，揭陽，惠來，澄海，饒平五縣同日舉事，嗣因事機不密，為當地潮州鎮黃金福所聞，密令黃岡守備黃其藻偵查，是時恰有一竊賊被捕供稱，每晚常見有幾百人，或在山上，或在海濱聚集，因此遂證明革命運動之事實，於黃金福即急派蔡河中帶兵一連到黃岡查辦，陳湧波等認為時機急迫，非先下手不可，乃急遽揀定四月十一日晚在黃岡城三里之連厝墳埔誓師討賊，宣佈軍法十條，並指定陳湧波等，由黃岡直攻入協鎮署，余永興等，由南門

進攻守備署，林鍾臨等，由東門進攻柘林司巡檢署，余渭螺等，由西門直攻入海防廳及都司署之戰畧，是夜起事，月明星稀，約十句鐘總動員令下後，各人即照預定劃進攻，主力戰在協鎮署，雙方鏖戰約三四小時，相持不下，忽然天下大雨，革命軍因所用械槍多屬土製，火藥盡濕，不能射擊，加之以凍餒交迫，幾乎不能支持，幸由陳湧波命人於協鎮羅左旁之廟中祠縱火，以寒敵心，而壯士氣，因於火光燭天中，軍威大振，然而一時仍不見勝利，結果由陳湧波在槍林礮雨中，首先衝進協鎮署，三分敦勸，七分脅逼蔡河中投誠，等至蔡就範而守備黃其藻聞風急逃，左營巡城許登科，與柘林司王繩武則先後陣亡，整個之黃岡始在革命軍手中，十二日早革命軍將都司署改為軍政府出示安民後，推定陳湧波為正司令，余既成，張耀為副司令，余永興為總指揮，是晚井洲有革命黨人到黃岡報告潮州鎮黃金福帶兵三百餘人到達該處，請示出兵討伐，革命

軍認為黃金福親自督兵來黃，則潮汕空虛，乘虛進攻潮汕，為不可失之機會，是時有一部人則主張先繳黃金福槍械後再下潮汕，結果分途並進，由余既成等帶一軍至井洲迎敵，陳湧波等統一軍往收潮汕，黃岡到井洲廿里，中間隔以河道，推進較緩，十三日早余既成等才到達井洲，黃金福已有準備矣，因此失利，出發潮汕之師聽知消息，使中途折返，聯合作戰，一時未能取勝，祇以退守下圍鄉，而在汕之革命黨人許雪秋等聞報，集議後推定陳芸生等率領百餘人趕赴井洲助戰，當時滿清軍隊已雲集，且居高臨下，易為戰守，革命軍雖奮勇進攻，無奈衆寡懸殊，且槍械窳劣，射擊不及清兵，因不能取勝，且部隊死亡過多，遂未再戰，於是退回黃岡城，暫時遣散，各自逃亡，徐圖再舉，時距辛亥武昌首義尚先五年，孫中山先生自傳中所說一旋發動於潮州黃岡之師不得利，此為余第三次之失敗也一即此役也，然事雖不成，碧血橫飛，浩氣四塞，不特嶺表久蟄之人心得以興奮，而滿清專制之迷夢也，亦為之震動不小也。

振 華 興 機 衫 織 造 廠

各界注意

敝廠原址創於本市新馬路歷來專辦各款織機粗幼衫襪針發售兼織寒暑衫襪背心批發至今已廿餘載所織貨品不獨新奇堅耐且而價格低廉遠近皆知莫待贅述前年為擴大營業起見特設零售部於小公園前專售本廠一切衫襪背心分創以來荷蒙各界踴躍惠顧大有應接不暇之勢現欲使各界明瞭本廠營業種類故特詳列營業概要於後幸祈各界留意

（ 營 業 種 類 ）

機器販賣部

搜羅歐美及本國名廠出品衫襪機領巾機織紋機乾機拉毛機縮口機發售現購定貨皆極歡迎教授老手富於經驗一切織機包教包修簡章函索即寄

織造材料販賣部

專辦各款衫襪針車內大小附屬品以及各色顏料漂粉車油等件發售

衫襪批發部

夏季各種長短袖線衫紗衫拉練衫紗背心線背心冬季各種羊毛衫領巾厚紗衫等應有盡有貨品均具有下列四優點（一）保無破碎（二）度碼加大（三）裝

璜美麗（四）價格低廉定貨約期迅速并得代客車字印字取費極宜

門前零賣部

專兌本廠出品耐穿「指南牌」寒暑衫襪背心兼理國貨衫襪貨色無美不備應有盡有定價皆以薄利為主

函索郵購部

敝廠最近增設外埠郵購部實為利便各縣顧客購買指南牌衫襪起見現印備指南牌衫襪價格表多份函索即寄倘蒙惠顧郵票十足代價

廠址 汕頭小公園前 自動電話一二三九號

汕頭醫師公會會員一覽表

姓名	醫務所	住宅	醫務所 <small>自動電話</small>	住宅 <small>自動電話號碼</small>
古 銜	外馬路二三四號			
伍期齡	永平路二十四號 <small>益漢藥房二樓</small>	同 上		
李再蘭	外馬路二二零號	同 上	一六一七	同 上
李錫祥	外馬路二一九號	信安街第一號	一八五五	同 上
李 騫	致平路四號			
吳揚蘭	外馬路二二三號	同 上		
徐人傑	元興巷一號 <small>汕頭醫院</small>	中馬路十六號	一一八零	一二零零
徐希仁	永平馬路 <small>益漢藥房</small>	崎碌外馬路仁德別墅	一六二三	一八九三
陳誠之	中馬路十一號	福平路內新鄉廿五號	一六二二	同 上

—— 位 地 告 廣 ——

蕭濟川	蕭伯奎	劉篤輝	潘作琴	廖志人	彭楚材	楊小華	黃季直	游良駒	陳錫德	陳尙明
國平路四五號	外馬路二四八號	永平路七號	同益西巷一號	致平路一百號	外馬路八九號 <small>崎嶇醫院</small>	外馬路二五六號	外馬路一八零號	外馬路二二二號	外馬路國平路口二號	居平路十二號
			同	同	同	同	同	同	同	
			上	上	上	上	上	上	上	
	一八四三	一三零五	一三一二	一六三九	一一七三		一八二七			
			同	同	同		同			
			上	上	上		上			

南 通 梅 料 食 品

製造處

惠來縣西馬路

金魚



商標

分發處

汕尾埠三馬路

總發處 汕頭市商平路一〇七號



◀ 品 貨 ▶

八珍梅
白糖梅
五香梅
蘇核梅
五芒菓
香芒菓

仙楂豉
五味薑
八珍欖
五香李
五香桃
老香黃

老藥吉
老金棗
各種菓子
饅菓子

貨 品 優 點

原料全用菓子菓子能助消化
配製和糖鹽藥材調味適口耐
久不壞家居旅酬獨一之食品
也

實無欺

本號精製惠來各種梅料醬蜜饅菓子早已馳名中外各處展覽均獲特獎所需原料概用土產不用外貨製法仍日加考究使本產日臻光榮零售批發價

潮州古蹟風凰台之風景台建明
 代年久台圯現已重修矣



潮州韓山風景韓文公祠
 祠即建於上

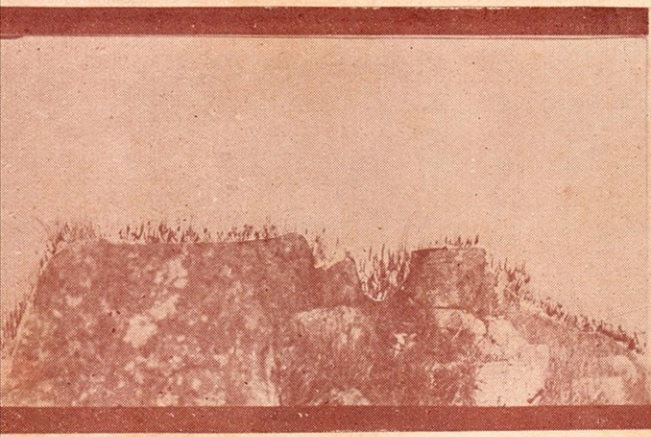
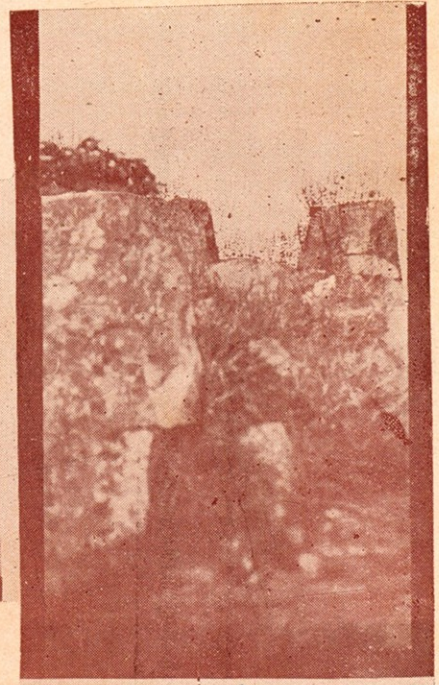

→ 陸那山上之靈光寺
 个梅縣著名之陸那

山山巔右圖亦同

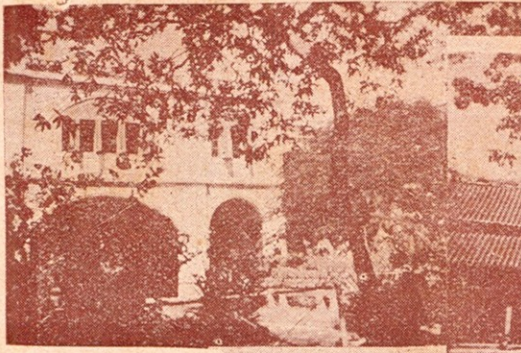

个澄海中學之內景

个澄海之八角樓風景

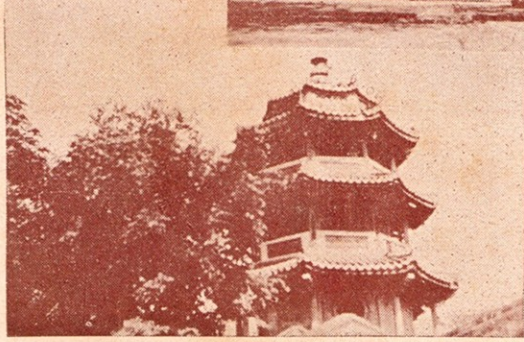

个澄海城內之紅學全
座紅色內置孔子像



个潮陽名勝曲水流風景因其泉
流湧出成弧形故名之

潮州上東堤之風景个

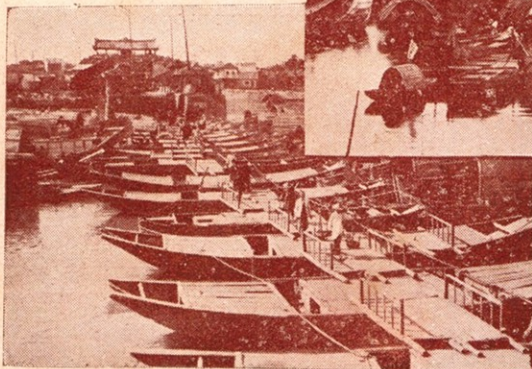

之橋子洲州潮
个船棧八十

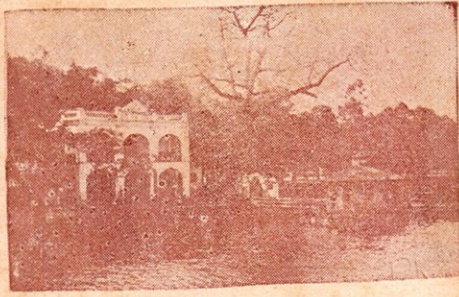

潮州西湖風景

潮州張瑞貴紀念碑

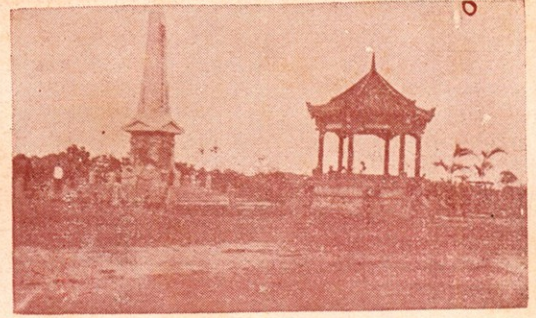

潮汕交通孔道
之車站浮橋自
政府令鐵路公
司改建鐵橋後
現已興築矣圖
為打樁情形

潮州之
湘子橋

遠觀全

景相傳

當時轉

湘子所

建築

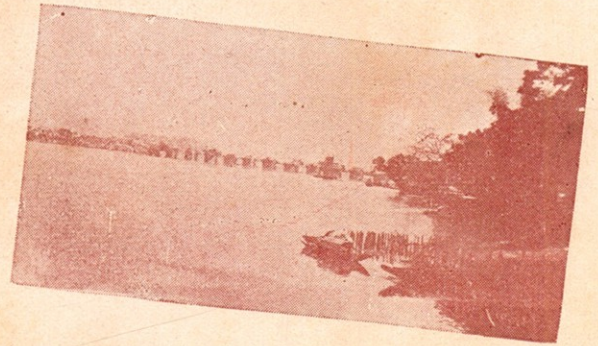
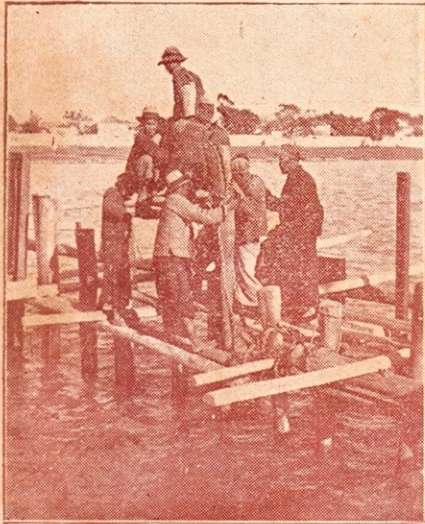

潮州和平橋工程偉大相傳為特為高僧大顛所建築近年經當局會同地方人士修整後更為美觀

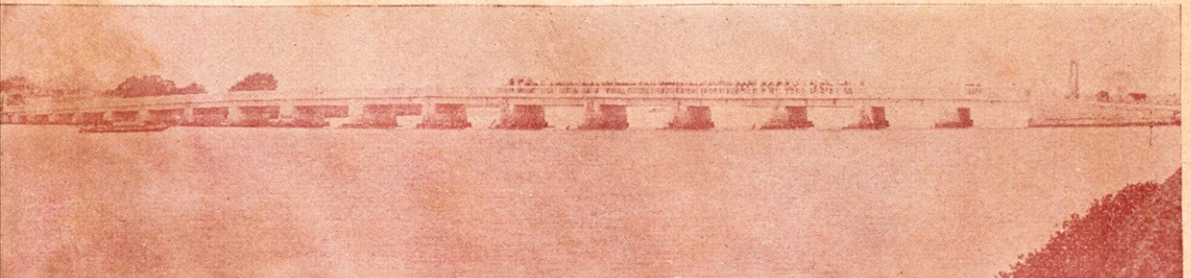

陳湧波死後葬于義塚，迨義塚拍賣，則由同志建墓于崎嶇葱籠，即市中左畔，當時為民國紀元年九月二十三日，至今過市中者，猶見陳湧波先生墓之石碑，及烈士千古四



大字，書于兩旁，英靈不滅，當可瞑目矣，其墓碑文云，烈士侍中山先生而革命愛鄉，勇哉善戰，斃于吳祥達，蔡友彥士為書碑，葬義塚，會義塚拍賣，予會其男釋其執為改葬而表之，十二年林仔肩。→

左圖上為丁未年黃岡革命四月十一日誓師地點下為是夜攻破滿虜協台衙遺跡

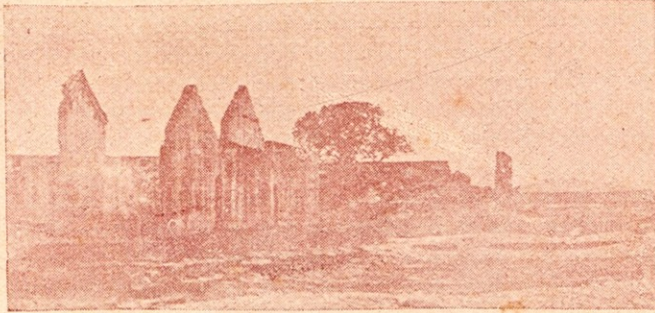

圖為丁未革命陳湧波余永興誓師出發井洲攻偽鎮黃金福情形圖中戎裝者為陳氏平裝者余氏↘



第二十七節 潮州戲劇今昔觀

潮屬盛行戲劇，種類至多，有梨園傀儡，影劇等之不同，梨園復分爲「外江」，「白字」，「潮音」，「正字」等，傀儡分爲「木頭戲」，童子班等，影劇分爲「皮影」，「電影」，「走馬燈」等，此外屬於戲劇類者，復有「倒吊吹手」，「觀戲童」，「走唱」等等，五花八門，不一而足，多爲俳優之組織，皆同隸於戲劇之列，地方人士，每遇神遊喜慶之事，爭相聘演，以湊熱鬧，遜清末葉，此風尤盛，全潮戲劇，僅就梨園一項組班待聘者，竟在一百五十檔以上，爲戲劇界最發達時代，入民國後，此風稍殺，迨至神權廢除以來，更不若往昔之蓬勃，現查潮屬梨園戲劇，約有二三十班，而傀儡及其他等數字亦屬不少，至其表演情節，以言過去，皆屬歷史之故事，以言現在，類多社會新聞，針砭警世，故稱爲社會教育。

一，梨名稱之由來

夷考梨園之名，始自唐代，當唐玄宗李隆基時，曾選坐部弟子三百人，教於梨園，聲有誤者，帝必覺而正之，號稱皇帝梨園子弟，宮女數百人，亦爲梨園子弟，居宜春北院，後世稱優伶爲梨園子弟意即本此，是爲梨園戲劇之起源，至傀儡戲劇，創設頗久，魁閣石子及陳平，均爲始創之人，鷄肋繼云，窟園子亦稱魁閣子，作偶人以戲嬉舞歌，本喪家禮，後漢始用之於嘉會，齊後主商緯尤所好，高麗亦有之，今稱作傀儡，又「樂府雜錄」漢高祖在平城爲冒頓所困，

其城一面即冒頓之妻閼氏所把守，兵強於三面，高祖在閼中將絕食，羣臣無所爲計，陳平訪知閼氏妬忌，即造木人運機關舞於陣間，閼氏會其意，深慮下其城，冒頓必納妓女，遂退軍，高祖之圍已解，後儒家翻爲戲具即此戲也，漢武帝夫人李氏死，帝思之，齊少翁夜間設帳幔，張燈燭，幻影成人，帝坐他帳望之彷彿是夫人，是爲影戲之創始，近數十年來，西人安迪生氏，又本科學智識發明活動電影，以機器攝製而成，劇本復用電光映現景物於素幔之上，動作一如生人，最近更有配攝音韻，有聲有

色，更爲影戲後起之秀者，至足以表現時代之藝術，我國亦有仿攝製演，惟技術較遜耳。

二，外江戲

梨園外江戲爲漢劇之別稱，排演角色，黃年者多，腔調歌樂，與流行江漢間曲調同出一系，音韻合拍，舉動自然，態度姿勢，妙肖備至，爲潮劇界之神乎其技者，現雖潮流趨新，劇情改良，而此漢劇變相之外江戲，則陳陳相因，排演仍舊，爲知命以上之人所歡迎，白字戲之組織與外江戲略同，惟伶人多屬潮籍，歌調振越，純用潮話，爲本地戲劇中之劣者，然其態度姿勢，殊有足多之處，潮音戲爲潮安戲劇界中之最精采者，其演員多屬妙齡子女，來自潮州，思義顧名，因號潮音，舞臺陳設，較之其他戲劇爲周到，佈置華麗，演唱妙肖，尤以歌喉婉轉聲音嘹亮動人愛慕，久爲一般人所迷戀，各班主持人，又能以投機取巧之方法，隨時代演進而改良劇情，唱作翻新，化裝美術，頗博得社會人士歡迎，聲譽較著者如三正順，老怡梨等，演唱一宵，索價常在二百金之譜

，猶時有爭聘之事，其爲社會迷戀，於此可見一斑，正字戲其組織法與外江戲不相上下，惟其歌調腔韻，採用高則城系之南曲爲異耳，年來常參加大同游藝場之惠州戲，是正字戲也。

三，傀儡柴頭戲

傀儡柴頭戲爲木人戲之訛稱，以木刻成偶像，狀若人形，長可尺許，着以麗裝，遙望之直舞星之縮影耳，其手足各部均曳細線，以便攪縱，簫鼓齊奏之時，彼即現身檯前，導演之人，站立幕後，動其線，舞態生姿，動作靈活，和檯後之樂歌相吻合，表演戲日與梨園相彷彿，曲韻則有漢腔與潮音二種，惟此種戲劇，潮班組織者甚少，每屆春日神遊，外江班紛紛由梅屬各地蒞潮待聘，每日索價三十餘元，童子班俗稱紙影戲，標名梨園童子班，爲潮屬傀儡戲劇組織之最普遍者，以稻草札成軀殼，接入泥製頭顱，大腿空洞，裹帛成脛，紙手木足，服裝與木人戲皆同，而身材短小，足至頂約五寸，背後及兩手穿鐵線凡三條，與木人戲之細線同一作用，爲被動之工具，歌韻劇本與梨園潮音班不稍異因其主要歌伶多屬孩童故名爲童子班，皮影即白竹窗，一名四字紙影，肖相

工具，以素紙雕簇後，用彩色裝皮爲之，表情動作，借用燈光射影，戲檯最前裝一木樞，開映之前，遍糊透明白紙於木樞，以爲藏影之所，如電影之布幔然，其不能與電影抗衡者，厥惟取景簡陋，影相模糊，而劇本編製，多屬無稽，然所唱歌曲爲飽經四故之老前輩，以滑稽爲特長，頗爲好奇者所樂觀。

四，走馬燈戲

走馬燈者係影戲之一種，不過組織簡單，以竹篾爲骨，糊紙爲皮，構成中空圓柱，斷絕空氣上升，裝置皮製人畜於其內，並燃松香油，迨火力爆發，影即被激動疾馳旋轉，狀如走馬，故名之曰走馬燈。

五，倒吊吹手戲

倒吊吹手，吹即哨啞，潮人稱爲「的禾」手即吹工，又因其吹哨啞之人，吹時常以繩索將身倒吊，反爲足上首下，若飛機下降之狀然，故名爲倒吊吹手，本用於喪家，今潮汕舉行盛會，或有受聘參加，其組織若走唱，無化裝，有表演，檯面亦無佈置，工具用笨重之物，礮和確，故屬呼爲撐，（作舉解）礮置（作戴解）確，表演節目，白晝撐礮置確，晚間則倒吊吹哨啞，深夜奏中樂，唱

潮曲，常用兩足舉礮二付以上，其吹哨啞用口及鼻，同時併吹三柄，「尺工六」之聲音嘹亮婉轉，業此者以潮安華棉鄉人爲工。

六，觀戲童

觀戲童本屬迷信之舉，盛行於廢曆八月之間，演法先集小童十餘，中舉演員一人，手香閉目，蹲坐中央，羣童四周繞圍，並各執香火一柱，上下左右動盪，若魚貫飛螿，火光縷縷，羣童呼曰：「豪姑橡豪姑唔在處，豪仔氣到無禾哇，姨姑娘，姨姑娘在處，姨仔氣到偷食冷飯，一千百十篇，俟蹲坐之童子香落躍起，衆呼之曰：「老先生」專點戲目，囑令演唱，彼即唯命，頗可娛悅，非生平所曾學習者，經此態度，非科學之催眠，不能嫻熟唱演，若呼其本名，即立時醒覺，此外亦有「監飯姑」，「確担神」，「看死鬼」等等，舉不勝舉，要皆非催眠之降乩玩意，與觀戲童同出一系者也。

七，潮曲走唱

走唱爲有組織無化裝及工俱之童子班紙影，每每手携樂器，多在萬家燈火之候，沿街賣唱，每小時計價需一元或二元不等，觀其人數多少而計值，各酒樓旅舍及俱樂部，爲此輩營業之策源地

，家居者與之所至，買唱前往，彼則樂與週旋，立時蒞址，蓋其目的在利也，此種伶工，揭陽為最多。

八，潮伶生活素描

至於伶工生活，因其組織之不同而殊異，外江正字白字等一切角色多備春工，論春計值，每一春六個月，此項工人，只求無礙業務，衣食住行極其自由，潮音班則除所謂司父者（花臉老丑樂工等）食春薪外，所有歌伶，概限期典賣，期滿贖回，不用款項，其異於貨物典押者在此，願初人潮音班之伶人，皆乏演唱之特能，日間固從師習藝，夜裏猶須與登臺表演者一同挨過長夜，不能睡覺，童伶出身窮家，鮮能知書，一旦學戲唱曲，自然不易認識，且音韻修短，聲調遲速，在在均須注意，施教者以為若不嚴刑鞭教，則初步工作似難期造就，故學習者成績劣等即予以怒罵，并施夏楚，十餘年前，劇教師某，曾將伶童活鞭喪命，尚不自覺，雖事非故意，然嚴教之下，自無人道可言，至表演之情節，如表情姿勢動作聽板唱和曲絃及頻以眼角眉稍傳情勾引觀衆等項，須面面顧到，學習更難，鞭教尤厲，用長三寸之筆桿，大小木四條，名曰「揸」，分

夾兩手十指，據曾經此苦之伶工言，刑法時，遍身皆痛，毛髮聳然，受苦不過，常因或不省人事者比比，此外限制睡眠，禁止沐浴，誘吸鴉片，節制大便等等，均屬伶工所受之苦虐，自潮安梨園工會組織成立以後，此輩伶工，待遇畧見改善，不用「揸」者得三年餘，現在洛禁路弛每天出勤表演，優伶不過六小時，在南洋戲伶，十五歲以內者排演不能過下午十時，教藝須重人道，不得任意鞭打，其生活比較稍為舒適，其他什伶或臨時招雇，或短期傭工，殊無詳述

之必要。

九，潮劇之調查

最近來往於潮屬及詔安之梨園潮音班調查如下，計有織雲劇社，老怡梨春，老三正順香，老三正興，中玉春香，老玉春香，老玉梨春，老玉堂春，老一枝興，老一枝香，老正天香，老六順香，中正興，梅正興，鳳翔興，新天香，永正香，中一天香，老賽寶豐，老賽桃源，老榮綉春，老元正興，老元華興，中元華興，老寶順興，老正順香，新正順香等班。

◁號七四路商招頭汕▷

所務事師律衡寶陳

◁五三四一話電動自▷

◁樓二號三七二路馬外頭汕▷

所務事師律新作房

◁號五〇六一話電動自▷

◁號五二路平昇頭汕所總▷

所務事師律益忠林

◁號一坊讓興陽潮所務分▷

◁樓二號七十路橫商招頭汕▷

所務事師律雄俊陳

◁號三〇五一話電動自▷

林禮復律師事務所
 潮安太平南路雙桂莊

汕頭 同益二巷八十號
 劉世時律師事務所
 電話一零六六

醫學士陳大耀
 專醫花柳眼耳鼻喉
 北平協和醫學院眼耳鼻喉花柳專科
 杭州廣濟醫學院醫學士
 前浙江嘉興福音醫院耳鼻喉主任醫師
 前暹京日本醫院花柳主任醫師
 前杭州廣濟醫院內科兒科醫師
 醫務所：小公園安平路頭三十三號

汕頭舊公園左巷三十號
 林有通律師事務所
 自動電話一零七號

總所汕頭外馬路長仁里廿三號二樓
 許松友律師事務所
 分所潮安舖巷九號上樓

總所汕頭中山路中里南十號
 林遇龍律師事務所
 分所揭陽窖墘榕室

總所汕頭德德里街六十號
 曾夢雄律師事務所
 分所揭陽考院前十一號

汕頭招商路二六號
 彭伯項律師事務所
 自動電話一四六一號

◀ 汕頭廣州街十號 ▶
 汪思成律師事務所
 ▶ 自動電話一七四五 ▶

總所汕頭張園街安二號
 李兆青律師事務所
 分所潮安竹木門悅泰內號

汕頭張園內街至仁里一號
 王家驥律師事務所
 自動電話二六二號

第八章 匪區素描

第三十八節 潮梅五大著名匪區之情形

潮梅之遭匪患，歷時久矣，匪踪所至廬舍為墟，擄人劫殺，時有所聞，其殘酷之行爲，甚於洪水猛獸，雖屢警隊搜剿，祇因此勦彼竄，終難澈底肅清，查潮梅匪患起自東征軍克復潮梅後，共黨首要彭湃（海豐人）楊石魂（普甯人）即組農會工會於汕頭，直至清黨始逃亡，因此遺毒不清，泊賀龍葉挺變於南昌，竄踞潮汕七日，雖其匪魁均他逃，然遺孽猶有存焉，其匪朱毛數年前曾攻陷梅縣時闖入潮州豐順之馬頭，其爪牙尚有留存潮屬，迨近數年來，南洋自受不景氣籠罩後，特產之膠錫，價且不及盛時之十分之一，故潮梅僑胞，十九破產被逐而歸者，絡繹不絕，潮州地狹人稠，生產落後，而素負饒富之譽者，以有南洋爲外府耳，今南洋僑批之寄潮者，既不及盛時四分之一，而潮屬內地又陡增巨額之失業歸僑，其因生活所迫，挺而走險者，在所不免也，加以潮梅土產之滯銷，查潮梅出口產品最有名者，爲柑與菜，柑自一八二八滬戰後，慘敗三年，菜則大宗銷路於南洋，南洋既不景氣，菜之失敗，自在意料中，工業品之出口最著者，爲盜與糖及金紙，糖之慘敗已逾十年，迨廿一年洋糖增加入口稅後，潮糖始有後與之望，惟有浪人專營走私，故潮糖價格復跌，盜則自越南高增關稅後，已喪其銷場十分之五，所餘銷場，亦以不景氣而滯銷，而商業近數年來已慘敗，各地商號，紛紛倒閉，失業又增，因是匪藪，遂日見增多，然查潮梅匪區之著名者大概數處，爰特述之如次。

汕頭南洋華僑互助社執行委員

郭實中律師事務所

總所汕頭吉安街四三號
分所揭陽店街八房祠

余鴻英律師事務所

總所汕頭中馬路二八號
分所大埔縣城大華路四三號

法學士律師郭俠

總事務所汕頭市海墘安平路二四六號
自動電話一六七八號
分事務所潮安義安路載陽巷口一四二號
潮陽縣西門外崎巷一號

一，豐順八鄉山桐子洋

八鄉山爲粵省潮梅各縣中心之最高山脈，縱橫一百餘里，在豐順縣境，跨數縣，佔豐順全縣三分之一，西達五華，紫金，南接揭陽，北通興寧，梅縣，東可達潮安，山深林密，岩穴險阻羊腸鳥道，不能行軍之地，剿匪軍隊雖多無益，然少則無濟於事，清黨之後，卽有其黨古大存（五華人）以此爲巢穴，與南山勢成犄角，設僑蘇維埃政府及僑東江紅軍師部，盤據多年，部下全屬土著，及貧農無家可歸者，約七百余，分爲三中隊，一游擊大隊，古自帶大隊，盧篤茂帶一隊，另一隊不詳，鄧彩屏帶游擊隊，經陳總司令令鄧龍光師長負責剿辦，鄧部唐被團開入豐順會同駐揭之陳欣榮團，五華王德全團進剿，各縣民團後備隊奉令一齊出發協助警戒，把守各要隘口，盧篤茂部在揭黃茅均全部覆沒，盧被生擒解湯坑師部行營，後古匪所存不外二三百人，有手機關槍九挺，駁壳短鎗百餘桿，長槍數十桿化整爲零，藏于八鄉山名嶺穴中，構搭草棚爲營壘，惟糧食缺乏，且各軍圍擊，遂爲全數殲滅矣，查古爲東江著匪首領之一，原係姓張名炳，年約四十二三歲粵之五華人，自民十六年清黨，古卽率東江農民自衛軍叛變，與海陸豐之彭湃，遙相呼應，彭匪消滅，古受委爲紅軍第十一軍，旋遁往潮普惠之南山，組東江特別赤區，盤據該山及豐順八鄉山數年，聲勢浩大，民廿一年南山經張瑞貴師長封鎖痛勦，古復竄入八鄉，古在粵東盤據多年，婦人孺子，無不知之，亦足証其名之著也，桐子洋爲豐順屬大山，自廿年八鄉山匪巢擊破後，古大存餘匪卽竄聚該處，日漸擴充組織，復有匪黨百餘人，槍枝亦足，廿二年冬乘閩

變影响，圖肆活動，輾轉流竄豐揭五華普寧邊界，迭經防軍會剿，惟以匪踪飄忽，未收大效，後防軍於荷樹墩，礮下肚兩處駐紮，隨匪情變化將匪次第肅清。

一一，潮普惠之南山北山

南山界於潮陽普甯惠來三縣境內，縱橫百數十里，疊嶂層巒，岩洞幽深，林木蒼鬱，且南可通海，地勢險要，山內有四百餘大村落，當民十六年清黨後，其黨卽麇集於此，泊彭湃黨羽，蹂躪海陸豐後逃亡，亦以此爲遁逃藪，匪衆達數千人，攻惠來縣城而陷之，逮古大存挈殘部至，而勢益張，設學校及兵工廠，儼然爲粵省匪黨之大本營矣，防軍往剿數次，均不克，東江方面一切亦化宣傳，劫殺擄掠，莫不由此策動，山內居民數萬，咸受脅從，陷溺至深，廿一年三月十日，獨立第二師師長張瑞貴，以迅雷不及掩耳手段，分路圍剿，匪乃望風而潰，遂犁庭掃穴，顧匪巢雖獲，而匪黨仍多，且不用明槍，而用暗箭，故搜剿至不易，是以歷時二年，猶有殘匪，顧南山公路，已將告成，鄉民又覺悟，不復爲匪利用，匪之不能再以南山爲巢穴，可斷言也，惟南山自張師長平後，經成立南山移墾委員會，從事墾荒種植事宜，時南山全境人口經登記領有墾民証者，男女共有四萬餘人，已編列鄉里戶口，實行聯保，警衛隊，常備隊，經已辦竣，後備隊現已編至第三期，自治鄉里區公所，已先後成立，恢復各鄉小學校，共計有十五間，另新增四美員山，招龜，山灣，牛角坵等小學校六間，寒暑期學校五間，全境設有醫務處數所，贈診施藥，並築公路，南山各鄉間及與潮陽惠來普寧縣政府，互相聯絡，電話已架設通話，並從事種植，後移墾

會取銷，改爲管理局，積極進行建設，現地方日臻恢復，治安日形鞏固矣，北山界於潮普揭三縣之交，遼曠不及南山，而嶂巒險峻，道路分歧，亦是爲匪徒窟藏之所，自南山匪巢擊破，股匪不能立足後，殘竄餘匪，即嘯聚其中，繼續宣傳赤化，分出劫擄，企圖苟延殘喘，後經當地人民組織自衛武力，舉辦聯防後，匪勢已告肅清。

二、饒平之青嵐洞

饒平之青嵐洞位於潮安，屬秋水區及饒平隆都區之間，南通澄境，縱橫數十里，山深林密，十餘年來，屢爲匪窟，迨自南北山匪巢擊破後，其匪既不能如前爲根據地，復以潮惠普各屬民衆已有覺悟，自衛力量，較前增進，無可宣傳組織，乃來此另圖發展，與土匪合，組(澄海)(饒平)(南澳)三縣匪機關，匪氛彌熾，饒平之隆都區，澄海之樟林，東圃及

下蓬區，潮安之第四區，常遭蹂躪，年來時在三縣跳梁，且劫及韓江之船舶與居民，其猖獗蓋可想見，此股土匪，實爲潮屬心腹之患，潮屬股匪，以此爲最大，且通海盜與閩匪也，惟連年來經防軍痛剿後，亦告完全肅清矣。

四、饒平之鳳凰山

鳳凰山位於饒平中部，屬在城區，(即第一區)東界浮山平溪，西接大埔，豐順，南達潮安，北亘饒平縣城，人口約五萬餘人，山內外縱橫百餘里，因地勢關係，全區分下埔，(人口約一萬五千人)福山，東興，賞春，(各約一萬人)虎頭，康美，大山，(各約三千餘人)等七社，居民多僑暹羅，安南，農田甚窄，區內全年收穫穀米，只足四月之需，生活甚儉樸，婦女亦多業農，山谷中常見婦女成羣刈樵採茶，茶爲鳳凰名產，產地多爲烏窠鳳鳥馨，石鼓棚，大山，溪源，以

汕頭市政府前任國醫考試委員

醫士林松軒

五世薪傳專家
兒科精治男婦

醫務所吉安街

新編門牌七十八號
長孫男達文傳診

國醫陳焯杓
喉科方脈

主治

咽喉花柳
癰疽瘤癧

雜症

治療所設舊公園前路廿號

烏山，七社村莊人屋多築於峯巒環抱中，冬溫夏涼，近大山有小河一，山泉涓涓，沿山村人築池蓄水，以供灌溉，故山田無亢旱之虞，長年有水環流各村莊，良黎自供自給，不啻世外桃源也，居民生活，自供自給，已綽有餘裕，加以出產為最美，與福建武夷名產，同負盛名，遠如安南暹羅，近如梅屬，閩屬，潮屬，茶市均佔有重要地位，最旺時年產達四十萬以上，全區雖已有七社之分，但每社尚轄數十小村，閩里散漫，尤以下山社為最，每村落最多不出二十戶，該社人口僅三千左右，而地域縱橫，達四十里，全區居民往南洋甚多，每年僑批約一二百萬元，有僑匯整批流入，十之七八成富庶之家，當數年前，南洋商業繁盛時，流入批款既多，村人乃競買地皮，一時地價狂漲，最低每畝四百餘元，即貧瘠之大山社，每畝值六百八九十元者，比比皆是，教育在饒平算鳳凰最發達，小學到處均有，婦女夜校亦設十數所，男人未受教育者極少，而婦女日攀山樵採，夜入校讀書，雍容自得，內外靜穆，誠安樂窩也，迨民二十二年十二月間，潮普惠之南山，安揭之桑浦等處，殘赤被大軍痛剿，四方流竄，在距鳳凰十數里之平溪紅筏樹突竄來小股匪共，頭目為文錫題，鳳凰人，畢業於師範學校，旋輾轉侵入盤据大山社之白水湖，此安樂窩由是遂陷於鷄犬不甯之域矣，白水湖居民人數既少，且村落散漫匪愈易乘，初匪衆不及二百，繼而附近鄉民紛紛被迫入夥，且匪首係本地人，威脅利誘，鄉民受惑愈衆，後股匪達千人，犀利槍桿五六百，大埔及下山二社，全為匪根據地，匪部分一大股二小股，大股匪部為文錫題統率，此外兩小股頭目為林亨會，林仰可，亦饒平人，主力駐大山之白水湖，下埔之南坑，及後良民不願受脅從被擄殺活

埋者，數幾二百，亡命南洋及潮汕者數達數千，馴至大山下埔二社，縱橫三里，不見人烟，其悽愴慘象，言之傷心，至距匪區稍遠之田地屋宇，昔者每畝三四百元，後每畝二十三元尚無人過問，他若匪區內田地，則早已荒蕪矣，及至第九師鄧部駐潮後，以匪藪猖獗民不安居，以非澈底肅清實無以安地方，而維商旅，因是嚴令所部，切實搜剿，至二十四年十月間地方安謐，而匪類可謂完全殲滅矣。

五、潮揭澄之桑浦山

桑浦山在潮安揭陽澄海三縣間，童而不毛，且少洞壑，惟地等甌脫，故時有小醜嘯聚，廿一年四月，南山男女共匪八十餘人竄抵是山，劫殺揭陽蕉山隴鄉鄉長等多人，鄉人遂星散，附近各鄉，亦以次被荼毒，匪之羽翼乃日豐，防軍屢剿，而匪屢逃，顧兵去則匪來，匪氛迄不少戢，匪且時有乘人不備出燬潮汕鐵路，砍斷洋灰電話桿，書寫反動之標語，潮之第七區及第八區各鄉為該匪出沒之所，及至年來經防軍會同潮揭澄警隊入山竄搜後桑浦山之匪藪已告斂跡矣。

▲汕頭同益二巷一號▼

羅從厚律師事務所

▲自動電話一七四四▼

第二十九節

潮梅最大匪區之內容組織

東區素號多匪，自民國十六年清黨以還，共匪首要，以海陸豐為根據地，肆意散亂，愚民盲從，滋蔓日深，如惠潮普之南山北山，潮揭澄之桑浦山，豐順之八鄉山，饒平之青嵐洞，鳳凰山等處，均為匪共竊據，多者聚眾數千，少者亦有數百，兇殘日張，殆不可制，而潮梅最大匪區為南山，南山為廣東共匪之東江特別委員會所在地，初創時間，在清黨後（即十六年），由彭湃及其他共黨之智識份子，逃南山而組織農會，暨次第組織區鄉黨部與政府，內部組織，異常嚴密，次由方光慶傅大綱二人主持組織東江革命委員會，下轄軍事政治

人民經濟各委員會，軍委員會下設參謀團政治部，軍事政治學校，紅軍第一第二兩團，及各鄉赤衛隊，游擊隊，區聯隊，少年先鋒隊，少年童子團等，政委會下設潮普惠海陸紫各縣蘇維埃政府，及交通局，各鄉區設有鄉區蘇維埃政府，及交通站，其部隊皆是從前賀龍葉挺殘部（多操外省口音），第一第二兩團，各有長短槍約三百餘枝，赤衛隊三隊，共有槍二百餘枝，特務連短槍百餘枝，區聯隊各鄉有槍數十枝，或十餘枝不等，統計人數約三千餘名，槍約千餘枝，其巢穴以普寧屬之大溪壩附近一帶為大本營，并分據潮陽屬之林招，牛角坵，大峯，及普寧屬之疊石，潘岱，林者世，惠來屬之前湖，東洋，雙溪，鵝地，蘇竹，壩藍嶺，林樟等鄉，均築有防禦工具，有數處設置堅固障礙物鐵絲網等，紅軍第一團，不時竄擾海陸紫南山一帶，第二團，分據南山各要隘，赤衛隊分駐潮普惠三縣交界之邊區，特務連區聯隊，散布各鄉，前因國家多故，防軍選調無常，匪徒憑恃天險，此剿彼竄，是以迄無成功，迨已二十一年間東區綏靖署，乃決進剿方畧，定為先剿後撫，分作兩時期包圍，由張師長瑞貴率所屬兩團，為剿匪部隊之主力，潮普惠三縣警衛隊附屬之，統歸張師長指揮，進剿

敝廠專辦中外優良皮料聘請滬港

技師巧造特別新款革履專供顧客

美觀耐穿為己意諸君試用極口稱

揚乃知吾言之不謬也

汕頭永平路金山鞋廠啟

汕頭大和醫院

醫師簡積玉

花柳科 小兒科 內科 外科

肛門科 婦人科 眼科

院址本市育善橫街一號

自動電話一八五六

匪區素描

時取分進合擊，大圍合小圍之法，由湖陽屬之兩英墟，惠來屬之華湖，普寧屬之湯坑，流砂，雲落等處，分途向匪巢圍攻同時派警衛隊擇要扼守，以防逃竄，攻入匪巢後，以一團進駐山中之高明，碗子，潘岱，疊石，大溪壩，藍嶺，林者世，林招鄉各村莊，縱斷南山山路，使其匪東西不能聯絡，另以一團及警衛隊扼駐湯坑，兩英山，溝寮，大埔，磨里湖，關門，惠來員墩，葵潭，雲落，石頭市各山出口，斷絕該匪交通，及其糧食，同時並分途搜索各山石洞肅清零股散匪，對匪首則嚴懲不貸，被迫盲從者，准予自新，責成各區鄉公所，清查各區內匪共姓名，懸賞購緝，經張師長(瑞貴)督部數次痛剿後，匪蹤因以日息，在山各部，循環襲擊，山洞巖穴搜尋殆遍，餘匪乃更無立足之地，同時將匪區嚴密封鎖，山內民衆二萬餘，全數移殖原屬各縣，由各縣設處收容，不准復入，以斷匪接濟，山邊平原各村，多屬灰色，素為匪藪，一律勒令建築砲樓，組設警隊，自動清匪，各縣同時清查戶口，舉辦保甲，脅從因之向化，良懦得以安堵，九仞之功，將次完成，并成立移墾委員會，辦理移民開墾善後諸端

，後移墾會取銷改為管理局，現經積極建設，南山繁榮尙可想見矣。

附南山偽黨務組織系統——僑東江特別委員會——設委員十五人，(任期一年)縣委員會——設委員九人，(任期一年)區委員會——設委員七人，(任期九個月)鄉支部——設幹事三人，分書記，宣傳，組織

等(任期六個月)
 南山偽政治組織系統——縣蘇維埃政府——設委員十三人——區蘇維埃政府——設委員九人，或七人——鄉蘇維埃政府——設委員三人至五人——鄉支部——幹事分別兼任。

國偵時鐘



裝璜美麗
 構造精良
 行走八天
 時辰準確
 機件堅固
 駕手舶來

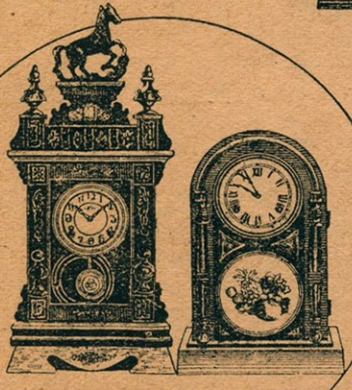

山東烟台德順興創設
 寶時鐘廠出品種類齊備

潮梅總經理
 汕頭廣發百貨商店
 各公司各鐘鏢店均分售

第九章 附錄

汕頭之角石媽嶼光華埠繁榮形勢

汕頭陸地面積二百六十華方里，海上面積三百廿七華方里強，東至蠟塢鄉與澄海為界，西至海坪與潮陽為界，南至上人家鄉與潮陽為界，北至厦嶺港與澄海為界，市內南方對海之角石，東方之媽嶼，以及北方對河之光華埠，地處偏僻居民甚少，年來因市區擴大，人口增多，各地隨之繁盛，爰將概況述下。

角石狀況

汕頭對海，為屏障汕頭之碧石，高山峻嶺，樹木極多，巖石嵯峨，地方幽靜，實為汕頭之勝境，外人來汕者，多喜前往

游覽，該處住戶共七百三十六戶，男二千零二十八人，女二千二百三十八人，總共為五千二百六十六人，當地設公安第六分局一所，以維治安，居民以耕種為多，約佔十分之七，有學校四所，為碧光中學，碧石小學，明道婦學，神道學校，及幼稚園一所，與汕海關對海有英國領事署，及潮海關稅務司公館，及德記太古醫生等住宅，名勝為香爐山，十八曲，龍泉潭，西人墳等，香爐山為碧峯最高峯，由碼頭登岸後，即向正面前行，攀樹而上，登至山巔，一望汕頭全市盡入眼簾，十八曲即於登岸後向左而行，經過石門，即可達到，由下而上，共有羊腸小道十八灣，該地為天然景緻，經人工修築而成，龍泉潭則由婦學左道而進，該潭水清如鏡，炎夏期內，居民多往沐浴，涼爽異常，西人墳則由右路而進，經過第六分局後，再行數十步即可抵達，外面築以圍牆，內面滿莖洋人墳墓，十字架累累，頗有可觀，再行則白嶺在焉，查白嶺及江澳池兩處，均為碧石險要之地，汕頭屏蔽，胥賴乎此，年來居民更增，汕學已有電船二艘來往，并有小艇廿餘隻，運載搭客，每船收費一毫至二毫不等，至由碧石前往潮陽等處，則須向西而行，逾越山嶺，前往蜈田車站，乘公路汽車，所有過海電船以及長途汽車，每日均由六時起開始行駛，如人客擬往潮陽，乘入潮電船

羅從厚

律師事務所

汕頭同益二巷一號

電話一七四四

汕頭舊公園左巷十三號

林有通律師

事務所

自動電話一零七七號

王家驥律師

事務所

汕頭張園內街至仁里一號

自動話電一二六二號

不及時，多改乘礮石或蜈田電船搭車前往，查礮石一處，位于汕市之南，礮石之東，有打石山相與毘連，再東則為蘇哀塢，狗母涵，澳頭，其南為蘇哀，西為蜈田，上人家鄉，及神仔山等處，均為為潮陽縣所屬，及至近來蜈田及上人家鄉始劃歸市轄，惟礮石地方，自曾發生劫案以來，當局對於治安極為關心，每晚除崗警守衛外，并派隊巡查，俾免賊匪侵入每至冬防時期，防衛縝密，除第一派出所「即角中」有部隊駐紮免加崗警駐衛外，其餘第二派出所「即紅澳地」第三派出所，「大角石白領」均加派崗警駐防，至于夜間，于角石沿海地方，分段均有派警放哨，遇有嫌疑路人，即細加盤問，以免賊匪潛入乘機行竊故治安日佳。

媽嶼狀況

媽嶼德嶼二島，位處汕頭之東面港口，聳出海面，為汕頭港入口之門戶，德嶼島之附近，并設有燈塔，足為東西之屏障，凡來往汕頭口之輪船軍艦，均須經過該處，地勢極為險要，媽嶼島現住有本國人一百餘名，連同由他處來島捕漁之漁夫，約共二百餘人，至于外僑，則僅有六家，但除潮海關之帶水美人施達格一人係屬常川居住外，其餘五戶，均于夏季始前往居住以避暑，該島所有居民，多為貧家，絕無商店，其建築樓屋者，計正副稅務司暨帶水之住宅五座，及英美兩國之教堂，美商三達洋行住家一座，居民極為迷信，該處有神廟七座，計三忠爺廟，龍元爺宮，佛祖廟，新媽祖廟，老媽祖廟，伯爺廟，北爺廟等，因地方不廣，各廟均建于放鷄山附近，據該處居民云，媽嶼山為鳳地居住甚安，媽嶼島四面環海，地當要衝，當局前擬設警八名，嗣因嫌力量太薄，故由公安局擬做照警察分駐所組織，酌定設三等署員一人，一級警長一名，一級警察一名，二級警察二名，三級警察九名，伙伕一名，以該島之龍王廟為所址，並擬將該分駐所隸屬於第七區署，以便指揮，至該島距汕過遠，擬應購置電船一艘，以便來往及梭巡之用，復須司航司機各一名，水手二名，每月經費預算三等署員一名月薪四十元，一級警長一名廿八元，一級警察一名十九元，二級警察二名三十四元，三級警察九名共一百三十五元，伙伕一名十二元，電船司機一名月餉二十元，司機一名四十元，水

李兆青律師

事務所

總所汕頭張園信安街二八號
分所潮安竹木門悅泰號內

汪思成律師

事務所

汕頭廣州街十號

自動電話一七四五號

彭伯項律師

事務所

汕頭招商橫路二六號

自動電話一六四一號

手二名三十元，辦公費二十元，總共毫洋三百七十八元，電船油費仍不在內，特具呈市府察核示遵，市府據呈後，當以該島本國居民多屬貧戶，無力負擔警費，自應暫從緩議，候該島居民有力負擔警費時，再行擬定辦法，飭局辦理，于是設警，遂告中止。

光華埔狀況

汕頭市同濟路岸之光華埔位處北方，原係荒蕪地方，接連平民新村，該埔附近一帶，皆沿江河大海，漁船船艇，晝夜皆停泊於該處，對於治安，極為重要，公安局特於廿三年設立特警所於該埔，定名為光華埔自治村特務警察所，派出警隊，駐防該埔，晝夜逡巡，并委柯寧為該所所長，自成立以來，治安頗為鞏固，貧民亦均先後蓋搭板屋，埔前有光華火柴廠，近年因不景氣倒閉，此外尚有機器工廠同昌隆，合和二家，造船廠錦記，和合，廣泰，榮興等四家，至煤炭棧則有四維，普益，震東，國興，和成，建成，廣發，永安，南泰，貿生，發記，順泰，遠東等十餘間，各棧地方寬濶，此外尚有德士古之煤油倉，及外人之三麟棧房，居民約達數百人，惟過河前有木橋一座，後因年久失修，現已斷去改用木船以渡，現各商廠正謀籌款重新改建，同時計劃在該埔開闢馬路，濶約數丈，長約一里，以直達平民新村之厦嶺港一帶，以利行人，現經由該埔之特警所派隊測量，預料將來橋路築竣車輛亦可往來，則該埔之繁榮當可期矣。

上海海味藥房出品

功補血 助長 壯體

集科學新法以生血素而配製

健身補血素

檀香白濁丸

能補助血液新陳代謝身心

服法：每日服三四次，每次服一茶匙，開水送下，忌食辛辣及酒類。

各大藥房均有代售

華南總經理 汕頭平路五十五號 李海記 經理 英華百貨公司

最新發明治濁第
一之白濁外治新葯

天和 性痛斯安

不論初起白濁 痛苦異常 久年白濁
纏綿反復 依法治之 三日立愈 永不
復發 蓋此葯不特能直達粘膜深處 而
殺滅濁菌 更有迅速恢復其已壞之組織
而使之真正全愈也

每瓶大洋一元二角

備有治療說明書函索即贈

天和製葯廠監製

潮梅總經理 潮州宏興大葯行

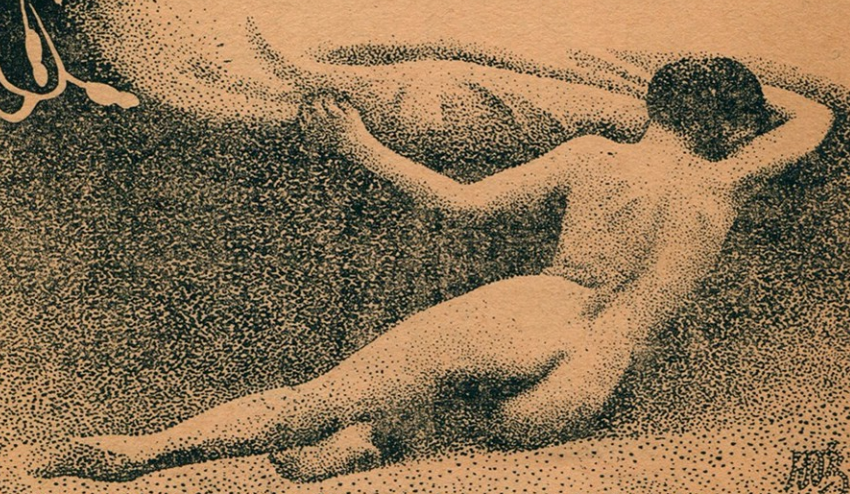

(之) (印)

汕頭
印務局
 鑄字局

萬安一橫街3號

本局承印：報紙、月刊、簿籍、等單、據匯、票表、什誌、書籍、封箋、冊、字、紙、料、仕、商、光、顧、廉、從、價、取。

(光) (刷)

總事務所
 汕頭市海安路二四六號
 自動電話一七六八號

法學士律師郭俠

分事務所
 潮陽縣西門外崎巷一號
 潮安義安路載陽巷一四三號

汕頭南洋華僑互助社執委員

郭實中律師事務所

總所：汕頭吉安街三四號
 分所：大埔縣城大華路三四號

王家驥律師事務所

汕頭張園內至仁里一號
 自動電話二六二號

余鴻英律師事務所

總所：汕頭中馬路二八號
 分所：揭陽店街八房祠

總發行所
汕頭中山路
古衙街
中醫師藥局

古衙醫師
獨家創製
六益丹

主治病症
風熱等症
驚痛等症
邪暑奇效
痰邪暑濕

汕頭益同二巷十八號

劉世時律師事務所

自動電話一零六六號

彭伯項律師事務所

汕頭招商路二六號
自動電話一四六一號

汪思成律師事務所

汕頭廣州街十號
自動電話一七四五號

李兆青律師事務所

汕頭所總張園信安街二八號
分所潮州安竹門悅泰號內

汕頭永興街三十七號

律師蔡君傑
事務所

榮發電器公司

商平馬路六十六號 自動電話一八九〇

任歡迎
種一切機器工精
價廉如蒙惠顧無

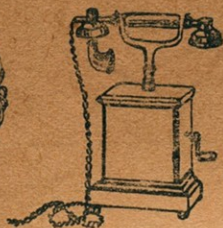

聘技師接裝電燈冷熱水喉磁盆水廁修整各

統辦各國電機電
話各種電器大小
水喉零售批發特

文國醫院

專門統治

師

醫

鄭國璋

外科花柳痔瘡注射
開刀手術保無痛苦
內科眼耳鼻咽喉等科

住址外馬路海關前門牌 育善街

美消黑水

功用——消除顏面雀斑黑點

面疱生調及皮膚一切汗斑癬疹粗皮龜裂均著奇效

面皮美化及消黑妙品

健蘭桂英

兒童保健聖藥

專治兒童疳癆及食餌障礙所引起一切病症輕者一服重者數服全愈珍重兒童每月一二次保終年平安強壯

汕頭各大公司各藥材行舖代售
外埠生藥行代理各熟藥店代售

滬京 洪錫齡 汕頭分行
大藥房

真染髮液

用功——凡髮鬚變白或赤色

醜觀以此液染之立成真黑艷美任洗不脫耐久不變誠美化妙品也

毛髮美化 白者變黑 醜者化美

五光明目

統治一切眼疾

眼目是人體最重要器官偶患疾病不可不調治欲醫治應選天下馳名眼科唯一聖藥五光明目眼藥庶不致悞也

專門眼科外科

王振鐸醫院

外馬路新編門牌九七號

即海濱師範學校內

市 府 第 三 屆 中 醫 主 試 委 員

預 告

本醫師監製兩種良藥

靈驗婦科益寧丸

靈驗心氣肚痛丸

國 醫 師 劉 悟 石

統 治 全 科

醫務所汕頭市如安街門牌四號

老刀牌之味真不甜啊！

查台

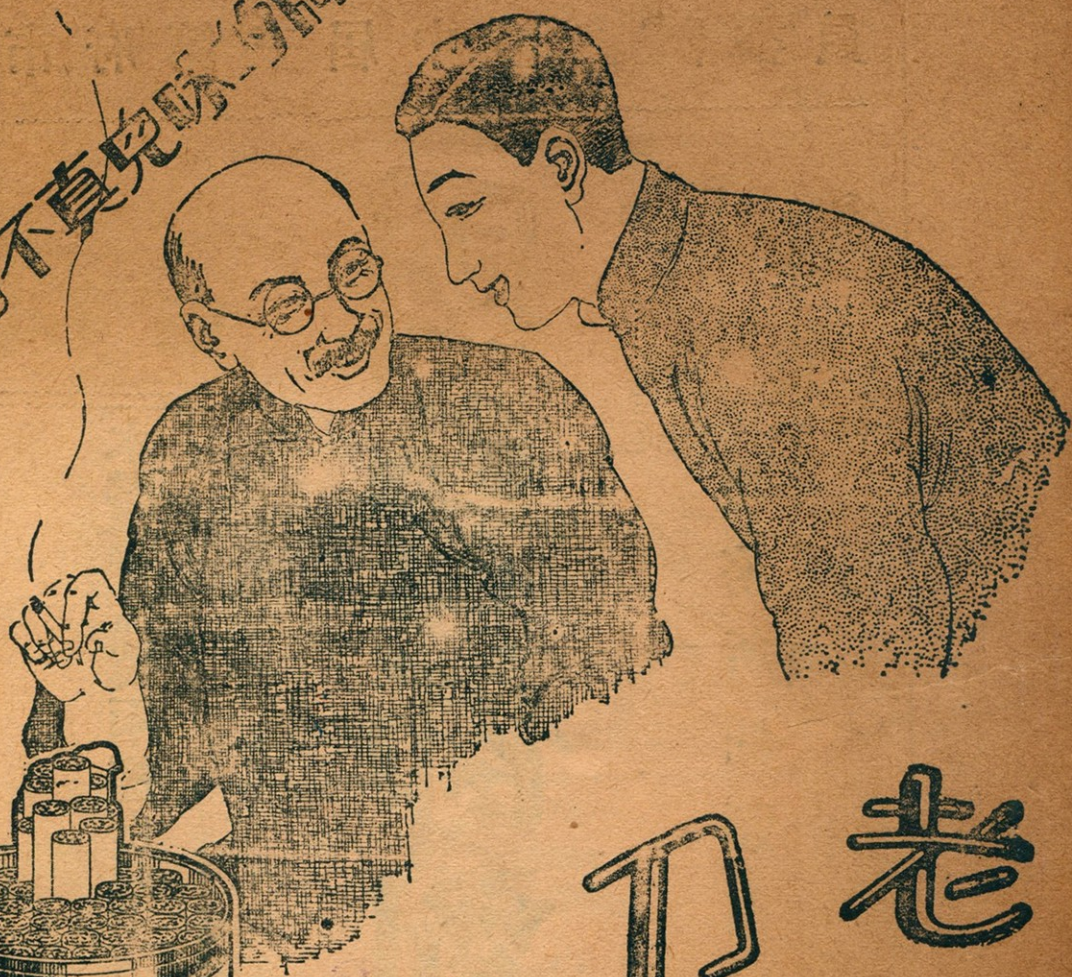

老刀牌香烟香

十五枝裝
精緻美觀

牌子最老
聲名最好

饒公球律師事務所

汕頭同益巷一號寰宇

自動電話一七一七號

版權所有

中華民國廿四年十一月初版

潮梅現象 實價大洋壹元伍角

(以下均不收費)

編撰者 謝一影

出版者 兼 通訊社

社址 十路二十八號

各地分售者 本社社員

鐫字局



國立中央圖書館台灣分館



3 1111 003746375